متن تبصره‌ها و ارقام بودجه ۴۸

۳۰۰ میلیون تومان برای اجرای قانون استخدام پیش بینی شده

در سال ۴۸ نزدیك به ۵ میلیارد ریال از طرف دولت به دانشگاهها و مدارس عالی کمك میشود

دولت ۲۲۰ میلیون تومان بصندوق بازنشستگی کمك میکند

لباس کارکنان گمرك در تهران و شهرستانها متحدالشکل میگردد

در صفحه چهارم

اطلاعات ۱۳۰۴

۲۴ صفحه

پنجشنبه ۱۰ بهمن ماه ۱۳۴۷ ..... شماره ۱۲۸۰۴

..... سال چهل‌وسوم ..... تکشماره ۴ ریال

بدنبال اعتراض انگلستان به اعدام یهودیان :

دهها هزار نفر در بغداد و بیروت علیه انگلستان تظاهرات کردند

● تظاهرکنندگان مداخله انگلیس در امورداخلی عراق را محکوم کردند درصفحه ۲

روابط عراق و سوریه بحرانی شد

یك افسر عراقی دیپلمات سوریه را هدف گلوله قرارداد

● امین‌الحافظ رئیس جمهوری برکنار شده سوریه به عراق گریخت درصفحات ۳و۲۱

چون محوطه کارخانه کود شیمیائی فارس را سیلاب فرا گرفته بود ، آقای نخست وزیر و همراهان هنگام بازدید از این کارخانه ناچار شدند از «چکمه» های لاستیکی استفاده کنند .

والاحضرت شاهدخت اشرف پهلوی گفتند :

سیل جنوب یك فاجعه است

* درآمد یکهفته بلیط های بخت آزمائی برای کمك به سیلزدگان اختصاص میابد

صفحه ۱۴

اطراف خرمشهر یك سد خاکی بطول ۱۰ کیلومتر کشیده شد

سطح آب کارون ۶ر۱ متر پائین رفته‌ولی هوای اهواز مستعد بارندگی است

۱۲ هزار سیلزده در اردوگاهها بسر میبرند

بدستور نخست‌وزیر کلیه مدارس در نقاط سیلزده مدت ۱۵ روز تعطیل شد

در طی حادثه سیل در کرانه های کارون زنی درقایق وضع حمل کرد

* اهالی یك دهکده چند شبانه روزدرمیان‌سیلاب سرپا بیدار ماندند واطفال خودرا روی‌احشام نگهداشتند تامامورین راه آهن آنهارا نجات دادند ! درصفحات ۵ـ۶ـ۲۱ و۲۲

متن لایحه قانون استخدام قضات

مدت کارآموزی قضائی به شش ماه تقلیل میابد

در صفحه آخر

هواخوب میشود

هوای تهران دیروز و دیشب ابری بود و متناوبا برف خفیفی باریدبا ریزش هرنوبت برف رانندگان اتومبیلها را مجهز به زنجیر چرخ میکردند و تابرف بند می‌آمدزنجیر هاراباز میکردند چون حرکت با زنجیر چرخ در سطح اسفالت

بقیه‌درصفحه بیست‌و یکم

چند نفر از کارگران کارخانه کود شیمیائی فارس ، مشغول خارج کردن سیلاب از محوطه کارخانه بودند که آقای هویدا نخست وزیر وهمراهان از این کارخانه دیدن کردند .

برف و سرما اسرائیل و اردن را فلج کرد

در اردن برق قطع شده تلویزیون از کار افتادو کلیه مدارس تعطیل شدند

در اسرائیل حالت خطر اعلام شد وبسیاری‌از مغازه‌ها و مدارس تعطیل شدند

چند نفر از وزیران اسرائیل در میان برف زندانی شدند

درسوریه ریزش‌برف‌و باران ادامه دارد

ریزش شدیدبرف‌ارتباط بسیاری از شهر های لبنان راقطع‌کرد

درصفحه ۳

خاطرات

هیجان‌انگیز جانسون از بزرگترین بحرانهای جهان

لیندون جانسون جنجالی‌ترین‌رئیس جمهوری تاریخ‌امریکا در آخرین روزهای حکومت خود درکاخ سفید قلم بدست گرفت و بنوشتن شرح وتفسیر بزرگترین وقایع وحوادث سالهای‌ریاست جمهوری‌خودپرداخت بدیهی است جانسون بعنوان رئیس جمهوری امریکا بیش ازهر کس

بقیه‌درصفحه بیست‌و یکم

* یك رئیس‌جمهوری‌می‌آموزد که قدرت امریکا نا محدود نیست وما نمیتوانیم‌جهان را بمیل خود بسازیم

* ویتنام بدترین‌بحرانی‌است که امریکا از سال ۱۹۴۱ با آن روبرو شده

ازپس‌فردا تغییر شماره اتومبیلها شروع میشود

از ظهر روز شنبه پس فردا صاحبان‌اتومبیلهای‌سری ۱۷ تهران بایدبه کلانتری هامراجعه و تقاضا نامه تغییر پلاك اتومبیل را تکمیل نموده وتسلیم‌نمایند. واین‌دسته‌فقط هشت‌ساعت وقت‌برای اینکاردارند. کلانتری های هجده گانه از ساعت دوازده روز شنبه آماده مراجعه صاحبان اتومبیلهای سری ۱۷ می باشند مراجعه کنندگان بایدفیش بانکی مبلغ ۱۴۴ ریال سپرده به بانك ملی‌را همراه داشته باشند . روز های بعد نوبت سایر سری ها است. در حدود هفت هزار وپانصد اتومبیل سری ۱۷ وجود دارد که به‌نسبت بهر کلانتری ۴۰۰ نفر مراجعه خواهندکرد واین‌نسبت در کلانتری‌های شمال شهر بیشترو در کلانتری های جنوب شهر کمتر خواهدبود بهمین‌سبب کلانتری های شمالی از طرف شهربانی استان مرکز تقویت شده‌اند که کارارباب جوع راحداکثر در پنجدقیقه‌انجام دهند.

در کلانتری ها دونفر افسرمسئول نظیم وتکمیل تقاضا نامه شده‌اند وبمحض اینکه‌شخصی‌وارد کلانتری بشود تقاضا نامه باو تحویل می شود وتکمیل نمودن آن فقط سه تاپنج دقیقه معطلی خواهدداشت

*** اتومبیلهای قسطی**

کسانی که دارای اتومبیل‌قسطی هستندواتومبیل در رهن کمپانی فروشنده می‌باشدفقط‌فتو کپی‌نامه‌ای راکه در دست‌دارند میتوانندبرای تغییر شماره ارائه‌دهند.

*** تحویل پلاك**

همانطور که قبلا نیز اطلاع‌دادیم پلاکهای‌جدیدپس از مراجعه‌صاحب اتومبیل به کلانتری وتکمیل‌تقاضا نامه‌حداکثر تایکهفته بدر منازل ارسال میشود و مامور کلانتری‌محل پلاك جدید را تحویل‌صاحب‌اتومبیل یایکنفر از اعضای خانواد میدهدو رسیددریافت میدارد آنگاه ازطرف شهربانی استان مرکز اطلاعیه‌ای جهت‌تعویض پلاك وتحویل پلاکهای قدیم صادرخواهدشد . کلیه‌شعبات بانك ملی‌باستثناء شعب مرکزی ، سعدی و بازار وجه پلاك اتومبیل راقبول خواهند کرد .

● بازدید

رئیس شهربانی استان مرکز دیروزازدایره‌شماره گذاری‌راهنمائی تهران بازدیدنمود.

تیمسار سرتیپ رحیمی ضمن بازدید دستور داد که‌مسئولین‌دایره شماره‌گذاری بطور دوسره از روز شنبه اقدام به تغییرپلاك اتومبیل های تهران نمایند.

بدین‌ترتیب دایره شماره‌گذاری از ساعت هفت‌ونیم صبح تا پنج‌بعد از ظهر بکارخود ادامه میدهد . رئیس شهربانی استان مرکز از کارکنان این قسمت‌خواست ترتیبی اتخاذ نمایند که وقفه‌ای در کار تغییر پلاك پیش‌نیاید وبلا فاصله پس از رسیدن تقاضا نامه ها از کلانتری بدایره شماره گذاری پلاك های جدیدبه کلانتری هاارسال شود

سرپرست تیم پرسپولیس پس‌ازبازگشت‌بتهران گفت:

پرسپولیس قوی‌ترین و بدشانس ترین تیم بازیهای جام آسیائی بود

تیم‌فوتبال باشگاه ورزشی‌پرسپولیس قهرمان باشگاههای ایران که برای شرکت در مسابقات جام فوتبال باشگاههای اسیا که چهارشنبه۲۵ دیماه عازم بانکوك شده بود ساعت یك‌ونیم بامداد امروز با هواپیماوارد فرودگاه تهران شد و مورد استقبال قرار گرفت .

این تیم باوجود تلاش وفعالیت فراوان تحت تاثیر عوامل مختلف نتوانست بعنوان یکی از دو تیم برگزیده در دیدار نهائی باشد و همانطور که قبلا اطلاع دادیم ، «مکابی» از اسرائیل ، «کوجیو» از ژاپن از گروه دوم و «یانگجی» از کره جنوبی، «میسوری»ازهندوستان از گروه اول به بازیهای اوج راه یافتند.

در بازی‌ما قبل نهائی کره‌جنوبی «۰ـ۲» بر ژاپن و اسرائیل ۱ـ۶ برهند پیروز گردید . به این‌ترتیب امشب تیمهای مکابی و یانگجی برای سرنوشت قهرمانی‌و میسوری-

بقیه‌درصفحه بیست‌و یکم

وضع جاده‌های اطراف تهران

حرکت اتومبیلها از تهران به‌آبعلی آزاد است

امروز پلیس راه‌ژاندارمری کل کشور اعلام کرد که جاده های اطراف تهران باز است ولی‌عبورو مرور دراین جاده‌ها درنتیجه‌ریزش برف به کندی صورت میگیرد .

پلیس راه‌ژاندارمری اعلام‌داشت ریزش برف در جاده هراز ادامه دارد و عبور ومرور بطور یکطرفه (از آمل به تهران) و به کندی صورت میگیرد .

در جاده چالوس نیز برف‌میبارد ولی جاده بازنگهداشته شده‌است. در جاده های قم‌و ساوه نیز باوجود ریزش برف رفت‌و آمد ادامه‌دارد و این جاده ها باز است .

جاده آبعلی آزاد

بدستور تیمسار سرتیپ‌اسعدی رئیس پلیس راه ژاندارمری برای استفاده ورزشکاران و کسانی که مایلند روز تعطیل خود را درپیست آبعلی بگذرانند عبور اتومبیل ها از تهران تا آبعلی آزاد اعلام‌شده است و اتومبیل ها باید مجهز به زنجیر باشند .

آگهی استخدام

شرکت ملی ذوب آهن ایران برای تامین و تربیت کادر فنی (در سطوح مهندس و کمك مهندس) جهت بهره برداری از کارخانه ذوب آهن آریامهر در اصفهان اشخاص واجد شرایط زیر را ازطریق مصاحبه انتخاب و برای کارورزی‌تخصصی بخارج اعزام میدارد .

ردیف	نوع تخصص	حداقل درجه تحصیلات وسایر مشخصات
۱	مهندس ذوب آهن	درجه مهندسی
۲	مهندس مکانیك	درجه مهندسی
۳	مهندس برق و الکترونیك	درجه مهندسی
۴	مهندس سیویل و تاسیسات	درجه مهندسی
۵	مهندس شیمی	درجه مهندسی
۶	کمك مهندس شیمی	فوق دیپلم فنی و سابقه کار در موسسات شیمیائی
۷	کمك مهندس مکانیك	فوق دیپلم فنی و سابقه کار مطلوب
۸	کمك مهندس ذوب آهن - مواد نسوز	فوق دیپلم فنی و سابقه کار در صنایع فلزی
۹	کمك مهندس برق	فوق دیپلم فنی و سابقه کارمطلوب

داوطلبان واجد شرائط بالا برای نام نویسی و آگاهی از تاریخ مصاحبه میتوانند از تاریخ۱۲ بهمن ماه سال جاری در ساعات اداری به محل کلاسهای تدریس زبانهای خارجی شرکت ملی ذوب آهن ایران واقع در خیابان فرصت جنوبی شماره ۳۵مراجعه نمایند . م الف ۱۰۸۹۴

امورآموزش وسنجش‌پرسنل شرکت ملی‌ذوب‌آهن‌ایران

بزرگترین حراج در فروشگاه مارسل‌بلان

مارسل‌بلان بهترین و عالیترین پارچه های زنانه را حراج‌میکند.

مارسل‌بلان تخت‌جمشید جنب سینما پارامونت . فونیك

هیئت موسس شرکت تعاونی واحد نانوایان تهران وحومه (درشرف تاسیس)

بدینوسیله از عموم همکاران محترم نانوایان مجازیکه فیش پرداخت مبلغ یکهزار ریال بحساب شماره ۴۳۳۰ این شرکت‌رادر بانك ملی ایران شعبه خیابان شاهرضا در دست دارند وهمچنین چهل‌ونه برك سفته یك هزار ریالی راتحویل داده‌اند دعوت‌مینماید که ازاین تاریخ‌تا روز سه شنبه ۱۵ر۱۱ر۴۷ همه روزه از ساعت ۸ صبح الی ۱۲ و بعداز ظهر ها ازساعت ۴ الی۶ بادردست‌داشتن فیش مزبور و شناسنامه عکس‌دارو یك قطعه عکس جهت‌دریافت کارت شناسائی بمنظور شرکت در انتخابات هیئت مدیره و بازرسان قانونی بدفتر شرکت واقع در دروازه شمیران خیابان هدایت محل شورایعالی اصناف مراجعه فرمایند.

از طرف هیئت موسس مصطفی شراره

آ-۶۸۶۹۶ ۱-۲

میخچی - بازار

بهترین پارچه‌های‌پشمی انگلیسی مردانه رسید . تلفن ۲۵۴۲۱ آ-۶۹۰۱۸

توجه

دفتر مرکزی شرکت سهامی‌ایرانگاز از تاریخ پنجم بهمن ماه ۱۳۴۷ به خیابان سپهبد زاهدی (فیشرآباد) خیابان نیکو شماره ۵ انتقال یافت و تلفنهای جدید آن ۶۹۷۵۶ - ۶۰۶۳۲ -۴۶۲۲۸ و تلفن‌پخش گاز کماکان ۶۱۱۳۰۱ میباشد .

مشتریان محترم شرکت بوتان

شماره‌های جدید تلفن قسمت پخش گاز شرکت بوتان بشرح زیر است :

۹۵۳۰۵۱ - ۹۵۳۰۵۲ - ۹۵۳۰۵۳ - ۹۵۳۰۵۴ - ۹۵۳۰۵۵

واگر خط راه‌ندادو نتوانستید بگیرید دراینصورت لطفا از شماره های :

۳۳۸۲۲۲ - ۳۳۸۲۲۱ - ۳۳۲۹۲۴ استفاده فرمائید

سرمقاله

ده‌هزار روز سلطنت

پس فردا «دوازدهم اسفند» ده هزار روز بر سلطنت اعلیحضرت محمد رضا شاه پهلوی میگذرد.

ده‌هزارمین روز سلطنت هنگامی فرا میرسد که شاهنشاه برای معالجه و استراحت در خارج کشور اقامت دارند وبعلت صدمات‌و خساراتی که در جریان بارندگیهای اخیروطغیان رودخانه‌ها بمردم خوزستان وفارس واردآمده است دستور فرموده‌اند از برگزاری هرنوع مراسمی باین مناسبت خودداری شود.

در طول ده‌هزار روز سلطنت ، این سرنوشت شاهنشاه مابوده است که لحظه‌ای از مسائل و احوالات مملکت فارغ نباشند وحتی وقتی در شرایط امنیت وثبات بقصد معالجه و استراحت سفر میکنند پیشامدی مثل سیل خاطر ایشانرا مشغول دارد و همانطور که در اخبار ملاحظه فرمودید برای اطلاع از جریان امر ،همه‌روزه میزان صدمات و تلفات چگونگی اقدامات دولت و سازمانهای مسئول را بوسیله تلفن استعلام فرمایندودستورات لازم صادر کنند.

این سرنوشتی است که شاهنشاه‌ماشخصا برای خودشان‌انتخاب واز آن استقبال فرموده‌اند . شاهنشاه با اعتقاد باین اصل که‌سلطنت برملتی فقیر و محروم و گرفتار افتخاری ندارد. از همان ابتدای سلطنت که چنین نکته‌ای را بیان داشتند، مصمم شدند کشوری بسازند و ملتی بوجود آورند که سلطنت برآن کشور وآن ملت مایه افتخار باشد . والبته این کار ساده‌ای نبود . برای آنکه‌میراث سلطنت درزمانی به‌معظم‌له میرسید که سرزمین پهناور ایران از یکطرف وارث مسائل و مشکلاتی بود که طی متجاوز از دو قرن رکود و بی‌خبری فراهم آمده و برروی‌هم انباشته شده بودوازطرف دیگر دستخوش آثار ناشی از جنگ دوم بین‌المللی واشغال‌مملکت بوسیله نیروهای بیگانه .

بزبان دیگر، شاه جوان بیست‌ودوساله مملکتی‌را تحویل‌میگرفت که از استقلال‌وتمامیت آن اسمی هم‌باقی نمانده بود ومردم‌مملکت آنقدر گرفتاری و غم داشتند که غم ازهم پاشیدن شیرازه استقلال وحاکمیت مملکت جائی برای رخنه کردن در دلها پیدا نمیکرد.

سلطنتی که پس فردا به ده‌هزارمین روز خود میرسد درچنین شرایطی آغاز شد. در شرایطی که مردم ایران گرسنه بودند. بیماریهای نفرت‌انگیز ومسری زمان جنگ بر مملکت چنگ افکنده بود. زمین ایران زیرپای سربازان بیگانه میلرزید . اساس ارتش مدافع کشور همانند بند تسبیحی ازهم گسسته و سربازخانه‌ها از سرباز خالی شده بود .خواربار وغله کشور برای تامین آذوقه نیروهای اشغالگر مصادره میشد . وراه‌آهن وراههای شوسه در خدمت فعالیتهای نظامی و حمل ونقل مهمات وسربازان خارجی قرار داشت و خوشبین‌ترین مردم امید خودرا باینکه روزی دوباره ایران بدست ایرانی بیفتد و مردم ایران آزادی واستقلال ازدست رفته را بازیابند،از دست داده بودند. مع‌الوصف پادشاه جوان سوگند یاد میکرد که بوظایف خود در حفظ‌قانون‌اساسی‌و اساس استقلال وتمامیت کشور و اعتلای نام ایران و ایرانی اهتمام کند وبر این سوگند مصمم بود.

امروز که ده‌هزار روزبرآن روزگار سیاه میگذرد ، خوشبختانه سلطنت شاهنشاه سلطنت بریك ملت فقیر و یك کشور گرفتار واشغال شده نیست. سلطنت برکشوری است که نه‌تنها مظاهر استقلال و حاکمیت ملی خود را بازیافته ، بلکه بعنوان وزنه‌ای موثر در سیاست بین‌المللی شناخته میشود و ممالکی که یکزمان مانند ملك بی‌صاحبی شبانه مرزهای مارا نقض کردند و بفاصله‌دو روز سراسر کشور را متملك شدند برای جلب دوستی این کشور برهم سبقت میجویند . سلطنت امروز شاهنشاه ، سلطنت برملتی است که نه فقط مشکلات ناشی از جنگ و مداخلات نیروهای اشغالگر و دسیسه‌های تربیت یافتگان مکتب بیگانه پرستی را پشت سرگذارده ، بلکه بر مسائل ناشی از قرون بیخبری و عقب‌ماندگی نیز پیروز آمده است. روابط غیر عادلانه طبقاتی را ترمیم ومظاهر جهل و بیماری را درهم کوبیده است . سلطنت برسرزمینی است سرافراز و مغرور که افتخارات گذشته خود را با افتخارات تازه‌ای درهم آمیخته واحترام عموم امم وملل‌وفرق عالم‌را بخودجلب کرد، است.

هنگامیکه در شرایط امروزی وفارغ‌از آنهمه مشکلات ورنجها وسیه روزیها صفحات ده هزار برگی این ایام را ورق میزنیم مشاهده میشود که اینهمه آوازه‌ها از یمن وجودو رهبری‌پادشاهی است که سوگند خویش را درزمینه حفظ اساس استقلال‌و شرافت وحیثیت کشور و رفاه وآسایش ملت لحظه‌ای از خاطر نبرده و همواره کوشیده است برقلوب ملتی آزاد و مرفه وشرافتمند سلطنت کند. ملتی که از شهریار محبوب و عادل خود جدا نیست وهمانطور که شاهنشاه از راه دور بملت خود توجه دارند، دعای‌خیر ملت ایران نیز درهمه حال بدرقه ایشان است .

اطلاعات کودکان
مجله دختران
وپسران
روزهای سه‌شنبه
منتشر میشود

مؤسسه انتشارات امیرکبیر
برای خرید هر کتاب در تهران به فروشگاههای مؤسسه انتشارات امیرکبیر و در شهرستانها به نمایندگان این مؤسسه مراجعه فرمایند

اتومبیل کرایه خط شهریار

بشماره ۱۱۷۷ طهران ۳۷ از اول خیابان رباط گریم‌در میدان گمرك‌ازایستگاه‌بسرقت رفته است . کسانیکه ازاین اتومبیل که مشخصاتش رنك آبی ـ سقف سفید میباشد اطلاعی دارند خواهشمند است بتلفن ۹۵۸۸۵۷ به آقای‌رحیم طایفه رئیس خط اطلاع داده و مژدگانی دریافت دارند .

مالك اتومبیل کرایه ـ علی قمصری

موشه دایان گفت هدف ما حفظ جان یهودیان عراق است
جاسوسان یهودی در حضورخاخام یهودیان عراق به گناهان خود اعتراف کرده بودند

اسرائیل اعلام کرد دست بحمله انتقامی نخواهد زد

اورشلیم ـ خبرگزاری فرانسه ـ رویتر ـ یونایتدپرس ـ آغاز محاکمه سومین دسته از متهمین بجاسوسی در بغداد نگرانی جدیدی در اسرائیل بوجود آورده است سرهنك«علی‌هادی» رئیس دادگاه انقلاب اعلام داشته‌که محاکمه عده دیگری از جاسوسان آغاز شده‌ولی‌ازفاش کردن هویت آنها خودداری نموده است . گفته میشود اکثریت متهمین از شخصیت های عراق مخالف رژیم فعلی هستند محافل نزدیك بوزارت امور خارجه اسرائیل شایعاتی را دائربراینکه‌اسرائیل درنظر دارد برای تلافی اعدام ۹ یهودی به حمله انتقامی دست بزندتکذیب کردند. یك مقام‌وابسته بوزارت امورخارجه اسرائیل گفت: هدف اصلی‌ما امروزه نجات دادن یهودیان ساکن عراق ازخطر مرك است نه بخطرانداختن زندگی آنها زیرا مسلما درصورت حمله انتقامی اسرائیل زندگی یهودیان عراق بیشتر درمعرض خطر قرارخواهد گرفت .

در محافل سیاسی اورشلیم برای پیام اخیر دولت امریکا به اسرائیل در مورد خودداری از اقدام انتقامی علیه عراق اهمیت زیادی قائل‌نیستند و میگویند امریکائیها عادت دارند همیشه در مواقع بحرانی از اسرائیل بخواهند که رعایت اعتدال را بکنند. در بغداد سرهنك علی هادی رئیس دادگاه انقلابی شایعاتی را دائر بر اینکه «جاسوسان اسرائیلی» که‌روز دوشنبه اعدام شدندبی گناه بوده‌اند تکذیب کرده وی ضمن مقاله‌ای که در روزنامه الثوره انتشار یافته‌نوشته است که دادگاه‌انقلابی هنگام صدور رای علیه متهمین بهیچوجه مذهب و نژاد آنها را در نظر نگرفته است. متهمین بدنبال اعتراف به فعالیت های جاسوسی خود محکوم باعدام شدند. دادگاه علاوه بریهودیان ، مسلمانها وهمچنین دو مسیحی را محکوم‌باعدام کرده و بنابراین‌ادعای اینکه‌متهمین تنهابخاطراینکه‌یهودی بوده‌اندمحکوم بمرك شده‌اند درست نیست .

سرهنك هادی درپایان نوشته‌است که جاسوسان‌یهودی در حضورخاخام یهودیان بغدادبه گناهان خوداعتراف کرده بودند .

بهر حال دولت انقلابی عراق بین عراقی‌ها اعم مسلمان و مسیحی و یهودی هیچگونه‌تبعیضی قائل‌نمیشود یهودیان عراقی فرزندان ملت عراق بشمار میروندواز کلیه حقوق‌مسلمانان عراقی برخوردارند .

در خارج عراق موج اعتراض علیه اعدام های دستجمعی همچنان بالا میگیرد ،دیروز میتینك های متعددی در ژوهانسبورك و بسیاری دیگر از شهر های افریقای جنوبی تشکیل گردید و شرکت‌کنندگان در این میتینك‌ها اقدام دولت‌عراق را دراعدام ۹ یهودی محکوم کردند . « شورای مرکزی یهود» در آلمان غربی نسبت باعدام پانزده نفر یهودی و عرب در عراق اعتراض کرد . و آن را یك «وحشی‌گری قرون وسطائی» نامیده است در لندن ۳۱تن از نمایندگان وابسته باحزاب مختلف قطعنامه‌ای به مجلس عوام تسلیم کردند که درآن از اعدام پانزده نفر در عراق باتهام جاسوسی اظهار تاسف شده است . در قطعنامه شیوه‌ای که در محاکمه متهمین بکاربرده‌شده محکوم‌شناخته شده و از طرز اعدام محکومین ابراز تنفر شده است .

در قاهره مقامات رسمی همچنان نسبت به جریانات اخیر بغدادروش احتیاط آمیزی در پیش گرفته‌اند با اینحال گزارشهای رسیده نشان میدهد که اعدام ۹ یهودی در بغداد و بصره و نتایجی که‌این اقدام دولت عراق به‌بار آورده در محافل رسمی قاهره بدقت موردبررسی قرار گرفته است . بااینحال تاکنون هیچگونه تفسیر رسمی‌دراین باره انتشارنیافته و روزنامه های مصر فقط بانتشار جریان اوضاع اکتفاء میکنند .

● نطق دایان

موشه دایان وزیر دفاع اسرائیل که بعد از اعدام یهودیان درعراق برای اولین بار نطق میکرد امروز گفت هدف ما حفظ جان یهودیان عراق‌است‌مابايد ازهرگونه اقدامی که جان یهودیان عراقی‌را بخطر میاندازد خودداری کنیم باید کاری کنیم که بهانه‌ای بدست رهبران عراقی برای کشتار جدید یهودیان ندهیم .

وزیر دفاع اسرائیل ضمن بحث از آخرین تحولات اوضاع گفت : اتحاد شوروی سیاست خود را در خاورمیانه براساس افزایش کینه اعراب نسبت باسرائیل‌استوارساخته است و فرانسه نیز در حال حاضر از شوروی‌پیروی میکند.موشه‌دایان در پایان گفت که برای تابستان آینده وقوع جنك جدیدی رابین اعراب و اسرائیل پیش بینی‌نمی کند ولی عقیده دارد که کشمکش‌سیاسی فوق‌العاده شدیدی در این منطقه روی خواهد داد.

● تاسف پاپ

پاپ‌پل‌ششم از اعدام ۱۴ نفردر عراق اظهار تاسف کرد و گفت اعدام عده زیادی یهودی در میان این ۱۴ نفر این سوء ظن را برانگیخته که ممکن است انگیزه های نژاد پرستی و تبعیض مذهبی باعث این اعدامها بوده باشد ، نه اجرای عدالت . همزمان با این دولت کانادا رسما بدولت عراق اعتراض کرد . وزیر خارجه کانادا در پارلمان گفت که سفیر کانادا در عراق بدولت عراق نگرانی و تاسف عمیق خود را از اعدام این ۱۴ نفر که ۹ نفرشان یهودی‌بودند ابراز کرده است .

لیندسی شهردار نیویورك نیز اقدام دولت عراق را در اعدام ۱۴ نفر تقبیح کرد و اخلاقا غیرمشروع نامید . لیندسی در برابر خاخام شولموکین‌ـقاضی عسکر کل‌ارتش اسرائیل که‌برای‌سفری به‌امریکای جنوبی فعلا در نیویورك است این اعتراض را نمود .

یك عضو کنگره آمریکا و روزنامه کریسچن‌ساینس مونیتور نیز به دولت عراق بابت اعدام ها اعتراض کردند راجرز وزیرخارجه آمریکانیز دریادداشتی به شورای امنیت‌از اعدامهای دسته‌جمعی در بغداد ابراز نگرانی کرد.سخنگوی وزارت‌خارجه آمریکا گفت دو آمریکائی در هفته های اخیر در عراق بازداشت شدند و بی آن که اتهامی علیه آنها اعلام شود در زندان مانده‌اند.

این‌دو یك زن‌و شوهرآمریکائی بوده‌اند و سفارت بلژیك که حافظ منافع اتباع آمریکائی است برای تماس با دو آمریکائی مزبوراقدام کردو آندو گفته‌اند با آنهاخوش‌ـرفتاری میشود .

اب در آسیاب

اخطار دولت آمریکا به‌اسرائیل دایر بر این که در برابر اعدام های بغداد دست به عمل انتقامی علیه عراق نزند در محافل‌اسرائیلی باتلخی تلقی شده است .اسرائیلی ها این اخطار را آب ریختن به آسیاب تبلیغاتی اعراب تلقی می کنند .

یك مفسر اسرائیلی از رادیو گفت آمریکا روی دست تبلیغات اعراب را خورده است زیرا خود عراق بود که مسئله احتمال اقدام انتقامی را پیش کشید .

وقتی اعراب میگویند همه‌یهودیان را بدریا خواهند ریخت ، این‌اخطار رجز خوانی داستان های شرقی‌تلقی میشود ولی وقتی میگویند‌اسرائیل میخواهد بما حمله کند ،یك‌حقیقت مسلم تلقی میگردد .

همزمان با این دولت اسرائیل تقاضا های تازه‌ای تسلیم دول خارجی وسازمان های بین‌المللی کرد که به عراق فشار آورند تا از سر یهودیان دست بردارد .

تظاهرات در بیروت و بغداد علیه انگلستان

بیروت ـ دیروز در بغداد و بیروت تظاهرات شدیدی علیه انگلستان صورت گرفت . دولت انگلستان‌همراه باامریکااز اعدام‌یهودیان عراقی اظهار تاسف کرده بود .

ده هزار نفر عراقی در جلوی سفارت انگلیس در بغداد دست به تظاهرات زدند و علیه حمله دیروز انگلیسی ها به سفارت عراق در لندن اعتراض کردند .

رادیوبغدادگفت که تظاهرکنندگان مداخله انگلیس را در امور داخلی عراق محکوم کردند تظاهرات بغداددر برابر تظاهرات خشمگین یهودیان انگلیس‌دربرابر سفارت عراق واظهار تاسف‌دولت‌انگلیس از اعدام ۹یهودی در عراق بوده است .

دیروز صبح خبری در بغدادمنتشر شد که دسته جدیدی بجرم جاسوسی در بغداد محاکمه میشوند این عده برخلاف دسته قبلی متهمند که برای سازمان جاسوسی آمریکا (سیا) کار میکرده‌اند .

ضمنا در حدود ده هزار نفر لبنانی نیز در جلوی سفارت‌انگلیس در بیروت تظاهر کردند و به تقاضای عفوجاسوسان‌اسرائیل‌از طرف‌انگلیس اعتراض نمودند . رادیو بغداد گفت تظاهرکنندگان‌شعارمرده‌بادامپریالیسم انگلیس میدادند ـ اما آسیبی به سفارت وارد نکردند آنها مداخله انگلیس را در امور داخلی عراق محکوم میکردند .

همزمان با این سفارت عراق در لندن اعلامیه ای داد و ضمن آن اظهار تاسف کرد که دولت انگلیس در این مسئله که از مسائل داخلی عراق است مداخله نموده است .

اسمر کوفسکی رئیس پارلمان چکسلواکی شد

مانور ارتش امریکادر خاك‌آلمان‌در ۴۰ کیلومتری مرز چکسلواکی‌از دیروز شروع شد.
بهمین مناسبت چکسلواکی به‌امریکا اعتراض کرده است . درعکس پیاده نظام امریکائی که از زمین‌های پوشیده از برف در منطقه‌مانور عبور میکنند دیده میشود.یك‌هلیکوپتر که سربازان را باین‌محل آورده نیز در عکس دیده میشود.درمانور اینطور تصور شده که دشمن از خاك چکسلواکی به آلمان غربی حمله کرده است.
عکس رادیوئی اطلاعات

پراك ـ خبرگزاری فرانسه ـ پارلمان چکسلواکی درجلسه‌امروز خودبا اکثریت ۱۶۵ رای‌موافق در برابر ۸۵ رای مخالف باردیگر اسمر کوفسکی را بریاست مجلس انتخاب کرد وباین ترتیب موقعیت جناح آزادیخواه بطور قابل‌توجهی تقویت یافت .ار چندی قبل«هوراك» دبیر کل حزب کمونیست اسلواك و گروهی از طرفداران وی اصرار داشتند که باید اسمر کوفسکی‌از مقام خود برکنار شود . در همین جلسه دوبچك نیز باتفاق آراء(۲۲۵ رای)به عضویت هیئت رئیسه‌مجلس انتخاب گردید .

بلافاصله پس از انتخاب‌اسمرـ کوفسکی بریاست مجلس‌عده‌ای از نمایندگان‌پارلمان چکسلواکی‌برای دیدار او به بیمارستان رفته‌و نتیجه رای پارلمان را باو اطلاع دادند.

اسمر کوفسکی براثرالتهاب‌فك اعلی در بیمارستان بستری شده و قرار است تحت عمل جراحی قرار گیرد . گوستاوهوزاك دبیر اول حزب کمونیست اسلواك نیز به عضویت هیئت رئیسه پارلمان چك‌ـ اسلواکی انتخاب گردید .

اوضاع چکسلواکی پس ازحوادث اخیر همچنان بحرانی است. پلیس اعلام داشت که دیروز سه تن‌دیگر از جوانان چکسلواکی اقدام به خودکشی کردند که دو نفردانش آموز ساکن مراوی هستندو نفر سومی یك دختر جوان ۲۴ ساله است و هر سه نفر با گاز خود را کشته‌اند .باین‌ترتیب شماره کسانی که پس از خودسوزی یان پالاش‌در چکسلواکی‌اقدام‌بخودکشی کرده‌اند به ۱۵ نفر میرسد .

گزارش دیگر حاکی است که از ۱۹۹ تن‌که بدنبال حوادث‌اخیر در چکسلواکی بازداشت شده‌اند۷ نفر آنهاباتهام توهین به پلیس در دادگاه محاکمه خواهند شد.

سفیر چکوسلواکی در آمریکا دیروز به دولت آمریکادر باره‌مانور مشترك آمریکا و آلمان غربی در نزدیك مرز چکوسلواکی اعتراض کرد و گفت این اقدام بروخامت اوضاع بین‌المللی میافزاید .

دولت چکوسلواکی بطور کلی نگرانی خود را از سیاستی که آمریکا در اروپا دارد و منجر به تشدید وخامت وضع در مرزهای چکوسلواکی میشود اعتراض کرده است.

شرکت سهامی خطوط کشتیرانی ملی آریا

بدینوسیله باطلاع بازرگانان میرساند که بعلت هوای نامساعد حرکت کشتیهای این شرکت در خلیج فارس دچار اشکال گردیده است

کشتی موتوری گما
M.V. GEMMA-PEL 5
درتاریخ ۵ر۱۱ر۱۳۴۷ وارد خرمشهر گردیده و مشغول تخلیه بار میباشد .

کشتی موتوری ایرا
M.V. IRA-PEL 6
قرار است در تاریخ ۱۵ر۱۱ر۱۳۴۷ وارد خرمشهر شود و ضمن تخلیه بارمحموله‌های صادراتی برای بنادر ذیل بارگیری نماید:
هامبورك ـ برمن ـ روتردام ـ آنورس ـ لندن
در صورت کافی بودن مقدار باربرای لیور پول نیز بارگیری خواهد شد .
برای کسب اطلاع بیشتر لطفا باداره مرکزی این شرکت در تهران خیابان حافظ ساختمان بانك کار ـ تلفن های ۶۴۱۷۳ـ ۶۴۱۷۴ ـ ۶۵۲۲۰ ـ ۶۵۹۴۲ ودرخرمشهر به شعبه این شرکت واقع در خیابان پهلوی شماره ۹۸ تلفن ۴۶۲۴ ـ ۲۷۶۱ ـ ۲۸۳۶ مراجعه نمائید .

مؤسسه زبانهای خارجی
وابسته بانجمن زبانداتان اروپا

برای دوره کلاسهای جدید زبان **انگلیسی مبتدی، میانه، عالی** فشرده شش ساعت در هفته ترم یکماه ونیم، کلاسهای **کنکور و اعزام‌دانشجو بخارج** شش ساعت در هفته ترم سه‌ماه کلاسهای جدید **فرانسه ـ آلمانی ـ ایتالیائی** سه ساعت و شش ساعت در هفته سه ماهه.
همچنین برای دوره **کامل شورت هند** شش ساعت درهفته حداکثر **تا دوشنبه ۱۴ بهمن‌ماه ۱۳۴۷** عده معدودی دانشجو می‌پذیرد .
برای اطلاعات بیشتر وثبت‌نام به **خیابان شاه ـ ساختمان آلومینیوم ـ طبقه پنجم** مراجعه نمائید . تلفن: ۶۰۸۲۹ـ ۶۰۶۷۸

آـ۶۹۰۵۲ ۱ـ۲

فردا ، جمعه
از ساعت ۸ر۳۰ صبح الی ۱ بعداز ظهر باز است
مغازه‌پیرایش ـ لاله‌زار
مغازه‌پیرایش ـ خیابان پهلوی
نرسیده به سینما آتلانتیك
ازحراج سالیانه مغازه‌های پیرایش
استفاده فرمائید

برف و سرما اردن و اسرائیل را فلج کرد

بیروت ـ خبرگزاری فرانسه ـ وضع هوا در سراسر خاورمیانه همچنان منقلب و طوفانی است در لبنان برف بسیاری از مناطق کشور را فراگرفته و ارتباط بین بسیاری از شهر ها قطع گردیده است. امروز در بیروت گرما سنج هفت درجه زیر صفر را نشان میداد در دمشق ریزش برف در تمام مدت دیشب ادامه داشت. طغیان آب رودخانه در این کشور خسارات زیادی وارد کرده است.

در اسرائیل واردن برف و سرما و طغیان رودخانه ها به صورت فاجعه درآمده است. در اسرائیل بر اثر ادامه ریزش برف حالت خطر اعلام شده با اینحال چند تن از وزیران اسرائیلی که در حومه اورشلیم بسر می‌برند دیروز تا مدتی در خانه خود زندانی شده بودند تا اینکه جیپ های پلیس به کمك آنها رفتند و وزیران محصور شده در برف را بوزارت خانه‌های مربوطه رسانیدند.

سی در صد مغازه ها کار خرد را تعطیل کرده اند و بسیاری از دبستانها تعطیل شده‌اند. با اینحال سرما و یخبندان مانع آن نمی شود که یهودیان بامداد هر روز برای دعای صبحگاهی به پای دیوار ندبه نروند. بسیاری از آنها بوسیله اتومبیل های پلیس به کنار دیوار ندبه میروند. ارتباط دانشجویان دانشگاه اورشلیم باشهر کاملا قطع شده است. این دانشگاه در حومه اورشلیم بر بالای یك بلندی قرار دارد. از طرف دیگر طغیان رودخانه وریزش برف ارتباط بسیاری از دهکده های اسرائیل را با خارج قطع کرده است.

خواربار و مواد مورد نیاز محصور شدگان در برف به وسیله هلیکوپتر فرو ریخته میشود.

آب رودخانه اردن بر اثر بارانهای اخیر بشدت طغیان کرده ورفت وآمد از پل ها قطع شده است در اردن برف وسرما زندگی اجتماع را بکلی فلج کرده بدستور وزیر فرهنگ اردن از امروز کلیه مدارس در عمان و شهر های دیگر تعطیل است.

فرستنده تلویزیون عمان بر اثر قطع شدن برق دیشب برنامه خود را تعطیل کرد.

برای افتتاح حساب پس انداز و
شرکت در قرعه کشی امسال
بانك تجارت خارجی ایران
با ۱۰۰۰۰۰۰ ریال جایزه اول
و یك جایزه ۵۰۰۰۰۰ ریالی
وصدها جوایز نقدی
فقط تا ۳۰ بهمن ۱۳۴۷
فرصت دارید

تلویزیون کمونیسم را تهدید میکند

مسکو ـ رویتر ـ یوری شنین مورخ شوروی طی مقاله ی در مجله ادبی مسکو نوشت. توسعه شبکه جهانی تلویزیون که ممکن است تا هفت سال آینده اجراشود ـ تهدیدی برای کمونیسم بشمار میرود. وی تصریح کرد که خارج کردن وسائل ارتباط عمومی مانند تلویزیون از دست انحصارهای سرمایه داری شرط لازم برای پیروزی سوسیالیسم است.

وی پیش بینی کرد که امپریالیسم از طریق برنامه‌های تلویزیونی نیات بدخواهانه و افکار ارتجاعی خودرا باطلاع خلایق خواهد رساند واین کار مانع پیشرفت‌های اجتماعی خواهد شد.

وی بخصوص به تلویزیون‌های آمریکائی که پر از فیلمهای «وحشتناك وخشونت آمیز» میباشند حمله کرد و گفت همانطور که آگهی‌های تبلیغاتی تلویزیون سلیقه اشخاص را در خرید یکسان میکنند مطالب سیاسی تلویزیونها نیز نظر افرادرا بسوی نظریات سیاسی امپریالیستها جلب مینماید.

امریکا چین را به خانواده ملل برمیگرداند

واشنگتن ـ آسوشیتدپرس ـ الکسیس جانسون که از طرف نیکسون کاندیدای معاونت وزارت خارجه شده دیروز در سنای امریکا گفت وارد کردن چین کمونیست به خانواده ملل یکی از مهمترین هدف های ماست. من گمان میکنم در چین تغییرات تازه‌ای صورت می گیرد و آمریکا نباید به این تغییرات بی اعتنا بماند. وی اظهار امیدواری کرد که مذاکرات سفیران چین و آمریکا در ورشو به این هدف کمك کند. جانسون گفت امیدوار است که روابط امریکا و چین به سرعت بهبود یابد.

جوانان یمنی سفارت این کشور را در قاهره اشغال کردند

قاهره ـ آسوشیتدپرس ـ درحدود ۳۰۰ جوان یمنی در قاهره سفارت یمن را در این شهر اشغال کردند و به تقاضای پلیس دایر بر ترك سفارت ترتیب اثر نداوند. آنها ساعت ۷٫۳۰ صبح سفارت را اشغال کردند و ماموران و کارمندان آن را بیرون کردند. آنها خواستار مجازات مسئول حمله با راکت به زندان صنعا و قتل چند زندانی سیاسی ـ آزادی زندانیان سیاسی ـ بازگشتن همه تبعیدیها و پایان دادن به دیکتاتوری را داشتند. آنها همچنین خواستار سازش با هواداران امام و پایان جنك داخلی بودند وبه قتل عبدالوهاب الرکیب فرمانده گروه ضربتی ارتش یمن اعتراض میکردند.

پلیس سفارت را محاصره کرد و از جوانان خواست حداقل اثاثیه سفارت را نشکنند وآرام بمانند.

پرزیدنت پادگورنی رئیس جمهوری شوروی (سمت راست) هنگام استقبال از پرزیدنت الشعبی رئیس جمهوری یمن جنوبی در فرودگاه مسکو ـ رئیس جمهوری شوروی دیشب درضیافتی که بافتخار الشعبی ترتیب داده شده بود گفت شوروی همچنان از اعراب حمایت میکند.
عکس رادیوئی اطلاعات

افسر عراقی دیپلمات سوری را هدف گلوله قرار داد

دمشق ـ دولت سوریه امروز شدیدا به دولت عراق بمناسبت تیر اندازی یکی از افسران اداره اطلاعات عراق بیك دیپلمات سوریه‌ای در بغداد اعتراض کرد. باین ترتیب بحران تازه‌ای به بحرانهای خاور میانه عربی افزوده شد.

سخنگوی وزارت خارجه سوریه گفت که افسر عراقی چند تیر به سوی اتومبیل دیپلمات سوریه‌ای شلیك کرده ولی تیر ها بهدف اصابت نکرده است.

سفارت سوریه در بغداد نسبت باین حادثه بشدت به مقامات عراقی اعتراض کرده است.

مقامات رسمی سوریه ازهرگونه توضیح بیشتری در اطراف حادثه تیر اندازی بسوی اتومبیل وابسته بسفارت سوریه خودداری کرده‌اند.

حمله یك افسر امنیتی عراق با گلوله به عبدالکریم صباغ وابسته سیاسی سفارت سوریه در عراق، بار دیگر اختلاف بین دو رژیم دست چپی عرب را آشکار کرد. ناظران سیاسی میگویند هنوز ارتباط مستقیمی بین این حادثه و اعدام جاسوسان در عراق ندیده‌اند، اما مسلم است که رهبران دو کشور با هم اختلاف دارند و شاید حادثه تیراندازی مربوط به برخورد عمال اطلاعاتی دو کشور بوده است. دو رژیم با آن که هردو بعثی هستند متعلق به جناح های مختلف حزب بعث میباشند. امین الحافظ رئیس جمهوری برکنار شده سوریه به عراق گریخته و در بغداد رهبری شعبه بین المللی حزب بعث را بدست گرفته است و در بغداد شایع است که سوریه‌ای های تبعیدی مرتب برضد رژیم آتاسی توطئه میکنند.

ناصر: جنگ خاورمیانه هنوز ادامه دارد

قاهره ـ خبرگزاری فرانسه ـ جمال عبدالناصر ضمن نطقی که هنگام گشایش کنگره اتحادیه بین المللی سندیکا هاوسازمان های کارگری عرب در قاهره ایراد کرد گفت: جنك شش روزه در حقیقت مقدمه جنگی بود که هنوز پایان نیافته است. این جنك همچنان در حال تعلیق است و باوجود کوشش هائی که توسط شیفتگان عدالت وصلح بعمل می آید خطر آن خاور میانه را تهدید می کند زیرا امپریالیسم وعمال آن صلح وآزادی نمی‌خواهند وحتی معنی آن رانیز درك نمیکنند، صلح و عدالتی که آنها میخواهند در تسلیم شدن ملت های دیگر وعملی شدن نقشه ها و توطئه های آنهاست.

ناصر تاکید کرد که ملت عرب هرگز بخاك ملتی تجاوز نکرده ولی بسرزمین ملت فلسطین تجاوز شده است ملت عرب تاکنون باتوسل به نیروی نظامی خاك هیچ کشوری را با حمله مسلحانه اشغال نکرده در حالی که سرزمین های سه کشور عربی عضو سازمان ملل متحد اکنون توسط اسرائیل که از طرف نیرو های امپریالیست پشتیبانی میشود اشغال گردیده است.

ملت عرب در سراسر تاریخ خود باپیروان همه مذاهب ازجمله یهودیان روش انسانی داشته است ولی اکنون اسرائیل در سرزمین های اشغالی خودنسبت باعراب روش تبعیض نژادی درپیش گرفته است. الکساندر شلپین عضو کمیته مرکزی حزب کمونیست شوروی که به نمایندگی از طرف سندیکا های کارگری آن کشور در چهارمین کنگره بین ـ المللی سندیکا های اعراب شرکت ده است ضمن نطقی اظهار داشت که بهیچوجه نمی‌توان قبول کرد که خاورمیانه بر اثر رفتار نامعقول اسرائیل به کانون یك جنك بین المللی بزرك تبدیل شود. وی گفت بنظر ما ازبین بردن اختلافات و کشمکش خاور میانه تنها از طریق بکاربستن مفاد قطعنامه های ۲۲ نوامبر ۱۹۶۷ شورای امنیت امکان پذیر است.

امپریالیست ها برای رسیدن به هدف های تجاوز کارانه خود به عملیات خرابکارانه علیه سیستم جهانی سوسیالیسم دست میزنند و کوشش میکنند که بلوك تجاوز «ناتو» را تقویت کنند.

از امشب در سینماهای
اروپا ـ رکس ـ میامی
آسیا ـ پاسیفیک ـ تیسفون ـ همای ـ سیلوانا
رامسر ـ ناتالی ـ ارانوس ـ فلور ـ کارون

فروزان و منوچهر وثوق
در اولین محصول آس فیلم
دختر شاه پریان

باشرکت: ابراهیم خفار. ایران قادری. اسدزاده
نادره. فروهر. کهنموئی و قدکچیان
سناریست و کارگردان: شاپور قریب
فیلمبردار: ایرج صادقپور
همزمان با تهران در اصفهان (سینماهای: چهار باغ ـ مایاك ـ مهتاب)
شیراز: (سینما های: پارامونت ـ پارك ـ تخت جمشید)

از امروز در سینما
کسری
شاهکار آلفرد هیچکاك
اضطراب

باشرکت:
کاری گرانت ـ جون فونتین
آ ـ ۶۹۲۵۶

از تالارهای بزرگ و مجلل سیاره
برای مجالس عقد و عروسی و سایر ضیافتها دیدن فرمائید
تلفن ۳۳۶۶۶۶

بانك اعتبارات ایران

مشاور ودوست شما است

تبصره‌های بودجه سال ۴۸

لایحه بودجه سال ٤۸ شامل یك ماده واحده و۱۸ تبصره میباشد . در ماده واحده بودجه که دیشب مورد تصویب فراکسیون پارلمانی حزب ایران‌نوین قرار گرفت ،رقم درآمد بعلت آنکه میزان آن تا تقدیم لایحه به مجلس کم‌و زیاد میشودبطور قطعی‌تعیین‌نشده است ولی میزان درآمد تا ۲۳۰ میلیارد ریال برآورد شده است .

لایحه بودجه سال ٤۸ روز یکشنبه آینده از طرف دولت تقدیم مجلس میشود.

ماده واحده‌لایحه‌بودجه سال٤۸ بشرح زیر است :

● ماده واحده

بودجه سال ۱۳٤۸ کل کشور شامل درآمد ها و هزینه های وزارتخانه و موسسات دولتی و موسسات انتفاعی‌و بازرگانی‌وابسته بدولت و موسسات عام‌المنفعه کلا از حیث درآمد بالغ بر (درحدود ۲۲۰ تا ۲۳۰ میلیارد ریال) و از حیث هزینه بالغ به ۲۲۱ میلیاردو ۷۷۰ میلیون‌و ۵۹۷ هزار ریال می باشد تصویب و به دولت اجازه داده میشود درآمد های مزبور را وصول و درحدوددرآمد های‌وصول شده هزینه‌های مستمرو غیرمستمر وزارتخانه ها و موسسات دولتی و همچنین کمك ها و اعتبارات‌سایر دستگاه هائی که درجداول منضم به این قانون از محل درآمد های عمومی منظور شده است براساس تخصیص اعتبار تعهد و بارعایت مقررات و قوانین مربوط و تبصره های زیر پرداخت نماید .

درآمد های برنامه‌عمرانی کشور و هزینه هائی که‌از محل آن‌تامین میشود و همچنین درآمدها وهزینه های موسسات انتفاعی و بازرگانی وابسته‌بدولت وموسسات عام‌المنفعه بموجب قوانین‌ومقررات واساسنامه مربوط بخود قابل وصول ومصرف خواهد بود .

تبصره ۱

الف ـوزارتخانه‌ها وموسسات‌دولتی در صورتی میتوانند درآمدهای اختصاصی خود رابه مصارف مربوط برسانند که ضمن در آمدهای اختصاصی در بودجه کل کشور منظور ودر حسابهای خزانه متمر کز شده باشد . وجوه درآمدهای‌مزبور به هر مبلغ که وصول شود طبق مقررات مربوط قابل مصرف خواهد بود و خزانه مکلف است بلافاصله پس ازوصول درخواست ازوزارتخانه یاموسسه ذیربط مبلغ لازم را در اختیار بگذارد.

ب‌ـ تمر کز وجوه حاصل از بابت سهم آموزش و پرورش و سهم بهداری‌و سهم کتابخانه‌های عمومی ازدرآمد شهرداریها و درآمد اختصاصی دانشگاهها و دانشکده‌ها وبیمارستانهای تابعه و موسسات آموزشی و کتابخانه‌ها و موزه‌ها و بناهای تاریخی ودرآمدهای محلی که بوسیله انجمن‌های بهداری از منابع غیر دولتی تحصیل میشود و همچنین درآمد حق‌السهم صاحبان دفاتر اسناد رسمی در خزانه الزامی نیست.

پ‌ـ وزارتخانه‌ها و موسسات‌دولتی موظفند حساب کلیه درآمدهای اختصاصی خود را از هر منبعی که باشد و هزینه‌هائی را که از محل آن صورت میگیردطبق دستورالعمل وزارت دارائی به وزارت مذکور و دفتر مرکزی بودجه ارسال دارند.

تبصره ۲

الف ـنقل وانتقال اعتبار موادهزینه ویابرنامه‌های هر دستگاه از محل درآمدهای عمومی تا میزان ده‌درصد باموافقت نخست‌وزیر و نسبت به مازاد آن فقط برای یکبار باموافقت نخست‌وزیر و تصویب کمیسیون بودجه‌مجلس شورایملی مجازاست.

ب‌ـ در مورد اعتبارات وزارت‌جنك نقل از فعالیت اصلی یك برنامه به فعالیت اصلی دیگر همان‌برنامه تا میزان ده‌درصد در اختیار وزارت جنك و نقل از فعالیت اصلی یك برنامه به فعالیت اصلی دیگر همان برنامه زائد بر ده در صدو همچنین نقل از برنامه‌ای به برنامه‌ای دیگر موکول به تصویب کمیسیون‌بودجه مجلس شورایملی خواهد بود.

پ‌ـ نقل وانتقال اعتبار موادهزینه وبرنامه‌های مربوط به سپاهیان ترویج‌وآبادانی‌فیمابین‌وزارتخانه‌های کشاورزی ـآبادانی ومسکن و اصلاحات ارضی وتعاون روستائی‌با موافقت نخست‌وزیر مجاز خواهد بود.

تبصره ۳

تنخواه گردان خزانه نزد بانك مرکزی ایران‌درسال ۱۳٤۸تامیزان شش هزار میلیون ریال خواهدبود.

تبصره ٤

دیون بلامحل هریك از وزارت‌خانه‌ها و موسسات دولتی که جزئی از مبلغ مندرج در بودجه موسسات فوق‌تحت عنوان دیون‌است وهمچنین مبلغ مندرج در ردیف بخش پنجم هزینه تحت عنوان هزینه‌های پیش بینی نشده پس‌ازتصویب کمیسیون بودجه مجلس شورایملی با رعایت مقررات قابل پرداخت است.

تبصره ۵

اوراق قرضه‌دفعی موضوع‌تبصره ۳۳ قانون بودجه سال ۱۳٤٦ کل کشور که بمنظور تامین قسمتی از هزینه‌های وزارت جنك در سال ۱۳٤۸انتشار خواهد یافت تا میزان ده میلیارد ریال خواهد بود.

تبصره ٦

به وزارت دارائی اجازه داده‌میشود مطالبات‌پیمانکاران ساختمان‌هائی که اعتبار اولیه آنها از محل پذیره‌نفت وصدی سه فرهنك‌وبهداشت ووجوه اهدائی نیکوکاران تامین شده وتا اخر سال ۱۳٤۷ پرداخت نگردیده وهمچنین مطالبات پیمانکاران ساختمانهائی که از محل اعتبارات اختصاصی سازمان‌های دولتی احداث گردیده و بعلت انتقال درآمدهای منابع اختصاصی نامبرده به‌درآمد عمومی کل کشورتاآخر سال‌مزبور پرداخت نشده است از محل اعتبار ردیف بخش پنجم هزینه بودجه‌سال ۱۳٤۸ کل کشور پرداخت نماید .

تبصره۷

مفاد تبصره۱۳ قانون متمم‌بودجه سال ۱۳٤٦ کل کشور تا پایان‌سال ۱۳٤۸ قابل اجراء است.

تبصره ۸

به وزارت راه اجازه داده میشود مبلغ شش میلیون و هفتاد و چهار هزار و یکصد و نود ریال اضافه کار کرد مربوط به تکمیل پلهای بزرك آذربایجان‌موضوع قرارداد‌شماره ۱۸۰۷۸ مورخ ۱۳ر۱۱ر۱۳۳٦ را که از مبلغ قرارداد و بیست و پنج در صدآن تجاوز شده‌است از محل‌اعتبار دیون بودجه خود بپرداز د.

تبصره ۹

به دفتر مرکزی بودجه اجازه داده میشود اعتبارات مربوط به آن‌قسمت از دستگاه های پخش صدا را که درسال ۱۳٤۸ ازوزارت‌پست‌و تلگراف و تلفن به وزارت اطلاعات منتقل میشود از بودجه وزارت پست و تلگراف وتلفن کسر و به بودجه وزارت اطلاعات اضافه نماید .

تبصره ۱۰

وزارت اطلاعات مجازاست درمورد آگهی های تجارتی شبکه رادیوئی کشور بدون رعایت مقررات آئین‌نامه معاملات دولتی طبق آئین نامه‌ای که با موافقت وزارت دارائی به تصویب هیئت وزیران خواهدرسید عمل‌نماید و درسال ۱۳٤۸آن قسمت ازدرآمد های مربوط را که علاوه بریکصد و سی میلیون ریال منظور در ردیف ۳٤۰٦ قسمت درآمد عمومی عاید شود جزء درآمد اختصاصی منظور و طبق آئین نامه و بودجه‌ای که به‌تصویب هیئت وزیران خواهد رسید به مصرف برساند .

تبصره ۱۱

به وزارت جنك‌اجازه داده میشود مبلغ ۱۱۵٫۰۰۰٫۰۰۰ ریال اعتبارات برنامه ۲۱٤۰۰٫۰۰۰۰ ساختمان را که تا اخر سال مالی ۱۳٤۷ قرارداد آنرا با پیمانکاران منعقد نموده تا آخر اسفند ماه ۱۳٤۸ مصرف و پرداخت نماید .

تبصره ۱۲

به وزارت جنك اجازه داده میشود اسناد هزینه مربوط به مبلغ ٤۱۸٫۵۰۰٫۰۰۰ ریال را که طبق قرارداد منعقده‌باشرکت ساختمانی ریما از محل اعتبارات ساختمانی بودجه سال ۱۳٤٦ مبلغ ۳۷۰٫۰۰۰٫۰۰۰ ریال و از محل اعتبارات ساختمانی‌بودجه‌سال۱۳٤۷ مبلغ ٤۸٫۵۰۰٫۰۰۰ ریال پرداخت شده و انجام کار تا پایان سال ۱۳٤۷ صورت‌گرفته بحساب‌هزینه قطعی سال مربوطه منظور نماید .

بودجه وزارتخانه‌ها وسازمانهای وابسته بدولت

۳۰۰ میلیون تومان برای ادامه اجـرای مرحله اول قانون استخدام دربودجه‌سال ٤۸ پیش بینی شده است

بودجه پیش بینی شده سال ٤۸وزارتخانه ها و بعضی از سازمان ها و موسسات وابسته به دولت به‌شرح زیر است .

وزارت دربار شاهنشاهی	۳۰۰	میلیون ریال
نخست وزیری	۱۱۱۹	میلیون ریال
اعتبار دولت	٦۵۰	میلیون ریال
اعتبار سری	۱۰۰	میلیون ریال
مجلس‌شورایملی	۲٦۷	میلیون ریال
مجلس سنا	۱۱۸	میلیون ریال
وزارت کشور	۹۷۵	میلیون ریال
اداره کل ثبت احوال	۳۳۱	میلیون ریال
وزارت‌امور خارجه	۱۱۸۹	میلیون ریال
وزارت‌اطلاعات	۷۱۲	میلیون ریال
وزار ت‌دادگستری	۱٦۰۵	میلیون ریال
کل‌ثبت اسنادو املاك	٦۸۸	میلیون ریال
وزارت دارائی	۲۰۸۲	میلیون ریال
اداره کل گمرك	۱۰۱۵	میلیون ریال
سازمان اموراداری‌واستخدامی کشور	۱۳۸	میلیون ریال
کمك بصندوق‌بازنشستگی	۲۲۰۰	میلیون ریال
سازمان اوقاف	۱۷۹	میلیون ریال
سازمان برنامه	۱۲٦۱	میلیون ریال
وزارت‌جنك	٤٤٤۹۰	میلیون ریال
ژاندارمری کل کشور	۵۲۵۵	میلیون ریال
شهربانی کل کشور	۵۱۸۸	میلیون ریال
وزارت آموزش‌و پرورش	۱٦۱۹٦	میلیون ریال
وزارت علوم وآموزش عالی	۳۸۲	میلیون ریال
دانشسرایعالی «کمك»	۱٤٤	میلیون ریال
دانشکده صنعتی «کمك»	۱۰۷	میلیون ریال
هنرسرایعالی «کمك»	۹۷	میلیون ریال
دانشگاه تهران «کمك»	۱۱٦۹	میلیون ریال
دانشگاه پهلوی«کمك»	۷۳۸	میلیون ریال
دانشکده پزشکی «کمك»	۸۱۱	میلیون ریال
دانشگاه مشهد«کمك»	۲۷۵	میلیون ریال
دانشگاه تبریز «کمك»	٤۷٦	میلیون ریال
دانشکده کشاورزی رضائیه«کمك»	۳۳	میلیون ریال
دانشگاه اصفهان «کمك»	۲٦۳	میلیون ریال
دانشگاه گندی‌شاپور «کمك»	۳۱۳	میلیون ریال
دانشگاه صنعتی آریامهر«کمك»	۲۷۳	میلیون ریال
مدرسه‌عالی بازرگانی «کمك»	۱۸	میلیون ریال
وزارت بهداری	۷۰۹۷	میلیون ریال
وزارت کار	۵۳٤	میلیون ریال
وزارت آبادانی‌و مسکن	۳۵۰۸	میلیون ریال
وزارت‌منابع طبیعی	۱۰۹۹	میلیون ریال
وزارت تولیدات کشاورزی	۲۷۱	میلیون ریال
وزارت اصلاحات ارضی	۱۱۵٦	میلیون ریال
وزارت کشاورزی	۲۰۱۷	میلیون ریال
وزارت آب‌وبرق	٤۳۲٦	میلیون ریال
وزارت‌اقتصاد	۹۸۱	میلیون ریال
وزارت راه	۹۳۹۵	میلیون ریال
وزارت فرهنك‌و هنر	۸۳۷	میلیون ریال
هواپیمائی کل کشوری	۲۷٤۰	میلیون ریال
بانك‌رهنی	۱۳۰	میلیون ریال
بانك کشاورزی	۲۰۰	میلیون ریال
شرکت‌سهامی تلفن ایران	۵۰۰	میلیون ریال
شرکت سهامی شیلات	۱۰۷	میلیون ریال
شرکت سهامی فرش	۱٤۰	میلیون ریال
شرکت سهامی کارخانجات	٤۱۹	میلیون ریال
شرکت ملی نفت‌ایران	۱۰۰۰۰	میلیون ریال
شرکت ملی ذوب آهن	۹۳۷٤	میلیون ریال
دانشگاه ملی‌ایران «کمك»	۳۵۸	میلیون ریال
مدرسه عالی پارس «کمك»	۵۵	میلیون ریال
سازمان شاهنشاهی	۹۰۰	میلیون ریال
جمعیت شیرو خورشید سرخ	۸٤۸	میلیون ریال
دیون،تعهدات‌وهزینه های متفرقه	۲۱۱۲۸	میلیون ریال

جمع کل برآورد هزینه‌دستگاه‌ها دویست و بیست‌و یك میلیارد و هفتصد و هفتاد میلیون و پانصدونودو هفت هزار ریال میباشد .

در رقم دیون و تعهدات و هزینه متفرقه که ۲۱۱۲۸ میلیون ریال است ، مبلغ ۳۰۰۰ میلیون ریال برای ادامه اجرای مرحله اول‌قانون استخدام کشوری پیش بینی شده‌است .

تبصره هائی که تا ملغی نشده بقوت خود باقی است

تبصره ۱۳

تفاوت حقوق و حقوق سنواتی بازنشستگان شهربانی کل کشور که طبق ماده ۱۰۹ قانون‌استخدام نیرو های مسلح شاهنشاهی وماده واحده قانون بازنشستگی افسران و همردیف افسران مصوب ۱٦مهر ماه ۱۳٤۳ تعلق میگیرد از محل صندوق بازنشستگی کشوری قابل پرداخت خواهد بود .

وزارت دارائی‌مکلف است‌اعتبار تفاوت حقوق و حقوق سنواتی سال ۱۳٤۸ بازنشستگان فوق‌الذکر را بنابه تشخیص دفتر مرکزی‌بودجه از بودجه‌شهربانی کل کشور کسر و به اعتبار ردیف قسمت هزینه بودجه کل کشور اضافه نماید .

تبصره ۱٤

آن دسته از درآمدهای اختصاصی وزارتخانه ها و موسسات دولتی‌که ضمن درآمد های اختصاصی‌بودجه منظور نمیشود جزء درآمد های عمومی محسوب میگردد .

تبصره ۱۵

به وزارت کارو امور اجتماعی اجازه داده میشود از سال ۱۳٤۸ سالیانه دوهزار دلار بعنوان کمك بمرکز آموزش حرفه‌ای دفتر بین‌المللی کار در تورن (ایتالیا)و همچنین برای مدت سه سال جمعا ۲۹۵۳ دلار در سه قسط بصندوق اعتبارات مخصوص ملل متحدبابت سهمیه دولت شاهنشاهی ایران در مورد طرح آسیائی نیروی انسانی از محل اعتبار مربوط پرداخت نماید .

تبصره ۱٦

مفاد تبصره ۱۱ قانون بودجه سال ۱۳٤۷ کل کشور تا ملغی نشده به قوت خود باقی است و اعتبار ردیف ۵۹۱۱ قسمت هزینه قانون بودجه مذکور تا پایان سال ۱۳٤۸ قابل تعهد و پرداخت است.

تبصره ۱۷

در تبصره ۲٦ قانون بودجه‌سال ۱۳٤٦ کل کشور بعد از عبارت «سهمیه‌وحق‌عضویت» کلمه (وکمك) اضافه میشود .

تبصره ۱۸

به اداره کل گمرك اجازه داده میشود به‌منظور متحدالشکل‌نمودن لباس کلیه کارکنان مربوطه اعم از مرکز و شهرستان ها همه‌ساله اعتبار دودست لباس تابستانی و زمستانی و اجرت دوخت آن را در بودجه کل گمرك پادار و بارعایت مقررات تامین و پرداخت نماید .

تسلیت

دوست عزیز آقای دکتر کامران کریمی
غم بزرگت را احساس می‌کنم و از صمیم قلب خودرا در ماتم بزرك خانواده‌ات سهیم میدانم .
آ ـ ۳٤۹۳۱ — مهندس‌حسین‌سام

استاد دانشمند جناب آقای دکتر توسلی
مصیبت وارده را بجنابعالی و فرزندان گرامتان صمیمانه تسلیت عرض میکنیم .
دکتر دانش‌پژوه و بانو
آ ـ ۳٤۸۷۷

آقای عطاءاله خیری
مصیبت وارده را بشما و خانواده جنابعالی تسلیت میگوئیم .
لوشان ـ محرابیان ـ صهبا ـ منادی‌ـ یزدانفر
آ ـ ٦۹۰٦٤

باکمال تاثرفوت نابهنگام جناب آقای غفور علی‌اصغرزاده اردبیلی را بخانواده‌های آنمرحوم ، بخصوص سرکار ستوان یکم نایب‌داداشی تسلیت عرض . بقاء خانواده محترمشان را مسئلت دارد .
کارمندان گروهان ژاندارمری‌رشت
آ ـ ٦۹۰۷٤

سرکار سرهنك دکتر محمدحسین جهانسوزی
مصیبت وارده را حضور آندوست‌ارجمندتسیلت عرض خودرا در غم واندوه شما شریك میدانیم .
همدان ـ کارخانه‌قند ـ جمشید افضلی‌وبانو
آ ـ ٦۹۰۹٦

جنابان آقایان احمدودکترحسن صدر حاج‌سیدجوادی
بااندوه فراوان درگذشت مادر گرامیتان را بشما و سایر پسرعموهای ارجمندم تسلیت عرض . بقاء بازماندگان را خواستارم .
قزوین ـ سیدمهدی شریعتزاده
آ ـ ٦۹۰۸۰

سرکار خانم طباطبائی
ریاست محبوب آموزش و پرورش ناحیه‌یك
بانهایت تاثر و ابراز همدردی مصیبت وارده‌را از طرف خود و کلیه کارکنان دبستان کاخ دختران بحضور عالی تسلیت عرض مینماید .
رئیس دبستان کاخ دختران ـ آذرآذرنوش
آ ـ ۳٤۸۸۱

جناب آقای دکترحسن‌صدرحاج‌سیدجوادی
استادارجمند
از خبردرگذشت مادر گرامتان بی‌نهایت‌متاثر و متالم شدیم خودرا دراین غم‌بزرك باشما شریك میدانیم واز درگاه ازلیت برای شما صبر و عمرطولانی خواستاریم .
دانش‌آموزان شش ادبی دبیرستان رضاشاه‌کبیر
آ ـ ۳٤۸۹۱

سرکار علیه‌خانم افخم‌السادات نقوی بهبهانی
ریاست محترم انجمن شهربندرماه‌شهر
فوت پدر گرامتان را بشما و خانواده محترمتان تسلیت میگوئیم و سلامت و سعادت شما را ازخداوند متعال مسئلت داریم .
سیدجعفرجعفری ـ درویش‌افتخار
آ ـ ٦۹۳۷٤

جناب آقای دکترنقوی
مصیبت وارده را از صمیم قلب بجنابعالی‌وخانواده محترم تسلیت عرض مینمائیم .
نوشهر ـ دکتر فتوت‌جاه‌وبانو
آ ـ ٦۹۱۰۸

جناب آقای دکتر علی‌اکبر توسلی
مصیبت وارده را صمیمانه تسلیت‌عرض‌مینمائیم
مهندس سیمین شیبانی ـ مهندس علی‌اکبرشیبانی
آ ـ ۳٤۸۸۳

جناب آقای دکتر کمال‌الدین آرمین‌وبانو
مصیبت وارده را صمیمانه تسلیت عرض مینماید.
آ ـ ۳٤۹۱۳ — رضازرهی

سرکار خانم طباطبائی ریاست محترم اداره آموزش و پرورش ناحیه‌یك تهران
خواهشمند است مراتب تسلیت کارکنان دبستان و دبیرستان مهران‌رابمناسبت واقعه مولمه بپذیرید.
آ ـ ٦۹۱۲٤

باکمال تاسف درگذشت شادروان بانوفخرالشریعه صدر حاج‌سیدجوادی رابعموم بازماندگان آن‌مرحومه مخصوصا بحضور دوستان عزیز آقایان احمد صدر حاج‌سیدجوادی و فتح‌الله منتظمی تسلیت عرض‌میکنم
شهسوار ـ اسمعیل‌خداپرست
آ ـ ٦۹۱۲۰

سرکار علیه‌خانم دکترژینوس‌فردوس
خواهشمند است مراتب همدردی و تسلیت اعضاء کلوپ زونتای بین‌المللی تهران را بپذیرید .
آ ـ ۳٤۸۸۷

سرکار خانم فلورین بناپور
کارکنان ودانش‌آموزان دبستان و دبیرستان‌مهران مصیبت وارده را صمیمانه بشما همکار ارجمندوگرامی تسلیت میگویند .
آ ـ ٦۹۱۲۲

استادمحترم‌آقای دکترحاج‌سیدجوادی
بانهایت تاثروتاسف مصیبت وارده را بجنابعالی و خانواده محترم از طرف خود و کلیه کارکنان دبیرستان رضاشاه کبیر تسلیت عرض مینماید.
● رئیس دبیرستان رضاشاه کبیر ـ فروغ‌کیا
آ ـ ۳٤۸۹۳

سرکار سرگرد غلامحسین رضوانی
افسران و مامورین کلانتری ۱٤ باقلبی‌آکنده از تاثر مصیبت وارده را بسرکار و خانواده‌محترمتان تسلیت عرض مینمایند .
آ ـ ۳٤۹٦۵

دوست و همکار عزیز آقای مهندس محمدشاه‌محمدی
فوت پدربزرگوارتان را صمیمانه تسلیت‌میگوئیم.
نظام‌الدین موحد ، محمدعلی‌رجالی ، ایرج امیروفائی فیروزپرهامی ، روح‌اله تمدنی
آ ـ ۳٤۹۳۵

فوت مرحوم حاج‌میرزاجلیل‌شاه‌محمدی را حضور آقایان عبدالحسین‌وابوالحسن وابوالقاسم‌ومحمودواحمد. و محسن و محمدشاه‌محمدی و حاج‌سیدمحسن حسنی وسایر بازماندگان تسلیت عرض مینمائیم .
محمدصادق عسگری ، حبیب‌اله عسگری ، اسداله عسگری ، ساجدین تقربی
آ ـ ۳٤۹٤۹

همکار محترم جناب آقای مسعود مومنی
مصیبت وارده را بجنابعالی و خانواده‌محترمتان تسلیت عرض مینمائیم .
دبیران دبیرستان شرف
آ ـ ۳٤۹۵۱

همکار محترم جناب آقای مسعود مومنی
مصیبت وارده را بجنابعالی و خانواده‌محترمتان تسلیت عرض مینماید .
ازطرف کارکنان دبیرستان شرف ـ روشنی
آ ـ ۳٤۹۵۳

آقای مومنی معاون دبیرستان دکتر نصیری
دانش‌آموزان کلاس سوم (۲) مصیبت وارده‌را تسلیت میگویند .
آ ـ ۳٤۹٤۷

دوشیزه مهوش کریمی
بانهایت تاسف فوت پدر گرامیتان را بشماو خانواده محترمتان تسلیت عرض نموده خواهشمند است مارا درغم خود سهیم بدانید .
دانش‌آموزان کلاس ٤طبیعی دبیرستان۲۵شهریور
آ ـ ۳٤۹٤۵

جنابان آقایان مجید سرتیپی و حمزه کردوانی
بانهایت تاسف وتاثر مصیبت وارده را تسلیت عرض مینمائیم .
کاظم مجدی ـ عبدالحمید فخرائی ـ مسعودفخرائی
آ ـ ٦۹۱٤۸

سرکار سرگرد جعفرنظرباغی
افسران دانشجوی دانشپایه ج دوره ۲۲ دانشکده فرماندهی وستاد (دانشگاه جنك) مصیبت وارده رابه سرکار و خانواده محترم تسلیت عرض مینمایند .
آ ـ ۳٤۹۷۱

سرکار خانم مهنازکریمی
همکاران شما در دبیرستان سعدی در سوك بزرگی که بشما روی آورده بی‌نهایت متاثر و خودرا شریك میدانند .
زند ، امینی ، صنعتکار ، پورحسینی ، اعلمی ، گلچینی ، اثنی‌عشری ، کمالی ، اعتماد
آ ـ ۳۵۰۰۹

سرکار خانم مهنازکریمی
درنهایت تاسف فوت نابهنگام پدرعزیزت راتسلیت میگوئیم .
موتمن ، سره ، نارانی ، کشفیان ، صادقی،عظیم‌پور
آ ـ ۳۵۰۰۹

دوست عزیز خانم مهناز کریمی
ضایعه تاثرانگیز فوت پدر بزرگوارت ، همه‌ما راداغدار کرد ، مصیبت وارده را بتو و خانواده‌ات تسلیت‌میگوئیم .
عزت‌نواب ، منیژه خسروپرویز ، فخری‌توکلی، مهین‌ملك‌خسروی ، طوبی غفاری
آ ـ ۳۵۰۰۹

آموزگار محترم خانم مهنازکریمی
مرك پدرعزیزتان راتسلیت میگوئیم
آ ـ ۳۵۰۰۹ — دانش‌آموزان دبیرستان سعدی

بهروزعزیز
درگذشت پدر مهربانت مرحوم سرهنك‌منوچهر بهزادی شهردار گنبدکاوس را تسلیت میگوئیم و خودرا در غم بزرگت شریك میدانیم .
دانشجویان رشته روزنامه‌نگاری دانشگاه‌تهران
آ ـ ٦۹۲۲۸

بهروز و داریوش عزیز
غم‌شما غم‌ماست و امیدواریم که این آخرین غم‌ماباشد درگذشت پدر بزرگوارتان ، شادروان سرهنك بهزادی رااز صمیم قلب تسلیت میگوئیم .
ناصرالدین پروین ، محمدصفائی‌پور ، حسین الوندپور ، سبومیناسیان ، رضارضوی ، شهرخ‌پیرنیا
آ ـ ٦۹۲۲٦

جناب آقای علی صابرمعاش
شاگردان کلاس پنجم دبیرستان‌دخترانه گام‌نو بااندوهی بی‌پایان خودرا در غم شما شریك میدانند
آ ـ ۳٤۹۵۷

جناب آقای علی‌صابرمعاش
دبیران و کارمندان دبیرستان دخترانه گام‌نو بانهایت تاسف مصیبت وارده را بشما تسلیت‌میگویند
آ ـ ۳٤۹۵۷ — هوروش‌قائم‌مقامی

کارکنان سازمان مرکزی شرکت‌ها درگذشت منورمحبیان را بکلیه فامیل و وابستگان آن‌مرحوم مخصوصا بسرکار خانم شهنازمرادی‌والادختر آنمرحوم تسلیت عرض مینمایند .
آ ـ ٦۹۲۲۲ — سازمان مرکزی شرکت‌ها

تیمسار دریاسالار رسائی
سرکار سرگرد ستاد خسروداد
بانهایت تاسف و تاثر مصیبت وارده را بحضور فرماندهی محبوب و سرکار سرگردخسروداد‌وهمچنین بانوان محترمه از صمیم قلب تسلیت عرض مینمائیم.
سرگرد ستاد دنیائی وبانو
آ ـ ۳٤۹۹۵

جناب آقای عبدالعلی منتظمی
مصیبت وارده را بشما و خاندان محترم تسلیت عرض مینمائیم .
کارکنان شرکت سهامی برنج‌ایران ـ شهسوار
آ ـ ٦۹۱۸۲

خانواده‌محترم اردلان
باقلبی آکنده از غم‌واندوهی فراوان درگذشت شادروان دکتر عبدالحسین اردلان را تسلیت عرض نموده واز ایزد متعال بقاء و صبر وشکیبائی را برای آن خانواده محترم مسئلت می‌نمایم .
آ ـ ۳٤۹۳۳ — محسن‌نفری

سرکار سروان علی‌پورزندی
از طرف خود و عموم افسران و همردیفان شهربانی استان یکم مصیبت وارده را بسرکار و خانواده‌محترم تسلیت میگویم .
رشت ـ سرهنك عمادی
آ ـ ٦۹۳۲۰

سرکار ستوان یکم موسی فیاض
از طرف خود و عموم افسران و همردیفان شهربانی استان یکم مصیبت وارده را بسرکار و خانواده‌محترم تسلیت میگویم .
رشت ـ سرهنك عمادی
آ ـ ٦۹۳۱۸

کانون پزشکان و دندان‌پزشکان وداروسازان
شرکت ملی نفت‌ایران ـ آبادان
مصیبت وارده را به‌همکار گرامی خود جناب آقای دکتر ابراهیم پورزندی و فامیل محترم تسلیت عرض نموده بقاء و سلامتی بازماندگان را مسئلت مینماید .
آ ـ ٦۹۲۹٤

استاد گرامی جناب آقای دکتر آرمیم
بانهایت تاسف مصیبت وارده را به‌جنابعالی و سایر خانواده‌های داغدار تسلیت عرض مینمائیم .
عباس داروئیان ـ دکتر حسن‌بصیریان
آ ـ ٦۹۳۰٦

سرکار خانم شجاع‌نیا
مرك نابهنگام همسر گرانمایه شمادکترعبدالحمید شجاع‌نیا که یك پزشك نابغه و انسان‌واقعی بود قلب دوستان را افسرد . دراین‌روزهای دردناك ماهم در غم شما وخاندان گرامی شریکیم .
هوشنك پژوه وبانو
آ ـ ۳٤۹۹۱

بدور خرمشهر، سد خاکی ده کیلومتری ساخته شد

اخبار سیل جنوب همچنان مهم و مورد توجه است و آقای هویدا نخست وزیر که پریروز برای رسیدگی به سیل فارس به شیراز رفته بود، بعداز ظهر دیروز به اهواز بازگشت وبلافاصله‌ازعملیات مبارزه باسیل در آبادان وخرمشهر دیدن کرد.

خبرنگار اطلاعات در اهوازدیشب گزارش داد: کمیته‌ای از ساعت ۸ونیم بعد ازظهر بریاست آقای هویدا نخست‌وزیر در اهواز تشکیل شد. آخرین گزارشهای مربوط به فعالیتهای واحدهای‌مختلف امداد را مورد بررسی قرار داد. در این جلسه آقای نخست‌وزیر دستور داد که در خرمشهر اقدامات احتیاطی بیش از پیش بعمل‌آید. این‌جلسه تاساعت ۱۰ ونیم بعد از ظهر طول کشید.

از بامداد دیروز وزیر راه واستاندار خوزستان در خرمشهر مستقیما بر عملیات امدادی نظارت دارند و با ایجاد سدی که بدور خرمشهربسته شده است هرگونه نگرانی برای نفوذ آب به‌آن شهرستان مرتفع گردیده است.

خبرنگار ما اضافه کرده است که‌والاگهرشهریارفرزندوالاحضرت شاهدخت اشرف پهلوی دیروزبایك فروندهاور کرافت نیروهای دریائی شاهنشاهی بیش از سیصد نفر از محاصره شدگان سیل اهواز را نجات داده و باردوگاههای امدادی درخرمشهر منتقل کردند.

عصر دیروز تیمسار سپهبدبهروز معاون نخست‌وزیر بمنظور بررسی اقدامات مربوط به‌رسانیدن کمك‌به اسیب دیدگان سیل درشهرستان دشت میشان به‌آن منطقه عزیمت کردودرجلسه کمیته‌امدادشهرستان مذکور شرکت نمود.

*** وسائل داروئی**

دیشب یك هواپیمای حامل‌آذوقه وپوشاك ویك‌هواپیمای دیگر حامل

نان اهدائی مردم شمیران برای سیلزدگان

وسایل داروئی که توسط شیرو خورشید سرخ ایران ارسال شده بود به اهواز وارد شد و بلافاصله نسبت‌به توزیع آن بین آسیب دیدگان اقدام گردید.

*** هدیه مردم**

ساعت یازده دیشب نیز یك هواپیما حامل ۳۲ تن نان در بسته‌های‌منظم جهت توزیع بین آسیب دیدگان سیل به فرودگاه اهواز رسیدوروی قسمتی از بسته‌های نان این جمله نوشته شده بود. هدیه مردم تجریش و شمیرانات به مردم‌آسیب دیده خوزستان.

تیمسار سرتیپ نجیمی رئیس کمیته امداد استان خوزستان، بعدازظهر دیروزبوسیله هلیکوپترمناطق‌آسیب دیده اطراف شهرستان شوشتر را بازدید کرد. در این بازدید که نماینده شهرستان شوشتر درمجلس شورایملی نیز همراه رئیس کمیته امداد بود، نحوه رسانیدن کمك‌به آسیب دیدگان وسیله گروههای امدادی مورد بررسی قرار گرفت.

خبرنگار اطلاعات نوشته است: امروز نیز کمیته‌های امداد درنقاط اسیب دیده به جمع‌اوری افرادی که در اثر طغیان خیر رودخانه‌های خوزستان در محاصره آب قرار گرفته‌اند، اقدام مینمایند وامید میرود که‌تاآخر وقت‌امروز باقیمانده محاصره شدگان نجات یابند.

*** ۱۵۰ کامیون**

سخنگوی کمیته امدادجمعیت شیروخورشید اعلام کرد که هم‌اکنون تعداد یکصد وپنجاه دستگاه کامیون ارتشی درامر رسانیدن خواربار - چادر و وسایل داروئی شبانه روز در تمام نقاط استان به فعالیت خود ادامه میدهند.

سخنگوی ژاندارمری‌ناحیه‌خوزستان دیشب گفت که فعالیت ماموران ژاندارمری بمنظور نجات افرادیکه در محاصره آب قرار گرفته‌اند بسرعت ادامه دارد و طی روز گذشته دویست نفر از ساکنان روستاها نجات یافته‌اند.

ارسال کمکهای امداد جمعیت شیروخورشید سرخ اهواز بوسیله ماموران ژاندارمری با قایق بسرعت دنبال میشود. از طرف گروهانهای سوسنگرد قایقهای گردان نیروی دریائی ژاندارمری‌آبادان موادغذائی بین آسیب دیدگان توزیع‌میگردد.

*** مدارس باز میشود**

سخنگوی اداره کل آموزش‌و پرورش خوزستان ضمن صدور اطلاعیه‌ای اعلام کرد که از بامداد روز شنبه دوازدهم‌بهمن ماه جاری کلیه دبستانها و دبیرستانهای شهر اهواز باز خواهد شد. در این اطلاعیه یادآور شده است که‌دبستانها ودبیرستانهائیکه در اثرطغیان سیل آسیب دیده‌اند تا تعمیر کامل همچنان‌بسته خواهدبود.

بطوریکه سخنگویان آموزش و پرورش، بهداری وآبادانی ومسکن خوزستان اظهار داشتند کلیه سپاهیان دانش- بهداشت -ترویج وآبادانی ماموز در استان خوزستان سلامت هستند و جای هیچگونه نگرانی نیست.

*** بازدید از عملیات**

آقای شالچیان وزیر راه باتفاق آقای سالور استاندار خوزستان و آقای خسرو هدایت قائم مقام‌رئیس هیئت مدیره و مدیر عامل شرکت ملی نفت ایران ساعت یك بامداد امروز در جاده اهواز - خرمشهر حضور یافتند و عملیات سد بندی جاده مذکور را زیر نظر گرفتندبا پیش‌بینی هائیکه شده‌و سدبندیهای موقتی که بعمل آمده در حال‌حاضر هیچگونه خطری ساکنان خرمشهر را تهدید نمیکند. آقایان‌وزیر راه‌و استاندار خوزستان تمام ساعات بامداد امروز به نظارت بر عملیات سد بندی و پیشگیری از خطرسیل پرداختند.

*** بازهم پائین آمد**

طبق گزارش خبرنگار ماازاهواز هوای خوزستان صبح امروز ابری بود و ازنیمه شب دیشب تا صبح ریزش باران در اهواز ادامه داشته است. ضمنا تا ساعت شش بامداد امروز سطح آب رود کارون یك مترو ۶۰ سانتیمتر وسطح آب رودکرخه‌تا همین ساعت یکمتروشصت سانتیمتر پائین رفته است.

*** مراجعت نخست‌وزیر**

آقای هویدا نخست‌وزیر دیروز در مراجعت از شیراز مدت ۷۰ دقیقه با هواپیمابرفراز نقاط سیلزده‌خوزستان پرواز کرد و ساعت ۱۵ر۱ بعد ازظهر رهسپار هتل اهواز شد و در جلسه کمیته امدادی که بریاست ایشان ترتیب یافته بود شرکت نمود.

آقای هویدا نخست وزیر،دیروز پس‌از بازگشت از شیراز، بلافاصله از عملیات مبارزه با خطر سیل بازدید کرد.

دراین عکس نخست وزیر منطقه‌ای‌که باکیسه های شنی‌برای‌جلوگیری از نفوذ سیل ایجادشده است دیدن میکندو آقایان سالور استاندار خوزستان و روحانی وزیر آب‌و برق همراه نخست‌وزیرهستند

دراین جلسه آقای نخست‌وزیر فعالیت های کمیته های امدادی را مورد رسیدگی قرار داد و ساعت ۲ر۳۰ بعد از ظهر با هواپیمارهسپار خرمشهر وآبادان شدوپس از بازدید این دو شهر به ماهشهر رفت.

ساعت ۵ بعد از ظهر آقای‌نخست وزیر به اهواز مراجعت نمود و در لشگر ۸ اهواز حضور یافت دراینجا تیمسار سپهبد مین‌باشیان فرمانده ارتش سوم و فرماندهان‌پادگان های نظامی خوزستان‌وکلیه افسران‌لشگر ۸ شرکت داشتند.

آقای هویدا پس از بررسی‌نقشه ویرانیهای سیل، گزارش تیمسار سرلشگر زاهدی فرمانده لشگر ۸ خوزستان را درباره مناطق سیلزده، دهات محاصره شده، خرابیهای به بار آمده، تعداد نجات یافتگان و کمك هائی که شده، استماع کرد.

*** تقدیر ازلشگر ۸**

آقای هویدا پس از گزارش تیمسارزاهدی‌سخنانی ابراز کرد وضمن آن‌ازفعالیت ها وکوشش های فرمانده لشگر ۸و افسران‌و درجه داران، و افراد این لشگر قدردانی نمود قرار است امروز آقای نخست‌وزیر با هورکرافت تمام نقاط سیلزده حومه اهواز را بازدید نمایند.

*** همه سالمند**

آقای سالور استاندار خوزستان امروز اظهار داشت کلیه افسران ارتش، شهربانی، ژاندارمری، و کارمندان دولت در سراسرخوزستان و خانواده های آنان سلامتندو جای هیچگونه نگرانی و ناراحتی نیست.

سطح آب کارون وکرخه یکمتر و شصت سانتیمتر پائین آمد

● ۱۰ کیلومتر سد

امروز زیرنظر آقای شالچیان‌وزیر راه ده کیلو متر سد خاکی در خرمشهر ساخته شد تا از خطرات طغیان رودخانه‌در این‌شهر جلوگیری شود.

تاکنون چند گروه پزشکی در مساجد و تکایای اهواز و سایر اردوگاه های‌سیل‌زدگان مستقرشدند تاآنها را علیه‌بیماریهای واگیرمایه کوبی کنند.

● یکروز حقوق

کلیه دبیران، آموزگاران‌وکارکنان اداره آموزش‌وپرورش‌خوزستان یکروز حقوق خود را جهت کمك به سیلزدگان اختصاص دادند. از طرف شیر و خورشید سرخ اهواز هم‌برای سیلزدگان دشت میشان کمك هائی فرستاده شد پل‌فلزی‌دزفول -شوشتر که در جریان سیل اخیر آسیب دیده بود مرمت‌شد وعبورو مرور وسایل نقلیه بطور یکطرفه آزاد گردید.

● نخست‌وزیر درخرمشهر

ساعت چهار بعداز ظهر دیروز آقای هویدا نخست وزیر از سد خاکی که درمقابل سیلاب‌احتمالی درخرمشهر ایجادشده است‌بازدید کرد. آقای هویدا در این بازدید دستور داد در قسمت شرقی شهر بمنظور هدایت سیلاب به کارون کانالی ایجاد شود.

● چهل هزار لیتر بنزین

شرکت ملی نفت ایران مقدار چهل هزار لیتر بنزین برای تامین سوخت اتومبیل های امدادگران اهداء کرد.

عصر دیروز از طرف شیروخورشید سرخ اهواز، یکصدتن علوفه‌برای تغذیه احشام کشاورزان دشت‌میشان و سوسنگرد به این مناطق ارسال گردید.

دیروز تیمسار سپهبد بهروز معاون نخست وزیر برای بازدیداز وضع سیلزدگان‌سوسنگرد ویافتن طرق امداد به سیلزدگان رهسپار این منطقه شد.

*** در قایق زائید**

در بحبوحه حمله سیلاب بخانه های کرانه کارون هنگامی که امدادگران با قایق به کمك مردم شتافته بودند، زنی بنام صدریه درختی ۲۱ ساله، در قایق‌موتوری وضع حمل کرد زائو که پسری بدنیا آورد در بیمارستان شیرو - خورشید سرخ اهواز بستری است.

بقیه‌در صفحه‌بیست‌ودوم

درمان
روماتیسم
دکتر مهندس
خیابان حافظ مقابل بانک کار

تبریکات

سرکار سروان علی سعید کار

ارتقاء درجه جنابعالی را بسروانی تبریك عرض. ترفیع وترقی روزافزون سرکار را از ایزد متعال خواهانم

آ-۶۹۰۶۸ مشگین شهر - شاهدوست

تیمسار سرتیپ اسکندر ایروانلو

ارتقاء درجه آن تیمسار معظم را عمیقا تبریك عرض نموده توفیقات دائم شما را د رخدمت بشاهنشاه آریامهرومیهن‌آرزومندم

آ-۶۹۰۶۰ همدان - سرگرد دکتر عبداله تعقل

سرکار علیه خانم خزیمه علم

خواهشمند است تبریکات صمیمانه اعضای کلوپ بین‌المللی زونتارا بمناسبت انتصاب بعضویت هیئت مدیره جمعیت‌مرکزی شیروخورشید سرخ ایران بپذیرید. امید که در خدمات خود پیوسته موفق و موید باشید.

آ-۳۴۸۸۵

جناب آقای ابراهیم نیك چابکی

باکمال مسرت انتصاب بجا وشایسته جنابعالی رابریاست اداره آموزش و پرورش چابکسر تهنیت عرض نموده‌وموفقیت روزافزون آنجناب رااز یزدان پاك خواهانیم.

چابکسر. علی اکبر محمدیان. حبیب‌اله تقی‌زاده. محمودحریقی

آ-۶۹۱۰۶

دوست ارجمند جناب آقای دکتر سعید

ارتقاء آنجناب را بمقام معاونت دبیرکل حزب ایران‌نوین تبریك گفته و با همان اعتماد راسخی که بشیوه دمکراتیك حزب‌و اهمیت تاریخی انقلاب شاه و مردم در سرکارسراغ دارم امیداست که در بهتر انجام دادن امور اجتماعی و خدمات بشاهنشاه آریامهر و میهن موفق باشید.

آ-۶۹۰۷۲ بابل. دکتر ابراهیم محلوجی

جناب آقای دکتر علی مرشد

حسن انتصاب جنابعالی رابریاست بخش ۳ جراحی بیمارستان پهلوی صمیمانه تبریك عرض می نماید.

آ-۳۴۹۶۳ محمد عربشاهی

شرکت جهانگردی مهاجری و شرکا

گردش های دسته جمعی خودرا تقدیم میکند
۳۵ روز اروپا، حرکت ۲۷ اسفند ۴۷، ۲و ۳۰اردیبهشت
۴۳ روز دور دنیا - حرکت ۲۶اسفند ۴۷- ۸ اردیبهشت
ثبت نام و رزرو جا۳۰ روز قبل از تاریخ‌حرکت
خیابان ویلا شماره ۱۳ طبقه دوم تلفن ۶۸۲۴۲
آ-۶۸۸۴۴

طرح مدرن - مشخصات فنی ممتاز
الکتروموتورهای-ساخت‌رومانی

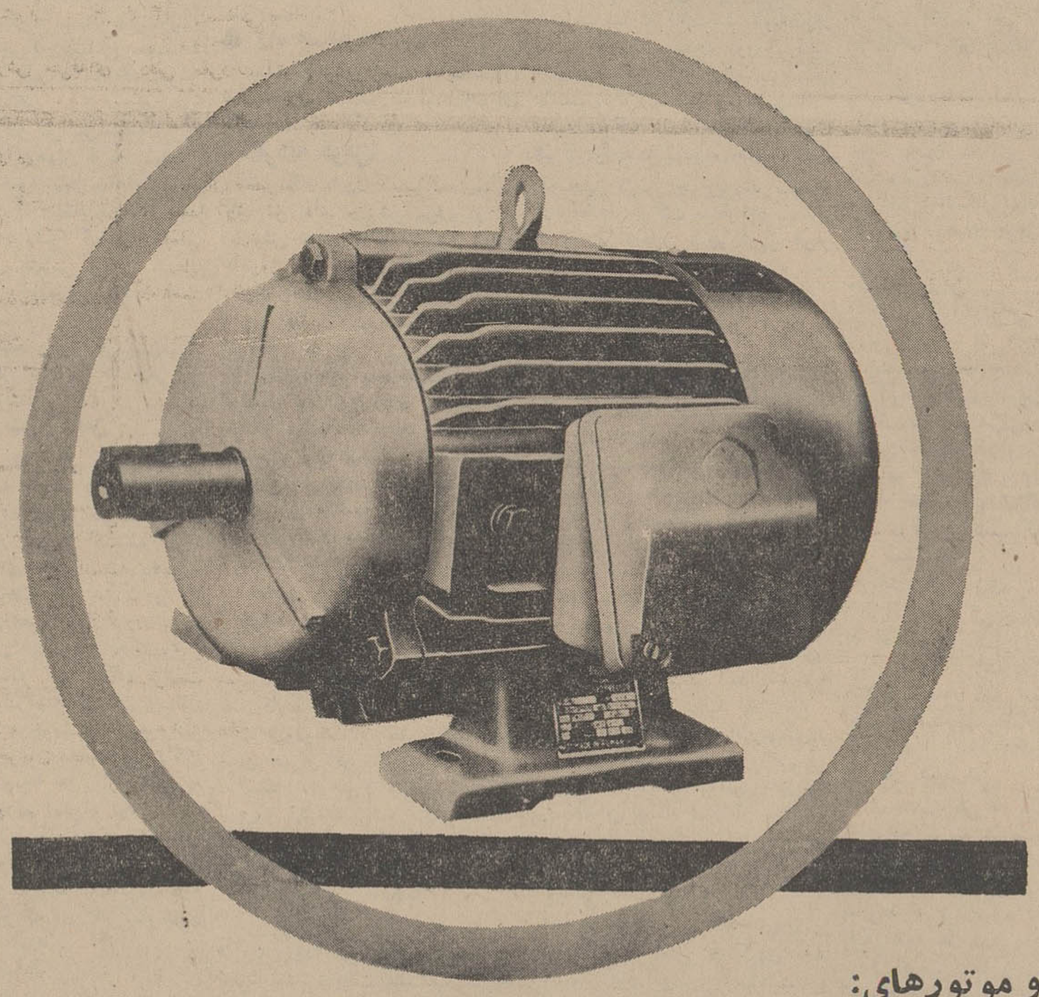

الکترو موتورهای:
سه‌فاز اسنکرونوز -بارتورقفس سنجابی O. 25 - 1600 KW ولتاژهای ضعیف :۲۲۰-۳۸۰-۴۱۵ -۴۴۰و ۵۰۰ ولت وولتاژهای‌قوی : تا ۶۰۰۰ولت طرح استانداردیا گرمسیری فرکانس .60 cps یا 50 محافظت : Protection P. 33, اندازه‌های‌نصب برطبق IEC ونرم‌های DIN

الکتروموتورهای :
سه‌فاز اسنکرونوز باسلیپ‌رینك Slip rings ۴تا ۳۰۰۰ کیلووات طبق‌طرحهای فوق

الکتروموتورهای :
یك‌فاز : 055 KW /۱۵۰۰ دورو/۳۰۰۰دور/۲۲۰ولت

الکترو موتور :
وآرینت‌های مختلف وبرای مصارف‌مختلف-مقاوم در مقابل‌احتراق واشتغال بااتصال Dahlonder و Torque قابل افزایش (گشتاوورراه‌انداز)

الکتروموتور :
برای کارهای گوناگون (ماشینهای لباسشوئی -ماشینهای خیاطی- جاروهای برقی)

MASINEXPORT
FOREIGN TRADE STATE COMPANY-BUCHAREST ROMANIA
BUCHAREST - ROMANIA
7, Matei Millo Str. Cables: MASEXPORT-Bucharest
Telex: 216.

صادرکننده: ماشین اکسپرت
بخارست رومانی

خواهشمنداست دعوت ما را برای دیداری‌ازنمایشگاه کالاهای صادراتی‌رومانی واقع‌درخیابان‌سعدی شمالی ساختمان زیبا شماره ۲۵۳ بپذیرید وبرای اطلاعات بیشتر به‌قسمت بازرگانی رومانی در خیابان شاهرضا کوچه باتمانقلیچ شماره ۴۸۰ تلفن ۶۹۱۹۰ و ۶۵۶۴۴ مراجعه فرمائید

OLMA
ساعت
الما

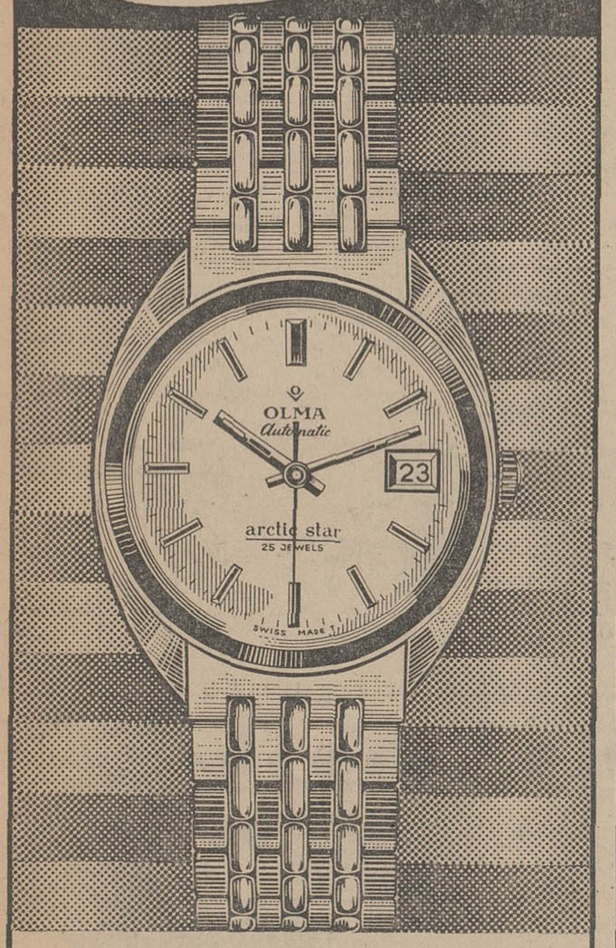

انواع ساعتهای زنانه ومردانه الما
درزیباترین ومدرنترین طرحها باقیمت مناسب
ازمغازه‌های معتبرابتیاع فرمائید.

مرکزپخش: نقی‌زاده بازار- مقابل پاساژقیصریه
تلفن ۲۴۸۷۶ - ۲۵۵۳۱

استاندار کردستان درجلسه اعضای هیئت‌مشورتی روزنامه اطلاعات در «بانه»

«بانه» کردستان، چند واحد صنعتی میخواهد..

در دودبیرستان «بانه» فقط دونفردبیر تدریس میکنند!

آقای رئوفی استاندار کردستان در بین اعضای هیئت‌مشورتی روزنامه اطلاعات در «بانه» عکس، در پایان جلسه‌فوق‌العاده اخیر گرفته شده است.

مذاکرات هیئت‌های مشورتی روزنامه اطلاعات

*** تکمیل و اسفالت‌خیابانهای بانه‌در آینده‌نزدیک‌صورت تحقق بخود میگیرد**

اعضای هیئت مشورتی‌روزنامه اطلاعات در «بانه» با حضور آقای رئوفی‌استاندار کردستان که باین شهر سفر کرده‌بود یك جلسه فوق‌العاده تشکیل دادند. این جلسه در سالن فرمانداری «بانه» تشکیل شد وطی آن درمورد آب‌وبرق، اسفالت خیابانها، کادر آموزشی مدارس شهر و ضرورت تاسیس یك یا چند واحدصنعتی در بانه‌مذاکراتی صورت گرفت. تفصیل این مذاکرات براساس گزارش خبرنگار مادر بانه بشرح‌زیر است:

نقش اساسی

آقای شیخ‌الاسلامی رئیس هیئت مشورتی بدوا از شرکت‌استاندار کردستان در جلسه هیئت‌مشورتی تشکر نمودوضمن سخنانی‌پیرامون طرحهای عمرانی و آبادانی که‌قرار است در استان کردستان بمرحله اجراء درآید اظهار داشت: قدر مسلم اینکه آقای استاندار در اجرای این برنامه‌ها ورفع نقائص تاسرحد امکان، نقش موثری بعهده دارند و مسافرت ایشان در چنین فصلی به شهرستان «بانه» نشانه‌ای از علاقمندی و دلسوزی آقای رئوفی در جهت رسیدگی‌به احتیاجات اساسی مردم است. از جمله خواستهای اهالی، توجه به وضع برق، اسفالت خیابان هاو تکمیل خیابان جدیدالاحداث‌است تقاضای اهالی در مورد اسفالت‌این خیابان چندی پیش هنگام‌تشریف فرمائی علیاحضرت شهبانو به کردستان، ازنظر معظم‌لها گذشت وشهبانو برای اسفالت‌خیابان‌جدید اوامری صادر فرمودند که‌انشاءاله کار اسفالت بعد از سپری‌شدن فصل سرما و یخبندان شروع خواهد شد.

عمل، نه حرف..

دراین هنگام آقای استاندارابراظهار داشت: اقداماتی صورت گرفته‌تا هرچه زودتر برای تامین‌برق‌شهر، دودستگاه مولد سیصد کیلوواتی خریداری شود. اگر این برنامه عملی نشد اطمینان میدهم که از طریق دیگر نسبت به‌تامین برق مصرفی ساکنین «بانه»اقدام فوری خواهد شد.

در مورد اسفالت خیابان همانطور که اشاره کردید طبق امریه شهبانوی نیکوکار مبلغی حواله گردیده و در آینده‌نزدیك‌اسفالت خیابان شروع خواهد شد. برای اسفالت سایر خیابانها شخصا موضوع را تاحصول نتیجه قطعی دنبال خواهم کرد. هدف من‌این است که «حرف» تحویل ندهم و بجای آن بفکرانجام‌برنامه‌هاباشم. در آنصورت خود مردم شاهد و ناظر کارها خواهند بود و دیگر احتیاج به «حرف» نیست.

کمبود دبیر

بعد، آقای حاج‌عزیزی عضو هیئت در مورد کمبود دبیر در «بانه» صحبت کرد و ادامه داد: بااینکه بانه یك دبیرستان شش کلاسه پسرانه و یك دبیرستان دخترانه سه کلاسه دارد، تعجب میکنید اگر بدانید دبیران این شهر بیش از دونفر نیستند! البته این دونفر دبیر با همکاری معلمان بادلگرمی و علاقه و دلسوزی‌هرچه تمامتر سرگرم تدریس هستندولی تصدیق بفرمائید که برای دو دبیرستان، دونفر دبیر خیلی کم است.

*** واحد صنعتی**

ناطق بعدی آقای حاج میرزائی بود که ضرورت تاسیس چند کارگاه یاواحد صنعتی و تولیدی دربانه را یادآور شد. وی گفت: برای جلوگیری از انتقال نیرو های انسانی و سرمایه‌ها از بانه بسایر نقاط، باید از همین حالا بفکر ایجاد واحدهای صنعتی و تولید کار برای طبقات مختلف مردم بود ...

این پیشنهاد مورد توجه آقای استاندار واقع گردید و قرارشد دراین زمینه بررسی و اقدام‌شود.

*** فاضلاب**

آقای وثوقی یکی دیگر از اعضای هیئت مشورتی در مورد مجرای فاضلاب شهر صحبت کردواضافه نمود که برای کمك به بهداشت‌و زیبائی شهر، روی مجرا باید پوشانده شود.

در همین زمینه و همچنین‌سایر احتیاجات عمومی از طرف آقایان حاج‌رحیمی و شیخ‌الاسلامی‌مطالبی ایراد گردید. رئیس هیئت مشورتی درپایان جلسه اظهار امیدواری کرد که باپشتکار و لطف بیدریغ آقای استاندار، هرچه زودتربرنامه های معوقه و طرحهای جدید ونو بمرحله‌عمل درآید. مردم‌شهرستان بانه برای همکاری باسازمان های دولتی بیش از پیش آماده‌اند وبه امید روزی هستند که در سایه توجه مسئولین محترم امور، به کلیه خواستهای آنان ترتیب‌اثر داده شود.

برنجکاران شهسوار

جوایز نقدی گرفتند

طی مراسمی که با حضور آقای «آقاخانی»فرماندار، مهندس نظمی افشار رئیس اداره کشاورزی وعده‌ای از مسئولان اداری و کشاورزان شهسوار در قریه «شیرود» برگزار گردید. یکهزارو ششصد تن‌از کشاورزان برنجکار این منطقه که به تعهدات‌خود در مورد طرح افزایش برنج‌عمل کرده بودند جوائز نقدی دریافت داشتند.

خبرنگار ما در شهسوار گزارش داد: در این مراسم فرماندارشهسوار طی بیاناتی از کشاورزان برنجکار که تعهدات خودرا در مورد طرح افزایش محصول برنج انجام داده بودند اظهار قدردانی کرد و سپس‌مبلغ ششصد هزار ریال بعنوان پاداش به‌آنان پرداخت گردید.

دامداران خوزستان

در اهواز کلاس می‌بینند ...!

بمنظور آشنائی دامداران خوزستان باصول صحیح‌دامداری کلاسی با حضور مدیر کل کشاورزی خوزستان‌وباشرکت هشتاد نفر ازدامداران شهرستانهای رامهرمز، مسجد سلیمان، ایذه، جانکی، دشت میشان، دزفول وشوشتر در اهواز تشکیل گردید.

بنابگزارش خبرنگار ما در اهواز: در جلسات این کلاس که‌بمدت دو ماه دائر میباشد، دامداران بااصول صحیح دامداری، مسائل‌بهداشتی وتغذیه دام آشنا خواهند شد.

دستگیری سارق

نیمه‌شب گذشته مامورین‌پاسگاه ژاندارمری ونك هنگام گشت در نزدیکی هتل آریامهر بسه نفرکه در کنار اتومبیل‌وانتی ایستاده بودند مشکوك شدند ویکی از آنها راکه محمدحسین آل‌آقا نام‌دارد دستگیر کردند ولی دونفر دیگر موفق بفرار شدند.

بنابگزارش خبرنگار ما درشمیران دربازجوئی که‌از محمدحسین‌بعمل آمد معلوم شد آنها اتومبیل‌وانت رااز یك بنگاه باربری دزدیده‌بودند برای دستگیری دونفر دیگر موفق بفرار میشود.

پروفسور انگلیسی

در دانشگاه تبریز

پروفسور«جیمزتاپنیك» نایب‌رئیس دانشگاه برونل لندن که بدعوت وزارت علوم و تعلیمات عالیه از ایران دیدن‌میکند، چندروزی مهمان دانشگاه تبریز بود.

بنابگزارش خبرنگارما درتبریز: پروفسور «تاپنیك» در مدت اقامت خود در تبریز، از تاسیسات مختلف کارخانه ماشین سازی، صنایع تولیدی و دانشگاه این شهربازدید کرد.

نفت نیست، کتابخانه هم نیست!

از چند روز قبل کتابخانه ملی شهر خوی تعطیل شده است‌و علاقمندان بمطالعه دراین شهر دیگر دسترسی‌به کتابهای مورد علاقه خود ندارند.

خبرنگار مادر خوی گزارش داد: هروقت از مسئولین کتابخانه علت تعطیل‌شدن آن رامی پرسند درپاسخ برودت هوا و عدم بودجه برای خریدن نفت را عنوان میکنند! معلوم نیست‌تعطیل کتابخانه بهمین علت است یاآنکه علت دیگری دارد.

فرستنده آبادان

جمعه ۱۱ر۱۱ر۱۳۴۷

ساعت ۳۰-٤ سلام شاهنشاهی
ساعت ۳۱-٤ اعلام برنامه
ساعت ۳۳-٤ مسابقه فوتبال
ساعت ۰۰-٦ یك دوسه
ساعت ۳۰-٦ اخبار هفته
ساعت ٤٥-٦ تخت جمشید
ساعت ۰۰-۷ ایرون‌ساید
ساعت ۰۰-۸ سنت
ساعت ۰۰-۹ حرف‌توحرف
ساعت ۳۰-۹ انسانها
ساعت ۳۰-۱۰ کاباره
ساعت ۰۰-۱۱ پایان

گرك گرسنه! بمردم حمله‌ور شد

خبرنگارما در مشهد گزارش داد:

شب گذشته در کوی «افشار» واقع در خیابان «نخ‌ریسی» مشهد در حالیکه عده‌ای از ساکنین محل مشغول برف‌روبی بودند. ناگهان گرگی به‌آنها حمله‌ور گردید! عده‌ای از وحشت پای بفرار گذاشتند اما چندتن ازاهالی که جرات‌بیشتری داشتند با پارو وبیل بجان گرك افتاده واورا از پای درآوردند.

نمایندگان اطلاعات در خدمت مردم

نامه‌های تبریز برصائیه ده‌روزه میرسد!

باتوجه باینکه فاصله بین تبریز ـرضائیه بیش از پنجاه فرسخ نیست‌و باکندترین وسیله نقلیه میشود این فاصله رابمدت کمتر از هشت‌ساعت پیمود معهذا نامه های پستی تبریز پس‌از ۸ تا ۱۰روزبرضائیه میرسد!

مطلب‌بالارا عده‌ای‌ازفرهنگیان‌تبریز ضمن‌مراجعه بدفترنمایندگی‌روزنامه اطلاعات اظهارداشتند وافزودند: رسیدن نامه‌های مابشهرهای‌دورتربمراتب وضع‌بدتری دارد و بعضی مواقع چندین هفته طول میکشد. خوبست مسئولین اداره پست و تلگراف برای رفع این مشکل چاره‌ای‌بیندیشند.

برای اقدام جهت مبارزه با آفت زیتون

زیتونکاران گیلان یکماه‌مهلت دارند

بدنبال خسارات ناشی از بروز آفت «شپشك‌سیاه»زیتون که‌تاستان گذشته درمناطق رحمت‌آباد، شیر کوه ورودبار گیلان وارد آمد و بیش‌از یکصد هزار صله درخت زیتون ازبین رفت.

بقرار اطلاع شپشك سیاه زیتون مجددا درمناطق مذکور بروز کرده وباعث نگرانی کشاورزان شده‌است. بهمین منظور اداره کل کشاورزی استان اعلامیه‌ای منتشر کرد.

بموجب این اعلامیه تاروز دهم اسفندماه سال جاری بکشاورزان مهلت داده شده تا جهت گرفتن تعلیمات لازم‌درمورد چگونگی‌مبارزه باآفت شپشك سیاه زیتون باداره کشاورزی رودبار گیلان یا باداره حفظ نباتات اداره کل کشاورزی وعمران استان مراجعه نمایند.

دراین اعلامیه تاکید شده است پس‌از انقضای مهلت مقرره زیتون کارانیکه مبادرت بانجام سمپاشی درختان زیتون بنمایند مستنکف شناخته شده، و اداره حفظ نباتات استان گیلان براساس قانون راسا بمبارزه پرداخته و هزینه سمپاشی‌و خسارات وارده‌رااز مستنکف‌دریافت خواهد نمود.

اخبار شهرستانها

آزمایشگاه بررسی آفات نباتی

بزودی در بندرپهلوی تاسیس میشود

بمنظور ایجاد آزمایشگاه بررسی آفات نباتی و بیماریهای گیاهی دربندر پهلوی جلسه‌ای با حضور آقای فریدی رئیس اداره کل آبادانی و مسکن گیلان و چندتن از مقاطعه کاران دراداره کل آبادانی و مسکن‌استان تشکیل شدو برنده مناقصه تعیین گردید.

بنابگزارش خبرنگار ما در رشت: هزینه اجرای این طرح‌یك میلیون وچهارصد هزار ریال‌برآورد شده و ازمحل اعتبارات سازمان برنامه تامین خواهد شد.

کارون، بتدریج آرام میگیرد...

آب کارون مرتبا پائین میرودوکمک به‌سیلزدگان ادامه دارد...

● برف سنگین بعضی راه های آذربایجان وخراسان را بست

● سرمای شدید و کمبود علوفه، دامهای خراسان رادر معرض خطر تلف شدن قرار داده

اگر چه بارندگی در شهرهای خوزستان قطع و ازطغیان رودخانه کارون بمیزان‌قابل‌ملاحظه‌ای کاسته شده اماآب‌همچنان مناطق‌مسکونی اهواز و شهرهای‌دیگر خوزستان‌را در میان‌گرفته است واهالی محلات سیل‌گرفته یکی پس‌از دیگری‌خانه های خودراتخلیه‌میکنند.

آخرین گزارش رسیده ازاهواز حاکیست: خوشبختانه سطح‌آب کارون بطور محسوسی پائین‌رفته و ارتفاع آب بیش از یك‌متر و ۲۷ سانتیمتر در رود کارون و یك متر و ۳۰ سانتیمتر در رود کرخه کاهش یافته است.

دیروز توسط هواپیماهای لشگر خوزستان بیش از ۵هزار بسته آذوقه در نقاط سیلزده به زمین ریخته شد.

حسام‌منصوری‌سرپرست نمایندگان اطلاعات در خوزستان گزارش‌داد: براثر فعالیت و کوشش پلیس راه ژاندارمری جاده اهواز ـ خرمشهر برای عبور کامیونهای سنگین باز شد ولی‌از رفت وآمد اتومبیل های سواری در این راه جلوگیری‌میشود ازطرف وزارت بهداری به کلیه درمانگاهها و بهداری های اهواز دستورداده شدکه کلیه بیماران را بطور رایگان درمان نمایند.

ضمنا بمنظور تهیه غذای گرم برای سیلزدگان با صاحبان کافه‌ها وکافه رستورانهای اهواز تبادل‌نظر گردید و قراردادهائی بسته شد.

● در مسجد سلیمان

در یکی از قراء مسجد سلیمان‌بنام «عنبر» دو چوپان باسامی محمد۴۰ ساله وحیدر قلی ۲۵ساله‌دستخوش سیل گردیدند و ۳۵۰راس گوسفند متعلق باین دو نفر نیز طعمه امواج سیل شد. درهمین قریه شخصی بنام علی‌ـمحمود دچارصاعقه گردید و کشته شد در منطقه‌اندیکا مسجد سلیمان ۵۰۰ راس گوسفند متعلق به یك ایل عشایر که از مسجد سلیمان عازم قلعه‌زهرا بودند طعمه سیل گردید.

ضمنا جسد یکی ازقربانیان‌سیل چندروز پیش بنام ملك شجاعی از آب گرفته شد.

● نجات سیلزدگان

والاگهر شهریار که فرماندهی «هورکرافت» را در عملیات‌امدادی بعهده دارند دیروز طی‌مصاحبه‌ای گفتند، در دوروز گذشته افراد گروه امدادی ما توانستند با«هور-کرافت» بدهاتی بروند که‌در ۳۰ کیلو متری اهواز قرار دارند واین دهات شامل «مظفریه»، «کلهر» و «درختی» است. ما هنگام عزیمت به‌دهات سیل‌زده باخودمان وسائل امدادی شیرو خورشید سرخ رانیز میبریم. درجریان نجات سیلزدگان ابتدا زنان وبچه ها رااز دهات به اهواز می‌آوریم. پس‌از نجات آنها انتقال مردان واثاثیه منازل آنها شروع میشود. والاگهر شهریاردر پایان اضافه کردند: ماامروز عازم دهاتی هستیم که در ۸۰ کیلومتری اهواز قرار دارند.

*** قطع ارتباط**

راه ارتباطی «بناور» با بندرشاه وسایر شهرستانهای اطراف بعلت برف وکولاك مسدود شده است.

ارتفاع برف که بدنبال انقلاب هوا، منطقه «بناور» را پریشب دربر گرفت تاصبح دیروز به‌بیست سانتی متر رسید.

● راه مسدود است

بعلت ریزش برف و یخبندان شدید، راه هرسین ـ نورآبادبرای باردوم مسدود گردید.

*** «گردنه قرمز»**

خبرنگار ما در کلیساکندی‌ماکو گزارش داد: ریزش برف از دو روزپیش دراین ناحیه شروع شده‌و تاامروز ارتفاع برف به ۷۵سانتیمتر رسیده است.

راه کلیساکندی ـماکو بر اثر کولاك بسته شده وگردنه «قرمز» نیز مسدود گردیده است. چندین اتومبیل بامید بازشدن راه درپائین گردنه توقف نموده‌اند گرچه‌برای بازشدن راه، کوشش لازم ازطرف مامورین مربوطه بعمل آمده است لیکن این تلاشها تاکنون بی‌نتیجه بوده واحشام دهات اطراف بعلت نرسیدن علوفه به آنان در حال مرگند.

*** برف، زلزله**

تراکم برف برروی پشت‌بامهای «مینودشت» موجب زیانهائی شد. یك کارگاه موزائیك سازی بهمین علت فروریخت. خط تلفنی این شهر هم از کار افتاده است

ضمنا درحدود ساعت ٦ صبح پریروز زلزله‌نسبتاشدیدی‌مینودشت را لرزاند ولی خوشبختانه خساراتی وارد نساخت.

● ویرانی بانکها

ریزش برف که‌از هفته پیش‌در «زاویه زرند» شروع شده بوددیروز شدت بیشتری‌یافت. بعلت برف‌شدید بعضی ازساختمانهای «زاویه زرند» منجمله ساختمان‌بانك‌ملی وصادرات وتعداد زیادی‌از تاسیسات دامپروری ومرغداری خراب شده ویا در حال انهدامند.

۲۱ ساعت برف

برف بمدت ۲۱ساعت لاینقطع‌در مشهد بارید و مدت دوروز کلیه دبستانهاو دبیرستانهای‌اینشهرستان راتعطیل کرد و عبور ومرور وسائط نقلیه متوقف شد، وتنهااتوبوسهای شرکت‌واحدمشهد وتعدادی تاکسی که‌مجهز بزنجیرچرخ‌بودند بکندی درخیابانها حرکت میکردند. مغازه ها تقریبا تعطیل شدو شهر دچار رکود وسکوت عجیبی گردید.

*** استخدام ۳۰۰ کارگر**

شهرداری مشهد علاوه بر استفاده از بولدزر وسایر وسایل مکانیکی و رفتگران خود سیصد نفر کارگر را موقتا بکارگرفت تا خیابان ها و معابر عمومی‌را برف‌روبی‌و قابل‌رفت وآمد نمایند. بعلاوه‌لشگر ٦خراسان دوازده کامیون‌سنگین‌و یك گردان سرباز و یکدستگاه ماشین برف روبی در اختیار شهرداری مشهد گذاشت.

چون بیشتر تاکسیها و اتومبیل های شخصی قادر به‌حرکت نیستند، سپاه بهداشت خراسان باتعدادی لندرور به‌کمك مردم آمد و آنانرا از مضیقه وسیله نقلیه نجات‌داد.

شهربانی مشهد طی اطلاعیه‌ای‌به رانندگان هشدار داد که علاوه بر تجهیز اتومبیل‌خود به‌زنجیر چرخ‌و برف‌پاك‌کن هنگام عبور از خیابانها نهایت احتیاط را روا دارند. تا حادثه‌ای بوقوع نپیوندد.

***نایابی نفت و قند**

نفت ـقندوشکر در کلات‌نایاب‌شد زیرا دراین بخش هم‌اکنون ۸۰ سانتیمتر برف بزمین نشسته‌است. کلیه مغازه‌ها آموزشگاه های کلات تعطیل می‌باشد وراه عبور درهیچیك از معابر وجود ندارد.

مدارس تعطیل شد

ریزش برف در سنندج وحومه از بامداد روز گذشته آغازگردید تاکنون بیش‌از سی سانتیمتر برف در داخل شهر بروی زمین نشسته است.

براثر ریزش این برف سنگین کلیه مدارس ابتدائی از دیروز به مدت ۵روز تعطیل شده است. عبور ومروردر راههای اصلی‌سنندج باطراف با اشکال تمام صورت می‌گیرد و راههای فرعی نیز مسدود می‌باشد.

*** در قزوین**

دیروز ارتفاع برف در داخل شهر قزوین به ۲۰ر٦ سانتیمتر میرسید ودر خارج شهر بیشتربود. کلیه راههای اصلی قزوین به اطراف باز است ولی راههای فرعی قزوین ـقسطین‌لار و قزوین ـبهرام آباد مسدود است و عبورو مرور در اینراه ها صورت نمیگیرد. میزان سرمای قزوین شب گذشته ۵درجه زیر صفر بود.

● در شهر ری

براثر بارندگی و جریان سیلاب در خیابانهای شهرری قسمتی از دیوار قنات «دولت‌آباد» فروریخت‌و چندین خانه‌در مسیراین‌قنات منهدم شد. خوشبختانه تلفات جانی ببار نیاورد.

● در مشهد

هوای مشهد طی ٤۸ ساعت گذشته ۱۹درجه گرمتر شده است وحداقل برودت هوا به ۵درجه زیر صفر رسید. باستثنای راههای مشهد، بجنورد، تربت‌حیدریه و قوچان بقیه جاده ها مسدود است وعبورو مرور اتومبیل ها در جاده های‌باز شده فقط‌بازنجیر چرخ امکان‌پذیر می‌باشد. بعلت سرمای شدید هوا وانسداد راهها دراکثر روستاهای استان‌خراسان علوفه کمیاب شده و قریب ۳۰۰ هزار راس دام در معرض نابودی قرار گرفته‌اند.

بهار و خون و افیون

نوشته احمد احرار

-۲۷۵-

بهمین سبب مصلحت‌دانست که ولی سلطان قلخانچی‌اغلی را نیز با نقشه خویش آشنا کند و حفظ جان ولیعهد را در جریان این ماجری بعهده او بگذارد بخصوص که از جانب ولی‌سلطان هیچگونه‌نگرانی‌نداشت و احتیاجی‌بآزمودن او احساس نمیکرد. بدینسان چندروزی طول کشید تا مقدمات امر از همه جهت فراهم شد و بازیگران تعلیمات و دستورات لازم از اسمعیل فراگرفته آماده ایفای نقش‌خود شدند:

در آن عهد نیز این رسم قدیمی معمول بود که تنی چند اشخاص گمنام بنام شبیه شاه از خزانه مستمری میگرفتند و تربیت میشدند در مواقع خاص بجای شاه ظاهر شوند. این افراد از حیث قیافه و اندام کاملابشاه‌شباهت داشتند و چنان تربیتشان میکردند که بموقع خود حرکات و حتی‌طرز تکلم پادشاه را تقلید کنند بطوریکه کسی نمیتوانست آنها را در موقع ایفای نقش بشناسد و تشخیص بدهد. اسمعیل دوتن شبیه برای خود معین کرده‌و پرورش داده بود. این‌دو مرد هیچکدام حق تاهل وتشکیل دادن عائله نداشتند. مزرعه وباغی درحوالی شهر باندو واگذار شده بود که در آنجا اقامت داشتند و تمامی وسائل و حوائج زندگی‌ایشان‌ازطرف دولتخانه تهیه و ارسال میشد و موظف بودند حتی‌الامکان با کسی معاشرت نکنند و از محل اقامت خود خارج نشوند تا کمتر دیده و شناخته شوند.

از شروع سلطنت، اسمعیل تا آنروز هیچوقت موجبی برای استفاده از وجوداین دو مرد پیدا نشده بود. اما در نقشه‌ای که اسمعیل طرح کرده بود برای یکی از آن دو نفرنقشی منظور شده بود. او میبایستی جای اسمعیل در بستر مرگ و سپس در حفه و تابوت قرار بگیرد!

بدین منظور یکی از دو مردی که باآن سرنوشت عجیب در کنار یکدیگر قرارگرفته بودند و بخاطر این شوخی تقدیر گاهی احساس رضایت و گاهی احساس تالم به خودشان دست میداد، برای انجام ماموریتی فراخوانده شد. این اولین و در عین حال آخرین نوبتی بود که آن مرد واژگون‌بخت بنام اسمعیل و بجای اسمعیل در عرصه زندگی ظاهر میگشت.

مردگمنام وظیفه داشت شبانگاه درمحلی مجهول جای خود را با پادشاه عوض کند وبعوض وی وارد دولتخانه شود، این تمام چیزی بود که در باره ماموریت خویش میدانست و بیش از آن کلمه‌ای نمیدانست. شب معهود، مرد بادلی پرنشویش و فکری پریشان، درخانه ای متروك و نیمه مجلل بانتظار نشست از ظواهر منزل چنین پیدا بود که یك خانه اشرافی است اما در آنشب جز او و راهنمایش که گمان میبرد از امرای قزلباش میباشد و در حقیقت‌کسی جزولی‌سلطان‌قلیخانچی اغلی نبود، چندبه‌ای در آن خانه وجود نداشت. ساعات انتظار بکندی میگذشت در حالیکه آندو هرکدام در دنیای خود در افکار خود غرق بودند و در همه این مدت حتی کلمه ای میانشان ردوبدل نشده بود.

پاسی از نیمه شب گذشته، سرانجام حلقه ای‌بدرکوفته شدو صدای آن درسکوت وهم‌آورخانه‌طنین افکند. ولی سلطان‌همچون جرقه‌ای از جای جست. سرولباس خود را مرتب ساخت و در حالیکه نیم نگاهی از گوشه چشم بهمراه خویش افکند و ظاهرا بااین نگاه قصد داشت یادآوری کندکه‌چه کسی واردخانه خواهد شد، بطرف دالان رفت و آهسته در را گشود.

ویتنامیها گرسنه خوشبینی زایدالوصف به صلح ویتنام

رپرتاژ روز

به «وحدت» ، آرزوی صد ساله خود نزدیک میشوند

از نوشیروان کیهانی‌زاده

آمریکا ، شوروی و ویتنام شمالی صادقانه خواهان صلحند

سیاست آمریکا و شوروی در جنوب شرقی آسیا هماهنگ است

انعطاف در سیاست ویتنام جنوبی

دراین هفته، درمحافل مختلف، خوشبینی زایدالوصفی درزمینه برقراری صلح درویتنام پدید آمده است . این «خوشبینی» رااظهارات رئیس جمهوری آمریکا، معاون ریاست جمهوری ویتنام جنوبی، دبیرکل سازمان‌ملل‌متحد ونوشته لیندن جانسون ومصاحبه هریمن وهمچنین جریان نخستین جلسه کنفرانس صلح‌ویتنام پدید آوردند، لکن آن‌را همه صاحبنظران، واقعی نمی‌دانند، بسیاری‌ازناظران فرانسوی‌که درامور «هندوچین» تجربه‌طولانی دارند، این خوشبینی‌را «کاذب» وانمود کرده‌اند، باوجوداین بسیاری هستندکه عقیده دارند کنفرانس پاریس اگرهم طولانی باشدسرانجام موفق خواهدشد در «ویتنام‌جنگ‌زده» آتش‌بس برقرارکند، زیرا طرفین‌مخاصمه، چه‌آمریکا و ویتنام جنوبی وچه ویتنام‌شمالی وسازمان ویت‌کنگ، ازجنگ بی امان ۸ساله ویتنام‌خسته‌شده‌اند. به‌هرحال‌تشکیل کنفرانس صلح واعلام «علاقه‌آمریکا وویتنام جنوبی به صلح» خود گامی بزرگ درراه خاموش‌کردن توپها به‌شمار می‌رود .

«خوشبینی» ، از نخستین جلسه کنفرانس صلح آغاز شد.این‌جلسه که ۶ساعت و ۳۰ دقیقه طول کشید شنبه گذشته تشکیل گردید . برخلاف تصورات قبلی، با حملات نمایندگان ویت‌کنگ به نمایندگان ویتنام جنوبی و انتقاد نمایندگان ویتنام شمالی از آمریکا همراه نبود ودر آن ، تنها نمایندگان ویت‌کنگ و ویتنام جنوبی به‌هم نگاه نمیکردند . سوان‌توی رئیس هیئت نمایندگی ویتنام شمالی در این کنفرانس خواهان خروج سربازان آمریکائی‌وخواستارتعیین سرنوشت ویتنام توسط مردم آن سرزمین گردید و گفت: دولت آمریکا باید به کلیه‌عملیات‌جنگی خود در ویتنام پایان دهد، نیروهای خود وسایر متحدانش‌را (استرالیا، کره جنوبی، زلاندنو ، تایلند و فیلیپین) که‌بیش از ۶۰۰ هزار نفرند از ویتنام جنوبی خارج‌سازد و پایگاههای خویش را برچیند و پس ازآن، سرنوشت ویتنام و موضوع وحدت‌دو قسمت‌آن توسط مردم ویتنام وبدون مداخله‌خارجیان تعیین شود .

رئیس هیئت نمایندگی‌ویت‌کنگ (جبهه آزادیبخش‌ملی‌ویتنام‌جنوبی) خواهان برکنارشدن دولت‌سایگون و تشکیل یک‌کابینه ملی درویتنام جنوبی گردید ، در برابر این پیشنهادها، هنری‌کابت‌لاج رئیس هیئت نمایندگی آمریکا خواهان غیر نظامی شدن اطراف مدار ۱۷ درجه شد و گفت که پس‌ازتحقق این امر، کلیه نیروهای‌خارجی‌چه آمریکائی وچه ویتنام شمالی ، از ویتنام جنوبی خارج شوند . لاج پیشنهاد کرد که هرچه زودتر با مبادله اسیران جنگی موافقت‌شودو تاکید نمود که موافقت نامه های ژنو (سال ۱۹۵۴) مبنای رضایت‌بخشی برای حل سایرمسائل‌ویتنام هستند .

اظهارات لاج مورد تائید رئیس هیئت نمایندگی ویتنام جنوبی‌قرار گرفت .

*** مصاحبه نیکسون‌وکائوکی**

این خوشبینی را مصاحبه های مطبوعاتی ریچارد نیکسون ونگوین کائوکی افزایش دادند . نیکسون ظهر دوشنبه به‌وقت واشنگتن مصاحبه کرد وکائوکی نیز همان شب درپاریس خبرنگاران را به محل اقامت خود دعوت نمود تا مطلب مهمی را با آنها درمیان بگذارد .

هوشی‌مین‌ازمانوتسه‌تونك دستور نمی‌گیرد

نیکسون در مصاحبه خود گفت مایلم جنك ویتنام هرچه زودتر پایان یابد. برای حل مسئله‌ویتنام ازروشهای کاملانو و منحصربفردی پیروی می کنم واطمینان دارم که‌این روشها موفقیت‌آمیز تراز تاکتیکهای جانسون باشد. برجزئیات‌مذاکرات صلح شخصا نظارت دارم ولاج از زبان‌من حرف‌می‌زد وتعهدمی‌سپارد. من به‌اهمیت حل‌مسئله‌ویتنام‌موافقم، باوجود این نمی‌توانم تاریخ آتش بس‌را پیشگوئی کنم چون کلید پیشرفت مذاکرات در دست کمونیستها است ما از آنها خواسته‌ایم که‌جواب دهند آیا با غیرنظامی کردن واقعی مدار ۱۷ درجه‌ومبادله اسیران‌جنگی وخروج نیروهای خارجی اعم‌از آمریکائی‌و ویتنام شمالی موافقند یاخیر و پیشرفت مذاکرات صلح منوط‌به پاسخ آنها به این پرسشها است. تنها مشکلی که پس از مصاحبه رئیس جمهوری آمریکا مطرح‌شد این بود که ویتنام شمالی هنوز بداشتن نیروی نظامی در ویتنام جنوبی اعتراف نکرده است که قبول نماید آنها را خارج سازد. مصاحبه کائوکی ، پس ازملاقات او باهنری‌کابوت‌لاج‌صورت‌گرفته یعنی بلافاصله پس از بازگشت آمادگی دولت ویتنام جنوبی رابه منظور مذاکره مستقیم صلح با کمونیستها اعلام داشت .

سران‌سایگون تا این تاریخ ، به هیچوجه حاضر به‌روبرو شدن مستقیم با ویت‌کنگها نبودند واین اظهار مهمترین انعطاف سیاست ویتنام جنوبی تلقی شد .

کائوکی در این مصاحبه‌گفت که حاضر است درهرجا و هروقت با کمونیستها مذاکره کند . او گفت دولت ویتنام جنوبی آماده است اگر کمونیستها قبول کنند، در ایام عیدتت (سال نوهندو چین که از شانزدهم فوریه آغازمیشود) در جبهه های ویتنام جنوبی آتش بس برقرار نماید .

● شورای امنیت ملی و مصاحبه هریمن

نیکسون در این هفته ۲ بار جلسه شورای امنیت ملی آمریکا را بمنظور بررسی مسئله ویتنام تشکیل داد و ۳بار با مشاوران نظامی خود در این زمینه تبادل نظر کرد. این اقدامات واظهارات، نظر مردم آمریکا را که نمی خواهند عده‌تلفات (کشته)امریکا در سرزمین ویتنام از رقم ۳۳هزار تجاوز کند و تشنه شنیدن خبر آتش بس هستند ، نسبت به نیکسون و حزب جمهوریخواه مساعد کرد . در این هنگام بود که ایورل هریمن سیاستمدار کهنه‌کار حزب دمکرات و رئیس سابق هیئت نمایندگی آمریکادر کنفرانس صلح ویتنام‌به مددولت سابق آمریکا رسید و در یك مصاحبه مطبوعاتی گفت که‌مساعی حکومت حزب دمکرات منجربه تشکیل کنفرانس صلح ویتنام‌شد و سپس به افشاء اطلاعات مهمی پرداخت و گفت آنچه او درك کرده است اینست که در حال حاضر ویتنام شمالی باطنا واز صمیم قلب‌علاقمند بحل‌هر چه‌زودتر مسئله ویتنام است و شوروی هم که نمی خواهد با ادامه جنك‌ویت نام‌به گسترش‌نفوذ چین کمونیست در منطقه جنوب شرقی‌آسیا کمك شود درتحق بخشیدن آرزوی‌ویت نام شمالی صادقانه تلاش میکند .

هریمن گفت در پشت پرده شوروی وویتنام شمالی تلاش‌می‌کنند تا برای خروج‌ازوضع‌دشوار فعلی راهی بیابند. هریمن برای اولین بار تاکید کرد که حقایق‌را میگوید واضافه نمود که ویتنام شمالی به هیچوجه ازیکن دستور نمیگیرد و آرزوئی جزوحدت‌ویت نام ، پس از یك قرن ندارد .

لیندون جانسون نیز در همین موقع مقاله‌ای نوشت و ضمن‌آن واقعه ویتنام‌را غم‌انگیزترین‌حادثه تاریخ زمامداری خود خواند و تاکید کرد که کنفرانس پاریس موفق خواهد شد به این جنك پایان دهد .

*** نزدیکی به چین**

باوجود این مفسران مطبوعات جهان‌در این‌نکته متفق‌القولند که بدون جلب توافق رهبران پکن ، هیچ مسئله‌ای در منطقه جنوب شرقی آسیا حل نخواهد شد سناتور ادواردکندی آخرین‌برادر کندیها به دولت نیکسون توصیه نمود که موانع نزدیکی امریکا و چین کمونیست را از میان‌بردارد. متعاقب این اظهارنظر ها ،ناگهان اعلام شد که در کالیفرنیا یك کنفرانس‌مشترك «امریکائی‌ـژاپنی» بمنظور نزدیك کردن امریکا به چین‌کمونیست که‌بزرگترین‌مانع آن وجود چین ملی است تشکیل شده و در این کنفرانس شخصیت هائی چون فولبرایت شرکت‌دارند نیکسون قبلا در مصاحبه خودباب هرگونه سازشی را با چین کمونیست بازگذارد ، او گفت اگر چین کمونیست در سیاست خود تجدید نظر کند و معتدل گردد ، امریکا نیز سیاست خود را نسبت به آن کشور تغییر خواهد داد باتوجه به این فعالیت ها و اظهارات ، پیش بینی میشود که روز بیستم فوریه در ورشو ، خبرهای داغی خواهدبود، زیرا در این روز بدرخواست چین کمونیست سفیران آن کشور و امریکادر ورشوبا یکدیگرملاقات ومذاکره خواهند کرد .

نیکسون وبرژنف در ویتنام خواهان صلحند
نیکسون بخاطر مردم آمریکا وبرژنف از ترس نفوذ چین

*** عکس‌العمل**

این فعالیت ها عکس‌العمل مساعدی درجهان‌پدیدآورده‌است ، بطوریکه اوتانت دبیر کل سازمان ملل متحد پریشب دریك مصاحبه مطبوعاتی گفت :تقاضای چین ـ کمونیست از امریکا درموردملاقات سفیران دو کشور در ورشو ،چیزی جزنشانه تعدیل سیاست آن کشور نیست اوتانت اضافه کرد که چین کمونیست ظرف ۱۰ سال آینده‌یك کشور «مافوق بزرك» خواهد شد و اظهار امیدواری کرد که ملاقات سفرای دو کشور ثمربخش باشد.

اوتانت‌درمورد ویتنام گفت‌احتمال برقراری صلح در ویتنام هم‌اکنون بیش ازهروقت دیگراست اوتاکید کرد که به حل مسئله ویتنام خوشبین است و اضافه نمود که حل مسئله ویتنام ، حل بسیاری از مسائل جهانی را در پی خواهد داشت .

تاس خبرگزاری رسمی‌شوروی با نظر مساعد اظهارات نیکسون و اوتانت‌رانقل کرد و صاحبنظران امریکائی گفتند که‌باخاتمه‌جنك‌ویتنام نیکسون موفق خواهد شد ازبودجه ۱۹۵ میلیارد و ۳۰۰ میلیون دلاری که جانسون به کنگره داده است بکاهد و تورم را در امریکا ازمیان بردارد و رفاه مردم‌این کشور را تامین نماید . مع‌الوصف . این خوشبینی ها از دامنه جنك ویتنام نکاسته است ، ولی«درك ویلسون» خبرنگار ویژه خبرگزاری فرانسه در ویتنام جنوبی ، عقیده دارد که حملات جدید ویت‌کنك ها تنهابه منظور تقویت‌روانی نمایندگان‌خود در کنفرانس صلح ، وایجاد فشار بردولت‌سایگون‌بمنظور قبول‌شرایط آنها صورت می گیرد .

*** آرزوی وحدت**

همانطوریکه هریمن گفت پیروزی کنفرانس صلح ، آرزوی امریکائی ها،ویتنامیها و شورویها و سایر مللی است که از ادامه این‌جنك در ناراحتی و زحمتند ، ولی بیش از همه ویتنامیها از آن خوشحال خواهند گردید . ویتنامیها می ـ کوشند تا کنفرانس پاریس به آرزوی دیرین آنها که «وحدت» است جامه‌عمل بپوشاند .کنفرانس ژنو نتوانست این آرزوی آنها را تحقق بخشد . آنها از سال ۱۸۶۷ که فرانسه «وحدت ویتنام» رابرهم زد و آنرا بصورت سه ایالت کشنشین‌درجنوب(مرکزش‌سایگون) آنام در مرکز (پایتختش‌هوئه) و تونکن در شمال (مرکزش هانوی) در آورد عمیقا در آرزوی وحدت سرزمینشان هستند .

فرانسه در آن سال درست۶سال پس از پیاده کردن نیرو در ویتنام، این تقسیم بندی را عملی کرد و قدرت امپراطوری ویتنام را که در کاخ هزار ساله خود در هوئه زندگی میکرد کاهش داد و سپس در این سه ایالت دست باصلاحات ارضی و اجتماعی زد و چون‌ویتنامی هابه‌علت میراث نژادی خود(مغولی) مردمی سرسخت هستند ، همیشه سران پاریس ، حکمرانان ویتنام‌را از میان رادیکالها و سوسیالیست های فرانسه انتخاب میکردند . مرکز اداری این سه ایالت همیشه هانوی بود .

یکی از حکام سوسیالیست فرانسوی ویتنام «وارن» نام داشت او کمك کرد تا هوشی مین حزب کمونیست ویتنام را به سال۱۹۳۷ تاسیس کند قحطی سال ۱۹۳۰ اعضای این حزب را چند صدبرابر کرد وبقول ژاك پیرن مورخ معاصر فرانسوی ،یك خبط فرانسویها این حزب را به اوج قدرت رساند،این اشتباه‌آن‌بود که‌فرانسویهاباوجوداین که‌در۳ایالت ویتنام یك طبقه منورـ الفکر بوجود آورده بودند ، اداره امور این کشور را بدست آنها ـ نمی سپردند ، از طرفی چون‌شعار حزب کمونیست وحدت‌ویکپارچگی ویتنام بود مورد حمایت مردم آن سرزمین قرار گرفت . جنك دوم جهانی باستقلال ویتنام کمك‌کرد.

ژاپنی ها این‌سرزمین رااشغال کردند . ولی پس از تسلیم‌بلاشرط به آمریکا سلاحهای خودرابایادی هوشی مین سپردند و فرانسه‌ناچار شد حکومت‌جمهوری هوشی مین‌را برسمیت‌بشناسد ،لکن بعدا بقوه ارتش‌متوسل شد وجنك‌فرانسه و هوشی‌مین آغاز گردید تا سرانجام درسال۱۹۵۴ فرانسه در«دین‌بین‌فو» شکست خورد وبموجب قرارداژنو ویتنام به‌دو قسمت شمالی و جنوبی تقسیم‌شدومدار ۱۷درجه مرزموقت دو قسمت گردید و مقرر شد که بعدابایك انتخابات«وحدت ویتنام» تامین گردد .

اما زمامداران قسمت جنوبی (سایگون) انتخابات را به‌بهانه‌های مختلف به تعویق انداختند ، تا سرانجام۸سال وچند ماه قبل‌عده‌ای از مردم سایگون بمنظور مبارزه بخاطره انجام انتخابات ، جمعیتی تشکیل دادند و چون دستگیر و زندانی شدند یکی‌از آنها که‌از زندان گریخت سازمان ویت کنك را تشکیل داد و مبارزه خود راآغاز کرد .

در این جدال امریکا نیز بکمك دولت سایگون شتافت و تا به‌امروز ادامه یافت .ولی همیشه مردم‌ویتنام آرزوی خود را که یك پارچگی سر زمینشان بود فراموش نکردند و از کنفرانس پاریس نیز همین انتظار رادارند .

و همین «آرزو»بر کنفرانس‌صلح پاریس سایه افکنده‌ومایه‌خوشبینی شده است .

اطلاعیه فروشگاه لیدی

بمناسبت واگذاری فروشگاه فروش اجناس لیدی‌در چندقدمی محل قدیم‌داخل پاساژ۴۸خیابان‌شاه‌طبقه‌زیرزمینی در شرکت کارخانه الیزابت‌انجام میگیرد تلفن ۶۱۲۲۶۲
آ ـ ۳۴۳۹۷ ۱ ۵ـ۱

MEKALEUM.CO. مکالئوم
CBP
Chemical Building Product

۴۴ مواد شیمیائی ساختمانی ازسی-بی-پی انگلستان
استحکام - تسریع - مزایای فنی
درجاده سازی - سدسازی وساختمان

پرولاپین PROLAPIN ضد آب کننده دائمی بتون. پرولاپین از ترك خوردن بتون جلوگیری مینماید . بامصرف پرولاپین دیگر احتیاجی به اسفالت نیست .

وتکسی VETEXI مانع نفوذ رطوبت و کثافات روی ساختمانهای آجری. سنگی. بتونی گچی و کاهگلی میگردد.
وتکسی از متخلخل شدن سنگهای تراورتن جلوگیری مینماید .

لیتورین LITHURIN ماده سخت کننده کف و مقاوم در مقابل اسید و روغن و املاح شیمیائی .
استفاده ازلیتورین روی کفهای بتونی مانع نفوذ گرد وخاك میگردد.

ارکیت و تکتام ORKIT-TEKTAM ماده خمیری شکل جهت واترپروف کردن پشت بام ، حمام ، استخر منبع های آب آشامیدنی. دیوارهای مرطوب و مفصل لوله های آب . ارکیت و تکتام پوشش یکپارچه در مقابل گرما وسرما .

سفارشات تلفنی هم پذیرفته میشود
نماینده انحصاری درایران شرکت سهامی مکالئوم ایران
تهران خیابان شاه ساختمان آلومینیوم طبقه دوم
تلفن های ۶۱۳۰۸۴ - ۶۴۲۲۶ - ۶۰۰۳۵
پدیده-خشایار

تلویزیون آمریکائی
Westinghouse INSTANT-ON TELEVISION

وستینگهاوس
تنها تلویزیونی است که باتصویر فوری روشن میشود
وستینگهاوس نامی اطمینان بخش درجهان

نمایندگان فروش تلویزیون وستینگهاوس در شهرستانها. آبادان شرکت جنوب آقای سعید فرید . اهواز کالای‌خانه (برادران سجادی) . اصفهان فروشگاه فیروز عبدالحسین احسانی . بندرعباس فروشگاه ارمغان آقای سید احمد طباطبائی . رضائیه فروشگاه پناهی آقای حبیب‌الله‌پناهی. شیراز فروشگاه افتخاری .

از : نیوزویك (چاپ امریکا)

سرطان خاورمیانه

دیگر دول غربی اصراری به بازشدن کانال سوئز ندارند

دامنه کشمکش اعراب و اسرائیل مثل سرطان در خاورمیانه گسترش پیدا می کند . این اظهارنظر یکی از دیپلمات های غربی مقیم بیروت است .

او میگوید وقتی لبنان نتواند راهی برای خروج از بن بستی که با آن روبرو است پیدا کند فرصت صلح برای تمام این منطقه از دست میرود . لبنانی ها باوجود همه استعدادی که در انجام مصالحه های غیر- محتمل سیاسی دارند ظاهرا دیگر نمی توانند با بحرانی که خاورمیانه را درخود فرو برده مقابله کنند . مشکلات کنونی لبنان با حمله اسرائیل بفرودگاه بیروت بوجود آمد. کابینه لبنان که از سهولت نابودی ئیمی از هواپیما های غیرنظامیش توسط کماندو های اسرائیلی تحقیر شده بود استعفاء کرد و بحرانی بوجود آمد که علیرغم تشکیل کابینه به ریاست رشید کرامی سیاستمدار ۴۷ ساله مسلمان هنوز ادامه دارد .

استخوان بندی نیروی هوائی

در همین ضمن در محافل عرب به اظهارات منابع فرانسوی دایر براینکه دوگل قصد دارد به اعراب هواپیمای میراژ بفروشد بطور جدی مورد بحث قرار گرفته است. باتوجه باینکه هواپیما های میراژ استخوان بندی نیروی هوائی اسرائیل بشمار می رود ، تحویل احتمالی این هواپیما ها به اعراب دارای اهمیت خاصی است . علاوه بر این فرانسوی ها رسما اعلام کرده اند که هرگاه اسرائیل مجددا به لبنان حمله کند ارتش فرانسه بیکار نخواهد نشست. امریکائی ها به این قول فرانسوی ها زیاد توجه نشان نمیدهند .

وزارت خارجه امریکا معتقد است که فرانسه از نظر مالی و نظامی در موقعیتی نیست که بتواند در جنك خاورمیانه دخالت کند . بجز این وزارت خارجه امریکا معتقد است که قول دخالت نظامی دوگل یك «بلوف سیاسی» است .

با اینحال خصومت دوگل نسبت به اسرائیل واقعیت دارد. اما اوقبل از آنکه دستور قطع صدور لوازم یدکی هواپیما های میراژ را به اسرائیل صادر کند مطمئن شده بود که امریکا بقول خود در مورد تحویل هواپیما های فانتوم به اسرائیل وفا خواهد کرد . دوگل درعین حال میدانست که تصمیم او بر موازنه نظامی قوا در خاورمیانه تاثیر زیادی ندارد . بقول یك دیپلمات امریکائی دوگل میخواهد وارد بازی خاورمیانه شود و با برقراری روابط دوستانه با اعراب از نفوذ شوروی در کشور های عربی بکاهد .

اسرائیلی ها در مقابل اقدامات دوگل شدیدا عکس العمل نشان دادند و بخصوص تاکید کردند که تحریم صدور اسلحه و طرح پیشنهادی فرانسه درمورد تشکیل کنفرانس سران چهار کشور بزرك برای حل مسئله خاورمیانه نمی تواند به سیاست آنها تاثیر بگذارد . یك نشانه بیداری اسرائیل در مورد ادامه سیاست گذشته اش تخلیه شهر القنطره در ساحل کانال سوئز بود .

اسرائیلی ها تمام اعراب را از این شهر به نقاط دیگر کوچ دادند و اکنون در القنطره تنها سربازان وواحدهای نظامی اسرائیل در این شهر مستقر هستند. علت این کار بنابگفته مقامات اسرائیلی اینست که القنطره یکی از نقاطی است که اغلب سربازان مصر بطرف آن شلیك میکنند و باصطلاح کانون های بحرانی است.

افتتاح مجدد

از جهت سیاسی این اقدام اسرائیل نشان میدهد که «تل آویو» قصد دارد همچنان بر کانال سوئز کنترل داشته باشد تا روزی که اعراب حاضر شوند برای افتتاح مجدد کانال امتیازات کافی به آن بدهند.

دول غربی هم ظاهرا دیگر اصرار زیادی در باز شدن کانال سوئز ندارند. اصولا کانال سوئز دیگر مانند سال ۱۹۵۶ نمیتواند یك ابزار مهم در سیاست خارجی مصر باشد.

فرانس سوآر- اورور

عراق : اعدامها بحرانی بزرگ بدنبال دارد

«سرزمین عراق بزودی از وجود جاسوسان پاك خواهد شد »

این مضمون اعلامیه ای بود که پس از اعدام ۹ یهودی از زرادیو بغداد انتشار یافت این عده وشش عرب دیگر که متهم بودند از دوسال قبل بنفع اسرائیل جاسوسی میکنند روز دوشنبه بدار آویخته شدند .

همزمان با اعدام این گروه پانزده نفری در بغداد و بصره ، تظاهرات عظیمی در پایتخت عراق برپا شد و رادیو بغداد به نواختن مارش نظامی و پخش پیام های پشتیبانی از ژنرال احمد حسن البکر رئیس جمهوری و نخست وزیر عراق پرداخت .

این بسیج ملی مسلما مقدمه محاکمات جدیدی است که در آن عده دیگری از یهودیان و اعراب باتهام جاسوسی در برابر قضات دادگاه انقلابی قرار خواهند گرفت .

اکنون سه هزار یهودی در عراق زندگی می کنند در حالیکه تعداد آنها در سال ۱۹۴۸ به صدو بیست هزار نفر میرسید . یهودیان عراق تقریبا پیوسته تحت نظر پلیس ومامورین انتظامی قرار دارند واز هنگامی که اسرائیل در جنك ژوئن ۱۹۶۷ بر اعراب پیروز شد زمامداران عراق نسبت به آنها بیشتر سخت گیری می کنند .

بموجب قانونی که در سوم مارس ۱۹۶۸ به تصویب رسید عملا دارائی یهودیان ساکن عراق مصادره شده و اکنون بیشتر آنها بیکار هستند. یهودیان اجازه خارج شدن از کشور عراق را ندارند دراینجا این سئوال پیش می آید که در چنین شرایطی آنها چگونه می توانند دست بفعالیت های جاسوسی بزنند ؟ دولت اسرائیل که بوضع زندگی آنها آشنائی کامل دارد چگونه می تواند از یهودیان عراق بخواهد که بنفع تل اویو جاسوسی کنند؟

عراق در ده سال اخیر کودتا های زیادی بخود دیده و تقریبا هر سال یك بار کودتائی در این کشور روی داده و یا توطئه کودتا کشف شده است ژنرال احمد حسن البکر مردنیرومند فعلی عراق در ۱۷ ژوئیه ۱۹۶۸ با یك کودتای نظامی قدرت را بدست گرفته واکنون باید با کردهای عراق که خواهان خود مختاری هستند و حوادثی که آنها بوجود می آورند مقابله کند .

● عنصر دست راستی

حسن البکر از جناح راست حزب بعث بشمار میرود و پس از آنکه قدرت را در عراق بدست گرفت عناصر طرفدار ناصر را از دستگاه دولت بیرون راند و حتی شایع است که بعضی از آنها را بزندان انداخته است .

روابط بغداد باسایر کشورهای عربی نیز رضایت بخش نیست اما عراقی ها که در جنك ژوئن ۱۹۶۷ شرکت نداشتند پس از پایان نبرد یك لشگر از نیروهای خود را در جبهه اردن مستقر کرده اند . وهمین نیروها بودند که چندی قبل مورد حمله انتقامی هواپیماهای اسرائیل قرار گرفتند.

باین ترتیب وضع رژیم فعلی عراق آنقدر هااستوار نیست و ظاهرا بنظر رهبران بغداد تظاهراتی نظیر آنچه که همزمان با اعدام جاسوسان در پایتخت برگزار شد ممکن است وضع دولت را تا حدی استوار سازد . ازاین رو بزودی محاکمه عده ای دیگر از مخالفان رژیم بعث که در رأس آنها عبدالرحمن البزاز قرار دارد آغاز میشود .

عراق وچکسلواکی درجراید جهان

مسئله اعدام دسته جمعی پانزده نفر بجرم جاسوسی در عراق همچنان مورد بحث مطبوعات جهانست . ولی مطبوعات عربی در این مورد تقریبا سکوت اختیار کرده اند.

سرعت عمل دادگاه عراق، سری بودن محاکمه متهمین و حملاتی که در عراق به رهبران عرب میشود این تصور را قوت بخشیده که رهبران عراق برای تحکیم موقعیت خود این عده را اعدام کرده اند.

این تصور بخصوص از آنجا قوت میگیرد که دولت عراق در اعدام این عده بجنبه نمایشی ماجرا بیش از هرچیز توجه داشته است .

* عدالت یهودی

مطبوعات اسرائیل همچنان اعدام یهودیان در عراق را تفسیر میکنند .

« اورشلیم پست» مینویسد: « دست از گریستن بخاطر مردگان بردارید و برای نجات جان بقیه بکوشید . »

نشریه سوسیالیستی « لامرهاو» خطاب به « جلادان عراقی » می نویسد :

ـ دولت اسرائیل بانتقام- جوئی اعتقاد ندارد ، ولی اجازه نخواهد داد که خون یهودیان بیهوده ریخته شود . باید رهبران عراق بدانند که «عدالت یهودی » بوسیله دولت اسرائیل اجرا میشود . دست عدالت اسرائیل برادران یهودی مارا تنها نخواهد گذارد. اسرائیل نمی گذارد رهبران عراق بدون مجازات پیروزی خود راجشن گیرند .

مطبوعات اسرائیل ضمنا به تفصیل جریان اعتراض محافل جهانی را نسبت باعدام این عده منعکس ساخته اند .

* بخاطر خیانت

«الاخبار » چاپ قاهره می نویسد :

« نه نفر یهودی که در بغداد بدار آویخته شدند نه بخاطر دین شان بلکه بخاطر خیانت شان مجازات شدند.»

روزنامه «الاهرام »ماجرای اعدام را تفسیر نکرده است فقط مینویسد : « اوتانت رای دادگاه بغداد را محکوم نکرد، فقط از حوادثی که بدنبال این ماجرا ممکنست پیش آید ابراز نگرانی نمود . »

* دلیل اعدام

روزنامه « الثوره »ارگان تنها حزب قانونی در عراق یعنی «بعث» مینویسد: «اعدام این جاسوسان نشانی از تصمیم راسخ دولت عراق بسرکوبی توطئه های امپریالیستی و صهیونیستی در داخله عراق است . »

* خودکشی سیاسی

برای اولین بار درمطبوعات چکسلواکی روزنامه «وسرنی پراها» تصدیق کرد که خود- سوزی «یان پالاش » جنبه سیاسی داشته است . این روزنامه عقیده دارد که «یان- پالاش » با این کار میخواسته است موج بحران را در چکسلواکی قویتر سازد .

* جاسوسی در مصر

روزنامه «الاهرام » چاپ قاهره مینویسد :

« عکاس خبرگزاری آسوشیتدپرس در قاهره بنفع دشمنان ما جاسوسی میکرد و موارد اتهام او ظرف دوروز آینده باطلاع مردم خواهد رسید . »

قراراست یك دادگاه عالی امنیتی باتهام این خبرنگار رسیدگی کند . روزنامه «الاهرام » مینویسد که باحتمال زیاد برای این جاسوس تقاضای مجازات اعدام خواهد شد .

نوشته :ابوالحسن احتشامی

۳ـ دیداری تازه از ویتنام

سرگذشت غم انگیز دوویتنام

میوه فروشان ویتنامی

ویتنام جنوبی اصولا منطقه ایست کشاورزی که اکثریت مردم آن در مزارع و دهات بسر میبرند . محصول عمده آن برنج ، چای ، قهوه و کائوچوك و نارگیل و موز وآناناس است واخیرا در مقام توسعه باغات مرکبات برآمده اند . کارخانجات مهم و قابل توجه در منطقه شمالی واطراف « هانوی » قرار دارد و پس از اینکه ویتنام بدو منطقه شمالی و جنوبی تقسیم شد قسمت صنعتی در اختیار هوشی- مینه قرار گرفت و استانهای کشاورزی که در جنوب قرار دارند به جمهوری ویتنام تفویض گردید

* سرگذشت یك تقسیم

حال که سخن از تقسیم ویتنام بمیان آمد بی مناسبت نمیدانم چگونگی این ماجرا را به نظر خوانندگان عزیز برسانم :

کشور ویتنام که بعداز تجزیه هندوچین فرانسه که شامل ویتنام شمالی وجنوبی ولائوس و کامبوج بود بوجود آمد جمعا ۳۳۹٫۵۵۶ کیلومتر مربع مساحت دارد و از شمال بکشور چین واز طرف مشرق وجنوب بدریای چین واز مغرب به کشورهای کامبوج ولائوس متصل می باشد .

در سال ۱۹۵۵ میلادی که ویتنام بدو منطقه شمالی و جنوبی تقسیم گردید بیش از ۲۸ میلیون نفر جمعیت داشت. در سال ۱۹۶۸ این رقم به ۳۴ میلیون نفر بالغ گردید که هم اکنون ۱۶ میلیون نفر آن در ویتنام جنوبی زندگی می کنند. مذهب مردم غالبا بودائی و اقلیت مهم آن مسیحی است که بدو میلیون نفر بالغ میگردد. چندین هزار مسلمان نیز در آن سکونت دارند .

هنگام اقامتم در سایگون گاهی بمغازه داران مسلمان که غالبا کتابفروشی داشتند برمی خوردم که روزه دار بودند در حین گفتگو با آنان اطلاع یافتم که مذهب اسلام بوسیله هندیهای مسلمان باین سرزمین راه یافته است و مسلمانان آن برعایت فرایض مذهبی نیز سخت پای بند می باشند ..

* مقابله باخطر چین کمونیست

لابد خوانندگان گرامی توجه دارند که بزرگ ترین و حادترین مسئله و مشکلی که گریبانگیر مردم خاوردور میباشد مقابله با خطر چین کمونیست می باشد و برای مقابله بااین خطر عقلا و سیاستمداران دوراندیش این منطقه بویژه کشورهائی که چون چین ملی و کره جنوبی و ویتنام جنوبی که مستقیما درمعرض خطر چین کمونیست قرار گرفته وتمام یا قسمتی از کشورشان را از دست داده اند از چهارده سال قبل بدور هم گرد آمده واتحادیه و سازمان مشکلی بوجود آوردند که بتدریج توسعه یافته واکنون غیراز کشور- های خاوردور از کشورهای مختلف جهان دراروپا وامریکای شمالی و جنوبی افریقا واسترالیا افراد ویا سازمان هایی بعضویت این اتحادیه درآمد وعملا آنرا بصورت اتحادیه بین المللی متشکل ساخته اند ...

یکی از اقدامات مهم این سازمان بین المللی همه ساله تشکیل کنفرانس در یکی از پایتخت های عضو اتحادیه می باشد که بمدت ۷ تا ده روز ادامه می یابد .

درسال های گذشته آقای دکتر پرویز کاظمی که عضو هیئت اجرائیه این اتحادیه نیز میباشند در این کنفرانس شرکت می کردند ولی اکنون دو سال است که نگارنده نیز بپاس مبارزات دامنه داری که در ایام بحرانی کشور بعمل آورده بودم دعوت شده ام که بعضویت این اتحادیه درآیم ودر نتیجه اکنون دو سال است که دراین کنفرانس شرکت می جویم. سال قبل بتایپه رفتم وامسال نیز برای شرکت در چهاردهمین کنفرانس این اتحادیه بین المللی که از یکشنبه ۲۴ آذر تا یکشنبه اول دیماه ۱۳۴۷ درشهر سایگون ادامه داشت بنا بدعوت دولتین ویتنام وچین ملی باین شهر رفتم.

دراین کنفرانس صد وده نماینده از ۵۱ کشور جهان و ۱۹ سازمان ضد کمونیست شرکت داشتند که جمع نمایندگان از ۱۵۰ نفر تجاوز میکرد ...

● پیشنهاد نمایندگان ایران

جالب ترین موضوعی که در کنفرانس مطرح شد ودر قطعنامه بصورت مصوبه منعکس گردید موضوع بحرانی و خطرناك منطقه عربی خاورمیانه بود که آقای دکتر کاظمی در طی قطعنامه مستندی پیشرفت های عمیق و همه جانبه ای که در ایران در پرتو ابتکار و رهبری شاهنشاه آریامهر صورت گرفته، برشمردند ودر دنبال آن پیشنهاد ایران در باره جنك اعراب واسرائیل که پس از تصویب در قطعنامه کنفرانس باین شرح گنجانیده شد عنوان گردید ...

۱ـ چون جنك اعراب واسرائیل درماه ژوئن ۱۹۶۷ موقعیت خطرناکی را درخاورمیانه بوجود آورده است.

۲ـ چون تمام کوشش های آقای یارینك نماینده سازمان ملل متحد تاکنون در پیدا کردن راه حلی برای این مسئله بی ثمر مانده است .

کنفرانس اتحادیه جهانی ضد کمونیست در سایگون به پیشنهاد نماینده ایران در این باره چنین تصمیم گرفته است :

(از تمام نمایندگان کشور - های مختلف سازمان ملل دعوت میشود که پیشنهادات شورای امنیت سازمان ملل را که در ۲۲ نوامبر ۱۹۶۷ بتصویب رسیده است بنحو لازم وموثری بکشورهای در حال جنك بقبولاند و بدینگونه خطر جنك را در خاورمیانه از بین ببرند .

این پیشنهاد که با الهام از نظرات صلح دوستانه شاهنشاه که بکرات در مصاحبه های متعدد با صراحت باین راه حل اصولی استناد فرموده اند عنوان گردید البته برای اعضای کنفرانس که غالبا مصرو سوریه را که کشورهای آزادی نمی شناسند تصویب این پیشنهاد خیلی آسان نبود ولی سرانجام بکمك نمایندگانی که برای ایران احترام خاصی قائلند این پیشنهاد پس از مباحثات زیاد مورد تصویب قرار گرفت ودر قطعنامه کنفرانس سایگون جایگزین گردید و مسلما این موفقیت برای نمایندگان ایران قابل توجه میباشد .

پایان

اسپانیا بجنگ داخلی تهدید میشود

روز های پرآشوب برای جمهوری اسپانیا

دلایل مشابه نتایج مشابه به بار می آورند . در فرانسه حوادث ماه مه باعث تحکیم موقعیت «دوگل» در ماه ژوئن شد .

حوادثی که جوانان در ماه ژانویه در اسپانیا ایجاد کردند باحتمال زیاد باعث تقویت گروه تندروی هیئت حاکمه میشود و در نتیجه آزادی محدودی که از سال ۱۹۶۶ در این کشور پیدا شده هم ازبین خواهد رفت .

قانون اعلام حالت فوق العاده که دراین کشور تصویب شد به پلیس اختیار میدهد که مانند زمان بعد ازجنك های داخلی فشار شدیدی برمردم وارد آورد . سانسور که تاحدی برطرف شده بود اینك با شدت هرچه بیشتر اعمال میشود.

بدنبال همین تغییرات بود که پلیس اسپانیا دست به توقیف دسته جمعی تمام کسانی که مظنون به مخالفت با دولت بودند زد. «فرانکو» قصد دارد با این اقدامات هرنهضتی را در نطفه خفه سازد.

● نهضت زنان

پلیس اسپانیا «مارچلینو - کامانکو » رهبر سندیکائی این کشور را توقیف کرده است و بدنبال این ماجرا همسر «کامانکو» باتفاق همسر سایر زندانیان سیاسی یك نهضت «اشغال - کلیساها» بوجود آورد .

آنها در کلیساها جمع شدند، دست از خوردن غذا کشیدند ، حاضر به ترك کلیسا ها نشدند و بدین ترتیب یك نهضت مقاومت خاموش بوجود آوردند .

گروهی از کشیشان که با این کار مخالف هستند انجام مراسم مذهبی را تا تخلیه کلیسا ازطرف زنان موقوف ساختند .

پلیس همسر «کامانکو» را دستگیر کرده و امیدوار است باین ترتیب جلوی نهضت زنان را بگیرد .

اما کار بهمین جا خاتمه نیافته است . هزار و پانصد نفر از روشنفکران و قضات دادگستری در مادرید ، بارسلون و سن سباستین بشکنجه زندانیان سیاسی و باعمال دادگاه های مخصوص اعتراض کرده اند .

اما جواب دولت تنها افزایش قدرت این دادگاه ها بود .

محافل مطلع میگویند تمام این خشونت ها به توصیه و توسط ارتش صورت گرفته است .

تنها پایه محکم

ارتش از بروز نا امنی در کشور هراسانست و خود را تنها پایه محکم رژیم «فرانکو» میداند.

پایه دیگر حکومت فرانکو کلیسا بود . ولی این پایه لرزان شده است چون بسیاری از کشیشان آشکارا جانب مخالفین دولت را گرفته اند .

گروه های دست راستی هم علیه «فرانکو» بپاخاسته اند .

«رید روئجو» وزیر سابق تبلیغات میگوید :

ـ «فرانکو» به هدفهای (فالانژ) خیانت کرده است و من از این پس یك دمکرات هستم .

ژنرال « کارلوس اینیستا » فرماندار مادرید میگوید :

ـ در مقابل این وضع این وظیفه ارتش است که امنیت کشور را حفظ کند .

این ژنرال رهبر گروه عقابهاست. او و دیگر فرمانداران نظامی کشور قدرتی مافوق دولت هستند و «فرانکو» هم هیچ چیز را از آنها دریغ ندارد .

ارتش معتقد است که اعطای هر نوع آزادی بمردم باعث بروز یك جنك داخلی دیگر خواهد شد بهمین جهت تمام مانور های این ارتش برای مبارزه با جنگهای چریکی و خیابانی ترتیب داده میشود .

اینك چنین بنظر میرسد که ارتش اسپانیا از وقوع یك جنك داخلی در اسپانیا هراسانست .

از: اکونومیست

نیکسون مردی بهتر از جانسون برای صلح

پرزیدنت نیکسون اکنون رهبری ملت آمریکا را در دست گرفته است لکن واقعا وی چگونه و به کجا آنها را راهبر خواهد شد ؟ آیا او خود را بخوبی میشناسد ؟ وی برای حصول به مقام ریاست جمهوری ده سال تمام تلاش کرد تا سرانجام در انتخابات سال ۱۹۶۸ به پیروزی دست یافت سپس دوماه تمام برای تکمیل افکار و عقاید خود وقت داشت تا در بیستم ژانویه هنگامی که قدم به کاخ سفید گذاشت سیاست و خط مشی کلی خود را کاملا تعیین کرده باشد و پس از ادای سوگند سخنرانی جالبی در باره سیاست آینده آمریکا کند معذلك او هنوز هم کاملا مقاصد خود را تشریح و بازگو نکرده است .

نیکسون در اولین سخنرانی خود گفت که باید گامهای بلندی بجلو برداریم لکن این موضوع تعهد وحدت را برای ملت آمریکا بوجود نیاورد در حالی که سال گذشته مردم ایالات متحده نشان دادند که بیش از هر چیز به وحدت احتیاج دارند وبیشتر ایشان خواستار آن هستند. در حقیقت اهمیت وحدت برای ملت آمریکا در درجه دوم پس از صلح قرار دارد. صلح در آمریکا و خارج از این کشور مورد علاقه همه مردم جهان است لکن از نظر سیاسی ، برای ایالات متحده ، شاید این هردو کلمه ای واحد باشند بنابراین توجه رئیس جمهوری جدید آمریکا باید بیشتر به این موضوع معطوف باشد.

● پس از ۸ سال

پس از هشت سال حکومت فعالانه دمکراتها بر ایالات متحده این حزب زمانی حکومت را رها میکند که وضعی شبیه روزهای پس از اعلامیه «نیودیل» در این کشور وجود دارد .مرتب کردن اوضاع و بدست آوردن ذخیره از هدفهای اصلی بشمار میرود. کابینه نیکسون باروحی مسالمت آمیز آغاز بکار کرده است . آسودگی ورفاه تعداد بیشتری ازمردم کشور در داخل وخارج واشنگتن ازهدف های مهم دیگر است.

مردم آمریکا در انتخابات ریاست جمهوری سال ۱۹۶۸ تنها تغییر وتحول راخواستار بودند واین تحول را باپیروزشدن نیکسون وحزب جمهوریخواه بدست آوردند .این موضوع برای دولت جدید ایالات متحده وضعی بهتر بوجود می آورد تا باآرامش کامل زمام امور را دردست بگیرد مخصوصا اکنون که زمان نیز به پیشرفت عملیات کمك شایانی کرده اوضاع کم کم روبه آرامش میرود .

* توافق

دولت شوروی که نیکسون رامردی مناسبت تراز جانسون برای صلح یافته است سعی دارد که در مورد مسائل مختلف جهانی با او توافق حاصل کند واین مساله کمك زیادی به نیکسون میکند هرچند که بحران جدیدی که احتمالا در خاورمیانه اتفاق خواهد افتاد وی را در مقابل عملی پیش بینی نشده قرار میدهد . رئیس جمهور جدید آمریکا تمایل زیادی به شروع مذاکرات با رهبران کرملین در موردسلاحهای اتمی دارد وحتی مایل است قبل از آنکه واقعا خود آمادگی کامل را برای مذاکره بدست آورد این گفتگوها آغاز گردد.

فرصت مناسب دیگری که بدست پرزیدنت نیکسون افتاده است آغاز مذاکرات صلح ویتنام در پاریس میباشد هر چند در این باره نیز مانند سایر تصمیمات نیکسون اطلاع صحیحی در دست نیست .او عجله زیادی در مورد بثمر رسیدن مذاکرات و صلحی که هر چه زودتر بدست آید ندارد زیرا انتخابات قریب الوقوعی انتظار وی را نمیکشد

مشکلات دیگری نیز دام خود را در سه راه رئیس جمهور ایالات متحده گسترده است و یکی از مهمترین آنها تورم است . وی باید این مساله را حل کرده در کاهش تورم کوشش کند زیرا در حقیقت این فوری ترین مشکلی است که نیکسون وارث آن شده است و بدین علت وعلل مهم دیگر باید بدون توجه مستقیم به وزرا خود به تنهائی بررسی و مطالعه کند. زیرا اشخاصی را که برای پست های مهم اقتصادی برگزیده است مایل به ازبین بردن سریع تورم حتی با کاهش ترقی روز افزون کشور نیستند وبالاتر از همه اینکه در حقیقت نیکسون درسال ۱۹۶۰ تاوان رکود سالهای از ۱۹۵۰ تا ۱۹۵۹ زمان حکومت جمهوری- خواهان را پس داد و مایل نیست مرتکب ریسکی شبیه آن درسال های بعد از ۱۹۷۰ شود . در مورد طلانیز رئیس خزانه داری آمریکا شبیه سلف خود فکر میکند.

حالا این سئوال پیش می آید که اگر تورم تحت کنترل دولت درآمده مساله ویتنام خاتمه پذیرد چه مشکل دیگری در سرراه نیکسون وجود دارد مردم واشنگتن از تظاهراتی که در خیابان های این کشور هر چندوقت یك بار اتفاق میافتد نگران و ناراحتند . آنها مانند سایر مردم آمریکا مایلند که به این تظاهرات که معمولا از طرف سیاهان و مخالفین برپا می شود پایان داده شود و این جز باحل مشکلات سیاهان خاتمه پذیر نیست . صلح در ویتنام از تعداد تظاهرات خواهد کاست لکن در هرحال سیاهان نیز باید خاموش شوند واین جز با بهتر شدن وضع آنها ممکن نیست ونیکسون مجبور است حقوق سیاهان را با سپید پوستان برابر کرده آزادی مدنی را اجرا کند . بیهوده نیست اگر از نخستین پیروزی سیاسی نیکسون در ۱۹۵۸ در مقابله با کمونیست ها یاد کنیم زیرا اکنون جنبشی دیگر احتمالا در حال وقوع است ودرصورت وقوع چنین اتفاقی رئیس جمهور باید آنرا در هم شکند.

● آزادی مدنی

اجرای آزادی مدنی مورد علاقه بیشتر اعضای دولت جدید آمریکا است لکن چون اکثر آنها مردمی ثروتمند ، بازرگان یا از صاحبان صنایع هستند معلوم نیست چگونه در این باره عمل خواهند کرد. در مورد سیاهان وضع حتی مشکلتر است زیرا رهبران آنها از ترس از دست دادن نفوذ خود در میان مردم حاضر به کنار آمدن با رئیس جمهور نیستند . وزرای دولت جدید ایالات متحده میخواهند تفاهم نیکسون را با جامعه روشنفکران افزایش دهند تا موقعی که زمان بدعت گذاری بوجود آید این تفاهم به ان کمك کند . دولت جمهوریخواه باطرح ریزی مجدد برنامه های اجتماعی دمکرات ها خود را بخطر نخواهد انداخت.

آخرین تحقیق دانشمندان دانشگاه «راجستان» درباره بازگشت ارواح

علم به بازگشت ارواح پرداخت!!

دانشمندان هندی با مدارك علمی بازگشت ارواح را ثابت میکنند

گروهی از دانشمندان جهان در سالهای اخیر مسئله بازگشت ارواح را از جنبه علمی موردبررسی دقیق قرار داده‌اند . این موضوع مخصوصا مورد توجه دانشگاه «راجستان» در (جایپور) هند قرار گرفته است واکنون کمیسیونی از استادان این دانشگاه با شرکت فیلسوف معروف «دایاکرنسینا» و چندتن دیگر از دانشمندان هندی پرونده قطوری را که درباره ماجرا های عجیب مربوط به‌بازگشت ارواح تهیه شده بدقت موردمطالعه قرار داده‌اند .

*** حافظه ماوراء مغز**

دکتر «بانرجی» یکی‌از اعضای کمیسیون گفته است ما مطالب این پرونده را ازجنبه علمی‌و بعنوان «حافظه‌ماوراءمغز» بررسی می کنیم البته مطالعات دانشمندان‌ممکن‌است بسیاری اسرار خلقت و نکات تاریك راروشن کند .

یکی از ماجراهای مربوط به بازگشت‌ارواح‌حادثه شگفت‌انگیزی است‌که در بولتن «پاراپسیکولوژی» دانشگاه جایپور انتشار یافته‌است.

ماجرای عجیب

این ماجری سرگذشت دختر جوانی است که در دوم ماه مارس ۱۹۴۸ در دهکده «شاپورا» در ایالت «مادیاپرادش» بدنیا چشم گشوده است .

نام این دختر جوان «سوارنالاتا-میشرا» است و هنگامی که سه ساله بود روزی پدرش او را باخود به «جبل‌پور» یکی از شهرهای ایالت «مادیاپرادش» می‌برد .

دربازگشت ازاین شهر هنگامی که‌اتومبیل آنها از شهر «کاتنی» میگذشت ناگهان کودك سه ساله یك راه فرعی را بپدرش نشان‌داده و میگوید: «خانه‌من درآنجا است.»

دختر «کوچولو» پس‌از مراجعت از سفر داستان عجیبی رابا برادران و خواهران بزرگتر از خود درمیان میگذارد و میگوید : که‌یك‌وقتی در شهر «کاتنی» زندگی میکرده و نام خانوادگیش «پاتاك» بوده است!

پدر «میشرا» از شنیدن این داستان سخت دچار شگفتی میشود ولی بآن اهمیت‌زیادی نمیدهد .روز دیگردختر «کوچولو»یك‌برنامه‌رقص و آوازکه کاملا برای خانواده او تازگی داشته اجرا میکند و سپس جزئیات زندگی خانواده سابقش را تعریف می کند .

درسال ۱۹۵۸ ، هنگامی که «سوارنا» ده‌ساله بود خانواده اوکه تغییر مکان داده و در «چاتارپور» زندگی میکردند بازنی آشنا می‌شوند . دختر «کوچولو» فورا این زن را می‌شناسد و باو سلام‌میدهد. این زن که سابقا در شهر «کاتنی» زندگی می کرده باکمال حیرت اعتراف میکند که با خانواده«پاتاك» نسبت دارد !

و سپس آنچه را که دختر «کوچولو» درباره این خانواده و جزئیات‌شهر « کاتنی» گفته بود تائید می کند . این ماجرای عجیب حس کنجکاوی پدرو مادر«سوارنا» رابشدت تحریك میکند ولی بازهم اهمیت زیادی به‌آن‌نمیدهند تااینکه موضوع بگوش دکتر «بانرجی»می‌رسد . دانشمند هندی جریان ملاقات خود را با دختر جوان‌چنین گزارش میدهد :

«من درماه مارس ۱۹۵۹ به «چاتارپور» رفتم و مدت دو روز سئوالاتی از دختر کوچولو به عمل آورده و گفته‌های او را یادداشت کردم . پس‌از آن برای ملاقات با خانواده «پاتاك» به‌شهر کاتنی‌رفتم و ازروی نشانیهائی که دختر جوان داده بود خانه مورد نظر را پیدا کردم . پس‌از آنکه بااین خانواده آشنائی پیدا کردم فهمیدم تمام جزئیاتی که «سوارنا» درباره این خانواده گفته است کاملا درست بوده است و معلوم شد که «پاتاك» دختری بنام «بیا» داشته که درسال ۱۹۳۹ پس‌از آنکه بامردی بنام «پاندی» ازدواج کرده بدرودحیات گفته است .

دراین هنگام بودکه عده زیادی از اعضای خانواده «پاتاك» تصمیم میگیرند که با «سوارنا» ملاقات کنند و دختر جوان بلافاصله همه آنها را می‌شناسد ونام یکی یکی آنهارا برزبان می‌آورد . دخترجوان وقتی که بعدها به «کاتنی» برده میشود بسیاری از مردم شهر راکه در «زندگی گذشته » باآنهاآشنائی داشته‌است‌می‌شناسدو حتی‌تغییراتی راکه پس‌از مرك «بیا» درشهر بوجود آمده بود بطور کامل شرح میدهد .

*** صیفی‌کار**

یکی‌دیگرازماجراهای شگفت‌انگیز که درپرونده دانشکده پاراپسیکولوژی دانشگاه «جایپور» نقل شده ماجرای صیفی‌کار ثروتمند ترك بنام «عابدسوزولمش» است .

عابد در ۳۱ژانویه ۱۹۵۶ توسط سه‌نفر از کارگران زیردستش‌در منطقه «میدیك» در «عدنه» کشته میشود . زنش «ساهیدا» و دو فرزندش وقتی صدای استمداد رئیس خانواده را می‌شنوند بکمك او می‌شتابند ولی قاتلین عابدآنها را نیز از پای درمی‌آورند . دوتن‌از قاتلین پس‌از محاکمه بدار آویخته میشوند و نفر سومی در زندان بدرود زندگی می‌گوید .

چندماه بعد درهمین منطقه‌همسر یك گوشت‌فروش بنام «محمد آلتین‌کلیش» پسری بدنیا می‌آورد که نامش را اسماعیل میگذارند محمد هنگام تولداثر زخم عجیبی‌در جمجمه داشت که در دو سالگی ازبین میرود . محمد هنوز به‌زحمت میتوانست سخن بگوید که جمله نامفهومی برزبان می‌آورد. پدرش که ازشنیدن آن سخت به‌حیرت افتاده بود گفته های او را بدقت گوش میکند و می‌بیند که کودك دوساله میگوید : من از زندگی در این خانه خسته شده‌ام ! ومیخواهم بخانه خودم نزد فرزندانم بروم !»در این هنگام بعضی سئوالات دیگراز کودك بعمل‌می‌آورند که باصراحت حیرت‌انگیزی به‌آنها پاسخ میدهد ومیگوید : نام‌من «عابدسوزولمش» است وسپس‌جریان زندگی‌گذشته خود را شرح میدهد و اضافه‌میکند که دوزن داشته و یکی ازآنها را کارگرانش کشته‌اند و آنگاه جزئیات کشته‌شدن‌خودش رابازگو می کند .

وقتی که اسماعیل سه ساله‌می‌شود پدرش باو میگوید حال که میگوئی نامت‌عابدسوزولمش است‌و میخواهی بخانه‌ات برگردی مرا بخانه‌ات ببر !

اسماعیل دست پدرش رامیگیرد او را بدنبال خود می‌کشاند تابدر خانه‌ای میرسند . بدرخواست اسماعیل پدرش در خانه را بصدا درمی‌آورد و دونفری وارد میشوند. اسماعیل سه‌ساله درحالی که‌بطرف یکزن و دوکودك اشاره میکرده میگوید : این‌زن دوم من و آنهاهم بچه‌های یتیم من هستند آنگاه خطاب بکودکان میگوید : شما دو برادر داشتید در حادثه قتل من‌آنها رانیز ازپای در آورده‌اند!

این‌ماجراهای شگفت‌انگیزسبب شده‌است که دانشمندان هندی مسئله بازگشت ارواح را از جنبه علمی مورد بررسی قرار دهند و نتیجه بررسی‌های آنها بزودی به اطلاع عموم خواهد رسید .

سرویس علمی خبرگزاری‌فرانسه

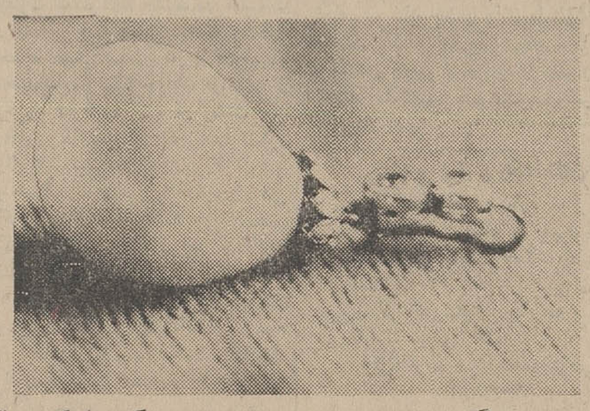

بزرگترین مروارید جهان چقدر ارزش دارد ؟

مروارید : «پرگرینا »که ۲۵۶ گرم وزن داردو درجهان منحصر بفرداست درنیویورك بقیمت ۳۷ هزار دلار (تقریبا ۲۴۰هزارتومان)بفروش‌رسید. درهمین حال «ویکتوریا» بیوه «آلفونس سیزدهم» پادشاه سابق اسپانیا اعلام داشت«پرگرینا»ی اصلی در دست اوست و آنچه فروخته شده‌چیزی جزیك تکه مروارید بدلی‌نیست.دراینجا«پرگرینا»ی ملکه سابق اسپانیا راملاحظه میفرمائید .

«عکس از خبرگزاری‌فرانسه»

مصنوعی بهتر از پیوندی است

*** تشخیص لحظه مرك مشکل بزرگی برای پیوند است**

برداشتن قلب یك شخص بعداز اینکه مرد ، با رضایت کسانش شرایطی پیش‌می - آورد .

مرك باید مغزی‌باشد ،یعنی باید دراثر یك حادثه یا یك بیماری مغز ازکار افتاده‌باشد ولی پزشك‌میتواندقلب وکلیه راچند ساعت و حتی چندروز زنده نگاهدارد ، بطریقی که این اندام هاحتی بدون حضور مغزحیات خود را حفظ کنند و بتوانند دربدن‌گیرنده‌وظایف خویش را بانجام رسانند .

بنظر میرسد که‌این کنترل حیات قلب دهنده کارمشکلی باشد واینطور هم هست .

یك جراح مغز بکمك‌دستگاه الکتروآنسفالو گرافی‌مرك‌مغز رااعلام میدارد ، ولی باید دستگاه تنفس مصنوعی بکار خود ادامه دهد وگرنه کلیه‌و قلب نیز خواهند مرد ودیگر بکارپیوند نخواهند آمد .

● جواب مشکل

آیا باید این حق رابه جراحان داد که قلب و کلیه کسی را که‌درحال مرك است ومرگش حتمی است بردارند؟

جواب مشکل است . ولی این رامیتوان گفت‌که بندرت کسی حاضر میشود رضایت‌به برداشتن‌قلب‌یکی‌ازنزدیکانش که هنوز نمرده است بدهد، حتی اگر بداند که مرك او ظرف چند دقیقه یا چندساعت حتمی است .

باید باین قبیل کسان‌تفهیم کرد که پذیرفتن این پیشنهاد خطر مرك خویشاوندشان را افزایش نمیدهدولی باعث‌نجات یك انسان میشود .

ازطرف دیگر چون‌در اکثر موارد حین حادثه یا بیماری مرك‌آور قلب‌و کلیه‌نیز آسیب می‌بینند این خطر وجود دارد که پدیده پیوند در نطفه‌خفه شود .

بهمین جهت است که جراحان و تکنیسین ها باید بیش از پیش در راه کارآمد ساختن دستگاه های قلب و کلیه مصنوعی بکوشند .

«لکتورپورتوس»

مبورازپنج قاره

درآنسوی مرزهای دانش

*** باران ویتامین دارد**

یك باغدار آمریکائی متوجه شد که آب‌باران رشد سبزیهایش را نسبت به‌وقتی که باآب چشمه مشروب میشوند دوبرابر میکند .

او که استاد دانشگاه میسوری است بعدازتحقیقات فراوان دریافت که آب باران مقدار فراوانی ویتامین «ب-۱۲» دارد .

ویتامین «ب-۱۲» که دردرمان انواع کم‌خونیها بسیار موثرست بدین‌ترتیب میتواند از آب باران بدست آید .

این ویتامین دربارور کردن زمین نیز موثرست و بهمین جهت در سالهای آینده از آن بیش ازپیش درامر آبیاری استفاده خواهد شد .

*** مینای اتمی**

بزودی‌اشعه«لازر» برای‌ایجاد یك مینای‌مصنوعی‌بایك‌محلول «سودیوم»بدور دندانها مورد استفاده قرار خواهدگرفت.

این‌مطلب‌را دکتر «ایفردجانسون» عضوانجمن اتمی امریکا در اجتماعی‌ازدانشمندان مطرح ساخت وگفت‌مینائی که‌باین‌ترتیب‌بدور دندانها بوجود می آید دندانهارا برای همیشه از خطر کرم‌خوردگی مصون خواهد داشت .

دستگاهی که در این عمل مورد استفاده قرار خواهد گرفت تاسال ۱۹۷۱ ببازار عرضه خواهد شد .

مینی خوك جانشین موش و میمون

با این رواج «مینی سازی» معلوم نیست کار بکجاها بکشد. تازه‌ترین‌آنها«مینی خوك»است، که چندیست برای آزمایشهای پزشکی در آلمان فدرال پرورش مییابند . حجم و وزن این مینی خوکها تقریبا یك هفتم خوکچه های معمولیست و هر ماهه ۵۰ راس از آنها به سازمانهای تحقیقات علمی و آزمایشگاههای داروسازی تحویل می‌گردند.

پرورش مینی خوك بوسیله دانشکده دامپروری گوتینگن‌در هشت سال پیش آغاز گردید ، زیرا ضمن تجربیات معلوم‌شده بود که برای برخی از تحقیقات علمی ، اصولا خوك مناسب‌تر از موش و میمون میباشد . از آنجمله میتوان‌تحقیقات درمورد قلب و جریان خون را ذکر کرد

همچنین بعلت تحول مخصوص رشد دندانها در خوکها ، برای آزمایش در موارد دندان پزشکی کودکان بسیارمناسب میباشند.

در آزمایشهای مربوط به پیوند پوست و اعضای بدن وفعالیت اعضای درونی بدن مانند کلیه و جهازهاضمه‌نیز خوکهامناسبتر تشخیص داده شده‌اند. «مینی-خوکها» همچنین برای بررسی تاثیر تغییرات‌ارتفاع بروی‌انسان در هواپیمائی مورداستفاده قرار می‌گیرند .

اطلاعات
دختران وپسران
سه‌شنبه هرهفته
منتشر میشود

گوشت گوسفندی با عطر نعنا

درامریکا بتازگی یك‌مرغدار مبتکر اهل «کنتاکی» توانسته است مرغ و خروس وپرنده های دیگر را که گوشت‌آنها عطر و طعم گیاههای معطررا دارد ببازار عرضه کند .

این مرغدار امریکائی که شیوه او مورد پیروی قرار گرفته به‌مرغهای خود مدتی سیر، جعفری وسایر گیاهان معطر میخوراند و در نتیجه گوشت آنها عطر گیاهی را که خورده‌اند میگیرد . اتفاقا بانوان خانه‌دار امریکائی از گوشت پرندگان معطر حسن استقبال کرده‌اندواکنون بازار فروش‌این‌نوع‌پرندگان رواجی تمام یافته است. باین ترتیب طولی نخواهد کشید که‌گوشت گاووگوسفند معطر نیز ببازار خواهد آمد و بانوان خانه‌دار خواهند توانست مثلا گوشت گاو شکلاتی یا گوشت گوسفندی‌راباعطرقهوه‌بخورند

مطبوعات جهان

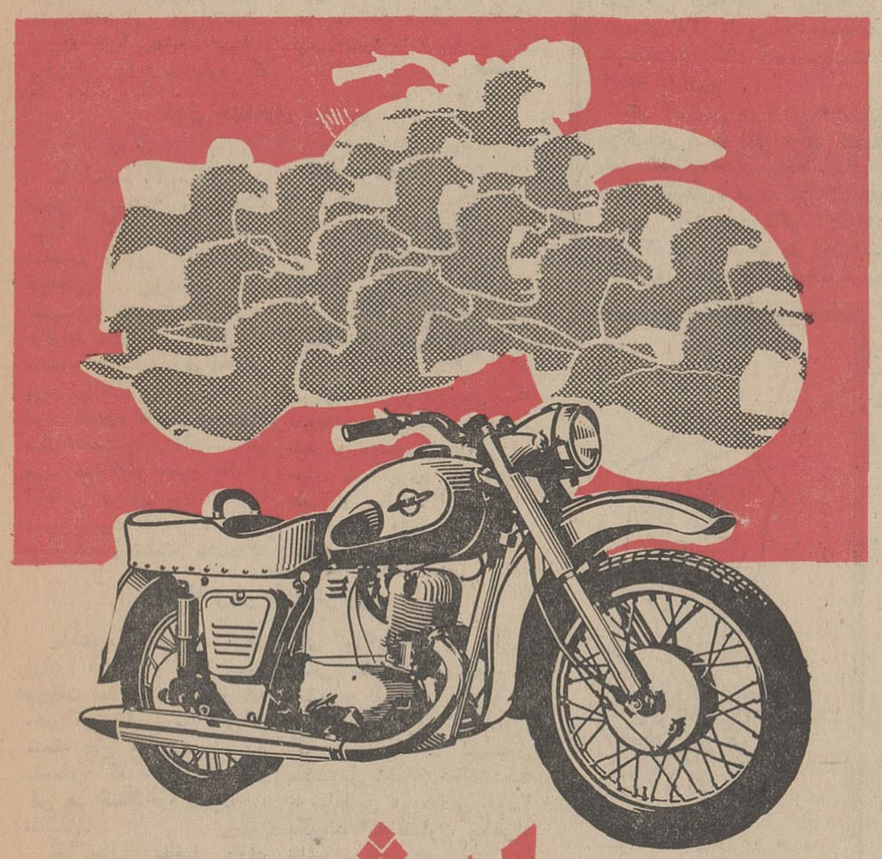

ایژ

موتور سیکلت ساخت شوروی در ۳ مدل

● ایژ پلانت تك سیلندر ۱۶ اسب تنها موتورسیکلتی که در بیشتر استانهای کشور بجای تاکسی کار میکند

● ایژ ژوپیتر دوسیلندر ۱۹ اسب ۴ دنده با مصرف ۴ لیتر بنزین در ۱۰۰ کیلومتر

● ایژ ژوپیتر باسایدکار با قدرت وظرفیت یك اتومبیل

ایژ ، ساخت شوروی
کشوری که تکنیکش آسمانهارا تسخیرکرده است

نماینده انحصاری درایران شرکت سهامی ایران شرق خیابان اکباتان

ایژ ۵

Ecole Guerre-Lavigne
نمایندگی رسمی مدرسه خیاطی
گرلاوین پاریس

برای کلاس های خیاطی که از روز پانزدهم بهمن ماه در تهران شروع میشود نام نویسی میکند .
بفارغ‌التحصیلان ، دیپلم رسمی از مدرسه گرلاوین داده خواهد شد . قبلا نام نویسی کنید . محل‌نامنویسی‌در

شعب کاخ دانش

خیابان فرانسه - کوچه مرجان
خیابان نادری - پاساژ معتمد
۱-۲ آ-۶۸۸۷۶

آگهی انتشار تمبر

وزارت پست و تلگراف و تلفن باطلاع عموم میرساند بمناسبت نوروز باستانی یك سری تمبر یادگاری در سه قطعه بارزش‌های ۱و ۲و ۸ریال که‌در چاپخانه دولتی ایران بچاپ رسیده در روز ۱۵ اسفند ماه ۱۳۴۷ منتشر خواهد شد و از همان روز مناطق پستی و باجه های مرکزی پست بطور خورده فروشی بمتقاضیان فروخته خواهد شد . کسانیکه بصورت ورق احتیاج دارندبایستی تابیش از روز انتشار درخواست کتبی و بهای تمبر را بمدیریت کل مناطق پستی تهران تسلیم دارند.

مدت اعتبار این تمبر تا پایان روز ۱۵ شهریور ماه ۱۳۴۸ بوده و پس از آن فاقد ارزش پستی خواهد بود تمبر های مذکور در اولین روز انتشار با مهر روز در تهران و مراکز استانها ممهور شده‌ومهر آن درپایان‌روز انتشار معدوم خواهد شد. م‌الف۱۰۸۹۹
۱-۲ آ-۶۸۹۳۶

مردم اطلاعات مردم اطلاعات مردم اطلاعات مردم اطلاعات مردم

نامه‌های شما

اتحادیه‌ها در کادر شهرداری دخالت میکنند

مدتی است که اصناف از یك طرف و شهرداری از طرف دیگر در مورد محل کسب و تداخل صنفی و حدود صنفی بحث میکنند که‌البته نظرات شهرداری بیشتراز اظهارنظر اتحادیه های اصناف‌رفاه مردم را فراهم میکند . یادآورمی شوم که‌تاکنون شهرداری‌در انجام وظائف خود قصور کرده است ، زیرا وقتی میخواهد پروانه کسب صادر نماید ، از اتحادیه هاپرسش میکند و اتحادیه ها هم فقط حدود صنفی را می سنجند ، اگردلشان خواست موافقت میکنند ، درحالی که‌حدودصنفی‌باید بعهده‌شهرداری باشد ، زیرا شهرداری میداند که کجا باید چه‌اندازه فروشنده‌باشد، نه اتحادیه ، وظایف اتحادیه‌هاباید در حدود صلاحیت اخلاقی متقاضی و وارد بودن بکار و بیمه شدن او و غیره باشد .

درحال حاضر اتحادیه ها در کار شهرداری دخالت‌میکنندوشهرداری هم تاکنون صدایش‌درنیامده است و درنتیجه ، صلاحیت اخلاقی کسبه که باید حقا بعهده اتحادیه‌هاباشد بکلی ازمیان رفته و کسی به آن توجه ندارد و بهمین دلیل کسی که پروانه کسب گرفت ، دیگر خدا را بنده نیست و از اتحادیه و شهرداری هم‌واهمه ندارد واجناس را بهر قیمت که بخواهد میفروشد از اینروست که باید در صلاحیت اخلاقی اینگونه کسبه دچارتردید شویم .

محسن کوچك‌منشی

دیوار شکسته

در خیابان‌منیریه ،دیواری را می بینید که مدتهاست شکست برداشته‌و تولیدخطر نموده‌است، تاکنون‌چندین‌بار درموردخطراین دیوارذهوار- دررفته نامه بمقامات مسئول نوشته‌ایم ولی همانطور که میتوانید ملاحظه کنید ،هنوز این خطررا برطرف‌نکرده‌اند، ولی حالابا این‌برف وبارندگی و وضع جوی نامساعداحتمال خطر بیشتر شده است واگر فکری عاجل در مورد این دیوار ازطرف شهرداری‌ناحیه بعمل نیاید ، بروزخطر جدی میباشد . در صورتی که‌اگر شهرداری محل بصاحب ملك مراجعه کند ، چه‌بسا که بفوریت این دیوار شکسته ترمیم شود .

رهگذر

قول همکاری میدهیم

ما امضاء کنندگان زیر جمعی اززندانیان موادمخدره میباشیم که در حقیقت اغفال شده‌ایم ، زیرا استفاده را قاچاقچی اصلی‌برده وزندانش نصیب ما شده و درنتیجه خانواده های ما زندانیان‌مواد مخدره در سیه‌روزی بسرمی برند .بااعلام‌اینکه مازندانیان مواد مخدره استان سوم که سال هاست در زندان بسرمی بریم همه‌گونه مطیع مقامات انتظامی خواهیم بود ، تقاضا داریم نسبت به عفو ما اقدام فرمایند ، و مطمئن باشند که پس‌ازاستخلاص علاوه‌براینکه مجددا مرتکب‌خلاف نخواهیم شد قول‌میدهیم که باماموریـن برای دستگیری قاچاقچیان همکاری نمائیم .

بامضای ۵۰نفر اززندانیان استان سوم

کارشناس مرضی‌الطرفین

چندی قبل شرحی ازطرف وزارت آبادانی و مسکن‌جهت دریافت مطالبات دولت ازخانه های کوی کن و ساکنین‌آن منطقه درج گردیده بودبدین مضمون که ساکنین کوی کن هم اقساط‌خود راپرداخت نمایند .

لذا اهالی تقاضا دارند کارشناس مرضی‌الطرفین از روی کمال‌بی‌طرفی قیمت‌خانه های واگذاری را بتاریخ زمانی که واگذار شده است تعیین و اقساط مربوطه را معین نماید ، ولی‌تقاضا داریم که نظرات ما رادر کمیسیون مخصوص اینکار دخالت‌دهند تا ساکنین هم درددل خودرا بگویند که قضاوت یکطرفه نباشد .

۱۲ هزارنفرسکنه ۱۲۰۰ دستگاه کوی کن

حدود صنفی معنی ندارد

من وقتی مغازه فعلی را در پانزده سال پیش گرفتم‌وضع کسبم خوب نبود و بعدا که در مجاورت مغازه‌ام از یك مالك سه مغازه دیگرهم‌بهمین کسب وارد شدند کارمان‌بهتر شدچون‌محل‌ما بصورت‌بورسی شده بود ، همه سود میبردیم و از خود مالك تقاضانمودیم که مستاجران دیگرمستغلاتی خود را هم از این صنف ما انتخاب نماید.

آنهائیکه میخواهند حدود صنفی در کار باشد ،روسای اتحادیه ها هستند که می خواهند همیشه‌محلی ازاعراب باشند ، در حالیکه باز هم با دست همین اشخاص‌حدود صنفی برای کسیکه بخواهند وارد کار شود ، در نظر نمی گیرند . پس بهتر است که حدود صنفی در کار نباشد.

ع ـ ل

طرح عباس‌آباد !

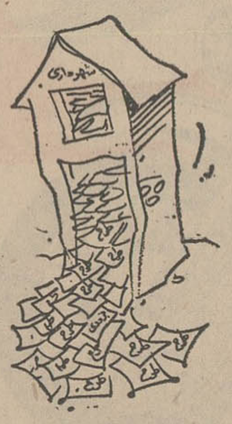

شهرداری تهران در مورد هر منطقه تهران ادعا میکند که نقشه یا طرحی دارد که یادر برنامه آینده است و یا بزودی انجام میشود و بالاخره در دست اقدام میباشد ، ولی هنوز معلوم و مشخص نکرده که تکلیف اراضی عباس‌آباد چه میباشد ، در حالیکه این زمینها اغلب چند دست گشته و روی آن معامله شده چه دلیلی دارد که بدون آنکه تکلیف قانونی مردم را درمورد زمینهایشان معلوم و مشخص نمایند ، از صدور پروانه ساختمان در عباس آبادجلو- گیری میکنند ، و مدتهاست که میگویند طرح جدیدشهر عباس آباد اجراء میشود ، یکباره تکلیف صاحبان این اراضی‌را روشن کنند و طرح خود را ارائه دهند تا اینقدر در گرفتاری زمین‌خودنباشیم.

مالك‌ـ افسر

نوشته : بدرالدین باستانی
دبیر دبیرستانهای کرمانشاه

مشکلات نظام جدید تعلیماتی:

عقیده آزاد !

میدانیم اخیرا وزارتخانه جدیدی بنام وزارت آموزش عالی آموزش در دانشگاه ها رابر عهده گرفته است‌و تعلیمات ابتدائی و دبیرستانی بعهده وزارت آموزش وپرورش گذاشته شده است طبق نظام قدیم تعلیمات سهمیه‌این وزارتخانه بدودوره‌شش‌ساله‌ابتدائی وشش ساله دبیرستانی تقسیم‌میشود و مجموعاًدوازده سال طول میکشد.

در نظام‌جدید به‌سه‌دوره ۵ ساله راهنمائی و چهار ساله دبیرستانی وسه ساله نهائی تقسیم میشود و باز دوازده سال طول میکشد .

اشکالات نظام جدید

تفاوت عمده نظام جدید در تعلیمات راهنمائی و متوسطه است و نظام جدید مدعی است که با تحول در تعلیمات متوسطه خواهد توانست از گروه داوطلب کار در پشت میز اداری بکاهدسر گردانان‌پشت کنکور راازبلاتکلیفی‌نجات‌دهد وکارگرفنی و استاد کارماهر و کشاورز فنی کافی برای توسعه‌همه جانبه‌صنعتی کشور فراهم سازد و اما اشکالات نظام جدید آموزشی :

۱ـ در حال فعلی وزارت آموزش و پرورش دچار کمبود شدیدبودجه در کادر آموزشی است مطالبات کادر آموزشی مسبوق بسوابق ده دوازده ساله یابیشتر است و هنوز راهی برای پرداخت‌حقوق‌حقه‌ایشان پیدا نشده است .

حال وزارت آموزش و پرورش می‌خواهد با تاسیس کارگاه‌ها و استخدام معلمان فنی لااقل مخارج خود را دو برابر کند .

* کادر فنی

۲ـ میدانیم که حتی در تهران دبیرستان ها کمبود دبیر علمی دارند و درشهرستانها که دبیران دروس علمی انگشت شمارند و نیز همه میدانیم که درسهای هنری و فنی و حرفه‌ای چون بعمل برمیگردد دبیر فنی میخواهد . افراد فنی و حرفه‌ای اگر باسواد باشند حاضر به خدمت در کادر آموزشی‌نیستند.

* جا نداریم

۳ـ آموزش وپرورش‌مادرمضیقه جاگرفتار است حال برای کارهای فنی کارگاه های پنجاه نفری و برای کارهای هنری نیز تالارهای وسیع لازم است اگر بخواهیم فلز کاری‌و مجسمه‌سازی رادرهمین کلاسهای هفتاد نفری که‌جای نهادن دفتر روی میز برای شاگرد وجود ندارد تعمیم دهیم‌معنایش آنست که درس را فقط در جدول‌برنامه‌داریم.

۴ـ در نظام جدید برای دختران در دوره راهنمائی فکری نشده است .

۵ـ در نظام جدید برای داوطلبان تحصیل که‌در خارج‌از مدرسه‌کار میکنند و درس میخوانند و بعنوان متفرقه امتحان‌میدهند تکلیف‌روشن نگردیده است.

۶ـ در نظام جدید در دوره‌راهنمائی که بلافاصله پس از دوره ابتدائی است ادبیات فارسی و زبان‌خارجی منظور نگردیده است .

* وقت کم است

۷ـ مجموع مواد برنامه دردوره راهنمائی باتوجه بساعات روزانه‌زیاد است زیرااگربرای هردرس‌حداقل دو ساعت‌دربرنامه هفتگی گنجانیده شود ممکن نیستو اگر بیك‌ساعت تقلیل یابد بیفایده است .

زیرا چه کسی از یکساعت خط دربرنامه دبیرستان خوش نویس گردیده است .

۸ـ ظاهرا نظراولیاء شورای عالی آموزش وپرورش از دوره راهنمائی اینست که افراد را در پایان این دوره بدو دسته تقسیم کنند دسته‌ای هنری وفنی‌و حرفه‌ای و کشاورزی و دسته دیگر دارندگان استعداد و علوم‌نظری و معلومات عمومی در حالیکه بنظر میرسد که‌فقط یکسال کافی باشد .

۹ـ در دوره سه‌ساله اول متوسطه که شبیه پنجم دبیرستان سابق شامل همه درسهاست باز برنامه بقدری سنگین است که هیچ مدیر دبیرستانی نمیتواند این مواد را در برنامه هفتگی بگنجاند و اگر گنجانده شد باز بهرماده بیش از یکساعت نمیرسد .

* مبهم است

۱۰ـ دوره های سه‌گانه بانظر به محتویات برنامه‌هاشان برای کسانیکه نتوانند یا نخواهند ادامه تحصیل دهند وضع مبهم ودشواری ایجاد کرده است . فارغ‌التحصیل دوره ابتدائی خواندن و نوشتن را خوب نمی‌داند زیرا برنامه شش ساله ابتدائی را با برداشتن دروس عمده چهار عمل اصلی در ریاضی ششم و تاریخ و جغرافیا و تعلیمات مدنی وتعلیمات دینی‌واخلاقی بسیار مختصر نموده‌اند .

دردوره راهنمائی گرچه‌این مواد گنجانده شد ،ولی اضافه شدن‌مواد حرفه‌ای وفنی‌و کشاورزی وموسیقی و نقاشی و خط و مجسمه‌سازی و ورزش و ایمنی که بعنوان دروس اساسی روی آن تکیه شده است و مخصوصا ادبیات فارسی و زبان خارجه که حذف شده است وضعی بوجود می‌آید و هرج و مرجی ایجاد میشود که‌معلومات فارغ ـ التحصیل این دوره بهیچ دردی‌نمی‌ـ خورد مخصوصا اگر نتواند ادامه تحصیل‌بدهد سرگردان وبیکاره‌ای بیش نیست .

جغرافیا حذف شده !

۱۱ـ در دوره سه ساله متوسطه درس مهم جغرافیا حذف گردیده است چرا در کشور یك‌دانشمند آشنا بعلم جغرافیا نداریم ؟ چرا جغرافیای کشور ما و تحقیقات جغرافیائی نقطه به نقطه کشورما توسط خارجیان بعمل آمده ؟ چرا در کتابخانه‌های دانشکده هرچه جغرافیاست بزبان خارجی است و چرا در شورای عالی آموزش و پرورش یك عضو آشنا بعلوم جغرافیا نداریم ؟

بهرحال بنظر نگارنده علاوه بر اینکه جغرافیادردوره متوسطه باید از دروس اساسی باشد بایدهمراه با تاریخ اساسی‌ترین درس هر رشته ریاضی یاادبی‌یاهنری‌یاطبیعی نیز باشد .

دنباله این‌بحث‌در شماره آینده

بودجه جا کادرفنی وقت کم

پاسخ به نامه‌ها و تلفنهای شما...

دو مامور گمارده شد

محترما عطف بشرح مندرج در شماره ۱۲۷۶۱ بامضای آقای‌هاشم ملکیان در مورد عدم نظافت خیابان آناتول فرانس طبق گزارش شهرداری ناحیه ۲ اشعار میدارد . بماموران مربوطه دستور داده شد در امرنظافت‌نهایت‌جدیت ومراقبت را بنمایند . همچنین دو ماموربطور دائم در خیابان مزبور گمارده شده‌اند .

دفتر اطلاعات و روابط عمومی شهرداری ـ صدیقه موسوی

پس‌داده شده

شرحی در شماره ۱۲۷۶۸تحت عنوان (اینهم شد جواب) درج گردیده بود که‌بدین وسیله‌توضیح داده میشود .

آقای گنجعلی احمدی مبلغ ۵۰۰ ریال‌به دفتریست ملاوی‌جهت ارسال به شیراز تسلیم نموده که طی تقاضای کتبی مجددا وجه را در مقابل اخذ رسید دریافت نموده است‌خواهشمنداست دستورفرمائید چنانچه نامبرده‌مجدداوجهی ارسال داشته است مشخصات‌آنرا ارسال دارند تا موضوع رسیدگی شود .

اداره اطلاعات و مطبوعات

رفع گردید

عطف بشرح مندرج درشماره۱۲۷۸۵ آن روزنامه گرامی تحت عنوان«نفت وبرق» اشعار میدارد :

قطع جریان برق درمنطقه شمیران درایام برفی معلول پارگی سیمهای خط فشار قوی آلستوم ـ الهیه‌بوده که مرمت گردید و درمدت کوتاهی رفع‌خاموشی شد و از آن پس نیز خاموشی دیگری درشمیران بوجود نیامده‌است .

مدیرعامل‌شرکت برق‌منطقه‌ای‌تهران- جالینوس

سالروزششم بهمن سرآغازپیروزیهای اجتماعی‌وصنعتی کشور را به پیشگاه شاهنشاه آریامهر وهم میهنان عزیز تبریک میگوئیم

شرکت‌سهامی لیلاندموتورایران

پیشگاه مبارك خدایگان شاهنشاه آریامهر

جان نثار افتخار دارد سالروز انقلاب مقدس ششم بهمن را که از تجلیات افکار پر فروغ آن شهریار دادگر میباشد وثمرات ارزنده آن موجب‌تحولات عمیق تاریخی و اجتماعی گردیده است از طرف خود ، دبیران ، کارکنان و دانش آموزان دبیرستان ابومسلم اردبیل به پیشگاه مهر مظاهر همایونی تبریك و تهنیت عرض کند .

جان‌نثار ـ سید محمد عقیلی رئیس دبیرستان ابومسلم اردبیل

آ ـ ۶۹۰۹۸

نامه سرگشاده فارغ‌التحصیلان کلاس های یکساله تربیت معلم‌شهرستان یزد به پیشگاه مبارك شاهنشاه آریامهر ارواحنافداه

جان‌نثاران بشرفعرض میرسانند تاکنون انتظار داشتند همانطور که‌در قانون استخدام کشوری قیدشده «گروه ۵ کسانی هستند که‌بعداز دیپلم یك دوره تخصصی گذرانیده باشند» هنگام صدور احکام تطبیق دراین گروه بشمار آیند کمااینکه درموردکارمندان وزارت‌خانه‌های دیگر حکم چنین اجرا گردیده وآنان که بعداز دیپلم‌فقط دوره شش وحتی سه ماهه‌ای دیده‌اند درگروه ۵منظور شده‌اندولی متاسفانه درمورد اینجانبان علاوه برتضییع رتبه‌های معوقه اینك که‌احکام تطبیق این‌چاکران صادر گردیده‌دریافتیم که گذراندن دوره یکساله تربیت معلم هم نادیده گرفته شده‌و درگروه ٤ بشمار آمده‌ایم وباین ترتیب منویات مقدس شاهانه دراجرای قانون استخدام کشوری که‌رفع تبعیض بین کارمندان وزارتخانه‌ها بوده دروزارت آموزش و پرورش تحقق نیافته است بدینوسیله خاطر خطیر ملوکانه را مستحضر واستدعا وانتظار صدور فرمان مطاع شهریاری را داشته و اطمینان داریم که تنها حامی مابیاری خدمتگزاران وجان‌نثاران حویش خواهند شتافت .

جان‌نثاران ـدبیران وآموزگاران فارغ‌التحصیل کلاس های یکساله تربیت معلم‌پسران و دختران یزد ـ محمدباقر غیلیان ـ رضاترکی ـ محمد غفوری ـ محمدحسین کبریتیان ـ وزیری ـ شوری‌زاده ـ منتظر ـ سجودی ـ فرزانه ـپورخردمند و ۱۷۲ـ امضای دیگر .

آ ـ ۶۸۸۲۲

جناب آقای دکتر ایرج خلعتبری
جراح حاذق اعصاب بیمارستان الوند

حال که سلامت دوباره خود را تحت توجهات‌خدای بزرك و دستهای توانای شما بدست آورده‌ام لازم میدانم از عمل ماهرانه جنابعالی بر روی مغز سر اینجانب که امیدی به بهبود خود نداشتم صمیمانه سپاسگزاری نموده توفیق بیشتر آن طبیب انسان دوست را در راه خدمت به بشریت از خداوند بزرك خواستار شوم .

عزیزاله حبیب زاده

آ ـ ۳۴۸۹۷

آگهی مناقصه نوبت دوم
شماره ۵٤٦۷۰ ـ ۷ر۱۱ر٤۷

اداره سررشته‌داری ژاندارمری جهت مصرف ۲ قلم اجناس مشروحه زیررا اجرت دوخت کلاه خدمت تابستانی ۲۹۰۰۰ طاقه اجرت دوخت کلاه خدمت زیتونی ٦۵۰۰۰ طاقه از طریق مناقصه خریداری مینماید .

پیشنهاد دهندگان میتوانند با مراجعه به‌شعبه خرید اداره سررشته‌داری ژاندارمری کل کشور وملاحظه مشخصات اجناس ودریافت برك شرایط ومشخصات معامله پیشنهاد خودرا طبق مفادمندرج درشرایط‌معامله تنظیم وتاساعت۹صبح روز۲٦ر۱۱ر٤۷ به‌دفتر کل ژاندارمری واقع‌در ستاد ژاندارمری میدان ۲٤ اسفند تسلیم نمایند. م‌الف ۱۰۹۲۷

سررشته‌داری ژاندارمری کل کشور

۱ـ۲ آ ـ ٦۹۲٦٦

قابل توجه اهالی محترم شهرستانها

مسافرخانهٔ شیراز جدیدا مجهز با وسایل مدرن دایر وآمادهٔ پذیرائی ازمسافرین‌گرامی میباشد .

تهران- میدان سپه اول خیابان فردوسی تلفن-۳۰۲۹۸۸

۱ـ۱۰ آ ـ ۳۳۸۳۷

آگهی

پیرو آگهی‌های قبلی ، چون تسطیح گورستانهای محوطه بقاع متبرکه شهرری قطعی است بنابر این چنانچه صاحبان نرده‌ها و پایه‌های چراغها تا بیستم بهمن ماه۱۳٤۷ آنها را برندارند هیئت امناء راسا اقدام وبهای فروش آنها را از طریق مزایده بمصرف تسطیح گورستان خواهد رسانید و با این تربیت هیچگونه ادعائی برای صاحبان آنها نخواهد بود.

۱ـ۲ ۱ـ٦۷۳۷۸ هیئت امنای بقاع متبرکه شهرری

شرکت سهامی ایرانگاز دومین‌نمایشگاه محصولات ایرانگاز متعلق به آقای احمد فانی راکه هفته گذشته در خیابان امیریه روبروی منیریه افتتاح شد تبریك گفته و موفقیت بیشتری‌برای ایشان آرزو میکند .

شرکت سهامی ایرانگاز

سه‌شنبه‌ها روز اطلاعات دختران وپسران

وان گوک

نقاشی در اعماق هنر و زندگی

در سال ۱۹۷۰ درآمستردام یك «بنیادوان گوك» گشایش خواهدیافت که ششصدتابلوی این نقاش شهیر در آن گرد خواهد آمد .

«ماکس ـپل- فوشه»هنر- شناس مشهور اروپائی ضمن مصاحبه‌ای نکات تازه‌ای درباره «وان گوك» بیان کرده است که‌دراینجا نکات‌جالب آن نقل‌ازمجله «رآلیته»چاپ پاریس آورده میشود .

ـ بنظر شما موفقیت فعلی «وان گوك» مرهون چیست ؟

ـ این موفقیت غیرقابل بحث و در عین حال قابل درك است . خود «وان گوك» میگفت : «من میخواهم آنقدر ساده نقاشی کنم که هرکس چشم‌دارد بتواندظرافت تابلو را دریابد .»

بهمین دلیل آثار او حتی برای کسانی که از نقاشی سررشته‌ای ندارند هم زیبا ، جذاب و قابل فهم است .

«وان گوك» توجهی‌دقیق بمسائل نقاشی داشت ، ولی هرگز آنهارا از زندگی جدا نمی ساخت .

در نامه‌ای مینویسد : «من می کوشم در عمق هنر و در همان‌حال در عمق زندگی فرو روم ، چه‌ایندو جدائی ناپذیرند .»

ـ بنظر شما این خطر وجود ندارد که زندگی «وان گوك» آثار او را در مرحله دوم اهمیت قرار دهد ؟

ـ این خطر وجود دارد . اوبیشتر از چهل تصویر از خودش تهیه کرده است . ولی این یك خود- پسندی نیست . در مقابل این «اتوپرتره» ها بیننده احساس می کند که انسانی میخواهدبااوحرف بزند .

زندگی «وان گوك» پر از سر- خوردگی است .

او در خود یك تمایل شدید بمذهب احساس میکند . اما این تمایل درنظر روحانیون غیر طبیعی است . او را طرد میکنند یعنی ماموریتی برای تبلیغ در یك‌قبیله وحشی بدو میدهند .

اما افراد این قبیله «وان گوك» را بمسخره میگیرند هرچند که او صمیمانه از بیماران مواظبت میکند و برروی یك تشك کاهی میخوابد و سرانجام هم او را از میان خود میرانند .

بدنبال عشق بیك زن و یك خانواده میرود : «اورسول» دختر صاحبخانه‌اش از او میگریزد ، «کی» دختر عمویش‌از اوبیزارست، «سین» فاحشه‌ای که «وان گوك» بدو دل می بندد ترکش‌می کند... دوستی ؟ «تئو» ـ برادرش ـ تنها دوست همیشگی اوستو همه‌تلاش های دوستی دیگر «وان گوك» بشکست می انجامد .

اگر هنر «برای خود از زندگی کنار کشیدن»وجودنداشت زندگی او چیزی جز حرمان و محدودیت نبود .

«وان گوك» تمایل به «قربانی کردن» خود داشت . یکبارگوش خود را برید و یکبار هم وقتی‌نزد عمویش بود و نمی گذاشتند «کی» را ببیند دستش را روی شعله یك چراغ میگیرد و درخواست میکند آنقدر زمانی که میتواند دستش‌را روی شعله نگاهداردباو اجازه‌دهند دختر عمویش را ببیند .

او تمایل به قربانی کردن خود داشت

*** نقش رنك**

رنك برای «وان گوك» بیان کننده حالات روحی است . برای «مریم» رنك آبی‌چون آرامش‌بخش است. برای «عیسی»رنك قرمز چون‌تهییج کننده است ، زرد برای مقدسین چون احساس اطمینان و دوستی برمی انگیزد ، بنفش برای‌شهیدان چون احساس غم ایجاد میکند .

در «اتوپرتره» های «وان گوك» نگاه مردی را می بینیم که‌آرزوی آشتی انسان ها را دارد .

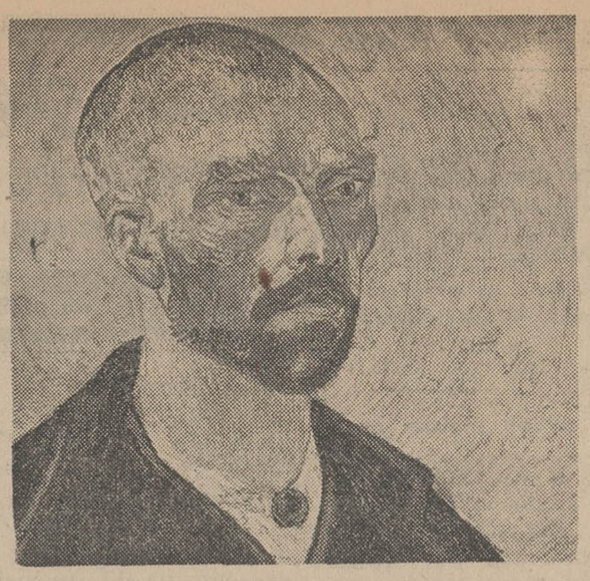

در «اتوپرتره باسر تراشیده» سر «وان گوك» در یك خلاء سبز رنك احساس هذیان‌آوری‌در ذهن بیننده برمی انگیزد (کلکسیون ورتهایم ـ نیویورك)

برنده سه جایزه

*«برنارد کلاول»روزنامه‌نویس سابق فرانسوی بعداز دریافت جایزه بزرك ادبی پاریس به خاطر مجموعه آثارش‌وجایزه «گنکور »بخاطر میوه‌های زمستان ،اینك جایزه«ژان- ماسه» رابخاطر«کتاب‌پیروزی درمانس »دریافت داشته‌است.

مرك یك ایران‌شناس

«شارل ویرولو» ایران ـ شناس و شرق شناس بزرك فرانسوی در گذشت .

«ویرولو»درسال ۱۸۷۹ بدنیا آمد و تحصیلات خود رادر مدرسه زبانهای شرقی‌بپایان رساند و بعد سرگرم‌تحقیق درباره تمدن ایران، آشور و فنیقیه گردید .

او مدتها رئیس‌امور باستان- شناسی لبنان و سوریه بود.

مسابقه بزرگ عکاسی

سایه روشن

جلال نعمت اللهی نویسنده داستانهای «جانی‌دالر»باارسال عکس‌این‌شماره جهت مسابقه عکاسی سرویس‌هنری‌روزنامه اطلاعات ،نشان داده است در هنرعکاسی نیز دستی دارد..

این عکس بانام«سایه روشن» بامشخصات زیر گرفته شده است .

دوربین رولیفلکس
دیافراگم ۲۲
سرعت ۱٫۳۰

با هنرمندان اصفهانی نمایش «خانم اروپائی» آشنا شوید

«خلیل خنگه»

خندان ۲۴ سال است روی صحنه‌میرود

«خلیل خنگه» از چهره های خوب‌نمایش خانم اروپائی است .او باوجود اینکه‌فقطدر پرده سوم‌بازی دارد ولی بخوبی «گل» می کند. ایفای این نقش بعهده‌غلامرضابیات هنرپیشه با سابقه اصفهان است‌که ذیلا با او بیشتر آشنامی شویم:

● غلامرضا بیات

آقای غلامرضا بیات که دبیر دبیرستانهای اصفهان است .درسال ۱۳۱۷ در شهر اصفهان متولدشده از بدو ورود بدبیرستان بکار های هنری و تئاتری مشغول شده‌ومدتی دربرنامه های‌فرهنگی اردوگاههای ودانشگاه شرکت نموده است . در سال ۱۳۳۷ مدت سه سال در تئاتر معروف سپاهان فعالیت داشته‌و در سال ۱۳۴۰ به قم منتقل شده‌و در آنجا نیز هنر را رها نکرد و به مدیریت امورهنری‌وتربیتی آموزش وپرورش قم درآمد .و پس ازچهار سال باصفهان بازگشت و اکنون مدت ۱۳ سالست که هم خود را صرف رشته تئاتر کرده است .

● امیرامینی‌خندان

خندان که اکنون رئیس‌روابط عمومی اداره راه استان اصفهان است در سال ۱۳۰۴ بدنیا آمده و دیپلم ادبی قدیم را دارد .

او از سال ۱۳۲۴ وارد تئاترشد و پس از چند سال کار در تئاتر اصفهان ، مدت بیست سال تمام‌در تئاتر سپاهان بروی صحنه می‌رفته است .

خندان چند سال‌قبل با همکاری آقای جهان و یکی از فرهنگیان اصفهان‌وارحام صدر کمدین‌معروف گروه هنری «ارحام» راپایه گذاری کرد ودر حال حاضر با همکاری عده‌ای از فرهنگیان گروه هنری «آریا» را برپا کرده‌اند .

خندان درنمایش «خانم اروپائی» نقش رئیس بانك را ایفا می کند.

« نمایش خانم اروپائی »
فقط امشب در تالار انجمن دوشیزگان‌وبانوان به‌روی صحنه خواهد بود

برندگان مسابقه شوستاکوویچ

● ایتالیا ، بلغارستان ، اسرائیل و آمریکا رتبه اول را بدست آوردند

هر سال در نیویورك بین رهبران جوان‌ارکستر مسابقه‌ای ترتیب داده میشود که‌بخاطر احترام به آهنگساز بزرك شوروی آنرا مسابقه « شوستاکوویچ» نام داده‌اند .

امسال چهار برنده رتبه اول این مسابقه عبارت‌بودند از :

ـ«آلفردوبوناورا» موسیقدان ۳۳ ساله ایتالیائی .
ـ « سرومحمود اف » ۳۳ ساله از بلغارستان .
ـ« اوری سگال » ۲۴ ساله از اسرائیل.
ـ« میخائیل زاروف » ۳۱ ساله ازآمریکا

این چهار نفر مشترکا مقام اول را بدست آوردند.

جایزه دوم نصیب « کلوس پیترسیبل » ۳۲ ساله از آمریکا و جایزه سوم سهم « آکیرا اندو » ،۳۰ ساله از آمریکا شد .

چهارنفر اول هر کدام یك مدال طلا و پنجهزاردلار پول نقد میگیرند و معاون رهبر ارکستر فیلارمونیك نیویورك ،سنفونیك واشنگتن و اپرای « مونت کارلو»می شوند .

جایزه نفر دوم یك مدال طلا و ۲۵۰۰ دلار و جایزه نفر سوم یك مدال برنز وهزار دلار خواهد بود.

مسابقه بوسیله سازمان یهودی زنان موسیقدوست ترتیب داده شده بود و امسال ۴۰ رهبرارکستر از۱۸ کشور درآن شرکت داشتند.

اطلاعات بانوان

در یك شماره فوق‌العاده به بهای معمولی (۱۵ ریال) تقدیم میکند .

رپورتاژهای مهم واختصاصی :

حالا،مردهاحق‌خودراازخانمهامیخواهند!

در این رپورتاژ که بی‌تردید در میان‌خانواده‌ها سر و صدا برمیانگیزد شما راهنمائی های قانون را در چگونگی شرکت زن ها در مال و دارائی شوهرانشان برای اولین‌بار می‌خوانید .

ژاکلین ، ازاوناسیس طلاق میگیرد!

رپورتاژ جالب درباره رویدادمهمی که دهان بدهان خواهد گشت و بعنوان یك ماجرای غیر منتظره،در همه محافل مورد بحث قرار خواهد گرفت .

شکنجه بچه ها موقوف!

بیشك برای مادر ایرانی ، این رپورتاژ تکان دهنده‌ترین مطلب روز خواهد بود : گزارش مصور از کودکانی که بدست مادرانشان‌شکنجه می‌بینند ، علیل و زخمی میگردند و حتی دچار سوختگی میشوند . مادرانی که‌اعصاب‌قوی‌ندارند، بهتر است از مطالعه این رپورتاژ مصور چشم بپوشند !

باداستانهای جذاب‌ازنویسندگان‌معروف

آقای عشرت شعار — داستانی کوتاه ، نو و بسیار قوی‌ازداستانسرای معروف : حسینقلی مستعان .

سفر دریائی — داستانی شیرین از مترجم توانا : میمنت‌دانا

اطلاعات بانوان این هفته

در۱۰۴ صفحه وچند تابلوی ۴ رنگ

مجموعه‌ای است از شیرین‌ترین مقالات،مطالب سرگرم‌کننده‌وآموزنده، مباحث جالب‌عکسهاوخبرهای اختصاصی از دنیای مد و زیبائی ، مسابقات پرسر و صدا و یك بحث تازه‌جنجالی

جنگ‌دخترهاوپسرهابرسریك‌نامه

این‌شماره اطلاعات بانوان‌بااینهمه‌مزایا و ضمیمه

الگوی‌تازه ترین مدل‌های لباس

امروز در تهران و سراسر ایران‌منتشر شد

«فانی گرل»

داستان زندگی زنی هنرپیشه وعشق شکست خورده او

ازاین‌پس در صفحات مخصوص شب های جمعه داستان مصور یك فیلم تازه را چاپ میکنیم تا ضمن آنکه شماداستانی خوانده باشید بافیلم تازه‌ای نیز آشنا شوید .

داستان مصورفیلم«فانی.گرل». کمدی موزیکال از ویلیام وایلر ـ با شرکت باربارا استرساند و عمر شریف.

درآمریکا، در سال ۱۹۲۰ ، فانی برایس ، باربارااسترساند درسالن تئاتر متروك«وینتر گاردن» به‌آن مراحلی از زندگی خویش میندیشد که ستاره بزرك تئاتر برادوی بود .

این کوچولوی یهودی بروکلین زیبا نبود،اما جاذبه بی نظیری داشت .

رفتار او که سرشار از ناشیگری و لطف بود تحسین مردم رابر انگیخت و همینطور علاقه «نیك ارنشتاین» ، عمر شریف راکه قمارباز زیبا و مشهوری بود .

زیگفلد مشهور سرانجام فانی را استخدام‌می کند. ازاین پس موفقیت به فانی روی می آوردو یکسال بعد ضمن اجرای موفقیت آمیز چندبرنامه در بالتیمور بار دیگر «نیك»را می بیند و آتش عشق میان آندو شعله میکشد .

نیك و فانی در بالتیمور یك‌هفته زودگذرو فراموش ناشدنی می گذرانند . اما نیك مجبورمی شود بایك کشتی در اقیانوس اطلس سفر کند. فانی که نمی تواند این جدائی را تحمل کنددر نیویورك یك کشتی کرایه می‌کندوسرانجام‌خودرا به «نیك» میرساند و در عرشه کشتی ایندوازدواج میکنند .

نیك‌دریك‌بازی قمارهمه هستی خودرا ازدست میدهد در نتیجه مجبور میشود دوباره به قمارخانه هاروی آورد و فانی هم راهی تئاتر میشود .

«نیك» چنان سرگرم قمار میشود که بدیدن برنامه باله دریاچه قو که فانی درآن‌شرکت‌داشت نمیرود. فانی در پول غوطه میخورد و نیك برای‌اینکه نشان دهد به پول‌او احتیاج ندارد در یك معامله مخفیانه وارد می شود، ودشکست می گردد وبه زندان میفتد .

«نیك» به فانی پیشنهاد طلاق میکند ، ولی‌او نمی پذیرد ،

ماههای درازی گذشته است، حالا نیك باید از زندان آزاد شود ..فانی دست ازمرورخاطراتش میکشد تاخودرا بیاراید و به صحنه برود .

«نیك»وارد میشود ، آنها عاشقانه یکدیگررا می بوسند .. وبعد باین نتیجه میرسند که برای فانی بهترست که از یکدیگر جداشوند .. زنك‌به صدا در می آید ، فانی روی صحنه میرودوبه‌آواز خوانی مشغول میشود .

فانی ـعشق من ، بشتاب ، بشتاب .این سخت است که چون چوب برجای مانی . من ترجیح میدهم که درسیاهی ها فرورم درحالیکه بتو میندیشم .
درسیاهیها فرو روم بخاطرتو ،
تااینکه بادیگری خوشبخت گردم .

فانی ـ لرزش ها وارتعاش‌ها
تمام وجودم را دربر گرفته‌اند
واگر بگویم نه
بیشك ماجرائی بوجود خواهد آمد .

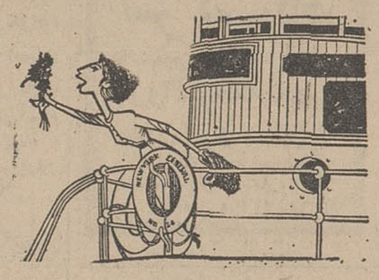

فانی ـ قلبم بشدت می‌تپد ،
یك زنك درآن دوردستها
بصدا درآمده است .

فانی ـ یك جوجه مرغ نمیتواند برقص آید .
واین برای من سخت است که اوای جوجه ها رادرآورم .

فانی ـدراین زمین ،تنها شادی من،تنها خوشبختی من
دروجود مردیست که دوست میدارم .
این‌نه بخاطر اینستکه او زیبا باشد
یا ثروتمند ، یاخوش‌قامت باشد
هرچه هست من دوستش میدارم .

نیازمندیهای شما

تلفن ۳۱۱۲۲۰ ـ ۳۱۱۲۲۴

استخدام

بیك نفر ویزیتور دارویی

تمام وقت برای آذربایجان غربی که بتواند دررضائیه مقیم گرددباحداقل معلومات دیپلم‌طبیعی‌ودرصورت‌امکان یکسال سابقه کارنیازمندیم .لطفا تقاضای خودرا بایك قطعه عکس به صندوق پستی ۱۸۸۵ تهران ارسال فرمائید

آ ـ ۳۴۶۲۹ ۱ـ۳

دوشیزه یا بانوئی

که ماشین‌نویسی فارسی راخوب‌بداند و تجربه و سرعت کافی داشته‌باشد استخدام میشودبتلفن۶۳۰۸۸۱مراجعه شود

آ ـ ۳۴۸۴۵ ۱ـ۲

استخدام فروشنده

یك واحد صنعتی بزرك در تهران چند نفر فروشنده ورزیده بادرآمد قابل توجه باشرائط زیر استخدام می‌نماید

۱ـسن بین ۲۵الی ۳۵سال
۲ـحداقل معلومات پنجم متوسطه
۳ـخوش برخورد وخوش بیان
۴ـحق تقدم باکسانی است که‌به زبان انگلیسی آشنائی‌داشته باشند داوطلبان مشخصات کامل خودرا بانضمام یك قطعه عکس بصندوق پستی ۱۴۱۳۴۷ ارسال فرمایند

آ ـ ۳۴۶۴۱ ۱ـ۲

Assistant chief accountant is required for a large expanding foreign industrial company in Tehran. The applicants should have knowledge of German or English. Please send your handwritten resumé and a recent photo to Ettela'at Box 371.

آگهی استخدام

شرکت سهامی کارخانجات‌اتکا بمنظور تکمیل کادر فنی کارخانه روغنکشی گنجه‌رودبار اشخاص زیر رااستخدام می‌نماید :

۱ـمهندس شیمی باسابقه ۲نفر
۲ـدیپلمه هنرستان صنعتی یافارغ‌ـ التحصیل دبیرستان حرفه‌ای رشته ماشین وفلزکاری ۲ نفر
۳ـدیپلمه هنرستان رنگرزی ۳نفر
۴ـدیپلمه هنرستان صنعتی‌یافارغ‌ـ التحصیل دبیرستان حرفه‌ای‌رشته‌برق ۲نفر

داوطلبان واجد شرایط که خدمت وظیفه خودرا انجام داده و یامعافیت دائم (غیرپزشکی) داشته باشند میتوانند همه روزه باستثنای ایام تعطیل بشرکت سهامی کارخانجات اتکا واقع درخیابان تخت جمشید ـ چهارراه وصال شیرازی ـ ساختمان شماره ۸۰طبقه‌چهارم‌باداره کارگزینی شرکت مراجعه نمایند

آ ـ ۶۸۶۹۴ ۱ـ۲

شرکت سهامی تولید دارو استخدام مینماید

۱ـچند نفر مهندس رشته مکانیك فارغ‌التحصیل ازدانشکده فنی پلی‌ـ تکنیك و یاهنرسرایعالی
۲ـ چندنفردکتر داروساز بعنوان نماینده طبی درتهران وشهرستان‌های اصفهان ـخوزستان ـخراسان
۳ـچند نفر لیسانسیه بازرگانی و یااقتصاد جهت مدیریت فروش که بتوانند در شهرستانها مسافرت‌نمایند
۴ـچندنفر انباردار صنعتی که‌حداقل ۱۰سال سابقه کار داشته باشند

داوطلبان همه روزه از ساعت ۱۱تا۱۴ بکارگزینی تولیددارو واقع‌درخیابان‌نادری‌چهارراه‌یوسف‌آباد پلاك ۲۴۷ مراجعه فرمایند

آ ـ ۴۰۲۵ ۱ـ۲

پرستار با تجربه

برای کودك نوزاد مورد احتیاج است تلفن ۷۲۰۵۶

یکنفر خدمتکار زن

استخدام میشود تلفن ۶۲۴۱۹۱

آگهی استخدام

شهرداری پایتخت بمنظور تشکیل گروه‌نجات (مربی) سازمان دفاع‌غیر نظامی بیست‌وهشت (۲۸)نفرباشرایط زیرو از طریق مسابقه و مصاحبه استخدام مینماید :

۱ـتابعیت کشور شاهنشاهی‌ایران
۲ـدارابودن گواهی‌نامه کامل‌متوسطه (دارندگان مدارك بالاتر و گواهی‌نامه فنی باشرایط مساوی حق تقدم‌دارند)
۳ـسن کمتر از ۱۸ و بیشتر از ۲۵سال نباشد
۴ـعدم اعتیاد بمواد مخدره
۵ـمتدین بیکی از ادیان رسمی کشور
۶ـدارابودن برك خاتمه خدمت‌سربازی یامعافیت دائم از خدمت باستثناء معافیت پزشکی (دارندگان برك‌خاتمه خدمت از ارتش و سپاه بهداشت‌حق تقدم خواهند داشت)
۷ـسلامتی کامل ودارابودن قدرت جسمانی و استعداد ورزشی لازم‌جهت تمرین واجرای عملیات نجات بخش از قبیل غواصی و چتربازی(دارندگان گواهی‌نامه کوهنوردی . غواصی . چتربازی . نجات غریق حق تقدم خواهندداشت)
۸ـسپردن تعهد خدمت حداقل۵سال درگروه نجات سازمان دفاع غیرنظامی شهرداری پایتخت
۹ـنداشتن محکومیت کیفری که مستلزم محرومیت از خدمت دولتی باشند

بداوطلبین درموقع گذراندن دوره آموزشی علمی و عملی چهار ماهه ماهیانه مبلغ چهارهزار و پانصدریال کمك هزینه تحصیل داده خواهدشد و پس از طی دوره آموزشی وموفقیت درآزمایش باحقوق‌ماهانه(۸۰۰۰ریال) استخدام خواهند شد

خدمت درسازمان دفاع غیرنظامی شهرداری تهران ۲۴ساعته بوده و از افراد (مستخدمین) فوق درزمان صلح بعنوان مربی استفاده خواهدشد

داوطلبین از تاریخ نشر این‌آگهی تاپانزدهم بهمن ۱۳۴۷ همه روزه باستثنای ایام تعطیل در ساعت‌اداری به‌کارگزینی سازمان دفاع غیر نظامی واقع درخیابان شاه‌ساختمان آلومینیوم طبقه ۷ مراجعه فرمایند

شهردار پایتخت

آ ـ ۶۸۰۸۰ ۱ـ۳

آگهی استخدام پرستار

یك‌سازمان بزرك ملی برای‌تامین کادر پرسنلی خود درامور خدمات پزشکی به‌دونفر پرستار (زن یامرد برای کار نوبتی (شیفت) بعدازظهرو شب بامشخصات زیر باحقوق مکفی استخدام مینماید .

۱ـدارابودن گواهی‌نامه پرستاری
۲ـدانستن زبان انگلیسی
۳ـشاغل نبودن درموسسات‌دولتی
۴ـداشتن برك معافیت دائم یاپایان خدمت‌نظام‌وظیفه
۵ـحداکثر سن بین ۲۵تا۳۵سال
۶ـقادربه‌انجام خدمت پرستاری‌با اطلاع کافی از کمك‌های‌اولیه‌وداشتن لیاقت مدیریت مستقل (به‌تنهائی ودر غیاب پزشك‌که بتواند اخذ تصمیم نموده وخدمات پرستاری‌را انجام‌دهد)

داوطلبان میتوانند از تاریخ نشر این آگهی تا۲۰ر۱۱ر۴۷ مشخصات کامل‌خود را باذکر آدرس و بطور حتم شماره تلفن به‌صندوق پستی ۲۸۰۰ارسال نمایند

آ ـ ۶۸۸۳۴ ۱ ـ ۳

جنرال

استخدام مینماید

متخصص برق‌درماشین‌های‌صنعتی، قالب‌سازفلزکار ،تراش کارباتجربه، دیپلمه فنی یاریاضی باسابقه کاردر نقشه‌کشی جاده قدیم کرج کیلومتر ۸تلفن ۹۵۲۷۹۰و۹۵۳۷۵۲و۹۵۹۲۸۳

آ ـ ۶۹۲۰۴ ۱ـ۲

آگهی استخدام

یکی از کارخانجات‌تولیدی‌تعدادی کارگرزن که‌سن‌آنهابین۲۰تا۴۰سال بوده و حداقل تحصیلات ششم‌ابتدائی داشته باشند ،استخدام مینماید . داوطلبان همه روزه بین ساعات۹تا۱۱ صبح به‌خیابان آیزنهاور ـ چهارراه خوش‌کوچه برق شهاب پلاك۱مراجعه نمایند

آ ـ ۶۸۸۹۶ ۱ـ۲

تعدادی حسابدار باسابقه

که حداقل ده‌سال سابقه کار در حسابداری دوبل داشته باشند مورد نیاز است . از داوطلبین خواهشمند تقاضای‌خودرا باذکر مشخصات کامل وحداقل حقوقی که درمقابل کار تمام وقت دریافت خواهند داشت به‌آدرس صندوق پستی شماره ۱۱۰۴ اعلام فرمائید

آ ـ ۳۴۹۷۵

آگهی استخدام راننده

شرکت سهامی اتوتوکل تعدادی راننده پایه یکم و پایه دوم همگانی برای شهر و حومه استخدام‌مینماید. رانندگان پایه دوم‌بایستی‌اقلاپنجسال سابقه‌کار داشته باشند نشانی‌خیابان امیریه نزدیك میدان گمرك

آ ـ ۳۴۷۱۹

آگهی استخدام پیمانی

اداره بهداری نیروی‌زمینی‌شاهنشاهی بمنظور خدمت در بیمارستانها وقسمت های تابعه در مرکز احتیاج بتعدادی پزشك باتخصصهای‌زیرداردداوطلبان میتوانند بمنظور کسب اطلاعات‌بیشتر و ثبت‌نام از تاریخ ۷ر۱۱ر۴۷ لغایت ده روز بقسمت پرسنل اداره بهداری نیروی زمینی شاهنشاهی‌واقع‌درخیابان حافظ‌چهارراه عزیزخان مراجعه نمایند

۱ـجراح عمومی مقیم
۲ـپزشك عمومی مقیم
۳ـچشم پزشك
۴ـمتخصص گوش و حلق‌وبینی
۵ـمتخصص جراحی قلب
۶ـپزشك بیماریهای قلب
۷ـجراح اورتوپد
۸ـمتخصص بیهوشی
۹ـمتخصص اطفال

رئیس اداره بهداری نیروی زمینی شاهنشاهی

آ ـ ۶۸۸۳۶

آگهی استخدام

اداره بهداری نیروی‌زمینی‌شاهنشاهی بمنظور خدمت درپیمارستانها وقسمت های تابعه درمرکز احتیاج بتعدادی کارمند دفتری و ماشین نویس‌فارسی که حداقل دارای گواهینامه سوم متوسطه باشند دارد که‌باتوجه‌بقانون استخدام کشوری استخدام خواهند شد .داوطلبان میتوانند ازتاریخ ۷ر۱۱ر۴۷ لغایت مدت‌یك‌هفته‌بمنظور ثبت‌نام و کسب اطلاعات‌بیشتربقسمت پرسنل اداره بهداری نیروی زمینی شاهنشاهی‌واقع‌درخیابان‌حافظ‌چهارراه عزیزخان مراجعه نمایند .

رئیس‌اداره بهداری نیروی زمینی شاهنشاهی

آ ـ ۶۸۸۳۸

آگهی استخدام

شرکت سهامی‌شیلات‌جنوب‌ایران ده‌نفرمکانیك‌موتور ـ سه‌نفربرقکارـ دونفرنجار دیپلمه هنرستان صنعتی‌یا آموزشگاه‌های مشابه آنراکه‌خدمت وظیفه انجام‌داده یامعافیت دائم از خدمت (باستثنای معافیت پزشکی) داشته باشند برای خدمت در روی کشتیهای صیادی استخدام مینماید داوطلبان میتوانند بامدارك لازمه تا پنجم‌اسفند ماه ۱۳۴۷ بشیلات جنوب واقع درامیرآباد بالاروبروی‌پارك‌فرح نبش کوچه‌همدان مراجعه نمایند

شرکت سهامی شیلات جنوب ایران

آ ـ ۶۹۰۱۲ ۱ـ۲

بچندنفر خانم دوزنده

باسابقه نیازمندیم بتلفن ۶۲۲۸۵۴ مراجعه شود

آ ـ ۳۰۴

استخدام

برای هروقتی که بیکاری دارید نمایندگی وفروش ـ معرفی و پخش بیم اسکوپ‌باحقوقی‌ثابت‌وباپورسانتاژ تلفن ۷۵۹۱۰۰

آ ـ ۶۷۰۵۴ ۱ـ۴

Iranian/German forwarding organization offers position for department-chief, experienced in forwarding-business, customsclearance. Writing/speaking English necessary. written application to ettela'at box 373

یك زن و مردبدون‌بچه

جهت خدمتگزاری مورد احتیاج است تلفن ۷۵۲۷۸۹

جویای کار

حسابدار با سابقه و باتجربه

وارد بکلیه امور حسابداری‌وقوانین مالیاتی تلفن ۴۶۰۲۲

آ ـ ۳۴۳۳۷ ۱ـ۳

متخصص حسابداری صنعتی و بازرگانی

باسوابق ممتد درامر مدیریت وتجارت برای تمام وقت قبول مسئولیت‌می‌نماید خوستاران بتلفن‌شماره۵۶۶۸۳مراجعه فرمایند

آ ـ ۳۴۲۱۵ ۱ـ۲

متخصص حسابداری صنعتی و بازرگانی

برای سرپرستی‌ریاست‌حسابداری شرکت صنعتی و بازرگانی دارای سوابق و تجربیات ممتد در امر حسابرسی و مدیریت و تجارت‌وامور بانکی باداشتن مدارك لازم تمام‌وقت آماده کارو قبول مسئولیت می‌باشد تلفن ۵۶۶۸۳

آ ـ ۴۴۳۷۷ ۱ـ۲

راننده پایه۲ شخصی متاهل

جویای کار است تلفن ۵۰۱۲۶

آ ـ ۳۴۹۴۳

پانسیون

پانسیون دختران دانشجو

درخانواده صبحها‌تلفن۶۴۰۵۳ـ۷تا۱۰

آ ـ ۳۰۴۰ ۱ـ۳

باربریهای شهری

نظام بار

بارکش شهر و حومه نظام‌آباد ایستگاه حسینی تلفن ۷۵۸۵۵۹

تلفن جدید آذر بار

بارکش شهر و حومه به۹۵۵۶۰۰ تغییر یافته است

آ ـ ۲۱۶۶ ۱ـ۲۶

کیهان بار تلفن ۷۹۳۳۳۴

فرح‌آباد ۱۱۱۵ مقابل ستاد

گمشده

گواهینامه رانندگی اینجانب

هوشنك اخوان مفقود شده است از یابنده‌تقاضا میشود . بتلفن۳۱۲۸۲۸ اطلاع داده و مژدگانی خودرادریافت دارد

آ ـ ۳۴۸۵۹

ده‌هزارریال مژدگانی دریافت دارید

عکس مقابل (آقای اسحق‌نان‌خشکی) که نام مستعار وی رحمانی می‌باشد مدت‌مدیدی است زن و فرزندوخانه وزندگی خودرا ترك‌نموده و خبری‌از وی نیست و شب روز خانواده‌اش در انتظار بازگشت وی‌هستند.خواهشمند است برای‌رضای‌خداهر کس‌ازنامبرده اطلاعی دارد به‌آدرس زیر خبر دهد و مژدگانی دریافت‌دارد :

تهران ـ خیابان سقاباشی ـروبروی لباس شوئی هدف ـ کوچه مهرپلاك ۸طواف‌زاده ویالنگرود : کریم‌خطیبی

آ ـ ۶۹۰۷۰

اطلاعات
صاحب امتیاز و مدیر مسئول
عباس مسعودی
خیابان حیام . ایران چاپ
تلفنخانه اطلاعات ۳۱۱۰۷۰تا ۳۱۱۰۸۴
شعبه‌آگهی‌ها ۳۱۱۲۱۳
نیازمندیها ۳۱۱۲۲۰

سازمانهای فنی و فرهنگی

آموزشگاه خیاطی و گلسازی یوسفی

جهت دوره جدید زمستانی بامتد گرلاوین هرجو می‌پذیردبکارمندان دولت تخفیف‌داده‌میشود . نشانی‌قلهك جنب شهرداری تلفن ۸۱۹۱۰

انگلیسی ، فرانسه

شورت هند توسط خارجی ۴۹۹تومان بافساط باتضمین‌تا دوره عالی ماشین‌نویسی و کتب مربوطه‌رایگان . مکتب‌انگلیسی نژاد پهلوی مقابل کاخ مرمر تلفن : ۴۷۱۴۱و۴۲۰۸۶

اطلاعیه آموزشگاه آرایش و خیاطی شهلانو (ژاندارك سابق)

بانوان و دوشیزگان علاقمند بفرا گرفتن فن آرایش وخیاطی‌آموزشگاه شهلانو زیرنظر استادان فن که از بزرگترین مدارس زیبائی وخیاطی اروپا فارغ‌التحصیل می‌باشند افتتاح و آماده‌پذیرش‌هنرجوباتخفیف‌میباشد. جاد پهلوی خیابان بزرگمهر پلاك ۶ طبقه سوم

اطلاعیه آموزشگاه‌آرایش‌مژه

مدیر آموزشگاه آرایش مژه که جهت مطالعه درامور آرایش‌وزیبائی (به‌لندن وهامبورك) مسافرت نموده‌بود بامتدهای جدید فن که درانستیتوهای زیبائی کشورهای اروپا تدریس‌میشود هنرجو می‌پذیرد . بدانشجویان و فرهنگیان تخفیف داده میشود خیابان ژاله سه‌ر اه‌شکوفه تلفن ۳۳۳۹۹۹

آموزشگاه ماشین‌نویسی رشدیه

فن تندنویسی و ماشین‌نویسی‌لاتین را درمدت کوتاهی ماهیانه یا کنتراتی می‌آموزد ووسائل استخدام شما رادر موسسات فراهم می‌سازد .خیابان آذربایجان ـ میدان رشدیه‌تلفن ـ ۵۹۰۳۰۲

آموزشگاه آرایش وخیاطی مهران

جهت دوره جدید زمستانی هنرجو می‌پذیرد شاهپور داخل ارامنه تلفن: ۵۳۹۴۱

تعلیم رانندگی

هنرستان‌فنی‌رانندگی‌پرستو

مرکز اموزش صحیح و رانندگی‌و مکانیکی و ترافیك خیابان شاپورچهار راه گمرك تلفن ۲۳۹۱۶ .

آموزشگاه رانندگی کالج

افتتاح شدتلفن۳۵۰۱۷۰ سه‌راه امین‌حضور اول خیابان ری

تدریس خصوصی

انگلیسی یا فرانسه

توسط خارجی تلفن ۴۷۱۴

آ ـ ۱۲۷۴۸ ۱ـ۲۶

تعلیم خصوصی پیانو

تلفن ۷۵۸۶۰۳

فیزیك ، شیمی ، ریاضیات

توسط دانشجوی فنی‌تلفن۴۵۱۴۷

آ ـ ۳۴۷۵۹ ۱ـ۳

تدریس خصوصی زبان انگلیسی

(مقدماتی ـ دبستانی ـ دبیرستانی) ماشین‌نویسی و دروس دبستانی برای اطلاعات بیشتر بتلفن ۸۱۱۴۵مراجعه فرمائید

خشکشوئی‌ها

اطلاعیه خشك شوئی‌ناراوا عید نوروز نزدیك است

سرویس مجهز خشك‌شوئی ناراوا جهت رفاه حال مشتریان گرامی‌آماده می‌باشد که کلیه البسه ، پرده ، روتختی ،رومیزی شمارادراسرع‌وقت شستشو میدهد تلفن ۶۱۳۵۳۰

خشکشوئی ایتال‌اکسپرس

ITAL EXPRESS

غیر از جمعه همه روز سرویس‌مجهز خشکشوئی ایتال اکسپرس درشرق تهران باتلفن ۷۴۵۱۸ در خدمت شماست فرح‌آباد ژاله ایستگاه حمام

نمایشگاه های مبل

قابل توجه‌کلیه مبل‌فروشیها

جالبترین میزهای منبت‌روکشی وساده کارگاه افشار اوائل نایب‌السلطنه را بعالیترین شرایط دراختیار شما میگذارد تلفن ۳۵۲۳۲۱

اطلاعیه مبل میکا

سالنهای فوقانی نمایشگاه مبل میکا درسه طبقه بزودی افتتاح میشود
عباس‌آباد ـ فرح‌شمالی
تلفن ۷۷۲۵۸۵

آ ـ ۳۰۷۳ ۱ـ۴

پیراهن مبل ۳۳۹۵۰۵

تعویض پارچه مبل ۳۳۹۵۰۵
پرده دوزی شهرزاد ۳۳۹۵۰۵

آ ـ ۳۰۳۰ ۱ـ۲۶

پرده‌دوزی ارجمند ۳۳۷۳۷۰

نمایشگاه مبل‌ابتکار۹۵۳۷۲۶

همه‌نوع مبلمان مدرن‌نقد و اقساط بفروش میرسدازاین نمایشگاه‌دیدن فرمائید . سلسبیل مقابل سینما خرم

دکوراسیون پرده‌دوزی بهرام

انواع پارچه و لوازم پرده
پرده کرکره فلزی ـ سعدی شمالی اول کوچه بخارا جنب بیمه تلفن : ۳۳۵۶۸۰

گازمورد نیازشما

شرکت پرسی گاز

از ۷ صبح تا ۱۰ شب بدون‌انقطاع به‌مشتریان خود که به‌گازپاسرویس نیازمندند جواب میدهد . لطفا به شماره های ۵ـ۶۴۵۹۱ و ۴۷۹۹۰ ۴۷۲۴۷ مراجعه شود

سرویس پخش گاز
جنرال
تلفن‌های
۹۵۷۶۱۴-۹۵۸۲۵۲
۹۵۷۷۹۴-۹۵۹۱۶۴
سرویس منظم ـ دقیق ـ مطمئن
پخش گاز
درتمام ایام هفته

شرکت چراغ‌گاز

دارای مطمئن‌ترین سیلندر و گلاتور گاز. تلفن‌های:
۶۹۵۷۶ـ ۴۹۴۷۱ ـ ۴۲۹۲۸

اطلاعیه شرکت فرگاز

شرکت فرگاز همه روزه از ساعت ۶ صبح الی ۲۲ سفارش گازمی‌پذیرد تلفن‌های ۷۲۱۴۸و۷۲۱۰۹۵و۷۲۱۰۹۶

پخش گاز شرکت بوتان

از ساعت ۷ ونیم صبح تا۸بعدازظهر باتلفن های‌شماره۹۵۳۰۵۱تا۹۵۳۰۵۵ و۳۳۸۲۲۱ و ۳۳۸۲۲۲ و ۳۳۲۹۲۴ آماده قبول سفارشات مشتریان‌محترم خود درتهران می‌باشد

کارخانه زه
ZEH-CO-INC

شرکت زه

نخستین سازنده اجاق گاز وآشپزخانه مجهز و مدرن فلزی در ایران
تهران جاده قدیم شمیران
ایستگاه عوارضی شماره ۶۲۳
تلفن ۷۵۸۶۸۰-۷۲۱۶۱-۷۱۴۶۰

داروخانه‌ها

داروخانه شبانه روزی‌پارس

جاده پهلوی شمال پارك ساعی تلفن ۶۲۰۲۷۹ و۶۲۹۴۹۱

داروخانه‌شبانه‌روزی پرچم‌میدان‌شهناز خیابان شهناز تلفن ۷۴۱۷۱

داروخانه مهران شیروخورشید چهارراه استخر تلفن ۹۰۴۰۷

اگر به‌چشمان‌خود علاقمندید

چراغ رومیزی تنسور

بشما کمك میکند که بهتر ببینید . شرکت ادکا خیابان سپهبد زاهدی (فیشرآباد شمالی) ساختمان پارکر تلفن ۶۲۶۳۰۴

راهنمای پزشکی اطلاعات

متخصص قلب

دکتر حسین علوی عضو انجمن پزشکان قلب آمریکا رشته های‌عالی داخلی (قلب‌ور به) از دانشگاه سنت لوئیز آمریکا مطب میدان فردوسی تلفن ۳۲۱۷۵۷ منزل۶۰۴۰۰ پذیرائی ۴تا۷ بعدازظهر

دکتر اکبر رفیعی سرشکی

جراحی عمومی اورتوپدی (جراحی مصدومین و مجروحین) ازدانشگاه پاریس . خیابان ناهید شماره ۱۹۸پذیرائی ۴تا۸بعدازظهر تلفن ۴۹۵۲۰

فیزیوتراپی

دکتر قصر درمان فلج ها ـ دردهای عصبی و عضلانی ـرماتیسم و سیاتیك. تخت جمشید چهارراه‌مهار کوچه آفتاب تلفن ۷۶۵۶۱۴

درمان فلجی بچه‌های عقب افتاده ـ فلجها

دردهای ـروماتیسمی‌سیاتیك‌ـباوسایل برقی و گل‌طبی خیابان پهلوی‌روبروی کوچه بیمارستان وزیری ۴۷۶۴۶دکتر حمید خطیبی

مخصص مفاصل استخوان

دکتر کیوان گوهر درخشان دارای بورد تخصصی از آمریکا خیابان کاخ جنوبی هلالی شماره ۱۱ پذیرائی ۵تا۸بعدازظهر تلفن ۴۱۷۰۴

درمان فلج ـروماتیسم ،فشارخون بیماری‌های مزمن

ناروشر هموپاتیك بیسابقه درایران دکتر حسن سهره‌مند از دانشگاه‌هند باچهل‌سال‌سابقه سعدی‌شمال سمه ۳۰۱۶۱۷ و ۸۶۳۲۸

متخصص بیماری ریوی و سل

دکتر هوشنك طبیب‌زاده خیابان پهلوی نزدیك سینما مهتاب۴۰۵۰۲

متخصص بیماریهای چشم

دکتر نبوی متخصص چشم
خیابان پهلوی بائین چهار راه شاه کوچه ملك ۲ تا ۵ بعد از ظهر

متخصصین اطفال

دکترفریدون‌زنگنه
دارای‌بورد تخصص بیماریهای‌اطفال از امریکا
متخصص بیماریهای کودکان و غدد داخلی اطفال خیابان تخت‌جمشید ـ روبروی ایران‌سوپر ساختمان دانشمند طبقه سوم تلفن مطب ۴۹۰۰۹

دکتر ایرج نجات
متخصص بیماریهای اطفال و دیپلم‌فوق‌متخصص‌درامراض کلیوی‌اطفال‌از آمریکا ـ شاه ـ اول‌شیخ‌هادی تلفن ۶۱۱۰۸۸ر۶۲۸۲۵۴

بیماریهای زنان

دکتر محمدعابدینی متخصص جراحی عمومی ، زنان و مامائی
خیابان شمیران بالاتر از سه‌راه‌زندان طبقه فوقانی داروخانه شبانه روزی پاسکال مطب ۷۳۹۴۸منزل ۷۰۷۰۲از ۵ تا۸بعدازظهر

دکتر امیرمسعود خلعت‌بری

متخصص جراحی عمومی از دانشگاه هاروارد آمریکا
نشانی‌ـخیابان جامی چهارراه پاریس جنب بانك ملی‌تلفن۴۱۳۷۰

متخصصین بیماری خون

دکتر نصرت‌الله گرجی از دانشگاه پاریس دروازه دولت۳۲۴۳۸۹

متخصصین بیماری جهاز هاضمه

بیماریهای معده ، کبد ورود، بواسیر بدون عمل جراحی‌دکتررفیعی متخصص از دانشگاه پاریس جامی اول کوچه پاریس تلفن ۴۸۱۸۹

درمان بواسیر بدون جراحی ، فیستول ، فیسور با متد مونر دکتر عباس نیك نژاد خیابان گرگان جنوبی گرامی عصر ها تلفن ۷۵۵۷۷۵

شماره های تلفن جدید آزمایشگاه دکتر حبیبی

خیابان چرچیل شماره ۳۲ـ۳۱۳۹۵۴ و ۳۱۳۹۳۵

بیماریهای رماتیسمی

دکتر ناصر برجیس صبح و عصر خیابان سپه چهارراه پهلوی

جراحی پلاستیك

دکتر مهدی شرکت متخصص‌جراحی‌دست ، پلاستیك زیبائی از آمریکا پهلوی چهارراه امیراکرم شماره ۶۸ تلفن ۶۸۷۲۲

متخصص جراحی عمومی و شکسته بندی

دکتر رضا فرهومند متخصص جراحی‌عمومی و شکسته‌بندی از آلمان میدان شهنازاول خیابان شاهرضا پذیرائی ۴تا۸ بعدازظهر۷۲۹۰۴

متخصص غدد مترشحه

دکتر داود حکیمیان چهارراه عزیزخان تلفن ۴۶۱۵۸ عصرها

بیماری های داخلی

دکتر رفتاری میدان‌کاخ اول خیابان‌طوسی مطب ۴۴۰۳۶منزل ۵۷۷۸۳

دکتر سیدمحمدکاظم طباطبائی تجریش متخصص و استادیار بیماریهای داخلی میدان سرپل‌اول مقصودبك تلفن ۸۵۳۵۶

پلی‌کلینیك تهران نوشبانه روزی بدون تعطیل

اورژانس ،مسمومین ، جراحی ، شکسته‌بندی ، زنان .پانسمان. تزریقات . تحت‌نظر پزشکان متخصص آماده پذیرائی بیماران می‌باشد. خیابان تهران نوایستگاه پل جنب داروخانه بنژامین ۷۹۰۳۴۹

ترك‌تریاك‌وهروئین

ترك تریاك وهروئین و درمان بیماریهای روانی
توسط گروه پزشکی منوچهری شماره ۶۲ تلفن ۳۰۲۷۳۰

دکتر صفائی با۲۹سال سابقه و متد جدید بستری وسرپائی سعدی شمالی جنب بانك بیمه ۳۰۴۱۵۳

ترك تریاك دکتررحمانی‌ـمتخصص امراض اعصاب روح
از دانشگاه لندن خیابان پهلوی بالاتر ازچهارراه‌امیراکرم‌تلفن۴۵۱۱۴

دکترمحمدعلی صدیقی ـ داخلی پوست آمیزشی ترك هروئین ترك الکل شاه چهارراه فروردین پذیرائی صبح و عصر تلفن ۴۹۵۴۶

بیماریهای آمیزشی

دکتر فرنوش داخلی پوست وتناسلی امیریه اول‌منیریه‌صبح‌وعصر۴۸۵۵۵

دکتر یحیی صدری
بیماریهای‌آمیزشی‌ومجاری‌ادرار ، میدان‌بهارستان خیابان‌صفی‌علیشاه

دکتر معانی ـ بیماریهای آمیزشی ، فردوسی مقابل بانك‌ملی پس‌انداز

دکترمحمدرضامسعد ـ بیماری‌های آمیزشی ـ دروازه دولت ۳۳۴۳۸۹

دکترجناب‌زاده‌بیماریهای‌آمیزشی‌خیابان منوچهری مقابل کوچه‌ژاندارك

دکتر احتیاطی دیپلمه امریکا
بیماریهای آمیزشی ، مجاری ادرار سپه چهار راه پهلوی‌تلفن۶۸۴۸۷

دکتر دانشگر امراض مقاربتی و مجاری‌ادرارسپه‌مقابل‌پستخانه۳۰۲۴۱۶

دکتر اردشیر کوچك پور
بیماریهای آمیزشی مجاری ادرار چهارراه پهلوی سپه ۴تا۸بعدازظهر

متخصص دهان و دندان

دکتر منصور محلاتی دندانپزشك ۴تا۸ باتعیین وقت وتمام‌اوقات‌شب تلفن۷۶۴۶۹۹ عباس‌آباد فرح‌شمالی کوی شاهرخ شماره ۱۴

کف پوش پلاستیکی بدون درز در ۲ نوع
رزلئوم اکا آرم
ارزان ـ بادوام ـ نسوز ـ زیبا ـ الوان
شرکت سهامی اکا . رزلئوم
خیابان شمیران نبش آمل تلفن ۷۲۴۰۴

نیازمندیهای شما

تلفن ۳۱۱۲۲۰ - ۳۱۱۲۲۴

خرید و فروش اثاثیه

فرش کیهان تلفن ۷۶۳۷۷۶
انواع قالی و قالیچه کهنه و نو
مخصوصا قالی‌های سنگین قیمت را خریداریم متمنی است برای معاملات هرنوع فرش باسازمان فرش کیهان تماس بگیرید چون مشاور مامجانا در اختیار شما خواهد بود

فرش رضوی ۷۶۴۸۰۰
روزولت میدان ۲۵ شهریور خریدار فرشهای نو و کهنه صادراتی تحت نظر کار شناس مطلع با قیمت منصفانه می‌باشد موقع خرید و فروش باتلفن ۷۶۴۸۰۰ مکالمه فرمائید.

فرش گلشن تلفنهای ۶۲۸۳۵۵ و ۶۲۱۴۲۱
انواع فرشهای نو از تمام شهرستان هاموجود می‌باشد قیمت یك کلام در ضمن فرش نو و کهنه خریداریم
آ-۳۰۵۱ ۱-۲۰

فروشگاه ایران فرش تلفن ۷۷۴۹۷۲
کلیه لوازم منزل شما را هر اندازه و هر مبلغ باشد بیشتر از سایرین نقدا خریداریم

فروشگاه خالقی
تلفن های ۳۰۳۰۸۰ و ۳۵۲۰۹۰ فرش کهنه و نو و یخچال، تلویزیون و لوازم منزل شما را خریداریم.

فرش میمنت (عطابخشی)
بهترین خریدار فرشهای کهنه و فروشنده عالیترین فرشهای بافت ایران نقد و اقساط تلفن ۹۵۹۷۱۵

فروشگاه معینی
علاوه برخرید قالی کهنه شما فرش را با صدی ۲۰ تخفیف عرضه می‌نماید سرای بوعلی جنب بانك سپه شماره ۳۷ تلفن ۲۸۹۶۴.

فرش اردیبهشت تلفن ۶۸۱۶۴
باپول نقد و قیمت عالی فرشهای کهنه را خریداریم شاه چهارراه اردیبهشت پلاك ۳۳۳ - اسدی

فروشگاه و نمایشگاه آسیا
یخچال - تلویزیون - اجاق گاز و فرش عادلانه خریداریم شاه - چهار راه پیروز تلفن ۶۱۲۸۳۲

فرش مهتاب تلفن ۷۷۱۳۶۵
خرید فرشهای کهنه باقیمت عادلانه فروش فرشهای نو باتضمین کتبی فرح شمالی ایستگاه بی‌سیم

فروشگاه صفا تلفن ۳۵۲۸۷۶
کلیه لوازم منزل شما را در اسرع وقت بااطلاع تلفنی در محل نقدا عادلانه خریداری مینماید.

فرش طوسی تلفن ۷۵۹۰۲۹
قالی و قالیچه کهنه شما را برای صادرات از سایرین بهتر میخرد

فروشگاه ارمان تلفن ۶۹۶۲۳
بهترین خریدار تلویزیون فرش چراغ گاز و هرنوع یخچال نفتو

فروشگاه سعید - سرچشمه
خریدار اثاث خانگی، فرشهای سنگین قیمت ۳۳۸۶۶۷ و ۲۳۳۷۶

فروشگاه محبی
نیازمندیهای زندگی مدرن شما را تامین مینماید فرح‌آباد زاله ۳۳۴۹۸۷

فرش فروردین تلفن ۴۳۰۸۵
بهترین خریدار فرش های کهنه و نو
آ-۲۹۹۱ ۱-۲۶

فروشگاه آریا ۴۹۳۹۳
بهترین خریدار یخچال برقی و نفتی - فرش - تلویزیون خیابان شاه
آ-۳۰۰۹ ۱-۱۵

فروش

فرش برلیان
فرش های کهنه وقدیمی شما را به قیمت خوب خریداری و با عالی‌ترین فرش های نو معاوضه مینماید ضمنا انواع فرش های کاشان، تبریز، کرمان، اصفهان و نائین را با تسهیلات بیسابقه در اختیار شما میگذارد.
عباس آباد فرح شمالی تلفن ۷۶۰۶۳۴

تعمیرات

تعمیرگاه تلویزیون الکترون تلفن ۷۶۳۶۸۲
آماده برای نصب کنورتور جهت فرستنده دولتی و آموزش و پرورش روی هرنوع تلویزیون و تعمیر تلویزیون آرسی‌آی - شاوب‌لورنس - تلفنکن - سیبرا - فیلیپس و سایر مارکها سرویس مجهز وسیار درمنزل بویژه شمیرانات

سرویس تلویزیون گارانتی
تعمیر تلویزیونهای سیبرا B.C.A اداجنرال الکتریك تلفونکن ونصب کنورتورر تمام نقاط تهران بویژه شمیرانات تلفن ۶۲۸۳۷۱

تعمیر و نصب رادیو گرام اتومبیل
و تعمیر انواع تلویزیون. انتهای فرح شمالی، میدان پالیزی، شماره ۲۰۱ تلفن ۷۷۳۷۵۴ ۱-۲۶

اهم الکترونیك سرویس
تعمیر تلویزیون های شاوب‌لورنس آرتی - آی - فیلیپس - تلفنکن - گرندویك نصب کنورتور
تلفن ۶۲۴۸۱۷ ۱-۲۶

شرکت سهامی رادیو تلویزیون ایران
جهت نصب کیورتور و تعمیر تلویزیون های R.T.I. R.C.A. که تحت نظر متخصصین کار آزموده انجام میگیرد به تعمیرگاه خودتان به شماره‌های ۹۵۳۰۱۵ و ۹۵۳۰۱۶ و ۹۵۳۰۱۷ و ۹۵۳۰۱۸ و ۹۵۳۰۱۹ مراجعه نمائید.

تعمیرگاه تلویزیون غرب
باسابقه ترین تعمیر گاه تهران تعمیر انواع تلویزیونهای اروپائی و آمریکائی باسرویس سیار تلفن ۷۵۴۵۰

شرکت تلویزیون سرویس ملی
تعمیر انواع تلویزیون و کلیه دستگاههای الکترونیك خیابان نادری پلاك ۴۴۲ تلفنهای ۳۱۳۲۶۳ و ۳۱۳۲۷۸

سرویس انواع تلویزیون
در تمام ساعات برنامه ۳۱۳۲۷۸

سرویس تلویزیون R.C.A.
تعمیر انواع تلویزیون ۳۱۳۲۶۲
آ-۲۶۵ ۱-۶

تعمیرگاه ریگولد بهنام ۹۵۰۰۳۰
آ-۲۸۱۵ ۱-۲۶

شستشوی مبل و فرش

شستشوی مبل وفرش کلین سرویس مهر مبتکر پیشرو
نظافت مبل و فرش درجای خود باموادآزمایش شده بادستگاه منحصر بفرد تلفن ۹۵۲۵۴۶
آ-۲۸۶۲ ۱-۲۶

سرویس خشکشوئی نوین
نظافت مبلمان و فرش درمنزل بطریقه خشکشوئی تلفن ۲۷۲۹۰
آ-۳۰۵۴ ۱-۱۰

قالی‌شوئی ماژیك فرد
شستشوی مبلمان فرش و تشك ماشین درجای خود. تلفن ۹۵۸۹۵۰
آ-۲۷۸۲ ۱-۲۶

شستشوی مبل وفرش ادیب
مبل وفرش و تشك‌های ماشین درجای خود تمیز مینماید تلفن ۹۵۲۴۵۴

شستشوی مبل وفرش ساحل
نظافت مبلمان وپلیش وسیله دستگاه برقی درجای خود تلفن ۹۵۶۵۶۵
آ-۲۶۵۱ ۱-۲۶

دوراکلین سرویس بین المللی آمریکا
خشك شوئی مبل و فرش. موکت صندلی وسقف اتومبیل در محل با آخرین متد متداول درجهان وابسته بکارخانجات بزرك تاول‌ماستر ایران تلفن ۷۵۸۳۹۵ و ۷۵۸۳۹۶
آ-۲۷۵۲ ۱-۳۰

درای کلین سرویس ایران
خشکشوئی فرش و مبلمان در محل وابسته به تزئینات سادا تلفن ۶۷۳۸۰
آ-۶۶۳۱۲ ۱-۱۰

خشکبار

آجیل گرم - پسته کادوئی
بهترین نوع آجیل گرم و پسته کادو را دراختیار شما قرارمیدهد. میدان ۲۴ اسفند جنب سینما سانترال تلفن ۶۱۳۲۱۶

معاملات املاک و مستغلات و اتومبیل

فروش

خرید وفروش اراضی نارمك نهران پارس - پول شرطی
بازرگانی امینی تلفن ۷۹۰۰۹۰
آ-۳۰ ۱-۲۱۴۸

۲ دهنه مغازه
درجاده قدیم شمیران روبروی ظفر باتلفن بفروش میرسد ۸۶۱۸۱
آ-۳۰۰۰ ۱-۵

چندین باب خانه‌ویلائی
و مستغلاتی ازصد هزار تومان ببالا موجود است تلفن ۸۶۱۸۱
آ-۳۰۰۳ ۱-۶

خانه فروشی
یکباب‌خانه بمساحت ۳۰۰ مترمربع که نصف آن زیربنای دوطبقه دارای ۶ اطاق و حمام و آب لوله‌کشی‌وبرق است واقع دردروس خیابان شیبانی کوی عدل پلاك ۱۱ بفروش میرسد خواستاران باتلفن ۳۵۵۰۶۲ باآقای تاج‌بخش تماس بگیرند
آ-۳۴۷۲۲ ۱-۲

مرکز خرید و فروش اجاره
شمال‌شهر و شمیرانات میدان ۲۵ شهریور تلفن ۶۲۷۴۶۶
آ-۳۰۰۱ ۱-۵

یکباب مغازه خرازی فروشی
واقع درخیابان فردوسی‌جنوبی‌روبروی شهرداری سابق بفروش میرسد خواستاران بتلفن ۳۰۲۷۷۰ مراجعه نمایند
آ-۶۹۰۰۶ ۱-۲

لاله‌زاربنگاه کوشان ۳۳۹۷۸۴
مخصوص انجام خرید یافروش املاك (خانه. باغ. ویلا. مستغلات اجاره بده. زمین‌ساختمانی‌یامزروعی درشهر و شمیرانات و کرج) فقط کافیست توضیحات ومشخصات املاك فروشی ودیگر خواسته های خودرا تلفنا دستور فرمائید
آ-۶۹۱۲۸

خانه کلنگی
خیابان نادری نوبهار ۳۳×۱۶ - ۵۳۰ متر بتلفن ۳۳۹۰۶۷ - ۳۳۶۸۸۵ مراجعه فرمائید.
آ-۳۰۷۶ ۱-۲

خریداری میشود

دفتر پسران یزدی
سه‌راه‌شاه‌جاده‌پهلوی کوی‌مکنیر و سعادت‌آباد خریداریم ۶۱۳۹۹۷
آ-۲۹۰۹ ۱-۷

اراضی طرشت. ام.ام.سی
کوهك، خرگوش دره، باغ‌فیض، جنت‌آباد، هاشمی، کن‌جاده کرج، فرحزاد تلفن ۶۱۱۷۷۱
آ-۱۸۲۹۹۴ ۱-۲۶

پهلوی دره قشلاق داودیه
قیطریه ولنجك عابدی ۸۵۰۰۹۵
آ-۲۷۴۶ ۱-۲۶

آژانس مرمر ۶۲۷۴۷۳
درپارك‌ساعی تلویزیون - بازرگانان
آ-۲۵۴۲ ۱-۲۴

نیازمندیهای عمومی کامیل
اجاره به خارجیها - ۶۲۵۴۷۹
آ-۲۹۳۶ ۱-۱۵

حاجی‌آباد - ام - ام - سی
فرحزادخریداریم ۴۲۳۲۷
آ-۲۸۷۷ ۱-۲۶

خریدار کوهك خرگوش‌دره
پونك. حسن‌آباد. شرکت پنبه کشاه جنت‌آباد ۶۸۷۰۶ صحرا
آ-۲۹۲۰ ۱-۱۲

دفتر براتی شمیران
خیابان پهلوی باغ فردوس ۸۵۲۵۷۵
آ-۳۰۰۸ ۱-۲۶

اراضی ندید یوسف آباد
امیرآباد. عباس‌آباد جمشیدآباد - ونك وخانه‌های شخصی‌ساز خریداریم دفترپیشرونیك ۶۳۳۹۱۶
آ-۲۹۸۸ ۱-۲۶

اراضی کوی مکانیر. سعادت آباد. خرگوش دره، پونك خریداریم بتلفن‌های ۳۹۰۶۷ و ۳۳۶۸۸۵ مراجعه‌فرمائید.
آ-۲۹۶۳ ۱-۱۰

آژانس شهرزاد ۸۸۱۷۰۹
خرید و فروش اراضی فرمانیه نشانی جنب کلانتری ۲ فرمانیه.
آ-۲۹۲۹ ۱-۲۲

دفتر پارس خریدار زمین
وخانه‌های ویلائی مستغلات در عباس آباد و شمیرانات ۷۶۱۵۵۸
آ-۲۲۸۸ ۱-۲۶

زمینهای زعفرانیه دره‌قشلاق مکانیر وسعادت‌آباد، عباس آباد، فرح زاد
را خریداریم بازرگانی جلالی خیابان پهلوی تلفن های ۶۲۶۴۱۱ و ۶۲۴۱۹۳
آ-۴۱۶۸۰ ۱-۳۰

اراضی کوهك خرگوش‌دره
عباس‌آباد جنت‌آباد. باغ فیض سازمان برنامه‌خریداریم ۶۶۲۰۳
آ-۲۷۸۴ ۱-۲۶

دفتر مسعود ۷۷۰۲۴۱
خریدار اراضی دره قشلاق داودیه و دروس مبارك‌آباد قیطریه
آ-۲۷۸۹ ۱-۲۶

اراضی ام - ام - سی خرگوش دره. کوهك. پونك. جنت آباد. باغ‌فیض حاجی‌آباد. فرحزادخریداریم ۴۵۶۲۵

دره قشلاق‌رادسر ۶۲۳۸۳۹ یزدی
آ-۲۹۱۴ ۱-۲۴

ام. ام. سی، خرگوش دره
ام‌آراس جاده کرج ۹۵۹۰۶۹
آ-۲۷۶۳ ۱-۲۶

دره‌قشلاق. داودیه. چالهرز
دروس مبارك‌آباد ۶۱۸۱ ۸
آ-۳۰۰۴ ۱-۶ ۲

اجاره داده میشود

آپارتمان طبقه هم‌کف پهلوی جنب هتل میامی مقطوع ۱۶۰۰ تومان
شش اطاق هال و کلیه لوازم‌جدید سازباتلفن وشوفاژ آماده اجاره. آژانس شایسته ۳۰۵۳۴۹

طبقه دوم ۵ اطاق باهال
و سرویس کامل وتراس وشوفاژو کولرخیابان آریامهرخیابان کاج‌بلوار گلها کوچه‌شاهرخ تلفن ۶۳۰۸۸۲

۷ باب مغازه واقع در خیابان لاله‌زار
پاساژ ایران طبقات دوم وسوم‌بقیمت مناسب باجاره واگذارمیشود طالبین بخیاطی کاوه‌درهمان پاساژطبقه‌سوم یا تلفن ۳۰۳۳۷۴ مراجعه فرمایند.
آ-۶۹۲۹۶ ۱-۵

اجاره میشود

موسسه امور خارجیان
منازل شمارا بخارجیان اجاره میدهد تخت جمشید شرقی ۵۰۳-۷۱۷۸۲
آ-۲۹۹۲ ۱-۲۶

کانون وکلای دادگستری
احتیاج به‌محلی برای باشگاه دارددر محدوده شمال شهر که‌دارای‌مشخصات ذیل‌باشد:
حداقل ۸ اتاق
۲ سالن بزرك
تلفن
استخرشنا
فضای وسیع
واجدین به‌تلفن‌های ۶۲۳۶۰۹ و ۶۲۳۳۷۲ و ۴۷۰۴۶ رجوع نمایند باشگاه وکلای دادگستری خیابان سهیل‌مراجعه نمایند

واگذار میشود

تلفن ۷۶۳۷۶۶
سرقفلی دو باب مغازه واقع در تخت جمشید شرقی‌دارای ۲۰ متر مربع با زیر زمین بزرك و بالکن (محل دفتر) مجهز به آب - برق - تلفن - شوفاژ و دو عدد کولر با دکوراسیون حاضر واگذار میشود.

موقعیت ممتاز
خیابان شمیران مقابل سینماریو، جنب پارکینك سه‌باب مغازه دوطبقه بزرك عالی و یك زیرزمین بزرك‌مدر واگذار میشود
آ-۶۳۶۳۸ ۱-۱۰

فروش اتومبیل

انواع فولکس‌واگنهای ۱۹۶۹
را از شرکت سهامی عباد خیابان امیرکبیر خیابان‌ملت تلفنهای ۳۰۴۱۸۱ و ۳۰۴۴۷۲ خریداری فرمائید
آ-۲۸۵۰ ۱-۲۶

خرید وفروش جیپ ولندرور ۴۷۰۷۵
آ-۲۹۳۱ ۱-۲۶

اولین بازار اتومبیل در ایران
خرید و فروش و معاوضه اتومبیل بقیمت روز و عادلانه انجام می‌شود سرچشمه توقفگاه کاروان ۳۰۱۳۲۷
آ-۲۷۰۷ ۱-۲۶

فیات ۱۲۴ مدل
۱۹۶۹ وارد شد شرکت سهامی عباد تلفن های ۳۰۴۱۸۱ و ۳۰۴۴۷۲ فروشگاه امیر تلفن ۹۰۰۹۰
آ-۳۰۰۵ ۱-۱۰

کرایه

اتولوکس
اتومبیلهای تشریفاتی باراننده برای داخل وخارج تهران میدان فردوسی تلفن ۴۴۶۰۵ و ۶۱۱۲۷۰

برای ساختمان شما

سرامیك ایران
بالعاب دررنگهای مختلف:
سرامیك زهره ۴۷۰ ریال
سرامیك صدف ۴۷۰ ریال
سرامیك زمرد ۴۷۰ ریال
سرامیك شبق ۵۵۰ ریال
سرامیك‌الماس نمره (۱) ۶۵۰ ریال
بقیه الماس ۵۵۰ ریال
سرامیك‌مروارید ۸۷۰ ریال
اجرت نصب درتهران ۱۰۰ ریال
اجرت نصب از ۱۵ متر کمترمتر مربع ۱۵۰ ریال خیابان شاه‌پاساژ آلومینیوم طبقه ششم تلفن ۲ و ۶۵۶۲۱ و ۶۴۴۸۰
آ-۳۰۶۱ ۱-

رفع گرفتگی لوله ساختمان در ۲ دقیقه سازمان تراکم
تلفن ۸۸۱۶۸۱

رفع گرفتگی بر نوع لوله ساختمانی
بادستگاه تراکم هوا - تلفن ۷۸۷۲۷

نقاشی ساختمانی جانفدا
فوری ارزان باقساط ۷۸۱۹۷۷
آ-۲۸۶۹ ۱-۲۶

لوله بازکنی فاضل آب
باستگاه تراکم هوا
تلفن ۷۶۳۲۸۶

تعمیر و نقاشی
کابینت آشپزخانه‌فلزی‌وهرنوع‌نقاشی ساختمانی تلفن ۷۱۷۸۲

لوله بازکنی فاضل آب
باستگاه تراکم هوا
تلفن ۶۴۶۳۵

معاملات پول

پول تومانی ۲ شاهی ۶۲۸۰۹۰

وام فوری در مقابل تلفن
سازمان خانه تلفن ۶۷۴۶۹
آ-۲۸۶۸ ۱-۲۶

پول تومانی ۲ شاهی ۷۳۵۴۱

پول‌شرطی نیازمندیم ۴۸۴۶۳
آ-۲۹۶۵ ۱-۲۴

پول‌شرطی باسود بانکی ۴۸۴۶۳
آ-۲۹۶۴ ۱-۲۴

قبوض

قبوض اصلاحات ارضی بیواسطه خریداریم یا کیور ۲۲۷۲۹ و ۲۲۷۶۹۷
آ-۱۹۲۶ ۱-۲۶

قبوض قالی بانك کارگشائی
اضافه تراز قیمت ارزیابی شده خریداریم اردهالی باسابقه‌ترین خریدار و فروشنده فرشهای نو و کهنه نشانی بازار کفاشها سرای مهدیه تلفن ۲۳۴۸۲

متفرقه

گیو
فروشگاه شماره ۱ شاهرضا ساختمان انوشیروان‌دادگر فروشگاه شماره ۲ پهلوی بالای سینما امپایر
محل فروش بهترین پارچه از کارخانجات انگلستان
آ-۳۰۲۷ ۱-۳ ۲

لامپ تصویر تلویزیون
اگر بخاطر قیمت زیاد تابحال نتوانسته‌اید لامپ تصویر تلویزیون خودرا تعویض کنید شرکت فیلامان بانصف آنچه تابحال می‌پرداخته‌اید لامپ شمارا تعویض میکند. تلفن ۷۵۶۹۱۳ و ۳۰۲۹۷۷ خیابان روزولت کوچه گوهر درخشان شماره ۳۱
آ-۲۸۱۴ ۱-۲۶

چلوکباب وجوجه‌کباب رویال تهران
خیابان پهلوی اوائل تخت‌طاوس تلفن ۶۲۵۷۶۳
آ-۲۹۵۷ ۱-۱۵

تانکر سازی لوپ
تانکر از ۵۰۰ تا ۵۰۰۰۰۰ لیتر موجود است سفارشات ۴۸ ساعته انجام میگردد خیابان قزوین تلفن ۹۵۹۴۱۴

جرثقیل توکل
بادکلهای ۶۰ متری خیابان ری میدانشاه تلفن ۵۰۶۹۱ و ۵۸۴۷۹ و ۵۵۸۲۸
آ-۲۷۰۶ ۱-۲۶

قابل توجه سازندگان یخچال وسردخانه
دفتر فنی هنری
تقدیم میکند
۱- انواع کندانسورهای هوائی از ۱/۴ الی ۲۰ اسب
۲- انواع اواپراتورهای سردخانه و یخچال های ویترینی
۳- انواع کندانسور های آبی از ۱/۴ الی ۲۰ اسب
۴- انواع هیتا کسچنجر مخصوص سردخانه و تهویه
۵- منبع گاز از ۱/۴ الی ۲۰ اسب
۶- تابلوهای تمام اتوماتیك باجعبه فلزی مخصوص سردخانه
آدرس دفتر: خیابان بهار مقابل بنیاد پهلوی کاشی ۱۱۵ طبقه سوم
تلفن ۷۵۴۶۱
کارخانه ۲۸۳۱۷ از ۵ الی ۸ بعداز ظهر مراجعه‌شود

یگانه‌داروی موثر در دنیا
موزا
علاج قطعی ریزش مو و مو خوره شوره سر. فروش در تمام داروخانه های کشور هر بسته ۷۵ ریال
آ-۲۹۰۷ ۱-۲۶

دفتر اسناد رسمی ۳۳۰
تلفن‌جدید ۹۵۹۵۴۷ مثنوی تجریش - عینك‌سازی بابك
سازنده عینکهای طبی و آفتابی خیابان شهرداری نزدیك پل‌تجریش تلفن ۸۵۱۷۹۸
آ-۲۹۳۹ ۱-۶

جرثقیل صادقیان سرچشمه
تلفن جدید ۳۱۲۰۹۱ باجرثقیل های گردان ثابت هایستر بالابر هیدرولیك در اختیار شما

بوق سازی تهران - خداداد
سازنده انواع بوقهای بادی مخصوص کامیون و اتوبوس ۳ تائی و ۲ تائی باتضمین ۵ ساله سی‌متری ایستگاه شیبانی تلفن ۲۳۹۶۷
آ-۴۸۰ ۱-۴

شین آب
اولین موسسه آب تصفیه شده در تهران بوسیله تانکرها ۶ و ۷ و ۸ و ۹ متری تلفن ۷۹۱۷۴۴
آ-۴۷۸ ۱-۴

موسسه بختیاری واقع در فرح‌آباد شمالی بطبقه دوم اختمان مجاور محل سابق خود منتقل شد تلفنها کماکان ۷۷۱۳۸۸ و ۷۷۰۹۶۵ میباشد
آ-۳۰۶۴ ۱-۳

لطفا یادداشت فرمائید
تلفن ۳۱۰۳۷۰ شماره جدید بنگاه شمس خیابان فردوسی مقابل درب سفارت انگلیس
آ-۳۱۱۷

برنامه سینماها

● **بانی و کلاید** - رنگی - وارن بیتی - فی‌داناوی
پارامونت (۴۸۳۲۱) ۳۰ر۱۰ - ۳ - ۱۵ر۵ - ۳۰ر۷ - ۴۵ر۹

● **افترا** - رنگی - ژاك برل - امانوئل ریوا
تخت‌جمشید (۴۳۵۵۰) ۳ - ۵ - ۷ - ۹

● **اینترلود** - رنگی - اسکارورنر - باربارافریس
امپایر (۶۲۳۹۴۲) ۱۱ - ۳ - ۱۵ر۵ - ۳۰ر۷ - ۴۵ر۹

بخاطر عشق یك‌سیاه - رنگی - سیدنی‌پواتیه - لوری‌پیترز
کاپری (۴۸۴۰۱) ۱۱ - ۳ - ۵ - ۷ - ۹ ریولی (۷۵۷۷۷۷) ۱۵ر۱۱ - ۳۰ر۳ - ۳۰ر۵ ۳۰ر۷ ۳۰ر۹

● **ستاره** - رنگی - ۷۰ میلیمتری - استروفونیك
دیاموند (۶۲۸۴۰۰) ۱۱ - ۳ - ۱۵ر۶ - ۳۰ر۹

● **معمای یك شب** - سینماسکوپ - رنگی - ماریزامل
گلدن‌سیتی (۶۱۳۲۶۹) ۱۵ر۱۱ - ۳۰ر۳ - ۳۰ر۵ - ۳۰ر۷ - ۳۰ر۹

● **اسپارتاکوس** - سینماسکوپ - رنگی - کرك‌داگلاس
ایفل (۳۱۱۴۷۷) ۳۰ر۱۰ - ۲ - ۳۰ر۵ - ۹

● **بزرگترین‌شیادان عالم** - رنگی - سینماسکوپ - راکل‌ولش
گلدیس (۶۲۸۷۱۳) ۳ - ۵ - ۷ (۳۰ر۹ بزبان اصلی)

● **پل‌رونبر بالا، رودخانه‌رو بیارپائین** - رنگی - تری‌توماس
سانترال (۴۸۶۸۶) ۱۱ - ۳ - ۵ - ۷ - ۱۵ر۹ پولیدور (۶۴۵۸۵) ۳۰ر۱۱ - ۳۰ر۳ ۳۰ر۵ - ۳۰ر۷ - ۴۵ر۹ تاج (۳۱۳۸۶۴) ۱۰ - ۲ - ۴ - ۶ - ۸ - ۱۵ر۱۰ متروپل (۳۳۹۴۱۰) ۳۰ر۱۰ - ۳۰ر۲ - ۳۰ر۴ - ۳۰ر۶ - ۳۰ر۸

● **خشم‌کولی** - رنگی - سینماسکوپ - فردین - پوری‌بنائی
اونیورسال (۶۶۹۵۳) ۱۱ - ۳ - ۵ - ۱۵ر۷ - ۳۰ر۹ ایران (۳۳۶۳۵۴) حافظ (۳۳۴۰۷۴) لیدو (۹۵۱۲۸۲) نپتون (۷۶۰۱۳۶) مونت‌کارلو (۷۹۷۴۱) ژاله (۳۰۴۱۲۰) آستارا (۸۴۰۲۲) داریوش (۲۶۲۶۵) ۳۰ر۱۰ - ۳۰ر۲ - ۳۰ر۴ - ۳۰ر۶ - ۳۰ر۸ الوند (۳۵۶۵۳۸) شهرام (۷۷۴۵۴۹) ۱۰ - ۱۲ - ۲ - ۴ - ۶ - ۸ رویال (۴۹۷۸۵) ۱۵ر۱۱ - ۳۰ر۳ - ۳۰ر۵ - ۳۰ر۷ پاسارگاد (۷۹۲۷۸۲) ۱۱ - ۳ - ۵ - ۷ - ۹

● **زنی درسیمان** - رنگی - فرانك سیناترا - راکل‌ولش
آتلانتیك (۶۲۷۱۷۱) ۱۵ر۱۱ - ۳۰ر۳ - ۳۰ر۵ - ۳۰ر۷ - ۳۰ر۹

● **جسارت** - رنگی - جین‌فاندا
بولوار (۶۰۲۹۲) ۱۱ - ۲ - ۴ - ۶ - ۸ - ۱۰

● **دنیای نو** - کریستین دلاروش - نینوکاستل نوو
مولن‌روژ (۷۲۹۲۹) ۱۱ - ۳۰ر۳ - ۳۰ر۵ - ۳۰ر۷ - ۳۰ر۹

● **شوهر آهوخانم** - اشراق - عدیله - مشکین
مازستیك (۶۸۴۶۱) ۱۱ - ۳ - ۵ - ۷ - ۹

● **دختر شاه پریان** - فروزان - منوچهر وثوق
پاسیفیك (۷۳۳۱۱) ۱۱ - ۳ - ۱۵ر۵ - ۳۰ر۷ - ۴۵ر۹ آسیا (۴۲۹۰۹) ۱۵ر۱۱ - ۱۵ر۳ - ۱۵ر۵ - ۱۵ر۷ - ۱۵ر۹ میامی (۷۴۳۲۹) رامصر (۳۵۲۱۶۰) فلور (۲۸۰۹۶) ۱۱ - ۳ - ۵ - ۷ - ۹ اروپا (۳۰۳۱۷۹) رکس (۳۳۵۲۹۳) همای (۶۴۶۶۹) سیلوانا (۳۳۳۷۷۷) ناتالی (۹۵۴۵۳۴) کارون (۹۵۱۰۶۵) ارانوس (۲۷۹۷۱) ۳۰ر۱۰ - ۳۰ر۲ - ۳۰ر۴ - ۳۰ر۶ - ۳۰ر۸ تیسفون (۹۳۸۸۲) ۱۰ - ۱۲ - ۲ - ۴ - ۶ - ۸

● **عروسهای چیچو و فرانکو** - چیچو - فرانکو
دیانا (۴۷۳۶۵) ۱۱ - ۲ - ۴ - ۶ - ۸ - ۱۰ مهتاب (۴۷۲۷۷) ۳۰ر۱۰ - ۳ - ۵ - ۷ - ۹ کریستال (۳۳۷۶۷۵) ۳۰ر۱۰ - ۳۰ر۲ - ۳۰ر۴ - ۳۰ر۶ - ۳۰ر۸ اسکار (۹۵۰۸۹۸) ۱۰ - ۳۰ر۲ - ۳۰ر۴ - ۳۰ر۶ - ۳۰ر۸ برلیان (۳۳۳۵۳۵) ۱۰ - ۱۲ - ۲ - ۴ - ۶ - ۸

● **اضطراب** - کاری گرانت - جون‌فونتین
کسری (۷۵۶۹۳۹) ۱۱ - ۳ - ۵ - ۷ - ۹

● **شوخ ترین مرد دنیا** - چارلی چاپلین
سینه‌موند (۴۸۳۲۲) ۱۱ - ۳ - ۵ - ۷ - ۹

● **شکاف** - سینماسکوپ - رنگی - جیم براون
پردیس ۳۰ر۱۰ - ۳۰ر۱۲ - ۳۰ر۲ - ۳۰ر۴ - ۳۰ر۶ - ۳۰ر۸

● **ولگردها** - سپهرنیا - گرشا - متوسلانی
دنیا (۳۳۳۸۱۲) ۳۰ر۱۰ - ۳۰ر۲ - ۳۰ر۴ - ۳۰ر۶ - ۳۰ر۸
جهان (۶۰۳۵۰) ۱۱ - ۳ - ۵ - ۷ - ۹
جی (۹۵۶۲۰۷) ۱۰ - ۱۲ - ۲ - ۴ - ۶ - ۸

● **جائی برای مردن پیداکن** - رنگی - فاضلی - جفری هانتر
سعدی (۳۳۶۴۶۸) المپیا (۹۱۷۹۸) کیهان (۹۲۳۶۰) مراد (۷۳۳۸۲) شرق (۵۴۰۲۴) ماندانا (۷۹۹۸۲) دریا (۷۹۱۷۴۶) ۳۰ر۱۰ - ۳۰ر۲ - ۳۰ر۴ - ۳۰ر۶ - ۳۰ر۸ پلازا (۴۴۲۵۵) دی (۲۲۵۷۸) پرسپولیس (۵۸۱۰۸۳) فردوسی (۳۳۵۷۸۴) ستاره (۵۸۷۲۱) ۹ - ۱۱ - ۱ - ۳ - ۵ - ۷ - ۹ متروپل (۳۳۹۴۱۰) ۱۰ - ۱۲ - ۲ - ۴ - ۶ - ۸

● **فرار اززندان** - سینماسکوپ - پل‌نیومن
آریا (۳۳۹۸۸) ۹ - ۱۱ - ۱ - ۳ - ۵ - ۷ - ۹ پانوراما (۷۹۳۵۷۰) ۳۰ر۱۰ - ۱ - ۳۰ر۳ - ۶ - ۳۰ر۸

● **دونده برهنه** - رنگی - فرانك سیناترا - پیترون
نیاگارا (۶۵۳۰۷) ۱۱ - ۳ - ۵ - ۷ - ۹ ب.ب (۶۹۶۴۱) ۳۰ر۱۰ - ۲ - ۴ - ۶ - ۸ - ۱۰ رادیوسیتی (۴۳۳۲۰) ۱۵ر۱۱ - ۳۰ر۳ - ۳۰ر۵ - ۳۰ر۷ ۳۰ر۹ ادئون (۳۳۸۱۱۸)

● **ترن** - دلهره
مشعل (۳۳۳۸۲۶) ۹ - ۱۲ - ۳ - ۶ - ۹

● **اولیس** - سینماسکوپ - رنگی - کرك‌داگلاس
پارك (۳۳۹۶۳۷) ۹ - ۱۱ - ۱ - ۳ - ۵ - ۷ - ۹

● **کاپریس** - زیبای خشمگین
البرز (۳۰۴۲۵۸) ۳۰ر۸ - ۱۲ - ۳۰ر۳ - ۷ - ۳۰ر۸

● **رینگو طپانچه‌طلائی** - مارك‌دامون - والریافابریزی
فری (۹۵۳۳۳۶) ۱ - ۳ - ۵ - ۷ - ۹

نمایشگاه کرکره های چوبی عمودی وافقی
میشلر و پارکت B W
خیابان شاهرضا مقابل لاله‌زار نو کوچه‌فتحی
تلفن ۶۰۳۰۷ - ۶۹۳۹۰ - ۶۹۵۹۶

همیشه بهترین را مصرف کنید
فرآورده های کارخانجات روغن موتور جهان
اینترنول بهترین است

والاحضرت شاهدخت اشرف پهلوی فرمودند :

سیل جنوب یک فاجعه است

● یك هفته درآمد بلیطهای اعانه ملی برای کمك به سیلزدگان جنوب اختصاص مییابد

جلسه کمیته ایرانی حقوق بشر در حضور والاحضرت شاهدخت اشرف پهلوی ریاست عالیه کمیته ساعت ۵ بعدازظهر تشکیل شد. در ابتدای جلسه آقای دکتر منوچهر گنجی دبیر کل کمیته گزارش کامل اقدامات یکساله را بعرض رساند سپس والاحضرت فرمودند :

من در طی این مدت بعلت فعالیت هائی که در زمینه حقوق بشر در عرصه بین‌المللی داشته‌ام نتوانستم در جلسات کمیته شرکت نمایم ولی از همکاری خانمها و آقایان تشکر میکنم . خواهش من اینست که این کمیته شکل تشریفاتی بخود نگیرد و همانطور که من در خارج ازوطن فعالیت میکنم که حقوق بشر را توسعه دهم امیدوارم اینجا نیز بهمین صورت باشد . باید اضافه نمایم حقوق بشر تنها بمملکت ما مربوط نمیشود بلکه مربوط بتمام دنیاست. اگر روزی دنیای بهتری داشته باشیم مملکت ما نیز از آن برخوردار خواهد بود . اکنون مملکت ما دچار فاجعه‌ای شده است که سال گذشته نیز نظیر آنرا داشتیم و آن سیل جنوب است که ازشما میخواهم که افکار عمومی را تجهیز نمائید. من دستور داده‌ام یك هفته درآمد بلیط های اعانه ملی را ازطریق کمیته ایرانی حقوق بشر جهت کمك به سیلزدگان جنوب اختصاص دهند و از شما خانمها و آقایان میخواهم که یك سو کمیته تشکیل دهند و این سو کمیته به جنوب برود و گزارش کاملی برای من بیاورد .

در حضور والاحضرت و بپیشنهاد آقای دکتر گنجی آقایان دکتر پایدار ، دکتر گیتی ، خانم دکتر زهره سرمد و آقای مهدی اکرمی انتخاب شدند که جهت تهیه گزارش به جنوب بروند .

● احداث حمام

آقای دکتر گنجی در مورد احداث حمام در روستاهای کشور گزارش داد و بعرض رساند که این گزارش قبلا بعرض شاهنشاه آریامهر نیز رسیده است و معظم‌له دستورات اکیدی در اینمورد صادر نموده‌اند .

والاحضرت فرمودند : شما تنها اکتفا به گزارش کمیته نکنید . باید پشت مسئله را بگیرید که موضوع فوق‌العاده از نظر تامین حداقل احتیاجات بشری اهمیت دارد .

والاحضرت سپس فرمودند :

من در برابر جامعه بین‌المللی مسئولیت دارم پس شما هستید که باید به کمیته ایرانی حقوق بشر جنبه تشریفاتی ندهید و حتی یك عمل کوچك هم که انجام دهید بزرگترین اقدام است.

جلسه درساعت شش‌ونیم بعدازظهر خاتمه یافت .

نویسنده : آرت بوخوالد

مترجم : پرویز ایرانزاد

اندر احوال نخستین روزهای زمامدار جدید ممالک متحده

شاید تعداد روزهائی که پرزیدنت ریچارد نیکسون بر اریکه ریاست جمهوری ممالك متحده تکیه زده از شماره انگشتان تجاوز نکند و بااین همه تاریخ نویسان ومنقدان فرصت و مجال اینرا داشتند که در باره نیکسون ونخستین اقداماتش داوری کنند و رقم زنند که نیکسون اصولا« چه جور رئیس جمهوری هست وچه خواهد کرد » !...

اما چنانچه از ظواهر امر پیدا است نیکسون و دولتش تابه امروز نه تنها در امر قانون و امنیت به موفقیت یا موفقیت هائی دست نیافته‌اند بلکه از هنگام تصدی نیکسون رقم قانون شکنی و عدم اطاعت از قانون تاحد قابل ملاحظه‌یی قوس صعودی پیموده است .

پس از این تاریخ نویسان بهنگام تحریر و ثبت روز های نخستین زمامداری نیکسون این موضوع را آب و تاب خواهند داد : « نیکسون عندالورود بکاخ سفید نتوانست مشکل شماره ۱ ممالك متحده « یعنی قانون و امنیت » را حل و فصل کند !... »

تاریخ نویسان خواهند نوشت :

« تا آنجا که باقتصادیات مربوط میشد . نیکسون نتوانست لامحاله در روزهای اول زمامداری اصلاحات عمیق مالیاتی را جامه عمل بپوشاند. البته دراین ناکامیابی گروهی از دمکراتها نیز مقصر بودند که با نیکسون در تصویب تصویب‌نامه هایش همکاری و معاضدت ننمودند !...

مورخین خواهند گفت :

« علیرغم آنچه که ملت امریکا تصور میکرد، صلح پایدار در ویتنام استقرار نیافت و آمریکائیان ناامید که بودند ناامیدتر شدند .

همانا جماعت از این که نیکسون نتوانست عندالورود به کاخ سفید پیمان صلح با ویتنام شمالی را بامضا برساند بیش از پیش خشمگین و عصبانی گردیدند !...

مورخین فریاد برخواهند کرد :

« ... همچنین پرزیدنت نیکسون در باره بهبود سریع روابط آمریکا و شوروی کار مهمی انجام نداد و بالاخره معلوم نکرد که این بازی «موش و گربه » تابکی دوام خواهد داشت !...

مورخین بطعنه خواهند نوشت :

« آرزو های آمریکا دراین باره که بمحض روی کار آمدن یك جمهوریخواه نخستین انسان آمریکائی در ماه فرود خواهد آمد به یکباره برباد رفت !...

تاریخ نویسان در کتاب‌های قطور خود نیکسون را مورد حمله قرار خواهند داد :

«« نیکسون در هفته اول زمامداری خود نتوانست بحران خاورمیانه را از بین ببرد .و بدینسان آرزوی بزرگ نیکسون که میخواست باحل و فصل مشکل خاور میانه نام نیکی از خود بیادگار نهد نیز به یاس و نومیدی مبدل گردید!...

«« تاریخ نویسان فغان بر خواهند آورد :

« در روز های اول زمامداری نیکسون مشکلات آمریکای لاتین ، بیافرا، سانفرانسیسکو لاینحل ماند !

طرفداران گفتند در هفته‌های دوم و سوم زمامدارای، نیکسون ودولتش خود را نشان خواهند داد و مخالفین پاسخ دادند : «سالی که نکوست از بهارش پیداست !»..

مورخین خواهند نوشت :

«...اما در هفته اول زمامداری رابطه نیکسون با روزنامه – نویسان عالی و ممتاز بود و این کار در تاریخ چند ساله جمهوری آمریکا امریست بی‌سابقه و بی نظیر !...

تاریخ نویسان سپس از نیکسون بعنوان یك مرد خانواده یاد خواهند کرد :

– نیکسون این مرد زیرك اسرار آمیز و آب زیر کاه، خود را وقف خانواده‌اش کرد.

او که از میان «خاکستر های شکست » قد برافراشت در هفته اول زمامداری بسیار کوشید که زخم های ملت را التیام بخشد و نومیدی ویاس را از میان بردارد اما موفق نشد !..و در دوازده روز از ۱۴۵۴ روزی را که مستاجر کاخ سفید بود مفتو مسلم از دست داد !...

تاریخ نویسان از قول مردم خواهند نوشت :

«درروزهای نخستین زمامداری نیکسون مردم از خود می – پرسیدند :نیکسون دیگر باره بریاست انتخاب خواهد شد؟ یا اینکه فرار را بر قرار ترجیح خواهد داد ! آنها که نیکسون را خوب میشناختند نظر دادند نیکسون بیدی نیست از این بادها بلرزد . رسالتی دارد تا آنرا انجام ندهد از پای نخواهد نشست !...

***

و احوال نیکسون صفحات بسیاری از کتب تاریخ آمریکا را پر خواهد کرد ،در حالی که میترسم انبوه مشکلات موجود همچنان بمانند .یك «میراث تاریخی» به رئیس – جمهوری دیگری بارث برسد!

رپرتاژ آگهی از خداپرست خبرنگار اطلاعات درشهسوار

مظاهر انقلاب آموزشی درامور فرهنگی شهرستان شهسوار

طی سال گذشته در پیکار با بیسوادی ،ایجاد مدارس جدید و رفع نقائص اقدامات موثر ودرخشانی انجام یافته است .

در جلسه شورای عالی آموزش و پرورش شهسوار

بانو دکتر فرخ‌رو پارسای در گشایش دبستان پروین اعتصامی رامسر . (۱۷ آبان ۴۷)

سالروز فرخنده ششم بهمن روز پیوند واقعی شاه و ملت می‌باشد.

درسالی که گذشت یعنی از ششم بهمن ۴۶ تا ۴۷ اداره آموزش و پرورش شهسوار بنوبه خود با جهش هر چه تمامتر به پیش رفته واز هنگام تصدی آقای حسین ستوده دیلمی بریاست اداره آموزش وپرورش شهسوار مجری اهداف مقدس منشور مقدس ششم بهمن بوده و باراهنمائی آقای آقاخانی فرماندار شهرستان شهسوار گامهای موثری برداشته است که اینك اهم اقدامات در زیر بنظر خوانندگان گرامی میرسد .

۱ـ تاسیس شورای آموزش وپرورش درسالروز میلاد مسعود ولایتعهد رضاپهلوی

۲ـ کسب امتیازات برجسته و مشعشع در امر پیکار با بیسوادی تا آنجا که بیش از پنج بار مورد تقدیر کمیته جهانی و استان قرار گرفته و سهمیه شهسوار باوجودی که باید تاپایان سال به هفت هزار نفر برسد آکنون بیش از ۷۲۲۶ نفر می باشد و تاپایان سال به هشت یانه هزار نفر خواهد رسید و مورد تقدیر تیمسار سرتیپ شهریاری رئیس بازرسی شاهنشاهی مامور استان مازندران واقع گردید

۳ـ شروع خانه پیشاهنگی در زمینی بمساحت ۱۵۷۰ متر که به وسیله آقای جمشید جوانشیر صاحب متل قو اهداء شده و کلنك آن به وسیله آقای مهندس شیبانی استاندار مازندران با حضور تیمسار سرتیپ شهریاری در میان غریو شادی و احساسات حضار بنام نامی شاهنشاه آریامهر بزمین زده شد تا باشد که بیش از ۱۶۰۰ نفر پیشاهنك دختر و پسر درخانه خود مکتب مقدس پیشاهنگی را فرا گیرند.

۴ـ کسب اجازه اعزام پنجاه نفر مربی پیشاهنك به منظور زیارت عتبات مقدس مذهبی در عراق که در فروردین ۴۸ انجام خواهد گرفت

تیمسار سرتیپ شهریاری – رئیس هیئت بازرسی شاهنشاهی هنگام بازدید از کلاسهای پیکار با بیسوادی

حسین ستوده دیلمی در کمیته ملی پیکار با بیسوادی در بادید یکی از کلاسهای پیکار با بیسوادی

۵ـ اتمام یکباب دبیرستان دخترانه در خرم آباد و یکباب ساختمان چند اتاقه در محوطه دبیرستان شاهدخت .

۶ـ شروع و اتمام تعدادی از دوباب ساختمان دبیرستان و هشت باب دبستان در شهر و حومه

۷ـ جلب موافقت احداث ۱۲ باب دبستان در سال ۳۴۸ از اعتبارات طرحهای فرهنگی

۸ـ شروع دوباب ساختمان شش کلاسه از اعتبارات وزارت آبادانی ومسکن

۹ـ تاسیس یکباب دبیرستان کامل دخترانه در شهر و افزایش شش کلاس دبیرستانی و چهار باب دبستان

۱۰ـ احراز افتخار دو عدد نشان درجه سه سپاس حقوق بشر به وسیله دو نفر سپاهیان دانش توضیح اینکه فقط سی نفر درسراسر کشور بدریافت این نشان افتخار مفتخر شده‌اند پس سپاهیان دانش این حوزه مفتخر بیك پانزدهم امتیازات کشوری شده‌اند .

۱۱ـ شروع به احداث سه باب دبیرستان در متل قو و رامسر که دوباب از اعتبارات صدی بیست وجوه ورزشی و احداث یکباب به وسیله آقای رضی کاظمی فرد خیرو نیکو کار رامسر تقبل وتعهد شده و جناب آقای نخست وزیر سیصد هزار ریال بمنظور خرید زمین اهداء نموده‌اند .

۱۲ـ اتمام دبستان دخترانه پروین اعتصامی رامسر باخود یاری مردم وفقط بااستفاده کمتر ازچهار صد هزار ریال اعتبار صدی سه درزمین اهدائی بمساحت دو هزار متر چهار صد و شصت متر مربع تقریب زیر بنا که در ۱۷ آبان ۴۷ بوسیله جناب بانو دکتر فرخ رو پارسای وزیر آموزش و پرورش افتتاح گردید

۱۳ـ شروع و تکمیل یکباب استادیوم ورزشی که اعتبار آن به دستور تیمسار سرلشگر خسروانی معاون محترم نخست وزیر از اداره کل اجرای طرحهای فرهنگی وزارت آموزش و پرورش باکوشش آقای فرماندار شهسوار حواله شد و روز دهم بهمن ماه باتمام خواهد رسید.

۱۴ـ اهتمام در امور تربیتی مدارس وتشکیل کلوپهای تربیتی وورزشی در اکثر دبیرستان ها.

بدیهی است پیشرفت هائی که در امور فرهنگی انجام گرفته و می گیرد باهمکاری کلیه همکاران عزیز فرهنگی و محبت بیدریغ اهالی محترم شهسوار در اجرای منویات رهبر عالیقدر ملت ایران شاهنشاه آریامهر انجام گرفته است .

۱۵ـ اینك تشویق و تقدیری که به پاس خدمات و فداکاری های فرهنگیان صادر شده است .

۱ـ آقای ستوده دیلمی رئیس اداره آموزش و پرورش شهرستان شهسوار

آقای مهندس شیبانی استاندار مازندران هنگام اجازه شروع خانه پیشاهنگی شهسوار (آذرماه ۴۷)

بپاس خدمات ستوده دیلمی رئیس آموزش وپرورش شهسوار یکی از پیشاهنگان هنگام نصب مدال پیشاهنگی

تلگرافی که بمناسبت اعلام تشکیل شورای آموزش وپرورش آن شهرستان در سالروز میلاد مسعود والاحضرت ولایتعهد مخابره نموده‌اند واصل و موجب نهایت تشکر گردید .

وزیر آموزش وپرورش، دکتر پارسای

۲ـ آقای ستوده دیلمی رئیس اداره آموزش وپرورش شهرستان شهسوار تلگرام شماره ۱۸۸۲۲ـ۱۲ر۹ر۴۷ ملاحظه شد از اقداماتی که درزمینه هفته کارنیك پیش آهنگی معمول داشته‌اید سپاسگزارم

وزیر آموزش وپرورش، دکتر پارسای

۳ـ آقای ستوده دیلمی رئیس اداره آموزش وپرورش شهرستان شهسوار عطف بنامه شماره ۱۹۷۰۶ – ۲۰ر۹ر۴۷ بریده مطلب مندرج در شماره ۷۶۱۴ ملاحظه شد ازفعالیت هائی که در زمینه امر پیکار با بیسوادی معمول داشته‌اند ممنون و سپاسگزارم

وزیر آموزش وپرورش دکتر پارسای

اجتماعی

یادداشت روز :

درراه وهدف اصلی

یکی از نتایج سپردن کار مردم بدست مردم این است که نیازمندیهای اجتماعی از طریق وراههای فعلی و متناسب با احتیاجات حل‌وفصل میگردد .

مطالعه صورت جلسات انجمن شهر که در آن نمایندگان مردم و شهردار در کنار یکدیگر پشت‌یك میز مینشینند و به‌بررسی مشکلات شهری میپردازندا‌ین امید را ایجاد میکند که انجمن شهر و شهردار تهران مصمم‌اند بابرطرف کردن مشکلات متعدد وکوچك‌شهری در راه و هدف اصلی وظایف خود نسبت به‌شهرواجتماع قدم بردارند . در حقیقت حل‌وفصل این مشکلات ازقبیل اسفالت ، گرانفروشی ، زباله وسیل و سیلاب گوشت‌و نان وهزارویك مشکل دیگر به‌شهرداری وانجمن شهر فرصت خواهد داد که بایك دید وسیع اجتماعی در فکر تامین نیازمندیهای آینده شهر وپیشگیری ازمشکلات احتمالی باشند . این منطق ، منطقی* اصولی و قابل تحسین است بشرط آنکه دیگر مثل گذشته این‌حرفها صورت عمل بخود گیرد .

اگر شهردار وانجمن شهر پیوسته هم خویش را صرف پیداکردن راههای مبارزه‌باگرانفروشی ، اختلافات مختلف شهری ، مسئله نان و گوشت و صدور جواز کسب و جلوگیری از راه افتادن سیلاب در خیابانها مصروف دارند آنوقت چه‌فرصتی برای مسائل حیاتی دیگری چون ترسیم نقشه توسعه‌منطقی‌شهرتهران باتوسعه پارك‌ها و فضای سبز ، مبارزه باهوای کثیف و نظارت برساختمان‌هائی که برخلاف اصول معماری سربه فلك‌میکشد خواهند داشت . اگر این سیاست‌مثل گذشته ادامه پیدا کند آنوقت‌شهر وشهرداری پیوسته در برابر مشکلات ورویدادها غافلگیر خواهند بود .

امروز مسئله اسفالت ، فردا سیلاب،دوروز دیگر سیل، هفته آینده کمبود گوشت هفته بعد از آن کمبودمیوه و تره‌بار یاگران‌بودن مابحتاج مردم یکی بعداز* دیگری توجه انجمن شهر وشهردار رابخود معطوف‌خواهدساخت وسالها یکی بعداز دیگری میگذرد بدون اینکه نتیجه قطعی ازاین‌گونه مباحثات و تصمیمات فوری گرفته‌شود.

اجتماع باانتخاب نمایندگان خویش در انجمن‌شهر این امیدرادارد که‌این سیستم گذشته برای همیشه منسوخ گردد و سیستم های صحیح و منطقی و آنچه مورد استفاده دیگران قرار گرفته واز آنها نتیجه مثبت گرفته شده جایگزین گردد.

محمدپورداد

اسفالت خیابان های تهران بحث روز است :

دست اندازهای سابق مبدل به گودال شده اند

* اسفالت کلیه خیابان های تهران یك هزار میلیون تومان بودجه میخواهد
* بودجه شهرداری برای تجدید اسفالت ازیك‌دهم هزینه مورد نیاز کمتر است

از دهسال باینطرف اسفالت خیابان های تهران مسئله‌پردردسر و جنجالی برای شهرداری شده است و هرچندسال که یکبار هوا برفی و بارانی میشود ، روی‌اسفالت بعضی خیابان ها براثر جریان سیلاب و یخبندان شکسته شده‌و راز کار های فلابی گذشته‌ای که بدستیاری ماموران و مقاطعه کاران در تهران انجام گردیده فاش می شود .

جالب آنست که در این میان حساب اسفالت هائی که عمر آنها از نظر فنی به پایان‌رسیده‌وهمچنین پاره مسائل دیگری با حساب این خرابیها مخلوط میشود و بسیاری از افراد دادو قال راه میاندازند ولی آنچه که در این مورد بحث نمیشود راه چاره‌است و همینکه اوضاع آرام میشود دستی‌بسرورروی خیابان ها میکشند سرو صدا می خوابد و باز موضوع فراموش می گردد تافرصت دیگری که یك عامل طبیعی میتواند همین خاطره را در مردم زنده کند .

* مطابق نیست

حقیقت مطلب اینست که بودجه عمرانی‌شهرداری بااحتیاجات‌خیابان ها منطبق نیست و قسمت مهمی از سطح شهر تهران خاکی بوده و تنها برای اسفالت خیابان های مخروبه شهر یك هزار میلیون تومان اعتبار لازم است. چون این اعتبار را شهرداری تا بحال‌نتوانسته تامین نماید و بعضی مسئولان‌نیز در دوران تصدی خود بی آنکه قصد سوئی داشته باشند و صرفا روی اصل سرعت کار اسفالت ها را روکش کرده‌اند ، اکنون عمر و دوام روکش ها پایان یافته و تجدید اسفالت نشده و باین صورت مخروبه درآمده است .

اما در این مدت‌براستی بعضی مقاطعه کاران برای شهرداری کار درستی انجام نداده‌اند . آنهاضمن سازش با مهندسان ناظرشهرداری در عملیات زیر سازی و اسفالت تقلب کرده‌اند که در نتیجه کار آنها بایك باران و برف از هم پاشیده و شهری راگرفتار ناراحتی کرده است ولی در مقابل این‌قبیل مقاطعه کاران افراد دیگری نیز هستند که اسفالت های خوبی و باقیمت بسیار ارزان برای شهر کرده‌اند .

وضع موجود خیابان های تهران یکبار دیگر در سال چهل و دو پیش آمد برف و یخبندان سطح اسفالت شهر را متلاشی کرد.

* رضایت‌بخش نیست

بودجه شهرداری تهران برای تجدید اسفالت خیابان های‌تهران از یك دهم هزینه مورد نیاز کمتر است و شهرداری‌از دویست‌میلیون بودجه خود هشتاد میلیون تومان باید بمصرف عملیات عمرانی که نوسازی ، توسعه معابر ، اسفالت و تعمیرات جاری ، خرید ماشین‌آلات و دهها مورد دیگر جزو آنست بنماید و طبیعی است که این‌اعتبار هرگز کفاف نمی دهد و نتیجه همین میشود که در حال حاضرهمه مردم ناظر آن هستند .

اسفالت هائی که طی چند سال گذشته در شهر تهران بعمل‌آمده اسفالت های خوبی است ولی با وجود قیمت گران این اسفالت ها بعضی از آنها پله پله شده و چندان رضایت بخش نیست . در حال حاضر شهرداری از طریق‌اداره امانی و بطور شبانروزی برای پر کردن هزاران چاله که در سطح خیابان ها بوجود آمده اقدام می‌کند و این اقدام گو اینکه‌هزینه هائی در بردارد و کار قطعی نیز نیست ولی مسئولان شهرداری در برابر ناراحتی بزرك مردم شهر که هر روز ضمن حرکت در سطح خیابان ها در این گودال هاافتاده و ناراحت میشوند ناچار از صرف این هزینه ها در راه‌بیهوده‌است.

* ترمیم گودال‌ها

بطوری که شهردار و قائم‌مقام شهرداری اعلام داشته‌اند ماموران لکه گیری شهرداری طی مدت کوتاهی برای پر کردن چاله ها اقدام خواهند کردو در مدت بیست‌و چهار ساعت گذشته این گودال‌ها در قسمتی از معابر تهران ترمیم گردیده ولی شهرداری برای‌مرمت اسفالت خیابان ها دو برنامه کوتاه مدت و دراز مدت طرح کرده است .

بموجب برنامه کوتاه مدت شهرداری‌تهران درمدت کمی قسمت عمده خیابان های تهران راباهزینه کم روکش خواهد کرد . قائم‌مقام شهرداری در جلسه انجمن شهر رسما اعلام کرد که این برنامه بزودی اجرا و در مدت چند روز بزرگترین خیابان ها را روکش خواهند کرد . دوام این‌نوع‌اسفالت ها از سه تا پنجسال است‌و هزینه آن متر مربعی پانزده ریال خواهد بود . در عین حال شهرداری از مسئله اسفالت و گودال‌های‌خیابان هاو گله و شکایت مردم فارغ‌می شود و آنگاه برنامه دوم خود را که اجرای طرحهای اسفالت با محاسبه مقاومت مصالح زیرسازی و رو سازی است شروع میشود و در نظر دارند اگر موفق‌شدندتهران را طوری اسفالت نمایند که‌دیگر با بادو باران و آب و خاك‌ویران نشود .

● سستی زیرسازی

کارشناسان عقیده دارند که علت خرابی اسفالت خیابان های تهران سستی و عدم دقت در زیر سازی آنها است و همچنین در موقع اسفالت اختلاف درجه‌حرارت زمستان و تابستان و جنس خاك و موقعیت طبیعی اراضی تهران و شدت ترافیك موجود رامحاسبه نکرده‌اند و این همه خرابی تنها از بی توجهی باین مسائل پیش آمده است .

بهر حال از مجموع هفده هزار متر مربع اسفالت موجود درتهران ده هزار متر مربع آن نیاز به تجدید اسفالت دارد و برنامه شهرداری اینست که اسفالت‌های موجود را باریختن یك قشر یك سانتیمتری روی ان برای سه تا پنج سال دیگر مورد استفاده‌قرار دهد .

ده هزار متر از هفده هزار متر مربع اسفالت خیابان های تهران باین حال و روزگار یا مشابه و نزدیك باین عکس پیدا کرده‌اند. تجدید اسفالت خیابان های تهران طبق اصول صحیح سه تا چهار سال و سیصد میلیون تومان‌هزینه دارد . این نمونه‌ای از میراث بی توجهی های گذشته است .

گفتگو

بامسئولان جدید شورایعالی اصناف

مسئولان جدید شورای عالی اصناف که هریك در عین حال رئیس اتحادیه صنفی می باشند امروز با خبرنگار اطلاعات مصاحبه کرده و نظرات خود را درباره خط مشی جدید شورای عالی اصناف وروش کاراتحادیه‌ها بیان داشتند .

آقای محمدرضا سعادت گفت من طالب تقویت روزمره اصناف هستم و این شورای عالی اصناف واتحادیه های صنفی اگرمتشکل شوند ، وسیع‌ترین قشر افکار عمومی مردم را تشکیل خواهند داد . شورای عالی اصناف ازنظر اهمیت اقتصادی و اجتماعی ازیك وزارت‌خانه مهمتر است و هدف ما اینست که اصناف تهران رابه این مرحله از پیشرفت برسانیم .

● کدخدامنشی

آقای حاج‌مهدی شفیعی رئیس اتحادیه درودگران اظهار داشت که در شورای عالی اصناف ،جنبه کدخدامنشی شورا راتقویت‌خواهد کرد و گفت باید کاری بکنیم‌که کلیه اختلافات اصناف در همین شورا حل‌وفصل گردد .

آقای مرتضی طوسی‌رئیس‌اتحادیه کشتارکنندگان گاو گفت:اصناف تهران بزرگترین و نیرومندترین جامعه شهری هستند . باید مشکلات کار این افراد از میان برده شود تاآنها متشکل شده و برای پیشرفت آماده گردند .

* سطح زندگی

آقای علی یزدانمنش رئیس اتحادیه‌صنف چلوکبابی‌نیزاظهار نظر کرد و گفت همه‌اقداماتی‌که صورت میگیرد برای آنست که سطح زندگی اصناف بالا رود و اصناف تهران زندگی بهتری‌پیدا کنند و آنگاه فهمیده خواهدشد که جامعه اصناف در کشورداری چه اهمیت وارزشی میباشند .

آقای محمد حسن پیروز اظهار داشت که هیئت رئیسه جدید اصناف از آشفتگی وضع‌اتحادیه ها و نابسامانی آنها جلوگیری خواهد کرد وی گفت برای بهتر شدن موقعیت اجتماعی و اقتصادی اصناف اقدامات دامنه‌داری در جریان است .

آقای رضاهنری رئیس اتحادیه نوشت‌افزار فروشی امروز گفت: هدف ما اینست که برای اصناف در جامعه جائی باز کنیم و بطور قطع باید از کار افراد خلافکار در جامعه اصناف جلوگیری شود واگر اینکار تابحال بوسیله شهرداری انجام شده بود وضع اصناف بهتر ازاین بود .

مقررات جدید رانندگی :

کارت شناسائی را حتماهمراه داشته باشید

بموجب مقررات جدیدی که بعداز پایان امر شماره‌گذاری جدید وسائل نقلیه بمورداجراء گذاشته خواهد شد ، همراه نداشتن کارت شناسائی اتومبیل چون همراه نداشتن گواهینامه رانندگی مجازات خواهد داشت.

بدین ترتیب چنانچه مالك اتومبیل به تحویل موقت‌اتومبیل خویش برانندهٔ دیگری مبادرت ورزد موظف است پروانه‌شناسائی اتومبیل را نیز باو تحویل‌نماید. در غیر اینصورت پلیس تااحراز هویت مالك وتعیین وضعیت اتومبیل را متوقف خواهد کرد.

دراین برك مقررات بصاحبان اتومبیل‌ها گفته شده که در صورت تغییر آدرس باید ظرف ۴۸ ساعت مراتب بشماره‌گذاری اعلام شود قبل از فروش وانجام هرنوع معامله راننده بایستی کارت شناسائی خودروپلاکهای فرسوده را به‌شماره‌گذاری‌تسلیم و اجازه معامله ازشماره گذاری محل دریافت نماید .

خریدار جدید اتومبیل باید به کلانتری مراجعه و باتکمیل نمودن تقاضانامه اخذ پلاك جدید تقاضای شماره‌گذاری و صدور پروانه شناسائی بنماید .

از روز دوازدهم بهمن‌ماه‌مراجعه دارندگان اتومبیل به‌ترتیب‌سری پلاك‌ها آغاز میشود و همه روزه از ساعت ۱۲ تا هشت بعدازظهر کلانتری‌ها آماده انجام کارهای مقدماتی تغییر پلاك میباشند .

اولین روز ، سری ۱۷ باید بکلانتری ها مراجعه کنند و به ترتیب سری های بعدی در روز های معینی این کار را انجام میدهند .

کلانتری های شمال شهر که وسیله نقلیه شخصی تراکم بیشتری دارد بمامورین خوداضافه نموده‌اند که مراجعه کنندگان حداکثر چند دقیقه بیشتر در کلانتری معطل نگردند .

در مقررات جدید طبق قانون مجازات استفاده از پلاك تقلبی وسائل نقلیه موتوری و نصب‌پلاك تعیین شده روی اتومبیل دیگر یا هرگونه تغییر در ارقام و مشخصات پلاك وشاسی دارای محکومیت تایکسال حبس تادیبی میباشد .

اجرای عملیات ساختمانی بانك مرکزی در ساختمان قدیم شهرداری در میدان سپه متوقف ماند و یکی از مستاجران مغازه های پشت شهرداری ازتوافق بامقامات بانك سرباززد .

برطبق قانون مالك و مستاجر حق سرقفلی مستاجران و مغازه ـ داران برسمیت شناخته شده و براساس همین قانون مغازه‌داردر برابر بانك مرکزی ایستاده و مدعی است که‌در پناه قانون تا او را راضی نکنند هیچ‌کس نمی‌تواند مغازه‌اش را تخلیه نماید.

مغازه واقع در شمال ساختمان خراب شده شهرداری یك رادیو فروشی است واز بانك مطالبه سرقفلی مینماید و باین دلیل اکنون اقدامات تخریبی‌ساختمان تنها در گوشه شمال شرقی بنا متوقف مانده‌وماموران وکارگران جرئت نکرده‌اند دست به‌ترکیب این مغازه بزنند . باین علت عملیات گودبرداری و تجدید ساختمان‌نیز در بنا متوقف شده وبانك مرکزی بانظر مسئولان از اتحادیه صنفی مربوطه تقاضای دخالت و حکمیت کرده است .

کمبود تره‌بار و سبزی نتیجه سیل خوزستان است

باجریان سیل در دشت خوزستان وقطع راه‌و راه‌آهن حمل احشام وسبزی و تره‌بار از این استان‌وهمچنین‌ایالات اطراف به تهران قطع شد و طی چند روز گذشته‌درتهران سبزی و گوشت کمیاب و گران گردید .

پس‌ازاین پیش‌آمدبارفروشان برای حمل سبزی و تره باراز بندر عباس و جیرفت اقدام کردند و برای تامین گوشت شهر نیز از ذخایر سردخانه استفاده شده است .

امروز شهرداری در مورد تامین کافی سبزی و تره بار مورد احتیاج دستوراتی صادر کرد وچون در سرد خانه های تهران‌ازطرف شهرداری‌وبخش خصوصی مقدارکافی گوشت منجمد موجود است از نظر تامین گوشت شهر کمترین جای نگرانی نیست . اداره کشتارگاه اعلام کرد که‌باباز شدن راهها حمل احشام به تهران شروع شده و کشتار صورت عادی یافته است .

در این چند روز بعضی فروشندگان‌قیمت مرغوماهی و گوشت و سبزی و تره‌بار راافزایش داده‌اند و دربرابر این قبیل‌افراداقدامات‌شدیدی بعمل خواهد آمد .

آگهی حراج

Auction by order of the court
(Without prejudice)

روز چهارشنبه ۲۳ بهمن ساعت ۱۰٫۳۰ صبح

in the building of the Rotterdam Court of Justice, Rotterdam, Noordsingel 117, of the Persian twinscrew motorvessel

"SHAHRAM" ex "OMAR KHAYAM"

2885, 41 gross reg. tons, 1428, 32 nett reg. tons, built in 1951 by S.A. des Ateliers & Chantiers de la Loire at Nantes (France). 6 M.A.N. diesel engines, type G 6 V55 of 1050 H.P. at 325 rev/min., 6300 H.P. in total. 4 hatches, 4 holds an 10 derricks. Bunker-capacity 660 tons, waterballast 150 tons, drinkingwater 170 tons. 4 life boats, electrical installations 220 V.D.C.

Classified Bureau Veritas + 1 3/3 L.1. 1.A & CP. (last survey October 1963)

THE SHIP MAY BE INSPECTED AT ROTTERDAM

For further particulars apply to the advocates BERGSMA, BAANDERS, NOLST TRENITE, WICART, BRUNNER, MENTINK & SCHEPEL L.L.d.d.

Westzeedijk 98 Rotterdam 22

آگهی جهت اطلاع عموم سندیکا های کارگری و کارفرمائی

چون بموجب ماده ۱۱ آئین نامه سازمان های کارگری و کارفرمائی مصوب ۴۳٫۳٫۱۴ شورایعالی کار اعضاء هیئت‌مدیره وبازرسان در پایان‌مدت‌ماموریت‌مستعفی‌شناخته‌میشوند لذا مراتب جهت اطلاع کلیه سندیکا هائی که اعتبار هیئت مدیره وبازرسان آنان منقضی گردیده و تاکنون تجدید انتخابات بعمل نیاورده‌اند اعلام میشود که نسبت به دعوت مجمع عمومی با امضای یك سوم اعضای سندیکا جهت انتخاب هیئت مدیره اقدام و مدارك‌مربوطه را جهت ثبت به اداره کل روابط کار ارسال دارند و مادامی که انتخابات تجدید نگردیده سندیکا های مذکور حق فعالیت ندارند فقط خزانه دار و فرد دیگری از هیئت مدیره که صاحب‌امضای مشترك میباشند موظفند امور مالی سندیکا را تا انتخاب هیئت مدیره جدید اداره نمایند .

بدیهی است در صورت عدم رعایت مراتب در خصوص این قبیل سندیکا ها تصمیم مقتضی اتخاذ خواهد گردید ۱۰۸۸۷الف۴

وزیر کار و امور اجتماعی

۱ـ۲ ۶۸۷۳۶ـآ

توجه کنید :

هم‌اکنون بیماری نیازمند خون شماست

حادثه خبر نمیکند، شاید شما روزی محتاج خون بشوید

مرکز انتقال خون شیر و خورشید سرخ آماده است

بشما خون بدهد و یا خون شما را در اختیار نیازمندان بگذارد

خیابان ناصرخسرو جنب دارالفنون

تلفن ۳۰۴۴۷۵

تجدید آگهی مناقصه

شرکت دخانیات ایران حمل در حدود پانصدونود تن‌از انواع کالای دخانیه حاضر بمصرف و متفرقه از تهران بشهرستانهای استان هشتم را بمناقصه میگذارد . داوطلبان‌می توانندهمه‌روزه باستثناء ایام‌تعطیل رسمی باداره باربری این‌شرکت مراجعه وبا دریافت یك نسخه از شرایط مشخصات و اطلاع کامل‌از مفاد آن پیشنهاد خود را تنظیم و به پیوست شرایط مشخصات‌امضاء شده تاساعت نه صبح مورخه ۴۷٫۱۱٫۳۰ باداره دفتراین‌شرکت تسلیم و رسید اخذنمایندتادرجلسه ایکه ساعت ۱۰ صبح همانروز در شرکت تشکیل خواهد شد باز و مورد رسیدگی قرار گیرد حضور شرکت کنندگان درجلسه مناقصه آزاد و شرکت در رد و قبول یك یا کلیه پیشنهادات مختار است . ضمنا به پیشنهادات مبهم‌و مشروط ویا اینکه بعد از ساعت مقرربرسد بهیچوجه ترتیب اثر داده نخواهد شد . م.الف ۱۰۹۰۲

شرکت دخانیات ایران

۱ـ۲ ۶۸۹۳۲

PIRELLI

SOCIETÀ PER AZIONI - MILANO

پ ● پدیده‌ای شگرف درصنعت لاستیك‌سازی

ی ● یگانه عامل ایمنی

ر ● ره‌آورد تکنیك پیشرفته اروپائی

ل ● لاستیك ایده‌آل برای‌هرنوع اتومبیل

ی ● یکی ازمارکهای عالی و مطمئن

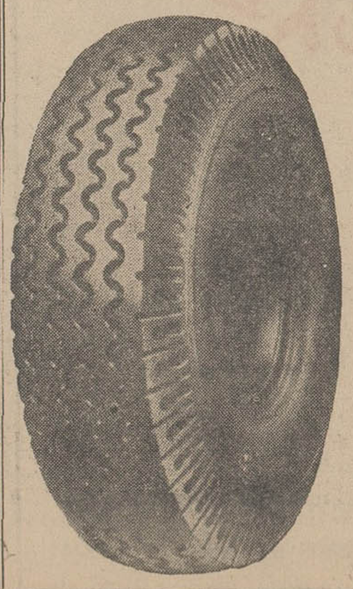

نماینده انحصاری شرکت سهامی مهکشت .تهران سعدی جنوبی پلاك ۵۶۹ تلفن ۳۳۹۳۴۰ ـ ۳۳۵۱۴۷

ازشهرستانها نماینده‌فعال پذیرفته میشود

(زهره)

۴۰ سال قبل در همین روز

هفت تومان قیمت یک لیره !

تحت عنوان فوق اطلاعات مینویسد: مطابق مظنه‌ای که امروز بانك شاهی داده است قیمت لیره هفت تومان ودولار چهارده قران ودو عباسی شده است . مظنه‌ای را که بانك در تابلوی خود داده با قید اینکه مظنه رسمی است بوده ، یعنی رسما هنوز معین نیست قیمت لیره را چند معین خواهد کرد وبنا براین از فروش لیره با مظنه فوق امروز خودداری داشته است .

بااین ترتیب آتیه تجارت واوضاع عمومی اقتصاد این مملکت بکجا خواهد کشید؟ واین بحران کی مرتفع خواهد شد ؟

فیلم صدادار ـ اغفال مردم

تحت عنوان بالا مقاله ای بامضای ع . احدی بطبع رسیده که در خلال آن مینویسد : سینما ایران شب گذشته با اعلانات بالا بلندی در خصوص نمایش فیلم صدادار مردم را بسینمای خود جلب نمود مضمون اعلان سینماایران چنین بود :

برای اولین دفعه در ایران فیلم صدادار ولکا ولکا ـ اختراع جدید ـ فیلم صدادار امروزه جای ناتر هارا در تمام عالم گرفته، امشب در سینما ایران فیلم صدادار ولکاولکا نمایش داده میشود.

گرچه قبل از انتشار این اعلان چندین بار در خود سینما اعلانات شفاهی شده و وعده نمایش داده شده بود ولی به امروز و فردا محول شده بود معهذا برای خرید بلیط با عجله هرچه تمامتر رفتم ولی گرامافون معمولی وصفحات عربی وفرنگی ، ساز وارکستر بیمورد ، فیلم صدادار سینما ایران بودکه از چند ماه قبل اعلان نموده و مردم راواله و حیران بامید دیدن آن نگاه داشته بود. مدیر سینما ایران امتحان کرده است که چندین بار فیلمی رااعلان نموده ودر عوض فیلم دیگری را نشان داده نه کسی اعتراض و نه شخصی انتقادی کرده است.

او ابدا تصور نمیکند که اگر کسی هم از بدو اختراع و ظهور فیلم صدادار باروپا نرفته و ندیده است اقلا طرز و ترتیب آنرا در جراید داخله وخارجه خوانده و میداند .

کسانی که لیله گذشته حضور داشته این فیلم باصطلاح صدادار را دیده‌اند قطعا همگی بدون استثناء با عقیده نویسنده هم کلام و موافقند که این اقدام جز تمسخر و دست انداختن اهالی چیز دیگری نیست فردا ممکن است سینما ایران فیلم ناطق هم اعلان نماید و مدیر آن در سالون ایستاده بعوض آرتیستها مطالب فیلم را ادا نماید این اغفال‌ها را متصدیان اداره جلیله نظمیه باید تعقیب کنند .

برف زیاد در مشهد

مشهد ـ امروز هوا آفتاب شدطیاره پستی که دو روز در میامی معطل مساعد شدن هوا بود دیروز ساعت یك و نیم بعد از ظهر بالای میدان طیاره گردش کرد و چون نمیتوانست بواسطه زیادی برف بنشیند کیسه مراسلات پستی را انداخته مراجعت کرد .

راه مسدود است

نائین ـ هفت دستگاه اتومبیلی که در گردنه ملااحمدبواسطه برف زیاد متوقف بودند ناچار شده عمله گرفتند و راه را تانائین از برف پاك کرده و شب گذشته وارد نائین شدند . فعلا جاده باز است ولی پست های مقرر ورود و خروج نمی‌نماید ، حالت فقرا بواسطه سردی هوارقت‌انگیز است .

وضعیت راه‌ملایربعراق مطابق تلگرافی که چرنسکی مفتش راه امروز ظهر بطهران باداره طرق فرستاد مشعر براین است که ۸۵ نفر عمله مشغول برف‌روبی میباشند وراه‌را از یکطرف باز میکنند ولی شب‌ها هوا کولاك میشود و مجددا راهی که باز کرده‌اند بسته میشود .

آباده ـ کمافی‌السابق راههای اصفهان و شیراز مسدود است .

یزد ـ از دیشب تاکنون برف میباردو بواسطه خرابی و عدم استحکام سقف بازارها و خانه‌ها ، مردم در وحشت و اضطراب بسر میبرند .

شاه‌آباد ـ سفیر بلژیك که پشت برف مانده بود امروز قبل از ظهر بشاه‌آباد وارد شد و پس‌از صرف چای در منزل حکومت بطرف کرمانشاه حرکت نمود .

(نقل از اطلاعات ۱۰ بهمن ۱۳۰۸)

جدول کلمات متقاطع شماره ۳۹۵۵

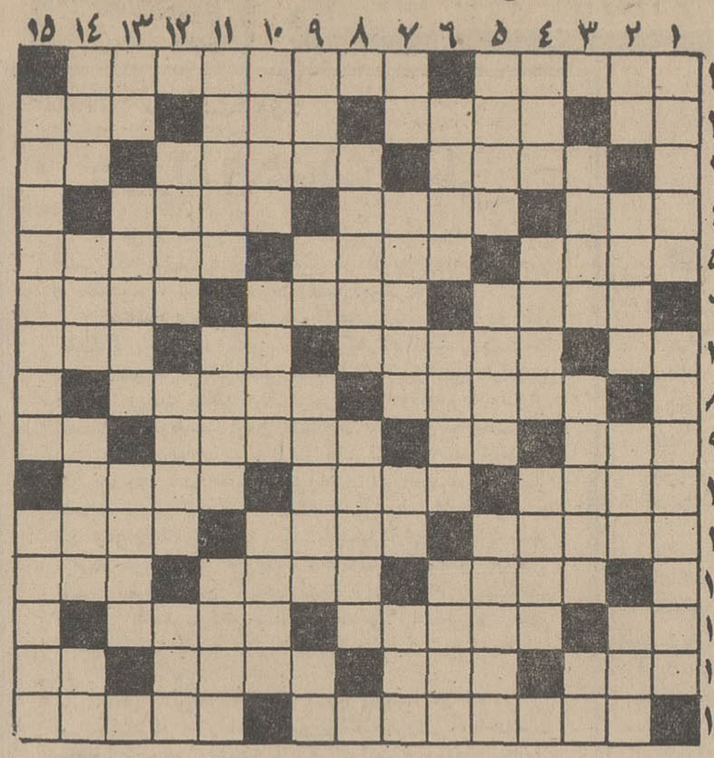

افقی : ۱ـ اسب سواری و تیزتك ـ جائی برای صفادادن سرو صورت ۲ـ سخن صریح ـ مشمول رادر خود میگیرد ـ تیر و قسمت ـ اتومبیل کوه وبیابان ۳ـ مظهر تندی وتیزی ـ غرامت و مابه ازا ـ از حروف سئوال ۴ـ دوست و رفیق ـ نگین انگشتری و پایان دهنده ـ هیزم مطبخی ۵ـ فریاد و التماس ـ جای درس خواندن ـ سلف چراغ برق ۶ـ روی‌را از دیده دیگران میپوشاند ـ مرکز استان خراسان ـ اسباب فرانسوی ۷ـ عدد روستا ـ در کارش شیله‌پیله نیست ـ ورق برنده ـ منقار ۸ـ صاحب نفوذ است و حرفش راهمه میخوانند ـ مطیع و فرمانبر و گرفتار ۹ـ گل نومیدی ـ حرف ندا ـ بیابان خشك وبی‌آب و علف ـ جنس قوی ۱۰ـ از سازهای قدیمی ـ اسمش از قند مایه گرفته ولی قند نمیفروشد ـ راه وروش ۱۱ـ تعویض روغن ماشین و کنترل موتور ـ مقصود و آرزو ـ از وسایل آشپزخانه ۱۲ـ حرف بیهوده ـ یکی از غلات ـ طناب ۱۳ـ مادر عرب ـ مرتبا ناله میکند ـ پارچه حریر ۱۴ـ از بازیهای خاص خاورمیانه و جنوب شرقی اروپا ـ فیزیك چند سال قبل دبیرستانها ـ سرزمین و وطن ـ مرغ غروب میرود ۱۵ـ وسیله حمل ونقل است ولی نه موتور دارد ونه چهارپا ـ مورد قبول واقع شده.

عمودی : ۱ـ فرمان خان مغول ـ مرحله تحصیل بین ابتدائی و دانشکده ۲ـ حشره جهنده ـ نقش نمای راستین ـ اشباع بخار آب برهوا ـ آخرین مرحله حیات ۳ـ دوری است و شاعر از آن مینالد ـ برابر و هم‌اندازه ـ تصدیق روسی ۴ـ نردبان ودرجات اداری ـ برقراری ـ گفتن و عرض مطلب کردن ۵ـ ایجاد نفخ میکند ـ آگاه است و می بیند ـ ازاقسام اتومبیل ۶ـ صاحب آب و ملك فراوان ـ دوست و یار ـ ازکشور های اروپائی ۷ـ طایفه و خانواده ـ درس‌خواندن وشاگردی، کردن ـ اثر رطوبت ـ رود مرزی ۸ـ نگاه کردن ـ در این چند روزه خرابی بسیار ببار آورده ۹ـ مثل و مانند ـ عددی است ـ لاشه گندیده ـ ماه گذشته ۱۰ـ خدایی قوم یهود ـ بهوای آن در دام میافتند ـ سرقت کردن ۱۱ـ عکس وتصویر تخیلی بزرگان دین ـ پرت‌شدن و افتادن ـ غلاف شمشیر ۱۲ـ سخن‌چین و دوبهم‌زن ـ رودی در مرز ـ سیم پیمای کاشانه افروز ۱۳ـ برجستگی ته‌گیوه ـ عضو ـ قدرت و توانائی ۱۴ـ چیزی وجود ندارد ـ آمیخته برنج‌باچیز دیگر ـ بیماری متمولین ـ غذای چهارپا ۱۵ـ مقاطعه کار ـ آنچه در پشت سرچیزی می‌آید .

حل جدول شماره ۳۹۵۴

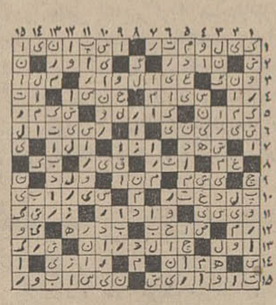

مشمع میخچه دکتر شول
رفع کننده میخچه پا
نمایندگی دکتر شول
خیابان فردوسی چهارراه اسلامبول شماره ۲۶۰ تلفن ۳۳۳۸۵۶

ساعت فاتن

جوجه کباب
در جوجه کبابی چهار فصل
یوسف آباد انتهای خیابان محمدرضاشاه تلفن ۶۲۰۷۰۴

بزودی و به آسانی صاحب یك دستگاه پیکان ۴۸ میشوید
برای اطلاع بیشتر باتلفنهای ۷۷۱۱۲۲ـ۷۷۱۱۳۳ـ۷۷۱۱۴۴ تاول ماستر ایران
بزرگترین کارخانه خشك‌شوئی و آب‌شوئی که با یك اطلاع تلفنی بمنزل شما مراجعه والبسه شما را ۴۸ ساعت پس از تحویل درب منزل تحویل میدهد تماس بگیرید.

بجای سیم و نخ نسوز (مشعل)
لانته پدیده‌ای عالی
مدرن‌ترین وسیله روشن کردن
بخاری و آبگرمکن
ارج . آزمایش . جنرال . دنوترم . کلمن . پلار
لانته در کلیه فروشگاههای پلاسکو
آ ـ ۳۴۹۴۱

آگهی مناقصه

سازمان زمین شناسی کشور حفر یکهزار متر گمانه زنی ومغزی گیری در معادن ناحیه عباس آباد را از محل طرح سازمان برنامه به مناقصه واگذار مینماید . علاقمندان میتوانند با مراجعه بدفتر سازمان زمین شناسی واقع در جاده فرودگاه مهرآباد مشخصات کار و نقشه محل و شرایط شرکت در مناقصه و طرح قراردادرا دریافت نموده و پیشنهادات خود را تا ساعت ۱۰ صبح روز دوشنبه پنجم اسفند ماه ۱۳۴۷ بدفتر سازمان تسلیم ورسید دریافت‌دارند پیشنهادات رسیده در ساعت ۱۱ صبح همانروز باز و قرائت خواهد شد . م الف ۱۰۹۳۲

سازمان زمین شناسی کشور
آ ـ ۶۹۲۵۸ ۱ـ۲

آگهی دانشگاه پهلوی

دانشکده پزشکی دانشگاه پهلوی برای بخش چشم پزشکی در سال ۱۳۴۸ به ۳ نفر دستیار برای گذراندن دوره تخصصی چشم پزشکی احتیاج دارد . داوطلبان میتوانند از تاریخ انتشار این آگهی تا آخر اسفند ماه ۴۷ مدارك خود را بشرح زیر:

۱ـ فتوکپی دیپلم دکترا در پزشکی .
۲ـ فتوکپی دفترچه خاتمه خدمت یا معافی دائم از آن .
۳ـ رونوشت شناسنامه ۲ برك
۴ـ عکس ۴×۶ چهار قطعه .

بدبیرخانه دانشکده پزشکی ارسال دارند . انتخاب داوطلبان از طریق مصاحبه انجام خواهد شد. تاریخ مصاحبه بعدا باطلاع داوطلبان خواهد رسید . برای اطلاع بیشتر میتوانند بدفتر دانشکده پزشکی مراجعه یا مکاتبه نمایند .

رئیس دانشکده پزشکی دانشگاه پهلوی ، دکتر فرخ‌سعیدی

سینما آسیای تبریز
افتخار دارد که برای اولین بار در تبریز با صرف مخارج گزاف و خریداری آپاراتهای مجهز بنام فیدی وبانصب پرده عریض ۷۰ میلیمتری باصدای استریوفونیك ۶ باندی گامی دیگر برداشته و از روز یکشنبه سیزدهم بهمن ماه ۴۷ فیلم عظیم
توپهای سن سباستین را بطریقه ۷۰ میلی‌متری ـ رنگی ـ با صدای استریوفونیك ۶ باندی بمعرض نمایش میگذارد .
باشرکت ـ آنتونی کوئین ـ چارلز برنسون ـ آنجنت کامر
آ ـ ۶۹۱۸۴

عباس آباد جنب انجمن ایران و آمریکا
فروشگاه ارمغان «گنجینه کادو» افتتاح شد
همه چیز از همه جا با قیمت مناسب زیر یک سقف بزرگ بفروش میرسد

اتومبیل تورستس
جاده قدیم شمیران «روبروی باغ صبا»
اتومبیل نو، دست دوم، معاوضه نقد واقساط
تلفن ۷۶۵۰۱۱

تخفیف مخصوص زمستانی
روکش جنرال GENERAL
شرکت سهامی روکش جنرال به اطلاع کلیه مصرف کنندگان طایرهای روکش میرساند که براثر ازدیاد محصول درقیمت کلیه طایرهای روکش شده تخفیف قابل ملاحظه منظور نموده.
برای کسب اطلاع از نوع طایر و میزان قیمتها و استفاده از این موقعیت استثنائی به
۱ـ خیابان تخت جمشید ساختمان شرکت سهامی فیروز ـ فروشگاه جنرال
۲ـ انتهای خیابان سپه ـ نزدیك میدان باغشاه ـ فروشگاه جنرال
۳ـ نارمك اول ـ خیابان سنگان ـ فروشگاه جنرال
وکلیه فروشگاههای معتبر لاستیك مراجعه فرمائید

ورنر Werner
اندوخته یک عمر تلاش شما هم ممکن است بطور ناگهانی در کام شعله های آتش فرو رود همین امروز با بیمه مطمئن ترین دستگاههای آتش نشان ساخت کارخانجات عظیم ورنر آلمان موجودی و دارائی خود را در قبال آتش سوزی بیمه نمائید
شرکت سهامی آذرنشان خیابان سوم اسفند اول کوچه هنرستان دختران پلاک ۹-۱۱ تلفن ۳۳۶۰۰۸
Hazar neshan co.Ltd

تاتی tatty
تهیه کننده شیک ترین و زیباترین البسه کودکان از نوزاد تا ۱۲ سال
چهارراه لاله زار اسلامبول ـ تلفن ۳۳۸۳۷۶

برای شرکت در قرعه کشی جوایز ۱۲,۰۰۰,۰۰۰ ریالی حساب پس انداز سود بخش بانك سپه
۸
فقط ۸ روز فرصت دارید
۱ جایزه ۲,۵۰۰,۰۰۰ ریالی ۱ جایزه ۲,۰۰۰,۰۰۰ ریالی
۱ « ۱,۰۰۰,۰۰۰ « ۳ « ۵۰۰,۰۰۰ «
۱۰ « ۱۰۰,۰۰۰ « ۴۰۰ « ۱۰,۰۰۰ «
جوایزی است که بدارندگان حساب سود بخش بانك سپه که حداقل یکصد تومان موجودی در حساب خود در یکی از شعبات بانك سپه در تهران و یا شهرستانها تا ۱۸ بهمن ماه ۱۳۴۷ داشته باشند تعلق میگیرد

انتقاد

اهمیت موش بودن!

احمد احرار

خواهرزاده کوچکم که در کلاس سوم ابتدائی تحصیل میکند درحالیکه گرم مشق ودرس خواندن بود سرش رابلند کرد واز من درباره لغتی توضیح خواست. من تا حدی که درخور فهم و معلومات او بود توضیح دادم و همین مقدمه‌ای شدبرای اینکه توجه‌مرا بکتاب و درس وی جلب کند. موضوع درس حکایتی‌بودازکتاب سوم‌ابتدائی. حکایت از اینقرار است که سه قهرمان اصلی داستان هوشنك‌و جمشید و منوچهر با جمعی از رفقای همسال خودبازی میکنند ودراثنای بازی هوشنك ازجای بلندی بزیر افتاده غرق خون میشود و ازهوش میرود. بچه‌ها بحکم‌فطرت وقتی‌خودرا با چنین حادثه‌ای روبرو می‌بینند سعی میکنند از نقطه خطر دور شوند وهمگی بامیگذارند بفرار. در ضمن فراروجدان جمشیدبیدار میشود و اورا نهیب میزند که برگردد وبهوشنك کمك کند. بعد، در حالیکه منوچهر رانیز باخود موافق وهمراه ساخته است به محل‌عادثه‌مراجعت‌میکنندومتفقا هوشنك رابه‌بیمارستان میبرند. حکایت باینکه‌جمشید و منوچهر چند مرتبه‌ازاین بیمارستان بآن بیمارستان حواله شدند و آخر کار چگونه‌توانستند بیمارستانی پیدا کنند که درش باز وپزشك کشیك برسر کارش حاضرباشند اشاره‌ای نمیکند و خلاصه میرسد بآنجا که هوشنك را در بیمارستان تحت معالجه قرار میدهند و چون‌احتیاج بخون پیدا میشود و منوچهر هم رفته بود پدر هوشنك راخبر کند جمشیدآستین‌بالامیزندومقداری از خون خود بهوشنك میدهد. در نتیجه وقتی پدر هوشنك به بیمارستان میرسد که خطر رفع شده وهوشنك استراحت کرده است. آن وقت پزشك بیمارستان رو میکند به پدر هوشنك ومیگوید شما باید ممنون این دوکودك شجاع‌باشید که اگر کمك بموقع آنها نبود هوشنك نجات پیدا نمیکرد.

کتاب را بستم و از خواهرزاده‌ام پرسیدم: هیچ میدانی اگر خدای نخواسته هوشنك در بیمارستان معالجه نمیشد و از چنگال مرك نجات پیدا نمیکرد چه بروز جمشید و منوچهر میآمد؟ گفت: نه! گفتم پس بدانکه خون‌جمشیدبگردن‌آنهامی شکست: ازبیمارستان ایشان‌را بکلانتری و از کلانتری بایك پرونده قتل غیر عمد بدادسرا میبردند و تا وقتی ثابت میشد که دو کودك شجاع تقصیری نداشته‌اند حد اقل یکسال از درس عقب میماندند!

بچه‌های این دوره و زمانه‌را دست کم نباید گرفت. بشنیدن این توضیح حالت استفهامی در صورت دخترك پیدا شدوگفت فهمیدم، میخواهی‌بگوئی اینجور مواقع بهتر است آدم خودش‌را کنار بکشد وداخل معرکه نشود! گفتم: من چنین چیزی نگفتم، اما تواگر میخواهی روشن شوی این سر نخ راداشته باش واز خانم معلم خودتان سئوال کن اگر او خودش در راه مدرسه‌به کسی برخورد کند که بیهوش افتاده واز سرش خون جاری باشد چکار میکند. آیا وظیفه خودش میداند بمدرسه بیاید و درکلاس حاضر شود یا اینکه مجروح رابه بیمارستان ببرد؟

شماشاید پیش خودتان بگوئید بتو مردکه فضول چه مربوط که با دخترك‌معصوم‌وارد این‌مباحثه شوی و قلب روشن اورابا چنین فلسفه بدآموزی مکدرکنی؟ از جنبه اصولی قضیه ممکن‌است حق بطرف شما باشد اما باید عرض کنم فضولی من بی‌مقدمه وبی‌علت نبود و صرفنظر از خاطراتی که درین زمینه دارم همانروز موجبی پیش آمده بود که مرا از طرح چنان مباحثه‌ای ناگزیر میساخت. این تقارن عجیب بنظر میرسد. اما فی‌الواقع چند ساعت پیش از آنکه باخواهر زاده خرد سالم داخل گفتگو شوم یکی از رفقا گرفتاری تازه‌ای را که برایش پیش آمده بود بامن در میان گذارد و گفت:

چندی قبل پسرم جواددرراه مدرسه‌متوجه جمعیتی میشود که گوشه خیابان ازدحام کرده و چیزی رادرمیان گرفته‌بودند. کنجکاوی اورا تحریك میکند و جلو رفته می‌بیند اتومبیلی یك نفر را زیر گرفته و گریخته در حالیکه‌ازمیان آن‌جمعیت‌هیچکس حاضر نمیشود مصدوم‌راکه بعد از یکساعت خونریزی هنوزنیمه جانی‌داشته است‌کمك کند وبه بیمارستان برساند. بهمان دلیل که سایرین از قبول همچو مسئولیتی ابا داشتند پسر من جواد هم ترجیح میدهد تماشاگر معرکه باشد وخودش راداخل ماجری نکند. امایکمرتبه نگاهش بصورت مصدوم میافتد واورا که پیر مردی «بلبل» نام و در خانه خود ما خدمتکار بود می‌شناسد. طبیعی است که‌شاگرد مدرسه‌ای جوان و پر حرارت وقتی طرف را شناخت دیگر قادر نیست احساس بی تفاوتی خود را حفظ کند. هرطوربوده است یك تاکسی پیدا میکند و «بلبل» را در تاکسی گذاشته به بیمارستان میبرد و مضطرب و دلواپس همانجا می‌نشیند تا از سلامتی و نجات بلبل مطمئن شودآ وبخانه برگردد. بعد از ساعتی بلبل در بیمارستان جان میدهد وجواد که دیگر کاری از دستش ساخته نبود با چشم گریان عازم‌میشود بخانه برگردد ولی مامورین بیمارستان مانع‌او میشوند وتکلیف‌میکنند تارسیدن پلیس وتنظیم پرونده جهت‌ادای شهادت در بیمارستان بماند.

دوست ما علاوه کرد: درخانه نشسته و نگران دیر کردن جواد بودیم که تلفن‌زنك‌زد وازکلانتری خبردادند برای پسرتان‌گرفتاری مختصری روی‌داده و اینجاپیش ماست. تصور اینکه‌پدر ومادری چه میکشند تا معلوم شود چه گرفتاری فرزندشان را به کلانتری کشانیده است‌برای‌هیچ پدر ومادری‌دشوارنیست وبماند که برما چه‌گذشت تابکلانتری رسیدیم و از گرفتاری جواد مسبوق شدیم.

چه موقعی‌است؟ چیزی ازغروب گذشته‌وچون پرونده‌قتل‌درمیان است کلانتری ضامن معتبر یا وثیقه مطمئن میخواهد تا جواد را از خوابیدن در بازداشتگاه کلانتری و میان مست ها ودزدها معاف کند. هرطور بود ضامنی معرفی کردیم و جوادرا باسپردن اطمینان که فردا اول وقت در کلانتری حاضرشودبخانه بردیم. من نمیخواهم‌حالات واحساسات پسر جوان را درین لحظات آنطوری که پدرش نقل میکرد برای شما توضیح دهم و بفرض که بخواهم معلوم‌نیست بتوانم. خلاصه اینکه آقا جوادی فردا صبح بکلانتری میرود و سین‌جیم یعنی‌تحقیقات خصوصی‌وبعد از آن تحقیقات محلی شروع میشود. بمحل حادثه میروند ولی از میان کسبه و اهل محل که همگی شاهد موضوع بوده‌اند راه رضا خدا یکنفر هم حاضر نمیشود شهادت داده دم خودرا لای تله پرونده گیر بیندازد! در نتیجه‌از تحقیقات محلی‌نفعی عاید نمیشود زیرا بقرار ظاهر هیچکس چیزی ندیده است پس پرونده باید براساس قرائن و امارات تدوین شود و چون هربرونده‌ای یك متهم لازم دارد آقا جواد متهم میشود باینکه خودش بلبل‌را باتومبیل زیر گرفته و بحکم وجدان اورا به مریضخانه برده‌است. دلیل؟ شهادت کارکنان بیمارستان که اظهار داشته‌اند جواد بیش از اندازه نگران و دستپاچه بوده است! باری، جواد باپرونده قتل غیر عمد بدادسرا میرود و چون دادسرا از پرونده نقص میگیرد دوباره برمیگردد به کلانتری. دادسرا ایراد کرده‌است که تحقیقات محلی کامل نیست‌و کلانتری هرچه میکوشد یکی از شهود واقعه را بحرف بیاورد موفق نمیشود. کسبه و سکنه محل همگی‌در گفتگوی خصوصی تایید میکنند که لحظه تصادف و فرار اتومبیل را دیده‌اند و هیچ شباهتی بین‌راننده متواری باجواد متهم وجود ندارد، ولی هیچکدام حاضر نمی شوند مشاهدات خود را روی کاغذ بیاورند و پای‌آن انگشت‌بزنند. دلیلشان هم منطقی است.

آنهامیگویند: زن داریم، بچه داریم و دلمان نمیخواهد مثل جواد سرگردان راهرو های کلانتری‌وکریدور های‌دادگستری بشویم و اگر پرونده قتل غیر عمد وبال گردن‌جواد شده است هیچ ربطی بماندارد. چشمش کور میخواست نقش قهرمان نجات بخش را بازی نکند!

حالا شمادانید و انصافتان. تذکر من یا درس کتاب سوم ابتدائی کدام برای خواهرزاده کوچکم مفیدتر و آموزنده تر است؟ البته شماحق دارید اگر ترجیح بدهید فرزندتان قهرمان فداکار بباد آید ولی من خوشتر دارم درین‌شرایط خواهرزاده‌ام موش ترسوباربیاید. زمانه‌ایست که موش بودن، بعقیده من، خیلی امتیاز دارد برشیر بودن!

درانجمن شهر گفته شد: پاروهای شهرداری‌رابایدسوزاند

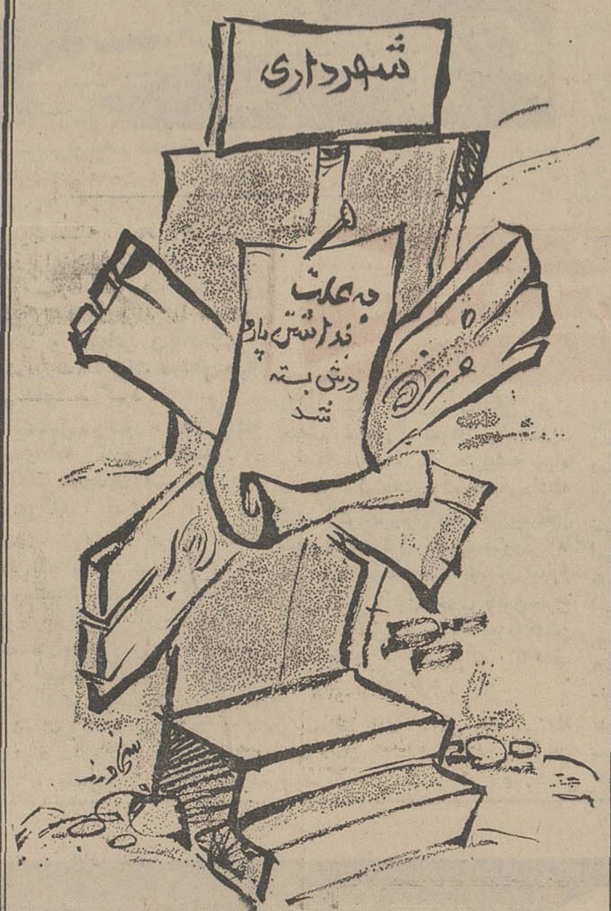

اگر پارو هم نداشته باشد....!

انتقاد از روزنامه اطلاعات بی‌جواب نمی‌ماند

روزنامه متعلق بمردم‌است. بنابراین، همانطورکه‌ما برای تنوع وسودمندی‌مطالب روزنامه می کوشیم‌خوانندگان مانیز بهمان‌اندازه باید مارا دراین‌راه یاری دهند وآنچه راکه می‌پسندند ومطلوب‌می‌یابند بنویسند که‌بازهم درآن زمینه‌مطالبی عنوان‌شود وآنچه که‌نمی‌پسندند یانظراصلاحی واصولی نسبت بآن‌دارند بوسیله‌نامه یاتلفن یادآور شوند زیراما همیشه معتقدبوده‌ایم که‌میتوان‌به‌سطح بالاتری‌رسید ومطالبی دیگروشاید بهتری عنوان کرد.

هرگونه‌ایراد واشکالی که‌در صفحات مختلف روزنامه می‌بینید تذکردهید، دراین زمینه میتوان‌ازاشتباهات چاپی گرفته تاطرح‌مسائل‌اساسی رامتذکرشد. لکن‌مفیدتر آنست که‌انتقادشما همراه پیشنهادباشد. شما دراین راه‌مارا می توانید یاری کنید.

منتظرنامه‌های شماازشهرستان هستیم ودوستان‌ما در پایتخت میتوانند باتلفن دراین باره (تلفن ۳۱۱۰۸۰) باما صحبت کنند. انتقادها وپیشنهادهای اصولی شما درهمین ستون جهت آگاهی همه‌مردم چاپ میشود.

متشکریم

---

* ۱۵ سال انتظار

ده، پانزده سال پیش در مفت آباد قطعه زمینی گرفتم‌و سر پناهی برای خانواده‌ام ساختم، یکسال پیش شماره ۶۴۰۱را بمادادند که طی‌اینشماره بیائیدو قباله زمین خود را بگیرید هر روز ما مراجعه میکنیم اما هیئت سه نفری که رسیدگی می‌نمایند مرتب امروز و فردا میکنند. آیا انتظار برای ما نباید تمام شود؟

حسین امانی

● مسافر ایستاده – مینی‌بوس خوابیده!

من همیشه از مینی بوسهای خط خیابان‌پهلوی‌استفاده میکنم ولی این مینی‌بوسها ازساعت ۱۲ تا ۴٫۵ بعد از ظهر کار نمی کنند و پشت سر هم کنار خیابان میایستند و آنطورهم که‌شنیده‌ام صبحهاهم‌چندساعت مینی بوسها را می‌خوابانند، و مردم را در صف اتوبوس منتظر نگاهمیدارند، بفرمائید مسئولان از اینکه مردم را همیشه درانتظاروسیله نقلیه ببینندخوششان میآید.

مهندس‌فرهبد

● جوابی نمیشنویم

تلفن من به شماره ۳۵۵۷۷۹ سه روز است که قطع گردیده و هر چه بشماره ۱۷ مراجعه میکنم جوابی نمی‌شنوم، شماازطریق گفتگوی تلفنی این مطلب را باطلاعشان برسانید، شاید موثر باشد.

مرتضی نخعی

● تغییر پل

پل شهر فیروزآباد که به میدان سپاه دانش در خیابان هاشمی متصل می‌شود، بطور اسف‌انگیزی در اثر برف و باران خراب شده است مهمتر اینکه تمام سطح خارجی پل را آب برده و احتمال میرود که بقیه سطح نیز مقاومت لازم را نداشته باشد، این مطلبی است که باید ازهم‌اکنون و با فوریت بآن رسیدگی کرد، زیرا اگراین‌پل‌خراب شودصدمات مالی و جانی فراوانی ببار خواهد آورد.

کامران

گفتگوی تلفنی

۳۱۱۰۸۰

از ساعت ۶ تا هفت بعد ازظهر نظریات شما را منعکس میکند

* ولتاژ ۱۵

ما در کوچه فیض در خیابان سرباز ساکن هستیم وقبلا برق محل ما از شرکت فیروزتامین میشد و راضی هم بودیم واز موقعیکه برق ما تبدیل به دولتی شده است، دارای ولتاژ بسیار ضعیف‌در حدود ۱۵۰ تا ۱۶۰ میباشد و با این ترتیب بهیچ وجه از وسائل الکتریکی نمیتوانیم استفاده کنیم.

چندبار هم این نقص را تلفنی‌یادآور شده‌ایم ولی نتیجه‌ای نداده است.

محسن مطیع

* ۱۰۰ از ۸۷۶۶ بیشتراست

عده‌ای در حدودسه هزار نفر هستیم که قبل از ورود به دانشسرای یکساله، کمك آموزگاری سوم متوسطه را داشته‌ایم و بعد از دیدن یك دوره ۸۷۶۶ ساعته در گروه ۲ قرار گرفته‌ایم، ولی کسانیکه این دوره را ندیده‌اندو باحکم پیمانی به استخدام وزارت‌آموزش‌و پرورش‌درآمده‌اند در گروه سه استخدامی قرار گرفته‌اند درحالیکه کلاس‌آموزش آنان صد ساعت بوده و مدرك تحصیلی آنان هم‌از ما بالاترنیست چرا ۸۷۶۶ ساعت آموزش ارزش ۱۰۰ ساعت را ندارد؟

حسین‌مقدم

* ۱۷ خراب نشود!

اگر خدای نخواسته شماره۱۷ برای همیشه خراب شوداچه کنیم؟ دو روز است که تلفن ما خراب شده‌و هرچه به ۱۷ مراجعه کرده‌ایم آنهم جواب نداده بگوئید تلفن ما هیچ، مبادا تلفن شماره ۱۷ خراب شده باشد.

صاحب تلفن۲۹۸۰۵

نظر نویسندگان اطلاعات

ضرورت تربیت مدیر

من نمیدانم مسئولان وزارت آموزش و پرورش و کارشناسان باصطلاح تربیتی این دستگاه عریض وطویل که این روز ها در جوار کلاسهای ۷۰–۸۰ نفری بفکر تاسیس باشگاههای تلویزیونی افتاده‌اند، چرا با توجه بوضع و شرایط نابسامان امورمدیریت مدارس‌اقداماتی برای تربیت مدیر و ایجاد مراکزی برای این منظور نمیکنند. آیا واقعا این منطقی است که سازمان آموزشی کشور ما بدون توجه باهمیت فن مدیریت صحیح و تجربیات‌شگرف‌حاصله‌از آن درپیشبردهدفهای‌آموزشی‌و تربیتی که بی‌هیچ گفتگو مسئله حیاتی و اساسی برای کشور های درحال توسعه است هنوز هم از وجود آموزگاران و دبیرانی که در سر کلاسها تدریس میکنند بدون دیدن تعلیمات کافی و گذراندن دوره تخصصی برای اداره مدارس استفاده کند؟ مگر غیر از این‌است که مدیر مدرسه باید راهنمای فردی و جمعی کارکنان آموزشی باشد و بتواند ضمن رهبری آنان هماهنگی و همکاری صمیمانه درمحیط مدرسه بوجود آورد؟ وصد البته این کاری نیست که افراد صرفا بخاطر داشتن سابقه تدریس و بدون اطلاع و تخصص در این زمینه بتوانند انجام دهند.

مسئله این است که در شرایط فعلی بعلت عدم توجه مسئولین اغلب فرهنگیان باسابقه آشنا بفن مدیریت از پذیرفتن مسئولیت اداره مدارس سر باز میزنند و در نتیجه اغلب مشاهده میشود که روسای نواحی آموزشی از وجود افرادی برای انجام این مسئولیت ها استفاده میکنند که صلاحیت نداشته و برای این منظور واجد شرایط لازم نیستند و فقط خرده فرمایشات حضرات را بسمع قبول میپذیرند!

اگر هدف این است که بشکل جدی وضع آموزش و پرورش در کشوراصلاح‌و سرو سامانی یابد قدرمسلم این کار باید بدست افرادی صورت‌بگیرد که در فن وهنر تدریس و تعلیم دارای‌تخصص‌هستند. تربیت‌مدیران لایق وشایسته و کارآزموده برای این منظور از جمله قدمهای‌اساسی‌است و نیز نظارت و بررسی دقیق وضع اداره فعلی مدارس و طرد افرادی که واجد شرایط لازم برای قبول مسئولیت اداره مدارس نیستند ازجمله اقداماتی است که وزارت آموزش و پرورش وظیفه دارد و باید در این زمینه انجام دهد.

محمد – فرید

درباره مشکل دارو

در صحبت گذشته از مشکلات دارو یاد کردیم و با اشاره به نابسامانیهای آن گفتیم که اگربه کار دارو که متاسفانه باید گفت «مسئله‌دارو» توجه نشود بصورت مشکلی‌در میآید و برمشکلات‌دیگر اضافه میگردد و بخاطرحساسیت موضوع و اینکه‌بجان مردم‌بستگی دارد نکات بسیاری است که بازگو کردن آن ضروری است.

سالهاست که سیاست وزارت بهداری در خصوص دارو خیلی مشکوك، مبهم، و بالاخره باری بهرجهت بوده و هیچ کس متوجه نمیشودکه‌این‌وزارتخانه‌درخصوص دارو چه برنامه ای را دنبال‌میکند درصورتیکه باید یك روش قطعی و مسلم و منطبق با اصول جهانی برحسب مقتضیات مملکت ما پیدا کرده و سیاست خود را روشن و صریح و قاطع بهمه اطلاع دهد تاقاطبه مردم، پزشکان و صاحبان صنایع و سرمایه‌داروسازی‌تکلیف خود را بدانند.

بدنبال این بلاتکلیفی متاسفانه نرخ گذاری، ورود، منع ورودو کنترل‌داروبوضع بسیار ناپسندی درآمده و اکنون ماهها و شاید سالهاست هر کس که باداروسرو کار دارد بلاتکلیف است بتازگی وزارت اقتصاد هم یك گوشه کار را بطرف خود کشیده مدعی‌است قیمت گذاری دارو در وظیفه این وزارتخانه است. با این ترتیب ملاحظه میشود در حالیکه هنوز ضابطه و مقررات و ماخذ درستی برای قیمت گذاری وجود ندارد این کشمکش پیدا شده و ادامه داردودو وزارتخانه مدتی بسرهم زده‌اند که حق مال کدامیك است!

از برکت این اوضاع، در حال حاضر وضع دارو درست به زمان جنك شباهت پیدا کرده است و دارو های کمیاب و نایاب‌قیمتش ده برابر گران شده و بعضی ها دور شهر ها و دهات میگردند تا دارو های کمیاب را جمع آوری کنند و بعضی ها هم از اروپا و امریکا برای مصرف شخصی دارو وارد میکنند و بالاخره بافروش‌آن در گرانترین قیمت، نه بانی و بوجود آورنده این بلبشوئی‌درود میفرستند.

نکته‌درخور توجه و اهمیت‌دیگر اینکه‌کمیسیونی در وزارت‌بهداری تنها محکمه ای است که‌به‌شکایت ازکاردارو و متقاضی بدون‌حضور شاکی یا مدعی رسیدگی میکندو احکام صادره این کمیسیون وحی منزل است و کسی حق اعتراض‌و شکایت ندارد.

اصولا بمسئله ای که بجان و هستی‌وزندگانی مردم بستگی‌دارد نباید متصدیان امر تا این اندازه بی‌اعتنا باشند و بدلیل حمایت‌از صنایع داخلی اجازه ندهند که برای درمان بیماران از داروئی موثرترومفیدتر استفاده کرد. منهم مانند هر ایرانی علاقمند بمیهن مخالف با حمایت از صنایع‌داخلی نیستم ولی وقتی باین طریق مانع ورود بسیاری از دارو های مفید که مشابه آن را نمیتوان درایران تهیه کرد میشوند، نوعی تقلب رواج‌پیدامیکند و آن اینکه جمعی مشابه‌قرص‌ایطالیدون را در ایران درست کنند ولی مارك سوئیس بروی‌آن بزنند! چرا؟ برای‌اینکه مردم‌باین‌قرص در صورتیکه‌ساخت سوئیس باشد علاقمند هستند و وقتی چند دفعه تقلبی آنرابدین طریق دریافت کردند ناراضی شوند وای بسا موجبی جهت شکایت شرکت های داروئی بزرك خارجی از متقلبین ایرانی شود.

علیرضا شفائی

بفرمایید اطلاعات

رادیو تلویزیون

تلویزیون ایران

۱۴–۳۰ آهنگهای درخواستی
۱۵–۰۰ برادران سالاوان
۱۶–۰۰ بعدا اعلام میشود
۱۶–۳۰ کودکان و نوجوانان (کمپانی خنده –زنك تفریح– برنامه مخصوص هفته‌انقلاب)
۱۷–۰۰ سفرهای جیمی‌مك‌پیترز
۱۸–۰۰ فیلم‌مسافرت‌شاهنشاه آریامهر
۱۸–۴۵ واریته
۱۹–۰۰ بخش اول اخبار
۱۹–۱۵ آقای تماشائی
۱۹–۳۰ رقمی از انقلاب
۲۰–۰۰ صد سال دوم
۲۰–۳۰ اخبار
۲۱–۰۰ موسیقی ایرانی
۲۱–۳۰ بعدا اعلام میشود
۲۲–۰۰ فیلم سینمائی بنام «سلام بر غم»

برنامه صبح فردا

۱۰–۰۰ آهنگهای درخواستی
۱۰–۳۰ زنگوله‌ها
۱۱–۰۰ برنامه‌ای از استان کرمان
۱۱–۳۰ آلاخون والاخون
۱۲–۰۰ رویدادها
۱۲–۳۰ بارون
۱۳–۳۰ ورزش
۱۴–۰۰ اختاپوس
۱۴–۳۰ کهکشان
۱۵–۳۰ موسیقی ایرانی
۱۶–۰۰ فیلم خاندان‌سلطنتی
۱۶–۳۰ داستان سفر
۱۷–۰۰ واریته عصر جمعه
۱۷–۳۰ سخنان شاهنشاه آریامهر در باره انقلاب
۱۸–۰۰ آقای «نواك»
۱۹–۰۰ شما و تلویزیون
۱۹–۳۰ ابله
۲۰–۱۵ برنامه دانشگاه تبریز
۲۰–۳۰ اخبار
۲۱–۰۰ موسیقی اصیل‌ایرانی
۲۱–۳۰ فیلم بیقرار
۲۲–۳۰ موسیقی جاز آوای سیاهان

برنامه بامدادی شنبه

۶–۳۰ اعلام برنامه
۶–۳۲ نیایش
۶–۳۵ ورزش
۶–۴۵ مضحك قلمی
۷–۰۰ اخبار
۷–۱۵ موسیقی ایرانی
۷–۳۰ میلیاردر
۷–۵۰ خانه و زندگی

تلویزیون آمریکا

۱۷–۳۰ برنامه تدمك
۱۸–۰۰ اخبار
۱۸–۱۵ برنامه شخصیت ها
۱۸–۴۰ قرن بیستم
۱۹–۰۵ موسیقی
۲۰–۰۰ دانیل بون
۲۱–۰۰ خلاصه اخبار جهان
۲۱–۰۵ واریته
۲۱–۵۵ فیلم سینمائی

برنامه جمعه

۱۵–۱۵ نمایش‌مایك‌داگلاس
۱۶–۳۰ دنیای عجیب گلف
۱۸ – اخبار
۱۸–۱۵ ورزشکاران آمریکا
۱۹–۰۵ ساختمان انسانها
۱۹–۳۰ مهار کردن چاه‌نفت
۲۰٫۰۰ دره بزرك
۲۱–۰۰ خلاصه اخبار
۲۱–۰۵ سفر به‌فراموشی
۲۱–۵۵ نمایش جوئی‌بیشاب

تقویم اطلاعات

پنجشنبه – دهم بهمن ماه ۱۳۴۷ – یازدهم ذیقعده۱۳۸۸ سی‌ام ژانویه ۱۹۶۹

ساعات شرعی

استخراج‌دکتر‌ریاضی کرمانی

اذان صبح ساعت ۵ و ۳۰ دقیقه. طلوع آفتاب ساعت۷ و ۴دقیقه. ظهر شرعی ساعت ۱۲ و۱۷ دقیقه. غروب‌آفتاب ساعت ۵و ۲۱ دقیقه. اذان مغرب ساعت ۵ و ۴۸ دقیقه.

تلویزیون ایران

برنامه امشب

۱۷–۰۳ اطلاعات عمومی
۱۷–۱۵ کارتون
۱۷–۳۰ ورزش
۱۸–۰۰ صاعقه
۱۹–۰۰ موسیقی
۱۹–۲۰ بررسی مطبوعات
۱۹–۳۰ اخبار
۲۰–۰۰ جزیره گلیگان
۲۰–۳۰ بالاتر ازخطر
۲۱–۳۰ برنامه مخصوص سالروز انقلاب سفید.
۲۲–۰۰ آخرین اخبار
۲۲–۰۵ فیلم سینمائی

برنامه فردا

۱۲–۰۰ اعلام برنامه
۱۲–۰۳ بهترین آهنگهای‌روز
۱۲–۳۰ برنامه سینمائی
۱۴–۳۰ مسابقه فوتبال
۱۵–۳۰ اخبار هفته
۱۶–۰۰ قرن ۲۱
۱۶–۳۰ –۱–۲–۳
۱۷–۰۰ مد و زیبائی
۱۷–۱۵ تخت جمشید
۱۷–۳۰ پیش‌تازان فضا
۱۸–۰۰ موسیقی
۱۹ –آیرن‌ساید
۲۰ – سنت
۲۱ – حرف تو حرف
۲۱–۳۰ انسانها
۲۲–۳۰ برنامه کاباره

تلویزیون آمریکا

برنامه امشب

۱۶–۳۰ برنامه کودکان
۱۶–۵۰ پیشاهنگان
۱۷–۰۰ علوم اجتماعی
۱۷–۲۰ برنامه هنری
۱۷–۳۰ هنر و ادبیات
۱۸–۰۰ انگلیسی دوره دوم
۱۸–۲۰ برنامه هنری
۱۸–۳۰ در آزمایشگاه شیمی
۱۹–۰۰ تدریس زبان‌فرانسه
برنامه فوق‌العاده فردا
۹–۰۰ سرود فرهنك
۹٫۳۰ اعلام برنامه
۹–۰۵ کارتون
۹–۱۵ برنامه هنری
۱۰–۰۰ مسابقه تلفنی – ضرب‌المثل – شعر مصور.
۱۰–۳۰ برنامه هنری
۱۰–۴۰ مسابقه دانش‌آموزان ممتاز
۱۱–۰۰ فیلم سینمائی
۱۲–۳۰ پایان

درهای سینما

هالیوود درموردسیاهان اظهارعقیده می‌کند

بروی سیاهان باز شد

رابرت استاك : باآتش زدن خانه‌ها نمی توان به هدف رسید

جان‌فرانك‌هایمر: ازاینکه سیاهان خانه‌ها را آتش‌می‌زنند خشمگین میشوم ولی نمی توانم بگویم اشتباه می‌کنند !

آلفرد هیچکاك : مسئله بزرك بی حوصلگی و عدم شکیبائی آنهاست

جین‌سیبرك همهٔ تلاش من‌اینست که‌دولار به محله‌سیاهپوستان‌سرازیر شود .

«مجله‌سینه‌روو» درآخرین شماره خود باگروهی از هنرپیشگان و فیلم‌سازان مصاحبه‌ای بعمل آورده‌وعقیده آنها را درباره سیاه‌پوستان جویا شده است .

در اینجا ترجمه قسمتی از پاسخ های هنرپیشگان نقل میشود :

ـ«وینسنت‌تابس» (از سیاه‌پوستان امریکائی که‌ریاست بنگاه«سکرین پاملیشرگیلد» را بعهده دارد) : در سه‌سال اخیر سیاه‌پوستان بیش‌از پیش در سینما و تلویزیون راه یافته‌اند درحال حاضر در های کلیه مشاغل بروی آنها باز است. آنها نه‌تنها در فیلم‌های تلویزیونی شرکت می‌کنند بلکه اکیپ های فنی نیز تشکیل میدهند مسئله‌ای که اکنون در امریکا مطرح است این است که آیا سیاه‌پوستان ترجیح میدهند با سفیدپوستان یکی شوندیا میخواهندجداازآنهازندگی کنند .

«قدرت‌سیاه» میخواهد یك‌جامعه سیاه‌پوست جداگانه بوجود آورد.

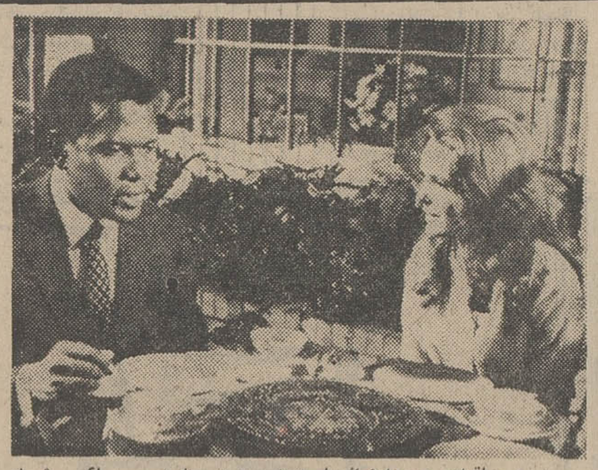

ـ سیدنی‌پواتیه‌در صحنه‌ای‌ازفیلم «حدس‌بزن چه کسی برای شام می‌آید ».

این یك‌مسئله کاملا امریکائی است زیرا در این کشور تعداد سیاه‌پوستان خیلی زیاد است.وقتی که میخواهند در برابر ما سدهای اقتصادی ، اجتماعی و «سکسی» بوجود آورند تظاهرات سیاهان‌جنبه خشنی بخود می‌گیرد .

ـ « میشل سوبور » هنرپیشه فرانسوی که اکنون در هالیوود در فیلم (آلفردهیچکاك) نقش «توپاز» را بازی می‌کند :

مسئله نژادی در امریکا مسئله شماره یك بشمار میرود. خشونت سیاه‌پوستان‌خشونت کودکانه‌است، بخاطردارم وقتی‌که مادرم‌نمیخواست چیزی بمن بدهد ومرا در اتاق‌حبس میکرد اسباب بازیهائی را که دوست داشتم می‌شکستم . این‌یك نوع شورش بشمار میرفت .

ـ «رابرت‌استاك» ـ در سینماحب و بغض و قضاوت بی مطالعه وجود ندارد بلکه روی شایستگی افراد حساب میشود . نمونه‌اش«سیدنی‌ـ پواتیه» است . یك هنرپیشه سیاه پوست اگر هنر وشایستگی‌داشته باشدمیتواندبهمان‌اندازه‌هنرپیشگان سفیدپوست پول بدست بیاورد .اما در مورد مسئله سیاه‌پوستان بطور کلی نباید از چهارچوب قانون‌خارج شد. باآتش‌زدن یك‌خانه‌ویا کشتن یك انسان ، نمی‌توان به‌هدف دسترسی پیدا کرد .

ـ جین‌باری : این یك مسئله مهم است . سفیدپوستان وسیاهان باید کوشش کنند که باهم کار نمایند . بروزیك‌جنك داخلی فاجعه بزرگی ببار خواهد آورد .

ـ «جان‌فرانك هایمز»ـدر ایالات جنوبی کوکلوس کلان هنوز هم خیلی قوی است . سیاه‌پوستان نیز در این ایالات قدرت زیادی دارند. بنابراین بنظر میرسد که راه حل در میان نباشد . وقتی که‌میشنوم سیاهان میخواهند خانه‌ای را آتش بزنند خشمگین میشوم ولی نمی‌ـ توانم بگویم که آنها دراین کار دچار اشتباه میشوند .

ـ آلفردهیچکاك ـ : این یك موضوع زمانی است. دنیا اکنون بصورت توده انبوهی‌از طبقه‌متوسط درآمده است . سیاه‌پوستان اگر بخواهند در میان این توده جذب خواهند شد . مسئله بزرك آنها بی‌حوصلگی و عدم شکیبائی‌است. آنها میخواهند یکمرتبه بهمه‌چیز دست یابند و این اشتباه است .

«جین‌سیبرك» ـ من عضونهضت ضدنژادپرستی فرانسه هستم . در امریکا از قانون مدنی سیاه‌پوستان پشتیبانی میکنم . همه تلاش من‌آن است که دولار به محله‌های سیاه پوست نشین سرازیر شود اکنون هنگام آن است که سیاه‌پوستان سرنوشت آینده و پول خودرا بدست‌بگیرند ولی‌معتقدم که‌بحران سیاه‌پوست بیش‌از پیش روبوخامت خواهد گذاشت .

سینمائی

اخبار کوتاه سینمائی

تالار آئینه‌ها

«پل‌نیومن» و «جوآن‌وودوارد» یکبار دیگر باهم همبازی خواهند شد . این فیلم«تالار آئینه‌ها» نام خواهد داشت .

لیرشاه

«پیتر بروك» کارگردان مشهوراینك‌در دانمارك‌سرگرم تهیه فیلمی از روی‌نمایشنامه «لیرشاه» اثر «شکسپیر» می‌ـ باشد .

بازیکنان این فیلم اعضای گروه پادشاهی شکسپیرلندن هستند و در میانشان «پل ـ اسکافیلد» هم دیده میشود .

مخارج این فیلم را که بالغ بر۸میلیون تومانست‌دو شرکت نروژی می‌پردازند .

ماجراهای ملکه ویکتوریا

سام‌اشپیگل ، تهیه کننده معروف امریکائی درنظر دارد از روی کتاب «روی‌جنکیز » فیلمی بسازد .

داستان این کتاب مربوط بماجراهای شبانه ملکه ویکتوریااست. کارگردانی‌این فیلم را «جرج کیوکر» و نقش اول‌آنرا«رکس‌هاریسون» به عهده خواهندداشت .مخارج تهیه‌فیلم‌ازطرف کمپانی کلمبیا پرداخت خواهدشد .سناریوی این‌فیلم‌را «ملوین براك»نوشته است .

موضوع سری !

گریگوری‌پك، دیوید جانسن و ریچارد کرنا ، بزودی‌دریك فیلم جدید سینمائی شرکت خواهند کرد ولی موضوع‌این فیلم جنبه فوق‌العاده «سری» دارد و حتی هنرپیشگان فیلم هم نمی‌دانند موضوع از چه قرار است .

فراغت

«مونیکاویتی»بتازگی‌ازکار فیلم «زن ارغوانی » فراغت یافته است. در همین هنگام نیز «کلودشابرول» فیلم «ژن‌بیوفا» را بپایان رسانده است .

مطبوعات جهان

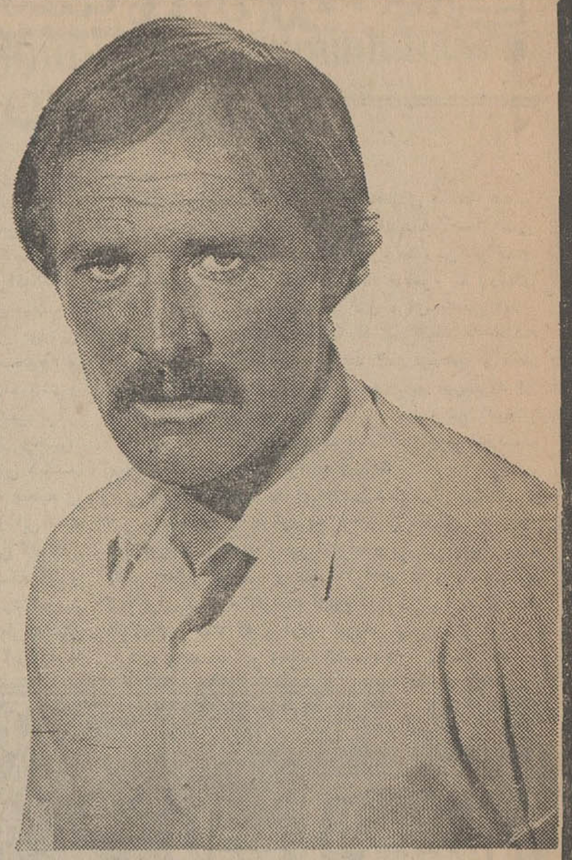

یك مرد بنام اسب

«ریچارد هریس» که‌پس از دریافت جایزه بهترین هنرپیشه مرد در فستیوال ۱۹۶۳ کان شهرت فوق‌العاده زیادی یافته‌است اکنون مشغول بازی درفیلم جدیدی‌بنام «یك‌مرد بنام اسب» می‌باشد .

اوضمنا خودرابرای ایفای نقش هاملت که در بهار آینده در تئاتر لندن بعهده خواهد گرفت آماده میکند .

«مردان لاس‌وگاس»

بخاطر این عنوان و بخاطر شرکت «جك‌پالانس» در این فیلم شاید گمان کنید که یك اثر آمریکائیست.

اما اینطور نیست. «مردان لاس‌وگاس» اثر مشترك سینمای فرانسه ، ایتالیا ، اسپانیا و آلمان می‌باشد .

دراین فیلم «الکه‌زومر» نقش یك منشی هالیوودی را بازی میکند که‌بخاطر عشق بیك گانگستر به‌اربابش‌خیانت میکند .

کلید ماجرا آنجاست که گانگستر ها در یك‌جاده بیابانی باشعله‌افکن بیك کامیون زره‌دار حمله‌میکنند. همه این‌ماجرا اگرهنرنمائی کارگردان اسپانیائی فیلم «آنتونیو ایزاسی» نبود چیز جالبی ازآب درنمی‌آمد .

سه‌سال پیش «ایزاسی» بافیلم «مرد استانبول» ، دردمیان «جیمزباند سازان» مقام خاصی برای خود دست‌وپا کرد. واینك هم با «مردان لاس‌وگاس» مارا در دنیائی از انتظار و هیجان فرو میبرد .

بعد از وسترنهای ایتالیائی اینك «ایزاسی» عصر وسترنهای اسپانیائی را آغاز میکند که‌از قرار فیلم های جالب‌تری خواهند بود .

لوموند

ترك موقتی !

شایع است الیزابت‌تایلور که بزودی آخرین صحنه‌های فیلم «تنهابازی در شهر» را درلاس‌وگاس بپایان میرساند بعلت وضع مزاجی بار دیگر ناچار خواهد شد بطور موقت عالم سینما را ترك کند. «لیزتایلور» در هفته‌های‌اخیر از دردی که پس از سقوط از اسب درسال ۱۹۴۶ عارض وی شد بشدت رنج‌می‌برد . پزشکان ستاره امریکائی‌بوی توصیه کرده‌اند که باردیگر تحت عمل جراحی‌قرار گیرد. ولی «لیز» قبلا برای شرکت دردوفیلم قرارداد امضاء کرده است.

جایزه بزرگ سینمای فرانسه

* جایزه «راعول‌ریك» نیز برای اولین‌بار اعطا شدوبرنده آن یك فیلمساز جوان بنام «رومان پولانسکی» بود .

* بنام «ژرژسادول» منقدو تاریخ نویس مشهور سینما که فرانسوی بودو چندی‌پیش درگذشت‌امسال‌برای اولین‌بار جوایزی به‌بهترین فیلم های فرانسوی و خارجی داده شد که برندگان عبارتند از :

ـ فیلم فرانسوی «گوتلا، جزیره عشق» اثر «والرین ـ برویچیك» .

ـ فیلم «درحاشیه» اثر «مارك‌کرامر» (آمریکا) و « سقوط برگها»اثر «اوتارلو ـ سولیانی» (گرجستان) .

* جایزه بزرك سینمای فرانسه به فیلم «بوسه‌های‌ـ دزدکی» اثر «فرانسواتروفو» فیلمساز بزرك این کشور اعطا شد .

فیامتای پرسی گاز
کمی گرانتر است
ولی خیلی خیلی
بهتر است

چونکه دارای اشعه مادون قرمز است

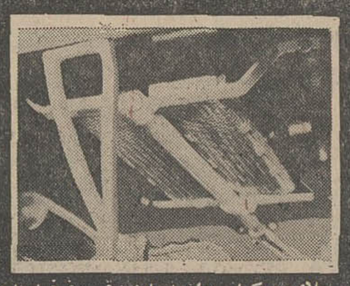

شاید برای شما مهم نباشد که کباب پز اجاق فیامتای پرسی گاز مجهز به فلزی است که حرارت حاصله ازسوخت را به اشعه مادون قرمز تبدیل میکند.
ولی حتماً برای شما مهم است که جوجه کبابی که با این کباب پز تهیه میشود بسیارلذیذ واشتهاآوراست بطوریکه شوهر و بچه‌هایتان هر روز از شما جوجه کباب خواهند خواست.
علاوه برکباب پز اشعه مادون قرمز فیامتا دارای یك شعله فر برای تهیه انواع غذاها ـ شیرینی‌ها و کیکها میباشد. ترموستات فیامتا حرارت‌فر را درهر درجه‌ای که بخواهید برای‌شما کاملا یکسان نگاه‌میدارد.

سایرمشخصات فیامتای پرسی گاز:
۱ـ چهارشعله باندازه‌های مختلف برای‌آشپزی راحت‌تر و باصرفه‌تر
۲ـ پیلوت با شعله قوی‌تر و ثابت‌تر
۳ـ دکمه اطمینان برای ایمنی‌کامل
۴ـ کشوی گرم نگهداشتن غذا
۵ـ لعاب بسیار بادوام

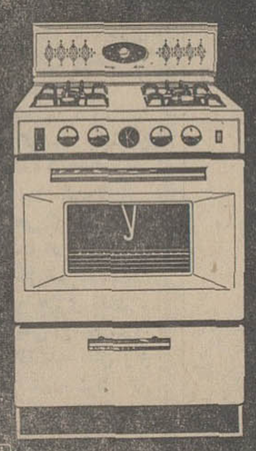

درصورت تمایل میتوانید مدل فیامتای دولوکس را انتخاب کنید که علاوه بر مشخصات فوق صفحه‌آن ازفولاد ضدزنگ است
جوجه‌گردان یك وسیله انتخابی است.
اینست علل گرانی فیامتا. ولی اگر به بیش از ۴۵۰ فروشنده محصولات پرسی گاز در تهران وشهرستانها مراجعه کنید و با دیگرمحصولات مقایسه نمائید با توجه به مرغوبیت آن می‌بینید چقدرارزانتر است.

پرسی گاز
Persigas
با یك اجاق پرسی گاز زندگی خودرا آسان کنید

CITIZEN

آلارم
ساعت مچی سیتی زن
جهت تنظیم
کارها بازنگ
باسرویس بین المللی
نمایندگی ونمایشگاه مرکزی :
تهران ـ مقابل بازار بزرگ شماره تلفن ۰۶۹۷

کف پوش پلاستیکی مکاکرم مترمربع بانصب
۱۸ تومان
محصولی ازشرکت مکالئوم ایران
سایر محصولات شرکت سهامی مکالئوم ایران
کف پوش مکالئوم بادقت مخصوص آلمانی
ول ـ وتکس پوشش مخملی برای دیوار واتومبیل
محصولات شیمیائی ساختمانی سی ـ بی ـ انگلستان
کف پوش بی ـ ام ـ سی تایل دراندازه‌های ۳۰×۳۰
انواع کاغذهای‌دیواری ازکشورهای بزرگ جهان
شاه ـ ساختمان آلومینیوم تلفن ۶۰۰۳۵

در دیماه سال جاری نسبت به دیماه ۴۶:

صادرات فرش ۵۲۲ درصد افزایش یافت

بر اساس گزارش دفتر آمار وزارت دارائی در دیماه سال‌جاری پنبه مهمترین کالای صادراتی کشور بود در این ماه ۱۵ هزار تن پنبه به‌ارزش ۶۶۱ میلیون ریال‌از کشور صادرشد که از نظر وزن ۷ر۶۳ در صد واز نظر ارزش ۵ر۷۳ درصد بیش‌از صادرات پنبه در دیماه ۴۶ می‌باشد.

در دیماه ۴۷ فرش دومین رقم صادرات کشوررا تشکیل داده‌است. دراین ماه ۷۵۳ تن فرش به ارزش ۲۹۲ میلیون ریال از کشور صادر شد که‌از نظر ارزش ۳ر۵۲۲ در صد وازنظر ارزش ۷ر۵۶۳ در صد بیشتر ازصادرات مدت مشابه سال قبل می‌باشد.

سومین رقم عمده صادرات کشور در دیماه سال جاری میوه های‌تازه وخشك بود. دراین ماه ۶۹۷۳ تن میوه تازه وخشك به ارزش ۲۴۳ میلیون ریال از کشور صادرشد که از نظر وزن ۷ر۱۰۵ در صد، واز نظر ارزش ۷ر۲۲۳ درصد بیش از صادرات مدت مشابه سال قبل می‌باشد. در دیماه سال جاری میوه های تازه و خشك بتنهائی ۹ر۱۱ درصد ارزش صادرات غیرنفتی را تشکیل میداده در حالیکه در مدت مشابه سال قبل این نسبت ۵ر۹در صد بوده است.

صادرات

اعتماد مردم به صنایع ملی

این روز ها همه جا صحبت از پیشرفت‌صنایع‌داخلی‌است‌وبطوریکه شنیده میشود با نفوذ در بازار های خارجی گردانندگان صنایع ملی توانسته‌اند با اطمینان‌بیشتری‌بمیزان تولید مصنوعات خویش بیفزایند. خوشبختانه‌بموازات‌بالارفتن‌رقم‌فروش نوع جنس و کیفیت کالاهای‌ایرانی نیز بهتر میشود و بهمین علت‌اعتماد عمومی به صنایع ملی جلب شده است. مثلا رقم تولید پیکان که در روز های اول حتی به ده‌دستگاه هم نمی رسید، اکنون به ۱۰۰ دستگاه در روز افزایش یافته است و شنیده میشود که پیکان ۴۸ که با مشخصات فنی کامل تری‌به‌بازار عرض خواهد شد، از هم اکنون تعداد زیادی پیش خرید شده‌است.

اولین مؤسسه مهندسی مشاور دولتی کارخود را آغاز کرد

امروز در وزارت اقتصاد اعلام‌شد که اولین موسسه مهندسی مشاور صنعتی دولتی بنام شرکت سهامی تکنولوك که‌ازطرف‌سازمان گسترش ونوسازی صنایع‌ایران‌تاسیس شده خدمات خودرا در بخش خصوصی و بخش دولتی آغاز کرده و کارهای مهندسی مشاور چند کارخانه دولتی وخصوصی رابعهده گرفته است.

این شرکت‌دردورشته مهم‌فعالیت خودرا شروع نمود که عبارتند از: طراحی کارخانه ها وانجام کارهای مربوط به معادن.

در حال‌حاضر عده‌ای ازمهندسان وکارشناسان با تجربه و ورزیده ایرانی در شرکت سهامی تکنولوك فعالیت دارند و بزودی گروه‌دیگری ازاین مهندسین که از میان فارغ‌التحصیلان داخل و خارج انتخاب میشوند بایشان خواهند پیوست.

درزمینه طراحی کارخانجات این شرکت چند نکته اساسی را مورد توجه وعمل قرار میدهد:

بررسی های لازم در زمینه‌اقتصادی بودن طرح و بخصوص دقت دراین امر که‌حداقل‌ظرفیت تولید کارخانه چه‌مقدار بایدباشد تاسرمایه گذاری سودبخش گردد. علاوه براین کارشناسان این شرکت در مورد وجود بازار بمنظور عرضه کردن و فروش تولیدات کارخانه مورد نظر توجه میکنند ودر زمینه مسائل قیمت‌تمام شده کالا و قیمت فروش آن نیز اظهارنظر دقیق خواهند نمود.

تهیه نقشه های تفصیلی کارخانه چه‌از لحاظ ساختمان و چه ازنظر مونتاژ ماشین‌آلات‌و نصب‌تاسیسات.

دقت درتعیین نوع ماشین آلات وهم‌آهنك ساختن آنها ازنظرظرفیت وتولید وغیره واین امر غالبا از خسارات زیادجلوگیری‌میکند زیرا بعضی‌از مسئولان واحد های‌صنعتی بدون رعایت این نکات برای‌خرید ماشین آلات بفروشندگان خارجی مراجعه میکنند و فروشندگان نیز بااستفاده از موقعیت ماشین‌آلات گوناگونی راکه غالبا بایکدیگر هماهنگی ندارندبه‌خریدارمیفروشند واین‌امر مسائل گوناگون بوجود می‌آورد وحال‌آنکه بانظر مشورتی کارشناسان این شرکت، غالبا میتوان ماشین آلاتی رادر حجم کوچکتر و بازده بهتر فراهم کرد که علاوه برتامین کیفیت و کمیت موردنظر بمقدار قابل ملاحظه از هزینه نگهداری ماشین آلات نیز بکاهد.

ـ اظهارنظر در باره پیاده کردن طرح وحتی تعیین محل دقیق نصب ماشین‌آلات باتوجه به مسیر عبور مواد اولیه‌ومسیر حرکت کارگران وغیره وهدف آنست که باین‌ترتیب ازهدر رفتن وقت‌وتلف شدن‌نیروی انسانی در کارخانه ها جلوگیری شود.

توجه به‌مسئله‌آموزش کارکنان وکارگران واحدهای صنعتی درحین کارو انجام خدمات صنعتی.

***

دومین رشته‌ای که این شرکت درآن فعالیت خواهد داشت کارهای معدنی است و شرکت با انجام خدماتی از قبیل تعیین نوع وسایل بهره‌برداری از معدن، انتخاب ماشین آلات لازم‌جهت استخراج ویا مدیریت امر استخراج معدن که تاکنون کمتر سابقه داشته، به این برنامه مهم کمك خواهد کرد.

درحال حاضر شرکت سهامی تکنولوك سرگرم انتخاب و جمع‌آوری کارشناسان ورزیده دررشته معدن بمنظور اجرای نظر فوق می‌باشد.

مظنه برنج در بندر پهلوی تنزل کرد

گزارش وضع بازار بندر پهلوی در دیماه ۴۷ حاکی است که دراین ماه معاملات انواع شلتوك وبرنج راکد وقیمت آن‌نسبت‌به‌ماه گذشته روبه کاهش گذاشته بود.

برنجکاران استخر های خود را آبگیری‌نمودند وبعضی‌ازکشاورزان برنجکار برای دریافت وام جهت انجام برنامه های مقدماتی به‌شعبات بانك کشاورزی مراجعه کردند.

صیدمرغابی‌بعلت کولاك‌دریا افزایش یافت ومظنه‌انواع‌مرغهای‌دریائی‌تنزل کردبطوریکه مرغابی‌هرعدد ۶۰ تا ۸۰ ریال و غاز ۱۰۰ تا ۱۲۰ ریال‌مظنه داشت.

مظنه بعضی از اقلام کالا های صادراتی دربازار بندر پهلوی بر اساس گزارش اطاق بازرگانی‌این شهرستان باین شرح بود:

بازار شهرستانها

● **محصولات حیوانی**

پشم سفید شسته هر کیلو ۱۱۰ ریال پشم سیاه شسته ۸۰ ریال پوست گوسفندی ۵۵ ریال پوست گاوی ۷۰ ریال

پوست بزی ۴۰ ریال پوست گاومیش ۵۰ ریال

روده گوسفند هر رشته ۵۰ ریال روده بز ۲۰ ریال

● **پنبه و کنف** ۴

پنبه فیلستان هر کیلو ۵۰ ریال پنبه ساری ۲۶ ریال پنبه گنبد ۱۷ ریال.

* **خشکبار**

مغز بادام شیرین هر کیلو ۱۳۰ ریال ـ مغز بادام‌تلخ ۶۰ ریال کشمش شسته ۱۸ ریال برگه قیسی ۳۲ ریال مغز گردو ۸۰ تا ۱۱۰ ریال

* **دانه‌های روغنی**

کنجد هر کیلو ۲۴ ریال

* **برنج، غلات و حبوبات**

جو هر کیلو ۵ر۵ ریال گندم ۶ تا ۷ ریال شلتوك چمپا ۵ر۸ تا ۹ ریال ـ شلتوك گرده ۱۲ تا ۵ر۱۲ ریال شلتوك صدری ۱۳ تا ۵ر۱۴ ریال برنج چمپا ۵ر۱۳ ریال برنج گرده ۱۸ تا ۱۹ ریال ـ برنج صدری ۱۹ تا ۳۲ ریال ـ لوبیا سفید ۱۹ ریال لوبیا قرمز ۲۲ ریال نخود ۱۲ ریال عدس ۱۲ تا ۱۷ ریال لوبیا چشم‌بلبلی ۱۶ ریال.

باتصویب طرحی که هم‌اکنون در بانك اعتبارات صنعتی مورد مطالعه میباشد:

کارخانه چینی‌سازی در کشور تأسیس میشود

● **با همکاری بانك اعتبارات صنعتی و بخش خصوصی دو واحد تولیدی جدید سیمان در شمال و غرب کشور احداث میشود**

دو کارخانه سیمان

واحدهای جدید صنعتی

کارشناسان بانك اعتبارات صنعتی وابسته بسازمان برنامه، مطالعات خود را برای تاسیس‌دو واحد صنعتی تولید سیمان در غرب و شمال کشور آغاز کردند.

بررسی کارشناسان مزبور کلیه اطلاعات لازم اقتصادی مربوط به احداث این کارخانه ها راروشن خواهد کرد.

ظرفیت هریك از این کارخانه ها ۶۰۰ تن پیش بینی شده ودر آن‌ازسرمایه‌گذاری بخش‌خصوصی نیز استفاده خواهد شد.

کارخانه چینی‌سازی

طرح مهم دیگری که‌هم‌اکنون در بانك‌مذکور تحت بررسی‌قرار دارد مربوط‌به احداث یك‌کارخانه چینی سازی میباشد.

برای اجرای این طرح ازهمکاری بخش خصوصی و همچنین کمپانی های خارجی استفاده خواهد شد.

یك مقام بانك اعتبارات‌صنعتی اعلام داشت: برای تاسیس این کارخانه از همکاری یکی از کمپانیهای خارجی که در امر ساختن چینی سابقه و تجربه‌زیاد دارد استفاده خواهد شد.

هم‌اکنون سالیانه مقادیرزیادی چینی از ژاپن، چین و کشورهای اروپائی وارد ایران میشود که یقینا بابهره‌برداری از این کارخانه بتدریج از ورود بعضی از انواع چینی بی‌نیاز خواهیم شد.

طرح مهم دیگر که در بانك مورد مطالعه میباشد مربوط به تاسیس یك کارخانه‌مخصوص‌تولید الیاف مصنوعی (پولی‌استر) میباشد که در این زمینه مذاکراتی نیز جریان دارد.

فروش قندو شکر

بنابر آمار رسیده از سازمان قند و شکر در دیماه سال جاری مقدار ۶۱۳۷ نوع قند ومقدار ۵۵۷ نوع شکر که مجموع آن بالغ‌بر ۱۱۱۹۷ تن وبهای کل آن بالغ بر ۲۶۹ میلیون و ۷۳۶ هزار ریال میباشد بنرخ دولتی از قرار هر کیلو قند ۲۵ ریال وهر کیلوشکر ۲۳ ریال در اختیار عاملین‌فروش گذارده شده که با درنظر گرفتن حق عاملیت بقرار هر کیلو قند و شکر یك ریال در اختیار مصرف کنندگان قرار گرفته است.

نتیجه قرعه‌کشی بلیطهای اعانه ملی
مخصوص ۹ بهمن
شماره‌های برنده سری ۹۴۵ چهارشنبه ۴۷/۱۱/۹

۳	شصت ریال
۶۳	یکصد و شش ریال
۸۹۱	یکهزار ریال
۱۱۶۱	ده هزار ریال
۴۱۳۴۳	بیست هزار و شصت ریال
۰۱۴۸۵۲۵	یکصد هزار ریال
۰۲۴۸۵۲۵	یکصد هزار ریال
۰۳۴۸۵۲۵	یکصد هزار ریال
۰۴۴۸۵۲۵	یکصد هزار ریال
۰۵۴۸۵۲۵	یکصد هزار ریال
۰۶۴۸۵۲۵	یکصد هزار ریال
۰۷۴۸۵۲۵	یکصد هزار ریال
۰۸۴۸۵۲۵	یکصد هزار ریال
۰۹۴۸۵۲۵	یکصد هزار ریال
۱۰۴۸۵۲۵	یکصد هزار ریال
۱۱۴۸۵۲۵	یکصد هزار ریال
۱۲۴۸۵۲۵	یکصد هزار ریال
۱۳۴۸۵۲۵	یکصد هزار ریال
۱۴۴۸۵۲۵	یکصد هزار ریال
۱۵۴۸۵۲۵	یکصد هزار ریال
۱۶۴۸۵۲۵	یکصد هزار ریال
۱۷۴۸۵۲۵	یکصد هزار ریال
۱۸۴۸۵۲۵	یکصد هزار ریال
۱۹۴۸۵۲۵	یکصد هزار ریال
۲۰۴۸۵۲۵	یکصد هزار ریال
۱۲۲۲۱۳۴	دویست هزار ریال
۰۲۲۲۱۳۴	یکصد هزار ریال (هزار و سیصد و بیست و چهار)
۰۷۳۲۶۵۹	یک میلیون ریال
۱۷۳۲۶۵۹	پانصد هزار ریال (هزار و سیصد و شصت و نه)

شماره‌های ماقبل وما بعد جایزه یك میلیون ریالی هریك برنده بیست و پنجهزار ریال
شماره‌های ماقبل وما بعد جایزه پانصد هزار ریالی هریك برنده دوازده‌هزار و پانصد ریال
شماره‌های ماقبل وما بعد جایزه دویست‌هزار ریالی هریك برنده پنجهزار ریال
شماره‌های ماقبل وما بعد جایزه یکصد هزار ریالی هریك برنده دو هزار ریال

برندگان جوایز یك میلیون ریالی، پانصد هزار ریالی، دویست هزار ریالی و یکصد هزار ریالی باید حداکثر تا روز چهارشنبه آینده برای دریافت جایزه خود به بنگاه اعانه ملی مراجعه کنند. از میان این برندگان دو نفر بحکم قرعه قهرمان شانس میشوند که باولین قهرمان شانس یك میلیون ریال پول نقد و به دومین قهرمان شانس یك دستگاه پیکان سفید اهداء میشود.

۴۷/۱۰/۲۸ـ۵۵۶۷

خلاصه آگهی مزایده فروش کالای باطله کنفی

شرکت سهامی گونی بافی شاهی ۶ قلم اجناس باطله کنفی موجود در انبار شرکت‌راباشرایط مندرج در اصل آگهی‌بفروش میرساند. داوطلبان شرکت در مزایده میتوانند همه روزه در وقت اداری (باستثنای ایام تعطیل) شرایط مزایده را در تهران سازمان فروش نساجی وابسته بشرکت سهامی کارخانجات ایران واقع در خیابان استخر ویا در محل از دفترشرکت‌دریافت و پیشنهادات خود را بضمیمه رسید سپرده معادل پنج درصد مبلغ پیشنهادی تاساعت ۹ صبح روز چهار شنبه مورخه ۴۷/۱۱/۲۳ بدفتر شرکت تسلیم نمائید.

پیشنهادات در ساعت ۱۰ صبح همان روز با حضور هیئتی باز و برنده مزایده نیز در همان جلسه اعلام خواهد شد. م الف ۱۰۸۰۷

۲ـ۲ آ ـ ۶۸۵۰۰ شرکت سهامی گونی‌بافی شاهی

آگهی مزایده موقوفه نوبت دوم

اداره اوقاف تهران یك قطعه زمین بمساحت ۱۰۸۰ متر مربع موقوفه و ثلث بانو نصرت وکیل پلاك شماره ۳۰ر۵۳۰۲ بخش دو تهران خیابان فخر آباد بمنظور ایجاد و احداث ساختمان فرهنگی و بهداشتی که ساختمان احداثی متعلق بمستاجراست با حداقل اجاره بهای سالیانه مبلغ ۱۲۸۰۰۰ ریال نقد از طریق مزایده اجاره داده میشود داوطلبان اجاره بایستی مبلغ ۱۲۸۰۰ ریال برسم سپرده به صندوق اوقاف یاحساب شماره ۲۰۹۷ بانك مرکزی بسپارند و پیشنهاد خود را با قبض سپرده درپاکت سر بسته تا پایان وقت اداری روزبیست‌وششم‌بهمن‌ماه ۴۷ بدفتر اوقاف تهران تسلیم و رسید دریافت دارند، پیشنهادهای رسیده در روز بیست و هفتم بهمن ماه ۴۷ ساعت ۱۰ صبح در اداره اوقاف تهران خوانده می شود. برای کسب اطلاع از شرایط مزایده به آگهی تفصیلی یا بدفتر اداره اوقاف تهران مراجعه نمایند.

رئیس اداره اوقاف تهران، الفت

آگهی مزایده نوبت سوم

سازمان مسکن یکباب خانه نیمه‌تمام واقع‌در قطعه زمین‌شماره ۱ حصارك (دره‌جنی) رااز طریق مزایده کتبی بفروش میرساند.

علاقمندان میتوانند برای دریافت برك شرایط و مشخصات وملاحظه نقشه به‌اداره کل بهره‌برداری سازمان مسکن اداره معاملات وبرای‌ملاحظه‌عین‌ملك به‌محل مراجعه‌فرمایند. پیشنهادات باتوجه بمندرجات برك شرایط بایستی تاساعت ۱۰ صبح روز ۲۶ر۱۱ر۴۷ درپاکات لاك و مهرشده به‌دفتر سازمان مسکن‌واقع در لاله‌زارنو تسلیم گردد ودرخواست های رسیده درساعت ۱۱ صبح همانروز بازو قرائت خواهد شدو سازمان مسکن در ردیا قبول‌هر یك از پیشنهادات مختار است.

ضمنا حداقل بهاء پیشنهادی برای شرکت در مزایده فوق‌بمبلغ یك میلیون ویکصد و پنجهزار ریال تعیین گردیده است. م‌الف ۱۰۹۲۸

۱ـ۲ آ ـ ۶۹۲۶۲

سازمان مسکن

نماینده یخچالهای زاگرس
در استان گیلان
رشت خیابان سعدی ـ علی طاهری
۵۵۲۳

فیوز اتوماتیك
آلمپیا
ساخت آلمان
بی رقیب است
از ۶ تا ۲۵ آمپر

دیگهای چدنی قطعاتی حرارت مرکزی
ام-آی-تری ساخت کارخانجات منظم الوله و ماشین سازی ایران
MI_3
نماینده انحصاری فروش در ایران و خارج شرکت سهامی
وارمر
متخصص:
تأسیسات حرارت مرکزی ـ تهویه مطبوع ـ بخار ـ تجهیزات بیمارستان
شمال میدان ۲۵ شهریور ـ تلفن: ۶۲۷۳۲۴

شرکت باران بنیان گذار آبیاری بارانی در ایران
نماینده انحصاری کارخانجات ایمز آمریکا بزرگترین سازنده وسائل آبیاری در دنیا
مهندسین و متخصصین شرکت اقتصادی ترین روش آبیاری را پیشنهاد مینمایند
طرحها و پروژه ها مجانا تقدیم میشود
۵۹۳ خیابان آیزنهاور جنب دانشگاه صنعتی آریامهر تلفن ۹۵۰۱۰۹

ماشینهای صنعتی ساخت شوروی نمونه کار خود را به سینار ما هر جزء طرح نشانده است
ازشما دعوت مینمیم در انواع ماشین های بورینك تراش و فرز ودرل سنك سمباده وپتك وبرس های مادیدن کنید.
نمایشگاه میدان همایون (گمرك سابق) خیابان پیروز (رباط کریم سابق) تلفن ۹۵۳۷۷۴ ـ ۹۴۵۵۷
اصفهان ـ خیابان شاهپور ـ آقای مصدقیان. تبریز ـ خیابان فردوسی آقای لامعی. مشهد ـ خیابان تهران ـ آقای حسن توانائی. بابل ـ خیابان ششم بهمن آقای اکبرین.

گی گز
شیرخشك گی گز و غذای گی گز "GUIGOZ"
ساخت سویس مصرف زیاد بین‌المللی‌دارد (هفتاد کشور)
***
پیروگار Pyrogar
برموان (الیگزیر برموالریان) اوانس
BROMEVAN EVANS
***
کیسه آب گرم اوانس
***
ژانت اوانس ولیزول اوانس ـ گالنی وشیشه‌ای
***
غذای گی گز باندازهٔ کافی موجود است

برای خرید و اطلاع از شرایط نمایندگی انواع ماشین آلات، لوازم یدکی اتومبیل های سواری و باری و تراکتور لوازم الکتریکی، رادیو، تلویزیون، ضبط صوت، تریکو ـ مواد شیمیائی و سایر لوازم صنعتی و تجارتی با دفتر مرکزی
گروپ تجارتی ایران
که در کلیه شهرهای آلمان و اروپا دارای نمایندگی و شعب میباشد به آدرس زیر مکاتبه فرمائید
Fa. IRAN_GRUPPE
5 KÖLN
POSTFACH 1166

ورزش

مسابقات قهرمانی فوتبال باشگاههای اروپا

پرتقال - بنفیکا به لطف بازگشت ستاره سیاه خود «اوزه‌بیو» ۰-۵ تیم «سن‌جوانس» را مغلوب کرد

ایتالیا - باوجود بزرگانی چون انترمیلان و آ.ث میلان کاگلیاری تنها در صدر

انگلستان - تب‌تند در مسابقات جام حذفی باشگاهها

باپایان هفدهمین روز مسابقات فوتبال قهرمانی باشگاه های پرتقال دو تیم صدرنشین ، بنفیکا واف سی.پورتو همچنان شانه بشانه هم قرار دارند .

دراین روز از مسابقات بنفیکا به لطف بازگشت ستاره سیاه خود اوزه‌بیو که بخاطر صدمه زانو یك هفته بیرون از مسابقات بود ۰-۵ تیم سن جوانس را مغلوب کرد، در حالیکه بنفیکا در وقت اول فقط موفق بزدن یك گل شده بود .

اف .سی. پورتو ، رقیب سرسخت بنفیکا برای رسیدن بمقام قهرمانی در مسابقات امسال ،دیداراین هفته‌خودرا دربرابر لیکسوس ۱-۲ بسود خودپایان رساند . وگل پیروزی را در وقت دوم بدست آورد. چون در وقت اول لیکسوس موفق برسیدن به نتیجه مساوی ۱-۱ شده بود .

تیم مغلوب و بزرك این هفته از بازیها، تیم‌نامدار اسپورتینك بود که ۱-۲ در برابر تیم سوم جدول ، گیمارزاز پادرآمد. نتایج مسابقات این هفته ازاین‌قرار است .

گیمارز ۲-اسپورتینك۱- بلننانس ۰- ستوبال ۲- بنفیکا ۵، سان جوانس ۰-یونیانودوتومار ۱- براگار۱- پورتو۲-لیکسوس ۱-دانشگاه۰-وارزیم ۰-سی.یواف۱ آتلتیکو۳

جدول رده‌بندی تیمها

۱بنفیکا و اف. سی. پورتو	۲۶امتیاز
۳-ال گمارز	۲۴امتیاز
۴-ستوبال	۲۱ امتیاز
۵-سی. یو.اف	۲۰امتیاز
۶-اسپورتینك‌و دانشگاه	۱۸ امتیاز
۸-لیکسوس	۱۶امتیاز
۹-بلننانس ویونیائودوتومار	۱۵امتیاز
۱۱-براگاو وارزیم	۱۲ امتیاز
۱۳-سن‌جوانس	۱۹امتیاز
۱۴-آتلتیکو	۱۸امتیاز

ایتالیا ، کاگلیاری تنها در صدر

تیم‌وارز حریف این هفته فیورنتینا یکی از دوتیم‌صدر نشین جدول بازیها، بابازی درخشانی که دربرابر این تیم صاحب نام‌ارائه داد و نتیجه‌ای که‌بدست آورد ، باعث گردید ، کاگلیاری تیم دیگر صدر جدول پس از پایان هفته پانزدهم مسابقات باشگاهی ،ازاین پس‌تنها در صدر باشد .

چون فیورنتینا که‌تا هفته پیش‌شانه‌بشانه کاگلیاری میسایید این هفته در برابر وارز در خانه این‌تیم بانتیجه ۲-۲ متوقف گردید و باازدست دادن همین یك امتیاز درمسابقه باوارزو پیروزی ۰-۱ کاگلیاری به آتلانتادو برگام‌فیورنتینا با یك امتیاز کمتر در جای دوم‌جدول قرار گرفت .

آ.ث.میلان قهرمان سال پیش در مسابقه این هفته درخانه خود تیم پالرم‌را ملاقات کرد . نزول‌آ.ث.میلان در هفته‌های اخیر واقعا دردآورو کشنده‌برای‌تماشاگران این تیم صاحب نام ایتالیائی است .

چون‌دردیداربا‌پالرم تا دقیقه ۸۷ - تیم میهمان بدون ردو بدل گلی موفق برسیدن به نتیجه مساوی بود، ولی در دقیقه ۸۸ ، پراتی ، فوروارد ملی . آ.ث. میلان تیم خودرا در عین ناامیدی مواجه با پیروزی کرد چون شوت سهمگین او از فاصله هشت متری دروازه پالرم‌بثمر رسید و نتیجه این مسابقه ۰-۱ به سود آ.ث. میلان پایان‌یافت .

نتایج‌مسابقه این هفته از این قرار است

کاگلیاری ۱-آتلانتادوبرگام ۰- آ.ث . میلان ۱- پالرم۰-پیزه۱- ناپل ۰- تورین ۳-آ.ث.رم۱- وارز۲. فیورنتینا ۲

جدول رده‌بندی تیمها

۱-کاگلیاری	۲۴امتیاز
۲-فیورنتینا	۲۳امتیاز
۳-آ.ث.میلان	۲۲ امتیاز
۴- انترمیلان	۱۸ امتیاز
۵- جونتوس	۱۶ امتیاز

انگلستان ، تب‌تند دربازیهای جام حذفی

این هفته ، مسابقات فوتبال جام قهرمانی باشگاههای انگلیس انجام‌نشدو درعوض دیدارهای‌دور یك شانزدهم نهائی فوتبال جام‌حذفی تمامی برگزار گردید.

مسابقات جام حذفی هرچه بیشتر به‌هفته های سرنوشت خود نزدیك میشود ، تب این بازیها بیشتر میشود ، وتعداد تماشاگرانی‌که برای مسابقات این جام به‌استادیومهاروی می‌آورند ،حاکی از همین‌موضوع است. چه‌دیدار آرسنال وچارلتون دراین دور ازبازیهای جام حذفی که در لندن انجام شد بیش از ۵۵۷۶۰ نفر تماشاگر شاهد انجام آن بودند .

دراین دیدار آرسنال درحالیکه وقت اول بزحمت دردقایق آخر یك گل‌بحریف تحمیل کرد در پایان مسابقه (۰-۲) پیروز گردید .

مسابقه پراهمیت ودیگر دوریك شانزدهم بازیهای جام حذفی بین دوتیم نیوکاسل و منچستر سیتی بود ، ۵۵۶۸۰ نفر تماشاگر شاهد نبرد بدون نتیجه‌توپچیهای این دوتیم بودند که بدون‌ردو بدل شدن گلی مساوی پایان یافت . این‌بازی بازهم تکرار خواهد شد.

لیورپول تیم صدرجدول بازیهای قهرمانی که‌با یك‌بازی بیشتر از تیم بعدی خود ، لیدز فقط با یك امتیاز برتری ، ۴۳ امتیاز درصدر جدول قرار دارد در دیدار دور چهارم مسابقات حذفی دربرابر تیم بورنلی (۱-۲) پیروزشد ، نتیجه‌ایکه در پایان وقت اول بدست آمد.نتایج مسابقات دوریك شانزدهم نهائی‌فوتبال حذفی باشگاههای انگلیس ازاین قرار است .

آرسنال ۲- چارلتون ۰ - بلکبورن ۴- پورتزموت۰- بولتون ۱- بریستول ۲، کاونتری ۰- اورتون ۲، فولهام ۱- وست بروموبچ ۲ ، هادرسفد ۰- وستهام ۲ ، بورنلی ۱- لیورپول ۲ ، منچستریونایتد۱- واتفورد۱، مانسفیلد ۲- سوتند ۱، میلوال ۰- لیسستر ۱ ، منچسترسیتی۰- نیوکاسل ۰، پرستون ۰- چلسی ۰، بیرمنگهام ۲- شفیلد ونزدی ۲، سوتهامپتون ۲- آستون ویلا ۲ ، هالیفاکس ۱- استوك ۱ ، توتنهام ۲- وولوز ۱ .

اسکاتلند ، آغاز مسابقات جام حذفی

مسابقات فوتبال قهرمانی باشگاههای اسکاتلند در این هفته که‌روز بیست‌و سوم خودرا پشت‌سر میگذارد، بخاطر آغاز مسابقات جام حذفی متوقف ماند .

دراولین روز مسابقات جام حذفی اسکاتلند که باشرکت ۳۲تیم آغاز گردید، جمعا شانزده مسابقه برگزارشد و جمعا دراین روز ۴۳ گل بدست آمد .

بهترین نتیجه روز اول مسابقات حذفی از آن تیم کیلمارانك بود که موفق شد بانتیجه (۱-۶) برتیم گلاسکویونایتد پیروزشود. کیلمارانك درجدول‌مسابقات قهرمانی درحال حاضر با ۲۹امتیاز از۲۲بازی در جای چهارم قراردارد ،درحالیکه سلتیك تیم صدر جدول باهمین تعدادبازی ۳۵ امتیاز اندوخته کرده است .

نخستین روز مسابقات جام حذفی برای تیم صدرنشین جدول بازیهای قهرمانی، روز سختی بود ، چون سلتیك دربرابر تیم پاتریك باوجود پیروزی (۰-۱) در وقت‌اول درپایان وقت بانتیجه (۳-۳) مساوی زمین را ترك نمود و مجددامجبور بدیداربااین تیم می‌باشد .

نتایج تمام مسابقات نخستین روز بازی های جام حذفی اسکاتلند ازاین قرار است .

آبردین ۳- بردیك ۰ ، کوئین‌آوسوت ۰ - آیر ۱ ، دومبارتون ۰ - سنت میران ۱، هرتس ۲- داندی ۱، داندی یونایتد ۲- کوئین پارك ۱ ،استایرلینك ۰- ایست استایرلینك۲، فالکرك ۱ - مورتون ۲ ، گلاسکو یونایتد ۰- کیلما رانك ۶، مونتروز ۱ - کودن بت ۰ ، کلاید ۱- مادرول ۱ ، پاتریك ۳- سلتیك ۳ ، ریت ۰ - دونفر ملاین ۲، هیبرنیان ۰- رنجرز ۱ ، سنت جانستون ۳- آربروت ۲ ، آیردرای ۳ - استنس‌مویر ۰ ، فایف ۱- استرانرير ۳ .

● فرانسه ، شکست برای سنت‌اتین

در نوزدهمین روز مسابقات فوتبال قهرمانی‌باشگاه های فرانسه ، سنت اتین تیم پیشروی مسابقات در برابر تیم نانت که در رده یازدهم جدول جای دارد ،با نتیجه‌ای شگفت انگیز «۰-۳» مغلوب این تیم گردید .

با شکست سنت اتین ، تیم بوردو ، تیم دوم‌جدول، فاصله خود را باتیم پیشتاز کمتر نمود ، چون بوردو دراین هفته، «۱-۲»بر روئن‌پیروز و موفق به ذخیره دو امتیاز دیگر گردید .

اکنون تنها تیمی که سنت اتین رابا این‌شکست در تجدید عنوان قهرمانی سال پیش خود تهدید می کند ، تیم بوردو می باشد ، خصوصا این که بازی دوره دوم بازیها برای این دو تیم همچنان باقیست و شانس بزرك بوردو برای این مسابقه این است که سنت اتین را در خانه خود دیدار خواهد کرد.

نتایج تمام مسابقات این هفته از این قرار است .

نانت ۳- سنت اتین ۰ ، باستیا ۲- نیمس ۲ ، متز ۳- رنه ۰، بوردو ۲- روئن ۱، موناکو۱-مارسی۰، سوشو ۲- والنسین ۰ ، سدان ۴- آجاچیو ۰ ، ستاره سرخ۲- استراسبورك ۱ ، لیون ۳-نیس ۱.

جدول رده بندی تیمها در هفته نوزدهم .

۱- سنت اتین ۳۲ امتیاز
۲- بوردو ۳۰ امتیاز
۳- روئن ۲۶ امتیاز
۴- سدان ۲۱ امتیاز
۵- متز ۲۱ امتیاز

«تونی هیتلی » فوروارد بلند پرواز تیم چارلتون باوجودی که اینجا روی سر دو مدافع آرسنال ،«نیل » « استوری » توپی را بخوبی بسوی دروازه ارسنال «هد» کرده است ولی هرگز موفق بزدن گل درمسابقه با آرسنال نشد ، چون تیم آرسنال « ۰-۲» در این مسابقه پیروز گردید .

بسکتبال قهرمانی باشگاههای تهران

مسابقات بسکتبال قهرمانی‌باشگاه های تهران در گروه مردان ازشب گذشته باشرکت ۲۶ تیم در شش دسته بطور دوره‌ای در سالن ورزش محمد رضا شاه‌پهلوی آغاز گردید.

درپایان بازی دوره مقدماتی از هر گروه دو تیم برای بازیهای‌اوج انتخاب خواهند شد و دوازده تیم برگزیده دنباله مسابقات را بشکل «ضربدر» انجام خواهند داد .

تیمهای پاس - تاج - عقاب - دانشگاه تهران ،پولاد ،پرسپولیس، آرارات ،حمید باشناسائی وموقعیت های گذشته افراد آن بدون تردید در گروه اجرا کنندگان بازیهای دور نهائی خواهند بود . و در این جمع تیم پاس با وجود مهره‌هائی چون‌مسعود ماهتابانی ، نادر کاشانی محمود عدل ، مرتضی مازیار ،رضا مشحون و سروش نگهبان شانس بیشتری از سایر تیمهای امیدبرای عنوان قهرمانی دارد .

از این تیم که بگذریم تاج ، آرارات ، دانشگاه تهران و عقاب بیشتر از دیگران شانس مقابله در مقابل پاس قهرمان دور گذشته بازیهای تهران را دارند .

ولی آنچه هست وجود ۲۶ تیم‌در این دوره مسابقات در شرایطی که بدرستی چهره های جوان‌باشگاهها را نمی شناسیم ، میتواند درجریان بازیها معرف مهره های امید وتازه برای بسکتبال باشد .

در اولین شب مسابقات‌سه‌بازی باین شرح برگزار گردید، در دیدار نخست تیم ایران امروز در مقابل پیروز ۳۰-۵۱ پیروز شد ، پاس تیم جوان حمید را ۴۰-۶۵ شکست داد و آرارات ۳۲-۷۵ از ایزد فردوسی برد .

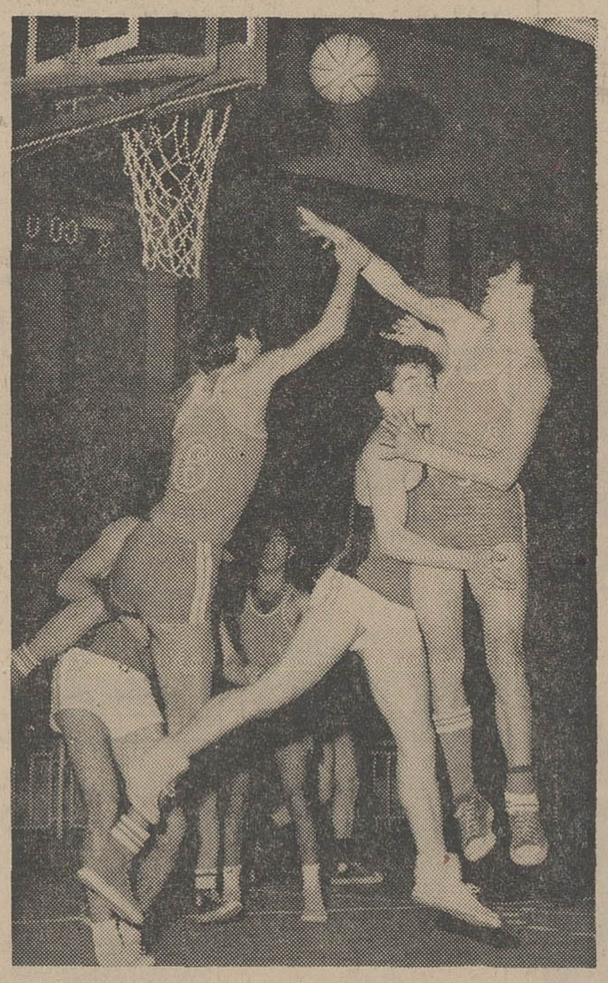

ایران امروز باپیروزی آسان در مقابل‌تیم‌پیروز امیدی نوین‌بسکتبال باشگاهی .

مسابقات بین المللی دوومیدانی در کالیفرنیا

* اوکلند (کالیفرنیا)

رون کلارك دونده مشهوراسترالیائی درسری مسابقات دوومیدانی بین - المللی کالیفرنیای شمالی صاحب یك رکورد تازه جهان گردید به این ترتیب باوجود بزرگان امریکا نخستین رکورد مسابقات کالیفرنیا بنام قهرمان ۳۱ ساله استرالیاثبت گردید . زمان بدست آمده برای او ۱۳ دقیقه‌و ۱۲٫۶ ثانیه می‌باشد درحالیکه سال گذشته‌تریسی‌اسمیت قهرمان امریکا بازمان ۱۳ دقیقه و ۱۶٫۲ ثانیه صاحب عنوان قهرمانی این رشته گردید .

در مسابقات بین‌المللی کالیفرنیا شمالی چهار قهرمان آمریکائی و رکورددار جهان در مقابل گروهی از قهرمانان برجسته‌استرالیا از عنوان های خود دفاع میکنند .

مارتین مك‌گردی از «آکرون» در ایالت اوهایو و رکورددار ،دو ۶۰۰ یارد جهان بالی‌ایوانس برنده مدال طلای بازیهای المپیك گذشته در مسابقه دو ۴۰۰ متر ، رقابتی نزدیك و پرهیجان را انتظار میکشد . از چهره‌های قابل توجه برای این رشته دراین مسابقات ، جیم کمپ‌امریکائی و پدی‌مك کری می‌باشند . سال پیش درمسابقات انتخابی تیم ملی امریکا ، مك‌کری بزرگترین رقیب‌ایوانس بشمار میرفت .

ازجمله چهره های بزرك دیگر مسابقات دوومیدانی جمعه آینده ، نیل‌اشتاینهائر از ارتش آمریکا است که در رشته پرتاب وزنه با برنده مدال نقره المپیك جورج وودزدرگیری فراوانی خواهدداشت.

رالف دابل از استرالیا وقهرمان دو ۸۰۰ متر المپیك برای مسابقه‌دو یکهزار مایل شانس صددرصد است. وی درمسابقات لوس‌آنجلس در جمعه گذشته توانست در همین رشته زمان۲دقیقه‌و ۷ثانیه‌رابدست آورد ، چه این زمان از رکورد جهانی پیتراسنل نیوزیلندی فقط یك‌ثانیه بیشتر است . قهرمان امریکائی‌امیددراین رشته جان‌لیلی از ایالت اریگون می‌باشد ، هرچند که باید به‌دانتاگیو دونده جوان دانشگاه تکزاس نیز چشم داشت، چه دراین رشته بهترین زمان او ، ۲دقیقه و ۱۰ ثانیه است .

در رشته پرش ارتفاع ،دیك فوسبوری برنده مدال‌طلای المپیك بااستیل تازه و غیر قابل تقلید‌خود، دراین مسابقات شانس حتم این رشته بنظر می‌آید ، ولی رقبائی چون ریك‌اسلوان ، رون‌تول ، استیوکلی و جن‌جانسون که‌همگی بیش‌از ۲ متر و پانزده سانتیمتر رکورد دارند ، در هرحال حریفان خطرناکی برای او محسوب می - شوند .

رونی‌روی‌اسمیت از ایالت‌سان- جوزه و برنده مدال طلای دو ۴۰۰ متر المپیك در مسابقه دو ۶۰یاردبا مانع با قهرمانانی چون برایت و دیوسترز از کالیفرنیا مسابقه خواهد داشت .

«رون کلارك » علیرغم ناکامی‌در المپیك مکزیکو بعد از سه ماه‌بار دیگر صاحب رکورد تازه جهانی شد .

خبرهای کوتاه

ر.م (ایتالیا)

روز گذشته قهرمان‌بوکس حرفه‌ای جهان در دسته‌مگس ورن چارتچای چیونیوی از کشور تایلند برای‌شرکت در یك مسابقه رسمی برای‌دفاع از عنوان قهرمانی خودرهسپار مکزیك شد . مسابقه روز چهار شنبه انجام‌خواهد شد و افرم‌توکرس قهرمان این دسته‌مکزیك حریف‌چیونیوی خواهد بود .

استکهلم (سوئد)

فدراسیون فوتبال سوئد اعلام کرد تیم ملی فوتبال‌این کشور از تاریخ سیزدهم تا بیست‌و هفتم فوریه آینده برای انجام سه مسابقه به اسرائیل سفر خواهد کرد . از سه مسابقه تیم ملی‌سوئد در اسرائیل یك مسابقه با تیم ملی، یك مسابقه با تیم قهرمان باشگاهها «مکابی» و یك مسابقه با تیم ملی‌جوانان خواهد بود .

بریسبان (استرالیا)

ردلاور تنیس باز مشهور استرالیائی و قهرمان‌مسابقات ویمبلدون با پیروزی در مسابقات تنیس انفرادی بریسبان در استرالیا درجمع مسابقات دو هفته‌ای خود در اینجا برنده نه‌هزار دلار در حدود سی وپنج هزار تومان استرالیائی گردید .

وی که سی سال دارد دیروز موفق شد در دیدار نهائی این مسابقات باشکست تونی‌راش بمقام اول برسد و جایزه نخست را ببرد .

کانتون ،اوهایو (امریکا)

جری لواری قهرمان مشهور بوکس حرفه‌ای امریکا در دسته سنگین وزن شب پیش قهرمان دیگر امریکائی‌آردن ایستلینك را در روند پنجم با ناك‌اوت شکست داد. این مسابقه هیچگونه جنبه رسمی نداشت .

لاگوس(نیجریه)

تیم فوتبال استار سانتوز برزیل در نخستین مسابقه خود در نیجریه با تیم ملی فوتبال این کشور با نتیجه (۲-۲) مساوی کرد . تیم میهمان در پایان وقت اول بازی (۱-۲) پیروز بود .

اوکلند (نیوزیلند)

شناگر مشهور ژاپنی میاکوکوبایاشی در مسابقات شنای قهرمانی نیوزیلند در مسابقه شنای آزاد ۲۲۰یارد با زمان ۲ دقیقه و ۱۸٫۶ ثانیه بمقام اول رسید و قهرمان تیم ملی نیوزیلند در این رشته توئی شیبستون با چهاردهم ثانیه وقت بیشتردر جای دوم قرار گرفت .

خبرهای داخلی

*ساعت پنج بعدازظهر جمعه در حضوروالاحضرت شاهپور غلامرضا پهلوی ریاست عالیه کمیته ملی المپیك ایران در سالن ورزشی محمد رضا شاه مسابقه نهائی شمشیر زنی کاپ والاحضرت شاهپور غلامرضا پهلوی در قسمت فلوره برگزار خواهد شد .

* هشتمین جلسه کمیته فنی فدراسیون کشتی ایران جهت بررسی و مطالعات لازم درباره برگزاری مسابقات مرحله دوم کشتی انتخابی تیم ملی برای شرکت در مسابقات قهرمانی‌جهان در آرژانتین به ریاست تیمسار سرتیپ مولوی در سالن کشتی استادیوم ورزشی امجدیه تشکیل گردید و گذشته از بررسی و تصویب طرح مسابقات مرحله‌دوم درباره مسابقات جام تفلیس‌صحبت و در اطراف قضاوت داوران بین - المللی و کلینیك کاپ بین‌المللی آریامهر که قرار است برای داوران فارمیان تشکیل گردد بررسی شد .

*سرهنك «نوری گوجی‌نیر»در در یك مصاحبه مطبوعاتی در کاخ ورزش ، اطلاعاتی پیرامون تنظیم آئین‌نامه جدید فوتبال حرفه‌ای ایران در اختیار نمایندگان مطبوعات گذارد .

سرهنك «نوری گوجی‌نیر» از چهار ماه پیش برای همکاری در تهیه آئین‌نامه فوتبال حرفه‌ای به تقاضای فدراسیون فوتبال‌ازترکیه به تهران دعوت شده بود .

*مسابقات تشویقی پینك‌پنك استادیوم رضا پهلوی که ۳۸نفر در آن شرکت داشتند به پایان رسید و در نتیجه علی‌اکبری - محمد یوسفی و حسین برهان به ترتیب اول تا سوم شدند .

* فدراسیون فوتبال‌ایران‌اعلام کرد که کنگره فدراسیون جهانی فوتبال مرکب از شخصیت های ورزشی کشور های مختلف‌جهان جمعه ۱۸ بهمن در تهران تشکیل خواهد شد .

* مسابقات دو صحرا نوردی منطقه جنوب غربی تهران که‌قرار بود جمعه ۱۱بهمن‌ازمحل پادگان «جی» برگزار شود . باوجودعده کثیری شرکت کننده بعلت ریزش برف و یخبندان شدید به تعویق افتاد. هیئت دوومیدانی‌استان مرکز اعلام کرد تاریخ برگزاری مسابقات مذکور بعدا اعلام‌خواهد شد .

خبرهای روز

اقدامات شیروخورشید سرخ

بااستفاده ازقایق وهلیکوپتر بین سیلزدگان خواربار توزیع میشود

سخنگوی جمعیت شیر و خورشید سرخ ایران اعلام داشت :شب گذشته آقای حسین خطیبی مدیر عامل‌جمعیت شیروخورشید سرخ‌ایران‌طی یـــک گزارش‌تلفنی‌اقدامات کمیته‌های‌امدادی نقاط مختلف کشور را باستحضار والاحضرت شاهدخت شمس پهلوی ریاست عالیه جمعیت شیر و خورشید سرخ رساند .

بامداد امروز از طریق پل هوائی تهران اهواز مقدار ۸ تن نان ، ۱۲۰ عدد زیلو ٤ هزار دست لباس و ٥ صندوق دارو بهمراه ٥ نفر متخصص امدادگر و یك نفر متصدی بی ـ سیم باهواز فرستاده شد .

عملیات نجات

عملیات نجات محاصره شدگان در آب در استان خوزستان توسط‌گروه های مختلف امدادی ادامه دارد و در ۲٤ ساعت‌گذشته تعداد ٦ هزار نفر از آسیب دیدگان با وسائل مختلف نجات یافتند و به اردوگاه ها منتقل گردیدند . توزیع خواربار و لوازم زندگی با استفاده از قایق وهلیکوپتر در نواحی بهبهان ، سوسن‌گرد ، دزفول و شوش و دهکده های اطراف رودخانه های کارون و کرخه بوسیله امدادگران وابسته به سازمان‌جوانان شیر و خورشید سرخ و دیگرگروه های امدادی در جریان است . گروه های امدادی‌و درمانی در نواحی‌آسیب دیده رسیدگی بوضع بیماران را بعهده گرفتند .

مدیر عامل‌جمعیت شیر و خورشید سرخ شب گذشته در کمیته امداد ماهشهر با حضور روسای ادارات لشکری و کشوری محل شرکت‌نمود تاکنون بوسیله این کمیته در ٦٥ دهکده اطراف ماهشهرتوزیع خواربار و وسائل زندگی انجام یافته است .

فعالیت گروه های امداد

بنابه‌تصمیم کمیته‌قرار است‌امروز بااستفاده از وسائل مکانیکی ارتباط هندی‌جان و ماهشهر برقرار گردد. از طرف کمیته ۸۱۰ نفر از آسیب‌ـ دیدگانی که تاکنون‌به ماهشهرانتقال داده شده‌اند با غذای گرم تغذیـه میشوند .

جمعیت شیروخورشید سرخ‌شیراز یك گروه امدادی با چادر و پتو وغذا و تجهیزات لازم‌با استفاده ازهلیکوپتر به‌مسیمی اعزام‌داشت گروه های‌دیگر امدادی وابسته به جمعیت شیر و خورشید سرخ شیراز با استفاده از وسائل نقلیه ژاندارمری برای برقرار ساختن ارتباط با نواحی آسیب‌دیده اطراف بند امیر تلاش میکنند، از طرف شیر و خورشید سرخ مشهد اقدامات امدادی و توزیع خواربار و سوخت بین سیل زدگان نیشابور و سبزوار و از طرف جمعیت شیر و خورشید سرخ بوشهر توزیع وسائل زندگی و انجام مراقبت های امدادی و درمانی برای آسیب دیدگان سیل اطراف این شهرستان همچنان دنبال میشود.

موافقتنامه ایران‌وعربستان لازم الاجرا شد

خبرگزاری رویتر ـ نهم بهمن ـ اسنادمربوط‌به‌موافقت نامه«حاکمیت برجزایر فارسی والعربی وتحدیـد حدود فلات قاره» در وزارت خارجه عربستان در جده بین وزیر خارجه عربستان و آقای قوام سفیر ایران در جده مبادله گردید.

در آبان ماه گذشته این‌موافقتنامه بین ایران و عربستان در تهران بامضاء رسیده بود . بموجب این موافقتنامه عربستان حق حاکمیت ایران را بر جزیره فارسی و ایران حق حاکمیت عربستان را بر جزیره العربی برسمیت شناختند.

موافقتنامه مذکوراز تاریخ‌مبادله اسناد لازم الاجرا اعلام گردید.

ملاقات باوزیر خارجه

سفیر کره‌جنوبی و کاردارشوروی در تهران عصردیروز بطورجداگانه با آقای اردشیرزاهدی وزیرخارجه ملاقات کردند .

مراسم روز بین‌المللی جذام

در شماره دیروز ، متن پیام ، علیاحضرت شهبانو بمناسبت روز بین‌المللی جذام بنظر خوانندگان محترم رسید .

این پیام،در مراسمی که درسینما مولن‌روژ برگزار شد ، توسط آقای گلشائیان رئیس هیات مدیره‌جمعیت کمك به جذامیان قرائت گردید . دراین مراسم ، گروهی از مسئولان وزارت بهداری و طبقات مختلف‌حضور داشتند .

بعد از قرائت پیام ، آقای دکتر عبدالحسین راجی مدیر عامل جمعیت کمك به جذامیان ، گزارشی در باره فعالیت های جمعیت باطلاع رساندو از کمك های ارزنده جمعیت شیر و خورشید سرخ ایران تشکر کرد . بعد ، فیلم جالب «کارول» بمعرض تماشا گذاشته شد .

پیش بینی هوا

هوای سواحل‌دریای مازندران وشهرستانهای شمالی خراسان ابری همراه با ریزش برف‌و باران ، هوای استانهای آذربایجان، کردستان، لرستان نیمه ابری گاهی تمام ابری همراه با ریزش برف خفیف‌و متناوب، هوای استان‌خوزستان وفارس قسمتی ابری بعد از ظهر موقتا گاهی ابری همراه بارگبار پراکنده باران ،هوای استانهای جنوب شرقـــی و شهرستانهای جنوب خراسان وسواحل دریای عمان قسمتی ابری در بعضی نقاط همراه با باد نسبتا شدید سطح زمین‌و ریزش رگبار در ارتفاعات ، حداکثر حرارت امروز تهران حدود۱درجه سانتیگرادخواهد بودونسبت بروز گذشته‌تغییر محسوسی نخواهد داشت ، گرمترین نقطه در ۲٤ ساعت گذشته بندر عباس ،ایرانشهر چابهار باحداکثر۲٤وسردترین نقطه همدان باحداقل ۱۲درجه زیر صفر و حداکثر درجه حرارت تهران در ۲٤ ساعت گذشته ۲ درجه بالای صفرو حداقل ٥درجه زیر صفربوده است.

بدستور نخست وزیر

مدارس مناطق سیلزده ۱۵ روز تعطیل شد

بدستور آقای نخست‌وزیر کلیه مدارس مناطق سیلزده بمدت ۱۵ روز تعطیل شد و وزیر آموزش و پرورش در تعقیب دستور آقای نخست وزیر بمدیر کل آموزش و پرورش‌استان‌خوزستان یادآور شد این تعطیلات در پایان سال محسوب و مدارس ۱۵ روز دیر تر تعطیل گردند . تعطیل مدارس بمنظورجلو ـ گیری از شیوع بیماری های مسری و همچنین سکنی‌دادن سیل زدگان در دبستان ها و دبیرستان ها انجام شده است .

● **در خرمشهر**

چون احتمال میرفت سیل‌خرمشهر را نیز فرا گیرد . بهمین جهت ساعت ۹ شب گذشته وزیر راه با آقای نخست وزیر ملاقات نموده‌و تقاضای اعزام وسائل امدادی و بلدوزر را نمود.بلافاصله ۳بولدوزر به خرمشهر فرستاده شد . صبح امروز وزیر راه طی گزارشی اعلام نمود جریان سیل بطرف خرمشهر بسیار ضعیف است ولی سدبندی برای جلوگیری‌ازنفوذ سیل‌همچنان ادامه دارد .

* **سرمای هوا**

شب گذشته بدنبال‌ورود یك جبهه هوای سرد باهواز سرما این شهر را فراگرفت و متعاقب آن ریزش باران شروع شدولی یکساعت‌بیشتر طول نکشید . هم‌اکنون‌هوای اهواز ابری ومستعد بارندگی است . ضمنا در آبادان نیز باران های پراکنده ریزش نموده است .

* **برف سنگین درگیلان**

ریزش برف که از دیروز در رشت‌و حومه شروع شده همچنان ادامه دارد و تاکنون در شهربیش از ۱۵ سانتیمتر و در اطراف ۲۵ سانتیمتر برف بروی زمین نشسته است .

آقای قریب مدیر کل آموزش و پرورش گیلان به خبرنگار مادر رشت گفت چنانچه ریزش برف ادامه پیدا کند از طریق رادیو اعلام خواهد شد تا دانش اموزان روز شنبه هم بمدارس‌نروند رفت‌و آمد در شهر رشت بسختی انجام میگیرد و در شهر های لاهیجان، آستارا ،بندر پهلوی ، لنگرود ، هشتپر ، رودسر از نیمه‌شب گذشته ریزش برف آغاز گردیده وهمـ اکنون ادامه دارد . براثر ریزش برف گردنه حیران در آستارا مسدود شده و عبور و مرور وسائط نقلیه انجام نمیشود .

* **اسکان سیلزدگان**

تاکنون ۱۲ هزار نفر از سیل‌ـ زدگان خوزستان باهواز انتقال یافته و در ٤۲ نقطه این شهراسکان‌داده شده‌اند . بدستور وزیر بهداری دو تیم درمانی و بهداشتی تشکیل‌شده که روزی دو بار از نقاطی که سیل زدگان سکنی گزیده‌اند بازدید نموده و مریضها را معالجه میکنند. تیم بهداشتی کودکان را علیه ۳ نوع بیماری کزاز ،دیفتری‌وسیاه سرفه واکسینه میکنند و بزرك ـ سالان نیز علیه کزاز و حصبه واکسینه‌میشوند اقدامات بهداشتی در محیط اردوگاه ها ادامه دارد و برای بهداشتی نمودن و ضد عفونی کردن آبها نیز اقداماتی صورت میگیرد .

اقدامات بهداشتی و درمانی‌این اکیپها را ۳ تن از مدیران کل وزارت‌بهداری‌آقایان‌دکترشهریاری مهندس گودرزی و دکترآسایش راسا زیرنظر دارند .

در محاصره برف

برف سنگین « کلات » مشهدرا پوشانده و ارتباط بیش از ٤۰هزار نفر مردم این منطقه با خارج‌قطع شده است .

* **در مشهد**

از بامداد امروز مجددا ریزش برف در مشهد و حومه شروع‌شد. تعطیل مدارس بعلت برودت هواو ریزش برف ادامه دارد و راه‌های خراسان و فرودگاه مشهد مجددا بسته شد . قطار های عادی و سریع‌السیر تهران ـ مشهد که قرار بود صبح امروز وارد مشهد شوند بعلت ریزش برف سنگین تا این ساعت (۱۱ صبح) بمشهد نیامده‌اند . رفت‌وآمد اتوبوس‌های مسافربری از مشهد به سایرنقاط متوقف شده است .

گرك های گرسنه به نواحی مختلف حمله‌ورشده‌اند .وماموریـن ضمن اقدامات احتیاطی درمورد جلوگیری از یورش گرك ها به خانواده هااخطار کردند که‌مواظب کودکان خود باشند .

بیست میلیون تومان خسارت

امروز آقای مهندس جالینوس مدیر کل‌فنی‌راه‌آهن دومین‌گزارش تلفنی را بوسیله بی‌سیم راه‌آهن برای خبرنگاراطلاعات مخابره‌کرد. مدیر کل فنی راه‌آهن گفت در منطقه حسینیه‌ومیان‌آب وآهودشت به راه‌آهن بیست میلیون تومان خسارت وارد آمده و حدودبیست کیلو متر از خط طعمه سیل شده است .

مدیر کل فنی راه آهن گفت : به دهکده تپه‌که باجمعیت‌واحشام خود درکام‌سیل رفته ، امروزکمك رسید ،ساکنان این دهکده‌تابحال در میان آب مانده و کودکان‌خود را در آغوش داشته و یا روی‌احشام قرار داده ودر کم عمق ترین منطقه سیل زده بطور شبانه روزی سرپا مانده بودند و موقعی که ماموران باین دهکده رسیدند، تمام خانه‌ها ویران شده و ساکنان را در حالی که مدت‌چندشبانه روز بدون‌خواب واستراحت سرپا و توی آب‌مانده بودند ، نجات دادند .

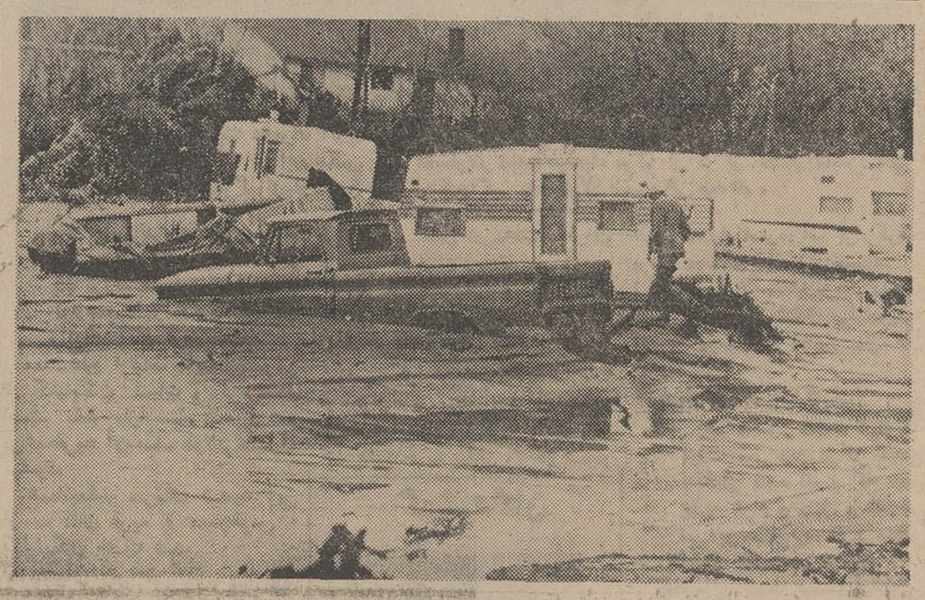

سیل وبارندگی در ایالت‌کالیفرنیا خسارات هنگفتی ببار آورده است. درمدت چند روزبارندگی شدید ۷۳ نفر جان خودرا از دست داده‌اند و میزان خسارات وارده‌به‌پانزده‌میلیون دولار برآورد شده است. این عکس یکی از خیابانهای سیل زده شهر «کارپنتریا»رانشان‌میدهد.

خاطرات هیجان‌انگیز جانسون

بقیه از صفحه اول

دیگر در متن بحرانی‌ترین مسائل جهانی نظیر ویتنام ، خاورمیانه و امثال آن بوده و بیشتر از هرکس از وقایع پشت پرده آگاهی داشته است. بنابر این مطالبی را که‌اودر باره این حوادث برشته تحریردر آورده ازهر نظر جالب ، خواندنی است. علاوه بر این در سالهای ریاست جمهوری جانسون مردم سراسر جهان در باره تصمیم‌های حیاتی او نظیر اعزام بیش از پانصد هزار سرباز به ویتنام جنوبـی سئوالاتی را عنوان میکردند که‌از او بی جواب میماند . زیرا جانسون مادامی که در کاخ سفید بـود نمیتوانست باین سئوالات جواب بدهد .

اکنون ده روز بعد از آنکه وی کاخ سفید وواشنگتن را ترك گفته وبه مزرعه خوددر تکراس رفته‌است حرفهایی را که ٥ سال در باره‌اش سکوت کرده بزبان میاورد .

اولین مسئله‌ای را که جانسون مطرح کرده « ویتنام است :

***

یکی از جبه‌های رنج‌آور و خشونت‌بار پست ریاست جمهوری آمریکا در نیمه‌دوم قرن بیستم این بوده است که جهانیان و همینطور خود مردم آمریکا به‌رئیس‌جمهوری اجازه نمیدهند که احتیاجات‌جامعه آمریکا را بدون آنکه این جامعه را دچار تشتت و تفرقه کندبرآورده سازد .

من خود شاهد بوده‌ام که‌چگونه فرانکلین روزولت و جانشینان او یکی بعداز دیگری تلاش کرده‌اند تا نیازهای این جامعه را رفع کنند اما تنها نتیجه این تلاش آن‌بوده که گرفتار رشته بیرحمی حوادث شوند و همین حوادث وظیفه دفاع از آزادی را بعهده آنها بگذارد. در اولین ماههای ریاست جمهوریم من بطور مداوم درباره اینموضوع فکر میکردم و حالا اعتراف می کنم که در دل دعا میکردم گرفتار این مشکل نشوم .

بااینحال وقتی که دراواخرسال ۱۹٦٤ و اوایل ۱۹٦٥ روشن شد که ویتنام شمالی قصددارد‌بردامنه تجاوز خود بیافزایدفهمیدم‌درمقابل همان دوراهی قرار گرفته‌ام که سرانجام باید باآن روبرو میشدم. در موقعیتی که من داشتم تنها یك کارمیشد کرد و آن اینکه پاسخ تجاوز رابدهیم و در همان حال به تلاش خود برای آنکه اصول و اساس آینده آمریکا پیش ببریم ادامه دهیم .

در قسمت‌هائی ازاین مقاله من سعی کرده‌ام نظرات شخصی خود رادرباره مسائلی که ظرف ٥ سال گذشته توجه و انرژی مرابخود معطوف کرده بودند روشن کنم و همینطور دراین مقاله خواهم گفت که این مسائل چه تاثیری‌برحوادث آینده خواهند داشت .

تنها آرزوی من اینست که‌باین ترتیب به تفهیم کامل موقعیت دستگاه رهبری ملی امریکا اندکی کمك کنم .شاید بزرگترین درسی که یك رئیس جمهوری می‌آموزد اینست که‌قدرت‌امریکا برای کنترل حوادث جهان محدود است.

باین دلیل که ما در زرادخانه اتمی خود قدرتی داریم که میتواند دنیارا منهدم‌سازد بعضی‌ها گمراهانه خیال میکنند که ما قدرت‌ساختن‌و شکل دادن دنیا را هم داریم .

اما حقیقت اینست که نه قدرت اتمی و قدرت هوائی و نه ثروت عظیم و اقتصاد شکوفان ما نمیتوانند حوادث‌را در جهتی که ما دوست داریم شکل بدهند.

وقتی که‌این محدودیت‌ها شناخته شدند یك رئیس جمهوری در عین حال می‌آموزد .علیرغم همه این محدودیت‌ها قدرت امریکا هنوز بزرگترین عامل حفظ صلح‌جهانی است.

دراین زمان اویاد میگیرد که‌چطور بامسئولیت های خود بعنوان بکار برنده این قدرت زندگی کند ... ودرعین حال میداند که اطلاعات‌او همیشه ناقص است‌وجایزالخطابودن انسانی او را ممکن است بقضاوت غلط بکشاند.

ازسال ۱۹٤۱ که ما از دوران انزوا خارج شدیم ویتنام بدترین بحرانی بوده که‌باآن‌مواجه‌شده‌ایم، اینکه‌هرکس خشم خود را از این جنك ابرازداشته « ومن خود دراین ابراز خشم‌شریك بوده‌ام » بغلط به‌عنوان ارائه راه حلهای مختلف برای‌پایان‌دادن‌بجنك‌تصویر شده‌است اظهار امیدواریها به‌پایان یافتن جنك به اعتقاد به‌اینکه گویا راه های آسانتری برای خروج از این معرکه وجود دارد تبدیل شده است.

من قبول‌ندارم که‌پرزیدنت آیزنهاور هیچ راه واقعی‌دیگری جز قبول تعهد در مقابل ویتنام داشت . من قبول ندارم که‌وقتی کمونیست ها تجاوز و مبارزه خود را برای‌تسخیر ویتنام افزایش دادندپرزیدنت کندی کاردیگری جز عمیق تر کردن تعهدات مادرویتنام میتوانست‌انجام دهد.

هوا خوب میشود

بقیه از صفحه اول

مشکل بود . زنجیر بازکردن و زنجیربستن برای عده‌ای که خود دست بکار میشدند مشکلی بود و برای عده‌ای دیگر که حوصلـه نداشتند مخارجی اضافی به بـار می‌آورد چون هردفعه بابت بستن زنجیر ٥تومان مزد کارگرمیدادند وبرای بازکردن ۲تومان .

مه غلیظ

صبح امروز مه غلیظی‌مناطق‌شمالی تهران رادربر گرفته بود بطوریکه اتومبیلها باچراغ روشن حـرکت میکردند و ده‌متر جلوتر قـابـل تشخیص نبود .

صبح امروز از برف خفیف دیشب وسرمای شدید نیمه‌شب سطح خیابانها برف و یخبندان‌بودبطوری که عبور وسائط نقلیه با اشکال انجام میشد ، ولی در همان یکی‌دو ساعت اول وقت برفها و یخها آب شد و لغزندگی ازبین رفت .

امروز اداره هواشناسی اعلام داشت که در مدت۲٤ساعت آینده وضع هوای کشور از سمت غرب بتدریج روبه‌بهبود خواهد رفت وازپس‌فردا هوا بمدت چهارپنج‌روز خوب‌خواهد شد .

پرسپولیس

بقیه از صفحه اول

کوجیو برای عنوانهای سوم وچهارم دیدار خواهند کرد.

* **مصاحبه باسرپرست تیم**

صبح امروز خبرنگار ما بعد از بازگشت تیم پرسپولیس با آقای علی عبده رئیس و منوچهر برومند سرپرست تیم گفتگوی کوتاهی انجام داد .

رئیس و سرپرست تیم پیش از هر چیز گفتند : برای آن که بواقعیت آنچه در بانکوك گذشته است آشنا شوید کافی است این جمله را برای شما تکرار کنم : «پرسپولیس قوی‌ترین وبدشانس‌ـ ترین تیم در اولین دوره بازیهای جام آسیائی » بود واین موضوع را تمام کارشناسان فوتبال تایید می‌ـ کردند وآقای «کیوتك» دبیر کل کنفدراسیون فوتبال آسیائی ضمن اظهار تاسف فراوان از غیبت تیم ما در فینال جام برای تسلی خاطر بازیکنان تنها این جمله را مکررا به انگلیسی تکرار میکرد.

صرف نظر از مسئله شانس ، عوامل مختلف تیم ما را در عین شایستگی محروم کرد ومن بینهایت شادمانم که می‌بینم مطبوعات کشور با روشبینی و واقعیت کامل در شماره هائی که طول این مدت انتشار یافته این واقعیت را بررسی کرده‌اند ، در بانکوك عموما درجـه حرارت بین ۳۵ تا ۳۰ بود ورطوبت ۷۰ تا ٦۰ درصد مسابقات مقدماتی بخصوص تقسیم داوری آنها دسته‌ـ بندی بود و هر تیم ۲۱ نفره یك داور داشت .

در حالیکه ماناداشتیم !

و این بیشتر از حد تصور بما صدمه زد ، چه داوران گروه اول در مسابقات‌مقدماتی در گروه دوم‌قضاوت میکردند و داوران گروه دوم در دسته اول و این معامله پایاپای در جمع تیمهای سرشناس شاهد رویداد های فراوان بود که ما نمی توانستیم‌بعلت نداشتن داور در آن سهیم یا لااقل بی تفاوت باشیم .

داور کره‌ای از گرفتن سه پنالتی دردیدارایران‌ـژاپن بسود ماخودداری کرد و این کار در زمانیکه کره بـا ویتنام جنوبی بازی داشت از طرف داود ژاپنی جبران شد !

رویهم‌قضاوتی ضعیف بود وعدالت درآن‌رعایت نشد ، در بازی بااسرائیل توپ خیلی کم در جریان بود و چه مکرر بازیکنان این تیم خود را بـه بیهوشی میزدند و از وقت بازی می‌ـ گرفتند . و این تا آنجا کشید کـه تریبون‌نشینهابسود تیم ایران‌استادیوم را بلرزه آورده بودند .

از نتیجه دیدار ایران ـ ژاپـن که بگذریم ما بهترین نتیجه ممکـن را بدست آوردیم . ژاپن ۰ ـ ۱ بر هنك‌کنك پیروز شد و تیم ما ۰ ـ ٤ اسرائیل با مالزی مساوی کرد وما این تیم را ۲ـ ٤ مغلوب کردیم .

تیم‌پرسپولیس‌بی نهایت خوب‌بازی کرد . ما روز اول بزمین و موقعیت آشنا نبودیم ، داوران بما کم لطف بودند ، از محیط شش درجه زیـر صفر ، یخبندان و برف به ۳۳ درجه بالای صفر و ٦۰ در صد رطوبت تغییر مکان داده بودیم بدون آنکه لااقل‌چند روززودتربرای‌آمادگی به محل رسیده باشیم ، با این همه صبح و بعد ازظهر تیم ما برای آمادگی میکوشید .

مقایسه ارقام هزینه وزارتخانه‌ها در سال ٤۷ و ٤۸

صورت ریز ،ارقام هزینه وزارتخانه ها و سازمان های مختلف را در سال آینده نشان میدهد .

میزان افزایش هزینه هریك‌از دستگاه ها را نسبت به سال‌جاری منعکس میکند .

مبالغ به میلیون ریال محاسبه شده است .

	سال ٤۷	٤۸
وزارت کشور	٥٦۰	۹۷٥
وزارت اطلاعات	۳۹۹	۷۱۲
پست و تلگراف	۱٤۹۰	۳۹۸۰
فرهنك و هنر	٤٤٥	۸۳۷
اقتصاد	۲۲۱	۹۸۱
راه	۱٤۷۷	۹۳۹٥
آب و برق	۲۷۸	٤۳۲٦
تولیدات کشاورزی	٦٤	۲۷۱
اصلاحات ارضی	٦۰۱	۱۱٥٦
کشاورزی	۹۰٥	۲۰۱۷
بهداری	٤۰۰٥	۷۰۹۷
کار	۳٦٦	٥۳٤
آبادانی و مسکن	٤٦۱	۳٥۰۸
منابع طبیعی	۲٦۹	۱۰۹۹
آموزش و پرورش	۱۳٥۸۱	۱٦۱۹٦
علوم و آموزش عالی	۱٦۳	۳۸۲
دادگستری	۱۳٦۲	۱٦۰٥
دارائی	۱٦۲٦	۱۰۸۲

آگهی تشکیل جلسه

مجمع عمومی‌فوق‌العاده شرکت‌سهامی بازرگانی خراسانیان، درساعت‌چهاربعدازظهرروز پنجشنبه ۱ر۱۲ر٤۷ در محل شرکت واقع‌درسرای خدائی تشکیل‌میگردد بدینوسیله باطلاع‌دارندگان سهام میرساند که در جلسه مزبورشرکت‌فرمایند.

دستورجلسه

۱ـ ترمیم‌ماده۳اساسنامه شرکت برای‌تبدیل‌سهام‌بی نام به‌بانام

۲ـ تصمیم درباره‌ازدیادسرمایه

۳ـ شور در امورجاری

مدیرعامل شرکت سهامی بازرگانی خراسانیان

آ ـ ۳٤۹۸۷

کشف یك شیوه تازه درتشخیص بیماریها

بیماریها ظرف ۳ دقیقه تشخیص داده میشوند

کارمل ـ کالیفرنیا ـ یونایتدپرس دانشمندان آمریکائی موفق شده‌اند که راه بسیارسریعی برای تشخیص بیماری هابوسیله استفاده از مواد رادیواکتیو کشف کنند . تشخیص بیماری به‌این‌وسیله فقط سه‌دقیقه طول میکشد . دکترجوزف کریس استاد رادیو لوژی و طب عمومی دانشگاه استانفورد اعلام نمود که بارویه جدید مواد رادیو اکتیو واردقلب وریه شده وسپس عارضه بدنی‌برروی فیلم مخصوص ثبت‌می شود . کریس که در کنفرانس متخصصین تشخیص بیماریهاسخن می گفت خاطرنشان ساخت که این کار فقط‌سه دقیقه طول میکشدو لازم نیست که بیمار از دارو های حاجب از قبیل موادی که برای مقاومت در مقابل‌اشعه‌ایکس‌مصرف میشود استفاده کند.

وی گفت که مواد رادیواکتیو بسهولت واردبدن شده‌وبیك دوربین فیلمبرداری میرسد .این دوربین عکس‌العمل قسمت های بیمار بدن را در مقابل رادیواکتیو ثبت می کند.

کریس‌اظهار اطمینان کردکه روش‌او کاملابی خطربوده‌ومخصوصا درمورد تشخیص بیماریهای اطفال کاملاسودمند است.

هم‌اکنون دانشمندان آمریکائی مشغول مطالعه‌روش‌پروفسور کریس میباشند.

گفته میشود که در آینده‌بسیار نزدیکی روش فوق مورد استفاده قرارخواهدگرفت.

سفیرعراق در سازمان ملل استعفاءکرد

نیویورك ـ آسوشیتد پرس ـ یانه . دیپلماتهای عرب در سازمان ملل متحد امروزگفتند که عدنان‌پاچه‌چی سفیر کبیر عراق در سازمان ملل‌از مقام خود استعفا داده است.

پاچه‌چی که سابقا وزیر امورخارجه عراق بود اکنون ایام تعطیلات خود را در اروپا می گذراند.

هنوز علت استعفای سفیر عراق در سازمان ملل متحد فاش نشده‌و گفته میشود که وی روز سوم ژانویه یعنی سه هفته قبل از اعدام «جاسوسان» اسرائیل تصمیم‌باستعفا گرفته بود.

دیپلماتهای عرب گفتند که پاچه‌چی بعلت بازداشت عبدالرحمان البزاز نخست‌وزیر سابق عراق که‌ازدوستان نزدیك وی می‌باشد استعفاء کرده است.

البزاز که در سال ۱۹٦٥ نخست وزیر عراق بود اکنون متهم است که باشبکه‌های جاسوسی همکاری داشته است. هنوز معلوم نیست که آیا البزاز جزو کسانی است که محاکمه آنهادر بغداد شروع شده اما منابع وابسته به هیات‌نمایندگی عراق در سازمان ملل گفتند علت استعفای پاچه‌چی یاس او ازناتوانی سازمان ملل در حل مسئله خاور میانه عربی است.

حریق در دبیرستان ایرانشهر گرگان

صبح امروز دبیرستان ایرانشهر واقع در خیابان کاخ گرگان‌آتش گرفت. ماموران‌آتش‌نشانی‌شهرداری گرگان، کردکوی علی آباد و سربازان پادگان گرگان هم اکنون (ساعت ۱۲) برای اطفاء حریق‌تلاش میکنند. خوشبختانه‌امروزدبیرستان تعطیل بود وتابحال بکسی صدمه‌ای نرسیده ولی قسمت اعظم ساختمان دبیرستان سوخته است .

این دبیرستان ۹۰۰ نفردانش‌آموز دارد که با سوختن ساختمان آن دانش آموزان مذکور بلاتکلیف خواهند ماند .

تسلیت

جناب آقای دکترعلی بهزادی
مدیر محترم مجله سپیدوسیاه
از صمیم قلب مصیبت وارده را تسلیت میگوئیم
شرکت پیام ـ علی‌عباسی
آ ـ ٦۹٤٤٤

همکار محترم آقای مهندس جلال اطمینان
فوت پدر بزرگوارتان را صمیمانه تسلیت‌میگوئیم.
موحد ، نیکزاد ، نخعی ، رجالی ، تمدنی،طباطبائی نورائی ، راد ، صالحی ، عـرب ، داودی ، فرخزا ، مهرابیان ، شفیع‌ها ، امیروفائی ، غنی‌زاده ، ایزدپناه کاشانیان ، محمدی ، شمس ، رفیعی ، عبیدی،بدیعی داودزاده ، رضوی
آ ـ ۳٤۹۳۷

مهران عزیز
مصیبت وارده را بتو و خانواده محترم گلبادی تسلیت میگویم .
علیرضا اصلانخانی
آ ـ ۳٥۰۳۳

جناب آقای سیدجلال‌الدین سادات تهرانی
سردفتر و کارکنان دفترخانه اسنادرسمی شماره ۲۸ تهران بانهایت تاسف فوت شادروان فقیدسعید سیدعلاءالدین نقوی برادر گرامیتان را تسلیت عرض وبقاء عمر و صحت و سلامتی آنجناب و سایرخانواده های وابسته رااز خداوند متعال مسئلت مینماید .
کریم‌ماهر
آ ـ ۳٥۰۲٥

جناب آقای دکتر رکن‌الدین سادات تهرانی
معاونت محترم وزارت اقتصاد
سردفتران و کارکنان دفترخانه اسنادرسمی شماره ۲۸٥ تهـران بـانهایت تاسف درگذشت مرحوم سید علاءالدین نقوی عموی بزرگوارتان را تسلیت عـرض نموده بقای عمر و صحت و سلامتی آنجناب وفامیل ارجمندتان را از خداوند متعال خواهانند .
کریم ماهر
آ ـ ۳٥۰۲٥

نوشهر ـ خانواده‌محترم شفیعیان
بانهایت تاسف مصیبت وارده را تسلیت‌میگوئیم
کاظم دبیررحمانی وبانو
آ ـ ٦۹۳۹۲

بایکدنیا تاسف وتاثر فوت نـاگهانی شادروان خسرو کریمی معاونت اداره کل نفت وزارت دارائی رابخانواده محترم آن رادمرد شریف تسلیت عرض‌و خودرا شریك غم آنان دانسته بقاء عمر طولانی برای بازماندگانشان ازدرگاه احدیت آرزوداریم .
عباس شیرگیرو حسن‌شیرگیر
آ ـ ۳٥۰۲۷

بانهایت تاسف مصیبت وارده را به‌سرکارخانم مهین غیاث وخانم مهرانگیز غباثوند تسلیت عرض می‌نماید .
فروغ‌بزرگزاده
آ ـ ۳٥۰۲۹

در حادثه سیل، زنی در قایق پسری بدنیا آورد!

بقیه از صفحه ۵

باوسایل مکانیکی لشگر ۸ خوزستان از محلات مختلف شهر بازدید کرده اینطور گزارش داد :

منطقه «نیوساید» که منازل مسکونی کارکنان شرکت نفت در آن قرار دارد بدریائی تبدیل شد، و باشگاه قایقرانی ، سینما ، درمانگاه ، پانسیون سعدی ، مهمانسرای شرکت نفت چنان بزیر آب فرو رفته‌اند که فقط تا نزدیکی پشت‌بام های آنها پیداست .

● **تا بالای دستگیره**

در سیصدو پنجاه خانه جنوب «نیوساید» پرنده پر نمیزند وآب تابالای دستگیره در خانه ها رسیده است .

سیلاب همچنین قسمتی از «خرم‌کوشك»، خیابان‌های رضاشاه کبیر خیام ، شیر خورشید ۵۰ صد ها متر از ساحل کارون فاصله دارند دربرگرفته واین نواحی خالی از سکنه شده‌اند ، درمناطق زندان ، باغ‌شیخ، حاج تقی که حدود ده هزار نفرسکنه دارند در محاصره است، از خانه هائی که‌دراین‌محلات وکنار رود کارون وجود داشته‌دیگر خبری نیست و در همین‌جاست که تقریبا هفتصد وپنجاه خانه خشت‌و گلی در هم کوبیده شده‌است.

منطقه وسیع کارگری«زیتون» وچهار صددستگاه واطراف آن‌خالی از سکنه‌شده واکثر ساکنان این مناطق‌به کوه های اطراف پناه برده‌اند.

* **آذوقه برای مسافران**

طی دو هفته گذشته بیش ازیك مترونیم برف در گلپایگان بطور متوالی‌بارید ، راه های اصلی‌وفرعی این‌شهرستان مسدودشد و هم اکنون بیش از ده دستگاه‌اتوبوس که‌حامل مقدار زیادی مسافرهستند درراه گلپایگان‌سرگردانند .عده‌ای از مسافرین محاصرشده پیاده راه گلپایگان را در پیش گرفتند و جریان‌امررابه‌فرماندارا‌ین‌شهرستان اطلاع دادند.

* **اعزام هلیکوپتر**

فرماندار گلپایگان، موضوع محاصره شدن مسافرین را باطلاع استاندار اصفهان‌رسانید و بدنبال آن ،بدستور استاندار یك فروند هلیکوپتر آذوقه و لوازم‌موردنیازمحاصره‌شدگان رابرای آنان فروریخت .

بعلت‌قطع ارتباط مایحتاج‌عمومی در گلپایگان کمیاب و گران‌شده است. نفت بازارسیاه پیدا کرده‌و برای خرید آن صف طولانی‌تشکیل میشود.

ضمنابعلت سرمای شدید زنی از ساکنان قریه « سیلاهوس » گلپایگان خشك شد.

* **طغیان جراحی**

رودخانه «جراحی»بدنبال کارون طغیان کرد و آب اطراف بخش رامشیر را فرا گرفت .چندین‌خانه در مسیر رودخانه طعمه سیلاب‌شدو خسارات زیادی ببار آورد .

از طرف مامورین ژاندارمری و کارکنان بخشداری تعداد سه هزار گونی برای ایجاد سیل بند تهیه شد .

* **کمك لشگر**

لشگر خوزستان بمجرد اطلاع‌از محاصره شدن بخش رامشیر چند کامیون پراز سرباز ، بسرپرستی سروان نیکنام به محل فرستاد ، سربازان هم اکنون مشغول بیرون کشیدن اثاثیه سیلزدگان‌از خانه های منهدم شده آنان هستند .

فرماندار رامهرمز به‌رامشیرآمد وچندین چادر دراختیار سیلزدگان قرار داد . سیل در دهات اطراف رامشیر خسارات زیادی ببار آورده که‌فعلا از چگونگی و مقدار آن اطلاعی دردست نیست .

* **۸ قریه ویران شد**

بموجب گزارش خبرنگار اطلاعات در اهواز ، در منطقه دزفول‌در حریم رودخانه دزفول ۲۶ قریه وجود دارد که هشت قریه بکلی ویران شده‌و بقیه که‌درمحاصره آب قرارگرفته بودند ،چندان آسیبی ندیدند و اکثریت افراد مناطق‌مزبور بمنطقه امنی در دزفول انتقال یافتندوبقیه نیز به روستاهای مجاور نقل‌مکان کردند .

* **۸ اردوگاه بزرك**

هم اکنون هشت اردوگاه بزرك‌و سی ودو مرکز تجمع تشکیل شده است که جمعا یازده هزار و چهل و هفت‌نفر در این اردوگاه ها و مناطق تجمع نگهداری میشوند .

* **تقاضای کمك بسیلزدگان**

کویت -رویتر - دومین کنفرانس منطقه‌ای هلال‌احمر خاورمیانه و افریقای شمالی امروز بکار خود خاتمه داد و ضمن اعلامیه‌ای لزوم کمك به سیلزدگان سوریه -لبنان وایران را توصیه نمود .

این کنفرانس همچنین درخواست کمکهای اضطراری‌برای یمن‌جنوبی نمود واز کشورهای خاورمیانه تقاضا کرد تا به هلال احمر کمکهای‌مادی نمایند در اعلامیه کنفرانس مذکور از سازمان صلیب سرخ جهانی و سازمانهای خیریه درخواست شده است تا کمکهای خود را به پناهندگان عرب ادامه دهند.

* **۳۳ دهکده در سیلاب**

براثر طغیان رودخانه « کر »در مرودشت‌هنوز فراء بسیاری‌درمسیر رودخانه در محاصره سیل قرار دارند . این قراء عبارتند از : بند امیر ، ده کلك ، ده میدان ، کوهك آباد ، خره کژدان،اسمعیل آباد، فیض آباد ، مهربان فشنگان ، زین آباد ، کماباد ، سق آباد ، ملك آباد ، لاهیجی ، دولت آباد، اسچپ‌خان ، میمون آباد، رحمت آباد ، گاوگان ، حرم آباد ،سلطان آباد ، سفلی بیج‌بر ، حسن آباد، محمود آباد ، سوان مغرب ، ارزن کلاه ، سیاه دزد آباد ، منصور آباد ، فیروزی عبدالکریمی،نعمت آباد ، هاشم آباد ، دهقانان آباد، کورکی کیالك ، نخل زرد وقلعه نو صمد آباد .

چند اکیپ امدادی بسر پرستی سروان طهماسبی تاج‌الدینی‌بوسیله قایق سرگرم حمل آذوقه وسوخت برای سیلزدگان هستند . ضمنابه دستور آقای صدری استاندارفارس کمیته امدادی کمك به سیلزدگان از دیروز در مرو دشت تشکیل‌شد و چندتن خرما ، آرد و مقداری نفت از طریق جمعیت‌شیروخورشید سرخ‌به مرو دشت ارسال گردیدتا بین سیلزدگان توزیع شود .

* **برف درغرب**

ریزش برف از ساعت ٤ بامداد دیروز درپاوه کرمانشاه و اطراف آغاز گردید که در آخر وقت دیروز ادامه داشت براثر ریزش برف‌سنگین در ظرف مدت کوتاه این شهر سفیدپوش گردید و عبور و مرور درداخل‌شهردچاراشکال شد .ارتفاع برف در گردنه هابه بیش ازیکمتر میرسد و راههای سرپاس -شمشیرو پلنگانه مسدود گردیده و آباب و ذهاب صورت نمی - گیرد . هم اکنون مامورین وزارت راه برای باز کردن این راه ها تلاش میکنند .

* **قطع ارتباط تلفن**

براثر ریزش برف شدید در مریوان سیمهای تلفن و برق شهر قطع گردید و ارتباط این منطقه باسایر نقاط قطع شد. عبور ومرور در داخل شهر و راههای اطراف‌به سختی انجام میگیرد و مامورین‌سر گرم مرمت سیمهای برق و تلفن هستند .

● **۴۸ ساعت برف**

از دو روز قبل ریزش برف در همدان و حومه آغاز گردید که‌تا صبح امروز ادامه داشت . ارتفاع برف در خیابان ها و کوچه های شهر نسبتا زیاد استو رفتو آمد بسختی انجام میشود .

هوای امروز همدان ابری و فوق‌العاده سرد است و کلیه راه های اصلی باز است ولی راه‌همدان بیجار مسدود است و در راه‌همدان اسدآباد نیز عبور ومرور بسختی صورت میگیرد .

● **درساری ومرزان‌آباد**

ریزش برف که از بعد از ظهر دیروز در مرزان آباد و ساری شروع شده همچنان ادامه دارد .در مرزان آباد اتومبیل ها باید با زنجیر چرخ از جاده عبور کنند.

چند تن از وزیران کابینه ،همراه آقای نخست وزیردر مناطق‌سیلزده جنوب بسر میبرند .
آقای دکتر شاهقلی که در این عکس کنار هلیکوپتر دیده میشود، مرتبا از مرکز تجمع سیلزدگان دیدن کرده و برای جلوگیری از شیوع بیماری‌های‌واگیر به‌مسئولان دستوراتی میدهد .

سزای اتومبیلی که سر بالا نکشد آتش زدن است

سزای اتومبیلی که‌نتواند‌از گردنه امامزاده هاشم‌بالا برود این‌است‌که آنرا آتش بزنم !

جوان‌این جمله را گفت‌و کبریت را از جیبش در آورد و داخل باك‌اتومبیلش انداخت‌لحظه‌ای بعدشعله ها زبانه‌کشیدو تمام‌اتومبیل رافراگرفت.

یك عصبانیت آنی‌جوانی که‌بااتومبیل اوپل‌مدل ٦٢ خوداز گردنه امامزاده هاشم‌میگذشت این‌واقعه‌راپوجودآورد.

ماموران‌راه که‌ازنزدیك این‌واقعه را دیده‌اند گزارش میدهند : پریروز هنگام برف‌روبی درگردنه امامزاده‌هاشم‌مشاهده گردید که در مرتفع‌ترین‌قسمت گردنه شعله های آتش‌زبانه میکشدووقتی در محل حضور یافتیم دیدیم‌جوانی خونسردو آرام در کنارا‌تومبیل آتش‌گرفته ایستاده آنراتماشامی کند .

هنگامی که از این‌جوان علت‌آتش گرفتن‌اتومبیل سئوال شدجواب‌داد سزای اتومبیلی که نتواندازگردنه بالا بیایدهمین است‌که می‌بینید.

جریان وسیله ماموران راه به‌پلیس اطلاع داده میشودچند دقیقه بعدپلیس راه‌جوان راکه‌آرام شده و دیگرعصبانی بنظر نمیرسید بااتومبیل پلیس به‌تهران‌آورد.

گمشدگان

محمد هرورانی (عکس بالا) از روز چهارشنبه ۲ بعدازظهر از منزل خارج شده ومراجعت نکرده‌هر کس اطلاعی از نامبرده دارد به‌آدرس عشرت‌آباد -خیابان خواجه نصیر طوسی شماره ۱۷۲ خبر داده و خانواده‌ای را خوشنود سازد .
۱-۳٤۹۹۵

محمود موسوی زاده (عکس‌بالا) ۱٦ ساله سه ماه است از اصفهان خارج‌و خبری از وی نیست هرکس اطلاعی از او دارد خواهشمند است کرج آموزشگاه حرفه‌ای قسمت سوهانکاری به نعمت‌اله موسوی‌خبر دهد.

شمع شامپیون:
باصرفه
باولتاژ
نیروبخش
برای موتور اتومبیل شما
CHAMPION
شرکت کاو کارسهامی
تلفن ۵-۹۵۰۳٦۱

ازصبح دوشنبه
فقط درسینما
ماژستیک
فیلم رنگی
خانه‌خدا

ازامروزصبح
دیانا - مهتاب
کریستال - اسکار - برلیان

عروسهای
چیچو و فرانکو
باشرکت خواهران دوقلو
میا و پیا

بزودی
آنیتا (رنگی)
اثری‌که تماشاگر را تا اوج دلهره و اضطراب بهمراه‌خود میکشاند

بزودی
جیبی
نیلوفر
یک‌اثرداغ‌از:
ساموئل‌خاچیکیان
جاسوس
باشرکت
داریوش طلائی

بزودی
قصه‌ای از جوانمردی ، انسانیت ، عشق و هوس
ناصر ملك مطیعی . شهین
سالار
هردان
درزیرپهنه نیلگون آسمانها هنوز نظیرچنین ماجرائی دیده نشده است

یك هدیه نفیس‌وهیجان‌انگیز برای تمام خانواده ها
بزودی
اثری گرانقدر و بی‌همتا که‌با تمام قلب‌ووجود خوددوستش خواهید داشت .

در قرن‌ماشین‌های‌الکترونیکی حتی سرقت هاهم‌الکترونیکی است آنهم باچه وضع‌مضحك و خنده‌آوری !
بزودی
یك کمدی شیرین وطنزآمیز با شرکت استاد سینما «پیتریوستینف»

پیتریوستینف . مگی اسمیت
کارل‌مالدن
درفیلمی از مترو گلدوین مایر
میلیونر و دختر موخرمائی
رنگی
آ-٦٩٢٤٨

شاهکار شاهکارهای
والت‌دیسنی
قصه جنگل
THE JUNGLE BOOK
رنگی
نخستین فیلم کارتون در تاریخ‌سینما که رکوردفروش خارق‌العاده آن تمام محافل سینمائی جهان را به حیرت افکنده است .
برنده پلاك‌طلا وجایزه بهترین‌فیلم‌بلنددرسومین فستیوال بین‌المللی فیلم های کودکان تهران۱۳٤۷
آ-٦٩٢٣٢

بزودی
فیلمی بزرك وعظیم باشرکت دوغول عالم سینما
جان وین . دیوید جانسون در فیلم رنگی
کلاه سبزها
THE GREEN BERETS
محصول برادران وارنر-سون آرتور

مجالس ترحیم

بانهایت تاسف درگذشت شادروان مرحوم منوچهر بهزادی شهردار گنبد کاوس راباطلاع میرساند مجلس ترحیم آن مرحوم روز یکشنبه ۱۳ بهمن از ساعت ۹ الی ۱۱ در خانقاه صفی‌علیشاه برگزار خواهدشد.
۲_۱ آ_۳۴۹۸۳ وزارت کشور

بانهایت تاسف درگذشت شادروان سرکارسرهنك بازنشسته ژاندارمری منوچهر بهزادی‌راباطلاع میرساند مجلس ترحیم آن شادروان از ساعت ۹الی ۱۱ صبح روز یکشنبه ۱۳ر۱۱ر۴۷ در خانقاه صفی‌علیشاه‌برگزار خواهد شد.
ژاندارمری کل کشور
۲_۱ آ_۳۴۹۸۳

نمایندگان دشت‌گرگان در مجلس شورای‌ملی باکمال تاسف درگذشت ناگهانی شادروان سرهنك منوچهر بهزادی شهردار منتخب گنبدکاوس راباطلاع همشهریان عزیز میرساند. بهمین‌مناسبت مجلس تذکری از ساعت ۹صبح الی ۱۱ روز یکشنبه۱۳بهمن ماه در خانقاه صفی‌علیشاه برقرار خواهد بود.
مهدی تهرانی - رحمت‌الله‌فهیمی
۲_۱ آ_۳۴۹۸۳

باکمال تاسف وتاثر بدینوسیله فوت ناگهانی شادروان سرهنك بازنشسته‌ژاندارمری منوچهربهزادی شهردار انتخابی گنبد کاوس را باطلاع فامیل و دوستان وآشنایان میرساند. مجلس ترحیم مردانه‌آن مرحوم روز یکشنبه ۱۳ بهمن ماه از ساعت ۹ صبح الی یازده در خانقاه صفی‌علیشاه و مجلس ترحیم‌زنانه از ساعت ۱۱الی یکساعت بعدازظهر همان روز درهمان محل برقرار میباشد.
سرهنك غلامحسین بهزادی، بتول بهزادی، فاطمه بهزادی، محمدبهزادی، نادربهزادی،دکترعلی‌بهزادی داریوش بهزادی،بهروز بهزادی،ژاله بهزادی، شاهرخ بهزادی، پرویز بهزادی
خانواده‌های: بهزادی، احمدیان، ولائی،بهزادپور پلاسید، صدیق بهزادی، سخنور، دفتری، کیسا، کیسانوری، اسفندیاری، امجدی،امینی‌نوری،درگاهی ماماقانی، ملك‌خسروی، نوائی، صاحب‌جمع،نوربخش سعید سیمرغ، اکبر، حسیمی، نیکوئی، مهندس کمالی، بهجت، بهمنیار، دولتشاهی، محبوبی، هادیان،سجادی،دکتر قاسمی، انشائی،حاج‌سیدذوالنور
۲_۱ آ_۳۴۹۸۳
مصیبت وارده را به‌خانواده محترم بهزادی وسایر افراد فامیل، بخصوص آقای‌دکتر بهزادی‌مدیرمحترم مجله سپیدوسیاه و همکار گرامی خود آقای بهروز بهزادی صمیمانه تسلیت میگوئیم.

باکمال تاسف درگذشت‌شادروان علی‌اشرف‌انتخابی کارمند کارخانجات ایران را باطلاع میرساند. مجلس ختم مردانه از ساعت ۹تا ۱۱روز شنبه ۱۲بهمن‌ماه در مسجد همت‌آباد چهارراه حسن‌آباد و مجلس زنانه بعدازظهر همان روز در منزل شخصی واقع درخیابان طوس کوچه عامری منعقد است.
خانواده‌های: حاج‌میرزا سپاهی، نامی، سروان باوندپور، حقیقت‌پور، موسوی،وکارمندان کارخانجات ایران
آ_۳۴۹۹۷
بعموم بازماندگان آنمرحوم مصیبت وارده را تسلیت میدهیم

بانهایت تاسف درگذشت شادروان جناب‌آقای دکترعبدالحسین اردلان عضو شورای‌عالی. سازمان تربیتی شهرداری پایتخت و مدیر کل اسبق بهداری امور اداری و مالی شهرداری و عضو سابق هیئت مدیره سازمان پارکهای شهرداری و مشاور عالی بهداری تهران راکه از رجال خدمتگزار و پاکدامن ووطن‌خواه بودند باطلاع میرساند و از همشهریان گرامی انتظار دارد در مجلس ترحیم آن‌فقیدسعید که از ۹الی ۱۱ روز شنبه سیزدهم بهمن‌ماه جاری در مسجد مجد برگزار خواهدشد شرکت‌فرمایند.
ازطرف شهردار پایتخت
۲_۲ آ_۶۹۱۱۶

باشگاه لاینز یوسف‌آباد
بانهایت تاثر واندوه فراوان درگذشت شادروان دکترعبدالحسین اردلان پزشك عالیقدر و استاندار اسبق کرمانشاهان و برادر ارجمند شیرمرد بسیار گرامی جناب‌دکتر اسمعیل اردلان رئیس محترم منطقه ۳۵۴ الف لاینز بین‌المللی راباطلاع عموم شیرمردان عزیز میرساند. مجلس ترحیم فقیدسعید روز شنبه ۱۲ بهمن‌ازساعت ۹تا۱۲ در مسجد مجد منعقد خواهد بود.
معاون منطقه ورئیس‌باشگاه - محمدداور
آ_۳۴۹۹۹

شورای ممیزین و سرممیزین حساب کل کشور
بدینوسیله درگذشت شادروان حسین سجادی‌سرممیز حسابهای سازمان تدارکات راباطلاع کلیه همکاران محترم‌میرساندمجلس ترحیم ازساعت ۹تا۱۱بامدادروز جمعه ۱۱ر۱۱ر۴۷ در مسجد مجد منعقد از همکاران و دوستان انتظار دارد باشرکت خود در مجلس مزبور روح‌فقیدسعید را شاد فرمایند.
هیئت مدیره شورای ممیزین و سرممیزین‌حساب کل کشور
آ_۳۴۹۵۹

باکمال تاسف درگذشت شادروان بانوربابه نوری نیك‌بخت را باطلاع دوستان و آشنایان میرساند. مجلس ترحیم مردانه آن مرحومه روز شنبه ۱۲بهمن ماه در مسجد خرقانیها واقع در خیابان بهاربالای بیمارستان شهربانی ازساعت ۳تا۵ بعدازظهر و ختم زنانه همانروز در منزل آن مرحومه واقع در خیابان امیرکبیر کوچه میرزامحمود وزیر کوچه حاجی فخرالملك منزل شیردل پلاك ۲۲ برگزار خواهدشد.
خانواده‌های: نوری‌نیك‌بخت، آیت‌اللهی، شیردل رضائی، عباسی، شمس، اشراق، طاهریان،شریفی کاوه، منصوری، طبیعی، گرجی‌کیا، تقی‌بیگلو، راشدی، ارومی، الفت، قریشی، سرهنك‌سعادت
آ_۳۵۰۰۱
مصیبت وارده را بعموم بازماندگان آنمرحومه تسلیت میدهیم.

باکمال تاسف وتاثر فوت شادروان خسروکریمی معاون اداره کل‌نفت وزارت دارائی را باطلاع‌میرساند مجلس ترحیم مردانه فقیدسعید روز دوشنبه ۱۴بهمن ماه از ساعت ۳تا۵ بعدازظهر در خانقاه صفی‌علیشاه برگزار میشود.
وزارت‌دارائی
۲_۲ آ_۶۹۰۵۶

باکمال تاسف درگذشت شادروان خسرو کریمی معاون اداره کل نفت وزارت دارائی و همکار ارجمند خودرا باطلاع میرساند. مجلس ترحیم آن فقیدسعید روز دوشنبه چهاردهم بهمن‌ماه از ساعت ۳الی ۵بعداز ظهر در خانقاه صفیعلیشاه برگزار میشود.
مدیر کل‌نفت - مصطفی‌منصوری
۲_۲ آ_۶۹۰۵۶

باکمال تاسف وتاثر درگذشت شادروان خسرو کریمی پدر ارجمند دوست و همکار خود آقای دکتر کامران کریمی دستیار بیمارستان سینا را باطلاع میرساند. ضمن عرض تسلیت بخانواده آن مرحوم مجلس تذکر وترحیم مردانه‌روز دوشنبه چهاردهم بهمن‌ماه از ساعت ۳تا۵ بعدازظهردرخانقاه صفیعلیشاه برگزار میشود.
دکتر محمود جهرمی
۲_۲ آ_۶۹۰۵۶

خانواده‌های: کریمی، پاك‌نظر، دارائی، قیصری قوام، وزیری، اخوان، ممتاز، امیرسلیمانی،فخارپور سجادی، اشکبوس، مشایخ
بایکدنیا تاسف وتاثر فوت ناگهانی شادروان خسروکریمی راباطلاع اقوام و دوستان میرساند. مجلس ترحیم زنانه فقیدسعید از ساعت ۳تا۵ بعداز ظهر روز شنبه ۱۲بهمن‌ماه در منزل شخصی‌آنمرحوم واقع در پل‌چوبی ابتدای خیابان حقوقی پلاك ۱۴ و ترحیم مردانه روز دوشنبه ۱۴ بهمن‌ماه از ساعت۳تا۵ بعدازظهر در خانقاه صفی‌علیشاه برگزار خواهدشد.
۲_۲ آ_۶۹۰۵۶

بانهایت تاسف درگذشت‌مرحوم عبدالرحیم‌انصاری راباطلاع دوستان و آشنایان میرساند. مجلس ترحیم آن مرحوم روز جمعه ۱۱ر۱۱ر۴۷ از ساعت ۳تا۵ بعد ازظهر در مسجد قندی خیابان‌خانی‌آباد منعقد میباشد.
خانواده‌های: انصاری، مهاجر کابلی،سرهنك‌پور، میرحاج، خضرائی، جهانی‌گهر، ملك‌محمدی، رضاصادقی، مرتضی آخوندی، حسین طبیبی‌نژاد
آ_۶۹۳۱۰
بعموم بازماندگان آنمرحوم مصیبت وارده‌راتسلیت میدهیم

باکمال تاسف وتاثر درگذشت نابهنگام شادروان محمدرستمی پدر آقای محمدتقی رستمی وپدر بزرك آقای حسین معتمدامینی کارکنان شرکت را باطلاع میرساند. مجلس ترحیم آنمرحوم از ساعت ۳تا۵بعد از ظهر روز جمعه یازدهم بهمن‌ماه در مسجد فاطمیه (سرپل تجریش) برگزار میشود.
شرکت‌های سهامی میناك - سیمان - خاور-لوت
۲_۲ آ_۶۹۱۵۶

خانواده‌های رستمی، معتمدامینی، قاضی، چاوشی تهرانی، عطائی، خرقانی، قلندری،حقیریان نصیبی، حبیب‌زاده، هژبری، کدخدازاده
باکمال تاسف وتاثر درگذشت نابهنگام شادروان محمدرستمی بزرك خانواده راباطلاع میرساند. مجلس ترحیم آنمرحوم، ازساعت ۳تا۵ بعدازظهرروز جمعه یازدهم بهمن‌ماه‌درمسجد فاطمیه(سرپل‌تجریش) و مجلس ترحیم زنانه در همان ساعت در منزل‌آقای محمدتقی رستمی تجریش خیابان پهلوی - ایستگاه زهره کوچه خاکزاد شماره ۱۸ برگزار میشود.
۲_۲ آ_۶۹۱۵۶

بدینوسیله فوت مرحوم علیرضا گازری را باطلاع دوستان و آشنایان میرساند.
محمدحسین گازرفرد، تقی‌حسینی، زهراعبداللهی تقی‌دهقان‌پور، مصطفی گازرفرد
آ_۳۵۰۰۵

خانواده‌های: قریشی، شریف‌محسنی، فلسفی منتظرین، قناد
بانهایت تاسف وتاثر فوت مرحومه مغفوره بانو-توران باقر اصفهانی راباطلاع فامیل،دوستان‌وآشنایان میرسانند. مجلس ختم مردانه آنمرحومه روز شنبه ۱۲ر۱۱ر۴۷ از ساعت ۳تا۵ بعدازظهردرمسجددباغخانه واقع در بوذرجمهری غربی وختم زنانه روز جمعه ۱۱ر۱۱ر۴۷ از ساعت ۳تا۵ بعدازظهر در منزل آن مرحومه واقع در خیابان فرهنك کوچه معینی‌دست‌چپ بن‌بست دوم شماره ۳۲ منعقد است.
آ_۶۹۴۰۶
بعموم بازماندگان آنمرحومه مصیبت‌وارده‌راتسلیت میدهیم

بانهایت تاسف وتاثر درگذشت شادروان‌غلامعلی گلبادی را باطلاع دوستان وآشنایان میرساند مجلس ترحیم فقیدسعید از ساعت ۹تا۱۱ روز یکشنبه‌سیزدهم ماه‌جاری در مسجد فخرالدوله برگزار میشود.
رضاگلبادی، مرتضی‌گلبادی، شهرام گلبادی، مهین‌گلبادی، شهین‌گلبادی، شعله‌گلبادی،سرلشگر گلبادی، وخانوده‌های: گلبادی، خان‌زاده، گرمان، گرامی‌فر، وزیری، گلبازخانی، صفا، ساقیها، پرتوی، تبریزی، وخانواده‌های وابسته
۲_۱ آ_۳۵۰۲۳
بعموم بازماندگان آنمرحوم بویژه تیمسار گلبادی مصیبت وارده را تسلیت میدهیم

باکمال تاسف وتاثر درگذشت مرحوم حسینعلی نیك‌بین‌متین راباطلاع دوستان و آشنایان میرساند. مجلس ختم مردانه درروز شنبه دوازدهم بهمن ماه در مسجد حاج‌ابوالفتح واقع در خیابان ری میدان‌شاه از ساعت ۳الی ۵ بعدازظهر و مجلس ختم زنانه در همان روز و ساعت در منزل شخصی‌آن‌مرحوم‌برگزار میباشد.
خانواده‌های: نیك‌بین‌متین، کاشانی، ورزیده‌کار نژادحسینیان، عقاقیری، جورابچیان، جورابچی، رفعت، بیرجندی، کمپانی، کلائی، منظورالاجداء، شاهنگیان، بلوری
آ_۶۹۴۰
مصیبت وارده را بعموم بازماندگان آن مرحوم تسلیت میدهیم

بانهایت تاثر درگذشت مرحومه مغفوره بانو عالیه سادات نجمی متعلقه سیدابراهیم نجمی راباطلاع فامیل ودوستان میرساند. مجلس ختم مردانه‌ازساعت ۹تا۱۱ روز جمعه ۱۱ بهمن ماه در مسجد فخریه واقع در خیابان امیریه و مجلس زنانه همانروز بعدازظهر در خیابان غفاری کوچه چایچی پلاك ۳۱۰ برگزار میشود.
خانواده‌های: نجمی، نجم‌آبادی، عبدالوهابی، سلطان‌پور، اسوار، منصورزاده
آ_۳۴۹۷۹
مصیبت وارده را بعموم بازماندگان آنمرحومه تسلیت میدهیم

بانهایت تاسف درگذشت شادروان خلیل اطمینان شیرازی راباطلاع بستگان و دوستان میرساند. مجلس ترحیم مردانه فقیدسعید روز جمعه یازدهم بهمن ماه جاری از ساعت ۳تا۵ بعدازظهر در مسجدمجدومجلس ختم زنانه در همانروز و همان ساعت در شبستان مخصوص بانوان مسجد مزبور برقرار است.
خانواده‌های: اطمینان، ناظری، مجاب،رادمنش شیرازی، سبط‌شیرازی، شفیعی، مقدس، فیض، مهرآوری
۲_۲ آ_۳۴۸۵۵

خانواده‌های: ضیائی، کثیری،زاهدی، خادمی،احمدی
بانهایت تاسف درگذشت بانو حلیمه‌ضیائی مادر آقای حبیب‌اله ضیائی کارمند بازنشسته اداره کل ثبت‌احوال راباطلاع بستگان و دوستان میرساند. مجلس ترحیم مردانه در ساعت ۹تا۱۱ صبح جمعه یازدهم بهمن‌ماه ۱۳۴۷ در مسجد حاج‌حسن واقع در میدان شاهپور خیابان ارامنه وزنانه در همان روز و ساعت در منزل شخصی نرسیده بمیدان‌باغ‌شاه‌خیابان بیست‌متری‌شعاع‌السلطنه کوچه منطقه شماره۲۲برقرار میباشد.
آ_۳۴۹۸۱
بعموم بازماندگان آنمرحومه مصیبت وارده‌راتسلیت میدهیم

بمناسبت درگذشت مرحوم اسکندر گلنواز قاضی بازنشسته دادگستری. مجلس‌ترحیمی از ساعت۲ونیم الی ۴ونیم بعدازظهر روز جمعه ۱۱ بهمن‌ماه ۱۳۴۷ در مسجد فخرالدوله منعقد خواهد بود.
وزارت‌دادگستری
آ_۳۴۹۶۱

بانهایت تاسف و تاثر درگذشت شادروان اسکندر گلنواز قاضی بازنشسته دادگستری را باطلاع‌دوستان و آشنایان میرسانند. مجلس‌ترحیم‌مردانه ان‌مرحوم از ساعت ۲ونیم تا۴بعدازظهر روز جمعه ۱۱ر۹ر۴۷در مسجد فخرالدوله (دروازه شمیران) و ختم زنانه در منزل آقای گلنواز واقع در دروازه شمیران خیابان خورشید کوچه مظفری کاشی ۱ر۲ منعقد میباشد.
بانو گلنواز، ناصر گلنواز، منصور گلنواز، پری‌گلنواز، جهانگیر گلنواز، امجد مطبوعی،حسن مهدیخان‌لاله، علی‌مهدیخان‌لاله، محمد گلنواز، همای گلنواز، فاطمه گلنواز، علی‌رحیمیان، سرهنك عبدالحسین رحیمیان، حسن‌زنگنه، اسداله هاشمی، داود لواسانی، زهره رضائی، محمدقاضی، نصرت قاضی، عفت قاضی، عزت قاضی، بانوخاکپور، داریوش خاکپور، آذرخاکپور، سیروس‌خاکپور، ناصرخاکپور، علی‌رضائی، سرهنك‌رضا اصفهانی، سرهنك‌حسن سامانی، پرویز مهیاری، اسفندیار گودرزی، ایران‌مطبوعی، هرمز دولتشاهی، بهمن دولتشاهی، حسین ایروانی، حسن ایروانی
آ_۳۴۹۶۱
بعموم افراد خانواده‌های عزادار بویژه بازماندگان آنمرحوم مصیبت وارده را تسلیت میدهیم

خانواده‌های: فردوم، اکبرزاده‌اختر، گرامیان‌مقدم، جعفری‌تهرانی، خردمندان، قائمی‌تهرانی، خوانساری پاسوار، سادات تهرانی، رکنی، توکل، خطیرنژاد ساده، کرمانیان، دستیار، شبیری، حسینی، هادی‌نژاد، برادران، محمدباقری، پورآذرنك
باکمال تاسف وتاثر فوت مرحومه بانونرجس اکبرزاده متعلقه مرحوم حاج محمدحسین اکبرزاده مادرآقایان محمدعلی فردوم علی‌اکبراکبرزاده‌ومحسن اکبرزاده راباطلاع بستگان و دوستان میرسانند. مجلس ترحیم مردانه روز شنبه ۱۲ر۱۱ر۴۷از ساعت ۳تا تاه بعدازظهر در مسجد ارك و ختم زنانه همانروز و همان ساعت در منزل شخصی واقع‌درخیابان‌شاهپور کوچه گرمابه‌سیروس منعقد است.
۲_۲ آ_۳۴۹۱۹

باکمال تاسف وتاثر فوت ناگهانی مادرعزیزم راباطلاع فامیل، دوستان و آشنایان میرساند. مجلس ترحیم مردانه روز شنبه ۱۲ بهمن‌ماه جاری درمسجد نوریان واقع در خیابان قدیم شمیران-باغ‌صبا‌ازساعت ۴تا۶ بعدازظهر و ختم زنانه در منزل آنمرحومه واقع در خیابان دانشکده پلیس کوچه فرهنك‌پلاك۲۲ منعقد میباشد.
افسرالعلوك‌بیات

خانواده‌های: سپهبد، بیات، مقوم‌غفاری، قانع‌بصیری مکفی، شیگرد، گل‌مروی، میری و وابستگان
بمناسبت درگذشت بانوی محترمه لیلاسپهبد روز شنبه ۱۲ر۱۱ر۴۷ از ساعت ۴تا۶بعدازظهرمجلس ترحیمی در مسجد نوریان واقع‌درخیابان قدیم‌شمیران باغ‌صبا برپا خواهند داشت. امید است که‌علاقمندان باشرکت خود در این مجلس روح آنمرحومه را شاد نمایند.
آ_۳۵۰۳۹
با کمال تاسف مصیبت وارده‌را بعموم بازماندگان آنمرحومه تسلیت میدهیم.

یادبود

چهل‌روز گذشت
بدینوسیله چهلمین روز درگذشت جوان ناکام مرحوم مجتبی کازرونی راباطلاع کلیه اقوام ودوستان میرساند. بهمین‌مناسبت از ساعت۲الی۵ بعداز ظهر روز پنجشنبه دهم بهمن‌ماه جاری مراسمی بر مزار آنمرحوم (تکیه کازرونی) برگزار میگردد.
محمدجعفر کازرونی
وکلیه خانواده‌های وابسته
آ_۶۹۳۶۶

بدین‌وسیله باطلاع بستگان و دوستان میرساند که مراسم شب‌هفت شادروان سیدعلاءالدین نقوی از ساعت ۱۴روزجمعه ۱۱ماه‌جاری در حضرت عبدالعظیم مقابل باغ طوطی برمزار آنمرحوم برگزار خواهدشد.
خانواده‌های: نقوی، سادات‌تهرانی، وبازماندگان
آ_۳۵۰۰۳

تسلیت

همکار محترم آقای احمد سماواتی
درگذشت برادر محترمتان موجب تاسف همکاران گردید مصیبت وارده را بجنابعالی و خانواده محترم سماواتی تسلیت میگوئیم.
کارمندان شعبه تصحیح روزنامه اطلاعات

جناب آقای رضارستمی - جناب‌آقای تقی‌رستمی
بااندوه فراوان مصیبت وارده را به‌آنجنابان‌وفامیل محترمتان صمیمانه تسلیت میگوئیم.
حسن عطاءاللهی، ناصرعطاءاللهی
آ_۶۹۳۸۰

خبردرگذشت نابهنگام آقای دکتر عبدالحسین اردلان موجب کمال تاسف گردید. مصیبت وارده را بخاندان محترم اردلان بویژه سرکار سرهنك‌حسنعلی اردلان تسلیت میگوید.
رضاتهرانی
آ_۶۹۳۷۶

سرکار سرهنك حسنعلی اردلان
درگذشت ناگهانی آقای دکتر عبدالحسین اردلان را بجنابعالی و خانواده محترم اردلان صمیمانه‌تسلیت عرض مینماید.
حاجی‌علی‌اصغرتهرانی یکتا
آ_۶۹۳۷۶

سرکار سرهنك حسنعلی اردلان
کارکنان شرکت سهامی کارخانجات صنعتی پارس‌لوکس مصیبت وارده را بحضور جنابعالی‌تسلیت عرض نموده و خودرا شریك غم واندوه شما میدانند.
کارکنان کارخانجات صنعتی پارس‌لوکس
آ_۶۹۳۷۶

درگذشت جانگداز آقای دکتر عبدالحسین اردلان را بحضور دوست و همکار عزیزم جناب آقای‌حسنعلی اردلان تسلیت عرض نموده سلامت آن خاندان‌محترم رااز خداوند مسئلت می‌نماید.
منصورمسجیان
آ_۶۹۳۷۶

بانهایت تاسف وتاثر درگذشت شادروان بانوی نیکوکار حاجیه فخرالشریعه صدرحاج‌سیدجوادی را بعموم بستگان فقیده‌سعیده مخصوصا فرزندان‌برومند آنمرحومه واخوان و خواهرانش تسلیت عرض‌میکنم واز اینکه براثرکسالت نتوانستم در مراسم‌سوگواری شرکت کنم امید عفو دارم.
شهسوار - غلامحسین‌مستوفی
آ_۶۹۳۱۶

بانهایت تاسف وتاثر درگذشت‌شادروان‌سرهنك بواسحقی برادر گرامی آقای حسین بواسحقی رئیس قسمت تدارکات واحد ساختمانی کارخانه ذوب‌آهن آریامهر را به‌بازماندگان آنمرحوم تسلیت میگوید.
واحد ساختمانی کارخانه آریامهر اصفهان
آ_۶۹۳۶۸

همکار عزیز وارجمند جناب آقای حسین بواسحافی سرپرست محترم تدارکات کارخانه ذوب‌آهن‌آریامهر
باتالم فراوان وبی‌پایان درغم جانگداز درگذشت برادر ارجمندت سوگواریم و خودمان را شریك‌اندوه فراوانت میدانیم.
از طرف کارمندان قسمت اموال‌وانبارهای‌واحداصفهان
آ_۶۹۳۷۰ حسن مسیح

کارمندان اداره کل اطلاعات و رادیو اصفهان
درگذشت بانو ابتهاج‌السادات بهبهانی همسراستاد فقیدداشگاه دکتراحمد سعادت را بجناب‌آقای محمود سعادت مدیرکل‌اطلاعات ورادیو استان اصفهان‌تسلیت میگویند.
آ_۶۹۳۶۴

کارکنان رازی حصارك باکمال تاسف و تاثر درگذشت شادروان دکترعبدالحسین اردلان را به بازماندگان آنمرحوم مخصوصا جناب آقای دکتر اسمعیل اردلان برادر ارجمند آنمرحوم و همکارمحترم آقای دکتر عبدالعزیز اردلان معاون بخش در موسسه رازی تسلیت عرض و شادی روان آنمرحوم و دوام‌عمر وسلامت بازماندگان محترم راازدرگاه خداوند مسئلت می‌نماید.
دکتر مرتضی کاوه - رئیس کل‌موسسه‌رازی
آ_۳۴۹۸۵

سرکار علیه‌خانم افخم‌السادات نقوی بهبهانی
رئیس محترم انجمن شهربندرماه‌شهر
باکمال تاثر و تاسف درگذشت ابوی بزرگوارتان را تسلیت عرض نموده خودرا در غم شما شریك‌میدانیم ضمن طلب مغفرت برای روح آن‌مرحوم‌بقاءعمرهمگی رااز خداوند لایزال مسئلت مینمائیم.
ازطرف کارکنان شهرداری بندرماه‌شهر
سیدحبیب‌اله طباطبائی، محمدصالح اهدائی، مصطفی بهبهانی، عبدالرسول قنواتی
آ_۶۹۳۷۴

سرکار خانم ظفردخت‌اردلان
اتحادیه زنان حقوقدان ایران بانهایت‌تاسف‌مصیبت وارده را بشما و خانواده گرامیتان تسلیت عرض مینمایند.
آ_۳۵۰۱۱

فرشته عزیز
مصیبت وارده را از صمیم قلب بتودوست عزیز تسلیت میگویم.
فروغ بزرگزاده
آ_۳۵۰۲۹

سپاسگزاری

بدینوسیله از سروران عظام و علمای اعلام و رجال و معاریف و روسای ادارات و مردم حق‌شناس وکلیه خویشاوندان و دوستان‌ارجمند و همکاران‌عزیز وزردتشتیان محترم که باحضور در مراسم تشییع و ختم پدر عزیزمان مرحوم دکتر سیدعلی افضل (افضل‌الحکماء) شرکت فرموده یابوسیله تلگرافی و نامه به‌بازماندگان آنمرحوم بعنوان قدردانی ازیك‌فرد خدمتگزار ابراز تفقد و همدردی فرموده‌اند از طرف خود و کلیه فامیلهای وابسته صمیمانه سپاسگزاری مینمائیم و چنانچه بعلت تالمات روحی موفق‌به‌شرفیابی بمنظور عرض تشکروامتنان حضوری‌نگردیدیم‌معذرت وپوزش میخواهیم.
دکتر محموداافضل، نصرت‌الله افضل، دکترفتح‌الله افضل، احمد افضل
آ_۶۹۳۹۸

از سروران گرام، اقوام و دوستان که‌درمرك مادر عزیزم نهایت محبت را نموده ضمن اظهارهمدردی در مجالس ترحیم وشب هفت قدم‌رنجه فرموده‌اند صمیمانه تشکر و سپاسگزاری مینماید.
آ_۳۵۰۰۷ عطاءاله‌نیکخواه

سپاسگزاری
بدینوسیله از کلیه ذوات محترم - سروران ارجمند، آیات‌الله‌العظام - قضات‌و وکلای‌دادگستری سردفتران محترم-پزشکان- فرهنگیان -صاحبمنصبان بانکملی ایران - خویشاوندان و دوستانی که درمراسم درگذشت شادروان میرزامهدی مسیح‌نیا حضورا و کتبا، شفاهاو بوسیله تلگراف ابرازهمقدمی‌وهمدردی فرموده‌اند تشکر کرده وبا استظهار بلطف عمیم آنان باراندوه خودرا سبکتراحساس میکنیم.
زینت‌السادات مسیح‌نیا، مصطفی‌مسیح‌نیا، شکوه مسیح‌نیا، هوشنك مسیح‌نیا، دکترفرهنك مسیح‌نیا، بیژن‌مسیح‌نیا، فرخ پورپارسای
آ_۶۹۲۲۰

جناب آقای دکتر سیدحسن صدر حاج‌سیدجوادی
مصیبت وارده را تسلیت عرض میکنم.
آ_۳۵۰۳۱ نادعلی‌همدانی

آقای مرتضی یاسی همکار ارجمند
مصیبت وارده را تسلیت گفته بقاء و سلامتی شما و خانواده محترمتان را از درگاه ایزد یکتاخواهانیم.
کارکنان اداره فروش شرکت سهامی کف‌داروگر
آ_۶۹۳۰۸

هیئت مدیره و کارکنان‌شرکت نفت ایران‌پان‌آمریکن
بانهایت تاسف وتاثر مصیبت وارده را به‌همکار خود آقای ادوارد مومارتین و خانواده محترم ایشان تسلیت میگویند.
آ_۳۴۹۸۹

جناب آقای محمدشفیعیان
بانهایت تاسف وتاثر درگذشت ابوی گرامیتان رابجنابعالی و خانواده محترم تسلیت عرض مینماید.
ار فلاردست - علی مهرانی
آ_۶۹۲۸۸

اینجانب از خبر فوت ناگهانی آقای ابوطالب‌شمس لاریجانی بی‌اندازه متاثر. بدینوسیله مراتب تسلیت خودرا بحضور جناب آقای‌دکتر معتضد و خانواده‌های محترم شمس لاریجانی عرض مینماید.
آ_۳۴۹۶۷ عبدالکریم بلاط

جناب آقای دکتر ایرج کریمی
غم جنابعالی را احساس میکنیم و خودرا درآن شریك میدانیم.
اسعدی - گلستانه - پیرنظر
آ_۳۴۹۷۳

تیمسار دریاسالار رسائی - فرماندهی معظم نیروی دریائی
باعرض تسلیت از تالمات خانواده آن تیمسار متاثر می‌باشم.
سرهنك حسن فاضل
آ_۶۹۲۷۲

سرکار علیه خانم افخم‌السادات نقوی بهبهانی
ریاست محترم انجمن شهربندرماه‌شهر
بدینوسیله از طرف اهالی بندرماه‌شهر مصیبت وارده را بشما تسلیت میگوئیم.
انجمن شهربندرماه‌شهر
آ_۶۹۳۷۴

سرکارعلیه‌خانم افخم نقوی‌بهبهانی
ریاست محترم انجمن شهربندر ماه‌شهر
باقلبی پراز اندوه درگذشت جانگداز پدرگرامتان رابشما تسلیت عرض نموده بقای سلامت سرکار و خاندان جلیل را از خداوند مسئلت داریم
مصطفی حقیقت - حاج‌محمد بهبهانی
آ_۶۹۳۷۴

سرکار علیه‌خانم افخم‌نقوی (بهبهانی)
ریاست محترم انجمن شهربندرماه‌شهر
باکمال تاثر و تاسف فوت پدر گرامتان را تسلیت عرض نموده از خداوند متعال برای روح آن مرحوم طلب آمرزش مینمائیم.
محمدکریمی - عبدالخضراهدائی
آ_۶۹۳۷۴

هیئت مدیره وکارکنان شرکت تجارتی ایمن
مصیبت وارده بجناب آقای دکتر حسن صدر حاج‌سیدجوادی و خانواده محترم صدرحاج‌سیدجوادی راتسلیت میدهند.
مدیر عامل - برازنده
آ_۳۵۰۱۵

منزل جناب آقای علی اقبال بخیابان فرح جنوبی اندیشه یك شماره ۱۵ طبقه‌دوم‌منتقل شده‌است تلفن فعلا۷٦٤٥۰۳ میباشد . ۱ـ۲ آ ـ ٦۹۱۷٦

اطلاعات ۱۳۰۲

پنجشنبه
* یازدهم ذیقعده ۱۳۸۸
* سی‌ام ژانویه ۱۹٦۹

ارتشبد آریانا بعراق میرود

رادیوبغداد ـ روز ششم فوریه «هفدهم بهمن »تیمسار ارتشبد دکتر بهرام آریانا رئیس ستاد بزرك ارتشتاران در راس یك هیئت وارد بغداد می شود . دیدار رئیس‌ستاد بزرك ارتشتاران از عراق بدعوت رئیس ستاد عراق صورت میگیردو شش روز بطول خواهدانجامید .

رئیس ستاد بزرك ارتشتاران هم اکنون به دعوت رئیس ستادارتش مراکش از آن کشور دیدن می کند.

ملاقات خلعتبری باوزیر خارجه عراق

در ملاقات آقای عباس خلعتبری معاون سیاسی وزارت خارجه و عبدالکریم شیخلی وزیر خارجه عراق که‌دیروز در بغداد صورت گرفت اظهار امیدواری گردید با تفاهمی که میان دوکشور موجود است‌مسائل مشترك ایران وعراق حل‌وفصل گردد .

رادیوبغداد در گزارش دیشب خود گفت که در این ملاقات‌وزیر خارجه عراق اظهار امیدواری کرد که آقای اردشیرزاهدی وزیرخارجه فرصت یابد تا از عراق بطوررسمی دیدن کند.

دراین جلسه از مساعی و کوشش های آقایان عزت‌الله عاملی سفیر ایران در بغداد و محمدحسین آل یاسین سفیرعراق درتهران درجهت گسترش علائق‌بین دو کشور تمجید گردید.

از گزارش رسیده چنین بر می‌آید که مذاکرات‌رسمی مقامات ایران‌وعراق برای حل‌وفصل مسائل و اختلافات ایران وعراق ازروزشنبه پس‌فردا در بغداد آغاز خواهد شد مهمترین مسئله دراین‌مذاکرات مسائل مرزی‌دو کشوراست

متن لایحه قانون استخدام قضات

مدت کارآموزی قضائی به‌شش‌ماه تقلیل مییابد

● کسانیکه ۵ سال سابقه وکالت‌درجه‌اول‌دادگستری دارند و همچنین کارمندان وزارت دادگستری‌با۵سال سابقه خدمت می توانند بخدمت قضائی پذیرفته شوند

فراکسیون پارلمانی حزب‌ایران نوین در جلسه دیشب خود لایحه جدیداستخدام قضات‌راتصویب کرد. براساس این لایحه دوره کارآموزی قضائی از دوسال به شش ماه تقلیل داده می شود .

● لایحه استخدام قضات

دراین جلسه آقای ارفع رئیس جدید فراکسیون گفت : درجریان سیل جنوب تقریبا مزارع ازبین‌رفته و بتولیدات پتروشیمی هم آسیب رسیده‌است .رئیس‌فراکسیون‌سپس به کمکهای دولت‌و شیرو خورشید سرخ‌و دیگر مقامات مملکتی در مساعدت بسیل زدگان اشاره‌کرد و اعلام نمود که بزارعین کمك میشود .

در جلسه دیروز همچنین‌لایحه تفویض اختیارات و وظایف وزارت آموزش‌وپرورش در مورد انستیتوی تکنولوژیك بوزارت علوم و آموزش عالی مطرح گردید و به تصویب رسید در پایان جلسه عصر دیروز لایحه اصلاح قانون استخدام قضات درده‌ماده‌مطرح‌شدو بتصویب رسید.

● متن لایحه

متن لایحه اصلاح قانون‌استخدام قضات‌وشرایط کارآموزی بشرح زیر میباشد :

ماده ۱ـ شرایط ورود بخدمت قضائی بقرار زیراست :

۱ـ تابعیت اصلی ایران . ۲ ـ داشتن لیسانس در رشته قضائی ازدانشکده های احقوق داخله یا لیسانس حقوق از دانشکده های حقوق خارجه و یا درجات بالاتر از آنها .

۳ـ متدین بودن بدیانت اسلام.

٤ـداشتن حداقل بیست‌وسه سال سن.

۵ـ عدم معروفیت بفساد عقیده و اخلاق تجاهر به‌فسق و معتاد نبودن به مواد مخدر و داران بودن‌سلامت جسمی و روانی وعلاقمندی به‌سنت های ملی.

٦ـ انجام خدمت زیر پرچم یا خدمات اجتماعی ویاداشتن معافیت دائم یا موقت از خدمات‌مزبور .

۷ـ نداشتن محکومیت کیفری از درجه جنحه وجنایت « کسانی که علیه آنها کیفر خواست صادر شده تا تعیین تکلیف قطعی‌بخدمت پذیرفته نخواهندشد » .

۸ـاتمام دوره کارآموزی قضائی واخذپایان نامه.

ماده ۲ـ صلاحیت‌کسانی که داوطلب ورودبه دوره کار آموزی قضائی‌هستندتوسط‌هیئتی که‌وزارت دادگستری تعیین‌میکند تشخیص‌می گردد وسپس از طریق امتحان ومسابقه‌در دوره کارآموزی‌پذیرفته میشوند. مدت کارآموزی شش‌ماه است‌کیفیت امتحانات ومسابقه ورودی و مصاحبه و برنامه تعلیمات دوره‌کارآموزی وتعیین شایستگی برای احراز شغل‌قضائی در مورد کارآموزانی که در امتحانات کار آموزی قضائی‌توفیق حاصل نمایند بموجب آئین نامه‌وزارت دادگستری تعیین میگردد

ماده ۳) کسانی که حداقل دارای پنج‌سال سابقه وکالت درجه اول دادگستری بوده یا داراشوند وهم چنین کارمندان اداری وزارت دادگستری که حداقل دارای پنج سال سابقه خدمت در سازمان‌های وزارت‌دادگستری بوده یابعدا دارا شوندبشرط قبول شدن درامتحان خاصی که‌وزارت‌دادگستری ترتیب واهد دادوواجد بودن شرایط‌مقرر درماده‌یك‌این قانون‌واحرازصلاحیت آنان از کارآموزی قضائی معاف بوده‌و بخدمت‌قضائی‌پذیرفته‌خواهند شد .

تبصره ۱ـ لیسانسیه های رشته سیاسی دانشکده حقوق ورشته های معقول و منقول که درتاریخ‌تصویب این‌قانون دراستخدام اداری وزارت دادگستری هستند هر موقع که سابقه خدمت آنها به پنج سال‌تمام برسد میتوانند از مقررات مذکور در ماده فوق‌استفاده نمایند.

با داوطلبان مذکور دراین ماده از حیث احراز مشاغل قضائی و محل خدمت طبق‌ماده ٤این قانون رفتار خواهدشد .

تبصره ۲ـ پایه قضائی داوطلبان مذکوردراین‌ماده‌بوسیله‌دادگاه‌عالی انتظامی قضات باتوجه به سابقه وکالت یا خدمت و نتایج امتحانات کار آموزی واستعداد آنان تعیین میشود و در هر حال پایه انان از شش قضائی تجاوز نخواهد کرد.

تبصره ۳ـ حقوق رتبه قضائی کارمندان مذکوردر فوق چنانچه پس‌از پذیرفته شدن‌بخدمت‌قضائی‌و تعیین رتبه کمتر از مجموع وجوه دریافتی آنها باشد مادام که‌حقوق قضائی آنها به‌مجموع وجوه‌دریافتی مذکور در فوق نرسیده از حقوق و مزایای قبلی استفاده خواهند کرد.

تبصره ٤ـ کسانی که‌درتاریخ تصویب این‌قانون مشغول کارآموزی قضائی هستند در صورتی که از مدت کار آموزی آنان بیش از یکسال گذشته باشد مشمول مقررات‌قانون استخدام قضات و شرایط کار آموزی مصوب سال ۱۳٤۳ کمیسیون مشترك‌مجلسین خواهند بود و سایر کار آموزان فعلی پس از این که مدت کار ـ آموزی آنان به یکسال تمام برسد طبق مقررات این قانون بخدمت قضائی پذیرفته خواهندشد .

ماده ٤ـ به کار آموزان‌قضائی مقرری ماهیانه معادل با حقوق‌پایه ٤ قضائی پرداخت خواهد شد ودر مرکز به کار آموزی اشتغال خواهند یافت و پس از اتمام دوره کار آموزی و موفقیت درامتحانات واخذ پایان نامه کار آموزی بارتبه ۵ قضائی بسمت دادرس علی‌البدل دادگاه بخش یا دادیاری درجه ۲ دادسرای شهرستان در خارج از تهران منصوب خواهند شدوچنانچه در امتحانات دوره کار آموزی موفقیت حاصل نکردند دوره کار آموزی آنان ششماه دیگر تمدید خواهد شد و اگر باز هم از عهده امتحانات بر نیایند به کارآموزی آنها خاتمه داده میشود ولی وزارت دادگستری میتواند این اشخاص را بدون انجام امتحان و مسابقه وطی دوره آزمایشی بشغل‌اداری منصوب نماید .

تبصره ۱ـ وزارت دادگستری می تواند برای تامین احتیاجات‌دادگاه های بخش تهران در هر دوره حد اکثر تا پنج نفر از کارآموزان قضائی را به ترتیب معدل بعنوان دادرس علی‌البدل دادگاه بخش انتخاب نماید به کسانی که طبق این تبصره در تهران مشغول‌انجام وظیفه میشوند رتبه چهار قضائی داده میشود و حداقل مدت توقف آنها برای نیل‌به رتبه پنج دو سال و رتبه های بعدی سه‌سال خواهدبود.

تبصره ۲ـ در صورتی که کار آموزی در دوره کار آموزی فاقد شرایط مقرر در این قانون گردد پایه جهات دیگری ادامه کار ـ آموزی او مصلحت نباشد وزارت دادگستری حکم کار آموزی او را لغو مینماید .

تبصره ۳ـ کار آموزانی که‌از ادامه کار آموزی قضائی خودداری کرده یا منصرف شوند و یا در خلال یا خاتمه دوره کار آموزی استعفا دهند باید کلیه وجوه دریافتی بابت کار آموزی را به وزارت دادگستری مسترد نمایند و قبل از پرداخت کلیه وجوه مزبور هیچیك از سازمان های دولتی و شهرداریها و موسساتی که‌تمام یا قسمتی از سرمایه آنها متعلق به دولت است نمیتوانند آنها را استخدام نمایند و همچنین انتخاب آنها بوکالت دادگستری ممنوع خواهد بود .

ماده ۵ـ کسانی که واجد شرایط ورود بخدمت قضائی هستند وقتی بخدمت قضائی پذیرفته میشوند که طبق آئین نامه وزارت‌دادگستری سوگند یاد نمایند .

ماده ٦ـ کار آموزان قضائی‌از حیث مسئولیت در حکم کارمندان دولت خواهند بود .

ماده ۷ـ مدت توقف کار آموزانی که بموجب این قانون با رتبه ۵ قضائی بخدمت پذیرفته‌میشوندبرای نیل به رتبه ٦ چهار سال و در رتبه های ما بعد سه سال خواهد بود .

ماده ۸ـ شرط تثبیت رتبه‌قضائی کارآموزان و سایر افرادی که به موجب این قانون بخدمت قضائی‌در شهرستان پذیرفته میشوند لااقل چهار سال تمام اشتغال بخدمت قضائی از موقع ورود بخدمت در شهرستان های خارج از مرکز خواهد بود .

ماده ۹ـ خدمت دارندگان رتبه های قضائی که در دفتر تحقیقات‌و مطالعات و اداره کل خانه های انصاف و شورا های داوری انجام وظیفه مینمایند از هر جهت‌قضائی محسوب میشود .

ماده ۱۰ـ قانون استخدام‌قضات و شرایط کار آموزی مصوب‌سال ۱۳٤۳ کمیسیون مشترك‌مجلسین و سایر قوانین مغایر با این قانون ملغی میشود .

نخست وزیر وزیردادگستری

هیئت رئیسه مجلس سنا ومجلس شورایملی و اعضای کمیسیون‌های خارجه دو مجلس دیروز درضیافت‌ناهار آقای اردشیر زاهدی وزیر خارجه به‌منظور آشنائی با آقای‌محمد گودرزی‌معاون پارلمانی‌وزارت خارجه شرکت کردند. عکس فوق از چپ براست‌سناتور ساعد،سناتور محسن‌رئیس ،آقای اردشیرزاهدی وزیرخارجه‌وسناتور رضا جعفری را در ضیافت دیروز نشان میدهد.

ضیافت بافتخار دکترصالح

دیشب شاگردان دکتر صالح‌به منظور تجلیل از خدمات علمی و انتخاب وی به‌نیابت‌ریاست کالج بین‌المللی‌جراحان ضیافتی‌درباشگاه دانشگاه ترتیب دادند.

دراین ضیافت آقایان عبدالله ریاضی رئیس مجلس شورایملی مجید رهنما وزیرعلوم و آموزش‌عالی پروفسور رضارئیس دانشگاه‌تهران جمعی‌از سناتور ها ووکلای مجلس روسای اسبق دانشگاه ودانشکده هاوجمعی از شخصیت های‌مملکتی وعلمی شرکت‌داشتند.

پروفسور رضا ، دکتر ورجاوند، کنرآرمین دکتر موحدی ،دکتر قائمی از خدمات دکترجهانشاه صالح در دانشگاه و موفقیت های علمی اوصحبت‌وتقدیر کردندو در خاتمه دکترصالح از سخنرانان و ترتیب‌دهندگان‌میهمانی تشکر کرد.

آغاز هفته دوم نمایش

فقط در سینما مولن روژ

دنیای یك دختر...! دنیای یك پسر...!

دنیای جوانان ...! ودنیای عشق ودلدادگی...!

دنیای نو

هری سالتزمن کهنه کننده دکتر نو ـ عامی برای جیمز باند ـ پنجه طلائی و تندباد یك از تازه بشما هدیه میکند

باهنرمندی کریستین دولاروش ، نینو کاستل نوو

سناریو بود بالوکه ازجزاره زاواتینی

فیلمی بکارگردانی: ویتوریودسیکا

تماشای این فیلم برای اشخاص کمتر از ۱۸ سال ممنوع است

به صدای رادیو لندن گوش کنید

همه شب ازساعت ٤۵ـ۷ تا ۳۰ـ۸ به وقت تهران رادیو لندن برای شنوند گان ایرانی و فارسی زبانان جهان آخرین اخبار ودقیق ترین تفسیر های سیاسی و جالب ترین برنامه های سرگرم کننده و آموزنده ودرس انگلیسی را پخش می کند.

برنامه ما روی موج متوسط ٤۱۷ و امواج کوتاه ٤۱، ۳۱، ۲۵، ۱۹/۷، ۱٦/۹ و ۱۳/۸ پخش میشود.

لطفا بتوسط صندوق پستی شماره ۷۱ تهران با بی بی سی مکاتبه فرمائید.

آشپزخانه رادیو

عباس آباد نرسیده به سینمای فرح تلفن ۷۰۲۲۷۹

نمایشگاه وفروشگاه جهان جیت

واقع درخیابان شیراز ، بهجت آباد ، نرسیده بتخت جمشید ـ نبش خیابان رشت که اخیرا افتتاح شده مصرف کنندگان محترم را برای بازدید وخرید انواع پارچه که ازحیث قیمت ومرغوبیت مورد رضایت عموم واقع گردیده است دعوت مینماید

رامشهر استخدام میکند

۱ـ مهندس راه و ساختمان بمنظور اداره کارگاه‌یك طرح بزرك شهرسازی

۲ـ متخصص اسفالت کاربرای اداره کارگاه‌اسفالت

۳ ـمعمار دیپلمه برای اداره کارگران روزمزد و مقاطعه‌کار .

واجدین شرائط همه‌روزه از ساعت ۲تا ٤ بعدازظهر به‌سازمان شهران خیابان شاه ساختمان آلومینیوم طبقه٤ مراجعه فرمایند . دنا

۱ـ٤ آ ـ ٦۸۳۵۰

قابل توجه موسسات دولتی و خصوصی

یکدستگاه ساختمان با ۳هزارمترمربع‌زیربنا ومجهز به‌آسانسور ـ شوفاژ ـ کولر ـ واقع‌درخیابان آیزنهاور مقابل کاخ وزارت کار به‌اجاره واگذار میشود . طالبین میتوانند همه روزه بین ساعات ۹ تا ۱۱ صبح به تلفن‌شماره ۹۵۹٤۹۲ مراجعه فرمایند .

۱ـ۳ آ ـ ٦۸۸۹۸

ازصبح پنجشنبه ۱۷ بهمن

فقط در سینما

دیاموند

فیلم انتخابی ایتالیا برای فستیوال کان

درامی شورانگیز و مسحور کننده برای‌دوستداران‌واقعی سینما .

آغاز هفته دوم نمایش در

سینما آتلانتیک

فوکس قرن بیستم تقدیم میکند

فرانک سیناترا . راکل ولش

ریچارد کنت . مارتین گابل

دوان بلوکر

غول فیلمهای تلویزیونی یونانترا درفیلم پاناویژن . رنگی

زنی در سیمان

فیلمی از : نانی لوی

پدر خانواده

رنگی

باشرکت چهار هنرمند معروف سینما

نینو مانفردی

لسلی کارون

کلودین اوژه . اوگو تونیاتی

پخش از کمپانی پارامونت

چلو کباب مخصوص فروشگاه باقلا پلو با گوشت بره ته چین مرغ . بیف‌استرو ـ گانف‌وانواع‌غذاهای متنوع در سلف سرویس رستوران فروشگاه‌بزرك‌ایران ساعات‌کار فروشگاه ۹ صبح تا ۱ بعد از ظهر رستوران تا ۳ بعداز ظهر.

حراج انواع پارچه درمغازه های فروشگاه ربکا لاله‌زارنوشروع شد

HAWI LUX

هاویلوکس

معتبرترین نام در صنعت رنگسازی

تالار رودکی

دنباله برنامه های بهمن ماه ۱۳٤۷

باله

پنجشنبه ۱۷ بهمن	سیندرلا از : پروکفیف	توسط باله ملی‌ایران

اپرا

یکشنبه ۱۳ بهمن	آرایشگر سویل از : رسینی	توسط هنرمندان اپرای تهران
یکشنبه ۲۰ بهمن	آرایشگر سویل از : رسینی	توسط هنرمندان اپرای تهران
یکشنبه ۲۷ بهمن	آرایشگر سویل از : رسینی	توسط هنرمندان اپرای تهران
چهارشنبه ۳۰ بهمن	آرایشگر سویل از : رسینی	توسط هنرمندان اپرای تهران

موسیقی ایرانی

پنجشنبه ۲٤بهمن	موسیقی ایرانی	توسط ارکستر ایرانی تالار رودکی

کنسرت

سه‌شنبه ۲۲ بهمن	ارکستر سنفنیك تهران بهمراهی آواز : پری‌ثمر	