شاهنشاه آریامهر، پس از تصویب قطعنامه کنفرانس رامسر، برای تأمین زندگی معلمان اوامری صادر فرمودند

به معلمان مزایای جدید داده میشود

اطلاعات

۲۸ صفحه

چهارشنبه ۱۳ شهریورماه ۱۳۵۳ ـ شماره ۱۴۵۰۰ تکشماره ۱۰ ریال

در صورت حمله اسرائیل به لبنان

فرانسه با اسرائیل وارد جنگ میشود

الحیات نوشت: تهدید جنگی فرانسه علیه اسرائیل خشم امریکا را برانگیخته است.

●

شورای وزیران عرب تصمیم گرفت لبنان در جنگ آینده با اسرائیل شرکت کند.

درصفحه۲

کنفرانس ارزشیابی انقلاب آموزشی امروز در پیشگاه شاهنشاه آریامهر آخرین جلسه خود را تشکیل داد و با تصویب قطعنامه بکار خود پایان بخشید. در عکس که از مراسم افتتاح کنفرانس برداشته شده، در ردیف جلو آقایان هویدا نخست‌وزیر، مهرداد پهلبد وزیر فرهنگ و هنر و ابوالقاسم معینی وزیر کار و امور اجتماعی، احمد هوشنگ شریفی وزیر آموزش و پرورش، محمد باهری معاون دربار شاهنشاهی، هوشنگ نهاوندی رئیس دانشگاه تهران، فرهنگ‌مهر رئیس دانشگاه پهلوی شیراز افتخار حضوردارند.

کنکور دانشگاهها لغو و بصورت جدیدی در خواهد آمد

درصفحات ٤ـ۲۲و۲۵

(۱) سپاهیان دانش، آموزگاران، مدیران و ماموران دولت در دانشگاه سپاهیان انقلاب پذیرفته میشوند

(۲) برای معلمان قانون استخدام ویژه تهیه خواهد شد

(۳) دیپلمه های فنی برای تربیت تکنیسین به‌خارج اعزام میشوند

(۴) برای استخدام دولتی، مدرک تحصیلی به‌تنهائی ارزش ندارد

(۵) به دانشجویان شهرستان ها و دختران دانشجو سهم خاصی در دانشگاه‌ها داده شد

لرد کیلانین: از برگزاری المپیک در تهران پشتیبانی میکنم

درصفحه٤

استروپتومایسین مصنوعی ساخته شد

با تهیه مصنوعی استروپتومایسین که داروی اصلی سل است عوارض زیان بخش این داروی حیاتی از بین میرود.

درصفحه۲

بازدید نخست‌وزیر از بازار رامسر منجر به استعفای شهردار شد

صفحه‌آخر ستون اول

دستور انتخابات شهسوار صادر شد

درصفحه٤

برژنف به‌مصر وسوریه سفر میکند

گرومیکو وزیر خارجه شوروی بزودی برای تهیه مقدمات سفر برژنف به قاهره و دمشق میرود.

درصفحه۲

قهرمانان واترپولوی ایران حریفان خود را خرد کردند

تیم واترپولوی ایران در یک قدمی مدال طلا است

★ مدال طلا از چنگ «دهنوی» گریخت

★ چین و ژاپن برسر مدالهای طلا. کورس بسته‌اند

محمد نصیری یک تنه ۲ طلا و یک نقره برد

غولهای فوتبال آسیا دروازه‌ها را به آتش کشیدند.

۴ مسابقه: ۲۶ گل!

★ اسرائیل ـ حریف احتمالی ایران ـ ۸ گل زد

در صفحات۳ ـ ۵ ـ ۹ ـ ۱۰ـ۱۵ـ۱۶ـ۱۷ـ۲۱

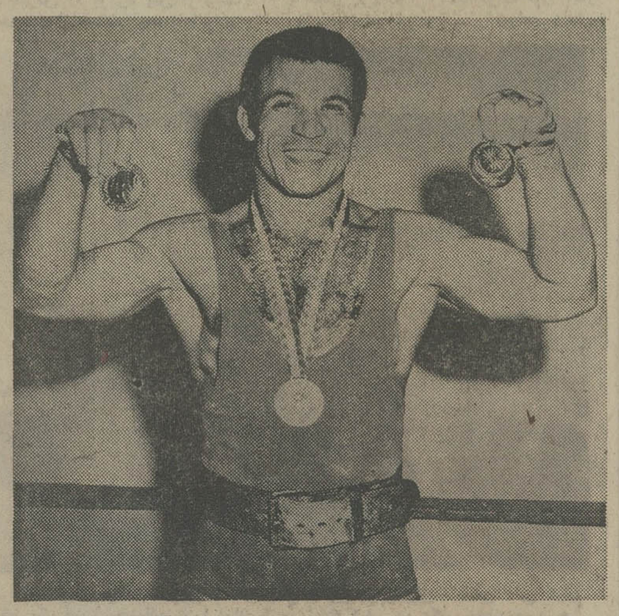

نصیری قهرمان ارزنده ایران با بدست آوردن دو مدال طلا و یک مدال نقره در بازیهای آسیائی تهران درخشش چشمگیری پیدا کرد.

آموزشگاه کودکیاری جمعیت خیریه فرح پهلوی

آموزشگاه کودکیاری جمعیت خیریه فرح پهلوی برای هشتمین دوره در سال تحصیلی ۵۴-۱۳۵۳ داوطلب میپذیرد

در صفحه ۷

یک موفقیت ممتاز دیگر برای داوطلبان دانشکده افسری با امتیازات بیشتر بیمانند

شرح در صفحه ۲۵

یک شانس دیگر برای قبولشدگان کنکور پزشکی ارتش شاهنشاهی

شرح در صفحه ۲۵

اطلاعیه سازمان امور دانشجویان کشور در صفحه ۲۱

مهندسی نیروی هوائی شاهنشاهی بمنظور خدمت در تهران، تعدادی مهندس راه و ساختمان ـ مهندس تأسیسات (برق ـ مکانیک ـ تهویه مطبوع) و نقشه کش حرفه‌ای در رشته‌های مختلف (معماری ـ تأسیسات ـ محاسبات) را با حقوق و مزایای مکفی استخدام مینماید

در صفحه ۲۰

بدینوسیله درگذشت دوست و همکار عزیز خود آقای واچیک بازیل را به بازماندگان آن مرحوم تسلیت عرض می‌نماید.

رضا مویدی

اطلاعیه فیلم «صلوة ظهر»

گروه سینما های نمایش دهنده فیلم «صلوة ظهر» بدینوسیله باطلاع کلیه مشتریان محترم خود میرساند. با وجود استقبالی که از فیلم «صلوة ظهر» بعمل آمد معهذا بخاطر تعهد قبلی برای نمایش فیلم دیگر اجبارا مجبور به تعویض این فیلم گردیدیم و در اولین فرصت تا پایان سال جاری این فیلم را مجددا بمعرض نمایش خواهیم گذاشت.

آگهی

شرکت دخانیات ایران بمناسبت هفتمین سال بازی های آسیائی محصول جدیدی بنام سیگارت قهرمان با آرم بازی های آسیائی دربسته های بیست‌عددی سه لفافه از بهترین نوع توتون تهیه و دراختیار عاملین فروش قرار داده که بهای هر بسته ۲۰ عددی برای مصرف کنندگان بیست‌وپنج ریال تعیین گردیده است. علاقمندان می توانند سیگارت مورد نیاز خود را از عاملین فروش کالای دخانیه به بهای مزبور خریداری نمایند.

م الف ۱۱۲۱۶ شرکت دخانیات ایران

ویگن گلباران شد

مردم ایران که سالها باخاطره آهنگهای جاودانی ویگن سرکرده بودند با شاخه های گل ویگن را روی صحنه باکارا گلباران کردند و از او استقبال شایسته‌ای نمودند.

از کلیه کسانیکه علاقمندند ویگن در برنامه جشن و شادی آنان شرکت کند خواهشمند است با کاباره باکارا تماس بگیرند.

تلفنهای ۶۲۵۱۷۷ ـ ۶۲۸۲۰۸

در گذشت نابهنگام دختر عزیزم فریده گلشائیان را در لندن باطلاع دوستان و آشنایان میرساند. تشییع جنازه شادروان روز پنجشنبه ۱۴ شهریور ماه ساعت ۹ صبح از مسجد مجد و مجلس ختم مردانه در همانروز ساعت ۵ تا ۷ بعد از ظهر در مسجد مجد برگزار میشود.

مراسم ختم زنانه بعلت کسالت و تالمات روحی مادرش انجام نمیشود.

عباسقلی گلشائیان

به میمنت میلاد باسعادت حضرت ولی عصر «ع»

بانک رفاه کارگران

از روز چهارشنبه سیزدهم شهریور ۱۳۵۳ سه شعبه جدید افتتاح مینماید.

شعبه مولوی: خیابان مولوی ـ میدان محمدیه نبش کوچه برق ـ تلفن ۲۱۳۵۷

شعبه نواب: خیابان نواب ـ بین آیزنهاورو میدان محمد رضا شاه ـ شماره ۲۲۹ تلفن ۹۳۷۶۶۲

شعبه خوی: خیابان پهلوی ـ تلفن ۸۶۲

بانک رفاه کارگران

برنامه حرکت قطار های مسافری

برنامه حرکت قطار های مسافری در خط جنوب از تاریخ ۱ر۶ر۵۳ بشرح زیر خواهد بود.

۱ ـ قطار سریع‌السیر تهران خرمشهر همه‌روزه حرکت از تهران ساعت ۳۰ر۱۶ ـ ورود بخرمشهر ساعت ۳۰ر۹ روز بعد مراجعت از خرمشهر ساعت ۵۰ر۱۴ ورود بتهران ساعت ۵۰ر۷ روز بعد.

۲ ـ قطار عادی تهران خرمشهر همه روزه حرکت از تهران ساعت ۲۵ر۱۱ ورود بخرمشهر ساعت ۲۵ر۷ روز بعد مراجعت از خرمشهر ساعت ۳۵ر۱۰ ورود بتهران ساعت ۳۵ر۶ روز بعد

راه‌آهن دولتی ایران

سازمان مدیریت صنعتی (شعبه اصفهان)

برای کلاسهای زیر که از تاریخ ۲۱ شهریورماه ۱۳۵۳ شروع میگردد ثبت نام می نماید.

کارگزینی، حسابداری بازرگانی (قسمت اول)، حسابداری بازرگانی (قسمت دوم) حسابداری صنعتی (قسمت اول).

آدرس: اصفهان ـ دانشگاه اصفهان ـ دانشکده علوم تربیتی سازمان مدیریت صنعتی (شعبه اصفهان) تلفن: ۵ـ۴۰۰۶۱

شرکت ملی نفت ایران

انتخاب دیپلمه کارآموز جهت خدمت در پالایشگاه تبریز صفحه ۲۳

باخرید دسته چک اعانه ملی مخصوص تابستان

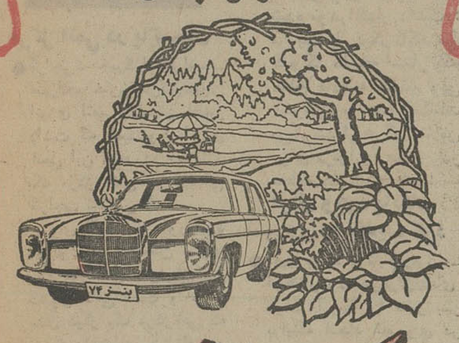

یک باغ زیبا

بارزش ۴۳۰ر۰۰۰ تومان

باضافه

مرسدس بنز ۷۲

بارزش ۱۵۰ر۰۰۰ تومان

و

۸۰۰ هزار تومان

پول نقد را برنده شوید

وجمعا ۱ر۳۸۰ر۰۰۰ تومان بدست آورید

قرعه‌کشی ۱۴ روز دیگر

کارشناسان اوپک خواستار کاهش تولید نفت شدند

وین ـ یونایتدپرس ـ کارشناسان کمیسیون اقتصادی سازمان کشورهای صادر کننده نفت (اوپک) هفته آینده به دولت های ممالک عضو این سازمان توصیه خواهند کرد تا قیمت اعلام شده نفت خام را تاپایان ۱۹۷۴ در سطح جاری بشکه ۱۱٫۶۳ دلار تثبیت کنند. کشورهای عضو اوپک جمعا ۸۵ درصد از نفت صادراتی دنیا را تولید میکنند و وارد کنندگان عمده محصولات نفت اوپک کشورهای صنعتی باختری هستند.

کمیسیون کارشناسان اقتصادی این سازمان تنظیم توصیه های مربوط به تثبیت قیمت نفت برای سه ماهه آخر سال جاری را تا آخر وقت روز سه‌شنبه تکمیل کردند.

جلسه این کارشناسان در مقر اوپک در شهر وین تشکیل شده و دیروز ششمین روزکار آن بود. توصیه های کارشناسان اقتصادی اوپک بعدا به کنفرانس وزیران این سازمان که روز ۱۲ سپتامبر جاری (۸ روز دیگر) در وین گشایش خواهد یافت تسلیم خواهد شد. بنابرگزارش همان منابع کمیسیون اقتصادی اوپک به وزیران این سازمان توصیه خواهد کرد که دریافت بهره های مالکانه از شرکت های عامل نفت بوسیله دولت های اوپک افزایش یابد تازیانهایی که در نتیجه تورم متوجه کشور های اوپک شده است جبران شود. یکی دیگر از توصیه های کمیسیون اقتصادی اوپک عبارت از این خواهد بود که از میزان استخراج نفت در کشورهای اوپک بطور عمومی کاسته شود تا مازاد موجود عرضه نفت در بازار های جهان که اکنون در حدود ۲ میلیون بشکه در روز (نسبت به تقاضا) برآورد میشود از بین برود.

حالت مازاد عرضه نسبت به ابعاد تقاضا ـ قیمت نفت صادراتی اوپک را تهدید به تنزل یافتن میکند.

«کارنلونوریا» وزیر توسعه و آبادانی ونزوئلاطی مصاحبه‌ای اظهار نظر کرده است که کشورهای صادر کننده نفت بعلت درآمدهای سرشاری که بدنبال ترقی قیمت نفت تحصیل کرده‌اند دچار نوعی «سوء هاضمه» اقتصادی شده‌اند. اکنون کشورهای صادر کننده نفت به این نتیجه رسیده‌اند که اگر ثروت نفتی خود را در زیرزمین نگهدارند بهتر از آن است که با استخراج بیشتر آن دلارهای بیشتری تحصیل کنند (و این درآمد را دربانک ها نگهداری نمایند.

ایران و ابوظبی و عربستان سعودی طبق اظهار یکی از مقامات اوپک کشورهایی هستند که عملا صدور نفت خود را کاهش داده‌اند.

در اینحال توافقی که میان عربستان سعودی ـ به عنوان کشور طرفدار ارزان کردن نفت از یک طرف و کشور الجزایر از طرف دیگر حاصل شده است انتظار میرود که راه را هموار کند تا در کنفرانس آینده وزیران اوپک جبهه واحدی بوجود آید.

یونانیها دست به عملیات چریکی زده‌اند

یک قتل عام دیگر ترکها در قبرس فاش شد

نیکوزیا ـ اسوشیتدپرس ـ رئوف دنکتاش رهبر جامعه ترکهای قبرس اعلام داشت که یک گودال بزرگ دیگر در نزدیکی لیماسول کشف شده و جسد پنجاه و یک نفر از ترکهای قبرس از آن خارج گردیده است.

طبق اظهار ترکهای قبرس این گودال سابقا انبار ذباله بوده و جسد بیش از هفتاد نفر از ترکها در آن مدفون شده است.

دنکتاش که دریک مصاحبه مطبوعاتی شرکت کرده بود گفت از قرائن چنین برمی‌آید که یونان و یونانیهای قبرس برای مذاکره با ترکیه براساس تشکیل یک دولت فدرال در قبرس آماده هستند و من امیدوارم که تا دوسه هفته دیگر کنفرانس ژنو بتواند مذاکرات خود را از سر گیرد.

دنکتاش در پایان گفت که حاضر است در باره کلیه مسائل حتی خطوط مرزی با یونانیها وارد مذاکره شود بشرط آنکه یونان اصل تشکیل دولت فدرال را بپذیرد.

اما گزارش های رسیده از آتن حاکی است که دولت یونان پیشنهاد جدید دولت انگلیس را برای از سر گرفته شدن مذاکرات ژنو رد کرده است.

از سوی دیگر مقامات یونانی قبرس اظهار داشتند گزارش روزنامه «بوز کورت» چاپ ترکیه دائر براینکه یونانیها هم اکنون بیک جنگ چریکی دست زده‌اند «اغراق آمیز» است. این محافل اضافه کردند که ارتش ترکیه میخواهد این مسئله را برای حملات جدید به مواضع یونانی ها در قبرس دستاویز قرار دهد.

دیروز کلیه روزنامه های قبرس حتی مخالفان رئیس جمهوری سابق متن پیام اسقف ماکاریوس را که از لندن برای یونانیهای قبرس فرستاده شده است منعکس کردند.

در این پیام ماکاریوس برای نخستین بار از یونانیها درخواست کرده است که از کلری دس پشتیبانی کنند تا وی بتواند ماموریتی را که در این لحظات حساس بعهده دارد بخوبی انجام دهد.

در استانبول بلند اجویت نخست وزیر ترکیه ضمن نطقی تاکید کرد که امنیت ترکهای قبرس را بویژه پس از کشف شواهد جدیدی از عملیات وحشیانه یونانی ها علیه ترکها نمی‌توان بعهده یونانیها واگذار کرد.

نخست وزیر ترکیه سپس دولت یونان و یونانیهای قبرس را که حاضر نیستند برای پیدا کردن یک راه حل عادلانه بر اساس دولت فدرال در کنفرانس ژنو حضور یابند مورد حمله قرار داد و گفت دولت یونان میخواهد که نیروهای ترکیه بیدرنگ خاک قبرس را ترک کنند درحالیکه مسئله قبرس هنوز حل نشده است. وی اخطار کرد که اگر مذاکرات فورا آغاز نشود تقسیم قبرس عملی خواهد شد.

آندریاس پاپاندرو پسر نخست‌وزیر سابق یونان و یکی از رهبران سیاسی این کشور دیروز تشکیل یک حزب سوسیالیست را دراین کشور اعلام کرد. در عکس «پاپاندرو» درحال سخنرانی در حضور گروهی از هواداران خود در این جلسه دیده میشود.
عکس رادیوئی آسوشیتدپرس

در صورت اشغال لبنان توسط ارتش اسرائیل

فرانسه با اسرائیل وارد جنگ میشود

قاهره ـ اسوشیتدپرس ـ رویتر ـ شورای وزیران اتحادیه عرب که اخیرا در قاهره تشکیل جلسه داده امروز بکار خود پایان داد.

کمیسیون سیاسی اتحادیه عرب دیشب به بررسی گزارش کمیسیون های دیگر پایان داد و امروز توصیه‌های خود را به جلسه نهائی شورا تسلیم کرد.

کمیسیون سیاسی همچنین باتفاق آراء تصمیم گرفت که از درخواست سازمان آزادی‌بخش فلسطین برای مطرح ساختن مسئله فلسطین در اجلاسیه آینده مجمع عمومی سازمان ملل متحد و گشایش دفاتر سازمان در نیجریه وهند پشتیبانی کند.

محافل دیپلماتیک عرب در قاهره اظهار عقیده کردند که شوروی درباره تصمیم سازمان آزادی بخش برای مطرح کردن مسئله فلسطین در اجلاسیه آینده مجمع عمومی سازمان ملل متحد نقش مهمی بعهده داشته است. هدف این مانور سیاسی آن است که سازمان آزادی‌بخش فلسطین بعنوان یک جنبش آزادی بخش از طرف اکثریت کشور های سازمان برسمیت شناخته شود. بعقیده شوروی‌ها در چنین شرایطی شرکت سازمان آزادی‌بخش درمذاکرات کنفرانس ژنو تسهیل خواهد شد.

در بیروت روزنامه النهار نوشت که تصمیم شورای اتحادیه عرب به طرح مسئله فلسطین در جلسات آینده مجمع عمومی سازمان ملل متحد پیروزی سیاسی و دیپلماتیک بزرگی برای این سازمان بشمار میرود.

النهار افزود اهمیت این پیروزی در آن است که جهان عرب برای نخستین بار آرمان فلسطین را بعنوان آرمان یک ملت مورد بررسی قرار خواهد داد.

از سوی دیگر یکی از اعضای کمیته اجرائیه سازمان آزادی‌بخش فلسطین در بیروت اظهار داشت که دهها هیئت نمایندگی فلسطین خود را برای عزیمت به کشور های اروپائی وکشور های غیر متعهد آماده میکنند تابیک مبارزه اطلاعاتی وسیعی در سطح جهانی دست بزنند.

هدف این مبارزه بدست آوردن پشتیبانی اکثریت کشور های جهان باطرح مسئله فلسطین در برنامه مذاکرات دوره اجلاسیه جدید مجمع عمومی سازمان ملل متحد است.

قرار است سی هیئت نمایندگی فلسطین از پنجاه کشور جهان دیدن کنند.

از سوی دیگر خبرگزاری فلسطین گزارش هائی را دائر بر اینکه سازمان آزادی بخش فلسطین حاضر است در باره مسئله فلسطین باآمریکا وارد مذاکره شود تکذیب کرد.

در واشنگتن «جان کینگ» سخنگوی وزارت امور خارجه آمریکا درتفسیرگزارش های قاهره در باره تماس احتمالی واشنگتن بارهبران عالی فلسطین گفت دولت آمریکا راه را برای مذاکرات احتمالی باسازمان مقاومت فلسطین بازگذاشته است.

وی افزود که احتمال مذاکرات بین آمریکا و فلسطین وجود دارد ولی گزارش هائی رادائربراینکه بین طرفین مذاکراتی صورت گرفته است تایید نکرد.

منابع وابسته بسازمان ملل متحد در نیویورک اظهار داشتند که دبیرخانه سازمان تاکنون هیچگونه درخواستی برای قراردادن مسئله فلسطین دردستور مذاکرات آینده مجمع عمومی سازمان ملل متحد دریافت نکرده است.

همان منابع اضافه کردند درخواست اتحادیه عرب که ظاهرا به دبیرکل سازمان ملل متحد فرستاده شده بعنوان درخواست رسمی تلقی نمی‌شود انتظار میرود که کشور های عضو اتحادیه عرب بطور مشترک چنین درخواستی بدبیرخانه سازمان ملل متحد تسلیم کنند.

درتل‌اویو خبرنگار رادیو اسرائیل گزارش داد که دولت اسرائیل از آمریکا در باره مذاکرات احتمالی بین واشنگتن وسازمان آزادی‌بخش فلسطین توضیح خواسته است.

از طرف دیگر گفته شد وزیران خارجه کشور های عرب دراجتماع اخیرشان در قاهره برای دفاع از لبنان در صورت وقوع جنگ دیگری در خاورمیانه تصمیم محرمانه‌ای گرفته‌اند.

روزنامه لبنانی الحیات که این گزارش را چاپ کرده سخنی از جزئیات تصمیم محرمانه وزیران خارجه عرب به میان نیاورده، اما نوشته است که طبق این تصمیم لبنان نیز در صورت وقوع جنگ دیگری درخاور میانه دراین جنگ بعنوان یکی ازکشورهای عرب که مستقیما بااسرائیل درگیری دارند شرکت خواهد کرد.

الحیات ضمنا نوشته است که دولت فرانسه تهدید کرده است که اگر اسرائیل به لبنان حمله‌ور شود فرانسه با مداخله نظامی به کمک لبنان خواهد شتافت.

الحیات اضافه‌کرده است که اتخاذ این تصمیم از طرف فرانسه رهبران آمریکا را فوق‌العاده عصبانی کرده است و عصبانیت آمریکا بنوبه خود با واکنش خشم‌آلود ژیسکاردستن رئیس جمهور فرانسه روبرو شده است و بحرانی که اخیرا در روابط واشنگتن و پاریس بوجود آمده بهمین دلیل است. طبق گزارش الحیات اطلاعاتی که بدست آمده است نشان میدهد که درصورت حمله اسرائیل به لبنان مداخله نظامی فرانسه برای دفاع وحمایت ازلبنان جنبه «مستقیم» خواهد داشت.

توپخانه اسرائیل به لبنان حمله کرد

نبرد شدید بین کماندوها و سربازان اسرائیل

بیروت ـ رویتر ـ وزارت دفاع لبنان اعلام داشت که ساعت هشت و نیم بامداد دیروز چهارزرهپوش اسرائیل که از مرز های لبنان گذشته و یک کیلومتر در داخل خاک این کشور پیشروی کردند ولی بلافاصله توپخانه لبنان زرهپوش های دشمن را زیر آتش گرفت و آنها را مجبور به عقب‌نشینی کرد.

در اعلامیه اضافه میشود که نیم ساعت بعد دشمن مواضع ما را بگلوله بست و توپخانه لبنان بیدرنگ به آتش دشمن پاسخ داد. تیراندازی بین طرفین بمدت نیمساعت ادامه یافت.

یک منبع مطلع در صیدا اظهار داشت که اسرائیلی‌ها در جریان حمله خود بداخل خاک لبنان یک تبعه لبنانی بنام یوسف السویه را ربوده و باخود برده‌اند. روزدوشنبه گذشته نیز نیروهای اسرائیل وارد خاک لبنان شده یک کارمند دولتی بنام عبدالحلیم زین را ربوده‌اند.

از سوی دیگر «جبهه مبارزه خلق فلسطین» اعلام داشت که دو نفر از فدائیان وابسته به واحد های کماندوئی که در داخل سرزمین های اشغالی فعالیت می کنند توسط نیرو های اسرائیل کشته شدند.

در اعلامیه اضافه شده است که این دو نفر از طرف جبهه مبارزه خلق فلسطین ماموریت داشتند گروهی از صهیونیست ها را به گروگان گرفته و درخواست آزادی مبارزان فلسطینی را که در زندان های اسرائیل بسر می‌برند بکنند.

در اعلامیه توضیح داده شده است که بین اسرائیلی ها و کماندوهای فلسطینی نبرد شدیدی در گرفت و نیروهای اسرائیل کوشیدند بااستفاده از سلاحها و وسائل نقلیه نظامی وهلیکوپترها انقلابیون مارا محاصره کنند ولی در جریان نبرد ها تنها دو نفر از فدائیان ما کشته شدند و بقیه توانستند حلقه محاصره دشمن را شکافته و سالم به پایگاههای خودباز گردند.

روزنامه های اسرائیلی گزارش داده‌اند که نبرد بین فدائیان و نیروهای اسرائیلی که منجر به کشته شدن دو کماندوی فلسطینی گردید در نزدیکی مرز های لبنان درگرفت.

دوفدائی مقتول به مسلسل های «کلاشنکف» و نارنجک مجهز بودند و تراکت‌هائی نیز بزبانهای عبری و انگلیسی همراه داشتند.

مجسمه سازی که خروشچف آثار اورا «آشغال» می نامید برای او سنگ قبر ساخت

مسکو ـ آسوشیتدپرس ـ «ارنست میزوستنی» هنرمند مجسمه‌ساز شوروی دیروز آخرین حرف‌های خود را در پایان جر وبحثهای هنری طولانی که از ۱۲ سال قبل بین وی ونیکیتا خروشچف نخست‌وزیر شوروی درباره شیوه بیان هنری «آغاز شده بود بر زبان آورد».

این دعوی ۱۲ سال پیش هنگامی آغاز شد که خروشچف کار های «میزوستنی» را «آشغال» توصیف کرد. ولی نزاع هنری خروشچف با «میزوستنی» سرانجام برسر قبر خروشچف و بانصب شدن سنگ قبر خروشچف و پیکره و بنای یادبودی که میزوستنی برای خروشچف ساخته است حل و فصل شد.

«میزوستنی» در فردای مرگ خروشچف به خواهش خانواده نخست‌وزیر و رهبر سابق حزب کمونیست شوروی ماموریت یافت که سنگ قبر و مجسمه وی را بسازد. اما شورای وزیران اتحاد شوروی تا دیروز از ترس جنجالی که تصور میرفت براثر نصب سنگ قبر و پیکره خروشچف برگور وی در روسیه برپا خواهد شد اجازه نصب آنها رانداده بود.

میزوستنی که یکی از نام‌آورترین هنرمندان معاصر شوروی است در وصف ترکیب سنگهای سیاه و سفیدی که در ساختن سنگ قبر بزرگ خروشچف ازآنها استفاده کرده است اظهار داشت که سنگهای سیاه نشان‌دهنده صفات بد و اهریمنی و سنگهای سفید نشان دهنده ملکات فاضله و صفات خوب خروشچف است چون نخست‌وزیر شوروی این صفات متضاد را توأما دارا بود. ارتفاع سنگ قبر خروشچف که به سبک سوررآلیستی ساخته شده نزدیک به ۱۰ متر بلندی دارد و مجسمه نیم‌تنه‌ای که ازخروشچف ساخته شده و بر قبر وی نصب گردیده است برنزی است. دیروز هنگامی که جرثقیل قطعات مجزای سنگ قبرخروشچف را برگور وی جابجا میکرد عده‌ای از مردم مسکو جمع شده بودند و تماشا میکردند.

قذافی: آمریکا ابتکارعمل رادرمورد فلسطین ازدست شوروی گرفته

تریپولی ـ خبرگزاری فرانسه ـ سرهنگ معمر قذافی رئیس شورای انقلاب لیبی در یک مصاحبه مطبوعاتی گفت در صورت لزوم لیبی حاضر است به تنهائی دفاع لبنان را در برابر حملات اسرائیل بعهده بگیرد. مسئله دفاع از لبنان بتازگی ازطرف همین کشورهای عربی مورد بررسی قرار گرفته است.

قذافی سپس گفت لیبی نخستین کشور عربی است که بارژیم جدید پرتغال از نظر اینکه به مستعمرات پرتغال درافریقا استقلال داده روابط سیاسی برقرار کرده است.

قذافی که در برابر گروهی از خبرنگاران عرب و خارجی سخن می‌گفت اظهار داشت که مناسبات لیبی باشوروی و ایتالیا «خوب» است و اضافه کرد که اگر ایتالیا خود را از نفوذ آمریکا نجات دهد روابط ما با آن کشور بازهم بهبود خواهد یافت.

قذافی درباره روابط لیبی بافرانسه گفت مناسبات دو کشور «عالی» است و بمنظور بررسی مسائل و هدفهای مشترک بین پاریس وتریپولی تماس دایم برقرار است.

قذافی در پاسخ یک سئوال خبرنگار خبرگزاری تاس گفت که آمریکا در باره مسئله فلسطین ابتکار عمل را از دست شوروی گرفته است و توضیح داد تاهنگام آزادی کامل فلسطین اعراب بمبارزه ادامه خواهند داد.

رئیس شورای انقلاب لیبی ضمن اشاره به سان ورژه نظامی که هفته گذشته به مناسبت سالگرد استقلال لیبی در تریپولی انجام شد گفت سلاح های ارتش لیبی از یک منبع منحصربفرد تامین نمی‌شود بلکه ما سلاح های مورد نیاز خود را از کشور های مختلف از قبیل شوروی، آمریکا، فرانسه، انگلیس و یوگسلاوی خریداری می‌کنیم.

قذافی پس از اشاره به نقش مهمی که اسقف ماکاریوس ایفاء کرده گفت من نسبت به اسقف احترام عمیقی قائل هستم و در باره پایگاه های انگلیس در جزیره قبرس اظهار داشت که این پایگاه ها قبلا درجزیره قبرس تاسیس شده ولی لیبی از هر اقدامی که برای جلوگیری از تاسیس پایگاه های جدید بعمل آید پشتیبانی می‌کند.

رئیس شورای انقلاب لیبی که برای نخستین بار پس از شش ماه دریک کنفرانس مطبوعاتی شرکت کرده بود بروابط مصر ولیبی اشاره نکرد و برخلاف سابق از هرگونه حمله به رهبران مصر خودداری کرد.

برژنف به مصر وسوریه سفر میکند

بیروت ـ خبرگزاری فرانسه ـ روزنامه «بیروت» که از جراید لبنان است طی گزارشی که بطور فوق‌العاده از قاهره فرستاده شده است خبرداد که لئونید برژنف دبیرکل حزب کمونیست شوروی در ماه اکتبر آینده بطور رسمی به مصر و سوریه سفر خواهد کرد. طبق این گزارش قرار است آندره گرومیکو وزیرخارجه شوروی ظرف سه هفته آینده به مصر و سوریه سفر کند و مقدمات سفر رسمی برژنف را به دو کشور مذکور فراهم سازد.

یک نشریه مصری نیز روز یکشنبه اخیر گزارش داده بود که بزودی یک شخصیت مهم شوروی به قاهره و دمشق خواهد آمد

موشه‌دایان: جنگ تا ۲ سال دیگر آغاز نمیشود

ژوهانسبورگ ـ یونایتدپرس ـ موشه‌دایان وزیر دفاع سابق اسرائیل اظهار نظر کرد که حداقل تا دوسال دیگر احتمال درگیر شدن جنگ تازه‌ای میان اعراب واسرائیل وجود ندارد. دایان که بطور خصوصی از افریقای جنوبی دیدن میکند طی مصاحبه‌ای با روزنامه «راند» چاپ ژوهانسبورگ گفت که اعراب هنوز برای عقد قرارداد صلح بااسرائیل آمادگی ندارند.

درباره احتمال وقوع جنگ دیگری در خاور میانه دایان گفت که تصور نمیکند این جنگ ظرف چند ماه آینده درگیر شود و حتی احتمال وقوع آن تا شش ماه دیگر نیز بنظر وی وجود ندارد.

دایان فکر ایجاد کشور و دولت فلسطین جدیدی را در خاور میانه غیر واقع‌بینانه خواند و گفت درخاور میانه بطور ساده جای کافی وجود ندارد که اجازه دهد تا کشور فلسطینی مستقلی در آن تاسیس شود و آوارگان عرب فلسطینی بایددرخاک اردن اسکان داده شوند.

اخبار کوتاه جهان

مرکز اتمی در پاکستان

● کراچی ـ خبرگزاری فرانسه ـ منیراحمدخان رئیس کمیسیون انرژی اتمی پاکستان اظهار داشت که کمیسیون انرژی اتمی این کشور در نظردارد یک مرکز اتمی در نزدیکی کراچی تاسیس کند.

وی گفت که اورانیوم موجود در پاکستان برای رفع نیازمندی های ملی این کشور کافی است و تا ۹ سال دیگر یک مرکز اتمی که بتواند احتیاج روز افزون کشور را به انرژی تامین کند در نزدیکی کراچی دائر خواهد شد. این مرکز ضمنا برای شیرین کردن آب دریا مورد استفاده قرار خواهد گرفت.

تعداد قربانیان مننژیت به ۶۵۰ نفر رسید

● سائوپولو ـ ظرف سه روز اخیر سی و یک نفر دیگر در سائوپولو براثر ابتلابه بیماری مننژیت جان سپردند. باین ترتیب شماره قربانیان این بیماری از اول ژوئیه تا کنون به ۶۵۰ نفر رسید. طی سه روز اخیر ۹۹ نفر دیگر براثر ابتلا به مننژیت دربیمارستان بستری شده‌اند.

اسد: اسرائیل جلوی صلح را گرفته

● بخارست ـ خبرگزاری فرانسه ـ حافظ اسد رئیس جمهوری سوریه که اکنون از رومانی دیدن می کند دیشب ضمن نطقی در ضیافت شامی که از طرف پرزیدنت چائوشسکو به افتخار وی ترتیب داده شده بود اظهار داشت: من یک بار دیگر تاکید می کنم که ما خواستار یک صلح عادلانه هستیم ولی اسرائیل با همه امکانات می‌کوشد از هرگونه تلاش برای برقراری صلح در منطقه جلوگیری کند.

عراق وجود پایگاه شوروی را تکذیب کرد

● بیروت ـ یونایتدپرس ـ خبرگزاری رسمی عراق ادعای دولت آمریکا را دایر بر براینکه اتحاد شوروی در نزدیکی بندر بصره درعراق ـ در منطقه خلیج فارس پایگاه دریایی دارد تکذیب کرد و این ادعا را ساختگی خواند. خبرگزاری عراقی نوشته است که علت عنوان کردن این ادعا از طرف مقامات آمریکایی توجیه تاسیس پایگاه های دریایی برای آمریکا دراقیانوس هند و خلیج فارس است.

انفجار در پاکستان

● راولپندی ـ آسوشیتدپرس براثر انفجاری که درمرکز سازمان آب و برق پاکستان در لاهور روی داد یک نفر کشته و هفت تن مجروح شدند. علت انفجار هنوز معلوم نیست.

استرپتومایسین مصنوعی ساخته شد

توکیو ـ خبرگزاری فرانسه ـ پروفسور «سومیو اومه‌زاوا» دانشمند شیمی دان ژاپنی موفق شد استرپتومایسین مصنوعی بسازد. استرپتومای‌سین آنتی بیوتیک معروفی است که تاکنون تهیه آن جز ازطریق کشت و پرورش باکتریها امکان پذیر نبوده است. این دارو بخصوص در مبارزه با بیماری سل نقش مهمی دارد کشف شیمی‌دان دانشمند ژاپنی دیروز ازطرف بخش شیمی تجربی دانشگاه «کیو» در توکیو اعلام شد.

این کشف اجازه خواهد داد تا از این پس در ساختمان شیمیایی «استرپتومایسین» تغییراتی داده شود و بکمک این تغییرات عوارض ثانوی زیان‌آور استرپتومایسین و عمل عناصر باکتریولوژیک که دربرابر ویروس مقاومت نشان میدهند کنترل گردد.

وی در سپتامبر سال گذشته نیز در تولید مصنوعی آنتی‌بیوتیک دیگر که به استرپتومایسین نزدیک است و «دی ـ هیدروستروپتومایسین» نام دارد توفیق یافته بود.

دبیرستان حکیم الهی
زیرنظر دبیران متخصص
برای دوره نظری
و
کلاسهای: چهارم، پنجم، ششم ریاضی و طبیعی
(با سازمان مجهز آموزشی)
همه روزه ثبت نام می نماید
نادری ـ قوام‌السلطنه ـ تلفن ـ ۴۴۴۷۶

تجدید آگهی مناقصه شماره ۲
مورخ ۵۳٫۶٫۱۰
پشتیبانی ستاد نیروی زمینی شاهنشاهی (رکن ۴ آماد) ۲۲ قلم انواع کاغذ و وسایل مورد نیاز مرکز خدمات کامپیوتر را از طریق مناقصه خریداری مینماید پیشنهاد دهندگان میتوانند با مراجعه به رکن ۴ آماد پشتیبانی ستاد نیروی زمینی شاهنشاهی واقع در پادگان لویزان و ملاحظه نمونه و مشخصات اجناس و دریافت برگ شرایط و مشخصات معامله پیشنهاد خود را طبق مفاد مندرج در شرایط معامله تنظیم و تاساعت ۸ صبح ۵۳٫۶٫۲۵ به جادر انتظامات پادگان تسلیم نمایند.
م الف ۱۱۵۲۹
پشتیبانی ستاد نیروی زمینی شاهنشاهی

قابل توجه صاحبان کالا و بازرگانان
بعلت عدم ترخیص بموقع، انبارها و محوطه های بنادر از کالای تجاری مملو و ناچارا اینگونه کالاروبهم انباشته گردیده که احتمال هرگونه ضرر و زیانی بلحاظ آتش سوزی، فاسد شدن کالا، خسارت ازنظر بارندگی برای کالاها وجود دارد، لذا برای جلوگیری از زیانهای احتمالی و جلوگیری از تراکم کالا و کاهش انتظار نوبت کشتی ها در بنادر توصیه میشود که صاحبان کالاسریعا نسبت به ترخیص و حمل کالای مربوطه اقدام ودرصورت لزوم ازمزایای حمل یکسره استفاده نمایند.
م الف ۱۰۰۴۱
سازمان بنادر و کشتیرانی
آ ـ ۹۱۲۰۴

آگهی تغییرات در شرکت سهامی خاص ساختمانی ماکادام ثبت شده بشماره ۴۷۹۲
طبق صورت جلسه مورخ ۵۳٫۴٫۳۰ مجمع عمومی عادی شرکت سهامی خاص ساختمانی ماکادام ترازنامه سال ۱۳۵۲ بهتصویب رسید وروزنامه اطلاعات جهت درج آگهی های شرکت تعیین شد و آقای مهندس هوشنگ نادری علیزاده بسمت بازرس اصلی و آقای اسفندیار پورحسن بعنوان بازرس علی‌البدل برای مدت یکسال انتخاب شدند.
م الف ۱۱۳۴۷
اداره کل ثبت شرکت ها و مالکیت صنعتی
آ ـ ۹۱۳۸۳

آگهی شیمی مدرن (شرکت سهامی خاص)
برابر صورتجلسه مجمع عمومی عادی سالیانه شیمی مدرن (شرکت سهامی خاص) مورخ ۵۳٫۴٫۱۶ ضمن تصویب ترازنامه و حساب سود و زیان سال ۱۳۵۲ آقایان ذکریا یحیی‌زاده وشهروز نهورای برای مدت یکسال بترتیب بسمت بازرسان اصلی و علی‌البدل شرکت انتخاب شدند. ضمنا کلیه آگهی های شرکت در روزنامه اطلاعات منتشر خواهد شد.
اداره کل ثبت شرکت ها و مالکیت صنعتی
م الف ۱۱۳۴۸
آ ـ ۹۱۳۸۲

موزائیک ماشینی ناهید
تلفن ۶۲۱۰۵۲ ـ ۶۲۱۰۵۳

جامعه معظم روحانیت، دانشگاهیان، جوانان غیور مسلمان
ترجمه
تفسیر المیزان
جلد بیست و چهارم
منتشر گردید
تفسیر المیزان تنها تفسیری است که در شرایط کنونی جهان نوشته شده و عالیترین مزیت آن برسایر تفاسیر این است که: تفسیر قرآن به قرآن میباشد.
قیمت ۲۰۰ ریال
زینب (س)
ازعاشورا تا اربعین
بقلم: بدرالدین نصیری
بانضمام نقشه جغرافیائی حرکت حضرت اباعبدالله الحسین (ع) از مدینه به مکه و سپس بکربلا و بالاخره مسیر حرکت کاروان حسینی بسالاری زینب (س) که برای اولین بار تهیه شده و همچنین عکسی چهار رنگ از بارگاه آن قهرمان بزرگ.
این کتاب شما را در مسیر زندگانی بانوی قهرمان کربلا قرارداده و بدون تردید تصدیق خواهید کرد که حماسه جانبازی شهدای کربلا را تنها زینب است که به ثمر می‌رساند و در اینجاست که باخلوص نیت جالبی بزیارت آن حضرت که در آخر کتاب آمده است می ـ پردازید.
ارزش ۷۰ ریال
مرکز انتشار: کانون انتشارات محمدی، تهران ـ خیابان شاه‌آباد تلفن ۳۱۸۶۳۵

قرارداد مشارکت ابوظبی در شرکت های نفتی امضاء شد

ابوظبی ـ رویتر ـ مذاکرات مربوط به مشارکت دولتی ابوظبی در سرمایه و عملیات شرکت های عامل بهره ـ برداری نفت این امارت که مدت ۱۲ ساعت قطع شده بود دیروز میان نمایندگان طرفین از سر گرفته شد و دیشب به امضای یک قرارداد منتهی گردید.

طبق قراردادی که بامضاء رسیده است دولت ابوظبی از این پس به میزان ۶۰ در صد از تولیدات شرکت های عامل نفت را به خود اختصاص خواهد داد.

سعید عطیبه وزیر نفت ابوظبی که قرارداد مشارکت را از طرف دولت متبوع خود امضاء کرده است اعلام کرد که عقد این قرارداد نخستین گام در جهت کنترل کامل منابع نفت و سایر منابع ثروت های طبیعی این امارت بوسیله دولت و امارت ابوظبی است.

مژده بزرگ بدوستداران قرآن
قرآن کشف الآیات سلطانی
که در ۱۲۸ سال پیش در سلطنت محمد شاه و ناصرالدین شاه قاجار بخط مرحوم سیدحسین حسینی کاشانی نوشته شده بهترین و کاملترین قرآنی که با چاپ زیبا در چندین رنگ متنوع در ۲ نوع کاغذ گلاسه و درجه ۱ در اندازه ۴۳×۳۰ باجلد مذهب عالی از هرحیث شایسته جهت مجالس عروسی وعالیترین هدیه که به‌حجاج محترم داده شود از چاپ خارج شده و در دسترس عموم قرار میگیرد.
بهاء با کاغذ گلاسه ۱۰۰۰۰ ریال
و کاغذ درجه ۱ ۹۰۰۰ »
محل فروش خیابان ناصر خسرو و شاه‌آباد مطبوعاتی علمی ـ تلفن ۵۳۱۶۵۱ ـ ۳۱۸۷۰۹

دبیرستان ومدرسه راهنمائی همایون
برای کلاسهای دوم وسوم راهنمائی تحصیلی و شاخه نظری (رشته های ریاضی و ادبی) نظام جدید ورشته‌های کامل بازرگانی و منشیگری و خانه‌داری (طبیعی و ادبی رشته های قبلی) همه روزه صبح و عصر ثبت نام میکند
نشانی ـ میدان ۲۵ شهریور دبیرستان همایون تلفن ۸۲۳۷۰۱

تنیس

چین بر ایران غلبه کرد

● مسابقات تیمی بازی های آسیائی که از روز دوشنبه در دو گروه زنان و مردان درباشگاه شاهنشاهی اعاز گردیده است ،همچنان ادامه دارد .

در اولین روز بازیها تیم مردان ایران با پیروزی ۱ـ۲ برابر هند چهره‌ای درخشان ارائه داد ولی روز گذشته در مقابل چین مغلوب شد. دیدار های مقدماتی با گروه بندی تیمها بصورت دوره‌ای انجام میگردد که‌نتایج‌بدست آمده باین شرح است .

مردان

پاکستان ۳ـ اسرائیل صفر (گروه اول) .
تایلند ۳ ـ عراق صفر (گروه دوم) .
فیلی‌پین ۲ـ اسرائیل ۱ (گروه اول) .
ژاپن ۲ ـ پاکستان ۱ (گروه اول) .
ویتنام ۲ـلائوس ۱(گروه اول) .
چین ۳ـ عراق صفر (گروه دوم) .
ایران ۲ ـ هند ۱ (گروه دوم) .
تایلند ۳ـ عراق صفر (گروه دوم) .
ژاپن ۳ ـ لائوس صفر (گروه اول) .
هند ۳ ـ کویت صفر (گروه دوم) .
چین ۲ـ ایران ۱(گروه دوم) .
(لواز چین ۱ـ۶ ،۶ـ۱، ۲ـ۶ تقی اکبری را شکست داد- کاتو از چین ۲ـ۶ و ۱ـ۶ بر حسین اکبری غلبه کرد ـ علی مدنی ودرفشی جوان در برابر «وانگ» و «وی» پیروز شدند .
ویتنام ۲ـ فیلی‌پین ۱ (گروه دوم) .
ایران ۲ـ کویت صفر (گروه دوم) .
(حسین اکبری ۲ـ۶ ، ۰ـ۶ الغانم را مغلوب کرد- علی مدنی‌برابر حریف‌کویتی خود زبالاوی ۱ـ۶ و ۱ـ۶ به پیروزی رسید ـ علی مدنی و درفشی جوان‌دوبل کویت را مغلوب کردند) .
ژاپن ۳ـ تایلند صفر .

زنان

چین ۳ـ فیلی‌پین۱(گروه اول) .
اندونزی ۲ـ ایران‌صفر (گروه اول) .
کالیکیس ۱ـ۶،۱ـ۶صدیقه اکبری را مغلوب کرد ـ سومارنو پروین افشار ۲ـ۶ ۰ـ۶ پیروز شد ـ کالیکیس دراچین ۱ـ۶ ، ۵ـ۷ افشار و اکبری را شکست دادند).
کره ۲ـ اندونزی ۱(گروه اول).
چین ۳ـایران صفر(گروه اول) .
ژاپن۳ـتایلند صفر (گروه اول) .
پاکستان ۳ ـ ویتنام‌صفر (گروه اول) .

مسابقات وزنه‌برداری قهرمانی آسیا

قهرمان کره‌ای از دهنوی انتقام گرفت

★ **دهنوی باناکامی مقابل وزنه ۱۶۷٫۵ کیلودرحرکت سوم دو مدال طلا وعنوان قهرمانی آسیا را ازکف‌داد**

★ **ژاپنی‌ها تا پایان روز دوم با ۶ مدال طلا و ۵ مدال نقره پیشتار مسابقات هستند .**

بدنبال پیروزی‌محمد نصیری ، مسابقات دسته های خروس وزن و پروزن با درخشش خیره کننده‌دوژاپنی همراه‌بود. «کن‌کیچی‌اندو» دردسته خروس وزن هر سه مدال طلای تک حرکات و مجموع را فتح‌کرد. درحالیکه هموطن او «هیرائی» رکورددار یکضرب جهان با چهره‌ای دلپذیر فاتح مطلق‌دسته پر وزن بود . هر چند که یورش اوبرای شکستن رکورد تازه جهان با ناکامی همراه‌بود ولی سه مدال طلای او غم‌این شکست را ازدل ژاپنی‌درخشان زدود.

ایران که در این دو وزن نماینده‌ای نداشت، با امیدواری بلطف وجود نصراله دهنوی قهرمان آسیا مسابقات دسته سبک وزن را آغاز کرد.

۷ وزنه‌بردار عراقی، مغولی، چینی، ژاپنی،کره‌ئی، ایرانی و کره شمالی شرکت کنندگان در مسابقه دسته سبک وزن‌راتشکیل میدادند که در این جمع‌دهنوی قهرمان ایرانی‌سبک‌ترین شرکت کننده این وزن بشمار میرفت.

رقابت سنگین

از آغاز با شناخت مدعیان پیش‌بینی رقابتی سنگین میان برندگان مدالهای طلا و نقره دور گذشته «دهنوی» و «وون شین‌هی» کرمئی متصور بود . بخصوص که این‌بار پرس که نقطه ضعف قهرمان کرمئی‌بود از حرکات سه‌گانه المپیک‌حذف شده بود .

وون‌شین‌هی که در بانکوک با ۱۲٫۵ کیلو اختلاف مغلوب دهنوی شده بود، این بارانتقام ناکامی سال ۱۹۷۰ را ازقهرمان ایرانی گرفت .

دررده نخست قهرمانان ایران- کره شمالی- کره جنوبی‌وژاپن رقابت داشتند . درحالیکه‌مدعیان مرحله بعدی را عراق- مغول‌و چین تشکیل میدادند .

درگروه تعقیب کننده قهرمان عراقی با ۱۱۷٫۵ کیلو یکضرب چهره‌ای درخشان تر داشت . درحالیکه قهرمانان مغول و چین در ۱۱۵ کیلو متوقف شدند.

ناکاتا از ژاپن با ۱۲۰ آغاز کرد و بعد از یکبار ناکامی در ۱۲۵ کیلو این وزنه را درحرکت سوم مهار نمود .

درحالیکه قهرمانان ایران وکره شمالی هردو از ۱۲۲٫۵ کیلو شروع کردند. برخلاف‌قهرمان کرمئی که در همان آغاز برابر وزنه یاد شده متوقف گردید، دهنوی تا ۱۲۷٫۵ کیلو پیش رفت و در حرکت سوم برابر وزنه ۱۳۰ کیلوئی مغلوب گردید .

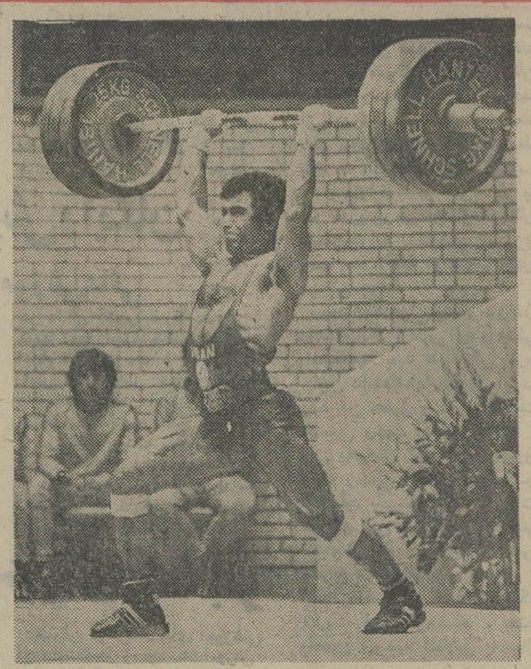

دهنوی دیشب در قمار با وزنه مغلوب‌شد ،اوکه توانائی بیشتری در تمرینات گذشته‌نشان داده بود در برابر یک کره‌ای آشنا در دو حرکت ،یکضرب و دو ضرب مغلوب شد .
تصویر لحظه عدم تعادل دهنوی را مقابل وزنه ۱۶۷٫۵ کیلونشان میدهد .

وون‌شین‌هی کرمئی با ۱۲۵ آغاز کرد، که بترتیب بعدا ۱۳۰ کیلو را نیز موفقیت‌بار بالای سر برد. حرکت سوم اوبعلت فیکس نشدن وزنه روی دستها از سوی داوران ۱ـ۲ مردود اعلام شد .

عقب‌ماندگی دهنوی در یکضرب

باین ترتیب دهنوی ۲٫۵ کیلو در این حرکت از حریف عقب ماند .

در دو ضرب قهرمان چینی‌برتر از دو حریف مغولی و عراقی بود. درحالیکه در جمع‌بزرگان رقابت میلی متری دهنوی و وون‌شین‌هی از یکسو ومون- سوکیون وناکاتااز سوی‌دیگر صحنه جالبی پدیدار ساخته‌بود.

ژاپنی با ۱۵۰ آغاز کرد و بعد از پیروزی براین وزنه۱۵۷٫۵ کیلو رانیزمهارکرد ولی‌درسومین حرکت ناموفق برابر ۱۶۲٫۵ کیلو صحنه را ترک گفت وبا ۲۸۲٫۵ کیلو در انتظار پایان ماجرا قرار گرفت .

قهرمان کره شمالی که با ۱۶۰ کیلو شروع کرده بود دوبار مقابل وزنه های ۱۶۵ کیلوئی مغلوب گردید و مانند ژاپنی صاحب مجموع ۲۸۲٫۵ کیلو شد کسسبکی وزن‌ژاپنی اورا صاحب مدال برنز مجموع کرد.

وون‌شین‌هی نیز با۱۶۰ آغاز کرد. دهنوی برای جبران عقب ماندگی ۱۶۲٫۵کیلو تقاضا نمود که هر دو وزنه بردار موفق بودند. تااینجا مجموع دورقیب برابر ۲۹۰ کیلو بود . قهرمان کرمئی ۱۶۵ کیلو تقاضا کرد که باقدرت این وزنه را مهار نمود. ولی دهنوی باکششی پراشتباه مغلوب ۱۶۷٫۵ کیلو شد . باین ترتیب تمام امیدها بحرکت نهائی دو ضرب دهنوی بود.

★ **ناکامی در آخرین حرکت**

دهنوی در صورت پیروزی‌بر وزنه ۱۶۷٫۵ کیلو علاوه براین که رکورد بازیهای آسیائی را درهم میریخت. تاحدود زیادی بخت پیروزی می‌یافت . چراکه اولا ۲۰۰ گرم سبکتر از حریف بودکه‌درصورت تساوی قهرمانی بروی دهنوی لبخند میزد.

سکوت آنچنان سالن را دربر گرفته بود که مسئولین حتی دستگاه‌تهویه سالن را برای‌زمانی کوتاه خاموش کردند. دهنوی باطمانینه خاصی بسوی وزنه گام برداشت. نصیری‌و برومند در پشت‌صحنه‌ناظر ونگران‌او بودند.

دهنوی خیلی عالی با کششی خوب وزنه رادر اختیار گرفت ولی در هنگام فرستادن ضربه بروی دستها قدری عجله کرد، چراکه هنوز وزنه بدرستی‌فیکس نشده بود ولی تلاش دهنوی برای نگهداری وزنه بی ثمربود. باین ترتیب او از قهرمانی بدور ماند.در حالیکه قهرمان کرمئی‌در آخرین حرکت باچهره بی‌تفاوت ۱۷۰ کیلو را ازدست داد، ولی درکنار این ناکامی شادی فتح سه مدال طلادرچهره او خوانده میشد. اصغر پیروی و دو تن‌از اعضای فدراسیون ، بازیهای آسیائی‌مدالهای تک حرکات و مجموع‌قهرمانان را توزیع‌کردند.

★ **رده‌بندی سبک وزن :**

۱ـوون شین‌هی (کره‌جنوبی) با مجموع ۲۹۵ کیلو (۱۶۵+۱۳۰)
۲ـ نصرالله دهنوی (ایران) با رکورد ۲۹۰ کیلو (۱۶۲٫۵+۱۲۷٫۵)
۳ـ تاکاهیرو ناکاتا (ژاپن) با مجموع ۲۸۲٫۵ کیلو (۱۵۷٫۵+۱۲۵)
۴ـ مون‌سوکیون(کره شمالی) با مجموع ۲۸۲٫۵ کیلو (۱۶۰+۱۲۲٫۵)
۵ـ یانگ هسی چنگ (چین) با رکورد ۲۶۷٫۵ کیلو (۱۵۲٫۵+۱۱۵)

★ **تك حرکت یکضرب :**

۱ـ وون‌شین هی (کره‌جنوبی) با ۱۳۰ کیلو (مدال طلا)
۲ـ نصرالله دهنوی (ایران) با۱۲۷٫۵ کیلو (مدال نقره)
۳ـ تاکاهیرو ناکاتا (ژاپن) با۱۲۵ کیلو (مدال برنز)

★ **تك حرکت دو ضرب**

۱ـ وون‌شین‌هی (کره جنوبی) با۱۶۵ کیلو (مدال طلا)
۲ـ نصراله دهنوی (ایران) با۱۶۲٫۵ کیلو (مدال نقره)
۳ـ مون‌سوکیون(کره شمالی) با۱۶۰ کیلو (مدال برنز)

پروزن :

۱ـ هیرایی (ژاپن) با مجموع ۲۷۵ کیلو (۱۵۵ + ۱۲۰)
۲ـ سونگ‌سوهریم (کره شمالی) با مجموع ۲۵۲٫۵کیلو (۱۴۰ + ۱۱۲٫۵)
۳ـ خین‌مینگ (برمه) با رکورد ۲۵۰ کیلو (۱۴۰ + ۱۱۰)
۴ـ اونگ‌جونگ‌جوک (کره شمالی) با مجموع ۲۴۷٫۵ کیلو (۱۴۲٫۵ + ۱۰۵)
۵ـ کانگ‌سین‌هو (کره‌جنوبی) با رکورد۲۴۵کیلو (۱۴۰ + ۱۰۵)

★ **تك حرکت یکضرب**

۱ـ هیرائی‌از ژاپن با ۱۲۰ کیلو (مدال طلا)
۲ـ سونگ‌سوهریم (کره شمالی) ۱۱۲٫۵ کیلو (مدال نقره)
۳ـ خین‌مینگ (برمه) با۱۱۰ کیلو (مدال برنز)

تك حرکت دوضرب :

۱ـ هیرائی (ژاپن) با ۱۵۵ کیلو (مدال طلا)
۲ـ اونگ‌جونگ‌جوک (کره شمالی با ۱۴۲٫۵ کیلو (مدال نقره)
۳ـ خین‌مینگ (برمه) با۱۴۰ کیلو (مدال برنز)

خروس وزن

۱ـ کن‌کیشی‌اندو از ژاپن با مجموع ۲۵۰ کیلو اول (۱۴۰ + ۱۱۰)
۲ـ چین‌مای‌لین از جمهوری خلق چین بارکورد ۲۳۷٫۵کیلو (۱۳۷٫۵ + ۱۰۰)
۳ـ هانگ‌کانویگ (کرمشمالی) با مجموع ۲۳۷٫۵ کیلو (۱۳۷٫۵ + ۱۰۰)
۴ـ سودونگ‌اوگ (کرمشمالی) بامجموع ۲۳۵کیلو (۱۳۵ + ۱۰۰)
۵ـ تین‌سین (برمه) با مجموع ۲۳۵ کیلو (۱۲۷٫۵ + ۱۰۷٫۵)

★ **تك حرکت دو ضرب**

۱ـ اندو (ژاپن) ۱۱۰ کیلو مدال طلا
۲ـ تین‌سین (برمه) ۱۰۷٫۵ کیلو مدال نقره
۳ـ چین‌مای‌لین (جمهوری خلق چین) ۱۰۰کیلو مدال برنز

تك حرکت دو ضرب

۱ـ اندو (ژاپن) ۱۴۰ کیلو مدال طلا
۲ـ چین‌مای‌لین(چین) ۱۳۷٫۵ کیلو مدال نقره
۳ـ هانگ‌کانویگ (کره شمالی) ۱۳۷٫۵ کیلو مدال برنز

رده‌بندی مدال وزنه‌برداری تاپایان دسته سبك وزن

۱ـ ژاپن با ۶ مدال طلا و ۵ برنز
۲ـ کره جنوبی با ۳ مدال طلا .
۳ـ ایران با ۲ مدال طلا، ۴ مدال نقره
۴ـ برمه با یک مدال طلا ۲ نقره ،۳ برنز
۵ـ کره شمالی با۴ مدال‌نقره و ۳ مدال برنز
۶ـ جمهوری خلق چین با ۲ مدال نقره و یک برنز

ایران در شمشیربازی میدرخشد

مسابقات شمشیربازی از صبح روز گذشته بادیدارهای فلوره مردان آغاز شد. چهارده تن‌از تایلند ـکره. جنوبی- هنگ کنگ ـ ژاپن ـ چین ـ ایران و جمهوری دمکراتیک خلق کره در این ماه در۲ گروه هفت نفری مبارزات مقدماتی خود را انجام دادند و ۵تن‌نخستین هرگروه برای مسابقات مرحله نیمه نهائی برگزیده شدند.

پرویز الماسی واصغر پاشاپور دو شرکت کننده‌ایران باکسب مقام سوم گروه خود راهی دور نیمه نهائی شدند . الماسی در گروه خود برابر «چن» از چین ۳ـ۵ ، برابرکیم ازکره ۴ـ۵ وسانتی تواکول از تایلند ۳ـ۵ مغلوب شد و ۴ـ۵ برجینگو از ژاپن ،۳ـ۵ برکونینگهام از هنگ کنگ و ۲ـ۵ برهوانگ از جمهوری دموکراتیک خلق کره پیروز شد. دراین گروه کیم از کره، جینگو از ژاپن، الماسی ازایران، چن از چین و هوانگ از جمهوری دموکراتیک خلق کره‌اون تاپنجم شده و بنیمه نهائی رسیدند.

در گروه دوم پاشاپور با ۲ شکست سوم شد . او ۰ـ۵ مقابل وانگ ازچین و ۴ـ۵ برابر فوکودا از ژاپن شکست خورد، چهار پیروزی او ۲ـ۵ برسر یوراپون از تایلند ،۱ـ۵ برشین‌از کره جنوبی ، ۱ـ۵ برجان از هنگ کنگ و۲ـ۵ مقابل ریواز جمهوری دموکراتیک خلق کره بدست آمد.

فوکودا از ژاپن ، وانگ از چین، پاشاپور از ایران ، شین از کره و چان از هنگ کنگ باکسب مقام های اول تا پنجم بنیمه نهائی راه پیدا کردند.

ساعت سه بعداز ظهر امروز مسابقات نیمه نهائی و ۷٫۳۰ مسابقات فینال این گروه انجام میشود. در نیمه نهائی گروه بندی۱۰ نفر برگزیده ازاین قرار است :

گروه اول : فوکودااز ژاپن ـ هوانگ از جمهوری دموکراتیک خلق کره ـ وانگ از چین ـ پاشاپور از ایران وکیم از کره .

گروه دوم : چن ازچین- ریو ازجمهوری دموکراتیک خلق کره ـ جینگو از ژاپن ـ شین از کره والماسی از ایران .

۳نفراول مسابقات نیمه نهائی برای یک گروه درفینال انتخاب میگردند.

گروبندی مسابقات سابر در دور مقدماتی باین صورت است .

گروه اول : شن از چین ـ چان ازهنگ کنگ ـشفائی ازایران ـ اوتسوکا از ژاپن ـکیم از کره .

گروه دوم : تائو از چین ـکیم‌از کره ـاکیهو از ژاپن ـفتحی ازایران- سیمون‌از اسرائیل ـ هو از هنگ‌کنگ.

چین ژیمناستیك مردان وزنان‌را فتح کرد

★ **مسابقات تیمی دیدار های ژیمناستیک بازی های آسیائی تهران دیروز با پیروزی بزرگ چینی ها در کسب مقام قهرمانی در دو قسمت زنان و مردان پایان گرفت.**

در گروه زنان جمهوری دمکراتیک خلق کره و چین رقابتی نزدیک داشتند که بالاخره چین فاتح گردید ضمن اینکه قدرت بزرگی چون ژاپن باشگفتی فراوان درمکان‌سوم قرار گرفت!

درگروه مردان نیز «چین» بحکومت رسید و این بار ژاپن ، جمهوری دمکراتیک خلق کره را پشت سرگذارد .

ردهبندی تیمی زنان : ۱ـ چین ۱۸۷٫۵۵ امتیاز ۲ـ جمهوری دمکراتیک خلق کره ۱۸۶٫۹۵ امتیاز ۳ـ ژاپن ۱۸۳٫۹۵ امتیاز ۴ـ کره جنوبی ۱۶۳٫۷۵ امتیاز ۵ـ ایران ۱۵۳٫۸۵ امتیاز .

رده بندی تیمی مردان :۱ـ چین ۲۷۷٫۹۰ امتیاز ۲ـ ژاپن ۲۷۵٫۹۰ امتیاز۳ـ جمهوری دمکراتیک خلق‌کره۲۷۳٫۵۵ امتیاز ۴ـ کره جنوبی ۲۷۲٫۶۰ امتیاز ۵ـ ایران ۲۳۵٫۸۵ امتیاز ۶ـکویت ۲۰۳٫۵۰ امتیاز .

مردان ایران و اولین پیروزی

دومین روز مسابقات‌والیبال بازی های آسیائی‌تهران باهیجان فراوان پشت‌سر ـ گذارده شد ، اوج این‌هیجان در بازی دختران کره جنوبی و جمهوری دمکراتیک خلق کره بوجود آمد که ستارگان دوکره بیش از یکساعت‌ونیم بی‌آرام بایکدیگر جدال‌کردند و سرانجام جنوبیها باپیروزی بزرگ ۰ـ۳ میدان را ترک گفتند .

بازی مردان‌ایران‌وپاکستان نیز که قبل از دیدار ۲ کره انجام گرفت برخلاف انتظار کیفیتی جالب داشت ،ایرانیها که برای کسب یک پیروزی آسان بمیدان آمده بودند ، پس ازبرد ۱ـ۱۵ درگیم اول ودردوگیم دیگر بامقاومت سرسختانه پاکستانیها مواجه شدند تاآنجاکه در سومین گیم‌از آغاز کار از حریف‌عقب ماندند و بالاخره باتلاشی فراوان موفق شدندپاکستانیها را متوقف سازند و ۱۱ـ۱۵ بازی را پایان دهند .

درگیم اول ایران به‌آسودگی تاامتیاز ۱۲ بالارفت‌وپاکستان دراین شرایط تنها امتیاز خودرا بدست آورد و مدتی بعد ایران از برتری ۱ـ۱۲ پیروزی ۱ـ۱۵ را ساخت .

در گیم دوم : پاکستانیهابا بهتر ظاهر شدند و ۸ـ۱۵ مغلوب گردیدند .

سومین گیم بابدست‌آمدن امتیازات پیاپی برای‌پاکستان آغاز ودنبال شد که در امتیاز ۱۰ دوتیم شانه به‌شانه قرار گرفتند و ایران این گیم را نیز ۱۱ـ۱۵ باپیروزی پایان داد .

برنامه امروز

بسکتبال : عراق ـ چین (مردان ـ ۴ بعد از ظهر)، کویت ـجمهوری دموکراتیک خلق کره (مردان ـ ۵٫۳۰ بعد از ظهر) ،پاکستان ـ بحرین (مردان ـ ۷ بعد از ظهر) .شمشیربازی : فلوره مردان (نیمه نهائی ـ ۳ بعد از ظهر ـ فینال ۷٫۳۰ بعد از ظهر) .

فوتبال:هند ـ چین(۶٫۳۰ بعد از ظهر ـ آریامهر) ، کره جنوبی ـ تایلند (۴٫۳۰ بعد از ظهر ـ امجدیه) ، جمهوری دموکراتیک کره ـ عراق (۶٫۳۰ بعد از ظهر- امجدیه)

والیبال : چین ـ فیلی‌پین (مردان ـ ۴ بعد از ظهر) ، ژاپن ـ هند (۵٫۳۰ بعد از ظهر)

ژیمناستیک:انفرادی زنان (۵ بعدازظهر) .

شنا : فینال ۳ شنای‌صبح و ۱۰۰×۴ متر آزاد تیمی زنان (۴ بعد از ظهر)

واترپلو:چین ـ جمهوری دموکراتیک‌کره(۶٫۳۰ بعداز ظهر) ، ژاپن ـ کویت (۷٫۳۰ بعد از ظهر) .

وزنه برداری : مسابقات دسته میان وزن (۴٫۳۰ بعد از ظهر) ، نیم سنگین ۸٫۳۰ دقیقه بعد از ظهر

ایران در «واترپلو» بسوی مدال طلا پیش میرود

یک جدال هیجان انگیز و بی‌امان با شیرینی و دلپذیری فوق العاده و بالاخره شکل گرفتن پیروزنی با ارزش و گرانبها که « ایران» را قدمی به مدال طلا نزدیکتر کرد ، حاصل دیدار پرتب و تاب تیمهای واترپلو ایرانو جمهوری دمکراتیک خلق کره بود.

ایران بعد از مساوی ۶ـ۶ در مقابله با ژاپن حالا از جمع مدعیان «چین» رادرسر راه دارد در حالیکه جمهوری دمکراتیک خلق کره با این شکست برابر ایران و با توجه بباخت ۷ـ۸ به ژاپن از قالب یک مدعی خارج شده است.

لحظاتی بعد از شروع بازی پیش آمدن یک ضربه پنالتی بسود کره‌ایها دروازه ایران را در خطر سقوط قرارداد ولی « فیروز محمدی » دروازه‌بان تیم ایران‌شوت «وان‌مون »بازیکن حریف راباواکنشی سریع بدون ثمر گذارد و دقیقه‌ای بعد با شلیک بهرام توکلی توپ به‌تیر دروازه جمهوری خلق کره برخورد کرد.

وقت اول (۱۰ دقیقه اول) با برتری۰ـ۲ ایران بپایان رسید که زننده هر ۲ گل حسین نسیم بود .

دروقت دوم تعدادگلهای ایران به ۵ رسید که این گلها توسط بهرام توکلی (۲) و حسین توکلی بدست‌آمد ضمن‌اینکه جمهوری دمکراتیک خلق کره نیز بوسیله پارک چوی و وان‌مون صاحب ۲ گل شد.

۲ گل دیگر

حسین توکلی در وقت سوم دوبار دیگر دروازه‌جمهوری دمکراتیک خلق کره را گشود که دومی روی‌شوت‌از نقطه پنالتی بثمر رسد و با ۲گل « وان‌مون » برای کرمنتیجه ۴ـ۷ شد .

در اوایل وقت چهارم « بهرام توکلی» نتیجه را۴ـ۸ کرد و بالاخره شوت عالی و فوق‌العاده زیبای حسین‌توکلی کاپیتن تیم ایران برای نهمین بار دروازه حریف را به سقوط کشاند و با تنها گلی که‌کره در این نیمه بدست آورد بازی ۵ـ۹ با پیروزی ایران خاتمه پذیرفت .

در تیم ایران ضمن درخشش تمام بازیکنان‌حسین توکلی علاوه بر بثمر رساندن ۴ گل ، چون گذشته‌مهره‌ای سنگین و با ارزش بود .

رده‌بندی مدالها در پایان روزدوم (سه‌شنبه)

	طلا	نقره	برنز	جمع
۱ـ ژاپن	۱۹	۱۳	۱۴	۴۶
۲ـ جمهوری خلق‌چین	۱۴	۷	۳	۲۴
۳ـ جمهوری کره	۳	۲	ـ	۵
۴ـ ایران	۲	۴	ـ	۶
۵ـ جمهوری‌خلق کره	۱	۱۱	۱۰	۲۲
۶ـ برمه	۱	۲	۲	۵
۷ـ فیلیپین	ـ	۱	۶	۷
۸ـ تایلند	ـ	ـ	۲	۲
۹ـ سنگاپور	ـ	ـ	۲	۲
۱۰ـ اسرائیل	ـ	ـ	۱	۱
	۴۰	۴۰	۴۰	۱۲۰

(در ژیمناستیک برای هر یک از تیم های اول تا سوم ۶ مدال حساب شده است) .

تلویزیون بلر جام جهان نما

جرثقیل تادانو TADANO
جرثقیل از ۵۰۰ کیلو تا ۷۵ تن تلسکوپی هیدرولیک باوینچ
نماینده انحصاری : شرکت ارگان ماشین ـ آیزنهاور مقابل دانشگاه آریامهر شماره ۶۲۸ تلفن ۸۸-۹۵۰۰۸۵ ـ ۹۵۸۵۵۵

شرکت سهامی تولیما
Poclain
پوکلین
تهران ـ خیابان آیزنهاور ـ مقابل وزارت کار تلفن‌های : ۹۵۹۲۴۴-۹۵۴۴۶۰

دبیرستان بزرگ جاویدان
برای رشته‌های طبیعی ـ ریاضی و نظری در هر کلاس فقط ۲۰ نفر ثبت نام میکند
خیابان شاهرضا ـ اول صبای شمالی ـ تلفن روابط عمومی : ۹۵۵۴۶۳

بتون آماده
تهران بتون
بتون آماده قابل تحویل در مدت ۲۴ ساعت
پمپاژ بتون تا ارتفاع ۱۰۰ متر
دفتر : سپهبدزاهدی (فیشرآباد) شماره ۲۸۵
تلفن : ۸۲۹۰۶۹

استخدام کارشناس کامپیوتر
اشخاص زیر با حقوق مکفی و مزایای خاص بهمکاری‌دعوت‌میشوند :
۱ ـ سیستم آنالیست با حداقل ۳ سال سابقه کار و آشنا به طراحی سیستم های ON-LINE
۲ ـ برنامه نویس درجه یك FORTRAN با حداقل ۴ سال سابقه کار
۳ـ برنامه نویس درجه یك PL/I, COBOL با حداقل ۴ سال سابقه کار
داوطلبان میتوانند مشخصات و سوابق خود را به آدرس ، شاهرضا بین صبا و کاخ شماره ۴۵ ارسال دارند ویا باتلفن‌های ۴۲۰۲۵ـ۶۶۲۹۱۱ داخلی ۵۰ تماس‌بگیرند.

برای تجهیز با یگانی به
میکروفیلم و میکروفیش
ومتدهای مختلف آن به نمایندگی کداك ایران مراجعه فرمائید
شرکت الکترو کامرا ۲۱۰ خیابان شاه‌تلفن ۸ـ۶۶۲۹۵۶ و ۴ـ۴۲۰۹۳

آغازهفته‌دوم نمایش درسینماهای
نیاگارا ـ رکس ـ میامی ـ الوند ـ کیهان ـ وسیلورسیتی (قلهك)

لطیف ،با احساس ،عاشقانه رومئووژولیت و قصه عشق را فراموش کنید چون زیبا- ترین پدیده عشقی سینما برای دلهای حساس وقلبهای پاك و پر محبت آماده نمایش میشود

بزودی

باشرکت : تارین پاور (دختر تایرون پاور) فرناندو آلنده ـ خوزه سوارز
در انتظار اعلام روز نمایش این فیلم استثنائی باشید .

ADVERTISEMENT

MANAGING DIRECTOR (IRANIAN NATIONAL)
FOR
ACROWSAZ'S NEW FACTORY AT AHWAZ, KHUZISTAN

The successful applicant must have a background of Management and Administration at senior level in the Engineering or Allied Industries.

Engineering qualifications although an advantage are not essential. The man required needs drive and entrepreneurial skill together with experience of dealing with Government officials and business executives at senior level.

In addition to a generous salary, a top quality house and car will be provided, together with good fringe benefits.

Apply in confidence to: Mr. F. S. ASKARI
ACROWSAZ Inc.
c/o Technolog Inc.
435 TAKHTE JAMSHID Ave.
TEHRAN

قطعنامه کنفرانس رامسر

به معلمان مزایای جدید داده میشود

آخرین جلسه هفتمین اجلاسیه کنفرانس ارزشیابی انقلاب آموزشی ساعت ۱۰ بامداد امروز درکاخ رامسر در پیشگاه همایونی تشکیل شد و باصدور قطعنامه‌ای ، بعداز ظهر به کار خود پایان داد . در جلسه امروز گزارش کمیته های دهگانه کنفرانس مطرح گردید و دستورالعمل اجرائی فرمان آموزش رایگان در دانشگاه ها و موسسات آموزش عالی نیز به ضمیمه قطعنامه انتشار یافت.

در جلسه اختتام اعلام شد این قطعنامه که حاوی پیشنهادات کمیته های مختلف کنفرانس است مسائل مختلف در زمینه های آموزش عالی در بخش رفاه معلم واستاد رادربر می‌گیرد و این تصمیمات که باید موجبات ترفیع کادر آموزشی و جذب افراد بااستعداد به این خدمت مقدس گردد ، از طریق تامین مزایای خاص چون مسکن و بیمه و نظائر آن هرچه زودتر فراهم گردد . وزارت آموزش و پرورش و وزارت علوم و آموزش عالی باید بررسی لازم را به‌این منظور انجام داده و گزارش دقیقی بشورای اقتصاد ظرف مدت ۶ ماه تسلیم کنند. لازم است که برای ارتقاء شان معلمان تدابیر ضروری اتخاذگردد و از جمله نارسائی های مربوط به مقررات استخدامی معلمین هرچه زودتر مرتفع گردد .

انتخاب دانشجو

درمورد انتخاب دانشجو ،تصویب شده است که امتحان کتبی‌نهائی متوسطه که با ضریب خاصی در نظر گرفته میشود ازطرفی و امتحانات سنجش آمادگی برای بهره‌مندی از آموزش عالی از طرف دیگر معیار انتخاب دانشجو گردد و نتایج هردو نوع امتحان بصورت کارنامه هایی درآید و دانشگاه ها باضوابطی که قبلا تهیه کرده و بتصویب شورای مرکزی دانشگاه ها و موسسات آموزش عالی کشور رسانده‌اند دانشجویان خویش را برگزینند. در قطعنامه توصیه شده است که برای شهرستان ها سهمیه خاصی در نظر گرفته شود و در هر حال تعداد دانشجویان محلی منتخب از چهل درصد کل پذیرفته شدگان کمتر نباشد. ضمنا باید امتیازاتی نیز برای پذیرش دختران به تحصیلات عالی بخصوص درباره‌ای ازرشته های تحصیلی در نظر گرفته شود .

آموزش رایگان

در بخش آموزش رایگان در سطح آموزش عالی آمده است که کلیه دانشجویان دانشگاه ها و موسسات آموزش عالی کشور اعم از دانشجویان دوره های فوق دیپلم ، لیسانس ، و دکترا از تاریخ اجرای فرمان آموزش رایگان می‌توانند در صورت تمایل از مزایای فرمان فوق استفاده نمایند که پس از اتمام تحصیل ، دوبرابر مدتی که از مزایای آموزش رایگان استفاده کرده‌اند ، درداخل کشور در سازمان های دولتی و وابسته بدولت و بخش‌خصوصی خدمت نماید .

تقلیل مدت تحصیل

در مورد آموزش عالی‌گفته‌شده است تعداد واحد های درسی مورد نیاز برای‌اخذدرجه لیسانس درهر رشته مطابق با نیازآن‌رشته تعیین گردد و سعی شود بابهره گیری ازاوقات بلااستفاده دانش‌جویان کوتاه کردن تعطیلات تابستانی و استفاده از روش‌های تکنولوژی آموزشی و تجدیدنظر در محتوی و رده‌بندی دروس ضمن حفظ وارتقاء کیفیت تعداد واحد هاو مدت تحصیل به حد مطلوب تقلیل داده شود .

دانشجویان دوره های روزانه دانشگاه ها و موسسات آموزش عالی باید تمام وقت باشند و دانشجویان شاغل می‌توانند از برنامه های‌آموزش شبانه دانشگاه ها و موسسات عالی استفاده کنند.

اقتصاد دانشگاهی

● بمنظور حداکثر استفاده از سرمایه گذاری دانشگاهی‌پیشنهاد میشود ، دانشگاهها و موسسات آموزش عالی طرحی برای تعداد ساعات مطلوب تدریس اعضای هیئت علمی و روش پرداخت‌آنها درقبال تدریس اضافی تهیه وپس از تصویب‌شورای مرکزی‌دانشگاه ها و موسسات آموزش عالی بمرحله اجرا دراورند .

● تسهیلات لازم برای استفاده از افراد ذیصلاح به عنوان استاد مدعو در دانشگاهها و موسسات عالی آموزشی فراهم شود .

● تجهیزات آزمایشگاهها‌مورد استفاده تمام وقت قرار گرفته و عندالزوم‌سایر دانشگاهها‌ومدارس عالی از امکانات و تجهیزات دانشگاههای همجوار استفاده نمایند .

امور استخدامی

در احراز مشاغل‌و ترفیعات‌شغلی باید برای تجربه مفید و آموزش های ضمن خدمت مرتبط به‌شغل، ارزش و اعتبار شایسته شناخته شود. برای حصول به این‌مقصود ضرورت‌دارد که ارزش‌استخدامی مدارک تحصیلی در مقررات استخدامی مملکت موردتجدیدنظر اساسی قرار گیرد ، بنحوی که ارزشیابی فرد را براساس همه مختصات و توانائی‌ها و کارآئی فردی موثر سازد . باید برای ایجاد هماهنگی نسبی بین‌مقررات استخدامی دانشگاهها‌و موسسات آموزش عالی ضوابطی براساس عوامل مختلف از جهت کیفیت کار دانشگاهها‌موقعیت جغرافیائی و عرضه و تقاضای کار در محل از طرف شورای مرکزی دانشگاه ها و موسسات آموزش‌عالی‌کشور تعیین گردد .

تکنولوژی آموزشی

اصولا تکنولوژی آموزشی را باید نگرشی سیستمی و علمی به امر آموزش دانست . بدینگونه مفهوم تکنولوژی آموزشی همه مراحل‌برنامه‌ریزی‌آموزشی ،برنامه نویسی درسی ، تهیه آزمون‌ها ، تهیه و تولید مواد آموزشی و ارزیابی هر نظام آموزشی راشامل میشود و رسیدن به هدف های آموزشی را تسهیل میکند . جمیع اطلاعات علمی و تجربی در رشته‌های روانشناسی، جامعه شناسی، علوم‌تربیتی، علوم‌سیستم ارتباط جمعی و سایر علوم وابسته فنون لازم را برای به ثمر رساندن هدفهای آموزش در خدمت تکنولوژی قراردهد.

تربیت معلم

با توجه به نقش ویژه‌ای که آموزش وپرورش دراین دوران تحول و گرایش سریع بسوی صنعتی شدن در زمینه تهیه و تربیت‌نیروی انسانی‌کارآمد ولازم بعهده دارد ، توصیه میشود که در سطح تعلیمات عمومی (۸ساله اول) با توجه به معیار های بین‌المللی و امکانات‌نیروی‌انسانی موجود، کسانی که وظایف آموزش را در دبستان بعهده بگیرند، حداقل دوره کامل متوسطه را با موفقیت گذرانده باشند و کسانی که این وظایف را در دوره راهنمائی تصدی‌می کنند، براساس برنامه‌ای که از طرف وزارت آموزش وپرورش تعیین‌می‌کند، دوره‌های تخصصی ویژه را دیده باشند .

مشاغل آموزشی در سطح دبستان حتی‌الامکان به بانوان واگذار شود و وزارت آموزش‌و پرورش‌روش‌هاوموازینی برای تحقق این مقصود تدوین‌کند و بمورد اجرا بگذارد . بمنظور جلب بهتر و بیشتر کسانی که بکارهای آموزشی رغبت دارند و تربیت و پرورش این نوع افراد ، به موازات ایجاد شعب مختلف ، تحصیل دبیرستانی درشهرستان‌ها و مراکزی که امکانات اجازه دهد ، رشته تربیت معلم ایجاد شود.

تامین نیروی انسانی

افزایش میزان فعالیت‌و اشتغال زنان در زمینه‌های اقتصادی و اجتماعی یک ضرورت ملی است اقدامات زیر باین منظور باید انجام شود . توسعه سریعتر و بیشتر آموزش و پرورش عمومی‌و فنی و حرفه‌ای برای دختران و آموزش‌های اجتماعی بخصوص‌در روستاها ، موجب ارتقاء دانش عمومی جامعه زنان و افزایش مهارت و درآمد آنان میگردد .

وزارت تعاون و امور روستاها و وزارت آموزش و پرورش با همکاری و همفکری سازمان زنان ایران مطالعات لازم را برای تحقق این هدف بعمل خواهند آورد .

شناخت دقیقتر مسائل نیروی انسانی و هم‌آهنگی اطلاعات در این زمینه امری ضروری است . برای این‌مقصودشورای هم‌آهنگی نیروی انسانی با مشارکت سازمان های ذیربط بوجود خواهد آمدو براساس بررسی‌های‌لازم،اطلاعات مورد نیاز را در اختیار سازمان های آموزشی کشور خواهدنهاد. برنامه‌ریزی آموزشی باید ناظربه دو هدف زیر باشد :

تدوین برنامه بلند مدت‌آموزشی برای پاسخگوئی به نیاز کشور- و نیروی انسانی تاپایان برنامه ششم عمرانی .

یافتن راه‌حلهای عملی و اجرائی برای آماده‌سازی مجموع‌موسسات و امکانات آموزشی موجود و نیز توسعه موسسات آموزشی برای جوابگوئی‌به نیازهای‌نیروی‌انسانی در دوران برنامه پنجم .

تقویت واحدهای برنامه ریزی در موسسات آموزش عالی به منظور ایجاد دید برنامه ریزی و تفکر درباره آینده فعالیتهای آموزشی برای آن‌گروه ازجوانان ایرانی مقیم کشورهای خارج که نتوانسته‌اند به تحصیلات خود ادامه دهند دوره‌های کوتاه مدت آموزش حرفه‌ای‌در خارج یاداخل کشور ترتیب داده خواهد شد تا بتوانند به مشاغل مفیدی رهنمون گردند .

از همه امکانات بالقوه کشوردر جهت تربیت‌نیروی‌انسانی بالاخص در جوار مراکز تولید و خدمات مانند کارخانه‌ها و بیمارستانها و مزارع بزرگ کشاورزی و غیره باید استفاده شود .

برای استفاده بیشتر از ظرفیت پذیرش و امکانات دانشگاه های کشور توصیه میشود که مطالعات لازم به منظور شناخت میزان مقدورات هر دانشگاه برای‌پذیرش دانشجویان جدیددر نیم سال دوم تحصیلی صورت بگیردو براساس این مطالعات طرح اجرائی لازم به تصویب شورای مرکزی‌دانشگاه ها و موسسات آموزش عالی کشوربرسد .

متن قطعنامه کنفرانس رامسردر شماره آینده بچاپ خواهد رسید.

دوره پزشکی یکسال کاهش مییابد

یکسال از دوره کامل رشته پزشکی دانشکده ها کاسته می شود و رشته تخصصی دانشجویان در علوم بالینی یا پایه پزشکی ،از سالهای اولیه تحصیل به آنها ارشاد میشود.

پیشنهاد کاهش دوران آموزش دانشکده های پزشکی که‌در کنفرانس رامسر تحت مطالعه قرار گرفته، به منظور ایجاد هماهنگی مفید بین پزشکان و سایر افراد جامعه است . هدف از تقلیل سالهای رشته پزشکی تنزل سطح آموزش ویا تزلزل کیفیت نهائی معلومات دانشجویان پزشکی نیست . بلکه در اصل، بمنظور جلوگیری از اتلاف وقت در تکرار مطالب یا فرا گرفتن معلومات غیر ضروری است .

لغو کنکور

پیشنهاد لغوکنکور در رامسر مورد توجه عمیق قرارگرفته‌است. در صورت تصویب این پیشنهاد، از سال آینده کنکور دانشگاهها و موسسات عالی آموزش لغوخواهد شد و ضوابط جدیدی‌برای‌انتخاب دانشجویان معمول میگردد .

نحوه‌انتخاب‌دانشجویان‌دانشگاهها و موسسات آموزش عالی باین ترتیب پیشنهاد شده : استفاده از سوابق‌تحصیلی‌ومعلومات،استفاده از آزمون استعداد تحصیلی ، استفاده از نمرات داوطلبان و امتحانات داخلی و نهائی دوره متوسطه،استفاده‌ازنمرات‌داوطلبان در امتحانات کتبی نهائی سال ششم متوسطه .

★ آزمون هوش‌و استعداد تحصیلی‌داوطلبان بوسیله مرکز آزمون‌شناسی‌همزمان با امتحانات نهائی یا قبل از آن واستفاده از نتایج آن برای انتخاب‌دانشجویان

اوامر شاهنشاه
برای تأمین زندگی معلمان

در پایان آخرین جلسه‌هفتمین کنفرانس ارزشیابی انقلاب آموزشی شاهنشاه بیاناتی به این شرح ایراد فرمودند.

نتایجی را که‌از این کنفرانس بدست آوردیم میتوان به این ترتیب خلاصه کرد . آموزش در این‌مملکت بیش از ۹۵درصد و در بعضی قسمتها تقریبا صد درصد، اصولا عمومی ورایگان خواهد بود . برای این مرحله از آموزش کادر لازم یعنی‌معلم باید تامین گردد و زندگی‌معلم باید به اندازه کافی تامین‌شود، تا او بتواند با فراغت خاطر به امر تدریس بپردازد و کودکان مملکت رابا دانشهای امروزی آشنا سازد وبه او درس میهن پرستی بدهد.

دوم‌دانشگاهها باید آزادی‌عمل داشته‌باشند و شورای‌هم‌آهنگی دانشگاهها باید هم‌آهنگی لازم رابین دانشگاهها بوجود آورد. باید بین حقوق و کار و خدمت تناسبی وجود داشته باشد ، ولی بهرحال آن میزان حقوق راکه زندگی مرفهی راتامین کند باید بادرنظر گرفتن‌تغییرات هزینه‌زندگی به کارمندان‌بدهیم.

مباحثی که در این کنفرانس مطرح شد بنیادی و اساسی و انقلابی است و باید کسانیکه شریک این کارهستند ، حتما باهمین روحیه انقلابی به‌دنبال کار بروند .

تامین تحصیلات عمومی‌مجانی برای یکملت کار آسانی‌نیست. کسانیکه مستقیما در این کار مسئول‌هستند بار سنگینی‌بدوش گرفته‌اند و این در واقع دینی است که به مملکت دارند وتمام تسهیلاتیکه برای پیشرفت این کار لازم است باید از طرف دستگاههای دولتی فراهم شود.

سخنان هویدا

پس از پایان کنفرانس آقای امیر عباس هویدا نخست‌وزیر در یک گفتگو با روزنامه‌نگاران اظهار داشت که امسال با نظریات بلندی که شاهنشاه آریامهر درکنفرانس آموزش ارائه‌فرمودند ، دگرگونی جدید و عمیقی در امر آموزش چه در سطح آموزش پیش از دانشگاهی و چه در سطح آموزش دانشگاهی به وجود آمده است.

کنفرانس آموزشی ، امسال را نمیتوان‌تنها ارزشیابی‌انقلاب آموزش تلقی کرد بلکه باید آنرایک مرحله جدید درانقلاب آموزشی‌ایران دانست، انقلابی برای ایران بدست ایرانی و با الهام از نظریات شاهنشاه .

دستورالعمل اجرائی آموزش رایگان
در دانشگاه ها و موسسات آموزش عالی

دراجرای اوامر مبارک شاهنشاه آریامهردر موردآموزش رایگان، دستورالعمل اجرائی آموزش رایگان‌دردانشگاهها و موسسات آموزش عالی کشور بشرح زیر تصویب میشود.

۱ـ کلیه دانشجویان دانشگاه ها و موسسات آموزش عالی کشور اعم از دانشجویان دوره های فوق‌دیپلم ، لیسانس ، فوق لیسانس و دکترا، از تاریخ اجرای فرمان آموزش رایگان می توانند در صورت تمایل از مزایای فرمان فوق استفاده نمایند.

۲ـ دانشجویان بهره‌مند از مزایای آموزش‌رایگان متعهد می شوندکه پس از اتمام تحصیل‌دو برابرمدتی که از مزایای آموزش رایگان استفاده‌کرده‌اند،در داخل کشور در سازمانهای دولتی و وابسته بدولت یابخش‌خصوصی خدمت نمایند.محل خدمت فارغ‌التحصیلان مزبور طبق ترتیب منطقی ومطلوبی‌در نقاط مختلف کشور تغییر خواهد یافت.

دوران تحصیلات تخصصی پزشکی در داخل کشور جزو سالهای تعهد خدمت مقررفارغ‌التحصیلان پزشکی محسوب می شود ..متن تعهدی که باید از طرف دانشجو سپرده شود و متضمن تکالیف‌و تعهدات‌دانشجو ودولت خواهد بود ، بوسیله وزارت علوم‌و آموزش عالی‌تهیه وبتصویب‌شورای‌مرکزی‌دانشگاه ها و موسسات آموزش عالی کشور خواهد رسید.

بدانشجویان بهره‌مندازامتیاز آموزش رایگان، هزینه تحصیلی طبق مقررات صندوق های رفاه دانشجویان‌پرداخت خواهدشد. مدت خدمت سپاهی یا وظیفه عمومی‌فارغ‌التحصیلان جزوتعهد خدمت مقرر دراین دستورالعمل محسوب میشود.

دانشجویان فعلی دانشگاهها و موسسات آموزش عالی کشور که نخواهند از مزایای آموزش رایگان استفاده کنند تابع‌مقررات قبل از تصویب این دستورالعمل و ابلاغ آن خواهند بود. شهریه دانشجویان در موسسات آموزش عالی خصوصی برای بهره‌مندی‌از امتیاز آموزش رایگان درمقابل تعهد خدمت از طرف وزارت علوم تعیین‌و به موسسات مزبورپرداخت میشود. دوره‌های‌شبانه‌دانشگاهها و موسسات‌آموزش‌عالی‌نیزمشمول مقررات این ماده خواهند بود .

فارغ‌التحصیلانی که از امتیاز آموزش رایگان استفاده کرده‌اند، چنانچه طبق ضوابط و مقررات بدوره‌های فوق لیسانس و بالاتر در داخل کشور پذیرفته شوند ، تعهد خودراپس‌ازخاتمه‌تحصیلات انجام خواهند داد .

فارغ‌التحصیلان دوره های دانشگاهی که از آموزش رایگان استفاده کرده‌اند بر طبق ضوابط و شرایط و برنامه تنظیمی‌وزارت علوم و آموزش عالی می‌توانندقبل از انجام تعهد خود برای ادامه تحصیلات به خارج‌از کشوراعزام شوند .

طرح افزایش دختران دانشجو

وزارت علوم‌باتوجه‌به‌نابرابری بارزی که‌میان‌تعداددانشجویان دختر و پسر وجود دارد واینکه این امر بصورت پدیده ثابتی درآمده ، پیشنهادی‌باهدف‌فراهم ساختن امکانات بهره‌مندی‌بیشتر دختران از فرصت‌های آموزشی در دانشگاه‌ها و موسسات‌آموزش عالی به‌کنفرانس‌رامسرارائه‌داده است .

وزارت علوم پیشنهاد کرده برای متعادل ساختن امکانات بهره‌مندی بانوان‌ازآموزش‌عالی، از یک سوبرای ورود بانوان‌به دانشگاه‌ها و موسسات آموزش عالی و بطور کلی دربرخی از رشته‌های تحصیلی دانشگاهی مانند گروه پزشکی ، رفاه اجتماعی ، علوم تربیتی‌و نظائر آن بطور خاص سهم مشخص و قابل‌توجهی‌درنظرگرفته شودواز سوی دیگر در موسسات آموزشی رشته‌های خاص بانوان توسعه بیشتری یابد .

وزارت علوم پیشنهاد کرده از سال تحصیلی ۵۴ ـ ۵۵ تا سه سال سهم بانوان در درصد کل دانشجویان بترتیب به ۳۳ ، ۳۶ و ۴۰ درصد ، افزایش یابد . آمار وزارت علوم نشان میدهدکه طی سه سال تحصیلی گذشته درصد دختران‌دانشجو ۲۹درصد از جمع کل دانشجویان بوده است . وزارت علوم پیشنهادمیکند سهم دانشجویان دختر در برخی از رشته‌های تحصیلی دانشگاهی دوره‌های لیسانس و بالاتر طی سال تحصیلی از سال ۵۴ تا سه سال در رشته پزشکی بترتیب به ۲۵ ، ۳۳ و ۴۰ درصد افزایش یابد و این افزایش در رشته حقوق به ۲۳،۲۰ و ۲۷ درصد، در رشته مهندسی ۷ ، ۱۰ و ۱۵ درصد ، در رشته علوم تربیتی ۴۲ ، ۴۷ و ۶۰ درصد و دررشته علوم طبیعی و ریاضی ۲۵ ، ۳۰و ۳۵ درصد افزایش یابد .

برای تربیت تکنیسین
دیپلمه‌های فنی بخرج دولت بخارج اعزام میشوند

برای تربیت تکنیسین مورد احتیاج کشور ، دیپلمه های رشته‌های فنی ، به خارج ، اعزام میشوند و دولت کلیه هزینه آنها را میپردازد .این را وزارت علوم ، بمنظورتامین تکنیسین‌های‌صنعتی ومهندسی وتجدید نظردراجرای‌برنامه‌های آموزش‌تربیت‌تکنیسین، پیشنهاد کرده است. وزارت علوم‌میگوید نسبت تکنیسین به مهندس از سه تا هشت است درحالیکه تربیت کادر تکنیسین درحال حاضر حدود ۱٫۶ است . باین ترتیب‌کمبود تکنیسین ،از قدرت کار فنی‌مهندسین‌میکاهد برای رفع‌این نقص ، پیش‌بینی شده تا در برنامه های‌آموزش تکنیسین تجدید نظر شود و چون هزینه تربیت‌تکنیسین‌زیاد است دولت‌موظف‌است‌مسئولیت تربیت تکنیسین را به عهده بگیرد و برای بخش خصوصی که در این زمینه‌نیز برنامه‌هائی دارند ، تسهیلات‌لازم را فراهم سازد .

امتحانات کشوری برای فارغ‌التحصیلان دانشگاه ها

پیشنهادات مربوط به ایجاد امتحانات کشوری در سطوح مختلف آموزشی عالی از جمله مسائل عمده و جالب توجه در بررسی های کنفرانس رامسربود.

وزارت علوم و آموزش عالی با همکاری نزدیک دانشگاه ها و موسسات عالی از طریق شورای مرکزی دانشگاه ها و موسسات آموزش‌عالی کشورموجباتی‌فراهم خواهد آورد تا براساس ضوابط مشخص و علمی در برخی ازرشته های آموزش صنفی‌ازقبیل‌پزشکی، مهندسی، حقوق وکشاورزی‌نوعی از امتحانات عمومی و کشوری برگزار گردد و فارغ‌التحصیلان دانشگاه های کشور در آن‌شرکت جویند . امتحانات کشوری پس از فراغت از تحصیل دانشجویان از دانشگاه واخذ گواهینامه علمی مربوط اجرا میشود و بنابراین کسانی می‌توانند در امتحانات کشوری شرکت جویند که قبلا تحصیلات خود را در دانشگاه ها یا موسسات آموزش عالی با موفقیت طی کرده و گواهینامه علمی دریافت داشته باشند.

این طرح برای آن عده از فارغ‌التحصیلان دانشگاه ها و موسسات آموزش عالی کشورکه در امتحانات کشوری شرکت‌نمی‌کنند حق استفاده‌از مزایای‌مربوط به گواهینامه علمی راکه‌هم اکنون معمول است محفوظ نگهداشته.

افزایش اعتبارات تحقیقاتی

پژوهشهای علمی‌دردانشگاه ها و موسسات دولتی و ملی باید گسترش یابد چون در مراکز علمی و سازمان های دیگر بیشتر ، اعتبارات تحقیقاتی ، به مصرف امور غیر تحقیقاتی رسیده است ، وزارت علوم در این مورد پیشنهاد کرده تا یک درصد تولید ناخالص ملی در ایران ، جهت انجام امور صددرصد تحقیقاتی اختصاص یابد و اعتبارات پژوهشی از قالب بودجه‌ها نیز تفکیک شود و پژوهشگاه ها و موزه های جدیدی ایجاد گردد . در این زمینه ، وزارت علوم در نظر دارد یک موزه علوم و فنون تاسیس کند . همچنین درکنار این موزه ، طرح ساختمان یک «اخترخانه» برای مطالعات خارج از مدرسه جوانان ، پیش‌بینی شده است .

مدیر تلویزیون آموزشی کشور معرفی شد

شاهنشاه آریامهر بعد از ظهر دیروز مدیرعامل‌سازمان رادیو تلویزیون ملی ایران را در رامسر بحضورپذیرفتند . در این شرفیابی مدیر عامل‌سازمان رادیو تلویزیون‌ملی ایران‌آقای فرهاد صبا را به سمت مدیر تلویزیون آموزشی کشور به پیشگاه شاهنشاه معرفی کرد .

هنگام معرفی‌مدیرجدیدتلویزیون آموزشی کشور شاهنشاه طی بیاناتی‌فرمودند باید ازپیشرفته ترین روشهای آموزشی از پائین ترین سنین تا مرحله دانشگاه استفاده کرد معظم‌له افزودند هدف آموزشی ما با توجه به فرهنگ ملی ایران باید باشد و خوشبختانه‌تاریخ ما باندازه کافی نمونه دارد و نبوغ ایرانی هم طوری است که اگر لازم باشد همین امروز هم میشود الگو های صحیح آموزشی و فرهنگ ملی را بوجود آورد .

شاهنشاه اضافه فرمودند در جامعه‌ای که هدف ما است و در آن عدالت اجتماعی‌واقتصاد دمکراتیک وجود دارد باید رادیو تلویزیون وظیفه مهمی راکه‌بعهده دارد بخوبی انجام دهد و باید یک گروه مستعد و مبارز را در این راه تربیت کند شاهنشاه در قسمت‌دیگری از بیانات خود فرمودند اگر ما تکنولوژی را از غرب وارد میکنیم باید آنرا در خدمت فرهنگ ملی‌خودقرار دهیم نه آنکه جنبه های منفی فرهنگ غرب را همراه تکنولوژی وارد کشور خود سازیم .

سیگاری‌ها سالمتر از غیرسیگاریها هستند

بوئنوس آیرس ـ رویتر ـ یک پزشک برجسته دانمارکی درکنگره بیماریهای قلب‌که‌در پایتخت آرژانتین تشکیل شده است گفت که بموجب بررسی های‌دقیقی‌که‌وی به عمل‌آورده، برخی از سیگاری ها ، از نظر بدنی ، بمراتب سالم تر از کسانی‌هستند که اصلا سیگار نمی کشند ! ..

دکتر «فین کنتربرگ» در گزارش خود به کنگره بیماری های قلب، همچنین خاطرنشان ساخت ، آزمایش بر روی پنج هزار و ۲۴۹ تن ، در مورد فعالیت های بدنی و بیماری های قلبی ، و ارتباط این دو بااعتیاد به سیگار ، نشان داد که افراد سیگاری ـ حتی آنهایی که‌خیلی کم سیگارمی‌کشند ـ از نظر سلامت بدن، وضعی‌بهتراز غیر سیگاری ها، دارند .

دکتر دانمارکی ، در تشریح بررسی‌های خود گفت:سیگاری هایی‌که‌در روز ، بطورمتوسط چند عدد سیگار می‌کشند ، و نیزاشخاصی که پیپ می‌کشند، بمراتب‌سالمتر از کسانی‌هستند که سیگار برگ دود می کنند. شگفت انگیز تر آنکه کسانیکه دودسیگار را فرو میدهند ، سالمتر ازکسانی هستند که در عمرشان‌شاید حتی یک سیگار دود نکرده‌اند ! ...

در کنگره جلوگیری از بیماری های قلبی که بمدت شش روز در بوئنوس آیرس تشکیل شده است،پنجهزارکارشناس‌امراض قلبی از ۴۹ کشور ، شرکت دارند .

شمشیربازی : شفائی و فتحی در نیمه‌نهائی

از ساعت ۹ صبح امروزمسابقات شمشیربازی مردان در رشته‌سابر با شرکت ۱۰ نفر در ۲ گروه ۵ نفری آغاز شد . هردو قهرمان ایرانی حاضر در مسابقات این ماده حمید فتحی و منوچهرشفائی در گروه‌های خود به مقام دوم رسیده و به نیمه نهائی راه یافتند .

نتایج تنیس

مردان :

هند ـ عراق ۳ـ۰ چین ـ کویت ۳ـ۰ پاکستان ـ لائوس ۲ـ۱

بانوان :

کره ـ ایران ۳ـ۰ اندونزی ـ فیلی‌پین ۳ـ۰ چین ـ تایلند ۳ـ۰

پیروزی تیم واترپلوی سنگاپور

در تنها مسابقه واترپولو که صبح امروز انجام شد تیم ملی واترپلوی سنگاپور موفق شد با نتیجه ۷ ـ ۱۲ بر هند پیروزشود. ادامه مسابقات واترپلو از ساعت ۶٫۳۰ بعد از ظهر امروز میباشد.

انفجار بمب در دفتر «هما» در بیروت تلفات جانی نداشت

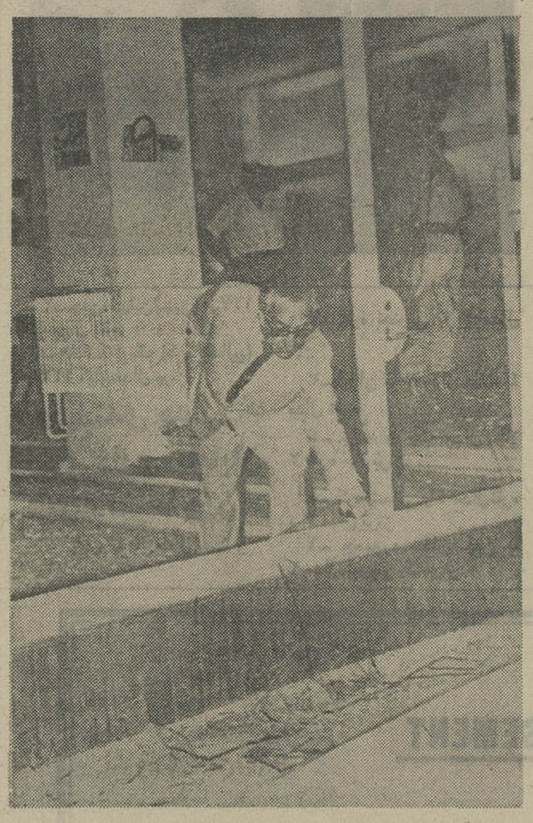

دفتر هما در بیروت پس‌از انفجار

دفتر هواپیمائی ملی ایران در بیروت منفجر شد و بلافاصله‌محل انفجار در محاصره نیرو های امنیتی لبنان قرار گرفت . ساعت ده و پانزده دقیقه دوشنبه شب ، یک بمب‌نسبتانیرومنددفترنمایندگی هواپیمائی ملی ایران را دربیروت منفجر کرد ، ولی بعلت بسته بودن دفتر ، انفجار بمب هیچ تلفات جانی نداشته و خسارت مالی نیز چندان زیاد نیست . انفجار بمب در دفتر نمایندگی «هما» ـ حفره‌ای به قطر یکمتر بوجود آورده و چند شیشه ساختمانهای اطراف نیز شکسته شده است .

آخرین خبر ساعت ۲ بعد از ظهر :

فلسطینی‌ها دراسرائیل گروگان گرفتند

دمشق ـ رویتر ـ سازمان کوماندویی‌فلسطین(جبهه‌دموکراتیک خلق برای آزادی فلسطین) ظهر امروز اعلام کرد چندتن از کوماندوهای این سازمان چند اسرائیلی را در شمال خاک اسرائیل به گروگان گرفتند . کوماندوها تقاضای آزادی ۱۲ زندانی از جمله اسقف کاپوکی را دارند که به اتهام همکاری با سازمان‌های فلسطین در اسرائیل زندانی است .

در بیانیه سازمان خلق برای رهائی فلسطین‌گفته شده نیروهای اسرائیل با سلاحهای‌مختلف‌دیروز به ساختمانهائی در جنوب لبنان حمله کرده و ویرانی و مرگ‌ببار آوردند .

در اعلامیه به اسرائیل اخطار شده که از هرگونه حادثه‌جوئی و حمله به ساختمانی‌که کوماندوها در آن گروگانها را نگهداشته‌اند خودداری‌کنند‌امادراعلامیه‌ذکرنشده اگر نیروهای اسرائیل به اخطار کوماندوها توجه نکنند چه‌خواهد شد. اعلامیه سازمان خلق برای رهائی فلسطین‌را «نیروهای‌داخلی جبهه دموکراتیک خلق‌برای‌رهائی فلسطین » امضاء کرده است .

گزارش بعدی حاکی است‌که کماندوها یک نفر از گروگان های‌اسرائیلی را آزاد کرده‌اند تا لیست فلسطینی هائی راکه بایدآزاد شوند به سفارت های فرانسه وفنلاند در تل‌اویوتسلیم کنند.

تکذیب اسرائیل

سخنگوی‌نظامی اسرائیل‌ادعای کوماندو های فلسطین را در گروگان گرفتن چند اسرائیلی رابشدت تکذیب کرد .

تربیت جوانان روستائی برای خدمات بهداشتی

وزارت علوم پیشنهادکرده، دختران و پسران روستائی ، پس از یکسال ونیم آموزش پزشکی ،برای خدمات‌بهداشتی روستانشینان بکار گرفته‌شوند. این روستازادگان زیر نظر پزشکان سپاهی بهداشت ، بایستی تعلیم ببینند .

هدف از این برنامه که در کنفرانس رامسر پیشنهاد شده تربیت نیروی انسانی مورد نیاز جهت تامین سلامت روستانشینان کشور است .

بررسی کارشناسان پزشکی برخی از دانشگاهها ، نشان داده‌است‌که‌نود درصدمراجعان بیمار روستانشین را میتوان‌در درمانگاههای ساده در « محل روستا » درمان کرد و تنها ده درصد بیماران نیاز به معالجه در مراکز مجهز درمانی شهری دارند . کارشناسان نتیجه گرفته‌اند که برای درمان‌اکثریت بیماران روستائی ، نیاز به تعلیم و تربیت کادر محلی‌است که جوانهای باسواد روستائی میتوانند پس از یکسال و نیم آموزش بهداشتی و درمانی ، زیرنظرسپاهیان بهداشت«مامور محل» کادر مورد احتیاج را تشکیل دهند . در این زمینه هرسپاهی بهداشت ، موظفه‌به تربیت ۲۰ الی ۳۰ نفر از روستانشینان زن یا مردخواهد بود

اخبار کوتاه

پیام شادباش شاهنشاه آریامهر

از جانب شاهنشاه آریامهر بمناسبت سالگرد استقلال قطر پیام‌شادباشی بعنوان امیردولت قطر به دوحه مخابره شد .

جشنهای نیمه‌شعبان

بعداز ظهر دیروز به‌مناسبت میلاد مسعود حضرت ولی‌عصر امام‌زمان حضرت اقدس حجت‌بن الحسن العسکری عجل‌الله تعالی فرجه‌طبق‌معمول همه ساله‌مجلس‌جشن باشکوهی از طرف دربار شاهنشاهی در کاخ گلستان برگزار شد که جمعی از مقامات مملکتی‌وگروه کثیری از طبقات مختلف مردم در این جشن مذهبی شرکت داشتندو از طرف مدیر کل امور اجتماعی دربارشاهنشاهی از حاضران در جشن پذیرائی بعمل آمد .

اجرای برنامه در مجموعه آریامهر

امروز اعلام شد هنرمندان وزارت فرهنگ و هنربمدت ۸ شب از جمعه۱۵شهریوردر در مجموعه‌آریامهربرنامه‌اجرا خواهند کرد .

این برنامه‌ها شامل رقص های محلی ، موسیقی ملی وگروه‌های کرملی می‌باشد . اجرای این برنامه‌هاازساعت ۶تا۷٫۳۰ دقیقه بعدازظهر خواهد بود .

بررسی عوارض‌دارو در کنگره پزشکی

روز شنبه آینده علیاحضرت شهبانو کنفرانس‌پزشکی رامسر را افتتاح میفرمایند .

کنفرانس یکهفته بطول خواهد انجامید و در آن متخصصین،درباره‌خطرات‌ناشی از مصرف خود درمانی مردم وتجویزخودسرانه،کنفرانسهائی ایراد خواهند داشت .

دراین کنفرانس۵۰۰پزشک، جراح و کارشناس اموردارویی وجمعی از پزشکان خارجی شرکت خواهند کرد .

یك شرکت تولید روستائی تشکیل شد

یک شرکت تعاونی تولید دیگر در دهکده نمونه ولیعهد واقع در حوزه عمل شهرستان خرمشهر تشکیل شد .

شرکت تولید روستائی‌جدید با عضویت ۶۱۴ نفر از صاحبان زمین در ۹ قریه و یکهزار و ۴۷۰ هکتار زمین‌کار خود را شروع کرد. تاکنون ده شرکت در سطح روستاها مشغول فعالیت میباشند .

ایران ۱۰۰ میلیون دلار اعتبار به پرو میدهد

لیما ـ آسوشیتد پرس- دولت «پرو» اعلام کردیک خط لوله نفتی ۵۰۰میلیون دلاری با کمک ژاپن، ایران و انگلستان در این کشور ساخته خواهد شد . ژاپن در عوض اعتباری که بسهم خوددراختیار «پرو»خواهد گذارد ، نفت از آن کشور دریافت خواهدکرد.

وزیر نفت پروگفت دولت ایران موافقت کرده است ۱۰۰ میلیون‌دلاراعتبار برای این منظور در اختیار «پرو» قرار دهد و بزودی قرار- دادی دراین‌زمینه بین دو کشور امضاء خواهد شد .

شرفیابی نمایندگان رهبران عربستان ومصر

شاهنشاه آریامهر ساعت سه ونیم بعد از ظهر دوشنبه والاحضرت امیر مسعود نماینده‌مخصوص اعلیحضرت ملک فیصل پادشاه عربستان سعودی را در کاخ سلطنتی رامسر بحضور پذیرفتند .در این‌شرفیابی‌و الاحضرت امیر مسعودپیام‌اعلیحضرت پادشاه عربستان‌سعودی‌را به پیشگاه شاهنشاه تقدیم داشت .

در ساعت چهار و نیم‌بعد ازظهردوشنبه نیزآقای‌اشرف مروان نماینده ویژه حضرت انورالساداترئیس جمهوری عربی مصربه‌پیشگاه شاهنشاه آریامهر باریافت و پیام‌رئیس جمهوری مصر را بحضور ملوکانه تقدیم‌کرد .

نرخ امروز ارز ها

یک دلار آمریکا بازرگانی و غیر بازرگانی ۶۷٫۷۵ریال. یک لیره انگلیسی بازرگانی ۱۵۷٫۲۵ ریال ، غیربازرگانی ۱۵۷٫۳۵ریال.یک‌مارک‌آلمانی غربی بازرگانی ۲۵٫۶۰ریال، غیربازرگانی ۲۵٫۶۵ ریال . یک فرانک سوئیس‌بازرگانی ۲۲٫۶۰ ریال ،غیربازرگانی ۲۲٫۶۵ ریال .یک فرانک بلژیک باز

ایران ۷ ـ پاکستان صفر

یکرنگی چهره تیم ایران رازیباتر کرده بود

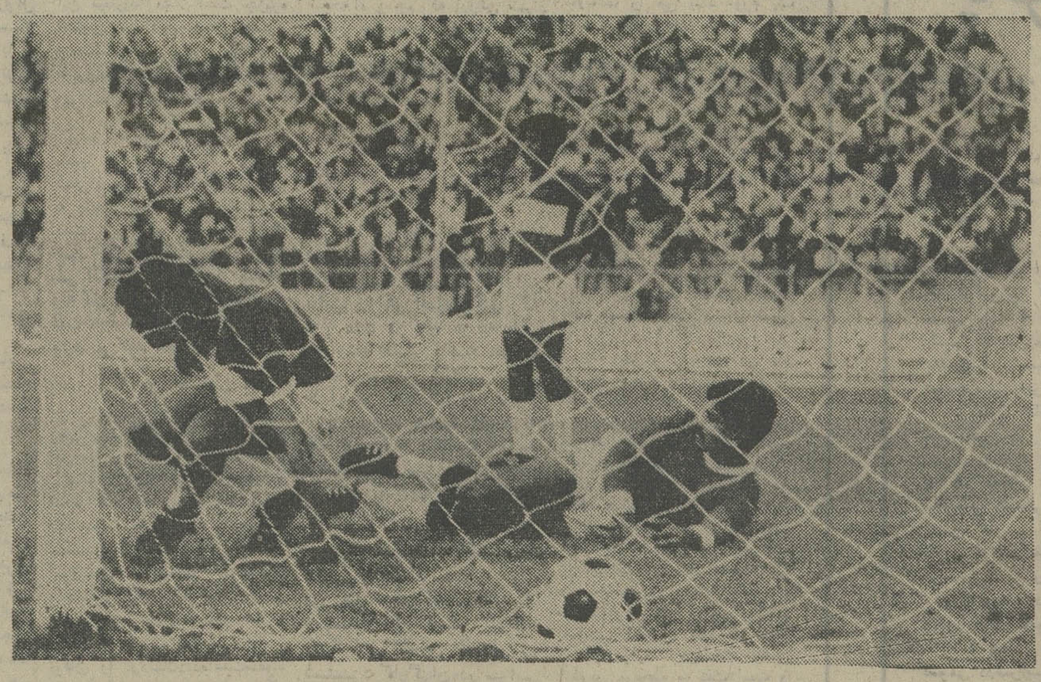

یکی از هفت گل . شوت دور پروین این چنین دروازه پاکستانی را درهم ریخته است .

گروه چهارم : بحرین، برمه، پاکستان ایران

امجدیه ـ سه‌شنبه ۱۲ شهریور ۱۳۵۳ (دومین روز از مسابقات فوتبال‌بازیهای آسیایی تهران) ، ایران ۷ (غلامحسین مظلومی، دقایق ٤، ٤٤ و ٦٨ ـ علی پروین ، دقیقه ۲۸ و۵۵ـ علی جباری ، دقیقه ۱۱ ، پرویز قلیچخانی دقیقه ۸۰) ـ پاکستان صفر .

داور ویسیت (تایلند) ـ مارویاما (ژاپن)، جبار (کویت) . هوا خوب زمین مساعد تماشاگر حدود ۲۰ هزار تن .

ایران : بهرام مودت ـ ابراهیم آشتیانی، پرویز قلیچخانی (کاپیتن)، اکبر کارگرجم ، عزت جانملکی ـ علی جباری ، علی پروین ، کارو چق‌وردیان ـ غلامحسین مظلومی (جعفر کاشانی ، دقیقه ۷۵)، محمد صادقی (غفور جهانی دقیقه ٤٦، رضا عادلخانی . مربی : اوفارل .

پاکستان : افضل (دروازه‌بان) ـ علی‌محمد (۲)، مجاهد (۳)، ارشد (٦)، اکبر (۵) ـ امیربخش (۷)، غفور (۱٦)، علی‌اصغر (۱۲) ـ ادریس (۱۱)، علی نواز (۹) ، سرور (۱۰) . مربی : اکبر .

مهمتر از همه باید از صمیمیت و اشتهای تیم‌ایران صحبت کرد ، چیزی که بزرگترین‌رمز پیروزی تیم ما در این بازیها میتواند باشد ، پرارزش‌ترین نیرویی که در تیم خود دیدیم این بود که رنگ پیراهن‌باشگاهی بچشم نمی‌خورد. آنچه زیبا بود یکرنگی و دوستی بود، وآنچه تیم ایران را در نخستین دیدار خود به یکی از بهترین نتایج ممکن در این بازیها رسید، رفاقت و گذشت بود.

برای پاکستانیها که در این سالهای‌اخیر هرگز طعم پیروزی رادرمقابل ایران نچشیده‌اند و هیولای شکست‌های سنگین را همیشه در پیش‌رو دارند و دور از انتظار نبود اگر این نتیجه یا کم‌وبیش نظیرآنرا از پیش ، حس می‌کردیم .

برای ایران ، نه بخاطر گلهای زیاد ، بل‌بدان‌سبب‌که‌همگی‌خوب‌بودند شادباش‌بایدگفت

گزارش لحظه‌ها

دقیقه ٤ (گل اول) ـ ایران که عنوان قهرمانی جام ملتها را دارد و در ده سال اخیر هیچگاه‌به‌پاکستانیها باج نداده‌است. بازی را خوب و سریع شروع کرد و چندین بار تا لحظه‌گل‌به‌چند قدمی دروازه پاکستان رسیده بود ، تاآنکه روی ضربه کرنر جباری ، مظلومی آنرا محکم و با سر بدروازه کوبید و «افضلی» دروازه‌بان پاکستانی را خیره وبی‌حرکت به هنرنمائی خود نگاهداشت .

گل دوم

دقیقه ۱۱ (گل دوم) ـ جباری که در گل‌اول‌سهیم بود ، با شوت ناگهانی خود، دفاع میخکوب شده و مردد پاکستانی را به تحسین واداشت . شوت خوب او از فاصله ۱۲ متری به گوشه دروازه رفت . پیش از این گل ، توپخانه ایران به لطف شوتهای خوب جباری ، آشتیانی و کارو بارهااردوی پاکستانیها را به لرزه‌درآورده بود .

دقیقه ۲۰ : یک ـ دو کارو و مظلومی نفوذ و شوت خوب کاروکه‌ازروی‌دروازه گذشت نیز یک گل دیگر برای ایران بود .

دقیقه ۲۸ (گل سوم) ـ پاکستانیها به گل سوم هم تن در دادند . مظلومی مدتی دفاع را در سمت راست سرگرم کرد ، پاس او به آشتیانی و پاس این یکی به پروین مهار و شوت خوب او از ۱۵ متری ، صحنه‌ی زیبائی بود که منجر به یک گل دیگر برای ایران شد .

دقیقه ۳۲ ـ صادقی عجیب بدبیاراست هنوز طلسم از پای او رها نشده . ضربه عالی و دقیق سر او را «افضل» ناباورانه از روی تیرک افقی به کرنر زد . یکی دو دقیقه بعد نیز شوت سرضرب او با فاصله کم به‌پهلوی دروازه خورد .

دقیقه ۳۷ـ اکبر مدافع میانی پاکستان (۵) ، پاس پروین را در راه با دست‌گرفت و داور یک پنالتی مسلم را نادیده گذارد .؟

دقیقه ٤٤ (چهارمین گل) ـ نوب دردهانه دروازه‌ودرمحاصره مهاجم و مدافع بود. هافبک‌تیم‌پاکستانی‌آنراگرفت‌وبرای‌دروازه‌بان فرستاد . مظلومی با تیزهوشی خود را به توپ رسانید و با یک نوک با آنرا از میان پای دروازه‌بان بدرون فرستاد .

حریص

دقیقه ٤۷ـ افضل‌تیم‌خود را نجات‌داد. پاس سریع عادلخانی را نزدیک بود دفاع مضطرب بدروازه‌بکوبد که روی خط اسیر او شد .

دقیقه ۵۵ ـ (گل پنجم) ـ ایران کاملا حریص برای گلهای بیشتر دارد و گاهی شتابزده مینماید و دروازه‌بان پاکستانی‌یکی از جمله بازیکنان خوب و نجات دهنده تیم خود بود ، اما شوت سهمگین پروین‌مهار شدنی‌نبود. زیر دیرک افقی خورد و توی گل سقوط کرد .

علاوه براینهابایدازشوت عالی‌علی‌اصغر مهاجم بلند قد پاکستانی یاد کرد و شلیک برق‌آسای کارو که هر دو از روی دروازه عبور کرد و نیز شوت جباری که دیرک عمودی آنرا برگرداند .

دقیقه ٦۸ ـ (گل‌ششم) ـ یک لحظه‌پیش ازشوت خوب جهانی‌که‌افضل آنرا درهوا عالی مهار کرد و ضربه‌کرنری نصیب‌ایران شدکه‌عادلخانی آنراازراست قوس‌وار روی دروازه فرستاد و ضربه سر مظلومی درون گل فرود آمد .

دقیقه ۸۰ ـ (گل هفتم) ـ قلیچخانی‌در نوک حمله توپ را با جباری ردوبدل‌کرد و پاس بلند جباری را با ضربه سرانحرافی بگوشه راست انداخت . قلیچ خانی پس از ورود کاشانی ، به خط حمله پیوسته بود .

برمه٤ ـ بحرین صفر

برمه بدنبال ایران دراندیشه صعوداست

ورزشگاه پرسپولیس،سه‌شنبه۱۲شهریور، (روز دوم از دیدار های گروه چهارم بازی های آسیائی تهران) ، برمه٤(دقیقه ۲۰ ، کیانگ ، دقایق ۵٤ و ٦۲ نیونت ، دقیقه ۷۵ ون) ، بحرین ، صفر ، داوری متوسط هنری ازمالزی ، کمک داوران ، سامی (عراق) ، چوی بون یونگ (کره‌جنوبی) ، تماشاگر حدود ۲۰۰ تن، زمین خوب و چمن ،برمه: مانوئل نیونت(دروازه‌بان) ، اشوک (۲) ، مونگ ، مونگ (۳)، تین‌سین (٤) ،میووین (۵) ، ای‌مونگ (۹) ، تای‌سو (۱۱) ،نیونت (۱٦)، تین‌ون (۱۳) ، میاکیانک (۱۵) ، تین‌دونک (۱٤).

بحرین : فریدزامری (دروازه‌بان) ، نظیر درازی (٤) ، گومابشیری (۵) ، حسن‌عبدالله (٦) ، سلمان‌شراوا(۷) ، فواد بوشاگر (۸) ، حسن ذلیخاه (۹) ، سلطان موکهاوی (۱۱)، یوسف محمدعلی (۱۲) ، خلیل شعیر(۱٤)، ابراهیم بوهری (۱۵).

برمه که در فوتبال آسیا سابقه‌ای درخشان دارد و صاحب عنوان های گوناگونی در مسابقات مختلف این قاره میباشد ، علیرغم پیروزی پرگل برابر بحرین نشان داد در حدی نیست که قادر باشد در صف مدعیان قهرمانی قرار گیرد .

چهره تازه برمه

تیم برمه در ایندوره از مسابقات بکلی دگوگون شده و چهره‌ای بسیار جوان‌دارد، هیچکدام از بازیکنان دوره پیشین تیم برمه که دربازیهای آسیائی بانکوک مقام قهرمانی را بدست آوردند در تیم‌کنونی این کشور حضور ندارند ، تیم جوان برمه گرچه در جمع‌بزرگان قادر به هنرنمائی نخواهد بود ولی باپیروزی برابر بحرین ،انتظار میرود که در جمع ۸تیم برگزیده دور بعد قرارگیرد ، بحرین وپاکستان دو تیمی هستند که سقوط آنها از هم‌اکنون پیش‌بینی میگردد و با این حساب برمه تنها با پیروزی برابر پاکستان بدور یکچهارم نهائی راه خواهد یافت.

بحرین که بیشتر برای کسب تجربه دراین بازیها شرکت نموده بهیچ شکل قادر برقابت با تیم هائی حتی چون ایران و برمه در گروه خود نخواهد بود ، فوتبالیست های این تیم که تنها از قدرت بدنی قابل توجهی سود می برند ، فاقد تکنیک و تاکتیک تیمی و کار های فردی میباشند ، مک لنان مربی ایرلندی این‌تیم که مدت هادر ایران مشغول مربیگری بود ، در اولین گام علیرغم نغمه های امید بخشی که قبل از شروع بازیها در مورد تیمش سر داده بود با شکست سختی روبرو شد .

اشتهای‌خوب برمه

با صدای سوت داور ، برمه‌ایها بشکلی غیرمنتظره وباسرعتی باورنکردنی آنچنان به دروازه بحرین یورش بردند که اگر دیرک عمودی دروازه در مقابل شلیک « کیانگ » مهاجم پرتکنیک برمه قرار نمی ـ گرفت در همان دقیقه اول دروازه بحرین سقوط می کرد .

بازیکنان بحرین با این تهدید خطرناک که دروازه خود را تا آستانه سقوط دیده بودند سراسیمه در مقابل فوتبال سریع و هم آهنگ برمه تنها به دفع توپ و محافظت از دروازه پرداختند .

استقامت بازیکنان بحرین‌تنها تا دقیقه ۲۰ دوام آورد و در این دقیقه بود که روی شلیک « کیانگ » گوش راست برمه ، یوسف مدافع چپ بحرین با تکلی ناقص توپ را به درون دروازه‌تیم خود هدایت کرد و نیمه اول با همین گل بسود برمه پایان گرفت .

بحرین در نیمه دوم سه بار دیگر دروازه‌اش بسود حریف گشود .

در دقیقه ۵٤ روی سانتر «ون» ـ «نایونات » مهاجم نوک برمه با شلیکی سرضرب دروازه بحرین را در هم ریخت ، ۸ دقیقه بعد همین مهاجم با مانوری جالب دو مدافع میانی بحرین را جا گذارد و با شلیکی آرام و زمینی سومین گل بحرین را هم بثبت رساند ، در دقیقه ۷۵ ، شوت سنگین «ون » از فاصله ۲۰ متری چهارمین گل برمه بود .

طوفان گل

روز دوم، روز شادی بزرگان بود وطوفان گل . ایران و اسرائیل بابهترین نتیجه حریفان خود را بزانو درآوردند . برای اسرائیل که سخت به مدال طلای خود معتقد است ،نقطه ابهام گلهایی بود که از دست داد و نشان‌داد که مدافعان مغرور و دروازه‌بان تنومند این تیم‌هم آسیب پذیرند .

ازحق نباید گذشت که مالزی ، قهرمان جام مردکا، تیم خوبی بود ، بازیکنانش با توپ خوب بازی میکردند و کارگروهی‌شان نتیجه‌بخش بود ، اما در مقابل حریفی که مدافعان پرتجربه دارد ، بیش از سه‌بار به نتیجه نرسیدند .

اسرائیلی‌ها را باآنکه گل خوردند ، نباید حریفی تسخیرپذیر شناخت ، زیرا که این‌تیم درهمه‌جا ودرهمه مورد ، تسلطی خوب‌بربازی دارد و برای روز پایان یکی از شایسته‌ترین تیمها مینماید .

به امجدیه میرویم ، آنجا که ایران وژاپن پیروز شدند . هردوتیم حریفانی تسلیم‌پذیر داشتند که چون لقمه‌ای لذیذ بلعیده شدند . با این تفاوت که تیم پراشتهاتر و سریعتر از همیشه بود وژاپنی‌ها کندتر که بیشتر به‌هنر کاماموتو ، بهترین گلزن خود تکیه دارند .

درتیم ایران نباید برای یافتن بهترین بازیکن ، جستجوکرد ، زیرا که همگی خوب و صمیمی بودند . اما آمادگی مظلومی ، کارو ، قلیچخانی ، عادلخانی و کارگرجم سبب شده بود در همه مکانها تیمی پرحرکت داشته باشیم گرچه صادقی‌راهم بدین جمع افزود باضافه مقداری بداقبالی که هنوز پاپیچ اوست .

برمه ، قهرمان مشترک بازیهای ۱۹۷۰ با کره جنوبی‌هم تیم بحرین را مغلوب خودکرد ، برمه که همیشه یکی از تیمهای زیبا و باتکنیک ظریف بوده است حریفی آسان را دیدارکرده است واین نتیجه چنان نیست که بتوانیم این تیم را بهمراه اسرائیل ایران و کره‌شمالی‌مدعی جدی‌بشناسیم .

اسرائیل۸ـ مالزی۳

سه شنبه ۱۲ شهریور ، استادیوم آریامهر (مرحله مقدماتی مسابقات فوتبال بازیهای آسیائی ـ گروه سوم) .

اسرائیل ۸ (شوایتزر دقایق ٤ و ۱۰ ، داماتی دقایق ٤۷ ، ٦۸ و ۹۰ ، اونانا دقیقه ۱۷ ، فایگن بوم دقیقه ۳۹ و ماسوری دقیقه ۷٦) ـ مالزی ۳ (وان زاواوی دقیقه ۵۹، سید احمد دقایق ۷٤ و ۸۲) . داوری خوب کیم جووون از کره جنوبی ، کمک داوران محسن زمانی و مصطفی اعتمادی از ایران ، تماشاگر نزدیک به ۵ هزار تن . بازی در زیر نور خوب چراغ ، چمن نامناسب . بازیکنان ۲ تیم :

اسرائیل : ویسوکر ـ نمین مه‌یر ، سوموآگر ، روزن زوی (کاپیتن) ، بلو ـ فایگن بوم، شامی ، شوم ـ موشه اونانا ، داماتی، شوایتزر (ماسوری از دقیقه ۵۵)، مربی : دیوید شوایتزر .

مالزی : ونگ هی کوک ـ نعمت عبدالله (حانافیا از دقیقه ٤٦) ، چاندران، سوچین اون ، وونگ کی‌فو ، شوکور صالح، وان زاواوی ـ محدباکار ، مختار دهری ، سید احمد هارون یوسف .

فستیوال گل

اسرائیل مدعی بزرگ مدال طلای فوتبال باوجودیکه بعنوان نخستین حریف، تیم ملی مالزی قهرمان دوره اخیر جام مردکارا در پیش روداشت با فستیوالی از گل این تیم را استقبال کرد . اسرائیلیها باوجودیکه در پاره‌ای اوقات خاصه در نیمه دوم چوب تنبلی و کندی حاکی ازغرور مدافعان خود را خوردند و نتیجه اینکه حریف تسلیم شده ۳ بار هم دروازه‌اسرائیل را گشود ـ با اینحال اسرائیل در مجموع قدرت تیمی ، ترکیبی است ایده‌آل . در خط حمله از وجود ۲ گل زن حرفه‌ای نظیر شوایتزر و داماتی برخوردار است .

هافبک های تیم پرقدرت ، جنگنده و شوت زن هستند و مدافعان از نظر تجربه برتمامی بازیکنان برتری دارند . با این قدرت تیمی‌خوب اسرائیل از دقیقه نخستین مالزی را زیر شلاق حملات خود گذارد و ٤ دقیقه نگذشته بود که روی سانتری از چپ اونانا گل اول را بثمر رسانید .

دقیقه ۱۰ شوایتزر با یک فرار تند تا ٦ قدمی دروازه مالزی ، دقیقه ۱۷ بار دیگر اونانا روی‌سانتر دیگری از بلوازجبهه چپ و دقیقه ۳۹ فایگن بوم هافبک بزرگ وگلزن این تیم روی پاس نفوذی نیمی مدافع‌راست تیم گل های بعدی اسرائیل را در وقت اول بثمر رساندند .

آخرین گل

تا دقیقه ۵۹ اسرائیل یکبار دیگر در دقیقه ٤۷ با فرار شوایتزر و شلیک داماتی یک گل دیگر بدست آورد . اما در این لحظه بخاطر خطای مدافعان تیم روی‌گوش چپ حریف ، داور فرمان یک پنالتی داد که «شامی» آنرا بثمر رساند .

بفاصله ۹ دقیقه داماتی گل دیگری با ضربه سر وارد دروازه مالزی کرد . تعلل دفاع اسرائیل شانس غیر منتظره‌ای در دقیقه ۷٤ نصیب سید احمد کرد و او از فاصله ٦ متری گل دوم مالزی را زد . دو دقیقه بعد ماسوری یار تازه وارد اسرائیل با پاس داماتی نتیجه را ۲ـ۷ کرد .

در دقیقه ۸۲ ، سید احمد با فریب همه مدافعان اسرائیل گل دیگری بدست آورد و سرانجام داماتی سومین گل خود و هشتمین گل اسرائیل رادر ثانیه های‌پایان با ضربه سر وارد دروازه مالزی نمود .

سیکو زمان سنج رسمی بازیهای آسیائی ۱۹۷۴ تهران

هفتمین دوره بازیهای آسیائی
EVER ONWARD
تهران

این چهل‌وسومین‌بار در دهسال است‌که مازمان بازیهای مهم بین‌المللی‌راسنجیده‌ایم ونتایج‌آنها راضبط‌کرده‌ایم.
برای ما،زمان‌سنجی یك سنت است
تیم متخصصین ورزشی ما و دستگاه‌های مدرن‌وپیچیده‌آنها ، دور دنیا چرخیده‌اند و دنیا را دیده‌اند.
ما شاهد شکست رکوردهای جهانی و بوجود آمدن رکوردهـای‌جدید بوده‌ایم .
ما در تمام فعالیت‌ها و بازیها شرکت میکنیم و هرگـز مدالی نمی‌بریم. و این‌کار را با لذت انجام میدهیم.
سیکو افتخار میکند که باردیگر در بازیهای آسیائی زمان‌سنج رسمی است.

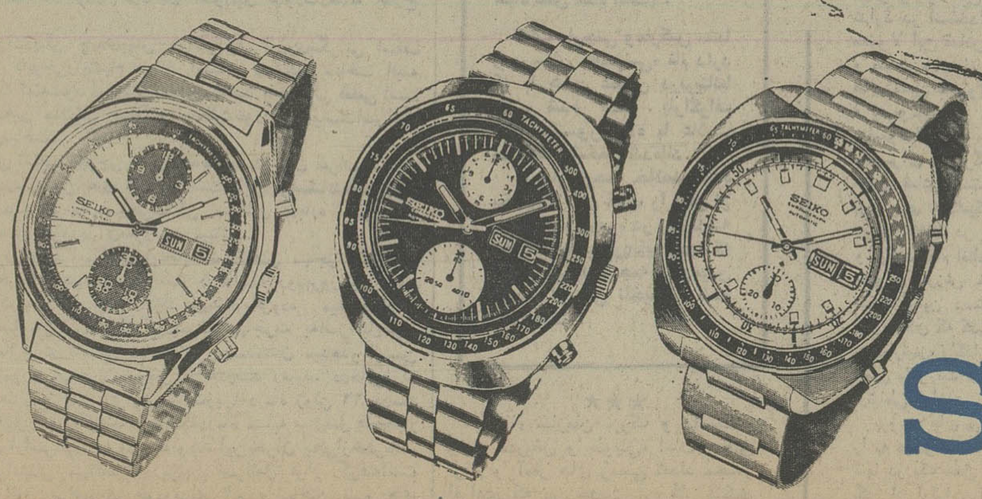

برای کلیه ورزشکاران ایرانی آرزوی موفقیت میکنیم

SEIKO سیکو ـ زمان‌سنج رسمی هفتمین دوره بازیهای آسیائی

اطلاعات

سال چهل و نهم

بنیانگذار : عباس مسعودی

صاحب‌امتیاز ومدیر : فرهاد مسعودی

سردبیر : احمد شهیدی

محل اداره : خیابان خیام . ساختمان اطلاعات . تهران

تلفن : ۳۱۱۰۷۱ تا ۳۱۱۰۷۹

تلکس : ۲۳۳۶ ـ تلگرافی : اطلاعات ـ تهران

سیاست ملی آموزشی

در نخستین جلسه کنفرانس ارزشیابی انقلاب اموزشی ، شاهنشاه بیانات جامعی مبنی برتشریح و تاکید اصول برنامه آموزشی کشور ایراد فرمودند .

بموجب برنامه‌یی که براساس اوامر ملوکانه تدوین و اعلام شده است ، تحصیلات از کودکستان تا پایان دوره راهنمائی و همچنین تحصیلات حرفه‌یی تا پایان دوره متوسطه بطور کلی برای همه کودکان و نوجوانان ایرانی رایگان خواهد بود . از پایان دوره راهنمایی تا خاتمه دوره متوسطه و همچنین در مراحل دانشگاهی نیز در صورتی که دانش آموز و دانشجو تعهد خدمت بسپارند ، دولت هزینه تحصیلات ایشان را متقبل خواهد شد .

در باره این برنامه که از ابتدای سال جدید تحصیلی به موقع اجرا گذارده می شود ، شاهنشاه نکته دیگری را نیز ضمن فرمایشاتشان توصیه فرمودند : «تحصیلات کودکستانی ، دبستانی و راهنمائی بهر صورت مجانی است و اصلا باید مطالعه کنیم که در این قسمت بخش خصوصی ممکن است فعالیت داشته باشد ؟ چون این تحصیل اجباری است فکر نمی کنم که ما اصلا در این قسمت بتوانیم اجازه دهیم که موسسات خصوصی وجود داشته باشد » . نکته اینست که بفرمایش شاهنشاه ، وقتی موضوعی « اجباری و رایگان » اعلام می شود دولت موظف خواهد بود موجبات آنرا از هر جهت فراهم‌آوردودرین میان‌بخش خصوصی‌نمیتواندنقشی داشته‌باشد. سرمایه گذاری بخش خصوصی‌الزاما ناظربرمقاصد انتفاعی است وجز در موارد معدود وکاملا استثنائی ، بخش خصوصی داعیه ندارد در امور غیر انتفاعی سرمایه گذاری کند ، تجربه ماههای اخیر در مورد ثبت نام نوآموزان و دانش آموزان بوسیله مدارس غیردولتی این حقیقت را اثبات می کندکه تفویض امور غیر انتفاعی‌بموسسات‌خصوصی‌خالی‌ازاشکال‌نیست. بسیاری‌ازمدارس غیر دولتی . علی رغم دستورالعمل صریحی که به آنها ابلاغ شده بود و خاطرنشان می ساخت نباید از بابت تحصیل در کودکستان ، دبستان و دوره راهنمائی پولی از دانش آموزان مطالبه شود ، از نام نویسی رایگان و بی قید و شرط طفره می‌رفته‌اند . شاهنشاه در بیانات خود اشاره می فرمایند :

« البته شما شنیدید ، من هم شنیدم باوجود آنکه گفته‌ایم تحصیلات مجانی است‌این مدارس باصطلاح غیردولتی پشت سر وجوهی می گیرند و حتی می گویند هر وقت از دولت پولش را گرفتیم بشما پس میدهیم ، مثل اینکه تردیدی هست که دولت این پول را بدهد . . . فکر می کنم در این قسمت ما باید حرف هائی را که آلان هست که از مردم علیحده پول می‌گیرند اصلا قطع بکنیم . . . . برای خاطر تمام این فساد های کوچکی که ممکن است پیداشود همه اینها را فکرمی کنم ملی کنید، یکسره ! »

با اینحال ، برنامه‌یی که شاهنشاه از آن بعنوان « سیاست ملی آموزشی» یاد می کنند فرصت را از کسانی که امکانات مالی آنها اجازه میدهد پول بیشتری برای تحصیلات فرزندانشان خرج کنند ، سلب نمی کند . شاهنشاه میفرمایند : « برای اینکه نگوئید حال که شما نمی گذارید بچه های ما از سطح آموزشی بالائی استفاده کنند ، پس ما بچه هایمان را به اروپا می ـ فرستیم در بعضی قسمت های شبانه روزی یا غیر شبانه روزی همان چیزی که ممکن است در اروپا پیدا کنند میتوانند در اینجا پیدا کنند . آنهائی که بچه هایشان را می خواهند به اروپا بفرستند به این مدارس بفرستند و هرچقدر هم دلشان می‌خواهد پول خرج کنند . مخصوصا خیال داریم چندتا از این نوع دبیرستان های شبانه روزی در بعضی نقاط بسیار زیبای مملکت ایجاد بکنیم که برجسته ترین شاگردان مملکت را دستچین بکنیم و به این دبیرستان ها بفرستیم که اینها در محیط بخصوصی پرورش پیدا بکنند ولی اکثریت ملت ما باید از برنامه مصوبه استفاده کنند و بکلی مجانی ».

برنامه های جنبی بازیهای آسیائی

درحاشیه بازیهای آسیائی چندین برنامه هنری نیز گنجانده شده است . چند برنامه ارمغان گروههای مدعو به تهران است از آنجمله برنامه های گروه هنرمندان کره ، هند ، تایلند و فیلی‌پین است و چند برنامه نیز از سوی کمیته برگزار کننده هفتمین دوره بازیهای آسیائی تدارک شده است .

این برنامه جنبی نمایانگر روحیه گردانندگان کمیته بازی های آسیائی تهران است که درجوار فعالیتهای جسمی به‌نیاز های فرهنگی شرکت کنندگان مسابقات بی‌توجه نمانده است . آنگونه که برگزار کنندگان بازیها بارها تکید کرده‌اند هدف از انجام‌این مسابقات گسترش‌دوستی ویگانگی‌بین‌ملتهای‌آسیاست، پیروزی دربازی مطرح نیست، هدف پیروزی در ایجاد تفاهم و همبستگی بین مردم کشور های شرکت کننده است .

این هدفی است که همیشه از ورزشکاران ایرانی یک «پهلوان» ساخته است ، پهلوانی که درخلق وخوی انسانی برتری‌خودراآشکار میکند و قدرت را تنها درتن پرتوش وتوان محدود نمی‌بیند همانگونه‌که‌حضور قهرمانان آسیا در میدانهای ورزشی تهران ، نمایانگرقدرتهاو مهارتهای قومی کشورهاست، آثار هنری ملت های آنان که در مجامع هنری تهران عرضه کرده‌اند از نمایشگاه عکس ونقاشی‌تابرنامه ها ی‌رقص و موسیقی نشانگر ذوق ، تمایلات عاطفی و اندیشگی آنهاست . اگر ما امکانات جسمانی‌ونیرو های فردی‌وجمعی ورزشکاران کشورها را دربازیها ارزیابی میکنیم دربرنامه های هنری که پیش چشم تماشاگران ایرانی گسترده‌اند از ظرائف روح آنان نکته ها درمی‌یابیم . تهران اکنون آینه‌ای شده است که آسیا نیروهای خود را ـ درآنچه که تن و روان عرضه میدارد ـ آشکار می‌کند .

میزبان بازیها آگاهست که تنها چند مدال زرین و سیمین‌ـ اگر چه بجای خود بسی ارجمند است ـ نمیتواند تمام حاصل ما از این مراسم باشد . ما میخواهیم خود را بعنوان ملتی باستانی که‌نگاهبان سنت های‌سالم‌و نواندیشهای ضروری برای پیشرفت است به دوستان قاره‌ای خود بشناسانیم .

این جلوه ها باید در رفتارهریک ازشهروندان ماهویداباشد. هرکس از هرجا باید ما را ایرانی بشناسد و درتصوری که از ما بعنوان یک ملت ریشه‌دار آگاه و پیشرو دارد خللی باشد .

بحران در داخل اسرائیل

اینک که بحران خاورمیانه مجددا به‌آستانه‌جنك رسیده است، اسرائیل سعی‌داردبر مشکلات داخلی خویش‌غلبه نماید. یکی‌از بزرگترین مشکلات آن‌وجود اعرابی است که در داخل اسرائیل‌فعالیت هائی انجام میدهند. بهمین‌جهت مسئولین‌اسرائیل ناچرشدند اعتراف کنند که‌صد هاتن‌ازاعراب‌ساکن ساحل غربی رودخانه اردن رابعلت عضویتشان دریك‌سازمان تازه‌فدائی‌بنام‌جبهه ملی فلسطین دستگیر ساخته‌اند. این مسئولین همچنین یادآور شدند که‌این سازمان‌فدائی اولین سازمانی است که تشکیل شده است‌تافعالیت‌های خودرا درداخل اسرائیل صورت‌دهدنه خارج اسرائیل

ازطرف‌دیگر چندی‌پیش هم‌اسرائیل ازروی‌نگرانی اسقف هیلاریون کاپوچی‌راباتهام قاچاق اسلحه دستگیر ساخت البته مشکل‌است گفته‌شود این‌اتهام‌صحیح‌میباشد یاخیرولی قطعی است که‌رجل‌مذهبی مسیحی هیچگاه مخالفت‌خودرا باسیاست‌اسرائیل پنهان نمی‌ساخت.

روش اسقف کاپوچی نشان‌دهنده وحدت میان اعراب‌مسلمان ومسیحی درسرزمین های اشغالی است. این‌امرضمنانشان دهنده نگرانی شدید اعراب مسیحی‌ساکن اسرائیل درباره سرنوشت اماکن مقدس خود درآن‌سرزمین میباشد.

ازطرف دیگراسرائیل اینك‌بعلت کاهش مهاجرت‌یهودیان جهان بابحران شدیدی‌روبرواست درحالیکه روزبروز بر تعداد یهودیانی که خاك‌اسرائیل راترك میکنند افزوده میشود اداره مهاجرت سازمان‌یهود اعلام کردنسبت مهاجرت به‌اسرائیل‌ظرف نیمه‌اول سال‌جاری کاهشی معادل ۳۳ درصدنشان میدهدو این کاهش درمورد مهاجران روسی تا۵۰درصد رسید. درحالی که موج‌مهاجرت‌ازاسرائیل افزایش یافته‌زیرا درماه ژوئن ۲۲ درصد آنان اسرائیل‌را ترك گفتند درحالیکه‌درماه مشابه سال‌قبل فقط‌چهار درصدآنان ازاسرائیل بیرون‌رفته‌بودند این‌بحران یکی‌ازخطرناك‌ـ ترین بحرانهائی میباشد که‌دربرابر اسرائیل قرار گرفته‌است

اسرائیل برای‌بقای خودوبرای آماده ساختن نیرو های جنگنده درجنك نیاز به‌نیروی انسانی دارد و این نیروی انسانی ازطریق مهاجرت تامین‌میشود که‌این‌امر اینك دچار بحران گشته است.

LEXPRESS

انگلستان: خودکشی یک کشور

رهبران دو حزب سیاسی انگلیس بزودی در یک جلسه مناظره شرکت می‌کنند که بی ـ شباهت به یک مبارزه انتخاباتی نیست و ملت در ماه اکتبر در باره آن قضاوت خواهد کرد .

باین ترتیب هارولدویلسون نخست وزیر کارگر در نظر دارد ازملت رای اعتماد بگیرد ولی مشکل بتواند در این‌راه موفقیتی بدست بیاورد .

ویلسون اکنون در ۵۸سالگی مرد فرسوده و خموده‌ای شده و درحقیقت‌کاریکاتورسیاستمداری است که وقتی که در سال۱۹٦٤ قدرت رابدست گرفت میخواست انگلیس را به یک ـآزمایشگاه‌ـ جهانی تبدیل کند .

شکست در این‌راه وحشتناک ولی قابل درک است .«هارولد‌ـ کوچک» که تربیت شده «رای کارگران» است همیشه وحدت حزب را به ملاحظات ملی یا بین‌المللی مقدم داشته است او وقت خود را به آرامی بمفراهم کردن تدریجی زمینه برای‌سازش های نامعلوم و مبهم صرف می‌ـ کند و جمله معروف را کمی‌ـ گوید : در سیاست یک هفته‌وقت زیاد است» از یاد برده است .

او انگلیس را در راه زوال وارد کرده و نتوانسته است‌از بین آمریکا، کامنولث و اروپا و ازبین توسعه اقتصادی ، ثبات پولی و یک سیاست صنعتی‌مدرن واقتصادی‌و بقایای‌دوران‌گذشته یکی را انتخاب کند واکنون‌در اواخر دوران خدمتش از یک برنامه وسیع ملی کردن دفاع می‌کند که خودش هم به‌آن‌اعتقاد ندارد در برابر این «گی‌مولـه» انگلیس‌یک پیرمسمر«ادواردهیث» ۵۷ ساله رهبر حزب محافظه‌کار قرار گرفته‌است. توسعه‌اقتصادی واروپا دوهدف اصلی او را تشکیل میدهدکه متاسفانه‌بخاطر اشتباهاتی‌که‌مرتکب شده‌نتوانسته است به‌هیچ یک از این هدفها دسترسی پیدا کند .

او به جنگ بین موسسات خصوصی و موسسات عمومی وبمبارزه بین سندیکا ها،صاحبان صنایع و بین دولت و مخالفان دامن زده وامروزه دیگر نمی‌ـ تواند قوای خود را برای آشتی باملت بسیج کند در حالیکه انگلیس اکنون بیش از هر چیز به‌آن نیاز دارد ، زیرا اقتصاد انگلستان بیمار استو خیلی‌هم بیمار است اگر یک کتاب لغت بیماری های اقتصادی وجود داشت می‌دیدیم که انگلیس‌به‌تمام این بیماریها مبتلا است جزیره انگلیس در عین حال بطور وحشتناکی از تورم ، بیکاری ، کسری‌موازنه پرداختهای‌خارجی وموازنه داخلی رنج می‌برد .

باین ترتیب در سال جاری قیمتها ۲۰ درصد بالا رفته و کسری مبادله بازرگانی‌خارجی به پنجاه میلیارد فرانك‌رسیده است .**این رقم سرسام آوری است که هفت در صد تولید ملی انگلیس را تشکیل میدهد وبه آن معنی است که انگلیس هفت درصد بیش از آنچه که تولید می‌کند مصرف می‌نماید.**

البته این نخستین بار نیست که انگلستان یك دوره بحرانی رامیگذراند ولی‌تاکنون امریکا و اروپا اقتصادی سالم داشتند و یك سیاست حساب شده کافی بود که بیماری انگلیس را شفابخشد اماوضع انگلیس آنطور که ازگزارش انستیتوی تجسسات اقتصادی واجتماعی که چند روز پیش انتشار یافت نشان میدهد طوری است که قدرت مقاومت‌دربرابر توفان را ازدست‌داده‌است‌سقوط بورس لندن نشان می دهد که بیماری انگلیس تا چه حدعمیق وریشه‌دار است . اگر ترقی قیمت ها را در نظر بگیریم‌باین نتیجه میرسیم که ارزش سهام امروز به سطح سال۱۹۴۰تنزل یافته‌است . از اوت سال۱۹۷۳ تا اوت ۱۹۷٤ تنزل‌سهام‌بمیزان ۵۰ درصد رسیده است .

وقتی اوضاع در تمام جهات روبوخامت گذاشت هر کس سعی می کند تقصیر را بگردن دیگری بیاندازد .

از نظر محافظه‌کاران‌سندیکا ها مسئول این وضع هستند . این درست است ولی بایداین مطلب را هم اضافه کنیم که پول ملت در راه هزینه هائی که جنبه حقیقی داشته مصرف نشده است در انگلیس پول به آسانی باسترالیا وآمریکا و اروپا سرازیر میشود بطوری‌که کسری موازنه پرداخت تا حد زیادی معادل سیل پایان ناپذیر سرمایه گذاریها در خارج از کشور است .

امروز صنایع انگلیس از ماشین آلات فرسوده استفاده می کند سطح تولید ونیروی دستمزدها پائین است . دستمزد کارگران انگلیس پائین‌ترین دستمزد کارگران در سراسر اروپا است . آن ها در خواست مزد بیشتری را دارند . ولی درعین حال تورم قسمت اعظم درآمد طبقات متوسط را می بلعد تورم یک علت منحصر بفرد دارد و آن کسری بودجه‌است . اگر دولت از آنچه که بدست می آورد بیشتر خرج نکند اوضاع‌روبراه خواهد شد . البته‌این‌امربیکاری عظیم وورشکستگی های زیادی بدنبال خواهد داشت‌ولی‌چاره‌ای نیست دیریازود باید این راه‌حل را انتخاب کرد .

بطوریکه ملاحظه میشوددارو بدتر ازخود درد است در این صورت چه باید کرد ؟ یک عضو دولت انگلیس اخیرا گفته است : نفت دریای شمال تا سال ۱۹۸۰ انگلستان را از لحاظ انرژی از خارج بی نیاز خواهد کرد و تا آنوقت باید از امریکا پول قرض کرد تا به بینیم درآینده چه وضعی پیش خواهد آمد « ولی متاسفانه‌این راه حل‌هم‌آنقدرهاساده‌نیست‌زیرا برای وام گرفتن لازم است که طرف حاضر بدادن آن باشد و اعراب تاوقتی که اطمینان پیدا نکنند که انگلیس در لبه‌پرتگاه ورشکستگی قرار نگرفته است از وام خودداری خواهند کرد از سوی‌دیگر بنابگفته وزیر بازرگانی خارجی انگلیس تنها دو سوم کسری موازنه پرداخت های انگلیس مربوط به نفت است و بقیه آن باید از طریق افزایش صادرات جبران شودواین‌مسئله در شرایط کنونی‌کارخانه های انگلیس امکان‌پذیرنیست .

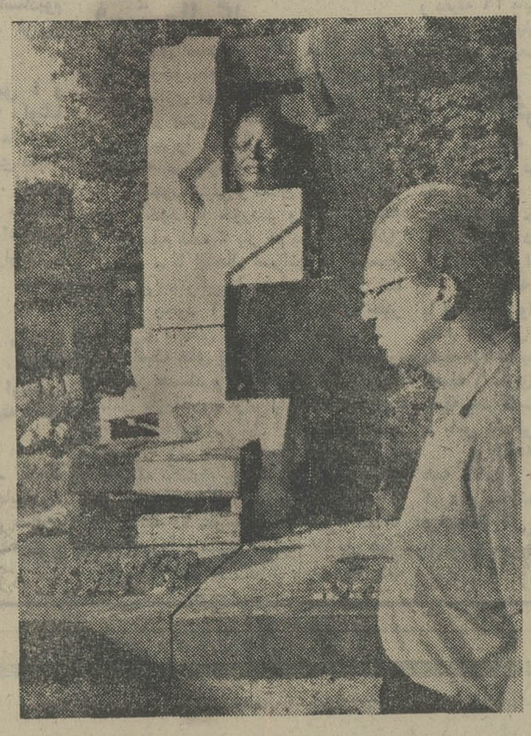

مجسمه برای گور خروشچف

دیروز یک مجسمه نیمتنه ازخروشچف نخست‌وزیرپیشین شوروی برگور او قرار داده شد. تهیه این مجسمه روز بعد از مرگ خروشچف توسط خانواده او سفارش داده شد ولی شورای وزیران شوروی بتازگی با نصب‌آن برگور رهبر پیشین شوروی موافقت کرد . در عکس پسرخروشچف در حالیکه در کنار گور ومجسمه پدرش ایستاده دیده میشود.

عکس رادیوئی یونایتدپرس

قربانی خردسال قتل عام درقبرس

ترکهای قبرس همچنان مشغول بیرون آوردن اجساد ترکهائی هستند که توسط یونانیان قتل عام شده واجساد آنها را در گودالهای بزرگ‌مخفی کرده بودند .

درعکس مادری که بالای جسد فرزند خود میگرید دیده میشود . فرزند این زن یکی از دهها‌نفری است که قربانی قتل عام شده است .

عکس رادیوئی‌آسوشیتدپرس

احسان عبدالقدوس

الاهرام

آزادی ملی یالواشک آلو؟

این‌روزها این‌تصور راپیدا کرده‌ام که ما اعتمادمطلقی نسبت به‌آینده پیدا کرده‌ایم تاجائی‌که هیچگونه احساس ترسی درباره آینده نداریم. مابقدرت نظامی وسیاسی خویش که روز ششم اکتبر آنرا‌ثابت کردیم‌تکیه دادیم‌تا جائی که‌احساس این‌که کسی‌از ما قوی‌تر باشد فراموش کردیم درحالی‌که آینده هنوز هم درخطراست وآنکه مقتدرتر است همچنان‌قدرت خودرا در برابر مانشان میدهد.

من‌ازاین وحشت‌دارم که از موضوع اصلی فعلی خود که هنوز هم حل‌نشده است‌فرسنگها دور شویم یعنی‌این که فراموش کنیم، اسرائیل همچنان سیناوغزه وساحل غربی رودخانه اردن‌را دراشغال دارد... ویااین که تصور کنیم گشایش مجدد کانال سوئز وبازگشت‌حاکمیت‌سوریه به‌قنیطره ، مصروسوریه راازاد ساخت‌و مسئله‌ای باقی نمانده‌است بجز مسئله فلسطین.

بدون شك‌رهبری عالی فراموش نکرده‌و در اوهام بسر نمی‌برد . واگر انورالسادات مقداری ازوقت خودرا صرف مسائل‌و مشکلات‌داخلی وسازندگی داخلی میکند، باز هم مطمئن است که‌مسئولیت بزرك اورهائی بخشیدن اراضی اشغالی است‌وخود رامسئول‌این امرمیداند وتمام تماس هاو مذاکرات عربی‌وبین‌المللی که‌انجام میشود عبارت ازتماس‌ها و مذاکراتی است که هدفش رسیدن به طرحریزی برای آزادی اراضی از اشغال میباشد.

ولی ... دراینجا منظور فرماندهی عالی نیست ،بلکه منظور افکار عمومی است... مردم ... ملت .

و منظور فقط افکار عمومی مصر نیست بلکه افکار عمومی درسراسر جهان عرب‌است.

در مصر،افکار عمومی‌باتمام احساس خود سرگرم مسائل سازندگی‌دررشد اقتصادی وسازمان دهی اتحاد سوسیالیست وهمچنین مسائل کمبودصابون وآلودگی‌آبها وحتی‌وارد کردن «لواشك آلو» است که آنرا در سطح مسائل ملی‌خود قرار داده‌ایم.

بدون شك ،این مسائل، در زندگی هر ملتی‌مسائل مهمی بشمار میروند ولی ما آنرا بگونه‌ای در برابر **افکار عمومی قرار میدهیم مهمترین مسائل ما است و به مسئله اصلی یعنی سرزمینی که هنوز از اشغال رهائی نیافته توجه نداریم ، و کشور اشغال شده نمیتواند زندگی کامل طبیعی مانند یک کشور آزاد داشته باشد .**

و حتی افکار عمومی‌هم‌که‌تصور میکند تمام ملاقات های دیپلماسی فقط در چهار چوب رشد اقتصادی و سازندگی صورت میگیرد ، اشتباه‌میکند... از جمله اینکه ملك‌فیصل بدین‌جهت‌بقاهره آمد وباانورالسادات ملاقات کرد تا در امر سازندگی و برنامه های اقتصادی سهیم شود ... و اسماعیل فهمی وزیر خارجه مصر به فرانسه و ایالات متحده آمریکا بدان‌جهت سفر کرد تا میزان مشارکت هریک از آن دو دولت را در امر رشد اقتصادی طرح‌ریزی کند . ما باین اشتباه پی‌بردیم ... افکار عمومی‌هم‌میبایستی به حقایق واقف میشد و مطمئن میگشت که تمام تماسهای عربی هدفش ادامه وحدت‌روش های عربی و بررسی تمام پیش‌بینی هائی است که برای روزتشکیل کنفرانس ژنو میشود و همچنین بررسی‌نتایج احتمالی است که این کنفرانس به آن منتهی خواهد شد.

فاجعه آتش‌بس سال ۱۹٤۸ نباید تکرار شود زیرا درآنموقع فراموش کردیم که در حال‌آتش‌بس هستیم و سرگرم مشکلات داخلی خویش گشتیم و آمادگی نظامی را بفراموشی سپردیم ودرتماس های عربی و بین‌المللی **اهمال ورزیدیم و درنتیجه اسرائیل برسرزمینهائی بیش از آنچه ملل‌متحد درقطعنامه تقسیم فلسطین در نظرگرفته بود دست یافت و همچنین نتیجه آن شد که اسرائیل بر سینا و جولان و بقیه فلسطین دست انداخت . علت تمام این اشغالها آن بود که ما فراموش کردیم درآتش‌بس مسلحانه هستیم و گرفتار احساس صلح دائم شدیم .**

نه‌ما فراموش خواهیم کرد و نه اسرائیل که ما در آتش‌بس هستیم ... آتش‌بس مسلحانه‌ای که درهرلحظه‌ای ممکن است شکسته شود .

ما هنوز درصلح نیستیم .

هنوز بدوران امنیت‌ورفاه و «لواشک‌آلو» نرسیده‌ایم.

دهها هزار نفر در خدمت ارتش «سیا» هستند

«ویلیام کلبی» رئیس جدید سیا کارشناس فعالیت‌های زیرزمینی و جاسوسی است .

برای اولین‌باردر تاریخ«سیا» (سازمان مرکزی جاسوسی و ضد اطلاعات امریکا) فعالیت های آن در داخل امریکا و «سیا» از طرف «ویکتورمارچتی» که سابقا از صاحب منصبان عالیرتبه «سیا»بوده و در دفتر مدیریت آن کار میکرد مورد حمله قرارگرفته‌است . «مارچتی» با همکاری جان ـ د ـ مارکس (از ماموران‌سری سابق‌وزارت خارجه امریکا) از اسرار فعالیت های‌زیر زمینی «سیا» که قلمرو آن درسراسر کره زمین‌گسترده شده پرده‌برداشته است. «سیا» با حمایت دولت امریکا کوشید تاحتی از نوشته شدن کتاب مارچتی و مارکس جلوگیری کند بعداز آنکه در این تلاش به ناکامی رسید ـ حکمی از یک دادگاه‌امریکائی‌گرفت که‌بموجب آن نویسندگان و ناشر کتاب مکلف میشدند ۳۳۹ پاراگراف‌از مندرجات آن‌راحذف کنند . در پایان‌یک‌کشمکش طولانی‌حقوقی و قضائی دردادگاه های امریکا سرانجام اجازه نشر کتاب به نویسندگان‌آن‌داده شد مشروط برآنکه۱٦۸ پاراگراف از ۳۳۹ پاراگرافی که «سیا» برای حذف آنها از متن کتاب پافشاری به خرج میداد سانسور شود به‌این ترتیب طبق حکم دادگاه ۱۷۱ پارگراف که بموجب حکم قبلی سانسور شده بود به متن بازگشت (هرجاکه این پاراگراف هادر مقاله‌حاضر آمده باحروف سیاه نقش شده است) .

کتاب مارچتی ومارکس «سیا و پرستش جاسوسی» نام دارد که با همین عنوان دربریتانیا منتشر شده است . پاراگراف های سانسور شده با علامت سه نقطه مشخص شده‌اند.

ما قبلا ترجمه خلاصه شده بخشی از این کتاب را بنقل از روزنامه «ابزرور» در روزنامه اطلاعات چاپ کرده‌ایم آنچه که درزیر می‌آید ترجمه دومین قسمت از متن تلخیص شده کتاب است :

★★★

«سیا» سازمان بزرگ و باصطلاح بسیار «عریض و طویلی» است . طبق ارقام و آمار های رسمی تعداد مجاز افرادی که در خدمت آن کار میکنند ۱٦۵۰۰ نفر و بودجه مجاز آن ۷۵۰ میلیون دلار (درسال) است . این ارقام را مسئولان «سیا» با راز نگهداری و به بیانی «جسورانه» از دیگران پنهان می کنند و معمولا کنگره امریکا تنها مرجعی است که میتواند به ارقام یاد شده دسترسی داشته باشد . با اینحال بایدگفت که«سیا»سازمانی بمراتب بزرگتر و از نظربودجه و امکانات مالی غنی‌تر ازآن‌چیزی است که درارقام بالامنعکس شده است .

دهها هزار عضو

کل تعدادنیروی انسانی که‌درخدمت سیا است بصورتیکه در آمار های رسمی ذکر شده است دهها هزار نفر دیگر از افرادی را که طبق ترتیبات پیمانی یا باصطلاح قراردادی درخدمت آن هستندویاکسانی را که درموسسات و شرکتهای ظاهرا تجارتی وخصوصی متعلق به سیااشتغال به کار دارند دربر نمیگیرد. ازلحاظ طبقه‌بندی‌و استخدامی میتوان‌کارکنان «سیا»رابه‌سه دسته‌تقسیم کرد : ۱ـ ماموران و جاسوسانی که یکبار و برای انجام ماموریتهای ویژه بوسیله «سیا»اجیر میشوند ۲ـ ماموران و جاسوسان قراردادی که خدمت آنها تا مدت معینی در سیا بطول میانجامدو احیانا قرارداد هایشان قابل تمدید است ۳ـ جاسوسان‌حرفه‌ای که برای تمام‌عمر خودراوقف خدمت کردن به سیاکرده‌اند و کارکنان دایمی آن بشمار می‌آیند.

درپاره‌ای موارد جاسوسان قراردادی «سیا» تا مدتی طولانی بعداز آنکه خدمت اصلی خود را انجام دادند و دیگر وجودشان فایده‌ای برای «سیا» ندارد در استخدام آن باقی میمانند ولی معمولا این قماش افراد را جز ماموران و صاحب‌منصبانی که در موارد وزمینه های معین مسئولیت دارند نمیشناسند .

« یوجینیو مارتینز » یکی از جاسوسانی که در عملیات طراراته ماجرای واترگیت شرکت داشت از همین قماش مستخدمین قراردادی «سیا» بود. وی هنگامیکه در آن روز پرماجرای ژوئن ۱۹۷۲ در محل وقوع رسوائی واترگیت بدام افتاد ، هنوز ماهی ۱۰۰ دلار بعنوان «ارزش خدمات» از «سیا» دریافت میکرد واین دستمزد ظاهرا به ماموریت محرمانه‌ای که کمیته تجدید انتخاب‌نیکسون به «مارتینز» واگذار کرده بود و برای انجام همین ماموریت نیز در واترگیت گرفتار شد ارتباطی نداشت .

پرونده های پرسنلی و استخدامی «سیا» را به هیچوجه نمیتوان بطور کامل وجامع تنها در یک محل و به بیان دیگر ،فقط در یکی از ادارات آن جستجو کرد . این پرونده ها را بطور پراکنده در ادارات مختلف سیا نگهداری میکنند . بعنوان مثال در ۱۹٦۷ هنگامیکه نقش «سیا» در محیط محافل دانشگاهی امریکا با دقت و وسواس فراوان مورد بررسی قرار گرفت ، ریچارد هلمز رئیس وقت سیا از مقامات زیر دست خود خواست تا دقیقا معلوم کنند کهتعداد پرسنلی که براساس قرارداد های سری در دانشگاه های امریکا و مجامع و محافل وابسته به‌آنها برای «سیا» خدمت میکنند چند نفراست. صاحب منصبان «سیا» پس‌از چند روز تحقیق به «هلمز» گزارش دادند که یافتن جواب پرسش وی برایشان غیر ممکن است . هلمز بیدرنگ دستور داد که دراین باره مطالعات جامعی صورت گیرد ولی بعداز آنکه نزدیک به یک ماه در بایگانیهای تمام دوایرادارات«سیا»کندوکاو شد گزارشی به هلمز تسلیم گردید که در آن اسامی صدها نفراز استادان وکارکنان سازمان های اداری دانشگاه ها در بیش‌از ۱۰۰ سازمان دانشگاهی ذکر شده بود . با اینحال کسانی که این طومار کشاف را تهیه کردند خودشان میدانستند که گزارش آنها ناقص است . ظرف یکی دو هفته پس از تسلیم شدن این گزارش ، روزنامه ها پرده از اسرار ارتباط سیا با یکی دیگر از محافل دانشگاهی برداشتند . اشخاصی که در گزارش های مطبوعات بعنوان عوامل ارتباط «سیا» با محافل معین دانشگاهی اسم برده شده بودند قرارداد های‌استخدامشان درفهرست و گزارشی که تسلیم هلمز گردید منعکس نشده بود .

درست به همانگونه که ارقام مربوط به پرسنل «سیا» گمراه کننده است ،ارقامی‌که برای نشان دادن بودجه «سیا» ارائه‌میشود نیز بخش بزرگی از فعالیت های سیا را مخصوصا در زمینه های تبلیغاتی دربر نمی‌گیرد. «اموال» سیاکه در حکم سازمان های استتارکننده آن هستند غالبااز‌موسسات و شرکت هائی تشکیل میشوندکه عملیاتشان انتفاعی است و برای خود درآمد هائی دارندکه به‌آنها اجازه‌میدهد تابطور«رایگان» به‌سازمان «مخدوم» خود ـ یعنی «سیا» خدمت کنند و حقوقی از آن دریافت‌ندارند.

صدها میلیون

بهمین روال ، بودجه سالانه «سیا» کمک های مالی راکه در هر سال از طرف‌ـ «پنتاگون» (وزارت دفاع‌امریکا) به سیاداده میشود نشان نمی‌دهد . بعنوان مثال‌بخش مدیریت امور علمی و تکنولوژی «سیا» بودجه سالانه‌ای دارد که اسما و بصورت ظاهر اندکی بیش از یکصد میلیون دلار است در حالیکه عملا خیلی بیشتر از۵۰۰ میلیون دلار در سال خرج میکند . تفاوت فاحشی که در این ارقام به چشم میخورد تا حدود زیادی مربوط به نقش نیروی هوایی امریکا همکاری آن با «سیا»ست. مابه‌التفاوت ۱۰۰ میلیون دلار و ۵۰۰ میلیون دلار عبارت از مخارجی است که نیروی هوائی امریکا صرف انجام عملیات وپرواز های جاسوسی و شناسائی میکند واز این راه عهده‌دار انجام تمام عملیات جاسوسی وضداطلاعات امریکا بشمارمیرود

بدلیل پاره‌ای ملاحظات و شاید بدلیل اعتقاد عمومی مقامات و اعضای «سیا»به این عقیده که «عملیات» سازمان آنها در سطحی‌برتر از قلمرو نفوذ وفرمانروایی قانون قراردارد ، در «سیا» گرایش به ارتکاب چنان بازی‌هاو چشم بندیهائی‌درامور مالی‌بیمچشم میخوردکه‌سایرسازمانهای‌دولتی امریکا هرگز جرات ارتکاب آن راندارد یکی از مثال‌هائی که میتوانیم برای‌روشن‌تر کردن این نکته ذکر کنیم مربوط به استفاده «سیا» از وجوه صندوق بازنشستگی مستخدمین آن و حسابهای بانکی برخی‌از جاسوسان و ماموران دایمی‌و یا جاسوسان قراردادی آن ، و استفاده از سرمایه و امکانات اعتباری «سیا»برای دستکاری‌کردن در نوسانات قیمت‌های سهام دربورس‌اوراق بهادار است .

با تائید و حمایت رهبران طراز اول «سیا» اعضای گروه کوچکی از صاحب ـ منصبان ارشد آن سالهاست‌که از پشت‌پرده براداره این وجوه و بهره‌برداری از آن نظارت دارند . وجوه یادشده در بورسهای سهام سرمایه‌گذاری شده‌اند به این امید که سودهائی کلان‌تر از آنچه‌که از ترتیبات عادی و متداول از سپرده‌های بانکی و اوراق قرضه وزارت خزانه‌داری امریکا، با نرخ بهره معمولا نازل اما سالم‌آن بدست خواهد آمد ، تحصیل کنند. در بدو امر گروه سرمایه‌گذاری «سیا» که اعضای آنرا کارشناسان اقتصادی و حسابداران ووکلا و حقوقدانان تحت استخدام سیا تشکیل میدهند ، در فعالیت‌های خود بایکی از بنگاه‌های دلالی سهام که از دیرباز در بوستون مستقر شده است سروکار پیدا کردند و تصمیمات‌نهائی مربوط‌به‌سرمایه‌ـ گذاری در سهام از طرف این موسسه گرفته میشد اما ظرف مدت کوتاهی که از چند ماه تجاوز نکرد سرمایه‌گذاران «سیا» شروع به تحصیل سودهای بادآورده‌ای کردند که هرروز بیشتراز روز پیش‌افزایش یافت .

هرکسی که بخواهد کارهای «سیا» را بطور منطقی و عقلانی ارزیابی کند بعد از مشاهده نحوه وه‌آرایش» توزیع کاربرد پولهائی که «سیا» در اختیار دارد و پس از بررسی وضع پرسنلی آن و سپس ، سنجیدن نتایج این بررسی‌ها در مقایسه با نتایجی که «سیا» بوسیله تمام ارگان‌ها و کارکنان و مسئولانش درزمینه کار اصلی آن، یعنی‌جاسوسی، بدست‌می‌آورد احتمالا به‌همان نتیجه‌ای‌خواهدرسید که‌جمزشلزینگر (وزیر دفاع کنونی امریکا) بعنوان جانشین موقت هلمز در مقام مدیریت «سیا» بدست آورد. شلزینگر در ۵ آوریل ۱۹۷۳ درکمیته نیروهای مسلح سنای امریکا اعتراف کرد که : «ما با مسئله‌ای سروکار داریم .... تعداد افرادی که برای «سیا» کار میکنند بیش از اندازه زیاد است. این کثرت‌نفرات در نواحی عملیاتی کار«سیا» بسیارچشمگیر است. این افراد کسانی هستندکه درگذشته در ماوراء دریاها (مقصود خارج‌از امریکا) خدمت کرده‌اند (...)

«سیا» برای کارهایش در زمینه‌های علم و تکنولوژی و مضافا در زمینه‌داوری کردن درباره عملیات جاسوسی اهمیت و اولویت روزافزونی قائل میشود .

سخنان شلزینگر ، و این حقیقت که وی یکی از مردان «خودی» تشکیلات جاسوسی امریکا نبودو معذلک(گرچه‌کفالتا وبرای مدتی موقت) در راس سیاقرارگرفته بود نویدبخش تحقق‌یافتن این امید برای انبوه مخالفان شیوه فعالیتهای «سیا» تلقی شد که سازمان مرکز ی‌ضداطلاعات و جاسوسی امریکا از زیاده‌روی کردن در کارهای استتارشده و غیرقانونی دست بردارد. اما این امید دیری نپائید ، چون «شلزینگر» از ریاست «سیا» برداشته شد و جای او را به مردی مانند «ویلیام کلبی» دادند که سوابق بسیار درخشانی بعنوان یک کارشناس فعالیتهای زیرزمینی دارد و دراستفاده از نیرنگ‌های کثیف «در عملیات جاسوسی پشت پرده تخصص دارد و باید انتظار داشت که به سنتهای «دالس» (از بنیانگذاران سیا) وفادار بماند.

باقی دارد

سیا، ارتش سری رئیس جمهوری امریکا

گروه باله‌ملی کره‌در تئاتر شهر

شبی باشکوه بافرشتگان کوچک

گروهی ازرقصندگان باله فرشتگان کوچک در تئاتر شهر

«فرشتگان کوچك» شب باشکوهی را به تماشاگران تئاتر شهر هدیه کردند. ارمغان رقصندگان کره‌ای ، برنامه‌ای بود سرشار از زیبائی و رنك و حرکت های دلنشین و آواز های شیرین .

هنرمندان این گروه که باید آنرا سفیران صلح کره نامید ، گوشه‌هائی از هنربومی کره را پیش چشم تماشاگر ایرانی آوردند.

هنر ساده‌ای که در آن از همه مظاهر زندگی یك ملت نشانه هائی هست.

از مراسم کشت‌و کار تا نامزدی و عروسی ، از افسانه های عامیانه تاارویا های مردم آن‌سامان ، دراین برنامه ها جلوه‌ای هست . شگفتا !این ملت که سالها کشورش‌عرصه جنك بوده، روحیه‌ای اینچنین شادو شنك دارد.

برنامه قطعات فراوانی‌داشت که پاره‌ای از آنها رادختر کان خردسال اجرا میکردند . این فرشتگان کوچك نشان دادند که به نواختن ساز ها ،آواز خواندن ،رقصیدن و کار های نمایشی نیك آگاهند .این تربیت دقیق هنری راکه از انضباط و شوق فراوانی‌حکایت داشت در رقاصان بزرگسال‌نیز میشد دید که‌بمددتجربه کاملتر شده بود. حرکت هاهماهنك بود و چالاکی رقصندگان از تجربه و تمرین فراوان‌حکایت داشت .آنچه که بر زیبائی حرکت‌های ساده رقاصان می‌افزود رنگین کمانی بود که از لباس‌های رنگارنك رقصان‌پدید می‌آمد .

لباس های رنگین و پرجلائی که از طبیعت غنی کره مایه‌می گیرد ، درحرکت‌های جمعی ، ترکیبی از رنك‌ونور پدید می‌آورد و به القاء حرکت های شادو شیرین رقصندگان‌یاری میرساند .رقص ها، طراحی ساده‌ای داشت و پیدا بودکه ظرافت های عامیانه آن حفظ شده‌است . قطعات گوناگونی که عرضه شد ،بیشتر بخاطر خارجیان تنظیم شده بود در واقع قطعات سرگرم کننده و توریست پسندی که پسند ذوق طبقه متوسط است. چهره‌های عروسکی و متبسم دختران ، رقص های مضمون داروساده، موسیقی خوش آهنك و لباس های پر زرق‌و برق و ترانه های شاد ، همه به توفیق برنامه‌ای سرگرم کننده مدد میکرد .

چه کارگردان موقع‌شناسی که در آخر ترانه‌ای ایرانی را نیز در برنامه گنجانده بود و برنامه با اهتزاز پرچم های کوچك ایران‌و کره در دست رقصندگان خردسال پایان می گرفت .

ازاین برنامه جز شدی و تفاهم انتظار نمیرفت ،چنین بودو دراوج کار هائی از این دست‌بود.

این گروه که در سال ۷۳ در سالن مجمع‌عمومی سازمان ملل متحد هم برای ۲۰۰۰ دیپلمات برنامه اجراکرده‌اند خوب میدانند که‌چگونه صحنه راباشادی و رویا بپا کنندپیام شیرین‌آنان رابا درودی پاسخ میگوئیم.

تازه‌چه‌خبر؟

در تئاتر شهر

پس‌از اجرای برنامه « فرشتگان کوچک» از کشور کره ، درتئاتر شهر ، گروه موسیقی ورقص کشور های تایلند و هند در روز های ۱۷و۱۸ شهریور گروه موسیقی ورقص فیلیپین روزهای ۲۱تا ۲۴ برنامه هائی اجراخواهند کرد .

بررسی های تاریخی

شماره دوم بررسی های تاریخی منتشر شد .

این عناوین در شماره‌جدید آمده است :

مطالبی چند درباره سفارت محمدرضابیک نوشته احمد تاج‌بخش ـ مقدمات جنگ‌دوم ایران وروسیه نوشته ژنرال پرنس‌اسچرباتوف ، ترجمه سرلشکر محمودکی‌ـ خانه‌زکی خان ، خانه‌ای زیبا در شیراز نوشته پرویزورجاوند ـ فرمان شاه طهماسب صفوی ـ زندگی و مسافرتهای ابوریحان بیرونی ـ نهضت شعوبیه نوشته حسینعلی ممتحن ـ رساله میرزا ملکم‌خان و چند نوشته تاریخی دیگر .

بهبود «مشیری»

محمد مشیری محقق و نویسنده ، هفته پیش براثر سکته قلبی به بیمارستان‌منتقل شده بود براثر مساعی‌پزشکان نجات یافت مشتری درگفتگوی کوتاهی گفت خوشحالم که زنده ماندم تا خدمتگزاری به مردم را ادامه‌دهم ، امیدوارم دوره « استراحت مطلق » طولانی نباشد .

برای نخستین‌بار ،در کنگره تحقیقات ایرانی فاش شد.

گورانوشیروان

درلرستان کشف‌شد

گورپادشاه ساسانی در دخمه‌ای واقع‌دربلندترین کوه لرستان پیداشد

اصفهان ـ خبرنگار اطلاعات : گور خسرو انوشیروان پادشاه ساسانی در دخمه کوه «کور» پیدا شد . این راز تاریخی را حمید ایزدپناه برای اولین‌بار در پنجمین کنگره تحقیقات ایرانی ـ اصفهان ـ عنوان‌کرد.

این محقق اظهار کرد : آرامگاه انوشیروان در غارکوه «کور» لرستان بنا شد ه‌است. به‌استناد وصیت‌نامه‌انوشیروان ـ در شاهنامه فردوسی ـ و مستندات تاریخ « بناکتی » انوشیروان ، در دخمه‌ای‌واقع در بلندترین کوه‌لرستان مدفون شده است .

ایزدپناه که ضمن سخنرانی خود اسلایدهائی از دخمه کوه «کور» ارائه میداد نخست به وصیت‌نامه انوشیروان در شاهنامه اشاره کرد که پادشاه را به آئین زرتشت در دخمه‌ای دربسته بگور سپرده‌اند.

وصیت‌نامه کسری

در شاهنامه وصیت کسری چنین آمده است :

«چومن بگذرم زین جهان فراخ
برآورد باید مرا خوب کاخ
بجائی کزو دور باشد گذر
نبرد بر او کرکسی تیزپر
سرآورده بر چرخ گردان بلند
ببالا فزون باید از ده کمند
نوشته بر او بارگاه مرا
بزرگان و جنگی سپاه مرا
وزآن پس برآرید درگاه را
نباید که بیند کسی شاه را
دگرگون بود کار آن بارگاه
نباید کسی نزد ما نیز راه
زفرزند و از دوده و ارجمند
کسی کش زمرگ من آید گزند
بیاساید از بزم و شادی دو ماه
که این‌باشدآئین‌پس ازمرگشاه
فراوان برآن‌عهد هرکس‌گریست
پس‌ازعهد، یکسال‌کسری‌بزیست

گوری در ۵۰ فرسنگی پایتخت

و در تاریخ «بناکتی» آمده است :

«مامون خواست که بنای مداین و آن قصرها وگاخهای انوشیروان را ببیند .

حسن‌بن‌سهل‌کاتب واحمدبن خالدالاحول را با خود ببردو آن کاخها و بناها میدیدند و تعجب می‌نمودند . بعد از آن گفت : مرا باید که زیارت انوشیروان کنم . گفتند : فلانجای مردی است پیر و او داند که دخمه .انوشیروان کجاست . او را بیاوردند . چون پیش مامون آمد ، بزبان عجم بر مامون ثنا گفت .

پس گفت : پدر پدر من دخمه‌بان‌انوشیروان بودومیراث به‌من رسید ه‌است و اندرزنامه او من دارم .»

ازاین دو سند نیک‌پیداست که انوشیروان وصیت کرده که او را دور از گذر آدمیان بر کوهی بلند بگور بسپارند.

بناکتی میگوید : «دخمه در کوهی است بلند و از اینجا تا آنجا ۵۰ فرسنگ.» حاصل آنکه جسد انوشیروان دوراز پایتخت ساسانی در کوهی به دخمه نهان شده است .

ایزدپناه توضیح داد که این دخمه در کوه «کور» است که به اشتباه آنرا «کبیر» میگویند. این کوه در خاک لرستان‌واقع شده و دیواری است بلند که ارتفاع بخش میانی‌آن به۳۰۰۰ متر میرسد. این دیوارلرستان را به دو بخش پیشکوه و پشتکوه تقسیم کرده است .

نکته‌جالب اینکه فاصله‌آن تا تیسفون دقیقا ۵۰ فرسنگ است .

رازی که نخستین بار فاش شد

در این کوه آثاری از دوره های مختلف پیش از تاریخ موجود است .

محقق ایرانی افزود که من با جمعی از مردم لرستان به کوه رفتم و از دخمه دیدار کردم و به یقین گور کسری انوشیروان که تاکنون کسی از آن خبر نداشت در این غار جای دارد .

برنامه‌اول

چهارشنبه

۱۶ـ۰۰ شنا + فوتبال + ژیمناستیک
۱۸ـ۰۰ وزنه برداری (میان‌وزن) + ژیمناستیک
۱۹ـ۳۰ شیرجه یا واترپولو
۲۰ـ۰۰ افسونگر
۲۰ـ۳۰ مشروح اخبار
۲۱ـ۰۰ وزنه برداری (نیم سنگین)
۲۲ـ۰۰ خلاصه روزانه
۲۳ـ۰۰ بررسی روزانه (بررسی نتایج بازیهای روز)
۲۳ـ۱۵ مسابقه روز (جالبترین مسابقه که بطور کامل‌پخش میشود)

قسمت اول برنامه پنجشنبه

۰۸ـ۳۰ موسیقی و تصویر(ترانه)
۰۹ـ۰۰ والیبال یا بسکتبال
۱۰ـ۳۰ شناو شیرجه
۱۱ـ۳۰ واترپولو یا بسکتبال
۱۳ـ۰۰ تعقیب
۱۴ـ۰۰ اخبار
۱۴ـ۳۰ تنیس + بدمینتون
۱۶ـ۰۰ شنا

برنامه‌دوم

چهارشنبه

۱۹ـ۳۰ موسیقی و تصویر
۲۰ـ۰۰ اتاق اخبار
۲۰ـ۰۵ شجاعان
۲۰ـ۵۰ واریته
۲۱ـ۰۰ فیلم مستند : اعتیاد و مواد مخدر
۲۱ـ۳۰ اخبار از برنامه دوم
۲۲ـ۰۰ ادبیات جهان
۲۲ـ۴۰ پاناچک

تلویزیون آموزشی

چهارشنبه

۱۵ـ۳۰ ترانه‌ها و چشم اندازها
۱۵ـ۵۵ اعلام برنامه
۱۶ـ۰۰ زبان فرانسه
۱۶ـ۱۵ مسابقه شیمی
۱۶ـ۳۵ اصطلاحات در زبان انگلیسی
۱۶ـ۵۰ مروری در علوم پنجم ابتدائی
۱۷ـ۱۰ فیلم آموزشی
۱۷ـ۲۵ شناخت حرفه وفن
۱۷ـ۴۵ فیلم آموزشی

پنجشنبه آموزشی کانال ۷

۱۵ـ۰۰ خیابان سسامی
۱۶ـ۰۰ مسابقه

تلویزیون امریکا

چهارشنبه

۱۶ـ۰۰ خیابان سسامی
۱۷ـ۰۰ هیئت منصفه جوان
۱۷ـ۳۰ دنیای دیگر
۱۸ـ۰۰ اخبار
۱۸ـ۳۰ راهی بسوی آینده
۱۹ـ۰۰ شو دیک کلارک
۱۹ـ۳۰ واریته مخصوص
۲۰ـ۳۰ باربنی‌جونز
۲۱ـ۳۰ بابینیوهارت
۲۲ـ۰۰ مشروح اخبار
۲۲ـ۱۵ سروان پلیس
۲۲ـ۴۰ فیلم سینمائی

ستاره بخت شما

فروردین ـ با متولدین آذر ماه بشما خوش‌میگذرد.
اردیبهشت ـ خود را برای برخورد با مسئله تازه‌ای آماده کنید.
خرداد ـ روزتان آرام و بی‌دردسر می‌گذرد .
تیر ـ در محیط کاریاخانواده از شما ستایش می‌کنند .
مرداد ـ با دوستان و آشنایان روابط بهتری پیدا میکنید.
شهریور ـ محبوبیت اجتماعی شما زیادتر می‌شود .
مهر ـ دریک رقابت ویامسابقه پیروز میشوید.
آبان ـ بهتر است در شرایط فعلی ازانجام نقشه‌خود صرفنظر کنید.
آذر ـ زندگیتان دچار تغییرات جدیدی میشود که بنفع شماست .
دی ـ با چند غریبه آشنا می‌شوید.
بهمن ـ محیط خانه و کار برای شما دلپذیرتر خواهد شد :
اسفند ـ برای خرید روزخوبی را انتخاب کرده‌اید .

کفپوش پلاستیکی فلورتایل

محصولات مکالئوم درخدمت زیبائی ساختمان
• انواع کاغذهای دیواری
• پرده عمودی لوزدرآبه
• موکت مکالئوم
MEKALEUM.CO. مکالئوم
شرکت مکالئوم ایران خیابان شاه ساختمان آلمینیوم تلفنهای ۶۶۰۲۰۱ ـ ۶۶۰۰۳۵

کاشیکاری تابیرسقف با کاشی

ایرانا

آگهی تغییرات در شرکت سهامی خاص لوبل ثبت‌شده بشماره ۹۱دفتر ۷متم ص ٦٦

طبق صورت جلسه مورخ ۲ر۲ر۱۳۵۳ مجمع عمومی عادی سالیانه شرکت سهامی خاص لوبل ترازنامه سال ۱۳۵۲ به تصویب رسید و آقایان دکتر احمد مقبل و خلیل مسکین و منوچهر مسکین بسمت اعضاء هیئت‌مدیره برای مدت دو سال انتخاب شدند و آقای هوشنگ شریفها بسمت بازرس اصلی‌و آقای‌او انس قوکاس به سمت بازرس علی‌البدل برای مدت یک سال و آقای مهران پطرسیان بسمت عضو علی‌البدل هیئت‌مدیره برای مدت دو سال انتخاب گردیدند و روزنامه اطلاعات‌جهت درج آگهی های شرکت برای سال ۵۳ انتخاب شد در خلال همین مجمع آقای دکتر احمد مقبل بسمت ریاست هیئت مدیره انتخاب و بانو لیدا مسکین مدیر عامل سابق را برای مدت دو سال دیگر بسمت مدیرعامل شرکت انتخاب کردند .

م‌الف ۱۱۳۴۳ اداره کل ثبت شرکت ها و مالکیت صنعتی

کاشی سعدی
کاشی سعدی
پیشرو صنعت سرامیک ایران

قرعه‌کشی ۱۴ روز دیگر

فضای باغ زیبای اعانه ملی در ضلع غربی که مشرف به رودخانه کرج است

باخرید دسته چك اعانه ملی مخصوص تابستان میتوانید

این باغ زیبا بارزش ۴۳۰,۰۰۰ تومان
باضافه مرسدس بنز ۷۴ بارزش ۱۵۰,۰۰۰ تومان
وجایزه بزرگ دسته چك بمبلغ ۸۰۰,۰۰۰ تومان
جمعاً ۱,۳۸۰,۰۰۰ تومان

بزرگترین جایزه اعانه ملی را برنده شوید

فضای باغ ، در ضلع شرقی که مجاور جاده است

شانس بیشتر با دسته چك بیشتر

«اطلاعیه»

سازمان رادیو تلویزیون ملی ایران

اسامی پذیرفته شدگان‌نهائی امتحانات‌استخدامی مهندسین الکترونیك ،فیزیك و مخابرات بشرح زیر اعلام میشود.

از پذیرفته شدگان درخواست میشود جهت تکمیل پرونده استخدامی تا پایان وقت اداری روز چهارشنبه ۲۰ شهریور ماه ۱۳۵۳ به‌امور اداری سازمان رادیوتلویزیون ملی ایران واقع درخیابان تخت‌طاووس ـ نبش روزولت مراجعه نمایند.

شیدرخ‌ملبوس‌زاده ـ حسن استکی ـ امامقلی بهداد ـ سهیل‌ایقانی صفاری‌ـ محمدرضابویان ـ محمدتقی سیادت ـ غلامرضا افشانی نقدـ حاجی‌قربان‌متقی ـ سلیمان‌شکارچی‌ـ احمد امجدی ـ زهرا امامی ـ منوچهر فروغی ـ علی‌حاجیان پاشاکلائی ـ محمود بدری ـ مرتضی‌یوسفیان ـ امراله‌همت‌ـ ایرج اسدیان ـ ایرج هنردان‌ـ محمدتقی ترکشی ـ مهناز اردشیری‌ـ ملکه ستودنیا ـ پروین خوبیان ـ کریم‌حاج‌ملك زنجانی ـ مسعوده‌وحدـ اکف تهرانی ـ علیرضا هاشمی ـ محمدرضا سعیدی یوسفی ـ نعمت‌اله‌همتی ـ محمدبولادی‌ـ سید محی‌الدین رضوانـ ـی دهخوارقانی ـ شادپور فرودی قاسم‌آبادی‌ـ غلامرضاعصمت‌پناه‌ـ محمدتقی سمیعی ـ ناصر منصوری‌ـ نورعلی‌شهروزی‌فرـ منصور رحمن ـ علی‌عباس ریخته‌گران‌ـ ناصر علیزاده قمصری ـ هیبت‌اله‌آقائی‌فیشانی ـ حسن ملك‌اسماعیلی ـ محمد ابراهیم وثیق ـ مرتضی‌فروزان مهر ـ محمود همتائی ـ جعفرصادق نوروزی ـ ابراهیم صلح‌جو‌ـ اکبربالائی‌ـ اسمعیل رنجبران ـ محمود نوعی ـ مهین سجادی ـ عبدالمجید رحمتی تفتی ـ قاسم دواچی ـ ابراهیم حصاری ـ محمدمهدی نظری .

م الف ۱۱۴۳۱ آ ـ ۹۱۳۶۳

آغاز هفته‌دوم

نمایش در سینما

مولن روژ

یك وسترن کمدی بانمك‌ازیك سیاه‌فلفلی‌ویك‌سفیدپشتکی !!

آگهی تغییرات شرکت سهامی خاص استروژن ثبت شده بشماره ۱۱۱۹۲

طبق صورت جلسه مورخ ۲۶ر۳ر۵۳مجمع عمومی‌شرکت سهامی خاص استروژن اولا ترازنامه سال۵۲ شرکت‌بتصویب رسید ثانیا آقای‌شاهپورفرهاد بسمت بازرس اصلی و اقای احمد پورکسری بسمت‌بازرس علی‌البدل شرکت به مدت یک سال انتخاب‌شدند ثالثاروزنامه اطلاعات برای درج آگهی‌های شرکت در نظر گرفته شد .

م‌الف ۱۱۲۲۳

اداره کل ثبت شرکت هاو مالکیت صنعتی

آ ـ ۹۱۲۵۸

آگهی اصلاحی مناقصه شماره ۵۳ر۱۱۱۵

بدینوسیله باطلاع‌داوطلبان شرکت در مناقصه شماره ۵۳ر۱۱۱۵ موضوع یکصدهزار تن صفحه زیر ریل وهشتهزار تن پابندمیرساندکه مبلغ‌سپرده شرکت در مناقصه برای قلم اول ۹۲۰۰۰۰۰ ریال وبرای قلم دوم ۸۰۰۰۰۰ ریال درنظر گرفته شده ضمنا سایر شرایط بقوت خود باقیست

م‌الف ۱۱۴۸۱

راه‌آهن دولتی ایران

آ ـ ۹۱۵۲۳

آموزشگاه کودکیاری جمعیت خیریه فرح پهلوی

آموزشگاه کودکیاری جمعیت خیریه فرح پهلوی برای هشتمین دوره در سال تحصیلی ۵۴ـ ۱۳۵۳ از طریق مسابقه ومصاحبه تعدادی دوشیزه داوطلب با مدارك ذیل می پذیرد

۱ـ فتوکپی گواهینامه سوم متوسطه
۲ـ فتوکپی شناسنامه
۳ـ عکس ٤ × ۳ شش قطعه
٤ـ رسیدپرداخت‌مبلغ ۵۰۰ریال‌برای ورودیه امتحانات به حساب ۲۳۸۹ بانك ملی شعبه کوروش (خیابان قدیم‌شمیران سه‌راه تخت‌جمشید)

واجدین شرایط با در دست داشتن مدارک لازم از ساعت ۸ صبح الی ۱۶ به آموزشگاه کودکیاری واقع در خیابان شاهرضا ـ پیچ‌شمیران مراجعه نمایند.

داوطلبان شهرستانهامیتوانند مدارک خودرا بوسیله پست سفارشی به آدرس آموزشگاه ارسال دارند . مسابقه در تاریخ ۲۰ شهریور ماه ساعت ۹ صبح در محل آموزشگاه انجام خواهد شد که در همان روز کارت شرکت در امتحانات توزیع خواهد گردید.

قبولشدگان در صورت تمایل در دوران تحصیل میتوانندازتسهیلات شبانه‌روزی آموزشگاه استفاده نمایند.پس‌از پایان‌دوره سه‌ساله آموزشگاه وموفقیت در امتحانات بفارغ‌التحصیلان آموزشگاه دیپلم کودکیاری داده خواهد شد که وزارت آموزش وپرورش ارزش تحصیلی آن را دیپلم کامل متوسطه در رشته کودکیاری شناخته‌است. کودکیاران بلافاصله باستخدام جمعیت‌خیریه فرح پهلوی درخواهند آمد. تلفن ـ ۳۹۳۰۶۷

آگهی مناقصه شماره ۵۳/۵۰

شرکت مخابرات ایران ساخت تعداد ۹۳۰۰۰ عدد مفصل سربی مورد نیازخود را با رعایت مشخصات فنی و طرح قرارداد وشرایط معامله ازطریق‌مناقصه واگذار مینماید

داوطلبان شرکت در مناقصه میتوانند همه روزه بجز ایام تعطیل در ساعات اداری به دبیرخانه اداره کل خریدواقع در خیابان کوروش کبیرـ محوطه‌بیسیم پهلوی مراجعه و با ارائه رسید مبلغ ۵۰۰ریال بحساب‌شماره ۹۰۰۱۸شرکت مخابرات ایران نزد بانکملی ایران شعبه فرح اسناد مناقصه‌راکه‌عبارت ازشرایط معامله‌وطرح قراردادومشخصات پیوست میباشد دریافت‌و باتوجه کامل بمندرجات آنها را امضاء نموده‌وبه ضمیمه‌پیشنهاد خود در دو پاکت الف و ب بوصف مشروحه در شرایط معامله تا آخر وقت اداری روزشنبه۶ر۷ر۵۳باداره دبیرخانه کل شرکت بنشانی فوق‌الذکر تسلیم و رسید دریافت دارند .

پیشنهاد های رسیده‌تا موعد مقرردر ساعت ۹ صبح روز یکشنبه ۷ر۷ر۵۳در اطاق۳۰۳ ساختمان مرکزی بنشانی بالا باز و خوانده خواهد شد .

مدت تحویل کلیه کالای مورد معامله هفت ماه میباشد .

حضور پیشنهاد دهندگان یانماینده مجاز آنها در کمیسیون معاملات آزادو شرکت مخابرات ایران‌در رد یك‌یا تمام پیشنهادهای رسیده مختار است .

م‌الف ۱۱۴۴۷ شرکت مخابرات ایران

مصاحبه رومانیالیبرا با والاحضرت شاهدخت اشرف پهلوی

در استقلال واقعی، فقر معنای دیگری دارد

در دنیای امروز انتخاب اصل استقلال و حاکمیت ملی، بهترین انتخاب است

درایامی که والاحضرت شاهدخت اشرف پهلوی درمقام ریاست عالیه هیئت نمایندگی ایران در کنفرانس جهانی جمعیت دربخارست پایتخت رمانی اقامت داشتند روزنامه رومانیالیبرا، مصاحبه ای را که کریناسیربو نماینده این روزنامه باوالاحضرت بعمل آورده بود تحت عنوان «بمقتضای نیاز های ملی توسعه و عمران» انتشار داد:

والاحضرت ابتدا در اهمیت کنفرانس جمعیت گفتند: این کنفرانس درعین اهمیتی که از لحاظ سال جهانی جمعیت و مسائل ورویداد های مربوط به آن دارد، متعاقب دومجمع مهم بین‌المللی دیگر تشکیل شده است که یکی درباره محیط زیست و دیگری مربوط به مواد خام بوده ضمنا مقدم بر مجمع بین‌المللی دیگری در زمینه تغذیه میباشد.

کنفرانس حاضر همچنین صحنه‌کوشش‌هائی است که توسط سازمان ملل متحد برای مقابله‌با مسائل اجتماعی ـ اقتصادی عصر ما بعمل می‌آید. ازنظر من در چهار چوب عقاید و تمایلاتی که بظهور رسیده این حقیقت شایان توجه بسیار است که ملت های علاقه‌مند اکنون دیگر مسئله جمعیت راتنها بعنوان یک پدیده مستقل و مجزا نمی‌شناسند.

امروزه کاملا روشن است که بمنظور یافتن راه حل هائی برای مسائل مربوط به جمعیت باید بجنبه های مختلف آن در چهارچوب ابعاد هر یکه از این جنبه ها توجه شود و عوارض ناشیه ازآن هم مورد توجه قرار گیرد زیرا محدود ساختن این مسئله بهمان یک بعد یاد شده ودادن جنبه مستقل و مجزا به‌آن بی‌معنی خواهدبود.

این نوع نتیجه گیری مانع از آن خواهدبود که تشخیص داده شود مسئله جمعیت یک شکل و ساختمان‌جهانی دارد ودر سهم بین‌المللی کار، این مسئله محصول غیر مستقیم وضعی است که‌برای کشور های صاحب درآمد ملی کم ایجاد شد، واین‌کشور ها را در سطح پائین قرارداده است، وهمچنین اینکه مسئله مزبوراز یک نظام اقتصادی جهانی که در برابر خصوصیات ملتها بی‌تفاوت است ناشی میشود، و بالاخره آنکه این مسئله بابهدر رفتن واتلاف منابع وصور مختلف عدم تساوی بی‌ارتباط نیست.

ابعاد وسیع‌تر

سئوال ـ یکی از مباحث کنفرانس، موضوع حق مسلم هر کشور درباره اتخاذ و ترغیب‌سیاست جمعیتی خود آن کشور است. باتوجه به‌اینکه ایران پیوسته حامی این اصل اساسی در زندگی بین‌المللی بوده و هست آیا والاحضرت مطلبی درباره این موضوع بیان میفرمایند؟

جواب ـ من خوشحالم که می‌بینم ملت های علاقه‌مند همانطور که‌گفتم رامحل‌های محدوده را که تاکنون برای مسائل مربوط به جمعیت ارائه شده است نمی‌پذیرند و ابعاد وسیعتری برای این مسائل قائلند.

بهمان نحو که قبلا ضمن شرکت در مباحث کنفرانس بیان داشتم مسائل جمعیتی ارتباط نزدیک با مسائل مربوط به عمران هر ملت دارد. بنابراین بهمان تعداد که موارد ملی وجود دارد برای این مسئله هم رامحل هست. هرکشوری باید درباره این راه حلها بر حسب نیاز های ملی توسعه وعمران خود تصمیم بگیرد. شبکه همکاری بین‌المللی باید از ملت ها برای عرضه سیاست ملی خودشان در دایره هدفهای جامعه بین‌المللی حمایت کند.

همکاریهای ایران ورومانی

سئوال ـ من فرصت سفر والاحضرت‌به رومانی را برای طرح این پرسش مغتنم می‌شمارم که نظر والاحضرت را درباره همکاری ایران و رومانی و نتایج و جنبه های مختلف آن جویا شوم.

جواب ـ خوشوقتم که سفر من به رومانی رویداد دیگری برای تحکیم مناسبات دوستانه و تقویت وخصوصیات روابط فیمابین کشور شما و ایران میباشد. این روابط براساس همکاری مسالمت آمیز بین کشور ها، صرفنظر از نظام سیاسی و روش زندگی هریک‌بنا شده و مبتنی براصول‌تساوی حقوق و عدم مداخله در امور یکدیگر و احترام برحق حاکمیت هرکشور است.

اینها پیوند هائی است که طی سالیان گذشته استحکام یافته و باید دراین زمینه به روابط نزدیک شخصی فیمابین روسای کشور های‌خودو امضای موافقتنامه های مهم‌اقتصادی ارج گذاریم و مراتب امتنان خود را ابراز داریم.

والاحضرت شاهدخت اشرف پهلوی

همچنین میل دارم بعنوان رئیس هیئت نمایندگی ایران در مجمع عمومی سازمان ملل‌متحد بگویم که خوشحالم از اینکه‌رومانی یکی از نخستین کشور هائی بود که از پیشنهاد ایران در زمینه اعلام داشتن وشناختن خاورمیانه بعنوان یک منطقه غیر اتمی پشتیبانی کرد.

این پیشنهاد در مجمع عمومی بعدی سازمان ملل‌درنیویورک مطرح و دنبال‌خواهد شد و امیدوارم که اهمیت آن انعکاس لازم را دربین هیئت های نمایندگی حاضر درمجمع برانگیزد.

روابط رهبران دوکشور

سئوال ـ همانطور که والاحضرت‌اشاره کردند حسن روابط بین ایران و رومانی با ملاقات های سران‌دوکشور به نقطه اوج‌خود رسیده است. آیاممکن است والاحضرت درباره این تماسها مطلبی بیان دارند؟

جواب ـ میل دارم ابتدا این موضوع را بگویم که‌فرصت ملاقات باپرزیدنت چائوشسکو را بدست آوردم. مذاکرات ما بسیار دوستانه بود و صرفا جنبه تشریفاتی و رسمی‌نداشت این نخستین بار نبود که‌ما بایکدیگرملاقات میکردیم. من قبلا هم ایشان را در سازمان ملل‌متحد و درکشورم ملاقات کرده بودم. همانطور که گفتم علاوه بر روابط فیمابین دو کشور ایران و رومانی دوستی صمیمانه‌ای‌نیز بین شاهنشاه آریامهر و حضرت چائوشسکو وجود دارد و بار ها یا در رومانی و یا در ایران بین رهبران دو کشور ملاقات ومذاکره انجام گرفته است.

پرزیدنت چائوشسکو چندین بار به ایران سفر کرده‌اند و برادرم شاهنشاه نیز بارها به‌رومانی آمده‌اند.

اصل استقلال

سئوال ـ والاحضرت هنگامی دربخارست اقامت دارند که کشور ما جشن بزرگ آزادی را برگزار میکند. آیا ممکن است والاحضرت نظرشانرا درباره این واقعه بیان دارند؟

جواب ـ خوشوقتم از این که هنگامی در کشور شما هستم که سی‌امین سالگردآزادی خود را جشن می گیرند. من بشما بخاطر پیروزیهای چشمگیری که طی مدت سه دهه گذشته از فعالیت ها و اعمال حق حاکمیت‌خود بدست آورده‌اید تبریک میگویم.

یکی از نخستین افکاری که در این‌زمینه بخاطر من خطور می نماید ومیل دارم آن را با شما درمیان بگذارم یادگار سی سال گذشته زندگی ملی در کشور خود من است.

بعقیده من حق صد درصد بجانب شما است که اصل استقلال و حاکمیت ملی را به عنوان اصل اساسی کار های روزمره خودقلمداد کرده‌اید. آنها که چنین اصلی را می‌پذیرند واتخاذ می کنند همیشه زندگی راحتی ندارند، اما با درنظر گرفتن زندگی امروز بین‌المللی، این بهترین انتخاب است. تحت شرایط‌تبعیت از دیگران هیچ نوع پیشرفت واقعی امکان‌پذیر نیست. برعکس هنگامی که استقلال واقعی را محقق سازیم فقرنیز معنای دیگری پیدا می کند زیرا بصورت یك انگیزه برای فعالیت سازنده درمی‌آید که در مراحل تغییرات خود دیریازود به تحولات وآزادی می انجامد و باین طریق بسیج نیروها به هرنوع فقر و زیردستی خاتمه میدهد.

میل دارم بوسیله روزنامه شما از صمیم قلب گرمترین شادباشهایم را به ملت رومانی عرضه بدارم.

چهل سال قبل درهمین روز

ده باب مدرسه جدید در نقاط مختلف طهران تاسیس میشود

وزارت معارف از نظر تعمیم و توسعه مدارس ابتدائی اقدام به تاسیس ۱۰ باب دبستان و کودکستان های پسرانه و دخترانه در نقاط مختلفه‌طهران بعمل آورده و محل دبستانهای مذکور تعیین و اکثر از آنها اجاره و تحویل دوایر مربوطه شده است تا هرچه زودترلوازم و اثاثیه دبستانهای مذکور را تهیه و در نیمه ماه جاری‌رسما افتتاح و شروع بکار نمایند. دبستانهائی‌که محل آنها کاملا تعیین و بعضی از آنها نیز آماده شده بقرار ذیل میباشند:

۱ـ ناحیه ۶ خیابان ماشین از اراضی باغ حاج محمدحسن ۲ـ ناحیه۹حمامنو ابکوچه مسجد فاضل ۳ـ ناحیه ۹ پامنار کوچه بهاءالدوله ٤ـ ناحیه۵ خانی‌آباد ابتدای اراضی سبزیکار جنب تشکیلات امنیه ۵ـ ناحیه ۵ انتهای خیابان گمرک خانه‌های اسلامیه ٦ـ ناحیه ۷ کوچه صاحبدیوان ۷ـ ناحیه ٤ گذر وزیر دفتر. برای سه دبستان دیگر مشغول مذاکره و این دو روزه قرار اجاره وتحویل آن از طرف دوایر مربوطه داده خواهد شد.

فوت و تشییع

آقای سرگرد ریموند داوید آتاشه نظامی سفارت فرانسه در ایران و افغانستان دیروز دو ساعت قبل از ظهر در مریضخانه نجمیه در سن ٤۵ سالگی بدرود زندگانی گفته است. مشارالیه از روزپنجشنبه گذشته عارضه کسالت مرض مالاریای مزمن براو استیلاپیدا کرده و مدت سه روز در منزل شخصی خود خوابیده سپس به مریضخانه‌نجمیه‌برای معالجه انتقال یافته است. آقای وزیر مختار فرانسه و سایر کارکنان سفارت‌دیروز و امروز مقدمات حمل جنازه اورا فراهم نموده جنازه ساعت هفت و نیم بعد ازظهر دیروزبه‌کلیسای‌سن‌لوئی انتقال داده شده تا فردا صبح در آنجا امانت گذارده خواهد شد و قرار است که مراسم تشییع جنازه ساعت ۹ و نیم صبح فردا بعمل آید و سپس به قبرستان کاتولیک واقعه در دولاب امانت گذارند تا بعدا به پاریس حمل شود.

انتصابات وزارت خارجه

عبدالله انتظام

جناب آقای محمدعلی مقدم وزیر مختار شاهنشاهی در بالکان، جناب‌آقای‌نادر آراسته وزیر مختار دولت شاهنشاهی دردول‌آمریکای جنوبی، آقای محمد شایسته وزیر مختار شاهنشاهی در لهستان، آقای‌عبدالحسین سمیعی‌دفتردار قنسولگری بصره، آقای فضل‌الله نبیل مدیر آژانس پارس بسمت مدیر دفتر اطلاعات‌پاریس انتخاب و آقای عبدالله‌انتظام که در ممالک مختلف اروپا مامور مطالعات راجع به آژانس تلگرافی اخبار بودند بطهران وارد و بسمت مدیر آژانس پارس منصوب‌شده‌اند.

فضل‌الله نبیل

تبدیل اسامی

ازتبریزاطلاع می‌دهند: تصمیم گرفته شده که نامهای مدارس ملی‌تبریزابقرارذیل‌تغییردهند: متحده «عنصری» نجات «مسعود سعد»نوبر«ادب» العلم «خاقانی» افتخار «مولوی» ترقی«رودکی» گلزار «جامی» حیات «صابر» اتحاد نوبر «فخررازی» بنات اسلامی «قدسیه».

آتش گرفتن الکل

ساعت پنج بعد از ظهر دیروز هنگامی که شاگرد دواخانه سیروس واقعه‌درخیابان‌شاه‌آباد لاک باحرارتی را نزدیک پیت الکل برای لاک کردن آن برده یکمرتبه الکل حرارت بخود جلب و پیت محتوی الکل‌ترکیده و صدای بلندی حادث میشود. شاگردان دواخانه‌فورااقدامات لازم‌بعمل‌آورده آتش‌را خاموش نمودند. خسارت قابل توجهی از این پیش‌آمد روی نداده و فقط یکی از شاگردان دواخانه صورت و قسمتی از سینه و دستهایش مجروح گردیده‌است.

وادی هوس

تالیف سید حسین کسمائی که در عین حال راهنمای دوشیزگان‌ومتنبه کننده جوانان است بزودی از طبع خارج خواهد شد ـ ناشر محمد کشوری.

«نقل از اطلاعات ۱۳ شهریور ۱۳۱٤»

شهرداری قزوین

تجدید آگهی مزایده

شهرداری قزوین پیرو آگهی‌شماره ۱۰۳ر۶۱ر۱ ـ ۱ر۵ر۵۳ باستناد بند ٤ از صورتجلسه‌شماره ۱۱۰ـ۵ر۱۵۳ انجمن شهر سرقفلی و اجاره تعداد ۸ باب‌مغازه واقع درزیرزمین ساختمان جدیدالاحداث شهرداری واقع در میدان سعادت را با شرایط زیر به مزایده می گذارد.

۱ـ پیشنهاد دهندگان می توانند با مشاهده نقشه مغازه‌ها که ذیل این آگهی ترسیم گردیده و مراجعه به محل پیشنهادات خود را برای هر کدام‌از مغازه ها باقید شماره موردنظر تا آخروقت اداری روز شنبه مورخ ۳۰ر۶ر۵۳ بدفتر شهرداری تسلیم و رسید دریافت‌دارند.

۲ـ شرکت کنندگان برای‌هرکدام‌از مغازه ها مبلغ پنج درصد سرقفلی وجه نقد بحساب شماره ٤۲۷۰ بانك ملی قزوین بعنوان سپرده پرداخت ویامعادل آن ضمانت‌نامه بعنوان شرکت درمزایده در بانك های معتبر ارائه نمایند.

۳ـ مبلغ سپرده برندگان اول‌ودوم وسوم مزایده هرگاه حاضر به تنظیم اجاره نشوند به ترتیب به نفع‌شهرداری ضبط خواهد شد.

٤ـ شهرداری در رد یا قبول تمام‌یا هریك از پیشنهاد ها مختار است.

۵ـ با برندگان مزایده پس‌ازانجام تشریفات اجاره‌نامه رسمی برای مدت‌دو سال تنظیم خواهد شد.

٦ـ میزان اجاره وحداقل سرقفلی هریك از مغازه ها طبق نظر کارشناس بشرح‌زیرخواهدبود و به ترتیب باذکر شماره دراین‌آگهی وکروکی ذیل‌مشخص گردیده.

شماره مغازه	میزان سرقفلی بریال	میزان اجاره بریال	شماره مغازه	میزان سرقفلی بریال	میزان اجاره بریال
۱	٤۰۰۰۰۰	۱۵۰۰	۷	۸۵۰۰۰۰	۲۰۰۰
۲	۵۰۰۰۰۰	۱٦۰۰	۸	ـ	ـ
۳	۵۵۰۰۰۰	۱۷۰۰	۹	٦۰۰۰۰۰	۱۸۰۰
٤	ـ	ـ	۱۰	۵۵۰۰۰۰	۱۷۰۰
۵	٦۵۰۰۰۰	۱۹۰۰	۱۱	ـ	ـ
٦	۸۵۰۰۰۰	۲۰۰۰	۱۲	ـ	ـ

۷ـ میزان اجاره مغازه ها طبق جدول فوق ثابت‌بوده‌و پیشنهاددهندگان در پیشنهادات خود فقط مبلغ سرقفلی را بطور جداگانه وبدون قید و شرط نوشته و باضمانت‌نامه بانکی یافیش سپرده در پاکت لاك و مهرشده در مهلت مقرر تحویل دفتر شهرداری بنمایند.

۸ـ پیشنهادات واصله در ساعت ۱۰ صبح‌روز یکشنبه مورخ ۳۱ر۶ر۵۳ در کمیسیون معاملات شهرداری باز و قرائت‌خواهدشدحضورپیشنهاددهندگان در جلسه آزاد است.

شهردار: محمدرضا وکیل گیلانی

آگهی استخدام رسمی

دانشگاه تهران طبق مفاد قانون‌استخدام کشوری ٤ نفر رااز طریق امتحان و مسابقه به شرح زیر استخدام میکند.

ردیف	عنوان‌طبقه شغل	محل جغرافیائی خدمت	تعداد مورد نیاز	شرائط احراز	گروه قطعی شغل
۱	مربی آموزش‌فنی وحرفه‌ای ۲	تهران	٤	گواهینامه پایان تحصیلات دوره کامل متوسطه وتائیدیه اطلاعات حرفه‌ای یا طی دوره کارآموزی لازم	٤

داوطلبان واجد شرایط میتوانند برك درخواست ذیل این آگهی را تکمیل کنندو با دو قطعه از آخرین عکس ٤ × ۳ خودو رسید بانکی مبنی برپرداخت ۳۵۰ ریال در یکی از شعب بانك ملی ایران به حساب شماره ۹۸۰ خزانه نزد بانك مرکزی ایران به عنوان حساب حق‌ثبت نام داوطلبان استخدام ـ حداکثر تا ده روز بعد ازانتشار این آگهی با پست سفارشی به نشانی دانشگاه تهران امور کارگزینی ارسال دارند. به مدارکی که فاقد رسید بانکی باشدو یا بعداز این مهلت به پست تحویل داده شود ترتیب اثر داده نخواهد شد. (وجه مذکور بهیچوجه مسترد نمیشود).

پروانه ورود به جلسه امتحان ومسابقه در تاریخ۳ر۷ر۵۳ در محل امور کارگزینی دانشگاه تهران بین داوطلبان توزیع‌خواهد شد. تاریخ‌و محل امتحان و مسابقه در پروانه مذکور درج شده است.

دانشگاه‌تهران

برك‌درخواست شغل

نام خانوادگی ـ نام ـ نام‌پدر

شماره شناسنامه ـ محل صدور ـ تاریخ تولد

مدرك ورشته تحصیلی ـ وضع‌خدمت‌وظیفه

داوطلب شغل (فقط یك‌شغل)

محل جغرافیائی مورد تقاضا (فقط یك‌محل)

نشانی کامل: شهر ـ خیابان

کوچه ـ شماره منزل ـ تلفن

م‌الف ۱۱٤۷۵ ـ امضاءداوطلب

آگهی انتخاب کارآموز

در اجرای مصوبات فعالیت تربیت کادر فنی سیلوها در نظر است که‌تعدادی‌از فارغ‌التحصیلان ذکور رشته های برق هنرستانهای صنعتی ویادیپلمه های‌ریاضی از طریق مسابقه ومصاحبه‌به‌عنوان کارآموز رشته تلفن سیلو ها انتخاب‌وپس ازدوسال آموزش بعنوان تکنیسین رشته تلفن‌سیلو ها استخدام کردند.

شرایط داوطلب

۱ـ دارا بودن دیپلم کامل متوسطه دررشته های فوق.

۲ـ داشتن صحت مزاج و سلامتی کامل به گواهی پزشك معتمد دستگاه.

۳ـ حداکثر سن ۲۵ سال.

٤ـ نداشتن تضمین مالی‌یا تعهد خدمت‌در هیچیك از سازمانها و موسسات دولتی‌ویا غیر دولتی.

۵ ـ دارابودن شرایط کلی استخدام

٦ ـ سپردن‌تعهدخدمت‌وتضمین‌محضری بمدت حداقل پنج سال خدمت پس‌از پایان دوران‌کارآموزی داوطلبان‌می‌توانندازساعت ۹ الی ۱۱ صبح روزهای شنبه۱٦ لغایت پنجشنبه ۲۱ شهریور ماه ۵۳ با در دست داشتن مدارك زیر شخصا به دفتر مرکزی اجرای فعالیتها و طرحهای عمرانی‌سازمان غله و قند و شکر و چای کشور واقع در خیابان پهلوی نرسیده به سینما آتلانتیك کوچه نعیم ساختمان شماره ٤ وزارت‌تعاون و امور روستا ها مراجعه نمایند.

مدارك ثبت نام

۱ ـ اصل گواهینامه دیپلم متوسطه در رشته های برق از هنرستانهای صنعتی‌و یا دیپلم ریاضی و یك نسخه فتوکپی آن.

۲ ـ اصل گواهینامه عدم سوءپیشینه با تاریخ معتبر.

۳ ـ برك‌پایان‌خدمت‌نظام‌یا برك‌معافیت‌دائم غیر پزشکی.

٤ـ سه‌برك‌رونوشت‌مصدق‌شناسنامه یا فتوکپی صفحه اول شناسنامه

۵ـ شش قطعه عکس پرسنلی ٤ × ۳

٦ ـ اصل فرم تکمیل شده زیر.

درخواست ثبت نام جهت کارآموزی

اینجانب ـ فرزند

دارای شناسنامه شماره ـ صادره از ـ متولد سال

در شهرستان ـ دارنده‌گواهی‌نامه‌کامل‌متوسطه‌دررشته

از هنرستان / دبیرستان درخواست ثبت‌نام در دوره کارآموزی رشته تلفن سیلوها

را دارم

امضاء داوطلب

آدرس ـ شماره تلفن

دفتر اجرای فعالیتها و طرحهای عمرانی
سازمان غله و قندوشکرو چای کشور

آگهی دعوت از مهندسین کشاورزی داوطلب در وزارت تعاون وامور روستاها (امورشرکتهای سهامی زراعی وتعاونیهای تولیدروستائی)

پیروآگهی منتشره بدینوسیله

باطلاع افرادمشروحه‌زیر:

ردیف	نام ونام خانوادگی	ردیف	نام ونام خانوادگی	ردیف	نام ونام خانوادگی
۱	آقای محمود نعمتی فرد	۱۹	آقای مصطفی غلامی جهنلو	۳٦	آقای علی‌اکبر پورحسینی
۲	آقای حمید صالحی فرید	۲۰	آقای سید جلال سید حسینی	۳۷	آقای هادی حقیقی
۳	آقای حمزه هاشمی‌زاده	۲۱	آقای عظیم ساعتی‌مهر	۳۸	آقای احمد پوررجب
٤	آقای علی‌اکبر بریخانی	۲۲	آقای علیرضا بلال‌زاهدی	۳۹	آقای اصغر علیمردانی
۵	آقای مهدی نصیری‌احمدآبادی	۲۳	آقای حسین غلامعلی‌زاده	٤۰	آقای شاهین گورخانی
٦	آقای داود زواره‌ای	۲٤	آقای نعمت‌الله زاغی	٤۱	آقای محمدباقر ملکونی
۷	آقای بیك محمد آسوده	۲۵	آقای علی داراب لیمائی	٤۲	آقای اسدالله حبیبی آتشبک
۸	آقای عزالله پیروزی	۲٦	آقای مرتضی جعفرزاده	٤۳	آقای‌علی‌اکبر تقی‌زاده‌کاشانی
۹	آقای عبدالامیراشرف ریاحی	۲۷	آقای عبدالعلی شکوه زنگنه	٤٤	آقای مسلم محمد شریفی
۱۰	آقای علی‌اکبر محبوبی	۲۸	آقای فیروز بهادری خسروشاهی	٤۵	آقای علیرضا صالحی
۱۱	آقای محمدبنائی	۲۹	آقای عبدالله‌شیرآقائی	٤٦	آقای رحیم شاعری نیا
۱۲	آقای ناصر مهین	۳۰	آقای کرمعلی حسنی	٤۷	آقای اسماعیل ایلخچوئی
۱۳	آقای علی‌اوسط مظفری	۳۱	آقای سعید خلیلیان	٤۸	آقای فریدون اسحقپور ـ سامانی
۱٤	آقای محمد هاشم بوذری	۳۲	آقای قاسمعلی جنت شریفی	٤۹	آقای مسعود فورده
۱۵	آقای اسماعیل ریماز	۳۳	آقای شهرام زندبیگلیری	۵۰	آقای رحیم منیری طورآغلی
۱٦	آقای عیسی جهانگیر برکت	۳٤	آقای ناصر خزائی	۵۱	آقای ابوالقاسم آزاد
۱۷	آقای محمود ضیاء	۳۵	آقای احمد حسین صمیمی	۵۲	آقای احمد آصفی
۱۸	آقای احمد توجه				

میرساند حداکثر تا تاریخ ۱٦ر٦ر۵۳ بادر دست داشتن مدارك زیر:

۱ـ فتوکپی مدرك تحصیلی ۱ برك

۲ـ فتوکپی‌یا رونوشت مصدق شناسنامه ۲ برك

۳ـ فتوکپی پایان خدمت نظام‌وظیفه ۱ برك

٤ـ اصل‌گواهی عدم سوءپیشینه که جدیدا صادرشده‌باشد ۱ نرك

۵ـ عکس ٤ × ٦ ۸ قطعه

٦ـ شماره درخواست تائیدیه مدرك تحصیلی (ارزش‌تحصیلی) ۱ برك

بسازمان شرکتهای سهامی زراعی.و تعاونیهای تولید روستائی واقع در خیابان پهلوی ـ دو راهی یوسف‌آباد اول خیابان محمدرضا شاه پهلوی ساختمان شماره ۱۱ وزارت تعاون‌وامور روستاها مراجعه نمایند.

م‌الف ۱۱٤٦۱ ـ وزارت تعاون و امور روستاها

آگهی اصلاحی

تعقیب آگهی شماره ۱٤۸۲۱ر۳ـ۲۷ر۱۲ر۵۲ باطلاع عموم میرساند: طبق تصمیم مجددوزارت اطلاعات و جهانگردی آگهی های ثبت شهرستان های نامبرده زیر منبعد در روزنامه های مذکور در ذیل درج و انتشار خواهد یافت.

۱ـ کلیه آگهی های ثبت شمیران(باستثنای آگهی فقدان اسناد مالکیت) وکلیه آگهی های نوبتی ناحیه غرب ـ شرق ـ دماوند ـ فیروزکوه ـ شهر ری ـ رباط کریم ـ شهریار ـ سمنان ـ دامغان ـ شاهرود ـ ابهر ـ زنجان در روزنامه‌ندای ایران نوین چاپ تهران.

۲ـ کلیه آگهی های ثبت قلهك (باستثنای آگهی فقدان اسناد مالکیت) وکلیه آگهی های محلات ـ خمین ـ دلیجان ـ شاهرود(باستثنای آگهی نوبتی) و آگهی های نوبتی سقز ـ بانه ـ قروه و کلیه آگهی های مریوان در روزنامه خاك و خون چاپ تهران.

۳ـ آگهی های تحدیدی دوایر غرب ـ شرق و آگهی های ثبت کرج ـ آدران ـ طالقان ـ (باستثنای آگهی های فقدان سندمالکیت) و آگهی های ثبت‌شهریار ـ رباط کریم ـ (باستثنای‌آگهی فقدان سند مالکیت و آگهی نوبتی) و کلیه آگهی های ثبت نور ـ ملایر ـ در روزنامه مردم چاپ تهران.

٤ـ آگهی های تحدیدی دوایر شمال‌ـجنوب و آگهی های ثبت فشم (باستثنای آگهی فقدان سندمالکیت و آگهی نوبتی) و آگهی های‌دماوند ـ فیروزکوه ـ سمنان ـ دامغان ـ بندرگز (باستثنای آگهی نوبتی) و کلیه آگهی های ثبت گنبدکاوس درروزنامه بورس‌چاپ تهران.

۵ـ کلیه آگهی های ثبت شاهی ـ زنجان ـ ابهر ـ شاهپور ـ سلدوز و نقده اشنویه باستثنای آگهی‌نوبتی و آگهی ثبت شهر ری (باستثنای‌آگهی فقدان سند مالکیت وآگهی های نوبتی) درروزنامه پیغام امروز چاپ تهران.

٦ـ آگهی های ثبت کرج ـ آدران ـ طالقان (باستثنای آگهی های فقدان سند مالکیت) و آگهی های ساوه ـ زرند ساوه (باستثنای آگهی نوبتی) در روزنامه ایرانیان چاپ تهران.

۷ـ آگهی های فقدان اسناد مالکیت دوایر چهارگانه مرکزی ثبت تهران ـ شمیران ـ کرج ـ آدران ـ طالقان ـ قلهك ـ فشم ـ شهر ری ـ شهریار ـ رباط کریم ـ در روزنامه های ایندگان ـ خاك و خون ـ مردم ـ ندای ایران نوین ـ پیغام امروز ـ بورس ـ چاپ تهران.

۸ـ آگهی های اجرائی و ابلاغ اجرائیه ثبت تهران بتساوی در روزنامه های مردم ـ ندای ایران نوین ـ پیغام امروز ـ بورس ـ آیندگان‌چاپ تهران.

علاقمندان‌به‌آگهی های‌مذکور میتوانند بروزنامه های مشروحه در فوق مراجعه و کسب اطلاع فرمایند.

معاون وزارت دادگستری و رئیس سازمان ثبت اسناد و املاک کشور ـ رئیسیا ن

۹۱۵۳۲ـ۱

طلوع خورشید در اردوی ایران

نصیری در نخستین روز ۲ مدال طلا و یک نقره بدست آورد

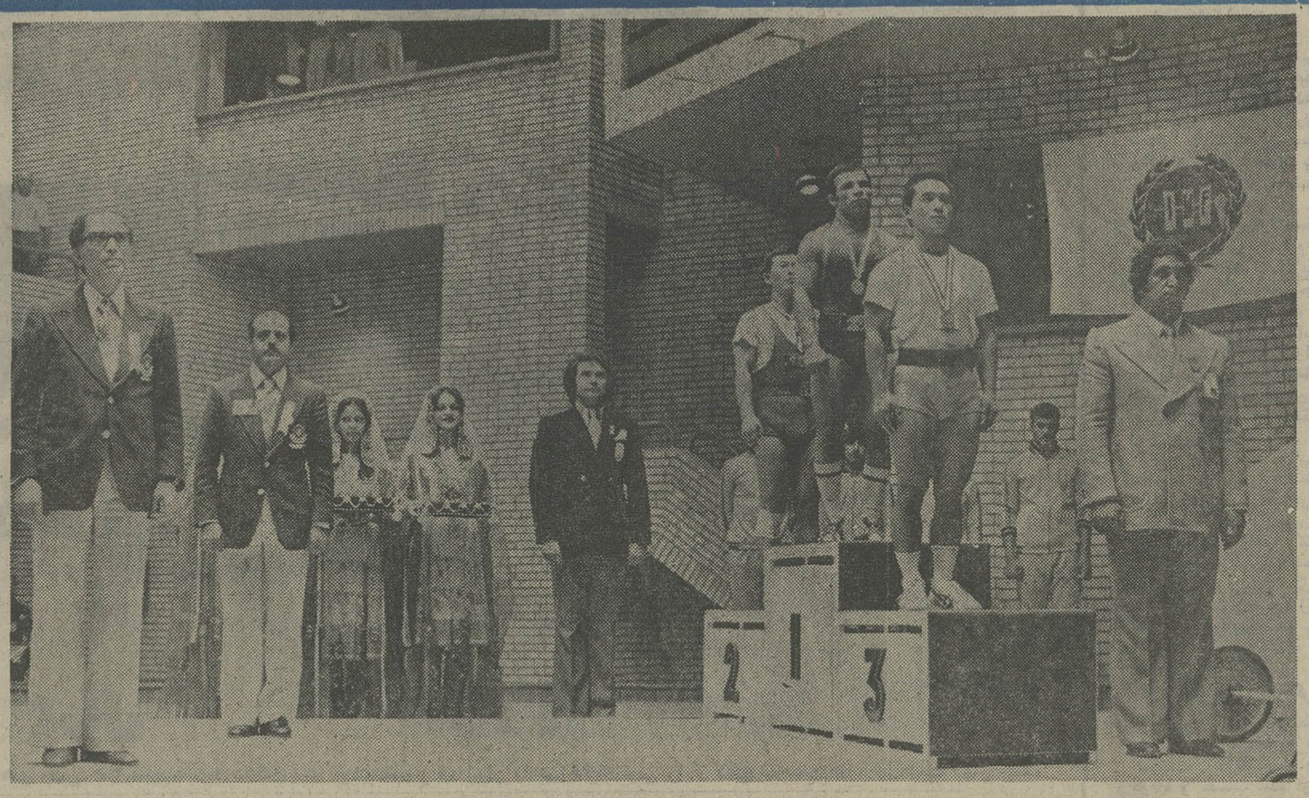

ترنم‌شادی بخش سرود ملی ایران دوبار بافتخار نصیری گوشها را نوازش داد . والاحضرت شاهپور غلامرضا پهلوی رئیس فدراسیون بازیهای آسیائی ، اصغر پیروی دبیرتشکیلاتی بازی های آسیائی و رئیس فدراسیون‌وزنه‌برداری،قهرمانان پیروزمگس وزن به رقص دل انگیز پرچم ایران چشم‌دوخته‌اند . این صحنه دوبار دوشنبه شب درتالار ٤ هزار نفری مجموعه آریامهر جان گرفت .

در حضور والاحضرت شاهپور غلامرضا پهلوی رئیس فدراسیون بازی های آسیائی تهران‌وریاست‌عالیه کمیته ملی المپیک‌ایران نخستین‌شب مسابقات وزنه‌برداری آسیا که غول‌های این رشته برای قهرمانی درکورس هستند ، همه چیز تحت الشعاع قدرت‌خیره کننده‌چهره طلائی و استثنائی ایران محمد نصیری بود .

نصیری‌که پیشاپیش بخت مسلم قهرمانی بود ، هر چند که در شکستن رکورد های ایران ،آسیا و جهان ناکام ماند ولی برتر از ۸ مدعی آسیائی خود صاحب مدال های طلای دو ضرب و مجموع و نقره یکضرب گردید وباین ترتیب ایران بلطف این فرزند برومنددو مدال طلا و یک نقره در نخستین روزآغاز رقابتهای برگزیدگان ۲۵ ملت آسیا فتح کرد .

نصیری‌که‌خودرا برای نبرد بابرگزیدگان ژاپنی و کره شمالی بخصوص دریکضرب آماده کرده‌بود،بناگاه با یک مدعی نوخاسته از برمه بنام «گی آنگ گی» روبرو شد و همین برمه‌ای در عین غافلگیری مدال طلای یکضرب را در عین ۵ کیلو برتری نسبت به دو مدعی آشنای مگس وزن محمد نصیری ایرانی و تاکوشی ژاپنی فتح کرد .

اشتباه رهبران تیم ملی

این‌غافلگیری بزرگ حرکت یکضرب بود، درحالیکه‌شگفتی‌درحرکت دو ضرب مشاهده نشد و نصیری که کم کردن وزن در دو ، سه روز آخر بمقدار قابل توجهی از قدرت او کاسته بود ، تنها به برداشتن ۱۳۲٫۵ کیلو توفیق یافت و در این مرحله رهبران تیم ایران مرتکب اشتباه بزرگی شدند و بعدازموفقیت نصیری در این اولین حرکت، یکباره تقاضای ۱٤۲٫۵ کیلو را نمودند که این‌رکورد ۲٫۵ کیلو بیشتر از رکوردجهان بود . بدون آنکه قدرت قهرمان کرمئی را در نظر گیرند . این کرمئی که در حرکت دوم ۱۳۰ کیلو را با موفقیت بالای سربرده در حرکت سوم تقاضای ۱۳۵ کیلو رانموده بود که تنها یک اشتباه از سوی کرمئی سبب‌شدمدال‌طلای این حرکت برای‌نصیری باقی بماند . زیرا نصیری نتوانست طول دوبار وزنه ۱٤۲٫۵ کیلو را مهار کند و در آخرین بار وزنه ۱٤۰٫۵ کیلو نیز او را مغلوب ساخت .

درحضور ٤ هزارتماشاگر هیجان زده و رهبران فدراسیون وزنه‌برداری ایران فراسکاراسیت‌دبیر فدراسیون جهانی و یک وزنه‌بردار صاحب‌نام‌لهستانی بنام ولادیمیر بازانفسکی‌قهرمان پیشین جهان و برنده دو مدال طلای المپیک ، مسابقات وزنه‌برداری قهرمانی مگس‌وزن آسیا آغاز شد .

۹ وزنه‌بردار شرکت کننده که در جمع آنها قهرمانان ایران ـ ژاپن ـ تایلند ـ فیلیپین ،هندوستان ، برمه ـ پاکستان و جمهوری دموکراتیک خلق کره (۲ نفر) برای مبارزه بمیدان آمده بودند .

غیبت هوریکوس

ژاپنی‌ها که گمان میرفت هدریکوشی رکورددار یکصرب جهان (۱۰٦ کیلو) را در این دسته بمیدان بفرستند از چهره‌ای تازه بنام «ماساتومو تاکاشی» که سال چهارم دانشکده ورزش ژاپن و ۲۲ ساله میباشد بهره گرفته بودند .

از سه برنده مدالهای طلا ـ نقره و برنز دوره گذشته ، تنها روزاریو فیلیپینی در صحنه حاضر بود و هدریکوشی برنده مدال طلا و ناصحی برنده مدال برنز در رده غائبین بودند .

مبارزات با حرکت یکضرب قهرمان پاکستانی محمد منظور آغاز شد ، این پاکستانی که دور از بزرگان برکوردگیری رو کرده بود، بترتیب ۸۰ و ۸۷٫۵ کیلو در دفعات اول و دوم موفقیت‌آمیزیکضرب زد ولی در بار سوم مغلوب وزنه۹۰کیلوئی شد .«برچا ، چیوچارن» از تایلند ، آنیل موندال از هندوستان نفرات بعدی بودند که اولی در مرز ۸۵ وآن دیگری در ۹۵ کیلو متوقف شدند .

جمهوری دمکراتیک کره که بادونماینده به مبارزه رو کرده بود، وزنه‌برداران پر قدرتی در اختیار داشت که در این میان «بک دونگ‌کین» چهره‌ای باارزش‌ترداشت و برخلاف هموطنش «ایم، جا،هو» که‌در ۸۷٫۵ کیلو متوقف شد تا ۹۵کیلوموفقیت آمیز بجلو گام برداشت .

آغاز نصیری

نصیری ایرانی و تاکوشی ژاپنی هردو با ۹۵ کیلو آغاز کردند. نصیری‌که‌کوچکتر از همیشه نشان میداد با همراهی منوچهر برومند بروی صحنه آمد. طبق معمول بعد از آزمایش میله و آغشته کردن دستهابا پودر مخصوص در سمت غربی به تمرکز حواس لحظاتی وقت سپری کرد وباتصمیم و اراده‌ای قوی بسوی وزنه یورش برد. وزنه ۹۵ کیلوئی به آسانی توسط نصیری مهار شد. شادی تماشاگران که بافریادهای فراوان توام بود، نصیری را شادمان از صحنه به‌بیرون راهنمائی کرد .

تاکوشی که قبل از نصیری این وزنه‌را مهار کرده بود، تقاضای ۱۰۰ کیلورانمود. با تبحر واستادی که ژاپنی‌ها در حرکت یکضرب دارند پیش‌بینی بثبت رسیدن این رکورد متصور بود، و بهمین‌شکل‌قهرمان ژاپنی موفقیت‌آمیز ۱۰۰ کیلورا نیزیکضرب زد .

نصیری‌برای‌دومین‌بار نیز۱۰۰ کیلو تقاضا کرد، که این‌بار بدون تعادل«زیر» این‌وزنه قیام کرد ولی بلطف قدرت فراوان بهرشکل وزنه را مهار کرد .

پایان این دو حرکت قهرمانان ایران و ژاپن همراه با آغاز کار قهرمان برمه‌ای‌بود که با ۱۰۰ کیلو حرکت یکضرب راشروع کرد .

شگفتی های برمه‌ای

«جی. آنگ. جی» برمه‌ای آسان‌تر از نصیری و تاکوشی ۱۰۰ کیلو را مهارکرد. نمایش قهرمان برمه‌ای با آن حرکت عالی همه را متوجه این برمه‌ای قدبلند نمود.

دومین حرکت را قهرمان برمه‌ای، ۱۰۵ کیلو اعلام نمود. ولی هردو بزرگ این وزن نصیری و تاکوشی در سد وزنه ۱۰۲٫۵ کیلو متوقف ماندند .

نصیری بخاطر کمی سرعت و تاکوشی بخاطر کشش ناقص مغلوب حرکت سوم شدند .

قهرمان برمه‌ای در برابر وزنه ۱۰۵ کیلوئی ابتدا مغلوب شد ولی در بار سوم با بلند کردن این وزنه فتح یک مدال طلا را برای خود مسلم نمود .

«جی. آنگ. جی» بعد از این پیروزی برای بهبود رکورد جهان تقاضای ۱۰٦٫۵ کیلو را نمود که این رکورد ۵۰۰ گرم‌برتر ازرکورد هوریکوشی ژاپنی بودولی‌برمه‌ای نتوانست فاتح این وزنه باشد .

شانس برتر نصیری

برای روشن شدن سرنوشت مدال نقره که دو قهرمان ایران وژاپن به رکورد مساوی ۱۰۰ کیلو نائل شده بودند وزن هردو وزنه‌بردار ۵۱٫۸۵۰ کیلو گرم‌بود و بناچار برای شناخت برنده مدال نقره کار به توزین مجدد کشید و در این میان‌بخت یار نصیری بود که ۱۰۰ گرم سبکتر از حریف ژاپنی بود و بهمین خاطر او مدال نقره تک حرکت یکضرب را تصاحب نمود.

بعد از پایان گرفتن حرکات یکضرب‌سکوی افتخار روی صحنه ظاهر شد. سه دختر زیبارو که مدالهای طلا ـ نقره و برنز را حمل میکردند، در سمت چپ صحنه بصف ایستادند .

والاحضرت شاهپور غلامرضا پهلوی در این لحظه مدالهای قهرمانان پیروز برمه ـ ایران و ژاپن را به‌برندگان عنایت کردند و اصغر پیروی رئیس فدراسیون وزنه‌برداری در روی سکوی افتخارپیروزی قهرمانان را تبریک گفت و پس از آن‌رقابت برای تصاحب طلای دوضرب و مجموع‌با وزنه۱۱۵کیلوئی محمدمنظور پاکستانی‌آغاز شد .

و پس از آن رقابت برای تصاحب‌مدال طلای دو ضرب و مجموع با وزنه ۱۱۵ کیلوئی محمد منظور پاکستانی آغاز شد.

حرکت دو ضرب

قهرمان تایلندی که ۸۵ کیلو یکضرب بدست آورده بود در دو ضرب نیز بیش از ۱۱۵ کیلو وزنه بلند نکرد و با مجموع ۲۰۰ کیلو آخرین مقام را برای خودتثبیت کرد .

بعد از او محمد منظور از پاکستان با بلند کردن ۱۱۵ کیلو در حرکت دوضرب خودرا صاحب مجموع ۲۰۲٫۵ کیلونمود، دل‌روزاریوی فیلیپینی که در بانکوک صاحب مدال نقره شده بود بعد از موفقیت در ۱۲۰ کیلو دوضرب دوبار برابر وزنه ۱۲۵ کیلو مقهور شد و صاحب مجموع ۲۱۲٫۵ کیلو گردید .

نبرد بزرگان با یورش تاکوشی به‌وزنه ۱۲۰ کیلو آغاز شد. درحالیکه هنوز از نصیری وقهرمان برمه‌ای خبری نبود .

ژاپنی مانند روزاریو ۱۲۰ کیلو را به راحتی مهار کرد و پس از آن دوبار در برداشتن وزنه‌های ۱۲۵ و ۱۲۷٫۵کیلوئی موفق گردید. باین ترتیب بامجموع ۲۲۷٫۵ کیلو در انتظار نتایج دیگران نشست .

ایم. جی. هو وزنه‌بردار کرمئی که با ۱۲۲٫۵ کیلو شروع کرده بود اول بار مغلوب گردید ولی در مرتبه دوم این‌وزنه را مغلوب ساخت ولی دربرداشتن ۱۲۷٫۵ کیلو ناکام صحنه را ترک گفت .

دل‌روزاریو فیلیپینی نیز سرنوشتی‌بهتر از او نداشت چرا که تنها ۱۲۰ کیلو را دوضرب زدودر دفعات‌دوم وسوم‌نتوانست زیروزنه ۱۲۵ کیلوئی قیام کند .

باین ترتیب قهرمان برمه‌ای با ۱۲۵کیلو آغاز کرد موفقیت در این حرکت سبب‌شد او تااین لحظه در صدر بدرخشد .مجموع قهرمان برمه‌ای ۲۳۰ کیلو بود، ولی در دومین بار قهرمان برمه‌ای نتوانست ۱۳۰ کیلو را از آن خود کند و بهمین شکل در مرتبه آخر او در برابر این وزنه‌مغلوب شد .

رکوردها ثابت ماند

ادامه جدال دو ضرب میان «بک. دانگ. لین» از کره شمالی و نصیری ادامه یافت. درحالیکه قهرمان کرمئی دوحرکت‌نخستین خودرا موفقیت‌آمیز پشت سر گذارد و بر وزنه‌های ۱۲۵ و ۱۳۰ کیلو پیروز شد ، نصیری قدم بصحنه گذاشت .

وزنه تقاضا شده از سوی نصیری ۱۳۲٫۵ کیلو بود. اگر نصیری این وزنه را موفقیت‌آمیز مهار میکرد دومدال‌طلای مجموع ودو ضرب ازآن او بود .

چرا که نزدیکترین رقیب نصیری دراین حرکت همان قهرمان کرمئی بود که هنوز یک حرکت دیگر باقی داشت. نصیری که شگردش درحرکت دوضرب میباشد،باقدرت همیشگی بسوی وزنه‌حمله کرد وباموفقیت وزنه سنگین ۱۳۲٫۵ کیلو را بالای سر برد .

هلهله و شادی ٤ هزار تن تماشاگر که شادی‌کنان تولد مدال طلا را برای ایران جشن گرفته بودند، حد ووصفی نداشت . ولی اعلام ضربه بعدی نصیری که ۱٤۲٫۵ کیلو بود، سالن را بسکوت واداشت .

چرا که حریف کرمئی برای سومین بار ۱۳۵ کیلو تقاضا کرده بود که با شناخت موجودیت خوب کرمئی فتح این‌وزنه‌دور از دسترس نمی‌نمود .

نگرانی

وبهمین خاطر یک نگرانی عمیق برچهره‌ها خوانده میشد زیرا نصیری با اینکه در تمرینات وزنه ۱٤۲٫۵ کیلو را زده بود ولی شرایط در آن زمان باامشب تفاوت بسیار داشت. اولا در آن زمان نصیری سنگین‌تر از وزن معمول بود و در ثانی ناکامی در آن جلسه تمرینی تاثیری درهیچ چیز نداشت ولی حالا انتخاب کنندگان وزنه دست بقمار بزرگی زده بودند و در این قمار چیزی باقی نمانده بود که یک مدال طلا از کف برود .

درحالیکه نصیری خیلی عاقلانه میتوانست ۱۳۷٫۵ کیلو را برای بار دوم انتخاب‌کند ولی دیدیم که مسئولین مربوطه برای‌تولد یک رکورد جهانی سخت بیتابی میکردند و برای نصیری وزنه‌ای انتخاب کردند که ۲٫۵ کیلو برتر از رکورد جهان که متعلق به خود نصیری است .

حضور بک، دانگ، کین که وزنه ۱۳۵ کیلوئی را تقاضا کرده بود نفسها را در سینه حبس ساخته بود ولی این‌اضطراب دوامی چندان نداشت چرا قهرمان کرمئی نتوانست ۱۳۵ کیلو را حتی بسینه بکشدو باین ترتیب همه از کابوس شکست‌خلاص شدند .

و باین ترتیب نصیری یورش برای رکورد شکنی جهان، آسیا وایران راآغاز کرد .

نصیری اگر این وزنه را مهار میکرد، همزمان ٦ رکورد تازه برای ایران ـ آسیا و جهان در حرکت دوضرب و مجموع بجای میگذارد .

قهرمانی نصیری

بار نخست نصیری حتی موفق بکشیدن وزنه سنگین بروی سینه نشد ولی در بار بعدی وزنه را بروی سینه کشید ودرحالی که همگان تولد یک رکورد جهان‌را انتظار میکشیدند، او نتوانست زیر وزنه‌قیام کند و استواری خود را حفظ کند .

بعد از این ناکامی دربار چهارم تقاضای ۱٤۰٫۵ کیلو را نمود که ۵۰۰ گرم رکورد جهانی را ترقی دهد (لازم بتوضیح است که وزنه‌بردار در حرکت چهارم فقط برای شکستن رکورد جهانی مجاز است) .

ولی همچنانکه انتظار میرفت بخاطرهمان انتخاب غلط انرژی نصیری از میان رفت و این‌بار نیز مغلوب وزنه شد ، به دنبال سپاس از حاضرین بار دیگر والاحضرت شاهپور غلامرضا پهلوی رئیس فدراسیون بازیهای آسیائی تهران مرحمت فرمودند و جوایز قهرمانان حرکت دوضرب ومجموع را توزیع نمودند .

در حرکت دوضرب نصیری صاحب‌مدال طلا، قهرمان کرمئی بمدال نقره و تاکوشی ژاپنی به‌مدال برنز دست یافتند .

و بهمین شکل در مجموع نصیری‌دومین مدال طلا را با مجموع ۲۳۲٫۵ کیلو که ۷٫۵ کیلو کمتر از رکورد جهانی او بود در سکوی افتخار قرار گرفت .

جی. آنگ. جی از برمه با ۲۳۰ کیلوو تاکوشی از ژاپن با ۲۲۷٫۵ کیلو مدال‌های نقره و برنز را تصاحب کردند.

رده‌بندی کلی تک حرکات و مجموع از این قرار اعلام شد .

یکضرب

مدال طلا : جی. آنگ. جی از برمه با ۱۰۵ کیلو

مدال نقره : محمد نصیری از ایران با ۱۰۰ کیلو

مدال برنز تاکوشی از ژاپن با۱۰۰کیلو

دوضرب

مدال طلا : محمد نصیری از ایران با ۱۳۲٫۵ کیلو

مدال نقره: بک. دونگ.کین ازجمهوری دموکراتیک کره با ۱۳۰ کیلو

مدال برنز : ماساتومو ، تاکاشی از ژاپن با ۱۲۷٫۵ کیلو

مجموع

مدال طلا: محمد نصیری از ایران با مجموع ۲۳۲٫۵ کیلو

مدال نقره: جی. آنگ. جی از برمه با مجموع ۲۳۰ کیلو

مدال برنز : ماساتومو تاکاشی اززاپن با مجموع ۲۲۷٫۵ کیلو

تفسیر روز

نیمروز دوست داشتنی برای چینی ها

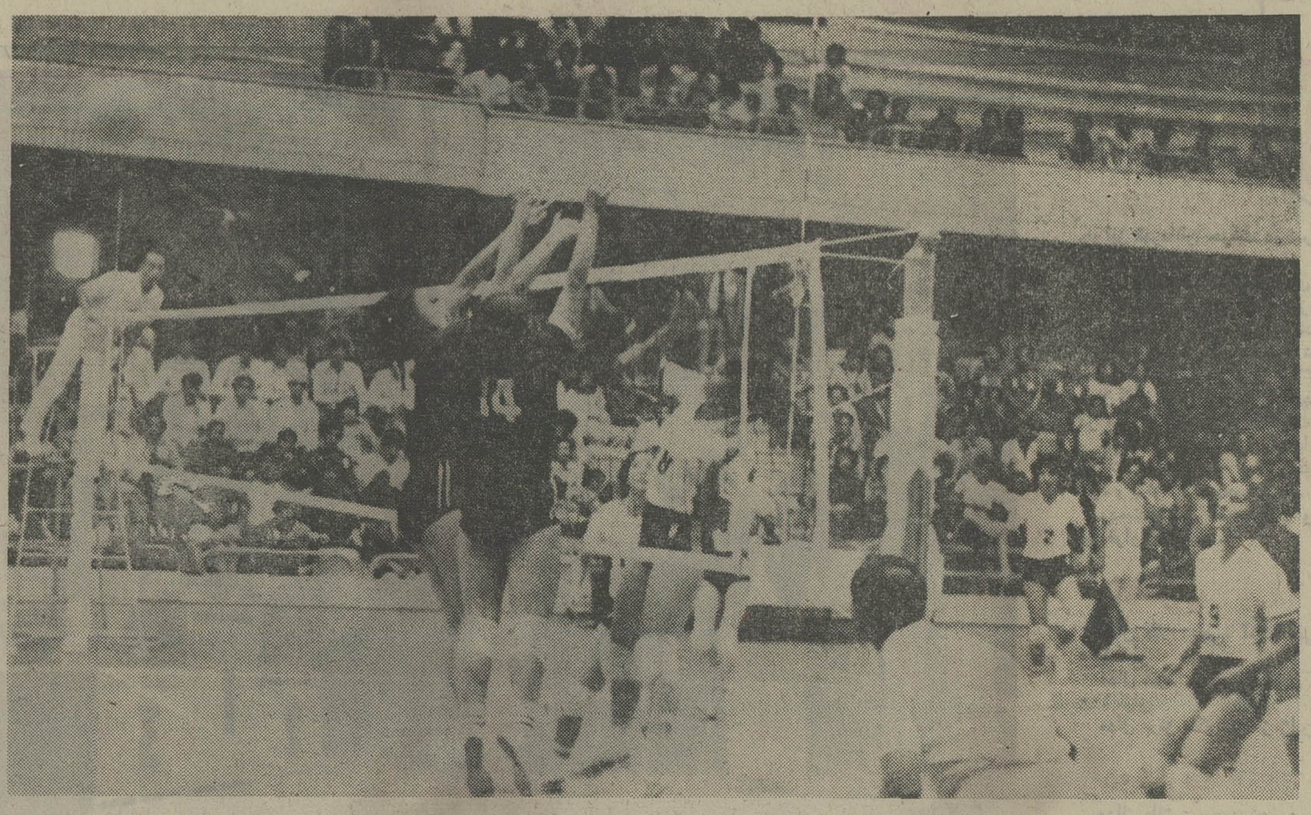

دختران ایران در دیدار با والیبالیست های چینی ۰ـ۳ مغلوب شدند . عکس پری فردی کاپیتن تیم ایران را در حالیکه توپی را از دفاع تیم چین عبور داده‌است نشان میدهد

اولین روز مسابقات والیبال هفتمین دوره بازیهای آسیائی در تهران بابرگزاری سه دیدار درسالن والیبال مجموعه آریامهر پشت سر گذارده شد که از این تعداد ۲ بازی درگروه مردان وتنهایک مسابقه در قسمت دختران انجام گرفت.

چینیها با کسب دو پیروزی دردوجناح شادمانترین گروه بودند و پیروزی دیگر نصیب مردان‌ژاپن گردید که در برابرفیلی‌پین به‌پیروزی آسانی دست یافتند و جالب اینکه تیم های‌مردان و زنان‌چین در دوبازی پی درپی که صبح انجام شد صاحب‌پیروزی شدند و باین ترتیب نیمروز نخست دیدار های والیبال رابایستی بحساب چینی‌ها گذارد .

در سه دیدار روز اول تفاوت قدرت‌تیمها سبب گردید که بازیها آن هیجان و کیفیت جالب توجه را نداشته باشد ، ضمن‌اینکه با بررسی قدرتهائی که برای شرکت در دیدار های والیبال به تهران آمده‌اند ، میتوان به‌انتظار هیجان و نمایشات‌دلپذیری از هنر والیبال در هردو گروه مردان و زنان نشست که‌این تیمها در جدال‌بایکدیگر قادرند بوجود آورند . با توجه به این مسئله که تیم مردان ایران نیز در شرایط کنونی این توانائی را دارد در جمع‌بزرگان خودنمائی کند و بعنوان یک مدعی بزرگ در راه رقابت تصاحب مدالهابحساب آید.

در گروه مردان ژاپن ، چین ، کره جنوبی و ایران شانسهای کسب مدال محسوب میشوند و در قسمت زنان جدال های تیم های ژاپن ، جمهوری‌دمکراتیک خلق کره ، چین و کره جنوبی سرنوشت مدالها را تعیین خواهد کرد ، ضمن اینکه ایران در جمع این تیمها که گذشته ازچین « تازه وارد بازیهای آسیائی و دیدار های بین‌المللی » هر یک غولی در والیبال زنان جهان بشمار می‌آیند نمی‌تواند شانسی‌برای یافتن مکانی روی سکوی افتخار داشته باشد.

در اولین دیدار برگزاری روز نخست، مردان‌چین باهند روبرو گردیدند و با سه گیم پیروزی بکار خود پایان دادند .چینیها در مقابل ٤٥ امتیازی که بدست آوردند ١٤ امتیاز بحریف دادند و در مجموع هند با تیم جوان و کم‌تجربه‌اش نتوانست‌حریف سختی برای چین باشد . امتیاز جالب توجه هندیها بدنهای کشیده آنهاست که بااستواری بیشتر و برخوردار شدن از موجودیت بهتر امید ساز خواهند بود.

تیم دختران چین دومین پیروز روزاول بود که در مقابله با ایران به‌پیروزی‌رسید، تیم ایران باکیفیتی کم وبیش نظیر گذشته برابر چینیها ظاهر شد و سرانجام نیز ۰ـ۳ مغلوب میدان راترک گفت .

پس از این دو مسابقه تنها بازی دیگر اولین روز را ژاپن و فیلی‌پین برگزارکردند که عاقبت کاریک پیروزی آسان برای ژاپن بود .

تیم مردان ژاپن که‌نظیرتیم زنان این کشور امید مسلم فتح عنوان قهرمانی مسابقات‌بحساب می‌آید مقابل فیلی‌پین‌بدون دشواری بازی را آغاز کرد و باحفظ برتری بدون تردید و تهدید ناپذیرش طول بازی این دیدار را بپایان برد.

نتایج بازیهای روزاول (والیبال)

مردان : چین ۳ـ هند صفر(۳ـ۱۵ ، ۶ـ۱۵ ، ۵ـ۱۵).

زنان : چین ۳ـ ایران صفر (٤ـ۱۵ ، ۸ـ۱۵ ، ۱ـ۱۵).

مردان :ژاپن ۳ـ فیلی‌پین صفر(۰ـ۱۵، ۶ـ۱۵، ۵ـ۱۵).

جمهوری دموکراتیک خلق کره ۲ ـ چین صفر

دوشنبه ۱۱ شهریور ۱۳۵۳، استادیوم آریامهر (دیدار مقدماتی مسابقات فوتبال هفتمین‌دوره‌بازیهای آسیائی ـ گروه‌دوم).

جمهوری دموکراتیک خلق کره ۲ـ چین صفر (آن‌سه‌وان دقیقه ٣٤ ، آن‌گیل وان دقیقه ٦١) ، داوری قاطع جعفر نامدار کمک داوران منوچهر نظری و جابر از کویت تماشاگر بیش از دو هزار تن، بازی‌درزیر نورخوب، چمن نامناسب.

بازیکنان دو تیم:

جمهوری دموکراتیک‌خلق کره: لی‌چان میونگ ـ آن‌گیل‌وان، کیم اوگیل ، هونگ ساهو آ ـ گانگ بانگ‌زیل ـ باک‌جونگ هوم، کیم‌جونگ وین، جانگ سن کوک ـ آن‌سه‌وان، واجونگ‌او، اون دونگ زان (جونگسک از دقیقه٦٥).

چین: زی‌سونگ‌های ـ وانگ هانگ چین، چی‌ووشنگ، هسیانگ‌هنگ‌چینگ، کومینگ چانگ، زیوچینگ چوآن، زی کوهینگ ، ورنگ‌هوچون ـ چیه‌شانگ‌بین، وانگ‌چی فین، چونگ‌چیه‌هسینگ.

معجزه‌گران جام جهانی ٦٦ لندن ، با شکست ۰ـ۲ تیم نوخاسته چین گامی‌بلند برای حضوردر مرحله دوم مسابقات‌فوتبال برداشتند. ولی این پیروزی را کره‌ایها عمد یاغیر عمد باهمه قدرت واقعی تیم خود مقابل توپچیهای‌کم‌تجربه چینی بدست نیاوردند، چون این ۲ گل که پیروزی کره را برچین‌باعث شد حاصل یک برتری‌کوتاه مدت و یک شوت خوب از راه‌دور در وقت اول و یک اشتباه دروازه‌بان چینی در وقت دوم بود.

ویژ گیهای تیم کره

کره‌ایها باوجودیکه مقابل تیم چین‌خیلی بندرت دست به مانوور برداشتندبااینحال، سرعت . قدرت خوب بدنی و پاس های کوتاه و حساب شده از جمله ویژگی های ستودنی آنها دراین دیدار بود. در مقابل چینی ها که بیشتر فوتبالی کلاسیک ودیکته شده را پیاده میکنند ، ضمن تلاش وسرعت عمل ، عملا از نداشتن تجربه حضور در مسابقات بزرگ و بین‌المللی‌در عذاب هستند. یاران این تیم بخصوص‌در مواقعیکه صاحب توپ بودند بدفعات‌بدلیل همان کم تجربگی شانسهای خوب خودرا مقابل دروازه حریف از دست دادند!

کره‌ایها در ده دقیقه آغاز مسابقه بیش از اینکه دست به بورش و کسب نتیجه بردارند،بیشتر حریف را بابی‌میلی و آرامش ظاهری خود در بوته آزمایش قراردادند وازپایان این مدت بود که باحرکتی سریع به‌کار خود کیفیت مسابقه را دگرگون کردند.

گل نخست مسابقه

از این زمان به بعد طول ۱۵ـ۲۰ دقیقه بازی خوب و تماشائی کره‌ایها، دفاع چین‌عملا در چارچوب دروازه خودزندانی شده بود و سرانجام حاصل این برتری، گلی بود که کره در دقیقه ٣٤بثمر رسانید گرچه‌بیش از بثمر رسیدن گل دراین‌لحظه، مهاجمان کره‌ای ۲باردیگردر برابر دروازه‌ـ چین باشانس‌گل توپ خودرا مفت ازچنگ داده بودند.

حادثه گل دربی یک کرنر از جبهه چپ روی دروازه‌چین‌روی‌داد. جانگسن‌کوک مامور زدن کرنر بود. توپ رادر جلوی دروازه اون‌دونگ زان بامهارت برای آن‌سه‌اون پخته کرد و شوت زیبای این بازیکن‌دروازه‌بان چینی‌رابه‌تسلیم واداشت.

چین و کره شمالی پیش از این دیدار، آخرین نبرد رسمی خود را در سال قبل در پیونگیانگ‌انجام‌داده بودند که چینی هادرخانه‌این‌حریف به‌نتیجه‌مساوی۱ـ۱دست پیداکرده بودند.تکیه برهمان نتیجه‌مساوی، سفید پوشان چینی در آغاز وقت دوم به امید کسب گل مساوی ، تلاش و تحرک فوق‌العاده‌ای را شروع کردند . اتفاقا بی میلی عمدی کره‌ای ها برای حفظ همان نتیجه ۰ـ۱ وقت‌اول،تاحدی به امیدواری چینی ها نیز افزود.

شانس بهدر رفته چین

در دقیقه ۵۷ پاس خوب و نفوذی چیه شانگ‌بین به وانگچی فین شانس یکگل حتم را به این‌دو می بخشید . لیکن کم تجربگی او منجر به شوت آرامش وبهدر رفتن این شانس گردید.

کره دراین نیمه تنها حمله جدی‌اش را در دقیقه ٦١ بایک شوت دور وسنگین پایه نهاد. باک‌جونگ‌هوم در پشت محوطه جریمه پس از عبور از یک مدافع حریف توپی را بزاویه راست محوطه ۱۸ و بزیر پای آن‌گیل‌وان مدافع نفوذ کرده جبهه راست فرستاد.جاگیری بدو غلط‌دروازه‌بان چینی بهترین موقعیت را برای مدافع‌کره‌ای دراین لحظه بوجود آورد جون اوبا یک شلیک سرضرب و دقیق گل دوم تیم خودرا نیز در این لحظه وارد دروازه حریف نمود.

٤ دقیقه بعد کره‌ایها دست بیک تعویض در خط حمله خود زدند . ولی حاصل تلاشهای بعدی‌آنها بجز رساندن تعدادکرنر های تیم روی دروازه چین به هشت چیز دیگری نبود.

از جمله گروه معدود تماشاگران این دیدار بازیکنان و رهبران تیم ملی فوتبال ایران بودند.

چین وژاپن به پیش میتازند

هند ـ چین

★ دوشنبه ۱۱ شهریور ـ سالن والیبال آریامهر ـ مسابقات والیبال هفتمین دوره بازیهای آسیائی «۱۹۷٤ تهران»، دیدارتیم های مردان جمهوری خلق چین و هند ، نتیجه ۰ـ۳ بسود جمهوری خلق چین بازیکنان ۲ تیم :

چین: یوان وی‌مین(۱ـ کاپیتن). تونگ چن‌چیانگ (١٤) ، چیانگ‌شن‌شنگ (۱۱)، جانگ یوآن (۱۲) ، چوچیامینگ (۲)، وانگ شنگ‌چوان (۳) ، شن فومینی(٤)، یوان‌لیوبین (۵) .

هند : سینگ بالوانت (۱)، ساگارشکتی کومار (۹) ، میشراسورش کومار (۱۰) ، جیمی جورج (۵) ، نایرگوپی‌نات (۸) ، نامیارکوتی (۷)،آرکابودی یاماناپائو (٤)، مووا سیاموندا رائو (٦).

● هندیهای جوان وبی‌تجربه دربرابر «چین» نتوانستند یک حریف سرسخت و تهدید کننده باشند وبانمایشی که ازآغاز آنان را تسلیم شده مینمود ۰ـ۳ شکست را پذیرفتند.

چینی‌ها که امسال برای اولین بار قدم به‌دیدارهای آسیائی گذارده‌اند . بعلت کیفیت نامطلوب وضعیف هند که کمتر توانست موقعیتی برای قدرت نمائی بدست آورد،امتیازات خودرابه‌آسانی جمع‌آوری کردند.

درسال ۱۹۵۸ (سومین دوره بازیهای آسیائی در توکیو) که برای نخستین بار مسابقات والیبال مردان در برنامه بازیهای آسیائی قرار گرفت ، هند از مدعیان‌تصاحب مقام قهرمانی بشمار میامد که شکست غیر منتظره‌اش مقابل ایران ، این تیم را از رسیدن به‌فینال محروم کرد و پس ازسالها نزول اکنون هندیها تیمی جوان وبی‌تجربه به‌تهران فرستاده‌اند که دراولین دیدار نمایشی ضعیف مقابل چین ارائه داد.

در گیم اول چین تنها سه امتیازبه‌حریف داد وباحساب ۳ـ۱۵ به‌پیروزی رسید ، در دومین‌گیم تلاش بیشتر هندیهاو مقاومت سختی که از خودنشان دادند، سبب‌گردید تا امتیاز ٦ بالا بیایند و چین بعدازپیروزی ٦ـ۱۵ در گیم دوم ، سومین گیم را نیز باشکست ۵ـ۱۵ هند به‌پایان برد.

این دیدار که اولین بازی مسابقات والیبال بازیهای آسیائی تهران بود ،ساعت ۹ صبح آغاز گردید و حدود یکساعت‌بطول انجامید.

ایران ـ چین

★ دوشنبه ۱۱ شهریور ۱۳۵۳ ـ سالن آریامهر ـ مسابقات والیبال هفتمین دوره بازیهای آسیائی «۱۹۷٤ـ تهران» دیدار تیمهای زنان ایران و جمهوری خلق چین ، سرداور ساساکی‌از ژاپن، داورنصراله‌خان از پاکستان ، نتیجه ۰ـ۳ بسود جمهوری خلق چین . بازیکنان ۲ تیم .

چین : هسوهسیومی (۲) ، موگی‌یون (٦) ،ووکوییینگ (۳)، کی‌وئی‌ییینگ (٤)، لیانگ‌تزوهوی (۷) ،تسائوچین‌هسنو (۸)، چانگ چینگیو(۹)، کوئی‌هسی‌یانگ(۱۱)، لیوتی (۱۲) . مربی : چوبی‌کان.

ایران : بری‌فردی (۱۰ـ کاپیتن) ، گیی یگانه (۲)، مینو اشتیاق(۷)، بتول‌حسین‌پور (۸) ،فهیمه فرمان‌آرا (۹)،سرورسعادتی (٤) فاطمه سینجی (۱۱) . مربی : تاداهیکو کورودووا.

● برای حضور در دیدارهای والیبال دختران تنها ۵ تیم به تهران آمده‌اند تا بهمراه میزبان عنوانهای اول تا ششم را بین خود تقسیم نمایند و آنطور که نامها وموجودیتهای شناخته شده نشان میدهد ایران در این جمع حتی نمیتواند به‌کسب یک پیروزی امید داشته باشد !

ژاپن ، جمهوری دمکراتیک خلق کره ، چین و کره جنوبی تیمهائی میباشند که قادر نیستیم کوچکترین امیدبه کسب‌موفقیت برابر آنها داشته باشیم و دختران ایران نیز باپیش‌بینی اولین باخت‌قدم بمیدان‌دیدار باچین گذاردند .

ایران در مقابله باچین جز یک نیمه مقاومت وتلاش برای نتیجه‌گیری بهترتقریبا کاری انجام نداد و آرایش یکنواخت و ثبت شده ! تیم ایران طول بازی که‌علیرغم احتیاج‌به تعویض‌نفرات در زمان‌های‌مختلف رهبران گنار میدان نسبت به آن بی‌تفاوت بودند ، شکست ایران را سریعتر میکرد.

تیم ایران باپری‌فردی ، مینو اشتیاق ، گیتی یگانه ، فهیمه‌فرمان‌آرا ، سرورسعادتی و بتول حسین‌پور بازی را آغاز کرد و تنها تغییر در این ترکیب در سومین گیم با آمدن‌فاطمه سینجی بجای فرمان‌آرا داده شد، در حالیکه به تعویضهای‌دیگر وزودتر از اینهم نیاز بود چرا که بهرتقدیر برای بازیکنی که در میدان خسته و نامتعادل نشان‌میدهد ولو بهترین‌چهره‌تیم ،استراحت و تجدید قوا ضروری است اما اصرار مربیان به‌نگاهداشتن تمام مهره‌های‌برگزیده در میدان سبب گردید تیم باخستگی و ناهماهنگی پیش برود.

بازی از جهت‌کیفیت‌کلی شرایط‌متغییری طول سه‌گیم بخود گرفت، شکل کارموسمی تیم ایران بادرخششهای زودگذر در مقابل قدرت برتر چین خالق هیجانهائی کوتاه مدت بود که تعدادشان نیز فراوان نبود.

در گیم دوم که چین با دگرگونی در آرایش خود نسبت به اولین گیم بمیدان آمد ، تیم ایران چهره‌ای بهتر ارائه داد ودراوایل کار موفق به کسب ۳ امتیاز پیاپی شد وتااواسط بازی‌نیز خوب پیش آمد ولی نزولی که در اواخر گیم گریبانگیرایران‌شد، پیروزی‌را۸ـ۱۵ نصیب حریف کرد.

بهر تقدیر میتوان گفت‌چینیها در برابر ایران برای‌بدست اوردن پیروزی‌زحمت زیادی متحمل نشدند ، اسپکهای امتیاز آور ، امتیاز بزرگ بازیگران چین بود ، در دفاع و توپگیری چیز زیادی نشان ندادند که باید در نظر گرفت‌در جمع اسپکرهای‌تیم ایران نیز تنها«فردی» قادر بود با شلیکهای سنگین حریفرا بزحمت بیاندازدواز جهت کلی «چین» در دفاع دشواری نداشت .

چینی‌هادر برابر ایران نمایشی فوق‌العاده و در خوربحث از کیفیت کارخود ندادند و با ارائه روشی معمولی‌و بدور ازحیله های تاکتیکی به‌پیروزی دست یافتند .

با شروع گیم اول « چین » بی امان تا امتیاز۱ـ۱۰ پیش رفت که آن یک‌امتیاز هم با سرویس فرمان آرا و به اوت‌زدن توپ توسط حریف بدست آمد سرویس فردی که‌توپرا در زمین چین خواباند وبعد اسپک حسین پور بدنبال سرویس فردی و بالاخره خطای حریف روی‌توپ پس از سرویس حسین پور امتیاز ها ٤ـ۱۰ کرد ولی سرانجام چین گیم اول را باپیروزی ٤ـ۱۵ بپایان برد.

ایران گیم دوم راخوب آغاز کرد و بدنبال‌سه‌سرویس‌پیاپی‌گیتی‌یگانه صاحب سه امتیاز شد ولی از این پس « چین» بحرکت درآمد و بعد از مساوی ۳ـ۳ ایران را به تدریج پشت سرگذارد و سرانجام باحساب ۸ـ۱۵ به پیروزی دست یافت.

کسب تنها یک امتیاز حاصل کار تیم ایران در گیم سوم بود که این‌امتیاز نیز بدنبال سرویس « فرمان آرا» روی دفاع « اشتیاق » برابر اسپک حریف که توپرا در زمین چین خواباند بدست آمد !

چین ابتدا ۰ـ٤ پیشی گرفت و پس از تنها امتیاز ایران که نتیجه را ۱ـ٤کرد. چینی‌ها با آرامش تاحساب ۱ـ۱۵پیش رفتند که امتیاز آخر برای آنها با سرویس « یولی وم » و خطای ایران شکل گرفت .

در تیم ایران فردی و یگانه کیفیتی پرتلاشتر ارائه کردند و در جمع‌چینیها « چین هستو » موجودیتی موفقترنشان داد ضمن اینکه دیگر یارانش نیزدراین دیدار در حدی متعارف ثمربخش بودند.

ژاپن ـ فیلیپین

آسانترین پیروزی روز نخست درجمع دیدار های برگزاری مسابقات والیبال‌را تیم مردان ژاپن برابر فیلی‌پین بدست آورد که طول‌سه گیم بازی تنها ۱۱امتیاز به حریف داد ضمن اینکه در یک گیم نیز با حساب ۰ـ۱۵ صاحب پیروزی شد.

فیلی‌پینی‌ها هیچگاه نتوانستندبرابرژاپن چهره‌ای قدر با حریف بخود بگیرند و به آسانی مغلوب گردیدند و دیگراینکه ژاپن نیز برای عبور از سد فیلی‌پین دشواری نداشت و با آرامش فراوان‌به آنچه میخواست دست یافت .

گیم اول را ژاپنیها با حکومتی مطلق آغاز کردند و بی‌آنکه فرصت کوچکترین خود نمائی را به حریف بدهند بازی را بپایان بردند ، در این گیم « ژاپن »حتی یک امتیاز به فیلی‌پین نداد و ۰ـ۱۵ به پیروزی رسید .

در دومین گیم آرامش ژاپنیها سبب گردید فیلی‌پین تا ٦ امتیاز بالا بیاید ، گیم سوم نیز کوبیش‌نظیر گیم دوم بسود ژاپن خاتمه پذیرفت که‌این بار ۵ـ۱۵ حریف را شکست دادند وباین صورت ژاپن درمجموع با پیروزی ۰ـ۳ بازی را بپایان برد .

بازیکنان تیم ژاپن : تادابوشی‌یوکوتا، یوزوناکامورو ،کنجی‌کیمورا ،کنسوتوشی نکودا ، کنجی شیماوکو ، یوشی‌هیده فوکائو ، تدسوئوساتو ، تدسوئو میشی موتو ،یاسونوری‌یاسودا ،شوئی‌یاناگیمونو کاتسو می‌اودا و میکی‌یاسوتاناکا .

رنك زیراکس در بازیهای آسیائی ۳۰۰۰ر۰۰۰ بار مورد استفاده قرار میگیرد

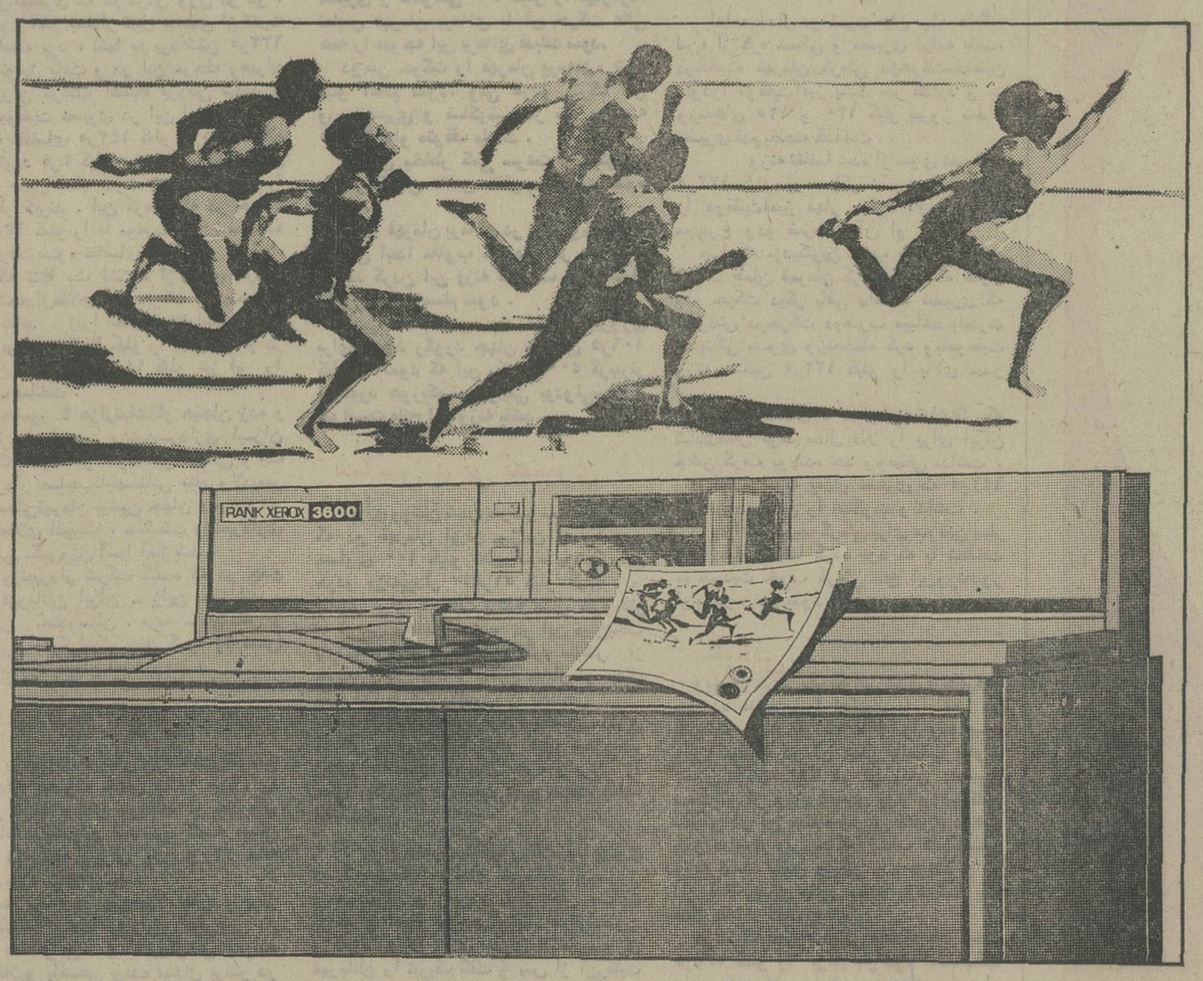

ماشین های نسخه برداری رنك زیراکس از میان انواع ماشینهای نسخه برداری موجوددر ایران‌برگزیده شد تادرمسابقات آسیائی خدمت کند .

زیرا در برگزاری چنین مسابقات عظیمی بیش ازهرچیز، دقت سرعت وکیفیت‌عمل بی‌نظیر بکار میآید که این همه فقط از امتیازات اختصاصی ماشین های نسخه برداری رنك زیراکس است.

رنك زیراکس (ایران)

اداره مرکزی : خیابان ایرانشهر خیابان کامیار ـ شماره ۱۷ ـ تلفن : ۸۲۹۵۱۶

سازمان فروش و مارکتینگ : ایرانشهر شمالی ـ شماره ۱۳۳ ـ ساختمان ۵۵۵ تلفن ۱۳ ـ ۸۳۶۷۱۱

اهواز : خیابان ششم بهمن ـ خیابان داریوش شماره ۴۰۷ ـ تلفن : ۲۴۲۸۶

RANK XEROX

«بازیهای آسیائی»
رویدادی غرورآفرین برای هند

نخستین دوره بازیهای آسیائی درسال ۱۹۵۰ دردهلی نو برگزار گردید

کامالجیت ساندوه نخستین ورزشکار زن هند وبرنده مدال طلای رشته ۴۰۰ متر زنان در بازیهای آسیائی سال ۱۹۷۰ بانکوک

سیک میلکهاسینک آجرسینک قهرمان دو ۴۰۰ متر با سایر افراد تیم هند .

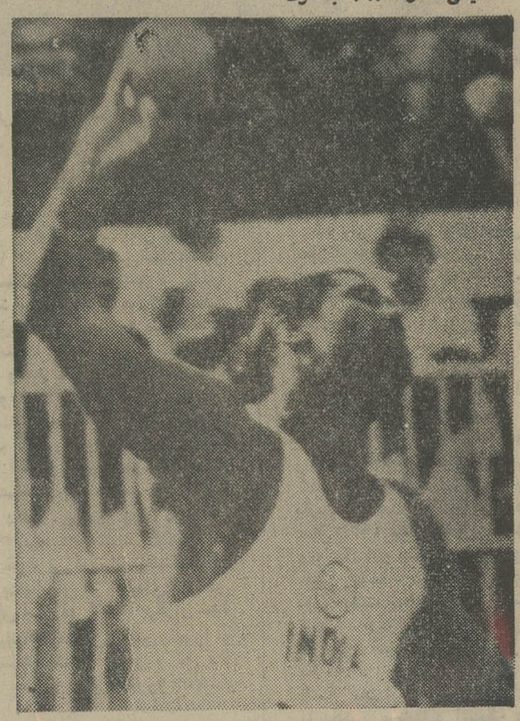

جوگندرسینک ، شکننده رکورد ممتاز پرتاب وزنه دربازیهای آسیائی ۱۹۷۰ بانکوک .

در اوایل سال ۱۹۴۷ آقای «گ . د. سندهی» که برگزار کننده نخستین بازی های اسیای غربی در سال ۱۹۳۴ در دهلی‌نو بود، طی نامه‌ای که‌به «یاداویندرا سینک مهاراجه پاتیالا و رئیس شورای المپیک هند نوشت ، به وی پیشنهاددرد که از حضور نمایندگان شرکت کننده در «کنفرانس مناسبات آسیائی» در دهلی‌نو استفاده کندو از طریق مذاکره‌علاقه انها را به تاسیس یک فدراسیون بازی های آسیائی جلب‌نماید. براساس این‌پیشنهاد، با بسیاری از نمایندگان «کنفرانس‌مناسبات آسیائی» تماسهائی برقرار گردید وعقیده آنها درمورد تاسیس فدراسیون بازی‌های آسیائی ستوال شد .

بسیاری ازنمایندگان مذکور، علاقه و موافقت خودرا باتشکیل فدراسیون‌بازی های آسیائی ابراز داشتند. جواهر لعل نهرو نخست‌وزیر وقت هند نیز هنگامی که از این پیشنهاد آگاه شد، پشتیبانی و علاقه کامل خودرا نسبت به تاسیس چنین فدراسیونی ابراز داشت. ازآنجائی که قرار بود بازیهای آسیائی ماهیت بین‌المللی داشته باشد، قدم دیگر جلب حمایت وتائید شورای المپیک هندبود. این شورا در جلسه سالانه خود درسال ۱۹۴۷ پیشنهاد یاد شده را تصویب کرد ولی گام دیگری در این راه برنداشت . از آنجائیکه تحقق یافتن اندیشه یادشده نیاز به همکاری وسیع شورای المپیک هندداشت، آقای «سندهی» پیشنهادخود را بدین‌نحو تعدیل کرد که فقط اجازه فدراسیون ورزشهای آماتوری هند لازم باشد. فدراسیون مورد بحث در جلسه‌ای که در فوریه ۱۹۴۸ داشت نه تنها این پیشنهاد را تصویب کرد بلکه به آقای سندهی اختیارات کامل برای اجرای پروژه‌مورد نظرش راداد وازوی‌خواست که اقدامات لازم را هر چه زودتر بعمل آورد .

کمیته سازمان دهنده

نخستین اقدامی که در این هنگام می بایستی بعمل‌آید تاسیس یک کمیته‌سازمان دهنده برای انجام امور مربوط‌بدعوت و ترتیب مسابقات قهرمانی بود .

همزمان بااین تحولات آقای سندهی ازمهاراجه پاتیالا (رئیس شورای‌المپیک هند) درخواست کرد که ریاست کمیته سازمان دهنده اولین بازیهای آسیائی‌را بپذیرد. مهاراجه بااین درخواست‌موافقت کرد ودر اوائل ژوئیه ۱۹۴۸ دعوتنامه هائی برای کشورهای مختلف آسیائی ارسال شد. دعوتنامه‌ها را مهاراجه‌پاتیالا بعنوان رئیس و آقای سندهی با عنوان رئیس کمیته‌سازمان دهنده امضاء کرده بودند .

بنیانگذاران بازی های آسیائی

ژوئیه۱۹۴۸ تاریخ مناسبی برای برگزاری مسابقات نبود، زیرا در ان هنگام اغلب کشورهای اسیائی سرگرم‌تدارک مقدمات شرکت در المپیک لندن بودند و بهمین جهت اغلب پاسخ‌هاازسوی ممالک‌آسیائی نومیدکننده بود. این امر مانع ادامه کوششها نگردید و قرار شد که در لندن تماسهائی در این زمینه برقرار گردد . در ۸ اوت همان سال بنابدعوت آقای سندهی کنفرانسی در هتل مونت رویال لندن برگزارشدودر آن‌تشکیل فدراسیون بازیهای آسیائی مورد بررسی قرارگرفت. برای مربیان و روسای تیمهای کشورهای کره، چین، فیلیپین، سنگاپور، برمه، سیلان، هند،پاکستان، افغانستان، ایران، عراق، لبنان و سوریه، دعوتنامه برای شرکت درکنفرانس مورد اشاره فرستاده شده بود. بعبارت دیگر از همه کشور هائی که در المپیک لندن شرکت کردند، دعوت شده بود .

اشخاصی که در کنفرانس مذکور شرکت جستند عبارت بودند از :

۱ـ آقای چونگ‌هان‌پان‌ـ رئیس‌شورای ورزشهای آماتوری کره
۲ـ آقای گونسن‌هوـ بیرکل‌فدراسیون ملی ورزشهای آماتوری چین
۳ـ آقای جرج وارگاس ـ رئیس فدراسیون بازیهای آماتوری فیلیپین
۴ـ آقای ک. سین‌ـ از کمیته المپیک کره
۵ـ آقای سیمئون تریبو از فیلیپین
۶ـ آقای «کاندیدوبارتولوم» ازفیلیپین
۷ـ آقای «تاورین» عضو شورای‌المپیک برمه
۸ـ آقای «پررا» دبیر کل شورای المپیک سیلان
۹ـ آقای ا.س. داس‌ـ عضو شورای المپیک هند .
۱۰ـ آقای گ. د. سندهی رئیس فدراسیون ورزشهای آماتوری هند

پیشنهادات و مقررات بازیهای آسیائی

در کنفرانس یادشده پیشنهادات آقای سندهی بدقت مورد مطالعه قرار گرفت . این پیشنهادات بشرح زیر بود :

۱ـ نخستین مسابقات قهرمانی آسیا در فوریه ۱۹۴۹ در دهلی نو برگزار شود .

۲ـ تاسیس فدراسیون بازیهای‌آسیائی.

پیشنهاد مربوط به‌تاسیس فدراسیون بازیهای آسیائی بالاتفاق مورد قبول‌قرار گرفت و یک کمیته فرعی با عضویت‌آقای گولشن‌هو (از چین) ک.س. سین (از کره)، کاندیدوبارتولوم (از فیلیپین) وج. د. سندهی (از هند) تشکیل شد . کمیته مزبور ماموریت داشت که طرح و مقررات تشکیل فدراسیون بازیهای‌آسیائی را تهیه کند .

پیشنهاد مربوط به‌برگزاری نخستین بازیهای آسیائی در سال ۱۹۴۹ دردهلی نو نیز بابحث و تبادل‌نظرهائی بتصویب رسید .

یک کمیته فرعی در ۱۱ اوت همان سال دراتاق آقای جرج وارگاس درهتل مونت رویال لندن جلسه‌ای تشکیل داد. پیشنهادات اصلی کمیته بشرح زیر بود:

۱ـ یک‌فدراسیون بازیهای آسیائی‌تشکیل گردد .

۲ـ این فدراسیون بایداز سال۱۹۵۰ ببعد هر چهار سال یکبار مسابقات‌قهرمانی در سطی بازی های بین‌المللی برگزار کند .

۳ـ دربرنامه مسابقات باید ورزشهای گوناگونی مانند شنا، تنیس، بیس‌بال ، هاکی، بسکتبال، والیبال،فوتبال، بوکس، کشتی، وزنه‌برداری، گنجانیده شود .

۴ـ امر تدوین مقررات فدراسیون در جلسه دیگری در دهلی‌نو پایان پذیرد .

باین ترتیب پیشنهاد هند برای‌تاسیس فدراسیون بازیهای آسیائی مورد قبول قرار گرفت. و رویای این کشور برای ترتیب مسابقات دوستانه میان جوانان ورزشکار قاره آسیا به تحقق نزدیک شد .

روز فراموش نشدنی

دراین هنگام از سازمانهای ملی ورزشی ممالک آسیا درخواست شد که برای تصویب‌نهائی اساسنامه فدراسیون بازی های آسیائی نمایندگانی اعزام دارندتادر کنفرانسی که‌در روزهای ۱۲ و۱۳فوریه ۱۹۴۹ تشکیل میشد شرکت کنند .

کمیته‌های المپیک و سازمانهای ملی ورزشی ایران، فیلیپین، برمه و هند به گرمی باین درخواست پاسخ مثبت دادند. لیکن سایر کشورها دراین زمینه‌پاسخی ندادند . آقای سندهی مستقیما باسفارت‌خانه‌های این کشورها دردهلی‌نو تماس گرفت ودرمورد دعوت مزبور تاکیدکرد، در نتیجه سفارتخانه‌های ممالک یاد شده از جانب کشورهای خود قول دادندکه نمایندگانی برای شرکت در کنفرانس‌اعزام دارند .

روزهای ۱۲ و ۱۳ فوریه در تاریخ ورزش هند ونیز بازیهای آسیائی،تاریخی فراموش نشدنی بشمار میرود . زیرا برای نخستین بار نمایندگان ۹ کشور آسیائی در دهلی‌نو در یک کنفرانس ورزشی شرکت کردند. اشخاص زیر در کنفرانس مزبور شرکت کردند :

۱ـ «شری یاداویندا‌سینگ» مهاراجه پاتیالا (هند)
۲ـ رجینو یالنان (فیلیپین)
۳ـ ماونگ‌ماونگ‌لوین (برمه)
۴ـ معین‌الحق (هند)
۵ـ گ. د. سندهی (هند)
۶ـ س. دوفونسکا (سیلان)
۷ـ سردار غلام محمد (افغانستان)
۸ـ اب. ب. لوئیس (اندونزی)
۹ـ سرگرد س. ب. بسینت
۱۰ـ سرهنگ نورخان (پاکستان)
۱۱ـ سنتی‌داناسنتون (تایلند)

اقدامات کنفرانس

کنفرانس با خوش‌آمدگوئی مهاراجه پاتیالا که‌بعنوان رئیس کنفرانس برگزیده شد، افتتاح گردید. پیامهای نخست‌وزیر هند و سفیر افغانستان نیز در کنفرانس قرائت شد.درهردو این پیامهانقش ورزش درزمینه‌تحکیم پیوندهای دوستی جوانان ملل مختلف مورد تاکید قرار گرفته بود و برای کنفرانس موفقیت آرزو شده‌بود.

از طرف کنفرانس کمیته‌ای مامورشد که پیش‌نویس اساسنامه فدراسیون بازی های آسیائی را که‌در سال ۱۹۴۸درلندن توسط یک کمیته فرعی تهیه شده بود مورد بررسی قراردهد وروز بعدگزارشی درمورد آن به‌کنفرانس ارائه نماید.

در ۱۳ فوریه اساسنامه و گزارشی که کمیته مزبور ارائه داد با تغییرات مختصری بتصویب رسید و بالاتفاق‌تصمیم گرفته شد که یک فدراسیون بازی های آسیائی تاسیس‌گردد. نمایندگان‌افغانستان، برمه، هند، پاکستان و فیلیپین اساسنامه را امضاء کردند وبعنوان نخستین‌اعضای فدراسیون بازیهای آسیائی بشمارآمدند. نمایندگان سیلان، اندونزی، نپال، تایلند نیز اساسنامه یادشده را مشروط باینکه مورد تائید دول آنها قرار بگیرد، امضاء کردند .

برطبق این اساسنامه بازیهای قهرمانی آسیا هرچهار سال یکبار برگزار میگردد.

در کنفرانس دهلی‌نو مهاراجه پاتیالا بعنوان نخستین‌رئیس فدراسیون‌برگزیده شده بود. مهاراجه پاتیالا رئیس‌شورای المپیک هند از جانب کشور خود ، از ممالک آسیائی برای شرکت در نخستین بازیهای آسیائی که در سال ۱۹۵۰ در دهلی‌نو برگزار میشد دعوت کرد. این دعوت پذیرفته شد و بازیهای دهلی نو برگزار گردید .

دومین بازیهای آسیائی در سال۱۹۵۴ بدعوت جرج وارگاس رئیس فدراسیون ورزشی فیلیپین در مانیل برگزار شد.

دوستی وبرادری ملل آسیا

اگر چه نخستین گامها برای تاسیس فدراسیون بازیهای آسیائی در سال ۱۹۴۷ برداشته شد ولی باید گفت که سازمانهای ورزشی کوچکتر آسیا،تاریخی قدیمی‌تر دارند. مثلا سازمان بازی های خاوردور دردهه‌دوم‌قرن جاری‌موجودیت یافت. هدف از تاسیس این سازمان برگزاری مسابقات ورزشی‌بین کشورهای خاوردور مانند چین، هند، ژاپن و فیلیپین بود .

در سال ۱۹۷۲ از هند نیز دعوت‌شد که در مسابقات مزبور شرکت کند. لیکن اختلافاتی که بعدا میان ژاپن و چین بروز کرد باعث شد که برگزاری این بازیها متوقف گردد .

از آنجائیکه خاوردور برای آن عده از کشورهای آسیائی که در نقاط دیگر این قاره قرار داشتند نقطه‌ای دور بود، در سال ۱۹۳۲ گ. د. سندهی که درآن هنگام رئیس‌افتخاری شورای المپیک‌هند بود پیشنهاد کرد که فدراسیون بازیهای آسیای‌غربی تاسیس‌گرددراین‌فدراسیون کشورهائی که در فاصله مشرق کانال سوئزتاسنگاپور قرار داشتند میتوانستند عضو شوند . این پیشنهاد مورد تصویب مهاراجه وقت پاتیالا که رئیس شورای المپیک هند بود قرار گرفت و از حمایت کامل وی برخوردار گردید . بعد از دو سال کوشش در ۱۹۳۴ نخستین بازیهای آسیای غربی در دهلی‌نو برگزار شد و فدراسیون بازیهای آسیای غربی‌موجودیت یافت .

قرار بود که بازیهای آسیای غربی هرچهار سال یکبار برگزار شود. لیکن برگزاری دومین بازیهای آسیائی بنابعللی متوقف شد و بروز مشکلات دیگر نیز باعث گردید که برگزاری بازیهای‌آسیای غربی دیگر ادامه نیابد .

بعدها همانگونه که ابتدا برشمردیم فدراسیون بازیهای آسیائی تاسیس شد. در این فدراسیون علاوه برچهار عضو اصلی آن یعنی هند، برمه، فیلیپین و افغانستان، کشورهای تایلند، اندونزی، سیلان، سنگاپور، ایران، نپال، سوریه ، اسرائیل و سایر ممالک آسیائی نیز به عضویت فدراسیون درآمدند .

هند بخود می‌بالد که نخستین گامها رابرای برگزاری بازیهای ورزشی‌آسیائی وتحکیم دوستی و برادری بین ملل قاره آسیا برداشته است .

ورود قهرمانان هندوستان
را برای شرکت در
هفتمین دورهٔ بازیهای آسیائی
خوش آمد میگوید
شرکت فیلمکو فیلمز

جنبش المپیک در هند

اولین بار هند با ۲ نفر ورزشکار در المپیک ۱۹۲۰ شرکت کرد

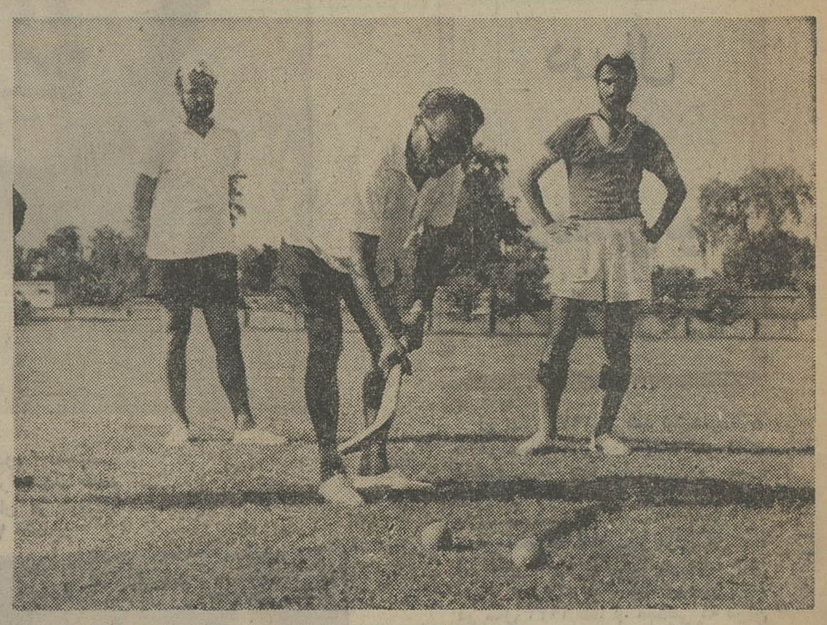

دهیان چاند . در رشته «هوکی» شهرت بسزائی دارد و بمناسبت مهارت شگفت آورش در مهار کردن توپ به او «جادوگر هوکی» لقب داده‌اند. چاند بسال ۱۹۳۶ در بازیهای المپیک سرپرستی تیم هند را بعهده داشت و سپس بریاست انستیتوی ملی ورزش «ناتاجی سوبهاش» برگزیده شد و قهرمانان زیادی را به میدان های بین‌المللی روانه ساخت .

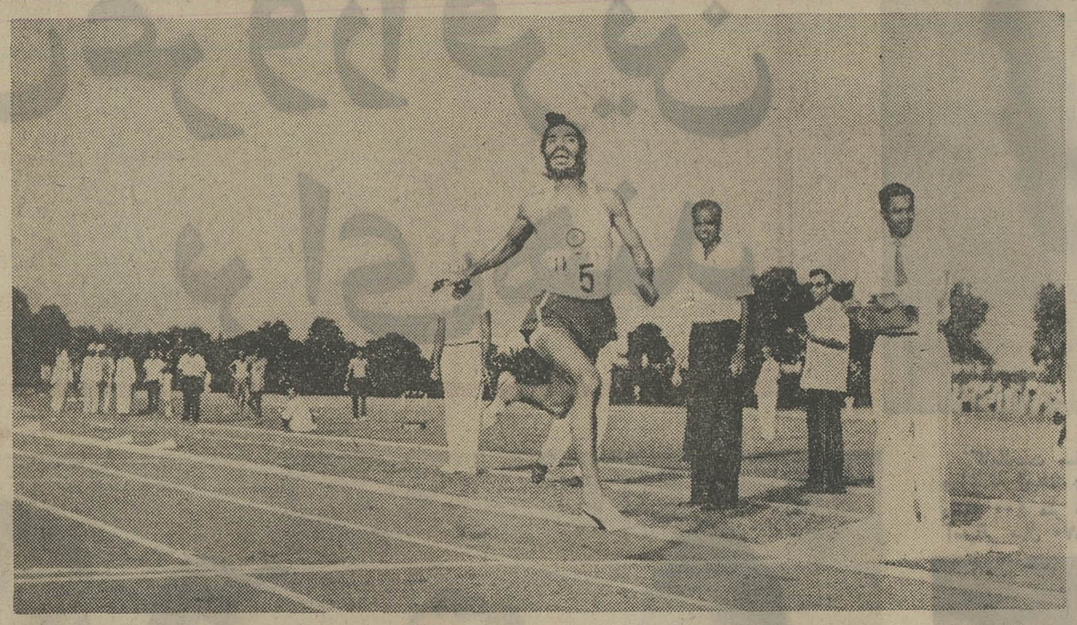

سیك میلکها سینك ، دارنده بهترین رکورد آسیا و جهان در دو ۴۰۰ متر در مدت ۴۶٫۸ ثانیه .
(رکورد وی در بازیهای المپیك رم ۴۵٫۶ بود)

هند در سال ۱۹۲۰ برای نخستین‌بار در بازیهای المپیک شرکت کرد. شرکت هند در مسابقات مذکور اتفاقی و غیررسمی بود . زیرا در آن هنگام «سردوراب‌تاتا» یکی از شخصیت های هندی که اهل بمبئی بود ، دو نفر از ورزشکاران را انتخاب و برای شرکت در بازیهای المپیک اعزام داشت . چند سال بعد ، هنگامیکه قرار بود بازیهای المپیک در پاریس برگزار شود ، یک کمیته ملی المپیک بطور موقت در هند تشکیل شد . در همان ایام به‌امرتوسعه ورزش در هند نیز بیشتر توجه شد و در فوریه ۱۹۲۴ کنفرانسی برای بحث پیرامون توسعه ورزش در هند تشکیل گردید و نخستین گام در جهت ایجاد یک سازمان مسئول‌برای‌کنترل ونظارت برامور ورزشی برداشته شد . در پایان کنفرانس یک تیم هفت نفره‌ازورزشکاران برای شرکت در المپیک پاریس اعزام شدند . تیم مزبور برخلاف پیش بینی مقامات هندی در جریان بازیهای پاریس شایستگی زیادی از خود نشان داد ومسئولان ورزش هند متوجه شدند با فراهم آوردن امکانات ورزشکاران شایسته‌ای می‌توانند پرورش دهند .

از آن هنگام به بعد توسعه ورزش‌های قهرمانی در هند با برگزاری مسابقات سالانه و مسابقات گوناگون دیگرترویج شد .

«سردوراب‌تاتا» و دکتر نوهرن که بوجود آمدن‌سازمان ورزشی هندمدیون دوراندیشی و نیک نفسی آنان بود ،در سال ۱۹۲۷ از گردهم‌آئی نمایندگان ورزشی استانهای مختلف هند در کلکته بهره گرفتند و پیشنهاد کردندکه‌سازمانی بنام شورای المپیک جایگزین کمیته های ورزشی استانها گردد . این پیشنهاد موردقبول واقع شد و «سردوراب‌تاتا» و «دکتر نوهرن» بعنوان مسئولان‌شورا برگزیده شدند . بدبختانه هردو این افراد بعلت گرفتاریهای دیگری‌که داشتند نتوانستند آنگونه که مایل‌بودند بخشی از وقت خود را به شورای المپیک اختصاص دهند . بهمین جهت دراوائل سال ۱۹۲۸ آنهااعلام‌داشتند که‌نمیتوانند به خدمت خود در شورای المپیک‌ادامه دهند ، و بدنبال آن در بازیهای قهرمانی که در همان سال در لاهور برگزار شد، مهاراجه پاتیالا بعنوان رئیس شورا و آقای سندهی نایب رئیس و س ، م معین‌الحق بعنوان دبیر شورا انتخاب شدند .

اندکی پس از آن شورا تصمیم گرفت که گروهی از ورزشکاران برای شرکت در بازیهای المپیک آمستردام که‌درهمان سال برگزار میشد ، اعزام دارد و بهمین جهت ۱۵ بازیکن هاکی و هفت ورزشکار در رشته های دیگر به آمستردام اعزام شدند . تیم هاکی در مسابقات المپیک موفقیت درخشانی کسب کرد و درهر۵ مسابقه‌ای که داد بررقیبان خود غلبه نمود .

شورای المپیک برای مدتی بعنوان سازمان‌ملی‌ورزش‌کشور برامور مربوط به ورزش هند نظارت داشت . درالمپیک ۱۹۳۲ که در لس‌آنجلس برگزار شد تیم هند متشکل از ۱۵ بازیکن هاکی و ۵ ورزشکار دیگر بود . این بار نیز هند به موفقیتهائی دست یافت .

تجربه شرکت در بازیهای المپیک‌باعث شد که هند به نقاط ضعف خود در پاره‌ای از ورزشها پی ببرد و در صدد رفع این نقطه ضعف‌ها برآید . برگزاری نخستین بازیهای آسیای غربی (غیر از بازیهای آسیائی است) در دهلی‌نو در سال ۱۹۳۴ فرصت خوبی بود برای‌اینکه ورزشکاران هند کمبود های خود را جبران کنند ، دومین بازیهای آسیای غربی بعلت شعله‌ور شدن آتش جنگ‌در اروپا ، برگزار نشد و از آن به بعد نیز بازیهای آسیای غربی هرگز برگزار نگردید .

یکسال بعد از نخستین بازیهای آسیائی، یازدهمین مسابقات المپیک در برلین برگزار شد و هندهم‌درمقایسه با گذشته تیم بزرگتری را به برلین اعزام داشت. آغاز جنگ جهانی دوم مانع برگزاری مسابقات هلسینکی و توکیو شد . ولی در این مدت در هند کوشش برای‌ترویج ورزش کماکان ادامه داشت .

چند سال بعد از پایان جنگ در۱۹۴۸ مسابقات المپیک در لندن برگزار شد و تیم هند نیز با آمادگی و گستردگی بیشتر در بازیها شرکت کرد .

تاریخچه فدراسیون فوتبال هند

فدراسیون فوتبال هند بدنبال ملاقات و مذاکراتی که در ژوئن ۱۹۳۷ بین مسئولان موسسات و باشگاههای مختلف هند در سیملا صورت گرفت ، موجودیت یافت.

قبل از تاسیس فدراسیون فوتبال ، شورای فوتبال بنگال هند در واقع در نقش یک مرکز ملی برای امور مربوط به فوتبال هند عمل میکرد . این شورا ، به شورای بین‌المللی فوتبال وابسته بود شورای فوتبال هند نیاز به تاسیس یک فدراسیون فوتبال برای سراسر هند را حس کرد و بهمین جهت از نمایندگان سایر شورا های فوتبال که در آن هنگام در هند وجود داشتند دعوت کرد که در سال ۱۹۳۵ در کنفرانسی شرکت کنند . ریاست کنفرانس یاد شده را مهاراجه «سانتوش» که رئیس وقت شورای فوتبال هند بود ، بعهده داشت . نمایندگان شورا های فوتبال بیهار ، آسام ، دهلی ، میسور و بمبئی در کنفرانس شرکت داشتند ـ گردهم‌آئی یاد شده ، بعلت اختلاف نظر های شدیدی که میان شرکت کنندگان بروز کرد با شکست مواجه شد وبانرجی وگوپتا نمایندگان شورای فوتبال هند ، همراه با رئیس کنفرانس بعنوان اعتراض جلسه را ترک کردند .

نمایندگان باقی مانده در کنفرانس سازمانی بنام «شورای سراسری فوتبال هند» تاسیس کردند که «راجابهادر» بعنوان رئیس آن انتخاب گردید . شورای فوتبال هند و باشگاههای فوتبال ارتش ، از پیوستن به سازمان مزبور خودداری کردند . بمنظور از بین بردن اختلافات و درهم‌شکستن بن‌بست شورای فوتبال هند آقای «پ ، گوپتا» را در سال ۱۹۳۷ برای مذاکره با سرتیپ «ماجندی» رئیس سازمان های ورزشی ارتش به دهلی‌نو فرستاد . در نتیجه مذاکراتی که انجام شد در ۲۷ مارس ۱۹۳۷ کنفرانسی در دهلی‌نو برگزار گردید که در آن سه نفر از نمایندگان « شورای سراسری‌فوتبال هند » و سه نفر از شورای فوتبال هند شرکت داشتند . در این کنفرانس تصمیم گرفته شد که فدراسیون‌سراسری فوتبال هند تاسیس گردد و در ۲۳ ژوئن ۱۹۳۷ نخستین جلسه فدراسیون فوتبال هند در سمیلا تشکیل شد .

کشتی و شنا در هند

کشتی

تاریخ کشتی در هند را می‌توان در افسانه های کهن رامایانا و ماهابارا جستجو کرد . کشتی‌گیری و نبرد های پهلوانی برای هندیان باستان لذت‌بخش و شادی‌آفرین بود .

در دوران معاصر ، ورزش کشتی در برخی از ایالات هند مانند پاتیالا ، بارودا ، کوچ بهار وکلهاپور ، مورد توجه خاص قرار گرفت و کشتی‌گیرهای نیرومندی مانند «گاماگانکا» ، «امامبوکس» ، «کیکارسینگ» و دیگران پرورش یافتند .

اگرچه از سال ۱۹۳۲ به بعد هند در مسابقات‌کشتی المپیک شرکت‌میکرد، ولی تا سال۱۹۴۸ درهندفدراسیون کشتی تاسیس نشده بود و در این سال بود که‌فدراسیون مذکور موجودیت یافت . آقای ن ، احمد نخستین دبیر کل فدراسیون کشتی هند بود . فدراسیون مزبور در حال حاضر در ۱۵ ایالت کشور شعباتی دارد .

این فدراسیون بخود میبالد که نخستین مدال نقره بازیهای المپیک را بدست آورد . «ک ، د ، جداو» از کشتی‌گیران نام‌آور هند در آن زمان بود که در بازیهای مختلف به موفقیتهائی دست یافت . هند ، در دومین بازیهای آسیائی که در سال ۱۹۵۴ در مانیل برگزار شد یک مدال نقره و یک مدال برنزدررشته‌کشتی‌بدست‌آورد.

تنها کشتی‌گیران هندی نیستند که برای کشورخود افتخار کسب می‌کنند ، برخی از مسئولان ورزش این کشور نیز تاکنون افتخاراتی ببار آورده‌اند و دربازی های المپیک و سایر بازیهای جهانی در مقامات اجرائی مهم انجام وظیفه کرده‌اند .

فدراسیون کشتی هند ، مراکزی برای تربیت مربی در بنگال غربی ، پنجاب ، کلهاپور و پاتیالا تاسیس کرده است . علاوه‌بربرگزاری‌بازیهای‌قهرمانی سالانه فدراسیون مزبور بطور مرتب مسابقاتی بین کشتی‌گیران ایالات مختلف ترتیب می‌دهند .

شنا

تا قبل از سال ۱۹۳۶ ورزش شنا در هند تحت کنترل و هدایت شورای المپیک آن کشور قرار داشت ، ولی در این سال فدراسیون شنای هند موجودیت یافت .

از آن هنگام تا بامروز فدراسیون شنای هند با ترتیب دادن مسابقات متعدد کوشیده است که سطح شنا را در کشور بالا ببرد .

شناگران هندی در نخستین بازیهای آسیائی به موفقیتهائی دست یافتند . در این بازیها یک شناگرهندی در شنای ۱۰۰ متر آزاد و شیرجه مقام اول را بدست آورد علاوه برآن هند در بازیهای قهرمانی واترپولو نیز مقام اول را کسب کرد .

GOAL

آفرین، باهم....

هنگامیکه شما مسابقه فوتبال تماشا میکنید، طبیعتا تیم خود راتشویق میکنید ومایلید که برنده شود.
اما در رشته وزمینه دیگری که همان همکاری اقتصادی باشد، شما می توانید تیم خود وتیم هند رابطور یکسان تشویق کنید. در این زمینه دو تیم همانند یك تیم عمل میکنند و برای کسب موفقیتهای بیشتر تلاش می نمایند. مقررات این بازی مستلزم آنست که تیمها با هم امتیاز بیاورند. اگر میل داشته باشید بدانید که چگونه ایران وهند باهم ودرکنار هم روز بروز بامتیازهای خود می افزایند کافی است که از پالایشگاه مدرس، این ثمره عظیم همکاری ایران و هند دیدن کنید. یا اینکه میتوانید نظری به پروژه عظیم سنك آهن «کودرمکوه» بیافکنید که ۷٫۵ میلیون تن تولید آن دراختیار ایران قرار خواهد گرفت.
همچنین می توانید در ایران بدیدار کارخانه هائی بروید که دراجرای پروژه‌های مشترك ایرانی وهندی در کنارهم کارمیکنند وباهم امتیاز می‌آورند. همینطور برای مثال می توانید باهر کسی که درباره خط کشتیرانی ایران وهند اطلاعات کافی داشته باشد به گفتگو بنشینید. این خط بزودی حمل ونقل ۵۰۰۰۰۰ تن از مبادلات تجاری فیمابین رابعهده میگیرد. درتمام موارد بالا وهمچنین موارد مشابه دیگر، ماباهم امتیاز می‌آوریم و برای نیل به پیروزیهای بیشتر می‌ستیزیم. بنابراین پیش بسوی هدف!

زنده باد دوستی ایران و هند

davp

«بازیهای آسیائی»
تحقق یک آرمان بزرگ

نوشته گوپش مهرا رئیس دفتر شورای اطلاعات المپیک هند

در نخستین بازیهای آسیائی، ۶۰۰ ورزشکار زن و مرد، از ۱۱ کشور آسیائی، با یکدیگر رقابت کردند

کوشش برای برگزاری گونه‌ای فستیوال ورزشی از نوع بازیهای المپیک ، در آسیا از اوائل قرن جاری آغاز شد ولی درسال ۱۹۱۳ بابرگزاری نخستین بازیهای قهرمانی خاوردور درمانیل اولین گام مهم و اساسی در این زمینه برداشته شد .

در مسابقات قهرمانی سال ۱۹۱۳ فقط سه کشور فیلیپین ، ژاپن و چین شرکت کردند . فیلیپین که در آن زمان در زمره ملل ورزشکار منطقه بشمار می‌آمد ، در مسابقات مزبور مقام اول را بخوداختصاص داد و چین و ژاپن بترتیب دوم و سوم‌شدند. بدنبال این تحولات چند مسابقه قهرمانی خاوردور در شهرهائی مانند مانیل،شانگهای و توکیو برگزار شد . در آن هنگام‌هزینه زیاد مسافرت گروههای ورزشی عامل اصلی عدم تمایل‌کشور های دیگر آسیائی در پیوستن به‌بازیهای مذکور بود . علیرغم‌وجود این مشکلات ، چندی بعد برخی ازممالک علاقمندی خود را به شرکت در مسابقات ابراز داشتند .

مسابقات آسیائی

در سال ۱۹۳۴ یک پروفسور هندی بنام « گورودات‌سندهی » کوشش های‌پردامنه وگسترده‌ای‌برای تشویق به برگزاری‌دونه‌ای مسابقات آسیائی در منطقه آغاز کرد . وی اعتقادداشت که آسیا استعدادوامکانات برگزاری چنین مسابقاتی رادارد. مدتی بعددرسال ۱۹۴۷ در کنفرانسی که برای مذاکره پیرامون گسترش مناسبات ممالک آسیائی در دهلی نو برگزار شد ،پروفسور سندهی برای جامه‌عمل پوشاندن به‌اندیشه خود بانمایندگان ممالک آسیا که در دهلی نو گردآمده بودند مذاکره کردو آنان را تشویق به ایجاد یک فدراسیون ورزشی آسیایی بمنظور برگزاری مسابقات ورزشی و نیز سایر مبادلات ورزشی در سطح‌منطقه کرد .

پروفسورسندهی در تلاش های خوددر این زمینه از حمایت‌نخست‌وزیر وقت هند جواهر لعل نهرو برخوردار بود . طی بازیهای المپیک ۱۹۴۸ که در لندن‌برگزار شد ، پیرامون برگزاری مسابقات آسیائی بیشترگفتگوشد . در ۸ اوت ۱۹۴۸نمایندگان کشورهای آسیائی شرکت کنندمدرمسابقات المپیک طی یک گردهمائی موضوع‌تشکیل « فدراسیون بازیهای آسیائی » را مورد توجه قرار دادند . نمایندگان کره،فیلیپین، برمه ، تایوان ، سیلان و هند در این دیدار طرح تاسیس فدراسیون بازیهای آسیائی را تایید و تصویب کردند . سه روز بعد در جلسه کمیته فرعی که تشکیل شد ، مهاراجه « یادآوندراسینگ » بعنوان نخستین رئیس فدراسیون بازیهای آسیائی انتخاب گردیدو قرار شد که هدایت‌برگزاری نخستین بازیهای آسیائی را در سال ۱۹۵۰ درهند بعهده بگیرد . همچنین مقرر شد که در فاصله چهار سال برگزاری بازیها میان مسئولان ورزشی ممالک منطقه دیدار هائی صورت گیردو گفتگو هائی انجام‌شود ورزشها وبازیهائی که در دستور جلسه قرار داشتند عبارت بود از تنیس، بسکتبال، هاکی ،بیس‌بال،فوتبال ، بکس ، کشتی وزنه‌برداری و برخی ازورزشهای دیگر

سریعتر، بالاتر وقویتر

نخستین بازیهای آسیائی در ۴ مارس ۱۹۵۱ در استادیوم ملی‌دهلی نو گشایش یافت . برای تمام مردان و زنان آسیا برگزاری بازیهای مذکور یک رویداد باشکوه بود.بابرگزاری‌بازیهای یاد شده آسیا بسوی تحقق ایده‌آل‌بزرگ‌المپیک که همان«سریعتر بالاتر و قویتر » بود گام برداشت . در نخستین‌بازیهای آسیایی ۶۰۰ ورزشکار زن و مرد از ۱۱ کشورآسیائی شرکت‌کردند. کشور های شرکت کننده عبارت بودند از افغانستان ،برمه ، سیلان، اندونزی ، ایران ، ژاپن ، مالایا ، سنگاپور ، تایلند و هند. مسابقات در رشته های مختلف‌برگزار شد وژاپن باکسب بیشترین تعداد مدال مقام نخست را بخوداختصاص داد و هند و ایران بترتیب دوم و سوم شدند . هند در مسابقات فوتبال وبسکتبال مقام های اول رابدست آورد و ایران نیز در وزنه‌برداری در رتبه نخست قرار گرفت و نام محمد نامجو قهرمان وزنه‌بردار ایرانی در دهلی نو برسرزبانها افتاد . اندیشه ادامه و گسترش برگزاری بازیهای آسیائی ازآن هنگام به بعد عمیقاریشه دوانید و روز به روز بر طرفداران آن درپایتخت‌های‌مختلف آسیائی افزوده شدو شماره کشور های شرکت کننده دربازیهای آسیائی فزونتر ونیروی‌آن‌افزونتر گردید . ششمین بازیهای آسیائی قراربود که در سئول برگزار شود اما درگیریهای داخلی کره‌باعث شد که این کشور ازمیزبانی بازیهای آسیائی چشم بپوشد. در این‌هنگام تایلند دوبارەبه نجات بازیهای آسیائی آمد وپذیرفت که بازیها دربانکوک‌برگزار شود. تهران‌هفتمین پایتخت آسیائی است که‌میهماندار بازی های آسیائی میباشد . شماره ممالک‌شرکت کننده در این بازیها در حال حاضر به ۲۶ رسیدو بیش از۳۰۰۰ نفر از ورزشکاران و مسئولان ورزشی‌آسیا در تهران گردمی‌آیند .

کمیته‌المپیک ایران وهمچنین کمیته برگزارکننده‌بازیها ، برای برگزاری هر چه بهتر بازیها در ماه های اخیرتلاشهای گسترده‌ای بعمل آورده و امکانات تازه و بسیار مدرن ورزشی برای‌برگزاری بازیها فراهم آوردند.

موهیندر سینگ گیل و «سرگرد لاب سینگ» برندگان مدال ۱۹۷۰ در بانکوک هنگام برگزاری مراسم

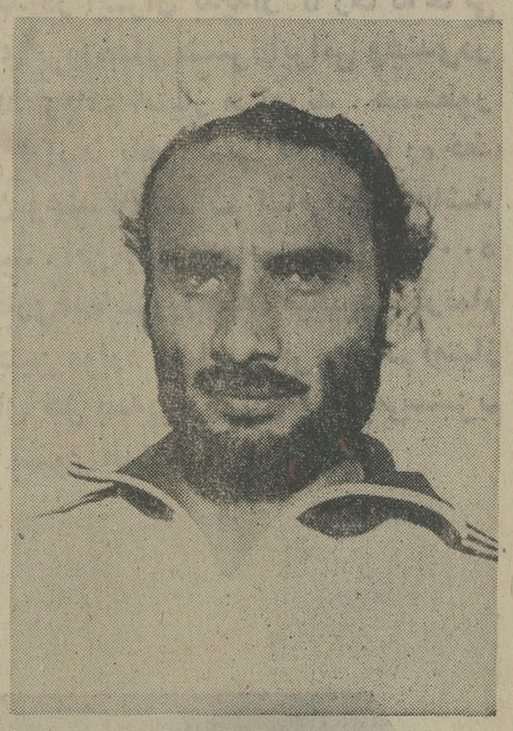

لاب سینگ قهرمان رشته دوو میدانی از کشور هند در بازیهای آسیائی سال ۱۹۷۰ بانکوک .

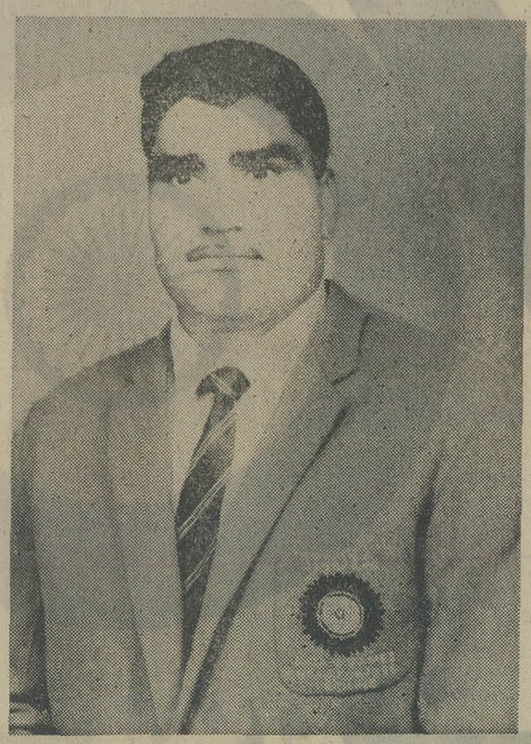

هاواسینگ مشت زن کشور هند که در بازیهای آسیائی سال ۱۹۷۰ بانکوک عنوان برترین قهرمان این رشته را از نظر تکنیک دریافت کرد.

رویای یک مهاراجه جوان...

مهاراجا یادادندرا سینگ‌ازایالت «بامیالا»که سفیر کشور هند در لاهه بود و در ۱۷ ژوئن۱۹۷۴جهان راوداع گفت .
او عنوان نخستین پرزیدنت بنیاد های فدراسیون مراسم ورزش‌های آسیائی را داشت و تاپایان زندگی این سمت را حفظ کرد .

در تاریخ بازیهای آسیائی، نام مهاراجه « یاداویندرا ـ سینگ»، یک نام برجسته و احترام انگیز است. نامی که‌در پیدایش این رویداد عظیم قاره‌ای ، نقشی موثر وارزنده دارد .

بسال ۱۹۵۱، هنگامیکه نخستین مشعل بازیهای آسیائی، در ورزشگاه بزرگ دهلی نو افروخته گردید واولین دوره بازیهای آسیائی گشایش یافت ، در حقیقت رویای دیرینه و آرزوی دور ودراز یک مهاراجه جوان ـیاداویندراسینگـ صورت تحقق گرفت و برآورده شد.

برسر راه برگزاری نخستین دوره بازیهای آسیائی (دهلی‌نو ـ ۱۹۵۱) انبوهی از مشکلات سیاسی و مالی‌قرار داشت و آنکس که شجاعانه در برابر کوه مشکلات قد برافراشت ودامن همت به کمر زد، «یاداویندرا» بود . کسیکه سرانجام برهر مشکلی‌فایق‌آمد و با تلاش وکوششی بی‌گیر توانست هرمانعی را از پیش‌پا بردارد ، مهاراجه جوان «یاداویندرا» بود. او ، برای هرچه بهتر وباشکوه‌تر برگزار شدن نخستین دوره بازیهای آسیائی (دهلی نو) وام بزرگی از بودجه شخصی ، در اختیار کمیته برگزار کننده بازیها قرارداد و بدین ترتیب اولین دوره بازیهای آسیائی، باکوشش و همت « یاداویندرا» برگزارگردید.

مهاراجه « یاداویندراسینگ» ، بسال ۱۹۳۸ بود که به‌حکومت « پاتیالا» رسید. تقریبا همزمان بابدست گرفتن قدرت ، ریاست واداره کمیته ملی المپیک را نیز ـ که قبلا پدرش عهده‌دار بود ـ بعهده گرفت. او، در طول ۲۲ سال ـ از ۱۹۳۸ تا ۱۹۶۰ ـ که ریاست کمیته ملی‌المپیک را برعهده داشت، برای پیشبرد سطح ورزش در سرزمین خود، از هیچگونه تلاش وکوششی فروگذار نکرد وورزش هند در طول این‌زمان،بنحوچشمگیری‌پیشرفت‌کرد وورزشکاران‌هند، درعرصه مسابقات بین‌المللی،بادرخشش غرورانگیز و افتخار آمیزی ظاهر شدند.

ریاست شورای مرکزی ورزش هند

خدمات ارزنده مهاراجه « یاداویندراسینگ» ، در امر توسعه و پیشبرد جنبش المپیک ، موجب گردید تا عضویت کمیته بین‌المللی المپیک به‌وی پیشنهاد شود. لیکن، مهاراجه ترجیح داد برادر جوانترش ـ که در آنهنگام ریاست کمیته ملی المپیک راعهده‌دار بود ـ بجای خودش به‌عضویت کمیته بین‌المللی المپیک درآید.

باتوجه به جمعیت زیاد هند ـ که در آنزمان بالغ بر ۴۰۰ میلیون‌نفر بود ـ روحیه ورزشدوستی و سنن ورزشی در میان هندیان، بطرز قابل توجه وچشمگیری ریشه دوانید وتوسعه یافت. مهاراجه«یاداویندراسینگ» ، خود در زمره ورزشکاران باتجربه هند بشمار می آمد و چوگان بازی و اسب سواری‌رابسیار دوست میداشت. وی ، همچنین‌ورزش های جدیدی به مردم سرزمین خویش معرفی کرد.

مهاراجه « یاداویندرا»،در سال ۱۹۶۰ از مقام ریاست کمیته ملی المپیک هند استعفا کرد. لیکن، این بدان معنی نبود که از فعالیت ورزشی بکلی کناره‌گیری کند، او،ریاست شورای مرکزی ورزش هندرا بعهده گرفت . این شورا ، یاری دهنده دولت هند ، در امر توسعه و گسترش ورزش است .

انستیتوی ملی ورزش پاتیالا

درایام ریاست وی، دولت یک انستیتوی ملی ورزش در «پاتیالا» تاسیس کرد. محل این انستیتو، قصر بزرگ و قدیمی مهاراجه بود که باغ وسیع و سرسبز آن ، برای احداث انواع میادین ورزشی مورد استفاده قرار گرفت.این انستیتو ، حتی امروز نیز بهترین مرکز آموزش ورزش در هندبشمارمیرود وبسیاری‌ازورزشکاران جهان، برای تدریس ویاتعلیم دراین مرکز حضور داشته‌اند.

مهاراجه «یاداویندرا» همواره عشق و علاقه عمیق‌و شگرف خود رابه ورزش‌حفظ‌کرد ودر روحیه ورزشکارانه وورزشدوست وی ، هرگزکوچکترین خللی پدید نیامد. او، ازهمگامی و مصاحبت باافراد ورزشکار، لذت فراوان‌میبرد وخوشترین لحظات زندگی‌اش، هنگامی بود که در جمع ورزشکاران بسر میبرد.

مهاراجه « یاداویندرا»، از نقطه نظر اندیشه و عمل ، درکسب افتخارات فراوانی در زمین های ورزشی ، سهم عمده ، موثر و بسزائی داشت.

آینده‌ای نوید بخش برای وزنه برداران هند

فدراسیون وزنه‌برداری هند در نوامبر ۱۹۳۵ تشکیل شد و نخستین رئیس آن مهاراجه فقید «بجوی چند مهتاب» بود. برگزاری مسابقات‌وزنه‌برداری سراسری هنددر سال ۱۹۲۴ در تاسیس‌فدراسیون مذکور نقشی اساسی ایفاء کرد . زیرا در آن هنگام وزنه‌بردارانی که‌از سراسر هند در مسابقات شرکت کردند، علاقه خود را به تشکیل یک سازمان مرکزی و کنترل کننده وزنه‌برداری ابراز داشتند وباین ترتیب گام اساسی برداشته شد و در سال ۱۹۳۵ فدراسیون وزنه‌برداری موجودیت یافت .

در سال ۱۹۳۶ فدراسیون وزنه‌برداری بطور موقت به شورای المپیک هند وابسته شد. از هنگام تاسیس‌فدراسیون وزنه‌برداری تابامروزهند همو ارمکو شیده است که باترویج و توسعه این ورزش درصحنه مسابقات باممالک دیگرهماوردی کند .

در بازیهای ملی هند که در سال ۱۹۵۴ در دهلی‌نو برگزار شد، وزنه‌برداران هندی چندین رکورد تازه آسیائی برجای گذاشتندو سالهای بعدنیزاین ورزشکاران رکوردهای تازه‌ای را شکستند .

برخورداری از یک جسم قوی‌ونیرومند از عوامل اساسی موفقیت هر ورزشکار بشمار میرود. بمنظور نیل باین هدف فدراسیون وزنه‌برداری هند از سال ۱۹۴۱ اقدام به‌برگزاری مسابقات‌پرورش اندام کرد. این مسابقات در میان مردم هند محبوبیت ویژه‌ای کسب کرده‌است. کشورهای دیگر آسیائی نیز دراین‌ورزش به پیشرفتهائی دست یافتند .

تیم وزنه‌برداری هند برای نخستین بار درسال ۱۹۳۶ درالمپیک جهانی‌برلن شرکت کرد واز آن هنگام تابامروزوزنه برداران هندی درمسابقات المپیک‌شرکت میکنند .

تجربیاتی که مسئولان ورزشی هند باشرکت در مسابقات پیدا کردند ، آنان را در امر آماده کردن ورزشکاران هندی برای شرکت در مسابقات آسیائی سال ۱۹۵۱ دهلی‌نو یاری داد وشرکت کنندگان در نخستین بازیهای آسیائی بخوبی آمادگی تیم هند راحس کردند .

برای هند موجب مباهات است که‌در بازیهای المپیک ۱۹۴۸ لندن، دو نفراز مسئولان ورزشی هند بنام ک. ن.کاباسی وکک.ک کنگولی بعنوان داوربین‌المللی در کار مسابقات نظارت کردند . آنان نخستین هندیانی بودند که بعنوان داور بین‌المللی برگزیده شده‌بودند. ازآن‌هنگام تابامروز هندیان دیگری نیز بعنوان‌داور بین‌المللی انتخاب شده ویا در مقامات اجرائی بازیهای جهانی انجام وظیفه کرده‌اند .

در سال ۱۹۵۴ یوسف آلک که اهل بنگال بود، در مسابقات جهانی وزنه ـ برداری وین شرکت کرد. وی در سال ۱۹۵۵ در مسابقات قهرمانی مونیخ نیز شرکت جست. درسال ۱۹۵۵ فدراسیون جهانی وزنه‌برداری در کنار مسابقات وزنه‌برداری یک مسابقه پرورش اندام برای انتخاب «آقای جهان» نیز برگزار کرد .

کمال بهانداری و شانت چاکرابورتی که هردو اهل بنگال بودند، از طرف فدراسیون جهانی‌برای‌شرکت درمسابقات انتخاب شدند و به موفقیتهائی نیزدست یافتند .

فدراسیون وزنه‌برداری هند، در سه مسابقه که میان هند و سیلان برگزارشد شرکت جست یکی از این مسابقات در کلکته دوتای دیگر درکلمبو برگزارگردید. فدراسیون مزبور همچنین در مسابقه‌ای که در رانگون میان هند و برمه برگزار شد شرکت جست. بدنیست اشارەشود که «پاریمال روی» که‌اهل بنگال است‌در نخستین بازیهای آسیائی عنوان « آقای آسیا» را بخود اختصاص داد.

در نوامبر ۱۹۵۵ یک تیم وزنه‌برداری آمریکا که مربی آنها «باب هافمن» داور معروف بود ومدیر آنها نیز کلارنس جانسون رئیس فدراسیون وزنه برداری آمریکا بود از هند، دیدن کرد .

در سالهای گذشته رکوردهای‌ملی وزنه برداری در هند مرتبا شکسته شده است و باکمی حمایت مالی و تشویق بیشتر قطعاوزنه‌برداران هندی‌در مسابقات‌جهانی به‌مقامهای شایسته‌ای دست می‌یابند.

آیا به تفریح بیش از تمدد اعصاب علاقمندید

کارخانجات لوازم ورزش سازی هندلوازم‌ورزشی سنتی و غیر سنتی را میسازند این لوازم درجه یك مورد علاقه مدیران‌وتصمیم گیرندگانی‌میباشد که مسئول تشکیلات یا کمك به برنامه تفریح کارمندان میباشند .

این صنعت پیوسته مدلهای جدیدی ارائه داده و لوازم جدیدی را عرضه میکند تمام لوازم استاندارد ورزش تهیه میشود چوبهای هوکی ـ کریکت ـ توپ فوتبال ـ تنیس ـراکت بدمینتون و اسکواش فقط قسمتی از این لوازم ورزش می باشد .

ورزش ـ پوشش‌پا و مدالهای ورزشی هم‌باید نام برد .

محصولات جدید شامل کیسه های خواب ـ چادر زنی ـ چوب بیلیارد و توپهای تنیس است. این لوازم ورزش جالب برای گروههای ورزشی ایده‌آل است . فروشندگان لوازم ورزشی هند با فروش مداوم این لوازم و سفارشات‌جدیداستفاده خوبی میبرند .

The Sports goods Export
Promotion Council
1-E/6, Jhandewala Extension,
NEW DELHI - 110055 (India).
تلفن :۵۶۴۶۹۵ تلگرافی ـپرنسیل

در دومین نمایشگاه بین‌المللی تهران که‌از۲۶شهریور تا۷ مهر میباشد ازغرفه هند دیدن کنید

ژاپن ـ چین و ایران تیمهای پیروز روز نخست

جمهوری دموکراتیک خلق کره که از ورزشهای آبی هفتمین دوره بازیهای آسیائی تنها در واترپلو شرکت کرده است ، دوشنبه صبح در نخستین روز مسابقات این رشته در دیدار با تیم واترپلو ژاپن دارنده مدال طلای بازیهای سال ۱۹۷۰ بانکوک چهره‌ای سراپا قدرت و استقامت از خود نشان داد .

شناگران کره‌ای اگر تنها اندکی تجربه حضور درمیدانی بین‌المللی و رموزمربوط به‌حاشیه شرکت در یک تورنمنت را میدانستند مطمئنا در این نخستین دیدار باشکست تیم ژاپن ، اولین شگفتی بزرگ مسابقات واترپلو را خلق میکردند .مسابقات واترپلوی بازیهای آسیائی تهران را هفت تیم برگزار میکنند . ژاپن ، هند ، سنگاپور، ایران ٤ تیم اول تا چهارم مسابقات سال ۱۹۷۰ بانکوک و۳ تیم تازه وارد کویت ـ چین و جمهوری دموکراتیک خلق کره .

صبح دوشنبه از مجموع دیدارهای دوره‌ای این هفت تیم ۳ مسابقه انجام شد که اولین مبارزه را ژاپن مقابل‌جمهوری دموکراتیک خلق کره برگزار نمود .ژاپنیها گرچه در دو ۵ دقیقه اول این مسابقه‌بیشتر محتاطانه عمل مینمودند ولی بسادگی‌برتری ۰ـ۱ و۱ـ۲ را بدست آوردند.

طوفان این دیدار در ۵ دقیقه سوم‌اوج گرفت که کره‌ایها تکیه برقدرت و میل به یورش فوق‌تصور خود به دروازه حریف پابپای ژاپنیها به‌کسب گل نائل آمدند و با وجود برتری ۲ـ٤ ژاپن در نیمه راه این

یاران تیم‌ملی‌واترپلوی‌ایران درحالیکه آنجلسکومربی‌رومانی تیم‌رادرمیان‌دارند

۵ دقیقه در پایان با حساب ۵ـ۵ سرنوشت را به‌پنج دقیقه آخر کشانیدند .

قدرت کره‌ایها طوری ژاپن‌را درمخمصه گذارد که در دقیقه نخستین این ۵ دقیقه ژاپن به‌گل برتری حریف نیز که بوسیله مون شماره هفت کره زده شد گردن نهاد، بایک خطای بنالتی از جانب جوی شماره٤ کره مینه‌گیستی شماره ۹ ژاپن نتیجه را به‌تساوی ٦ـ٦ کشانید.

مون شماره هفت کره‌ایها ثانیه‌هائی بعد بار دیگر تیم خود را باگل دیگری پیش انداخت ، اما سرنوشت بازی را در یک دقیقه پایان هاشیموتو شماره هشت ژاپن تعیین کرد که با ۲ گل پیاپی پیروزی بزرگ تیم خود را در این جنگ میلیمتری پایه نهاد. بی‌شک ژاپن بااین برد مقابل‌جمهوری دموکراتیک خلق کره در نخستین روز بازیها بیک موفقیت بزرگ دست یافت.

چین فاتح سنگاپور

پابپای کره تازه وارد ، تیم چین نیزامید بسیار برای کسب مقام ارزنده‌ای در این مسابقات دارد . چینی‌ها در نخستین‌دیدار خود سنگاپور برنده مدال برنز سال ۷۰را دیدار کردند که تقریبا بایک بازی یکطرفه بانتیجه ۳ـ۱۰ موفق به‌شکست سنگاپور گردیدند ، در ٤ وقت مسابقه چینی‌ها بترتیب ۳ـ۱ ، ٤ـ۲ ، ۷ـ۳ و ۱۰ـ۳ بر حریف برتری داشتند. قدرت‌پرش فوق‌العاده دروازه‌بان چینی در دفع شلیکهای حریفان امتیاز بزرگ این تیم است . گرچه قدرت خوب و پایان ناپذیر چینی‌ها را هم‌نباید از یاد برد.

انتقام از هند

ایران انتقام شکست ۲ـ٦ سال ۱۹۷۰ را مقابل تیم هند ، بخوبی از این حریف گرفت، تیم واترپلوی ایران که در سایه شرایط خانگی یکی از امیدهای قهرمانی بشمار میاید در جمع ۳ دیدار صبح ،با شکست ٦ـ۱۸ تیم هند بهترین نتیجه را کسب کرد، در حالیکه باید ٦گل از دست رفته راهم بیشتر بخاطر غرور و اشتباه نفرات خودی دانست تانکنیک یاقدرت برتر هندیها .

تیم هند که همپای کویت ضعیفترین شرکت کننده در جمع مدعیان مسابقات این رشته بشمار میاید ، از آغاز حریفی تسلیم شده مقابل قهرمانان ایران بنظر میامد . در ۵ دقیقه اول ایران در حالیکه تنهایک گل از دست داد ٦ گل بدرون دروازه این تیم زد . رضا کامرانی ۳ گل ، شریعت ۲ گل وجهانگیر توکلی یک گل در این ۵ دقیقه بدروازه هند زدند.

در ۳ وقت بعدی نیز ایران بترتیب۲ـ۹، ٤ـ۱۳ و ٦ـ۱۸ هند را مغلوب کرد .در مجموع این مسابقه رضا کامرانی با ۷گل بیشترین تعداد گل را برای ایران کسب کرد و بهرام توکلی ٦ گل بثمر رساند . جهانگیر توکلی نیز ۳ گل و شریعت ۲گل بدست آوردند.

تفسیر نخستین روز فوتبال

برای فوتبالیستهای کویت ، عراق و جمهوری خلق کره روز خوبی‌بود، اینان هرسه ، حریفان خود را مغلوب کردند ، اما برای کویتی‌ها که حریفی خوش تکنیک و سریع روبرو داشتند، خرسندی بیشتر بود .

حساسترین و درعین حال پرکشش ترین دیدار این روز را دو تیم چین و جمهوری خلق کره انجام دادند ، در حالیکه بسیاری از تماشاگران فوتبال دوست که بلیت این دیدار را لای انگشتان خویش ، از غیظ ، مچاله میکردند ، در امجدیه ناظر دیداری بی‌هیجان بودند و حسرت بازی چین وکره‌را میخوردند و آه و ناله‌ازبرنامه ریزان و جابجا کنندگان این بازیها داشتند .

کره شمالی ، تیمی که‌ازمدعیان قهرمانی است و تابحال قادربه‌عبور از سد ایران نشده ، چینی‌ها را دو برصفر مغلوب میکند و این حاصل بیست دقیقه بازی خوب آنها است که نشانی از قدرت واقعی این تیم را مینمود . کره‌ایها یا نخواستند که چین را سنگین‌تر منکوب خود کنند یا بواقع قدرت حقیقی خود را در خفا و دور از چشم تیزبین‌مربیان رقیب ذخیره کردند ، اما همین چند دقیقه کافی بود که جمهوری خلق کره را همچنان یکی از شایستگان هفتمین دوره بازیها برای قهرمانی بدانیم .

چینی‌ها چنانکه چندی پیش نیز ازآنان سخن رفته بود ، فوتبالی کلاسیک داشتند ، بی‌آنکه‌درخط پیشتاز ابتکاری لحظه‌یی برای تمام کردن کوششها و حملات خود بکار برند ویا مهاجمی زهردار در خدمت تیم داشته باشند .

خرسندی کویتیها

اینطور که پیداست چینی‌ها درفوتبال رقیبی دشوار برای تیمهایی چون ایران و اسرائیل نباید باشند ، بویژه آنکه کره جنوبی و کویت نیز سهمی‌ازعناوین فوتبال این دوره میخواهند .

خرسندی واقعی از آن کویتی‌ها بود که در یک نیمه ۳ گل زدند و پیروزی را در اردوی‌خوددیدند . گرچه‌سرعت، بی‌باکی و پاسهای ظریف حریف‌تایلندی که بارها بخنهای گل مسلمی را روی دیرک افقی کوبید یا به بیرون زد میتوانست آنها را از پیروزی دور کند و شادمانی برای کویتی‌ها بیشتر از این بابت است که از جنگ چنین حریفی گریختند وبا بخت بد تایلندیها ، پیمان بستند .

تایلندیها که امید بصعود داشتند ، از اینکه دیداردیگرخودرا با کره‌جنوبی باید انجام میدادند ، در دل میگریستند . آیا بودای خندان آنها را یاری میدهد.؟

در امجدیه ، عراق با هند روبرو شد . عراقیها که همه جانبه برحریف برتری داشتند سه بار دروازه هندیها را گشودند . هندیهاکه دارنده‌مدالهای‌طلای اولین و چهارمین دوره بازیها هستند و مدال برنز ششمین دوره را همراه‌با مدال طلای جوانان (شریک با ایران) به‌گردن‌آویخته‌اند، ازفوتبال کوبنده‌کمتر نشانی داشتند و بعید مینماید که قادر بخلق شگفتی مقابل چین و جمهوری دموکراتیک خلق کره و صعود بمرحله بعد باشند ، چنانکه برای عراق نیز این امید اندک مینماید .

تا اینجا که نتایج روز نخستین‌حکایت میکند ، کویت و جمهوری خلق کره راهی هموارتر بدوره بعد دارند .

عراق از حالا به نیمه نهائی فکر میکند

امجدیه ـ دوشنبه یازدهم شهریور ماه ۱۳۵۳ (روز اول از دیدار های گروه «ب» بازیهای آسیایی تهران) .

تیم ملی فوتبال عراق ۳ (دقیقه ۱۹ حسام حازم ، دقیقه ۲۷ فلاح حسن ، دقیقه ۵۸ کاظم علی) ـ تیم ملی فوتبال هند صفر .

داور : ماریوباما (ژاپن) ـ کمک داوران : ویجیت (تایلند) و هنری‌ار (مالزی) . هوا گرم ، زمین خوب ، تماشاگر حدود ۳ هزار تن

عراق : جلال عبدالرحمن(دروازه‌بان)ـ حسن مزحان (۱۵) ، صبیح عبدعلی (۱۲) ، کاظم کامل (٤) ، صاحب خزعل (۳ کاپیتن تیم) ـ فلاح حسن (۱٦) ، دوکلوس‌عزیز(۸) ، ریاض نوری(۱۰)ـ جلیل جنون (۱۸) ، حازم حسام(۱٤)، علی کاظم (۱۳) و بعد صلاح عبید از دقیقه ۸۰) .

هند : سدیر (دروازه‌بان) ـ نیکولاس پریرا (۳) و بعد شمال کومار (٤) از دقیقه ٦٦ ، کجال دالی (۷) ، پرادیپ چودری (۵) ، دیلیپ بالیت (۹) ـ محمد حبیب (۱٦) و بعد سوراجیت سنگونیا (۱۸) از دقیقه ۷۳ ، شهسوندر (۱۰) ، قاطام سرکار (۱۲) ـ سوباش بومیک (۱٤) ، ماگان سینگ (۱۵) ، شهسینگ (۱۷) .

هندیها که معدل سنشان کمتر از ۲۳ مینماید و دربین آنها بازیکنان کم‌تجربه و پراشتباه کم نیست ، هیچ خاطره‌ای از مدال برنز بازیهای ۱۹۷۰بانکوک، با قهرمانی جوانان آسیا را که با تیم ایران شریک شدند ، زنده نکردند .

پراشتباها

آنها بازیکنانی سریع در خط حمله دارند وبازیکنی خوش‌فکر بنام «قاطام» در میانه میدان ، اما در مقابل عراقی های پرجنب و جوش ، متعصب و پراشتباها هیچیک از این داشتنی ها بکمکشان نیامد و هرگاه که بختی برای تهدید حریف داشتند ، دروازه‌بان‌خوب عراقی جلال ، با واکنشهای زیبا و خروج بی‌باکانه‌آنهاراناکام برمیگرداند.

عراق از آغاز تا پایان پراشتباها بود . هیچگاه ، حتی پس‌از سه گلی که زد ، حالت دفاعی بخود نگرفت و اغلب با چهار مهاجم به شیوه ٤ ـ ۲ ـ ٤ حمله میکرد . ضد حملات هند در این مواقع شدیدترین دقایق بحرانی برای عراقیها بود .

از جمله ویژگیهای تیم عراقی که چند تن از بازیکنان‌جوان‌جام بین‌المللی ولیعهد را بهمراه داشتند شلیک های سنگینی بود که فلاح حسن (۱٦) و ریاض نوری (۱۰) بدروازه هند روانه میکردند . عراقیها که در میان خط‌دفاع نیز دو مدافع بلند دراند ، به لطف بازیکنانی سرزن و مسلط در بازی هوایی که در پیشاپیش تیم داشت ، هندیها را در بازی هوایی نیز مغلوب خود داشتند گل دقیقه ۱۹ که باضربه سر « حازم » بثمر رسید و یا گل سوم که با سر علی کاظم ثبت شد گویای تفوق عراقیها در بازی هوایی نیز باید باشد . اما ناگفته نگذاریم که مدافعان هند پراز اشتباه و دروازه‌بان کوتاه و کم‌تجربه هندی خیلی خوش اقبال بود که بیش از این گل نخورد .

هندیها چندین گل دیگر نیز میباید میخوردند که بازیکنان هندی درغفلت دروازه‌بان خودی از روی خط دروازه بیرون کشیدند .

گزارش لحظه ها

دقیقه ۳ ـ ضربه پس سر «حازم» درون دروازه هند میرفت که دفاع هند آنرا بزحمت درآورد ،لحظه‌ای بعد ریاض نوری آنرا برگرداند و دخالت یکی دیگر از مهاجمان باز توپ را تا دهانه دروازه برد که دفاع آشفته این یکی را نیز بزحمت دفع کرد .

دقیقه ۱۵ ـ شوت ناگهانی سوباش بومیک گوش راست هند از پهلوی دروازه عراق عبور نمود .

دقیقه ۱۹ (گل اول) ـ عراق به‌نتیجه رسید . ریاض نوری پاس‌زیبایی روی دروازه‌فرستاد و حازم حسام باپروازی بلند و ضربه سر دقیق «سدیر» را تسلیم خود کرد .

هندیها از جناح راست و مرکز زمین و عراقیها از جناح چپ پایه حملات خود را می‌ریختند . اما نشانه های همکاری سریع و دقیق در خط حمله عراق بیشتر بچشم میخورد .

دقیقه ۲۷ (دومین گل) ـ فلاح حسن، هافبک نفوذی عراق ، با شلیک سنگین خود و بکمک یکی از مدافعان که ضربه پایش توپ را منحرف ساخته بود ، گل دوم عراق را زد .

دقیقه ۳۳ ـ شهسینگ ، گوش چپ کوچولوی هندی که بمیانه میدان‌متمایل شده بود با یک ضد حمله ، تک وتنها بسوی دروازه عراق روانه شد ، اما «جلال» با خروج بی‌تاخیر خودتوپ را در پشت محوطه جریمه از روی پایش ربود ، ضربه آزاد هند بادیوار دفاعی عراق خنثی شد .

دقیقه ۳٦ ـ شوت دور و سنگین جلیل جنون از بالای دروازه هندعبور کرد .

دقیقه ٤٤ ـ شوت زنهای عراقی‌یکی پس از دیگری نشانه روی می‌کردند این بار نوبت ریاض نوری بود که «سدیر» دروازه‌بان هندی آنرا از گوشه دروازه درآورد .

دقیقه ۵۸ (گل سوم) ـ چند دقیقه‌ای از نیمه دوم بازی نمیگذشت‌که‌ضربه سر علی کاظم ، گوش چپ عراق ، بثمر رسید و عراق صاحب سومین گل خود شد در حالیکه هنوز هندیها در تب یک گل می‌سوختند . در همین لحظه بار دیگرمیتوانست «جلیل‌جنون» زننده گل چهارم باشد که باز این‌خطر حتمی با دخالت هند منتفی شد .

دقیقه ٦۱ ـ هندیها صاحب فرصت خوبی شده بودند . پاسی بود که از سمت راست برای محمد حبیب رسیده بود . اما از بخت بدش توپ را به بیرون زد .

دقیقه ۷۰ ـ دروازه‌بان هند باز هدف یک شوت سهمگین از جانب‌علی کاظم شد . جاگیری خوب«سدیر» این خطر دیگر را هم خنثی کرد .

دقیقه ۹۰ : ضربه مستقیم « قاطام سرکار» ، بازیکن باهوش هندی زیر دیرک افقی کوبیده شد و بیرون آمد. ضربه دیگر « ماگین سینگ » کاپیتن هندی هم بی‌ثمر ماند .

وزارت جنگ

آگهی استخدام

اداره لجستیکی هلیکوپترهای نیروهای مسلح شاهنشاهی تعدادی کارمندغیر نظامی بامدارک تحصیلی بشرح زیر باتوجه به بند ب ماده۵ قانون استخدام نیروهای مسلح شاهنشاهی جهت خدمت در تهران استخدام می نماید .

داوطلبان واجدشرایط می توانندبا دردست‌داشتن مدارک‌خواسته‌شده‌وبرک خاتمه خدمت یا معافیت دائم همه‌روزه از ساعت ۷۳۰ تا ۱۵۰۰ به‌مدیریت‌اموراداری‌اداره‌لجستیکی هلیکوپتر های نیروهای مسلح‌شاهنشاهی واقع‌درمیدان شهیاد، خیابان فرودگاه مهرآباد مراجعه نمایند .

ردیف	عنوان شغل	تحصیلات مورد نیاز	سایر شرایط
۱	مدیر و ناظر برنامه ریزی سیستمها	لیسانس در رشته های حسابداری ،بازرگانی ، علوم اداری ، علوم کامپیوتر	آشنائی کامل بزبان انگلیسی با داشتن تجربه در برنامه‌ریزی سیستمهای اداری
۲	آنالیست برنامه ریز وروشها	لیسانس در رشته های حسابداری ،بازرگانی ، علوم اداری ، علوم کامپیوتر	آشنائی کامل بزبان انگلیسی با داشتن تجربه در تجزیه و تحلیل سیستمهای اداری
۳	متصدی پروژه سیستمها	لیسانس در رشته های حسابداری ،بازرگانی ، علوم اداری ، علوم کامپیوتر	آشنائی کامل بزبان انگلیسی با داشتن تجربه در سیستمهای کامپیوتر
٤	متصدی وآنالیست اطلاعات پایه	لیسانس در رشته های ریاضیات ،بازرگانی ، علوم اداری ، علوم کامپیوتر	آشنائی کامل بزبان انگلیسی با داشتن تجربه در تجزیه و تحلیل سیستمهای اداری
۵	پانچیست	دیپلم متوسطه در رشته های طبیعی ،ریاضی	آشنائی بزبان انگلیسی ، در صورت داشتن‌سابقه کار ارجحیت دارند .
٦	آنالیست عملیات کامپیوتری	لیسانس دررشته های‌ریاضیات‌وعلوم کامپیوتری	آشنائی کامل بزبان انگلیسی ، در صورت‌داشتن سابقه کار ارجحیت دارند .
۷	مدیر فنی کامپیوتر	لیسانس در رشته های علوم اداری ، بازرگانی، مهندسی ، علوم کامپیوتر	آشنائی کامل بزبان انگلیسی ، در صورت‌داشتن سابقه کار ارجحیت دارند .
۸	متخصص ارتباطات‌دپو	لیسانس در رشته های ریاضی ، مهندسی صنایع ریاضیات	آشنائی کامل بزبان انگلیسی ، در صورت‌داشتن سابقه کار ارجحیت دارند .
۹	اپراتور کامپیوتر	دیپلم کامل متوسطه در رشته ریاضی	آشنائی کامل بزبان انگلیسی ، در صورت‌داشتن سابقه کامپیوتری ارجحیت دارند
۱۰	تجزیه‌و تحلیل کننده قیمتها	لیسانس در رشته های بازرگانی ، اقتصاد ، حسابداری	آشنائی کامل بزبان انگلیسی ، در صورت‌داشتن تجربه در تجزیه و تحلیل قیمتها
۱۱	منشی	لیسانس در رشته منشیگری	آشنائی کامل بزبان انگلیسی و آشنائی کامل به ماشین نویسی فارسی و لاتین ارجحیت دارند
۱۲	مهندس هواپیما	مدرک مهندسی هواپیما	آشنائی کامل بزبان انگلیسی در صورت داشتن سابقه کار ارجحیت دارند .
۱۳	کتابدار	لیسانس در رشته کتابداری	آشنائی کامل بزبان انگلیسی
۱٤	متخصص تهیه اسلاید	دیپلم کامل متوسطه در رشته‌های طبیعی ،ریاضی ومدارک تخصصی	آشنائی بزبان انگلیسی در صورت داشتن‌سابقه کار ارجحیت دارند
۱۵	متخصص امور پرسنلی	لیسانس در رشته علوم اداری	آشنائی کامل بزبان انگلیسی ، در صورت داشتن سابقه کار ارجحیت دارند .
۱٦	لیسانس برای مشاغل مورد نیاز	لیسانس در رشته های حسابداری ،بازرگانی ، ریاضیات ، علوم اداری و مدیریت صنعتی(پنج سال سابقه کار)	آشنائی کامل بزبان انگلیسی ، در صورت داشتن سابقه کار ارجحیت دارند .
۱۷	تعدادی دیپلم ریاضی و طبیعی برای مشاغل مورد نیاز		
۱۸	راننده پایه یکم	داشتن گواهینامه پایان‌تحصیلی‌شش‌ساله‌ابتدائی	

م الف ۱۱۳۲۰

«نیشی گاوا» گام طلائی اول را برداشت

ژاپنی‌ها در روز اول ۷ مدال طلا تصاحب کردند

یوشیمی نیشی گاوا ملکه مسابقات شنای بازی های سال ۱۹۷۰ بانکوک در تهران نیز امید به کسب مجدد ۵ مدال طلا دارد . او روز دوشنبه اولین مدال را در شنای ۲۰۰ متر آزاد زنان بدست آورد .

مبارزات نهائی اولین‌روز مسابقات‌شنای بازیهای‌آسیائی تهران‌درحضور والاحضرت شاهپور غلامرضا پهلوی‌ریاست‌عالیه‌کمیته ملی المپیک ایران در استخر آریامهر انجام گردید.

«لرد کیلانین» رئیس کمیته بین‌المللی المپیک،دکتر هارو اردهنینگ‌رئیس‌فدراسیون بین‌المللی شنا «پرنس تاکدا» نایب رئیس افتخاری فدراسیون بازیهای آسیائی نیز در هنگام برگزاری مسابقات حاضر بودند.

در جدالهای شنا همه‌چیز در روزنخست بانام «ژاپن» آغاز گرفت چه ژاپنیها در پایان نیز غارتگران بزرگ مدالها بودند . اینها ضمن تصاحب هر۴ مدال طلا در دیدارهای انجام شده اولین‌روز درمجموع ۷ مدال از جمع ۱۲ مدال را هم از آن خود کردند و گام اول را با کارنامه‌ای درخشان ، ٤ مدال طلا ، ۲ نقره و یک‌برنز بپایان بردند . چینی‌ها علیرغم آن انتظاری که وجود داشت نتوانستند در برابرژاپنیها موفق و سنت شکن باشند و باین ترتیب ژاپن همچنان حاکم بدون تهدید بر شنای آسیا بنظر میرسد.

روز نخست روز ژاپن بود : چهاربار پرچمهای کشورها برای‌برندگان مدالها بالا برده شد و هربار نیز طنین سرود ملی‌ژاپن در سالن اوج گرفت . سرودی که بدون تردید تاپایان مسابقات شنا بارهای دیگر نیز به‌گوش خواهد رسید.

ستاره بزرگ بازهم «یوشیمی‌نیشی‌گاوا» دختر ۲۱ ساله ژاپنی بود که ٤ سال‌بعداز پیروزی تاریخی‌اش در بانکوک حالا در تهران بدنبال افتخارات تازه‌ای است .

«نیشی گاوا» که میخواهد تهران رانیز نظیر بانکوک بافتح ۵ مدال طلا بپایان برد، اولین گام‌طلائی راباتصاحب عنوان‌قهرمانی شنای ۲۰۰ متر آزاد زنان برداشت ضمن اینکه خالق حدنصاب تازه‌ای برای‌مسابقات شنای بازیهای آسیائی نیز گردید.

«نیشی‌گاوا» ۲۰۰ متر را باشنای آزاد در مدت ۹ر۱۲ـ ۲دقیقه طی کرد . درحالی که او در بانکوک این مسافت را درمدت ۸ر۱۳ـ۲ دقیقه پیمود واین زمان علاوه براینکه مدال طلا را نصیب اوکرد رکوردی تازه برای بازیهای آسیائی‌نیز محسوب‌میشد که ۹دهم ثانیه شکسته شد.

نزدیکترین رقیب

نزدیکترین رقیب «نیشی گاوا» هموطنش «ناکامورا» بود . که چرا نتوانست برای ستاره شنای ژاپن تهدید کننده باشدو در پایان نزدیک به ٦ متر از «نیشی‌گاوا» عقب ماند . ژاپنی‌ها گذشته از ۲۰۰ متر آزاد زنان در ۱۰۰ متر قورباغه زنان نیز مدالهای طلا ونقره را ازآن خودکردند.

از جمع ۱۲ مدالی که در روز اول‌توزیع گردید تنها یک مدال نصیب شناگران غیر آسیای شرقی گردید که‌آنراهم«دان‌برنز» شناگر ۲۰۰متر آزادمردان اسرائیل‌تصاحب کرد.

اوج هیجان مسابقات روز نخست در نبرد نهائی شنای ۲۰۰ متر پشت بود که یک ژاپنی و یک فیلی‌پینی درآن جدالی هیجان‌انگیز داشتند و بالاخره این رقابت فشرده که از پایان ۱۵۰ متر اول آغاز گردید بااختلاف یک دست برتری بسود «تاداشی» ژاپنی پایان گرفت . درلحظات رقابت هیجان‌انگیز ایندو که باتهام قدرت دست وپا میزدند و بطرف نقطه‌پایان پیش میرفتند سالن سخت بی‌آرام‌و پرتب و تاب بود واین تنها موردی بود که شناگران ژاپنی از جانب حریفان مورد تردید قرار گرفتند ولی سرانجام «تاداشی» اجازه‌نداد نوار طلائی حکومت مطلق ژاپنی‌ها قطع گردد .

مسابقات شنا در روز نخست در دو مرحله انجام شد ، صبح دیدارهای مقدماتی در٤ ماده‌و بعد ازظهرفینالهای‌آنها.شناگران ایران هیچگونه شانسی برای صعود بدست نیاوردند و آنهائیکه حضور داشتندحذف گردیدند .

حبیب ناصری ، جواد گودرزی ، حسین نسیم ، محمد مسروری ، لسلی فیروز آبادیان ، زینت موید ، تونیا ولی‌اوغلی و هاله وفائی شناگران حاضر ایران دردیدار های روز نخست بودند که راهی به‌فینال نیافتند.

منتخبین برای فینال

در هر قسمت پس از دیدارهای مقدماتی ۸ تن برای مرحله فینال انتخاب میگردند ، که طریقه انتخاب این ۸ نفر باتوجه به‌زمان های بدست آمده آنها در مسابقات‌مقدماتی میباشد.

حاصل کار شناگران ایران در مسابقات مرحله مقدماتی باین صورت بود .

۲۰۰ متر آزاد مردان

حبیب ناصری با زمان ۲ دقیقه و۲۱ر۱۷ ثانیه در گروه سوم ششم شد .

جواد گودرزی با زمان ۲دقیقه‌و۳۹ر۲۰ ثانیه درگروه اول‌پنجم شد.

۲۰۰ مترآزاد ـ زنان

زینت موید با زمان ۲ دقیقه و ۴۵ر۳۸ ثانیه در گروه دوم ششم شد.

لسلی فیروز آبادیان با زمان ۲ دقیقه و۸۷ر٤۷ ثانیه در گروه اول ششم شد.

۲۰۰ مترپشت ـ مردان

حسین نسیم با زمان ۲ دقیقه‌و۸۱ر۳۲ ثانیه درگروه دوم پنجم شد . او با این زمان بافها و شناگر عراقی مساوی کردکه برای حضور در فینال یکی از ایندوبعنوان نفر هشتم مسابقه مجددی بین ایندو انجام گرفت که نسیم مغلوب شناگر عراقی شدو راهی به‌فینال نیافت .

محمدمسروری با زمان ۲ دقیقه‌و۶۰ر٤۸ ثانیه درگروه دوم ششم شد .

۱۰۰ متر قورباغه ـ زنان

تونیاولی‌اوغلی‌با زمان یک دقیقه‌و۶۵ر۳۰ ثانیه در گروه اول‌هفتم شد .

هاله وفائی با زمان یک‌دقیقه‌و ۵۸ر۳۷ ثانیه درگروه دوم هشتم شد .

فینال

۲۰۰ متر آزاد ـ مردان

اولین مدال طلای مسابقات شنا را « یوکیوهوریوچی » برای ژاپن تصاحب کرد ضمن اینکه‌یک‌کره‌ای بنام«اویون‌چو » سخت برای او تهدید کننده مینمود ورقابت ایندو سرانجام با اختلاف ۲۹ صدم ثانیه بسود شناگر ژاپنی خاتمه پذیرفت رده‌بندی ۲۰۰ متر آزاد مردان از این‌قرار بدست آمد .

۱ـ یوکیو هوریوچی (ژاپن)بازمان۶۸ر۱ـ۲ دقیقه ۲ـ اویون‌چو (کره جنوبی)۹۷ر۱ـ۲ دقیقه ۳ـ دان‌برنر (اسرائیل) ۶۱ر۲ـ۲ دقیقه ٤ـ آکیرا ایدا (ژاپن) ۸۸ر۲ـ۲ دقیقه۵ـ آدی براگ (اسرائیل) ۳۳ر۵ـ۲ دقیقه ۶ـ چنچین یائو (چین) ۹٤ر۵ـ۲ دقیقه.

۲۰۰ متر آزاد ـ زنان :

« نیشی گاوا » علاوه بر تصاحب مدال طلا باشکستن رکورد بازیهای آسیائی ستاره مسابقات روز نخست شد . او با بدست آوردن اولین مدال طلا نخستین گام را برای تکرار افتخار بزرگ بانکوک و تصاحب ۵مدال طلا پیروزمندانه‌برداشت.

«نیشی‌گاوا» با حاشیه امنیت فراوان موفق‌به کسب مدال طلا شد و بی آنکه ازجانب دیگر حریفان تهدید شود درمکان قهرمانی قرار گرفت . رده‌بندی :

۱ـ یوشیمی نیشی‌گاوا (ژاپن) بازمان ۹۱ر۱۲ـ۲ دقیقه (رکورد جدید بازیهای آسیائی) ۲ـ ناکامورا هوسانه (ژاپن) ۸۶ر۱۷ـ۲ دقیقه ۳ـ سنگ‌الاین(سنگاپور) ۵۹ر۱۹ـ۲ دقیقه ٤ـ بولاکول راچنیوان (تایلند)۳ر۲۲ـ۲ دقیقه ۵ـ شاتو یون‌هوا (چین) ۸۷ر۲۲ـ۲ دقیقه ۶ـ تسنگ دوئی پینگ (چین) ۹ر۲۳ـ۲ دقیقه .

۲۰۰ متر پشت مردان

سومین مدال طلا باپیروزی « تاداشی» در این قسمت برای ژاپن بدست آمد ، در حالیکه جدال او با « جرالدو » از فیلی‌پین سخت هیجان انگیز و دلپذیر بود. رده بندی :

۱ـهونداتاداشی(ژاپن)بازمان۳٤ر۱۵ـ۲ دقیقه ۲ـ روساریوجرالدو (فیلی پین) ۸۷ر۱۵ـ۲ دقیقه ۳ـ یاماموتوتوسی مینتسو (ژاپن)۳۹ر۱۸ـ۲دقیقه ٤ ـچیانگ‌جین‌چون (مالزی) ٤۹ر۱۸ـ۲ دقیقه ۵ـ پائوچنگ‌پای (چین)۷۲ر۱۸ـ۲ دقیقه۶ـ چی‌یوان‌چانگ (چین) ۳۵ر۲٤ـ۲ دقیقه .

۱۰۰ متر قورباغه ـ زنان

حکومت ژاپنیها در این ماده نیز مثل ۲۰۰ متر آزاد زنان بدون تردید بود.چون دوشناگر ژاپنی حاضر در فینال مدال‌های طلا و نقره را از آن خود کردند.رده‌بندی:

۱ـ هاروکاتوشیکو (ژاپن)با زمان ۱۶ر۱۹ـ۱ دقیقه ۲ـ یاماموتویوکو (ژاپن) ۶ر۲۰ـ۱ دقیقه ۳ـ دینونانسی(فیلی‌پین) ٤۸ر۲۰ـ۱دقیقه ٤ـ گاگان ناوا (اسرائیل) ٤۵ر۲۱ـ۱دقیقه ۵ـ چانگ‌های‌پینگ(چین) ۷۱ر۲۱ـ۱ دقیقه ۶ـ لیانگ هسیوچیونگ (چین) ۷۶ر۲۱ـ۱ دقیقه .

یک خبر سرد

تاحدودی هیجان انگیز و

بسیار بزرگ

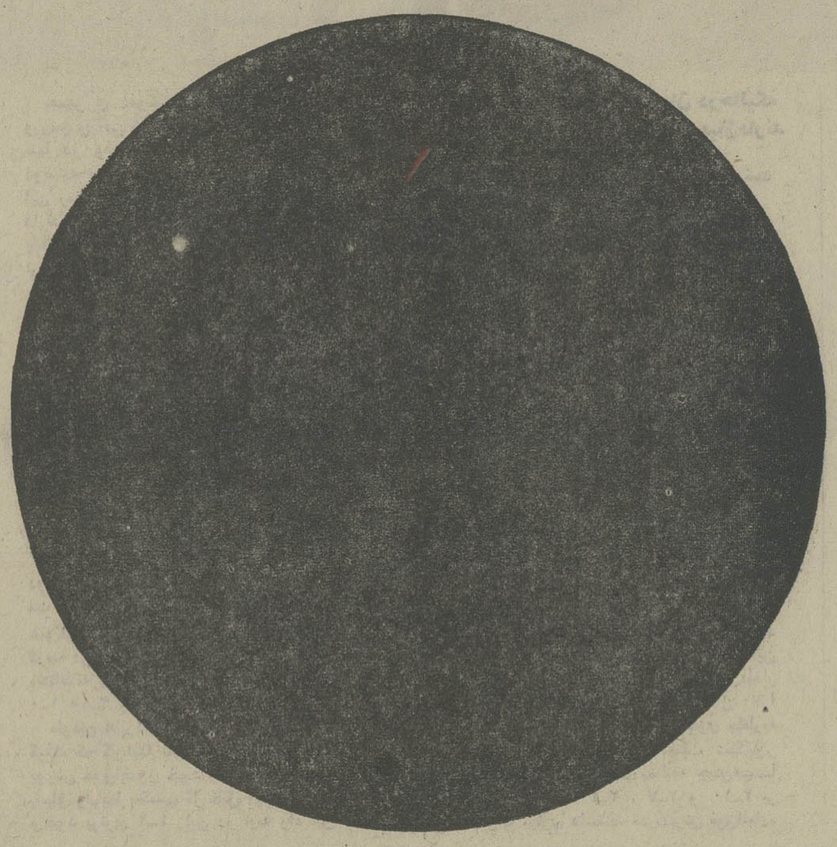

خانمها و آقایان هیچ فکر کرده‌اید که چرا اخبار خوب و دست اول را همیشه آ ا گ به شما میدهد ؟

این شاید تنها راز موفقیت چندین ساله ما درایران و در سایرکشورهای جهان بوده است.برآوردن خواسته‌های مصرف کننده برای ماهمواره اصل‌اول‌تجارت بوده‌است.

اینبار نیز مثل‌گذشته که برای اولین بار در ایران ماشین‌های لباسشولی و ظرفشولی را معرفی کردیم ، محصولی را معرفی میکنیم که مدتها بفکر آن بوده‌اید ـ

یخچالهای‌بزرگ‌خانگی‌آ ا گ ـ بادیفراست ـ یك درو دودر ـ بسیارجادار ـ دررنگهای مختلف ساخت آلمان .

یخچالهائی‌که چه از نظرمحفظه نگهداری‌و چه از نظر تولید یخ و نگهداری طولانی گوشت و سبزیجات نیاز هر خانواده‌ای را برطرف میکند .

تعداد زیادی از این یخچالها پیش فروش شده است‌که پارتی‌اول‌آنها بزودی‌خواهند رسید و به منازل خواهند رفت .

بقیه را ازهم اکنون می‌توانید رزرو کنیدو حدود پانزدهم مهرماه تحویل بگیرید.

AEG

نمایشگاه لوازم خانگی آ.ا.گ نبش خیابانهای روزولت و کریمخان زند

بازیهای آسیایی ، از دهلی تا تهران

تهران، بهشت ورزشکاران آسیاست

سیدمحسن بهبهانی :اسلام هم‌ورزش را تشویق کرده
دکتر حسین صعودی‌پور : فرداهای روشنتری در پیش است
دکتر بیک‌پی (شهردار تهران): دوستی وبرادری برتر از هر چیز
دکتر امیرمسعود برومند : تجربه بزرگی اندوختیم
بیوک جدیکار : باشکوه وبی نظیر بود

آغاز هفتمین دوره بازی های آسیایی ، به یک انتظار چهار ساله مردم ایران ،بویژه ورزش ـ دوستان ایران جامه‌تحقق پوشاند . حضور بیش‌از ۷۵ هزار تماشاگر در مراسم گشایش این‌بازی ها ، نیز اشتیاق میلیون هانفر دیگرکه درسراسر کشور پای تلویزیون ، لحظه به لحظه این‌مراسم را تماشا ودنبال می کردند ، حاکی از عظمت این رویداد ورزشی ،و تب انتظار ملتهای آسیا برای آغاز آن بود .

مردم از طبقات مختلف ، از این رویداد بزرگ ، یکصدابا تحسین حرف میزنندو المپیک آسیایی تهران‌را مایه غرورهر ایرانی میدانند :

شاهکار بازیها

دکتر غلامرضا نیکپی(شهردار تهران)که‌درمراسم‌گشایش بازی ها ازنزدیک‌حضورداشت‌وبرچم مخصوص بازی های آسیایی را از شهردار بانکوک دریافت کرد میگوید :

« بازی‌های‌آسیایی ،بهترین نمودار حسن تفاهم و حسن روابطه میان مردم آسیاست. روز گشایش‌بازی ها،حاضران در ورزشگاه آریامهر ومیلیون ها نفری که پای تلویزیون ها نشسته بودند ، شاهد رفتار صمیمانه نزدیک به سه هزارتن ورزشکاران آسیا بودند ، که بدور از هرگونه مسائل‌سیاسی و اجتماعی واقتصادی،با روح صمیمیت وبرادری‌گرد هم‌آمده بودند . این‌خود شاهکارچنین بازی هائی است ،و به هیچ شدن دیدر نمی توان‌به چنین موفقیتی دست یافت .»

ورزش واسلام

آقای سید محسن بهبهانی روحانی و خطیب معروف‌می گوید :

«برگزاری بازی های‌آسیائی با ابعادی چنین وسیع، در واقع اجتماع‌صمیمانه، ملت‌ها و اقوام مختلف آسیا . آنهم با هدف مقدس و تفاهم آمیز ورزشی است و میتواند این ملت ها را به سوی صلح و امنیت جهانی رهبری کند .

ورزش، دراسلام نیزتحسین شده و ستوده است .

در حدیثی آورده شده :

پیامبر اسلام از خیابانی‌در مدینه میگذشتند . در آنجایک ورزشکارعرب،مشغول‌برداشتن سنگی بود بنام (الاشداء)ـ که در اصطلاح امروزی این ورزش را وزنه‌برداری‌مینامند ـ حضرت وقتی این‌جوان را،که عده‌یی هم در اطراش ازدحام کرده بودند ، مشاهده فرمودند با لبخند تحسین ، او را تائید کردند .

« در فقه اسلامی هم بابی بنام (سبق‌ورمایه) وجود دارد که‌راجع‌بمسابقات‌اسب سواری وتیراندازی است و این تنها موردی است که اسلام درآن برد و باخت را جایز دانسته است . از همین باب میتوان استنباط کرد که‌در شرع‌مقدس اسلام، مسابقات دیگری‌درزمینه (سبق ورمایه) مانند دوچرخه سواری و کشتی و فوتبال‌وشنا نظایر آن هم‌وجوددارد که‌نه‌تنها جایزاست‌بلکه‌بخاطر برخورداری از روح برادری‌وتفاهم‌وصمیمیت، آنها را تشویق هم می کنند .

قهرمانان چه میگویند؟...

بیوک جدیکار ـ فوتبالیست مشهور و قدیمی ـ درباره‌مراسم گشایش بازیها میگوید « این مراسم به معنی واقعی کلمه با شکوه بود . مخصوصا برنامه افراد پلیس ورها کردن کبوتر ها ، مراوهمه حاضران را خیره ومتحیر کرده بود.»

دکتر امیر مسعود برومند ، کاپیتان اسبق تیم ملی فوتبال که در بازیهای آسیایی دهلی و توکیو هم شرکت داشته ، می گوید : « برنامه هایی که در مراسم گشایش بازیها اجرا شد ، بسیار باشکوه تر و خیره کننده بود ولی بنظر من ، اگر فواصل‌میان‌برنامه‌هارا کمتر می کردند همچنین برنامه هنری و رقص های محلی جداجدا اجرا میشد ، بهتر بود .»

محمود نامجو ، قهرمان نامدار وقدیمی‌وزنه‌برداری‌ایران‌وجهان می گوید :

«مراسم واقعا زیبا و باشکوه بود ، با توجه باینکه باید بیاد داشت : این اولین باری بود که چنین برنامه‌یی در ایران اجرا میشد وما در این‌زمینه تجربه‌یی نداشتیم . فکر می کنم اگر در مراسم افتتاح نقائصی‌جزئی‌وجود داشت ، این نقائص در مراسم اختتام بازیها برطرف خواهد شد . در این مراسم‌برنامه‌ورزش باستانی وبرنامه پلیس وپرچم‌ها واقعا لذت‌بخش بود .»

توقع از نصیری

محمود نامجو که خود سالها تاج قهرمانی جهان را در رشته وزنه‌برداری برتارك داشته ، در موردمسابقات‌وزنه‌برداری‌بازیهای آسیایی ونتایجی که تا امروز (سه‌شنبه) بدست آمده ، می‌گوید : «در این رشته ، ژاپن مدال های زیادی را درو خواهد کرد ، ولی از لحاظ امتیاز ، تیم ایران باید اول شود مگراتفاق ناگهانی و غیرمنتظری رخ‌دهد.

نامجو در مورد محمد نصیری معتقد است : «نصیری به درخشندگی همیشه نبود ، اما بیش از این هم نباید از اوتوقع داشت چون اولا سنش بالارفته، ثانیا در این مسابقات آمادگی کامل و لازم را نداشت، بطوری که اگر در رشته خروس وزن شرکت می کرد ، شانسی برای گرفتن مدال نداشت.»

قهرمان نامدار دهه ۱۳۳۰ ، می افزاید : «در دسته خروس وزن ، وزنه‌بردار ژاپنی خیلی خوب بود و بحق مدال طلا را بدست آورد. اما نکته مهم این که به‌نظر من انتخاب نکردن (داود ملکی) اشتباه بود ، زیرا هدف ، شرکت در مسابقات‌بود نه پیروزی و بدست‌آوردن‌مدال. در هر صورت ، این جوان ، بسیاربا استعداد است و اگر ، در مسابقات شرکت می کرد ، به‌احتمال قوی درخششی‌بیش از سلف خود میداشت .»

بی نظیر باشکوه

جعفر سلماسی ، وزنه‌بردار مشهور ایرانی که در المپیک آسیایی دهلی‌نو نیز شرکت کرده بود، می‌گوید: «این مراسم نه‌تنها از مراسم دهلی نو خیلی بهتر بود، بلکه تصور می‌کنم درهیچ مسابقه‌یی چنین مراسم افتتاح باشکوهی‌اجرانشده‌بود. بخصوص سرود بازیها و برنامه پلیس ، و همچنین شعارها وآرم وتصاویری که توسط سربازان درست میشد، بی‌نظیر بود .»

علی عبده ، رئیس باشگاه پرسپولیس، که‌خود ازورزشکاران قدیم ایران در رشته بوکس‌است، نیز می‌گوید : «من ازاین برنامه کمتر از کسانی که در استادیوم بودند لذت بردم، چون مراسم را از تلویزیون تماشا کردم . ولی میتوانم بگویم که برنامه‌ها بسیار خوب و فشرده و متنوع تهیه‌شده بود، برای همین، درهیچ موردی صورت خسته‌کننده بخود نگرفت. بنظرمن، این مراسم بسیارجالبتر از مراسم افتتاح بازیهادر تایلند ـ که من دو دوره‌آن را ازنزدیک دیدم ـ بود. مخصوصا برنامه پلیس و پرچم‌ها واقعا باشکوه تدارک شده بود .»

عبده در مورد تیم بوکس‌ایران چنین عقیده‌یی دارد : «فکر میکنم در این رشته ما مقام اول یا حداقل دوم را بدست می‌آوریم و در شب فینال چهار پنج مشتزن ایرانی حضور خواهند داشت.»

مجتبوی ، قهرمان سابق‌کشتی جهان اعتقاد دارد : «بنظر من این مراسم دستکمی از مراسم گشایش‌المپیک نداشت. بخصوص برنامه پرچم و شلیک خمپاره‌ها، مرا مبهوت کرده بود .»

تقی وصالی (رئیس فدراسیون ژیمناستیک و عضوکمیته برگزار‌کننده مراسم فینال می‌گوید : «ما قبلا فیلم مراسم افتتاح‌بازیهای آسیایی گذشته رابه دقت تماشا کرده بودیم ، ازاین رو سعی کردیم برنامه‌هایی ترتیب دهیم که از برنامه‌های بازیهای گذشته‌آسیا باشکوهتر و زیباتر باشد

وصالی درموردتیم ژیمناستیک ایران می‌گوید: «ژیمناستیک‌ما در قسمت انفرادی ، در مقام‌های‌بالا قرار خواهد گرفت و بنظر من پس ازژاپن و کره شمالی کره جنوبی‌و چین، ایران‌رقیب‌نخواهد داشت .

طلاورشته‌های محبت ..

خانم ویکتوریا بهرامی (مسئول برنامه خانه و خانواده رادیو ایران) میگوید : «برگزاری این بازیها در تهران ، نشان دادکه سرزمین ما تا چه حد از صلح‌و امنیت برخوردار است. این وقتی بیشتر اهمیت پیدامی‌کند که‌بدانیم دنیا، تا چه حد درگیر جنگ و خونریزی وبرادرکشی‌است. همین امنیت به ما امکان داد که بازیهای آسیایی را تا این اندازه پرشکوه و خیره‌کننده برگزارکنیم. مهمترین نکته دراین بازیهارشته‌های محکمی است که از دوستی و محبت میان ورزشکاران ملل مختلف آسیا بسته می‌شود ، رشته هایی که از برنز و نقره وطلا وحتی‌فولادهم‌محکمترند. بنابراین، قبل از مدال‌ها، این رشته‌ها را باید ارج گذاشت .»

دکتر علی پریور پزشک‌معروف گفت : سلامت و بهداشت جسم و روان به ورزش نیاز دارد و بنابراین ورزش یک وسیله موثر در راه بهداشت و پیشگیری از بیماریهاست . و برگزاری‌بازیهایی نظیر آنچه اکنون در کشور ما جریان دارد ، گام موثری است که در راه تعمیم این‌ایده برداشته میشود . من بسهم خود ازاینکه میهماندارهزارها ورزشکارخارجی در کشور خود هستم ، به خود می‌بالم .»

دکتر حسین صعودی‌پور:

من به‌فرداهای روشنتر می اندیشم

شاهنشاه آریامهر ، حریفان قهرمانان‌ایرآنی ونقاط ضعف وشگرد های آنان را بهتر از خود ما میدانستند .
آن زمان ، اگر قهرمانی‌آسیب مختصری میدید ، ممکن بود برای همیشه دچار نقصی لاعلاج شود !
اگر به همه مدال هائی که میخواهیم دست نیابیم ، باز برنده واقعی ایران‌خواهدبود.
« وقتی داور سوت پایان‌مسابقه را کشید ، اشک ما با قطره های درشت عرقی که تنهای خسته‌مان را پوشانده بود ، د ر آمیخت . . . اشک شوق و پیروزی .
« تیم نیرومند هند با نتیجه ۵۲ ـ ۶۳ به تیم ایران باخته بود . . . ما در حالی هندیها را شکست دادیم که میزبان مسابقه بودند، در زمین‌خودشان بازی می کردند و از حمایت تماشاگران خودی برخوردار بودند .

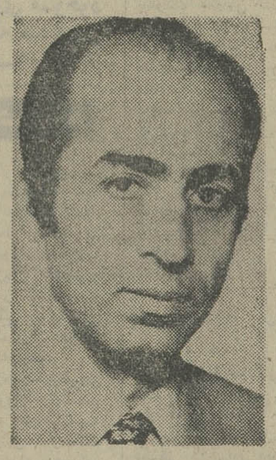

دکتر حسین صعودی پور : من به فردا های روشنتر می‌اندیشم .

« پیروزی ما بر هند و همینطور بر برمه ، تیم ایران را برسکوی سوم قهرمانی بسکتبال دراولین دوره بازیهای آسیائی ، قرار داد .»

این گوشه‌یی از خاطرات‌دکتر حسین صعودی پور ، قهرمان تیم ملی ایران در المپیک۱۹۴۸ (لندن) و اولین دور بازیهای آسیائی (دهلی) است .

دکتر صعودی‌پور که درکنار یاران پرتوان خود، به‌بزرگترین افتخار تاریخ بسکتبال ایران دست یافته است ، اکنون با علاقه‌مندی بازیهای آسیائی را در تهران ، دنبال می کند .

دیروز ، امروز

خبرنگار ما از دکتر صعودی‌پور می پرسد :

« از اولین دوره بازیهای‌آسیائی برای ما تعریف کنید. . اینکه شکل بازیها چطور بود و تیم ملی بسکتبال ایران ، چگونه به مدال برنز این مسابقات‌دست یافت ؟»

دکتر حسین صعودی‌پور ، آن روز ها را بخوبی به یاددارد :

« اگر بخواهم بازیهای دهلی را با بازیهای تهران بسنجم ، مسلما کلمات مناسبی نخواهم یافت .

روشنتر بگویم : از هنگام‌اولین دوره بازیهای آسیائی ـ در دهلی ـ تا بازیهای تهران ، ۲۴ سال می گذرد ولی فاصله تجهیزات و تاسیساتی که در بازی های تهران به کار گرفته شده تا ورزشگاههایی که در دهلی بود ، واقعا خیره کننده است .

« من در جریان بازیهای‌آسیائی در توکیو و بانکوک ، وهمینطور المپیک های توکیو ، مکزیکو و مونیخ نیز کاملا بوده‌ام اما تجهیزاتی که در تهران هست، در هیچ کدام از مسابقات یاد شده ، وجود خارجی نداشت، حتی در مونیخ » .

دکتر حسین صعودی پور که اکنون معاون بنگاه کل دارویی ایران است ، ادامه میدهد :

« ما در هندوستان ، زیرآفتاب تند ودریک زمین بدون‌تجهیزات مسابقه میدادیم . محل‌مسابقه ، محوطه‌یی بود شبیه به پشت دروازه های امجدیه در ده ـ پانزده سال قبل ! . . . اماحالا، قهرمانان در استادیوم های سر پوشیده‌یی مسابقه میدهند که مدرنترین تجهیزات را دارد ، دیگر آفتاب تند آزارشان نمی دهد چون استادیوم های سر‌پوشیده با مدرنترین دستگاه های تهویه مطبوع در اختیار آنهاست .

یادم می آید ، آن وقت ها اگر کسی در بازی مختصر آسیبی می دید ، امکان داشت که براثر آسیب مختصر ، برای همیشه دچار یک ناراحتی لاعلاج‌شود. اما حالا ، به سبب تجهیزات استادیوم ها ، هم خطر آسیب دیدن قهرمانان به حداقل‌رسیده و هم فدراسیون پزشکی داریم که وزارت بهداری ، پیشرفته ترین وسائل را در اختیار آن قرار داده ، بطوری که تیم پزشکی وزارت بهداری دربازی های آسیائی ، دست کمی از تیم پزشکی آلمان ها در مونیخ ندارد .»

جایزه بزرگ

دکتر حسین صعودی پور که با علاقه ازین ها سخن می ـ گوید ، اضافه می کند :

« اگر در بازیهای آسیائی تهران ، به همه مدال هایی که می خواهیم دست نیابیم ، اصلا نباید ناراحت بشویم چون ما عملا برنده بزرگترین جایزه ها شده‌ایم . . . چه جایزه‌یی بزرگتر ازتجهیزات مدرن مجموعه ورزشی آریامهر ؟

« مجموعه ورزشی آریامهر ، در واقع زیربنای اصلی‌ورزش ما خواهد بود . تا زمانی که مملکتی از چنین تجهیزاتی برخوردار نباشد ، مسلما بخت کمتری برای پیشرفت درورزش خواهد داشت و باید فقط به (ستاره‌ها) اتکاء کند، ستارگانی که خود ساخته‌اند واستثناء.»

دکتر حسین صعودی‌پور با تاکید می گوید :

«مجموعه ورزشی آریامهر ، پایه محکمی برای ورزش‌ایران خواهد بود و بنابرین ، من به فرداهای‌روشنترکاملا امیدوارم.

دکتر صعودی پور ، از دیروز نیز سخن می گوید :

« آن زمان ، شاهنشاه‌آریامهر که بیش از هر کس به‌اهمیت ورزش در جامعه آگاهی‌داشتند ورزشکاران ایرانی‌بدشواری می توانستند در مسابقات جهانی مسابقه بدهند . همیشه عذر نبودن بودجه ، قهرمانان ایرانی را از تماس های ارزشمند با تیم های خارجی ، محروم می کرد . اما هر بار ، شاهنشاه آریامهر شخصا مخارج‌قهرمانان را تقبل می فرمودند و با همین مراحم ملوکانه ، ورزشکاران ایرانی بتدریج با شیوه های مدرن ورزش آشنا شدند . اگر علاقه‌مندی شاهنشاه‌آریامهر نمی بود ، بیگمان ایران نمیتوانست در ورزش ، تا این حد پیش رفت کند . از علاقه و توجهات شاهانه همین بس که شاهنشاه در مسابقات بین‌المللی ، حتی بهتر از خود قهرمانان ایرانی ، از وضع رقبای آنان آگاه‌بودند، و نقاط ضعف رقبا و همینطور شگرد ها و شیوه مبارزه آنها را برای ورزشکاران ایرانی دقیقا تشریح می فرمودند .»

زوج درخشان تیم ملی‌بسکتبال ایران‌در اوج افتخار ، صعودی‌پور در کنار حسین سرودی (سمت راست) ، پر کار ترین ، سریع ترین و پر ثمره ترین زوج‌بسکتبال ایران را تشکیل میداد . دکتر حسین صعودی پور و سرهنگ حسین سرودی ، بسکتبال ایران‌را در دهلی تا رفیعترین قله افتخار تاریخ این ورزش در ایران بردند.

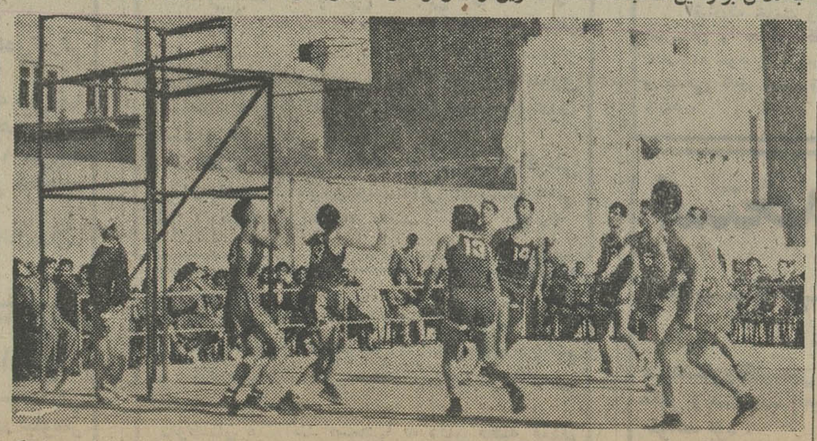

یک پیکار پرجنب و جوش : ۲۳ سال پیش . . صعودی‌پور و سرودی در کنار یاران هماهنگ خود به سبد تیم حریف تاخته‌اند .. بازیها ، هنرمندانه و پرشور بود اما تجهیزات ورزشی ، هیچ ! ورزشگاهها ، حتی از زمین های بازی دبیرستان های امروز تهران، چیزی بیشتر نداشتند !

بازیهای آسیایی!

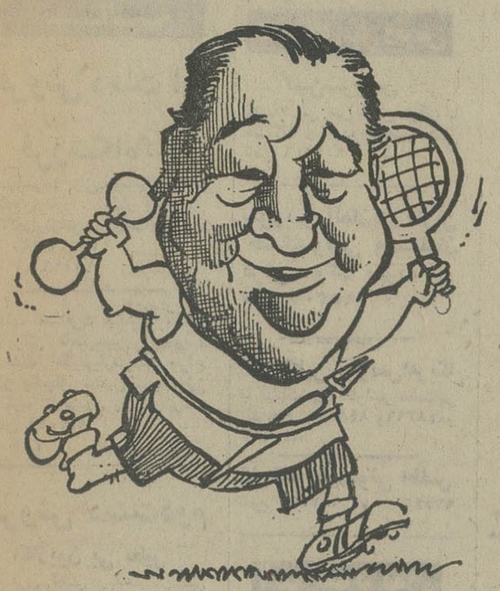

از اولین روز آغاز بازیهای آسیایی تهران ، رفقای‌تحریری روزنامه هرلحظه درانتظارورود ابراهیم صهبا ،بدیهه سرای معروف بودند ، چون همانطور که میدانید این جناب صهبا ، برای هر واقعه ورویداد مهم «نیمه مهمی !» یك‌منظومه‌خلق‌الساعه در آستین دارد ، که برای چاپ به روزنامه می‌آورد.

رفقا ، که عادت کرده‌اند‌در این موارد، در همان لحظات‌اول سروکله ابراهیم‌صهبا راببینند، این‌بار ،ازاین که می‌دیدند از او خبری نیست ، اول تعجب کردندوبعد ، کم‌کم نگران هم شدند.

حتی یکی از رفقا ، که طبع شعری هم دارد، برای آن‌که سنت چاپ بدیهه های صهبا نشکند،پیشنهادکردخودش چند بیتی صادر کند و به اسم‌صهبا به چاپ برساند! که‌خوشبختانه در همین لحظات ، پیش از آن که‌دوست ما مرتکب‌چنین کاری بشود ، ناگهان خود صهباوارد شد و همه دیدند که‌طبق‌معمول، یك فسخه ماشین شده از شعری «فی‌البدیهه »را در دست دارد ، با این توضیح: علت‌این که‌این بار شعرم را دیر تراز معمول‌آوردم ،خنك شدن طبع شعرم نبود، بلکه سفری بود که به ینگه‌دنیا کرده بودم،وامروز به محض ورود به تهران،جبران مافات کردم و این است‌حاصل آن .

حاصل این «جبران‌مافات» را شما هم بخوانید :

درود به ورزشکاران آسیائی

شاد باشید ای عزیزان در بهاران جوانی
از ره دور آمدید اکنون به سوی کشور ما
بر شما بادا درود ای میهمانان گرامی
آسیا را بر جوانان نازش بسیار باشد
گرچه ملتهای ما دارند فرق کیش وآئین
از نژاد و رنگ ، کس را نیست اینجا امتیازی
مرد و زن را وقت ورزش جنبشی مردانه باید
باشرافت باید الحق کرد کسب افتخاری
لیک باید کرد پرهیز از جدال و کینه‌توزی
مقصد عالی از این بازیست ایجاد تفاهم
ای جوانان گرچه همرزمید در میدان بازی
بازی وورزش زمانی‌مرد، وگاهی باخت، دارد
کشور ایران زجان و دل پذیرای شما شد
آرزوی ما بود تا بر شما فرخنده باشد
حامی ورزش بود پیوسته شاهنشاه ایران
ای شما را در دل بیدار شور پهلوانی
تا که هریک را بدست آید مقام قهرمانی
میهن ما را بود چون افتخار میزبانی
خاصه چون تزرا بهورزش کردمدوراز ناتوانی
به که با هم انس گیرند از طریق مهربانی
امتیازی گر بود در کوشش است و جانفشانی
تا زپیروزی رسد بر گوش ، بانگ مژدگانی
تا بماند در جهان نامی به نیکی جاودانی
واز نفاق و دشمنی گر آشکار و گر نهانی
تا شود با سرفرازی حاصل آن شادمانی
دور بادا از دل پرآرزوتان سر گرانی
لیک باید خشک گردد ریشه‌های بدگمانی
تا کند از زور بازوی جوانان قدردانی
اینچنین ایام شیرین در دیاری باستانی
زانکه بی‌ورزش ندارد شور و شوقی زندگانی

نیازمندیهای اطلاعات تلفنی آگهی قبول میکند

۳۱۱۲۲۴-۳۱۱۲۲۵
۳۱۱۲۲۹-۳۱۱۲۳۰

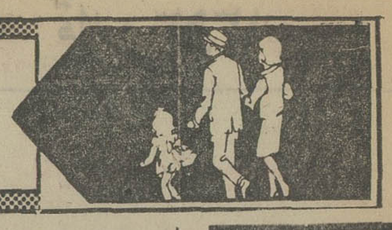

اثاثیه

فروش دست اول

فروشگاه کنت
شیکترین وزیباترین پارچه‌های مقدم ، تاج ، افشار وخارجی لاله‌زارنومتوچهری‌چهارراه‌کنت
تلفن ۳۱۹۲۹۶
آ ـ ۱۱۱۱۸

بعلت مسافرت بخارج مبلمان پذیرائی ناهارخوری وخواب ساخت انگلیس‌فرش‌چینی‌چراغ گاز یخچال ماشین لباسشوئی استریو تلویزیون بفروش‌میرسد تلفن ۸۴۳۵۴۹
۱ـ۳

فروش دست‌دوم

اکازیون بی نظیر
مقداری لباس زنانه فرنگی مدلهای جدیدنو و دست دوم ویالتو پوست ویزون قهوه‌ای بفروش میرسد ۶۲۰۶۲۰
آ ـ ۱۱۳۳۹

یك کالسکه انگلیسی ویلسون‌درشرایط‌بسیار عالی بفروش میرسدتلفن ۷۵۴۲۴۰
۱ـ۲

مقداری اثاثیه منزل‌کالسکه‌بچه خارجی لباس عروس مقداری لباس شب و روز پالتوودوپیس نو ودست دوم بفروش میرسد خیابان پهلوی روبروی خیابان جام‌جم (تلویزیون) خیابان‌پروین پلاك ۷ طبقه پائین .
۱ـ۴ آ ـ ۱۱۰۰۳

خرید

بازرگانی فرش کیهان
۸۳۰۹۰۴ و ۸۲۳۷۷۶
خریدار نقدی همه رقم فرش کهنه و نوجهت‌صادرات‌روزولت میدان ۲۵ شهریور .

نمایشگاه فرش شایان
تلفن ۶۶۱۰۶۹ بهترین خریدار فرش و فالیچه های کهنه و نوبا قیمت عادلانه جهت صادرات

گالری فرش کارلو
فرشهای شما را ارزیابی وبیش‌ازدیگران‌خریداریم
تلفن ۴۲۶۴۱

ایران فرش ۷۷۴۹۷۲
فرشهای کهنه و سایرلوازم‌منزل بهر مبلغ نقدا بیشترازسایرین خریداریم تلفن ۷۷۷۰۲۵

فروشگاه آسیا۹۲۲۸۳۲
خریدارفرش‌یخچال‌برقی ونفتی تلویزیون و غیره

فروشگاه‌آستارا۹۲۶۴۰۲
بهترین خریدار یخچال برقی و نفتی . تلویزیون وغیره ..

جهان کالا ۹۲۵۴۵۸
خریدار یخچال‌تلویزیون ولوازم منزل شما .

فرش کرمانشاهی ۸۴۶۵۲۴
خریدار و فروشنده انواع‌فرش
آ ـ ۱۱۰۸۳

فروشگاه اریا ۹۲۹۳۹۳
خریدار فرش‌و سایر لوازم‌منزل

فرش زنجانی ۳۴۹۴۳۸

کرایه

تایپ ناصر
کرایه انواع ماشین تحریرتلفن ۸۲۶۲۰۵ دروازه‌دولت مقابل سعدی

شستشوی مبل وفرش

کلین‌سرویس
خشکشوئی مبل فرش موکت با دستگاه و پرده بانصب‌مجانی
تلفن ۹۵۲۵۴۶

سرویس آلمان‌بزرگترین خشکشوئی مبلمان فرش موکت پرده در محل ۷۹۵۳۰۷

دوراکلین‌سرویس‌امریکا
با تکنیک برتر گرانتر مطمئن‌تر تلفن‌های ۸۴۸۳۹۵ و۸۴۸۳۹۶و ۸۴۵۶۸۳

کارخانه‌قالیشوئی اطلس
تلفن ۹۵۲۵۴۶ و ۹۷۵۴۳۰

آنتن‌تلویزیون

نصب آنتن تمام کانال ضد زنك باضمانت‌نامه ۷۵۴۵۸۹

فقط
۱۰۰ تومان
نصب آنتن های تمام کانال‌وضدزنك‌جی‌بی‌سی
۳۴۵۶۶۱
تلفن ۹۶۳۵۸۷

تعمیرات

تلویزیون
تعمیرگاه تلویزیون الکترون با تائیدوزارت کار۷۶۳۶۸۲
تعمیرتلویزیونهای R.C.A-R.T.I شاوب‌لورنس . فیلیپس . سیرا تلفونکن و سایر مارکهاسرویس مجهز سیار درشهرو شمیرانات

تعمیرگاه مجاز شماره ۱۱ شاوب لورنس
سرویس سیار فوری برای کلیه نقاط تهران و شمیرانات
۶۶۷۱۷۱
تلفنهای ۶۶۹۵۱۴
۴۲۷۳۳
SCHAUB-LORENZ

سرویس تلویزیون گارانتی تلفن۶۲۸۳۷۱
سرویس‌سیار R.C.A-R.T.I سیرا مدیاتور جنرال الکتریک وگراندیک ویژه شمیرانات .
۱ـ۲ آ ـ ۱۱۰۵۴

شاوب لورنس
SCHAUB-LORENZ
تلفن ۳۴۲۴۶۳

تعمیرگاه تلویزیون های تلفنکن، شاوب لورنس فیلیپس ، آر، تی ، ای‌و سایر مارکها ۷۷۶۹۴۴

SCHAUB-LORENZ
شاوب‌لورنس
سرویس فوری۸۸۳۲۶۲

تلویزیون‌فوری‌در منزل تعمیر میشود ۵۴۷۵۴۶

JOINT TECHNICAL SERVICES ORGANISATION

موسسه فنی سرویس مشترك
تعمیر انواع و اقسام تلویزیون و نصب آنتن های جی ـ بی ـ سی
۳۴۵۶۶۱
۹۶۳۵۸۷

تعمیرگاه مجاز بلر
جاده قدیم شمیران میرداماد میدان محسنی۷۷۲۴۲۹اکبری
آ ـ ۱۱۲۳۶ ۱ـ۱۰

شوفاژ
شرکت تهران آبید
نصب و تعمیر شوفاژ یخچال آبگرمکن ماشین‌لباسشوئی‌اجاق گاز .
تلفن ۸۳۵۷۲۴

نصب و تعمیرات شوفاژ
۷۹۳۸۹۷

شرکت هاتکول۸۴۷۶۵۱
نصب سرویس نگهداری شوفاژ تهویه سردخانه کولر

شوفاژ
بافرا رسیدن فصل
شرکت مهندسی جو
آماده سرویس و تاسیسات حرارت مرکزی میباشد تلفن ـ ۸۳۷۵۰۰

شوفاژ
سرویس و تعمیرات
۸۶۵۲۴۳

تعمیرگاه فنی روبال
تعمیر یخچال و سرویس کولر فوری تلفن ۸۲۷۱۰۸

سرویس آبگرمکن
۴۷۷۹۹

کولر
تعمیرگاه مجاز۱۳۱ ارج
کانال‌کشی ساختمان‌کلی‌وجزئی عباس‌اباد نظامی تلفنهای ۸۵۲۵۶۸ و۸۴۱۱۲۵
۱ـ۲۰ آ ـ ۱۱۰۱۲

عامل نصب و سرویس کولر ـ آبگرمکن نفت سوز و گاز سوز ـ اجاق گاز ـ یخچال ـ ماشین لباسشوئی ـ کانال‌کشی ساختمان
تلفن ۸۳۱۸۰۷

راهنمای سرویس
ارنج
درسراسرکشور
۹۶۲۰۴۵
ازساعت ۷½ صبح تا ۷½ بعدازظهر

سرویس و نصب کولر
کانال‌کشی‌فوری۷۹۶۱۰۳

سرویس‌مجازارج
نصب و تعمیر همه نوع کولر آبی کانال کشی ساختمان آبگرمکن
۵۴۷۹۰۴

نصب وسرویس کولر و یخچال در کمترین مدت
۳۴۰۱۰۶

سرویس کولر۴۷۷۹۹

یخچال
تعمیرات یخچال شوفاژ کولر گازی آبسردکن
فوری ۷۹۳۸۹۷

تعمیرگاه یخچال‌وازگن
تعمیرات یخچال ،کولر، سردخانه‌فوری۸۴۶۷۹۳

تعمیرگاه سیدحسین
تعمیرهمه‌نوع‌لباسشوئی یخچال‌آبگرمکن۸۸۲۴۳۸

تعمیرگاه یخچال‌فریجیدر
اثاث یدکی موجودتلفن۸۴۸۷۰۶

تعمیر یخچال فریژیدر۸۳۹۲۲۵

فروش اتومبیل

بی . ام . و ۲۰۰۲
مدل ۱۹۷۴
شرایط مناسب‌بفروش میرسد
تلفن ۸۴۴۹۷۲

پژو ۵۰۴
مدل ۷۳
گمرك نشده تمیزومرتب بفروش میرسد ۴ تا ۷ بعدازظهر تلفن۹۲۸۴۷۰

بنز
بنز ۲۳۰ر۴ مدل ۷۴
بفروش میرسدتلفن ۵۳۵۰۲۲و ۵۳۶۷۶۰
۱ـ۲ آ ـ ۱۱۰۷۴

بنز SE ۲۸۰مدل ۷۰
نقدا ۸۵ هزار تومان بدون واسطه بفروش‌میرسد۸۳۷۷۶۷
آ ـ ۱۱۰۴۴

یك اتومبیل‌بنز ۲۲۰رنك سفید مدل ۷۲ گمرك نشده بفروش میرسد تلفن ۷۸۸۶۴

شورلت
شورولت ایمپالا ۷۲
۸سیلندر فول‌اتوماتیک‌سفارشی بفروش میرسد قیمت ۸۳ هزار تومان تلفن ۹۲۲۱۷۱
۱ـ۲ آ ـ ۱۱۰۸۲

شورلت مونت‌کارلو ۷۴ دانشجوئی ۱۴۰ هزار تومان تلفن ۳۵۲۳۰۱ از ۲ الی ۶
۱ـ۲

شورلت شیری ۶۶ مدل‌ایمپالا دارای ضبط صوت رادیو و کولر مقطوع ۲۸۵۰۰ تومان بفروش میرسد تلفن۶۶۲۴۰۰ـ ۴۴۶۲۶

پیکان
مدل ۵۲
پیکان کارصفر کیلومترفروشی از ساعت ۶تا۸ تلفن ۷۷۴۱۶۴ شمیرانی .
۱ـ۲ آ ـ ۱۱۰۳۲

پیکان ۴۹ فروشی ۸۳۳۵۴۱
آ ـ ۱۱۳۳۵

اوپل
اپل رکورد مدل ۶۵ ل ۱۷۰۰ چهاردرب‌بفروش‌میرسد ۷۹۲۱۹۴
۱ـ۲ آ ـ ۱۱۰۱۷

موستانك ۶۶
قرمز متالیک ۶ سیلندردنده‌ای فوق‌العاده تمیز تلفن۸۷۰۵۶۳و ۶۲۲۷۴۴

اتومبیل ولوو۱۴۴ اس دولوکس مدل۷۲بفروش میرسد تلفن ۸۹۱۱۰۵

اکازیون
بعلت مسافرت بخارج
۱ـ اتومبیل شورلت ایمپالا ۶سیلندر مدل ۶۹ باکولر ودر وضع فوق‌العاده عالی .
۲ـ مینی‌ماینر مدل ۷۲ترانزیت کمتازه‌نمره شده بفروش‌میرسد طالبین بتلفن ۸۴۲۴۵۵مراجعه نمایند .

تاکسی تلفنی‌فروشی
تلفن ۷۹۰۱۴۱
آ ـ ۸۱۶۹

فروشگاههای اتومبیل

بنام خدا
اولین موسسه تحویل فوری پیکان ۵۳ جوانان . دولوکس، کار، وانت در ایران نمایشگاه برادران منصوری آریانا بین کارون و قصرالدشت
تلفن ۹۵۰۹۰۵ و۹۵۶۲۲۵

فروشگاه برادران گلپایگانی
مرکز فروش اتوبوس‌و مینی‌بوس تلفن ۲۷۹۰۰ و ۵۳۶۳۰۱

برای اتومبیل شما

کارگاه اطاق‌سازی‌ایران باستان سازنده اطاق اتوبوس مینی‌بوس و پیکان نشانی : خیابان خاوران جنب درمانگاه ۲۸ مرداد تلفن۳۵۲۸۶۴
۱ـ۲ آ ـ۱۱۱۲۶

کرایه

اتولوکس
اتومبیلهای تشریفاتی با راننده برای داخل و خارج از تهران میدان فردوسی تلفن۸۲۱۲۷۰ و ۸۲۶۶۰۵

کالج بار
بارکش شهروحومه
۶۶۱۱۱۱-۴۱۱۱۱

گیتی بار
بارکش شهروشهرستان
تلفن ۹۵۶۴۰۵

مورد نیاز یك شرکت آمریکائی در تهران
احتیاج مبرم‌و مداوامی‌به‌اجاره وسائل نقلیه‌وماشین‌آلات‌سنگین از قبیل اتومبیلهای آمریکائی واستشن واگن بدون راننده و کامیون ـ بولدوزر ـ گریدر و غیره باراننده دارد .
علاقمندانیکه مایل به دراختیار گذاشتن وسائل مذکورمی‌باشند به تلفن ۸۵۰۱۷۷ آقای شهنام تماس حاصل فرمایند .
آ ـ ۱۱۱۵۰

ماشین آلات

موتور ژنراتور
دست دوم از ۶۰ اسب ببالا با ضمانت کار و نصب موجود ست تلفن ۶۲۸۰۸۹
۱ـ۲۶ آ ـ ۱۰۹۶۲

بیل هیدرولیك
دوعدد بیل لودرزنجیری بغل خالی‌کن نوئیدرولیک بفروش میرسد تلفن ۵۴۷۱۳۴
آ ـ ۱۱۱۶۱

کارخانه مشعل
ساخت ماشین آلات کشاورزی و صنعتی نشانی:خیابان ری‌خیابان آبمنگل
تلفن ۳۵۳۷۲۴

شرکت های محترم ساختمانی انواع‌ماشین‌آلات راهسازی موجود داریم موسسه مشاورین فرید۸۳۲۹۶۸ـ۸۲۲۱۰۶

استخدام

شرکت ایران اکوئیپ سهامی خاص بدونفر مکانیک با مشخصات زیر نیازمند است.
۱ـ مکانیک ارشد تعمیرات ماشین‌آلات سنگین راهسازی‌با آشنائی کامل بزبان انگلیسی‌و طرز استفاده از کاتالگ با گواهی‌نامه رانندگی که حداقل ۵ سال سابقه تعمیرات موتور های دیزل داشته باشد .
۲ـ مکانیک عمومی‌متخصص‌در سیستمهای هیدرولیک‌وآشنائی بزبان انگیسی با گواهی‌نامه رانندگی که حداقل۵سال‌سابقه تعمیرات پمپ و موتور هـای هیدرولیک داشته باشد .
داوطلبین از ساعت ۸ـ ۱۳ به آدرس خیابان ملت شماره ۱۷ طبقه سوم شرکت ایران‌اکوئیپ مراجعه یا باتلفن‌های۳۱۸۲۹۴ و ۳۱۱۳۰۱ و ۳۱۱۸۲۰ تماس بگیرند .
آ ـ ۱۱۱۵۰

راننده
استخدام میشود
تلفن ۸۳۷۰۰۴

دونفر خانم سکرتر
مسلط به ماشین‌نویسی‌فارسی باتجربه برای ۴تا۸ بعدازظهر نیازمندیم در همین ساعات به سندیکای صنایع داروسازی خیابان کاخ جنوبی جنب هنرستان موسیقی شماره ـ ۱ر۲ر۳ مراجعه فرمائید .
آ ـ ۱۱۲۴۴

آگهی استخدام
کارخانه تولیدی واقع درحومه تهران به افرادزیرنیازمنداست
۱ـ تکنیسین وکرگر متخصص سردخانه .
۲ـ برق کار .
داوطلبان میتوانند به آدرس زیر مراجعه فرمایند شرکت زیماکتخت‌جمشیدکیوان‌جنوبی شماره ۴۲ تلفنهای ۶۶۵۹۱۴و ۴۳۷۰۴
۱ـ۲ آ ـ ۱۱۲۱۰

کارگر بامعلومات درحدودسیکل استخدام میشود
تلفن ۸۳۷۰۰۴

دیپلمه
۱ـدوشیزه‌یابانو برای کار های دفتری استخدام میشود
۲ـماشین نویس فارسی دوشیزه یابانو استخدام میشود .
تلفن ۸۳۷۰۰۴

کارخانه قند شازند
به دونفر بامشخصات زیربرای کار در کارخانه قند شازندنیاز دارد . افراد واجد شرایط میتوانند برای‌مصاحبه‌ومذاکره بشرکت سهامی قندشازندواقع دردروازه دولت ساختمان‌فیات از ساعت ۹ تا۱۲ صبح (دفتر آقای عقیلی) مراجعه نمایند.
مهندس برق یکنفر .
دیپلمه برق یکی‌از هنرستانهای تهران یکنفر .
آ ـ ۹۱۴۴۹

بیك دوشیزه یا بانوی ماشین نویس نیازمندیم لطفابین‌ساعات ۲الی ۴ باتلفن ۹۲۴۱۴۲ تماس حاصل نمائید .
۱ـ۲ آ ـ ۱۱۰۹۰

استخدام کارگر زن و مرد
تلفن ۹۵۴۷۱۱

یکنفر نقشه‌بردار و یك نفر حسابدارجهت‌قزوین مورد احتیاج است تلفن ۸۵۱۹۸۷
۱ـ۲

بتعدادی چرخکار و وردست نیازمندیم تلفن ۶۶۹۳۱۹
۱ـ۳

استخدام فروشنده با حقوق و مزایای مکفی چندنفر خانم‌ویا اقا که حدود تحصیلات ششم ابتدائی ببالا داشته باشند با حقوق و مزایا و تضمین کافی مورد نیاز است خیابان ویلا جنب هواپیمائی‌ملی‌ایران‌شماره ۴۸ طبقه ۲
۱ـ۲ آ ـ ۱۱۰۸۷

کارخانه قفل سازی
شان لاکس
۱۵ نفر کارگر ساده با شرایط زیر استخدام مینماید .
۱ ـ داشتن ورقه خاتمه خدمت یا معافی دائم
۲ ـ سواد خواندن و نوشتن
۴ ـ داشتن ضامن معتبر
۵ ـ ساکن شرق تهران
۳ ـ ضمانت ۵ سال کار
واجدین شرایط میتوانند همه‌روزه‌باتلفن۵۳۱۳۴۷ تماس بگیرند .

تعدادی مهندس راه‌وساختمان و نقشه‌بردار و ناظر فنی و تکنیسین راه باتجربه در امور راهسازی جهت‌نظارت‌استخدام میشوند.
داوطلبین در ساعات اداری با تلفن های ۷۶ـ۸۳۲۰۷۴ تماس حاصل فرمایند .
۱ـ۲ آ ـ ۸۱۷۵

به ۵ نفر مهندس راه و ساختمان
با ۵ سال سابقه کار و ۵ نفر تکنیسین راه و ساختمان با۵سال سابقه کار احتیاج است خواهشمند است با تلفن ۸۲۴۸۰۸ تماس حاصل فرمائید .

استخدام منشی
دوشیزه‌ای تمام وقت مورد نیاز است تلفن ۸۳۸۷۹۸
۱ـ۲ آ ـ ۱۱۱۷۸

استخدام تکنیسین
جهت نظارت بر کار های ساختمانی در همدان‌وخرم‌آباد احتیاج به تکنیسین ساختمانی است افراد واجد صلاحیت و سابقه‌دار‌به‌مهندسین‌مشاوررسته تلفن ۸۵۴۲۷۲ مراجعه نمائید.
آ ـ ۱۱۱۷۶

یک مستخدم زن شبانه‌روزی باحقوق مکفی نیازمندیم تلفن ۷۷۸۵۴۶
آ ـ ۱۱۱۲۷

دکتر دارو ساز تمام‌وقت مورد نیاز است تلفن ۹۵۸۲۸۶

یک آشپز متخصص در غذا های ایرانی و فرنگی که دارای سابقه کاردرمنازل‌باشد مورد نیاز است به تلفن های ۴۵۴۵۴ و۶۶۰۳۵۱ مراجعه فرمائید .
۱ـ۲ آ ـ ۹۱۴۷

ویزیتور
باوبدون وسیله نقلیه استخدام میگردد تلفن ۳۱۰۱۹۴

تعمیرگاه کورش
بچند نفر سرویسکار کولر ، آبگرمکن بخاری باسابقه‌کار مورد احتیاج است تلفن ۶۳۹۱۴۹

مهندس تاسیسات
برای خدمت خارج از تهران با ۳۰ الی ۵ سال سابقه کار مورد نیاز است تلفن ۸۳۳۸۵۹
آ ـ ۱۱۲۰۰

بیمارستان باهر
تکنیسین و کمك جهت آزمایشگاه بالینی میپذیرد مراجعه صبحها خیابان شیخ هادی

استخدام
چندنفر دوشیزه برای کارهای دفتری مورد احتیاج است .
داوطلبان‌بایستی‌بزبان‌انگلیسی وتایپ فارسی و لاتین آشنائی داشته باشند .
علاقمندان میتوانند روز های ۴شنبه و ۵ شنبه‌ازساعت۴الی ۶بعدازظهر با تلفن ۳۵۶۷۲۷ تماس بگیرند :
آ ـ ۱۱۳۳۴

یك کارخانه صنعتی به چند کارگر نقاش‌پیسوله کار نیازمند است با حقوق مکفی استخدام‌می شود تلفن ۹۷۰۰۹۵ مراجعه شود .

استخدام فوری
راننده دو شخصی حداقل‌سن ۳۰ سال تلفن ۶۲۶۴۱۹ ـ از ساعت ۱۷ تا ۲۰

تعدادی‌مترور
وتکنیسین ساختمان جهت کار در خارج از تهران استخدام میشود متقاضیان باراهنمای شمار (۱۲۴۵) روزنامه‌اطلاعات مکاتبه نمایند .
۱ـ۵ آ ـ ۱۱۰۰۶

یکنفر آشپزخوراك پز مرد نیازمندیم حیابان نادری پاساژ عباسیان مراجعه شود .

آگهی استخدام
سرپرست کارگاه‌اسفالت واستاد کارخانه‌اسفالت و مباشر پخش اسفالت برای حومه تهران استخدام میشود تلفن ۶۲۲۷۵۳

کارخانه‌گرافکو استخدام میکند
دوشیزه آشنابه‌رسم‌فنی‌معلومات حدود دیپلم ریاضی یاطبیعی بطورتمام‌وقت‌استخدام میشود. داوطلبان بین ۴ تا۶ بعدازظهر بنشانی خیابان حافظ خیابان رشت اولین کوچه سمت چپ شماره ۲۳ مراجعه نمایند .
آ ـ ۱۱۱۳۸

چند نفر کارگر صافکار میزان موتور ـ مکانیك مورد نیاز است
تلفن ۷۷۱۰۲۷

بچندنفر نفر چرخکارزن‌ویامرد ورزیده وچندنفر دست دوز زن‌موردنیازاست‌تلفن۳۰۳۶۳۸ تریکو قدح.
آ ـ ۱۱۱۶۴

یك‌شرکت‌صنعتی
بیکنفر حسابدار ورزیده نیازمند است ۶۶۲۷۳۲

بچند نفر کارگر جوان جهت بسته‌بندی ساده نیازمندیم از ساعت ۳ الی ۸ بعداز ظهر ها به شماره ۲۱۱۶۳ تلفن نمایند .

آگهی استخدامی
یک شرکت تولیدی‌به‌چندماهور خرید بطور تمام وقت‌نیازمند است داوطلبین باتعیین مشخصات ـ تحصیلات‌وآدرس خود با صندوق پستی ۲۶۲۵ مکتبه فرمایند .
۱ـ۲ آ ـ ۹۱۴۶۵

پنج نفر کارگر ساده‌که باسواد بوده خدمت‌نظام وظیفه را انجام داده باشند استخدام میشود تلفن ۳۱۵۵۲۶
۱ـ۲ آ ـ ۱۲۱۳

یك شرکت ساختمانی افراد زیر را برای کارگاه خود در جنوب با حقوق مکفی استخدام مینماید
۱ـ حسابدار ورزیده باتجربه کارگاهی یکنفر .
۲ـ برقکار ساختمانی باتجربه کارگاهی .
۳ـ تکنیسین‌ساختمانی‌باحداقل ۵سال سابقه کاریکنفر .
از واجدین‌شرایط تقاضامیشود برای تعیین وقت مصاحبه با تلفن ۸۴۵۲۸۸ تماس حاصل نمایند .
آ ـ ۱۱۱۹۱

شرکت سوفر
بچندنفر دوشیزه یابانو آشنابه ماشین‌نویسی لاتین و کارهای منشی‌گری نیازمند است . به آدرس خیابان شاهرضا بین کانج و پهلوی‌نبش‌خارکشرکت سوفرمراجعه فرمائید .
۱ـ۳ آ ـ ۱۰۹۶۳

کارخانه ماشین سازی حسینی به تعدادی کارگر زن ساده احتیاج دارد تلفن ۳۴۳۰۷۸

شرکت‌تولیدی‌ایران‌رول تعدادی کارگر ساده با سواد و دارای‌برك‌خاتمه خدمت یا معافی غیر ـ پزشکی استخدام می نماید . داوطلبان می توانند شخصا باداشتن مدارك خود بعد از ظهر ها ازساعت ۳ الی ۵ به کارگزینی شرکت‌واقع در جاده قدیم کرج سرآسیاب مهرآباد ـ نرسیده به کارخانه کانادادرای‌مراجعه‌نمایند شرکت ایران‌رول

شرکت سهامی‌بازرگانی‌شهریار بیکنفر سکرتر آشنا به زبان انگلیسی وتسلط‌درتایپ‌فارسی و انگلیسی احتیاج دارد . داوطلبین میتوانند بین ساعت ۸الی ۱ با شماره تلفن ۸ـ۳۱۹۴۲۵ با آقای قنادپور تماس حاصل نمائید .
۱ـ۳ آ ـ ۱۱۱۰۷

بتعدادی فروشنده که کمی سابقه کار داشته باشند بطور فول تایم نیازمندیم طالبین میتوانند از ساعت ۳الی ۸ بعدازظهر هابه شماره ۲۱۱۶۳ تلفن نمایند .

بیك خدمتکاروپرستار زن‌جهت نگهداری‌بچه۵ماهه شبانه‌روزی نیازمندیم تلفن ۶۲۴۰۰۱
۱ـ۲ آ ـ ۱۱۱۷۱

آموزشگاه مدد کاری سازمان‌زنان‌ایران‌احتیاج به یکنفر مددکاراجتماعی با تجربه دارد متقاضیان لطفا با تلفن :۳۱۵۶۴۲ تماس بگیرند .

به چند نفر برشکار تریکو ماهر نیازمندیم تلفن ۳۱۱۰۲۵

دنیای صنعت
تعدادی جوشکاروورقکار احتیاج‌داردتلفن۵۳۱۴۰۵

بچندنفر کارگرزنانه‌دوز و وردست زنانه دوز و زیگزال دوز تریکو نیازمندیم تلفن۳۱۹۴۹۵

سکرتر با سابقه
برای کار در مطب مورد نیاز است بعدازظهرها تلفن۴۳۲۹۱
۱ـ۲ آ ـ ۱۱۴۷

اتوکار و خانمی‌چرخکار نیازمندیم تلفن۳۱۲۳۰۲

استخدام
اپراتورتلکس انگلیسی
شرکت دوپاربیك نفر اپراتور تلکس انگلیسی با سابقه کار برای کارتمام وقت از۸ صبح تا ۵ بعد از ظهر در محل‌کارخانه نیازمند است.
انجام‌خدمت نظام وظیفه یا داشتن معافی‌ضروریست لطفا از ساعت ۳الی ۷ بعد از ظهر به ادرس دوپار جاده مخصوص کرج کیلومتر ۲۲ روبروی کارخانه ژیان‌شرکت لابراتوار های دوپار مراجعه نمایند.

آگهی استخدام
یک موسسه وابسته بدولت افراد زیر را از طریق مسابقه و مصاحبه ابتدا بطور آزمایشی و سپس بطورثابت استخدام مینماید .
۱ـ متصدی چاپ بوسیله ماشین پلی‌کپی و صحافی
۲ـ ماشین نویس فارسی
افرادیکه خدمت وظیفه را انجام داده و دارای دیپلم دبیرستان و حداقل یک سال سابقه کار باشند میتوانند تقاضانامه خود را با شرح کامل سوابق خدمت و تحصیلات و نشانی کامل بصندوق پستی شماره ۱۹۳ تهران ارسال دارند .

استخدام‌میشود
موسسه مهندس مشاور دکتر علی ادیبی
مهندسین‌وتکنیسین راه سازی‌نیازمنداست‌حقوق مکفی و متناسب بامیزان تجربه و تخصص عملی خواهد بود .
داوطلبان‌حائز شرایط به آدرس خیابان شاه ساختمان آلومینیوم طبقه نهم مراجعه نمایند .

بافرادزیر نیازمندیم
۱ـ چندنفر دوشیزه یابانو تلفنچی خوش خط
۲ـ دو نفرمرد کمك حسابدارجهت کار تمام وقت
متقاضیان لطفا روز چهارشنبه ۱۳ر۶ر۵۳ به خیابان ویلا خیابان اراك شماره ۶۲ طبقه دوم پیمانکاری کاویانی مراجعه نمایند از ساعت۳الی ۵ بعداز ظهر

شرکت سهامی خاص ارساگاز
مدیر فروشش باسابقه در امور فروش لوازم‌گاز سوز و چندنفر کارمند مرد آشنا به‌امور سفته‌و بروات جهت قسمت فروش و کارمند حسابداری باسابقه «با ارائه تضمین» باحقوق و مزایای‌خوب استخدام می‌نماید .
از علاقمندان خواهشمند است به کارگزینی شرکت‌واقع‌درخیابان‌روزولت‌مقابل دانشسرایعالی تلفن ۸۳۸۸۱۶ مراجعه فرمایند .
۱ـ۲

انجمن ملی حمایت کودکان
دو نفر خانم ماشین‌نویس با تحصیلات دیپلم متوسطه وتسلط کامل به‌ماشین‌نویسی فارسی استخدام می نماید .
داوطلبان میتوانند صبحها به دفتر مجله کودك و زندگی واقع در خیابان پهلوی‌بالاتر ازشاهرضا شماره ۳۰ مراجعه نمایند .

شرکت علاءالدین ایران به یك نقشه‌کش برای قطعات فلزی‌باحداقل سه سال سابقه کارنیازمند است
داوطلبان به کارگزینی‌شرکت واقع‌درکیلومتر ۱۴ جاده مخصوص کرج مراجعه نمایند .

آگهی‌استخدام
شرکت سهامی کارخانجات‌صنعتی ایران ناسیونال
برای سازمانهای مختلف خود به تعدادی‌کارگر بشرح زیر نیازمند است .
داوطلبان واجد شرایط استخدامی که سن‌آنها از ۳۰ سال متجاوز نباشد میتوانند همه روزه باستثنای ایام تعطیل از ساعت ۷ تا ۱۰ صبح‌به اداره استخدام کارگری واقع درکیلومتر ۱۸جاده کرج مراجعه نمایند .
برق‌کار ـجوش‌کار ـ ورق‌کار و کانال‌ساز ـ لوله‌کش ـ نقاش ـریخته‌گر ـمکانیك

کارخانجات کمك فنرایندامین
چند نفر دیپلمه فنی اتومکانیك را استخدام‌می نماید داوطلبان بکارگزینی‌شرکت واقع‌درکیلومتر ۲۰ جاده مخصوص کرج مراجعه نمایند تلفن ۹۴ـ۹۷۰۰۹۱

فروش اتومبیل
بنز ۲۸۰ ـاس مدل ۷۴باکولر و رادیو فابریك وتمام تجهیزات که وسیله قطار وارد وگمرك‌شده نمره نشده با رنك متالیك وصفر کیلومتر بعلت مسافرت بدون واسطه بفروش میرسد تلفن ۸۳۸۰۵۶ـ۹

کارخانه شرکت روشنائی جار استخدام مینماید :
کارگر ساده مرد وزن ـ وردست پرس‌کار ـ وردست آهنگر ـ وردست خم‌کار ورق.
متقاضیان بامعافی درساعات اداری به‌دفتر شرکت واقع در خیابان قدیم شمیران بالاتر از سینما مولن‌روژ مقابل شهناز ۴ پلاك ۵۳۳مراجعه نمایند .
۱ـ۲

استخدام نقشه‌کش
دونفر نقشه‌کش طرحهای ساختمانی با دارا بودن دیپلم متوسطه وسه سال سابقه نقشه‌کشی یا فوق‌دیپلم نقشه‌کشی بایك سال تجربه‌دریك سازمان بزرك اقتصادی ومالی خصوصی ایرانی استخدام میشوند .
داوطلبان باذکر مشخصات کامل ونشانی خود باصندوق پستی ۱۷۳۷ـ۱۱ مکاتبه نمایند.

کودگوسفندی‌مرغوب‌فروشنده‌ایم
۶۶۴۵۷۱

بانك تجارتی ایران و هلند
برای کاردر تهران‌به‌یك خانم اپراتور تلکس آشنا به زبان انگلیسی که سابقه کار داشته‌باشد احتیاج دارد ، متقاضیان میتوانند درساعات‌اداری به کارگزینی بانك واقع در اول خیابان روزولت شماره ۵۳ طبقه دوم مراجعه نمایند .

آگهی استخدام
کارخانجات سیمان تهران تعدادی مهندس و تکنیسین دررشته های مکانیك ،شیمی ،برق و مدیریت صنعتی که‌دارای شرایط ذیال باشند با حقوق‌ومزایای مکفی به‌همکاری دعوت می‌نماید.
۱ـ دارای حداقل سه سال سابقه کاردرقسمت مربوطه
۲ـ آشنا به زبان انگلیسی یا آلمانی
۳ـ دارا بودن برك خاتمه خدمت یا معافی‌سربازی
۴ـ سن بین ۲۵ تا۳۵سال
متقاضیان می توانند درخواست کتبی خودرا به آدرس کارگزینی کارخانجات سیمان تهران غنی‌آباد شهرری ارسال نمایند

نیازمندیهای اطلاعات تلفنی آگهی قبول میکند ۳۱۱۲۲۵-۳۱۱۲۲۴ ۳۱۱۲۳۰-۳۱۱۲۲۹

برای تکمیل کادر آموزشی بچند نفر
دوشیزه یا بانو
نیازمندیم ۳۴۶۸۴۵

بچند نفر دوشیزه یابانو جهت فروشندگی ـ نیازمندیم لاله‌زارنوچهار راه کنت کالای ورزشی پاسارگاد تلفن ۳۱۰۸۰۰ و ۳۹۲۵۵۹

به تعدادی دوشیزه و آقا با آشنائی کامل به زبان‌انگلیسی نیازمندیم تلفن ۷ـ۶۶۵۵۹۶ آ ـ ۱۱۱۳۹

به یك دوشیزه یا بانو جهت خدمات منزل نیازمندیم تلفن ۸۹۱۱۰۵

کارگر برای کارخانه نیازمندیم عباس‌آباد مهناز کوی نهم ۷۱ تلفن ۸۴۱۵۷۳

دفتر مهندسین مشاور بیك‌خانم تلفنچی‌باسابقه نیازمند است داوطلبین لطفا باتلفن۹ـ۶۳۸۱۲۷ تماس بگیرند.

دوشیزه فروشنده جهت بوتیك نیازمندیم ۹۳۵۲۷۲

راننده دو همگانی و شخصی نیازمندیم ۹۵۲۸۰۰

بچندنفر کارگر زن نیازمندیم خیابان لاله‌زار کوچه برلن روبروی‌جنرال‌مدساختمان‌آسیا
جواهرسازی تك
۱ـ۲ آ ـ ۱۱۱۵۹

بچندنفر دوشیزه یابانو جهت بسته‌بندی مورد احتیاج است تلفن ۸۲۰۴۵۱ و ۸۲۱۲۷۱
۱ـ۲ آ ـ ۱۱۱۷۰

دوشیزه یابانوی‌فروشنده و چرخکار مردنیازمندیم فرح‌جنوبی بالاتر از اجرائیات فروشگاه کادوی‌خردسالان‌تلفن ۸۵۱۹۴۰
۱ـ۲ آ ـ ۱۱۱۶۷

بتعدادی راننده بیل مکانیکی پوکلین وارد به شیب‌زدن و کانال‌کشی برای خارج‌ازتهران نیازمندیم تلفن ۸۲۵۳۴۴ و ۸۳۸۸۴۶
آ ـ ۱۱۱۵۴

بیکنفر دوشیزه یا بانو سکرتر باتجربه‌تمام‌وقت نیازمند است‌تلفن ۸۲۵۳۱۴

یکنفر مهندس راه و ساختمان
باسابقه حدود ۱۰ سال حقوق ومزایای مکفی جهت کار در نزدیک همدان استخدام‌میشود متقاضیان باراهنمای (۱۲۴۵) روزنامه اطلاعات مکاتبه نمایند
آ ـ ۱۱۰۰۷

دوشیزه‌ای بادانستن زبان خارجه جهت کار توریستی نیازمندیم شاهرضا آژانس جهانگردی سفر مسجد تلفن ۸۳۷۹۵۲
آ ـ ۱۱۲۲۰

مهندس راه و ساختمان
چندنفر مهندسین تازه فارغ‌التحصیل شده ازدانشگاه پهلوی ویا دانشگاههای‌امریکا برای کار درخارج از تهران مورد نیاز است لطفا با تلفن ۸۳۳۸۵۹ تماس بگیرید.
آ ـ ۱۱۱۹۶

شرکت ساختمانی جهت سرپرستی کارگاهی درشیراز بیکنفر مهندس باحداقل ۵سال سابقه در ریاست کارگاههای ساختمانی نیازدارد متقاضیان به‌آدرس تهران‌خیابان زرتشت شماره ۳۲ طبقه ششم مراجعه فرمایند.
آ ـ ۱۱۱۹۸

ورقکار استینلس، استخدام میشود تلفن ۸۳۸۱۴۰

رسمی یا پراتیکی بهیارعصرها نیازمندیم ساعت ۵ الی ۸تلفن ۷۶۰۸۵۳
آ ـ ۱۱۱۸۹

یك آشپز با تجربه مورد نیاز است‌تلفن ۶۶۳۳۵۴ از ساعت۴تا۷بعدازظهر
۱ـ۲ آ ـ ۱۱۰۵۰

بانوئی جهت امور منزل مورد نیاز است تلفن ۸۸۰۲۰۲

۲الی۳نفر کارگر باسواد که سن آنها در حدود ۲۲ سال باشد نیازمندیم حق تقدم با کسانی است‌که‌دریرق ومکانیکی وارد باشند. لطفا باراهنمای ۱۲۴۶ روزنامه اطلاعات‌مکاتبه کنید.
۱ـ۲ آ ـ ۱۱۰۱۸

بیک نفر مکانیک و یکنفرکمک مکانیک نیازمندیم ۲۵۷۶۳ و ۲۵۷۶۵
۱ـ۲ آ ـ ۱۱۰۸۶

تعدادی علاقمند از سیکل ببالا جهت کارآموزی نقشه‌کشی ساختمان پذیرفته میشوند ـ ۳۱۴۸۰۵
۱ـ۱۲ آ ـ ۹۸۹۶

کارخانه ایران تانکبچندنفر کارگر تانکرساز باتجربه وچند نفر کارگر ساده نیاز داردتلفن ۹۵۴۵۲۶ ـ ۹۵۵۱۶۲
۱ـ۲ آ ـ ۱۱۰۴۷

بکارگر دستدوز و خیاط نیازمندیم تلفن ۸۲۸۵۳۹
۱ـ۳ آ ـ ۱۰۹۷۲

به یک نفر مهندس راه و ساختمان نیازمندیم‌بازنشستگان ارتش ارجحیت دارند تلفن ـ ۸۳۶۳۵۷
۱ـ۳ آ ـ ۱۱۱۹

دوشیزه جهت دفتر تجارتی نیازمندیم تلفن ۷۶۳۶۰۷
آ ـ ۱۱۱۹۲

سازمان ۱۲۱ استخدام میکند
۱ـ تعدادی فروشنده خانم و آقا
۲ـ تعدادی کارگر برق
روزولت‌خیابان‌نامجو شماره۱۹۱ تلفن ۸۲۶۶۶۵
آ ـ ۱۱۳۴۲

آموزشگاه رانندگی نوین
بچندنفر مربی جهت تعلیم رانندگی که سابقه کارداشته باشندمورد احتیاج است‌امیریه چهارراه مختاری‌تلفن۵۳۴۳۳۲
۱ـ۲ آ ـ ۱۱۲۳۲

تعدادی دوشیزه وبانو برای مونتاژ رادیو و تلویزیون استخدام میشوند تلفن۹۶۱۴۸۹ـ ۹۶۱۴۹۰

استخدام ویزیتور
شرایط: پزشک لیسانسیه بیولوژی، دندانپزشکی، بیوشیمی‌یا تغذیه حداکثر سن ۳۰ جهت تهران‌یاشهرستان ها مشخصات باضافه‌یك قطعه عکس بصندوق‌پستی ۱۸۴۷ ارسال دارید.

استخدام
نقشه‌بردار
به‌تعدادی نقشه‌بردار با سابقه نیازمندیم تلفن ۸۵۰۵۸۰

بدونفر کمک حسابدار ورزیده نیازمندیم شاهرضا پیچ شمیران نمایندگی ایران ناسیونال شماره ۳۷
۱ـ۳ آ ـ ۱۰۹۴

شرکت پارت موتور استخدام مینماید
۱ـ دوشیزه یابانوی دیپلمه مسلط به تایپ فارسی ولاتین باحقوق مکفی.
۲ـ دوشیزه یابانوی تلفنچی دیپلمه با حقوق مکفی بطور یکسره فوری مورد نیازاست. لطفا همه روزه از ۸ صبح تا۴ بعدازظهر به خیابان سعدی جنوبی مقابل کزرونی شماره ۵۸۸ مراجعه نمایند.
۱ـ۳ آ ـ ۱۰۹۸۰

راننده بازنشسته
برای دبستان نیازمندیم۴۵۳۱۹
۱ـ۳ آ ـ ۱۰۹۸۷

راننده ۲ همگانی
برای مدرسه نیازمندیم خیابان پهلوی ـ خیابان‌رشت‌پلاک۲۸
۱ـ۳ آ ـ ۱۰۹۸۸

تزئینات
دنیای پرده
بچندنفر کارگرنصاب‌پرده‌کرکره پرده‌پارچه‌ای فوری‌نیازمنداست تلفن ۵۴۰۵۹۷
۱ـ۳ آ ـ ۱۰۹۸۲

پیشخدمت زن
برای دبستان نیازمندیم۴۵۳۱۹
۱ـ۳ آ ـ ۱۰۹۸۹

به چند نفر کارگر زن جهت‌بسته‌بندی‌نیازمندیم تلفن ۹۶۲۲۸۳

راننده دو همگانی
باسابقه و تضمین‌ملکی‌موردنیاز است تلفن ۲۰۱۷۷
۱ـ۴ آ ـ ۱۰۸۷۶

کارگر ساده لازم است تلفن ـ ۳۱۶۰۱۵
آ ـ ۸۱۶۵

راننده دو همگانی باسواد خدمتکرده تمام وقت ۸۳۲۱۳۷
۱ـ۲ آ ـ ۸۱۵۱

بچندنفر کارگر وفکار و جوشکارنیازمندیم‌تلفن۵۳۲۰۱۳ محمودرحیمی.
آ ـ ۱۱۲۲۳

راننده ماشین‌شخصی‌استخدام میشود بازنشستگان حق تقدم دارند تلفن ۷۷۸۸۹۲ نوذری
۱ـ۳ آ ـ ۱۰۸۹۴

به یکنفر مهندس‌راه‌وساختمان نیازمندیم تلفن ۶۶۳۱۴۰
۱ـ۷ آ ـ ۱۰۹۲۷

به یکنفر دوشیزه‌یابانوی‌ماشین نویس فارسی ولاتین نیازمندیم باحقوق مکفی تلفن۶۶۵۵۹۸
۱ـ۷ آ ـ ۱۰۹۲۶

استخدام شوید
تعمیرات مونتاژرادیوتلویزیون نقشه‌کشی برق و مشار موی‌و رسمفنی. ماشین‌نویسی‌فارسی وانگلیسی را بیاموزید و با معرفی مجانی ماکار کنید. کار وآموزش تلفن ۴۹۴۹۴

فقط با ۵۰ تومان بطور کنتراتی
دوره ماشین‌نویسی فارسی و لاتین، دفترداری دوبل، حسابداری،منشیگری، بایگانی را در کمترین مدت با دریافت گواهینامه فراگرفته آماده استخدام شوید.
بکسانیکه امروز یا فرداثبت‌نام نمایند۲۵۰ریال کتابهای‌مربوطه رشته های بالا مجانی داده میشود میدان فردوسی بالای هواپیمائی ملی آموزشگاه‌ایران ۸۲۸۳۲۶

جویای کار
جوانی با ۱۰سال سابقه کار در امور اداری با اشنائی به زبانهای انگلیسی ـ آلمانی و ترکی استامبولی از ساعت ۴ بعدازظهر ببعد جویای کار است صبحها تلفن ۴۲۰۰۵ داخلی ۲۱۵ آقای دهقان‌تماس حاصل فرمائید.

راننده باماشین‌مدل ۵۰جویای کار است بتلفن ۵۳۶۲۱۶ آرایشگاه صفائی مراجعه‌نمائید
آ ـ ۸۰۹۴

حسابدار با سابقه
صنعتی و بازرگانی‌وسیله تلفن ۲۹۳۱۸ ساعت ۹ تا۱۲ـ۴تا۶
۱ـ۳ آ ـ ۱۱۰۸۴

ارشیتکت فارغ‌التحصیل امریکا با تجربیات متنوع بعدازظهرها جویای کار های ابتکاری‌متنوع بعدازظهرها ۶ـ۸تلفن۳۹۳۵۵۲
آ ـ ۷۹۵۳

آموزشگاهها
بمناسبت افتتاح آموزشگاه
بازرگانی پوریا
مواد بازرگانی، حسابداری، دفترداری دوبل، منشیگری، بانکداری، بایگانی را با ۴۰۰ ریال وماشین نویسی رابا۳۰۰ ریال.
همراه کتاب و جزوات مجانی
تااخذ گواهینامه فراگرفته استخدام شوید.
شاهرضاچهارراه‌پهلوی‌روبروی تئاتر شهر پلاک ۴۲ تلفن ـ ۴۰۷۶۶
۱ـ۳ آ ـ ۱۱۰۷۹

ماشین نویسی ربانی
شما را بابهای‌کم‌درزمانی‌کوتاه برای استخدام‌اماده‌میکندشاه‌آباد مقابل‌سینماحافظ ۳۱۷۱۳

ماشین نویس
بیژن همانداردارد
میتوانید امتحان‌کنیدمیدان‌ژاله تلفن ۳۴۸۳۸۴

آموزشگاه رانندگی‌نوین با مربیان کارازموده امیریه چهار راه‌مختاری تلفن ۵۳۴۳۳۲

تدریس خصوصی
فیزیك شیمی ریاضیات و دوره راهنمائی در سیزده جلسه باتضمین قبولی توسط دانشجویان سال چهارم پلی تکنیك تهران باچهارسال‌سابقه تدریس خصوصی و دبیرستانی تلفن۷۹۵۱۱۴

کلیه دروس دوره ابتدائی ـ دوره راهنمائی ـ سوم متوسطه ـ سیکل دوم و ششم طبیعی و ریاضی بویژه‌برای‌دانش‌آموزان دبیرستانهای البرز، هدف، خوارزمی. دکتر هشترودی، اتفاق و مدارس خارجی زبان وسیله دبیران متخصص تلفن ۳۰۴۹۴۲ و ۸۷۴۵۶۸

ریاضیات فیزیك شیمی
و دوره راهنمائی تضمینی ۶۶۳۰۳۴

تدریس و مکالمه انگلیسی خصوصی در منزل و محل‌کار شما ۸۷۴۰۹۹

انگلیسی
کنتراتی تضمینی
۶۲۲۴۵۷

85.736
English Conversation by Margaret.

مکالمه خصوصی‌زبانهای انگلیسی عربی فرانسه بطریقه مکاتبه‌ای وصبط نوار باحضوری تلفن ۷۵۲۱۹۱ یا صندوق پستی۱۶۰۸ـ۱۴ مکاتبه فرمائید

زبان
تضمینی ۶۲۲۴۵۷

مکالمه وگرامرانگلیسی در محل کار و منزل تلفن ۶۶۳۰۳۴

833319
زبان کنتراتی

انگلیسی
مکاتبه‌ای ۸۳۳۳۱۹

زبان
کنتراتی ۸۳۳۳۱۹

مکالمه انگلیسی ۳۰ ساعته
۹۳۶۱۸۱

کلیه دروس‌ششم‌ریاضی‌وطبیعی بوسیله دبیران متخصص ـ ۳۰۴۹۴۲
آ ـ ۱۱۱۲۱

انگلیسی توسه بانوی انگلیسی ۴۷۱۴۱

پانسیون
پانسیون دانشجویان بانواقبال ۸۴۱۱۰۳
۱ـ۲ آ ـ ۱۱۲۳۳

املاك ومستغلات
فروش
خانه فروشی
میدان کندی، برخیابان‌نصرت غربی خانه‌ای شمالی ۶ اطاق بزرگ و ۲هال کوچک و سه سرویس ومحل‌پارکسه‌اتومبیل قیمت ۳۷۰تومان۹۳۴۲۱۳بدهی به بانک رهنی نیز دارد.
آ ـ ۱۱۰۰۱

واقع‌در سلطنت‌آباد
یک منزل‌مستغلانی‌شخصی‌ساز مدرن ۵۰۰ مترزمین ۳ طبقه‌که دوطبقه ان مستاجر خارجی سکونت دارند با ۳ شمارمتفن و سرویس‌کامل با استخرموری بفروش میرسد تلفن ۸۴۲۳۱۹
۱ـ۲ آ ـ ۱۱۱۴۶

منزلی کلنگی‌درخیابان‌ژاله۳۶۰ متر بفروش‌میرسدتلفن۸۵۵۶۰۵
۱ـ۲ آ ـ ۱۱۱۲۹

پهلوی بالا
مستغلات‌مهندسی‌نوساز ۴۰۰ متر زمین ۹۰۰ متر بنا ۳ طبقه سش اتاقی شوفاژ یك میلیون و سیصد هزار تومان‌تلفن ۳۱۰۱۶۸

خانه‌ای واقع در میدان ثریا خیابان‌شاه‌صفی۳۰۰مترمساحت ۴۰۰متر زیربنا مستغلاتی تلفن ۷۶۵۸۱۸
۱ـ۲ آ ـ ۱۱۲۴۵

اکازیون واقعی
منزلی درخیابان گرگان ۲طبقه هرطبقه۳اطاق ولوازم۸۲۲۳۴۱
۱ـ۳ آ ـ ۱۱۳۴۰

خانه‌ای شمالی ۲ طبقه‌در خیابان خواجه عبدالله سید خندان با تلفن شخصی‌ساز فروشی بتلفن۷۷۲۲۹۲مراجعه شود.
۱ـ۴ آ ـ ۱۱۳۴۱

خانه‌ای بمساحت۱۲۶مترمربع سه‌طبقه جنوبی باتراکم زید مناسب برای‌مطب‌ومشاغل‌دیگر قابل سکونت باآب برق و تلفن واقع در کاخ جنوبی خیابان نوشیروان پلاک ۴قیمت‌مقطوع ۳۵۰ هزار تومان بعد ازظهر از ساعت ۵ تا۷تلفن۶۶۶۷۰
آ ـ ۱۱۱۸۵

خانه‌ای ۴ اطاق مستغلاتی سرویس مجهز ۹۳ متر ۱۶۰ تومان ۳۴۴۳۶۵
۱ـ۳ آ ـ ۱۱۲۰۳

خانه‌ای ویلائی ۲۱۴ متر نارمك برمیدان دونبش ۳۳۰ هزارتومان تلفن ۷۷۶۵۲۸
۱ـ۴ آ ـ ۱۱۲۰۸

خانه‌ای‌واقع درخیابان‌آریامهر کاج بمساحت ۱۹۰ مترمربع دارای دواطاق خواب، تلفن، کولر قیمت ۴۲۰ هزار تومان تلفن ۶۳۶۷۲۲
۱ـ۳ آ ـ ۱۰۸۳۷

خیابان حافظ بین شاهرضا و شاه مستغلاتی جنوبی ۸ دستگاه ۳ اطاقه تکمیل باتلفن لوله‌کشی شوفاژ درآمد۷ هزار تومان۷۵۰هزارتومان ۶۶۳۰۷۴
آ ـ ۱۰۶۵۶

میدان ونك
بهترین مستغلات ۶۰۰ متر زمین ۱۵۰۰ متربنا ۳ طبقه هفت اطاقی ۲ میلیون نقد ومعاوضه تلفن ۳۱۰۱۶۸
آ ـ ۱۱۲۰۷

تهران‌پارس خانه‌های‌مستغلاتی وویلائی لوکس از ۴تا۱۰اطاق ۷۸۲۱۲۸
۱ـ۱۰ آ ـ ۱۱۰۷۳

یك ساختمان کلنگی به مساحت ۴۰۰ متر واقع در دروازه شمیران اول خورشید دارای اب‌وبرق و تلفن بفروش میرسد یا معاوضه میشود تلفن ۷۶۳۸۶۵

خانه ویلائی‌شمالی مدرن بمساحت ۴۰۸ متر به مبلغ ۴۸۰ هزار تومان فوری بفروش میرسد. کوی کن کوی گلستان خیابان شقایق پلاك ۵۷ تلفن ۹۴۰۶۰۷

خانه‌ای سه طبقه مساحت۵۰۰ متر زیربنا حدود۸۰۰ مترسه تلفن سه گاراژ استخر تصفیه کولر شوفاژ آب برق جمعا ۷ اطاق خواب‌سلطنت‌آبادبوستان یک تلفن ۷۷۵۶۳۳
۱ـ۲ آ ـ ۱۱۱۴۰

یکباب منزل‌خیابان‌دولت دو طبقه با ۲ در ورودی مستقل حیاط گاراژ آب و برق فوری بفروش‌می رسد مقطوع یکمیلیون‌و ۹۰۰ هزار ریال تلفن ۸۲۶۴۲۷

واقع در مجیدیه
یک منزلیت طبقه دارای۵اطاق باکولر و تلفن بمساحت ۳۰۰ متر بعلت مسافرت فوری بمبلغ ۳۶۰هزار تومان بفروش‌میرسد تلفن ۸۴۲۳۱۹
۱ـ۲ آ ـ ۱۱۱۴۵

عباس‌آباد
مستغلات چهارطبقه‌چهار اطاقی‌و۳طبقه چهاراطاقی ۸۵۰ و ۷۵۰ هزار تومان تلفن ۳۱۰۱۶۹

داودیه جردن عباس‌آباد
خانه های مستغلاتی و ویلائی از ۸۰۰ هزارتومان‌ببالافروشی ۸۴۴۹۷۳
۱ـ۹ آ ـ ۱۱۰۳۶

اکازیون
خیابان کوروش کبیر خانه‌ای فروشی یا معاوضه ۳ طبقه‌هر طبقه ۷ اطاق ـ شوفاژ سرق‌ـ آب تلفن مجزاصبحها۳۲۳۲۹۳ عصرها ۸۴۹۴۶۴
۱ـ۲ آ ـ ۱۱۰۵۳

بخارست
مستغلات تازه ساز و مهندسی ساز ۵ طبقه شش اطاقی با شوفاژ ۲ میلیون‌ونیم نقدومعاوضه تلفن ۳۱۰۱۶۸

خانه های نو ساز تهران پارس ۳ تا ۱۲ اتاقه با وام بانکی ۷۸۱۹۱۸
آ ـ ۱۱۱۲۰

آپارتمان فروشی
یك آپارتمان ۴ اطاقه با سرویس کامل شوفاژ و کولر برامیرآبادشمالی با تلفن جهت دفتر یا محل سکونت ۲۵۰ هزار تومان ۴٫۵ تا ۸٫۵ با تلفن ۶۳۲۴۱۱ تماس بگیرید.
۱ـ۳

جبهه بلوار الیزابت
آپارتمانهای فروشی ۳ اتاقی مجهزبه‌تمام‌وسایل ۸۷۸۵۵۸

آپارتمان فروشی
آپارتمان سه‌طبقه‌بمساحت۱۵۳ متر هرطبقه ۴ اطاق باتمام وسائل در خیابان‌تاج‌نمازی‌دوم ۵۲۰۰۰۰ تومان‌تلفن۹۷۹۳۳۶
۱ـ۲ آ ـ ۱۱۰۹۹

آپارتمان فروشی
خیابان‌شمیران‌قدیم‌مقابل‌بی‌سیم خیابان اشراقی شماره ۱۸ دو دستگاه آپارتمان‌هریک‌بمساحت ۱۵۲ مترمربع‌دارای‌تلفن‌شوفاژ کولر، کنتر اب و برق جداگانه اماده فروش است. به تلفن ۷۷۹۱۱۲ از ساعت ۴ الی ۶ بعدازظهروتلفن۸۳۳۵۹۹ از ساعت ۸ صبح الی‌دوبعداز ظهر وهمچنین‌درمحل مراجعه نمائید.
۱ـ۲ آ ـ ۱۱۱۵۳

اکازیون بی‌نظیر
برتخت‌جمشید بین پهلوی و شرکت نفت اپارتمن ۳ اطاقه، هال و سرویس بسیار لوکس‌و مدرن باتراس وسیع‌اختصاصی آفتاب‌رو و آسانسور مناسب محل کار و سکونت ۶۳۳۸۶۸
۱ـ۲ آ ـ ۱۱۱۷۲

آپارتمان در بخارست
فوق‌العاده لوکس فروشی ـ ۸۲۳۰۰۳
۱ـ۲ آ ـ ۱۰۹۵۹

در خیابان فرح اندیشه آپارتمان‌فوق‌العاده‌لوکس تجهیزات کامل فروشی ۸۴۶۹۶۰
۱ـ۸

چندین دستگاه آپارتمانهای مجهز و مدرن شخصی و مهندسی‌ساز بازیبنهای ۲۰۰ الی ۳۰۰متر ۲ و ۳ و ۴اطاق خوابه در خیابانهای وزراء پهلوی گاندی جردن‌ونك‌آماده فروش‌تلفن۶۲۲۰۶۵و۶۲۰۱۰۷ شرکت تهیه مسکن‌آسیانکو

آپارتمان فروشی
خیابان گاندی تلویزیون و ظفرکوی شهریار ۶۳۳۶۰۱ و ۶۳۳۴۲۶ و ۶۳۰۲۷۴

آپارتمان‌فروشی‌بیواسطه
برشمالی خیابان شاه بین چهارراه اسکندری و میدان محمدرضاشاه شماره ۷۸۷ هر طبقه یک واحد مسکونی با تلفن کولر شوفاژتلفن۵۳۷۱۳۰ صبح و عصرو تلفن ۶۲۸۰۲۴ عصرها.

لطفا توجه فرمائید
درمدتی مختصر کلیه آپارتمان های این موسسه درکوی‌کیشا و تهران پارس‌ونارمك منجمله ۱۰ متری سوم‌و۱۲متری‌شماره ۱۵ کیشا وفلکه‌اول‌تهران‌پارس و میدان‌های هفت‌حوض و ۱۸ و۲۲ و ۲۳وپارك وخیابان های ۲۵ شهریور و سیمتری‌و مرجام ومینو و کامران‌وکامیاب نارمك در اثر استقبال فراوان مشتریان محترم وارزانی و مرغوبیت ان بفروش رسید و ساختمان های بعدی از پنجم مهرماه ۵۳ به بعدارائه‌خواهد شد.
تلفن ۷۹۱۵۵۴

فقط ۳ دستگاه آپارتمان با حیاط ۲ تا ۴ اطاقه بهبودی تلفن ۴۶۶۸۵ و ۹۷۲۸۹۴

لطفا عجله فرمائید
بهترین آپارتمان های ۵اطاقی را با حیاط و گاراژ وبالکن‌و تراس آن در ساختمانهای دو طبقه نبش خیابان های فرجام ومینومشعب‌ازادامه۴۵ متری سید خندان ملاحظه و بقیمت های ارزان‌ومقطوع۲۳۰ و ۲۳۵و۲۴۰ هزار تومان خریداری فرمائید.
تلفن ۷۹۲۲۷۷

آپارتمانهای‌مجهز حوالی نادری مجاور پارك هتل آماده‌فروش‌شد۶۶۵۵۱۹

آپارتمان فروشی‌درفرح‌جنوبی ۶اطاق ۴۵۰ هزار تومان با ۲۰۰۰۰۰ تومان وام بانکی‌ـ ۸۴۱۷۴۷

آپارتمان های فروشی نقدواقساط بابهره‌بانکی چهارراه شاه سیمتری ۴۵۴۲۶

امیرآباد شمالی‌ـ پهلوی‌و یوسف‌آباد آپارتمانهای‌شیک۳ الی ۶اطاقه تلفن ۶۳۴۲۵۷

ویلای فروشی
سری دوم ویلاهای گلشهر ویلای کرج
نقد و مدت بفروش میرسد
۹۷۸۵۰۰

یک ویلا ۴ اتاقی و ۳قطعه زمین بفروش میرسد تلفن ـ ۸۳۸۲۲۴
۱ـ۵ آ ـ ۸۰۵۹

ویلا های کوی ارم کرج نقد واقساط ۳۱۶۹۲۱

ویلافروشی
در گوهردشت تلفن ۶۲۳۵۹۴ ـ ۶۲۸۹۵۰

زمین فروشی
قطعه زمینی به مساحت ۶۳۰۰ متر مربع برجاده ملاردترسیده به نیروگاه به فروش میرسد تلفن ۸۲۸۲۷۹

دوقطعه زمین بمساحت ۱۸۰ متر واقع در خیابان شهناز بفروش میرسد تلفن ۳۹۳۷۵۵
۱ـ۲ آ ـ ۱۱۱۹۳

زمینی بمساحت ۱۱۵۰متروواقع در نیاوران جمال‌آباد بیواسطه بفروش میرسد تلفن ۸۳۶۳۵۷
۱ـ۳ آ ـ ۱۱۱۹۴

یک قطعه زمین
درطاوسیه کرج ۳ نبش‌اسفالته باآب‌وبرق بمساحت ۲۷۰۰متر بفروش میرسد تلفن ۳۱۳۳۷۳
۱ـ آ ـ ۸۱۷۷

۲قطعه زمین به مساحت ۲۴۰۰ متر جاده ملارد (فرامرزیه)به فروش میرسد تلفن ۵۳۷۲۵۱

شهروز
وصل به تهران نزدیك میدان شهیاد با آب‌وبرق بقطعات ۳۰۰ متر ببالا نقد و اقساط ۹۷۱۸۷۱و ۹۷۳۲۶۴ و ۹۷۳۶۶۰

کرج
حدود ۳۷۰۰ متر زمین ۳۰ کیلومتر بالای کرج شمال جاده قزوین متری ۹۰ ریال تلفن ۴۸۶۷۱

زمینی به مساحت ۱۱۵۰متر واقع در نیاوران جمال‌آباد بیواسطه بفروش میرسدتلفن ۸۲۶۳۵۷
۱ـ۵ آ ـ ۱۰۷۶۹

یک قطعه‌زمین
پنجهزار متری ۱۰۰ × ۵۰ در کوی مهر (مهردشت)نرده‌کشی شده با آب و برق‌و تلفن‌اماده برای ساختمان از قرار متری ۲۲۰۰ ریال مقطوع‌بدون‌واسطه بفروش میرسد تلفن ۷۹۹۱۹ کرج ۲۵۱۷

یک قطعه زمین ۱۰۰۰ متری ۴۰ × ۲۵فاز ۲ مهرشهربفروش میرسد تلفن ۶۳۸۲۰۳
۱ـ۲ آ ـ ۱۱۰۴۵

دوقطعه زمین‌برخیابان‌سلطنت‌ـ آباد یکقطعه دونبش۱۶ × ۲۰ ودیگری نیز ۱۶ × ۲۰ میباشد متصل بهم‌فروشی‌تلفن۶۲۹۸۳۰ و ۶۲۹۵۱۳
۱ـ۳ آ ـ ۱۱۱۶۹

در شاهین شهر اصفهان
خیابان فردوسی زمین‌جنوبی ۲۵۰ متر مربع بفروش میرسد تلفن ۳۱۱۲۲۹
آ ـ ۱۱۲۶۰

کوی عمران فرمانیه
وصل به تهران به‌قطعات ۱۰۰ متر ببالا نقد و اقساط ۹۷۱۸۷۱ و ۹۷۳۲۶۴

زمینهای ارزان
مقداری زمین واقع در اخوانیه ۱۲ کیلومتری شاهدشت‌کرج از ۱۰۰۰ متر ببالا متری ۱۰۰ریال بفروش میرسد۸۷۴۷۹۸

زمینی ۹۴۵ متر در عباس‌آباد فروشی یا معاوضه‌باخانه‌درشمیران تلفن ۵۴۳۴۸۶

۳ قطعه زمین فروشی
در زعفرانیه ۵۰۰ متر ودر زرین‌دشت کرج ۲۰۰۰۰ مترو جاده ورامین۱۰۰۰۰۰مترفوری بفروش میرسدتلفن ۸۵۵۶۰۵
۱ـ۲ آ ـ ۱۱۱۳۰

بازارك شهریار
جاده ساوه جنب‌ورودك‌مجدید مقداری قطعات کوچك تفکیك شده زمین باسندمالکیت‌وجود تلفن ۶۲۵۲۶۴منوچهری
آ ـ ۱۱۱۰۳

گلدشت کرج
برای‌خریداراضی گلدشت کرج‌جنب‌دانشسرایعالی بدفتر مرکزی تلفن ۸۳۹۱۹۶مراجعه‌فرمائید

حسابدار
شرکت بین‌المللی هانی‌ول
احتیاج به حسابدار تمام وقت با سرایط زیر دارد.
۱ـ ملیت ایرانی
۲ـ حداقل دو سال سابقه کار.
۳ـ آشنائی بزبان انگلیسی
۴ـ معافیت از خدمت سربازی
۵ـ سن کمتر از ۳۰ سال
داوطلبین با آقای ثابت‌نیا تلفن ۸۵۴۰۰۸جهت مصاحبه تماس بگیرند.

شرکت کارخانجات پارس الکتریك
برای تمام وقت بافراد زیر نیازمند است:
۱ـ لیسانس مهندسی صنایع‌یامدیریت‌صنعتی با دوسال تجربه در کنترل تولید و برنامه ریزی و وارد بودن به آمار.
۲ـ لیسانسیه حسابداری صنعتی با دو سال تجربه در رشته مربوطه.
۳ـ تکنیسین الکترونیك با حداقل سه سال تجربه در امور تولیدی الکترونیکی و آشنائی کامل بزبان انگلیسی.
۴ـ تکنیسین مکانیك با سه سال تجربه در ساخت قطعات‌نمونه یا مشابه.
۵ـ فوق دیپلم الکترونیك.
۶ـ دیپلمه با دوسال تجربه در امورحسابداری و بانکی.
۷ـ ماشین نویس فارسی و لاتین.
۸ـ سوم متوسطه برای خدمت درشهرستانها.
شرایط عمومی:
۱ـ حداکثر سن ۳۳ سال.
۲ـ دارا بودن برك خاتمه خدمت یامعافیت‌دائم.
از کلیه داوطلبان واجد شرایط دعوت میشود همه روزه بین ساعتهای ۷ صبح تا ۴ بعد ازظهر بدفترکارگزینی شرکت‌کارخانجات پارس‌الکتریك واقع در خیابان آیزنهاور ایستگاه شاوب‌لورنس شماره ۵۶۳ مراجعه نمایند.

فامیلین
گروه بهداشتی فامیلین
جهت تکمیل کادر خود در تهران احتیاج به تعدادی فروشنده مرد وراننده پایه‌دو همگانی با مشخصات زیر دارد:
۱ـ حداقل تحصیلات سیکل اول در مورد فروشنده و ششم ابتدائی در مورد راننده.
۲ـ قادر بدادن تضمین مالی
۳ـ دارا بودن کارت پایان خدمت یا معافی‌دائم غیر پزشکی
۴ـ نداشتن موانع استخدامی
۵ـ خوش‌برخورد وخوش‌بیان
افرادیکه در امر فروش وویزیت دارای سابقه باشند حق تقدم خواهند داشت.
باستخدام شوندگان حقوق و مزایای مکفی پرداخت خواهد شد.
واجدین شرایط میتوانند روز ۱۶ شهریورماه جاری به خیابان پهلوی مقابل سینما آتلانتیك کوچه هراز پلاك ۶ گروه بهداشتی فامیلین مراجعه نمایند.

RECEIPTIONIST
DYNAMIC AND RAPIDLY EXPANDING IRANIAN COMPANY HAS A VACANCY FOR A RECEIPTIONIST. MUST HAVE A GOOD KNOWLEDGE OF ENGLISH, FAMILIAR WITH LATIN TYPING. QUALIFIED CANDIDATES ARE REQUESTED TO CALL 629827 MR. KAZEMIPOUR FOR APPOINTMENT AND INTERVIEW, OR MAIL RESUME TO P.O. BOX 12-1342 ATTENTION PERSONNEL DEPT.

بهترین فرصت برای شرکتها دفاتر تجارتی و آقایان اطباء
از ۵۵دستگاه آپارتمان فروشی اکازیون واقع در بلوار الیزابت کاخ‌شمالی فقط ۴دستگاه دو اطاقه باقیست تلفن ۶۲۱۵۰۷ ـ ۶۲۸۷۵۱

اطلاعیه
ویلادشت
عده‌ای از مالکین‌ویلادشت روز جمعه۲۲ر۶ر۵۳ ساعت ۹ صبح برای تصمیم در امور آبادانی در ویلادشت جلسه‌ای تشکیل خواهند داد لذااز کلیه خریداران ویلادشت تقاضا میشود روز جمعه ۲۲ر۶ر۵۳ ساعت ۹ صبح دراین‌جلسه واقع در ویلادشت حضور بهمرسانند.

رزیدانس کاسپین
فروش قطعات هزارمتری و چند ویلابا سند مالکیت کنار بحر خزر کیلومتر ۶ چالوس بطرف شهسوار.
تلفن ۳۱۷۷۴۲

موردنیازاجاره
شرکت فرانسوی نفت به ویلائی باباغ‌نسبتا بزرك ۴تاه اطاق‌خواب وسرویس کامل برای‌مدت حداقل ۴ سال در بهترین نقطه شمالی شهر احتیاج دارد با تلفن ۶۶۵۴۸۱ از ساعت ۹ تا ۱۳ صبح تماس بگیرید.

ساختمان ۱۰۰اطاقی موردنیازاست
موسسه‌ای برای محل کار خود در حدود خیابان تخت‌جمشید تاعباس آباد احتیاج به ساختمان مجهز با یکصد اطاق ـ پارکینك ـ تهویه مطبوع و چندین شماره تلفن مستقل دارد از مالکین خواهشمند است صبحها تاساعت ۱۴ با تلفن ۳۱۵۱۳۲ تماس حاصل فرمایند.

مینو
استخدام کارگر
گروه صنعتی مینو تعداد ۲۴۰ نفر کارگر زن و مرد را با شرایط زیر استخدام میکند
۱ـ حداقل تحصیلات چهارم ابتدائی
۲ـ داشتن برگ خاتمه خدمت یا معافی دائم غیر پزشکی.
۳ـ برخورداری از سلامت جسمانی
۴ـ حداکثر سن برای کارگر زن ۳۰ و برای کارگر مرد ۳۵ سال
واجدین شرایط‌میتوانند همه روز از ساعت ۹ صبح تا ۱۲ به گروه صنعتی مینو درکیلومتر ۱۴ جاده شمالی کرج محل کارخانه مراجعه نمایند.

آگهی استخدام مهندس
وزارت مسکن و شهرسازی بر اساس آئین نام

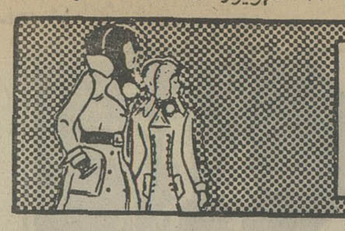

نیازمندیهای اطلاعات تلفنی آگهی قبول میکند

۳۱۱۲۲۵-۳۱۱۲۲۴
۳۱۱۲۳۰-۳۱۱۲۲۹

در تمام ۲۴ ساعت جهت خریدن زمین
باتلفن
۹۷۳۲۶۴
و ۹۷۱۸۷۱ تماس بگیرید

زمینهای ارزان

در ارامنه کرج موجود است تلفن ۶۳۴۲۵۵

قطعه زمینی به مساحت ۶۰۰۰ متر مربع کیلومتر ۱۴ جاده مخصوص کرج واقع دربهترین منطقه صنعتی بفروش میرسد تلفن ۸۲۸۲۷۹
۱ـ۲ آـ ۱۱۰۶۱

بنفع شماست
قطعات ۹۰۰ و ۵۰۰ متری اقبالیه کرج متری ۱۶ تومان زمین های شهر پرسپولیس کرج متری ۶۰ ریا بالا قطعات ۱۰۰۰ متری سلطان‌آباد کرج مقابل مهر شهر نقد و اقساط
۳۱۶۹۲۱

موسسه ساختمانی زمین‌ومسکن مقابل‌دربشمالی کاخ‌دادگستری طبقه فوقانی بانک صادرات.

زمینهای اهواز بفروش میرسد آژانس نوبل تلفن ۸۳۴۸۹۳

فروش سرقفلی
مغازه واگذاری
ابتکار جالب
بجای پرداخت سرقفلی واجاره مالک مغازه خودشوید ۴۰۵۷۸

دوباب مغازه(یك دهنه‌و دودهنه) در بهترین نقطه خیابان فرح شمالی جهت واگذاری آماده تلفن ۸۴۱۵۵۸

مغازه‌ای واقع در فرمانیه جنب کلانتری ۲ بفروش میرسد تلفن ۸۸۰۷۲۹
۱ـ۳ آـ ۱۰۹۶۹

مغازه در یوسف‌آباد بالا واگذار میشود تلفن ۶۳۲۸۵۳ بعد از ظهر ۲ تا ۶

یک باب مغازه‌بمساحت ۲۲متر برخیابان ایزنهاور مقابل پپسی‌کولا واگذار میشود تلفن ۸۲۶۸۰۳
آـ ۸۱۹۱

۳باب مغازه متصل بهم در شهرری بابرق ۳فازتلفن‌پروانه درونجره‌سازی و تراشکاری که برای نمایشگاه وفروشگاه اتومبیل ـ بانک‌ـ بیمه‌وشرکتها بسیار مناسب است واگذار میشودتلفن ۸۴۶۱۰۵و۵۹۰۳۳۰
۱ـ۳ آـ ۱۱۱۲۲۲

۳باب مغازه متصل بهم بابرق سه‌فاز تلفن پروانه دربپنجره سازی و تراشکاری واقع در شهرری واگذار میشود تلفن ۸۴۶۱۰۵ و ۵۹۰۳۳۰
۱ـ۲ آـ ۱۱۱۰۹

مغازه خیاطی زنانه باجواز و تلفن بفروش میرسد یااجاره از ساعت ۹ الی۱۲ ـ ۶۲۵۴۳۱
۱ـ۲ آـ ۹۱۳۲۳

گاراژ
یک گاراژ با ۶۷۶ متر مساحت واقع در سرآسیاب مهرآباد ایستگاه مسجدجنب‌خانه‌انصاف بابرق سه‌فاز واگذار میشودیا تلفن ۹۲۵۰۷۲ تماس‌بگیرید .
آـ ۸۱۱۵

آرایشگاه

زنانه بسیار مدرن با ۲۰ سال سابقه درخشان ۴ اطاق با درآمد حداقل ۶۰۰۰۰ ریال در ماه با تمام وسائل واگذار می شود تلفن ۷۹۰۵۶۸

سالن آرایش زنانه با لوازم و پروانه کسب واگذار میشود تلفن ۶۲۴۳۲۸

مطب باسابقه ۳۵ ساله خیابان مولوی فروخته‌یا واگذاری‌تلفن ۷۵۱۸۴۷
۱ـ۲ آـ ۸۱۲۱

رستورانی مجهز بدون نوشابه الکلی واقع در پاساژ عباسیان بواسطه مشغله کاری بفروش میرسد مراجعه به محل . ۱ـ۴

فروش‌نمایشگاه اتومبیل در نارمك ۷۹۶۱۵۵

سه دانگ از تعمیرگاه اتومبیل رومی واقع‌درجاده‌قدیم‌شمیران ایستگاه‌پل‌رومی باتمام‌تجهیزات بفروش میرسد تلفن۸۷۱۷۳۸
۱ـ۳ آـ ۹۱۰۳۹

اجاره‌داده‌میشود

اپارتمان اجاره
۱ تا ۳۰۰
آپارتمان ۱ تا۳۰۰ اطاقه در بهترین نقطه تهران جهت دفتر کار وسکونت برای اجاره‌وزراء نرسیده به خیابان یازدهم ساختمان ۱۳۸ طبقه‌سوم‌سازمان دریچه تلفن ۶۲۲۹۵۴
۱ـ۶ آـ ۱۰۹۹۹

آپارتمان۲ الی ۶ اتاقی جهت اجاره‌مورد نیاز است
تلفن ۹۳۶۱۸۱

چندین دستگاه آپارتمانهای ۳ الی۴ اطاق خوابه‌درخیابانهای وزراء عباس‌اباد جردن پهلوی برای سکونت تلفن ۶۲۲۰۶۵ و ۶۲۰۱۰۷
شرکت تهیه مسکن‌آسیانکو

قابل توجه
شرکتها و دکتر ها
آپارتمان ۲ تا ۱۵ اطاقه در خیابان پهلوی ـ تخت‌جمشید‌ـ تخت طوس ـ وزراء مبله و غیر مبله با سرویس کامل و تلفن مستقل جهت اجاره‌تلفن ۶۲۴۶۱۳
۱ـ۶ آـ ۱۰۹۹۶

چندین دستگاه
آپارتمان مبله و غیرمبله ۲تا۱۰ اطاقه در بهترین نقطه شمیران جهت سکونت آماده‌برای‌اجاره تلفن ۶۲۴۶۱۳ ـ ۶۲۲۹۵۴

یک آپارتمان سه اطاقه در قلهك باهال و سرویس۱۱۰۰ تومان اجاره تلفن ۸۶۴۸۵۱
آـ ۱۱۲۴۸

چندین‌دستگاه آپارتمانهای۳الی۴ اطاق خوابه‌درخیابانهای‌وزراء عباس‌آباد جردن پهلوی برای سکونت تلفن ۶۲۲۰۶۵ و ۶۲۰۱۰۷
شرکت تهیه مسکن‌آسیانکو
آـ ۱۱۲۰۹

چهار دستگاه آپارتمان‌با سرویس کامل آماده اجاره جهت مطب‌یادفاتر تجارتی‌خیابان‌آذربایجان چهار راه خوش‌برخیابان تلفن۹۵۹۸۴۸ ۹۵۹۱۲۸

ساختمان اجاره روزولت قابل توجه ادارات دولتی و شرکت های خصوصی‌ساختمان ۵ طبقه ۵۳ اطاقه مدرن اجاره داده می شود ۷۵۷۵۰۰

ویلا
جهت اجاره ویلا های مدرن با سازمان تهیه مسکن‌دریچه‌تماس بگیریدتلفن۶۲۲۹۵۴و۶۲۴۶۱۳
۱ـ۶ آـ ۱۰۹۹۵

جاده پهلوی و جردن
ویلائی ۴ اطاق خواب شوفاژ کولر تلفن استخر سرویس مستخدم‌جهت‌اجاره آماده‌است ۶۲۱۵۳۸
۱ـ۴ آـ ۱۱۱۷۲

یک سالن با دفترکار و حیاط ماشین‌رو اجاره داده میشود تلفن ۶۲۰۳۰۶
آـ ۱۱۲۲۱

رهن واجاره
خانه‌ای دویست متری بابرق ـ آب و کولرجمعا چهار اطاق ـ آشپزخانه بزرك ـ هال ـ گاراژ ـ زیرزمین وتراس وسیع واقع در داودیه جنوبی‌ـ اول جلفا رهن‌واجاره داده میشود .
تلفن ۴۳۱۱۲۳۸ تا ۶ بعدازظهر)

موردنیازبرای اجاره

اپارتمان یک اطاق‌خوابه‌باتلفن کولر و شوفاژ برای‌یکنفر مورد نیاز است تلفن ۶۸۱۷۵۰
۱ـ۲ آـ ۱۱۰۸۶

آپارتمان ۲ الی ۶ اتاقه
تلفن ۹۳۶۱۸۱

ساختمان۲طبقه‌مستغلاتی با هرطبقه حداقل ۳اطاق رهن و اجاره مورد نیاز است تلفن ۵۳۸۹۰۵
۱ـ۲ آـ۱۱۲۰۶

موردنیازبرای‌خرید

زمین یا خانه کلنگی عباس آباد خیابان های منشعب پهلوی جردن تخت‌طاووس خریداریم ۶۶۳۰۷۴

زمین
اراضی تهران پارس خریداریم ۷۸۰۰۶۱

اراضی تهران پارس خریداریم تلفن ۷۸۸۴۹

زمینهای افسریه‌شاه‌آباد شرق مشیریه خریداریم ۳۵۹۴۰۸

زمین شما را فوری خریداریم‌تلفن۶۲۵۶۷۳

خریدارزمین تهران‌پارس تلفن ۷۸۱۹۲۶

زمین‌تهران‌پارس خریداریم‌تلفن ۷۹۳۰۲۰

خریدار اراضی‌ساحلی‌وجنگلی شمال تلفن ۴۵۱۶۸و۶۶۲۴۵۹

زمین‌افسریه‌خریداریم۳۴۱۳۵۹

بنگاههای‌معاملات‌املاك

در تهرانپارس و نارمك معاملات زمین و خانه ۷۹۰۰۹۰

مهرشهر بزقش‌آباد و گلشهر سرحدآباد خریدآروفروشنده‌ایم ۴۲۶۸۲

اگر فروشنده یا خریدار ملکی باشید با ۳۱۹۷۸۴ به‌بنگاه کوشان بفرمائید

مشاور املاك جهانگیر
زمینهای صنعتی برجاده‌کرج‌را خریدار و فروشنده‌ایم تلفن ـ ۹۶۱۸۶۹

دفتر مرکزی جلالی
خرید اراضی سعادت‌اباد و عباس‌آباد و دره قشلاق و شمیرانات ومبارك‌اباد تلفن‌ـ ۶۲۶۴۱۱ ـ ۶۲۴۱۹۳

اجاره بخارجیان و خرید وفروش‌ملك ۹۳۶۲۷۸

بورس املاك شمیران
دفتربراتی۸۷۳۵۷۵ـ ۸۷۷۸۷۵

نیازمندیهای اجاره

سازمان نیازمندیهای خارجیان
خانه‌شما‌را‌اجاره میدهد
۸۲۳۱۵۵ ۸۲۳۹۲۹
۸۳۸۱۰۶

اجاره‌خانه‌بخارجیان

مؤسسه
نیازمندیهای‌خارجیان
خانه بخارجیان اجاره‌میدهد
۸۳۰۰۸۱ - ۸۳۰۰۸۲
۸۲۱۸۱۱ - ۸۲۱۷۲۳
۳۶۱ تخت جمشید مقابل سفارت آمریکا

مؤسسه امپایر ۷۷۷۵۰۰
خانه بخارجیان اجاره میدهد
۷۷۸۹۵۵-۷۷۲۲۲۲

مؤسسه امور خارجیان
مرکز اجاره تخت جمشید جنب بصاری ۳۰۳
۷۵۱۷۸۲-۷۵۲۳۵۸

موسسه نیازمندیهای هیلتون اجاره بخارجیان ۸۳۴۶۳۷
۱ـ۱۰ آـ ۱۱۰۱۵

۸۲۹۷۶۶-۸۳۵۱۲۰
سازمان کورش
اجاره منازل بخارجیان

سازمان مسکن پارس
مرکز ۸۵۳۸۵۳
۸۴۸۴۲۴
اجاره ۸۵۷۵۸۵
بخارجیان

مؤسسه ظفر ۷۷۷۷۴۶
خانه بخارجیان اجاره میدهد
۷۷۸۶۰۰-۷۷۸۵۸۹

۲۴ ساعته
سازمان نیازمندیهای بین المللی
اجاره بخارجیان
۷۷۸۷۹۹
۷۷۹۱۱۸

مؤسسه کوثیک
خانه بخارجیان اجاره میدهد
۸۵۵۵۵۶-۸۵۵۶۰۵

جهت اجاره بخارجیان
هرنوع مستغلات در شهر و شمیرانات خصوصا طبقه اول بااستخر نیاز فوری است ـ ۸۲۳۹۶۴ و ۸۳۰۸۴۱

معاملات‌پول

پول موجود
مرکز پول شرطی‌تهران موسسه ۵۵۵ فقطروی خانه و مستغلات پول فوری میدهد۸۳۰۸۳۵

پول
درمقابل چك کارمندی ملك ـ تلفن ـ اتومبیل
۴۳۵۲۸

پول
نیمساعته
بدون کمیسیون
هزاری ۱۵ تومان
در مقابل هر نوع سند اتومبیل‌شخصی‌ـ تاکسی ـکرایه ـ تلفن ـ ون خرج محضر ساختمان‌با سودبانکی
۸۳۲۹۸۶
آدرس‌شاهرضا بین‌رامسر وفرصت‌پلاك ۴۴۴موسسه ایرانشاد

پول
فوری در مقابل چك تاکسی ، سواری ،تلفن ملك
۸۳۶۷۳۵

پول
نیازپولی شما رابه اسرع وقت در مقابل چك ـ اتومبیل ـمنك و غیره برآورده میسازیم تلفن ۴۲۲۲۷

وام در مقابل تلفن قبض‌بانکی و فرش .
تلفن ۴۴۹۸۱

وام
قبل از اینکه میخواهید از موسسه‌ای روی چك‌ـ تلفن ـ اتومبیل ـ ملك خود وام بگیرید با ما تماس حاصل فرمائید .
بنفع شماست
۴۷۴۵۱ ـ ۴۶۳۵۷ ـ ۴۱۵۱۰ داخلی ۲۲

وام با چك به‌کارمندان فوری فوری ۷۹۳۹۰۶

پول فوری باسودبانکی در مقابل خانه مستغلات ۹۲۸۴۶۵

وام بهر طریق
۹۳۱۷۳۱

وام باچك کارمندی
۷۵۴۴۹۲

بورس پول شرطی‌تلفن ۶۶۷۱۰۸

بپول‌راکدشما با انتقال مبیع هزاری ۵۰ تومان سود میدهیم ۷۵۶۴۲۵

پول شرطی با سودبانکی در مقابل خانه و تلفن: ۹۲۳۵۰۴

وام ۶ساله بابهره۸٫۵٪ ۸۳۲۹۸۶

قلك وام میدهد
در مقابل مبیع ارزنده‌فلك‌فورا وام میدهد تلفن ۷۶۵۷۴۵

وام به اتومبیل و چك ۴۴۲۲۰

خانه پول ـ فرحشمالی مرکز معاملات پول تهران ۸۴۸۳۸۸

پول ارزان و فوری
موجود است‌دفترسام۸۲۲۶۵۹

پول۵ر۱شاهی ۶۲۴۸۷۳

مورد نیاز

بپول راکد شما درمقابل مبیع چهار برابر باسود عالی نیازمندیم۸۳۲۹۸۶

بپول راکد شما درمقابل سفته‌وچك معتبر هراری ۸۰ تومان بهره‌باتضمین میدهیم تلفن ۹۳۱۷۳۱ـ ۹۳۱۷۲۱ و ۹۳۱۸۲۱

پول در مقابل‌خانه‌ارزنده نیازمندیم ۷۵۶۴۲۵

پول شرطی نیازمندیم ۸۲۸۳۴۹

پول شرطی درمقابل‌خانه مستغلات فورانیازمندیم ۹۲۸۴۶۶

پول شرطی نیازمندیم۸۲۲۶۵۹

قبوض

وام درمقابل
فرش و جواهر ومازادارزیابی قبوض فرش زمین ومستغلو جواهر بانک کارگشائی تلفن‌ـ ۴۵۱۶۸ و ۶۶۲۴۵۹ و۴۳۴۹۹

خریدار قبوض‌شهرداری ۴۵۹۵۷

معاملات‌تلفن

خرید فروش عمر نوع شماره تلفن با نصب ۸۲۰۸۴۱

تلفن درهرمنطقه‌خریدار بانصب فروشنده‌ایم ۸۵۳۰۳۱

تلفن ۳و۷ و۶۲ خریداریم ۳۰۳۲۳۷

خرید و فروش تلفن ۶۶۷۶۶۸

تلفن ۴ و ۶ و ۸۹ خریداریم ۸۹۴۰۵۰

خرید .
لفن ۲ و ۵ فوری خریداریم ۵۳۵۷۴۴

تلفن بانصب فروشنده‌ایم ـ ۹۶۰۱۰۲

خرید و فروش تلفن ۳۱۷۴۳۷اسلامبول‌کمپانی۱۷و۲

بورس تلفن شاهین ۳۱۱۷۷۱

تلفن ۳و۷ خریداریم ۷۵۹۷۱۵

خرید و فروش‌تلفن ۶۶۵۸۰۸

خرید و فروش تلفن ۸۳۲۹۸۶

فروش تلفن ۵۳۳۰۳۰

خریدار تلفن ۲۳۰۳

تلفن خریداریم تلفن ۹۶۰۱۰۲

تزئینات‌ودکوراسیون

با۳تومان
با روزی سه تومان‌منزل‌و محل کار خود را با بهترین انواع کاغذ دیواری پرده کرکره موکت و کفپوش تزئین فرمائید تزئینات مارال۹۷۵۵۱۸

نقدبخر
ارزان‌بخر
بایکتلفن انواع کاغذ دیواری موکت کفپوش و پرده کرکره تزئینات ساناز ۶۶۸۳۴۰

دلخواه
فقط با یک تلفن دراسرع‌وقت متخصصین‌ما ازنزدیکترین‌شعبه شرکت پلاستر در اختیار شما میباشند و شما میتوانید با شرایط دلخواه منزل و محل کار خود را با بهترین انواع کاغذ دیواری ، موکت، کفپوش

پلاستر
تزئین نمائید شعبه‌مرکزی‌پهنوی بالاتر از چهارراه امیراکرم ساختمان شرکاعجنب‌کوچه‌بیدی
تلفن ۶۶۶۶۶۵
۴۴۰۴۱،۴۸۷۵۱
شعبه بازار بازار بین‌الحرمین بازار تحریر پاساژ زردوز تلفن ۵۳۳۷۹۷
شعبه کیشا- سی‌متری‌اول‌کیشا ۶۳۱۹۴۷ و ۶۳۲۹۱۴
شعبه باغشاه سی متری سپه میدان باغشاه
تلفن ۶۶۰۷۷۲

۳تومان
باروزی ۳ تومان کاغذ دیواری کفپوش ـ کرکره و موکت
ساناز
۶۶۸۳۴۰

موکت
متری ۲۴ تومان
پرده کرکره
کاغذ دیواری با تخفیف بیشتر. تعمیرات‌پذیرفته میشود تزئینات هومن
۹۷۰۸۸۸

حراج حراج
کاغذ دیواری هلندی قابل شستشو متر مربع ۴۰ ریال ـ ۷۷۲۹۱۳ ـ ۷۷۲۲۰۵

کاغذ دیواری و نقاشی
ساختمان با تخفیف کلی‌فوری ۹۷۸۴۲۰

تزئینات‌ساحل۸۴۳۱۹۶
کلیه بنائی رنگ‌امیزی‌ساختمان

کاغذ دیواری فوری ۷۷۵۷۷۱

دیوارکوب پلاستیکی ۷۷۵۷۷۵

موکت فوری تلفن ۷۷۵۷۷۵

کفپوش همه‌نوع‌فوری۷۷۵۷۷۵

برای ساختمان شما

پاکتان
انجام کلیه امور نظافتی نقاشی و دکوراسیون ساختمان ۸۳۸۱۷۲ و ۷۵۴۷۵۳

اکوستیک
فروش ونصب سقفهای کاذب صادکو تلفنهای ۸۱ـ۷۶۱۲۸۰

سمپاشی آناهیتا ۷۹۵۳۰۷

۳تومان
با روزی ۳تومان و بایک تلفن انواع کاغذ دیواری ـ موکت‌ـ کفپوش‌وسایر محصولات‌تزئینی ساختمان برای منزل ومحل‌کار شما نصب میشود تلفن های ۶۶۰۷۷۲ و ۴۸۷۵۱ ۵۳۳۷۹۷ و ۴۴۰۴۱ ۶۳۲۹۱۴ و ۶۳۱۹۴۷

سرامیک آسیا
تولیدکننده‌انواع‌سرامیك لعابی،جاده‌ساوه کیلومتر ۶ املاك بختیاری تلفن ۹۵۹۱۹۱
۱ـ۱۰

انجام عملیات نقشه برداری
۴تا ۸ بعدازظهر ۹۲۷۹۰۲

طرح نقشه های ساختمانی
۴ تا۸ بعد ازظهر ۹۲۷۹۰۲

تعمیر ساختمان‌واسفالت در اسرع وقت تلفن ۹۵۳۵۰۴

آسفالت ، نقاشی ، تعمیرات مرغوب تلفن ۶۲۵۷۳۲

شرکت ساختمانی آسیا
سازنده اپارتمان ویلا . بیمارستان‌درتهران‌وشهرستانها تلفن ۸۴۷۲۸۸

ساختمان زمین شمارا نقد و اقساط میپذیریم تلفن۶۶۰۴۷۹

اسفالت و تعمیرات پیشرو تلفن ۶۶۰۴۷۹

لوله‌بازکنی
لوله‌بازکنی‌ولوله‌کشی مقدم ۹۲۵۲۷۴

لوله بازکنی ولوله‌کشی دروازه دولت ۸۲۷۴۰۸

رفع گرفتگی سرنوع لوله ساختمانی با دستگاه تراکم‌هوا. تلفن ۷۸۷۲۷

لوله بازکنی یکساعته ۷۶۵۲۴۴

تخلیه چاه
تخلیه‌چاه
ولوله بازکنی بات با تخفیف مخصوص
تلفن ۴۷۶۳۴

تخلیه‌چاه
ولوله بازکنی
تلفن : ۵۳۷۱۸۳

تخلیه‌چاه
ولوله بازکنی
تلفن : ۵۳۱۷۰۵

تخلیه چاه‌لوله‌بازکنی بدون تعطیل فوری ارزان ـ ۵۴۱۶۹۵

تخلیه‌چاه
ولوله بازکنی
تلفن : ۵۳۲۵۵۰

تخلیه چاه ولوله بازکنی فوری ۸۷۰۵۹۱

گاز
بوتان
گاز
BUTANE
بوتان
قبول سفارشات گازازلاصبح تاشب
باشماره‌های ۵۹ـ۹۵۳۰۵۱
صدورکارت‌اشتراك ۳۱۳۱۶۳
سرویس‌وتعمیرات ۲ـ۳۱۳۱۶۱
دفترمرکزی‌وفروش ۱۵ـ۳۰۴۷۱۱
شکایات‌گازرسانی ۹۶۲۰۶۰
بوتان

پرسی گاز
گازسرویس
ازساعت ۷ صبح الی ۱۰ شب
۶ـ۹۶۳۰۲۱
۶ـ۹۵۰۰۰۱
سرویس‌وتعمیرات اجاق ۹۶۳۰۳۰

گمشده

چکی به مبلغ ۴۰ هزار ریال‌به تاریخ ۵۳٫۶٫۱۵ شماره ـ ۳۴۲۳۷۹ مربوط به بانک اعتبارات خیابان شاه شعبه نشاط در تاریخ ۵۳٫۶٫۱۰ مفقود شده واز درجه اعتبار ساقط است .
آـ ۱۱۲۴۷

یک جلد شناسنامه و جواز کارویک سند زمین‌بنام غضنفر خزائی در تاریخ ۵۳٫۶٫۱۰ حوالی میدان فوزیه مفقود گردیده از یابنده تقاضا میشود به تلفن ۷۵۵۸۳۶ اطلاع داده ومژدگانی‌دریافت دارند .
آـ ۱۱۱۸۸

از یابنده گذرنامه حکمت‌متینی است با تلفن ۸۲۶۱۸۴ یا ۸۷۰۹۲۲ تماس گرفته‌مژدگانی دریافت کند .
آـ ۱۱۱۰۶۴

آگهیهای متفرقه

زمین شمارا با سهلترین‌شرایطمیسازیم ۶۲۵۶۷۳ و۹ـ۶۲۷۹۴۷
داخلی ۴۷۰

اسناد صعب‌الوصول شما را خریداریم بعدازظهرها تلفن‌ـ ۶۶۰۴۷۹
آـ ۱۱۲۹۱

ایران‌تایپ
تحریر ـ صحافی‌ـ فتوکپی ـ پلی‌کپی
شاهرضا‌ـ مقابل درب خروجی دانشگاه
تلفن ۶۶۳۸۲۷

کم‌شنوایان بهتر بشنوید
سمعکهای‌پشت‌گوش‌الکترونیکی نامرئی ساخت انگلستان با آخرین پدیده های‌علمی‌وجدید رسید روزهای دوشنبه و پنجشنبه از ۴ تا۷ بعدازظهر ساختمان آلومینیوم طبقه ۱۲ اتاق ۱۲۳۴
۱ـ۱۰ آـ ۱۱۲۲۷

فتوکدا فیلم بزودی
افتتاح میشودسلطنت‌آبادمقابل بوستان یک .
۱ـ۲ آـ ۱۱۲۵

آگهی استخدام
سازمان جنگلها و مراتع کشور یکنفر تکنیسین برق را که دارای فوق دیپلم در رشته برق باشد بطور پیمانی از طریق مصاحبه برای خدمت در طرح توسعه عمران جنگلهای بحر خزر درمنطقه پل سفید و سنگده‌استخدام مینماید . واجدین شرایط میتوانند با در دست داشتن.
۱ـ فتوکپی پایان نامه تحصیلی
۲ـ فتوکپی شناسنامه
۳ـ گواهی انجام خدمت زیر پرچم یابرگ‌معافیت
در ساعت ۱۰ روز۵۳٫۶٫۲۰ در دفتر طرح توسعه و عمران جنگلهای بحر خزر واقع در بلوار الیزابت دوم نبش خیابان سهیل جهت انجام مصاحبه مراجعه نمایند.
از طرف رئیس سازمان جنگلها ومراتع کشور

آگهی دعوت مجمع عمومی
شرکت تولیدی وصنعتی‌اس‌نو
از صاحبان سهام دعوت میشود در تاریخ ۵۳٫۶٫۲۵ در محل شرکت حضور بهم‌رسانید
دستور جلسه
۱ـ تغییر برخی از مواد اساسنامه
۲ـ تعیین کادر هیئت مدیره
۳ـ در صورت اقتضاء انحلال شرکت
مدیرشرکت اس‌نوـماشاالله رشیدی‌مهرآبادی

دفتردار ـ اهواز
برای دفتر فروش شرکتی بین‌المللی دراهواز نیاز باستخدام کارمند دیپلمه‌ایست که امور دفتری مربوطه را از قبیل تنظیم اسناد هزینه و نوشتن دفتر فروش انجام دهد . سابقه کارحدود یکسال در امور حسابداری ضروری است تلفن ۵۶ـ۹۵۴۰۵۴ متقاضیان مقیم اهواز با ارسال مشخصات کامل و احتمالا شماره تلفن به آدرس تهران صندوق پستی شماره ۱۴۳۶ـ۱۱ اداره کارگزینی مکاتبه نمایند .

آگهی استخدام
افراد واجد شرایط ذیل با حقوق و مزایای مکفی استخدام میشوند .
۱ـ یکنفر مترجم زبان انگلیسی وارد به تایپ لاتین
۲ـ چند نفر برقکار درجه یك با تحصیلات دیپلم و سه سال سابقه کار درکارخانجات‌تولیدی
ارائه برك پایان خدمت زیر پرچم یا معافی‌دائم غیر پزشکی ضروری است
داوطلبان میتوانند برای انجام مصاحبه به کارگزینی شرکت سهامی کارتن ایران واقع در کیلومتر ۹ جاده قدیم کرج مراجعه و یا برای تعیین وقت مصاحبه با تلفن های ۹۵۰۰۰۵ و ۹۶۲۰۲۱ تماس بگیرند .

روش نوین دریادگیری زبان
ما همه گونه امکانات را جهت یادگیری زبان برای شما فراهم آورده‌ایم .در هر نقطه از ایران که هستید این‌فرم‌را تکمیل نموده و به آدرس زیر بفرستید .
شما پس از ۶ ماه قادرخواهید بود بزبان دلخواه خود صحبت کنید .

نام نام خانوادگی
آدرس . تلفن
زبان مورد یادگیری

آدرس : تهران بلوار الیزابت‌خیابان هماساختمان هما مرکز آموزش زبان ـ نورجهان
تلفنهای ۶۲۲۴۵۷ـ ۹۳۶۱۸۱

آگهی استخدام
آموزشگاه عالی مامائی ری یکنفرمدیر و دونفر مربی واجد شرایط را جهت خدمت درآموزشگاه عالی مامائی ری ازطریق مصاحبه میپذیرد :
۱ـ دارا بودن مدرك لیسانس در پرستاری‌و مامائی ازیکی از مدارس عالی ایران یااز دانشگاه های معتبر خارج ازکشور.
۲ـ دارا بودن حداقل دوسال سابقه آموزشی.
۳ـ سپردن تعهد خدمت برای حداقل مدت دو سال .
متقاضیان میتوانند با دردست داشتن چهار قطعه عکس ،سه برك رونوشت شناسنامه ـ فتوکپی لیسانس پرستاری و مامائی برك معافی از خدمت و یکبرك عدم سوء پیشینه بدفتر پرستاری سازمان خدمات درمانی واقع در خیابان بهجت‌آباد بالاتر از چهارراه رودسر ، کوچه میرپوریان شماره ۱۴۱ مراجعه فرمایند .

آگهی مناقصه
دانشگاه ملی ایران ،اداره امور ۷ کافه تریای دانشکده ها و رستوران استادان این دانشگاه‌را با شرایط زیر بمناقصه میگذارد .
۱ـ کافه تریاها
ـ تهیه انواع ساندویچ گرم و سرد.
ـ تهیه انواع نوشابه‌های غیر الکلی .
ـ تهیه انواع میوه فصل و شیرینی
ـ تهیه نوشیدنیهای گرم .
۲ـ رستوران استادان .
ـ تهیه سه نوع غذای روزانه باسوپ و دسربرای حدود ۱۵۰ نفر طبق نمونه غذائی دانشگاه .
۳ـ هزینه سوخت و آب و برق و تامین محل و تجهیزات بعهده دانشگاه ملی ایران میباشد .
۴ـ پیشنهاد دهندگان‌بایدتا تاریخ ۵۳٫۶٫۲۰ پیشنهادات خود را با ذکر قیمتو شرایط خود به سازمان مرکزی دانشگاه (اداره کل رفاه دانشجویان) ارسال نمایند.
پیشنهادات واصله ساعت ۱۰ روزشنبه ۲۳ شهریور مورد بررسی‌قرار خواهد گرفت .
۵ـ پیشنهاد دهندگان برای کسب اطلاع بیشتر و بازدید از محلها میتوانند به اداره کل رفاه دانشجویان (واقع در اوین) مراجعه‌نمایند .
دانشگاه ملی ایران

استخدام مهندس و نقشه‌کش حرفه‌ای
۱ـ مهندسی نیروی هوائی شاهنشاهی بمنظور خدمت در تهران تعدادی مهندس‌راه و ساختمان ـ مهندس تاسیسات (برق‌ـ مکانیك‌ـ تهویه مطبوع) و نقشه‌کش حرفه‌ای دررشته های مختلف (معماری ـ تاسیسات‌ـ محاسبات) راکه دارای دمسال سابقه‌کار موثر باشند از طریق مصاحبه با حقوق و مزایای مکفی استخدام مینماید.
۲ـ داوطلبین میتوانند همه روزه به‌استثنای پنجشنبه وجمعه‌ازساعت ۷ الی ۱۰ صبح جهت ثبت نام و مصاحبه‌با دردست داشتن مدارك تحصیلی ، سوابق کاروبرگ‌معافی یاخاتمه‌خدمت به دایره کارگزینی غیر نظامیان مهندسی‌نیروی هوائی‌واقع در خیابان فرح‌آباد ژاله ستاد فرماندهی نیروی هوائی شاهنشاهی مراجعه نمایند.

کالدر آلمانی
درباز کن برقی
CALDER
باگوشی نشکن رنگی وزنگ پیانوئی
بوسیله تلفن سفارش دهید. نماینده انحصاری، تلفن ۶۸۱۰۱۱
فروش درکلیه الکتریکی ها درتهران و شهرستانها

کانون‌هنر برگزارکننده‌جشنهای خانوادگی شما، باهمکاری کلیه خوانندگان و گروههای جازوبزمی کانون‌هنر بین سه‌راه‌شاه‌وچهارراه‌امیراکرم‌شماره۱۴۲ تلفن ۶۶۳۰۳۴

بازیهای آسیائی در دوربین عکاسان اطلاعات

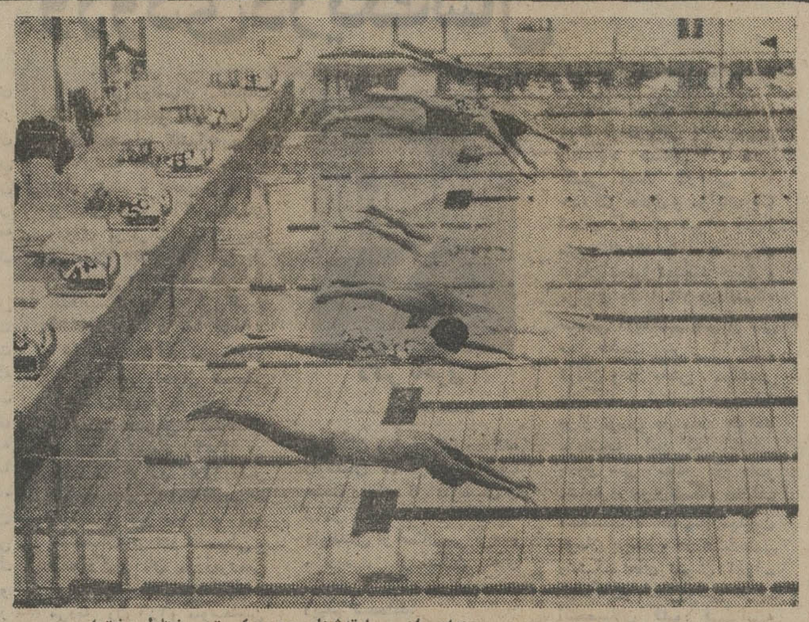

صحنه‌ای از مسابقه‌شنای ۵۰×۴ متر مختلط دختران
تصویر لحظه آغاز مسابقه‌را نشان میدهد .

در دیدار والیبال دختران ۲ کره،استادیوم والیبال‌لحظه‌ای آرام نداشت . اینجا کره‌ای‌های مقیم تهران بطرفداری تیم کره جنوبی ابراز احساسات می کنند .

مسابقات شیرجه از امروز آغاز خواهد شد . عکس صحنه‌ای از شیرجه یک قهرمان ژاپنی را در تمرینات دیروز نشان میدهد .

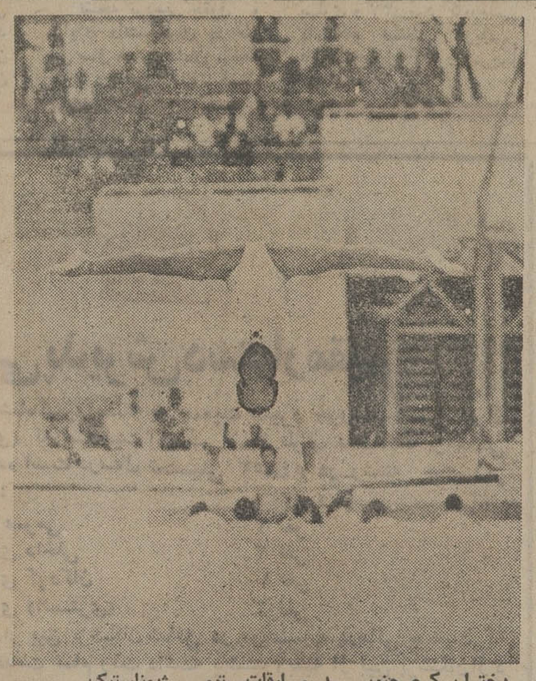

دختران کره جنوبی درمسابقات تیمی ژیمناستیک بمقام چهارم رسیدند . عکس نفر اول این تیم را روی پارالل نشان میدهد .

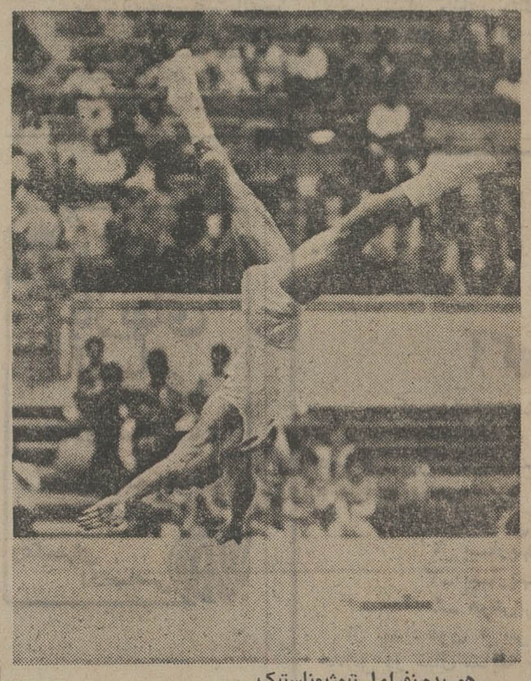

هوریده نفراول تیم‌ژیمناستیک مردان ژاپن ، ژاپنیها در ژیمناستیک تیمی مردان بعد از چین دوم شدند .

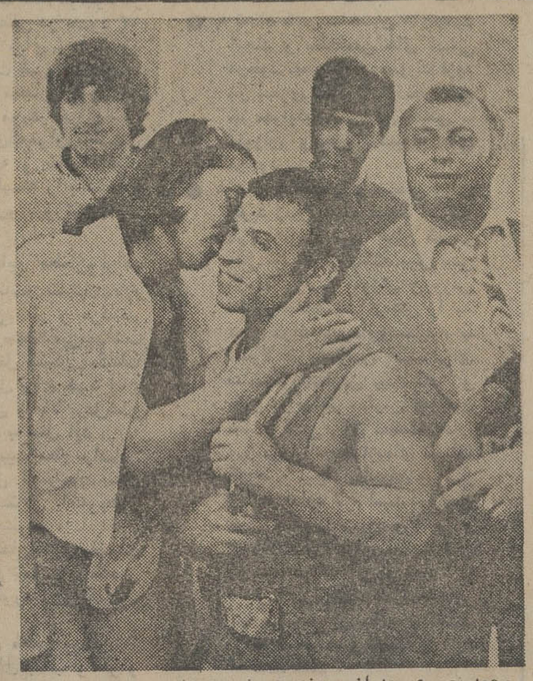

محمد نصیری بعد از پیروزی بزرگش در نخستین شب ، که ایران را صاحب دومدال‌طلا و یک مدال نقره نمود از سوی همسرش که لحظه‌بلحظه حرکات او را در صحنه دنبال می کرد ، با اشک شادی استقبال شد .

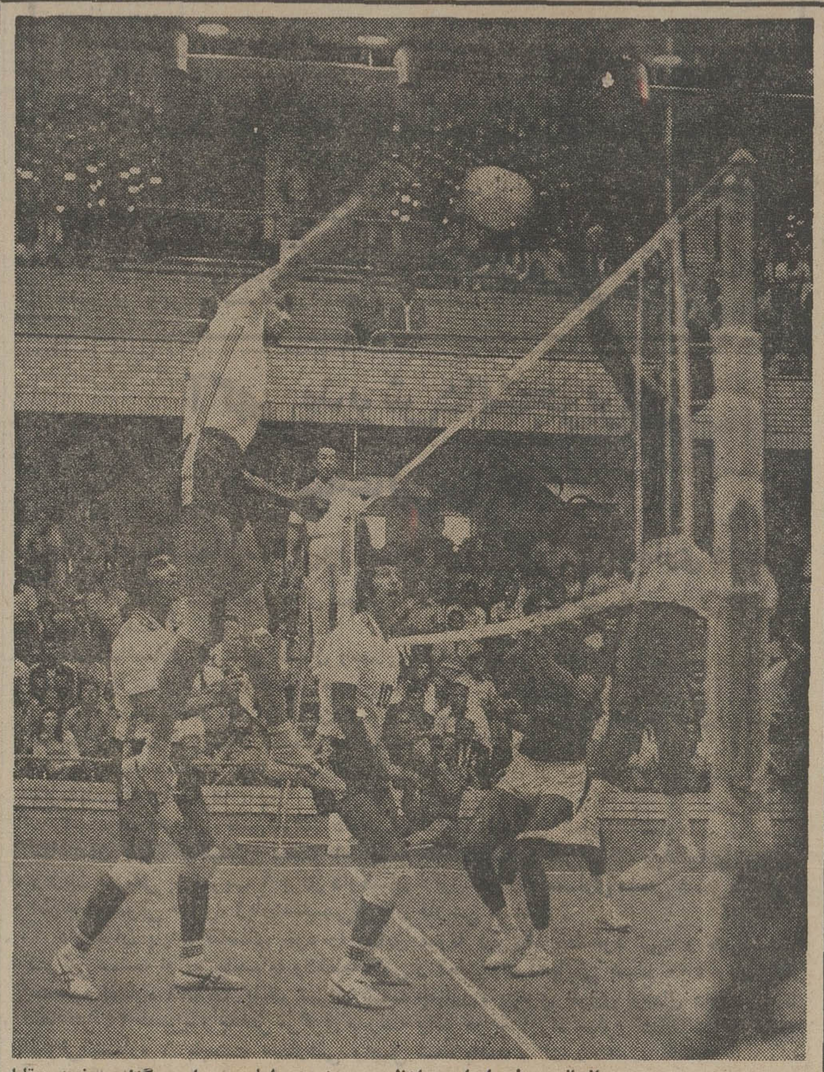

تیم والیبال مردان ایران بعدازظهر دیروز در اولین‌دیدار برگزاری خود مقابل پاکستان به پیروزی ۰ـ۳ دست یافت . عکس صحنه‌ای است از این دیدار که «هوشنگ‌ملکلو» مهاجم‌بلندقد ایران در تلاش عبور دادن‌توپ از دفاع حریف دیده می شود . مصطفی ذوقی و مهدی صابر پور نیز درعکس مشاهده می گردند .

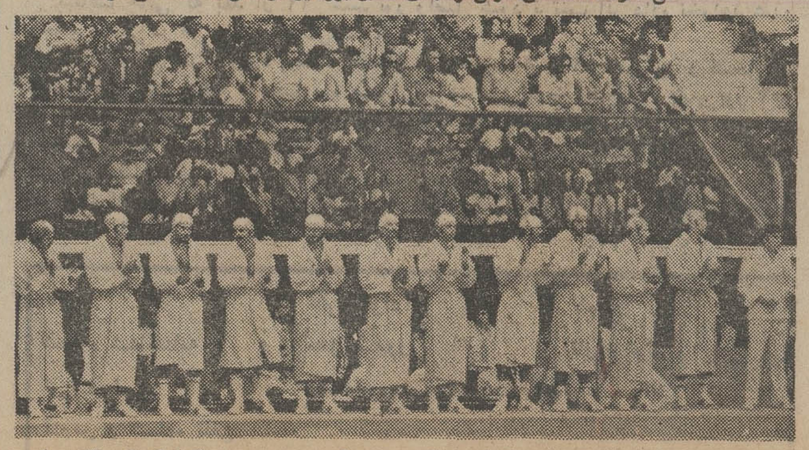

تیم ملی واترپلوی ایران باشکست ۵ـ۹ جمهوری‌دموکراتیک کره گامی بلنددر راه قهرمانی برداشت . در ۲ دیدار قبلی ایرانیها۶ـ۱۸ بر هند پیروز شده و ۶ـ۶ با ژاپن مساوی کردند .

هر روز در ساعت ۷:۳۰ با یک توقف به لندن

لوفت‌هانزا تنها خط هوائی است که روزانه در ساعت ۷:۳۰ از تهران از طریق مونیخ بلندن پرواز میکند و ساعت ۱۴:۳۵ وارد میشود.
بعلاوه لوفت‌هانزا روزانه به ۵۳ مقصد در اروپا پرواز میکند و ارتباطهای فوری با آمریکا هر روز عرضه میدارد. در برگشت خود بتهران از همان تسهیلات یعنی فقط یك توقف در مونیخ برخوردار خواهد بود. حرکت از لندن‌ساعت ۱۳:۱۰ است و در مسافرت‌بعدی خود بلندن مناسب‌ترین ارتباط روزانه یعنی توقف لوفت‌هانزا را انتخاب کنید.
برای تهیه بلیت به نزدیکترین آژانس هواپیمائی خود و یا به لوفت‌هانزا مراجعه فرمائید.
تهران: خیابان تخت جمشید شماره ۳۱۱
تلفن: ۹ ـ ۸۲۲۰۷۱
آبادان: هانزالاین تلفن: ۲۷۲۹۰ ـ ۲۴۸۱

لوفت‌هانزا
هر روز در ساعت ۷:۳۰ بدون‌توقف باروپا

آگهی استخدام

وزارت آموزش و پرورش
اداره کل آموزش و پرورش استان چهارمحال و بختیاری

آگهی استخدام آموزگار درسال تحصیلی ۵۴ـ۵۳

اداره کل آموزش و پرورش استان چهار محال‌وبختیاری بمنظور تکمیل کادر آموزشی دبستان های روستاهای‌خود در سال تحصیلی ۵۴ـ۵۳ احتیاج به استخدام تعدادی آموزگار از بین سپاهیان دانش منقضی خدمت دارد داوطلبان برای ثبت‌نام و کسب اطلاعات بیشتر میتوانند بادر دست داشتن کارت پایان خدمت همه روزه تاپایان وقت اداری روز ۲۱ر۶ر۵۳ بکارگزینی این اداره مراجعه نمایند افراد غیربومی علاوه برحقوق ومزایای‌گروه۴ پایه ماهانه از مزایای خارج ازمرکز و بدی آب و هوای کافی استفاده خواهند نمود ، ضمنا کسانی که دوره سپاهی خود را در این منطقه به پایان رسانیده‌اند حق تقدم خواهند داشت.

مدیرکل آموزش و پرورش استان‌چهارمحال وبختیاری
فرهنگی

آ ـ ۹۱۵۴۷

اطلاعیه سازمان امور دانشجویان کشور

بدین‌وسیله باطلاع میرساند: اولیاء دانش اموزان متولدین سالهای ۱۳۳۳ـ۱۳۳۴و ۱۳۳۵ که قبل از اخذ دیپلم متوسطه برای‌ادامه تحصیل‌به‌خارج از کشورعزیمت نموده‌اند وتبصره ۲ماده ۳۶ قانون وظیفه عمومی که ذیلا درج میشود درباره آنان رعایت نشده است بایستی با مراجعه به کمیسیون مربوطازطریق‌سازمان اموردانشجویان کشورواقع درخیابان کریمخان‌زند ـ خیابان مدیری شماره ۲۶ اطاق۱۰۲شرایط لازم رافراهم آورده‌و معافی‌تحصیلی دریافت دارند . این مهلت‌فقط تاآخرشهریورماه‌سال‌جاری خواهدبودو بهیچوجه دیگر تمدید نخواهدشد .

ضمنا ازطریق وزارت امورخارجه به نمایندگی های شاهنشاهی درخارج ابلاغ گردیده است که ازاین به‌بعد مطلقا قبل‌از انجام شرایط‌مذکور درتبصره ۲ ماده ۳۶قانون وظیفه عمومی‌به تفکیك گذرنامه های دانش‌آموزان از گذرنامه اولیاء آنان مبادرت ننمایند. ضمنا توجه اولیای دانش‌آموزان متولد ۱۳۳۶ وبه‌بالارانیز که اینك درخارج تحصیل می‌نمایند یاقصد مسافرت به‌خارج برای ادامه تحصیل دارند به‌قانون ذکرشده جلب میکند. اولیاءدانش آموزان مذکورنیز بایستی هرچه زودتربرای متولدین ۱۳۳۶(حداکثر تاپایان اسفند ماه ۱۳۵۳) اقدامات لازم در مورد اخذ معافی ازطریق امور دانشجوئی‌وزارت علوم‌و آموزش عالی بنمایند.

تبصره ۲ماده ۳۶ قانون‌وظیفه عمومی:
کسانی که بخواهند فرزندان خودرا از دوره دوم دبیرستان ویاپس‌از خاتمه دوره راهنمائی تحصیلی‌وقبل از رسیدن‌به سن مشمولیت برای ادامه‌تحصیل به خارج ازکشور اعزام‌دارند باید قبلا برای تائید صلاحیت مالی‌و اخلاقی به کمیسیونی مرکب از نمایندگان نخست‌وزیری ووزارت علوم وآموزش‌عالی ووزارت کشورووزارت آموزش وپرورش واداره وظیفه‌عمومی که‌بلافاصله پس‌از تصویب این قانون تشکیل میشود مراجعه کنند ودرصورتی که اکثریت اعضاء حاضر کمیسیون مزبور صلاحیت آنهارا مورد تایید قرار دهند این‌قبیل دانش‌آموزان نیز میتوانند از معافیت تحصیلی برای ادامه تحصیل درخارج‌از کشور استفاده نمایند.

اولیاء دانش آموزان میتوانند در مورد تبصره ۲ ماده ۳۶ قانون‌وظیفه عمومی هرنوع اطلاعاتی بخواهند همه روزه باستثنای روزهای پنجشنبه‌وجمعه به سازمان امور دانشجویان کشوربه نشانی مذکور مراجعه نمایند.

م الف ۱۱۴۳۴

گزارش وزیر آموزش و پرورش

اقدامات تکمیلی نسبت به ملی کردن تحصیلات از کودکستان تا راهنمائی

شهریه ۴۷۲ هزار شاگرد رادولت می‌پردازد

برای جلب افراد به شغل معلمی قانون خاص استخدام معلم باید وضع شود

آقای دکتر احمد هوشنگ‌شریفی‌وزیر آموزش و پرورش در نخستین جلسه کنفرانس رامسر در گزارشی که‌بعرض رساند ضمن اشاره به این مطلب که مسئولیت اجرای فرمان مورخ اول اسفندماه ۵۲ همایونی بر عهده وزارت آموزش و پرورش است گفت :

وزارت آموزش و پرورش در سال تحصیلی ۵۳ـ۵۴ متعهداست که شهریه ۴۷۲ هزارنفر کودک و دانش‌آموزدوره های کودکستان ـ دبستان وراهنمائی تحصیلی در مدارس غیر دولتی رابرابر ضوابط تعیین شده بپردازد و باستناد اوامر مبارک‌درآغاز همین‌جلسه نسبت به ملی کردن تحصیلات از کودکستان تا پایان دوره راهنمائی تحصیلی اقدامات تکمیلی بعمل خواهد آورد .

تغذیه

وزیر آموزش و پرورش بعرض‌رساند: برای اجرای بند۲فرمان ملوکانه مبنی برتامین پروتئین مورد نیازدانش‌آموزان سراسرکشور .

از ابتدای سال تحصیلی ۵۳ـ۵۴ به ۵میلیون و ۵۰۰ هزار نفر کودک و دانش‌آموز سراسر کشور و مدارس ایرانی خارج از کشور از دوره کودکستان تاپایان دوره راهنمائی تحصیلی هرروز صبح نیم لیتر شیر یا ماده غذائی مشابهی که ازنظرپروتئینی جانشین آن باشد و یک قطعه نان شیرینی‌بطور رایگان داده خواهدشد .

شوراها و کمیته های اجرائی نظارت وکنترل برامر تغذیه که در اجرای فرمان ملوکانه تشکیل شده است عبارتند از : شورایعالی تغذیه ،شورای مرکزی تغذیه ، شورای اجرائی و فنی تغذیه ، کمیته منطقه‌ای تغذیه و کمیته تغذیه مدرسه . اعتبار طرح تغذیه از طریق شوراهای منطقه بحساب مدرسه پرداخت میشود وزیرنظر شورای‌تغذیه مدرسه بمرحله اجرا درآید .

توسعه کمی

وزیر آموزش و پرورش سپس به تشریح توسعه کمی آموزش و پرورش پرداخت و چنین معروض داشت :

شاهنشاها ـدرسال تحصیلی ۵۲ـ۵۳ توسعه کمی و کیفی آموزش وپرورش باختصار باین شرح بوده است :تعداد کل دانش‌آموزان به ۶ میلیون و ۱۷۸ هزار و ۹۸۷ نفر و تعداد کارکنان آموزشی واداری و سپاهیان دانش و خدمتگذاران به ۲۰۹ هزار و ۸۲۲نفر بالغ شده است .

مشکلات

آقای دکتر شریفی سپس مشکلات آموزش و پرورش راچنین خلاصه‌کرد:

الف ـ معلم ـ برای تربیت نیروی انسانی کارامد فعال پرهیزکار و مومن بهدف های ملی ومیهنی که بتواند نقش سازنده‌ای در پایداری از استقلال ملی و حراست و غنی ساختن میراث فرهنگی‌و هنری و بطور کلی ادامه راه انقلاب شاه‌و مردم ایفا کند بمعلم واقعی‌درمفهوم کامل‌آن برای‌سطوح‌مختلف آموزشی نیاز مبرم وجود دارد زیراتحقق‌هدف های‌بزرگ ملی و میهنی بدون یاری معلمان دانشمندپرکار و مومن و علاقمند و امیدوارامکان پذیرنیست. پیروزی های درخشان ایران در زمینه های اقتصادی و رونق‌بازار کار در بخش های خصوصی‌و برخی از سازمان های‌دولتی‌و وجودمقررات اجرائی ناقص در قانون استخدام کشوری سبب شده است که شغل معلمی و حتی کارشناسی دروزارت آموزش و پرورش جاذب نباشد و نتواند جوانان مستعد را به سوی مراکز تربیت معلم بکشاند و یا پس از فراغ از تحصیل آنان‌را درخدمت آموزش و پرورش نگهدارد .

دکتر شریفی

طی ده سال آینده باید ۲۵۰ هزار معلم اضافی تربیت و استخدام‌شوند به عبارت دیگر هر سال بین ۲۰تا۳۰ هزار معلم جدید مورد نیاز خواهد بود در حالیکه جمع فارغ‌التحصیلان سالانه مراکز تربیت معلم موجود در سطح متوسطه و عالی در حدود ۱۳ هزار نفر است . برای رفع کمبود معلمان این اقدامات ضرورت دارد :

- برای استخدام معلمان قانون‌خاصی وضع و به مورد اجراگذاشته شود بطوری‌که‌بتوان براساس قانون عرضه و تقاضا افراد مستعد و شایسته را باستخدام در وزارت آموزش‌و پرورش‌علاقمند ساخت .
- برای‌آسایش‌خاطر معلمان‌و فراهم ساختن امکانات‌و تسهیلات‌لازم جهت زندگی بهتر و مرفه‌تر اقداماتی درجهت‌تامین‌بهداشت و درمان کامل مسکن امکانات ادامه تحصیل برای خود انان و فرزندانشان و بالا بردن‌شان و اعتبار مقام معلم به عمل آید .
- مراکز مختلف‌تربیت معلم براساس برآورد دقیق احتیاجات سال های آینده‌گسترش یافته‌و بطور کامل مجهز شوند .
- برای تامین معلمان فنی‌وریاضیات و علوم آئین نامه های خاصی وضع و به‌مورد اجرا گذاشته شود .
- بمنظور تامین معلم مورد نیاز شهرستان های بدآب و هوا و دورافتاده آئین‌نامه های‌خاصی برای مزایاو اشتغال‌دراینگونه نقاط وضع شود .

کتابهای درسی

وزیر آموزش و پرورش در مورد کتابهای درسی بعرض رساند که همزمان با اجرای نظام جدید و در طی یک دوره هشت ساله آموزش همگانی با اینکه تغییرات اساسی در محتوی و متن و نگارش کتاب های درسی بعمل آمد معهذا ارزشیابی های انجام شده نارسائیهای متعددی راآشکار کرده‌که قبل ازهمه ضرورت تجدید نظر در قانون تهیه کتاب های درسی محسوس است و به موازات‌آن برنامه‌های خاصی بمنظور تربیت نویسندگان کتاب های درسی تنظیم و بمورد اجرا گذاشته شود .

خرید زمین

آقای دکتر شریفی برای حل‌مشکل اساسی کمبود جا در مدارس این راه حل ها را بعرض رساند .

- به تعداد کافی ساختمان های‌جدید ایجاد و ساختمان های قدیمی موجود تعمیر و در صورت لزوم باز سازی شود تا از نظرتامین جا جوابگوی افزایش دانش ـ آموزان و جبران کمبود های موجود باشد .
- همه ساله اعتبارات خاصی برای خرید زمین جهت ایجاد مدرسه در مناطق و شهر هائی که در حال توسعه می باشند پیش بینی گرددتا وزارت آموزش وپرورش مجبور نباشد بعدا زمینی را به بهای گزاف خریداری نماید و یا اصولا نتواند زمین مناسب‌برای ساختمان مدارس پیدا کند و چون در بیشتر مدارس موجود فضای کافی برای فعالیت های ورزشی و انجام بازیهای مختلف گروهی‌و ایجاد سالنهای ورزشی وجود ندارد لازم است در محل های مناسبی زمین ورزشی و تسهیلات لازم برای فعالیت های ورزشی فراهم آورده شود تا دانش آموزان چند مدرسه‌مجاور آن براساس برنامه های منظم از این محل ها و تسهیلات آنها استفاده کنند .

خلاصه‌ای ازگزارش آقای دکتر باهری

۲۶۵ امتحان ورودی دریک سال

گزارش آقای دکترباهری معاون کل وزارت دربار شاهنشاهی و رئیس سازمان شاهنشاهی بازرسی آموزش عالی‌و پژوهش‌علمی‌درنخستین جلسه کنفرانس رامسر اختصاص به بررسی ومطالعه زمینه خاصی از مسائل آموزشی داشت .

آقای دکتر باهری بعرض رساند که‌از بررسی نمرات چنین برمی‌آید که نه‌نمرات امتحانات ورودی بشکلی‌که فعلامرسوم و متداول است و نه نمرات و معدلهای دبیرستانی هیچکدام رابطه نزدیك و اطمینان بخش‌با معدل های دانشگاهی‌ندارند. این نکته هم قابل تعمق‌است که اگر پیشرفت تحصیلی دانشجویان در دانشگاه ملاك وضابطه‌اعتبار امتحانات‌ورودی‌و امتحانات دبیرستان قرار دهیم از بعضی‌جهات می‌توان تردید داشت که معدل امتحانات دانشگاهی شاخص مطمئن‌ازسطح موفقیت‌دانشجو در دانشگاه و نشانه‌صحیحی از موفقیت آینده شغلی و اجتماعی اوست.

بررسی روشهای امتحانات انتخاب دانشجو سال ۵۳ در سال تحصیلی ۵۳ـ۵۲ برای ۹۰۹رشته تحصیلی درسطوح فوق دیپلم تا تخصص بعداز پزشکی جمعا ۲۶۵ امتحان ورودی برگزار شدودرنتیجه از میان ۳۴۶٫۹۵۰ نفر بار داوطلب ۶۲٫۷۱۰ نفر بار انتخاب شدند و از گروه انتخاب شدگان ۴۵ هزار و ۲۵۲ نفر ثبت نام کرده‌اند.

بررسی احوال شخصی داوطلبان ورود به تحصیلات عالی‌از طریق امتحانات سراسری تیرماه ۱۳۵۲ در میان ۶۹ هزارو ۱۳۴ نفر داوطلبان امتحانات سراسری تیر ماه ۵۲ که مشخصات فردی‌و تحصیلی و خانوادگی آنان موردبررسی قرار گرفت‌نسبت‌عده‌داوطلبان مردبه زن ۶٫۲و متوسطسن داوطلبان ۲۰سال و شش‌ماه است ۸۴٫۹ درصد داوطلبان متولد مناطق شهری و۱۵٫۱ درصد متولد مناطق‌روستائی بوده‌اند . چهل و یك درصد داوطلبان ساکن استان مرکزی ۴٪ ساکن استان سیستان وبلوچستان‌بوده‌اند. داوطلبان ساکن روستا ها هشت درصد کل داوطلبان را شامل شده‌اند ۳۸٫۵ درصد داوطلبان از استان مرکزی و یك‌درصد از استان های ساحلی و سیستان‌وبلوچستان دیپلم شده‌اند.

دکتر باهری

بررسی حقوق

آقای دکتر باهری ضمن گزارش‌خویش‌بعرض‌رساند:

نتیجه بررسی حقوق و مزایای دانشگاهیان در طی سی سال خدمت نشان میدهد که دریافتی یك استاد دانشگاه تهران در طی این مدت از دریافتی یك مربی دانشگاه صنعتی آریا مهر کمتر است درحالی که حداکثر حقوق و مزایای یك استاد دانشگاه تهران پس‌از سی سال خدمت از هشتهزار تومان تجاوز نمیکند حقوق و مزایای یك استاد دردانشگاه صنعتی آریا مهر پس از سی سال خدمت بیش‌از ۲۱ هزار تومان و در بخش مهندسی دانشگاه پهلوی حدود ۲۸ هزار تومان در ماه خواهد بودنتیجه این که اختلاف حقوق سی ساله دو عضو مشابه در دو دانشگاه مختلف ممکنست تا حد پنج میلیون تومان برسد و در هیئت‌علمی دانشگاه های تهران آذر ـ آبادگان‌و فردوسی فارغ‌ـ التحصیلان کشور فرانسه در بین فارغ‌التحصیلان کشور های خارج اکثریت دارند۵۸ درصد کادر علمی دانشگاه پهلوی و ۳۷درصد کادرعلمی دانشگاه صنعتی آریامهر فارغ‌التحصیل کشور امریکا میباشند.

آخرین و کاملترین گزارشهای

بازیهای آسیائی

در روزنامه اطلاعات

همراه بامصاحبه‌ها، تفسیرها وعکسهای اختصاصی

سوئدیها برای تهران میدان تره‌بار میسازند

بقیه از صفحه ۲۴

میدان های بزرك تهران ، گاه در قهوه‌خانه های موجوددرین میدان هاصورت‌میگیرد.زارعین وصلف‌خرها در قهوه خانه های میدان ،وعده میگذارندو معامله وچك‌وچانه زدنها را بایکی دو استکان‌چای تازه‌دم ،همراه می کنند .

در میدان انبار گندم‌ـبزرك ترین میدان تهران ـ بیست قهوه‌خانه هست که مهمترین مرکز معامله درین‌میدان،همین قهوه‌خانه ها هستند. بعداز میدان انبار گندم ، میدان طاهری‌باشانزده‌قهوه‌خانه کوچك وبزرك ، در میان میدان های تهران رکورددار و منحصر به فرد است.

قدیمترین مرکز بزرك داد و ستد تره‌بار وخواربار در تهران، سرچشمه است که شصت سال پیش ،شکل گرفت . در آن زمان ،تهران از چهار محله بازار ،سنگلج، عودلاجان وچاله میدان تشکیل میشد که‌هر کدام مرکز ویژه‌یی برای خرید و فروش تره‌بار داشتند . اما به تدریج ، سرچشمه ، قلب این معاملات شدو آنگاه جای خود را به میدان امین السلطان سپرد .. .بهرحال ،میدان‌جدید تهران ، ازسرچشمه ، میدان امین‌السلطان ومیدان‌های‌دیگر، کم کم خاطره‌یی برجای باقی نخواهدگذاشت . کهنه ها می روند ، چون نوها از گرد راه میرسند .حالادیگر دور دور ترازوهای بزرك وشانه‌یی‌نیست، گاریها نمیتوانند محصولات مورد نیاز بازار را حمل کنند ، امروز ،روزگار ترازو های الکترونیك و ماشین های مدرن حمل‌ونقل است!

آگهی پذیرش داوطلب برای آموزشگاه بهیاری ری

آموزشگاه بهیاری ری وابسته به جمعیت شیرو خورشید سرخ ایران برای سال تحصیلی ۵۳ ـ ۵۴ تعداد ۶۰ دوشیزه داوطلب با شرایط زیر می‌پذیرد .

۱ـ دارا بودن سلامت روحی و جسمی بتایید پزشك معتمد جمعیت .

۲ـ مجرد بودن تاپایان دوره تحصیل .

۳ـ دارا بودن مدرك تحصیلی سوم متوسطه یابالاتر

۴ـ موفقیت در امتحان ورودی

۵ـ موفقیت در مصاحبه حضوری

مدارك مورد نیاز

۱ـ ۴قطعه عکس ۴×۶

۲ـ ۳برگ فتوکپی صفحه اول شناسنامه

۳ـ یک برگ گواهی حسن اخلاق

۴ـ فیش رسید مبلغ۳۰۰ ریال بحساب شماره ۱۵۰۰۵ بانك ملی شعبه شهرری ، داوطلبان واجد شرایط میتوانند از تاریخ صدور این آگهی تاآخر وقت روز ۳۰٫۶٫۵۳ جهت ثبت نام به دفتر پرستاری سازمان خدمات درمانی‌واقع در خیابان بهجت‌آباد بالاتر از چهارراه رودسر ، کوچه‌میربوریق مراجعه نمایند .

از امشب فقط در

سینما حافظ

(نمایش دهنده آثار ممتاز سینمای‌هند)

آگهی استخدام رسمی

دانشسرای عالی سپاه دانش طبق مفاد قانون استخدام کشوری پنج نفر را از طریق امتحان و مسابقه بشرح زیر استخدام میکند

ردیف	عنوان طبقه شغل	محل جغرافیائی خدمت	تعداد مورد نیاز	شرایط احراز	گروه قطعی شغل
۱	کتابداردو	ورامین	یکنفر	دارا بودن مدرك پایان تحصیلات کامل‌متوسطه‌و طی دوره کارآموزی در زمینه مربوط و داشتن دو سال سابقه کار کتابداری	۴
۲	حسابدار یك	ورامین	یکنفر	دارا بودن مدرك دیپلم کامل متوسطه و طی دوره حسابداری مقدماتی و موفقیت در آن وداشتن دو سال سابقه کار حسابداری	۴
۳	متصدی اموردفتری دو	ورامین	یکنفر	دارا بودن‌دیپلم کامل متوسطه‌وطی دوره‌کارآموزی در زمینه مربوطه وداشتن یکسال سابقه کار دفترداری	۴
۴	کمك تکنیسین اموردارو‌ئی یك	ورامین	یکنفر	دارا بودن مدرك پایان تحصیلات سیکل اول متوسطه وحداقل یکسال تجربه در رشته داروئی و داشتن دو سال سابقه کار	۳
۵	ـمتصدی امور دفتری یك	ورامین	یکنفر	دارا بودن مدرك پایان تحصیلات دوره‌اول‌متوسطه و طی دوره کارآموزی در زمینه مربوطه و داشتن دو سال سابقه کار .	۳

داوطلبان واجد شرایط می توانند برك‌درخواست ذیل این آگهی‌را تکمیل کنند و با دوقطعه ازآخرین عکس۴ × ۳ خود و رسید بانکی مبنی برپرداخت مبلغ سیصدوپنجاه‌ریال در یکی از شعب بانك‌ملی ایران به‌حساب شماره ۹۸۰خزانه نزد بانك مرکزی ایران به‌عنوان «حساب‌حق ثبت‌نام‌داوطلبان استخدام» حداکثرتا ده‌روز بعداز انتشار این آگهی باپست سفارشی به نشانی: تهران صندوق‌پستی ۲۷۱۹دانشسرای عالی سپاه دانش ارسال دارند . به مدارکی که فاقد رسید بانکی باشدویا بعداز این مهلت به‌پست تحویل داده شود ترتیب اثر داده نخواهد شد (وجه مذکور بهیچوجه مسترد نمی شود) .

پروانه ورود به جلسه‌امتحان ومسابقه‌در تاریخ۳۱٫۶٫۵۲ در محل دانشسرای‌عالی سپاه دانش واقع در مامازن ورامین بین داوطلبان توزیع خواهد شد . تاریخ‌و محل مسابقه در پروانه مذکور درج شده است .

دانشسرای عالی سپاه دانش

برگ درخواست شغل از دانشسرای عالی سپاه دانش

نام‌خانوادگی ـ نام ـ نام‌پدر ـ شماره شناسنامه

محل صدور ـ تاریخ تولد ـ مدرك ورشته تحصیلی

وضع خدمت وظیفه ـ داوطلب شغل ـ محل جغرافیائی موردتقاضا

نشانی کامل: شهر ـ خیابان ـ کوچه

شماره منزل ـ تلفن ـ امضاء داوطلب

م‌الف ۱۱۴۳۹

آگهی پذیرش دستیار مقیم

مرکز پزشکی‌رضاشاه‌کبیروابسته به جمعیت شیرو خورشید سرخ ایران واقع در تهران (شهرری) که صلاحیت آموزشی‌آن از طرف دانشکده پزشکی دانشگاه تهران تایید شده است درسال تحصیلی ۵۳ـ۵۴ در رشته های زیر دستیار مقیم می پذیرد :

۱ـ جراحی عمومی	۳ نفر
۲ـ بیماریهای داخلی	۳ نفر
۳ـ بیماریهای کودکان	۱ نفر
۴ـ هوش‌بری (انستزی)	۳ نفر

از تعداد فوق ۵ نفر از بین پزشکان شاغل در موسسات درمانی جمعیت که حداقل دو سال سابقه خدمت تمام وقت داشته باشند وبقیه از بین پزشکان‌آزاد طبق شرایط‌زیر باامتحان‌کتبی‌ومصاحبه حضوری انتخاب خواهند شد .

۱ـ تابعیت ایران

۲ـ حداکثر سن ۳۲ سال

۳ـ تعهد دو سال‌خدمت‌تمام‌وقت پس از اخذ تخصص در موسسات درمانی جمعیت .

علاوه بر کمك هزینه تحصیلی که‌طبق مقررات مربوط به دستیاران مقیم به آنها پرداخت میشود تامین محل سکونت و غذای پزشکان مجرددرمحوطه بیمارستان بعهده شیرو خورشید سرخ خواهد بود.

از داوطلبان مجترم‌اعم از شاغلین جمعیت و یا پزشکان آزاد خواهشمند است برای اسم نویسی از ۱۲ شهریور تا۲۱ شهریور جاری‌با در دست داشتن فتوکپی دیپلم وپروانه پزشکی ـ ورقه معافیت یاخاتمه خدمت وظیفه عمومی و چهار قطعه عکس به مرکز پزشکی رضا شاه‌کبیریاسازمان خدمات‌درمانی‌جمعیت واقع در بهجت‌آباد مراجعه فرمایند . کارت شرکت در امتحان در روز ۲۳ شهریور ماه‌توزیع و در همان روزامتحان کتبی بعمل خواهد آمد و تاریخ مصاحبه حضوری پذیرفته شدگان‌درامتحان‌کتبی متعاقبا باطلاع خواهد رسید .

آگهی پذیرش دانشجو برای مدرسه‌عالی ساختمان

(رشته‌ساختمان‌سازی‌ورشته‌دکوراسیون و معماری داخلی)

مدرسه عالی ساختمان برای دوره دو ساله فوق دیپلم نیمسال تحصیلی ۵۴ـ۵۳ برای دو رشته .

۱ـساختمانسازی ۲ـدکوراسیون ومعماری داخلی جمعا ۴۵۰ نفر از طریق مسابقه و مصاحبه با شرایط زیر دانشجو میپذیرد.

۱ـ رشته ساختمانسازی ازبین‌دارندگان دیپلم کامل متوسطه رشته های ریاضی ، طبیعی و دیپلم هنرستان صنعتی در رشته ساختمان .

۲ـ رشته معماری داخلی ساختمان و دکوراسیون از بین دارندگان دیپلم کامل متوسطه (کلیه دیپلم‌ها.)

۳ـ مواد امتحان کتبی برای داوطلبان ساختمانسازی شامل معلومات عمومی ساختمان زبان انگلیسی تجسم احجام و مقاطع آنها با ضریب ۲، ریاضیات ،فیزیك و زبان فارسی با ضریب ۱ برای داوطلبان دکوراسیون و معماری داخلی شامل‌طراحی، اطلاعات عمومی هنری، زبان‌انگلیسی وزبان فارسی میباشد .

داوطلبان باید تقاضای خود را مطابق نمونه زیر با خط‌خود تهیه و همراه با فتوکپی صفحه اول شناسنامه و۴قطعه‌عکس و قبض رسید بانکی بمبلغ ۵۰۰ ریال به حساب شماره ۱۸۶۸۶ بانك تهران شعبه چهارراه پهلوی طوری ارسال دارند که تا حداکثر ۲۴ شهریور بدفتر مرکزی مدرسه واقع در چهارراه پهلوی شاهرضا ، کوچه نکوئی شماره ۶ باپست سفارشی واصل شده باشد .

داوطلبانیکه شخصا مدارك خود راتسلیم خواهند نمود میبایستی مدارك فوق رابه آدرس خیابان بهار بالاتر از تخت جمشید روبروی برق‌منطقه‌ای‌مدرسه عالی ساختمان دفتر ثبت‌نام تحویل دهند .

بتقاضا هائی که بعد از ۲۲ شهریور واصل شود ترتیب اثر داده نخواهد شدو وجه پرداختی در هر صورت مستردنخواهد گردید .

تاریخ توزیع کارت ورود بجلسه امتحان روز های ۲۵ و۲۶ شهریور و محل آن ساختمان مرکزی واقع در چهارراه پهلوی خواهد بود تاریخ امتحان۲۷ شهریور ۵۳و محل امتحان کتبی و مصاحبه هنگام توزیع کارت اعلام خواهد شد .

شهریه یك نیمسال تحصیلی در حدود بیست هزار ریال میباشدوزبان خارجه‌مورد تدریس فقط انگلیسی است .

داوطلبانیکه بخواهند در هردورشته فوق شرکت نمایند می بایستی برای هر رشته رسید بانکی و مدارك لازم را بتفکیك‌ودر پاکات جداگانه تسلیم یا ارسال دارند .

نام	نام خانوادگی	نام‌پدر
شماره شناسنامه	محل صدور	تاریخ تولد
نوع دیپلم	رشته موردرخواست‌داوطلب	
آدرس و شماره تلفن		
	امضاء داوطلب	

شرکت ملی نفت ایران

انتخاب دیپلمه کارآموز جهت خدمت در پالایشگاه تبریز

بدین وسیله باطلاع آن عده از داوطلبانیکه در امتحانات روزجمعه هیجدهم مرداد ماه ۱۳۵۳ کمدر تبریز برگزارگردید شرکت نموده‌اند و نام آنان ذیلا دردو گروه جداگانه درج گردیده است میرساند برای انجام مصاحبه طبق برنامه زیر هر روز ساعت هفت صبح بادردست داشتن مدارک مشروحه ذیل:

۱ـ شناسنامه عکس‌دار
۲ـ اصل برگ خاتمه خدمت و یا برگ معافی دائم وظیفه عمومی
۳ـ اصل گواهینامه پایان تحصیلات

به : تبریز ـ خیابان ۲۵ شهریور ـ باشگاه کارمندان صنعت نفت‌مراجعه

گروه‌اول: دیپلمه‌های طبیعی و ریاضی

شنبه ۲۳ر۶ر۱۳۵۳

نام و نام خانوادگی	شماره کارت
آقای ابوالقاسم کاظمی	۱
آقای محمدرضا بصری کندری	۳
آقای ابراهیم نورآبی	۱۲
آقای مجید فدوی ترشیزی	۱۵
آقای علی آقا اعتمادی	۱۶
آقای نصرت‌الله کرمی سیابیدی	۱۹
آقای مجید یحیی‌خانی ممقانی	۲۱
آقای احمد حکمت دوست تبریزی	۲۲
آقای بهرام غلامزاده	۲۴
آقای محمود شیر محمدی	۲۷
آقای کاظم ماهبانوزاده اصفهانی	۲۹
آقای داود زینوائی اکبری	۳۱
آقای مجیدالهام کیا	۳۲
آقای لطف‌الله محمدباقری خواجو	۳۸
آقای اردشیر رمضان قنبری	۴۱
آقای صمد علیاریگانه	۴۶
آقای یعقوبعلی ذوالفقاری	۴۸
آقای محمد جعفر اصل نقاش جوزیادی	۵۵
آقای ابراهیم مهدی‌زاده طاهر	۶۰
آقای همت‌رنجبری سلطان احمدی	۶۳
آقای احمدآقا رضائی مهابادی	۷۳
آقای سید حسین جدیری سیدیان	۸۱
آقای منصور عظیمزاده	۸۴
آقای وهاب رضازاده قویدل	۸۸
آقای یونس اسکندرزاده	۸۹
آقای حسن رضافتحی	۹۱
آقای یونس شاه عباسی	۹۶
آقای جعفر اکبرزاده وحید	۹۷
آقای رسول صادقیان سرخابی	۹۸

یکشنبه ۲۴ر۶ر۱۳۵۳

آقای احدپورقاسمی سالک محمدی	۹۹
آقای مجیدرضازاده ریسمانی نوبر	۱۰۲
آقای حسین نمازی‌راد	۱۰۸
آقای داریوش فاضل‌زاده	۱۱۳
آقای مهدی فراچورلوئی سابق	۱۱۶
آقای رحیم جلالی میلانی	۱۱۷
آقای محمد امیرزاده خسروشاهی	۱۲۰
آقای سعید شوقیان	۱۲۲
آقای صفر اکبری اقدم	۱۳۳
آقای سیروس صبوری	۱۴۱
آقای علی لطیفی یقین	۱۴۴
آقای احمد پاسبان شرق	۱۴۶
آقای حسین طینی میگونی	۱۴۹
آقای رحیم مرتضی‌وند کهجوق	۱۵۶
آقای رحیم رحمانی میلانی	۱۶۰
آقای قدرت‌الله امینی سابق	۱۶۱
آقای علی بخشور	۱۶۵
آقای جواد نجاری اصل	۱۶۸
آقای غلامعلی جداری سلامی	۱۷۹
آقای سعید غفار نژاد رامش‌دین‌محمدی	۱۸۴
آقای عبدالله‌تلیسچیان	۱۸۵
آقای عزیز خلیلوند بهاری	۱۸۷
آقای محمد آذرنشان	۱۹۲
آقای حسین بندری	۱۹۴
آقای محمد نامخواه	۱۹۶
آقای توکل توکلی کیدی	۱۹۷
آقای سلیم حقیری	۱۹۸
آقای غلامرضا رضائی انجقی	۲۰۱
آقای ابراهیم قلی‌زاده حمید	۲۰۲
آقای کاظم پیشکر شه بخت	۲۰۳

دوشنبه ۲۵ر۶ر۱۳۵۳

آقای جمشید طاق سلطانی	۲۰۴
آقای سعداله شجاع	۲۰۹
آقای نورالدین مونوی	۲۱۰
آقای رسول نهال‌پرور	۲۱۸
آقای ایرج صادق‌نژاد	۲۲۳
آقای اصغر اسدی گویخ	۲۲۴
آقای حمید جنتی‌راد	۲۳۸
آقای محمدرضا نورآور	۲۴۸
آقای ناصر قرمچورلوئی اقدم	۲۴۹
آقای محمدرژه	۲۵۶
آقای رضا رضائی حقیقی	۲۵۹
آقای سید علی صادقی	۲۶۵
آقای محمد حسن پور حسینی‌گرشی	۲۶۹
آقای حسینعلی باقری	۲۷۱
آقای مقصود عابدین پور صحفی	۲۷۵
آقای بهاء الدین عبادی کاویجانی	۲۸۳
آقای محمد باقر اسدپور	۲۸۴
آقای علی علی‌نژادفر	۲۹۲
آقای داود عبدالصمدی	۲۹۳
آقای جعفر نعمتی خیابانیان	۳۰۹
آقای محمد کریمیان قدیم	۳۱۰
آقای محمد ایمان طلب	۳۱۵
آقای محمد علی خاتمی محمدیان پور	۳۱۷
آقای جعفر مذهب	۳۲۱
آقای رحیم صوفیانی قدیم	۳۲۴
آقای صمد دادمند	۳۲۹
آقای حسین پردلی بهروز	۳۳۳
آقای یعقوب ستوبادی	۳۳۴
آقای مجید طوطی دوزدوزان	۳۳۹
آقای عیوض آودیده	۳۴۲

سه‌شنبه ۲۶ر۶ر۱۳۵۳

آقای علی اکبر میومروزی	۳۴۷
آقای جواد عطائیان	۳۵۲
آقای اصغر مهتدی	۳۵۹
آقای علیرضا کبیری آرانی	۳۶۰
آقای محمد علی‌یاوری	۳۶۴
آقای سید احمد حریت خواه گاوگانی	۳۶۶
آقای رضا عیسی زاده تازه کند	۳۶۷
آقای احد بدرخانی جم	۳۷۲
آقای موسی وطن دوست علمداری	۳۷۷
آقای محمد مراتب	۳۸۰
آقای محمد علی آسمند	۳۸۷
آقای منصور بهنود	۳۸۸
آقای خسرو خشبی	۳۹۴
آقای یعقوب کسب پرست	۳۹۶
آقای احمد فرهودی محمد زاده	۴۰۰
آقای محمود محمد زاده عباچی	۴۰۶
آقای محمود توکلی باسمنج	۴۰۷
آقای حسین محمدیان سردرودی	۴۰۸
آقای رازمیک شهباز نظریان	۴۱۳
آقای قنبر برزگر علمداری	۴۱۸
آقای‌علی اصغر رهنمون	۴۱۹
آقای رشیدالملک فتح‌الهی مرنی	۴۲۲
آقای احمد برادران توتونچی	۴۲۵
آقای حسین شعریاف فروغی	۴۲۹
آقای صمد فرشباف تقی‌نژاد	۴۳۰
آقای جعفر جلیل پور نیکور	۴۳۲
آقای علی اکبر دباغ	۴۳۴
آقای مصطفی حسین پور	۴۳۵
آقای محمد اسماعیل دباغ	۴۳۶
آقای علی جان‌عطوفی	۴۳۷

چهارشنبه ۲۷ر۶ر۱۳۵۳

آقای محسن پروین‌زاد	۴۳۹
آقای محمد تقی خادم حسینی	۴۴۰
آقای عبدالرحمن حیات داودی	۴۴۱
آقای علی نقی دلقی	۴۴۲
آقای‌تراب‌الله مظفری خاله سرائی	۴۴۴
آقای جعفر بادامچی‌زاده	۴۵۷
آقای علیرضا کریمی اول	۴۶۹
آقای محمود جمشیدی تهرانیان	۴۷۵
آقای کریم جعفری حامد	۴۸۰
آقای قدرت‌اله گلشنی	۴۸۵
آقای غلامعلی چقا	۴۹۰
آقای محمد صادق جمشید اصلی	۴۹۲
آقای اصغر آقا کثیری	۴۹۳
آقای خلیل ذوالفقاری	۵۰۶
آقای جواد جعفری‌مندم	۵۰۷
آقای قادر پور همتی	۵۰۹
آقای علی اکبر رضوی‌زاده کازرونی	۵۱۰
آقای علی سمندرنوبر	۵۱۵
آقای احمد محلوجی	۵۲۲
آقای سید محمد صادق جلالی	۵۲۵
آقای محمد قاسم پارسیان	۵۲۸
آقای سید حسام‌الدین رضائی توفیقی	۵۴۰
آقای محمود مخنفی	۵۴۵
آقای یوسف گنجعلی گاوگانی	۵۴۶
آقای ابراهیم محمدی خانقاه	۵۵۳
آقای شاهرخ ادهمی	۵۵۷
آقای ضرغام آخشیک	۵۶۱
آقای نوراله سعیدیان	۵۶۲
آقای حبیب‌اله اسکندری نژاد	۵۶۳
آقای عبداله سیفی ایلخچی	۵۶۸

شنبه ۳۰ر۶ر۵۳

آقای‌ابراهیم الماسیان	۵۷۷
آقای ابوالحسن ابراهیمی	۵۷۸
آقای بهروز آرشنیا	۵۸۰
آقای حسین شاه گرمی	۵۸۳
آقای محمد کریم رزمی	۵۸۹
آقای نورالدین اصغرزاده	۵۹۷
آقای حسن بهرامی حصاری	۵۹۸
آقای مسلم تورینی	۶۰۱
آقای محمد علی اسپرونیها	۶۰۲
آقای حسن دهقان شاه سلطنه	۶۱۸
آقای حبیب‌اله مطلبی گرکانی	۶۲۹
آقای علی سبزواری	۶۳۰
آقای جعفر میرزائی فشمی	۶۳۲
آقای داود میرزائی رضائی	۶۳۸
آقای اکبر علی اجلالی	۶۴۲
آقای علی حسین‌زاده حریری	۶۴۳
آقای دلاور امامی نوده	۶۴۴
آقای غلامرضا دهستانی	۶۴۵
آقای محمد حس فرشچی جمشید ـ آبادی	۶۵۲
آقای رحیم نصرتی صدقیانی	۶۶۷
آقای فضلعلی آقایار باگوئی	۶۶۸
آقای منصور علی نجاتی سی‌سی	۶۶۹
آقای مختار عمران	۶۷۴
آقای محمد حاجی ولیلی	۶۷۸
آقای حسین شیروانی	۶۸۲
آقای محمد علی ملکپور	۶۸۵
آقای رسول ذوالجناهی اسکوهی	۶۸۷
آقای میرجلال نبوی دهخوارقانی	۶۹۷
آقای رحمن سمساری پراپری	۶۹۸
آقای رحیم عظیمی قره کره	۷۰۰

یکشنبه ۳۱ر۶ر۱۳۵۳

آقای ابوالقاسم معتمدی	۷۰۳
آقای صادق خدائی	۷۰۷
آقای علی‌قره‌داغی	۷۱۰
آقای محمد حسین جلالی‌لک	۷۱۸
آقای علی اصغر پیرنظر	۷۲۱
آقای محمد علی فیضی خواجه‌پاشا	۷۲۲
آقای جواد طایف	۷۲۶
آقای‌جواد حسین خواه عمومی	۷۳۷
آقای فرهاد شرق شناس	۷۴۱
آقای خسرو الوندی	۷۴۲
آقای محسن صادقی	۷۴۳
آقای سید هادی بنی هاشمیان	۷۴۷
آقای نعمت‌الله چهارده چزیک	۷۴۹
آقای علیرضا شفیع‌زاده	۷۵۲
آقای‌سیف‌اله محمد علیزادم سامانی	۷۵۳
آقای رسول هاشمی دیلم	۷۵۴
آقای اسداله باقری کوپائی	۷۶۵
آقای محمد رضا نوبهار صادقی مام	۷۶۶
آقای پرویز گلزاریان	۷۷۰
آقای محمد رضا شریف نصیریان	۷۷۵
آقای محمد حسن تیموری غرب	۷۷۶
آقای منوچهر احدیفر	۷۷۹
آقای ابوالقاسم نگهداری	۷۸۰
آقای محمد مهدی رحیمی	۷۹۷
آقای ناصر دهقان بخشایش	۸۰۶
آقای احد فرامرزی	۸۰۷
آقای محمد حسن زراعتگر	۸۱۴
آقای حمیدرضا نیکپی	۸۱۸
آقای محمدرضا دوستدار لنگرودی ـ	۸۱۹
آقای اکبر فلاح‌پور سیچانی	۸۲۱

دوشنبه ۱ر۷ر۱۳۵۳

آقای مرتضی باریک‌رو	۸۲۲
آقای سید رضا مهران	۸۲۵
آقای نعمت فرمان	۸۲۶
آقای سیابخش خسروی	۸۲۷
آقای احمد همتی‌پور	۸۳۴
آقای صمد آقابلائی طاهر	۸۳۵
آقای محمد مهرداد مهردادی	۸۳۶
آقای محمد حسین فردوسی زاده‌نائینی ـ	۸۴۷
آقای علی سودمند	۸۴۸
آقای حشمت‌الله خسروی تازه قشلاق ـ	۸۵۲
آقای مهدی پیشکاری	۸۵۳
آقای رحیم محمد اقائی	۸۵۶
آقای اسماعیل خادمی	۸۶۳
آقای مسعود بهرامی	۸۶۴
آقای احمد داداشی جمال آباد	۸۷۲
آقای مرتضی رشیدیون	۸۸۹
آقای کریم سلیمانیه	۸۹۱
آقای ابراهیم خدیو	۸۹۴
آقای علیرضا باغبان اورندی	۸۹۶
آقای مهدی کوثری	۸۹۸
آقای ابراهیم طرقی	۹۰۴
آقای ابوالقاسم ستوده	۹۰۶
آقای محسن دهستانی	۹۰۹
آقای رضا فخیمی	۹۱۰
آقای سید محسن شریف شیخ‌الاسلامی ـ	۹۱۱
آقای حسن جباری	۹۱۵
آقای رضا قلی‌زاده مرادلو	۹۱۶
آقای‌قدمعلی حاج‌هاشمی ورنوسفادرانی ـ	۹۱۷
آقای هومان نجفی تیره شبانکاره	۹۲۱
آقای حسین وجدانی گلهین	۹۳۷

سه‌شنبه ۲ر۷ر۱۳۵۳

آقای مهدی طاهری زاده ساغند	۹۳۸
آقای سلمان حسین پور معتمد	۹۴۰
آقای اصغر نورصادقی	۹۴۸
آقای محمد داود مرادی	۹۵۱
آقای سید جلال ساداتیان	۹۵۳
آقای علی خشکباری	۹۵۴
آقای محمد اسد زاده اسکوئی	۹۵۵
آقای سید اسلام خاتمیان اسکوئی	۹۵۷
آقای حشمت‌اله خیردوش	۹۶۰
آقای مهدی دری اصفهانی	۹۶۷
آقای غلامرضا شکیبائی	۹۶۹
آقای جواد اخباری شجاعی	۹۷۵
آقای سید رحیم بلاغی	۹۸۰
آقای علی پوری	۹۸۳
آقای نصرت‌الله دماری‌یام	۹۸۶
آقای ناصر دادپور	۹۸۹
آقای علی اکبر سیف ریحانی	۹۹۰
آقای احمد نیک اقبال	۹۹۲
آقای عزت‌الله عرفانی میاندوآب	۹۹۶
آقای رحیم افروزی خسرو شاهی	۹۹۸
آقای حسین جباری ثانی	۹۹۹
آقای جمشید صیادی اقدم	۱۰۰۰
آقای محمد علی سمیعی خسروشاهی ـ	۱۰۰۱
آقای فلاح وزیر آباد	۱۰۰۵
آقای غلامعلی انهاری سرخابی	۱۰۰۶
آقای قاسمعلی محمد خانی	۱۰۰۹
آقای ناصر شامیر	۱۰۱۰
آقای قاسم کاملی	۱۰۱۱
آقای محمد شاهی	۱۰۱۲
آقای سید حسن حسینی سراجه	۱۰۱۳

گروه‌دوم ـ دیپلمه‌های هنرستان صنعتی

چهارشنبه ۳ر۷ر۱۳۵۳

آقای جواد محمودی‌امجد	۳۰۰۲
آقای ابوالفضل پروین‌زاده	۳۰۰۳
آقای ابراهیم محمودی مجید	۳۰۰۴
آقای سعید عطرلی	۳۰۰۵
آقای علی‌اصغرعبدالله‌زاده‌بقائی	۳۰۰۷
آقای محمودخزائل	۳۰۰۸
آقای حسین همایان	۳۰۰۹
آقای ابراهیم نایب‌پور بیرق	۳۰۱۰
آقای رحیم‌دینی زرنق	۳۰۱۱
آقای محمدتقی‌کاظمی سعید	۳۰۱۲
غفورنورکاظملو	۳۰۱۳
آقای الله‌وردی شیرمحمدقدیم	۳۰۱۴
آقای علی رسول‌پور	۳۰۱۸
آقای صمدباقلاچی	۳۰۱۹
آقای مجیدصفائی فائق	۳۰۲۲
آقای ابراهیم وحیدی مولوی	۳۰۲۳
آقای علی‌اکبرجنابی سردرودی	۳۰۲۷
آقای احمداحمدیان بهروز	۳۰۲۹
آقای اردشیرشهرزادی	۳۰۳۰
آقای حسین محمدی‌نصرآبادی	۳۰۳۱
آقای محمدمهدی پوردرویش	۳۰۳۲
آقای حسن اقتصاد	۳۰۳۶
آقای میرودود خدام‌تبریزی	۳۰۳۹
آقای ابوالفضل آذری‌کن	۳۰۴۰
آقای رسول دادستدچی‌ابراهیمی	۳۰۴۱
آقای فیروز ممی‌زاده	۳۰۴۲
آقای خلیل‌غفارزاده‌راد	۳۰۴۳
آقای ایوب‌سید یعقوبی	۳۰۴۶
آقای خلیل محمدواحدی	۳۰۵۰
آقای حیدرعلی‌دم‌بریحان	۳۰۵۱
آقای حسین‌آفرند	۳۰۵۸
آقای ناصر فتوره‌بنابی	۳۰۶۴
آقای خلیل‌جلیلی شاهپوری	۳۰۶۷
آقای مصطفی‌عباس‌پورخرامی	۳۰۷۱
آقای اصغرزبان آزاد	۳۰۷۳
آقای علی‌اکبر دارسنج	۳۰۷۴
آقای فرج‌راستین	۳۰۷۵
آقای عبدالرضا عباس‌نیا	۳۰۷۶

شنبه ۶ر۷ر۱۳۵۳

آقای مجید روشنی ممقانی	۳۰۷۷
آقای خسرو یعقوب آذری	۳۰۷۸
آقای محمدقلی‌کریمخانی	۳۰۷۹
آقای چنگیزنقفی کلیبر	۳۰۸۰
آقای کریم‌نویدی	۳۰۸۱
آقای سیدنورالدین رضوانی‌دهخوارقانی ـ	۳۰۸۲
آقای کرامت‌اله دربکوشکی‌زاده	۳۰۸۵
آقای داود ذریعه	۳۰۸۷
آقای محمدحسن اصغری‌یزدان‌ستا	۳۰۸۹
آقای احمدکربلائی مهدی‌پوربقال	۳۰۹۱
آقای بیژن پیرنژاد	۳۰۹۳
آقای اصغریارگاهی باسنج	۳۰۹۷
آقای بهروز چاکرچرندابی	۳۰۹۸
آقای پرویزعباسعلیزاده‌بختور	۳۰۹۹
آقای مصطفی تفضلی یزدی	۳۱۰۲
آقای جوادباقری فرح‌بخش	۳۱۰۳
آقای مجمدتاجیک	۳۱۰۵
آقای هدایت‌شاه‌آبادی	۳۱۰۷
آقای علیرضا مهدیون	۳۱۱۲
آقای اصغرابرزاده بیرامی	۳۱۱۳
آقای علی‌اکبراروندثابتی	۳۱۱۴
آقای خسرو مهندس‌خسروشاهی	۳۱۱۵
آقای سعیدزندوانی	۳۱۱۶
آقای رحیم مهدیفر	۳۱۱۷
آقای ساعد قاسمی پروین	۳۱۲۰
آقای محمدبابائی	۳۱۲۴
آقای پرویز سمرقندی	۳۱۲۵
آقای سیروس شاهمیرزائی	۳۱۳۱
آقای محمدفاتحی	۳۱۳۴
آقای احدمرحبا	۳۱۴۴
آقای بهرام قمری گیلوائی	۳۱۴۵
آقای یعقوب آقائی	۳۱۵۳
آقای داودسازگری	۳۱۵۶
آقای علیرضامهابادی	۳۱۵۸
آقای رحیم‌بهجتی ملکی	۳۱۵۹

م‌الف ۱۱۳۰۴ ۱ـ۲ آ ـ ۹۱۲۶۶

آگهی انتخاب بازرس ، تعیین روزنامه و تصویب ترازنامه‌شرکت سهامی خاص چینی سازی ارکید ایران ثبت شده بشماره ۱۳۵۹۷

برابر صورتجلسه مورخ ۳۰ر۳ر۵۳ مجمع عمومی‌عادی شرکت مذکور آقای ابوالقاسم سلحشور بسمت بازرس اصلی و آقای حبیب‌اله غفوری بسمت‌بازرس علی‌البدل انتخاب‌شدند و روزنامه اطلاعات جهت درج‌آگهی های شرکت تعیین گردید ترازنامه سال ۱۳۵۲ شرکت نیز تصویب شد .

م‌الف ۱۱۳۴۶

مدیر کل ثبت شرکت ها و مالکیت صنعتی‌ـ حمیدجمشیدی

آ‌ـ۹۱۳۸۴

آگهی تغییر محل شرکت سهامی خاص‌الکترواکوئیپ ثبت شده بشماره ۱۹۳۲۷

برابر تصمیم‌مورخ ۲۶ر۵ر۱۳۵۳ هیئت مدیره‌محل‌شرکت مذکور به خیابان‌تخت‌جمشید چهارراه بهار شماره ۳۵۸ طبقه سوم منتقل گردید .

م‌الف ۱۱۳۵۳

مدیر کل ثبت شرکت ها و مالکیت صنعتی‌ـ حمیدجمشیدی

آ‌ـ۹۱۳۷۷

آگهی استخدام

فرماندهی لجستیکی نیروی زمینی شاهنشاهی بمنظور تکمیل پرسنل کادرفنی واداری یگانهای تابعه خود تعدادی غیر نظامی در تخصص‌های مصرحه برابر قوانین استخدام کارمندان در ارتش شاهنشاهی وقوانین افزارمندان طبق مقررات عمومی استخدام باحقوق ومزایای مکفی بهمکاری دعوت مینماید .

الف : شرایط استخدام

۱ـ تابعیت دولت شاهنشاهی ایران
۲ـ متدین بیکی از ادیان اسلام ، مسیحی ، کلیمی ، زردشتی .
۳ـ دارا بودن حداقل سن ۲۰ وحداکثر ۳۵ سال سپردن تعهد ۱۰ سال خدمت در ارتش شاهنشاهی

ب : حقوق ومزایا

حقوق ومزایای داوطلبین در تخصص های مربوطه بادر نظر گرفتن سابقه کارو میزان مهارتشان برابر جدول حقوقی مندرجه قانون استخدام کارمندان‌درارتش شاهنشاهی بصورت رسمی وپیمانی وقانون افزار مندان‌خواهد بود .

داوطلبین ازمزایای پیش‌بینی شده در قانون ازقبیل بهداشت رایگان و بیمه و مزایای‌بازنشستگی وخریدمایحتاج‌زندگی از فروشگاههای ارتش با تخفیف‌های کلی جهت خود و عائله تحت تکفل میتوانند استفاده کنند .

«تخصص‌های مورد نیاز»

نوع تخصص موردنیاز	میزان تحصیلات سابقه کار	نوع تخصص مورد نیاز	میزان تحصیلات سابقه کار	نوع تخصص مورد نیاز	میزان تحصیلات سابقه کار	نوع تخصص مورد نیاز	میزان تحصیلات سابقه کار
مهندس مکانیك	فوق لیسانس یا لیسانس سابقه کار ۳ سال	متخصص موتور های برق	فوق لیسانس یا لیسانس سابقه کار ۳ سال	حطاط ورسام نمودار	دیپلم متوسطه ۲ سال سابقه کار	متصدی کوره باشعله یاجرقه	سوم متوسطه ۳ سال سابقه کار
		متصدی موتور های اب	» »	تکنیسین لابراتوار	» »	تکنیسین‌وسائل‌سمعی‌وبصری	» »
مهندس راه وساختمان	» »	وبادو پمپ سوحت		ماوراء بنفش		متخصص روکش لاستیك	» »
مهندس الکترونیك	» »	متخصص اقلام الکترونیك	سوم متوسطه ۳ سال سابقه کار	ماشین نویس فارسی ولاتین	دیپلم متوسطه گواهینامه تخصصی	متصدی دستگاه تصفیه اب	» »
مهندس ماشین آلات	» »					راجکار	» »
مهندس تهویه وشوفاژ	» »	نعمیر کار ماشینهای حساب	» »	متخصص صحافی	سه سال سابقه کار	راننده بالابر ۵ تنی	» »
مهندس آب و فاضلاب آب	» »	آتشکار ذوب فلز	» »		دیپلم متوسطه	فرزکار	» »
مهندس نقشه‌بردار	» »	نعمیر کار پمپ بنزین‌محمول	» »	نقشه کش	» »	متصدی دستگاه دنده قائم	» »
مهندس بتون و مصالح	» »	سنك زن ،فلز کاربرش کار	» »	متصدی وسائل چاپ	» »	پرس کار	» »
مهندس مکانیك خاك	» »	متخصص دیك بحار	» »	مکانیسین	سیکل اول متوسطه	سرویس کارابزار	» »
متخصص برق‌وماشین آلات	» »	تکنیسین ابزار هوادار	» »	الکتریسین	» »	تکنیسین آبکاری	» »
متخصص‌وسائل‌سردوگرم کننده	» »	نعمیر کار موتور ودستگاه انتقال نیرو	» »	نعمیر کار عمومی	» »	استادتست موتور	» »
				نعمیر کار دوربین	» »	بازرس فنی قطعات	» »
حسابرس	» »	مکانیك تنظیم کننده و جمع	» »	نعمیر کارسیستم نیدرلیك	» »	متخصص فشارقوی	» »
مشاور حقوقی و مالی	» »	کننده قطعات موتور		نعمیر کار بیسیم‌های میکرویو	» »	متخصص دستگاههای‌حرارتی	» »
مهندس‌بتیك‌ووسائل دقیق	» »	راننده پایه یکم	ششم ابتدائی	مکانیسین موتور	» »	تکنیسین‌دستگاههای‌گازسوز	» »
مهندس‌مکانیك‌تکنولژیست	» »		۳سال سابقه کار	نعمیر کار تله تایپ	» »	نعمیر کار ضبطصوت	» »
مهندس آرشیتکت	» »	مکانیسین عمومی	سیکل اول	نعمیر کاروسائل هواشناسی	» »	نعمیر کار رادار	» »
			۳سال سابقه کار	راننده بالابر	» »	نعمیر کار دستگاه های رمز	» »
				نعمیر کار جرثقیل سقفی	» »	تلفن ثابت	
						نعمیر کار ابزاردستی مهندسی	» »

داوطلبین میتوانند همه روزه‌باستثناء پنجشنبه و ایام تعطیل جهت کسب اطلاعات بیشتر ازساعت ۷ الی ۱۴ بادر دست داشتن‌مدارك تحصیلی و تخصصی و رونوشت شناسنامه و۲قطعه‌عکس ۶ × ۴ بشعبه استخدام مدیریت‌پرسنلی فرماندهی لجستیکی نیروی‌زمینی شاهنشاهی واقع‌در تهران خیابان امیر آباد شمالی چهار راه‌اریامهر ساختمان مهندسی ارتش‌مراجعه وثبت نام نمایند.

فرماندهی لجستیکی نیروی زمینی‌شاهنشاهی

تهران صاحب یك میدان بدون دلال وسلف خر می‌شود

سوئدی‌ها برای تهران، میدان تره بار می‌سازند

میدان جدید تره‌بار در ۱۰ هزار هکتار از اراضی غرب تهران ساخته میشود

درمیدان جدید، کشاورزان فورا وام بانکی میگیرند

تهران بزودی صاحب یکی از مدرنترین و بزرگترین میدانهای ترهبار جهان خواهد شد.

میدان جدید ترهبار را کارشناسان سوئدی برای تهران خواهند ساخت.

سوئدیها که از چند ماهپیش در تهران بسر می‌برند، برای ساختن این میدان بزرگ ومدرن، از همکاری کارشناسان میزبان خود (وزارت تعاون وامور روستاها) برخوردار خواهند بود.

کارشناسان سوئدی در حالی نقشه این میدان را کشیده‌اند که هنوز محل دقیقی برای ساختمان آن درنظر گرفته نشده است.

هم‌اکنون، وزارت تعاون و امور روستاها گرم مذاکراتیست تا ده هزار هکتار اراضی لازم برای ساختمان میدان جدید را از اراضی غرب تهران تامین کند.

میدان بهداشتی

درطرحی که سوئدیها ریخته‌اند، بیش از هرچیز به نکات بهداشتی توجه شده است.

میدان جدید که بیگمان نیمی از جنب و جوش دوازده میدان کنونی تهران را از آن خود خواهد ساخت، دردرجه اول بفروش محصولات شرکتهای تعاونی روستایی، سهامی زراعی واتحادیه شرکتهای تعاونی روستایی اختصاص خواهد داشت ودرکنار آن به فروش محصولات دیگر نیز خواهد پرداخت.

همزمان باآغاز کار این میدان، هیات نظارت برنرخها، قیمت کلیه محصولات را درآنجاتعیین خواهد کرد. بدینسان، میدان جدید ترهبار تهران، قلب نرخها در پایتخت خواهد بود.

از سوی دیگر، درمیدان جدید، جایی برای میدانداران ودلالان وجود نخواهد داشت ومحصول کشاورزان، یکجا در اختیار مسئولان میدان قرار خواهدگرفت ودرجایی به دست خریداران خواهد رسید که سهم میدانداران، دلالان وو ... موجب افزایش بی رویه نرخ آن نشده باشد.

وام کشاورزان

درمیدان جدید، تمام تسهیلات لازم برای کشاورزان درنظرگرفته شده است. بعلاوه، شعبه‌یی از بانک تعاون کشاورزی ایران نیز در میدان آغازبه‌کار خواهد کرد تا بدون تشریفات زائد، به کشاورزان وام ضروری‌بپردازد: توجه به نیازمادی کشاورزان و رفع فوری آن، در فصولی که هنوز محصول آنهاقابل برداشت نیست، از مهمترین خدمات‌میدان جدید خواهد بود.

بانک تعاون کشاورزی ایران، در میدان جدید ترهبار، نیازهای مادی کشاورزان را با وامهای مناسب‌وفوری برآورده می‌سازد. کشاورزان، این وام را موقع فروش محصول خود در میدان، مستهلک خواهند کرد.

میدان در دستور

طرح احداث چنین میدانهایی درتهران، از چندین سال پیش مورد توجه بوده است بدون‌آن‌که هیچیک به مرحله عمل نزدیک شوند. در آغاز، قرار براین‌بود که شهرداری چهارمیدان‌بزرگ‌در چهارنقطه تهران بسازداماتاسیس اتاق اصناف شهرداری‌را ازین‌کار باز داشت.

بدنبال کنار رفتن شهرداری، مطالعه درباره ساختمان‌میدانهای بزرگ ترهبار برای تهران را وزارت‌تعاون‌وامورروستاهابرعهده گرفت ... وحالا، این اولین باریست که برای ساختن یک میدان ترهبار مدرن، طرح لازم تهیه شده و دردستورکار وزارت تعاون وامور روستاها قرارگرفته است.

بازار هماهنك

هدف از تشکیل میدان جدید، هماهنگ سازی بازار میوه وترهبار تهران است، آنچنان که یک نوسان ناچیز، دگرگونی‌دامنه‌داری را در نرخها پدید نیاورد.

درحال حاضر، کسانی که‌کالای خود را به میدانهای کنونی‌تهران حمل می کنند، از بارفروشان همه نوع وام و کمکی می‌گیرند اما در مقابل ناگزیرندکه‌بهره‌های سنگینی بپردازند:

بهره این وامها، گاه چنان سنگین است‌که‌وقتی فروشندگان، کالای خود را در میدان به طلبکاران (که همان سلفخرها هستند) عرضه می کنند، چیزی درکیسه‌شان باقی نمی‌ماند.

از سوی دیگر، محصولات کشاورزان مقروض، گاه آن‌قدر برای فروش عرضه نمیشود که‌در خطر فساد قرار میگیرد. درچنین وضعی، کشاورز ـ از روی ناچاری ـ به میدان‌دار (وام دهنده) اختیار تام میدهد که محصولش را به هر قیمتی که صلاح دانست، بفروشد!

بنابرین، زندگی‌کشاورزان ـ عملا ـ دردست «سلفخر» هاست.

سلفخرها، درپارمیی‌از موارد، هزینه یک سال زراعی را پیشاپیش می‌پردازند، هزینه عروسی دختر و پسر اورا تقبل می کنند یا برای اووسائل خانه می‌خرند و یا خرج سفرش رادر زیارت قم ومشهد برعهده می گیرند ودر مقابل، محصولات زارع را تصاحب می کنند! وقتی «سلفخر» اینقدر لطف می‌نماید، زارع چگونه میتواند قیمتی راکه سلفخر برای محصول اوپیشنهاد میدهد، نپذیرد؟

نیاز کشاورزان

هم‌اکنون، دولت در اندیشه ریختن برنامه‌یی است که بطور کلی از میزان نیاز های وامی کشاورزان، سال بسال، بکاهد. یعنی، وضعی ایجاد شود که زارع‌پس‌ازبرداشت چند محصول خود ـ بدون آن‌که زیربار قرضی رفته باشد ـ باقیمت مناسب آنرا بفروشد و بادرآمد حاصله شخصا احتیاجاتش را برآورده سازد.

میدانهای خاطره

تهران در حال حاضر، ده میدان‌و مرکز عمده برای‌خرید وفروش تره‌بار وخواربار دارد، مثل: میدان انبار گندم«که بزرگترین میدان تهران‌است»، باغ جنت، طاهری، گمرك شفیعی، سرچشمه، خیام، پامنار وامین‌السلطان که میدان‌اخیر، معروفترین مرکز تره‌بارفروشی تهران است.

با میدان های‌تهران، نزدیك به سی هزار نفر سرو کاردارند و روزانه، دست کم پنج‌میلیون تومان در آنها خریدو فروش میشود.

خریدو فروشهای عمده در

بقیه در صفحه ۲۲

میدان امین‌السلطان، معروفترین میدان بار فروشان تهران‌است که جنب وجوش‌در آن، بادمیدن‌آفتاب آغاز می شود و با غروب‌خورشید، می‌میرد. این میدان، بزودی جای خود را به‌میدان های مدرن و امروزی خواهد داد.

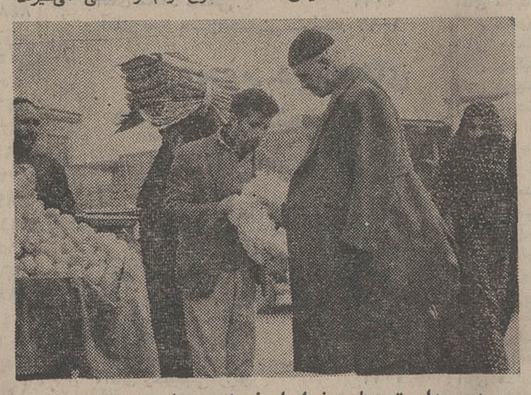

در میدان تره بار وخواربار فروشی تهران، همه چیز خرید و فروش می شود. در کنار بار های میوه و سبزی، باقلا پخته فروشان و شیر فروشان دوره گرد، بساط خود را برای رانندگان و کمك رانندگان گسترده‌اند.

کسری: حقه‌های من

برنامه سینماها

تماشای فیلمهائی که باعلامت (×) مشخص شده برای اشخاص کمتر از ۱۸ سال ممنوع است

★ **آنوراك ـ رنگی ـ آشوك کومار**
حافظ (۳۹۱۰۷۴) ۳۰ر۱۰ـ۳۰ر۲ـ۳۰ر۴ـ۳۰ر۶ـ۳۰ر۸

★ **اژدها واردمی‌شود ـ رنگی ـ جان‌ساکون**
امپایر (۶۲۳۹۴۲) ۱۵ر۱۱ـ۳۰ر۱ـ۳۰ر۳ـ۳۰ر۵ـ۳۰ر۷ـ۳۰ر۹

★ **اشکها و لبخند ها ـ رنگی ـ جولی‌اندروز**
تخت‌جمشید (۴۳۵۵۰) ۱۱ـ۳ـ۶ـ۹

★ **آپارتمان خصوصی ـ رنگی ـ لاندوبوزانکا**
برلیان (۳۹۳۰۳۵) ۹ـ۱۱ـ۱ـ۳ـ۵ـ۷ـ۹

★ **انقلابی‌قلابی ـ رنگی ـ وودی‌الن**
شهرقصه (۶۲۷۲۹۰) ۱۱ـ۲ـ۴ـ۶ـ۸ـ۱۰

★ **اولیس ـ رنگی ـ کرك‌دالاس**
پردیس (۳۰۴۲۵۹) ۹ـ۱۱ـ۱ـ۳ـ۵ـ۷ـ۹

★ **بسوزان عشق، بسوزان ـ رنگی ـ سوزان‌اسکات**
ب.ب (۸۲۹۶۴۱) ۱۰ـ۱۲ـ۲ـ۴ـ۶ـ۸ـ۱۰

★ **بروبریم جنگل ـ رنگی ـ جیم‌براون**
سینه‌موند (۴۸۳۲۲) ۱۱ـ۳ـ۵ـ۷ـ۹

★ **پاپیون ـ رنگی ـ استیومك کوئین**
شهرتماشا (۹۲۸۶۸۶) ۱۵ر۱۱ـ۲ـ۵ر۴ـ۳۰ر۷ـ۱۵ر۱۰
ونک (۶۸۴۱۱۶) ۳۰ر۱۱ـ۱۵ر۲ـ۵ر۴ـ۳۰ر۷ـ۳۰ر۱۰
پارامونت (۴۸۳۲۱) ۳۰ر۱۰ـ۱۵ر۱ـ۴ـ۴۵ر۶ـ۳۰ر۹
ریولی (۷۵۷۷۷۷) ۱۱ـ۲ـ۴۵ر۴ـ۳۰ر۷ـ۳۰ر۱۰

★ **تابستان سرخ ـ رنگی ـ کارل‌مالدن**
گلدیس (۶۲۸۷۱۳) ۳۰ر۱ـ۳۰ر۳ـ۳۰ر۵ـ۳۰ر۷

★ **جوانمرد ـ فردین ـ میری ـ مرجان**
اونیورسال (۹۲۶۹۵۳) ۱۱ـ۱ـ۳ـ۵ـ۷ـ۳۰ر۹
پاسیفیک (۷۵۳۳۱۱) ۳۰ر۱۱ـ۳۰ر۳ـ۳۰ر۵ـ۳۰ر۷ـ۳۰ر۹
ایران (۳۱۶۳۵۴) ۹ـ۱۱ـ۱ـ۳ـ۵ـ۷ـ۹
ساینا (۳۵۲۴۴۲) ۹ـ۱۱ـ۱ـ۳ـ۵ـ۷ـ۹
تیسفون (۹۵۸۸۸۲) ۱۰ـ۱۲ـ۲ـ۴ـ۶ـ۸ر۳۰
رنگین‌کمان (۳۴۶۷۶۰) ۱۰ـ۱۲ـ۲ـ۴ـ۶ـ۸ر۳۰
موناکو (۷۹۵۵۹۶) ۹ـ۱۱ـ۱ـ۳ـ۵ـ۷ـ۹
پرسپولیس (۵۳۸۰۸۳) ۸ـ۱۰ـ۱۲ـ۲ـ۴ـ۶ـ۸
کارون (۹۵۵۱۶۵) ۱۰ـ۱۵ر۱۲ـ۱۵ر۲ـ۱۵ر۴ـ۱۵ر۶ـ۳۰ر۸
دریا (۳۴۱۷۴۶) ۹ـ۱۱ـ۱ـ۳ـ۵ـ۷ـ۹
آستارا (۸۷۴۰۲۲) ۳۰ر۱۰ـ۳۰ر۲ـ۳۰ر۴ـ۳۰ر۶ـ۳۰ر۸
نراس اونیورسال ۸ ـ ۱۰

★ **جاسوسی در رم ـ رنگی ـ دیوکمار**
همای (۳۱۱۶۶۹) ۳۰ر۱۰ـ۳۰ر۲ـ۳۰ر۴ـ۳۰ر۶ـ۳۰ر۸

★ **جنون ـ شبیخون اولزانا**
ستاره (۵۳۹۷۲۱) ۹ـ۱۱ـ۱ـ۳ـ۵ـ۷ـ۹

★ **جزیره گناهکاران ـ سینما سکوپ ـ رنگی**
دروازه‌طلائی (۳۵۲۱۶۰) ۳۰ر۱۱ـ۳۰ر۳ـ۳۰ر۵ـ۳۰ر۷ـ۳۰ر۹

★ **جدال در نیمروز ـ گنجهای مونته زوما**
البرز (۳۰۴۲۵۸) ۳۰ر۸ـ۳۰ر۱۱ـ۳۰ر۲ـ۳۰ر۵ـ۳۰ر۸

★ **چیچو فرانکو ـ دوگربه ملوس**
ایفل (۳۱۱۴۷۷) ۱۰ـ۱۲ـ۲ـ۴ـ۶ـ۸ـ۱۰

★ **حسن‌سیاه ـ نصرت کریمی ـ خوروش**
تراس نیاگارا ۷ ـ ۹
مارلیک (۹۶۳۶۱۶) ۳۰ر۱۰ـ۳۰ر۲ـ۳۰ر۴ـ۳۰ر۶ـ۳۰ر۸
شهرام (۴۴۴۵۴۹) ۱۰ـ۱۲ـ۲ـ۴ـ۶ـ۸
شرق (۵۳۴۰۲۴) ۱۰ـ۱۲ـ۲ـ۴ـ۶ـ۸
ارانوس (۲۷۹۷۱) ۹ـ۱۱ـ۱ـ۳ـ۵ـ۷ـ۹
اسکار (۹۲۰۸۸۸) ۱۰ـ۱۲ـ۲ـ۴ـ۶ـ۸

★ **حقه‌های من ـ رنگی ـ لاندوبوزانکا**
کسری (۸۳۶۹۳۹) ۳۰ر۱۰ـ۲ـ۴ـ۶ـ۸ـ۱۰

★ **دورفیق ـ رنگی ـ آنتونی کوئین**
آتلانتیک (۶۲۷۱۷۱) ۱۵ر۱۱ـ۳۰ر۳ـ۳۰ر۵ـ۳۰ر۷ـ۳۰ر۹

★ **دو مرد در شهر ـ رنگی ـ آلن‌دلون**
پولیدور (۴۲۶۳۱) ۳۰ر۱۱ـ۳۰ر۱ـ۳۰ر۳ـ۳۰ر۵ـ۳۰ر۷ـ۴۵ر۹

★ **دختر همسایه ـ رنگی ـ باربارابوشه**
پارک (۳۱۹۶۳۷) ۹ـ۱۱ـ۱ـ۳ـ۵ـ۷ـ۹

★ **دوست پدرخوانده ـ رنگی ـ ریچاردهریسون**
آریا (۳۱۹۸۸۴) ۹ـ۱۱ـ۱ـ۳ـ۵ـ۷ـ۹

★ **ریکادختر قهرمان ـ سینماسکوپ ـ رنگی**
شهاب (۵۴۲۳۹۶) ۹ـ۱۱ـ۱ـ۳ـ۵ـ۷ـ۹

★ **زن پراشتها مردکم اشتها ـ رنگی**
تراس آتلانتیک ۸ـ۱۰

★ **زیر پوست شب ـ مرتضی عقیلی**
کاپری (۹۲۸۴۰۱) ۱۱ـ۳ـ۵ـ۷ـ۱۵ر۹

★ **سازش ـ بهروز وثوقی ـ نوری کسرائی**
نیاگارا (۶۶۵۳۰۷) ۱۱ـ۱ـ۳ـ۵ـ۷ـ۱۵ر۹
میامی (۷۵۴۳۲۹) ۹ـ۱۱ـ۱ـ۳ـ۵ـ۷ـ۹
رکس (۳۱۵۲۹۳) ۳۰ر۱۰ـ۳۰ر۲ـ۳۰ر۴ـ۳۰ر۶ـ۳۰ر۸
کیهان (۹۵۷۳۶۰) ۹ـ۱۱ـ۱ـ۳ـ۵ـ۷ـ۹
الوند (۳۵۶۰۳۸) ۳۰ر۱۰ـ۳۰ر۲ـ۳۰ر۴ـ۳۰ر۶ـ۳۰ر۸
سیلورسیتی (۸۶۱۲۰۵) ۳۰ر۱۰ـ۳۰ر۲ـ۳۰ر۴ـ۳۰ر۶ـ۳۰ر۸

★ **سفرهای طلائی سندباد ـ رنگی ـ جان‌فیلیپ‌لا**
دیاموند (۸۲۸۴۰۰) ۱۵ر۱۱ـ۳۰ر۳ـ۳۰ر۵ـ۳۰ر۷ـ۴۵ر۹

★ **سامورائی ـ بی ایمان**
پردیس (۳۰۴۲۵۹) ۹ـ۱۱ـ۱ـ۳ـ۵ـ۷ـ۹

★ **ضریب‌مرك ـ رنگی ـ کلینت‌ایستوود**
شهرفرنگ (۶۲۷۶۲۸) ۱۵ر۱۱ـ۳ـ۱۵ر۵ـ۳۰ر۷ـ۴۵ر۹

★ **(×) عشق نفرت‌انگیز ـ رنگی ـ فالی کرینجر**
رادیوسیتی (۴۳۳۲۰) ۱۵ر۱۱ـ۳۰ر۳ـ۳۰ر۵ـ۳۰ر۷ـ۴۵ر۹

★ **فلفل نمکی و بیلی‌پشتکی ـ رنگی ـ رابرت‌ویدمارك**
مولن‌روژ (۷۵۲۹۲۹) ۱۱ـ۳۰ر۳ـ۳۰ر۵ـ۳۰ر۷ـ۳۰ر۹

★ **قهرمانان هنك‌کنك ـ سینما سکوپ ـ رنگی**
سهیلا (۳۱۶۴۲۴) ۳۰ر۱۰ـ۳۰ر۲ـ۳۰ر۴ـ۳۰ر۶ـ۳۰ر۸
پلازا (۴۴۲۵۵) ۱۵ر۱۱ـ۳۰ر۳ـ۳۰ر۵ـ۳۰ر۷ـ۳۰ر۹
مراد (۷۵۳۳۸۲) ۹ـ۱۱ـ۱ـ۳ـ۵ـ۷ـ۹

★ **کلبه عموتم ـ رنگی ـ میلن دومونژو**
دیانا (۴۷۳۶۵) ۳۰ر۹ـ۴۵ر۱۱ـ۲ـ۳۰ر۴ـ۷ـ۳۰ر۹

★ **گروگان در آسمان ـ رنگی ـ آدام‌روورك**
گلدن‌سیتی (۶۶۳۲۶۹) ۱۵ر۱۱ـ۳۰ر۳ـ۳۰ر۵ـ۳۰ر۷ـ۴۵ر۹

★ **مشت های پولادین ـ سینماسکوپ ـ رنگی**
سانترال (۹۲۸۶۸۶) ۱۱ـ۱ـ۳ـ۵ـ۷ـ۱۵ر۹
رویال (۸۲۹۷۸۵) ۱۰ـ۱۲ـ۲ـ۴ـ۶ـ۸ـ۱۰
متروپل (۳۱۹۴۱۰) ۹ـ۱۱ـ۱ـ۳ـ۵ـ۷ـ۹

★ **مری انتقام‌جو ـ رنگی ـ سینماسکوپ**
مازستیک (۶۶۸۴۶۱) ۱۱ـ۱ـ۳ـ۵ـ۷ـ۱۵ر۹

★ **ماشین مشدی ممدلی ـ فاضلی ـ سپهرنیا**
اروپا (۳۰۳۱۷۹) ۳۰ر۱۰ـ۳۰ر۲ـ۳۰ر۴ـ۳۰ر۶ـ۳۰ر۸
آسیا (۴۲۹۰۹) ۱۱ـ۱ـ۳ـ۵ـ۷ـ۱۵ر۹ـ۳۰ر۹
شهوند (۳۵۴۰۴۰) ۳۰ر۱۰ـ۳۰ر۲ـ۳۰ر۴ـ۳۰ر۶ـ۳۰ر۸
لیدو (۹۵۱۲۸۲) ۹ـ۱۱ـ۱ـ۳ـ۵ـ۷ـ۹
نبتون (۷۶۰۱۳۶) ۹ـ۱۱ـ۱ـ۳ـ۵ـ۷ـ۹
ژاله (۳۰۴۱۲۰) ۹ـ۱۱ـ۱ـ۳ـ۵ـ۷ـ۹
توسکا (۵۳۹۵۴۴) ۱۰ـ۱۲ـ۲ـ۴ـ۶ـ۸
المپیا (۹۲۶۷۹۷) ۱۰ـ۱۲ـ۲ـ۴ـ۱۵ر۶ـ۳۰ر۸
چرخ‌فلک (۹۵۰۵۵۸) ۹ـ۱۱ـ۱ـ۳ـ۵ـ۷ـ۱۵ر۹
فیروزه (۷۵۷۶۶۹) ۱۰ـ۱۲ـ۲ـ۴ـ۶ـ۸
پاسارگاد (۳۴۲۷۸۲) ۱۰ـ۱۲ـ۲ـ۴ـ۱۵ر۶ـ۳۰ر۸

★ **مبارزه قدرت ها ـ رنگی ـ آنتونیوساباتو**
ادئون (۳۱۸۱۱۸) ۳۰ر۱۰ـ۳۰ر۲ـ۳۰ر۴ـ۳۰ر۶ـ۳۰ر۸

★ **نخاله‌ها درالمپیك ـ رنگی ـ گروه‌شارلو**
تراس امپایر ۸ ـ ۱۰

★ **نخاله‌ها در فروشگاه ـ رنگی ـ گروه‌شارلو**
بولوار (۶۶۰۲۹۲) ۱۱ـ۱ـ۳ـ۵ـ۱۵ر۷ـ۱۵ر۹

★ **نعمت‌نقتی ـ ۵ جانباز**
آسمان‌آبی (۳۴۱۶۶۸) ۹ـ۱۱ـ۱ـ۳ـ۵ـ۷ـ۹
سئانس انگلیسی
گلدیس ساعت ۳۰ر۹ فیلم (تابستان سرخ)

برنامه امشب قویترین گروه سینمائی پایتخت

اونیورسال ـ پاسیفیک ـ ایران ـ ساینا ـ تیسفون ـ رنگین کمان
موناکو ـ پرسپولیس ـ کارون ـ دریا و آستارا (تجریش)

باشرکت: میری
پخش از: پانوراما
کارگردان: ژورك

همزمان با تهران در شهرستانهای * اصفهان «نقش‌جهان ـ همایون ـ مهر» * شیراز «پارس ـ سعدی» * مشهد «متروپل ـ سانترال» * تبریز «آریا» * آبادان «ایران ـ خورشید ـ متروپل» * رشت «کوروش ـ آبشار» * اهواز «آریا» * کرمانشاه «آتلانتیك» * قم «دروازه‌طلائی» * گرگان «مهتاب» * قزوین «آریا»

جدول های اطلاعات

جدول عادی

شماره ۷۸۳۰

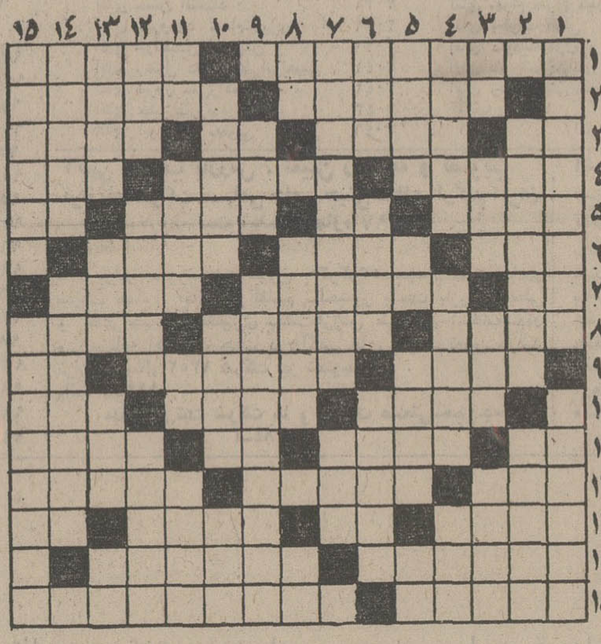

افقی:
۱ـ از عشاق معروف ایرانی مورد نظر فخرالدین اسعد گرگانی ـ روش درویش در خوردن ۲ـ زمان های دور ـ وای از دل صاحبش تا گاو شود ۳ـ منقار ـ راه راست‌یافته ـ موجود خیالی ـ نان خرد شده در آبگوشت ٤ـ تسمه عقب زین ـ کتابی از گورکی ـ دوست و رفیق ٥ـ درجه و مقام ـ اندک ـ به هیچ وجه ـ حرفی‌در زبان موسیقی ٦ ـ از اقوام وحشی در قدیم ـ جای میوه ـ از حیوانات بارکش ۷ـ زمانی مال عشق معروفتربود ـ چیزی نمانده تا برای حج براه افتد ـ ضمیر باطن ۸ـ ورزش از هند آمده ـ از انواع نگهبان ـ بزرگوارتر ۹ـ چادر به آن می‌ایستد ـ زیر درختش فیلمی شد ـ مشک شراب ۱۰ـ خانه مد شده ـ روز عربی ـ لقبی برای خانمها در اروپا ۱۱ ـ واحدی در وزن ـ شهری در ایران ـ اثر رطوبت ـ زمانی سربالایش مد شده بود ۱۲ـ عموی‌صاحب کلبه ـ واحدی در جاده ـ از مارکهای اتومبیل ۱۳ـ سخن بیهوده ـ گوشت ترکی ـ خواهر است وعزیز ـ از ضمایر عربی ١٤ـ به‌دیگران نشانه ادب است ـ رهاکردن ۱۵ـ نقطه مقابل زبرین ـ در بهار همی وزد.

عمودی:
۱ـ وظیفه هرکس است ـ برتری داشتن ۲ـ سولفات مس که در شیمی مورد بحث است ـ چندتاناحیه ۳ـ دشنام ـ باپول بیشتر زیادتر توان خورد ـ از پهلوانان شاهنامه ـ مادر در لفظ آلمانی ٤ـ آنچه از راه رسیده باشد ـ قنات است و راه‌آب ـ شهر هرات ٥ـ کارش کشیدن‌رسم است ـ ستون‌بدن ـ سیم پیچیده بهم ـ اشاره به‌دور ٦ـ فرمان تیراندازی ـ مواظب باشید دستتان را نبرد ـ اصرار و پافشاری کردن در کار ۷ـ با کشف رادیوم جاودانه شد ـ قوی ۸ـ واحدپول‌کشور ژاپن ـ درخشنده و نورانی ـ ازچاشنی های غذا ۹ـ خودداری کردن ـ اصولی در نوشتن دارد ۱۰ ـ شاه میوه ـ شمشیر در آن جا خوش میکند ـ مخففبودم ۱۱ـ ضمیر مفرد ـ خاندان نبوت پسر نوح را گم کردند ـ اگر ـ جواب داده شده ۱۲ ـ چیزی نمانده که پا شود ـ یکی از انگشتان ـ دم که چنین باشد نشان‌شیطانی است ۱۳ـ شهری در شمال ـ ازمرغان لبرو دخانه ـ ظرف پلو شده ـ رشد کردن ١٤ـ رشته های گیاهی ـ تابان است و برق میزند ۱۵ ـ کوچکتران ـ رودمعروف آمریکا.

حل جدول شماره ۷۸۲۹

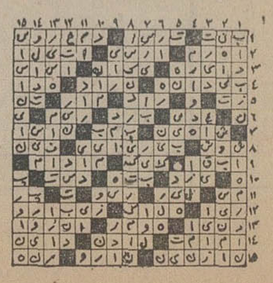

جدول ویژه

شماره ۱۹۰

افقی:
۱ـ مرد مجاهد و آزادیخواه معروف سرزمین الجزایر که برای استقلال وطنش جانبازیها کرد ـ رود رنگین اروپا ۲ـ برای عشاق جانفرساست ـ ویرانه ۳ـ حرف تعجب ـ رهبر و پیشوا ـ دندان ـ دیگ بزرگ مسی ٤ـ مرگ‌ها ـ بیچارگی از سر ولخرجی ـ تاجریزی ٥ـ حسد و غیرت ـ آغوش ـ زمانی خرش را نعل می‌کردند تا به مراد دل برسند ـ گربه ٦ـ بخواب رفتن ـ هم‌اکنون ـ قسمتی از گیاه ۷ـ از عناصر شیمیائی ـ از رجال سیاسی فرانسه که از کاردینالی به صدارت لوئی چهاردهم رسید ـ شتر بی‌کوهان ۸ـ از نخست وزیران معروف کشور انگلستان ـ دائم ـ دانشمند آزادیخواه‌انگلیسی که از استعمار نفرت داشت ۹ ـ باعث سرگرمی است اما دشمن معده ـ دستگاهی در موسیقی ـ علامت صفت تفضیلی ۱۰ـ سهل و آسان ـ تاحال و تاکنون ـ حرفی در زبان فارسی ۱۱ـ مثل و نظیر ـ یک ششم ملک ـ از کلمات نفی ـ اشاره با گوشه چشم ۱۲ـ کشوری عربی ـ از فرمانروایان معروف حبشی که قصد فتح مکه کرده بود ـ طایفه‌ای در کشورهمسایه ۱۳ـ خشک بی‌آب و علف ـ آزاد ـ روح مجسم آنالیز ریاضی که از برجسته ترین ریاضیدانان سوئیسی است ـ یادداشت ١٤ـ صدراعظم درگذشته آلمان ـ از درختانی که در بهار گل می‌دهد ۱۵ـ از صفات خداوند است و مرگ ندارد ـ نویسنده نامدار کشور روسیه که‌بیست و پنج روبل از آثار اوست.

عمودی:
۱ـ اثر دیگری از نویسنده کتاب باغ آلبالو ـ سردار معروف کارتاژ ۲ـ خدای عشق ـ بی در بی ۳ـ خون ـ از انواع سنگ ـ پست و فرومایه ـ در چشم جاخوش کرده ٤ـ جایگاه ستارگان ـ فرمانبردار ـ سر ٥ـ روشن به زبان انگلیسی ـ تکرار یک حرف ـ زبان عربی ـ پهلوان ٦ ـ میمون ـ ابرای کارمن اثری زیبا از اوست ـ دردی به تن دارد ۷ـ در محضر تنظیمش کنند ـ از امراض جلدی ۸ـ اشاره به دور در زبان انگلیسی ـ شبه‌جزیره‌ای در جنوب روسیه ـ لحظه و وقت ۹ـ رشته مروارید ـ با ابراز حسن خدمت می‌گیرند ۱۰ـ شهری در هندوستان ـ شتر تندرو ـ حرفی است ۱۱ـ روز گذشته ـ روان و جاری ـ صدای حشره ـ مطلبی را به فکر کسی انداختن ۱۲ـ جای گوسفند ـ نزدیک ـ دعای‌نیک ۱۳ـ قصه و افسانه ـ مرغ سعادت ـ ابر ـ حرفی درزبان انگلیسی ١٤ـ سور عروسی ـ امان خواستن ۱۵ـ یکی از وزارتخانه‌ها ـ رمانتیک ترین چهره ادبیات روسیه.

حل جدول شماره ۱۸۹

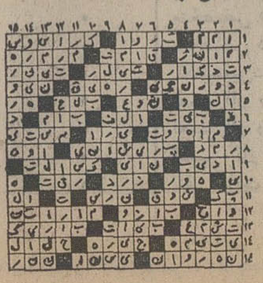

برای ادامه تحصیل سپاهیان انقلاب برجسته و لایق

دانشگاه سپاهیان انقلاب با ۴ دانشکده ایجاد میشود

پیشنهاددیگری که درکنفرانس ارزشیابی انقلاب آموزشی مورد بررسی قرار گرفت تبدیل دانشسرایعالی سپاه‌دانش به «دانشکده سپاهیان‌انقلاب ایران» بود که در آن چهار دانشکده‌با رشته‌های تحصیلی مشخص و مورد نیاز روستاها به این شرح بوجود آید:

● دانشکده فنی وکشاورزی وعمران روستائی برای فارغ‌التحصیلان برجسته و لایق سپاه ترویج و آبادانی. دراین دانشکده رشته های تحصیلی از قبیل،تعاون و اقتصاد روستائی‌ـ ساختمانهای روستائی‌ـ آبیاری‌ـ دامپروری ـ خانه داری‌وصنایع دستی بوجود می آید.

● ـ دانشکده علوم تربیتی برای فارغ التحصیلان ممتاز و شایسته سپاه دانش وسپاه دین. دراین‌دانشکده رشته های‌تحصیلی از قبیل آموزش فن و حرفه ـ مدیریت آموزش و پرورش ـ مشاوره و راهنمائی تحصیلی‌ـ مدیریت‌کودکستان‌ـامور حقوقی وقضائی ـ کارشناسی فرهنگ روستائی‌ـ روانشناسی تربیتی‌ـ تکنولوژی آموزشی و رهبری جوانان تشکیل میشود.

● ـ دانشکده علوم بهداشتی برای فارغ‌التحصیلان ممتاز و برجسته سپاه بهداشت.

در این دانشکده انواع رشته های تحصیلی متناسب با توسعه وتعمیم‌خدمات‌بهداشتی در روستا هابوجود خواهد آمد.

● ـ دانشکده مکاتبه‌ای.

این دانشکده توسعه میابدتا برای‌همه سپاهیان و آموزگاران ومدیران‌و دیگر ماموران دولتی که در روستا های کشور به خدمت مشغول هستند وامکان افزایش دانش و تحصیل مراتب فضل و کمال علمی رادر اختیار ندارند بدون ترک محل خدمت امکان تحصیل ضمن خدمت را فراهم آورد. در این دانشکده رشته های تحصیلی ریاضی و فیزیک‌ـ شیمی‌و طبیعی ـ ادبیات فارسی ـ زبانهای خارجی ـ تعلیمات ابتدائی‌ودیگر رشته‌هائی که موردنیازماموران دولتی مقیم روستاهاوبخشها میباشد بوجود می‌آید.

مدرک تحصیلی، به‌تنهائی برای استخدام ارزش ندارد

در کنفرانس رامسر یکی از مهمترین مسائل مورد بحث مربوط است به پیشنهاد جدا کردن‌ارزش علمی گواهی‌نامه های تحصیلی‌در همه رسته‌های شغلی باستثنای رسته پزشکی و بهداشتی و بطور کلی دگرگونی در قانون استخدام کشوری و بوجود آوردن‌تغییرات عمده در طرح طبقه‌بندی مشاغل برای برطرف کردن نارسائی‌های آن.

با پیشنهاد طرح جداکردن‌مدارک تحصیلی از امتیازات‌استخدامی، سعی براین است که، ارزش استخدامی گواهی‌نامه های‌رسمی تحصیلی برای احراز شرایط تصدی مشاغل دولتی به‌استثنای مشاغل پزشکی و بهداشی لغو گردد، وشرایط تصدی مشاغل براساس ماهیت وظایف شغل و بر اساس دو عامل معلومات و تجربه کارمند مشخص گردد.

بدین ترتیب حداقل تحصیلات رسمی برای ورود به‌مشاغل‌دولتی در همه رسته های شغلی‌باستثنای رسته خدمات گواهینامه پایان تحصیلات ششم متوسطه تعیین خواهد شد. در آینده دوره های آموزشی ضمن خدمت وسیله اصلی ایجاد و تقویت معلومات موردنیاز در مشاغل دولتی‌خواهد بود. بغیر از ایجادمراکزآموزشی در وزارتخانه ها در هر استان‌نیز یک مرکز آموزش ضمن خدمت بوجود خواهد آمد.

افرادی که بر اساس ماده ۱۳ قانون استخدام کشوری در امتحانات استخدامی قبول‌می‌شوند یک دوره خدمت آزمایشی که از ششماه تا دوسال است را خواهند گذراند وداوطلبانی که خدمت آنان مورد رضایت نباشد از کار برکنار شوند.

دانش آموزان میتوانند مجانی بازیهای آسیائی را تماشاکنند

دانش‌آموزانی که علاقمند بدیدن مسابقه‌های هفتمین‌دوره بازیهای آسیائی هستند میتوانند بطورراگان از این بازیهادیدن کنند. با ترتیبی که اداره کل آموزش و پرورش تهران داده است دانش‌آموزان میتوانند پس‌از دریافت‌معرفی‌نامه‌ازمدرسه‌ای که در آن تحصیل میکنند، بوسیله اتوبوسهای اداره آموزش وپرورش تهران که در محل دبیرستان بزرگ تهران واقع در خیابان شمالی‌پارک شهر آماده شده‌اند به مجموعه ورزشی آریامهر بروند.

آقای نواب مدیر کل آموزش و پرورش کل تهران امروز گفت: اداره کل‌آموزش و پرورش تهران بیش از ۳۰ اتوبوس از اتوبوسهای خود را در دبیرستان بزرگ تهران متمرکز ساخته است تا دانش‌آموزان را به ورزشگاه آریامهر ببرندو بیاورند.

سرنوشت مشمولان باکامپیوتر تعیین میشود

سرنوشت خدمت سربازی مشمولان دیپلمه‌وفوق دیپلمه، امسال وسیله کامپیوتر تعیین میشود.

مسئولان‌سازمان وظیفه‌عمومی، از این‌پس مشخصات‌مشمولان دیپلمه و فوق دیپلمه موردنیاز نیرو های مسلح شاهنشاهی را به کامپیوتر میدهند. بر اساس محاسبات کامپیوتر، عده‌ی‌از این گروه به عنوان سپاهی و عده‌ی دیگر به عنوان‌گروهبان وظیفه‌به‌خدمت اعزام میشوند، و مازاد آنها سرباز عادی خواهند شد.

سازمان وظیفه عمومی‌به این مشمولان که متولد ۱۳۲۳ تا پایان سال ۱۳۳۴ هستند و تاکنون وضع خدمت وظیفه خود را روشن نکرده‌اند، حداکثر تا ۱۵ مهر ماه مهلت داد که خود را معرفی کنند. از این‌مشمولان در روز های ۱۶ و ۱۷ و ۱۸ مهر ماه‌برای تعیین روز اعزام، ثبت نام خواهد شد.

آن دسته از مشمولان دیپلمه و فوق دیپلمه که قبلا برای‌روز ۱ر۸ر۵۳ دفترچه آماده بخدمت دریافت کرده‌اند نیزبایددرروز های یاد شده به سازمان‌وظیفه عمومی در تهران و بخش‌های وظیفه یا گروهان ژاندارمری محل‌سکونت‌خود درشهرستانها مراجعه کنند.

براساس طرح جدید اداره وظیفه عمومی ترتیبی داده‌شده است که مشمولان دیپلمه وفوق دیپلمه فارغ‌التحصیل خرداد یا شهریور هر سال، در همان سال، بطور متناوب بخدمت اعزام شوند.

در گذشته مشمولان فارغ ـ التحصیل شهریور هر سال در اردیبهشت سال بعد بخدمت اعزام میشدند.

سازمان‌وظیفه عمومی یادآوری کرد که مشمولان دیپلمه وفوق دیپلمه متولد۱۳۳۵ سال‌آینده بخدمت اعزام خواهند شد.

۱۸ مسافر اتوبوس کشته شدند!

بقیه از صفحه حوادث

اتوبوس ما هستند. چون‌بلیت های اتوبوس ما فروخته شده بود، با آن که خسته و کوفته بودیم، مسافران را سوار کردیم و با همان خستگی‌به‌راه افتادیم. مسافران ۲۵ نفر بودند، اما بین راه ـ در میدان شهیاد ـ نیز پانزده مسافر دیگر سوار کردیم و با چهل مسافر به‌راه افتادیم.»

حسین حبیبی افزود: «راننده دیگر اتوبوس، چون خیلی خسته‌تر از من بود در صندوق بغل به خواب رفت. و من با همان خستگی، به راه ادامه دادم تا آن که ناگهان آن حادثه رخداد.»

★ حال مجروحین وخیم است

از هژده مجروح این حادثه، حال هفت نفرشان‌وخیم است که عبارتند از: حسین حق‌وردی سی ساله، محمدطاهر قرمخانی ۲۷ ساله، اکبر موصلی بیست ساله، حشمت بیگدلی بیست ساله، ایرج وزیری ۳۵ ساله، قاسم توانگر ۳۵ ساله و عزت‌الله بیانی.

مجروحین دیگر که حالشان رضایت‌بخش اعلام‌شده، عبارتند از: ابوالفضل‌رفیعی اهل‌زنجان، سید مصطفی حسینی هژده‌ساله اهل تهران، احمد مرادی، رضا فخرآبادی ۳۴ ساله اهل‌همدان، صمد امیدی۳۵ ساله اهل‌همدان، پرویز طاووس ۲۸ ساله اهل تهران، اکبرمحسنی، محمدرضا باقری ۲۸ ساله، صمد ملک‌علی ۲۲ ساله اهل همدان و حسین اروجعلی ۲۸ ساله.

سه نفر از قربانیان حادثه: ابراهیم ساعدی اهل قروه، علی بهروزی و ابوالفضل قناد اهل تهران هستند، ولی هویت شش نفر دیگر از کشته شدگان هنوز معلوم نیست. اجساد این شش نفر، صبح دیروز ازطرف‌آقای کریمی‌فر ـ رئیس دادگاه تاکستان ـ به‌عنوان مجهول‌الهویه به شهرداری تاکستان تحویل شد.

هردو راننده اتوبوس کاملا سالمند، و کوچک ترین‌صدمه‌ای ندیده‌اند.

خبر دوم:

در برخورد یک تریلر با یک اتوبوس مسافری‌درراه ترانزیتی تهران ـ تبریز نیز ۹ نفر کشته شدند.

حادثه ساعت یک و سی دقیقه بعداز ظهر دیروز، در۲۸کیلومتری زنجان، به طرف میانه روی‌داد. تریلر، شماره خارجی «سی. ال ۰۸۸۲»، داشت‌وراننده‌وکمک راننده آن‌که‌در این حادثه کشته شدند اهل بلغارستان بودندو از تهران به مرز بازرگان میرفتند. هفت قربانی دیگر حادثه، راننده، کمک راننده و مسافران اتوبوس ۷۳۲۵۵ بودند که از تبریز عازم تهران بود.

هویت سه‌نفر از این‌عده‌مشخص نیست و چهار نفر دیگرعبارتنداز: علی شادبر (راننده اتوبوس)، عبدالله قاسم‌زاده، جعفرحاج‌محمدی وقاضی عسگری.

۱۴ مجروح

خبرنگار اطلاعات در زنجان‌می‌نویسد: چهارده مسافر اتوبوس نیزدراین حادثه آسیب دیده‌اند که در بیمارستان «شفیعیه» زنجان بستری شده‌اند.

این عده غضنفرعلیزاده، سیدطاهر صفوی، مسعود بختیار، نصرت‌الله عرب جاری، سکینه‌نایینی، پروانه قاضی عسگر، محمد رضاو آمنه حجامی، لیلی، اسدالله، فرحناز، شایسته‌و سعیدخامنه‌یی (دانشجو) ومحمد حسین‌خورشیدی هستند.

ضیافت بافتخار رئیس فدرسیون بین‌المللی انجمن های کتابداری

بدعوت آقای شجاع‌الدین شفا معاون فرهنگی ومطبوعاتی دربار شاهنشاهی و مدیر عامل کتابخانه پهلوی، عصر روز دوشنبه ضیافتی بافتخار آقای هرمان لیبارز وزیر دربار بلژیک و رئیس «فدراسیون بین‌المللی انجمن های کتابداری» که به‌سمت مشاور عالی کتابخانه پهلوی درامور بین‌المللی بدعوت این کتابخانه به‌تهران آمده است در تالار پذیرائی وزارت دربار شاهنشاهی در سعدآباد ترتیب یافت که در آن عده‌زیادی از شخصیت های سیاسی و فرهنگی ایرانی و خارجی شرکت داشتند.»

بازدید نخست‌وزیر از خیابانهای رامسر باستعفای شهردار منجر شد

بقیه از صفحه آخر

چاله‌ای درشهر نخواهد بود و همه را دستور میدهم پرکنند. ولی نخست‌وزیر قانع نشد و گفت، چاله هابایدبخاطر مردم پر شده باشد نه آنکه من بیایم وبه‌بینم و بعد پر کنند!

ولی همانطور که استاندارقول داده بود چاله‌های معابررامسر در چند ساعت پر شد و کار هائی که در زمینه ایجاد سیل‌بند و ساختمان پل‌متوقف شده بود، دوباره آغاز شد.

قیمت چای

هویدا را مردم احاطه‌کرده بودند و هرکدام حرفی داشتند که میزدند. اغلب افراد مسائل خصوصی خود و تقاضا های شخصی خود را با هویدامطرح می‌کردند. چند نفر هم باز از وضع شهر گله می‌کردند. یک جوان دانش‌آموز و کارگر کشاورزی به هویدا شکایت‌کرد که چای را به قیمت کیلوئی۱۲ ریال از کشاورز میخرند و با کم کردن عوارض و مالیات و سایر هزینه‌ها، بدست تولید کننده چیزی نمیرسد. هویدا بلافاصله دستور داد که مساله خرید چای‌ازتولیدکننده بوسیله وزیر تعاون و امور روستاها تحت رسیدگی قرار گیرد.

بازدید از اردو

هویدا سپس از اردوی‌دانش آموزان، استانهای مختلف کشور و اردوی ۷۵۰ نفری دانش‌آموزان‌کانونهای‌کارآموزی نیزکه درراسرتشکیل شده‌است دیدن کرد و برای گسترش اردو های آموزش و پرورش به دکتر ودیعی معاون وزارت آموزش و پرورش تاکید کرد.

رسیدگی به نرخ چای

امروز آقای صدقیانی وزیر تعاون و امور روستاها که از طرف نخست وزیر مامور رسیدگی به شکایت یکی از چایکاران شمال شده بودگفت، اظهارات جوان چایکار مورد رسیدگی قرار گرفت و به کارخانه‌ای که مورد بحث بود مراجعه کردیم. در پاره‌ای از موارد جوان چایکار غلوکرده بود. با وجودآنکه‌دررسیدگی ها، پی بردیم که کارخانه برگ چای را بقیمت دولتی خریداری میکند و کیلوئی ۱۲ ریال که وی اظهار میداشت درست نبود، معهذا از وزارت بازرگانی خواسته شد که‌هیاتی برای رسیدگی بیشتر به رامسر اعزام دارد تا ضمن رسیدگی مسائل‌مختلف تعرفه‌ها ومقررات برای چایکاران توجیه‌گردد، تا تولید کنندگان از لحاظ‌فروش کالاهای خود با قوانین و مقررات آشنائی بیشتری پیدا کنند.

خبرهای تلفنی شهرستانها

تقسیم بودجه عمرانی

همدان: با حضور آقای امیرحسین‌امیرپرویزاستاندار همدان ودکترمعصومی رئیس دفتر بودجه و برنامه ریزی استان، بودجه ۵۲۰ میلیون ریالی عمران‌ناحیه‌ای همدان در جلسه‌اخیر انجمن استان تقسیم شد. تقسیم بودجه برمبنای‌تعدادجمعیت هرشهر ونیازهرمنطقه صورت گرفت و شهرستان همدان با ۳۲۰ میلیون ریال سهم بیشتری از بودجه را نسبت به سایر شهرستان های استان بخود اختصاص داد.

برگزاری کنکور

یزد وکرمانشاه ـ مسابقه ورودی انستیتو تکنولوژی یزد با شرکت ۴۱۵ داوطلب دیپلمه در سالن دبیرستان «شهناز پهلوی» این شهر انجام شد.

انستیتو تکنولوژی یزد از میان داوطلبان، ۸۰ نفر را برای رشته های راه و ساختمان و مکانیک خواهد پذیرفت.

همچنین مسابقه ورودی انستیتو تکنولوژی کرمانشاه در رشته‌های‌راه و ساختمان ـبرق‌و مکانیک باشرکت۵۷۴ دختر و پسر در هنرستان صنعتی کرمانشاه انجام شد.

از این عده ۱۲۰ نفرپذیرفته خواهند شد که بعد از دو سال تحصیل تکنیسین درجه یک خواهند شد.

صاحبخانه میشوند

کرمانشاه ـ بدستور آقای محمدعلی سمیعی استاندار کرمانشاهان یکصد دستگاه خانه مسکونی در زمینهای اوقاف برای افراد کم‌بضاعت کرمانشاه احداث میشود. خانه‌ها تا اواخر سال جاری برای بهره‌برداری تحویل استانداری خواهد شد.

احداث سد «پلررود»

رودسر ـ بزودی بر روی رودخانه «پلررود» رودسرسد بزرگی احداث خواهد شد، هم‌اکنون مهندسین سرگرم مطالعه میباشند تا محل دقیق احداث سد را تعیین کنند.

با احداث سد «پلررود» مشکل کمبود آب بیش از دویست هزار نفر از اهالی رودسر و توابع حل خواهد شد.

خانه‌سازی در تبریز

تبریز: باتهیه نقشه ۱۲ شهر آذربایجان شرقی و نیز طرح جامع شهر های تبریز و جلفا براساس برنامه های پیش‌بینی شده، بزودی طرح جامع درشهرهائی از استان آذربایجان شرقی که بیش از ۲۵ هزارنفرجمعیت دارند پیاده خواهد شد.

آقای مهندس کرکریان مدیر کل مسکن وشهرسازی آذربایجان شرقی ضمن‌عنوان این مطلب در جلسه اخیر انجمن شهرستان‌تبریز گفت: هم‌اکنون در تبریز یکهزار دستگاه ساختمان‌مسکونی در دست احداث‌میباشدو دستور ایجاد یکهزار واحد دیگرنیز صادر شده است.

اجرای پروژه های‌عمرانی

مشهد ـ قرارداد احداث سیل برگردانهای تربت جام ـ کاشمر ـ خلیل‌آباد ـ فیض‌آباد ـ فاروج ـ بجستان ـ چناران و مشهد و همچنین، اسفالت خیابانهای اصلی ـ بیرجند ـ سربیشه، بجنورد، سبزوارو نیشابور، بین اداره کل مسکن و شهر سازی خراسان و پیمانکار مربوطه تنظیم شد. اعتبار پروژه های مذکور۱۷میلیون و ۸۰۰ هزار ریال است که از محل اعتبارات خاص ناحیه‌ای پرداخت خواهد شد.

شمال بارانی است

باران در شمال‌با خودسرما و کولاک همراه آورده است. بموجب گزارش خبرنگاران ما در شهرهای ساحلی ریزش باران از دو روز گذشته در بیشتر نقاط آغاز شده و هنوز در برخی شهرها ادامه دارد. طی ۲۴ ساعت گذشته در رشت ۳۶ میلیمتر باران باریده و حرارت هوا از ۱۹ درجه‌به ۱۶ درجه بالای صفر رسیده است هوای رامسر نیز ازبعد از ظهر دیروز بشدت‌منقلب‌شد و باران شدیدی‌باریدن گرفت. ریزش باران تا این ساعت (۱۰ صبح) ادامه دارد.

در بندر پهلوی ریزش باران از صبح دیروز آغاز شده و هنوز ادامه دارد. دریابشدت توفانی است و اثری از مسافر در سواحل دیده نمیشود. پلاژداران بندر پهلوی‌وبابلسر پلاژهای خود راتعطیل‌کرده‌اند و ناجیان غریق، ساحل را ترک گفته‌اند.

۲۵ هزار زن بیوه در تهران‌چگونه زندگی میکنند؟
شما که فرزندتان خارج از ایران‌تحصیل‌میکند‌بایدحتما این موضوع را بدانید که..
الهه، عمادرام، گلپایگانی، شماعی‌زاده وعقیلی بجان‌هم افتاده‌اند!
دلتان میخواهد طی سه‌هفته ۱۰ کیلو لاغر شوید؟
دلتان میخواهد بطور افتخارآمیزی مجانا به آلمان سفر کنید؟
اینها فقط قسمت کوچکی‌ازانبوه مطالبی است که
این هفته همراه گزارش‌اختصاصی از بازی های آسیائی در مجله اطلاعات بانوان می‌توانید مطالعه کنید.

در تشکیل پرونده میوه‌جات‌سازمان عمران قزوین تبانی شده و پای عده‌ای بی‌گناه به‌میان کشیده شده است

این اظهارات مهندس اردشیر مرادی رئیس منطقه ۲ سازمان عمران قزوین است.

مهندس مرادی ضمن طرح این مسئله وردتمام اتهامات و پرونده سازی ها در مورد سوء ـ استفاده وتبانی‌در فروش میوه‌جات باغات‌سازمان عمران قزوین میگوید.

همه ساله هیئتی از کارشناسان فن مامور برآورد میوه جات مزارع نمونه سازمان عمران میشوند.

امسال نیز طبق‌روال گذشته این برنامه اجراگردید. با این تفاوت که این بار بنابدرخواست سازمان عمران دوتن از کارشناسان وزارتخانه‌بنام محمود روستاکهن و فرهاد آریاوند درمعیت مهندس فرهاد و مهندس کریمی سرپرست کمیته‌برآورد و تشخیص محصول و باشرکت مهندس امامی نماینده اداره بازاریابی سازمان عمران‌میزان‌محصول باغات میوه رابرآورد کردند. باتوجه باینکه این برآورد زمانی صورت گرفته بود که‌میوه تازه از گل‌خارج شده بودوبا نوساناتی که ازنظر درجه حرارت در قزوین میشود امکان کم‌وزیادی محصول میرفت.

اینجانب درپایان کارو پس از آنکه محصول‌در حال نمایش بود احساس کردم که محصول باغ مزرعه الوند بیش‌از آنچه که ارزیابی گردیده‌میباشد. محصول این‌مزرعه ۷۰ تن و بارزش ۲۳۰ هزار تومان ارزیابی شده بود در حالیکه‌طبق تشخیص اینجانب بیش از ۲۰۰ تن وارزشی بیش از نیم میلیون تومان داشت. برهمین اساس‌مراتب را طی نامه‌ای بمقام مسئول گزارش نمودم وتاکید کردم که از فروش محصول باغ به‌محمد حسین نظری که‌از خریداران عمده میوه در تهران میباشد خودداری نمایند. متاسفانه بجای‌اینکه بگزارش من توجه نمایند و به‌آن ترتیب‌اثر بدهند آنرا کان‌لم‌یکن تلقی کردند.

وبجای این خدمت که چند صد هزار تومان بنفع سازمان و دولت کار کرده‌ام مورد تشویقم قرار دهندبا دسیسه و تبانی برعلیه من که هیچ گناهی جز صداقت‌و خدمت نداشته‌ام پرونده‌سازی کردند و کسانی راکه‌مسئول کار بودند کنار گذاشتند، و در نتیجه خدمات چندین ساله‌ام رابه خاطر هیچ‌و ندانم‌کاری ازبین بردند.

من از کسانیکه دست‌اندر کار تشکیل این‌پرونده هستند تعجب می‌کنم که چگونه بدون مقدمه و تحقیق لازم و بدون آنکه حق را ازباطل‌تشخیص دهند وبدون آنکه ازمن و یا مسئول مستقیم من سئوالی بکنند خط بطلان بر زحمات وفعالیت های شبانه روزی من کشیده‌اند.

سوابق خدمتی من روشن است و کوچکترین‌ایراد و اشتباهی در امور اداری و اجتماعی نداشته و ندارم و باایمانی راسخ و اعتقادی‌کامل‌در انجام وظائف و هدف های ملی‌ومیهنی قدم برداشته‌ام و بادرک مفاهیم انقلاب واندیشه های‌بلند رهبر انقلاب شاهنشاه آریامهر در جهت‌حفظ و حقوق افراد ودولت پیش رفته‌ام واین برای‌من‌غیر قابل تحمل است که بجای انجام وظیفه و خدمت بشاه و میهنم در مظان اتهام قرار بگیرم. من یک مهندس جوان و تحصیل کرده هستم. تاایمان بکاری نداشته باشم عملی انجام نمیدهم. وباتوجه باینکه خود را موجود پاک و منزه از تمام این عوالم و صحنه‌ها می‌بینم طی تلگرافی ازپیشگاه مبارک شاهنشاه پدر تاجداراستدعا نموده‌ام که امر و مقرر فرمایند بکارم، بپرونده‌ام رسیدگی‌کنند. و راضی نشوند سرنوشت یک جوان تحصیل کرده بی‌جهت ملعبه عده‌ای از افراد قرارگیرد.

گذشته من و خانواده‌ام آنچنان روشن است که نیازی ببازگوئی آن ندارم من همواره‌کوشیده‌ام درهر شرائطی یک سرباز جان‌باز برای شاه و وطنم باشم و این گفتاری است که در پرونده زندگی‌ام نقش بسته است. وعلاقمندم که مسئولین امر به‌نحوه کار و عمل رسیدگی دقیق نمایند تا: سیه روی شود هرکه دراو غش باشد.

یکبار دیگر از همه سازمان ها که سرنوشت‌من بنحویی از انحاء به آنها ارتباط پیدامی‌کنداین مسائل را جدا مورد توجه قرار دهند و مرا ازعذاب وجدان نجات دهند.

آ ـ ۹۱۵۴۶ قزوین: مهندس اردشیر مرادی

Positions Vacant

1. TRANSLATOR
College degree
Minimum 2 years experience
Fluency in English and Farsi essential

2. BILINGUAL TYPIST, SR. & ADMN. SECRETARIES
Excellent knowledge of typing
Minimum 2 years experience
Fluency in English
Shorthand required for secretaries

Qualified applicants under 40 years of age may refer to Personnel Dept., Iran Aircraft Industries 1/523 Pahlavi Ave. (south of Park Saie) or call 621101-7 Ext. 29 between 9:00 a.m. to 2:00 p.m. Saturday thru Wednesday.

قابل توجه شرکتهای ساختمانی
تأسیساتی وکارخانجات
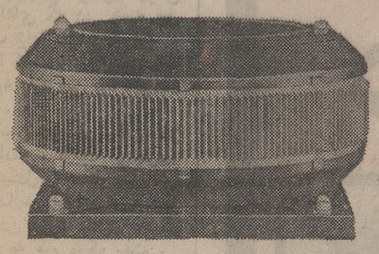
وانتیلاتورهای پشت‌بامی سانترفیوژی
مارک BSH ساخت آلمان
دراندازه وقدرتهای مختلف
نماینده انحصاری شرکت مقصود
سعدی جنوبی ۶۶۰ تلفن ۳۱۵۱۱۷-۳۰۱۰۲۴

یک شانس دیگر برای قبولشدگان
کنکور پزشکی ارتش شاهنشاهی
چون‌تعدادقبولشدگان کنکور پزشکی ارتش بیش از تعداد مورد نیاز است‌لذا تعدادمازد که‌نمره‌قبولی‌بیش از میانگین دارند و اسامی آنان در اختیار میباشد میتوانند بدون انجام کنکور برای ثبت نام در دوره عمومی از تاریخ انتشار تا ۲۰ شهریور ماه مستقیما به دانشکده افسری مراجعه نمایند.
دانشکده افسری

آگهی
از آقایان‌و بانوان‌کارمند بازنشسته کادر اداری ادارات کل‌و سازمان های وابسته مرکزی وزارت آموزش و پرورش وهمچنین موظفین بازنشستگان اداری ادارات مزبورباستثنای بازنشستگان و موظفین اداره کل‌آموزش‌و پرورش تهران‌ونواحی هفده‌گانه. خواهشمند است که به منظورتنظیم پرسشنامه جهت‌تکمیل کارت کمک های‌غیر نقدی با دردست داشتن شناسنامه خودوافراد تحت تکفل بترتیب مندرج‌درزیر:
۱ـ کسانی‌که حرف اول نام خانوادگی آنان الف، ب،پ،ت میباشد ساعت ۵ر۴ بعداز ظهر روز سیزدهم شهریورماه جاری.
۲ـ کسانی‌که حرف اول‌نام خانوادگی‌آنان ث،ج،چ،ح میباشد ساعت ۵ر۴ بعداز ظهر روز چهار دهم شهریورماه جاری.
۳ـ کسانی‌که حرف اول‌نام خانوادگی آنان خ،د،ذ،ر میباشد ساعت ۵ر۴ بعداز ظهر روز شانزدهم شهریور ماه جاری.
۴ـ کسانی‌که حرف‌اول نام‌خانوادگی آنان ز،ژ،س، ش میباشد ساعت ۵ر۴ بعداز ظهر روز هفدهم شهریورماه جاری.
۵ـ کسانی‌که حرف‌اول نام خانوادگی آنان‌ص،ض، ط،ظ میباشد ساعت ۵ر۴ بعداز ظهر روز هیجدهم‌شهریور ماه‌جاری.
۶ـ کسانی که‌حرف اول‌نام خانوادگی آنان ع،غ،ف، ق ساعت ۵ر۴ بعدازظهر روز نوزدهم شهریور ماه جاری
۷ـ کسانی‌که حرف اول‌نام خانوادگی آنان‌ك، گ، ل،م میباشد ساعت ۵ر۴ بعداز ظهر روز بیستم شهریورماه جاری.
۸ـ کسانی‌که حرف اول نام‌خانوادگی آنان ن،و،ه ی میباشد ساعت ۵ر۴ بعداز ظهر روز بیست‌و یکم شهریور ماه‌جاری.
باداره کل کارپردازی وخدمات واقع در حسن‌آباد، خیابان سپه‌اول خیابان استخر مراجعه فرمائید.
م‌الف ۱۱۱۹۷
رئیس اداره کل کارپردازی وخدمات ـفامیلی

جناب آقای دکتر جورج سوتکیان
انتصاب شایسته جنابعالی را بمعاونت وزارت رفاه اجتماعی از صمیم قلب تبریک و شادباش میگویم.
آ ـ ۹۱۴۴۳
گنبدکاوس ـ دکتر جهانی

تجدید آگهی‌مزایده نوبت دوم
شرکت تعاونی تهیه‌و پخش گوشت گاو وگوساله و گاومیش تهران وحومه کلیه پوستهای گاو وگوساله و گاومیش محصول کشتارروزانه (دم‌کارد) رابرای مدت ششماه از تاریخ یکم مهرماه ۵۳ لغایت اسفند ماه ۵۳ باشرایط زیر بفروش میرساند.
۱ـ پیشنهاد دهندگان بایستی در موقع تسلیم پیشنهاد مبلغ یکمیلیون ریال بحساب ۸۰۰ شرکت در بانک اعتبارات تعاونی توزیع شعبه کشتارگاه پرداخت و رسیدآنرا پیوست پیشنهاد خود بدفتر شرکت واقع در دروازه‌شمیران خیابان هدایت تسلیم و چنانچه پس از اصابت مزایده از انعقاد قرارداد امتناع نمودند مبلغ مزبور بسود شرکت ضبط خواهد شد.
۲ـ پیشنهادات باید صریح وواضح بوده و شرکت به‌پیشنهادات مشروط و فاقد سپرده بانکی‌و یاخارج ازموعد مقرر رسیده باشد ترتیب اثر نخواهد داد.
۳ـ داوطلبان شرکت در مزایده بایستی‌در ساعات اداری (صبح و عصر) برگ شرایط مزایده را از دفتر شرکت‌دریافت وپس از امضاء بضمیمه پیشنهاد خود تسلیم نمایند.
۴ـ پیشنهاد دهندگان بایستی پیشنهاد خود راازتاریخ انتشار این آگهی تا آخرروزشنبه ۱۶ر۶ر۵۳ لاک و مهرشده بدفتر شرکت تسلیم نمایند
۵ـ پیشنهادات واصله ساعت ۱۰ صبح روز یکشنبه ۱۷ر۶ر۵۳ در محل شرکت باز و قرائت خواهد شد. حضور پیشنهاد دهندگان در جلسه مزایده آزاد خواهد بود وشرکت در رد و قبول یک یاکلیه پیشنهادات مختار است.
مدیر عامل شرکت تعاونی تهیه و پخش گوشت گاو و گوساله وگاومیش تهران وحومه

آگهی تغییرات در شرکت پارت‌موتور سهامی‌خاص ثبت شده بشماره ۴۱۱۳
طبق صورت جلسه مورخ ۱۶ر۳ر۵۳ مجمع عمومی عادی سالیانه شرکت پارت موتور سهامی خاص ترازنامه سال مالی ۵۲ به‌تصویب رسید و آقای احمد برومندجزی بسمت بازرس اصلی وناصر شبهنگ بسمت بازرس علی‌البدل برای مدت یکسال انتخاب گردیدند وروزنامه اطلاعات جهت درج آگهی های شرکت انتخاب شد.
م‌الف ۱۱۳۴۹ اداره کل ثبت شرکت ها و مالکیت صنعتی

آگهی تغییر محل شرکت سهامی خاص کارخانجات تولیدی صنعتی و بازرگانی به‌زی ثبت‌شده بشماره ۱۸۷۶۵
برابر صورت جلسه مورخ ۲۶ر۵ر۵۳ هیئت مدیره شرکت مذکور محل شرکت به خیابان تخت جمشید چهارراه بهار شماره ۳۵۸ طبقه سوم انتقال یافت.
م‌الف ۱۱۳۵۱
اداره کل ثبت شرکت ها و مالکیت صنعتی ـحمید جمشیدی

آگهی شرکت‌سهامی‌لبنیات پاستوریزه پاک(سهامی خاص) ثبت شده بشماره ۷۲۰۵
برابر صورتجلسه هیئت مدیره شرکت سهامی لبنیات پاستوریزه پاک (سهامی خاص) مورخ ۸ر۵ر۵۳ مرکز شرکت از محل سابق به تهران جاده قدیم کرج میدان شیر انتقال یافت.
م‌الف ۱۱۳۵۲ مدیرکل اداره ثبت شرکتها و مالکیت صنعتی

فهیمه حاتمی
۲۵ ساله
چشم و ابرو مشکی
سبزمرو بامو های کوتاه مشکی
دارای اختلال حواس
روز یکشنبه مفقود شده کسانی که از نامبرده اطلاع دارند به شماره ۸۲۷۸۵۵ اطلاع دهند.
آ ـ ۸۲۵۵

یک موفقیت ممتاز دیگر برای داوطلبان دانشکده افسری باامتیازات بیشتر بیمانند
ـ چون تعداد زیادی‌ازپذیرفته‌شدگان کنکور دانشکده افسری در معاینات پزشکی مردود شده‌اند با اعلام اینکه حقوق ماهیانه دانشجویان سال اول ۹۰۰۰ ریال، سال دوم ۱۰۰۰۰ ریال، سال سوم ۱۱۰۰۰ ریال
داوطلبان شرکت‌درکنکور میتوانند با در دست داشتن مدارک زیر از تاریخ چهارشنبه ۱۳ شهریور الی آخر روز چهارشنبه ۲۰ شهریوراز ساعت۷صبح الی ۱۸ برای ثبت‌نام بدانشکده افسری مقابل کاخ‌سنا مراجعه و با دریافت کارت ورود به جلسه در ساعت ۱۴ روزشنبه ۲۳ شهریور در آزمایش شرکت نمایند
الف ـ گواهینامه قبولی ۶ ساله ریاضی یا طبیعی یا فتوکپی آن ۱ برگ
ب ـ فتوکپی شناسنامه یا رونوشت شناسنامه ۱ برگ
پ ـ عکس ۴ × ۶ بادرج مشخصات درپشت عکس ۸قطعه
دانشکده افسری

دردوتصادف شدید در جاده های قزوین ـ تاکستان و تهران ـ تبریز :

۱۸ مسافر اتوبوس کشته شدند!

• شدت تصادف در این‌عکس کاملا آشکار است :بدنه اتوبوس از جا کنده شده و مسافران از روی صندلی های‌خود به‌خارج پرتاب شده‌اند .

خبر اول

در تصادف‌شدید یک‌اتوبوس مسافری با یک تانکر نفتکش‌در پنج کیلو متری تاکستان ۹نفر از چهل نفر مسافران اتوبوس کشته شدند و هژده نفر ازآنان بسختی آسیب دیدند .

اتوبوس ۷۷۱۲۶ تهران ـ الف ، که برانندگی حسین‌حبیبی امزاجردی با چهل مسافر از تهران عازم همدان‌بود ، درمقابل هتل«شامیه‌شاپ» باتانکر نفتکش ۲۳۱۲۳ تهران ـ که به علت نقص فنی در سمت راست جاده متوقف بود ـ بشدت برخورد کرد . براثر شدت تصادف ،بدنه سمت راست اتوبوس شکاف برداشت و پاره شد ،شش نفر از مسافران در دم کشته شدند و سه نفر از مجروحین نیز ، پس‌از انتقال به بیمارستان قزوین ،جان‌سپردند .

فقط یکبار پلک‌زدم!

راننده اتوبوس درباره این حادثه مرگبار گفت : «من در سمت راست جاده حرکت می کردم که ناگهان یک اتوبوس ، از روبرو ،با نور بالا ، پیش آمد .من که‌غافلگیر شده بودم، فقط یکبار پلک زدم . اما با همین یک لحظه غفلت ،اتوبوس با تانکری که‌کنار جاده ایستاده بود ، برخورد کرد و درچشم بهمزدنی بدنه اتوبوس شکافت و مسافران از روی صندلی‌های خود به بیرون پرتاب شدند .»

راننده اتوبوس افزود : «من سنگ‌چین پشت تانکر را دیدم، اما متوجه خود تانکر نشدم و حتی تا چند لحظه پس‌ازحادثه، هنوز نمیدانستم اتوبوس با چه چیزی برخورد کرده است.»

اما پلیس راه گفته های راننده را تائید نکرده است و علت حادثه را فقط عدم توجه او به جلو ذکر می کند .

★ **راننده خسته بود !**

خبرنگار ما در تاکستان می نویسد : اتوبوس مرگ دو راننده داشت ، اما محمد امیدخانلری، راننده دیگر اتوبوس ،درلحظه بروز حادثه ، در صندوق بغل اتوبوس خوابیده بود .

حسین حبیبی ،به خبرنگار ما در تاکستان گفت : «ما در جاده تهران ـ مشهد کار می کنیم . امروز ،تازه از مشهد رسیده بودیم که دیدیم عده‌ای مسافر در گاراژ تهران منتظر

بقیه در صفحه ۲۵

بدنبال تصادف با مینی‌بوس :

اسب‌سوارو پسرش، سوار براسب جان دادند

بعدازظهر پنجشنبه گذشته، در جاده کرج، پدر و پسری سوار براسب با مینی‌بوس تصادف کردند و کشته شدند .

«رضا قنبری‌بخش‌مندی» سالها بود که اسب می خرید، تربیت می‌کرد و میفروخت. رضا دلال اسب بود. اما دیگر پیر شده بود ومی‌باید نیروی جوانتری، دنبال کار او را بگیرد. از همین‌رو ، چندماهی بود که بهرجا میرفت محمد پسر دوازده ساله‌اش را نیزهمراه می‌برد .

رضا برای پسرش (محمد) آرزوهای بزرگی درسر می‌پروراند در رویاهای شیرین بارها پسرش را سوار بر اسبی کهر درمیدانهای مسابقه به‌خواب دیده بود. اما عصر پنجشنبه وقتی که رضا محمد رابرترک اسبش‌نشانده بود به سراغ یک مشتری می‌رفتند، جلوی کارخانه‌ایران ناسیونال ـ در عرض جاده کرج ـ مینی‌بوسی باسرعت‌پیش آمد ودر یک‌چشم بهمزدن پدر وپسر را بااسب به هوا فرستاد. رضا ومحمد دردم جان دادند واسب نیز چند دقیقه بعد، درحالیکه نگاه بیفروغش را به صاحبش انداخته بود ، مرد .

راننده مینی‌بوس را دستگیر کردند، جنازه پدر و پسر رابه‌پزشکی قانونی بردندوتن بی‌جان‌اسب‌رانیز به‌گوشه‌یی دوردست بردند .

پرونده «خودکشی ژاپنی» روی میز بازپرس

بازپرس شعبه ۱۹ دادسرای تهران ، غلامرضا فراهانی و محمدعلی جوکار (دوستان حسین چوپانی ترکان) جوان ۲۴ ساله‌ای که دو هفته قبل به سبک ژاپنی (هاراکیری) ، خود را کشت ، برای تحقیقات بیشتر به بازپرسی فرا خواهد خواند .

حسین چوپانی ترکان ، در شب حادثه ، طاقت بی‌مهری، دوست یکدل و همکار یکزبانش (غلامرضا نبی) را نیاورد وبا فرو کردن کارد بلندی به‌شکم خود ، به کام مرگ رفت .

حسین و غلامرضا هفت ماه قبل از حادثه باهم آشنا شده بودند . چون هردو بسیار تنها و حساس بودند ، خیلی زود علقه‌های مشترکی میانشان بوجود آمد . و این دوستی پاک و برادرانه بحدی رسید که حسین نتوانست دوری دوستش را ـ که برای مسافرت ترکش کرده بود ـ تحمل کند، و به غلامرضا پیغام داد که هرچه‌زودتر به‌نزد او برگردد.

روز بعد ، پس از اینکه غلامرضا بدنبال دریافت پیغام بازگشت ، حسین شروع به گلایه از او کرد . این شکوه و گله به جایی رسید که حسین ناگهان کارد بلندی را ـ که از مدتها قبل زیر بالش رختخواب خود پنهان کرده بود ـ بیرون آورد و بسرعت ، به شکم‌خود فرو کرد .

غلامرضا و دوست دیگرش ـ محمدعلی جوکار ـ که شاهد قضیه بودند ، دستپاچه و سرآسیمه‌حسین را به‌بیمارستان شماره پنج رساندند . اما شدت ضربه وارده بحدی بود که حسین‌هیچگاه‌نتوانست‌روی دوست دیرینه‌اش را باز بیند.

پرونده این خودکشی عجیب، به آقای اخلاق پور بازپرس شعبه ۱۹ دادسرای تهران‌احاله شد . بازپرس ، برای تکمیل تحقیقات ، غلامرضا را که‌ادعا می‌کرد هنوز هژده ساله نشده، به پزشکی قانونی فرستاد . پزشکان گواهی کردند که غلامرضاهفده سال بیشتردارد.

از این رو بازپرس غلامرضا را تاتکمیل تحقیقات به کانون اصلاح‌تربیت سپرد . محمدعلی جوکار دوست دیگر غلامرضا و حسین نیز به انتظار پایان تحقیقات بازپرس دربازداشت به سر می‌برد .

دنیای ورزش
روز های شنبه منتشر میشود

رکوردی که‌هرگز شکسته نمیشود...؟
هفته‌دو ازدهم نمایش فیلم« زیرپوست شب»
با صدای استریوفونیک فقط در سینما کاپری

داود و لیلا در راه گردشگاه بقتل رسیدند

یک دختر نوزده ساله و یک‌پسر بیست ساله ، هنگام بازگشت از گردشگاهی در اطراف رضائیه ، در یک حادثه رانندگی ، به قتل رسیدند .

اتومبیل « ب . ام . و» ۳۲۹۲۹ رضائیه ، به رانندگی ابراهیم حیاتی هنگامی که‌از «درمقاسملو» عازم رضائیه بود ، در هشت کیلومتری پاسگاه «بالانج» به‌علت سرعت زیاد واژگون شد .

این اتومبیل چهارسرنشین‌داشت که دو نفر از آنها ـ داودبتن‌پیه بیست ساله و هلن آجری نوزده ساله ـ کشته شدند . راننده ، و یک سرنشین دیگر اتومبیل ـ لیلا فرهادی ـ آسیب دیدند .

لیلا که جراحات سخت‌تری برداشته بود به بیمارستان شیرو خورشید سرخ رضائیه انتقال‌یافت و راننده‌اتومبیل، توسط ماموران پاسگاه بازداشت شد .

یك ایرانی در ترکیه کشته شد

اکبر خداپرست ، ۳۴ ساله ، مدیر دبستان شهاب «قم» و دانشجوی سال چهارم رشته اداری مدرسه عالی قضایی قم ، در یکی از جاده‌ی ترکیه ، در یک حادثه رانندگی ، کشته شد.

خبرنگار ما در قم می‌نویسد : جسد اکبر خداپرست دیروز به قم انتقال یافت و با شرکت فرهنگیان و عده‌یی از اهالی قم از مسجد امام حسن عسکری تشییع شد و در گورستان شیخان قم دفن شد.

تلفن سرویس حوادث ۳۱۱۲۱۲

پیرمرد اراکی ، دستگیر شد :

سر همسر سر به‌هوا را باید برید!

پیر مرد شصت ساله اراکی میخواست سرهمسر پنجاساله‌اش را که به او سوء ظن پیدا کرده بود ، در خواب ببرد !

ولی‌الله محمدی نیمه شب وارد اتاق خواب همسرش «خانم‌آقا غلامی» شد ، تیغه کارد را با گردن او آشنا کرد و به جان او افتاد .

«خانم‌آقا» که در خواب بود، سوزش شدیدی در گلوی خود احساس کرد و از خواب پرید . او با دیدن ولی‌الله و کاردی که بدست داشت ، فریاد زنان فرزندانش را به کمک خواست.

خبرنگار ما در اراک می‌نویسد: «پسر بزرگ «خانم‌آقا» که در اتاق دیگر خوابیده بود ، با شنیدن فریادهی مادرش به‌کمک او شتافت و او را از چنگ‌پدرش نجات دادو بلافاصله به‌بیمارستان شیروخورشید سرخ اراک برد .

با کوشش پزشکان ، خانم‌آقا از مرگ نجات یافت. از سوی دیگر، ولی‌الله محمدی که پنج پسر بزرگ ، دو دختر و سه عروس و پانزده نوه دارد ، توسط مامورین دستگیر و زندانی شد .

ولی‌الله نزد بازپرس دادسرای اراک گفت :

« همسرم این اواخر سر بهوا شده بود و در هر فرصتی به‌اتاق همسایه روبروئی نگاه میکرد و عشوه می‌ریخت ! برای همین ، طاقتم کم‌کم طاق شد و تصمیم گرفتم ، سر این زن سر به هوا را از تن عشوه‌گر و کثیفش‌جدا کنم!»

«خانم‌آقا» از یکقدمی مرگ‌بازگشت. درست در لحظه‌یی که شوهرش میخواست گوش تا گوش گردن او را ببرد ، پسرش سر رسید و نجاتش داد . شوهر پیر خانم‌آقا میگوید : سر این همسر سر بهوا را باید برید ، چون اخیرا برای همسایه‌ها عشوه میریخت !

این یك تبلیغ نیست : یك حرف جدی‌است!
از کسانیکه قدرت خندیدن ندارند خواهشمند است بدیدن این فیلم نیایند .

برنامه امشب گروه ممتاز سینمائی پایتخت

سیا ـ اروپا ـ شهوند ـ لیدو
نپتون ـ ژاله ـ توسکا
چرخ فلك ـ المپیا ـ پاسارگاد
فیروزه

ماشین مشتی ممدلی
رضا فاضلی
منوچهر سپهرنیا
مستانه جزایری
نوش آفرین
پروین ملکوتی

نصرت‌کریمی ـ فخری خوروش ـ مهناز در
حسن‌سیاه امشب در تراس نیاگارا

ازامروز در گروه سینمائی
سهیلا ـ پلازا ـ مراد ـ ناهید

مشتهای پولادین فرود می آیند ! ...
دیوارها فرو میریزند ، قهرمانان بخاك میافتند ،کاراته بازان معجزه می‌آفرینند وحادثه ها پشت سرهم‌تماشاگر را در التهابی نفس‌گیر فرومیبرد...

ازامشب‌درگروه سینمائی
تروپل ـ رویال ـ سانترال

انواع و اقسام کاپ ورزشی
جواهری مظفریان
چهار راه لاله‌زار تلفن ۳۹۱۷۷۶ ـ ۳۹۳۸۹۲

۴۰۰۰ عدد کالای نوظهور در ایران باکلیه وسایل تولید ـ تبلیغات و امتیاز به ارزش‌نهصد هزار ریال فورا واگذار میشود .تلفن ۸۵۳۰۶۲

کلاس نقشه برداری
دوره جدید کلاس نقشه‌برداری کاخ دانش از تاریخ۲۱ر۶ر۵۳ تشکیل‌میشود . کلاسهای نقشه‌برداری کاخ دانش با مجهزترین دوربینهای نقشه‌برداری وسایر لوازم مجهز است . قبلانامنویسی فرمائید .
کاخ دانش ـ خیابان فرانسه . کوچه مرجان

مصطفی جاویدان
خواننده خوش صدای ترانه های اصیل ایرانی
به‌همراهی استاد راغب
در بزم خانوادگی درویش
تلفن رزرو : ۹۳۹۹۸۲
میدان کندی نبش خیابان صالحی

از فرداصبح فقط در
سینما آتلانتیک
جاه‌طلبی‌وبلندپروازی‌های او چنان بی‌رحمانه بود که‌همسر و مادر و فرزند ... و حتی معشوقه زیبایش را در این راه فدا کرد و بزرگترین فاجعه عشقی را بوجود آورد

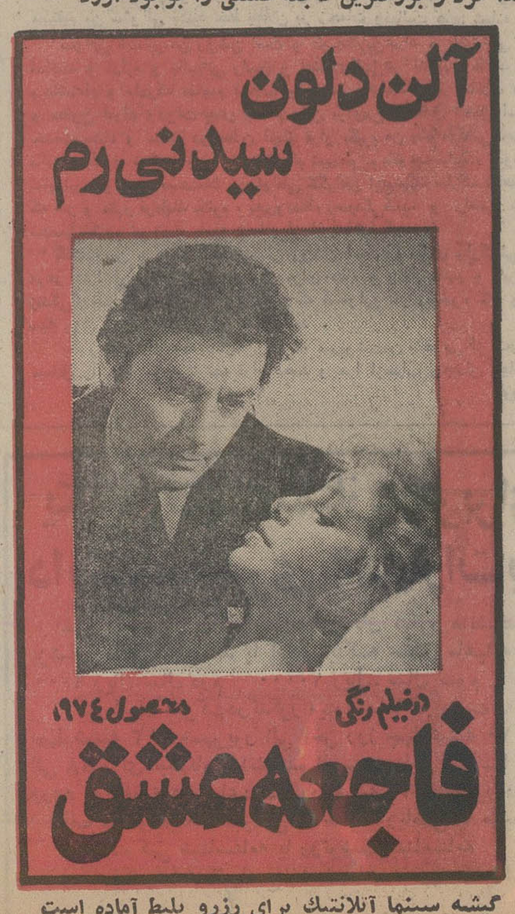

گیشه سینما آتلانتیک برای رزرو بلیط آماده است

مجالس ترحیم

بمناسبت فوت مرحوم خلد آشیان **حاج غضنفر احمدی** زاده مجلس ختمی صبح روز پنجشنبه ۱۷ شعبان المعظم از ساعت ۹ تا ۱۱ در مسجد حاج ابوالفتح منعقد میباشد برای طلب مغفرت مقتضی است عموم مومنین شرکت نمایند .

الاحقر حاج سید آقا خلخالی ـ الاحقر حاج سید قادر عظیمی ـ الاحقر سید مهدی حسینی ـ الاحقر محمد جعفر اشراقی .

آ ـ ۸۲۲۳

بانهایت‌تاسف فوت مرحوم **حاج غضنفر احمدی‌زاده** پدر همسر و عموی آقای حاج ولی‌الله احمدی‌زاده همکار ارجمند و مدیر حمل و نقل احمدی را باطلاع عموم همکاران محترم میرساندضمن عرض تسلیت بخانواده محترم آن مرحوم‌انتظار شرکت‌عموم را درمجلس‌ترحیمی که روز پنجشنبه ۱۴شهریور ماه از ساعت ۹ تا ۱۱ صبح در مسجد حاج‌ابوالفتح منعقد است دارد .

هیئت مدیره سندیکای حمل و نقل استان مرکز

آ ـ ۸۲۲۳

بانهایت تاسف درگذشت مرحوم **حاج غضنفر احمدی زاده** عموی آقای حاج فیض الله احمدی زاده نایب رئیس اتحادیه و نایب رئیس شرکت تعاونی سیمانکاران تهران را باطلاع همکاران محترم میرساند . مجلس ترحیم آن مرحوم روز پنجشنبه ۱۴ شهریور از ساعت ۹ تا ۱۱ صبح در مسجد حاج ابوالفتح منعقد است .

رئیس اتحادیه سیمانکاران و موزائیکسازان تهران
حاج محمد علی شکوری
هیئت مدیره شرکت تعاونی سیمانکاران

آ ۸۲۲۳

بانهایت تاسف فوت مرحوم **حاج غضنفر احمدی‌زاده** پدر ارجمند آقای حاج نورالله احمدی زاده نایب رئیس اتحادیه را ضمن عرض تسلیت بخانواده آن مرحوم باطلاع همکاران‌محترم میرساند مجلس ترحیم فقید سعید روزپنجشنبه ۱۴ شهریور ماه از ساعت ۹ تا ۱۱ صبح در مسجد حاج ابوالفتح منعقد است .

هیئت مدیره اتحادیه تهیه کنندگان و فروشندگان مصالح سنگی و سنگکوبان تهران و حومه

آ ـ ۸۲۲۱

بانهایت‌تاسف درگذشت آقای **حاج غضنفر احمدی‌زاده** از معتمدین این صنف و پدر بزرگوار آقای فضل الله احمدی زاده و آقای حاج فتح‌الله احمدی زاده اعضاء هیئت مدیره اتحادیه و عمو و پدر همسر آقای حاج ولی‌الله احمدی زاده نایب رئیس‌اتحادیه را باطلاع عموم همکاران محترم میرساند مجلس ترحیم آن مرحوم روز پنجشنبه چهاردهم شهریور ماه از ساعت ۹ تا ۱۱ صبح در مسجد حاج‌ابوالفتح منعقداست انتظار شرکت عموم همکاران را دارد .

رئیس‌اتحادیه‌انبار های کالای تجارتی و سردخانه های‌تهران
حاج محمد حسین شیخ الاسلامی

بانهایت تاسف درگذشت مرحوم **حاج غضنفر احمدی زاده** عموی ارجمند و پدر همسر آقای ولی‌الله احمدی‌زاده رئیس حوزه ۲۷ و عموی آقای حاج فیض‌الله احمدی‌زاده رئیس‌حوزه ۸ شورای داوری را باطلاع اعضاء محترم شورا های داوری تهران میرساند مجلس ترحیم روز پنجشنبه ۱۴ شهریور از ساعت ۹ تا ۱۱ صبح در مسجد حاج ابوالفتح منعقد است .

اعضاء شورای داوری حوزه ۲۷
اعضاء شورای داوری حوزه ۸

آ ـ ۹۱۶۰۲

بانهایت تاسف درگذشت مرحوم **حاج غضنفر احمدی‌زاده** عموی آقای حاج فیض‌الله احمدی زاده رئیس هیئت مدیره شرکت را باطلاع سهامداران محترم میرساند مجلس ترحیم فقید سعید روز پنجشنبه ۱۴ شهریور از ساعت ۹ تا ۱۱ صبح در مسجد حاج ابوالفتح منعقد است .

هیئت مدیره شرکت سهامی خاص واحد
صنعتی و تولیدی موزائیکسازان تهران

آ ـ ۹۱۵۵۷

باکمال تاسف درگذشت مرحوم**حاج‌غضنفراحمدی‌زاده** ابوی آقای حاج نورالله احمدی‌زاده عضو هیئت مدیره‌شرکت تعاونی سنگکوبان تهران را باطلاع اعضاء محترم شرکت میرساند مجلس ترحیم آن مرحوم روز پنجشنبه ۱۴ شهریور ماه از ساعت ۹ تا ۱۱ صبح در مسجد حاج ابوالفتح منعقد است .

هیئت مدیره شرکت تعاونی سنگکوبان تهران و حومه

آ ـ ۸۲۲۳

بانهایت‌تاثروتاسف درگذشت مرحوم **حاج غضنفراحمدی زاده** بزرگ خاندان احمدی زاده را باطلاع عموم دوستان و بستگان وهمشهریان محترم میرساند مجلس ترحیم مردانه‌روز پنجشنبه ۱۴ شهریور ماه از ساعت ۹ تا ۱۱ صبح در مسجد حاج ابوالفتح واقع در میدان شاه و ختم زنانه در همان روز و ساعت در منزل شخصی آن مرحوم واقع در خیابان‌شوش شرقی چهار راه شهرزاد کوچه مسلمین نسب پلاک ۱+۱۲ منعقد است .

خانواده های احمدی‌زاده ـ عسگری ـ مهدی‌زاده ـ عامری ـ احمدی ـ عمرانی ـ یزدانبخش ـ یزدانفر ـ طباطبائی ـ ترابی‌گودرزی ـ خدابخشی ـ صالحی ـ جمالی‌ـ حسینی ـ سیانکی‌ـرشتی ـ شهرابی ـ خادمی ـ اصفهانیان‌ـ کسمائی ـشجاعی ـ تدینی‌ـ سلطانی‌زاده ـ نظری ـ تهرانی‌ـ حمتی‌زاده‌ـ عربزاده‌ـ رضازاده ـاسماعیلی ـ دهقان ـ یزدانی ـ شمسائی ـ محمدی ـ کریمی ـ عظیمی ـ باقری ـ بهرامی ـ طاهباز .

آ ـ ۸۲۲۳

درگذشت آقای حاج غضنفر احمدی زاده را بعموم همکاران وافراد خانواده‌های عزادار بویره بازماندگان آن مرحوم تسلیت میدهیم .

بمناسبت فوت همسر عزیزم **بانو ژیلا پرناک (روت‌ویلکه)** مجلس ترحیم زنانه و مردانه در روز پنجشنبه ۱۴ شهریور۵۳ ازساعت ۴تا۷ بعدازظهر درمنزل واقع در تهران‌پارس خیابان ۱۵۸ شرقی شماره ۳۳ منعقد است .

بدیهی‌است سروران گرامی و دوستان عزیزم برای‌ابراز همدردی سرافرازم خواهند فرمود .

مهندس محمد پرناک

به‌آقای مهندس پرناک و سایر بازماندگان تسلیت میدهیم

آ ـ ۹۱۶۰۶ ـ ۱ ـ ۲

فوت **حاجیه خانم سرور خوئی** متعلقه مرحوم حاج‌حبیب خوئی را به‌اطلاع اقوام ودوستان و آشنایان میرساندمجلس ترحیم مردانه وزنانه روز پنجشنبه ۱۴ر۶ر۵۳ از ساعت ۳ تا۵ بعدازظهر در مسجد مجد منعقد میباشد .

خاندان خوئی

آ ـ ۸۲۰۳

درگذشت **بانو سرور خوئی** مادر عزیز همسر گرامی خود رابه‌استحضار دوستان و آشنایان میرساند مجلس‌ترحیم روز پنجشنبه ۱۴ر۶ر۵۳ از ساعت ۳تا۵ بعدازظهر در مسجد مجد منعقد میباشد .

سرهنگ عبدالحسین رزم‌افروز

آ ـ ۸۲۰۳

فوت حاجیه خانم سرور خوئی مادر گرامی آقایان عباس و علی وقاسم و کاظم خوئی خانواده‌های زیرین عزادار می باشند. مجلس ترحیم زنانه ومردانه روز پنجشنبه ۱۴ر۶ر۵۳ از ساعت ۳تا۵ بعدازظهر در مسجد مجد منعقد میباشد .

الاحقر حاج سید عبدالکریم انواری. الاحقر حاج علی رجائی. الحاج سید هاشم ابراهیمی. خانواده‌های معصومی. ابراهیمی. حریریان. اصغری. محسنین. اقبالی. مجتهدزاده . مکری. رزم‌افروز. خلیق. جهانبانی. محمدی. اسبقی. آصفی. رزاقی‌اصل. صدقی. اردبیلی. فاطمی. صفوت . دست‌پیش . نصرالله‌زاده. کاظمی. یثربی. غضنفری. غفارزاده. محمودیان. جلالی. فقیه. رضازاده. رشتچی .

آ ـ ۸۲۰۳

مصیبت و اردمرا بعموم‌بازماندگان آنمرحوم‌تسلیت میدهیم

دوستان جناب آقای عباسقلی گلشائیان درگذشت تاسف‌آور فریده گلشائیان دختر ایشان‌را صمیمانه تسلیت میگویند . مجلس ختم آن مرحومه روز پنجشنبه چهاردهم شهریور ماه ساعت ۵ تا۷ بعد از ظهر در مسجد مجد برگزار میشود.

عبداله امیرشیدی. مصطفی تجدد. دکتر جواد صدر . اسداله صوفی. دکتر ایرج وحیدی. دکتر هوشنگ نهاوندی . مهندس‌صادق. علی‌مرندی.دکتررضافلاح. سیدحسن امامی . عبداله سعیدی. فرهنگ‌مهر. عباسعلی‌خلعتبری . جواد منصور . یوسف خوش‌کیش. دکتر امیر رضوانی. هوشنگ صانعی . هوشنگ اربابی. محسن فروغی.مسعود فروغی. دکتر کشفیان، سلسبیلی. جعفر کنائی. محمود قوام صدری

آ ـ ۹۱۵۷۶

بانهایت تاثر و تاسف درگذشت شادروان **داداش‌فتح‌اللهی ایرانی** (فتح‌اللهزاده) را باطلاع خویشان و دوستان محترم میرساند مجلس ترحیم مردانه وزنانه آن مرحوم روز پنجشنبه ۱۴ر۶ر۵۳ از ساعت ۳ تا ۵ بعدازظهر در خانقاه صفی‌علیشاه برگزار میگردد .

بانو فرخنده ملکی (همسر) . ناصر ملکی. هوشنگ‌ارژنگ. و محبوبه فتح‌اللهی ایرانی. عبدالله ناوی. حاج محمد کاظم رحیمی مقدم. اسمعیل دریابیگی. اکبر زند. حاج ناصرو شامل. ناوی. کاظم فتح‌اللهی ایرانی. احمد وحاج عسگر تمجیدی . حسن رحیمی مقدم. بانو طاهره و خانواده اسکوئی. سرهنگ حسن اسکوئی. جعفر گل‌طلب. دکتر جمشید. منوچهر ودکتر پرویز ناوی . دکتر حسین ریاضی . عبدالرحمن فرد . علی ملاحی. اسرافیل همافر. کریم. راستگو .

آ ـ ۸۲۰۵

مصیبت‌واردمرا بعموم‌بازماندگان آنمرحوم تسلیت‌میدهیم

بانهایت تاسف درگذشت شادروان **آقای‌میرعبدالرحیم طباطبائی**بزرگ‌خاندان طباطبائی وپدرآقای مهندس طباطبائی را به استحضار منسوبین و دوستان و آشنایان میرساند .

مجلس ترحیم مردانه وزنانه آن مرحوم از ساعت ۳ الی ۵ بعداز ظهر روز جمعه ۱۵ شهریور ماه در مسجد ولی‌عصر (ع) واقع در خیابان حشمت‌الدوله منعقد خواهد بود .

الاحقر حاج سید علی‌اصغر خوئی ، العبد سید ابراهیم علوی ، خانواده های : طباطبائی ، سیدمقبره ، معتمدی ، همارا ،فریور ، فتاحی ، سیدحسینی ، چینی‌فروش ،گلشنی، سیدکباری ،محقق ، کبیری .

آ ـ ۸۲۲۳

مصیبت وارده را به عموم بازماندگان آن مرحوم تسلیت میدهیم .

با یکدنیا تاسف و تاثر درگذشت بهشتی روان **بانواحترام حقیقت (رفیق)** متعلقه مرحوم حاج علی آقا حقیقت و مادر گرامی بانو صدیقه حقیقت (خانم ابو الصدق) و آقایان‌حسن حقیقت ـ محسن حقیقت‌ومحمدنصیر حقیقت و بانو منصوره حقیقت (خانم شایسته)رابطلاع دوستان و بستگان‌میرساند. مجلس تذکر مردانه فقیده سعیده روز پنجشنبه ۱۴ شهریور ازساعت ۹ تا۱۱ درمسجد بزازها بازار ومجلس‌زنانه همان روز از ساعت ۴ و نیم الی ۶ونیم‌در مهدیه بانوان خیابان شاهپور کوی حمام سیروس برگزار خواهد شد .

حاج عبدالله ابو الصدق

آ ـ ۸۲۳۱

مصیبت وارده را بعموم بازماندگان آن مرحومه‌تسلیت می‌دهیم .

بمناسبت درگذشت شادروان **آقای حسین مهرآموز** مجلس ختمی از ساعت ۳ تا ۵ بعد از ظهر روز پنجشنبه ۱۴ شهریور در مسجد حاجی حسن واقع در خیابان شاهپور خیابان بوعلی (ارامنه) منعقد خواهد بود ضمنا مراسم شب هفت آن مرحوم از ساعت ۴ تا ۶ بعد از ظهر روز یکشنبه ۱۷ر۶ر۵۳ در سالن شماره ۳ بهشت زهرا برقرارخواهدبود.

خانواده های : مهرآموز ـ نواب سلیمی ـ صفائی ـ مداح‌ـ هاشمی‌فرد ـ کنی ـ مختاری ـ خوش‌نویس‌اخلاق ـ خایقی‌ـ همائی‌نژاد ـ صادق‌الوعد ـ علیجانی ـ معمر ـ عطائی ـ احمدی‌پور ـ نقاش ـ رجبی‌فرد ـ جواهری .

آ ـ ۹۱۵۵۶

مصیبت وارده بعموم بازماندگان آن مرحوم تسلیت می‌دهیم .

بانهایت تاثر و اندوه درگذشت شادروان بانوی ارجمند و محبوب **خانم ستاره افراز** را باطلاع اقوام و دوستان می‌رساند .

مجلس ترحیم زنانه و مردانه آن مرحومه از ساعت ۹ تا ۱۱ صبح روز جمعه پانزدهم شهریور در خانقاه صفی علیشاه برگزار میگردد . ضمنا مراسم شب هفت‌روز یکشنبه ۱۷ شهریور ماه از ساعت ۳ تا ۵ بعد از ظهر در شبستان شماره یک بهشت زهرا برگزار خواهد شد .

شوکت افراز ـ اسکندر افراز و بانو ـ ابوالقاسم قاضی ـ سعید قاضی ـ حمید قاضی ـ حاجیه غفوری ـ سرلشگر غفوری ـ فیروزه سرلک ـ سرهنگ سرلک ـ وجیهه افراز‌ـ امیرافراز ـ شایسته نظام ـ فریدون نظام ـ فاطمه‌زمردی‌ـ نیاز زمردی ـ صدیقه گنجی ـ ناهید وثوقی ـ روشنک شجاعی ـ سرهنگ شجاعی ـ عباس وثوقی ـ علی ایمانی و بانو ـ فامیل ناوسروان جهرانی ـ طاهرکریمی و بانو .

آ ـ ۸۲۴۳ ـ ۱ ـ ۲

مصیبت وارده را بعموم بازماندگان آن مرحوم تسلیت می‌دهیم .

بانهایت تاثر و تاسف درگذشت **بانو معصومه صادقی** را باطلاع کلیه دوستان و بستگان میرساند .

مجلس ترحیم مردانه و زنانه روز پنجشنبه ۱۴ شهریور ماه از ساعت ۳ تا ۵ بعد از ظهر در مسجد الجواد منعقد خواهد بود . مراسم شب هفت از ساعت ۴ تا ۶ بعد از ظهر روز شنبه ۱۶ شهریور ماه در سالن شماره ۴ بهشت زهرا برگزار میگردد .

خانواده های : صادقی ـ افخم ـ منوچهری ـ حبیبی ـ قائم‌مقامی ـ ضرغامی ـ شادنظر ـ لسانی ـ دائی ـ دکتر سیف ـ خسروی ـ قرشی ـ سعادت ـ برزیار ـ خلیل ناجی ـ قادری نجات ـ کمالی ـ دکتر حمیدی شیرازی ـ نمازی ـ پاشاخان ـ هاشمیان نژاد .

آ ـ ۸۲۱۵

مصیبت وارده را بعموم بازماندگان آن مرحومه تسلیت می‌دهیم .

بانهایت تاسف و تاثر درگذشت ناگهانی جوان ناکام **بهزاد (عباس)پیروز** فرزند جناب‌آقای دکتر محمدباقر پیروز معاون آسایشگاه معلولین کهریزک را باطلاع می‌رساند .

مجلس ترحیم آن شادروان روز پنجشنبه ۱۴ر۶ر۵۳ از ساعت ۴ تا ۶ بعد از ظهر در مسجد سجاد واقع در خیابان شاه چهارراه گیتی منعقد خواهد بود .

مدیر عامل آسایشگاه ـ دکتر حکیم زاده

آ ـ ۸۲۲۳

بانهایت تاثر و تاسف درگذشت ناگهانی جوان ناکام **بهزاد (عباس) پیروز** را باطلاع کلیه فامیل و آشنایان میرساند .

مجلس ترحیم زنانه و مردانه آن مرحوم روز پنجشنبه ۱۴ شهریور ماه از ساعت ۴ تا ۶ بعد از ظهر در مسجد سجاد واقع در خیابان شاه منعقدخواهد بود .

خانواده های : پیروز ـ طاهباز ـ پیروزفر ـ جبارزاده ـ عمیدی ـ آهنی ـ ثنائی ـ دبیرعلائی ـ گنجوی. خالواغلی‌ـ ندافی ـ دکتر کاوسی .

مصیبت وارده را بعموم بازماندگان آن مرحوم تسلیت می‌دهیم .

بانهایت تاثر درگذشت نابهنگام همکار ارجمند خود آقای **واچیک بازیل** را به اطلاع میرساند . مجلس ترحیم آنمرحوم روز جمعه ۱۵ر۶ر۵۳ از ساعت ۱۷ر۳۰ در کلیسای ارامنه تهران واقع در خیابان قوام‌السلطنه (استالین) برگزار خواهدشد .

شرکت پخش لیلاند

باکمال تاسف فوت آقای **مراد رحیمی تویسرکانی** اخوی آقای یعقوب رحیمی را به‌اطلاع فامیل و دوستان و آشنایان میرساند مجلس ترحیم آنمرحوم روز جمعه ۱۵ شهریور از ساعت ۱۰ تا ۱۲ در کنیسای حبیب کهن واقع درچهلمتری نواب کوچه عقیلی منعقد میگردد .

خانواده‌های رحیمی . و وابسته شمسیان . روچل . شعبانی. کهن. مرادیان. لاوی .

آ ـ ۹۱۵۸۹

بمناسبت رحلت بانوی متدین پرهیزکار **ربابه خانم صدری** همشیره حاج عباس‌آقا صدری مجلس ترحیم روز پنجشنبه ۱۴ شهریور ازساعت ۹ الی ۱۱ صبح در شبستان ایوان مسجد جامع منعقد شرکت اقوام و دوستان موجب تسلیت‌بازماندگان می‌باشد .

الاحقر سید ضیاءالدین استرآبادی

آ ـ ۹۱۵۵۹۹

با نهایت اندوه درگذشت مرحومه مغفوره **ربابه صدری** همشیره آقای حاج عباس صدری را باطلاع میرساند. مجلس ترحیم مردانه روز ۵شنبه چهاردهم شهریور از ساعت ۹ الی ۱۱ صبح در مسجد جامع واقع در بازار و مجلس ترحیم زنانه درهمانروز ساعت ۴ر۳۰ الی ۶ر۳۰ بعدازظهر در منزل آن مرحومه واقع در بهارستان بطرف سرچشمه کوچه‌اردلان پلاک ۱۴ منعقد میباشد .

خانواده‌های صدری. علمی. والی.قائمی. نجم. نجفی . حجره. دکتر امین‌پیروز . کورس . استرآبادی . شریفیان . کتیرائی. شهشهانی. ایوبی. معتضدی. جهانداری. کاشانی . رضائی. دلیلی. فیاض‌بخش. هلاکوئی.

آ ـ ۹۱۵۶۰

مصیبت‌واردرا بعموم‌بازماندگان آنمرحومه تسلیت‌میدهیم

بازگشت همه بسوی اوست

بانهایت تالم و تاسف درگذشت **حاجیه آسیه سلطان شهیدی** مادر بزرگوارمان رابه‌اطلاع میرسانیم وبدین مناسبت ازساعت ۳ الی ۵ونیم بعدازظهر روز پنجشنبه ۱۴ شهریور ماه مجلس یادبودی در مسجد مصطفی خان ساری منعقد خواهد شد . مجلس زنانه در همان روز و ساعت درمنزل ابراهیم شهیدی جنب استادیوم ورزشی منعقد است .

ساری. شریعه شهیدی. ابراهیم شهیدی . دکتر اسماعیل شهیدی. اسداله شهیدی .

آ ـ ۹۱۶۰۱

مصیبت‌واردرا بعموم بازماندگان آنمرحومه تسلیت‌میدهیم

سپاسگزاری

از عنایتی که سروران معظم ، بستگان محترم دوستان‌عزیز و آشنایان گرامی‌درمورد درگذشت فقیده سعیده **بانو حاجیه خانم زهرا زمردی** مبذول فرموده‌اند صمیمانه سپاسگزاری مینمائیم . تندرستی و طول عمر همگان را از خداوند بزرگ مسئلت داریم.

سپهبد مجیدی. مهندس شاپور(موسی) زمردی و خانواده های وابسته.

آ ـ ۸۲۳۵

سپاسگزاری

بدینوسیله از کلیه علماء اعلام ، فرماندار و شهردار محترم شیراز ، مدیران کل ، استادان دانشگاه پهلوی ، همکاران فقید از دست رفته ، روسای‌محترم‌ادارات ، روسای محترم بانکها ، دستهجات محلی ، اصناف محترم ، دوستان و آشنایان که با شرکت در مراسم تشییع و ختم عزیز از دست رفته ما **دکتر محمدحسین عطاران** در روزنامه یا حضوری یا تلگرافی ابراز همدردی نموده و باعث تسلی خاطر بازماندگان شده‌اند صمیمانه تشکر نموده و چنانچه بعلت شدت تالمات روحی در عرض سپاس حضوری‌تاخیری رخ دهد پوزش طلبیده ، بقاء عمر و سلامتی همگان را از خداوند متعال خواهانیم .

نصر ـ عطاران و فامیلهای وابسته

آ ـ ۹۱۶۲۶

بدینوسیله از همه سروران معظم و دوستان و آشنایان محترمیکه در مراسم تشییع و تدفین و ترحیم و هفت عزیز از دست رفته ما **یوسف عالی نژاد** شرکت فرموده و در این مصیبت جانگداز با فرستادن تلگرام و نامه و درج در روزنامه‌ها کمال مرحمت و مراتب همدردی و تسلیت خود را نسبت به بازماندگان‌اظهارفرموده‌اند صمیمانه سپاسگزاری نموده ، چنچه بعلت تالمات و تاثرات روحی در عرض‌تشکر حضوری یا کتبی قصور شده پوزش می‌طلبیم .

خانواده های عالی‌نژاد ـ صمیمی ـ فرخی ـ قاسم زاده و سایر وابستگان

آ ـ ۹۱۶۲۵

بانهایت تاسف فوت پدر عزیزمان **حاجی جواد امینی زرندی شمس‌آبادی** را باطلاع دوستان و آشنایان میرساند مجلس ترحیم مردانه روز جمعه ۱۵ر۶ر۵۳ در مسجد ایروانی واقع در خیابان امیریه ایستگاه دلبخواه کوچه شفقی از ساعت ۴ تا۶ بعدازظهر ومجلس ترحیم زنانه همانروز و ساعت درمنزل شخصی آنمرحوم کوچه توتونچی‌پلاک۲ر۴ منعقدخواهدبود.

حسین و ولی‌الله امینی

و خانواده‌های : امینی . امینی‌پور. فرخندمپی . کاشفی. مجیدی . عسگری. بصیر. نخست دشتی .

آ ـ ۸۲۵۹

مصیبت‌واردمرا بعموم بازماندگان آنمرحوم تسلیت‌میدهیم

بانهایت تاسف درگذشت ناگهانی **غلامعلی حسینی** را به اطلاع اقوام ودوستان میرسانیم مجلس ترحیم زنانه ومردانه آن مرحوم ازساعت ۵ الی۷ بعدازظهرروز ۵شنبه ۱۴شهریور در مسجد الجواد (میدان ۲۵ شهریور) منعقد است .

خانواده‌های : حسینی . جانسپار . فتوت‌جاه .

آ ـ ۸۲۲۳

مصیبت واردمرا بعموم بازماندگان‌آنمرحوم تسلیت میدهیم

یادبود

بمناسبت سالگرد درگذشت شادروان **یعقوب بدرویا** مجلس یادبودی روز جمعه ۱۵ر۶ر۵۳ از ساعت ۴ الی۶ بعداز ظهر در کلیسای برادران واقع در میدان شاهپور خیابان ارامنه برگزار خواهد شد. شرکت اقوام ودوستان موجب شادی روح آن شادروان خواهد شد .

خانواده بدرویا

مراسم شب هفت شادروان **دکتر ایرج چهرازی** روز جمعه ۱۵ شهریور ماه جاری از ساعت ۲ الی ۴ بعدازظهر در سالن شماره ۱ بهشت‌زهرا برگزار میشود از دوستان و آشنایان تقاضا دارد برای شادی روح مرحوم حضور بهمرسانند . وسیله ایاب و ذهاب در انتهای خیابان شاهپورفراهم است.

خانواده‌های چهرازی ـ آجودانی

آ ـ ۸۲۱۳

باطلاع بستگان و دوستان میرساند که مراسم شب‌چهلم مرحوم **حاج میرزا حسین‌خان هنجنی** درروز جمعه ۱۵ شهریور در مقبره خانوادگی در قم برگزار میشود.

خاندان هنجنی

آ ـ ۹۱۵۸۸

روز پنجشنبه ۱۴ر۶ر۵۳ مصادف با چهلمین روزدرگذشت عزیز از دست‌رفته **حاج علی توکلی** است.بهمین مناسبت مراسمی برمزار آن شادروان در فاطمیه قم از ساعت ۳ تاه بعداز ظهر برپاست .

خانواده توکلی

آ ـ ۸۱۹۳۰

چون پنجشنبه چهاردهم شهریور مصادف با یکمین سال درگذشت‌جوان‌ناکام مرحوم‌علی **شالفروشان** میباشد بهمین‌مناسبت در آن روز مراسمی برمزار آن مرحوم در بهشت زهرا برگزار میشود.

خانواده شالفروشان

آ ـ ۸۲۰۷

باستحضار سروران عزیز میرساند که به مناسبت یکمین سال درگذشت نابهنگام و جانسوز مرحوم **ابوالقاسم وکیل** از ساعت ۷ونیم تا ۹ بعد از ظهر پنجشنبه ۱۴ شهریور مجلس یادبودی در مسجد امام قم تشکیل میشود.

خاندان وکیل‌ـ وکیلی قمی و خاندانهای وابسته

آ ـ ۸۱۹۹

بمناسبت چهلمین روز درگذشت پدر عزیزمان شادروان‌حاج **مهدی واحدی** مجلس یادبودی‌ازساعت ۴ تا۶بعد از ظهرپنجشنبه ۱۴ر۶ر۵۳ در شبستان شماره یک بهشت زهرا منعقد است.

خانواده واحدی

آ ـ ۸۱۶۷

مراسم سالروز درگذشت شادروان مهندس **منوچهررستگار** از ساعت ۸الی ۹ صبح روز جمعه پانزدهم شهریور ماه بر سر مزار آن مرحوم برگزار خواهد شد.

خانواده های : رستگار ـ حلیمی ـ ویکتوری.

آ ـ ۸۱۷۱ ـ ۱ ـ ۲

تسلیت

جناب آقای مهدی نیمروزی

با تالم فراوان درگذشت پدر بزرگوارتان راتسلیت‌عرض نموده شکیبائی و بقاء عمر جنابعالی و بازماندگان را از خداوند متعال مسئلت مینمائیم .

علی اکبر بوستانی ـ حسین زیبائی ـ اکبرمقدم ـناصر اویسی ـ خلیل بهاری ـ محمد عطائی ـ رمضان خسروی ـ جواد اردکانی ـ بهزاد پرویزی ـ محمد ناصر اسماعیلی .

آقای حسین طالبیان

بانهایت تاثر و تاسف مصیبت وارده رابه شما و خاندان محترم تسلیت گفته خود را در این غم شریک‌میدانیم.

نصراله ایمانی‌ـ خسرو مروتی ـ بیات باقر زاده ـ حسین نازنینی‌ـ محمدتقی عظیمی‌ـ حسین بیضائی .

آ ـ ۹۱۵۵۵

جناب آقای هادی سبزواری

بایکدنیا تاثرو تالم فوت ناگهانی عموی گرامی را بشما و سایر اقوام تسلیت عرض نموده و خود را در این مصیبت شریک میداند .

اسماعیل پاکدامن

جناب آقای هدایت ستوده

مصبت وارده راتسلیت گفته عمیقا خود را در این غم شریک میدانم .

محمد کریم تفرشیان

جناب آقای حسن حقیقت‌فرد تهرانی

با کمال تاسف مصیبت وارده را بجنابعالی و کلیه‌فامیل محترم تسلیت میگوئیم .

محمد رضا موسویان‌ـ تقی لاجوردی‌ـ علی‌اصغر الهیان ـ حسین راضیانی ـ ناصر کاوه‌ای ـ علیرضا نصرت‌آبادی ـ خسرو امتدادی ـ کریم کرامت‌الهی .

آقای مهندس فرهاد رهنما

مصیبت وارده رابه خانواده محترم و جنابعالی‌صمیمانه تسلیت عرض مینماید .

جلال جعفریان

جناب آقای پرویز نصیرپور

مصیبت وارده را تسلیت گفته ، برای شما وبازماندگان آنمرحوم از درگاه خداوند متعال بقاء عمر و سلامتی مسئلت داریم .

احمد اسدالهی ـ علی‌یار محمدی ـ خسروایازی‌پور ـ عبدالعلی بهبودی ـ جلال ابرقوئی ـ محمود کریمی ـ بهروز یوسف‌آبادی

جناب آقای محی‌الدین رضوی

مصیبت وارده رابه‌فامیل محترم و جنابعالی از صمیم قلب تسلیت میگوئیم .

مسلم خورشیدی ـ داود طاهری ـ عادل خلعتی ـ خسرو خزائلی ـ کیومرث اسماعیلی ـ مرتضی خمامی‌ـ باقر رنجبر ـ عبدالملک خجسته .

جناب آقای فرهاد هداوند

باکمال تاسف و تاثر مصیبت وارده رابجنابعالی و بازماندگان تسلیت عرض نموده از ایزد متعال صبر و شکیبائی آرزو مینمائیم .

ابوالقاسم رسائی ـ سید احمد نیاکی ـ یوسف‌رستمی‌ـ رسول احتشامی ـ شاپور رسول زاده ـ مسعود پرویزی ـ حسین رزاقی ـ محمود نادری

جناب آقای دکتر امتیاز

با قلبی آکنده از تاثر مصیبت وارده رابشما و فامیل محترمتان تسلیت عرض مینمائیم .

عبدالمجید رضائی ـ سهراب سوسنی ـ رضا بینائی ـ محمود روشنی ـ هاشم رفیع زاده ـ اسداله محمدیان ـ هوشنگ یوسفی ـ اسداله حکمتی

جناب آقای جلیل کامران

با نهایت تاثر و تاسف مصیبت وارده را از صمیم قلب تسلیت عرض نموده از خداوند بزرگ صبر و شکیبائی آرزو مینمائیم .

محمد هاشمی ـ حجت‌اله نوروزی ـ سعادت حبیبی ـ رحمت‌اله پاکبین ـ ناصر سعدی پور ـ کیخسروی ـ حجت بهشتی ـ کیومرث باقرخانی

آقای سعید رحیمزاده

مصیبت وارده را بجنابعالی و خانواده محترمتان از صمیم قلب تسلیت میگوئیم .

شاهرخ مهردادی ـ فریبرز شاهی ـ منصور ملاحسینی محمد شریفی ـ جواد کوکبی ـ محمد جواد انصاری ـ سعید تهرانی ـ محمود عمرانی ـ پرویز شهلائی

جناب آقای حسین داوری

بانهایت تاسف و تاثر مصیبت وارده رابجنابعالی و خانواده ارجمندتان‌تسلیت‌عرض مینمائیم .

محمد شفیعی ـ مهدی شکروی ـ ولی محمدی‌ـ حسن شکوهی ـ علی محمودی ـ میلان شمشیری ـ عماد ممتاز ـ حسین شریعت زاده

جناب آقای مهندس محمود قندی

بااندوه بسیار مصیبت‌وارده را تسلیت عرض نموده از ایزد متعال سلامتی و شکیبائی برای آن خانواده محترم آرزومندیم .

حسن اسحقی ـ منوچهر رحمتی‌ـحسین شهبازی ـ اکبر شفیعی‌نیا‌ـ بیژن‌علی‌آبادی‌ـ محمد جواد اکبری ـ احمد شوشتری ـ غلامرضا صدیقی .

جنا ب‌آقای دکتر غلامرضا کریمی

باتالم فراوان درگذشت پدر بزرگوارتان راتسلیت‌عرض نموده شکیبائی وبقاء عمر جنابعالی و بازماندگان راازخداوند منان مسئلت مینمائیم .

مهدی لنگرودی ـ عبدالرضا هاشمی ـ فرج‌اله یحیوی ـ همایون اکبری ـ علی‌اکبر سلیمانی ـ جمشید بیاتی‌ـ فیروز کاظمیان ـ باقر بافقی .

جناب آقای مهندس محمد حبیبی

مصیبت وارده را به شما و خانواده محترمتان تسلیت عرض می‌نمائیم .

علی‌اصغر بهروزی ـ حمید خدابنده‌لو ـ بیژن کریمی ـ خلیل نصرالهی ـ غلامحسین رفعتی ـ تورج فرجی‌ـ مصطفی بختیاری ـ مسعود اشتهاردی .

آقای عبدالرحیم رحیم‌پور

مصیبت وارده را از صمیم قلب تسلیت عرض نموده بقای عمر شما و خانواده گرامتان را از درگاه خداوند متعال خواستارم .

کاظم قولادوند

خانواده های محترم خورسندیان

مصیبت وارده را به آن خاندان جلیل تسلیت عرض نموده و سلامت و بقای عمر بازماندگان را از درگاه‌خداوند متعال خواستاریم .

سهراب اکبری ـ محمدحسین علی‌آبادی ـ حسین علیزاده ـ سید مهدی خسروی ـ امان‌اله حجازی ـ محمدعلی کاظمی‌ـ محمدرضا رحیم زاده ـ اصغر کیکاوسی ـ صمد نصرتی .

جناب آقای رضا بدیعی

با تالم فراوان مصیبت وارده را بعموم فامیل وجنابعالی تسلیت عرض می‌نمائیم ،

خلیل فارسیان ـ امین شهره‌ای ـ اسداله فاضلی ـ داریوش خسروی ـ علیرضا پیرزاده ـ سید حسین فاطمی ـ علیرضا فرصتی‌ـ محمدعلی آیت‌الهی‌ـ علی امتیازی .

جناب آقای جواد جورابچی

بانهایت تاثر و تاسف مصیبت وارده را به آن جناب و خانواده محترمتان تسلیت عرض نموده خود را در غم شما شریک میدانیم .

نقی برادرزادگان ـ علیرضا بشارتی ـ محمدرضا کوثری‌ـ ابراهیم اعظمی ـ باقر تبریزی ـ نصرت‌اله محمدی ـ حسین بهبهانی زاده ـ کریم صادقی ـ کیومرث برزگر .

دوست عزیز آقای غلامرضا مالکی

با قلبی آکنده از تاثر و تاسف درگذشت شادروان پدر گرامیتان راتسلیت گفته‌شادی روح پرفتوح فقید سعیدو شکیبائی بازماندگان را از خداوند مسئلت داریم .

همکارانت در سازمان فاکویا

آ ـ ۹۱۶۳۵

بدین‌وسیله با نهایت تاثر و تاسف درگذشت ناگهانی شادروان آقای مهندس هوشنگ خورسندیان رااز طرف‌خود وخانواده حضور خانواده آن مرحوم و همسر و فرزندان ایشان تسلیت عرض نموده بقاء عمر بازماندگان آن‌شادروان

سال چهل و نهم ـ شماره ۱۴۵۰۰

اطلاعات

چهارشنبه ـ سیزدهم شهریور ماه ۱۳۵۳
شانزدهم شعبان ۱۳۹۴ ـ چهارم‌سپتامبر ۱۹۷۴

ساعات شرعی

استخراج دکتر ریاضی کرمانی

اذان مغرب . . . . . ساعت ۶ و ۴۵ دقیقه
اذان صبح (فردا) . . . ساعت ۴ و ۴ دقیقه
طلوع آفتاب (فردا) . . . ساعت ۵ و ۳۸دقیقه
ظهر شرعی (فردا) . . . ساعت ۱۲ و ۴ دقیقه

هیئتی برای باز گرداندن فارغ‌التحصیلان ایرانی به‌اروپا رفت

★ **در طول برنامه پنجم ۳۰ هزار کمبود مهندس وجود دارد**

سازمان برنامه هیئتی به‌اروپا فرستاد تااقدامات تازه دولت را در زمینه باز گرداندن فارغ ـ التحصیلان ایرانی مقیم کشور های اروپائی ، دنبال کند .

این هیات همچنین برای تامین کمبود نیروی انسانی متخصص درایران ، مذاکراتی بابرخی از موسسات بین‌المللی کار بعمل می‌آورد و احتمالا مقدمات انعقاد قرارداد خرید خدمات در بعضی رشته ها را فراهم میکند .

هیات کارشناسان مدیریت نیروی انسانی‌سازمان برنامه‌که پس از شرکت در کنفرانس بین‌المللی مسائل جمعیت در بخارست به‌اروپا رفته ، اواخر هفته آینده بتهران باز میگردد و گزارشی در مورد بازار کار در اروپا تسلیم وزیر مشاور و رئیس سازمان برنامه خواهد کرد .

امروز یک مقام مطلع در سازمان برنامه به خبرنگار اطلاعات گفت : براساس پیش‌بینی‌هائی‌که‌درتجدیدنظر برنامه پنجم عمرانی کشور انجام‌شده است،اجرای طرحهای‌اقتصادی و صنعتی تازه کمبود نیروی انسانی متخصص‌در رشته‌های مختلف را ، به حدود ۷۰۰ هزار نفر افزایش میدهد.

بنا براین برای تامین این نیاز اقدامات وسیع ومختلفی آغاز شده و از جمله هیاتی که برای شرکت در کنفرانس بین‌المللی مسائل جمعیت به اروپا رفته ،موظف است درزمینه بازار کاردرکشور های اروپائی و فراهم ساختن خرید قسمتی از احتیاجات نیروی انسانی متخصص بررسی هائی بعمل آورد .

این‌مقام یادآور شد در طول برنامه پنجم علاوه بر نیروی انسانی در رشته های مختلف صنعتی نزدیک به سی هزار کمبود مهندس نیز وجود دارد.

بر این اساس سازمان‌برنامه پس از بررسی و مطالعه لازم نتایج این بررسیها را در اختیار سازمانهای اجرائی قرار میدهد تا سازمانهای مسئول اقدامات مربوط به خرید خدمات را انجام دهند.

ضیافت بافتخار شرکت کنندگان دربازیهای آسیائی

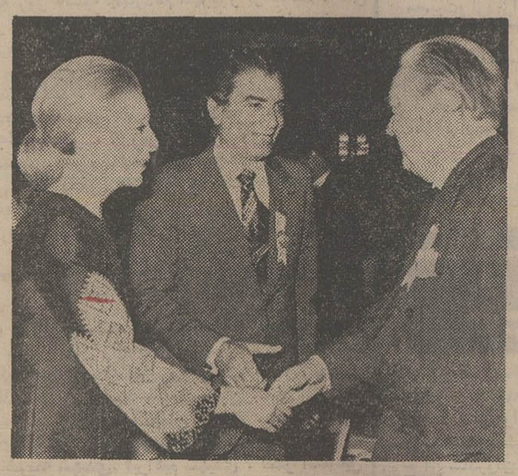

دیشب ضیافتی بافتخار شرکت کنندگان در بازی های آسیائی تهران از طرف‌والاحضرت شاهپورغلامرضا پهلوی ریاست کمیته ملی المپیک و فدراسیون بازی های آسیائی درهتل هیلتون ترتیب یافتکه در این‌ضیافت آقای‌اردکیلانین‌رئیس‌کمیته‌بین‌المللی المپیک و سفرای کشور های‌آسیائی ومقامات بین‌المللی ورزشی شرکت داشتند .

در عکس والاحضرت شاهپور غلامرضا پهلوی ریاست عالیه کمیته ملی المپیکو همسرشان والاحضرت منیژه بالاردکیلانین خوشامد میگویند

به کلیه قطعات تفکیکی «هزینه تفکیک» تعلق میگیرد

افرادی که زمین های خود را تفکیک میکنند ، باید برای کلیه قطعات‌تفکیکی،هزینه‌تفکیک‌بپردازند بموجب بخشنامه اخیر اداره‌کل امور املاک سازمان ثبت ، تنها آن قسمتی اززمین ،که مطلقامورد تفکیک قرار نگرفته از پرداخت‌این هزینه معاف است .

درگذشته دفاتر اسناد رسمی ، درموردانجام معامله نسبت‌بصورت تفکیکی قطعه آخری‌که موردمعامله قرار میگرفت ، هزینه تفکیک دریافت نمی‌کردند و قطعه آخر را بعنوان باقی مانده محسوب می‌داشتند . در حالکیه بموجب‌این بخشنامه باقیمانده‌ای که مشمول پرداخت هزینه تفکیک نیست ، آنچنان باقیمانده ایستکه مطلقا مورد تفکیک قرار نگرفته وحدود ومساحت آن طبق تقاضای دفاتر اسناد رسمی ، از روی پرونده ثبتی ، اعلام گردد .

هویدا شخصا به‌مشکلات‌وگله های مردم رامسر رسیدگی کرد

بازدید نخست‌وزیر ازخیابانهای رامسر باستعفای شهردار منجر شد

★ **نخست‌وزیر : چاله های خیابان راقبلا میبایست‌پر میکردند نه اینکه وقتی‌من به بازدید می‌آیم .**

★ **قیمت خرید چای از کشاورزان بدستور نخست‌وزیر بررسی‌میشود**

گزارش از : سیما دبیر آشتیانی

رامسر ـ هویدا نخست‌وزیر، بعد از ظهر دوشنبه از شهر رامسر وبازارشهر دیدن کرد ، حرفهای مردم را شنید و برای رسیدگی به مسائل شهری دستورات فوری داد.

بدنبال دیدار نخست‌وزیر ، عصر دوشنبه استاندار استان مازندران و مسئولان محلی جلسات فوق‌العاده‌ای تشکیل دادند و در پایان این جلسات اعلام شد که تا یکهفته به‌کلیه مسائل و مشکلات شهری مردم رامسر ،حل و رسیدگی خواهد شد و سرویس های خدمات عمومی فورادراختیار عموم‌قرار خواهد گرفت .

بدنبال بازدید نخست وزیر از رامسر و نارضائیهای مردم از مسئولان امور شهری ، شهردار انتخابی‌رامسر استعفا کرد .

گله های مردم

قرار بودهویدا‌ازدو اردوی تربیتی‌وآموزشی دررامسردیدن کند،ولی قبل از این بازدید ها به‌بازار«شاد سر» رامسر رفت، از اتومبیل پیاده شد واول‌بیک خواربار فروشی رفت و نرخ برنج را سئوال کرد . مغازه‌دار گفت : که برنج را کیلوئی ۵۵ ریال میفروشد، اماوقتی هویدا با گونی‌برنج‌بدون اتیکت‌روبرو شد ، انتقاد کرد .

استاندار باطلاع رساند که با ورود برنج پاکستانی که در مغازه‌ها کیلوئی۴۰ ریال عرضه میشود ، نرخ برنج در شمال پائین آمده و از ۷۳ ریال به۶۰ تا ۶۵ ریال رسیده است .

هویدا به یک خانم خریدار گفت، این‌آقامیگوید برنج‌کیلوئی ۵۵ ریال است ، از او حداقل ده کیلو برنج بخرید . نخست وزیر با این دستور از مغازه بیرون آمد و به دید و بازدید های خود در بازار رامسر ادامه داد و بعد از مسافتی با همان خانم خریدار روبرو شد که خطاب به هویدا گفت : «خواربار فروشی که فرمودید از او خرید کنم ، بیش از ۵ کیلو برنج نداد و حاضر نشد بقیمت ۵۵ ریال نیز برنج را بفروشد .

هویدا آنروز هرچه شنید گله های‌مردم ازشهردار بود.

اغلب مردم رامسر که شهردار رانمی‌شناختند و حتی نام او را نمیدانستند ، از بتعویق افتادن ساختمان سیل‌بند و پل شهر رامسر به نخست‌وزیر شکایت میکردند . هویدا دربازار عدم توجه شهرداررابه مسائل‌شهر رامسر بوضوح بچشم میدید ، زیرا در معابر شهر چاله هائی وجود داشت .

هویدا باستاندار گفت ، این چاله های خیابانها را باید پر کرده باشند . استاندار به نخست‌وزیر گفت : فردا هیچ

بقیه در صفحه ۲۵

معاملات طلا متوقف شد

★ **قیمت طلا در بازار آزاد کاهش یافت**

معاملات طلا امروز دربازارآزاد تهران متوقف شد ، و قیمت این فلز هر مثقال ۲۰ ریال وهریهلوی ۳۰ ریال کاهش یافت . توقف معاملات طلا در بازار آزادبدنبال اعلام سیاست جدید دولت‌درمورد آزادی واردات و صادرات طلا و نقره خام پیش آمده‌است .

کارشناسان ومطلعین،توقف‌معاملات طلا دربازارآزادراعلاوه‌بربرگزاری جشن های متعدد عروسی در این ماه ،که همیشه‌سبب‌افزایش‌فروش طلاجات میشد ، گرانی خارج از اندازه طلا توجیه می کنند. این گروه معتقدند که باآزادی‌واردات طلا و نقره خام ، هزینه تهیه‌مواد اولیه صنف طلاوجواهرسازکاهش خواهد یافت و قیمت ها خواهد شکست .بهمین علت خریداران طلا با اعلام خبرآزادی واردات وصادرات طلا ،منتظرند تاقیمت‌ها کاهش‌یابد .

قیمت طلا امروز در بازار آزاد از هر مثقال ۱۶۸تومان به هر مثقال ۱۶۶ تومان کاهش یافت و مسکوکات طلا نیز ارزانتر شد . قیمت پهلوی امروز دربازار آزاد با قیمت بانک ملی مساوی شد و هریهلوی ۲۷۰ تومان ، نیم‌پهلوی ۱۳۵ تومان و ربع پهلوی۶۸تومان عرضه شد .

قیمت طلای شمش در بانک ملی همان کیلوئی ۳۷۴ هزار ریال بود و تغییری نکرد .

آقای اشتری نایب رئیس‌اتحادیه صنف طلا وجواهر گفت : بااعلام آزادی‌وارداتوصادرات‌نقره‌و طلا، بررسی روی قیمت تمام شده مصنوعاتی که‌با این فلز ساخته میشود ،آغاز شده استو اعضای اتحادیه ضمن استقبال از این تصمیم دولت، میزان کاهشی را که‌از این بابت در قیمت تهیه مواد اولیه پیش می آید ، به مصرف کننده منتقل خواهند کرد.

پرویز حجازی صیاد بزرگ ستاره‌ها تقدیم میکند

ویگن
سلطان جازو خواننده‌بی‌رقیب پس از سالها دوری از وطن در یک شو ابتکاری
امشب و همه شب فقط در
باکارا پیشروکاباره‌های ایران

همراه بایک شو کامل و اختصاصی
تلفن های رزرو ۶۲۸۲۰۸ ـ ۶۲۵۱۷۷

اطلاعیه فدراسیون بریج ایران

بمنظور شرکت‌دردوازدهمین فستیوال‌بین‌المللی‌بریج لبنان که از تاریخ ۲۱ سپتامبر تا ۳ اکتبر ۱۹۷۴ (مطابق شنبه ۳۰ شهریور تاپنجشنبه ۱۱مهر ۱۳۵۳) دربیروت برگزار میشود ، فدراسیون بریج ایران مسابقاتی‌ترتیب خواهد داد .

از تیم های علاقه‌مند خواهشمنداست اسامی‌بازیکنان خودرا حداکثر تا ساعت ۶ بعداز ظهر روز دوشنبه ۱۸ شهریور ماه کتبا به دفتر فدراسیون بریج ایران تسلیم و رسید دریافت دارند .

مسابقات از روز چهارشنبه ۲۰ شهریور ماه در محل فدراسیون بریج ایران برگزار خواهد شد .

م‌الف۱۱۴۸۷

اخطاریه به‌دانشجویان‌عازم کانادا

سفارت کانادا باطلاع دانشجویانی که قصدعزیمت به کانادا را دارند میرساند کهتا اطلاع ثانوی برای‌تحصیل در مدارس زبان ذکر شده در ذیل در مونترال ویزا داده نخواهد شد .

COTE DES NEIGES COMMERCIAL COLLEGE THE EUROPEAN LANGUAGE CENTRE

۸۱۹۷ـآ

«استخدام کارگر زن و مرد»

شرکت سهامی کف (داروگر) برای یکی از واحد های تولیدی خود ۲۰ نفر کارگر بسته‌بند (زن) و ۲۰ نفر کارگر (مرد) با شرایط زیر استخدام مینماید :

۱ ـ دارا بودن گواهینامه‌ششم ابتدائی‌وبرگ خاتمه خدمت یا معافیت دائم غیر پزشکی (برای آقایان)

۲ ـ دارابودن گواهینامه‌چهارم‌ابتدائی (برای خانمها)

۳ـ برخورداری از سلامت کامل .

از واجدین شرایط دعوت میشود که در روز های یکشنبه ۱۷ و دوشنبه ۱۸ و سه شنبه ۱۹ شهریور ماه بکارگزینی شرکت ، واقع در خیابان وزراء‌کوی نهم مراجعه فرمایند .

شرکت سهامی کف (داروگر)

جرقه‌ای می‌تواند هستی‌ها را بسوزاند

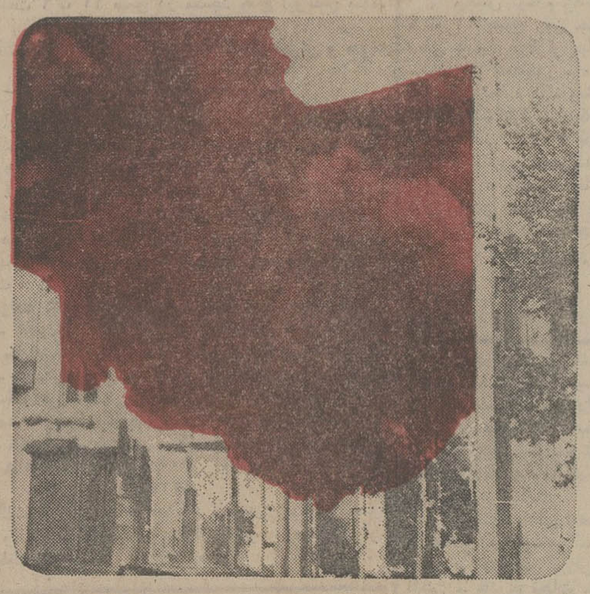

قبل از وقوع آتش سوزی بیمه ایران را بیاری بخواهید

جرقه‌ای کوچك می‌تواند هستی‌ها را بسوزاند و آشیانه‌ای راکه با هزاران امید ساخته‌ایم و غنچه‌های زندگی ما در آن میشکفند ، نابود کند .
جرقه‌ها بسرعت به لهیب آتش تبدیل میشوند و سرمایه‌ها را در برمی گیرند .
دوراندیش باشیم و قبلا چاره‌ای بیاندیشیم

بیمه آتش سوزی و انفجار یکی از ارزان‌ترین انواع بیمه‌های شرکت سهامی بیمه ایران است

بیمه ایران

اطلاعیه

مدلهای آخرین سیستم تلویزیون رنگی گروندیگ
بادوسیستم پال و سیکم وارد شد .
تلویزیون رنگی گروندیگ مجهزبه‌فینگرتاچ و دستگاه‌تنظیم ازراه‌دور میباشد.
پخش رنگی مسابقات آسیائی راباتلویزیون رنگی گروندیگ تماشا کنید .
باتلویزیون رنگی گروندیگ برنامه های جاری را بصورت سیاه وسفید هم میتوانید ببینید .
لطفا برای خرید وکسب اطلاعات لازم بافروشگاههای معتبر یا تلفن ۸۳۳۰۱۱ تماس بگیرید .

GRUNDIG
تلویزیون رنگی گروندیگ

دانشسرای هنر هنرجو میپذیرد

وزارت فرهنك و هنر و وزارت آموزش و پرورش بمنظور تربیت معلم هنری برای مدارس راهنمائی در سال تحصیلی ۵۴ـ۵۳ تعداد پنجاه تن دختر و پسر با استعداد از بین فارغ‌التحصیلان دوره اول متوسطه یا دوره‌راهنمائی برای سال اول دانشسرا هنرجو می‌پذیرد : سن داوطلبان باید بین ۱۴ تا ۱۷سال بوده و دارای تناسب اندام باشند .

به هنرجویانی که پس‌از گذراندن آزمایشات مربوطه برای ثبت‌نام در سال اول پذیرفته میشوند ماهانه دوهزار ریال کمك هزینه تحصیلی پرداخت میشود و پس‌از فارغ ـ التحصیل شدن از طرف وزارت آموزش‌و پرورش یاوزارت فرهنك و هنر برای تعلیم و راهنمائی فعالیتهای هنری استخدام خواهند شد .

داوطلبان واجد شرایط میتوانند حداکثر تاشانزدهم شهریور ۵۳ برای کسب اطلاعات بیشتر و ثبت‌نام به دفتر دانشسرای هنر واقع در باغ‌صبا ـ خیابان ملك ـ پلاك ۸۰ یا تلفن ۷۵۰۳۵۳ مراجعه نمایند .

م الف ۱۱۳۱۰

اطلاعیه هیئت نظارت دومین دوره انتخابات نظام پزشکی شهرستان مشهد

چون اخذ رای جهت انتخابات دومین دوره هیئت مدیره نظام پزشکی شهرستان مشهد روز جمعه پنجم‌مهر ماه ۵۳ساعت ۸ صبح تا۶ بعدازظهر همانروز انجام می ـ گیرد ازکلیه همکاران پزشك و دندانپزشك که در حوزه شهرستان مشهد مقیم و مجاز به‌طبابت در شهرستان مشهد میباشند تقاضا میشود از شانزدهم شهریور ماه ۵۳ لغایت پنجشنبه چهارم مهرماه صبح‌وعصربادر دست داشتن کارت عضویت نظام پزشکی بدفتر نظم‌پزشکی واقع در خیابان رازی مشهد مراجعه و کارت شرکت در انتخابات را دریافت فرمایند.

ضمنا همکارانی حق رای دارند که قبلا درسازمان مرکزی نظام پزشکی ثبت‌نام کرده وکارت عضویت‌دریافت کرده باشند .

رئیس هیئت نظارت دومین‌دوره انتخابات‌نظام‌پزشکی شهرستان مشهد دکتر احمد شاهین‌فر

دانشگاه ملی ایران

آگهی انتخاب دانش آموز برای دبیرستان دانشگاه ملی ایران

دبیرستان دانشگاه ملی ایران درسال‌تحصیلی ۵۴ـ۵۳ برای کلاس نهم (سال اول نظری) تعدادی دانش‌آموز دختر و پسر بشرح زیر می‌پذیرد :

۱ـ انتخاب دانش‌آموزان برمبنای معدل دوره سه ساله راهنمائی خواهد بود .

۲ـ رسیدگی بکارنامه های داوطلبان‌در کمیسیون پذیرش دبیرستان انجام و نام قبول شدگان جهت ثبت نام بلافاصله آگهی خواهد شد .

۳ـ دبیرستان دانشگاه از پذیرفتن داوطلبانی که معدل دوره سه ساله راهنمائی آنها کمتر از پانزده باشد معذور است .

داوطلبان باید مدارک زیر را تا تاریخ ۲۳ شهریور ماه ۵۳ بوسیله پست سفارشی بدبیرخانه دانشگاه ملی ایران ارسال نمایند .

الف : برگ تقاضانامه‌ثبت‌نام بامضای‌ولی دانش‌آموز .
ب : دو قطعه عکس ۴×۳ .
ج : فتوکپی کارنامه های دوره سه‌ساله راهنمائی .
د : فتوکپی شناسنامه .
هـ : رسید بانکی بمبلغ۵۰۰ ریال‌بحساب شماره ۱۰۰۲ بانك ملی ایران شعبه اوین .

مبلغ ثبت‌نام بابت هزینه رسیدگی‌بمدارك دانش‌آموزان است و درصورت قبول یا رد تقاضانامه مسترد نخواهد شد .

توجه مهم : شهریه یکساله دبیرستان بیست و پنجهزار ریال است که هنگام ثبت‌نام پذیرفته شدگان یکجا دریافت خواهد شد . ضمنا آئین‌نامه‌ای در جهت شرائط ادامه تحصیلات بعد از متوسطه و نحوه تعهد خدمت برای مملکت در دست تدوین است که پس از تصویب بمورد اجراء گذاشته خواهد شد پذیرفته شدگانی که تعهد را بپذیرند از تحصیلات مجانی استفاده خواهند نمود و شهریه آنها مسترد خواهد شد .

دانشگاه ملی ایران

آگهی استخدام

بنیاد نیکو کاری والاحضرت شاهدخت شمس پهلوی جهت خدمت در درمانگاه های‌تابعه در کرمانشاه و بهبهان ۲نفر پزشك عمومی با حقوق‌مکفی استخدام مینماید ازمتقاضیان خواهشمند است جهت اطلاع از شرایط استخدام به کارگزینی بنیاد واقع در بلوار الیزابت شماره ۱۱۲ طبقه دوم مراجعه فرمایند .

۹۱۴۵۳ـآ

آگهی حراج

شهرداری بوشهر در اجرای موافقت‌نامه شماره ۶۱۲۱ ـ ۲۶ر۵ر۵۳ مقام استانداری بوشهر بقائم‌مقامی انجمن شهر در نظر دارد دو دستگاه آب شیرین کن مستعمل از طریق مزایده حضوری(حراج)بفروش میرساند :

خریداران بایستی در روز شنبه سی‌ام شهریورماه‌ازساعت پنج بعداز ظهر جهت شرکت در حراج در بلوار دهقان‌پشت اداره گمرك حضور بهمرسانند بدیهی است مبلغ مورد معامله در صورت برنده شدن نقدا دریافت میگردد و کلیه‌مخارج اعم از عوارض ومالیات‌ومخارج دیگر بعهده خریدار (برنده) میباشد خریداران‌موظفند ظرف یك هفته جنس خریداری‌شده را از آن محیط خارج نمایند.

رضا شاکری‌معاون‌استانداری و سرپرست شهرداری

۹۱۴۲۳ـآ

پرویز حجازی صیاد بزرگ ستاره‌ها تقدیم میکند

جمیله مشهورترین رقاصه ایران

در **باکارا** پیشروکاباره‌های ایران

همراه با منوچهر ـ فرشته ـ افشین

برادران فضولباشی ـ بالت دختران کره

تلفن های رزرو ۶۲۸۲۰۸ ـ ۶۲۵۱۷۷