افزایش قیمت روغن نباتی

امروز در یك کمیسیون مخصوص باحضور چندتن ازوزراء و تولیدکنندگان بررسی شد

- دولت با افزایش قیمت روغن نباتی مخالف است
- ازاحتکارروغن نباتی وافزایش مصنوعی قیمت جلوگیری میشود
- تولید کنندگان روغن ـ نباتی میگویند : قیمت مواد خام در بازار های جهانی بسرعت بالا رفته است
- در فروشگاه ها قیمت روغن نباتی تا کیلوئی ۱۰ ریال بالا رفته است

در صفحه چهارم

اطلاعات

پنجشنبه ششم آذرماه ۱۳۴۸ ـ شماره ۱۳۰۵۵ ـ سال چهل و چهارم ـ تکشماره ۴ ریال

حملات سراسری ویتکنگ ادامه دارد

درسراسر ویتنام جنوبی نبردهای سخت آغازشد

وزیر خارجه آمریکا گفت: آمریکا دیگر در آسیا وارد جنك نخواهد شد

راجرز گفت : هیچ چیز نمی تواندمانع خروج ارتش آمریکا از ویتنام بشود

در صفحات ۲ و ۳

شب گذشته رهبران ایران ومجارستان از چند برنامه هنری شامل رقص و آوازهای ایرانی درتالار رودکی دیدن کردند ودرپایان هنرمندان برنامه های مذکور رابحضور پذیرفتند. این عکس یکی ازهنرمندان را در پیشگاه شاهنشاه ورئیس جمهوری چکسلواکی وبانو هنگام معرفی بحضور حضرت اسوبودا نشان میدهد .

مذاکرات کاخ نیاوران به تفاهم و توسعه مناسبات منتهی گردید

ایران وچکسلواکی تصمیم بتوسعه همکاری گرفتند

رهبران دو کشور فردا مجددا ملاقات خواهند کرد

حضرت اسوبودا و همسرش از دیدنیهای تخت‌جمشید بازدید کردند

در صفحه آخر

بوسیله کوماندوها درآتن

در بزرگترین حمله هوائی به‌اردن ۲ هواپیمای اسرائیلی سرنگون شد

دفتر هواپیمائی اسرائیل منفجر شد

براثر انفجار یك‌نفرکشته و پنج نفر مجروح شدند

یك عرب باتهام ایجادانفجار دستگیر شد

- جنگنده های اسرائیل مواضع توپخانه سنگین عراق را در اردن بمباران کردند

در صفحات ۲ و ٤

قیمت ذغال در تهران وشهرستانها تقلیل داده‌شد

- ذغال در تهران تنی ۲۹۰ تومان ازطرف‌وزارت منابع طبیعی فروخته میشود
- تاگرایش مردم بطرف «کرسی» وجود داردوزارت منابع طبیعی ناچار به تهیه ذغال است

در صفحه چهارم

زمستان سخت در اروپا

زمستان سخت اروپا آغاز شد.. دیروز اولین برف در پاریس روی‌زمین نشست ودر ایتالیا باران‌های مداوم سیل های بزرگ براه‌انداخت. این عکس یکی از خیابانهای‌اصلی شهر «تریست» را در ایتالیا نشان میدهد. سیل سراسر شهر را فرا گرفته وآب که بارتفاع یك متر خیابانها را پوشانده بازار بزرگ شهر را به یك استخر تبدیل کرده است ووزش بادهای سرد زندگی عادی را مختل کرده است. زمستان ایتالیا تاکنون بمرگ یکنفرومجروح شدن عده زیادی منجر گردیده است. در این عکس یك زن ومرد که تازانو درآب فرو رفته‌اند و یك اتومبیل که تانیمه بدنه آنرا آب فراگرفته دیده میشوند .

عکس رادیوئی اطلاعات

مخالفان اعراب بین مصر و شوروی اختلاف انداخته‌اند

الاهرام نوشت :

انورسادات بزودی برای رفع اختلافات با شوروی به مسکو میرود

افراد مزاحم به‌مصر اطلاع دادند که‌شوروی پیشنهاد آمریکا را پذیرفته است

در صفحه ۲

پس از تجدیدنظر در مقررات واردات نفت آمریکا

۱۰۰ میلیون دلار نفت ایران بامریکا صادر میگردد

- بین شرکت ملی نفت و شرکت آمریکائی حریدار نفت‌موافقت اصولی‌صورت گرفته ست

در صفحه سیزدهم

در کمیسیون استخدام مجلس پیشنهاد شد

ملاك حقوق بازنشستگی

باید بالاترین شغل‌زمان تصدی باشد

در صفحه ۱۳

اولین شرکت پس‌انداز مسکن

در تبریز با سرمایه بخش خصوصی تشکیل میشود

درصفحه ٤

بازدید از کارخانجات کامیون‌سازی خاور

صبح دیروز آقای دکتر ارنولدو ـ یچودیل رئیس کل صادرات شرکت دایملر بنز آلمان غربی که برای یك دیدار کوتاه‌و بررسی همکاری های شرکت خاور مشاهده می ـ ایرانی خود وارد تهران شده‌اند ازکارخانجات کامیون سازی خاور دیدن کردند ـ دراین بازدید آقای فریدون سودآور رئیس شرکت خاور ایران و آقای شاداب حضور داشتند .

آقای ویچودیل ضمن بازدید از کارخانه خاور اعلام داشت که واحد صنعتی خاور که ۳۸ درصد از لوازم‌مورد لزوم خودرا درایران تهیه می ـ نماید درسال آینده کامیونهای‌خود را باموتورهای‌دیزلی ساخت‌ایران که باسرمایه گذاری شرکت مرسدس بنز درتبریز ساخته‌می‌ـ شود مجهز خواهد نمود . آقای ویچودیل درسخنان‌خود ازکارخانه کامیون سازی خاور بعنوان یك شرکت نمونه و پیشرفته درخاور ـ میانه یادکرد و گفت‌این کارخانه یکی‌از مظاهر درخشان همکاریهای صنعتی بین ایران و آلمان بشمار میرود .

درعکس آقای دکتر ویچودیل رادرحال آزمایش یکی ازکامیون های مرسدس بنز آلمان باشرکاء کنیددرسمت چپ‌ایشان آقای‌شاداب ودر سمت راست آقای سودآور دیده میشوند .

حضرت اسووبودا رئیس جمهوری چکسلواکی در بازدیداز کارخانجات ایران ناسیونال‌دردفتریادبودکارخانه‌نوشتند:

کارخانجات ایران ناسیونال از نظرفنی درسطح جهانی است

ساعت ۹و نیم‌صبح دیروزحضرت لودویك اسووبودا رئیس جمهوری چکسلواکی وبانو از کارخانجات صنعتی ایران ناسیونال واقع در کیلومتر ۱۸ جاده کرج‌بازدید به عمل آوردند .

دراین بازدید . رئیس کمیته فدرال صنایع چکسلواکی، سفیر شاهنشاه آریامهر در چکسلواکی، سفیر چکسلواکی‌دردربارشاهنشاهی قائم مقام رئیس کل تشریفات شاهنشاهی حضور داشتند .

هنگامیکه حضرت رئیس‌جمهور وبانو از اتومبیل پیاده شدند، آقای احمد خیامی رئیس هیئت مدیره ، کارخانجات صنعتی ایران ناسیونال خیر مقدم گفت‌و جمعی از روسای قسمت های مختلف کارخانه را به حضور میهمانان عالیقدر شاهنشاه آریامهر معرفی کرد . سپس بازدید از قسمت سواری سازی پیکان آغاز شد . حضرت اسووبودادرهر قسمت توقف و سئوالات متعددی مینمودند که از طرف آقای احمد خیامی پاسخ لازم‌باطلاع میرسید. حضرت رئیس جمهوری چکسلواکی‌شخصا باکارگران و مسئولین مربوط به گفتگو میپرداختند و علاقه نشان میدادند که از جزئیات امر مطلع شوند .

هنگامیکه‌حضرت رئس جمهوری چکسلواکی وبانو و همراهان به آخرین‌قسمت سواری سازی پیکان رسیدند آقای احمد خیامی یك دستگاه پیکان سفید رنك را به سازمان صلیب سرخ چکسلواکی اهدا کرد .

بقیه در صفحه سیزدهم ستون‌دوم

هنگام بازدید حضرت رئیس جمهوری‌چکسلواکی‌وبانواز کارخانجات صنعتی ایران ناسیونال آقای احمدخیامی رئیس هیئت مدیره کارخانجات مذکور توضیحات لازم را باطلاع میرساند

ازصبح پنجشنبه ۱۳ آذر

فقط درسینما

آتلانتیک

CINERAMA

شرق‌جاوه

بطریقه «سینه‌راما»

رنگی . باصدای استریوفونیك ٦ باندی

باشرکت : KRAKOTOA, EAST OF JAVA

ماکزمیلین شل ـ دایان‌بیکر ـ برایان‌کیت

سال‌مینو ـ روساناورباتسی

محصول کمپانی‌سینه‌راما

هدیه بزرگ روز مادر

آگهی احضار مشمولین قانون خدمات اجتماعی زنان در سراسر کشور

شرح در صفحه ۱۳

فروشگاه بزرگ ایران

جمعه‌ها از ساعت ۹ صبح الی ۱ بعدازظهر باز است

قابل توجه دارندگان کاترپیلار

اطلاعیه مربوط بانتقال ادارات سرویس و قطعات یدکی کاترپیلار را به کیلومتر ۱۸ جاده کرج درصفحه۱۲ مطالعه فرمائید .

بهترین کار برای جوانان دیپلمه

ریاضی ـ طبیعی ـ ادبی

کارپرافتخار آتیه‌درخشان حقوق‌مکفی

۱ـ جوانان فعال و دوراندیش که بفکر تامین‌سعادت خودو خانواده‌شان‌هستنددرارزیابی بهترین شغلی که‌میخواهندانتخاب کنند نخست به‌ارزش معنوی‌یعنی‌افتخارات اجتماعی‌شغل‌وسپس به‌آتیه‌آن ازنظرپیشرفتهائی که میتواند داشته باشد و سرانجام به ارزش مادی‌خودیعنی حقوقیکه در قبالش دریافت خواهند داشت‌میاندیشند.

جوانان روشن‌بین کلیه این مزایا را در شغل خلبانی میتوانند بیابند

برای داشتن چنین شغلی پر افتخار ـ باآتیه درخشان و حقوق مکفی با شرایط زیر در دانشکده خلبانی نیروی هوائی شاهنشاهی نام‌نویسی کنید .

بقیه در صفحه سیزدهم

آگهی مربوط به دوره فوق لیسانس (M.S.) رشته ریاضی‌دانشکده ادبیات و علوم دانشگاه پهلوی در صفحه۱٤ این روزنامه چاپ شده است .

سرمقاله

جان‌هائی که بموئی بسته است!

بحث روزنامه «اطلاعات» در خصوص مسئله سوانح‌ومشکلات و نقائص موجود برای نجات مصدومین و مجروحین حوادث رانندگی ، همچنان در محافل مختلف مورد توجه‌قرار دارد و از طرف صاحبنظران باالتفات و علاقه فراوان استقبال شده است . شرحی را که خوانندگان عزیز ملاحظه میفرمایند در همین‌زمینه آقای‌دکترعلی‌اصغر سعادت‌نوشته‌وبرای‌مافرستاده‌اند:

اینروز ها که مسئله حوادث رانندگی و نجات مصدومین و مجروحین مورد بحث و توجه است ، لازم دانستم چند کلمه‌ای بنام یك کارشناس مسائل ایمنی بعرض خوانندگان عزیز برسانم باشد که مقامات مسئول نیز قدم های موثری در این راه بردارند .

یك جراح فرانسوی که مسئول مسائل ایمنی است فریاد میزند : «شما را بخدا آنها را زود تر برسانید» و شما هم مثل من میدانید که آنها چه کسانی هستند .

توجه باین نکته که اساسا مرز حیات و زندگی درکشور های اروپائی و امریکائی با کشور های آسیائی و افریقائی‌تفاوت بسیار دارد موضوعی ساده و درعین حال غم‌انگیز است .افرادی که در ایران مثل برك های خزان زده بزمین میریزند و فقط دراثر سهل انگاری و جهالت ما بدست عفریت مرك سپرده می شوند دراروپاوامریکا بهمان سادگی وسهولت به‌زندگی بازمی گردند . امروز دیگر در این کشور ها کسی از خونریزی‌نمی میرد . اگر غریقی بموقع از آب گرفته شود ولو خفه هم شده باشد زنده میماند . برق گرفته نجات پیدا میکند . مردم باصول ایمنی و امداد آشنا هستند و هرکس درحد توانائی و امکان به خود و دیگران کمك میکند .

اما کافی است شما نگاهی به خبر های حوادث روزنامه ها بیندازید تابدانید که ماچه ساده‌و سریع می میریم !

جوانی بدست دوست همسال خود زخمی میشود و دو سه‌ماه بعد فرزندی دراثر بی‌مبالاتی پدرش مجروح میگردد وهردو نفر آنها در مقابل چشمان بهت زده اقوام و دوستان خویش دراثر خونریزی تلف میشوند ! رجبعلی را برق میگیرد و با آنکه پزشك در محل بوده چون نمیدانسته چه باید بکند او را با اتومبیل خود به بیمارستان مسمومین میبرد و طبیعی است که رجبعلی بخت برگشته زنده به بیمارستان نمیرسد . طفل کوچکی با بلعیدن یك پسته جان به جان آفرین تسلیم میکند ، زیراپدربیچاره راهی‌برای‌نجات کودك‌عزیز خود نمیشناخته است! یکی از کار هائی که ما یاد گرفته‌ایم ترساندن مردم از خطراتی است که زندگی آنها را تهدید میکند ،اما ظاهرا کمتر بفکر افتاده‌ایم که راه های نجات و ایمنی وامداد رابه‌مردم بیاموزیم. ترساندن مردم از سرعت همانقدر نتیجه بخش است که‌ترساندن آنها از سوار شدن اتومبیل !

مردم هنوز نمیدانند وقتی به یك تصادف اتومبیل برخورد کردند چه باید بکنند ؟ ما هنوزنمیدانیم چگونه‌میتوان‌مجروحی را از مرك نجات داد . ما وسائل مکانیکی برای بریدن بدنه و طاق اتومبیل هائی که در جاده های خارج شهر تصادف می کنند نداریم تا مصدومین را آنطور که لازم است از ماشین له شده خارج کنیم . ما حتی یك گروه نجات متحرك و مجهز در یك جاده نداریم .

آنها که با مسائل ایمنی آشنائی دارند میدانند که بعضی از مجروحین باید در محل تصادف درمان شوند . این عده زنده به بیمارستان نمی رسند و همین ها هستند که اگر بموقع بکمك آنها بشتابیم زنده میمانند .

دوران آمبولانس در شهر های اروپائی و امریکائی تدریجا بسر میرسد ولی تازه ما بفکر آمبولانس افتاده‌ایم و شایدروزی که هلیکوپتر در موزه ها جای گیرد ما آنرا با سلام وصلوات وارد کار های ایمنی خود کنیم . چطور ممکن است مجروحی را که زندگی‌اش بموئی بسته است و هر ثانیه بمرك نزدیکتر میشود با آمبولانس آنهم در این راه های شلوغ ، زنده به بیمارستان رسانید ؟

ما که حتی تلفن یعنی اولین وسیله ایمنی را در جاده های خودمان نداریم چگونه میخواهیم با نتایج اسف انگیز حوادث مبارزه کنیم ؟

عجیب تر آنکه در ایران روزی دوسه نفر زنده بگور می شوند . اینها افرادی هستند که موقتا دچار وقفه در اعمال حیاتی شده‌اند یعنی «سنکوپ» کرده‌اند و خیلی زودبامرده اشتباه میشوند و حال آنکه با یك ماساژ قلب یا تنفس مصنوعی بزندگی باز میگردند !

عده‌ای دیگر فقط باین علت که ما بلد نیستیم بچه‌نحوآنها را از اتومبیل خارج کنیم و یا چگونه روی برانکار بخوابانیم میمیرند و یا عمری ناقص و فلج میشوند !

وقتی ملتی وسیله‌ای را از دیگران اقتباس میکند باید بتمام مقررات و قوانین و نقاط ضعف و برتری آن توجه کند .

ما اتومبیل وارد کرده‌ایم و سوار می شویم اما امکانات اتومبیل را درنظر نمی گیریم . کمتر راننده‌ای آموخته است که ترمز ماشین برای نگاهداشتن اتومبیل درسرعت ۶۰ کیلومتر در ساعت نیست چه رسد به سرعت های ۹۰ و ۱۰۰ کیلومتر. چون راحت تر آن بوده است که همینطور کلی به راننده ها بگوئیم آهسته بران !

تردید نیست که سرعت باید بازمان ومکان سازگار باشد، اما شاید عده کمی باشند که‌بدانند در همان سرعت کم‌یعنی ۴۰ کیلومتر در ساعت خط ترمز ۱۲ متر میکشد و بین‌دیدن مانع یا عابر پیاده و گذاشتن پا بروی ترمز بیش از ¾ ثانیه فرصت نیست !

دیروز پشت وانت سه‌چرخه‌ای حرکت میکردم ، روی بدنه عقب با خط جلی نوشته بود (داداش - مرك من ،یواش !) لبخندی زدم وسری تکان دادم ، زیرا میدانستم راننده این سه‌چرخه هم معنی یواش را نمیداند . از اولین ساعت‌رانندگی باو تلقین کرده‌اند (یواش) بدون‌آنکه خصائص‌موتور -شرایط رانندگی و نتایج سرعت و خطرات تصادم را باو فهمانده‌باشند. امروز دیگر عصر هواپیما و موشك است . عصر فضا و سرعت است . عصر تند رفتن و زود رسیدن است .

چرا با دیگران همگام نمیشویم و شرایط لازم را برای زندگی امروزی آماده‌نمیکنیم ؟ چرا آموزش لازم بمردم نمی دهیم ؟ چرا وسائل و عوامل لازم برای برخورد با حوادث و خطرات که همه روزه حیات جامعه و افراد را تهدید میکنند فراهم نمی آوریم ؟ و بالاخره چرا به سلامت وایمنی اجتماع تا این‌حد بی‌توجهیم ؟

در جهان امروز کشور های مترقی سعی میکنند بیمارستان را به مجروح برسانند نه مجروح را به بیمارستان !

بیائید تا با آن پزشك محترم همصدا شویم و فریاد بزنیم : «شما را بخدا آنها را زود تر برسانید !» نه فقط زود تربرسانیم بلکه تا میتوانیم زود تر بکمك مجروحینی که در گوشه و کنار جاده ها چشم براه ما افتاده‌اند بشتابیم .

با ارادت - دکتر علی‌اصغر سعادت

عمان - خبرگزاری فرانسه - جنگنده‌های‌اسرائیل درشدیدترین حمله هوائی خود که چهار ساعت تمام طول کشید مواضع توپخانه سنگین عراق‌در اردن و هدفهای نظامی شمال این کشور رابابمب و موشك بمباران کردند .

سخنگوی نظامی اسرائیل در تل‌آویو گفت که بمب‌افکن های شکاری اسرائیل در چندموج یکی پس از دیگری هدفهای خود را زیر آتش گرفتند. نخستین موج حمله متوجه مواضع توپخانه‌سنگین اردن در منطقه «کفرالسد» بود . این دهکده در ۱۲ کیلو متری شمال غربی «ابریه»محلی که‌توپهای دور زن عراقی مستقر شده‌اند قراردارد و پس‌از آن مواضع توپخانه عراق بمباران گردید .

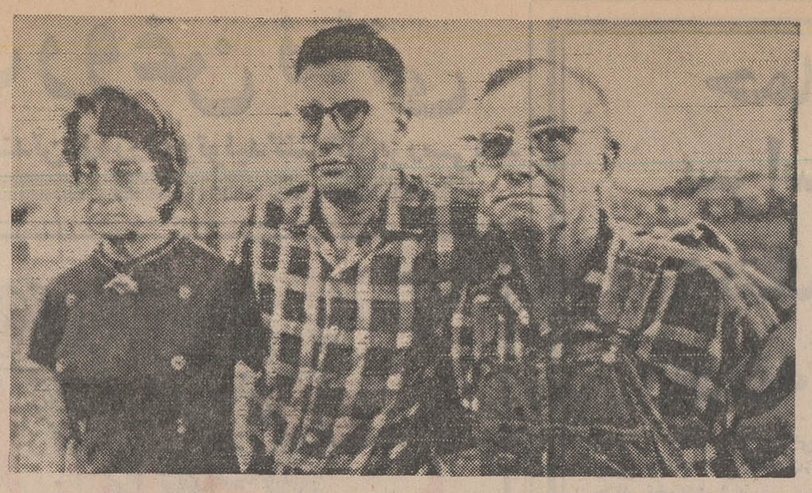

این عکس «پل‌میدلو» سرباز سابق‌ارتش آمریکا در ویتنام را درمیان‌پدر و مادر خود نشان میدهد . این سرباز سابق طی یك مصاحبه‌تلویزیونی گفت که بدستور«ستوان کالی» در جریان کشتار دستجمعی دهقانان ویتنام بسوی‌آنهاشلیك کرده است . عکس رادیوئی اطلاعات

پرزیدنت نیکسون کشتار دستجمعی ویتنام را محکوم کرد

واشنگتن - کاخ سفید به‌نمایندگی از جانب پرزیدنت نیکسون قتل عام روستائیان ویتنام جنوبی را که درسال گذشته توسط نیرو های آمریکائی صورت گرفته محکوم کرد و آن را «نقض روش نظامی امریکا ومایه‌تنفر وجدان همه مردم آمریکا» نامید .

همزمان با این وزیر ارتش آمریکا نیز «خشم و نفرت» خود را از این ماجرا به کنگره آمریکا اطلاع داد . وقتی در کنگره بحث میشد عده‌ای از نمایندگان گفتند:مقامات نظامی‌آمریکا در سایگون کوشیده‌اند این خبر را پرده‌پوشی کنند و نگذارند به خارج درز کند .

کاخ سفید در اعلامیه مجددی گفت: پرزیدنت نیکسون دستور بررسی کامل قتل عام ویتنام جنوبی را صادر کرده است .

در اعلامیه گفته شده مدتی گذشت تا خبر این قتل عام به واشنگتن رسید وبلافاصله دستور رسیدگی به آن صادر شد .

سخنگوی کاخ سفید گفت : این حادثه نباید بریك میلیون و ۲۵۰ هزار جوان‌آمریکائی که‌درویتنام جنگیده‌اند وبازگشته‌اند اثر کند ونباید آنها را مقصر دانست،آنها باشهامت‌جنگیده‌اند.

وزارت دفاع آمریکا دیروز این خبر را که مقامات آمریکائی سال گذشته از قتل عام مارس ۱۹۶۸ در ویتنام جنوبی‌مطلع‌بودند تکذیب‌کرد.

سخنگوی وزارت‌دفاع گفت : هیچ مقام ارتشی یا وزارت دفاع از این ماجرا خبر نداشته است واخبار قتل عام از سایگون فراتر نرفته است . وی حاضر نشد کسانی را که از این ماجرا خبر داشته‌اند نام ببرد .

«جرالدفورد» رهبر جمهوریخواهان در مجلس نمایندگان آمریکا گفته بود مقامات ارتشی همان سال گذشته ازاین قتل عام خبر داشته‌اند .

دربزرگترین حمله هوائی اسرائیل به اردن :

۲ هواپیمای جنگنده اسرائیل سرنگون شد

سخنگوی اسرائیل افزود که جت های‌جنگنده‌ازمیان سدآتشینی که آتشبار های ضد هوائی اردن‌و عراق بوجود آورده بودند گذشته پس از بمباران هدفهای نظامی به پایگاه های خود بازگشتند. شعله های آتش وستونهای دود که پس از بمباران این منطقه به هوا بلند میشد تا فاصله ۱۶ کیلومتری‌دیده میشد .

این حمله طولانی ترین حمله هوائی اسرائیل به خاك اردن بود.

*** سرنگون ساختند**

در عمان سخنگوی ارتش اردن اظهار داشت هشت هواپیمای‌نظامی اسرائیل مواضع نیروهای اردن را باموشك وبمب‌های نپالم موردحمله قراردادند وآتشبارهای ضد هوائی اردن‌بشدت به فعالیت پرداخته و سد محکمی در برابر هواپیماهای مهاجم تشکیل دادند . وی گفت که آتشبار های ضد هوائی عراق دو هواپیمای دشمن ازنوع«سکای‌هاوك» راسرنگون ساختند . این هواپیماها که هردو دوچار آتش‌سوزی شده بودند در منطقه‌اشغالی سرنگون گردید .

سخنگوی نظامی عراق در اردن سقوط‌دو هواپیمای‌جنگنده‌اسرائیلی رابدست آتشبارهای ضد هوائی عراق‌تائید کرد . سرهنك حسن نقیب فرمانده نیروهای عراق در اردن نیز در یك مصاحبه‌مطبوعاتی اعلام داشت که در حمله هوائی اسرائیل چهار سرباز عراقی کشته شدند و چهار نفر دیگر زخمی گردیدند .

سرهنك نقیب تاکید کرد که برخلاف گزارش هائی که از رادیو اسرائیل پخش شده دو هواپیمای اسرائیلی در جریان‌حمله هوائی در آسمان منفجر شده و خلبانان آنها نتوانسته‌اند با چتر-نجات‌خود را به زمین برسانند . وی گفت که به آتشبار های ضد هوائی وتوپخانه سنگین عراق در این حمله آسیبی وارد نیامده‌است.

سرهنك نقیب در پایان اظهار داشت که جریان حمله‌هواپیماهای اسرائیلی را به مواضع توپخانه عراق در اردن به احمد حسن - البکر رئیس جمهوری عراق گزارش داده است .

از طرف‌دیگر سخنگوی‌سازمان نهضت مقاومت فلسطین در عمان اعلام داشت پانزده دقیقه‌بعد ازنیمه شب دیشب یك هلیکوپتر نظامی اسرائیل بدست کماندو های جبهه آزادی بخش فلسطین سرنگون گردید .

در همین منطقه زدوخورد خونین بین گروهی از کماندو های جبهه آزادی بخش و یت واحد ازقوای اسرائیل درگرفت وعده‌ای از نیرو های دشمن کشته و زخمی شدند.

یك واحد دیگر از کماندو های فلسطین یك دسته از نیروهای گشتی اسرائیل را باموشك مورد حمله قرارداده و یك وسیله نقلیه زره پوش را منهدم ساختند .

یکدسته دیگر از کماندو های عاصفه وابسته به سازمان «الفتح» یك اردوگاه اسرائیل را در «تل-ابوسوس» به موشك بستند عده زیادی از سربازان دشمن راکشته وزخمی کردند .

دیروز در قاهره مراسم تشییع جنازه سه سرباز مصری که در جریان حمله واحد های ویژه‌مصر بساحل شرقی کانال سوئز کشته شده بودند انجام گرفت .

جسد سربازان کشته شده روز قبل‌توسط اسرائیل به مقامات مصری تحویل داده شده بود ژنرال محمود فوزی فرمانده کل نیروهای مصر و گروهی از افسران مصری در این مراسم شرکت داشتند .

*** متهم کرد**

یوگسلاوی دیروز اسرائیل را متهم کرد که« در نهان‌و آشکار مورد حمایت مادی» و معنوی دول غرب قرار می‌گیرد زیرا این دول به موفقیت اسرائیل علاقمندند. وزیر خارجه یوگسلاوی درپارلمان این کشور گفت : «هرروز بیش از پیش معلوم میشود که اسرائیل قطعنامه ۱۹۶۷ شورای امنیت‌رااجرا نخواهد کرد ،زیرا برخی از دول غربی به توسعه طلبی اسرائیل و الحاق اراضی دیگران به اسرائیل علاقمندند و منافع خود را در آن می بینند .

الاهرام‌نوشت : دشمنان بین شوروی و مصر اختلاف انداخته‌اند

قاهره - آسوشیتد پرس - خبرگزاری‌فرانسه اختلافات‌شوروی و مصر که تلاش میشد بر آن سرپوش گذارده شود سرانجام مورد تایید مقامات مصری قرار گرفت و روزنامه‌نیمه رسمی‌الاهرام چاپ قاهره نوشت که هدف ناصر از مسافرت آینده‌اش به مسکو بر طرف کردن سوء تفاهمی است که بین‌مسکو و قاهره‌بوجود آمده است .

روزنامه الحیات چاپ بیروت گزارش داده است که بین‌شوروی و مصر اختلافات شدیدی درباره تحویل اسلحه به ارتش مصر بوجود آمده است .

بنا به گزارش الحیات این مسئله در مذاکرات سران مصر و شوروی که بزودی در مسکو آغاز خواهد شد مورد بررسی قرار میگیرد .

الحیات در مورد این اختلافات توضیح میدهد که مصرمیخواهد از شوروی سلاح های تهاجمی دریافت کند در حالیکه مسکوبه تحویل تسلیحات دفاعی به‌ارتش مصر اکتفا میکند .

روزنامه الاهرام ده روز قبل گزارش داده بود که هیئت‌مصری روز ۱۸ نوامبر قاهره را بسوی مسکو ترك خواهد گفت ولی ده روز از این تاریخ میگذرد ولی هنوز هیئت مصری قاهره راترك نگفته است .

انورالسادات شب گذشته در یك مصاحبه مطبوعاتی اظهارداشت که مذاکرات آینده مصروشوروی که در مسکو انجام خواهد شد فرصتی بدست مصر خواهد دادتا درباره آخرین تحولات اوضاع خاورمیانه با رهبران شوروی به تبادل نظر بپردازد .

انورالسادات که ریاست هیئت نمایندگی مصر را بعهده خواهد داشت گفت اتحاد شوروی یك کشور دوست است که هرگونه سلاح مورد نیاز را بما تحویل میدهد .

روزنامه نیمه رسمی الاهرام نوشت که بین مصر و شوروی بر سروضع خاورمیانه سوءتفاهماتی پیش آمده که نتیجه کار برخی از دشمنان و افراد مزاحم بوده است .

روزنامه از قول انورسادات ، رهبر حزب واحدسوسیالیست‌مصر، نوشت : اولین هدف او از سفر آینده‌اش بمسکورفع سوءتفاهماتی است که بین قاهره و مسکو پیش آمده است . انورسادات قراراست در راس یك هیئت سه نفری از جمله محمود ریاض وزیرخارجه و ژنرال محمد فوزی وزیر دفاع در آینده نزدیك به شوروی برود. قرار بود در اواسط نوامبر این سفر صورت گیرد ، اما به تعویق افتاد .

گفته میشود بحث - و احتمالا سوءتفاهمات - در مورد پیشنهاد های اخیر آمریکا برای حل و فصل مسئله خاورمیانه است که در اوایل ماه جاری در مذاکره دو جانبه شوروی - آمریکا تسلیم شوروی شد . آمریکا هنوزمنتظر پاسخ به پیشنهاد خویش است .

از قول انورسادات در الاهرام نوشته شده یکی از هدفهای‌اصلی این سفر روشن کردن موقعیت مصر و مقابله با بعضی ازدشمنان است که میکوشند بین شوروی و مصر نفاق ایجاد کنند .

وی گفت : اخیرا این «افراد مزاحم» به مصر اطلاع داده‌اند که شوروی پیشنهاد آمریکا راپذیرفته است . اما بعدا معلوم شد این اطلاع نادرست بوده است .

عربستان سعودی و یمن بایکدیگر وارد جنگ‌شدند

قاهره - خبرگزاری فرانسه - خبرگزاری خاور میانه گزارش داد که دیشب نبرد های شدیدی بین نیرو های مسلح عربستان سعودی و یمن جنوبی روی‌داد که در آن هواپیما ، واحد های زره‌پوش ، توپخانه سنگین شرکت داشتند .

وزارت کشور عربستان سعودی بامداد امروز اعلامیه‌ای درباره جریان این نبردها انتشار داد .

در این اعلامیه گفته شده است : نیرو های یمن جنوبی روز چهارشنبه بدون دلیل و مجوزی ناگهان با کمك واحد های زره‌پوش پاسگاه مرزی عربستان سعودی را در «وادیه» مورد حمله قرارداده و آنجا را محاصره کردند . پس از نبرد های خونینی که بین مهاجمین و نیرو های عربستان درگرفت سرانجام پست مرزی باشغال نیرو های یمن‌جنوبی‌درآمد ولی‌اندکی بعد واحد های ارتش عربستان سعودی بایك‌حمله شدیدپاسگاه مرزی‌را اشغال ومهاجمین راخارج‌ساخته و مسئولین این اقدام تجاوزکارانه را بشدت تنبیه کردند .

دراعلامیه گفته شده است درحالی که ملت عرب برای‌مبارزه با دشمن مشترك بسیج میشود اینگونه حملات ناگهانی بمنظورخاصی صورت میگیرد.

دولت یمن جنوبی در اعلامیه خود ادعا کرده است که نیرو های عربستان سعودی نخست حمله را علیه مرز های آن کشور آغاز کرده‌اند .

در اعلامیه وزارت اطلاعات یمن جنوبی گفته شده است بدنبال پیکار شدیدی که بین واحد های توپخانه سنگین دو طرف درگرفت نیرو های مسلح یمن جنوبی کلیه سربازان‌سعودی را که بمرز یمن تجاوز کرده بودند اسیر ساخت .

ولی اندکی بعد نیرو های کمکی عربستان سعودی سر رسیدند و پیکار بین دو طرف باردیگر آغاز شد که هنوز ادامه دارد .

منطقه‌ای که اکنون به صحنه نبرد بین نیرو های عربستان سعودی ویمن جنوبی تبدیل شده تقریبا در ۶۰۰ کیلومتری عدن‌قرار دارد . دراعلامیه یمن جنوبی همچنین خاطرنشان شده است که هواپیما های سعودی به خلبانی افراد بیگانه در این نبردها مداخله میکنند .

در اعلامیه وزارت اطلاعات یمن جنوبی از همه مردم این کشور درخواست شده است که خود را برای حمله تلافی‌جویانه شدیدی علیه‌عربستان سعودی آماده کنند .

گزارش خبرگزاری خاور میانه حاکی است که یمن جنوبی از دولت عربستان سعودی بخاطر حمله بخاك‌آن کشور بجامعه عرب شکایت کرده و این‌دولت را به‌اقدامات تجاوزکارانه متهم نموده و ادعا کرده است که عربستان سعودی واحدهای نیرومندی از قوای مسلح خود را برای حمله‌به یمن جنوبی و سرنگون ساختن رژیم عدن در مرز های این کشور متمرکز ساخته است .

بازگشت

دکتر جمال محبوب دندانپزشك پس‌از گذرانیدن دوره تخصصی‌از دانشگاه لندن و مسافرت‌مطالعاتی به امریکا اینك مراجعت نموده و باتعیین وقت قبلی پذیرائی می‌نماید . تلفن ۶۰۴۵۳
آ- ۵۹۲۲۸

دکتر مریم فهیمی
امراض زنانه
پس‌از مراجعت محکمه خود را از اسلامبول به دروس منتقل و از بیماران باتعیین وقت قبلی‌تلفن ۸۸۰۶۰۴ پذیرائی مینماید .

قابل توجه داوطلبان کلاسهای شبانه دولتی

بعلت استقبال بی‌سابقه داوطلبان کلاسهای شبانه در رشته‌های ادبی- طبیعی- ریاضی مدت ثبت‌نام را تا ۱۰ آذر تمدید مینماید.

دبیرستان دولتی علمیه شماره یک

میدان بهارستان - پشت مسجد سپهسالار- تلفن ۳۳۴۱۸۰ آ-۵۹۲۶۴

نتیجه قرعه‌کشی ۲ عرتومان سری ۹۸۸
بلیطهای ماهانه اعانه ملی چهارشنبه ۴۸/۹/۵

برندگان جوایز یك هزار تومانی

۲۳۶۰۱	۷۴۴۲۴	۶۰۳۶۵	۲۳۹۰۳	۹۱۵۱۲

برندگان جوایز پنجهزار تومانی

۰۱۲۳۸۴۷	۰۶۲۳۸۴۷	۱۱۲۳۸۴۷	۱۶۲۳۸۴۷
۰۲۲۳۸۴۷	۰۷۲۳۸۴۷	۱۲۲۳۸۴۷	۱۷۲۳۸۴۷
۰۳۲۳۸۴۷	۰۸۲۳۸۴۷	۱۳۲۳۸۴۷	۱۸۲۳۸۴۷
۰۴۲۳۸۴۷	۰۹۲۳۸۴۷	۱۴۲۳۸۴۷	
۰۵۲۳۸۴۷	۱۰۲۳۸۴۷	۱۵۲۳۸۴۷	

برنده جایزه ده هزار تومانی ۱۴۴۲۱۶۷
برنده جایزه پنجاه هزار تومانی ۱۸۳۹۹۸۶
برنده جایزه پنجهزار تومانی ۰۴۴۲۱۶۷
برنده جایزه بیست و پنجهزار تومانی ۰۸۳۹۹۸۶
برنده جایزه سی هزار تومانی ۰۷۱۵۷۸۵
برنده جایزه هفتاد هزار تومانی ۰۸۵۴۸۶۰
برنده جایزه پانزده هزار تومانی ۱۷۱۵۷۸۵
برنده جایزه سی و پنجهزار تومانی ۱۸۵۴۸۶۰

برنده جایزه ۳۰۰ هزار تومانی ۱۰۸۸۵۵۸

برندگان جوایز ۵ هزار تومانی به بالا که حداکثر تا روز چهارشنبه هفته آینده برای دریافت جایزه خود به بنگاه اعانه ملی مراجعه کنند ، میتوانند در قرعه‌کشی قهرمان شانس شرکت نمایند.

SCHINDLER 1874
آسانسور شیندلر
شرکت ابوالحسن دیبا و شرکاء
خیابان حافظ مقابل پارك هتل تلفن ۶۱۲۸۵۵ ۶۱۳۱۹۷ ۶۴۷۳۱ ۴۲۹۱۷ ۴۵۳۷۴

مغازه پیرایش
فرداجمعه تایك‌بعد از ظهر بازاست
پیرایش-لاله‌زار

دبیرستان شبانه‌همام
مخصوص خانمها
برای سیکل اول وسیکل دوم رشته‌های طبیعی، ادبی وریاضی ثبت‌نام میکند .
خیابان رودکی- بین‌چهارراه وثوق‌ومرتضوی-تلفن۹۵۶۸۲۸
آ-۹۲۵۸

کلاسهای مجهز شبانه
انگلیسی- آلمانی- ابتدائی
دوره کامل متوسطه
زیرنظر مجرب‌ترین دبیران واستادان ایرانی‌وخارجی همه روزه ازساعت ۴ الی ۹ بعدازظهر ثبت‌نام مینماید .
خیابان سی‌متری- اول حشمت‌الدوله غربی خیابان جلیل‌آباد کانون فرهنگی اسعد محل‌دبستان تاج پور
تلفن ۶۱۱۵۷۴ آ-۵۹۲۶۰ ۱-۲

کلاسهای انگلیسی انجمن ایران و آمریکا
ثبت نام برای کلاسهای پنج روز در هفته درروز های‌چهارشنبه پنجم وشنبه هشتم و یکشنبه نهم آذرماه صبح ها از ساعت۱۱ الی ۱ وبعد از ظهر ها از ساعت ۴الی ۶بعمل خواهد آمد .
روز اول ثبت‌نام برای کلاسهای شش به‌بالاوروز دوم ثبت‌نام برای کلاسهای یك الی پنج وروز سوم برای دانشجویان جدید ثبت‌نام خواهد شد .این کلاسها در ساعات دوازده الی یك و یك الی دو و دوازده و نیم الی یك‌و نیم وپنج وربع کم الی‌شش ربع کم دایر می‌باشد .
نشانی -خیابان وصال شیرازی تلفن ۴۷۴۳۸
۱-۵۸۶۴۰ ۱-۳

برای ثبت‌نام در کلاسهای شبانه
دبیرستان شبانه‌دولتی جلوه
آخرین فرصت ثبت نام برای‌دوره اول‌ودوم رشته‌های‌طبیعی‌وریاضی تاتاریخ ۱۵ر۹ر۴۸میباشد
انتهای خیابان‌هاشمی تلفن ۹۵۵۱۰۹

دبیرستان دولتی شبانه اروندرود
باهمکاری مبرزترین دبیران پایتخت شروع بکار کرده و برای کلیه کلاسهای دوره‌اول‌ودوم دبیرستان (رشته‌طبیعی وریاضی) ثبت‌نام مینماید .
خیابان پاستور - اول فروردین- کوچه فتوره‌چی - تلفن ۴۴۵۲۲
آ-۵۹۳۱۲ ۱-۲

داستان جالب‌ومهیج
فقط درمجله اطلاعات
دختران وپسران

کودک‌شما هم میتواند نابغه شود
تاآنکه میتواند بسن شش سالگی درامتحانات متفرقه شرکت کند و گواهی شش ابتدائی بگیرد .
کودك پاد خصوصی تعلیم میدهد و نابغه میپروراند .
تلفن صبحها ساعت۱۱ تا ۱۲- ۶۲۷۱۵۷

ترانس هما برای لامپهای فلورسنت

شرکت تولیدی الکترومهر- بوذرجمهری- سرای چیت، ازتلفن ۲۰۵۴۷-۲۵۵۸۳
هما ساخت ایران

ویلیام‌راجرز وزیر خارجه آمریکا گفت بدون حمایت کنگره و مردم :

امریکا دیگر در آسیا وارد جنگ نخواهد شد

واشنگتن ـ یونایتد پرس ـ ویلیام راجرز وزیر امور خارجه آمریکا گفت : تصمیم به‌خروج نیرو های آمریکا از ویت‌نام غیر قابل‌بازگشت است‌و دولت‌نیکسون سیاست دولت سابق جانسون را عوض کرده است . ما نیرو های خود را از ویت‌نام بیرون خواهیم برد و قصد داریم این جنگ را ویتنامی کنیم و چیزی این تصمیم را تغییر نخواهد داد .

راجرز که در یك مصاحبه تلویزیونی شرکت کرده بود این نکات را تذکر داد :

ـ قتل عام غیر نظامیان درویتنام جنوبی یك «حادثه تکان دهنده» است و افراد مسئول آن درداد گاه نظامی محاکمه خواهند شد تا بر جهانیان معلوم شود که ما با این کار موافق نبوده‌ایم .

ـ آمریکا از جنك ویت‌نام یك درس آموخته است و آن اینکه دیگر نباید به جنك های عمده در خاك آسیادست بزند ـ مگرآنکه افکار عمومی‌و کنگره کاملاپشتیبان آن باشند .

ـ آمریکا یقین دارد که‌ویتنام جنوبی میتواند‌مسئولیت های‌جنگی را از سربازان آمریکائی تحویل بگیرد .

ـ قول ویت‌نام شمالی مبنی بر اینکه پس از خروج آمریکا از ویت‌نام ، دوستان آمریکا را در ویت‌نام جنوبی کشتار نخواهدکرد جنبه تبلیغاتی دارد .

ـ در مورد مذاکرات پاریس ما همیشه خواسته‌ایم با ویت‌نام شمالی در باره مسائل سیاسی و نظامی همزمان‌با هم مذاکره کنیم. ما هنوز مذاکره محرمانه‌ای دراین باره انجام نداده‌ایم .

وی گفت : برنامه تحویل و واگذاری‌عملیات جنگی به ویت‌نام جنوبی بسیار دقیق خواهد بود و ممکن است روش کمونیست ها در میدان جنك و کنفرانس پاریس برآن اثر داشته باشد .

راجرز در مورد مذاکرات‌محدود کردن سلاحهای استراتژیك که در هلسینکی جریان دارد گفت . ما از روش مثبت شوروی دراین مذاکرات که ده روز پیش شروع شده تشویق شده‌ایم ونمایندگان ما گزارش داده‌اند که این‌بهترین بحثی است که با نمایندگان‌شوروی تاکنون داشته‌اند . شوروپیها جدل نمیکنند و همه تحت تاثیر محیط قرار گرفته‌اند .

راجرز احتمال توافق فوری‌امریکا ـ شوروی را برای منع آزمایش‌های موشك های دارای‌چند کلاهك‌اتمی رد کرد ـ این‌وحشتناکترین‌سلاح اتمی است که در حال حاضر وجود دارد .

● تشنج درکنفرانس صلح

هنری کابوت‌لاج نماینده‌آمریکا در کنفرانس صلح پاریس گفت : آمریکا مایل است با هانوی در مورد یك حکومت ائتلافی جدید در ویت‌نام جنوبی مذاکره کند . اما لاج این پیشنهاد خود را مشروط به آن کرد که‌حکومت سایگون این توافق یا هر توافق دیگری را تصویب کند .

هنری کابوت لاج در عین حال به هانوی اخطار داد که مسئله ویت‌نام براساس شرایط «باقیول کن یاردکن»ویت‌نام شمالی‌نمیتواند حل شود . اگر شما اصرار کنید که ما بدون قید وشرط شرایط شما را بپذیریم ، حتی پیشرفت مذاکرات غیر ممکن خواهد بود . شما میخواهید آمریکا تمام نیرو های خود را از ویت‌نام بدون قید و شرط بیرون ببرد ، در حالیکه نیرو های ویت‌نام شمالی در این سرزمین‌باقی بمانند. شمامیخواهید که ما حکومت ویت‌نام جنوبی را واژگون کنیم ، این کاری است که ما نخواهیم کرد .

همزمان با این «لام» وزیرخارجه حکومت سایگون ، ویت‌نام شمالی و ویت کنك را متهم کرد که‌محیط وخیمی در کنفرانس بوجودآورده‌اند و زبان بی ادبانه و استدلال های منحرف بکار می‌برند و قصدتوهین به دولت ویت‌نام جنوبی و متحدین آنرا دارند . هدف این کارها پوشاندن روش منفی و نیت شما دایر بر جلوگیری از مذاکرات جدی است .

دیروز کنفرانس صلح ویت‌نام در پاریس بسیار متشنج بود وهیچ پیشرفتی حاصل نشد . سوان توی نماینده ویت‌نام شمالی ضمن نقل قولهائی از رجال سیاسی و نظامی آمریکا نتیجه گرفت‌که آمریکا قصد خروج کامل نیرو های خود را از ویت‌نام ندارد و میخواهدجنك را طولانی کند .

سربازان ویتنام‌شمالی انبار مهمات‌امریکارامنفجر کردند

سایگون ـ آسوشیتدپرس ـ نیرو های ویتنام شمالی یك پایگاه سواره نظام آمریکا را در مرز کامبوج دیروز زیر آتش خمپاره گرفتند وانبارمهمات آن را منفجر کردند .

انفجار انبار بقدری شدید بود که ۱۲ تانك شربدن را که ۳٫۵ میلیون دلار قیمت دارد بکلی منهدم کرد . این تانك‌ها هرکدام ۱۷ تن وزن‌دارند. یك امریکائی کشته و ۲۲ نفر مجروح شدند .

نبرد های موتوریزه متحدین وپیاده نظام و واحد های هوابرد امروزدوبار با نیروهای ویتنام شمالی درنزدیکی مرز های کامبوج‌بجنك سختی‌پرداختند این منطقه چند ساعت قبل مورد شدیدترین حملات کمونیستها قرار گرفته بود . اولین گزارشها حاکی‌است که ۲۰ سرباز کمونیست تاکنون کشته شده و عده زیادی مجروح گردیده‌اند. درعین‌حال یك‌پایگاه‌امریکائی‌واقع‌در ۱۰۳ کیلومتری شمال غربی سایگون مورد حمله شدید ویت‌کنك قرارگرفت وبراثر آن تعدادی از امریکائیها و سربازان ویتنام شمالی کشته ومجروح شدند . در یك پایگاه دیگر که در فاصله چند کیلومتری این پایگاه‌قرار دارد نبرد شدیدی بین نیرو های توپخانه امریکا و ویتنام جنوبی با کمونیستها روی‌داد .این‌جنك هنگامی روی داد که یك هلیکوپتر امریکائی که در جستجوی مواضع دشمن بود هدف گلوله‌آتشبارهای زمینی‌ویت‌کنك قرار گرفت . در ارتفاعات مرکزی ویتنام نیز پایگاه بزرك «بان‌سه‌توت» مورد حمله ویت‌کنك قرار گرفت در بیست و چهار ساعت گذشته نبرد های شدیدی در بسیاری از نقاط ویتنام جنوبی جریان داشته است.

بحران در کابینه یک‌روزه‌لبنان

بیروت ـ خبرگزاری فرانسه ـ کابینه رشید کرامی که هنوز بیست و چهار ساعت از تشکیل آن نگذشته‌است ممکن است با بحران تازه‌ای روبرو شود .

گزارش های رسیده حاکی است‌که وزیر بهداری کابینه جدید تصمیم به کناره‌گیری از دولت وحدت‌ملی گرفته است . وزیر بهداری لبنان به گروه اتحادیه احزاب سه گانه برهبری «ریمون عده» و کامیل شمعون‌وابسته است . و ظاهرا تصمیم باستعفای وزیر بهداری درجلسه کمیته‌های مرکزی حزاب سه‌گانه اتخاذ شده است .

گروه اتحادیه سه گانه شش کرسی پارلمان لبنان را اشغال کرده است.

رشید کرامی ضمن نطقی که‌هنگام معرفی اعضای کابینه خود به پارلمان لبنان ایراد کرد گفت : مایك دولت کار ملی تشکیل داده‌ایم تا بتوانیم‌به خواستهای ملت جامه عمل بپوشانیم. و امیدواریم بتوانیم مسئولیتی را که بعهده گرفته‌ایم به نفع مردم لبنان وبرای دفاع از آرمان فلسطین انجام دهیم .

طولانی‌ترین بازگشت زمینی فضانوردان

هوستون ـ فضانوردان پرحرف آپولو ـ ۱۲ ، درحالی که در قرنطینه فضائی هستند مقدار زیادی راجع بدومین سفر به ماه حرف زدند . آنها قصد دارند که روز شکرگزاری را به رسوم امریکائیان در داخل قرنطینه برگزار کنند و بوقلمون و مخلفات آنرا بعنوان شام بخورند .

پزشك فضائی که همراه سه فضانورد داخل‌قرنطینه است گفت : علیرغم خشن ترین نوع فرود در تاریخ سفاین آپولو ـ حال سرنشینان آپولو ـ ۱۲ خیلی خوب است . فضانوردان تا ۱۰ دسامبر در قرنطینه خواهند بود .

همزمان با این دانشمندان شروع‌به‌بازکردن باروبنه و سوغات فضانوردان کرده‌اند که شامل ۴۷ تا ۴۹ کیلو گرم خاك و سنك ماه است . این سنك ها را روزسه‌شنبه به هوستون فرستادند و آنها را در جعبه‌نقره‌ای‌مخصوصی که میکرب به آن نفوذ نمیکند قرار داده‌اند .

قرنطینه فضانوردان هنوز برروی ناو هورنت است که به سواحل امریکا نزدیك میشود و روز جمعه تازه به پرل‌هاربور میرسد . این طولانی ترین بازگشت زمینی است که تاکنون فضانوردان امریکائی داشته‌اند .

کشف بزرك جداکردن ژن انسانی

نیویورك ـ دیروز اعلام شد که دانشمندان دانشکده پزشکی هاروارد ، در هفته گذشته برای اولین‌بار «ژن» انسانی را جدا کرده‌اند (ژن عاملی است که باعث انتقال خصایص ارثی از فردی به فرد دیگر است .)

باین ترتیب باید امیدوار بود که بشر در آینده دور بتواند خواص ارثی خود را کنترل کند و با تغییر یا تعویض ژن شاید بشر بتواند بیماری های ژنتیك را که ناگزیر با ارث منتقل میشوند برطرف سازد .

ممکن است با این تغییرات انسان را باهوش تر، درشت اندام تر یا شادمان تر کرد . بهرحال جداکردن «ژن» بطور خالص کشف بسیار مهمی در عالم زیست شناسی و پزشکی بشمار میرود .

ازدواج جینا بهم خورد !

نیویورك ـ جینالولو بریجیدا ستاره ایتالیائی و جرج کوفمن سرمایه‌دار امریکائی که قرار بود درماه‌آینده ازدواج کنند، ازدواج خود را بهم زدند .

توضیح دیگری درباره این خبر که در روزنامه نیویورك پست چاپ شده داده نشده است .

جینالولو بریجیدا دیروزدر گمرك فرودگاه کندی در نیویورك به این طرف و آن طرف میرفت . وی که از رم آمده بود میخواست کارهای گمرکی خود را راه بیندازد. روزنامه‌نگاران و عکاسان دورش را گرفته بودند و از او می پرسیدند ازدواجش با کوفمن برقرار است یا بهم خورده است ؟

وی میگفت : من هیچ‌چیز نمیتوانم بگویم .

از منشی خانم‌جینا پرسیده شد آیا ازدواج معتبر است یا بهم خورده ؟ او گفت :

هیچکدام ،جینا ومنشی‌اش در یك اتومبیل‌بزرك که‌منتظر آنها بود سوار شدندو ازجنك خبرنگاران در رفتند .

روزنامه‌نگاران زودتر میمیرند

ورشو ـ آماری که از طرف انجمن روزنامه نگاران لهستان تهیه شده نشان میدهد که حد متوسط عمر روزنامه نگاران این کشور ۵۳ سال است درحالی که حدمتوسط عمر دارندگان سایرحرفه‌ها ۶۷ سال میباشد.

در گزارش انجمن روزنامه نگاران لهستان گفته شده است که تنها ۲۰ درصد از روزنامه‌نگاران لهستان بسن بازنشستگی میرسند . اغلب بیماری های اختلال دستگاه هاضمه و مختل شدن دستگاه گردش خون‌آنها را ازپای درمی آورد .

علت بروز این بیماری ها زندگی بیقاعده سفر های پیوسته و شب‌کاری های مداوم ودرنتیجه استفاده‌بیش‌ازحد از قهوه و توتون است .

۲۴۰ میلیون ایتالیائی یك شبه میلیونر شدند

ایتالیا ـ بعداز صد سال طرح دعوا در وزارت‌عدلیه ایتالیا ، ناگهان درحدود ۲۴۰ نفر یك‌شبه میلیونرشدند. قضیه از این قرار بود که بارون «ترومبوتا» در حدود صد سال پیش مرد ، درحالی که املاك وسیعی بیش‌از صد قریه در جنوب ایتالیا و سیسیل بارث گذاشته بود. ارزش این املاك به ۴۰۰ میلیون دلار تخمین زده می شود .

املاك بارون که توسط روحانیان اداره میشد ، توسط دولت ایتالیا مصادره شد .

بعداز یك قرن ۵۵دختر ، نوه ها و نتیجه های بارون که تعدادشان جمعا در حدود ۲۴۰ نفر است توانستند از دیوان کشور ایتالیا حکمی بدست آورند که مصادره غیرقانونی بوده است .

راکفلر بجای راجرز ؟

راکفلر

راجرز

واشنگتن ـ یك ایستگاه تلویزیونی‌امریکا اعلام کرد که‌نیکسون قصددارد‌نیلسون راکفلر را بجای‌ویلیام‌راجرز به وزارت خارجه امریکامنصوب کند ، ایستگاه‌رادیو وتلویزیون تروی اعلام کرد که نیکسون میخواهد ویلیام راجرز را به ریاست دادگاه عالی امریکا منصوب نماید. این گزارش هنوز از طرف کاخ سفید تائید نشده‌است. یك‌سخنگوی راکفلر گفت تنها نقشه سیاسی راکفلراین است که باردیگر بفرمانداری نیویورك انتخاب شود وما اطلاعی درباره وزارت خارجه او نداریم .

استعفای ژنرال فرانکو

مادرید ـ امروز در مادرید شایع شد که ژنرال فرانکو تا چند روز دیگر از مقام خود کناره‌گیری میکند و اداره امور کشور را به پرنس کارلوس ـ دوبوربون واگذار میکند .

ژنرال فرانکو در ماه ژوئیه گذشته رسماجانشین‌خود راتعیین کرد .

محافل رسمی مادرید این شایعات را بااحتیاط تلقی میکنند و میگویند تصور نمی‌رود که ژنرال فرانکو باین زودی از مقام خود کناره‌گیری کند .

جنجال جاسوسی هیات بازرگانی شوروی در هند

دهلی‌نو ـ گزارش های پاره‌ای از مطبوعات دائر براینکه‌پاره‌ای ازاعضای‌هیئت‌بازرگانی شوروی در هند در این کشور دست به جاسوسی میزنند خشم گروهی‌از نمایندگان پارلمان هند را برانگیخته است . یکی از نمایندگان سوسیالیست هند در جلسه پارلمان این کشور گفته است دلائلی در دست دارد که نشان میدهد اعضای هیئت بازرگانی شوروی که برای‌خرید وسائل راه آهن به هند آمده بودند ، بجاسوسی دست زده‌اند بدنبال اظهارات‌این نماینده‌میان نمایندگان کمونیست و غیر کمونیست مشاجره شدیدی درگرفت و کمونیستها ادعای نماینده غیر کمونیست راتکذیب کردند .

رئیس پارلمان سرانجام از نماینده سوسیالیست درخواست کرد که‌مدارك خود را درمورد اتهامات وارده‌به‌هیئت بازرگانی شوروی بوی تسلیم کند تا مورد رسیدگی قرار گیرد .

تلفن یك زن خشمگین

هنك‌کنك ـ یك زن جوان خشمگین دیروز به پلیس تلفن کرد که بیایند واورا از خانه مادرش ببرند .

وی گفت : دو هفته است که من با شوهرم ازدواج کرده‌امو این اولین باربود که برای‌دیدن به خانه مادرم آمدم و شوهرم برای بردن من نیامده است . من چاره‌ای نداشتم جز اینکه بشما تلفن کنم ، زیرا کس دیگری را نداشتم .

توطئه علیه رژیم سوریه

دمشق ـ خبرگزاری فرانسه ـ امروزدردمشق اعلام شد که دادگاه امنیتی‌سوریه روزسه‌شنبه‌آینده‌رای خود را درباره توطئه‌گران حزب منحله «خلق‌سوریه» صادر خواهد کرد .

خبرگزاری سوریه که این‌خبر را پخش کرد توضیح نداد که چه وقت ماجرای توطئه کشف شده است و همین قدر اعلام داشت که نه‌نفر و از جمله رهبر این حزب در سوریه بازداشت شدند .

«عیسام‌المهیاری» رهبر حزب‌خلق سوریه در سال۱۹۵۵ باتهام‌شرکت در ترور معاون ستاد ارتش سوریه به بیست‌سال‌زندان محکوم گردیده بود وپس ازپایان جنك شش روزه ژوئن آزاد گردید. ولی بار دیگر در سال ۱۹۶۸ از طرف مقامات سوریه دستگیر شد .

تلویزیون بلر جام جهان نما

نوار ضبط صوت اسکاچ
عالیترین کیفیت ضبط و پخش را بشما عرضه میکند

شرکت شبرنگ
تخت جمشید مقابل سفارت آمریکا تلفن ۷۶۰۰۶۴

عید فطر امسال
شهر آشوب می‌شود!!

از دندان مصنوعی دارید
از لقی و بلند شدن و صدا کردن دندان مصنوعی شما جلوگیری مینماید . دندان مصنوعی را ثابت نموده مانع فشار روی لثه میشود و به شما کمک میکند که انواع غذا ها را میل نمائید و براحتی صحبت کنید. بخندید و عطسه نمائید.
فروش در تمام داروخانه ها

هدیه بزرگ روز مادر

ایران نقش
یکی دیگر از محصولات تولیدی خود را معرفی میکنند .

سرامیك های نما ـ لعاب دار ـ مات
و براق در بیش از ۱۰ رنگ و ابعاد ۱۵×۵ و ۲۵×۵ سانتیمتر

کارخانجات تولیدی وصنعتی ایران نقش خیابان تخت جمشید بین بهار و دولت ۳۲۶ تلفن ۷۶۱۱۴۷ ـ ۷۶۳۸۱۵ صندوق پستی ۱۳۳۸

تلویزیونهای پانوراما
پای انگلستان

مرکز فروش : تهران شرکت محور تلفن ۶۴۸۳۸ خیابان شاه
بوذجمهری ـ شرکت کوشش کار تلفن : ۵۸۶۰۵
اصفهان : فروشگاه نورسته چهارباغ شیراز فروشگاه مهتاب خیابان قصرالدشت
گرگان : فروشگاه عارفی خیابان پهلوی اراك فروشگاه افشان
شهسوار : رادیوتلویزیون اهواز فروشگاه کریم رسولی
برای سایر شهرستانها نماینده فعال می پذیریم ـ نماینده انحصاری مجوبی نادی ۴۸۸ تلفن ۳۱۳۷۰۹ ـ ۳۱۱۵۷۲

چهارمرکز جدید تولید برق بکار می افتد

خبرهای روز

اجازه دیوارسازی سفارت آلمان تصویب شد

دیروز جلسه فوق‌العاده کمیسیون شهرسازی و نوسازی تهران در محل انجمن شهر تشکیل گردید در این جلسه چند پیشنهاد شهرداری مورد بررسی قرار گرفت و تصویب گردید.

یکی از پیشنهاد هائی که در این جلسه مطرح شد وتصویب گردید مربوط به اجازه ساختمان دیوار سفارت آلمان در پل‌رومی بود که این تقاضا مدت چهارماه معوق مانده بود.

ضمنا کمیسیون شهرسازی به پیشنهاد شهرداری در زمینه پوشاندن روی نهرها در چهار راهها برای تسهیل در امر عبور و مرور نیز رسیدگی کرد و تصویب نمود تا در جلسه علنی انجمن شهر مطرح گردد.

بنیاد پهلوی ۷ هزار نفر را اطعام مینماید

بنیاد پهلوی طبق معمول سال های گذشته روز های ۱۹ ، ۲۱، ۲۳ ماه مبارك رمضان و روزعید سعید فطر هفت هزار نفرمستمند رادر محل پرورشگاه شماره ٦ بنیاد پهلوی «خیابان سپهبد رزم‌آرا» و آرامگاه اعلیحضرت فقید رضاشاه کبیر اطعام‌مینماید

پیش بینی هوا

هوای استانهای فارس ـ سیستان و بلوچستان ، کرمان وکرانه های دریای عمان قسمتی ابری بارگیرپراکنده بخصوص در ارتفاعات این نواحی ، هوای کرانه های دریای مازندران کمی تاقسمتی ابری همراه بامه صبحگاهی، هوای استانهای آذربایجان و نواحی غربی ایران صاف تا کمی ابری که در بعضی ساعات برمقدار ابرها افزوده خواهد شد. هوای تهران صاف گاهی با لکه های ابر، هوای بقیه نقاط صاف که در بعضی نقاط همراه با کمی ابرخواهد بود . ضمنا حد اکثر درجه حرارت امروز تهران نسبت به روز گذشته درحدود یك‌درجه گرمتر خواهد شد. گرمترین نقطه در ۲٤ ساعت گذشته بندرلنگه با حداکثر ۳۹ و حداقل ۱۵ درجه ، سردترین نقطه کرمان باحداکثر ۱۵ و حداقل ٦ درجه زیر صفر ، هوای تهران باحداکثر ۱٦و حداقل ۳ درجه بوده است .

وزیر منابع طبیعی بشمال رفت

بامداد امروز آقای ناصر گلسرخی وزیرمنابع طبیعی برای بازدید از فعالیتهای وزارت منابع طبیعی بشمال عزیمت کرد

کلاس سرپرستی و مدیریت دروزارت بهداری

سخنگوی وزارت بهداری امروز گزارش داد . در اجرای طرح آموزش حین خدمت کارکنان وزارت بهداری از ساعت ده بامداد امروز اولین دوره کلاس سرپرستی و مدیریت با شرکت پانزده نفر از روسای واحد های مرکزی با حضور وزیر بهداری و وزیر مشاور و دبیر کل سازمان امور اداری و استخدامی کشور در مرکز آموزش ومدیریت تشکیل گردید شرکت کنندگان در این کلاس با اصول‌نوین مدیریت وسرپرستی آشنا میشوند .

برنامه آموزش حین خدمت کارکنان وزارت‌بهداری بمنظور هماهنك ساختن کادر های اداری با پیشرفت دستگاههای فنی در جهت انجام انقلاب اداری به مرحله اجرا گذاشته میشود .بعد از پایان این کلاس دوره های دیگری نیز برای آموزش کارکنان بهداریهای استانها و فرمانداریهای کل تشکیل‌خواهد شد .

انتصابات جدید دادگستری

از طرف آقای پرتو وزیر دادگستری این انتصابات در دادگستری بعمل آمده است:

آقایان نصرت‌اله شهریاری دادستان‌شهرستان قم‌بریاست دادگستری شهرستان محلات عباسعلی صالحی رئیس دادگستری شهرستان بیرجند بدادستانی شهرستان قم ، سیدجواد گیلانی دادستان شهرستان محلات بریاست دادگستری شهرستان بیرجند

انتصابات دانشگاه تهران

از طرف دانشگاه تهران خانم دکتر عارفه اسمعیلی دانشیار دانشکده داروسازی بسمت مدیر گروه آموزشی شیمی داروئی و آقای میر خسرو فرشیدورد استادیار دانشکده ادبیات وعلوم انسانی بسمت دانشیار رشته زبان و ادبیات‌فارسی دانشگاه‌منصوب شدند .

● یك شبکه سراسری برق را بمناطق مختلف کشور میرساند

* با استفاده از گاز مقدار برق تولید میشود

طبق برنامه‌ای که در دست اجرا است تا دوسال دیگردر چهارمرکز تولید برق کشور قریب ۷۰۰ هزار کیلووات برق جدید تولید خواهد شد . و جمع تولید در کشور از ۷۰۰ هزار کیلووات به‌یك‌میلیون‌و چهارصد هزار کیلووات خواهد رسید .

منجیل و شهریار دو مرکزبزرك تولید برق خواهند شد . سپس استان خراسان و کرمان نیز دو مرکز دیگر برق در شمال غربی و جنوب غربی ایران میگردند .

در منجیل که مرکز بزرك برق شمال محسوب می شود ، ساختمان چند واحد کارخانه بزرك برق که سوخت آنها از گاز جنوب است در دست تکمیل می باشد . گاز این کارخانه ها از شاه‌لوله گاز تامین خواهد شد و برق تولیدی آن ۲٤۰ هزار کیلووات خواهد بود . این مقدار برق علاوه بر ۹۰ هزار کیلووات برق آبی سدشهیانو فرح می باشد .

از برق این سد که برروی رودخانه سفیدرود بسته شده‌همیشه ٦۷٫۵ هزار کیلووات استفاده می شودو یك‌واحد۲۲٫۵هزارکیلوواتی آن «رزرو» نگهداری می شود . قرار است از تولید این کارخانه قریب یکصد هزار کیلووات بایك خط فشار قوی با شش سیم به آذربایجان فرستاده‌شود. خط‌مزبور از طریق زنجان ومیانه‌و دوردریاچه رضائیه و اطراف تبریز باین‌منطقه برده خواهد شد و با ۵۰ هزار کیلووات برق آبی سد های‌ارس و زرینه‌رود و برق تولید شهرتبریز تواما بمصارف صنعتی و کشاورزی و خانگی و شهری تمام دو استان آذربایجان غربی و شرقی خواهد رسید .

مرکز بزرك دیگر تولید برق در ایران در شهریار ، حومه‌تهران خواهد بود . این مرکز که بزرك ترین مرکز تولید برق حرارتی ایران خواهد بود ، تا سال ۱۳۵۰ آماده بهره برداری خواهد شد و قریب ۳۰۸هزارکیلووات برق‌تولید خواهد کرد که با خط فشار قوی سراسری کشور قابل انتقال به خوزستان و از یکطرف گرگان و کناره های دریای خزر خواهد بود. در حقیقت برق این دو مرکز بزرك در خط سراسری قابل انتقال بهمه مناطق شمال و جنوب کشور خواهد بود .

سوخت برق شهریار ، از یك نوع فرآورده پالایشگاه تهران که سنگین ترین سوخت و بی‌مصرف ترین آن می باشد تامین خواهد شد در حقیقت از این سوخت که بازار ندارد برای‌تولید برق‌شهریار استفاده خواهد شد .

گاز سرخس

سومین مرکز دیگر برق در خراسان احداث خواهد شد . در این‌منطقه‌دوواحد۵۰ هزارکیلوواتی نصب خواهد شد . اگر روزی گاز سرخس که بزرك ترین منبع گاز خاورمیانه است مورد بهره برداری قرار گیرد قطعا برای سوخت این کارخانه مورد استفاده قرار خواهد گرفت ولی در حال حاضر سوخت این دو واحد ، گاز نمی باشد .

چهارمین مرکز برق کرمان‌است، در این منطقه دو واحد ۳۰ هزار کیلوواتی نصب می شود .

این مرکز علاوه بر تامین برق بندرعباس و استان کرمان برق مصرفی معادن زغال و آهن رانیز تامین خواهد کرد . این برنامه تا دو سال دیگر بمرحله اجرا گذاشته خواهد شد . و تغییرات وسیعی‌درتولیدومصرف برق کشور بوجود خواهدآورد . دو واحدبزرك منجیل و شهریار قبل از آغازجشن های ۲۵۰۰ ساله شاهنشاهی مورد بهره برداری قرار خواهند گرفت.

شاهکار خانم راننده !

تصمیم بسالم‌رساندن دوکیلو تخم‌مرغ موجب تصادف دویست‌تومانی شد!

افزایش ناگهانی بهای عمده‌فروشی وخرده‌فروشی تخم‌مرغ در بازار های تهران وحومه تخم مرغ را در موقعیت «عزیزی» در میان خانواده های تهران قرار داده است بطوریکه سعی بسالم رساندن دوکیلو ازآن بعد ازظهر دیروز در خیابان منوچهری تهران منجر به تصادف خنده‌آور ودرعین حال تاسف‌آوری گردید .

جریان واقعه‌رایکی‌از خبرنگاران‌اطلاعات که شخصا شاهدآن بودبه یك خانم «خانه‌دار» و«اتومبیل‌دار» نسبت میدهد که بااتومبیل کوچك خود از طرف جلو به عقب اتومبیل دیگری‌که در حال حرکت بود برخوردمیکند و باعث خسارتی میگردد .

راننده اتومبیل دوم بلافاصله اتومبیل را متوقف میسازد و برای بررسی میزان‌خسارت میرود که خانم راننده با دستپاچگی خودرا باو میرساند و میگوید : آقا هرچه خسارت رسیده باشد جبران میکنم وبالاخره موضوع قبل از رسیدن کارشناس راهنمائی فیصله پیدا میکند . پس از تعیین خسارت . راننده اتومبیل دوم ازخانم راننده میپرسد آیا ترمز اتومبیلش بریده بود ؟

خانم راننده‌درحالیکه لبخندی برلب‌داشت وظاهرا به اقدام مضحك خود فکر میکرد گفت تقصیر این پاکت تخم مرغ بود !

من درحال‌جابجا کردن پاکت‌تخم‌مرغ بودم که ناگهان اتومبیل شما را درفاصله کوتاهی در جلوی خود دیدم و فکر کردم اگر ترمز کنم پاکت تخم‌مرغ واژگون میشود بنابراین بطور خیلی ساده از ترمز کردن خودداری نمودم وحالا باید نه تنها جبران خسارت‌بدهم بلکه تخم‌مرغها هم بالاخره واژگون شدند و ظاهرا از دوکیلو تخم‌مرغ چندتای آنها سالم مانده است .

خبرنگار اطلاعات بانگاهی به دواتومبیل میزان خسارت‌بآنها رانزدیك به دویست‌تومان بعلاوه بهای دو کیلو تخم‌مرغ بسته بآنکه در کجا خریداری شده است بین پانزده تا شانزده تومان برآورد کرد !

در جلسه امروز مجلس شورایملی گفته شد :

به‌نابینایان باید زمین زراعتی واگذار کرد

امروز مجلس شورای ملی‌جلسه علنی داشت . ریاست این جلسه با آقای عبداله ریاضی بود .

وضع نابینایان

در آغاز آقای عبدالوهاب عترت نماینده جیرفت از اقدامات اساسی که بمنظور پرورش استعداد های نهفته‌نابینایان دنیاوبهره‌مندی آنها بابکار بردن اصول خودیاری در کار های متنوع کشاورزی و صنعتی بعمل می‌آید یاد کرد و گفت : موقعیکه لایحه تشکیل وزارت‌منابع طبیعی مطرح بود پیشنهاد کردم مقداری از زمین های شمال که میخواهندبرای بهره‌برداری‌واگذار کنند به مرکز کشاورزی نابینایان اختصاص بدهند اما در نهایت تاسف جواب دادند که اینها قادر نیستند . در صورتی که در ممالك مترقی‌مزارع اختصاصی برای کار-آموزی نابینایان وجود دارد وبدین ترتیب از ولگردی وتکدی این طبقه جلوگیری میشود . البته در کشور ما با توجه علیاحضرت شمیهانو گامهای موثری برای‌رفاه نابینایان برداشته شده است و سزاوار است این گامها درسراسر کشور بحد کافی برداشته شود و مدارس ابتدائی برای تعلیم اطفال نابینا وهمچنین تعلیمات کشاورزی بوسیله‌وزارت کشاورزی یادستگاه های غیر دولتی با کمك دولت‌ایجاد گردد .

فاسد میشود

نماینده جیرفت گفت : جیرفت راهند ایران نام گذاشته‌اند واین نامگذاری نامناسب نیست زیرا در جیرفت محصولاتی بعمل می‌آید که در سایر نقاط ایران وجود ندارد اما بواسطه نبودن و یا طولانی و خراب بودن راه از محل تابازارهای مصرف در حدود یك سوم‌محصول از سی و پنج تا چهل هزار تن محصول تره‌بار و میوه فعلی فاسد میشود .

آقای عبدالوهاب عترت از دولت خواست در ساختمان و مرمت راه های جیرفت اقدام لازم بعمل آورد تا با اجرای برنامه قانونی کشت و صنعت که باید بیست و پنج‌هزار هکتار از اراضی مستعد فاریاب و قسمت های اراضی زیر سدآبیاری و کشت شود و حدود ۲٤۷ تا ۲۵۰ هزار تن محصول از این برنامه بدست آید بواسطه خرابی و یا نبودن راه یکصد هزار تن محصول فاسد نشود و از دست نرود .

گزارش وتشکر

آنگاه آقای صادقی نماینده گرمسار که باسمت سرپرست تیم فوتبال باشگاههای منتخب ایران‌به هندوستان رفته بود گزارش دادو آقای محمد خزائلی نماینده اراك از سازمانها وموسساتی‌که بمناسبت هفته نابینایان همکاری کردند سپاسگزاری کرد .

مرتب تغییر میدهند

آقای پروفسورمخبر فرهمندنماینده بهار همدان گفت در حوزه انتخابیه من ظرف یکسال چند بار مسئول آموزش عوض شده است ونمیدانم علت این تغییرات چیست .

ناطق گفت خانم زاهدی نماینده همدان فعالیت داشته‌اند و اعتباری برای ساختن استودیوم ورزشی همدان گرفتند ولی این اعتبار را صرف ساختن فلکه شهر کردند .

تفریغ بودجه شورا

بعد ازتقدیم لایحه تفریغ بودجه سال ۱۳٤۷ مجلس شورای ملی بوسیله آقای دکتراعتمادی کارپرداز مجلس بررسی لوایح آغازگردید.

آقای گودرزی معاون پارلمانی وزارت امور خارجه طرح مقررات استخدامی و مالی و انضباطی ام تشکیلاتی وزارت امور خارجه را تقدیم کرد .

ملاقات «پینه» با دکتر اقبال

انتوان پینه درملاقات باآقای‌دکتر اقبال

اقای آنتوان پینه وزیر پیشین هیئت مدیره و مدیر عامل شرکت ملی نفت ملاقات کرد . این‌دیدار ساعت‌پنج بعد از ظهر صورت گرفت .

«آنتوان پینه» نخست وزیراسبق فرانسه که اینك درراس یك گروه ازشرکت‌های ساختمانی ومشاوره‌ای فرانسوی قرار دارد، بامداد امروزدر پایان دیدار دو روزه از تهران عزیمت کرد .

توسعه همکاری ها

رایزن اقتصادی سفارت فرانسه امروز در پاسخ به پرسش خبرنگار اطلاعات گفت که هدف اصلی از مسافرت پینه به تهران بررسی امکانات توسعه فعالیت های گروه شرکت های مهندسی و مشاوره‌ای فرانسوی در ایران که تحت‌ریاست پینه فعالیت میکنند بود .

رایزن اقتصادی فرانسه درمورد ساختمان مترو تهران گفت که پینه در مذاکرات دیروز خود با وزیر اقتصادعلاقمندی گروه‌شرکت های خود را به‌بررسی طرح مذکور اعلام کرد .

رایزن اقتصادی فرانسه گفت چنانچه در آینده مذاکراتی در این مورد انجام و به‌نتیجه برسدشرکت فرانسوی در این مورد فقط نقش مشاوره‌ای و ارائه طرح را خواهد داشت .

رایزن اقتصادی فرانسوی در سخنان خود گفت که پینه‌باتصمیم قاطع به توسعه فعالیت های گروه شرکت های مهندسی فرانسوی‌در ایران از تهران عزیمت کرد .

جنگ عربستان و یمن ادامه دارد

قاهره ـ خبرگزاری فرانسه ـ دولت های عربستان سعودی و یمن جنوبی امروز باردیگر با صدور اعلامیه هائی یکدیگر را به تجاوز به مرز های مشترك دو کشورمتهم کردند .

دولت یمن جنوبی در اعلامیه‌خود خاطر نشان ساخته است منطقه «وادیه» که به صحنه نبرد بین‌نیرو های دو طرف تبدیل شده در داخل خاك آن کشور قرار دارد ، درحالی که‌عربستان سعودی این منطقه‌را جزو خاك کشور خود میداند .

بموجب اعلامیه جده نیرو های عربستان سعودی برای دفع حمله مهاجمین بسوی‌مرزهای یمن‌جنوبی بحرکت درآمده‌اند . در اعلامیه عربستان سعودی بار دیگر تاکید شده است که نیروهای یمن‌جنوبی پس از یك نبرد خونین یك‌پاسگاه مرزی سعودی را اشغال کرده‌اندو به نیرو های‌عربستان سعودی‌دستور داده شده است که پاسگاه مرزی از چنك مهاجمین خارج کرده و بشدت آنها را کیفر دهد .

در اعلامیه یمن جنوبی گفته‌شده است که نبرد بین نیروهای دوطرف هنگامی آغاز گردید که تعدادی از نیرو های‌عربستان سعودی‌درصدد اشغال منطقه «وادیه» برآمدندولی سربازان یمن جنوبی راه را برآنها

خانم ها اینطوری جوجه در می‌آورند !

ماجرای جوجه‌درآوردن حنابهای انگلیسی همچنان مورد بحث روزنامه های انگلستان وسایر کشور های‌اروپا است . این عکس چگونگی تبدیل یك تخم مرغ را به جوجه درسینه خانمها نشان میدهد . خانم «اریکاوالاس»

خبرنگار روزنامه «دیلی اسکاچ»

دیروز خبرنگاران و عکاسان‌مطبوعات و رادیو و تلویزیون ها را بخانه‌خود واقع در «ایلینگتون» لندن دعوت کرد تا بآنها نشان بدهد چگونه بعداز بیست و یك روز تخم مرغی را در سینه خود به جوجه تبدیل کرده‌است.

«خانم اریکاوالاس» که مانند بیماران روی تخت خوابیده بود گفت این جوجه فقط چند ساعت است که متولد شده‌و بعد ماجرای‌خود را باین شرح تعریف کرد .بیست ویکروز قبل پس از آنکه «لرد اسنودون» شوهر پرنسس مارگارت در یك برنامه تلویزیونی گفت بعضی خانمها های انگلیسی تخم مرغ را در سینه خود میگذارند و آن را بجوجه تبدیل میکنند تصمیم گرفتم باینکار دست‌برنم و عملا نشان دهم که شوهر پرنس راست میگوید . برای اینکار چند تخم‌مرغ برداشتم‌وآنهارا درزیرپستان های خودقراردادم وبرای‌ایجاد گرمای لازم قرص های حاوی ده در صد تریاك مصرف کردم‌وبرای سلامت‌جوجه داروی ضد انفلوآنزا بکار بردم‌برای آنکه تخم مرغها از جای خود تکان نخورند ۲۱ لیره دادم و وسایل لازم را خریداری کردم و در رختخواب خوابیدم پس از ۲۱ روز یك جوجه درآمد و من اسم آن را آنتونی ـ آرمسترانك جونز گذاردم (آنتونی ارمسترانك جونز نام‌اصلی‌شوهر پرنس مارگارت است)

حال جوجه‌ای که باین ترتیب بوجود آمده کاملا خوب است .

دولتهای کمونیستی خواستار تخلیه مناطق اشغالی اعراب شدند

مسکو ـ یونایتد پرس ـ دول و احزاب کمونیست‌شش کشورمتحد شوروی امروز طی بیانیه مشترکی که در مسکو انتشاردادند خواستار شدند که اقدامات فوری‌برای‌وادار کردن اسرائیل به ترك مناطق اشغالی اعراب بعمل آید .

دراین قطعنامه به «نوع اقدامات» اشاره‌ای نشده لیکن خاطر نشان گردیده که پول‌و اسلحه غرب که باسرائیل سرازیر میشود نیز باید جبران گردد .

تاس خبرگزاری‌رسمی شوروی اطلاع داد که اعلامیه مشترك دول و احزاب کمونیست شش کشور بلوك کمونیستی اتحاد شوروی ـ بلغارستان ، مجارستان ، آلمان شرقی ، لهستان وچکسلواکی‌درباره اوضاع خاورمیانه امروز در مسکو انتشار یافت .

خبرگزاری تاس ازرومانی‌بعنوان امضاء کننده بیانیه نام نبرد. در بیانیه گفته شده :

«احزاب ، خلق هاوکشور های‌ما تصمیم قاطع دارند که بهترین کوشش های خود را برای عقیم گذاردن نقشه هاوطرح های‌تجاوز-کاران دراین منطقه از خاورمیانه بکار برند .»

تاس که متن بیانیه شش کشور را پخش میکرد اضافه کرد :

کشورهای سوسیالیستی‌همچنان به کشورهای‌عربی درراه‌مبارزاتشان علیه دسیسه های اسرائیل و اربابانش کمك و یاری همه جانبه خواهند داد .

سرنشین آپولو ۱۱ معاون وزارت خارجه آمریکا میشود

سرهنگ نیروی هوائی امریکا اظهار علاقه کرده‌است که‌از کارهای فضائی کناره‌گیری کند .

دیروز یك خبرنگار سازمان خبری (۱ـبی‌ـسی) اطلاع داد که مقدمات انتصاب کالینز از هرجهت فراهم آمده و انتصاب وی برپاست این سازمان بزودی اعلام خواهد شد .

خبرنگار مزبور افزود : انتخاب کالینز برای ریاست این سازمان توسط شخص ویلیام راجرز وزیر امور خارجه آمریکا صورت گرفته است .

واشنگتن ـ یونایتد پرس ـ مایکل کالینز، یکی‌ازسرنشینان آپولو ـ ۱۱ بعنوان معاون وزیر امور خارجه در امور روابط عمومی برگزیده‌خواهد شد .

منابع وزارتخانه که این خبر را فاش ساختند اضافه کردند : کالینز که اینك ۳۹ سال دارد هیچگونه سابقه در امور روابط عمومی ندارد لیکن ظاهرا ویلیام ـ راجرز وزیر امور خارجه آمریکا را شدیدا تحت تاثیر آگاهی‌های خود در امور مربوطبه مسائل بین‌المللی قرار داده است .

دنباله اخبار خارجه

چریکهای عرب دفتر هواپیمائی

آتن ـ آسوشیتدپرس ـ امروز چریکهای عرب باکار گذاردن‌بمب دفتر هواپیمائی ال ـ عال متعلق به اسرائیل را در مرکز شهر آتن پایتخت یونان منفجر کردند. اولین گزارش های رسیده حاکی است که‌ازافراداسرائیلی وغیراسرائیلی یکنفر کشته و پنج‌نفر مجروح شده‌اند . بلافاصله بعد از وقوع انفجار مقامات سفارت اسرائیل در آتن به محل حادثه شتافتند. یکی از مقامات سفارت اسرائیل گفت یك عرب باتهام ایجاد انفجاربوسیله پلیس دستگیر شده است .

نوزادی که با دوسر و چهار چشم بدنیاآمد

بانو پروین حیدری یکی‌ازاهالی سنقر کلیائی که روز گذشته جهت وضع‌حمل‌بیکی از زایشگاههای کرمانشاه انتقال یافته بودنوزاد عجیب‌الخلقه‌ای بدنیاآورد که دارای دو سر باشکل متفاوت چهار گوش ، دو دهان، چهارچشم ودو بینی است .

بموجب گزارش خبرنگار ما در کرمانشاه : این نوزاد عجیب‌الخلقه که شش کیلو وزن‌داشت فقط ده ساعت‌زنده بود .

خبرهای شهرستانها

برای اولین‌بار در کشور با سرمایه بخش خصوصی

شرکت پس‌انداز وام‌مسکن تاسیس میشود

بمنظور تسهیل در امر تاسیس شرکت پس‌انداز وام مسکن تبریز که باسرمایه بخش خصوصی برای اولین‌بار در ایران تشکیل میشود شب گذشته جلسه‌ای باحضورآقای سرلك استاندار آذربایجان شرقی، اعضای اطاق بازرگانی و عده‌ای از سرمایه داران‌درمحل اطاق‌بازرگانی این شهر تشکیل شد .

بموجب گزارش خبرنگار ما در تبریز : در این جلسه اعلام‌گردید که تاکنون‌مبلغ دومیلیون‌وششصد هزار تومان از پنج میلیون تومان اصل‌سرمایه‌شرکت‌تامین وپرداخت شده است .

همچنین قراراست‌از طرف‌مقامات مرکز نیز مبلغ هفت میلیون‌ونیم تومان باین شرکت کمك شود . در همین جلسه پیشنهاد شد که استرداد وام پرداخت شده پس از پنج سال عملی گردد .

خبرنگار ما میافزاید : طبق‌آخرین آمار در حال حاضر چهل‌ویك هزار خانه در تبریز وجود دارد که‌باتوجه به کثرت جمعیت درحدود صدی ۵۲ مردم دچارکمبود مسکن‌هستند.

استاندار آذربایجان شرقی در مورد عدم تحویل نقشه جامع شهر تبریز که مردم را در امر خانه سازی سرگردان کرده است‌اظهار داشت : در کنفرانس استانداران که اخیرا در تهران تشکیل شده بود این‌مساله موردبحث قرارگرفت و چنانچه این‌شرکت بزودی‌تشکیل شود میتوانیم برای‌ارائه نقشه‌بدولت فشار بیاوریم .

براثر اختلاف شهرداری و شرکت برق

آب و برق شهر بجنورد قطع شد

شهر بجنورد دو روز است، در خاموشی بسر میبرد وآب لوله‌کشی این شهرستان نیز قطع گردیده است ! علت این امر ، اختلافاتی است‌که بر سر بدهی بین شرکت‌برق منطقه‌ای‌خراسان و شهرداری بجنورد پیش آمده است .

خبرنگار ما در مشهد گزارش داد : برق منطقه‌ای خراسان اخطار کرده است پس از اتصال و ترمیم کابل برق، درصورتی که‌شهرداری بجنورد از پرداخت دیون خود که حدود یکمیلیون ویکصد هزار ریال میباشد ،خودداری ورزد مجددا برق‌شهر را قطع خواهد کرد،شهرداری بجنورد درپاسخ‌اعلام‌داشته،که مبلغی در حدود سه میلیون‌ریال از شرکت سابق برق خراسان طلبکار است و برق منطقه‌ای باید طلب خود را از شرکت پس‌زبور دریافت دارد .

خبرنگار ما در گزارش خود افزود : بهرحال مردم «بجنورد» فعلا در بلاتکلیفی بسر میبرند .

توزیع کواهینامه رانندگان کامیونها

دیشب رئیس شهربانی کل کشوردر اجتماع رانندگان‌کامیونها شرکت‌کرد و گواهینامه های‌آنان را توزیع‌نمود. اجتماع رانندگان در محل سندیکای مرکزی کامیونداران تشکیل شده‌بود. در این مراسم رئیس و معاون‌شهربانی استان مرکزی و دیگر افسران‌مسئول شهربانی کل کشور و اجتماعی از رانندگان‌و کامیونداران شرکت‌داشتند.

در آغاز آقای رضا حداد معاون سندیکا بحاضران خوش‌آمد گفت واز شرکت تیمسار سپهبد مجبر در مراسم تشکر کرد

● موتر بود

آنگاه آقای آذرفر رئیس سندیکا صحبت کرد و ضمن بحث در زمینه صدور دستور آزمایش رانندگان کم سواد و ایجاد تسهیلاتی برای آنها ، اظهار داشت که موافقت شهربانی بااین درخواست سندیکا ، در پیشرفت امور حمل ونقل کشور فوق‌العاده موثربوده است .

آنگاه رئیس کل شهربانی پشت میکرفون رفت و طی بیاناتی گفت : راجع به همکاری در این مدت آنچه که‌از دستم برآمده و باقوانین منافاتی نداشته از کمك دریغ نداشته‌ام و بااین صنف که مورد توجه شاهنشاه آریامهر است همه جانبه همکاری شده است . راجع به افراد کم‌سواد که در اینجا مطرح گردید من این دستور راداده‌ام واجرا شده ولی از دستور خودم راضی نیستم برای آنکه همه ما موظف‌هستیم بااجرای اصول انقلاب سطح دانش‌را بالا ببریم و بهمین جهت لازم است بررسی کنید با استفاده از هر فرصت مناسب و حتی‌درمراکزی که‌رانندگان برای بارگیری معطل میشوند ، کلاس درس دایر گردد

* ایجاد مزاحمت

مطلب دیگر من‌مسئله رعایت مقررات رانندگی در راهها از طرف رانندگان کامیونها است و حالا که ما با شما همراهی کرده‌ایم‌پس بیائید یك‌راننده نمونه در بیابان باشید و درواقع‌مربی دیگر رانندگان در طول راهها‌بشوید. من خودم بعضی رانندگان کامیونهای سنگین را در راهها دیده‌ام که براستی ایجاد مزاحمت میکنند.

برای سهیم شدن در شرکت تامین گوشت

افراد خانواده قصابها زیورآلات خود را تحویل میدهند

امروز قصابی‌های تهران درمحل سندیکای خود اجتماع کرده واعلام داشتند که طرح دولت در زمینه گوشت مورد تایید پنجهزار نفر فروشندگان این صنف است . آقای مقدم دبیر سندیکای گوشت فروشان تهران اعلام داشت که زیورآلات افراد خانواده و همسران خود را بمنظور پرداخت سهام شرکت بصندوق شرکت تحویل خواهیم داد .

اکنون افرادصنف‌مشغول تهیه‌مقدمات اینکار هستند و در یکی از روزها طی مراسمی همسران فروشندگان گوشت برای بی‌نیاز ساختن کشور از ورود گوشت خارجی بطور دستجمعی درمحل صنف حضورمی‌یابند و کلیه زیورآلات خود را تحویل میدهند .

آقای مقدم همچنین گفت : ما در شرکتی که طرح آنرا سازمان امور اصناف‌پرخته‌است بطور وسیع سرمایه‌گذاری کرده و در این زمینه با کشتار کنندگان‌گاو، گوسفند و فروشگاههای گوشت همکاری خواهیم کرد .

براثر برخورد مینی‌بوس با کامیون در حوالی رامسر

۲ نفر کشته و ۷ نفر مجروح شدند

صبح امروز در یك‌حادثه شدید رانندگی که در چهار کیلو متری رامسر در محلی بنام «دریا پشته» بوقوع پیوست دو نفر کشته و۷ نفر مجروح شدند .

این حادثه بعلت تصادف مینی بوس شماره ۷٦۹۱۱ تهران برانندگی محمد زبرجد باکامیونی برانندگی ذبیح‌اله داداشی رویداد.

براثر شدت تصادف دو نفر از سرنشینان مینی‌بوس باسامی مطلب آبیاری وحسین جابجا کشته شدند و۷ نفر دیگر باسامی غلامعلی ، سیدعلی موسوی، بانو نگار، حسن بری، جعفرحسین‌پور، عزیزدرویشی وعباس علیزاده‌شدیدا آسیب‌دیدند.

قیمت ذغال در تهران

وزارت‌منابع طبیعی برای مصرف امسال ذغال کشور چهل هزار تن ذغال تهیه و توزیع کرده‌است. بیشتر ذغال تهیه شده امسال بمناطق کرمان،خراسان ، کردستان و لرستان ارسال گردیده است .

قیمت ذغالی که از طرف وزارت منابع طبیعی تهیه و در اختیار شهرداریهای مناطق مختلف کشور گذارده میشود هر تن ۱۷۵ تومان در نظر گرفته شد و این مبلغی است که بدون هزینه حمل و نقل و به قیمت تمام‌شده‌درمحل میباشد.

وزارت منابع طبیعی اعلام کرد که کوشش شده قیمت ذغال در شهرستانهاارزانتر و در دسترس مردم قرار گیرد . قیمت ذغال در تهران از قرار تنی ۲۹۰ تومان میباشد .

تقلیل قیمت

دراین زمینه آقای ناصر گلسرخی وزیر منابع طبیعی در یك‌مصاحبه اعلام کرد که وزارت منابع طبیعی طبق دستور نخست‌وزیر نرخ ذغال را در تهران و شهرستانها تقلیل داده است زیرا درسال گذشته نرخ زغال‌در تهران تنی ۳۱۰تومان بود .

در این مصاحبه آقای‌گلسرخی وزیر منابع طبیعی در مورداافزایش تولید ذغال ونقش آن درمیزان مصرف نفت گفت : اصولا نوع مصرف‌نفت‌و ذغال متفاوت است‌ودر هر صورت علاقمندهستیم که‌مصرف ذغال بحداقل برسد ، ولی تازمانی که مردم ، بخصوص در روستاها برای گرم کردن خود در زمستان به«کرسی» گرایش دارند ،وزارت منابع طبیعی ناچار است میزان مصرف ذغال مورد احتیاج راتامین کند .

وزیر منابع طبیعی در پایان مطالب خود اضافه کرد که درسال گذشته میزان تولید ذغال ۲۵ هزار تن بود و امسال این میزان به ٤۰ هزار تن بالغ گردیده‌است واین نکته را یادآور شد که‌قیمت ذغالی که هم‌اکنون از طرف بخش خصوصی تولید و عرضه میشود دو برابر قیمت ذغالی است که از طرف بخش دولتی تهیه گردیده است .

پازارگاد درگذشت

با کمال تاسف اطلاع یافتیم آقای دکتر بهاءالدین پازارگاد در سن ۷۳ سالگی براثر سکته قلبی بدرود زندگی گفت مرحوم پازارگاد تحصیلات خود را در رشته علوم طبیعی و حقوقی و علوم سیاسی دنبال کرد به اخذ درجه دکترا نائل گشت او یك نویسنده فیلسوف بود و در رشته شعر وشاعری و ادبیات نیز تجربه داشت برخی از آثار منظوم وی در چند کتاب خارجی راجع به ادبیات معاصر ایران منتشر گردیده و بزبان انگلیسی ترجمه‌شده است .

کتاب تاریخ فلسفه سیاسی او که در سال ۱۳۳٤ منتشر شده باخذ جایزه بهترین کتاب سال نائل گردیده است. مرحوم دکتر پازارگاد چندسال ریاست اداره پیشاهنگی و تربیت بدنی‌ایران را بعهده داشت و چندی نیز ریاست دبیرستانهای مختلف را عهده‌دار بود و مدت پنج سال نیز با سمت نمایندگی مطبوعات در سازمان ملل متحد و نمایندگی فرهنك‌ایران در امریکاانجام وظیفه میکرد.

ما درگذشت این نویسنده توانا و فیلسوف را بجامعه علمی و ادبی‌کشور صمیمانه تسلیت میگوئیم و برای خانواده آنمرحوم صبر جمیل مسئلت داریم .

افزایش قیمت روغن نباتی

تصمیم تولید کنندگان روغن‌نباتی دائر به افزایش قیمت روغن نباتی با عکس‌العمل شدید دولت روبرو شده است . و مقامات مسئول دولتی بااین نظر مخالفت دارند .

کارخانه های تولید کننده روغن نباتی چند روزی است برای بالا بردن قیمت ، توزیع محصولات خود رابه میزان محسوسی کاهش داده‌اند . باین ترتیب تحت تاثیر کمی عرضه قیمت روغن نباتی بین ٦ تا ۸ ریال درکیلو گرانتر بدست مصرف کننده میرسد.

بعضی‌از فروشندگان نیز که‌متاسفانه کنترل شدیدی‌روی آنها وجود ندارد با استفاده از این فرصت قیمت ها را بدلخواه خود بالا برده‌اند .

رقم افزایش هرچه بشمال شهر نزدیك‌تر میشویم بالاتر میرود بطوری که تاامروز حداکثر به کیلوئی ۱۰ ریال رسیده است .

نظر مدیران کارخانه‌ها

خبرنگاران اقتصادی ما که دراین زمینه امروز با مقامات مسئول وچند تن از مدیران کارخانه‌ها وفروشندگان و خریداران روغن نباتی تماس گرفته‌اند ، گزارش میدهند

مدیران کارخانه‌ها در حدود سه‌ماه است که برای این منظور تلاش میکنند

مدیران کارخانه‌ها مدعی هستند که قیمت روغن خام و آهن حلب در بازار های جهانی افزایش یافته ودر نتیجه برای آنها صرف نمیکند که روغن را بقیمت سابق عرضه نمایند.

یکی از مدیران کارخانجات سازنده روغن نباتی گفت: قیمت روغن خام دربازار های بین‌المللی تنی ۱۳ دلار ترقی کرده‌است وبا توجه باینکه ٦۰ درصد روغن‌نباتی ازروغن خام تهیه می‌شود بنابراین قیمت در داخل کشور با قیمتی که در خارج از کشورهست مطابقت نمی‌کند .

* نظر دولت

خبرنگار ما گزارش می دهد : دولت مطلقا با افزایش قیمت‌رسمی روغن نباتی موافق نیست‌و بااحتکار روغن سازی و افزایش مصنوعی قیمت نیز مبارزه می کند .

تولیدکنندگان روغن‌بوزارت‌اقتصاد پیشنهاد کرده‌اند چون قیمت‌فعلی برای آنها مقرون به صرفه نیست قیمت روغن بین ۵تا ۷ ریال در هرکیلو افزایش‌یابد .درحال‌حاضر قیمت هر

مذاکرات دوجانبه هلسینکی، مذاکرات دو جانبه «سیسکو- دوبری نین»، تحریم همزمان استعمال سلاحهای بیولوژیکی، امضای همزمان پیمان منع گسترش سلاحهای هسته‌ای و ... نشان می‌دهد که ۳۵ روز دیگر دهه تاریخی جدیدی درجهان آغاز میشود

«۲ بزرگ» شرق وغرب باسیاستی موازی

۳۵ روز از سال ۱۹۶۹ باقی‌مانده است. تحولاتی که در این هفته در جهان روی داد و چندان غیر منتظره هم نبود نشانه آن است که دهه «۱۹۷۰-۱۹۸۰» بادهه‌ای که در سی و یکم دسامبر پایان می‌یابد تفاوت بسیار دارد و مرحله تاریخی جدیدی در جهان خواهد بود.

در آستانه این دهه آمریکاوشوروی - دوبزرگ شرق وغرب - سیاست های خود را موازی کرده‌اند. عصر دوشنبه در همانموقع که نیکلای پادگورنی صدر هیئت رئیسه شورای عالی اتحاد شوروی در کاخ کرملین امضای خود را زیر صورتمجلس تصویب پیمان منع گسترش سلاح های اتمی در این شورا می گذارد، در کاخ سفید واشنگتن نیز ریچارد نیکسون این پیمان را که مورد تصویب قوه مقننه آمریکا قرار گرفته بود امضا می کرد تا بمورد اجرا گذارده شود.

۲۴ ساعت بعد یعنی، سه شنبه شب، بلافاصله پس از اینکه چارلز یوست رئیس هیئت نمایندگی آمریکا قرائت بیانیه مطبوعاتی ریچارد نیکسون مبنی بر تحریم استعمال سلاحهای میکروبی و شیمیائی بوسیله آمریکا را در جلسه کمیته سیاسی اصلی مجمع عمومی سازمان ملل متحد پایان داد، نماینده شوروی قطعنامه شوروی و هفت کشور کمونیست دیگر را تسلیم حاضران در جلسه کرد و به قرائت آن پرداخت.

در این قطعنامه پیشنهاد شده است که تحریم استعمال سلاحهای شیمیائی و میکروبی و انهدام این سلاحها بصورت یك موافقت نامه جهانی درآید.

در قطعنامه ممالك کمونیست تاکید شده است که سلاحهای شیمیائی و میکروبی موجود درانبار های ممالك مختلف باید یا منهدم شود و یا بصورت قابل استفاده در مصارف عمومی درآورده شود و کنفرانس فعلی خلع سلاح ژنو «پروتوکل» سال ۱۹۲۵ ژنو را که بموجب آن پیشدستی در بکاربردن سلاحهای شیمیائی و میکروبی «باکتریولوژیکی» تحریم شده‌است بصورت یك موافقت نامه بین‌المللی لازم‌الرعایه تصویب کند.

***

سلاحهای شیمیائی از اختراعات جنك اول جهانی است. این سلاحها در آن موقع شامل گاز های خفه کننده بودند و استعمالشان در آن تاریخ نگرانی عمیقی در میان سربازان در جبهه های جنك و خانواده های آنان در شهر ها و دهکده ها تولید کرده و این ترس و نگرانی بود که ۷ سال پس از پایان جنك اول جهانی منجر به امضای پروتوکل ژنو مبنی بر تحریم پیشدستی در استعمال این سلاحها شد، ولی «تاریخ» نشان داد که این پروتوکل هیچگاه رعایت نشده و ممالك صنعتی دائما مشغول تکمیل این سلاحها که نوعی حربه کشتار دستجمعی بشمار میرود بوده‌اند و هر ساله صد ها میلیون دلار صرف تهیه و تکمیل این سلاحها شده است و بار هانیز علی‌رغم اعتراض افکار عمومی در جنگها بکار برده شدند.

***

ریچارد نیکسون در بیانیه مطبوعاتی سه‌شنبه شب خود که شخصا آنرا برای خبرنگاران قرائت کرد تاکید کرد که تصمیم گرفته است: آمریکا حتی اگر با سلاح بیولوژیکی مورد حمله قرار گیرد از این نوع اسلحه استفاده نکند و قول داد که سلاحهای میکروبی و شیمیائی موجود د رانبار های ارتش آمریکا را منهدم خواهد ساخت و تحقیقات علمی مربوط به تهیه و تکمیل این اسلحه را موقوف خواهد کرد و دستور خواهد داد که وزارت بهداری آمریکا وسایلی کشف کند که تاثیر استعمال سلاحهای میکروبی و شیمیائی را از میان ببرد.

نیکسون ازسنای آمریکا خواست که پروتوکل ۱۹۲۵ ژنو را تصویب کند این پروتوکل در مورد بسیاری از جمله آمریکا تاکنون از مرحله «پیش‌نویس» تجاوز نکرده است به این ترتیب ظرف «۲۴ ساعت» شوروی و آمریکا بموازات هم‌دست به دو اقدام مهم زدند یعنی تقریبا همزمان، پیمان منع گسترش سلاح های اتمی را که ماهها قبل امضا شده بود درواشنگتن ومسکو تصویب ولازم‌الاجرا کردند و نیز در یك زمان تحریم بین‌المللی سلاحهای میکروبی و شیمیائی را پیشنهاد کردند.

نیکسون وپادگورنی دریك شب پیمان منع گسترش سلاحهای هسته‌ای راامضاکردند

***

رادیو مسکو اندکی پس از تصویب شدن پیمان منع گسترش سلاحهای هسته‌ای در شورایعالی شوروی، گفت: این اقدام، پیروزی مذاکرات آمریکا و شوروی در زمینه کاهش تولید سلاحهای هسته‌ای و موشکی دو کشور رابیش از پیش مسلم ساخته است.

رادیو مسکو گفت تصویب پیمان گسترش سلاحهای هسته‌ای بوسیله آمریکا و شوروی، راه‌را برای امضای قرارداد تحریم آزمایشهای اتمی در کف اقیانوسها هموار ساخته است.

پیمان منع گسترش سلاحهای اتمی که تاکنون بوسیله نمایندگان ۹۰ کشور امضا شده است هنوز به تصویب قوه قانونگزاری بیش از یك چهارم این ممالك نرسیده‌است، ولی با این اقدام آمریکا و شوروی پیش‌بینی می شود که آلمان غربی، ژاپن و هند نیز که بالقوه قادرند سلاح اتمی تهیه کنند آنرا امضا کنند. مخصوصا امضای این پیمان بوسیله آلمان غربی قریب‌الوقوع است، زیرا رهبران جدید این کشور می کوشند تا خودرا از مظان اتهام جنك طلبی دور کنند و روی همین اصل است که در این هفته به لهستان همسایه خود که برسر مرزهای فعلی باهم اختلاف داشته‌اند پیشنهاد مذاکره دادند و این خود راه را برای نزدیکی و سازش هرچه بیشتر آمریکا و شوروی هموار می کند آمریکا نیز با امضای موافقت‌نامه تخلیه اوکیناوا تا سال ۱۹۷۲ و تاکید تصمیم خود در دفاع از ژاپن در برابر هرگونه، تجاوز خارجی حتی باسلاح اتمی، ژاپن را آماده تصویب این پیمان کرده است.

***

شوروی در این هفته حاضر شد که دریك «مبادله اطلاعات مربوط به زلزله» که هدف آن تسهیل تعیین نوع و هویت آزمایشهای اتمی زیر زمینی است، شرکت کند و اگر این امر که بوسیله کانادا پیشنهاد شده است صورت عمل بخود بگیرد راه برای منع آزمایشهای اتمی زیر زمین نیز هموار خواهد شد.

***

نرمش دوبزرك شرق و غرب در برابر یکدیگر که عقیده جمعی از ناظران سیاسی حکایت از سازش آنها دارد سبب خواهد شد که این دو کشور سیاستی که در بسیاری موارد بموازات (نه هماهنك واقعی) یکدیگر است در پیش گیرند، مخصوصا که اخیرا شوروی از انتقاد مستقیم از آمریکا خودداری می کند و پیشرفتهای فضائی آن کشور رامیستاید. آمریکانیز بنوبه خود مذاکرات دوجانبه «سیسکو دوبری‌نین» را مورد حل مسئله اعراب و اسرائیل به تعویق انداخته است تاشوروی با فرصت بیشتر به آخرین پیشنهاد آمریکا درباره این مسئله پاسخ دهد.

***

اقدامات موازی این هفته امریکا و شوروی مورد انتقاد شدید سران پکن قرار گرفته است آنها مدعی هستند که هدف آمریکا وشوروی از تصویب پیمان منع آزمایشهای اتمی، در انحصارداشتن این سلاحها است و سازشهای دیگر آنها مخصوصا توافق آمریکا با ژاپن هدفی جز در محاصره قرار دادن چین ندارد. به این ترتیب دهه‌ای که ۳۵ روز دیگر آغاز می شود در همین محور دور خواهدزد و اگر سازش آمریکا و شوروی بیش از این حد باشد برعده ممالك غیر متعهدویا متمایل به بیطرفی افزوده خواهد شد.

نوشیروان کیهانی‌زاده

تبریکات

جناب آقای عبدالحی طالبی

انتصاب شایسته آنجناب‌را بسمت معاونت آموزش و پرورش ناحیه ۹ ازطرف دبیران و کارکنان ودانش‌آموزان دبیرستان رهنما تبریك عرض نموده وامیدوارم در راه پیشبرد هدفهای انقلابی شاهنشاه آریامهر گامهای موثری بردارید.

رئیس دبیرستان رهنما - پاکروان

جناب آقای مهندس ساری اصلانی مدیر کل محترم منابع طبیعی ناحیه پنج

اینك که بنا باستدعای مقام عالی وزارت و بتصویب شاهنشاه آریامهر مفتخر بدریافت نشان همایونی گردیده‌اید بدینوسیله ضمن عرض تبریك از جانب خود و کارکنان اداره کل منابع طبیعی توفیق روز افزون جنابعالی را در راه خدمت بمیهن عزیز از خداوند مسئلت مینمایم.

آ-۵۹۱۹۰ عباس راشدی

جناب آقای مهندس ساری اصلانی مدیریت کل محترم منابع طبیعی ناحیه ۵

در این هنگام که بنا به‌استدعای مقام عالی وزارت وتصویب شاهنشاه آریامهر بدریافت‌نشان‌همایونی مفتخر گرده‌ایدبدینوسیله از طرف خودو کارکنان اداره منابع قصر شیرین تبریك عرض و موفقیت آن‌جناب را درراه خدمت به‌میهن عزیز ازایزد متعال خواستارم

آ-۵۹۱۹۲ رحیمی

جناب آقای دکتر ناظم صبحی

انتصاب شایسته جنابعالی را به سرپرستی بهداریکل استان مازندران تبریك عرض نموده و از خدای بزرك آرزوی موفقیت بیشتری را برای آن جناب داریم.

بابل: اشرف‌السادات شریعت پناهی - جهانگیر جعفرزاده- عبدالحسین خامسیان - حسن گلبابائی

هدیه بزرگ روز مادر

کف پوش یکپارچه
مگالئوم
بادقت مخصوص آلمانی
برای ساختمانهای نو وکهنه

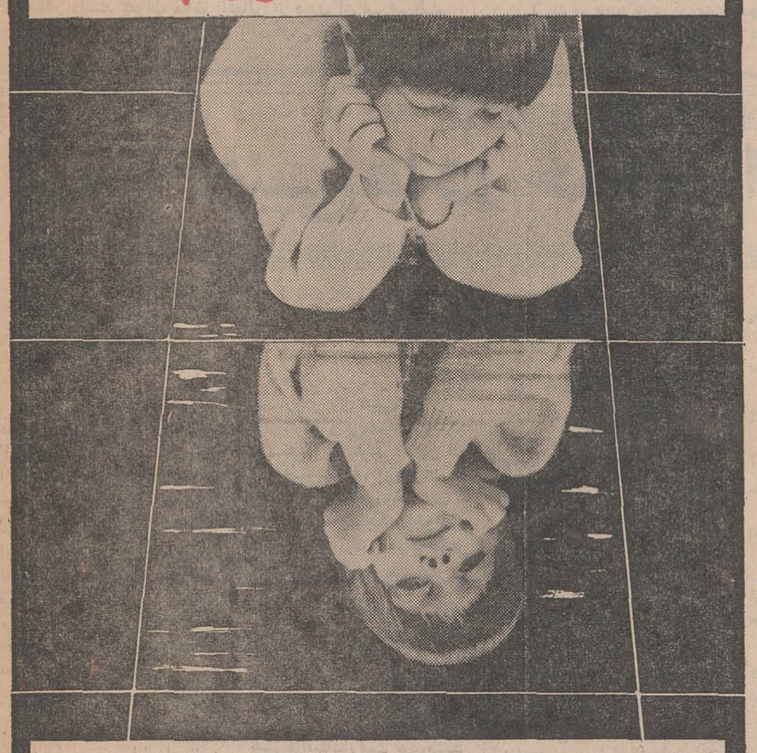

سفارشات تلفنی هم پذیرفته میشود
شاه- ساختمان آلومینیوم تلفن ۶۰۰۳۵

لوموپرینت
فتوکپی الکتروستاتیك
ساخت آلمان

از تمبر - سکه - سند - کتاب و اشیاء سه بعدی کپی عالی و خشك تهیه میکند.

نماینده انحصاری در ایران: شرکت سهامی ادکا
خیابان فیشرآباد شمالی ساختمان پارکر تلفن ۶۲۶۳۰۴

«اطلاعیه»

نماینده انحصاری محصولات FOR-LIFE
کارخانجات معظم جنرال الکتریک باطلاع صاحبان سینماها
واماکن عمومی میرساند که اولین پارتی چراغهای ایمنی
جهت جلوگیری ازهرگونه حادثه احتمالی براثر قطع جریان
برق وارد ودرکوتاه ترین فرصت نصب میگردد
چراغهای ایمنی FOR-LIFE یکی از آخرین
پدیده های صنعت الکترونیک است که مطابق بامشخصات
موردتائید مشاوران وکارشناسان امورایمنی کشورمیباشد
نمایشگاه وفروشگاه، خیابان شاه ساختمان آلومینیوم طبقه
چهارم انستیتوطرحها وبررسیهای میماکس
تلفن ۶۱۱۰۳۶-۶۱۱۴۱۸

مهاجری وشرکاء
EXPO'70
شرکت جهانگردی مهاجری وشرکاء باهمکاری شرکت هواپیمائی اس-آ-اس SAS
تقدیم میکند
مسافرت بخاور دور وبازدید از نمایشگاه بین المللی اوزاکا
تور ۲۷ روزه خاور دور شامل دیدار از بانکوک-مانیلا-توکیو-هاکونه
هاماماتسو-ناگویا-اوزاکا-تایپه-هنگ کنگ ودهلی
قیمت ۸۳۹۱۰ ریال نقد ویا ۱۶۸۷۰ ریال نقد و ۱۲ قسط ۵۹۸۷ ریالی قیمت فوق شامل یك بلیط رفت وبرگشت درجه توریست-انتقال ازفرودگاه بهتل وبالعکس اقامت درهتلهای درجه یك در اطاقهای دونفره باحمام اختصاصی - عوارض فرودگاهها - گردشها وورودیه موزه‌ها راهنمای محلی- راهنمای ایرانی- صبحانه وناهار میباشد.
تاریخهای حرکت: ۲۲ اسفند - ۲۸ اسفند ۱۳۴۸ - ۲۱ فروردین - ۱۰ اردی بهشت ۱۸ اردیبهشت - ۱ خرداد ۱۳۴۹ وتاریخهای دیگر که بعدا آگهی خواهدشد.
لطفا برای دریافت برنامه چاپی بشرکت مهاجری وشرکاء خیابان ویلا شماره ۳ مراجعه فرمائید.
تلفن: ۶۸۴۵۸ تا ۶۸۴۵۲ - ۶۱۲۹۳۹ - ۴۰۴۶۸ - ۶۶۱۰۲ - ۶۸۲۴۲
آبادان ۲۴۸۰ - ۲۶۸۰ شیراز ۶۹۶۳ مشهد ۳۹۱۹ اهواز ۲۸۵۵ - ۲۳۴۴ اصفهان ۸۰۰۵
شرکت مهاجری وشرکاء با ۲۰ سال سابقه کار در امور مسافرت همه گونه وسائل استراحت شمارا در مسافرتها فراهم مینماید
مسافرت باتورهای شرکت مهاجری وشرکاء اطمینان بخش تراست

از : خبرگزاری فرانسه

اسرائیل: انفجار از داخل

پس از بیست سال سرانجام اعراب ساکن اسرائیل بحرکت درآمدند

برای نخستین‌بار پس از بیست سال این هفته بین اعراب ویهودیان اسرائیل برخورد شدیدی روی‌داد و تنها مداخله‌سریع نیرو های امنیت ازوقوع حوادث خونینی در «سن‌ژان‌داکر» جلوگیری کرد .

تا چند روز قبل از این‌برخورد ۱۵ هزار یهودی باهشت هزار عرب در این شهر درکنار یکدیگر زندگی میکردند ولی آنها ناگهان بجان یکدیگر افتادند ودولت اسرائیل را که اکنون بیش از هروقت‌دیگر از خارج‌تحت فشار قرار گرفته‌است بامشکل تازه‌ای روبرو ساختند .

نگرانی اسرائیل تنها از زد وخورد بین اعراب‌ویهودیان نیست بلکه اکنون برای مقامات تل‌آویو مسلم‌شده‌است که اعراب ساکن‌اسرائیل با کماندو های فلسطین از نزدیک‌همکاری میکنند ودر حمله به مخازن نفت حیفا دست داشته باشند.

اسرائیلی‌ها پس از جنگ شش روزه ژوئن اقلیت عرب اسرائیل را تشویق کردند که با ساکنین مناطق ساحل غربی رود اردن و غزه معاشرت کنند . ظاهرا آنها امیدوار بودند که از اعراب تبعه اسرائیل بعنوان یك وسیله تبلیغاتی برای جلب توجه اعراب ساکن مناطق‌ساحل غربی اردن و غزه استفاده‌کنند.

نتیجه معکوس

آنها میدانستند که سطح زندگی اعراب اسرائیل بالاتر از سطح زندگی اعراب ساحل غربی رود اردن ومنطقه غزه است وانتظار داشتند اعراب مناطق اشغالی از دیدن اعراب اسرائیلی باین فکر بیافتند که میتوانند بااسرائیلی‌ها در وضع بهتری زندگی کنند ولی بنظر میرسد که این اقدام آنها نتیجه کاملا معکوس ببارآورده است زیرا سازمانهای ناسیونالیستی عرب که در ساحل غربی‌رود اردن و منطقه غزه فعالیت میکنندتوانسته‌اند عده زیادی از اعراب اسرائیلی را با خود همداستان کرده وآنها را به شرکت در عملیات خرابکاری وادار کنند .

اعراب اسرائیل که بوضع محل آشنائی کامل دارند کمك فوق‌العاده موثری‌به کماندوهای فلسطین میکنند . برای مقامات اسرائیلی این مسئله حائز اهمیت زیادی است .

انفجار ازداخل

زیرا در حال حاضر پنجاه هزار کارگر عرب در نقاط مختلف آن کشور مشغول کار هستند و رهبران تل‌اویو نه تنها نمیتوانند آنها را از زندگی اقتصادی کشور طرد کنند بلکه بوجود آنها احتیاج فراوان دارند . ازطرف دیگر ادامه کار آنها در رشته های مختلف خطر بزرگی برای دولت تل‌اویو بوجود میآورد . اگر این عده بخواهند درعملیات خرابکاری شرکت کنند اسرائیل از داخل منفجر خواهد شد .

دولت گلدامایر اخیرا دوبار برای رسیدگی باین وضع خطرناك جلسه فوق‌العاده تشکیل داده ولی از تصمیماتی که برای جلوگیری از ادامه فعالیت اعراب اسرائیل گرفته شده است تاکنون اطلاعی بدست نیامده است .

در هر حال همکاری اعراب اسرائیل باکماندو های فلسطین نشان میدهد که سازمان نهضت فلسطین علاوه برداشتن جنگجویان ورزیده از دستگاه تبلیغاتی مجهزی نیز برخوردار است . بدون شك در صورت بروز یك جنگ واقعی در مرزهای اسرائیل و اعراب ، کماندو های عرب خواهند توانست با وارد کردن ضربات کاری در پشت جبهه اسرائیل مقامات تل‌اویو را در وضع فوق‌العاده مشکلی قرار دهد .

نویسنده : آرت بوخوالد — ترجمه : پرویز ایرانزاد

هیپی‌ها در خدمت اف ـ بی ـ آی !...

گویند، به روز تظاهرات‌ورژه عمومی در واشنگتن سازمان اف ـ بی ـ آی آمریکا گروهی ازهیپی‌ها را بعنوان مامورمخفی خود با لباسهای مبدل به میان تظاهر کنندگان گسیل داشت . اما از اینکه اف ـ بی ـ آی دشواریهای معمول‌در زمینه‌تغییر قیافه را چگونه از میان برداشت و کاری‌کرد که هیپی های‌مامور حق بجانب بنظر آیند اطلاع درستی در دست نیست .

جمعه‌روز پیش از رژه عمومی ۱۰۰ هیپی مامور اف ـ بی‌ـ‌آی که جملگی در زیر لباسهای خود ادوات رزمی‌پنهان میداشتند در حیاط کاخ عدلیه واشنگتن‌گرد آمدند تا «دادگاه‌هوور» مدیر سازمان آنان را مورد بازرسی قرار دهد .

هنگامیکه «هوور» قدم در حیاط کاخ گذاشت هیپی‌ها صف خود را منظم کردند و سراپا گوش شدند .

«هوور» نزدیکتر و نزدیکتر آمدتارودرروی هیپی‌های مامور قرار گرفت و بی‌مقدمه فریادزد:

ـ هی باشما هستم . بااین لب و لوچه های آویزان . شانه های افتاده و شکم های به پشت چسبیده هیچگاه نخواهید توانست خود رادر صفوف تظاهر کنندگان جا بزنید .

هیپی های مامور سراپا گوش بودند و نفس در سینه هاشان محبوس بود . لحظاتی بعد «هوور» که در وسط جماعت ایستاده بود چند قدمی بسمت راست برداشت و مقابل یکی از هیپی‌هاایستادوراست توی‌چشمش زل زد :

ـ فیتزپاتریك ، کفش ها را برای چه برق انداخته‌ای ؟

ـ کفش های‌من‌همیشه براق‌اند. نخستین چیزی است که درمدرسه اف ـ بی ـ آی فرا گرفته‌ام.

ـ خوب فورا کثیف‌شان کن.

ـ چطور قربان ؟

ـ به دپارتمان «گل ولای» مراجعه کن و از قول من نگو کفش هایت را مدتی توی گل بخوابانند . فراموش نکن اگر بار دیگر با کفش های براق‌جلو چشم من‌ظاهرشوی مورد«عدم اطاعت»درپرونده‌ات ثبت‌خواهد شد .

رئیس اف ـ بی ـ آی به بازرسی خود ادامه داد تا بمقابل «مك‌آلستر» رسید :

ـ مك آلستر . برای چه پرچم آمریکا را دور مادگی جادکمه کت دوخته‌ای ؟

ـ میخواهم در میان جماعت گم و گور نشوم قربان .

ـ حسن‌کار اینجاست که تو شناخته نشوی . تو تاسلامتی یك مامور مخفی هستی . حالا پرچم را باز کن و بدهش بمن .

ـ این یك دستور است قربان؟

ـ بدهش بمن آلستر . صبر کن به‌بینم امروز صبح حمام هم کرده‌ای ؟

ـ فقط یك دوش گرفتم .

هوور خشمگین شد .

ـ اکیدا قدغن کرده بودم تا سه روز رنك آب بخود نه‌بینید.

ـ قربان بدنم به خارش‌افتاده بود . و بو ... بوی بدمیداد...

ـ حسن کارتوهمین‌بود مك‌آلستر . بدن توباید بودهد تا مورد سوء ظن قرار نگیری .

ـ اما قربان شنیده‌ام نظافت‌از ایمان است .

ـ من با تو جر و بحث ندارم. اما دراین‌مورد مایلم تو بوبدهی. حال به موتور خانه برووسه‌ساعت تمام بی آنکه لباسهایت‌را درآوری مشغول‌کار شو .بعد بمن مراجعه کن.

هووربه دستیارش که‌پشت وی قرار داشت رو کرد و گفت :

ـ این یکی از بدترین بازرسی هائیست که در تمام عمرم دیده‌ام .

***

هوور به بازرسی ادامه‌داد و بناگاه مقابل یکی دیگر ازهیپی های مامورتوقف کرد:

ـ زلف این یکی راباش.

ـ موضوع چیست قربان . میفرمائید بلند است ؟ ...

ـ نه ، کی گفته موهایت را اینطور «دم قیچی» بزنی؟

ـ مقررات بمن‌حکم میکند موهایم را «دم قیچی» بزنم.

ـ بس کن . فورا یك‌گیس مصنوعی بلند برای این مامور دست و پا کنید .

ـ نه قربان‌اینکار رانکنید. مادرم هیچگاه مرا نخواهد بخشید . اینکار را نکنید .

هوور به دستیارش گفت :

ـ توی پرونده‌اش ده تا «بد» بنویسید .

هوور چند قدمی دیگر برداشت و جلوی ماموری ایستاد که لباده‌بلندی‌پوشیده بود.

ـ این لباده را برای چه به تن کرده‌ای ؟

ـ نمیخواهم پیراهنم کثیف شود قربان .

ـ زود ، زود این لباده را بکن و آنقدر روی خاکهای حیاط غلت بزن تاپیراهنت خاکی و روغنی شود .

مامور بعدی که هوور مقابلش ایستاد پرچمی را بدست داشت که روی آن شعار «آمریکا را دوست‌بدار یاگورت راگم‌کن» نقش‌بسته بود .

هوور پرچم‌رااز چنك‌مامور بدرآورد :

ـ نه هولستون .شعارهای میهن پرستانه کار ما راخراب میکند .

هولستون سخت متاثرشد و در اندك مدتی قطرات‌درشت اشك بر چهره‌اش سرازیر گشت .

هوور بازرسی را نیمه تمام گذارد و به دستیارش گفت: دیگر خسته شدم . تو بقیه را بازرسی کن.

توی مسابقه اتومبیلرانی می‌بینمت ! ...

ایتالیا : از بحران مسکن تا اعتصاب

از: اکونومیست

مسائل روز و مفسران جهان

اعتصاب عمومی یك روزه که‌توسط‌سه‌فدراسیون کارگری‌ایتالیا ترتیب داده‌شد مهمترین اقدامی است که در جریان مانورهای فوق‌العاده‌در جبهه کارگری روی میدهد . در بیست‌و چهارم سپتامبر سه‌فدراسیون کارگری باتفاق ازدولت‌خواستند که اقدامات سریعی برای مقابله با مشکل مسکن کارگران که بصورت حادی در آمده است بعمل آورد . اتحادیه های کارگری معتقدند که مسئله مسکن‌را دیگرنمی‌توان بدست بازیهای بازار آزاد سپرد بلکه باید آن‌را جزو خدمات عمومی ودولتی درآورد .

بورس بازی

اتحادیه‌های کارگری تقاضادارند که دولت یك سیاست‌اساسی برای مسئله مسکن وشهر سازی در پیش بگیرد و پول بیشتری ازبودجه رابه سازمان خانه‌های ارزان قیمت اختصاص بدهد وبه‌بورس‌بازی درمناطق مسکونی که‌علت اساسی‌بالابودن کرایه‌خانه است پایان‌دهد .

اتحادیه های کارگری طلب می‌کنند که دولت مناطق ساختمانی و مسکونی را سرانجام ملی کند .آنهادر عین‌حال طلب می کنند که دولت یك برنامه فوری تنظیم کند که به موجب آن‌بهای اجاره‌خانه برای مدت سه‌سال ثابت بماندوساختمان های جدید کرایه‌ای متناسب بادرآمد مستاجرین تعیین گردد .

۱۷ میلیون

چند هفته قبل تصمیم گرفته شد برای‌وادار کردن دولت‌به قبول این تقاضا یك اعتصاب عمومی ترتیب داده شود . با آنکه دولت تصمیم گرفت اقدامات فوری‌وفوق‌العاده‌برای بهبود وضع‌مسکن بعمل آورد اعتصاب مزبور صورت گرفت .درحال‌حاضر بسیاری ازمردم چهل تا شصت درصد درآمد خودرا برای اجاره خانه‌ای می پردازند که اغلب فقیرانه استو فاقد وسایل لازم

کمبود آپارتمانهای ارزان قیمت‌کارگری‌یکی ازنتایج هجوم فراوان وبی‌سابقه مردم از دهات به شهرها است که ظرف ده سال قیافه زندگی ایتالیا را بکلی دگرگون ساخته است .

ازسال ۱۹۵۷ تاکنون هفده میلیون نفرازمردم ایتالیا یعنی‌یك سوم کل جمعیت‌این کشورخانه‌های خودراتغییر داده‌اند .

هم‌اکنون هرهفته بین‌دو تاسه هزار نفرازدهات به شهرهای میلان و «توزین» کوچ می کنند .تعداد کسانیکه از دهات به شهر های کوچکتر کوچ‌می کنند نیز رقم بزرگی‌را تشکیل میدهد .

برق وآب

یکی‌از دلایلی که شهر ها نمی توانند مسکن کافی‌برای‌اهالی همین دشد اینست که بودجه آنها، که از قبل هم ندنوی احتیاجات رامی کرده بهیچوجه نمی تواند جوابدوی گسترش و توسعه سریع آنهابشد . کلیه شهرداری های ایتالیابطرز یاس‌آوری مقروض هستند و هیچ‌امیدی نیست که بدون‌افزایش زیاد مالیاتها شهرداریها بتوانند بودجه خودرا تنظیم کنند .

بسیاری‌ازشهرداریها آنقدر مقروض هستند که‌حتی‌نمی‌توانندوجه‌لازم رابرای خدمات‌ضروری مانندمخارج تاصل‌اب ،تامین اب و برق ساختمان های مسکونی جدید راتامین کنند و بهمین سبب خانه هائی که‌به‌تازگی ساخته‌می‌شوندبدون آب و برق ووسایل فاضل آب هستند وماهها خالی‌میمانند وگاه سالها می گذرد وخانه های نوساز بدون مستاجرمیمانند .

بلافاصله بعد از پایان جنك درروز هائی که کمونیست هاقدرت‌زیادی‌داشتندواعتصاب‌جزو برنامه روزانه آنهابود دولت مبالغ زیادی پول به ساختمان خانه های‌ارزان قیمت‌اختصاص داد . در آن هنگام ازمجموع سرمایه‌ای که برای ساختمان خانه های مسکونی بکارافتاده بود یك‌چهارم آن متعلق به دولت است. اما امروز فقط هفت درصد سرمایه خانه‌سازی متعلق بدولت‌است . ظرف بیست سال گذشته افراد و موسسات خصوصی کارخانه‌سازی رابدست گرفتند .

هیچ کشورارروپائی باندازه ایتالیا عاری ازپارك های‌عمومی نیست ، درشهرناپل دلالان خانه سازی ابتدائی ترین قوانین شهرسازی راندیده گرفته‌اند بطوریکه شهرناپل‌ا دون از «نیز» هم از نظرشهر سازی ناپایدار ترونا‌جورتر است . هرروز حفره‌های تازه‌ای‌درخیابانها یادر زیرخانه‌هائی که روی زمین های‌نرم وناپایدار ساخته شده‌اند بوجود می آید.

درسال ۱۹۶۲ قانونی به تصویب پارلمان‌رسید که به موجب آن‌باید شهرداریها ساختمان های مسکونی را بابهائی غیراز آنچه دلالان روی آنها نهاده‌اند خریداری کنند. تصویب‌این قانون بحران سیاسی بزرگی‌ایجاد کرد . پیشنهاد دهنده این قانون که عضو حزب دموکرات مسیحی‌بود متهم گردید که با این پیشنهاد از آراء حزب میکاهد، علاوه براین شهرداریها آنقدر فقیر بودند که نمی‌توانستند مناطق مسکونی‌را حتی‌به قیمت ارزان خریداری کنند .

قانون‌دیگری که‌هدف‌آن کنترل‌توسعه‌شهرها بود سبب‌شد که خانه سازی بطور مسوعی رشد بی‌سابقه‌ای پیدا کند باین معنا که‌دلالان خانه‌سازدر صدد برآمدند قبل از آنکه قانون بمورد اجرا گذارده شود هرچه بیشترخانه بسازند . نتیجه‌این امرنیز بالارفتن قیمت مصالح ساختمانی‌وترقی بهای کرایه‌خانه‌بود.

از : تایمزمالی

دوران بعداز سوکارنو — اندونزی:

چگونه باید در حکومتی که رهبری آن را نظامیان بدست دارند غیر نظامیان را نیز شرکت و دخالت داد ؟ این مسئله‌ای است که ژنرال سوهارتو رئیس جمهوری اندونزی طی چند سال اینده با آن روبرو است.

یکی از مسائلی که درابرابر پرزیدنت سوهارتو قرار دارد اینست که در مورد لایحه انتخابات با پارلمان بتوافق برسدودو سازمان سیاسی کشور را باحقایق دوران بعد از سوکارنو تطبیق دهد . درحال حاضر بسیاری از پست های غیر نظامی اندونزی را شخصیت های نظامی اشغال کرده‌اند انتظار میرود که این وضع حداقل تا ده سال طول بکشد .

دخالت عمیق نیرو های مسلح وبخصوص نیرو های زمینی اندونزی در سیاست نتیجه مستقیم اتکای فوق‌العاده جنبش‌استقلال این کشور به مقاومت مسلحانه است .

بسیاری از رهبران نظامی که در جریان نهضت مقاومت مسلحانه دوران استقلال‌شهرت یافتند ازغیر نظامیان مانندپرشکان، معلمان ، دانشجویان بودند که بسبب‌علاقه خود به مبارزات انقلابی اسلحه بدست گرفتند . این امر سبب شد که نیروهای مسلح اندونزی نقش دوگانه‌ای بعهده گیرند .

پرزیدنت سوهارتو روز پنجم اکتبر که روز نیرو های‌مسلح اندونزی است گفت : نیروهای مسلح نیروی محرکه تثبیت کننده کشورند اما در عین حال ممکن است سبب بی‌ثباتی دائمی کشور بشوند . این بشرطی است که نقش خودرا درست وباعلاقه ایفاء نکنند . درحقیقت هیچیك از قیام‌های دوران بعد از استقلال نظیر جنبش افراطیون مذهبی درسالهای بعد از ۱۹۵۰ در جاوه غربی و سولاوسی ، دورش سال ۱۹۵ در سوماترا وسولاوسی دوتلاش کودتای کمونیستی درسال‌های ۱۹۴۸ و۱۹۶۷ بدون دخالت واحدهائی از نیرو های مسلح امکان‌پذیر نمیشد اما در آخرین مرحله قبل از کودتای کمونیستی اکتبر سال ۱۹۶۵ ارتش عملا تنها قدرت بزرك سیاسی بود که میتوانست با حزب کمونیست و سازمان مجهز آن مقابله کند .

دموکراسی

از ماه مارس ۱۹۶۶ که سوهارتو قدرت را بدست گرفته، وی مرتبا تاکید کرده است که دمکراسی را بکشور باز خواهد گرداند . وی میگوید ارتش بهیچوجه در نظر ندارد قدرت را برای خود انحصاری سازد . بااینحال سوهارتو بکلی این نظریه را که ارتش باید از سیاست دور باشد وتنها وسیله‌ای دردست سیاستمداران رد میکند .

وقایعی که در سالهای گذشته در اندونزی روی داده دلیل اصلی نگرانی ارتش است . درگذشته اختلاف بین احزاب‌سیاسی بارها سبب بروز زد وخوردهائی مسلحانه بین آنها شده بطوری که ارتش ناگزیر بدخالت گردیده است و در این حوادث‌تعداد زیادی از سربازان کشته شده‌اند . همین ترس سبب شده که امروز بسیاری از پست های غیر نظامی ازکدخدائی یك دهکده تا فرمانداری را افراد نظامی بعهده گرفته‌اند ، در حال حاضر نود در صد فرمانداران و بسیاری از سفرای خارج را نظامیان تشکیل میدهند .

این امر باضافه این حقیقت که در تحت حکومت نظامیان از میزان فساد کاسته نمیشود ویا بیشتر هم میشود آتوئی بدست احزاب سیاسی برای بازگشت به سیاست امیدهد . بااینحال این امر پیدا کردن یك راه حل را آسانتر نمی‌سازد .

اونیفورم

سوهارتو تاکنون توانسته‌برخی از قسمت‌هارا «غیرنظامی» کند و اینکار را از خودش شروع کرده است . او اکنون بندرت اونیفورم نظامی می‌پوشد . او معمولا بایك ژاکت غیر نظامی وکراوات و یا بالباس من‌درآوردی خود که شامل یك ژاکت آستین کوتاه بدون کراوات و یك کلاه مخملی سیاه است در انظار ظاهر میشود .

او همچنین کار حفظ نظم درجاکارتا را از دست نظامیان گرفته و به پلیس سپرده است . یکی از عللی که سوهارتو در خارج از کشور احترام زیادی راجلب کرده تایید خاص اوروی پیشرفت های اقتصادی است که ازمشکلات اصلی کشور او بشمار میرود وبسیاری ازکسانیکه از خارج به اندونزی میروند وباوی ملاقات میکنند ازاینکه سوهارتو میتواند جزئیات‌مسائل اقتصادی وآمار محصول برنج ، صادرات ، واردات ونیز درباره انقلابیون بطور کامل بحث کند دچار شگفتی میشوند.

او در عین حال به یك سلسله اقدامات دست زده که مردم خوششان نمی‌آید ولی برای تثبیت اقتصادی کشور لازم است . تقلیل مخارج دولتی ایجاد نظم وانضباط در بودجه ، وافزایش مالیات‌ها از جمله این اقدامات بوده‌اند .

در حساس‌ترین لحظات سفر آپولو ۱۲ بین ماه و زمین چه پیامهائی مبادله شد

برای اولین بار :

جزئیات پیامهای ماه و زمین

عبور از پنج قاره

هوستون- بسیارخوب ، پت، هوستون ـ پت ، هوستون . اطلاعات بیشتری بده . تمام .

کنراد- یه! مطمئنا چنین‌می‌کنم. دهانه آتش‌فشان به‌نظر سرازیر میاید و شیب آن از آنچه از داخل لم بنظر می آید بیشتر است .

* **

کنراد ـ هوستون ، سئوالی دارم. سنگی که‌برایتان میاورم چه اندازه‌باشد؟

کنراد- اندازه یك میوه «تو سرخ» خوب است . اکنون سنگی به این اندازه در دست دارم . سنگهای دیگری که‌از آنها صحبت میکنم بسیار بزرك و بسیار زیبا هستند. فکر نمی‌کنم هیچیك از آنها را بزمین بیاورم .

هوستون ـ راجر، چندان مهم نیست. باندازه یك تو سرخ یا هر اندازه دیگری خوب است .

کنراد- اوکی آل ، هنوز ایستاده‌ای ؟

بین- خواهم ایستاد . برو جلو .

کنراد- اوکی ، ایستاده‌ام .

هوستون، برعلامت‌خود مشغول گرداندن آل هستم. آغاز به پائین رفتن میکند. هنوز در حال گردش است ، گردش ، گردش، هنوز میچرخد

هوستون- راجر، پت، ما در اینجا چند تکان‌آهسته مشاهده میکنیم .

کنراد- هنوز میچرخد.بسیار آهسته وسرانجام‌متوقف میشود . علامت:توقف.

* **

کنراد ـ هی، بسیار جالب است... چیز روشنتری دیده میشود .

کنراد- احساس هیچ درجه حرارتی امکان‌پذیر نیست، هوستون، مگر زمانی که مشغول حمل برخی چیز ها هستیم . بعد ،دستهای ماانذکی شروع به گرم شدن میکند

***

بین- دوربین من‌اندکی کثیف است .نمیتوانم بخوبی همه چیز رابیینم‌ولی سعی میکنم‌عکسبرداری کنم..

**

کنراد ـ میدانید چه‌احساسی دارم ؟ تصویر زرافه‌ای را که در حال دویدن است دیده‌اید ، من احساس مشابه‌آل‌دارم.

***

بین- هی‌او (گیسون)، باید به «فردهریس» (فضا ـ نورد آپولو-۱۳)بگوئی که هنگام کاردر اینجا باید بدود و چیز هائی را که در دست دارد نگاهدارد . پاها چندان خسته نمیشودولی‌دستها ازحمل نقل‌این وسائل خسته میشود بخصوص از حمل لوازم سخت .

هوستون- راجر ،آل ،مطمئنا باید ....

کنراد- یا به «لاول» وظیفهٔ کندن را (جیم‌لاول) فرمانده سفینهٔ «آپولو-۱۳» است).

***

کنراد- فکر میکنم آتشفشان «هالو» در سمت راست اینجا باشه ...

هوستون ـ همینطوره ، پت ، وتو در محل صحیح قرار داری .

کنراد- مطمئن‌نیستم که‌چنین باشد

به‌نقشه نگاه میکنم . بین- «سرویر» آنجااست .

کنراد ـ بسختی ممکن‌است این‌یك دهانهٔ آتش‌فشان باشد. فکر نمیکنم این دهانهٔ صحیح‌باشد .

کنراد- فکر نمیکنم در محل درست باشیم ... من و بین دوربین های خود را عوض کرده‌ایم ولی روی عدسی های آنها گردوغبار گرفته‌است.

کنراد ـ رنك «سرویر» چه بوده ؟

هوستون ـ تماما سفید .

کنراد ـ رنك آن تغییر کرده است .

هوستون- هی‌پت ، آیا فکر میکنی که‌بایك«سرویر» عوضی مواجه شده‌ای؟

کنراد- نه‌آقا پسرك این «سرویر» واقعی است .

کنراد ـ مایك سرویرزیبای قهوه‌ای رنك اینجا داریم...

***

بین- میخواهم عکس‌بگیرم.. صبر کن، کارمن هنوز تمام نشده است .

کنراد ـ بدون شك رنگش عوض شده است .

کنراد ـ ما بدون‌هیچ زحمتی این سنك را تا بحال ندیده‌ام . به آن نگاه کن سبز است؟ نه ، نمیدانم ، چه رنگی است و دلیل ایستادن من است .

بین ـ بگذار دو تا از این سنگهارا برداریم‌خوب؟

کنراد ـ بنظر شبیه شیشه می‌آید .

بین ـ دستم را بگیر ، آه انداختمش .

کنراد ـ شاید شیشه باشد ولی بنظر من سبز رنك است .

در حالیکه کنراد و بین‌به نزدیك اینترپید رسیدند«آلن بین» به زمین گزارش داد که هیچ‌چیزمانع خواب‌امشب آنها نیست .

* **

کنراد وبین از خرابی تلویزیون ناراحت هستند :

کنراد- براستی متاسفم که تلویزیون کارنمیکند مناظر بسیار زیبائی مشاهده میکنم

هوستون- راجر، پت، ماهنوز منتظر تصاویر هستیم.

* **

گوردون- صبح‌بخیر.. آماده کار هستم .

زمین- اوکی، دیك ... دو رفیق تو آماده «اوا» هستند ...

کنراد- اوکی، همه‌چیز خوب است . میتوانیم برای «اوا» خارج شویم ؟

هوستون- برای «اوا»میروید.

استقرار سایرتجهیزات وانرژی‌زای اتمی‌شدند.

کنراد درموردمینی ولکانو توضیح‌میدهد .

کنراد ـ مانند یك دهانه آتش فشان هزار فوتی است . خطوط بسیاری برسطح آن دیده می‌شود که ازشمال‌بجنوب کشیده شده است

بین ـ مانند یك آتش فشان بنظرمیرسد که اخیر آتش‌فشانی کرده‌باشد.

گیسون ـ شما ۳ساعت و ۷ دقیقه در «اوا» بوده‌اید. فقط‌ده‌دقیقه‌فرصت‌دارید که‌به «لم»باز گردید

کنراد ـ مسیح مقدس، مجبوریم به آنجابرویم .هستون.

گیسون ـ بله و گریزی نیست .

کنراد ـ نتوانسته‌ایم باندازه کافی سنك جمع کنیم ولی اگرشما می‌خواهید این بنظر یك آتش‌فشان تازه می آید . به آن نگاه کن فلا (بین) !

بین ـ عجبا ! نمیدانم، چرا اینقدر تازه بنظر می‌آید ... شاید موادآن با سایر مواد موجود اختلاف‌دارد .برویم .

کنراد ـ بسوی لم برویم.

***

گیسون ـ پت وآل هنگام گذشتن از کنار سیسمو مترقدمهای‌محکم بردارید .

کنراد ـ بزرك ... من شبیه عیب‌تلویزیون رابرطرف کنند .

بین ـ من مشغول دستگاه مربوط به باد های خورشیدی هستم .

گیسون ـ هنگامی که ازآن فارغ شدی به‌تلویزیون بپرداز .

بین- اوکی، ولی باید این کابلهارا درست کنم .

بین ـ اوکی ، جمع کننده‌باد ها ی‌خورشیدی درست شد ،حالاروی‌تلویزیون کارمی کنم .

بین ـ من تلویزیون را به وسیله چکش‌خودمستقر کردم .

گیسون ـ آل ، با مهارت

بین ـ یه، چه خوب...

گیسون ـ هنوز تصویر واضح نشده‌است .

کنراد ـ اوکی، پرچم برپا شد . امیدوارم هرکس که آن پائین هست به اندازه ما احساس غرور کند .

گیسون ـ ما از اعمال شما احساس غرور می کنیم

***

کنراد ـ این چیزی است‌شبیه یك‌ولکانونزدیك٤ فوت یاشاید ٥ فوت . مانند یك‌نوع‌ولکانوی کوچك.

گیسون ـ سوراخ یا منفذ مرکزی‌ندارد ؟

کنراد ـ نمیدانم . ما برای خارج کردن «آلسپ» میرویم . نمی‌توانم‌نشانه های بهتری بدست دهم.

***

بین ـ دستگاه مربوط به‌باد های خورشیدی کامل شد ... حالا بایدمراقب کابلها بودایمنطورنیست؟ اوکی ، همه چیز جالب است .

کنراد ـ صبر کن ، تو مرا به این دستگاه زدی،خیلی ازدستت عصبانی هستم.

بین ـ این وظیفه دستگاه‌است کنراد ـ شکر .

دو فضانورد مشغول حالا بیرون میرویم .

***

زمین ـ شما اینك در تصویر بخوبی معلومید ، پت .

کنراد ـ بسوی پائین ، وویی! این گامی کوچك برای « نیل‌آرمسترانك » بود وگامی بزرك ، آیا نرم است ، من قدم به خاك ماه‌میگذارم ، آیا نرم (ارتباط رادیوئی مختل شد) هی، چه‌عالی‌است.. من خیلی فرونمیرم ، اشعهٔ خورشید ـ مثل اینکه شخصی نور متمرکز را بسوی شما بتاباند .

کنراد ـ نمیخواهم بسرعت حرکت کنم ... سرویور در نزدیکی من قراردارد. آل ، باید با دقت گام برداشت .

بین ـ به جلو خم میشوی ؟

کنراد ـ بله ، احساس میکنم که‌سقوط میکنم‌چیز جالبی دیدم. آنرا درون کیسه نمونه‌برداری می‌گذارم. آیاواقعا به جلو خم شده‌ام ؟

بین ـ قطعا .

بین ـ اوکی،پت، من میایم.

کنراد ـ صبر کن، صبرکن، صبر کن .

بین ـ حالا حاضرهستی

کنراد ـ نه، نه، نه.

کنراد ـ یکی از عدسیهای تلویزیون بروی‌خاك‌ماه افتاد .نمی دانم متعلق‌به کدام رنك است .

کنراد ـ ببین چقدر نزدیك به‌دهانه فرود آمده‌ایم. هنگام فرود «اینترپید» سوراخی حفر نکرده است .

بین ـ پت، زیبا است.

کنراد ـ میتوانی‌زمین را پیدا کنی ؟او آنجا است ،هلو زمین .

***

کنراد‌وبین به‌نخستین تجربیات درسطح‌ماه مشغول‌شدند درحالیکه‌سعی می کردند ظرف ۳۲ ساعت خواهیم‌دید ..

کنراد ـ ماسمت راست‌دهانهٔ آتش‌فشان پرواز کردیم هوستون . . . ما هیچ مشکلی برای رفتن به آنجا نداریم .

زمین ـ راجر ، کجافرودآمدی پت؟ روی مکان‌شمارهٔ٤٤؟

کنراد ـ نه آقا ، بین محلهای ۳و ٤ ، من‌ازسمت‌راست دهانه پرواز کردم و بعد بالاجبار از روی آن گذشتم و سمت چپ‌فرود آمدم . مادروضعی‌مناسب هستیم .

اینترپید ـ آن چیز درسمت ـ راست واقع است .

کنراد ـ پسرك من‌نمیتوانم‌برای خارج شدن منتظر شوم ، به آن نگاه‌کن .

بین ـ مکان زیبائی برای‌فرود. تماس زیبا ، خوب .

کنراد ـ پس از آن گردوخاك نتوانستم چیزی ببینم‌ولی فرود با دقت بسیار انجام شد .

بین ـ به‌آن سنك نگاه کن ، محل زیبائی است برای فرود ... آیاصحیح‌است؟ اوه ، بسیار .

***

کنراد ـ بسیار خوب، میخواهم خارج سوم .

بین ـ خیلی مراقب باش‌وگرنه از داخل کابین به سرت میپرم .

بین ـ ها ! یك عکس بیشتر بگیر .

***

کنراد ـ ناگهان احساس‌کردم آب توی لباسم رفته ... چه هوای سردی .

کنراد ـ در مورد تو چیزی نمیدانم ولی لباسم کاملا مرا در برگرفته و حتی تا شده است .

بین ـ مال من هم ، فشاردا‌خل کابین این وضع‌راهوجود آورده باید ازپمپ‌استفاده کنیم تا لباسها بصورت عادی درآید .

بین ـ آن سنگها میلیاردها سال در انتظار بوده‌اند تا آنها را جمع کنیم .

کنراد ـ اینطور فکرمیکنی‌ها؟

بین ـ یه !

کنراد ـ ما می‌توانیم برای « اوا» (قدم‌زدن در ماه) خارج شویم ؟

ادوارد‌گیسون ـ اینترپید ، خبرت میکنیم .

***

کنراد ـ اوکی ، هوستون ، ما میخواهیم در اینترپید را بازکنیم .

گیسون- اوکی ، اینترپید ، اینجا همه چیزخوب‌است، اوکی ، اینترپید ، اینجا همه چیز خوب است .

بین ـ اوکی ، در بازشد ...

« اینترپید»قایق‌ماه‌نشین‌در مدار ماه از سفینه مادر جدا شد .

کنراد ـ ما امادهٔ رفتن هستیم. بمن بگوئید چه لحظه‌ای رهاشویم .

گوردن ـ اوکی ، حالابرو.

کنراد ـ میرویم ، دیك

گوردون ـ او میرود .

جرالد کار مسئول ارتباطات کپسول «اینترپید » خوب بنظر میرسد، بسیارخوب دیك ...

کنراد ـ مانخستین طلوع‌زمین را مشاهده می کنیم ، خیلی عجیب است .

زمین ـ « راجر» ، « پت » .

***

بین ـ « هوستون » ، اینك‌شما در ۳۰ درجه بالای افق ما هستید ، و تقریبا باندازه‌یك‌سوم‌ماه براستی زیبا هستید . ما رنگهای آبی و سفید را تشخیص میدهیم .

زمین ، ـ راجر ، ال ، یکشنبه خوشی برایتان فراهم کردیم .

بین ـ ونیزخودما. بنظرمیرسد که‌این‌شیئی‌براحتی پرواز میکند.

***

حدود یك ساعت بعدفرمان آتش کردن موشك برای‌فرود درماه میرسد :

زمین ـ اینترپید،«پی.دی.آی» را انجام دهید .

کنراد ـ راجر، « پی.دی.آی » را انجام بده .

***

کنراد ... آنجا ، فکر میکنم دهانهٔ آتشفشان را می ـ بینم ...

کنراد ... آنجا است ! آنجا است ! پس تفنك ، سمت راست وسط جاده ! عجیب است ؟

بین ـ پائین میرویم پت. ۱۹۰ فوت . ۱۸۰ فوت . بسیار خوب بنظر میرسد . ۱۳۰ فوت . ۱۲۰ فوت. همه چیز عالی است . میزان سرعت فروددا کم کن. ۸۰ فوت ... ۷۰... براستی همه چیز خوب است . مراقب گردوخاك باش ، ٤٠ فوت،پائین‌تر، ۳۰فوت. گاز زیادی است .

کنراد ـ تماس آرام ... (با سطح ماه) .

کنراد ـ نشستیم ، زیبا است.

کنراد ـ ما در وضعی خوب هستیم ، هوستون، موتور خاموش است.

بین ـ توکردی ...

کنراد ـ خدای من . . . چه زیبا است اینجا ، چیزی دیگر است .

زمین ـ « اینترپید » تبریك میگوئیم .

کنراد ـ متشکرم ، ما شمارا سنگهای اطراف «سرویر»راجمع میکنیم.

بین ـ خیلی خوب است . موتور آن هنوز سبز است .

***

کنراد ـ هوستون، هیچیك از شیشه‌ها‌نشکسته‌است.. کمی ناب‌برداشته ..و دیگرهیچ‌تغییری‌نکرده. چرا ،رنگش‌عوض‌شده.

***

کنراد ـ اوکی ، به‌جلومی ـ رویم . عکس «فوت‌پد» ۳ . . .

کنراد ـ از آمنهٔ تلویزیون عکس بگیر .

بین ـ آمنهٔ تله‌یزیون قهوه‌ای است .دیگر آمینه‌نیست

کنراد ـ چراکه قهوه‌ای رنك است . اینطور نیست ؟ من آنرا تکان میدهم و پاك میکنم. گرد و خاك خوبی رویش نشسته است .

بین ـ بله ،چه‌گردوخاك‌خوبی.

***

بین ـ اوکی، من حاضرم،هی، مثل اینکه‌این کابل‌از سیم مفتولی نبوده‌همین طوره ؟

کنراد

مصاحبه رئیس فدراسیون فوتبال ایران در آغاز فصل فوتبال

برای نخستین بار بازیهای قهرمانی باشگاههای کشور خواهیم داشت

صبح دیروز تیمسارسرتیپ مکری رئیس فدراسیون فوتبال کشور در یك مصاحبه مطبوعاتی ضمن اظهار شادمانی از برنامه های وسیعی که طول سال گذشته با همکاری کلیه مسئولین سازمان تربیت بدنی ، اعضای فدراسیون و مردم علاقمند به ورزش برای فوتبال انجام شده است اظهار امیدواری کرد که در سال جاری گامهای بلند تری برای پیشرفت هر چه بیشتر این ورزش برداشته شود .

رئیس فدراسیون فوتبال ایران در پایان بررسی رویداد های سال گذشته فوتبال ایران یادآورشد که در سال جدید ورزش این فدراسیون برنامه های سنگینی در کار فوتبال و دیدار های داخلی و خارجی دارد که باین شرح میباشد .

تماسهای بزرك خارجی

اجرای مسابقات ۱۶ تیم دسته اول آماتوری تهران- برگزاری مسابقات برای تعیین ۱۶ تیم دوم و سوم باشگاهی ،اجرای مسابقات قهرمانی باشگاههای کشور - دیدار های تیم های جوان ایران . بازیهای قهرمانی روستاها و مسابقات قهرمانی مدارس کشور ، مسابقات پیش بینی شده داخلی است ، ضمن آنکه برای اجرای بازیهای فوتبال غیرآماتوری ایران نیز برنامه‌ای وسیع تدارك شده که در پایان بازیهای ۱۶ تیم نخست باجرا گذاشته خواهد شد .

از جمله تماسهای بزرگی که در سال تازه ورزش خواهیم داشت، بازیهای قهرمانی باشگاههای آسیا است که از تاریخ ۱۲ فروردین ماه در تهران انجام خواهد شد ،بازی های جام دوستی که در اسفند ماه شاهد آن خواهیم بود، اعزام تیم جوانان ایران برای حضور در مسابقات جوانان آسیا که دربیست و ششم فروردین ماه در «مانیل» پایتخت فیلیپین آغاز خواهد شد، مسابقات جام عمران منطقه‌ای را امسال باتدارك بیشتر برگزارخواهیم کرد و چون این بازیها در نیمه دوم اردیبهشت ماه درتهران انجام خواهد شد، بدون تردید موقعیت بهتری از سالهای گذشته در آن خواهیم داشت .

تدارك برای بازیهای المپیك

سفر پیش بینی شده برای تیم ملی فوتبال کشور شورویست که در اواخر خرداد ماه صورت خواهد گرفت ، شرکت دربازیهای مقدماتی المپیك مونیخ و حضور در بازیهای مقدماتی جام جهانی ۱۹۷۴ آلمان نیز دو برنامه بزرك فدراسیون ما است .

در باره تیم ملی نیز تصمیم خود را دنبال خواهیم کرد ،یعنی تیم پیروز در مسابقات قهرمانی ایران استخوانبندی اصلی تیم ملی خواهد بود، ولی فدراسیون و هیئت فنی این حق را برای خود محفوظ نگه خواهد داشت ، که درتماسهای ملی نقاط ضعف تیم قهرمانی را با در خدمت گرفتن چهره های برتر تقویت کند. بهر حال ما بزودی اولین فدراسیونی خواهیم بود که صاحب تقویم ورزش میشود وبرنامه فعالیت یکساله فدراسیون ما دریك برنامه کلی در آغاز سال مشخص خواهد شد .

شرط بندی «توتو»

در باره کمك به باشگاهها و تشویق مربیان تیمهای پیروز نیز برنامه های کلی داریم و از آن جمله است مبلغ یك میلیون و سیصد و شصت هزار ریال مبلغ اختصاص داده شده برای کمك به شانزده باشگاه گروه اول .

فدراسیون فوتبال ایران درجریان مسابقات قهرمانی باشگاههای آسیا و جام دوستی تهران که امسال چند تیم صاحب نام دیگر بجمع شرکت کنندگان آن اضافه خواهند شد، برنامه شرط بندی «توتو» رانیز آزمایش خواهد کرد و بدنبال آن با یك سازمان وسیع این شرطبندی نیز طول مسابقات قهرمانی عمومی خواهد گردید .

بهرحال در سال جاری برنامه‌ای سخت سنگین داریم که فوتبال مارا دگرگون خواهد کرد ودر این راه از کلیه مسئولین مختلف سازمان های مملکتی و علاقمندان بورزش فوتبال کمك میخواهیم .

ورزش

مسابقات فوتبال قهرمانی باشگاههای انگلیس

*** انگلستان**

دربیست‌و یکمین روز مسابقات فوتبال قهرمانی باشگاه های انگلستان درحالی که تیم صدرنشین مسابقات، اورتون باپیروزی (۱-۲) بر بورنلی دو امتیاز دیگر برمجموع امتیازات خود افزود ، دو تیم دیگر صدر جدول ، لیدزو لیورپول در خانه لیدز ، نبردی سهمناك باهم داشتند. درحالیکه لیدزصاحب جام قهرمانی سال پیش امید بسیار به شکست لیورپول درخانه خود داشت مسابقه این دوبا دو گلی که در وقت اول ردوبدل شد مساوی پایان یافت و هریك از دو تیم یك امتیاز ازدست دادند !

تیم منچستر سیتی صاحب جام حذفی مسابقات سال قبل که اکنون دررده چهارم جدول جای دارد ، همان نتیجه‌ای که لیدز و لیورپول دچارش شدند درمسابقه باآرسنال باآن مواجه‌شد، درحالی که آرسنال اکنون دررده سیزدهم جدول جای‌دارد .

هردو گل آرسنال و منچستر سیتی نیز دروقت اول مسابقه به دست آمد ، بااین فرق که تیم لندنی تنهاگل خودرا با ضربه بنالتی و بوسیله «تری‌نیل» بدست آورد . چهل و دوهزار تن‌تماشاگر شاهد مسابقه آرسنال ، منچستر سیتی بودند ، درحالیکه رکورد تماشاگر مربوط به مسابقات‌این هفته دراستادیوم «الاندرود» لیدز برای تماشای مسابقه این تیم و لیورپول گرد آمده بودند ، چه تعداد این تماشاگران بالغ بر ۴۳۲۹۳ نفر بود .

منچستر یونایتد ۱-۳ پیروزشد

منچستر یونایتد تیم صاحب‌نام انگلیسی که هفته پیش در خانه خود دراالدترافورد (۰-۴) مغلوب تیم دیگر منچستر، منچسترسیتی شد ، این هفته روز خوبی راپشت سرگذارد .

چون یونایتد دراالدترافورد موفق شد توتنهام رابانتیجه (۱-۳) پشت سربگذارد درحالیکه دو گل خود رادر وقت اول مسابقه بدست‌آورد. بابی‌چارلتون ستاره بزرك تیم ملی فوتبال انگلیس دو گل ازسه گل منچستر رادربرابر توتنهام بثمر رسانید . دراین دیدار ، جیمی - کریوز سلطان گل مسابقات سال قبل و بازیکن سابق تیم ملی ، ناکام ترین فرد مسابقه بود ، چه او قبل از این که منچستر به اولین گل خود دست یابد ، سه بار شانس گل زدن داشت که در هرسه‌بار باعدم موفقیت روبرو گردید .

جورویل سلطان گل انگلیس

نخستین گل منچستر در دقیقه ۳۹ باضربه سر «فرانسیس برنز» وارد دروازه توتنهام شد و یکدقیقه قبل‌از پایان این نیمه بابی‌چارلتون گل دوم رارد . وی درنیمه دوم آخرین گل منچستر رانیز بثمر رسانید .

دربایان بیست‌و یکمین روز مسابقات باشگاهی انگلستان ، جورویل گلزن جوان اورتون با پانزده گل زده،آقای‌گل مسابقات است . درحالیکه کولین‌بل از منچستر سیتی ، جورج بست از منچستر یونایتد و جف‌آستل از وست‌برومویچ آلبیون هر یك با سیزده گل زده دررده های بعدی قراردارند .

هیوکوران ازتیم وولوز و جف هورست بازیکن ممتاز تیم ملی و وستهام هریك‌بایازده‌امتیاز در رده بعداز چهار تن فوق می باشند.

نتایج کلی بازیها

نتایج تمام مسابقات این هفته باشگاه های انگلیس از این‌قرار است : آرسنال ۱- منچسترسیتی ۱ ، کاونتری ۱- نیوکاسل صفر، کریستال پالاس ۲- وولوز ۱ ، اوتون ۲- بورنلی ۱ ، لیدز ۱- لیورپول ۱ ، منچستر یونایتد ۳- توتنهام ۱ ، توتینگهام فارست ۱- چلسی ۱ ، استوك سیتی ۳- دیبسوویچ ۳ ساندرلند ۲ ، سوتها مپتون ۲ ، وست‌برومویچ ۳- شفیلدونزدی صفر ، وستهام ۳- دربی صفر .

جدول رده‌بندی تیمها دربایان هفته بیست‌ویکم : ۱- اورتون ۳۵ امتیاز ۲- لیدز ۳۰ امتیاز ۳- لیورپول ۲۸ امتیاز ۴- منچستر سیتی ۲۶ امتیاز ۵- چلسی ۲۶ امتیاز ۶- دربی ، وولوزهامپتون ۲۵ امتیاز ۸- استوك‌سیتی ۲۴ امتیاز

پرسپولیس - راه‌آهن

فردا در دیدار آغاز فصل

مسابقات فوتبال قهرمانی باشگاه های تهران در گروه اول از ۵ شنبه ۱۳ آذر ماه درجمع شانزده تیم برگزیده آغاز میگردد ، درحالی که جمعه این هفته ساعت سه بعداز ظهر تیمهای فوتبال باشگاه پرسپولیس و راه‌آهن دریك دیدار داخلی بازیهای فوتبال فصل را آغاز می کنند .

تیم پرسپولیس بااز دست دادن چهره های‌صاحب نام خود که دراین دوره بانام پیکان بمیدان خواهند آمد، بایك تدارك کلی از چهره های جوان و امید آرایش گرفته که اولین بازی خود را دوماه پیش دربازگشت تیم پاکستان از آنکارا باپیروزی ۰-۲ براین تیم به پایان رسانید ، ولی‌باگذشت‌زمانی حدودده‌ماه آرایشی استوارتر گرفته ، راه‌آهن نیز تیمی است باارزش و پرتوان که درفصل گذشته باپیروزی ۰-۱ در بازیهای مقدماتی‌مقابل تاج موقعیتی باارزش بدست آورد .

بهرحال ساعت سه‌بعداز ظهر فردا این دو تیم در امجدیه دیدار خواهند کرد و بدون تردید برای شناخت موجودیت آنها درآغاز بازیهای قهرمانی باشگاه های تهران این بازی مورد استقبال تماشاگران قرار خواهد گرفت .

تیم بسکتبال دختران اصفهان

درنخستین دیدار ۴۱- ۵۵ برآرارات تهران پیروز شد .

تیم بسکتبال دختران اصفهان که بدعوت سازمان ورزشی انجمن دوشیزگان‌و بانوان برای‌برگزاری سه مسابقه به تهران‌آمده است، شب گذشته درنخستین دیدارخود تیم بانوان ارارات تهران را که دارنده مقام دوم باشگاه های‌تهران است با برتری مغلوب کرد .

نتیجه‌دروقت اول ۱۷-۲۷ و در پایان‌بازی ۴۱-۵۵ بسودتیم‌دختران اصفهان بود .

این بازی درحضور بیش از هزار تماشاگر در سالن ورزشی استادیوم فرح انجام شد ومیهمان امشب دربرابر تیم پاس ، دارنده عنوان سوم باشگاههای تهران و فرداشب مقابل تیم انجمن دوشیزگان و بانوان قهرمان چند ساله باشگاههای تهران درسالن استادیوم فرح مسابقات خود را دنبال خواهد کرد .

بازیکنان تیم پیروز اصفهان در این دیدار عبارت بودنداز : مریم یورشالمی ، سیماماهوتیان، سهیلا ماهوتیان ، شهلا محبت ، افسانه اقتصادی ، شهلا شیرنشان ، فرزانه نوربخش و شهین شیرنشان عکس تیم دختران اصفهان را قبل از دیدار باتیم ارارات نشان میدهد.

بخاطر رعایت بهداشت خانواده‌ها
آزمایش
بخاری باپوشش لعاب میسازد

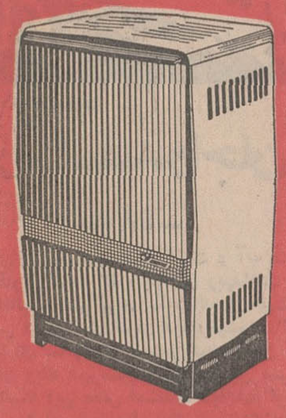

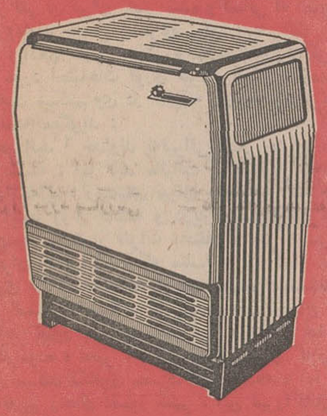

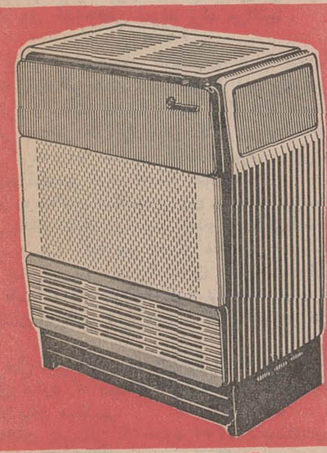

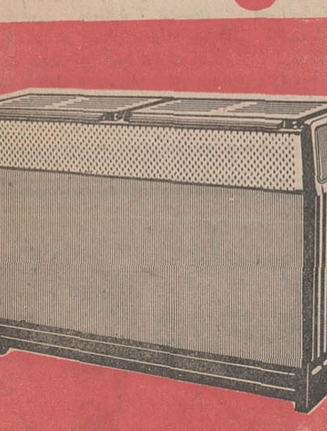

لعاب بخاریهای آزمایش زیباودرخشان است

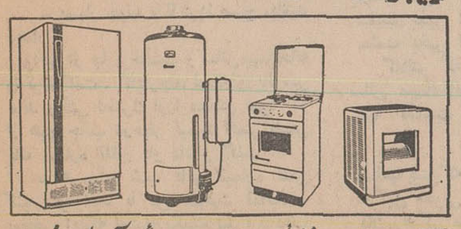

آزمایش سازنده بهترین وسائل آسایش

«کریسمس ..... وهدایا»

آیا کسی درخارج از کشور چشم براه دریافت هدایای شماست.

شرکت سهامی ایرانین آکسپرس به‌آگاهی کلیه هم میهنان عزیز میرساند که از تاریخ دهم آذرماه ۱۳۴۸ الی یازدهم فروردین‌ماه ۱۳۴۹ که ایام کریسمس و نوروز باستانی را دربر دارد . با شرایط استثنائی زیرهدایای خوراکی وپوشاکی شما را بسراسر اروپاارسال‌میدارد .

آمستردام	۱۰۴ ریال
بروکسل	۱۰۴ ریال
کپنهاك	۱۰۹ ریال
فرانکفورت	۱۰۴ ریال
هامبورك	۱۰۸ ریال
هلسینکی	۱۴۶ ریال
لندن	۱۰۴ ریال
میلان	۹۷ ریال
اسلو	۱۱۷ ریال
پاریس	۱۰۴ ریال
رم	۸۸ ریال
استکهلم	۱۲۰ ریال
وین	۱۰۱ ریال
سوئیس	۱۰۱ ریال

وچون شرکت سهامی ایرانین آکسپرس هدایا را از محل سکونت شما تحویل گرفته وپس از بسته بندی و ارسال بارنامه آنرا برای شما می فرستد فقط کافیست که بوسیله تلفن مارا آگاه سازید تا ترتیب تحویل گرفتن بسته های ارسالی شما از منزلتان داده شود .

ضمنا ایرانین آکسپرس علاوه بر تسهیلاتی که برای بسته‌های ارسالی شما فراهم آورده آمادگی خودرا نیز جهت ترخیص بسته‌هائیکه از خارج برای شما رسیده است از تمام گمرکات کشور بدینوسیله اعلام میدارد .

ایرانین آکسپرس خیابان ویلا شماره ۶

تلفنهای : ۶۴۶۲۷- ۶۸۷۲۳ - ۴۵۵۱۲- ۴۵۷۹۴

تلویزیون

آر.تی.آی

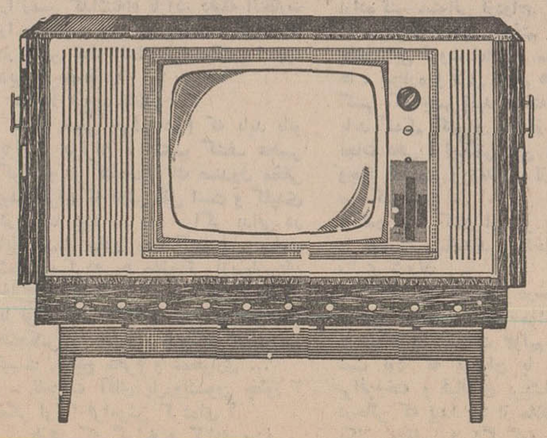

تلویزیون آر.تی.آی شاهکار اعجازانگیزی ازصنعت الکترونیکی آر.سی.ا.آمریکا

هدیه بزرگ روز مادر

اطلاعات ۱۳۰۴
صفحه ۸
پنجشنبه ۶ آذرماه ۱۳۴۸
شماره ۱۳۰۵۵

نقص بزرگ در نقشهٔ جامع شهر بابل!

رئیس انجمن شهر بابل:
من، بعنوان رئیس انجمن شهر اعلام میکنم: اجرای نقشه‌جامع شهر بدون‌در نظر گرفتن طرح آبرسانی عملی نخواهد بود...

نقشه جامع شهر بابل که پس از انتظاری طولانی به تصویب رسید و کلیشهٔ آن بلافاصله دراین صفحه درج شد، مورد اظهار نظر طبقات مختلف مردم این شهر قرار گرفته است. باتصویب این نقشه، تکلیف گروه زیادی ازاهالی، ازنظر اموراختمانی روشن‌شد و اظهار نظر بابلیها در مورد نقشه جامع شهر موید این نکته است که اکثریت اهالی بااین نقشه نظر موافق دارند مشروط بر اینکه برای پروژهٔ آبرسانی شهر نیز فکری بشود.

آقای دکتر هاشمیان شهردار بابل، در مورد نقشه جامع شهر به‌خبرنگار ما اظهار داشت:

«... از مدتها پیش شهرستان بابل، از نظر جنبه‌های اقتصادی و اجتماعی مورد توجه بوده است، تا اینکه از نظر شهرسازی نیز مورد توجه دولت واقع شد و در نتیجهٔ مشمول قانون نوسازی گردید، که پس از مدتها نقشه جامع آن تهیه شد وبابررسیهای لازم در کمیته‌های فنی شورای عالی شهر سازی و تبادل‌نظر های قبلی با شهرداری و انجمن شهر بتصویب نهائی رسید و آماده اجرا گردید.

در نقشه جامع شهر بابل، کلیه جنبه‌های اقتصادی اجتماعی و فنی درنظر گرفته شده و بااجرای این طرح، شهربابل، بصورت یک شهر منظم و توریستی در خواهد آمد ...»

وی اضافه کرد:

نقشه جامع شهر بابل، درپنج فاز پنجساله مورد اجرا گذاشته میشود. در فاز پنجساله اول، دو خیابان شرقی و غربی که یکی خیابان «فرح» و دیگری خیابان «۴۰متری» (فاصله بین جاده‌جدید آمل و جاده جدید شاهی) و به انضمام یک خیابان کمربندی سرتاسری آماده خواهد شد.

بودجه اجرای این طرح از دو محل تامین میشود. یکی وامی است که شهرداری بهمین منظور از سازمان برنامه خواهد گرفت، دیگر اینکه، از محل عوارض نوسازی سطح شهر تامین‌میگردد.

* عوارض دریافت میشود

شهردار بابل افزود: طبق‌قانون نوسازی، از کلیهٔ اماکن مختلف شهر هرسال معادل (نیم درصد) بهای کل اماکن، عوارض‌دریافت خواهد شد واین وجه هفتاد درصد هزینهٔ انجام اجرای نقشه مذکور را تامین میکند.

همچنین بموجب این قانون به صاحبان اماکنی که ممکن است اماکن آنها بااجرای این طرح تخریب شود، حق‌کسب و پیشه پرداخت میشود، که برای این منظور کمیسیونی مرکب از پنج نفر تشکیل گردیده و اماکن مزبور را ارزیابی کرده و در مورد بهای آن رای خواهد داد.

آقای هاشمیان بدنبال سخنان خود افزود: حق کسب پیشه در سه قسط پرداخت خواهد شد. قسط اول معادل (یک سوم) مبلغ کل بها که نقدا پرداخت میشود و قسط دوم و سوم در دوقسط و ظرف دوسال پرداخت می‌گردد.

* بهتر از من می‌شناسد!

آقای دکتر نیروئی رئیس‌انجمن شهر بابل در مورد نحوهٔ تصویب نقشه جامع شهر بابل بخبرنگار ما اظهار داشت: نقشه جامع شهر بابل، چهارسال تمام بدنبال یک مطالعه عمیق چند مهندس بصیر و متخصص و با در نظر گرفتن کلیهٔ مقتضیات بابل و مازندران، تهیه گردیده وبارها همین مهندسین، از طریق تماس باطبقات مختلف مردم بابل، نظر آنان را درمورد حوائج ضروری منجمله ترافیک شهر جویا شده‌اند.

بطوریکه همین مهندس شهرساز مسئول، شهر فعلی‌بابل‌ونیازمندی های اهالی را بهتر از خود من که متولد و بزرگ شده این شهرم میشناسد!

برای تهیه و تصویب‌نقشه‌جامع شهربابل، دوبار درشورای عالی شهرسازی، از اعضای انجمن‌شهر بابل دعوت شد و کمیته‌فنی‌شورای عالی شهرسازی و خود این شورا در تکمیل نقشه مزبور از نظرات و پیشنهادات انجمن شهر استفاده کردند.

* تصویب انجمن شهر

رئیس انجمن شهر بابل اضافه کرد: آخرین جلسهٔ شورای‌عالی شهرسازی، باحضور چند تن از وزراء و معاونینی برخی از وزارت خانه‌ها، آقای شیبانی استاندار مازندران، شهردار بابل و نمایندگان انجمن شهر بابل در تاریخ سیزدهم آبانماه گذشته در این شهر تشکیل شد و طی آن نقشه جامع شهر بابل به تصویب نهائی رسید. این نقشه باید به تصویب انجمن شهر بابل‌نیزبرسد تا اجرای آن قطعی گردد.

بنظر انجمن شهر بابل، این نقشه از جنبه اقتصادی‌و گسترش شهر، ازدیاد جمعیت و همهٔ مقتضیات اجتماعی که تا ۲۵سال آینده باید مراعات شود، کامل بوده و جوابگوی احتیاجات اهالی این شهر میباشد.

● نقائص فعلی بابل

در وضع فعلی، قسمت شرق بابل دارای منازل مسکونی زیادی است واکثر جمعیت بابل در این نقطهٔ شهر سکونت دارند. در صورتیکه این افراد برای ارتباط‌با خیابانهای اصلی شهر، راهی‌جز کوچه‌های نسبتا تنگ و تاریک ندارند!

در نقشه جامع شهربابل، تاسیسات شهری، ورزشی‌و توریستی، در قسمت غرب شهر و در جوار رودخانه «بابل» منظور گردیده تا از تراکم جمعیت در یک نقطه جلوگیری شود. دراین نقطه از شهر، زمینهائی است که برای احداث منازل مسکونی، مناسب میباشد و می‌تواند جوابگوی‌اضافه جمعیت بابل در سالهای آتی‌باشد.

نقص دیگر بابل، نداشتن‌خیابان عرضی (شرقی و غربی) است. که دراین مورد نیز احتیاجات مردم کاملا درنظر گرفته شده است.

● درمان موقت

نبودن مجرای فاضلاب درشهر فعلی بابل مشکل بزرگی برای مردم و شهرداری، خصوصا در فصل بارندگی است.

شهر بابل شیب مناسبی برای جاری‌شدن آب ندارد و طی صد سال کوچه ها و خیابان‌های‌مختلف بتدریج وبدون توجه به وضعیت مکانی وبدون نقشه و دقت لازم بوجود آمده است بطوریکه هر کوچه‌ای از شهر بابل شیب مخصوصی برای خود دارد. روز های بارانی، چند نقطه شهرتبدیل به «مرداب» میشود. البته در این مواقع، شهرداری بابل باتلاش پیگیر، موانع رابرطرف میکند. ولی اینها برای بیماری مزمن‌شهر ما «درمان موقتی» است!

آقای دکتر نیروئی افزود: آقای حسین‌زاده در آخرین‌جلسه‌شورای عالی شهرسازی به‌تفصیل راجع‌به احداث مجرای فاضلاب شهربابل بیاناتی ایراد کرد و اضافه نمود: تاموقع پیاده‌شدن نقشه جامع‌شهر آنرا فراموش نخواهم کرد.

* عملی نیست

رئیس انجمن شهر بابل گفت: متاسفانه دراین نقشه‌طرح‌آبرسانی شهر بابل منظور نشده‌است.

اینجانب، در جلسه یادشده در شورای عالی شهرسازی مفصلا در این باره صحبت کردم مردم شهر بابل و انجمن شهر بابل بخصوص من که رئیس انجمن شهر بابل هستم، عقیده داریم تصویب نقشه جامع شهر بابل در انجمن شهر، بدون درنظر گرفتن وضع آب مشروب و سالم برای شهر عملی نیست! زیرا روشن نبودن وضع آبرسانی دراین نقشه نقص‌بزرگی است.

* پیشنهادات مردم

آقای محسن مهدوی، مدیر فروشگاه «صبا» دربابل در مورد لزوم اجرای نقشه جامع این‌شهر به‌خبرنگار ما اظهار داشت: اگر نقشه مزبور بصورت عملی در آید در درجه اول، مردم بابل از لحاظ ساختمان از بلاتکلیفی بیرون‌می آیند و شهر بابل ازوضع‌نابسامان فعلی از لحاظ خانه سازی و ایجاد ساختمانهای جدید نجات میابد. بااجرای این‌طرح همچنین فعالیت طبقه کارگر وصنعت‌کار توسعه خواهد یافت.

آقای ابوالقاسم معرب یکی از فرهنگیان شهر بابل گفت: در مرکز شهر اماکنی مانند: مسجد امامزاده و بقاع متبرکه وتاریخی موجود است که در روح‌مردم‌تاثیر خاصی دارد. هنگام اجرای نقشه جامع شهر بابل باید به‌حفظ و حراست این ابنیه توجه شود و سعی گردد از تخریب آنها جلوگیری شود، در غیراینصورت آثار تاریخی این شهر از بین خواهد رفت.

از نظر شرایط مکانی بهتراست برای نقل و انتقال افرادی که‌خانه های آنها تخریب میشود فرصتی مناسب درنظر گرفته شودتابتدریج از آن نقاط نقل مکان کنند.

چنانچه اجرای نقشه با شدت عمل توام باشد، مسلما نظم اجتماعی این شهر برهم خورده و راهروهای دادگستری بابل رامردم پرخواهند کرد!

صاحبان هریك ازاماکن شهر، بایدسالانه نیم درصد بهای مکان عوارض بشهرداری بپردازند.

بصاحبان اماکنی که تخریب میشود، حق «پیشه و کسب» پرداخت خواهدشد.

دانشجویان پلی تکنیك تهران
ازعملیات ساختمانی پل قطور دیدن کردند

صد و پنجاه نفر از دانشجویان دانشکده پلی‌تکنیك دانشگاه تهران باتفاق‌سرپرستان خود صبح دیروز با قطار وارد تبریز شدندو باتفاق آقای مهندس چوبینه رئیس ناحیه راه‌آهن آذربایجان بمنظور بازدید از عملیات ساختمانی بزرگترین پل راه‌آهن که در قطورایجاد میشود با قطار عازم آن‌منطقه گردیدند.

بموجب گزارش خبرنگار مادر تبریز: دانشجویان مذکورهمچنین از ریل گذاری خط آهن شرفخانه- قطور که‌راه‌آهن ایران راازطرفی کشور ترکیه به‌راه‌آهن اروپاوصل میکند دیدن کردند.

هیات اعزامی ترکیه‌در تاسیسات نفت‌جنوب

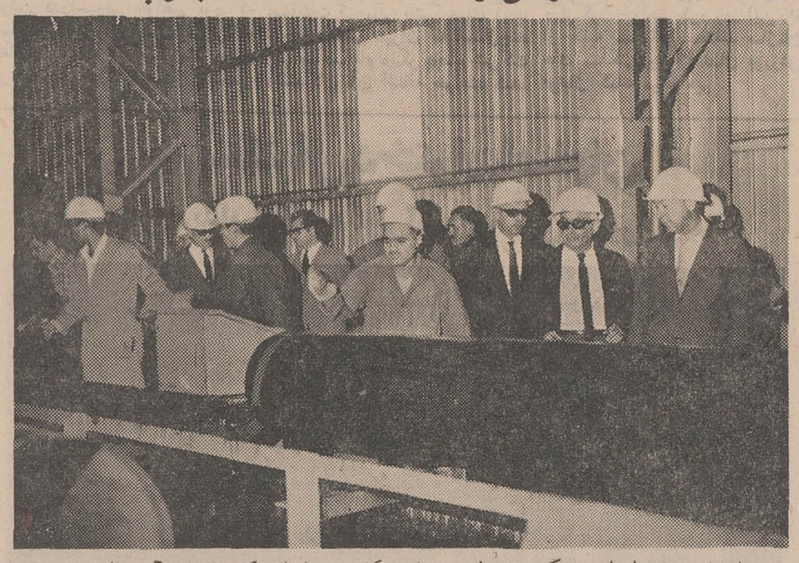

اعضای هیات اعزامی ترکیه مربوط به پیمان همکاری منطقه‌ای که بایران آمده‌اند دیروز تاسیسات کارخانجات لوله‌سازی و دستگاه‌بهره‌برداری شماره ۲ شهرستان اهواز را مورد بازدید قراردادند.

خبرنگار مادر اهواز گزارش داد: اعضای این هیات بارئیس شرکت ملی‌نفت ایران درمنطقه اهواز ملاقات کردند و سپس برای بازدید ازسایر تاسیسات صنعت نفت به‌شهرستان آبادان عزیمت نمودند.

عکس بالا اعضای هیات اعزامی ترکیه راهنگام بازدید از تاسیسات نفتی اهواز نشان‌میدهد.

مسابقات فوتبال
آموزشگاه های شمیران

مسابقات فوتبال دبیرستان های پسرانه شمیران انجام شد ونتایج زیر بدست آمد:

در دیدار دبیرستان خوارزمی بادبیرستان بهمن، بازیکنان دبیرستان خوارزمی ۳-۶تیم‌حریف راشکست دادند.

درديدار بعدی تیم های‌دبیرستان شاهپور و دبیرستان فردوسی در برابر هم قرار گرفتند و این‌بازی ۱-۱ بنفع طرفین خاتمه یافت.

خبرنگار مادر شمیران گزارش داد: دربازی بعدی تیم‌دبیرستان بهرام ۰-۳ برتیم دبیرستان «سیاوش» پیروز شد.

انجمار شهرستانها

اساسنامه شرکت اتوبوسرانی آبادان
درجلسه انجمن شهر بتصویب‌رسید

انجمن شهر آبادان بریاست آقای محمدناصر فیلی قائم‌مقام ریاست کل عملیات غیرصنعتی در حوزهٔ قرارداد، تشکیل جلسه‌داد.

دراین جلسه اساسنامه شرکت واحد اتوبوسرانی آبادان به تصویب رسید.

خبرنگار مادر آبادان گزارش داد: همچنین در جلسه اخیر انجمن شهر خانم منصوره اعظم‌پرتو بااکثریت آراء بسمت سخنگوی انجمن شهر آبادان انتخاب گردید.

۴۰۰ خانهٔ رایگان
برای افراد کم بضاعت درفردوس ساخته میشود

آقای دکتر «بهرون» رئیس هیئت مدیره و مدیر عامل سازمان مسکن به‌اتفاق چندتن از همراهان بمنظور بازدید عملیات نوسازی فردوس وارد این شهر شد.

آقای دکتر بهرون پس از ورود به فردوس از ساختمانهای‌جدید وغیمه‌تمام ادارات دولتی بازدید کرد.

طبق گزارش خبرنگار مادر فردوس: ساختمان چهارصددستگاه خانه‌های یك اطاقی در داخل سالنهای فلزی بمنظور اسکان‌دادن‌افراد بی‌بضاعت بطور رایگان‌شروع شد. همچنین موافقت ساختمان‌یکباب مسجدازآقای «بهرون» در داخل شهر فردوس گرفته شد.

خط اتوبوس
دائر شود

پارك «فرحناز» شیراز از تفریحگاههای مهم مردم‌این شهر است و همه‌روزه عده زیادی از شیرازیها، قسمتی از وقت خودرا در این پارك مصفا میگذرانند، ولی چون هیچیك از خطوط‌اتوبوسرانی شیراز از کنار پارك فرحناز نمیگذرد و در این‌قسمت‌خطی دائر نگردیده است، ساکنان نقاط‌دوردست شهر نمی‌توانند از این پارك استفاده کنند. اگر مسئولین شرکت واحد اتوبوسرانی شیراز درنزدیکی «پارك‌فرحناز» نیز خطی دائر نمایند، این مشکل مرتفع میشود. مطالب بالاراجعه‌ای از اهالی شیراز، در دفتر نمایندگی روزنامه اطلاعات مطرح کردند.

برای نصب پل
اقدام کنید

روستاهای «رحمت آباد» و قوام آباد سیوند شیراز که وسیله یك‌پل چوبی با سیوند ارتباط داشتند، بعلت انهدام این پل در بهار سال گذشته ارتباط این دو روستا بامرکز بخش قطع شدو این امر در مورد اعزام بیماران به‌مراکز درمانی مشکلاتی پدید آورده است وگاهی اوقات مایحتاج عمومی در این‌قراء کمیاب‌می شود. چون‌بافرارسیدن‌زمستان نبودن پل بیش از همه وقت اهالی این‌روستاها رابه‌زحمت میاندازد لذا بجاست که مقامات مسئول، دراین‌فرصت کوتاهی که به آغاز فصل سرما باقی‌مانده برای‌برقراری ارتباط و نصب پل در این منطقه اقدام فوری معمول دارند. مطالب بالا را عده‌ای ازاهالی روستاهای رحمت‌آباد و قوام‌آباد به‌نماینده روزنامه اطلاعات گفتند.

تهیه مقدمات
کشت خشخاش

بموجب گزارش خبرنگار ما در تربت جام: چون ده‌هزارمترزمین برای کشت خشخاش در تربت‌جام درنظر گرفته شده بود، از طرف شرکت زراعی «فیل‌آباد» از توابع تربت‌جام مقدما تکشت خشخاش در اراضی تعیین‌شده‌فراهم گردید.

۴۲۲۱ خانه روستائی
دراستان گیلان بیمه شد

در اجرای طرح بیمه کردن خانه و اثاثه روستائیان، تاکنون تعداد چهار هزارو دویست‌و بیست‌و یك خانه روستائی با اثاثه آن در استان گیلان در مقابل حوادث مختلف بمبلغ سیصدوچهل‌و شش میلیون‌و یکصدو بیست هزارو دویست‌و پنجاه ریال بیمه شده است.

خبرنگار ما در رشت گزارش داد: اجرای این طرح ازطرف مسئولین مربوطه در روستا های مختلف استان همچنان ادامه دارد.

پایان «سمینار»
روسای شرکتهای تعاونی

سمینار روسای شرکت های تعاونی شهرستان‌های خراسان که چند روز قبل در محل اداره کل اصلاحات ارضی و تعاون روستائی تشکیل گردیده بود بکار خود پایان داد.

بموجب گزارش خبرنگار مادر مشهد: دراین سمینار پیرامون افزایش کشت غله،توسعه شرکت های تعاونی در روستاهای خراسان پرداخت وام به‌کشاورزان و نحوه کشت خشخاش پائیزه و بهاره بحث‌وتبادل‌نظر بعمل آمد و تصمیمات لازم اتخاذ گردید.

کلاس زبان و خیاطی برای زنان رضائیه

در جلسه دیروز سازمان زنان رضائیه که در محل‌سازمان‌تشکیل شده بود، عده زیادی از اعضای سازمان زنان رضائیه شرکت داشتند.

بنابگزارش خبرنگار ما دررضائیه دراین جلسه برای تشکیل کلاس های زبان انگلیسی و خیاطی در محل دبیرستان دخترانه حکمت رضائیه و همچنین، اجرای برنامه های تنظیم وبهداشت خانواده تصمیماتی گرفته شد و در پایان اعلام شد، کلیه زنان علاقمند میتوانند برای شرکت در کلاس های زبان انگلیسی و خیاطی، با مراجعه بدبیرستان حکمت ثبت‌نام نمایند.

برای رعایت مقررات بهداشتی در آموزشگاهها
خدمتگزاران مدارس جلسه کردند!

خدمتگزاران آموزشگاههای بندربوشهر باامر بهداشت‌ورعایت مقررات بهداشتی در محیط آموزشگاهها آشنا شدند.

بهمین منظور جلسه‌ای باحضور آقای عبدالعلی سیاوشی رئیس کل آموزش و پرورش بنادر وجزایر خلیج فارس وخانم‌صفری‌ایروانی مسئول تعلیماتی بندربوشهر درسالن‌دبیرستان«شاهدخت»این‌شهرستان تشکیل شد.

دراین جلسه آقای سیاوشی و خانم ایروانی پیرامون‌اصول‌بهداشت ورعایت مقررات بهداشتی در محیط آموزشگاهها صحبت کردند و شرکت‌کنندگان رادر اجرای این برنامه راهنمائی نمودند.

تاکسی، خالی اولماز!

سوغات تبریز

سلام. سوغاتچی! سوغات تبریز
بیا بشنو از این مرد سحرخیز
سحر که آمدم ازخانه بیرون
شدم از بهر تاکسی‌مات‌وحیرون
خیابانش کناری ایستادم
به‌تاکسی‌ها علامت‌ها بدادم
هوای شهر درآندم «سویوخ» بود
سنین جانی که‌سرماخیلی چوخ‌بود!
بهم‌میخوردددندانهام تیك‌تیك
تو گوئی عقل مخلص‌رفته‌پیك‌نیك!
مثال یك درخت بیدمجنون
شدم لرزنده درکنج‌خیابون
بناگه شد دردولت بمن باز
بیامد تاکسی باعشوه‌وناز
«شدم خوشحال‌وجانی تازه‌کردم
نشاط‌ووجد بی‌اندازه‌کردم»
(بود این بیت از «میرزای ایرج»!
که‌من کش‌رفتم آنرا ازسرلج!)
تو گوئی موهبت آغاز گردید
منیم‌بختی بناگه بازگردید
رسید از راه معشوق جفاکار
مثال کبك‌درکردارورفتار
دوگلگیرش مثال سیب نوبر!
درون باك، پراز آب کوثر!
چراغش روشنائی بخش دلها
معایب از وجودش گشته‌منها!
صدای بوق آن از لطف لبریز
چو چارمضراب یاحقی‌دل‌انگیز
رسید از راه‌و رفتم بنده‌بالا
به‌حال آمد دل‌غمدیده‌حالا
تشکر کردم از راننده بسیار
(خدایا زین‌معما پرده بردار)
بگفتم اسم تو؟ گفتا که هرمز
بگفتم آدرسی. زد روی ترمز!
که ای آقا پیاده‌شو گدیم من
برای بچه‌ها پول کسب‌ادیم‌من!
بپرسیدم: مگر من پولی‌یوخدی؟
چرا ناز شما یکخرده چوخدی!
مگر پولی نمیدم بنده قارداش؟
بیا با ماباز این مهربان باش!
بپاسخ گفت، قارداش گنمرم من
که راهی، سوی جای دیگرم‌من
در تاکسی چنان آچدی که فوخدوم
برون حیخدیم من، باحال‌معلوم!
شدم در فکر بیر تاکسی بعدی
همینجور شعر گویان مثل‌سعدی!
گرفتم دست خود بالا که: تاکسی!
جلویم سبز شد یك مردوا کسی!
بگفت آهسته تر ای مرد ممتاز
که تاکسی این زمانه خالی اولماز!
بناچار از عمو واکسی سئوالی
نمودم گشت وی حالی‌به‌حالی
سئوالم بود این: گوچیست چاره؟
دئدی: سن گت‌پیاده تا اداره
پذیرفتم نصیحت من از آن مرد
شدم راهی پیاده مثل هرفرد
تحمل کردم آن سرما، و لیکن
نگشتم منتظر جان تو اصلن!
...
بهنگام شبانگه خسته و خرد
مثال «مستر» و «موسیو» ولرد
کنار ایستگه وردیم قدم ها
خلایق‌لر مرا کردی تماشا
«شنیدم رهروی در سر زمینی
همی گفت این معما باقرینی»
که ای آقا، چرا استاده‌ای تو
به تاکسی از چه‌رودل‌داده‌ای‌تو
مگر در خواب دیدی روی تاکسی
که هستی تو به جستجوی تاکسی
سن‌الله، باز پیاده‌گت به خانه
که از تاکسی نمی‌یابی نشانه
...
اگر چه رنج و بدبختی کشیدم
پس از چندی بمنزلگه رسیدم؟
عیالم گفت عجب زود آمدی تو
مگر تو آمدستی با «آپولو»
بگفتم .نه! ولی با خط یازده
بسوی خانه گلدیم من پیاده!
بگفتا با عجب زودی و فوتی
شکستی جان‌تو، دیوارصوتی
...
جواب محترم سوغاتچی برما
نماید واقعا حل معما

«س. ب. نسیم»

جواب شاعرانه سوغاتچی

الا«س. ب. نسیم» ای مرد شاعر
سنه قربان اولوم با طیب‌خاطر
سنین سوغاتینه چاپ کرده بودم!
اگر عکسی رسید قاب کرده بودم!
جواب از من مخواه ای مرد بی غم
که مخلص هم بدرد تو اسیرم
ولی‌توباز هم بفرست سوغات
که‌من چاپش الیم در اطلاعات

پلیس در صحنه

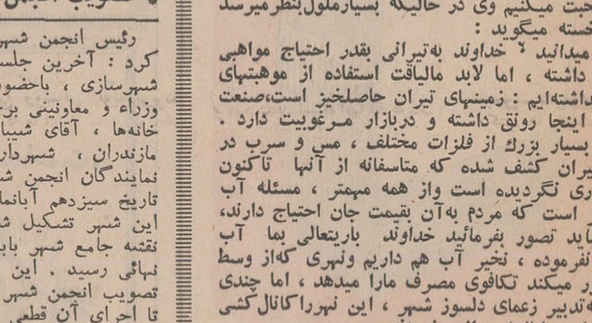

-۶۳-

ـ بسیار خوب، تا فردا صبح، بامید دیدار!

پواتیه از جا برخاست و سالن‌مهمانخانه را ترك گفت. گایارچند لحظه‌ای بالوسی ماند ووقتی دخترك اورا مطمئن نمود که از هیچ جانب درخطر نیست افسر پلیس یك شماره تلفن باو داد و گفت:

ـ هرموقع شب باین شماره تلفن کنید میتوانید با من صحبت نمائید، بمحض اینکه احتیاج بکمك پید اکردید، بدون‌ودربایستی این شماره رابگیرید. و با لبخند افزود:

اما این بار مراقب باشید این شماره تلفن مثل آن بادداشت و نشانی منزل بدست غریبه ها نیفتد.

ـ شب بخیر!

ـ شب بخیر!

کلانتر گایار با قدمهائی محکم از سالن مهمانخانه خارج شد و لوسی را تنها گذاشت.

***

سالها پیش که «پلیسیه» منشی‌مخصوص و وکیل حقوقی آقای‌واندەولد، در حومه کان زندگی میکردوهنوز به سن رافائل و به هتل ریتس‌نیامده‌بود، در قسمت‌های مرتفع جنوبی شهر که مسلط به بندر وسیع بود، در یك خانه مجرد نشین مخصوص اشخاص غیر متاهل سکونت داشت. آنشب که برتران پس از سه هفته اقامت‌دربیمارستان از آنجا گریخت. «پلیسیه» تصمیم گرفت او را بهمان اقامتگاه سابق خود در حومه کان ببرد و در همان خانه سکونتش دهد تا دور از چشم پلیس باشد. همان شبانه یکدست لباس فلانل بسیار زیبا که اتفاقا برازنده هیکل او بود و بقامت او کاملا می‌آمد تهیه کرد. بعلاوه یك چمدان ومقداری لوازم مورد نیاز خریداری کرده تا به صاحبخانه وانمود کند که دوستش از مسافرت آمده و همانلم لباس سواری را از تنش بیرون آورد. چه بهر ترتیبی بود میبایستی ابتدا اورا از این لباس لعنتی که کاملا نشان‌دار بود و قطعا پلیس نشانی اورا با همین لباس پخش میکرد، خلاص کند. لیکن قبل ازآنکه برتران را به اقامتگاه جدیدش‌راهنمائی کند ابتدایك اطاق در یکی از مهمانخانه های سن رافائل بایك نام عوضی از آن نامهای مخصوص زمان جنك که ژرژ در ابداع آنرا مهارت داشت، برای برتران ذخیره کرد تا چند ساعتی که بوعده ملاقات او باوالری، بیوه متوفی مانده بود در آن اطاق بسر برد. اتومبیل مرسدس بنز پلیسیه بیست‌و پنجدقیقه بعد از نیم شب مقابل نرده‌های قصر در پیچ جاده صدائی شنید:

ـ برتران، برتران!

والری با لباس خواب که رب‌دوشامبر حوله‌ای حمام را روی آن پوشیده بود تا از سرمای شبانگاهی درامان بماند، خود را بگردن او آویخت. همچنان که برسرو صورتش بوسه میزد، آهسته گفت:

ـ عزیزم، از لحظه‌ای که گوشی‌تلفن را زمین گذاشته‌ام تا این دقیقه انتظارت را میکشم. بیش از یکساعت است که در همین نقطه انتظار ترا میکشم. چرا دیر کردی؟

ـ فعلا برویم باطاق!

ـ من خیلی حرفها دارم که باید باتو بزنم. برتران، امشب کشف عجیبی کردم و در کتابخانه یك صندوق مخفی پیدا کردم که درش قفل است و کلیدی در آنجا نبود... اوه. اگر بدانی در این مدت چقدر رنج کشیدم. ساعت شماری‌میکردم، هرچه‌زودتر ازبیمارستان خارج شوی تا بتوانم راز های درونم را با تو درمیان بگذارم. من در این دنیا هیچکس را ندارم. هیچکس دلسوزمن نیست. هیچ محرم و غمخواری...

ـ نامزدت آقای پل‌روبنسون چطور؟ مگر او را فراموش کرده‌ای؟

ـ بازهم که گوشه و کنایه میزنی. مگر پشت تلفن بتو نگفتم که اویکجانبه قضاوت کرده و خودش را نامزد من دانسته و من هنوز هیچ قولی باونداده‌ام.

ـ چطور هیچ قولی باونداده‌ای؟ تاریخ ازدواجتان را از همان روز های اول که شوهر مرحومت را بخاك سپردی، تعیین کرده‌ای. حالا میخواهی جلوی من جای‌نماز آب بکشی؟ من مخالفتی‌ندارم. توزنی هستی آزاد و بالغ و عقل رس و ازهمه بالا تر، ثروتمند. با هرکس اراده‌کنی میتوانی ازدواج کنی.

ـبرتران، من بدبختم، بیچاره‌ام. باتمام این ثروت املاك و سهام وشرکت ها، بیچاره و قابل ترحم هستم. به‌تنها کسی که چشم امید دوخته‌ام توئی. تو باید کمکم کنی و مرا از این بدبختی نجات دهی. ایکاش این ثروت واملاك وجود نداشت و مقداری از بدبختی‌های من کم میشد.

آندو نجوا کنان از زیر درختان، خود را بعمارت رسانیدند و داخل اطاق‌خواب والری شدند.

«ژرژپلیسیه» در زیر درختان نارون، در پیچ جاده، انتظار مراجعت برتران را میکشید. ساعت ۳ونیم بعد از نیمه شب بود که برتران با سرو سیمای برافروخته و قیافه‌ای پریشان و منتهب درحالی که پیدا بود از ملاقات با والری بکلی منقلب و دگرگون شده است بوعده‌گاه برگشت و سوار اتومبیل شد.

هنوز شب بود و هوا تاریك... ژرژ و برتران به «کان» بازگشتند و مقابل عمارت بزرك و مجلل ادارات و دفاتر شرکت های مختلف سلطان ـ آلومینیوم توقف کردند، زورق موتوری تفریحی آقای واندەولد همیشه در کنار ساحل مقابل عمارت بازنجیری به پایه آهنی ساحل بسته‌شده‌بود. این‌زورق‌مخصوص تفریح مرحوم واندەولد بود که روز ها برای هواخوری و رفع خستگی، دروسط روز ساعتی با آن بدریا میرفت... ولی از روزی که‌مرده بودهیچکس باین‌زورق نزدیك نشده بود.

ساعت نزدیك چهار بعداز نیمه شب بود که ژرژ و برتران از اتومبیل پیاده شده و داخل زورق شدند.

پلیسیه به ماهی‌گیری و دریا علاقه وافری داشت ویك‌ماهی‌گیر غیرحرفه‌ای و متخصص بشمار می آمد که در این فن بسیار ورزیده بود و به زیرو بم آن آشنائی کامل داشت. علاوه بر آن زورق عده دیگری کشتی تفریحی درآن حول‌و حوش بچشم میخورد که عموما بعلت انقلاب هوا، درساحل لنگرانداخته بودند. این کشتی ها، زیبا ترین کشتی های تفریحی جهان محسوب میشدند که صاحبان آنها برای تفریح‌و خوشگذرانی در سواحل کان از مدتی پیش بدانجا آمده بودند.

اتوبوس‌های دانمارکی بواسطه گرانی یدکی تعطیل شد

چهل سال قبل در همین روز

امروز مخبر اداره خبری به اداره آورده که با قانون کنترل اسعار بستگی دارد و آن تعطیل اتوبوسهای دانمارکی در شهر است . شرکت اتوبوس‌رانی دانمارکی میگوید چون ابزار وادوات اتومبیل گران شده و یدکی های ماشین نایاب و صدی پانصد ترقی کرده است مجبوریم قیمت بلیط را از دو عباسی به ده شاهی ترقی دهیم ، اداره بلدیه از نقطه نظررفاهیت مردم زیر باراین‌گرانی قیمت که بسایر اتوبوسهای شهری نیز سرایت خواهد کرد نرفته وپیشنهاد کمپانی رارد‌کرده و کمپانی هم ازامروز تعطیل نمود .

اتفاق در بین اتوبوس های شهری

اتوبوسهای کمپانی دانمارکی برای ایاب و ذهاب مردم وسیله نقلیه خوبی بود ، درشهری‌که مردم بهیچوجه عادت به‌اتوبوس نداشتند و واگون اسبی‌سوار میشدند رفته رفته بقدری عادت‌کرده‌اند که اکنون عده اتوبوسها از حساب خارج است .

سپس روزنامه اطلاعات مینویسد :در اینجا ما نمیتوانیم وارد این بحث شویم که آیا شرکت اتوبوس‌رانی دانمارکی صحیح میگوید یا خیر واقدام اداره بلدیه هم ازنظر آسایش مردم قابل‌تحسین است ولی لازم خواهد بود که باعتراض این کمپانی رسیدگی شود تامعلوم گردد که با قیمت ۸ شاهی برای او صرف‌میکند یانه ؟ ما تصور میکنیم با حسن‌استقبالی که مردم از این اتوبوسها دارند باوجود گران شدن لوازم یدکی ضرر میکند . معهذا موضوع قابل‌رسیدگی‌است که اگر حقیقت دارد فکری بیاندیشند وتسهیلاتی فراهم آورند .

محکومیت تجار ایرانی

طبق اطلاعی که از بادکوبه واصل گردیده چندتن از تجار ایرانی که‌در معاملات صرافی و برات وارد بودند‌طبق رای محکمه عالی بادکوبه علاوه برضبط املاك و اموال آنها محکوم باعدام هم شده‌اند که عبارتند از میرباقر ابراهیم‌زاده . علی‌آقا حسین‌زاده . محمدباقر توکلی .

همچنین محسن‌جوادی. قاسم جوادی. حمید صمدی . محرم احمدی . سیدآقا باقرپور . لطفعلی اسمعیل‌زاده . ماشاءاله علی‌زاده به ۵ سال حبس محکوم شده‌اند .

اسدجعفرزاده . عین‌الله سعداللهزاده. حاجی‌بابا حسینقلی‌زاده به ٤ سال حبس محکوم گردیده و حسن نجات . هائیك نرادزاده . رسول قهرمان زاده ۳سال‌حبس وبابا اسمعیل‌زاده ۳ سال‌حبس قرارصادره بدون استیناف است .

روزنامه اطلاعات سپس مینویسد : این خبر را نمیتوان سطحی خواند وگذشت . این خبر مربوط باعدام سه نفر و حبس های ممتد چند نفر هموطن ما است و هرقدر بخواهیم از نقطه نظر اتباع ایرانی در تمام ممالك خارجه باید مطیع مقررات‌وقوانین جاریه‌مملکت‌متوقف فیها باشند همانطور که‌تمام اتباع خارجی‌در ایران مجبور به رعایت مقررات وقوانین داخلی ایران میباشند در این‌باب وارد بحث نشویم ولی عرق نوع دوستی‌ومليت بما حکم میکند از هموطنان خود دفاع کنیم واین یك دفاع مشروعی است که بگوئیم مجازات این عده تجار ، این احکامی که‌محاکم‌قضائی‌بادکوبه داده‌اند نیست ، زیرا عمل آنها از حدودمعاملات قاچاق بروات و خرید و فروش چروس که فدعن بوده است تجاوز نکرده و بنا براین چطور ما میتوانیم احکامی را قرائت کنیم که برای جانی وقاتل هم بندرت صادر میشود ؟

صحیح است که این‌عده‌تجار که بیشتر ازاهالی اردبیل و آستارا هستند برخلاف مقررات معموله داخلی روسیه بمعامله بروات و صدور پول چروس اشتغال می‌ورزیده‌اند که بسیار جای تاسف هر ایرانی است ولی مامورین دولت شوروی باید اعتراف کنند که اجرای چنین مجازات هائی بروابط دوستانه ملتین لطمه سختی وارد خواهد ساخت وهرگاه این احکام بموقع اجرا گذارده شود جراحت سختی برقلوب عده کثیری هموطنان وارد خواهد شد وما از نقطه نظر حفظ‌علائق ودوستی ومخصوصاروابط اقتصادی فیمابین انتظار داریم این قسمت را عاجلا تحت توجه قرار دهند .

اقدامات بعد

در تعقیب انتشار این مطلب اقداماتی شروع گردید از جمله آقای فروغی وزیر

محمدعلی فروغی

حاج امین‌الضرب

اقتصاد ملی با لوکانوفسکی شارژدافر سفارت شوروی مذاکره کرد وتجدید نظر در حکم محکمه را خواستار گردید .

از طرف چند نفر ازآقایان تجارنیز مراجعاتی بمقامات وزارتخارجه شد همچنین مذاکراتی با شرکت آقای حاج امین‌الضرب و آقای حاج معین‌التجار بوشهری شروع شد و ملاقاتی از هیئت دولت نمودند که تسهیلات لازم نسبت به کار تجار ایرانی فراهم گردد .

شهریه مدارس متوسطه

پیشنهادی از طرف وزارت معارف با جلب نظر وزارت مالیه برای تعیین‌شهریه مدارس تهیه و تقدیم هیئت وزراء شده بود که بقرار ذیل تصویب گردیده‌است .

شهریه شاگردان کلاس اول متوسطه ماهیانه ٦ قران . کلاس دوم ۱۸ قران. کلاس سوم ۳۰ قران . کلاس چهارم ۲۴ قران . کلاس پنجم ۲٤ قران . کلاس ششم ۳٦ قران .

در مدارس‌عالیه سالیانه هر نفرمحصل سی تومان پرداخت خواهند کرد.

(نقل از اطلاعات ٦ آذر ماه ۱۳۰۹)

نظر نویسندگان اطلاعات

آشنایی دانش آموزان با مقررات راهنمائی

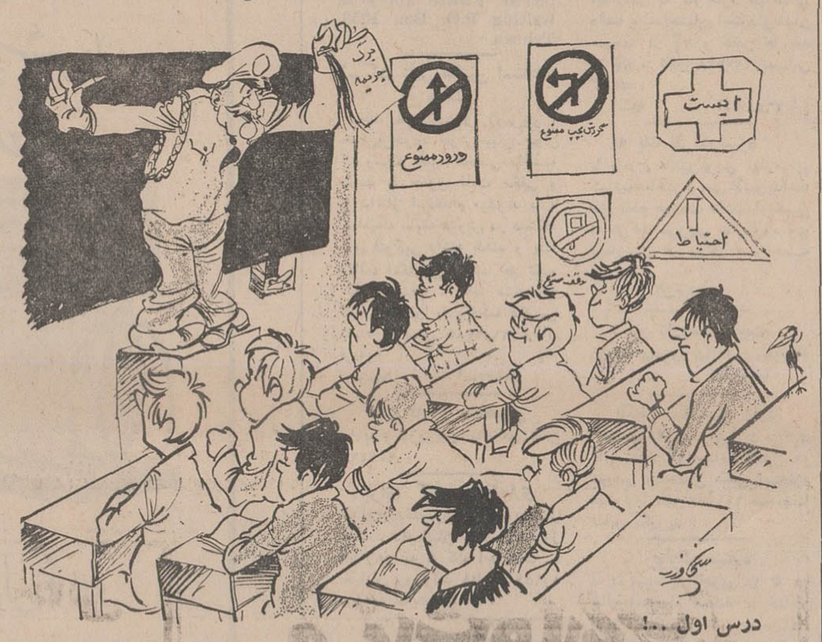

درس اول ...!

قیمت سرسام‌آور زمین

چند روز قبل با آقای درخشانی که طرح « خانه های ضدزلزله» را تهیه کرده است گفت وشنود داشتیم . حرف ما به‌اراضی ساختمانی تهران کشانیده شد مهندسی میگفت دراشتوتگارت هم قیمت اراضی به‌اندازه‌تهران گران نیست‌واین چنین سرسام آور بالا نمی رود . در اینجا خرید و فروش اراضی یك‌شغل بسیار پردرآمد شده است ،حال آنکه‌معمولا معاملات اراضی‌نباید معاملات تجاری باشد .

از مذاکرات من با این‌مهندس جوان که در آلمان‌درس‌خوانده است ساعتی نگذشته بود که نامه‌ای از یکی از خوانندگان « اطلاعات » به دستم رسید . نامه دارای آدرس و امضاءاست ولی صاحب آن تقاضا کرده است امضایش محفوظ بماند .

نویسنده نامه در خلال‌سطور خود ضمن انتقاد از بالا رفتن بی رویه قیمت اراضی ساختمانی تهران نوشته است :

در سال ۱۳٤٤ ، زنم بمن پیشنهاد کرد که زمین ۲۰۰ متری برادرش را که‌درآنموقع ۹ هزار تومان قیمت داشت خریداری کنم و بتدریج در آن خانه‌ای بسازم من در آن‌زمان پول نداشتم ، لذا در موسسه‌ای یك کار نیمه وقت «عصر ها» پیدا کردم و دو سال طول کشید تا پس‌اندازم به ۹ هزار تومان رسید ولی وقتی‌به سراغ برادر «عیال» رفتم گفت قیمت زمین ۱٦ هزار تومان شده است ،لذا به کار « پارت تایم » خود که برایم واقعا خسته کننده بود ادامه دادم و یك سال، ونیم‌بعد به سراغ برادر زنم رفتم گفت قیمت زمین ٤۰ هزار تومان است .

خواستم به کار « پارت تایم» خود ادامه دهم که زن و بچه هایم اعتراض کردند و گفتند ۳ سال و نیم است که جزنیمه شب مرا ندیده‌اند و دراین‌مدت به سینما و گردش نرفته‌اند و از من خواستند که از خیر خریدن زمین و داشتن خانه بگذرم .

من هم قبول کردم وپول‌آنرا دادم و یك اتومبیل خریدم و بدینوسیله مخارج خود را دو برابر کردم !

این مرد نوشته است :

پریشب در خانه‌برادرزنم‌میهمان بودم بحث از زمین مورد نظر شد ، گفت با التماس و استدعا آنرا به ۵۰ هزار تومان‌نمی‌دهم زیرا اطمینان دارم که دو سال دیگر صد هزار تومان به‌فروش خواهد رفت وبا این پول می توانم فروشگاهی باز کنم‌وماهی چند هزار تومان عایدی داشته باشم . از این حرف او کله‌ام سوت کشید . و با خود گفتم: من ۳ سال و نیم زحمت کشیدم و از خوردن و پوشیدن امساك کردم تازه پس اندازم به ۱۵ هزار تومان رسید و برادرزنم با ۹ هزار تومان‌سرمایه‌گذاری در زمین اینك ۵۰ هزار تومان «مفت »دارد این مطلب واقعامرا ناراحت کرد ، بطوریکه گفتم این نامه را بنویسم شاید دولت فکری به حال‌قیمت‌اراضی‌تهران کند و قانونی یا آئین نامه‌ای تدوین کند و از بالا رفتن‌قیمت اراضی جلوگیری نماید و اگر هم جلوگیری نکند لااقل‌قسمتی ازاین افزایش قیمت راازصاحب زمین بگیرد و صرف ساختن مدرسه و مریضخانه و امثال آن بکند . »

نامه جالبی بود که می‌تواند مورد توجه قرار گیرد .

نوشیروان کیهانی‌زاده

اطلاعات مردم

همه روزه ازساعت ٦ تا ۷ بعد ازظهر نظریات شمارا منعکس می کند

۳۱۱۰۸۰

مرمت شد

عطف بشرح مندرج در شماره ۱۳۰۳۷ مورخ‌پانزدهم آبانماه ٤۸ آن گرامی نامه تحت‌عنوان«اتصال خطرناك» پیرامون حفاری خیابان دامپزشکی نرسیده به چهار راه خوش - اشعار میدارد :

طبق گزارش شهرداری ناحیه یك محل مزبورکه‌از طرف‌سازمان برق منطقه‌یی حفاری شده بودبا هزینه شهرداری مرمت و نسبت به اسفالت آن نیز اقدام گردید .

دفتر اطلاعات و روابط عمومی شهرداری - یمینی

باموافقت کمیسیون است

عطف به شرح مندرج درشماره ۱۳۰۳۲ ـ ۴۸٫۸٫۲۰ آن‌جریده گرامی تحت‌عنوان (این ایستگاه لازم است) بامضاء آقای عبدالله‌ روستائیان اشعار میدارد :

بطوریکه طی نامه شماره ۵۴۹ـ ۴۸٫۸٫۲۲ باستحضار آن جریده گرامی رسیده ایستگاه انتهای خط۱۱۱ باموافقت کمیسیون‌مربوطه بمحل اولیه (خیابان مطهری)منتقل گردید است .

اداره اطلاعات و روابط عمومی شرکت واحد

کمکی خواهد آمد

عطف به مطلب مندرج درشماره ۱۳۰۴۱ ـ ۴۸٫۸٫۲۰ آن جریده درمورد خط ۲۱٤ تحت عنوان (اتوبوس‌اضافه‌شود) بامضاءمهربانی باطلاع میرساند :

بااینکه خط مزبور دارای تعداد کافی اتوبوس می‌باشد، مع‌الوصف جهت تامین رفاه بیشتر مسافرین آنخط ، بمسئولین مربوطه دستور داده‌شده‌که درمواقع لزوم‌اتوبوس کمکی به آنخط اعزام دارند .

اداره اطلاعات و روابط عمومی شرکت واحد

احمد احرار

مأموریت با قاطر

انتقاد

از تصمیمات قابل ذکر کنفرانس فرمانداران استان مرکزی اینست که هرکدام از فرمانداران و بخشدارن استان موظف شده‌اند ماهی یکمرتبه از قراء و قصبات نوهستانی دیدن کنند و برای این منظور اولا تاکید شده است بخشدار یا فرماندار حق‌ندارد بخانه‌کدخدا وارد شود و باید هنگام حرکت دستمال سفره‌یی برای خوردترتیب بدهد و غذای کافی همراه بردارد . ثانیا چون اکثر این مناطق جاده اتومبیل‌رو ندارد موافقت شد بجهت فرمانداران و بخشداران استان‌مرکزی اسب و قاطر خریداری شود .

حالا اجازه بدهید که ماهم در خدمت شما بیك سفر کوتاه برویم . البته ما خیال نداریم به مناطق کوهستانی استان مرکزی سفر کنیم و بنابراین احتیاجی به اسب و قاطر نخواهیم داشت. سفر ما با «ترن زمان» انجام میشود . مقصدعمارت استانداری استان مرکز در خیابان ولی‌اباد تهران ، تاریخ ورود به مقصد اواسط اسفند ماه ۱۳۴۸ سال انتظار عمارت استانداری پراست از ادمهای مختلفی که درین لحظه همگی یك هدف مشترك دارند و ان ملاقات با آقای استاندار است . درحالیکه از ساعتی پیش در اطاق استاندار بسته شده و استاندار فرمانداران و بخشداران استان مرکزی را برای تشکیل کمیسیون محرمانه‌یی ــ در یك موضوع مهم اداری ــ دعوت کرده است.

ما چون مسافر زمان هستیم ازاین در بسته عبور میکنیم و داخل اطاق استاندار میشویم . دور یك‌میز دراز مستطیل شکل، استاندار و فرمانداران و بخشداران استان مرکزی گوش تابگوش جلوس کرده‌اند .زیر سیگاریها پراست‌ازته‌سیگارلکه‌شده و روی‌میز تعداد زیادی پرونده‌و اسناد و یادداشتهای رسمی اداری بچشم میرسد .

ما وقتی میرسیم که استاندار مشغول صحبت است :

حاضرین و آقایان ، این تصمیم یك‌تصمیم عادی نبود . حکمت‌ها درین تصمیم نهفته است و مدیها طول میکشد تا خود شما به رموز ودقایق‌وحدت و مقاصدوجوانب این تصمیم واقف شوید . بااینحال فرارش سه ماهه کار آنطور که من انتظار داشتم رضایت‌بخش نیست . مثلا دلم میخواهد بدانم شما آقای بخشدار ناحیه لواسان، چرا دراجرای قطعنامه کنفرانس کوتاهی کرده‌اید ؟

بخشدار ناحیه لواسان پای چپش را از روی پای راستش برمیدارد و پای راستش را روی پای چپش میاندازد . قدری‌در صندلی خود این پهلو آن پهلو میشود و بالاخره تصمیم میگیرد که جواب بدهد :

ــ قربان، گزارش‌امر بشماره‌های فلان‌وفلان...، تفصیلا معروض شده‌است.. اجمالا اینکه بتقاضای این بخشداری درزمینه تامین اعتبار برای احداث سرطویله و اصطبل هنوز ترتیب اثرنداده‌اند

استاندار استان مرکزی «برافروخته و متعجب» :

ــ اصطبل و سرطویله کدومه آقا ؟... مگه ما در عهد کجاوه و پالکی زندگی میکنیم ؟!

بخشدار ناحیه لواسان که جوان و تازه کار است و دو سال پیش از دانشکده زبان وادبیات خارجی لیسانس گرفته است در مقابل تشدد و تغیر استاندار جا میخورد ورنك‌برنك میشود .بعد هم پاهایش را آهسته از رویهم برمیدارد و مودب می‌نشیند.اما فرماندار قزوین با کله طاس و غبغب گوشتالو و شارب بلندی که روی لبهای کبود رنگش‌را پوشانیده است و از انتساب او بخانقاه حکایت میکند بفریاد بخشدار جوان میرسد . اول با نوعی خنده مقطع که میتواند‌در سایه آن هر نوع اظهار جدی‌را عنداللزوم روی دنده شوخی بیندازد توجه استاندار را جلب میکندوبعد در حالیکه سبیل‌های بلندش را با نوك انگشت نوازش میدهد میگوید :

ــ قربان ، اسب و قاطر را که نمیشود پشت میز نشانید ... حیوان زبان بسته جاو مکان‌می‌خواهد . طویله و آخور و تخته پهن لازم دارد ... علت سقط شدن قاطر فرمانداری قزوین هم‌همین بود ...

استاندار : چطور شدن ؟!

فرماندار :سقط شدن قربان... جریان امر کتبا بعرض رسیده است ... حاصلش اینکه چون فرمانداری‌برای احداث‌سرطویله اعتبار نداشت ناچار شدیم یك سرپناه موقت در صحرا علم‌کنیم واسب و قاطرفرمانداری را شبها در آنجا ببندیم . این شد که مار پیای قاطر فرمانداری زد و زبان بسته سقط شد ..

استاندار : ای دادبیداد ،پس هنوزهیچ کار نشده‌قاطردولت مرد ؟!

فرماندار : قربان اگراقدام عاجل در مورد تامین اعتبار اصطبل و سرطویله نشود اسب دولت هم در خطر است !

استاندار به فرماندار تهران که در عین حال سمت منشی‌جلسه را دارد خطاب میکند و میگوید:

ــ آقا ، یادداشت کن که فوری اعتبار لازم برای احداث اصطبل‌وسرطویله فرمانداریها و بخشداری های تابعه استان مرکزی منظور و حواله‌شود.

فرماندار تهران ــ بچشم قربان ، ضمنا میخواستم عرض کنم آقایان از حیث یونجه و علیق هم در مضیقه‌اند !

استاندار ــ یعنی چه ؟

بخشدار ناحیه کرمسار ــ قربان ، اعتبار خرید یونجه و علیق در بودجه سالانه‌بخشداری ها و فرمانداریها پیش‌بینی نشده است ... بخشداری کرمسار علیق و یونجه این سه ماهه را بطور نسیه تامین کرده ولی شرکت تعاونی روستائی گویا بوبرده است که ما اعتبار خرید یونجه‌و علیق نداریم اولتیماتوم صادر کرده است که اگر تا آخر همین برج حسابش تسویه نشود معاملات خود را با بخشداری متوقف خواهد ساخت !

بخشدار فیروزکوه ــ قربان مادیان بخشداری فیروزکوه نیز جسارت است «شکم‌روش» پیدا کرده و روبمرگ افتاده بود ، چون دامپزشك نداشتیم فرستادیم از دماوند آوردند ... حالا یکماه است برای دریافت «حق‌ویزیت» خود با بخشداری مرافعه دارد ولی ما در بودجه بخشداری اعتباری برای اینجور مخارج نداریم . ایضا دواخانه که پول نسخه‌اش را مطالبه میکند ...اگر دفعه‌دیگرمادیان‌یا قاطربخشداری مریض شود تکلیف ما چیست قربان ؟!

استاندار ــ یك کاری بکنید که‌مریض‌نشوند .. اصول‌بهداشت و تغذیه صحیح را در باره آنها مراعات کنید ... فراموش نکنید که‌مراقبت در حفظ اموال دولتی اولین‌وظیفه مامور دولت است!!

فرماندارتهران «منشی جلسه» ــ قربان ، بخشدار طالقان‌علیا در همین زمینه صورتحسابی فرستاده و تقاضای‌طرح وتصویب آنرا کرده است ...

استاندار : چی‌چی ؟ ... صورتحساب چی ؟

فرماندار : صورتحساب‌معالجات ومخارج حکیم و دوای‌خودش..

استاندار «عصبانی» :ما داریم در باره بیماری فاطر ها صحبت میکنیم ، چه ربطی به بخشدار طالقان علیا و کسالت او ؟ ... اصلا این آقا کجاست ؟

فرماندار : قربان ، آقانیست و خانم است ... فعلا هم دربستر بیماری بسرمیبرد و البته کسالت او با موضوع کمیسیون امروز بی ارتباط نیست .

استاندار : واضحتر بگو ...

فرماندار : قربان ، از قرار معلوم خانم بخشدار دو ماه پیش برای بازدید مناطق کوهستانی‌و نظارت بر اجرای تصمیمات و برنامه های استانداری در حوزه ماموریت خود با قاطر بطرف کوهستان عزیمت میکند . بهتر است اجازه بفرمائید گزارش خودش را بخوانم ... اینجاست.. پیداکردم ... مینویسد «براساس نص صریح قطعنامه فرمانداران و بخشداران استان مرکزی که مقررمیداردبخشداران بایدغذای خود را در ماموریت‌همراه‌داشته باشند بتهیه کالباس و سوسیس و ساردین و طبخ استامبولی‌پلوو کوفته تبریزی بمقدار لازم‌اقدام شد . بعد از چهار روز طی‌طریق به نقطه مورد نظر در ارتفاعات کوهستان واصل ، هوا بغایت سرد و برف و بوران ویخبندان در نهایت درجه ادامه داشت . باوجودآنکه کدخدا و محترمین محل‌باستقبال آمده اصرارداشتند بخانه ایشان وارد شوم موضوع قطعنامه کنفرانس فرمانداران‌و بخشداران استان مرکزی را تذکر داده یاد آور شدم که حسب‌الوظیفه نمیتوانم بخانه هیچکدام قدم بگذارم . حتی از نوشیدن چای و لب زدن به میوه‌وشیرینی و آجیل و غذای گرمی که برای من ارسال شده بود خودداری ، شب را در میدان دهکده اطراق و بصرف غذا های مانده ویخ زده‌یی که همراه‌داشتم اکتفا نمودم . حوالی نیمه شب غفلتا دل درد شدیدی توام بالرز و درد شدید استخوانها عارض‌شد و پس‌ازآن دیگر چیزی احساس نکردم‌تالحظه‌یی که‌دربیمارستان چشم گشودم ... اینك با نهایت غرور و سربلندی یکماه و بیست و هشت روز است در بیمارستان بستری و بخاطر عوارض سینه‌پهلوی سخت و ثقل سرد و سرمازدگی شدید تحت درمان میباشم . ضمنا بعرض میرساند‌که قاطربخشداری نیز براثر سرمای فوق‌الطاقه‌تلف شده است .توقعیرا تصویب صورت هزینه بیمارستان و حواله اعتبار لازم برای خرید قاطر جدید را از آن مقام منیع استدعا دارد » ...

فرماندار گزارش را پس از قرائت داخل پرونده امر قرار میدهد . استاندار متفکر بنظر میرسدوفرمانداران و بخشداران درحالت‌انتظار آمیخته به چرت.

سرانجام استاندار دستورمیدهد:

در باره مخارج بیمارستان‌و غیره بنویسید که مطابق مقررات بیمه کارمندان دولت عمل‌شود. استانداری فقط میتواند با معذوریت خانم بخشدار موافقت کند ... ضمنا بمناسبت فعالیت در انجام امور محوله و رعایت دقیق مفاد قطعنامه کنفرانس فرمانداران و بخشداران استان مرکزی برای این بخشدار تقدیر نامه صادر و مراتب در پرونده خدمت وی قید شود ... خوب، خانمها و آقایان نظر دیگری ندارند ؟! ...

فرماندارکرج دست بلند می‌کند و اجازه صحبت میخواهد.

ــ بله ... بفرمائید !

ــ میخواستم عرض کنم چون کار سرپرستی و نگهداری و تیمار داری و قشوکشیدن اسب وقاطردر آئین‌نامه های مربوط به طبقه‌بندی مشاغل جزو وظایف عادی فرمانداران و بخشداران و کارمندان دفتر فرمانداری و بخشداری پیش بینی نشده است موافقت بفرمائید یا محل سازمانی جدیدی برای‌این خدمت منظور شود یا اینکه کارمندان فعلی با استفاده از حق خدمت فوق‌العاده و اضافه کار این وظیفه را بنوبت تعهدو ایفا کنند ...

استاندار : فوق‌العاده واضافه کار و غیره همانطور که‌میدانید موکول است به تصویب سازمان اموراداری و استخدامی کشور، آنجا هم باینگونه پیشنهادات جواب مساعد نمیدهند ... اگر خیال ندارید برای استخدام جلودار و عقب‌دار و فانوش‌کش و میرآخور هم پیشنهاد بدهید من توصیه میکنم فوق‌العاده مهتری از محل صرفه‌جوئی هر فرمانداری یا بخشداری تامین شود ؟ فرمانداران و بخشداران «همه با هم یکصدا و یکمرتبه»: کدام صرفه‌جوئی قربان ؟!

استاندار: معلومه،صرفه‌جوئی‌در اعتبارتعریض‌و تسطیح‌راههای مالرووهرینه بنزین و استهلاك وسائل‌نقلیه‌موتوری ..چون‌وقتی عابرای‌فرمانداران و بخشداران اسب و قاطر میخریم مفهومش اینست که مردم نیز باید به مامورین دولت تاسی کند ودنبال اتومبیل و راه اتومبیل رو نباشند ...

فرماندارتهران «منشی جلسه» قربان ، یکی از حضرات طی یادداشت بدون امضائی نوشته است آیا نمیشود عوض همه این حرفها ، در عصری که انسان بماه میرود ، استانداری تهران یك هلیکوپتربخردوبرای اینگونه سرکشی ها بنوبت در اختیار فرمانداران و بخشداران استان مرکزی بگذارد ؟

قیافه استاندار بهم میرود و نشانه‌های‌تاسف از خنکی‌وخرفتی بعضی مامورین سراسر چهره او را می پوشاند . بعد در حالیکه از جای خود بلند میشود تا ختم‌کمیسیون‌را اعلام کندجواب میدهد :

ــ گفتم که ... خیلی طول دارد تا شما ها بفهمید چه‌حکمت ها در این قاطر سواری نهفته است !!

جدول کلمات متقاطع

شماره ۴۱۹۵

افقی: ۱ـ نوعی نشریه که اغلب جنبه داخلی دارد ـ طرفدار حریت و آزادی ۲ـ آغاز و ابتدای زمان مورد نظر ـ یکی از عزیزان ۳ـ این رنك را علامت بیزاری دانسته‌اند ـ برسرش میروندو جان میدهند ـ پیش بینی جبران خسارات احتمالی ـ زنك کاروان ٤ـ حرف ندا ـ قهرمان زن داستان وست‌سایدـ از آواز کمتر است ولی همان آواز است ـ صد متر مربع ۵ ـ از بازیهای رایج باورق ـ گوجه‌اش معروف‌است ـ مشکوك ودودل ٦ ـ کاهو ـ قدم یك‌پا ـ پذیرائی و رسیدگی ۷ـ برهنه و عریان ـ اگر باشد ـ شایسته نیست ـ از ماههای فرنگی ۸ـ میوه‌ای که اینك فراوان است ـ کیسه چرمی ۹ـ بمعنی هم چنین است ـ نمایشنامه‌ای از کرنی ـ عرب میگوید بگو ـ ضمیر متکلم‌وحده ۱۰ـ مایه رستگاری است ـ تصدیق آلمانی ـ سنین پیری و درماندگی ۱۱ـ پارچه فروش ـ زیاده روی کردن ـ حتما آبی داشت که چنین شد ۱۲ـ بوی رطوبت ـ لوله تنفس ـ همنشین اوباش ـ تازه‌و جدید ۱۳ـ عددی مبهم بین‌سه‌تا‌نه ـ ترکیب بند هشت مصراعی ـ طایفه‌ای در ایران ـ پوشاندن ۱٤ـ تصور وخیال ـ پرتوقع است‌وانتظار دارد ۱۵ـ شاخه‌ای از نژاد و زبان نژاد سفید ـ شك و دودلی.

عمودی : ۱ـ متنفر ـ کتابی‌از سید محمد علی جمال زاده ۲ـ آرزوی کارمند دولت درکارادارای ـ برج نجومی ماه‌مهر ۳ـ دیوار ـ ضمیر متکلم مع‌الغیر ـ اشاره کردن ـ عدل و انصاف ٤ـ ضمیر مفرد مخاطب ـ شهری در ایتالیا ـ یکی از گاز ها ـ جواب ـ عرب ۵ـ سترون و عقیم ـ روزنامه‌ناشر افکار حزب ـ یکی از حروف یونانی ٦ـ شاعر آنرا از ماربدهم بدتر دانسته ـ هرزه گرد ـ بذل و بخشش ۷ـ طایفه و خانواده ـ زمین به ترکی ـ فرنگی به گل نرگس گوید ـ شهری در خراسان بزرك ۸ـ خوردن سبزش خطرناك است ـ شاعر از آنها چشم یاری داشته ۹ـ یکی از رنگها ـ خرده گرفتن ـ برجستگی ته گیوه ـ ماردم‌بریده ۱۰ـ کار پزشك نسبت به بیمار ـ شراب فرنگی ـ سمت معاون در غیاب رئیس ۱۱ـ تکیه کلام‌درویش ـ در اداره ضمیمه پرونده میشود ـ انصاف و رحم ۱۲ـ چهره و لقا ـ دستور و فرمان ـ تنه درختی که بصورت چوب‌قابل مصرف‌درآمده ـ گاهی درکمر گیر میکند ! ـ ۱۳ـ دعای زیرلب ـ جاری وسیال ـ هدف بوسهٔ شیرین ـ خوشبختی ۱٤ـ در اکثر خانه‌ها یافت میشود ـ وقار وسنگینی ۱۵ـ لقب‌بلبل نغمه‌سرا ـ منطقه در لرستان کنار خط آهن جنوب .

حل جدول شماره ٤۱۹٤

اطلاعات مردم

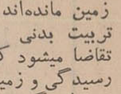

زمین فوتبال نداریم

ما ورزشکاران نشتارود زمین فوتبال نداریم . قبلا زمینی رابرای فوتبال خود انتخاب کردیم که‌صاحب زمین حدود دو یا سه ماه است که ملك خودرا پس گرفته وورزشکاران و علاقمندان به ورزش فوتبال بدون زمین مانده‌اند . از مقامات مسئول تربیت بدنی شهرستان نشتارود تقاضا میشود که بوضع‌ورزشکاران رسیدگی و زمین ورزشی برای آنان در نظر بگیرند که ممنون میشویم.

نشتارود ـ ابوالحسن مختاری‌زاده

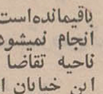

خیابان صاف شود

۳۱۱۰۸۰

حدود ٦ ماه قبل خیابان مشعل منشعب از پادگان جمشیدیه را جهت اسفالت کندند . جدولبندی‌این‌خیابان چند ماه است پایان یافته ولی وسط خیابان بصورت مخروبه باقیمانده‌است وعملیات‌اسفالت انجام نمیشود ، از شهرداری ناحیه تقاضا داریم که اگر این خیابان اسفالت‌شدنی‌است زودتر اقدام کنند و در غیر اینصورت آنرا صاف و قابل عبور و مرور کنند .

پرویز نصرت

میدان تهران پارس

۳۱۱۰۸۰

در منطقه تهران پارس میدان مثلث شکلی بود که محل گردشگاه اهالی خیابان های ۱۰۵ و۱۰٦ قرار می گرفت . از زمانیکه نقشه جامع تهران منتشر گردید و این قسمت ازتهران‌پارس‌جزو تهران بحساب آمد شرکت تهران پارس بابولدوزرقسمتی از این میدان را خراب کرد و بر اثر شکایت اهالی‌بقیه آن خراب نشد ، ولی بصورت مخروبه باقیمانده است لذا از شهرداری ناحیه تقاضا میشود نسبت به ترمیم این میدان که تفریحگاه عمومی میباشد اقدام کنند.

سعیدنیا

شهر یافت‌آباد

در کنار نهر قریه یافت‌آباد یك کارخانه روغن نباتی وجود دارد که فاضلاب این کارخانه باین نهر متصل میباشد و کثافات و صابون و اسید و سایر مواد شیمیائی با آب نهر مخلوط میشود ،درحالیکه این‌آب‌مورداستفاده اهالی یافت‌آباد قرارمیگیرد وهمیشه دچاربیماریهای مختلف هستند . از سال ٤۲ تاکنون در این مورد یادآوری به مقامات بهداشتی شده است ، ولی هنوز این آب آلوده میباشد ، تقاضا داریم هر چه زودتر نسبت به دفع آلودگیهای این نهر اقدام‌فرمایند.

حاجی مرتضی زندیه ـ یافت‌آبادی

تقویم اطلاعات

پنجشنبه ـ ششم آذر ماه۱۳٤۸ـ شانزدهم‌رمضان ۱۳۸۹ـ بیست وهفتم نوامبر ۱۹٦۹

ساعات شرعی

توپ افطار

وتوپ سحر

استخراج دکتر ریاضی کرمانی

★توپ افطار ساعت۶و۱۳ دقیقه

★توپ سحر (فردا)ساعت ۵و۱٤ دقیقه

★طلوع آفتاب (فردا)ساعت ٦و۵۰ دقیقه

★ظهرشرعی (فردا)ساعت ۱۱و۵۴ دقیقه

★توپ افطار (فردا)ساعت ۵و۱۴ دقیقه

★توپ‌سحر (پس‌فردا)ساعت ۵و۱۵ دقیقه

★طلوع آفتاب (پس‌فردا) ساعت ٦و۵۰ دقیقه

★ظهر شرعی (پس‌فردا) ساعت ۱۱و۵۴ دقیقه

تلویزیون ایران

برنامه اول

برنامه امشب

۱۱ـ۱۷ آغاز برنامه

ـ اذان مغرب

ـ تلاوت کلام‌اله مجید

ـ تفسیر قرآن توسط آقای مهاجرانی

ـ اشعار مذهبی « درویش امیرحیاتی »

۱۷ـ۴۵ موسیقی ایرانی

۱۸ـ۰۰ کینك کنك

۱۸ـ۳۰ نوجوانان « ورزش»

۱۹ـ۰۰ واریته استودیو ب

۱۹ـ۳۰ راهه پرنده

۲۰ـ۰۰ موسیقی ایرانی

۲۰ـ۳۰ مشروح اخبار همراه با فیلم های خبری

۲۱ـ۰۰ انسانها

۲۲ـ۰۰ ترانه های ایرانی

۲۲ـ۰۷ رپرتاژ هفته

۲۲ـ۳۰ فیلم سینمائی بنام «خودپرست »

برنامه فردا

۱۱ـ۱۷ آغاز برنامه

ـ اذان مغرب

ـ تفسیر قرآن

ـ اشعار مذهبی

۱۷ـ۵۵ موسیقی ایرانی

۱۸ـ۰۰ پیوند

۱۸ـ۳۰ شوالیه دولاگاردر

۱۹ـ۳۰ شما و تلویزیون

۲۰ـ۰۰ موسیقی ایرانی

۲۰ـ۳۰ مشروح اخبار همراه با فیلم های خبری

۲۱ـ۰۰ تئاتر

نمایشنامه « چشم براه گودو»

برنامه دوم

برنامه امشب

۱۷ـ۰۰ آغاز برنامه

ـ اذان مغرب

ـ تلاوت آیاتی از کلام‌اله مجید

۱۷ـ۳۰ فیلم مستند

۱۸ـ۰۰ روهاید

۱۹ـ۰۰ زندگی حیوانات

۱۹ـ۳۰ ورزش

« مسابقه بوکس محمد علی کلی وترل » «قسمت دوم »

۲۰ـ۰۰ شهر آفتاب «معرفی کتاب »

۲۰ـ۳۰ مشروح اخبار همراه با فیلم های خبری

۲۱ـ۰۰ فیلم ویژه

۲۲ـ۰۰ نمائی از رقص

۲۲ـ۳۰ جنك بزرك

۲۳ـ۰۰ اخبار

۲۳ـ۳۰ اسرار شهر بزرك

برنامه فردا

۱۷ـ۱۳ اعلام برنامه

ـ اذان افطار ـ تلاوت قرآن مجید

۱۷ـ۳۰ سفر به ناشناخته‌ها

۱۸ـ۳۰ بما بگوئید

۱۹ـ۰۰ اختاپوس

۱۹ـ۳۰ ماجرا

۲۰ـ۰۰ مسابقه نیم میلیون ریالی

۲۰ـ۳۰ مشروح اخبار همراه با فیلم های خبری

۲۱ـ۰۰ تئاتر

نمایشنامه « چشم براه گودو»

با فیلم های خبری

۲۱ـ۰۰ التهاب

۲۲ـ۰۰ جمعه شو

بکارگردانی پرویز کاردان

برنامه دوم

برنامه امشب

۱۷ـ۰۰ آغاز برنامه

ـ اذان مغرب

ـ تلاوت آیاتی از کلام‌اله مجید

۱۷ـ۳۰ فیلم مستند

۱۸ـ۰۰ روهاید

۱۹ـ۰۰ زندگی حیوانات

۱۹ـ۳۰ ورزش

« مسابقه بوکس محمد علی کلی وترل » «قسمت دوم »

۲۰ـ۰۰ شهر آفتاب «معرفی کتاب »

۲۰ـ۳۰ مشروح اخبار همراه با فیلم های خبری

۲۱ـ۰۰ فیلم ویژه

۲۲ـ۰۰ نمائی از رقص

۲۲ـ۳۰ جنك بزرك

۲۳ـ۰۰ اخبار

۲۳ـ۳۰

مردم تهران روزانه ۱/۵ میلیون تخم مرغ میخورند

اقتصادی

قیمت تخم مرغ در روز های اخیر افزایش زیاد یافته است

روزانه ۵۰۰ هزار تخم مرغ از شهرستانها به تهران می‌آید

قیمت مرغ نسبت به گذشته تغییر پیدانکرده

درچند روز گذشته ، قیمت تخم‌مرغ نوسان‌داشت و نسبت به هفته های قبل افزایش زیاد پیدا کرد . فروشندگان دلیل‌افزایش قیمت‌تخم‌مرغ‌را کمی‌موجودی و اضافه مصرف میدانند ولی قیمت مرغ چندان تفاوتی با هفته های قبل نداشته است.

قیمت فروش مرغ زنده‌در عمده‌فروشیها هرکیلوبین۵۰ تا ۵۱ ریال میباشد ومرغ کشته نیز هرکیلو ۶۶ ریال عرضه می گردد .

مرغ و جوجه در خرده فروشی ها هرکیلو بین ۷۲ تا ۷۵ ریال (کشته) عرضه میشودکه به‌نسبت خرید عمده هرکیلو بین ۶ تا ۹ ریال بصرف فروشندگان جزئی فروش می باشد .

تخم‌مرغ

فروش تخم‌مرغ نیز چنین‌وضعی داردو بازار خرده فروشی تخم‌مرغ درتهران به حدود هرکیلو ۷۵ ریال رسیده است ، درصورتی که قیمت عمده فروشی تخم‌مرغ هر کیلو ۶۷ تا ۶۸ ریال میباشد .

مصرف مرغ‌و جوجه درماه‌مبارك رمضان بعلت تعطیل بودن تعداد زیادی‌ازکافه رستورانها، بخصوص درشرق و غرب و جنوب تهران کاهش یافته است و بهمین دلیل میزان فعلی مرغ‌و جوجه کفاف مصرف تهران را می کند .

ولی برخلاف مصرف مرغ‌وجوجه مصرف تخم‌مرغ بدلیل ماه‌مبارك رمضان افزایش یافته است .

تخم‌مرغ فروشها میگویند : درخانواده هائیکه بزرگتر ها روزه دار هستند موقع افطار ناگزیرند علاوه برخود ، بکودکان وسایر افراد خانواده نیز تخم‌مرغ بدهند و بهمین دلیل مصرف تخم‌مرغ افزایش یافته‌وچون موجودی‌کفاف مصرف را نمی کند ، بقیمت تخم‌مرغ نیز اضافه گردیده است .

فروشندگان تخم‌مرغ معتقد هستند باپایان یافتن ماه مبارك رمضان ، افزایش قیمت تخم‌مرغ کاسته خواهد شد .

مصرف مرغ

خبرنگار ما گزارش‌می‌دهدکه درحال حاضرمصرف گوشت مرغ درتهران در حدود یك‌سوم‌نسبت بدوسال گذشته افزایش یافته‌است.

مصرف مرغ طبق آمار موجود درسال ۱۳۴۶ درتهران ۵۰ هزار تن بوده است ، حال آنکه طبق برآورد اخیر مصرف گوشت مرغ درتهران به ۶۵ هزار تن‌بالغ گردیده است .

بیشتر مرغ‌وجوجه مصرف‌تهران بوسیله مرغداریهای اطراف و مقدار کمی از آن از طریق‌مشهد و یاتبریز بتهران وارد میشود . تعداد مرغداریهای اطراف تهران در حدود ۱۲۰۰ مرغداری میشود

تخم‌مرغ مورد مصرف‌تهران حدود ۴ هزارو پانصد کارتن میباشد که تعداد آن بیش از یك میلیون ونیم تخم‌مرغ درروز میباشد .

کسری تخم‌مرغ تهران رافعلا از شهرستان های‌غربی کشوروارد می کنند و حدود روزانه ۵۰۰ هزار تخم‌مرغ بتهران حمل می‌گردد .

علت عمده کمبود تخم‌مرغ‌سرمای شدید و ناگهانی هفته گذشته بود . زیرا مرغها درفصل سرما یاکم تخم‌میشوند ویااز تخم کردن بازمیمانند .

محصول پنبه امسال ۴۰ درصد کاهش دارد

محصول پنبه خراسان خوب است ومورد توجه خریداران ژاپن میباشد

عقب افتادن فصل برداشت پنبه در سال زراعی جاری ، باعث‌کاهش صادرات آن بمقدارقابل ملاحظه‌ای در مهر ماه امسال گردید .

در مهر ماه سال جاری یکهزار و ۲۵۷ تن پنبه بارزش ۵۹ میلیون ریال بوسیله تجار پنبه بخارج از کشور صادر شده است . باید توجه داشت که این مقدار صادرات پنبه نسبت به مهر ماه سال قبل که ۶ هزارتن به ارزش ۲۸۱ میلیون و ۷۴۶ ریال بخارج‌ازکشور صادر شده کاهش نسبتا فاحشی را نشان میدهد .

کارشناسان پنبه عقیده دارند که وضع امسال پنبه از نظر کیفی بعلت بارندگی های بی موقع در وقت برداشت به پایه محصول‌سال قبل نمیرسد . ضمنا متخصصان‌پنبه اظهار نظر می کنند که محصول پنبه شمال در سال جاری حدود۴۰ درصد کمتر از سال‌گذشته‌میباشد.

همچنین از نظر جنس نیز بپایه محصول پنبه سال ۴۷ نواحی‌مذکور نمیرسد و درصددرجه یك آن‌نسبت به کل محصول پائین تر از سال قبل است ،محصول پنبه سال جاری خراسان خوب است وبواسطه‌الیاف کوتاه آن مورد توجه خریداران ژاپنی است . در این مورد صادر- کنندگان پنبه خراسان باید توجه داشته باشند که محصولات خودرا باید در عدل های کم حجم‌وسنگین وزن که از لحاظ هزینه حمل‌مقرون بصرفه است بسته بندی نمایند تا بازار فروش خود را به ژاپن ازدست ندهند .

محصول پنبه امسال شیراز را به اندازه سال گذشته تخمین زده‌اند مطلعین پنبه محصول پنبه امسال‌را بین ۱۳۰ تا ۱۵۰ هزار تن برآورد کرده‌اند .

باید یادآور شد که امسال بواسطه نامساعد بودن هوا درکشور های تولید کننده پنبه ، محصول سال زراعی جدید کمتر از مقدار پیش‌بینی شده است بدین لحاظ قیمت پنبه در بازار جهانی کمی‌ترقی کرده است و پیش بینی میشود که بازهم ترقی داشته باشد.

میزان معاملات صادراتی پنبه‌تا آخر مهرماه امسال حدود ۴۰ هزار تن بوده است . از این مقدار ۱۷ هزارتن را کشور شوروی ،۳هزار تن رالهستان، ۵ هزارتن رارومانی و ۴هزار تن راآلمان غربی‌خریداری کرده‌اند .

نود درصد از پمپ بنزینهای ایران
مارك معروف اوری هاردل میباشد
که در ایران بیش از ۳۰ سال سابقه فروش دارد
Avery-Hardoll

نماینده کل فروش درایران: شرکت جنرال فولاد
خیابان اکباتان شماره ۱۹ تلفن ۳۳۵۸۷۱-۳۳۵۹۱۶

GENERAL TIRE and Rubber Company of Iran has the following openings for Iranian nationals who have completed military service or are exempted:-

1. **Executive shorthand secretary.**
2. **Graduates of U.S. universities holding degrees in Mechanical Engr. and Electrical Engr.**
3. ***Experienced graduates of U.S. or U.K. universities holding degress in Accounting or Business Administration.***

Salaries and fringe benefits are liberal and will be based on individuals background. experience and capability.

Interested parties should send complete resumé of personal and experience background to Personnel Manager P.O Box 2922. Tehran.

SHERKAT SAHAMI PFIZER LABORATORIES seeks qualified, experienced Purchasing Supervisor to be responsible for purchasing and importing all ingredients and materials required in pharmaceutical and veterinary production.

Candidates should have excellent command of spoken and written English and ability to deal with others smoothly. Candidates should submit handwritten applications stating salary requirements, previous experience, family and military status and education to: P.O. Box 725, Tehran. Attention Personnel Department.

گروه صنعتی بهشهر

۲۰ نفر فروشنده محصولات نساجی باحقوق ومزایای مکفی و شرایط زیر استخدام مینماید :

۱- داشتن دیپلم‌کامل متوسطه
۲- داشتن برگ پایان خدمت وظیفه‌عمومی یامعافیت دائم غیر پزشکی
۳- حداکثر سن ۳۵ سال
۴- آمادگی استقرار درمشهد-شیراز - اصفهان - کرمان - اهواز - رشت - تبریز - رضائیه- کرمانشاه - بابل وگرگان .
۵- آشنائی کامل به زبانهای محل خدمت .

داوطلبان فرم زیر را تکمیل کرده همراه بایك قطعه عکس حداکثر تا۱۲ آذرماه ۴۸ به نشانی :

تهران صندوق پستی(۱۷۹۴-۱۱) ارسال دارند .

نام ونام خانوادگی
محل وتاریخ تولد
تاریخ صدور برگ معافیت از خدمت‌وظیفه
آخرین مدرك تحصیلی باذکر معدل
شغل فعلی یا آخرین شغل با ذکر نوع مسئولیت ومشخصات مؤسسه مربوطه
نشانی محل سکونت فعلی
شماره تلفن

ویتوسای

برای تمیزکردن ظروف آشپزخانه - وان - موزائیك ودستشویی
ساخته شده از نایلون مخصوص
پاره نمیشود - بدست آسیب نمیرساند وبسیاربادوام است

Vino-Say

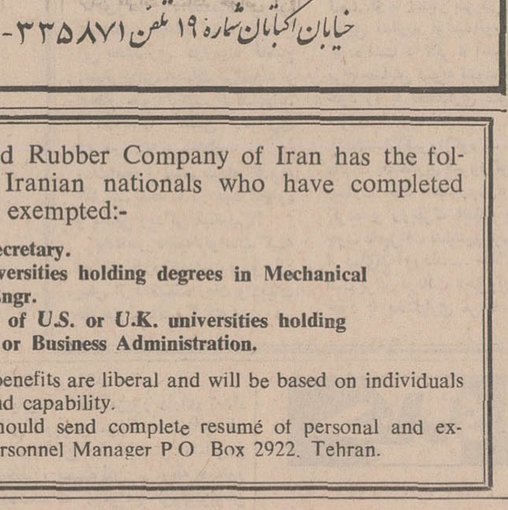

نمایندگی کل پخش - شرکت فیلا
خیابان روزولت شمالی - نبش کوچه عارف - شماره ۳۷۸ تلفن ۶۲۱۶۸۶

تراکتور مینی (نافیلد) ساخت انگلستان
برای امور کشاورزی مکانیزه وباغات مفید وارزنده میباشد
برای کسب اطلاعات بیشتر بنماینده انحصاری
شرکت سهامی ماشین فلاحتی تهران مراجعه فرمائید
تلفن ۷۵۸۰۲۲ - ۷۱۷۱۴ - ۷۲۳۶۶

- بهترین پس‌انداز
- مفیدترین پس‌انداز
- باصرفه‌ترین پس‌انداز

حساب پس‌انداز زندگی

بانك اعتبارات ایران

در تهران، اراك، خراسان، کرمان واصفهان

پنج هنرستان حرفه‌ای تشکیل میشود

درجلسات مذاکرات هیئت اقتصادی ایران و شوروی موضوع همکاری این‌کشور درزمینه‌تربیت کادر فنی و تکنیسین درجه یك‌و دومورد موافقت قرار گرفت .

براساس‌این توافق‌پنج‌هنرستان صنعتی برای تربیت کادر فنی و تکنیسین درجه یك و درجه دو درایران تاسیس می شود . این هنرستان ها که قرار است در شهرستانهای اراك ، اصفهان ، تهران ، خراسان و کرمان‌تاسیس شود دررشته های سیلو ، آبیاری، برق ، ساختمان و معدن دانشجو خواهد پذیرفت و کادر فنی و تکنیسین های لازم رادر رشته های مذکور تربیت خواهد کرد .

خبرنگار ما اضافه می کند : درپیش‌نویس موافقتنامه ایران و شوروی برای شهرستان اراك هنرستان صنعتی برق ، تهران هنرستان صنعتی و ساختمان و سیلو ، خراسان هنرستان صنعتی آبیاری ، کرمان‌و اصفهان‌هنرستان صنعتی معدن درنظر گرفته شده است . در پیش‌نویس موافقتنامه یادآوری شده که دولت ایران‌در موقع امضاء آن می تواند محل هریك از هنرستان های مذکوررا تغییر بدهد .

پیش‌بینی می شود این موافقت نامه قبل از تشکیك جلسات کمیته دائمی مشترك ایران و شوروی‌که قرار است درخرداد ماه سال‌آینده درتهران تشکیل شود به امضاء طرفین برسد .

آگهی دعوت مجمع عمومی عادی

مجمع عمومی عادی شرکت تعاونی مصرف کارمندان وزارت بهداری در روز جمعه ۲۸ آذرماه ۱۳۴۸ ساعت ۹صبح‌در محل جمعیت پزشکان وزارت بهداری واقع د رخیابان جامی شماره۴۷ تشکیل میگردد .

از صاحبان سهام‌دعوت مینماید که با دردست داشتن برگ سهام در روز و ساعت مذکور در جلسه حضور بهمرسانند .

دستور جلسه ۱- گزارش هیئت مدیره ۲- تصویب بیلان سال ۴۷ ۳- انتخاب اعضای هیئت مدیره و علی‌البدل ۴- انتخاب بازرسان قانونی

رئیس هیئت مدیره - دکتر اعتمادی

آگهی انتخاب مدیرعامل واعضاء اصلی وعلی‌البدل شرکت سهامی پرژن بندرگز

بپرو آگهی شماره ۹۳۱۸ -۲۷ر۹ر۴۵ بموجب صورت جلسه مجمع همگانی مورخ۳۰ر۶ر۴۸ شرکت سهامی پرژن بندرگز آقای حاج‌عبداله اخوین بسمت رئیس هیئت مدیره و آقای‌دکتر مهدی اخوین بسمت نایب رئیس هیئت مدیره و بانو نصرت‌اخوین بسمت منشی انتخاب شدند و آقای حسین شاکر مدیر عامل‌قبلی بمدت سه سال ازروز پایان‌دوره سه‌ساله قبلی بسمت مدیرعامل انتخاب گردید امضاء اسناد و اوراق و همچنین چکها وسفته‌هاو غیره از طرف شرکت بعهده آقای حسین شاکر بامهرشرکت معتبر است و آقایان محمد تقی دامغانیان و پرویز اخوین مجددا بسمت بازرسان شرکت بمدت یکسال انتخاب شده‌اند .

رئیس ثبت بندرگز عباس خوشنویسان

استخدام

شرکت خدمات اقتصادی

و مدیریت آیرین به تعدادی ویزیتور آقا و خانم با سابقه درامور :

۱- بازاریابی و تبلیغات ۲- بیمه

نیازمند است - خیابان روزولت جنب سینما دیاموند . ساختمان اربابان غفوری طبقه سوم .

مهندس راه و ساختمان

شرکت کامپاکس بیك نفر مهندس راه و ساختمان با تجربه که بزبان انگلیسی مسلط باشد برای کار در بندر عباس نیازمند است .

متقاضیان واجد شرایط با در دست داشتن برگ خاتمه خدمت نظام‌ویا معافیت به خیابان‌کوشك شماره ۴۳ دائره کارگزینی‌مراجعه فرمایند .

۱-۳ آ-۵۸۳۶۲

استخدام دوشیزه

چند نفر دوشیزه با تحصیلات ششم ابتدائی ببالا با دیدن دوره کوتاه کارآموزی جهت انجام امور فنی با حقوق مکفی استخدام می شوند .

داوطلبان بشرکت‌سهامی کارخانجات‌پارس‌الکتریك خیابان آیزنهاورایستگاه سینالکو شماره ۵۶۳ مراجعه نمایند .

۱-۲ آ-۵۹۳۶۲

CAREER OPPORTUNITIES exist for young men with knowledge of Finance or Administration. Knowledge of English, military clearance and Iranian nationality essential. University graduates preferred. Please apply in writing P.O. Box 1058, Tehran.

شرکت دفتر ماشین استخدام میکند

چند نفر سیلزمن (ویزیتور) خوش‌برخورد خوش بیان جوان که وسیله نقلیه شخصی داشته باشند با حقوق ثابت مکفی و پورسانتاژ استخدام میشوند به کسانیکه سابقه فروش در دستگاه های فتوکپی داشته باشند و یا مکالمه انگلیسی بدانند حق تقدم داده میشود . لطفا مشخصات کامل خود را با یکقطعه عکس بصندوق پستی ۱۱ر۱۳۸۵ ارسال فرمایند .

۱-۶ آ-۵۸۴۳۲

تعمیرکار و متخصص

رادیو و تلویزیون نیازمندیم تلفن ۹۵۴۴۶۳

برای کار درآغاجاری

تعدادی تکنیسین برق موردنیاز است . داوطلبان ساعت ۱۶ روز ۴۸ر۹ر۸ به شرکت احداث - خیابان روزولت شماره ۱ر۱۵۴ مراجعه نمایند .

۱-۲ آ-۲۶۶۳۷

به افراد زیر نیازمندیم

۱- یك نفر مترجم که تسلط کامل به زبان انگلیسی داشته باشد (کسانیکه به زبان آلمانی یا فرانسه نیز آشنائی داشته باشند مقدمند) .

۲- ماشین نویس فارسی - لاتین باسابقه کار .

۳- کارمند دفتری آشنا به ماشین‌نویسی (افرادیکه به امور حمل ونقل بین‌المللی واردباشند مقدمند)

۴- حسابدار مجرب آشنا به زبان انگلیسی .

واجدین شرایط به تلفن ۳۰۴۲۷۱ مراجعه نمایند .

۱-۲ آ-۲۶۵۳۹

۱۲ نفر دیپلم

با معافی پس از یکدوره یکماهه کارآموزی حسابداری مشغول کار خواهند شد ۳۳۵۰۴۰

۱-۱۰ آ-۳۵۲۴

بچند نفر کارگر سیم‌کش

آشنا به سیم‌کشی با لوله فولادی و موتور های سه‌فاز ضمنا علاقمند به پیشرفت مورد احتیاج است‌به خیابان‌ویلا خیابان‌دامغان شماره ۶ شرکت ساراول از ساعت ۶بعد از ظهر مراجعه نمایند .

۱-۳ آ-۵۹۱۵۶

«استخدام رئیس پرسنل»

یك شرکت بزرك صنعتی برای کارخانجات خود در کاشان یکنفر مسئول امور پرسنل که واجد شرایط زیر باشد با حقوق و مزایای مکفی استخدام میکند .

۱- دارابودن دانشنامه‌لیسانس اموراداری و بازرگانی‌یا اجتماعی ویا بالاتر .

۲- یك تا سه سال تجربه در امور پرسنل در سازمانهای وسیع داخلی و یا خارجی .

۳- حداقل سن ۳۵ و حداکثر ۴۵ سال

۴- داشتن برگ پایان خدمت نظام وظیفه عمومی یا معافیت‌دائم غیر پزشکی .

۵- آشنائی بزبان انگلیسی

داوطلبان میتوانند با دردست داشتن‌مدارك لازم حداکثر تاتاریخ ۱۵آذر همه روزه‌باستثنای‌پنجشنبه ها از ساعت ۲ تا ۴٫۵ بعد از ظهر بنشانی خیابان سپهبد زاهدی (فیشرآباد) شماره ۲۸۵ مراجعه نمایند .

۱-۳ آ-۵۸۹۱۴

برای فروش وسائل‌برقی

فشارقوی و ضعیف و وسائل مخابراتی و اندازه‌گیری به نمایندگان فعال (مهندسین یا اشخاص فنی که بزبان انگلیسی آشنائی داشته باشند) در مراکز استانها و شهر های مهم احتیاج است داوطلبین با صندوق پستی ۱۲ر۱۱۲۲ مکاتبه فرمایند .

۱-۶ آ-۲۶۴۸۵

راننده

بیکنفر راننده شخصی که تا اندازه‌ای به کار منزل هم‌آشنائی داشته باشد احتیاج است داوطلبان صبحها از ۷½ و عصر ها بعد از ۸½ با تلفن ۶۲۰۳۲۸ تماس گیرند .

۱-۳ آ-۲۶۴۸۷

به یك نفر دوشیزه

یا بانوی ماشین‌نویس نیازمندیم کسانیکه‌ماشین‌نویسی لاتین‌بدانند حق تقدم خواهند داشت‌داوطلبین به شرکت سرویس سنتر روبروی بیمارستان فیروزگر مراجعه فرمایند .

آ-۵۹۳۹۲

دکتر داروساز جهت

شهرستانهاموردنیاز است ۳۳۶۴۵۰

۱-۵ آ-۳۵۴۵

یکنفر تکنیسین وارد

بامور تاسیسات حرارت مرکزی با داشتن گواهینامه پایه دو شخصی با حقوق مکفی استخدام میشود با تلفن ۶۱۱۴۷۳ صبحها تماس بگیرید .

بوتیك ستاره

دوشیزه یا بانوی ۱۸ تا ۲۵ سال استخدام میکند . خیابان فرح . بالاتر از تخت طاوس۲۲۱ طبقه ۲

آ-۲۶۷۱۳

استخدام لیسانسیه حسابداری

دفتر حسابرسی مجذوب به همکاری‌سه‌نفر لیسانسیه‌حسابداری برای خدمت در شهرستان قزوین نیازمند است . داوطلبان می‌توانند روز شنبه ۸ آذر ماه ۴۸ از ساعت ۴ تا ۶ بعد از ظهر بدفتر حسابرسی‌مجذوب واقع درخیابان آبان شماره ۲۱ مراجعه فرمایند.

آ-۵۹۲۵۰

بانو یا دوشیزه

جهت منشی مطب شرق تهران موردنیازاست تلفن‌صبح ۳۱۰۱۲۱ تا ۱۸۰ داخلی ۲۵۰

۱-۲ آ-۳۶۰۹

تعدادی وزیتورنیازمندیم

نادری قوام‌السلطنه جنوبی انتهای کوچه ملك پور شرکت تقدیم .

قنادی شاهرضا

جهت فروشندگی به چند نفر بانو یا دوشیزه که معلوماتی در حدود سیکل اول دبیرستان داشته باشند نیازمند است داوطلبان میتوانند به مرکز قنادی شاهرضا واقع در ابتدای‌خیابان کاخ شمالی‌مراجعه فرمایند .

بچندنفر وزیتور زن

یا مرد برای معرفی داروئی‌زه پزشکان موردنیاز است از ساعت ۱۲ تا ۱۴ بتلفن ۳۳۸۱۵۶ مراجعه فرمایند .

بیك خانم فوق دیپلم

موردنیاز است تلفن ۴۸۷۸۳

۱-۲ آ-۳۶۰۵

استخدام فروشنده

فروشگاه و نمایشگاه چرخ‌خیاطی هسکوارنا به چند نفر زن و مرد جوان که حداقل دارای‌معلومات سیکل اول باشند برای فروشندگی نیازمند است . داوطلبان میتوانند روز یکشنبه ۴۸ر۹ر۹ از ساعت ۲ الی ۴ بعد از ظهر بنمایشگاه هسکوارنا خیابان شاه بیست‌متری دوم مراجعه فرمایند .

بچندنفر وزیتور

یك شرکت بزرك نیازمندیم چهار دوچرخه سوار راه شکوفه پلاك ۳ر۱۴۵۶ موسه شکوفه .

دکتر داروساز جهت شمال

نیازمندیم تلفن ۳۳۴۱۳۲

۱-۲ آ-۲۶۷۱۱

استخدام

یك موسسه بزرك بیکنفررئیس روابط عمومی با حقوق مکفی احتیاج دارد . متقاضیان باید حداقل ۵ سال سابقه خدمت داشته و معلومات آنها فوق دیپلم‌متوسطه باشد واجدین شرایط میتوانندیك قطعه عکس خود را همراه با تقاضای کار براهنمای شماره (۷۰۰) روزنامه اطلاعات ارسال دارند .

۱-۳ آ-۲۶۶۹۹

دونفر پزشك باسابقه متخصص‌قلب- متخصص‌چشم

برای همکاری و دایر کردن مطب در یکی از شهرستان های خوب شمال مورد نیاز است .

تلفن ۴۰۸۴۸

۱-۲ آ-۵۹۲۴۲

شریك

بیث شریث حوب

جهت فروش لوازم خانه نیازمندیم فروشگاه بابك تلفن ۷۹۳۱۸۳

۱-۶ آ-۳۴۹۶

جهت گسترش امور ورزشی و مطبوعاتی بچند نفر شریك فرهنك دوست نیازمند است با توجه‌بسود وافر و مشروع در صورت تمایل با صندوق پستی شماره ۱۸۱۱-۱۱ مکاتبه فرمائید .

۱-۲ آ-۲۶۷۰۱

جویای کار

دوشیزه ماشین نویس

فارسی و لاتین آماده کار است براهنمای شماره ۷۰۱ روزنامه اطلاعات مراجعه فرمائید .

جوانی دیپلمه ریاضی

جویای کار میباشد لطفا براهنمای شماره ۶۹۰ روزنامه اطلاعات مراجعه فرمائید .

۱-۳ آ-۲۵۶۵۵

باسابقه ممتد در امور مالی و ضامن معتبر

تلفنهای ۶۴-۳۰۴۶۶۲

گمشده !

گواهینامه‌لیسانس موقت اینجانب گم شده یابنده بتلفن ۷۳۱۵۱ مراجعه نماید .

احمد طاهری عراقی

۱-۳ آ-۲۶۵۲۷

ریزنمرات وگواهی موقت‌لیسانس اینجانب بدیع‌الله رستمی عصر- آبادی مفقود شده از یابنده خواهشمند است بتلفن ۵۸۶۶۰ اطلاع دهد .

۲-۳ آ-۲۵۸۰۱

آقای محمد حسین اسماعیل نیاباسمنجی

هر کجا هستید فورا خود را به خانواده خود در شهر ری بازار شیشه شش متری روشن منزل‌آقای یحیی بهادی معرفی نمائید که‌در انتظار می باشند . و از کسانیکه از محل اقامت نامبرده که پنج سال قبل از تبریز بتهران آمده اطلاع دارند خواهشمند است به نشانی فوق خبردهند .

حسن اسماعیلی‌نیاباسمنجی

بدینوسیله باطلاع میرساند که کارت بازرگانی شماره ۲۶۶۶۵ صادره تهران متعلق باینجانب احمدحکیمی‌مفقود شده و ازدرجه اعتبار ساقط است .

از آقای مقصود نجفی (عکس بالا) چند روز است خبری نیست هر کس اطلاعی از نامبرده دارد خواهشمند است بنشانی مختاری شاهپور کوچه علائی پلاك ۲۱ یا کلانتری ۱۶ خبر دهد .

محمد ابراهیم روب بمسعود هدایت‌زاده مدت شش روز است در بابل از منزل خارج شده و مراجعت نکرده از اشخاصیکه نامبرده را دیده و یا اطلاعی از اودارند تمنا دارد در تهران به تلفن ۷۷۰۸۳۲ و در بابل به‌آقای محمد یوسف زمانی یا بتلفنهای ۲۷۲۹ و ۳۵۴۵ اطلاع داده و جمعی را از نگرانی نجات‌بخشند

آ-۵۹۲۰۲

چك شماره ۲۸۲۸۹۲ بانك صادرات میدان گمرك از حساب جاری ۲۷۸۶ محمد علی سالاری بمبلغ۶۲۹۰ریال سررسید ۴۸ر۹ر۷ و چك شماره ۷۶۷۰۳۹ بانك بازرگانی ایران شعبه عباسی از حساب جاری ۵۴۰ میکائیل نجاتی بمبلغ ۲۳۰۰ ریال سررسید ۴۸ر۹ر۳۰ هر دو فقره چك حامل سرقت شده از درجه اعتبار ساقط است .

سیدمحمدقریشی

آ-۲۶۷۵۱

در بازکن برقی

بکد B.K.D

مشهورترین نام درجهان

با مناسبترین قیمت وبهترین شرایط

مرکز فروش ونصب : شرکت بکد

خیابان پهلوی - مقابل پارك ساعی شماره ۶۸۰

تلفن : ۶۲۷۸۸۲ - ۶۲۸۷۷۴

نمایندگان فروش درشهرستان

مشهد	مؤسسه اف.کا	تلفن	۳۹۱۰
شیراز	نمایندگی بکد	〃	۳۴۲۳
اصفهان	بنگاه اصفهان	〃	۹۱۴۶۲
کرمانشاه	بازرگانی بهدار	〃	۵۹۵۱
گرگان	الکتریکی نشاط	〃	۴۲۲۱
رفسنجان	شرکت زیبا	〃	۶۳۷
کرج	دفترفنی تزئین	〃	۲۴۲۵

درشهرستانهائی که نمایندگی نداریم نمایندگی قبول میشود

نیازمندیهای شما

تلفنهای ۳۱۱۲۲۴ و ۳۱۱۲۲۰

خرید و فروش اثاثیه

خرید

فرش کیهان تلفن ۷۶۳۷۷۶
خریدار انواع فالی وقالیچه در منازل می‌باشدلطفا یادداشت فرمائید برای معاملات همه نوع فرش با تلفن ۷۶۳۷۷۶ فرش کیهان مکالمه فرمائید خیابان روزولت میدان ۲۵ شهریور

فرش رضوی تلفن ۷۶۴۸۰۰
خریدار انواع فرشهای کهنه و نو صادراتی سنگین قیمت و فروشنده بهترین فرش های نو کاشان روزولت میدان ۲۵شهریور

فرش پارس‌نو ۷۳۳۰۶
فرشهای کهنه و سنگین قیمت جهت صادرات باوجه‌نقد ازمنازل با عالیترین قیمت خریداریم ضمنا قبوضات فرش بانکی ارزیابی‌شده زیادتر خریداریم تلفن ۷۳۳۰۶

نمایشگاه فرش گلشن تلفن ۶۲۱۴۲۱
همه نوع فرشهای کهنه خریداریم وهمه رقم فرش نو موجود میباشد فرشهای کهنه با نو معاوضه‌میشود خیابان پهلوی بالا ایستگاه بیمه جنب بانك ملی یوسف‌آباد

فروشگاه‌شایان۶۱۳۳۸۱ با اطلاع تلفنی خریدار هرنوع قالی قالیچه‌کهنه نو جهت‌صادرات بحجال تلویزیون اجاق گاز - لباسشوئی بخار و غیره

فروشگاه فرش فروردین تلفنهای ۶۱۱۶۵۵ و ۴۳۰۸۵
با پول نقد و قیمت عالی فرشهای کهنه را جهت صادرات‌خریداریم خیابان شاه چهار راه اردیبهشت
آ-۳۰۸۲ ۲۴-۲۶

فروشگاه ایران فرش تلفن ۷۷۴۹۷۴
کلیه لوازم شما بهر مبلغ‌باشد بیشتر از سایرین نقد خریداریم
۱-۲۶ آ-۲۴۸۹

فرش محسن فرشهای کهنه ونو شما نقدا خریداری ومعاوضه میشود تلفن ۶۰۹۴۰
سیمتری بین شاه و حشمت‌الدوله
۱-۲۶ آ-۲۹۹۳

فروشگاه کالای مرکزی
بهترین خریدار همه‌گونه لوازم دست دوم منزل تلفن ۶۵۰۵۷
آ-۳۵۲۹ ۱-۲۶

فروشگاه فرش دیبا تلفن ۴۱۷۳۹ خریدارفرشهای کهنه‌ونو

فروشگاه و نمایشگاه آسیا
یخچال - تلویزیون - اجاق گاز و فرش عادلانه خریداریم شاه‌چهار راه پیروز تلفن۶۱۲۸۳۲

فروشگاه آرمان تلفن ۶۹۶۴۳
بهترین خریدار تلویزیون‌فرش چراغ گاز و هرنوع یخچال نفتی
۱۴-۲۶ آ-۳۶۶۰

فرش اردیبهشت تلفن۶۸۱۶۴
بمدیریت اسماعیل اسدی
فرشهای کهنه و سنگین قیمت جهت صادرات نقدا خریداریم

فرش طوسی تلفن ۷۵۹۰۲۹
فرشهای کهنه مخصوصاسنگین قیمت شما را برای صادرات از سایرین بهتر خریدار است

فروشگاه صمد تلفن ۴۹۹۸۵
خریدار همه رقم فرشهای کهنه ونو واشیاء قدیمی ولوازم منزل

فرش جعفری
شمیران‌بهترین خریدارفرشهای کهنه و نو تلفن ۸۳۱۲۱
۱-۲۶ آ-۳۱۱۱

فروشگاه خالقی
تلفنهای ۳۰۳۰۸۰و ۳۵۲۰۹۰
فرش‌کهنه‌و نو ویخچال، تلویزیون لوازم منزل شما را خریداریم

فروشگاه آریا ۴۹۳۹۳
بهترین خریدار همه‌گونه لوازم دست دوم منزل تلفن ۶۵۰۵۷
آ-۳۵۲۹ ۱-۲۶

فروشگاه فرش دیبا
تلفن ۴۱۷۳۹
خریدارفرشهای کهنه‌ونو

فروشگاه و نمایشگاه آسیا
یخچال - تلویزیون - اجاق گاز و فرش عادلانه خریداریم
شاه‌چهار راه پیروز تلفن۶۱۲۸۳۲

فروشگاه آرمان تلفن ۶۹۶۴۳
بهترین خریدار تلویزیون‌فرش چراغ گاز و هرنوع یخچال نفتی
۱۴-۲۶ آ-۳۶۶۰

فرش هاشمیان ۶۸۶۸۴
در انجام مراجعات خرید و فروش و معاوضه انواع فرش های کهنه و نو آماده بخدمت است
امیرآباد جنوبی . چهارراه‌نصرت
۱-۱۰ آ-۳۳۹۱

فروش دست‌اول

نوین فروشنده لوازم خانه تلفن۵۸۱۱۹۷ نقد و اقساط‌شاهپور جنب فرهنك
۱-۶ آ-۳۳۶۱

فروشگاه اروند
فروشنده همه‌نوع لوازم‌زندگی مدرن خیابان آریامهر شماره ۱۷ تلفن ۶۲۴۰۷۳
۱-۱۰ آ-۳۴۷۱

کولر ندارید؟

اینکه مهم نیست متخصصین موسسه فنی فرحی برای شما کولر و کانال کشی میکنند وبه اقساط دریافت میدارند تلفن ۳۳۷۷۹۸

پالتو و کلاه مینك‌نو و پیانو رویال
آکوردئون و ویلون ایتالیائی مبل بته جقه طلائی قالی سه‌عدد بته و چند عدد ساعت‌فورتیس و مقداری پیراهن مردانه‌وزنانه و اشیاء دیگر خارجی نوفروشی تلفن ۷۶۴۵۱۳
آ-۳۵۷۱ ۱-۲

نمایشگاه‌های مبل

پرده‌دوری ارجمند ۴۴۲۴۷۰

پیراهن مبل ۳۳۹۵۰۵
تعویض پارچه مبل ۳۳۹۵۰۵
پرده دوزی شهرزاد ۳۳۹۵۰۵
آ-۳۲۴۹ ۱۶-۲۶

نمایشگاه مبل شاهین
باداشتن۲۶سال‌سابقه باطراحان ماهر آماده‌انجام‌کار های نجاری و دکور سازی و مبلمان میباشد خیابان شاه چهار راه فروردین تلفنهای ۴۱۹۳۰ و ۶۴۴۲۶
۱-۲۰ آ-۲۷۱۷

نمایشگاه مبلمان‌زندگی‌جدید
سازنده و فروشنده زیباترین مبلمان و اطاق خواب و سرویس ناهارخوری ژاله فرح آباد مقابل سینما پاسارگاد تلفن ۷۹۱۴۵۸
۱-۱۰ آ-۲۷۱۵

قبل از خرید مبل از سالنهای مبل حبیبی دیدن فرمائید**نقد و اقساط با شرایط سهل فقط با روزی ۴۰ ریال‌نشانی- شاهپورجنب‌فرهنك‌ساختمان حبیبی تلفن ۵۸۱۶۹۹**
۱-۸ آ-۳۰۰۰

نمایشگاه‌مبل ابتکار۹۵۳۷۳۶
همه نوع مبلمان مدرن نقد و اقساط بفروش میرسد از این نمایشگاه دیدن فرمائید سلسبیل مقابل سینما خرم
آ-۳۵۹۰

یاری دکور فرح شمالی
چهارراه تکش‌تلفن ۷۶۱۳۵۳
دوخت و نصب پرده روتختی پیراهن مبل کنپوش پرده‌و موکت کاغذ دیواری تحت نظر متخصصین کارآزموده دراسرع وقت انجام میشود.
آ- ۳۲۲۵

گازسوز و نیازشما

اساگاز
از ۷و نیم صبح تا ۷ و نیم شب تلفن پخش گاز و سرویس ۴۴۸۰۲ - ۴۶۲۶۶ دایره فروش ۶۱۲۳۷۱
۱۵ - ۲۶ آ-۳۱۴۹

پخش گاز شرکت‌بوتاگاز از ۷ ونیم صبح تا ۸شب تلفن‌های ۳۳۳۲۲۳- ۳۳۲۳۸۹
۱-۲۶ آ-۵۹۱۱۲

شرکت پرسی گاز
از ۷ صبح تا ۱۰ شب بشتابان خود کار گاز و سرویس دارند جواب میدهد . به تلفنهای ۶۴۵۹۱۳۹۵ مراجعه شود

سرویس پخش گاز جنرال
تلفنهای: ۹۵۸۲۵۲-۹۵۷۶۹۳
۹۵۹۱۶۴-۹۵۷۷۹۴
پخش گاز در تمام ایام هفته

پخش گاز شرکت بوتاگاز BUTANE
از ۷/۵ صبح تا ۸ شب بتلفنهای ۹۵۳۵۱۶۵۵ و ۳۳۸۲۲۲۰ و ۳۳۲۹۲۴۰ آذر
قبول اعلانات مشتریان محترم خود در تهران میباشد

ایران گاز
همه روزه از ساعت ۷ صبح الی ۱۱شب تلفن بخش گازوسرویس ۶۱۱۳۰۱ ۷ شماره

استخدامی مبل و فروش

شستشوی مبل و فروش کلین سرویس مهر مبتکروپیشرو
نظافت مبل و فرش در جای خود بامواد آزمایش شده با دستگاه منحصربفرد تلفن ۹۵۲۵۴۶
آ-۳۰۰۴ ۲۶-۲۶

دوراکلین سرویس امریکا
خشکشویی مبلمان فرش وآبسته بکارخانجات تاول ماستر ایران ۷۵۸۳۹۵ و ۷۵۸۴۹۶ و ۷۳۶۸۳

کارخانه قالی‌شوئی داوید
فردوسی ۱۳۱ تلفن ۳۱۲۵۴۲
آ-۳۵۶ ۲-۳۰

شستشوی مبل‌و فرش‌ساحل
نظافت مبلمان و پلیش بوسیله دستگاه برقی در جای خود ۹۵۶۵۶۵

شستشوی م.ل و فرش‌ادیب
مبل و فرش تشکهای ماشین در جای خود نمیر مینماید ۹۵۲۴۵۴

تعمیرات

تعمیرگاه تلویزیون الکترون تلفن ۷۶۳۶۸۳
تعمیر تلویزیون های C.A.، شاوب لورنس - تلفنکن - سیبرا فیلیپس - و سایر مارکها ونصب کنورتور و آنتن تمام کانال با سرویس مجهز سیار بویژه شمیرانات .
آ-۳۱۰۳ ۲۳-۲۶

اهم‌الکترونیك سرویس
تعمیر تلویزیونهای شاوب‌لورنس R.T.I. فیلیپس - تلفنکن گروندیك و کنورتور ۶۴۸۴۱۷

یگانه تعمیرگاه مجهز R.T.I-R.C.A
فیلیپس . شاوب‌لورنس. تلفونکن. وستینگهاوس بلاپونکت و تلویزیونهای اروپائی وامریکائی . تلفن ۶۹۵۱۰۴ و ۴۲۷۳۳

غرب الکترونیك
تلفنهای ۷۶۵۲۱۷ و ۷۵۴۵۰
تعمیرگاه مجهز تلویزیون های اروپائی و امریکائی و نصب کنورتور اتوماتیك آلمانی باتضمین کتبی و سرویس سیار در منازل

شرکت تلویزیون سرویس آرسی‌آ - RCA تعمیر انواع تلویزیون ۳۱۳۲۷۸ و ۳۱۳۲۶۲

موسسه فنی نوریکار
نصب و تعمیر و رنك آمیزی یخچال . لباسشوئی ، اجاق‌گاز. آبگرمکن بخاری تلفن ۴۰۶۶۴
آ-۳۰۹۶ ۱۳-۱

تعمیرگاه فریجیدر ۷۲۳۳۶
۱-۱۳ آ-۳۲۸۱

ماشین تحریر تعمیروسرویس
ماشینهای تحریر در محل کار شما ماهیانه ۵۰ ریال . تلفن۶۱۱۹۲۳

آنتن

نصب آنتن تمام‌کانال خارجی‌مخصوص‌انواع تلویزیون‌تلفن ۷۱۳۳۱
بازدید فنی آنتن در هر نقاط تهران

کولر

روکش برزنتی کولر با سرویس مجانی۷۹۰۱۸۸
روکش‌برزنتی‌تلفن ۵۸۱۵۴۶
۱-۱۵ آ-۳۴۱۸

روکش برزنتی محافظ هرنوع کولر تلفن ۷۶۵۲۶۴
آ-۳۱۱۶ ۱۹-۲۶

رنك و سرویس هر نوع بخاری‌آبگرمکن۷۶۵۲۶۴
آ-۳۳۲۷ ۱۲-۱۵

برزنت کولر ۹۵۷۷۶۰
۱-۱۰ آ-۳۵۳۸

بخاری

تکنیسین آریا رنك سرویس بخاری باحمل‌و نقل ۶۰ تومان سرویس آبگرمکن تلفن:۷۶۴۶۰۸

جنرال سرویس
رنك و سرویس انواع بخاری آبگرمکن باحمل‌و نقل ۶۰ تومان ۷۹۳۰۵۷
سرویس آبگرمکن‌بخاری ۶۲۱۰۶۱
۱-۲ آ-۳۵۲۰

سرویس کولر برزنت بخاری آبگرمکن۷۹۶۱۰۳
آ-۳۵۳۰ ۶-۲۶

جنرال

دایره سرویس جنرال
بدینوسیله آ ادگی خودرا جهت سرویس و تجدیدرنك بحاریهای جنرال اعلام میدارد
تلفنهای ۹۶۳۹۷۳ - ۹۶۳۹۷۴ ۹۵۸۲۵۲

معاملات املاک و مستغلات

فروش

اراضی نارمك تهران‌پارس
پول شرطی امینی تلفن ۷۹۰۰۹۰
۱-۱۰ آ-۳۴۶۶

چندین قطعه زمین قیطریه
بقطعات ۴۰۰ تا ۵۶۰ متری بفروش میرسد آژانس چیذری تلفن ۸۸۱۰۴۲
۱-۱۰ آ-۳۴۶۶

لاله‌زارینگاه کوشان۳۳۹۷۸۴
با۳۲ سال سابقه و حسن شهرت فروشنده املاك در همه جا لطفا با تلفن دستور فروش بفرمائید.
۱-۲۶ آ-۵۸۲۱۶

خانه شخصی بمساحت
۳۰۴ متر دارای سه طبقه ۹ اطاق حوضخانه گاراژ و دوحمام خیابان شهناز ۴ بعلت مسافرت بدون واسطه بفروش میرسد تلفن ۸۴۵۱۸ - ۶۸۶۰۴
۱-۵ آ-۵۸۴۱۰

مزرعه‌ای بمساحت ۵۰هکتار
با چاه عمیق و آب کافی و تاسیسات‌واقع در گرگان علی‌آباد کتول قریه ایمر بامزرعه‌ای در حوالی تهران یا کرج معاوضه میشود . طالبین با صندوق پستی ۱۵۳۷ مکاتبه و یا بتلفن ۳۰۵۲۳۸ مراجعه فرمایند .
۱-۳ آ-۲۶۳۴۱

بردو میدان
ساختمانی درحدود ۶۰۰ متر فوق عالی فروش ومعاوضه تلفن ۷۶۴۵۱۳
۱-۲ آ-۳۵۷۰

خانه های ۴ اطاقه ۱۵۰
متری بدون کمیسیون ۴۳ هزار تومان ۱۳هزار تومان نقد بقیه ماهی ۴۰۰ تومان خانه های ۵و۶ اطاقی موجود تلفن ۳۳۴۳۵۶
۱-۲۰ آ-۲۹۴۸

ویلای‌جنوبی مهندسی‌ساز
در حدود ۴۰۰ الی ۵۰۰ متر مربع دارای سالن پذیرائی ناهار خوری - چهار اطاق - سرویس کامل - شوفاژ و کولر بدون واسطه در نقاط مرغوب تهران خریداریم باذکر مشخصات‌وقیمت با صندوق پستی ۱۱۲۲ مکاتبه فرمائید .
۱-۲ آ-۵۹۰۸۶

واگذاری مطب
باتلفن وکولر در خیابان‌جامی فروخته میشود تلفن ۴۹۱۹۵ بین ۵ و نیم تا ۷ و نیم .
۱-۲ آ-۲۶۶۱۹

خیابان شاه
حدود چهار راه گلشن خانه ۱۴۰ متری ۵ اطاقه تلفن ۶۱۱۷۱۱
۱-۷ آ-۳۶۱۲

خانه فروشی
یك باب خانه واقع در حدوده میدان کندی بمساحت ۱۲۰ متر با چهار اطاق و سرویس کامل به انضمام کولر ، تلفن ، بدون واسطه بفروش میرسد لطفا باتلفن ۹۵۴۳۵۸ تماس بگیرند .
۱-۲ آ-۳۶۰۶

فروش - کوی ارم
منزلی دارای شوفاژ - کولر - تلفن - لوله‌کشی آب - گاز - استخر با تصفیه . پنج اطاق‌خواب دفتر - سالن بزرك بفروش‌میرسد تلفن ۷۷۳۵۴۹

دره قشلاق داودیه محورجاده
سوم دفتر بیستون ۷۷۱۱۶۱

خانه شخصی ساز شمالی یك طبقه ونیم ویلائی پهلوی جنب سینما امپایر
بمساحت ۴۲۰ متر ۱۴×۳۰طبقه اول سالن و ناهارخوری وسیع با سه اطاق و آشپزخانه ، بالا چهار اطاق خواب حمام لوکس‌و بهارخواب وسیع با تلفن و کولر ساختمانی مجلل و محکم درمحلی مرغوب(در صورت تمایل خریدار بانصب دستگاه شوفاژ تحویل خواهد شد .)
آژانس شایسته ۳۰۵۳۴۹

خریداری میشود

بورس املاك شمیران
دفتر براتی باغ فردوس ۸۵۲۵۷۵
۷-۲۶ آ-۲۸۶۸

دفتر پارس هرنوع خانه
ومستغل و زمین درعباس‌آباد و شمیرانات برای‌شما خریداری و معاوضه مینماید . تلفن۷۶۱۰۵۸
۱-۲۶ آ-۲۶۵۴

املاك نیك ۶۲۱۶۰۶
مرکزخریدوفروش اراضی‌ونك ویوسف آباد و کوی مکانیسم
۱-۱۵ آ-۳۲۲۹

بورس اراضی شمال‌غرب
تهران دفتر امین ۴۲۳۲۷
۱-۱۳ آ-۳۳۵۹

زمینهای اهوازرا خریداریم تلفن ۳۱۱۷۰۶

خریدار اراضی‌یوسف‌آباد ۶۴۳۵۲
۱-۱۲ آ-۳۴۸۷

اراضی عباس آباد
را خریداریم تلفن ۶۲۷۴۶۶
۱-۵ آ-۳۴۶۲

ماشین آلات

تکنوژنراتور
تعمیر انواع الکتروموتور و ژنراتور را دد اسرع وقت‌با حداقل قیمت و تضمین انجام داده در محل کار تحویل مینماید .
منوچهری . چهارراه کمت شماره ۶۵ تلفن ۳۳۴۴۵۷
۱-۲۶ آ-۳۳۵۳

مالیه عمومی مالیاتها وبودجه

تالیف

دکتر حسین پیرنیا

استاد دانشگاه تهران
شامل جدیدترین نظریه‌های علمی‌وآخرین‌مقررات مالیاتی وبودجه‌ای ایران بااستفاده ازتجارب‌مولف در وزارت دارائی .
محل فروش : فروشگاه های ابن‌سینا خیابان سعدی ومیدان۲۵شهریور ونمایندگی لاروس در خیابان شاه ساختمان آلومینیوم بها فقط ۲۰۰ ریال .

برای ساختمان شما

ورق شیروانی ریبا
برای پارکینگ عمومی،الاچیق، ماشین ، دیوارهای مشرف و دکوراسیون با ۵۰ رنك ثابت وساده و گلدار مرکز پخش‌دفتر **جهان فلز تلفن۹۵۷۱۹۱**
۶-۲۶ آ-۳۳۱۲

خانه خودرا باقساط تعمیر کنید بهادر ۶۵۴۶۴
۱-۲۶ آ-۳۳۹۳

کاغذدیواری‌و نقاشی‌ساختمان جانقدا‌باقساط تلفن ۷۸۱۹۷۷
آ-۳۰۹۴

کلیه تعمیرات و رفع‌نواقص وتکمیل‌ساختمان‌بهادر۶۵۴۶۴ ۱-۲۶ آ-۳۳۹۴

قیرگونی و اسفالت بهادر ۶۵۴۶۴
۱-۲۶ آ-۳۵۴۷

شرکت ساختمانی هویدا
خیابان روزولت کوچه اردلان شماره ۳۶ تلفن ۷۰۰۹۹
۱-۲ آ-۳۵۸۳

لوله بازکنی فاضل آب با دستگاه تراکم هوا تلفن ۸۶۶۴۲
آ-۳۶۰۸ ۱-۲۶

ایران ساختمان
مقاطعه‌کاری و مرکز مهندسی و معماران خانه‌سازی ۳۱۱۶۶۵

موزائیك ناهید

محصول آخرین تکنیک سیاه‌کاری درجهان
خیابان پهلوی سه‌راه عباس آباد
تلفن ۶۲۱۰۵۲-۶۲۱۰۵۳

رفع گرفتگی لوله ساختمان در ۲۰ دقیقه سازمان تراکم تلفن ۸۸۱۶۸۱

لوله بازکنی فاضل آب با دستگاه تراکم‌هوا مقدم ۶۴۶۳۵

لوله بازکنی فاضل آب بادستگاه تراکم‌هوا **تلفن ۷۶۳۲۸۶**

لوله بازکنی فاضل آب بادستگاه تراکم‌هوا **تلفن ۷۵۶۴۰۸**

اجاره داده می‌شود

دربهترین نقطه سیدخندان
مستغلی دارای ۵ دستگاه ۳ و ۴ اطاقه ، هال . سرویس .شوفاژ کولر جمعا ۱۸ باب و دو دهنه مغازه و زیر زمین یکجا و بطور جداگانه اجاره داده میشود تلفن ۸۶۱۸۱
۱-۸ آ-۳۵۸۶

لاله‌زارنو
ساختمان‌شماره ۳ بنیاد فرهنگی البرز که تمامی در آمد آن جهت کمك به فارغ‌التحصیلان ممتاز و کم بضاعت کشوراختصاص‌داده شده با مشخصات زیر به یکی‌از سازمانهای‌دولتی و یاشرکت‌های معظم بمنظور اجتناب از مستاجران متعدد یکجا و یا در دو قسمت بدون سرقفلی اجاره داده می‌شود .
دارای ۱۰۰ اطاق و لوازم و ۵۹ باب مغازه بزرك و کوچك مجهز به دو آسانسور ۶ نفری و حرارت مرکزی و دستگاه های خنك کننده و۲۰ رشته تلفن مستقیم وپارکینگ اختصاصی مسقف و غیر مسقف ۳۰۱۳۲۱ - ۳۰۳۴۸۳ مراجعه فرمایند .
۱-۳ آ-۵۸۵۲۰

اجاره
آپارتمان اجاره
قابل توجه موسسات‌دولتی، شرکتهای خصوصی وبنگاه های معاملات املاك
یکدستگاه ساختمان با۱۵۰۰متر مربع زیربنا دارای ۷ طبقه هر طبقه دارای ۶ اطاق مجهز به آسانسور . کولر . شوفاژ و تلفن واقع در خیابان پهلوی چهارراه تخت جمشید شمال ذوب آهن به اجاره واگذار میشود تلفن۴۳۷۱۷
۱-۲ آ-۳۶۰۷

اجاره میشود

موسسه امور خارجیان
مخصوص اجاره منازل تخت‌جمشید شرقی‌کاشی ۵۰۳ -۷۱۷۸۲
۲۵-۲۶ آ-۲۴۰۷

یك کارگاه
از ۳۰۰ تا ۵۰۰ متر مربع‌دارای برق سه‌فاز ۲۰ تا ۳۰ آمپر جهت در و پنجره سازی مورد نیازاست تلفن ۴۶۲۹۰
۱-۴ آ-۲۶۳۴۳

واگذاری میشود

آپارتمان سه طبقه
با پنج دهنه مغازه دارای آب برق و تلفن یکجا و یا جداگانه برای شرکتهای بزرك و بانکها و سوپرمارکت با سرقفلی و بدون سرقفلی واگذار میشود طالبین به تلفن ۴۴۴۶۸ مراجعه فرمایند .
۱-۳۰ آ-۵۹۲۴۴

مطب واگذاری درغرب‌تهران
باسابقه‌چندین ساله با تمام وسائل و تزیقات واگذار میشود طالبین ۵ تا ۸ر۳ بعد از ظهر به تلفن ۹۵۳۹۳۵ مراجعه کنند .
آ-۵۹۲۳۰

مطب واگذاری
مطبی دائر با موقعیت خوب با تلفن واگذار میشود . شماره تلفن ۹۵۹۱۹۱ سرپل امامزاده معصوم .
۱-۲ آ-۳۵۹۶

مالیه عمومی مالیاتها وبودجه

تالیف

دکتر حسین پیرنیا

استاد دانشگاه تهران
شامل جدیدترین نظریه‌های علمی‌وآخرین‌مقررات مالیاتی وبودجه‌ای ایران بااستفاده ازتجارب‌مولف در وزارت دارائی .
محل فروش : فروشگاه های ابن‌سینا خیابان سعدی ومیدان۲۵شهریور ونمایندگی لاروس در خیابان شاه ساختمان آلومینیوم بها فقط ۲۰۰ ریال .

معاملات پول

پول‌موجود است
پول درمقابل املاك‌شمال شهر و شمیرانات‌موجود است. بتلفنهای۳۳۹۰۶۷

پول شرطی با سودبانکی موجود است ۱۲-۲۶ آ-۳۳۷۸

پول تومانی دوشاهی تلفن ۷۳۵۴۱

پول شرطی موجود ۶۷۶۵۷

مورد نیاز
پول شرطی نیازمندیم ۴۸۴۶۳

پول‌شرطی با سودبانکی۴۸۴۶۳

نیازمندیم ۶۷۶۵۱

معاملات تلفن

خرید
یك شماره تلفن
جهت یك دفتر در خیابان تخت جمشید ساختمان شهلا طبقه دهم خریداریم . صندوق پستی ۱۲۱۲-۱۱ تهران
آ-۲۶۶۴۱

قبوض اصلاحات ارضی

قبوض‌اصلاحات ارضی‌وسهام یاکیور ۳۲۲۲۹و ۶۲۷۶۹۷

قبوض قالی
قبوض قالی بانك کار - گشائی اضافه تراز قیمت ارزیابی شده خریداری میشودفرش اردهالی‌اول بازار کفاشهاسرای‌مهدیه تلفن ۲۳۴۸۲

قبوض قالی و قالیچه بانك
کارگشائی را بحداکثر قیمت خریداریم ، سبزمیدان اول‌سرای حاج‌رحیم‌خان خامسی‌تلفن۵۸۶۶۰
آ-۳۴۴۰ ۵-۲۶

قبوض فرش بانك
کارگشائی را چند در صد اضافه تر از قیمت ارزیابی خریداریم سبزه میدان سرای حاج رحیم خان عبدالله محسنی تلفن ۲۳۱۱۰
آ-۳۵۰۸ ۴-۲۶

کرایه

اتو بوس
اتومبیلهای تشریفاتی بارانداز برای داخل وخارج تهران میدان فردوسی تلفن ۴۴۶۰۵ و ۶۱۱۲۷۰

کالج بار

بارکش شهر وحومه بیمه اثاثیه منزل تلفن
۴۱۱۱۱ ۶۱۱۱۱۱

اتو آریا
اتوبوس دربست جهت شهر وحومه کرایه داده میشود . تلفن ۳۵۵۹۸۸ و ۳۵۵۵۳۷

جرثقیل جاسب ۲۵۷۶۳ و ۲۵۷۶۵ و ۲۷۸۱۸

اتوبوس دربست
اتوبوس مدل ۶۸ دربست به اجاره‌داده میشود . بتلفن : ۷۷۰۶۷۴ مراجعه‌شود
۱-۵ آ-۳۵۶۱

جرثقیل صادقیان تلفن ۳۱۲۰۹۱

فروشگاه و نمایشگاه اتومبیل

نمایشگاه اتومبیل فیروزه
اتومبیلهای آریا و شاهین را بدون پیش‌قسط بفروش میرساند خیابان سپه بعد از مجلس سنا ایستگاه خورشید جنب بانك‌پارس
۱-۲۶ آ-۳۳۰۵

یکدستگاه شورلت تانکر
مدل ۶۶ با تانك ۶۰۰۰ لیتری و پمپ آب بسیار مرتب بفروش میرسد تلفن ۴۱۴۲۹ و ۴۸۲۸۲
۱-۶ آ-۳۴۹۳

بنز ۲۲۰ مدل ۶۹
سفارشی با زیباترین رنك و شیشه رنگی فرمان هیدرولیك دنده‌گیربکس - تودوزی‌ودوکش خارجی ، زیرسینی کامل - سقف برقی با دستگاه گریسکاری اتوماتیك و رادیو خارجی بدون گمرك وبدون‌واسطه۳۲۰۰۰۰ ریال بفروش میرسد لطفا ازساعت ۲ تا ۵ بعد از ظهر تلفن های : ۳۱۱۲۰۸ و ۳۱۱۲۱۴ تماس‌حاصل فرمایند .
۱-۲ آ-۳۵۴۸

نمایشگاه اتومبیل شریف
نماینده رسمی آریا و شاهین باقساط طویل‌المدت با شرایط سهل و مطابق بابودجه شماامیریه مقابل البرز ۴۳۴۲۷
۱-۱۵ آ-۳۳۶۸

اتومبیل رنو - ار ۱۰ ماژور
فرانسوی مدل ۱۹۶۶ باراديو وضعیت عالی.
قیمت‌در حدود ۱۴۰۰۰ تومان گمرك آن پرداخت شده .
تلفن : ۶۲۴۹۹۲ یا سفارت اندونزی بلوار الیزابت کاخ شمالی .

فروشگاه کریمی نماینده
رسمی اتومبیلهای سیتروئن (ژیان) تحویل فوری باشرایط بسهل و آسان .
اول خیابان ملت . ساختمان‌کریمی‌فروشگاه کریمی گشتی . تلفن ۳۳۴۹۴۵

اوپل ۶۱ تمیز با رادیو و لاستیکهای نو بدون واسطه فروشی است تلفن از ۳ به بعد ۷۷۳۸۳۷

خرید اتومبیل

فولکس استیشن ۶۸
خریداری میشود صبحها با تلفن ۳۳۸۹۲۳ تماس بگیرید .
آ-۲۶۷۱۷

برای اتومبیل‌شما

محافظت اتومبیل
قیرپاشی‌اتومبیل بوسیله بندیکسر بندیکسر موادی است پلاستیکی و نسوز که در مقابل حرارت تا ۱۸۰ درجه سانتیگراد مقاومت کرده این قیر مخصوص اتزوله کردن فلزات میباشد خواص آن برای اتومبیل ها بدین شرح است
۱- صدا‌گیر - ضد رنك ۲- مانع ورود گرد و خاك بداخل اتومبیل با یکمرتبه مراجعه اتومبیل‌خود را درمقابل‌پوسیدگی بیمه فرمائید نشانی : پیسی کولا خیابان جیحون (لشکری) بین چهار راه دامپزشکی و هاشمی - سالن قیرپاشی و فروشگاه قیر صداگیر بندیکسر .

روکش تشك آماده برای
هرنوع اتومبیل در کمترین‌مدت میدان ژاله اول شهباز روبروی تعمیرگاه‌شماره ۵ پیکان‌دوزندگی اتومبیل مریخ تلفن ۳۱۰۹۲۷
آ-۳۶۰۲ ۱-۵

فروشگاه وتعمیرگاه مجازشماره ۲۴ پیکان

آوانس
خیابان‌فرح جنوبی‌خیابان خوشنودی تلفن۷۶۵۳۶۵ منصور بیست متری

کرایه

اتو تو لس
اتومبیلهای تشریفاتی بارانداز برای داخل وخارج تهران میدان فردوسی تلفن ۴۴۶۰۵ و ۶۱۱۲۷۰

معاملات تلفن

خرید
یك شماره تلفن
جهت یك دفتر در خیابان تخت جمشید ساختمان شهلا طبقه دهم خریداریم . صندوق پستی ۱۲۱۲-۱۱ تهران
آ-۲۶۶۴۱

قبوض اصلاحات ارضی

قبوض‌اصلاحات ارضی‌وسهام یاکیور ۳۲۲۲۹و ۶۲۷۶۹۷

قبوض قالی
قبوض قالی بانك کار - گشائی اضافه تراز قیمت ارزیابی شده خریداری میشودفرش اردهالی‌اول بازار کفاشهاسرای‌مهدیه تلفن ۲۳۴۸۲

قبوض قالی و قالیچه بانك
کارگشائی را بحداکثر قیمت خریداریم ، سبزمیدان اول‌سرای حاج‌رحیم‌خان خامسی‌تلفن۵۸۶۶۰
آ-۳۴۴۰ ۵-۲۶

قبوض فرش بانك
کارگشائی را چند در صد اضافه تر از قیمت ارزیابی خریداریم سبزه میدان سرای حاج رحیم خان عبدالله محسنی تلفن ۲۳۱۱۰
آ-۳۵۰۸ ۴-۲۶

سازمانهای فنی و فرهنگی

فابل توجه آقایان محترم آموزشگاه آرایش زنانه روز
دارای امتیاز رسمی از وزارت کار و امور اجتماعی و دیپلم تخصصی از پاریس . هامبورك‌و دارمشتات فرح‌جنوبی بالاتر از اجرائیات پلیس پلاك ۲۳۷ تلفن ۷۶۲۹۳۴
۱-۴ آ-۳۲۳۳

کلاسهای ماشین‌نویسی دعوت میشود

شما که میخواهید در موسسات معتبری استخدام شوید حتما در آموزشگاه نمونه و مدرن وحید ثبت نام نمائید شاهرضا ، دروازه دولت اول سعدی .
۱-۶ آ-۳۴۴۰

تعلیم رانندگی

آموزشگاه رانندگی و مکانیکی تشکری
مرکزآموزش صحیح رانندگی و مکانیکی مجهز به بهترین وسیله آموزش تهران با مربیان باتجربه بین سیدنصرالدین و میدان اعدام . تلفن ۲۳۰۵۵
آ-۵۹۱۶۸

تدریس خصوصی

انگلیسی یا فرانسه
توسط خارجی تلفن ۴۷۱۴۱
۲۴-۲۶ آ-۳۱۴۷

کلیه دروس دبیرستانی
دبیر بسیار ورزیده ۳۳۸۱۶۸
۱-۳ آ-۳۵۶۳

جبر و مثلثات ساعت ۶ر۵بعد ۶۲۰۶۹۹
آ-۲۶۶۷۵

متفرقه

دیك بخار خریداریم
یکدستگاه دیك بخار تمام اتوماتیك کاملا نوبظرفیت ۳۰۰۰ کیلو گرم بخار در ساعت بافشار ۱۰ آتمسفر که سوخت مصرفی‌نفت سیاه باشد مورد احتیاج است دارندگان با صندوق پستی ۲۳۸۰ مکاتبه فرمایند .
۱-۲ آ-۵۹۲۰۸

یکدستگاه موتور ژنراتور
۶۰ الی ۸۰ اسب تمیز موردنیاز است تلفن ۳۱۱۶۸۱
۱-۲ آ-۳۶۱۱

گراورسازان محترم
چند دستگاه کنتاك وقیدمجهز به بمپ خارجی ساخت اسلامی آماده فروش است تلفن ۹۵۲۷۱۲
۱-۲ آ-۳۴۵۸

سید حسین ظریفیان
مشاورفنی خرید وفروش واجاره دهنده ماشین‌آلات سنگین . تسطیح اراضی و خاك برداری. اجناس‌ماشین آلات و آهن آلات نو و فرسوده کارگاه ها و کارخانجات را خریداریم . برای‌اجاره‌دادن ماشین‌آلات سنگین‌با تلفن ۵۵۰۳۲ یا به آدرس میدان فارابی (دروازه قزوین طبقه‌فوقانی بانك‌بیمه بازرگانان)مراجعه فرمائید .
آ- ۳۵۷۸

حراج - حراج
کاغذ دیواری‌هانز ساخت آلمان . مناسب برای ساختمان شما سر مربع ۱۰ الی ۲۰ ریال قابل شستشوتلفن ۷۷۲۹۱۳
۱-۵ آ-۳۳۸۱

انواع درخت میوه زینتی
اگر میخواهید باغی از درختهای مطمئن باپیوند های مرغوب خارجی‌ایجاد نمائید با تلفن ۷۰۲۴۷ تماس حاصل فرمائید .
۱-۲۶ آ-۳۶۰۴

چرخ خیاطی جیبی
تمام کار های خیاطی شما را در مسافرت و در خانه انجام میدهد در جیب آقا و در کیف خانم جا میگیرد . فقط ۷۰تومان بحساب جاری ۴۴۷۷۴ بانك بازرگانی ایران شعب

اطلاعات ۱۳۱۵

صفحه ۱۲

پنجشنبه ۶ آذرماه ۱۳۴۸

شماره ۱۳۰۵۵

جلسات بحث و گفتگو پیرامون مسائل مربوط بکتاب درایران

محصلین درمدارس بکتاب خواندن تشویق نمی‌شوند

درچندشماره پیش گزارش اولین جلسه بحث و گفتگو پیرامون کتاب و مطالب جامع استاد مجتبی مینوی را منتشر کردیم و در این شماره عللی که موجب تشکیل این جلسات بوسیله‌شورایعالی فرهنگ وهنر گردیده است بنظر خوانندگان صفحه (هنر وادبیات) میرسد.

زمینه‌ای برای بحث و گفتگو درباره مسائل مربوط به کتاب در ایران

۱- بررسی هائی که در مورد کتاب انجام گرفته نشان می دهد که در سال ۱۳۴۷ بطور تخمین ۳۱۲۰ کتاب در ایران منتشرشده است، در حالیکه در سال ۱۳۳۷ فقط ۷۳۰ کتاب بچاپ رسیده ، یعنی در مدت ۱۰ سال ۲۳۹۰ کتاب برانتشارات سالانه ایران افزوده شده است .

تعداد چاپخانه هائی که کارت صلاحیت دارند به ۲۷۱ رسیده‌و تعداد ناشران و کتابفروشان عضو اتحادیه ناشران و کتابفروشان تهران به ۲۱۵ بالغ شده است .

شمارهٔ کتابخانه های عمومی کشور اکنون‌از۱۵۰ گذشته است. تنها درسال ۱۳۴۷ هیات امنای کتابخانه های عمومی کشور ۵۱ کتابخانه جدید را افتتاح کرده، ودر اجرای قانون تاسیس کتابخانه‌های عمومی در تمام شهرها، ظرف سه سال که از تشکیل این‌هیات می گذرد ، توانسته است در ۳۴۴ شهر انجمن کتابخانهٔعمومی تاسیس نماید .

کانون‌پرورش فکری کودکان‌ونوجوانان قریب۴۰ کتابخانه‌مخصوص کودکان تاسیس کرده ، و تعداد کتب چاپ شده‌مخصوص کودکان از ۸۰۰ متجاوز گردیده است.

در سالهای اخیر هفته کتاب مرتبا درماه آبان در سراسر کشور برگزار شده و نمایشگاه کتاب ترتیب یافته است .

گذشته از فهرست های مختلف کتابشناسی و نشریات اختصاصی برای معرفی و نقد کتاب ، بسیاری از مجلات و جراید کشور بخشی از مندرجات خود را به معرفی و انتقاد کتابهای تازه اختصاص می دهند .

از مطالب بالا نتیجه گرفته میشود که در سالهای اخیر به امر کتاب توجه شده است .

معهذا اگر بررسی درباب کتاب را از حدود ارقام فراتر ببریم و موضوع را عمیقتر مطالعه کنیم بآسانی مشاهده می کنیم که بهبود و پیشرفت وضع کتاب و کتابخانه در ایران بیشتر جنبهٔ کمی دارد وازنظر کیفی هنوز نقائص بسیار درین باب موجود است .

تیراژ

۲- ناشران ما عموما از کمی تیراژ کتاب وبفروش نرفتن کتابها شکایت دارندو خریداران ازگرانی کتاب ، و محققان از نبودن کتب تحقیقی خوب و مترجمان ومصنفان ازکمی دستمزد و صاحبنظران‌ازکم ارزش بودن مطالب کتبی که‌انتشار می‌یابد .

۳- هنوز کتاب خواندن جزء نیازهای زندگانی مردم نشده‌است وتیراژ فروش کتابهای خوب به ۳۰۰۰ نمی رسد .

محصلین در مدارس بمطالعه تشویق نمی شوند و سروکارشان فقط باکتب درسی است و بدین جهت کتاب خواندن برای آنان جنبهٔ تکلیف دارد . در اکثر خانواده ها نیز عادت به کتابخوانی غالبا وجود نداردوکتاب عنصری بیگانه است و هزینهٔ خرید کتاب در ردیف غیر ضروری ترین‌مخارج خانواده محسوب میشود. در نتیجه فرد نه درخانه باکتاب الفت می‌یابد ونه در مدرسه مشوقی یا وسیله‌ای برای کتاب‌خواندن پیدا می کند. فراغت از تحصیل نیز برای اودر حکم «فراغت از مطالعه» است.

در نتیجه می توان اکنون دونوع کاملا متمایز درمیان انتشارات کشورتشخیص داد : یك دسته کتابهای تحقیقی و ادبی سنگین باتیراژی اندك ، در مقابل آن تعدادی کتب نشریات بسیارمبتذل باتیراژ بالنسبه زیاد :

شکافی که درمیان این دو دسته وجود دارد همان جای خالی است که باید بتوسط کتب خوب که‌مورد احتیاج و استفاده همه باشدپرشود. تجربهٔ انتشار کتابهای جیبی این قضیه را مدلل می سازد : کتابهای پلیسی در غالب ممالك ازجملهٔ پرتیراژ ترین‌نوع کتابهاست ،در ایران کتب جیبی پلیسی بنابه اظهار بعضی از ناشران آنهامورد استقبال واقع نشد . علت آنست که سطح این کتب از حدود ذوق و فهم عامه بالاتر وازحد نیازوتوقع خواص پائین تر بوده است .ازطرف دیگر فروش کتابهای جیبی‌درظرف سالهای اخیر بناباظهار مسئولان امر پائین آمده و به تعداد کمتری چاپ و منتشر می گردد. محتوای این انتشارات ، چه ازنظر موضوع چه از نظر سلاست ترجمه و چه‌از نظر خوبی چاپ برانتشارات قبلی برتری دارد اما میزان استقبالو علاقهٔ عموم بجای آنکه افزایش‌یابد کاهش یافته است !

سازمانهای فرهنگی و انتشاراتی نیز ظاهرا برای رفع‌این نقیصه اقدامی اساسی نکرده‌اند، چه از یك طرف وضع کتابهائی که مورد استفاده خواص است مرتبا بهبود می یابد و سطح آن از نظر عمق وارزش مطالب و خوبی چاپ بالا میرود وبهمان نسبت از فهم توده مردم دورتر میگردد و در مقابل ، انتشارات بیمایه بمنظور سودجوئی و فروش زیاد همچنان ادامه می یابد .

عادت کتاب خواندن را از راه نشر کتابهای تاریخی و تحقیقی و ادبی کلاسیك یا پیشرو نمی توان درعامه ایجاد کرد، بلکه طرح مسائلی که موردنیاز و گفتگوی روزمره مردم است یا منعکس کننده دردها و نیاز های زمان حاضر است ، میتواند به تدریج کششی‌در آنهاایجاد کندوبخواندن کتاب علاقمند ومعتاد گرداند.

امروزه کثرت مشغله‌مردم وروفور کتب و مطبوعات در جهان بحدی است که ضرب‌المثل قدیمی هر کتابی به یك بار خواندن می ارزد دیگر نمی تواند مصداق‌داشته باشد وبنابراین در امرچاپ‌ونشر کتاب و همچنین در خرید آن‌برای کتابخانه های عمومی بایدموضوع‌های مورد احتیاج و زمینه ذهنی خوانندگان در نظر گرفته شود.در حال حاضر موضوع های غالب کتبی را که انتشار می یابد و افرادی‌را که از این کتب میتوانند استفاده کنند میتوان در چند دسته محدود کرد**و هنوزبرای بسیاری ازگروههای اجتماعی (نوسوادان، کشاورزان ، کارگران ....)کتاب باندازه کافی بوجود نیامده وجای بسیاری از مسائل و زمینه‌های مورد نیاز . بخصوص مسائل علمی و فنی‌که‌با پیشرفت و تحولات سریع کشور هنگام باشد درمیان انتشارت‌خالی است .**

تردیدی نیست که وضع ترجمه در ایران از سابق بهتر شده است ، معذالك هنوز کار ترجمه اشتغال ثانوی وکار فرعی مترجمان محسوب می شود .وضع حقوقی و اجتماعی این گروه‌هنوز مشخص نشده است .

کار تالیف و تحقیق نسبت به‌ترجمه پیشرفت چندانی نکرده زیرا وسایلی برای تشویق محققان ونویسندگان فراهم نشده است . گذشته از استادان دانشگاه که ممکن است‌حاصل تدریس‌ومطالعات خودرا پس‌ازچندسال بصورت کتاب چاپ و منتشر سازند عده کسانی که بدون نگرانی مادی بتوانند باعلاقه بکار تحقیق وتالیف بپردازندبسیار کم است .

ناشران نیز اکثرا مشاوری برای انتخاب کتاب ندارند و بدنبال نامهای مشهور میگردند وچه‌بسا از قبول آثار باارزش فقط بعلت ناشناخته بودن نویسنده خودداری می کنند در حالیکه اگر آنها را منتشرسازند ممکن است که با استقبال غیرمنتظره‌ای روبروگردد.

درممالکی که عادت مطالعه‌وجود دارد موسسات خصوصی امکان آنرا دارند که اشخاصی رابرای تحقیق‌وتتبع باستخدام خوددرآورند وحاصل کارآنانرا منتشر سازند و در نتیجه‌دراین قبیل ممالك گروه خاصی از راه تحقیق امرار معاش می نمایند . ولی‌درایران که‌فروش آثار تحقیقی درآمد کافی نداردواین کارناگزیر بایدبه‌عهده دولت‌باشد.

وضع توزیع کتاب در ایران متاسفانه خوب نیست . در توزیع انتشارات دولتی ، چون هدف‌مادی درکار نیست ، هیچگونه اهتمامی نمی شود وغالبا این انتشارات،چون اسناد و مدارك بایگانی می‌گردد ودر دسترس علاقمندان قرار می‌گیرد .

توزیع کتابفروشیها مطلوب نیست . بعضی خیابان ها بصورت بازار کتابفروشان درآمده‌وبسیاری از محلات دیگر فاقد کتابفروشی است . مردم شهرستانهابه کتاب های‌خوب که در مرکز انتشار می یابد دسترسی پیدانمی کنندو کتاب هائی که در شهرستانها منتشر می شود در تهران به‌زحمت ممکن‌است بدست آید .

هزینه آگهی و تبلیغ برای کتاب که کالائی معنوی است به همان گرانی‌هزینه‌تبلیغ‌برای سایر کالاهای تجارتی است و هیچگونه تسهیلی دراین باب ، حتی ازطرف رادیو وتلویزیون ، فراهم نمیشود ودر نتیجه تبلیغات در اطراف کتاب با مقایسه با تبلیغات کالاهای گوناگون بسیار ضعیف است .

درست است که کمی عده باسوادان عامل مهمی در کسادی بازار کتاب است‌ولی‌هرگاه‌ناشران به گسترش زبان فارسی در ممالك همجوار توجه کنند وعده ایران‌شناسان‌وفارسی دانانی را که در سراسر گیتی پراکنده اند بحساب بیاورند می توانند میزان فروش خود را بالا برند .

۱۰- هرگاه کتابخانه های‌عمومی وکتابخانه های مدارس توسعه یابند وتحرك و بودجه کافی داشته‌باشند می‌توانند خریداران خوبی برای کتابهای سودمند باشند .

مدارس ما عموما دارای کتابخانه هستند ولی این کتابخانه معمولا عبارت از گنجه یا انباری است‌که تعدادی کتاب در آن نگاهداری میشود .

ویکی از معلمان یاکارکنان مدرسه بی آنکه تقلیلی درساعات کار اصلی او داده شود ، عنوان مسئول کتابخانه را پیدا می کند. ساعات کار کتابخانه نیز همزمان باساعات درس در مدرسه است.

باین ترتیب دانش آموزان نه محلی در کتابخانه‌برای مطالعه‌دارند نه کتابداری هست که آنان را راهنمائی کند ،نه ساعاتی خارج‌از اوقات کلاس‌برای مراجعه‌بکتابخانه در اختیار دارند ،و نه می توانند کتابی را برای مطالعه در منزل امانت بگیرند و نه‌اساسا کتابخانه بودجه‌ای برای خرید کتاب دارد و بفرض داشتن اعتبار برای خرید کتاب ، فهرستی از کتابهای‌مناسب برای انواع کتابخانه‌های مدارس که بوسیله اشخاص باصلاحیت تنظیم شده باشد ، در دسترس اولیای مدارس نیست .

اگر احیانا مدیر مدرسه‌ای‌فعال باشد اولیای اطفال راودارباهدای کتاب می‌کند ودر کتابخانه‌مدرسه توده‌ای از کتابهای بدون مصرف خانواده ، که محض تشریفات به مدرسه هدیه شده است انباشته‌می شود .

از طرف دیگر کتابخانه های عمومی باآنکه به سرعت افزایش پیدا می‌کنند ازنظرکیفیت وقابلیت استفاده غالبا وضع‌مطلوبی ندارند .مسائلی چون نامناسب‌بودن محل ، کمبود لوازم ووسایل ، نداشتن پرسنل کافی، ضعف‌بودجه، کمی کتب مورد ابتلای اکثریت کتابخانه‌هاست.بسیاری از کتابخانه هابرای امانت دادن کتاب در قید وبند موانع قانونی هستند. کادر متخصص کتابداری در کتابخانه‌ها نایاب است وبا آنکه کتابداری رشته‌ای تخصصی و فنی‌است هنوز گروه استخدامی خاصی برای کتابداران در نظر گرفته نشده است .

بطور کلی باید گفت‌که چون تاکنون چاپ و نشر کتاب‌وترویج کتابخوانی بابرنامه خاصی هدایت نشده، دنیای کتاب درایران‌سامان پیدا نکرده است .

(سیاه‌زنگی ـ مردفرنگی دایره‌زنگی)درشهرستانها

بقرار اطلاع نمایشنامه (سیاه زنگی ـ مرد فرنگی ـ دایره زنگی) که بکارگردانی‌عباس مغفوریان درتالار۲۵ شهریور بروی‌صحنه است.پس‌ازاتمام مدت نمایش که روز جمعه خواهد بود . برای استفاده مردم شهرستانها ، به شهرهای‌مختلف برده خواهدشد.

(سیاه زنگی ـ مردفرنگی ـ دایره زنگی) قرار بود دراول آذرماه بپایان رسد ، ولی بعلت استقبال فراوان مردم تاهفتم آذر ادامه یافت .

دراین برنامه‌فخری خوروش، محمدعلی کشاورز ، خسرو شجاع‌زاده، داورفر و عده‌ای دیگر از هنرمندان وزارت فرهنگ و هنر شرکت‌دارند.

صدمین سال تولد وانتشار کتاب یادنامه تومانیان

نادر نادرپور درکنار خلیفه ارامنه ایران ار هوهانس تومانیان سخن می‌گوید .

سه‌شنبه شب گذشته بمناسبت صدمین سال تولد هوهانس تومانیان شاعربزرك ارمنی زبان و انتشار کتاب یادنامه تومانیان به ترجمه ه.الف.سایه و نادرنادرپور ، مراسمی درباشگاه ارامنه ترتیب یافت .

از طرف بنیاد برادران تومانیان خیرمقدم گفته شد ، سپس نادرنادر پور از تومانیان سخن‌گفت‌و درمورد آثار او توضیح داد .

بعد چند تن از هنرمندان اشعاری ازتومانیان بفارسی و ارمنی خواندند .

درپایان مراسم خلیفه‌ارامنه ایران درمورد تومانیان‌سخن گفت‌و ازانتشارکتاب یادنامه او ظهار خوشوقتی کرد.

اطلاعیه

CATERPILLAR

تعمیرگاه بزرك کاترپیلار از تاریخ ۱۵ آذر ماه ۱۳۴۸ در محل جدید واقع در کیلومتر۱۸ جاده کرج جنب شهر صنعتی ایران ناسیونال آغاز بکارمی‌کند .

ادارات سرویس وقطعات یدکی بمنظورانجام این انتقال درتاریخهای۱۲و۱۳ آذرماه۱۳۴۸ تعطیل خواهدبود .

از دارندگان محترم ماشین‌آلات کاترپیلار تقاضا میشود نسبت به تامین احتیاجات خود قبل از یازدهم آذرماه اقدام فرمایندتا در روزهای‌تعطیل‌دچاراشکال نگردند . پس از استقرار در محل‌جدید برای رفاه‌حال مشتریان یك‌سرویس مینی‌بوس همه روزه بین اداره مرکزی و تعمیرگاه جدید بکار خواهد افتاد .

سرویس مزبور منظما از ساعت۸ صبح تا ۱۵هرساعت یکبارازمحل‌پارکینك‌اختصاصی شرکت واقع‌درخیابان سعدی ابتدای‌خیابان هدایت حرکت کرده و مجددا مراجعت خواهد نمود .

شماره تلفن های جدید ادارات سرویس و قطعات یدکی فعلا ۶۵۲۵۹و۶۴۸۰۴ می‌باشد .

در آتیه نزدیك تعداد بیشتری شماره تلفن‌دراختیار خواهدبودتا تماس‌باتعمیرگاه جدیدآسانترگردد .

علامات Caterpillar, Cat, و CAT بنام Caterpillar Tractor Co. بثبت رسیده است.

بثبت رسیده است . شرکت سهامی ماشینهای راه سازی

دکتر محمدرضا صالحی کرمانی

ـ۶ـ

علی علیه‌السلام از ولادت تا شهادت

باید مردی استثنائی با پرورشی استثنائی‌بوجود آید ، تابتواند از عهده رسالتی که خدا درصحنه تاریخ بشری به اومحول کرده است برآید . این مرد استثنائی علی‌بود...

کم‌کم علی درجامعه‌منحط و فسادآلود مکه بزرك و بزرگتر میشد ، ولی بجای آنکه تحت تاثیر جامعه ننك‌آلود قرار گیرد ، نسبت به‌آن و نسبت بمعیار های غلط و غیر انسانیش هر چه بیشتر بدبین میشد ، و افکاری نو و تازه درمغزش رنك می گرفت‌و علی کم‌کم بااین افکار جلو می آمد .

لازم بود که افکار نو و تحول یافته علی درقالب مکتبی صحیح و تکامل‌یافته شکل گیرد ، و سپس با راهنمائیهای رهبری بزرك‌و توانا ، بتنها رادر هم‌شکند و گردن گردنکشان را بر خاك فروریزد .

دردرون جامعه تاریك و دودزده‌آنروزافکار پردرخشش علی درمغز و روحش تکوین می یافت و بموازات آن نیز مغزی دیگر درقالب رهبری توانا و بزرك در حال‌تکوین بود مثل این‌بود که‌آسمان بر های رحمت خود رابسوی زمین گشوده است .

دریك جا علی تکوین‌می بافت و درکنار آن محمد ، همان شخصی که باید در آینده نزدیکی با مکتب آسمانی خود به افکار علی شکل دهد و آنرا در راه نجات جامعه ها بکار اندازد و تقدیر چنین که علی در کنار محمد پرورش یابد ، و ازهمان آغازعمر بسرچشمه فیض نزدیك‌باشد ، و نهال افکارش بادست باغبان و مربی پاك و آزموده‌ای راه تکامل و رشد خود را در پیش گیرد .

علی تاسن هشت سالگی درخانه پدربود، ولی‌مقدمات طوری فراهم میشد که ازخانه پدر بمنزل محمد (ص) نقل مکان کند و درکنار اوجای گیرد ، باشد که این ماه منیر از خورشید وجود محمد فیض بیشتری برده ودرخشش فراوانتری پیدا کند .

***

درآن سال‌آسمان برزمین غضبناك شده بود . بجای باران آتش بزمین میریخت. خورشید بیداد می کرد .

بابی‌رحمی، تیر های‌تفتیده خود را هرچه داشت یکجا بسوی زمین میفرستاد .

صحرا و دشت به صورت کوره‌ای سوزان درآمده‌بود. گیاه ها، درختها، سبزه‌ها و بالاخره‌هرچه بودسوخت و بخار شد .

نه‌یك قطره آب بود ، و نه یك بوته گیاه .

قحطی کم‌کم دامن سیاه و مرگبار خود را بروی‌مکه بگسترد . بینوایان میمردند و ثروتمندان هرچه بیشتر راه قناعت و صرفه جوئی‌را درپیش می گرفتند .

صبح که میشد کودکان استخوانی رمه های گوسفند را بچرا میبردند ، ولی‌گوئی بجای سبزه ، آتش از دل زمین روئیده است ، لهیب این آتش گوسفندان را میسوزاند و هرچه سریعتر گوشت و استخوان آنها را آب می کرد و بااین ترتیب هرروز از تعداد آنها کم‌می شد و یکی پس‌از دیگری بکام مرك فرو می رفتند .

ابوطالب عائله‌ای سنگین داشت‌و درعین حال ازبخشش و فتوتی بی‌نظیرهم‌برخوردار بود قحطی‌زدگان‌مکه چشم بسوی او دوخته بودند و او نیز که مردی کریم‌و بخشنده بود تاآنجا که می توانست به بینوایان مکه میرسید و با ثروت خود راه را برمرك سد میکرد .

ولی سرانجام بنیه مالی‌او نیز بهمراه جسم فرسوده‌و قحطی زده بینوایان روز به روز ضعیف‌تر و ناتوان‌ترمی‌شد ، تاآنکه بالاخره قحطی بخانه او نیز ورود کرد .

او نیز مانند دیگران ب چهره سیاه و عبوس قحطی روبرو شد و لذا ناچار می‌کوشید تاهرچه بیشتر از هزینه های خود بکاهد و بصرفه‌جوئی نزدیك گردد .

فقرباتمام‌بدبختیهایش‌ابوطالب راهم درخود فروبلعید .

ابوطالب عموی محمد بود . و محمد می خواست تا بلکه دراین جریان بعموی خود کمکی کرده باشد .

محمد درآن هنگام از ثروت سرشار خدیجه برخورداربود و درنتیجه این قدرت‌و توان راداشت که اندکی از بار سنگین زندگی ابوطالب را بکاهد و به او کمك ویاری کند .

ولی خیلی روشن است‌که این کمك‌نمی بایست‌مستقیما انجام گیرد ، چه آنکه‌این، برخلاف شان خانوادگی و موقعیت اجتماعی و از همه بالاتر برخلاف مناعت طبع ابوطالب بوده است .

لذا محمد برای این‌کار چاره‌ای اندیشید، بنزدعموی دیگرش عباس بن‌عبدالمطلب رفت و مطلب را با اودرمیان گذاشت .

قرار براین گذاردند که هردو بنزد ابوطالب بروندو ازاو بخواهند که اجازه‌دهد بعض ازفرزندانش به خانه آنها نقل مکان کنند .

این برنامه اجراء شد و درنتیجه جعفربن ابوطالب به خانه عباس رفت و علی‌بن‌محمد (ص) .

وبااین ترتیب‌علی مستقیما تحت تربیت رسول خداقرار گرفت .

آری باید علی از همین سن هشت سالگی از پدر و مادر جدا شود و به محمد بپیوندد ، تاازهمین آغاز کودکی دست تربیت محمد درمزاج مساعد و مستعد او کار کند و از او قهرمانی بزرك بسازد، قهرمانی‌نیرومند و بت‌شکن .

کودك هشت ساله امروز باید روزی پاره کننده‌زنجیر های قوی و نیرومند آداب‌و رسوم کهن اجتماعی گردد ، اواست که باید براساس مکتبی جدید ، مکتبی که براساس ایمان‌بخدا وعدالت استوار است بسازندگی‌ملتی نو و تازه بنام ملت اسلام بپردازد .

وبالاخره اواست که سر انجام‌باید روزی‌خود عهده‌دار زمامداری این ملت گردد . باید مردی استثنائی ، با تربیتی خاص‌استثنائی‌پرورش یابد تابتواند از عهده انجام اصالتی که خدای بزرك در صحنه تاریخ بشری به او محول کرده است برآید .

این مرد استثنائی علی بود .

و تربیت خاص‌و استثنائی اونیز باید بامراقبت پیشوای بزرك حضرت محمد انجام گیرد .

ناتمام

هدیه بزرگ روز مادر

سوزوکی

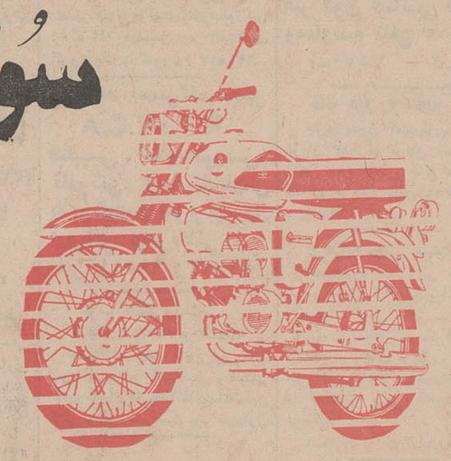

SUZUKI

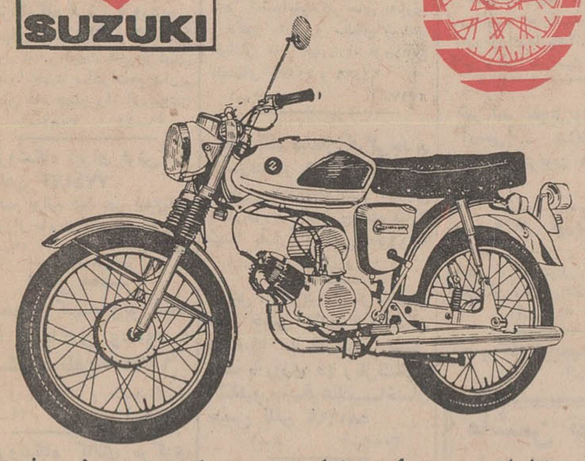

بخاطر سرعت،استحکام، قدرت وکمی مصرف پیشرو در تمام‌شهرها وروستاها

سوزوکی بالوازم‌یدکی اصلی فراوان وارزان در تمام نقاط کشور

نماینده‌انحصاری: شرکت‌سهامی بازرگانی‌پیروزان

خیابان بوذرجمهری جنب بازار آهنگرها تلفن : ۲۲۳۸۶ـ۵۴۲۸۸

ازشهرستانها نماینده فعال‌میپذیریم

ارج ARJ

نامی‌که میشناسید و بان اطمینان دارید

آبگرم‌کن ارج در۴مدل

مدل ۷۲۷	۲۵گالن	نفت‌سوز
مدل ۷۳۷	۳۰گالن	نفت‌سوز
مدل ۷۵۷	۵۰گالن	نفت‌سوز
مدل ۷۳۰	۳۰گالن	گازسوز

آبگرم‌کن کم‌مصرف، اتوماتیك وبادوام ارج سالیان دراز به خانواده شما خدمت‌خواهدکرد.

۱۰۰ میلیون دلار نفت ایران بامریکا صادر میگردد

بقیه از صفحه اول

ایران پس از آنکه در مقررات واردات نفت امریکا تجدید نظر بعمل آمد طبق مذاکراتی که با کمپانیهای نفتی بعمل آورده است ده میلیون تن نفت بارزش تقریبی صد میلیون دلار نفت خام بامریکا صادر خواهد کرد.

این کوشش مدتها است که توسط شرکت ملی نفت ایران ادامه دارد ودر ظرف یکسال اخیر بمرحله امید بخشی رسیده است و همانطوریکه چندی‌قبل اطلاع دادیم موافقت اصولی روی آن انجام گرفت‌و درحال حاضر شرکت ملی نفت که فروشنده است وخریدار که‌شرکت امریکائی است هر دومنتظر تصمیم‌نهائی رئیس جمهور میباشند.

اخیرا کمیته خاصی در امریکا مامور مطالعه واردات نفت بامریکا شده است . امریکا برای حمایت از صنایع نفت‌خود مقررات شدیدی دارد که واردات نفت را بشدت محدود میسازد . اما،از چندی قبل احساس‌شده که این مقررات جوابگوی احتیاجات نفتی امریکا نیست و از طرفی دیگر در توزیع سهمیه نفت مصالح خاصی مورد توجه بود که مورد اعتراض کمپانیهای نفتی داخلی قرار گرفت.

بهمین جهت قرار شد کمیته خاصی مسئله واردات و احتیاجات آینده امریکا را مورد ارزیابی مجدد قرار دهد و تسهیلاتی فراهم‌سازد تاواردات نفت طبق مقررات جدید صورت گیرد. گزارش این کمیته پس از تسلیم به رئیس جمهوری وقبل‌از اینکه‌پیرامون آن تصمیم نهائی اتخاذ شود در سنا نیز مورد مشورت قرار خواهد گرفت.

همین تشریفات باعث شده که تسهیلات مورد انتظار هنوز عملی نگردد . ناظران نفتی پیش‌بینی‌میکنند که قبل از پایان سال جاری یاحداکثر دراوایل سال نو مسیحی نتیجه آن معلوم خواهد شد .

در حقیقت تمام مذاکرات و قرار و مدار های ایران با خریدار امریکائی در گروی همین تصمیم می‌باشد واگر تسهیلات مورد انتظار عملی شود ، فروش نفت بمیزان فوق حتمی و قطعی است و این نکته نیز باید مورد توجه قرار گیرد که تلاش ایران در بازار امریکا محدود بهمین معامله نیست . شاید این اولین فروش ایران در بازار بسته امریکا باشد اما ازهم‌اکنون‌نیزدرجهات دیگرمذاکرات مهمی در جریان است که پیش‌بینی نتایج آن زود است .

مقامات عالیرتبه شرکت ملی نفت هرچند وقت‌یکبار برای‌ادامه مذاکرات و تعقیب آن بامریکا میروند. امشب آقای دکتر پرویز مینا رئیس کل قسمت امور شرکتهای وابسته‌وروابط با گروههای بین‌المللی نیز جهت مذاکراتی به‌امریکا خواهد رفت .

* شرکت نفتی

خبرنشریه متنفذ نفتی «پترولیوم‌ـ انتلجنس» که دیروز در روزنامه‌ها منتشر شد در حقیقت همان خبری بود که چندی قبل در این روزنامه‌منتشر شد ، باضافه تشکیل شرکت‌بین‌المللی نفت که ضمیمه شرکت ملی نفت‌ایران است . شرکت مزبور در حقیقت روی قوانین و مقررات امریکا تشکیل شد تا بتواند قانونا معاملات نفتی شرکت ملی نفت ایران را در بازار امریکا انجام دهد .

سهام این شرکت تماما متعلق به شرکت ملی نفت است و از طرفشرکت ملی نفت ایران رهبری خواهد شد.

در کمیسیون استخدام مجلس پیشنهاد شد

ملاک حقوق بازنشستگی

باید بالاترین شغل زمان‌تصدی باشد

کمیسیون استخدام مجلس‌شورای ملی آخرین مراحل بررسی مواد اصلاحیه‌قانون‌استخدام رامیگذراند وطبق تصمیمی که در کمیسیون مزبور گرفته شده است بررسی مواد اصلاحی قانون استخدام در سه مرحله بشرح زیر انجام‌میشود:

بررسی اجمالی قانون ، بررسی اجمالی پیشنهاد های دردست‌مطالعه ورسیدگی به یک‌یک مواداصلاحی قانون وبحث در اطراف آن‌و تلفیق پیشنهاد های دولت با پیشنهاد های رسیده‌و اخذ تصمیم نهائی .

خبرنگار ما گزارش می دهد که کار بررسی مواد اصلاحی‌قانون استخدام در کمیسیون استخدام مجلس شورای ملی حدود چهارتا پنج هفته دیگر به پایان میرسد واینک کمیسیون مجلس در مرحله دوم، یعنی بررسی و بحث پیرامون پیشنهاد دولت و نمایندگان می‌باشد .

در جلسه اخیر کمیسیون‌استخدام علاوه برپیشنهاد های مندرج در شماره گذشته پیشنهاد های دیگر نیز مطرح گردید .

● بازنشستگی وزراء

در این جلسه پیشنهاد مربوطبه اصلاح اصلاحیه قانون استخدام در مورد ماده ۷۸ که مربوط به حقوق بازنشستگی وزراء می باشدمطرح گردید .

بموجب تبصره سه ماده۷۸قانون استخدام میزان حقوق بازنشستگی مستخدمین رسمی که در دوران خدمت خود بمقامات دولتی مذکور ماده سه منصوب شده یا میشوند اعم از شاغل یابازنشسته بارعایت مقررات قسمت آخر تبصره دواین ماده عبارت است از یک سی‌ام آخرین حقوق مقام مربوط «طبق جدول این قانون» ضرب درسنوات خدمت مشروط براینکه از حقوق مقام مربوط تجاوز نکند اگر متصدیان‌مقامات‌مزبورمشمول‌مقررات خاص استخدامی باشنددراینصورت مخیرند فقط یکی از دو حقوق بازنشستگی استفاده کنند . رئیس دفتر نخست‌وزیر و رئیس دفتروزیر از مشمول این تبصره مستثنی هستند .

در اصلاحیه‌ای که دولت براین تبصره ماده قانونی به مجلس داده است‌برای‌دریافت حقوق‌بازنشستگی نخست‌وزیر ـ وزراء ـ استانداران و سفرا و معاونان نخست وزیر و معاونان وزراء و مدیر عامل سازمان برنامه دبیر کل‌سازمان امور اداری و استخدامی کشور مدت اشتغال معلوم کرده است که‌اگر کمتراز دوسال‌سابقه‌خدمت در هریک از مشاغل ذکر شده بالا داشته‌باشند نمیتوانند ازحقوق بازنشستگی آن مقام استفاده کنند .

در مورداین ماده اصلاحیه‌دولت در کمیسیون دیروز بحث مفصلی بعمل آمد و آقای دکتر موسی درودی‌نماینده‌قزوین‌پیشنهاداصلاحی جهت این ماده به کمیسیون استخدام مجلس تقدیم کرد .

بموجب این پیشنهاد ، حداقل خدمت برای دریافت حقوق باز ـ نشستگی مقامات‌بالاپیشنهاد گردید که از دوسال‌به‌سه سال تبدیل گردد و چون‌خدمت در این مشاغل بمناسباتی ممکن است حتی یک روز قبل از پایان دو سال قطع شود از لحاظ اینکه ضرر متوجه مستخدم دولت نگردد پیشنهادشد که طول مدت تصدی مقامات محسوب شود و بقیه کمبودسنوات این خدمت رااز آخر خدمت‌مستخدم دولت بحساب آورند و باین‌ترتیب که حد متوسط این مدت راحساب و حقوق بازنشستگی مقامات فوق براین اساس قرار گیرد .

ضمنا در پیشنهاد آقای دکتر درودی اضافه گردید که‌تصویب این پیشنهاد مشروط بر آنست‌که در مورد سایر مستخدمین بالا ـ ترین شغل زمان تصدی رامقیاس بازنشستگی قرار دهند .

۳۸ میلیارد

بقیه از صفحه آخر

* بوظایف خود عمل نکرد

پس از تذکرات چند تن از نمایندگان درباره راه های فرعی آقای الموتی‌قائم‌مقام لیدرفراکسیون گفت مسئله راهداری و حفظراه های کشور حائز کمال اهمیت‌است زیرا راهی که میلیون ها تومان خرج ساختمان آن شده است‌اگر حفظ ونگهداری نشودازبین خواهد رفت .

متاسفانه وزارت آبادانی ومسکن آنطور که باید و شاید در دوران انقلاب و سازندگی بوظایف حساس و خطیر خود ، خصوصا در سطح روستا ها عمل نکرده است .

گناه است اگر بخواهید از اعتبارات راهسازی و عمران‌روستائی و عمران شهری بزنید و محل ۳۸ میلیارد اعتبار اضافی را پرکنید .

ارقام سنگین و قابل توجهی برای ساختمانهای لوکس دولتی در برنامه عمرانی چهارم وجوددارد که بهتر است این ارقام را تقلیل داد و از محل صرفه‌جوئی آن ، اعتبارات اضافی را تامین کرد .

کارخانجات ایران ناسیونال

بقیه از صفحه اول

در پایان‌این‌بازدید باطلاع‌حضرت اسووبودا رسید که کارخانجات صنعتی ایران ناسیونال از ثمرات صنعتی انقلاب سفید ایران است‌و از آنجا که کارکنان این کارخانه نیات عالیه رهبر خردمند کشور ایران‌را به خوبی درک کرده‌اند‌وبه آرمانهای‌مقدس انقلاب‌سفید ایمان دارند ، تاساخت صددر صد موتور بیکان درایران لحظه‌ای از پای نخواهند نشست .

رئیس جمهوری چکسلواکی هنگامیکه کارخانجات ایران‌ناسیونال را ترک میگفت در دفتر یادبود کارخانه نوشت :

«بسیار خوشحالم که از کارخانه‌ای بازدید کردم که از نظر صنعتی و فنی طی مدت کوتاهی در سطح جهانی قرار گرفته‌و از نظرمدیریت بی نظیر است.یقین‌دارم باکارگران ورزیده‌ای که در این کارخانه کار می کنند وبا مدیریت بسیار عالی، این کارخانه روزبروزبه ترقیات بیشتری نائل خواهد آمد»

این‌بازدید مدت یک ساعت و نیم بطول‌انجامید .

دبیرستان دولتی شبانه‌صفوی

برای دوره کامل متوسطه (طبیعی.ریاضی.ادبی) تاروز شنبه ۱۵ آذر ثبت نام میکند.

شهباز. اول نایب‌السلطنه

تلفن ۳۵۵۸۴۰

دبیران و کارکنان دبیرستان سحاب

طبق دستور وزارت محترم متبوع خودرا برای خدمت به داوطلبان محترم تحصیل درکلاسهای شبانه دولتی‌آماده نموده‌اندکلیه کلاسهای‌دوره اول‌ودوم‌باکادر مجهزآماده‌است

خیابان قصر ـ حشمتیه تلفن ۷۶۲۹۹۴

آ_۵۹۲۶۶ ۱_۲

آگهی حراج

اداره فروش کالا های متروکه و ضبطی کل گمرک کماکان کالا های متروکه موجود درانبار های خودرا ازقبیل کودشیمیائی ـ بروشورعکس‌دار ـ لوازم‌آرایش ـ کاغذسولفان‌ـ اوره ـ کاغذ لفاف ـ کاغذ تحریر بصورت ورق ـ ترمستات ـ لوله‌لاستیکی موتور پمپ دیزلی ـ موتورپمپ دیزلی ـ لوازم دیزل‌ـ قماش پشمی و غیره و همچنین تعدادی اتومبیل سواری‌به نامهاو مدلهای مختلف ازطریق حراج همگانی بفروش میرساند طالبین میتوانند همه‌روزه ازاول تاآخر وقت اداری بامراجعه به این‌اداره واقع درخیابان آرامگاه چهارراه سیلو کالارا ازنزدیک رویت و بامطالعه مشخصات کالا درجلسه حراج که درروزهای زوج هرهفته تشکیل میشود شرکت نمایند ۹۳۰۰ م‌الف

اداره فروش کالای متروکه وضبطی کل گمرک ـ فرخ‌زاد

۱_۲ آ_ ۵۹۳۵۸

بهترین کار برای جوانان دیپلمه

بقیه از صفحه‌اول

الف‌ـ شرایط نام نویسی در دانشکده خلبانی نیروی هوائی شاهنشاهی

۱ـ تابعیت‌دولت شاهنشاهی و متدین بیکی از ادیان رسمی کشور

۲ـ قبول شدن از معاینه جسمی و آزمایش و استعدادخلبانی و زبان انگلیسی درحدود معلومات دبیرستان و داشتن حداقل قد۱۶۳ سانتیمتر .

۳ـ حداقل سن ۱۸ سال تمام و حداکثر سن ۲۴ سال تمام‌و برای کسانیکه خدمت زیر پرچم انجام داده‌اند ۲۵ سال میباشد.

ب ـ مدت تحصیل ـ حقوق‌و مزایا

۱ـ مدت تحصیل در دانشکده افسری خلبانی حداقل دو سال در داخل یا خارج کشور بوده و . زینه‌زیست‌ولباس بعهده نیروی هوائی شاهنشاهی است .

۲ـ دانشجویان سالهای یکم و دوم قبل ازپرواز ماهیانه ۴۳۶۰ ریال و پس ازشروع پرواز ۸۱۱۰ ریال و دانشجویان سال سوم ۱۰۲۰۰ ریال حقوق دریافت مینمایند ضمنا چنانچه دانشجویان برای ادامه تحصیل بخارج اعزام شوند علاوه برحقوق مذکور از فوق‌العاده تحصیل در خارج از کشورنیز استفاده خواهند کرد.

۳ـ دانشجویانی که‌دوره تحصیلی را با موفقیت طی نمایند بدرجه ستواندومی مفتخر و اولین حقوق آنان معادل ۲۳۶۵۰ ریال میباشد.

۲ـ داوطلبان میتوانند برای کسب اطلاع بیشتر و ثبت نام با در دست داشتن فتوکپی گواهینامه تحصیلی عین شناسنامه«بفرم جدید عکس دار» ۱۰ برگ رونوشت مصدق شناسنامه و ۲۲ قطعه عکس ۳×۴ ازتاریخ نشر این آگهی تا تامین احتیاج همه‌روزه باستثنای روز های تعطیل و پنجشنبه ها ازساعت ۸ الی ۱۲به مرکز آموزشهای هوائی واقع در جاده تهران‌نو ایستگاه فرودگاه مراجعه نمایند.

نیروی هوائی شاهنشاهی

۱ـ۵ آ_۵۸۲۷۶

اسامی قبولشدگان داوطلب شغل بخشداری

امروز وزارت کشور صورت‌اسامی قبولشدگان داوطلب‌شغل بخشداری این وزارت را منتشرکرد. بموجب این صورت اسامی یکصد وهفتاد وهفت نفر قبولشدگان و سی نفر افراد ذخیره بشرح زیر میباشد .

وزارت کشور اعلام داشت که داوطلبان باید روز شنبه ۸ر۹ر۴۸ در سالن اجتماعات این وزارت‌واقع در خیابان بهشت «جنوبی پارک‌شهر» حضور بهمرسانند تاتاریخ انجام مصاحبه حضوری آنان که درهمان روز شروع وتاآخر وقت اداری‌روز دوشنبه ۱۰ر۹ر۴۸ ادامه خواهد داشت باطلاع آنان برسد .

نفرات اصلی

ردیف	نام خانوادگی نام
۱	آراسته خوی محمد
۲	آریان پورکاشانی خسرو
۳	آزادی مینا
۴	آشتی نصرت‌اله
۵	آقاعمو رحمت‌اله
۶	آگهیان محمد
۷	آل محمد حسین
۸	ابراهیم‌پور عبداله
۹	ابوالحسن نقره کار علی‌محمد
۱۰	ابوالحسنی عباس
۱۱	احدی مهیندخت
۱۲	ارهابی خلیل
۱۳	ارض‌پیما عطاء اله
۱۴	اسدازاده منصور
۱۵	اسعدی قدسیه
۱۶	اسماعیل زاده غلامرضا
۱۷	اشرف واقفی رضا
۱۸	اصغرزاده شهین
۱۹	اعرابی محمود
۲۰	افراسیابی محمد
۲۱	امیرپور عموقین هاشم
۲۲	امیرآنه سعید
۲۳	انتظاری حسین
۲۴	بابائی ربابه
۲۵	بابامتاجی‌آشتیانی مصطفی
۲۶	باقری عنایت‌اله
۲۷	باقری محمود
۲۸	بابانوروزی خلیل
۲۹	بدوحی محمود
۳۰	برادران اصغر
۳۱	برلیان سودابه
۳۲	بزرگمهر نورالدین
۳۳	بصیریان حریری حمید
۳۴	بلادی حسام
۳۵	بالونی منصور
۳۶	بلیغ علیرضا
۳۷	بنی عامر علی‌اکبر
۳۸	بهار یداله
۳۹	بیدار فرشته
۴۰	پارسی تورج
۴۱	پسران اکبر
۴۲	پورباقرطرقبه علی‌اکبر
۴۳	پورطائی علی
۴۴	تقی زاده ابراهیم
۴۵	توفیقی ابراهیم
۴۶	جباری علیرضا
۴۷	جهانیان غلامعلی
۴۸	حاج جعفری کاظم
۴۹	حاجتی فریدون
۵۰	حاجیان نیا احمد
۵۱	حبیبی گلپایگانی بهمن
۵۲	حسین زاده محسن
۵۳	حسینی خوراسگانی رسول
۵۴	حیدری محمود
۵۵	حیدری پارسا نصرت‌اله
۵۶	خانی رضا
۵۷	خدابنده‌لو محمود
۵۸	خردپیشه سودابه
۵۹	خرم فرهمند
۶۰	خطیر خشایار
۶۱	داودزاده جمیلی انسیه
۶۲	داوری مهدی
۶۳	دانش علی اصغر
۶۴	دانشبد ایرج
۶۵	دانش‌پناه محمد علی
۶۶	داعی سید احمد
۶۷	دبستانی شریف آباد الهیار
۶۸	دیری‌زاده احمد
۶۹	رادمرد زیبا
۷۰	رئیس زاده‌لنگرودی میرحسن
۷۱	ربیعی کوهرودی اصغر
۷۲	رجائی نیارانی محمود
۷۳	رضازاده رضائی ابراهیم
۷۴	رضائی مقدم ایرج
۷۵	رمضانی محمد تقی
۷۶	رویگریان نینا
۷۷	رهبر عطاءاله
۷۸	زرگر فتح‌اله
۷۹	سجادی سید اصغر
۸۰	سرباز منیژه
۸۱	سرخیل غلامحسین
۸۲	سرمد تهرانی فریدون
۸۳	سعادتی پرویز
۸۴	سعید زاده حسن
۸۵	سلیم زاده نعمت‌اله
۸۶	سپاسی‌فر ابوالفضل
۸۷	سیاوشی بیژن
۸۸	شاداللو فریده
۸۹	شاکری مقدم جواد
۹۰	شاه‌آبادی عزت
۹۱	شاه‌کرمی نوری گلچهره
۹۲	شکرانه علی
۹۳	شمسی علی‌اکبر
۹۴	شهریاری بابا
۹۵	شهریاری محمود
۹۶	شیرزادی پرویز
۹۷	صادقی پرویز
۹۸	صارمی حسین
۹۹	صالح‌ایرج
۱۰۰	صبور بهرام
۱۰۱	صبوری حمزه
۱۰۲	صدری حشمت‌اله
۱۰۳	صدری حیدری داریوش
۱۰۴	صدریه صدیقه
۱۰۵	صدیقی جعفری احمد
۱۰۶	صفاری فریده
۱۰۷	صمدیان محمد
۱۰۸	صنعت نگار محمد
۱۰۹	صیفی محمد
۱۱۰	ضرابی فرنگیس
۱۱۱	ضیائی بیگدلی محمد رضا
۱۱۲	طباطبائی عمادالدین
۱۱۳	عاصی سید رضا
۱۱۴	عباسی حمزه
۱۱۵	عباسیان علی اکبر
۱۱۶	علائی‌نرجس خاتون‌فرحدخت
۱۱۷	علوی نائینی هادی
۱۱۸	علی‌احمدی محمدرضا
۱۱۹	علی اکبر حسن
۱۲۰	قدیرپور محمد علی
۱۲۱	غفاری عنایت‌اله
۱۲۲	غفوری روزبهانی ناصر
۱۲۳	فائق حسین
۱۲۴	فاطمی علیرضا
۱۲۵	فرجاد مقدم عبداله
۱۲۶	فرنود مسعود
۱۲۷	فواد مرعشی سید محمود
۱۲۸	فیروزجایی مختار
۱۲۹	قائم‌مقامی نادره
۱۳۰	قاسمیه احد
۱۳۱	قدرتی بهروز
۱۳۲	قدر قدرجهرمی‌سید محمود
۱۳۳	قدمی سید ناصر
۱۳۴	کاشانی غلامرضا
۱۳۵	کامیاب علیمحمد
۱۳۶	کاوه زاده ایرج
۱۳۷	کرمانشاهی ژاله
۱۳۸	کریم‌زاده کریم
۱۳۹	کلشانی کاظم
۱۴۰	کیانی محمد حسین
۱۴۱	گلستانی مادرا
۱۴۲	گلشنی ماندانا
۱۴۳	گنجی محمد هادی
۱۴۴	مجتهدی زهرا
۱۴۵	محاسب مهیندخت
۱۴۶	محبوب فعال عباس
۱۴۷	محمودزاده عین‌اله
۱۴۸	مدافعی محمد علی
۱۴۹	مرتضوی مریم
۱۵۰	مرصاد محمد رضا
۱۵۱	مقدم تبریزی حمید
۱۵۲	ملوک‌پور عزیزاله
۱۵۳	منجمی محمدرضا
۱۵۴	منفرد سید محمد
۱۵۵	مواساتیان ماندنی
۱۵۶	مهدوی امیری جمال‌الدین
۱۵۷	مهدیزاده حسین
۱۵۸	میری ارسلان
۱۵۹	ناصری ابراهیم
۱۶۰	نجفی عباسعلی
۱۶۱	سوادرانی علی
۱۶۲	نصیریان اردشیر
۱۶۳	نوبخت دوانلو فضل‌اله
۱۶۴	نوتاج منوچهر
۱۶۵	نورتجلی سید علی محمد
۱۶۶	نورماه گیتی
۱۶۷	نوروز زاده محمد باقر
۱۶۸	نوروز طالقانی ابوالقاسم
۱۶۹	نیابخش تهرانی علیرضا
۱۷۰	وثوقی‌عبدالحمید
۱۷۱	وحیدی کیامرز
۱۷۲	وزیری هما
۱۷۳	وصف‌نوری محمد تقی
۱۷۴	هژبری ایرج
۱۷۵	یاقوتی مصطفی
۱۷۶	یقینی پروین
۱۷۷	یوسف‌زاده راونیزی محمد

نفرات ذخیره

۱	هوشیار حسینی خسرو
۲	حیدری ارجلو نادر
۳	کیان‌نیا منوچهر
۴	فاروقی امیرمسعود
۵	شاددل بصیر محمود
۶	پریزاده نجات
۷	بمان‌رشتی خویدکی احمد
۸	ثلاثی محسن
۹	اردشیری سیروس
۱۰	بهاری محمدعلی
۱۱	پناهپور اسلامی جواد
۱۲	دقیقی محمدقلی
۱۳	حقیقت ایرج
۱۴	عطاری هوشنگ
۱۵	ارشیا سیدمحمود
۱۶	مسعودی هوشنگ
۱۷	آرکن محمد
۱۸	شاهی علی
۱۹	منتظری نجف‌آبادی اسداله
۲۰	افتخار منوچهر
۲۱	موسوی کبیری ناهید
۲۲	ازکایی پرویز
۲۳	کاوه مینا
۲۴	اصولیان محمد
۲۵	طباطبائی سیدعلی
۲۶	هاشمی‌لر سیدجلاالدین
۲۷	توانگرفرد فرخ
۲۸	محبوبی ایرج
۲۹	رضائی رجبعلی
۳۰	پاسدار یوسف

سپید و سیاه

هفته آینده

مجله سپید و سیاه

یک هدیه جالب و بی‌نظیر به خوانندگان خود تقدیم‌میکند

تمام کسانی هم که تاکنون عادت و علاقه به خواندن مجلات نداشته‌اند از هفته آینده مجله سپید وسیاه‌راخواهندخواند و ضمیمه بی‌نظیر آنرا جمع‌آوری خواهند کرد .

از هفته آینده

مجله‌سپیدوسیاه

یک قدم بزرگ بجلو برمی‌دارد

آموزشگاه خزائلی

برای کلاسهای کنکور ادبیات، حقوق ، پزشکی ، کشاورزی ، علوم و ششم طبیعی تک درس که از روز پانزدهم آذر ماه تشکیل خواهد شد ثبت نام می‌نماید .

آدرس : شاه‌آباد کوچه محمودی روبروی پاساژعلمی تلفن۳۳۴۸۸۱

۱_۲ آ_۵۹۴۵۶

دبیرستان شبانه‌دولتی محمودزاده

ازبانوان‌داوطلب برای کلاسهای‌سیکل اول وکلیه رشته‌های ادبی، طبیعی، ریاضی، خانه‌داری ثبت‌نام مینماید .

نشانی: خیابان امیریه ـ خیابان‌انتظام

تلفن‌های ۵۶۳۸۶ و ۵۵۰۱۱

بانک مرکزی ایران

باطلاع عموم میرساند

در روز دوشنبه دهم آذر ماه ۱۳۴۸ مبلغ ۱ر۴۵۰ میلیون ریال اوراق قرضه یکساله با بهره ۸½ درصد درسال و ۹۵۰ میلیون ریال اوراق قرضه دوساله با بهره ۹ درصد برای فروش عرضه خواهد شد .

اوراق قرضه بصورت بی‌نام در برگ های ۵ر۰۰۰ ریالی ، ۱۰ر۰۰۰ ریالی ، ۱۰۰ر۰۰۰ ریالی ، ۱ر۰۰۰ر۰۰۰ ریالی و ۱۰ر۰۰۰ر۰۰۰ ریالی منتشر می گردد .

بهره اوراق قرضه از مالیات بردرآمد معاف و هر شش ماه یکبار پرداخت می شود . در ضمن بمنظور تسهیل خریداوراق قرضه توسط متقاضیان محترم کلیه شعب بانک ملی ایران در تهران همه روزه به نمایندگی بانک مرکزی ایران تقاضای خرید برای فروش اوراق در روز های دوشنبه قبول خواهند نمود .

شعب بانک ملی ایران در شهرستان های اصفهان ، مشهد ، تبریز ، شیراز ، اهواز ، آبادان ، خرمشهر ، رشت و ساری‌از روز دوشنبه ۱۰ آذر ماه ۱۳۴۸ آماده فروش اوراق قرضه خواهند بود .

۱_۳ آ_۵۹۵۱۶

«وزارت جنگ»

آگهی مناقصه شماره ۱۱

تاریخ ۲۸ر۸ر۴۸

اداره مهندسی نیروی زمینی شاهنشاهی شش قلم اجناس مشروحه زیررا :

ردیف	نوع	مقدار
۱	موتور برق ۲ کیلووات	۲۸۴ دستگاه
۲	موتور برق ۱ر۵ کیلووات	۲۸۳ دستگاه
۳	موتور برق ۳ کیلووات	۳۴۸ دستگاه
۴	موتور برق ۵ کیلووات	۱۸۲ دستگاه
۵	موتور برق ۲۰ کیلووات	۲ دستگاه
۶	موتور برق ۳۰ کیلووات	۱۳ دستگاه

از طریق مناقصه خریداری مینماید .

پیشنهاددهندگان میتوانند باردست داشتن معرفی‌نامه به‌دایره تهیه و پیمان اداره مهندسی نیروی زمینی شاهنشاهی واقع در خیابان امیرآباد، چهارراه آریامهر مراجعه‌و باملاحظه‌مشخصات اجناس و دریافت برگ شرایط و مشخصات معامله پیشنهاد خود را طبق مفاد مندرج در شرایط معامله تنظیم و تا ساعت ۱۲ روز ۲۹ر۹ر۴۸ بدفتر توزیع اداره مهندسی نیروی زمینی شاهنشاهی تسلیم نمایند . م‌الف ۹۳۰۳

اداره مهندسی نیروی زمینی‌شاهنشاهی

آ_ ۵۹۳۶۴ ۱_۲

آگهی احضار مشمولین قانون خدمات اجتماعی زنان در سراسر کشور

بفرمان مطاع مبارک شاهنشاه آریامهر و در اجرای قانون خدمات اجتماعی زنان بکلیه‌زنان ودوشیزگان دیپلمه ولیسانسیه وبالاتر که از اول شهریور چهل‌و هشت تا آخر سال جاری فارغ‌التحصیل میشوند اعلام مینماید بمنظور تامین احتیاجات دولت در فروردین ماه۱۳۴۹ ورسیدگی به وضع مشمولی خود از اول آذرماه تاآخر سال ۱۳۴۸ بادر دست داشتن عین مدرک تحصیلی و شناسنامه و دو قطعه عکس ۴در۶ به اداره آموزش وپرورش محل مراجعه و ثبت‌نام بعمل آورند . ثبت‌نام این‌قبیل فارغ‌التحصیلان الزامی است و افرادی که در مدت قید شده در این آگهی خود را معرفی نکنند غایب شناخته میشوند وبه استناد تبصره ماده ۲۰ آئین‌نامه اجرائی قانون مذکور غائبین به منزله کسانی هستند که از انجام خدمت مقرردرقانون‌خدمات اجتماعی زنان سرباز زده‌اند . م.الف ۹۲۸۹

وزیر آموزش و پرورش

۳.۱ ۱_۵۸۷۹۸

تسلیت

جناب آقای دکتر قاضی ریاست محترم بیمارستان بوعلی

بانهایت تاسف فوت مرحوم مهندس قاضی‌زاده‌رابجنابعالی و همچنین فامیل محترم عظیمی وزاهدی و امیری تسلیت عرض مینمائیم .

آ_۲۶۸۳۳ قطبی ـ شیرازی

جراح عالیقدر وریاست محترم‌بیمارستان بوعلی

باکمال تاسف مصیبت وارده را تسلیت عرض‌مینماید.

آ_۲۶۸۳۳ دکتر گرمان

جناب آقای دکتر قاضی ریاست محترم بیمارستان بوعلی

مصیبت وارده را بجنابعالی و فامیل‌محترم‌تیمسارسرلشگر زاهدی تسلیت عرض وبقای عمر آن جراح عالیقدر را از خداوند متعال خواستار است .

آ_۲۶۸۳۳ مهدیقلی خدابنده‌لو

جناب آقای دکتر قاضی ریاست محترم بیمارستان بوعلی

باکمال تاسف وتالم فوت آقای مهندس عباس‌قاضی‌زاده کارمند عالیرتبه و صدیق وزارت آب وبرق را بجنابعالی وفامیل محترم تسلیت عرض مینمائیم .

آ_۲۶۸۳۳ خانواده کمال‌زاده

جناب آقای دکتر قاضی ریاست محترم بیمارستان بوعلی

باکمال تاسف وتالم مصیبت‌وارده را بجنابعالی و فامیل محترمتان تسلیت عرض مینمایند .

آ_۲۶۸۳۳ کارکنان بیمارستان بوعلی

دوست محترم وجراح عالیقدر جناب آقای دکترقاضی ریاست محترم بیمارستان بوعلی

باکمال تاسف درگذشت مرحوم مهندس قاضی‌زاده را بجنابعالی و فامیل محترم قاضی‌و عظیمی تسلیت‌عرض‌مینماید

آ_۲۶۸۳۳ آسوده

آقای اکبر وفائی‌بصیر ـ همدان

فوت مادر گرامیتان باعث تاثر کلیه همکاران گردید بدینوسیله باعرض تسلیت بقای عمر و دوام آن فامیل رااز خداوند متعال مسئلت داریم .

آ_۲۶۷۷۱ کارمندان دایره سرویس شرکت فیلور ـ کامرانی مهندس‌حبیبی ، کوکلان ، کشاورز ، حسنی ، قدرلو،لیاری، گزلی ، خندان

سرکار سروان سمندریان

مصیبت وارده را به‌آنجناب و خاندان محترمتان‌تسلیت عرض مینمایم .

آ_۵۹۴۰۰ الیگودرز : علی‌اکبر تیموری‌نژاد

تیمسار سرتیپ صمدزالتاش

من از طرف خود و همکارانم مصیبت وارده را تسلیت عرض مینمایم .

آ_۵۹۳۹۸ زنجان ـ سرگرد معین‌وزیری

تیمسار معظم سرتیپ زالتاش

بانهایت تاسف درگذشت مادر گرامیتان را بجنابعالی وخانواده محترم تسلیت عرض مینمائیم

آ_۵۹۳۹۶ زنجان : سرگرد خوشنویس ، سروان علاءالدین ، سروان غنچه‌ای ، سروان اسکندری ، ستوان یکم منصوری ستوان یکم قهرمانی ، ستوان یکم‌آرین‌نژاد

جناب آقای عبدالحسین عراقی

حادثه ناگوار موجب تاسف شدید همه دوستان شما گردید از خداوند صبر و بقای عمر برای شما و سایر بازماندگان مسئلت داریم .

آ_۵۹۳۹۴ مشهد ـ مهندس صارمی وبانو

آقای میرمهدی فلاحتی

درگذشت آقای سیدعباس فلاحتی پدر عزیزمان مارامتاثر کرد در مصیبت وارده خودرا شریک غم دانسته و به‌شماو آقایان محمد اللهیاری و مهدی اللهیاری تسلیت عرض میکنیم .

آ_۲۶۷۴۵ آندرانیک‌ماه سلطانی ـ آراکس ماه‌سلطانی

دوست عزیزمان سرکار سرگرد دکتر کسنوی

بانهایت تاثر درگذشت پدرتان را صمیمانه تسلیت میگوئیم .

آ_۵۹۱۷۶ سرهنک زندی ـ سرهنک شیرازی

جناب آقای طهمورث سمیعی عضو محترم هیئت عامل بانک کشاورزی ایران

درگذشت مادر گرامیتان را صمیمانه تسلیت عرض‌نموده بقاء عمر آنجناب رااز خداوند خواستاریم .

آ_۲۶۷۴۹ کارکنان اداره بررسی و آمار

بانهایت تاسف وقلبی اندوهگین درگذشت دکترسید علی مظفری رابخانواده‌های مظفری ، دهقان ، میرمظفری و مظفرزاده ، صرافزاده ، میاندهی ، هدایتزاده ، پورهاشم وسایر فامیل محترم تسلیت میگویم و خودرا در این غم‌بزرگ شریک میدانم .

محمدعلی سلیمی آشتیانی

آ_۲۶۷۴۱

کارمندان حسابداری شرکت سهامی گواه

فوت ناگهانی مادر آقای فریدون بشارتی‌همکار گرامی خودرا بنامبرده و خانواده‌های بشارتی و فولادی تسلیت‌عرض نموده بقاء عمر بازماندگان رااز خداوند‌متعال مس

سارقین تهرانی در ساقی کلایه دستگیر شدند

دو سارق پیشینه‌دار باسامی اکبر مولائی ۲۵ ساله و صفر رحیمی چهل ساله هنگام سرقت از یك ویلای شخصی واقع در نزدیکی های «ساقی کلایه» توسط رئیس پاسگاه ژاندارمری نمك آبرود شهسوار دستگیر شدند و با اموال مسروقه تحویل مقامات قضائی گردیدند.

بنابگزارش خبرنگار مادر شهسوار: هنگام بازجوئی از سارقین مزبور، معلوم شد که آنان اعضای یك باند مجهز در تهران میباشند، و مامورین از چندی قبل برای یافتن آنان در فعالیت بوده‌اند

کودکی درمیان آتش سوخت!

کودك خردسالی، در میان شعله های آتش جانسپرد. و مادر وی، که برای نجات فرزندش شتافته بود، دچار سوختگی شدید گردید.!

این آتش سوزی، ظهر دیروز در یکی از خانه های روستائی قریه «قرقوه» بندر پهلوی متعلق به رحمت آقاجانی بوقوع پیوست و ظرف چند لحظه، خانه مذکور در کام آتش فرو رفت.

طفل خردسالی در یکی ازاطاق های این خانه خوابیده بود و مادروی به نجاتش شتافت و خود رابمیان آتش انداخت ولی شعله‌های سرکش آتش باونیز امان نداد وفقط توانست جان خود را نجات دهد ومتاسفانه کودك در میان شعله های آتش جان سپرد.

طفل خردسال رضا دولتی نام داشت ومادر وی که هم اکنون در بیمارستان «محمد رضا شاه پهلوی» بندر پهلوی بستری است، زهرا آقاجانی نام دارد.

گزارش خبرنگار ما در بندر پهلوی حاکیست: حال بانوزهرا «مادر طفل مقتول» رضایتبخش نیست.

ریزش کانال، دو کارگر سازمان آب را کشت

دو نفر براثر ریزش کانال آب در میدان ونك کشته شدند.

ساعت سه بعد از ظهر دیروز هنگامیکه سه نفر از کارگران سازمان آب تهران باسامی محمد شهبازی و سلیمان هادی و تیمورزمانی مشغول کندن کانال جهت لوله‌کشی آب بودند ناگهان کانال ریزش کرد وسه نفر مزبور زیرخروارها خاك مدفون شدند.

جریان بلافاصله بمامورین نیروی امداد آتش‌نشانی اطلاع داده شد و مامورین به کمك کارگران دیگر، پس ازیك ساعت تلاش توانستند تیمور زمانی راکه به‌سختی مجروح شده‌بود زنده از زیر خاك خارج کنند. اما محمدشهبازی و سلیمان هادی در این حادثه فوت کردند.

گزارش خبرنگار ماحاکیست که مامورین انتظامی در تعقیب مهندسانی هستند که بدون در نظر گرفتن وسایل ایمنی برای کارگران دستور حفر چنین کانالی را داده‌اند.

۵۴۰ کیلوچای قاچاق ازیك اتوبوس مسافربری کشف و ضبط گردید

ازیك اتوبوس مسافربری مقدار پانصدو چهل کیلو چای قاچاق بدست آمد و راننده اتوبوس بازداشت و اموال قاچاق ضبط گردید

بعد از ظهر دیروز بفرمانده گروه ژاندارمری تهران نو اطلاع داده‌شد که یك اتوبوس مسافربری که از مشهد عازم تهران است حامل مقدار زیادی چای قاچاق می‌باشد.

فرمانده گروهان به کمك مامورین پاسگاه ژاندارمری «کمرد» اتوبوس هائی راکه وارد تهران میشدند مورد بررسی قرار دادند تا اینکه اتوبوس مشکوك سر رسید وبه او دستور توقف داده شد.

دربازرسی از اتوبوس شماره ۷۲۲۹۲ تهران تعداد نه‌گونی چای قاچاق بدست آمد.

غلامعلی بحرینی راننده اتوبوس که دستگیر شد، گفت: چای را طبق بارنامه‌ای که در دست دارم از مشهد به تهران آورده‌ام و من تقصیری ندارم.

مامورین ژاندارمری صبح امروز چای های مکشوفه را به اداره گمرك تحویل دادندو راننده اتوبوس تحویل مقامات قضائی شد.

مردمستی نرده‌های خیابان را بهم‌ریخت

مرد مستی شب گذشته با تظاهرات مستانه نرده های وسط خیابان سعدی جنوبی را بهم ریخت و به چند اتومبیل صدمه زد. این مرد که حمید نام دارد توسط ماموران کلانتری ۹ دستگیر شد.

ساعت هفت دیشب، مردمی که از خیابان سعدی جنوبی می‌گذشتند، متوجه شدند که قسمتی از نرده های وسط خیابان با صدای زیادی به زمین افتاد و مردی در کنار نرده ها ایستاده ودرحالی که از شدت مستی نمی‌تواند راه برود، به رفت وآمد اتومبیلها نگاه میکند!

مرد مست چندین بار به اینطرف و آنطرف رفت و یکی دیگر از نرده ها را برداشت و بوسط خیابان انداخت و بیك «مینی بوس» شرکت واحد خساراتی وارد آورد.

در اینموقع که مامور گشت کلانتری ۹ متوجه جریان شده بود، مردمست را دستگیرساخت وبه کلانتری برد.

در کلانتری مردمست که‌روی پای خود بند نبود و نمی‌توانست بخوبی صحبت کند، فقط در جواب سئوالاتی که از او میشد خیلی نامفهوم جواب میداد که نامش «حمید» و کارگر یك الکتریکی است.

در بازرسی بدنی از حمید یك بطر «ودکا» از جیب بغل‌راست او ویك بطر «ودکای» دیگر از جیب بغل چپ او به دست آمد! «حمید» اصرارداشت به مامورین بقبولاند که‌بیش از نیم بطر ودکا نخورده و حال او عادیست!

هنگامی که ماموران حمید را به زندان می‌بردند زیر لب‌زمزمه می‌کرد: من ملولم.. لول‌لولم.. حمید بامداد امروز باپرونده‌ای که برای او تشکیل شد، روانه دادسرای تهران گردید.

زنی از اتوبوس دوطبقه پرت شد و درگذشت

بعد از ظهر دیروز زنی‌هنگام حرکت اتوبوس دوطبقه‌از آن به زمین افتاد وبشدت مجروح شد. این زن به بیمارستان سینا انتقال یافت‌ولی معالجات موثر واقع‌نشد ووی درگذشت.

این زن از اتوبوس دوطبقه‌خط ۱۱۸ که بین نظام‌آبادو خیابان مولوی حرکت می‌کند در حوالی پل چوبی ازاتوبوس به خارج پرت شدومجروح گردید.

مجروح به بیمارستان سینا انتقال‌داده‌شد ولی‌دربیمارستان‌درگذشت. هنوز هویت او معلوم نشده وبامداد امروزجنازه او به پزشکی قانونی‌فرستاده شد.

بنا بگزارش خبرنگار مارانندە وکمك راننده اتوبوس‌در همان دقایق وقوع حادثه دستگیر شدند و صبح امروز روانه‌دادسرای تهران گردیدند

جوانی که دختری را اغفال کرده بود بیك‌شرط حاضر بازدواج باوی‌شد!

جوانی که دختر هفده‌ساله‌ای رااغفال کرده، به شرطی حاضر به ازدواج بااو شد که عکسش در روزنامه ها چاپ نشود!

این جوان «آندرانیك» نام دارد دختر اغفال شده که برای شکایت ازاوبه پاسگاه‌ژاندارمری مراجعه کرده بود، خود را «لیدا» می‌نامید.

لیدا روز گذشته به پاسگاه ژاندارمری نارمك مراجعه‌واز آندرانیك شکایت کرد و گفت: آندرانیك یکسال قبل، با من آشنا شد و پس از مدتی دوستی قول دادکه بامن ازدواج‌خواهد کرد. اما اکنون که از اوحامله هستم، او حاضر نیست با من ازدواج کند.

مامورین «آندرانیك» را به پاسگاه ژاندارمری آوردند. وی در پاسگاه گفت: لیدا دروغ میگوید. من حاضر نیستم بااو ازدواج کنم و زندان را بر ازدواج با او ترجیح میدهم.

خبرنگاران و عکاسان جراید که در پاسگاه حاضر بودند، از «آندرانیك» عکس گرفتند و آندرانیك. که‌متوجه شد عکسش در روزنامه ها چاپ خواهد شدبه‌فرمانده‌گروهان ژاندارمری گفت: بشرطی حاضرم با «لیدا» عروسی کنم که‌عکسم‌در روزنامه ها چاپ نشود!

ما نیز برای اینکه این‌جوان بقول خودوفاکند، ازچاپ‌عکس وی خودداری کردیم.

سرعت زیاد حادثه ببار آورد

بامداد امروز اتومبیل سواری‌شماره ۲۷۹۳۳ تهران ب که از شرق بغرب خیابان ژاله‌در حرکت بود در نزدیکی ایستگاه بهنام، براثرسرعت‌زیاد بسمت راست خیابان‌منحرف گردید و پس ازدرهم شکستن چند درخت کنارپیاده‌رو در داخل جوی‌افتاد. این حادثه تلفاتی نداشت.

عکس بالا اتومبیل مزبوررا پس از تصادف نشان‌میدهد وعده‌ای رهگذر نیز دور آن‌جمع شده‌اند.

اختلافات خانوادگی زن‌جوانی را به‌کشتن داد

دیروز زن‌جوانی بنام‌فرنگیس سیمانی، بیست‌و دو ساله ساکن‌بخش ۳ کرمانشاه به قصد خودکشی مقداری سم نباتی خورد وبه حیات خویش خاتمه داد.

گزارش خبرنگار ما در کرمانشاه حاکیست: فرنگیس از چندی قبل‌به علت‌اختلافات خانوادگی از زندگی خویش اظهار نارضائی میکردوبطوری که چند تن از بستگان وی اظهار داشتند علت خودکشی او نیز همین اختلافات بوده است.

جسد فرنگیس‌پس ازپایان تشریفات‌قانونی‌مدفون گردید ورسیدگی در باره علت‌خودکشی آغاز شد.

آگهی استخدام دستیار

دانشکده پزشکی دانشگاه پهلوی جهت بخش رادیولژی برای اول دیماه ۱۳۴۸ بیك نفر دستیار برای گذراندن دوره تخصصی رادیولژی احتیاج دارد داوطلبان میتوانند از تاریخ انتشار این آگهی تا پانزدهم آذر ۴۸ مدارك خودرا بشرح زیر:

۱ـ فتوکپی دیپلم دکترا درپزشکی
۲ـ فتوکپی دفترچه خاتمه خدمت یامعافی دائم ازآن
۳ـ رونوشت شناسنامه دوبرك
۴ـ عکس ۶×۴ چهارقطعه

بدبیرخانه دانشکده پزشکی ارسال دارند. انتخاب داوطلبان از طریق مصاحبه انجام خواهد شد تاریخ مصاحبه بعدا باطلاع داوطلبان خواهد رسید برای اطلاع بیشتر میتوانند بدبیرخانه دانشکده پزشکی مراجعه نمایند.

کفیل دانشکده پزشکی دانشگاه پهلوی دکتر پرویز حقیقی

مفقود شده

دفترچه پروانه کار بشماره ۱۹۹۵ صادره طهران بنام آقای الن‌برست‌تبعه فرانسه کارمند شرکت انتروپوز درحوالی‌اصفهان کمپ‌شرکت‌انتروپوز مفقود گردیده ازیابنده خواهشمند است دفترچه رابشرکت انتروپوز تهران خیابان اناتول فرانس شماره ۹۹ ارسال و مژدگانی دریافت دارد.

آ ـ ۵۹۳۹۰

هدیه بزرگ روز مادر

TELEFUNKEN

تلویزیون رادیو تلفنکن

آگهی مناقصه شماره ۱۲۵۳ر۴۸

راه‌آهن دولتی ایران دوهزار وپانصد متر کابل مختلف را برطبق مشخصات و شرایط مربوطه برای الکتریکی نمودن‌سوزن سی.اند.اف یکی از بنادر ایران (خرمشهر یا شاهپور) یا مرز جلفا از طریق‌مناقصه خریداری مینماید.

داوطلبان شرکت در مناقصه میتوانند در ساعت اداری جهت دریافت اسناد مناقصه باداره کار پردازی مراجعه نمایند. شرکت کنندگان در مناقصه باید مبلغ بیست هزار ریال اسناد خزانه بعنوان سپرده شرکت در مناقصه از اداره اسنادخزانه وزارت دارائی یا بانکهای عامل مقیم ایران خریداری و بصندوق‌راه‌آهن یا یکی از بانکهای مجاز تسلیم و رسید آنرا بضمیمه پیشنهاد خود تاساعت ۹ صبح روز ۲۰ر۱۱ر۴۸ مطابق با ۹ر۲ر۱۹۷۰ در صندوق پیشنهادها واقع‌در اداره کارپردازی بیاندازند موسسات خارجی میتوانند از طریق کارگزار بانك مرکزی ایران نسبت بخرید اسناد خزانه توسط بانك مزبور اقدام نمایند. پیشنهاد های واصله ساعت ۱۰ همان روز باز وقرائت خواهدشد. حضور پیشنهاد دهندگان یا نمایندگان مجاز آنان در جلسه مناقصه آزاد است و راه‌آهن در رد ویا قبول هریك یاتمام پیشنهادها مادامی که قرارداد مبادله نشده است جزا و کلا مختار میباشد. به پیشنهاد فاقد سپرده و مشروط‌و مبهم و پیشنهادی که بعداز موعد مقرر برسد ترتیب‌اثرداده نخواهد شد سپرده‌برنده‌و حائز حداقل درجه دوم مناقصه نگهداری ودر صورت استنکاف ازانجام معامله بدون هیچگونه تشریفات‌بنفع راه‌آهن ضبط خواهد گردید وپرداخت مالیاتی که‌در ایران نسبت‌بعوایدحاصله ازاین معامله بنا به تشخیص وزارت دارائی تعلق میگیرد بعهده برنده یا برندگان مناقصه میباشد. راه‌آهن میتواند صدی بیست وپنج ازمیزان معامله را کسر یا اضافه نماید. م الف ۹۰۸۹

آگهی

بخش ریاضی دانشکده ادبیات وعلوم‌دانشگاه پهلوی برای نیمه دوم سال تحصیلی ۴۹ـ ۴۸ جهت دوره فوق لیسانس (M.S) دانشجو میپذیرد و بداوطلبان درقبال کاردر بخش کمك هزینه داده میشود داوطلبان لیسانسیه در ریاضی که آشنائی بزبان انگلیسی داشته باشندمی توانند تا پانزدهم دیماه ۴۸ رونوشت ریز نمره های‌دوره لیسانس خودرا به‌آدرس زیر بفرستند.

شیراز: دانشکده ادبیات و علوم بخش ریاضی دانشگاه پهلوی

آ ـ ۵۹۱۷۳

عید فطر امسال شهر آشوب میشود!!

از روز پنجشنبه ۱۳ آذرماه

پارامونت

فیلمی که امسال درجشنواره هنرشیراز نمایش داده شدو مورد توجه‌شدید قرارگرفت

سندی دنیس آن هیوود. کایردالیا در فیلم رنگی

THE FOX

روباه

اقتباس از اثر جنجالی نویسنده انگلیسی «دی ـ اچ ـ لارنس» پخش از مترو گلدوین‌مایر

دوزن، اسیر آمال وآرزوها دریك کلبه دورافتاده... تااینکه مردی‌بین آندوظاهر شد، مردی سرشار از نیروی زندگی و سمبول‌عشق و مردانگی...

از روز ۵ شنبه ۱۳ آذر در بزرگترین سینماهای پایتخت

تصویر

بشرکت: کلپانا. فیروزخان هلن. ساجان

رنگی. ایستمن کالر

از صبح چهارشنبه ۱۲ آذر سازمان تبلیغاتی و سینمائی فونیک تقدیم میکند

اثری ممتاز و بی همانند بکارگردانی قدرت‌الله بزرگی

گناه مادر

فیلمبردار ناصر رفعت

باشرکت: منصور سپهرنیا - پروین غفاری - هوشنگ بهشتی - شیده - سارا - ایران قادری - یدی گیتا - آراسته - ملکی و هوشنگ رماحی بامعرفی چهره جدید خسرو شایگان

پخش در ۱۵ سینمای بزرگ پایتخت

پلازا - الوند - دنیا - ری - کیهان - مراد - فردوسی - فلور - پرسپولیس - قصرطلائی - دریا - کارون - جهان - رز - شرق

بهترین عیدی عیدفطر برای گردن کلفتهاش ـ با معرفتهاش جوانمرداش و تموم ایرونی‌های با معرفت، فیلم

مردان روزگار

با شرکت: داش‌احمد ـ داش اسمال ـ داش‌ابرام

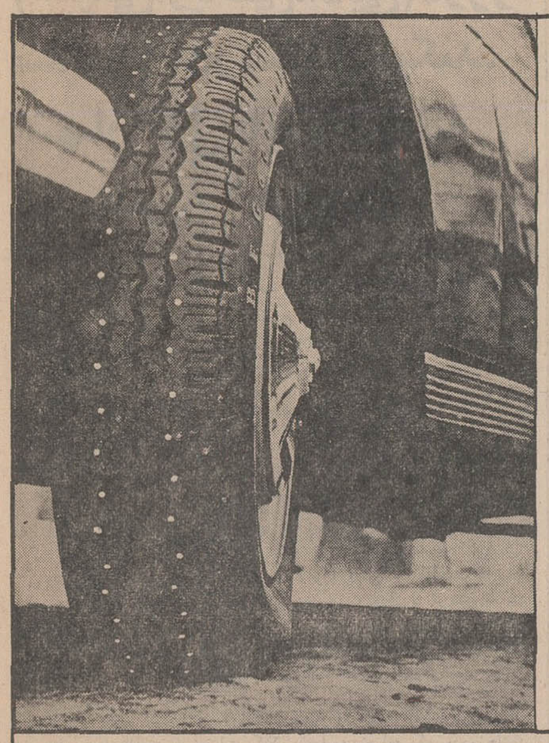

زنجیربستن، پیرم را درآورد

لاستیك ضدیخ به دردسر زنجیر پایان میدهد

امتیازات برجسته لاستیك میخدار ضد یخ بی. اف. گودریچ

از زنجیر ارزانتر است و بیشتر کار میکند. با لاستیك ضد یخ روی برف و یخ مطمئن تر و سریع تر از لاستیکهای مجهز به زنجیر می توانید برانید. چسبندگی لاستیك ضدیخ روی جاده‌های برفی و یخبندان ۱۲۱ درصد بیشتر از لاستیکهای دیگر است. اتومبیل شما با لاستیك ضد یخ در جاده‌های یخبندان ۲۵ در صد زودتر ترمز میکند. بالاستیکهای ضد یخ اتومبیل شما از حالت توقف ۷۱٪ سریعتر از سایر لاستیکها شروع بحرکت میکند. اتومبیل شما با لاستیك ضد یخ بدون سر و صدا و نرم تر از زنجیر میباشد. لاستیك ضد یخ در همه جاده‌ها قابل استفاده است و مرتباً احتیاج به باز کردن و بستن زنجیر نیست.

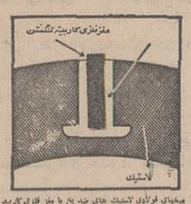

میخهای فولادی لاستیك های ضد یخ با مغز فلزی کاربید تنگستن تمام عمر لاستیك برای شما کار میکند.

درصورت تمایل برای داشتن اطلاعات بیشتر در زمینه کار و مشخصات لاستیك های ضد یخ این قسمت را بریده و با پست بآدرس شرکت سهامی بی.اف.گودریچ ایران ـ تهران ـ خیابان آیزنهاور ارسال فرمائید.

شرکت سهامی بی.اف.گودریچ ایران خواهشمنداست یك نسخه ازبروشورحاوی مشخصات لاستیکهای ضد یخ را برای اینجانب..... بادرس..... ارسال فرمائید. K2

بالاستیکهای ضدیخ زمستانها سریعتر ومطمئن‌تر ازلاستیکهای زنجیردار برانید

B.F.Goodrich

بی. اف. گودریچ

مجالس ترحیم

بانهایت تاسف وتاثر فوت مرحوم مغفور استادبزرگوار **جناب آقای دکتر هاشم هنجن** راباطلاع میرساند . مجلس ترحیم آن مرحوم روز شنبه ۴۸٫۹٫۸ از ساعت ۹ تا۱۱ در مسجد مجد برگزار میشود .

رئیس هیئت مدیره نظام‌پزشکی ایران ـ دکترمنوچهر اقبال

جمعیت جراحان مکتب‌عدل باکمال تاسف و تاثردرگذشت شادروان استاد دانشمند جراحی دانشکده پزشکی را کهاز پیشکسوتان فن جراحی درایران بوده باطلاع دوستان و همکاران و اعضاء جمعیت میرساند . مجلس ترحیم آن‌فقید سعید روز شنبه ۴۸٫۹٫۸ از ساعت۹تا۱۱ در مسجد مجد برگزار میشود .

آ_۵۹۵۰۲ **پروفسور عدل**

بانهایت تاسف وتاثر درگذشت شادروان **دکتر هاشم هنجن** استاد دانشکده پزشکی دانشگاه تهران را باطلاع میرساند . مجلس ترحیم آن‌استاد فقیدروز شنبه هشتم آذر از ساعت ۹ تا۱۱ در مسجد مجد برپا میشود .

رئیس دانشگاه تهران ـعالیخانی

آ_۵۹۴۸۲

بانهایت تاسف وتاثر درگذشت شادروان **دکتر هاشم هنجن** استاد جراحی دانشکده پزشکی را باطلاع کلیه همکاران و آشنایان میرساند . مجلس ترحیم از ساعت۹تا ۱۱ روز شنبه هشتم آذر در مسجد مجد برگزار میگردد .

رئیس دانشکده پزشکی ـ دکتر ضیائی

آ_۵۹۴۸۲

دانشکده دندانپزشکی باکمال تاثر وتاسف درگذشت استاد دانشمند شادروان **دکتر هنجن** جراح‌دانشکده پزشکی و دندانپزشکی راباطلاع همکاران میرساند . مجلس ترحیم آن فقید سعید روز شنبه هشتم آذرماه از ساعت ۹ الی ۱۱ در مسجد مجد برگزار خواهد شد .

سرپرست دانشکده دندانپزشکی
دکتر اسمعیل یزدی

آ_۲۶۷۸۹

از شمار دوچشم یک‌تن‌کم وزشمارخرد هزاران‌بیش

در پهن دشت‌گیتی گروهی بدانش معروفند و عده‌ای به‌بینش . بسیار دیریاب است انسانی که دانش و بینش را بهم‌آمیزد . **دکتر هاشم هنجن** استاد دانشمندوعالیقدرجراحی که روزگاری بافضیلت و تقوی به‌تربیت جراحان این کشور همت‌گماشت وبسیاری از استادان فعلی دانشکده پزشکی تهران و دانشکده های اروپا و آمریکا از شاگردان آن استاد بزرگند ، در تاریخ ۴۸٫۹٫۴ درگذشت این اندوه جانکاه را هرگز نمیتوان فراموش کرد .شاگردان آن استاد باقلبی اندوهگین اشك تحسر بردامن دانش جراحی میریزند . مجلس ختم آن شادروان روز شنبه ۴۸٫۹٫۸از ساعت ۹تا۱۱ صبح در مسجد مجد برگزار خواهد شد .

آ_۲۶۷۹۹

خانواده‌های : هنجن ، هنجنی ، سلطانی ، دکترمنوچهر اقبال ، ضرابی ، خسروانی ، همایونی ، ناصری ، موتمن ، اخوی ، توابی ، طبرسی ، رفعت ، اشتری ، دکتر ظلی

بانهایت تاسف درگذشت شادروان **دکتر هاشم هنجن** استاد دانشگاه تهران را باطلاع خویشان و دوستان‌میرسانند مجلس یادبود فقیدسعید روز شنبه ۸ آذرماه از ساعت ۹تا ۱۱صبح در مسجد مجد برگزار خواهد شد . مجلس ترحیم زنانه در همان روز و ساعت در مسجد مجد منعقد می‌باشد.

بانو هنجن ، گیتی هنجن ، فریدون هنجن ، فیروز هنجن ، دکتر منوچهر اقبال ، سرلشگر ابراهیم ضرابی ، ایران‌سلطانی ، مهدی هنجنی ، احمد هنجنی ، دکترنصراله هنجنی ، سرلشگر احمد خسروانی ، هادی اشتری ، محمد ناصری ، تقی کوپان ، عزیزاله‌ضرابی ، سیدصادق‌فیروزآبادی پرویز همایونی ، سیروس همایونی ، همایون همایونی ، جهانگیر توابی ، زین‌العابدین موتمن ، احمداخوی،سرلشگر جلال طبرسی ، سرهنك باقر رفعت ، سرهنك‌امیرعلی‌ضرابی دکتر هوشنك ظلی ، عباس توابی ، حمید رئوف

آ_۲۶۷۹۹

درگذشت آقای دکتر هنجن موجب کمال تاسف است مااین ضایعه ناگواررا بجامعه پزشکان بویژه بازماندگان آنمرحوم تسلیت میدهیم

ریاست کل و هیئت عامل و عموم کارکنان‌بانك کشاورزی ایران بانهایت تاسف و تاثر درگذشت سرکار علیه **بانوسارا سمیعی** والده گرامی جناب آقای دکتر **فرهاد سمیعی** عضوهیئت عامل بانك را باطلاع عموم آشنایان و دوستان میرساند . مجلس ختم مرحوم آنفقیده سعیده روز یکشنبه ۹ آذرماه جاری از ساعت ۹الی ۱۱ در خانقاه صفی‌علیشاه و مجلس‌ختم زنانه در همان روز ازساعت ۱۱ الی ۱۳ در همان‌محل برگزار میگردد .

بانك کشاورزی‌ایران

آ_۵۹۴۵۰ ۱ـ۲

خانواده سمیعی بانهایت تاسف فوت **بانوسارا سمیعی** مادر آقایان نصراله کیومرث ، طهمورث وفریدون و بانو هماسمیعی راباستحضاربستگان و دوستان میرساند . مجلس ترحیم مردانه آن فقیده سعیده روز یکشنبه ۹ آذرماه از ساعت ۱۱ الی یك بعدازظهر روز یکشنبه نهم آذرماه در خانقاه‌صفی‌علیشاه منعقد خواهد بود .

آ_۲۶۸۲۹ ۱ـ۲

بعموم بازماندگان آن مرحومه مصیبت وارده را تسلیت میدهیم

باکمال تاسف و تاثر درگذشت شادروان **حاج امان‌الله گلمیرزائی** (تویسرکانی) راباستحضار دوستان و همشهریان محترم میرساند . مجلس ختم مردانه و زنانه فقیدسعید از ساعت ۱۱ تا۱۳ روز جمعه هفتم آذرماه جاری‌درمسجدالجواد واقع در خیابان روزولت میدان ۲۵ شهریور منعقد خواهد بود .

خانواده‌های : گلمیرزائی ، اخوان ، فرپور ، گلمحمدی محمودی ، عابدی ، ترکاشوند

آ_۲۶۷۶۳

بعموم بازماندگان آن مرحوم مصیبت وارده راتسلیت میدهیم

بانهایت تاسف و تاثر درگذشت مرحوم خاندان بزرك آقای **میرزامحسن سعیدی** راباطلاع دوستان و بستگان میرساند . مجلس ترحیم آنمرحوم روز جمعه هفتم آذرماه جاری از ساعت یك تا٤ بعدازظهر در مسجد اردبیلیها واقع در گلوبندك (چاله‌حصار) برگزار خواهد شد . ختم زنانه‌در همان روز در منزل شخصی انتهای خیابان سینا روبروی دبیرستان دکتر نصیری کوچه مجلسی انتهای کوچه پلاك ۵۵ منعقد میباشد .

الاحقر حاج‌سیدعبدالکریم انواری و خانواده‌های : منادی‌زاده ، سیدجواد خلخالی ، سعیدی ، سعیدزاده ، موذنی ، وثوقی، سرهنك‌شاهین‌فر ، نورالعیونی ، قهرمانی لشگری ، سرگرد سعیدیان ، کشفی ، صباحی ، اخوان

آ_۲۶۷۵۵

بعموم بازماندگان آن مرحوم مصیبت وارده راتسلیت میدهیم

در مسجد بالامحله فومن

خانواده‌های : غفاری ، نقبائی ، آذری ، فرنام ، شکرریز ساجدی ، سیگارچی ، مغیثی ، سعیدی ، مرتاض، فرخ‌بخت رصدی ، سمیع ، منوچهری ، توکل ، رحمت ، صراف

باکمال تاسف درگذشت **حاج‌حسن غفاری** بزرك‌خانواده غفاری را باستحضار میرسانند . مجلس ترحیم آن مرحوم روز شنبه ۴۸٫۹٫۸ از ساعت ۷تا۹بعدازظهردرمسجدبالامحله فومن برگزار خواهد شد .

آ_۲۶۸۲۳

بعموم بازماندگان آن مرحوم مصیبت وارده را تسلیت میدهیم

اداره آگاهی کل بانهایت تاسف وتاثر درگذشت **بانو صغری بلهمن‌پور** مادر آقای هوشنك بهمن پور رئیس دایره بازرسی اداره آگاهی کل راباطلاع میرساند .

مجلس ختم آنمرحومه روز جمعه ۴۸٫۹٫۷ از ساعت ۱۴ الی ۱۶ در مسجد الجواد واقع‌در میدان ۲۵ شهریورمنعقد خواهد بود .

آ_۲۶۸۰۷

خانواده های بهمن‌پور . حسینیان . درخشانفر . شه‌فر . جابریان . معمارخاصه . امیر علائی . یعقوبی . موتمن . ابراهیم پور . صالح . ملکوتی ، محمدی ، عشقی ، طاهریان ، بقائی، نجفی ، پیرنیا ، پورکرم . فرجام‌پور . پور فتحی . پورانصاری.

با یکدنیا تاسف و تالم درگذشت مرحومه مغفوره‌مس کار علیه **بانو صغری بهمن پور (فخرالسلطنه)** بزرك خاندان بهمن پور را به‌اطلاع بستکان ودوستان و آشنایان میرساند مجلس ترحیم مردانه و زنانه آن شادروان از ساعت ۲ الی ٤ بعداز ظهر روز جمعه ۴۸٫۹٫۷ در مسجد الجواد (۲۵ شهریور)واقع در خیابان روزولت برگزار میشود .

سرگرد هوشنك بهمن پور . موسی بهمن پور .سرهنك جواد حسینیان . حاج محمود حسینیان . سرهنك ابوالقاسم درخشانفر . محمد بهمن‌پور . سرهنك ستاد مهندس علی‌اکبر شه‌فر . مسعود محمد (عشقی) . مهندس عزت‌اله جابریان . ابراهیم معمار خاصه . مهدی ملکوتی . ماریا امیر علائی، ملیحه یعقوبی . عبداله موتمن . علی‌ابراهیم پور . سروان حسین صالح . احمد عشقی . محمد طاهریان . مصطفی بقائی. حسن نجفی ، عبدالحسین پیرنیا . محمدرضا پورکرم ، تقی فرجام‌پور . سرهنك محمد حسین پورفتحی . سرهنك ابراهیم پورانصاری . حاج اسداله جابریان .

بعموم افراد خانواده های عزادار بویژه آقای سرگرد هوشنك بهمن‌پور وسایر فرزندان آنمرحومه مصیبت وارده را تسلیت میدهیم .

اداره آگاهی کل بانهایت تاثر و تاسف درگذشت **بانو معصومه فرهمنه** مادر آقای محمد طاهریان را باطلاع میرساند

مجلس ختم آنمرحومه روز شنبه هشتم‌آذر ماه ازساعت ۱۸و نیم الی ۲۰و نیم در مسجد جامع تجریش واقع درصحن امامزاده صالح منعقد خواهد بود .

آ_۲۶۸۰۷

بانهایت تاثر و تاسف درگذشت **بانو معصومه فرهمند** والده گرامی آقای محمد طاهریان راباطلاع میرساند .مجلس ختم آنمرحومه روز شنبه هشتم آذرماه از ساعت ٦و نیم الی ۸ونیم بعد ازظهر در مسجد جامع تجریش واقع در صحن امامزاده صالح منعقد خواهد بود .

آ_۵۹۴۸۰ **بانك بازرگانی ایران**

خانواده های فرهمند . طاهریان . حاج حسینی . فیاض‌منش. عراقی . نوذری . قره‌گوزلو . خاتم ائی . کندری . مستقیم . گلعذاری ، بهمن‌پور ، ملکی .

بایکدنیا تاسف و تاثر درگذشت مرحومه مغفوره **بانو معصومه فرهمند** مادر آقایان محمد طاهریان حسن حاج‌حسینی. حسین حاج حسینی و بانو زینت طاهری را باطلاع‌واستحضار کلیه بستگان و آشنایان میرساند . مجلس ترحیم مردانه از ساعت ٦و نیم الی ۸ونیم بعداز ظهر شنبه ۴۸٫۹٫۸ که‌مصادف باشب احیاء میباشد درمسجد جامع تجریش واقع در صحن امامزاده صالح و ختم زنانه همان‌وقت درهمان محل (قسمت صحن پائین) برقرار است .

آ_۲۶۸۰۷

بعموم بازماندگان آنمرحومه مصیبت وارده را تسلیت میدهیم .

فوت مرحومه **زهرا طباطبائی** متعلقه مرحوم آقای سید حسین طباطبائی که اززنان متدین بودند باستحضارهمشهری های محترم میرسانم . شرکت در مجلس ترحیم موجب آمرزش روح آنمرحومه و تشکر بازماندگان خواهد بود.

آ_۲۶۸۴۵ **الاحقر محمدغروی**

باندوه فراوان فوت مرحومه **زهرا طباطبائی** متعلقه‌مرحوم آقاسیدحسین طباطبائی کاشانی راباطلاع آقایان منسوبان ودوستان و همشهریهای گرامی میرسانیم . مجلس ترحیم مردانه در مسجد حاج‌حسن واقع دراول‌خیابان ارامنه(خیابان شاهپور) در روز جمعه هفتم آذرماه ۱۳۴۸ از ساعت ۹ تا۱۱ صبح و مجلس ترحیم زنانه همان روز در منزل آن مرحومه در خیابان مولوی کوی تشکیلات ژاندارمری از ساعت ۲تا٤ بعدازظهر منعقد خواهد بود .

خانواده‌های : طباطبائی ، رضائی کاشانی، احمدی‌کاشانی نقوی ، عباسیان ، بخشایش ، پروین ، نیری ، قمصریان ، نراقی ، شریعت‌احمدی ، کیهان ، محمدیان ، حاج فوائدی نعیمی ، فروتن ، صالح‌آبادی ، روان‌بخت ، باکوچی،شیرازی

آ_۲۶۸۲۵

مصیبت وارده را بعموم بازماندگان آنمرحومه تسلیت میدهیم

درگذشت سرهنك‌تورج‌رادپی

شصت‌وچهار سال طی طریق کرد تاندای حق‌رابگوش جان‌شنید ودرپی منادی‌بقصد تقرب رهسپار آستان حضرت غفارشد . هنگام رحیل‌لاحول گویان مستدعی مغفرت بودو متمنی عفووا‌کرام . دراجابت استدعایش خانواده‌های‌سوگوار باقامه مجلس تذکری در محضر بانوان و آقایان ازساعت ۹تا۱۱صبح جمعه ۴۸٫۹٫۷ در مسجد الجواد خواهندپرداخت باشد که بعنایت حق‌تعالی واصل وفائز گردد .

خانواده‌های : رادپی ، پاك ، صدر ، افشار،هدایت‌نوری اخلاقی ، صنایع ، شهریاری ، مجلسی ، مهدوی ، کلباسی درگاهی ، اردوبادی ، هنربخش ، افلاطونی ، نقی‌زاده ، اکبریان ، سپهری‌پور ، بیات ، وزیری ، مظفری‌افشار ، بختیاریان ، فامیلی ، مهدیخانی

باکمال تاثر و تاسف درگذشت‌شادروان **فتحعلی‌ایپکچیان** نماینده سابق مجلس شورای ملی راباطلاع میرساند .

مجلس ترحیم فقیدسعید از ساعت ۲الی ٤ بعدازظهر روز یکشنبه ۹ آذرماه در مسجد سیدالجواد واقع در میدان ۲۵ شهریور منعقد خواهد بود .

رئیس مجلس شورای ملی ـ عبدالله‌ریاضی

آ_۵۹۵۵٤ ۱ـ۲

بانهایت تاثر و تالم درگذشت مرحوم مغفور **آقای‌فتحعلی ایپکچیان** وکیل اسبق مجلس شورای ملی را که از تجار بنام و نیکوکار آذربایجان بودند باطلاع اقوام و دوستان محترم میرساند . مجلس ترحیم مردانه وزنانه آنمرحوم‌سعید روز یکشنبه نهم آذرماه از ساعت ۲الی ٤ در مسجد الجواد واقع در خیابان روزولت‌میدا ن ۲۵ شهریور برگزار خواهد شد .

راضیه ، سیروس ، هوشنك ، بهرام ، فرخ‌ایپکچیان و خانواده‌های : شفائیه ، رشیدی‌مقدم ، شیروان‌بنا ، ارجمند دواچی ، انگجی ، نطقی ، سرهنك‌صفویان ، سرگردصفویان نخجیری ، شادی ، محمودی ،موحد ، افشار ، سرهنك‌خامنه سرهنك فصیحی ، بذلی ، دکتر فرنوش ، آذربایجانی ، روده‌چی ، فرحان ، اثنائی ، تقی‌پوربایدار .

آ_۲۶۸۵۵ ۱ـ۲

بعموم افراد خانواده‌های عزادار بویژه بازماندگان آن مرحوم مصیبت وارده را تسلیت میدهیم

بانهایت تاسف فوت مرحومه والده گرامی آقای‌اتابك اخلاقی رئیس دفتر سازمان مرکزی نظام پزشکی را باطلاع میرساند . مجلس ترحیم زنانه ومردانه آنمرحومه از ساعت ٦ الی ۸ بعد ازظهر روزشنبه ۴۸٫۹٫۸ درمسجد سجاد خیابان شاه برگزار میگردد .

سازمان نظام پزشکی مرکزی ایران

آ_۵۹۵۷۸

پرسه

بانهایت تاسف واندوه درگذشت ناگهانی شادروان **خدابخش حشمتی** شریف‌آبادی راباطلاع خویشان و دوستان میرساند . مجلس پرسه آن مرحوم در روز جمعه ۴۸٫۹٫۷ از ساعت ۹صبح تا۱۲ (ظهر) در سالن ایرج واقع در خیابان استالین کوچه زرتشتیان برگزار میگردد .

فریدون حشمتی ، مهربان هرمزدی ، شیرین رکنی ، بهرام‌پور سرخابی ، خداداد رکنی ، همایون رکنی ، خانواده حشمتی

آ_۲۶۸۴۳

بعموم بازماندگان آن مرحوم مصیبت وارده را تسلیت میدهیم

بدینوسیله درگذشت مرحوم **جناب آقای دکتربهاءالدین پازارگاد** صاحب‌منصب عالیرتبه وزارت آموزش و پرورش را باطلاع میرساند . مجلس ختم مردانه آنمرحوم روز شنبه هشتم آذرماه از ساعت ۹تا۱۱ و مجلس زنانه از ساعت ۱۱ الی ۱ بعدازظهر همانروز در محل خانقاه صفی‌علیشاه‌برگزار میگردد .

آ_۲۶۸۵۹ **وزارت آموزش وپرورش**

سازمان ملی پیش‌آهنگی ایران با نهایت تاسف درگذشت اسف‌انگیز مرحوم **دکتر بهاءالدین پازارگادی** رئیس اسبق پیشاهنگی و تربیت‌بدنی ایران را بخانواده محترم آن فقید بویژه بهمسر و بفرزندان و برادران‌آن‌مرحوم تسلیت‌میگوید و طول عمر و تندرستی بازماندگان را آرزومند است . مجلس ترحیم مردانه ازساعت ۹ تا ۱۱ روز شنبه ۴۸٫۹٫۸ وزنانه از۱۱ تا ۱۳ همانروز در خانقاه صفی علیشاه برقرار خواهد بود .

رئیس سازمان پیش‌آهنگی ایران ـ حسین بنائی

آ_۵۹۵۰٤

خانواده های پازارگاد . پازارگادی . مدنی . نخعی. مصفا . صدر . نقیب‌زاده . والی . پاسدار . مداوی .جمالزاده. جمال‌پور . پارسی پور . زرین‌نعل .سمیعیان . نیکخواه . نقیبی. مفضلی . امامی . شیخ‌الاسلامی شیرازی . صادقی . محققی. یثربی وطن‌پور . شفاخواه . مقتدری . روستا . فرازیان . وکیلیان آقائی . چنگیزی . اصلانی .

بانهایت تاسف فوت شادروان دکتر بهاءالدین پازارگاد بزرك فامیل پازارگادرا که براثر عارضه قلبی بوده باطلاع میرسانند . ختم آنمرحوم روز شنبه ۸ آذر ماه در خانقاه صفی‌علیشاه واقع در خیابان خانقاه ازساعت ۹ تا ۱۱ مردانه واز ۱۱ تایك بعداز ظهر زنانه منعقد میباشد .

زهره پازارگاد . صدر .مهندس فرهاد پازارگاد .مهندس خسرو پازادگاد . پرویز پازارگاد . مهندس خوشنود پازارگاد. دکتر علاء پازارگادی . ضیاء پازارگادی . نیره پازارگادی .

درگذشت آقای دکتر پازارگاد موجب تاسف است ما مصیبت وارده رابعموم بازماندگان آن مرحوم بویژه فرزندان آن مرحوم تسلیت میگوئیم .

خانواده‌های : زمانی ، علمی ، شعبانی ، خوش‌عاطفه، میرهاشمی ، ذاکری ، عابدی ، کندری ، نیکخواه ، گلبخت شماسی ، صفاکیش ، شهرستانی ، رمضانی ، ناطقی، صالحی جودا ، همره ، شاه‌عباسی ، اصغری

بانهایت تاسف وتاثر درگذشت شادروان **مهدی زمانی** بزرك خاندان زمانی راباطلاع دوستان و آشنایان میرسانند مجلس ترحیم آنمرحوم از ساعت ٦ونیم تا۹ بعدازظهر روز جمعه ۷ آذرماه در مسجد همت تجریش (تکیه بزرك کوچه همت) و ختم زنانه از ساعت ٦ونیم تا۸ونیم همان روز در ایستگاه قدیم شمیران ـ کوچه مهناسدست راست درب سوم برقرار میباشد .

آ_۵۹۴۸٦

بعموم بازماندگان آن مرحوم مصیبت وارده را تسلیت میدهیم

یادبود

پدر مهربان

هفدهم رمضان یکسال است که در آغوش خاك سرد خفته‌ای افراد خانواده‌ات دراین‌روزبرسر تربت‌پاکت‌سرمینای سرشك خواهند گشود . مخارج شب سال تو برای احترام به‌پیمان همیشگی‌ات باخدا بمستمندان اختصاص‌خواهدیافت.

خاندان مرحوم محمدرضاستوده

آ_۲۶۷۱۹

رفتی‌و شکست محفل ما هم‌محفل‌ماو هم دل ما

توام باانده‌وهی بی‌پایان یکسال از مرك جانگداز بانوحاجیه **اعظم غفاری (شارق)** گذشت بدین‌مناسبت ما و همه آنان‌که اورا دوست دارند روز شنبه ۸ آذرماه ساعت ۳بعدازظهر در امامزاده عبدالله مقبره فتوحی گردآمده ویادش راگرامی خواهیم داشت .

آ_۲۶۶۸۵ **خاندان شارق**

چشم‌وچراغ اهل قبایل زیبش چشم برق جهنده چون برود آن‌چنان برفت ماکاروان آخرتیم از حساب مرك او مردبود پیش‌تر از کاروان‌برفت

آئین تذکر سالروز درگذشت پدر و سرور بزرك‌خانواده ما سالك راستین و عاشق صادق وافروخته مولاشادروان **اسمعیل مصفا** از ساعت ۲تا٤ بعدازظهر یکشنبه نهم آذر(۱۹ رمضان) در مسجد فیروزآبادی و مقارن افطار در خانهٔ آن مرحوم برگزار میگردد .

خانواده‌مصفا

آ_۲۶۱۹۷ ۱ـ۲

بمناسبت چهلمین روز درگذشت همسر عزیزم‌شادروان **حسین‌نجات سمسن** مجلس یادبودی از ساعت ۳ بعداز ظهر روز یکشنبه ۹ آذرماه برمزار آن مرحوم در بی‌بی‌زبیده برگزار خواهد بود .

عالیه نجات‌سیمین (اخوت)

وسیله رفت‌وآمد در ساعت ۲ بعدازظهر منزل اخوت خیابان تاج خیابان فرزانه شماره ۵۲ مهیا میباشد .

آ_۲۶۷۷۳

بمناسبت چهلمین شب درگذشت شادروان **حسین سادات دربندی** مجلس یادبودی از ساعت ۷ تا ۹ بعدازظهر روزشنبه ۸ آذرماه جاری در منزل آنمرحوم واقع در یوسف‌آباد ـ خیابان محمدرضاشاه خیابان عنایت شماره (۱) برگزار میگردد .

خانواده‌های دربندی و وابسته

آ_۲۶۶۰۵

تسلیت

جناب آقای دادفر همکار گرامی

فوت پدر گرامی‌تان رااز صمیم قلب تسلیت گفته و خودرا در غم شما شریك میدانیم

آ_۲۶۸۴۷ **شمس ـ نائینی**

جناب آقای کاتوزیان مدیر محترم شرکت عباد

مصیبت وارده را بجنابعالی و خانواده محترم تسلیت میگوییم .

آ_۲۶۷۸۷ **مفتاح‌جالینوس**

خانواده‌های محترم مظفری ودهقان

باکمال تاسف مصیبت جانگداز وناگواردرگذشت‌شادروان دکتر سیدعلی مظفری راتسلیت عرض نموده و دراین‌مصیبت بزرك سهیم می‌باشیم .

سیدجواد جلال‌زاده ـ محسن غلامحسین‌زاده

آ_۲۶۸۱۵

ضایعه اسفناك

درگذشت شادروان میرابوالحسن مرتضوی را بعموم خانواده‌های وابسته بویژه بهمسر و فرزندان محترم‌آنمرحوم تسلیت عرض نموده بقای عمر بازماندگان را ازدرگاه‌خداوند متعال مسئلت مینمائیم .

رامسر : مهدی حریریان ـ پروین حریریان

آ_۵۹۴۰٤

جناب آقای دکتر سیروس ذرعیان

باکمال تاسف وتاثر فوت ناگهانی پدر بزرگوارتان را بعموم آن خانواده تسلیت عرض مینمایم .

لاهیجان ـ حسین پوراحمد

آ_۵۹۴۰۲

ریاست کل و هیئت عامل و عموم کارکنان‌بانك کشاورزی ایران درگذشت سرکار علیه بانوسارا سمیعی والده گرامی جناب آقای طهمورث سمیعی رابه‌خاندان محترم و عموم بازماندگان آن فقیده سعیده تسلیت گفته بقای عمر همگان رااز درگاه ایزد متعال مسئلت مینمایند .

آ_۵۹۴۵٤ **بانك کشاورزی‌ایران**

سرکار خانم عزت‌مجیدی

کارکنان دبستان لوح‌زرین و کودکستان پیوند مصیبت وارده را تسلیت عرض نموده بقای سلامتی شما و خانواده محترمتان رااز خداوند متعال مسئلت دارند .

رئیس دبستان لوح‌زرین ـ فراچورلو
کودکستان پیوند ـ حافظی

آ_۲۶۳۶۷

بانهایت تاسف وتاثر درگذشت مادر گرامی جناب آقای طهمورث سمیعی عضو محترم هیئت عامل بانك را به‌آنجناب وخاندان محترم سمیعی صمیمانه تسلیت میگوئیم .

کارکنان اداره اطلاعات و مطبوعات بانك‌کشاورزی‌ایران

آ_۲۶۸۳۱

همکار محترم‌آقای فرهادپازارگاد

بدینوسیله مصیبت وارده را به‌جنابعالی و خانواده محترم تسلیت گفته و مارا درغم خود شریك بدانید .

کارمندان آزمایشگاه کل فنی وزارت راه

آ_۲۶۸۳۵

بانهایت تاسف وتاثر درگذشت بانو سارا سمیعی مادر گرامی جناب آقای طهمورث سمیعی را بمعظم‌له و خاندان محترم سمیعی تسلیت عرض مینمایند .

کارکنان اداره انتظامات بانك تعاون‌کشاورزی‌ایران

آ_۲۶۷۸۵

جناب آقای صادق فولادی

مصیبت وارده را تسلیت میگوئیم .

کارمندان حسابداری شرکت سهامی دیزل‌الکتریك

آ_۲۶۷۶۷

جناب آقای جلیل فرخندی

مصیبت وارده به‌آن خانواده محترم را از طرف دبیران وکارکنان و دانش‌آموزان دبیرستان رهنما تسلیت عرض کرده واز درگاه ایزدی صبر جمیل برای‌بازماندگان‌خواهانم

رئیس دبیرستان رهنما ـ پاکروان

آ_۵۹۳٤۸

آقای علی فامیلی بازرس محترم آموزش و پرورش ناحیه ۳ تهران

بااندوه فراوان درگذشت پدر ارجمندتان را از جانب خود و کلیه کارکنان و بازرسان ناحیه ۳ تسلیت‌گفته ، سلامت و طول عمر جنابعالی و سایر بازماندگان راآرزومند است .

رئیس اداره آموزش و پرورش ناحیه ۳ تهران

آ_۲۶۷۶۱

جناب آقای مهدی‌مرادمند

مصیبت وارده را تسلیت میگوئیم .

آذرمیدخت ساتراب ـ معصومه‌خاوریان

آ_۲۶۷۵۳

جناب آقای سمیعی معاون محترم موسسه آموزش عالی آمار

ضمن اظهار تاسف و همدردی مصیبت وارده را بجنابعالی و خانواده محترم تسلیت عرض می‌نماید .

زهرهٔ فروغی ، قانعی

آ_۲۶۷۵۷

جناب آقای مهدی مرادمند

آنچه برای شما مصیبت دردناکی بود برای‌ماسبب‌اندوهی عمیق شد .

از طرف کارکنان دبیرستان منوچهری ـ شرفی

آ_۳۶۷۷۷

جناب آقای دکتر قره‌گزلو استاد و سرورارجمند

دراندوه بزرك درگذشت مادر مارا هم شریك بدانید دوام عمر و عزت شما را آرزومندیم .

دکتر آهوئی ـ دکتر سلامتی

آ_۵۹۴٦۸

آقای منصور امامی

باکمال تاسف مصیبت وارده را به‌آن‌جناب تسلیت میگوئیم .

کارکنان روابط عمومی وامور بین‌المللی وزارت اصلاحات ارضی و تعاون روستائی

آ_۵۹۴٦٦

سرکار سرهنك ۲ منوچهر افشار

فوت شادروان سرهنك رادپی را بسرکار تسلیت‌عرض مینماید .

دانشجویان دوره‌عالی دانشگاه‌پلیس

آ_۲۶۷۹۱

جناب آقای دکتر محمدعلی قراگزلو استاددانشگاه ورياست بیمارستان امدادی ۲۵ شهریور

بانهایت تاسف و تاثر مصیبت وارده را به‌آنجناب و خاندان محترم تسلیت عرض نموده بقاء عمر آنجناب وسایر بازماندگان رااز خداوند متعال خواهانیم .

دکتر شکیبا ، دکتر جعفری ، دکتر زرگر ، دکتر سیاح‌پور ، دکتر رسولی ، دکتر محمدیان ، دکتر قاسم‌پور

آ_۲۶۸۰۳

مصیبت وارده را بجناب آقای طهمورث سمیعی عضو محترم هیئت عامل بانك تسلیت میگوئیم .

درخشنده آژیر ـ فریده داموزه‌تاش

آ_۲۶۸۲۷

بانهایت تاثر و تالم مصیبت وارده را بخاندان محترم سمیعی بویژه جناب آقای طهمورث سمیعی تسلیت عرض سعادت وبقاء عمر بازماندگان رااز درگاه حضرت احدیت مسئلت دارند .

بانك کشاورزی ایران ـ کارکنان شعبه‌مرکزی

آ_۲۶۷۸۱

سرور گرام استاد محترم جناب آقای دکترصادق‌قاضی

مصیبت وارده رابه‌جنابعالی و عموم خانواده محترم از صمیم قلب تسلیت عرض می‌نمائیم .

مهندس محمدعلی شارمهد ـ مهندس‌سیروس‌محسنین

آ_۲۶۷۸۳

جناب آقای دکتر محمد علی قراگزلو استاددانشگاه ورياست بیمارستان امدادی ۲۵ شهریور

مصیبت وارده رابه‌آنجناب وبازماندگان آن مرحومه تسلیت عرض میکنیم از خداوند تبارك وتعالی بقاء عمر وعزت وسعادت شما را خواهانیم .

پزشکان وکارکنان بیمارستان امدادی ۲۵شهریور

آ_۲۶۸۰۳

سرکار علیه خانم تقوی وجنابان آقایان دکتر صادق‌قاضی ودکتر قاضی‌نیا

باندوه فراوان مصیبت وارده را تسلیت عرض مینمائیم

فریس ـ نادری

آ_۲۶۸۰۱

درگذشت شادروان حاج‌حسن رحمانی رابه‌بازماندگان آن مرحوم تسلیت عرض می کنیم .

شرکت سهامی ماشینهای راه‌سازی کاترپیلار

آ_۵۹۴۹۸

جناب آقای محمدهادی نمازی

از طرف کارمندان ودبیران دبیرستان ایمان مصیبت وارده رابه‌آن جناب تسلیت عرض مینمایم .

پرویز دارائی

جناب آقای خسرو روح‌نیا

مصیبت وارده درگذشت آقای رحیم‌زاده بزرك خاندان رحیم‌زاده رابجنابعالی و خانواده محترم تسلیت میگوئیم

ایرج‌بیگلروبانو

آ_۵۹۵۴۰

سپاسگزاری

از جناب آقای نخست‌وزیر . جناب آقای معینیان ریاست محترم دفتر مخصوص . جناب آقای ریاضی رئیس محترم مجلس شورایملی . جناب آقای منصور وزیر محترم اطلاعات. آقایان سناتورها و نمایندگان محترم مجلس شورایملی . اساتید دانشگاه و مامورین عالیرتبه وزارتخانه‌های آموزش و پرورش . دادگستری ، کشور . اطلاعات و ثبت احوال . ارباب جرائد . رجال و محترمین فارسی مقیم مرکز .مامورین لشکری و انتظاماتوکلیه طبقات مختلف و دوستان وآشنایان عزیز و محترم که‌در کلیه مراسم درگذشت پدربزرگوارمان استخر با تشریف فرمائی خود وارسال تلگراف ونامه وابراز همدردی مارا مورد لطف وقرین محبت خویش نمودند صمیمانه سپاسگزاری مینمائیم . اگر در شرفیابی جهت عرض تشکر تاخیری روی دهد بواسطه تالمات روحی است. امیدواریم در این مورد هم مارا مورد عفو و اغماض خویش قراردهند .

از خدای بزرك برای کلیه سروران گرامی ودوستان عزیز سلامت و توفیق آرزومندیم . **فرزندان استخر**

سرکار ناخدا سوم مستوفیان

در مصیبت وارده شریك وسرکار وعموم بازماندگان آن شادروان ازطرف خود و همکارانم‌صمیمانه‌تسلیت‌میگوید

دریاسالار رسائی

آ_۵۹۵۰٦

جناب آقای احسان‌پاك

ضایعه جانگداز فوت سرکار سرهنك رادپی رابسرکار وخانم محترمتان تسلیت گفته خودرا دراین مصیبت عظیم شریك میدانیم .

فرزانه‌ضرغام ـ سپهبد محمدحسین‌ضرغام

آ_۲۶۸۰۹

جناب آقای دکتر محمدعلی قره‌گزلو استاد محترم دانشگاه تهران

بایکدنیا تاسف درگذشت مادر گرامیتان را تسلیت عرض مینمایم .

قم ـ سیدحسین بنی‌فاطمی

آ_۵۹۴۸۸

جناب آقای دکتر محمدعلی قره‌گزلو استادمحترم دانشگاه تهران

باندوه فراوان درگذشت‌مادر گرامیتان را از صمیم قلب تسلیت عرض مینمائیم .

قم : حسین بهشتی ، داود ارسطو ، محمدارسطو

آ_۵۹۴۹۲

جناب آقای دکتر محمدعلی قراگزلو استاد محترم دانشگاه تهران

درگذشت مادر ارجمندتان را صمیمانه تسلیت عرض مینماید .

آ_۵۹۴۹۰ **قم ـ سیدعباس سخنی**

جناب آقای روح‌نیا

باکمال تاسف درگذشت آقای رحیم‌زاده را بجنابعالی‌و خانواده محترم تسلیت میگوئیم .

نوراله قدم‌پور و بانو

آ_۵۹۵۲۲

دوست عزیز آقای‌خسروروح‌نیا

در سوك بزرك شما همدردم

آ_۵۹۵۴٤ **مصطفی رنجبری**

دوست عزیز آقای‌خسروروح‌نیا

مصیبت وارده را تسلیت وبقای عمر جنابعالی راخواستارم.

آ_۵۹۵۲٦ **حسین کاظمی**

بانهایت تاثر درگذشت نابهنگام شادروان سرهنك محمد سع

اطلاعات ۱۳۰٤

پنجشنبه
● شانزدهم رمضان ۱۳۸۹
● ۲۷ نوامبر ۱۹۶۹
● شماره ۱۳۰۵۵
● سال چهل وچهارم

اعضای کمیسیونهای اطاق صنایع انتخاب شدند

● **پنج کمیته جدید دراطاق صنایع و معادن ایران‌بکار خواهد پرداخت**

جلسه‌هیئت‌نمایندگان اطاق‌صنایع‌و معادن ایران عصر دیروز به‌ریاست سناتور دکتر طاهر ضیائی تشکیل گردید .

دراین جلسه که مسائل جاری اطاق مورد بررسی قرار گرفت به پیشنهاد رئیس اطاق پنج کمیته جدید به تعداد کمیته های اطاق اضافه شد . این کمیته هاعبارتست از : کمیته صنایع پتروشیمی و پلاستیك ،کمیته صنایع‌ساختمانی، کمیته‌صنایع غذائی ، کمیته‌صنایع حمل و نقل ، کمیته بهداشت و تنظیم خانواده .

آنگاه اعضای کمیسیون های اطاق بشرح زیر انتخاب شدند.

کمیسیون واردات وصادرات: آقایان مهندس شاپور بهبهانی ، حسین بشارت ، عطاءاله افشار ، کاظم خسرو شاهی ،حسن سدهی، صمد نامور ،حبیب‌القانیان ، دکتر محمد طاهری ، ناصر معتبر ،محمد علی مهدوی ، احمد خیامی ، اصغر پناهی ، کمال بازرگان ، محمود رضائی .

کمیسیون آمار و نمایشگاه ها ونشریات : آقایان مهندس‌ابونصر عضد ، عطاءاله آقشار، حسین‌بشارت صمد نامور ، ناصر معتبر ، بهرام داوید خانیان، کاوه فرمانفرمائیان.

کمیسیون قوانین : آقایان‌قاسم لاجوردی ، کاظم خسرو شاهی ، حسن کورس ، محمد علی مهدوی، محمود رضائی ، اصغر پیروی ، کاوه فرمانفرمائیان .

کمیسیون داوری و حل اختلاف آقایان :سناتور دکتر طاهرضیائی، مهندس حاجی اصغر زاده ،حسن تفضلی ، رضا رستگار ، علینقی اسدی .

کمیسیون مطالعات : آقایان کاظم خسرو شاهی ، حاجی اصغر زاده ، حبیب القانیان ، مهندس محمد قره‌گزلو ، رضا رستگار ، محسن نیکپور ، علینقی اسدی .

ضمنا در این جلسه شورائی جهت تدارك امور مربوط به‌جشن های شاهنشاهی تشکیل گردید . وآقایان : قاسم لاجوردی ، کاظم خسرو شاهی ، مهندس شاپور بهبهانی ، اصغر پناهی و مهندس رضارزم‌آراء دبیر کل اطاق‌بعضویت آن برگزیده شدند.

مذاکرات کاخ نیاوران بتفاهم درتوسعه مناسبات‌منتهی گردید

ایران‌وچکسلواکی تصمیم بتوسعه‌همکاری گرفتند

بعداز ظهر دیروز بانو «ایرنا-اسووبودا »و«زوکلوساکووا» همسر و دختر رئیس جمهوری‌چکسلواکی به ملاقات علیاحضرت شهبانورفتند. در عکس بالا علیاحضرت‌شهبانو در حالی که میهمانان خویش را به تالار پذیرائی دعوت می‌کنند دیده میشوند .

نخستین دور مذاکرات رسمی رهبران ایران و چکسلواکی که بعد از ظهر دیروز بمدت یکساعت و نیم درکاخ نیاوران انجام‌پذیرفت بنظر میرسد که به تفاهم وتصمیم و موافقت متقابل در توسعه هرچه بیشتر مناسبات اقتصادی وتجارتی میان دو کشور منتهی گردید .

دراین مذاکرات‌مقامات اقتصادی و سیاسی دو کشور نیز حضور داشتند .

از جانب ایران آقایان اردشیر زاهدی وزیر امور خارجه ، صفی اصفیا ، وزیر مشاور و نایب‌نخست وزیر در امور عمرانی و اقتصادی ، منوچهر ظلی مدیر کل سیاسی وزارت خارجه ، هوشنك صفی‌نیا سفیر ایران‌درپراك و احمد اردلان، رئیس اداره دوم سیاسی و از جانب چکسلواکی وزیر خارجه ، وزیر صنایع ، وزیر مشاور ومعاون وزارت تجارت آن کشور دراین مذاکرات شرکت کردند .

بدنبال‌مذاکرات‌رهبران دوکشور مذاکرات سیاسی میان ایران و چکسلواکی‌در سطح وزیران‌خارجه در وزارت خارجه بمدت یکساعت‌و نیم دنبال گردید . از موضوع مذاکرات و توافق های حاصله در نخستین دور مذاکرات هیچگونه مطلبی انتشار نیافت و هیچکدام از مقامات طرفین حاضر به بیان‌مطلبی در این باره نشدند .

یك مقام وزارت خارجه ایران ترجیح داد که مطبوعات تا صدور اعلامیه مشترك صبر کنند وعامل سیاسی و اقتصادی امروز در تهران درانتظار صدور اعلامیه مشترك دو کشور که روز شنبه انتشار خواهد یافت بودند .اما با توجه به‌بیانات رهبران دو کشور در ضیافت ناهار نیاوران محافل نزدیك به روابط ایران و چکسلواکی اظهار عقیده میکنند که در مذاکرات دیروز رهبران دو کشور علاقه و اتفاق‌نظر خود را نسبت به توسعه مناسبات تجارتی‌مجددا ابراز و تاکیدنمودند.

*** ملاقات مجدد**

میان شاهنشاه آریامهر و رهبر هفتاد وچهار ساله چك که دیروز در تهران هفتاد و چهارمین‌سالروز تولد خود را جشن گرفت فرداشب پس از بازگشت میهمانان ازسفر شیراز و اصفهان مجددا ملاقات و مذاکراتی صورت خواهدگرفت. ژنرال اسووبودا همچنین قراراست بعد از ظهر فردا با آقای هویدا نخست‌وزیر واردشیر زاهدی وزیر خارجه ملاقات و تبادل نظر کند .

● **عزیمت به شیراز**

حضرت رئیس جمهوری چك - سلواکی و همسرش‌امروز درادامه دیدار از ایران از تهران رهسپار شیراز شدند و هنگام ورود باین شهر با استقبال گرم مردم روبرو گردیدند .

میهمانان عالیقدر شاهنشاه امروز را به بازدید از دیدنی های تخت جمشید گذراندند و عصر امروز به اصفهان خواهند رفت و بعد ازظهر فردا به تهران باز میگردند .

شب گذشته در حضوررهبران دوکشور چندین‌برنامه هنری‌شامل رقص و آواز های ایرانی در تالار رودکی برپا گردید .

در فراکسیون پارلمانی ایران نوین

۳۸ میلیارد افزایش اعتبارات‌عمرانی تصویب‌شد

● **نمایندگان گفتند:درهزینه ساختمان‌های‌لوکس دولتی باید صرفه‌جوئی شود**

بعداز ظهر دیروز فراکسیون پارلمانی حزب ایران نوین بمدت چهار ساعت جلسه داشت و وزرای راه و آبادانی و مسکن به پرسش نمایندگان پاسخ گفتندو چندلایحه دولت مطرح و مورد بررسی قرار گرفت .

در آغازاین‌جلسه آقای‌حیدرعلی ارفع رهبر فراکسیون اطلاع دادکه با تغییر آئین‌نامه فراکسیون‌دوازده حوزه پارلمانی با عضویت اعضای فراکسیون تشکیل میشود و برای انتخاب اعضای حوزه های پارلمانی اخذرای بعمل می آید .

در نقاط زلزله‌زده

دربررسی لوایح‌دولت ابتدالایحه فروش عرصه و اعیانی خانه ها و سایر مستحدثات ساخته شده در نقاط آسیب دیده اززلزله خراسان که در کمیته مرکزی فراکسیون یك تبصره به آن اضافه شده‌است بشرح زیر مطرح گردید :

ماده واحده

بدولت اجازه داده میشود عرصه و اعیانی خانه ها و سایرمستحدثات ساخته شده ازمحل اعتبارات‌عمرانی و دولت در نقاط آسیب دیده از زلزله خراسان را برطبق ضوابطو شرایطی که مقرر خواهد داشت بفروش برساند و وجوه حاصل از هرمحل را برطبق مقررات صرف توسعه و عمران همان محل نموده و یا بمصرف‌ایجادخانه های‌سازمانی در آن منطقه یامناطق دیگربرساند.

تبصره - در ارزیابی خانه ها و مستحدثات علاوه از منظور شدن آن قسمت در وجوهی که از محل اعانات و کمك ها و هدایای داخلی و خارجی متناسبا در کل منطقه بمصرف رسیده هزینه های مربوط بشهر سازی و تاسیسات شهری و عمومی نیز منظور خواهد شد .

آقای بدیع‌معاون پارلمانی‌وزارت آبادانی ومسکن در اطراف این لایحه توضیحاتی داد و با تصویب فراکسیون قرار شد تقدیم پارلمان گردد .

*** راه شیراز - فسا**

آنگاه پرسش آقای جواد مهذب نماینده فسا از وزیر راه درباره ساختمان شاهراه شیراز - فسا و داراب - بندرعباس مطرح گردید.

وزیرراه باین پرسش پاسخ گفت وطی آن اظهار داشت اسفالت‌سرد این راه بعرض ۹ متر در برنامه سال ۱۳۴۹ پیش بینی شده است وقطعه اول این راه (شیراز- فسا) در سال آینده اسفالت خواهد شد. سپس لایحه افزایش ۳۸میلیارد ریال اعتبارات عمرانی برنامه چهارم مورد بررسی قرار گرفت .

آقای دفتریان معاون سازمان برنامه ضمن تشریح اصول لایحه‌و موارد مصرف‌اعتبارات مذکورگفت: سازمان برنامه فعلا نمی تواند محل درآمد این ۳۸ میلیارد را معلوم کند ، ممکن است از محل وام خارجی باشد و یا تقلیل اعتبارات عمرانی سایر فصول و بند های برنامه عمرانی چهارم ...

*** نباید تکرار شود**

در اطراف این لایحه چند تن‌از نمایندگان تذکراتی دادند . آقای محسن خواجه‌نوری نماینده‌شمیران خواست تا صورت هزینه مواردی را که برای آن‌افزایش اعتبارتقاضا شده است روشن شود. آقای‌حبیب دادفرنماینده‌تبریز گفت کارشناسان وطراحان‌برنامه‌چهارم‌نبایداشتباهاتی را که در برنامه دوم عمرانی پیش آمده تکرار کنند .

من معتقدم لازم ترین و واجب ترین کار درحال حاضر ، ساختمان راه های کشور است (صحیح‌است) وقتی که مثلا بندر بوشهر راه اساسی نداشته باشد ، ساختمان فرودگاه در آن شهر بچه درد می خورد .

برای تامین این اعتبارات‌اضافی نباید اعتبارات راه سازی را تقلیل داد . بقیه در صفحه سیزدهم

شرکت شبرنگ برای سرعت و صرفه‌جوئی در امور اداری عرضه میکند:

فتوکپی 3M «۳-اِم» آمریکا

THE 3M "209"
AUTOMATIC COPIER:
FINEST COPIES
FROM ALL COLOURS,
ALL ORIGINALS

بدون هیچگونه مواد شیمیائی از تمام رنگها . جوهرها . نوشته‌های دستی.خودکار.مُهرواز عکسهای تمام‌رنگی روی کاغذ عالی‌کپی میدهد

فتوکپی (۳-اِم) آمریکا از کتاب . مجله . کاتالوك . بدون پاره‌کردن صفحات آن کپی میدهد.

فتوکپی (۳-اِم) آمریکا سریعترین و باصرفه‌ترین فتوکپی است

این حقیقتی است که در جهان ثابت شده است

شرکت شبرنگ تخت‌جمشید مقابل‌سفارت‌آمریکا - تلفن ۷۶۰۰۶۴

تلویزیون
شاوب لورنز
یک عمر بشما خدمت میکند
SCHAUB-LORENZ

آگهی استخدام کارآموز
شرکت‌سهامی صنعتی‌وتولیدی ماشین‌سازی اراك

مرکز آموزش کارخانه ماشین سازی اراك‌به‌بیست نفرکارآموز در رشته جوشکاری با شرائط زیر نام نویسی مینماید :
۱- داشتن برك خاتمه خدمت یا معافیت دائم (غیر پزشکی)
۲- حداقل پایه تحصیلات داشتن کارنامه سوم متوسطه
۳- سپردن ضامن معتبر
٤-حداکثر سن ۲۵ سال
داوطلبین میتوانند جهت ثبت‌نام و کسب اطلاع به مرکز آموزش ماشین سازی اراك واقع در کیلومتر ٥ جاده اراك- قم مراجعه نمایند .
مرکز آموزش کارخانه ماشین سازی اراك
٤-۱ ۵۸۸۱۸-۱

عید فطر امسال
شهر آشوب می‌شود!!

از روز پنجشنبه ۱۳ آذرماه
فقط در سینما دیاموند
لطیف‌ترین داستان عشقی که تاکنون بر پرده سینما درخشیده است
بعلت‌طولانی‌بودن‌فیلم باسئانسهای ۱۱ صبح -۳ر۳۰ -۶ر۳۰ - ۹ر۳۰ بعد از ظهر از همین امروز گیشه سینما دیاموند برای رزرو بلیط آماده است

باربرا استرایسند
برنده جایزه اسکار برای همین فیلم
و.. عمر شریف در فیلم
دختر مسخره
بکارگردانی : ویلیام‌وایلر FUNNY GIRL
رنگی - بطریقه ۷۰ میلیمتری
(باصدای استریوفونیك ۶باندی) محصول کلمبیا

«ویلیام‌وایلر» باانتخاب«باربرااسترایسند» برای‌نقش‌نخست فیلم«دختر مسخره» معبود جدیدی درپهنه‌سینماخلق کرده‌است

از روز پنجشنبه ۱۳ آذرماه در سینماهای
ریولی کاپری و درایوین سینما ونک
پخش صدا بزبانهای فارسی و انگلیسی در یکزمان

برج شگال
الک گینس
سنتا برگر
ماکس فن سیدو
درفیلم پاناویژن و رنگی
ماموریت در برلین

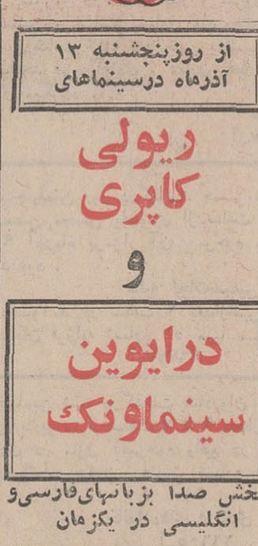

محصول کمپانی آرتور رانک

یك اثر جاسوسی بزرگ‌از فعالیت نئونازیهای جدید و مردان جاه طلبی که آرزوی تجدید دوران هیتلری را در آلمان دارند .

آگهی استخدام مهندس

تعدادی مهندس درزشته های برق والکترونیك و مکانیك وشیمی جهت خدمت دریکی ازموسسات وابسته بدولت درتهران باشرایط مشروحه زیر مورد نیاز میباشد :
۱- داشتن درجه لیسانس یافوق لیسانس درزشته های فوق .
۲- داشتن برك معافیت دائم یاخاتمه خدمت وظیفه عمومی .
۳- دانستن زبان انگلیسی .
کسانیکه سابقه کار داشته باشند مقدم خواهند بود .
خواهشمند است واجدین شرایط درخواستهای خود را با ذکر مشخصات کامل و نشانی و شماره تلفن حداکثر تاتاریخ ۲۵ آذرماه سال جاری به راهنمای شماره ٦۹۹ روزنامه اطلاعات ارسال نمایند . م‌الف ۹۲۹۵
آ- ۵۹۱٤۰

آگهی مناقصه نوبت دوم
شهرداری شهر بابك

شهرداری شهربابك‌باستناد موافقت‌نامه شماره - ۱۸۱۶۳-۲۱ر۷ر۴۸ مقام معظم استانداری کرمان لوله‌کشی قسمتی از محلات شهر را طبق نقشه و واحد بهای موجودکه هزینه‌آن ۹٦۰۰۰۰ ریال برآوردگردیده با شرایط زیر به مناقصه می‌گذارد .
۱ - کسانیکه مایل به شرکت در مناقصه میباشند میتوانند با در دست داشتن صلاحیت فنی و مالی از دفتر مهندسی استان کرمان مبلغ ۱۰۰۰ ریال بحساب شماره ۱۲۰ شهرداری در بانك ملی نمایندگی شهربابك واریز واسناد مناقصه راازدفترفنی‌مهندسی‌استان کرمان دریافت دارند .
۲ - پیشنهاد دهندگان باید مبلغ ۳۳۰۰۰ ریال پنج درصد کل‌کار را اسناد خزانه یا ضمانت‌نامه بانکی به عنوان سپرده ضمیمه پیشنهاد نموده و حداکثر تا ساعت ۱۱ صبح روز شنبه۱۵ آذر ٤۸ بااخذ رسید بدفتر شهرداری شهر بابك تسلیم نمایند .
پیشنهادات واصله در ساعت ۱۲ همان روز در کمیسیون مربوطه مورد رسیدگی قرار خواهد گرفت وحضور پیشنهاددهندگان در جلسه آزاد است .
۳ - به پیشنهادات فاقد سپرده و مبهم و مشروط ترتیب اثر داده نخواهد شد .
٤ - شهرداری مختار است‌تا ۲۵درصد کار را کسر یا اضافه‌نماید.
۵ - مالیات و عوارض و حق‌الدرج آگهی و سایر هزینه‌های قانونی بعهده برنده مناقصه است .
٦ - مدت انجام کار حداکثر چهارماه از تاریخ‌عقد قرار دادمیباشد.
۷ - شهرداری در رد و یا قبول یك یا کلیه پیشنهادات مختار است و در صورتیکه برنده مناقصه از تنظیم قرارداد خودداری نماید سپرده او بنفع شهرداری ضبط و با نفر بعدی قرارداد تنظیم خواهد شد .
۸ - طرز پرداخت به موازات پیشرفت کار برحسب صورت‌وضعیتی که به‌گواهی دفتر مهندسی استان کرمان رسیده باشد در دو قسط مساوی خواهد بود . سایر اطلاعات و جزئیات در اسناد مناقصه مندرج است .
شهردار شهر بابك خلیلی

عید فطر امسال - فقط یك فیلم
تاج زرین وپرافتخاری برتارك سینمای ایران درسینماهای
اونیورسال - اروپا - میامی - آسیا - ایران - تیسفون - سارینا - پانوراما مونت‌کارلو ... وآستارا (تجریش)
فردین درفیلم
قصر زرین

باشرکت آذر شیوا شهین کتایون
حبیب‌الله بلور سپهر نیا ناصر ملك مطیعی

بدعوت انجمن دوشیزگان وبانوان
مهیج‌ترین مسابقه بسکتبال
بین تیم دختران جوانان اصفهان
وتیمهای :
پاس.انجمن
امروز و فردا
ازساعت ۵ونیم بعدازظهر دراستادیوم فرح پهلوی . برای تهیه‌کارت ورودی‌به‌گیشه‌استادیوم مراجعه فرمائید.

فروش ۱۰۰ دستگاه ماشین بافندگی انگلیسی
شرکت‌سهامی جهان‌چیت تعداد یکصد دستگاه‌ماشین بافندگی انگلیسی کهنه خودرا بقیمت‌مناسب بفروش میرساند علاقمندان میتوانندجهت بازدید ماشینهای‌مذکورومذاکره‌همه‌هفته‌دروزهای دوشنبه و ۵شنبه ازساعت ۳ تا ۵ بعداز ظهر بدفتر کارخانجات جهان‌چیت واقع‌درکرج کیلومتر ۳ جاده قزوین مراجعه‌فرمایند.
۲_۱ آ- ۲٦۵۰۵

اولین شرکت
تعاونی مسکن کارگران
در واحد صنعتی ، شرکت سهامی تولیدی وصنعتی کاوه تاسیس شد

● دو میلیون ریال سرمایه این شرکت از محل سود ویژه کارگران‌پرداخت‌شد
● هیئت مدیره شرکت‌جهت آغاز کار ساختمان خانه - های کارگری‌باوزیرآبادانی ومسکن‌ملاقات کرد

اولین شرکت تعاونی مسکن کارگران درکارخانه‌شرکت‌سهامی تولیدی و صنعتی کاوه تشکیل شد و دو میلیون ریال سرمایه اولیه شرکت بوسیله کارخانه و از محل سهم سود ویژه کارگران‌پرداخت گردید .

در این شرکت پانصد تن از کارگران عضو شدند و در ملاقاتی که با وزیر آبادانی و مسکن‌صورت گرفت در این زمینه مذاکره‌وبرای ساختمان خانه های ارزان کارگری برای کارکنان شرکت سهامی تولیدی و صنعتی کاوه اقدام شد.

این شرکت به ثبت رسیده و یازده نفر از کارگران بسمت‌عضو هیئت مدیره شرکت تعیین شده و کارفرما نیز در تمام مواردباهیئت مدیره شرکت‌همکاری کرده‌وآماده هرنوع کمك است .

HAWI LUX
هاویلوکس
معتبرترین نام در صنعت رنگسازی

فوتبال
پرسپولیس - راه آهن
جمعه ۷ آذر ساعت ۳ بعدازظهر
در استادیوم امجدیه