اطلاعات

سال سی‌وچهارم ـ شماره ۱۰۰۷۱ — چهارشنبه سوم آذرماه ۱۳۳۸ — تکشماره دوریال‌ونیم

جریان روز

بانك رهنی } سیاستهای هرتر

سرمقاله وتفسیرجهان را درصفحه دوم مطالعه فرمائید

ملکه آینده ایران

فردا بکاخ علیا حضرت ملکه پهلوی منتقل میشوند

- **جشن عروسی شاهنشاه درکاخ گلستان برگذار میشود**
- **دراین میهمانی هزارتن واز جمله رؤسای نمایندگی‌های سیاسی خارجی مقیم تهران بابانوان خود دعوت‌خواهندشد**
- **دوشیزه فرح شخصا به‌تبریکهای رسیده پاسخ‌گفتند**
- **پادشاه سوئد نامزدی شاهنشاه را تبریك‌گفت :**
- **شاهنشاه بطوررسمی بکشورهای سوئد و بلژیك سفر خواهند کرد .**

امروز بخبرنگار ما اطلاع داده شد که‌دوشیزه فرح دیبا بکاخ‌علیاحضرت ملکه پهلوی انتقال خواهدیافت .

دوشیزه فرح‌دیبا تاروز بیست‌ونهم آذر که‌مراسم عقدوازدواج‌انجام‌خواهد گرفت‌میهمان‌علیاحضرت‌ملکه پهلوی خواهندبودوپس‌ازپایان مراسم‌عقد بکاخ اختصاصی انتقال می‌یابند .

بانو فریده دیبا مادر دوشیزه فرح نیز طی‌بیست وپنج‌روزی که‌دخترشان درکاخ علیاحضرت‌ملکه پهلوی‌خواهند بود میهمان علیاحضرت ملکه پهلوی بوده ونزددخترشان‌میمانند .

دیروز برخی ازخبرگزاریها خبر داده بودند که‌دوشیزه فرح‌دیبا امروز (چهارشنبه)بکاخ‌علیاحضرت ملکه پهلوی انتقال خواهند یافت لیکن همانطور که‌درشماره دیروزباگاهی خوانندگان رسید این انتقال امروز انجام نشد وفردا تحقق خواهدیافت .

لیست مدعوین

خبرنگار یونایتد پرس در تهران امروز گزارش میدهد که اکنون ملاقاتهای بین اعلیحضرت همایونی و دوشیزه فرح بیشتر شده است‌شاهنشاه ناهار و شام را اغلب باتفاق دوشیزه فرح صرف می فرمایند .

یونایتد پرس اضافه می نماید دیروز ظهر شاهنشاه اتومبیل خودرا برای آوردن دوشیزه فرح باقامتگاه ایشان فرستادند وناهار را باتفاق دوشیزه فرح صرف فرمودند .

هم اکنون وزارت دربار شاهنشاهی سرگرم تهیه لیست مدعوین جشن عروسی می باشد .

ضیافت عروسی

یك شام و ضیافت در شب عروسی پس‌از انجام تشریفات عقد که در تالار آئینه کاخ مرمر صورت خواهد گرفت در کاخ گلستان داده خواهد شد دراین میهمانی حداقل هزار نفردعوت خواهند داشت .

لباسهائی که دوشیزه فرح در پاریس سفارش داده اند کم‌کم به تهران می رسد و گمان می رود لباس‌عروسی نیز تاچند روز دیگر به‌تهران فرستاده شود . اکنون دربار ایران مشغول

بقیه صفحه ۶ ستون ۴

بقلم یکی‌از رجال

آنجا که همه خوشحال و خندان بودند

صفحه ۲۰

این گزارش بقلم یکی‌از شخصیت‌هائی‌که درمراسم نامزدی و جشن شب‌نشینی کاخ علیا حضرت ملکه پهلوی شرکت نموده برشته تحریر درآمده است و بمناسبت همین گزارش چند عکس خندان که در مراسم مزبور برداشته شده در این صفحه گراور شده است .

من ازکسانی هستم‌که دردو مجلس سرور وشادی سلطنتی بمناسبت نامزدی دوشیزه فرح با اعلیحضرت همایونی شرکت داشتم واکنون که قلم بدست میگیرم تا احساسات‌درونی خودرا از مشاهده مناظر دلپذیری که دیدم برشته تحریر درآورم نمی‌توانم این نکته را ناگفته گذارم که دراین دو روز با هرکس روبرو شدم و در هر محفل‌ومجلسی صحبت بمیان آوردم دیگران را شریك خوشوقتی و شورو شعف خود یافتم وباین ترتیب باید گفت ملت ایران در این انبساط و خوشحالی سهیم می‌باشند .

اول از جلسه‌ای که‌درمراسم‌نامزدی انجام گرفت صحبت میکنم .

این‌جلسه در عین‌اینکه‌بسیار ساده برگزار شد لکن خالی از شکوه و جلال سلطنتی نبود .

مجلس شیرینی خوران ونامزدی یك دخترخانم زیبا برای شاهنشاه ایران‌بود.انتخاب‌ملکه‌ایران‌صورت‌گرفت سرنوشت تاج و تخت سلطنت قطعیت می‌یافت وبالاخره یك‌کار مهم‌مملکت انجام میپافت بنابراین مجلس شکوه و عظمت داشت قیافه ها متبسم بود ، خنده در لبان حضار نقش می‌بست ، قلب‌ها از خوشحالی می‌طپید و همه انتظار ورود ملکه آینده ایران وانجام مراسم و تشریفات نامزدی را می‌کشیدند .

چیزی بساعت ۵ بعد از ظهر نمانده بود که اتومبیل سلطنتی داخل کاخ شد و جلوی عمارت پیچید ،پیشخدمت درزا باز کرد و دوشیزه فرح در حالی که شنلی آبی آسمانی رنك روی لباس پوشیده بود باوقار و طنازی پیاده شد و با مادر خود باتفاق‌رئیس تشریفات سلطنتی از پله های عمارتی که در آن زندگی خواهد کرد بالا رفت وسپس به جمع خانواده سلطنتی پیوست .

علیاحضرت ملکه پهلوی ، عروس خودرا در بغل گرفت و بوسید ، والاحضرت شهناز‌وخواهران‌اعلیحضرت نیز با محبت اورا در آغوش گرفتند

بقیه درصفحه سی‌ام

مراسم نامزدی انجام‌گرفته ودوشیزه فرح‌مانتوی آبی‌رنك خودرا برتن‌نموده ازکاخ اختصاصی باقیافه‌خندان‌خارج‌میشود

والاحضرت شهناز و آقای مهندس اردشیر زاهدی پس از مراسم نامزدی خوشحال‌و متبسم از کاخ اختصاصی به حصارك میروند تا خودرا آماده ضیافت‌کاخ علیاحضرت ملکه نمایند .

روسها درخانقین باکتشاف نفت پرداخته‌اند

متخصصین روسی درنواحی مجاور مرز ایران ودرآبهای خلیج فارس جای شرکت سابق نفت ایران و انگلیس‌را گرفته‌اند

- **نیویورك‌تایمز مینویسد تمایل کشورهای خاورمیانه به‌شرکت درتصفیه نفت درغربستان و آبادان تاثیر کرده است .**
- **درعربستان میخواهند جبهه متحدی ازکشورهای عربی برای ملی‌کردن نفت خاورمیانه بوجود آورند .**
- **پیدایش نفت درالجزایر ولیبی منظره نفت خاورمیانه را تغییر داده است** درصفحه ۳

درجلسه امروز سنا

پیام شوروی‌راجع بخلع سلاح عمومی

این پیام بکلیه پارلمانهای جهان فرستاده شده است

- **رئیس مجلس‌گفت : درخاطرما از دولت شوروی نگرانیها وگله‌ها هست اما در باره این پیام حرفی جز تحسین وتقدیر نداریم .**
- **تقی‌زاده‌گفت : پیشنهاد شوروی کمال مطلوب همه واقدام بخلع‌سلاح از اقویا مطلوبتر است .**

ساعت ۹ بامداد امروزجلسه علنی مجلس‌سنابریاست‌آقای صدرالاشراف تشکیل یافت .

عمران خوزستان

درایتدای جلسه امروز نطق های قبل ازدستور ایراد شد وآقای رام

بقیه در صفحه هفدهم

صفاوطراوت به‌سرزمین‌افسانه‌های‌قهرمانی‌ایران‌بازمیگردد

امروز نخست‌وزیر نهر آذررادر سیستان گشود

چهل دهکده منطقه حاصلخیز سیستان‌که براثر بی‌آبی خالی از سکنه شده بود بار دیگر آباد می‌شود

آقای نخست‌وزیر امروز طی‌مراسمی نهر آذررادرمنطقه‌میانکنگی سیستان بنام شاهنشاه افتتاح کرد .

نهر آذر بیش از چهل دهکده را مشروب خواهد کرد .

تاچندی پیش در این منطقه یکصد هزار نفر سکونت داشتند و بزراعت مشغول بودند وبراثر خشکسالی مهاجرت کرده بشهرهای دیگر از جمله گرگان ومازندران رفتند واینك بابهره برداری از نهر آذر منطقه میانکنگی وزمین های زراعتی چهل دهکده آن باردیگر رونق خود را از سرخواهد گرفت و مانند سابق یکی از مناطق حاصلخیز کشور خواهدشد واز هم‌اکنون ساکنین سابق آن به موطن اصلی خود باز میگردند .

ورود نخست‌وزیر ....

بنابرگزارش تلگرافی خبرنگاران ما درزاهدان ،وزابل،آقای نخست‌وزیر و همراهان ساعت یازده بامداد دیروز وارد زاهدان شدند واز طرف آقای مهندس پارسا استاندار سیستان و بلوچستان وروسای ادارات دولتی‌مورد استقبال قرار گرفتندوآقای‌نخست‌وزیر در محل استانداری باروسای ادارات ملاقات وبامور جاری رسیدگی نمود و پس از صرف ناهار با هواپیما عازم زابل گردید .

ساعت چهار ونیم بعد از ظهر دیروز نخست‌وزیر و همراهان وارد زابل شدند و از طرف فرماندار و روسای ادارات زابل استقبال گردیدند .

آقای دکتر اقبال عصر دیروز در محل فرمانداری باروسای ادارات

بقیه درصفحه هفدهم

پیشنهاد شده است :

ازقند و شکر و نفت برای ساختن راه‌عوارض گرفته‌شود

در کمیسیون های چهار گانه کنفرانس عالی‌بازرگانی که‌شخصیت های اقتصادی و مسئولین سازمان های اقتصادی کشور شرکت دارند وضع اقتصادی کشور را مورد تجزیه و تحلیل قرار داده‌اندخلاصه مذاکرات این کمیسیون ها در صفحه ششم چاپ شده است .

تاریخچه نهر آذر

خرشاه نهر آذردرسال ۱۳۲۲ آغاز ودرسال ۱۳۲۴ بهره‌برداری از آن‌بعمل آمد .

طول این‌نهر دوازده کیلومتر ونیم وعرض آن‌هشت متر وبعمق چهار مترو نیم‌میباشد ودهر ثانیه دوازده متر مکعب آب از آن‌جاری میگردد .

نهر آذر بتدریج دراثر ته‌نشست شنهای روان پرشد وازسال ۱۳۳۵ بکلی مسدود گردید ودرنتیجه‌زارعین قراء مزبور ناچار بمهاجرت‌بگرگان ومازندران شدند .

ازسال ۱۳۳۵ تاچندی پیش‌متاسفانه قدم مثبتی برداشته نشد تااینکه آقای مهندس پارسا بسمت استانداری بر گزیده شد وباکمك‌اهالی اقدامات سریع بعمل آورد وهرروز ده هزار کارگر ازچهار بلوك سیستان‌مشغول کارشدند ناموفق به‌لایروبی وحفر مجدد گردیدند .

در این شماره

گناه کبیره (انتقاد)صفحه۷
تحولات شگرف در عربستان سعودی صفحه ۸
چگونه یك‌دانشجوی ایرانی ازکوری نجات یافت‌صفحه۸
حدود درخواستهای کودك چیست صفحه ۹
داروی جاودانی‌جوانی صفحه۹
مهریه وتجملات‌زایدصفحه۹
دومین سفر هیئت وزیران بسیستان‌و بلوچستان‌صفحه۱۱
اسامی کارمندان‌متوفای‌دولت که‌مستمری‌میگیرندصفحه۱۴
دانشکده کشاورزی ساری صفحه ۱۳
تهاجم گرگ‌گرسنه‌صفحه۱۴
تقسیم املاك بضررزعایااست صفحه ۱۳
انجمنهای محل صفحه۱۳

زمین فروشی درشمیران متری ۶۵ریال صفحه نیازمندی هارا بخوانید آ_۲۴۶۱۷

آگهی استخدام

شرکت ملی نفت ایران بشخصی‌که دارای‌تحصیلات عالی در رشته‌های سمعی وبصری- هنرهای زیبا یاامور اجتماعی که لااقل مدت ۵ سال عهده‌دار امور مربوط بطرح وتنظیم واجرای برنامه‌های اجتماعی وروابط عمومی درموسسات معتبر داخلی‌یاخارجی بوده‌باشد نیازمنداست داوطلبان میتوانند همه روزه از ساعت۸ صبح الی۱۲ بادردست داشتن مدارك تحصیلی وسابقه کار به اداره استخدام شرکت واقع در خیابان پهلوی نزدیك بلوار مراجعه فرمایند .

۱ـ۲ آ_۳۱۳۰۲

اهالی محترم تبریز :

اگر شمارهٔ «مخصوص تبریز» اطلاعات هفتگی بدست‌شما نرسید- بنماینده ما مراجعه‌کنید تا بعدا از این شماره به‌تبریز وشهرهای آذربایجان بفرستیم زیرا ممکن است این شماره نایاب بشود .

اطلاعات هفتگی جمعه ۵ آذرماه مخصوص تبریز

قیمت شیشه جام

درصفحه اقتصادی روزنامه اطلاعات مورخ اول آذرماه ۱۳۳۸شرحی دایر به‌ترقی قیمت‌شیشه ۲ میلی متری درج شده بود بدین وسیله باطلاع عموم میرساند که کارخانجات صنایع شیشه ایران ۲میلی‌متری محصول خودرا بسته‌شده درصندوق های چوبی بقیمت‌ثابت بقرارمتری۸۵ریال (هشتاد وپنج‌ریال) فروخته است واز اضافه قیمتی که دربازار حاصل شده دیناری عاید کارخانه نمی‌گردد و چنانچه محصول این کارخانه بقیمتی‌اضافه‌تر از متعارف بازار بمصرف‌کنندگان فروخته میشود مسئول آن خریداران از کارخانه می‌باشند .

آ_۳۱۲۳۰ کارخانجات صنایع‌شیشه‌ایران

اعلامیه

سندیکای صنایع روغن‌کشی ایران

مصاحبه‌ای که روز بیست وپنجم آبان در جراید بعنوان یکی از اعضاء اتحادیه نسبت به روغن نباتی بعمل آمده بود ازطرف این سندیکا نبوده و کارخانجات روغن‌کشی همیشه نظر دولت ومصادر اموررا که‌بمنظور رفاهیت عموم است درنظر داشته باوجودیکه فعلا روغن نباتی‌بامظنه وزارت بازرگانی صدی‌بیست برای کارخانجات ضرر مینماید بموقع اجراء بگذارد .

اطمینان دارد دولت که حامی پیشرفت صنایع کشور و حافظ سرمایه های داخلی است توسط اشخاص بصیر وبی‌طرف بحساب قیمت تمام شده محصولات کارخانجات رسیدگی هرطورتفاوت فرمایندبموقع عمل گذاشته‌شود.

آ_۳۱۱۸۲ سندیکای صنایع روغن‌کشی ایران

جریان روز

بانك رهنی

دردوجلسه اخیر مجلس شورایملی بمناسبت تصویب لایحه افزایش‌اعتبار بانك رهنی‌ایران مذاکراتی دراطراف خانه‌سازی و توسعه عملیات بانك رهنی درشهرستانها صورت گرفته و بطور کلی‌اکثریت نمایندگان‌مجلس بانظر خوش‌بینی واعتماد وضع بانك رهنی رایادآور شده و حسن‌جریان کنونی‌بانك راموردِ تقدیرقراردادهاند.

مانیز نظر آقایان نمایندگان مجلس رادرباره اعتماد واطمینانی که‌اکنون بحسن‌جریان بانك رهنی وعدم‌تبعیض وجلوگیری ازافراط و تفریط وجود دارد تایید می‌نمائیم ولی همچنانکه چند تن ازنمایندگان محترم متذکر شده‌اند معتقدیم که‌حوزه عملیات عمرانی وساختمانی بانك رهنی نباید محدود بتهران گردد.

بانك‌رهنی برای مملکت‌بوجودآمده نه‌اختصاصا برای‌شهر تهران وازاینرو انتظار داریم آقای مهندس صادق که‌بحق‌شاغل مقام ریاست این‌بانك گردیده ومردی صاحب نظر وبیغرض ومومن بکار خودمی‌باشد برنامه‌آینده کمك ساختمانی‌بانك‌رامتوجه‌شهرستانها نمایند.

واست است که هنوز در تهران احتیاج زیادی بخانه‌سازی وجود دارد هنوز بسیاری ازخانواده‌ها دررنج بی خانمانی بسر میبرند ودرزحمت خانه بدوشی هستند ولی آقای رئیس‌بانك رهنی ایران باید چشم برهم گذاشته یك مقایسه اجمالی میان پایتخت و شهرستانها درباره نیازمندیهای‌مردم بخصوص درموردخانه‌سازی بنمایند واگر تفاوت رافاحش دیدند بسهم خودکمك به‌آبادی وعمران شهرهای دیگر ایران نمایند.

تمرکز خانه براندازی که‌درتهران بچشم میخورد، امتیازی که‌درهمه چیز وبرای‌همه کاردرپایتخت دیده میشود روزبروز شهرهاوقراءوقصبات مملکت راعقب خواهد برد یاازترقی وپیشرفت آنان‌جلوگیری‌میکند زیرا درحال حاضر هرکس درهر نقطه‌ایران بمحض اینکه توانائی و استعدادبیدا میکند که‌درتهران زندگی کندآشیانه وزندگی خوددادرموطن خودبرهمزده بتهران می‌آید، بدون تردید ازدیاد روز افزون جمعیت تهران برای‌مزیتی استکه زندگی تهران باشهرستانها پیداکرده‌وروز بروز هم مشکلات‌زندگی رادراین شهر می‌افزاید.

یك نگاه بوضع عبور و مرور خیابان هاوکثرت وسایل نقلیه نشان‌میدهد که‌اگر بدین منوال بگذرد وهرروز چندین دستگاه اتومبیل سواری در خیابانها براه افتد دوسه سال‌دیگر عبور ومرور صورت پیچیده ومعمائی پیدا خواهدکرد.

این کثرت وسایل نقلیه ناشی از چیست ؟ناشی ازازدیاد نفوس تهران و نفوس‌تهران هم ازشهرستانهاتولید وافزایش می‌یابد.

اگر بناباشد همه‌چیز مثل حالادر تهران تمرکز یابد وهمه اصلاحات‌و امور ساختمانی وکمك‌های بانکی مخصوص تهرانی‌هاباشد کیست که درشهرستانها جز مشتی کسبه ومردم بی‌بضاعت باقی بماند!

علاوه براین درتهران چندسال‌است نهضت ساختمانی بوجود آمده ،بهر طرف پایتخت رو آورید وبهر صحرا ودشت وبیابان قدم گذارید ،ساختمان های مجلل وزیبا ،کوچك و بزرك مثل قارچ‌همه‌روزه ازرمین میروید.

این‌ساختمانها که‌اکنون تهران‌را بدامنه البرز میکشاند وازسوی دیگر تاسرخه حصار وازطرف دیگر تاچند کیلومتری جاده‌کرج وازجنوب‌تاشهر ری ،مسلما نیازمندیهای تهران بزرك راتامین میکند ،ازاین گذشته‌شرکت های‌ایرانی وکمپانی های‌خارجی از کشورهای مختلف بایران آمده‌اندو برای‌امور ساختمانی درتهران فعالیت دارند واین شهرستانهای‌ایران‌است که‌ازاین قبیل‌فعالیت‌هاوجنب‌وجوش‌ها بی‌نصیب‌مانده.

آنجا که‌باید دولت وموسسات مربوط بساختمانی درفکرش باشند شهرستانها است ، بانك رهنی وبانك کشاورزی باید دامنه عملیات خودرا بشهرهای دور ونزدیك توسعه دهند همچنانکه درقانون مصوبه پیش‌بینی شده که‌هرجا شعبه ونماینده ندارند بوسیله شعب بانك ملی‌فعالیت کنند بالاخره باید این‌مطلب راتکرارنمائیم که‌درتهران سروصدا و جنجال زیاد است ،مردمان تهران صدا دارند ولی درشهرستانها جار و جنجال وسرو صدا نیست و مردمانش بی‌صداهستند واین بی‌سروصدائی شهرستانهاراباید اولیای امور توجه داشته باشند وبا توسعه کارهای خود جبران کنند.

آقای رئیس بانك رهنی ایران نیز توجه خودرابايد بیشتر معطوف‌ساکنین شهرستانهای بی‌صدا سازد ، احتیاجات قطعی آنان رادرنظربگیرد ،کمك‌های لازم دابمردم بی‌بضاعت وبی‌خانمان شهرهاتوسعه دهد تابااین وسیله‌خدمت واقعی خودرا درامر خانه سازی‌ایران تکمیل نماید وبسهم خودنگذاردشهرها خالی از سکنه شده وهجوم مردم بتهران همچنان ادامه یابد.

سیاستهای هرتر

وزیر خارجه جدید امریکا چه از نظر طرز تفکر وچه روش کاربکلی مرد متفاوتی‌است .اونه‌تنهاسیاست های دوران دالس را تغییر داده وزارت خارجه دالس را نیز سراپا عوض کرده است . از همکاران نزدیك او فقط دوکلاس‌دیلون در دوره دالس چنین مقامی داشت‌بقیه همه مردان جدیدی هستند که تا قبل از هرتر در مراتب پائین تر بودند.

هرتر نه مانند دالس مردکنفرانس های مطبوعاتی است و نه علاقه او را به مسافرت و اعمال«دیپلماسی شخصی »دارد.

وی در عین آنکه می کوشد جریان عادی امور را همچنان‌ادامه دهد ، قدرت خود را در دو زمینه اصلی متمرکز ساخته است . بر طرف ساختن نقاط ضعف‌دیپلماسی امریکا در دنیای توسعه نیافته و تهیه طرحهای مبتنی بر مطالعات عمیق برای آینده سیاست خارجی امریکا.

نقاط ضعف دیپلماسی امریکا تاکنون عموما در خاور میانه ، آسیای جنوب شرقی و امریکای لاتین بوده است . روابط امریکا با جمهوری متحده عربی ، چین ، فیلیپین‌و کشورهای‌متعدد امریکای لاتین (در گذشته آرژانتین و گواتمالا و اکنون پاناما و کوبا) دچار مشکلاتی بوده و هست که با موقعیت رهبری جهانی آن کشور سازگاری‌ندارد . و وزیر خارجه جدید قسمت عمده فعالیت خود را برای بهبود این روابط متمرکز ساخته است.

با آنکه نام جمهوری متحده عربی را دیگر نمی توان در شمار کشور هائی ذکر کرد که دراردوی‌مخالف امریکا قرار دارند یا روابط عادی و دوستانه با آن ندارند ، وزارت خارجه امریکا از کوشش برای بهبود بیشتر روابط باز نمی‌ایستد و کمکهای امریکا به‌ایالت مصر روز افزون است و در ایالت‌سوریه هم هیئتی از طرف صندوق وام عمرانی امریکا امکانات توسعه اقتصادی را بر رسی‌میکند. درزمینه سیاست کلی نیز امریکائیها این نکته را پنهان نمی دارند که‌پشتیبان رویه ضد کمونیستی عبدالناصر هستند و او را در نهایت‌امر بر حکومت های‌دست‌نشانده کمونیست ها در خاورمیانه ترجیح میدهند.

در خاور دور با بر کناری رابرت آندرسن معاون وزارت خارجه در امور آن منطقه‌بهبود محسوس آشکار است‌موافقت‌نامه‌اخیرامریکا و فیلیپین در مورد پایگاهها از تشدید احساسات مخالف درفیلیپین جلو گیری کرده است.

نشانه تغییر نظر وزارت خارجه نسبت به مسئله چین از اظهارات هرتر در دو مصاحبه مطبوعاتی اخیر او پیداست . لحن او نسبت‌به چین چنان نرم بود که یك بار هوا داران هند را در داخل و خارج امریکا برانگیخت‌وهرتر راناگزیر به دادن توضیحات بیشتر کرد. ولی از اشارات مکرر هرتر باینکه بدون شرکت چین نمی توان‌امیدی به خلع سلاح داشت یا مطالبی‌که در مورد اختلاف مرزی چین و هند گفت بخوبی آشکار است که وزیر خارجه امریکا با افکار جدیدی در زمینه مسئله چین بازی میکند ، اگر چه موقع را برای تغییرات مناسب نمی بیند.

صحنه امریکای لاتین شاهدیکی دیگر از تغییر رویه های وزارت خارجه امریکا است . شکیبائی که دستگاه وزارت خارجه نسبت به کوبا نشان میدهد اگر چه هنوز کافی نیست - در گذشته مانند ندارد . ودر پاناما ، هرتر معاون تازه خود لیوینگستون مرچنت،را فرستاد تا احساسات برانگیخته پانامائیها را آرام کند و آنها را مطمئن سازد که حاکمیت پانامابر منطقه کانال مورد تایید امریکا است.

سعی در بر طرف ساختن این نقاط ضعف همراه با مطالعات‌عمیقی که به یاری موسسات فرهنگی مختلف امریکا در مسائل سیاست خارجی بعمل می آید طلایه آینده بهتری‌است . سنت سیاست‌خارجی امریکا همواره بر این بوده است که با همه دوست باشد ودر هیچ اختلافی بین ملل کوچکتر مستقیما کشانده نشود .مقتضیات جنك‌سرد تا مدتی مانع از ادامه این سنت شد . ولی اکنون دستگاه وزارت خارجه خود را باز دیگر مهیای در دست گرفتن وظایف دشوار خود به عنوان رهبر نیمی از جهان میسازد.

بارانی مردانه

ازپارچه آمپرمآبل‌شانژان

مدل انحصاری جنرال‌مد

بادو آستر

فقط

۲۷۵ تومان

ساعات‌کار : صبح ۹ تا ۱۲½ عصر ۳ تا ۸

جنرال مد

کوچهٔ برلن

بمناسبت هفتمین روز درگذشت دوشیزه ناکام **فرزانه تاج بخش** عصر روز پنجشنبه چهارم آذرماه مجلس‌یادبودی ازطرف فامیل ودوستان در آرامگاه آن مرحومه واقع در امامزاده عبداله برقرار میباشد.

آ_۲۴۲۲۳ **اسداله تاج بخش - تاج الملوك تاج بخش**

بمناسبت هفتمین روز درگذشت پدر عزیزمان **حاجی علی اکبر خیر «صنیع نظام»** روز پنجشنبه چهارم آذرماه از ساعت ۳ الی ۵ بعداز ظهر مجلس یادبودی درمقبره آقای قلی پور واقع در امامزاده عبداله تشکیل میشود ازعموم دوستان وآشنایان آن فقید دعوت میشود باشرکت خود در این مراسم روح آن مرحوم راشاد فرمایند.

بهجت خیر- حشمت خیر- شوکت خیر- دکتر عزت خیر- عصمت خیر- عشرت خیر- محمد علی خیر- احمد علی خیر

آ_۲۴۲۲۷

تشکر ومعذرت

از آقایان آیات العظام وحجج اسلام وعلماء اعلام ووعاظ کرام ونمایندگان مجلسین ورجال وشخصیتهای محترم ودوستان وبستگان وبازرگانان ومازندرانیهای عزیز که درمراسم تشییع وتدفین ومجالس ختم سید الخطباء والمبلغین وثقة الاسلام والمحدثین مرحوم فردوس وساده حضرت حاج **سیدعباس بیکائی طاب‌ثراه** ابراز لطف وعنایت فرموده‌اند **بالاخص از حضرت آیةاله العظمی آقای حاج شیخ بهاءالدین نوری وحضرت آیةاله العظمی آقای سید شهاب‌الدین مرعشی نجفی وجنابان آقایان هیراد وسناتور سرلشگر بقائی وسیف‌اله خان نواب** که‌بزرگواری مخصوص مبذول فرمودند تشکر و سپاسگزاری نموده اگر بعلت تالمات شدید روحی درشرفیابی وعرض شکرگزاری حضوری قصور وتاخیری روی دهد امید عفو وبخشش داریم

آ_۲۴۲۴۱ **خاندان بیکائی**

تشکر

از دوستان محترم وخویشاوندان عزیزکه در مجالس ختم وهفته خواهرم شاهزاده خانم لعبت الملوك قهرمانی وسرهنك شهید رضاقلی جهانسوز شرکت فرموده یابوسیله تلگراف وروزنامه ویاکتبا اظهار همدردی فرموده‌اند صمیمانه تشکر وچنانچه تاخیری درشرفیابی رخ داد بواسطه تالمات روحی مرا خواهید بخشید.

آ_۲۴۲۵۹ **سرهنك مهدیقلی قهرمانی**

سپاسگزاری

ازکلیه دوستان وبستگان که درمجالس ترحیم ویادبود فقید سعید مرحوم **مهندس غلامحسین اعتمادی تاج بخش** تشریف فرما یا بوسیله تلگراف و نامه اظهار همدردی فرموده‌اند متشکر وسپاسگزاریم سلامتی وسعادت همگی رااز خداوند متعال خواهانیم.

بانو مشکوة طبیب زاده - سرلشگر محمد حسین عمیدی- سپهبد عبداله عمیدی- یوسف اعتمادی تاجبخش

تشکر واعتذار

خاندان موسویان وبستگان به‌آن فامیل ازآقایان حجج اسلام رجال معظم وسروران گرامی که در مصیبت وارده بمناسبت درگذشت **جناب آقای حاج سیدحسن موسویان** درتشییع جنازه ومجالس ترحیم وشب هفت شرکت فرموده ویابوسیله تلگراف ونامه مارا موزد عنایت ولطف مخصوص خود قرار داده‌اند صمیمانه تشکر مینمایند. چنانچه بعلت تالمات روحی درشرفیابی حضوری جهت تشکر تاخیری رخ دهد امید عفو وبخشش دارند العذر عندکرام الناس مقبول.

از کلیه آقایان معظم و بانوان محترمه و دوستان و آشنایان بویژه حجج‌اسلام وروسا و فرهنگیان که در مراسم تشییع و مجالس تذکر و هفته شادروان بانو نصرت مادر عزیزمان ابراز همدردی و مرحمت فرمودند صمیمانه تشکر نموده بعلت تالمات روحی از عرض تشکر حضوری معذور عزت و بقاء عمر عموم را از خداوند متعال خواستاریم

آ_۳۱۲۰۶ **حاج امیر اسداله آزاد -بانو ناصری**

از دوستان معظم و کلیه آقایان و افسران محترم به ویژه تیمسار سپهبد عمیدی و آقایان نمایندگان محترم مجلس شورایملی که در مجلس ختم مادرعزیزمان‌بذل‌تفقد وعنایت فرمودند تشکر وسپاسگزاری نموده چنانچه بعلت تالمات روحی تاخیری در بازدید ذوات محترم و سروران معظم گردد پوزش طلبیده سلامتی و بقاء همگان را از خداوند متعال مسئلت داریم.

از طرف کلیه فامیل حسین زندیه - سرهنك حشمت‌اله زندیه

بخاری های مدارس

چون براثر بارندگی هوا سرد شده از طرف مدیر کل فرهنگ تهران به موسسات فرهنگی دستور داده شد که بخاری های مدارس را روشن کنند

دوستان ،آشنایان

خیاط مدبر از پاساژ بهار بطبقه فوقانی پاساژ جواهری لالهزار انتقال یافت.

آ_۲۴۲۲۵

راههای پیشرفت اقتصادی

شامل جدیدترین تحقیقات اقتصادی عصر حاضر

تصنیف بوکانان والیس استادان دانشگاه کالیفرنیا

ترجمه: حسین فرهودی

لم جغرافیای اقتصادی در دانشگاه

باهمکاری موسسه انتشارات فرانکلین منتشر گردید

خودآموز

زبان روسی

تالیف اسکندر ذبیحیان را می توانید ازکلیه کتابفروشیهای ۴۰ ریال ابتیاع فرمائید.

آ_۲۲۵۷۵ ۲_۳

انجمن دانشوران ایران ساعت۶ بعداز ظهر فردا درتالار دبیرستان علمیه تشکیل میشود آقای دکتر سلیم نیساری راجع بنقش سازمان یونسکو درفعالیتهای فرهنگی بین‌المللی سخنرانی خواهد نمود.

دکتر فلك آسا

متخصص بیماریهای پوست و مقاربتی مجاری ادرار ازبیمارستان سن‌لوئی پاریس -سه‌راه سیروس

آ_۲۳۴۶۱ ۱_۲

مراسم روز چهلم درگذشت **مرحوم سناتور دکتر قاسم زاده استاد دانشگاه** درمنزل شخصی آنمرحوم واقع در خیابان امیر آباد کوچه خوشنویسان روز پنجشنبه ٤ آذرماه ازساعت ۳تا۶ بعد ازظهر برگزار خواهد شد.

خانواده قاسم زاده

آ_ ۲٤۱٦٥

بمناسبت درگذشت ناگهانی دوجوان ناکام زن‌وشوهر **کاظم آقا پرند** عضو شرکت نفت و **خانم فاطمه صد وقی** همشیره زاده دراثر تصادف بااتومبیل‌درجاده قزوین مجلس تذکری درمسجد کاظمیه خیابان ری ازساعت ۲ بعداز ظهر پنجشنبه ٤ر۹ر۳۸ منعقد است ازعموم علماء دامت برکاتهم ومومنین وهمشهریهای محترم انتظار شرکت راداشته و کسب ثواب فرمایند. **بهاء الدین صدوقی همدانی**

باکمال تاسف فوت ناکهانی همسر اقای اسمعیل بزرگی رااطلاع بستگان وآشنایان میرساند. مجلس ختم مردانه آن مرحومه روز پنجشنبه چهارم آذر ازساعت ۲ الی ۵ بعد ازظهر درمسجد حاجی ربابه واقع درخیابان مختاری‌ومجلس ختم زنانه همان روز وساعت درمنزل متوفی منعقد میباشد.

حاجی اسماعیل بزرگی- عزیزاله -ولی‌اله- ماشاله و صفت اله بزرگی

آ_۲٤۱۹۱

بعموم بازماندگان‌آنمرحومه مصیبت‌وارده راتسلیت‌میدهیم.

فوت جانگداز مرحومه مغفوره **بانوزهرا سلطان چراغی** رااطلاع کلیه دوستان وآشنایان میرساند مجلس ترحیم مردانه روز پنجشنبه چهارم آذرماه ازساعت ۳تا۵ بعدازظهر درمسجد ولی عصر خیابان آذربایجان (حشمت الدوله‌غربی) چهارراه پیروز منعقد است مجلس ترحیم زنانه در همان ساعت درمنزل آقای محمود حریری خیابان کیوان کوچه قهرمانی برگذار است.

علی عظیمی- حسن چراغی- محسن چراغی- مهریه چراغی - مهندس ابراهیم عبداله زاده - حاجی محسن حریری- سروان یحیی ساویز - نصراله ساویز - رحیم عظیمی- محمود حریری - سرهنك دوم مهدی حریری - سرهنك دوم مصطفی حریری- سرهنك حسین خلیل‌زاده - علی حمید سمیعی- میرهاشم هاشمی - حاج سید محمد زعفرانچی- حاج میر علی اصغر زعفرانچی- حاج میر علی اکبر زعفرانچی.

بعموم بازماندگان‌آنمرحومه مصیبت‌وارده راتسلیت‌میدهیم.

انا لله وانا الیه راجعون

طبق تلگراف واصله ازنجف اشرف **حضرت آیة اله آقای حاج سید حسین حمامچی** از اعاظم ومعمرین مراجع تقلید نجف اشرف بجوار رحمت الهی پیوسته اندرحمةاله علیه بعد از تسلیت به آقایان مجتهدین و علماء اعلام و روحانیون دامت برکاتهم تذکرا عرض میشود روزپنجشنبه ۲٤ جمادی الاولی مطابق ٤آذرماه درمسجد سید عزیز اله واقع دربازار مجلس ترحیم از صبح تا ظهر منعقد است انشاء اله عموم طبقات محترم موفق به تعظیم شعائر اله خواهند شد.

الاحقر محمد الموسوی البهبهانی عفی عنه - الاحقر احمد الموسوی الخونساری - الاحقر بهاء الدین نوری - الاحقرعبداله بن‌مسیح‌الطهرانی-حسن الموسوی‌البجنوردی- الاحقر محمد رضاالتنکابنی- الاحقرعلی الموسوی الخلخالی- الضعیف الفانی محمد تقی الاملی

بجامعه روحانیت وعموم بازماندگان آنمرحوم‌این ضایعه تاسف آوررا تسلیت میدهیم.

کیمیای درویش

اثر قلندر شهید مظفر علیشاه کرمانی تعداد محدودی در دست چاپ پس از انتشار با مبلغ پانصد ریال هم به دست نخواهد آمد مشتاقان‌هنرمند ودانشمندان صاحبدل به کتابخانه‌های شمس ومصطفوی مراجعه فرمایند.

آ_۲۳۹٤۹ ۱_۲

بیماریهای آمیزشی - مجاری - ادرار -سستی وناتوانی- میدان‌بهارستان - خیابان صفی‌علیشاه دکتریحیی‌صدری

چاپ پنجم

زبان انگلیسی بدون معلم

بدون زحمت بامتد روانشناسی‌که خود بخود جذب‌میگردد

منتشر شد

عالیترین قواعد ابتکاری روانشناسی برای آموزش زبان که در دنیا بی سابقه است بانضمام آموزش زبان انگلیسی اقتباس از بهترین روشهای خارجی ، از آنها که تا کنون از نتایج مفید تعلیم زبان این کتاب استفاده کرده اند بپرسید و خود نیز امتحان کنید و آنوقت قضاوت‌کنید . ارزش ٦۰ ریال.

محل فروش : کتابفروشی محمدی خیابان شاه آباد

آ_۳۰۸۸٤ ۱_۲

خانه فروشی نزدیك میدان فردوسی

بمساحت ۳۵۰ متر بنای دو طبقه دارای چهار اطاق دو زیر زمین دو اطاق مجزا برای خدمه با سایر لوازم رجوع فرمایند لالهزار پلاك ۲۲. نزدیك توپخانه ۳۹۷۸٤ ۱_٤ آ_۳۱۰۷۲ به: **بنگاه کوشان**

نظر باینکه روز یکشنبه هفتم آذرماه جاری مصادف با چهلمین روز درگذشت مرحوم **ابراهیم حکیمی حکیم الملك** طاب‌ثراه میباشد درنظر است هزینه مراسم مزبور بمصرف امور خیریه واطعام مستمندان برسد.

ازطرف خاندان حکیمی بلقیس حکیمی- ابوالحسن‌حکیمی

آ_ ۲٤۰۹۷ ۱_۲

بمناسبت تصادف جمعه پنجم آذرماه باچهلمین روز درگذشت شادروان **حسن فرهومند** مجلس تذکری عصر همانروز برمزار آن مرحوم درامامزاده عبداله برقراراست.

آ_ ۲٤۲۲۹ **خانواده های فرهومند- فریور**

بانهایت تاسف درگذشت مرحوم **علی محمد گائینی** کارمند انحصار دخانیات ایران رااطلاع دوستان وهمکاران آنمرحوم میرساند.

مجلس تذکر ازساعت ۱۰تا۱۲ روز پنجشنبه چهارم آذر ماه ۳۸ در مسجد توتونچیان واقع در خیابان قزوین (خیابان غفاری) منعقد است.

آ_۲٤۲٦۵ **مدیرکل‌انحصاردخانیات‌ایران-ملکانی**

با نهایت تاسف درگذشت مرحوم **علیمحمد گائینی** کارمند انحصار دخانیات تهران رااطلاع فامیل ودوستان وهمکاران آنمرحوم میرساند مجلس تذکر ازساعت ۱۰تا ۱۲ روز پنجشنبه چهارم آذرماه ۳۸ درمسجد توتونچیان واقع درخیابان غفاری منعقد است ومجلس ختم زنانه نیزدر عصر همانروز درمنزل آنمرحوم واقع درخیابان کمالی‌کوچه ورزشگاه منعقد میباشد.

خانواده های زند وکیلی- گائینی - حرم پناهی - شکرالهی- میره‌ای- همایونی-فاطمی- ناصری-زرین‌خامه- رضائی- اسماعیل مستشیری- حاج سیدمهدی ایلیاوی

بعموم بازماندگان‌آنمرحوم مصیبت‌وارده راتسلیت‌میدهیم.

بمناسبت تصادف بایکمین سال درگذشت‌مادرعزیزمان **بانو افتخارالسادات سجاد پور** مجلس تذکرزنانه در روز پنجشنبه چهارم آذر ازساعت ۳الی ۵ بعداز ظهر در منزل آقای مهندس سجادی واقع درکارخانه برق میدان‌ژاله برقرار میباشد ازبستگان ودوستان خواهشمند است باشرکت در مجلس تذکرباعث شادی روح فقیدرافراهم فرمایند.

نیردیبا- حسین دیبا- حسن دیبا- مهندس سجادی

آ_ ۲٤۲۱۹

ومن یعظم شعائراله

بمناسبت تصادف شب جمعه ۲۵ جمادی‌الاولی باشب سومین سال فوت مرحومه مغفوره علویه **حاجیه علدرا خانم** متولیه مسجد ومدرسه محمودیه طاب ثراه والده محترمه جناب آقای سیف اله نواب مجلس ترحیمی ازساعت شش‌و نیم تاساعت هشت ونیم بعداز ظهر درمسجد مزبورتشکیل میشود امید است برای قدردانی ازخدمات دینی و احترام به سنن اسلامی وترویج ملکات فاضله آقایان علماء اعلام و طبقات محترمین اجله شرکت فرمایند.

الاحقر بهاء الدین‌النوری-الراجی حسن‌الحسینی‌اللواسانی النجفی- سیف اله نواب

آ_۲٤۲۵۵

خانواده های **فرنوش- شمسیان- قره داغی- میر فارسی- مردان بیکی- رستگار پور- زندی**

بانهایت تاسف درگذشت‌مرحومه **خانم خانمهای افشار** همشیره آقایان رحمت اله ونجفقلی وحسینقلی فرنوش را باطلاع خویشان ودوستان میرسانند مجلس ترحیم مردانه روز پنجشنبه ٤آذرماه ۳۸ ازساعت ۳الی ۵ بعداز ظهر در مسجد ارك وختم زنانه درهمانروز وهمان ساعت در منزل شخصی واقع درباغشاه سی متری کوچه بانکی کاشی‌شماره ۱۰ منعقد میباشد متمنی است برای شادی روح آنمرحومه درمجالس ختم شرکت فرمایند.

پرفسور هادی علی آبادی- رحمت اله فرنوش-نجفقلی فرنوش- حسینقلی فرنوش- علی اکبر فرنوش- موسی جمشیدی- حاج محمد شمسیان- حسین قره داغی-نوراله زندی- عباس مردان بیکی- رستگار نژاد- داود میرفارسی- محمد میر فارسی

آ_۲٤۲۳۹

بعموم بازماندگان‌آنمرحومه مصیبت‌وارده راتسلیت‌میدهیم.

خانواده های **خانمرادی- بختیاری- طلوع- افشار - فرهنك نراقی- عامری**

باطلاع خویشان وآشنایان میرساند مراسم هفتمین روز درگذشت شادروان مرحوم **حسن خانمرادی** روز جمعه پنجم آذرماه ازساعت ۳ بعداز ظهر برسر مزار آنمرحوم درابن بابویه برگزار میشود باتشریف فرمائی خود روح آن مرحوم راشاد فرمائید.

آ_ ۲٤۲٦۳

بقیه آگهیهای ترحیم و تسلیت درصفحه ٤ و ۱۷

روسها درخانقین فعالیت میکنند

جای کمپانی‌سابق نفت‌انگلیس وایران را روسها میگیرند ـ نیویورک‌تایمز مینویسد درآبادان و عربستان تمایل به در دست‌گرفتن امور تصفیه نفت قوت‌گرفته است

بغداد ـ رویتر ۲۴ نوامبر ـ گزارش میرسد که متخصصین زمین شناسی روسی درناحیه خانقین مجاور مرز ایران مشغول مطالعات نفتی هستند

این منطقه دراختیار شرکت نفت بصره بود که وابسته به شرکت نفت عراق (متعلق به انگلیسیها) است. شرکت نفت خانقین نیز که جزء شرکت سابق نفت انگلیس وایران است در این منطقه امتیازاتی داشت.

متخصصین روسی درآبهای ساحلی عراق که سال گذشته درخلیج فارس به بیست کیلومتر توسعه یافته به اکتشاف مشغولند. یك متخصص نروژی نیز دراین ناحیه به تجسس ادامه میدهد.

دورزمینه تحولات اخیر نفت‌خاورمیانه

خبرنگار روزنامه نیویورك تایمز از بحرین چنین نوشته‌است.

بحرین ـ اوضاع خوب نیست با این عبارت یکی ازعاملین یك کمپانی نفتی بزرگ که در اطراف خلیج فارس به فعالیت مشغول است دراین هفته مسئله‌ای رامطرح کرد که بعنوان آغاز دوران ناراحت کننده‌ای درخاورمیانه بشمار میرود.

روانشناسی نفت

روانشناسی کمپانیهای نفتی خاورمیانه وکشورهای این منطقه درحدود ده سال است بزاساس یك سلسله فرضیات قرار گرفته که درعین حالیکه قسمتی ازآنها هنوز معتبر است بایستی درآن تجدید نظر کلی بشود.

یکی ازاین فرضیات توسعه سریع محصولات نفتی ودرآمد نفت است که باتکیه برآن باید اصلاحات اقتصادی وبالابردن سطح زندگی مردم عملی شود.

فرضیه دیگر وابستگی اروپای غربی به نفت خاورمیانه است که براهمیت سیاسی بین‌المللی کشورهای نفت‌خیز خاورمیانه وکنترل عبدالناصر بر کانال سوئز ولوله‌های نفتی عربی، اتکادارد. علاقه شوروی به نفوذ دراین منطقه نیز وابسته باین فرضیه می‌باشد.

اما تحولات اخیر درالجزایر ولیبی که در مغرب کانال سوئز قرار دارند وبه اروپا نزدیك هستند اخیرا منظره راعوض کرده‌است. عاملی که تغییر این وضع راتشدید میکند اصراری است که کشورهای جهان واز جمله ممالك خاورمیانه‌ای به تصفیه نفت خود دارند این تمایل اکنون در تصفیه خانه‌های کمپانی نفتی آرامکو (عربستان سعودی) درکمپانی نفت بحرین و کنسرسیوم بین‌المللی نفت‌در آبادان (ایران) تاثیر کرده‌است.

تقلیل میزان افزایش

اکنون هیچکس پیش‌بینی نمیکند که درتولید نفت خام خاورمیانه کاهشی ایجاد شود. بلکه میزان افزایش تولیدات که تقلیل پیدا کرده‌است و این تقلیل به نحوی‌است که کارشناسان نفتی اکنون احتیاجی به افزایش لوله‌های نفتی عربی یا عمیق کردن وتوسعه کانال سوئز قبل از سالهای ۱۹۶۷ تا ۱۹۷۰ نمی‌بینند.

این کارشناسان سابقا پیش‌بینی میکردند که تولید محصول نفت‌خاور میانه رامیتوان سالی ۸ درصد افزایش داد وظرف دهسال آنرا دوبرابر کرد. طبق حدسیات آنها امکان داشت که تاسال ۱۹۶۵ سالی ۶ تا ۸ میلیون بشکه نفت از طریق کانال سوئز صادر شود. بقیه در صفحه چهارم

آیزنهاور همشهری مولوی میشود

قونیه ـ (ترکیه) ـ خبرگزاری فرانسه ـ ۲۴ نوامبر ـ شورای شهرداری شهر قونیه تصمیم گرفته است که به آیزنهاور عنوان همشهری افتخاری بدهد.

این اولین شهر ترکیه میباشد که قبل از مسافرت آیزنهاور که در ششم و هفتم دسامبر صورت خواهد گرفت. این تصمیم را گرفته است.

شهر قونیه که در جنوب آنکارا واقع شده است در قرن پنجم پایتخت سلاطین سلجوقی بوده است و قبر مولوی شاعر بلند پایه ایرانی نیز د راین شهر قراردارد

میکویان به آمریکا میرود

نیویورك ـ خبرگزاری فرانسه ـ مجله نیوزویك اطلاع میدهد که آناستاس میکویان معاون نخست‌وزیر شوروی هنگام اقامت در مکزیك اجازه یافته است که یك یا دو روزازمیامی آمریکا دیدن کند.

میکویان قرار بود که هنگام مسافرت بایالات متحده آمریکا از فلوریدا نیز دیدن نماید. ولی بعلت اعتراض محافل مذهبی از این دیدار صرفنظر کرد.

کنفرانس سران اردیبهشت تشکیل میشود

سازمان ملل‌متحد ۲۴ نوامبر ـ آسوشیتدپرس ـ یکی‌از منابع موثق غربی دیروز اطلاع دادکه کنفرانس سران شرق و غرب دراوایل مه آینده (اردیبهشت) تشکیل‌خواهد شد. قبلا ماه آوریل را برای آن درنظرگرفته بودند.

خانه‌تکانی بهاره برای کنفرانس سران

همین منبع اطلاع میدهد که بعلت فشار پکن خروشچف از اصرارخود برای تسریع درتشکیل کنفرانس سران شرق وغرب دست برداشته است ودیگر تعجیل نشان نمیدهد این منبع میگوید:

اصولا خروشچف میخواست کنفرانس سران ششم فوریه تشکیل شود ولی طرح وی مبنی براین فرض بود که آیزنهاور در ماه دسامبر به روسیه سفر میکند.

وقتی قرار شد آیزنهاور در بهار آینده به مسکو برود خروشچف برنامه خودرا تغییر داد در نیمه مارس خروشچف بفرانسه میرود و در اوایل آوریل دوگل بانگلیس خواهد رفت خروشچف مایل است صولا فقط مسائل اروپائی دردستور کنفرانس سران قرار گیرد و علاقه‌ای ندارد که همه مسائل‌جهانی مطرح شود.

امریکا پشتیبان دوگل

واشنگتن ـ ۲۴ نوامبر ـ رویتر ـ دیروز گزارش رسید آمریکا به فرانسه اطمینان داده است که از نقشه دوگل در مورد الجزایر حمایت خواهد کرد.

هروه آلفاند سفیر فرانسه درامریکا پس از مذاکرات دیروز خود بامقامات وزارت خارجه آمریکا به مخبرین اظهار داشت که فوی کوهلر معاون اروپائی وزارت خارجه آمریکا مکرر تاکید کرده است که آمریکا پشتیبانی کامل خودرا نسبت به طرح الجزایر دوگل ادامه میدهد.

کوهلر گفت وی مطلب تازه‌ای به آلفاند نگفته بلکه اظهارات ۲۲ سپتامبر هرتر وزیر خارجه آمریکا را تکرار کرده است.

هرتر گفته بود «درسازمان ملل‌متحد هیچ اقدامی نخواهد شد که مانع حل مسالمت آمیز مسئله الجزایر شود از طرق مناسبی مانند طرح ژنرال دوگل».

سناتورهای آمریکائی عازم تهران

قاهره ـ آسوشیتدپرس ـ ۲۴ نوامبر ـ یك هواپیمای نظامی آمریکائی که برای بردن دوسناتور وهمکارت آن کشور از عمان پایتخت اردن برفراز خاك جمهوری متحده عربی پرواز میکرد مدت ۱۵ ساعت در قاهره توقیف شد. علت توقیف آن بود که هواپیما های مذکور قبلا موافقت مقامات جمهوری متحده را برای عبور از فراز خاك این کشور جلب نکرده بود.

دو سناتور مذکور که «آترت ـ گور» و «گال مك‌گی» نام دارند ومشغول مسافرت در خاور میانه هستند از مقامات رسمی آمریکائی تقاضا کرده بودند ترتیب مسافرت آنها از عمان داده شود. هدف بعدی این دونفر تهران ـ ظهران ـ بحرین وهند است. نیروی هوائی درلیبی امریکا برای مسافرت آنها یك هواپیمای نظامی را مامور کرد که از طریق قاهره پرواز کند. هنگامی که هواپیما برفراز خاك جمهوری متحده عربی رسید به آن اخطار شد که فرود بیاید و مقامات مصری آنراتاصبح امروز معطل کردند.

هند به شرکتهای نفتی متوسل شد

دهلی‌نو ـ ۲۴ نوامبر ـ رویتر ـ حکومت هند تصمیم گرفت از شرکتهای مهم نفتی دنیا دعوت کند تادر اکتشاف نفت دراین‌کشور شرکت جویند.

این مطلب امروز توسط مالادیا وزیر معادن و نفت هندوستان به اطلاع مجلس عوام این کشور رسید وی گفت کشفیات جدید مامورین متخصص دولتی اخیرا ثابت کرده است که در هند در درحدود یك میلیون کیلو متر اراضی نفت خیز وجود دارد.

وی گفت: اگر باید هند طبق برنامه ای که داردتا ۱۹۶۶ تولید نفت سالانه خودرا بچهارده میلیون تن برساند ناچار باید از نیروی مالی ومتخصصین کشور های خارجی که در این امر تجربه دارند کمك بگیرد.

وزیر معادن و نفت هند یادآور شد که این موضوع طبق سیاست صنعتی هند انجام میگیرد.

طبق قانون جدیدی که تهیه شده است قرار دادهای اکتشافی و تجسس برای دوره های چهار ساله منعقد میشود و میتوان آنها راتمدید کرد. مناطقی که برای تجسس اعلام میشود هر یك ۷۵۰۰ کیلو متر مربع خواهد بود.

بار پلیس صلح بدوش آمریکا است

سازمان‌ملل‌متحد ـ ۲۴ نوامبر ـ یونایتدپرس ـ جمس فولتون نماینده‌آمریکادرکمیته بودجه وسائل‌اداری سازمان ملل‌متحد اعلام‌کرد که دولت آمریکا درسال ۱۹۶۰ مبلغ ۹ میلیون و ۷۰۰ هزاردلار برای مخارج نیروهای ملل‌متحد که درخاورمیانه مشغول انجام وظیفه هستند خواهد پرداخت.

کل مخارج پلیس صلح درخاورمیانه در حدود سالی ۲۰ میلیون دلار است وبااین ترتیب امریکا تقریبا نیمی ازاین مخارج راتقبل خواهد کرد. نیرو های سازمان ملل متحد ازسربازان ۷ کشور ترکیب شده ودر سال ۱۹۵۶ پس از بحران کانال سوئز به صحرای سینا (مرز اسرائیل و جمهوری متحده) اعزام شده است. شوروی ازابتداء به بهانه آنکه مخارج نیرو هاباید توسط کشور های مهاجم به مصر (انگلیس فرانسه واسرائیل) پرداخت شود حاضر نشدکه دراین راه کمك کند. سال گذشته ۶۹ کشور عضو سازمان ملل ازپرداخت هرگونه پولی دراین مورد خودداری کردند وقسمت عمده بقیه مخارج نیرو های سازمان ملل توسط خود سازمان پرداخته شد (باید دانست که یك سوم کل هزینه سازمان ملل متحد نیز توسط امریکائیها تامین میشود) وچند کشور عضو نیز کمکهای داوطلبانه ای بعمل آوردند.

۱۲ اردنی دریك ماه اعدام شدند

عمان ـ ۲۴ نوامبر ـ آسوشیتدپرس ـ چهارتن از اتباع اردن از جمله دو افسر ارتش که باتهام جاسوسی اسرائیل باعدام محکوم شده بودند دیروز در رام‌الله درشمال بیت‌المقدس اعدام شدند. این سومین باری است که درماه جاری دراردن گروهی اعدام میشوند.

چون مسئله فروش اسرار نظامی به اسرائیل مطرح بود دادگاه نظامی محاکمات این عده را بطور سری انجام داد. دردو مورد قبلی رویهم هشت تن از اردنیها باعدام محکوم واعدام شدند.

سرمایا تهران

مرغوبترین و باصرفه‌ترین سیمان‌هاست

خیابان شاهرضا ـ کوچه فتوحی
تلفن: ۶۷۸۳۵ ـ ۶۹۵۹۶ ـ ۶۹۳۹۰

جوانه گندم گیلوردهاوزر
یا (سوپر ژرم) ساخت فرانسه

طبق نوشته‌های دکتر گیلورد هاوزر جوانه گندم دارای انواع ویتامین‌های PP..E..D.. C..B2..B1..A.. املاح معدنی ـ آسید های آمینه اصلی ـ ترکیبات قسفری آلی و پروتئین های نباتی است که برای همه مفید بوده وبه بهترین وجهی کمبود غذائی را تامین مینماید. موقع صرف صبحانه جوانه گندم گیلوردهاوزر را در شیر مخلوط کرده ودر موقع نهار در سوپ یا روی سالاد ریخته میل فرمائید.

جوانه گندم گیلورد هاوزر عامل سلامتی وتندرستی وئیرومندی شما وفرزندان شما میباشد. محل فروش مغازه‌های بزرك فروشنده مواد غذائی وفروشگاه های افسران وخواربار شهرداری.

آ ـ ۳۱۲۱۲ ۱ ـ ۲

ادامس خروس نشان
مورد اطمینان همه

۱ ـ ٤ آ ـ ۳۰۶۰۲

امشب
سینما سعدی
رادیوسیتی
شگفت‌انگیزترین و شور انگیزترین ماجرای عشقی پرحادثه
اقتباس از کتاب معروف بازی بزرك LE GRAND JEU
ورق سرنوشت
رنگی ـ وایداسکرین دوبله بفارسی درایتالیا محصول مشترك ایتالیا وفرانسه

باشتراك ستاره محبوب ومشهور جینالولوبریجیدا
بکارگردانی رابرت سیودماك کارگردان معروف آمریکا
وسه هنرپیشه بزرك اروپا
ژان کلود پاسکال ـ ریموند پلگرین پتروان ایك
جینالولوبریجیدا دراین فیلم رل دو زن را بازی میکند، یکی زن موطلائی ونجیب و ثروتمند ودیگری زنی سیاه مو و هرجائی که هر دو را باکمال مهارت ایفا کرده است
امشب
سینما آسیا
۲۱۱۳۰ ـ آ

آمریکا حاکمیت پاناما را میشناسد

پاناما ـ ۲٤نوامبر ـ آسوشیتدپرس ـ «لیونیگستون مرچنت» از معاونین وزارت خارجه آمریکا دیروز اعلام کرد که منطقه کانال پاناما از نظر ایالات متحده آمریکا تحت سلطه دولت کانادا قرار دارد .

واین مطلب را دولت ایالات متحده به رسمیت می شناسد . پنجاه سال است امریکا این سیاست راتعقیب می کند .

مرچنت هنگام عزیمت بامریکا در فرودگاه پاناما این مطلب را بیان کرد. وی پنجروز در پاناما اقامت داشت و پیرامون بحران اخیر روابط دو کشور گفتگو کرد . مقارن همین مذاکرات دولت پاناما به وسیله سفیر خود در واشنگتن فشار می‌آورد تا بجای پرچم امریکا در منطقه کانال پاناما به نشان سلطه این دولت‌پرچم پاناما برفراز منطقه کانال افراشته‌شود.

مرچنت پس‌از حوادثی که روز جشن استقلال پاناما روی داد وارد این کشور شد . دراین روز که بیادبود جدا شدن پاناما از کلمبیا جشنهای مفصلی ترتیب‌میدهند جمعیت‌متظاهرین به مراکز امریکائی هجوم بردند و پرچم امریکا را دریدند . روز۲۸ نوامبر نیز که مقارن سال روز رهائی کلمبیا وپاناما از سلطه اسپانیائی ها است مجددا تظاهرات ضد امریکائی روی داد . هنگامی که ساختمان کانال پاناما آغاز شد طبق قرار دادی امریکا وپاناما توافق کردند ضمن اینکه اداره کانال با امریکا است از لحاظ‌سیاسی وحقوقی کانال تحت‌سلطه‌دولت کانادا بماند

یك‌هواپیمای غول‌پیکر خانه‌هارا منهدم کرد

شیکاگو ـ۲٤نوامبر ـ یونایتدپرس ـ یك هواپیمای حمل و نقل چهارموتوره امروز هنگام نشستن اضطراری در فرودگاه «میدوی» با دیوار خانه ها وعمارات برخورد کرد و عده‌ای از افراد رادر رختخوابهایشان محبوس ساخت .

ساکنین خانه های مجاورمیگویند که براثر برخورد هواپیمای غول‌پیکر باخانه‌ها احتمالا عده‌ای از ساکنین آن خانه ها کشته شده‌اند .

دوفقر ازمامورین فرودگاه«میدوی» که شلوغ‌ترین فرودگاه تجارتی جهان می‌باشد میگویند هواپیمای مزبور تازه اززمین بلند شده بود که‌ناگهان تصمیم گرفت مجددا بزمین‌بنشیند .

خلبان هواپیما بوسیله رادیو به متصدی‌برج گفت که اضطرارا میخواهد فرود بیاید ولی‌نتوانست .

خانم دیلی‌برك یکی از ساکنین مجاور محل حادثه میگوید «من‌خیال کردم که مورد اصابت یك بمب‌قرار گرفته‌ایم .

صدای دو انفجار را شنیدم .وقتی که تصادف هواپیمای غول پیکر با عمارات مجاور صورت گرفت خانه ها تبدیل به کوهی از آتش فروزان گردید .»

یك خانه بازمین یکسان شد دنباله هواپیما بیك آپارتمان برخورد کرد وسپس روی یکی از خانه های مجاور افتاد .

خلاصهٔ اخبار

دمشق ـ یك هیئت لبنانی مرکب از «فیلیپ‌تقلا» وزیر دادگستری و «علی‌بزی» وزیر کشور ودومقام دیگر لبنانی برای‌مذاکرات‌اقتصادی‌وبازرگانی با نمایندگان جمهوری متحده و عربستان واردن وارد دمشق شدند .

این هیئت‌از طرف فواد شهاب رئیس جمهوری لبنان حامل پیام هائی برای جمال عبدالناصر و مارشال عبدالحکیم عامر میباشد .

***

نوردیخ ـ یك کشتی ۵۵۹۵ تنی ترکیه بنام «تامار» در دریای شمال دوچار طوفان شد یك کشتی روسی بنام «خارکف» ۵۷٤ نفر سرنشینان این کشتی را نجات داد .

***

پاریس ـ شورای اجرائیه «یونسکو» روز جمعه آینده به تقاضای جمهوری متحده عربی وسودان‌رسیدگی خواهد کرد .

این دو کشور از سازمان یونسکو درخواست کرده‌اند که برای حفظ آثار باستانی دره نیل که باساختن سد آسوان زیر آب خواهند رفت بدول مزبور کمك شود .

***

لندن ـ روزنامه دیلی‌اکسپرس‌امروز اطلاع داد که ۲۰۰ تن از قوای چین کمونیست در ناحیه «بوکتان» چند کیلومتر در خاك هند پیش رفته‌اند.

***

عمان ـ وزیر کشور اردن اظهار داشت ۳۰۰ نفر از مهاجرین اردنی وابسته به قبیله «آزاده» که ماه گذشته از اسرائیل اخراج شده‌بودند بمزاد وبوم خویش بازگشتند .

***

قاهره ـ هیلاسیلاسی امپراطورحبشه طبق دعوت ابراهیم عبود نخست‌وزیر سودان روز ۳۱ دسامبر به آن کشور سفرخواهد کرد .

***

نیویورك ـ مجله نیوزویك درشماره امروز خود مینویسد :شورویها به بمب افکن ها وجنگنده های خود در پایگاه های‌ساخالین وگوریل دستور داده‌اند که بمنطقه شمالی ژاپن نزدیك نشوند .

این دستور پس از قدرت نمائی اخیر آمریکائیها و عکس‌العمل شدید آنها در برابر پرواز هواپیما های شوروی در حوالی «هوکایدو» صادر شده است .

روسها درخانقین

بقیه ازصفحه سوم

نفت لیبی والجزایر

اما اکنون تصور میشود که حد اکثرنفت خاور میانه که ازطریق کانال سوئز باید صادر شود بین دوتا سه میلیون بشکه درسال‌خواهد بود وباین ترتیب پیش بینی قبلی به نصف تقلیل یافته است .

هر چند در الجزایر اکنون اکتشاف نفت کاملا عملی نشده‌و بهره برداری از نفت لیبی آغاز شده‌اطلاعات کنونی کمپانیهای‌بزرگ نفتی نشان میدهد که تاسال ۱۹٦۵ الجزایر قادر خواهد بود سالی ٦۰۰ هزار تایك میلیون بشکه نفت صادر کند و میزان تولید نفت لیبی به دویست هزار بشکه درسال برسد .

این پیش بینی هادرست برخلاف مقاصد ناصر در مورد توسعه‌کانال سوئز ومغایر تصمیمات اتحادیه عرب جهت ساختمان یك لوله‌نفتی عربی است که خلیج فارس رابه دریای مدیترانه متصل کند .

بعلاوه بنظر میرسد که وضع کنونی منجر به تشدید وخامت روابط کشور های خاور میانه باکمپانی های غربی که در این ناحیه مشغول عملیات میباشند خواهد شد .

جبهه متحد

این موضوع در مسافرتی که‌اخیرا شیخ عبد اله طریقی رئیس ٤۰ساله اداره امور نفت و معادن کشور عربستان سعودی کرده محسوس است . او بتمام پایتخت های عربی سرکشی نموده و میخواهد جبهه متحدی از دولت های عرب برای مطالبه سهم بیشتری از عوایدنفت تشکیل دهد او همچنین امیدوار است که اقدامات مشترکی برای تثبیت.قیمت نفت خام بعمل آورد.

در پشت سر تمام این مذاکرات نظریه وی بخوبی دیده میشود که عقیده دارد دیر یازود تمام کمپانی های نفتی خارجی که در خاور میانه مشغول کار هستند باید بصورت کمپانیهای ملی درآیند واین کمپانیها نه تنها تولید بلکه تصفیه و توزیع و تهیه بازار برای محصولات خودرا شخصا انجام دهند .

«بدبختی اعتماد به چین»

دهلی نو ـ یونایتد پرس ـ ۲٤ نوامبر ـ کریشنامنون وزیر دفاع‌هند امروز گفت برای ما بدبختی ومصیبت بزرگی بود که به چین اعتماد کردیم اما اکنون خودرا برای هر مشکلی که از این راه ناشی شود آماده نموده ایم . وزیر دفاع هند باموهای خاکستری رنك خود پس‌از این که مورد پشتیبانی نهرو قرار گرفت در یکی از کمیته های پارلمانی حزب کنگره نطق می کرد . منون گفت وی از سیاست خارجی نهرو پشتیبانی می کند ودر جریاناتی که پیش آمده حتی امریکا و شوروی و متحدین آنها این سیاست را مورد حمایت قرار داده اند .

می توان گفت علیرغم وقایع‌مرزی اخیر و حوادث تبت پشتیبانی ما از عضویت چین در سازمان ملل متحد کار صحیحی بوده است

سد «برینك» قطب شمال راگرم میکند

مسکو ـ ۲٤ نوامبر ـ خبرگزاری فرانسه ـ خبر گزاری رسمی شوروی «تاس» اعلام نمود که بوریس الکساندروف عضو آکادمی علوم شوروی در جلسه ای که جهت بررسی طرحهای سد «تنگه برینگ» تشکیل شده بود گفت که انجام این نقشه هوای نواحی قطب شمال راکاملا گرم خواهد کرد و موجب میگردد که میلیونها هکتار زمین‌که اینك از برف و یخ مستور است تغییرشکل دهد ودرختان سر سبز وخرم روی آنها بروید ویا بزمین های قابل زراعت تبدیل شود .

عده ای دیگر از کار شناسان براین عقیده اند که جریانات‌آب های اقیانوس مانع از ساختمان‌این سد خواهد بود .این تنگه سیبری رابه آلاسکا متصل میکند .

«شهر جاودانی» برای المپیك آماده میشود

رم ـ ۲٤ـ نوامبر ـ خبرگزاری فرانسه ـ مسابقات‌المپیك که‌قرار است‌درتابستان آینده دررم برگذار شود ازهم‌اکنون توجه‌ساکنین شهر جاودانی‌رم را بخود مشغول داشته‌است

عده‌ای از ساکنین رم مشغول مطالعه طرحی هستند که بتوانند پول زیادی بدست آورند عده‌دیگری در صدد پیدا کردن وسائلی هستند که بمجردرسیدن ورزشکاران‌شهر رم را تخلیه کنند وبگریزند .

بالا رفتن کرایه

از هم اکنون جراید رم مطالبی در مورد بالا رفتن کرایه هتل ها واطاقهای ساختمانهای اطراف‌میدانی که قرار است مسابقات المپیك در آن صورت گیرد درج کرده‌اند

همچنین شرکتهای بزرك جهانی درصددند از مسابقات المپیك بنفع محصولات خود تبلیغ کنند .

ازجمله یکی ازشرکتهای‌امریکائی تصمیم دارد که روزانه یك بطر مشروب غیر الکلی به ۷ هزار ورزشکار بدهد .

همچنین یکی از شرکتهای حمل ونقل جهانی تصمیم گرفته است که روزانه ۱٦۰ هزار وعده غذا هر یك بقیمت ۷۰۰ لیر (۱۱۰ ریال) توزیع کنند. از طرف دیگر ادارمـ کنندگان مسابقات‌المپیك وهمچنین مقامات ورزشی ایتالیا سخت‌مشغول فعالیت هستند تادرمورد مقرربتوانند از شرکت کنندگان در مسابقات پذیرائی کنند .

آمریکا درسوریه و شوروی درمصر

قاهره ۲٤نوامبر ـاسوشیتدپرس ـ نه‌تن ازمتخصصین روسی دیروز برای کمك به‌ساختمان‌های مقدماتی سد اسوان وارد مصرشدند .این‌عده طبق موافقت‌نامه‌جمهوری متحد عربی‌وروسیه به‌مصر آمده‌اند طبق این‌موافقت‌نامه روسها به‌اجرای طرح هزار میلیون دلاری سداسوان سهم اساسی خواهند داشت .

فعلاروسها چهارصد میلیون روبل برای اجرای این طرح دراختیار جمهوری متحد عرب گذاشته‌اندقرار است کارساختمان سد درژانویه ۱۹٦۰آغاز شود .

دمشق ـ یك هیئت چهار نفری که‌از طرف صندوق وام عمرانی امریکابه اقلیم سوریه جمهوری متحده عربی آمده‌اند دیروز پیرامون برنامه‌های عمرانی سوریه وامکان افزایش وامهای عمرانی امریکا به‌این منطقه بامقامات سوریه مذاکره کردند .

گفته‌میشود که طرح توسعه شبکه راه‌آهن سوریه و شبکه آبیاری آن کشور مهمترین طرحهائی بود که‌مورد مطالعه واقع شد .

قرارداد همکاری اتمی آمریکا و شوروی

واشنگتن ـ ۲٤نوامبر ـ آسوشیتدپرس ـ رهبران اتمی امریکا و شوروی امروز دوواشنگتن قرارداد امضاء کردند که بموجب آن کشور های شرق و غرب به مبادله دانشمندان و ایده های مختلف‌در راه استفاده مسالمت آمیز ازانرژی اتمی خواهند پرداخت .

از طرف امریکا جون مك‌کن رئیس کمیسیون انرژی اتمی واز جانب شوروی واسیلی یمویانوف رئیس برنامه های اتمی شوروی این قرار داد راامضاء کردند .

در قرار داد مذکور نه تنها به مبادله دانشمندان اشاره شده‌بلکه پیش بینی گردیده که پروژه های مشترکی توسط امریکا و شوروی مطالعه واجرا شود .

بموجب این قرار داد که قسمتی ازبرنامه مبادلات فرهنگی و علمی بین دو کشور راتشکیل میدهد امریکاوشوروی مشترکا ازبرنامه های اتمی یکدیگر کمسری نباشد استفاده خواهند کرد .

غرب تحولات‌خاورمیانه را نمی‌فهمد

چادرنشینان و دهقانان استثمار شده دومدتی کمتراز عمر انسانی به‌عصراتم‌رسیده‌اند

واشنگتن ـ ۲٤ نوامبر ـ آسوشیتد پرس ـ دکتر «بایاردو دوج» رئیس دانشگاه امریکائی بیروت اظهار داشت غربی ها نمی توانند تغییرات ناگهانی خاور میانه را درك کنند.

وی که‌تقریبا ٥۰سال دوخاورمیانه بسر برده در ضیافت شام موسسه خاور میانه ضمن نطقی گفت در مدتی کمتر از عمر یك انسان بدویهای سیاه چادرها، وحشیان جنگلی افریقا، دهقانان استثمار شده کلبه های گلی و پیشه‌وران بازارها خودرا در عصر اتمی می بینند با استقلال ، تکنولوژی و انقلابات آن .

آموزش و پرورش بهمراه ازدیاد جمعیت بکلی تغییر شکل یافته است . جریان تحول صنعتی در نتیجه طرحها و برنامه های‌توسعه وعمران بزودی نیروی برق ،رادیو وحتی تلویزیون را در اختیار همگان خواهد گذاشت .

ولی در حالیکه استقلال جای امپرا توری عثمانی را گرفته‌نکته غم انگیز در اینست که این‌دول مستقل دیگر جزئی از یك سیستم بزرگ نیستند بلکه بصورت اجزاء یك موزائیك درآمده اند که سالها طول خواهد کشید باهم منطبق شوند .

افغانستان‌خواهان‌دوستی با پاکستان‌است

کابل ـ ۲٤ نوامبر ـ یونایتدپرس ـ نخست وزیر افغانستان سردارمحمد داود خان گفت افغانستان به‌گرمی تمام از تمایل محمد ایوب خان رئیس جمهور افغانستان به دوستی دو کشور پشتیبانی وآنرا تایید میکند .

وی‌گفت سیاست خارجی افغانستان براساس بیطرفی ودوری از دسته‌بندی استوار شده است. اظهارات نخست وزیر در تفسیر سخنان ایوب خان صورت گرفت که در کنفرانس سنتوی تهران گفته بود چقدر بهتر میشد اگر افغانستان نیز عضو سنتو میبود .

داود خان گفت کشور ما احتیاج به‌کمك مالی از کشورهای دوست دارد .

شوروی درژنو گذشت کرد

ژنو ـ۲٤نوامبر ـ آسوشیتدپرس ـ آمریکا و انگلیس و شوروی در باره تحقیقات علمی روشهای منع انفجارات اتمی زیر زمینی توافق کامل حاصل کردند .

این توافق درجلسه ۱۳۷ مذاکرات کنفرانس منع‌آزمایش های اتمی صورت گرفت وبه‌اختلافات یکماهه مذاکره کنندگان پایان داد .

یك سخنگوی غرب گفت که‌توافق مزبورخواسته‌های‌تمام امضاکنندگان آن را بر می‌آورد .و هرسه‌نماینده رضایت کامل خود را از این‌توافق اظهار داشتند .

موافقت شوروی ها در باره‌شروع تحقیقات علمی گذشت مهمی از جانب آنها محسوب میشود .

امریکا باید راه ارتباطی با چین بیابد

باید بدون‌کوته‌نظری موقعیت کنونی چین واهمیت آنرا درآینده موردنظر قرارداد

واشنگتن ـ رویتر ـ ۲٤ نوامبر ـ درگزارشی که توسط یك کمیته فرعی مسائل سیاست خارجی امریکا درسنای این کشور تنظیم شده‌خاطر نشان‌گردیده درحال حاضر اگرطرح مسئله برسمیت‌شناختن چین‌کمونیست توسط آمریکا عملی نباشد لااقل باید راهی برای برقراری یك نوع ارتباط بااین کشور پیداکرد.

این گزارش توسط‌ویلیام فولبرایت سناتور متنفذ امریکائی انتشاریافته است .

دراین گزارش گفته شده :

« بدون توجه باین مسئله که‌چه اقداماتی درزمینه برسمیت شناختن چین توسط امریکا عملی یاغیرعملی است مابایدراهی برای ارتباط با دولت کمونیست چین پیدا کنیم زیرا این امر منافعی خواهد داشت که درشرایط حاضر نمیشود بدان بی توجه بود.

این گزارش احتیاج به مذاکره با دولت چین کمو نیست و بدست آوردن فرصت هائی رااز طریق‌مستقیم برای حل مشکلاتی که اکنون وجود دارد ازجمله کنترل کامل مسئله‌خلع سلاح تاکیدکرده وگفته است مابایدد آن روبرو است مورد ملاحظه قرار دهد .

این گزارش رابسیاری ازسناتورها ورجال‌معروف امریکائی‌ازجمله اورل هاریمن موردتایید قرارداده‌اند .

رانمیتوان بعنوان یك اصل لایتغیر وبرکنار از تحولات زمان تلقی نمود. نقشی که چین درنسل آینده بازی خواهد کرد باید بهمان میزان‌که‌مورد توجه اتحاد شوروی است ازطرف ما نیز مورد توجه قرار گیرد. از اینرو پیداست که یافتن طریقه برای‌ایجاد یکنوع ارتباط باچین اکنون باید مورد آرزوی ماباشد .

این گزارش ازملت امریکا تقاضا کرده است که بدون کوته بینی و در نظر گرفتن احساسات شخصی وضعی راکه اکنون دولت امریکا با آن روبرو است مورد ملاحظه قرار دهد .

۱۱نفر درحادثه هوائی کشته شدند

شیکاگو ـ خبرگزاری‌فرانسه‌امروز رسما اعلام شد که در حادثه‌سقوط هواپیمای چهار موتوره آمریکائی یازده نفر از سرنشینان آن کشته شده اند.

قاسم‌گفت :

عراق‌دنیارا‌ازجنك جهانی نجات‌داد

حکومت عراق‌فعلا طرح «هلال‌خصیب»را تعقیب نمیکند ومیخواهدهمسایه‌خوبی‌باشد

بیروت ـ۲٤ نوامبر ـ یونایتدپرس ـ عبدالکریم قاسم نخست وزیر عراق در یك سخنرانی رادیوئی اظهار داشت « عزم راسخ عراق درماههای گذشته جنك سوم جهانی را برای سالهای دراز به تعویق انداخت.»

قاسم اظهار داشت که کشورهای همسایه عراق بایستی از ما متشکر باشند زیرا ماآنها را از شر توطئه های گوناگونی که رژیم گذشته عراق علیه آنها ایجاد می کرد نجات دادیم . ما به کشور های عربی که همواره از جانب‌عراق انتظار وقوع تجاوزی را داشتند محبت و صمیمیت نشان‌دادیم و راه آزادی را در پیش پای آنها گشودیم . به آنها کمك کردیم تا بتوانند موانعی را که جنك سرد بر سر راه آنان قرار داده برطرف سازند و دروازه های کشور خود را بروی دوستانمان در جهان گشودیم

قاسم در پایان به امپریالیسم‌حمله کرد و اظهار داشت ما برای نیل به هدفهای خود حاضریم جان‌خود را قربانی کنیم .

لندن ـ خبرگزاری فرانسه ـ ژنرال عبدالکریم قاسم نخست وزیر عراق در یك مصاحبه اختصاصی به خبرنگار روزنامه دیلی‌تلگراف در بغداد اظهار داشته‌است که دولت عراق در حال حاضر از سیاستی‌که هدف آن تشکیل «هلال خصیب» از کشور های عراق و اردن و سوریه است پیروی نمی کند .

ژنرال قاسم اضافه‌کرده است هدف ما ایجاد یك عراق نیرومند وپیش رفته است که همسایه خوبی‌خواهد بود نخست وزیر عراق در پاسخ خبرنگار دیلی تلگراف راجع به مسئله کمونیسم در عراق گفت از ٦ ژانویه به احزاب سیاسی درعراق اجازه فعالیت داده خواهد شد ولی ما یك کشور کمونیستی نخواهیم شد .. .قاسم افزود که احزاب سیاسی در عراق حتی‌از پنجاه‌درصد مردم این کشور هم تشکیل نمی شوند . درست است که ما از شوروی اسلحه دریافت می کنیم ولی این امر مانع آن نیست که ما طرفدار سیاست بیطرفی مثبت‌باشیم

ژنرال قاسم در پایان اظهارات خود گفته است که در نظر دارد تاچند روز دیگر از بیمارستان خارج‌شود.

لیبی به ایتالیا امتیاز نفتی داد

ژنیو ـ۲٤ نوامبر ـ خبرگزاری فرانسه ـ کمیسیون نفت لیبی اعلام نمود امتیاز نفتی که‌شرکت ایتالیائی « ث.او.ار.آ .»در لیبی بدست آورده است اولین امتیازی است که به یك شرکت ایتالیائی داده شده .

حق‌الامتیازی که به دولت لیبی پرداخت خواهد شد ۱۷٪ میباشد در صورتیکه در قانون ۱۹۵۵ در مورد حق‌الامتیاز نفت ۱۲٫۵٪ پیش بینی شده بود .

از طرف دیگر در قرار دادی که با شرکت «ث.او.ار.آ » ایتالیائی منعقد شده پیش بینی گردیده که دولت لیبی تا ۳۰٪ در عملیات حمل و نقل تجارتی و تصفیه شرکت خواهد کرد .

این موافقتنامه با توصیه هائی که اولین کنگره نفتی اعراب به کشور های عربی کرد مطابقت میکند .

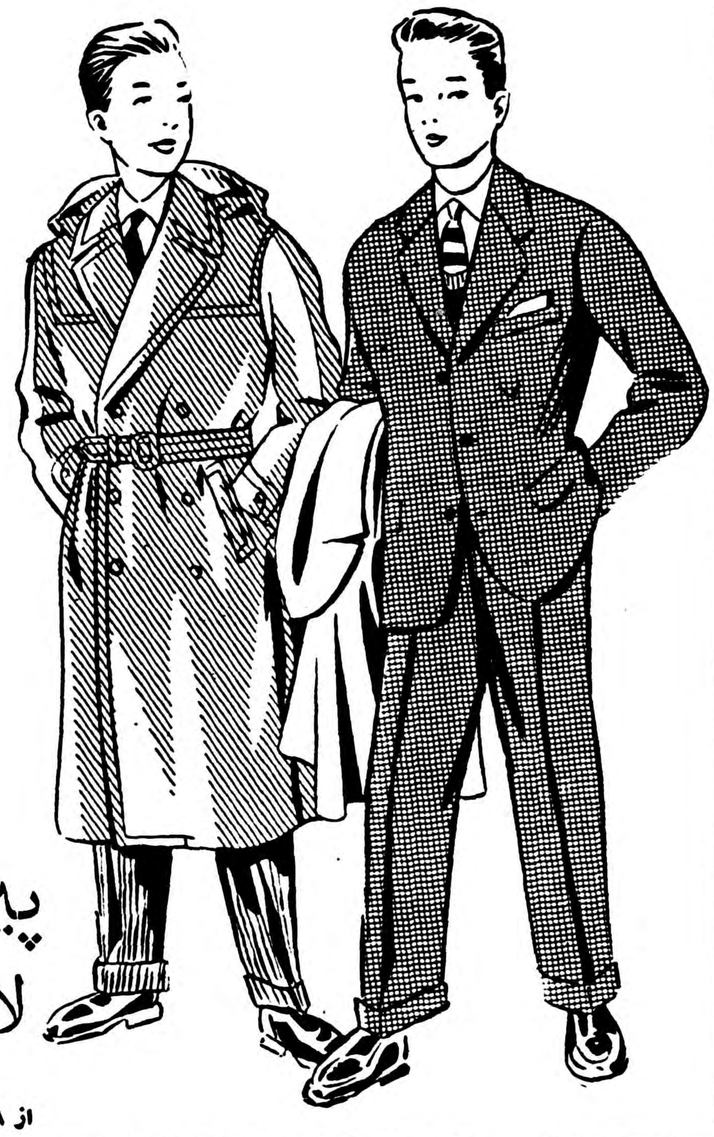

آگهی‌های تسلیت

مصیبت وارده رابجناب آقای پرند شریفی بخصوص جناب آقای نادر مهر مفخم وخانم محترمشان تسلیت عرض مینمائیم .

نینا مکومیانی ـ بوریائی ـ جعفرزاده ـ سیروتین

افسران ودرجه داران مهندسی مرکز توپخانه مصیبت وارده رابفرماندهی گرامی ومحبوب خود سرکار سرهنك ستادبخردی وفامیل‌معظم‌له صمیمانه تسلیت‌عرض‌مینمایند.

آ ـ ۳۱۲۱۰ **سرهنك۲ مهندس‌فشارکی**

آقای **حاجی نبی عباسی** یکی ازبازرگانان و معتمدین نهاوند بعلت بیماری قلبی فوت نموده دفتر نمایندگی و خبرنگاری اطلاعات مصیبت وارده را بعموم بازماندگان خاندان عباسی خصوصا آقایان سرهنك صالح زما نیان ستوان دارابی ـ ملکی رئوفی ـ صفائی ـ ملکی ـ کاظمی ـ ناجی تسلیت میگوید .

آ ـ ۳۱۲۱٤ **عباس‌کشاورزیان**

افسران درجه داران وسربازان رکن یکم ستاد مرکز توپخانه مصیبت وارده بسرکار سرهنك بخردی را تسلیت عرض نموده وخودرا دراین مصیبت سهیم وشریك میداند

رئیس رکن یکم ستاد مرکز توپخانه **سرهنك غفاری**

آ ـ ۳۱۲۰۸

افسران ودرجه داران رکن سوم مرکزتوپخانه‌درگذشت پدربزرگوار سرکار سرهنك ستاد بخردی معاونت محترم مرکز توپخانه راصمیمانه تسلیت عرض مینمایند .

آ ـ ۳۱۲۰٤ **سرهنك توپخانه علمیه**

افسران ودرجه داران قسمت نگهداری مرکز آموزش توپخانه مصیبت وارده به سرکار سرهنك ستاد بخردی معاونت محترم مرکزتوپخانه ارتش راصمیمانه تسلیت‌عرض مینمایند .

آ ـ ۳۱۲۰۲ **فرمانده نگهداری سرهنك ستادنوربخش**

افسران ودرجه داران رکن ۲ درگذشت پدر بزرگوار سرکار سرهنك ستاد بخردی معاونت محترم مرکزآموزش توپخانه رااز صمیم قلب تسلیت عرض نموده وطول عمر معظم له رااز خدای بزرك خواستاریم .

سرگرد سوار قانعی ـ سروان پیاده ریاحی مهابادی

اینجانب بنمایندگی ازطرف خود وافسران ودرجه داران وافراد دفتر ستاد مرکز توپخانه مصیبت وارده رابسرکار سرهنك بخردی معاونت مرکز توپخانه وخانواده های‌محترم بخردی حاجی رسولی برومند امین الهی صمیمانه تسلیت عرض‌نموده وبقاء عمر و سلامتی آن خاندان جلیل را از خداوند متعال مسئلت مینمایند .

رئیس دفتر ستاد مرکز توپخانه ارتش سرگرد توپخانه مهدی ادیبی آ ـ۳۱۱۹٤

سرور معظم سرهنك ستاد بخردی مصیبت وارده به آنجناب رااز طرف افسران ودرجه داران رکن ٤مرکزآموزش توپخانه صمیمانه تسلیت عرض نموده وبقای عمرجنابعالی رااز خدای متعال خواهانیم .

آ ـ ۳۱۱۹۲ **سرهنك ستاد جهانگیر فهیم**

سرکار ستوان مرتضی وکیلی

فوت جانگداز مادر عزیزت راتسلیت گفته ودراین ماتم خودرا سهیم میدانم .

آ ـ ۲٤۱۹۵ **حسین فتوت**

مصیبت وارده رابخانواده های جلیل کمپانیها ونیکسیر تسلیت عرض نموده بقای عمر وسلامتی کلیه بازماندگان آنمرحوم رااز خداوند متعال مسئلت مینمائیم .

کلیه دانش آموزان کلاس دوم دبیرستان امامیه

کارمندان موسسه دامپروری حیدر آباد مصیبت وارده رابه جناب آقای مهندس داراب اسعد وخانواده محترم‌اسعد تسلیت عرض مینمایند .

رئیس موسسه دامپروری حیدر آباد ـ مهندس عتیق

فروشگاه مرکزی:
امیریه جنب خیابان سیامی مقابل آموزشگاه رودکی
تلفن ٦۷۰۱۱

علامت مخصوص کارخانه

هرتر گفت :

شوروی در برلین دست از تهدید برداشت

روابط آمریکا و جمهوری‌متحده بهبود محسوسی یافته است ـ بدون شرکت‌چین خلع‌سلاح عملی نیست

واشنگتن ـ۲۴نوامبر ـ یونایتد پرس ـ وزیر خارجه امریکا هرتر امروز درکنفرانس مطبوعاتی خود اظهار داشت که امریکا بخاطر حصول یك توافق‌جهارجانبه برسر وضع برلین غربی امتیازات خطرناکی به شوروی نخواهدداد .

هرتر گفت آچسن وزیر خارجه اسبق امریکا در این گمان که شوروی از اولتیماتوم سال قبل‌خود در موردبرلین دست بر نخواهد داشت و متفقین غربی حاضرخواهند شد درکنفرانس سران از قسمتی از حقوق خود در برلین صرفنظر کنند سخت‌در اشتباه است .

قصد از تهدید برداشتند

آچسن هفته گذشته گفته بود غرب نباید در کنفرانس سران به مذاکره در مورد برلین تن در دهد . قویا چنین مذاکره‌ای امریکا را در دام پیشنهاد روسها برای تخلیه اروپا از قوای نظامی امریکا می اندازد :

هرتر گفت روسها در مورد برلین از تهدید دست برداشته اند وحقوق غرب رادرآن شهر برسمیت شناخته‌اند ولی این امر در نظر آنها نسبت به خروج قوای اشغالی غرب ازبرلین تغییری نداده است .

ممکن است وضع مناسبتر وعملی‌تری برای برلین ترتیب داد ولی‌دلیلی در دست نیست که چنین مطلبی در کنفرانس سران مطرح شود .

هرتر اظهار داشت گمان می کند تاریخ کنفرانس سران که قرار است سال آینده تشکیل شود در کنفرانس سران غرب که ۱۹ دسامبر درپاریس تشکیل می شود تعیین خواهد شد و گفت انگلیس ها گمان می کنند برای تاخیر دلیلی دردست نیست .

بهبود محسوس روابط

وزیر خارجه امریکا متذکر شد که امریکا به شرکت در مذاکرات میان بازار مشترك شش کشور و بازار آزاد هفت کشور اروپائی تمایلی ندارد مگر این که از او دعوت کنند.

در باره روابط امریکا و جمهوری متحد عرب وزیر خارجه اظهار داشت که میان روابط اخیرا بهبودمحسوسی مشاهده می شود و امریکا آماده است به بهبود روابط اسرائیل ودول عرب کمك کند .

امریکا صمیمانه مایل است خلع سلاح عملی شود وسلاحهای جنگی از میان بروند و برای ایجاد پایگاه

اروپا ، زرادخانه جدید جهانی

لندن ـ یونایتدپرس ـ ۲۴نوامبر ـ محافل مطلع‌امروز اظهار داشتند که دولت انگلستان تصمیم‌گرفته است در بازار موشك‌سازی اروپا که اکنون با آمریکا رقابت‌میکند شرکت جوید .

اولین پیشنهاد انگلیسها برای موشك های برد کوتاه که قادربحمل گلوله های اتمی کوچك باشندتسلیم دولت آلمان غربی خواهد شد.

قرار است روز اول دسامبر «هارولد واتکینسون» وزیر دفاع انگلستان برای مذاکره دراین مورد به آلمان غربی رفته وبا اشتراوس وزیر دفاع این‌کشور ملاقات کند .

ایجاد هماهنگی

مسافرت‌دوروزه وزیر دفاع انگلیس به آلمان غربی برای ایجاد هم آهنگی بین کشورهای اروپائی درمورد تولید اسلحه صورت میگیرد .

این اقدام درمحافل سیاسی چنین تلقی شده‌که ادنائر درمسافرت هفته گذشته خود بلندن بامك میلان بر سرآن توافق کرده‌اند وحتی عده ای تصور میکنند که قسمت مهمی از موفقیت مذاکرات لندن مدیون توافق دوطرف درموردتهیه ومعامله اسلحه میباشد .

بقرار اطلاع دربرابر ساختمان‌موشك توسط آلمان غربی انگلستان برای آن کشور دستگاه های رادار وموتور ها ی‌مخصوص تانك تهیه خواهد کرد .

بین آلمان وایتالیا وفرانسه همکاری نزدیکی درتوسعه وتولید سلاحهای جدید وجود دارد .

برکناری افسران امریکائی پایگاه ازمیر

ترکها افسران آمریکائی راکه دربازار سیاه فعالیت داشتند سخت‌کتك زدند

پاریس ـ۲۴نوامبر ـ اسوشیتدپرس یك‌سخنگوی وابسته به‌ستاد ناتو در پاریس‌اظهار داشت‌وی‌نمیتواندگزارش های مبنی برانفضال ۱۳ افسرامریکائی درپایگاه ازمیر(ترکیه)راتائیدیاتکذیب کند وی اظهار نظرخودرا دراین‌مورد موکول به‌خاتمه محاکمه ٤ نفر افسران امریکائی که توسط مقامات ترك‌باتهام شرکت دربازار سیاه توقیف شده‌اند موکول کرد .

محاکمه این‌عده تاروز ٥ دسامبر به تعویق افتاده است .

انفضال ۱۳ افسر که تمام کادر فرماندهی این‌کشور رادرپایگاه ازمیر تشکیل میداده‌اند بدنبال بازرسی مقامات نظامی امریکائی‌درباره‌امکان آنها به‌شرکت دربازار سیاه صورت گرفت .

دونفر افسر نیروی هوائی‌امریکا سرهنك روبرت «ویل کینون» وستوان چارلز فرمانده بیمارستان نیروی‌هوائی امریکا که‌درازمیردرحال‌حاضرازمشاغل خویش برکنار شده‌اند پس‌از آنکه بآنها اتهام شرکت دربازارسیاه زده شده با پلیس ترکیه به‌مجادله‌پرداخته ودرنتیجه مضروب شده‌اند .

سه سرگروهبان امریکائی درترکیه نیز باتهام شرکت درفعالیت های بازار سیاه توقیف گردیده‌اندودونفر ازآنها اظهار داشته‌اند که پلیس ترکیه آنها راسخت کتك زده‌است .

اخراج چینی‌ها از یمن

نیویورك ـآسوشیتد پرس ـ۲٤ نوامبر ـمجله نیوزویك درشماره امروز خود مینویسد ۲۵ تکنیسین چینی که در یمن مشغول کار بودند هفته گذشته از این کشور اخراج گردیدند .

این عده یکسال قبل وارد یمن شده و در ساختمان جاده ها و فرودگاهها کمك میکردند .

بموجب گزارشی که از صنعا پایتخت یمن رسیده دلیل اخراج این عده تیرگی روابط جمهوری متحده عربی و چین کمونیست‌میباشد.

صدمین‌سال بنیادانواع

نیویورك ـ۲٤نوامبر ـرویتر ـامروز مصادف باصدمین سال انتشار کتاب «بنیاد انواع»چارلزد اروین می‌باشد وبدین‌مناسبت نمایشگاه‌هائی‌بخصوصی ازتحقیقاتی که‌درباره کاراین دانشمند بعمل آمده‌است درنیویورك وشیکاگو ترتیب خواهدشد .

موزه امریکائی تاریخ طبیعی در نیویورك نمایشگاهی ترتیب داده‌است که‌کلیه جنبه‌های زندگی دانشمند انگلیسی راباتصاویر ونقاشی هانشان میدهد .

مبنای نظریات داردین درکتاب بنیاد انواع تنازع بقاوبقای انسب‌وانتخاب طبیعی است .

درشوروی نیز مراسمی بیاد بود انتشار این کتاب برپا میشود . در لنینگراد مدال مخصوصی‌بمناسبت‌این روز تهیه‌شده واجتماعات علمی‌متعددی منعقد گردیده‌است .

درمسکو نیز از داروین وائرعلمی مهم او تجلیل بعمل آمده‌است.بنیاد انواع یك قرن افکار بشریت را تغییر داد وتحت تسلط گرفت .

اتگلستان تسلیم آدنائر شد

مسکو ـ۲٤نوامبر ـ خبرگزاری فرانسه ـروزنامه سویتسکایاآویاتسیا ارگان وزارت دفاع ملی شوروی مقاله‌ای‌بقلم میخائیلوف درمورد نتیجه مذاکرات دکتر ادنائر درلندن درج کرده‌است .میخائیلوف‌مینویسد : منوط ساختن مسئله برلن به‌حل‌کلی مسئله آلمان‌کوششی است جهت‌برهم زدن هرگونه موافقتی حتی جزئی‌بین شرق و غرب‌وی سپس میافزاید ، صدراعظم آلمان‌موفق شد نظریات خود رابدولت بریتانیا بقبولاند باین‌معنی که‌مسئله برلن‌زمانی دردستورمذاکرات کنفرانس عالی باید قرار گیرد که مسئله آلمان بطور کلی مورد بررسی واقع شود .

میخائیلوف سپس میافزاید دیپلماسی بریتانیا تسلیم فشار محافل انتقامجو نظامی بن گردید .

اولین پل بین بازار مشترك وبازار آزاد

استراسبورك ـ ۲٤ نوامبر ـ یونایتدپرس ـ شش کشور عضوبازار مشترك امروز توافق کردندکه بعضی ازتسهیلات بازرگانی خودرا نسبت‌به سایر کشورهای اروپا که عضواین جامعه اقتصادی نیستند تعمیم‌دهند.

فردا قرار است این تصمیم رسما اعلام شود.

«گیوسپ پلا» وزیر خارجه ایتالیا آن را اعلام میکند. وی ریاست‌شورای فعلی وزیران خارجه بازار مشترك رادارد .

شش‌کشور فرانسه ـ آلمان ـ ایتالیا ـ بلژیك ـ هلند و لوکزامبورك این تصمیم رابخاطرآن اتخاذ کرده اند که بازرگانی بین المللی را توسعه دهند ووضع سیاسی اروپارا بهبودی بخشند .

این نخستین قدمی است که برای برقراری یك «پل» میان بازارمشترك بازار آزاد هفت‌کشوراروپائی‌برداشته میشود .

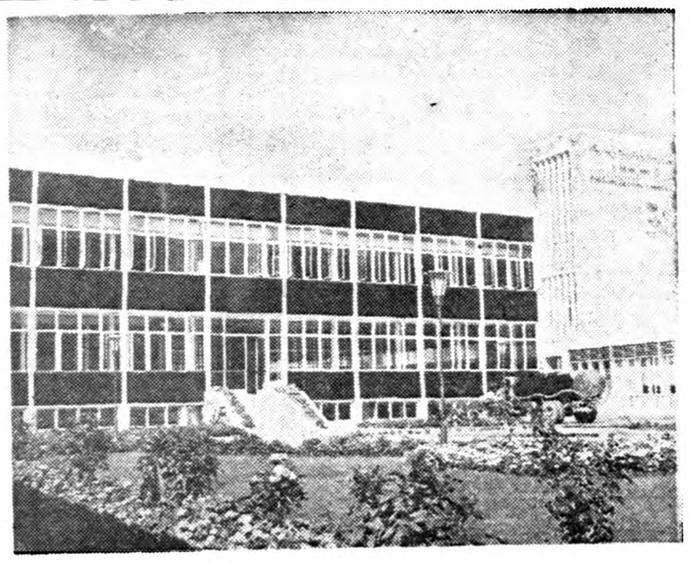

شربت پکتوویت ساده

لابراتوار داروسازی دکتر عبیدی وشرکاء با مارک A.F.A

مدرن ترین ومجهزترین لابراتوار داروسازی درخاورمیانه وخاورنزدیك است

به محصولات با مارک A.F.A اطمینان داشته باشید

از جالبترین حوادث جهان

دیشب یکنفر ایرلندی‌که تاکنون مرتکب جنایات و دزدیهای زیادی شده است تمام مردم جنوب شهر لندن رابوحشت واضطراب‌انداخت. مدت یك هفته است‌اسکاتلند یارد درجستجوی او میباشد ودیشب ازفرط گرسنگی و استیصال وبرای آنکه بچنك پلیس نیفتد باسلاح گرم‌به تحصیلداری که کرایه خانه های ناحیه «برفنال گرین»را جمع آوری میکند حمله کرد وتمام پولهای اوراکه بیش از یکصد لیره بود گرفت.

هنگام حمله این جانی به پیرمرد تحصیلدار یکی از ساکنین اطراف جریان رادید وبداد وفریاد پلیس رابکمك طلبید .

اسکاتلندیارد پس از اطلاع ازماجرا ۱۲۰ پاسبان به‌محله مزبور فرستاده وتمام کوچه های اطراف رازیر نظرگرفت. مردم نواحی جنوب لندن که از حضور کامیونهای پلیس بااطلاع شده بودند وحشت زده به کوچه وخیابان ریختند واز ترس اینکه مبادا جانی‌که پلیس درجستجوی او است درمنزل آنها پنهان شده باشد جرئت رفتن بخانه های خود رانداشتند .

باوجود آنکه اسکاتلندیارد کوشش زیادی مبذول داشت موفق به پیداکردن جانی مزبور نشد ومردم که خسته شده بودند ترجیح دادند بر ترس خود غلبه وبه منازل خود مراجعت کنند .

یك جوان ۱۹ساله‌ژاپنی‌که درموسسه شیشه سازی کار میکرد بخاطر نجات سك‌ارباب خود که‌روی‌خط‌تراموای رفته بود جان خودرا از دست داد.

وی برای راندن سك ازروی خط تراموای بوسط خیابان دوید وسك ازخط بیرون آمد ولی خودش باا‌تومبیل تصادف کرد ودرگذشت .

سه نفر ازاعضای هیئت ژاپنی که ازکوه های نپال بالا رفته اند بدست یاغیان تبتی لخت شدند .

این سه نفر ازعده اصلی‌خود جدا مانده وپس از روبرو شدن بایاغیان تبتی غذا و لباس خودرا ازدست دادند ولی صدمه جانی به‌آنها وارد نگردید.

این حادثه ظرف هفته‌اول ماه جاری صورت گرفت و تفصیلات‌آن هنوز بدست‌نیامده است .

از صبح‌امروز درسه سینمای پایتخت

مردم هنردوست تهران بانمایش یکی ازبزرگترین محصولات سینمائی جهان ، ناظر صحنه‌های غیرتصوری خواهند بودکه تاکنون درهیچ فیلمی سابقه نداشته است

چارلی ـ سهیلا ـ رویال

جنگجویان بنگال

BENGAL BRIGAD

رنگی ـ دوبله بفارسی

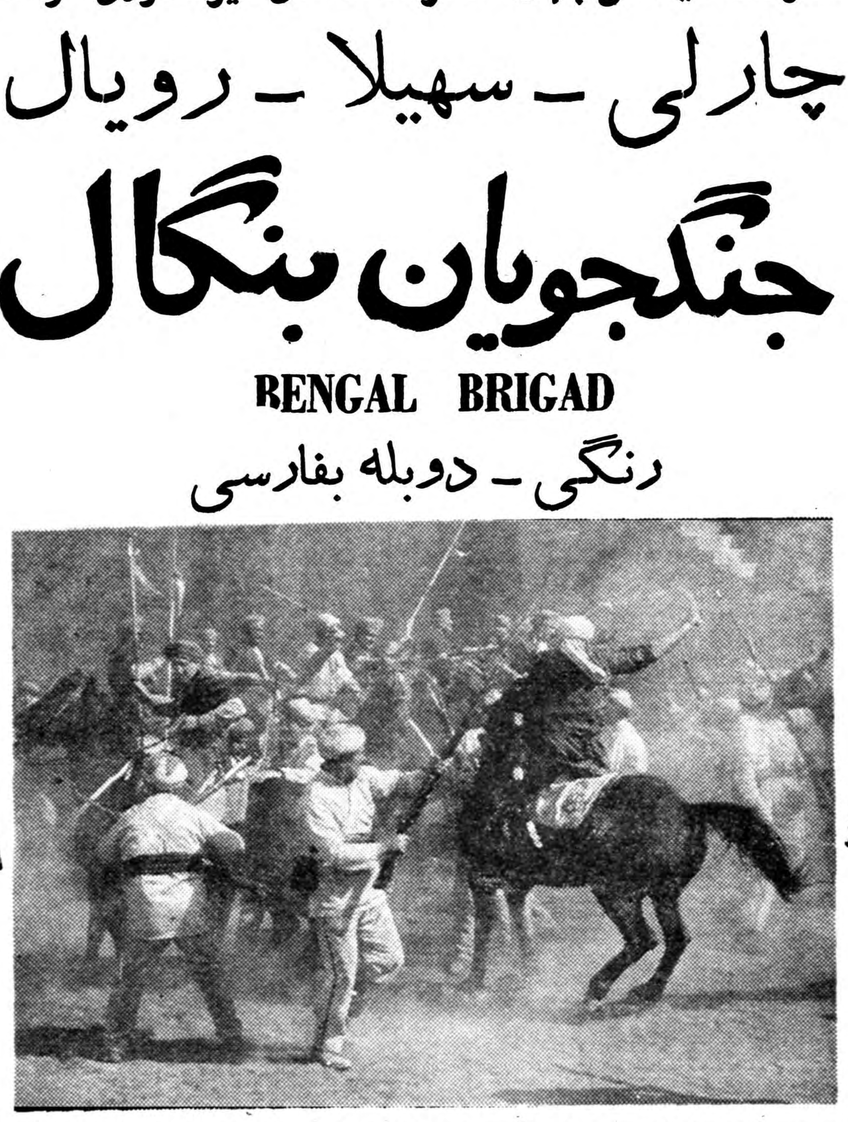

با شترکت

آرلن دال

ستاره زیبا و مشهور

باشرکت

راك هودسن

هنرپیشه محبوب همه

بامشاهده این فیلم‌که باصرف پنج‌میلیون‌دلار خرج وشرکت بیش‌از بیست‌هزارنفر هنرپیشه تهیه شده باردیگر عظمت آثار کمپانی معظم یونیورسال را تحسین خواهید نمود

شروع سانسها : (چارلی : ۵ر۱۰صبح ـ ۵ر۲ ـ ۵ر٤ ـ ۵ر٦ ـ ۵ر۸بعدازظهر) (رویال : ۵ر۱۰صبح ـ ۵ر۲ ـ ۵ر٤ ـ ۵ر٦ ـ ۵ر۸بعدازظهر) (سهیلا : ۱۰صبح ۱۲ ـ ۲ ـ ٤ ـ ٦ ـ ۸بعدازظهر)

اطلاعات اقتصادی

درانتظار نتایج کنفرانس عالی بازرگانی

کنفرانس عالی بازرگانی در وهله اول این نتیجه بسیار مفید را داشت که وزیر بازرگانی و دبیر کل شورایعالی اقتصاد ورئیس کل بانکملی و صاحبمنصبان عالیرتبه این دستگاهها و دستگاههای دیگر اقتصادی را در تماس مستقیم با بازرگانان بصیر و صاحب تجربه سراسر کشور قرار داد و این بهترین تجمعی بودکه میتوانست با تلفیق نظریات مردمان صاحب تجربه و اشخاص صاحب نظر و اهل بررسی سیاست تجاری ایران راپایه ریزی کند .

در نتیجه این کنفرانس بازرگانان نسبت بمشکلات دولت آگاه شدند و دولت دشواریهای کار صاحبان صنایع و صادر کنندگان ووارد کنندگان رابخوبی درك کرد . بازرگانان فهمیدند که در تعادل پرداختهای خارجی درسال گذشته ۴۹ میلیون دولار کسر بوده و امسال ممکن است این مبلغ بیشتر باشد و اگر مابخواهیم بدلخواه خود اجناس زیادی وارد کنیم میسر نیست ازطرف دیگر متوجه شدند که در نتیجه عدم تناسب تولید باقوه خرید و عقب ماندگی تولید قیمتها بالا رفته و تورم حاصل‌شده و بالنتیجه‌شاخص هزینه زندگی در طی ده سال گذشته بطور متوسط هر سال در حدود جهاد درصد بالا رفته‌است و اگر تورم باین طریق‌افزایش یابد کوششی که برای عمران کشور و بالا بردن سطح زندگی‌مردم بعمل می‌آید بی‌نتیجه می‌ماند .

صاحب منصبان عالیرتبه‌دولت‌متوجه شدند که مشکلات‌بازرگانی کشور متعدد است و اقدام یك وزارتخانه همه این مشکلات را رفع نمیکند و چون مسئله اساسی بالا بردن سطح تولید ورساندن‌محصول بازارهای داخلی و خارجی است و این امر محتاج‌بتوسعه وبهبود کشاورزی و ساختن جاده در دهات و شهرها و استخراج معادن و توسعه بنادر و اقدامات متعدد دیگر است و چنین عملیاتی وقت زیاد ووجوه زیادی میخواهد و علاوه بر این مستلزم یك برنامه کلی اقتصادی است که هدف آن توسعه اقتصادی کل کشورباشد.

محض مثال یکی از مسائل تجارت خارجی یعنی صادرات را در نظر میگیریم . برای آنکه صادرات ما بهبود و افزایش یابد لازم است که کشاورزی خودرا توسعه دهیم و بفنون جدید زراعت برای تهیه محصولات بهتر و بیشتر آشناشویم سدسازی کنیم ماشین آلات کشاورزی بیاوریم جاده بین دهات وازدهات بشهرها بسازیم‌بنادر را توسعه دهیم بجمع آوری آمار پردازیم وابستگان تجاری‌مادر خارج اطلاعات وافی از بازارهای بین‌المللی دد اختیار صادر کنندگان بگذارند تا اجناسی که بخارج میفرستیم از نظر نوع کالا استاندارد کردن‌آن و بسته بندی معایبی نداشته باشد . از طرف دیگربرای آنکه کالاهای ما گران تمام نشود لازم است که هزینه تولیدات‌ما زیاد نباشد و تورم پول باعث ترقی قیمتها نشود و برای این منظور لازم است که سیاست پولی و مالیاتی وارزی صحیحی داشته باشیم پس بصرف آنکه بگوئیم بصادر کننده باید بطرق مختلف کمك شود مسئله را حل نکرده‌ایم درست است که چنین اقدامی موقتا ممکن است اثراتی داشته باشد ولی اثرات آن قطعی ودرازمدت نخواهد بودو بهمین طریق اگر مسئله صنایع داخلی و ادارات رادر نظر بگیریم باز باشکالات دیگری برمیخوریم که گاه راه‌علاج یکی بزیان دیگری تمام میشود .

در اینصورت متوجه میشویم که راه حل این مسائل آنقدرها که برخی تصور میکنند ساده نیست و احتیاج بیك برنامه کلی اقتصادی هم آهنك شده‌ای دارد که هدف آن توسعه اقتصادی کشور باشد و بدون چنین برنامه‌ای تلفیق کلیه عملیاتی که موجب تشویق وتوسعه صادرات و صنایع داخلی و افزایش تولید شودغیر ممکن است چنین برنامه‌ای باید چهار رکن اساسی داشته باشد یکی نقشه عمرانی و تولیدی دوم یك طرح پولی وارزی سوم یك طرح مالی و مالیاتی و چهارم یك برنامه تجاری که بتواند باسه‌برنامه دیگر ترکیب و هم آهنك گردد .

هدف‌کلیه این عملیات در مرحله نهائی باید بالا بردن سطح زندگی افراد و آسایش مصرف کنندگان و اکثریت مردم ایران باشد .

دکتر مصطفی علم

ماهنوز آمار درستی نداریم

یك نقشه اقتصادملی باتوجه بهلزوم توسعه وترقی کشور باید طرح شود

اعضاء کنگره توزیع اعتبارات کشاورزی روز دوشنبه گذشته از دانشکده کشاورزی ولابراتوار های مختلفه آن و همچنین موسسه سرم سازی رازی در حصارك بازدید کردند .

جلسه دیروز کنگره بریاست آقای دکتر اهری مدیر عامل بانك کشاورزی تشکیل شد .

در این جلسه آقای باتلز (از مشاورین‌امریکائی کشاورزی) ضمن سخنان‌خوداظهار داشت‌که آمار مبنای اساسی برای مطالعه در امورکشاورزی است وزارت کشاورزی امریکاآماری راجع بمحصولات کشاورزی تهیه می کند ما این آمار و اطلاعات رامورد استفاده قرار می دهیم و این آمار بسیار سودمند است .

آقای دکتر مولوی مشاور شورای عالی اقتصاد راجع بمسائل نظری و تئوریك در سیاست پولی و اعتباری سخن گفت و سپس آقای دکتر قهرمان و آقای آگاه و علی اکبرزاده در مورد مسائل مختلف بحث کرده و در پایان آقای دکتر اهری مدیر عامل بانك کشاورزی اظهار داشت. که باید اطلاعات جامعی در مورد اقتصاد داشته باشیم .

در امریکا آمار بخوبی و صحت تهیه می شود ولی ما هنوز آمار درستی نداریم .

بین سیاست اقتصادی و اعتباری کشور باید هم آهنگی موجود باشد . آنچه بیش از هر چیز ما بدان نیاز داریم طرح یك نقشه اقتصاد ملی است که با توجه بلزوم توسعه و ترقی کشور ما باید طرح و آماده گردد .

مزایده و مناقصه

• شرکت سهامی کارخانجات‌قند ایران خرید دو هزارلوله«اگرتومیزر» هفت‌آمپررا تا ۱۳۳۸ر۱۰ر۵ تجدید کرد .

• اداره کل کار پردازی خرید تا ۱۳۳۸ر۱۰ر۷ دویست عدد باطری شیشه ای ۲ولتی

مذاکرات سومین جلسه کمیسیونهای چهارگانه کنفرانس عالی بازرگانی

تجارت خارجی: دولت پول مردم را در کارخانجات تلف میکند

بیمه وحمل‌ونقل: وضع عوارض جدید برقند وشکر ومحصولات نفتی برای ایجاد راه

پول وارز: باید ایرانیان خارج کشور پول خودرا بایران بیاورند

سازمانهای اقتصادی: سازمانهای مستقل اقتصادی تصمیمات خلاف مصالح کشور میگیرند

کمیسیون بیمه وحمل‌ونقل

سومین جلسه کمیسیون بیمه و حمل ونقل بریاست آقای وکیلی تشکیل شد دراین جلسه گزارش کمیسیون فرعی راجع بهحمل‌ونقل مطرح گردید ومذاکرات تاساعت یازده طول کشید درساعت یازده قطعنامه کمیسیون درباره حمل‌و نقل به‌تصویب رسید این قطعنامه تقدیم مجمع عمومی خواهد شد.

متن قطعنامه جداگانه در همین صفحه چاپ شده است

کمیسیون تجارت خارجی

سومین‌جلسه‌کمیسیون تجارت‌خارجی صبح‌دیروز بریاست آقای دکتر اعتبار تشکیل شد دراین جلسه نمایندگان‌تهران وشهرستان ها و صاحبان صنایع قطعنامه هائی تهیه نمودند که هر یك قرائت شد

آقای رضائی در قطعنامه خود پیشنهاد کرده‌بودند که‌برای توسعه معادن وامهائی از طرف بانکملی‌داده شود و عوارض شهرداری امور معدنی لغو گردد و برای ده سال از مالیات معاف شوند .

آقای جمال امامی‌از اصفهان پیشنهاد کردند که‌از واردات کالاهای نامرغوب واجناس غیر قابل اطمینان جلوگیری شود ودروزارت بازرگانی دستگاهی باشد که اجناس مطلوب بازار ایران آنچه خوب ومورد استفاده تشخیص دهد اجازه ورود داده شود تا آنکه هرکس نتواند هر جنس وسطی را به بازار ایران عرضه کند ضمنا برای صادرات کتیرا وسائلی فراهم شود که در بازار های خارجی فروش آن بمشکلاتی برخورد نکند .

آقای عبدالله مقدم معتقد بودندکه تعلیق واردات غیر ضروری‌بصادرات بطور اعم صلاح نیست ضمنا پیشنهاد کردند که‌در وزارت‌صنایع و معادن وامهائی که پرداخت می شود مجددا بمصرف کمك بصنایع برسد ومبالغ دیگری نیز جهت این امر تخصیص داده شود و برای‌تامین مواد اولیه کارخانجات یك‌کمیسیون دائمی‌تشکیل‌گردد ضمنا‌موادخام‌صنعتی که‌وارد میشوداز عوارض معاف‌باشد.

آقای محمد کاشانی ومحمود دهدشتی معافیت ده ساله شرکت های صادراتی و تعلیق برخی از واردات بصادرات و انعقاد قرارداد های تهاتری را خواستار بودند

آقای کمیلی به نمایندگی اطاقهای بازرگانی اهوزا ـ همدان ـ شیراز ـ تبریز ومشهد پیشنهاد دادند که ارز های صادراتی بسه طبقه تقسیم و سه نرخ داشته باشد .ضمناکمك به‌کشاورزی را تاکید نموده ومعتقد بودند که باید تصمیمات کمیسیون برای مدت دهسال اعتبار داشته باشد و هرروز عوض نشود و علاوه براین هم‌آهنگی بین سازمانهای اقتصادی دولت برقرار گردد و دستگاهی‌برای معرفی کالاهای ایران به خارج‌وجود داشته باشد .

آقای لاری با سیستم گواهی نامه و سهمیه دادن ویا تعلیق مخالف بودند ودر این مورد توضیحات مفصلی دادند و گفتند تجارت‌باید در حدود امکان آزاد باشد .

آقای دکتر اعتبار اظهار داشتندکه هر نظری آقایان توصیه کنند مورد توجه قرار گرفته وحتی‌الامکان روی آن عمل خواهد شد . نظری دراینکه مجددا سهمیه بندی شروع شود نیست واردات کالاهای ضروری و ماشین آلات صنعتی آزاد و نرخ‌ارز ثابت خواهد ماند ولی تعلیق ضرری ندارد .

آقای علی نقی کاشانی گفتند کارخانجات دولتی مهندسین را با حقوق گزاف استخدام میکنند و بالاخره هم نفعی نمی برند .

کارخانه چیت سازی ۱۱۶ میلیون

نقیه در صفحه نوزدهم

کمیسیون سازمانهای اقتصادی

شش کمیسیون فرعی کمیسیون سازمانهای اقتصادی از ساعت ۵ر۸قا یازده صبح بدنبال جلسه قبلی‌مذاکرات خودرا ادامه دادند ساعت یازده‌جلسه عمومی کمیسیون بریاست آقای حسنعلی منصور وزیر کار تشکیل‌شد د راین جلسه ٦گزارش از ٦کمیسیون فرعی قرائت وپس از بیانات موافق ومخالف با اصلاحاتی بتصویب‌رسید در آخر جلسه وزیر کار تقاضا کرد که روسای کمیسیونها جلسه‌ای تشکیل دهند از گزارش‌های‌تصویب شده قطعنامه کمیسیون را تنظیم نمایند که فردا در یك جلسه‌عمومی در باره آن بحث شود و پس از مذاکره و تصویب‌تقدیم مجمع‌عمومی گردد .

درجلسه عمومی کمیسیون سازمانهای اقتصادی در مورد هم آهنگی‌سازمان های اقتصادی بحث بود در گزارش یکی از کمیسیون های فرعی دراین باره توصیه میکند که باید تمام مسائل اقتصادی از طرف کلیه‌سازمان های دولتی بدبیرخانه شورایعالی اقتصاد فرستاده شود تا بدقت‌بررسی گردد آقای‌نوشیروانی یکی‌ازبازرگانان تهران در این مورد اظهار داشت‌که این امرباید درباره کارهائی که‌قبلا تصمیم گرفته‌شد نیز تعمیم یابد زیرا تصمیمات خلاف اصول ومصالح کشور از طرف سازمانهای مستقل زیاد گرفته شده است برای مثال در مورد صنعت دوغن نباتی‌تصمیمی گرفته شده که از نظر صاحبان صنایع مزبور خطر بزرگی‌است .

وزیر کار و دبیر کل شورایعالی اقتصاد در این مورد گفت‌این کار مخالفین و موافقینی دارد که تصمیم درباره آن درحوصله و وظیفه کمیسیون نیست مطلبی‌است که درخارج باید بآن رسیدگی بعمل آید .

کمیسیون پول وارز

کمیسیون پول وارز سومین جلسه خودرا صبح دیروز تشکیل داد در مذاکرات امروز کمیسیون گفتگو های خارج از مبحث پول و ارز جریان داشت و تجار و نمایندگان اطاقهای بازرگانی شهرستانها اظهار میداشتند که باید با کشور های دیگر قرارداد های پایاپای بسته شود .

ولی آقای دکتر برزگر معاون وزارت بازرگانی دلایلی بر رد این نظر ابراز داشتند .

آقای دکتر پیرنیا در جلسه امروز اظهار داشت دولت سال گذشته ۵۰ میلیون دلار امسال ٦۰ و سال آینده ٦۵ میلیون دلار کسر موازنه ارزی دارد .

برای جبران این موازنه از ذخائر ارزی استفاده کرده است و اینکار غلط است و دولت امریکا هم که بتمام دنیا کمك می‌کند اخیرا ناچار شده در وضع کمك خود تجدیدنظر کرده و احتیاط کند انگلستان نیز مرتبا ذخایر ارزی خودرا اضافه می‌کند .

ما باید دقت بگیریم که درآمد ارزی ماازمحل نفت و صادرات چقدر است فقط درمقابل آن وارداتی داشته باشیم یعنی همانقدر که امکان داریم خرج کنیم اگر نکردیم مطمئن باشید که ناچاریم سال دیگر یا سال بعد از آن در وضع بدتری این تصمیم را بگیریم .

ازدیاد تولید سالها وقت میخواهد راه جلوگیری از وضعی که پیش‌آمده این است که واردات غیر ضروری و بعضی واردات دیگر کم شود . باید ایرانیان خارج کشور را مجبور کرد پول خودرا بایران بیاورند .

باید از خروج ارز بصورت غیرقانونی جلوگیری گردد . ضمنا میتوان ارز را برحسب کالا بدو نرخ فروخت .

آقای عقیلی رئیس اداره آمار و بررسی های بانك ملی گفت اینکار غیر ممکن است زیرا ما تعهدات بین المللی داریم ونمی توانیم برای ارز دو نرخ داشته باشیم گذشته از آن از این رویه زیان های فاحش دیده ایم . قانونی هم که آقای پیرنیا میخواهند بگذرد ضمانت اجرا ندارد و مقدار دارائی ایرانیان در خارج فقط ٦میلیون دلار است که چندان ارزشی ندارد که برای آوردن آن قانون بگذرد .

آقای لاجوردی گفت یا باید قناعت کردو کالای غیر ضروری وارد نکرد یا باید کار کرد و تولید را بالابرد وی بعد به سازمان برنامه حمله کرد و گفت تمام بدبختی مملکت ازسازمان

بقیه درصفحه نوزدهم

بازرگانان نظر میدهند

کمیسیون بیمه وحمل‌ونقل ازوظیفه اصلی خود منحرف‌شده ومسائل اصلی را فراموش کرده‌است

انتشار اخبار مربوط به کمیسیون های وابسته به کنفرانس‌عالی‌بازرگانی و مطالبی که در آنجا مورد مذاکره قرار می گیرد در بازار مورد بحث و اظهار نظر های متفاوتی قرارمی گیرد و بازرگانان با دقت مراقب جریان‌مذاکرات‌وبحث‌ها هستند . و اغلب بازرگانان نظریات خود را به وسیله نمایندگان اطاق های‌بازرگانی تهران در کمیسیون ها مطرح می سازند . در مورد بیمه امروز یکی از تجار بخبرنگار ما گفت بحث‌درباره بیمه چندان مورد علاقه تجار قرار نگرفت زیرا در این بحث روابط‌بین شرکت های بیمه واختلافات وخرده حساب های بیمه های خصوصی با دولتی و موضوع روابط با بیمه های خارجی مورد مطالعه قرار گرفت در حالیکه وظیفه کمیسیون باید این باشد که روابط بیمه گذار و بیمه‌گر را مطالعه کرده واگر اجحافاتی بیکی از طرفین میشود برطرف نماید و یا حداقل با توسعه و گسترش‌فعالیت های اقتصادی کشور اگر قوانینی برای حفظ منافع صنعت و فلاحت و تجارت از نقطه نظر بیمه کم است توصیه کنید ولی متاسفانه درسراسر مذاکرات و حتی موضوعی که کمیسیون فرعی بعهده گرفت خارج از این اصل است :

برای نمونه نوعی از تحمیلات بیمه را این میدانند که اگر در حال حاضر کسی از بانك رهنی ده هزارتومان قرض بگیرد باید خانه ای حداقل پنجاه هزار تومان نزد بانك رهنی وثیقه بگذارد این خانه امکان دارد که صد هزار تومانی هم باشد بهره این وام ۱۲ در صد است اما مقداری هم بابت بیمه خانه باید بپردازد که عملانرخ بهره مثلا به ۱۵در صد افزایش پیدا می کند و تازه آن اضافه نرخ بهره برای صاحب خانه تا دینار آخری که پرداخت می کند بهمان میزان و مقدار اول‌ثابت است .

این نوع مسائل کوچك و بی اهمیت وجود دارد که حداقل کمیسیون‌بیمه می تواند بدولت توصیه کند که مست به آن تجدید نظر نماید . و حقوق عادلانه ای برای بیمه گرو بیمه گذار معین کند .

متن قطعنامه کمیسیون حمل‌ونقل

قطعنامه شماره ۱کمیسیون حمل‌و نقل کنفرانس عالی وبازرگانی

۱ـ توسعه شبکه راه‌آهن‌درمناطق اقتصادی کشور تامحصولات معدنی کشاورزی وبازرگانی با حداکثر سرعت وسهولت بمراکز مصرف‌و بنادر صادراتی برسد وهمچنین‌اتصال شبکه فعلی به‌راه‌آهن‌های‌ممالك‌مجاور

۲ـ توسعه وتقویت وسایل بهره‌برداری فعلی راه‌آهن جهت‌افزایش ظرفیت وفراهم نمودن تسهیلات مربوط‌به تحویل وتحول بازارانبار های مبداء بمهار به‌انبارهای مقصد بار.

۳ـتوسعه وتکمیل راههای شوسه لازم درمناطق اقتصادی واجتماعی‌تا بنادر واتصال به راههای شوسه ممالك همجوار بقسمیکه شبکه‌های راه آهن وراه جمعا تامین کلیه احتیاجات فعلی وآینده‌کشور را بنمایند.

٤ـ احداث وترمیم راههای‌فرعی اقتصادی کشور که مناطق تولید محصولات کشاورزی ـصنعتی و معدنی رابه شبکه راه وراه آهن‌و مراکز مصرف متصل کند.

۵ـ ساختمان ومرمت راهها باید بااجرای مقررات مربوط بوزن‌مجاز وسائط نقلیه توام باشد.

٦ـ تهیه واجرای آئین‌نامه‌ای‌برای محدود ومنظم نمودن نوع وسائط نقلیه وارده کشوروباتوجه به مقررات مربوطبه راهها وایجاد تسهیلات برای تهیه قطعاتی ازآن وسائل‌در داخله کشور وتامین کلیه قطعات یدکی مورد لزوم وتعمیر گاه‌های ضروری.

۷ـ تهیه واجرای قوانین وآئین‌نامه‌های لازم برای تشکیل سازمانی باهمکاری دستگاههای اقتصادی‌و اتحادیه‌های مربوطه بمنظورتنظیم وهم‌آهنگ کردن امور حمل ونقل درکلیه کشور.

۸ـ فراهم‌کردن وسائل تهیه و تامین انبارهای رسمی وتشویق موسساتی که‌برای این منظور تشکیل میگردند وفراهم آوردن وسایل حمل کالاهای صادراتی و وارداتی یکسره از مبداء به‌مقصد داخله کشورها

بقیه در صفحه نوزدهم

آگهی تشکیل مجمع‌عمومی عادی سالیانه

شرکت تعاونی ساختمانی کارمندان نفت

پیرو آگهی شماره ۲۳۴۰۱ مورخ ۳۸ر۸ر۲٦ مندرجه درروزنامه اطلاعات بدینوسیله باطلاع سهامداران محترم میرساند که در روز شنبه سیزدهم آذرماه ۳۸ ساعت ۵½ بعد از ظهر مجمع عمومی‌عادی سالیانه شرکت در باشگاه نفت تشکیل و دستور مجمع بشرح زیر خواهد بود :

استماع گزارش هیئت مدیره و بازرسا ن

رسیدگی بصورتحساب سالیانه شرکت

شورو بررسی‌واخذ تصمیم‌نسبت به برنامه و خط مشی آینده‌شرکت

انتخاب هیئت مدیره و بازرسان

از طرف هیئت مدیره شرکت تعاونی ساختمانی کارمندان نفت

آ ـ ۲٤۲۰۱ فرج‌الله‌اسکندری‌پور

آگهی دعوت صاحبان سهام

مجمع همگانی فوق‌العاده شرکت سهامی یاب خرمشهر در روز دوشنبه پانزدهم آذرماه سال جاری ساعت ٦ بعد از ظهر در دفترشرکت تشکیل میگردد .

از آقایان سهامداران دعوت میشود که شخصا یا نماینده تام‌الاختیار ایشان بارعایت مواد ۱۵ و ۱۷ اساسنامه در جلسه شرکت‌فرمایند

دستور جلسه

۱ـشنیدن گزارش هیئت مدیره و بازرسان

۲ـتصمیم در مورد انحلال یا ابقاء شرکت

۳ـدر صورت ابقاء تغییر و اصلاح بعضی از مواد اساسنامه

۱ـ۲ آ ـ ۳۰۹۳۸ شرکت سهامی یاب‌خرمشهر

آگهی تاسیس شرکت تجارتی وگا

بمنظور واردنمودن فیلم وانجام کلیه امور مربوطه به‌آن وواردات‌و صادرات سایر کالاهای بازرگانی شرکتی بنام شرکت تجارتی وگاما مسئولیت محدود که سرمایه آن مبلغ یك‌میلیون‌ریال تعیین‌گردیده.

وطبق اظهار درتحویل واختیار مدیران شرکت میباشد از تاریخ پانزدهم آبان ماه ۱۳۳۸بمدت نامحدود درتهران امیرآباد خیابان نصرت شماره ٦۰تشکیل گردید ودر تاریخ اول آذرماه ۳۸ دردفتر ثبت‌شرکت های داخلی بشماره ٦۹۸٦به ثبت رسیده آقایان نوراحمد شیرزاده‌مدیر عامل وسعید ابوالحسن فخرائی مدیر شرکت میباشند وهردونفرمتفقا وبامهرشرکت حق‌امضاء دارند.

رئیس اداره ثبت شرکتها وعلائم تجارتی واختراعات ـمهدی‌نراقی

آگهی مناقصه خرید دویست وشصت‌تن‌جو

موسسه سرمسازی رازی حصارك کرج واقع در۴۸ کیلومتری‌تهران (جاده تهران ـقزوین) مقدار دویست‌وشصت تن جو کاملا مرغوب وپاك که بیش‌از ۵٪افت‌نداشته باشد تحویل انبار موسسه در حصارك را از طریق مناقصه خریداری مینماید داوطلبان میتوانند با پرداخت۵٪بهای کل پیشنهادی خودرا بحساب ۱۲۵۱ موسسه دربانکملی ایران شعبه فردوسی ویابصندوق موسسه درحصارك تسلیم ورسید آنرا پیوست پیشنهاد خود نمایند وتاآخر روز یکشنبه هفتم آذرماه ۱۳۳۸بدبیرخانه موسسه درحصارك تحویل ورسید دریافت دارند پیشنهادهای واصله درروز دوشنبه ۳۸ر۹ر۸ بازوقرائت خواهدشد هزینه آگهی ومالیات و تخلیه بار کلیه بعهده‌برنده مناقصه میباشد حضور پیشنهاددهندگان‌در جلسه مناقصه آزاد وضمنا بپیشنهادات مبهم ومتکی بشرایطی ترتیب اثرداده نخواهد شد وموسسه دررد ویاقبول یك یاکلیه پیشنهادات مختار است.

موسسه رازی ـحصارك

آگهی دعوت

مجمع عمومی فوق‌العاده شرکت سهامی آبمعدنی بیلادره درساعت ۵بعدازظهر روز چهارشنبه هفدهم آذرماه جاری درمحل شرکت واقع دراول خیابان ویلاساختمان شماره ۱تشکیل واز صاحبان سهام تقاضا بشود که طبق اساسنامه درجلسه حضور بهمرسانند .

دستور جلسه عبارت از:

۱ـ انتخاب هیئت‌مدیره

۲ـتغییرات لازمه از مواد اساسنامه (چنانچه لازم باشد)

۳ـرسیدگی به‌بیلان وترازنامه شرکت

٤ـ خط مشی آینده

آ ـ ۲٤۰۷۳ هیئت مدیره چاکوپ شاهینیان

آگهی تجدید مناقصه خرید چهاردستگاه پمپ شربت وآب

شرکت سهامی کارخانجات قند ایران خرید چهار دستگاه پمپ شربت وآب موردنیاز واحدهای تابعه رااز طریق مناقصه‌خریداری‌مینماید .

شرایط مشخصات مربوطه در قسمت بازرگانی شرکت واقع در خیابان شاهرضا مقابل خیابان فرصت موجود بوده وپیشنهادات واصله تا روز ۱۵ر۹ر۳۸ پذیرفته می شود ودر ساعت ده صبح روز بعد رسیدگی خواهد شد .

شرکت‌در مناقصه بمنزله‌قبولی کلیه‌شرایط مناقصه است.۱ـ۲ آ ـ۳۰٦۹٤

آگهی نوبت سوم

چون درجلسه مجمع عمومی عادی سالیانه این شرکت در۲۹ر۳ر۳۸ و۱۵ر۸ر۳۸ تعداد سهام آقایان حضار بحد نصاب نرسید لذا بر طبق‌ماده ۱٦اساسنامه برای بار سوم مجمع همگانی عادی سالیانه در شرکت سهامی یاب خرمشهر درروز شنبه پانزدهم آذرماه سال جاری ساعت٤ بعد از ظهر در دفتر شرکت تشکیل میگردد .

از آقایان سهامداران دعوت میشود که شخصا یا نماینده‌تام‌الاختیار ایشان بارعایت ماده ۱۷ اساسنامه درجلسه شرکت فرمایند .

دستور جلسه

۱ـشنیدن گزارش هیئت مدیره و بازرسان

۲ـرسیدگی و تصویب ترازنامه ۱۳۳۷

۳ـانتخاب هیئت مدیره و بازرسان

۱ـ۲ آ ـ۳۰۹۳٦ شرکت سهامی یاب خرمشهر

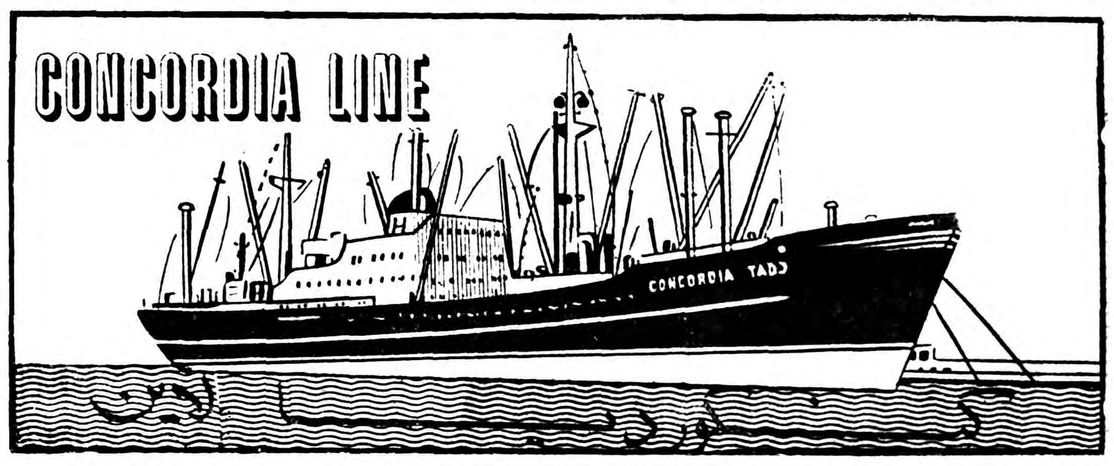

کشتی کنکوردیا فیورد m/s CONCORDIA FJORD

درتاریخ ۲۷ آبانماه بخرمشهر وارد شده وتخلیه خودرا باتمام رسانده. این‌کشتی‌که تخلیه وبارگیری خودرا درتمام بنادر خلیج فارس باتمام رسانده درحدود ۲ آذرماه بخرمشهر وارد وبرای بنادر ذیل بارگیری خواهد نمود.

جنوا ـ مارسی ـ نیویورك ـ بستن ـ فیلادلفیا ـ بالتیمور ونورفولك

این‌کشتی درحدود ۸ آذرماه ازخرمشهر حرکت ودرحدود ۱۹ روز به‌جنوا و۳۲ روز به‌نیویورك‌خواهدرسید

کشتی کنکوردیا تارك m/s CONCORDIA TAREK

درهفته دوم آذرماه بخرمشهر وارد ودر ضمن تخلیه برای بنادر فوق بارگیری خواهد نمود.

برای کسب اطلاعات بیشتر وتامین‌جا بنمایندگی کل درایران

شرکت سهامی اوانت اکسپرس ترانسپورت (ایران)

خیابان سعدی کاشی ٤٤۷

تلفنهای ۳۷۲۷۰ـ ۳٤٦٦۹ ـ ۳۳۹۹٤ـ ۳٦۱۵۷ـ ۳۹۰۵۸

ویا بشعبات این شرکت درخرمشهر وتبریز مراجعه فرمائید.

انتقاد

گناه کبیره

مردم‌در عرف و عادت گناه‌ها را بدو قسمت صغیر و کبیر (کوچك وبزرك) تقسیم میکنند معمولا گناه هائی که ضررش به یك جامعه و مردمی‌برسد جزء گناهان کبیره است و خدا هم آنرا نمی‌بخشد چون وقتی کسی به یك اجتماعی‌ضرر وزیانی‌وارد آورد آن ضرروزیان‌جبران نشودخداوند هم از سر تقصیر آن گناهکارنخواهد گذشت ضرر وزیان‌هم‌دو قسم‌است یکی‌ضرر مادی‌یعنی‌پولی که‌جبرانش تااندازه‌ای امکان‌داردولی ایوای‌اگر ضرر اخلاقی ومعنوی باشد و به‌یك جامعه و اجتماعی زیان برساند البته گناهکار گناهش بزرك و خیلی هم بزرك است .

مثلا درجامعه ایرانی خودمان ازقدیم لایام یك نوع اطمینان و خاطر جمعی بیان مردم بود معامله‌ها داد و ستدها تویشاوندی‌ها و بسیاری از کارها بایك قول با یك تو بمیری من‌بمیرم بنجام میگرفت .

شاید این داستان واقعی راشنیده‌اید که در زمان ناصرالدین شاه حقوق لواج عقب افتاده بود سربازهاصاحب منصب‌ها دسته جمعی بخانه مرحوم میرزا حسین قزوینی (سپه سالار) رفته و پول خواستند . مرحوم سپه سالار به آنان گفت حقوق شما قرض ست که بعهده من خواهد بود و تا گفته‌دیگرمن‌میپردازم صاحب منصبان گفتند معمولا قرض گروی میخواهد حضرت اشرف برای پانصد هزار تومان طلب الواج چه گروی میدهد سپه سالار یك تار ازموی سبیل‌خود را کند و بدست آنها داد و گفت‌این گروی شماست تا هفته دیگرمعامله را تمام میشود صاحب منصبان رفتند سپه‌سالار هم پیش‌از موعد معین پول آنهارا تسویه کرده پرداخت نمود و گروی خودرا مطالبه کرد صاحب منصبان هم آن تار موی‌را طلا گرفته جواهر زدند و به سپه‌سالار پس دادند .

از این قبیل اتفاقات در تاریخ‌روزمره ایران فراوان است در همین بازار تهران روزی چندین هزار تومان خرید و فروش فقط روی قول و قرار لفظی انجام میگرفت وشاید هنوزهم معمول باشد این حسن اعتماد یکنوع نعمت خدادادی‌است که به یك مردمی داده میشود و بدبختانه مثل هر نعمت دیگری‌گاه وبیگاه دچار آفت میشود واشخاص بی‌همه چیزی از این حسن اعتمادو خوش باوری مردم سوء استفاده‌می کنند و برای نفع شخصی چندروزه یك جامعه ای را مشوش میسازند.

مثلا همین غوغای شرکت شین‌که‌در این روزها برخاسته نمونه کاملی از همان گناهان کبیره و آفت های اجتماعی است که هنوز صحبت حاجی ربابه ومدرسی و شمس‌جلالی کهنه نشده داستان شرکت شین آمده است و معلوم نیست سرانجام به کجا خواهد کشید ؟

ملاحظه بفرمائیداشخاص‌روی‌همین حسن اعتماد مردم می آیند هو و جنجال راه می اندازند که شرکت درست می کنند تومانی پنج قرآن سود میدهیم و چنین و چنان‌خواهیم کرد مردم هم فرش زیر پای‌خود را میفروشند و پول آنرا دودستی بشرکت تقدیم میدارند بعد که‌سر وقت شرکت میروند می بینندمرغ دریده‌تابلوهاراپائین کشیده‌اند وبه جائی رفته‌اند که عرب نی‌لبانداخت آری این گناه کبیره است که‌نه خدا و نه خلق خدا هیچگاه آنرا نخواهد بخشید زیرا ضرر معنوی دارد ضرر اخلاقی دارد ومدتها طول میکشد تا اثر این گناه از میان‌مردم برود .

نباید گفت که تا بحال شرکتی و یا تجارتخانه‌ای ورشکست نشده البته این قبیل اتفاقات زیاد است ولی هر کاری راهی دارد ورشکست یا با تقصیر ویا بی تقصیر هر کدام تابع یك نوع مقرراتی است که‌درباره آنان اجرا میشود اما کلاهبرداری و مال مردم خوری و گریز پائی وخیانت نسبت به‌حسن شهرت یك جامعه از آن گناه‌های بزرگی‌است که باید بشدت تعقیب شود و کسانی که‌درداد‌گاه محکوم باین گناه گردند باید بسختی‌کیفر یابند تاکسی جرئت نکند برای سود شخصی حسن اعتماد واطمینان یك جامعه ای را متزلزل سازد با این همه امیدواریم داستان‌شرکت شین برعکس جریان حاجی ربابه‌به آنجا ها نکشد و طوری خاتمه‌پیدا کند که نه سیخ بسوزد نه کباب .

تعاون جوانان

شورایعالی هدایت جوانان‌درپاسخ پرسش آقای یزدان مهر مندرج‌درشمار ۱۰۰۶۴ اطلاعات راجع بوام جوانان چنین توضیح‌میدهد .

صندوق تعاون جوانان بجوانانی که‌مایل باادامه تحصیل ویااشتغال بحرفه وپیشه‌ای باشند باشرایط مناسب وام‌های‌طویل‌المدت میدهد.

◆ هشت اتوبوس سواری

دانشجویان انستیتوی بازرگانی و علوم اداری مینویسد که‌اخیرا محل انستیتو از میدان مجسمه‌باواسط‌خیابان فیشرآباد منتقل شده ودر نتیجه دانشجویان‌مقیم‌جنوب‌ومغرب‌تهران‌ناچار باید روزی هشت بار اتوبوس سوار شوند تقاضا آنکه محل مناسبتری تعیه فرمایند .

● دبیر بیهقی

آقای محمود بیهقی دبیر آموزشگاه های سبزوار مینویسد باهزار زحمت دوبار بمشهد رفتم در مسابقه‌انشکده ادبیات شرکت نموده قبول شدم ولی وزارت فرهنگ بعذراینکه ردیف‌حقوقی نداریم ازانتقال من بمشهدخودداری میکند آیا سزاوار است که‌بقال و عطار ازادامه تحصیل استفاده‌کنند ودبیر محروم باشد ؟

✱ اینهم بنای کویت

آقای شمس‌الله یاربائی که‌فعلادرقریه سامن ملایر اقامت دارد شکایت‌میکند که‌بازحمت زیاد بکویت رفتم چندین سال درآفتاب سوزان انجابنائی‌کردم دوازده هزار تومان پول بایران‌آوردم شخص کلاهبرداری درملایرپولهایم رابه حیله ربود ازدادگستری ملایر تقاضا دارم بدادمن برسد .

◆ ترمز برید

مسافرین خط جوادیه اظهار میدارند که روز ۲۴ آبان هنگامی که اتوبوس واحد ازبرابر سینمای جوادیه بسمت کشتارگاه میرفت ناگهان ترمزبرید ولی بامهارت راننده ماشین بوسیله دیوار بهداری متوقف شد بشرکت واحد تذکر بدهید همه روزماشین هارا معاینه کنند .

● صدی هشتاد مردم‌کرمانشاه

در این دو سه روزه تلگرافهاونامه های متعددی از کرمانشاه رسیده و طی آنها اظهار شده که صدی هشتاد مردم کرمانشاه از هیزم وزغال‌استفاده می کنند تقاضا داریم این سوخت مورد احتیاج ارزان و فراوان‌شود.

● آئین نامه را اجرا کنید

مستاجرین گنبد کاوس طی نامه های متعدد و مفصل تقاضا دارند که برای اجرای دقیق آئین نامه تعدیل مال‌الاجاره اقدام موثر بعمل آید چون هنوز در این شهر آئین نامه مزبور بطور کامل اجرا نشده‌است .

♣ بچه‌ها توی کوچه میمانند

اولیای نوآموزان دبستان صدوقی واقع‌در گذر مستوفی می گویند در این دبستان راتایك بعد از ظهر می بندند و نو آموزان را توی کوچه‌در سرما نگاه می دارند شایسته است که یك ربع بساعت یك مانده در را بگشایند تا بچه‌ها توی کوچه سرما نخورند

● اینهم چاله چوله‌ها

آقای سید مرتضی شفیعی دانش آموز دبیرستان طاهری‌ساکن خیابان سینا می گوید چون بنگاه برق نشانی چاله چوله ها را خواسته‌بود اینك بعضی از این چاله چوله هارا نشان می دهم :

۱ـ خیابان نیکو و حسام‌السلطنه دو طرف خیابان .

۲ـ انتهای خیابان سینا در جنوب غربی تهران

۳ـ خیابانی که از بریانك بطرف خیابان قزوین میرود .

● برطول آن بیفزائید

آقای جعفر دبیر وزیری ساکن خیابان علائی یادآور می شود که در شمال پارك شهر ایستگاه وسیع اتوبوس خط ۲۹ تمام پیاده رو را گرفته شایسته است برای رفاه‌پیاده ها از عرض ایستگاه بکاهند و بر طول آن بیفزایند .

♠ خیلی زوداست

آقای دکتر نصیریان اظهار می‌دارد دخترم در کلاس دوم دبستان درس میخواند و طبق دستور باید صبح ساعت هشت و عصر نیم بعد از ظهر در دبستان حاضر شود چون بیرون آمدن شاگرد و حتی معلم در این دو وقت مخصوصا در زمستان ازنظر بهداشت مناسب نیست تقاضا آنکه وقت را کمی دیر تر مقرر دارند .

بخاری - آبگرمکن
POLAR
پلار
اصفهان
بی رقیب
۱ـ۱۰ آ ـ ۲۸۳۱۶

زن و هواپیمایی

«سرویلیام عیلدرد»مدیر کل‌جمعیت حمل و نقل هوائی بین‌المللی اظهار داشت که جهان هواپیمائی در آینده متعلق بزن خواهد بود .

وی با ارائه دادن آمار رسمی تاکید کرد که شرکت های هواپیمائی در سال گذشته متحمل خسارتهای‌فراوانی شدند و اگر بخواهند خسارت خود را پر کنند باید کرایه زنان را تخفیف دهند تا زنان بیشتر سوار هواپیما گردند وقسمت عمده‌مسافرین هواپیما ها را زنان تشکیل خواهند داد .

کفش پاشنه بلند

طبق قانون تازه‌ای که در شهر «موبیل» در ایالت آلاباما (آمریکا) تدوین گردید ، پوشیدن کفشهای پاشنه بلند برای زنان بکلی ممنوع گردید . نکته جالب توجه این است که اکثریت زنان این شهر اصلا به کفش پاشنه بلند علاقه ندارند ولی منظور دولت این است که خود را از مسئولیت عواقب و حوادث وخیمی که در اثر پوشیدن کفش پاشنه بلند بوجود می آید تبرئه‌کند. زیرا تعداد چنین حوادثی در سال جاری بالغ بر پنجاه فقره شده‌است.

همیشه یك لوله دردسترس داشته باشید

از اینجا و آنجا

اتهام عجیب

پلیس «لونك ایلنه» در آمریکا چهار نفر زن را باتهام عجیبی‌دستگیر ساخت . تهمت عجیب زنان مزبور این است که «سك دزدی» میکردند و هنگامیکه سك ها را بسرقت می بردند برای استرداد آن مبلغی پول میخواستند .

آخرین پولی که بخاطر استرداد‌یك سك‌از نوع «بودل» خواستند مبلغ پنجهزار دلار بود و این سك متعلق به خانم «لیستر هاریسون» بود .

خبری از گذشته

روزنامه الاهرام چاپ قاهره درستون اخبار پنجاه سال پیش خبری از روز بیست و دوم اکتبر سال ۱۹۰۹ بشرح زیر درج کرده است :

شاه مخلوع به اودسا که اهالی آن آنجا را « ته سرشال »مینامندوارد شد ، وی از ورود باین شهر اظهار رضایت کرده است . پس از رسیدن به شهر با اتومبیل باتفاق شهردار شهر و زنرال توکاچف در شهر به گردش پرداختند .

سربازان ازجنك برگشته

روز ۱۱ نوامبر ملت امریکا در سراسر آن کشور مراسم باشکوهی بمناسبت « روز سربازان از جنك بر گشته» برگزار نمود . در این‌روز که سابقا به روز «متارکه جنك»معروف بود مردم ایالات متحده از افرادارتش چه مرده و چه زنده تجلیل و تکریم بعمل میاورند .

پرزیدنت آیزنهاور در اعلامیه‌ای که بمناسبت «روز سربازان از جنك بر گشته» انتشار داد بملت امریکا تاکید نمود آنروز را بعنوان روزی یاد کنند که ارتش امریکا در راه صلح و آرامش جهان قدم برداشته است .

در اعلامیه رئیس جمهوری امریکا گفته شده بود «ما در برابر مردان و زنانیکه با خدمت خود در نیروهای نظامی پایه های کاخ آزادی را بر دوش خود گرفته و از افکار ونظریات ما و پدران ما دفاع میکنند و همواره در حفظ استقلال و تمامیت ارضی ما میکوشند مدیون هستیم و هرگز نباید آنانرا فراموش نمائیم .

مراسم اصلی تجلیل ملت امریکا از سربازان جنك دیده در گورستان ملی «ارلنیگتون» که مشرف به شهر واشنگتن است بعمل آمد . در آن گورستان ژنرال « لیمن لمینتزر»رئیس ستاد ارتش امریکا بنمایندگی از پرزیدنت ایزنهاور تاج گل زیبائی نثار گور سرباز گمنام کرد . بعد از نثار تاج‌گل‌میلیونها نفر ازامریکائیان که در آن مراسم شرکت داشتند مدت یکدقیقه باحترام روح کشتگان جنك سکوت کردند .

در گورستان ارلنیگتون اغلب امرای ارتش امریکا و افسران بازنشسته شرکت نموده بودند و اغلب آنهادسته گل هائی نثار قبر سربازان گمنام نمودند .

رادیواکتیویته درالکل

دانشمندان ژاپنی پس‌از آزمایش دریافتند که مقدار کربن آغشته به رادیواکتیویته موجود درمشروبات الکلی در ژاپن به نسبت پانزده درصد افزایش یافته است .

دانشمندان می گویند که این کربن رادیو اکتیویته‌در نتیجه‌انفجارات اتمی بوجود می‌آید وخطر بزرگی برای انسان در بر دارد زیرا پس‌از ورود به سلولهای بدن آنهارا تلف می کند.

۷۵ نوع ازعالیترین

درخت میوه داخله و خارجه بافید تضمین ۱ـ کشاورزی مظاهری کرج جنب بیمارستان ۲ـ تهران تخم‌گل فروشی تقوی ۳ـ تهران تلفن ۲۱۳۳۵ و ۲۵۷۵۱ موقع خرید بمارك مظاهری توجه کنید .
آ ـ ۳۱۱۲۲

کنتوار نقره و جواهر

اول بازار بزرك

برای پیشرفت کار خود و عموم : جواهرات ،طلاآلات ازهر قبیل بقیمت عادلانه ،نقره‌جات ساخته ، آینه‌شمعدان اعلا ۹۰و۸۴ عیار که بادست رنج استادان معروف اصفهانی تهیه شده هرگرم ۶الی۳ ریال برای درخواست کنندگان نقره‌جات کم‌عیار ازقبیل کاپهای ورزشی سایر اجناس دیگر گرمی ۲الی یك‌ریال دردسترس خواهد گذارد. اقسام مسها و برنجهای کنده‌کاری قدیمی جدید بقیمت مناسب آینه شمعدانهای میناکاری مس برنجی آب داده باجام آینه سیم کشی شده ۳۰۰۰ الی ۲۰۰۰ ریال کار های صنعتی دستی اصفهان ازقبیل ظروف میناکاری کار های ظریفه میناو مشبك و سکمه دوزی . قلاب دوزی قلمکار ترمه‌جات و گیوه کرمانشاهی و همه رقم فیروزه مشهد و سنك های کنده کار شده خاتم های شیراز اصفهان را کلی و جزئی بقیمت کلی در دسترس عموم گذارده است.

این مغازه کهن‌سال جدیدالبنا سال های متمادی است بپیشرفت خودرا مرهون رفتار بامشتریان محترم و استقبال آنها میداند.

جواهرات طلا آلات ، نقره‌جات کهنه قدیمی را برای خرید یا معاوضه قبول خواهیم نمود.

حاج مرتضی مظفریان ـحاج علی‌اکبر نقره چی
۵ـ۱ آ ـ ۳۰۱۳۶

تولید ثروت

شرکت سهندشت تراکتورهای خاك برداری ـ خاك ریزی ـ نهرکنی خودرا دراختیار مالکین خوشبخت میگذارد تاآنها بااستفاده از موقعیت زمین‌های لم‌یزرع وبی‌آب را صاف نموده وباآب رودخانه مجاورحاصلخیز نمایند. کارشناسان شرکت سهندشت همیشه آماده راهنمائی ومشورت بامالکین محترم میباشند.

شرکت سهندشت

ایستگاه راه آهن خیابان شوش غربی مقابل پلیس راه‌آهن تلفن ۲۶۷۱۳
آ ـ ۳۱۱۲۰

کاو اندگیت

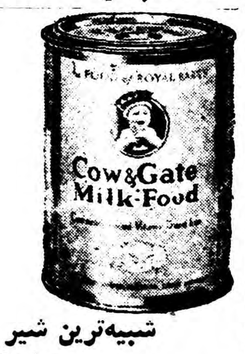

شبیه‌ترین شیر به شیرمادروضامن سلامتی ورشدکودکان شما است

مرکز فروش: شرکت زیتون سرای نو تلفن ۵۰۳۴۸
« داروخانه کاوه خیابان بوذرجمهری ۲۸۳۸۲
« بنگاه داروئی وفا ناصرخسرو تلفن ۵۲۵۴۷
وکلیه داروخانه‌های معتبر تهران وشهرستانها.
۴ـ۱ آ ـ ۳۰۸۳۲

روزنامه سیاسی وانتقادی خدنك

همه هفته روزهای شنبه درسراسر کشور منتشر میشود.

آگهی تشکیل مجمع عمومی

مجمع عمومی فوق‌العاده صاحبان سهام بانك بیمه ایران روزیکشنبه چهاردهم آذرماه ۱۳۳۸ ساعت ۹ صبح درمرکز بانك واقع در خیابان سعدی تشکیل میشود ازصاحبان سهام برای حضور درجلسه‌دعوت مینماید.

دستورجلسه بقرار ذیل است:

۱ـ افزایش سرمایه بانك.
۲ـ انتخاب یکنفر بازرس.
۳ـ رسیدگی بامور جاری بانك.

رئیس هیئت مدیره ومدیر عامل ـ دکتر مشرف نفیسی
آ ـ ۳۱۱۱۸

توضیحی‌که درشماره مورخه ۲۷ آبانماه ۳۸ روزنامه اطلاعات، من اینجانب داده بودم موجب سوءتفاهم شده‌است منظورم ازتذکر مزبور تکذیب مجله روشنفکر نبوده بلکه توضیحی برای آگهی مندرج در روزنامه اطلاعات مورخه ۲۶ آبانماه بوده که راجع به روشنفکر درج شده بود اینجانب وخانواده‌ام از مجله محترم روشنفکر وکارکنان بشر دوست آن‌که حقایق بی‌تقصیری وسرگذشت پسرم سرگرد محمدکریم قوانلو را انتشار میدهد بینهایت سپاسگذارم. سرهنك قوانلو
آ ـ ۲۴۱۴۷

ازشهرستانها نماینده پذیرفته میشود
آ ـ ۳۱۰۸۴

نمایندگی انحصاری شرکت سهامی بازرگانی آرین‌حیابان بوذرجمهری سرای حافظ تلفن ۵۰۰۹۱ تا ۵۰۰۹۴
محل فروش شرکت‌سهامی تحریرایران چهارراه اسلامبول لاله‌زار تلفن۲۶۲۲۴ تجارتخانه حسن‌کاشانی خیابان نادری چهارراه قوام‌السلطنه تلفن ۴۰۷۵۷ تجارتخانه حاج‌اسمعیل افشار بازار امین‌الملك تلفن ۲۱۳۰۱

جدول

کلمات متقاطع
شماره ۱۳۷۸

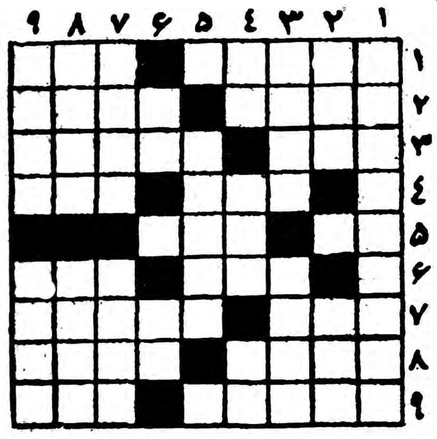

افقی : ۱ـ در خشم و خروش‌بحرکت در می آید ـعاشق میگوید جلوه حق است و نور خدا۲ـ در راه قزوین به‌آن میرسند ـ چون با قمر پیوند یابد کاری نشاید ۳ـ در عدلیه پهن می کنند ـشهر باسلق ٤ـ کاسب بازار به شکستن گردن خود آسانتر رضا میدهد تا آن ـ مشتی که‌مظهر زور است نه نمونه خروار ۵ـ پیچیدن ـاز گلها ٦ـ خوبرویان آن در زیبائی با خوشگلهای چین رقابت میکردند ـ نان عرب ۷ـ مشکل با عشق تواند آمیخت ـقصه ۸ـدریائی در اروپا ـ سابقا درسرحمام‌دود میکردند ۹ـ طره گیسو ـ دفعه .

عمودی : ۱ـ کتاب معروفی‌که برای مومن میتواند توشه آخرتی باشد ۲ـ با پول زیاد میشود خورد ـ از شهر های جنوب ۳ـفایده‌دیده بشرط آنکه دلبری نیز در کار باشد ـ از انواع بطری ٤ـ خوردن نیمه کاره ـ در این جهان چیزی نمی یابید که نداشته باشد ـاز حیوانات ۵ـ نغمه منفی باف ٦ـ علت معلول ـ به خرواماند بیشتر باید زد ۷ـ اگر پرش ریخته است چه توقع از پشه دارید ؟ ـحضرت‌علیه۸ـانباز ـ چند سال پیش یار شاعر عروس آن شده بود ۹ـ در ایران از همه جزیره های مدیترانه معروفتراست ـ سعد و نحس‌رااز تاثیر آن‌هم دانسته‌اند

حل جدول شماره ۱۳۷۷

افقی : ۱ـگفتار ـامل ۲ـلك ـپیشتاب ۳ـمرد ـگوشه ٤ـمکار ـ ار ۵ـخیله ـبرنك ٦ـکی ـرخام ۷ـانبر ـلبو ۸ـدلداده ـلا۹ـمهر ـلیلاب.

عمودی : ۱ ـگل میخك ـدم ۲ـفکر ـپیاله ۳ـدمل ـندر ٤ـ اپ ـ کهربا ۵ـریگا ـخردل ٦ـشوربا ـهب ۷ـآتش ـرمل ۸ـماهان ـبلا ۹ـلب ـرك خواب .

از : دانا آدامس‌اشمیدت

تحولات شگرف در عربستان سعودی

* درکشوری که پول مثل ریگ خرج میشد اکنون حتی برای شاهزادگان محدودیت‌های مالی‌سختی وضع شده‌است
* تعلیمات زنها درعربستان سعودی بوسیله تلویزیون شروع شده‌است .
* درزمینه تعدد زوجات، بردگی ، قوانین مذهبی و تعلیم و تربیت تغییرات زیادی بچشم میخورد

The New York Times.

عربستان سعودی درحالیکه بیدار شده، اما هنوز تحت تاثیر ثروت حاصل ازنفت خود گیج میباشد در آستانه تغییرات اقتصادی واجتماعی موثری قرار گرفته است .

درزمانیکه این تغییرات بطور موثر یا بنحو دیگر عملی گردد ممکن است شامل سیستم سیاسی این کشور نیز بشود .

اما درحال حاضر سلطنت‌ملك‌سعود باثبات بنظر میرسد وانقلابی نظیر آنچه عبدالناصر در مصر وعبدالکریم قاسم درعراق براه انداخت برای آینده نزدیکی دراین کشور پیش بینی نمیشود .

اینها نتایجی است‌که من‌ازمسافرت دوهفته‌ای خودبه «جده»، «ریاض»، «ظهران» و«دمان» گرفته ام.

برخلاف خاندان هاشمی که سلطنت آنها درعراق بوسیله انگلیسیهابرقرار شده بود خاندان سعودی ریشه های چند صد ساله ای درکشور خود دارد .

درحالیکه اعتراضاتی علیه خاندان سعودی شنیده میشود ملك سعود وخانواده وی کماکان برکشوری که شرایط زندگی بسیاری از مردم آن هنوز قرون وسطائی است حکمروائی میکنند .

وحدت خانوادگی

بستگی خانوادگی سعودی در جریان بحرانی که بمناسبت متهم شدن ملك سعود بشرکت در کودتای شکست خورده‌ای علیه عبدالناصر در فوریه سال ۱۹۵۸ پیش‌آمد بخوبی نشان داده شد. پس ازتشکیل یك شورای خانوادگی امیر فیصل کنترل سیاست خارجی ومسائل داخلی و تقریبا تمام امور کشوررا در دست گرفت. اماوی هرگز درصدد غصب سلطنت برادر برنیامد وبنظر هم نمیرسدکه چنین نقشه ای داشته باشد .

صفت ممیزه حکومت امیر فیصل محدودیتی است که‌ازنظر اقتصادی بوجود آورده وباید گفت‌که اصولا وی به مسائل داخلی‌بیش ازموضوعات خارجی توجه دارد .

سیاست جدید امیر فیصل توسط جمال «حسینی» یکی ازمشاورین‌ملك سعود که هفته گذشته بعنوان‌سخنگوی پادشاه باخبرنگاران درریاض مصاحبه کرد کاملا منعکس گردید .

وی تاکید کردکه عدم مداخله در امور همسایگان اصل اساسی‌سیاست خارجی کشور عربستان سعودی را تشکیل میدهد .

حسینی به خبرنگاران اظهار داشت که سابقا پولهای زیادی بیهوده‌مصرف میشد وامیر فیصل جلوی اینکار را گرفته واز مخارجی نظیر ساختمان جدید دولتی در «ریاض» و توسعه مساجد مکه جلوگیری کرده است .

وی درباره مخارج خاندان سلطنتی که آنهم بنوبه خود محدود شده ،اظهاراتی نکرد. امایکی ازبرادران‌ملك سعود اظهار داشت ۱۲ نفرازبرادران وی برای صرفه جوئی در مخارج عروسی بصورت دستجات سه وچهار نفری عروسی کرده اند .

منابع دیگر نیز اظهار داشتند برای جلوگیری از مخارج بیهوده ملك سعود مقرری بعضی ازشاهزادگان را بطور دسته جمعی میپردازد تا به آنها نشان دهدکه پس ازاین باید خودشان ترتیب دخل وخرج را بدهند اما این موضوع تایید نشده است .

درحال حاضر تعداد فرزندان ونوه های ملك سعودبه صدهانفرمیرسد.

تغییرات اجتماعی

درزمینه مسائل دیگرتعلیم وتربیت، تعدد زوجات، بردگی وقوانین مذهبی نیز تغییراتی بنظر میرسد .

علاوه برتوسعه تعلیم وتربیت در مدارس پسرانه که ممکنست طبق‌یك فرمان جدید شامل مدارس دخترانه نیز بشود تعلیم زنهای عربستان سعودی‌ازراه‌تلویزیون آغاز شده‌است شرکت‌نفت‌امریکائی‌عربستان‌درتلویزیون «ظهران» یك برنامه تدریس عربی هفتگی اغازکرده که درسراسرمشرق عربستان و خلیج فارس طرفداران زیادی پیدا کرده است. بزودی‌دولت ربستان فرستنده خودرا در«ریاض» تاح خواهد کرد .

طبق گزارش یك کمپانی اکنون ۵ هزار دستگاه تلویزیون‌درعربستان سعودی توسط نمایندگان محلی این کمپانی فروش رفته وبنظر میرسد که هزار دستگاه دیگر نیز از طرق خصوصی وارد این کشور شده باشد تمام این تلویزیونها درشمال‌شرقی کشور وبخصوص در «دمان» بفروش رفته است .

تعدد زوجات هنوزقانونی است ولی عملا کمتر ازسابق مردان از این حق استفاده میکنند.

بردگی هنوز وجود دارد اما بنظر میرسدکه آخرین روزهای خودراطی میکند. کسانیکه مدتها در عربستان سابقه اقامت دارند میگویند اکنون فقط چند هزار برده درسراسر کشور وجود دارند. صدور برده‌که غالب‌آنها از افریقای شرقی می‌آیند ممنوع شده است .

مقررات مذهبی گماگان اجرا میشود ویك هفته قبل ازاینکه من وارد «جده» شوم دست چند نفررا بجرم دزدی قطع کرده بودند. اما این نوع مجازات بتدریج عمومیت خودرا از دست میدهد ودر پایان باید گفت که شواهد دیگری دردست است‌که نشان میدهد استاندارد هاوتجربیات زندگی مدرن نفوذ بیشتری درعربستان سعودی بدست می آورد .

(نیویورك تایمز)

کالیفرنیا ـ خبرنگار اطلاعات

چگونه یك دانشجوی ایرانی از کوری نجات یافت

برای اولین مرتبه نظریه این شیمیست‌ایرانی از طرف دانشگاه پاریس چاپ‌شده به محافل علمی جهان فرستاده میشود

بهمکاری پروفسور پل پاسکال و پروفسور لافیت‌که بادرجه ممتازپارها مورد تشویق آنان قرارگرفته‌مطالعاتی درباره رآکتور اتمی یکی ازتازه ترین رشته های علمی جهانی دارد .

چون آخرین نظریه علمی دکتر عظیمی مورد توجه محافل علمی قرار گرفته بود برای اولین مرتبه‌دانشگاه فرانسه داوطلبانه حاضر شد پایان نامه تخصصی اورا مجانا چاپ نموده دردسترس دانشگاه های مختلف‌جهان قرار دهد .

خبرنگاران اطلاعات در قاره ... گزارش میدهند

دانشجویانی‌که درکشورهای خارج مشغول مطالعه هستند با مشکلات زیادی مواجه میباشند وبعضی مواقع خطراتی برای آنها پیش می آید که حتی ممکن است جان خودرا از دست بدهند. مخصوصا دررشته شیمی که سروکار دانشجویان باآزمایشگاه ها وگاهی اوقات بادارو های خطرناك است این مشکلات بیشتر میشود . اغلب محصلین ایرانی سعی میکنند باافزودن ساعات‌کارخود مطالعاتشان رادر کشورهای خارجی زودتر بپایان رسانیده بوطن مراجعت نموده‌بتوانند آمادگی خودرا درراه خدمت به میهن اعلام نمایند .

درآزمایشگاههای پاریس‌دانشجویان ازلحاظ خطراتیکه ممکن است برای آنها پیش بیاید بیمه شده اند ولی ساعت کار درآزمایشگاه ها از ۹ صبح تاظهر واز ۲تا۶ بعداز ظهر تعیین شده است ومعمولا ساعت ۱۲ تا۲ بعداز ظهر دانشگاه میچگونه تعهدی نسبت به محصلین ندارد . دانشجویان ایرانی بیمی ندارند از اینکه درساعاتیکه دانشگاه تعهدی در مقابل خطرات نسبت به آنها ندارد بکار های آزمایشی و تحقیقات علمی خود بپردازند چون تنها موضوعی که برای آنها اهمیت دارد اتمام مطالعات است نه خطرات جانی.

چطور شد

اغلب دانشجویان‌ایرانی مقیم پاریس دکتر حسن عظیمی رامیشناسند تاکنون قریب چهارسال است‌که در پاریس مشغول تحقیقات علمی دررشته حلال های نفت است زبان فرانسه را مثل زبان مادری خود صحبت میکندمطالعات مقدماتی خودرا در دانشکده علوم تهران بپایان رسانیده .

چندی قبل این جوان فعال درساعت نیم بعداز ظهر درآزمایشگاه مرکزی پاریس مشغول آزمایش باماتاگروزل بود ناگهان شیشه این داروی‌خطرناك ازدست اومیافتد وبمحض افتادن‌منفجر میشود وماده مزبور صورت و تمام بدن و لباس اورا آلوده میسازد بطوریکه اگرچشم خودرانبسته بود بلافاصله کور میشد فورا یك دانشجوی فرانسوی رابنام ریشارد (که او اتفاقا درآزمایشگاه حضورداشته) به کمك میطلبد وباستن مقداری ازاثرات این دارو رااز بین میبرند ولی برای جلوگیری ومعالجه قطعی‌به بیمارستان گنزون منتقل میشود در مریضخانه میخواستند اورا باداروهای معمولی شستشو بدهند درصورتیکه تنهاراه علاج وچاره بی‌کربنات دوسود است بلافاصله باتذکر وراهنمائی ریشارد مقدار کافی ازاین پادزهرتهیه میشود ودکتر عظیمی ازخطرکوری وجراحات حتمی نجات مییابد .

نظریه علمی

آقای دکتر عظیمی علاوه بر مطالعات وسیع (درسوبن مرکزعلمی پاریس) دررشته نفت تحت نظرپروفسوربروسه

رم ـ شیروانی خبرنگار اطلاعات

موفقیت این دانشجوی ایرانی در رم

آقای دکتر امیر حسین گلستانی دوره عالی دانشکده ارشیتکتور رم رادر مدتی کمتر از سه سال تحصیلی با کمال موفقیت گذرانده (اخذ چنین نتیجه‌ای در این مدت در میان دانشجویان ایرانی و ایتالیائی بی سابقه بوده است) آقای گلستانی با معدل ۱۰۰ از صدوده باخذ درجه دکترا از دانشکده رم نائل شده وهیئت استادان اورا مورد کمال تشویق قرار داده اند واز این که یك دانشجوی خارجی توانسته در مدتی چنین کوتاه باخذ دکترا نائل گردد مراتب رضایت خودرا کتبا بمقامات فرهنگی سفارت شاهنشاهی ایران در رم اظهار داشته اند .

آقای دکتر گلستانی پس‌از اخذ دانشنامه عالی برای ادامه تحصیلات خود در رشته شهر سازی عازم فرانسه گردید و در دانشکده معماری پاریس نام نویسی کرد .

آقای گلستانی ، معتقد بود که کشور ایران بیش از هر چیز به مهندس شهر ساز احتیاج دارد تا بتوان شهر های ایران را از لحاظ اصول صحیح شهر سازی خیابان بندی و موسسات ملی وپارکهای شهر اصلاح کرد وبهمین جهت تصمیم گرفت که تحصیلات خودرا در رشته شهرسازی ادامه دهد .

دکتر فلك آسا

متخصص بیماریهای پوست و مقاربتی مجاری ادرار از بیمارستان سن‌لوئی پاریس ـ سه راه سیروس ۱ـ۵ آ ـ ۲۴۱۷۵

از: جمال عبدالناصر

من نهرو را معرفی میکنم

بحث‌درباره جواهر لعل‌نهرو برای کسیکه این آزمایش‌رابعهده میگیرد لذت جالبی دارد ،زیرا قبل از اینکه فرصتی بدست دیگران بدهد ، خود شخصا درباره زندگی شخصی که طول عمر او از هفتادسال‌تجاوزنکرده ولی عرض وعمق شگرفی دارد مطالعه دقیق مینماید .

بارها این فرصت برای من پیش آمده که با نهرو ملاقات نمایم ، گذشته از اینکه در هر ملاقاتی‌رشته های دوستی من ونهرو مستحکمتر میشود آزمایش فکری تازه‌ای هم مینمایم .

اولین ملاقات من ونهرو روی یك کشتی روی آبهای رودخانه نیل صورت گرفت ودرباره «طرح‌ریزی» گفتگو کردیم .

اطلاع نهرو از این طرح ریزی و نقش او در این راه هوشیاری عمیق وی را درباره مرحله حساسی که‌ملل آسیا وآفریقا طی‌می‌کنند میرساند.

ملل آسیائی وآفریقائی که‌درنتیجه عوامل و موقعیت مجبور بعقب ماندن از سایر ملل شدند و سهمی‌نبردند بزرگ انقلابی به‌آنها سرایت کرد احتیاج به طرح‌ریزی دارند و این طرح ریزی برای آنها ضروری است .

هدف طرح‌ریزی فقط اعداد و ارقام محصولات وفرآورده ها نیست .بلکه باید بشر را چنان آماده ساخت که از ارقام و اعداد جلو بیفتد .جمله زیررازنهرو بخوبی بخاطر سپرده‌ام: «آینده هر کشوری بستگی بنوع بشری که در آن زندگی می کند دارد.»

در یکی از اجتماعات بزرگی که در میدان بزرگ «رام‌لالا» در دهلی برگذار شد ونهرو برای جمعیت سخنرانی کرد من حضور داشتم .

کسانیکه انتظار شنیدن نطق نهرو را داشتند از هر صنف و طبقه‌ای بودند ، جوان ،زن ،دختر وکودك ، کودکانی که پشت‌درزندگی ایستاده وپیرمردانی که پایشان لب گور بود .

رهبری ملت

درمیان این جمع نهرو شروع به سخن‌کرد .

خوب میدانم ناطقی که می‌خواهد شنوندگان را بخود جلب کند باید ابتدا احساسات آنها را برانگیزد . ولی جواهر لعل‌نهرو این کار را با شنوندگان خود نکرد .

صدای او بالا و پائین‌نرفت‌واحساساتی نشد .

حرارت شنوندگان بالا نرفت و بجوش‌و خروش‌نیامدندبلکه شنوندگان باعلاقه تمام سخنان نهرو را دنبال میکردند و هر چند لحظه یکبار همه باهم میخندیدند .

همه با اختلاف طبقه و جنس خود حرفهای این مرد که دوران جوانی خودرا در دانشگاه های غرب‌گذرانده بود میفهمیدند و میدانستند که وی از آنها جدا نشد تا اینکه دست روزگار اورا مامور ساخت که‌رهبری ملت‌هند را بعهده گیرد .

من پشت تریبون و پشت سر نهرو نشسته بودم وباعلاقه بسخنان او گوش میدادم و درك میکردم که چگونه بر مردم مختلف‌تاثیرمینماید جمله‌ای که بشرح زیر از گاندی گفت بخاطرم سپرده شد :

«رهبرانیکه وارد تاریخ میشوند کسانی نیستند که آنچه وجودنداشته برای ملت خود فراهم میسازند .

بلکه کسانی وارد تاریخ میگردند که بتوانند آرزو های پنهانی را درروح ملل خود ببیرون بیاورند و آنها را جلا بدهند و مجسم سازند و نور و درخشندگی بروی افکاری که در زیر مه وابر پنهان است مسلط سازند .»

در همان موقعیکه پشت سر نهرو نشسته بودم و بسخنان وی‌ومخصوصا حرفهای او را درباره گاندی گوش میدادم درك میکردم که این سخنان برگوینده آن یعنی خود نهرو هم

بقیه در صفحه ۱۳

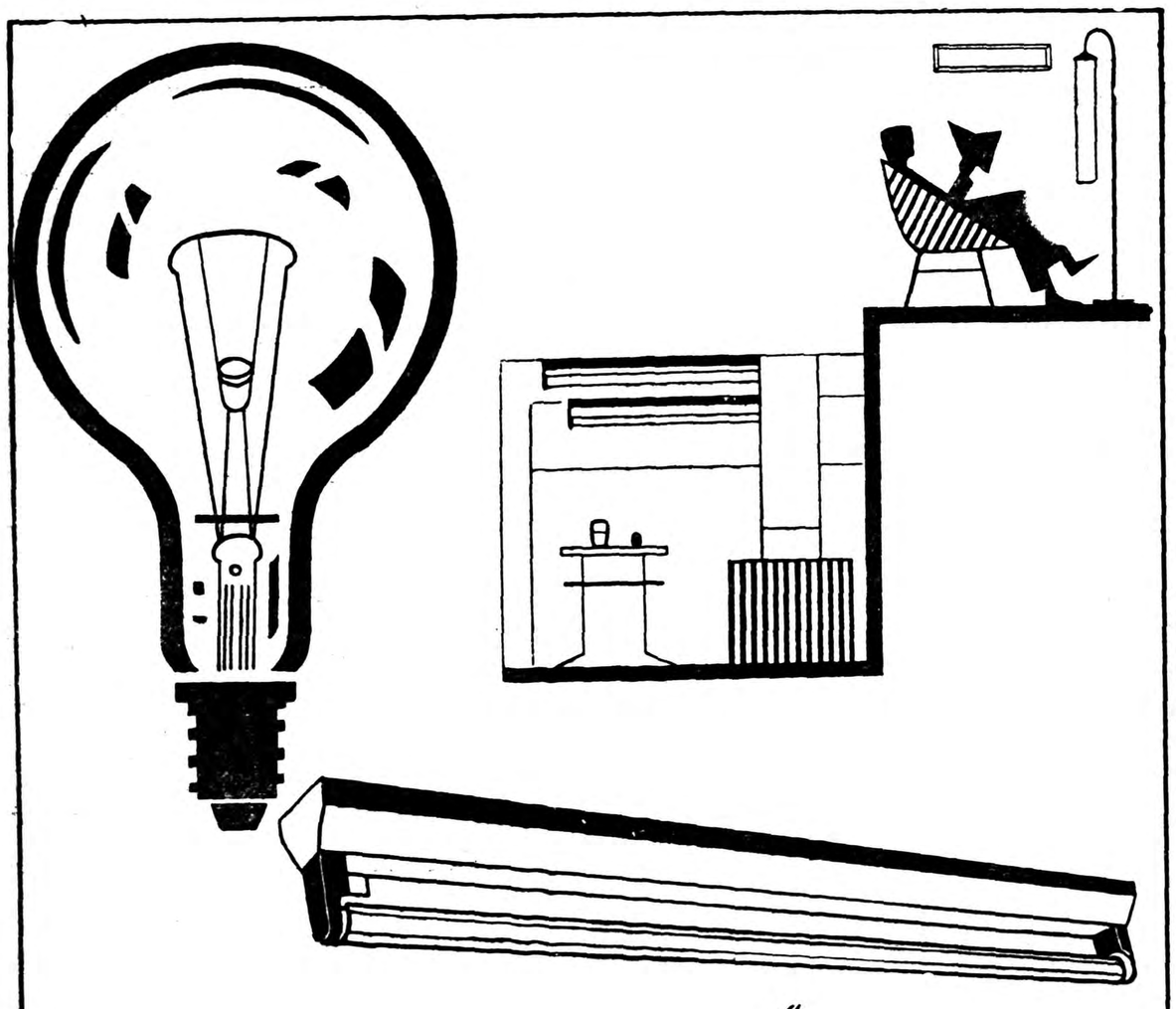

« ب . گ . و »

لامپ فلورسنت جدید عالیترین وسیله روشنائی مطلوب و ارزان قیمت است

لامپ فلورسنت جدید بهترین وسیله مطالعه وانجام امور دقیق وفنی است

درهمه جا وبرای هر مورد میتوان ازآن استفاده نمود . برای خرید وکسب اطلاعات بیشتر با درس زیر مراجعه فرمائید

تهران ـ خیابان فردوس ـ ساختمان امینی شرکت سهامی پخش رادیو تلفن ۳۳۲۵۲

Elektrotechnik

DEUTSCHER INNEN - UND AUSSENHANDEL

BERLIN C2 LIEBKNECHTSTRASSE 14

کانون تبلیغ زیبا

سکوپ

صادرکنندهٔ لوازم ماشین آلات وکارخانه های کامل

۱ ـ کلیه امور مربوط به :

ماشین ـ الکتریك ـ استخراج فلزات ـ شیمیائی وصنایع غذائی را انجام میدهیم

الف ـ مشخصات فنی امور زیر :

کارخانه‌های کامل جدید ـ مدرنیزه‌کردن کارخانه های موجود ـ طرحهای فنی راتهیه مینمائیم

ب ـ متخصصین ورزیده ماامور زیررا انجام میدهند :

آزمایش لوازم لابراتواری ولوازم صنعتی ـ نظارت برنصب ماشین‌آلات وبکارانداختن آنها وبهره برداری از آنها ـ سازمان دادن امور مربوط به‌تحویل کارخانه

۳ ـ متخصصین کاردان ما طرحهای مربوط بامور زیررا دقیقاً تهیه میکنند وآنهارا انجام میدهند :

ماشین آلات صنعتی جدید ـ ساختمانهای فولادی ـ استادیوم‌های ورزشی ـ غرفه‌های نمایشگاه ـ صنك‌درست کردن ازخاك طبق متد سیرتوبیچ ـ وبررسی‌های مربوط بامرصادرات کالا ـ تهیه‌نقشه‌های ساختمانی واجرای آنها ـ سازمان دادن ونظارت برامور مربوط به تأسیس کارخانجات ـ آزمایشهای هیدرولیکی ـ اجرای طرحهای هیدرولیکی ـ طرحهای مربوط به بهره برداری از آبهای زیر زمینی ـ آبیاری ـ طرحهای زهکشی برای حفاریهای زیر زمینی و امور مربوط به صنایع کشاورزی و ساختمانی .

آزمایشهای زمین شناسی وعملیات اکتشافی برای فلزات ذغال سنك لینیت وغیره را انجام میدهیم نقشه‌های مربوط بزمین شناسی وبرآوردهای نقشه برداری را با استفاده از متد معمولی وفتوگرامتریك تهیه میکنیم .

برای کسب اطلاعات بیشتر مستقیماً با ما مکاتبه و یا با درس زیر مراجعه فرمائید

تهران ـ سفارت لهستان وابسته بازرگانی ـ خیابان بهار ـ کوچه سمنان

کانون تبلیغ زیبا

Levandowski Ryszard

CEKOP

CEKOP : Exporter of Plant Equipment and Complete Works

WARSZAWA, MOKOTOWSKA 49, POLAND

فرهنگ خانواده

کودک کزیز دردانه

حدود درخواستهای کودک چیست؟

پدر و مادر هوشنک عقیده دارند که باید بچه را راحت وآسوده نگاهداشت تا حسرت نخورد . از اینرو هوشنک هرچه میخواهد برای او تهیه می کنند . وضع عمومی خانواده بکار او ارتباطی ندارد .بو هست یانیست باید چیزی را که میخواهد برایش حاضر کنند .بد هوشنک فقط دو دست لباس مستعمل دارد ووضع‌مادرش هم از این بهتر نیست . ولی در عوض هوشنک از این حیث و از نقطه نظر های دیگر باصطلاح معمول در ناز و نعمت غوطه می خورد و اشاره ای از او کافیست تاپدر و مادرش بهر وسیله ای که شده درخواست او را بر آورند . زندگی هوشنک از زندگی دسته جمعی خانواده مستقل است و او قوانین و ترتیبات خاصی برای خود داده . پدر و مادرش هم با او همداستانند و می گویند احتیاجات بچه را باید بر آورده ساخت . ولی این پدر و مادر هرگز در فکر تاثیر این نوع رفتار با «دردانه » خود نیستند ، آنها توجه ندارند که چه زیان و صدمه عظیمی به هوشنک و رشد شخصیت وارد می آورند .

هوشنک بزرگ می شود ، کم‌کم آثار خودخواهی در او نمودار می گردد ، او در غم پدر و مادر و هیچکس دیگر نیست و فقط‌بخود و نیازمندی‌های خود می اندیشد . پدر و مادر فقط موظفند که مانند کنیز احتیاجات او را بر آورده سازند . خودخواهی در او رشد ونمو می کند وبدنبال خودبی محبتی ، سردی و احساسات غیر انسانی‌دیگر را می آورد . اما کار بهمین جاپایان نمی‌یابد، مشکلات بزرگتر در پیش است . هوشنک عادت کرده است که بهر چیزی زود دسترسی یابد و همیشه در آرزو های خود بدون اینکه متحمل رنج و زحمتی شود ، موفق گردد . لکن‌زندگی واقعی توام با سختی و ناکامی‌ها است و هنگامی که شخصیت نرم و سست هوشنک با دشواری های زندگی روبرو می شود ، در اولین بر خورد شکسته و خرد می‌گردد. او مانند برف در برابر آفتاب گرم دوب می شود . زیرا در زندگی هیچ چیز بدون زحمت و رنج حاصل نمی شود و هوشنک هم با این روح تربیت نشده است . هرچه خواسته ، باو داده اند و هرچه آرزو کرده بر آورده شده است ، مسبب و موجب شکست ها و ناکامی هائی که هوشنک در زندگی آینده خود با آن روبرو خواهد شد ، پدر و مادری هستند که بتصور مهربانی با او دشمنی کرده اند .

در این نکته که نیازمندی های کودکان و نو جوانان را باید بر آورده ساخت ، تردیدی نیست . لکن بحث در حدود آن است زندگی کودک باید با زندگی والدین او هماهنگ باشد ، تا او در میان خود و آنها احساس همبستگی کند . اگر کفش پدر دوبار نیم تخت انباخته شده است ، لازم نیست ، هوشنک ۳ جفت کفش جور واجور داشته باشد . خانواده هائی که تمام درخواستها و هوس های کودکرا مستقل از وضع سایر افراد برآورده می‌سازند، در حقیقت آنها را وارد یك جریان غلط می کنند . کمترین ضرر این نوع تربیت خودخواهی ، عدم مقاومت در برابر دشواری های زندگی، میل به تن آسائی و موفقیت سهل و بدون درهسر است . و اغلب زندگی واقعی ، ما را در برابر حالاتی که کاملا خلاف باین است ، می‌گذارد .

داروی جاودانی جوانی

سرانجام بشر برپیری غلبه میکند؟

هیاهوئی که درمورد داروئی بنام «دبنال »برخاسته است نمونه‌بارزی ازاین حقیقت است که علم طب بالاخره تانیمه راه کشف داروی معجزه آسای جوانی پیش رفته است ودیگربامراحل نهائی خود فاصله چندانی ندارد .دانشمندان آلمانی درکاراکتشاف «اکسیر حیات» راه گذشتگان را دنبال کرده‌اند ومدانیم که در قرون‌سی

د در سوییران

دور تاریخ یك جادوگر چینی ویك حکیم ژاپنی باثر معجزه آسای «بیضه‌ببر» دراعاده نیروونشاط‌جوانی سخت اعتقادداشتند و تفکر درباره «بیضه‌ببر» بالاخره دانشمندان عصر حاضر را متوجه راز بزرگی کرد که نتایج‌نسبتا موثری ببار آورد. هرمون جنسی و تزریق آن قدمی بسوی پیش واقدام عاجلی درمورد کشف داروی جوانی بود تزریق هرمون فعالیت غدد مترشحه جنسی را تزاید می‌بخشید و بالنتیجه‌شور و التهاب فرو برده حیات را ازنو شروع میکرد اما زیانهای‌بیشماری هم ببار می‌آورد زیرا نظام مجموعه سلسله اعصاب رابهم میزد وبیماری های قلبی نیز بهمراه‌داشت تاآنکه عاقبت دانشمندان توانستند «دبنال» را کشف کنند دکتر «سوبیران » نیز معتقداست که عامل اصلی جوانی درگردش صحیح خون و تغذیه و گوارش کامل و بدون نقص‌است .**اومیگوید فعالیت غیر منظم بشر زنده امروزی لحظات مرگ را عاجل‌تر و قطعی تراززمان های قبل ساخته است راه مبارزه بامرگ و یالااقل تعویق عملکرد قانون مرگ باوجود داروهائی که شب مدرن دراختیار بشر قرارداده است ممکن و حتی حاصل است مشروط به‌آنکه فعالیت دائمی‌اطبا درمورد کشف «اکسیر حیات جاویدان» قطع نگردد . وهمچنین انسان عاقل امروزی از آنچه برای سلامت وزندگی دائمی‌اش‌زیان‌دارد پرهیز جدی نماید.** حالا معلوم میشود که هرمون جنسی مرد و تزریق «دبنال »باضافه ترآپوتیك های مخصوص دیگر یك هم نسبتا بیمه شده و مطمئن بانسان می‌بخشد .معلوم نیست که چرا «نووکائین »که بارهافواید آشکار

کرسی آزاد

نوشته: بدرالملوك بامداد

مهریه وتجملات زاید

مانع ازدواج جوانان است

یکی از موجبات ازدواج نکردن جوانان ، فقر یامکفی نبودن عایدات آنها است‌بهمین جهت زن اختیار نمی کنند یا بجای درنظر گرفتن‌شرایط حقیقی زندگیشوئی بدنبال پول یا نفوذ خانوادگی می‌روند و بعد ها از این کجروی‌گرفتار ناراحتی و پشیمانی‌میگردند . اما علت دوم فقدان تربیت و عاداتی است که دختر ها و پسر ها باید بوسیله‌خانواده ومدرسه دریافت داشته‌بهدف عالی وظایف زناشوئی وپدر و مادری آگاهی داشته‌باشند .

اما دری آگاهی داشته باشند همچنان در کشور های پیش افتاده جوانان در اواخر دوره تحصیلی در صدد انتخاب یار موافق و جفت مناسب بر آمده با کمال سادگی ازدواج می کنند ودر آپارتمان کوچکی زندگی را شروع کرده افزایش عایدات و توسعه وسایل‌را از اشتراك مساعی یکدیگر انتظار دارند وحال آنکه دختران وپسران ما می خواهند در همان روز اول از گنج باد آورده قارون بهره‌مند شوند وبمحض جاری شدن صیغه ازدواج در عیش و عشرت غوطه‌ور گردند . زیرا آنها بدون رهبر و بهره‌مند بودن از تربیت صحیح همواره در اوهام وتخیلات فرو رفته تخم هوی و هوس در مزرعه دل کاشته اند همینکه این آمال وآرزو هابر آورده نشد حسادت و همچشمی ، راحتشان نمی گذارد و به زودی گرفتار کسالت های عصبی و بیماری های روحی شده بنیاد خود وخانواده را برمیاندازند.

اگر روزی اصلاح جامعه ایرانی مورد توجه مسئولین کشور واقع شد به عقیده من باید باین مسائل توجه کرد نخست چاره‌جوئی کنند تا جوانان در سن بلوغ صاحب کارو شغلی شده بتوانند یك خانواده کوچك را به راحتی اداره کنند دوم مدارس متوسطه اعم از دخترانه یا پسرانه تربیت و تعلیم خانواده دوستی را ازاهم وظایف وسر لوحه برنامه خود قرار بدهند تاهر کدام بسهم خود مفهوم حقیقی خانواده رادرك کرده لذت واقعی رادر کانون آن جستجو کنند .

اما دلیل دیگر انحراف طرز تفکر دختران یا بوالهوسی پسران این است که زنها مقدری که لازم است از حمایت و پشتیبانی قانون برای خود و فرزندانشان برخوردار نیستند ودر زندگی زناشوئی حس امنیت نمی کنند باین جهت کمتر گرد قناعت و صمیمیت میگردند. وقتی که مرد هر وقت دلش خواست دست زنش را گرفته ازخانه میراند و حقی برای مدت خدمت او قائل نمی شود زنهم ناچار چمدانش را همیشه بسته کنارش می گذارد و همچون مسافری خوش نشین چند روزه اقامتش را به تفریح می گذراند . بایستی شر این مهریه راکه تعارف پردرد سری بیش نیست از سر دخترها و پسر ها دور کرد . تجملات عروسی را که فرع زاید براصل است حذف نمود . بجای آنها وجدان پاك و حس مسئولیت به وجود آورد وخانواده را از قوانینی برخوردار ساخت که زنهم به خانه دلگرمی پیدا کند و بداند مادامی که از او خطائی سر نزده حقوقش پا برجا است و مردانهم برای هوی هوس خود حدی قائل شده رشته خانواده را به آسانی پاره‌نکرده برتعداد زنان‌وکودکان سرگردان کشور نیفزایند.

درشماره آینده نظریات آقای حسین مفاخری درج خواهد شد

چرا جوانان ازدواج نمیکنند؟

شماهم میتوانید باارسال نظریات خود در بحث‌جدید ستون کرسی آزاد شرکت‌کنید

انسان دوست وفادار سك

همه چیز از شما

تاکنون سك بهترین نمونه وفاداری محسوب میشد ولی اخیرا آقای‌ویلیام گات شصت‌ساله اهل نیویورك ثابت کرد که نسبت به سك بهترین دوست وفادار است .

آقای ویلیام گات برای شریافت نقاعد خود به مالت مسافرت کرد در فرنطینه اجازه ندادند سك آقای ویلیام‌گات از مرز عبور کند وی ناچار شد که بخاطر سك از تمام حقوق خود صرفنظر کرده بامریکا مراجعت نماید .

آقای گات هنگام مراجعت اظهار داشت که «من نمی‌توانم در کشوری که با حیوانات بد رفتاری می‌کنند توقف کنم.»

درعکس زیر آقای گات وسگش دیده میشوند .

خودرا بمنصه ظهوررسانیده دربوته اجمال مانده‌است اومیگوید من بالشخصه قول میدهم که تاسال های نزدیك آینده کلك‌قطعی‌پیری را بکمك همکاران و دانشمندان با کفایت بکنم فقط صبر و حوصله‌و دقت و تفکرلازمست «دبنال » یك مرحله ازمراحل بعدی علاج قطعی و پیری ومرك است زیرا بلافاصله پس‌از تزریق آن عموم اعضاء بدن فعالیت صحیح وبی‌نقص خود را از سرمیگیرند جهاز تفکر دوباره‌رو- بتکامل میرود و سلولهائیکه در تولید و تکثیر دچار وقفه شده بود مجددا آغاز میشود و طپش‌غیرعادی قلب این مرکز اساسی‌تصفیه‌خون و عامل انقلاب عمر و حیات نظام معتدلی پیدا میکندوباردیگرجوانی آغاز میشود ومراقبت خود شخص نیز شرط اساسی باز یافتن عمر و حیات ازدست رفته است .

چگونه عوامل بیولوژیك موجب پیدایش سرطان میشود

برونشیت‌های مزمن ممکن‌است منجر بسرطان مجاری تنفسی‌گردد؟

تازه‌های پزشکی

بقیه ازشماره قبل

به ثبوت رسیده که سرطان پوست ممکن است در زمینه بیماری طولانی(لوپوس) بوجود آید **نقش میکروب ها در گسترش برونشیت های‌مزمن که‌ممکن است به‌منزله بیماریهایی که گاهی تبدیل به سرطان مجراهای اصلی تنفس ریه میگردند قابل تردید نیست .ذات‌الریه گریپی در صورت تکرار غالب‌اوقات د رایجاد بیماری مقدمه سرطان‌در مجاری اصلی تنفس و ریتین دارای نقش حتمی است .**

اینك به ثبوت رسیده .. تحجرات زگیلی در پوست بدن درنتیجه‌نفوذ ویروس بوجود می‌آید و گاهی اوقات بمنزله مقدمه سرطان‌است.

اینك که در باره بروز بیماریهای مزمن که ممکن است گاهی‌برای گسترش سرطان زمینه ای قرار گیرد گفتگو میکنیم بایستی نقش اختلالات حاصله در وظایف عادی آلات ترشحات داخلی را نیزمتذکر شویم .

ثابت شده که تغییرات حاصله در عمل تخمدان زنها موجب اختلال تنظیم هورمون عادی درغده شبری میگردد و این موضوع به نوبه خود یك رشته اختلالاتی از قبیل تکثیر عناصر تشکیل دهنده عقده ها و کیسه‌ها وامثال آن در بافت‌های غده ای و مفصلی غده شیری فراهم میکند (پستان درد)

این فعل وانفعالات غده شیری گاهی اوقات به پیدایش بیماری موذی گرایش دارد نقص وظایف ترشحاتی (هورمون) غدد تناسلی مردها نیز منجر به گسترش‌بیماری‌های مزمن غدد حایل میگردد که گاهی ممکن است موجب بیماری سرطان این عضو شود .

باین ترتیب پزشك کلنیکی‌معاصر میتواند بوسیله معالجه شایسته مبتلایان به بیماریهائی که برای ایجاد وگسترش سرطان زمینه دارند از بروز مقدمات سرطان جلوگیری کند .

درك ضرورت معالجه اساسی و غالب اوقات هم عمل جراحی‌بیماری‌های مزمن برای جلوگیری ازپیشرفت وختام آن بسرطان بایستی دراتسان تقویت شود .

در دنباله این رساله ماخوانندگان را بابیماریهای مزمنی که درصورت پیشرفت ممکن است زمینه ای برای پیدایش سرطان فراهم کند آشنا می‌سازیم . ما نسبت به هر یك از اعضاء بدن جداجدا این بیماریهارا شرح‌میدهیم علامات .اولیه آنهارا برای تشخیص بموقع و اسلوب‌های معالجه و اقدامات احتیاطی را برای جلوگیری از آنها توضیح‌میدهیم.

ناتمام

آکادمیسین جدید ژان رستان

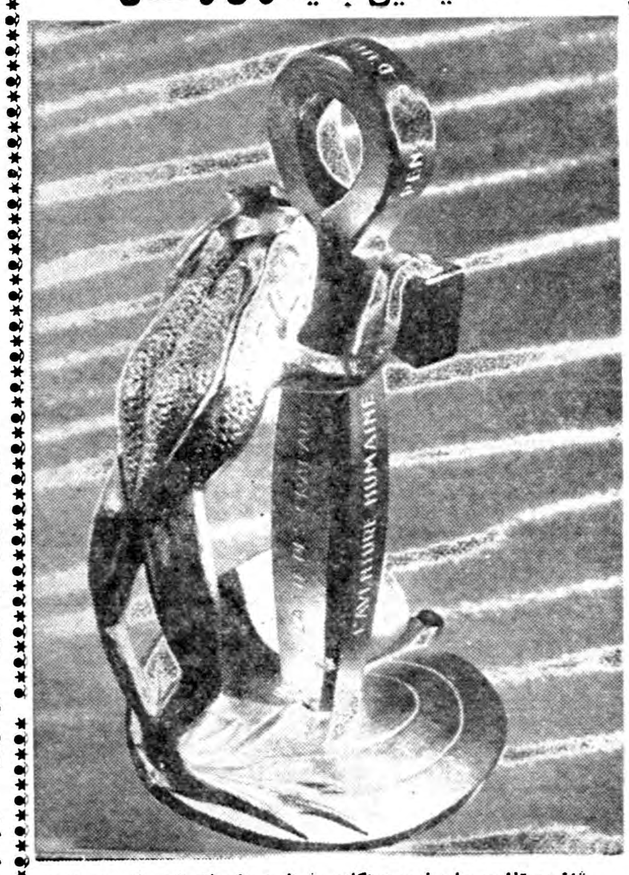

ژان رستان رسما بعضویت اکادمی فرانسه پذیرفته شد .نامبرده هدیه خود را که نشانه این امتیازش است دریافت نمود این تحفه توسط روژه‌بارون کنده کاری شده واز سه قسمت تشکیل یافته است صلیب مصری -برك و قورباغه .این علائم نماینده افکار این نویسنده میباشند

رمان جدید نویسنده شوروی

جهان ادب

بروودی رمان‌جدید ولادیمیردودینسوف نویسنده شوروی بنام «سرباز گمنام» منتشر خواهد شد . این نویسنده قبلا کتابی تحت عنوان «بشربانان زنده است » نوشته بود بطوریکه‌بانفروف سردبیر مجله ادبیات و زندگی می نویسد : در این‌رمان جدید دودینسوف پیروزی افکار قدرت دسته جمعی را نشان داده‌است«بموجب‌این مقاله‌بنظرمی رسد که دودینسوف خلاف نظریات قبلی خودرا د راین رمان نوشته‌است. هنگامیکه درسال ۱۹۵۶ کتاب «انسان بانان زنده‌است» منتشر شد دودینسوف مورد انتقادشدید قرار گرفت و مدتی‌خاموش ماند فقط‌وساطت خروشچف در کنگره‌سوم نویسندگان شوروی توانست او را تبرئه نماید .

خروشچف در مقابل کنگره اظهار داشت :« من امیدوارم که‌دودینسوف تا این لحظه دشمن مانبوده و عملی برخلاف مصالح رژیم شوروی انجام نداده باشد .»

بنظر میرسد که دودینسوف با «انتشار سرباز گمنام » میخواهدنشان دهد که کاملا به رژیم شوروی‌وفادار است .

خانم سفیدپوش

اثر ویلکی کالینز نویسنده معروف انگلیسی

-۶-

ـ آقای هار ترایت ؟... ما دیشب از ورود شما ناامید شدیم ومثل معمول خوابیدیم خواهش می کنم عدم توجه مارا به بخشید واجازه بدهید خودرا به عنوان یکی از شاگرد های تازه شما معرفی کنم . درهر حال باید بیکدیگر معرفی شویم پس هرچه زودتر بهتر !

این کلمات عجیب خیر مقدم با صدای روشن ودلنشین ادا شده بود. دستش که به طرف من دراز شده بودبلندولی بسیار زیبابود .

سر میز نشستیم و لحظه‌ای بعد طوری سرگرم گفتگو شدیم که گوئی دوستان قدیم هستیم و برای صحبت از خاطرات دیرین به «لیمریج هوس» آمده‌ایم . گفت:

ـ امروز صبح بایدبه حضور من اکتفا کنید . خواهرم بعلت سردرد دراطاقش مانده است و مادام «ویزی» پرستار قدیمش از او مواظبت میکند. آقای «فرلی» هیچوقت با ما غذا نمیخورد . زیرا مرد علیلی است وتمام اوقاتش را در آپارتمان خود میگذراند. دودختر جوان از دوستان ما چند روزی اینجا مهمان بودند ولی بعلت وضع مزاجی آقای«فرلی» در تمام مدت یك مرد در این‌خانه بزرك ندیدند که با او حرف بزنند یابرقصند . فکر کنید زندگی چهار زن باهم چقدر خسته کننده است عاقبت خسته شدند و رفتند . چای میخورید یا قهوه ؟

یك فنجان چای برای من ریخت . پرحرفی او در مقابل یك غریبه بیچوجه زننده نبود. باآنکه خیلی دوستانه وخودمانی حرف میزدحس احترام شنونده را نسبت بخود جلب میکرد .

وقتی من شروع به خوردن صبحانه کردم ادامه داد :

ـ میدانم که چون د راین خانه غریبه و تازه‌وارد هستید حس کنجکاوی ناراحتان کرده و میخواهید زودتر بدانید ساکنان «لیمریج‌هوس» چه کسانی هستند . خیلی طبیعی است بایستی زودتر باین فکر میافتادم و همه را بشما معرفی میکردم . اگراجازه بدهید از خودم شروع میکنم اسم من «ماریان هلکومب» است مادرم دو دفعه ازدواج کرده‌است . دفعه اول با آقای «هلکومب» ، پدر من و دفعه دوم با آقای «فرلی» ،پدر مادموازل «فرلی» .بنابر این من و مادر موازل «فرلی» خواهر ناتنی هستیم . این راهم باید بدانید که ما هردو یتیم هستیم و بین‌ما تفاوت بسیاری هست . پدر من بی پول و پدر او بسیار متمول بود.

من هیچ ندارم در صورتیکه او ثروت بزرگی دارد . من موسیاه و زشت هستم ، او بور وزیباست . همه مرا دارای اخلاقی تند و عجیب میدانند (و حق دارند !) در حالیکه او ملایم و دوست داشتنی است .

بطور خلاصه او یك فرشته است و من... کمی مربا بخورید ، آقای هارترایت ، وبعد خودتان جمله مرا تمام کنید . از آقای «فرلی» نمیدانم چه بگویم ! مطمئنا بعد از صبحانه پی شما خواهد فرستاد و شخصا در باره او قضاوت خواهیدکرد . تنها چیزی که میتوانم بگویم اینست که او برادر کوچکترمرحوم «فرلی» و عمو وقیم خواهرم است . زن‌ندارد . مادموازل «فرلی» با آنکه خواهر ناتنی منست ولی یکدیگر را فوق العاده‌دوست داریم. من‌نمیخواهم بدون او زندگی کنم و او نمیتواند بدون من زندگی کند. باینجهت است که من برای اینکه پیش او باشم در «لیمریج‌هوس» زندگی میکنم من وخواهرم واقعا یکدیگر را میپرستیم . شمابایا باید مورد پسند هردوی ما قرار بگیرید یا مورد پسند هیچکدام بدتر از همه اینکه تمام وقت در مصاحبت ما خواهیدبود . زیرا آقای «فرلی» علیل تر از آنست که مصاحب کسی باشد . ما علت مزاجی او را از اعصابش میدانیم بشما توصیه میکنم در ملاقات با او از چیزهای مورد علاقه‌اش تمجید کنید کلکسیون سکه‌های قدیمی و نقاشی های قدیمی او را تحسین کنید و باینوسیله در دلش جا خواهید گرفت . اگر یك زندگی آرام اکتفا کنید یقینا اینجا بشما خوش خواهد گذشت . قسمتی از وقت شما صرف تنظیم کلکسیون های آقای «فرلی » خواهد شد بعد باتفاق ما بدامان طبیعت خواهید آمدو بما تعلیم نقاشی خواهید داد. خواهرم به نقاشی علاقه زیادی دارد اما من چندان علاقه‌ای بآن ندارم . زنها نمیتوانند نقاشی کنند. شبها هم فکر نمیکنم بشما بد بگذرد . مادموازل «فرلی» پیانو بسیار خوب میزند . من از موسیقی هیچ اطلاعی ندارم ولی در شطرنج و تخته نرد وحتی بیلیارد میتوانم شما را مغلوب کنم . فکر میکنید بتوانید بازندگی آرام و منظم مابسازید ؟ یا میل به حادثه و چیزهای تازه شما را وسوسه خواهد کرد ؟

«ماریان» هلکومب» بدون توقف و باچهره متبسم تمام اطلاعات لازم را بمن داده بود . ولی من قبل از هر چیز میل داشتم بدانم بین خانم «فرلی» و زن سفید پوش ناشناسی که از تیمارستان گریخته بود چه‌رابطه‌ای وجود داشته است .

گفتم :

ـ من حتی اگر آدم حادثه جوئی بودم مطمئن باشید تا مدتی از حادثه وماجرا سیر شده‌ام ، زیرا شب قبل از حرکتم باماجرای غریب و اسرار آمیزی روبرو شدم که اندیشه آن تمام مدت اقامتم در «لیمریج‌هوس» ذهنم را مشغول خواهد داشت .

ـ واقعا ؟ ممکن است بدانم این ماجرا چگونه بوده‌است ؟

ـ شما حق دارید چگونگی واقعه را بدانید. قهرمان اصلی این ماجرا به بدون شك برای‌شما هم ناشناس است بالحن احترام و حقشناسی صمیمانه‌ای از خانم «فرلی» اسم برد .

ـ زمادر من اسم برد ؟ ماجرای جالبی است . خواهش میکنم‌ادامه دهید .

جزئیات برخوردم با خانم سفید پوش رانقل کردم آنچه این زن موز در بار «خانم «فرلی» گفته بود کلمه به کلمه تکرار کردم .

چشمهای درشت مادموازل «هلکومب» بدهن من ثابت مانده بود . در برهاش آثار تعجب خوانده میشد . یقین کردم که زن مورد بحث را شناسد .

پرسید :

ـمطمئن هستید که این زن چنین کلماتی در باره مادرم برزبان آورده ؟

ـکاملا این زن هرکه باشد ، شکی نیست که روزگاری شاگرد تنها مدرسه قصبه «لیمریج» بوده و خانم «فرلی» در این مدرسه نسبت باو کمال محبت و مهربانی را کرده‌است بیاد این محبت ، زن سفید پوش نسبت بتمام یاز ماندگان خانواده فرلی علاقه دارد . میدانست که خانم «فرلی » و شوهرش مرده‌اند و از مادموازل «فرلی» طوری حرف میزد که گوئی طفولیت او را دیده‌است .

ـگفتید اقامت در این‌ناحیه را انکار میکرد ؟

ـبله . میگفت که اهل «همپشایر» است .

ـو شما موفق نشدید اسمش را بدانید ؟

ـنه .

ـعجیب است ! فکر میکنم حق داشتید که این موجود بیچاره را آزاد نگذارید هرجا میخواهد برود . زیرا در حضور شما کاری نکرده است که نشان دهد مستحق آزادی نیست . ولی بهتر بود سعی میکردید اسم او را کشف کنید . بهر حال مابابد این راز را کشف کنیم ولی مصلحت نیست در این باره چیزی به آقای «فرلی» و خواهرم بگوئید . مطمئنم که هیچکدام این زن را نمی‌شناسند . هردو بسیار حساس و قابل تاثیر هستند .از این ماجرا ناراحت خواهند شد . اما من از کنجکاوی سرجای خود قرار ندارم و از این لحظه تمام قدرتم را صرف روشن کردن این معمای پیچیده خواهم کرد . ما .م وقتی برای بار شوم ازدواج کرد و باینجا آمد مدرسه قصبه را تاسی کرد. مدرسه بحال خود باقی است ولی معلمین سالخورده همه مرده‌اند یا بجای دیگر رفته‌اند . از این طرف امیدی نیست . تنها چیزی که مه کن‌است بماکمك کند .

د راین لحظه ورود یکی از مستخدمین قصر کلام او را قطع کرد . آقای «فرلی» پیغام داده بودکه بعد از پایان صبحانه میتوانم پیش او بروم واز دیدن من خوشوقت خواهدشد .

مادموزال «هلکومب» بجای من جواب داد :

ـ در سرسرا منتظر نمانند . آقای «هارترایت» با چند دقیقه دیگر می آید .

سپس دوباره بطرف من‌روکردوادامه داد :

نیازمندیها و آگهی‌های کوچک

استخدام میشود

یکنفر نقشه‌بردار باتجربه‌نیازمندیم
داوطلبین بشرکت تجارتی راوند با مسئولیت محدود ـ شاهرضا ـ روبروی ویلا ـ ساختمان ذهابیان ـ طبقه سوم تلفن ۶۹۷۸۲ مراجعه نمایند.
آ ـ ۲۴۰۶۹ ۱ ـ ۲

عکاسی ژان
جهت دفترداری وعکاسی بدونفر دوشیزه یابانو برای تمام وقت روز نیازمند است شاهپور مقابل فرهنگ
آ ـ ۲۳۵۸۹ ۱ ـ ۶

استخدام راننده
یك نفر راننده باسواد باضامن‌معتبر استخدام میشود طالبین مشخصات کامل خود را با ذکر میزان حقوق بصندوق پستی ۱۰۳۶ تهران ارسال دارند
آ ـ ۳۰۸۳۶ ۱ ـ ۵

استخدام پزشك دیپلمه
بنگاه تیمارستان به شش نفرپزشك دیپلمه که همه روزه از ساعت ۸ تا ۱۲ در این بنگاه انجام وظیفه نمایند احتیاج‌دارد.
داوطلبین شخصا باین بنگاه مراجعه فرمایند.
آ ـ ۳۰۶۹۸ ۱ ـ ۳

آگهی استخدام
شرکت تعاونی مصرف ارتش به چند تن دوشیزه و مرد که سابقه فروشندگی داشته وحدود معلومات آنان کمتر از ششم ابتدائی نباشد احتیاج دارد داوطلبان بایستی‌دارای ضامن باشند و مردان داوطلب‌مشمول خدمت نظام وظیفه عمومی نباشند ـ با دانستن یکی از السنه خارجه حق تقدم حاصل می گردد.

آگهی استخدام
اداره راهداری وزارت راه به‌چهار نفر تکنسین ماشین ویا اشخاصیکه آشنائی بوسائل ماشین آلات‌ووظایف آن داشته باشند «وزبان انگلیسی را بدانند وحاضر بسپردن تضمین کافی باشند نیازمند است. اشخاص واجد شرایط طبق قانون اجازه‌استخدام ۵۰نفر مهندس‌ومتخصص مصوب ۲۲ر۱۲ر۱۳۳۶ بطورپیمانی‌استخدام خواهند شد‌داوطلبین میتوانند بادردست داشتن مدارك مربوطه برای آزمایش وهمچنین کسب اطلاعات بیشترهمه روزه از ساعت ۸الی آخر وقت‌اداری بدفتر اداره کارگزینی وزارت راه‌واقع در خیابان لاله‌زار ـ کوچه بارید (تآتر فردوسی) ـ مراجعه نمایند.
آ ـ ۳۰۷۴۸ ۱ ـ ۳

WANTED
English typist, female, Iranian, with good knowledge of English. Attractive. Salary Apply MECON, Middle East Consultants, Ave. Shah Near ex-Kalantarie 3. Bonbast Dr. Nabavi. Tehran.
آ ـ ۲۴۱۸۱ ۱ ـ ۲

شرکت ساختمانی کانکرت احتیاج به سه نفر راننده پایه یك دارد
واجدین شرایط میتوانند روزهای ۳ـ ۴ آذرماه از ساعت ۶ تا ۸ بعداز ظهر بدفتر شرکت واقع در خیابان بهار ـ چهارراه تخت جمشید کاشی ۱۳۳ مراجعه نمایند.
شرکت ساختمانی‌کانکرت
آ ـ ۲۴۱۰۲ ۱ ـ ۲

آگهی استخدام دانشیار
دانشکده پزشکی‌تبریز برای‌تدریس رشته شیمی تجزیه احتیاج بیکنفر دانشیار دارد داوطلبان واجد شرایط میتوانند بادر دست داشتن مدارك علمی و لازم از تاریخ بیست‌و پنجم آبانماه ۳۸ بمدت دوماه در تبریز بدبیرخانه دانشکده پزشکی و در تهران باداره تعلیمات عالیه مراجعه و ثبت نام نمایندضمنا باطلاع‌میرساند که استخدام قبول شدگان در مسابقه موکول بوصول اجازه استخدام جدید و تامین اعتبار خواهدبود.
رئیس دانشکده پزشکی و دارو سازی تبریز دکتر امیرکبیریان
آ ـ ۳۱۰۶۶ ۱ ـ ۳

استخدام میشود
۱ـ بانو یادوشیزه ماشین نویس‌و تند نویس که بزبان آلمانی وانگلیسی آشنائی کامل داشته باشد.
۲ـ بانو یا دوشیزه دکتر داروساز یاشیمیست برای لابراتوار
داوطلبان از ساعت ۱۲ تا۱۳ روز شنبه مورخ ۶ر۹ر۳۸ در شرکت (کی. بی. سی) شماره ۵۸۳ جنب شرکت فرش ایران واقع درخیابان فردوسی شمالی مراجعه نمایند.
آ ـ ۳۱۱۵۴ ۱ ـ ۲

صاحب امتیاز و مدیر مسئول: عباس مسعودی
چاپ اداره خیابان خیام چاپخانه اطلاعات

مستغلات

چند میلیون پول
شرطی موجوداست
بدفتر معاملات پول شاهرضا مقابل کافه شهرداری تلفن ۴۲۵۱۲ رجوع فرمائید.
آ ـ ۲۳۷۷۷ ۱ ـ ۱۰

معاوضه با ده یازمین‌مزروعی
ساختمان وباغیکه ماهی هشت‌هزار تومان اجاره میکنند تخلیه یا با مستاجر باده‌یازمین‌مزروعی معاوضه میشود تلفن ۲۲۶۷۰ نقد ده‌میلیون ریال
آ ـ ۲۳۱۰۱ ۲ ـ ۵

اگر پول میخواهید
مستقیم باورقه مالکیت رجوع‌فرمائید لاله‌زار ۳۹۷۸۴ به: بنگاه کوشان
آ ـ ۳۱۰۷۶ ۱ ـ ۵

اجاره داده میشود

یکدستگاه آپرتمان پنج طبقه
واقع در قصر خیابان عباس آباد دارای ۲۵ اطاق باکلیه وسایل اجاره داده میشود بعد از ظهرها به تلفن شماره ۴۲۸۵۵ مراجعه شود
آ ـ ۳۱۱۸۴ ـ ۱

صدها منزل دربست وآپارتمان
خالی جهت اجاره موجود داریم لاله‌زار سازمان تهیه مسکن ۹۴۰ تلفن ۳۹۹۵۳و ۳۹۲۹۳
آ ـ ۲۱۰۹۷ ۸ ـ ۱۵

در بهترین نقطه تهران به اجاره داده میشود
یکدستگاه عمارت نوساز چهارطبقه در حدود سی اطاق با تمام احتیاجات آب لوله‌کشی برق چهارراه پاستور مقابل آب فرمانفرما طالبین جنب‌پلاك آبی ۳۹۴ به خواربار فروشی برادران دریائی مراجعه نمایند.
آ ـ ۲۴۱۰۹

جویای کار

یکنفر مترجم آشنا بزبان آلمانی ودیپلمه زبان از دانشگاه‌هامبورك در تمام ساعات روز آماده بکار در یکی از موسسات است. صبح وعصر بتلفن ۶۸۴۶۸ مراجعه شود.
آ ـ ۲۴۱۷۷

جوانی باداشتن تحصیلات فوق لیسانس از امریکا و سابقه‌هشت‌سال تدریس انگلیسی داوطلب تدریس در کلاسهای شبانه و منازل شخصی‌است علاقمندان به شماره ۱۰۳۶ راهنمای اطلاعات مراجعه نمایند.
آ ـ ۲۴۱۲۳

بانوئی باآشنائی‌کامل بماشین‌نویسی انگلیسی حسابداری ـ دفترداری ـ نامه نویسی انگلیسی وفارسی بعداز ظهرها جویای کار است براهنمای شماره ۱۳۷ اطلاعات مراجعه فرمائید
آ ـ ۱۴۱۵۹ ۱ ـ ۲

فروش اتومبیل

اطاق وانت کاملانو
دوتنی ارزان دروازه دولت خیابان خاقانی گاراژ گستی
۲۳۹۷۹ ۱ ـ ۳

هرنوع اتومبیل
اعم‌ازنو وکهنه‌داشته‌باشید بازمینهای مرغوب اطراف طهران معاوضه مینمائیم اول امیر کبیر پاساژ افروخته شرکت ونو تلفن ۳۰۳۶۷۷
آ ـ ۲۴۱۳۷ ۱ ـ ۲

آهن ورق
ترانسفورماتور
شرکت تهرانشهر محدود ـ خیابان سعدی تلفن ۳۴۳۵۳ ـ ۳۰۲۱۱۵
آ ـ ۳۱۰۷۸ مصور

آگهی انتخاب دستیار
دانشکده پزشکی و داروسازی‌تبریز چهار تن‌دستیار بشرح زیر بمسابقه انتخاب می‌نماید:
۱ـ دستیار برای بیمارستان ریوی یك‌تن
۲ـ دستیار برای بخش پوست یك تن
۳ـ دستیاربرای آزمایشگاه‌سم‌شناسی یك‌تن
۴ـ دستیار برای آزمایشگاه‌مرکزی یك تن
داوطلبان واجد شرایط میتوانند با در دست داشتن مدارك لازم از تاریخ بیست‌و نهم آبانماه ۱۳۳۸ تا بیست‌روز در تبریز بدبیرخانه دانشکده پزشکی ودر تهران باداره تعلیمات عالیه مراجعه و ثبت‌نام نمایند ضمنا باطلاع میرساند که استخدام قبول شدگان از مسابقه دستیاری موکول بصدور اجازه استخدام جدید و تامین اعتبار خواهد بود.
رئیس دانشکده پزشکی و داروسازی تبریز ـ دکتر امیرکبیریان

بفروش میرسد

خانه شخصی ساز باآب وبرق وتلفن
منیریه چهارصد متر ۹ اطاق بعلت مسافرت ارزان نقد و معاوضه بفروش میرسد شاهرضا روبروی سینما رویال آژانس رایت تلفن ۳۲۹۷۱ـ۳۱۸۶۳
آ ـ ۲۳۵۲۷ ۱ ـ ۳

بعلت مسافرت فوری
هتل ساسان بفروش میرسد طالبین به تلفن ۴۶۴۶۹ مراجعه فرمایند
آ ـ ۳۱۱۴۴

بله بفروش میرسد
یك قطعه زمین جلو خیابان ۳۰ × ۶۰ متری شصت وپنج تومان امروز (۶۵ ریال سابق) برای سئوال وجواب بتلفن ۸۳۵۹۱ احدی مذاکره فرمائید
آ ـ ۲۴۱۶۷

خانه فروشی
نزدیك میدان فردوسی
۳۵۰ متر دوطبقه چهار اطاق دو زیر زمین دو اطاق‌مجزا برای خدمه‌باسایر لوازم رجوع فرمایند لاله‌زار شماره ۲۲ نزدیك توپخانه ۳۹۷۸۴ به: بنگاه کوشان
آ ـ ۳۱۰۷۴ ۱ ـ ۶

برای فروش
بواسطه عزیمت مهندسین اروپائی ـ اثاثیه بقیمتهای مناسب برای فروش موجود است.
به شماره های ۴۳۲۱۶ ـ ۶۵۵۸۴ تلفن نمائید.
آ ـ ۲۴۰۸۵ ۱ ـ ۲

آموزشگاههای فنی

تعلیم صحیح رانندگی عنرکده فنی بزرگترین آموزشگاه رانندگی‌ومکانیکی‌درخاورمیانه
رانندگی را با آخرین متد علمی‌بشما بیاموزد و تا گرفتن گواهی نامه‌رسمی بشما تعلیم میدهد.
عنرکده فنی‌روبروی چاپخانه مجلس تلفن ۳۸۰۴۶
آ ـ ۲۶۸۵۶ ۱ ـ ۲۶

نقشه‌برداری‌مجانی
دردوره جدید کلاسهای نقشه‌کشی
مکتب بقراط
شرکت نموده باحق‌التدریس برنامه‌نقشه کشی، نقشه‌برداری‌را‌نیز‌بطریق‌علمی‌و علمی باتمام وسائل مجانا بیاموزند ـ شاهرضا ـ مقابل خیابان بهار ـ مکتب بقراط
آ ـ ۲۳۹۶۳ ۱ ـ ۳

دوره‌جدید‌نقشه‌کشی
دوره جدید نقشه کشی روز ششم آذر تشکیل می شود قبلا‌نام‌نویسی کنید. صورت کسانی که وسیله ما استخدام شده‌اند در دفتر انجمن موجود است.
کاخ دانش
نادری ـ نرسیده بچهارراه اسلامبول
آ ـ ۳۱۱۷۸

کلاس تلویزیون
دوره کلاس اختصاصی تلویزیون روزپانزدهم آذرماه زیر نظر آقای مهندس مقدم مولف کتاب معروف تلویزیون‌تشکیل میشود. قبلانامنویسی کنید.
کاخ دانش
نادری ـ نرسیده بچهارراه اسلامبول
آ ـ ۳۱۱۲۴

تقویم اطلاعات

چهارشنبه سوم آذر ۱۳۳۸
چهارشنبه بیست‌وسوم جمادی‌الاول ۱۳۷۹
چهارشنبه بیست‌وپنجم نوامبر ۱۹۵۹
اذان صبح، ساعت ۵و۱۱دقیقه
طلوع آفتاب، ساعت ۶ و۴۶دقیقه
غروب آفتاب، ساعت ۱۶ و۴۶دقیقه

آموزشگاههای علمی

یك موقعیت مهم
کلاس دیپلم مدرسی گشایش یافت با شرکت دراین کلاس عقب ماندگی شما جبران گردیده بدون گذراندن امتحانات چند ساله باخذ دیپلم موفق می شوید. برای اطلاع بیشتر به آموزشگاه متفق مقابل مسجد سپهسالار مراجعه فرمائید.
آ ـ ۲۱۷۱۵ ۱ ـ ۱۳

آگهی های کوچک

فیلم آدوکس
بهترین فیلم دنیا
باحساسیتهای مختلف
شرکت نیالا تلفن ۶۹۰۳۲
خیابان شاه ـ چهارراه رازی ۱۳-۱۱۱
آ ـ ۳۰۹۴۶ ۱ ـ ۱۲

خاك برداری
برای خاکبرداری و جاده سازی‌از تراکتور های بولدوز رکاتر پیلارد به تلفن ۴۶۹۵۵ مراجعه شود.
آ ـ ۲۴۰۴۷ ۱ ـ ۵

زرین کار
مدرن‌ترین تابلو ساز در ایران زیباترین تابلوهای تبلیغاتی وچاپ سیلك اسکرین را بانصف بهای معمولی در اسرع وقت تقدیم میدارد دروازه دولت مقابل خیابان سعدی تلفن ۶۹۴۹۵
۳۱۰۳۸ ـ ۱

آگهی مناقصه
اداره کل مهندسی‌بهداشت وزارت بهداری احتیاج به:
الف ـ دودستگاه هیپوکلریناتور اتوماتیك که بافشار آب کارمیکند
ب ـ دودستگاه موتور تلمبه‌دیزل
دارد وازطریق مناقصه خریداری مینماید.
۱ـ پیشنهاددهندگان میتوانندقبلابه اداره کل مهندسی بهداشت‌واقع درخیابان بهار مراجعه نموده وبرك مشخصات کامل دستگاههای فوق را دریافت دارند.
۲ـ پیشنهاددهندگان بایستی مبلغ بیست‌هزارریال بعنوان سپرده به حساب شماره ۱۲۵۱ دربانك‌اعتبارات صنعتی سازمان برنامه سپرده‌وبرك رسید آنرا ضمیمه پیشنهاد وبرك مشخصات را امضاء ودر جوف‌پاکت لاك ومهرشده تاآخر وقت اداری‌روز چهارشنبه ۱۷ آذرماه جاری به کارپردازی کل بهداشت واقع‌در لاله‌زار نوخیابان کوشك چهارراه مهنا تحویل وبرك رسید دریافت دارند.
۳ـ پیشنهادات روز پنجشنبه ۱۸ آذرماه ۳۸ ساعت ۱۰ صبح‌در اداره کارپردازی باز وقرائت خواهدشد (حضور پیشنهاددهندگان درجلسه مناقصه آزاد است)
۴ـ پیشنهاد میتواند شامل بهاء یك ویا هردوقسمت اجناس مورد مناقصه باشد.
۵ـ به‌پیشنهادات فاقد قبض سپرده ومشروط ترتیب اثر داده نخواهد شد(ضمانت نامه بانکی وچك وپول نقد قبول نمیشود.)
۶ـ برنده مناقصه موظف است‌از تاریخ‌ابلاغ کتبی دستگاههای مورد درخواست راحداکثر بعداز بیست (۲۰)روز تحویل انبار اداره کل بهداشت نماید.
۷ـ هزینه آگهی ومخارج مربوط باین مناقصه از قبیل مالیات‌وعوارض وغیره‌بعهده برنده‌مناقصه خواهدبود.
۸ـ چنانچه برنده مناقصه ازانجام تعهدات وتحویل خودداری نمود سپرده اوبدون هیچگونه تشریفاتی بنفع‌صندوق اداره کل مهندسی بهداشت ضبط خواهد شد.
۹ـ اداره کل مهندسی بهداشت وزارت بهداری دررد ویاقبول یك ویاکلیه پیشنهادات آزاد است.
اداره کل مهندسی بهداشت
آ ـ ۳۰۹۳۲ ۱ ـ ۲

احتیاجات زندگی

نهال‌سیب لبنانی سرخ‌وطلائی
وبهترین میوه‌های پیوندی
تلفن ۴۳۶۱۵
آ ـ ۲۲۴۷۹ ۱ ـ ۶

یکعمر تخت خواب
تختخواب انگلیسی ونو
تهران‌اروپ ـ میدان‌فردوسی
آ ـ ۲۵۳۹۸ ۱ ـ ۲۰

گم شده

صورت ریز نمرات امتحانی سه ساله اینجانب صادره از دانشکده ادبیات مفقود شده است.
از جوینده خواهشمند است مدارك مزبور را باداره آموزش دانشگاه تسلیم کنند ومژدگانی دریافت دارند
پروین برزین

دوفقره قبض بشماره‌های ۸۹۹۴ و۸۹۹۹ بمبلغ‌های ۵۰۰۰ریال اینجانب خلیل نجفی ازشرکت شهر آراء مفقود شده از یابنده تمنامیشود بتلفن ۳۵۵۱۶ باقای بهمن دانشگر اطلاع داده ومژدگانی دریافت دارد

یکبرگ شناسنامه بنام شعبانعلی مرادی داخلی صادره از لاهیجان ۲۷۶ در محضر شماره ۱۳۶ گم شده از یابنده تقاضا میشود بنشانی نظام‌آباد کوچه متقی کوچه آهنی شماره ۶ داده و مژدگانی دریافت دارد

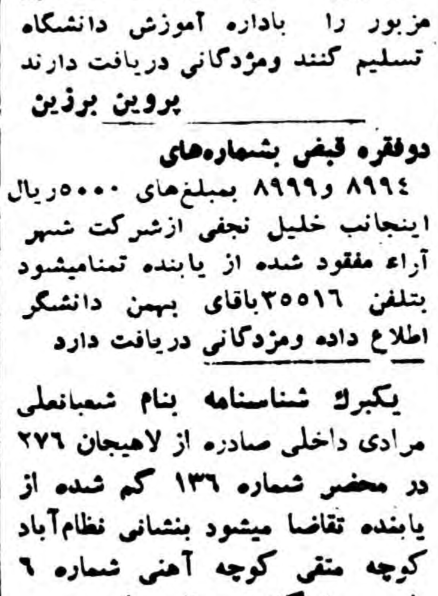

آگهی مناقصه
سازمان چای وزارت گمرکات و انحصارات تعداد یك میلیون قوطی حلبی هشت ضلعی با چاپ افست در ۶ رنك بظرفیت ۵۰۰ گرم و یك میلیون قوطی حلبی بامشخصات بالا بظرفیت ۲۰۰ گرم را طبق نمونه موجود در سازمان چای و سفارتخانه های ایران در خارج از طریق‌مناقصه خریداری مینماید سپرده شرکت در مناقصه صدی پنج نرخ پیشنهادی است پیشنهادات تاآخر وقت‌اداری روز ۲۰ر۱۱ر۳۸ مطابق با ۱۰فوریه ۶۰ قبول ودر ساعت ۱۰ صبح روزبعد در محل سازمان چای واقع در کاخ وزارت گمرکات و انحصارات باز و قرائت میشود پیشنهاد دهندگان میتوانند برای اطلاع از شرایط و مشخصات و ملاحظه نمونه قوطی‌بدفتر سازمان چای در تهران ویا سفارت ایران در کشور های مربوطه مراجعه نمایند.
سازمان چای
آ ـ ۳۱۱۶۴ ۱ ـ ۲

حراج عمومی
در تاریخ ۲۹ نوامبر ۱۹۵۹ ساعت ۳ونیم‌بعداز ظهر ـ یخچال ـ دوچرخه ـ بخاریها ـ صندوق نسوز و اقلام متفرقه مبل در سفارت کبرای هند کوچه سرشار خیابان شاهرضابفروش میرسد.

راهنمای پزشکی اطلاعات

دکترهای متخصص درمجاری ادرار وتناسلی

دکتر محمدرضا مسدد
رزیدنت سابق بیمارستانهای امریکا درمان قطعی بیماریهای مقاربتی‌دروازه دولت روبروی میات تلفن ۳۰۲۵۴۸

دکتر دانشگر
امراض مقاربتی و جلدی سوزاك تازه وکهنه ودم پرستات ضیق مجرا سستی و بواسیر امراض زنانه نازائی ـ خیابان سپه مقابل پست‌خانه تلفن ۳۰۲۴۱۶

دکتر معانی
امراض مقاربتی ـ مجاری‌ادرار امراض زنانه‌وسستی خیابان فردوسی مقابل بانك‌ملی ایران.

دکترهای متخصص در بیماریهای جهاز هاضمه

دکتر رفیعی
از دانشگاه پاریس ـ معده ـ کبد وده ـ پذیرائی ۴تا ۸بعدازظهر خیابان جامی اول کوچه پاریس

دکتر عباس بیك نژاد
از دانشگاه‌پاریس ـ معده ـ روده ـ کبد ـ لوزالمعده ـ پذیرائی ۴ـ۸عصر، دروازه شمیران خیابان کرامی

دکتر ا ـ پولوسا
متخصص بیماریهای مقاربتی مجاری ادرار تناسلی خیابان فردوسی‌شمالی کوچه صادق تلفن ۴۶۵۸۹ پذیرائی صبح و عصر.

پلی‌کلنیك
دکترصدیقی ـ دکتر مجاهدی
رزیدنت سابق بیمارستانهای امریکا بیماریهای داخلی ـ اطفال ـ مقاربتی ترك تریاك وسایر مواد مخدره ترك الکل
مجهز به دستگاههای رادیوسکوپی الکتروشوك ـ ترابی (بخور پنی‌سیلین غیره) دیاترمی
پذیرائی بعدازظهر هاوایام تعطیل وشبها تاصبح
خیابان شاه روبروی مسجد سجاد شماره تلفن ۴۹۵۲۶

معتادین تریاك شیره مرفین
دکتر پزشك زاد معتادین را با تقویت بنیه ورفع مسمومیت معالجه می نماید خیابان ری کوچه آبشار کوچه مقابل داروخانه ابن سینا تلفن ۵۱۵۴۱ ۱ ـ ۱۵ آ ـ ۱۸۷۳۵

آخرین متد درمان
سوزاك حاد و مزمن
وضعف قوای تناسلی دکتر جناب زاده دارای گواهینامه از دانشکده طب فرانسه خیابان منوچهری مقابل کوچه دبیرستان ژاندارك تلفن ۵۳ ۳۴

دکترهای متخصص درامراض پوست

دکتر خطیبی
دارای گواهی از فرانسه و امریکا مجهز بجدید ترین وسایل فیزیو ـ ترابی اگزما ـ جوش و لك صورت چاقی ـ درد هاو عوارض بعداز عمل و شکستگی خیابان پهلوی روبروی کوچه بیمارستان وریری

دکتر سیدجواد قهاری
پزشك مخصوص امراض داخلی ـ اطفال و تناسلی
برای پذیرائی ازمراجعین محترم مخصوص کارمندان سازمان بیمه‌های اجتماعی کارگران وخانواده‌های‌محترم آنها همه‌روزه ازساعت ۴ تا۸ بعداز ظهر درمطب خودواقع درمیریه آماده ودراوقات دیگر قبلا به‌تلفن ۵۰۹۴۳ مراجعه فرمائید.

آزمایشگاه دکتر زمردی
افتتاح وآزمایشهای پزشکی را با روش سبکتر وفوتومتری وگروپ خون روی کارتهای مخصوص انجام میدهد.
نشانی ـ خیابان شاهرضا ـ بین چهار راه کالج وویلا ـ جنب کوچه سرشاد کاشی ۲۵۴ تلفن ۴۳۹۰۴

کشیك امشب بیمارستان

آقایان دکتر سپهرزاد. دروازه شمیران. اول خیابان خورشید ـ دکتر محمد جعفر اوتادی ـ امیریه‌چهارراه معزالسلطان ـ دکتر کاظم نجم‌آبادی. خیابان شاهرضا چهارراه بیمارستان پهلوی تلفن ۴۷۳۱۳

تلفنهای اطلاعات

تلفنخانه	۱۱ ـ ۲۰ ـ ۳۰
شعبه آگهیها	۳۰۲۶۳۳ ـ ۳۰۵۱۰۸
سازمان شهرستانها	۳۰۰۰۱۷
سرویس حوادث	۳۰۳۵۶۹
کانون طوطی	۳۰۴۵۹۲
اطلاعات هفتگی	۳۰۴۸۷۸
اطلاعات بانوان	۳۰۳۳۱۳

امشب بکدام سینما میروید

سینماهای درجه یك

سینما آسیا
ورق سرنوشت (واید اسکرین ـ رنگی ـ دوبله بفارسی) با شرکت: جینا لولو بریجیدا ـ ژان کلود پاسکال شروع: ۱۰ر۵ صبح ـ ۲ر۵ ـ ۴ر۵ ـ ۶ر۵ ـ ۸ر۵ بعداز ظهر ـ تلفن ۴۲۹۰۹

سینما ایران
ساده لوح (دوبله بفارسی)باشرکت: راج کاپور. شروع ۱۰ر۵ صبح ۲ـ ۴و ربع ـ ۶ ـ ۸ وسه ربع بعداز ظهر تلفن ۳۶۳۵۴

سینما ایفل
صحرای زنده (رنگی ـ دوبله‌بفارسی) شروع ۱۰صبح ۲ـ۴ـ۶ـ۸ بعداز ظهر تلفن ۴۰۱۱۶

سینما آریا
شیرهای جوان (دوبله بفارسی) با شرکت: مارلون براندو ـ مونتگمری کلیفت. شروع: ۱۰ر۵ صبح ۱ر۵ـ ۴ـ۶ر۵ـ۸وسه‌ربع بعداز ظهر ـ تلفن ۳۷۹۵۶

سینما اسکار
گربه وحشی (سینما سکوپ ـ رنگی ـ دوبله بفارسی) با شرکت: بریژیت باردو ـ کوردیور گنز شروع ۱۰ر۵ صبح ۲ر۵ ـ ۴ر۵ ـ ۶ر۵ ـ ۸ر۵ بعد از ظهر تلفن: ۴۵۷۹۷

سینما برلیان
طوفان (تکنی راما ـ رنگی ـ دوبله بفارسی)با شرکت :سیلوانامنگانو ـ وان هفلین شروع: ۱۰ صبح ـ ۲ ـ ۴ و ربع ـ ۶ر۵ ـ ۸ و سه ربع‌بعدازظهر تلفن: ۳۳۵۳۵

سینما پلازا
فرار در ژاپن (تکنی راما ـ رنگی دوبله به فارسی) با شرکت: ترزا رایت ـ کامرون میچل شروع: ۱۰ر۵ صبح ۲ر۵ ـ ۴ر۵ ـ ۶ر۵ ـ ۸ر۵ بعد از ظهر تلفن ۴۴۲۵۵

سینما پارك
آشنا باشرکت شهلا ـ قنبری‌شروع ۱۰ر۵ صبح ـ ۲ر۵ـ۴ر۵ـ۶ر۵ـ۸ر۵ بعداز ظهر تلفن ۳۹۶۳۷

سینما تهران
جویندگان طلا باشرکت: چارلی چاپلین ـ شروع: ۱۰ر۵ صبح ـ ۲ر۵ ـ ۴ر۵ ـ ۶ر۵ ـ ۸ر۵ بعداز ظهر ـ تلفن ۳۸۱۶۵

سینمای تخت‌جمشید
شاهد برای تعقیب (دوبله بفارسی) با شرکت تیرون پاور ـ چارلزلافتون شروع۳ـ۵ـ۷ـ۹ بعداز ظهر تلفن ۴۳۵۵۰

سینما چارلی
جنگجویان بنگال (رنگی ـ دوبله بفارسی) باشتراك راك‌هودسن ـ آرلن دال شروع ۱۰ر۵ صبح ـ ۲ر۵ ـ ۴ر۵ ـ ۶ر۵ ـ ۸ر۵ بعداز ظهر تلفن ۶۸۴۶۱

سینما حافظ
جنك و عشق (سینما سکوپ ـ رنگی دوبله به فارسی) با شرکت آلبرتو فارنز ـ کنستانس اسمیت شروع: ۱۰ر۵ صبح ـ ۲ر۵ ـ ۴ر۵ ـ ۶ر۵ ـ ۸ر۵ بعداز ظهر ـ تلفن ۳۷۶۷۵

سینما دیانا
جنك و عشق (سینما سکوپ ـ رنگی دوبله بفارسی) با شرکت: آلبرتو فارنز ـ کنستانس اسمیت شروع ۱۰ر۵ صبح ـ ۲ر۵ ـ ۴ر۵ ـ ۶ر۵ ـ ۸ر۵ بعداز ظهر ـ تلفن ۴۲۰۱۰

سینما رویال
جنگجویان بنگال (رنگی ـ دوبله‌به فارسی) باشرکت راك هودسن. آرلن دال شروع ۱۰ر۵ صبح ـ ۲ر۵ ـ ۴ر۵ ـ ۶ر۵ ـ ۸ر۵ بعداز ظهر تلفن ۲۸۲۰۶

سینما رکس
غارتگران طلا (رنگی ـ سینماسکوپ) باشرکت: آلن‌لاد ـ ارنست‌بورگنین شروع: ۱۰ر۵ صبح ـ ۲ر۵ ـ ۴ر۵ ـ ۶ر۵ ـ ۸ر۵ بعد از ظهر ـ تلفن ۲۸۲۰۹۰

سینما رادیوسیتی
ورق سرنوشت «واید اسکرین ـ دوبله بفارسی» باشرکت جینالولو بریجیدا ـ ژان کلود پاسکال شروع ۱۰ر۵ صبح ۳ـ۵ـ۷ـ۹ بعداز ظهر تلفن ۴۳۳۲۰

سینما سعدی
ورق سرنوشت «وایدا سکرین ـ رنگی ـ دوبله بفارسی» با شرکت جینالولو بریجیدا ـ ژان‌کلود پاسکال شروع ۱۰ر۵ صبح ـ ۱۲ر۵ ـ ۲ر۵ ـ ۴ر۵ ـ ۶ر۵ ـ ۸ر۵ بعداز ظهر تلفن ۳۶۴۶۸

سینما سهیلا
جنگجویان بنگال (رنگی ـ دوبله بفارسی) با شرکت راك هودسن ـ آرلن دال ـ شروع ۱۰ صبح ـ ۲ـ۴ـ۶ـ۸ بعداز ظهر تلفن ۳۶۴۲۴

سینما کریستال
طوفان (تکنی راما ـ رنگی ـ دوبله بفارسی)با شرکت :سیلوانامنگانو ـ وان هفلین شروع : ۱۰ر۵ صبح ـ ۲ر۵ ـ ۴ و سه ربع ـ ۷ـ۹ و ربع بعد از ظهر تلفن : ۳۷۶۷۵

سینما کارون
آشنا با شرکت شهلا قنبری ـ شروع ۱۰ر۵ صبح ـ ۲ر۵ـ۴ر۵ـ۶ر۵ـ۸ر۵ بعداز ظهر تلفن ۴۰۰۶۵

سینما متروپل
در آرزوی پدر (دوبله به فارسی) با شرکت: ایوان سانسون ـ آمادئو نازاری ـ شروع ۱۰ر۵ صبح ۲ر۵ـ ۴ر۵ ـ ۶ر۵ ـ ۸ر۵ بعداز ظهر. تلفن ۳۹۴۱۰

سینما مولن‌روژ
طوفان (تکنی راما ـ رنگی ـ دوبله بفارسی)با شرکت :سیلوانامنگانو ـ وان‌هفلین ـ شروع: ۱۰ر۵ صبح ـ ۲ـ ۴و ربع ـ ۶ر۵ ـ ۹ بعد از ظهر ـ تلفن: ۳۸۷۶۵

سینما نیاگارا
کارملا عروسکه (دوبله بفارسی)با شرکت ماریزا آلاسیو ـ نینو مانفردی شروع ۱۰ر۵صبح ـ ۲ر۵ ـ ۴ر۵ ـ ۶ر۵ ـ ۸ر۵ بعداز ظهر (جمعه ها از ۹ صبح)تلفن ۶۵۳۰۷

سینما همای
ساده لوح (دوبله بفارسی) با شرکت راج کاپور شروع ۱۰ر۵ صبح ـ ۲ـ ۴وربع ـ ۶ ـ ۸ وسه ربع بعداز ظهر ـ تلفن ۴۲۱۶۹

سینماهای درجه دو

سینما المپیا
هولش بده (دوبله بفارسی) با شرکت آشوك کمار شروع ۲ـ۴ـ۶ـ ۸ بعداز ظهر تلفن ۶۵۷۹۸

سینماپردیس
طبلهای آنسوی رودخانه (رنگی) با شرکت: ادی‌مورفی ـ لیزاگای ـ شروع: ۱۰ر۵ صبح ۲ر۵ـ۴ر۵ـ۶ر۵ـ ۸ر۵ بعداز ظهر

سینماتاج
کلانتر ۲۱ باشرکت گرك‌دوگلاس ـ الینوپارکر ـ شروع ۱۰ر۵ صبح ـ ۲ر۵ـ۴ر۵ـ۶ر۵ـ۸ و سه ربع بعداز ظهر تلفن ۳۳۰۶۴

سینما سیلوانا
افسانه شمال‌با شرکت مهین دیهیم ویدا قهرمانی شروع ۱۰ صبح ـ ۲ر۵ ـ ۴ر۵ ـ ۶ر۵ ـ ۸ر۵ بعداز ظهر ـ تلفن ۳۳۷۷۷

سینما فری
آشنا با شرکت شهلا ـ قنبری شروع ۴ر۵ـ۶ر۵ـ۸ر۵ بعداز ظهر تلفن ۲۷۸۹۳

سینما فردوسی
آشنا باشرکت شهلا ـ قنبری ـ شروع ۱۰ـ۱۲ـ۲ر۵ـ۴ر۵ـ۶ر۵ ـ ۸ر۵ بعداز ظهر تلفن ۳۵۷۸۴

سینما مشعل
فاتح (سینما سکوپ ـ رنگی‌دوبله بفارسی) باشرکت: جون واین ـ سوزان هیوارد. شروع: ۱۰ر۵ ـ صبح ۲ـ۴ـ۶ـ۸ بعد از ظهر تلفن ۲۳۸۲۶

سینمامراد
افسانه شمال باشرکت: دیهیم ـ ویدا قهرمانی ـ شروع ۲ـ۴ـ۶ـ۸بعد از ظهر ـ تلفن: ۳۷۳۸۹

تآترها

تآتر پارس آناهیتا
اتللو باشرکت: آزرم ـ مهین ـ اسکوئی ـ بالاسانیان ـ مصطفی اسکوئی شروع ۸ بعداز ظهر تلفن ۳۳۴۳۳ ـ ۲۸۸۱۱

تآتر تهران (سالن اول)
عاشق مازنشسته باشرکت: وحدت. مورین. شروع ۶ ـ ۸ر۵ بعد از ظهر

تآتر تهران (سالن دوم)
افسانه (سومین قسمت از هزار و یکشب) با شرکت: فرید ـ

جامعه باربد
باهمزن خانه وبندرمیر. باشرکت مهرزاد ـ شهلا ـ جعفری. شروع: ۸ر۳۰ بعداز ظهر (جمعه‌ها دوسآنس) تلفن: ۳۲۲۶۵

لاستیك سازی مهندس عنایت
تهیه کننده انواع واشرهای لاستیکی مخصوص روغن وبنزین ووانواع لوازم لاستیکی صنعتی وفرش لاستیکی ـ چسباندن لاستیك بآهن وانواع تشکهای دانلوپیلو برای صندلی و مبل وتختخواب واتومبیل. خیابان قزوین ایستگاه سلیمانیه کاشی ۱۵۸۸ تلفن ۲۱۱۹۹

خلاصه گزارشهای خبرنگارما اززاهدان راجع به :

دومین سفر هیئت‌وزیران بسیستان وبلوچستان

نخست‌وزیر بعدازظهردیروز یك درمانگاه جدید مبارزه باسل را درزاهدان گشود

دیشب نخست‌وزیر وشش عضو دولت ازراهدان رهسپار زابل شدند

ظهر دیروز آقای دکتراقبال‌نخست وزیر وآقایان وزیران ازفرودگاه زاهدان مستقیما رهسپار شهرشدند در طول راه چندین هزار نفر از طبقات مختلف مردم وفرهنگیان اجتماع کرده بودند .وبافریادهای زنده باد شاهنشاه ـ ابراز احساسات میکردند.

خبرنگار ما در گزارش خوداطلاع میدهد که مردم شاهدوست ووطنخواه زاهدان وایلات وعشایر این منطقه وسیع احساسات بسیار پر شور و گرمی نسبت بشاهنشاه ابرازداشتند.

بعداز ظهر دیروز نخست وزیر و اعضاء دولت ناهار را در استانداری صرف کردند .درساعت دو بعد از ظهر نیزاز قسمتهای مختلف‌بیمارستان علم دیدن کردند آقای نخست وزیر پس از پایان این بازدید بدرمانگاه جدید مبارزه‌باسل رفتند واین‌درمانگاه را که شامل سرویس رادیولژی و دستگاه سیار رادیولژی است بنام شاهنشاه گشودند

عصر دیروز آقای نخست وزیر از کلاسهای خانه‌داری دبستان پروین زاهدان دیدن کرده وسپس اززاهدان رهسپار زابل شدند .

جریان صبح دیروز

ساعت هفت وده دقیقه بامداد دیروز آقای دکتراقبال نخست وزیر باتفاق آقایان وزیران راه ،دادگستری گمرکات وانحصارات .بهداری مشاور. کشور .کشاورزی باهواپیمارهسپار زاهدان شدند .

این سفر دوروز طول میکشدوآقای نخست وزیر اجازه بهره برداری‌از نهر آزد را صادر خواهند کرد .

هواپیمای حامل آقای نخست وزیر و همراهان در ساعت یازده وبیست ویک دقیقه در فرودگاه زاهدان‌بزمین نشست در فرودگاه آقای استاندار، روسای سازمانهای اداری ونمایندگان طبقات مختلف مردم .ایلات‌وعشایر بلوچستان واعضاء کنسولگریهای پاکستان وهند حضور داشتند . هنگامیکه آقای نخست وزیرازهواپیما پیاده شدند آقای مهندس پارسا استاندار سیستان‌وبلوچستان‌بنمایندگی از طرف مردم آن استان خوش‌آمد گفتند .

دومین سفر دولت

سپس شهردار زاهدان بنمایندگی مردم آن شهر ضمن بیان خوش آمد اظهار داشت این دومین باری‌است که هیئت محترم دولت دراجرای‌نیات شاهنشاه بزرگ باستان سیستان و بلوچستان سفر میکنند واز نزدیك بخواسته‌های‌مردم‌وطنخواه‌وشاهدوست این استان رسیدگی مینماید .

شهردار زاهدان افزود .طی‌چندسال اخیر براثر توجهات مخصوص‌شاهنشاه در همه‌شئون مملکت بویژه‌برای تامین رفاه وآسایش مردم گامهای بزرگی برداشته شده است .

دراین منطقه نیز برنامه‌های‌وسیع آبادانی آغاز شده‌است وخوشبختانه قسمتی ازاین برنامه ها بپایان‌رسیده است .

شهردار زاهدان در پایان‌سخنان خود گزارشی که حاوی تقاضاهای مردم آن شهر بود به آقای نخست وزیر تسلیم کرد .

سپس آقای نخست وزیر ازبرابر صف استقبال کنندگان گذشتنددر برابر صف ایلات وعشایر نماینده‌ایلات گفت ازطرف ایلات وعشایر شاهدوست سیستان از جنابعالی تقاضا دارم‌که هنگام بازگشت به‌پایتخت مراتب جانبازی مارا در راه اجرای نیات شاهنشاه بزرگ باستحضار برسانید ایلات وعشایر این استان همیشه ودر هر حال برای جانبازی در راه وطن وشاهنشاه آماده بوده وهستندآقای نخست وزیر مراحم خاص شاهنشاه را نسبت بایلات وعشایر بنمایندگان آنها ابلاغ کردند .

نمایندگان فرهنگیان وپیشه‌وران نیز خوش آمد گفتند وخواسته‌های خودرا به‌آقای نخست وزیر تسلیم نمودند .

چهل روزنامه‌نگار وفیلمبردارخارجی درتهران هستند

درمیهمانی دیشب وابسته فرهنگی دربارشاهنشاهی

هم‌اکنون نزدیك چهل تن روزنامه نگار ، روپرتر ، عکاس و فیلمبردار از پایتخت های بزرگ دنیا در تهران‌بسر‌میبرند ، این خبرنگاران بیشتر برای تنظیم رپورتاژ و فیلمبرداری از جریان نامزدی بتهران آمده‌اند و چون ورود آیزنهاور به تهران نیز نزدیکست‌این خبرنگاران تا یکماه دیگر در تهران خواهند ماند تا از مراسم عقد عروسی نیز فیلمبرداری نمایند .

این روزنامه نگاران بیشتر از انگلستان ـ آمریکا ـ فرانسه ـ ایتالیا ـ سوئد ـ دانمارك و ترکیه بتهران آمده و عده‌ئی نیز از طرف خبرگزاریهای بزرگ بین‌المللی برای کمك بنمایندگانی که در تهران دارند آمده‌اند .

خبرنگاران مجلات معروفی مانند لایف تایم و یا پاری ماچ در بین خبرنگارانی که بتران آمده‌اند دیده میشوند .

از ساعت پنج بعداز ظهر دیروز آقای شجاع‌الدین شفاء مشاور فرهنگی و سخنگوی دربار شاهنشاهی ضیافتی بافتخار نمایندگان مطبوعات و خبرگزاری های خارجی و برای ایجاد آشنائی‌بین آنها و روزنامه نگاران ایرانی در «ورزیدانس » برپا کرده بودند ، دراین میهمانی عده زیادی از مدیران ، سردبیران و خبرنگاران مطبوعات داخلی نیز شرکت داشتند و از طرف مشاور فرهنگی و مطبوعاتی دربار شاهنشاهی پذیرائی گرمی از میهمانان بعمل آمد .

این میهمانی درساعت هشت پایان یافت .

درپارلمان

اسامی کارمندان متوفای دولت که وراث آنها بموجب لایحه مصوبه اخیر مستمری میگیرند

در جلسه اخیر مجلس شورای ملی لایحه برقراری مستمری و وظیفه‌درباره وراث عده ای از کارمندان دولت‌مورد تصویب قرار گرفت .

اسامی کارمندان متوفائی که‌بموجب این لایحه در حق وراث آنهامستمری و یا اضافه مستمری بر قرار می گردد بموجب صورت ضمیمه لایحه بقرار زیر است :

اکبر نوروزی خمینی ، محمود مظاهری ، علیمحمد محمودان ، سید محسن کاشانی ، مصطفی فیاض لاریجانی ، علی گواهی ، نعمت الله طهماسبی ، عبدالحسین نیك فرجام آشین انکوتی ، فضل الله یوسفی ، مهندس شمس ، امیروزیری خراسانی محمد علی مدیر ، محمد علی فتح علی ، منصور صارمی ، غلامحسین مرتضی قلی لواسانی ، سیداسدالله منصوری ، حسین آقا شریف ، اکبر صارمی ، محسن سجادی لاریجانی ، مسعود استیفائی حسین دشتی ، حسن امینی ، رضا شهابی ، صفرعلی ناصح ، لطف آبادی ، عباس برادران عباس معینی ، جلال خضرائی ، اکبر فارسی ، حسین ساعد ، ، شیخ‌احمد بهار ، پروین خانقاهی ، اکبرمفروری محمد مهدی ، حسین امامی یزدانی، حبیب الله آتشی ، عسکر زاده‌تفضلی المهلی‌رئیسی،رسول‌امینی،عنایت الله مستقیمی ،مصطفی عسکری،غلامحسین فرحزاد نراقی ، تقی خرمی ،مهندس عبدالرزاق مزاقی ، حبیب الله‌گودرزی

احمد بادامچیان ، هرمز وقار ، ابوالفضل پاك ، رضا میر عارفی ، علی فرح‌آور ، قاسم قره گزلیان ، محمد رضا سروش ، اسمعیل‌رهبانی، تقی صدری ، عبدالحمید نیازی ، ابوالقاسم مسلم اسلامی ، علی‌امنیه اسکندری ، امان الله صمیمی ، امان الله صمیمی ، علی اکبر بهار نژاد ، رضا پاکزاد ، اسمعیل‌ایمانی، محمد علی ناظم امینی ، منوچهر احدی ، بزرگ امامی ، محمد قلی سیری ، نیك محمد شور ، فتح‌الله پسیان ، عبدالوهاب صمدانـی ، عبدالغفار ادریسی ، نصرالله نصر ، سید عبدالعلی زرفا ، حسین‌برهان السلطنه ، خلیل لاوران ، اسدالله ذبیحیان ، احمد صاحب اختیاری ، نصرالله ایوزیان ، سید حسین ولد آبادی ، یحیی سلیمانی پور ، پرویز مجیدی آهـنی ، حبیب الله ابراهیمی ، علی اکبر سقا باشی ، اسدالله موتمنی ، رضا گرجیان ، رضا میر گلی ، عباس چاوشی ، هاشم کشمیری ، حسین شرقی ، علی سعیدی ، محمد ادیکوزل آفقی، رحمت الله ناظمیان ، عزیزالله‌گستری حسین میرواقفی ، عزیزالله دولتی، یوسف خیابانی ، یوسف دانش دوست نصرالهی ، رحیم داداش امینی ، عبدالله وکیلی ، کریم میر قاضی، غفور چلبی ، کمال الدین فقیهـی شیرازی ، محمد مهرداد توکلی ،

حسن دلنوش ، ابوالحسن ساداتیان، عسکر هدایتی ، حسین صداقت ، غلامرضا توسلی ، اسمعیل تجلی ، اسدالله اردلان ، مصطفی پاسدار، باقر خانی زاده ، علی‌اشرف سعیدی، وجیه‌الله اردلان ، منوچهر سمیعی ، حبیب الله طاهری ـ احمد فریدی هود صفائی ، حسین عیاری ، حسین دانشور ، محسن محجوبی احمد اشتری ، ابوالقاسم جواهری ،دکتر ابوالقاسم کیانه رسا ، رضاکیهانیان، غلامعلی اردلان ، جلال‌الدین خطیر، علی سهیلی ، باقر وارسته ، بدیع الله مجنوب ، وحید تنکابنی ، محسن ارمی ، ابوالقاسم ندیمی ، محمد علی بامداد ، حسینعلی اشرفی، محمود سالك ، محمد منتظم ، حسن موثقی ، حسن منطقی تفرشی ، حسن جدلی ، سید علی ظهیری ، عبدالله فیاض لاریجانی ، محسن هوشیوار ، دکتر احمد محسنی ، مهندس اسمعیل‌شیرازی، سید احمد خطیب مدنی ، سید جواد فاطمی ، محمود معتمد هاشمی ، ذوالفعلی نرگس زنجانی ، علی لشکری ، احمد کجوری بواسحقی ، عبدالوهاب موید احمدی ، حسین صدیق وزیری ، عبدالحسین کاسمی ، سید عباس دبیر شاه ، حسنعلی منگنه نورائی، عبدالحمید نوذر ، سیف الله حشمت زاد ، محمد مام آقائی ،علی‌صدیقیانی اسمعیل کاتوزیان ، مشیر دفتر مستوفی ، ابوالفضل اعلامی ـابوالفتح

جهانگیر یمینی ، علی معینی ، محمد حسن احدی ، علیمراد بردبار ، عباس جعفری ، سید نصرالله اعتمادالوزاره، احمددانشور ، محمدعلی ملك‌شهمیر زادی ، عبدالباقی جمشیدی ، محمد معبدی رحیمی ، ابوالفضل لسانی ، فرج‌الله‌حسبی ، حبیب الله شیبان ، اصغر مشایخی ، زین‌العابدین عبرت علی انصاری نوخندان ، علی محمد مظفری ، دکتر مصطفی فاطمی ، عبدالله رازی ، مصطفی فقیهی ، ابوالحسن رازبان حسن حائـری ، ابوالفضل تنکابنی ، خلیل تمدن قاضی ، علی اکبر دهخدا ، رضـا فخیمی ، حسین قلمکاری ، محمود کهندانی ، مجتبی امینی، حاج‌مهدی اسفندیاری ، (نصیرالسلطنه)،یونس آشوری ، عطاالله بهمن قاجار ، غلامحسین مالك ، احتشام السلطنه رفعت جلد ، مهندس منوچهر ، غضنفری ، فیروز مشکوتی ، حسین شهریاری ، مهدیقلی عباسی ،مرتضی جعفری ، غلامحسین مفتاح ، مهدی

پیروز خواه ، عبدالله کرد ، علی اصغر سهیلی ، احمد مسعودی ، نصرالله اختیار ، همایون سید تقی سلسبیلی ، محمد باقر صدیق وزیری، محمد بهجت روحی ، عزیزالله‌نجفی فردوس ، فریدون روانبخش ، عنایت الله اتحادیه رشتی، یحیی‌ابوالحسنی امیر نگهبان ، اسحق رهبر ، بانو ماهتابان معزز اعظم سلطانی ، محمد علی انواری ، کاظم نصیری ،تیمسار سرتیپ شهاب ، فضل‌الله فرود ، محمد دشتی مهجور ، میرزا علینقی طباطبائی ، محمد علی پیروزیان ، عبدالله همدانیان ، سید جلال‌الدین اخلاقی ، خداداد وکیلی ، حاج آقا میر حسینی ، سید حسین‌تمارالحسینی داود ظریفیان ، حسین منجم ، دکتر رضا بانکی ، عبدالعزیز کمانگر ، یوسف وقار (محاسب‌الملك) رضی عدل امینی ، محمد سروش ، حسین برقعی ، فریدون فروغی ، محمد علی رافت ، حسین کوهی کرمانی ،دکتر احمد آذرتوش ، داور .

طبق یك شایعه :

شش پرستار مسلح به نارنجك واسلحه‌کمری میخواستند عبدالکریم قاسم را دربیمارستان بقتل رسانند

خبرنگار ما از آبادان اطلاع داد صبح روز گذشته مسافری که از عراق وارد آبادان شده بود اظهار داشت در بغداد وضع بغرنجی پیش آمده و تقریبا مردم‌عراق بدو دسته تقسیم شده‌اند که هر روز له و علیه عبدالکریم قاسم اقداماتی انجام مـی دهند . از آنروز که به قاسم سوء قصد شده از رفت‌و آمد بین‌شهرستان های عراق جلوگیری بعمل آمد واین جریان موجب ایجاد سرو صدای‌زیادی مخصوصا بین بازرگانان شد ولی از هفته گذشته رفت و آمد افراد از شهری‌بشهر دیگر پس از بازرسی‌کامل مسافرین‌بوسیله افراد حزب مقاومت وپلیس انجام میگیرد و خبرنگار ما اضافه کردکه طبق اظهار مسافـر مزبور در عراق حکومت نظامـی برقرار گردیده وسربازان وشرطه‌های عراقی در خیابانهای بغداد و دیگر شهرستانهای آن کشور مستقر می باشند . درخیابان‌شارع‌الرشید بغداد که منتهی بوزارت دفاع ملی میشود کامیونهای مملو از سربـاز بحال آماده باش متوقف‌گردیده وآموزشگاه های بغداد نیز هفته‌ای یکی دو بار تعطیل عمومی میشود گاهی نیزدر آموزشگاهها بین دانش آموزان‌طرفدار مخالف وی زدو خوردهائی صورت می عبدالکریم قاسم و دانش آمـوزان گیرد هفته گذشته در بعضی از خیابانهای بغداد انفجارهائی رخ داد وآتش سوزیهائی صورت گرفت‌مسافر مزبور در پایان اظهارداشت که در عراق گفته میشد شش پرستارمسلح به‌نارنجك و أسلحه کمری که می خواستند عبدالکریم قاسم را در بیمارستان بقتل برسانند دستگیر شدند در میان این عده دوشیزه علیه یکی از بستگان نزدیك سعیدقزاز وزیر کشور سابق عراق که اعدام شد وجود داشت .

دو سئوال

دوسئوال زیر درجلسه امروز مجلس تقدیم شد

مقام ریاست معظم مجلس شورای ملی

متمنی است مقرر فرمایند جناب آقای مهندس خسرو هدایت وزیر محترم مشاور و جناب آقای وزیر کشاورزی سئوال ذیل را در مجلس پاسخ دهند .

در این موقع که تحت توجهات قائد توانای ایران صد هابرنامه عمرانی کشور بدون وقفه در دست اجرا است سبب چیست که پروژه دو سد اختصاصی خالصی وبی پشت در جزیره قشم که چندان اهمیت مالی و فنی هم ندارد پنجسال است ازمرحله کاغذ بازی بمرحله عمل نمیرسد که گاهی سازمان برنامه بنگاه مستقل آبیاری را مقصر میداند وگاهی بالعکس .

در این میان گناه مردم قشم چیست ؟

مهدی ارباب

مقام محترم ریاست مجلس شورایملی

استدعا میشود مقرر فرمائید وزیر راه برای سئوال زیر در مجلس حاضر شوند .

ادامه راه تهران به مشهد از راه بجنورد که تا بجنورد خاتمه‌یافته واز بجنورد به قوچان اعتبارش بتصویب و بقرار اطلاع مناقصه اش هم تمام شده چرا مدتی است معوق مانده و باین راه حیاتی توجهی‌نشده‌است.

سعید مهدوی

آگهی انتخابات صنفی

چون دوره دوساله هیئتهای‌مدیره و رئیسه اتحادیه صنف اوراقچی و تعمیرکاران وسائط نقلیه درتاریخ ۲۶ر۸ر۳۸ پایان‌می‌یابدلذابدینوسیله باطلاع کلیه افراد صنف مزبور میرساند که انتخابات صنفی برابر آئینامه شماره۳۸۲۱۳ر۱ـ۲۷ر۷ر۳۸ مصوب وزارت کشور از ساعت ۹ صبح ببعد روز شنبه ۱۳ر۹ر۳۸ در محل شورای‌عالی اصناف واقع در میدان بهارستان انجام‌خواهد شد. شرکت‌کنندگان درانتخابات‌صنفی باید پروانه پیشه وشناسنامه خود را همراه داشته ضمنا چنانچه هریك ازافراد صنف درانتخابات صنفی شرکت ننمایند بعدا حق هیچگونه‌اعتراضی‌نخواهند داشت.

شهردار تهران

آ ـ ۳۱۰۹۲

آگهی حراج

خاکه ذغال سنك

فرهنك استان تهران باقی‌مانده خاکه زغال سنگهای‌موجوددرانبار آموزشگاههای تابعه خودرا در ساعت ۱۰صبح روز چهارشنبه ۱۰ آذرماه ۳۸ در محل دبستان گلزار اصفهانی واقع‌درخیابان ری کوچه درذار ازطریق حراج بفروش میرساند .

۱ـخریدار باید مبلغ‌ده‌هزارریال بعنوان سپرده‌درجلسه‌حراج‌تحویل نماینده این اداره داده و رسیـد دریافت نموده وروزانه بهاء مقدار خاکه تحویلی را درمقابل‌دریافت رسید بنماینده این اداره تحویل نمایند .

۲ـچنانچه خریدار درظرف‌مدت ۱۵روز از حمل خاکه خودداری نماید سپرده او بنفع صندوق‌فرهنك ضبط خواهد شد .

۳ـسپرده فوق‌الذکر پس ازخاتمه عمل به‌خریدار تحویل خواهد شد.

٤ـ کلیه مخارج حمل و توزین‌و حق حراج ومالیات وسایر عوارض بعهده خریدار خواهد بود .

رئیس اداره حسابداری‌فرهنك استان تهران

آ ـ ۳۱۱۷۲

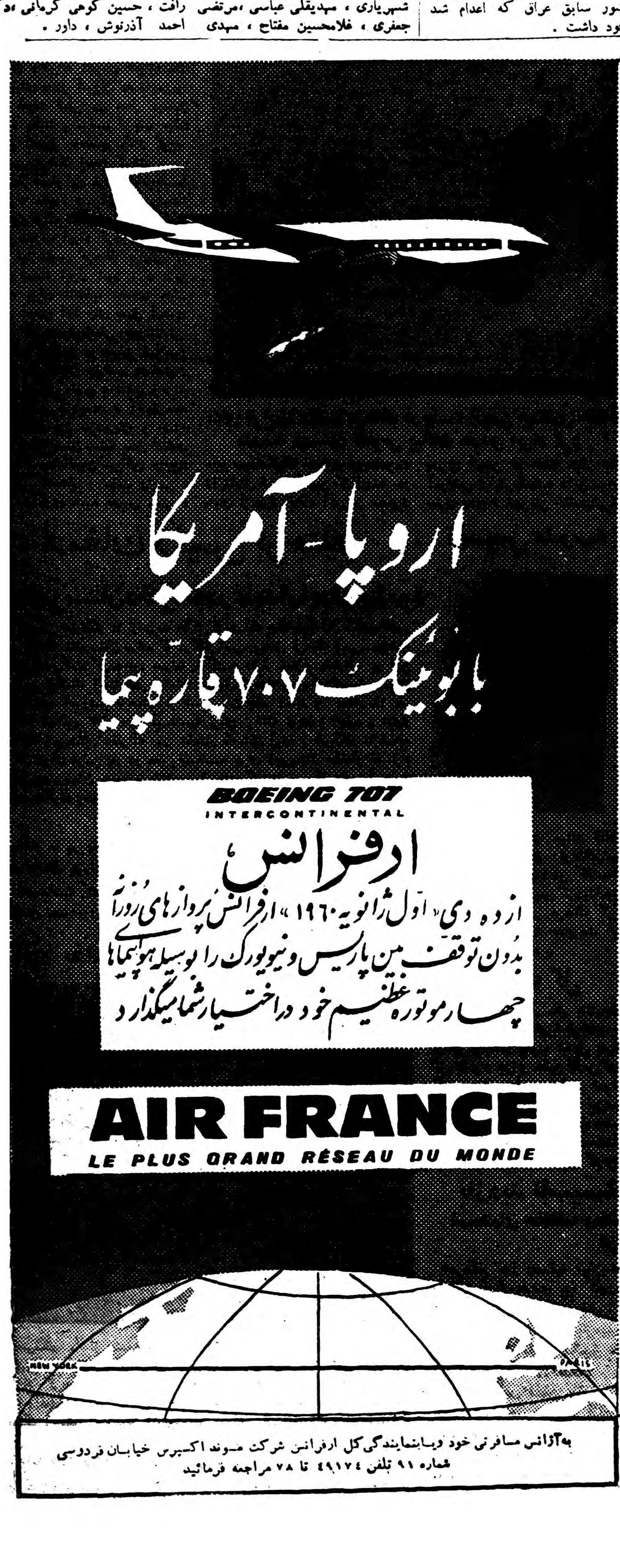

فرهنك اهر توسعه مییابد

۲۰ دبستان درقراء تابعه تاسیس میشود

بطوریکه خبرنگارما ازاهر مینویسد براثر اقدامات رئیس فرهنك اهر برای استخدام ۲۰نفر آموزگار جدید از طرف فرهنك استان اعتبار لازم تامین گردیدهاست بااین ترتیب درآینده نزدیکی درقراء مختلف این شهرستان تعداد ۲۰دبستان ایجاد میشود و روستازادگان دراین مدارس بتحصیل خواهند پرداخت .قراراست این ۲۰ نفر آموزگار از فارغ‌التحصیلان پسر و دختر دانشسرایعالی استخدام شوند و بقراء تابعه اهر اعزام گردند .علاوه‌براین قراراست فرهنك استان سوم برای تکمیل کادر فرهنگی دبیرستانهای اهر یکنفر دبیر لیسانسیه جهت کلاسهای ششم طبیعی وریاضی این شهرستان اعزام دارد باین ترتیب کادر آموزشی دوره‌دوم دبیرستان های اهر را تکمیل نماید .

دانشکده کشاورزی ساری

درآینده نزدیکی ایجاد خواهد شد

در اجرای منویات شاهنشاه قرار است در شهرستان ساری دانشکده کشاورزی ایجاد گردد برای انجام اینکار چندروز قبل کمیسیونی مرکب از آقایان مشایخی مدیر کل فرهنك استان ، صاحبقرانی فرماندار ساری و دیگر روسای دوایر دولتی این منطقه تشکیل گردید در این کمیسیون قرار شد مقدار ۶۰ هکتار از زمینهای املاك پهلوی که در (شرفدار کلا) از توابع ساری قرار دارد برای ایجاد دانشکده کشاورزی اختصاص داده شود و پس‌از تامین اعتبار کافی از طرف شورای مزبور عملیات ساختمانی دانشکده کشاورزی ساری شروع گردد .

ترمیم پلها

خبرنگار ماز ساری اطلاع میدهد. چندروز قبل آقای ذوالفقاری استاندار مازندران جهت سرکشی بفرمانداریها وشهرداریهای خط کناره بآنصوب عزیمت کرد وبرای رفع‌نقائص موجود بمتصدیان مربوطه دستوراتی صادر نمود .

آقای استاندار دراین بازدیدها تاکید کرد پل محمود آباد وخشت‌سر از توابع ساری که‌براثر جریان سیل اخیرا منهدم شده‌است بسرعت ترمیم گردد .تا اهالی از لحاظ عبورومرور در مضیقه نباشند .

طی رسیدگی بحسابهای صندوق‌دارائی

رئیس دارائی نوشهر بازداشت شد

قبلا باستحضار خوانندگان عزیز رسید که طی رسیدگی هائی که بوضع صندوق دارائی چالوس بعمل آمد معلوم شد که صندوق مزبور کسری دارد وآقای محمدی صندوقدار دارائی چالوس بازداشت گردید اینك خبرنگاران ما از نوشهر و چالوس گزارش میدهند برای رسیدگی باینموضوع بازرسانی از مرکز وارد این منطقه شدند و پس از رسیدگیهای کامل دستور بازداشت رئیس دارائی و حسابداری نوشهر را صادر کردند فعلا دونفر مزبور نیز همراه با آقای محمدی صندوقدار دارائی چالوس بازداشت میباشند و گفته میشود چندنفر دیگر از کارمندان دارائی نوشهر و چالوس نیز تحت تعقیب قرار خواهند گرفت .

نسل بزکوهی نابود میشود

شکارچیان بدون رعایت مقررات، بشکار میپردازند

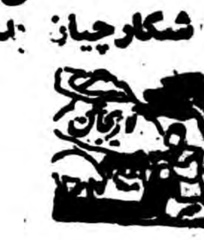

در گوشه و کنار منطقه کوهستانی لاریجان تابلوهای متعددی از طرف کانون شکار نصب گردیده است و عباراتی که در روی این تابلو ها نوشته شده شکارچیان را از شکار بز کوهی در فصل جفت‌گیری باز میدارد ولی شکارچیان بدون توجه باین دستورات وبدون رعایت مقررات شکار هم‌اکنون که فصل جفت‌گیری بزکوهی است که دسته دسته بزکوهی را هدف گلوله قرار میدهند وبااین ترتیب دیری نخواهد گذشت که نسل بز کوهی در لاریجان نابود میشود اهالی انتظار دارند از طرف کانون شکار ترتیبی داده شود که شکارچیان در این فصل از شکار بزکوهی خودداری نمایند .

خلاصه اخبار خوزستان

خرمشهر طبق اظهار رئیس اداره پنبه خرمشهر میزان صدور پنبه از ایران بخارج بطور قابل ملاحظه‌ای افزایش یافته است .

اهواز معاون وزارت بهداری در اهواز به خبرنگار ما گفت :دو مرکز مبارزه با سل در آبادان واهواز ایجاد خواهد شد .

رامهرمز باکمك و همکاری مردم رامهرمز در این شهرستان کودکستان مجهزی ایجاد میگردد .

خرمشهر چندروز قبل کارخانه بسته بندی خرما واسکله خرمشهر مورد بازدید آقایان وزرای گمرکات و مشاور و مهندس خسرو هدایت قرار گرفت .

دبیر ندارند

طبق گزارش خبرنگار ماز سولده بااینکه امتحانات ثلث‌اول‌آموزشگاههای سولده شروع گردیده معهذا هنوز کادر آموزشی اغلب آموزشگاههای اینمنطقه تکمیل نشده است وبیشتر کلاسهای آموزشگاهی فاقد معلم‌میباشند کلاس چهارم دبیرستان سولده‌بکلی تعطیل است وتنها دبیر لیسانسیه آموزشگاههای این منطقه‌را نیزبساری منتقل کرده‌اند فعلا دانش آموزان بلاتکلیف میباشند

دوکودك عیار دررضائیه

چمدان بازرسان شاهنشاهی‌راربودند

چند روز قبل دو کودك خردسال که‌در رضائیه‌سابقه سرقت وجیب‌بری داشتند چمدان بازرسان‌شاهنشاهی را که‌باین شهرستان وارد شده بودند از داخل اتومبیلشان ربودند و بطرف تهران فرار کردند .این دو کودك که کمالی و نصرت قصاب ظفر نامیده میشوند ، چندی پیش نیز یك دستگاه دوربین عکاسی و یك کیف زنانه محتوی چهار صد ریال وجه نقد از اتومبیل آقای پورعجم یکی‌از اهالی رضائیه ربودند گفته میشود فعلا این دو کودك طرار عیار که چمدان بازرسان شاهنشاهی را در رضائیه ربوده‌اند در تهران بسر می برند و شاید محیط شهرستان رضائیه را برای کار های خود کوچك دیده‌اند واز این جهت استکه به تهران رفته‌اند

سرنوشت معلمین

طبق گزارش خبرنگار ماازطالقان همه سال مدارس جدیدی درطالقان ایجاد میشود وتعداد نوآموزان افزایش مییابد بهمین نسبت از تعداد معلمین آموزشگاههای این منطقه کم میشود زیرا کمبود حقوق وعدم مزایای دیگر از قبیل خارج از مرکز وبدی‌آبوهوا سبب میشود که‌آموزگاران از ادامهٔ کار در آموزشگاههای‌اینمنطقه خود داری‌کنند ودانش آموزان بلاتکلیف بمانند

طی مراسمی دردبستان ناموس اهواز

اعضای هیئت رئیسه‌انجمن همکاری خانه ومدرسه انتخاب شدند

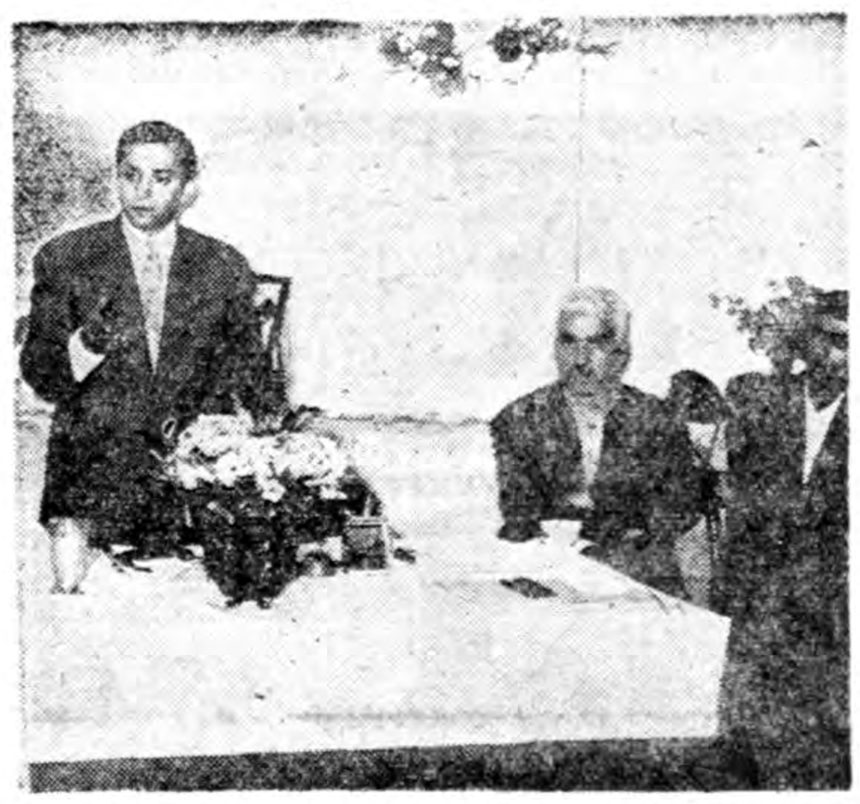

آقای فرخ‌نیا رئیس فرهنك درجلسه انجمن همکاری خانه و مدرسه دبستان ناموس بیانات مفیدی ایراد کرد

بنابگزارش خبرنگار ما از اهواز، چند روز قبل بمنظور انتخاب هیئت رئیسه انجمن همکاری خانه‌ومدرسه دبستان دخترانه ناموس اهوازعده‌ای از اولیای دانش آموزان دبستان‌مزبور طبق دعوت قبلی در محل دبستان حضور یافتند و مراسم انتخاب هیئت رئیسه انجمن باحضور آقای فرخ‌نیارئیس فرهنك انجام گرفت .

قبل از انجام این مراسم بانوحشمت صصار ، مدیره دبستان ناموس بیاناتی پیرامون فوائد تشکیل انجمن‌همکاری خانه‌و مدرسه ایراد کردو سپس‌آقای فرخ نیا رئیس فرهنك بیاناتی در همین زمینه ایراد نمود . د راین هنگام برای انتخاب اعضای هیئت رئیسه انجمن اخذ رای بعمل آمدودر نتیجه آقایان قربانعلی خیراندیش، حسنعلی قدکپور ، حسین غلامپور واحمد عنبرافشان بترتیب به‌سمتهای رئیس ، نایب رئیس ، منشی وخزانه دار انتخاب گردیدند و آقایان‌سید محمدصادق پور موسویان و حاج عزیز تجلی بسمت معتمد محل انتخاب شدند، ضمنا آقایان سرگرد مزین‌فر، علی پاسدار ، محمد رئیسی ، عباس شاکری ،سید حسین مدنی و حاج سیدشکراله حجازی نیزبعضویت علی‌البدل انجمن تعیین گردیدند .در پایان از طرف اداره آموزش سمعی‌و بصری انجمن دو حلقه فیلم جالب آموزشی نمایش‌داده‌شد واین مراسم‌با صرف چای و شیرینی خاتمه‌پذیرفت.

کمیابی زغال

بارندگیهای پی‌درپی وسرمای‌شدید موجب شده‌است که مردم شهرستان لاهیجان مصرف زغال خود راافزایش .هند باافزایش مصرف زغال‌در لاهیجان جنگلبانی هم بحکم قانون از صدور پروانه قطع درخت خود داری نمود از طرف شهرداری هم برای تامین زغال مصرفی اهالی اقدامی بعمل‌نیامد وحال‌کار بجائی رسیده است زغال کیلوئی ۸ریال خریدو فروش‌میشود ومردم‌لاهیجان‌ازاین لحاظدر مضیقه‌اند

بهدار میخواهند

خبرنگار ماز کلاله گنبد کاوس مینویسد مدت سه‌ماه است بهدار بهداری کلاله برای ادامهٔ تحصیل بتهران عزیمت‌کرده وتاکنون جانشینی برای وی اعزام نشده است وبیماران اینمنطقه تنها مرجع خود راازدست داده‌اند اهالی انتظار دارند برای اعزام یکنفر بهدار بکلاله اقدام شود

تهاجم گرگ گرسنه

۱۲ نفر مجروحین برای معالجه بتهران اعزام شدند

تکاب در آرامش همیشگی خود فرو رفته بود و هیاهوئی شنیده نمیشد . نزدیکی های نیمه شب بود ومردم تکاب باستراحت مشغول بودندکه‌ناگهان‌فریاد زنی سکوت نیمه شب‌را بهم‌زد .مردم سراسیمه برای اطلاع از جریان بطرفی که صدای فریاد زن مزبور شنیده میشد دویدند هنگامی که بمقابل خانه یکی‌از اهالی که فریاداستمداد از آن شنیده میشد رسیدند ناگهان گرك قوی‌هیکلی از آن خانه بیرون‌جست‌و در راه فرار خود چندین نفر از اهالی را مجروح کرد وبطرف بیابان‌گریخت مردم مجروحین را که تعداد آنان هشت نفر بود به بهداری منتقل کردند و برای اطلاع ازسرنوشت ساکنین خانهٔ مزبور بدرون خانه رفتند در آنجا مشاهده کردند چهار نفراز ساکنین منزل نیز براثر تهاجم گرك گرسنه مجروح گردیده‌اند و تعداد مجروحین به ۱۲ نفر رسید چون حدس زده میشد که ممکن است گرك گرسنه هار باشد باین جهت مجروحین از طرف مقامات مربوطه برای معاینه و معالجه به تهران اعزام شدند .

تراکتور واژگون شد

راننده درزیر تنهٔ سنگین آن جان سپرد

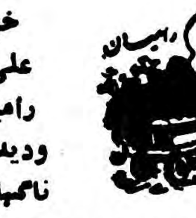

خبرنگار ما از رامیان گزارش میدهد چندروز قبل علی راننده تراکتور اسفندیاری یکی‌از کشاورزان رامیان هنگامیکه بی خیال تراکتور را هدایت میکرد ودیده بردشت پربرکت ترکمن صحرا دوخته بود ناگهان تراکتور در گودالی افتاد و واژگون شد علی در زیر تنه سنگین تراکتور جان سپرد . پس‌از اطلاع جریان به ژاندارمری جنازه وی با انجام تشریفات قانونی مدفون شد .

چند خبر خلاصه از شهرستانها

پاداش نقدی

لاریجان- چند روز قبل آقای برقعی رئیس فرهنك لاریجان آموزشگاه ها ی این منطقه‌رابازدید .کرد و به عده‌ای از مدیران مدارس پاداش نقدی پرداخت نمود .

املش ازتوابع لنگرود است؟!

لنگرود- قبلا اطلاع داده شد که فرهنك املش تابع فرهنك شهرستان رودسر شد اینك خبرنگار ما از لنگرود می نویسد املش تابع لنگرود بوده و هست و خواهد بود !؟

تصادف باکودك

سبزوار- کامیونی برانندگی کرابی در خیابان اسرار سبزوار باکودکی خردسال تصادف‌کرد وویرا مصدوم نمود راننده دستگیر شد و قضیه تحت تعقیب قرار گرفت .

تانگر واژگون شد

بندربوشهر- تانکر نفتکش برانندگی عظیمی با داشتن چند نفرمسافر در جادهٔ بوشهر - شیراز در کتل ملو واژگون شد و سرنشینان آن مجروح گردیدند .

کمك به پناهندگان

جیرفت- از طرف کمیسیون کمك به پناهندگان جیرفت تا کنون مبلغ ۱۷۲۵۰ ریال جمع آوری گردیده و در اختیار سازمان مربوطه گذاشته شده است .

مقدمات تاسیس کارخانه برق

کرمان- مقدمات تاسیس کارخانه برق در سردسیر از توابع کرمان فراهم گردیده و زمین مورد لزوم از طرف آقای بهادری یکی از اهالی‌تامین شده است .

تهیه نقشه لوله‌کشی

رفسنجان- مهندسین شرکت پیمانکار لوله کشی آب بخش انار ازتوابع رفسنجان به آن بخش عزیمت کردند و پس از تهیه نقشه‌لازم مراجعت نمودند

تاسیس شعبه جنگلبانی

جیرفت- چند روز قبل شعبهٔ جنگلبانی در جیرفت تاسیس-گردید و شروع بکار کرد .

سهمیه قندوشکر نرسیده

طالقان- مدتی است سهمیه قند و شکر طالقان ارسال نشده و اهالی از این لحاظ در مضیقه قرار گرفته اند .

کمیسیون حمایت اززندانیان

ساری- کمیسیونی با حضور آقایان صاحبقرانی فرماندار ساری وسرهنك طباطبائی رئیس شهربانی و عده ای دیگر تشکیل شد و پیرامون حدود اختیارات مدیر عامل جمعیت حمایت از زندانیان مذاکراتی بعمل آمد .

وسائل کارخانه کود شیمیائی

بندربوشهر- وسائل و لوله های کارخانه کود شیمیائی فارس بوسیله کشتی به بندر بوشهر می آید و پس از تخلیه بمقصد ارسال می شود .

بازدید استاندار

کرمان- چند روز قبل استاندار کرمان باتفاق روسای سازمان های‌اداری این شهرستان برای بزدید دوایر دولتی رفسنجان به‌آنصوب عزیمت کرد و پس از بازدید مکر مان بازگشت .

رئیس صنف نفت فروشان

رشت- آقای ابوالحسن نژادکشتی از طرف صنف نفت فروشان رشت بسمت صنف نفت فروشان این شهرستان انتخاب شد .

جراح وقابله اعزام میشود

تفرش- طی بازدید اخیر آقای دکتر راجی از بیمارستان تفرش‌وعده داده شد که بزودی وسائل جراحی ، جراح و یکنفر قابله برای تکمیل وسائل و کادر پزشکی بیمارستان مزبور اعزام و ارسال شود .

رسیدگی بعملیات شرکت پیمانکار اسفالت

رشت- آقایان سرهنك حجازی و مهندس طاهری بازرسان سازمان‌برنامه برای رسیدگی بعملیات شرکت پیمانکار اسفالت که‌اسفالت خیابان های شهرستان رشت را طبق قرارداد انجام نداده است وارد این شهر شدند و به عملیات شرکت رسیدگی کردند .

اردوی پیشاهنگان

بجنورد- اردوی‌پیشاهنگی بجنورد بسرپرستی آقای سخی روز در محل بش قارداش تشکیل گردید وپیشاهنگان وظایف اردوئی راانجام دادند.

خلاصه اخبار آذربایجان

اهر اعتبار استخدام بیست نفر آموزگارجهت تاسیس بیست آموزشگاه در قراء تابعه اهر تامین شد و بزودی با استخدام آموزگار بیست دبستان در قراء اطراف این شهرستان تاسیس می شود .

مرند ساختمان بیمارستان ۲۵ تختخوابی شیرو خورشید مرند نزدیك باتمام است و بزودی افتتاح میشود شیر وخورشید این شهرستان احتیاج بیك آمبولانس دارد .

بوکان برای ایجاد یك ساختمان مناسب جهت اداره پست و تلگراف بوکان تامین اعتبار شده است .

مرند هنوز ترفیعات واضافات فرهنگیان مرند داده‌نشده ودر این مورد تقاضای بذل توجه دارند .

مسابقه دوچرخه سواری

طبق‌گزارش خبرنگار ما از اراك چند روز قبل مسابقه دوچرخه سواری دانش آموزان دوره دوم آموزشگاههای اراك در دو قسمت سرعت واستقامت انجام گردید . در این مسابقه در قسمت سرعت آقایان سلامت ،امینی، شریفی و در قسمت استقامت آقایان سلامت جعفر نیا و حاج باشی رتبه‌های اول تاسوم را حائز شدند .

تقاضای تلفن

خبرنگار ماز کوچصفهان‌مینویسد بااینکه اغلب متقاضیان تلفنی‌مبلغ هفتصدوهفتاد وپنج ریال ودیعه تلفنی شهری را پرداخت‌نموده‌اند بااینکه شهرداری وعده داده‌استکه پس از دریافت این مبلغ‌ودیعه از متقاضیان ،تلفن‌آنانرا نصب‌نماید معهذا تاکنون برای نصب تلفن شهری دراینمنطقه اقدامی نشده‌است و اهالی دراینمورد تقاضای بذل‌توجه دارند .

انتصابات در شهرستانها

داراب - آقای شریف‌پناهی رئیس فرهنك
تبریز - آقای ندیمی رئیس فرهنك
بندر عباس - آقای تبشکن رئیس اداره مبارزه بامالاریا

ارمغان رئیس فرهنك

یك دبیرستان‌دخترانه‌درعلمدارایجادمیشود

گزارش خبرنگار ما از مرند حاکی است که چند روز قبل آقای دانشور رئیس فرهنك شهرستان مرند که درکنفرانس روسای فرهنك شهرستان‌های آذربایجان‌شرکت کرده بود بمرند بازگشت بقرار اطلاع مشارالیه در این کنفرانس توانسته است نظر مقامات مسئول فرهنك این استان را برای تکمیل کادر آموزشی فرهنك این شهرستان جلب نماید و تعداد ۱۸ نفر آموزگار اضافی‌و ۳نفر دبیر لیسانسیه برای فرهنك مرند و اجازه و اعتبار ایجاد یك دبیرستان دخترانه در علمدار بارمغان آورد . خبرنگار ما اضافه می کند برای اولین بار دو دبیر رلیسانسیه برای دبیرستان علمدار اعزام گردید و دبیرستان مزبور بر خلاف سال های گذشته در سال تحصیلی‌جاری بدون هیچگونه وقفه به آموزش دانش آموزان پرداخته است :

توزیع دویست دست لباس

خبرنگار ما در بنادر جنوب اطلاع میدهد : اطاق بازرگانی بندر بوشهر تعهد نموده‌است که از محل اعانه بازرگانان بندر بوشهر تعداددویست دست لباس برای دانش‌آموزان بی بضاعت آن منطقه خریداری کندودر اول دی ماه بین دانش آموزان‌توزیع نماید . اهالی از این اقدام مفیداظهار خشنودی مینمایند .

تاسیس مدرسه

،فعالیتهای آقای مهدی فلاحی یکی از آموزگاران فرهنك‌رامیان «عکس بالا» دبستان شش کلاسه‌ای‌در شاه پسندرامیان‌تاسیس گردیدآموزگار مزبور مورد تقدیر فرهنك گرگان قرار گرفت وبسمت مدیریت این مدرسه منصوب شد .

فرهنك کل

گزارش خبرنگار مادر بنادرجنوب حاکی است که اخیرا فرهنك بندر بوشهر و بنادر جنوب تبدیل بفرهنك کل بنادر و جزایر خلیج فارس گردید آقای جناب رئیس سابق فرهنك بندر بوشهر وبنادر جنوب نیزبسمت مدیر کل فرهنك این مناطق منصوب شد و آقای کاظمیان نیز بسمت‌رئیس فرهنك بندر بوشهر تعیین گردید .

واژگون شد

خبرنگار ماز داراب گزارش میدهد چندروز قبل کامیون شماره ۴۰۶۳ برانندگی احمد آبیار هنگام عبور از پل «باسکن» واقع درجاده داراب‌شیراز براثرانهدام پل وخرابی جاده‌واژگون گردید .باید گفت بیش از یکماه‌از ساختمان پل مزبور نمیگذشت و اهالی انتظار دارند برای ساختمان مجدد این پل وهمچنین ترمیم جاده از طرف مقامات مربوطه اقدام لازم بعمل اید

قابله‌های تحصیلکردهٔ آینده!

ده نفر دوشیزه برای طی دوره مامائی بمرکز اعزام شدند

خبرنگار ما از زاهدان گزارش میدهد با اقدامات آقای مهندس پارسا استاندار بلوچستان و سیستان و موافقت مقامات مربوطه ده نفر از دوشیزگان این منطقه برای طی دوره مامائی بتهران اعزام گردیدند در عکس بالا دوشیزگان مزبور که قابله‌های تحصیلکرده فردای‌بلوچستان وسیستان هستند قبل از عزیمت همراه با استاندار دیده میشوند .

راه خراب

خبرنگار ما ازرامیان مینویسدطی بارندگیهای متوالی خرابی جاده‌رامیان بحدی شده استکه حتی اتومبیل‌پست هم نمیتواند از این جاده عبور کند باینجهت توزیع مراسلات‌پستی اینمنطقه باتاخیر زیاد انجام میگیرد اهالی انتظار دارند برای ترمیم این جاده اقدام شود .

بازدید ژاندارمری

خبرنگار ماز دامغان گزارش میدهد دو روز قبل تیمسار سپهبد عزیزی فرمانده ژاندار مری کل کشور بمنظور بازدید از تشکیلات ژاندارمری دامغان باین شهرستان واردشد وپس ازبازدید ژاندارمری وتشویق آقای سرگرد حشمتی فرمانده ژاندارمری دامغان بصوب سمنان عزیمت نمود .

بازدید تاسیسات هنرستان صنعتی

قسمتهای مختلف وماشینهای هنرستان مورد بازدید قرار گرفت

خبرنگار ماز رضائیه مینویسد تاسیس هنرستان صنعتی‌درشهرستان رضائیه اقدام مفیدی بود که‌درراه تامین سعادت آینده جوانان این شهرستان برداشته شد. اخیرا آقای علمی مدیر کل فرهنك‌آذربایجان غربی ازهنرستان مزبور بازدید نموده وآقای مهندس فلاحی که‌ازطرف وزارت فرهنك مامور تکمیل هنرستان صنعتی رضائیه میباشد دراین بازدید توضیحات لازم راداد .

آقای علمی ضمن بازدید ازکارگاههای هنری بمربیان هنرستان گفت: شمابانصب هریك ازاین ماشینهای عظیم صنعتی بنای مجد و عظمت صنعت اینمنطقه‌را پی‌ریزی کرده‌اید. امیداست که‌در آینده جوانان ما بتوانند حداکثر استفاده‌راازوسایل موجود بنمایند تاکشور ما نیز همگام باکشورهای دیگر صنعتی شود

بخاطر تشویق پیشاهنگان

خبرنگار ما از بندر عباس گزارش میدهد چند روز قبل بمنظور تشویق پیشاهنگان بندر عباس مراسمی در باغ فرمانداری این شهرستان برگزار گردیدو در این مراسم آقای شاه حسینی فرماندار کل بنادر جنوب ،آقای پزشکی رئیس فرهنك بندر عباس و عده‌ای دیگر بالباس پیشاهنگی حضور داشتند آقای شاه حسینی از پیشرفت پیشاهنگان و وضع‌پیشاهنگی ابراز خشنودی نمودو پیرامون فوائد پیشاهنگی سخنرانیهائی ایراد شد در عکس بالا فرماندار کل بنادر جنوب از یك پیشاهنك سئوالاتی میکند .

بقلم : اسماعیل پورهاشم

تقسیم املاك بضرر رعایاست

طرفداران تحدید و تقسیم املاك بهتر است دهاتی راکه در دست خورده مالکین است مشاهده فرمایند

درباره تحدید مالکیت نظر شما چیست

اداره روزنامه اطلاعات

دراین چندروز که‌قضیه‌مهم تحدید مالکیت وتقسیم اراضی بین زارعین درآن روزنامه محترم مطرح است بادقت نظریات موافقین ومخالفین را خواندم اشخاصیکه در مقالات‌خود با تحدید مالکیت وتقسیم اراضی‌بین رعایا موافق هستند بعقیده‌اینجانب اولا دستخوش احساسات شده‌اند ثانیا از اوضاع کشاورزی وزندگی رعایایی اطلاع هستند وتصور میکنند اگر زمین مال رعیت باشد ودربهره ومحصول آن دیگری شرکت‌نداشته باشد رعیت بیشتر علاقمند شده‌ودر عمران وآبادی زمین دلسوزی میکند وبنابراین باید اراضی بین رعایا تقسیم شده بعقیده اینجانب این‌اصل کلی یااوضاع ایران مطابقت نمیکند وبرخلاف آنچه که آنها تصور میکنند اگر املاك قسمت شود رعایا بی‌سر پرست ودر نتیجه بی‌چاره‌تر خواهند شد بنابه نویسنده ،این مقاله یك وجب ملك ندارم وآنچه داشته‌ام فروخته‌ام ولی چون عمری را بکار زراعت پرداخته ومدتها باکشاورزی سر و کارداشته‌ام وچون اهل قزوین هستم مخصوصا دراین شهرستان دیده‌ام دهاتیکه خورده مالك هستند همه ویران وخراب ورعایای آنجا بدبخت ترین رعایای شهرستان قزوین میباشند مرحوم شیخ محمدعلی الموتی ثابت که چند دوره وکیل قزوین بوده‌در حدود سی سال قبل بتصور آنکه اگر شرمالك از سر رعایای‌الموت کنده ودهات الموت بین رعایا قسمت شود رعایا متمول والموت بهشت برین خواهد شد بارعایای الموت که علیه عین‌السلطنه مالك این بلوك قیام‌کرده بودند کمك کرد مخصوصا رعایای‌دهات آنجا را تحریك میکرد و بآنها دستور میداد هر روز بیك عنوان مزاحم مالك خود شده وبتمام مقامات دولتی وملی مراجعه واز مظالم مرحوم عین‌السلطنه شکایت نمایند پرونده‌های قطوری در وزارت کشورو دادگستری و فرمانداری قزوین تشکیل وهمه آنها موجود است بالاخره در اثر اقدام آن مرحوم مالك بلوك الموت مجبور شد تمام دهات بلوك مزبور رابرعایای خود بفروشد ودر حقیقت برای اولین بار املاك بین رعایا قسمت شد وهمه مردم مانند پاره‌ای از نویسندگان که از تقسیم املاك طرفداری میکنند تصور میکردند رعایای الموت‌خوشبخت ودهات این بلوك آباد خواهد شد یك زندگانی سرتاسر سعادتمندی نصیب رعایای آنجا خواهد گردید ولی پس از سی سال که از تقسیم این املاك میگذرد ملاحظه میشود روز بروز وضع رعایای‌الموت خرابتر و دهات آنجا ویرانتر میگردد وامروز در تمام شهرستان قزوین رعایای‌بلوك الموت به بیچاره‌گی وبدبختی‌معروف میباشند

من‌از آقایان طرفداران املاك تقاضا میکنم مسافرتی به بلوك الموت‌بفرمائید بعلاوه از نزدیك قریه گشاباد وقریه خنجربلاق وقریه سوته‌کش وقریه بلگان را که همه خورده مالك‌هستند ملاحظه بفرمائید این دهات بااینکه فاقد قنات هست وبرای عمران‌وآبادی آنجا هیچگونه خرجی لازم نیست معذالك در نتیجه نبودن سرپرست دهات مزبورهمگی‌خراب وویران‌شده‌اند وبیچاره‌ترین مردم دهات قزوین همین رعایا هستند .

من یقین‌دارم اگر موافقین تحدید، مالکیت وتقسیم اراضی بین رعایا سفری به این دهات‌کرده واز نزدیك زندگانی رعایای این دهات رابببینند از این فکر وصرفنظر خواهند فرمود از آب تصفیه‌شده راجع بلوله‌کشی جوادیه مطالبی بیان داشتند و مقرر گردید برای گرفتن انشعاب با سازمان آب ومقامات مربوطه‌تماس گرفته شود .

آقای حاج عابدی گفتند باآنکه آقای مهام شخصاوعده کردندکه بزودی‌اسفالت خیابان‌سکوی نظامی انجام میشودمتاسفانه تاکنون‌توجهی مبذول نگردیده و بیم آن میرود عملیات اسفالت‌انجام نگردد ،آقایان حاج محمد زاده و سید علی عابدی وحاج قنبری انتخاب شدند که مستقیما با مقامات مربوطه در مورد اسفالت مذاکره نماید ،آنگاه‌آقای حسین‌فرشادطی‌بیاناتی‌وضع مستمندان جوادیه را تشریح و خواستار شدند انجمن نسبت بمستمندان توجهی نموده و باجلب نظر موسسات‌خیریه دراین خصوص اقدامات لازم‌بنماید.

مدرسه دخترانه ندارند

جلسه هفتگی انجمن محلی‌شمال غرب تهران‌درمنزل آقای افشارپور وبریاست آقای دکتر سپاه منصور و عضویت آقایان حاج علی محمد نور محمدیان ـحاج خضرائی‌ـحاج آزادان ـ حاج محمد نور محمدیان‌ـ حاج مطیفی ـ شمس بروجردی ـ دکتر امنیان ـ سرهنك اهرابی ـ عطائی ـ واعظی‌ـ خسروی ـموثقی‌ـ علی‌اکبر آزادان ـفقیهی‌ـ رشیدی‌ـ افشار پور تشکیل شد اعضای انجمن ازنداشتن‌دبیرستان دخترانه در محل اظهار نارضایتی کردند و از انجمن تقاضا کردند که در این مورد نامه‌ای بوزارت فرهنگ و نمایندگان محل بنویسند .

اسفالت خیابان مهر آباد

در این جلسه پیشنهاد شد شهرداری در باره اسفالت‌خیابان های مخصوص و ساسان تا مهر ـ آباد اقدام کند و نامه‌ای نیز به بنگاه برق نوشته شد .

نامه شکایت عده‌ای از ساکنین محل در این جلسه بر رسی شددر این‌نامه‌مردم محل‌تقاضا کرده‌بودند زباله دانی خیابان کارون موجب ناراحتی مردم محل است .

اعضای جدید انجمن

در انجمن محلی بی‌سیم نجف‌آباد انتخابات‌اعضای جدید بعمل آمد و آقایان زیربسمت اعضای انجمن حاج علی اکبر قندی ـ علی اکبر نقره کار ـ اسداله قندی ـ حسینعلی اکبری ـ ناصر رضوان ـ حسین عادلخو ـ محمد اسلامی ـ شعبان بیطرفان ـ حاجی اسداله خالقی ـ آقای عزیزاله خلیلی با قر فروتن‌ـ حاجی علی اصغر کاباتی ـ سید احمد افتخاری ـ حسنعلی دبیح‌اله کاشانی ـ حاجی محمود قاضی ـ محمد بهاری ـ غلامحسین خلیلی‌ـ سیه علی اکبر شبهبازی .

درجلسه انجمن عمران

جلسه انجمن عمران منطقه ٦ تهران جوادیه با حضور کلیه اعضاء بریاست آقای حاج حکمت‌در محل انجمن تشکیل گردید . در این جلسه برنامه فرهنگ استان تهران مبنی بر احداث دبستان در زمین های‌بانك ساختمانی‌واقع درجوادیه قرائت و آقایان کریمی و صفائی مامور شدند در این مورد با بانك ساختمانی مذاکره نمایند .

سپس آقایان حاج حکمت ، مهدیزاده ، قانعی در خصوص‌استفاده

از چهارگوشه دنیا

بلوار ازناحیه غرب امتداد نخواهد یافت

امروز مقامات شهرداری اعلام داشتند بلوار کرج از سمت غرب بعلت برخورد آن با بیمارستان پهلوی امتداد نخواهد یافت . طبق پروژه شهرداری قرار بود که بلوار از سمت شرق و غرب توسعه یافته و از امجدیه تا بیمارستان پهلوی امتداد پیدا کند . اکنون مسئله وجود بیمارستان موجب شده است که این پروژه‌غیر عملی تشخیص داده شود شهرداری فعلا در نظر دارد توسعه بلوار را از ناحیه غرب مسکوت‌بگذارد.

یك هیئت کارگری بپاکستان رفت

درساعت ۱۲ امروز یك هیئت کارگری تحت سرپرستی رئیس کل‌کار استان تهران باهواپیمای‌پاکستان بکراچی پرواز کرد. اعضای این هیئت که عبارت از آقایان هاتفی رئیس اداره امور وروابط کار بهنام رئیس اداره سندیکاها تقی آغا شریف دبیرسندیکای دخانیات ونماینده کارگران درشورای عالی سازمان بیمه‌های اجتماعی امیر علی‌سیفی دبیر سندیکای کارگران‌سیلو ونماینده کارگران سیلو درشورای کارگاه عباس خرم دبیر سندیکای‌کارگران خبازیها می‌باشند درکنفرانس امور کارگری و تشکیلات کارگری‌پیمان سنتو که‌درکراچی تشکیل میشود شرکت خواهند کرد . در کنفرانس امور مربوط بحل اختلافات واتحادیه‌ها مطرح خواهد شد کنفرانس ده روزبطول خواهد انجامید وهیئت کارگری‌ازکارخانجات وتاسیسات کارگری وسندیکا های کشور پاکستان دیدن خواهند کرد .

دود گرمابه‌ها قطع میشود

گرمابه‌داران و کارگران موتورسوز حمام ها توافق کردند

امروز اداره کار استان تهران اعلام کرد که‌اختلافات کارگران موتورسوز وصاحبان گرمابه‌ها حل شد . چندی قبل کارگران موتورسوز حمام‌ها بروز نامه‌اطلاعات آمدند وبلافاصله تقاضا های آنان درروزنامه منعکس گردید چون این تقاضاها مورد توجه‌وزارت کار قرار گرفته بوداداره کار تهران دراسرع وقت‌بآن‌رسیدگی کرد .

صاحبان گرمابه‌ها موافقت کرده‌اند که کارگران روزهای جمعه را تعطیل کرده واز مرخصی سالیانه و سایر تعطیلات استفاده‌نمایند. گرمابه داران تعهد کرده‌اند که بطور کلی‌قانون کار وبیمه‌های اجتماعی رادر کارگاه خود بموقع اجرا بگذارند ووعده داده‌اند که درباره افزایش دستمزد کارگران تصمیمی بگیرند .

کوره‌های حمامها عوض میشود

یك مقام مطلع دروزارت کار بخبرنگار ما گفت، مامورین کاراستان مشغول‌مطالعه هستند تابرای تغییر شکل کار کارگران موتور سوز و تامین بهداشت شهر اقدامی بعمل آورند ودرنظر است ترتیبی‌داده‌شود که‌کلیه حمامها بامشعل‌های‌مخصوص که‌خطری برای کارگران‌وبهداشت‌شهر ندارد مجهز شوند .

درمانگاه مخصوص جذامی‌ها افتتاح می‌شود

امروز آقای دکتر معتضدی معاون وزارت بهداری گفت به زودی یك درمانگاه مخصوص جذامی ها د ربیمارستان لقمان الدوله ادهم افتتاح خواهد شد دراین درمانگاه بیمارانی که مبتلا به جذام بوده مورد معاینه قرار خواهند گرفت و مبتلایانی را که بشود بطور سرپائی معالجه شوند معالجه وآنهائی که باید بستر بشوند از طرف درمانگاه به جذامخانه های تبریز یا مشهد اعزام خواهند شد .

کلاسهای سه ماهه

وازرت کار با همکاری مدیران کارگاه‌ها برای تربیت کادر متخصص و ممتاز برای کارگاه ها اقدام بتاسیس کلاس های تخصصی نموده است کارگران آزموده باطی این کلاسها بسمت سرپرستی بکارگاه ها اعزام می‌شوند وکارگران شهرستانها پس از طی دوره کلاسی که مدت آن سه ماه است بمحل کار خود عزیمت ودر آن محل کلاس تخصصی دایر و سرپرستی آنرا بعهده میگیرند وزارت کاربااین ترتیب سعی دارد که سطح معلومات فنی وعلمی کارگران را بالا ببرد .

ترفیعات کارمندان شهرداری

امروز در کمیسیون ترفیعات کارمندان شهرداری‌با حضور معاون شهرداری تهران در اداره کل خوار بار تشکیل شد . کمیسیون مزبور بر اساس آئین نامه جدید احکام ترفیعات کارمندان شهرداری را که تا پایان سال جاری استحقاق اضافه یا ترفیع دارند تهیه خواهد شد

برای تامین نفت مورد نیاز مردم سراسر کشور

بظرفیت مخازن نفت شهرها افزوده شد

امروز یك مقام رسمی شرکت ملی نفت پیرامون اقداماتی که برای تامین مواد نفتی مورد نیاز مردم سراسر کشور در فصل زمستان صورت گرفته است بخبرنگار اظهارداشت که شرکت ملی نفت برای اینکه مواد نفتی بمقدار کافی دردسترس مردم قرار گیرد برنامه وسیعی تنظیم کرده است که قسمتی از آن سال‌گذشته اجرا شدهو دنباله آن امسال اجرا میشود .قسمت‌هائی از برنامه مزبور که به‌پایان رسیده عبارتست از توسعه انبارنفت تبریز بظرفیت ۲۲٫۵ میلیون لیتر ـ ساختمان انبار نفت درشیراز بظرفیت ۲۲٫۵میلیون لیتر ـ ساختمان انبار نفت انتهائی خط لوله‌ازنا ـ اصفهان بظرفیت ۵۷٫۵میلیون لیتر ـ نصب مخازن اضافی درانبار ری بظرفیت ۱۱٫۵ میلیون لیتر .

برنامه‌هائی که فعلا دردست اجرا است عبارتست ازتوسعه انبار نفت رشت بظرفیت ۲۸میلیون لیتر ـ توسعه انبار نفت مشهد بظرفیت ۲۳میلیون لیتر ـ ساختمان انبار نفت کرمان بظرفیت ۱۷٫۴ میلیون لیتر ـ توسعه انبار نفت قزوین بظرفیت ۳۴میلیون لیتر ـ گذشته ازاین بانصب مخازن جدیدظرفیت مخازن نفت شهرهای چالوس ـ گنبدقابوس ـ بجنورد ـ بیرجندو قوچان نیز افزایش خواهد یافت . درسال آینده علاوه‌برآغازساختمان چند جایگاه فروش بنزین و نفت در تهران جایگاه های فروش نفت دراستان‌های آذربایجان ـ گیلان مازندران ـ خراسان ـ کرمان و زاهدان ـ فارس ـ خوزستان ـ همدان و کرمانشاه واصفهان‌ساخته خواهدشد .

عمق چاههای جدید نفت

خبرنگار ماگزارش میدهد عملیات حفاری درمناطق البرز وسراجه ادامه دارد و تاکنون عمق چاههای شماره ۸البرز به۳۰۲۴متر وسراجه شماره ۳ به۲۶۳۸متر و سراجه شماره ٤به۲۹۳۷ متر رسیده‌است .

درضمن عمق‌چاه‌شماره‌یك شرکت نفت ایران و امریکا«ایپاك» که درخلیج فارس حفر میگردد به۱۷۱۰متر رسیدهو چاه شماره یك‌شرکت نفت ایران وایتالیا «سیریپ» در خلیج فارس به۱۶۵۰متر ودر سه‌گوتا به۱۴۳متری رسیده‌است .

درکنفرانس بین‌المللی خواربارو کشاورزی

نمایندگان ایران اطلاعات جامعی‌از پیشرفتهای کشاورزی ایران دراختیار نمایندگان هفتادوشش‌کشورجهان‌گذاشتند

کنفرانس بین‌المللی سازمان خواربار و کشاورزی جهانی پس از ۲۲ روز بحث و مطالعه بکارخودخاتمه دادوهیئت اعزامی ایران‌بتهران‌مراجعت‌نمودند .

کنفرانس بین‌المللی خواربار جهانی هر دو سال یکبار با شرکت‌وزراء یا معاونین کشاورزی کشور های عضو تشکیل میشود و در جلسه اخیر نمایندگان ۷۶کشور در آن شرکت داشتند و طی جلسات آن که از ششم تا بیست ونهم آبان در شهر رم تشکیل بود مسائل مربوط به کشاورزی و تغذیه را مورد مطالعه قرار دادند .

ریاست هیئت اعزامی ایران با آقای مهندس مشیر فاطمی معاون ثابت اداری‌وفنی‌وزارت کشاورزی‌بود وطی‌چند گزارش وضع کشاورزی ایران و پیشرفت های این کشور در زمینه کشاورزی باطلاع نمایندگان ۷۶ کشور جهان رسید و ایران برای بار دوم بعضویت جدید شورای کنفرانس انتخاب گردید .

افتتاح‌کلاس تربیت مربیان سازمان دفاع غیرنظامی

... کلاس مخصوص تربیت مربیان سازمان دفاع غیر نظامی در تالار دانشکده های تخصصی شهربانی کل کشور گشایش یافت.

تیمسار سپهبد علوی مقدم رئیس شهربانی کل کشور هنگام گشایش این کلاس اظهار داشت :چون حفظ جامعه و سلامت مردم‌مورد توجه فوق‌العاده شاهنشاه است مقرر فرمودند اقداماتی بعمل آید که کلیه افراد خانواده ها قادر باشند در صورت لزوم در حفظ جان خود وخانواده خود اقدام کنند و باین جهت سازمان دفاع غیر نظامی در وزارت کشور تشکیل شد و شهربانی کل کشور مامور انجام امور مقدماتی این سازمان گردید و اکنون با افتتاح کلاس مخصوص تربیت مربیان کار آزموده عملا وارد مراحل جدی کار خود میشود .

بعد از سخنان رئیس شهربانی تیمسار سر لشگر فرزانه رئیس سازمان دفاع غیر نظامی در باره جزئیات وظایف این سازمان مطالبی اظهار داشت . در این کلاس وظایف مربیان سازمان دفاع غیر نظامی توسط متخصصین تدریس خواهد شد .

من نهرو را معرفی میکنم

بقیه ازصفحه هشتم

تطبیق‌مینماید .

مترجم روح‌بشر

حقیقت هم این است که نهرو مترجم احساسات و آرزو های روح ملت هند نبود ، بلکه مترجم روح بشر که ملت هند جزئی از آن است ورنجهای بشری را تحمل کرده شمار میرود .واگر نهرو از ملت خود حرف زد از ملل آسیا و افریقا هم سخن گفت .

کسانیکه موفق بحضور در جلسات کنفرانس باندونك شده‌اندمیفهمند که منظور من‌چیست .

در جلسات کمیته‌سیاسی این کنگره که مرحله تازه‌ای در تاریخ بشمار میرود ،جواهر لعل نهرو که‌هیچوقت زیبائی گلی را که بسینه خودمیزند فراموش نمی‌نماید ،تجربه های خود را در سیاست و هنر و فلسفه وتاریخ بهمه میگفت .

وی برای آسیا و آفریقا صحبت می‌کرد .

نهرو بهمان اندازه که به تبرد و فعالیت قادر است در هنر و اطلاعات دیگر تعمق دارد .

من از خاطرات خود درباره نهرو همیشه نامه‌ای را که در ابتدای‌حمله سه جانبه برای من فرستاده بخاطر دارم :

«اگر امپریالیسم موفق بیازگشت بمصر شد تصور خواهد کرد که می‌تواند سیر تاریخ را عوض کرده وبهر کشوری که از آن رانده شده باز گردد .

بهمین جهت استعمار نبایددربازگشت بمصر پیروز شود وگرنه این پیروزی مقدمه پیشروی تازه‌ای بسوی‌افریقا وآسیا خواهد بود»

همانطور که گفتم جواهر لعل نهرو یك زندگی عمیق دارد و آرزومندم که این زندگی در طول خود هم باندازه عمق و عرض آن برسد .

الاهرام

وقتی سرما کولاک میکند .

گرمی مطبوع وحرارت

بخاری اسپید

لذت بخش است

زیبائی ، مصرف کم وحرارت زیاد علت امتیاز مخصوص بخاری اسپید واستقبال عموم از آنست

نمایشگاه شرکت سهامی اسپید خیابان شاه چهارراه آقاشیخ هادی تلفن ٤٩٤٤١ و ٤٦٢٠٦

۱ـ۲۱۱۲٤

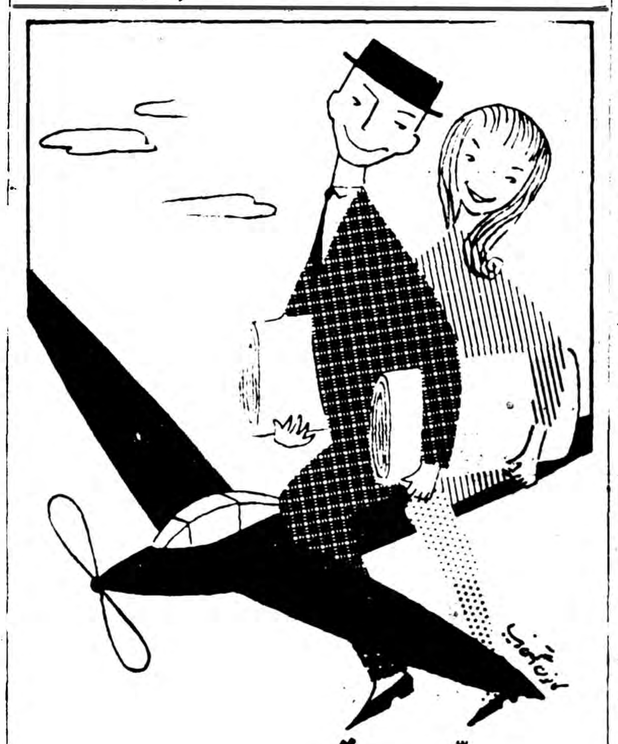

طراحان باتجربه وورزیده ما

پارچه‌های لباسی زنانه باطرحهای دلپذیر تهیه نموده‌اند

رنگ پارچه های مخصوص کودکان بسیار زیباست .

انواع پارچه های بهاری وتابستانی ما ازلحاظ طرح ورنگ آمیزی شاهکار سلیقه وذوق میباشد .

نماینده انحصاری :

تجارتخانه رمولوس مریکا

سرای حاج رحیم خان ـ صندوق پس ۱۵۰۶ ـ تلفن ۲۱۹۹۳-۲۲۶۵۲

شرکت صادرکننده :

Deutscher Innen- und Aussenhandel

TEXTIL Berlin W 8

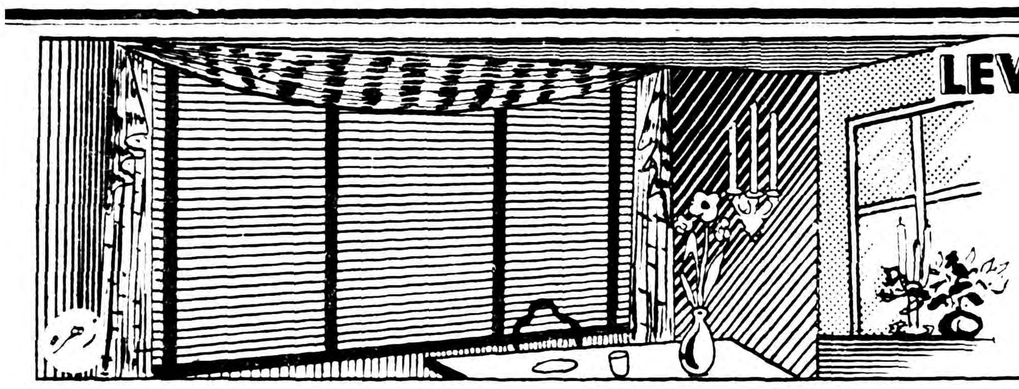

لولر

و بهترین و معروفترین پرده کرکره دنیا LEVOLOR

موقع خرید بارک لولر توجه نمایید و فروشندگان پرده های متفرقه را بنام پرده معروف لولر بشما نفروشند.

نمایندگی: شرکت مانسکو خیابان شاه نبش یغما تلفن ۴۱۱۲۵

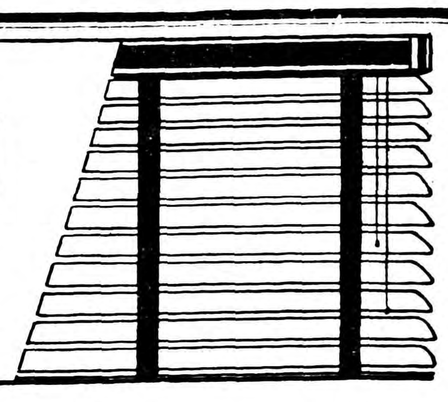

آ- ۳۱۰۴۰

برای سلامتی بچه ها

سلامت، شادابی و نیرومندی فرزندانتان را با

روغن کبد ماهی هفت دریا تامین کند

روغن کبد ماهی هفت دریا سرشار از انرژی و

ویتامینهای A و D میباشد

SEVENSEAS

روغن و کپسول

تهیه فروش: داروئی گلشن - خیابان ناصرخسرو تهران و کلیه داروخانه ها

کانون آگهی زیبا

آگهی تشکیل مجمع عمومی

مجمع عمومی فوق‌العاده شرکت سهامی کشت ودام در ساعت ۱۱ صبح روز ۱ر۱۰ر۳۸ درمحل شرکت تشکیل خواهد گردید.

دستور جلسه:

انتخاب یك نفر عضو اصلی هیئت مدیره

آگهی مناقصه شماره ۱۶ مورخ ۲۹ر۸ر۳۸

اداره کل غله ونان مقدار ۲۶ تن غله از جیرفت به کرمان رابمناقصه میگذارد پیشنهادات تاآخر وقت اداری روز ۱۳ر۹ر۳۸ قبول خواهدشد طالبین برای اطلاع از شرایط مناقصه بمحل اداره مراجعه نمایند.

آ-۳۱۱۶۶ اداره کل غله‌ونان

آگهی سرپرستی دانشجویان دانشگاه

چون دانشگاه تهران درنظردارد حتی‌المقدور وسایل آسایش دانشجویان مخصوصا دانشجویانی راکه از شهرستانها به‌تهران می‌آیند ودردانشگاه به‌تحصیل میپردازند فراهم آورد ودر کوی دانشگاه (امیرآباد) اطاق‌بقدر کافی برای آنان موجود نیست‌ازاینرو دانشگاه تهران ازهمه مردم دانشپرور تهران که‌درمنزل خود جهت اقامت یك یا چند دانشجو اطاقهائی در اختیار دارند درخواست میکند که‌از لحاظ کمك به‌جوانان دانشجو برای اجاره‌دادن ساختمانها یااطاق زائدخانه خودبه دبیرخانه دانشگاه تهران اداره آموزش دانشگاه مراجعه فرمایندتضمین هرگونه مراتب بعهده دانشگاه خواهد بود.

آ-۳۱۱۶۲ سرپرست دانشجویان دانشگاه ـ دکتر کتی

برای آشپزخانه

برای مشاهده وخرید عالیترین اجاق های گازسوز اتوماتیک

کامل وبدون خطر که اخیرا باندازه های مختلف وارد شد

به شرکت تهرانشهر - محدود خیابان سعدی تلفن ۳۴۲۵۲ و ۳۰۲۱۱۵ مراجعه فرمایید

کانون آگهی زیبا

باطلاع عموم افراد محترم صنف آرایشگاران تهران وحومه میرساند

درنتیجه انتخاباتیکه درحضور نماینده محترم شهرداری در تاریخ ۲۳ر۸ر۳۸ در محل شورایعالی اصناف دوره ۴۰-۱۳۳۸ بعمل آمد حائزین اکثریت درذیل بسمت هیئت مدیره اتحادیه انتخاب شدند.

۱- آقای حسینعلی آرایش ۲- آقای سید محمد نورکیهائی ۳- غلامعلی صدیقی‌نژاد ۴- آقای غضنفر پورمهدی ۵- آقای عبدالله ضبارو ۶- آقای عباس عرب زاده ۷- آقای مهدی نیك ۸- آقای غلامرضا توکلی ۹- آقای عباس‌زمانی (شمشاد) ۱۰- آقای جعفر پایمرد (خادم) ۱۱- آقای یوسف وطن‌خواه ۱۲- آقای رمضان محسنی ۱۳- آقای حسین رفرم ۱۴- آقای غلامرضا ابوالقاسم (چمن) ۱۵- آقای مصطفی رضائی.

وسپس آقای غلامرضا توکلی رئیس- آقایان غضنفرپور مهدی وسید محمد نورکیهانی نواب رئیس وآقایان غلامعلی صدیقی‌نژاد و حسین رفرم بسمت منشی هیئت اتحادیه انتخاب گردیدند.

آ-۲۴۰۷۷ رئیس هیئت نظارت ـ سید محمد نورکیهانی

آگهی مناقصه خرید ملبوس زمستانی

شهرداری کرج ملبوس زمستانی خدمتگذاران جزء ورفتگران و ماموران روزمزد رابشرح‌زیر:

۱- کت‌وشلوار ۷دست ازنوع پارچه نمونه موجوده درکارپردازی شهرداری.

۲- فرنچ‌شلوار ۶۲دست‌ازنوع پارچه‌نمونه‌موجوده‌درکارپردازی‌شهرداری

۳- پوتین ۶۲زوج ازنوع‌نمونه موجوده درکارپردازی شهرداری

۴- فرنچ شلوار ۲دست ازنوع پارچه نمونه موجوده درکارپردازی شهرداری.

ازطریق مناقصه خریداری مینماید داوطلبان شرکت درمناقصه با مراجعه به‌شهرداری بادریافت نمونه باشرایط زیرمیتوانند پیشنهادات خودرا درپاکت لاك‌مهرشده تاآخر وقت اداری روز ۱۴ر۹ر۳۸ در دفتر شهرداری تسلیم ورسید دریافت نمایند.

۱- داوطلبان باید مبلغ ۱۰۰۰۰ ریال وجه‌نقد به حساب شماره ۱۵۰۳۰ سپرده شهرداری در بانك ملی شعبه کرج پرداخت وفیش بانك‌راضمیمه پیشنهاد نمایند تادرصورتیکه برنده مناقصه ازعقدقرارداد خودداری نمایند سپرده نامبرده بنفع‌شهرداری ضبط خواهد گردید.

۲- لباس‌های مورد خریداری باید طبق‌نمونه‌های موجوده وباندازه افراد تهیه شود.

۳- برنده مناقصه باید بلافاصله پس‌از عقدقرارداد درمدت ۱۰روز کلیه لباسهارا تحویل نمایدورسید انبار دریافت دارد درصورت تاخیر برای هرروز مبلغ ۵۰۰ ریال‌پرداخت نمایند.

۴- بهاء لباس کلایکجا پس‌از تحویل پرداخت خواهدشد.

۵- بهای آگهی وعوارض ومالیات وهرگونه هزینه بعهده برنده مناقصه خواهد بود.

۶- به‌پیشنهادات فاقدسپرده‌ومبهم ترتیب اثرداده نخواهد شد.

۷- پیشنهادات درروز ۱۵ر۹ر۳۸ باحضور کمیسیون مربوطه بازو قرائت خواهد شد.

۸- حضور پیشنهاددهندگان درجلسه آزاد شهرداری درزد یاقبول یك یاکلیه پیشنهادات آزاد است.

آ-۳۱۱۵۰ سرپرست شهرداری کرج ـ شیخ‌نیائی

وترین جردن

عالیترین نوع یخچال وتریتی ساخت معروفترین کارخانه امریکا

مخصوص قنادی - اغذیه فروشی باندازه های مختلف رسید

شرکت تهرانشهر - محدود خیابان سعدی تلفن ۳۴۲۵۳ و ۳۰۲۱۱۵

الکتریم

بهترین چراغهای بسیار ظریف و کوچک را

برای اتومبیلها و دستگاههای تلفن

تقدیم میکند

برای کسب اطلاعات بیشتر

به وابسته بازرگانی لهستان

خیابان بهار کوچه سمنان - مراجعه فرمائید

„Elektrim"

Warszawa, Czackiego 15/17, POLAND

ELEKTRIM WARSZAWA : آدرس تلگرافی

کانون آگهی زیبا

آ-۳۱۱۱۲

CENTROTEX PRAHA - CZECHOSLOVAKIA

سنتروتکس

انواع پارچه های پشمی محصول ۱۹۶۰ ما

رضایت باسلیقه ترین افراد را جلب میکند

نماینده انحصاری:

والودیا هونانیان - سرای امید - تهران - تلفن ۲۲۶۸۴

SUPERIOR QUALITY

کانون آگهی زیبا

مسابقات شمشیر بازی

ایران ازنظروسایل شمشیر بازی برای‌انجام مسابقات آماده است

مهندس نیرنوری‌گفت: برنامه آینده ما توسعه ورزش دردانشگاه - دانشکده‌افسری- دبیرستانها وواحدهای ارتش است- ولی‌مقامات مربوطه برای پیشرفت این ورزش کمکهای لازم را نمیکنند - بزرگترین گرفتاری فدراسیون شمشیربازی نداشتن قاضی بین‌المللی دراین فن است

صبح امروز آقای مهندس نیر نوری رئیس فدراسیون‌شمشیربازی «اسکریم» ایران طی یك مصاحبهٔ اختصاصی مطالبی بخبرنگار ما اظهار داشت که از نظر اهمیت و جالب بودن در زیر از نظر خوانندگان عزیز می گذرد .

آقای مهندس نیر نوری ابتدا در مورد کار های گذشته و اقدامات انجام شده فدراسیون چنین اظهار داشت‌فعالیت و کوشش فدراسیون درگذشته از لحاظ کار های داخلی، بسط و توسعهٔ کلاسهای تربیت‌مربی در باشگاهها ، بوده است منجمله باشگاه های تاج- پهلوی - محلی‌در اختیار فدراسیون برای تعلیم‌مربی گذاشتند و هم چنین از سالن های استادیوم محمد رضا شاه پهلوی - استادیوم ثریا ، شورایعالی زنان نیز برای این منظور استفاده شد .

کمك نیروی دریائی

همچنین از نیروی دریائی شاهنشاهی آقایان مهناو هاشمی و مهناو عظیمی بتهران دعوت شدند این دو نفرمدت یکسال تمام زیر نظر «پاساریلو » مربی و کوچ خارجی مشغول تمرین شدند و بعد از خاتمه یکسال‌بخوبی ورزیده و آماده تعلیم دادن شدندو حتی مهناو هاشمی در اواخر سال در باشگاه تاج شروع بتمرین دادن نمود .

آقای مهندس نیر نوری مجددا متذکر شد که کوشش ما در درجهٔ اول در سال گذشته متوجه تربیت مربی خوب بوده است زیرا مسلما ما بدون مربی نمی توانیم در این راه قدم صحیحی برداریم تنها داشتن شمشیر باز خوب باعث پیشرفت این ورزش نمی شود زیرا یك شمشیرباز خوب نمی تواند یك مربی‌خوب‌باشد.

بخشنامه باشگاهها

رئیس فدراسیون سپس افزود که برای این منظور در سال جدید ما برنامهٔ بهتری تهیه نموده ایم بدین ترتیب که طی بخشنامه ای ، بکلیه باشگاهها اعلام نموده ایم که می بایست هر باشگاه دو نفر را معرفی نمایند تا زیر نظر «پاساریلو»شروع بتمرین بنمایند و خود را برای تعلیم دادن در آینده آماده نمایند ، فدراسیون در صورتیکه موفق شود طی سال ۳۸ -۳۹ این مربیان را آماده نماید بزرگترین گامها رادر راه پیشرفت و تعمیم این ورزش برداشته است .

یکسال گذشته

آنگاه رئیس فدراسیون متذکرشد بدنبال همین منظور در سال گذشته فدراسیون موفق شد در پاره ای‌از شهرستان ها منجمله کرمانشاه و رشت کلاسهائی تاسیس بنماید و مربیانی تربیت کند و البته این شهرستان در مسابقات قهرمانی‌کشور نیز شرکت جستند .

در مورد مسابقات گذشته آقای مهندس نیر نوری متذکر شد که‌در سال گذشته بطور کلی سه‌مسابقه انجام شده است ، مسابقه کاپهای جاودینی که خانم سفیر کبیرایتالیا در ایران بمسابقه گذاشته بود ، البته این مسابقه در رشته «فلوره» بانوان انجام شد و دیگر کاپ نیر

مهندس نیر نوری

نوری که در رشته «سایر» آقایان انجام گردید و بالاخره مسابقات قهرمانی کشور که در فروردین ماه ۳۸ در تهران انجام گرفت .

از نظر مسابقات خارجی فدراسیون شمشیر بازی ایران در سال گذشته یکی از گامهای موثر در پیشرفت این ورزش را برداشت و آن انجام مسابقه در ایران بین شمشیر بازان کشور های ترکیه - ژاپن وایران بود .

این مسابقات طی چهار روز انجام شد و خوشبختانه نتیجه مسابقات‌از لحاظ فدراسیون بسیار جالب و رضایتبخش بود .

لوازم اسکریم

رئیس فدراسیون در مورد لوازم ورزش اسکریم اظها رنمود که‌در سال گذشته فدراسیون اقدام بورود دو دستگاه الکتریکی اسکریم برای مسابقات فلوره و اپه نمود که‌اکنون در تهران موجود است و بعلاوه با توصیه فدراسیون باشگاه پهلوی نیز مقداری وسایل و دو دستگاه الکتریکی وارد نموده است وهمچنین دانشگاه تهران نیز دو دستگاه‌وسائل الکتریکی ووسایل کامل شمشیر بازی وارد نموده و رویهمرفته می توان گفت که کشور ما هم اکنون از لحاظ وسایل برای انجام مسابقات بین‌المللی کاملا آماده است .

برنامه مجهز سال جدید

آقای مهندس نیر نوری آنگاه اظهار نمود برای سال جدید برنامهٔ مفصلی تنظیم نموده ام که امیدوارم بتوانم درانجام آن موفق شوم این برنامه توسعه ورزش اسکریم در دانشگاه - دانشکده افسری ، واحد های ارتش و دبیرستانها می باشد، البته این نکته قابل تذکر است که تاکنون با مجاهدت های فراوانی که فدراسیون نموده‌است متاسفانه‌مقامات دانشگاهی ، دانشکده افسری ،واحد های ارتشی و دبیرستانها آنطوری که میبایست برای پیشرفت این فن با ما همکاری و کمك ننموده اند .

آقای مهندس نیر نوری اظهار نمود که یك کلاس شمشیر بازی زیر نظر آقای دکتر بصیر که از اعضای فدراسیون می باشند در دانشگاه افتتاح نموده ایم و من اطمینان دارم که این ورزش در دانشگاه بخوبی توسعه و ترقی‌خواهد نمودآنگاه‌رئیس فدراسیون گفت فدراسیون امیدوار است با مجاهدت بیشتر بتواند به پیروی از منویات اعلیحضرت‌همایونی که توسعه و بسط این ورزش در سراسر کشور است بتواند گامهای موثری بردارد .

پیشرفت کشور های خارجی

رئیس فدراسیون اسکریم کشور راجع‌به پیشرفت کشور های خارجی اظهار نمود در مسابقات جهانی ۱۹۵۹ در اکثر رشته هی این‌ورزش بین مردان و زنان کشور های‌شرکت کننده شوروی - مجارستان ولهستان مقامهای اول را کسب نموده اند اگر به آمار گذشته دقت شود معمولادر مسابقات اسکریم جهانی کشورهای فرانسه ، ایتالیا ، مقامهای اول را کسب می کردند پس یکمرتبه بچه دلیلی کشور های شوروی‌ومجارستان و لهستان جلو افتادند و حتی شوروی مقام اول شمشیر بازی را در مسابقات جهانی ۱۹۵۹ کسب کرد ؟

آقای مهندس نیر نوری در مورد پیشرفت و علل کسب مقام اولی شوروی ها چنین اظهار داشت در درجهٔ اول اینکه روسها اصولانیم اسکریمشان پرفسیونل است وثانیا اینکه در مسابقات ۱۹۵۷ پاریس روسها از کلیه مسابقات فیلمبرداری کردند و از بدست آوردن نقاط ضعف حریف بنفع‌خود استفاده نموده اند و از همه مهمتر اینکه همه‌ساله در مسابقات رسمی و غیر رسمی شرکت نموده اند و ضمنا وارد شدن دستگاه های الکتریکی باعث شده است که دیگر در مسابقات حق‌کشی نشود قبلاایتالیا و فرانسه بنفع خود مسابقات را بهر ترتیبی که بودخاتمه می دادند ، پس می توانیم بگوئیم که بچهار دلیل شوروی ها در رشته شمشیر بازی ترقی کرده اند اول پرفسیونل بودن ،دوم فیلمبرداری از نقاط ضعف حریفان ، سوم وارد شدن دستگاه های الکتریکی ، چهارم شرکت در کلیه مسابقات .

پس می بایست برای پیشرفت فن اسکریم در کشوری‌نکات فوق مورد توجه قرار بگیرد ، این ورزش باید بین عموم طبقات بالاخص طبقه‌جوان توسعه یابد و آنگاه این جوانان در مسابقات برای کسب تجربه‌شرکت کنند حتی اگر در سال های اول باشکست روبرو شدند .

ما قاضی نداریم

آقای مهندس نیر نوری افزود که یکی از نواقص کار فدراسیون ما نداشتن قاضی بین‌المللی است که‌در نتیجه عدم شرکت در مسابقات بین‌المللی تا کنون ما نتوانسته ایم‌قاضی بین‌المللی تربیت کنیم ولی هم‌اکنون با ارسال گزارش مسابقات خارجی ایران و ترکیه و ژاپن فدراسیون ایران از فدراسیون جهانی اسکریم برای دونفر از اعضای فدراسیون تقاضای کارت قضاوت بین‌المللی را نموده است .

نظر رئیس فدراسیون

آقای مهندس نیر نوری متذکر شد که یکی از اموری که برای فدراسیون ما واجب است شرکت در مسابقات بین‌المللی است و بنظر اینجانب نبایستی تیمهائی را به مسابقات جهانی اعزام داشت که‌امید پیروزی آنها قطعی باشد ، بلکه بایستی درکلیه رشته های ورزشی تیمهائی بخارج اعزام نمود، البته امکان شکست در سالهای‌اول برای تیمهای ضعیف هست ولی‌مسلما بعد از چند سال این تیمها پیروزی هائی خواهند داشت ، اعزام نکردن ورزشکاران رشته های دیگر «غیراز کشتی و فوتبال و هالتر و بکس به کشور های خارجی جزاینکه‌ورزشکاران را دلسرد کند نتیجهٔ دیگری ندارد.

رئیس فدراسیون در خاتمه مصاحبهٔ خود گفت اصولا ورزش امروزه‌برای زیبائی اندام و پرورش فکر و حس قضاوت در بازی بسیار موثر است و تنها ورزشهائی که مخالف این اصول است رفته رفته کم می شود . خوشبختانه ورزش اسکریم جزودستهٔ اول است وامروزه‌دنیاتوجه‌مخصوصی باین ورزش دارد . آقای مهندس نیر نوری اضافه نمود که با توجه مخصوص تیمسار سرلشکر دفتری بامر پیشرفت ورزش اسکریم‌اطمینان هست که در سال جدید ما کالای موثری بر خواهیم داشت .

فرهنگی - ورزشی

کلاسهای آموزگاری

بیشتر کارمندان- کارگران ودانشجویان کلاسهای کارآموزی را دیده‌اند- درچندسال اخیر بسیاری ازافراد شایسته‌برای کاروزی بامریکا واروپا اعزام شده‌اند

پیشرفت دنیا و همبستگی جهانیان در قرن ما طوری است که تا افراد هر مملکت با تحولات و پیشرفت ها بطریقه کار کشور های مترقی آشنا نشوند و در سازمان‌های مختلف‌مملکتی افراد دلسوز و آشنا بکار فعالیت می دلسوز و آشنا بکار فعالیت نکنند هیچگونه بیشرفتی نصیب کشورو مردم نخواهد شد .

امروز دنیای ما دنیای رابطه و همبستگی تمدن ملل مختلف است و بیشتر موفقیت های جهان مترقی روی هم‌آهنگی ملل و روابط آنها بدست آمده است .

پیشرفت های‌کشور ماهم‌تاکنون تا اندازه‌ای مرهون‌همین ارتباطها و رفت وآمد های افراد بکشور های خارج و آمدن کارشناسان خارجی به ایران است .

در چند سال اخیر برای آشنا شدن افراد بطرز کار وپیشرفت ممالك مترقی برنامه های‌وسیعی بموقع اجرا گذاشته شده است و صد ها هزار نفر معلم محصل کارمند -کارگر در حرفه های مربوط بخود آزموده شده‌اند .

در چند سال اخیر هزاران‌نفراز کارمندان دولت و فارغ التحصیل های دانشگاههای ایران و دانش آموزان -معلمین بخارج اعزام شده‌اند تا باسیستم های جدیدکار آشنا شوند .

در اعزام اینگونه افراد کمکهای دولت امریکا از طریق اداره همکاریهای امریکاواز طرف‌وزارت خارجه آن‌کشور مؤثر بوده است اداره همکاریهای‌امریکا درایران گذشته از پروژه هائی که برای تعلیم‌افرادایرانی وسیله کارشناسان در خود مملکت باجرا گذاشت‌هر سال نیز بموجب برنامه مخصوصی بیش‌از صد نفر از کارمندان سازمانهای مختلف را بامریکا اعزام نموده تا دوره های کار آموزی را به بینند .

از محل کمك وزارت خارجه امریکا نیز هرسال تعداد زیادی بامریکا فراخوانده شده‌اند . ودر ایالات متحده امریکا بمطالعه پرداخته‌اند .

عده دیگری از محصلین و دانشجویان به‌بیروت اعزام شدند و دوره های کارآموزی را در دانشکده امریکائی بیروت طی کرده‌اند .

گذشته از اینها هم اکنون‌تعداد ۱۱٤٦۸ دانشجو با کمك دولت و یا با هزینه شخصی در کشور های امریکا واروپا مشغول تحصیل هستند که در آینده مملکت و پیشرفت آن نقش مهمی خواهند داشت .

بطورکلی در طی ۷ سال اخیر کوشش شده اکثریت کارمندان دولت وکارگران دوره های کار آموزی را به‌بینند وبسیاری ازآنان بکشور های خارج رفته و کار آموزی کرده‌اند .

از: اسپهانی

این خشونت‌ها بیجاست!

در مسابقه دوم نصیب تیم برزیل در مقابل تیم شاهین ۱-٤ باخت بود . فرزندان کشور دور دست برزیل درهوای‌ملایم‌تهران‌میلرزیدند و در ضمن زمین مربوط چمن امجدیه نیز برای آنها یکنوع«سرسره» رنج‌آور بود . از طرف دیگر خشونت بیجای تیم شاهین و قضاوت ناشیانه داور مسابقه بکلی تیم میهمان را بتنك آورده بود . پس از باخت اولی تیم برزیل نشان داده بود که نه فقط قدرت افسانه ای بلکه نیروی یك تیم معمولی را نیز ندارد . با این وصف برزیلی‌ها بهیچوجه حاضر نشدند مقررات بازی را زیر پا گذارده و در نتیجه «ضعف » خود را با حیله و تزویر بپوشانند لگد هائی که تیم برزیل در مسابقه دوم خورد بیشماربود . حتی یکبار یکی از بازیکنان‌میهمان در مقابل این لگد ها کنترل اعصاب خود را از دست داد و دست بیك خطای نابخشیدنی زد . بنظر ما رفتار تیم شاهین نسبت به مهمانها بسیار ناروا بود و مثل این بود که تیم شاهین انتقام باخت دارائی‌را در مسابقات کاپ مطلا می خواست از تیم برزیل بگیرد . انگلیسها می گویند به گلر تنه زدن خلاف مقررات نیست ولی ورزشکار اخلاقا به این عمل دست نمی ز ند .در مسابقه دومی فورواردهای شاهین چندین‌بار به گلر برزیل لگد زدند واورا دوبار زخمی کردند . در صورتیکه تیم شاهین بدون خشونت نیز می توانست از تیم میهمان ببرد . بنظر ما فدراسیون فوتبال باید در آستانه مسابقات هندوستان به روش نادرست بعضی از بازیکنان توجه نموده و در انتخاب تیم ملی بدون توجه به شهرت بازی کنان افرادی را در نظر بگیرد که در کشور هندوستان اشکالات فنی فراهم نکنند .

آغاز مسابقات فوتبال باشگاههای تهران

تیمهای فوتبال جوان برای جای‌گرفتن دردستجات بالاتر باهم مبارزه خواهندکرد مسابقات فوتبال باشگاهها ازروز جمعه پنجم آذر درزمینهای امجدیه وراه‌آهن شروع میشود- مبارزه باشگاههای‌تاج وشاهین‌ودارائی به‌بعدازمسافرت‌هندوستان‌موکول‌شد

فدراسیون فوتبال کشورمسابقات باشگاهی خودرا مانند کشور های اروپائی بسه دسته آ و ب و ث ، تقسیم نموده و بترتیب قدرت تیم هائی که در مسابقات موفق بکسب امتیازات گردیدند دسته بندی نموده است وده تیم قوی‌درجه‌اول‌را در دسته آ و ده تیم نسبتا باتجربه رادر دسته ب و بقیه تیمها را در دسته «ث» قرار داده مسابقات دسته ب و ث سال گذشته بپایان رسید .

روز گذشته در محل فدراسیون مراسم قرعه کشی مسابقات‌فوتبال‌سال جدید ارزش ورزشی دستجات «ب و ث» باشگاههای‌تهران با حضورنمایندگان بیست باشگاه انجام گردید . دراین مراسم سرهنگ مکری‌رئیس‌فدراسیون فوتبال کشور نیز حضور داشت

دراین جلسه تصمیم گر[illegible] چون در مسابقات‌باشگاه[illegible] خصوصی بیش‌از دو باشگاه شرکت نداشتند ، علیهذا دو باشگاه شرکت کننده در مسابقات رسمی فدراسیون شرکت جویند .

در جلسه دیروز شرائط شرکت در مسابقات و نتیجه قرعه‌کشی تیمهای شرکت کننده بدین شرح اعلام گردید .

۱- وقت مسابقات برای تیمهای دسته «ث » سی‌و پنج دقیقه برای تیمهای دسته «ب» چهل دقیقه برای تیمهای دسته «آ» چهل‌و پنج دقیقه منظور گردیده‌است .

شرکت کنندگان در مسابقات دسته «ث» بایستی تاریخ تولد آنها تاسال ۱۳۲۳ باشد و شرکت کنندگان در مسابقات دسته «ب» متولد سال ۱۳۲۲ باشند .

نتیجه قرعه‌کشی‌مسابقات

چون در دسته ب نه تیم باشگاه وجود داشت این نه تیم بدو دسته بشرح زیر تقسیم شدند و پس‌از انجام مسابقات تیم های اول هردسته بدون حساب امتیازات مسابقات قبلی باهم روبرو خواهند شد وتیم برنده قهرمان اول دسته محسوب میشودضمنا تیم اول و دوم این دسته در ردیف‌نه وده دسته «آ» قرار خواهند گرفت .

در دسته اول تیمهای‌دارائی - شعاع بوستان ، سپه ، داریوش و در دسته دوم تیمهای تاج ، کیان ، تهران ، شرق قرار گرفته‌اند ، ضمنا تیمهائی که دراین مسابقات مقام نهم و دهم رابدست آورند در دسته «ث» قرار خواهند گرفت ،

مسابقات دسته «ث»

درمسابقات دسته «ث» چون‌شرکت تیمها آزاد میباشد ، بیست تیم شرکت نمودند و برای انجام مسابقه این تیمها به چهار دسته بشرح زیر تقسیم شدند ، تیمهای قهرمان اول این چهار دسته پس‌از انجام‌مسابقه باهم با یکدیگر یك مسابقه دوره‌ای انجام خواهند داد و تیم های اول ودوم این دسته نیز در دسته «ب» قرار خواهند گرفت .

در دسته اول تیمهای تاج ، نادر ، شرق ، شعاع ، کورش و در دسته دوم تیمهای البرز ، نیکنام ، دیهیم، ببر ، تهران جوان ، در دسته سوم تیمهای‌دارائی - سپه، پولاد ، شاهین، داریوش ، در دسته چهارم تیمهای فردوسی ، کیان ، تهران ، نیرو ، بوستان قرار گرفته‌اند ،

مسابقات دسته های ث از روزجمعه پنجم آذرماه در زمین راه آهن‌آغاز و مسابقات‌دسته «ب» نیز از روز جمعه پنجم آذرماه در زمین های شماره‌یك ودو امجدیه شروع میشود .

مسابقات دسته «آ»

چون مسابقات دسته آ ، درسال گذشته نیمه تمام مانده‌است سرهنگ مکری رئیس فدراسیون بخبرنگار ما اظهار داشت پس از مراجعت از مسابقات آسیائی هندوستان دنباله مسابقات دسته «آ» بین تیمهای تاج- شاهین - دارائی انجام خواهد شد و بعدازانجام آن مسابقه‌تاریخ‌قرعه کشی مسابقات سال جاری آن دسته نیز اعلام خواهد گردید .

سازمان نو برای بسکتبال ووالیبال باشگاه تاج

شب گذشته شورای سازمانهای بسکتبال و والیبال باشگاه تاج در حضور آقای سرهنگ خسروانی رئیس سازمانهای تاج کشور تشکیل گردید بعداز مطالبی که آقای سرهنگ خسروانی در مورد پیشرفت والیبال و س[illegible] ، باشگاهها وبرنامه های آینده اظهار داشت آقای ابوالحسن اشتری [illegible]رستی سازمان بسکتبال و والیبال باشگاه تاج انتخاب گردید .

در مورد تمرین بسکتبالیست های تیم اول تاج قرار براین شد که‌این تیم زیر نظرآقای صلیبی کاپیتان تیم ملی بسکتبال ایران تمرین نمایند . هم اکنون در باشگاه تاج پیش‌از هشتاد نفر بسکتبالیست مبتدی و جوان مشغول تمرین هستند روی این اصل آقای ستوان دوم آوند قهرمان تیم ملی بسکتبال ایران وهمچنین آقای غلامرضا واعظی قهرمان دیگر تیم ملی مسئولیت دارند تا قهرمانان خردسال باشگاه را هفته‌ای سه شب از ساعت ٥ تا هشت بعداز ظهر تمرین بدهند آقای حسین پیروزیان نیز برای این منظور انتخاب شد .

تشکیلات بسکتبال خردسالان باشگاه تاج‌از نظراهمیت زیرنظرمستقیم ستوان دوم آوند اداره خواهد شد واز طرف آقای سرهنگ خسروانی بمشاراليه استقلال کامل در مورد بسکتبال جوانان وخردسالان باشگاه‌تاج داده شد. تمرین والیبال تیم اول باشگاه‌تاج زیر نظر آقای‌حسن اشتری‌و اسماعیل اشتری قهرمانان تیم ملی والیبال ایران انجام خواهد شد .

سوگند وفاداری مدیران باشگاههای ورزشی تهران

در ساعت٥ر٤ بعدازظهر روز گذشته ششمین جلسه مدیران‌باشگاههای ورزشی وابسته بکانون باشگاههای ورزشی ایران تشکیل گردیدابتدا سرهنگ خسروانی رئیس سازمان ورزشی تاج‌کشور رسمیت جلسه را اعلام وسپس آقای شعاع مدیرباشگاه شعاع ضمن چند پیشنهاداصلاحی بیانات موثری درراه هدف وپیشرفت کانون ومنویات شاهنشاه‌محبوب درباره فعالیت ورزشی کشور ایراد نمود وآنگاه پانزده نفراز مدیران باشگاههای وابسته بکانون طی‌مراسم مهیج وباشکوهی یکایك بقرآن مجید وپرچم ایران وفاداری خودرا درراه خدمت بشاهنشاه محبوب و اتحاد وصمیمیت برای پیشرفت ورزشی کانون سوگند یاد نمودند.

دفاع از رساله دکتری زبان‌وادبیات فارسی

روز شنبه ۲۹ر۸ر۳۸ جلسه‌دفاع دکتری بداوری آقایان دکترصفا دکتر معین‌دکتر خطیبی وباحضور عده‌ای از فرهنگیان ودانشجویان‌در دانشکده ادبیات تشکیل گردیدو رساله دکتری آقای فضل‌اله صفا بازرس وزارت فرهنگ در موضوع (زرتشت بهرام‌پژدوه) به تصویب رسید ونامبرده درادبیات دکتر شناخته شد.

دوازده دبستان جدید درکرج

بطوریکه ازاداره کل فرهنگ‌تهران اطلاع میدهند براثر استقبال مردم روزبروز دامنه فعالیتهای فرهنگی توسعه میابد درسال جاری ۱۲باب دبستان جدید درحوزه فرهنگی شهرستان کرج افتتاح یافته و۲۵ نفر آموزگار جدید استخدام‌شده است همچنین تعداد محصلین ۲۰٪ نسبت بسال گذشته افزایش یافته است محل دبستانهای جدید غالبا از طرف اهالی ومالکین به فرهنگ کرج‌اهداء یابرای مدت مدیدی بطوررایگان‌دراختیاردبستان گذاشته شده است.

انجمنهای خانه ومدرسه

در دبستان صفی‌نیا

برای همکاری بیشتربین انجمن خانه ومدرسه دبستان صفی‌نیاتجریش بااولیای دانش‌آموزان دعوتی‌ازطرف خانم صفی‌نیا مدیره آن دبستان بعمل آمد وگزارش اقدامات‌دبستان بوسیله خانم صفی‌نیا خوانده شد. این گزارش مورد تصویب وتائید اولیای دانش‌آموزان قرار گرفت ودرپایان جلسه آقایان سعیدی‌و دکتر افشار از طرز کار ومراقبت اولیای دبستان تشکر کرده‌وکارهای آنهارا تحسین نمودند. دراین‌جلسه آقای کوثری مدیرکل فرهنگ استان مرکزی وآقای دکترنامدار هم حضور داشتند.

دردبستان مصباح مرجانی

درانتخابات انجمن همکاری خانه ومدرسه دبستان دولتی مصباح - مرجانی آقایان زیراز طرف اولیای اطفال انتخاب گردیدند.

۱-آقای بهرام پیرسا رئیس انجمن
۲-آقای مهدی گرجی نائب‌رئیس
۳-آقای توفیقی دبیرانجمن
٤-آقای الوانی‌حسابدار وخزانه‌دار
٥-آقای محمد حسین‌خورسندی معتمد محل
٦-آقای پهلوانی معتمد محل
۷- آقای اسعدی عضو انجمن
۸-آقای معینی عضو انجمن

آگهی انتخابات صنفی

چون دوره دوساله هیئتهای‌مدیره و رئیسه اتحادیه صنف پیراهن‌دوز در تاریخ ۲۵ر۸ر۳۸ پایان می‌یابد لذابدین‌وسیله‌باطلاع‌کلیه افرادصنف مزبورمیرساند که‌انتخابات‌صنفی‌برابر آئین‌نامه‌شماره۳۸۲۱۲ر۱-۲۷ر۷ر۳٤ مصوب وزارت کشور ازساعت ۹ صبح به‌بعد روز سه شنبه ۹ر۹ر۳۸ در محل شورایعالی اصناف واقع در میدان بهارستان انجام خواهد شد. شرکت‌کنندگان درانتخابات صنفی باید پروانه پیشه وشناسنامه خودرا همراه داشته ضمنا چنانچه هریك ازافراد صنف درانتخابات صنفی شرکت ننمایند بعد حق هیچگونه اعتراضی نخواهندداشت.

شهردارتهران

آگهی رسمی

بااجازه ماده ٤۲ آئین نامه تعدیل مال‌الاجاره وزارت دادگستری ازتاریخ یازدهم دیماه ۱۳۳۸ مقررات آئین نامه نامبرده را در اصطهبانات بموقع اجراء میگذارد .

آ-۳۱۱۵۲ وزیر دادگستری

باطلاع عموم اهالی محترم پایتخت‌میرساند

بنگاه برق بمنظور بهره‌برداری از کارخانه جدید طرشت وتامین برق شهرجعبه‌های انشعاب جهت توزیع نیروی برق بدیوار ساختمانها درمعابر نصب نموده است.

خواهشمنداست اهالی محترم ازنظر همکاری وتسریع در امر بهره‌برداری کارخانه مذکور بدون اطلاع قبلی بهیچوجه نسبت به‌تغییر محل جعبه‌های انشعاب وهرگونه تصرفات دیگر درآنها خودداری‌نمایند چه‌در غیر اینصورت بنگاه برق نه‌تنها مسئولیتی نسبت به‌خطرات ناشیه ازآن رانخواهد داشت بلکه ناچار اقدام‌بقطع برق منازل ووصول خسارات وارده از صاحبان منازلی که جعبه انشعاب روی‌دیوار آنها نصب شده است‌خواهد نمود.

بنگاه برق‌تهران
آ-۳۱۱۷۰ ۱-۲

آگهی مناقصه عملیات ساختمانی

اداره ساختمان بانك ملی ایران ساختمان جدید قسمت الحاقی شعبه شهسوار راطبق نقشه ومشخصات موجود از طریق مناقصه کتبی بشرکتها وبنگاههای صلاحیتدار واگذار مینماید.

داوطلبان میتوانند ازتاریخ ۱۰ر۹ر۳۸ بدفتر اداره ساختمان واقع‌در خیابان سعدی اول کوچه ممتاز مراجعه نموده وباپرداخت مبلغ ٥۰۰ ریال اسناد مناقصه رادریافت وپیشنهاد خودرا تاآخروقت اداری روز سه‌شنبه ۲۳ر۹ر۱۳۳۸ درپاکت سربسته ولاك ومهرشده بدفتر اداره ساختمانی تسلیم ورسید دریافت‌دارند.

پیشنهاددهندگان بایستی قبلا مبلغ چهل‌هزارریال بعنوان سپرده‌به حساب‌شماره۱۰۰۰۸ نزد شعبه‌فردوسی‌تودیع‌نموده وقبض رسید آنرا پیوست پیشنهاد خود نمایند یامعادل این مبلغ ضمانت نامه بانکی از بانك‌مورد قبول بانك ملی که دارای سه‌ماه اعتبار باشد تسلیم دارند.

پیشنهادهای رسیده درساعت ده‌صبح روز چهارشنبه ۲٤ر۹ر۱۳۳۸ درمحل اداره ساختمان بازوقرائت خواهد شدحضور پیشنهاد دهندگان درجلسه مناقصه آزادوبانك درردویاقبول یك‌یاکلیه پیشنهادها مختاراست ضمنا هزینه چاپ ونشر آگهی بعهده برنده مناقصه میباشد.

بانك ملی ایران آ-۳۱۱٦۸ ۱-۳

شیرین ترین و بهترین فیلم کمدی موزیکالی که تاکنون در ایران تهیه شده است

آقا جنی شده

از فردا ده و نیم صبح

تفکری

شهین

در سینماهای

دیانا

تهران

ونوس

کریمی

کارگردان :

امین امینی

فیلمبردار:

خانی

محمدی

چهره آزاد ـ نرگس ـ کنی ـ مفیدی

محصول استودیو عصر طلائی

آنجاکه همه خوشحال و خندان بودند

بقیه از صفحه اول

و همه خوشحال و خندان بودند و باین سرور وشادمانی هر دقیقه‌بیشتر افزوده میشد.

در تالار بزرگی که انگشتر نامزدی بردست ملکه میرفت‌عده‌ای‌ازشخصیت های رسمی و مقامات عالی کشور گرد آمده بودند و همه باسرور وشادمانی خانواده سلطنت دمساز بودند.

وقتی اعلیحضرت جعبه کوچك‌حاوی انگشتر نامزدی را بدست گرفتند و انگشتر برلیان را بیرون آوردند واز علیا حضرت ملکه پهلوی مادر اجازه تحصیل فرمودند چشم های خوشحال حضار برق میزد، لب ها با تبسم بازشد و دست‌ها‌بی‌اختیار بهم‌میخورد ودر چند ثانیه که شاهنشاه انگشتر را در دست ملکه آینده ایران‌نمودند صدای کف زدن توام باشور وشعف در تالار طنین انداز بود.

اولین کسی که شاهنشاه و ملکه آینده ایران را تبریك و تهنیت گفت علیاحضرت ملکه پهلوی‌بودند و سپس والاحضرت شهناز و همسر ایشان آقای مهندس اردشیر زاهدی ووالاحضرت شاهدخت ها ووالاحضرت شاهپورها وبعد رجال وشخصیت هائی که حضور داشتند‌تبریك عرض‌نمودند وبلافاصله شیرینی خوران آغاز گردید ووالاحضرت شهناز و آقای مهندس اردشیر زاهدی ظرف های شیرینی را نزد یك یك از اعضای خاندان سلطنت و خانواده عروس و حضار می‌بردند و هریك دهان شیرین می‌نمودند وشاهنشاه وفرح نیز دهان خودرا بمیمنت این روز مبارك‌شیرین ساختند.

نکته مسرت بخشی که جلب نظر میکرد سادگی مراسم نامزدی و در عین حال وجود گرمی وصمیمیت و محبت مجلس بود. همه خوشحال بودند و من پریروز عصر یکی از بهترین ساعات عمر خودرامیان کانون گرم خانوادگی سلطنت گذراندم و شاهد وناظر یك واقعهٔ مهم تاریخی بودم که هرگز آن دقایق شیرین و مهر و محبت وشادی‌وسرور‌را‌فراموش نخواهم کرد.

***

اما ضیافت کاخ علیا حضرت ملکه پهلوی

کاخ مجلل علیا حضرت جشن ها وضیافت های بسیار بخود دیده ولی هیچیك از میهمانی ها مثل پریشب این اندازه شعف انگیز و مسرت بخش نبوده است.

ضیافت‌آن شب‌بمناسبت عروسی والاحضرت فاطمه پهلوی باتیمسار امیر خاتمی بود. درآن [illegible] که کارت های دعوت علیا حضرت‌پخش میشد هیچکس تصور نمیکرد که این جشن و شب نشینی بایك مراسم بزرگ وافتخار آمیز تصادف نماید. اما تقدیر و سرنوشت چنین بود که ضیافت پریشب با واقعه مهم نامزدی دوشیزه فرح بااعلیحضرت همایونی مقارن گرددو بر شکوه وجلال این شب نشینی و جشن افزوده شودودر حقیقت اعلیحضرت همایونی ازاین پیش آمد اغتنام فرصت فرمودند و نخواستند جشن وضیافت خاصی بمناسبت اجرای مراسم نامزدی برگزار شود ولی آن‌شب تشریف فرمائی اعلیحضرت همایونی و ملکه آینده ایران که پس ازانجام مراسم نامزدی صورت میگرفت نه فقط جلال مخصوصی بجشن عروسی‌والا حضرت شاهدخت فاطمه داد بلکه همه چیز را‌تحت‌الشعاع قرار داد - گردن ها از هرسو بطرف اعلیحضرت و برای دیدن دوشیزه فرح کشیده میشد. قیافه های متبسم وبشاش بیش از چهار صد نفر مدعوین آن‌شب که همه ازرجال و شخصیت هاو مقامات عالی کشور و نزدیکان و بستگان خانواده های سلطنتی‌بودند بسوی شاهنشاه و ملکه آینده متوجه بود و چشم ها ازآن دو برداشته نمیشد همه خندان و خوشحال بودند و آنقدر اجتماع در اطراف اعلیحضرت و دوشیزه فرح که حلقه وارشاه و ملکه‌آینده رادر میان گرفته بودند طول‌کشید وچشم بر نمیداشتند که بناچار اعلیحضرت همایونی با دوشیزه فرح ازجای خود حرکت نموده بمیان جمعیت آمدند و باتبسم از تبریکات و تهنیت هائی که‌حضورشان معروض میگردید تشکر و قدردانی می نمودند.

این نکته را باید یاد آور شوم که ملکه آینده دارای اخلاق و صفات نیکی است که مسلما در قلب مردم جای خواهد گرفت زیرا در عین حال که خانمی متین و برازنده و دارای شخصیت وحسن اخلاق است دارای لطف گرمی‌و محبت و مهربانی نیز میباشد. در تمام جریان جشن و ضیافت تبسم از لبان وی قطع نمیشد، وقتی باجمعیت روبرو میشد با تبسم شیرینی پاسخ میداد واین میرسانید، که ملکه آینده ایران خنده رو ومهربان است.

این محبت و مهربانی در تماس اعضای خانواده با یکدیگر بخوبی آشکار بود، همچنانکه علیاحضرت ملکه پهلوی و دختر و خواهراز اعلیحضرت نیز ملکه را در آغوش پر مهر خود پذیرائی و باو محبت و مهربانی می نمودند.

چه موقع ورود و چه در پایان مجلس جشن که دوشیزه فرح کاخ علیا حضرت را ترك می نمودهمگی او را در آغوش کشیده بوسیدند.

این گرمی کانون خانوادگی جلب توجه همه را کرده بود.

از جمله شخصیت های بزرگی که در این جشن و ضیافت شرکت داشتند آقای صدر و آقای تقی‌زاده بودند که این دو رجل سالخوردهٔ کشور نیز در سرور و شعف عمومی شرکت داشتند، لبخند میزدندو برای دیدن دوشیزه فرح سر می کشیدند و مطلب مورد بحث آنها نیز اظهار خوشوقتی از این تصادف نیکو و پیدا شدن مطلوب شاهنشاه و سر انجام گرفتن این کار خیر و مشاهده کانون گرم و محبت آمیز خانوادگی بود.

بانو فریده دیبا مادر ملکه آینده ایران و برادر ایشان آقای‌مهندس قطبی‌وآقای دکتر اسفندیارطباطبائی دیبا و همسران آنها هر یك مورد محبت و پذیرائی خاندان سلطنت قرار میگرفتند.

دوشیزه فرح با همان لباسی که‌در مراسم نامزدی شرکت نموده بود در ضیافت و شب نشینی نیز حضور پیدا کرد و این خود نشانه تمایل ملکه آینده ایران بسادگی ودوری از زرو زیور است، تنها چیزی که براین سادگی افزود برلیان زیبای انگشتر نامزدی بود که در دست فرح برق میزد و زنجیر نازك‌طلائی که در گردن دوشیزه دیده میشد، نشانه حفظ و نگاهداری لوحه(الله) بود که بر سینهٔ ایشان زیر لباس آویخته شده بود.

***

اعلیحضرت همایونی بعد از نیمه شب مجلس جشن را ترك فرمودند و پس از ایشان دوشیزه فرح باتفاق مادر و دائی خود عازم دروس محل اقامت خویش گردیدند و جشن و شب نشینی با سرور و شادمانی و شعف پایان پذیرفت ولی این دو خاطره تاریخی خوش‌ومسرت‌انگیز هیچگاه فراموشم نمیشود.

مجلس سنا

بقیه از صفحه اول

گزارشی ازمسافرت خود بجنوب مبنی بردعوت بنگاه عمران خوزستان‌واجراء برنامه های اصلاحی که درجنوب‌طرح شده به مجلس داد که متن‌آن‌درشماره آینده درج خواهد شد.

پیام شورایعالی شوروی

دراین هنگام آقای رئیس مجلس اظهار داشت: نامه ای ازوزارت‌امور خارجه مبتنی برپیامی که شورایعالی اتحاد جماهیر شوروی به همه پارلمان های دنیا فرستاده است به مجلس سنارسیده که برای استحضارآقایان قرائت میشود.

دراینوقت آقای نبیل سمیعی منشی جلسه ابتدا نامه وزارت امور خارجه وسپس متن پیام پارلمان شوروی ۱۰ بشرح زیر قرائت کرد.

متن پیام

بتاریخ دوشنبه دوم نوامبر ۱۹۵۹ تصمیمات متخذه شورای عالی‌اتحاد جماهیرشوروی راجع به گزارش‌ن‌س‌خرو شچف رئیس شورای وزیران اتحادجماهیرشوروی‌درباره وضع‌جهان وسیاست خارجی‌اتحاد جماهیرشوروی

پس‌از استماع گزارش رفیق‌ن.س خروشچف و مذاکره درباره‌آن شورای عالی اتحاد جماهیرشوروی موافقت خودرا با سیاست خارجی دولت اعلام میدارد.

امضاء ك.وروشیلوف رئیس شورای عالی - م‌ژوکاذره منشی ریاست شورا

کرملین - مسکو - مورخه ۲۱اکتبر ۱۹۵۹ ... شورایعالی اتحاد جماهیر شوروی سوسیالیستی به کلیه پارلمان های جهان یك‌موضوع مهم حیاتی وانسانی را خاطرنشان می کند.

توسعه و بسط امور بین المللی بیك مرحله خیلی پر مسئولیت رسیده است درقرن‌اتم که‌دسترسی بفضا و تسخیر سیارات ممکن گردیده جامعه انسانی و بشریت در مقابل یك خطر خیلی محسوس واقع شده است گرچه پیشرفت در علوم و صنایع و تکنیك نموداری ازترقی بشر دراین زمینه است ولی در مقابل این پیشرفت وسائل انهدام بشریت که بصورت بمب های اتمی مخرب در مخازن و انبارها انباشته میشود وبطور مدام در تزاید وافزایش است این مواد مخرب و منهدم کننده در کشور های مختلف جهان رو بازدیاد میرود ومبالغ هنگفتی از سرمایه صرف تهیه این وسایل تخریب میشود در صورتی که میلیونها مردم جهان درفقر ونداشتن حتی اولین وسایل زندگی بسر میبرند این مسابقه تسلیحاتی و جنگ سرد وسیله قطع روابط بین المللی چه در امور بازرگانی وچه در امورسیاسی آنها میشود وبالنتیجه بشر را بیك جنگ تازه ای سوق میدهد.

وقتی دربین کشور های جهان و ملل عدم اعتماد وبد بینی ودشمنی وجود داشت و وقتی سلاحهای اتمی و مخرب دیگر بوسیله هواپیما بکشور های دیگر بمنظور انهدام آنها فرستاده شد یك خطای‌کوچك ممکن است باعث بروز جنگ واز بین رفتن میلیونها افراد بشر و انهدام ابنیه و آثار تمدن جهانی گردد.

این همان چیزی است که مردم جهان وپارلمانهای کشور ها باید از آن جلوگیری نمایند. چطور ما می‌توانیم راه حل آنرا پیدا کنیم واز چه‌طریق بمنظورخود برسیم وبمردم جهان‌یك زندگی آرام و صلح پایدار تفویض نمائیم. جلوگیری از جنگ فقط با خلع‌سلاح کامل وکلی تمام کشور های جهان امکان پذیر است.

وقتی تمام عوامل جنك وخونریزی از بین رفت وسائل و مهمات مخرب جنگی معدوم شد وتشکیلات نظامی تمام کشور ها منحل گردید آنوقت می‌توانیم بیك صلح پایدار امیدوار بشویم. خلع‌سلاح کامل وکلی در تمام کشور های جهان باید انجام گیرد منحصربیکی‌دو کشور نباشد زیرا تخفیف در سلاح‌ومهمات جنگی ممکن است موجب شك وتردید سایر کشورها بشودواین عمل‌بضرر‌سایرین باشد. ولی‌اگر خلع‌سلاح کامل وکلی انجام گرفت آنوقت صفحه تازه‌ای‌در مناسبات وروابط بین‌المللی بازخواهد شد و همزیستی مسالمت آمیز وصلح بین کشور ها (با در نظر گرفتن اختلاف روش اقتصادی و اجتماعی آنان) تامین خواهد شد.

تمام کشور هاوملل‌روی‌زمین‌مانند همسایه های‌خوب زندگی خواهند کرد وشرایط تازه‌ای برای توسعه و بسط روابط وامور اقتصادی‌وفرهنگی وبازرگانی بین تمام مردم جهان بوجود خواهد آمد اگر از مسابقه تسلیحاتی جلوگیری‌بشود وازسرمایه هنگفتی‌که صرف تهیه این مهمات ومواد مخرب‌میشودبمصرف‌بهبود امور اقتصادی وتاسیس‌کارخانجات ومدارس وبیمارستانها ودستگاه های‌مولدبرق و سدسازی و راه و جاده سازی برسدواز عوارض‌ومالیاتهای‌کمرشکن که بر دوش مردم است کاسته شود وبا بکار بردن نقشه های علمی و صنعتی و استفاده از معلومات و تجارب مهندسین و متخصصین فن تا چه اندازه برفاه مردم کمك خواهد شد، اکنون‌روابط اقتصادی و بازرگانی بین کشور ها به کندی پیش می رود ومیلیون ها مردم آسیا و افریقا و آمریکای‌لاتین (امریکای جنوبی) هنوز هم دریك محیط گرسنگی ونیم گرسنگی به زندگی خود ادامه میدهند، اگراز مسابقه تسلیحاتی و مخارج سنگین آن جلو گیری به عمل آید که ازاین سرمایه های هنگفت می توان به‌کشور های عقب افتاده کمك های لازم نمود.

آیا می شود ومی توان امیدوار بود که خلع سلاح عمومی و کلی انجام گیرد، این غیر ممکن. بنظر نمی رسد. شورای عالی اتحاد جماهیر شوروی معترف است که خلع‌سلاح عمومی و جهانی میسر و قابل اجراو عملی است اگر در سابق قوه و قدرتی وجود نداشت که‌یك خلع سلاح عمومی و کامل را عملی نماید امروز این امر آرزوی تمام افراد وجامعه بشری است زیرا تعداد زیادی از ملل جهان و کشور های دنیا برای عملی کردن این منظور جدیت می نمایند نتیجه خلع سلاح د ردست مردم جهان است. همان طور که بشر قوه مخربه و منهدم کننده اختراع نمود همانطور هم می تواند آنرا معدوم کند واز بین ببرد.

نوید سعادت

پس‌از قرائت پیام، آقای رئیس‌مجلس مجددا اظهار داشت :بنده می خواستم دو سه کلمه خدمت آقایان عرض کنم‌ولی نه‌من‌باب استقبال از این پیام که اقتضا داشته باشد به‌تفصیل چیزی عرض کنم ولی نکته‌ای در خاطر اینجانب خلجان و توجه مرا جلب می کند و ترجمان آن این‌شعر منوی است که می گوید:

درمیان گفت و گریه میتنم
یا بگویم یا بگریم چون کنم
گر بگویم فوت می کرد بکا
وربگریم چون کنم مدحو ثنا

مقصود اینست که در خاطر ما نگرانیها و گله ها از دولت معظم اتحاد جماهیر شوروی هست ولی در این موقع و در مقابل این پیام جای حرف غیر از تحسین و تقدیر نیست زیرا این پیام نوید امید بخش برای سعادت و آسایش‌همه ملل و آرزوی ملت ایران است و امیدواریم همه ملل در راه حصول این آرزو کوشش نمایند خلاصه اینکه حالا جای گریه نیست ،جای گله نیست، جای آنست که باید استقبال کنیم بتمام معنی این پیام را و موجب سعادت و خوشبختی برای تمام دنیا بدانیم همینقدر بنده خواستم بطور مختصر این مطلب را عرض کرده باشم.

بیانات تقی زاده

سپس آقای تقی زاده اظهارداشت البته این پیام خطاب به همه ممالك عالم و پارلمان هاست تنها بمانیست ولی فعلا که یکی از طرف خطابها همین مجلس است شاید مناسب باشد یکی از ما هم چند کلمه‌ای در این باب بگوید وگفته هم شد و آقای رئیس آنچه‌فرمودند تام‌و تمام‌و کامل بود و شاید حاجتی نبود که یکی دیگر از ما هم در این باب چیزی اضافه بکنیم ولی خوب ما ها که این پائین نشسته‌ایم نیز یك‌تکلیفی داریم از این‌جهت من میخواهم دو سه کلمه عرض کنم خود سنا در لغت بمعنی پیران است و از اینجهت شاید یك مناسبتی داشته باشد که بنده که شاید بدبختانه پیر ترین همه‌آنهائی که پائین نشسته‌اند باشم چیزی عرض کنم (دکتر خوشبین - خوشبختانه) حرف صلح‌و صلح عمومی واین نوع چیز ها از پیران مطلوب تر است در این مورد بخصوص می‌خواهم بگویم بزرگان ما گفته‌اند و ما بخاطرمان مانده است(لاتنظرالی‌من‌قال‌وانظرالی‌ماقال) اغلب آقایان عربی میدانندیعنی به آن کسیکه حرف میزند نگاه‌نکن یعنی بحرفش توجه داشته باشید در این مورد شاید در بعضی اذهان نسبت به «من قال» یك نگرانی هائی هم بوده باشد ولی بایدبخاطر آورد که بهمین دلیل هم‌ازاو‌مطلوب تر است از آن کسیکه آدم نمی ترسد که نگرانی ندارد بهر حال از همه او مطلوب تر است. چه چیزی ازآن معقول تراست که صلح عالم رابخواهند.

درشصت سال پیش هیچکس انتظار نداشت که یکمرتبه دراین عالم امپراطور روس یك پیامی فرستاد و در خواست کردکه یك محکمه بین المللی تشکیل بشود بسیار در آن موقع تعجب آوربود ولی شد و بی‌نتیجه هم‌نبود ودراینباب چیزی‌که بنده عرض میکنم باید معلوم بشود که بسابقه طبیعی‌بوده یعنی درواقع دلم‌جوش‌زدبرای این‌مطالب باین‌خوبی وآرزو دارم که صلح عالم وخلع‌سلاح برقرار بشود این‌پیشنهاد هما‌نطوریکه عرض کردم بقول فرنگیها ایده‌آل یعنی کمال مطلوبست اگراین‌درست بشود مافقط میتوانیم تصدیق‌بکنیم خصوصا که مطلب بین المللی‌است وخطاب بتمام عالم وپارلمانهای تمام دنیا است نه خطاب بما بخصوص‌والا اگرخطاب بخصوص بمابودمامیگفتیم که ماگناهی نداریم ونداشته ایم و نخواهیم داشت اقدام بخلع سلاح از بزرگتران واز اقویا مطلوب است کم زور هاهم قطعا فورا مقدم خواهند شد واگر آنها همراه بشوند و خلع سلاح بکنند قطعا بهتر خواهد شد شخصا عرض کردم‌که میل وعلاقه و شور زیادی که دردل بنده بوداین دوسه کلمه رابرای این گفتم‌بنظرم نمی آید که چیزی قابل بحث باشد تامورد بحث قرار بدهیم و غیر از تصدیق وتائید چیزی نداریم‌بگوئیم وباید آرزو کرد که خدا بکند که بحقیقت منتهی بشود اگر آنهائیکه موافقت کردند باین حرف ترتیب اثر بدهند وباهم بنشینند کارماخیلی سهل است مااصلا نگرانی نخواهیم داشت

مجلس ایران بنظر بنده بعنوان نماینده ملت ایران تنها میتواند بگوید ازخداوند میخواهیم که خلع سلاح عمومی بشود وماهم یك‌گوشه راحتی‌بنشینیم (صحیح‌است)وهمینطور که عرض کردم تاحالا هم ماتقصیری نداشته‌ایم دیگر عرضی ندارم.

دردستور

دراین هنگام نامه‌دولت‌راجع به‌لایحه دفع‌آفات نباتی که‌پس‌از تصویب‌مجلس سنا درمجلس شورایملی ردشده‌است قرائت شد پس‌از مذاکرات مفصل‌مقرر گردید که لایحه به‌کمیسیون ارجاع گردد. سپس وصول لایحه اطفال بزهکار ازمجلس شورایملی اعلام وبه کمیسیونهای مربوطه ارجاع شد.

آنگاه لایحه مربوط به‌مقررات‌امور پزشکی ونظارت برمواد خوراکی و آشامیدنی مطرح گردید و پس‌از مذاکراتی تاماده ۲۲آن تصویب شدو بررسی سایر موادبجلسه‌آینده‌موکول گردید.

ختم جلسه

مقارن ظهر جلسه ختم شد وصبح‌روز شنبه ساعت نونیم جلسه علنی‌خواهد داشت.

ملکه آینده ایران

بقیه از صفحه اول

دادن ترتیبات جشن ازدواج است و دوشیزه فرح نیز برای عروسی حاضر می شود.

مردم ایران از هم اکنون دوشیزه فرح را ملکه خود میدانند

مهریه

یونایتد پرس اضافه می نماید که مهریه ملکه آینده ایران بنا به اظهار مطلعین گمان نمی رود کمتر از پنج میلیون ریال باشد وباوجود این که دوشیزه فرح اظهار داشته‌اند که مهریه نمی خواهند ولی مسلما مهریه ای از طرف شاهنشاه تعیین خواهد شد. شاهنشاه ایران از هم اکنون چندین جواهر نفیس تهیه فرموده‌اند که در روز عروسی به ملکه آینده ایران هدیه نمایند.

پاسخ به تبریکها

آسوشیتد پرس طی گزارش‌مفصلی از تهران می نویسد:

روز دوشنبه دوشیزه فرح رسما طی یك مراسم خصوصی نامزدشاهنشاه ایران شد. بلافاصله پس‌از مراسم ازدواج که روز ۲۱ دسامبر انجام خواهد شد وی عنوان «ملکه فرح» سومین عروس شاهنشاه ۴۰ ساله ایران خواهد شد با آنکه شب دوشنبه را به علت شرکت در میهمانی کاخ علیاحضرت پهلوی ملکه پهلوی، فرح دیر خوابیده بود امروز صبح زودبستر راترك گفت. منشی وی اظهار داشت تمام مدت صبح را دوشیزه فرح بادست خود به‌نامه ها و تلگراف های تبریك بیشماری که برای او رسیده بود پاسخ گفت.

قبل از ناهار نیز وی چند آهنك از آثار شوبرت رابه‌وسیله پیانو اجراکرد پیانو و لوازم شخصی فرح به کاخ علیا حضرت ملکه پهلوی که درمرکز تهران در فاصله ۲۰۰ یاردی کاخ شاهنشاه قرار دارد منتقل خواهد شد. دوشیزه فرح تا روز عروسی در این قصر بسر خواهد برد.

تلگراف تبریك پادشاه سوئد

اعلیحضرت گوستا وآدولف‌پادشاه سوئد روز سه‌شنبه تلگراف تبریکی بمناسبت نامزدی‌شاهنشاه بادوشیزه فرح بحضور معظم له مخابره‌نمودند. دراین تلگراف اعلیحضرت گوستاو آدولف سعادت شاهنشاه وترقی‌ملت ایران را آرزومند شده‌اند.

سفر شاهنشاه بسوئد

بقرار گزارش روزنامه آنتون بلاوت چاپ استکهلم شاهنشاه‌ایران که مراسم نامزدی ایشان دو روز ل برگزار شده است در ماه مه بمسوئد خواهندفرمود. بع ننموده که‌ملکه ایران نیزدراین سفرهمراه‌شاهنشاه خواهند بود یاخیر.

امروز کسب اطلاع شد که در تابستان گذشته سفیر سوئد در تهران توسط وزیردربار شاهنشاهی دعوت اعلیحضرت پادشاه سوئد را از اعلیحضرت‌همایونی برای‌مسافرت باین کشور تقدیم نموده است‌بقرار اطلاع در صورت قبول این دعوت مسافرت شاهنشاه‌به‌سوئد غیررسمی و در مدت اقامت میهمان شخص پادشاه سوئد خواهند بود گفته میشود درصورت انجام سفر ملکه ایران نیز باشاهنشاه همراه خواهند بود.

گزارش خبرگزاری فرانسه

امروز خبرگزاری فرانسه از استکهلم اطلاع داد که تماسهای مقدماتی برای دیدار اعلیحضرت شاهنشاه ایران از سوئد که قرار است در بهار آینده صورت گیرد حاصل شده ولی هنوز هیچگونه دعوت رسمی دراین مورد بعمل نیامده است.

سفر به‌اتریش وبلژیك

امروز گفته شد شاهنشاه در بهار آینده هنگام مسافرت به سوئد، شاهنشاه وملکه ایران احتمالا به بلژیك واتریش‌نیز‌مسافرت‌خواهند فرمود.

سفر اعلیحضرت همایونی به‌بلژیك سفر رسمی خواهد بود در بهار امسال قبل از سفر شاهنشاه به‌هلند ودانمارك سفیر بلژیك در تهران دعوت رسمی اعلیحضرت بودوئن را از شاهنشاه برای مسافرت به بلژیك به دربار شاهنشاهی تقدیم نمود. درآن‌موقع اعلیحضرت‌همایونی دعوت‌پادشاه بلژیك‌را قبول‌فرمودند ولی نظر به‌محدود بودن اوقات این سفر را بوقت دیگری موکول فرموده بودند.

ملکه محبوب

خبرگزاری‌فرانسه امروز گزارش داد :علیاحضرت ملکه پهلوی که شیفته سادگی ومهربانی‌عروس‌آینده خودشده‌اند شخصا پیشنهاد کرده‌اند که‌دوشیزه فرح‌درکاخ بزرك شهری ایشان مستقرشوند. مردم ایران که علاقه وتوجه خاصی نسبت به‌ملکه آینده‌خود نشان میدهندامروزتوانستند عکس‌های متعددی راکه‌ازدوشیزه‌فرح دیبا درمطبوعات پایتخت‌منتشرشده بودبا تحسین تماشا کنند. اینعکس هاازمراسم نامزدی شاهنشاه ودوشیزه فرح‌دیبا برداشته شده‌بود درمراسم نامزدی شاهنشاه یك حلقه طلامزین به‌یك برلیان درشت را به‌دوشیزه‌دیبا دادند آنها که‌این انگشتری‌رادیده‌اند میگویند مانند خورشید میدرخشد.

ازاین پس دوشیزه فرح‌دیبا همه روزه وظائف جدیدخودرا بعنوان‌ملکه می‌آموزد.

در حضور شاهنشاه

تهران - آسوشیتد پرس - پرویز رائین گزارش می دهد : امروزهنگامی که اولین برف امسال شروع به باریدن کرد، اتومبیل مشکی رنك «استین پرنسس» دربارشاهنشاهی در برابر اقامتگاه دوشیزه فرح دیبا ملکه آینده ایران توقف کرد تا ایشانرا برای صرف ناهار در حضور شاهنشاه به کاخ علیا حضرت ملکه پهلوی هدایت نماید.

با فرا رسیدن فصل زمستان وایجاد مشکل ایاب و ذهاب تصمیم گرفته شده است که دوشیزه فرح ازشمیران به شهر منتقل ودر کاخ علیاحضرت ملکه پهلوی اقامت کند.

مقدمات این انتقال فراهم شده‌و قرار است دوشیزه فرح دیبا باتفاق مادر خود از فردا در کاخ علیاحضرت ملکه پهلوی اقامت نمایند.

بدانشجویان کلاسهای شبانه معافی میدهند

امروز ازیك مقام مطلع کسب اطلاع شد که‌دو چند روز اخیر عده‌ای ازدانشجویان دانشکده های شبانه به‌اداره نظام وظیفه مراجعه کرده ودر مورد معافیت خود باتیمسار دریادار رسائی ملاقات کردند.

بقرار اطلاع رئیس اداره نظام وظیفه به‌دانشجویان مزبور اطمینان داده است که به کلیه کسانیکه دردانشکده های شبانه مشغول تحصیل‌بوده وکارت تحصیلی آنان مورد تائید دانشگاه تهران و وزارت فرهنگ باشد مثل‌سایر دانشجویان‌از معافیت تحصیلی استفاده خواهند کردوهیچگونه اشکالی درکار تحصیلی آنان بروز نخواهد کرد.

متولد ۱۳۲۰

دیروز جوانی که‌خودرا کارمند شرکت گیو معرفی میکرد، به رئیس اداره نظام وظیفه مراجعه کردو گفت باآنکه متولد ۱۳۲۰ میباشد ازطرف شرکت باو گفته شد تاروشن شدن وضع مشمولیت وارائه برگ‌معافی ازکار معاف است تیمسار رسائی بلافاصله شماره تلفن شرکت مزبور را گرفت وبه‌یکی ازمسئولین شرکت گفت که‌اداره نظام وظیفه‌مشمولین متولد ۱۳۱۲ تا ۱۳۱۸ رااحضار کرده و همچنین تاکید نموده است که متولدین ۱۳۱۹ نیز وضع خودرا روشن کنند بنا براین بامشمولین ۱۳۲۰ هیچ گونه کاری نداریم، خبر نگار ما که دراطاق رئیس اداره نظام وظیفه‌حضور داشت گزارش میدهد بلافاصله جوان مزبور به شرکت مراجعه و مجددا مشغول کار شد. تیمسار رسائی همچنین خاطر نشان ساخت مجددا باطلاع عموم بخصوص مدیران کارخانه‌ها و موسسات وادارات برسد که اداره نظام وظیفه بامشمولین ۱۳۲۰ هیچگونه کاری ندارد.

پرداخت اضافات کارمندان وزارت فرهنگ

اضافات از محل ماده یك پرداخت خواهد شد

همانطوریکه اطلاع دادیم بعضی از ادارات فرهنگ شهرستانها هنوز اضافات کارمندان خود را بعلت عدم دریافت اعتبار مربوطه پرداخت نکردند در تهران نیز بهمه کارمندان اضافاتی که میبایستی از اول سال داده میشد پرداخت نگردید این امر موجب شد که حسابداری وزارت فرهنگ طی‌بخشنامه بکلیه ادارات فرهنگ شهرستانها دستور دهد که طبق موافقت وزارت دارائی که در همان اول سال بادارات مربوطه‌ابلاغ‌شد اضافات کارمندان را از محل ماده یك‌پرداخت کنند و در این زمینه اگر کم بود اعتبار دارند اطلاع دهند تا از طرف حسابداری تامین گردد این بخشنامه دستورالعملی خواهد بود تا کلیه ادارات فرهنگ شهرستانها اضافات عقب افتاده را پرداخت‌کنند و اگر هم اعتباری احتیاج دارند تلگرافی بخواهند در مورد فرهنگ استان تهران یك مقام مطلع گفت که این اشکال وجود ندارد بلکه عده معدودی موفق بدریافت اضافات خود نشدند و آنهم علتش‌نرسیدن تائید باز نشستگی پایه جدید آنها است که مطمئنا بزودی اضافات‌این دسته هم پرداخت خواهد شد.

شش‌فروند جت اکتشافی تازه تحویل نیروی‌هوائی‌شد

امروز یك مقام مطلع ستادنیروی هوائی بخبر نگار ما اظهار داشت درهفته گذشته شش فروند هوا پیمای جت اکتشافی تحویل نیروی هوائی شاهنشاهی شده است.

هوا پیماهای مذکور که ازطرف ایالات متحده امریکا در اختیار نیروی هوائی شاهنشاهی قرار میگیرد در ایتالیا به خلبانان ایرانی تحویل داده میشود.

یك خبر دیگر حاکی است که‌در سال مسیحی آینده تعداد شصت فروند هوا پیمای جت جنگی تحویل نیروی هوائی شاهنشاهی خواهد شد. پس از تحویل هوا پیماهای مزبور ترتیب مقدمات‌انتقال‌یك تیپ شکاری به دزفول داده خواهد شد

درمانگاه‌های شمیران هرروز کار خواهند کرد

خبرنگار ما از شمیران گزارش میدهد چون در دو درمانگاه دزاشیب و نیاوران شمیران فقط یك نفر پزشك انجام وظیفه میکرد و پزشك مزبورنیز بنوبت یکروز در میان در این درمانگاه ها انجام وظیفه مینمود وبیماران از این‌لحاظ در مضیقه بودند. بدستور آقای دکتر خسرو بسیطی رئیس جدید بهداری شهرستان شمیران ترتیبی‌داده شد تا در هر دو درمانگاه قبل از ظهر هایمعالجهٔ بیماران اقدام گردد.

آمارگیری نفوس واجتماعی تایکماه دیگر خاتمه مییابد

آمارگیری نمونه‌ای نفوس در تهران وشهرستانها از طرف اداره کل آمار عمومی باسرعت دنبال میشود وطبق آخرین گزارشهای رسیده از شهرستانها آمارگیری مذکور ظرف ده روز آینده در شهرستانها خاتمه خواهد یافت ودر تهران کار آمارگیری نفوس ازبیست روزتایك ماه دیگر خاتمه مییابد.

خانواده های سمیعی - شیوائی - با نهایت تاسف درگذشت‌شادروان **مسیح سمیعی (فوادالملك)** راباستحضار خویشاوندان ودوستان میرساند مجلس ختم آن مرحوم روز شنبه ششم آذرماه ازساعت ۱۰ الی ۱۲ درمسجد مجد و مجلس تذکرزنانه درهمانروز ازساعت ۳ الی۵ بعداز ظهر در خیابان استخر حسن آباد کوچه سپهبد امیر احمدی کاشی شماره ۶۰ منعقد خواهد بود.

سیاوش سمیعی- کامبیز سمیعی- کورس سمیعی - زهرا سمیعی- محسن سمیعی- محترم سمیعی- مصطفی سمیعی- ابراهیم نبیل سمیعی- سعید سمیعی- سرلشگر شیوائی

آ-۲۴۲۷۹ ۱-۲

بخانواده محترم سمیعی وعموم بازماندگان آنمرحوم مصیبت وارده راتسلیت میدهیم.

نظر بتصادف روز پنجشنبه چهارم آذر۳۸ باششمین سال درگذشت شادروان فرزند ناکامم **ستوان یکم سید مهدی امام قیس** مجلس یادبودی در آرامگاه خانوادگی در امامزاده عبداله، از۳ تا۵ بعداز ظهر برپاست ومخارج آن صرف امور خیریه خواهد شد.

آ-۲۴۳۱۵ **نزهت درگاهی**

آگهی‌های تسلیت

مصیبت وارده رابخانواده بزرگی تسلیت میگوئیم.

پورمهدی- حسنی- حافظی- محسنی- مافی‌پزشگپور- نصیر- ساوجبلاغچی- روستا- چرخنده - شهیقی- نامجو.

مصیبت وارده را به خانواده جلیل فرزام مخصوصا جناب آقای فرامرز فرزام معاون بازرسی کل وزارت دارائی تسلیت عرض مینمائیم.

نصرت اله ملکزاده - ابوالحسن ابراهیمی- عباس صالح آبادی - عبدالحسین ثابت

مصیبت وارده را بخانواده محترم فرزام مخصوصاآقای فرامرز فرزام معاون بازرسی کل وزارت دارائی تسلیت عرض مینمائیم.

فیاض لاریجانی- هادی سعیدی- کاظم کشور دوست - سید محمود رشیدی

باکمال تاسف مصیبت وارده‌رابخانواده محترم نیك‌سیر بخصوص سرکارخانم کمپانی وآقای نیك سیرتسلیت‌عرض نموده وبقای بازماندگان ایشانرا ازخدای‌بزرك خواهانیم.

دانش آموزان سال سوم دبیرستان امامیه

باقلبی مملو ازتاثر فوت جانگداز آقای نیك‌سیررا به خانواده محترم نیك سیربخصوص سرکارخانم کمپانی و آقای نیك سیر تسلیت عرض مینمائیم.

دانش آموزان کلاس اول (الف) دبیرستان امامیه

افسران ودرجه داران قسمت پشتیبانی مرکزتوپخانه درگذشت پدر بزرگوار جناب سرهنك ستاد بخردی‌معاونت محترم مرکز آموزش رابه معظم له صمیمانه تسلیت عرض مینمایند.

از طرف فرمانده پشتیبانی سرهنك ستاد نوربخش

افسران ودرجه داران قسمت طرح وتوسعه مرکز توپخانه درگذشت پدر بزرگوار سرکار سرهنك بخردی معاونت مرکز توپخانه راصمیمانه تسلیت عرض‌مینمایند.

فرمانده طرح وتوسعه مرکز توپخانه سرهنك متین

مصیبت وارده رابدوست ارجمندم کورس مخبری و خانواده محترم تسلیت میدهم.

آ-۳۱۲۲۴ **اردبیل- دادگستری رضائی نیا**

جناب آقای احمد هراتی

فوت جانگداز جوان ناکام برادر مهربان شماقلب‌دوستان آنمرحوم راجریحه دارنموده این مصیبت غم افزای را به جنابعالی تسلیت عرض مینماید ودر عزای عزیز شما خودرا سهیم میداند.

آ-۲۴۲۲۱ **سرگرد شهربانی قباد- معتمدی**

افسران دوره عالی توپخانه مصیبت وارده رابخانوادان محترم بخردی مخصوصا سرکار سرهنك بخردی معاونت محترم مرکز توپخانه تسلیت عرض مینمایند.

آ-۳۱۲۴۴ **افسران دوره عالی توپخانه**

بانهایت تاثر افسران ودرجه داران گردان ۱۱۲ ضد هوائی وپادگان شماره ۲ فوت پدر سرکار سرهنك ستاد بخردی راازصمیم قلب تسلیت عرض مینمایند.

آ-۳۱۲۴۲ **سرهنك توپخانه منوچهر خلوتی**

پزشگان وکارمندان بیمارستان چشم وگوش وحلق‌وبینی

ضایعه وارده رابفامیل محترم موغاری بویژه سرکار سروان موغاری تسلیت عرض مینمایند.

رئیس بیمارستان - سرتیپ دکتر مرتضی کنی

مصیبت وارده رابجناب سروان موغاری تسلیت عرض مینمایم.

سرهنك دکتر حسام الدین خرمی- اکبر حقیر

مصیبت وارده رابه جناب سروان موغاری تسلیت عرض مینمایم.

آ-۲۴۲۷۳ **دکتر فاموریان**

جناب آقای نیك سیر

مصیبت وارده رابحضور محترم وجناب آقای گلشن تسلیت عرض مینمائیم.

آ-۲۴۲۷۱ **علیرضا وپرویز منصور موید**

باکمال تاسف وتالم فوت مرحوم سید عبدالغنی عمادی رابخانواده های عمادی وشریعت پناهی بخصوص به خاله و پسر خاله های عزیزمان تسلیت گفته وخودرا دراین مصیبت شریك میدانیم.

فامیل محبوبی- ایران- خلیل- ابوطالب- جعفر-مرتضی

باران و برف و سرما در تهران و شهرستانها

هوای رشت بشدت سرد شده ودرچالوس وخط‌کناره برف باریده
درتبریز پس‌از یك برف شدید آفتاب شده است

از بعداز ظهر دیروز ریزش‌باران در تهران شروع شد باران که ابتدا ملایم بود از ساعت ده شب به بعد شدت یافت .

بارندگی چند ساعت اخیر علاوه برایجاد سیلابهائی در خیابان های مختلف شهر در امر عبور ومرور وسائط نقلیه نیز اشکالاتی ایجاد کرد واین موضوع سبب شد که امروز عده زیادی دیر تر ازحد معمول به محل کار خود رسیدند .

تصادف اتومبیل ها

امروز میزان تصادف وسائط نقلیه نسبت به روز های قبل افزایش قابل ملاحظه ای داشت . در نتیجه ریزش باران ولیز شدن خیابان ها درخیابان های مختلف تهران تصادماتی‌رویداد ولی رانندگان با توجه به وضع هوا بایکدیگر سازش کرده براه خود ادامه میدادند .

عبور از خیابان ها

درنتیجه باران شدیدشب وامروز نه‌تنها عبور اتومبیلها در خیابان ها دچار اشکال شده بود بلکه عابرین نیز در بعضی از خیابان ها به علت سیلابها به زحمت می‌توانستند عبور کنند ودر بعضی از خیابان های‌جنوب شهر عده‌ای عابرین را در مقابل گرفتن چند ریال بدوش گرفته به طرف دیگر خیابان می بردند .

بعقیده اداره هواشناسی بارندگی

های اخیر در اثر ورود توده هوای سردی است که ازچند روز پیش در نواحی‌شرقی ترکیه‌وشمال آذربایجان متمرکز شده بودو علاوه ازآن‌چرخش باد در سطوح فوقانی وازدیاد فشار در سطح زمین و توجه این عوامل بطرف غرب و شمال کشور سبب شده است که از عصردیروزهوای شهرستانهای غربی وشمالغربی وشمالی و تهران ابری توام با بارندگیهای متناوب و نسبتا شدید گردد که‌در نواحی کردستان وارالکونقاط مرتفع مرکزی بصورت برف سنگین ودر سواحل دریای مازندران و تهران بصورت باران بوده است .

این توده هوای سرد فعال بتدریج به‌طرف مشرق ایران حرکت کردهو بتدریج از پس‌فرداهوای شهرستانهای غربی ومرکزی رو به بهبودی خواهد رفت .

نیم‌متر برف

در اثر این فعل وانفعالات جوی ، بارندگیهای شدیدی در نواحی‌مختلف مرکزی ،غربی و شمالی کشور روی داده است و حداکثر میزان بارندگی مزبور تا صبح امروز در بندر پهلوی هشتاد میلیمتر باران بوده است و ارتفاع برف درپارهٔ ازقلل کوه های کردستان تانیم متر رسیده است .

میزان بارندگی در شهر تهران تا صبح امروز ۷ میلیمتر بوده‌است .

ازساعت یازده صبح امروز ریزش برف‌درتهران شروع شد .

هوای رشت سرد شد

گزارش خبرنگاران ماازشهرستان های شمالی کشور حاکی است که بارندگی دراغلب شهرستان های مزبور شدت یافته وبا تشدید بارندگی ، هوای این مناطق نیز سرد شده است. خبرنگار ما از رشت تلفنی گزارش داد بارندگی در شهرستان رشت از ساعت نه پریشب شروع گردیدو این بارندگی هر لحظه شدت یافت بموازات‌تشدید بارندگی‌هوای‌شهرستان رشت نیز روبه سردی گذاشت وهم اکنون نیز بارندگی وسرما بشدت دراین شهرستان ادامه دارد خبرنگار ما اضافه کرد که طبق اظهارراننده‌گان ومسافرینی که‌از تهران برشت وارد گردیده‌اند در گردنه «کوئین» واقع درجاده قزوین ـ رشت برف شدیدی می بارد .

در چالوس و خط کناره

گزارش تلفنی خبرنگار ماازچالوس حاکی است که ریزش باران وسرما در چالوس و کلیه مناطق اطراف بشدت ادامه دارد وطبق اظهارمسافرین ورانندگانی که از خط کناره به چالوس وارد شده اند در تمام‌شهرستان های ساحلی واطراف بحرخزر باران بشدت می بارد . بنا باظهار رانندگانی که از گردنه کندوان عبور کرده واز جاده مخصوص وارد چالوس شده‌اند درگردنه کندوان برف شدیدی‌میبارد.

آفتاب و سرما

طبق گزارش تلفنی خبرنگار ما از تبریز تا عصر روز گذشته هوای تبریز ابری بودو ریزش برف توام با باران در این شهرستان ادامه داشت ریزش برف و باران در هنگام شب پایان یافت واز صبح امروزهوای تبریز آفتابی شد هم اکنون هوای تبریز آفتابی است ولی براثرریزش برف در روز قبل سرمای شدیدی در این منطقه حکمفرما است .

برف در شمیرانات

خبرنگار ما از شمیران گزارش میدهد ازنیمه شب گذشته ریزش برف در شمیرانات شروع گردید وقبل از ظهر امروز نیز ریزش برف بشدت در سرتاسر مناطق شمیران ادامه داشت تاکنون ارتفاع برف درکوهستان های دربند و لشکرك از ده سانتی متر متجاوز گشته وهوا نیز بشدت سرد شده است .

کسالت وزیر فرهنك

آقای دکترمیران قراربود بعدازظهر دیروز رهسپار مشهد شود ولی‌ازاین‌سفر بعلت کسالت بتعویق افتاد.

ضیافت در رزیدانس

بافتخار آقای دکترعزیزی رایزن فرهنگی ایران در اتریش وآلمان ظهر دیروز ضیافتی به‌ناهار ازطرف آقای شجاع الدین شفا رایزن فرهنگی دربار شاهنشاهی در هتل رزیدانس داده شد که در آن عده زیادی از رجال وفرهنگیان حضور داشتند .

اوامر شاهنشاه ودستورات موکد دولت و با همکاری بی نظیر اهالی در مدت کمی موفق شده است کار بزرك ومفیدی‌برای مردم سیستان انجام دهد .

مردم سیستان اینکار بزرك و مفید را طلیعه آبادانی و پیشرفت های دیگر آن استان میدانند .

گزارش خبرنگار ما حاکی است که در انجام این امر مهم علاوه بر فداکاری و همت قابل تقدیر خود مردم و استاندار ،آقای مهندس فکری رئیس اداره کل کشاورزی سیستان نیز زحمات فراوان کشیده و خدمات وی مورد توجه استاندار واقع شده و ایشانرا با حفظ سمت بمعاونت فنی خود منصوب کرده است .

نهر های فرعی

با آغاز بهره برداری مجدد از شاه نهر آذر ، نهر های فرعی ۱و۲ خواجه احمد ـنهرشهوستان ـ نهرکود ـنهر های ۱و۲و۳ شریف آباد ـنهر طفلا ـنهر خدنك ـ نهر سمیع ـنهر کلبعلی ـنهر جهانگیر ـ نهر نواب ـنهر ملك ـنهر میر جعفریان ـ نهر مارگو ـ نهر پلگی ـ نهر ده نود محمد خان ـ نهر چاه ـ نهر برج یوسف ـ نهر برج میرگل ـ نهر پره‌ای ـ نهر دنده علیا ـ نهر دنده سفلی ـ نهر ابراهیم آباد ـ نهر میرزا محمد ـ نهرده خانم ـ نهر ده مراد علی ـ نهر جلال آباد ـ نهر حاجی آباد ـ نهر ملکی ـنهر اریوه‌نور محمد خان ـ نهر اریوه قنبر ـنهر کیان آباد ـ نهر اکبر آباد ـ نهر امیر آباد ـ نهرفرقری ـ نهر تخت شاه ـ نهرهای ۱و۲ کنی ـ نهر های ۱و۲ چنك سرخ ـنهر ضحاك ـنهر دولت آباد و نهرقوام آباد که جمعا حدود چهل قریه اصلی که هر کدام دارای مزارع زیادی بودو جمعا ۷۴۴۰ سهم‌است مشروب میگردد و منطقه وسیعی تحت کشت قرار گرفته‌ومحصولات کشاورزی قابل توجهی بدست خواهد آمد .

امروز قصابها گوشت را گرانتر از نرخ رسمی فروختند

تعداد کشتار امروز عادی بود و نسبت بروزهای قبل افزایش یافت

امروز خبرنگار ما درباره شرح نرخ جدید گوشت بامقامات‌وزارت کشور وشهرداری تهران تماس گرفت یك مقام مطلع بخبرنگارما گفت هنوز نرخ جدید گوشت قطعیت نیافته و قرار است فردا کمیسیونی در وزارت کشوربمنظور تعیین نرخ جدید گوشت تشکیل شود .

مقامات وزارت کشور وشهرداری اعلام کرده‌اند که قصابابهیچوجه مجاز نیستند گوشت‌مصرفی ساکنین تهران را بنرخ گرانتری بفروشند.

کیلوئی ۵ ریال

خبرنگار ما امروز بمنظور بررسی وضع گوشت، در محلات شهر گردشی کرد وی ضمن تماس با مشتریان دکاکین قصابی باین‌نتیجه رسید که خریداران گوشت را کیلوئی پنج ریال گرانتر میخرند.

قصابها توضیح میدهند

عده‌ای از قصابها میگویند که ما گوشت را گران نمیفروشیم شهرداری برای ما فروشندگان کیلوئی ۲ر۵ ریال حق فروش تعیین کرده وما روزهای قبل گوشت را کیلوئی ۴۵ ریال از قصابخانه میخریدیم و به۴۸ریال نیز میفروختیم ولی اکنون گوشت را کیلوئی ۵۰ ریال بما میدهند وما هم مجبور هستیم که به ۵ر۵۲ ریال بدست مشتری بدهیم .

نرخ گوشت گاو وگوساله در ظرف مدت چند روز گذشته

تغییری در قیمت گوشت گاو و گوساله روی نداده است وبهمین لحاظ تعداد کشتار ومصرف‌همچنان ثابت مانده است .

۴۰۰۰۰ گوسفند در تهران

اکنون در اطراف تهران ۴۰۰۰۰ راس گوسفند کشتاری وجود‌دارد وحمل احشام بوسیله قطار ادامه دارد ولی بعلت بارندگی های‌شدید چند روز اخیر ونزول برفهای‌سنگین از تعداد کامیونهای حامل احشام محسوسا کاسته شده است .

دیشب ازطرف آقای شجاع‌الدین شفا رایزن‌فرهنگی دربارشاهنشاهی ضیافتی در رزیدانس بافتخار نمایندگان مطبوعات خارجی برپا بود . دراین عکس نماینده لایف ـ نماینده دیلی‌میل ـ نماینده‌دیلی‌اکسپرس ونماینده روزنامه ملیت ترکیه با آقای شفا دیده میشوند

(شرح درصفحه ۱۱)

در شهرستانها

واژگونی درشیراز

شیراز ـ گزارش خبرنگار اطلاعات حاکی است که دوز گذشته والاحضرت شاهپور حمید رضا پهلوی بمنظور معاینه ومعالجه در بیمارستان نمازی به اتفاق چند نفر از همراهان بایك هواپیمای اختصاصی به شیراز وارد شدند ودر استانداری اقامت نمودند گفته می شود والاحضرت تا روز جمعه در شیراز اقامت خواهند داشت

دستگیری مزاحمین

شمیران ـ خبرنگار اطلاعات گزارش میدهد روز گذشته چهار نفر جوان مزاحم که در مقابل دبیرستان مهر تجریش مزاحمت دوشیزگان دانش‌آموز رافراهم میکردند بوسیله مامورین کلانتری تجریش دستگیر گردیدند وصبح امروز بداد سرااعزام شدند

یك لحظه غفلت

خوی ـ خبرنگار اطلاعات گزارش میدهد کامیونی‌برانندگی میرهدایت‌اله که پس‌از بار گیری از رضائیه به قصد تهران حرکت کرده بودهنگامی که به گردنه قرشچی واقع درنزدیکی خوی رسید. راننده‌صدائی غیرعادی از قسمت عقب کامیون شنید . برای کشف علت ایجاد این صدا در حالی که کامیون غرش کنان سربالائی گردنه را می پیمود راننده سر را از پنجره اطاق جلوی کامیون بخارج برد‌ولی همین یك لحظه غفلت سبب شدکه کامیون بعمق دره گردنه‌قوشچی واژگون گردد فعلا کامیون در عمق دره باقی مانده وراننده وکمك راننده که خوشبختانه چندان آسیبی‌ندیده‌اند در شهرستان خوی‌بسر . می‌برند .

محکومیت سارقین

شمیران ـ طبق گزارش خبرنگار اطلاعات روز گذشته دو نفر ازسارقین پیشینه دار بنام حسین عباسی وعلی اسد پور در بازپرسی ناحیه ۸دادسرای شمیران هریك‌بدوسال زندان‌محکوم شدند . این رای مورد تایید آقای آزاد رئیس ناحیه ۸دادسرا قرار گرفت وسارقین مزبور روانه زندان گردیدند.

هیئتهای خارجی درشیراز

شیراز ـ بنا به گزارش خبرنگار اطلاعات دو هیئت خارجی مرکب از اعضای صلیب‌سرخ‌ومهندسین فرانسوی وآلمانی برای بازدید ومطالعه درباره چگونگی ساختمان های شیرو خورشید وارد شیراز گردیدند اعضای این دو هیئت هم اکنون مشغول بازدید و انجام مطالعات لازم می باشد .

امروز نخست‌وزیر

بقیه ازصفحه اول

ملاقات کرد و گزارشهائی از آنان دریافت داشت .

آقایان وزراء نیز هریك بادارات مربوط سرکشی کرده و دستورات لازم برای بهبود و تسریع کار های جاری صادر کردند .

افتتاح‌نهرآذر

ساعت هفت بامداد امروز آقای نخست‌وزیر وآقایان‌وزراء آقای‌مهندس پارسا استاندار ـ روسای ادارات و محترمین زابل عازم محل سد کوهك شدندوطی‌مراسمی اجازه بهره‌برداری از نهر آذر را بنام شاهنشاه صادر کردند .

خبرنگار ما در زاهدان که بزابل عزیمت کرده‌ودرمراسم افتتاح‌شرکت داشته است طی تاریخچه نهر آذرو خصوصیات آنرا بشرح زیر فرستاده است :

زادگاه رستم ...

سیستان زادگاه رستم و یعقوب‌لیث صفاری باردیگر عمران وآبادی خودرا تجدید میکند .

متجاوز از یکصد هزار نفر ازبائیز امسال بزراعت خواهند پرداخت . اینعده ساکن چهل دهکده درمنطقه حاصلخیز میانکنکی هستند که در سالهای اخیر بعلت بی آبی دست از موطن‌خود کشیده وبه‌شهرهای دیگر روی آورده بودند و اینك‌با تجدید امکان زراعت و فعالیت بخانه های خود باز گشته و فعالیت خود را برای زندگی بهتر دوباره آغاز میکنند .

آقای مهندس پارسا استاندار بلوچستان و سیستان در اجرای

ورود

آقای دکتر کریم فاطمی معاون وزارت فرهنگ که به اروپا مسافرت نموده بود به تهران باز گشت .

* * *

آقای دکتر فرمانفرماثیان وزیر اسبق بهداری صبح امروز ازامریکا با هواپیما وارد تهران شد .

* * *

تیمسار سرتیپ جعفر خزائی پس از مطالعه در اروپا به تهران بازگشت

* * *

آقای حکمی واعظ پس‌از مسافرت تبلیغاتی خوددرممالك اروپائی وزیارت از عتبات عالیات صبح امروز بتهران وارد شد .

* * *

آقای دکتر جهانگیر نوحی که در رشته پزشکی از دانشکده پاریس فارغ التحصیل شده است به تهران مراجعت نمود .

خروج

عصر دیروز آقای ملکی استاندار کرمانشاه بصوب محل‌ماموریت خویش عزیمت نمود . با عزیمت استاندار کرمانشاه اکنون سه تن ازاستانداران فارس ـ گیلان و آذربایجان شرقی در تهران بسر می برند .

آقای روبرتسن فیلمبردار امریکائی امروز تهران را به قصد لندن ترك گفت .

* * *

آقای فوسترون خبرنگار خبرگزاری فرانسوی پس‌از سه هفته اقامت درتهران به پاریس باز گشت .

* * *

آقای علی اصغر وحدانی برای معالجه در رشته مهندسی ساختمان صبح امروز عازم وین گردید .

بیش‌از پانصدنفر از خریداران اراضی

تابلوی شرکت شین رابدادگستری آوردند!

از صدای فریاد وجیغ زنها جنجالی در دادسرا برپا شدو زنها بپاسبانها حمله کردند ـ دادستان تهران از شاکیان تقاضاکرد برای دستگیری مدیران شرکت با مامورین همکاری کنند

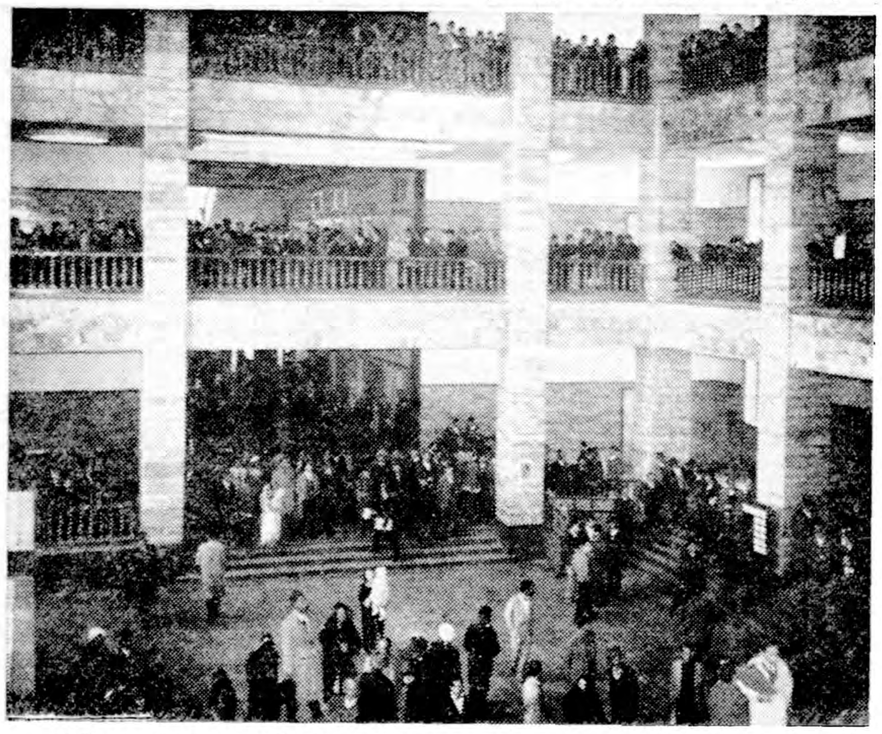

درنتیجه داد وفریاد خریداران اراضی شرکت شین اغلب کارمندان وقضات دادگستری از اطاقهای خود بیرون آمده بودند

ساعت ده ونیم صبح امروز جمعیت انبوهی از شاکیان شرکت ساختمانی شین در حالیکه تابلوی بزرك شرکت شین وشعار هائی حمل میکردند به دادگستری آمده ودر سرسرای کاخ دادگستری شروع بتظاهر کردند و در میان جمعیت در حدود صد نفرزن دیده میشد که فریادهای‌گوشخراش آنها دقیقه‌ای قطع نمیشد و مرتبا فریاد میزدند و از مقامات‌دادگستری درخواست می‌کردند که مسئولین شرکت‌شین را دستگیر کنند .

شدت فریاد های این‌عده‌باندازه‌ای زیادبودکه تمام کارمندان وکارکنان وحتی قضات دادگستری از اطاقهای‌خود بیرون آمده و مشغول تماشا شده بودند .

دعوای زنها باپاسبانها

شاکیان شرکت شین که عده آنها از چهار صد ویانصد نفر مجاور بود در حالیکه تابلوی شرکت را حمل میکردند وبا فریاد مطالبی علیه‌شرکت شین می‌گفتند بطرف اطاق دادستان حرکت کردند ولی چون تظاهرات وسر و صدای این عده‌نظم دادگستری را بهم زده بود مامورین دادسرا ناچاردخالت کردندومیخواستند بهر ترتیبی هست آنها را آرام کنند در نتیجه برخوردی‌مابین مامورین وشاکیان‌شرکت شین در سرسرای دادگستری درگرفت که بشدت سرو صدا افزوده و زنهای شاکی درحالی که فریاد میکردند و جیغ میکشیدند بطرف مامورین حمله کرده و بهیچ عنوان حاضر نبودند که‌ازدادگستری خارج شوند .

تظاهرات و سر وصدا مدت ده دقیقه ادامه داشت و در این مدت عده‌ای‌از مردم که از جلو در های شمالی و شرقی و جنوبی دادگستری عبور میکردند بصدای جیغ وداد زنها به دادگستری آمده بودند .در نتیجه برخورد مامورین و شاکیان دو نفر مجروح شدند .

در اطاق دادستان

با اجتماع این عده در دادسرا چند نفر از آنها باطاق آقای شریف دادستان تهران رفتند تا بپیرامون دستگیری و جلب مدیران شرکت به بازپرسی تسریعی بعمل آورند .

در تماسی که خبرنگار مادراین‌باره با آقای شریف گرفت دادستان‌تهران اظهار داشت :باآنکه مراجع مسئول با کوشش تمام در صدد دستگیری و جلب مدیران شرکت هستند ولی از عموم خریداران اراضی تقاضا شده‌که با مراجع مسئول‌نسبت‌بجلب‌ودستگیری مدیران شرکت شین که دستورجلب آنها صادر شده همکاری کنند تا باین‌ترتیب نامبردگان تحویل قانون شوند .

حوادث وقایع

پس‌از یکسال شوهری زن گمشده‌اش را پیدا کرد

نازآفرین مدعیست درتهران داخل اتومبیلی بیهوش شده ووقتی چشم بازکرده خودرا در اردبیل دیده است !

در۲۴ساعت گذشته :

۱۵نفر دراثرحوادث مختلف مجروح‌شدند

در۲۴ ساعت گذشته ۱۲ نفر باسامی محمود احمد فرزند احمد، رضا لطف‌الهی فرزند محمد، غلام اسدی فرزند اسداله، حاجی حسنلو فرزند محمد، پرویزواحد فرزند عباس، حشمت‌الله‌حسینی فرزند قنبرعلی جلال میرسعیدی فرزند امان‌اله، باقر صداقت حسین پناهی فرزند شاپور، رضا زندی فرزند حسین، محمد فرزند حسن، احمد فرزند اکبر دراثر حوادث رانندگی ومحمود آرامش فرزند محمد بعلت نزاع ودو نفر باسامی مهین عنایتی فرزند عبداله، اسداله دوروزه فرزندمختار درنتیجه سقوط ازبلندی مجروح شده‌اند .

صبح امروز زنی بنام نازآفرین که یکسال قبل ازخانه شوهر خود ناپدید شده بود در حالیکه یك بچه شیرخوار رادر آغوش داشت بوسیله شوهرش بنام نجف در خیابان دستگیر و بپاسگاه کلانتری ۲۲ جلب شد .

نجف در کلانتری میگفت :یك سال قبل ناز آفرین بی علت‌خاصی من وسه فرزند خودوا ترك کرده واز خانه ناپدید شده بود ومن درطول این مدت بهمه جا سرکشی کردم ولی‌ازاو نشانه ای بدست نیاوردم تا اینکه دیشب خواهرم بمن اطلاع داد که نازآفرین را درخیابان عباسی دیده است و من امروز اورا پیدا کرده و به کلانتری آوردم .

بیهوشم کرد .

ناز آفرین ضمن باز جوئی اظهار داشت یکسال قبل هنگامیکه از حمام بیرون میآمدم مردی بنام بیوك که با خانواده ما سابقه آشنائی داشت مرا سوار اتومبیل خود کرد تابمنزل برساند ولی در میان راه شیشه ای مقابل بینی من گرفت ومن بیهوش شدم و وقتی چشم باز کردم خودرا در اردبیل دیدم.

ودرآنجا بیوك از من نگاهداری کرد و سرانجام چندروز پیش در حالیکه‌بچه ای داشتم مرا بتهران آوردواطاقی درخیابان عباسی برای من اجاره کرد ولی ازدیروز بخانه مراجعت نکرده است .

در تعقیب بیوك

تحقیقات اولیه درباره این‌شکایت در پاسگاه کلانتری ۲۳انجام شد وچون سوابق گمشدن این زن در کلانتری ۲۳ بود ناز آفرین و شوهرش همراه پرونده بآنجااعزام شدند تا مامورین آگاهی برای دستگیری بیوك اقدام لازم بعمل آورند .

حوادث روز

۵ زیر غلطك ماند

بعداز ظهر دیروز یك غلطك‌اسفالت در خیابان شکوفه با دو چرخه‌سوار ۱۸ ساله ای به نام شمس الدین تصادف کرد ودوچرخه سوار زیر غلطك جان سپرد داننده غلطك بنام نجات علی فتحی از طرف مامورین کلانتری چهارده دستگیر وبه ناحیه دادسرا فرستاده شد .

۵ اعلامی از بیمارستان

دیروز بموجب اعلام بیمارستان میثاقیه جنازه مردی بنام علی محمد فرزند عباسقلی برای معاینه باداره پزشکی قانونی منتقل شد . پزشك قانونی علت مرك را خونریزی داخلی اعلام کرد .

۵ سقوط و خفگی درچاه

امروز جنازه کارگری بنام جبار اویسی فرزند عباس که براثر سقوط وخفگی در چاه در حوالی زندان‌قصر فوت شده بود جهت معاینه به اداره پزشکی قانونی منتقل شد .

۵ بد رفتاری زن

دیروز مردی بنام الیاس یك‌لیوان محلول د.د.ت خورد و سپس باچاقو خودرامجروح کر. مجروح به مامورین کلانتری ۱۳ که ویرا به بیمارستان برده‌اند اظهار داشت به علت بد رفتاری زنش دست باین عمل زده است .

۵ حریق درکارخانه

عصر دیروز کارخانه آب نبات‌سازی آقای ابراهیم حق شناس واقع‌درخیابان بوذرجمهری ومغازه نانوائی آقای علی خدائی واقع‌درخیابان سی‌متری دستخوش حریق شدوتوسط مامورین اداره آتش نشانی شهرداری خاموش گردید علت حریقهای فوق‌ازفرشبرینی پزی و کوره‌نانوائی بوده‌است .

کمك راننده‌سر مسافر را شکست !

صبح امروز کمك راننده یکی‌از اتوبوسهای شرکت‌واحد اتوبوسرانی مسافری راکه بلیطش را دیروز خریداری کرده بود از اتوبوس بپائین انداخته ودر نتیجه سر مسافر شکسته و برای او ۲۰ روز درمان تعیین شد .

مجروح که اینك در بیمارستان بستری‌است ازدر عبدالله زاده‌نام دارد و کارمند سازمان آب تهران است او صبح امروز باتوبوس خط ۲۲ سوار شد تا باداره‌اش برود وقتی بلیطش را به کمك راننده داد و کمك راننده باو اعتراض کرد که بلیط دیروز را چرا باوداده وسپس وبرا ازاتوبوس برزمین انداخت بطوریکه کارمند مزبور بداخل جوی آب افتاد و سرش شکست باسبان کلانتری ۲۲ مجروح را به بیمارستان برد برای او۲۰ روز درمان تعیین شد وکمك راننده که منصور ذوالقدر نام دارد بکلانتری واز آنجا به دادسرا اعزام شد .

رنك رسوا کرد

صبح‌امروز پسربچه‌دوازده ساله‌ای بنام ژورا را باتهام سرقت درشعبه۲۹ دادگاه جنحه محاکمه‌وبه‌بیست ضربه شلاق‌محکوم شد .

ژورا چندماه قبل هنگام عبور از خیابان ایرانشهر ازخالی‌بودن مغازه رنك فروشی استفاده کرده‌ودخل‌مغازه رادریك لحظه خالی کردولی درموقع خروج چون لباسش رنگی شده‌بود همسایه‌های‌رنك فروشی که‌اورادرموقع خروج ازمغازه دیده بودند بکمك‌پلیس اورادستگیر کرده‌بودند .

ژاندارمری کل‌کشور توضیح میدهد :

اتومبیلی که هدف گلوله قرار گرفت حامل کالای قاچاق بود

خلاصه چند خبر

رای هیئت سه‌نفری

هیئت سه‌نفری باشرکت آقایان فاضل سرجوئی مدیر کل‌ثبت وامینو علوی به ۵۰ فقره ازپرونده‌های‌مربوط باراضی‌امامیه‌مفت آبادرسیدگی کردو نسبت به۲۷ فقره بنفع متصرفین‌رای داد .

بازداشت دوجوان مزاحم

امروز دوجوان بنام محمدو علی‌باتهام ایجاد مزاحمت جهت زنی درخیابان ازطرف مامورین دستگیر وبازپرس ناحیه چهاردادسرا درباره آنها قرار وثیقه صادر کرد .

گرم محکوم شد

امروز شعبه چهارم دادگاه جنائی مردی بنام کرم کرامتی راباتهام‌خرید وفروش موادافیونی به۶ ماه‌زندان و پرداخت یکهزار ریال جریمه محکوم کرد .

بدنبال خبری که روز ۳۰ آبان‌ماه گذشته در باره تیراندازی مامورین ژاندارمری بیك اتومبیل منتشرشد امروز ژاندارمری کل‌کشور درباره این حادثه توضیحاتی بشرح زیر داده است :

ساعت ۲ صبح روز ۲۹ آبان ماه گذشته مامورین مبارزه با قاچاق با وصول اطلاع قبلی از ورود کالای قاچاق در دو کیلو متری کرمانشاه راه بندی کرده باتومبیل شورلت حامل کالاایست‌میدهند چون‌راننده توجه ننموده واز پست اول و دوم ضمن شلیك دو تیر بسمت‌مامورین متواری میشود و اتومبیل را از جاده منحرف میکندفاچاریست‌دوم بسمت اتومبیل تیراندازی میکند و در نتیجه یك تیر به لاستیك جلو ویك تیر هم برانندە اصابت میکند که راننده فوت و یکی از سرنشینان اتومبیل‌نیز مختصر مجروح میگردد وسیله نقلیه مزبوربا تشریفات‌قانونی وحضوربازپرس‌شعبه‌سوم دادسرای کرمانشاه و متخصص فنی بازرسی شد یك قبضه اسلحه براوننیك و یك قطار که ۲۵ تیر فشنك داشته و دوقبضه چاقوی ضامندار و یك قبضه چاقوی بی ضامن و هشت‌عدل کالای قاچاق کشف گردیدو به تقاضای باز پرس سرهنگ‌سیفی متخصص اسلحه سپاه باختر در محل حاضر و تاییدمیکند که با اسلحه مذکورجدیدا تیراندازی‌شده و اسلحه مسلح بوده است . فعلا موضوع تحت رسیدگی است .

همه معتقدند که همه چیز را خدا آفریده درحالیکه بریژیت‌باردو معتقد است‌که (فقط خدا زن را آفریده‌است)

بنا‌باستقبال شدیدی‌که از فیلم گربه‌وحشی درسینما مجلل اسکار آ ـ ۳۱۲۲۶ بعمل آمده فقط چندشب دیگر بنمایش آن ادامه داده‌میشود طوفان برنامه آینده

بقیه خبرهای فرهنگی و ورزشی

چهارمین برنامه هنری باشگاه تاج

دیروز از ساعت هیجده در تالار فرهنگ عده کثیری از شخصیت های ورزشی بدعوت باشگاه تاج جمع شده بودند در این اجتماع فوتبالیست های برزیلی و افراد تیم فوتبال آبادان نیز حضور داشتند. آقایان نجم ،سرهنگ خسروانی ، سرهنگ مکری - کاظمینی به‌ترتیب سخنرانی کردند و جوایز ورزشکاران باشگاه تاج و جام مکری بین دسته‌های‌برنده‌بوسیله رئیس فدراسیون فوتبال کشور تقسیم شده‌سپس برنامه هنری با شرکت خوانندگان و نوازندگان آماتور بسر پرستی آقای داریوش پیر نیا انجام شد و قطعات مختلف آن مورد توجه قرار گرفت و به اغلب از هنرمندان نیز جوایزی داده شد در این جسه که محفل بسیار گرمی از جوانان کشور بود از مطبوعات تجلیل‌فراوان شد و همکاری روزنامه اطلاعات در پیشرفت امر ورزش مورد بیان و تایید قرار گرفت . جلسه ساعت ده و نیم پایان یافت .

عزیمت نمایندگان انجمن آثار ملی ووزارت‌فرهنگ بخراسان

ساعت سه وپنجاه دقیقه بعد از ظهر دیروز اعضای هیئت مدیره انجمن آثار ملی و نمایندگان اداره کل باستان شناسی مرکب از آقایان تیمسار سپهبد آقاولی رئیس هئت مدیره انجمن آثار ملی ،سناتور دکتر صدیق ، علی هیئت ،تیمسار سپهبد جهانبانی ،سید محمدتقی مصطفوی ،صمیمی ، دکتر کامبیز ،مهندس سیحون وسایر نمایندگان انجمن آثار ملی واداره کل باستان شناسی بوسیله ترن بمنیشابور حرکت کردند تا پس از بازدیدو رسیدگی‌بساختمان بنای یادبود آرامگاه خیام برای بازدید آرامگاه نادر به مشهد بروند .

آقای مرتضی شهیدی خبرنگار روزنامه اطلاعات نیز همراه هیئت مزبور بخراسان عزیمت نمود .

انتخاب هیئت‌مدیره انجمن ایران وآمریکا

ساعت۵ بعد از ظهر دیروز هیئت مدیره انجمن ایران و امریکا که نیمی از آن در انتخابات عمومی سال جاری از طرف اعضای انجمن انتخاب شده بودند مرکب از پانزده نفر ایرانی و امریکائی در محل انجمن اجتماع نموده ونسبت‌به انتخاب رئیس و نواب رئیس و منشی و خزانه دار و بازرس اقدام نمودند ونتیجه بشرح زیر اعلام گردید :

آقای مهندس شریف امامی وزیر صنایع رئیس آقای سناتور دکتر محمود حسابی و آقای‌برن نواب رئیس .

آقای هامیلتن خزانه دار ، آقای ناصر قلی اردلان بازرس و آقای دکتر احمد علی آبادی و خانم تایلو منشی .

تجلیل از تختی وحبیبی دردانشکده‌افسری

دیروز از قهرمانان‌کشتی در دانشکده افسری بطرز باشکوهی تجلیل شد

ساعت سه بعداز ظهر دیروز از طرف تربیت بدنی دانشکده افسری مراسم تجلیلی از قهرمانان کشتی جهانی آقایان تختی و حبیبی در محل دانشکده افسری برگزار گردید . دراین مراسم جمع کثیری از شخصیت های ورزشی حضور داشتند .

ابتدا سرکار سرگرد ده پناه رئیس تربیت بدنی دانشکده کهاخیرا از مسافرت امریکا به تهران بازگشته است به مدعوین خیر مقدم گفتو شمه‌ای از خدمات فدراسیون کشتی کشور را بیان داشت آنگاه قهرمانان کشتی جهانی ایران در میان هلهله و شادی دانشجویان غرق در بوسه وگل گردیدند ، در این موقع مراسم معرفی سرپرستان گروهان ها وکاپیتان های ورزشی دانشکده انجام و مسابقات داخلی دانشکده افسری باانجام‌مسابقه دو ومیدانی و رگبی و کشتی وجودو در حضور مدعوین افتتاح گردید ، این مراسم تاساعت ٦بعد از ظهر ادامه داشت .

در خاتمه مراسم سرکار سرهنگ معروفخانی ضمن اظهار تشکر از پذیرائی وتجلیل تربیت بدنی دانشکده افسری از قهرمانان کشتی ایران دو عدد شیلت مخصوص مسابقات جهانی به عنوان یاد بود به تیمسار سرتیپ عاصمی رئیس هیئت نظامی دانشکده افری وسرکار سرگرد ده پناه رئیس تربیت بدنی دانشکده افسری اهدا نمود .

آقای سرگرد ده پناه به خبرنگار ما گفت برنامه تجلیل قهرمانان ملی همه هفته در دانشکده افسری انجام می پذیرد . در هفته گذشته نیز طی مراسم جالبی از آقای پیمانی قهرمان دو ومیدانی ایران تجلیل شد .

درعکس بالا آقای تختی درمراسم مزبور دیده میشود

باشگاه ورزشی تهران افتتاح می‌شود

همانطور که قبلا اطلاع داده‌شد ساعت پنج بعد از ظهر فردا باشگاه ورزشی تهران طی مراسم باشکوهی در حضور والاحضرت شاهپور غلامرضا پهلوی افتتاح خواهد شد .

جمع کثیری از شخصیت های سیاسی ،ارتشی وورزشی در این مراسم افتتاح شرکت خواهند نمود .

برای برگزاری بهتر این جشن عبور ومرور از خیابان شاهپور برای‌چند ساعتی متوقف ودر خیابان مراسم آتش بازی و برنامه های تفریحی انجام خواهد شد .

میزان درآمد قطعی وزارت فرهنگ ازمالیات صدی‌سه مشخص نیست

بطوریکه خبرنگار ما اطلاع میدهد پیش‌بینی وزارت دارائی درمورد دریافت ۴۵۰ میلیون ریالی ازمحل دریافت صدی سه مالیات ازحقوق کارمندان برای بهداشت وفرهنگ صحیح درنیامد زیرا در ظرف ۷ماه اول سال درحدود ۱۵۰ میلیون ریال بیشتر دریافت نشد واحتمال اینکه تاآخر سال بقیه اعتبار پیش‌بینی شده دریافت شود منطقی نیست بهمین علت وزارت فرهنگ که میبایستی ۳۰۰ میلیون ریال ازاین اعتبار پیش‌بینی شده را برای کارهای فرهنگی خود دریافت کند تاکنون فقط قریب ۱۰۰ میلیون ریال اخذ نمود. این امر موجب شد که به‌اکثر تقاضاهای دریافت اعتبار وضافه از شهرستانهای مختلف ترتیب اثر داده نشود دروزارت فرهنگ مطالعاتی در جریان است که استفاده از اعتبار این عمل را تقلیل داده ومحدود کنند این امریک اشکال دیگر نیز بوجود آورد وآن اینست‌که وزارت فرهنگ وبهداری که بترتیب ۲ ویک درصد ازاین سه درصد استفاده میکنند هنوز نتوانستند میزان دقیق یانزدیک به‌آنرا تعیین کنند تادر بودجه سال آینده خود که تنظیم آن هم اکنون درشرف اتمام است بگنجانند .

متن قطعنامه کمیسیون حمل‌ونقل

بقیه ازصفحه ششم

۹- نظربااینکه توسعه وتکمیل شبکه راه‌وراه‌آهن کشور تنها از محل اعتبارات مربوطه کنونی غیر میسر است‌برای‌تامین کسراعتبارات لازم پیشنهاد میشود.

الف- عوارض جدید برگازوئیل وبنزین ویاروت برای تکمیل و توسعه شبکه راههای شوسه‌ضمنا ترتیبی باید دراجرای وصول این عوارض اتخاذشود که‌ازاین راه نخیلی به مصرف‌کنندگان کشاورزی وصنعتی وارد نیاید.

ب- عوارض جدید بنزین هواپیما وبلیطهای مسافری هواپیما برای تکمیل وتوسعه فرودگاهها.

ج- بمنظور توسعه شبکه راه‌آهن بطریقی که سابقا عوارضی برای ایجادراه آهن اخذ میشد عمل‌شود.

سوکمیسیون بیمه در ساعت ۱۱ صبح امروز کار خودرا تمام‌کرده ونظرات اصلاحی خود را درمورد مقررات بیمه‌های دولتی وخصوصی تهیه کرده است که‌فردا درجلسه عمومی کمیسیون باستحضاراعضاء خواهد رسانید.

درسوکمیسیون آقایان دکتر هدایتی -دکتر مشایخی -دکتر فروزیان -حبیب القانیان -مهندس ابوذر -ادوارد زرنف -دکترداوری شرکت داشتند.

کمیسیون پول وارز

بقیه ازصفحه ششم

برنامه است .

آقای دکتر برزگر گفت مابطرف محدودیت واردات غیر ضروری‌میرویم ولی نمی‌توانیم سهمیه بندی را قبول کنیم .

آقای دکتر پیرنیا گفت آقایان می‌گویند از دو نرخی و سهمیه بندی و صدور گواهینامه تجارب تلخ دارند .

این در حقیقت از نامرتب بودن وضع اداری بوده نه از غلط بودن سیاست دونرخی ارز موقعی که صلاح باشد که برای بعضی کالاها یك نرخ وبرای بعضی‌کالاهای دیگر نرخ دیگری از نظر ارز داشته باشیم هیچ مقام بین‌المللی نمی‌تواند مارا مجبور کند که خیر شما حتما باید هر کالای غیر ضروری را وارد کنید و با پول خود ویسکی و سیگار خارجی بیاورید.

ارزهای پشتوانه باید ثابت بماند زیرا هرکس احتیاج دارد که سرمایه ثابتی داشته باشد که اعتبارش ثابت باشد .

کمیسیون تجارت خارجی

بقیه ازصفحه ششم

تومان مخارج آن شده آیا در حساب سود این مبلغ هنگفت سرمایه‌رادر نظر میگیرند . دولت پول مردم را در این کارخانجات تلف میکندچرا باید دولت از خارج وداخل وام بگیرد ومالیات بگیرد وبدور بریزد . ایشان اظهار داشتند سودبازرگانی بحساب بودجه منظور میشود در صورتی که لازم است این وجوه جداگانه بمصرف صنایع و تولید و صادرات برسد .

آقای دکتر اعتبار پیشنهادکردند که یك کمیسیون فرعی برای‌تلفیق نظریات آقایانی که قطعنامه هائی داده‌اند تشکیل شود ودر این کمیسیون هیچیك از افراد دولتی نباشند . بالنتیجه کمیسیونی به عضویت آقایان ذیل انتخاب شدند آقایان لاری ومحمد کاشانی از اطاق بازرگانی تهران آقایان‌امامی و کمیلی وهرندی وملك نیا ازاطاق بازرگانی شهرستانها -آقای علی‌نقی کاشانی به نمایندگی کارخانجات و آقای رضائی از معادن وآقایان دکتر خوشبین و کورس از مجلسین

ساعت یازده قطعنامه بصورت واحدی درآمده و تسلیم کمیسیون شده م

بالاخره چون مذاکرات به نتیجه نمی‌رسید سوکمیسیونی مرکب از آقایان کاشانی مدیر کل بانك ملی دکتر برزگر معاون وزارت بازرگانی دکتر کشفیان از شورایعالی اقتصاد و کاظمی نماینده اطاق بازرگانی تبریز تشکیل شد تا بین نظریات آقایان و طرحی که ازطرف سوکمیسیون دیگری تهیه شده بود حدوسطی پیدا کند و امروز صبح تسلیم کمیسیون پول و ارز کند .

نظریات آقایان تجار عبارت ازسهمیه بندی و محدودیت های وارداتی انعقاد قرارداد های پایاپای بود .

نام‌نویسی
مسابقه بزرگ
بسکتبال پسران
خردسال

اطلاعات کودکان

از دیروز نام‌نویسی در دفتر مجله
اطلاعات کودکان شروع شد

مسابقات بسکتبال پسران خردسال مجلهٔ اطلاعات کودکان بهمکاری مستقیم فدراسیون بسکتبال کشور بطرزباشکوهی انجام خواهد شد

درمجلهٔ امروز اطلاعات کودکان شرح مفصل‌چگونگی شرکت دراین مسابقات را مطالعه نمائید

نام‌نویسی برای شرکت دراین مسابقات تا دوشنبه‌پانزدهم آذرماه همه روزه دردفتر اطلاعات کودکان ادامه‌خواهدداشت

تبریکات

وصلت فرخنده و مبارك والاحضرت شاهدخت فاطمه پهلوی با تیمسار سر لشگر محمد امیر خاتمی فرماندهی محبوب نیروی هوائی را افسران و دانشجویان درجه داران هنر آموزان و سربازان تیپ تعلیمات با سرافرازی فراوان صمیمانه تبریك عرض مینمایند .

فرمانده تیپ تعلیمات نیروی هوائی سرهنك ستاد نعیمی راد
آ-۲٤۲۱۱

تیمسار سرلشگر امیرخاتمی فرماندهی کل نیروی هوائی

باقلبی مملو ازمسرت وصلت فرخنده باشاهزاده علیاحضرت فاطمه پهلوی را صمیمانه تبریك عرض نموده امیدوارم خداوند متعال آن امیر شجاع وسردار نامی را درپناه خود حفظ فرموده ودرسایه پدر تاجدار اعلیحضرت همایونی همواره قرین سلامت وافتخار ومباهات باشید .

آبادان دانستان نیروی هوائی - سرهنك عزیزاله معصومی
آ-۳۱۲٤٦

جناب آقای زین‌الدین فرهمند

انتصاب حضرتعالی را بریاست اداره کل حسابداری بنگاه جنگلها صمیمانه تبریك عرض نموده موفقیت بیشتر آنجناب را از خدای بزرك خواهانم .

فرخ رحمدل

انتصاب بجا

انتخاب جناب آقای دکتر محمد بهشتی استاد دانشگاه تهران را که عمری باشرافتمندی ونیکنامی زیسته‌اند بمدیرکلی بهداری‌شهرداری بجناب آقای مهام شهردار محترم تهران تبریك وامید است ازوجود این استاد عالیقدر استفاده بیشتری بعمل آید .

ناصر کیاآرش
آ-۲٤۲٤٥

انتصاب بجا

انتخاب جناب آقای دکتر محمد بهشتی استاد دانشگاه را بمدیر کلی بهداری شهرداری بجناب آقای مهام شهردار تهران وهیئت دولت تبریك وامید است ازوجود این استاد عالیقدر در مقامات بالاتر هم استفاده فرمایند .

پاشا تطهیری
آ-۲٤۲٤٥

دانشمند محترم - جناب آقای عبدالعلی طاعتی

موفقیت تازه جنابعالی را در تصحیح صحاح‌الفرس که خودخدمت بزرگی بادبیات و فرهنك زبان فارسی است و هم چنین احراز درجه دکترای زبان فارسی را صمیمانه تبریك میگوییم

ایرج تمدن
آ-۲٤۲۱۷

آگهی تشکیل جلسه عمومی کانون بازنشستگان کشوری نوبت سوم

عصر چهار شنبه ۲٤ آذر ماه ۳۸ جلسه عمومی بازنشستگان کشوری عضو کانون بموجب ماده ۸ اساسنامه در محل کانون (شاهرضا پیچ شمیران . خیابان تنکابن . کوی هنر) تشکیل میشود دستور جلسه :

۱- قرائت گزارش عملیات هیئت مدیره
۲- انتخاب هیئت مدیره
۳- تصویب اساسنامه جدید .

از آقایان اعضاء کانون خواهشمند است کارت عضویت خود را همراه داشته باشند .

رئیس‌هیئت‌مدیره کانون .محمودپدر
آ- ۲٤۲۰۹

آگهی مناقصه شماره ۱٦ مورخ ۲۹ر۸ر۳۸

اداره کل غله ونان مقدار ۲٦۰ تن غله ازجیرفت به زاهدان را بمناقصه میگذارد پیشنهادات تاآخر وقت اداری روز ۱۳ر۹ر۳۸ قبول خواهد شد طالبین برای اطلاع ازشرایط مناقصه بمحل اداره مراجعه نمایند .

اداره کل غله ونان

سپید و سیاه

شماره ممتاز آذرماه
سپید و سیاه
صبح این جمعه منتشر میشود

ازاین شماره در سپید وسیاه ۳ پاورقی جدید چاپ میشود. بنابراین حتی کسانیکه تاکنون بعللی سپید وسیاه را نمیخوانده‌اند اگر از این شماره آنرا مطالعه کنند مانند آنست که از شماره اول خواننده این مجله بوده‌اند .

زیبا ، اثر استاد محمد حجازی

که بزرگترین کتاب انتقادی واجتماعی زبان فارسی است از این شماره بصورت پاورقی در مجله سپید وسیاه چاپ میشود .

اگر زیبا را نخوانده‌اید ازاین هفته در سپید وسیاه بخوانید واگر خوانده‌اید بازهم بخوانید . زیرا داستان نیمه تمام زیبا در مجله سپید وسیاه بپایان میرسد .

ژتون شماره ۷

نام بزرگترین ومعروفترین ومهیج ترین کتاب پلیسی جهان است که میلیونها نسخه از آن در اروپا وآمریکا بفروش رسیده. این کتاب‌ازاین شماره بصورت جزوه بضمیمه سپیدوسیاه منتشر میشود .

در چنگال بدنامی

فوتو رمان جدیدی است که بشرکت چندتن از هنرپیشگان معروف تئاتر وسینما تهیه‌شده‌است

علاوه براین دهها داستان وریورتاژ جالب مطالب شماره ممتاز آذرماه سپید وسیاه راتشکیل میدهد

این جمعه

حتما سپید وسیاه رابخوانید

آ-۳۱۲۳۲

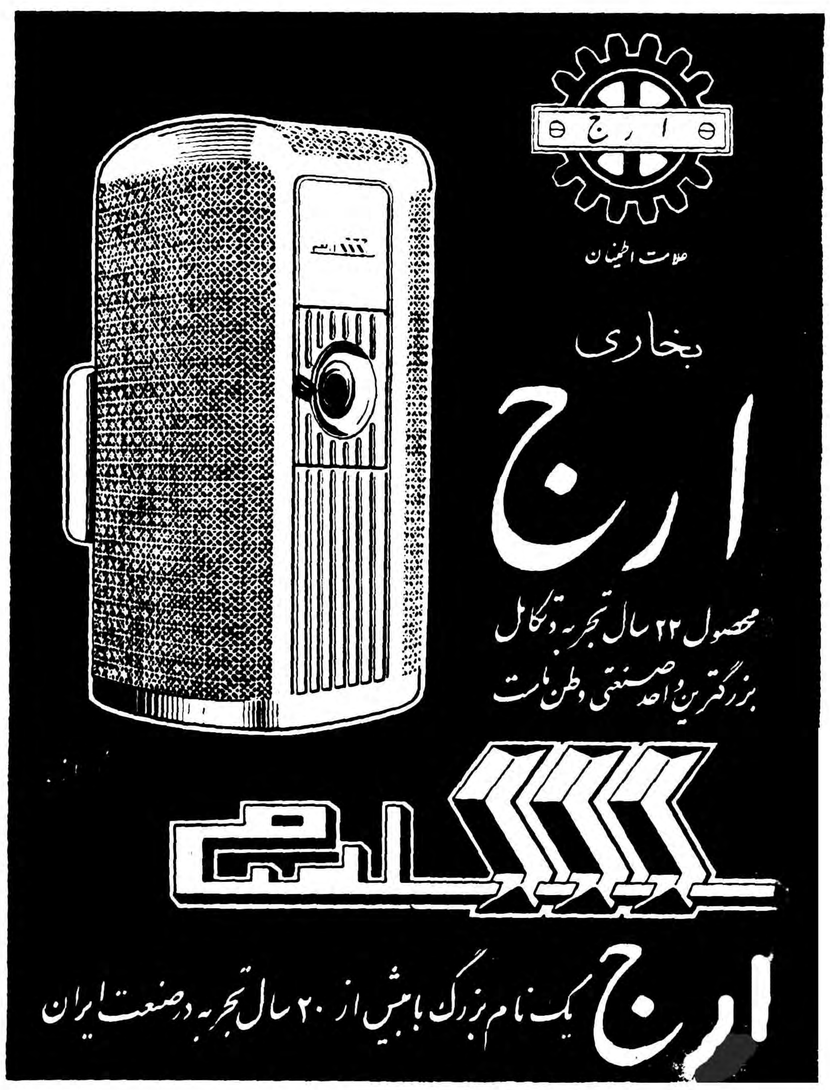

اطلاعات

چهارشنبه بیست‌وسوم جمادی‌الاول ـ ۱۳۷۹ بیست‌وپنجم نوامبر ۱۹۵۹

سال سی‌وچهارم ـ شماره ۱۰۰۷۱

کنفرانس مطبوعاتی شاهنشاه

ساعت دوازده روز شنبه ششم آذرماه‌جاری مدیران وسردبیران مطبوعات کشور حضور شاهنشاه شرفیاب شده و بااعلیحضرت همایونی پیرامون مسائل داخلی و خارجی مصاحبه خواهند داشت .

سفرای‌جدید آلمان وواتیکان شرفیاب‌شدند

واستوارنامه‌های خودرا بشاهنشاه تقدیم داشتند

در ساعت ده بامداد امروز سفیر کبیر جدید جمهوری فدرال‌آلمان غربی و در ساعت یازده سفیر جدید واتیکان طی مراسم تشریفاتی در کاخ مرمر بحضور شاهنشاه رسیدند و استوار نامه های خود را تقدیم داشتند در این مراسم وزیر دربار شاهنشاهی ـوزیر امورخارجه ـ رووسای تشریفات کل دربار شاهنشاهی و وزارت خارجه وآجودانهای لشگری و کشوری شاهنشاه افتخار حضور داشتند .

درکادر استانداران تغییراتی داده میشود

شب گذشته آقای محمد ذوالفقاری استاندار مازندران بتهران‌آمد وی بخبرنگار ما اظهار داشت من نزدیك به‌یك هفته درتهران خواهم بود تاامور مربوط به‌آن استان را انجام دهم.

ضمنا آقای محسن رئیس استاندار آذربایجان شرقی که چندی قبل بتهران آمده بود دراین هفته بحضور شاهنشاه شرفیاب شد و گزارش حوزه ماموریت خودرا بعرض رساند .

آقای رئیس دیگر به‌آذربایجان مراجعت نخواهد کرد وبطوریکه کسب اطلاع شده ایشان برای ماموریت سیاسی خارج ازکشور درنظر گرفته شده است .

دو پست خالی

بارفتن آقای رئیس بخارج ازکشور هم اکنون دوپست استانداری آذربایجان شرقی وآذربایجان غربی خالی میباشد .

امروز شایع بود که ممکن است آقایان محمد ذوالفقاری وموسی پهمام برای استانداری آذربایجان شرقی در نظر گرفته شوند .

پیشنهاد شرکتهای ایرانی برای جاده‌سوم

امروز کسب اطلاع شد که علاوه بر چند شرکت خارجی که پیشنهاد احداث جاده سوم را داده‌اند در این هفته دو شرکت ایرانی نیز داوطلب احداث جاده سوم شده‌اند و پیشنهاد خود را تسلیم وزارت کشور نموده‌اند .

طبق گزارش خبرنگار ما شرکتهای ایرانی داوطلب شده‌اند مطابق ارزیابی جدید قیمت زمینهای مسیر جاده سوم را پرداخت کنند و سپس عملیات احداث جاده را شروع نمایند .

کارمندان حق شرکت درمناقصه را ندارند

امروز وزیر دارائی طی بخشنامه ای‌بکلیه وزارتخانه ها وبنگاه های دولتی ابلاغ‌کردکه چون اغلب ازسازمانها درباره معاملات دولتی ومنع‌مداخله کارمندان سئوال میکنند بامطالعاتیکه انجام گردید قرارشد درمورد خرید و اجاره مستغلات چنانچه اجاره مستغلات مورد احتیاج سازمانهای دولتی طبق آئین نامه معاملات دولتی باتشریفات مناقصه انجام گیردکارمندان ومقامات مندرجه درقانون منع مداخله، حق شرکت درمناقصه ومعامله راندارند .

ولی هرگاه خرید ویااجاره مستغلات بدون تشریفات مناقصه انجام گیرد معامله باطبقات نامبرده درقانون اشکالی نخواهد داشت .

راه تهران ـ مازندران مسدود شد

طبق گزارش آخروقت‌امروز خبرنگار مازفیروزکوه براثرریزش برف سنگینی درفیروزکوه جاده تهران ـ مازندران مسدود گردید وهم اکنون تعداد زیادی وسائل نقلیه درفیروزکوه متوقف میباشند هنوزهم ریزش برف‌ادامه دارد وتاکنون درحدود نیم متربرف بزمین نشسته است .

وزیر بوق، وزیر حمام!

دوجوان ماجراجوی ایرانی به کشوری پانهادند که پادشاه آن وزیر بوق . وزیرحمام . وزیرکجاوه . وزیرآشپزخانه داشت !
زن‌گناهکار را به‌پرتگاه انداختند و جسدش را بمرغان شکاری سپردند تا بمیان دیوها ببرند ...

فردادر

اطلاعات جوانان

یك رفراندوم بی‌سابقه باسه جایزه

رفراندومی‌که تاکنون درایران سابقه نداشته است بابتکار «اطلاعات جوانان» از همین هفته طرح میشود

کریم شیره‌ای برای ناصرالدینشاه شیشکی بست

وامیرکبیر به دبیراول سفارت انگلیس‌گفت : میترسم‌سرما بخورید و دولت‌انگلیس غرامت سرماخوردگی شمارا از ما مطالبه کند !

اطلاعات جوانان

دیدنی ، خواندنی ،خواستنی

فردامنتشر میشود وقیمت آن درسرتاسرکشور ۵ ریال‌است

پیش بینی وضع هوا

هوای‌نواحی مرکزی وغربی سردترمیشود

پیش‌بینی هوای ایران تاظهر فردا طبق‌گزارش اداره پیش‌بینی کل هواشناسی بدینقراراست .

هوای شهرتهران ابری همراه باریزش برف و باران پیش‌بینی میشود .

هوای سواحل دریای مازندران ابری همراه با باران ،نواحی‌کردستان ولرستان واراك ابری همراه بارپزش برف ،نواحی شمالی آذربایجان ابری ، نواحی شرقی آذربایجان ابری همراه بابرف ،ناحیه خراسان ابری توام بابرف وباران وهوای بقیه نقاط نیزکمی ابری خواهدبود.

ضمنا هوای شهرستانهای غربی ،شمالغربی ،جنوب غربی وشهرستانهای مرکزی کمی سردتر خواهدبود .

حداکثر درجه حرارت هوای شهرتهران درروز گذشته ۱۱وحداقل آن ۲ه درجه سانتیگراد بالای صفر بوده‌است .

گرمترین نقاطی که‌ایستگاه هواشناسی دارند در ۲۴ساعت گذشته شهرهای بوشهر وآبادان باحداکثر ۳۳درجه سانتیگراد بالای صفر وسردترین نقاط شهر تبریز باحداقل ٤درجه سانتیگرادزیر صفر بوده‌است .

مقدار بارندگی روزگذشته دربندر پهلوی ۸۰ میلیمتر ودرشهرتهران ۷ میلیمتر باران بوده‌است .

نهرآذر هنگامیکه لاروبی شده وبرای جاری شدن آب آماده است از اتومبیلهائی‌که درداخل‌نهر توقف‌کرده‌اند میتوان عرض‌نهرراسنجید

مربوط به خبر صفحه اول

ارتفاع برف درگدوك بیك‌متر رسید

آخر وقت امروز اداره کل راه اطلاع دادکه ریزش برف بانهایت شدت درتمام شهرستانهای شمالی ادامه دارد .در راه ساوه اصفهان ودر گردنه خان نیم متر برف بزمین نشسته است. درگدوك وفیروزکوه ارتفاع برف درارتفاعات به‌یك متر رسیده است .

چه عادت خوبی !

آقایان ابوتراب وزیری و سید علی خوشدل که با هم شریك شده‌اند و سیصد هزار ریال از جوائز سری ٤٦٥ را برده‌اند میگفتند « ما بپول گرفتن عادت داریم زیرا هر دو حسابدار یك فروشگاه هستیم .» آ ـ ۳۱۰٤۸ **«بنگاه بخت آزمائی ملی »**

یك آلبوم زیبا از مراسم نامزدی

شاهنشاه و دوشیزه فرح دیبا

عکس‌هائی‌که هرخواننده‌ای علاقه بدیدن آنها دارد

ماجرای فرار این دختر به‌کلیسای کاتولیکها

جالب‌ترین حادثه این هفته بود

بازار ، این مرکز اقتصادی شهر ما ...

رقابت بازار و خیابان چگونه شروع شد وبکجا انجامید رپرتاژی‌که بی‌شك مورد توجه هزاران نفر از تجار و بازاریها و صاحبان مغازه‌ها قرار خواهد گرفت ...

وده‌ها مطالب خواندنی از مسائل وجریان های داخلی و سیاست خارجی همین روزجمعه در «اطلاعات هفتگی»

پارك هتل

روزجمعه ٥ آذر از ساعت ٥ الی ۷

ته‌دانسان با ارکستر معروف ایطالیائی

واندرفول

آخرین خبرتا ٤ بعد ازظهر

دستگیری کمونیستهای ایرانی درکویت

روزنامه تایمز چاپ لندن درشماره ۲۳نوامبر (اول آذر)خود ازقول خبرنگار این‌روزنامه درکویت مینویسد طبق اطلاعی که‌اداره امنیت‌عمومی کویت داده‌است ۷۱ نفرازکمونیست های این شیخ‌نشین که‌ملیت آنهاسوری عراقی ، اردنی لبنانی وایرانی بوده دستگیر کرده‌است .

پلیس کویت درتحقیقات خود تعدادی بیانیه بدست آورده‌است و گفته میشود کمونیستها حوزه‌ای درکویت تشکیل داده بوده‌اند .

اعتصاب غذای روزنامه‌نگار ترك

روزنامه تایمز چاپ لندن مینویسد مك روزنامه نگار جوان ترك که بیش‌از ۲۵سال‌ندارد بنام «اولکا ـ ارمن» ازسه‌روز قبل دست باعتصاب غذازده‌واعلام کرده بعنوان اعتراض علیه روش دولت درمورد تحدیدآزادی مطبوعات تاده روز غذانخواهد خورد وی‌ازسردبیران روزنامه«اداوس» ارگان‌حزب‌مخالف دولت جمهوریخواه خلق‌می‌باشد .

بعلت انتشار مقاله‌ای که‌درروزنامه ادلونس بچاپ رسیده ومخالف‌مصالح دولت تشخیص داده شده‌بیکسال زندان محکوم گردیده‌است .اعتصاب «ارمن» نارضایتی روزنامه نگاران ترك راازروش دولت نسبت به‌مطبوعات‌این کشور نشان میدهد .اکنون درحدود ۱۰نفرروزنامه نویس ترك درآنکارا واستانبول وتعداد بیشتری نیزدر سایر شهرستانها زندانی هستند.درآخرین گزارش موسسه بین‌المللی روزنامه نگاری ازوضع مطبوعات درترکیه اظهار عدم رضایت شده‌است .

همکاری آمریکا وشوروی درقطب‌جنوب

واشنگتن ـ۲۵ نوامبر ـیونایتدپرس ـ۱۲ کشور شرکت کننده در کنفرانس قطب جنوب پس‌از شش هفته مذاکرات متوالی موافقت کردندکه آزادی تحقیقات علمی‌وآرامش این منطقه پهناور تضمین شود .

توافقی که‌دراین کنفرانس بدست آمد موجب خواهد شد بین‌کشور هائی که‌از لحاظ سیاسی دردوقطب مخالف هستند یك همکاری بین‌المللی بوجود آید .

قراراست یك سیستم بازرسی بین‌المللی برای تضمین آرامش قطب جنوب وانحصار یافتن این‌منطقه به تحقیقات علمی تشکیل شود .

شوروی درکوه هندوکش تونل میسازد

راولپیندی ـخبرگزاری فرانسه ـ۲۵ نوامبر ـ کارشناسان روسی اخیرا ساختن تونل بزرگی رادرکوه هندو کش آغاز کرده‌اند تاراه کابل‌ومزار شریف درتمام مدت سال قابل عبور مرور باشد .

راه‌کنونی کابل بمزار شریف چهارماه ازسال بسته میشود .

لیوشائوچی سکته کرده است ؟

نیویورك ـیونایتدپرس ـمجله نیوزویك امروز از قول دیپلماتهای پکن گزارش دادکه لیوشائوچی رئیس جمهوری چین کمونیست اخیرا هنگامیکه دریك میتینك عمومی برای‌کارگران سخنرانی میکرد دچار سکته قلبی شده‌است وی‌هنگامیکه سرگرم سخنرانی بود ناگهان ازپشت میز خطابه روزی زمین غلطید .

زنش را درقمار باخت !

مکزیکو ـخبرگزاری فرانسه ـ۲۵ نوامبر ریکاردولموس یکی‌ازاعضاء ارکستر جازتله‌ویزیونی مکزیك که‌علاقه زیادی به‌بازی پوکر داشت دیشب درمنزل خودیك‌مجلس قمار تشکیل‌داد وپس‌از آنکه تمام‌موجودی خود را برفقا باخت تصمیم گرفت برسر تنها چیزی که‌برایش باقی مانده بودبازی را ادامه دهد وآنهم زنش بود .

متاسفانه درآخربازی زنش‌را نیزباخت وچون همسرش‌درمقابل اصرار وی حاضر نشد خودرابه‌برنده‌بازی تسلیم‌کند آنقدراورازدتاازحال‌رفت.اکنون زن‌بدبخت دربیمارستان بستری است وامیدی به‌بهبود اونیست .

ریکارد وباین بهانه که‌تحت‌تاثیر «ماری‌جوانا»باین عمل دست زده‌است فراری‌است .

هیئت دولت از میانکنگی بزابل بازگشت

گزارش تلفنی آخرین لحظه امروز خبرنگار ما از زابل حاکی است ؟ که آقای نخست‌وزیر واعضای هیئت دولت که ساعت نه صبح امروز برای افتتاح وصدور اجازه بهره‌برداری از نهر آذر به قریه «دوست محمد» که مرکز بخش میانکنگی از توابع زابل رفته بودند پس از افتتاح نهرآذر دوساعت و نیم بعد از ظهر بزابل بازگشتند و قرار است عصر امروز از تاسیسات دولتی این شهرستان دیدن کنند .

آخر وقت امروز خبرنگار ما از اصفهان خبر داد که شایع است آقای نخست وزیر فردا باصفهان وارد خواهند شد .

دکتر اقبال برئیس یونایتدپرس درتهران‌گفت :

بهتراست خروشچف به‌مزارع‌اکرائین‌برود

تهران ـ یونایتدپرس ـ یوسف مازندی گزارش میدهد درملاقاتی که رئیس خبرگزاری یونایتدپرس با آقای دکتر اقبال نخست‌وزیر ایران بعمل آورد، دربین صحبت، دکتراقبال راجع‌به "مقاومت ایزان در مقابل تهدیدات رادیوئی دستگاه های تبلیغات شوروی اظهار داشت :

رادیو مسکو چندین بار بمن حمله کرده و گفته است که من مملکت‌را به میلیتاریسم تبدیل کرده‌ام وکاری برای ملت ایران انجام نداده‌ام و گفته‌است چون شغل من پزشکی است و در آن کار کم وبیش تجربه‌ای دارم ومی‌توانم وظایفی انجام داده و خدمت کنم ،بهتر است از کار سیاسی که از آن سودی برای خود و ملت ایران عاید نمی‌شود دست بکشم .

نخست‌وزیرسپس‌اضافه نمود :موقعیکه خروشچف‌درآمریکا بود اظهارکرده بود که من یك زارع بیش نبودم وحالا وارد کار سیاسی شده‌ام ..

ازنظربعضی خارجیهاهم میتوان گفت که خروشچف درسیاست خدمت فوق‌العاده‌ای برای ملت خود انجام نداده‌است و چون گویا زارع خوبی بوده است ،بهتر است بکار فلاحت برگردد که هم سودی برای‌خودوهم برای ملت شوروی داشته باشد .

خلاصهٔ اخبار کشور

★ جلسه هیئت مدیره سازمان اردوهای کار ساعت ۸ بامداد امروز بریاست آقای علاء وزیر دربار شاهنشاهی و رئیس هیئت تشکیل گردید و تصمیم گرفته شد هر چه زودتر سازمان اردوئی کار مراکز استانها تشکیل شود و متکدیانی که‌در گوشه وکنار دیده می شوند جمع آوری و تحویل اردوی کار گردند .

● **امروز از طرف وزیر دارائی طی بخشنامه‌ای بکلیه پیشکاریها و ادارات دولتی دستور داده شد مطابق‌ماده ۲۹ قانون مالیات بر در آمد ادارات دارائی مکلفند در صورت تقاضای مودیان به آنان مفاصاحساب بدهند ولی بموجب این بخشنامه در هر مورد که مودی حساب مالیاتی خود را تسویه نمود بایستی مفاصا حساب صادر و به آدرس مودی ارسال نمایند .**

★ **ساعت ده وپنجاه دقیقه صبح امروز «آلبرت‌گور» و«کال‌مك‌گی» سناتورهای آمریکائی که دیروز وارد تهران شده‌اند باتیمسارارتشبد هدایت رئیس ستاد بزرك ارتشتاران وباتیمسار سپهبد وثوق وزیرجنك ملاقات ومذاکره کردند .**

سناتورهای آمریکائی دیروز در ضیافت معاون وزارت خارجه شرکت کردند وفردا تهران را ترك میکنند .

★ عصر دیروز ازطرف آقای حسنعلی منصور وزیر کار ودبیرکل شورایعالی اقتصاد ضیافتی بافتخار اعضای کنفرانس عالی بازرگانی درباشگاه افسران برپا بود. دراین ضیافت نمایندگان اطاقهای‌بازرگانی شهرستانها واغلب شخصیتهای اقتصادی کشور حضور داشتند .

عوارض گوناگون شهرداریها لغو میشود

طبق طرحی‌که وزارت کشور برای تصویب بدولت تسلیم خواهد نمود عوارض جدیدی بنام عوارض برمصرف اخذ خواهد شد

وزارت کشور طرحی در مورد لغو عوارض مختلف شهرداری ها تهیه وبدولت تسلیم نموده است که به موجب این‌طرح کلیه‌عوارض گوناگون که در شهرستان ها گرفته می شود لغو شده وبجای آن تنها سه نوع عوارض اخذ خواهد شد .

مسئله عوارض از کالاهای صادراتی وفر آورده های تولیدی‌داخلی در شهرستان ها در جلسه کمیسیون های اقتصادی کنفرانس عالی‌بازرگانی وحتی کمیسیون های دیگر که‌کارشان مربوط باین مطلب نبود از طرف نمایندگان اطاقهای‌بازرگانی شهرستان ها وتهران وصاحبان صنایع بشدت مورد اعتراض قرار گرفت

آقای خواجه نصیری رئیس کل آمار عمومی که عضو کمیسیون اقتصادی کنفرانس عالی بازرگانی است توضیح داد که این موارد مدتها قبل مورد نظر وزارت کشور بودو مطالعاتی هم انجام‌گرفت وطرحی در دست تهیه است که‌بزودی برای مطالعه دولت‌ارسال خواهد گردید مادر این طرح مثل کشور های دیگر عوارض شهرداری هارا درسه‌مورد خلاصه کردیم . عوارض از املاك غیر منقول عوارض پروانه کسب ـ عوارض خریدو فروش

آقای وزیر کار و دبیرکل شورای عالی اقتصاد در مورد عوارض صادراتی اظهار داشت که این عوارض در تمام شهرداری ها لغو خواهد شد ولایحه‌ای هم اکنون در مجلس‌شورا وجود دارد که قبلا از طرف سنا تصویب شدو در آن لغو عوارض صادراتی منظور گردیده است .

انتصابات جدید شهربانی

تیمسار سرتیپ‌قریب بسمت‌بازرس عالی ورئیس قسمت‌امور تحقیقاتی و آقای سرهنك فهمی بسمت ریاست اداره آگاهی .

ضمیمه عالی و بی نظیر این‌هفته

روشنفکر

آلبوم‌اختصاصی عکسهای بعداز نامزدی

شامل یك سری از زیباترین عکسهای دوشیزه فرح دیبا است‌که طی چهارصفحه ضمیمه این شماره مجله کرده‌ایم

(ضمیمه خوانندگان شهرستانها هفته آینده برای آنها ارسال میشود)

و

مراسم نامزدی شاهنشاه را چگونه دیدم

بقلم‌خانم‌یکی‌ازوزرای‌سابق‌که دراین‌مراسم‌حضورداشته‌است

درهمین شماره

دوخواهر ایرانی ، عجیب‌ترین دوقلوی جهان

ژاله ، عشق ، خودکشی و طلاق

سیزده شایعه درباره ژاله ستاره فیلمهای فارسی ومیهماندار فرانسواز آرنول

لخت بشم یانه

جنجالی که درباره بریژیت‌باردو درپارلمان و مطبوعات فرانسه برپا شد

نجمه ، مرده‌ای که زنده شد

یك رپورتاژ جنائی حیرت‌انگیز از یك محاکمه عجیب

کودك سه ساله ای که معجزه میکند

واخیرا در دنیا سروصدای زیادی براه انداخته است

روشنفکرامروز بعدازظهر وفردا صبح باصدهانکته ورپورتاژ خواندنی‌بدست‌شمامیرسد

هم میهنان عزیز قبل ازخرید هر نوع بخاری ازبخاری آزمایش دیدن کنید

"دِگا"

برای خرید انواع فرش لاستیکی و کاغذ دیواری

وهمچنین سفارش همه‌گونه لوازم مدرن ساختمانی به تجارتخانه سیدعلر علوی میدان فردوسی تلفن ۳٤٤۰٤ و ۳۲٤۷٦ مراجعه فرمائید آ ـ ۳۱۲۱٦ ۱ـ۲ کانون‌آگهی‌غرب