اطلاعات

سال سی‌وچهارم ـ شماره ۱۰۰۱۰ — دوشنبه بیست‌ودوم شهریورماه ۱۳۳۸ — تکشماره دوریال‌ونیم

جریان روز

دوستی و سیاست بسوی بی پایان

سرمقاله وتفسیرجهان را درصفحه‌دوم مطالعه فرمائید

۲۰ صفحه

درنیمه‌شب گذشته موشك شوروی پس‌از ۳۴ساعت‌پروازباموفقیت درماه فرودآمد . این‌نخستین مصنوع دست بشر ومسافرفضائی‌است‌که به‌ماه وارد شد . تاآخرین لحظاتی‌که موشك به‌ماه اصابت‌کردعلائم رادیوهای آن درزمین شنیده میشد

بشر بماه دست یافت

موشك‌شوروی۳۲دقیقه‌و۲۴ثانیه پس‌ازنیمه شب‌گذشته درکره ماه‌فرودآمد

موشك شوروی کاملا ضدعفونی شده بود تا باکتری و ومیکربی از خارج وارد دنیای مرده ماه نشود

★ موفقیت موشك شوروی موقعیت خروشچف را تقویت میکند .

★ موشکی‌که در«دریای آرامش» ماه فرود آمد یك تن و نیم وزن دارد .

★ هنگام فرود آمدن موشك درماه سرعت آن ۳۳۰۰ متر درثانیه بوده است .

★ دانشمندان شوروی ازمحل فرودآمدن موشك درماه عکسبرداری کردند .

★ ورود موشك شوروی اولین مرحله ازبرنامه چهار مرحله ای اعزام انسان بماه بشمار میرود .

★ اگردانشمندان شوروی یك هزارم میلیمتردر محاسبه اشتباه میکردند موشك بماه نمیرسید .

★ دانشمندان آمریکائی اظهار امیدواری کردند که شورویها اطلاعات خودرا دراختیار آنهابگذارند.

★ سناتور مانسفیلد اعلام نمودکه بنظروی روسها میتوانند ازنظر فنی اعلام‌کنندکه حاکم برکره ماهند .

تصویری ازماه هنگام فرود آمدن موشك برروی آن

شهری درکره‌ماه !

تاپنج سال دیگر شهربزرگی درماه ایجاد میشود

روی این شهر که پایگاه‌زمین بشمار میرود سرپوش بلورین میگذارند !

درصفحه ۳ ۱مطالعه‌فرمائید

راه‌مسافرت بسایر سیارات گشوده شد

وآخرین مانعی‌که انسان را از کائنات جدامیکرد برطرف‌گردید

شاهنشاه هنگام بازدید خانه‌های کارگران سیمان درود فرمودند

درآمریکاهم‌چنین‌وضعی‌وجود ندارد

ابراز احساسات مردم درود نسبت بشاهنشاه‌بیسابقه‌بود

اعلیحضرت همایونی‌فرمودند از الکساندروف بپرسیدآیا یك کارگر روسی میتواند چندنفر مهمان داشته باشد:

شاهنشاه بامداد دیروز با فشار دکمه مخصوص برق‌کارخانه ششصد تنی سیمان درود رابکار انداختندو بدین ترتیب ششصد تن سیمان در روز برمحصول سیمان کشورافزوده شد .

خبرنگار ما جریان افتتاح کارخانه ششصد تنی سیمان درود رااینطور گزارش داده است .

قطار مخصوص شاهنشاه ساعت هشت وبیست وپنج دقیقه صبح‌دیروز بکارخانه سیمان درود رسید و اعلیحضرت همایونی درساعت هشت ونیم‌قدم بمحوطه کارخانه گذاشتند.

آقای نخست وزیر وآقایان وزیرانو چندتن ازروسای دربار شاهنشاهی‌در التزام رکاب همایونی بودند.

ابتدا ازطرف آقای استاندارخوزستان وآقای مهندس خسرو هدایت خیر مقدم عرض شد. پس از انجام‌احترامات نظامی شاهنشاه از مقابل صف‌مدعوین عبور فرمودند وبه سالن مخصوص بقیه درصفحه نوزدهم

دیروز شاهنشاه هنگام مشاهده سیمای‌شاش وسالم‌کودکان کارکنان کارخانه سیمان‌درود فرمودند « در یك‌یك بچه‌ها جز سلامت چیزی نمی‌بینم معلوم است که اینها زندگی خوبی دارند »

سفیرشوروی امشب‌وارد خاك ایران‌میشود وچهارشنبه بتهران میرسد

احتمال دارد مسعودانصاری از ایران به‌نیویورك برود

آقای «پکوف» سفیرشوروی‌درتهران که از مسکو عازم تهران است امشب وارد مرز ایران وشوروی (جلفای ایران) میگردد ودر ساعت ۱۷٫۵۵ دقیقه فردا باقطار راه‌آهن از جلفا بسوی تهران حرکت خواهد کرد و ساعت یك وچهل دقیقه بعد از ظهر پس فردا وارد ایستگاه راه‌آهن‌تهران خواهد شد .

در دو روز اخیر گفته شد که‌آقای مسعود انصاری سفیر ایران درمسکو نیز مقارن ورود «پکوف» بتهران خواهد آمد باآنکه هنوز هیچگونه خبرقطعی از تاریخ ورود آقای مسعود انصاری بتهران بدست نیامده ولی احتمال میرود که ایشان نیز باتفاق سفیر شوروی باراه‌آهن بسوی تهران‌حرکت کرده باشد .

امروز نیز مانند چند روز اخیر موضوع روابط ایران و شوروی و تفسیر لحن رادیو مسکو در محافل سیاسی مورد بحث وگفتگو بود و اظهار نظر میشد که باورود «پکوف» بتهران وآمدن مسعود انصاری از طرفی واحتمال مذاکرات وزرای خارجه ایران وشوروی در نیویورك از طرف دیگر تحولات تازه‌ای در روابط دو کشور بوقوع بپیوندد .

امروز شایعه جدیدی در تهران شنیده شد مبنی بر اینکه احتمال میرود آقای مسعود انصاری سفیر ایران درمسکو پس ازورود بتهران و عرض گزارش بحضور شاهنشاه‌برای شرکت در مذاکرات وزرای خارجه ایران‌وشوروی عازم‌نیویورك‌گردد.

این شایعه تا آخر وقت امروز ازطرف مقام‌مسئول‌رسمی تائیدنگردید.

جوانان تهران ازجوانان روستائی پذیرائی میکنند

اولین اردو وکنگره‌جوانان‌روستائی وابسته به باشگاه های «چهاردال» اداره ترویج وزارت کشاورزی در کرج تشکیل گردید .

در این اردو که هفت روز ادامه خواهد داشت ۷۲ نفرجوان‌روستائی

بقیه درصفحه هفدهم

اظهارات وزیرفرهنك درباره

طرز تهیه‌مسکن برای فرهنگیان

برای توسعه دانشگاههای شهرستانها طرحی در دست اجرا میباشد

امسال مؤسسات آموزشی وفنی توسعه می‌یابد شرکت تعاونی فرهنگیان تهران بزودی شروع بکار میکند

آقای دکتر مهران وزیر فرهنگ بخبرنگار ما گفت : چند روز دیگر سال تحصیلی آغاز میشود ترتیب نام نویسی در تابستان امسال‌طوری داده شده که دانش‌آموزان فرصت کافی برای نوشتن نام خویش‌داشته باشند بطوریکه اکنون آموزشگاه های کشور از هر جهت آماده کار شده است و همه نو آموزان و دانش آموزان نام خود را دردبستانها و دبیرستانها نوشته‌اند.

وزیر فرهنگ افزود : شاهنشاه بتوسعه برنامه آموزشی حرفه‌ای و کشاورزی در سراسر مملکت فوق العاده توجه دارند . در اجرای این برنامه تاکنون دویست‌وهیجده دانشسرا ، هنرستان و آموزشگاه های حرفه‌ای و کشاورزی درسراسر کشور گشایش یافته است.

و امسال نیز توسعه اینگونه موسسات آموزشی و فنی یکی از هدفهای اساسی وزارت فرهنگ‌است.

توسعه دانشگاههای شهرستانها

وزیر فرهنگ آنگاه اظهار داشت: برای توسعه دانشگاههای شهرستان ها نیز طرحی در دست اجرا است و بزودی پایان خواهد یافت.

ضمنا برای تهیه مسکن جهت فرهنگیان با سازمان تهیه مسکن گفتگو شد ماست و قسمتی از ساختمان های این‌سازمان‌بفرهنگیان اختصاص خواهد یافت.

آقای وزیر فرهنك در پایان‌اظهار داشت : در اجرای دستورشاهنشاه مبنی بر تامین آسایش فرهنگیان از چندی پیش اقدام بتاسیس‌شرکت های تعاونی گردید . هم اکنون در مرکز چند استان شرکت‌های‌تعاونی فرهنگیان ایجاد شده و در تهران نیز بنای شرکت تعاونی فرهنگیان در دست ساختمان است و بزودی پایان خواهد یافت.

گناه‌کمی معلومات داوطلبان ورود بدانشگاه بعهده وزارت فرهنك است یا دانشگاه

امروزهم اسامی قبول‌شدگان کنکور پزشکی ودارو‌سازی و دندانپزشکی‌اعلام نشد

نظر وزارت فرهنك

خبرنگار ما امروز با چندتن از مقامات مسئول‌وزارت فرهنك‌مذاکره و مصاحبه کرد اینك خلاصه نظریات وزارت فرهنك درج‌میگردد:

دانشگاه محل و وسیله کافی برای پذیرفتن دیپلمه ها ندارد و گناه این‌کار را بعهده وزارت‌فرهنك میاندازد در چند سال اخیر دانشگاه تهران توسعه زیادی پیدا کرده و هنوز وسایل آزمایشگاهی و روش تدریس در دانشگاه قدیمی وکهنه است و این موضوع را استادان خارجی هم تائید کرده‌اند از اینها گذشته دبیران وزارت فرهنك‌فارغ التحصیل همین‌دانشگاه هستند اگر دبیران وزارت فرهنك بی سوادباشند دلیل خوب کار نکردن دانشگاه است اغلب استادا ن‌دانشگاه بقدری غرق کار های خارجی هستند که مجال تدریس و تربیت جوانان را ندارند ه م‌اکنون که فصل‌امتحانات تجدیدی است‌اکثر استادان‌دانشگاه در خارج از کشورند و معلمان و دانشیاران بناچار کار های آنان را انجام میدهند.

امسال بجز دانشکده پزشکی‌هیچیك از دانشکده ها امتحان خود را با روش « تست » انجام‌ندادند

هنوز تاریخ اعلام نتایج دانشکده های پزشکی ـ داروسازی و دندان پزشکی اعلام نشده و امروزخبرنگار ما کسب اطلاع کرد که طبق‌تصمیم این سه دانشکده معدل قبولی‌کمتر از میزان لازم خواهد بود تا بدین وسیله بقدرگنجایش‌این سه‌دانشکده دانشجو پذیرفته شود امروز یکی‌از مقامات دانشگاه رسما اظهارداشت که سه دانشکده پزشکی ، دارو سازی و دندانپزشکی کمتر ازمیزان سال قبل دانشجو نخواهد پذیرفت اما بهر صورت سطح معلومات‌دیپلمه ها بمیزان قابل ملاحظه‌ای پائین آمده بطوریکه دانشگاه نمیداندکه بااین دانشجویان کم سواد چه بکند .

یاقوت؟

۱ـ۲ — آ ـ ۲۰۶۰۴

اطلاعیه‌بانك‌توسعه‌صنعتی‌ومعدنی‌ایران

بچند بانوی ماشین نویس فارسی و انگلیسی دیپلمه درجه یك احتیاج دارد از داوطلبان تقاضا میشود در روزهای دوشنبه ۲۲ سه‌شنبه ۲۳ چهارشنبه ۲۴ وپنجشنبه ۲۵ شهریور ازساعت ۸٫۵ تا ۱۲ ظهر در مرکز بانك واقع در بلوار کرج ساختمان ۲۰۴ روبروی (جلالیه) طبقه دوم مراجعه فرمایند . آ ـ ۲۰۷۷۰

حادثه‌ای که هنگام جلب یك راننده متخلف روی داد

کامیون وارد پیاده‌رو خیابان برق‌گردید

وواژگون شد وافسر راهنمائی و راننده مجروح شدند

کامیونی‌که به‌پیاده‌رو رفت وواژگون شد

چهارساعت پس از نیمه‌شب گذشته اتومبیل وانتی در ابتدای خیابان‌برق وارد پیاده رو شدو براثر سرعت وعدم تعادل واژگون گردید .

ماجرا بنا بمحتویات پرونده که در کلانتری ۹ تنظیم شده‌باین قرار بوده است :

نیمه شب گذشته اتومبیل وانت شخصی شماره ۶۱۰۶ برانندگی‌اصغر فروغی در حالیکه قبلا مرتکب خلاف شده وهمراه یکی از افسران‌راهنمائی بنام آقای ستوان معلمی بجلو اداره راهنمائی منتقل میشد هنگام حرکت در خیابان برق وارد پیاده روشده و

بقیه درصفحه هفدهم

جالبترین اخبار

اهالی یکی از دهکده‌های عربی اسرائیل جوان ۴۰ ساله ای را مجبور کردند زنی راکه صاحب شش فرزند است بعقد خود درآورد. این جوان با زن مزبور روابط نامشروع داشته وپس ازآنکه شوهر این زن ازقضایا مطلع میشود زن خودرا مجروح میسازد و مقامات قضائی شوهررا بزندان میافکنند .

اینك اهالی دهکده جوان بیست ساله رامجبورکرده‌اند که مادر شش بچه را بزنی بگیرد وضمنا جوان ترین خواهر خودرا بعقد شوهر زنی که با او رابطه نا مشروع داشته درآورد .

***

روز یکشنبه هواپیمای‌حامل بچه فیل افریقائی درفرودگاه برازاویل فرود آمد وقفس سبز وزرد وسرخ یك بچه فیل سیصد کیلوئی در آن قرار داشت که آنرا نخست وزیران جامعه فرانسه در افریقا برای‌ایزنهاور فرستاده اند.

روی قفس نوشته شده‌است. تقدیم برئیس جمهوری‌امریکا همراه بچه فیل یکنفر نگهبان افریقائی وجود دارد که وظیفه اش حفاظت و نگهداری ازبچه فیل میباشد وی باید مراقبت کند که‌غذای بچه فیل بموقع باو برسد. غذای این بچه فیل که ازافریقا باخود آورده‌اند عبارتست از آب تصفیه شده وقند ونبات وموز وسالاد وپپسی .

دیروز یك دسته‌از جوانان ورشو درخیابان های شهر براه افتادند و فریاد های «جاز... پریسلی.. مامبو ... راك اندرول» برمی‌آوردند. جوانان ازچندین خیابان نعره زنان گذشتند ولی بالاخره پلیس ناچار دخالت کرده و غائله راخاتمه داد .

روزنامه «زندگی ورشو» مینویسدکه درحدود دویست نفر جوان شانزده تاهیجده ساله پس از پایان یك‌مجلس رقص تحت تاثیر آواز جاز و رقص راك اندرول واقع‌شده و بی اختیار درخیابان های شهر براه افتادند ومدتی مردم شهررا‌سرگرم نمودند.

آنها پس ازآنکه ازخیابان های اصلی شهر گذشتند د ر اطراف کاخ سفید فرهنك‌که از طرف روسها ساخته شده وبمردم لهستان هدیه گردیده است تظاهرات کردند. سپس عده‌ای بخانه های خود رفتند وبقیه رابلیس متفرق‌نمود.

AIPIA BUREAU

GUARDIANSHIP BUREAU IN GREAT BRIT AIN FOR FOREIGN STUDENTS
HEAD OFFICE
280 EARLS COURT ROAD
LONDON. S.W.5

اداره مرکزی این موسسه در لندن به یکنفر ماشین نویس فارسی که بیکی از زبانهای انگلیسی ـ فرانسه ـ آلمانی و یاعربی آشنائی‌داشته باشد نیازمند است داوطلبان میتوانند با مدارك تحصیلی و سابقه خود همه روزه ازساعت هشت الی نه صبح و از شش الی هشت بعداز ظهر بدفتر تهران مراجعه نمایند ـ نشانی خیابان شاه‌آباد شماره ۵۲ شماره تلفن ۳۶۳۱۰

موسسه سرپرستی‌ای.بی.یا. دفتر تهران

مناقصه خرید ششصد تن‌کارخانه یخ مصنوعی

به پیروی از منویات اعلیحضرت همایون شاهنشاهی به‌منظور تامین رفاه و بهداشت اهالی محترم طهران وحومه‌ازلحاظ مصرف‌یخ‌شرکت سهامی پخش یخ مصنوعی کارخانجات طهران و حومه خریدار چند واحد کارخانه‌یخ‌سازی بقدرت تولید روزانه (۶۰۰) تن میباشد از نمایندگان کارخانجات سازنده دعوت میشود که برای دریافت مشخصات واطلاعات‌لازمه بدفتر شرکت واقع در انتهای خیابان سزاوار مراجعه فرمائید تلفنهای ۴۵۹۰ـ ۴۱۷۴

۱ـ۲ — آ ـ ۱۵۸۶۵ — هیئت مدیره شرکت سهامی پخش یخ مصنوعی کارخانجات

فدراسیون سواری کشور

باطلاع علاقمندان میرساند اولین مسابقه‌پائیز جمعه دوم مهرماه بشرح زیر انجام میگیرد :

۱ـ مسابقه مبتدیان ۲ـ مسابقه درجه داران۳.

مسابقه قدرت ٤ـ مسابقه شش مانع .

رئیس فدراسیون سواری کشور سرگردسوار سهراب خلوتی

متل قو

تا آخر شهریور با موزیك

درانتظار شماست

عرض ۹۰ سانت ـ رنگ ثابت

چیت ـ کودری

جهان چیت

۳۰ شهریور

سالروز کانادادرای

صندکاروان تهران بزرك را مشروب میکند

آ ـ ۲۰۹۰۰

ترحیم و تسلیت

درصفحات ۲ و ۱۳ و ۱۷ چاپ شده‌است

جریان روز

دوستی و سیاست

همانطور که اطلاع دارید رادیوی مسکو از شدت حملات تبلیغاتی خود علیه ایران کاسته است و سفیر کبیر آنکشور پس‌از شش ماه غیبت مسکو را به عزم تهران ترك گفته است .

رادیوی ایران نیز در مقابل‌برنامه جوابگوئی به حملات رادیوی مسکو را کم کرده واز شدت لحن خود کاسته است .

بنظر ما بازگشت پگف بایران‌را باید سفر حسن نیت تصور کرد و منتظر بود که با بازگشت وی گفتار های رادیومسکو علیه‌ایران بکلی‌قطع شود . دراین صورت ملت ایران هم یکبار دیگر باید حسن نیت کامل خودرا ثابت نموده واز تظاهرات خود علیه گفتار های رادیو مسکوبکاهد. ملت ایران با شجاعت بی نظیری تصمیم خود را مبنی بر مقاومت در برابر فشار های تبلیغاتی ابراز نمود.

این وحدت کلمه قبل از همه موجب شگفتی مفسرین سیاسی ومحافل خارجی قرار گرفت وخبر گزاریها وروزنامه های دنیا عکس العمل ملت ایران را به عنوان یك مقاومت بی سابقه و شگفت انگیز در برابرشوروی ها معرفی کردند ولی ملت ایران در هر حال از هدف اصلی خود که حفظ‌صلح وکمك‌بتحکیم حسن تفاهم است منصرف نخواهد شد ماکوچکترین فرصت برای رفع اختلافات و بر قراری روابط دوستی را مغتنم‌می شماریم .

بنظر مادر دنیای امروز تکیه بر قدرت وضعف دون شان انسان است.

فرهنگ امروز بشری بر روی‌بسیاری از مفاهیم خط بطلان کشیده است. امروز قدرت فکر انسان کره زمین را برای جولان خود تنك گرفته و به سوی فضا های بالا و کرات آسمانی پرواز می کند در چنین عصری‌توسل به قدرت و زور از شان آدمی بدوراست در چنین دورانی آزادی و رعایت شئون انسانی بایدبحد اعلای خود مورد توجه واحترام قرار گیرد .

در عصری که ما زندگی میکنیم شگفت انگیز ترین تحولات علمی وصنعتی بشر در حال تکوین و تکامل است وبنا براین وقت آنستکه همه قدرتها برای رفع مشکلات زندگی ومحرومیت میلیونها نفر انسان‌متمرکز شود. وقت آنست که همه دستگاهها وهمه امکانات برای ریشه کن کردن فقرو مرض و بیکاری و آوارگی و بیسوادی دهها میلیون انسان بکار افتد .

بنظر ما نفوذ و دخالت در زندگی دیگران - اعمال قدرت - استفاده از عوامل برای تحریك و آشوب وهرج ومرج وبالاخره تکیه کردن برقدرت خود وسوء استفاده از ضعف طرف حاصلی جز تشدید گرفتاری ها و درواقع تمدید فقر ومرض همنوعان‌ما ندارد .

امروز اکثر ملل کوچك در حالی که با هزاران مسئله داخلی روبرو هستند نگران آینده می باشند و مجبورند مقدار زیادی از قوای مادی ومعنوی خودرا برای حفظ خود بکار اندازند مااگر قدرتی برای خودتهیه می کنیم ودست بخرید اسلحه ویا پیش بینی های نظامی می زنیم فقط برای دفاع از خود وترس از تجاوز است .

هیچ سعادتی برای ما و ملل‌نظیر بالاتر ازاین نیست که بدون ترس از تجاوز و بدون بیم از حمله راز دست دادن آزادی واستقلال خود همه قوای خودرا در راه آبادی کشور وبهبود وضع زندگی خویش بکار اندازیم ولی افسوس هنوز کسی این تضمین را نداده وهنوز یك قدرت مافوق جهانی نگهبانی صلح را بر عهده نگرفته است .

با چنین اعتقادی ماباز اقدام دولت شوروی در تغییر لحن رادیو های خود استقبال می کنیم وعکس العمل ما طبیعتا موافق خواهد بود . اگر این تغییر جهت سیاسی منجر به حصول توافق وایجاد حسن تفاهم گردد ما از آن استقبال خواهیم کرد ودر تحکیم آن خواهیم کوشید زیرابنظر ما اگر اصل احترام متقابل و عدم مداخله در روابط ایران و شوروی رعایت گردد هیچ مانعی برای دوستی دو ملت ایران و شوروی وجود ندارد و همانطور که گفتیم هیچیك از افراد ملت ایران در لزوم وجود این دوستی وادامه آن شك و تردید بخود وا نمی داردولی اگردوستی فقط سرپوشی برای مقاصد وهدفهای دیپلماسی‌باشد دراینصورت هیچگاه ملت ایران‌میل ورغبتی برای وجود آن ندارد ودر مقابل آثار و نتایج ناگوار آنهم بهیچوجه ساکت و خاموش نخواهد نشست .

بسوی بی پایان

نیمه شب دیشب نخستین ساخته دست بشری بر سطح تاریك ومرده ماه فرود آمد. موشك کیهانی شوروی فاصله ۳۸۰ هزارکیلومتری زمین و ماه را پیمود و هنگامی که از حرکت و مخابره اطلاعات باز ایستاد آشکار شد که به هدف رسیده است.

ولی از همان لحظه‌حرکت عظیمی آغاز گردیده است . وقتی بتوان جسمی رابه ماه فرستاد انسانی هم قادر به چنین مسافرت شگفت ـ انگیزی خواهد بود . هدایت‌موشکی از چنین فاصله شگرف سفر فضا را از صورت ماجرائی خارج کرده است. ما اکنون با واقعیت مسلمی روبرو هستیم ـ اینکه بشربه فضا دست‌یافته است و بخش عظیمی از فعالیتهای‌آن‌خواه ناخواه‌اختصاص به عالم کل خواهد یافت.

کره زمین برا ی‌انسان کوچك شده است. در عرصه محدودزمین تصادم این نیرو های نامحدود آشفتگی فوق العاده‌ای ببار آورده بود. امید است با گشوده شدن‌افق هائی‌چنین وسیع بیهودگی‌مجاهداتی که‌برسرفلان قطعه‌زمین بی‌مصرف یافلان گذرگاه کوهستانی بعمل‌میآید آشکارتر شود. مردمی که میتوانند به منظومه شمسی راه پیدا کنند و دریچه کهکشان‌برویشان گشوده شده است شاید سر انجام برناچیز بودن هدفهای کنونی خود افسوس بخورند.

پیروزی علمی شوروی‌بی‌تردید‌شادمانی بزرگی در میانشان بوجود آورده است. آنها خودرادر میدان رقابت با امریکا جلوتر میدانند و ایـن احساسی طبیعی است . اگر بین‌دو ملت نیرومند بزرگی که تقریبا‌شانه بشانه درطریق دست‌یافتن به‌بی‌پایان پیش میروند کار رقابت محدود به همین برنامه هاشود زمان خوشبختی دنیا فرا خواهد رسید.

هیچکس نیست که از پروازپیاپی موشکهای امریکا و شوروی بطرف ماه و زهره نگران شود. این دو ملت برای نسل های معاصر دنیا تماشای بیمانندی فراهم کرده‌اند و ما همه باید سپاسگزار آنهاباشیم. اگر مردم پیش از ما در حسرت ستارگان درخشان آسمان بودندما آنها را در برابر خود داریم . آرزوی ما آنست که خود نیز بتوانیم به چنین مسابقه‌ای به پیوندیم .ولی اکنون که روسها و امریکائیها بااین فاصله بعید از دیگران‌پیش افتاده‌اند چه بهتر که عرصه رقابت خود را محدود به همین جاسازند .

مفهوم همزیستی رقابت‌آمیز جز این نیست . دو ملتی که بیست سال پیش در چنین شرایط جز جنك با یکدیگر چاره‌ای نداشتند امروز وسائلی‌در اختیار دارند که از راههائی دیگر برتری خود را ثابت کنند. آنها هیچیك ازتنگی منابع و محدودیت وسائل در رنج نیستند و دلیلی ندارد که چاره را منحصر به انهدام یکدیگر به‌بینند.

رسیدن به یك توافق اصولی در زمینه تقلیل تسلیحات دست خود آنان را در چنین رقابتی بازتر خواهد کرد. آنها خواهند توانست بجای انبار کردن سلاح هائی که بدلیل وجود خود بی مصرف‌شده‌اند، در کار تسخیر فضا تسریع کنند. مسلما چنین مسابقه‌ای اثر خود را بر روی زمین نیز خواهد گذاشت و آنکه پیش افتاد دست تویتری خواهد یافت.

عیب کار در آنست که امکان دارد این پیروزیها بر دشواری اوضاع بیفزاید و غرور بیش از حدی را مسبب شود که چهره اعتدال را بپوشاند . اگر دولتها نتوانند بر این وسوسه غالب شوند که از موفقیت های فضائی خود در امور زمینی مستقیما استفاده کنند وقوع تصادم محتمل‌تر خواهد گردید. جلوگیری از این‌وسوسه تنها با همکاری در بعضی زمینه های حیاتی امکان خواهد داشت .

همکاری هائی که دنیا را متناسب با پیشرفتهای علمی سالهای کنونی سازد. مردانی که موشك به کره ماه و زهره میفرستند قطعا باید از مشاهده بینوائی و درماندگی که دو سوم دنیا را فرا گرفته است احساس شرمساری کنند.

کتاب «آلیسا» و «طغیان سیاه»
علیرضا شهلاپور «آرش»
بزودی منتشر میشود .
آ_۱۵۹۶۷

ختنه نوزاد واطفال
بدون درد وخونریزی دکتردانش‌راد
خیابان خورشید ـ مقابل کارخانه‌برق
آ_۱۳۹۶۵ ۱_۲۰

افسونگر
مجموعه شعر : از
جبیبه عامری منتشر شد
آ_۱۵۹۶۳ ۱_۲

**جوراب هلانکا از لحاظ دوام و زیبائی بی‌نظیر است
درموقع خرید بمارك هلانکا توجه فرمائید**

کودکستان ـ دبستان ـ شماره۱ حامدی

قلهك خیابان دولت

همه روزه صبح و عصر ثبت نام مینماید

اهالی محترم ـ قلهك ـ زرگنده

بنا بتقاضای عده‌ای از علاقمندان دبستان و کودکستان شماره ۲حامدی درقسمت غربی‌قلهك (زرگنده خانه‌شماره ۴۵) تاسیس گردید دفتر دبستان درتمام ساعات روز برای ثبت‌نام آماده است بهساکنین محلی صدی بیست تخفیف داده میشود.
آ_۱۵۵۵۳ ۱_۳

دبیرستان رشدی

دوره کامل متوسطه ـ ریاضی ـ طبیعی
همه روزه از ساعت ۸الی ۱۱ صبح ثبت نام می نماید
نشانی ـ مقابل سینما رادیوسیتی ـخیابان ابوالعلاء معری
دبستان و دبیرستان رشدی تلفن ۴۳۸۸۱
آ_۲۰۷۰۴ ۱_۳

ضمن اظهار تاسف و تاثر وعرض تسلیت به بازماندگان مرحوم‌بانو هاجر صمیمی بویژه جناب آقای مهندس صمیمی رئیس محترم اتحادیه صنف آهنکاران باطلاع همکاران صنف آهنکار و کلیه دوستان‌میرساند که روز سه‌شنبه ۲۳شهریور ماه مجلس ختمی از ساعت ٤ الی ٦ بعد از ظهر در مسجد قائم واقع در چهارراه سیدعلی منعقد میباشد

هیئت مدیره صنف آهنکاران :حاج محمد صادق حدادی‌ـحاج‌محمد مهدی آزادان ـ حاج مشایخی ـحاج رستگار ـحاج اکبری ـ اسمعیل کوکلان ـسیمون سیمولیان ـنوروزی ـنوآموز ـ دفتری ـ سارخی ـ رجبی ـحاج حداد نژاد ـ صبوحی ـ حداد
آ_۱۵۹۹۷

چهلمین شب درگذشت بانو قمرالسلطنه دانشور

بااظهارتشکرفراوان ازهمدردیهای تسلی‌بخش خویشان ودوستان محترم باطلاع ذوات محترم ایشان میرساند که روز چهارشنبه۲٤شهریور ساعت۵ تا۷ بعداز ظهر بمناسبت چهلمین شب درگذشت بانو قمرالسلطنه دانشور (حکمت) مراسم تذکری‌درحضرت عبدالعظیم‌مقبره خانوادگی برپاست امید است باشرکت درمراسم مزبور روح آنمرحومه راشادو بازماندگان راخشنود بفرمایند .

مرتضی حکمت‌ـ سرهنگ دکتر ابوالقاسم دانشور

بانهایت تاسف فوت جوان ناکام حسن فرزند محمد هاشمی تفرشی راباطلاع دوستان وآشنایان میرساندمجلس ترحیم روز سه شنبه ازساعت ۳تا۵ بعداز ظهر درمسجد همت المظیم واقع درچهارراه عباسی دخانیات مقابل حمام اطلس برگزار خواهد بود .

محمد هاشمی‌ـ علی هاشمی‌ـ قاسم هاشمی‌ـ حسین فانی تفرشی‌ـ عبداله ابوالحسنی‌ـ رضافمی تفرشی‌ـ باقر صنعتگران تفرشی

بعموم بازماندگان آنمرحوم تسلیت میدهیم .

خانواده های. دیوسالار‌ـ شایگان‌ـ حاکمی‌ـ درویش‌ـ خواجه نوری ـ سالاریان‌ـ دکتر صدیقی‌ـ سهراب زاده ـ موسوی‌ـ طاهائی‌ـ رضائی باطلاع میرسانندکه روز سه‌شنبه ۲۳ شهریور ماه جاری مصادف باشب هفته شادروان‌ناکام **عفت دیوسالار** مراسمی درامامزاده عبداله ازساعت ۳ ونیم تا ۵ بعداز ظهر منعقد است ازدوستان واقوام گرام انتظار دارد باتشریف فرمائی خود روح آنمرحومه راشاد وخاطرغم دیده بازماندگانش راتسلی بخشند .
آ_۱۶۰۱۳

تشکر و اعتذار

از کلیه ذوات محترم و سروران گرامیکه در مصیبت وارده به‌ اینجانبان حضورا یابوسیله تلگرام ابراز همدردی فرمودماند سپاسگذار و اگر بعلت تالمات روحی درشرفیابی و عرض تشکر تاخیر‌ی‌روی دهد امید عفو داریم .
مهندس تقی صباحی امین ـ جواد امین پور

دکتر علی‌اکبر هنجنی

متخصص بیماریهای کلیه وازدیاد فشار خون که جهت مطالعات جدید پزشکی به انگلستان‌رفته‌بودمراجعت واز ساعت ٥ تا ٨ بعد از ظهر از بیماران محترم‌پذیرائی مینماید .
نشانی ـ خیابان فارس کوچه جهانگیر
تلفن ٤٧٦٢٩ ـ ٤٦٤٨٥ آ_۲۰۶۸۲

کتاب

STUDENTS, SPEAK ENGLISH

مخصوص تعلیم

زبان انگلیسی

بدانش آموزان ایرانی
تالیف ـ بانو دکترنای ـدری
بانوی آمریکائی فاضلی که درتعلیم زبان‌انگلیسی‌بایرانیان مطالعه عمیق‌کرده است

نشریه
شرکت سهامی کتاب

این کتاب که به تصویب شورایعالی وزارت فرهنگ رسیده بموجب بخشنامه شماره ٤٤٠٨ـ م ـت مورخه ۹ر۶ر۱۳۳۸ جزو کتابهای درسی دبیرستانهای کشور قلمداد گردیده است .
کتاب راهنمای معلم برای دبیرانی که قبلا تقاضا کرده بودند با پست فرستاده شد . ازسایر دبیران محترم زبان خواهش می‌کنیم‌پیش از انتخاب کتاب درسی برای دیدن نمونهٔ این کتاب و گرفتن‌اطلاعات لازم به شرکت سهامی کتاب مرجعه فرمایند .
نشانی ـخیابان پهلوی ، بالای چهارراه شاه ، شماره ۱۶۹
آ_۱۵۹۳۳

کتاب کشکول یاگنج‌اسرار

کتابیست علمی و ادبی و تفریحی مملو از لطایف و اشعار و ادبیات وحکایات و دستور بهداشت و طبی تالیف دانشمند معظم حضرت حجة‌الاسلام آقای‌بیان الحق واعظ شهیر بتازگی از طبع خارج گردیده .
محل فروش بازار بین الحرمین کتاب فروشی علمی
آ_۱۵۹۱۱

کودکستان رستم‌آبادیان

بسرپرستی خانم پروین دولت آبادی از تاریخ دهم شهریور ماههمه روزه ازساعت ۸ تا ۱۱ بامداد نام نویسی میکند .
ماشین برای ایاب و ذهاب کودکان آماده است .
نشانی چهارراه قوام السلطنه خیابان مارشال استالین
تلفن ٤٦٨٥٢ آ_۱۵۸۰۹ ۱_۵

گروه فرهنگی هدف

دبیرستان شماره ۲ دختران هدف
برای کلاسهای ٤و٥ ریاضی چند داوطلب میپذیرد
خیابان شاه نزدیك چهارراه شاه تلفن ٤٠٦٩٥
۱_۳ آ_۲۰۶۷٤

نمونه یکتا

کودکستان ـ دبستان ـ دبیرستان‌دخترانه

برنامه کامل فرهنك ـانگلیسی ـموسیقی‌ـ مجسمه‌سازی‌ـ تیراندازی‌ـ قایق رانی ـسینما .
نام نویسی هر روز ازساعت ۸ تا ۱۲
باغ صبا خیابان ملك خیابان میرهادی تلفن ۳۰٥٤۳
صاحب امتیازو مدیر بانو حشمت بیگدلی
آ_۱۵۸۵۷ ۱_۲

دوستان عزیز وخویشاوندان گرام بمناسبت چهلمین روز درگذشت خواهر جوانمرگمان **حشمت تجارتچی** مجلس یادبودی ازساعت ٤ونیم تا٦ ونیم روز سه شنبه ۲۳شهریور درمنزل پدر متوفی کوچه آبشار کوی تجارتچی منعقد است باتشریف فرمائی خود روان‌آرزومندش راشاد نمائید .
سرهنك تجارتچی‌ـ عفت تجارتچی‌ـ سعید تجارتچی‌ـ بهجت تجارتچی
آ_۱۶۰۲۹

بانهایت تاسف فوت مرحوم سید حسین قاسم پورتهرانی راباطلاع دوستان وفامیل میرساند مجلس ترحیم روزسه شنبه ۲۳ شهریور ازساعت ۳تا٥ بعداز ظهر درمسجدتکیه دباغخانه ومجلس ختم زنانه همانروز درمنزل ایشان واقع درمیدان ثریا برقرار میباشد.
خانواده قاسم پور‌ـ جعفری‌ـ کریمی‌ـ قاسم لو افشار‌ـ تاجر تبریزی‌ـ مکری‌ـ شفیعی‌ـ غفاری‌ـ حسینی
بعموم‌بازماندگان‌آنمرحوم‌مصیبت وارده راتسلیت میدهیم.

بمناسبت شب سال شادروان مرحوم **سید حبیب اله دهناد طباطبائی** مجلس یادبودی روز سه شنبه ۲۳ شهریور ماه ۱۳۳۸ ازساعت ٤ونیم الی ٦ ونیم بعداز ظهر درامامزاده عبداله مقبره مرحوم قمی منعقد خواهد بود ازاقوام ودوستان وآشنایان آنمرحوم انتظار دارد باتشریف فرمائی خودروح آنمرحوم راشاد فرمایند . **خانواده دهناد طباطبائی**

بانهایت تاثر فوت والده جناب آقای مهندس لطفعلی صمیمی را باطلاع دوستان میرساند مجلس ختم روز سه شنبه ۲۳ر۶ر۳۸ از ساعت ٤ تا ٦ بعداز ظهر در مسجد قائم درخیابان سعدی برقرار خواهد بود .
ضیاءالدین نهاوندی ـ اصغر گیتی‌بین ـ حسین جلالی ـ عبدالحسین نوروز بختیاری ـ اصغر بکائی ـ غلامرضااسلامی ـ توکل‌امیر ابراهیمی سطوتمنش ـ شوشتری زاده .
آ_۱۶۰۶۵

آگهیهای تسلیت

سرکار ستوان یکم امیر حسین شهردار

باکمال تاسف مصیبت وارده رابخانواده محترم شهردار بویژه آندوست عزیز تسلیت عرض مینماید .
آغا جاری‌ـ سروان معین زاده

به خانواده معظم و محترم هاشمی حائـری خصوصا تیمسار سرلشکر هاشمی حائری تسلیت عرض مینماید .
سرهنك هوائی زهادی آ_۱۶۰۲۷

جناب سرهنگ اصالت

درگذشت ناگهانی برادر نـاکام شما قلب دوستان را جریحه دارنموده شادی روان آن مرحوم وپایداری خانواده جلیل را خواستارم .
دکتر خسرو نامداران

سلسله کتابهای درسی دبیرستانی
سال تحصیلی ۳۹- ۱۳۳۸
زیرنظر
کمیسیونهای
بررسی کتب درسی وزارت فرهنگ
شرکت سهامی انتشار کتب درسی

تعلیمات اجتماعی

برای دورهٔ اول و دوم دبیرستان (درپنج‌جلد)

برندهٔ جایزهٔ سلطنتی

تالیف : آقایان ـ دکترپازارگاد ـ دکترمشایخی ـ رضا خزائل ـ علی‌اکبرجلائی‌فر
باتجدیدنظر کامل ومطالب‌جدیدوچاپ‌رنگین درسراسر کشور منتشر‌شد
مرکز کل انتشار : شرکت‌سهامی‌انتشارکتب‌درسی
خیابان شاه‌آباد

سلسله کتابهای درسی دبیرستانی
سال تحصیلی ۳۹- ۱۳۳۸
زیرنظر
کمیسیونهای
بررسی کتب درسی وزارت فرهنگ
شرکت سهامی انتشار کتب درسی

قرائت‌فارسی و دستورزبان

برای دورهٔ اول ودوم دبیرستانها

تالیف آقایان : استاد بدیع‌الزمان‌فروزانفر دکترگلشن ابراهیمی ـ دکتر زرین‌کوب دکتر منوچهر آدمیت ـ حسین‌بحرالعلومی

(درپنج جلد) باتجدید نظر کامل درتمام کشور منتشر گردید
مرکز انتشار ـ شرکت سهامی انتشار کتب‌درسی‌ـ
خیابان شاه‌آباد

سلسله کتابهای درسی دبیرستانی
سال تحصیلی ۳۹- ۱۳۳۸
زیرنظر
کمیسیونهای
بررسی کتب درسی وزارت فرهنگ
شرکت سهامی انتشار کتب درسی

دوره کامل فیزیك‌وشیمی

تالیف آقایان : هادی‌رهنما ـ احمدرضاقلی علی‌اصغر نوروزیان

(در۱۷جلد) برای سالهای اول تاششم دبیرستان وبرای رشته‌های طبیعی و ریاضی وادبی درتمام کشور منتشر شد
مرکز انتشار : شرکت سهامی انتشار کتب‌درسی
خیابان‌شاه‌آباد

سلسله کتابهای درسی دبیرستانی
سال تحصیلی ۳۹- ۱۳۳۸
زیرنظر
کمیسیونهای
بررسی کتب درسی وزارت فرهنگ
شرکت سهامی انتشار کتب درسی

دوره کامل ریاضیات

حساب ـ هندسه ـ رسم ـ جبر ـمثلثات

تالیف آقایان : احمدبیرشك ـ پرفسور تقی‌فاطمی ـ محسن‌هنربخش ـ باقرنحوی موسی‌آذرنوش ـ علیم‌مروستی ـ جهانگیر شمس‌آوری‌ـ اقتدارهروآبادی ـغلامحسین صفری‌لنگرودی ـ احمدمدنپور

(در۲۷جلد) برای سالهای اول تاششم دبیرستان وبرای رشته‌های طبیعی وریاضی وادبی درسراسر ایران پخش شد
مرکز انتشار ـ شرکت سهامی انتشار کتب‌درسی‌ـ
خیابان شاه‌آباد
آ_ ۲۰۸٦٤ ۱_۳

جناب سرهنك اصالت

مرك نابهنگام برادر ناکام جنابعالی موجب کمال تاسف وتاثر گردید بدینوسیله همدردی خودرا نسبت‌باین مصیبت مولمه ابراز وبقاء عمرفامیل محترم راازخداوند مسئلت مینمایم .
علی اصغر ناصری کرمانی

بانهایت تاسف مصیبت وارده رابه فامیل محترم صمیمی ومحبی مخصوصا همکار عزیزمان بانو زینت‌الملوك صمیمی تسلیت عرض نموده بقای فرزندان برومند آن مرحومه راازخداوند متعال خواهانیم .
از طرف کارمندان دبستان بیژن ـ مصداقی

سرکار سرهنك ستاد خسرو ذوالفقاری

مرك نابهنگام برادر ارجمند رابحضور سرکار تسلیت عرض میکنم
سرهنك ستاد کیومرث صالح

بقیه آگهی‌های ترحیم و تسلیت درصفحه ۱۷

موشك شوروی به ماه اصابت کرد

مسکو ـ ۳۵دقیقه پس‌از نیمه‌شب دیشب موشك‌کیهانی دوم روسها وارد منطقه جاذبه ماه شد وبه آن اصابت‌کرد. دوآخرین دقیقه سفر علائم بلندی از موشك رسید وسپس فرستنده آن خاموش شد ودیگر حرکت آن محسوس‌نگشت. درساعت مقرر رادیو مسکو اعلام نمودکه : دراین لحظه تاریخی موشك‌کیهانی که نشان شوروی برآن نقش‌شده است درماه فرود آمد . برای اولین‌بار انسان توانست به‌یك جرم فلکی دیگر دست یابد

بلافاصله پس ازاین خبر سرودملی روسیه نواخته شد .

موشك کیهانی روسها نود ثانیه پس ازساعت پیش بینی شده در ماه فرودآمد. تاآخرین لحظه امکان رسیدن موشك به ماه مشکوك بود. اگر موشك واردماه نمیشد بمدار خورشید میرفت .

علائم رادیوئی

علائم رادیوئی این موشك سه‌صدای کشیده وپس ازیك سکوت یك صدای کشیده بودکه هرثانیه یکبار پخش میشد. درمسیر موشك یکبار این علائم حالت معمولی خودرا از دست داد وبعد مجددا بحال عادی بازگشت. یکبار نیز مدتی قطع‌شد. درآخرین لحظات مدتی مخابره علائم ادامه داشت ودرست درلحظه نشستن موشك قطع گردید .

دراین هنگام پروفسور آلفردولول رئیس رصدخانه رادیو تلسکوپی جودرل‌بانك اعلام‌نمودکه مخابره علائم قطع شده است. سپس‌آنتن رادیو تلسکوپ عظیم جودرل‌بانك که دردنیا منحصر بفرداست یکدور سراسر قرص ماه راکه درآسمان نیمه تاریك دیده میشد مرور نمود وبجای اول خود بازگشت .

دستیاران پروفسورلول که اطراف اوبودند گفتند موشك روسها به هدف خود رسید.

خبرگزاری تاس اطلاع دادکه برای اولین باریکی از مصنوعات انسانی که ازکره زمین خارج شده بود به جرم فلکی دیگری داخل شده است. براین موشك کیهانی علاوه برنشان وپرچم شوروی تاریخ سپتامبر ۱۹۵۹ نقش بسته بودکه یادآور پیروزی تازه بشر درتسخیر فضا میباشد.

توجه کنید !

درمسکو درست درساعت ۱۲و۳۵ بعداز ظهر یکشنبه طبق ساعت گرینویچ خبروصول موشك به ماه منتشر گردید.

دراین هنگام رادیو شوروی برنامه موزیك خودرا قطع کرد پس ازنواختن قسمت اول‌مارش انترناسیونال خبر وصول موشك رابااین شرح پخش نمود :

«توجه‌کنید مسکو صحبت‌میکند خبرگزاری تاس اعلام مینمایدکه ۲دقیقه و۲۴ثانیه‌پس ازنیمه‌شب‌بوقت مسکو (۳۲دقیقه و۲۴ ثانیه‌پس‌ازنیمه شب بوقت‌تهران) موشك کیهانی دوم شوروی درکره ماه فرودآمد.

این نخستین مسافر فضا است که به ماه فرود می‌آید. برنامه طبق طرح تنظیمی انجام گرفت وپرچم شوروی بعنوان سلامی به کشور اتحادجماهیر شوروی درماه قرار گرفت. علائم رادیوئی موشك طبق برنامه بمحض رسیدن بماه قطع گردید وباقطع‌آن فصل جدیدی درتاریخ فضا پیمائی بشر گشوده شد»

خبرگزاری تاس رسیدن موشك‌را به ماه موفقیت عظیم علوم‌ومهندسی شوروی مینامد .

درمسکو همه مردم منتظر نشر این خبر بودند .

دانشمندان روسی قبلا محلهائی را که ممکن است موشك در آنها فرود آید تعیین نموده بودند.

این موفقیت علمی روسها مقارن سفر خروشچف بسیار اهمیت دارد.

رادیو مسکو گفت موشکی که‌در ماه فرود آمده ۱۵۱۱ کیلو وزن‌دارد وحامل ابزار علمی میباشد محفظه حامل آلات علمی توسط یك‌موشك عظیم چند مرحله پرتاب شده‌است ودرمدت پرتاب علائم رادیوئی وضع مسیر آنرا نشان میداد. گازمندیمی که دراطراف موشك پخش شده بود مسیر وخود آنرا اززمین قابل رویت ساخته بود. دررصد خانه های‌آسیای مرکزی موشك رادرمدت پرواز میدیدند .

درلحظه اصابت موشك کیهانی دوم به ماه فاصله ماه بازمین در حدود چهارصد هزار کیلو متربوده است وموشك درناحیه ای‌که درماه‌بصورت دشت تاریکی پیداشده است و با چشم غیر مسلح نیز دیده میشود فرود آمده است .

این دشت تاریك رادرنقشه های ماه «دریای آرامش» نامیده اند که درشمال غربی نیمکره مشهود ماه قرار دارد .

سفر این موشك ۳۴ ساعت طول کشید .

موشك کیهانی درساعت دودقیقه و ۲۴ ثانیه پس ازنیمه شب بوقت‌مسکو و۳۲ دقیقه و۲۴ ثانیه بعداز نیمه شب بوقت تهران درکره ماه فرود آمد .

مسافرت موشك کیهانی دوم روز ۱۲ سپتامبر ۱۹۵۹ ساعت ۱۱ بوقت گرینویچ شروع شد وروز چهاردهم سپتامبر ۱۹۵۹ درساعت ۳۲ دقیقه و ۲۴ ثانیه بوقت تهران پایان‌پذیرفت.

تمام رصد خانه های مهم جهان علائم رادیوئی موشك راضبط کردند وتلسکوپهای غالب رصد خانه ها آنرا تعقیب نمودند .

شتاب موشك درلحظات فرودآمدن درکره ماه ۳ر۳ کیلو متر درثانیه بوده وضربت ناشی ازبرخورد آن باسطح ماه سبب از کار افتادن دستگاه های علمی گردیده است .

رویتر ـ اسوشیتدپرس ـ خبر گزاری فرانسه

اطلاعات پیرامون کره ماه

نیویورك ـ یونایتدپرس ـ موشك کیهانی شوروی امروز بر یك دنیای مرده ای فرود آمد . روی تخته سنگهای خاکستری رنك سطح ماه آثاری از هوا و آب وزندگی نیست . هیچ انفجاری نمیتواند صدائی بوجود آورد زیرا هوائی نیست که صدا را نقل کند .

در کره ماه از آب و باران وبر فوباد که مردم روی زمین با آن آشنا هستند خبری نیست . یکطرف ماه برای ما مردم روی زمین قابل رویت است وستاره‌شناسان ارتفاع کوهها و عمق دره هایش را اندازه گیری کرده‌اند.

گرچه حجم کره ماه بیش از یك پنجاهم زمین‌نیست ولی دارای کوههای زیادی است که یکی از آنها‌بارتفاع ۱۱ هزار متر میباشد این کوه در حدود ٤ هزار پا بلندتر از«اورست» بلندترین کوههای زمین میباشد .

اشعه ای که از ماه میرسد ۵ تا ۱۰ میل وسعت و هر شعاعی ۱۵۰۰ میل طول دارد .

عمق بزرگترین آتشفشان کره ماه در حدود ۱۰ هزار متر است و دهانه آتش فشانهای معمولی آن ۵۰ میل قطر دارد .

تاریکی مطلق

سطح ماه مقدار بسیار کمی از نوررا منعکس میسازد وبدین ترتیب حتی موقعیکه آفتاب مستقیما بماه میتابد سطح ماه در تاریکی مطلق میباشد .

کره ماه فقط ۷ در صد نور دریافتی را منعکس‌می‌نماید در حالیکه زهره ٦۰ درصد و زمین ٤۵ در صد نور را منعکس میسازد .

فاصله ماه از زمین همیشه یك اندازه نیست زیراماه د ریك مدار بیضی بگرد زمین میچرخد و در هردقیقه تقریبا ۳۳۵۰ قدم تغییر مکان میدهد .

روز و شب در کره ماه بسیار طولانی است و هر یك از آنها باندازه دو هفته ما طول میکشد . وقتی‌موشك کیهانی شوروی به ماه خورد فاصله زمین تا ماه ۳۷۹ هزار کیلو متر بود .

دورترین فاصله کره ماه از زمین ٤۰۹ هزارکیلومتر ونزدیك ترین فاصله آن ۳٦۰ هزار کیلو متر است قطر کره ماه ۳٤۷٦ کیلو متر و توده کره ماه یك‌هشتادم کره زمین است .

هنوز برای دانشمندان کاملا مشخص نیست‌که کره ماه مرده است یا بر عکس کره زنده ای میباشد ماه‌بدور خود و بدور زمین میچرخد .

دهمین سال زمامداری آدنائر

صدراعظم سالخورده آلمان غربی عقیده داردکه دوران بازنشستگی خودرا در زمان هیتلر طی کرده است

بن ـ آلمان ـ آسوشیتدپرس ـ روز هفدهم سپتامبر دهمین‌سال‌زمامداری آدنائر بر آلمان به پایان میرسد.

آدنائر ابتدای امر با اکثریت یك رای که متعلق بخود او بودبصدارت عظمی انتخاب شد . در آن تاریخ وی ۷۳ سال داشت و معمولا همسالانش مدتی قبل از این سن بازنشسته میشوند . اما آدنائرمی‌گوید وی دوران بازنشستگی خود را در رژیم ۱۲ساله هیتلر طی‌کرده است زیرا در آن دوره بوی کاری رجوع‌نشد . آدنائردردوانتخابات‌عمومی بعدی نیز حزب دمکرات مسیحی خودرا به پیروزی رهبری نمودو در هرانتخابات حزب او بیش‌ازانتخابات قبل رای بدست آورد . امروزحزب دمکرات مسیحی در بوندستاك (مجلس نمایندگان آلمان) اکثریت مطلق دارد .

تنهاسایه

اکنون آدنائر در هشتاد وسه‌سالگی با استحکام تمام بر مسند قدرت تکیه زده است و خود را برای انتخابات دوسال دیگر آماده‌میسازد

اخیرا وی راجع به زمامداری دهساله خود چنین نوشت :«هدف اولین برنامه حکومت بن قراری دمکراسی داخلی و استقرار مقام خارجی کشور میباشد .»

«نظارت اقتصادی مطلقا از بین رفت و به بیکاری پایان داده شد. سیاست تثبیت ارزش پول باموفقیت اجرا گشت .بدشمنی قدیمی‌فرانسه وآلمان پایان داده شد و ناحیه «سار» و مسائل آن حل شد و حکومت فدرال آلمان وارد جامعه ملل گردید .

آدنائر مینویسد تنها سایه ای که بر موفقیتهای وی افتاده عدم‌موفقیتش در ایجاد وحدت آلمان ونجات‌هفده میلیون آلمانی مقیم آلمان شرقی است .

چون خطر کمونیسم در ده سال گذشته بر طرف نشده است وظیفه آلمانها امست تا بر قدرت دفاعی خود بیافزایند وباتحادیه اتلانتیك شمالی همکاری نمایند و روابط خود را با متفقین غربی روز بروز محکمتر سازند .

دو بحران

در ماههای مه و ژوئن سال جاری آدنائر با دو بحران روبرو شد که یکی کاندیدا شدن او برای‌ریاست جمهوری و نامزدی «دارهارد» برای صدارت عظمی بود و دومی‌انصراف آدنائر از ریاست جمهوری و ابقاء او درسمت صدارت‌بود که منجربه مبارزه طلبی وی و«دارهارد» وزیر اقتصادش گردید . با انتخاب وزیر کشاورزی «لوبکه» به ریاست‌جمهوری دربرلین غربی د راین بحرانها نیز آدنائر موفق گشت

قرار است «لوبکه» فردا د ردو مجلس آلمان سوگند یا کند و «آدنائر» ـ «هویس» و «لوبکه» وسایر سران آلمان غربی پیرامون‌حکومت دهساله آلمان غربی سخنرانیهائی ایراد نمایند .

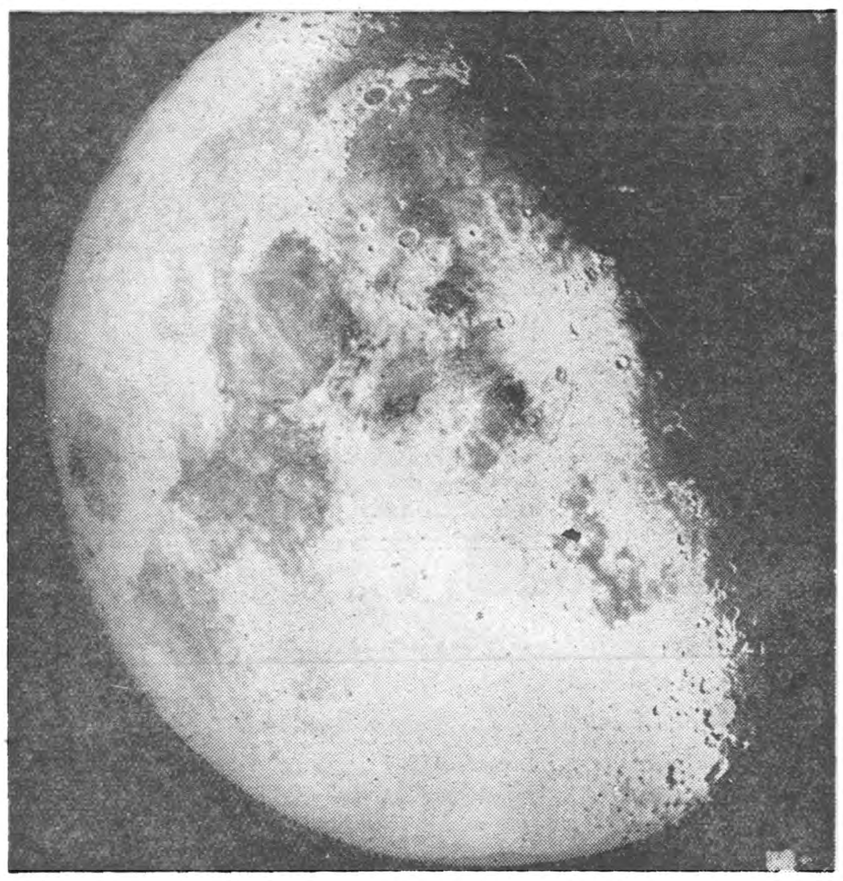

تصویری از قسمت مشهودکره ماه با «دریای‌آرامش» و «دریای روشنائی» و قلل مرتفع آن

بنفع پراودا تمام شد

رادیو مسکو چند ثانیه قبل از فرود آمدن موشك کیهانی به‌کره‌ماه گفت دنیا در انتظار است . نسل آینده چنین شبی را گرامی خواهند داشت و هی گز فراموش نمیکنند .

تیراژ روزنامه پراودا چاپ مسکو امروز بی سابقه بود ،روزنامه‌پراودا در صفحه اول خود نقشه کره ماه و نقطه ای که موشك کیهانی در آنجا فرود آمده چاپ کرده است . دانشمندان شوروی موفق گردیدند از محل فرود آمدن موشك در کره ماه عکس برداری کنند وروزنامه پراودا این عکس را در صفحه اول خود درج ساخته .

تیراژ روزنامه پراودا معمولا ۵ میلیون بیشتر نیست و امروز به چندین برابر رسید .

قاهره یا بیروت

بیروت ـ خبرگزاری فرانسه ـ پیر جمایل وزیر مسیحی کابینه‌لبنان اعلام نمود که مرکز جامعه عرب‌باید از قاهره به بیروت انتقال یابد تا بدین وسیله بی طرفی آن کاملا رعایت گردد .

وی همچنین گفت که اعضای دبیر خانه جامعه عرب باید از بین کشور های کوچك عربی انتخاب‌شوند.

داروخانه شبانه‌روزی جامی

خیابان جامی ـ چهارراه‌شیخ‌هادی تلفن ٤۲۱۱٤

آ ـ ۱۵۸۳۱ ۱ـ۱۰

قمر چینی با موشك شوروی

هونك‌کونك ـ آسوشیتدپرس ـ پرتاب موشك کیهانی دوم روسیه در هونك کونك این بحث را مطرح ساخته است که ممکن است در اول ماه اکتبر چین کمونیست بمناسبت جشن دهمین سال تاسیس خود یك قمر مصنوعی رابه‌مدار اطراف زمین پرتاب نماید .

گزارشهای رسیده از چین حاکی است که مهندسین و دانشمندان روسی بهمراه چینی ها مشغول فعالیت میباشند د(این فعالیت دو سال است ادامه دارد) تاچین کمونیست را صاحب یك قمر مصنوعی سازند .

ظاهرا نخستین قمر مصنوعی چین کمونیست دارای وزن متوسط خواهد بود و بوسیله یك موشك شوروی پرتاب خواهد شد . منطقه پرتاب آن را شمال شرقی چین تعیین کرده‌اند .

فرش عمو اوغلی

نمودار واقعی ذوق و هنر صنعتگران ایرانی را میتوانید در نمایشگاه فرشهای مدرن وزیبای منحصر بفرد عمو اوغلی ملاحظه کنید.

شرکت سهامی فارو

ابتدای شرقی تخت جمشید ـ تلفن ۲۵۹۰۹

هرکول قهرمان افسانه‌ای اساطیر یونان باردیگر ازلابلای سوزان تاریخ باستان سر بلندکرده وبکمك پنجه‌های قوی وبازوان ستبرخود وحشیان غول‌پیکر و زنان‌شیطان صفت را مقهور قدرت خویش‌کرده وبرای یافتن قوچ‌طلائی دریاهای‌پهناور وسرزمین های پرمخاطره را درمینوردد ویکی‌از بزرگترین فیلمهای‌تاریخ سینما را بوجودمیآورد

برنامه آینده سینماهای

آسیا ـ رکس ـ رویال

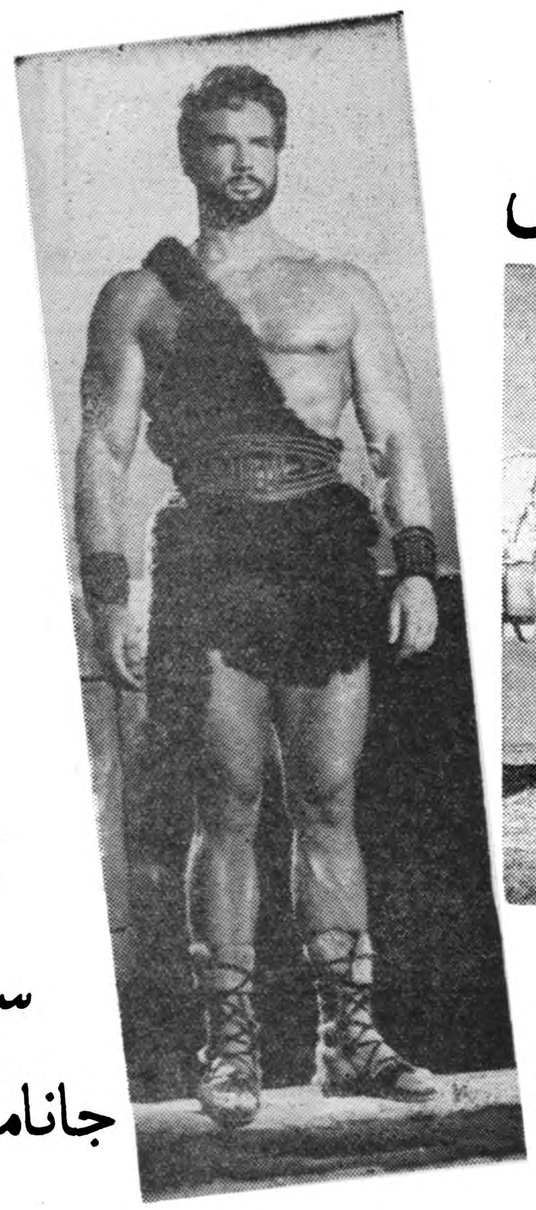

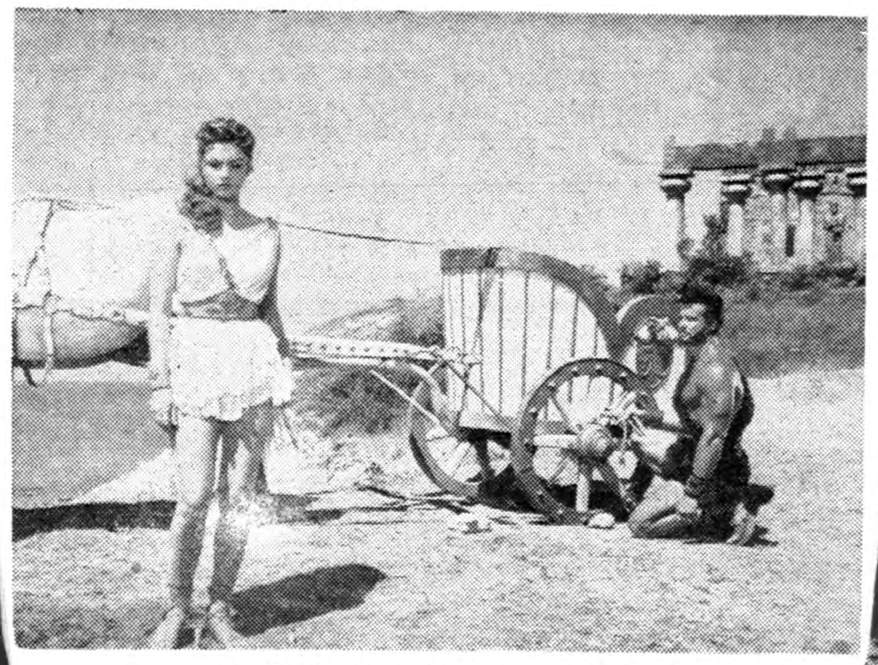

دوبله بفارسی
در ایتالیا
رنگی
سینماسکوپ

برای اولین مرتبه یك فیلم عشقی وقهرمانی ازافسانه‌های قدیمی یونان باستان

رنجهای هرکول

باشرکت :

استیوریوز
سیلوا کوشینا
جانامریا کاناله

انعکاس موفقیت موشك شوروی

دنیا بدانشمندان شوروی آفرین میگوید

روسها ممکن است زودتر از سال ۱۹۶۸ انسانی را به ماه بفرستند

خبر فرودآمدن موشك‌کیهانی شوروی درکرمـاه صفحات اول تمام جراید دنیا را اشغال‌کرده است درتمام پایتخت های کشورهای جهان این‌خبر باتعجب ومسرت روبرو گردید . اکثر دانشمندان آمریکائی جمله تبریك بهروسها را با «آفرین روسها !» شروع نمودند

روزنامه دیلی تلگراف می‌نویسد اینك خروشچف نه تنهامیتواند ادعا کند که موشك های او پـر قدرت هستند بلکه میتواندبگوید که‌این موشکها در هدف خـود هیچگاه اشتباه نخواهند کرد.

روزنامه لیبرال «نیوز کرونیکل» می نویسد در علوم باید حسادت را کنار گذاشت زیرا آیـنده بشریت مطرح است .

روزنامه دیلی هرالد می نویسد دانشمندان خروشچف برای وی راه بسوی کره ماه را باز کردند

در بدترین وضع

دانشمندان امریکائی معتقدنـد رسیدن دومین موشك کیهانی شوروی به ماه بیشتر ازآنچهت قابل ملاحظه است که در این‌روز ها ماه در وضع بسیار نامناسبی می باشد ودر اوائل ماه اکتبر خواهد بود که ماه نزدیکتریـن فاصله را بازمین داشته و بهترین موقع جهت فرستادن موشك به ماه می باشد و حال آنکـه روسها بدترین وضع ماه‌را نسبت به زمین انتخا ب‌کردند و پیروز شدند .

پس‌از آنکه خبر پرتاب موشك شوروی توسط خبر گزاریهای جهان پخش گردید .قبل از همه بزرگترین دانشمندان امریکائی بدانشمندان‌روسی تبریك گفتند پس از پروفسور «نول» کـه در بین دانشمندان امریکائی دارای شخصیت ممتازی‌می باشد«درایدن» معاون انستیتوی امور فضائی و سپس «آلان واترمن»یکی دیگراز دانشمندان‌امریکائی«والتر ربرت» مدیر مشاهدات نجومی دانشگاه کلورادو موفقیت‌دانشمندان شوروی را پیروزی بزرگی برای بشریـت دانستند وتلگرافهای تبریکی‌برای دانشمندان شوروی ارسال داشتند.

پروفسور واترمن اعلام نمود کـه دانشمندان روسی‌الحق قابل‌تبریك گفتن وتمجید هستند وماامیدواریم که‌اطلاعات‌بدست آمده خود رادر اختیار سایر دانشمندان‌جهان قرار دهند .

قاثیر ندارد

در نیویورك یکی از منجمین‌رصد خانه هایدن‌درنیویورك گفت وصول موشك روسها به ماه تاثیری روی زمین وماه نمیگذارد و جزر ومد دریاهای زمین که ناشی از جاذبه ماه است‌تغییری‌نخواهد نمود.برای اینکه چنین تغییری‌ایجاد شودباید جرم ماه تغییر کند و آنهم بـا فرستادن هیچ موشکی هر اندازه عظیم باشد حاصل نمیشود .

چون ماه اتمسفری ندارد گردو غباری که‌در اثر افتادن موشك از سطح آن برخواهد خواست‌بزودی فرو می نشیند .

وی‌گفت‌چون متاسفانه علائم‌رادیوئی موشك قطع شده این اسباب نمی تواند اطلاعات تازه‌ای‌از ماه‌مخابره نماید . او گفت این اسباب را با تلسکوپهای نیرومند زمین میتوان دید واز آن عکسبرداری نمود .

وبهر حال پرتاب‌آن موفقیت علمی شگرفی بوده است وامیدوارم ما هم بتوانیم اینکار را عملی سازیم.

دکتر «هومرمرنیول» یکی‌از علمای بزرك امریکا درامور فضائی گفت این موفقیت روسها قدم بزرگی‌در تسخیر فضا بشمار میرود و باید به آنها تبریك گفت :

وی‌معتقداست. که‌روسها اطلاعات کمی از وضع فضای اطراف ماه و مناطق سطحی آن بدست آورده‌اند اما مسلما در موشکی که امریکاخواهد فرستاد وسائل علمی دقیقی وجود خواهد داشت ومخابره آن قطـع نخواهد شد .

مرحله اول

دکتر کولیت رئیس رصدخانه«فلز» گفت وصول موشك روسها به ماه مرحله اول برنامه چهار مرحله‌ای اعزام انسان به ماه بشمار میرود.

وی‌از وسائل‌هدایتی ودستگاههای نشانه گیری روسها تمجید نمود. او گفت مسلما روسها درموشك‌خود وسیله‌ای برای کاستن از سرعت آن در مجاورت ماه تعبیه نموده‌اند اگر حتی یك هزارم میلیمتر در نشانه گیری اشتباه می نمودنـد موشك به ماه نمی افتاد واز آن‌می گذشت دقت معادل یك دقیقه و۲۳ ثانیه درتعیین جریان‌یك سفر۴۰۰ هزار کیلو متری عجیب است .

دکتر لویت میگوید‌مرحله دوم ایجاد وسیله‌ای است که‌با ملایمت در ماه فرود آید و با وسایل علمی خود اطـلاعات لازم را مخابره کند . مرحله سوم اعزام انسان‌با یك قمر مصنوعی می باشد که‌دور ماه بگردد و به زمین باز گردد . مرحله چهارم اعزام موشك حامـل انسان به ماه خواهد بود .

وی گفت طبق برنامه تنظیمـی امریکا در ۱۹۶۸ انسانی را به‌ماه میفرستد و روس ها ممکن است زودتر اینکار را عملی‌سازند .

رویتر ـ یونایتد پرس ـ خبر گزاری فرانسه

مالکیت ازلحاظ فنی

واشنگتن ـ خبرگزاری فرانسه ـ سناتور دموکرات مایك مانسفیلد اعلام نمود که بنظروی‌روسها مـی توانند از لحاظ فنی اعلام نمایند که حاکم بر کـره ماه می باشند .

سناتور مانسفیلد سپس گفت باید داز هم اکنون مسئله مالکیت و حقوق‌ملی در مورد کره‌ماه‌در سازمان ملل متحد مطرح گردد

چین کمونیست برای مذاکره با هند آماده است

احتمال موفقیت مذاکرات هند و چین‌کمونیست درمورد مسائل مرزی زیادتر شده است ـ چینی‌ها حاضرند در صورت عمل متقابل هندیها قوای خودرا از پاسگاههای مرزی عقب بکشند

پکن ـ احتمال موفقیت مذاکرات هندوستان وچین برسر مسائل‌مرزی بیشتر شده است .

این مطلب را ناظرین امور چین پس از انتشار اعلامیه چینی‌ها که در آن به «راه حل منطقی» مسئله‌اشاره شده‌بود تایید کردند .

مقارن انتشار این اعلامیه‌وزیرخارجه چین کمونیست مارشال«چن‌یی» گفت چین آماده است تا اگر هندیها بخواهند باآنها مذاکره کند وقوای خودرا از پاسگاه های مرزی درصورت عمل متقابل هندیها عقب ببرد .

وی گفت :تعیین قطعی خط مرزی کار آسانی نیست وزمان درازی لازم دارد زیرا عبور ومرور این مناطق دشوار است .

بیانات چن‌یی که در کمیته کنگره ملی خلق چین ایراد شد با اهمیت زیادی تلقی شده است چه کنگره ملی خلق چین هر سال یکبارتشکیل میشود وضمن امور دیگر خط‌مشی سیاسی کشور را تعیین میکند .

قطعنامه کنگره

هنك‌کنك ـ کنگره خلق چین کمونیست که بمنظور رسیدگی به روابط چین و هند تشکیل شده بود بکار خود خاتمه داد و قطعنامه‌زیررا دراین‌زمینه صادر نمود :

محافل امپریالیستی غرب و عمال آنها در هند سعی میکردندتاازحوادث مرزی بنفع‌خودشان بهره‌برداری کنند ودوستی چین و هندوستان را برهم بزنند وهند را از سیاست بیطرفی منصرف نمایند

دولت چین امیدوار است که هند این اقدامات را خنثی کند .

قطعنامه مزبور میگوید که‌طرفین وضع موجود را که سالهای سال برقرار بوده است نباید با اقدام یك طرفه برهم بزنند ویا اینکه با زور اسلحه آن وضع را تغییر دهند بلکه بامذاکرات دوستانه‌باید موضوع راحل نمود .

در مورد برخی از اختلافات‌میتوان ضمن مذاکرات قرار داد های موقتی بست ونسبت بمناطق دور افتاده و غیرمسکون تصمیمی‌گرفت که دوستی دوکشور را محفوظ دارد .

این نظریه نماینده اراده مردم ما میباشد که میخواهند سی زمین مقدس وطن خودرا حفظ کنند ودر عین حال دوستی چین و هند را نیز رعایت نمایند .

مطرح نیست

«چن‌یی» وزیرخارجه چین‌کمونیست در پاسخ یادداشت اعتراضیه جواهر لعل نهرو نخست‌وزیر هندوستان‌مبنی برلزوم بیرون بردن نظامیان چین کمونیست از مناطق شمال شرقی‌هند بکنگره اعلام کرد که چنین موضوعی اساسا مطرح نیست بلکه موضوعی که مطرح می‌باشد اینست که‌واحد های هندی وافسران مرزبانی هند باید خاك چین‌را تخلیه نمایند .

مارشال چوته رئیس کمیته دائمی کنگره مزبور گفت که حقیقت امر چنین است که واحد های نظامی‌هندی وارد خـاك چین شده‌اند نه اینکه واحد های چینی وارد خاك هند شده باشند .

سپس‌چن‌یی‌وزیرخارجه چین کمونیست هند را متهم کرد که علیه چین از قوه قهریه استفاده کرده‌است .

وزیر خارجه چین گفت که در حقیقت از شش ماه پیش که عصیان تبت پیش آمد درخاك هندوستان علیه چین‌اقدامات‌غیر دوستانه‌شروع شده و دولت هند به دالائی‌لاما اجازه داد‌که بیش از آنچه مقررات‌بین‌المللی‌اجازه میدهد فعالیت نماید .

آسوشیتدپرس ـ رویتر

حمله هواپیماهای اسرائیل بهواپیمای مسافری مصری

رادیو قاهره ـ خبرگزاری خاور میانه خبر میدهد که یك هواپیمای مسافری متعلق به شرکت هواپیمائی مصر از کویت بسوی قاهره پرواز مینمود وبا داشتن مسافرین غیـر نظامی د رمسیر بین المللی خطوط هوائی حرکت میکرد ولی ناگهان هواپیما های‌مسلح اسرائیلی درفضای جنوب عقبه به‌آن حمله کردند واز خلبان هواپیما خواستند تا بداخل خاك فلسطین اشغال شده تغییر جهت بدهد ولی خلبان این دستور را رد کرد و هواپیما های مسلح اسرائیلی بقصد تهدید چند گلوله در فضا خالی کردند و چون‌نتوانستند خلبان عرب‌را وادار باجرای‌دستورات خود نمایند او را بحال خود رها نمودند و رفتند.

مقامات وابسته تصمیم دارند که برای جلوگیری از تکـرار ایـن حوادث ناگوار اقدامات لازم را بجا بیاورند.

خلاصه اخبار

لندن ـ هفته مبارزه برای‌خلع سلاح اتمی در انگلستان از دیروز آغاز شد ویك سری متینك و تظاهرات در سراسر آن کشور بر ضد بمب های اتمی وهیدروژنی انجام گردید.

این امر باعث میشود که موضوع اسلحه اتمی درانتخابات آینده‌انگلیس نقش مؤثری ایفاکند .

●●●

واشنگتن ـ دولت آمریکا اعلام کرد ظرف‌هفت هفته گذشته که‌اعتصاب کارگران فولاد شروع‌شده است‌مبلغ ۵۵۰ میلیون دلار به کارگران‌خسارات وارد شده وصنایع فولاد سازی هر روز چندین میلیون‌دلار ضرر‌میکنند.

●●●

رادیو قاهره ـ برنامه‌توسعه ولاروبی کانال سوئز از دیروز آغاز شد .

مقاطعه‌کاران و کارگران عرب‌لاروبی منطقه اول را بعهده گرفته وتا هفت ماه دیگر این کار را بپایان‌خواهند رسانید .

●●●

عمان ـ ملك حسین پادشاه اردن هاشمی دیروز سرتیپ ارتش سلطنتی رابدرجه سرلشکری ارتقاء مقام داد.

●●●

لندن ـ «گیلبرت کارتر» یك روزنامه نویس انگلیسی که اخیرا از سفر به آلمان بازگشته است در روزنامه کارگری هرالد طی مقاله‌ای نوشته است که محققا آلمانیها بی سر و صدا در ساختمان بمب اتمی فرانسه شرکت دارند .

●●●

بغداد ـ عبدالکریم قاسم نخست‌وزیر عراق در یك مصاحبه مطبوعاتی اظهار داشت که قصد تاسیس حزب‌سیاسی جدیدی راندارد .

●●●

لندن ـ روزنامه دیلی میل در شماره امروز خود مینویسد اگر خروشچف در مذاکرات خود با ایزنهاور‌موفقیتی بدست آورد ویزای ورود آمریکائیها بشوروی لغو خواهد شد .

●●●

ناها ـ دیشب اداره رادیو تلویزیون آمریکا در مرکز فرماندهی آن کشور در اقیانوس آرام بهمه‌افسران وافراد راسته به تفنگداران دریائی که در حال مرخصی هستند دستور داد که هر چه زودتر بپادگان های خود بازگردند .

گفته میشود ممکن است گروهی‌از تفنگداران مزبور بسیام فرستاده شوند .

۱۰٫۰۰۰ ورزشکار دربازیهای ملی‌چین

پکن ـ خبر گزاری فرانسه ـ بیش از ده هزار نفر از ورزشکاران چین کمونیست در مراسم افتتاح بازیهای ملی آن کشور شرکت کردند .

دیروز مائوتسه تونك برای اولین بار در برابر عموم در بالکن مخصوص ظاهر شد تا بازی های ملی چین را افتتاح کند . سرود مخصوصی که برای مائوتسه تونك ساخته شده ودر مراسم رسمی بافتخارش نواخته می شود دیروز توسط دسته موزیك مخصوص نواخته گردید . تمام شرکت کنندگان در مسابقات‌ورزشی لباسهای ملی چین را پوشیده و قبل از شروع بازی های ملی از برابر مائوتسه تونك رژه رفتند .

آمریکا برای لائوس اسلحه فرستاد

حملات شورشیان کمونیست لائوس‌قطع شده ودراین‌کشور آرامش‌نسبی‌حکمفرماست

وین تیان ـ هواپیما های حمل‌و نقل چین ملی تعدادی تفنك خود کار ونارنجك انداز امریکائی را برای قوای نظامی لائوس حمل کردند .

اسلحه ومهماتی که برای لائوس از پایگاه های آمریکا در ژاپن حمل شده برای جنگجویان لائوس که علیه قوای طرفدار کمونیست ها می جنگند فرستاده خواهد شد .

کمیته فرعی تحقیق اوضاع لائوس فرداشب وارد وینتیان پایتخت لائوس خواهند شد . اوضاع لائوس در بیست‌و چهار ساعت اخیر بدینقرار بوده است .

قطع حملات

۱ـ حملات شورشیان کمونیست به پست های مرزی کاملا قطع شده ودر تمام جبهه ها آرامش دیده میشود واز طرفی ورود نیرو های ویتنام‌شمالی به لائوس متوقف شده واین امر گویا بدانجهت است تا برای اعضای کمیته تحقیق سازمان ملل پیدا کردن مدارك مداخله ویتنام شمالی مشکل گردد .

۲ـ سفیر امریکا در لائوس معتقد است شایعات مبنی بر مداخله ویتنام شمالی در لائوس زیاده از حد اغراق آمیز بوده ولی همکاران فرانسوی وانگلیسی وی معتقدند نفوذ‌کمونیست هادر ایالات شمالی با واقعیت تطبیق می کند .

برای همیشه

دولت لائوس مایل است ناظرین سازمان ملل متحد برای همیشه در لائوس توقف کنند زیرا در هرکجا که نمایندگان سازمان ملل متحد حضور داشته باشند معمولا حوادث مرزی جنبه وخیم پیدا نمی کند .

مسئله مذاکرات با شورشیان‌نیز یکی دیگر از طرق پایان دادن به وضع فعلی در لائوس است . اما تنها کسی که می تواند بااو مذاکره کرد پرنس «سووالوونك» می باشد که اینك زندانی است و برای دولت لائوس آزادی وی گران تمام میشود.

از اینرو احتمال دارد وضع لائوس تا تعیین گزارش از طرف کمیته تحقیق بهمین وضع کنونی یعنی آرامش نسبی باقی بماند .

خروشچف بهند میرود

دهلی نو ـ خبرگزاری فرانسه ـ منابع موثق تاکید کردند کـه خروشچف نخست وزیر شوروی پس از پکن رهسپار دهلی نو خواهدشد .

منابع مزبور همچنین تاکید کردند که مذاکرات منون سفیر کبیر هند در مسکو بانخست وزیر شوروی که دیروز صورت گرفت در اطراف همین موضوع بوده و مسئله مسافرت خروشچف رابه هند قطعی کرده است .

ترومن مایل بملاقات خروشچف نیست

وخروشچف هم بدیدار ترومن علاقه‌ای ندارد !

سنت لوئیس ـ آسوشیتد پرس ـ هاری ترومن رئیس جمهوری‌سابق امریکا گفت که وی مایل نیست با خروشچف ملاقات و مذاکره نماید و گمان نمیکند که‌خروشچف نیز چنین تمایلی داشته باشد.

ترومن که باتفاق همسرش باترن بسو ی‌نیویورك در حرکت بود و مقصدش دیدار دختر و نوه خود می باشد اشاره بسفر « آناستاس میکویان »وی‌کزلف»معاونین نخست وزیر شوروی کرده و نسبت بهردو سفر ایراد گرفت و گفت که این‌دو سیاستمدار روسی هنگام اقامت‌خود در امریکا بمن حمله کردند.

رئیس جمهور سابق آمریکااظهار امیدواری کرد که سفر خروشچف و ایزنهاور بواشنگتن و مسکو در رفع بحران جهانی موثر باشد.

قابل توجه عکاسان محترم

بافیلم هاف عکس بگیرید زیرا فیلم هاف احتیاج برتوش نـدارد. نماینده انحصاری فروشگاه فتو متروپل ازشهرستانها نماینده فعال میپذیریم.

آـ ۲۰۷۷۶

یك شاهکار

شماره مخصوص

مجله آسیای جوان

یك شاهکار دیدنی است چهارشنبه صبح آنرا تماشا کنید و اگر پسندیدیدبخرید

۱ـ ۲۰۶۶۲

بدینوسیله از زحمات و مراحم بی‌پایان اولیاء محترم بیمارستان شماره۲ سازمان بیمه های اجتماعی‌کارگران مخصوصا آقایان دکتر موثقی ـ دکتر امیرفر ـ دکتر سلماسی و دکتر محمدی و بانوان دولتشاهی ـ یعقوبی و خسروپور و سایر پزشکیاران و پرستاران که در راه بهبود اینجانب عبداله راهدار کارشناس قسمت توتونچیق کارخانه انحصار دخانیات ایران صرف فرموده‌اند صمیمانه تشکر عرض می نمایم .

آـ۱۵۹۹۵ عبدالله‌راهدار

از صبح پنجشنبه بیست‌وپنجم شهریور

سینما نیاگارا ـ سینما سعدی

....وبالاخره کاملترین ـ جدابترین وجدیدترین اثر استثنائی سینمای ایتالیا محصول ۱۹۵۹

ویتوریو دسیکا ـ آبه لین ـ توتو

در فیلم دسیکا و خانم دکتر (دوبله بفارسی)

TOTO, VITTORIO E LA DOTTORESSA

توتو بزرگترین خواننده جهان دراین‌فیلم شرکت نموده ودوآهنك را شخصا دراین فیلم اجرا مینماید

PICCOLIFFINA SERENATO
A FONNAMBULA

به‌کارگردانی : کامیلوماستروچنیکو ـ موزیك از : ینوسنزی ـ وباشرکت آکوستینوسالویتی‌ژرمن

انتقاد

از: مهین سیاح سهانلو

آداب سخن گفتن!

این امریکائیها آدم های بسیار صریح وبی تعارفی هستند وازگفتن حقیقت ولو هرقدرهم تلخ باشدباکی ندارند وکاری باین ندارند که مثلا به پرشال آقا برخورد یا نخورد و یا باعث رنجش شما بگردد یانگردد.

من یك دوست دارم که از اهالی کالیفرنیا است. درکتابخانه بااوآشنا شدم واین آشنائی خیلی زودبدوستی مبدل شد بطوریکه داستان های جالبی از شهر خود وآداب و رسوم آنها وکشور هائی که دیده بودبرایم تعریف میکرد ورفتار آنهارا بارفتار ماایرانیها مقایسه میکرد وسرتکان میداد !

یکروز بمن گفت غالب ایرانیها دارای گوشهای سنگینی هستند و عجیبتر آنکه تصور میکنند مخاطب آنها هم بهمین دردمبتلااست!!بهمین جهت حرف زدنشان بدعوا بیشتر شباهت دارد تابصحبت کردن!! من که دراین جور مواقع عادت دارم بیجهت یابا جهت شلوغ کنم‌وبدفاع ازخودمان بپردازم، گفتم خیر هیچ اینطور نیست وموارد استثنائی در تمام کشور ها وجود دارد. حال‌اگر تصادفا باآنهائی که برخوردکرده‌ای همه بلند حرف میزدند، دلیل بر کثی بودن این امر نیست .اتفاقا ما خیلی هم خوب بلدیم که چطورحرف بزنیم!! واوقاتط خندید!

این جواب من بودبه یك‌فردخارجی- ولی حقیقت اینست‌که من درپاسخ گفتن باوجانب انصاف را رعایت نکردم. اوکاملا حق داشت ومامردم هنوز آداب سخن گفتن رالمیدانیم وراه ورسم آنرا بدرستی بلدنیستیم چون اگر غیرازاین بود من بدبخت تائیمه های شب ازصدای نجوای! زن وشوهر اطاق روبرو بیدار نمیماندم‌و صبح کله سحر ازصدای گفتگو غذاخوردن همسایه دست راست از خواب نمیپریدم وتمام روز رادرناراحتی بسر نمیبردم. اگر غیراز این بود مجبور نبودم ازصدای دادو بیداد دو نفر مسافر ردیف جلوی اتوبوس‌که بظاهر فقط اختلاط!! میکردند و وضع دانشکده های تهران وپاریس راباهم مقایسه میکردند شش‌ایستگاه اینطرفتر پیاده شوم وبقیه راه را پیاده طی کنم وشماهم مجبورنبودید که بخاطر حفظ پرده گوش خود از آسیب احتمالی! گوشی تلفن رالیم متر دورتر از گوش خود قراربدهید وفلان فیلم جالب ودیدنی را که مدتها مترصد دیدنش بودید بخاطر صحبت کردن بیجا وخارج اززنزاکت چندنفر تماشاچی نیمه کاره بگذارید وسالن سینمارا ترك نمائید .

این دوست من حق داشت چنین تصوری رابنماید چون خودآنهاآنقدر آهسته وآرام صحبت میکنندکه‌آنقدر شمرده ومتین عقاید خودرا درمیان میگذارندکه شما تامدتها تحت تاثیر آهنك ونفوذ کلام آنها قرار میگیرید واز گفتگوی باآنها لذت میبرید.

درموقع تلفن‌کردن بقدری ملایم و آهسته حرف میزنند که‌اگر در دو قدمی آنها قرار گرفته باشید ممکن نیست صدای آنهارا بشنوید. در تئاتر و سینما اصلا لب به سخن باز نمیکنند ودر مجامع عمومی صدای آنها فقط بگوش مصاحبین خودشان میرسد .

چقدر خوب بود مامردمی که بیشتر ازهر چیز ادعا داریم وکمتر از هر چیز باساسی ترین نکات زندگی توجه میکنیم. ماکه در تقلید دست میمون رااز پشت میبندیم و هنوزمد های ۶۰ و۶۱ بازار نیامده دامنها چهار انگشت بالای زانو میرود ومو ها بفرم سمر اتومبیل! درمی‌آید، ما که باهزار دوز وکلك وجان کندن پولی فراهم میکنیم وسری به آن دیار میزنیم ودر بازگشت باهزار جور فروقمیل واداواصول،ناز و کرشمه تحویل این وآن میدهیم، زبان خود راهم فراموش میکنیم وخارجه را برخ مردم میکشانیم! کمی هم رفتارو گفتار آنهارا تقلید میکردیم وطرز صحبت کردن درمجامع مختلف رایاد میگرفتیم محیط بیمارستان را با ورزشگاه ! واطاق خواب رابامجلس بحث ومجادله! اشتباه نمیکردیم و اتوبوس وتئاتر وسینما وکوچه و خیابان راملك مطلق پدر خود نمیدانستیم !!

از اینجا و آنجا

تقاضا ازدزدان

درکنگورو دزدان صندوق‌موسسه ای رادر ظرف مدت کوتاهی شش بار مورد دستبرد قرار دادند .

بالاخره آقای جولینوصاحب‌موسسه ناگزیر شد یادداشتی نوشته روی صندوق بگذارد. دراین یاد داشت نوشته شده بود «خواهش میکنم بسراغ یك صندوق دیگر بروید و از گناه ما بگذرید ..»

ژاکت نجات

برای کسانیکه شنا بلد نیستند و بکنار دریا میروند ژاکتهائی‌ساخته شده‌که بمحض اینکه باآب تماس پیداکرد به ژاکت نجات تبدیل‌میشود درداخل ژاکت مزبوریك‌گرد شیمیائی قرار داده شده است‌که وقتی مرطوب شود عکس العمل شیمیائی بوجود آورده وژاکت رابه ژاکت نجات مبدل میسازد .

تغییر نام

آقای داکر ازاهالی انگلستان قصد دارد نام فامیل خودرا تغییر دهد . علت اتخاذ این تصمیم اینست که نامبرده بازنی قرارداد ازدواج گذارده که یك دختر ۱۵ ساله دارد وشوهرش فوت نموده است .

آقای داکر تقاضا کرده نام فامیل اورابه فامیل همسر آینده اش‌تبدیل کنند تادختر او کمتر بخاطر بیاورد پدرش فوت نموده است .

علل طلاق

یکی ازدادگاههای امریکا، تقاضای «خانم ایلین‌تروبز» درمورد صدور حکم طلاق از شوهرش پذیرفت . زیرا شوهر وی‌همه شب قبل ازخواب سك خود «بوبی» رامیبوسید .

همین دادگاه نیز تقاضای «میشل روبرتسون» راپذیرفت وحکم طلاق زنش راصادر کرد. زیرااین زن‌همه شب قبل ازخواب سك خودلاکی را میبوسید .

طفل انتظار میکشد

اینگرید برگمن ستاره معروف حینما اینروزها درسرور وخوشحالی زایدالوصفی بسر میبرد و انتظار متولد شدن نوزاد تازه خودرامیکشید. این اولین مرتبه نیست‌که‌اینگرید برگمن بچه دارمیشود زیرا فرزندانی ازدو شوهر سابق خوددارد.

بااینوصف دراینمرتبه بیش از حد تصور خوشحال است. نکته جالب توجه این است که انگرید برگمن هم اکنون مشغول بازی در فیلم تازه‌ای بنام «طفل انتظار میکشد» میباشد .

دوقلو در هواپیما

خانم ژوزفین ازاهالی انگلیس که باهواپیمای پان امریکن مسافرت میکرد گرفتار درد وزایمان گردیده وقبل ازرسیدن بفرودگاه بعدوضع حمل کرد ویك دوقلو بدنیا آورد . گفته میشود درتاریخ هواپیمائی این اولین بار است‌که خانمی در هواپیما دوقلو میزاید .

سربازان آلمانی درفرانسه

برای اولین بار بعداز جنك دوم‌جهانی مجددا سربازان آلمانی بخاك فرانسه خواهند رفت . جریان ازاینقراراست که جمهوری فدرال آلمان از فرانسه تقاضا کرده است‌که‌سربازان آلمان برای اخذ تعلیمات نظامی بفرانسه بروند زیرا درآلمان فضای کافی‌برای انجام تعلیمات آنان موجودنمیباشد.

مسافر ارفرانس

شرکت هوائی ارفرانس اعلام‌داشت که درسال ۱۹۵۸ پنج در صد بر تعداد مسافران شرکت اضافه گردیده ودر ظرف یکسال ۲٫۵۰۰٫۰۰۰مسافر حمل کرده است. متوسط مسافتی که مسافر پیموده ۱۴۰۰ کیلو متر میباشد. شرکت روزانه‌یك میلیون کیلومتر تن بار حمل کرده و بین شرکت های هوائی رتبه سوم رابدست آورده است .

افزایش کرایه هتل‌ها

درفرانسه اعلام گردیده‌که کرایه هتل هانسبت بسال قبل پانزده در صد اضافه شده وقیمت غذا در رستورانهای آن‌کشور ده درصدعلاوه گردیده است .

درسال ۱۹۵۹ ازهر یکصد هتل ۸۵ هتل برنرخ کرایه ا فزودند و هشتاد وسه درصد رستورانها قیمت غذا راافزایش داده اند .

برای طرد روح شر

دختر هشت ساله ای‌که مبتلا به سوختگی بود جهت معالجه ببیمارستان «لولابورك» درکنگوی بلژیك اعزام شد .

مادر این دختر ودونفر ازدوستانش اورا مجبور کرده بودند که روی آتش بنشیند تاروح شروشقاوتی که درنهاد اوست وباعث ضعف ومریضی مادرش گردیده فرار کند .

تودیع

بعلت ضیق وقت و کثرت کار نتوانستم بزیارت فرد فردوستان و آشنایان برسم لذا از تمام آنان معذرت خواسته و بدینوسیله خدا حافظی می کنم

مهندس حمدالله کاظمی

جدول

کلمات متقاطع

شماره ۱۳۱۷

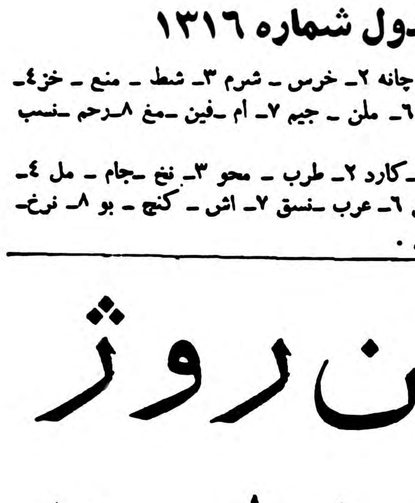

افقی: ۱ـ سراغش را همیشه آنور خط بگیرید ـ فیلسوف معروف آلمانی ۲ اگر هم نمك است باین‌صورت سرمه نه می‌آورند ـ دره گرمابه از تن می گیرند ۳ـ از حروف الفبای لاتین ـ ... چانه بر میدارد وده حرفش را بر می گرداند۴ـ درصحبت بوجد آمده است ـ سرد بی پا ۵ـ از جزایر ایران ـ کلیدی که قفلی باز نمی کند ۶ـ از لوازم دوزندگی ـ پشت به قبله ۷ـ غروب ـ مرغ بزرك افسانه ای ۸ـ از انواع دام ـ مال عشقش را با جان می بازند نه طاس ۹ـ از پلهای نزدیك تهران که البته آبی از زیر آن رد نمی شود ! ـ کهنه سرائی که‌ناچارازآن بیرونمان خواهند برد .

عمودی : ۱ـ شاعر که نکو گریسته وهمه را پند دیده است ـ گاه گاهی مصلحت آن است که دیده‌اش را نادیده بگیرند ۲ـ سپیدی سپیده دم ـ در زمستان مرغوبتر است ۳ـ اثر رطوبت ـ بعضی‌حیوانات دارند ـ بااهمیت ٤ـ آنچه با مخلوط آب و خاك ساخته شده باشد ـ مال غشش را می ازدل می برد ۵ـ از بازی های ورق ـ راهی مار پیچ در لوله تفنك ٦ـ از جزایر مدیترانه ـ بی حاصل ۷ـ پایه ـ شراب فرانسه ـ از کشیدنی هاو در کشیدنی ها ۸ـ نغمه ـ سنك تسبیح ۹ـ هم مرغ دارد وهم میوه ! ـ اغراق گوی یاوه سرا .

حل‌جدول شماره ۱۳۱۶

افقی: ۱ـ آهنك ـ چانه ۲ـ خرس ـ شرم ۳ـ شط ـ منع ـ خز٤ـ برج ـترك ۵ـ بازوبند ٦ـ ملن ـ جیم ۷ـ ام ـفین ـمغ ۸ـرحم ـنسب ۹ـ دولت ـ قولی .

عمودی:۱ـ امشب ـکارد ۲ـ طرب ـ محو ۳ـ نخ ـجام ـ مل ٤ـ گرم ـزلف ۵ـ سنتونین ٦ـ عرب ـنسق ۷ـ اش ـ کنج ـ بو ۸ـ نرخ ـ دیم ۹ـ همزه ـ مغنی .

کوفراژبتون آرمه ازورق آهن

به هر شکل وهر اندازه ـاز کوفراژ چوبی ارزانتر ـبابیچ ومهره آسان باز وبسته میشود

سه‌راه ضرابخانه جنب انتریوز داخل کوچه ۱۰متری

شرکت ساختمانهای آهنین

۱ـ۳ آ ـ۱٤٥۹۳

سنك شکن

ساخت کارخانه مارزدن انگلیس بظرفیتهای ۸ و۱۵ و۳۰ تن ساعت رسیده

تهران اروپ ۱ـ۱۰ میدان فردوسی آ ـ۲۰٦٤۲

کپیه ازاسناد

با دو دقیقه انتظار بیکمر راحتی فکر

لاله‌زار نو ـ فتو پرسپولیس ۳۷٤

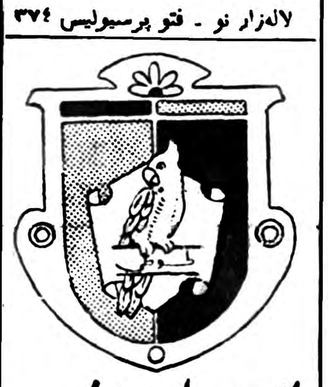

آدامس طوطی نشان

بهترین آدامس آمریکائی

آ ـ۲۰۱۰

آ ـ۲۰٦٦٤

ازشنبه شب ۲۰ شهریورماه رستوران باغ تعطیل

وهمه شب شام بارقص در

کلبه

شروع ازساعت ۸٫۳۰ بعدازظهر تاصبح

باشرکت ارکستر معروف ایتالیائی برونو کلر

مهمانخانه دربند

۱ـ۳ آ ـ۲۰۳٦۰

این‌روزها درتهران غوغائی‌است

همه میپرسند

عروس کدومه؟ عروس کدومه؟

عروس کدومه؟

تهمینه یا قنبری؟

بزودی سینماهای بزرك پایتخت باین سئوال پاسخ میدهند آ ـ۲۰٦۹٤

تفنك‌های بادی دیانا

مخصوص تمرین تیراندازی اطفال

DIANA

مرکز فروش ... های مجاز مرکزوشهرستانها

نماینده انحصاری تفنگ ... ا «دخترنشان» آلمانی درایران

آرا

مرکزپخش اسلحه ومهمات‌شکاری ـ لاله‌زارنو بالای‌چهارراه کنت تلفن ۳۱٦۱٦

شعبه فردوسی: خیابان فردوسی مقابل بانك ملی ایران

تلفن۳٦۲۲۹ آ ـ۲۰٦۳٤ کانون‌آگهی‌مودت

آبجوی بوم

گوارا ترین آبجوهلندی بنوشید

مراکز پخش:

تهران : شاهرضا . پیچ شمیران . فروشگاه صبوحی تلفن ۳٤۸۳٤

آبادان : خیابان شاهپور مغازه خوزستانی

خرمشهر : مغازه ارکادی

شیراز : خیابان زندمغازه ساقیان

کرمانشاه : مغازه افرامیان

آ ـ۲۰٤٦۸

مولن روژ

برلیان (مولن‌روژ)

کشوربزرك

گریگوری‌پك ـ جین سیمونز ـ چارلتن‌هستن ـ کارول بیکر

تکنی‌راما ـ رنگی دوبله بفارسی

تکنی‌کالر استودیو مولن‌روژ

من‌میدانم شما نامزد خودرا دوست ندارید. چه خوب‌بود همه باکسی ازدواج میکردندکه حقیقتا اورا دوست دارند

مولن‌روژ ۱۰٫۳۰ صبح ـ ۳ویکربع ـ ۴٫۳۰ ـ ٦ وسه‌ربع ـ ۹ بعدازظهر برلیان ۹ ـ ۱۱وربع ـ ۱٫۳۰ ـ سه‌وسه‌ربع ـ٦ ـ ۸ وربع بعدازظهر.

آ ـ۲۰۷۸٤

آقایان مهندسین ومقاطعه‌کاران

ستون ضامن استحکام ساختمان است. آیا بهتر نیست بجای ستونهائی که با آهن تیرو زحمت وصرف وقت زیاد تهیه میشود از آبنهای ستونی رید باین شرکت که با محاسبه صحیح ودقیق تهیه وازبهرجهت قابل اعتماد است ساختمان خود را بیمه نمائید طالبین به تلفن ۲۸۵۰۵ مراجعه نمایند

آ ـ۲۰۷۷۲

هنلی

شرکت اطلس ـ تهران

خیابان سعدی

تلفن ۳٤٤۰۱ ـ ۳۹۱۵۰

قابل توجه مدیران محترم شرکتهای ساختمانی ومقاطعه کاران

تعداد محدودی کمپرسی ـ وانت ـ واری استودبیکر

وارد ودر تهران موجود است. برای کسب اطلاعات بیشتر وانجام معامله به:

شرکت تضامنی ع ـ اصغر شالچیلار وشرکاء

خیابان شمیران جنب کوچه زرین تلفن ۳۲٤٤۱ مراجعه فرمائید آ ـ۲۰۷۷٤

آیزنهاور بحق شایسته عنوان «مردصلح» است

ملاقات سران دول بزرگ یگانه وسیله‌جلوگیری ازجنگ سرد میباشد

L'EXPRESS

هنگامیکه آقای‌ایزنهاور برروی پله‌های هواپیمای‌یونیک ۷۰۷ظاهر گردید باسیل مستقبلین وروزنامه نگاران وعکاسان مواجه شد که هرگزدرانگلستان نظیرآن دیده نشده بودرئیس جمهور باآن‌استقبال مطمئن شدکه ملاقات آینده‌او با خروشچف دراین ابراز احساسات مردم انگلیس تاثیر کلی دارد رئیس جمهور اینك بحق‌شایسته عنوان «مردصلح» گشته است .

ازوقتیکه درسال ۱۹۵۲ برای‌اولین بار فکر ملاقات سران دول‌ازطرف چرچیل عنوان‌شد ملت انگلیس‌ار مبارزه برای تحقق بخشیدن این فکر خودداری نکرده‌است وامروز عقیده ۸۰درصد مردم‌انگلیس بر آنست که‌ملاقات سران‌دول‌یگانه وسیله جلوگیری وخاتمه جنگ‌سرد است وآقای مکمیلن ازاین فکردر مقابل تردید ومخالفت های‌سایر متفقین دفاع میکند .

استقبال بی‌نظیر

اجتماع مردمیکه درطول خط‌سیر آیزنهاور از فرودگاه تاسفارت آمریکا صف کشیده و ابراز احساسات میکردند ازتاجگذاری ملکه تاکنون بی‌سابقه بوده‌است در حقیقت دویست نفر مامورین اسکاتلند یاردوسرویس‌های امنیت آمریکا در مقابل این‌اجتماع مردم دست وپای خودرا گم کرده بودند ازشدت ازدحام ایزنهاور با ۵۵ دقیقه‌تاخیروارد مرکزلندن گردید .

دیدار ایزنهاورازلندن مثل‌بازگشت به‌یك کانون خانوادگی بود.مردم فریاد میزدند «عموسام» وایزنهاور پاسخ میداد که«من‌لندن‌رادوست دارم »پس‌ازپایان جنگ‌فاتح اروپا ازطرف‌ملت انگلیس بعنوان‌هشتمین افتخاری نامیده شد و همراهان آیزنهاور درنظرداشتند که برای اقامت نامبرده در لندن قصری خریداری کنند .

آقای مکمیلن‌وملکه‌وفامیل ملکه برای ایزنهاور دوستان قدیمی میباشند .مردم از این موضوع اطلاع‌داشته وبآن‌میبالند هرگز در ملاقات سران دول اینقدر صمیمیت عمیق‌و بی‌شائبه موجود نبوده‌است این یك‌ملاقات نمونه بین دوملت همزبان برای‌هماهنگ‌کردن سیاست خود مثل زمان جنگ‌میباشد .

تسکین دوگل

درلندن کنفرانس مطبوعاتی‌باحضور ۱۲۰۰خبرنگار در چارلتون هوس چکر تشکیل گردید .ویك گروه ملی‌کوچتر مرتبا نمایندگان‌جراید انگلیس وامریکارا که میخواستند آخرین اخبارارا بمراکز خود مخابره کنند به چکرز می‌آورد .

فعلاآقای کریستیان‌هرتروسلوین لوید وزیران امورخارجه امریکا و انگلستان راجع به‌لائوس که‌یك مسئله حاد روز میباشد اطلاعاتی‌در اختیار جراید گذاشتند و سپس گفتگو درباره فشار دائم‌التزایدچین کمونیست به‌هندوشکالات پیمان دفاعی اتلانتیك شمالی مورد گفتگو قرار گرفت درمورد کشور های توسعه نیافته عقیده آیزنهاور مبنی برشتیبانی و اتخاذ یك سیاست برای جلب آنها میباشد مخصوصا اینکه کشورهائی نظیر هند بطرف بلوك شرق گرایشی از خودنشان میدهند بنابراین بعقیده ایزنهاور پشتیبانی از سیاست فرانسه‌درالجزایر نمیتواند مورد تائید امریکا قرار گیرد مگر اینکه ژنرال دوگل اتخاذ یك سیاست آزادیخواهانه را درمورد الجزایر پشتیبانی نماید .

خاطره دردناك

آقای مك‌میلان درمورد تقاضای ژنرال دوگل مبنی‌برکنترل سلاح های اتمی درخاك فرانسه شرایطی ذکر کرد :

۱ـموافقتی که بموجب آن افسران فرانسوی وامریکائی دارای کلید انبارهای مهمات باشند .

۲ـاصلاح قانون اتمی امریکا که بموجب آن بفرانسه اجازه داده‌شود تا‌حدودی از اسرار آتمی اطلاع‌پیدا کند .

آقای مك‌میلان اظهارامیدواری کرد که امتیاز فرانسه را درسازمان‌دفاعی اتلانتیك شمالی نگهداشته و ازانفجار موج ناسیونالیستی که‌درجبهه‌متفقین وجوددارد خواهد کاست .

ولی آقای ایزنهاور باین پیشنهادها جواب مثبتی نداد زیرا آقای ایزنهاور روش توهین‌آمیز فرانسه را نسبت به‌دالس هنگامیکه آقای هنری کابوت لاج‌دعوت جبهه مقاومت ملی الجزایر رادرسازمان ملل پذیرفت هنوز از خاطر نبرده است . ولی مذاکرات دوکشور بسیار مخفیانه بود وهرگز دیده نشده بود که بین دوکشور اینقدر حسن تفاهم موجود باشد .

برنامه آینده

آقای ایزنهاور پس‌از پایان‌مذاکرات خود در لندن رهسپار پاریس گردید قادر آنجا باسران فرانسه مذاکره کند مذاکرات باانگلستان بسیار مفید ودر تاریخ انگلستان بااهمیت تلقی گردید ولی بعقیده یکی از همراهان رئیس جمهور در لندن‌همه چیز بخوبی گذشت ولی سفر آینده مشکل خواهد بود .

(اکسپرس)

مردم‌شوروی میخواهند امریکارابشناسند

سفرایزنهاور بمسکو سد محکمی را در برابروقوع جنك ایجاد خواهدکرد

آیا پرزیدنت آیزنهاور بعنوان‌معامله مثل با خروشچف پس از سفروی بامریکا باید بروسیه برود ؟

هاری ترومن رئیس جمهور سابق امریکا صادقانه ایزنهاور را ازچنین اقدامی برحذر داشته است . ترومن دعوت خروشچف را بامریکا تایید می کند اما مسافرت تشریفاتی ایزنهاور را به مسکو قبول ندارد و بعقیده او این مسافرت از قدرت رهبری و ریاست جمهوری خواهد کاست .

اگر در مسافرت ایزنهاور بمسکو جنبه تشریفاتی آن در درجه اول اهمیت قرار داشته باشد من نیز با ترومن همعقیده هستم اما بنظر من به مسافرت ایزنهاور از این جنبه نباید نگاه کرد و بهمین دلیل هم هست که ترومن در مورد عزیمت ایزنهاور بمسکو اشتباه می کند .

زیرا دلیل عمده مسافرت ایزنهاور به مسکو رعایت پروتکل سیاسی و حتی برقراری تماس مستقیم با رهبران شوروی نیست بلکه مهمترین جنبه آن تماس با مردم مشتاق‌شوروی است که در آرزوی بدست آوردن اطلاعاتی درباره امریکا و امریکائیها هستند .

در هفته های اخیر آزادی قابل ملاحظه ای بروشنفکران شوروی داده شده است و روسها اجازه پیدا کرده اند مطالبی درباره دنیای خارج بشنوند. همانطورکه‌حمله‌به‌نمایشگاه امریکائی ها زیاد بود هجوم جمعیت و اشتیاق بدیدار این نمایشگاه نیز قابل ملاحظه می‌نمود .

دو سخنرانی ریچارد نیکسون‌معاون رئیس جمهوری امریکا بطور کامل‌در روزنامه پراودا بچاپ رسیدوسخنرانی خداحافظی او از رادیو تلویزیون مسکو پخش گردید .

بدیهی است اثرات نطقهای‌ایزنهاور در شوروی بمراتب بیش ازسخنرانی های معاون وی ریچارد نیکسون‌خواهد بود .

آیا گوش می کنند؟

اها باید دید آیا مردم شوروی‌باین سخنرانی‌ها گوش می کنند و آیا آنها را باور خواهند کرد ؟

بهترین جواب من باین سئوال‌نقل قسمت هائی از نامه یك امریکائی روسی‌الاصل که اکنون بعنوان اقتصاددان اداره کار انجام وظیفه می کند می باشد . وی ولادیمیر د . چادرید نام دارد و در نمایشگاه امریکا در مسکو بسئوالات تماشاچیان پاسخ می داد . این جا مطالبی رااز قول وی خواهید خواند که مسلما به هیجان خواهید آمد :

« در نمایشگاه ما در امریکا پاره‌ای اختلاف نظر ها بین من و چند تن از تبلیغات چی‌های روسی پیش‌آمد و مردم در پاره ای موارد طرف می را بیشتر از مبلغین روسی‌گرفتند. هنگامی که من در اطراف مسائلی نظیر بیکاری ، دستمزد ها ، امنیت اجتماعی ، خسارت ناشی از کار حق‌تشکیلات دادن سازمان های کارگری‌واعتصاب‌صحبت میکردم بسیاری از مردم با اشتیاق گوش‌می کردند و مبلغین روسی بقدری از راه زندگی ما بدور بودند که سخنان نامربوطی می گفتند و بلافاصله از این موضوع اظهار تاسف می کردند. بایك مهندس برای‌جماعتی درحدود ۵۰ نفر از روسها درباره‌برنامه‌امنیت اجتماعی در امریکا صحبت می‌کردم. بلافاصله یك مبلغ‌روسی حرف مرا قطع‌کرد و گفت از این برنامه سیاهان و کسانیکه ملیت‌خارجی‌دارند‌برخوردار نیستند . این فرصت خوبی بود که من درباره خودم صحبت کنم‌وتوضیح بدهم چگونه ۳۰ سال پیش از روسیه بامریکا سفر کردم و بمن امکان تحصیل و بدست آوردن شغل رضمی در اداره کار امریکا داده شد .مبلغ روسی بلافاصله حرف مرا قطع کرد ولی جمعیت بادامه آن اظهار علاقه می کرد . غالبا در این موارد مبلغین روسی ناراحت می شدند و گاهی بلافاصله ناپدید میگشتند .

برای روسها خیلی جالب بود که من از سرزمین آنها رفته ام و در امریکا امکان ادامه تحصیل وبدست آوردن شغلی را پیدا کرده ام وگاهی دنبال مرا گرفته سئوالاتی را که طرح آن در حضور مبلغین روسی برایشان امکان نداشت بامن درمیان میگذاردند و اغلب از وجود مبلغین خویش عذرخواهی می کردند . هر روسیه مشکل است که بسئوال یك نفر پاسخ داد بدون آنکه لااقل‌طرف چند ثانیه ۵۰ نفر بدور شما جمع نشوند و باین طریق درجه اشتباه مردم را نسبت بدانستن اطلاعاتی درباره امریکا می توان حدس زد .

جلب نظر مردم

با این ترتیب بدیهی است که هیچکس با قدرت پرزیدنت آیزنهاور نمی تواند نظر مردم شوروی را جلب کند . تنهاخشوروی در برابر رادیو تلویزیون امریکا می تواند جنبه تشریفاتی مسافرت وی را خنثی کند و حسن نیت و حسن تفاهم‌مردم شوروی که بوسیله ایزنهاور جلب شود می تواند سد محکمی در برابر جنك جهانی ایجاد نماید .

(نیویورك‌هرالدتریبون)

مقالات وگزارشهای خارجی

بودن یانبودن

'TO BE OR NOT TO BE'

ازنیویورك تایمز

جمعیت ایران سالی نیم میلیون اضافه می شود

بزودی ده هزارخانه جدید برای رفع بحران مسکن‌ساخته میشود وشماره کارگرانی که ازمزایای بیمه‌های اجتماعی استفاده میکنند افزایش خواهد یافت

سومین‌قسمت‌ازسلسله‌مقالات روزنامه‌لوموند دربارهٔ ایران ذیلا بنظرخوانندگان میرسد:

Le Monde

معهذا در نتیجه حق تقدمی که بموسسات خصوصی داده شده‌اجرای بعضی پروژه های بزرك وعام‌المنفعه معوق مانده است.

در سال ۱۹۵۷ قرار بود صدی هشتاد درآمد نفت ایران بسازمان برنامه داده شود ولی بیش از صدی شصت از جمع عایدی نفت باین سازمان تحویل نگردید.

در سال جاری فقط ۵۰ درصد از درآمد نفت بسازمان برنامه‌داده شده است.

تنها چیزی که اکنون موجب نگرانی محافل اقتصادی ایران است عدم وجود هم آهنگی در بعضی رشته های مختلف اقتصادی میباشد هنوز برای سومین نقشه هفت‌ساله که باید از دو سال دیگر بمورد اجرا گذاشته شود پیش بینی و اقدامی بعمل نیامده است.

بحران مسکن نیز یکی دیگر از مسائل مورد توجه دولت ایران است.

آقای دکتر منصور دبیر کل شورای عالی اقتصاد بمن گفت : « ما در دو سال آینده ده هزارخانه جدید خواهیم ساخت ولی برای رفع بحران مسکن چندسال دیگروقت لازم است » در زمینه بهبود وضع کارگران نیز فعالیت هائی انجام میشود اکنون دویست و پنجاه هزار نفر کارگر از مزایای بیمه های اجتماعی استفاده میکنند. با در نظر گرفتن این مسئله که سازمان بیمه های اجتماعی درایران درسال ۱۹۵۳ تاسیس شده وهنوز کاملا مجهز نگردیده است فعالیت سازمان مزبور در خور توجه‌است.

آقای خواجه نوری یکی‌از اعضاء هیئت مدیره سازمان بیمه های اجتماعی اظهار داشت که ممکن است شماره کارگردانی که از مزایای بیمه استفاده میکنند به‌دو یا سه برابر افزایش یابد.

طی‌چند سال اخیر از شماره مرك ومیر در ایران بطور قابل‌ملاحظه‌ای کاسته شده و میزان موالید رو بافزایش میرود. باین ترتیب همه ساله نیم میلیون نفر بر شماره نفوس این کشور افزوده میشود . عایدی سالانه متوسط افراد باید بهمین نسبت افزایش یابد.

(لوموند)

آگهی مناقصه

بانك سپه ساختمان شعبه مهاباد خود را بمناقصه می گذارد شرکت کنندگان باید گواهی صلاحیت فنی و مالی از سندیکای شرکت های ساختمانی یا از سازمان های دولتی بطوری که مورد قبول بانك باشد گرفته ببانك ارائه و با پرداخت مبلغ دو هزار ریال وجه نقد نقشه و اسناد مناقصه را از دائره ساختمانی بانك دریافت دارند به پیشنهادات مشروط و غیر صریح ترتیب اثر داده نخواهد شد پیشنهاددهندگان باید پیشنهادات خود را در پاکات(الف و ب) لاك و مهر شده که روی آن صریحا جمله (مربوط بمناقصه بانك‌سپه شعبه‌مهاباد) قیدشده‌باشد تا ساعت ۱۲ چهارشنبه هفتم مهرماه جاری بدفتر بانك سپه مرکز تسلیم نموده و رسید دریافت دارند .

پاکت الف ـ محتوی اسناد و نقشه ها که بامضاء پیمانکار رسیده باشد با برك سپرده نقدی که بمبلغ ۴۰۰۰۰۰ ریال (چهارصد هزارریال) بحساب جاری شماره ۲۶۹۱ کاربردازی بانك ریخته شده باشد و با اینکه ضمانتنامه بانك سپه بهمین مبلغ ضمیمه پیشنهاد خود نمایند .

پاکت ب ـ محتوی‌برك پیشنهاد شامل تخفیف پیمانکار بااسناد و مدارك لازم دائر بصلاحیت‌شرکت کننده .

پیشنهادات واصله در ساعت ۱۰ صبح روز پنجشنبه هشتم مهر ماه جاری قرائت خواهد گردید حضور پیشنهاددهندگان در جلسه مناقصه آزاد بوده و بانك در رد یا قبول یك یا کلیه پیشنهادات مختار است .

۱ـ۲ آ ـ ۲۰۶۰۶ بانك سپه

دکتر جمال‌الدین نوربخش
متخصص دربهداشت و بیماریهای کودکان
از دانشگاه پاریس
معتادین به‌الکل ، تریاك ، مرفین ، کوکائین و هروئین
را با آخرین متد درمدت‌کوتاهی بدون هیچگونه عارضه درمان مینماید
نشانی خیابان شاهرضا چهارراه پهلوی
پذیرائی ٤ تا ۸ بعداز ظهر تلفن مطب ٦٥٥٥٧

آگهی تشکیل کلاس شطرنج

باشگاه شرکت تعاونی حقوقبگیران دولت برای تشویق و پرورش افکار جوانان اقدام به تاسیس کلاس تعلیم شطرنج نموده است . از کارمندان علاقمند بشرکت در کلاس مزبور دعوت می شود برای ثبت نام از تاریخ ۲۸ر٦ر۳۸ از ساعت ٤الی ۸ بعد از ظهر بمحل‌باشگاه‌خیابان اسلامبول کوی نوشین خانه شماره (٥٤) مراجعه فرمائید .

آ ـ ۲۰۷۹٤ مدیر باشگاه ـ پیکرآراء

«دعوت»

اتحادیه صنف درودگران از کلیه افراد وابسته بخود دعوت می نماید که در تاریخ چهارشنبه مورخه ۲٤ر٦ر۳۸ ساعت ٥بعد از ظهر برای استماع گزارش هیئت موسس‌شرکت‌سهامی‌درودگران‌وقرائت اساسنامه تهیه شده و اتخاذ‌تصمیم قطعی در محل سابق انبار اداره اصل ٤ واقع در خیابان سپه مقابل درب بیمارستان نجات حضور بهمرسانند .

هیئت موسس شرکت سهامی درودگران ایران در شرف تاسیس

۱ـ۲ آ ـ ۱۵۹۳٥

آگهی دعوت صاحبان سهام

مجمع عادی شرکت آب و برق رضائیه در ساعت ۱۰ صبح روز شنبه ۱۰ مهر ماه ۱۳۳۸ در محل‌شرکت واقع در بنگاه مستقل آبیاری تشکیل می شود از صاحبان سهام تقاضا دارد شخصا در جلسه حضور بهمرسانیده و یا نماینده مختار خود را کتبا معرفی فرمایند .

دستور جلسه عبارتست از :

۱ـ تجدید نظر در اعضای‌اصلی و علی‌البدل هیئت مدیره

۲ـ انتخاب بازرسان

۳ـ تصویب بیلان سال ۱۳۳۷

مدیر عامل شرکت آب و برق‌رضائیه
مهندس علی اصغر اقتصاد
آ ـ ۲۰٦۸۸

برای توجه اهالی محترم مشهد

از علاقمندان ، خوانندگان نشریات اطلاعات خواهشمند است‌برای اشتراك تجدید آبونمان مجرح آکسی ولوایح خصوصی ، سایر امور مطبوعاتی بدفتر نمایندگی اطلاعات‌در مشهد واقع‌در خیابان تهران مقابل مسجد جعفری مراجعه فرمایند .

تلفن منزل ٤٤٧٨٩ (۱)

آ ـ ۲۰٦۲۸

آ ـ ۲۰۸۱۲

از چهارگوشه دنیا

هنرمند ایرانی ارکستر هلندی را رهبری کرد

آقای حشمت سنجری رهبر ارکستر سنفونیك تهران که برای مطالعه درشته های فنی و حرفه‌ای ازجانب هنرهای زیبا باطریش اعزام شده است اخیرا ضمن مسافرت در هلند فرصت یافت که چهار ارکستر بزرك هلندی را رهبری کند. منجمله ارکستر رادیو فیلارمونیك هلند برهبری وی کنسرتی اجرا نمود. عکس فوق آقای سنجری را در حین تمرین باارکستر مزبور نشان میدهد.

رؤسای دارائی اراك ویزد

امروز از طرف وزیر دارائی آقایان ابوالقاسم شهیدی بسمت رئیس وذیحساب دارائی شهرستان اراك و رضا بصیری غرب بسمت رئیس دارائی یزد منصوب شدند.

ماساختیم آنها خراب کردند!

این‌نامه راساکنان کوچه صدراعظم فرستاده‌اند :

ساکنین کوچه صدراعظم نوری (واقع در پامنار)درحدود چهارسال قبل‌با صرف مخارج کمرشکنی کوچه صدراعظم را بخرج خود اسفالت کردند. متاسفانه درخلال یکی‌دو سال اخیر بواسطه لوله‌کشی آب شهر وبعدا بخاطر کابل‌کشی برق اسفالت آن‌زیرو رودر حال حاضر اثری ازآن باقی نیست وتمام مخارجی که اهل محل کردند هبیچ‌شد.

ایکاش شهرداری پیش‌از آنکه زمستان پیش آید وکوچه رابصورت باتلاقی ازگل ولای درآورد فکری بحال مردم‌این‌قسمت از تهران‌میکرد.

کلانتری نازی‌آباد افتتاح شد

روز گذشته کلانتری نازی آباد افتتاح شد دراین‌مراسم معاونین شهربانی کل کشور وتیمسار شاه‌خلیلی رئیس‌پلیس تهران حضورداشتند عده زیادی ازاهالی نازی‌آباد که بوسیلهٔ انجمن محلی کوی خودمدتها تقاضای تاسیس کلانتری راکرده بودند در مراسم حضور یافتند و ورزشکاران باعملیات خود نمایشاتی دادند رئیس‌انجمن محلی نازی‌آباد ضمن بیاناتی از اداره کل شهربانی که موجبات آسایش و رفاه‌ساکنین نازی‌آباد را فراهم نموده است تشکر کردو آنگاه از طرف اهالی نازی آباد یك‌گلدان نقره بعنوان یادبود برئیس کلانتری جدیدالتاسیس نازی‌آباد اهداء شددر مراسم دیروز دسته گل‌های متعددی از طرف اهالی بمامورین وافسران شهربانی تسلیم شد.

انجمن نارمك واتحادیه بازرگانان وپیشه‌وران

بجمعیت دفاع ملی پیوستند

از دبیرخانه جمعیت دفاع ملی‌اطلاع میدهند :

انجمن محلی نارمك طی‌نامه‌ای الحاق خودرا بجمعیت دفاع ملی اعلام داشته ودرجلسه اخیر سخنرانی هائی توسط اعضاء انجام گردیده است. اتحادیه بازرگانان و پیشه‌وران نیز ضمن‌صدورقطعنامه‌ای‌پیوستگی خودرا بجمعیت دفاع ملی اعلام داشته‌اند.

آقای حسین مطیعی مدیر روزنامه کانون قصیده جالبی دائر بابراز تنفر و انزجار ملت‌ایران درباره یاوه سرائیهای رادیوهای خارجی سروده و نسخه‌ای ازآنرا بجمعیت فرستاده است.

برنامه جلسه سخنرانی روز شنبه بیستو هفتم شهریور ماه که در تالار فرهنگ تشکیل خواهد گردید مورد تصویب جمعیت واقع‌ومقرر شد .کمیسیون سخنرانی ها مقدمات تشکیل این کنفرانس را فراهم سازد.

درحالیکه چشمها وگوشها متوجه دوشیزه پیانیست بود دختربچه‌ای فریادکشید

آهای خانم این قطعه‌را غلط‌میزنید !

دگمه پیانوی خاله شکست و پیانیست قابلی‌شد

تانیا آشوت ، دوشیزه ایرانی که در مسابقات بین‌المللی پیانو «مارگاریت لونك»درپاریس موفق‌باخذ یکی‌ازبزرگترین جوائز گردید اینك پیش پدر خود در تهران بسر میبرد واین شرح ملاقات خبرنگار ما از اوست .

در خانه دکتر آشوت ، نوای پیانو بگوش میرسید

از پله ها بالا رفتم ودر اتاق «تانیا» اورا پشت پیانوی‌زیبائی ملاقات‌کردم.

تانیا اکنون برای گذراندن تعطیلات خود بتهران آمده ودر تهران دو یا سه کنسرت خواهد داد .

تانیا با لهجه‌ای که براثر هشت‌سال اقامت در اروپا تغییر کرده است بمن گفت :

هشت ساله بودم که نواختن‌پیانو را زیرنظر خاله‌ام خانم‌سرکیسیان شروع کردم .

خاله‌ام در منزل خود درس پیانو میداد وعده‌ای شاگرد داشت من به پیانو خیلی علاقه داشتم و هر بار که بمنزل خاله میرفتم از فرصت استفاده میکردم وبا عجله بدون‌اینکه کسی متوجه شود پشت پیانومی‌نشستم وتکه های آن را به حرکت درمی‌آوردم .

خاله‌جان که از خراب شدن پیانو بیم داشت چندین بار بمن تذکر داد که سروقت پیانوی او نروم ولی یك روز که او از خانه بیرون رفت من آنقدر تکه‌های پیانو را بحرکت درآوردم تا اینکه یکی ازآنها شکست از ترس بدون اعتناء از منزل خاله فرار کردم و یکسر بخانهٔ خودمان آمدم واز این جریان با کسی صحبت نکردم .

آنروز آنقدر از کار خود هراسان بودم که‌تاصدای در بلند میشدتصور میکردم خاله‌ام برای شکایت وتنبیه من آمده است ولی بعد از ظهر که خاله بمنزل ما آمد دیدم برعکس آنچه فکر میکردم‌او با لبخندی‌بسراغ من آمد و گفت «تانیا توچرا ازکاری که کرده‌ای ترسیدی ،خودم میدانم که توبه پیانو علاقه‌زیادی داری من پدرت را وادار خواهم کرد که تورا بفراگرفتن پیانو تشویق کند» .

این تصادف باعث شد که من با موافقت‌پدرم‌زیرنظرخاله‌ام‌خانم‌سرکیسیان شروع به تعلیم گرفتن پیانو کنم شش سال نزد خالهٔ خودم درس‌خواندم وبدرم که استعداد زیادی در من‌دید مرا در چهارده سالگی بپاریس فرستاد ودر آنجا بپهلوی استاد «لازارلوی» به تعلیم پیانو پرداختم ،سپس یکسال هم با یکی از بزرگترین استادان پیانوی جهان بنام «اوبورین» کار کردم .

درسال ۱۹۵۷ و ۱۹۵۸ بمدت یك سال بمسکو رفتم ودر آنجا نیز موفق باخذ گواهینامه شدم . در تمام کشورهائیکه بروی صحنه‌می‌آمدم و کنسرت میدادم خوشحال و مغرور بودم که کشورم ایرانرابجهان‌معرفی میکنم .

درسال ۱۹۵۹ مجددابپاریس برگشتم و در مسابقات مارگاریت لونك شرکت کردم و جایزه پنجم را دریافت داشتم .

درسال ۱۹۵۸دریك مسابقه‌بین‌المللی که‌در شهر ژنو تشکیل شده بود برنده یك جایزه بزرك شدم .

تانیا در دسامبر امسال پنج کنسرت درکشور های پرتقال و اسپانیا خواهد داد ودر مدت اقامت خود در تهران ، نیز دو یاسه کنسرت میدهد

تانیا که بعداز پدرش پیانوی زیبای خود را دوست دارد میخواهد در مسابقات بین‌المللی آینده درکشور های‌انگلستان و فرانسه‌شرکت کند. حالا بهترین خاطره تانیا را از زبان خودش بشنوید

بقیه درصفحه پانزدهم

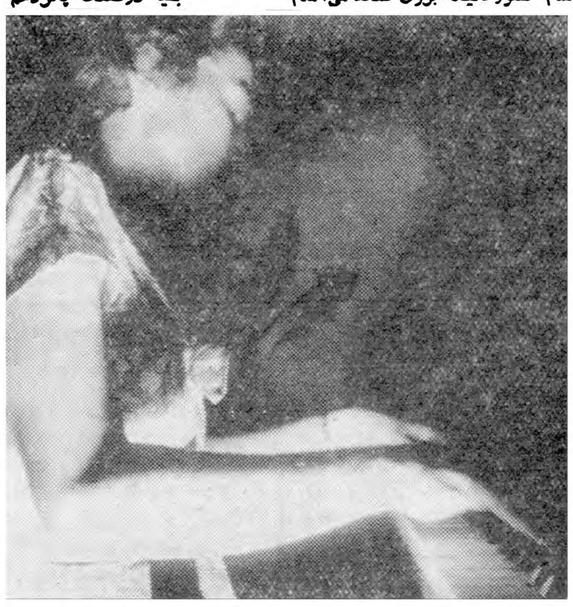

تانیا آشوت

انجمن محل

* **اگرموتوررا به پمپ تبدیل‌کنند بهتراست؛**
* **خانواده‌ها درباره فرحدخت قطعنامه بانجمن‌فرستاده‌اند؛**
* **درباره لزوم برقراری پاس محل درانجمن صحبت شد**

انجمن شرق تهران

پنجمین جلسه دوره نهم انجمن محلی شرق تهران (نیروی هوائی) درمنزل آقای محمدعلی آصفی بریاست آقای حاجی محمد قادری‌تشکیل شد. دراین جلسه آقایان غنچه ،بهشتی پور،عظیمی ، شهرابی ، ثابتی، موسوی ،هویدا ،وعده‌ای از اهالی محل حضور داشتند. ابتدا صورت جلسه قبل توسط آقای مهدی بهشتی پور قرائت شد و سپس رئیس انجمن گفت : وضع موتورچاه آب محل رااگربه پمپ مبدل سازند بسیار بجا خواهد بود زیرا هزینه‌های لازم یك موتور بمراتب برای شهرداری زیادتر ازمخارج پمپ‌آب است در این مورد نامه‌ای از طرف انجمن بشهرداری نوشته شد.

شاه‌آبادنو

روز گذشته جلسه انجمن محلی‌شاه آبادنو در محل خیابان شاه آبادنو تشکیل گردید. بدعوت انجمن عده‌زیادی از ساکنین محلات امامزاده حسن ،دوراه قپان وشاه‌آبادنو درآن محل حضور داشتند ابتدا رئیس انجمن از اقدامات شهرداری مبنی بر اسفالت خیابان امامزاده حسن سپاسگذاری کرد و سپس ازرئیس و معاون برزن ۲۰ که‌در محل حضورداشتند تقاضا نمود نسبت بحدول سازی وشن‌ریزی‌خیابان‌شاه‌آبادنو اقدام گردد یکی از اعضاء تقاضا کرد که‌چاه عمیق موجود در محل مدت بیشتری آب بدهدتا مامورین صبحو عصر بتوانند خیابان راآب بپاشند ساکنین شاه‌آباد نو تقاضای تاسیس درمانگاه کردند ورئیس انجمن درباره لزوم برقراری پاس محلی سخن گفت ونامه‌ای ازطرف‌برزن بیست باداره پلیس تهران بدین منظور نوشته شدساکنین شاه آبادنو از کارخانه برق این محل تقاضا کردند که در روشنائی معابر اقدام کند واین موضوع مورد توجه مامورین شهرداری واقع شد و اقدام نمودند .

کوی شاه

جلسه شورای محلی کوی شاه بریاست آقای ستار بخارائی در منزل آقای شادخواه باحضور آقایان حکاك-معیر -عباس‌ولدخانی - سید شجاع -پورنیکو -فتحی زاده -شادخواه رضاباغی -اردلان و عده زیادی از اهالی تشکیل گردید درابتدای جلسه صورت مجلس‌قبل قرائت و تصویب گردید ودر مورد تاسیس دبیرستان شرحی از طرف رئیس شورا بیان شد و ضمنا نامه‌ای بموزارت فرهنگ‌نوشته‌شد. در این جلسه نامه‌های زیادی از طرف ساکنین کوی شاه بانجمن رسید که رفتار ناصحیح فرحدخت دوشیزه فراری را تقبیح کرده بودند. دراین نامه‌ها نوشته شده است که‌این موضوع اسباب تاسف کلیه خانواده‌ها گردیده‌است.

نامه‌ها وتلگرافات تبریك

در شماره گذشته قسمتی از نامه‌ها و تلگرافات فضلاو رجال که جشن ده هزارمین شماره اطلاعات راتبریك گفته‌اند از نظر خوانندگان عزیز گذشت ، اینك قسمتی دیگر ازاین نامه های آمیخته بمهر :

ازشیراز

جناب آقای سناتور عباس مسعودی مدیر دانشمندروزنامه وزین و کهنسال اطلاعات

باتقدیم احترامات و درود فراوان جشن ده هزارمین شماره روزنامه اطلاعات که این روزها سرتاسر ایران را غرق شادی و مسرت ساخته است به حقیقت عید مطبوعات ایران بشمار میرود و بهمین جهت پیروزی اطلاعات رامایاید به تمام مطبوعات کشور شاد باش و تبریك گفت اطلاعات با سیر تدریجی و مداوم‌خود امروز بسرحد تکامل رسیده ومایه زینت باغ و گلزار فرهنك مطبوعات کشور شده وچنان برومندماست که در سایه‌اش میتوان بر درخت اطلاعات مظهر ایمان وشوق و پشتکار و توکل شخص جنابعالی‌و مکتب‌آموزنده‌ایست که باید جوانان کشور ازاستاد معظم آن درس استقامت و پایداری وراه پیروزی بر مشکلات و حوادث رابیاموزند.

من که‌از دیرباز به‌آن مرد توانا ودانشمند ارادت میورزم و شاهد پشتکار و صمیمیتو فداکاری جنابعالی هستم این کامیابی و پیروزی‌را بانهایت سربلندی و خرسندی به آنجناب شاد باش گفته و امیدوارم روزنامه اطلاعات به زودی در ردیف بزرگترین جراید دنیا درآمده و چون پرچم افتخاری که مجد و شکوه تمدن و فرهنك‌دیرینه ایران را بازبان رسا وبلیغ بازگوید بربام گیتی‌برافراشته شود باتجدیدارادت- فضل‌الله شرقی مدیر روزنامه پارس شیراز

****

نامه آقای خلعت بری

ارادتمند باید بشهسوار بروم بسیارمتاسفم که‌ازشرکت‌درجشن روزنامه اطلاعات محروم‌هستم بدینوسیله با تقدیم تاسف توفیق جنابعالی را در ادامه‌این خدمت خواهانم ومساعی‌جنابعالی را حقیقتا در این امر که بمطبوعات ایران خدمتی بسزا فرموده‌اید تقدیر و سلامتی وجود محترمت رااز خداوند خواهانم .

ارسلان خلعت بری

****

از مدیر کل برق

جناب آقای‌مسعودی سناتور تهران و مدیر محترم روزنامه اطلاعات

تبریکات صمیمانه خود را بمناسبت انتشار ده هزارمین شماره روزنامه اطلاعات‌به‌آن جناب عرض‌موفقیت‌آن سازمان بزرك ملی را از خداوندمتعال خواستارم .

مدیر عامل بنگاه برق‌تهران سرتیپ مهندس آجودانی

****

از آقای دکتر شفیع امین تلگراف از تبریز

جناب آقای عباس مسعودی سناتور محترم جشن ده هزارمین شماره روزنامه اطلاعات را بجنابعالی وعموم کارکنان اطلاعات تبریك‌عرض موفقیت جنابعالی را در خدمت بمیهن و فرهنك از خداوند خواهانم . دکتر شفیع امین

گل سرخ

اثر : موریس دوکبرا

-۲۲-

پابلو اززنها نفرت داشت وجزمیل وهوس خود به چیزی علاقه‌مندنبود . دراینموقع یکنفر ازاو پرسید:

ـ آیا برای شما امکان داردکه ازدور یکنفررا بکشید ؟

ـ بله، کشتن باکارد برای من خیلی مطمئن تر ازکشتن باهفت تیر است ...

یکی ازمهمانان پرسید :

ـ آقای پابلو، اگر مطلع شوید که زنتان بشما خیانت میکند آیا او را میکشید ؟

ـ بدون پشیمانی .

ـ باهمین کارد ها ؟

پابلو با خنده گفت :

ـ البته تامل خواهم کرد. چون بیست ویك کارد دارم وباید از میان آنها یکی راانتخاب کنم !

باوجود خنده درلحن اوصدافت وایمان باین گفته مشهود بود.حس‌انتقام وکینه توزی دردل او بسیار قوی تر از عشق بود .

لحظه ای ساکت ومتفکر برجا ماند سپس به جمعی که اطرافش راگرفته بودند روکرد :

ـ وشما آقایان چه خواهید کرد؟

قبل ازهمه آقای مورسی بدون تامل جواب داد :

ـ من بدون تردید مردی راکه موجب گمراهی زنم شده است خواهم کشت .

مادموازل «جمیله» قهرمان تنیس قاهره اعتراض کرد :

ـ شما هنوز خیلی شرقی هستید، آقای مورسی ...

بحث وگفتگوی نیمه شوخی ونیمه جدی دراین زمینه ادامه یافت .

پابلو فقط به ناتاشا می‌اندیشید. برای حفظ او حاضر بود بهر کاری دست بزند.

بدون اعتنا وعلاقه بگفتگوی این جمع اشرافی گوش میداد. ازاین طبقه نفرت داشت وفقط بخاطر اینکه ناتش رااز قبل آنها میخورد حضورشان را تحمل میکرد .

گاهی میزبان رانگاه میکرد وبخود میگفت :

«چرااین ثروتمند احمق نمیخواهد بفهمدکه چقدر بدبخت است؟...فکر میکند باپول میتوان زنهارا برای همیشه خرید. یك اغفی حتی اگر آنرا بقیمت گزافی خریده باشند نیش میزند. زنها!... هرچه باین موجودات خوش ظاهر مهربانی کنند عاقبت زهرشان رابکام انسان میریزند.... درهر حال باید از وجود این مردبرای انتقام استفاده کنم !»

باو حسادت میکردکه چرا رنج نمیبرد. اکنون نوبت این مرد ثروتمند وخوشبخت بود که مثل اودرد ورنج خیانت راتحمل کند .

عاقبت موقعیتی راکه جستجو میکرد یافت. آقای «مورسی» راکه تازه ازرقص بایکی ازخانمها فارغ‌شده بود وبادستمال عرق گردن راخشك میکرد در گوشه ای تنها دید. آهسته بلو نزدیك شد وزیر گوشش گفت :

ـ آقای مورسی، اجازه میدهید چند کلمه بطور خصوصی باشماصحبت کنم .

«مورسی» باتعجب برگشت اورانگاه کرد:

ـ البته .....

پابلو اورا بگوشه خلوت تری برد. مورسی ابتدا تصور کردکه پابلو میخواهد راجع به حق الزحمه خود بااو صحبت کند ..

ولی پابلو بدون اینکه وقت راتلف کند سررا بگوش او نزدیك کرد:

ـ آقای مورسی، مایکساعت پیش بشوخی درباره مردی که زنش باو خیانت میکند وعکس العملی که نشان خواهد داد صحبت میکردیم. حالااگر میخواهید از حرف بعمل برسید امشب بعدازرفتن مهمانان بمنزل شخصی‌که اسم خواهم برد بروید ....

آقای «مورسی» ابرو درهم کشید وپرسید :

ـ مقصودتان چیست ؟

ـ آیا صحیح است‌که شما قصد دارید ساعت یك بعداز نصف شب‌به قاهره حرکت کنید ؟

ـ بله...بله.... ولی.. مقصودتان کیست ؟

ـ شخصی که اسمش را خواهم گفت ....

ـ این شخص کیست ؟

ـ مردی است‌که به خانم مورسی علاقه دارد ..

آقای «مورسی» تکانی خورد وچشمهای ریز وسیاه خودرا بچهره پابلو دوخت: آیااین رقاص اسپانیائی ناگهان دیوانه شده است؟.... مقصودش چیست ؟...

ـ جرئت میکند بااین کنایه ها ...

پابلو بالحن تمسخر گفت :

ـ دلم بحال شما میسوزد !

ـ آقا، من محتاج دلسوزی شما نیستم، فقط مایلم آنچه میخواهید با اشاره وکنایه بفهمانید واضح بگوئید !

ـ اشاره وکنایه ای درکار نیست... توضیح میدهم... فقط بشمااطلاع میدهم که اگر امشب منزل مردی راکه اسم خواهم بردتحت نظر بگیرید خیلی چیز ها خواهید دانست ....

میخواهید واضح ترازاین حرف بزنم ؟

پابلو کمی عقب رفت تا نور چراغها چهره آقای «مورسی» را روشن کند رنك او سفید شده بود . بادستمال عرق‌پیشانی را خشك میکرد و بسختی نفس میکشید .

پابلو مدتی در میا ن‌سکوت شاهد شکنجه مرد تومندبود عاقبت سر رانزدیك برد و آهسته گفت :

ـآقای مورسی ...احساس میکنم که احتیاج‌بدانستن جزئیات دارید من اطلاعاتی را که لازم دارید شما خواهم دادچون شمارا موجود بیچاره‌ای می‌بینم .

آقای مورسی باصدای خفه‌ای پرسید :

ـاسم او چیست ؟

ـافسر دریائی «وارسی»... د رخیابان «فار» منزل دارد ... من شرط‌دوستی را بجا آوردم حالا گرازاطلاعات‌من استفاده نکنید برای همیشه مسخره‌و مضحکه اهالی اسکندریه خواهیدبود !

* * *

پابلوو‌ناتاشا در میان سکوت کنار یکدیگر راه میرفتند .ناتاشان مثل بچه‌ای که بزور او را از مهمانی به خانه برمیگردانند سر رابزیرانداخته وپاها را روی زمین میکشید .

پابلو ناگهان گفت :

ـاز راه رفتن بامن کسل میشوی ؟خوشت نمی‌آید بامن قدم‌بزنی ؟ بله ،یادم نبود !

من اونیفورم نظامی ندارم !

وچون ناتاشا جوابی نگفت ، ادامه داد :

ـالبته من باساز و طبل نظامی درخیابانها رژه نمیروم !

سپس چشم‌بصورت دختر جوان دوخت و گفت :

ـخوب ، رفیق سابقت را دیدی ؟

باو نزدیك شدو بازویش راگرفت .ناتاشا بدون اینکه سر بلند کند جوا بداد :

ـاین‌مرد رفیق سابق من نیست .

نیازمندیها و آگهی‌های کوچک

استخدام میشود

عطرسازی نوتاز
به چند نفر کارگر زن دختر بچه برای بسته بندی عطریات نیازمند است نشانی - انتهای خیابان شاه چهارراه اسکندری کوچه جهانگیری منزل عزیز بوکانی از ساعت ۸ الی ۹ صبح هامراجعه فرمایند .
۱ـ۵ آ_۱۵۵۸۹

استخدام منشی
یکنفر منشی و ماشین نویس انگلیسی که از عهده ماشین نویسی فارسی نیز بر آید مورد نیاز است. کسانی مورد قبول میباشند که واجد شرایط فوق باشند. کلیه تقاضاها باید به انگلیسی بوده و بامشخصات کامل ومیزان حقوق وهمچنین یك قطعه عکس داوطلبین با مشخص نمودن آدرس خود باراهنمای اطلاعات بشماره ۸۴۳ مکاتبه فرمایند.
۱ـ۵ آ_۱۵۶۶۹

دانشکده پزشکی گندی شاپور اهواز
برای رشته های بیولوژی حیوانی . بیولوژی گیاهی . شیمی .فیزیك - کالبد شناسی . بافت شناسی‌وروبان شناسی. فیزیولوژی میکرب شناسی‌و سرم شناسی . آسیب شناسی . انگل شناسی . بطور جداگانه احتیاج بیك نفر دستیار دارد .
داوطلبان میتوانند از تاریخ نشر این آگهی لغایت یکماه‌با دردست‌داشتن مدارك لازم جهت ثبت نام در اهواز . بدفتر دانشکده پزشکی و در تهران باداره کل تعلیمات عالیه و روابط فرهنگی مراجعه نمایند .
داوطلبان حق‌داشتن مطب وآزمایشگاه خصوصی را نخواهند داشت .
ازطرف رئیس دانشگاه گندی‌شاپور- دکتر عمید
۱ـ۳ آ_۲۰۴۶۰

آگهی استخدام دبیر
برای‌تکمیل کادر آموزشی‌هنرستانها آموزشگاههای حرفه‌ای تهران به مهندسین و لیسانسیه های زیراحتیاج است .
۱ـ ریاضیات ۳نفر
۲ـ فیزیك ۲ «
۳ـ شیمی ۲ «
۴ـ زبان انگلیسی ۳ «
۵ـ زبان آلمانی ۲ «
۶ـادبیات فارسی ۲ «
۷ـ مهندس ساختمان ۱ «
داوطلبان میتوانند تا آخر روز شنبه ۲۷ و ۶ و ۳۸ به کارگزینی اداره آموزشی فنی و حرفه‌ای وزارت فرهنك واقع در خیابان شمالی پارك‌ شهر طبقه سوم ساختمان فرهنك مراجعه نمایند .
رئیس اداره آموزش فنی وحرفه‌ای - مهندس شیخ
۱ـ۳ آ_۲۰۴۷۲

آگهی استخدام
کارخانجات ریالکواحتیاج بتعدادی کارگر با مشخصات زیر دارد :
کارگر تراشکار
راننده
کارگر جوش کاربیت
کارگر رنك کار
کارگران حتما باید با سواد بوده وخدمت وظیفه را انجام داده یامعافی داشته باشند هر روز از ساعت ۸ تا ۱۲ صبح بکارخانه ریالکو واقع در کیلو متر هشت جاده قدیم کرج مراجعه نمایند .
۱ـ۲ آ_۲۰۵۸۰

یك نفر مترجم درجه یك
انگلیسی که از عهده ترجمه به فارسی و بالعکس برآید برای تمام وقت اداری مورد احتیاج میباشد خواهشمند است داوطلبان در خواست خودرا به زبان انگلیسی با ذکر معلومات و مشخصات و آدرس‌کامل خود به صندوق پستی شماره ۱۶۱۲ ارسال دارند .
۱ـ۲ آ_۱۵۶۷۵

TRANSLATOR — Are yo quick and accurate Farsi. English. Efficiency absolutely essential. **BRITISH FIRM** offers good salary and working conditions including three weeks paid leave per year plus reasonable medica expenses. Please write to us in your own hand c/o No. 867 Ettela'at.
۱ـ۲ آ_۱۵۹۷۳

ماشین نویس ورزیده فارسی‌استخدام میشود دارالترجمه وایزمن ناصرخسرو مقابل دارائی
آ_۱۵۸۴۳

بیمارستان‌نورجاوند
به دوتن ماما برای کشیك شب نیازمند است .
۱ـ۵ آ_۱۵۷۵۳

استخدام
یك نفر کمك‌حسابدار که به‌دفترداری دوبل آشنائی کامل داشته باشد مورد نیاز است . به شرکت جنرال مکانیك - ویلا - خیابان اراك شماره ۳۶ مراجعه شود .
۱ـ۲ آ_۲۰۷۴۶

آگهی استخدام شاك
اداره کل بهداری آموزشگاههای کل کشور برای بهداری آموزشگاه های شهرستانهای همدان - سبزوار - ماکو - محلات - آباده - جهرم - کاشان-بهبهان -زنجان - زابل - فومن احتیاج به پزشك دارد داوطلبان میتوانند درخواست خودرا با تعیین نام شهرستانهائیکه مایل بخدمت‌در آن هستند وآدرس صحیح تا آخر وقت اداری پنجشنبه ۲۲ مهرماه۳۸ بدفتر این اداره واقع در خیابان ناصر خسرو جنب دارالفنون تسلیم نمایند داوطلبان مشمول فاقد ورقه معافیت از مراجعه خودداری کنند .
رئیس بهداری آموزشگاههای کل کشور -دکتر سیاوش آگاه
۱ـ۳ آ_۲۰۵۲۴

متخصص برق
با ۱۵ سال سابقه کار درکارخانهای مختلف و مطلع از موتور دیزل‌نصف و یا تمام روز جویای کاراست به شماره ۸۶۱ دفتر راهنمای روزنامه اطلاعات مراجعه شود .
۱ـ۳ آ_۱۵۶۸۵

دو نفر بانو یا دوشیزه
با سواد برای موسسه بهداشتی مورد نیاز است لانتازول ترابی امین چهار راه سید علی تلفن ۳۴۷۹۷
آ_۱۵۸۷۳

آگهی استخدام
اداره فرهنك مسجد سلیمان‌عده‌ای آموزگار زن و مرد که دارای‌دیپلم کامل متوسطه میباشند استخدام می نماید داوطلبان میتوانند خود را تا آخر وقت اداری روز ۲۲ شهریورماه ۳۸ بدفتر اداره فرهنك مسجدسلیمان معرفی نمایند .
رئیس فرهنك شهرستان مسجد سلیمان خلیقی
آ_۲۰۵۹۴

استخدام دارو ساز
بیك نفر دکتر دارو ساز یا مجاز برای شمال نیازمندیم به داروخانه بزرگمهر یا تلفن ۴۴۹۰۸ مراجعه شود .
۱ـ۲ آ_۱۵۹۴۷

استخدام میشود
یکنفر مدیر کلوپ انگلیسی دان ومجرب در اداره هتل و رستوران‌در خوزستان مورد نیاز است .
اشخاص مجرد مقدم خواهند بود . مسکن در کلوپ تامین خواهد شد . حقوق طبق تجارب و سابقه خدمت . باراهنمای شماره ۸۶۰ روزنامه‌اطلاعات مکاتبه شود .
آ_۲۰۷۶۶

موسسه کار یابی ملی ایران
برای تصدی‌شعبات در شرف‌تاسیس سه نفر و برای تحصیلداری ومامور تحقیق بدو نفر کارمند با شرایط زیر نیازمند است .
۱ـ سن بین ۲۵ الی ۴۰ سال
۲ـ داشتن حد اقل گواهینامه‌سوم متوسطه .
۳ـ دارابودن برك عدم سوءپیشینه
۴ـ داشتن تسلط کامل به امور اداری.
۵ـ سپردن تضمین نقدی ببانك.
نشانی - خیابان اکباتان مقابل کارگزینی شرکت تلفن شماره۱۰۴
آ_۲۰۶۹۸۱

بیکنفر آشپز درجه یك
ودو نفر پیشخدمت برای خارج از تهران نیازمند است . داوطلبین‌باید تکلم زبان انگلیسی را دانسته دارای سابقه کار باشند . به کار کزینی شرکت ام .ك .او .واقع در جاده کرج بالاتر از پپسی کولا جاده نظامی بعد از ظهر ها مراجعه نمائید .
۱ـ۲ آ_۲۰۶۴۶

به یکنفر شریك
کم سرمایه و فعال نیازمندیم عصر ها تلفن ۶۹۴۹۵
آ_۲۰۷۶۸

سازمان پخش لوردوبیرایران
بچند نفر جوان فعال با سواد با داشتن دوچرخه نیازمند است بعد از ظهر ها بخیابان نواب چهار راه‌خاکباز کوچه نجاتی کاشی ۸ مراجعه نمایند.
آ_۱۵۹۴۹

صاحب امتیاز و مدیر مسئول: عباس مسعودی
جای اداره خیابان خیام چاپخانه اطلاعات

مستغلات

یکباب خانه نوساز مستغلاتی
دویست وده متر سیصد و پنجاه‌متر بنای سه طبقه هشت اطاق باوسایل مدرن آخر خیابان بهارصد وپنجاه هزار تومان پنجاه تومان پول دصد تومان ملك معاوضه میشود .
آژانس رایت شاه‌رضا روبروی‌سینما رویال تلفن ۳۱۸۵۳_۳۲۹۷۱
۱ـ۳ آ_۱۵۶۲۵

تعدادی منازل وآپارتمان برای اتباع خارجی درشهر وشمیرانات برای اجاره موردنیازاست به تلفن ۴۶۵۹۱ رجوع فرمائید .
۱ـ۵ آ_۱۴۷۶۱

خانه رهن تصرف
نزدیك سفارت امریکا دارای شش اطاق و تلفن و آب و برق بمبلغ‌هفتاد هزار تومان رجوع فرمایند لاله‌زار ۳۹۷۸۴
به بنگاه کوشان
۱ـ۲ آ_۲۰۶۰۸

مستاجرین محترم مستغلات
در حدود ۱۰۰۰ منزل و آپارتمان خالی موجود داریم و از شما کمیسیون دریافت نمیکنیم بما مراجعه فرمائید. لاله‌زار نزدیك کوچه مهران‌سازمان تهیه مسکن ۹۴۰ تلفن ۳۹۲۹۳ و ۳۹۹۵۳
آ_۲۰۶۵۸

سه‌باب مغازه واقع در خیابان سی متری بین چهارراه شاه چهارراه حشمت‌الدوله بدون سرقفلی که‌ازهر لحاظ برای یکی از شعبات بانك‌آماده است به تلفن ۳۰۵۲۱۱ - ۴۴۰۷۸ مراجعه شود .
آ_۱۵۸۴۱

اجاره داده میشود

برای اجاره منازل و آپارتمان های خود مخصوص اتباع خارجی رجوع فرمائید به تلفن ۴۹۷۱۳
۱ـ۵ آ_۱۴۷۹۳

خانه اجاره‌ای در تجریش بدون واسطه خیابان مقصود بك ۱۶۰۰ متر مربع دارای ساختمان باوسایل مدرن برق - تلفن به تلفن ۶۵۵۳۴ مراجعه فرمایند .
۱ـ۳ آ_۱۵۹۰۵

واگذار میشود

کلاس انگلیسی انصاری باوسایل کامل و تلفن بعلت مسافرت بامریکا واگذار میشود .
نشانی -خیابان سعدی مقابل‌شرکت بیمه ایران تلفن ۳۴۳۰۵
۱ـ۷ آ_۱۵۶۳۹

بانو یا دوشیزه
جهت خدمت در مطب لازمست انتهای خیابان غرب دانشگاه شماره ۱۱۸
۱ـ۳ آ_۱۵۰۵۳

آگهی استخدام
شرکت سهامی نصب ماشین برای خدمت در کار گاه کارخانه قند فریمان به تعدادی متخصص بشرح زیر احتیاج دارد :
۱ـ جوشکار درجه یك اکسیژن‌که قابلیت جوشکاری لوله های کوره بخار را داشته باشد .
۲ـ شاموتکار برای شاموتکاری کوره بخار .
۳ـ استاد لوله‌کش که در لوله کشی کارخانجات سابقه داشته باشد .
از داوطلبین خواهشمند است از ساعت ۵ الی ۸ بعد از ظهر بشرکت سهامی نصب ماشین واقع در خیابان شاه آباد پاساژ علمی و یابه تلفن شماره ۳۴۸۴۴ مراجعه فرمایند .
شرکت‌سهامی‌نصب‌ماشین
آ_۱۵۸۶۹

بیك جوان دیپلمه که ضامن‌معتبر داشته باشد نیازمندیم . شرکت‌پرسا اول نادری پاساژ نوین طبقه دوم تلفن ۴۹۹۲۶
آ_۱۵۹۱۹

آگهی استخدام
موسسه اطلاعات باستخدام چند تن ماشین نویس فرانسه برای قسمت ماشین های نواری تی‌تی اس نیازمند است داوطلبان باید زبان فارسی و فرانسه را بخوبی بدانند و درماشین نویسی فرانسه تجربیات کافی داشته باشند .
متمنی‌است تقاضای خودرا بدایره کارگزینی موسسه (اطاق شماره ۱۶) تسلیم فرمایند .
۱ـ۲

بفروش میرسد

بفروش میرسد
اثاثیه اطاق پذیرائی و نهار خوری ویك بخاری‌بفروش میرسد. بشماره ۸۶۴۹۲ تلفن فرمائید.
۱ـ۴ آ_۱۵۵۷۹

پیانو فروشی
یك دستگاه پیانو رویال مارك Petrof آلمانی‌شاسی بلند نو بفروش میرسد طالبین تلفن ۶۵۲۴۴
۱ـ۳ آ_۱۵۷۵۵

یك قطعه زمین بمساحت
۱۴۰۰ متر دارای ده اطاق واقع در خیابان بهار نبش کوچه طباشماره۲ که ۴۰ متر برخیابان بهار داردبفروش میرسد طالبین به محل مزبور مراجعه فرمایند .
۱ـ۲ آ_۱۵۵۳۱

خانه فروشی
بمساحت ۳۶۰ متر در خیابان‌شمیران کوچه شهناز سوم شماره ۴۴ دارای شش اطاق ویك سرسرای بزرك زیرزمین و حمام و لوازم .
خواستاران بهمان خانه‌و یا به تلفن ۳۲۴۲۱ مراجعه نمایند .
۱ـ۲

برای فروش
پیانو انگلیسی ۴۰۰۰۰ ریال چرخ خیاطی برقی سینگر مبله تخت خواب امریکائی دو نفره قبل از ظهر ها بتلفن ۸۲۰۰۵۹ مراجعه فرمایند .
آ_۱۵۸۷۵

منزل فروشی بدون واسطه
خیابان ژاله بمساحت ۲۳۰ متر مدرن دارای شش اطاق و یك زیر زمین و حمام برق و آب لوله کشی بدون‌واسطه به تلفن ۴۶۷۲۹ مراجعه نمایند .
آ_۱۵۹۲۷

یك‌عدد دوربین کنتافلکس
تمیز ۲٫۸ زایس لیکا و یکعدددوربین کنتینالیکا یس و یکعدد رلفلکس مستعمل بقیمت های مناسب بفروش میرسد تلفن ۴۷۰۸۹
آ_۱۵۸۷۹

قابل توجه
۱ـ زمینی بمساحت ۱۵۶۰ مترمربع دارای چهار سالن سرپوشیده یکی بطول ۱۸ × ۷ متر و پنج متر ارتفاع باضافه سه‌اطاق دفتر و آب‌انبار واقع در سرآسیاب دولاب مقابل یخچال زیبا
۲ـ باغی بمساحت ۴۴۰۰ مترمشجر دارای یك ساختمان دوطبقه ۴۰۰متر زیربنا ودارای گلخانه باسه سنك و نیم‌آب جاری اختصاصی از چاه عمیق بفروش میرسد - طالبین در محل فوق‌الذکر به باغ محسن فرازی واز ساعت یك تا پنج بعداز ظهر به‌تلفن ۳۸۸۳۳ مراجعه فرمایند .
آ_۲۰۶۳۶

خانه فروشی
ماشین روسه‌نبش باچهار مغازه‌خالی واقع در قلهك خیابان یخچال تلفن ۳۰۵۴۳۳ مراجعه فرمایند .
۱ـ۲ آ_۱۵۸۵۵

مهمانخانه دائر درمیدان‌راه آهن و مسافر خانه بین‌بامنار و بوذرجمهری بفروش میرسد .
ناصریه کوچه عربها مسافرخانه شجاعی تلفن ۵۱۸۱۶ مراجعه فرمائید.
۱ـ۱۰ آ_۱۵۸۴۷

مزایده فروش زمین
شهرداری تهران یك قطعه زمین از اراضی متروکه واقع در خیابان بوستان سعدی غرب‌باغشاه بمساحت ۱۰۷ متر مربع باحداقل مترمربعی ۱۵۳۰ ریال از طریق مزایده بوجه نقد باشرایط زیر بفروش میرساند.
۱ـ پیشنهاد دهندگان باید مبلغ ۸۱۹۰ ریال قبض سپرده صندوق شهرداری برای هر قطعه ضمیمه پیشنهاد خودبنمایند به پیشنهادات فاقد سپرده و مشروط و مبهم و پیشنهاداتیکه بعداز مدت مقرر در آگهی برسد مطلقا ترتیب اثرداده نخواهد شد .
۲ـ طالبین باید پیشنهاد های خود را تاساعت ده صبح روز چهارشنبه هفتم مهرماه ۳۸ بصندوق کمیسیون مزایده های شهرداری تسلیم‌نمایند. پیشنهاد های واصله در همان روز ساعت یازده در کمیسیون مزبور باز و خوانده خواهد شد حضور پیشنهاد دهندگان یا نماینده آنها در جلسه قرائت پیشنهاد ها آزاد است سپرده نفر اول و دوم تاانجام معامله مسترد نخواهد شد .
۳ـ درصورتیکه برنده مزایده‌پس از هفت روز از تاریخ رویت ابلاغ شهرداری از پرداخت تمام بهای زمین نقدا وانجام معامله استنکاف نماید سپرده او بسود شهرداری ضبط خواهد شد .
۴ـ شهرداری در رد و قبول هریك یا تمام پیشنهاد ها مختار است .
۵ـ هزینه آگهی وتنظیم سند در دفترخانه و هزینه های ثبتی وسایر عوارض متعلقه بشهرداری بعهده خریدار است طالبین برای کسب اطلاع از وضعیت زمین و شرایط معامله میتوانندباداره املاك‌شهرداری مراجعه نمایند .
هزینه آگهی تادویست هزارریال صدی دو ونسبت بمازاد صدی یك میباشد .
شهردار تهران
آ_۲۰۶۸۷

جویای کار

جوانی باآشنائی کامل‌بزبان‌انگلیسی حاضر بتدریس انگلیسی در منزل یا کلاس شبانه میباشد به شماره ۸۶۶ دفتر راهنمای اطلاعات مراجعه شود .
آ_۱۵۸۸۵

گم شده

مژدگانی
مصطفی محمدی ۲۰ ساله کارگر سدبندی کرج ساعت ۵ بعدازظهر روز جمعه ۱۹ر۶ر۳۸ از آدران رفته و هنوز برنگشته است هرکس که اطلاعی از وی دارد بنشانی آدران قهوه‌خانه خانعلی نوکیانی‌خبر داده ومژدگانی دریافت دارد .

آموزشگاههای علمی

انجمن فرهنگی پروین
کلاسهای مکالمه انگلیسی
تحت نظر معلمین انگلیسی زبان خیابان شاه چهارراه یوسف آباد

انجمن فرهنگی پروین
جهت کلاسهای انگلیسی
سه ماهه پائیز همه‌روزه ثبت‌نام مینماید خیابان شاه تلفن ۴۲۴۵۱
ثبت نام تا ۲۴ شهریور
در کلاسهای فصلی انگلیسی‌انجمن ایران و پاکستان که بامتد وکتب انجمن ایران وامریکا واستادان امریکائی اداره خواهد شد.
آدرس بالای چهارراه امیراکرم کوچه ماه کاشی ۳۲ تلفن۴۰۳۲۶
۱۴ـ۹ ۱۴۵۷۳

احتیاجات زندگی

فرش نقد واقساط
شرکت فرش رضا خیابان شاه جنب مسجد سجاد تلفن ۴۰۹۸۴

فروش اتومبیل

یك‌دستگاه فولکس واگن
استیشن مدل ۵۵ بابارېند بدون واسطه بفروش میرسد طالبین به خیابان پهلوی گاراژ لچمن مراجعه کنند .
۱ـ۳ آ_۱۵۶۸۱

اتومبیل بنز ۱۸۰
گازوئیلی مرتب مدل آخر سال ۵۷ شماره موقت بفروش میرسد به تلفن ۳۸۲۸۶ مراجعه شود .
۱ـ ۳ آ_۲۰۸۰۲

اتومبیل سواری پونتیاك
دو لوکس مرتب ۶ سیلندر مدل آخر سال ۵۶ بفروش میرسد به‌تلفن ۳۳۶۵۹ مراجعه شود .
۱ـ۲ آ_۲۰۸۰۴

مرکوری دو لوکس مدل ۱۹۵۷ باتمام وسائل بقیمت یکصد ونود هزار ریال بفروش میرسد طالبین بسفارت امریکا شماره ۲۲۳۰ داخلی مراجعه نمایند.
آ_۱۵۸۹۱

آگهی های کوچک

دختر گل فروش
بهترین گلهارا بشماتقدیم‌مینماید. پهلوی مقابل کافه شهرداری
۱ـ۱۰ آ_۱۹۷۴۸

دفتر مشاوره قضائی
برای تنظیم اساسنامه‌شرکتهای تجارتی و ثبت علائم بدفتر مشاوره مراجعه فرمائید- سفارش‌شهرستانها نیز انجام میشود - نشانی خیابان شاهرضا کوچه شاهرود تلفن۴۷۷۰۶ تلگرافی ۹۱۱ پذیرائی از ساعت ۴ تا ۸ بعدازظهر
۱ـ۲۶ آ_۱۵۶۰۱

فرش
باشرایط نقد واقساط
شرکت جهان فرش
خیابان شاه‌رضا جنب سینما پوزانتین تلفن ۴۱۲۴۴

تلفن ۲ یا ۵ خریداریم سبزه‌میدان سرای خازنی طبقه ۳ تلفن ۲۳۰۳۰
۱ـ۳ آ_۱۵۷۰۵

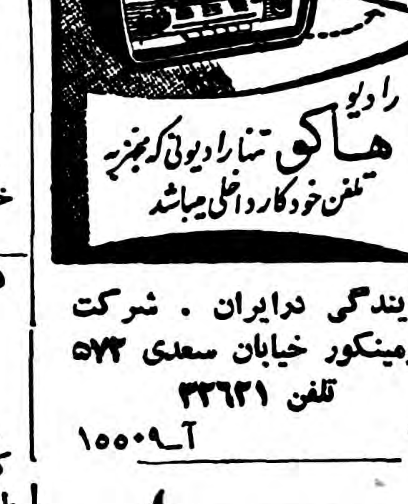

نمایندگی درایران . شرکت کومینکور خیابان سعدی ۵۷۲ تلفن ۳۳۶۲۱
۱ـ۶ آ_۱۵۵۰۹

آ_۲۰۷۰۰

دار بست فلزی
برای هر نوع ساختمان‌با اجاره‌خیلی مناسب نصب میشود طالبین بشرکت یزدانی در خیابان کاخ کوچه‌شیران تلفن ۴۹۶۸۹ مراجعه فرمایند .
۱ـ۲ آ_۱۵۹۴۳

هتل های درجه یك تهران

هتل پانسیون شهریار
خیابان سوم اسفند کوچه ایرا مجهز بتمام وسایل راحتی تلفن ۳۳۹۵۰

آگهی فروش
شرکت ملی نفتایران تعداد ۸دستگاه خودرو اسقاط مشروحه زیررا که‌در انبارهای این شرکت درکرمانشاه موجود است‌ازطریق مزایده بفروش میرساند:

نوع ماشین	مدل	شماره‌شهربانی
بدفوردتیپراواس‌آ	۱۹۴۷	۶۵۵ك ۳۷
بدفوردتیپراواس‌آ	۱۹۴۷	۶۵۷ك۳۷
بدفوردشاسی‌ا ال‌آ	۱۹۴۸	۶۶۴ك۳۷
بدفوردشاسی‌ا ال‌آ	۱۹۴۸	۶۶۵ك۳۷
بدفوردشاسی‌ا ال‌آ	۱۹۴۷	۶۶۲ك۳۷
لیلاند شاسی	۱۹۴۸	۷۸۱ك۳۷
لیلاند شاسی	۱۹۴۸	۹۷۴ك۳۷
لیلاند شاسی	۱۹۴۸	۹۸۰ك۳۷

۱ـپیشنهادات باید روی برگهای چاپی مخصوص که‌از طرف‌اداره کل روابط بازرگانی تهران وامور اداری کرمانشاه دراختیار علاقمندان قرار داده میشود تکمیل ودرپاکت سربسته باقیدجمله مزایده مربوطه تاتاریخ آخروقت اداری روز سه‌شنبه ۶مهرماه ۱۳۳۸ درتهران و کرمانشاه بادارات فوق‌الذکر تسلیم شود.
۲ـپیشنهاددهندگان میتوانند قبل‌از تسلیم پیشنهادات خوداطلاعات لازمه رادر تهران یاکرمانشاه از ادارات مربوطه شرکت کسب‌نمایند وهمچنین اجناس موردپیشنهادرابازدید کنند.
۳ـشرکت دررد وپاقبول قسمتی ویاکلیه پیشنهادات واصله مختار خواهد بود.
شرکت ملی نفت ایران
۱ـ۳ آ_۲۰۵۰۰

آموزشگاههای فنی

میدانید اسلوب صحیح رانندگی و میکانیکی را در کجا می‌آموزند فقط درهنرستان فنی پرستو گمرك‌شاهپور تلفن ۲۳۹۴۶

راهنمای پزشکی اطلاعات

دکترهای متخصص‌دربیماری اعصاب
دکتر رحمانی
از دانشگاه لندن خیابان پهلوی بالاتر از چهارراه امیر اکرم تلفن ۴۵۱۱۴ پذیرائی صبح و عصر

دکترهای متخصص درامراض پوست
دکتر محققی
دانشیار دانشکده پزشکی
پذیرائی از ۴ تا۸ بعدازظهر
نشانی دروازه دولت روبروی پمپ‌بنزین تلفن ۳۳۰۰۹

دکتر حسن محقق‌یزدی
متخصص بیماریهای پوست‌وآمیزشی ازامریکاوآلیس بخش‌دانشکده پزشکی نشانی- خیابان پهلوی- چهارراه امیر اکرم پذیرائی عصر ها تلفن ۴۹۱۴۷

دکترهای متخصص‌درمجاری ادرار و تناسلی
دکتر محمدرضا مسدد
رزیدنت سابق بیمارستانهای امریکا درمان قطعی بیماریهای مقاربتی دروازه دولت روبروی فیات

دکتر ا - پولوسا
متخصص بیماریهای مقاربتی مجاری ادرار ، تناسلی خیابان فردوسی شمالی کوچه صادق تلفن ۴۶۵۸۹

پزشکان متخصص‌درجراحی پلاستیك
دکتر بحری
دانشیار دانشکده پزشکی
متخصص جراحی زیبائی و پلاستیك خیابان سعدی روبروی پمپ بنزین تلفن ۳۰۲۴۸۹

دکترهای متخصص‌درامراض زنان
دکتر مسعود امینی
معالج بیماریهای - داخلی - زنان و کودکان با بیست و دوسال سابقه طبابت - معالجه قطعی بیماری های رماتیسم - سیاتیك - چاقی مفرط درد اعصاب - فلج و سستی اعصاب بوسیله الکترو فیزیو تراپی باوسائل مدرن آلمانی اشعه ماوراء بنفش و مادون قرمز وماساژ های طبی - شاهرضا چهار راه کاخ تلفن ۴۴۷۱۴ تلفن ۴۴۷۱۴

پلی کلنیك
دکترمجاهدی -دکترصدیقی
رزیدنت سابق بیمارستان های‌امریکا بیماریهای داخلی - اطفال - مقاربتی ترك تریاك و سایر مواد مخدره - ترك الکل
مجهز بدستگاههای رادیوسکپی - اتروسل تراپی (بخورینی سیلین و غیره) دیاترمی
پذیرائی بعداز ظهر ها و ایام تعطیل و شبها تا صبح
خیابان شاه روبروی‌مسجد سجاد شماره تلفن ۴۹۵۲۶

دکترهای متخصص در بیماریهای قلب
دکتر مرتضی شریفی
متخصص بیماریهای قلب از دانشگاه پاریس با بیست سال سابقه طبابت وجدیدترین دستگاه های آزمایش و تشخیص بیماری های قلب نشانی - خیابان استخر حسن آباد - اول کوی خواجو پذیرائی عصرها - صبح باتعیین وقت قبلی تلفن ۴۹۷۴۸

دکترهای متخصص در بیماریهای جهاز هاضمه
دکتر رفیعی
از دانشگاه پاریس -معده -کبد- روده -پذیرائی ۴ تا ۸ بعد از ظهر خیابان جامی اول کوچه پاریس

دکتر عباس نیك نژاد
از دانشگاه‌پاریس -معده -روده- کبد -لوزالمعده -پذیرائی ۴-۸عصر- دروازه شمیران خیابان گرامی

آخرین متددرمان‌سوزاك حادومزمن وضعف قوای تناسلی دکترجنابزاده دارای گواهینامه‌از دانشکده‌طب‌فرانسه خیابان منوچهری مقابل دبیرستان زاندارك تلفن ۳۴۰۵۳

تقویم اطلاعات

دوشنبه بیست ودوم شهریور۱۳۳۸
« دهم‌ربیع‌الاول ۱۳۷۹
« چهاردهم سپتامبر ۱۹۵۹
اذان صبح :ساعت ۴و۱۲ دقیقه
طلوع آفتاب :ساعت ۵و۴۵ دقیقه
غروب‌آفتاب :ساعت ۱۸و۵ دقیقه

کشیك امشب پزشکان

آقایان دکترشهرزاد:دروازه شمیران اول خیابان خورشید - دکتر صادقی خیابان آذربایجان کوی‌فرمانیه جنب داروخانه دکتر اشراقی

کشیك دائم‌پزشکان
آقایان: دکتر محمود علم آموز: میدان ۲۴ اسفند کوی بهرام‌تلفن ۶۸۲۸۵ -دکتر خلیل رسولی‌:خیابان امیر آباد خیابان نصرت جنب کلانتری ۱۹ تلفن ۴۵۳۲۵- دکتر کاظم نجم آبادی :شاهرضا غربی چهار راه بیمارستان پهلوی تلفن ۴۷۳۲۳- دکتر محمد حسن رازانی دوراهی یوسف آباد- دکترغلامحسین مهرعلی: چهار راه سلسبیل تلفن ۶۶۶۶۰ -دکتر کرامت‌الله فرهودی خیابان شاهرضا پل چوبی تلفن ۳۸۵۱۰ - دکتر حسین حمیدزاده: قلهك خیابان دولت چهار راه رستم آباد - دکتر هوشنك بیضائی قلهك خیابان ایستگاه تنات تلفن ۸۱۹۱۰ - دکتر حسن فاملی : خیابان شاه بیست متری اول‌تلفن ۴۸۳۲۸- دکتر علی اکبر شفائزاده: تهران نو فرح آباد تلفن ۹۱۶۲۰- دکترابراهیم شیلی: انتهای خیابان بهار جنب داروخانه خوشنویسان دکترمهرداد رواقی: خیابان شاهرضا خیابان نظام آباد- دکتر محسن صادقی: جوادیه کوچه مسجد - دکتر عبدالحسین نراقی: خیابان ایرج بین خیابان شمیران و بهلو- دکتر علینقی رستگار تهران‌نخیابان شاه آباد کوچه ظهیر الاسلام.
طبیب مخصوص شیر و خورشید سرخ شمیران از ساعت ۹ شب تا ساعت ۶صبح .

کشیك امشب بیمارستانها

بیمارستانهای مسمومین بیمارستان های‌شفا یحیائیان خیابان ژاله‌تلفن ۳۷۶۳۱ لقمان الدوله ادهم‌خیابان مخصوص‌رشت بافشاه تلفن ۲۲۳۳۳ مجروحین بیمارستانهای رازی در خیابان شاهپور وامدادی شیر و خورشید خیابان مولوی باغ‌فردوس زایمان وعوارض زنانه بیمارستانهای زنان پیچ شمیران وزیری خیابان شیخ هادی و زایشگاه حمایت‌مادران و نوزادان باغ فردوس ودرمانگاه جنوب بنگاه حمایت مادران‌خیابان سینا در مورد احتیاج فوری به پزشك مقابل وزارت بهداری به وسیله آمبولانس به پزشك کشیك هدایت میشوند تلفن ۳۰۰۷۱

کشیك امشب داروخانه‌ها

داروخانه جامی خیابان جامی چهارراه شیخ‌هادی
داروخانه امریکائی چهارراه پهلوی
داروخانه میر انتهای شهباز
داروخانه سیما خیابان نواب چهارراه شکوفه
داروخانه شریعت : خیابان سیمتری
داروخانه شبانه روزی حشمت: خیابان شهباز روبروی در مانگاه دریفوس
داروخانه شبانه روزی امریکائی مقابل درمانگاه دریفوس
داروخانه شبانه روزی فرزاد خیابان قلهك نزدیك داودیه مقابل تستقلهك
داروخانه و آزمایشگاه دکتر امینی (بیمه کارمندان دولت وفرهنگیان) تلفن ۹۱۹۸۸ -قلهك ایستگاه دفتر
داروخانه زیبا خیابان ویلا چهار راه پهلوی تلفن ۴۵۲۹۰
داروخانه کاخ خیابان کاخ جنب کوچه مشتاق
داروخانه سعادت کشور خیابان اسکندری چهارراه اسکندری

تلفنهای مورد نیاز

تلفنهای مورد نیاز
تلفن شهربانی ۳۰۰۸۴ ۸۹۱
آتش نشانی ۴۴۴۴۳ ۴۴۴۴
اداره راهنمائی ۳۶۱۴
نگهبانی پلیس تهران ۲۱۵۰
راهنمائی تصادفات ۲۸۲۵
فرودگاه مهرآباد ۱۱۷۳
شرکت تلفن ۵۵۱۱
سازمان آب تهران ۱۰۰۰
نگهبانی‌برق ۴۳۱۷۸

تلفنهای اطلاعات

تلفنخانه ۰۱۱ ۲ تا ۳۰۰۱۹
آگهی ها ۳۰۲۶۳۳ ۰۵۱۰۸
سازمان شهرستانها ۳۰۵۰۱۷
سرویس حوادث ۳۰۳۵۶۹
کانون طوطی ۳۰۴۵۹۲
اطلاعات هفتگی ۳۰۴۸۷۸
اطلاعات بانوان ۳۰۳۳۱۳

کرسی آزاد

بدینوسیله ازخوانندگان ستون کرسی‌آزاددعوت میشود تانظر خودرا درباره جامع‌ترین مقاله‌ایکه در مورد بحث «نسل‌جوان وسرنوشت آن» درج میشود کتبا باطلاع‌ما برسانند . زیرا درنظر داریم به انتخاب خوانندگان خود به‌نویسنده بهترین مقاله جایزه‌داده واز ایشان دعوت‌کنیم تا درشورای نویسندگان‌روزنامه اطلاعات توضیح بیشتری درمورد نظریات‌خود بدهند.

نوشته :احمد رحیمی

اغلب جوانان مافاقد
اراده قوی، فکروعقل سلیم وشجاعت ذاتی هستند

از زمانی که دروازه های کشور ما بسوی دنیای متمدن گشوده شد و ارتباط ما هرروز باملل مترقی‌جهان بیشتر گردید چنان ترقیات وپیشرفت کشور های اروپائی چشمان ماراخیره کردکه خودرا درمقابل آنها حقیرو بیچاره یافتیم وبدون کوچکترین مقاومت وعکس العمل تحت‌تاثیراعمال ورفتار آنان قرار گرفته وبی آنکه توجهی بمذهب واخلاق وسنن‌خویش داشته باشیم پرده حجات را دریده واجتماع سالم خودرا آلوده نمودیم .

جوانان مابا تقلید ازظواهر فریبنده وهوس انگیز دنیای غرب و عدم آشنائی باصول‌زندگی آنهابدون‌درنظر گرفتن هم اهنگی محیط راهی را درپیش گرفته اندکه جز سرگردانی حاصل دیگری نداشته وسرانجام‌منتهی بیاس وناامیدی آنها میگردد .

ورود فیلمهای خارجی ونشان دادن صحنه های شهوت انگیز آن وترجمه کتابهای روابط جنسی وداستانها وتصاویر زنان عریان روح سرکش‌جوانان وتحریک واخلاق آنانرا فاسد مینماید .

شکی نیست که آینده درخشان وبی ریزی ساختمان ترقی کشور ما باید بدست جوانان آن انجام گیرد ولی این کار باید با روح جوانان‌یعنی اراده قوی وفکر وعقل سلیم وشجاعت‌که ازخصائص جوانی است انجام شود ما متاسفانه اغلب جوانان ما فاقد تمام این صفات میباشندوبدبختانه‌پدران‌و مادران هم چنان در خواب غفلت فرو رفته‌اند که امیدی بکار و اقدام‌درراه‌نجات و زندانشان نیست بهرجهت باید باتعلیم وتربیت صحیح جوانان رابا‌ایمان وعلاقه‌مند بشئون وآداب ونوامیس تاریخی واجدادی خود نموده وعلفهای هرزه وزائد و موانع را از سر راه آنها برداشت.

وظیفه وزارت فرهنگ

جوانان مابایدد توجه داشته باشندکه هرملتی فقط دردایره خصائص فطری خود میتواند راه ترقی وتکامل راطی کند ولی البته میتوانند با حفظ خصائص وقومیت خوداز ترقیات ملل راقیه جهان برای بهبود زندگی خود استفاده کنند بنابر آنچه گفته شدوظیفه وزارت فرهنگ است که تمام‌کتب باقی هفت ومبادی اخلاق راجمع‌آوری واز ترجمه ونشر کتب گمراه کننده وهمایش فیلمهای زننده جلوگیری کرده وازنظر دروس وانتخاب معلمین دلسوزکارکه خودرا مشعل تحولات عقلی وفکری میدانند حسن انتخاب بعمل آورد البته تعلیم وتربیت خانوادگی بجای خودباقی ومسلم است زیرا معلم درجه کوشا وآشناباصول تعلیم وتربیت باشد بسختی میتواند بچه هائی را که درخانه بی‌ادب وبی مبالات بوده براه راست هدایت کند .

یکی دیگر ازخطراتی که سلامتی جسمانی وعقلانی نسل جوان مارا تهدید میکند عدم ازدواج بموقع است. زیرا ازیکطرف بااشاعه مناظرهوس انگیز سبب‌اختلال روحی آنها را فراهم میکنیم و از طرف دیگر شرائط ازدواج رابرای آنها تحمل ناپذیر درنظر میگیریم واین عدم‌هم‌آهنگی‌بنوبه خود درجوانان ماانحرافات جنسی بوجود خواهد آورد که بدون شك آینده ناگواری رابرای آنها دربر خواهد داشت .

مقاله آینده بقلم دکترحسن صدر حاج سید جوادی سردبیر مجله اطلاعات جوانان خواهدبود.

شاهکارهای نقاشی پنهان شده
(کودك خندان) : اثر ـ «فرانس هالز»

اطلاعات هنری

شایع است (فرانس هالز)، نقاش معروف، از آن مردانی بود که زنهای خود را کتك میزد ، و همواره در فقر و فاقه بسر میبرد ، و جز قلم موی نقاشی خود چیزی در این دنیای فانی نداشت ، آثار بیشمار نقاشیهای او متاسفانه دست بدست گردید، وهرکدام بگوشه‌ای از دنیا رفت ، و از هیچکدام ازآنها اکنون خبری نیست . (فرانس هالز) پدر چهارده طفل بود ، و فرزندان او اغلب در گرسنگی و فلاکت بسر میبردند ، و ی‌در سال (۱۶۶۶) بدرود حیات گفت و در آنموقع هشتاد و شش سال از عمرش سپری میگردید .

(فرانس) دراوقات حیات خودبیش از هر چیز دیگر ، بدوستان خود ، موسیقی و آبجو علاقمند بود . تابلو های این نقاش هنرمند ، کاملا واضح و روشن میباشند .

سبك مخصوص (فرانس‌هالز)در نقاشیهای خویش ، شباهتی به‌آثار نقاشی «رامبرانت » و «روبن»دو تن از نقاشیهای عالم هنر را دارد .

ملکه زیبائی اروپا

دراین هفته مسابقات انتخاب ملکه زیبائی اروپا در «پالرمو» واقع در ایتالیا صورت گرفت و یکدختر موطلائی و چشم آبی اطریشی بنام«کریستین‌اشپایزر» به‌عنوان «میس اروپا» انتخاب شد .

این دختر ۱۹ ساله که پدرش‌در اطریش آرایشگر دارد پس ازاینکه اولین میس اطریش بعلت آنکه بیش از ۱۷ سال نداشت از طرف هیئت ژوری طرد شد به‌نمایندگی از کشور خود در مسابقه شرکت کرد و توانست بین ۱۴ دختر دیگر عنوان ملکه زیبائی اروپا رابدست بیاورد .

نفر دوم در این مسابقات « نیکول پرین»ملکه زیبائی فرانسه و نفر سوم «ماریاگرازیابوسلا» ملکه زیبائی ایتالیا انتخاب شدند . نفر چهارم و پنجم نیز از کشور های آلمان و هلند انتخاب گردیدند .

کشور های دیگر شرکت کننده در مسابقات ملکه زیبائی اروپا عبارت بودند از بلژیك ، دانمارك ، فنلاند، یونان ، نروژ ، سوئد ، ترکیه ، انگلستان وایسلند .

یك ژوری بین المللی پس از یك هفته مطالعه و بررسی بالاخره‌ملکه زیبائی اطریش را بعنوان زیباترین اختر قاره اروپا تعیین کرد .

هنگام اخذ رای بقدری در مورد تعیین ملکه زیبائی تشتت عقاید وجود داشت که مشاوره هیئت تا ساعت سه بعد از نیمه شب بطول کشید و بالاخره میس اتریش بایك ماءه اضافی پیروز شد .

کودك خندان

جزیره پرندگان

همه چیز از همه جا

تهیه فیلم

هنگامیکه بسواحل «پروس ـ کیرك» نزدیك میشویم ناگهان توجه ما به «هفت جزیره » معطوف میگردد . در حقیقت در این نقطه بیش از پنج جزیره وجود ندارد و دو جزیره دیگر عبارت از دو توده سنگی است این جزایر درحدودپنج هکتار مساحت‌و۴۵ مترارتفاع‌دارند وآثار آتش فشانی‌در آنها دیده میشود .

بهار این جزایر دیدنی است . دسته های بزرك پرندگان باین جزایر غیر مسکون هجوم آورده و به استراحت وتخم گذاری مشغول میشوند .

انواع پرندگان باین جزیره‌آمده شروع به ساختن آشیانه میکنند و مخصوصا مرغان قطبی که نایاب است باین جزیره هجوم می‌آورند. در سال ۱۹۱۲ یك ملوان فرانسوی این پرنده را اولین بار در این ناحیه دیده به مدیر موسسه علوم طبیعی فرانسه اطلاع دادنامبرده اینطور نوشت :

ما اینك باین جزایر رسیده‌ایم زمین راجسد پرندگان و تخم ها و بچه های پرندگان پوشانیده و علاوه بر آن روی زمین را دوده فشنك فرا گرفته گو اینکه اینجا میدان جنگی بوده است وقتی علت آنرا تحقیق کردیم معلوم شد که چند نفر شکارچی ازپاریس‌بامقداری فشنك باین جزایر آمده و پرندگان بلا دفاع راکشته و آشیانه آنهارا از بین برده‌اند اگر وضع اینطور ادامه پیدا کند پس از چندی‌نسل این پرندگان از بین خواهد رفت.»

بهمین جهت پس از این نامه‌شکار پرندگان در این جزایر ممنوع‌شد. تهیه کند .

نامبرده همراه عده‌ای بایك قایق بساحل نزدیك شده‌و لوازم‌مخصوص زندگی و وسایل فیلم برداری را در جزیره پیاده کردند .

و باوسایل دقیقی که همراه داشتند بدون اینکه در وضع پرندگان تغییری داده شود یا سبب ناراحتی و اضطراب آنها شود توانستند فیلمی از زندگی آنها تهیه کنند .

در این جزایر از هر پرنده انواع مختلف بارنگهای مختلف وجود داشت و چون این هیئت مجهز بدوربین های قوی بودند میتوانستند از فاصله دور بدون اینکه دروضع زندگی پرندگان تغییری داده شود از آنها فیلمبرداری کنند و این نکته از نظر تحقیق در زندگی پرندگان از لحاظ علمی دارای اهمیت زیادی است .

در این جزایر پنگوئن ها با رنك سیاه و سینه سفید بسیار زیادند که بر روی تخته سنك ها تخم گذاری میکنند .

نوعی دیگر از پرندگان وجوددارند که از انسان نمی ترسند و بدون وحشت و ترس بانسان نزدیك‌می شوند اینها پرندگانی هستند که بسیار سریع پرواز میکنندو دارای پرهای تیز و بزرگی هستند .

این پرندگان هنگامیکه متولد میشوند دارای پر نبوده وچشمانشان بسته است پس از یك هفته بدنشان را کرك های ریزی میپوشاند و سپس این کرك ها ریخته و پرها جانشین آن میگرددو به پرنده‌حالت یك حیوان قوی را میدهند . باید در نظر داشت که این پرنده کر است و قوای سامعه او رشد نمی کند .

کارنامه آن فرانك

میلی برکینز ستاره فیلم «کارنامه آن فرانك»

«کارنامه آن فرانك » یکی از بزرگترین آثار بعدازجنك است .این کتاب عبارت ازدفتر خاطرات دختر جوانی است که قربانی تبعیضات نژادی نازیها شده و در گوشهٔ زیرزمینی مخفی شده و هر روز یادداشت زندگی خودرا نگاشته است .

دراین کتاب بنحو جالبی ترس و وحشت وخطراتی که این دختر را تهدید میکرد نوشته شده است . اگر این کتاب شهرت عالمگیر بدست آورده بعلت صداقت و امانت درنوشتن آن توسط آن فرانك است که قربانی نازیها شده و باسبك جدیدی اقرارات و خوفها ومهمتر از همه امید های خودرابیان میکند .

از این کتاب داستانی برای فیلم نوشته شدموآنرا ژرژاستیوس کارگردانی‌کرده‌است این فیلم دارای صحنه های مهیج و در عین حال ساده‌میباشد که فقط حرکات هنرپیشگان به‌آن روح میدهد برای ایفای نقش «آن فرانك» مدتها مطالعه شده وبالاخره استیوس برای این نقش میلی‌پرکیز را انتخاب کرد ومیگوید حتی سوزان استراسبرك که مدتها در روی سن نقش آن فرانك را «بازی» کرده نمیتواند از عهده ایفا ونشان دادن حرکات و روحیات این یهودی قربانی نازیها برآید و چون میلی‌پرکیز درسینما زیاد کار نکرده حرکات او دارای سادگی بیشتری بوده و بهتر میتواند از عهده ایفای این نقش برآید .

این فیلم بصورت سینماسکوپ میباشد و رنگی نیست و دارای صحنه های پرهیجان است و دوربین دائما از زوایای مختلف تماشاچی را در اضطراب نگاه خواهد داشت .

سینما شما

اینگمار برگمن کارگردانی که
ازتمام فستیوال‌های سینمائی جایزه گرفته است

اینگماربرگمن کارگردان‌معروف سوئدی با استقبال بی سابقه ای در آمریکا مواجه شده و روزنامه مهم نیویورك تایمز در باره وی مینویسد که وی مدارج ترقی را بسوی پیروزی نهائی بسرعت طی میکند .

این روزنامه خاطر نشان میسازد سرعت وی را در پیمودن مدارج ترقی‌و قرار گرفتن در ردیف کارگردانان و خلق کنندگان آثار مهم سینمائی فقط میتوان باویتوریو دسیکا و روبرتو روسلینی در سینمای پس از جنك ایتالیا مقایسه کرد .

تا ۱۲ سال پیش اینگمار برگمن یك‌نویسنده سینمائی گمنامی بیش نبود و هیچکس تصور نمیکرد که آینده درخشانی داشته باشد اما دوسال پیش ناگهان با خلق اری بنام«لبخندهای شب تابستان » موجب تعجب و حیرت جهانیان گردید و از آن تاریخ تاکنون‌مرتبا توانسته است آثار جالب و بی نظیری که بیش از سبك سوئدی به استیل فرانسوی نزدیك است تهیه و عرضه کند .

هریك از این فیلم ها قدرت اینگماربرگمن را در مسائل روان‌شناسی و اطلاعاتی که درباره‌طبیعت مردم و اجتماع دارد بخوبی نشان میدهد .

تاکنون اینگمار برگمن در هر فستیوال جهانی فیلم که شرکت کرده است موفق به دریافت‌جایزه شده و این خود سبب شهرت این کارگردان جوان شده است .

آخرین جایزه ای که وی گرفت از فیلم «چهره» بود که جایزه نقره فستیوال مزبور را ربود.

«نمیخواهم بمیرم!»

جایزهٔ با ارزش فستیوال بین ـ المللی فیلم آرژانتین بنام «گولدن گوچو » که همپایهٔ جایزهٔ اسکار امریکاست به « سوزان هایوارد » ستارهٔ هنرمند فیلم عالی «نمیخواهم بمیرم !» محصول کمپانی‌یونایتد ـ آرتیست داده شد.

این جایزه هنگامی که‌نمایشگاه جهانی تجارتی در نیویورك بر پا بود ، طی مراسم جالبی در غرفه آرژانتین، توسط مشاور عالی دولت آرژانتین به«رابرت وایز» کارگردان فیلم داده شد تا بوسیله وی به « سوزان هایوارد » هنرمند کم نظیر جهان سینما اهداء شود.

« سوزان هایوارد » با بازی هنرمندانه و عالی خود در فیلم «نمی خواهم بمیرم !» موفق شد جایزهٔ اسکار سال ۱۹۵۸ را نصیب خود سازد و در فستیوال بین المللی‌فیلم « فارول پلاتا » که در آرژانتین برپا شدنیز بعنوان بهترین هنرپیشه سال جایزهٔ اول را بدست آورد.

این تنها جایزه‌ای بودکه سینمای امریکادراین فستیوال کسب نمود.

غروب کنندگان»

«فرودزینمن »کارگردان معروف و بزرك فیلمهای « مردان »، « ماجرای نیمروز »، « از اینجا بابدیت »و«بلای‌خانمانسوز» اخیرا پس از دو ماه اقامت در استرالیا به لوس آنجلس بازگشت.

مسافرت « زینمن » برای آن بود که جهت محل تهیه فیلمی که بزودی آنرا شروع خواهد کرد مطالعات کافی بعمل آورد.

این فیلم « غروب کنندگان »نام دارد.

«زینمن » بین‌راه ، در لندن نیز مدتی توقف‌کرد تا برای‌هنرپیشگان درجه دوم فیلم خود نیز اقداماتی بعمل آورد.

هنرپیشگان اصلی این فیلم «دبوراکر» ، « رابرت میچم» و « پیتر اوستینوف » هستند.

صحنه های‌فیلم « غروب کنندگان» که از روی کتابی بهمین نام‌اثر « جان کلیری » تهیه می شود ،در نزدیکی آولائید واقع در استرالیا فیلمبرداری خواهد شد.

شروع تهیه‌فیلم اوایل ماه‌سپتامبر است و این فیلم از محصولات کمپانی مستقل تهیه فیلم بنام«های لند » میباشد.

مد وزندگی

مد پائیز امسال

لباس این خانم زیبا که برای پائیز و اوائل زمستان تهیه شده است‌از پارچه قرمزیك‌دست میباشد ظرافت و سلیقه‌ای که در دوخت‌آن بکار رفته آنرا مورد پسند خانمهای خوش ذوق پاریس قرارداده است کفشهای مشکی و روسری سیاه و دستکشهای بلند بر ظرافت ولطافت لباس میافزاید و آنرا بحد کمال ذوق وسلیقه رسانده است.

بلوز زمینه سفید با نقشهای خاکستری‌این خانم در میان رنگهای سیر جذابیت خاصی دارد.

ملکه زیبائی اروپا

دراین هفته مسابقات انتخاب ملکه زیبائی اروپا در«پالرمو» واقع در ایتالیا صورت گرفت ویکدختر موطلائی وچشم آبی اطریشی بنام «کریستین اشپایزر» بعنوان«میس اروپا» انتخاب شد.

این دختر ۱۹ ساله که پدرش دراطریش آرایشگاه دارد پس از اینکه اولین «میس اطریش» بعلت آنکه بیش از ۱۷ سال نداشت از طرف هیئت ژوری طرد شد به نمایندگی از کشور خوددرمسابقه شرکت کرد وتوانست بین ۱۴ دختر دیگر عنوان ملکه زیبائی اروپارا بدست بیاورد. نفر دوم در این مسابقات «نیکول پرنس» ملکه زیبائی فرانسه ونفر سوم «ماریا گرازیابوسلا» ملکه زیبائی ایتالیا انتخاب شدند. نفر چهارم و پنجم

نیز از کشورهای آلمان و هلند انتخاب گردیدند.

کشورهای دیگر شرکت کننده در مسابقه ملکه زیبائی اروپاعبارت بودند از بلژیك، دانمارك فنلاند، یونان، نروژ، سوئد، ترکیه،انگلستان وایسلند.

یك نروژی بین‌المللی پس ازیك هفته مطالعه وبررسی بالاخره ملکه زیبائی اطریش را بعنوان زیباترین دختر قاره اروپا تعیین کرد. هنگام اخذ رای بقدری در مورد تعیین ملکه زیبائی تشتت عقاید وجود داشت که مشاوره هیئت تاساعت سه بعداز نیمه شب طول کشید وبالاخره میس اطریش بایك رای اضافی پیروز شد.

عکس صفحه
تعدد زوجات درمیان موشهای تربیت شده

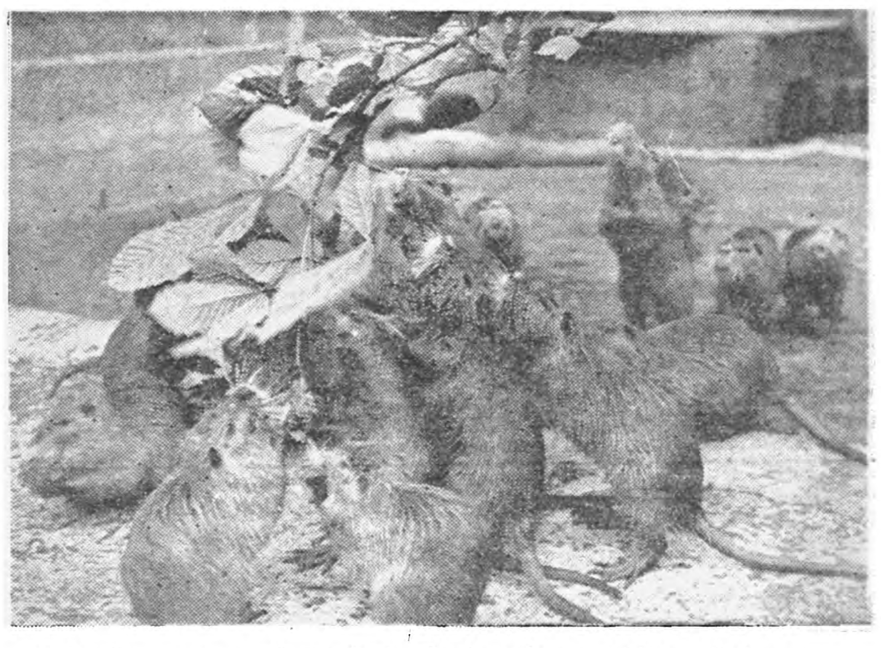

در بلژیك موشهارا تربیت میکنند بطوریکه ملاحظه میفرمائید دسته جمعی برای‌بوئیدن یك‌شاخه گل سرودست میشکنند

منظره این حیوانات کوچك وظریف که‌پس از تربیت حرکات جالب توجه میکنند موجب تعجب و خوشحالی تماشاکنندگان داخلی و خارجی شده است.

این موشها درآب و خشکی بطور یکسان زندگی میکنند وبچه موشهای تازه‌بدنیا آمده پس ازیکی دوروز بخوبی روی‌آب شنا مینمایند.

موشهای ماده پس ازشنا وغذا خوردن روی‌دوپای عقب میایستند وبا استنشاق هوای آزاد ازلذت زندگی برخوردار میگردند، درحالیکه موشهای نردر اطراف بحفاظت ماده‌ها و بچه ها می پردازند وهمواره آماده جنك وستیزند.

در میان این موشها «تعدد ازدواج» مرسوم است و هرموش دست کم سه«زوجه» دارد.

اطلاعات اقتصادی

افزایش محصولات کود شیمیائی

امروز سخنگوی وزارت کشاورزی بخبرنگار اطلاعات گفت :

تولید و توزیع کود شیمیائی بوسیله بنگاه شیمیائی مرتبا در تزاید است. بنگاه که در سال ۱۳۰۹ بدستور اعلیحضرت فقید بوجود آمده است تاکنون ۲ر۰۴۳ر۰۰۰ کیلوسموم مختلف تولید کرده است .

میزان تولید سم از طرف بنگاه دو کارخانجات کرج در سال ۱۳۲۵ ۸۰۰۰۰ کیلو و ودر سال ۱۳۳۶ ۲۹۳ر۰۰۰ کیلو بوده است .

در مورد وضع کارگران کارخانجات بنگاه که بتولید سم مشغول هستند سخنگوی وزارت کشاورزی گفت :

باین کارگران چون باسم سروکار دارند دستکش چکمه لاستیکی‌وکلاه و عینك و ماسك ضد گاز مخصوص داده شده که در هنگام کار مورد استفاده قرار دهند

بهر کارگر روزانه ۸۰۰ گرم تایك لیتر شیر داده می شود و برای‌آنکه کارگران بتوانند هرلحظه که لازم باشد خود را شستشو دهند ۸ دستگاه‌دوش آب درست شده است. کارگران می توانند روزانه حداقل دوبار خود را شستشو دهند و همه آنها پس از آنکه لباس کار که آلوده است از تن بیرون می آورند زیر دوش میروند و سپس لباس عادی خود را می پوشند .

سمساز ها علاوه بر حقوق ازمزایای نقدی دیگری استفاده می کنند .

همه آنها بیمه هستند و از طبیب و داروی مجانی استفاده می کنندو یك شعبه از بیمه های اجتماعی در کرج برای آنها تاسیس شده است. آنها برای عروسی پاداش می گیرند و از حق‌اولاد و عائله مندی‌برخوردار می گردند و همچنین حقوق آنها در ایام بیکاری پرداخت می شود .

چندین دستگاه خانه برای کارگران ساخته شده که ۲۰۰ نفر از عائله آنها در این خانه ها سکونت‌دارند و خانواده های کارگران از حمام مجانی همه روزه استفاده می نمایند .

منازل ساخته شده آنها دارای‌آب و برق است و در صورت لزوم‌از آب چاه عمیق‌نیز استفاده می نمایند.

کارگران نیز در ضمن سالانه ده روز نیز مرخصی دارند .

کارشناسان آلمانی درکرمان

کارشناسان آلمانی که در هفته گذشته برای بررسی و ذخیره زهرزمینی معادن زغال سنك‌بکرمان عزیمت نموده بودند تاکنون به کرمان مراجعت نکرده‌اند و کارشناسان مزبور مشغول مطالعه وبررسی مربوط بمعادن زغال‌سنك درکرمان میباشند.

وامهای صنعتی

سخنگوی وزارت صنایع ومعادن بخبرنگارما گفت تا پایان نیمه‌اول شهریور ماه تعداد ۲۶۳ فقره وام بمبلغ ۴ر۹۳۱ر۷۷۲ر۹۰۰ ریال‌وام بزرك صنعتی برای پیشرفت امور تولیدی، صنعتی ومعدنی کشور در تهران وشهرستانها ببانك ملی ایران توصیه شده است واز طرف بانك وامها تسلیم متقاضیان گردیده است.

خرید لکوموتیو دیزل

سخنگوی سازمان برنامه اظهار داشت :

چون درایستگاه های کوچك راه آهن جهت مانور قطار ها نگهداری لکوموتیو بخاری مشکل واحتیاج به‌پرسنل اضافی میباشد شورایعالی سازمان برنامه طرحی بااعتبار ۱۸ر۰۴۱ر۰۰۰ ریال جهت خرید پنج دستگاه لکوموتیو دیزل برای خطوط راه آهن ومشهد تصویب کرده‌است .

این طرح درمدت هفت ماه پس‌از تصویب مقامات سازمان برنامه بوسیله وزارت راه اجرا میشود وبا اجرای آن ضمن جلوگیری از هزینه های زائد مشکلات موجود در ایستگاههای کوچك خطوط راه آهن مشهد و تبریز برطرف خواهد گردید .

رسیدگی بوضع فرش ایران دراروپا

طبق‌تصویبنامه هیئت وزیران آقای رفیعا مدیر عامل شرکت فرش بمدت ۲۱ روز باروپا مسافرت نمود . منظور از مسافرت مدیر عامل شرکت فرش باروپا بیشتر برای رسیدگی ومطالعه بوضع فرش ایران درآن نقاط میباشد . وهمچنین دراین مسافرت مدیر عامل شرکت فرش راجع به فرشهای رومانی در اروپا مطالعاتی بعمل خواهد آورد و پس‌از مراجعت بایران گزارش کاملی تسلیم آقای نخست‌وزیر میکند .

تکمیل کارخانه سیصدتنی جدیدسیمان‌ری

کارخانه سیمان ری درسال ۱۳۱۰ بنابه امر اعلیحضرت فقید بظرفیت روزانه یکصد تن درمحل فعلی کارخانجات سیمان ری نصب شدو درسال ۱۳۱۲ بهره برداری از آن رسما آغاز گردید این کارخانه از کشور دانمارك خریداری شده بود . باافزایش احتیاجات کشور بعداز چندی دومین واحد کارخانه سیمان بظرفیت دویست تن در روز از کشور آلمان خریداری شد ودر مجاورت کارخانه قدیمی نصب وبهره برداری از آن در اردیبهشت ماه سال ۱۳۱۶ آغاز گردید چون بعضی از قسمتهای کارخانه های مزبور ناقص بود ازاین رو باخرید دو دستگاه دیزل ۵۰۰۰ کیلوواتی ودیگر دستگاههاو ماشین های لازم ازطرف سازمان برنامه رفع نقیصه بعمل آمد . همچنین برای مکانیزه کردن معدن سیمان ری‌اقداماتی صورت گرفت وباخرید یکدستگاه بیل مکانیکی وسایر ماشین های لازم اکنون مواد خام بطور یکنواخت وباسرعت بیشتر بقدر کفایت استخراج میشود .

تقاضای ششماه تاخیر برای‌توزین‌کامیونها

امروز آقای آذرفر رئیس اتحادیه کامیونداران گفت شب گذشته مالکین ورانندگان کامیونهای سنگین در اتحادیه کامیونداران جلسه‌ای تشکیل داده و طی مذاکراتی که بعمل آوردند قرار شد که‌طی پیشنهادی از آقای نخست وزیر و وزیر راه تقاضا شود مسئله توزین کامیونها را بمدت شش ماه تاخیر اندازند تا مالکین کامیونها دراین مدت خودرا آماده کار سازند .

نامبرده اضافه کرد علت پیشنهاد کامیون دارها اینست که رونق حمل‌و نقل از مهرماه آغاز میشود ودراین مدت است که ما میتوانیم زیان نیمه اول سال را که حمل ونقل درحال رکود بوده جبران نمائیم .

مصرف در آمد صدی‌یك و نیم اطاقهای بازرگانی

وزیردارائی بکلیه ادارات دارائی دستور داد که بایستی در پایان هر ماه صدی هفت از در آمد صدی یك ونیم اطاقهای بازرگانی‌جهت تامین هزینه اداره دفتر اطاقهای بازرگانی که در وزارت اقتصاد ملی تشکیل شده است تحویل گردد و بقیه بحساب اطاق بازرگانی محل منظور شود وآمار آنرا بوزارت بازرگانی ارسال دارند .

بازار...

بازار تره بار

امروز بازار تره بار رونق داشت وزمینه تره بار درمیدان زیادبود. قیمت به وتره فرنگی نسبت بروز گذشته تنزل کرد وامروز گل‌کلم وارد میدان شد. مظنه تره بار در میدان عمده فروشی بشرح زیر میباشد:

خیار دماوند دانه‌ای ۱ تا ۱ر۲۵ ریال خیار متفرقه ۴۰ تا ۶۰ دینار بادنجان ورامینی ۲۰ تا ۴۰ دینار بغدادی اریال قلمی ۵۰ تا ۷۵دینار گوجه فرنگی کیلوئی ۲ تا ۴ر۵۰ ریال سیب قرمز ۸ تا ۲۰ ریال لوبیای کرج ۱۵ ریال امریکائی ۱۵ تا ۱۸ ریال هویج ۲ تا ۴ر۵۰ ریال فلفل سبز ریز ۶ تا ۸ ریال دلمه‌ای ۸ تا ۱۰ ریال سیب زمینی پشندی ۴ر۵۰ تا ۶ ریال اسلامبولی ۸ تا ۱۰ ریال امریکائی ۴ تا۶ریال نخود سبز ۲۰ تا ۲۵ ریال. بامیه ۱۴ ریال انار ۷ ریال باقلا سبز۷ ریال کاهو ۵ ریال زغال اخته۱۵ تا ۱۷ ریال هندوانه ۲ تا ۴ر۵۰ ریال چغندر فرنگی ۳ ریال انگور صاحبی ۱۵ تا ۱۸ ریال انگور سفید ۷ تا۱۰ ریال عسکری۴ریال هلو ۶ تا ۲۵ ریال.

انجیر ۶ تا ۱۰ ریال لیمو ترش ۱۰ تا ۱۲ ریال شلیل قرمز ۸ تا ۱۷ ریال طالبی ۱۰ ریال گلابی ۲۰ تا ۲۸ ریال گلابی اصفهان ۱۵ تا ۲۰ ریال خربزه ایوانکی ۳ تا ۴ ریال مشهدی ۶ تا ۷ریال خربزه زرد ۴ تا ۵ ریال کلم۸ریال قرمز ۱۰ ریال به ۷ ریال تره فرنگی دسته‌ای ۷ ریال گل کلم عددی ۲۰ تا ۲۵ ریال.

سد لتیان
ومناقصه بین‌المللی

بطوریکه خبرنگارما اطلاع میدهد باانتشارآگهی مناقصه بین‌المللی‌سد لتیان حداقل سه‌کمپانی از چهار کشور ایتالیا وفرانسه وآلمان و انگلیس دراین مناقصه شرکت میکنند. از فرانسه کمپانی سازنده سد سفیدرود شرکت میکند که‌هم اکنون مشغول انجام عملیات ساختمانی سد سفیدرود میباشد این‌کمپانی بمناسبت اینکه لوازم وماشین آلات سدسازی‌را درایران موجود دارد وشروع ساختمان سد لتیان مقارن بااتمام ساختمان سد سفیدرود است مسلما تخفیف‌قابل ملاحظه‌ای بدولت ایران خواهد داد . کمپانی ایتالیائی که علاقمند به‌شرکت دراین کارمیباشد کمپانی «ایتمرز ایتالیا نه‌اللستروم» است که هم‌اکنون مشغول احداث سدبزرگی درافریقای جنوبی بنام سدکاریبا است پیشنهادات ایتالیائی ها هم معمولا باحداکثر صرفه‌جوئی داده میشود بهمین علت پیش‌بینی‌میشود که‌این کمپانی نیز پیشنهاد مناسبی که‌درهمان حدود ۲۵تا۳۰ میلیون دلارباشد بدهد. کمپانی علاقمند دیگر که‌درمناقصه‌اولی هم‌شرکت داشت «تایلورروود» انگلیسی‌است که‌این کمپانی باشرکت کمپانی هوختیف آلمانی که‌درکارسدسازی وعملیات ساختمانی سابقه ومعروفیت جهانی دارد شرکت‌خواهدکرد .

شرکت این‌سه کمپانی تقریبا حتمی بنظرمیرسد احتمالا ازکشور های دیگر کمپانیهای دیگری‌هم شرکت میکنند که‌در آنصورت تعداد شرکت کنندگان زیادتراز سه‌کمپانی‌وياچهار کشورفوق‌الذکر خواهد بود .

برای‌گرفتن وام ازاول مهر مراجعه‌کنید

آقای طباطبائی متصدی صندوق جوانان بخبرنگار ما گفت تا امروز قریب ۲۰۰۰ نفر از کسبه و دانش آموزان برای دریافت وام به صندوق مشترك مراجعه کرده‌اند ولی به آنها جواب داده شد که صندوق جوانان از روز اول مهر ماه تقاضای وام را قبول خواهد کرد . بقرار اطلاع روز اول مهر فرمهای چاپی در اختیار تقاضا کنندگان گذارده خواهد شد که تمام شرایط دریافت وام در پشت آن نوشته شده است .

برق شهرها

سخنگوی سازمان برنامه اظهار داشت :

قراردادهای تامین برق شهرستانهای (راورومشیز) واقع در کرمان با پیمانکاران مبادله گردیده .

بموجب قراردادهای‌فوق‌برق‌شهرستان های راورومشیز در مدت ۳۹۰ روز طبق اصول فنی وبا نظارت مهندسین مشاور سازمان برنامه دائر شده و مورد استفاده‌عموم قرار خواهدگرفت.

هزینه برق‌راور ۳ر۶۷۰ر۸۱۸ر۷۵ ریال و هزینه برق مشیز ۲ر۶۷۵ر۵۷۸ر۸۵ ریال پیش بینی میشود و پنجاه درصد کل مخارج درهرشهرستان بعنوان کمك‌بلاعوض ازطرف سازمان برنامه به شهرداری محل پرداخت خواهد شد . ضمنا هزینه های کمرکی بهر میزان که طبق مقررات تعلق گیرد بموجب اسناد مثبته پرداخت وبالمناصفه‌با شهرداری وسازمان محسوب خواهد شد .

صید ماهی خاویار

امروز مدیر عامل شرکت شیلات بخبرنگار ما گفت: از ۱۵ مرداد صید ماهی خاویار ازطرف صیادان شرکت شیلات شروع شد. و در سال جاری برخلاف سال گذشته صید ماهی خاویار رضایت بخش است ومقدار زیادی ماهی معادل برنامه‌ایکه مابرای صید ماهی‌خاویار برای دو ماه تهیه دیده بودیم ظرف یکماه صید شده است.

نامبرده در خاتمه گفت: از ماه آینده بتدریج مقدمات کار برای صید ماهی حلال از طرف صیادان ما درشمال آغاز خواهد شدووسائل صید مدرن ازلحاظ تور و قایق را شرکت خریداری نموده است و از حیث وسائل صید در سال جاری صیادان در مضیقه نخواهند بود.

آگهی مزایده فروش چوب

بنگاه جنگلها چوبهای مشروحه زیر :

۱ـ گرد بینه‌افرا قابل تبدیل به‌الوار ـ تراورس ۸۶اصله بحجم ۱۵ر۸۳ متر مکعب
۲ـ توسکا قابل تبدیل به‌الوار ـ تراورس ۱۴۴ اصله بحجم ۹۷ر۱۶۵ متر مکعب
۳ـ ملچ قابل تبدیل به‌الوار ـ تراورس ۱۸۷اصله بحجم ۳۳ر۲۱۴ متر مکعب
۴ـ ممرز قابل تبدیل به‌الوار ـ تراورس ۸۵۶ اصله بحجم ۶۳ر۵۰۴ متر مکعب
۵ـ بارانك قابل تبدیل به‌الوار ـ تراورس ۲اصله بحجم ۲۲ر۰ مترمکعب
۶ـ بلوط قابل تبدیل به‌الوار ـ تراورس ۶۹اصله بحجم۹۳ر۱۲۵ مترمکعب
۷ـ شیردار قابل تبدیل به‌الوار ـ تراورس ۳۲اصله بحجم ۳۶ر۱۹ متر مکعب
۸ـ آلولك قابل تبدیل به‌الوار ـ تراورس ۱۲اصله بحجم ۳۸ر۷ متر مکعب
۹ـ خرمالو قابل تبدیل به‌الوار ـ تراورس ۷اصله بحجم ۱۸ر۲ متر مکعب
۱۰ـ انجیلی قابل تبدیل به‌الوار ـ تراورس ۳۸اصله بحجم ۴۶ر۵ مترمکعب
۱۱ـ چوب گرد قابل تبدیل‌به‌تخته جعبه‌وياشکی ۳۸اصله بحجم ۷۵ر۲۶۹استر
۱۲ـ چوب کرده تیر مختلف ۴۲اصله بحجم ۱۲ر۱۱ متر مکعب
۱۳ـ هیزم کرده لاشه سرشاخه ۵ر۱۴۱۹ استر

مقطوعه مسیر جاده سازمان بهره برداری لوه(گل‌لوه تاابتدای جنگل توسکائی)پنجاه کیلو متری شمال شرقی گنبد کاوس که مشرف بجاده شوسه میباشد از طریق مزایده‌بفروش‌میرساند. داوطلبان میتوانند باملاحظه عین چوب های فوق درمحل ودریافت برك مشخصات ازاداره‌حسابداری بنگاه جنگلها وسرجنگلداری گنبدکاوس پیشنهاد خودرا بضمیمه چهل هزارریال سپرده مزایده که قبلا بحساب ۱۱۲۴سپرده بنگاه جنگلها در بانك‌ملی ایران شعبه مرکز ودر گنبدکاوس ـ بحساب سپرده سرجنگلداری درشعبه بانك ملی ایران پرداخت شده باشد درپاکت لاك ومهر شده تاآخروقت اداری روز چهارشنبه ۳۱شهریورماه ۳۸به‌اداره دفتر جنگلها درمرکز ودرگنبدکاوس به‌دفتر سرجنگلداری تحویل ورسید دریافت دارند .

به‌پیشنهادات فاقد سپرده یامبهم ومشروط همچنین به‌پیشنهاداتیکه پس‌از تاریخ مقرر رسیده باشد ترتیب اثرداده نخواهد شد .

پیشنهادات رسیده درساعت ۱۰صبح روز پنج‌شنبه اول مهرماه ۳۸دراداره حسابداری بنگاه درمرکز ودرسرجنگلداری گنبدکاوس باز وقرائت خواهد شد و حضور پیشنهاددهندگان درجلسه مزایده آزاد است .

پرداخت هرنوع مالیات و عوارض وهزینه نشر آگهی بعهده برنده مزایده خواهد بود .

بغیراز سپرده نفراول ودوم سپرده سایر شرکت‌کنندگان پس‌از اعلام برنده مزایده مسترد خواهد شد .

برنده مزایده موظف‌است درموقع عقد پیمان ۲۵درصد کل بهای مورد مزایده را نقدا پرداخت و نسبت به۷۵درصد بقیه که پیمان منعقد میگردد تضمین بانکی بمدتیکه تعیین میگردد بسپارد و چنانچه ازدادن تضمین بانکی عاجز باشد علاوه‌ازاینکه بااو پیمان بسته نخواهد شد سپرده او بنفع بنگاه ضبط وبانفر دوم معامله انجام خواهد شد ..

از طرف مدیر عامل بنگاه جنگلها سرتیپ‌علی خواجه‌نوری

آـ۲۰۶۶۶ ۱ـ ۲

آگهی تاسیس کارخانه‌بسته‌بندی‌خرما

درجهرم

بدینوسیله باطلاع عموم اهالی وعلاقمندان میرساند شرکتی بنام شرکت بسته‌بندی خرما بسرمایه هشتادمیلیون ریال‌که به‌یکصدوشصت‌هزار سهم پانصد ریالی تقسیم شده درشرف تاسیس میباشد شرکت مزبور بااستفاده ازوام دریافتی از محل اعتبار پشتوانه اسکناس‌تاسیس میگردد علاقمندان باین‌امر مهم کهاز لحاظ منافع مادی ومعنوی برای خود وشهرستان جهرم نهایت شایان توجه است میتوانند باپرداخت صدی‌پنج بهای هرسهم (۲۵)ریال بحساب‌شماره ۱۶۷۵ بانکملی جهرم بنام بیعانه‌دراین شرکت سهیم شوند ازعموم‌اهالی محترم بخصوص جهرمیهائی که مقیم سایر شهرستانها میباشند انتظار دارد دراینکار پیشقدم شدوبدینوسیله علاقه خودرا به پیشرفت عمران وآبادی وجلب منافع مادی بمنزادگاه خودباثبات برسانند.

دبیر هیئت موسسین شرکت کارخانه بسته‌بندی خرما

آـ۲۰۸۱۶

Leyland

اهواز ۴۸ ساعت آبادان - ۵۲ ساعت

باسابقه ممتد وحسن شهرتیکه بگاه باربری رهبر قدیمترین مؤسسه حمل ونقل دارد، باستحضار بازرگانان محترم میرساند که علاوه برخط سابق تهران شیراز - بوشهر سرویسهای سریع السیر ومنظمی با کامیونهای آخرین سیستم لیلاند برای خط تهران - اهواز - آبادان دائر نموده است باقید شرط ۴۸ ساعت باهواز و ۵۲ ساعت بآبادان وبا نکس محمولات وکالاهای شما را تحویل میدهد

رهبر

برای تحویل بار وکسب هرگونه اطلاعی به:

خیابان قزوین - چهارراه عباسی شماره ۷۷۹ تا ۷۸۳ تلفن ۵۰۴۶۵

خیابان ری - سه راه امین حضور شماره ۱۱۲۳-۱۱۲۵ تلفن ۵۱۳۹۱

مراجعه فرمایید

آـ۲۰۷۸۸

بازار تره بار

امروز بازار تره بار رونق داشت وزمینه تره بار درمیدان زیادبود. قیمت به وتره فرنگی نسبت بروز گذشته تنزل کرد وامروز گل‌کلم وارد میدان شد. مظنه تره بار در میدان عمده فروشی بشرح زیر میباشد:

خیار دماوند دانه‌ای ۱ تا ۱ر۲۵ ریال خیار متفرقه ۴۰ تا ۶۰ دینار بادنجان ورامینی ۲۰ تا ۴۰ دینار بغدادی اریال قلمی ۵۰ تا ۷۵دینار گوجه فرنگی کیلوئی ۲ تا ۴ر۵۰ ریال سیب قرمز ۸ تا ۲۰ ریال لوبیای کرج ۱۵ ریال امریکائی ۱۵ تا ۱۸ ریال هویج ۲ تا ۴ر۵۰ ریال فلفل سبز ریز ۶ تا ۸ ریال دلمه‌ای ۸ تا ۱۰ ریال سیب زمینی پشندی ۴ر۵۰ تا ۶ ریال اسلامبولی ۸ تا ۱۰ ریال امریکائی ۴ تا۶ریال نخود سبز ۲۰ تا ۲۵ ریال. بامیه ۱۴ ریال انار ۷ ریال باقلا سبز۷ ریال کاهو ۵ ریال زغال اخته۱۵ تا ۱۷ ریال هندوانه ۲ تا ۴ر۵۰ ریال چغندر فرنگی ۳ ریال انگور صاحبی ۱۵ تا ۱۸ ریال انگور سفید ۷ تا۱۰ ریال عسکری۴ریال هلو ۶ تا ۲۵ ریال.

انجیر ۶ تا ۱۰ ریال لیمو ترش ۱۰ تا ۱۲ ریال شلیل قرمز ۸ تا ۱۷ ریال طالبی ۱۰ ریال گلابی ۲۰ تا ۲۸ ریال گلابی اصفهان ۱۵ تا ۲۰ ریال خربزه ایوانکی ۳ تا ۴ ریال مشهدی ۶ تا ۷ریال خربزه زرد ۴ تا ۵ ریال کلم۸ریال قرمز ۱۰ ریال به ۷ ریال تره فرنگی دسته‌ای ۷ ریال گل کلم عددی ۲۰ تا ۲۵ ریال.

شرکتها

شرکتهای تازه

دراصفهان شرکتی بنام شرکت کاغذ اصفهان تاسیس شد که منظور آن وارد کردن یك کارخانه تولید کاغذ گرافت ومقوا میباشد سرمایه این شرکت مبلغ هجده میلیون وهفتصد هزار ریال بمدت نامحدود است. مدیریت شرکت بعهده آقایان حبیب‌الله و محمد کسائیان، محسن پروین رضا و مرتضی کسائیان می‌باشد درتهران شرکت ساختمانی وفنی ویلیان با مسئولیت محدود برای انجام‌هرگونه عملیات مقاطعه کاری وساختمانی در راه سازی و پل سازی و راه آهن ولوله کشی ونصب‌تاسیسات کارخانجات موتوری وطرح ونقشه تشکیل شد. سرمایه این شرکت مبلغ ده میلیون ریال بمدت‌نامحدود است . مدیریت شرکت با آقایان مهندس یدالله بازرگانی وضیاءاله سازج ومهندس عباس فرح مهر می‌باشد سرمایه شرکت سهامی اداك از مبلغ هفت میلیون‌وهشتصد هزار ریال بمبلغ ده میلیون‌ودویست هزار ریال افزایش یافت.

باشگاه ترویج‌کشاورزی

بامداد روز گذشته امروز اعضاء باشگاه (٤ـ دال) ترویج کشاورزی که از کلیه نقاط کشوربکرج آمده‌اند در آرامگاه اعلیحضرت رضاشاه‌فقید حضور یافتند و دسته گلی نثار نمودند .

جوانان مزبور مدت یکهفته در کرج اقامت میکنندو روز سه‌شنبه مراسم باشکوهی در کرج ترتیب داده خواهد شد که‌در آن آقای نخست‌وزیر اعضاء دولت و نمایندگان مجلسین ـ نمایندگان مطبوعات شرکت خواهند نمود .

عضو شورایعالی‌کار

سخنگوی وزارت صنایع و معادن اظهارداشت : آقای مهندس رزم‌آراء معاون پارلمانی وزارت صنایع ومعادن طبق تصویب‌نامه هیئت وزیران برای مدت دوسال بسمت نماینده دولت ، بعضویت شورایعالی کار منصوب گردیدند .

مزایده و مناقصه

• راه آهن دولتی ایران خرید ۹ قلم مقوای مختلف و کاغذ روزنامه تا ۳۰ر۶ر۳۸

• وزارت صنایع ومعادن بهره‌برداری از نمك دشتلك واقع درشهرستان ایلام تا ۴ر۲ر۳۸

پیشنهاد بموقع عمل گذاشتن اختراع شماره ۲۳۴۷ راجع به:
طریقه حفر چاه

صاحب اختراع‌نامبرده میل دارد با صاحبان صنایع در ایران برای عملی کردن اختراع مذکور وارد مذاکره شود .

برای اطلاع بیشتر به آقای دکتر آقایان خیابان سوم اسفند دمراجعه فرمائید .

آـ۱۵۹۰۱

پیشنهاد بموقع عمل گذاشتن اختراع شماره ۱۶۰۱ راجع به :ترکیبات نیتروژن الی ووسائل تهیه آن

صاحب اختراع‌نامبرده میل دارد با صاحبان صنایع در ایران برای عملی کردن اختراع مذکور وارد مذاکره شود .

برای اطلاع بیشتر به آقای دکتر آقایان خیابان سوم اسفند دمراجعه فرمائید .

آـ۱۵۹۰۳

STRICK & ELLERMAN LINE

خط کشتیرانی استریك و الرمن

حالت کشتیهای استریك والرمن دربنادر ایران

نام بندر	نام کشتی	تاریخ ورود به بندر	تاریخ پهلو گرفتن
بوشهر	باردستان	ـ	درصورت بودن‌کالا برای آخرسپتامبر یا اوایل اکتبربرای لندن بارگیری‌خواهدنمود
	بلوچستان	درحدود ۱۱ سپتامبر خواهدرسید	ـ
	مورستان	درحدود ۱۲ سپتامبر خواهدرسید	ـ
	نگارستان	در۲۹ سپتامبر خواهدرسید	
	سیتی‌اف سونسی	ـ	
بندرشاهپور	ارمنستان	ـ	درتاریخ ۱۰ر۹ر۵۹ ازبندرحرکت کرد
	باردستان	درحدود ۱۴ر۹ر۵۹ خواهدرسید	محمولات خرمشهررا دربندرشاهپورتخلیه میکند
	مورستان	درحدود ۲۰ر۹ر۵۹ خواهدرسید	
	دن وای برن	درحدود ۲۴ر۹ر۵۹ خواهدرسید	
	نگارستان	درحدود ۱ر۱۰ر۵۹ خواهدرسید	
	سربستان	درحدود ۱۳ر۱۰ر۵۹ خواهدرسید	
	سیتی‌اف سونسی	ـ	
خرمشهر	فلورستان		بارگیری میکند برای لندن
	باردستان		بارگیری میکند برای‌لندن ولیورپول‌وعدن
	فلورستان	در بندراست	
	تانگستان	در بندراست	
	گرجستان	درحدود ۱۸ر۹ر۵۹ خواهدرسید	محمولات خودرا دراسکله تخلیه میکند
	بلوچستان	درحدود ۴ر۱۰ر۵۹ خواهدرسید	برای نوبت نام‌نویسی میکند
	نگارستان	درحدود ۴ر۱۰ر۵۹ خواهد رسید	برای نوبت نام‌نویسی میکند
	دن وای برن	درماه اکتبر خواهدرسید	محمولات خودرا دراسکله تخلیه میکند
	مورستان	درماه اکتبر خواهدرسید	محمولات خودرا دراسکله تخلیه میکند
	ترکستان	درحدود ۲۶ اکتبرخواهدرسید	برای نوبت نام‌نویسی میکند
	سیتی‌اف سونسی		

برای سایر مشخصات بآدرس زیر مراجعه فرمائید

فرانك س استریك وشرکاء (بصره) محدود

دربصره و بغداد و خرمشهر

آـ۲۰۶۹۲

ورزش

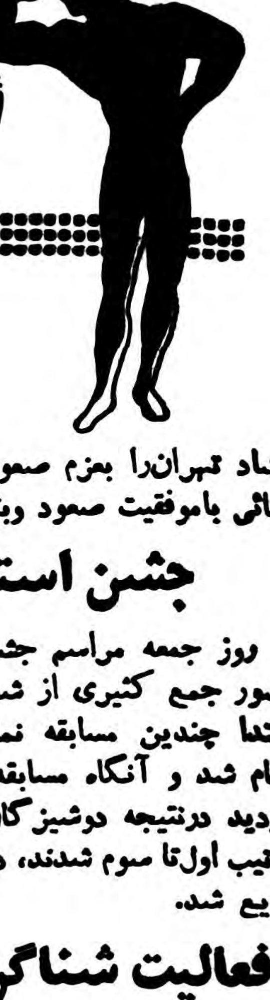

صعود بقله سرکچال

چهارنفر از کوهنوردان باشگاه کیان آقایان ناصرشجاعی ـ اکبر سعیدی ـ احمد فریبرزی ـ مهدی فرشاد تهران‌را بعزم صعود بقله سرکچال ترك‌و پس‌از ٥ساعت‌راه پیمائی باموفقیت صعود وبتهران‌باز گشتند .

جشن استادیوم شهناز پهلوی

روز جمعه مراسم جشن باشکوهی د راستادیوم شهناز پهلوی با حضور جمع کثیری از شخصیت های ورزشی برگزار گردید . ابتدا چندین مسابقه نمایشی شنا‌زیر نظر خانم‌خطیب و آژاچیك انجام شد و آنگاه مسابقه فینال پینك پنك قهرمانان استادیوم انجام گردید درنتیجه دوشیزگان فروغ جعفری ، شیرازی ، نیر جعفری بترتیب اول‌تا سوم شدند، درخاتمه جوائز قهرمانان بوسیله خانم‌قره‌گزلو توزیع شد.

فعالیت شناگران هوائی برای شرکت

در مسابقات قهرمانی کشور

مسابقات شنا و شیرجه انتخابی نیروی هوائی برا ی‌شرکت در مسابقات قهرمانی ارتش کشور زیر نظر فدراسیون شنای کشور در استخر قهرمانی امجدیه انجام شد ونتایج زیربدست‌آمد .

در قسمت ۱۵۰۰ متر

در قسمت مسابقه ۱۵۰۰ مترآزاد آقایان استوار نوریوری ،گروهبان مویدی فرد .

۱۰۰ متر

درقسمت مسابقه ۱۰۰ متر کرال سینه سرکار هنرآموز ستوان گوشه ،گروهبان حسین‌زاده.

۱۰۰ متر

در قسمت ۱۰۰ مترکرال پشت گروهبان یکم پژهان اول‌شد.

۲۰۰ متر

در قسمت ۲۰۰متر قورباغه استوار نوعی‌نژاد ، گروهبان نیکی‌فر ، گروهبان ملك نظری .

٤۰۰ متر

در قسمت ٤۰۰ متر آزاد سرکار هنرآموز فکری کهن ،گروهبان یکم پژهان ،ستوان گوشه.

شیرجه

در مسابقه شیرجه از سکوی ٥ متری ستوان باقری ، استوار پور شقاقی ،هنرآموز شیرمرد مقام اول تاسوم هر رشته رابدست‌آوردند.

تیم وزنه‌برداری تاج درآمریکا

آقای‌دکتر رهنوردی یکی‌از قهرمانان تیم ملی‌وزنه برداری ایران عضو باشگاه تاج درمدت اقامت خوددرآمریکا یکدسته ازجوانان وزنه‌برداران ایرانی وامریکائی را تحت تعلیم قرارداده‌است .

هفته گذشته طی مراسم باشکوهی این‌دسته وزنه‌برداران‌را بنام تیم وزنه‌برداری باشگاه تاج نام گذاری شدو بدین مناسبت دسته‌گل‌های متعددی ازطرف فدراسیون وزنه‌برداری آمریکا ومقامات ورزشی باآقای‌رهنوردی‌اهدا گردید

بازگشت بخانه‌اولیه

امروز آقای امیرحسین احتشام زاده قهرمان پینك‌پنك کشورطی نامه‌ای بروزنامه‌استعفای خودرا از باشگاه ورزشی شعاع اعلام نمود . واظهار داشت پس‌ازچندسال دوری ازباشگاه ورزشی‌تاج احساس‌میکنم که‌بایستی بازهم بخانه‌اولیه خودم یعنی همان‌باشگاه تاج بروم وفعالیت خودرا پس‌ازاتمام محرومیتم ادامه دهم آقای سرهنك خسروانی مدیر باشگاه تاج کشوردرمورد بازگشت آقای احتشام زاده گفت خوشحالم که‌قهرمانان تاج هرجاکه روند بالاخره بخانه‌ای که‌متعلق‌بخودشان میباشد باز میگردند .

اطلاعیه مربوط به‌لابراتوارهای داروسازی

چون‌اغلب اشخاصیکه درخواست تاسیس لابراتوار داروسازی و ساختن دارو نموده‌اند نشانی محل کارخودرا تغییرداده ونشانی جدیدخود رااطلاع‌نداده‌اند بدینوسیله به‌کلیه اشخاصیکه تااین تاریخ درخواست تاسیس لابراتوار داروسازی نموده‌اند اخطار میگردد نشانی‌محل کارخود رابطور وضوح منتها تاآخر شهریور کتبا بوزارت‌بهداری اداره‌تنظیم امور پزشکی بدهند . کفیل‌اداره کل‌معاونت‌عمومی ـ دکتر بهرمان

آ_۲۰۶۸٦

چند نکته از مسابقات بین المللی دانشگاهها

ورزشکاران ۳۹ کشور چگونه رژه رفتند درمدتی‌کمتر از۲۰ دقیقه ۸۰ هزار نفر جمعیت یکمرتبه پراکنده شده وبخانه‌های خود رفتند

از جواد کلهر

«۲»

در استادیوم «کومونول» بود که مسابقات بین‌المللی ورزشی دانشگاه ها افتتاح شد . از زیبائی وابهت مراسم افتتاح این مسابقات هرچه نوشته شود کم است . بطوریکه میهماندارما اظهارمیداشت تشکیلات ورزشی شهر تورینو از یکسال قبل فقط برای اجرای برنامه های افتتاحیه این مسابقات فعالیت می نموده اند .

ساعت ده بعداز ظهر روز ٥شنبه چهارم اردیبهشت ماه بیش از ۸۵ هزار نفر تماشاچی شاهد افتتاح این مسابقات بودند ودر همین‌لحظه یکبار دیگر پرچمهای ۳۹ کشور شرکت کننده باهتزاز درآمد .

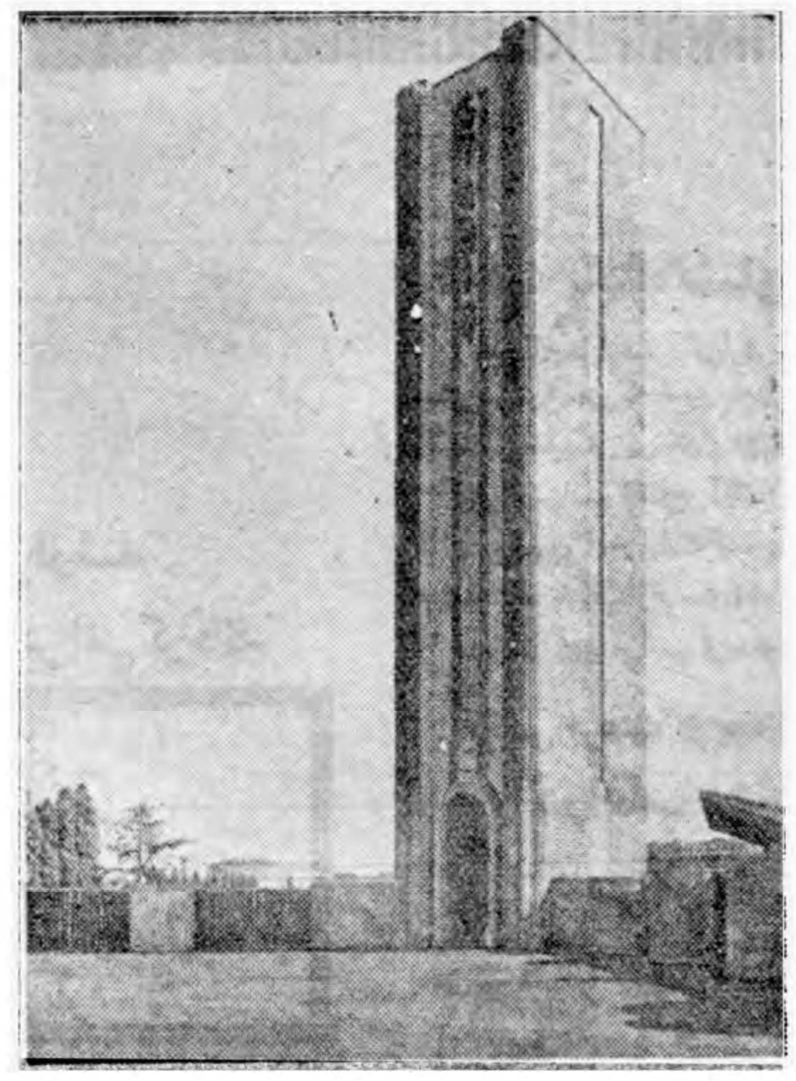

سردراستادیوم ورزشی تورینو که مسابقات‌جهانی دانشجویان درآن انجام شد

جمعیت عجیب

هیئت ورزشکاران ایرانی ساعت هشت بعد از ظهر وارد استادیوم کومونول شدند بااین وصف که قرار بود مسابقات ساعت ده بعداز ظهر افتتاح شود معهذا از همین ساعت هشت بعداز ظهر جمعیت زیادی به‌استادیوم‌وارد میشدند و در تریبونها قرار می گرفتند . استقبال مردم ورزش دوست‌تورینو از افتتاح این مسابقات به حدی بود که مقارن ساعت ده دیگر دراین استادیوم ۸۰ هزار نفری نه تنها جائی برای نشستن نبود بلکه‌عده‌ای هم سر پا ایستاده بودند .

بعداز شلیك چند گلوله ،موزیك شهرداری تورینو اولین دسته‌ای بود که رژه را آغاز نمود وبعداز استقرار رژه در وسط میدان رژه کشور های مختلف آغاز گردید

۳۹ کشور شرکت کننده

کشور های شرکت کننده به ترتیب زیر رژه رفتند بلژیك ، برزیل ، بلغارستان ، چك اسلواکی، چین‌کمونیست ، کره‌جنوبی ، کوشتاریکا ،فنلاند، فرانسه،آلمان، ژاپن، انگلستان ،هندوراس ،ایران، عراق ، ایرلند، اسرائیل ـ یوگوسلاوی ـ لبنان ـ لوکزامبورك ـ مالت ، زلاند جدید، هلند، پاکستان، پرو ، لهستان ، پرتقال ، رومانی . اسپانی سوئد ، سوئیس ، تونس، ترکیه ، مجارستان ، شوروی ، امریکا ، ونزوئلا ، ایتالیا .

رژه ورزشکاران ایران

رژه ورزشکاران دانشگاه تهران جالب بود ، لباسهای متحدالشکل قهرمانان بسکتبال و دانشجویان دانشسرایعالی جلب نظر می کرد ، در جلوی صف ورزشکاران دانشگاه تهران پیش آهنگی حامل پلاك ایران در حرکت بود و سپس آقای مفیدی دبیرورزش دانشگاه پرچم ایران را حمل می کرد ، بعداز مشارالیه دختران ورزشکار وسپس مربیان ، قهرمانان تنیس ،بسکتبال وبالاخره دانشجویان دانشسرای‌عالی تماشاچیان نسبت‌بشرکت کنندگان و ورزشکاران ایرانی در بازی های در حرکت بودند . ابراز احساسات دانشجویان زیاد بود .

بعداز مراسم رژه کشور ها رئیس کمیته‌تشکیلاتی بازی‌های بین المللی دانشجویان طی نطق خود هدف و نظر از بازیهای دانشجوئی را بیان داشت وسپس شهردارتورینو مسابقات را افتتاح نمود .

ملت کهنسال

بعدازافتتاح مسابقات برنامه های بسیار جالبی از طرف ورزشکاران تورینو اجرا گردید اهالی تورینو عقیده دارند که مسابقه تاریخی تورینو خیلی زیاد واز هزاران سال قبل آغاز می شود . لذا بیش از هزاران نفرورزشکار زندگانی‌مردم تورینو را بطرز جالبی نمایش دادند. البسه مختلف ، آلات وادوات جنگ قدیم ، پرچمها و کلاه خود های مختلف این نمایش دهندگان‌بسیار جالب وتماشائی بود .

نمایش و بازی های مختلف ورزشکاران قریب به نیمساعت بطول انجامید ، احساسات و هلهله تماشاچیان هر لحظه با تماشای این نمایشات بیشتر می شد و کاملا معلوم بود ، که گردانندگان این تشکیلات زحمات زیادی را متقبل شده‌اند .

در خاتمه این شب مسابقه جالبی هم بین دو تیم رگبی انجام شد. مراسم افتتاح مقارن ساعت دوازده شب خاتمه یافت .

تشکیلات بی سابقه

بطوریکه صدقیانی اظهارمیداشت تشکیلات‌مسابقات جهانی دانشجویان بسیار مرتب و تاکنون در دنیا کم نظیر بوده است ، وباید اظهار داشت که ایتالیا با برگزاری این مسابقات خودرا از هرنظر برای برگزاری مسابقات المپیك ۱۹۶۰ رم آماده دید .

نکته جالبی که‌بایددراینجا بیان کنیم راجع به جمعیت استادیوم است ، در حین انجام برنامه های افتتاح من فکر می کردم این‌جمعیت لابد تا ساعت سه‌و چهار . بعداز نیمه‌شب بایددرخیابان‌ها سرگردان باشند زیرا بدون شك همه اینها ماشین شخصی ندارند بعداز خاتمه مراسم افتتاح کاملا عکس این قضیه برایم ثابت شد در عرض یك ربع جمعیت از استادیوم خارج شد در خیابان های اطراف استادیوم‌در هر خط بیش از ۲۰ تا سی تراموا ایستاده بود ، ودر عرض کمتر از این‌نیمساعت‌دیگرجمعیتی‌نه‌در استادیوم ونه در خیابانهای اطراف دیده نشد. واقعا ازاین تشکیلات منظم ومرتب شخص لذت می برد .

از صبح روز جمعه پنجم شهریور ماه کلیه مسابقات ورزشی‌دانشگاه های جهان در سالنهای مختلف ورزشی دیگر استادیوم ودو استخر شنا آغاز گردید .

حوادث و وقایع

وقتی سابقه «ابراهیم غزلخوان» بیرون کشیده شد ده ماه زندان دیگر بمحکومیت اواضافه شد

غروب روزاول خردادماه گذشته درمیان هیاهوی عابرین درحوالی سرچشمه صدای داد وفریاد وسپس ناله‌ای بگوش مردم رسید وبدنبال آن شخصی بنام احمدرشتی که‌در آن‌حدود میوه میفروخت براثر ضربات چاقو مجروح و روانه بیمارستان سینا شد و مامورین شخصی بنام ابراهیم محسنی‌معروف به«ابراهیم‌غزلخوان» که‌احمدرشتی را باضربه‌چاقو مجروح کرده‌بود دستگیر وپس‌از تکمیل پرونده روانه ناحیه ۲دادسرا کردند . احمدرشتی دربیمارستان بستری وتحت معالجه قرارگرفت وپرونده ابراهیم غزلخوان مراحل‌اولیه خود راطی‌کرد دیروز شعبه ۱۱دادگاه جنحه بریاست آقای عباسی در ناحیه ۲دادسرا ابراهیم رابه‌چهار ماه زندان‌وصدضربه‌شلاق وپرداخت چهل‌هزارریال بعنوان غرامت به مضروب محکوم ساخت

سابقه‌ها بیرون آمد!

مقارن انجام تشریفات رسیدگی‌باین پرونده مامورین قضائی ناحیه ۲ دادسرا اطلاع یافتند .ابراهیم سوابقی نیزدر شرارت و چاقوکشی دارد. بلافاصله این‌سوابق‌درکمیسیون تشدید مجازات وزارت کشور مورد رسیدگی قرار گرفت وابراهیم بموجب رای صادره به‌ده‌ماه زندان دیگر نیز محکوم شد بقراری که ازناحیه ۲دادسرای تهران کسب اطلاع گردیده از طرف آقای‌ذوالمجد دادیار ناحیه دستور اجرای زدن شلاق بمحکوم را به‌مامورین کلانتری داده است ودرهفته آینده‌بابراهیم درمحلی که دست بچاقو برده بود (سرچشمه) صدضربه شلاق زده میشود .

متهم دردادگاه میگفت:

ازشدت گرما چاقوکشیده است!

دیروز جلسه دادگاه جنح ناحیه ٤ دادسرای شهر تهران بریاست آقای پرندیان رسمیت یافت و باتهام شخصی بنام محمد فتحعلی شاهی رسیدگی کرد .

فتحعلیشاهی متهم بود که درغروب یکی‌از روزهای تابستان در چهارراه معزالسلطان واقع در خیابان امیریه دست بتظاهرات زده و با چاقو قدرت‌نمائی میکرده است . دادگاه پس‌از استماع اظهارات متهم که میگفت از شدت گرمی هوا دست باین عمل زده‌است اورا به چهار ماه حبس تادیبی واز جهت اینکه به‌پاسبان‌محل نیزفحاشی کرده‌است به‌شش‌ماه حبس تادیبی محکوم کرد که پس‌از قطعیت رای اشد مجازات درباره او اجرا میشود .

حریق درانبار وزارت کشاورزی

بعداز ظهر دیروز انبار وزارت کشاورزی‌واقع دراول خیابان‌لاله‌زارنو دستخوش حریق شد بلافاصله مامورین اداره آتش‌نشانی شهرداری بمحل حریق رفته و بعداز نیمساعت حریق را خاموش کردند علت‌حریق نامعلوم است و خسارت وارده جزئی بوده‌است .

تصادف غیرمنتظره دزد باصاحب اموال‌مسروقه!

سارقی‌که درظرف یازده سال ۲۳ فقره سابقه سرقت داشت پس ازانجام بیستو چهارمین سرقت دستگیر شد

اکبر حسینی سارقی که‌در ظرف ۱۱ سال ۲۳ فقره سابقه سرقت دارد و آخرین بار بمدرسه‌ای‌دستبرد زده وکتو شلوار فراش را دزدیده و بازبردستی دستگیر شده بود ، دیروز د ردادگاه جنحه ناحیه ٤ دادسرای شهر تهران محاکمه شد و بدو سال زندان تادیبی محکوم شد .

شرح آخرین سرقت اکبر حسینی که منجر بدستگیری او شد بدینقرار است :

کت و شلوار مستخدم مدرسه

اکبر حسینی سه‌ماه قبل پس‌از پایان یکدوره محکومیت دریکی‌از روزهای گرم خردادماه که‌مدارس سرگرم انجام امتحانات بودند ، بقصد دستبرد وارد مدرسه‌ای واقع در خیابان سلیمان خانی شد و پس‌از تجسس فراوان چون چیزی نیافت کتو شلوار فراش مدرسه را که مشغول جارو کردن بود پوشیده و از مدرسه خارج شد . مستخدم پس‌از خاتمه کار بسراغ کتو شلوار خود رفت و آنها را درجای خود نیافت لذا با پیراهن و پیژاما بطرف منزل براه‌افتاد اودریکی‌ازاتوبوسهای خط ۱۸ سابق چشمش بمردی افتاد که مشغول بررسی جیبهایش بود و باتعجب باشیاء داخل آن نگاه میکرد . فراش مدرسه که‌به عمل او ظنین شده بود نگاهی بسراپای آن مرد کرد و لباسهای خود را شناخت و بلافاصله با کمك راننده آن مرد را به مامورین کلانتری ۲۰ تحویل داد . اکبر حسینی در کلانتری گفت اگر سواد داشتم تابلوی مدرسه‌را خوانده‌بود ، وارد آن نمیشدم ، من تصور کردم آنجا مطب دکتری است .

پنجه‌کبك «دری» محکوم شد

دیروز شعبه ۳۳ دادگاه جنحه پرونده اتهامی شخصی بنام‌یداله پنجه‌کبك‌دری را مورد رسیدگی قرار داد .

این شخص باتهام همراه داشتن تریاك وفروش آن در قهوه‌خانه خود از طرف مامورین دستگیر وتحت تعقیب قرار گرفته‌بود .

از تحقیقات اولیه یداله علاوه بر آنکه منکر اتهام وارده بود واز ابراز هویت واقعی خود امتناع داشت ولی ضمن رسیدگی بعدی معلوم شد وی چندین بار تحت تعقیب قرار گرفته است ولی هر بار هویت مجعولی در اختیار مامورین گذاشته است دادگاه بریاست آقای صفی نیا باتوجه بسوابق یداله او را به دوماه زندان قابل خریداری از قرار روزی یکصد ریال وپرداخت شش هزار وپانصد ریال جریمه محکوم کرد متهم هنگام خروج از دادگاه نسبت‌بقیمت معین شده جهت خریداری زندان اعتراض داشت ولی مامورین او را بزندان‌بردند

ده نفر دراثر حوادث رانندگی و۳ نفر دراثر نزاع مجروح شدند

دیروز ۱۰نفر باسامی الوردی دورانی ،اصغر سلیمانی، مریم‌علی‌اکبر، سیدعباس میرمحمدعلی، غلام مهلوچی، حاجی حسینی، اسدالله گودرزی، منیر قانعی حسن شاهرضائی ،محمدحسین منفرد دراثرحوادث‌رانندگی و۳نفر باسامی فاطمه حسینی ،سلطانعلی خان‌بابائی، سیدرضا لیسالی دراثر نزاع وچاقوکشی مجروح شده‌اند.

روغن موتور پنسیلوانیا

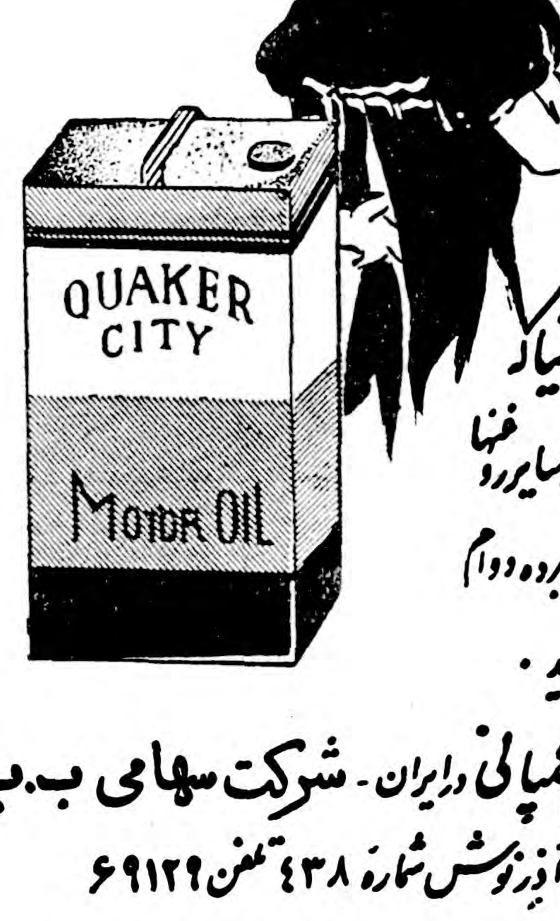

روغن موتور کواکرسیتی پنسیلوانیا که ماده ذغالی آن گرفته شده دیرتر از سایرروغنها سیاه میشود وسیلندرها را از بین نبرده دوام وسلامت ماشین شما را تضمین مینماید .

روغن گران‌ترین

نماینده انحصاری پنسیلوانیا پترلیم کمپانی در ایران ـ شرکت سهامی ب.ب. اس.

شاهرضا جنب کوچه آذر نوش شماره ٤۳۸ تلفن ۶۹۱۲۹

آ_۲۰۷۹۲

آگهی جلسه مجمع عمومی فوق‌العاده

مجمع عمومی فوق‌العاده شرکت سهامی ساختمانی ماهساز ساعت ده صبح روز دوشنبه دوازدهم مهرماه یکهزار و سیصدوسی وهشت در محل شرکت واقع‌درخیابان شاهرضا کوچه دبیرستان البرز کاشی ۳۶تشکیل خواهدشد ودستور جلسه عبارت استاز اضافه نمودن ماده ۶۲باساسنامه .

آ_۱۵۹۵۷ هیئت مدیره

آگهی مناقصه شماره ۳۸

اداره سررشته‌داری ارتش تعداد پنج‌هزار عدد قالب دوخانه نان نیازمندی رابمناقصه میگذارد.

۱_داوطلبان معامله برای ملاحظه نمونه ومشخصات جنس مورد معامله ودریافت برك شرائط معامله ونمونه قرارداد بدائره خریدداره سررشته‌داری ارتش واقع درفیشرآباد مراجعه وپیشنهادات خودرا در دوپاکت لاکومهرشده یکی محتوی سپرده ودیگری پیشنهاد مربوطه‌تا ساعت ۱۳روز شنبه ۱۰ر۷ر۳۸ بدفتر اداره تسلیم ورسیددریافت‌دارند.

۲_کمیسیون مناقصه درساعت ۱۰صبح روز یکشنبه ۱۱ر۷ر۳۸ تشکیل وپیشنهادات واصله راباز وقرائت خواهد نمود.

۳_بپیشنهاداتی کهبرخلاف برك چاپی شرائط معامله تسلیم شده باشد مطلقا ترتیب‌اثر داده نمیشود.

آ_۲۰۸۲۸ ازطرف رئیس اداره سررشته‌داری ارتش_سرتیپ گوهری

تجدیدآگهی مزایده فروش بشکه‌جای روغن

کارخانه سیمان ایران (ری) وابسته بشرکت مصالح ساختمانی سازمان برنامه مزایده فروش تعداد (۵۰۷) عدد بشکه محتوی روغن سوخته و ـ ۳٤٤ عدد بشکه خالی جای روغن را با همان شرائط مزایده قبلی تجدید می نماید . خریداران وکسانیکه مایل بشرکت درمزایده هستند می توانند پیشنهادات خود را تا آخرین ساعت اداری روز شنبه ۲۷شهریور ماه ۱۳۳۸ در پاکت لاك و مهر شده به ضمیمه قبض رسید صندوق ـبمبلغ بیست هزار ریال که بایستی قبلا باب‌تسپرده بصندوق اینکارخانه بپردازند بدفتر کارخانه سیمان ایران واقع در جاده شهر ری تسلیم و رسید دریافت دارند .

پیشنهادات رسیده در ساعت ۱۰ صبح روزیکشنبه ۲۸ شهریور ۱۳۳۸ در کارخانه باز وقرائت خواهد شد . حضور پیشنهاددهندگان در جلسه مزایده آزاد و کارخانه در رد و قبول یك یا کلیه پیشنهادات مختار خواهد بود .

رئیس کارخانه سیمان ایران مهندس بلوچ

رئیس اداره حسابداری .کارخانه سیمان ع ـ عشقی

آ_۲۰۵۲۰ ۱_۲

آگهی مناقصه لوله‌کشی آب آشامیدنی شهرساوه

سازمان برنامه بمنظور اجرای عملیات عمرانی شهرستانها لوله‌کشی آب‌آشامیدنی شهر ساوه را باشرائط زیر بمناقصه میگذارد .

۱_داوطلبان شرکت درمناقصه که جزو پیمانکاران درجه بندی شده سازمان برنامه باشند میبایستی برای دریافت اسناد مناقصه به‌دفتر موسسه مهندسین مشاور ژیکوف واقع‌درخیابان پهلوی نزدیك چهارراه تخت جمشید مراجعه و پیشنهاد خودرا به‌ترتیب زیر تهیه و تسلیم نمایند . مشخصات ۱۰روز بعداز آگهی موجود خواهد بود .

۲ـ پیشنهاددهندگان میبایستی مبلغ ۶۰۰ر۰۰۰ریال بعنوان سپرده بحساب شماره ۵۰۲دربانك اعتبارات صنعتی بودیعه گذاشته و یاضمانت‌نامه بانکی که نمونه آن‌بضمیمه‌دفترچه‌مشخصات توسط مهندس مشاور دراختیار شرکت‌کنندگان گذارده خواهد شد بنفع قسمت حسابداری سازمان برنامه(حسابداری امور اجتماعی) ضمیمه پیشنهاد خود نمایند تاهرگاه برنده مناقصه از پیشنهاد خود عدول نماید سپرده به‌نفع سازمان برنامه ضبط شود ضمانت‌نامه نباید اولا مشروط باشد ثانیاًبابید از بانك مورد قبول سازمان برنامه باشد ثالثا قابل تمدید برای سه‌ماه دوم بمصرف اظهارمناقصه گذارنده باشد سپرده پیشنهاددهنده درجه دوم قبل ازانعقاد قرارداد به‌برنده مناقصه مسترد نخواهد شد. برنده مناقصه موظف‌است حداکثر مدت یك هفته پس‌از ابلاغ کتبی مهندس مشاور قرارداد راامضاءو تضمین نامه حسن‌انجام کاررا تسلیم نماید در صورت تعلل سازمان‌برنامه مجاز‌است سپرده را ضبط و قرارداد را بادیگران منعقد یامناقصه را تجدید نماید . کمیسیون مناقصه در صورت لزوم مبلغ ضمانتنامه‌حسن اجرای کاررا بیش از ٥درصد تعیین خواهد نمود .

۳ـپیشنهاد بایستی بنوعی که‌دربرك شرائط مناقصه قید گردیده تنظیم ودر ۲پاکت شماره(۱) محتوی تضمین نامه و پاکت شماره (۲)محتوی واحد بهاء اسناد مناقصه و کل پیشنهاد که به‌مهر وامضای پیشنهاددهنده رسیده باشد هردو درپاکت لاك ومهر شده تاساعت ۹ صبح‌روز شنبه اول آبان ماه ۳۸درمقابل اخذ رسید به‌دفتر موسسه مهندسین مشاور تسلیم گردد . هرگونه پیشنهادی برای تخفیف و غیره بایستی جوف پاکت ۲ تسلیم شود به‌پیشنهاد جداگانه ترتیب اثرداده نمیشود.

٤ـ ٥۰درصد مبلغ قرارداد باضافه ۲ر۳۰۰ر۰۰۰ریال تامین و بقیه به‌اقساط ماهیانه ۱۰٤ر۰۰۰ ریال از تاریخ‌اول مهرماه ۳۸ازمحل سهمیه شهرداری پرداخت خواهد گردید .بنابراین صورت وضعیت های پیمانکار تاموقعی وجوه مزبور تکافو نماید نقدا پرداخت و پس‌از آن بحساب بستانکار منظور میشود و پس‌از خاتمه کار همه ماهه معادل ۱۰٤ر۰۰۰ریال پرداختی شهرداری به‌پیمانکار پرداخت خواهد شد .

٥ـ پیشنهادهائی که فاقد سپرده و یا مشروط ومبهم بوده باشد و یااینکه مطابق بامشخصات وشرائط مناقصه تنظیم نگردیده باشد و یاتضمین نامه برطبق فرم سازمان برنامه همراه نداشته باشد ترتیب اثرداده نمیشود پیشنهادهای رسیده درساعت ۱۰همان‌روز در قسمت شهر سازی‌واقع درخیابان دانشکده تحت نظر کمیسیون مربوطه‌باز و قرائت خواهدشد . حضور پیشنهاددهندگان و یانماینده آنها در جلسه آزاد بوده و کمیسیون مزبور درردو یاقبول هریك از پیشنهادات و یاکلیه آنها مختار خواهد بود بدیهی است بهرنوع پیشنهاد و یاتغییر و تخفیفی که‌بعداز ساعت مذکوردر بند ۳ برسد ترتیب‌اثرداده نخواهد شد. کلیه هزینه مناقصه بعهده برنده مناقصه خواهد بود .

٦ـمعامله باقساط و بطریق فوق‌انجام میشود ولی شرکت‌کنندگان باید پیشنهاد خودرا بدون وجه‌به‌قسطی‌بودن قسمتی‌از پیمان به‌نقد و تنظیم و ضمنا در صدسودی را از بابت قسطی بودن قسمتی از پیمان منظور میدارند جداگانه تعیین نمایند .

سازمان برنامه

آ_۱۹۸۷۸ ۱_۲

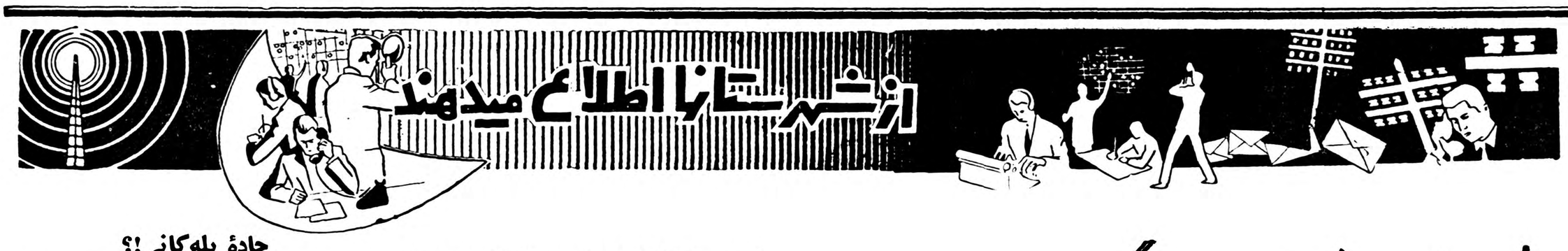

جشن ده هزارمین شماره اطلاعات در گیلان

بطور جالب و باشکوهی درسالن سینمای سعدی رشت برگزارشد

کفیل استانداری ومدیرکل فرهنگ گیلان درباره اطلاعات سخنرانی کردند

آقای محمدنوعی نماینده اعزامی‌موسسه اطلاعات ضمن خیرمقدم پیام سناتور مسعودی مدیر اطلاعات راقرائت کرد .

در جشن رشت

- یکهزار و پانصدنفر شرکت کردند
- پنج‌نفردرباره اطلاعات سخنرانی نمودند
- سه‌برنامه هنری اجرا شد.
- دوهیئت ارکسترشرکت داشتند
- ۱۸۰۰۰ شیشه پپسی‌کولا مصرف شد
- بهرمندان وعده‌ای جایزه‌داده شد
- سه‌ساعت مدعوین سرگرم بودند

ساعت چهار و نیم بعد از ظهر پنج شنبه ۱۸ شهریور ماه بمناسبت انتشار ده هزارمین شماره روزنامه ـ اطلاعات جشن با شکوهی در سالن زیبای سینما سعدی شهرستان رشت

شروع برنامه

سالن سینما سعدی بطرز باشکوهی با دسته گلهای زیبا تزئین شده بود ودر ساعت چهار و نیم بعد از ظهر کلیه مدعوین در جایگاههای خود نشسته بودند برنامه جشن درست‌در ساعت چهار و نیم بعد از ظهر روز پنجشنبه ۱۸ شهریور ماه با نواختن سرود شاهنشاهی آغاز گردید ابتدا آقای محمد نوعی نماینده اعزامی مؤسسه اطلاعات‌به استان گیلان و ۴ حاضرین خیر مقدم گفت و پیام مخصوص سناتور مسعودی مدیر مؤسسه اطلاعات را قرائت کرد «متن این پیام در شماره فردا چاپ خواهد شد» پس از قرائت پیام مدیر مؤسسه اطلاعات آقای نقابت فرماندار رشتو کفیل استانداری گیلان جشن ده هزارمین شماره روزنامه اطلاعات را از طرف استاندار گیلان که بمرکز عزیمت کرده بودند افتتاح کرد وضمن ایراد بیاناتی از تشکیل چنین جشن ملی و مطبوعاتی اظهار خوشوقتی نمود . آقای نقابت در بیانات خود بشتکار و همت سناتور مسعودی را ستود و انتشار ده هزارمین شماره روزنامه اطلاعات را بمدیر و کارکنان آن مؤسسه تبریك گفت پس ازپایان سخنرانی کفیل استانداری گیلان ، یك قطعه موسیقی جاز بوسیله آقایان نادر حسین زاده ، وارطان ،نعلبندیان و غلام حسین زاده هنرمندان جاز شهرستان رشت اجراء شد که بسیار مورد توجه قرار گرفت آنگاه آقای محمد علی گرانمایه یکی از شعرای جوان و با ذوق شهرستان رشت چکامه‌ای را که بمناسبت انتشار ده هزارمین شماره روزنامه اطلاعات سروده بود قرائت کرد و مورد تشویق حضار قرار گر فت سپس نوبت هنرنمائی بدوشیزه هالهٔ فرجاه فرزند خردسال آقای سرهنك فرجاه‌دادستان تیپ مستقل رشت رسید دوشیزه‌مزبور دو قسمت رقص هندی اجرا کرد که فوق‌العاده مورد توجه واقع شد .

اظهار قدردانی

در این هنگام که شور و هیجان حاضرین به آخرین حد رسیده مود آقای ملکزاده مدیر روزنامه سایبان رشت سخنرانی مشروحی ایراد کرد و ضمن این سخنرانی از خدمات آقای مسعودی مدیر مؤسسه اطلاعات در راه پیشرفت فرهنگ و خدمت به مطبوعات اظهار قدردانی نمود . پس از پایان سخنرانی آقای ملکزاده ارکستر ایرانی برهبری آقای نیکزاد هنرمند جوان و خوانندگی آقای‌بیژن فرشاد برنامه خود را شروع کرد . نوازندگان این ارکستر را آقایان آریائی ،خلیق ، نادر حسین زاده ، شعبان بابا زاده ، بهمن فرشاد ، بلند بخش و غلام حسین زاده تشکیل میدادند و برنامه هائی که اجرا نمودند بسیار جالب توجه بود .

بیانات رئیس فرهنگ استان

پس از اجرای برنامه ارکستر ایرانی آقای صمصامی مدیر کل فرهنگ استان گیلان پشت میکروفن قرار گرفت و طی بیانات جامعی تاریخچه تاسیس مؤسسه اطلاعات را بیان داشت

وصحنه ازهنرمندی کودکان خردسال دربرنامه‌های هنری‌جشن ده‌هزارمین شماره اطلاعات

آقای صمصامی گفت : اگر بخواهم وضع مؤسسه اطلاعات را بطور تفصیل بیان دارم سخن بدراز خواهد کشید ولی با وجود کمی وقت ناگزیریم چند کلمه‌ای در اینمورد باستحضار برسانم روزنامه اطلاعات سی و سه سال و چند ماه پیش یعنی در اوائل‌سلطنت اعلیحضرت فقید بمدیریت آقای‌عباس مسعودی در دو صفحه که قطع کوچکی داشت انتشار یافت چون آقای مسعودی باعزمی راسخ برای انتشار این روزنامه اقدام کرده بودبهمین‌جهت با تحمل زحمات و مشقات فراوان‌موفق شدروزنامه‌اطلاعات‌رابطور آبرومندانه‌ای منتشر کند . و امروز همانطور که شما مشاهده میکنید همان روزنامه دو صفحه‌ای در یکصد و هفتاد وشش صفحه با مطالب و اخبار جالب منتشر گردیده است علاوه بر این همت و پشتکار مدیر این روزنامه سبب شد که روزنامه ها و مجلات دیگری نیز بوجود آید امروز روزنامه اطلاعات ملحقات دیگری از قبیل اطلاعات هفتگی ، اطلاعات ماهانه ، اطلاعات بانوان ، اطلاعات جوانان ،اطلاعات کودکان ،اطلاعات هوائی و روزنامه های دیگری بزبان فرانسه وانگلیسی بنام ژورنال دو تهران و تهران جورنال دارد که کلیه این نشریات در بالا بردن سطح فرهنگ و معلومات عمومی مردم کشور سهم بزرگی دارند .

آقای صمصامی اضافه کرد بنظرمن رمز موفقیت آقای مسعودی پشتکارو همت و دور اندیشی ایشان است که با اعتقاد و ایمانی راسخ بپروردگار شروع بکار کرده است و جا داردکه خصوصیات و خصائل وی سر مشق همه مردم مخصوصا جوانان کشور قرار گیرد . آقای صمصامی در پایان سخنرانی خود از آقای محمد نوعی نماینده اعزامی مؤسسه اطلاعات به استان گیلان تقاضا کرد که از آقای مسعودی در خواست شود تا برای راهنمائی و ارشاد مردم مخصوصا جوانان و دانش آموزان کشور بیوگرافی زندگی مطبوعاتی خود را بصورت مجموعه‌ای منتشر نمایند ودر اختیار همگان قرار دهند .

وطن من

پس از پایان سخنرانی آقای صمصامی مدیر کل فرهنگ استان گیلان آقای اقبال خبرنگار و نماینده اطلاعات در بندر پهلوی که بهمراه فرماندار و روسای دوایر دولتی آن شهرستان برای شرکت در جشن ده هزارمین شماره روزنامه اطلاعات بشهرستان رشت آمده بود طی بیانات کوتاهی از مدعوین بندر پهلوی که از راه‌دور برای شرکت در این جشن ملی‌آمده بودند اظهار تشکر و سپاسگزاری نمود . آنگاه آقای ارشاد یکی از دانش آموزان شهرستان رشت‌قطعه شعری را تحت عنوان «وطن من» با بیانی شیوا «دکلامه»کرد که مورد توجه واقع گردید پس از آن چند رشته عملیات آکروبات بوسیله آقای هوشمند دبیر ورزش دبیرستان های رشت و برادر ایشان انجام گردید

و اینهم قدیمی ترین روزنامه فروش‌گیلان که در روزجشن جایزه گرفت .

اظهار تشکر کرد و از آقای نقابت کفیل استانداری گیلان و فرمانداری رشت تقاضا نمود جوائز هنرمندانی را که در این جشن هنر نمائی کرده‌اند توزیع نمایند .

قدیمی ترین روزنامه فروش

از این جوائز یکی هم نصیب آقای تقی بیدار کننده ملت قدیمی ترین روزنامه فروشان گیلان گردید .

تقی بیدار کننده ملت پیر مردروزنامه فروش و نابینای گیلان که در راه بیدار کردن ملت با فروش روزنامه چشمان خود را از دست داده بودپس از دریافت گلدان نقره با بیانی‌ساده اظهار داشت : من افتخار میکنم که روزنامه اطلاعات را از اولین شماره تاکنون بفروش رسانیده‌ام و باقی عمر خود را نیز در راه فروش روزنامه خواهم گذرانید قدیمی ترین روزنامه فروش گیلان در پایان بیانات ساده خود گفت من از اقدامات آقای‌سناتور عباس مسعودی مدیر مؤسسه اطلاعات که همیشه در فکر رفاه و آسایش روزنامه فروشان میباشند بی نهایت سپاسگزارم .

گوشه‌ای ازاجتماع شرکت کنندگان درجشن ده‌هزارمین شماره اطلاعات درسالن سینمای سعدی رشت

***

بدینترتیب جشن انتشار ده هزارمین شماره روزنامه اطلاعات که در سالن سینما سعدی رشت تشکیل گردیده بود پایان یافت و مدعوین با خاطره‌ای خوش ، سالن سینما را ترك کردند در این جا لازم میدانیم از آقای محسنیان مدیر سینمای زیباووسیع سعدی رشت که سالن سینما رابرای بر گزاری این جشن در اختیار موسسه اطلاعات گذاشت اظهار تشکر کنیم.

ضمنا از همکاریهای صمیمانه‌شرکت پپسی کولا رشت و آقایان مشتگین مسئول تبلیغات ، سیروس وفائی نشاط ، نیاپور رئیس بازرسی فرهنگ رشت ، علی صدر ممتاز مدیر دبستان عسجدی این‌شهرستان وخانم‌کهنمونی مدیره دبستان رازی رشت که در برگزاری این جشن مطبوعاتی و ملی متحمل زحماتی شده‌اند صمیمانه سپاسگزاری میکنیم .

شعبه بانك‌کشاورزی سقزافتتاح شد

خبرنگارما ازسقز گزارش‌میدهد ،چندروز قبل شعبهٔ‌بانك‌کشاورزی سقز طی‌مراسمی باحضور عده‌زیادی ازروسای ادارات ومحترمین‌وسیله آقای علی‌سلیمانی فرماندار افتتاح گردید .

قبل ازمراسم افتتاح آقای محمدحسن‌مختاری رئیس شعبهٔ بانك بیاناتی پیرامون امور بانك‌کشاورزی ایراد کرد وسپس آقای سلیمانی بنام شاهنشاه با قطع‌نوار سه‌رنك شعبه‌بانك راافتتاح نمود .

درپایان این مراسم ازمدعوین باچای وشیرینی پذیرائی شد .

جادهٔ پله‌کانی!؟

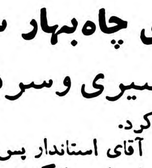

بطوریکه خبرنگار ما از رفسنجان گزارش میدهد اخیرا وضع خیابانهای شهر رفسنجان براثر عدم توجه مقامات مربوطه بصورت نا مطلوبی درآمده و پستی و بلندیهای موجود در خیابانها اهالی رفسنجان را بستوه آورده است گاهگاه از طرف شهرداری چند کامیون شن درشت در خیابانها ریخته میشود و وجود همین شن ها نیز باعث ناراحتی مردم میگردد . با عبور یك وسیله نقلیه گرد و خاك فراوان فضای خیابانرا فرا میگیرد و چشم جائی را نمی بیند مردم رفسنجان از مقامات مربوطه تقاضا دارند برای تسطیح واسفالت خیابانهای شهر اقدام شود تا بیش از این با گردو غبارو دست انداز های پله کانی!؟ دست بگریبان نباشند .

رئیس فرهنگ لاریجان‌گفت:

دراغلب دهات لاریجان دبستان تاسیس شده‌است

کادرآموزشی دبستانهای مزبورنیز تکمیل‌گردیده

چندروز قبل بمنظور اطلاع‌از فعالیتهای فرهنگی درلاریجان باآقای برقعی رئیس فرهنگ این‌منطقه مصاحبه‌ای بعمل آمد. آقای رئیس فرهنگ درمورد پیشرفت وضع فرهنگ لاریجان اظهارداشت همه ساله به‌تقاضاهای مردم دهات این منطقه درمورد تاسیس دبستان ترتیب‌اثرداده میشود ودر قرائی که استحقاق تاسیس دبستان داشته باشند آموزشگاه تاسیس میگردد ازسال گذشته تاکنون نیز در بیشتر قراء تابعه لاریجان دبستانهای متعددی ایجاد گردیده است بطوریکه هم‌اکنون درنیمی بیش از دهات لاریجان دبستان ایجاد گردیده است .رئیس فرهنگ لاریجان افزود حتی درده‌هاتیکه هنگام زمستان براثر مسدودبودن راه آن مدت دوماه رفت‌وآمدنمیشود دبستان ایجاد شده و باموافقت اداره فرهنگ به‌کلیه دهاتیکه تعداد دانش‌آموزان دبستان آن به‌سی‌نفر رسیده آموزگار اعزام شده‌است کادر آموزگاری کلیه دبستانها تکمیل شده و برای دبستانهای جدیدالتاسیس نیز بزودی ازطرف‌فرهنگ استان آموزگار اعزام خواهد شد .

نصب دستگاه‌تهویه

گزارش خبرنگار ما از شاهی حاکی است که اخیرا بمنظور رفاه وآسایش کارگران کارخانه‌شماره ۲نساجی شاهی جهت تصفیه هوای محوطه کارخانه‌مزبوریکدستگاه‌تهویه خریداری گردیده که هم‌اکنون با کمك مهندسین مربوطه برای‌نصب آن اقدام شده است.

بابکار افتادن دستگاه مزبورهوای محوطه کارخانه بدلخواه کارگران تصفیه گردیده ویاگرم وسرد می‌شود.

افتتاح کلاس

بنابگزارش خبرنگار ماازملایر چندروز قبل بمنظور آشنائی دامداران باطرز دامداری‌طی‌مراسمی کلاس دامداری درملایر افتتاح گردید دراین کلاس عده زیادی از دامداران این منطقه شرکت‌دارند وباطرز نوین دامداری آشنامیشوند باافتتاح این کلاس در ملایر کلاسهای سیار دامداری نیز در قراء اطراف این شهرستان افتتاح گردید.

یك تصادف ویك قربانی

دونفر نیز دراین تصادف مجروح شدند

چندروز قبل جیپ‌شماره ۷۶۷برانندگی رضا موسوی یکی‌ازدانش آموزان بابل که فاقد گواهینامه رانندگی بود هنگامیکه باسرعت زیاد ازخیابان جنب درمانگاه شماره ۲شهر عبورمیکرد ، با۳نفر عابربرخورد کلثوم غلامرضائی حیدر کلاهی وسیداحمدتصادف کرد وپس‌از برخورد بایکی ازتیرهای چراغ برق متوقف گردید. شدت این‌تصادف بحدی‌بود که«کلثوم‌غلامرضائی»براثر شدت جراحات وارده آنا جان‌سپرد ودونفر عابردیگر بسختی مجروح شدند بطوریکه اکنون حال «سیداحمد» یکی‌ازمجروحین که‌وضع‌مالی اوچندان رضایت بخش‌نیست ودارای چندسر عائله‌نیز میباشد بسیاروخیم است .فعلامجروحین دربیمارستان بابل تحت معالجه قرار دارند ورانندهٔ اتومبیل نیزازطریق قانونی تعقیب میشود .

پاکتها بازمیشود

مراسلات پستی هنگام وصول بمقصد بازاست

خبرنگار ما از بندر حسن کیاده مینویسد اغلب مراسلات پستی که به بندر حسن کیاده ارسال میشود هنگام وصول بمقصد باز است واهالی بندر حسن کیاده نیز بامشاهده این وضع از تحویل گرفتن پاکاتی که بنام آنان ارسال شده خود داری میکنند .

در اینمورد حق با اهالی اینمنطقه است زیرا مردم با اطمینان به اداره پست رموز زندگی و اسرار خانوادگی و یا هزاران مطلب دیگر را که شاید نمیخواهند کسی جز گیرنده نامه از آن مطلع شود بر روی کاغذ می آورند و به پستخانه می سپارند آنوقت اگر متصدیان مربوطه خودسرانه پاکت سر بسته نامه های عادی مردم را باز کنند دیگر چه اطمینانی به پست و پستخانه میتوان داشت ؟بهر حال اهالی حسن کیاده انتظار دارند از این اقدام نا پسند جلو گیری شود .

حاکم دوبی دربابلسر

طبق گزارش خبرنگار ماازبابلسر روز گذشته حضرت شیخ راشد حاکم دوبی‌باتفاق چندنفرازهمراهان خود ازراه‌سربه‌بابلسر وارد گردیدند وپس‌از چندساعت توقف‌دراینمنطقه واستراحت در هتل بابلسر وصرف ناهار درهتل بصوب بابل عزیمت نمود.

بهشتی در صحاری جنوب

زمینهای‌کشاورزی چاه‌بهار سالیانه دوبارمحصول‌میدهد

درآنجا محصولات گرمسیری وسردسیری‌هردو بدست‌می‌آید

هفته گذشته آقای مهندس‌یارسا اسنادار بلوچستان وسیستان بمنظور بازدید از وضع بندرچاه‌بهار آخرین منطقه مرزی ایران و پاکستان باهواپیما بانصوب عزیمت کرد.

آقای استاندار پس‌از بازدید بندر چاه‌بهار وبازگشت بزاهدان‌اظهار داشت بندرچاه‌بهار یکی‌از بهترین بنادر ایران است‌که چنانچه جاده شوسه‌ای برای آن ایجاد گردد وراه ارتباطی آن باشهرستانهای جنوبی تسطیح شودبطور یقین‌بیشتر گرمازدگان جنوب‌در هنگام‌تابستان به‌آن بندرگاه خواهند رفت.زیرا وضع بندرچاه‌بهار وسرسبزی و خرمی آن طوری است‌که میتوان گفت بمراتب از شهرستانهای‌شمالی کشور زیباتر وخوش‌آب‌وهواتر است.

آقای استاندار که فریفتهٔ مناظر زیبای بندر چاه‌بهار شده‌بودافزود وضع این بندردورافتاده بقدری زیبا وشاعرانه است‌که اگرکمترین توجهی برای رونق‌دادن به آن‌مبذول گردد حتی از سواحل فلوریدای آمریکا نیزکه درزیبائی ضرب‌المثل است فعلامجروحین دربیمارستان بابل تحت معالجه قرار دارند ورانندهٔ اتومبیل نیزازطریق قانونی تعقیب میشود .

خبرنگار ما از بندر چاه‌بهار گزارش میدهد اخیرا پس‌از بازدید وضع عمومی بخش ۳اصفهان از طرف استاندار دستور داده شدکه‌امتداد خیابان ابن‌سینای این شهرستان عملی گردد ومیدانهای فروش اجناس مختلف که‌در اطراف این خیابان قرار گرفته از صورت‌زننده فعلی خارج شود ومیدان قدیم خیابان مزبور بصورت گردشگاهی درآید ضمنا دستور داده شد یك موتور پمپ آب دربخش ۳اصفهان نصب شود تاآب مشروب سالم در اختیار مردم این بخش قرار گیرد.

خبرنگار ما اضافه میکند که بنا به‌اظهار آقای استاندار دراین مسافرت از رودخانه «باهوکلات»و زمینهای حاصلخیز وشیارهای‌بندر چاه‌بهار بازدید شد اززمینهای کشاورزی این بندر کلیه میوه‌جات سردسیری وگرمسیری ممتاز از قبیل موز، انبه، زیتون، انگور و انار بدست می‌آید وعجیب این است‌که زمینهای کشاورزی این منطقه سالیانه دوبار محصول‌میدهد آقای استاندار اضافه نمود طبق تحقیقاتی که‌در زمینه کشاورزی بندر چاه‌بهار بعمل آمد معلوم‌شد که‌دراین بندرگاه درخت ناوگیل درکنار مزارع برنجکاری ثمرمیدهد وانواع مرکبات بسیار خوب‌اززمین‌های کشاورزی این منطقه بدست می‌آید.

آقای استاندار گفت‌البته فعلا زمینهای کشاورزی بندرچاه‌بهار بلااستفاده افتاده ودرآنجا کشاورزی نمیشود .دراین بازدید برای‌آبیاری زمینهای زراعتی ورونق‌دادن کشاورزی دربندرچاه‌بهار مطالعاتی بعمل آمد وامیداست باتوجه کامل باین منطقه مرزی ودورافتاده اززمینهای پراستعداد وحاصلخیز آن‌حداکثر استفاده بعمل‌آید وباکمترین‌توجهی مناظر زیبا وگردشگاههای‌متروك آن که توام باهوای لطیف است‌و همچون بهشتی درصحراهای جنوب بشمار میرود مورد توجه گرمازدگان شهرستانهای جنوب کشور قرار گیرد.

بخاطربهبود وضع عمومی

خبرنگار ماز اصفهان گزارش میدهد اخیرا پس‌از بازدید وضع عمومی بخش ۳اصفهان از طرف استاندار دستور داده شدکه‌امتداد خیابان ابن‌سینای این شهرستان عملی گردد ومیدانهای فروش اجناس مختلف که‌در اطراف این خیابان قرار گرفته از صورت‌زننده فعلی خارج شود ومیدان قدیم خیابان مزبور بصورت گردشگاهی درآید ضمنا دستور داده شد یك موتور پمپ آب دربخش ۳اصفهان نصب شود تاآب مشروب سالم در اختیار مردم این بخش قرار گیرد.

تبادل نظر

خبرنگار ما از سقز گزارش می دهد ،درکمیسیونی که بمنظورتبادل نظر پیرامون اموراصلاحی‌وآبادانی سقز باحضور عده زیادی‌ازمحترمین بدعوت فرماندهی هنك‌سقزتشکیل شد، برای ساختمان دبستان و تکمیل کادر دبیران وآموزگاران مدارس مذاکرات مفیدی صورت گرفت .ضمنابمنظور تکمیل‌ساختمان مسجد جامع سقز نیز مبالغی‌اعانه جمع‌آوری گردید .این اقدام فرماندهی هنك موجب خشنودی اهالی گردیده است.

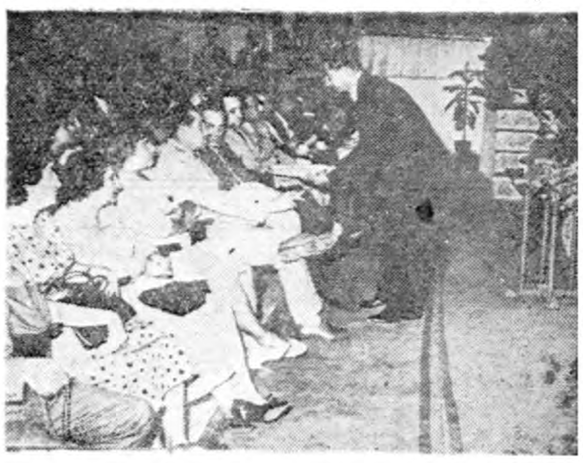

خوب، بالاخره جشن‌مطبوعاتی بدون پذیرائی که‌نمیشود .بایددهان هم شیرین کرد .

حواشی اخبار و مقالات متنوع جرائد مهم جهان

یك طرح بسیار بزرگ

ترعه بزرگ در قطب

یخهای قطبی راآب‌کرده وراهی میان اقیانوسهای‌اطلس وکبیرایجاد مینمایند

این ترعه دریای «برنیك» را بدریای شمال متصل خواهدکرد- برای حفر این‌ترعه ازمراکزحرارت اتمی وکمك جریان‌آب گرم طبیعی استفاده میشود

یکنفر روسی ویکنفر امریکائی در یك موقع طرحی بمقامات علمی خود تقدیم کردند و اتفاقا طرح هردوی آنها راجع بیك مسئله‌واحد بود این دو ، نقشه کشیده بودند که از دریای آزاد یخهای قطب را بشکافند و ترعه‌ای حفر کنند و بدریای آزاد دیگری دست پیدا کنند .

اتصال دو اقیانوس

غام مرد روسی «مهندس آرکادی مارکین» است واو کسی است که کارهای آبی مهمی در سیبریه انجام داده است . نام مرد امریکائی پرفسور دانیل ـ ج ـ ل ـ وایت واستاد دانشگاه کالیفرنیا است .

طرح این دو نفر هردو یکی است و فقط مختصری در جزئیات باهم تفاوت دارد . سفری که زیر- دریائی‌اتمی نوتیلوس اززیریخهای قطبی انجام داد معلوم کرد که راه یافتن از اقیانوس کبیر به اقیانوس اطلس چقدر مهم است. ولی‌متاسفانه یخهای قطبی مانع از مسافرت کشتی هااز این اقیانوس به آن اقیانوس می باشند و هر روز هم هم می شود بازیر دریائی های‌اتمی چنین مسافرتی را انجام داد .

زیرا حساب اقتصادی همیشه در مقابل امکانات فنی فایق می گردد وخرج گزاف این کار مانع از انجام دادن دائمی آن می باشد . یردریائی های اتمی بار کش‌دریانورد نیستندو خرج ساختمان و نگهداری آنها بقدری سنگین است که‌ابدا تصور بارکشی با آنهـا را هـم نمی توان بمخیله خطور داد . اگر بشر صمی دارد از اقیانوس کبیر زودتر وارد اقیانوس اطلس بشود برای این است که بتواند زودتر

نفتو سنك آهن را بنقاط لازم برساند والا عاشق دریانوردی از این راه‌بر خطر نیست وبرای‌رساندن این بارها باید راهی ساخته شود که کشتی های بزرك روی آبی بتوانند از آن بگذرند . ابتدا باین فکر افتادند که با منفجر ساختن بمبهای کوچك اتمی یخهای‌قطب را بترکانند . وراهی از میان آنها باز نمایند ولی بعد معلوم شد که بغرض اینکه‌اینکار رابکنند وراهرا باز نماید دریا بلافاصله یخخواهد بست وزحمت ها بهدر خواهد رفت. بهمین جهت سراغ راه دیگری رفتند .

دراین میان کارهای سال ژئو- فیزیکی بین المللی معلوم نمود که جریان آب گرمی بنام «کروشو» از آبهای ژاپون شروع شده وبه آلاسکا می رسد ویك شعبه آن متوجه دریای برینك می گردد ودر اینجا زیر یخهای قطبی می رودو نزدیك اسپتیزبرك واقع دراقیانوس اطلس سردر می آورد . دانشمندان این‌شعبه رابنام (ژانت) نامیدند و بر اساس این اکتشاف روسها و امریکائی ها باین فکر افتادند که کاری کنند که این جریان آب گرم به زیر یخهای قطبی بـرود بلکه یخهارا آب کند وراهرا باز نماید و برای اینکار یعنی گرمتر نمودن جریان این آب گرم به نیروی اتم متوسل شوند .

روسها وامریکائی ها هردو در نقشه خود ایجاد مراکز تـولید حرارت اتمی را پیش بینی کرده اند وامیدوارند که پس از سه سال بعداز ایجاد این مراکز حرارت جریان آب گرم بتواند یخهای قطبی را آب کند. و کشتی ها بتواند در جهت جریان این آب گرم حرکت کرده وخیلی زود از اقیانوس کبیر وارد اقیانوس اطلس بشوند . آکادمی علوم روسیه و امریکا امکان عملی کردن این طرح را رسما تایید نموده‌اند . و برای انجام این طرح کاملا نظر مساعد داده اند . اگر حساب کنیم که امروز کشتی ها از نیویورك حرکت کرده واز راه مدیترانه و ترعه سوئز واقیانوس هند بژاپون می رسند ودر صورتی که راهی از قطب وجود داشته باشد وارد دریای شمال شده‌واز راه دریای برینك به ژاپون خواهند رسید متوجه خواهیم شد که این نقشه چقدر مهم‌وباعظمت استو هر چه خرج آن بشود در مقابل سودی که عاید می کند بسیار بسیار ناچیز خواهد بود .

در هر صورت امروز اتصال بین شرق و غرب از مسیر آب گرم کوروشو یکی از آرزو های مهم دانشمندان می باشد .

شهری در کره ماه

مسافرت بماه بزودی عملی خواهد شد ودر صورتیکه پای بشر بکره‌ماه برسد خواه ناخواه شهر سازی هم در آنجا شروع خواهد شد ماشهری را که در ماه ساخته خواهد شددر مقاله زیر براساس آخرین اطلاعات علمی برای خوانندگان خود تشریح خواهیم کرد . تمام اسامی‌دانشمندان وکار هائی که انجام داده اند صحیح و حقیقی است .فقط اسم شهررا میتوان افسانه دانست و بقیه‌حقیقت صحیح محض است.

***

شهری که تاسال ۱۹۶۵ در ماه ساخته خواهد شد بنام «پایگاه‌زمین» نام گزاری خواهد شد و تقریباهزار نفر جمعیت خواهد داشت وطرحهائی برای سکونت حد اقل ده هزار نفر در آنجا تهیه خواهد شد . مردانی که در صدد ساختن شهر پایگاه زمین در ماه هستند سه نقشه مهم ماه را مطالعه میکنند .

اول نقشه ای که توسط‌دانشمند روسی موسوم به آلك لازخاباکف براساس کار های رصد خانه‌پولکوو ترسیم شده است .

دوم نقشه‌دکتر چسترواتزامریکائی که برای نیروی دریائی امریکا ترسیم شده و دوازده سال روی‌آن کار شده است . در روی این نقشه چهار صد و پنجاه هزار نقطه درروی صفحه ماه مشخص گردیده است.

سوم نقشه اطلس بین‌المللی که دکتر زیلرت فیلدر استاددانشگاه منچستر براساس مشاهدات از تلسکوپ معروف «پیك دومیدی» فرانسه و عکسهای تهیه شده بوسیله نیروی هوائی امریکاترسیم نموده است شهر «پایگاه زمین» در نقطه ای بنا میشود که ساکنین‌آن بتوانند عظمت آسمان ماه را خوب تماشا کنند .

در دایره بزرگی بطول پانصد کیلومتر که محیط بی اطراف ماه است طلوع وغروب زمین بخوبی رویت خواهد شد . زمین که مدت سیزده روز مرئی خواهد بود درطول مدت یك روز غروب میکند وسیزده روز دیده نخواهد شد وبازسیزده‌روز طالع خواهد شد .

قرص زمین از بدیع ترین مناظری است که میتوان از ماه تماشاکرد، قرص خورشید هم مدت‌چهارده‌روز از ماه دیده خواهد شد در این‌مدت است که کوههای ماه‌انرژی‌خورشید را جذب میکنند و وقتی که درماه شب میشود آن انرژی راپس‌خواهند داد .

از ماه در حدود دوازده هزارستاره دیده میشود و در صورتیکه اززمین بیش از شش هزار ستاره را باچشم غیر مسلح نمیتوان دید .

سرپوش بلورین

در روی شهر «پایگاه زمین» سرپوش مدوری به‌بلندی‌دویست‌متر و بقطر پانصد متر تعبیه خواهدشد. این سرپوش از بلور شفاف‌ساخته میشود ولی از فولاد مستحکمتر خواهد بود .

خود شهر در درون غاری بنامیشود واین سرپوش جلوی مدخل آن‌قرار خواهد گرفت از آنجا که در ماه تشعشعات و زلزله وجود دارد شهر را در درون غار میسازند و زمین‌این غار طوری است که آب کافی از آن استخراج میشود و ضمنا در اثر الکترو لیزه شدن‌آب‌موجوداکسیژن کافی هم برای ساکنین شهربدست خواهد آمد .

وسایل ارتباط

ساکنین شهر پایگاه زمین از نبودن نور رنجی نخواهند کشید. نور آفتاب از سر پوش بلورین‌شهر خواهد گذشت وبهمه خواهد رسید.

انرژی لازم برای این شهر ازقدرت اتم بدست خواهد آمد ازراکتورهای ماه موجود ولی دور است و به آسانی نمیتوان از آن استفاده کرد. برای بدست آوردن این انرژی‌اتمی مقداری «پلوتونیوم» از زمین برای

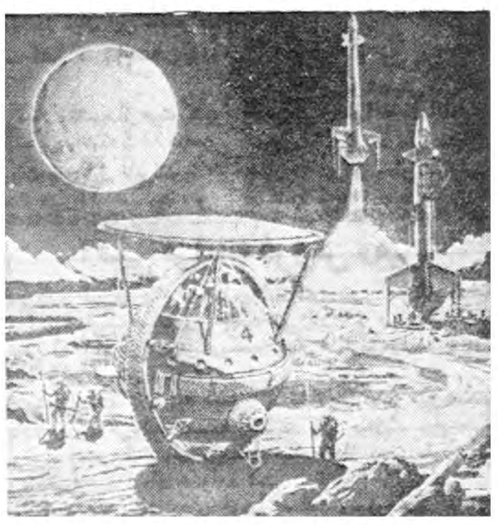

ساکنین ماه‌نشین ارسال خواهـد گردید .

روزی دو مرتبه موشکها درفاصله پنجاه کیلومتری «پایگاه‌زمین»بزمین خواهند نشست وروزی دومرتبه ازهمانجا بسمت زمین روانه‌خواهند شد . طول زمان مسافرت نه ساعت خواهد بود .

ارتباط شهر پایگاه زمین باسایر نقاط ماه بوسیله «ژیروبوس» که همان اتومبیل الکتریکی است و اکنون درسویس مورد استفاده است تامین خواهد شد . این«ژیروبوسها» احتیاج به ذغال و بنزین ندارند و اکسیژن هم لازم ندارد و دود هم نمیکنند وسرعت آنها ساعتی‌یکصد کیلومتر خواهد بود .

از ماه با زمین بوسیله رادیو و تلویزیون تماس گرفته خواهدشد ودر ظرف یك ثانیه پیامهای شهر «پایگاه زمین» بزمین خواهدرسید.

ثروت مهم ماه

در هر حال مردم با وجود فقدان هوا وبا اینکه قدرت جاذبه شانزده مرتبه کمتر از زمین است درشهر «پایگاه زمین» به آسودگی زندگی خواهند کرد و به تحقیقات بزرگ علمی در خصوص ثروتهای نهفته در ماه ادامه خواهند داد .

ثروت ما نفت و اورانیوم نیست بلکه محیط آنست که ثقل وجاذبه در آن کمتر از زمین میباشد .

هر روز ماه که برابر چهارده‌روز زمین است مقدار زیادی انرژی از آفتاب بماه خواهد رسانید .

ودرشبهای ماه درجه حرارت به صفر مطلق‌خواهد رسید .

ماشینهای بزرك برای خردکردن اتم در ماه ساخته خواهد شد .

واز همه مهمتر اینکه بیمار های سرطانی و قلبی درشهر پایگاه زمین سلامت خودرا باز خواهند یافت واین شهر تبدیل به ساناتور یوم بزرگی خواهد گردید .

ممکن‌است تاسال ۱۹۶۵ بشر اولین‌شهر را درکره ماه ایجاد نماید

خفاشهای‌هار و خونخوار

این حیوانات هار انسان ودامهارا گاز میگیرند وبه‌بیماری شدید هاری دچار میکنند

در امریکا خفاشهائی هستند که ناگهان به انسان یا به اطفال‌حمله میکنند و با دندانهای تیز خود او را زخمی مینمایند . این خفاشهااز نوع خفاشهای خون آشام‌مکزیك میباشند واغلب مبتلا به بیماری‌هاری میباشند و زخم دندان آنها اغلب باعث مرك‌ودردناکی میشود . از زمانیکه این خفاشهای هار درامریکا پیدا شده خطر بیماری هاری وسعت پیدا کرده است . بیماری هاری‌در طی قرون متمادی از بیماریهای وحشتناکی بود که همواره نسل‌بشر را تهدید مینموده است و اغلب سکنها موجب انتشار این بیماری بودند . البته د راثر مبارزه وسیع کم‌کم خطر این بیماری کم شدو دامنه وسیع آن محدود گردید .

ازسی و هفت سال باینطرف یك نمونه هاری در انگلستان دیده‌نشده است امروزه بیماری هاری تـا اندازه ای بین حیوانات وحشی‌زیاد است و مخصوصا گرگها و شغالها زیاد مبتلی باین بیماری‌میباشند .

خطر مهمی که امروز از جانب خفاشها ظاهر شده از آنجهت‌است که دستگیری و از بین بردن‌خفاش هار مشکل است و یك خفاش هار میتواند عده بیشماری رابیمارنماید. میگویند خفاشهای هار بیشتر از خاك مکزیك وارد امریکا و کانادا میشوند .

خفاشهای مکزیکی دارای چهره کریهی بوده و جلوی صورت آنها مانند صورت سگهای انگلیسی معروف به «بول دوك» میباشند . اینها هنگام خواب بمردم حمله کرده و خون آنها را میمکند وهمین عمل را با حیوانات هم انجام می- دهند وخوراك بسیار خوب‌وخوشمزه برای آنها خون است و بس .

در مکزیك سالی پانصد هزار دام اهلی د راثر حمله خفاشها جان میسپارند . در برزیل وسایر نقاط امریکای جنوبی هم تلفات دامهادر اثر حمله خفاشهای هار خیلی زیاد است دانشمندان حیوان شناس تاکنون هفتصد وپنجاه‌نوع مختلف از خفاشها راشناخته اندوروبهمرفته آنها را بسه دسته تقسیم میکنند .

۱ـ خفاشهای خونخوار معروف به «وامپیر» که محل تجمع آنهامکزیك وامریکای مرکزی‌است .

۲ـ خفاشهای میوه‌خوار

۳ـ خفاشهای حشره خوار

عده خفاشهای حشره خوار خیلی زیاد استو در اروپا زیاد دیده میشوند و ایندسته حیوانات‌بی‌آزاری هستند و مقدار زیادی ازحشرات موذی را از بین میبرند .

در بین این دسته هنوز اثری از بیماری هاری دیده نشده است .

خطربزرگی گوسفندهای استرالیارا تهدید میکند

بزرگترین کشوری که جایگاه تربیت گوسفند است استرالیـا میباشد . قسمت‌جنوبی این کشور امروز مورد هجوم هشت میلیون کانگورو قرار گرفته و بهمین جهت عده‌ای از گوسفند دار های آنجا بحکومت مراجعه نموده و در خواست کرده‌اند کـه برای جلو گیری از ازدیاد این حیوان ها فکری بیندیشند . گوسفنددار ها معتقدند که خطر کانگوروها از خطر هجوم خرگوش زیاد تر است زیرااین‌حیوانات‌در خشکسالی هم مقاومت میکنند و دشمن‌طبیعی ندارند . با وجود اینکه هزاران‌تن از آنها را همه ساله با گلوله‌ازبین میبرند باز بواسطه توالد و تناسل زیاد هر روز عده آنهازیادتر میشود و این‌کشتوکشتارداز بین بردن آنها اثری ندارد .

حکومت استرالیا در گـذشته برای از بین‌بردن‌خرگوش‌هااز‌مواد سمی که مانند مرك موش است استفاده کرد و اکنون هم بفکر افتاده که از همین قبیل دوا برای ازبین بردن کانگورو هـا تـهیه کند فقط اشکالی که در پیش است اینست که مبادا حیوانات مفید اهلی هم از این مواد سمی بخورند و خسارت جبران ناپذیری بکشور وارد آید .

آگهی‌های تسلیت

آقای مهندس حسین گیتی مهر

در گذشت جناب سرهنك جمیل قوزانلو باعث تاثر شدید گردید خواهشمندیم مراتب تسلیت کارمندان‌اداره ساختمان وزارت بهداری را بپذیرید .

مهندس حسن شاهرودی ـ مهندس نصراله زینلی ـ مهندس هوشنك سعید ـ مهندس هوشنك نبوی ـ مهندس مراد سعادتمند ـ مهندس حسن حفیظی ـ مهندس‌هوشنك صوفریان‌ـ واقینك ماردیروسیان ـ منوچهر سعید ـ عباس عارفی ـ حشمت‌اله صالحی ـ محمد طهماسب اقبالی ـ حسین چالوسی ـ حسن خسر وی ـ محمود زندی ـ علی فخرا

آ ـ ۱۵۹۸۳

افسران ودرجه داران وافراد وافزارمندان‌اداره موتوری ارتش مصیبت وارده رابه خاندان ذوالفقاری و خشنودی بخصوص سرکار سرهنك ذوالفقاری وسرکار سرهنـك خشنودی تسلیت عرض مینمایند .

رئیس اداره موتوری ارتش ـ سرلشگر خزاعی

سرکار سرهنك خسرو ذوالفقاری

باکمال تاسف مصیبت وارده به‌آن دوست گرامی را صمیمانه تسلیت عرض میکنیم .

سرهنك مرادیان‌ـ سرهنـك صمدیانپور‌ـ سرهنك گیانی ـ سرهنك صمصام

با نهایت تاسف مصیبت وارده را به خاندان امیرشکور افشار و بازماندگان تسلیت عرض کرده بقای عمر آنان را از خداوند مسئلت مینمایم

احمدبهرامی

آ ـ ۱۵۹۷۵

افسران و درجه داران و افراد اداره کار گزینی ارتش مصیبت وارده را بخانواده شکیبی بخصوص تیمسار سرتیپ حبیب‌اله شکیبی از صمیم قلب تسلیت عرض نموده بقاء و دوام آنخانواده محترم را از خداوند متعال خواهانند .

اداره کارگزینی ارتش

آ ـ ۱۵۹۷۱

افسران ـ درجه داران و ا فزارمندان کارخانجات‌اداره موتوری ارتش بدین وسیله در گذشت سرکار سرهنك اسداله ذوالفقاری را به بازماندگان آن مرحوم خصوصا آقای پرویز ذوالفقاری تسلیت عرض و بقاء عمر خانواده هائی را که در این مصیبت عزا دار شده‌اند از خداوند متعال مسئلت دارد .

رئیس کارخانجات اداره موتوری ارتش‌سرهنك‌پگاهی

آ ـ ۱۵۹۸۱

مرك جمیل قوزانلو افسر شریف و دانشمند کشور ما غمی جانگداز بود . در این مصیبت ،شما آقای مهندس گیتی مهر تنها نیستید . فقدان او برای ما هم درد ناك است . تسلیت ما را بپذیرید .

ملیحه مصلحی ـ اختر آشتیانی ـ درخشنده نادری ـ مهندس خبیری ـ مهندس شهیدی ـ مهندس شماعی ـ مهندس مصباحی ـ مهندس گابریل ـ مهندس نصر اصفهانی ـ مهندس مهندسی ـ مهندس امیدی ـ مهندس خردمند ـ مهندس‌گودرزی ـ فریس ـ شیرازی ـ جلالی ـ سمیع‌زاده ـ ابدی ـ قریبیان ـ ابراهیمی ـ برزا ـ فروتن ـ باور

آ ـ ۱۵۹۶۵

افسران وکارمندان دایره ۲ اداره کارگـزینی ارتش درگذشت شادروان اسداله شکیبی‌رابفامیل محترم‌آنمرحوم بویژه تیمسار سرتیپ شکیبی تسلیت عرض نموده بقاء عمر وسلامتی بازماندگان رااز درگاه خداوند بزرك مسئلت مینمایند .

سرهنك ستاد احمد بینا

جناب آقای اسداله علم رهبرمحبوب حزب مردم

مصیبت وارده رابه آن رهبر معظم‌تسلیت عرض مینمایم وبقای عمروعزت خانواده محترم رااز‌خداوندبزرك خواهانیم.

سرهنك اسکوئی فر‌ـ شادمان

مصیبت وارده رابخانواده های هاشمی حائری‌مخصوصا جناب‌آقای سید مرتضی هاشمی حائری وتیمسار سرلشگر هاشمی حائری وبانو ودوست محترم‌آقای امیر هاشم‌هاشمی حائری وبانو ازصمیم قلب تسلیت عرض مینمائیم .

لطف اله لطف اله زاده ـ محمد جعفر لطف‌اله زاده ـ ستوان یکم حبیب اله لطف اله زاده

انجمن محلی شمال غرب تهران ازدرگذشت ناگهانی جوان ناکام مرحوم سید ابوالقاسم اصالت کاشانی همکار سابق انجمن بی‌نهایت متاسف ودراین مصیبت با کلیه بازماندگان آن مرحوم شریك وسهیم میباشد .

ازطرف انجمن محلی شمالغرب تهران‌ـ سرهنك‌گلکار

۱۵۸۸۱

فرهنگیان شهرستان رودسر باکمال تاثر درگـذشت نابهنگام دبیر دانشمند مرحوم سید سلیمان خاتمی را به بازماندگان آنمرحوم تسلیت عرض مینمایند .

قدرت اله طلوعیان‌ـ منوچهر اشکوری‌ـ اسماعیل پور محمدی‌ـ مهدی تشکری‌ـ اسماعیل لطیف نژاد‌ـ مجیدتراب زاده ـ محمد باقر پختکار‌ـ مهندس هدایت اله مهجوری‌ـ هوشنك صبوری‌ـ شهباز شهبازی‌ـ محمدحسین بازدیدی‌ـ یوسف صادق زاده ـ میرمهدی میر حبیبی‌ـ ناصر پـور حسین‌ـ ناصر فلکشاهی‌ـ مختار ابروش‌ـ حسین طاهری شلمانی‌ـ عباس مظفری‌ـ میراحمد طباطبائی‌ـ عطاء اله عارفی‌ـ حسین کتاب اله زاده ـ عزت اله عندلیب‌ـ احمد علی حبیبی‌ـ میرهاشم میرنژاد‌ـ نصرت اله ادیب ـ شجاع بازرگانی‌ـ محمد رضا حقیقیان‌ـ حسن ربیعی‌ـ سید هادی سنجری‌ـ ابوالحسن غنی پور‌ـ اسماعیل الماسیان .

آ ـ ۲۰۷۱۶

آموزگاران وکارکنان دبستان جمشید جم

باکمال تاسف فوت بانو عفت دیوسالار را به عمـوم خانواده های داغدیده مخصوصا جناب آقای حاکمی مدیـر دبستان تسلیت عرض مینمایند .

ازطرف آموزگاران وکارکنان دبستان‌ـ ماندگار ـ جمشیدیان

آ ـ ۱۵۷۸۵

جناب آقای علم رهبر معظم حزب مردم

شورای حزب مردم گرگان وکلیه اعضای حزب از مرك نابهنگام وتاثر آور خواهر گرامی آنجناب نهایت درجه همدردی وتاثرخودرا‌ابراز داشته وازخداوندسلامتی‌وسعادت وبقای جنابعالی وبازماندگان محترم آن مرحومه مغفوره را خواهانند .

حزب مردم گرگان

آ ـ ۲۰۷۱۸

در گذشت سر کار سرهنك اسداله ذوالفقاری را به بازماندگان آنمرحوم خصوصا جناب آقای پرویز ذوالفقاری تسلیت عرض نموده و بقاء عمر خانواده هائی را که درین مصیبت عزا دار شده‌اند از خداوند متعال مسئلت دارند

مصطفی علاقه بند ـ ماشااله جایمند ـ احسان اله‌باقری

آ ـ ۱۵۹۷۹

فوت ناگهانی آقای سید ابوالقاسم اصالت که یکی از بازرگانان روشنفکر میباشند بفامیل محترم‌ایشان بخصوص بجناب سرهنك اصالت برادر مصیبت دیده ایشان تسلیت عرض مینمائیم .

سید علاء الدین نقوی‌ـ جلال سادات طهرانی‌ـ جمال سادات طهرانی‌ـ عماد سادات طهرانی‌ـ محسن هاشمی نژاد‌ـ حسین تقوائی نجیب

تیمسار سرتیپ شکیبی

بانهایت تاثر وتالم مصیبت وارده رابخاندان معظم شکیبی بویژه تیمسار محبوب تسلیت عرض مینمائیم .

سرهنك حلمی‌ـ سرهنك پرتوی آذر‌ـ سرهنك اکبر زاده ـ سرهنك ۲ وکیلی‌ـ سرهنك دوم خواصی‌ـ سرهنك دوم موزون‌ـ سرهنك دوم مشفقی‌ـ سرهنك دوم محمدی ـ سرهنك دوم علمشاهی ـ سرگرد تراب ترکی ـ سروان سمیعی نژاد‌ـ سروان ریاحی‌ـ ستوان دسینه .

مصیبت وارده رابخانواده محترم متولی طهرانی وسایر خانواده های وابسته بویژه بحضور جناب آقای علی متولی طهرانی تسلیت عرض مینمائیم .

مهاباد ـ سرهنك ستاد بیدار بخت و بانو

آ ـ ۲۰۶۴۸

دوست عزیز آقای اسد عمادی

مصیبت مولمه فوت پدر ارجمندتان رابشما وخانواده محترمتان تسلیت میگویم .

منوچهر کار گر

آ ـ ۱۵۸۹۹

سرکار سرهنك ستاد خسرو ذوالفقاری

درگذشت ناگهانی برادر عزیزت سرهنك اسداله ذوالفقاری راصمیمانه تسلیت عرض نموده سلامتی و بقای بازماندگان وخانواده محترم رااز درگاه خداوند مسئلت مینمائیم .

سرهنك موسی رحیمی ـ سرهنك جاوید پور‌ـ سرهنك حسینعلی موتقی‌ـ سرهنك صدر‌ـ سرهنك حقانی ـ سرهنك زندیه

آ ـ ۱۵۹۱۵

مصیبت وارده رابه خانواده های محترم خشنودی و ذوالفقاری بویژه بجناب سرهنك علی اکبر خشنودی وجناب سرهنك خسرو ذوالفقاری تسلیت عـرض نموده بقـای بازماندگان محترم رااز خداوند متعال مسئلت مینمایم .

سرهنك انشائی

آ ـ ۱۵۸۵۳

افسران دانشجوی‌دوره سیزدهم دانشگاه جنك مصیبت وارده رابخاندان داغدیده بخصوص بسرکار سرهنك ستاد خسرو ذوالفقاری تسلیت عرض نموده واز خداوند متعال بقای بازماندگان رامسئلت دارند .

ازطرف دانشجویان دوره سیزدهم ـ سرهنك کوثری

آ ـ ۱۵۹۱۵

افسران وکارمندان اداره بازرسی ازفوت ناگهانی مرحوم سید ابوالقاسم اصالت نهایت متاثر ومصیبت وارده رابتمام بازماندگان آنمرحوم مخصوصا ببرادر ارجمندش سرکار سرهنك اصالت تسلیت میگویند .

ازطرف افسران وکارمندان اداره بازرسی شهربانی.

سرتیپ آصفی

آ ـ ۱۵۸۳۷

ضایعه مولمه فوت ناگهانی شادروان سرکار سرهنك اسداله ذوالفقاری رابه خانواده محترم ذوالفقاری وخشنودی بخصوص سرکار سرهنك خسرو ذوالفقاری تسلیت عرض مینمائیم .

سرهنك احیاء ـ دکتر احمد احیاء

آ ـ ۱۵۸۷۱

ارقام گواهی میدهند:

آمار جالبی از انتشار کتاب در سراسر جهان

دریکسال ۲۸۰ هزار کتاب مختلف درجهان منتشر شده‌است

ریز تاژ امروز ما

تعداد چاپ کتاب در هر کشور نمودار ترقی سطح فرهنگ آن بشمار میرود لذا جای تعجب نیست که می‌گویند.

بگوئید افراد یك مملکت چقدر کتاب میخوانند تا بگویم چه اندازه متمدن هستند.

زیرا کتاب نیز مانندسایر کالاهای مورد نیاز اجتماع پیرو قانون عرضه وتقاضا است ، وعرضه بیشتر کتاب در هر جامعه ای نمودار تقاضا و درخواست بیشتر مردم نسبت به مطالعه آن میباشد ومسلم است که فقط یك ملت متمدن وتحصیلکرده وآگاه به قوانین اجتماعی میتواندبا کتاب سروکار داشته باشد.

انجمن ملی یونسکو اخیرا دست به تحقیق مفصلی در اینباره زده است و ضمن آن مفصلا به تعیین میزان انتشار کتاب درسال ۱۹۵۵ «۱۳۳٤» درسراسر جهان پرداخته است.

این آمار علاوه بر مزایائی که از نظر اطلاعات عمومی دارد ، طرزفکر و روحیات مردم را نیز از نظرمطالعه آشکار مینماید و میرساند که هر ملت بیشتر به‌خواندن چه نوع آثاری علاقه دارد.

مطابق این آمار در این سال میزان انتشار کتاب بطور دقیق درسراسر جهان ۲۸۵٫۰۰۰ عدد کتاب بوده است بترتیب ذیل :

قاره افریقا : ۳۰۰۰ جلد
امریکای شمالی : ۱٦۰۰۰ جلد
امریکای جنوبی : ۹۰۰۰ جلد
قاره آسیا : ۷۰٫۰۰۰ جلد
اروپا: ۱۸٦٫۰۰۰ جلد
اقیانوسیه : ۱۰۰۰ جلد

آمار فوق ثابت میکند که میزان انتشار کتاب در قاره اروپابیش‌از سایر نقاط جهان میباشد ونشان میدهد که ملل اروپائی توجه‌بیشتری به مطالعه کتاب دارند در حالیکه افراد قاره اقیانوسیه اصولا به‌خواندن کتاب علاقه ای نشان نمیدهند.

بنا بر این آمار از نظر انتشارسه کشور امریکا وشوروی و ژاپون در درجه اول اهمیت قرار دارند. کشوری که‌در آن‌ازهمه کمتر کتاب چاپ شده کشور «پاناما» میباشدکه درسال ۱۹۵۵ فقط ۲۲ کتاب که از این ۲۲ ، ۱٦ کتاب اجتماعی و تاریخی ، ۵ کتاب هنری و ادبی و یك کتاب علمی بوده منتشر شده است.

●●●

واینك چند آمار جالب از انتشار انواع کتاب درسراسر دنیا.

کتابهای علمی

همه کشوری که بزرگترین رقم انتشار کتابهای علمی رادرسال ۱۹۵۵ دارا بوده اند عبارتند از شوروی ، لهستان و بلغارستان.

در کشور کلمبیا از همه کشور ها کمتر کتب علمی چاپ و منتشرنشده است.

درمیان کشور های منتشر کننده کتاب های هنری و ادبی سه‌کشور. یونان با ۷۷ درصد از نشریات‌خود اول ، موناکو با۷۲ در صد ازنشریات خود دوم ، جمهوری کره با ٦۱ در صد از نشریات خود سوم بوده‌اند درگواتمالا ازهمه کشورها کمتر کتب ادبی وهنری منتشر شده است

اجتماعی وتاریخی

کشور «پاناما» درسال ۱۹۵۵ ازهمه کشورها کمتر کتاب چاپ کرده است ولی در میان این تعداد کم نیز غالب آنها کتب اجتماعی بوده است.

مطابق آمار منتشره از حیث کتب امور اجتماعی «پاناما» با ۸۰ درصد از نشریات خود اول ، ایرلند با ٦۷ در صد از نشریات خود دوم ، و نشر یافته که ۱۰۵ جلد آن چاپ دوم و سوم بوده است . از این۸۰۵ کتاب ۸۸ کتاب آن علمی ، ۲۵۷ کتاب آن ادبی و هنری و ٤٦۰ کتاب آن اجتماعی و تاریخی‌بوده است.

واین موضوع میرساند که درنشریات کشورها بیشتر از هر چیز بامور اجتماعی پرداخته میشود در حالیکه مسائل علمی در درجه سوم اهمیت قرار دارد.

نتیجه دیگری که از این آمار استنباط میشود ، اینست که‌درمیان ٦۱ کشور که یونسکو در آن نمایندگی دارد ، ایران مقام سی و هشتم را از نظر انتشارات داراست.

نقش‌ایران درانتشارات‌جهان

در همین سال که مجموعه‌انتشارات جهان را در آن بنظر شمارسانیدیم درکشور ما ۸۰۵ جلد کتاب مختلف چاپ ومنتشرشده‌است.

۱ـ بزرگترین وکوچکترین کشور ناشرکتاب دردنیا.
★ درچه کشورهائی بیشتر کتب علمی وادبی وهنری و اجتماعی چاپ شده‌است.
★ چه‌کشورهائی مسائل هنری را موردبحث قرارمیدهند؟
★ چه‌کشورهائی شیفته مسائل اجتماعی هستند؟
★ نقش‌ایران درانتشارات کتاب درجهان
★ درایران کتاب مربوط بمسائل اجتماعی بیش ازکتب دیگر چاپ ومنتشرشده‌است.

آگهی وزارت دارائی

بمنظور کمك به‌پیشرفت وتوسعه فرهنك وبهداشت کشور برطبق تبصره ۲۹ قانون بودجه‌سال ۳۳۸ کل کشورمقرراست که‌ازاول فروردین ماه ۳۸ همه‌ماهه ازجمع‌حقوق ومزایای ماهیانه‌کلیه حقوق‌بگیران دولتی وغیر دولتی معادل سه‌درصد (۳٪) نسبت‌بمازاد چهارهزارریال درماه اخذ شود. بنابراین وزارت‌دارائی ازکلیه بانکها .شرکتها. موسسات غیر دولتی وکارفرمایان خواهشمنداست که‌در اجرای تبصره مذکورفوق همانطورکه‌مالیات حقوق‌کارمندان خوددرادرآخر هرماه کسروبادارات دارائی تحویل مینمایند نسبت بکسرسه‌درصد ازمازاد چهارهزارریال حقوق‌ومزایای ماهیانه آنان نیزاقدام ودرشهرستانها بادارات دارائی و درتهران بهپیشکاری دارائی تهران تحویل وقبض رسید دریافت دارند.

وزیر دارائی.

آ_۲۰۷۰۸ ۱_۳

آگهی ابلاغ

به‌آقای محمود ذوالفقاری دبیر منتظرخدمت فرهنك آبادان که نشانی محل اقامت خودرا تعیین ننموده بدینوسیله ابلاغ میشودکه‌ظرف مدت پنج‌روز پس‌از درج این آگهی بمحل خدمت خود فرهنك آبادان مراجعه نماید. .درغیر اینصورت طبق مقررات عمل خواهد شد.

آ_۲۰۸۲٦ رئیس فرهنك آبادان ـ سیرهاشمی

آگهی دعوت صاحبان سهام

مجمع عمومی فوق‌العاده شرکت آب وبرق رضائیه درساعت ۹صبح روز شنبه ۱۰مهرماه ۱۳۳۸ درمحل شرکت واقع دربنگاه مستقل آبیاری تشکیل میشود از صاحبان سهام تقاضا دارد شخصا درجلسه حضور بهمرسانیده ویانماینده مختارخودرا کتبا معرفی نمایند.

دستور جلسه عبارت استاز:

۱ـ تغییر مواد اساسنامه.

۲ـ ازدیاد سرمایه

مدیر عامل شرکت آب‌وبرق رضائیه ـ مهندس‌علی‌اصغراقتصاد

آگهی مزایده فروش زمین

شهرداری تهران یك قطعه زمین‌ازاراضی متروکه واقع درخیابان فرشته آلبه رابمشخصات زیر بمساحت ۷۰ر٤۱۰ مترمربع باحداقل مترمربعی (۲۱۰۰ریال) دوهزارویکصد ریال ازطریق‌مزایده بوجه نقد باشرایط زیر بفروش میرساند.

۱ـ پیشنهاددهندگان باید مبلغ ٤۳۱۳۰ ریال قبض سپرده‌صندوق شهرداری برای هرقطعه ضمیمه پیشنهاد خود بنمایند .به‌پیشنهادات فاقد سپرده ومشروط ومبهم وپیشنهاداتیکه بعداز مدت مقرردرآگهی برسد مطلقا ترتیب‌اثرداده نخواهد شد.

۲ـ طالبین باید پیشنهادهای خودرا تاساعت ده‌صبح روز دوشنبه ۷مهرماه ۱۳۳۸ به‌صندوق‌کمیسیون مزایده‌های شهرداری تسلیم‌نمایند پیشنهادهای واصله درهمان روز ساعت یازده‌درکمیسیون مزبور باز و خوانده خواهد شد. حضور پیشنهاددهندگان یانماینده آنها در جلسه قرائت پیشنهادها آزاد است سپرده نفراول ودوم تاانجام معامله مسترد نخواهد شد.

۳ـ درصورتی که‌برنده مزایده پس‌از هفت‌روز از تاریخ رؤیت ابلاغ شهرداری از پرداخت تمام بهای زمین نقدا وانجام معامله استنکاف نماید سپرده اوبسود شهرداری ضبط خواهد شد.

٤ـ شهرداری دررد وقبول هریك یاتمام پیشنهادها مختار است.

۵ـ هزینه آگهی وتنظیم سند دردفترخانه وهزینه‌های ثبتی وسایر عوارض متعلقه بشهرداری بعهده خریدار است.

طالبین برای کسب اطلاع از وضعیت زمین وشرایط معامله‌میتوانند باداره املاك شهرداری مراجعه نمایند.

هزینه آگهی تادویست‌هزار ریال صدی دووپنسبت بمازاد صدی یك میباشد.

شهردار تهران

آگهی مناقصه لوله‌کشی آب شهرشهریار

شهرداری شهریار لوله‌کشی شهر شهریاررا بمناقصه میگذارد.

داوطلبان شرکت درمناقصه می‌توانند همه روزه بشهرداری شهریار مراجعه وشرایط ومشخصات فنی لازم را دریافت دارند. پیشنهاددهندگان میبایستی مبلغ ۲۰۰۰۰ ریال بعنوان سپرده بحساب شماره ۸۸شهرداری دربانك کشاورزی‌شهریارپرداخت‌نموده ورسید آنرابضمیمه‌پیشنهادنمایند.

پیشنهادات واصله باید تاساعت ۹ صبح روز ۳ ماه ۷ر۱۳۳۸ به شهرداری تسلیم شده. پیشنهادات رسیده درساعت ۱۰ صبح همان روز تحت نظر کمیسیون بازوقرائت خواهدشد. حضور پیشنهاددهندگان آزاد بوده کمیسیون مزبور درردویاقبول هریك از پیشنهادات ویاکلیه آنها مختار است.

آ_۱۵۹۸۷ شهردار شهریار ـ اخباری

تبریکات

انتخاب آقای حسن آشتیانی راکه‌یکی ازجوانان فعال ومیهن دوست میباشد بسمت شهردار به‌اهالی شاهدوست آشتیان تبریك گفته وامیدواریم آشتیانیهای غیور واصیل باداشتن شهرداری چون آقای آشتیانی که‌حقیقتاهمه گونه‌شایستگی‌دارندبموفقیتهای اجتماعی‌بزرگی‌نائل گردند

سروان جوادی ـ حاجی حسین غفوری ـ سردفتر اسناد رسمی‌شماره ۱۰۵ حاجی علیمحمد آقاحسینی ـ علی صدیقی ـ حاجی ترابعلی ابهری ـ حاجی‌علی رسولی ـ هادی عرب ـ حسن طیبی ـ حسین عرب ـ رضاصادقی ـ علی‌صادقی ـ حاجی‌علی‌اصغر غفوری ـ میرآقاروشندل ـ احمد بیضائی ـ محمداولیائی ـ حاج عباس جعفری ـ حاجی احمدرهنما ـ بهمن مقتدر ـ عباس برادران شکراله دانیالی ـ اسماعیل ناطقی ـ ماشاالله غربی ـ محمود شیرازی ـ غلامرضا دهقان ـ علی‌اصغر دانش کدیور

آ_۱۵۹۵۱

جناب آقای دکتر محمدعلی داورپناه مدیرکل اموراجتماعی‌وزارت‌کار انتصاب جنابعالی‌را بمقام‌مدیرکل وزارت کار صمیمانه تبریك‌گفته موفقیت آندوست عزیز راازخداوند متعال خواستارم

آ_۱۵۹٦۹ دکتر الویری

جناب آقای مهندس اشراقی وزیرمحترم پست‌وتلگراف وتلفن

یکی‌از اقدامات مفید وباارزشی که‌اخیرا ازطرف اولیای محترم‌شرکت سهامی تلفن‌ایران بعمل آمدانتصاب آقای‌عباس پژمان بریاست اداره تلفن منطقه بازار میباشد . آقای پژمان یکی‌از مردان پاکدامن واز کارمندان بسیار لایق شرکت تلفن میباشند ، حسن سلوك مهربانی صداقت وصراحت لهجه آمیخته باحترام ازخصوصیات اخلاقی ایشان است. بامراجعین درهرلباس ومقامی که‌باشند بانهایت ادب ونزاکت رفتار میکنند وبمشکلات کارآنها دراسرع وقت رسیدگی وصرف‌جهد مینماید .اینك ماامضاء کنندگان زیر ضمن‌اظهار کمال‌رضایت ازایشان ازجناب‌آقای مهندس اشراقی وزیرمحترم پست‌و تلگراف‌وتلفن که پیوسته دراجرای منویات مبارك ذات‌اقدس شهریاری‌همت‌خویش راصرف بسط وتامین ارتباطات کشور مینمایند وازاین راه رفاه عمومی راتاحدود امکان فراهم‌آورده‌اند تمناداریم مقررفرمایندازچنین کارمند شریف ولایقی که‌بکاردانی ونیك نامی معروفند بنحو شایسته‌ای قدردانی‌بعمل آید.

دکتر امیرجمشیدی استاد دانشگاه ـ دکتر بخرد استاد دانشگاه ـ دکتر تسلیمی رئیس‌درمانگاه دانشگاه‌پزشکی ـ دبیرستان بوعلی‌سینا ـ دکترمرتضی مشایخی ـ دبستان اقبال ـ محمدعظیما مستشار دیوان‌کیفر ـ هادی جلوه قاضی دادگستری ـ سیدعلی اکبرطباطبائی‌قاضی‌دادگستری ـ منوچهرپشردوست قاضی‌دادگستری ـ علینقی‌مساوات‌رئیس شعبه ۳۵ دادگاه شهرستان تهران ـ مهندس عباس‌مهرگان ـ سرهنك نادربهزادی معاون اداره آگاهی شهربانی ـ دبیرستان مشکوتی کوچك‌آقازاده عضوعلی‌البدل دیوان کیفر ـ دکترحسن مددی ـ مهندس ادیب سمیعی مهدی امین صالحی ـ دکتر تقی جفرودی معاون بهداری کشتارگاه ـ عباس حمیدی رئیس اصناف کشتارگاه ـ باشگاه ورزشی شعاع ـ دکترامین کیوانفر ـ هادی باباهادی ـ وچندین امضاء دیگر

آ_۱۵۹۷۷

بدینوسیله انتخاب جناب آقای حسن آشتیانی را بسمت شهردار آشتیان بعموم اهالی محترم تبریك گفته امیداست‌که این انتخاب بجا منشاء اثرات مفیدی درراه عمران وآبادی آن شهرستان واقع گردد.

آ_۱۵۹۸۹ عباس اخباری

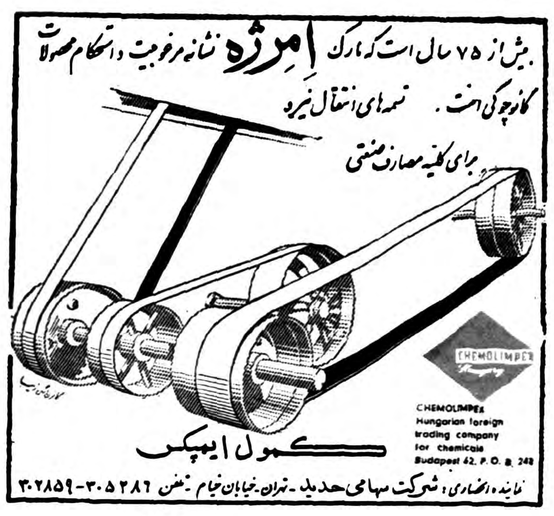

آ_۲۰۶۳۰

آ_۲۰٦۱٤

آگهی دانشگاه مشهد

شرکت های درجه اولی که مایل هستند در مناقصه ساختمان پلی کلینیك بیمارستان پانصد تختخوابی و کوی دانشگاه مشهد شرکت نمایند لازم است کلیه مدارك خود را که برای تشخیص صلاحیت از لحاظ اساسنامه شرکت و میزان سرمایه و کارهائیکه تا بحال انجام داده اند وسائلیکه در اختیار دارند تا آخر وقت اداری روز سی و یکم شهریور ۳۸ باداره کل تعلیمات عالیه وزارت فرهنك ارسال فرمایند.

رئیس دانشگاه مشهد ـ دکتر سامیراد

آ_۲۰۵۹۲ ۲ـ۱

آگهی مناقصه

اداره کل حسابداری نخست‌وزیری بنمایندگی از طرف سازمان تدارکات کل کشور خرید پنج دستگاه آرشیو فلزی بسیار محکم که هریك دارای چهار کشو و با یك کلید باز و بسته شود طبق اندازه‌های زیر از طریق مناقصه جهت دبیرخانه شورایعالی اقتصاد خریداری می نماید.

۱ـ عرض هریك از کشوها ٤۲ سانتیمتر
۲ـ طول هریك از کشوها ۵۵ سانتیمتر
۳ـ عمق هریك از کشو ها ۳۱ سانتیمتر

الف ـ شرکت کنندگان می بایستی تا آخر وقت اداری روز چهارشنبه ۳۱ شهریور ماه ۳۸ پیشنهادات خودرا در پاکت های لاك و مهر شده بانضمام قبض سپرده بمبلغ ۵۰۰۰ ریال که بحساب شماره ۱۲۸۱ سپرده نخست‌وزیری در بانك ملی ایران شعبه فردوسی بودیعه گذارده باشند تسلیم نمایند.

ب ـ پیشنهادات ساعت ده صبح روز پنجشنبه اول مهر ماه ۳۸ باز و قرائت خواهد شد.

ج ـ حضور پیشنهاددهندگان در جلسه مناقصه آزاد بوده و اداره حسابداری نخست‌وزیری در رد یا قبول یك یا کلیه پیشنهادا تواصله مختار است.

هـ ـ پیشنهادات بدون قبض سپرده قرائت نخواهد شد.

ز ـ مالیات و عوارض متعلقه بعهده برنده مناقصه خواهد بود.

ح ـ پیشنهاددهندگان باید رسما متعهد گردند که مشمول ممنوعیت مذکور در قانون منع‌مداخله کارمندان دولت در معاملات دولتی و کشوری مصوب ۲۲ دی ماه ۳۷ نباشند.

رئیس اداره کل حسابداری نخست‌وزیری ـ نوبخت‌ان

آگهی مناقصه برق شهرهای اسفراین ـ شیروان ـ کلات ـ فاروج ـ نیشابور

سازمان برنامه بمنظور اجرای عملیات عمرانی شهرستانها تامین برق شهرهای اسفراین ـ شیروان ـ کلات ـ فاروج و نیشابور را باشرائط زیر بمناقصه می‌گذارد.

۱ـ داوطلبان شرکت درمناقصه که جزوپیمانکاران طبقه ۱ و۲ درجه بندی‌شده سازمان برنامه باشند می‌بایستی برای دریافت اسناد مناقصه به‌دفتر بنگاه مهندسی سازمان برنامه واقع‌درخیابان خیام مراجعه و پیشنهاد خودرا به‌ترتیب زیر تهیه و تسلیم نمایند .مشخصات ۲۰روز بعداز آگهی موجود خواهد بود.

۲ـ پیشنهاددهندگان باید مبلغ ۲۵۰٫۰۰۰ ریال بعنوان سپرده بحساب شماره ۵۰۲ در بانك اعتبارات صنعتی به‌ودیعه گذاشته و یاضمانت‌نامه بانکی که‌نمونه آن بضمیمه دفترچه‌مشخصات توسط مهندس مشاور دراختیار شرکت‌کنندگان گذارده خواهد شد بنفع حسابداری سازمان برنامه ضمیمه پیشنهاد خود نماید تاهرگاه برنده مناقصه از پیشنهاد خود عدول نماید سپرده به‌نفع سازمان برنامه ضبط شود. ضمانت‌نامه نباید اولا «مشروط باشد ثانیا» باید از بانك موزد قبول سازمان برنامه باشد ثالثا قابل تمدید برای سه‌ماه دوم بصرف اظهار مناقصه گذرانده باشد سپرده پیشنهاددهنده درجه دوم قبل ازانعقاد قرارداد بابرنده مناقصه مسترد نخواهد شد.

برنده مناقصه موظف‌است حداکثر در ظرف مدت یك هفته پس‌از ابلاغ کتبی مهندسین مشاور قرارداد را امضاء و تضمین‌نامه حسن انجام کاررا تسلیم نماید .درصورت تعلل سازمان برنامه مجاز است سپرده را ضبط و قرارداد بادیگری منعقد یامناقصه را تجدید نماید کمیسیون مناقصه‌مجازاست مبلغ‌ضمانت‌نامه حسن اجرای کاررا بیش‌از ۵درصد تعیین نمایدحداقل درمجموع پیشنهادات برنده مناقصه خواهدبود.

۳ـ پیشنهاد بایستی بنوعی که‌دربرگ شرائط مناقصه قید گردیده تنظیم‌ودر دوپاکت شماره (۱)محتوی تضمین نامه شماره (۲)محتوی واحد بهاء اسناد مناقصه وهمچنین مبلغ کل پیشنهاد که‌به‌مهر وامضای پیشنهاددهنده رسیده باشد هردو در پاکت لاك ومهر شده تاساعت ۹صبح روز ۱۹آبان ۱۳۳۸درمقابل اخذ رسید به‌دفتر موسسه مهندسین مشاور تسلیم گردد.

درمورد لوازمی که‌ازخارج تهیه میشود هزینه گمرکی و عوارض احتمالی باید جداگانه تعیین شود واز مبلغ پیشنهاد اصلی مجزا باشد واین هزینه درمقابل اسناد مثبته به‌پیمانکار پرداخت خواهد شد.

٤ـ به‌پیشنهادهائی که فاقد سپرده ویا مشروط ومبهم باشد و یااینکه مطابق بامشخصات و شرائط مناقصه تنظیم نگردیده باشد و یاتضمین نامه طبق فرم‌سازمان برنامه همراه نداشته باشد ترتیب‌اثرداده نمیشود .پیشنهادهای رسیده درساعت ۱۰همان روز در قسمت شهرسازی واقع در خیابان دانشکده تحت نظر کمیسیون مربوطه باز وقرائت خواهد شد .حضور پیشنهاددهندگان و یانماینده آنها درجلسه آزاد بوده و کمیسیون مزبور دررد و یاقبول هریك از پیشنهادات و یا کلیه آنها مختار خواهدبود .بدیهی است سهرنوع و یاتقییر و تخفیفی که‌بعداز ساعت مذکور دربند ۳ برسد ترتیب اثرداده نمیشود.

کلیه هزینه انتشار آگهی بعهده برنده مناقصه خواهد بود.

سازمان برنامه

آ_۲۰۰٦۰ ۳ـ۱

آگهی مناقصه برق گنبدکاوس

سازمان‌برنامه بمنظور اجرای عملیات عمرانی شهرستانها تامین برق گنبدکاوس را باشرائط زیر بمناقصه می‌گذارد:

۱ـ داوطلبان شرکت درمناقصه که جزء پیمانکاران واجد شرائط سازمان طبقه بندی شده باشند می‌بایستی برای خرید دفترچه مشخصات به‌دفتر بنگاه مهندسی سازمان برنامه واقع در خیابان خیام مراجعه و پیشنهاد خودرا به‌ترتیب زیر تهیه و تسلیم نمایند.

مشخصات ۱۵روز پس از آگهی آماده خواهد بود.

۲ـ پیشنهاددهندگان می‌بایستی مبلغ ۳۰۰۰۰۰ریال بعنوان سپرده بحساب شماره ۵۰۲ دربانك اعتبارات صنعتی بودیعه گذاشته و یاضمانت‌نامه بانکی که نمونه آن به‌ضمیمه دفترچه مشخصات توسط مهندس مشاور دراختیار شرکت‌کنندگان گذارده خواهد شد بنفع‌قسمت حسابداری سازمان برنامه ضمیمه پیشنهاد خود نمایند تاهرگاه برنده مناقصه از پیشنهاد خود عدول نماید سپرده بنفع سازمان برنامه ضبط شود.

ضمانت‌نامه نباید اولا مشروط باشد ثانیا باید از بانك مورد قبول سازمان برنامه باشد. ثالثا قابل تمدید برای سه‌ماه دوم بصرف اظهارمناقصه گذرانده باشد رابعاطبق‌فرم‌سازمان‌برنامه‌تهیه شده باشد.

سپرده پیشنهاددهنده درجه دوم قبل ازانعقاد قرارداد بابرنده مناقصه مسترد نخواهد شد.

کمیسیون مناقصه در صورت لزوم مبلغ ضمانت‌نامه حسن انجام کاررا بیش‌از ۵درصد تعیین خواهد نمود.

۳ـ پیشنهاد بایستی بنوعی که‌دربرگ شرائط مناقصه قیده گردیده تنظیم ودردوپاکت شماره (۱)محتوی تضمین نامه و پاکت شماره (۲)محتوی واحد بهاء اسناد مناقصه و کل پیشنهاد که به‌مهروامضای پیشنهاددهنده رسیده باشد همچنین مبلغ کل پیشنهاد هردو درپاکت لاك و مهر شده تاساعت ۹صبح‌روز شنبه ۱۷ مهر ۱۳۳۸ درمقابل اخذرسید به‌دفتر مهندسی سازمان برنامه تسلیم گردد.

٤ـ پرداخت حق‌الدرج آگهی مناقصه درجراید بعهده برنده مناقصه خواهدبود.

۵ـ برنده مناقصه موظف‌است حداکثر ۷روز پس‌از اخطار سازمان تضمین‌نامه حسن انجام کار بماخذ ۵درصد هزینه کل‌کار تسلیم نماید ودرصورت تاخیر سازمان برنامه مجاز بضبط سپرده برنده مناقصه ووا‌گذاری کار به‌نفرات بعدی یااصولا تجدیدنظر مناقصه خواهد بود.

پیشنهادهائی که فاقد سپرده و یامشروط ومبهم بوده باشد و یااینکه مطابق بامشخصات و شرائط مناقصه تنظیم نگردیده باشد و یااینکه‌همراه باضمانت‌نامه طبق فرم سازمان نباشد ترتیب اثر داده نمی‌شود.

پیشنهادهای رسیده درساعت ۱۰همان روزدر قسمت شهرسازی واقع‌در خیابان دانشکده تحت نظر کمیسیون مربوطه باز وقرائت خواهدشد .حضور پیشنهاددهندگان و یانماینده آنها در جلسه آزاد بوده و کمیسیون مزبور دررد و یاقبول هریك از پیشنهادات و یاکلیه آنها مختار خواهد بود.

بدیهی‌است بهرنوع پیشنهاد و یاتقییر و تخفیفی که بعداز ساعت مذکور دربند ۳ برسد ترتیب اثرداده نخواهد شد.

آ_۲۰۰۵۸

سازمان برنامه

از : آگاتا کریستی

-٤-

- معذرت میخواهم شما هیچ بااین مرد همکلام نشدید و از او نپرسیدید منظورش از تعقیب شما چیست ؟

هنرپیشه جواب داد :

- نه هر چندیکی دوبار تصمیم گرفتم از او دراین‌باره توضیحی بخواهم ولی از اینکار منصرف شدم بدلیل اینکه فکر میکردم ممکن است کسانیکه او را مامور تعقیب من کرده‌اند متوجه شوند و شخص دیگری را مامور این کار کنند .

پوآرو کمی او رابرانداز کرده و گفت :

منظور شما از کلمه کسانیکه او را مامور کرده‌اند چیست آیابدسته‌ای دراین باره ظنین هستید ؟

- نه نمیتوانم بطور دقیق دراین خصوص چیزی بگویم فقط یك احتمال خیلی ضعیفی میدهم .

- همین احتمال را هم بگوئید ممکن است در کشف قضیه بماکمك کند.

- بسیار خوب احتمالی که من میدهم اینستکه این مسئله با ماجرائی که دو سال قبل در لندن روی داد ارتباط داشته باشد ماجرائیکه فعلا نمیتوانم شرح دهم و برای من فراموش نشدنی است من راجع به آن خیلی فکر کردهام ولی فعلا نمی توانم بشما چیزی بگویم شاید دو روز بعد این توانائی راپیدا کنم .

پوآرو نگاه عمیقی به صورت بریان افکند واو تاب این نگاه را نیاورد و گفت :

- در این قضیه پای دختری در میان است .

- قطعا یکدختر انگلیسی ؟

- بله آقا ...

- خوب لازم نیست توضیح بدهید لابد این دختر فعلا در انگلستان است و شما در ظرف این دو روز میخواهید با او تماس گرفته و نظرش را در خصوص افشای این ماجرا بپرسید اینطور نیست ؟

- تقریبا. خوب حالا دراینصورت شما ممکن است بمن کمك کنید ؟

پوآرو بگوئید ببینیم شما چرا قبل از اینکه باآن دختر صحبت کرده و موافقتش را جلب کنید بمن مراجعه کردید؟

-من قصدم این بود که اول در اینمورد باشما مشورت کرده باشم‌بعد باآن‌دختر تماس بگیرم زیرا فکر نمیکردم احتیاجی بشرح آن ماجرا داشته باشم .

پوآرو کمی مکث کرد وبعد پرسید :

-میتوانید حدس بزنید آن مرد عینکی که شما را تعقیب میکرد چه‌سنی داشت ؟

-تصور میکنم سی سال

-خوب این خیلی اهمیت دارد . . . .

دوست کار گاه من کمی بفکر فرو رفت در حالیکه بریان با تعجب او را مینگریست وبعد سر خود را بلند کرده وخطاب بمن گفت:

-بله این ماجرا حالادارد جالب میشود .

مارتین بریان که نمیدانست کارآگاه چه نتیجه‌ای میخواهد از سن آن مرد عینکی بگیرد زیر لب گفت:

-شاید هم سنش کمی بیشتر بوده باشد .

-نه نه ! حدس شما کاملا درست است .خیلی جالب توجه است!

مارتین بریان که از حرفهای کارآگاه چیزی نمیفهمید مرتبا در صندلی خود جابجا میشد وپس از چند لحظه سکوت برای اینکه پوآرو رابحرف بیاورد گفت :

-دیشب شب عجیب وفراموش نشدنی بود جن ویلکنسن زن غریبی‌است.

-بله بنظر منهم این زن زیبا خیلی از خود راضی وعجیب میآید ولی رفتارش طوری است که نمیشود خواهش او را رد کرد. راستی آقای‌بریان شما که در چند فیلم باجن شرکت داشتید از اخلاق او چه میدانید؟

-اینقدر میدانم که بیش از اندازه خود خواه است ودر راه انجام‌هوسهای خود از هیچ کاری حتی قتل خود داری نخواهد کرد .

-واقعا شما تصور میکنید که او در صورت لزوم دست خود را بخون‌کسی آغشته خواهد کرد ؟

-راستش را بخواهید بله .بعدها شاید روزی شمابصحت‌حرفهای‌من‌پی ببرید . . . .من جن را خوب میشناسم وی بهمان آسانیکه چای صبحش‌را میخورد اگر لازم بداند آدم میکشد .این عین حقیقت است شوخی‌نمیکنم.

بریان باگفتن این جمله از جای برخاست وپوآوربا وگفت :

-حس میکنم که شوخی نمیکنید وبطور جدی صحبت میکنید .

مارتین بریان دوباره شروع بصحبت کردو گفت :

-این عقیده من در باره جن بود .خوب راستی آقای پوآروکار خود من چه میشود آیا قبول کردید در باره آن‌مرد عینکی تحقیقاتی بکنید؟

پوارو از جای برخاست کمی قدم زد ودر حالیکه از پنجره بخارج مینگریست جوابداد:

-بسیار خوب من تصمیم خود را گرفتم وراجع باین شخص‌تحقیقات میکنم زیرا موضوع از لحاظ من جالب است .

مارتین بریان خدا حافظی کرد ومن او را تا پائین پله‌ها بدرقه کردم وبین راه بریان در حالیکه سخت در فکر بود وگفت :

- آخر نفهمیدم که سن مرد عینکی که سی یا چهل سال باشد چه‌اهمیتی داشت که آنقدر توجه پوآور را جلب کرده بود .

-حقیقت را خواهید منهم از این موضوع چیزی دستگیرم نشد .

-خوب پس لااقل خوشوقتم که شما هم مثل من هستید زیرا فکر میکردم که فقط خودم کند ذهنم ومتوجه درك قضیه نمیشوم ولی حالامیبینم‌شماهم...

موقعیکه باطاق برگشتم گفتم:

-پوآرو راستی شما از چه لحاظ برای سن‌آن مرد عینکی‌اهمیت‌قائل‌بودید؟

پوآرو در حالیکه سر خود را میخارانید خنده‌ای کرد وگفت:

-تو چه حدس میزنی ؟

دراین موقع تلفن زنك زد ومن که ازپوآرو بتلفن نزدیکتربودم گوشی را برداشتم خانمی از آنطرف تلفن با صدای شمرده صحبت میکرد:

-من منشی لردادگار هستم آقای‌لرد متاسف است که بعلت مسافرت ناگهانی که برای ایشان بپاریس پیش آمده است نمیتواند در وقت مقرر باآقای پوآرو ملاقات کند ولی اگر آقای پوآرو وقت داشته باشندبجای فردا ممکن است آقای لرد را امروز در حدود یکربع بعد از ظهر برای چند دقیقه ملاقات کنند

من گوشی را نگاهداشته ومطلب را بپوآرو گفتم وپوآرو بدون درنك گفت :

لبته که امروزوقتداریم ومیرویم .

-من بهمین ترتیب با تلفن موضوع را بمنشی لرد اطلاع دادم و اوبا کلمات شمرده تاکید کرد :

-بسیار خوب فراموش نفرمائید درست یك ربع بعد از ظهر اینجاتشریف بیاورید .

فصل چهارم

تا خانه‌لردادگار راه زیادی نبود تاکسی جلوی خانه باشکوه و قدیمی‌که از ظاهر آن معلوم‌بود متعلق بخانواده‌های اشرافی انگلستان است توقف کرد و در طول راه من بفکر حرفهای جن درباره شوهرش بودم و انتظار برخورد سرد و بی نتیجه ای بالرد ادگار را داشتم .

بصدای اولین زنك درخانه باز شد ولی کسی که در را باز کرد برخلاف انتظارمانندسایر خانواده‌های‌اشرافی انگلستان پیرمرد قد بلند و موسفید دربان نبود بلکه‌جوان خوش هیکل و زیبائی با موهای طلائی بود ولی من‌از او خوشم نیامد زیرا صدای نازك و حرکات زنانه ای داشت .

وقتی سراغ لرد را گرفتیم با صدای ظریف و نازك زنانه ای جوابداد:

-خواهش می کنم عقب من بیائید .

سوئد- خبرنگاراطلاعات

تحصیلات عالیه در سوئد چگونه است ؟

کارشناسان آموزش وپرورش جدید معتقدند دخالت اولیاء دانشگاه درکار محصل موجب تحقیر شخصیت اواست- در سوئد دانشجو ازاستاد نمیترسد واستاد دانشجو راتهدید نمیکند- سطح تحصیلات عالی سوئد ازکشورهای اروپائی وامریکا بالاتر میباشد واین موضوع ازطرف مقامات فرهنگی امریکا ویونسکو رسما تائید شده‌است- درسوئد فقط یك دانشجوی دولتی ایرانی مشغول تحصیل میباشد

خبرنگاران اطلاعات در خارجه گزارش میدهند

در شماره گذشته قسمت اول این مطلب به چاپ رسید اینك دنباله مطلب بنظر خوانندگان می رسد .

سازمانهای دانشجوئی

امور مربوط بدانشجویان جز درمواردی که مستقیما بتدریس و تعلیم بستگی دارد بدست خود آنها اداره می شود . یعنی هر دانشکده باشگاهی دارد که همه دانشجویان الزاما عضو آن هستند ودر حقیقت باشگاه سازمانی است که همه محصلین دانشکده را در بر می گیرد . هیئت مدیره سازمان دانشجوئی هر سال مستقیما از طرف خود دانشجویان انتخاب می شود واداره‌امور دانشجوئی را از هر حیث بعهده می گیرد . اداره کتابخانه ، تهیه برنامه های تفریحی هستند شب نشینی و نمایشات ورزشی و تنظیم سخنرانی های مختلف اجتماعی و سیاسی و تامین غذا و خانه ارزان قیمت در باشگاه وکوی‌دانشجوئی وتهیه‌لوازم‌ووسائل درسی‌وتسهیل‌درمسافرت دانشجویان‌و گردشهای علمی و غیره همه در تحت مسئولیت واداره این هیئت مدیره است . اولیاء دانشگاه حق دخالت در امور دانشجوئی را ندارند آنها بایدبطور جنبی ، نه‌راسا ، باهیئت مدیره در تماس باشند وبه پیشنهادات اصلاحی هیئت‌مدیره واعتبارات مورد احتیاج باشگاه رسیدگی کنند.سازمانهای‌دانشجوئی در سوئد بسیار محترم ومقتدراست.

دراین سازمانها است که عقاید سیاسی مختلف نیز بطور آزادانه و وسیما مورد بحث قرار می گیرد وقتی در داخل مملکت یا خارج از آن مساله قابل اهمیتی مطرح باشد نخست وزیر و وزیران و کارشناسان اجتماعی وسفرای‌خارجی باکسب‌اجازه یابنابدعوت سازمان به باشگاه های دانشجوئی میروند و بمباحثه و مناظره می‌پردازند .

سازمان دانشجوئی یك سازمان صنفی است ولی در داخل آن محصلین وابسته باحزاب مختلف سیاسی حق تشکیل سازمان سیاسی مورد علاقه خودرا دارا می باشند.

مقررات سازمان ها در دانشکده های مختلف فرق می کند . مثلا سازمان دانشجوئی دانشکده حقوق استعمال مشروبات الکلی را در داخل باشگاه منع کرده است ولی بعضی از دانشکده ها نوشیدن همه نوع مشروبات رادر جلسات هفتگی اجازه داده‌اند . مقامات دولتی و کارشناسان آموزش و پرورش جدید معتقدند که دانشجو به علت دارا بودن رشد فکری لازم میتواند وباید امور خودرا شخصا اداره کند دخالت اولیاء دانشگاه در کارمحصل موجب تحقیر شخصیت اواست این فلسفه وسعت اختیارات سازمان های دانشجوئی است .

امتحان ودرجات تحصیلی

دانشجو از استاد نمی ترسد و استاد دانشجو را تهدید نمی کند. رابطه این دو بسیار دوستانه و محترمانه است . محافل آکادمیك سوئد در امر تحصیل بی اندازه دقیق ودر عین حال منصفند .ملاك قبول شدن در امتحان خوشنویسی وانضباط واخلاق و تملق وتوصیه ومانند آنها نیست . استاد باید از بنیه و معلومات شاگردش‌مطمئن باشد . تنها از این راه است که می توان در امتحان موفق شد . سطح تحصیلات عالی سوئدازکشور های‌اروپائی وامریکائی بالاتراست واین موضوع از طرف مقامات فرهنگی امریکا و یونسکو رسما تایید واعلام شده‌است ، زیرا غیر از درجه تحصیلی که برابر دکترای سایرکشور هااست درجه دیگری که رسما و کیفا درجه‌دکترا است نیزوجود دارد . اخذ این ورقه به آسانی میسور نیست بلکه برای تحصیل آن باید استعداد و قوه تفحص و تحقیق داشت ورنج و زحمت فراوان تحمل کرد . کسی که این درجه عالی تحصیلی را بدست آورده باشد در صورت موجود بودن محل می تواند مستقیما استاد دانشگاه بشود.

فقط یك دانشجوی ایرانی

درتمام دانشگاه های‌سوئد فقط یك دانشجوی ایرانی مشغول‌تحصیل است. علت‌این که دانشجویان ایرانی به سوئد نمی آیند ، سخت گیری در امتحان ، طولانی بودن دوره های تحصیلی ، بالا بودن سطح زندگی و نـ دانستن زبان سوئدی می باشد . بعلاوه ورود بدانشکده های پزشکی و فنی و کشاورزی ازسال اول بسیار دشوار وتقریبا غیر ممکن است . زیرا وسائل وتجهیزات این دانشکده ها فقط کافی‌برای تربیت‌عده معینی‌دانشجوی سوئدی است که جامعه هر سال به آنها نیازمند است . امکان‌اسم نویسی وادامه تحصیل در سالهای بالاتر این‌دانشکده ها برای‌محصلین خارجی بیشتر است ودر اینصورت نیز استادان مربوطه با آزمایشات خاصی از میزان اطلاعات نظری و عملی شاگرد باید مطمئن شوند.

برای تحصیل در دانشکده های سوئد گذشته از زبان سوئدی به زبانهای زنده خارجی مانند انگلیسی وآلمانی و فرانسه نیز احتیاج است. ازاین زبانها امتحان به عمل نمی آید ولی دانشجوئی که نتواند بسهولت ازماخذزبانهای سه‌گانه مذکور استفاده کنددر کارتحصیل وتحقیق در می ماند ومدت بیشتری برای موفقیت در امتحان و تنظیم رساله باید وقت صرف کند .

اگر یك دانشجوی خارجی بتواند در دانشگاه های سوئد ثبت نام کندتبعیض و تمایزی بین او و دانشجوی سوئدی از حیث درجه تحصیلی وجود نخواهد داشت و گواهی نامه تحصیلی وی مثلا مانند «دکتردترانژه» فرانسه تلقی نخواهد شد .

دانشکده بین المللی

چون ادامه تحصیل در دانشگاه های سوئد بدلائلی که گفته شد اشکالاتی دارد لذا برای‌دانشجویان انگلیسی زبان که موفق بدریافت درجه لیسانس در کشور های خارجی شده‌اند دانشکده‌ای بنام «انیتر ناشنال گرادویت سکول» تاسیس گردیده است . دراین دانشکده که دوره آن شش ماه تا یکسال است محصلین خارجی که در رشته های علوم اجتماعی فارغ التحصیل شده‌اند وضع اجتماعی سوئد را مطالعه می کنند وپس از تدوین رساله تحصیلی باخذ گواهی نامه‌ای نائل‌می آیند. ارزش این گواهی نامه بهیچوجه قابل مقایسه با گواهی نامه دانشگاه های سوئد نیست وارزش ورسمیت آنهارا ندارد .

دانشجویان ایرانی که بخواهند این دوره مطالعه شش ماهه یا یکساله را طی کنند می توانندبرای ثبت‌نام‌واطلاع ازشرایط‌نام‌نویسی وهزینه تحصیلی و غیره مستقیما با موسسه مزبوردراستکهلم‌واردمکاتبه شوند .

آهای‌خانم قطعه را

بقیه ازصفحه ۷

« دهساله بودم که‌باپدرم درکنسرت بزرگی شرکت جستم . شاید برای دومین بار بود که در کنسرت‌بزرگی شرکت میکردم . ازدحام تماشاچی دراین کنسرت باندازه‌ای‌بودکه عده‌ای در کنار سالن سرپاایستاده بودند .

دوشیزه جوانی که‌در حدود بیست سال داشت پشت پیانو نشسته بود وبا سرعت مشغول نواختن یك‌آهنك «شوپن» بود .

همه سالن درسکوت محض فرورفته بود و چشمها متوجه انگشتان دختر جوان بود .

منهم محو تماشای پیانیست جوان بودم واز خدا میخواستم که روزی هم من بروی صحنه بیایم و مردم برای شنیدن آهنگهای من ازدحام کنند .

دراین میان ناگهان متوجه شدم که دوشیزه پیانیست‌قسمتی از آهنك را غلط میزند . این خطا باعث شد که من بدون اختیار از جای خود برخاستم فریاد زدم : آهای خانم ، غلط میزنید ! صدای من در سالن پیچید و همه چشمها متوجه من شد، پیانیست که خود را باخته بود درجای خود خشکش زد و آهنك نیمه کاره ماند ، همهمه‌ای درسالن بلند شد .

بالاخره کارگردان کنسرت باعجله سراغ من آمدو گفت :

خانم کوچولو شما که اشتباه مردم را میگیرید حتما خودتان آهنك را خوب میدانید و میتوانید بزنید !

بهرترتیب با اصرار زیاد اووعده‌ای‌از تماشاچیان در پشت پیانو جای‌گرفتم و همان آهنك را از ابتدا شروع کردم .

منکه تا چنددقیقه قبل‌آرزو میکردم روزی بروی صحنه بیایم دیگر به آرزویم رسیده بودم ، باشوق وعلاقه خاصی شروع بزدن آهنك کردم ژستها وحرکات بچگانه وآهنك من بطوری در تماشاچیان تاثیر کرد که چندین بار در میان نواختن آهنك شروع بکف زدن کردند و برایم بشدت ابراز احساسات نمودند .

آنشب موقعیکه از روی صحنه پائین آمدم جمعیت دورم راگرفت وهرکس دستش میرسید سرو رویم را میبوسید و بمن و پدرم تبریك میگفت .

تانیا میگفت : هنوزهم که‌در سالنهای بزرك و کنسرواتوارهای بین‌المللی حضور پیدا میکنم و مردم مرا تشویق میکنند بیاد این خاطره‌میافتم.

تانیا باآینکه بیستو دوسال دارد هنوز در فکر ازدواج خود نیست و میگوید : آنقدر کار دارم که فرصت فکر کردن باین موضوع را پیدا نمیکنم !!

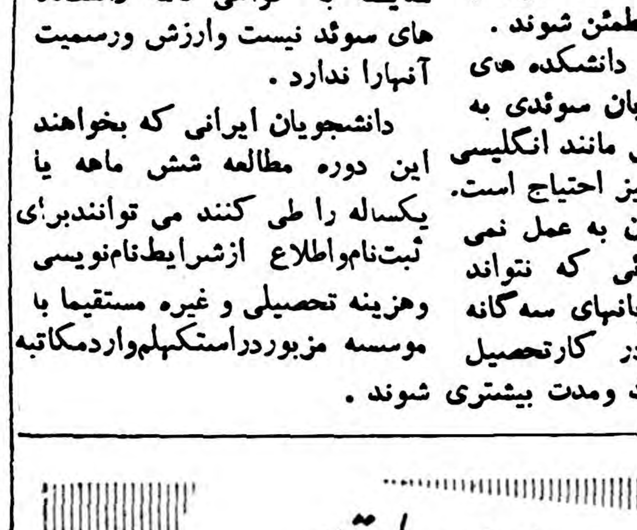

آ-۲۰۶۱۰

(صاحبان بیش از یکمیلیون متر زمین درحومه تهران)
میتوانند برای بررسی درامور شهرسازی باین سازمان
مراجعه ومذاکره فرمایند
خیابان سپه - باستیون- سازمان تدارکات
۱-۳ آ-۲۰۳۸۲

شاسی مرکوری وکامیون کمپرسی
دیزلی وبنزینی
محصول کارخانهٔ فورد امریکا
نمایندهٔ انحصاری درایران شرکت سهامی شبدیز خیابان سعدی شمارهٔ ۳۴۸ تلفن ۳۶۸۰۵ ۳۶۲۷۱
آ-۲۰۷۹۰

امشب بکدام سینما میروید

سینماهای درجه یک

سینما آسیا
آتشپاره رم (دوبله بفارسی) با شرکت البرتوسوردی -سیلوانا پامپانی‌نی -شروع :۳۰ر۱۰ صبح -۳-۵ -۷ و ۹ بعداز ظهر -تلفن ۴۲۹۰۹

سینما ایران (سالن)
قمار وعشق (رنگی - دوبله بفارسی) باشرکت :تونی کرتیس - کلین‌میلر- شروع :۳۰ر۱۰ صبح -۳۰ر۲ -۳۰ر۴- ۳۰ر۶ و۳۰ر۸ بعد از ظهر - تلفن ۳۶۳۵۴

سینما ایران (تراس)
در جستجوی داماد (فیلم فارسی) با شرکت تفکری -تابش -نادره‌شروع ۷و ۹ بعدازظهر

سینما ایفل
سرکش (دوبله بفارسی) باشرکت: تیرون پاور -سوزان هیوارد -شروع: ۳۰ر۱۰ صبح -۳۰ر۲ -۳۰ر۴ -۳۰ر۶ و۳۰ر۸ بعداز ظهر -تلفن۴۰۱۱۶

سینما آریا (تراس)
شجاع‌ولگرد (دوبله بفارسی) با شرکت :کاترین کریسون -اورست- شروع: ۷-۹ بعد از ظهر .

سینما اسکار
افسانه شمال (فیلم فارسی) باشرکت مهین دیهیم -ویدا قهرمانی -شروع ۳۰ر۱۰صبح -۳۰ر۲-۳۰ر۴- ۳۰ر۶ و ۳۰ر۸ بعداز ظهر -تلفن ۴۵۷۹۷

سینما برلیان
کشور بزرك (تکنی راما -دوبله بزبان فارسی -تکنی کالر) باشرکت: گریگوری پك -جین‌سیمونز -کارول بیکر -چارلتن هستن - شروع : ۹-۱۱ صبح -۳۰ر۱-۴- شش وربع و ۳۰ر۸بعد از ظهر -تلفن ۳۳۵۳۵

سینما پلازا
مهرویان موخرمائی (رنگی) با شرکت : روندافلمینك - شروع : ۳۰ر۱۰ صبح -۳-۵-۷ و۹ بعد از ظهر -تلفن ۴۴۲۵۵

سینما پارك
در جستجوی داماد (فیلم فارسی)با شرکت تفکری -تابس - نادره‌شروع ۳۰ر۱۰صبح -۳۰ر۲-۳۰ر۴- ۳۰ر۶ و ۳۰ر۸ بعداز ظهر - تلفن ۳۹۶۳۷

تهران (تراس-سالن)
افسانه شمال (فیلم فارسی)باشرکت مهین دیهیم -ویدا قهرمانی -شروع در سالن ۳۰ر۱۰ صبح -۳-۵بعداز ظهر درتراس ۷-۹ بعداز ظهر -تلفن ۳۸۱۶۵

سینما تخت جمشید
سه سکه در چشمه - با شرکت : کلیفتن‌وب - شروع : ۱۰ صبح - ۳-۵-هفت وربع ونه ونیم بعد ازظهر- تلفن ۴۳۵۵۰

سینما دیانا (تراس)
دختر جزیره (رنگی-دوبله بفارسی) باشرکت :جون کالینز - کنت‌مور - شروع ۷و۹ بعد از ظهر .

سینما دیانا (سالن)
در جستجوی داماد (فیلم فارسی)با شرکت :تفکری - تابش - نادره - شروع :۳۰ر۱۰ صبح - ۳۰ر۲-۳۰ر۴- ۳۰ر۶و ۳۰ر۸ بعد از ظهر - تلفن ۴۲۰۱۰

سینما رویال
برای شما هم اتفاق میافتد - با شرکت :جودی‌هالیدی - جك‌لمون - شروع :۳۰ر۱۰ صبح -۳-۵-۷و ۹ بعد از ظهر -تلفن ۶۸۲۰۶.

سینما رکس
یتیم(دوبله بفارسی) باشرکت الك گینس -رابرت نیوتن -دیانادورس- شروع ۱۰صبح ۳۰ر۲-۳۰ر۴-۳۰ر۶و ۳۰ر۸بعداز ظهر -تلفن ۳۴۱۶۹

سینما رادیوسیتی
هفت تپه‌رم (تکنی راما) باشرکت ماریو لانزا -ماریزا آلازیو -رناتو راشل -شروع ۳۰ر۱۰ صبح-۳-۵- ۷ و ۹بعداز ظهر تلفن ۴۳۳۲۰

سینما سعدی
آتشپاره‌رم (دوبله بفارسی)باشرکت البرتوسوردی -سیلوانا پامپانی‌نی - شروع ۳۰ر۱۰ -۳۰ر۱۲ صبح -۳۰ر۲- ۳۰ر۴-۳۰ر۶ و ۳۰ر۸ بعداز ظهر -تلفن ۳۶۴۶۸

سیپلا (تراس - سالن)
دختر جزیره (رنگی-دوبله بفارسی) باشرکت :جون کالینز - کنت‌مور - شروع در سالن :۱۰ صبح - ۳۰ر۲- ۳۰ر۴-۳۰ر۶ و۳۰ر۸ بعد از ظهر - در تراس :۷و۹ بعد از ظهر - تلفن ۳۶۴۲۴

سینما کریستال (تراس)
از دست‌رفته-باشرکت :جنیفرجونز- مونت‌گمری -کلیفت -جینوچروی - شروع :۷-۹ بعد از ظهر

سینما کریستال (سالن)
یامبائو (رنگی -دوبله بفارسی) با شرکت :نینون سویلا- شروع : ۳۰ر۱۰ صبح -۳۰ر۲ -۳۰ر۴ -۳۰ر۶و ۳۰ر۸ بعد از ظهر -تلفن ۳۷۶۷۵

سینما کارون
هفتمین سفر سند باد (دوبله‌بفارسی) رنگی -سینما سکوپ شروع:۳۰ر۳- ۳۰ر۵ -۳۰ر۷ و۳۰ر۹ بعد از ظهر تلفن ۴۰۰۶۵

سینما متروپل
افسانه شمال (فیلم فارسی) باشرکت مهین دیهیم -ویدا قهرمانی -شروع ۳۰ر۱۰ صبح-۳۰ر۱۲ -۳۰ر۲-۳۰ر۴- ۳۰ر۶ و۳۰ر۸ بعداز ظهر - تلفن ۳۹۴۱۰

سینما مولن روژ
کشور بزرك (تکنی راما -دوبله بزبان فارسی -تکنی کالر) باشرکت: گریگوری پك -جین‌سیمونز -کارول بیکر -چارلتن هستن - شروع : ۳۰ر۱۰ صبح -دو وربع -۳۰ر۴ - شش‌و سه ربع و نه بعد از ظهر - تلفن ۳۸۷۶۵

سینما نیاگارا (تراس)
کلافه (ویستاویژن -رنگی- دوبله بفارسی) باشرکت :جری لوئیس - دین‌مارتین - زازاگابور - شروع : ۷و۹ بعد از ظهر .

سینما نیاگارا (سالن)
یتیم (دوبله بفارسی) با شرکت : الك‌گینس -روبرت‌نیوتن - شروع : ۳۰ر۱۰ صبح - ۳۰ر۲- ۳۰ر۴- ۳۰ر۶ و۳۰ر۸ بعد از ظهر - تلفن ۶۵۳۰۷

سینما همای
در جستجوی داماد (فیلم فارسی)با شرکت تفکری -تابش -شروع ۱۰ صبح - ۳۰ر۲-۳۰ر۴-۳۰ر۶و ۳۰ر۸ بعداز ظهر تلفن ۴۲۱۶۹

سینماهای درجه دو

سینما پردیس
آخرین پل(دوبله بفارسی)باشرکت: ماریا شل شروع: ۳۰ر۱۰ صبح - ۳۰ر۲-۳۰ر۴-۳۰ر۶و ۳۰ر۸بعدازظهر

سینما تاج
شجاعان (رنگی - سینماسکوپ - دوبله بفارسی)باشرکت:گریگوری‌پك- جون کالینز - شروع :۳۰ر۱۰ صبح- ۳-۵-۷و ۹ بعداز ظهر .

سینما سیلوانا
دختر نمکزار(رنگی-دوبله بفارسی) باشرکت:مارچلوماستروپانی -شروع: ۳۰ر۳- ۳۰ر۵ در تراس ۳۰ر۷ و۳۰ر۹ بعداز ظهر- تلفن ۳۳۷۷۷

سینما فری
زیمبو (رنگی) باشرکت :آزاد - شروع :۴-۳۰ر۶ و۹ بعد از ظهر- تلفن ۲۷۸۹۳

سینما فردوسی
هفتمین سفر سند باد (دوبله‌بفارسی) شروع:۹-۱۱ صبح -۲-۴-۶و ۸بعداز ظهر -تلفن ۳۵۷۸۴

سینما مشعل
شاهزاده دلیر (رنگی - فیلم هندی) شروع :۳۰ر۱۰ صبح -۳۰ر۲-۳۰ر۴- ۳۰ر۶و ۳۰ر۸ بعد از ظهر - تلفن ۳۳۸۲۶

سینما رویال

سینما مراد
گمشده (فیلم فارسی) باشرکت : مهوش -آفت -شروع ۳۰ر۲- ۳۰ر۴- ۳۰ر۶ و۳۰ر۸ بعد از ظهر .

تاترها

تئاتر تهران (تابستانی)
مسافری از آن دنیا -با شرکت : تفکری -سورین -احمد زاده -شروع: ۳۰ر۸ بعد از ظهر -تلفن ۳۷۳۵۱

آخرین تغییرات برنامه سینماها. تاترها را درصفحه ماقبل آخر ملاحظه فرمائید

بررسی تاریخ روابط ایران وشوروی

تجاوز سربازان شوروی باموال مردم ایران

نام این‌تجاوزات راچه میشودگذاشت وچطور شورویهاادعای دوستی باایران را میکنند

سخنگویان رادیو مسکو ازدوستی دولت شوروی با ملت ایران‌سخن میگویند اینهاکه‌دیروز ملت‌ایران را باسلاحهای موشکی‌خود تهدید میکردند معلوم نیست حالا چطور ازدوستی باایران دم‌میزنند آنها در فواصل کوتاه از سخن پراکنی های خود بمقدسات ملی ایرانیان توهین میکنند گویا دوست یابی در عرف شورویها چنین‌است که‌با هتاکی وفحاشی دوست یابی می نمایند . ولکن ما که تاریخ‌را ورق میزنیم بیشتربااین مطلب‌توجه کرده‌ایم که گفتگویابهتر گوئیم دروغپراکنی سخنگویان رادیو مسکو در مقوله‌دوستی دولت‌شوروی وملت ایران گویا بیشتر بسبب حلول‌ماه‌شهریور بوده‌است که در تاریخ مناسبات ایران و شوروی وجه امتیاز خاصی باسایر ایام و سالهادارد زیرا که از روزیکه پس‌از حمله ناگهانی در سحرگاه سوم‌شهریور۱۳۲۰ بایران‌تعرضات دامنه دار ارتش های سرخ‌درخاك ایران شروع گردیدپس‌ازآن پیمان شکنی معروف و تاریخی ۲۵ اوت ۱۹۴۱ که دولت اتحاد جماهیر شوروی سوسیالیستی همین دولتی که با فحاشی و هتاکی و توهین بملت ایران ومقدسات‌ملی اوامروز میگوید سیاست‌همزیستی مسالمت آمیز دارم وبیائید با من عهدنامه تازه ببندید !سربازان همین دولت جبار وبیدادگر بمحض ورود بخاك ایران دست بکار غارت . چپاول جنایت و آدمکشی زدند واکنون انتظار دارند ملت ایران تمام آن کار هاو فجایع‌را فراموش کند .

در بررسی های گذشته پاره‌ای از آن اعمال را از روی اسناد رسمی نقل کردیم واین اسناد ومدارك بقدری زیاد است که ماهها‌میتوان بنقل آنها برای استحضار ملل آزاد جهان بخصوص ملل‌آسیائی وافریقائی پرداخت .

در تاریخ‌هشتم‌شهریور ماه۱۳۲۰ هنگامی که رئیس شعبه وتحویلدار بانکملی‌ایران واردشعبه‌بانك‌میشدند سربازان نیروی شوروی آنان را باتفاق رئیس بانك کشاورزی با تهدید به‌قتل دستگیر میکنندجیب وبغل آنهارا تفتیش کرده تمام کلید های صندوق بانك و مخازن دیگر را بدر آورده و هرسه تن را یك روز و یك شب در یك‌اطاق بدون غذا محبوس می نمایند ... این جز سرقت ودزدی‌چه نامی دارد چنانکه‌در تاریخ ۵ شهریور۱۳۲۰ موقع بمباران بندر پهلوی وتعقیب ازمامورین‌شهربانی‌توسط‌نیروی‌شوروی هشتاد وچهار کیسه برنج را سربازان شوروی بغارت بردند ، تجاوز نیروهای شوروی‌بایران به بهانه‌ی وجود معدودی آلمانی‌بود تجاوزو تعرض ناشی‌از اعلان‌جنك نبود بلکه بالعکس نقض بیطرفی ایران وپیمان‌شکنی‌دولت شوروی بود ولیکن وقتی قدوم ناپاك آنها به خاك مقدس وپاك‌ایران رسید دست به تاراج گشودند طبق نامه شماره ۴۳۱۴۰ ـ۱۴ر۱۱ر۲۰دارائی واقتصادرشت تاتاریخ۱۴ر۱۱ر۲۰ هفتصد وبیست‌وسه‌عدل صدکیلوئی برنج صدری درجه‌یك که بهای آن‌در آن‌تاریخ بالغ بر یکصد و چهل وچهار هزار وششصد ریال بود بوسیله قوای سرخ بیغمابرده شد مکاتبات متوالی وزارت امور خارجه ایران با سفارت شوروی به جائی نمیرسد .

روز ۲۹ شهریور ۱۳۲۰سربازان شوروی بعنوان خرید ! گوسفند وارد کشتارگاه تهران میشوند و ده راس گوسفند قیمت کرده می خرند والبته بدون پرداخت پول گوسفند هارا می برند تعدادی‌هم کاغذ سفید و کمیاب در آن ایام صرف مکاتبه برای پرداخت‌بهای گوسفند ها که صاحبانشان‌شکایت میکردند شد ولی گوسفند ها «روسی‌خور» شد و رفت که رفت...

در تاریخ ۲۵ شهریور۲۰ چهار افسر ارتش سرخ در بندر پهلوی کلیه ناوچه های ایران را بااسلحه میبرند و همچنین کلیه اسلحه لشگر ۱۱ بانضمام مهمات موجود لشگر مزبور و سایر وسائل را تصرف کرده بباد کوبه‌حمل میکنند ودر ۲۶ شهریور ۲۰قوای شوروی در ورامین کلیه‌اسلحه افرادنظامی را گرفته و آنچه راهم که درانبار بود تاراج میکنند در ۲۷شهریور ۲۰ سه نفر از ارتش شوروی که یکی‌از آنها افسر بوده است‌داخل مرکز گیرنده تلگراف بی سیم شده پاسبان را خلع سلاح کرده آنجارا تصرف می نمایند در ۲۶ شهریور ۲۰ در امامزاده جعفر روسها اسلحه مامورین امنیه را گرفته آنهارا لخت میکنند در۲۴ شهریور ۲۰ کارکنان شوروی‌در سلطانیه یکصدوپنجاه جعبه‌دینامیت را که‌در انبار بوده است برداشته بوسیله کامیون‌به‌تبریز میفرستند در ۲۷ شهریور ۲۰ نیروی سرخ در گرمسار باداره امنیه‌رفته کلیه اسلحه ومهمات‌افرادرا میگیرند و ستوان یکم نخعی و ستوان دوم فروردین را نیز با خودشان می برند و بعلاوه‌قوای شوروی افراد گروه حیدر آبادرا خلع سلاح‌می نمایند ودرسه کیلومتری گرمسار دو نفر امنیه را خلع می کنند و در ۲۶ شهریور در قزوین محل شهربانی و اثاثیه آن را روسها اشغال میکند اسلحه وملبوس و اسب های متعلق‌بنفرات وشهربانی رابباد نهبو تاراج میگیرند و درنهم شهریور۲۰در سبزوارقوای سرخ یکدستگاه الدز مبیل کالسکه‌ای مشکی مدل ۱۹۳۹ شماره ۱۵۳۱ متعلق‌بوزارت دارائی را با کلیه لوازم و اثاثیه گرفته و میبرند ...

این غارتگریها و تجاوزات ونهب وتاراج نسبت باموال دولتی بوده است که نمونه های بیشماری‌داردو هرگاه‌ما فرض کنیم‌دولتی درمقابل دولت دیگر در حالت جنك بود و این اعمال مجاز شمرده میشد .

تعدی نسبت‌باموال‌ودارائی‌مردم چه مجوزی می توانست داشته باشد؟ و حال آنکه اسناد تاریخی میگوید که‌روز ششم شهریور ۱۳۲۰وضع متارکه و آتش بس بین ایران ونیروهای متجاوز بیگانه بر قرار شد واین غارتگری ها نودونه ونیم درصد بعدازآن تاریخ صورت گرفته است وامروز کارگردانهای رادیو مسکو بانهایت‌بی‌پروائی‌دعوی‌دوستی با ملت ایران میکنند ! !

آگهی قبول داوطلب

وزارت صنایع ومعادن برای تحصیل و کارآموزی در رشته های برق ـلوله کشی ـ درودگری ـ بنائی ـ بتن آرمه دوره پنجم آموزشگاه حرفه‌ای کرج تعداد ۳۰نفر داوطلب برای‌هر رشته باشرایطزیرمیپذیرد.

۱ـ سن بین ۱۸تا ۳۰سال

۲ـ مدرك تحصیلی : گواهی‌نامه ششم ابتدائی

۳ـ دوره آموزشگاه شش ماهه بوده و داوطلبانی که بخواهندبطور شبانه روز بسر برند بایستی قبلا مبلغ ۱۰۰۰۰ ریال بابت هزینه فوق بحساب شماره ۱۴۱۷ مرکز تعلیمات حرفه ای و شهر های صنعتی‌بانك ملی شعبه فردوسی بسپارند و قبض رسید را هنگام نام نویسی تسلیم دفتر نمایند .

۴ـ افرادی که مایل باستفاده از مزایای شبانه روزی نمی باشند بایستی قبلا مبلغ سه هزار ریال بابت حق ورودی بحساب شماره۱۴۱۷ منظور دارند .

۵ـ داوطلبان برای اخذ اطلاعات و نام نویسی تا ۲۵شهریور بدفتر مرکز تعلیمات حرفه ای وزارت صنایع و معادن مراجعه نمایند .

۱ـ۳ آـ۲۰۵۲۸ وزیر صنایع‌ومعادن

در سراسر ایران هرجا که بنائی و یا پلی و یا سدی در دست ساختمان است
سیمان تهران
مصرف میشود
سیمان تهران
شرکت سهامی سیمان تهران : خیابان شاهرضا ـ کوچه فتوحی ـ تلفنهای ۶۷۸۳۵-۶۹۵۹۶-۶۹۳۹۰
بعلت افزایش ظرفیت کارخانه ، سیمان بمقدار مورد تقاضا در اختیار علاقمندان گذارده میشود .

آگهی دعوت صاحبان سهام

جلسه همگانی عادی شرکت سهامی آبیاری فرمانیه درروز دوشنبه ۱۲مهرماه ۱۳۳۸درمنزل آقای محمود یوزاون‌واقع‌درخیابان‌عین‌الدوله کوچه فرشچیان تشکیل می‌شود بدین‌وسیله باطلاع‌دارندگان سهام میرساند که‌درجلسه مزبور شرکت نمایند .

دستور جلسه

۱ـ گزارش هیئت مدیره و تصویب ترازنامه.

۲ـ انتخاب هیئت‌مدیره.

۳ـ انتخاب بازرس .

۴ـ شور درخط مشی شرکت .

مدیر عامل شرکت سهامی آبیاری فرمانیه ـمحمود ـیوزاون

آـ۱۵۹۴۵

جناب آقای دکتراقبال نخست‌وزیر

رونوشت وزیرمحترم کشور ـرونوشت ریاست محترم مجلس شورای ملی ـ رونوشت تیمسار فرماندهی ژاندارمری کل کشور ـ رونوشت هنك ژاندارمری ساری ـرونوشت استانداری ساری

درساعت ۲۴ونیم لیله ۲۱ر۶ر۳۸ اهالی قریه امامرود از توابع چالوس بسرپرستی صدراله نصیری وجواد ابراهیمی وسید قربان حیدری مسلحانه بامتجاوز از پنجاه‌نفر به‌قریه دوجمان که ۵۰۰ متر فاصله دارد تهاجم وباشلیك ۴تیر دست‌بسرقت مینمایند دونفر ازسارقین دستگیر که‌بعدا متواری گردیدند فورا مراتب بژاندارمری نوشهر و چالوس اطلاع ولی ازقبول‌شکایت کتبی ماخودداری که‌در نتیجه‌ساعت ۷ونیم صبح روز ۲۱ر۶ر۳۸ مجددا تهاجم واهالی را مجروح بهترین گواه بنده آقای فرهاد میرزادولتشاهی ساکن تهران شرکت عدد چهارراه مخبرالدوله میباشند تقاضای اعزام بازرس مستقیم را ظرف مدت ۲۴ساعت خواهانم.

ازطرف اهالی قریه دوجمان ـرمضان عظیمی

پارکر ۵۱ شاهکاری است

که باروش درخشان ومعروف پارکر ساخته میشود

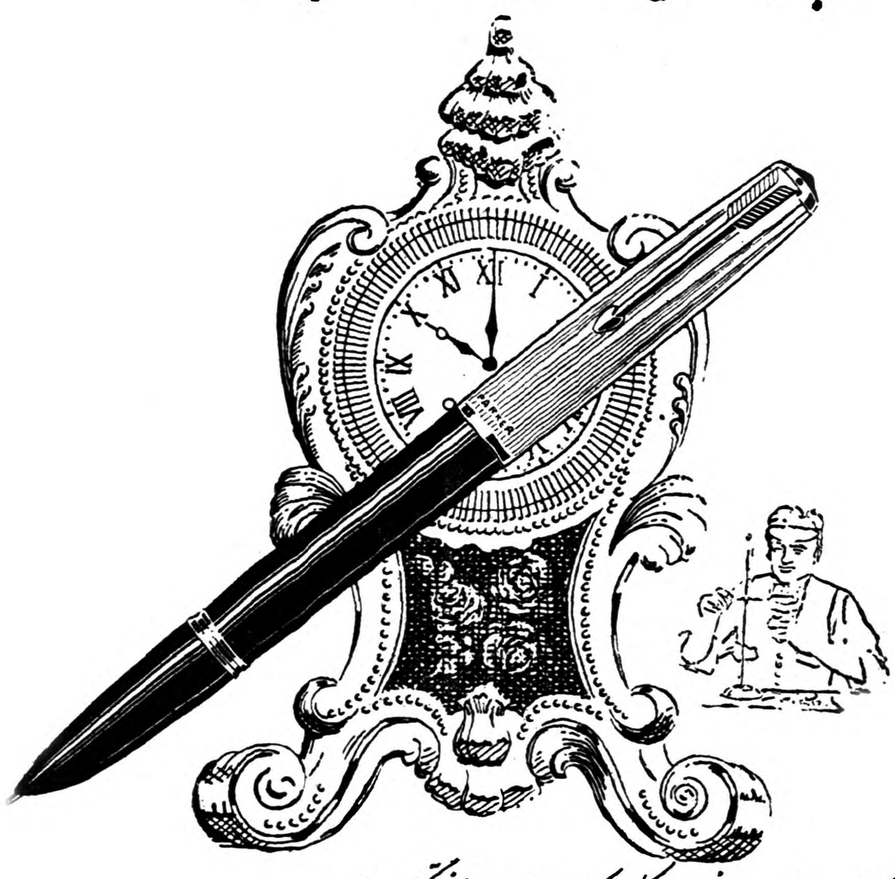

کارگرانی که در مؤسسه باعظمت پارکر کار میکنند مانند استادان صنعتگر قدیم با حد اعلای دقت وظرافت قلم خودنویس پارکر ۵۱ را که زیباترین خودنویس جهانست وهمه آرزوی آنرا دارند میسازند

خودنویس پارکر «۵۱» بوسیله دقیقترین وکاملترین ماشینهای جدید ، با بهترین وبادوام‌ترین مصالح ودقت فنی زیاد تهیه میگردد

درسراسر دنیا پارکر «۵۱» باستحکام وزیبائی معروف است

برای خودتان وهدیه بدوستان پارکر ۵۱ را انتخاب کنید

Parker "51" پارکر ۵۱ یکی ازمحصولات شرکت پارکر است

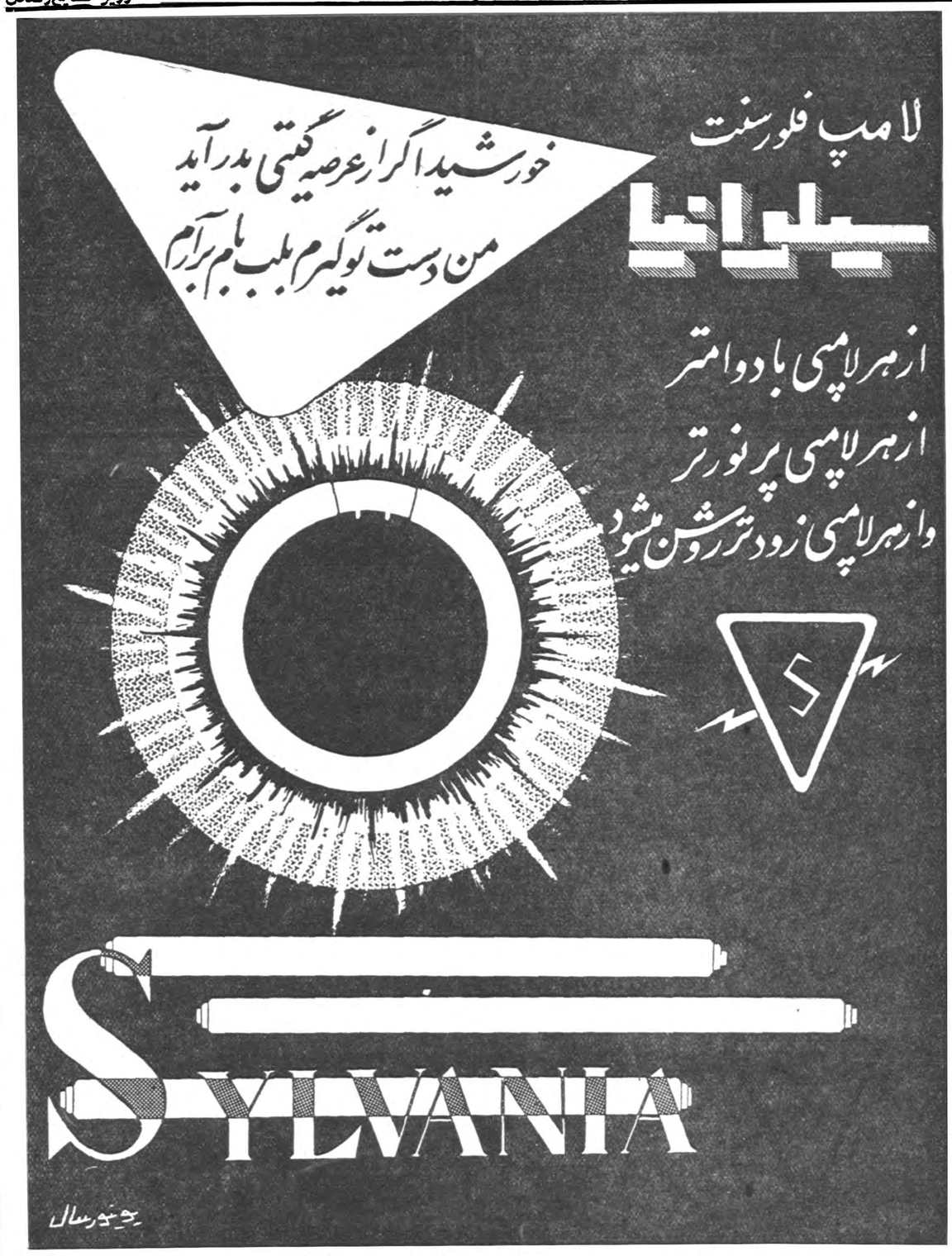
لامپ فلورسنت
سیلوانیا
خورشید اگر از عرصه گیتی بدر آید
من دست تو گیرم بلب بام برآرم
از هر لامپی با دوامتر
از هر لامپی پرنورتر
واز هر لامپی زودتر روشن میشود
SYLVANIA

نماینده انحصاری شرکت سهامی تام لاله‌زار پاساژ نور تلفن ۳۰۳۹۸۱ آـ۲۰۶۷۰

مخفی کنندگان جسد دستگیر شدند

بادستگیری یکنفر دیگر چگونگی مرگ شاگرد راننده‌ای که جسدش در زیرپلکان بخش تصادفات بهداری شهربانی پیدا شد آشکار میگردد

همانطور که قبلا باطلاع خوانندگان محترم رسید روز شانزدهم شهریور ماه از کلانتری ۹ اطلاع رسید جنازه مردی که در حدود ۳۰ سال دارد در راهروی بهداری شهربانی بخش تصادفات افتاده است. بلافاصله برای روشن شدن جریان از طرف آقای سرهنگ قریب رئیس اداره آگاهی آقایان نظیری ونورزاد درمحل حادثه حاضر شدند . پس‌از معاینه معلوم شد که این مرد براثر ضربه وارده بجمجمه و برخورده مغزش بیك جسم سخت درگذشته است . در معاینه اولیه ماموریـن پیش بینی کردند این شخص شاگرد راننده است و پس‌از تحقیقات نیز همین مسئله تایید و هویت وی بنام حسین حیدر زاده اعلام گردید .

حسین حیدرزاده که چگونگی مرگش هنوز آشکار نشده

در بیمارستان

مامورین آگاهی به بیمارستان‌سینا مراجعه کردند و ضمن تحقیقاتی ز مامورین کشیك شب بیمارستان‌معلوم شد مصدوم ساعت سه پس‌از نیمه شب شانزدهم شهریور ماه به وسیله دو جوان ناشناس به بخش معاینات‌فوری بیمارستان منتقل شده و پس‌ازمعاینه اولیه معلوم شد مصدوم فوت کرده بهمین جهت مامورین بیمارستان از تحویل وی خود داری می کنند .

بنا باظهار کار کنان بیمارستان یکی از این دو نفر از بیمارستان متواری ونفر دوم به خیابان آمده و یك تاکسی بداخل بیمارستان آورده ومصدوم را سوار کرده از بیمارستان خارج می کند .

پرستار کشیك بیمارستان دراین شب اظهار داشت : اتومبیل تاکسی که برای انتقال این مصدوم ببیمارستان آمد تاکسی شماره ۸۶۲۹ بود . این شماره دراختیار مامورین قرار گرفت. فردای آنروز براثر انتشار خبر این حادثه و تحقیقات مامورین آگاهی هویت راننده این تاکسی بنام محمد باقر تفکریان شناخته شد .

راننده چه میگفت

باحضور محمد باقر تفکریان‌راننده تاکسی ۸۶۲۹ که در شب واقعه مصدوم را از بیمارستان خارج و بچند محل برده بود مطالب زیر بدست آمد :

راننده بمامورین اظهار داشت : ساعت سه پس از نیمه شب‌بقصد رفتن بخانه از شمیران بشهر آمدم در جلو بیمارستان سینا جوانی ایست داد . من توقف کردم این جوان بمن گفت : مصدومی در بیمارستان داریم که باید فوری به بخش تصادفات شهربانی ببریم. باتفاق وی داخل بیمارستان شده و مصدوم را که‌در حال بیهوشی بود سوار تاکسی کرده بطرف خیابان سپه حرکت کردم .

شخصی که همراه مصدوم بود بین راه بمن گفت : چون وضع مزاجی این شخص خوب نیست بهتر است او رابخانه‌ای که متعلق بیکی از بستگان وی میباشدبرسانیم پس از تعیین آدرس من بطرف خیابان دلگشا کوی امیر کبیر حرکت کردم و پس از پیاده کردن مصدوم بمنزل خود رفتم .

مامورین اداره آگاهی با توجه باظهارات این راننده محل مذکور را زیر نظر گرفتند . در نتیجه معلوم شد در آن حدود مالـك کامیونی بنام علی پرچم اقامت‌دارد که از چندروز قبل متواری است با تحقیقات بعدی مامورین موفق شدند یکی از ساکنین منزل مذکور رابنام اصغر حیات بخش زیر نظر گرفته و دستگیر سازند. وی دربازجوئی اولیه از جریان واقعه اظهار بی اطلاعی میکرد . ولی سر انجام مطالبی از چگونگی جریان در اختیار مامورین گذاشت . در نتیجه شخص دیگری بنام فضل‌اله مصلحی دستگیر و مورد بازجوئی قرار گرفت .

از حسین خبری نبود

فضل‌الله مصلحی در بازجوئی جریان حادثه را بطور کامل در اختیار مامورین قرار داد . وی بمامورین آگاهی اظهار کرد : شب وقوع حادثه باتفاق همسرم بمنزل علی پرچم که از بستگان من میباشد رفتیم و پس از ساعتی علی پرچم پیشنهاد کرد برای گردش و آزمایش کامیون وی دسته جمعی بتهران پارس برویم این پیشنهاد مورد قبول واقع شد و باتفاق حرکت کردیم .

دراین موقع حسین حیدر زاده شاگرد راننده هم همراه ما بود ولی من نفهمیدم حسین در کدام قسمت اتومبیل سوار شده است . باین ترتیب بتهران پارس رفتیم و پس از صرف شام در تهران پارس یکساعت پس از نیمه شب به تهران مراجعت کردیم

وارد جاده تهران نو شدیم ولی لحظه ای بعد اتومبیل متوقف‌شد و پس از چند دقیقه بجلو و عقب بحرکت در آمد .

دراین موقع علی پرچم اظهار داشت از شاگردم حسین خبر ندارم .

دراین موقع از اتومبیل پیاده شده و بجستجو پرداختیم . حسین را که‌مجروح شده بود در کنارجاده پیدا و سوار اتومبیل کرده بخانه علی پرچم رساندیم. من و همسرم نیز بخانه خود رفتیم .

پس از یکساعت علی پرچم بدر منزل من آمده و گفت برای معالجه حسین باید باو کمك کنم من از خانه خارج شده بمنزل علی پرچم آمدم و پس از تهیه یك تاکسی حسین شاگرد راننده علی پرچم را به‌بیمارستان رساندیم و چون در بیمارستان معلوم شد حسین فوت کرده او راباتاکسی بخانه و پس از ساعتی‌بوسیله تاکسی‌دیگری به‌بخش تصادفات بهداری شهربانی رسانده و باکمك علی پرچم ویرا زیر پلکان محل مذکور مـخفی کردیم .

با افشای مطالب فوق اصغر حیات بخش و فضل الله مصلحی پس از صدور قرار لازم از طرف مراجع قضائی بازداشت شدند و بدستور آقای سرهنگ قریب رئیس اداره آگاهی مامورین در صدددستگیری علی پرچم صاحب کامیون میباشند تاچگونگی مرك این شاگرد راننده آشکار گردد .

مالکی که خودرا رعیت معرفی کرد

اکنون درسربازخانه مشغول خدمت است

امروز خبرنگار ما کسب اطلاع‌نمود که بازرسان اعزامی‌دفترژنرال‌آجودانی اعلیحضرت همایونی بحوزه دماوند پرونده‌ای بدست آورده‌اند از اینقرار که یکی از مالکین دماوند بنام کمال کتمیری که علاوه بر مالکیت چند آبادی یکی از سهامداران شرکت کشاورزی آتشهرستان است سه سال ونیم قبل که بسن مشمولیت میرسد برای روشن نمودن وضع خود بحوزه نظام‌وظیفه دماوند مراجعت مینمایدو ضمن اینکه خودرا رعیت ساده و بدون دارائی وتمول معرفی میکند و تقاضا مینماید که چون کفیل مادر پیر واز کار افتاده خود میباشد وغیر از خود برادر دیگری ندارد بعلت کفالت مادر از خدمت معاف شود .

کتمیری

وبرای اینکار سه نفر شاهد که یکی از آنها پدرزن او ودر عین‌حال معتمد محل می‌باشد معرفی میکندو باین ترتیب موفق بگرفتن یکسال معافیت میگردد ولی از ترس تحت تعقیب قرار گرفتن دیگرجرئت نزدیك شدن بحوزه نظام وظیفه را نداشته و دوسال ونیم بحال غیبت درمی‌آید بازرسان بعد از بررسی پرونده مشمول را احضار واورا بدادگاه نظام وظیفه معرفی میکنند و دادگاه رای‌سربازی باو داده وفورا بخدمت اعزام میگردد در این‌پرونده شهودیکه برخلاف‌حقیقت شهادت بدروغ داده‌اند در کنارسایر مسئولین بموجب قوانین‌موجوده تحت تعقیب قانونی قرار خواهند گرفت .

جوانان تهران

بقیه از صفحه اول

وسی نفر سرپرستان آنها ازاستان های مختلف کشور شرکت دارند . از طرف خانه جوانان تهران‌برنامه‌هائی برای آشنائی جوانان‌روستائی با جوانان شهری ترتیب داده شده است جوانان روستائی در مدت اقامت خود در تهران از نقاط‌مختلف ودیدنی شهر بازدید خواهند کرد . جوانان روستائی صبح امروز در آرامگاه اعلیحضرت فقید حضور یافته تاج گل زیبائی نثار کردندو بعد از ظهر بمطالعات ترویجی در کرج‌خواهند پرداخت .

صبح فردا جوانان از موزه ها و مجلس شورایملی بازدیدخواهندکرد وباروسای وزارت کشاورزی‌ملاقات میکنند در برنامه هائی که برای جوانان تنظیم شده است جوانان روستائی با جوانان تهرانی آشنا خواهند شد و مسابقات مختلفی‌انجام خواهند داد .

ضمنا از طرف خانه جوانان‌چندین برنامه هنری جهت جوانان روستائی ترتیب داده شده است که ضمن آن جوانان روستائی صحنه هائی‌از رقص و موسیقی ملی خود را نشان خواهند داد و جوانان شهری نیز برنامه هائی اجرا خواهند نمود .

خانه جوانان ضمنا از ۱۲نفرجوانان هیئت نمایندگی روستائی بلوچستان دعوت کرده است تا پس از پایان اردو مهمان خانه جوانان باشند . هریك از این جوانان در خانه‌یك جوان تهرانی پذیرائی خواهند شد وبا آداب و رسوم شهری آشنامی‌شوند .

حالا که قصد تعقیب

بقیه از صفحه اول

واژگون گردید .

خوشبختانه در این واقعه بعلت‌خالی بودن پیاده‌رو بکسی آسیب نرسید وفقط راننده اتومبیل وافسر راهنمائی مجروح شدند .

راننده وافسر مجروح به‌بهداری شهربانی منتقل شده وجریان باطلاع شعبه تصادفات راهنمائی رسید .

صبح امروز کاردان فنی‌از محل حادثه معاینه بعمل آورد وگزارشی درباره چگونگی امر تهیه وبرای ضبط در پرونده به کلانتری ۹فرستاده شد .

پرونده این واقعه در کلانتری ۹ تنظیم‌شد تا از طریق مراجع قانونی جریان تحت‌تعقیب قرار گیرد .

علت انحراف اتومبیل

بقرار اطلاع موقعی که آقای‌ستوان معلمی جلو راننده متخلف را گرفته واز وی مطالبه گواهینامه میکند مشاهده میشود که این راننده‌بخلاف معمول که هر راننده برای رانندگی اتومبیل وانت باید گواهی‌نامه پایه یك همگانی ارائه‌دهد فاقد این‌گواهی نامه بوده و گواهینامه پایه ۲همگانی ارائه میدهد .

افسر راهنمائی بوی تذکر میدهد که چون این گواهینامه‌برای‌رانندگی وانت کافی نیست باداره راهنمائی بیاید .

راننده ابتدا از آمدن باداره‌راهنمائی امتناع میکند .

افسر راهنمائی با اصرار و بعلت تخلف مشهود سوار اتومبیل شده و باو تکلیف میکند که باداره راهنمائی برود .

راننده در این حال با عصبانیت مقداری حرکت کرده و میگوید «حالا که قصد تعقیب مرا دارید...» وبلافاصله اتومبیل را با سرعت‌بحرکت می‌آورد واتومبیل بطرف پیاده‌رو منحرف ودر نتیجه‌سرعت زیاد واژگون میگردد .

دومینال

DOMINAL

دومینال همبورگ آلمان

تغییر نام خانوادگی

برای اطلاع عموم اعلام میشود نام خانوادگی اینجانب رضـــا «رنجبران» به پور اسلامی تبدیل یافته است . آ_۱۶۰۰۵

آقای پرویز سلیمان تهرانی در سال تحصیلی ۳۷_۳۸ در کلاس دوم ب دبیرستان شاهرضا رتبه اول را حائز شده‌اند .

تهران مصور

پرتیراژترین مجله کشور

هرکس می تواند با پرداخت ۱۰ ریال صاحب یکهزار ریال گردد

روزجمعه

ده ریال بدهیدو یك شماره تهران‌مصور تهیه کنید و هزار ریال استفاده ببرید روز جمعه تهران مصور علاوه‌بر مقالات متنوع و رپورتاژ های عالی و داستانهای مهیج و تکان دهنده و عکسهای زیبا و دوست داشتنی ، بهر یك از خوانندگان خود مبلغ یکهزار ریال جائزه میدهد.

وسائل کامل برای تاسیس کارگاههای بزرك پوشاك

چرخ خیاطی استروبل STROBEL

قابل توجه دوزندگی‌ها . کارگاههای بزرگ پوشاک و زنجیره دوزی

استروبل مخصوص، لائی دوزی، بی‌دوزی، گردوله و یاکه‌دوزی رضیغم دوزی) کت و شلوار و انواع پالتو (زنانه . مردانه)

با سرویس مجهز برنینا

استروبل ۸۰ درصد از وقت شما را صرفه‌جوئی میکند و کار را تمیزتر میکند

نقد و اقساط

(چرخ صنعتی)

برای تهیه بنماینده انحصاری استروبل

نمایشگاه برنینا ـ خیابان شاه ـ بین چهارراه شاه و مهرامی ـ تلفن ۴۲۴۳۴

چرخهای صنعتی‌دور کوپ و استروبل در ۴۲ نوع مختلف (صنعتی سنگین مخصوص‌چرم‌دوزی ـ کفشدوزی‌و غیره ـ صنعتی سبك‌مخصوص لائی‌دوزی ـدوخت دکمه و جا دکمه دوزی ـتا کردن پارچه بطـور اتوماتیك ـکوك ـزورـاورلوك ـصنعتی دوسوزنه ـنوار دوزی وغیره) بانضمام میز های بزرك مخصوص برش‌و قیچی‌های برق سبك‌ومسنگین برای زنجیره دوزی ـ وکلیه وسائل دیگر خیاطی سفارش‌قبول میشود برنینا ـخیابان شاه ـنرسیده به چهار راه شاه تلفن ۴۲۴۳۴

۱_۲ آ_۲۰۶۵۰ تبلیغاتی آ . آ

مهندسین و متخصصین فنی

شرکت اسپید

ساخت اسکلت های فلزی

را با بهای مناسب و سرعت فوق العاده انجام میدهند

شرکت سهامی اسپید . خیابان شاه . چهارراه شیخ هادی

تلفن ۴۶۲۰۶ ، ۴۹۴۴۱

تیمسار معظم سرتیپ حبیب اله شکیبی

بانهایت تاسف فوت برادر گرامی‌تان رابعموم‌خانواده جنابعالی تسلیت عرض نموده سلامتی وبقاء وجود شریف راازخداوند متعال خواستارم . **عباسعلی طلاکوب**

مصیبت وارده رابه خانواده محترم دیوسالاربخصوص همکار ودوست عزیز خود آقای هوشنك دیوسالارتسلیت عرض میکنیم .

مهندس کیانی ـ مهندس صدیق ـ مهندس رمـزی ـ مهندس قائمی ـ انصاری ـ فتحـی ـ رضا زاده ـ مهندس جهانبانی ـ مهندس شکوه ـ مهندس کیانوش

افسران ودرجه داران اداره دژبانی ارتش باکمال‌تاسف مصیبت وارده رابه خانواده جلالی خصوصا بسرکار سرگرد شمس الدین جلالی افسر اداره دژبانی ارتش تسلیت عرض نموده صبر وشکیبائی عموم بازماندگان آن مرحومه را از خداوند متعال مسئلت دارم .

ازطرف رئیس‌اداره دژبانی ارتش ـ سرتیپ حجت‌کاشانی

جناب سرهنگ اصالت وخاندان محترم اصالت

مرك نابهنگام روانشاد سید ابوالقاسم اصالت موجب کمال تاسف وتاثر گردید بدینوسیله همدردی خودمان را نسبت باین ضایعه بزرك ابراز وصمیمانه عرض تسلیت داریم . **علی بهنام ـ جمشید پولاد زندی ـ مهربان منشی**

جناب سرهنك اصالت

درگذشت ناگهانی برادر آنجناب موجب نهایت تاثرو تالم اینجانبان گردید بدینوسیله همدردی خودمان رانسبت باین مصیبت مولمه ابراز وصمیمانه تسلیت میگوئیم .

بهرام پارسی ـ سروش اخترخاوری ـ خسرو فرهی ـ خدامراد کامـران ـ رشید پارسی نـژاد ـ ستوان دوم خسرویانی ـ بمان فرهی

آ_۱۶۰۳۵

درگذشت ناگهانی شادروان آقای سید ابوالقاسم اصالت رابجناب آقای سرهنگ سید نصراله اصالت تسلیت عرض مینمایم . آ_۱۶۰۷۹ **پرویز معبودی**

جناب آقای سرهنگ سید نصراله اصالت

بدینوسیله مصیبت وارده درگذشت نابهنگام آقـای سید ابوالقاسم اصالت برادر ارجمند شمارا به جنابعالی تسلیت میگویم . آ_۱۶۰۷۷ **هانس زل هوفر**

کارمندان فروشگاه یاری تریکو بانهایت تاثردرگذشت ناگهانی شادروان آقای سید ابوالقاسم اصالت را به جناب آقای سرهنگ سید نصراله اصالت تسلیت عرض میکنند.

یداله احقری ـ ابوالقاسم گرامیان ـ مصطفی صداقت‌منش

ما اهالی الاشت به پیشنهاد سرکار سرهنگ علی اشرف پهلوان‌و با جدیت و کوشش مشارالیه یکدستگاه ساختمان جهت‌دبستان الاشت خریداری و بلاعوض در اختیار فرهنگ شاهی قرار داده‌ایم بدینوسیله از زحمات بی‌شائبه سرهنگ نامبرده تقدیر و تشکر می نمائیم .

از طرف ۲۵ نفر اهالی الاشت ـ حجت‌الله جمشیدی

باستفاده‌کنندگان از رود کرخه

« برای اجرای قانون آبیاری در رودخانه کرخه و تعیین میزان حق استفاده از آب رودخانه بدینوسیله باطلاع عموم میرساند که کلیه استفاده کنندگان از رودخانه کرخه حداکثر در ظرف دو ماه از تاریخ صدور این آگهی کلیه مدارك ودلائلی راکه میزان استفاده واستحقاق خود از آب رودخانه مزبور دارند در اختیار سازمان سدکرخه دراهواز بگذارند که مورد رسیدگی و تحقیق قرار گیرد . »

۱_۳ آ_۲۰۸۴۸ بنگاه‌آبیاری

HOMBURG

برندگان جوائز

کامیلوزان

تاکنون سه قسمت از برندگان جوایز محـصولات بهداشتـی کامیلوزان در جراید عصر آگهی شده واینك چهارمین قسمت از برندگان «ساعت رومیزی»

از جوایز کامیلوزان

از تهران : آقایان یوسف کاظم‌زاده ـحبیب ناصری ـیوسف‌دائی‌و منوچهر شرقی‌ـمحمد حسن کیان‌ور ـسیداحمد میرزا ـنعمت‌جعفرزاده غلامحسین آقاخانی ـسهرا ب‌نشواد ـعزیزاللهغنی‌اودنای ـمحمدعدنانی ناصر هاشمی ـ بانوان :زهرا پارسا پور ـاشرف آذری

از شهرستانها : میناب دوشیزه ایراندخت عطارزاده ـاصفهـان یدالله ابراهیمی ـاهواز آقای جواد قاصد زاده ـمحلات آقای علـی جمشیدی ـآبادان شمس علی یاری ـاز آلمان غربی هوشنك افسرزاده خواهشمند است برای دریافت جـوائز به بنـگاه داروئـی اردی‌بهشت خیابان ناصر خسرو مراجعه فرمائید .

اسامی بقیه برندگان تدریجا آگهی خواهد شد .

آ_۲۰۸۰۶ کانون آگهی آوا

نفعی بهتراز نمایندگی مؤسسه‌ایران‌نیست

جهت بخش فرآورده‌های بسته بندی شده تجارتی ایران که‌بااستقبال فراوانی روبرو شده درشهرستانها نماینده فعال میپذیریم بوذرجمهری نرسیده به‌چهارراه سیروس موسسه تجارتی ایران مکاتبه یامراجعه فرمائید . آ_۱۵۳۲۹ ۱_۳

دبیر کل جامعه عرب در نیویورك

حسونه نسبت به‌پیشنهادهای اخیر دوگل درباره حل مسئله الجزایر اظهار امیدواری کرد ـ آزمایشهای اتمی فرانسه درصحرا توجه جامعه عرب‌راجلب‌کرده‌است

نیویورك ـ خبرگزاری فرانسه‌ـ عبدالخالق حسونه دبیر کل‌جامعه عرب وارد نیویورك شد وی بعنوان ناظر از طرف جامعـه عـرب در چهاردهمین دوره اجلاسیه مجمع عمومی سازمان ملل متحد حضور خواهد یافت.

تلق رضایت بخش

هنگام ورود عده‌ای از خبرنگاران از حسونه در مورد الجزایرسئوالاتی کردند و نامبرده در پاسخ گفت تصور میکنم ژنرال دوگل درنطقی که قرار است در شانزدهم سپتامبر ایراد کند پیشنهاد های تازه‌ای در مورد مسئله الجزایر مطرح‌سازد . بنظر میرسد پیشنهاد جدید ژنرال دوگل خود مختاری مردم الجزایر را تسهیل کرده و برای طرفین یعنی فرانسه و الجزایر یك راه‌حل رضایت بخش باشد. دبیر کل جامعه عرب سپس تاکید نمود که مسئله الجزایر باید بوسیله دودولت فرانسه و الجزایر حل و فصل‌گردد و طرفین گرد یك‌میز بنشینند و اختلافات فیمابین را فیصله دهند . سپس اظهار امیدواری کرد که پرزیدنت ایزنهاور در مذاکرات‌اخیر خود با دوگل وی را متقاعد کرده باشد که لازم است فرانسه سیاست خودر ا در الجزایر تغییر دهد.

سیاست استعماری انگلیس

حسونه سپس گفت موضوع آزمایشهای اتمی فرانسه در صحرا اینك جامعه عرب وتمام ملل عضو آن را بخود مشغول داشته است .

حسونه سپس گفت نمایندگان کشور های عربی جامعه عرب‌طرحی در مورد پناهندگان فلسطین بـه سازمان ملل متحد تسلیم خواهند کرد وی همچنین گفت نمایندگان کشور های عربی قطعنامه‌ای درمورد سیاست استعماری بریتانیا درعمان تسلیم سازمان ملل متحد خواهند کرد زیرا لازم است قبل از آنکه این نقطه دنیا صلح جهانی را برهم زند راه حلی جهت‌جلوگیری از آن پیدا شود.

برحیثیت خروشچف‌افزوده‌شد

مسکو ـ دیپلماتهای غربی معتقدند که پرتاب موفقیت آمیز موشك‌کیهانی دوم روسها به ماه برحیثیت خروشچف میافزاید واهمیت تبلیغاتی زیادی دارد .

وقتی خبر رادیو مسکو منتشر میشد میدان سرخ تاریك بود ولی مردم در خانه ها وکافه‌ها مقابل تلویزیون ها وراديوها نشسته بودند .

بورقیبه خیال آشتی باعبدالناصر ندارد

رئیس جمهور تونس بملاقات با ژنرال قاسم اظهار علاقه‌کرد

تونس ـ خبر گزاری فرانسه ـ حبیب بورقیبه رئیس دولت تونس ضمن مصاحبه با مخبر روزنامه«البلاد» چاپ بغداد ضمن تمجید از عبدالکریم قاسم تمایل خودرا بمسافرت بعراق وملاقات با نخست وزیر آن کشور اعلام داشته است .

حبیب بورقیبه سپس خاطر نشان نموده است تا زمانی که مصر از دخالت در امور داخلی تونس دست برندارد مسئله آشتی با مصر ویا بازگشت مجدد تونس در جامعه عرب مطرح نخواهد بود .رئیس دولت‌تونس سپس اضافه کرده‌است که طرح مسئله الجزایر در دوره اجلاسیه آینده سازمان ملل متحد باپیروزی بیشتری از گذشته روبرو خواهد شد.

بورقیبه سپس تاکید نموده که ۹۸ درصد مردم الجزایر از دولت موقت الجزایر پشتیبانی می کنند وخاطر نشان نمود که من بفرانسویان پیشنهاد کردم تونس حاضر است پایگاه «بیزرت» را در برابراستقلال الجزایر به فرانسه واگذارد ولی فرانسه به پیشنهاد من پاسخ نداد.

نیکسون هنوز تردید دارد

نیویورك ـ آسوشیتدپرس ـ ریچارد نیکسون معاون رئیس جمهوری آمریکا گفت که هنوز واقعا ثابت نشده است روس ها کره ماه را مورد اصابت موشك خود قرار داده باشند .

وی گفت در دو هفته اخیر روسها دوبار برای رسیدن بماه تـلاش کردند ولی هر دو بار باشکست روبرو گردیدند .

دنبالهٔ خبرهای بجی

درمسکو مردم سرود ماه میخوانند

برای سفرماه ده‌میلیارد لیتر نفت لازم بود

مسکو ـ خبرگزاری فرانسه ـ دیشب چند ثانیه قبل از آنکه موشك‌کیهانی در کره ماه فرود آید عده‌ای از جوانان شوروی در کوچه و خیابان براه افتاده وسرود«ماه» رامیخواندند.

سرود آنهابا این جمله‌شروع میشد: «ماه هرگز مانند امروز در کنار ما نبوده‌است» .

در مسکو گفته میشود که برای آنکه چنین موشکی به ماه اصابت کند لازم بود ۱۰ میلیارد لیتر نفت مصرف گردد .

حامل میکرب نبود

رادیو مسکو بمردم جهان اطمینان داد که موشك‌کیهانی شوروی باکتری ومیکرب در کره ماه اشاعه نخواهد داد

رادیو مسکوگفت :برای‌آنکه‌میکرب وویروس وباکتری از کره زمین به کره‌ماه نرود هنگام پرتاب موشك کیهانی تصمیمات لازم اتخاذ گردید.

بمحض انتشار خبر وصول مردم‌مسکو به خیابان ها آمدند تایکدیگر را تبریك بگویندوبخانه‌های‌خود بروند.

در تلگرافخانه مرکزی مسکومخبرین غربی و مخبرین جراید محلی روسیه پشت سر هم‌صف کشیده بودند تا هرچه زودتر خبر وصول موشك را مخابره کنند .

امروز تیغه‌شمشیرها درسالن ورزش دانشگاه برق میزد

شمشیربازان ایرانی حریفان ترك وژاپنی را از میدان مبارزه بدر کردند

ساعت ۱۰ صبح امروز مراسم‌افتتاح مسابقات شمشیر بازی تیم های‌ملی ترکیه و ژاپن و ایران در سالن ورزشی دانشگاه تهران با حضور والاحضرت شاهپور غلامرضاپهلوی ریاست کمیته ملی المپیك ایران برگزار گردید .

قیمسار سرلشگر دفتری رئیس سازمان تندرستی و سفرای ژاپن وترکیه نیز حضور داشتند .

ابتدا آقای مهندس نیر نوری‌رئیس فدراسیون اظهارداشت این اولین‌بار است که در ایران یك مسابقه‌سه جانبه با شرکت کشور های ایران‌و ژاپن و ترکیه انجام میگردد . تیم ایران سال گذشته برای انجام یکدوره مسابقات دوستانه به آنکارا رفت وامسال نیز تیم ترکیه بدعوت متقابل بایران آمده است .

تیم ژاپن‌نیز که‌درمسابقات‌دانشجویان جهانی تورینو شرکت‌نموده‌بودضمن نامه ای درخواست کرد که پس از مراجعت از مسابقات جهانی در این مسابقه شرکت نماید .

آغاز مبارزه

آنگاه مسابقه بنام شاهنشاه افتتاح

فیلمبرداری از ورزش‌باستانی

ساعت نه بعد از ظهر دیروز چهار نفر از نویسندگان آمریکائی که مشغول تهیه مطالبی درباره اوضاع واحوال وزندگانی مردم خاورمیانه هستند از باشگاه ورزشی جعفری دیدن نمودند واز ورزش باستانی ورزشکاران فیلمبرداری کردند .

ویزه‌کاریهای فوتبال

سازمان فوتبال باشگاه دارائی جهت تشویق فوتبالیست‌های جوان خود مسابقه ای از حرکات سر زدن ـ اوت انداختن ، روسری و روبائی دو نفره ترتیب داده است که بزودی آغاز و به‌برندگان جوایزی اهداء خواهد شد .

شد . اولین مسابقه بین دوشیزه بدری آذین درقسمت‌فلوره بانوان با یکی از دوشیزگان ترکیه انجام شد و ٤ بر ۲ بنفع خانم آذین‌خاتمه یافت .

دومین مسابقه فلوره بین دو نفر آقایان از ترکیه و ژاپن انجام و در نتیجه بازیکن ترك ٥ بر یك بر بازیکن ژاپنی پیروز شد .

سومین مسابقه بین دکتر بصیر از ایران با سرپرست تیم ملی ژاپن انجام شد که بسیار تماشائی بود درنتیجه ٥بر۳دکتربصیر پیروز شد

نبرد الکتریکی

چهارمین مسابقه با شمشیر های برقی بین دو بازیکن ترکیه و ژاپن انجام شد که بسیار تماشائی بود امتیازات قهرمانان با چراغ‌مشخص میشد .در نتیجه بازیکن ترك ٥بر ۲ بر حریف ژاپنی خود پیروز شد

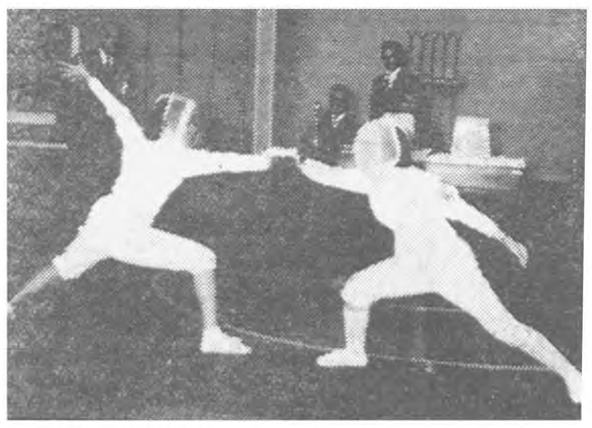

دوشیزه شمشیرباز ایرانی برحریف خود پیروز شد

در خاتمه مسابقه نمایش دستجات ژاپن و ترکیه بمناسبت حضور والاحضرت انجام گردید و ساعت ۱۱ و نیم صبح مراسم‌افتتاح‌مسابقات خاتمه یافت .

دنباله مسابقات ازساعت ٥ بعد از ظهر امروز بمدت سه روز در سالن دانشگاه ادامه خواهد داشت .

قاتل نورا محکوم باعدام شد

امروز اسمعیل‌گنجه‌ای‌زاده قاتل نورا در دادگاه جنائی محاکمه و دو ساعت بعد از ظهر محکوم باعدام شد. جریان مشروح محاکمه بدینقرار است

امروزدومین جلسه محاکمه‌اسمعیل گنجه‌ای زاده باتهام قتل خواهرزاده خردسالش « نورا» تشکیل‌گردید ساعت ده جلسه دادگاه رسمیت یافت.

و سپس سئوالات رئیس دادگاه از متهم شروع شد :

ـ چرا خواهرت را نکشتی ؟

ـ چون خواهرم منحرف شده بودو نصایح پدر و مادر و من در او موثر نبود تصمیم گرفتم خواهر خود را از بین ببرم باین منظور بخانه خواهرم رفتم و دیدم در بسته است چون کلید پیش نورا بود رفتم مدرسه او را آوردم در را بازکند در حدود ساعت ٤ بعد از ظهرباالو آمدیم در خانه را با کلید بازکردم رفتیم داخل خانه و نورا هم‌لباس های خود را در آورد.

پشت‌کرسی نشست و مشغول نوشتن درسهای خود شد من مدتی درباره عملی که میخواستم بکنم فکر کردم بدبختی خود و خانواده را از مد نظر گذراندم و باین نتیجه رسیدم که تنها کشتن خواهرم کافی نیست دختر او بعد از مرك خواهرم و رفتن‌خودم بی سرپرست می‌ماند و منحرف میشود .بطوریکه قبلا هم گفته‌ام رفتم نزد او نشستم وبا دست او را خفه کردم و بعد او را بچاه انداختم و در چاه را گذاشتم.

سپس تا ساعت ۸ در منزل بودم.

در این موقع متهم گفت : وقتیکه خواهرم آمد تقریبا ۸ بعد از ظهر بود و خواهرم مست بود و نمی‌توانست کنترل خود را حفظ کندو من در آن موقع تحت تاثیر عملی که کرده بودم قرار گرفتم ونتوانستم آن موقع خواهر خود را بکشم و ناچار متواری شدم.

رئیس ـ تو در ضمن تحقیقات اظهار کردی خواهرم بمن اطمینان کرده بود کلید خانه خود را بمن داده بود والان هم دارم.

متهم ـ من در محضر آقای بازپرس چنین حرفی نزدم و کلید مال عفت بوده (مادر نورا) کلیدی‌را که به آقای بازپرس دادم همان کلیدی بود که در نزد نورا بوده و با همان کلید در خانه را بازکردم.

رئیس ـ حالا هم اعتراف نمیکنی که خواهرت کلید را بتو داده بود.

متهم نه‌خیر.

رئیس ـ در صورتیکه قصدکشتن خواهرت را بعلت انحراف داشتی‌و میگوئی وجود نورا مانع انجام این مقصود بوده چرا قبلا خواهرت را نکشتی ؟

متهم ـ بعد از ارتکاب این قتل همینطور که خواهرم کنترل خودرا از دست داده بود و سرپا نمیتوانست بایستد منهم عصبانی و ناراحت‌بودم بطوریکه بمحض ورود خواهرم بمنزل گفتم برو بیرون دخترت گم شده است من هرچه گشتم او را پیدا نکردم .

رئیس ـ موقعیکه پدرت بتو گفت برو از ایستگاه شمیران مقنی بیاور تا چاه را تفتیش کنیم تو دنبال مقنی رفتی یانه و یاکجا رفتی و بگو این چند شب را کجاخوابیدی؟

متهم ـ وقتی پدرم مرا دنبال‌مقنی فرستاد فکر کردم ممکن است دستگیر بشوم و بزندان بروم ۲ تومان پول داشتم سوار تاکسی‌شدم رفتم منزل و الدینم درمنزل‌نبودند چند کت و شلوار که در منزل داشتم در خیابان ناصریه فروختم وشب هم رفتم در مسافرخانه‌سیروس و بعد فکر کردم که باید قدری استراحت کنم تا اعصابم جا بیاید رفتم به‌آخر شهر و دو شب درخانه اشخاصی که پیش آقای بازپرس گفته‌ام ماندم و بعد هم دستگیر شدم.

رئیس ـ با این دو نفر که در خانه آنها بودی قبلا آشنائی داشتی ؟

متهم ـ خیر دوزن نبودیك زن بود وقبلا آشنائی داشتم.

رئیس ـ کسی که آخرشب میرود وبادیگری رابطه پیدامیکند چطور احساساتش گل میکند و فکر میکند که خواهرش بادیگری رابطه دارد و اورا میکشد .

متهم : جواب نداد.

ـرئیس چند وقت بود از نظام وظیفه فرار کرده بودی .

متهم ـ سه‌ماه بعداز لباس پوشیدن فرار کردم .

رئیس ـ دراین مدت چگونه از انظار مامورین مخفی بودی ؟

متهم ـدرخانه و محله خودمان مخفی بودم .

دراین مدت سه‌ماه آبـانخانه خواهـرت میرفتی یانه ؟ خیر نمیرفتم .

رئیس ـ پس چگونه مدعی‌هستی اعمال خواهرت را تحت نظرداشتی واورا کنترل میکردی ؟

مدت ده دوازده سال بود که خواهرم منحرف بود واینرا وسیله معیشت خود قرار داده بود و اشخاص بخانه او رفت و آمد میکردند و چند نفری راهم‌میشناسم که بمنزل او میرفتند .

رئیس ـ تودر ضمن تحقیقات گفته‌ای که شب پیش در خانه خواهرت بوده‌ای .

متهم ـ صحیح است در خانه خواهرم بودم .

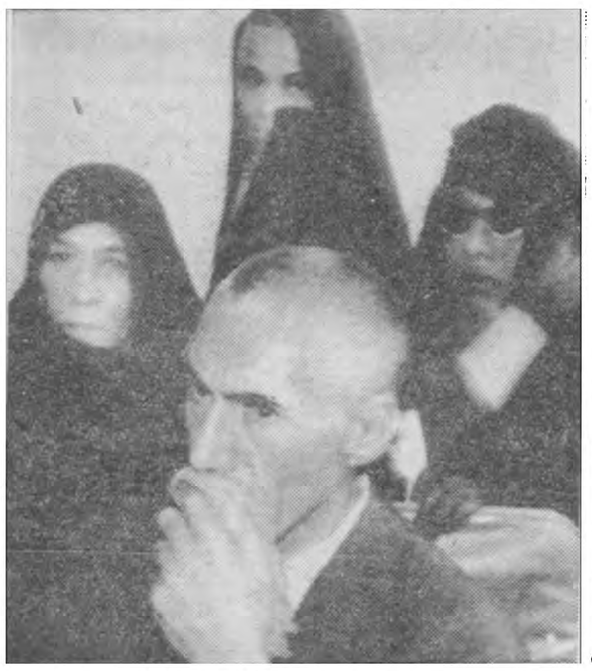

پدر اسمعیل گنجه ای‌زاده دردادگاه مادر نورا باعینك دیده میشود

اسمعیل گنجه‌ای‌زاده

اظهارات نماینده دادستان

بعد از سئوالات آقای معاونزاده رئیس دادگاه ، نماینده دادستان آقای خردمند به تفصیل درباره کیفر خواست صحبت کرد و برای متهم باستناد ماده ۱۷۰قانون مجازات عمومی تقاضای اعدام نمود و گفت :

شخص حاضر در محضر دادگاه بطوریکه در کیفر خواست‌دادسرای شهرستان نیز اشاره شده باتصمیم قبلی و تمهید مقدمه خواهرزاده ۱۲ ساله خودرا مورد تجاوز قرارداده و بطرز فجیعی او را کشته است .

متهم در تمام مراحل‌بازجوئی چه در اداره آگاهی و چه در محضر بازپرس صریحا بجرم خود اعتراف کرده وحتی چاهی را نشان داده که جنازه از داخل همان چاه بیرون آمده است و آقایان پزشکان‌جسد راممعاینه ومرك را دراثراقداماتی که صورت گرفته تصدیق نموده‌اند.

این جنایت در نوع خود بی نظیر است و تنها جانیان بالفطره و تاریخی مرتکب چنین جنایاتی شده‌اند .

این شخص طفل معصومی را کشته است و در حقیقت جزوجانیان تاریخی محسوب میشود او با تهیه مقدمات قبلی و در حالیکه میدانسته در خانه کسی نیست و حتی همسایه ها هم ناظر اعمال او نیستند مرتکب این جنایت فجیع شده است .

نماینده دادستان سپس گفت : این شخص مدعی است برای اینکه دختر معصومی بعد از کشته‌شدن خواهرش بی سرپرست نمانده و آلوده نگردد در مقام کشتن او بر آمده در صورتیکه‌اینطور نیست و انگیزه این شخص در قتل‌خواهر زاده خود چیز دیگری بوده است که من شرم دارم که آنرا درداگاه بیان کنم‌ودرتمام اوراق پرونده منعکس است در حقیقت یك‌طفل معصومی بر اثر هوی نفس وروی قساوت وی ازبین رفته است .

متهم حاضر شخصی است بیکار که در تمام مدت زندگی خود در داخل منجلاب فساد بسر برده است چنین شخصی چطور می توانست خواهر و خواهر زاده خود را از آلودگی نجات دهد ؟

آقای رئیس محترم دادگاه مستشاران محترم اسماعیل گنجه ای زاده‌بعد از سه ماه خدمت مقدس سربازی روی خوی پلید از خدمت نظام‌فرار کرده است و تمام مدتی که مخفی بوده بانواع و اقسام تهدید ها از خواهران خود پول می گرفت و صرف‌عیاشی و خوش گذرانی می کرد. من‌یقین دارم مختصرتوجهی بجریان پرونده و ناله های مادر وی این موضوع راثابت می‌کند که متهم حاضر انگیزه دیگری درقتل داشته و از پیشگاه محترم دادگاه تقاضادارم بادر نظر گرفتن نحوه عمل و سن دختر معصوم که‌دوازده سال بیشتر نداشته حکم عادلانه را صادر فرمایند تا از تکرار این قبیل جنایات جلو گیری شود

نماینده دادستان بعد از گفتن این جملات بجای خود نشست و رئیس دادگاه جلسه رابعنوان ده دقیقه تنفس تعطیل کرد.

بعداز ده دقیقه تنفس دادگاه ساعت یازده و سه ربع صبح امروز دوباره تشکیل شد و آقای قائم مقامی وکیل مدافع متهم شروع بدفاع از متهم نمود .

وکیل مدافع : متهم حاضر مدعی است که خواهرش منحرف بوده و برای پاك کردن لکه ننك از دامن خود و خانواده اش دست باین قتل زده است . او احساس کرده است که خواهرش منحرف است وروی همین اصل احساسات جوانی او تحریك شده وبراثر یك هیجان روحی شدید چندین مرتبه از سرباز خانه فرار کرد وتصمیماتی غیر منطقی گرفت او می گوید چندین بار قصد دلالت خواهرم را داشتم اما چون از من حرفی نشنید تصمیم گرفتم که اورا بکشم .من روی این اظهارات متهم قسم نمی خورم‌ودر صحت آنهم اصراری‌ندارد ولی بعضی تحریکات که مسلما روی افعال خواهرش دراو ایجادشده اورا وادار به چنین کاری کرده است واز طرف دیگر با توجه به وضع جوانی متهم و محروم بودن از تعلیم و تربیت صحیح ازمحضر محترم دادگاه تقاضا دارم که رای صادره را با توجه به کیفیات‌مخففه اعلام فرمائید زیرا دراین ماجرا نه انگیزه شهوت در کار است ونه بدست آوردن مال بلکه او بیك حالت روحی مخصوصی دچارشده و چندین مرتبه قصد انتحار داشته وحتی یك بار تریاك خورده ولی موفق نشده لذا تصمیم خودرا عوض کرده و کمر به قتل خواهرش بسته است وبازهم چون موفق به کشتن خواهرش نشد برای انتقام گرفتن ازاو دخترش را کشت تاهم خواهررا متنبه کند وهم اینکه خواهرزاده خودراازبدنامی نجات‌دهد

بعداز اظهارات وکیل مدافع . رئیس دادگاه اسماعیل گنجه‌ای زاده را برای آخرین دفاع احضار کرد و متهم فقط چند کلمه‌ای در حالی که به شدت گریه می کرد به عنوان آخرین دفاع ایراد کردو ساعت نیم بعداز ظهر هیئت قضات وارد شور شدند .

در تمام مدتی که رئیس دادگاه از متهم سئوال میکرد مادر نورا با صدای بلندگریه میکرد بطوریکه تمام تماشاچیان و حتی قضات‌دادگاه از این جریان متاثر شده‌بودند .

در جریان این محاکمه عده‌کثیری تماشاچی شرکت کرده بودند و چون لژ تماشاچیان‌گنجایش‌نداشت عده زیادی در بیرون دادگاه بانتظار ختم محاکمه ایستاده بودند وهم چنین عده‌ای از بستگان اسماعیل گنجه ای زاده نیز شرکت داشتند.

امروز از داوطلبان شغل‌آموزگاری امتحان‌کتبی بعمل آمد

ظهر امروز اولین قسمت امتحانات کتبی داوطلبا نشغل آموزگاری پایان‌یافت وامروز عصر نیز دنباله این امتحانات ادامه خواهد داشت .

امتحانات مزبور بصورت تست انجام شد . وهر یك ازبخشها بطور جداگانه‌امتحان خودرا بعمل آوردند . امتحانات کتبی با شفاهی جمع ومعدل گیری میشود . نتایج امتحانات تا هفته آینده اعلام خواهد شد .عکس بالا سه قیافه مختلف از شرکت کنندگان‌در انتخابات‌امروز را نشان میدهد .

وزیر فرهنك جایزه ورزشی داد

ساعت چهار بعدازظهر دیروز مسابقه تنیس خردسالان باشگاه بانك ملی ایران با حضور آقای دکتر مهران وزیر فرهنك و هیئت عامل بانك انجام گردید .

ومسابقه نهائی تنیس بین آقایان همایون مینائی و فیروز مینائی بنفع همایون مینائی تمام شد .

بعد از این مسابقه ،بازی نمایشی بین‌چهار نفر از بازیکنان بانك انجام گردید .

در خاتمه مسابقه جوایز قهرمانان بوسیله آقای وزیر فرهنك توزیع شد .

سقوط دوطفل درچاه

دیشب آقای غلامحسین شیخی فرزندان هفتساله ویکساله خود بهاسامی سکینه ومهناز راکه دراثر غفلت درچاه منزل سقوط کرده و هردو مجروح شده بودند بـه بیمارستان سینا منتقل وبستری کرد.

مجازات عمل خلاف اخلاق

اقدس صادقی ۲۷ساله که به‌جرم دایرکردن مرکز فساد ازطرف دادسرای ناحیه ٤تهران تحت‌تعقیب قرار گرفته بود دیروز درداگاه جنحه ناحیه ٤به‌شش‌ماه حبس‌تادیبی محکوم شد.

۲۲ مجروح هارگزیده

دیروز ۲۲ نفر مجروح هارگزیده در انستیتو پاستور بخش آقای‌دکتر سه نفر باسامی سلیمان حسن و عزیزاله ثابتی تحت معالجه قرار فرزندش از آستارا و حاجیه خانم و نظام‌الدین از رشت بودند.

از این عده ۱۷ نفر از نیشابور گرفتند.

در دادگاه عالی جنائی تهران :

«لطیف» بجرم قتل دو برادرمحکوم‌باعدام‌شد

لطیف درنتیجه اختلافی‌که باکدخدا داشت درشب بیست‌ویکم ماه رمضان گذشته دوبرادر کدخدارا بقتل رسانده و متواری شده بود

ضمن آخرین اخبار دیروز اطلاع دادیم که دادگاه جنائی جـوانی بنام لطیف میناخانی را باعدام‌محکوم کرد. خبرنگار مـاکـه در جلسه محاکمه حضور داشت اتهام این مرد وعلت صدور حکم اعدام ویرا چنین گزارش میدهد:

دیروز مامورین زندان قصرجوان ۲٦ ساله‌ایرا بدادگستری آورده بودند مامورین این جوان را که لطیف مینا خانی نام داشت بمقابل در شعبه دوم دادگاه جنائی برده بانتظار نوبت رسیدگی بروی‌نیمکتی نشستند پرونده‌ایکه در دادگاه می بایست مورد رسیدگی قرار گیرد حاکیست :

از مدتها پیش لطیف ساکن قریه «بالابان » از توابع آبگرم همدان بر سر شخم قطعه زمینی باکدخدای ده اختلاف داشت. تا اینکه درشب بیست و یکم ماه رمضان گذشته لطیف با وسائل لازم به سر زمین مورد اختلاف رفت و مشغول شخم کردن آن شد دراین موقع یداله وسیف اله خانعلی برادران کدخدای ده که از موضوع خبر شده بودند با شتا بخود را ازده‌به زمین‌رسانده واز شخم کردن لطیف جلوگیـری کردند.

لطیف فرار کرده بود

مشاجرات لفظی چند دقیقه بعد تبدیل بنزاع خونینی شد و وقتی اهالی ده برای وساطت سررسیدند با منظره تاثر آوری روبرو شدند ، یداله و سیف‌اله برادران کدخدا در حالیکه غرق در خون بودند در رو یزمین افتاده واز لطیف نیز خبری نبود و فقط گاو و « خیش» وی بجا مانده است.

سر انجام مامورین ژاندارمری لطیف را که در ده دیگری مخفی شده بود دستگیر کرده اورا بقزوین فرستادند و پرونده وی در دادسرای قزوین تکمیل شد دو بدادسرای استان فرستاده شد.

رسیدگی باین پرونده که دادستان برای متهم آن تقاضای اعدام کرده بود بشعبه دوم دادگاه جنائی‌ارجاع شد و وقت رسیدگی نیز دیروز تعیین گردیده بود.

لطیف مینا خانی محکوم باعدام شد

دیروز محاکمه لطیف درداگاه شروع شد وادعانامه دادستان‌قرائت گردید و سپس از متهم سئوالاتی بعمل آورد . لطیف مطالبی دائر بربیگناهی خود گفت و وکیل‌مدافع وی نیز درباره کیفر خواست صحبت نمود وپس از آخرین دفاع متهم دادگاه ختم دادرسی رااعلام کرده وساعت یازده دادگاه برای صدور رای وارد شور شد .

ساعت سه بعدازظهر شوراعضای دادگاه خاتمه یافت ورای دادگاه قرائت گردید. قضات دادگاه‌لطیف را بجرم دوفقره قتل باعدام محکوم کرده بودند. محکوم ازرای‌دادگاه تقاضای فرجام‌کرد.

طبق گزارش خبر نگار ما از علمده دو شب قبل اسکندر دیو سالارکه‌از علمده بمقصد «تاشکوه» واقع در چند کیلومتری اینمنطقه حرکت کرده بود و میخواست به منزل خود در تاشکوه برود مورد هجوم گرك هاری قرار گرفت و بشدت مجروح شد . باید گفت فاصله بین علمده و تاشکوه بیش از دو کیلومتر نیست واسکندرکه به تنهائی بدون در دست داشتن چراغ و یااسلحه‌ای شب هنگام‌به طرف منزل میرفت غفلتا با گرك قویپیکلی مواجه گردید ناگهان گرك بطرف اسکندر هجوم آورد و قسمتی از ران وی را با چنگال خود بشدت مجروح کرد .اسکندر که‌در ظلمت شب وسیله‌ای برای دفاع ازخود پیدا نمیکرد دستش‌را جلو برد تا گرك مهاجم راازخود دور کندولی گرك قویپیکل‌دست اورا بدهان گرفت و با دندانهای تیز خود مشغول جویدن آن شد هرچند اسکندر تلاش کرد تـا دست خودرا از دهان گرك وجان خودرا از چنگال این جانور درنده نجات بخشد میسر نشد سرانجام دو نفر عابر که‌از آن محل مـی گذشتند باشنیدن‌سرو صدامتوجه موضوع گردیده‌به کمك اسکندر شتافتند .گرك مزبور با مشاهده آن دو نفر پا بفرار گذاشت و عابرین نیز اسکندر راکه بیهوش شده بود برای معالجه به بهداری علمده منتقل نمودند آقای دکتر برومند رئیس بهداری با شنیدن این جریان یقین کرد که گرك مزبور هار بوده و بهمین جهت‌پس از معالجات مقدماتی به اسکندر تاکید کرد که برای‌معالجه کامل باید هر چه زودتر به تهران‌برود.

هنوز هیجان خاطره این جریان شبانه در خاطرمردم علمده وتاشکوه باقی بود که بعداز ظهر روز بعد

گرك هار در علمده

دست جوانی را جوید و زنی را مورد تهاجم قرار داد

گرك هار بخانه یکی از اهالی‌علمده وارد گردید و بزنی که در آن خانه مشغول غذا خوردن بود حمله برد باداد وفریاد های زن مزبور که براثر حمله گرك هاربشدت مجروح شده‌بود مردم سررسیدند وپس از تعقیب گرك خونخـوار سرانجام آنرا کشتند وزن‌مجروح را نیز برای معالجات مقدماتی به بهداری منتقل ساختند تا برای معالجه قطعی بتهران اعزام شود .

خودرا مسموم‌کرد

او گفت قرص خواب آور را بقصد انتحار خورده‌است و علت اقدام او باین عمل مرك برادرش بوده‌است .

دیشب دوشیزه هیجده ساله‌ای بنام پری رخ راهداری که در اثر خوردن قرص خواب آور مسموم شده بود در بخش مسمومین بستری شد.

بی‌احتیاطی الاغها

عصر دیروز در خیابان گرگان حادثه جالب توجهی روی داد، راننده‌ای با دو الاغ تصادف کرد واز ترس مجازات اتوموبیلش را گذاشت و متواری شد .

شرح واقعه ازاین قرار است :ساعت چهار بعداز ظهر دیروز اتومبیل شماره ٤۱۱۰ که‌از شمال خیابان گرگان به طرف جنوب در حرکت بود در حوالی چهار راه گرگان با دو راس الاغ که از عرض خیابان عبور می کرد تصادف کرد و هردو را مجروح ساخت . راننده از ترس مجازات اتومبیل را گذاشت ومتواری شد

مامورین کلانتری ۱۳ الاغهارا به بیمارستان حمایت حیوانات که در نزدیکی محل حادثه است منتقل و تحت معالجه قرار دادند ، یکی از آنها پایش‌شکسته ودیگری‌مختصر آسیبی دیده بود . کاردان فنی که از محل حادثه بازدید کرده علت تصادف را بی احتیاطی الاغها وعدم آشنائی آنها بمقررات رانندگی‌دانسته است .

کلانتری ۱۳ پس‌از دریافت گزارش کاردان فنی حاجی بابا قریشی‌صاحب الاغهارا به کلانتری جلب کرده‌است، ولی از راننده اتوموبیل اثری نیست

سخن
مجله ادبیات و دانش وهنر امروز
شماره پنجم منتشر شد

آخرین فرصت برای کسانیکه فیلم معروف
کلافه و یتیم (دوبله‌بفارسی)
را ندیده‌اند فقط تاروز پنجشنبه
در سینما نیاگارا

در آمریکا هم چنین وضعی وجود ندارد

شاهنشاه گزارش آقای مهندس خسرو هدایت وزیر مشاور و قائم‌مقام نخست‌وزیر در سازمان‌برنامه را استماع میفرمایند. آقایان دکتراقبال نخست‌وزیر، دکتر کاسمی وزیر مشاور وسپهبد باتمانقلیچ ژنرال آجودان شاهنشاه وفولادوند استاندار گیلان وعده‌ای دیگر از مدعوین نیزدر عکس دیده میشوند .

بقیه از صفحه اول

قدم نهادند دراین سالن ماکت کارخانه قرار داشت .

اقدامات سودمند

دراینوقت آقای دکتر اقبال نخست وزیر ضمن بیانات خود اظهارداشت ازمزایای دوران همایون سلطنت آن شاهنشاه بزرك این است که هرماه وهرسال درراه ترقی وتعالی ملك و ملت اقدامی سودمند انجام میگیرد وامروز یکی ازواحد های صنعتی در پیشگاه شاهنشاه بکار میافتدوبرای بهره برداری آماده میشود که اثر آن درآبادی وعمران واقتصاد کشور غیرقابل انکار است .

برنامه عظیم اقتصادی که مولود فکر بلند شاهنشاه است طوری طرح وبمورد عمل گذاشته شده که در آینده نزدیك کشور ازبابت بعضی مواد مانند قند وشکروسیمان وقماش ازخارج بی‌نیاز میشود .

برای خدمتگزاران سازمان برنامه تشریف فرمائی ذات اقدس شهریاری باین منطقه وبازدید ازاین واحدصنعتی موجب کمال افتخار ومباهات است. ازخداوند مسئلت داردکه ملت و دولت راود زیر سایه بلند پایه آن شاهنشاه معظم ومفخم برای خدمت صادقانه موفق بدارد تابتوانند دراین محیط امن وامان اوامر مطاع همایون راکه همه درراه ترقی وتعالی مملکت وسربلندی وسرافرازی ملت است انجام دهند .

اینك ازپیشگاه مبارك اجازه می خواهد که آقای مهندس خسرو هدایت گزارش تفصیلی کارخانه سیمان دورود رابعرض برساند.

گزارش وزیر مشاور

در این موقع آقای مهندس هدایت گزارش وضع کار خانه ومشخصات آنرا باین شرح باستحضار رسانید .

در این هفته هیجدهمین سال سلطنت شاهنشاه آغاز میشود کارکنان سازمان برنامه مفتخرند که اتمام ساختمان کارخانه ششصد تنی دورود با این موقع فرخنده تصادف میکند.

با توجه به جریانات اخیر کشور بیش از هفده سال نیست که اعلیحضرت همایونی توانستندبامور عمرانی و تولید بپردازند زیرا روزی‌که‌بتخت سلطنت‌جلوس فرمودند که سراسر مملکت در اشغال‌قوای بیگانه بود.

قحطی زندگی مردم را تهدیدمی کرد چندین سال تمام قدرت وهمت خدمتگذاران کشور بحمل‌خواربارو مهمات از طریق ایران بکشورمتفق شمالی صرف گردید. راه آهن ، جاده ها و بنادر منحصراً باین‌منظور مورد استفاده قرار گرفت. متاسفانه پایان جنك پایان ناراحتی های‌ذات مقدس ملوکانه نبود . متفقی که ما بخاطر رهائی او خواربار و مهماتش را حتی با دوش خود حمل نموده بودیم در عبوراز شمال آثار خودسری و تجزیه طلبی باقی گذارد و سالها فکر و سعی اعلیحضرت همایون شاهنشاه صرف عودت دادن آرامش مملکت ووحدت ملت گردید.

تجزیه طلبان در مقابل ارتش شاهنشاهی فرار اختیار کردند ومردم واقعی ایران فارغ از بیگانه وبیگانه پرستان بدور شاهنشاه خود تازه گرد آمده بودند که‌بدبختی جدیدی روی آورد و هیولای مهیب عوام فریبی و منفی بافی بر کشور چیره شد تا آنجا که فعالیتها متوقف گردید و استقلال و تمامیت‌مملکت بخطرناکترین پرتگاه نابودی‌رسید و براستی یکی از سهمگین ترین و هولناکترین دوران تاریخی ایران فرا رسیده بود در آن لحظات واپسین وقتی مردم دیدند که‌بیگانه پرستان زمام امور کشور را در دست دارند و میخواهند با عربده های مستانه و اعمال خائنانه خود استقلال مملکت و حریت ملت را نابود کنند قیام کردند و آن‌دستگاه شیطانی را برچیدند و شاهنشاه‌خود را چون نگین انگشتری درمیان گرفتند پس با توجه باین وقایع اسفناك و خطرات خطیر باید گفت که توجه ذات مقدس ملوکانه به امور عمرانی کشور فقط از ۲۸ مرداد ماه ۱۳۳۲ امکان پذیر گردید و راستی باید اعتراف کرد تحولاتی که در این شش سال بوجود آمده شگفت آور و حیرت انگیز است و اگر کسی به آن متوجه نباشد از انصاف بهره ندارد.

فرصت اشاره به کلیه اقداماتی که صورت گرفته نیست فقط در همین امر تولید سیمان بعرض‌می رساند که در این شش سال تولید سیمان کشور ده برابر شده است یعنی نود هزار تن محصول در سال ۱۳۳۲ امروز به ۸۶۴ هزار تن در سال رسیده است.

کارخانه‌ای که امروز بقدوم‌مبارك مفتخر فرموده‌اندچهارمین کارخانه ایست که در این سال افتتاح می شود . هم اکنون در سراسر کشور عملیات عمرانی با کمال جدیت در حال پیشرفت است در حالیکه در دشت مغان وسائل آبیاری و کشت ۲۵ هزار هکتار زمین در دست‌تهیه است .

دو هزار کیلومتر دورتر بنادر در دست ساختمان است در مشرق و جنوب شرقی کشور کار های‌عمرانی دو استان که از استانهای محروم کشور بودند بنا باوامر موکدشاهانه ادامه دارد.

چندین سد عظیم در نقاط‌مختلف کشور ساخته میشود در حال حاضر ۲۴۷۰ کیلومتر راه در دست ساختمان است.

دراین سال بیش از نود شهردارای برق میشود این عملیاتی که بامر مبارك‌درتمام کشوردر دست‌اجراست و هم اکنون بیش‌از ۵۰ هزار کارگر درانجام آن جانفشانی میکنند از برنامه های عمرانی دوره دوم هفت ساله است که از چهار سال پیش پی‌گذاری شد و امروز کم کم‌مثمر ثمر میگردد. کارخانه سیمان‌دورود به ظرفیت ششصد تن در روز از کارخانجات ادگارالن خریداری شده مشخصات و نقشه‌جات آن بوسیله موسسه هنری پولی‌مهندس مشاور تهیه شده و ساختمان و نصب آنرا نظارت کرده است .

ساختمان کارخانه‌و کوی کارگران و کارمندان بوسیله شرکت مقاطعه کاری «بزروکه» صورت گرفته است. کارخانه دارای دو کوره ۳۰۰ تنی هر یك بطول ۱۰۵ متر است که از کوره های بزرك دنیا بشمارمیرود.

نوع محصول کارخانه سیمان پرتلند مصنوعی است. برق کارخانه را پنج دیزل ژنراتور بقدرت ۷۲۵۰ کیلووات تامین مینماید مواد اولیه سنك آهك و خاك رس از لحاظ جنس بسیار مرغوب و فقط درفاصله هشتصد متری کارخانه قرار دارد.

به تبعیت از اوامر صریح شاهانه در ساختمان کوی کارگران دقت خاصی بعمل آمده کلیه وسائل‌مورد لزوم «دبستان ،درمانگاه، آب و برق برای آسایش آنان فراهم شده است.

چاکر از زحمات و خدمات کلیه کارگران و کارکنانی که در امر ساختمان این کارخانه شریك بوده‌اندو بعنیت جلب‌رضایت خاطر خطیر ملوکانه روز و شب زحمت کشیده‌اند در پیشگاه مبارك تشکر مینماید.

اعلیحضرت همایونی در این وقت کلید مخصوص برق راکه در کنار ماکت قرار داشت فشاردادند. بلافاصله کارخانه شروع‌بکار کرد وبهره‌برداری ازآن رسما آغاز گردید .

بازدید از کارخانه

مقارن ساعت نه بود که بازدید از قسمت های مختلف کارخانه شروع شد واولین ماشین‌حامل‌سنك‌آهك در آسیای مخصوص ریخته شد .

شاهنشاه سپس بترتیب قسمت شستشوی خاك رس وقسمت تهیه برق وکوره هاوآسیاهای مواد خام رابازدید نمودند وبعداز بازدیدقسمتی که سیمان ساخته درکیسه های مخصوص بسته بندی میشد دفتر یاد بود کار خانه را توشیح فرمودند در طول‌بازدید آقای مهندس خزاعی رئیس کارخانه توضیحات لازم رابااستحضارملوکانه میرساند و به سئوالات شاهنشاه پاسخ میگفت .

سیمان فارس

در اینوقت شاهنشاه آقای مهندس سالور رئیس کارخانه سیمان فارس راکه حضور داشت احضار فرمودند و از ظرفیت کارخانه سیمان فارس سئوال فرمودند پاسخ داده شد که چهار صد تن است

شاهنشاه فرمودند کوشش کنید که ظرفیت کارخانه سیمان فارس را هم به ششصد تن برسانید چون ما در بندر عباس و بنادر دیگر احتیاج زیادی به سیمان داریم .

رئیس کارخانه فارس پاسخ داد که‌اینموضوع‌پیش‌بینی‌شده و حتی سیمان‌مخصوصی‌درفارس‌دردست‌تهیه است که در مقابل اثرات شیمیائی آب دریا مقاومت میکند و این سیمان مخصوص بنادر است .

شاهنشاه در کوی کارگران

در این وقت که نزدیك ساعت نه و نیم بود اعلیحضرت همایونی با اتومبیل به محل کوی کارگران وکارمندان تشریف بردند .

در اینوقت از طرف کارگران ابراز احساسات شدید نسبت به شاهنشاه صورت گرفت دوشیزه میرفندرسکی فرزندیکی‌ازکارگران دسته گل زیبائی به عنوان خیرمقدم به پیشگاه شاهنشاه تقدیم داشت.

شاهنشاه از اینکه خود را درمیان کارگران و خانواده آنها میدیدند فوق العاده خوشحال بودند وباابراز احساسات‌فرزندان‌کارگران باحرکت دست و خنده پاسخ می گفتند .

شاهنشاه با مشاهده قیافه های بشاش و بانشاط کودکان فرمودند در یك یك بچه ها جز سلامت چیزی نمیبینم معلوم است که اینها زندگی خوبی دارند .

میهمانان کارگر

آنگاه اعلیحضرت همایونی سرزده بخانه چند کارگر وارد شدند در یکی از خانه ها کارگری ازچهار نفر میهمان خود پذیرائی میکرد بعد معلوم شد که این عده بیش از پانزده روز است که میهمان کارگر مزبور هستند . شاهنشاه از وضع زندگی کارگر سئوالاتی فرمودند. در این موقع به چندتن از روزنامه نگاران و خبرنگاران که افتخار حضور داشتند فرمودند از مفسر رادیو مسکو بپرسید آیا کارگر روسی هم قادر است از چند نفر میهمان خود پذیرائی کند ؟

در خانه یکی دیگر از کارگران کودك خردسال کارگر خوابیده بود اعلیحضرت همایونی با مشاهده رختخواب تمیز و مرتب کودك فرمودند من تاکنون بچه‌کارگر باین تمیزی ندیده‌ام

چند خانه دیگر را که شاهنشاه بازدید فرمودند همگی حکایت از آسایش و سلامت کارگران می کرد خانه همه آنها مرتب و تمیز بود و کلیه وسایل لازمه زندگی را دارا بود و کلیه خانه ها دارای آب آشامیدنی تصفیه شده ومجرای فاضل آب داشت .

در بیمارستانی که برای کارگران بود هیچ مریض وجود نداشت وقتی شاهنشاه پرسیدند چرامریض بستری ندارید دکتر بیمارستان پاسخ گفت که در این منطقه رعایت کل اصول بهداشت از طرف خود کارگران میشود و تاکنون هیچ «اپیدمی» باین منطقه نیامده و کسی بیمار نشده است واز آن گذشته در تمام طول مدت‌ساختمان کارخانه که بالغ بر ۷۸۰۰ تن ماشین آلات سنگین سوار شد هیچگونه تلفاتی یا حادثه ای‌بوجود نیامد .

شاهنشاه بعد از مشاهده قسمت های مختلف کوی کارگران فرمودند این بهترین کوی کارگری است که‌من دیدم وبعد افزودندفکر میکنم در آمریکا هم این وضع موجود نباشد .

در کوی کارمندان

در کوی کارمندان مقدم‌شاهنشاه با دسته های گل استقبال شد و شاهنشاه در میان ابراز احساسات شدید خانواده کارمندان کارخانه‌سیمان از قسمت مختلف این کوی بازدید فرمودند وبا خانواده چندتن از کارمندان‌راجع به درآمد و زندگی شان سئوالاتی فرمودند .

شاهنشاه در میان مردم

مردم شهر دورود از ساعت ها قبل برای استقبال از شاهنشاه خود را آماده کرده بودند و بابی‌صبری در انتظار تشریف فرمائی شاهنشاه به شهر دورود بودند در دوطرف مسیر ملوکانه طبقات مختلف اعضای حزب ملیون و اعضای نیروی مقاومت ملی و روسای ادارات و فرهنگیان و پیش آهنگان و در حقیقت کلیه مردم شهر منتظر زیارت شاهنشاه بودند .

کلیه مغازه ها تزئین شده و در میدان شهر مردم‌بصدای ساز و دهل، شادی میکردند و درچند نقطه خیابان پهلوی طاق نصرت های باشکوه برپا شده بود .

مقارن ساعت ده‌بود که اعلیحضرت همایونی بداخل شهر تشریف فرما شدند .

ابراز احساسات مردم نسبت به شاهنشاه در طول مسیر بقدری شدید بود که همه را تحت تأثیر قرار داده بود .

اعلیحضرت همایونی با مشاهده این همه علاقه و صمیمیت مردم در حالیکه باقیافه خندان و حرکت دست به احساسات شاهدوستی پاسخ میگفتند از مسیری که عبور نموده بودند یکبار دیگر گذشتند . عبور مجدد شاهنشاه بقدری مردم رابهیجان و نشاط آورده بود که آنهائی که ناظر ابراز احساسات مردم شهرستانها در مسافرت های شاهانه بودند اعتراف کردند که نظیر چنین احساساتی را تاکنون ندیده‌اند .

در طول مسیر اتومبیل شاهنشاه چند بار توقف کرد و شاهنشاه نامه های مردم را شخصا دریافت فرمودند .

مقارن ساعت ده وده دقیقه اعلیحضرت همایونی مجددا به محل کارخانه مراجعت نمودند و به قطارسلطنتی سوار شدند .

نزدیك پلکان قطار اعلیحضرت همایونی از زحمات‌و کوشش کارکنان سازمان برنامه و کارخانه سیمان اظهار رضایت فرموده و افزودند ایجاد این نوع کارخانه ها صرف نظر از آبادانی کشور اصولا در روحیه مردم تاثیرعمیقی دارد .

اینها نمونه کارهای مثبتی است که ماآن را در سراسر کشور دنبال خواهیم کرد

شما نباید بوضع موجود قانع باشید کوشش شما باید صرف این شود که کارخانه هائی که اکنون ایجاد شده توسعه دهید و محصول آنرا تاحدی که امکان دارد افزایش دهید بنابراین ایجاد این کارخانه از نظر اهمیتی که در آینده خوزستان پیدا خواهد کرد مخصوصا برای ساختمان سد بزرك در کار بسیار مفیدی بوده است البته اگر ضرورت پیدا کرد در سایر نقاط کشور نسبت به احداث این نوع کارخانه های تولیدی اقدام خواهد شد .

شاهنشاه بعد از ابراز تفقد نسبت به روسای کارخانه ساعت ده و پانزده دقیقه کارخانه را ترك فرمودند ودر چهار کیلومتری بالای رودك قطار مخصوص شاهنشاه توقف نمود و اعلیحضرت همایونی بعداز بازدید اردوی لشکر خوزستان به‌تهران مراجعت فرمودند .

در طول راه کلیه ایستگاه ها تزئین شده و طبقات مختلف‌مردم برای زیارت شاهنشاه خود در آن اجتماع نموده بودند .

قطار مخصوص حامل شاهنشاه بهر ایستگاهی که میرسید با احساسات شدید شاهدوستی مردم روبرو میشد . در ایستگاه اراك و قم جمع کثیری ازمردم نسبت بشاهنشاه ابرازاحساسات کردند.

قطار حامل شاهنشاه در حدودساعت ده بعد از ظهر وارد ایستگاه‌تهران شد . در ایستگاه تهران آقای‌علاء وزیر دربار شاهنشاهی و عده ای از شخصیت های بر جسته کشور از شاهنشاه استقبال کردند .

اعلیحضرت همایونی بعد از توقف کوتاه در ایستگاه به کاخ سلطنتی مراجعت فرمودند .

ورود

آقای سناتور دکتر متین دفتری‌که بسمت ریاست کمیسیون سیاسی و عضو کمیته اجرائیه (هیئت مدیره) اتحادیه بین‌المجالس مدت دو هفته در کنفرانس ورشو(لهستان) شرکت‌کرده بودند امروز بتهران مراجعت‌نمودند.

آیت‌اله آقای سید هبة الدین شهرستانی وارد تهران شدند و در منزل آقای صدرالاشراف رئیس مجلس سنا اقامت گزیدند.

آقای سرهنك اختیار رئیس اداره راهنمائی که برای شرکت در کنگره بین‌المللی عبور و مرور وسائط نقلیه بکشور آلمان غربی مسافرت کرده بودبتهران باز گشت .

سرهنك دوم علی فرزانه قائمی پس از طی دوره دانشگاه فرماندهی و ستاد دانشگاه‌جنك آمریکابتهران بازگشت .

ازبیل و کلنك گرفته تاتراکتور

از زمانی که بیل و کلنك جای خودرا به تراکتور های شرکت سهندشت داد تاکنون بیش از چهار صد قطعه بزرك از زمینهای بایر حومه تهران به باغات مشجر و حاصلخیز مبدل شده‌و چند پارچه‌آبادی بوسیله نهر کن های شرکت سهندشت‌از آب رودخانه های مجاور مشروب گردیده است .

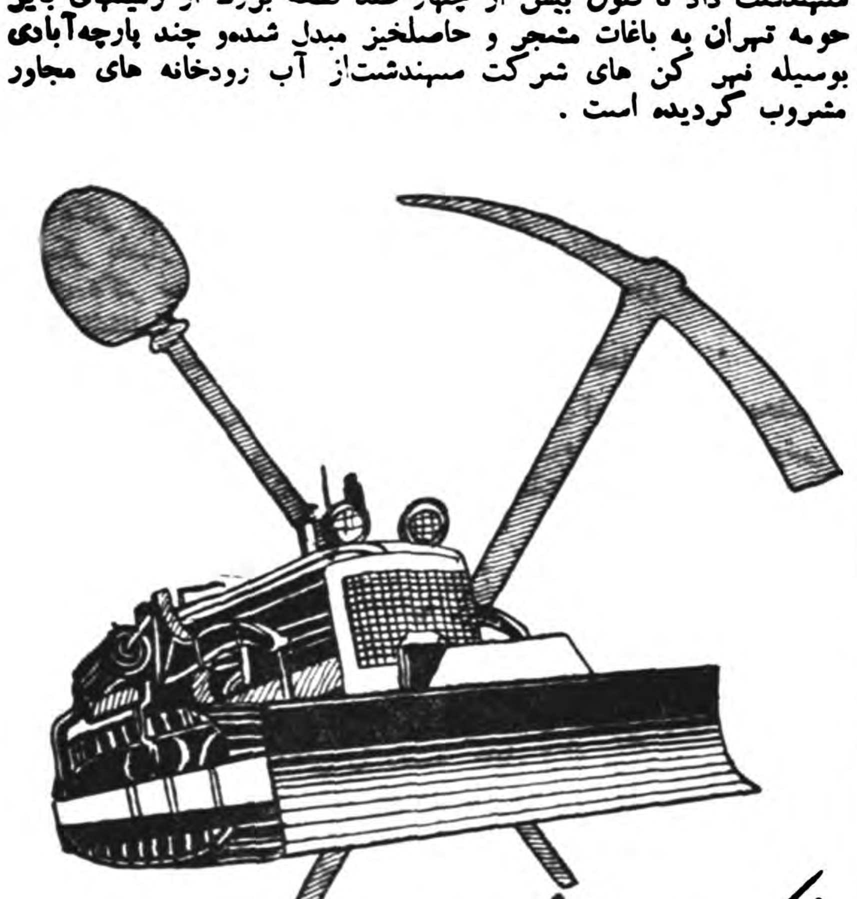

شرکت سهندشت مقابل پلیس راه‌آهن تلفن ۲۲۷۱۳

آ_۲۰۶۳۲ آگهی مودت

جنابان آقایان حبیب‌اله صمیمی و فتحعلی صمیمی و مهندس لطفعلی صمیمی

باکمال تاسف و تاثر ضایعه مؤلمه فوت مادر عزیز تان را که در واقع بزرك کلیه فامیل بودند و باتاثر بیشتر از اینکه بعلت بستری بودن در بیمارستان وعدم اطلاع نتوانستم درمراسم سوگواری حضوری و تشییع جنازه آن مرحومه شرکت جویم بدینوسیله تسلیت عرض نموده شادی روح آن مرحومه و بقای‌عمر و دوام عزت بازماندگان و فامیل گرام راصمیمانه از قادر متعال خواهانم .

آ_۱۶۰۰۷ عباس مجبی

سینالکو مجانی

با ۱۰۰ جایزه ممتاز

هرکجا سینالکو میل‌کردید برك جایزه مخصوص آنرا از فروشنده‌دریافت‌فرمائید

روز ۱۵ مهر کارخانه سینالکو

۱۰۰ جایزه ممتاز

بین مصرف‌کنندگان سینالکو بقید قرعه تقدیم میکند

سینالکو کلید سلامت

آ_ ۲۰۸۹۸ (آگهی‌نوین)

هتل اورست

یك برنامه جدید بشرکت

پرفسور آرنو بلاك

غیب‌گوی معروف سویسی که افکار شمارا بطریق‌تله‌پاتی میخواند ومیگوید باشرکت مانکنهای زیبای آلمانی وآتراکسیون معروف بین‌المللی

آکاراس روك

شروع برنامه ساعت ۲۳ تلفن ۶۹۷۱۵

آ_ ۲۰۸۷۴ (تبلیغات‌وگا)

از روز چهارشنبه بیست‌وچهارم شهریور

بلبل طلائی (دوبله بفارسی) باشرکت: نوتان بالراج ساهانی سینما همای

اطلاعات

حاکم دوبی ناهار را درحضور ملوکانه صرف‌کرد

یکساعت بعد از ظهر امروز نیز شیخ راشدبن سعید حاکم دوبی درکاخ سعدآباد بحضور شاهنشاه باریافتند.

حاکم دوبی ناهار را در پیشگاه شاهنشاه صرف کردند سر میز ناهار آقای دکتر اقبال نخست‌وزیر .آقای علاء وزیر دربار شاهنشاهی .تیمسار سرلشکر بختیار معاون نخست‌وزیر ورئیس سازمان اطلاعات‌و امنیت کشور و آقای دکتر صدر معاون سیاسی وپارلمانی وزارت امور خارجه افتخار حضور داشتند .

سفیرایران درهند شرفیاب شد

ساعت یازده امروز آقای مشفق کاظمی سفیر ایران در هندبحضور شاهنشاه شرفیاب شد و گزارشی‌ازحوزه ماموریت خود معروض داشت . آقای مشفق کاظمی‌برای تهیه مقدمات پذیرائی از آقای‌نهرو نخست‌وزیر هند بتهران آمده است .

همراهان نخست‌وزیر هند درسفر بایران

امروز اطلاع حاصل شد که همراهان آقای نهرو نخست‌وزیرهند عبارت خواهند بود از بانو «ایندیرا گاندی» دختر نهرو ـ آقای«دت» معاون وزارت خارجه هند و سه نفر خبرنگار و فیلمبردار .

آقای نهرو امروز دهلی را بقصد کابل ترک میگوید وچهار روز مهمان رسمی دولت افغانستان خواهد بود وصبح روز جمعه از کابل حرکت کرده و ظهر همانروز وارد فرودگاه مهرآباد خواهد شد .

دستور نخست‌وزیر درباره کارمندان مشمول

از طرف آقای نخست وزیر بکلیه وزارتخانه ها وادارات دولتی ابلاغ شدکه چون ممکن است ضرورت ایجاب نماید بازرسان دفتر ژنرال آجودانی با احکامیکه در دست دارند برای رسیدگی احتمالی بعدم اجرای صحیح ماده‌واحده درباره‌منع استخدام مشمولین نظام‌وظیفه بکارگزینی‌ها مراجعه واطلاعاتی لازم داشته باشند بنابراین بایستی متصدیان مربوطه دراین خصوص‌با آنها همکاری و تشریک مساعی بنمایند .

وزیر خارجه وارد آمریکا شد

امروز خبررسید که آقای‌آرام‌وزیر خارجه ساعت یازده دیشب (بوقت تهران) وارد نیویورک گردید .وزیر خارجه دیروز توقف کوتاهی‌درپاریس نمود و هواپیمای حامل ایشان پس از تجدید سوخت عازم نیویورک‌گردید

محافل سیاسی معتقدند که آقای آرام در حاشیه جلسات مجمع‌عمومی مذاکرات مهمی بانمایندگان‌سیاسی کشور های دیگر از جمله‌شوروی وعراق برای حل مسائل بین دو کشور بعمل خواهد آورد .

آقای آرام بعنوان رئیس هیئت نمایندگی ایران‌در یکی از جلسات مجمع عمومی سازمان ملل نطقی ایراد خواهد کرد و در این نطق نظریات دولت ایران را پیرامون مسائل جهانی تشریح خواهد نمود. احتمال میرود ضمن این نطق آقای آرام‌به روابط ایران وشوروی نیز اشاره نماید .

آقای آرام در اوایل اکتبر برای شرکت در جلسات شورای وزیران سازمان پیمان مرکزی «سنتو» از نیویورک عازم واشنگتن خواهد شد ودر ضیافت آیزنهاور رئیس‌جمهوری آمریکا شرکت خواهد نمود .

اولین جلسه چهاردهمین دوره اجلاسیه مجمع عمومی سازمان‌ملل متحد ساعت سه و نیم بعد ازظهر فردا (بوقت تهران) بوسیله رئیس جمهوری آمریکا افتتاح میگردد .

پیش بینی وضع هوا

پیش‌بینی هوای ایران تاظهر فردا طبق گزارش اداره پیش‌بینی کل‌هواشناسی بدینقرار است :

هوای شهر تهران صاف‌پیش‌بینی میشود .

هوای سواحل دریای مازندران ابری همراه با بارندگی های خفیف ،هوای ناحیه آذربایجان ابری و احتمالا در فردا توام بارگبار در ارتفاعات خواهدبود ،هوای شهرستانهای‌غربی کمی‌ابری وهوای بقیه نقاط کشور صاف‌پیش‌بینی میشود .

ضمنا هوای شهرستانهای شرقی وغربی کمی خنکترمیشود

حداکثر درجه حرارت هوای شهر تهران در روز گذشته۳۵وحداقل آن ۲۲درجه سانتیگراد بالای‌صفربوده است .

گرمترین نقاطی که ایستگاه هواشناسی دارند در ۲۴ساعت گذشته شهرهای یزد و آبادان باحداکثر ۳۹درجه وسردترین نقاط شهر کرمانشاه باحداقل۹درجه سانتیگراد بالای صفر بوده‌است .

رسیدگی بامور دانشجویان ایرانی‌درآلمان

آقای مهندس اردشیر زاهدی که‌از طرف شاهنشاه مامور تاسیس اداره امور دانشجویان ایرانی در خارجه شده‌اند برای آشنائی‌بامور دانشجویان ایرانی در آلمان و تماس و مذاکره باآنها به آلمان سفر نمودند . در این سفر آقای مهندس اردشیر زاهدی به شهر های برانشویک ـمانس ـهایدلبرک ـمونیخ ـگوتیکن ـهامبورک ـمسافرت نموده ودر هریک از این شهرها با دانشجویان ایرانی و روسای‌دانشگاه ها ملاقات نموده واز نزدیک با وضع آنها آشنا شدند .در هامبورک آقای مهندس اردشیر زاهدی دانشجویان ایرانی را برای صرف چلو کباب به رستوران ایرانی «یار» دعوت نمودند .

در این ملاقاتها آقای مهندس زاهدی اقداماتی را که در ایران در جهت پیشرفت امور اجتماعی و اقتصادی و بهبود وضع مردم بعمل آمده است باطلاع دانشجویان ایرانی رساندند . آقای مهندس‌اردشیر زاهدی روز چهارشنبه بطهران مراجعت می نماید

پیشنهاد تشکیل چهارشهرداری مستقل بجای برزنها

دیروز کمیسیونی با حضور روسای ادارات کل شهرداری تهران دردفتر آقای عقیلی معاون شهرداری تهران تشکیل گردید .

در این کمیسیون پیشنهاد اداره امور شهر درباره تغییر وضع برزنها‌و امور شهر مطرح گردید .

اداره امور شهر طی گزارشی پیشنهاد کرده است که بجای برزنهای فعلی چهار شهرداری در شمال ،جنوب ،شرق و غرب تهران تاسیس گردد واین شهرداری‌ها دارای اختیارات کافی برای انجام کار اهالی هر ناحیه داشته باشند مطابق این طرح کلیه ادارات مرکزی شهرداری‌ازقبیل‌فنی آب ،درآمد ،املاک وسایر ادارات نمایندگانی بااختیارات ادارات مرکزی در چهار شهرداری خواهند داشت کلیه مراجعات مردم را در شهرداری ناحیه انجام میدهند واهالی هرناحیه احتیاجی به مراجعه بشهرداری تهران نخواهند داشت امروز کسب اطلاع شد که کمیسیون دیروز با کلیات این طرح‌موافقت کرده است ودر جلسه آینده پیرامون نحوه کار شهرداری‌های‌مزبور تصمیم گرفته خواهد شد .

یك هیئت ایرانی فردا عازم انگلستان میشود

یك هیئت چهار نفری مرکب از آقایان دکتر عاملی معاون وزارت دادگستری ـ ارسلان خلعتبری نماینده مجلس شورای ملی ـ دکتر عبداله جلیلی استاد دانشگاه و شهیر مدیر روزنامه واهمه باتفاق آقای «نرمی ـ فیلدینك» دبیر سوم سفارت انگلیس فردا بلندن عزیمت میکنند .

این هیئت مدت سه هفته از موسسات دولتی و اجتماعی و تاسیسات فرهنگی انگلستان بازدید خواهند کرد .

خروشچف‌فردا ساعت ۳۰ر۷ بآمریکامیرود

مسکو ـ خبرگزاری فرانسه ـ وزارت امور خارجه شوروی رسما اعلام کرد که در ساعت ۷ صبح فردا بوقت مسکو (ساعت ۳۰ر۷) بوقت تهران خروشچف نخست وزیر شوروی باهواپیما رهسپار آمریکا خواهدشد.

قرار است خروشچف بعدازظهر وارد واشنگتن شود .وی مدت ۱۳ روز از مناطق‌مختلف آمریکا بازدید خواهد کرد .

امروز پرزیدنت آیزنهاور باسیاستمداران آمریکائی وهرتر وزیر امور خارجه آمریکا پیرامون مسافرت خروشچف و مذاکره باوی مشاوره و تبادل نظر کرد .

گشایش مجمع‌عمومی سازمان ملل

نیویورك ـ آسوشیتدپرس ـ چهاردهمین دوره اجلاسیه مجمع عمومی سازمان ملل متحد از فردا بعدازظهرآغاز خواهد شد .

مسائل مهمی که مجمع عمومی باآن روبرو است مسئله لائوس والجزایر میباشد که قسمت عمده از وقت مجمع صرف رسیدگی به‌آن خواهدشد

محل اصابت موشك بکره‌ماه

وین ـ رویتر ـ رادیو بودابست امروز اعلام کرد که رصد خانه بودابست هنگام اصابت موشك روسها بماه توانسته است دایره سیاه رنگی را برفراز این‌کره مشاهده کند.

بنظر ستاره شناسان مجار این دایره سیاه‌رنك براثر برخورد موشك شوروی باکره ماه ایجاد شده است .

رئیس پلیس مخفی شوروی درآمریکا

واشنگتن ـ یونایتدپرس ـ ژنرال نیکولائی زاخاروف رئیس پلیس مخفی مخصوص شوروی جهت حفاظت جان خروشچف از چند هفته قبل به آمریکا آمده‌است و برنامه های پذیرائی از خروشچف بانظر وی تنظیم میشود .

وی به کلیه شهرهای آمریکاکه خروشچف قرار است از آنهادیدن کند سفر نموده موقعیت آنها را از لحاظ حفاظت جان رئیس دولت شوروی بررسی نموده است

این عکس که خروشچف نخست‌وزیر شوروی وفامیل اورا نشان میدهد بمناسبت مسافرت‌خروشچف باخانواده خود به‌آمریکا ،در مسکو منتشر شده است .

ردیف جلو از چپ براست :جولیانوه خروشچف (دختر لئونید خروشچف که در جنك دوم جهانی کشته شد) ـخروشچف ـ نیکیتا نوه خروشچف(پسر آلکسی آژوبی) ـ بانو خروشچف نیناپتروونا

ردیف عقب از چپ‌براست : آلکسی‌آدژوبی داماد خروشچف وسردبیر روزنامه ایزوستیا ـ سرگی پسر خروشچف ـ گالینا زن سرگی ـ دختران خروشچف جولیا ورادا (زن‌آدژوبی) ،آلکسی پسرآدژوبی ـ یلنا دختر خروشچف .

آخرین خبر تا ۴ بعدازظهر

یکنفر قربانی واژگون شدن کامیون گردید

گزارش تلفنی آخر وقت امروز خبرنگار ماازتبریز حاکی است کامیون شماره ۲۱۷۰۱ برانندگی حیدرکه باده نفر سرنشین ازمرند به تبریز می‌آمد درمحله «چله خانه صوفیان» واقع درمسیر این جاده بعلتی نامعلوم واژگون شد ویکی ازسرنشینان آن بنام مشهدی عباس جانسپرد. دیگر مسافرین بشدت مجروح شدند وراننده دستگیر گردید .

دوکامیون دربیابان آتش گرفت

آخروقت امروز خبرنگار ماازمسجد سلیمان اطلاع دادکامیون «ماك» متعلق بشرکت سهامی اکتشاف وتولید نفت‌که کامیون دیگری را یدك میکشید واز مسجد سلیمان بطرف اهواز در حرکت بود بعلت نامعلومی طعمه حریق گردید «نریمان» راننده کامیون که دربیابان هیچ وسیله ای برای خاموش کردن آتش نداشت پس ازطی یك کیلومتر جریان رابه مقامات آتش نشانی اطلاع داد ولی هنگامی ماشین های آتش نشانی سررسیدند که هردو کامیون بکلی سوخته بود .

در راه کنکور حقوق قربانی تصادف اتومبیل شد

طبق گزارش آخر وقت امروز خبرنگار ماازرودسر آقای سید سلیمان خاتمی‌دبیردبیرستانهای رودسرظهرامروزبراثر تصادف درچهارراه حسن آباد این شهرستان قربانی شد .

مشارالیه میخواست برای شرکت درکنکور دانشکده حقوق بتهران عزیمت کندکه درنتیجه تصادف جان سپرد .

خانم جهانگرد اتریشی دربیمارستان درگذشت

همانطور که در شماره گذشته باطلاع خوانندگان محترم رسید براثر تصادف یك اتومبیل باکاری خارجی سرنشینان اتومبیل سواری مجروح شدند . پرونده این‌تصادف حامل تیر آهن سه نفر جهانگرد از طریق کلانتری ۱۲ به ناحیه ۲ دادسرا فرستاده شد وبدستور آقای نوروز ناصری بازپرس ناحیه‌مامورین کلانتری گاریچی را که درلحظات اول حادثه متواری شده بوددستگیر کردند وبدادسرا اعزام داشتند آخر وقت دیروز الهوردی نورنیا گاریچی با قرار صادره بازداشت شد . صبح امروز بموجب اعلام بیمارستان سینا یکی از مجروحین این حادثه‌که بانوی جوانی بنام «روزیته سپیتا زوریچ» اهل اتریش بودبراثر ضربه‌شدید مغزی‌درگذشت وجنازه وی به وسیله آقای دکتر مصطفوی در اداره پزشکی قانونی مورد معاینه قرار گرفت و جواز دفن صادر شد . جنازه این زن در سرد خانه پزشکی قانونی تا ۴۸ ساعت نگهداری خواهد شد.

بانو روزیته قربانی حادثه

بزودی شاهکاری از عجایب وحقیقت دنیای حیوانات رنگی درسینما کریستال وایداسکرین
ASH.N.A. Co. آ ـ ۲۰۸۷۲