سال سی‌وسوم- شماره ۹۷۵۲ | یکشنبه یازدهم آبان ماه ۱۳۳۷ | تکشماره دو ریال وتیم

اطلاعات

جریان روز

گله دوستانه | بازی استقلال

سرمقاله وتفسیر جهان درصفحه دوم

وزیر امورخارجه در جلسه دیروز مجلس سنا گفت:

آمریکا باکشورهای عضو پیمان بغداد عهدنامه جداگانه می‌بندد

دولت ایران هیچگونه پیمان محرمانه منعقد نکرده ونخواهد کرد- تمام عهدنامه‌ها وپیمانهای مابرطبق منشور ملل متحد بوده وباید مطابق قانون اساسی بتصویب مجالس مقننه‌ایران برسد وملت ایران در آن قضاوت کند

مادر صدد تجاوز بخاك هیچ‌کشوری‌نیستیم ووسیله تجاوز هم نخواهیم شد

پیمانهای تدافعی برای کشورهای‌کوچك حیاتی وغیرقابل اجتناب است

بطوریکه اطلاع دادیم درجلسه دیروز مجلس سنا آقای‌حکمت وزیر امور خارجه نطق مفصلی پیرامون مسائل بین‌المللی وروابط ایران باکشورهای دیگر ایراد نمود متن نطق ایشان در صفحات هفتم ویازدهم چاپ شده است.

برای مطالعه درباره لوله‌کشی نفت بخلیج فارس

صفحه ۲۰

نمایندگان کمپانیهای خارجی هفته آینده بایران می‌آیند

امروز خبرنگار مااطلاع حاصل کرد که‌کمپانیهای خارجی‌داوطلب کشیدن لوله نفت‌آبادان به‌خلیج فارس طی‌تلگرافهائی تاریخ‌حرکت هیئتهای خودرا برای مطالعه و مذاکره اعلام داشته‌اند.

هیئت‌انگلیسی که‌ازطرف کمپانی میچل اعزام میشود ساعت شش بامداد روزپنجشنبه این هفته وارد تهران میشود واعضای این‌هیئت عبارتنداز آقایان مل‌ـویل‌وجانسن این‌هیئت به‌محض ورود به‌تهران به‌آبادان عزیمت کرده درمحل‌خط سیر لوله ومحل بندررا موردمطالعه قرار خواهندداد.

همانطوریکه اطلاع دادیم‌مسافرت هیئتها بخرج کمپانیهای داوطلب صورت میگیرد ودولت ایـران هیچگونه تعهدی درمـوردقبول پیشنهادهای آنها ندارد.

نمایندگان کمپانی‌کروپ آلمانی نیز تلفنی اطلاع داده‌اند کـه در پانزدهم نوامبر (۲۴آبان)واردتهران میشوند وهیئت نمایندگی کمپانی ایطالیائی نیزبااینکه هنوزاطلاعی نداده است احتمال میرود که‌زودتر ازهیئت نمایندگی کمپانی‌انگلیسی یعنی درظرف یکی‌دوروز آینده‌وارد تهران شوند.

همچنین نمایندگان کمپانی‌پزینی امریکائی اطلاع داده‌اند که‌هرچه زودتر عازم‌ایران خواهند شد و تاریخ ورودخودرا تلگرافی اطلاع خواهندداد.

همانطوریکه قبلا باطلاع‌خوانندگان رساندیم دولت‌ایران مصمم است خط لوله آبادان به‌خلیج فارس رااحداث کند وبدین طریق‌علاوه برآبادانی قسمتی از کشوریك‌منبع درآمد قابل‌توجه بدست‌آورد.

کمپانی‌های خارجی آماده کشیدن این لوله‌بخرج خودبوده وبهـای آنرا دراقساط طویل‌المدت‌ازقسمت ازدرآمد این‌لوله دریافت خواهند داشت وبدینطریق دولت‌ایـران هیچگونه سرمایه‌گزاری نخواهد کرد، بلکه ازابتدای شروع بهره‌برداری ازمنافع‌قابل توجهی‌استفاده خواهد برد.

تفسیر سیاسی

پیرامون نطق دیروز وزیر خارجه در مجلس سنا راجع بروابط ایران‌وشوروی

بطوری که خوانندگان محترم اطلاع دارند هفته گذشته وزیردفاع امریکا ضمن انجام یك مسافرت دور دنیا دو روز هم در تهران توقف نمود .

پیرامون مسافرت وزیر دفاع امریکا بایران شایعاتی در مطبوعات منتشر شد از جمله اینکه وزیردفاع امریکا با مقامات ایرانی پیرامون انعقاد قرار داد دفاعی دو جانبه ایران و امریکا مذاکراتی بعمل‌آورده است .

خبرگزاری های جهان مسافرت وزیر دفاع امریکا را بطهران مربوط به تصمیم امریکا درباره عقد قرار داد های دفاعی دو جانبه بادول عضو پیمان بغداد دانستند و حتی اظهار عقیده نمودند که امکان دارد این قرار داد های دو جانبه جانشین

بقیه درصفحه هفدهم

شاهنشاه بکشاورزان گنبد قابوس فرمودند:

بایدکوشش کنید هرروز قدم تازه‌ای برای بهبود زندگی خود بردارید

روستازادگانی که در خارج تحصیل کرده‌اند هرقدر زمین برای زراعت بخواهند دراختیار آنها گذاشته میشود

شاهنشاه هنگام پرسش از وضع کشاورزان ترکمن دیده می‌شوند . آقای نخست وزیر نیز در التزام ملوکانه هستند .

بطوری که اطلاع دادیم در ساعت نه بامداد دیروز شاهنشاه درمیان استقبال پرشور مردم وارد گرگان شدند و پس از مختصر توقف در گرگان رهسپارگنبدقابوس گردیدند.

در طول راه مردم دهات و بخشها اجتماع کرده و نسبت بشاهنشاه ابراز احساسات مینمودند. در علی‌آباد و رامیان شاهنشاه بواسطه احساسات پرشور و گرم مردم از اتومبیل پیاده شدند و باحساسات مردم پاسخ دادند. واز وضع زندگی‌آنان پرسشهائی‌فرمودند. ساعت یازده و نیم شاهنشاه وارد گنبد قابوس شدند. در سه کیلو متری خارج شهر نمایندگان عشایر در حالی که سوار اسب و هریك پرچمهای سه‌رنگ در دست داشتند نسبت بشاهنشاه احساسات گرم و پرشوری ابراز داشتند .

تقاضای تامین آب

شاهنشاه ا زاین نقطه درحالی

بقیه در صفحه‌نوزدهم

یکی از کشاورزانی که از این پس صاحب زمین‌خواهد بود سند مالکیت خـود را از دست شاهنشاه دریافت میدارد وزرای راه ـ مشاور و کشور نیز درعکس دیده میشوند .

عمران شهر های حومه تهران

ازمحل اعتبارات‌تصویب‌شده‌سازمان برنامه۳ خیابان بزرك نارمك وبیش از ۱۵ خیابان درتهران‌نو وسه خیابان درنازی آباد اسفالت خواهدشد وبرق نارمك تقویت وآب نازی‌آباد نیز تامین خواهد شد

اعتباراتیکه تاکنون سازمان‌برنامه برای عملیات شهرسازی وعمـران شهرهای حومه تهران متقبل شد درحدود ۲۰۰میلیون ریال است . اماکلیه این‌مبلغ به‌شهرداریها

بقیه در صفحه‌نوزدهم

تهدید پلنك گرسنه !

اهالی سیاهکل برای جنك باپلنك آماده می‌شوند

خبرنگار ماازسیاهکل تلگرافی گزارش میدهد. از۲۴ساعت قبل یك‌پلنك قویهیکل درحوالی سیاهکل پیداشده وزندگی سکنه‌اینمنطقه رامورد تهدید قرارداده است.

این پلنك که‌در جنگلهای اطراف شهربسرمیبرد ظرف ۲۴ ساعت گذشته بیك‌کودك دانش‌آموزبنام بابابلوری که‌قریب ده‌سال سن دارد هنگام رفتن به‌دبستان وبعدیکنفر زارع بنام علیجان ۴۲ساله موقع‌ورود به‌شهر حمله‌ور شد وهردو رابشدت مجروح کردمجروحین فعلا در بهداری تحت‌درمان قراردارند ووضع مزاجی دانش‌آموز سخت وخیم است.

خبرنگار مادرگزارش خویش اضافه میکند که‌براثر حملات‌پلنك ترس ووحشت عجیبی به‌اهالی سیاهکل دست‌داده وکلیه‌اهالی بـرای مقابله‌بااین جانور وحشی باچوب وچماق مجهزشده ودرخارج شهر بطور دسته‌جمعی حرکت میکنند وعده‌ای ازشکارچیان‌محلی نیزبرای شکار پلنك آماده میشوند.

کلاسهای روزنامه نگاری

هفته آینده افتتاح میشود

دانشجویان کلاسها دروس عملی را در ادارات روزنامه‌ها و چاپخانه‌ها فرا خواهند گرفت

بطوریکه امروز اطلاع‌یافتیم ساعت سه‌بعدازظهر روز شنبه ۱۷ آبان کلاسهای روزنامه‌نگاری دردانشکده حقوق گشایش خواهد یافت مدت تحصیل درهر یك از کلاسهای مقدماتی وتکمیلی یکسال تحصیلی و حضور در کلاسها برای عموم

بقیه در صفحه‌هیجدهم

جلال بایار گفت:

پیمان‌بغداد از هدف‌خود دور نشده

دوسی ترکیه وعراق بحفظ صلح خاورمیانه کمك مؤثر خواهد کرد

عراق میتواند در صورت تمایل دوستی خودرا حفظ‌کرده ودرپیمان بغداد باقی‌بماند

آنکارا- خبرگزاری فـرانسه جلال‌بایار رئیس جمهور ترکیه دیروز ضمن نطق افتتاحیه مجلس کبیر ترکیه‌گفت:

علی‌رغم انواع مختلف تبلیغات که‌علیه پیمان‌بغداد بعمل آمـد پیمان مزبور نه‌تنها ازهدف خـود دورنشده‌بلکه‌برعکس امروزپیمان‌بغداد عامل اساسی حفظ امنیت منطقه است که‌آنرا شامل‌است.

جلال بایار سپس خاطرنشان‌ساخت که‌موقع تشکیل کنفرانس عمومی

بقیه در صفحه سوم

تفسیر پارلمانی

درباره لوایح اخیر

طی اولین جلسه‌ایکه کمیسیون دادگستری مجلس شورایملی برای رسیدگی بلایحه منع‌دخالت مقامات

بقیه در صفحه‌بیستم

هنگام گفتگو پیرامون وضع محصلین ایرانی مقیم خارجه

دونفر ازنمایندگان مباحثات تندی نمودند

دونفر ازنمایندگان نیز راجع به«دستمزد خیاطها»اختلاف‌نظر پیدا کردند!

در امریکا مطرح‌شد و لایحه‌دادگاه های سیارموددرسیدگی‌قرارگرفت.

تقدیم دو لایحه

پس‌از انجام امور داخلی آقای انواری معاون‌وزارت دارائی‌لایحه‌ای در مورد ضرب ریال نیکلی تقدیم داشت .

بعد آقای خطاطان معاون وزارت گمرکات گفت : از بدو تشکیل انحصار دخانیات برای راهنمائی زارعین ۵ نفر کارشناس یونانی

بقیه درصفحه هفدهم

مجلس شورای ملی

جلسه علنی مجلس شورایملی ساعت ده‌بامداد امروز بریاست‌آقای عماد تربتی «نایب رئیس» تشکیل شد ،دراین‌جلسه‌سئوالات‌نمایندگان در مورد فرودگاه رشت ، کارخانه لباس دوزی ووضع محصلین ایرانی

دنباله مصاحبه آقای ابتهاج در باشگاه اطلاعات

سازمان برنامه درانتظار جواب وزیراقتصاد آلمان

آلمانها آنطور که میخواستیم حاضر بمشارکت واقعی درذوب‌آهن نشده‌اند

درصفحه دهم امروز یك قسمت دیگر ازسئوال وجوابهای کنفرانس مطبوعاتی آقای ابتهاج را مطالعه می‌کنید

دانشگاه ۱۸۰حکم بازنشستگی صادرکرد

چندتن از آقایان اساتید جزو بازنشسته شدگان میباشند- سناتور تقی‌زاده مشمول مقررات بازنشستگی دانشگاه است- وزیرخارجه فعلا مشمول این قانون نمیباشد

امروز کسب اطلاع شد که احکام بازنشستگی عـده‌ای از استادان دانشگاه و کارمندان اداری دانشگاه صادر شده است. بطوری که‌خبرنگار ما اطلاع میدهد بموجب قانون‌خاص بازنشستگی دانشگاه استادان تاسن ۷۵ سالگی میتوانند بکار خود ادامه دهند و از آن پس اگر شورای دانشگاه تشخیص بدهد که استاد مربوطه نیروی تدریس دارد حداکثر تا ۵ سال دیگر میتواند در کار خود بماند اما استادانی که بسن ۸۰ سالگی برسند بدون استثناء بازنشسته خواهند شد فعلا باسابقه ترین استادان دانشگاه آقایان دکتر گل‌گلاب ابتاد دانشکده پزشکی با ۴۵ سال و دکتر سیاسی رئیس دانشکده‌ادبیات‌باچهل‌سال‌سابقه‌خدمت می‌باشند البته در دانشگاه سنوات خدمت در بازنشستگی استادان موثر نیست اما کارمندان اداری دانشگاه مشمول مقررات عـادی بازنشستگی می‌باشند اینك اسامی استادان و کارمندان دانشگاه که احکام بازنشستگی آنان صادر شده است .

بقیه در صفحه‌هیجدهم

دولت شوروی اعلام‌کرد:

پاسترناك میتواند از شوروی خارج شود

پاسترناك از فروش کتاب خود میلیونر میشود

تکفیر بوریس پاسترناك نویسنده شوروی که بمناسبت تالیف کتابی تحت عنوان «دکتر ژیواگو» برنده جایزه ادبی نوبل امسال شناخته شده ازطرف دستگاههای تبلیغاتی شوروی توجه تمام جهانیان را بخود جلب کرده واین موضوع بصورت یکی از مهمترین مسائل سیاسی روز درآمده است . در ۲۴ ساعت گذشته خبرگزاریهای مختلف مرتبا ازگوشه و کنار دنیا اخباری دراین باب منتشر ساخته‌اند که در اینجا نکات‌مهم آنهابنظرخوانندگان میرسد :

بقیه در صفحه چهارم

قاتلین سه‌کودك بیگناه محکوم شدند

یکی از متهمین دردادگاه خودرا بدیوانگی زد ولی پزشکان قانونی سالم بودن وی را تائید کردند

این پرونده برای سومین بار بدیوانعالی‌کشور میرود

امروز شعبه‌سوم‌دادگاه عالی‌جنائی بریاست آقای واصف که از چندروز قبل مشغول محاکمه دونفر سارق‌متهم بقتل بود بکار خود خاتمه داد.

این دونفر سارق درسال ۳۲ در آستارا مرتکب سه‌فقره‌قتل گردیده بودند جریان بنا بمحتویات پرونده بدین قرار است :نوروزعلی فرزند فتحعلی ۲۸ساله وخداوردی فرزند قدرت معروف به «خسرو» ۲۳ ساله ازاهالی اردبیل تصمیم بازدواج‌داشتند وهردو عاشق دودختر ازیك خانواده بودند هنگامیکه این دوخواستگار بخواستگاری‌رفتند کسان‌این‌دودختر بعنوان اینکه آنها بیکار هستند با این امر موافقت نکردند.

بدنبال پول

این دونفر بفکر پیداکردن پول از اردبیل براه افتاده ووارد آستارا شدند وپس از چندروزی اقامت در آستارا خانه شخصی موسوم بـه حاجی راتحت نظر گرفتند و بـا تحقیقاتی که‌بعمل آوردند برای‌آنها معلوم شد که‌حاجی چهارهزار تومان پول‌نقد دارد ایندونفر بعداز ظهر روزی هنگامیکه حاجی بصحرارفته بود وارد خانه شدند وابتدا بسراغ پولها رفته و پس از سرقت پـولها هنگامیکه قصد خروج از خانه را

بقیه در صفحه‌هیجدهم

دامنه اغتشاش درعدن وسعت میگیرد

انگلستان نیروهای خودرا درمسقط وعمان تقویت‌کرد

نماینده امام عمان گفت چتربازان انگلیسی درمسقط پیاده شدند

عدن یکی از مناطق تحت‌الحمایه انگلستان در ساحل خلیج فـارس مدتی است دستخوش آشوب مـی باشدوبرطبق‌گزارش رویترروز گذشته بار دیگر در عدن‌تظاهرات‌ضدانگلیسی واغتشاشاتی بوقوع پیوست وجمعی از اهالی یك اتومبیل را آتش زده و سعی کردند که به اداره مرکزی کمپانی میچل کاستل و اداره پست حمله نمایند .

عده‌ای‌بازداشت‌شدند ولی گزارشی از میزان تلفات نرسیده است .شب گذشته مقررات منع عبور و مرور بار دیگر برقرار شد .

کنترل عبور و مرور

سربازان انگلیسی از ورودواشخاص به قسمت مرکزی شهر جلوگیری

بقیه در صفحه چهارم

تلگراف از قصر همایونی

خشنودی ومسرت خاطر شاهنشاه

تیمسار سرلشکر محمد دفتری رئیس انجمن ملی‌تربیت‌بدنی

تلگراف شادباش شما را بمناسبت چهارم آبان ملاحظه نمودیم احساساتیکه ابراز داشته اید موجب خشنودی ومسرت خاطر گردید عنایات وتوجهات مخصوصه مارا بجامعه ورزشکاران کل کشورابلاغ نمائید .

ششم آبانماه ۱۳۳۷ شاه

کاخ مرمر

پیشگاه خجسته اعلیحضرت همایون شاهنشاه ارواحنا فداه

جان نثار بنمایندگی جامعه ورزشکاران کشور چهلمین سال مولو مسعود شاهانه را از اعماق قلب صمیمانه شادباش عرض میکند وبقاء عمر ودوام سلطنت آنشهریار تاجدار ورهبر عالیقدر جوانان کشور را از خداوند متعال آرزومند است .

جان‌نثار -سرلشکر محمد دفتری

درتریکوبل بهترین لباس‌تر مدل پاریس ۱۴۰۰ ریال آ-۲۷۷۹۲

کالو ساعت ایده آل خیابان اسلامبول- کالو

حال که‌تنها شده‌ام میروی ...

ولی خبرنداری که یك بلیط سی ریالی اعانه ملی درجیبم هست وانشاءاله چندی بعدکه‌صد هزار تومان‌جایزه نصیبم شد، خودت بامنت برخواهی‌گشت... ولی دیگـر کو آنکه قبولت کند؟

«بنگاه بخت آزمائی ملی» آ-۲۷۸۴۸

Pepsi-Cola پپسی کولا

داروخانه های شبانه روزی بنگاه کل داروئی ایران

طبق دستور جناب آقای وزیر بهداری‌جهت تامین احتیاجات داروئی ورفاه حال بیماران تعداد چهارداروخانه‌بشرح‌زیراز طرف بنگاه کل داروئی ایران در تمام ساعات شبانه روز مفتوح و برای تامین وتحویل نسخه های اهالی‌محترم پایتخت‌ازهر لحاظ‌مجهز وآماده میباشند .

۱- داروخانه‌شماره ۱میدان ۲۴ اسفند روبروی‌ستادژاندارمری تلفن شماره ۴۴۳۵۱

۲- داروخانه شماره ۲بازار کوچه تکیه‌دولت تلفن‌شماره ۲۰۳۸۷

۳- داروخانه شماره۳ شهر ری‌تلفن‌شماره ۲۸۱۷۱ .

۴- داروخانه شماره ۶انتهای سی‌متری‌تلفن شماره ۲۲۱۷۸ .

بنگاه کل داروئی ایران آ-۲۶۷۸۶

جریان روز

گله دوستانه

بقرار اطلاع دولت‌شوروی اظهاریه‌ای بوزارت خارجه ایران تسلیم کرده است . در این اظهاریه مسائل و موضوعاتی مطرح گردیده که برای ما خالی از غرابت و شگفتی نیست. در این یادداشت گله از تغییر جهت سیاست خارجی دولت‌ایران رفته‌است ودولت شوروی متذکر شده است که مذاکرات آمریکا وایران برای انعقاد قرارداد دفاعی دوجانبه ایران راتبدیل به پایگاهی علیه اتحاد جماهیرشوروی مینماید مبنای این اظهاریه مسافرت هفته قبل وزیر دفاع آمریکا بایران بود. اگر مذاکراتی در جریان اقامت ماکلروی درتهران صورت گرفته‌است برمبنای تقویت‌دفاعی‌ایران‌بوده‌است. اینکه دولت ایران تصمیم قاطع دارد که برخلاف گذشته در تقویت قدرت دفاعی خود میکوشد مسئله تازه‌ای نیست .

تجارب تلخ در جنك جهانی گذشته خصوصا جنك عالمگیر دوم بماآموخت که باید درعین بیطرفی قوی باشیم . برای ملت ایران که در عین صلح جوئی و بیطرفی مورد حمله قرار گرفته و متحمل خسارات جانی ومالی شد مسئله اساسی اینست که ازتکرار حوادث شوم گذشته تاسرحد امکان جلوگیری نماید .

کدام کشوری را دردنیا سراغ‌داریم که‌درفکر دفاع خود نباشد و میلیونها دلار خرج تسلیحات و تجهیزات‌ارتش خود نکند .

این موشك‌های هوا درهوا وهوا در زمین‌وهواپیماهای‌جت‌وهزارنوع‌اسلحه مخفی وآشکار همه برای دفاع‌است.

امروز صلحجوترین و بیطرف ترین کشورهای جهان آنی از فکر دفاع خود غافل نیستند .

کشور سویس نمونه بیطرفی در جهان است ولی‌این کشور بیطرف گذشته ازبودجه سنگینی که‌سالانه برای تجهیز ارتش خود خرج میکند اکنون بفکر افتاده است که ارتش را باسلاحهای اتمی مجهز کند. در حالی که همه میدانند این دولت هرگز در فکر حمله وباشرکت در طرح های نظامی دول دیگر نیست .

بنابراین تقویت قدرت نظامی و یا استفاده از امکانات برای مصون‌داشتن مرزهای کشور را نباید با ایجاد پایگاههای نظامی برای حمله و هجوم اشتباه کرد .

دولت شوروی بخوبی میداند که‌ملت ایران هیچگاه‌مایل نیست آنچنان ارتشی‌بوجود آورد که‌درنظر کارشناسان نظامی بین‌المللی بعنوان یك ارتش مهاجم شناخته شود ولی اینرا هم نباید فراموش کرد که ملت ایران بهیچوجه تمایل ندارد که خاطرات دو جنك گذشته تجدید شده و در نقشه های نظامی ایران بعنوان کشوردروازه های باز وواحد جغرافیائی بلا دفاع شناخته شود .

ما با دولت شوروی قرارداد های دوستانه متعددی منعقد کرده ایم باختلافات‌مرزی‌سابق‌خاتمه داده‌وبرای استفاده از رودخانه های مرزی‌قرارداد بسته‌ایم در عرض این دو سه‌سال اخیر هیئت های مختلفی از شخصیت های سیاسی و پارلمانی و بازرگانی و روزنامه نگاران و هنرمندان دو ملت از ایران و شوروی بازدید نموده‌اند. دولت ایران از هیچ اقدامی که کمك بتقویت دوستی دو ملت کند کوتاهی نمیکند .

شاید هیچ ملتی در دنیا باندازه ملت ایران و ملت‌هائی که کم و بیش در وضع ما قراردارندا‌شتیاق‌وآرزوی صلح وآرامش‌نداشته باشند زیرا اکنون‌مادرسایه‌همین‌آرامش‌نسبی ودر میان همین جنك سردی که در دنیا درگرفته‌است قدم‌های بلندی بسوی تکامل و تحول اجتماعی و اقتصادی برمیداریم و ما بخوبی میدانیم در میان خون و آتش وویرانی نمیتوانیم بکار سد سازی واصلاح امورصنعتی و زراعتی و بالابردن سطح زندگی‌مردم بپردازیم بنا براین شکایت و گله دولت شوروی از ایران وارد نیست مخصوصا اینکه بکرات‌ودر موارد عدیده و مناسبات مختلف چه در کنفرانس های عمومی و چه در مجلسین و چه در مصاحبه ها مقامات مسئول ما صریحا و علنا اظهار داشته اند که مقامات ایران بهیچوجه اجازه نخواهند داد که ایران پایگاهی علیه هیچ کشوری مخصوصا کشور های‌همجوار بشود .

وزیرخارجه ایران همین دیروز در مجلس سنا اعلام کرد که دولت ایران نه در خفا و نه در علن هیچگونه مذاکراتی برای انعقاد قراردادی که ایران را بصورت پایگاه علیه‌شوروی و یا دول دیگر در آورد بعمل‌نیاورده و نخواهد آورد .

نمیدانیم در زبان دیپلماسی ازاین صریحتر و روشن تر چگونه‌میتوان درباره سیاست داخلی و خارجی‌کشور توضیح داد ؟

بازی استقلال

چه اندازه دنیا با گذشته فرق کرده است ! تا همین بیست سی سال‌پیش نقش یك دولت بزرك در برابر کشور های کوچك جز آن نبودکه بهروسیله بتواند استقلال آنها را محدود سازد. دنیا به دول استعماری و سرزمین های مستعمره تقسیم شده بود و سرزمینهای خوشبخت معدودی هم بودند که در هیچیك از این دو طبقه جای نداشتند . در آن زمان هرگز در ذهن کسی نمی گذشت که یك دولت بزرك‌تن باستقلال مستعمرات خود بدهد چه رسد بانکه خودموجبات آزادی آنها را فراهم سازد .

اما یك جنك جهانی همه چیز را دگرگون می‌سازد . امروز ما با«معجزه» ای روبرو هستیم که پدران ما آنرا فقط در دعاهای خود طلب میکردند .

ما دیگر تعجب نمی کنیم از اینکه می بینیم اصراریك دولت بزرك باستقلال یك ناحیه- که تا دیروز تحت حمایت و در حکم‌مستعمره او بوده است - حتی بیش از خواست و توانائی خود آن منطقه است .

استقلال دادن به کشورهای‌مستعمره یا تحت‌الحمایه اکنون بصورت یکی‌از شیوه های رایج و مفید دیپلماسی درآمده و عموما بعنوان آخرین علاج بکار میرود . اما باهمه طنز وکنایه ای که در این تحول غریب هست ،باید از آن بعنوان آغاز عصر جدیدآزادی ملتها استقبال کرد . حالاکه قدرت افکار عمومی بآن حد زیاد شده که جای اسلحه را گرفته است ،میتوان امیدوار بود که دوران استعمار ، لااقل در مفهوم قرن نوزدهم خود ، بطور قطع سپری شده است .

هم اکنون در یك ناحیه کوچك (بوسعت ۸۰۰ر۵ میل‌مربع)وکم‌جمعیت (۲۰۰ هزار نفر) که بجای آب نفت دارد و بجای معلم مدرسه دارد ، و آنچه را که پول قادر به فراهم‌ساختن آن هست -البته بجز مرد کار-دارا است ، شاهد یك چنین تجربه‌شگفتی هستیم . انگلیسها که از صد سال پیش دراین‌ناحیه‌قدرتی‌بلامنازع‌داشتند اکنون برای حفظ آنچه که میتوان از کویت نگهداشت بمیل خودآنرا رها میکنند .کویت بازی دقیقی را شروع کرده است . در این‌بازی استقلال مشاورین انگلیسی مستقیما مداخله ندارند -زیرا شیخ کویت بر خلاف سایر شیوخ خلیج فارس از مشاورین انگلیسی محروم است .اما بخوبی میتوان پذیرفت که وزارت خارجه و وزارت مستعمرات انگلستان در این بازی مشکل جانب شیخ‌را نگهداشته‌اند واز راهنمائی های لازم دریغ ندارند .

شیخ‌وافرادخانواده او ازدوسال‌پیش در منطقه وسیعی که یك سرآن قاهره وسر دیگر آن بغداد ویك‌گوشه آن‌لندن وگوشه دیگرش تهران‌است‌در حرکتند .وبر این فهرست باید دمشق وریاض را نیز افزود. هدف این فعالیتها ومسافرتهاشناساندن حقیقت استقلال کویت به دول دور ونزدیك اطراف کویت است و شیخ میتواند خوشحال باشد که در همه این پایتخت ها بادعای او بانظر موافق وحتی تشویق کننده نگریسته می شود .

انگلیسها استقلال کویت راآخرین چاره مشکل سیاست خود در خلیج فارس میدانند .آرزوی آنها اینست که اعراب ،چه در داخل وچه در خارج از کویت ،باین اندازه استقلالی که خود آنها برای کویت مناسب میدانند دلخوش کنند. وموجبی برای طغیان وبحران پیش نیاید .

تنها همسایه غیر عرب‌کویت، ایران، استقلال این منطقه را برای تثبیت اوضاع خلیج فارس لازم میداند و بیش از هر دولت دیگری خواهان آزادی کویت از هر نفوذ خارجی ، اعم از انگلیس یاعرب،است .

عربستان سعودی خودرا ضعیف‌تر از آن می‌بیند که امیدی به تسلط‌بر کویت داشته باشد وجمهوری متحده عربی‌در مورد کویت هم مانند هرسر زمین عربی دیگر ی اتحاد تدریجی را براقدامات ناگهانی ترجیح میدهد و در این میان عراقیها از همه مشتاق‌تر ونزدیك‌تر به تسلط بر کویت هستند .نوری‌السعیدسالهااین طرح‌را در دماغ می پخت .اما هربار با مخالفت انگلیس روبرو میشد ، مخالفتی که کمتر از خود کویتی‌ها نبود. پس‌ازتشکیل فدراسیون هاشمی مسئله الحاق کویت خیلی جدی‌بنظر میرسید ،اما حتی وعده لوله کشی آب فرات به کویت هم نتوانست نظر موافق شیخ را جلب کند .

رژیم کنونی عراق از در دوستی داخل شده است ،ولی تصور نمی‌رود که هدف آن باگذشته فرق کرده‌باشد. عراقیها هم مانند مصریها فعلا از روش تدریجی‌پیروی‌میکنند وامیدوارند که مزیت جغرافیائی که در مورد کویت برجمهوری عربی دارند ،در نهایت امر آنها را در میدان رقابت موفق گرداند .

وشیخ سالم صباح چه‌قدر خوشوقت است که در میان چنین همسایگان ودوستان مهربانی واقع شد ه‌است. دولتهائی که بمراتب بیش از خوداو غم استقلال قلمروی نفت خیز او را میخورند .

از فردا دوشنبه ۱۲ آبانماه

پالتو مردانه کرمبی انگلیسی ومارزاتو همه رنك

از ۳۲۰۰ تا ۳۹۰۰ ریال

دمی سزون اسپرت- کشمیر وتوئید انگلیسی رنگبندی کامل- همه اندازه

از ۱۴۰۰ تا ۳۱۰۰ ریال

پالتوهای سه آستره گاباردین درسه مدل جدید باآسترهای‌ابریشمی‌وکرکی

از ۲۸۰۰ تا ۳۵۵۰ ریال

پالتوپسرانه ٤ساله تا۱۵ساله‌ونیم پالتو(استیل‌جدید) خیلی‌گرم از جنس آنگورا مخصوص پسرانه ٤ تا۱۲ سال

از ۸۵۰ تا ۲۱۰۰ ریال

جنرال مد

خیابان سعدی و کوچه برلن

ساعات کار:

صبح ازساعت ۸٫۵ تا۱۲٫۵

بعدازظهر ازساعت ۳٫۵ تا۸

آ-۲۷۸۷۰

سه فرهنگ بزرگ محیط

المانی - فارسی

تالیف مهندس م. سپهبدی- محمد عباسی

که مدتی نایاب بود مقدارکمی حاضرشده بها ۵۰۰ریال

مرکزفروش‌بنگاه مطبوعاتی‌مروج تهران خیابان ناصرخسرو

فرهنك جیبی محیط

انگلیسی-بفارسی

بهترین ومطمئن‌ترین کتاب لغتی است‌که برای استفاده دانشجویان وعلاقمندان‌زبان‌انگلیسی‌تدوین‌وبطبع‌رسیده‌است

بها ۷۰ ریال مرکز فروش بنگاه مطبوعاتی مروج

۱-۲ آ-۲۷۸۳۶

بیماریهای آمیزشی- مجاری ادرار - سستی وناتوانی میدان‌بهارستان خیابان صفی علیشاه

دکتر یحیی صدری

۲-۱۲ آ-۱۶۳۳۳

تحصیل کشاورزی

درآلمان غربی

پیرو آگهیهای قبلی نام نویسی داوطلبان تادوازدهم آبانماه جاری همه روزه از ساعت ۵ تا ۹ بعد از ظهر در شعبه موسسه فرهنگی اینجانب واقع در دبیرستان تمدن - خیابان نادری - کوچه شیروانی انجام‌میگیرد. داوطلبان بایستی شخصا مراجعه نمایند ..

آ-۱۸۰۰۳ ۱-۵ مهندس معتضدی

گروه فرهنگی فروهر

کلاسهای شبانه

ابتدائی- متوسطه (دوره اول‌ودوم)

بانوان- آقایان

زبانهای انگلیسی- فرانسه

خیابان خیام روبروی پارك شهر محل دبیرستان دخترانه فروهر.

آ-۱۸۲۹۵ ۱-۲

مطب دکتر شرفشاهی

محل سابق خود (شاه‌آباد) منتقل واز ۳تا۹ بعدازظهر برای معالجه امراض داخلی- تناسلی- جلدی، زنانه مخصوصا برای اولاد دائر است .

دومینال هورمون آلمان

آخرین متد درمان سوزاك تازه‌و کهنه وضعف قوای تناسلی دکتر جناب‌زاده دارای گواهینامه از دانشکده طب فرانسه خیابان منوچهری مقابل کوچه دبیرستان ژاندارك .

ریکاردو

سالن زیبائی وآرایش زنانه ومردانه

ریکاردو به اطلاع میرساند که استاد آرایشگر- کارمن دورسانیو- از ایتالیابازگشته است. سالن زیبائی بانوان تحت‌نظارت آقای تونینو می‌باشد. آ-۱۸۳۶۵ ۱-۲

بهترین روغن برای سالاد و پخت و پز

روغن بادام زمینی (آراشید)

و

روغن آفتاب گردان

محصول کارخانه روغن‌کشی ورامین است

مصرف کنندگان میتوانند برای خرید مستقیما بشرکت شیمیائی سازمان برنامه درمیدان بهارستان یانمایندگان فروش‌شرکت درتهران وشهرستانها مراجعه‌نمایند

شرکت سهامی شیمیائی سازمان برنامه

(۱) آ-۲۷۶۰۶

کتاب کوچك

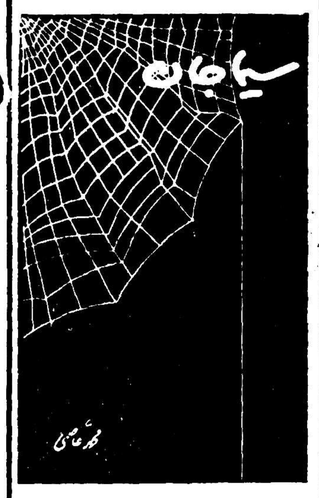

دومین اثر نویسنده یادداشت های یك معلم از روزدوشنبه دوازدهم آبانماه تاسه روز دست روزنامه فروشهاست.

بها ۲۵ ریال

شمارهٔ چهارم

توشه

مجله ماهانه منتشر شد

۱-۵ آ-۱۸۳۱۷

بازگشت از اروپا

آقای دکتر یوسف بنی ازمسافرت اروپا مراجعت وکمافی‌السابق درمحل مطب خودواقع درخیابان یوسف‌آباد کوچه‌ایرج تلفن۴۳۷۸۵ از بیماران محترم پذیرائی می‌نمایند.

۱-۳ آ-۱۸۳۳۵

بانهایت تاسف وتاثر خانواده‌های **امیری - امیرانصاری بیگلری - علوی - معتضد - داوری - مستشاری-میرخانی** درگذشت نابهنگام مرحوم **علی‌اصغر امیری** فرزند مرحوم احسن‌الدوله را درآلمان باطلاع خویشان و دوستان‌میرساند برحسب وصیت هزینه ختم بمصرف تیمارستان میرسد مجلس تذکر زنانه روز دوشنبه ۱۲ آبانماه ازساعت ۳ الی ٦ بعدازظهر درمنزل‌شخصی آن‌مرحوم واقع درخیابان امیریه (مختاری غربی) کاشی ۵۷ برگزار خواهد شد

۱ - ۲ آ- ۱۸۳۴۵

بمناسبت فوت شادروان مرحوم **حسین‌ناظم‌زاده‌وزیری** درکرمان‌مجلس یادبودی ازتاریخ ایام‌دهم ویازدهم ودوازدهم آبانماه ازساعت‌چهاربعدازظهر درخیابان‌ایرانمهر-رسومات سابق - کوچه افشار منزل وزیری برگذار است.

عطاءاله روحی - پاشاوزیری - عفت‌وزیری -نزهت ناظم‌زاده - مهدی‌ناظم‌زاده - هوشنك‌وزیری آ-۱۸۴۹۳

خانواده‌های **پاك‌نیا - دکتر رضازاده شفق - برار - نامی - فیوضات - ملك‌مدنی - اهرنجانی - فرناد -فروغ** باکمال تاسف درگذشت جناب **آقای محمد پاك‌نیا** بزرك خاندان پاك‌نیا را درتبریز باطلاع خویشان و دوستان میرساندمجلس‌ختم زنانه روزیکشنبه ۱۱ماه جاری ازساعت ۳ الی٦ بعدازظهردرمنزل آقای عبدالحسین پاك‌نیا درخیابان منیریه کوچه‌افشاربرگذار وهزینه ختم‌مردانه بمصرف‌امور خیریه خواهدرسید.

آ-۱۸۳۸۹

بمناسبت درگذشت‌نابهنگام جوان ناکام علی جلالیان براثرتصادف اتومبیل درآلمان مراسم چهلم زنانه در منزل آنمرحوم بعداز ظهر روز سه‌شنبه سیزدهم آبان‌منعقد میباشد از خویشان ودوستان دعوت میشود باشرکت دراین مراسم روح آنمرحوم و دل داغدیدهٔ مادرش‌را شادفرمائید

خانوادهٔ جلالیان

آ- ۱۸۴۵۹

خانواده‌های **شهابی - قریب - اعتمادی - جوانشیر - هاشمی** - باستحضار آشنایان وبستگان میرساند که بمناسبت‌تصادف سه‌شنبه ۱۳آبان‌باسال درگذشت‌مرحومه **بانوعزت شهابی** مجلس‌تذکری ازساعت ۳ بعدازظهردرمنزل شخصی آنمرحومه واقع درآخر خیابان بهار -خیابان رزم‌آرا -منزل فعلی دکتر شهابی برپا است آ-۱۸۳۷۱

خانواده‌های **پورحسن - حسنی - احدی‌مقدم -تشکری پیشوائی - پیرزاد - رخشا- مرادی - سعادتجو-نخستکار هاشمی - عسگریه** بانهایت تاثر وتالم فوت والده‌مکرمه آقایان - جعفر - محمدصادق -کاظم - اسماعیل وبانو صغراپورحسن‌را باستحضار خویشاوندان‌ودوستان‌میرساند به‌پیروی ازنیات خیرخواهانهٔ مرحومهٔ مغفوره‌کلیه هزینه‌های مجالس ختم به‌جمعیت حمایت مسلولین و چند خانواده مستمند دیگر اهداء گردید . آ-۱۸۴۸۹

بعموم بازماندگان آنمرحومه مصیبت‌وارده را تسلیت می دهیم

جناب آقای‌حاج‌محمود مائیان

اززحمات جبران‌ناپذیر ومراحمی پایانیکه درتشییع جنازه مرحوم نصراله قدسی باین‌خانواده داغدیده مبذول داشتید بی‌نهایت خجل و سپاسگزاریم .ازدرگاه خداوند متعال همیشه موفقیت شماراخواستاریم

آ-۱۸۴۱۷ **خانواده قدسی**

تشکر واعتذار

بدینوسیله ازآقایان بازرگانان وخواربارفروشان وسایر سروران ودوستان گرامی که‌در تشییع جنازه ومجلس ختم وشب هفته (فاجعه مؤلمه فوت‌مرحوم)شکراله درویشیان‌قدم‌رنجه فرموده وخانواده‌داغدیده اورا باحضور خودشان تسلی‌داده‌اند سپاسگزاری نموده وتشکرات‌قلبی خودرا حضورآنان تقدیم واگربعلت تالمات‌روحی تاخیری‌در شرفیابی حضوری حاصل شود معذرت وپوزش طلبیده موفقیت وسعادت همگی راازایزدمتعال مسئلت مینمائیم.

آ-۱۸۴۴۳ **خانواده‌های درویشیان ونقدیه**

باکمال تاسف درگذشت مرحومه **خدیجه‌خانم جهانشاهی قاجار (جمیل‌السلطنه)** مادر و مادربزرك وخواهر خودرا باستحضار خویشاوندان و دوستان رسانده مجلس ترحیم مردانه ازساعت ۱۰ الی۱۲ صبح روزدوشنبه ۱۲ آبانماه درمسجد مجد وختم زنانه همان روز ازساعت ۳ الی۷بعداز ظهر درمنزل بهشتی خیابان‌مختاری کوچه‌باغ‌صفا منعقد خواهد بود .

عزیزبهشتی - جمیل‌نوائی - انیس‌نوائی-ملکه‌اعظم جهانشاه - زینت‌جهانشاه - محمدولی جهانشاه-علیقلی جهانشاه - سرتیپ محمدحسین‌جهانشاه - احمدمطیعی (مطیع‌السلطنه) - ابراهیم مطیعی (قوام‌السلطان) مهدی نوائی - محمود نوائی - سرهنك‌تقی نویانی- عبدالحسین پرویز نوائی

آ-۱۸۳۸۱ ۱-۲

بدینوسیله باستحضار بستگان و دوستان وآشنایان میرساند که بمناسبت چهلمین روزدرگذشت شادروان **حاجی غلامرضا خزلی** مجلس تذکری ازساعت ۳ الی ٦بعداز ظهر فردا دوشنبه ۱۲ آبانماه برسر مزار آن مرحوم در ابن‌بابویه منعقد خواهد بود **خانواده‌های یگانه - خزلی**

آ- ۱۸۵۲۹

آگهی های تسلیت

تیمسار سرتیپ امیرانصاری

مصیبت‌وارده را به‌آن تیمسار و خانواده محترم امیری تسلیت عرض مینماید **کارمند راهنمائی خاکسار**

جناب آقای فاضل سرجوئی

مصیبت‌وارده را بآن دوست عزیز وبازماندگان تسلیت عرض کرده و درغم شما شریك میباشم

آ -۱۸۴۵۷ **دکتر رحیم طباطبائی**

جناب آقای محمود نوائی

مصیبت‌وارده را از طرف خود وکارمندان فسمت‌رسیدگی راه‌آهن تسلیت عرض مینماید آ-۱۸۴۷۱ **اتامازور**

بانهایت تاثر وتاسف فوت والده ماجده جناب **آقای فاضل‌سرجوئی** مدیرکل‌محبوب ثبت‌را تسلیت عرض‌مینمایم

آ- ۱۸۴۲۳ **حسین معیری وکیل پایه۱ دادگستری**

بقیه آگهی های ترحیم وتسلیت درصفحه ۱۷

عراق وجمهوری‌متحده درمقابل‌تجاوزاسرائیل‌مقاومت میکنند

دولت عراق وابسته نظامی خودرا در قاهره احضارکرد تادرباره حمله احتمالی اسرائیل مشاوراتی بعمل آید

قاهره ـ خبرگزاری فرانسه ـ روزنامه «الاهرام» درشماره دیروز خود مینویسد جمهوری متحدعربی و جمهوری عراق موافقت‌کردند که در مقابل تجاوز اسرائیل باردن بهر شکلی که‌باشد ایستادگی کنند.

روزنامه مزبور سپس میافزاید عبدالکریم قاسم نخست‌وزیر عراق بهمین جهت وابسته نظامی عراق در قاهره را به بغداد احضار کرده‌است تاباوی دراین موردگفتگو کند.

روزنامه الاهرام درخاتمه مینویسد درحالت ضرورت قرارداد دفاعی که بین عراق و جمهوری متحد عربی پس‌از انقلاب چهاردهم ژوئیه امضاء شده‌است بمورد اجراء گذاشته خواهد شد و عراق مانند دوران نوری‌سعید هنگام حمله بمصرروش منفی اتخاذ نخواهد کرد.

بهبود روابط

روابط اردن و جمهوری متحده عرب که پس‌از کودتای عراق تیره شده بود رو ببهبودی میرود آسوشیتدپرس از عمان گزارش داده که‌پس‌از سه قطع ارتباطات تلفنی و هوائی و زمینی بین اردن‌و جمهوری متحده عربی روز گذشته باردیگر راهها باز شد ورابطه‌تلفنی بین دوکشوربرقرارگردید واعلامیه مربوط به آزادی عبور ومرور بین دوکشور درعمان صادر شد.

اظهار اطلاع‌شد که پرواز هواپیما های‌غیر نظامی ازفردا بین عمان و قاهره ودمشق‌آغاز میگردد.

مطبوعات اردن ازبرقراری‌ارتباطات بین دوکشور ابراز خشنودی کردهو آنرا مقدمه نزدیکی بین کشورهای عربی میداند.

اخطار بامریکا

قاهرمـرادیو بغداد نقل ازروزنامه الاهرام چاپ قاهره خبر میدهد که دولت جمهوری متحده عربی بدولت امریکا اخطار کرد که تهدیدنظامی اسرائیل نسبت بکشور های عربی وضع خاورمیانه را بسیار وخیم‌کرده است.

روزنامه‌های دیگر قاهره مینویسند که‌آرتش اسرائیل درطول مرزخود بااردن دست بنقل وانتقالات وسیعی زده‌است.

مقامات مطلع معتقدند که در صورت ادامه فعالیت نظامی اسرائیل دولت جمهوری متحد عربی وجمهوری عراق نقشه مشترکی‌برای جلوگیری ازتجاوز اسرائیل طرح خواهندکرد وقرار داد اتحاد نظامی عراق ومصر که‌بلافاصله پس از انقلاب ۱۴ ژوئیه بسته‌شده، ازاین پس مفهوم ومعنی دیگری خواهدداشت.

پرونده کودتا بسته شد

بیروت ـ امشب رسما اعلام شدکه کمیته انضباط ارتش در لبنان سرهنك فوادلاهود را بازنشسته کرده‌است. این شخص متهم است که ماه گذشته بکمك سوریه قصد کودتا درلبنان داشته است.

یك مقام رسمی گفت بابازنشسته شدن سرهنك فوادلاهود پرونده این کودتا نیز بسته شده‌است.

انگلستان سودان‌را مسلح‌میکند

لندن‌ـ یونایتد پرس‌ـ امروز وزارت امور خارجه بریتانیا اعلام کردکه دولت انگلستان بزودی مقداری اسلحه وتجهیزات نظامی بدولت سودان تحویل خواهد داد.

دولت سودان اخیرا برای تقویت بنیه دفاعی خود از دولت انگلستان کمك خواسته است.

نهروگفت:

تحولات اخیر پاکستان، سیام‌وبرمه‌درحکم عقب‌نشینی‌ملتهاست

نخست‌وزیر هند اظهار داشت چین کمونیست تبدیل بسربازخانه شده وآزادی مردم سلب گردیده است

دهلی ـرویترـ نهرو نخست‌وزیر هند ضمن اظهارات خود دراین‌شهر گفت: کوچکترین ناراحتی ونگرانی از اینکه مبادا حوادث و تحولات پاکستان وبرمه وسیام دراین‌کشور بوقوع پیوندد ندارد.

نهرو گفت: اعلام حکومت‌نظامی درپاکستان وکودتای سفید درسیام وحوادث برمه همه‌درحکم عقب‌نشینی ملتها بشمار میرود.

نخست وزیر هند گفت: دراین کشورها توده‌مردم دچار چنان‌بندی شده‌اندکه‌رهائی از آن باین‌سهولت برایشان میسر نخواهد بود.

بااینکه کوچکترین توهمی درباره تکرار این قبیل حوادث درهند ندارد ولی میخواهدکه‌مردم هند بدانندااین تحولات درجهت عکس پیشرفت و ترقی مردم آن کشور ها صورت گرفته است.

تحولات موقتی

نهروگفت: در برمه تحولاتیکه بوقوع پیوسته موقتی است زیرا به مردم‌قول داده شده که انتخابات بزودی عملی‌می گردد.

نهرو گفت: چین‌کمونیست تبدیل بسرباز خانه شده وآزادی مردم سلب گردیده است. مـردم چین برای پیشرفت خود قیمت گزافی می پردازند. با وجود از دست دادن آزادی فردی در چین کمونیست پیشرفتهای زیادی صورت گرفته است و مردم بااتحاد کامل پیش میروند.

ملت هند میتواند از پیشرفت‌ملت چین درس عبرت بـگیرد وآن را سرمشق خودقراردهد.ولی وی‌هرگز حاضر نیست هند تبدیل بسرباز خانه شده وآزادی فردی که درنظر او ازهر چیز عزیزتر است‌از دست برود.

طراح‌کریستیان دیورگفت:

زنهای امریکائی ازاروپائیها زیباترند

نیویورك ـآسوشیتدپرس‌ـماتیوسن لوران طراح معروف کریستیان دیور که مدت سه هفته در آمریکا گردش کرده و در افتتاح نمایشگاه مدلباس که خود ترتیب آنرا داده بود شرکت کرد و گفت در آمریکا زنان بسیار با سلیقه بوده و طرحهائی که انتخاب کرده اند بیش از تعداد طرحهائی است که اروپائیان قبول کرده اند.

ماتیو گفت زنان آمریکائی بعقیده من زیباتر از زنان اروپائی هستند. ماتیو گفت با تجربیات بیشتری به پاریس بر می گردد تا مدلهای لباس برای سال آینده طرح ریزی نماید.

مژده بدارندگان اتومبیل‌های
مرسدس‌بنز وفولکس واگن
قالیچه‌های زیبا برنگهای مختلف‌که مخصوص اتومبیلهای مرسدس‌بنز وفولکس واگن بافته‌شده‌رسید
عامل فروش فرش عمواوغلی
شرکت سهامی فاروانتهای شرقی تخت‌جمشید
تلفن ۳۵۹۰۹
آ ـ ۲۷۸۶۰

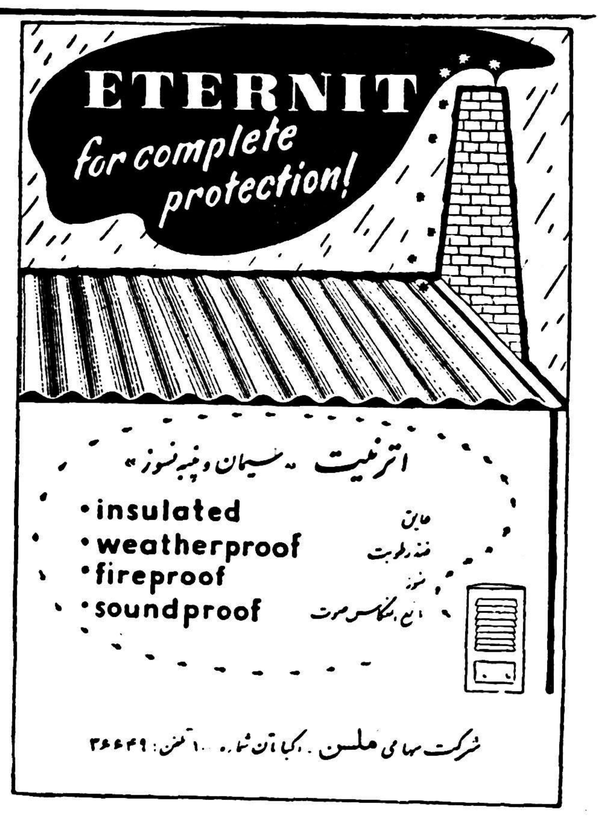

★★★ عراق وکویت بیکدیگر نزدیك میشوند ★★★

بیروت ـ خبرگزاری فرانسه ـ ناظرین سیاسی مقیم بیروت دیروز خاطر نشان ساختند که پس از پایان مذاکرات شیخ عبدالله سالم الصباح امیر کویت و عبدالکریم قاسم نخست وزیر عراق احتمال دارد که در رابطه بین کویت و عراق تغییر و تحول جدیدی روی دهد.

مذاکرات امیر کویت و نخست وزیر عراق بیشتر بدین منظور بود که روابط کویت و عـراق که در طول رژیم سابق تیره بود حسنه شود رژیم عراق همیشه‌مایل بود که کویت بعنوان یکی ازاستان های‌عراق محسوب شده‌وامپراطوری هاشمی سرزمین کویت را جهت دسترسی بیشتر به خلیج فارس در اختیار داشته باشد.

رژیم سابق عراق وقتی متوجه شد که نمیتواند کویت را ضمیمه عراق سازد در صدد برآمد که از پیشرفت و توسعه آن جلوگیری کند. و حتی اجازه نداد که کویت جهت مصرف آب داخلی خود توسط لوله کشی از آب شط‌العرب‌استفاده نماید از این لحاظ امروز کویت مقادیر قابل ملاحظه‌ای جهت‌تصفیه آب دریا میپردازد.

روابط حسنه

اینك جمهوری عراق درصددآن نیست که کویت را به‌عراق ملحق سازد و مایل میباشد که روابط حسنه و صمیمی باکویت برقرار نماید.

اما مذاکرات عبدالکریم قاسم و امیر کویت هدف های دیگری نیز دربر داشت از جمله آنکه‌برای مقابله باکسانی که رسما تقاضای الحاق کویت را به جمهوری متحده عربی مینمایند امیر کویت خواست تااندازه‌ای بی‌طرفی خود را نشان داده و ثابت کند که بین عراق و جمهوری متحد عربی حاضر نیست یکی را انتخاب کند بلکه استقلال کویت را در درجه اول اهمیت میداند.

عبدالکریم قاسم نخست وزیر عراق به شیخ کویت خوش‌آمد میگوید نجیب‌الربیعی رئیس شورای‌حاکمیت‌عراق(نفر وسط) نیز درعکس‌دیده‌میشود

از پنجره عراق

کویت برای آنکه تااندازه‌ای به احساسات مردم پاسخ گفته باشد عضویت جامعه اعراب را قبول نمود.

اما از بین کشور های عربی عراق بیش از همه به کویت نزدیك بوده و کویت هم کوشش مینماید که بسوی عراق نگاه کند. بطوری که یکی از روزنامه های پرتیراژ لبنان مینویسد: «کویت امروزبسوی کشور های عربی متمایل شده ولی آنها را از پنجره عراق می‌بینند.»

برنده جایزه نوبل شیمی

دکتر فردریك سنگر برنده جایزه نوبل دررشته شیمی ۴۰ سال دارد و مدتهاست که دررشته بیوشیمی تحقیق واکتشاف میکند.

دکتر سنگر تحقیقاتی روی انسولین و پروتئین کرده است. بهای جایزه امسال رشته شیمی ۱۴ هزارو ۷۹۲ لیره استرلینك است که‌بدکتر سنگر تسلیم شد.

پیمان بغداد

بقیه ازصفحه‌اول

پیمان بغداد درلندن مسئله اهمیت حیاتی پیمان بغداد ازنقطه‌نظرامنیت دسته جمعی موردتاکید قرارگرفت ودولت‌آمریکا اعلام نمود که‌برابر ماده یك‌پیمان بغداد حاضر است جهت‌کمك درامنیت ودفاع‌کشورهای عضو شرکت‌نماید.

روابط ترکیه وعراق

رئیس جمهورترکیه سپس در مورد رابطه ترکیه وعراق اظـهار داشت:

حفظ دوستی ترکیه وعراق نفع هردوکشور رادربرداشته وبنوبـه خود به‌حفظ صلح‌وآرامش‌دراین منطقه کمك خواهدکرد نامبرده سپس گفت بردولت عراق است‌در صورت تمایل‌دوستی خودراباماحفظ کرده وبه‌عضویت خوددرپیمان‌بغداد ادامه دهد.

جریان ناسیونالیستی

جلال‌بایار سپس ضمن تشریح بحران های‌اخیرخاور میانه‌خاطر‌نشان ساخت اینك دراین منطقه یك‌جریان ناسیونالیستی وجـود دارد ماآنرا قبول داریم ویاری خواهیم کرد امادرصورتیکه ایـن جریان ناسیونالیستی اصالت‌وپاکی خودرا حفظ کرده وقصد تجاوز واخلال درسایر کشورهای ایـن منطقه نداشته باشد.

جلال بایار سپس اظهار داشت‌که عمل دولتین آمریکا وانگلستان‌در مورد کمك به‌کشور های‌لبنان و اردن منطقی بوده‌است زیرا هردو کشور مزبور مواجه‌با اغتشاش داخلی شدند که‌عوامل خارجی در ایجاد آنها مداخله داشت جلال بایار درپایان ازرشته دوستی و مودتی که‌کشورهای ترکیه لبنان اردن لیبی تونس وافغانستان‌را بهم پیوسته یادنمود.

عراق‌قسمتی ازنفت خودرا راسا میفروشد

یوگسلاوی وچین کمونیست خریدارنفت عراق میباشند

بغداد ـرادیو لندن ـ دولت‌عراق‌در نظر دارد قسمتی از سهم نفت خود را وارد بازار نموده وبفروش‌برساند.

در بغداد بین دولت عراق وشرکت نفت عراقی راجع به تجدید نظر در قرارداد نفت مذاکراتی‌آغاز شده‌است.

بموجب قراردادهای فعلی دولت‌عراق قصد دارد نفت خودرا بهر مشتری‌که میخواهد بفروشد مشروط براینکـه شش ماه قبل شرکت را از قصدخود آگاه سازد. دولت عراق اکنون‌مشغول مذاکره‌ایست تا این مدت رابه سه ماه تقلیل دهد.

درگذشته دولت عراق مستقیمااقدامی بفروش ننموده‌بود زیرا نمیتوانست مشتریان غربی پیدا کند ولی اکنون یوگسلاوی وچین جزءمشتریان‌احتمالی نام برده شده است.

هزاروصدنفرزن‌دسته‌جمعی‌محاکمه میشوند

ژوهانسبورك ـرویترـ قرار است ۱۱۰۰ نفر از زنان آفریقائی باتهام تظاهر علیه قانون مربوط به اجباری کردن گرفتن شناسنامه برای افراد مورد محاکمه قرار گیرند. تا بحال ۲هزار نفر باین اتهام بازداشت شده‌اند. محاکمات این عده بطور دسته جمعی صورت میگیرد وروز پنجشنبه اولین دسته ۱۳۳نفر در محاکمه حاضر میشوند.

بموجب قانون شناسنامه اجباری‌کلیه‌افراد ۱۸ساله باید دارای‌شناسنامه باشند.

برادر خان‌کلات توقیف شد

کراچی‌ـ رویترـ عبدالکریم برادر کوچك میراحمد یارخان ـ خان سابق کلات امروز دستگیر شد.

خان کلات که قصد داشت برضد دولت مرکزی قیام کنددر مهرماه‌گذشته دستگیر گردید.

نرخ محصولات کارخانه شیر پاستوریزه

نظربااینکه بعضی عاملین فروش ویا عوامل‌دست دوم طبق گزارشات و شکایات واصله بدفتر کارخانه مبادرت بفروش محصولات کارخانه شیر پاستوریزه بیش ازنرخ مقرره نموده‌اند لذابه اطلاع عموم مصرف کنندگان میرساند که نرخ محصولات کارخانه بشرح زیر بوده و هیچیك از فروشندگان بهیچ عنوان حق فروش اضافه برنرخ مندرج ذیل را نخواهند داشت ودرصورت مشاهده خلاف خواهشمند است‌مراتب رابه تلفن ۲۹۰۳۴ باذکر نام و نشانی فروشنده ویابه صندوق پستی شماره ۱۵۸۸ کتبا ارسال نمائید.

شیر در بطری نیم لیتری	۹	ریال
شیردر بطری ربع لیتری	۵	«
ماست	۶	«
کره قالب صدگرمی	۱۸	«
بستنی در لیوان	۶	«
بستنی پاکت کوچك	۳	«

کارخانه شیر پاستوریزه تهران ـ وابسته بسازمان برنامه
آ ـ ۲۷۸۴۶ ۱ـ۳

هنرپیشگانی که از درآمدنفت میلیونرشدند

جون واین هنرپیشه معروف هولیوود نیز درردیف میلیونرهای نفتی درآمد

جون‌واین

هالیوود ـ آسوشیتدپرس ـچهار نفر ازستارگان سینما روزگذشته درنتیجه امضای یك قرار داد در ردیف میلیونرها درآمدند.

جریان از این قرار است که در زمان جنك جان وین ومك‌موری و فرانك بورزاك‌وبوروس کارگردانان سینما یك قطعه زمین بمساحت۱۰۴ جریب درکالیفرنیا خریدند و۱۵۰ هـزار دلار بهای آنـرا باقساط پرداختند. چون دراین اراضی نفت کشف شده اخیرا بین شرکت‌نفت سگینان و چهار شریـك مـزبور قرار دادی‌برای‌دادن امتیاز استخراج نفت اراضی مزبور بامضاء رسید و بموجب آن شرکت مزبور متعهد شد که سالانه معادل ۳۰هزار دلار درسال علاوه بر ۱۶در صد بعنوان حق‌السهم فروش نفت به چهار نفر مزبور بپردازد.

هنوز میزان تولید نفت از زمینهای مزبور معین نیست ولی زمین‌شناسان میگویندکه ذخائر فراوان در ایـن زمین وجوددارد. یکی‌از کارشناسان مدعی‌است که‌روزانه‌میتوان ۳۰۰بشکه نفت از معدن مزبور استخراج کرد وبنابراین درعرض پنجسال آینده هنرمندان سینما میلیونرخواهندشد.

اسبهای روسی درمسابقه‌آمریکائی

نیویورك ـ آسوشیتدپرس‌ـ دو راس اسب مسابقه شوروی که قرار است در روزیازدهم نوامبر درمسابقه‌باجایزه یکصدهزاردلاری‌واشنگتن شرکت کنند بفرودگاه نیویورك وارد شدند. این دو اسب که«گارنیار» و«زاریاد» نام دارند بایك هواپیمای حمل ونقل پان آمریکن از مسکوبه نیویورك حمل شد وبزودی بواشنگتن‌برده خواهند شد. دونفر سوارکار شوروی بنام نیکلای نسیموف‌وویکتورکودالف نیز همراه اسبان شوروی به آمریکا رفته اند.

بجرم‌توقیف درزباله‌دانی!

فورت جاکسون ـ (جنوب کالیفرنیا) ـ آسوشیتدپرس ـ روزگذشته یك دادگاه نظامی ستوان یکم جرالد وتیلی را باتهام اهانت نسبت بدو سرباز زیر دستش به پرداخت یکهزار دلار جریمه نقدی محکوم کرد. افسر مزبور بموجب ادعا نامه متهم بود که سربازان را مجبور کرده در زباله دانی سالن نهار خوری بمانند.

بهای اجناس درپاکستان تقلیل یافت

ژنرال ایوب‌خان گفت برای‌کنترل قیمتها ومبارزه بااحتکار اقدامات‌شدیدی‌بعمل می‌آورد

اقدامات حکومت جدید پاکستان برای تثبیت وبهبود اوضاع‌اینکشور ادامه‌دارد. بطوریکـه رویتر از کراچی خبرداده ژنرال محمدایوب خان رئیس جمهوری پاکستان از رادیوکراچی نطقی ایراد نموده و طی‌آن اعلام‌داشت که‌اقدامات شدیدی برای‌کنترل قیمتهاومبارزه باسود جویان‌ومحتکرین وایجاد‌کنندگان بازارسیاه معمول‌خواهد داشت تامردم عادی بتوانندزندگی راحت تری‌داشته‌باشند.

ایوب‌خان‌گفت درعین حال‌هدف من‌آنستکه بازرگانان وصاحبان صنایع بتوانند سود عادله‌ای‌بدست آورند. مقررات مربوط به‌کنترل قیمتها مثلا شامل اجناسی ازقبیل خواربارروغن وفولاد وسیمان و دوچرخه وسیگاروچائی وتیغ‌صورت تراشی وکاغذ ووسائط نقلیه موتوری خواهدشد.

اختیارات لازم به‌فرمانداران و مقامات محلی برای کنترل قیمتها داده شده است. بموجب مقررات جدید از۲۰تا۵۰درصد منفعت‌برای فروشندگان جزء درنظر گرفته شده وفروش به‌قیمت پائین تـراز نرخهای مقرره مجازبوده ولی‌عرضه کردن قیمتهای بیشتر قابل تعقیب خواهد بود.

نرخ عادله

ایوب‌خان گفت درمورد سایـر اجناس بازرگانان باید به‌نرخ‌عادله بفروش برسانند وقانون حکومت نظامی رادر مورد کنترل قیمت اجناس وتعقیب متخلفین عطف به ماسبق‌نشده وسعی خواهدشد که مزاحمت بدون جهت‌برای اشخاص فراهم نگردد.

هرگاه اشخاص ازدادن صورت موجودی اجناس خودبمقامات‌صالحه خودداری نمایند موجودی آنها بعنوان احتکار قلمداد شده‌ومورد تعقیب قرار میگیرند.

مجازات متخلفین ازدستورومرتکبین هریك ازجرائم ذکرشده ۱۴سال حبس بااعمال شاقه‌است.

گراورسازی زانیچ خواه

((ادسل))
بعلت نزدیـك شدن سال ۱۹۵۹ دو دستگاه اتومبیل ادسل مدل ۵۸ بـا شرائط سهل بفروش میرسد:
نمایشگاه فیات دروازه دولت
آ ـ ۲۷۸۶۲ ۱ـ۳

پاسترناك

بقیه ازصفحه‌اول

اخراجم نکنید

خبرگزاری آسوشیتدپرس بنقل از رادیو مسکو اعلام داشت : پاسترناك نویسنده و شاعر روسی برنده جایزه نوبل طی نامه‌ای به خروشچف تقاضا کرده‌است که‌از شوروی اخراج نشود .

این نامه وقتی نوشته شد که از هرطرف تقاضا میشد پاسترناك از شوروی اخراج شود .

رادیو مسکو پس‌از اعلام این خبر گفت : پاسترناك میتواند باکمال آزادی شوروی را ترك نموده و جایزه نوبل خودرا دریافت دارد .

پاسترناك در نامه خود بعنوان خروشچف چنین میگوید : خروج از مرزهای میهن برای من‌در حکم مرك است ومن ازشما تقاضا میکنم که‌این اقدام شدید را درباره من معمول ندارید .

من ازصمیم‌قلب میگویم که‌خدمتی به ادبیات شوروی کرده‌ام و هنوز هم ممکن است مفید واقع شوم .

پاسترناك سپس‌مینویسد : من‌دراین کشور متولد شده وزندگی و کار کرده ام و نمیتوانم سرنوشت خودرا از سرزمین اصلی خود جدا فرض نمایم .

اشتباهات من هرقدر و خطاهای من هرچه باشد ولی این تصور را نمی کردم که وجود من وسیله یك مبارزه سیاسی شده ودر غرب در اطراف اسم من جارو جنجالی چنین شدید ایجاد شود .

رادیو مسکو گفت: نامه مزبور شب گذشته به خروشچف رسید و سپس چنین اعلام کرد: خبرگزاری تاس‌مجاز است اعلام دارد که‌از نظر دستگاه های اداری دولت شوروی پاسترناك درصورت تمایل باکمال آزادی‌میتواند برای گرفتن جایزه نوبل خود بخارج برود وهیچ مانعی در راه او ایجاد نمیگردد .

اخبار منتشره درجراید خارجی مبنی براینکه از مسافرت پاسترناك بخارج جلوگیری شده‌کاملا جعل‌است ودولت شوروی هیچ مانعی برای پاسترناك‌در صورت تمایل وی برفتن به خارج جهت دریافت جایزه نوبل ایجاد نخواهد کرد .

حمله به پاسترناك

رویتر. خبرداد که مجله ادبی‌ارگان نویسندگان شوروی در صفحه اول خود کلیه انتقادات و حملاتی که از اطراف واکناف ودستجات مختلف‌مردم شوروی علیه پاسترناك بعمل آمده درج نموده وبا حروف درشت دربالای صفحه مینویسد :

«مردم شوروی باخشم وغضب اعمال پاسترناك را تقبیح میکنند» .

درمقاله اصلی مجله مزبور نامه جامعه نویسندگان مسکو درج شده که طی آن از دولت شوروی تقاضا شده که پاسترناك از تابعیت‌شوروی محروم شود .

بنظر ناظرین امور اینانتقادات و حملات شدید اینطور معلوم‌میشود که بالاخره پاسترناك از شوروی اخراج میگردد درهرحال باید منتظر اقدام رسمی دولت شوروی بود .

سلب تابعیت

عده ای می گویند که سلب تابعیت مستلزم ترك خاك شوروی بوده ولی جمعی دیگر معتقدند که‌اخراج‌ازکشور مستلزم خروج ازتابعیت‌نخواهد بود. تا بحال بسیار اتفاق افتاده است‌که کسانی از تابعیت شوروی محروم گردیدند ولی به سکونت خود در این کشور ادامه دادند .

لحن عموم نامه ها مبنی بر اخراج پاسترناك است .

اختلاف نویسندگان

گزارشهای دیگر که از مجرای دیپلماتهای غربی میرسد حکایت از این میکند که رفتار تند و شدید و تحت فشار گذاشتن‌پاسترناك‌نویسنده شوروی در محافل مختلف نویسندگان آن کشور ایجاد اختلاف کرده‌است ، جمعی از همکاران پاسترناك و دانشگاهیان معتقدند که این رفتار حزب کمونیست و دستگاه رهبری شوروی نسبت به نویسنده عالی قدر صحیح نیست و از این حیث ابراز ناراحتی شدید می نمایند.

برخی از محافل ادبی بطور خصوصی می گویند : رفتار نسبت به‌پاسترناك از جمله اشتباهات بزرك دستگاه رهبری کرملین بحساب خواهد آمد .

گرچه رفتار نسبت به پاسترناك با صحنه های تاثرآور حوادث مجارستان فرق دارد ولی از بعضی جهات دو حادثه تا حدی بیکدیگر شباهت‌دارند زیرا در مورد پاسترناك آزادی‌بیان و آزادی معنوی مطرح است و حال‌آنکه در مسئله مجارستان صحبت‌ازآزادی سیاسی بمیان بود .

سکوت آمریکا

دولت آمریکا در باره این‌مسئله بطور کلی سکوت اختیار کرده است زیرا هر گونه اقدام رسمی باعث تشدید فشارنسبت به‌پاسترناك و وخامت مسئله گردیده وشوروی هر گونه عکس‌العمل آمریکا را بهانه کرده وعنوان خواهد کردکه این موضوع مخلوق امپریالیستهای غرب است.

در حال حاضرعقیده محافل مختلف آمریکائی بر آن است که شوروی بحد کافی‌به‌حیثیت خود درسرتاسر جهان لطمه وارد آورده ودر داخله شوروی نیزاین‌اقدامات درمیان‌روشن فکران اثرات ناگواری داشته‌است.

این محافل میگویند هر گاه خروشچف ومشاورینش بجای این همه سروصدا موضوع را بسکوت برگذار میکردند. بمراتب بهتربود.

کارشناسان آمریکائی وقتی موضوع راازجنبه کلی موردملاحظه قرار میدهند میگویند تمام این حوادث اجتناب ناپذیر است چه آنکه خروشچف میکوشد تانشان دهد مقداری آزادی در یك سیستم دیکتاتوری موجود است.

مشکل است‌تصور کردکه‌پاسترناك ازجامعه شوروی اخراج گردد بلکه بنظر میرسد همه‌این‌اقدامات برای آن‌صورت میگیرد که‌اوعلنا به‌خیانت خوداعتراف نماید.

رژیم کمونیست شاید متوجه‌شده باشد که‌اخراج پاسترناك چه اثر نامساعد تبلیغاتی درروحیه‌روشنفکران جهان خارج خواهد کرد.درحالیکه هدف کرملین جلب توجه همین طبقه‌است.

هدف جنجالها

بنابراین میتوان فهمید که‌جنجال مربوط به‌اخراج پاسترناك هدفهای دیگری دارد.باردیگررژیم شوروی تحت‌حکومت خروشچف مزه‌تلخ انحراف ازرژیم استالینی‌رامیچشد. اضطراب ونگرانی وهمدردی که درسرتاسر جهان‌نسبت به‌این‌حادثه بوجود آمده اعلام خطری‌به‌سایر نویسندگان وطبقه روشنفکر اجتماعات کمونیستی جهان‌محسوب میشود وشاید دیگر این حادثه تکرار نشود ورژیم های کمونیستی اجازه ندهند که‌چنین آثاری‌بوجود آید.

چون تمام وسائل تبلیغاتی‌ازقبیل مطبوعات ورادیوها ازطرف رژیم کمونیست اداره میشود بنابراین باید گفت که‌مطالب روزنامه‌هامبنی براخراج پاسترناك گفته حزب کمونیست‌است.

پاسترناك میلیونر

خبری‌که رویتر از آمستردام‌مخابره کرده حاکیست که برطبق اظهار ناشر ایتالیائی کتاب «دکترژیواگو» بوریس پاسترناك از فروش کتاب خود در غرب میلیونر خواهدشد.

این ناشر که دکتر فلترینلی نام دارد برای طبع این کتاب به زبان روسی مشغول اقدام میباشد و در نظر دارد در امریکا ۳۰ هزار نسخه در انگلستان ۱۰۰ هزار نسخه در آلمان غربی ۱۰۰ هزار نسخه و در ایتالیا ۳۰ هزار نسخه از آن را به فروش رساند.

وی گفت که نسخه سوئدی کتاب «دکتر ژیواگو» در ظرف چند روز تماما بفروش رسیده است. دکتر فلترینلی اضافه‌کرد که حق‌التالیف ودرآمد پاسترناك را از فروش کتابها در حساب مخصوصی نگاه خواهد خواهد داشت.

شوروی پیشنهادکرد:

کنفرانسی برای جلوگیری ازحمله ناگهانی درمسکو تشکیل شود

مسکو- رویتر- دولت‌شوروی‌طی یادداشت جوابیه ایکه‌به‌یادداشت دولت‌آمریکا داده پیشنهاد کرده که‌روز دهم نوامبر (۱۹آبان) کنفرانسی برای‌رسیدگی بمسئله جلوگیری ازحملات ناگهانی در مسکو تشکیل گردد.

دولت آمریکا دریادداشت خودبا تشکیل چنین کنفرانسی موافقت کرده‌بود .دولت شوروی دراین یادداشت همچنین پیشنهاد کرده که‌نمایندگان شوروی ،آمریکا، انگلستان، فرانسه، ایتالیا،لهستان، چکواسلواکی، رومانی وآلبانی در کنفرانس شرکت کنندومذاکرات براساس پیشنهادهای عملی صورت گیرد وباتقلیل سلاحها ازبروز حملات ناگهانی جلوگیری شود.

خبرگزاری آسوشیتدپرس نیز درهمین مورد ازقول رادیو مسکو خبرداده که‌در کنفرانس آینده که برای جلوگیری ازحملات‌ناگهانی تشکیل میشود بایستی اقدامات لازم جهت تقلیل سلاحها ونیروهای نظامی مورد بررسی قرارگیرد.

امادر یادداشت شوروی خاطر- نشان نگردیده که‌این اقدامات‌از چه‌قبیل خواهد بود.

بطوریکه کارشناسان غربی‌اظهار نظر کرده‌اند درکنفرانس مزبور صرفا مسائل فنی موردبررسی‌قرار خواهدگرفت تاباین وسیله طرقی برای حفظ ملل‌شرق وغرب در مقابل حملات ناگهانی کشف‌شود. درتابستان گذشته نیز کارشناسان فنی کشورهای شرق وغرب‌درژنو کنفرانسی برای‌نظارت برآزمایشهای انفجار اتمی وهیدروژنی تشکیل دادند وگفته‌میشود کنفرانس‌آینده ژنو نیز برهمین‌اساس تشکیل خواهدگردید.

درکنفرانس تابستان گذشته‌مطلقا ازمسائل سیاسی صحبتی به‌میان نیامد وفقط جنبه‌های فنی مورد بررسی قرارگرفت.

اشکال جدید

درکنفرانس تابستان گذشته نماینده آلبانی شرکت نکرده بود ولی دولت‌شوروی دریادداشت‌جدید خود پیشنهاد کرده که‌این کشور نیز درکنفرانس نماینده داشته باشد باوجودآنکه امریکاوانگلستان باآلبانی روابط دیپلماتیك ندارند ناظرین سیاسی حدس میزنند که حضور نماینده آلبانی درکنفرانس اشکالی نداشته باشد ومورد ایراد نمایندگان امریکا وانگلستان‌قرار نگیرد.

خبر دیگری که‌ازطرف خبرگزاری رویتر مخابره شده‌حاکی است که ریاست هیئت نمایندگی آمریکا دراین کنفرانس باویلیام فاستر معاون سابق وزارت دفاع آمریکا خواهد بودویکی ازدانشمندان‌شیمی امریکا بنام کیستیاکووسکی که روسی‌الاصل میباشد نیز جزوهیئت نمایندگی امریکا خواهدبود.

درلندن سخنگوی وزارت امور خارجه انگلستان اعلام داشت که ژنرال سررابرت مانسرك فرمانده نیروهای زمینی انگلستان ریاست هیئت نمایندگی این‌کشور رابعهده خواهد داشت.

مونتگمری میگوید:

طراح نبردالعلمین من بودم نه مارشال الکساندر

عقاید و نظریات مونتگمری بزرگترین سردار انگلیسی در جنك دوم درباره این جنك درهمه محافل جنجالی بپا کرده وبطوری که رویتر گزارش داده کتاب خاطرات ٥٤٤ صفحه‌ای فیلدمارشال مونتگمری امروز منتشر گردید .

مونتگمری که‌در طی جنك دوم جهانی نیروهای متفقین رابا پیروزی هم‌آغوش ساخت ودرشمال افریقا واروپا موفقیتهای درخشانی نصیبش گردید درکتاب خود مینویسد .

من همیشه شخصیتی بوده‌ام که دراطرافم سرو صدازیاد وجودداشته است و علت آن ثبات عقیده و ایمانی است که به نظرات خود دارم .

درباره شخصیتهای‌بزرك‌مونتگمری فقط به‌چهار نفر عقیده دارد وآنها عبارتند از پدرش که یك روحانی مقدس بود و چرچیل وآیزنهاور و فیلد مارشال الن بروك .

درباره ایزنهاورمونتگمری‌میگوید من ایزنهاور را سرباز نمیشناسم بلکه یك فرمانده کل عالیقدری است .

درباره چرچیل میگوید وی به حوادث واشخاص تسلط کامل داشت و رهبر عالیقدری محسوب میشود . امامن وقتی بااو دوست شدم دیگر او را از نظر سیاسی رئیس خود حساب نمیکردم .

قرار عقب نشینی

موقعی که‌مونتگمری بفرماندهی ارتش هشتم بریتانیا به قاهره‌رفت تا جانشین او چین‌لك شود ناگهان باوحشت اطلاع حاصل کرد که برطبق نقشه قرار بوده نیروهای انگلیسی بدلتای نیل وپس‌از آن بفلسطین عقب نشینی نمایند .

مارشال اوچین‌لك این قسمت‌از اظهار مونتگمری را تکذیب‌میکند. مونتگمری در فصل‌دیگر کتاب خود مدعی میشود که نقشه فتح‌العلمین را او طرح کرده بود واین نقشه ارتباطی با مارشال الکساندرنداشته مارشال مونتگمری در پایان کتاب خود از سرباز انگلیسی تعریف بسیارکرده‌مینویسدسرباز انگلیسی درحمایان بیمانند است .

ارتش سرخ درحزب‌کمونیست نفوذمیکند

۳۰ درصد ازسربازان ارتش سرخ عضو حزب‌کمونیست شده‌اند

مسکو - آسوشیتدپرس -مارشال مالینوفسکی وزیر دفاع اتحاد جماهیر شوروی در مقاله‌ای که در روزنامه ستاره سرخ نوشته متذکر گردیده است که درنتیجه اجرای یك‌رشته فعالیتهای سیاسی شدید متجاوز از ۳۰ درصد ازسربازان ارتش سرخ به حزب کمونیست ملحق گردیده‌اند .

از گزارشهای‌مزبورچنین استنباط میشود که وزیر دفاع شوروی خواسته‌است ثابت کند که روش مارشال ژوکف صحیح نبوده ودر زمان وزارت او باین قسمت توجه نمیگردیده است .

مارشال‌مالینوفسکی‌سپس‌مینویسد: باوجود ازدیاد تعداد اعضاء حزب در ارتش گاهی شخص مواجه با فرماندهان وواحدهای ارتشی‌میشود که ابدا توجهی به تشکیلات‌حزبی ندارند . ولی اکثرا باهمیت حزب و کار سیاسی وقوف کامل دارند .

معذالك هنوز میزان فعالیتهای مرامی و حزبی در ارتش نتوانسته است رضایت کمیته مرکزی حزب را فراهم نماید زیراافسران علاقه‌ای به‌مطالعات‌اصول‌مارکسیست لنینیست نشان نمیدهند .

عدن

بقیه ازصفحه‌اول

نموده و کنترل شدیدی در عبور و مرور در این ناحیه که مرکز فعالیت های بازرگانی است برقرار نمودند . به خانواده های انگلیسی توصیه‌شد که از خانه خارج نشوند .

پلیس پس از اینکه از بکار بردن گاز اشك آور نتیجه نگرفت ناچار بطرف تظاهرکنندگان که مشغول‌غارت و چپاول مغازه ها و آتش زدن ماشین ها بودند تیراندازی کرد .

هفده نفر در جریان اغتشاش‌دیروز بازداشت گردیدند . اغتشاش‌کنندگان قصد آتش زدن اداره پستررا داشتند ولی درهای آن فورا بسته شد .

جمعا تا بحال هفتاد نفر بازداشت شده اند . در ناحیه معلی نیزعده‌ای کوشیدند تا مرکز اداره تلفن راآتش بزنند ولی نظامیان مداخله کرده و کوشش اغتشاش کنندگان را عقیم گذاردند .

علت اغتشاش

اغتشاش در عدن وقتی شروع‌شد که اتحادیه کارگری این مستعمره بعنوان اعتراض علیه محکومیت دو روزنامه‌نگار بهسه‌ماه زندان و ۳۵ لیره جریمه دست باعتصاب زدند . روزنامه نگاران مزبور هر دو عضو هیئت مدیره اتحادیه کارگری می باشند.

قبل از محاکمه دو نفر مزبور اتحادیه از کارگران درخواست نمود که بعنوان اعتراض یکساعت اعتصاب کنند واین اعتصاب روز جمعه گذشته عملی گردید.

کامپبل رئیس دادگاه عالی عدن که حکم محکومیت روزنامه‌نگاران راصادر کرد گفت: این اعتصاب برای تهدید وارعاب دادگاه صورت گرفت.

عدن‌که مستعمره وتحت الحمایه بریتانیا می‌باشددرجنوب شبه‌جزیره عربستان قرارداشته وازنظر سوق - الجیشی واینکه بین‌راه بازرگانی اروپا وشرق واقع می باشد اهمیت بسیار دارد. جمعیت عدن ۱۳۹هزار نفر است.

مسقط وعمان

طبق اطلاعات موثق اخیرا دولت بریتانیا در نتیجه ازدیاد فعالیت طرفداران امام عمان وانقلابیون‌تعداد بیشتری واحدهای نظامی خودرا به مسقط وعمان فرستاده است. محافل سیاسی میگویند که قبلا بریتانیا فقط دو واحد موتوریزه در این دو تحت‌الحمایه داشت.

درماه اوت ۱۹۵۷ دولت بریتانیا بموجب پیمانی که بامسقط وعمان دارد برای تقویت نیروهای سلطان واحدهائی‌فرستادتا درمقابل‌طرفداران امام که‌مدعی استقلال هستندمقاومت کنند.

نیروهای انگلیسی پس از مدتی مسقط راترك نمودند ولی حوادث متفرق وآشوب های مختلف مرتبا بوقوع می‌پیوست.

اما از گزارشهای اخیر استنباط میشود که‌بریتانیا باردیگر واحد - های مسلح خود را به آن سامان فرستاده است.

پس از مسافرت سلطان مسقط به لندن ومذاکرات خصوصی بامقامات انگلیسی‌لوید وزیر خارجه بریتانیا در آنموقع اعلام کرد که بریتانیا بمنظور تقویت وضع دفاعی سلطان اقداماتی معمول خواهد داشت.

نظریات جدید امریکا درباره‌کمك بکشورهای توسعه‌نیافته

ممکنست ده میلیون دلار برای کمکهای بهداشتی وفرهنگی به خاورمیانه اختصاص داده شود

واشنگتن - رویتر - انتظار میرود که ایالات متحده بزودی با کشور های متحد و ذینفع مشاوراتی را برای کمك به کشور های رشد نیافته در زمینه بهداشت وفرهنگ آغاز نماید. از جمله کشور هائی که باآنها مشورت خواهد شدممالك عضو سازمان اتلانتیك شمالی‌خواهند بود. دیروز پیشنهاد های مربوط باین کمك در وزارت امور خارجه امریکا طی یك جلسه طولانی مورد گفتگو قرار گرفت . ولی یکی از مقامات عالیرتبه وزارت خارجه گفت که پیرامون این مسئله هنوز تصمیمی اتخاذ نشده است تابتوان پیشنهاد مبلغ مشخصی را دربودجه سال آینده نمود. گفته میشودمبلغی در حدود ۷۰ میلیون دلار برای طرحهای مزبور اختصاص خواهد یافت و ده میلیون دلار نیزسالیانه به کشور های خاور میانه داده خواهد شد. انتظار میرود که پرزیدنت آیزنهاور در طی سخنرانی خود در جلسه وزرای امور خارجه کشور های کلمبو که هم اکنون در سیتل تشکیل شده است بدین مسائل اشاره کند .

خلاصه اخبار

پرتسموث-کارخانه‌های کشتی‌سازی پرتسموث شروع بساختن یك زیر دریائی جدید اتمی بظرفیت ٥٦٠٠تن نمودند ساختمان این کشتی که‌بمراتب مجهزتر از زیر دریائی ناتیلیوس خواهد بود تابهار ۱۹٦۰ طول خواهد کشید

***

لندن -امروزلرداتلی نخست وزیر اسبق انگلستان باهواپیما از لندن بسوی نیویورك پرواز نمود. وی‌مدت ۲۳ روز در آمریکای شمالی مسافرت خواهد کرد .

***

آتن -مك الروی وزیر دفاع آمریکا در یك مصاحبه مطبوعاتی در آتن گفت که‌دولت آمریکا در نظر دارد به بعضی از کشورهای صنعتی اروپابرای ساختن سلاحهای مدرن کمك کند .

***

لندن -موریس کوودوموروی وزیر امور خارجه فرانسه بنابدعوت سلوین لوید روز ٦نوامبر برای گفتگو با مقامات انگلیسی به لندن مسافرت خواهد کرد .

***

آتن -دولت یونان طی اعلامیه‌ای رسما مخالفت خودرا با پیشنهادپل هانری اسپارك دبیر کل اتحادآتلانتیك اعلام کرد .اسپارك پیشنهاد کرده بودکه کنفرانسی از کشورهای‌ذینفع برای حل مسئله قبرس تشکیل شود.

***

ژنو- دیروز دو هواپیمای متعلق به نیروی دریائی آمریکا سرنگون شده وسه‌نفر در نتیجه آن بهلاکت رسیدند .

***

استراسبورك -کنفرانس روز نامه نگاران وحقوقدانان دراستراسبورك ضمن جلسات خود در دوروز گذشته درباره حق حفظ اسرار روزنامه‌نگاری ومکتوم نگاهداشتن اخباری که باآنها میرسد مباحثاتی بعمل آورد .

واحدهای ملیون الجزایر دست بحمله زدند

اعلامیه وزارت جنك دولت الجزایر میگوید هدف حمله‌ایجاد شکاف درمواضع فرانسویها است

تونس- رویتر- واحدهای نیرومند انقلابیون الجزایر شب گذشته‌دست به حملات متمرکز وشدیدی علیه فرانسویان در ناحیه موریس زدند. در این ناحیه که نزدیك مرزتونس است در حدود ۱۰٥ میل یك‌رشته سیمهای خاردار که از آن جریان برق عبور داده شده وجود دارد.

اعلامیه وزارت جنك دولت موقتی الجزایر میگوید هدف عملیات‌ایجاد شکاف در مواضع فرانسویان و قطع موانع وسیمهای خاردارمیباشد ودر اولین یورش موفقیت کامل نصیب انقلابیون گردید.

اخیرا فرانسویان اعلام داشتندکه درآنطرف خط دفاعی وسیمهای خاردار در حدود ۸ هزار نفر ازافراد مسلح ملیون الجزایر متمرکز میباشند در اطراف این رشته‌خط دفاعی که تا مرز تونس کشیده‌شد مرتب جنگهای شدیدی بین طرفین در میگرفت وتلفات زیادی بهردو طرف وارد میشد.

یك هواپیمای مسافری مفقودشد

هاوانا -آسوشیتد پرس -یك هواپیمای توربوجت خط هوائی کوبا که از میامی بسوی بندر «وارادرو» میرفته از دیشب مفقود شده است . این هواپیما حامل ۱٦ مسافر و ۳سرنشین بود .

دکتر طهمورث فروزین

جراحی عمومی - بیماری های داخلی

ترك تریاك، شیره وهروئین درچهارروز

بدون‌خماری، بیخوابی، سستی، دردوهیچگونه‌عوارض‌بعدی

اسلامبول- مقابل کنتینانتال- ۵½ تا۸ بعد ازظهر

آ-۲٦۹۸۸ ۱-٤

دکتر غلامرضا بهرامی

(بیماریهای اعصاب وروانی)

روزهای یکشنبه- سه‌شنبه- پنجشنبه بعدازظهر ازبیماران محترم پذیرائی مینماید.

شاهرضا روبروی فرصت -تلفن ۸٤۳۸۰ و ٦۷۸۰۸

از روزمیلاد اعلیحضرت همایون (چهارم آبان) موزه های مردم‌شناسی و هنرهای ملی واقع درخیابان بوعلی و کمال‌الملك باستثنای روزهای سه‌شنبه و تعطیلات رسمی ازساعت ۹ تا۱۲ واز ۱٥ تا ۱۸ جهت مراجعه علاقمندان آماده میباشد . ۲-۳ آ-۲۷٥۲٦

اولین مجمع عمومی مؤسسین بانك ایران وانگلیس

در روزشنبه بیست‌وچهارم آبان ۱۳۳۷ درساعت چهار بعدازظهر درسالن سینما رویال خیابان شاهرضا تهران تشکیل خواهدشد وازعموم سهامداران‌بانك‌دعوت‌میشودکه درجلسه مزبورشرکت فرمایند ، اشخاصی‌که مایل‌باشند بجای خود نماینده درمجمع بفرستند ویا شرکت‌هائی که سهام بانك را دارا می‌باشند باید سند تعیین نمایندگی را منتهی تاساعت ۱۲ روزپنجشنبه ۲۲ آبانماه ۱۳۳۷ بدفتر امور حقوقی بانك واقع درخیابان غزالی شماره ۳۸ تسلیم نمایند .

صورت جلسه

۱- قرائت گزارش مؤسسین بانك

۲- تعیین مدیران

۳- تعیین بازرسین

اولین فستیوال هنرمندان ایرانی

باشرکت هنرمندان درجه اول رادیو

دلکش- الهه - پروین- یاسمین - فرح

همایون پور- ویگن

صبح جمعه شانزدهم آبانماه در محل تئاتر تهران‌سینما البرز سابق اجرا میشود. این تنها فرصتی است‌که شما می‌توانید محبوب‌ترین وبزرگترین هنرمندان ایران را روی صحنه ببینید واز هنرنمائیهای آنان بهره‌مند گردید.

محل فروش بلیط - گیشه تئاتر تهران - گل بهار

بلیط را قبلا تهیه فرمائید زیرا ممکن است روزکنسرت نایاب شود. آ-۱۸٥۰۱

کارگردان : فرخ غفاری

فیلمبردار : ناصر رفعت

بزودی درسینماهای بزرگ پایتخت

محصول ایران نما ۱۳۳۷

انتقاد

خلق مجنونند مجنون عاقل است

درشماره دیروز اطلاعات خبری بود حاکی از اینکه ساعت ٦ بعداز ظهر روز جمعه اتومبیلی برانندگی پاسبان شماره ۳۸۳٤ درخیابان سی متری با ابری تصادف کرده‌است .

تااینجا موضوع عادی است.پاسبان هم مانند سایر افراد حق دارد رانندگی نماید وهرراننده‌ای هم ممکن است بعلت غفلت یاعلل فنی دچار تصادف شود ولی‌متاسفانه موضوع بهمین جا خاتمه پیدا نمیکند.آقای پاسبان‌عوض آنکه بعداز تصادف توقف نموده و مصدوم رابه‌بیمارستان‌برساندبلافاصله متواری میشود، دراین موقع یکی از نزدیکان مصدوم بتعقیب‌اتومبیل‌پرداخت ولی بقراریکه خبرنگار اطلاعات نوشته است راننده یعنی پاسبان گذائی «بعلت خارج بودن ازحال طبیعی » باوی نیز بشدت تصادف کرد واورا بزمین انداخت ومجددا راه فرار در پیش گرفت. اماپس‌از چند لحظه‌آقای پاسبان بایك تاکسی تصادف کرد و مجبور بتوقف گردید.

ملاحظه میفرمائید یك پاسبان که مامور حفظ نظم وامنیت و جان ومال مردم است مرتکب چندین خلاف‌میگردد که‌هریك بتنهائی جرم بزرگی محسوب میشود.

یقینا وی بدون گواهینامه برانندگی پرداخته وآنقدر درخوردن مشروب افراط کرده‌است که‌از حال طبیعی خارج شده و پس‌از تصادف نیز برای فرار ازمجازات ازتوقف خودداری‌نموده است .

درهمین شماره چندسطر بالاتر خبری باین‌مضمون جلب‌توجه مینماید :

«ساعت ۱۲ دیروز اتومبیل سواری برانندگی جمس‌باکوم وابسته نظامی آمریکا درایران که‌عازم شمیران بود . با بچه ٥ساله‌ای تصادف نمود راننده قبل ازرسیدن مامورین طفل رابه‌بیمارستان رازی منتقل نموده و خود را شخصا بپاسگاه ژاندارمری‌فرابخانه معرفی کرد.

این دوخبر مبین حقیقت تلخ و ناگواری است وآن اینست که حس وظیفه‌شناسی واحترام بقانون در ما وجود ندارد واگر داشته باشد بسیار ضعیف است .

چندی پیش در روزنامه خواندم‌که دونفر از پرستاران دارالمجانین بر سر مبلغ ناچیزی باچاقو بجان یکدیگر افتاده‌اند.

تصور نمیفرمائید که انحطاط اخلاقی وعدم رعایت قانون ووظایف انسانی جامعه مارا تهدید مینماید .پرستاران دارالمجانین برای پنج ریال با چاقو قصد جان یکدیگر را میکنند و پاسبان مست ولایعقل پشت فرمان مینشیندو تصادف میکند وبعدهم برای‌لوث کردن قضیه فرار رابرقرار ترجیح میدهد!!

آیا فکر نمیکنید جای آن باشدکه‌مصرعی از شاعر نامی ایران راوصف حال‌قرار داده بگوئیم :

خلق مجنونند ومجنون عاقل است!

اگر قرار باشد مامورین انتظامی‌که در حقیقت حافظ جان‌ومال مردم‌هستند خود بقوانین ومقررات پشت پا بزنند معلوم نیست کار جامعه مابکجا خواهد کشید.

صدها سال قبل سقراط جام‌شوکران راطبق رای ظالمانه قضات بسرکشید ومرك رابرفرار از زندان‌ترجیح دادتا قانون قدرت خودرا در جامعه آنروز از دست ندهد زیرا بقا ودوام یك جامعه وامنیت وآسایش آن رابطه ای مستقیم وانکار ناپذیر با چگونگی قوانین واحترام واجرای آن دارد.

من شخصا از مقایسه دو خبر مذکور که هردو دریکشماره ویك صفحه اطلاعات درج شده‌بود بی نهایت متاثر شدم زیرا این دوخبر معرف دونوع طرز تفکر و تربیت کاملا متفاوت و نشان دهنده اختلاف عمیق‌وقابل‌تاسفی است که‌درمیان دوجامعه وجود دارد.

بقول معروف عیبمی‌جمله بگفتی هنرش نیز بگوی این‌را هم‌باید بگوئیم اینکه درروزنامه ها مینویسند مجرم پس‌ازارتکاب جرم متواری شدیك‌دلیل دیگر هم دارد وآن اینست که اگر قوانین باجنبه‌های مثبت خود دقیقا اجرامیشد شاید هرآدمی پس‌ازارتکاب یك عمل خلاف بجای فرار سرجایش می‌ایستاد .

البته مقصود جنایتکاران وآدمکشان نیست بلکه غرض خلافهای کوچك است .

اگر یك راننده میدانست که‌پس‌از ارتکاب عمل خلاف‌ازهستی‌ساقط‌نمیشدو گرفتار هزار جور مشکلات قانونی و غیر قانونی نمیگردید و رسیدگی بسرعت وبی‌نظری انجام میگرفت و مجازات وغرامت اوباندازه عمل‌خلافش تعین‌میشد شایدفراررابرقرار ترجیح نمیداد .

نوانندگان

کلاس ثبت

کارمندان دونپایه ثبت کل مینویسند مدیر کل‌سابق ثبت‌درابتدای کار ضمن سخنرانی خود تشکیل دهمین دوره کلاس ثبت را وعده دادند وچندیست لایحه تقاضای تشکیل آن از تصویب یکی از مجلسین گذشته ولی هنوزمراحل پارلمانی آن کامل و بمورد اجرا گذاشته نشده‌است از آنجا که تشکیل کلاس مزبور درسرنوشت عده‌ای‌که قریب پانزده‌سال است بدون رتبه شاغل خدمت هستند تاثیر دارد تقاضامینمایند درتصویب اجازه تشکیل کلاس و احتساب سنوات خدمت آنان تسریع لازم بعمل آید .

تقاضای کارمندان دون‌پایه

کارمندان دون پایه ادارات‌اراك مینویسند کارمندان مسن و با سابقه بازنشسته ومعیشت آنان از مقرری بازنشستگی تامین میشود ـ تقاضای عاجزانه داریم‌وضع کارمند دون‌پایه از کار افتاده‌ای را که قوای جسمی وروحی وجوانی خود را در راه انجام وظیفه از دست‌داده واز کار برکنارمیشود مجسم‌فرموده نسبت به تبدیل کارمندان دونپایه برسمی اقدام عاجل مبذول فرمایند

تقاضای تعقیب سارق

آقای محمد مشیری‌مینویسدمدتی است که کوچه‌های میرشکار و کوچه دبیرستان دختران واقع در خیابان سوم اسفند مورد دستبرد سارقین واقع شده ومخصوصا در این اواخر این سرقتها روبفزونی‌رفته چنانچه درمدت ۲۵ روزدومرتبه‌منزل این جانب مورد دستبرد قرار گرفته. تعجب دراین است که‌این محل در جنب چندین بانك‌وفروشگاه‌فردوسی بوده ومحصور ازادارات است که‌هر کدام چندین نگهبان وپاسبان‌داشته وشبها نگهبانی میکنند و اصولا می‌بایست امن‌ترین نقطه شهرباشد وبابودن نگهبانان که‌خودمانع‌بزرك رفت وآمد دزدان محسوب میشود این سرقتها جالب وموجب حیرت است تقاضای توجه دقیق و کشف سرقت رادارم .

سال ششم ریاضی

دانش آموزان دبیرستان حکیم نظامی از موافقتی که‌درراه تاسیس کلاس ششم ریاضی بعمل آمده ودراین سال تحصیلی کلاس‌ششم ریاضی مفتوح شده اظهار تشکر مینمایند وضمنا تقاضا دارند کادر معلمین را تکمیل گردانند .

اصلاح شناسنامه

آقای محمد شمسائی باضمیمه نمودن عکس فرزند خود از آبادان مینویسد برای پرویز شمسائی متولد ۳۰ر۱۱ر۲۷ شناسنامه‌ای بشماره ۱۰۸۸ بنام پروین شمسائی صادر گردیده که از مراجعه برای تصحیح ورفع اشتباه مزبور تاکنون نتیجه‌ای نگرفته‌ام تقاضا میکنم در اصلاح شناسنامه فرزندم اقدام سریع بعمل آید .

درمورد خرابی‌خیابانهای آبادان

اداره روزنامه اطلاعات

درستون ماو خوانندگان مورخ یکشنبه ٤ر۱۲ر۳٦شماره ۹۵٤۹ آن جریده شرحی تحت عنوان (شهر دست‌انداز) درموردخرابی خیابانهای آبادان‌درج گردیده‌بود که‌مورد توجه کمیسیون بررسیهای نخست وزیر قرار گرفت مراتب از وزارت‌کشور استفسار گردید طبق گزارش وزارت مذکور شهرداری آبادان نسبت به مرمت معابر وخیابانهای شهرستان مزبور برنامه‌هائی درحدود امکانات مالی تهیه نموده که بااجرای آنها موجبات رضایت صاحبان وسایط نقلیه وعابرین فراهم خواهد شد.

ازطرف نخست‌وزیر

توضیح وزارت‌گمرکات وانحصارات

اداره روزنامه اطلاعات

عطف‌باظهار نظر اطاق بازرگانی بندر پهلوی مندرج درشماره۹۷۲۵ ۸ر۷ر۳۷ آن‌روزنامه مبنی بر اینکه دراثربارندگیهای اخیر صدی‌بیست از محصول توتون بدرجه پست‌تنزل نموده اینك باستناد گزارش رسیده از اداره کل دخانیات لزوما اشعار میدارد:

طبق نظریه رئیس امور کشت و خرید توتون‌حوزه گیلان بارندگیهای شهریورماه گیلان‌مختصری‌موجبات تنزل کیفیت توتون محصول قسمتی ازنقاط بندر پهلوی را که اراضی زیرکشت آنها فوق العاده قوی‌بوده فراهم آورده‌ولی‌درنقاط دیگرخسارت قابل‌توجهی ببارنیاورده است.

رئیس اداره امور اجتماعی وزارت گمرکات وانحصارات .

احمد عرب نجفی

موزه‌های آمریکا

طبق آماری که اخیرا منتشر شده است ،در سراسر آمریکا تعداد ۲۵۰۰ موزه وجود دارد در صورتیکه تعداد موزه‌های آمریکا در سال۱۹۳۲ از ٦۰۰موزه تجاوز نمیکرد .

دوستی سك وگربه

دشمنی سك وگربه از ابتدای‌تاریخ تاکنون معروف بوده است ولی‌اتفاقی که در منزل یکی از کشاورزان شهر «مانتوا» درایتالیا رخ داد باین‌عداوت خاتمه داد ودوستی وصمیمیتی بین سك وگربه بوجود آورد .

در منزل کشاورز مزبور ،سگی‌نه سك توله‌زائید .کشاورز هم که‌از وجود این سك توله‌ها ناراحت شده بود هریك را بیکی از همسایگان‌خود داد .سك از این واقعه سخت‌ناراحت شد وچند روزی از خانه کشاورز رفت وکسی از آن اثری نداشت . چند روز بعد در حالیکه گربه کوچك ونوز ادی بدندان داشت بخانه‌برگشت ودر گوشه‌ای نشست وگربه رامانند بچه خود شیر داد .

کشاورز که از این امرتعجب کرده بود، همسایگان خودرا جمع‌کرد تا بمنظره دوستی سك وگربه که برای اولین مرتبه دیده میشد مشاهده کنند .

تخم تاریخی

دانشمندان باستانشناسی جمهوری کازاکستان طی حفریات خودپوست تخم مرغی کشف کردند .پس از مطالعاتی که روی این پوست تخم مرغ بعمل آوردند خاطرنشان‌ساختند که عمر این پوست تخم مرغ‌یکمیلیون سال میباشد

مرض دانش آموزان

اخیرا یکنوع مرض نوظهور درزاین شیوع‌پیدا کرده که فقط دانش‌آموزان بآن مبتلا میگردند . عوارض این‌مرض عبارت است از ارتفاع‌درجه حرارت‌ـ سردرد ـالتهاب گلو ـسرخ شدن چشم .دربعضی از مدارس تعداد مبتلایان بقدری زیاد شده که‌اداره مدرسه ناچار بتعطیل مدرسه گردیده است .

از اینجا وآنجا

حتی پس از مرك

چندروز قبل واقعه جالبی بشرح‌زیر در شهر سیدنی‌در ایتالیا اتفاق‌افتاد: با اینکه تابلوی کافه نوشته بود «فقط برای مردان» زنی‌باعصبانیت‌در رابهم کوفت ووارد شدوپس از اینکه چند لحظه مشتریان کافه‌را ازنظر گذراند بسرعت‌بطرف میزی‌که پنجنفر اطراف آن نشسته بودند رفت .از جیب خود جعبه‌ای بیرون آوردومحکم روی میز کوبید وگفت :

ـشما سعی میکردید که همیشه شوهرم باشما باشد وشب وروز با شما قمار کند وشراب بخورد .حالا هم برای اینکه ناراحت نشویداورا برای شما آوردم .

این جعبه خاکستر بدن شوهر آن زن یعنی «هارولدولیام موریس»بود که در اثر میخوارگی زیادبا همان پنجنفر ،سکته کرده وجسداو را در خیابان پیدا کرده بودند .

حرارت بدن

«پل‌وهول»استاد دانشگاه سیراکیوز در نیویورك اظهارداشت‌مقدار حرارتی که ازبدن انسان تشعشع میکندکافی است که حرارت یك اطاق که ٤۰۰ فیت مربع مساحت دارد در مدت نه ساعت بمقدار ۳۳ درجه بالا ببرد .

مشکل عبور ومرور

چند روز قبل اولین حادثه تصادم اتومبیل درواتیکان که تعداد جمعیت آن از هزار نفر تجاوز نمیکند اتفاق افتاد. دراین حادثه دو اتومبیل در میدان پطرس مقدس بایکدیگرتصادم نمودند وبااینکه کسی در این‌تصادم آسیبی ندید ولی‌هردو اتومبیل بشدت آسیب دیدند .

یکی از مسئولین واتیکان اظهار داشت که این حادثه مشکل جدیدی بنام «مشکل عبور ومرور» در واتیکان بوجود میآورد.

یك مگس

هفته گذشته در شهر منفیس واقعه جالبی اتفاق افتاد وتلویزیون این شهر بمدت هفت ساعت تعطیل‌گردید. علت تعطیل شدن تلویزیون یك مگس بود که وارد سیمهای‌بسیارریز دستگاههای فرستنده شده وآنرامختل ساخته بود مامورین پس از هفت ساعت تلاش مگس را بیرون آوردند وسیمهای فرستنده را تعمیر کردند.

کشف جرم

دو هفته قبل یك عنکبوت باعث‌کشف یك جرم دزدی از فروشگاهی در «بروشی» واقع دراسپانیا شد. این عنکبوت به لباسهای دزد آویزان شده بود ومامورین پلیس بادنبال کردن آثار تار عنکبوت که روی زمین افتاده بود به‌محل اقامت دزد رسیدند واورا دستگیر ساختند .

معذرت

یك سرباز فرانسوی که‌از اسرای جنك بین‌الملل اول بود چند روز قبل نامه‌ای برای‌شهرداربخش«جینتنجین» واقع درآلمان فرستاد و طی آن از اینکه درسال ۱۹۱٥ هنگامیکه در چنگال ارتش آلمان اسیر بوده‌است درآن بخش حریقی بوجود آورده‌است معذرت خواست .

۲۰۰۰ زبان

موزه پنسلوانیا اکنون دارای نوار های زیادی که قطعات کوچکی از زبانهای جهان روی آن ضبط شده میباشد. این موزه کشف کرده است که تعداد زبانهای جهان بالغ بردوهزار زبان است آسانترین زبانها زبان انگلیسی و مشکلترین آنها زبان چینی میباشد. دانشمندان خاطرنشان میسازند که وحشیها هم زبان دارند واینکه گفته میشود باحرکات سرو دست بایکدیگر صحبت‌میکنند صحیح نیست .

نمایشگاه تابلو

روز چهاردهم نوامبرنمایشگاه‌تابلو های نقاشی ،نقاشان بزرك جهانی در نیویورك افتتاح خواهد شد در این نمایشگاه تابلوهائی که قیمت آن در حدود یك میلیون وپانصد هزار دلار است بمعرض تماشاگذاشته خواهد شد .تابلوهائی از پیکاسوو سیزان‌وریتواروفان‌چوخ‌وماتیسی ومانی ودیگران هم درنمایشگاه نصب خواهد شد .

رادار درهواشناسی

اکنون دانشمندان دانشگاه‌میشیگان مشغول مطالعه هستند تا از اشعه رادار در تجسسات جو شناسی‌استفاده کنند وبوسیله آن اوضاع جوی را پیش بینی نمایند .

جراحی عجیب

چند روز پیش در شهر کاریویل‌در فرانسه کودکی بدنیا آمد که‌پزشکان تشخیص دادند که باید تحت یك عمل جراحی قرار گیرد تا از مرك نجات یابد . یکساعت پس ازتولد وسائل جراحی آماده گردید ونوزاد تحت عمل جراحی قرار گرفت وبهبودی یافت .

این اولین جراحی در دنیا است که روی یك طفل یکساعته انجام گردید .

سرطان حنجره

عده‌ای از پزشکان اشعه پزشکی ایکس‌درواشنگتن اظهار داشتند که از چندی پیش باینطرف نسبت شیوع مرض سرطان حنجره در میان‌زنان‌زیاد شده است .علت این امر هم این است که زنان بیش از سابق‌سیگار میکشند .

زبان حیوانات

یکی از استادان پرنده شناسی دانشگاه کورنیل در آمریکا پس از مطالعات چندین ساله‌ای که روی‌زبان پرندگان‌انجام داد چند روز قبل‌اظهار داشت که هر پرنده‌ای دارای زبان مخصوصی بخود دارد وپرندگان نوع دیگر از زبان آن چیزی نمی‌فهمند .

جدول کلمات متقاطع شماره ۱۰٦۰

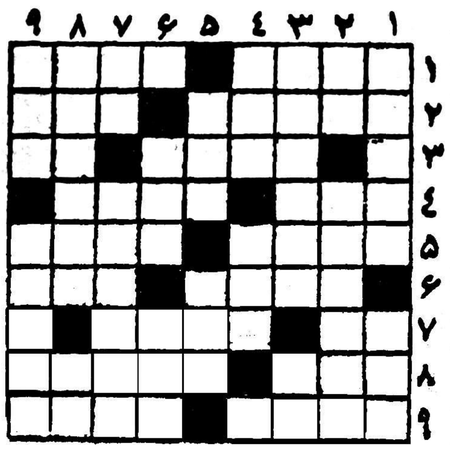

افقی: ۱ ـ با آن آفتابه هم میسازند ـ اگر از آن سعدین باشد نیك است‌عقد و سلمانی و حمام رفتن واگر مربوط به نحسین باشدهیچ کاری را نشاید ۲ـ جلوی خانه راگویند ولی البته خانه های امروزندارد ـ اگربی روح باشد مرده‌ای بیش نیست۳ـشهر که قاعدتا باید مسقطی را از آن بیاورند ـ: فاصله‌را میرساند ٤ـ تکیه‌دادن و وارفتن ـ پالتوی آن آرزوی همه خانمهاست ٥ـاز اصطلاحات اقتصادی مربوط به وقتی که قوه خرید پول کم میشود ـ اگر این لباس جلو ندارد عوضش دمش دراز است ٦ـ فرشی که‌از نخ پنبه‌ای بافته شده باشد ـ گوشه راحت و فراغت ۷ـ روزی که همه آنرا دیده‌ایم اما دیگر هیچوقت نخواهیم دید ـ حبیب‌خدا ۸ـ بعضی وقتها به گنج منتهی میشود و غالبا هم به خستگی ـ از انواع ابرو ۹ـ اگر بزرگتر است‌در اصطبل چه میکند ؟ ـ شتربان .

عمودی : ۱ـ شما میتوانید از نی بشنوید ـ از پولهای قدیم ـ طایفه‌ای در ایران ـ یك نوع شیرینی است ۳ـ کاری‌که خوبان در آن‌استادند ـ حالا دیگر بوسیله آن میشود طی‌الارض کرد ٤ـ گل نومیدی ـبرای آبادیش رعیت رعایت میخواهد ٥ـ نادرستی ـ از آنطرف حیوانی میشود بشرط آنکه خطی هم برسرش بگذارید ٦ـ در منشور میتوان دید و رنگین کمان ـ پررو و مزاحم ۷ـ ردیف ـ شمارا به‌بام میرساند اما با هزار ترس و لرز ۸ـ اگر رسمی باشد البته کمر باریکتر است ـ گردن ۹ـ ظاهر ـ بیلی که زیاد راست نیست !

حل جدول ۱۰٥۹

افقی : ۱ـ خماری ـبلخ ۲ـورقه ـگریم ۳ـ یال ـ مندرس ٤ـ شب ـ درجا ٥ـ غم ـ فر٦ـ رسته ـ حظ ۷ـ دلباز ـ رجا ۸ـ آواز ـ ظالم ۹ـ رطل ـ منتهی .

عمودی : ۱ـ خویشتن‌دار ۲ـ مرآت ـ لوط ۳ـ اقل ـ غربال ٤ـ ره دمساز ٥ـ مر ـ تز ٦ـگنجفه ـ ظن ۷ـ سردار ـ رات (تار) ۸ـ لیر ـ حجله ۹ـ خمسه نظامی .

اقدام نیك حاجی حسین‌آقا ملك رادمردبزرك

خراسانیهای مقیم پایتخت از نیات مقدسه واقدامات خیریه وآموزنده جناب آقای حاج حسین آقا ملك در مورد استانه متبرکه حضرت‌سلطان محمد عابد (٤) واقع در کاخك گناباد برادر بزرگوار حضرت رضا علیه آلاف‌التحیة والثناء و اهداء موتور مولد برق بارزش یك میلیون ریال وتصمیم خریداری ضریح مطهر وتزئین گنبد منور کاشی معرق و سنك مرمر روضه متبرکه و تکمیل آئینه کاری و ساختن بیوتات‌و احداث چاه عمیق برای آستانه زکیه آنحضرت وبذل مساعی وافره و همم عالیه در تامین رفاه وآسایش مردم درمانده کاخك تشکرات بی منتهای خود را ابراز وسلامت و مزید عمر وموفقیت را برای این‌عنصر نوعپرور وشرافتمند وخیر وبا ایمان درخواست مینمایند .

علی اقبال ـمحسن گنابادی ـامیر شهیدی ـحاج غلامرضا سیاح مهدی شهرانـ دکتر شهراد ـمحمد تقی شریعت ـدکتر حبیب‌الله‌صمدی سید حسین صمدی ـسیدعبدالحسین حجازی ـ پرنیان ـسیدعلینقی ربانو دکتر تقی تفضلی

آ ـ ۱۸۲٤۷ ۱ـ۲

پرفسور مسعود عزیزی
پرفسور گروه بیماریهای اطفال از دانشگاه پزشکی پارس
دارای دیپلم ناسیونال تخصص در بیماریهای اطفال از دانشگاه پاریس
دو زیمت سابق بیمارستانهای اطفال آمریکا
خیابان رازی دپشت گاز شهرداری ، کاشی ۴۴۰ تلفن ۴۵۹۱۶ - پذیرائی : بعدازظهرها ۴ تا ۵
آ ـ ۱۷۷۸۲

دکتر علی صادق
متخصص بیماریهای کودکان از آمریکا
خیابان استخر ـ اول کوچه پاریس تلفن ۶۷۱۹۰
پذیرائی : صبح وعصر

نماینده انحصاری تجارتخانه علیمرادی گوشه سبزه میدان
تلفن ۲۲٤۷٦
آ ـ ۲۷۸۱٦

U.S.A
CORICIDIN
کریسیدین
محصول شرینگ امریکا

کشاورزان وباغداران محترم کرج وشهریار وساوجبلاغ
فروشگاه دهگان کلیه لوازم کشاورزی وکود شیمیائی ودفع آفات حیوانی ونباتی وبهداشت منزل از فرآورد های بایر را با بهاء مناسب در اختیار شما گذاشته است نشانی کرج خیابان دانشکده فروشگاه دهگان
آ ـ ۱۸۰٥٥ ۱ـ٦

اولین (کارناوال) بزرك
درتهران
روز یازدهم و سیزدهم نوامبر
(برابر با ۲۰ و۲۲ آبان ماه)
در
درهتل آلمانی
کارناوال وبالماسکه باشکوهی برگذار میشود
بلیط راقبلا میتوانید ازدفتر هتل آلمانی واقع درخیابان ارباب جمشید تهیه فرمائید. تلفن ۳٤۸۷۸
آ ـ ۲۷٦۲۸ ۱ـ٥

تنها طریقه ارزان وصحیح قفسه‌بندی انبارها :
کی فیکس
Quifix

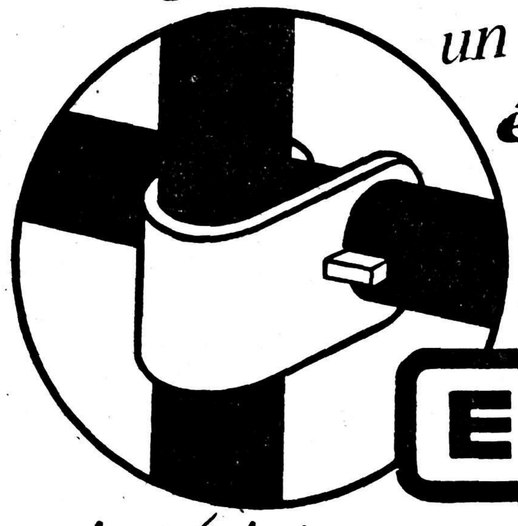

un seul type de raccord
économique
robuste
simple
محکم
باصرفه
قابل پیاده کردن
ENTREPOSE
آنترپوز
خیابان شاهرضا ـ روبروی لاله‌زارنو ـ کوچه سپند
تلفن : ۶۹۶۳۱ ۶۹۷۸۶ ۶۸۹۳۶

Newsweek

نبرد میلیونرها در انتخابات امریکا

کارگران درمبارزه راکفلر وهاریمن نیز مانند سرنوشت انتخابات امریکااهمیت قاطع دارند

دونفر از ثروتمند ترین مردان آمریکائی درانتخابات فعلی این‌کشور روبروی یکدیگر ایستاده‌اند .کاندید حزب دموکرات برای فرمانداری‌ایالت نیویورك آورل‌هاریمن‌است‌که پدرش هاریمان بزرك‌بودجه‌بسیاری ازخطوط راه‌آهن آمریکا را تامین کرد. هم اکنون ثروت‌این کاندید حزب‌دموکرات بهن ۷۵ میلیون تا یکصد میلیون‌دلار میباشد نلسون راکفلر کاندیدمقابل او بایدر وبنهار برادرش دو یك ثروت هنگفتی به‌میلیارد یك میلیارد دلار شریك می‌باشند. واین جنك میلیونرها از نظر عمه مردم امریکا

آورل هاریمن

واجد «اهمیت ملی» شده است . فرمانداری نیویورك اغلب مقدمه ریاست جمهوری بوده‌است ولی این بار اگر بهردو کاندیدای‌فرمانداری نیویورك گفته شود که هدف اصلی ایشان رسیدن به نمره ۱٦۰۰ خیابان پنسیلوانیای شهر واشنگتن (عمارت رئیس جمهوری) است فوراخشمگین میشوند .اما حقیقت این است که هاریمان قبل از ۱۹٥٤ که فقط با ۱۱هزار رای در انتخابات نیویورك شکست خورد برای رسیدن‌بریاست جمهوری کوشش میکرد .وی درسال ۱۹٥۲ نیز برای انتخابات رئیس جمهوری کوشش نمود ولی‌فعالیت‌او برای انتخابات ۱۹٥٦ بسیار جدی بود .

راکفلر نیز هفتهٔ گذشته گفت که من کاندیدای ریاست جمهوری‌نخواهم بود اما بسیاری از دوستان وی‌اظهار می‌دارند که وی جانشین احتمالی نیکسون خواهد بود .البته در حال حاضر نیکسون خودرا رئیس جمهور آینده آمریکا میداند وباین جهت شانس راکفلر هم زیاد است ولی اگر همانطور که بعضی متخصصین پیش بینی می‌کنند امسال «سال دموکرات ها» باشد ولی راکفلربر خلاف سایر کاندیداهای حزب‌جمهوری خواه موفق‌به شکست رقیب خود، شود ،جمهوری خواهان صبح پس از انتخابات باید بنشینند وفکری برای مشکلات‌سال ۱۹٦۰ بنمایند .همچنین در ایالت کالیفرنیا نیز نیکسون کوشش داردکه‌سناتور نولند راپیروز گرداند ولی‌اگر سناتور پات براون در آن ایالت پیروز شود بایدپرسید که آیا نیکسون خواهد توانست حتی در ایالت خود پیروزی‌های گذشته را حفظ کند ؟

فعلا راکفلر با اشکالاتی مواجه است ولی هنوز وضع‌اوکاملاروشن نیست، مشکلات‌هاریمان با مشکلات راکفلر متفاوت است واگر اوبخواهد که د رانتخابات ۱۹٦۰پیروز شود نه فقط می‌بایست درانتخابات امسال موفق گردد بلکه می‌بایست تعدادآراء اضافی وی در حدود ۲۰۰ هزارنفر باشد .جنوبی‌ها بعلت حرارتی که او در دفاع ازتساوی سیاه و سفید نشان می‌دهد بااو مخالفند وبسیاری از محافظه کاران نیز از عقاید اصلاح طلبانه او دلخوشی ندارند و مهم ترین عامل که مانع انتخابش در سال ۱۹٦۰ خواهد شد این است که وی آنسال ٦۸ ساله خواهد بود .

متزلزل

معمولا سیاستمداران هنگامی که مبارزه شدیدی درگیر می‌شود می توانند پیش بینی کنند که چه‌کسی پیروز خواهد شد ولی در این مبارزه میلیونر ها قدرت پیش بینی را از دست داده‌اند .فعلا هم دموکرات ها وهم جمهوری خواهان معتقدند که هاریمان «بایدبه ببرد اما زیاداطمینان ندارند .اما هاریمن نسبت به‌راکفلر موقعیت بهتری دارد واز جمله دلایل این موضوع مواردزیر است :

هاریمان کاندیدای حزب دموکرات است ودر سالی که «سال دموکرات ها» نامیده شده کاندیدا شده است.

*حزب دموکرات امریکا هرگز مانند امروز مقتدر ونیرومند وتشکیلات آن فعال نبوده واین قدرت هم‌درنیویورك وهم در حومه آن بشدت دیده‌میشود.

*کارگران هرگز تااین حد به‌پیش

نلسون راکفلر

بردن آراء ونظریات خودابراز علاقه نمیکرده‌اند .

*دربعضی نقاط شمال نیویورك گروه بسیاری از کارگران بیکار هستند .

*واز این ها گذشته سیستم مبارزه هریمن نیز مورد توجه بسیاری از مردم میباشد .

درمقابل همهٔ اینها راکفلر فقط شهرت و نام راکفلر و تشکیلات نیرومند حزب جمهوری خواه را در نواحی شمالی ایالت نیویورك پشت سردارد .

عامل دوم خیلی‌مهم استزیرا حزب جمهوری‌خواه درانتخابات گذشته توانسته است درحدود ٦۰ هزار رای اضافی در قسمت شمالی ایالت بدست آورد. آیا عامل اول چندان قابل اعتماد نیست زیرا این اولین بار است که یکی از راکفلرها برای پیروزی دریك کار دولتی مشغول فعالیت می‌شود .

نام

اما نام راکفلر برای بسیاری ازمردم امریکا سحر آمیز است زیراموسسه راکفلر کارهای خیریه بسیاری انجام داده است وکمك‌های راکفلر برای کارهای بهداشتی وفرهنگی درسراسر جهان معروف است .

شخصیت راکفلر جالب توجه میباشد ووی ازبسیاری ازخصایص آیزنهاور ووندل ویلکی برخوردار است .

لبخندش عده‌زیادی از مردم‌امریکا را بجانب او جلب کرده‌است .

وضع خاص مبارزه انتخاباتی نیز پیش بینی درباره نتیجهٔ این‌انتخابات را مشکلتر ساخته است مبارزه انتخاباتی نیویورك همیشه همراه با بحث درباره مسائل مهم ملی و یا جهانی بوده این ایالت ایالت‌روزولت هاوجان‌دیوئی‌ها ولهمان‌هاست ولی اینك سیستم انتخاباتی این ایالت‌نیز بصورت سیستم بعضی ایالات دیگر بصورت شیوه دست فشرده و لبخند زدن درآمده و.مهمترین خبری که در روزنامه‌ها دربارهٔ این دو کاندیدا منتشر می شود این است که هاریمان غذای ایتالیائی خورد و راکفلرغذای امریکائی !

عقاید ونظریات این دونفر اهالی نیویورك را دچار اشکال ساخته زیرا هاریمان درزمان روزولت و ترومن اصلاح طلب و طرفدار «رویه نوین» بود ولی درسال های قبل ضمن کار درناحیه آلبانی ازخود محافظه‌کاری نشان داد. و رویهمرفته در حال‌حاضر راکفلر آزادی خواه‌تراز هاریمان بنظر می‌رسد .

راکفلر وعده داده است که مبالغ گزافی برای ساختمان جاده، ایجاد مدارس و کارهای اجتماعی خرج خواهد نمود .

اما هاریمان او را رهبر ارتجاعیون می‌نامد. ضمنا طرفداری «وسامپو» یکی‌از متنفذین بزرك شهر نیویورك از هاریمان نیز موجب شده که وی شانس بیشتری درانتخابات داشته باشد .

درقسمت شمالی ایالت نیویورك نیز برای اولین بار در تاریخ سازمان نیرومند حزب دموکرات بوجود آمده است .

کارگران نیز از هاریمان طرفداری میکنند و بهیچوجه از رقیب او پشتیبانی نمی نمایند .

مراجعه‌ئی که اخیرا بافکار عمومی نیویورك شد نشان داد که ۱۸درصد ازمردم نیویورك هنوز تصمیم خودرا نگرفته‌اند وراکفلر وهاریمان نیز شانه بشانه یکدیگر ایستاده‌اند واگر بناست که کسی پیش‌برود اوهاریمان است که‌ازپشتیبانی کارگران‌برخوردار می‌باشد .

معذلك هنوز هیچکس نمی‌تواند نتیجهٔ این «مبارزه میلیونرها» راپیش بینی کند .

نیوزویك

THE TIMES

آیاپاکستان به‌راه انقلابی مصر میرود؟

ژنرال ایوب‌خان خودرا آشنا به مشکلات پاکستان نشان داده است

در این مقاله روزنامه متنفذ تایمز لندن، تاسف نویسنده از برکناری اسکندر میرزاوتردید اونسبت به روش آینده‌پاکستان از پشت جملات آرام بخوبی بچشم میخورد.

با سقوط ناگهانی اسکندر میرزا پاکستان کاملا از گذشته خودجدا شد. این جریان گرچه غیر قابل اجتناب بود باز جای تاسف نیزباقی

مقالات وگزارشهای خارجی

است .رئیس جمهور سابق تنها کسی بود که میتوانست هرچه‌زودتر دوباره دمکراسی ورژیم قانونی را در پاکستان بر قرار سازد.ضمنا این جریان از لحاظ دیگر نیززیان بخش است زیرا بهرحال اسکندر میرزا تاحدی نیز میتوانست قدرت نظامیهارا محدود سازد. او تجربیات قابل توجه اداری داشت. اگر هم یك شخصیت وجیه‌الملة نبود لااقل مورد احترام عموم بود وبا احزاب سیاسی که امروز بکلی از قدرت برکنار شده‌اند روابطی داشت اما فشار انقلاب متوجه شخص اسکندر میرزا بود.

مسلما اگر بیش از یك نفر در راس حکومت پاکستان بود بسادگی نمیشد رژیم قانونی را بطور کلی‌به رژیم نظامی تبدیل نمود. از همان ابتدا نیز آشکار بود که ارتش شروع بکار کرده است وکودتایش از آنکه مربوط به اسکندر میرزا رئیس جمهوری سابق پاکستان باشد به ژنرال ایوب خان بستگی دارد.

حکومت مطلقه

امروز ارتش کاملا بر امورمسلط است. وقتی در هفته گذشته این‌رژیم نظامی کامل رسمااعلام شدیادآوری نمودند که در هر پستی بتوانند از افراد غیر نظامی استفاده خواهند نمود ولی در واقع همه تغییرات کشوریها بود. اما امروز کشوریها بوسیله فرمانده کل قوای سه‌گانه کشور برکنار شده‌اند وبدینوسیله هر عامل تجزیه‌ای از میان دوقسمت شرقی و غربی پاکستان برداشته شده است زیرا پاکستان شرقی خلبانان وملوانان این ارتش وتعداد کمی از سربازان آنرا تامین کرده وبنابراین ارتباط این دوقسمت‌محکم تر شده است.

ژنرال ایوب خان فقط اصول کلی آنچه را درنظر دارد بنظر عموم رسانیده است احساسات عمومی رسوائی آنهائیرا که ژنرال ایوب در نخستین دعوت رادیوئی خود از امور را بیشتر بدست ارتشیهاسپرد. در روزهای نخستین‌ژنرال ایوب‌خان بعنوان فرماندارنظامی یك ماموریت کشوری بعهده گرفته بود ونماینده عموم مردم بعنوان «قاچاقچیان ، گردانندگان بازار سیاه، کرمهای اجتماع، کوسه ها وزالو ها» خطاب کرد تسریع خواهد نمود.

آشنا بمشکلات

از طرفی‌ژنرال خودرابامشکلات اساسی پاکستان آشنا نشان‌داد . فعلا یك نقشه اصلاحات ارضی در دست اجراء است. وعده‌داده‌اند که عدالت بالسویه‌درمورد دارا وبی چیز اجرا خواهد شد وبرای این منظور نقشه هائی طرح نموده‌اند وبرای تعمیم فرهنك نظریاتی ابرازشده است. هدف کنونی و اولیه دولت فعلی بر قراری تعادل اقتصادی‌است که فاقد آن بود.

اما حل همه این مسائل به قابلیت ومدت دوام حکومت ارتش بستگی دارد. آیا میتوانیم حکومت ارتشیها رادرپاکستان یك‌رهبری‌ناسیونالیست انقلابی نظیر آنچه در مصر واقع شده بدانیم؟ ظاهرا ژنرال ایوب‌خان خودرا فقط یك مرد تشکیلاتی‌معرفی نموده ولی شاید حوادث آینده بار دیگر زمزمه های‌سیاسی را بگوش برساند وژنرال را وادار به اتخاذ روش دیگری نماید.

تایمز

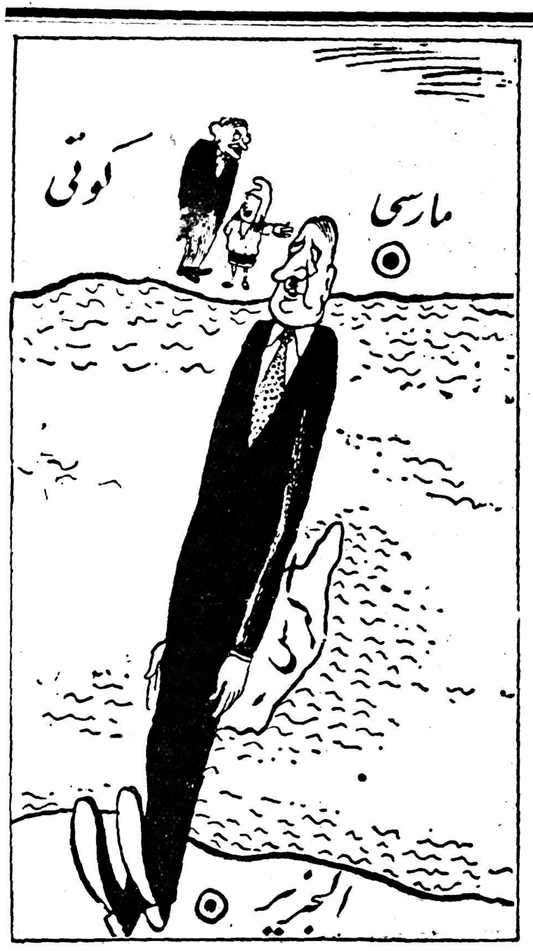

ماریان (مظهر جمهوری فرانسه)ـ «باندازه کافی بلند هست که آنها را متصل کند.»

شخصیت روز

آنجلو رونکالی ، پاپ جان بیست وسوم

جانشین پاپ پی دوازدهم در ۲٥ نوامبر ۱۸۸۱ در یك خانواده روستائی دیده بجهان گشود .وی نیز مانند پاپ دوازدهم دارای‌تجربه فراوان سیاسی است وبا آنکه سالخورده است نیرومند بنظر می‌آید .جان بیست وسوم هنوز بعضی از صفات اصل و منشاء روستائی خودرا حفظ کرده وزیرك واغلب بحد نهایت محافظه کاراست او را در واتیکان بعنوان یکی از کاردینالهائی میشناختند که اگر نمیخواست افکار خود رابیان کند، درك وفهمیدن آن دشوار بود . او یك سخنران خوب نیست ومعمولا اظهارات خود را بحداقل میرساند.

آغاز تحصیلات

آنجلو رونکالی تحصیلات روحانی خودرا در برگامو آغاز کرد .یکی از خصوصیات آموزشگاه روحانی برگامو این بود که تمام فارغ ـ التحصیلان آن در مسائل اجتماعی متبحر بودند .

رونکالی پس از آنکه ۸ سال‌را در این مدرسه گذراند بزم آمدتا مطالعات خود را بپایان برساند و بدریافت پایان نامه ای در علوم الهی موفق شد .وی در ۱۹ اوت ۱۹۰٤ رسما بسلك کشیشان وارد شد وبیدرنك به برگامو فراخوانده شد وشغل دبیری اسقف رادینی بوی واگذار گردید . رونکالی تا آغاز جنك ۱۹۱٤ در برگاموماند وبار دیگر در ۱۹۲۱ بدین شهر بازگشت .سپس‌ازطرف پاپ‌بندیکت پانزدهم بزم احضار گردید وکار تجدید تشکیلات فعالیت های میسیونری بوی واگذار شد .با این ماموریت فعالیت های اجتماعی رونکالی آغاز گشت و علاقه بامور اجتماعی یکی از خصوصیات‌وی گردید .رونکالی در مسائل اجتماعی بیش از سایر افراد کالج کاردینال ها انعطاف پذیر ونرم است ویکی از نکات جالب توجه اینستکه وی یك هیئت نمایندگی از سوسیالیست های دست چپ را که در ونیز کنگره ای تشکیل داده بودند بحضور پذیرفت .رونکالی‌درآنزمان گفت که باین ملاقات تمایل‌داشته تا پیرامون مسائل مختلف اجتماعی تبادل نظر شود چندی پیش نیز رونکالی طی نامه‌ای از عناصردست چپ حزب دمکراتهای مسیحی انتقاد نمود .این نامه در ارگان ـ واتیکان درج شد وعلامت آن بود که دربار واتیکان کاملا با مفاد آن موافق است .

ولی هوا داران وی اظهار میداشتند که رونکالی این نامه رابدستور واتیکان نوشته است . باآنکه رونکالی نسبت به عناصر دست چپ سخت گیر نیست‌معهذا از دشمنان آشتی ناپذیر کمونیسم است .

وی هنگام ماموریت در استانبول وبعضی از کشور های شرقی‌اطلاعات ازسیاست شوروی بدست آورد.

بقیه درصفحه چهاردهم

تلمبه صافی دستی
برکفلد
BERKEFELD
Hand Pump Filter
برای امور نظامی - بهداشتی و دستگاه های نقشه بردار
وسایرین کالا ضروری ومفید میباشد

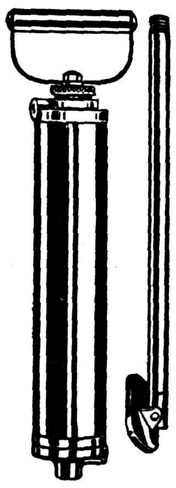

تلمبه صافی عالی برکفلد که دارای طرح‌جدیدو قابل حمل‌میباشد وبعلاوه دارای‌روکش‌پلاستیك بودموضوع‌آن بطورخودکار مایعات راضدعفونی میکند بدقیقترین نحوی آبرا تصفیه‌نموده ودر مساحت ۲۰ گالن که تقریبا معادل ۹۰ لیتر است‌آب کاملاتصفیه‌شده‌موسالم‌بشماتحویل‌میدهد. درطرح‌جدید صافی‌برکفلد نه‌فقط‌این‌نکته‌رعایت شده‌است که دستگاه آن‌ساده وشکل ظاهر آن مقبول باشد بلکه‌منتهای دقت‌بعمل آمده است کهاستفاده ازآن باحداقل نیروی جسمانی‌بعمل آید ، ومهمترازهمه باتمام‌این‌محسنات درقیمت آن کوچکترین افزایشی داده نشده‌است .

برای کسب هر گونه‌اطلاعات بیشتربآدرس زیرویا به‌نماینده فروش‌محلی‌مراجعه‌نمائید:

BRITISH
BERKEFELD FILTERS LTD
نماینده‌فروش شرکت ایران امریك‌آب ـ تهران خیابان‌شاهرضا ساختمان ایران غرب
آ ـ ۲۷۸۲۰

باصنعت آلومینیوم آشنا شوید
آلومینیوم فلزی است سبك و درعین حال استحکام آهن را دارد
آلومینیوم زنگ نمیزند ورنگ لازم ندارد
۸٥ ٪ مصارف صنعتی امریکا از آلومینیوم ساخته میشود
تمام ساختمانهای مدرن امریکا با درنظر گرفتن ظرافت واستحکام بافلز آلومینیوم بنا میگیرد
پنجره ونما وستونهای ساختمانهای مدرن عموما ازفلز آلومینیوم میباشند
شرکت صنایع پارس وآمریکا
درحال حاضر انواع پروفیل آلومینیوم وپنجره ساختمان وانواع نرده ها وستون موردنیاز مصرف کنندگان رادراسرع وقت تحویل مینماید
محصولات ساخته شده آلومینیومی ازقبیل :
انواع صندلی . تختخواب . نردبان حاضر وآماده فروش است
برای توضیحات واطلاعات بیشتری به شرکت صنایع پارس وآمریکا
خیابان نادری کوچه مسعود سعد تلفن ٦٦٤۰٦ مراجعه فرمائید
آ ـ ۲۷۸۰٦

تراکتور فنت «دیزل رش»
FENDT
شاهکار صنعت آلمان

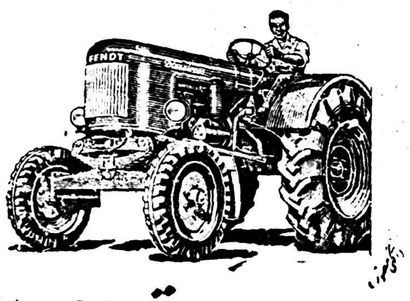

باساعدت سازمان برنامه باقساط ٤ ساله
شرکت تکنوماشین خیابان سعدی تلفن ۳٥۹۸۰

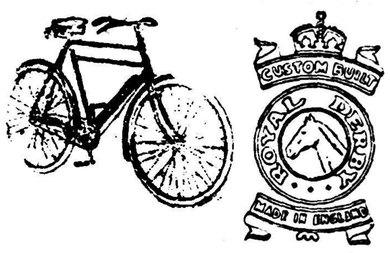

Royal
derby
nadein
england
دوچرخه رویال دربی
استحکام، سرعت، زیبائی بی‌نظیر- ساخت انگلستان
نماینده انحصاری در ایران: رحیم ظهراب‌پور ـ خرمشهر
آ ـ ۲٥٦۸۸ ۱۰ ـ ٥

با پرداخت ماهیانه از
۳۰۰ تا ٦۰۰ ریال
یک باغبان مجرب در اختیار شما
باغبان
خیابان سعدی شمالی ـ تلفن: ۳۰۲٤۹٥
۲۷٥۹٤

متن نطق وزیر امور خارجه
درباره مسائل بین‌المللی
که درجلسه دیروز مجلس سنا ایراد گردید

درجلسه علنی دیروز مجلس سنا آقای حکمت وزیر امور خارجه نطقی پیرامون مسائل بین المللی ایراد کرد که متن آن بدین‌قرار است :

خاطر آقایان‌محترم مستحضراست که‌اخیرا درشهر نیویورك سیزدهمین دوره اجلاسیه سازمان ملل متحد تشکیل شده‌بودوبنده هم بنمایندگی ازطرف دولت شاهنشاهی ایران با یك‌هیئتی درآن‌جلسه شرکت‌داشتیم بعد از مراجعت هموا ره در صدد بودم که ازاین مسافرت وماموریتی که به بنده محول‌شده بود گزارشی بعرض مجلس سنا برسانم که هم از جریان امور سیاست بین‌المللی اطلاعی حاصل شود وهم ازوضعیت هیئت نمایندگی ایران دراین‌جلسه این دوره اجلاسیه‌ازروز ۱۶سپتامبر افتتاح شد وتاآخردسامبر که‌تقریبا آخر آذر میشود امتداد خواهدداشت ودراین مدت مسائل مختلفی بموجب یك دستور مفصلی مورد بحث‌قرار خواهد گرفت اگر بنده بخوا هم وارد تمام جزئیات آن دستور بشوم باعث صداع ودر دسر است وتصور میکنم بی‌فایده خواهد بود اینست که بعرض قسمتی از مطالب مهمه مبادرت میکنم

اختلاف‌بین دو بلوك

اولا در تمام این مباحثات وگفتگو هاکه دراین‌جلسه پیش می‌آمد بخوبی تقسیم کشور های جهانی بدواردوی متمایز کاملا محسوس بود درتمام این امور ودر همه جا اختلاف بین دوبلوك شرق وغرب بطور وضوح معلوم میشد و درحقیقت یك نوع نزاع‌و گیردار سختی فیمابین دوطرف وجودداشت ۸۱مملکت فعلا عضو سازمان ملل متحد هستند این ۱۸ مملکت بسه دسته‌تقسیم میشوند یکدسته‌ممالك غربی هستند که‌درپیمانهای مختلف دفاعی واقتصادی شرکت وعضویت دارند دسته دوم بلوك ممالك‌شرقی است که به بلوك چپ وکمونیسم معر و ف شده اند و دسته‌سوم ممالك بیطر ف هستند که بزعم خود شان یك سیاست مستقلی را دنبال میکنند ولی در تحت تمایلات واحساسات گاهی بیك طرف وگاهی بطرف دیگر متمایل میشوند .

ناسیونالیزم مثبت

اما سیاست دولت ایران درتمام این موارد بسیار واضح و روشن وبدون تذبذب و تزلزل بود همیشه ماازیك نوع سیاست مستقل و پا برجائی مدافعه میکردیم مادر عین اینکه عضو یکی ازپیمانهای تدافعی هستیم وبادول غرب هم همکاری‌می کنیم ولی در همان حال یك‌سیاست ملی داریم که معروف و موسوم شده است بناسیونالیسم مثبت‌هیئت نمایندگی ایران در هرموقعی که منافع ومصالح کشور اقتضاداشت سیا ست مستقل خودش را حفظ میکرد حتی موفق میشدیم نظریات صلح جویانه وافکار خیرخواهانه خودمان راکه متضمن افکار عالیه‌و مصالح بین‌المللی بود بردوستان خودمان‌هم پیشنهاد کنیم وحتی‌در بعضی مو ارد مو افقت آنها را جلب نما ئیم با ید عر ض کنم که این سیاست مثبت و ملی که براهنمائی مستقیم شخص‌اعلیحضرت همایون شاهنشاهی وبهدایت هیئت های تقنینیه مملکت که زعماء و دانشمندان ومتفکرین‌قوم هستند بظهوررسیده وچندیست که‌پیروی میشود یك‌سیاست‌حکیمانه وعاقلانه ایست که هم مفید بحال مملکت ماست وهم‌یك‌نوع‌همکاری وشرکتی است در خد مت به صلح جها ن

مسئله خلع سلاح

اینجاکه صحبت از صلح جهانی شد بایداین نکته‌را عرض کنم که همه ملل عالم از صلح دم میزنند ونمك هرخطابه وکنفرانس صلح‌شده است ولی مع‌الاسف باوجوداینکه افراد عادی و توده ملت ها وعامه مردم عالم از صمیم قلب هوا خواه صلح وآرزو مند آسایش وآرامش هستند هیئت‌های حاکمه ملل و دولتها نتوانسته‌اند که صلح را به معنای حقیقی خود درجهان برقرار کنند بطوریکه ملاحظه میفر مائید هرروز دریك گوشه‌ای ازجهان‌نائره جنگهای محلی مشتعل میشود چه بسا که این جنگهای محلی هر دقیقه منجر بیك جنك بین‌المللی عمومی بشود وبیم آن‌میرود که‌در اندك زمانی تمام عالم درآتش جنك بخصوص بااین‌اسلحه‌مخربه ومهلکه که‌در دستشان هست محو و نابود گرددو عجب اینست که با آنکه همه ملل علم‌دارند که جنك دراین عصر و زمان یعنی فناو نیستی و صحبت از غلبه وپیروزی یاکامیابی یك ملت نیست بلکه بااین اسلحه مد ر ن که در دست استو متا سفا نه نتیجه علم وتمدن امروز دنیا است جنك یعنی انهدام مطلق ونابودی محض ومحوشدن کره خاکی ازصفحه وجود (صحیح است) ودیگر فاتح‌و مفتوحی و غالبو مغلوبی باقی نمیماند بااین همه درعین اینکه همه‌ملتهابااین معنی پی‌برده‌اند وبخوبی دانسته‌اند معذالك باهمدیگر درمسلح شدن باین اسلحه خانه برانداز مسابقه دادند وهمیشه ازهم پیشی میگیرند ونتیجه اینوضعیت چه‌خواهدشد بسته است باینکه خداوند عالم‌رحمی بابناء بشر بکند وباین مسابقه ها خاتمه داده شود .قضیه خلع‌سلاح بنابراین مقدمه درسر لوحه‌اقدامات ودستور جلسات سازمان ملل‌متحد بخصوص دراین دوره اجلاسیه‌بوده موضوع خلع‌سلاح موضوع حیاتی است ازبرای همه ملل عالم هیئت نمایندگی ایران هم بحکم وظیفه طرفداری جدی ازموضوع خلع سلاح‌کرد ودرآنجا درضمن‌بیاناتی که‌اظهارشد گفته‌شد که«درعین اینکه مسئولیت اساسی کامیابی‌یا شکست مذاکرات درزمینه خلع سلاح مانند هرمسئله دیگر بعهده دول معظمه است معهذا مسئله خلع سلاح برای همه کشورها اعم‌از بزرك وکوچك اهمیت دارد باوجود مساعی صمیمانه‌ای که‌دردوره های گذشته برای حصول توافق‌نظردر باره خلع‌سلاح درمجامع عمومی سازمان ملل بعمل آمد ومنجربه تصویب یك‌قطعنامه‌ای هم‌شد هنوز یك‌نتیجه قاطعی عاید نوع بشر نشده است ومتاسفانه کمیسیون فرعی خلع سلاح برای اجرای مقررات قطعنامه‌مجمع‌عمومی‌تشکیل نشد واین عمل خود عدم موفقیتی بود زیرا خلع‌سلاح بدون تفتیش معنی ندارد (صحیح‌است)

ولی‌بنظرما اگر اعضای ملل‌متحد آماده بودند که‌نظریات خودرا بر طبق قطعنامه راجع بروابط‌دوستی وهمسایگی تطبیق دهند هرآینه‌با این عدم کامیابی مواجه نمیشدیم فقدان اعتماد میان دول بزرك‌مسلما محیطی ایجاد کرده که‌نه‌تنهاباعث تعویق احداث دستگاه مناسبی‌برای تفتیش خلع سلاح شده بلکه‌در واقع مسابقه‌ای درراه تولیدسلاح های خطرناك بوجود آورده است‌در چنین اوضاع واحوالی ملل کوچك ناگزیرند قسمت عمده عوایدخودرا بجای اینکه صرف عمران وتوسعه اقتصادی واجتماعی خود کنندخرج فراهم ساختن اسلحه بنمایند .اگر دول بزرك موفق شوند درباره‌مسئله خلع سلاح توافق حاصل کنندنه تنها بودجه تسلیحاتی دول کوچك تقلیل خواهد یافت بلکه همانطور که‌مجمع عمومی هم درنظر داشت دول بزرك خواهند توانست قسمتی ازعوایدی که‌درنتیجه اجرای خلع سلاح باقی میماند برای عمران و آبادانی سراسر جهان بخصوص کشورهائی که‌ازلحاظ اقتصادی‌عقب مانده‌اند بکار برند .

باتمام این احوال نسبت بعملی‌شدن خلع سلاح درآینده ناامیدوبدبین نیستیم اشتیاق صمیمانه اجتماع انسانی وافراد ملت‌هابرای برقراری صلح‌پایدار بالاخره‌مسابقه‌تسلیحاتی رادرهم خواهد شکست .

آزمایشهای اتمی

موافقتی که‌اخیرا درکنفرانس‌بین دول غربی ودول شرقی درباره‌امکان تفتیش منع آزمایشهای اتمی‌حاصل شد بما امیدواری جدیدی میدهد گزارش اخیر کمیسیون علمی سازمان ملل متحد راجع بعواقب تشعشات اتمی بطور مسلم نشان داده که‌منع آزمایشهای اتمی و هیدرژنی تاچه‌حد لازم وضروری می‌باشد امیدواریم درکنفرانس‌علمی که‌الان درژنو منعقد است موافقت درباره منع وقطع آزمایشهای اتمی وهیدرژنی تحقق یابد ویك‌مژده‌و تحفه متین بعالم بشریت ازاین کنفرانس داده شود .

یك کنفرانس دیگر هم از کارشناسان آمریکا سانگلستان‌ـ شوروی برای جلوگیری از حمله ناگهانی درماه‌نوامبر تشکیل‌خواهد گردید .

تشکیل این کنفرانس هم‌نشانه امیدبخش دیگری در راه حل‌مسئله خلع‌سلاح میباشد واطمینان‌داریم که توافق های حاصله بروشن ساختن جنبه‌های‌فنی‌این مسئله کمك شایانی خواهد کرد وراه را برای تحقق خلع سلاح که بوسیله‌دستگاه بین المللی مورد بازرسی قرارگیرد هموارخواهد ساخت .

این‌بود عقیده ما ویا باصطلاح«تز» ماکه درسازمان ملل متحدپشتیبانی کردیم وسایر نمایندگان بخصوص نمایندگان ملل کوچك هم در این باب باما همصدا بودند .

مسائل دیگر

در عین اینکه مسئله کلی خلع سلاح در سازمان ملل متحدمطرح بود چند مسئله دیگر هم جزء مسائل روز بود که هم از لحاظ اهمیت عمومی برای تمام ملل عالم وهم از لحاظ ارتباط مستقیمی که‌با مملکت ایران داشت برای مابسیار واجد اهمیت بود .

نسبت باین‌مسائل‌هم هیئت‌نمایندگی ایران هم در بیانات رسمی خودو هم در مجالس مشاوره وتبادل‌نظری که چه در جلسات علنی وچه در کمیسیون ها وشورای هاپیش می‌آمدعقیده وسیاست دولت‌خودمان را اظهار کردیم وخوشبختانه این عقیده مورد توافق بسیاری از دول دیگر هم قرارگرفت .

حوادث خاورمیانه

یکی از مسائلی که مورد بحث بود و برای ما هم اهمیت فوق‌العاده داشت موضوع حوادثی بود که در خاورمیانه‌اخیرا واقع شده وهمه آقایان اطلاع‌دارند مادر منطقه خاورمیانه هم بحکم مجاورت وهمسایگی وهم بمناسبت اینکه ممکن بود حوادث خاورمیانه مقدمه جنك عمومی جهانی را فراهم بکند بسیار ذینفع وعلاقمند بودیم وباصطلاح موضوع حیاتی‌بود .

دراین موضوع ما صریحا اظهار عقیده کردیم وگفتیم در خاورمیانه تغییرات عظیم اجتماعی وسیاسی‌و اقتصادی در حال تکوین است که از آثار ومظاهر طبیعی زمان است وشبهه‌ای‌نیست که یکی از علل سیاسی تشنجات این منطقه‌مخالفت باتمایلات حقه ملل در راه‌تحصیل آزادی وپیشرفت سیاسی واجتماعی آنها است ملل خاورمیانه بیش از پیش تمایل دارند وحدت ملی خودرا محقق سازند تابتواندآمال سیاسی واجتماعی وهمچنین پیشرفت‌اقتصادی وبهره‌برداری بیشتری از ذخائر ملی خودرا بمنظور بالابردن سطح زندگی خودشان عملی سازندحصول این نتیجه فقط از طریق همکاری بین‌المللی میسراست وهمچنین از راه مشورت کردن با همه کشورها ممکن است این اختلافات مرتفع بشود وراه حل عادلانه‌ای که با منافع ملل خاورمیانه وصلح وثبات این منطقه ارتباط داشته باشد پیدا بشود وبهمین نظر وهمین مقدمه ما اظهار امیدواری واظهار علاقه کردیم که باتوجه باقدامات دبیر کل سازمان ملل متحد واظهارات وزیر امور خارجه دولت آمریکا وبیاناتی که دیگر نمایندگان ملل در مجمع فوق‌العاده ابرازداشتند بعضی از ممالك که در خاورمیانه قوا وارد کرده بودند هرچه‌زودتر آن منطقه را تخلیه کنند وبدیهی است که ادامه این مجاهدات با ابراز حسن نیت وصمیمیت وعلائق دوستی وتفاهم بین کشور های خاورمیانه محکمتر میشود وراه را برای صلح پایدار باز میکند .

این تقاضای ماکه از طرف‌بسیاری از دول تائید وتکرار شد نتیجه مثبت داد و بطوریکه خاطرشریف آقایان مستحضر است‌فعلاخاورمیانه از قوای خارجی تخلیه شده است وکار بدست مردم خود آن ممالك است تا لیاقت خودشان چه بگوید وامتحان خودشان را چگونه بدهند

مسئله خاوردور

یك موضوع دشوار دیگری که گره معقدی برکار های بین‌المللی زده است مسئله منازع بین چین ملی و چین کمونیست است که هریك از دوبلوك شرق وغرب ازیك طرف حمایت وپشتیبانی میکنند دولت ما هنوز چین کمونیست را برسمیت نشناخته وبالطبع پشتیبان چین ملی است وبهمین مناسبت سیاستی را که‌از طرف دول غرب هم تعقیب می شود ما هم ناگزیر تعقیب میکنیم معذلك در سازمان ملل متحد ودر سایر موارد اظهار عقیده کردیم که‌از هرگونه کشمکش وخونریزی وجدال وجنك باید جلوگیری شود ما معتقد هستیم کشمکش های‌خاور دورباید هرچه‌زودتر بوسیله‌مذاکرات مسالمت آمیز ومستقیم حل بشودو باید طرفین از توسل بقوای قهریه خود داری کنند وسعی کنند که مطابق اصول منشور ملل متحد راه حل مسالمت آمیزی بدست بیاورند.

این عقیده گرچه از طرف‌بسیاری ازملل پشتیبانی شدولی جای تاسف است که هنوز صورت عمل پیدا نکرده وبطوریکه از جریان اخبار اطلاع دارید هنوز حوادث خونین در خاور دور روی میدهد وطرفین‌از نزاع وکشمکش دست بر نداشته‌اند فقط یك چیز هست ویك امیدواری حاصل است وآن اعتمادی است که بدور اندیشی وعقل وتوسعه نظر دو دولت بزرك امریکا وشوروی داریم ومی توانیم امیدوار باشیم که عقلا وزعمای این دو کشور بزرك از این جنك محلی هرچه زودتر جلوگیری کنند وسعی کنند بزدو خوردخاتمه بدهند زیرا ممکن است که بصورت جنك بین‌المللی در بیاید وباعث فنای همه اهل عالم بشود . اینهم یك موضوع بود که‌در آنجا مطرح بود .

موضوع دیگری که‌در آن‌جامطرح بودموضوع وحدت آلمان‌در اروپاست البته آقایان توجه دارند که مملکت آلمان وملت بزرك آلمان که دارای همه گونه مفاخر قدیم تاریخی و فرهنگی وعلمی ودانش ومعرفت‌است متاسفانه بااینکه متجاوز از دهسال است‌که از جنك میگذرد هنوز هم درحال تجزیه بسر میبرد وهنوز هم وحدت ملیش تحقق پیدا نکرده‌علاوه برآلمان بعضی ازدول دیگر هم در آسیا مثل دولت کره وهمچنین‌دولت ویتنام بدوقسمت شمالی وجنوبی، تجزیه شده‌اند ومسئله وحدت این ملل جزء دستور سازمان ملل متحد است .

هیئت نمایندگی ایران مانند همیشه طرفداری جدی خودش را در لزوم ووحدت ملی این‌ملل‌بخصوص‌ملت آلمان اظهار کرد و گفت وضع فعلی نه‌تنها مخالف تمایلات یك ملت بسیار متمدن و بزرگی مثل ملت آلمان است بلکه عدم اجرای این امر یکی‌از علل تشنجات بین‌المللی میباشد واگر ملل دنیا بخواهند این تشنجات رفع شود باید ملت آلمان را بحال خودشان بگذارند تااین وحدت صورت‌تحقق بخود پیدا کند .

مطلب دیگری که‌اخیرا درسازمان ملل متحد مطرح بود که بسیارامر مهمی است که‌در نتیجه تحول افکار و ترقی که‌در افکار عمومی حاصل شد ودر عرض مدت دو جنك پیدا شده است واین فکر اخیرا کم‌کم قوت پیدا کرده و آن ایجاد یك نیروی بین‌المللی است یا پلیس بین‌المللی برای مقابله باخطر تجاوز . این مطلب هم در این‌دوره اجلاسیه مطرح بوده و هنوز هست واین فکر روز بروز از طرف افکار عمومی جهان تقویت میشود زیرا بدیهی است همه ملل کوچك جهان که‌در معرض تجاوز قرار دارند بالطبع باید طرفدار ایجاداین نیرو و قوه نظامی بین‌المللی‌دائمی باشند تا حقوق آنها در مقابل متجاوز قوی و زبردست محفوظ بماند . مملکت ایران هم ازاین اصل کلی جدا نیست و نمایندگی ما در سازمان ملل متحد قهرا طرفدار همین فکر بود و بعدا هم

بقیه درصفحه یازدهم

مژده بعموم هموطنان عزیز

سماور نفتی علاء الدین ساخت انگلستان

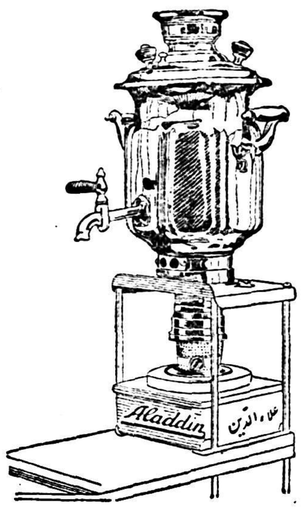

شنیده میشودکه اشخاص شیاد واستفاده‌جو ازشهرت و نام کارخانه **علاءالدین انگلستان** سوء استفاده نموده و سماورهای‌ساخت داخله‌رابنام **علاءالدین** انگلیسی میفروشند. بنا براین باطلاع عموم هموطنان عزیز میرساند که **سماورهای نفتی علاءالدین** ساخت انگلستان که بشکل فوق میباشد درآتیه نزدیك دردسترس عموم قرار خواهد گرفت. برای اطلاعات بیشتری **بفروشگاه آلادین** خیابان نادری روبروی سفارت‌انگلیس تلفن۴۳۰۰۷ مراجعه‌فرمائید

سوفیالورن سئوال میکند

آیامرا باتفاق جان‌وین ـ روسانو براتسی

در فیلم تکنی راما و رنگی و دوبله فارسی

افسانه گمشدگان

در

مولن روژ

یا

برلیان مولن روژ

دیدید؟

خندیدید؟

پسندیدید؟

نوشته: انور خامنه

-۱۴۸-

خلاصه داستان

صادقخان شقاقی پس از اینکه با توطئه آقا محمد خان قاجار را بقتل میرساند ادعای سلطنت می‌کند وآذربایجان را تصرف وقزوین را محاصره مینماید فتحعلی شاه و حسینقلی‌خان برادر او هر دوعاشق مریم یکی از زنان آقا محمد خان هستند اما مریم حسینقلی‌خان را دوست دارد .حسینقلی‌خان بکیمیاگر مرموزی بنام ملا بارانی اعتقاد دارد میخواهد بکمك او بوصال مریم برسد ولی کیمیاگر نیز در خفا دلباخته مریم است و برای ربودن او نقشه میکشد ولی در هنگام اجرای این نقشه دستگیر میشود واسرار زندگی خودرا نزد میرزا شفیع فاش میکند. ودلاوری بنام ذوالفقارخان عاشق طرلان دختر حاکم قراباغ‌و رقیب صادقخان است . صادقخان از فتحعلی شاه شکست میخورد وباجواهرات سلطنتی بآذربایجان میگریزد .ذوالفقار خان وبرادرانش او را تعقیب میکنند ولی‌رد اوراگم می‌کنند ودر کوهها سرگردان میشوند .

شاه گفت :

ـ یعنی میگوئی، باو تامین بدهیم و ازسر تقصیرات عظیم اوبگذریم تاجواهرات را بما پس بدهد .

اعتضادالدوله جواب داد :

ـ قربانت گردم، مصلحت مملکت و دولت، از نظر حفظ وجود مبارك و بقای سلطنت ایجاب میکند که چنین گذشتی بشود. زیرا همانطور که جناب وزیر لشکر بعرض رسانید درهم شکستن و دستگیری صادقخان در کوهستان های گرمرود کار آسانی نیست. از طرف دیگر بیماری طاعون نیز خطر بزرگی است که نمیتوان آنرا ندیده گرفت. بنابراین مصلحت ایجاب میکند که باصادقخان فعلا از در مدارا درآمد و او را بوعده و وعید راضی ساخت و جواهرات گرانبهای سلطنتی را از چنگ او بیرون آورد، تابعد در موقع فرصت حساب او را نیز تصفیه نمود .

شاه باز قدری بفکر فرو رفت و بالاخره متوجه شد که آنها راست میگویند و جز این راهی نیست . آنگاه سر برداشت و گفت :

ـ بسیار خوب. همینطور رفتار میکنیم .

بعد روی خود را بجانب میرزا اسداله خان وزیر لشکر نمود و از او پرسید :

ـ خوب ، حالا برای رام ساختن صادقخان چه باید کرد ؟

وزیر لشکر سرفرود آورد و جواب داد :

ـ قربانت گردم . بعقیده جان‌نثار صلاح اینست که قبله عالم نامه به صادقخان مرقوم فرمایند که در آن تقصیرات گذشته او شرح داده شود و شکست حتمی آینده و سرنوشت شومی که درپی آن منتظر او خواهد بود بیان گردد. سپس بعنوان پند و نصیحت او را از مخاصمت بی‌حاصل باز دارند و بالطاف لایتناهی ذات شهریاری امیدوار سازند...

شاه سخن او را قطع کرد و گفت :

ـ منظورت اینست که در آن نامه هم باو وعده عفو و بخشایش بدهیم و هم او را تهدید کنیم تا موثر واقع شود .

وزیر لشکر جواب داد :

ـ بله ، قربانت گردم. منظور چاکر همین بود که فرمودید. در این نامه باید او را امیدوار ساخت که اگر دست از اعمال ناشایست گذشته خویش بردارد و از در دولتخواهی بیرون آید و جواهرات گرانبهای سلطنتی را مسترد دارد، تامین خواهد داشت و از آسیب مجازات مصون خواهد ماند. حتی بعقیده جان‌نثار اگر باو وعده داده شود که حکومت ایالتی بوی سپرده خواهد شد بیشتر تاثیر خواهد بخشید و این‌غائله زودتر بپایان خواهد رسید .

شاه گفت :

ـ بسیار خوب، این نامه را بمنشی الممالك‌دستور میدهم که‌بهمین ترتیب بنویسد. اما هیچ فکر کرده‌ای چه کسی باید این نامه را بنزد صادقخان ببرد. باید آدمی باشد که باصادقخان سوابق آشنائی داشته باشد و بتواند او را بازبان خوش رام و حاضر به‌تسلیم سازد .

وقتی شاه این سئوال را مطرح کرد همه اعیان و رجال و فرماندهان لشکر که در حضور بودند سکوت اختیار کردند. موضوع مهمی بود. باید یکی از میان آنها انتخاب میشد و این نامه را بصادقخان میرساند، اما هیچکس حاضر نبود این ماموریت خطرناك را قبول کند. زیرا صرف نظر از دشواری راه و زحمت سفر ممکن بود وقتی نزد صادقخان رسید این مرد او را دستگیر و بتلافی شکست هائی که خورده است بقتل برساند. تازه بفرض اینکه از این خطر می‌جست امکان داشت که بمرض مهلك طاعون گرفتار شود. بالاخره اگر از تمام این مشکلات هم سالم میگذشت معلوم نبود صادقخان حاضر به تسلیم گردد و جواهرات را مسترد دارد. آنوقت اگر بادست خالی به پیش شاه باز میگشت معلوم نبود چه سرنوشتی خواهد داشت. این بود که بسیاری از درباریان مبترسیدند و ساکت و بیصدا منتظر پایان این ماجرا بودند .

بالاخره وزیر لشکر مهر سکوت را شکست و جواب داد :

ـ قربانت گردم. بعقیده جان‌نثار ازمیان ملتزمین رکاب مبارك ،ازهمه مناسب‌تر برای این‌کارسرکار ابراهیم‌خان عضدالدین‌لو میباشد . زیراعلاوه برسوابق آشنائی باصادقخان شخصی کاردان وفکور وجنگجوئی رشید و بیباك میباشد. چاکر یقین‌دارم که‌هیچکس بهتراز ایشان نمیتوانند این ماموریت خطیر رابانجام برسانند.

چشمهای حضار همه بسوی ابراهیم‌خان بدبخت متوجه گردید. بسیاری ازدرباریان که‌بسوابق وزیرلشگر وابراهیم‌خان آشنابودند واز دشمنی و مخالفت این‌دونفر باهم آگاه بودند فورامتوجه شدند که‌وزیر لشگر ازموقعیت استفاده‌کرده وخواسته است‌بیك تیر دونشان بزندهم بسئوال شاه‌جواب داده وهم ضربت سختی بردشمن دیرین‌خود وارد ساخته باشد.

شاه‌وقتی گفتار وزیر لشگر راشنید سرخودرا به‌علامت تائید حرکت داد و گفت :

ـ بسیارخوب، ماهم خیال میکنیم که‌ابراهیم خان ازعهده این‌کار بر خواهدآمد وانشاءاله صادقخان رامطیع وجواهرات سلطنتی رااز او گرفته وباز خواهد آورد.

بعدروبه جانب ابراهیم‌خان کردوگفت :

ـ ابراهیم‌خان، ترامامور میکنیم که‌نامه‌ما رابنزد صادقخان ببری و بهر ترتیب هست اورا حاضر برای تسلیم واسترداد جواهرات سلطنتی بنمائی ازجانب ماباو وعده بده‌که‌اگر دست‌از یاغیگری بردارد وسراطاعت برآستان مابساید وجواهراتی راکه ربوده است بخزانه سلطنتی بازگرداند حکومت سراب وگرمرود راباو تفویض خواهیم نمود.

ابراهیم‌خان بینواکه خون‌خویش رامیخورد ودردل‌هزار دشنام وناسزا نثار وزیرلشگر میکرد ازمیان صف‌درباریان قدمی جلونهاد وتعظیمی کرد و گفت :

ـ قربانت گردم، البته موجب نهایت افتخار این‌چاکر جان‌نثار است‌که چنین ماموریت خطیری رابعهده این‌بنده درگاه محول فرموده‌اید . اگر جان ناقابل خودرانیز درراه انجام فرمان ملوکانه بگذارم باز بسیار ناچیز است. امیدوارم بفضل پروردگار اوامر قبله عالم رابنحو شایسته بانجام برسانم وباموفقیت کامل‌به‌آستان مبارك بازگردم.

شاه گفت :

ـ آفرین ـ مرحبا میدانستم که دلاواران‌قاجار مانند تواز هیچ‌کارپرخطر ودشواری روگردان نیستند .

بعد قدری تامل کرد و سپس اضافه نمود :

ـ بسیار خوب، امروز دستور میدهیم نامه را منشی‌الممالك بنویسد و بتوشیع ما برساند . توهم خودت را آماده‌ساز . فردا صبح زود بایدحرکت کنی . وما درهمین‌جا منتظر بازگشت تو خواهیم‌ماند .

ابراهیم‌خان از نو تعظیمی‌کرد و جواب داد :

ـ امر امر مبارك است .

روز بعد قبل از طلوع آفتاب ابراهیم خان با دو نفر از گماشتگان خویش در حالیکه نامه شاه را در بغل نهاده بود بجانب سراب رهسپار گردید . ابراهیم خان از رؤسای طایفه عضدالدین لو بود که یکی ازطوایف مهم ایل قاجار بشمار میرفت . مردی دلیر و جنگجو ودر عین حال کاردان وکارآزموده بود . وی مصمم‌بودکه بهر صورت هست وظیفه‌ای را که شاه بعهده اومحول ساخته است بخوبی انجام‌برساند یااینکه در آن‌جان خودرا نیز فدا سازد . شاه هم از شجاعت وکاردانی ابراهیم‌خان آگاه بود و به او اطمینان داشت . پس از عزیمت ابراهیم خان ، اردوی سلطنتی همچنان در چمن سبز و خرم نمکه اطراق کرد و سپاهیان مشغول استراحت گردیدند. شاه غالب روزها را بشکار یا باده‌پیمائی و عیش ونوش میگذراند و با بیصبری منتظربازگشت فرستاده خویش بود .

اکنون لازمست خوانندگان خودرا بسراغ صادقخان ببریم وبه‌بینیم چه بروز او آمده است . خوانندگان ما بیاد دارند که ذوالفقارخان وهمراهانش، صادقخان را تا پای قلعه‌ای‌که قصر دختر نام داشت تعقیب نمودند . در آنجا رئیس راهزنان به‌آنها گفت‌که صادقخان میهمان ایشان بوده وسپس اسب خودرا عوض کرده واز بیراهه بجانب سراب حرکت‌کرده‌است . بر اثر این گفته رئیس راهزنان بودکه قهرمانان ما راه خودرا عوض کردند و بجای آنکه از جاده طبیعی بطرف میانه بروند از بیراهه بجانب سراب رهسپار شدند و در نتیجه گمراه گردیدند ، اما در حقیقت رئیس راهزنان که از نوکران قدیمی صادقخان بود بقهرمانان ما دروغ گفته و آنها را به‌بیراهه انداخته بود تاصادقخان رانجات دهد. صادقخان کمی قبل از اینکه ذوالفقار خان وهمراهانش به قصر دختر برسند اسب خود راعوض کرده وازجاده طبیعی بطرف میانه عزیمت کرده بود. اگر قهرمانان ما بجای اینکه فریب راهزنان رابخورند وبدام آنها بیافتند راه خودرا تعقیب میکردند حتما بوی میرسیدند واورا دستگیر مینمودند .

اما تقدیر چنین بود که قهرمان ماگمراه گردند وصادقخان از گرفتاری ومرك حتمی نجات یابد .

صادقخان در ابتدا تصمیم داشت ازمیانه بدون فوت وقت‌به تبریزبرود زیرا مطمئن بود که تبریز و خوی وتمام شهرهای آذربایجان دردست برادران اوست. اومصمم بود که بمجرد اینکه خودرابه تبریز رساند نیروهای جدیدی فراهم نماید وازنو خودرابرای جنك آماده سازد .

بااین تصمیم بسرعت اسب میراند وسعی میکرد هرچه زودتر خود را به میانه برساند طرف عصر درسرجاده به قهوه‌خانه‌ای رسید. دراین هنگام چون چندساعت پشت سرهم راه رفته بود احساس خستگی شدیدی میکرد.

نیازمندیها و آگهی های کوچک

استخدام میشود

استخدام

از واجدین شرائط زیر که‌داوطلب استخدام هستند خواهشمند است تقاضای خودرا با مشخص نمودن شرایطی‌که دارا می‌باشند ضمن‌تعیین محل سکونت بایك برك رونوشت شناسنامه و دو قطعه عکس وسیله پستی شماره ۱۴۰۲) ارسال‌دارند .

۱ـ تبعه ایران
۲ـ مسلمان
۳ـ سالم وتندرست
۴ـ حداقل دارای گواهی ششم متوسطه باشد
۵ـ خدمت نظام وظیفه را انجام داده باشد .
۶ـ نداشتن محکومیت کیفری و سوء پیشینه .
۷ـ عدم اعتیاد بالکل والیون
۸ـ نداشتن سابقه فساد اخلاق شخصی ویا خانوادگی
۹ـ حداکثر سن ۲۵ سال

اشخاصی‌که واجد شرایط بهتر و تحصیلات عالی تر باشند ارجحیت دارند .

تعداد مورد احتیاج از طریق‌مسابقه ورودی انتخاب خواهد شد .

۱ـ۳ آ ـ ۱۸۴۹۹

آزمایشگاه طوسی احتیاج بیکنفر ماشین‌نویس لاتین مردیازن که‌بزبان فرانسه آشنائی داشته‌باشد برای مدت تمام روز دارد .

داوطلبین میتوانند همه وزه بآدرس چهارراه یوسف آباد آزمایشگاه‌طوسی مراجعه نمایند .

۱ـ۲ آ ـ ۱۸۳۰۱

WANTED one Secretary one accountant knowing English and typing well with good references to work for an Irano American pharmaceutical company. Call 35163 or 34301 for interview.

آ ـ ۲۷۵۳۴

WANTED

Full time male or female experienced business correspondent for writing English letters. Priority will be givento those knowing also German. Telephone: 6687

۱ـ۲ آ ـ ۱۸۳۲۵

استخدام ۶ نفر مکانیك

قسمت صنایع مصالح ساختمانی برای کار در کارگاه سیمان لوشان (منجیل) احتیاج به شش نفر مکانیك درجه یك که بخوبی ازعهده‌جوشکاری با برق وکاربید برآیند و به‌نقشه فنی وکارکردن از روی نقشه وارد باشند دارد . داوطلبان میتوانند به دفتر مصالح ساختمانی واقع درطبقه چهارم کاخ سازمان برنامه خیابان دانشکده و یا مستقیما به کارخانه سیمان‌لوشان (منجیل)مراجعه نمایند .

صنایع مصالح ساختمانی
۱ـ۲ آ ـ ۲۷۸۳۰

آگهی انتخاب دوتن استاد کرسی

دانشکده پزشکی مشهد برای‌کرسی های بهداشت و بیولژی حیوانی بطور جداگانه استاد انتخاب مینماید داوطلبان که مطابق آئین‌نامه‌مخصوص انتخاب استاد کرسی بایستی جزو کادر آموزشی یکی از دانشکده های پزشکی کشور بوده و یا مدارکی برابر آن داشته باشند می توانند در مدت یکماه از تاریخ بیستم آبان ماه ۳۷ تا تاریخ بیستم آذرماه ۳۷ برای ثبت نام در مشهد بدبیرخانه دانشکده پزشکی ودر تهران باداره کل تعلیمات عالیه و روابط فرهنگی مراجعه نمایند .

رئیس دانشکده پزشکی مشهد ـ دکترسامیراد
۱ـ۲ آ ـ ۲۷۶۹۲

بیك نفر مترجم انگلیسی که درنامه نگاری تجارتی وماشین نویسی تجربه کافی داشته باشد نیازمندیم به تلفن ۲۰۶۹۷ مراجعه فرمایند.

مستغلات

زمین فروشی

برجاده شوسه‌قم‌مجاورچاه‌های نفت البرز اراضی مسطح باقرآباد به قطعات از۸۰ الی ۱۳۰ هزار متری قیمت متری ۲ ریال خارج جاده قطعات از ۵۰ الی ۲۵ هزار متری قیمت متری ۱ ریال باسند مالکیت موجود طالبین به‌بازار عباس‌آباد سرای اتفاق تلفن۲۸۵۷۲ بازرگانی مسروری‌نماینده‌فروش‌مراجعه فرمایند .

آ ـ ۱۷۶۳۱ ۱ـ۱۵

اجاره ـ مغازه ـ آپارتمان ـ زیرزمین

دستگاههای ذیل برای اجاره‌آماده است .

۱ـ دو باب مغازه وسیع دوطبقه با برق جنب سینما نیاگارا .
۲ـ سه دستگاه آپارتمان مجهز دارای بیست اطاق بابرق وشوفاژ واقع در ساختمان سینما نیاگارا
۳ـ یك زیر زمین بسیار وسیع واقع در قسمت تحتانی سینمانیاگارا برای رستوران ـ کارخانه وغیره .

طالبین بدفتر سینما نیاگارا و یا تلفن ۶۵۳۰۷ مراجعه فرمایند .

۱ـ۳ آ ـ ۲۷۶۵۸

بفروش میرسد

یك قطعه زمین قابل ساختمان به مساحت ۲۲۵ مترمربع تلفن ۳۰۲۶۰۱

آ ـ ۱۸۴۰۵ ۱ـ۳

ساختمان اجاره

دارای سی اطاق در خیابان پهلوی شمالی اجاره داده میشود به تلفن ۳۹۹۹۹ بازرگانی ثابت‌دروازه دولت مراجعه فرمائید .

آ ـ ۱۸۳۶۳ ۱ـ۲

خانه فروشی بدون واسطه

یکدستگاه ساختمان دو طبقه بمساحت ۳۰۴ متر دارای ۷ اطاق وتمام لوازمات در جنب سینما مولن‌روژ بفروش میرسد بخیابان شمیران خیابان بوشهر (جنب‌سینما مولن‌روژ)دست راست درب هشتم ویاتلفن ۳۴۲۰۱ مراجعه فرمایند .

مزایده فروش زمین

شهرداری تهران یك قطعه زمین از اراضی متروکه واقع در خیابان‌سعدی غرب باغشاه را بمشخصات زیر :

بمساحت ۱۲۶٫۹۵ متر مربع با حد اقل متر مربعی ۲۲۰۰ ریال ازطریق مزایده بوجه نقد با شرایط زیر بفروش میرساند :

۱ـ پیشنهاد دهندگان باید مبلغ ۱۳۹۴۶ ریال قبض سپرده صندوق شهرداری برای هرقطعه‌ضمیمه‌پیشنهاد خود بنماید به پیشنهادات‌فاقدسپرده و مشروط و مبهم و پیشنهاداتیکه‌بعد از مدت مقرر در آگهی برسد مطلقا ترتیب اثر داده نخواهد شد .

۲ـ طالبین باید پیشنهاد های خود راتا ساعت ده‌ونیم‌صبح روز۲۴٫۸٫۳۷ بصندوق کمیسیون‌مزایده‌های‌شهرداری تسلیم نمایند . پیشنهادهای واصله در همان روزساعت‌یازده‌درکمیسیون مزبور باز و خوانده خواهد شد . حضور پیشنهاد دهندگان یا نماینده آنها در جلسه قرائت پیشنهادها آزاد است سپرده نفر اول ودوم تا انجام معامله مسترد نخواهد شد .

۳ـ در صورتیکه برنده مزایده پس از هفت روز از تاریخ رؤیت ابلاغ شهرداری از پرداخت تمام بهای‌زمین نقدا وانجام معامله استنکاف نماید سپرده او بسودشهرداری ضبط‌خواهد شد .

۴ـ شهرداری در رد و قبول هریك یا تمام پیشنهادها مختار است .

۵ـ هزینه آگهی و تنظیم سند در دفتر خانه و هزینه های ثبتی وسایر عوارض متعلقه‌بشهرداری‌بعهده‌خریدار است . طالبین برای کسب اطلاع از وضعیت زمین وشرایط‌معامله‌میتوانند باداره املاك شهرداری مراجعه نمایند.

آ ـ ۲۷۷۷۸ شهردار تهران

نوشته

خداوند به آقای منوچهر گو درزی اسکی پسری عطا فرمود مقدم فرزند عزیز راصمیمانه‌تبریك میگویم .یدالله کاویانپور اسکی کارمند اداره اجراء ثبت‌کل

آگهی مناقصه خرید یکدستگاه تلفن اتوماتیك ۲۵ شماره

صنایع مصالح ساختمانی سازمان برنامه ۲ دستگاه تلفن اتوماتیك ۲۵شماره داخلی ۳ خط خارجی را طبق شرایط ومشخصات موجود در دفتر قسمت مصالح ساختمانی واقع در کاخ سازمان برنامه از طریق مناقصه خریداری مینماید داوطلبان در مناقصه میتوانند با دریافت شرایط ومشخصات پیشنهاد خود را تا ساعت ۹ صبح روز پانزده آذرماه ۳۷ بضمیمه برك شرایط و مشخصات که ذیل آنرا امضاء نموده باشند به دفتر قسمت تسلیم ورسید دریافت دارند پیشنهادات در ساعت ۱۰ صبح همان روز باز وقرائت خواهد شد .

۱ـ۳ آ ـ ۲۷۶۱۰ صنایع مصالح ساختمانی

آگهی های کوچك

یاد گرفتن زبان انگلیسی در یك هتل انگلیسی در ۱۰ هفته به مبلغ ۸۴ لیره و شش هفته به مبلغ ۶۳ لیره فقط زبان انگلیسی‌یاد دادمی شود. هزینه مسکن وخوراك بعهده هتل است . برای اطاق انفرادی ۲۰٪ هزینه اضافه دریافت میشود آغاز دوره ها ازاول هرماه است.داوطلبان اعم ازمبتدی ویاکمی آشنا بزبان انگلیسی که‌از پانزده‌سال‌بیشترداشته باشند پذیرفته میشوند . هتل کنار دریا واقع شده ودارای ۱۰۰ اطاق ، آسانسور ،مغازه ، تلویزیون، زمین تنیس وغیره میباشد. دبیران همیشه مقیم هتل بوده وفارغ التحصیل‌دانشگاه آکسفورد هستند. برای‌کسب هرگونه اطلاعات بیشتر به‌آدرس زیر مکاتبه نمائید.

THE REGECY
RAMSCATE KENT
ENGLAND

آ ـ ۲۶۸۷۶

دارابست آتنی
کرایه فروش
شرکت انتروپوز خیابان شاهرضا
روبروی لاله‌زار نو ـ کوچه سپند
تلفن ۶۱۶۳۱ ۶۱۷۸۱ ۶۱۸۲۴
ENTREPOSE

آگهی تجدید مناقصه

چاپخانه سازمان برنامه یکدستگاه ماشین مفتول دوزی ۲۵ میلیمتری اتو ماتیك رااز طریق‌مناقصه کتبی خریداری می‌نماید فروشندگان میتوانند با مراجعه بدفتر چاپخانه واقع درخیابان استخر برك مشخصات آنرا دریافت نمایند .

پیشنهادات تاآخر روز ۲۴٫۸٫۳۷ پذیرفته میشود .

چاپخانه سازمان برنامه
۱ـ۲ آ ـ ۲۷۶۱۲

آگهی مزایده اجناس باطله

کارخانه چیت سازی بهشهر تابع اینشرکت شانزده قلم اجناس باطله موجود درانبار کارخانه را از طریق مزایده‌بفروش‌میرساندداوطلبان‌شرکت‌در مزایده میتوانند بادریافت‌برك‌مشخصات وشرائط مزایده درتهران از دفتر شرکت واقع درخیابان‌شاهرضا فتوحی ودر بهشهر ازدفتر کارخانه پیشنهاد خود را تاآخر وقت‌اداری روز ۳شنبه ۲۴٫۸٫۳۷ بدفتر کارخانه تسلیم و رسید دریافت دارند .

روز قرائت پیشنهاد ها ۲۵٫۸٫۳۷ می‌باشد وحضور داوطلبان درجلسه آزاد است .

شرکت سهامی نساجی ایران
۱ـ۲ آ ـ ۲۷۶۷۸

تجدید آگهی مزایده

۱ـ نخ‌باطله ۱	۲۳۱۰۲
۲ـ نخ‌باطله	۱۰۷۱۳۶
۳ـ گونی‌دمقیچی معمولی	۲۱۶۱۷
۴ـ گونی‌دمقیچی روغنی	۲۰۵۵
۵ـ طناب دست بافت کنفی سالم	۲۳۱۷
۶ـ طناب دست باف کنفی سالم	۱۷۱۹
۷ـ ماشین بافت سالم	۳۰۶

ازطریق مزایده بفروش میرساند داوطلبان میتوانند شرایط مزایده را درتهران ازشرکت سهامی ایران خیابان شاهرضا کوچه فتوحی ودرمحل ازدفتر کارخانه مجانا دریافت و پیشنهادات را بضمیمه فیش ۵٪ سپرده مبلغ پیشنهادی تاآخر اداری روز شنبه هفدهم آبانماه ۱۳۳۷ بدفتر کارخانه تسلیم دارند پیشنهادات‌درروزیکشنبه هیجدهم آبانماه درکارخانه یازوقرائت خواهدشد حضور پیشنهاد دهندگان درجلسه مزایده آزاد است وکارخانه دررد وقبول یك یاکلیه پیشنهادات مختار می‌باشد .

کارخانه گونی‌بافی شاهی
۱ـ۲ آ ـ ۲۷۶۸۰

آگهی تاسیس دادگاه

دادگاه بخش نی‌ریز از تاریخ ۱۶٫۷٫۳۷ افتتاح ودفتر دادگاه از تاریخ‌مزبور قبول دادخواست‌می‌نماید .

وزیردادگستری
۱ـ۳ آ ـ ۲۷۶۸۴

آگهی مناقصه

چاپخانه‌سازمان برنامه مقدار۱۷۵۰ بند ۵۰۰ برگی کاغذهای مختلف‌مورد احتیاج خودرا از طریق مناقصه‌کتبی خریداری مینماید . داوطلبان‌میتوانند با مراجعه بدفتر چاپخانه واقع دراول استخر برك مشخصات مناقصه را دریافت دارند . پیشنهادات تاآخر روز ۱۷٫۸٫۳۷ پذیرفته‌میشود.

چاپخانه سازمان برنامه
۱ـ۲ آ ـ ۲۷۸۲۸

اتومبیل فروشی

مرسدس‌بنز ۱۸۰ بنزینی مدل ۵۷تقریبا نو که هفده هزار کیلو متر کارکرده است بفروش میرسد خواهشمند است طالبین قبل از ظهرها بتلفن شماره ۲۱۵۸۷ مراجعه فرمایند .

آ ـ ۱۸۳۲۹

بیکدستگاه اتومبیل سواری مرتب آمریکائی از مدل ۴۹ الی ۵۳ نیازمند است بشماره ۳۲۸ دفتر راهنمای روزنامه اطلاعات مراجعه نمایند .

آ ـ ۲۷۸۴۲

جویای کار

جوانی فعال وکارآمد دارای‌دیپلم کامل حاضر بکار در شرکتها ، تجارتخانه‌ها ،داروخانه‌هاست طالبین بشماره ۳۲۶ دفتر راهنمای‌اطلاعات مراجعه فرمایند .

آ ـ ۱۸۳۷۹

جوانی که سابقه کار درامور تجارت ـدفترداری ـانباداری‌امور گمرکی وفروشندگی لوازم الکتریکی دارد مایل است درشرکت یا تجارتخانه‌ای مشغول کار شود به شماره ۳۲۷ راهنمای اطلاعات‌مراجعه شود .

آ ـ ۱۸۴۱۳

موزیك و تاتر حق‌وردی زیرنظر غلام افشار .

خیابان سیروس مقابل شبکه برق

آگهی تغییر مکان

بدینوسیله باطلاع میرساند که‌محل کار بنگاه توسعه ماشینهای‌کشاورزی از خیابان پهلوی‌چهارراه‌تخت‌جمشید به خیابان شاه چهارراه‌پیروزساختمان آقای دکتر رشتی تلفن ۶۹۹۴۳ انتقال یافت .

بنگاه توسعه ماشینهای کشاورزی
۱ـ۲ آ ـ ۲۷۸۳۲

کلاس عکاسی

از پانزدهم آبان‌ماه در کاخ‌دانش تشکیل و نامنویسی‌میشود .

کاخ دانش

نادری ـ نرسیده به‌چهارراه‌اسلامبول
آ ـ ۲۷۷۳۶

فریدولین

فریدولین یخچال رکیك رادیو بدون خطر ساخت سویس

نماینده انحصاری: اتوموبیلیکس خیابان برق نبش مسعودی تلفن ۵۱۹۱۰۴

۱ـ۳۰ آ ـ ۲۷۷۳۰

دوره جدید کلاس

رادیو تلویزیون

درکاخ دانش تشکیل وازدستگاههای مدرن ومعلمین دانشمند مااستفاده کنید .

کاخ دانش

نادری ـنرسیده به‌چهارراه‌اسلامبول
آ ـ ۲۷۷۳۴

آگهی فرهنك اراك

اداره فرهنك شهرستان اراك حمل بشکه‌های ۲۰۰ لیتری نفترا از محل فروشگاه شرکت ملی‌نفت اراك تخلیه درانبار مدارس وحمل بالعکس از طریق مناقصه واگذار مینماید مبلغ سپرده ۶۰۰۰ ریال قبول پیشنهادات دهم آبان ماه و افتتاح پاکات ۱۱ـآبان ۳۷ خواهد بود برای کسب اطلاعات بیشتری باگهی شماره ۱۶۱۸۱ـ ۲۴٫۷٫۳۷ منتشره در معابر عمومی شهرستان اراك وکار پردازی فرهنگ مراجعه شود .

ازطرف رئیس فرهنك اراك
آ ـ ۲۷۸۳۸ هدائی

گم شده

فقدان سند مالکیت

آقای مهدی فنائیان بشناسنامه شماره ۲۷۹۲ سنگسرسمنان‌فرزند عبدالحسین باستنادیکبرك‌استشهادیه که شهود هم دراین اداره حاضر و گواهی نموده‌اند مدعی است که سند مالکیت ششدانك خانه پلاك شماره ۱۵۶ واقع‌دربخش سه‌سمنان دهستان سنگسر که درصفحه ۲۴۹ دفتر جلد اول درشماره ۳۸ بنام علی‌اکبر فنائیان مالك اولیه صادر و بعدا به عبدالحسین فنائیان‌منتقل وسپس به مهدی نامبرده انتقال یافته مفقود ودرخواست المثنی آنرا نموده بنابراین مراتب بدین وسیله آگهی میشود که‌هرکس مدعی انجام معامله بنفع خود و یا بودن سند مالکیت درنزد خود میباشداز تاریخ انتشار نوبت اول این‌آگهی تایکماه واخواهی خود را کتبا با مدارك مربوطه باین اداره اعلام دارد درغیر این‌صورت طبق مقررات المثنی سند مالکیت صادر و تسلیم میشود این آگهی در ظرف یکماه سه نوبت منتشر میشود نوبت اول دهم مهرماه نوبت دوم بیستم مهرماه نوبت سوم سی‌ام مهرماه ۱۳۳۷

رئیس ثبت سمنان ـ جوادتولیت
آ ـ ۲۳۶۱۶ ۱ـ۳

آگهی تجدید مناقصه

بنگاه مستقل آبیاری ساختمان ونصب دریچه‌های سد بمپور را طبق شرایطزیر بمناقصه برگزار مینماید :

۱ـدراین مناقصه فقط اشخاص ویاموسساتی میتوانند شرکت کنند که سوابق ساختمان و نصب دریچه‌های سد وآبگیر راداشته باشند .

۲ـ داوطلبین شرکت درمناقصه متوانند باپرداخت یکهزار ریال بصندوق بنگاه ودریافت قبض مربوطه وارائه آن بقسمت‌ساختمان بنگاه نقشجات واسناد مربوطه را دریافت دارند .

۳ـ پیشنهاد دهندگان باید یك ضمانتنامه بانکی بمبلغ پنجاه هزار ریال بعنوان سپرده انجام کار ضمیمه پیشنهاد خود نمایند .

۴ ـپیشنهادات باید تاساعت ده روز ۲۹ آبان ماه ۱۳۳۷ بقسمت ساختمان بنگاه تحویل ورسید لازم دریافت گردد .

۵ـپیشنهاداتی که بعد از تاریخ فوق ارسال گردد یااینکه فاقد سپرده بوده ویامشروط و مبهم باشد ویابرابر شرایط مناقصه تنظیم نشده ترتیب اثر داده نخواهد شد .

۶ـ پیشنهادات باید در پاکت لاك ومهر شده که روی آن ساختمان ونصب دریچه‌های سد بمپور نوشته شده باشد تحویل قسمت ساختمان بنگاه گردد .

۷ـ هرگاه برنده مناقصه از انجام تعهدات مورد مناقصه باوجود اخطار بنگاه تاده روز تعلل یا تاخیر نماید ویااز پیشنهاد خود عدول نماید ویا از امضای پیمان استنکاف ورزد بنگاه مختار خواهد بود سپرده انجام کارا بنفع خود ضبط نماید .

۸ـ پیشنهادات رسیده در ساعت ۱۰ صبح روز یکشنبه ۲۹ آبانماه ۱۳۳۷ در اطاق کمیسیون بنگاه مفتوح وقرائت خواهد شد حضور پیشنهاد دهندگان درجلسه مزبور آزاد میباشد .

۹ـ مالیات بردرآمد وهزینه درج آگهی بابرنده مناقصه خواهد بود .

۱۰ـ بنگاه در رد ویا قبول یك یاکلیه پیشنهادات مختار میباشد.

بنگاه مستقل‌آبیاری
آ ـ ۲۷۸۲۴

تصحیح آگهی

تاریخ قرائت پیشنهادات خرید آهن گرد ازطرف بانك ملی ضمن آگهی شماره ۲۷۵۲۸ بیست وششم غلط و۲۹ صحیح میباشد .

مشعل کرسکی ساخت امریکا
گازوئیل سوز
Kresky

مشعل کرسکی دارای دویست هزار کالری حرارت بوده وازیک گالن الی شش گالن درساعت قدرت سوخت دارد

مشعل کرسکی بی‌بو، بی‌خوار، بدون دود و بدون خطر میباشد

مشعل کرسکی جهت طبخ درساختمانها

حمام های عمومی ـ حرارت مرکزی مصرف دارد

برای مشاهده وخرید به نماینده انحصاری شرکت تیرانشهر خیابان سعدی تلفن ۲۴۴۵۳ مراجعه فرمائید .

راهنمای پزشک

دکترهای متخصص در امرض داخلی

دکتر ابوالحسن منوچهری نائینی
متخصص امراض داخلی کودکان
شهرستان کرج ـخیابان پهلوی

دکترهای متخصص درامراض زنان

دکتر کیقباد کاوسی
متخصص بیماریهای زنان زایمان
مخترع تکنیك پلاستیکی برای درمان نازائی ازامریکا نشانی شاهرضامقابل ایرانشهر پذیرائی عصرها

دکترهای متخصص درامراض سرطان

دکتر رحمتیان
استادکرسی سرطان دانشکده‌پزشکی
نشانی آزمایشگاه دکتر رحمتیان‌خیابان پهلوی روبروی کافه شهرداری کوچه بشن تلفن ۶۵۹۹۶

دکترهای متخصص درالرژیك

دکترمحمود لسانی
متخصص بیماریهای آلرژیك از پاریس .
(آسم ـ کهیر ـ گرفتگی بینی معالجه حساسی بیلزاسیون)خیابان جامی ـ اول خیابان پاریس پذیرائی ۳ـتا ۸بعداز ظهر .

دکترهای متخصص‌درمجاری ادرار وتناسلی

دکتر محمد رضا مسند
خیابان سعدی بالای بیمارستان‌امیر اعلم تلفن ۳۲۳۹۲ پذیرائی ۴ تا ۱ بعد از ظهر .

دکتر دانشگر
امراض مقاربتی جلدی تناسلی و سستی امراض‌زنانه ونازائی خیابان سپه مقابل پستخانه .

دکتر ا ـ پولوسا
متخصص بیماریهای مقاربتی مجاری ادرار و تناسلی پذیرائی صبح وعصر خیابان فردوسی شمالی مقابل‌خیابان کوشك کوچه صادق تلفن ۴۶۵۸۹

دکتر صادقی
درمان قطعی سوزاك حاد و مزمن در مدت خیلی کوتاه پذیرائی عصرها خیابان ری اول‌صدرالاشراف

دکتر معانی
امراض مقاربتی ـ مجاری ادرارامراض زنانه وسستی خیابان فردوسی مقابل بانك‌ملی‌ایران

دکترهای متخصص درجهاز هاضمه

دکتر رفیعی
متخصص بیماریهای جهاز هاضمه از دانشگاه پاریس
معده ـکبد ـروده ـ پذیرائی ۳تا۱ بعد از ظهر خیابان جامی اول کوچه پاریس .

دکتر محمد دادخواه
علاج چاقی و لاغری ـ ضعف قوا با برق ترك تریاك ومرفین درپنج روز اول لاله‌زار ازطرف میدان سپه تلفن ۳۸۱۷۰

پزشك مارتین مانوئلیان
مزمن وتازه امراض جلدی‌مخصوصا اگزما مزمن ـمرض غش وضعف باه کاملا در مدت قلیلی معالجه مینماید
آدرس ـچهار راه کنت خیابان منوچهری کاشی ۱۷۹

بیوهرین
بزرگترین کشف جهت رویاندن و جلوگیری از ریزش مو ، کچلی‌وموخوره شرکت بیوهرین : شاهرضا مقابل کافه شهرداری پذیرائی مجانی ۸ـ۴ بعد از ظهر .

آموزشگاهها

در شش ماه‌دیپلمه کامل‌میشوید

بدون هیچگونه مدرك تحصیلی می توانید در امتحانات کلاس تصدیق مدرسی شرکت نمائید ارزش آن‌طبق رای ۶۰۴ شورایعالی فرهنك برابر دیپلم ۶ادبی است برای کسب‌اطلاعات بیشتر مراجعه فرمائید به آموزشگاه متلق مقابل مسجد سپهسالار .

۱ـ۱۳ آ ـ ۱۷۳۷۱

آموزشگاه عالی خیاطی (انستیتو فرهنك)عالیترین مرکز تعلیم خیاطی گلسازی ،ماشین نویسی‌با امتیاز رسمی وزارت فرهنك.
حسن‌آباد مقابل آتش‌نشانی

اموزشگاه ربانی
آموزشگاه ماشین نویسی‌ربانی شاه آبادازهر حیث مورد اطمینان است.
تلفن ۳۷۱۳۵

ماشین نویسی کشور
خیام مقابل پارك شهر با اسلوب ده انگشتی .

رانندگی
میدانیداسلوب صحیح رانندگی‌و میکانیکی را در کجا میآموزند فقط در هنرستان فنی بوستو گمرك شاهپور تلفن ۲۳۹۱۶

صاحب امتیاز و مدیر مسئول: عباس مسعودی
جای اداره خیابان خیام چاپخانه اطلاعات

دکترهای متخصص دراعصاب

دکتر حکیمی
رزیدنت سابق بیمارستان آلبرت انیشتین نیویورك دارای‌جدیدترین وسائل الکتریکی
نشانی ۰ دروازه دولت مقابل پمپ بنزین تلفن ۳۳۶۰۲ پذیرائی از۴تا۷ بعد از ظهر

دکتر مسعود امینی
معالج بیماریهای داخلی ـ زنان و کودکان با بیست و دو سال سابقه طبابت ـمعالجه قطعی بیماریهای: روماتیسم ـ سیاتیك ـ چاقی مفرط درد اعصاب ـ فلج وسستی اعصاب بوسیله الکترو فیزیوتراپی باوسائل مدرن آلمانی آشعه ماوراء بنفش و مادون قرمز و ماساژهای طبی ـ شاهرضا ـ جنب سفارت هندوستان تلفن ۴۴۷۱۴

دکتر حسن پزشك‌زاد معتادین شیره مرفین والکل واباتقویت بنیه‌وعوارض مزاجی معالجه میکندخیابان ری کوچه آبشار مقابل داروخانه ابن‌سینا تلفن ۵۱۵۴۱ .

دکتر عبداله یغمائی ـمتخصص در بیماریهای داخلی کودکان پذیرائی ۴تا ۸ بعد از ظهر نشانی تجریش خیابان شهرداری تلفن مطب۸۴۶۳۱ منزل ۸۴۳۱۰

دفترخانه های درجه یك تهران

دفتر وکالت ومشاوره‌آقایان

مهدی افتخاری وسید ابوالقاسم انوری‌پور خیابان شاه چهارراه فروردین تلفن ۴۲۲۲۴

دفترخانه ۱۲۴جلال‌زرین خیابان سعدی روبروی ایران تور تلفن۳۲۱۶۵
دفترخانه اسناد رسمی ۱۳۹
رضا عاصم گرگان چهارراه معینیه تلفن ۳۵۸۳۴
دفترازدواج ۲۲ وطلاق ۲۴ شمال شهناز خیابان امین‌الدوله ایستگاه گلچین تلفن ۳۰۲۳۶۹جعفری ابهری

آرایشهای معاملاتی

بازرگانی مجد
شاه آباد اول ظهیرالاسلام تلفن ۳۲۵۲۳ بورس معاملات املاك‌واراضی

کافه رستورانها

همه شب از برنامه‌های کافه‌رستوران باستانی بهشت تهران آوازبانوموهش و رقص عربی بانو سامیه‌وآکروبات‌باند سیمرا و رقص های فرنگی مسیو سیتا و مادام کویا و رقصهای شرقی وکردی و هندی بانو سوسن‌وجینالولو استفاده فرموده میز را قبلا رزرو فرمائید .

نشانی خیابان شمیران بهشت‌تهران تلفن ۳۴۹۷۰

وکلای درجه یك دادگستری

دفتر مشترك آقایان
سید ابوالقاسم انوری پور و مهدی افتخاری وکلاء پایه یك دادگستری خیابان شاه بین مسجد سجاد وچهار راه گیتی تلفن ۴۲۲۲۴

آرایش وزیبائی

سالن‌آرایش وزیبائی آلباتلفن۴۶۷۸۵ تحت‌نظر مادام هوانسیان و متخصص امتیاز شاهرضا جنب لوان تور

احتیاجات مازندران

تعمیرات در منازل

تعمیرات رادیو ـرادیوگرام ـضبط‌صوت ویخچال تحت نظر مهندس‌تحصیل کرده اروپا در منازل تلفن ۵۲۱۲۴

خیاطی

مدیر دوزندگی سلوك پس‌از یکسال تحصیل درآلمان و گرفتن دیپلم عالی خیاطی بتهران مراجعت نموده است لاله‌زار میران تلفن ۳۳۰۳۶

دکترهای متخصص درامراض دهان و دندان

دکتر آرام صفریان
خیابان یوسف آبادروبروی ت.ث.ث کوچه سیمی تلفن ۴۴۵۰

دکترهای متخصص درامراض پوست

دکتر محققی دانشیار دانشکده پزشکی
پذیرائی از۴تا۸ بعدازظهر.
نشانی دروازه دولت روبروی پمپ بنزین تلفن ۳۳۰۰۹

دکتر فلك آسا
متخصص بیماریهای پوست ـامراض مقاربتی ـوختنه کودکان بوسیله دستگاههای جدید برقی پذیرائی‌صبح وعصر سه راه سیروس تلفن ۵۱۱۷۲

دکترهای متخصص درجراحی‌پلاستیك

دکتر نوابی
متخصص جراحی پلاستیك وزیبائی ازپاریس پذیرائی ۵تا۷ بعداز ظهرچهارراه پهلوی شاهرضا تلفن ۴۶۱۸۲ ـ ۴۴۸۰۸

دکتر عزت‌اله حضرتی
جراح پلاستیك ازامریکا نشانی خیابان نادری مقابل نوبهار کوچه مسعودسعد تلفن ۴۶۸۷۰ پذیرائی ۴ونیم تا ۷ بعدازظهر

دکترهای متخصص در امراض گوش وحلق‌و بینی

دکتر آزاد
متخصص گوش وگلو وبینی خیابان منوچهری کوچه‌ارباب جمشیدپذیرائی از ۴تا۵٫۸ بعد از ظهر تلفن۳۹۵۸۸ و۳۹۵۸۴ صبحها باتعیین وقت‌قبلی.

پزشکان متخصص درجراحی‌پلاستیك

دکتر نوابی
متخصص جراحی پلاستیك وزیبائی ازپاریس پذیرائی ۵تا۷ بعداز ظهرچهارراه پهلوی شاهرضا تلفن ۴۶۱۸۲ ـ ۴۴۸۰۸

دکتر عزت‌اله حضرتی
جراح پلاستیك ازامریکا نشانی خیابان نادری مقابل نوبهار کوچه مسعودسعد تلفن ۴۶۸۷۰ پذیرائی ۴ونیم تا ۷ بعدازظهر

دکترهای متخصص در امراض دهان و دندان

دکتر آرام صفریان
خیابان یوسف آبادروبروی ت.ث.ث کوچه سیمی تلفن ۴۴۵۰

دکترهای متخصص درامراض پوست

دکتر محققی دانشیار دانشکده پزشکی
پذیرائی از۴تا۸ بعدازظهر.
نشانی دروازه دولت روبروی پمپ بنزین تلفن ۳۳۰۰۹

دکتر فلك آسا
متخصص بیماریهای پوست ـامراض مقاربتی ـوختنه کودکان بوسیله دستگاههای جدید برقی پذیرائی‌صبح وعصر سه راه سیروس تلفن ۵۱۱۷۲

هواکش اندولا ساخت هلند
باندازه های مختلف
برای سینماها ، رستورانها ، آشپزخانه ها ، فروشگاهها ، اماکن پرجمعیت ، کارخانه ها ، ساختمانهای جدید وغیره

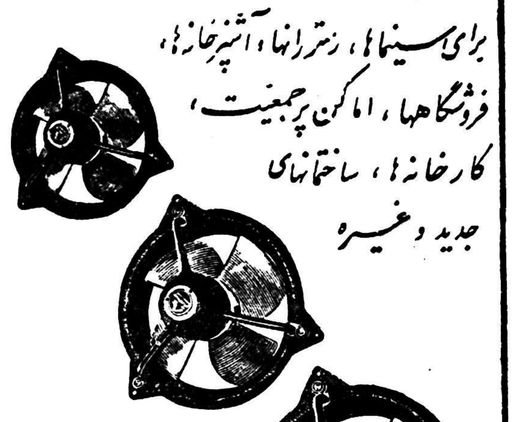

هواکش اندولا هوای آلوده وپرازدود وگرد نامطبوع را خارج وتصفیه مینماید
برای مشاهده وخرید به نماینده انحصاری شرکت مقصود بامسئولیت محدود
تهران ـ خیابان سعدی تلفن ـ ۳۵۱۱۷ مراجعه فرمائید

شرکت میثاق بامسئولیت محدود

باطلاع آقایان محترم بازرگانان وشرکتها میرساند برای انجام تشریفات گمرکی ترخیص وصدور کالاهای صادراتی وواردراتی خود وهرگونه توضیحات دیگر درطهران سرای بوعلی طبقه دوم شماره ۵۱ مراجعه فرمائید .

۱ـ۱۰ آ ـ ۲۵۱۸۰

کمیسیون شماره‌گذاری منازل تهران وحومه

دیروز کمیسیونی بمنظور اتخاذ تصمیم در نحوه شماره گذاری اماکن تهران وحومه (منازل ودکاکینی)ونوع پلاکهای مورد لزوم در اداره آمار عمومی تشکیل گردید وپس از بررسی لازم قرارشد طرحی دراین‌موردتهیه ودر جلسه‌آینده بکمیسیون آورده شود .

●●●

در دو هفته قبل از طرف وزارت کشور دستوری مبنی بر شماره گذاری منازل ودکاکین تهران وحومه باداره آمار عمومی صادر شد انگیزه وزارت کشور در صدور چنین‌دستور وجود شکایات متعددی بود که از اشخاص مختلف بآن وزارتخانه‌رسیده بود در این شکایات از مقامات‌مسئول تقاضا شده بود که ترتیبی برای رفع سرگردانی مراجعین‌وتازه واردین‌داخلی و خارجی اتخاذ نمایند توسعه‌عجیب شهر تهران ونداشتن یك سیستم شناسائی صحیح مکانها اشکال‌عمده شاکیان بود بارها دیده شده است که مراجعین شهرستانی مدتها از وقت روزانه خودرا صرف پیدا کردن یك آدرس معمولی نموده وبالاخره‌بدون اخذ نتیجه معطل وسرگردان مانده‌اند بدستور تیمسار باتمانقلیچ قرارشد برای رفع این محظور اقداماتی‌معمول گردد و بدنبال این اقدامات نیز با شماره گذاری مکانهای تهران منظور شاکیان برآورده شود وحال که این مسئله مهم‌وحیاتی مطرح است‌خبرنگار مانیز مطالبی از وضع وتعداد وسایر خصوصیات منازل ودکاکین ونحوه شماره گذاری پلاك گذاری ونوع پلاك برای شما تهیه کرده است .

در حال حاضر در شهر تهران‌سیصد هزار مستغل موجود میباشد که ازاین تعداد دویست هزار شماره آن منزل وبقیه مغازه است .

سابقه شماره گذاری منازل تهران یك مرتبه در سال ۱۳۱۸ زمان اعلیحضرت فقید شماره گذاری گردید وبعد از آن نیز برای اولین بار د رسال ۱۳۳۵ در هنگام سرشماری عمومی شماره گذاری (قلمی) گردید که اکنون آثاری ازآن باقی نیست البته از طرف شهرداری تهران نیز قبل از سال ۱۳۲۰ کاشی هائی بر سر درب منازل ودکاکین‌نصب شده که وضع مرتبی نداشته وبرای راهنمائی مراجعین قابل استفاده‌نیست شماره مالیات ولوله کشی ضمنا برروی اکثر دیوارهای‌منازل تهران نیز شماره‌های متعددی ازقبیل شماره‌های مالیاتی ولوله کشی وغیره بچشم میخورد که این شماره‌ها هم گرهی از کار مراجعین نمی‌گشاید .

پلاك‌های نمونه

در حال‌حاضر در کمیسیونهائی که برای این کار تشکیل میشود تصمیم گرفته شده که قبلا پلاك هائی نمونه از طرف ضرابخانه ویا شرکت های سازنده پلاك در اختیار کمیسیون‌قرار گیرد تاپس از تصویب وانتخاب نوع پلاك در شماره گذاری جدید ومدرن تهران وحومه که هر جوینده‌ای بتواند براحتی مقصد خودرا دریابد برروی امکنه تهران نصب شود .

بمناسبت آغاز چهارمین سال قانون منع کشت خشخاش

درقبال تلگراف شادباش آقای دکترراجی وزیر بهداری به‌پیشگاه اعلیحضرت همایونی مبنی بر آغازچهارمین‌سال‌اجرای‌قانون‌منع‌کشت‌خشخاش این تلگراف از قصر همایونی شرفصدور یافته است .

جناب آقای دکترعبدالحسین راجی وزیر بهداری

تلگراف مبنی برابراز احساسات شما را بمناسبت آغاز چهارمین سال تصویب قانون منع کشت خشخاش ملاحظه نمودیم وموجب مسرت خاطر گردید عواطف وعنایات خاصه ما را بعموم پزشکان کشور ابلاغ نمائید .

۷ آبانماه ۱۳۳۷ ـ شاه

نمایندگان کارگران ایرانی که به آمریکا رفتند

ساعت نیم بعداز ظهرنیمه‌شب گذشته ۸نفرازنمایندگان کارگران‌شهرستانها های مختلف ایران جهت مطالعه در امور اتحادیه های کارگری وبازدید از صنایع مدرن آمریکاباهواپیما به‌آن کشور عزیمت کردند.نمایندگان کارگران شهرستانها عبارتندازبانو مولود قناعت رشت وآقایان‌فریدون زند آبادان ، جعفر الیاسوندتهران محمد بیگلری خرمشهر، امیردانش شیراز . صفر لفوطی شاهی ، علی همتی راد مشهد وشمس صدری اصفهان .

این عده بدعوت اداره عملیات‌اقتصاد امریکا جهت‌چهارماه بانکشوردعوت شدند .

تفریح سالم برای کودکان درانجمن ایران وامریکا

لابد شما هم باما هم عقیده‌اید که برای کودکان بایدتفریحی متناسب باروحیات ودرك آنان فراهم‌نمود.

یکی از اقدامات مفیدی که‌انجمن ایران‌وامریکا بدان مبادرت ورزیده برنامه کودکان است که در آخر هرماه ایرانی روزهای جمعه درتالار انجمن برای کودکان ترتیب‌داده می‌شود در این برنامه کودکان کارگردان اصلی برنامه میباشند ، خودشان میرقصند ،آواز میخوانند بازی میکنند خصوصا برنامه‌جالب توجه یکی «الاغ سواری» است که کودکان تحت مراقبت کارمندان انجمن الاغ‌سواری‌میکنند ودرپایان جشن همگی‌جوایزی‌دریافت‌میدارند. دراین‌هفته‌برنامه کودکان‌یك‌«جشن بالماسکه » بود.

عروسی دهاتی باآن صورت گلگون وشلیته سرخ‌رنك ، شیطان بالباس سرخ ودم‌دراز وشاخی بلند،مناظر جالب و پرصفائی ایجاد نموده‌بود. دصفر ازمیان اولیاء اطفال بعنوان هیئت‌ژوری انتخاب‌شدند تابهترین پوشنده لباس بالماسکه جایزه به دهند «سپس بازی سیب آغازشدو کودکان بایدبدون اینکه بسیب دست بزنند بادندان آنرا بخورند صدای قهقهه کودکان و اولیاءدر سالن پیچیده بود ،سپس یکی از کودکان ویولون زد و بعدا همگی پس از صرف خوراکی و گرفتن جایزه انجمن را ترك نمودند .

جوی روباز فاضل آب کشتارگاه تهران پوشانیده میشود

بدستور وزیر کشور مقرر شد که برای هر یك از بخش های کشور یك‌کشتارگاه ویك غسالخانه روی‌اصول فنی‌وصحیح ساخته شود وهمچنین نهر روباز کشتارگاه تهران که برای بهداشت وسلامت مردم زیان آور است روی آن پوشیده خواهدشد .

باید متذکر شد که اکنون فاضل آب کشتارگاه در جوی روباز فیروز آباد جریان دارد واز نظر بهداشت ومنظره وتعفن زیاد مزاحم ساکنین جوادیه میباشد .

گوشه چهارراه تهران

پرورشگاههای بنیاد پهلوی

آقای بهبهانیان مدیر عامل بنیاد پهلوی بخبرنگار ما گفتند : هم اکنون جمعیت خیریه ثریا وابسته به بنیاد پهلوی علاوه بر شیرخوارگاه و پرورشگاههائی که در تهران دارد و ۱۳۵۰ کودك در آنها نگاهداری میشوند . هفتاد و پنج شعبه در سراسر مملکت دارد که همگی به مردم و بخصوص بکودکان خدمت میکنند . ضمنا در اجرای دستور شاهنشاه سال‌گذشته پرورشگاههای ۵۰ تختخوابی در یازده شهرستان تبریز ـ مشهد . رشت ـ آمل ـ گرگان ـ اصفهان ـ اهواز ـ کرمان ـ کرمانشاه ـ شیراز و ساری ساخته شد و هم‌اکنون مورد استفاده قرار گرفته است .

جمعیت خیریه ثریا وابسته به بنیاد پهلوی برای نظارت در ساختمانهای پرورشگاههای مذکور از کلیه استانداران و فرمانداران کمك گرفته و سیزده میلیون و ششصد و هشتاد هزار ریال وسیله آنان بمصرف رسانده است .

مدیر عامل بنیاد پهلوی افزود : هفته گذشته شاهنشاه دستور ساختمان پرورشگاه در دوازده شهرستان دیگر را صادر فرمودند که بزودی کار ساختمان این پرورشگاه ها آغاز خواهد شد .

شاهنشاه برای ساختمان این دوازده پرورشگاه که در دوازده شهرستان مختلف مملکت ایجاد خواهد شد مجموعا ده میلیون ریال بنمایندگان جمعیت مرحمت فرمودند .

بازگشت بوطن

آقای دکتر ابوالقاسم قائمی رئیس سابق بخش وابسته در دانشکده پزشکی تهران که چند سال در آمریکا به‌تحصیل علوم تخصصی پزشکی و همچنین به طبابت درآن کشور اشتغال داشت به تهران مراجعت کرد .

آقای دکتر قائمی دارای تصدیق عالی در امراض قلب میباشد و متخصص هماتولژی شناخته شده است و بااینکه باحقوق کافی در امریکا مشغول کار بوده وچند پیشنهاد برای تدریس و کار های دیگر هم بوی شده بود برای اجرای منویات اعلیحضرت همایونی از تمام حقوق و مزایای کار درکشور بیگانه صرفنظر کرده و برای‌خدمت بهموطنان خود بایران بازگشت.

★ تلویزیون ★

برنامه امروزتلویزیون ایران که هرروز از ساعت ٦ تا ۹ونیم ازفرستنده تلویزیون ایران پخش میشود .

ساعت ۱۸ـ سرود شاهنشاهی‌افتتاح برنامه
« ۱۵ـ۱۸ داستان کودکان
« ۳۰ـ۱۸ برنامه خردسالان
« ۱۹ تدریس زبان فرانسه
« ۳۰ـ۱۹ فیلم پرنده آهنین
« ۲۰ موسیقی جازآواز نوری
« ۳۰ـ۲۰ اخبار
« ٤٥ـ۲۰ جام جهان‌نما
« ۲۱ فیلم ایطالیائی جدال‌در کوهستان
« ۳۰ـ۲۲ پایان برنامه

★★ رادیو ★★

برنامه رادیو ایران در ۲٤ ساعت آینده که‌باامواج‌کوتاه ردیف ۳۱ متر و۷۵ متر و موج متوسط ردیف ۳۳۵متر پخش میشود .

بخش سوم

روز یکشنبه

ساعت ۰۳ـ۱۷ وعده ما درساعت ۵و۳ دقیقه
« ۰۳ـ۱۸ برنامه جوانان
« ۳۲ـ۱۸ آواز فیروزمودفیمی (موسیقی‌ایرانی)
« ۱۵ـ۱۹ موسیقی کردی
« ۳۰ـ۱۹ برنامه‌ارتش
« ۰۳ـ۲۰ برنامه شهرسخن
« ۳۰ـ۲۰ آواز دلکش (موسیقی ایرانی)
« ۲۱ اخبار
« ۲۲ آواز شهلا
« ۱۵ـ۲۲ داستان شب
« ۳۰ـ۲۲ موسیقی غربی

روز دوشنبه

بخش اول

ساعت ۲۷ـ۵ سلام شاهنشاهی‌شیپور بیداری
« ۰۳ـ٦ ورزش سبك
« ۱۳ـ٦ نواهای بامداد
« ۲۵ـ٦ جهان ورزش
« ۳۰ـ٦ شادی امید « اندرژو موزیك»
« ۷ اخبار
« ۱۵ـ۷ برنامه کودك
« ۳۰ـ۷ خانه وخانواده
« ۰۳ـ۸ زن وزندگی

بخش دوم

« ٤۳ـ۱۱ موسیقی محلی
« ۰۳ـ۱۳ ساز سلو
« ۳۰ـ۱۳ آواز شمس
« ۰۳ـ۱٤ ایران در آینه‌زمان
« ۳۰ـ۱٤ اخبار
« ۱۵ـ۱۵ موسیقی بدون آواز ایرانی
« ۰۳ـ۱٦ موسیقی کلاسیك
« ٤۵ـ۱٦ پخش مراسم‌قرعه‌کشی هوش برنامه‌شماورادیو

ضمنا رادیو ایران همه روزه ۱۷ بخش خبر پخش میکند.

شهردار تهران امیدوار است که :

دربهار آینده اسفالتکاری تهران بپایان برسد

صبح امروز خبرنگار ماازشهرداری تهران کسب اطلاع کرد اززمان تصدی آقای مهام تاکنون شهرداری تهران اقدام به‌آسفالت وزیر سازی ٦۲ خیابان وکوچه در جنوب‌تهران کرده وآن را باتمام رسانده است .

جمع آسفالت در جنوب شهر ٤۵۹۷٤۰ متر مربع ومساحت زیر سازی ۲۷٦۸۹۰ متر مربع میباشد.

ضمنا دراین منطقه ۳۱۰٦۰ متر نهر سازی شده است باین ترتیب درجنوب شهر مبلغ ۱۹۲٬٤۹۰٬۰۰۰ ریال هزینه اسفالت. کاری و نهر سازی شده است .

شهرداری تهران همچنین دراین مدت ۹۲ خیابان وکوچه شمال شهر را آسفالت کرد که دراین منطقه ٦۷٤٤۲۰ متر مربع اسفالت و ۲۸۱۸٦۰ متر مربع زیرسازی و ۳٦۳۸۰ متر نهر سازی شده است وهزینه آن ۱٤٦٬۱۵۸٬۰۰۰ ریال میباشد .

خبرنگار ما بدنبال کسب این آمار باآقای مهام شهردار تهران تماس گرفت . آقای مهام درمورد آسفالت بقیه خیابانها وکوچه های شهر گفت: «برای آسفالت بقیه خیابانها وکوچه هااز طرف شهرداری اقدامات‌وسیعی صورت گرفته است ودر موردمناقصه آسفالت خیابانها آگهی کرده‌ایم شهرداری در نظر دارد کلیه پیاده‌رو ها وخیابانهای تهران را بسرعت آسفالت کند . ما برای آسفالت پیاده‌روها ابتدا به مالکین مجاور خیابان اخطارخواهیم کردودر صورتی که آنها در این مورد تعلل کنند شهرداری پیاده رورا آسفالت و سپس مطابق قانون هزینه آنرا از صاحبان منازل اخذ خواهد نمود .

شهردار تهران ادامه داد که : امیدوارم آسفالت خیابانها وکوچه های تهران پس‌از سه ماه بعداز زمستان یعنی در فصل آسفالت کاری باتمام برسد بطوریکه هرگاه در تهران بادی وزید دیگر خاکی بلند نشود .

خروج

آقای علی نیرویناه رئیس کارخانجات بنگاه راه‌آهن بمنظور مطالعه‌در امور کارخانجات راه‌آهن‌به آلمان عزیمت کرد.

درمجمع عمومی‌جی‌علیا وخیابان حسام‌السلطنه غربی که‌جهت‌تجدید انتخابات انجمن محلی‌بدعوت هیئت‌مدیره سابق تشکیل شده‌بودحضرت آیةالله‌بیوك زنجانی بااکثریت آراءبریاست انتخاب‌ودراولین جلسه که درمنزل آقای توکلیان باشرکت اعضاء انتخابی تشکیل شد حضرت‌له حضوربهمرسانیده پس ازتفویض‌سمت خود به‌آقای ثقةالاسلامی چنین فرمودند که‌من بعلت گرفتاریهای عمومی ومراجعات مسلمین ازپذیرفتن این سمت‌بطور رسمی معذور وبااطمینانیکه به‌آقای ثقةالاسلامی دارم‌و مساعدتهائیکه تاکنون کرده وخواهم کرد امیدوارم درکلیه امورموفقیت حاصل شود درپایان جلسه نتیجه انتخاباتی بشرح زیراعلام گردید:

آقای باب‌الله ثقةالاسلامی سرپرست ومعاون اول‌ـ حاج‌اسمعیل بهروز وزیری معاون دوم‌ـ حسین نقیبی دبیرـ محمدآقاتوکلیان منشی اول‌ـ محمدمراد ولدخانی منشی‌دوم‌ـ حاج‌غلامعباس عابدی صندوقدارـ حفظ‌اله‌یادگار ناظرـ حاج‌محمد ابراهیمی بازرسـ سیدعبداله اجاق معتمدمحل‌ـ حسین طالبلو معتمد محل

آ ـ ۱۸٤۰۹

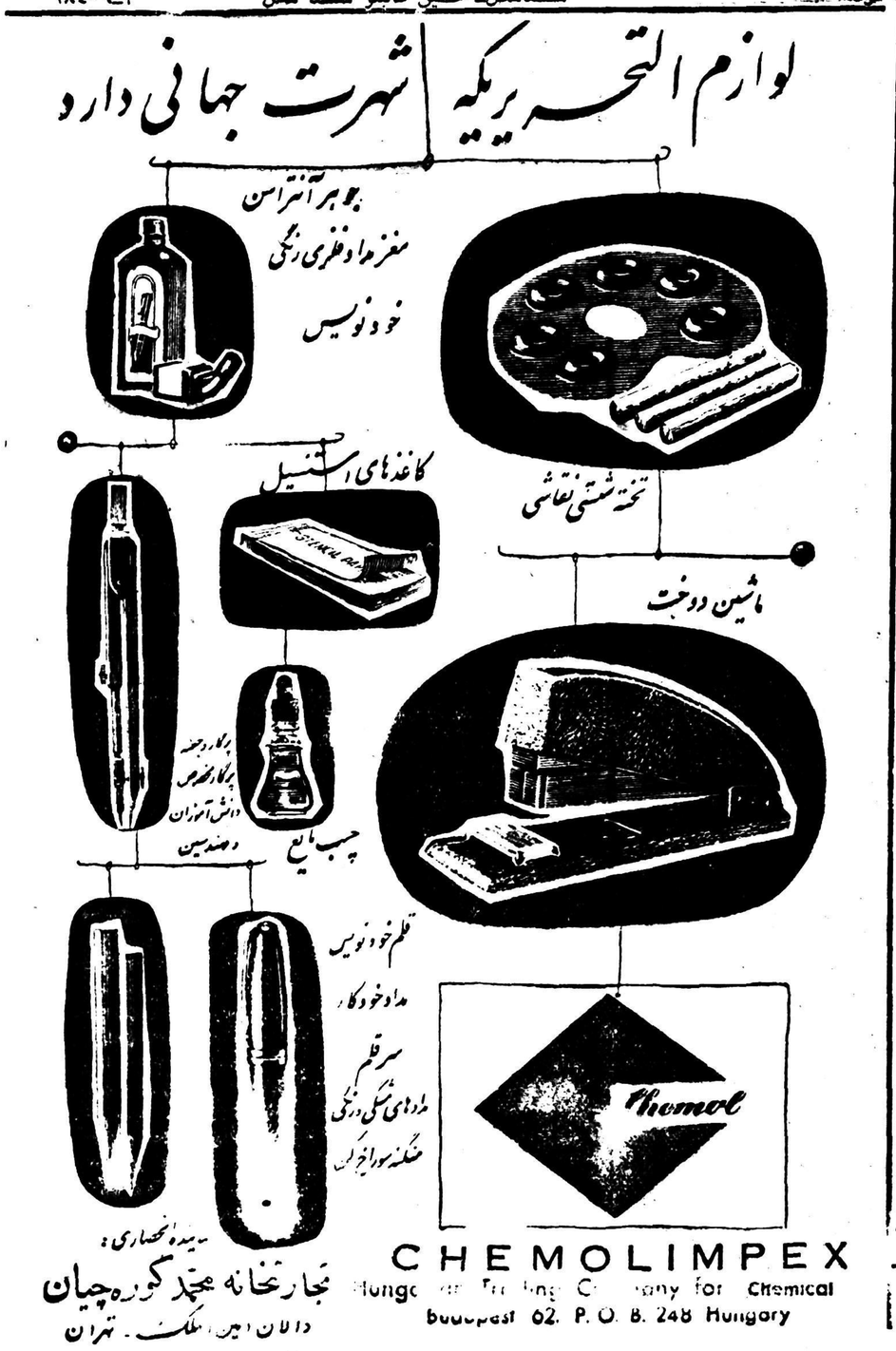

آ ـ ۲۷۰۸۸

DANISH
LURPAK
BUTTER
DANISH BUTTER
دانیش باتر
با بهترین ولذیذترین کره خالص دانمارکی برای بچه‌ها و بزرگسالان
فروش درکلیه اغذیه فروشیها .
آ ـ ۲٤۸۷۸ ۱۰ـ۱۰

آ ـ ۲۷٦٤٤

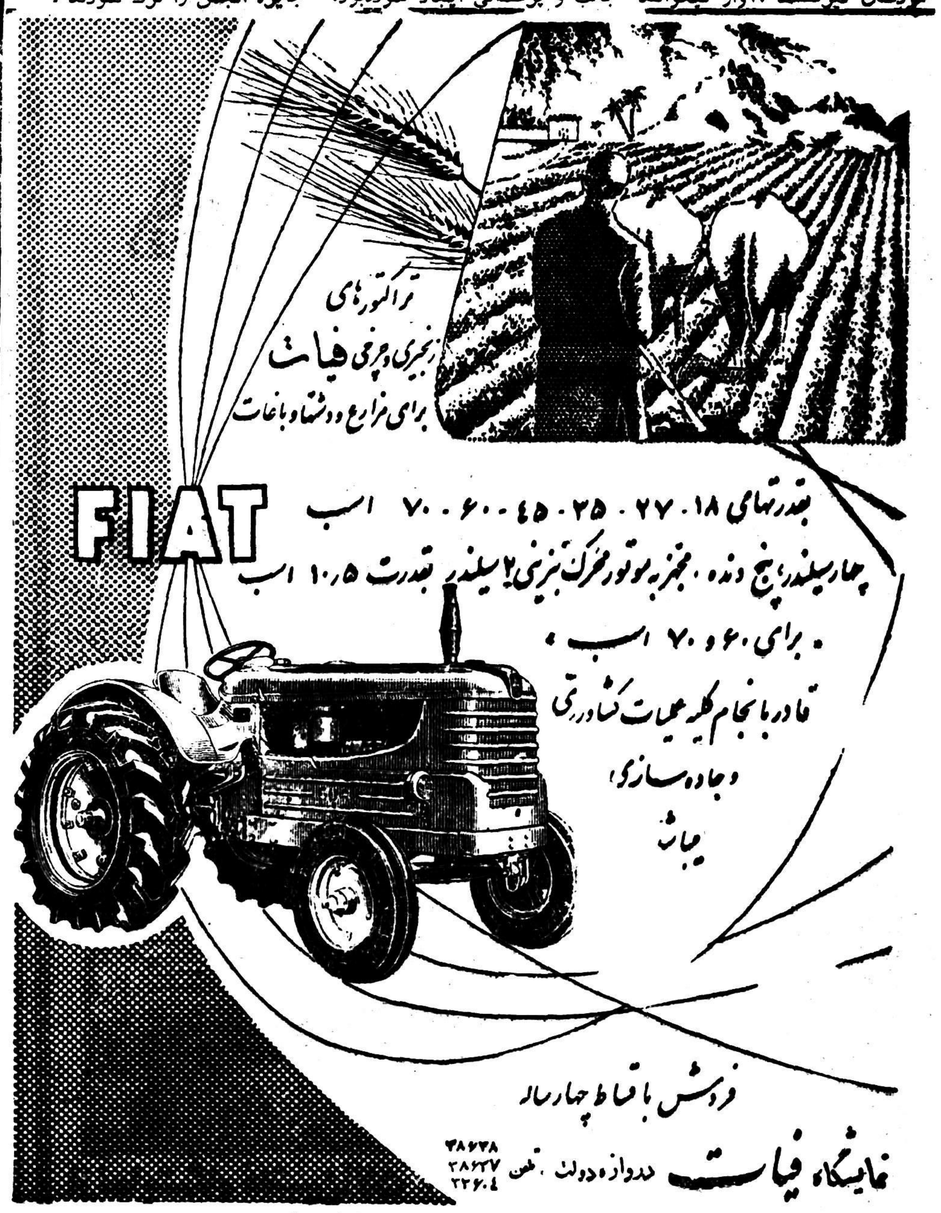

اطلاعات اقتصادی

دنباله مصاحبه مطبوعاتی ابتهاج درسالن کنفرانس اطلاعات

برای تاسیس کارخانه ذوب آهن باید مطالعات وسیع وکافی بعمل آید

۳۰ میلیون تن ذخیره آهن درنزدیکی اراک

ایجاد صنعت ذوب آهن ۸۵۰ میلیون تومان خرج دارد

من بشما قول میدهم که صنعت فولادسازی در فاصله چند سال درایران بوجود آید

امروز سومین قسمت مصاحبه مطبوعاتی آقای ابتهاج که در سالن کنفرانس اطلاعات با حضور مدیران جراید تهران و نویسندگان نشریات مختلف اطلاعات صورت گرفت بنظر خوانندگان عزیز میرسد :

سومین سئوال

آقای صفی‌پور مدیر مجله امید ایران سومین سئوال را بدین ترتیب مطرح نمود .

اظهارات آقای ابتهاج برای مدیران مطبوعات قانع کننده بود واین موضوعی که فرمودند قبل از اینکه ایشان بسازمان برنامه تشریف بیاورند میلیارد ها دوآن حیف و میل شده بود بنده میخواستم تقاضا نمایم اگر آماری بمطبوعات داده‌میشد که منتشر کنند ومردم مطلع بشوند که‌این میلیاردها ویالراچه اشخاصی وچگونه حیف ومیل کرده‌اند برای روشن شدن ذهن مردم بسیار مفید بود .

(ابتهاج ـ میلیاردها تعهد شده بود وبدون اینکه هیچ جاثبت‌شود) درهرصورت سئوالی که خواستم بکنم اینست که ساختمان‌کارخانه ذوب آهن ایران چه مدت طول دارد وباچه شرایطی بایران میآید وماکه‌این موضوع رادر مطبوعات . مینویسیم باید مردم را تاچه اندازه امیدوار کنیم که اینکار عملی میشود .

موسسه دلال

آقای ابتهاج برای جواب باین سئوال پشت تریبون رفت وگفت من هنگامیکه بسازمان برنامه آمدم دوموضوع در آنجا مطرح بود.دو قرار داد بزرگ بود یکی باجان‌مولم که کیفیت آنرا عرض کردم من این قرار داد را اصلاح کردم ودر نتیجه آن توانستیم قرار داد را فسخ کنیم .

دوم قرار داد مربوط به‌تکمیل بنادر خلیج فارس باشرکت انگلیسی «گروپ وان» .

متخصصین بانك بین‌الملل را بایران خواستم .آمدند وبه مااطلاع دادند که جان مولم از بهترین مقاطه‌کاران اروپا بشمار میرود بنابراین بااصلاح قرار داد میتوانید باجرای قرار داد امیدوار باشید اما «گروپ وان» موسسه‌ایست‌دلال ودر تمام مدت عمر خود یك بندر نساخته ویك کار ساختمانی انجام نداده است او بهیچوجه مجهز برای انجام این کار نیست بنابراین گفتند واگذاری کار بنادر باین اشخاص مطلقا صلاح نیست .

من باستناد اظهارات کارشناسان بانك بین‌المللی حاضر نشدم که قرار داد ساختمان وتوسعه بنادر رابااین موسسه اخیر الذکر امضاء کنم ومراتب را نیز به دولت وقت تذکر دادم وگفتم که بهیچ قیمت حاضر نیستم قرار داد را امضاء بکنم .

لذا از موسسه کامپساکس که راه‌آهن سراسری ایران رادر بیست وهفت سال پیش ساخت دعوت کردم وبرای ساختن بندر خرمشهر وشاهپور قرار دادی با آن موسسه منعقد کردم ..دراوائل امر اجرای مفاد قرار داد ازطرف کامپساکس بامشکلات وموانعی مواجه شد ولی قرار داد. مزبور نیز پس از مدتی تاخیر وتعویق بالاخره بامضاء رسید .

ذوب آهن

امااراجع به‌ذوب آهن . ذوب آهن بعقیده من یکی‌از لازمترین و واجب ترین واساسی ترین کارهای عمرانی و تولیدی است که‌باید در مملکت‌ما انجام بشود.

برای اینکه اینکار به‌نفع ایران باشد ونه‌بضرر باید دراینکار بسیار دقت بعمل آید.

درکار ذوب‌آهن عوامل مختلفی است که دارای اهمیت حیاتی میباشد واگر بهریك ازآنهاتوجه کافی نشودممکن است موجبات بدبختی مملکت رافراهم سازد.

این عوامل عبارتند ازسنك آهن ، ذغال وسنك قابل تبدیل‌بکوك (کوك فلز سازی)، آب‌کافی درمحل کارخانه کادر مجهز برای اداره کردن صنعت ذوب آهن (صنعت فولاد سازی) و بالاخره سفارش آن‌نوع ماشین‌آلاتی که بتواند انواع مختلف پولاد و آهن و چدنی که‌مورد احتیاج مملکت است بسازد. قراردادی متجاوز از سه‌سال پیش با بزرگترین موسسات آلمان (دماك ـ کروپ ـ زیمنس) که درسرتاسر جهان مورد اعتماد وقبول عامه هستند بمرحله عمل گذارده شد.

نمایندگان موسسات مزبور ازآنوقت تابحال مشغول رسیدگی باین عوامل مختلف شده‌اند. اولین چیزیکه باید تشخیص داده میشد این بودکه آیا قراردادی که قبل ازجنك بادماك و کروپ منعقد شده ومحل کارخانه ذوب آهن راکه درکرج انتخاب کرده بود مناسب است یانه ؟

آقای صفی پور
مدیرمجله امید ایران

را در سیمها دیده‌اند من خودم در همین چند سال اخیر کارخانه های زیادی درآلمان، آمریکا وژاپن‌دیده‌ام. این یکی ازکارهای بسیار حساس است ، کاریست که اگر کوچکترین غفلت بشود فولادی که ساخته‌میشود بهیچوجه بدرد نخواهد خورد. برای اداره این دستگاه حساس ازدماك ـ کروپ خواستیم که در اداره کردن این‌کارخانه تضمیناتی بما بدهند که اطمینان بخش باشد درهمین مسافرت آلمان در سال گذشته با بزرگترین کارخانه فلز سازی آلمان «اگوست تی سن» مذاکره شد و موافقت‌کردند که اینکار را بعهده بگیرند و درحدود ۲۲۵ نفر ایرانی در کارخانه های آلمان (ازیك تا چهار سال)کار بکنند وتعلیمات بگیرند و ۲۵ مهندس‌آلمانی برای تربیت‌کردن چند صد نفرکارگر ایرانی بایران بیایند و برنامه‌ای‌برای تربیت متخصص درایران تهیه‌بشود.

روسای موسسه دماك‌وکروپ‌دراولین ملاقاتی که‌بامن کردند گفتند کرج‌بهیچ وجه مناسب نیست زیرا کرج موقعی انتخاب شده بودکه انتظار داشتندکه سنك آهن مورد نیاز صنعت پولاد سازی را ازمعادن سمنان بدست‌آورند درصورتیکه ذخائر معادن سمنان بحدی حقیر بودکه اگربنابود کارخانه‌ای با ظرفیت ۲۰۰ هزار تن چدن در سال تاسیس میشد ذخائر سمنان زودتر از سه یاچهار سال بپایان میرسید.

در چندمملکت دیگر درمورد ذوب آهن اتفاق افتادکه روی ملاحظات‌جانی را انتخاب وکارخانه ذوب آهن را تاسیس کردند ودرعمل دیدند که اینکار اقتصادی نیست برای اینکه مسافت بین کارخانه ومعادن‌ذغال سنك ازیك طرف وسنك آهن ازطرف دیگر بحدیست که‌مواد اولیه‌بقیمت‌بسیارگران تمام میشود.

در جستجوی محل برای ذوب آهن تامدتی درود موردتوجه قرار گرفت برای اینکه هم آب داشت و هم کنار راه‌آهن واقع بود ولی پس‌از تحقیقات بیشتری که بعمل آمد محل دیگری درنزدیکی ازنا انتخاب شد . علت انتخاب این محل یکی‌وجود آب ودیگری نزدیکتر بودن به‌تهران یعنی بازار مصرف بود.

ازطرف کارشناسان مربوط درمعادن ذغال‌سنك‌وسنك‌آهن تفحصات‌کافی شد و فقط چهارماه قبل بودکه پس از آزمایشات بسیار وپس‌از فرستادن صدوبیست تن ذغال سنك به‌آلمان که تجزیه شد معلوم شد که ذغال سنك زیرآب هم مثل معادن ذغال سنك الیکا قابل تبدیل بکوك هست واین موضوع بکلی وضع راعوض کرد.زیراذخایر زیرآب‌بمراتب مهمتر از معادن ذغال سنك الیکاو کاجره است. بنابراین تاچهار ماه پیش‌راجع بذغال سنك اطلاع کافی نداشتیم وقریب یکسال است که‌در معادن نزدیك اراك توانستند ذخایر آهن راکشف کنند ومعلوم شدکه در حدود ۳۰ میلیون تن سنك آهن درآنجا موجود است که میشودروی آن کار قطعی کرد.

متجاوز از یکسال‌پیش‌که در آلمان بودم در جلساتی که با حضور روسای کمپانی‌مزبور تشکیل شد بمن‌گفتند قبل ازاینکه شخص اقدام بایجادصنعت پولادسازی بکند لازم است که‌از لحاظ ذغال سنك وسنك معدن لااقل باید ذخیره ۲۵ سال تامین شده باشد. بنابراین ملاحظه میفرمائید مدتی‌که صرف کسب اطلاع و بدست آوردن مدارکی شد که بدون در دست داشتن آنها انجام هر عملی خطرناك وباتلاف وقت بود.

راجع به‌تعیین محصول‌کارخانه باید بعرض برسانم که اطلاعات موجود عبارت ازاینست که‌درسال مقادیری آهن آلات به‌ایران وارد میشود این اطلاع‌بی‌ارزشی‌برای‌ما نمیتواندداشته باشد زیراقبل ازاینکه‌کارخانه‌سفارش داده شود بایدانواع مختلف‌محصولات فلزی مورد مصرف کشورمعلوم گردد لذا هم‌اکنون مشغول کسب این اطلاعات هستیم وازمنابع رسمی وغیر رسمی (بوسیله بازرگانان) اطلاعاتی بدست می‌آوریم . نکته ایکه شاید اهمیتش کمتر ازمسائلی که عرض‌کردم نباشد اینست که‌بعقیده من برای کشوری مثل ایران که می خواهد کار عظیمی باصرف هزینه هنگفت شروع بکند طرحی که خرج آن متجاوز از هشت میلیارد وپانصد هزار ریال (هشتصد و پنجاه میلیون تومان) میشود قبل ازاینکه چنین خرجی راتعهد بکند من‌لازم دانستم‌که برای حصول اطمینان با دماك ـ کروپ مذاکره‌وآنهارا وادار بکنم که دراینکار باماشریك بشوند. زیرا تشخیص من (که‌بعد ها بامتخصصین عالی مقام درکشورهای اروپاوآمریکاصحبت‌کردم ونظر مرا تایید کردند) این‌بودکه اگر دماك ـ کروپ سازنده کارخانه ذوب آهن دراین امر باماشریك و سهیم باشد دقت ودلسوزی بیشتری خواهد کردوگذشته از مسئولیت اخلاقی ، مسئولیت مادی خواهد داشت .

این مذاکرات رابیش از یکسال و نیم است که‌شروع کرده‌ام ومدتهابود که زیربار نمیرفتند تااینکه سال گذشته که به‌آلمان رفتم باصدر اعظم ووزیر اقتصاد آلمان وسایر مقامات آلمان غربی صحبت‌کردم‌ایشان بمن‌وعده دادند باوجود اینکه‌کار بسیارمشکلی‌است‌اما حل‌خواهندکرد. بنحوی‌که دماك ـ کروپ تا ۲۰درصد در ذوب آهن ایران باما شریك شود . نکته بسیارمهم دیگر عبارت است از عامل انسانی و اداره کردن این دستگاه عظیم

بعضی از آقایان کارخانه‌های فلز سازی را مشاهده کرده‌اند. شاید بیشتر آقایان ارباب جراید فیلمش

پس ازآنکه تمام این مقدمات‌فراهم شد در حدود دو ماه‌قبل طرح‌مقدماتی قرارداد بعنوان پروتکل ، از طرف دماك‌ـ کروپ بما رسید .

در این پروتکل ملاحظه شد که مشارکت بمعنی واقعی منظور نشده است . ۲۰ در صدیکه بمن وعده‌داده شده بود بنحوی پیشنهاد شده بود که بهیچوجه نظر مارا تامین نمیکرد .

از آنوقت تابحال مشغول مذاکره هستیم و در سفری‌که اخیرا به هندوستان کردم در دهلی نو باآقای دکتر ارهارد وزیر اقتصاد آلمان‌غربی مذاکره کردم و بایشان تذکر دادم که بما وعده داده بودیدکه این‌کار را بشکل مشارکت انجام خواهیدداد. اکنون منتظرم که ایشان تا یکی دو هفته دیگر جوابشان را بما اطلاع بدهند .

با این مقدمه مفصل تصدیق بکنید ایجاد صنعت فولادسازی در ایران از واجب‌ترین کارهای اساسی و عمرانی است که غفلت در انجام آن نشده . اگر سازمان برنامه دراین کار تعجیل میکرد و جائی‌که برای‌کارخانه ذوب آهن مناسب نبود انتخاب میکرد اطمینان دارم که ملت ایران حتما بمتصدیان امور سازمان برنامه ایراد میکردند ومیگفتند چه لزوم داشت دو سال یا سه سال اینکار را زودتر بکنند ؟

کی شما را تعقیب کرده بود وکی دنبال شما بود چه ضرر داشت که مطالعاتتان را تکمیل میکردید و این کار را بنحوی انجام میدادیدکه‌باعث پشیمانی و خسارت نمیشد؟ این‌اصلی است که هم اکنون ما داریم رعایت میکنیم و من به‌آقایان قول میدهیم و تعهد می‌کنیم که صنعت فولادسازی درفاصله چندسال در ایران بوجود خواهد آمد .

سئوال آقای انوشیروانی مدیرروزنامه سحر و جوابآن در شماره آینده

حمل کالاهای صادراتی ،وارداتی بجنوب وشمال

براثر شروع مصرف پارچه‌های پشمی ونخی وبدست آمدن محصول بازار حمل و نقل بیش ازهرموقع دیگر رونق پیدا کرده است

وضع‌حمل ونقل دراین هفته‌خوب بود وبازار گرمی‌داشت و ازنواحی مختلف کالاهای صادراتی بتهران واز تهران کالاهای وارداتی به‌آن نقاط حمل میشود زیرا فصل پائیز فصل مصرف قماش نخی وپشمی‌و اجناس دیگراستو محصول‌زارعین نیزببازاروتهران‌حمل‌میشود. مظنه کرایه حمل‌باربرحسب‌تن‌ازتهران‌به شهرستانها وبالعکس بشرح زیر است : تهران بهمدان ۲۵۰ ریال بالعکس ۵۰۰ریال ،سمنان ۳۰۰ تا ۳۵۰ریال بالعکس۴۵۰ تا ۵۰۰ریال دامغان۳۵۰تا۴۰۰ریال‌بالعکس۵۰۰تا ۵۵۰ریال شاهرود ۴۰۰تا۴۵۰ریال بالعکس۷۰۰ تا۷۵۰ریال نیشابور ۹۰۰تا۹۵۰ریال بالعکس ۱۰۰۰ریال سبزوار ۷۵۰تا ۸۰۰ریال بالعکس ۹۵۰تا۱۰۰۰ ریال به کاشمر۱۳۵۰ بالعکس ۱۲۵۰تا ۱۳۰۰ ریال به فوچان ۱۰۰۰ریال بالعکس ۱۱۰۰ به‌بجنورد ۱۲۰۰ریال‌بالعکس ۱۴۰۰ ریال به‌قربیت حیدریه ۱۳۵۰ریال بالعکس ۱۳۰۰ تا۱۴۰۰ ریال به زاهدان ۱۸۰۰ریال بالعکس ۱۶۰۰ ریال

لزوم شرکت تجار

در تنظیم قانون جدید تجارت وامور ورشکستگی

خبرهای روزنامه‌ها درمورد تنظیم و تکمیل قانون تجارت مورد توجه بازرگانان اهواز قرار گرفته‌واین موضوع در جلسه قبل اطاق‌بازرگانی اهواز مطرح گردید .

اعضای اطاق نظر داشتند که‌قانون تجارت باید بامشورت تجار ومراجع رسمی وابسته‌بتجار تنظیم شودودولت نباید قانون را قبل‌از مشورت‌بااطاق های بازرگانی وتجار صاحب نظربه مجلس ارسال دارد.

قانون تجارت و ورشکستگی‌فعلی‌که مورد اجرااست نواقص فوق‌العاده‌ای دارد ۱ ویکی از علل عمده‌موجوداین نواقص عدم شرکت ومشورت تجار در تنظیم آن می‌باشد ،اطاق‌تجارت اهواز این نظر تجار واعضای اطاق را مورد قبول قرار داده واز دولت تقاضا نموده که‌لایحه‌مزبوررا‌قبل‌از تصویب برای اظهار نظر به‌اطاق‌های بازرگانی ارسال دارند تانظریات لازم ومفید دراختیار دولت گذارده شود .

شرکت پزشکان برای احداث بیمارستان

پزشکان خانه‌های خودرا بگرو میگذارند تابیمارستان احداث کنند

امروز اطلاع رسید که عده‌ای از پزشکان برای احداث یك بیمارستان خصوصی در تهران‌از بانك ملی ایران تقاضای اعتبار کرده‌اند . ولی چون این عده بازرگان نیستند بانك ملی موافقت کرده است که بوسیله بانك رهنی بآنها ده الی ۲۰ میلیون ریال اعتبار داده شود .

اعلام موافقت بانك ملی ببانك رهنی برای دادن اعتبار پزشکان ظرف‌یکی‌دوروز آینده عملی خواهد شد .

پزشکانی‌که از بانك ملی اعتبار خواسته‌اند برای صدور ضمانت‌نامه خانه‌های خودرا در بانك‌رهنی‌بگرو میگذارند و مدت وام آنها یکسال خواهد بود .

مطالعه‌در سیستان وبلوچستان

قسمت مهمی ازبودجه عمرانی بلوچستان برای تهیه نقشه‌ها وطرحهای مختلف صرف میشود

از چندی پیش اصلاح وضع سیستان وبلوچستان و رفع‌احتیاجات عمومی مردم این نواحی مورد توجه سازمان برنامه قرار گرفته وطرح مطالعات مختلف در این منطقه به تصویب سازمان رسیدو اعتباری برای آن در نظر گرفته شد.

برای ساختمان اسکله بندر چاه ـ بهار جهت تسهیل وتوسعه صنعت ماهیگیری ۸٫۲۵۴٫۰۰۰ ریال و برای شناسائی وتهیه‌نقشه ۶۰ کیلو متر جاده بین ایرانشهر وبندرعباس ۳۶٫۲۸۷٫۰۰۰ ریال وبرای‌مطالعه وتهیه نقشه های مربوط به تولید برق درنواحی ومراکز مهم‌سیستان وبلوچستان ۲٫۳۹۰٫۰۰۰ ریال تصویب گردید .

بدین‌ترتیب ۴۶ میلیون و۹۳۱ هزار ریال جمع اعتبار تصویب‌شده ۳۸ میلیون و۶۷۷ هزار ریال صرف مطالعه وبقیه بمصرف اجرای‌طرح خواهد رسید .

مبارزه با آفات دراستان یکم

در نیمه دوم شهریور در استان یکم ۸۰۴۲۰ درخت مرکباب سمپاشی‌و در نیمه اول مهرماه روی ۳۶۷۸ درخت زیتون برضد شپشك سیاه مبارزه شده است .

کارخانه قندخصوصی شیراز

صاحبان سرمایه‌های خصوصی شیراز یك کارخانه قند تاسیس میکنند

مقدمات تشکیل شرکتی در شیراز برای احداث کارخانه قند فراهم شده واز طرف شورای‌اقتصاد شیرازاقداماتی در این زمینه‌صورت گرفته است .

از طرف شورایعالی اقتصاد به شورای اقتصاد شیراز اطلاع‌داده شده که سرمایه داران شیراز در صورتیکه شرکت را تشکیل داده و سی‌در صد هزینه پروژه راتامین نمایند دولت برای تامین بقیه‌هزینه پروژه کمك مالی خواهد کرد و برای کارهای فنی از طریق وزارت صنایع ومعادن و برای تامین چغندر مورد احتیاج از طریق وزارت کشاورزی و سازمان‌برنامه کمك خواهد شد .

استفاده شهرداری و برق‌آلستوم ازاعتبار بانك ملی

روز پنجشنبه ضمانت نامه اخذ اعتبار از بانك ملی ایران بوسیله بانك رهنی برای شهرداری وبرق آلستوم صادر شده واز امروزاعتبار مزبور برای موسسات مزبور قابل استفاده است .

مقدار اعتبار مزبور ۴۰۰ میلیون ریال است .

مهندسی که کارخانه‌جدیدی تاسیس کرده‌است برای سرمایه‌در گردش کارخانه احتیاج بیك‌نفر شریك باسرمایه صدهزارتومان دارد. برای کسب اطلاعات بیشترازساعت ۱۲ الی۱۴ به‌تلفن ۶۷۰۵۰ مراجعه فرمائید.
آ ـ ۲۷۷۹۰

شرکت تجارتی
ایران و اشکودا
ŠKODA
وارد کننده دستگاههای تراشکاری توزو ماس
C45/1500-SN20A , 2000-L27 , 3008
وادوات صنعتی دیگر
TOS
MAS
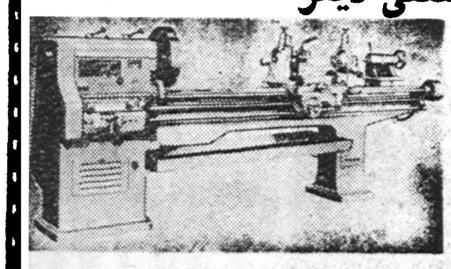
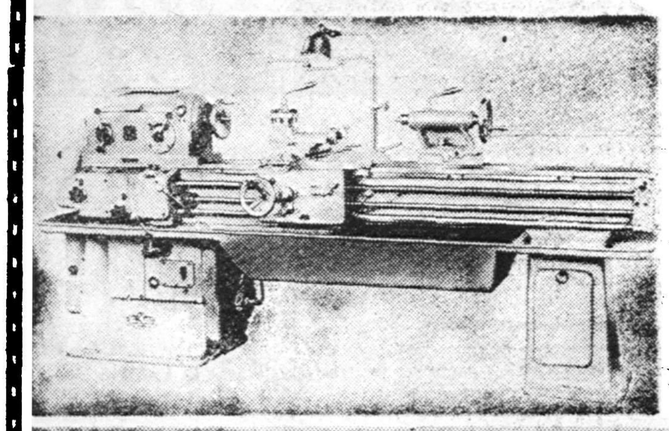
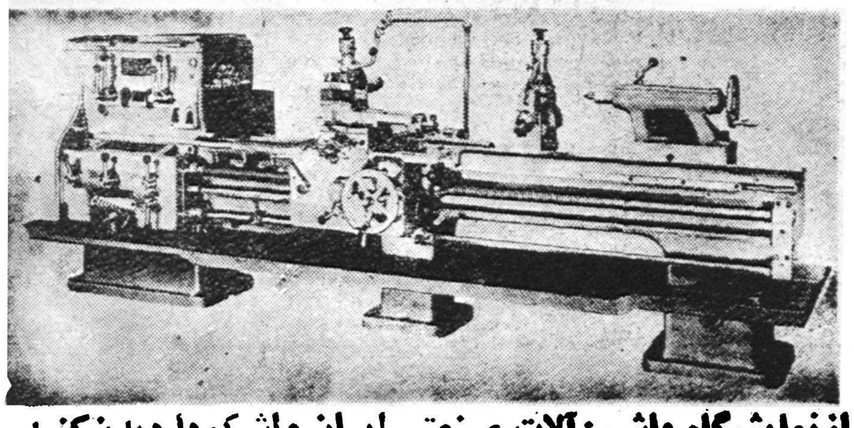
ازنمایشگاه ماشین‌آلات صنعتی ایران واشکودا دیدن کنید
شرکت تجارتی ایران واشکودا ـ تهران چهارراه یوسف‌آباد شماره ۱۸۷۶ تلفن ۴۳۰۵۹
آ ـ ۲۷۷۲۰

خیابان خیام ـ شمال پارك‌شهر
تلفن ۲۸۱۸۳ ـ ۵۱۴۸۰
آ ـ ۲۷۷۱۶
۱ ـ ۳

شرکت سهامی خشکه و فولادهای صنعتی
تهران

متن نطق وزیر امور خارجه

بقیه ازصفحه هفتم

خواهیم بود آرزوی ما اینست که موانع و مشکلاتی که هنوزدرنتیجه سوء ظن دول بزرك بهمدیگر در راه تشکیل نیروی بین‌المللی وجود دارد مرتفع شود و اینکار بزرك انشاءاله عملی شود زیرا تاسیس پلیس و نیروی نظامی بین‌المللی در راه ایجاد یك حکومت درجهان که نهایت آمال بشری است یك قدم مثبتی است و برای حمایت‌از حق و عدالت بین‌المللی یك‌پیشرفت شایانی است . اگر این قوه در خاور میانه دو سال پیش نمی‌بود مشاهده میفرمودید که چه نتایج خطرناکی ایجاد میشد وجودهمین قوه بودکه از جنگ وجدال بعداز قضیه کانال سوئـز جلوگـیری کرد .

بنابراین ما در این باب‌همین عقیده را قویا تعقیب کردیـم و پشتیبانی کردیم و بسیاری ازملل کوچك هم با ما همراهی کردند .

پیمانهای تدافعی

مسئله دیگری‌که در سازمان‌ملل متحد غالبا مطرح میشده است و امسال هم بیش‌و کم مطرح شد و بعضی ها حمایت میکردنـد و پشتیبانی میکردند و بعضی ها هم مخالفت و انتقاد میکردند موضوع پیمانهای تدافعی است ما خودمان هم عضو یکی‌از این پیمانها هستیم و ناگزیر از این پیمانهای تدافعی طبعا دفاع کردیم و گفتیم که بر طبق ماده ۵۱ و ۵۲ منشور ملل‌متحد که میزان عمل ماست هر ناحیه‌ای ازجهان‌برطبق‌منشورسازمان‌ملل‌متحد میتواند این‌گونه پیمانهای محلی‌را تشکیل بدهد زیرا مادام که سازمان ملل متحد دارای تشکیلات دفاعی دسته جمعی که بتواند در هرجاو هر موقع که لازم شد بحمایـت ضعیف بشتابد هنوز نیسـت پس برای آن ملل کوچك پیمانهای تدافعی امری است حیاتی و غیر قابل اجتناب . (صحیح است)

حوادثی که اخیرا در خاورمیانه روی داد بخوبی ثابت کرد که‌پیمار تدافعی که اخیرا در خاورمیانه که در آن ایران وترکیه و پاکستان عضویت دارند تا چه پایه مفید و ضروری بود خصوصا که در ۲۸ ژوئیه گذشته در لندن‌از طرف‌دولت ممالك متحده امریکای شمالی‌رسما اعلام شد که آن دولت با دول‌عضو پیمان همکاری کامل میکنـد و عهدنامه جداگانه منعقد میکند و اکنون درصدد هستند که‌این عهد- نامه را منعقد کنند .

حالاکه صحبت این عهدنامه بمیان آمده است نکته مهمی را لازم میدانم که بعرض مجلس محتـرم سنا برسانم . این عهدنامه یـك جانبه‌ای که دولت امریکا متعهد شده با هریك از دول پیمان منعقد کند ابدا از ماهیت تدافعی آن‌خارج نمیشود .وبهیچوجه هیچیك از دول را ملزم نمیکند که خاك خود را مبدا حمله وتجاوز برای یکی از همسایگان آنها قرار دهد .

کشور ایران بخصوص در این باب وضع خاصی دارد و کراراموردبحث قرار گرفته واولیاء وزمامداران مملکت در مواقع رسمی هم در مجالس علنی مقننه هم در مراکز دیگر اظهار کرده شخص شخیص شاهنشاه مملکت‌هم صریحافرمودند واطمینان دادند که تا ایران باقی وزنده است که انشاالله همیشه زنده وباقی خواهد بود نخواهند گذاشت که خاك مملکت ایران مبداء حمله بخاك دیگری قرار گیرد .

(نمایندگان ـ انشاءاله)

ما در صدد تجاوز بخاك هیـچ کشوری نیستیم آلت دست و وسیله تجاوز هم نخواهیم شد در عین‌حال اجازه نخواهیم داد که هیچ دولت کوچك وبزرگی در خاك ما خواه مستقیم وخواه غیر مستقیم تجاوزی بکند وتا یك فرد ایرانی حیات دارد اجازه نمیدهد که دیگـران مملکت ایران را آلت و اسباب اجرای سیاست‌های روشن‌یامحرمانه خودشان قرار بدهند .

درملاقاتی که بنده در سازمان ملل متحد در نیویورك با آقـای گرومیکو وزیرخارجه دولت‌جماهیر شوروی داشتم این‌نکته رامخصوصا تذکر دادم و همچنین در اینجا در تهران بسفیر کبیر اتحاد جماهیر شوروی که اتفاقا مرد خیرخواه و باحسن نیتی است وبحسن روابط مابین مملکت خود و ایران علاقه بسیار دارد ودر این راه سعی‌بسیار میکند مکرر خاطرنشان کردم و گفتم که‌دولت شاهنشاهی هیچگونه پیمان محرمانه با هیچ دولتی‌بضرر همسایگان از دول دیگر منعقد نکرده

ونخواهند کرد .

تمام عهدنامه‌ها و پیمانهای مادر زمینه وبرطبق منشور ملل متحداست وباید برطبق قانون اساسی مملکت علنا بتصویب مجالس مقننه ایران برسد وملت ایران درآن قضاوت کند بنا براین هیچ دولتی نمی- تواند درایران برخلاف آراء عمومی وبرخلاف‌تصویب‌مقامات مقننه قدمی بردارد ویاعهدنامه‌ای منعقدبکند . این‌هم مطلبی بود که بطور حاشیه عرض کردم.

تجاوز بحقوق ملل

درموضوع مطالب دیگر که در سازمان ملل متحد مطرح بود یك موضوع دیگری هم که با مارابطه مستقیم داشت مطرح شدوآن‌راجع بود بتجاوز مخصوص و تازه‌ای‌به حقوق‌ملل که‌اخیرا معمول‌شده‌وبعضی ازدول از این راه بدول د یگـر مخصوصا به‌همسایگان خودتعدی میکنند از این تجاوز گاهی تعبیر میکنند بتجاوز غیر مستقیم وگاهی تعبیر میکنند باخلا لگری وگاهی میگویند جنك الفاظ .

بهر حال مقصود حملاتی است که بوسیله رادیو ومطبوعات بهم میکنند دردوره اخیر سازمان ملل متحد اکثریت افکار اعضاءاین نوع‌تجاوز رامحکوم میکردند .همه بامان‌آمده بودند وهمه ناراضی بودند وهمه معتقد بودند کـه باید برای ایـن عمل ناپسند که در فاسد کـردن افکار مردم جهان نقش موثری‌دارد یك محد و د یتی ایجـا د کنند واجازه نـدهند که از این راه ممالك بیکدیگر تجاوز بکنند .

مملکت ماهم متاسفانه چندی است عرصه این نوع تجاوزات واقع شدمو ناچار نمایندگی مادرسازمان ملل متحد ازاین فکرجانب داری کرده و گفتیم حمله بافکار واندیشه مردم از حمله بآب وخاك اگر خطرناکتر نباشد کمتر نیست زیرا این نوع تجاوز هم اگر مستقیم در صلح عمومی دارد و صلح وثبات جهان رامتزلزل میکند این‌عقاید مادر آنجا بخوبی وباکمال قوت از طرف

یادداشتهای مسافرت اسمعیل شاهرودی

دردسر یك بحث جدی

ـ٤ـ

هوا سردبود بااینهمه نخواستم‌چائی‌ام رابخورم. یکی از دکترها که معلوم بود میخواست‌با من حرف زده باشد، سر دستوراتش راباز کرد ومقداری اصطلاحات پزشکی‌برایم‌بیرون‌ریخت ومن ازهمان اول فهمیده بودم کـه میخواهد بگوید.

ـچائی خستگی‌را برطرف میکند.

وقتیکه اظهار نظرهای او تمام‌شد سرم را بعلامت تعجب تکانی داده گفتم:

ـکه اینطور، اصلا نمیدانستم!

بعد همگی از در قهوه‌خانه بیرون آمدیم‌وادامه‌راه رابچهار چرخ‌جیپ زیرپایمان سپردیم.

جیپ مابطرف «داران» پیش‌میرفت وتپه‌های شن دوطرف جاده‌باعجله در جهت عکس حرکت آن میدویدند و مابا صحبت درباره «وجه‌تسمیه»داران راهمان راکوتاه میکردیم.

نظریات هیچیك‌ازما پروپای‌قرصی نداشت، زیراهمه ازشباهت ظاهری این کلمه‌بالغات معمول ومشابه آن سرچشمه میگرفت‌وابرازعقیده‌«وافی» خبرنگار عکاس ما که در اینطور موارد بدادمان میرسید، همه‌را از دردسر یك بحث جدی راحت کرد.

اوگفت:

ـمن‌توی کتاب«اسماء البلاد»خواندم که: داران اصلش «دارن» بوده واز شعر معروف «دارن ودارن خوبشو دارن» هم گرفته شده‌است.

کلمات این شعر که همراه بـا حرکات نشاط بخشی ادا میشد یك مرتبه صحنه‌داخل جیپ‌راعوض کرد وماتاوقتیکه بداران رسیدیم شادی و خنده روحمان‌راباز کرده وبدنهایمان راتکان میداد.

فالی که‌بطالع مبدل شد

داران شهر کوچکی است کـه تازگی بشهرستان‌مبدل‌شده ومرکز این نواحی است.

دراین نواحی گرجیها، لرها و جمعی ترك وعده‌ای از ارامنه مسکن دارند.

مرکز گرجیها بخش‌آخوره است که‌پیش‌کوه مکوئی وپس کوه‌مکوئی راداره میکند ومادرداران‌فهمیدیم که تنها ده‌گرجی نشین سرراه ماعبارت ازسیبك است واز آن ببعد بناحیه لرها میرسیم. وازدهکده‌های‌شاهان، زمستانه، فعندگان، گذشته وارد کلومه میشویم.

درخانه فرماندار داران فال مابـه طالع مبدل شد، زیرا او با گذاشتن یك‌ژاندارم‌دراختیارهیئت‌ما،بزرگترین گره سفر پرمخاطره‌مان راباز کرد ولی مشکل دیگری هم داشتیم که آنرا تنها فرماندار میتوانست آسان کند.

اما او ازاینکار عاجز بود زیرا وقتیکه ماخواستیم که‌توصیه‌ای‌برای بخشدار آخوره بنویسدوازاو بخواهد که ازنظر راهنمائی کمکی بهیئت ماکند پس ازکمی فکر کردن گفت:

ـ اسم بخشدار آخوره فراموشم شده وهرچه بمغزم‌فشار میارم اسمش یادم نمی‌آید.

از داران جیپ ماباشاهراه «ازبا» وداع کرد وهنگامیکه ما این‌شهر را پشت سر میگذاشتیم چراغهای کوچه‌هائی بنام‌خیابانهای‌آن خاموش شده‌بود.

دراین رشته هنوز کافی نیست حد پیشرفت ومیزان توسعه نواحی عقب مانده بمراتب پائین تراز کشورهای صنعتی است وبرعدم تعادل‌سطح‌زندگی این مناطق با کشورهای بزرك افزوده شده‌است .

بنابراین صندوقی که‌اخیرا باسم صندوق مخصوص عمران درسازمان ملل متحد تاسیس شده‌ومورد استقبال عمومی ومورد استقبال نمایندگان ایران هم‌واقع‌شده بعقیده‌ما این‌صندوق‌جدید ـ التاسیس خواهد توانست دستگاه توسعه کشورهای عقب مانده رابراه بیندازد امیدواریم مشکلاتی که‌متاسفانه هنوز درراه تاسیس این صندوق باقی است ازمیان برود این صندوق که‌هدف آن توسعه برنامه فعلی کمك‌های فنی وازدیاد فعالیت‌های اقتصادی سازمان ملل متحد وسازمانهای‌تخصصی‌وابسته بآن است هرچه بیشترو زیادترشود.

این‌بود خلاصه‌ای ازگزارش‌نمایندگی ایران درسازمان ملل متحد(نمایندگان احسنت ـ احسنت ـ آفرین)

مانوریروهای دریائی پیمان بغداد

بعداز ظهـر دیروز ۱۵ نفر از افسران و٤٥ نفر از درجه داران نیروی دریائی آمریکا مقیم اروپا باهوا پیما واردتهران شدند.افسران ودرجه داران مزبور میهمان ارتش ایران بوده وقریبا برای شرکت در مانور بزرك نیروهای دریائی کشور های عضو پیمان بغدادبطرف آبهای شمالی عربستان عزیمت خواهند کرد.

امروز تیمسار ارتشبد هدایت رئیس ستاد بزرك ارتشتاران بخبر نگار ما اظهار داشت که در این مانور از طرف ارتش ایران دو نفر از افسران بعنوان ناظر در مانور شرکت خواهند داشت.

بطوریکه خوانندگان محترم‌اطلاع دارند سال گـذشته عـده‌ای از افسران ودرجه داران نیروی دریائی ایران با تجهیزات ناوگان خـود در مانور شرکت داشتند .

خبر رادیو کراچی

رادیو کراچی درباره این مانور خبر زیررا پخش کرد:

کراچی- قرار است کشتی ها و هواپیماهای کشور های عضوپیمان بغداد وایالت متحده در عرض دویا سه روز آینده برای شرکت در مانور مشترك در آبهای شمالی عربستان‌وارد کراچی‌شوندمانورمزبور تحت‌فرماندهی‌دریادارچودری‌فرمانده کل نیروهای‌دریائی‌پاکستان‌برگزار خواهد شد .

واحدهای نیروی دریائی که در مانور مزبور شرکت خواهند کرد چند کشتی هواپیمابروبك زیردریائی ویك‌ناوچه جنگی ونفو شکن‌ها و رزمناو وکشتی های نقشه‌بردار و هواپیماهای کشورهای عضو پیمان بغداد میباشد.

آگهی مجمع‌همگانی عادی سالیانه

بدینوسیله باطلاع سهامداران محترم شرکت سهامی روشنائـی میرساند مجمع همگانی عادی‌سالیانه درتاریخ پنجشنبه ۲۹ آبان‌۱۳۳۷ ساعت ۳بعدازظهر درمحل دفترشرکت واقع درخیابان سپه تشکیل میشود .هیئت‌مدیره شرکت ازدارندگان سهام دعوت مینماید که در موقع مقررحضور بهمرسانند ویانماینده مختار خودرا معرفی کهشرکت درمجمع بفرمایند.

دستور مجمع

۱ـشنیدن گزارش هیئت مدیره وبازرسان
۲ـتصویب ترازنامه سال ۱۳۳٦
۳ـتصویب هزینه سالیانه شرکت
٤ـشور واخذتصمیم درموضوع پیشنهادهای هیئت مدیره
٥ـانتخاب پنجنفر عضواصلی ودونفر عضوعلی‌البدل برای هیئت‌مدیره
٦ـانتخاب دونفربازرس.

آـ۲۷۸۰٤ شرکت سهامی‌روشنائی کرمانشاه محدود

الکترون خیابان رفاهی ـ نپتون چهارراه قوام السلطنه
آـ۲۷۷۳۸ آگهی مودت

آـ۲۷۵۹٦

آـ۱۸۳۷۷

آـ۲۷۵۹٤

از شهرستانها اطلاع میدهند

خبرنگاران ما

چندهزار راس گوسفند باپروانه آزاد گمرکی بشیخ‌نشین قطر حمل میشود

خبرنگار ما دربنادر جنوب مینویسد .هم اکنون شرکت خلیج مشغول خرید چند هزار راس گوسفند برای حمل به‌شیخ‌نشین قطر میباشد .سال گذشته نیز ششهزار وپنجاه‌راس گوسفند از طرف دولت خریداری‌وبه «قطر» حمل‌شد .قرار است شرکت خلیج همه‌ساله چند هزار راس گوسفند وهمچنین مقادیری خواربار باپروانه آزاد گمرکی بشیخ‌نشینهای خلیج فارس حمل وبفروش رساند .

گوسفندان جای‌خودرا بزندانیان میدهند!؟

دریك جزیره باصفای دریاچه رضائیه زندان بزرگی احداث میگردد
فعلا گله های قوچ وحشی و گوسفندان در این جزیره حکمروائی دارند!!

ازمیان آبهای شور دریاچه‌رضائیه جزیره کوچکی بمساحت ۱۸ کیلو متر مربع سر بیرون کشیده است که‌صفا وآب و هوای کوهستانی‌آن زیادترد اهالی این شهرستان میباشد فاصله این‌جزیره‌تا بندر گلمانخانه سی کیلو متر بوده وبا کشتیهای شکسته بسته‌ای که دردریاچهٔ رضائیه رفت‌وآمد میکنند سه ساعت مدت لازم است تاکسی قدم باین‌جزیره گذارد .

کوه گوسفند !

درجزیره کوهستانی‌مزبور که بنام «قویون داغی» یاکوه‌گوسفندنامیده میشود هیچگونه جانور درنده ای وجود ندارد فقط‌قوچهای‌وحشی‌زیادی درآنجا دیده میشود که بصورت گله‌های صد ودویست راسی‌حرکت میکنند علت نامیدن جزیره مزبور بنام «کوه گوسفند» آنستکه چون دراین جزیره سکونتی وجودندارد دامداران رضائیه درفصل زمستان گوسفند ان خود را بدون هیچ نگهبان وچوپانی باین جزیره می‌آورند تادر فصل تابستان مجددا آنهارا بازگردانند میگویند دراین جزیره تا سالهای قبل هیچگونه ذیروحی وجود نداشت ولی‌شاهزاده امامقلی میرزا براثر علاقه‌ای که‌به شکار داشت دوراس قوچ نروماده وحشی صید کرد وباین جزیره‌برد وگله‌های متعدد قوچ که قبلا دراین جزیره وجود دارد از توالد و تناسل این دوراس قوچ میباشد.

زندان با صفا !!

تنها نقص این‌جزیره کوچك وبا صفا برای‌سکونت‌آنستکه درجزیره مزبور آب آشامیدنی‌بحد کافی‌وجود ندارد فقط ازبالای یك‌صخرهٔ عظیم قطرات آب‌گوارائی میچکد که‌در حوضچه کوچکی بنام «دام‌داما» در پائین صخره مزبور جمع شده و حیوانات وحشی وگله‌های گوسفند ازآن سیراب میشوند .چندی قبل دربازدید هیئت‌دولت از استان‌چهارم آقای دکتر هدایتی وزیر دادگستری از وجود چنین جزیره‌ای دردریاچه رضائیه اطلاع‌یافت و پس از بازدید جزیره آنرا برای ساختن یك‌زندان بزرك جهت افرادیکه بزندانهای طویل المدت محکوم‌میشوندمناسب یافت قرارشد متخصصین جهت‌حفر قنات یاچاههای عمیق دراین جزیره مطالعاتی بعمل آورند تا درصورت تامین آب مشروب نسبت بایجاد زندان درآن‌جزیره‌اقدام شود بقرار اطلاع بودجه کافی از طرف‌هیئت دولت برای انجام این منظور تامین گردیده است وبزودی باتامین آب مشروب ،زندان بزرگی در این جزیره مصفا احداث میگردد .

شمع را استاندار روشن کرد

چند روز قبل بمناسبت تصادف با روز تولد والاحضرت شاهدخت شمس پهلوی مراسمی در سالن جمعیت شیرو خورشید شهرستان تبریز برگزار شد در این مراسم که‌آقای استاندار و فرمانده لشکر باتفاق عدهٔ زیادی از رؤسای دوایر دولتی و محترمین شهر حضور داشتند آقای استاندار شمعی راکه بمناسبت روز تولد والاحضرت تهیه شده بود روشن کرد.

در عکس بالا آقای محسن رئیس ، استاندار آذربایجان شرقی هنگام روشن کردن شمع دیده میشود .

جوانی در دادسرای ساری میگفت :
قانون باید زن عقدی مرا بمن پس بدهد!
مشیر میگوید: نعمت همسرم را فریفت وبا شناسنامه جعلی اورابعقد خود درآورد

چندروز قبل «نعمت سلیمی» ازساکنین «نکاء» باحال آشفته‌ای بدادسرای ساری مراجعه کرددر حالیکه بغض گلویش‌را گرفته‌بود اظهار داشت که«مشیرعباسی» زن عقدی‌او رابنام فاطمه صسکری فریفته وباخود بگرگان برده ودرآنجا باتهیه‌شناسنامه جعلی اورا بعقد خویش در آورده است .

نعمت درحالی‌که ازفرط عصبانیت میلرزید میگفت من مدتی پیش فاطمه‌را بعقد خود درآوردم وهردو بامید تهیه‌وسائل وفرارسیدن روز عروسی دقیقه‌شماری میکردیم ولی ناگهان متوجه شدم که «مشیر» بادادن وعده‌های چرب وشیرین فاطمه‌را اغفال کرده وبگرگان‌برده است وحالا باید قانون زن عقدی مرا بمن پس بدهد .

بلافاصله قضیه ازطرف دادسرای ساری تحت تعقیب قرار گرفت ومشیر عباسی بازداشت شده و فعلا پرونده امر تحت رسیدگی است .

خلاصه اخبار خوزستان

بروجرد ـموتو سیکلت شماره ۲۹ برانندگی حسین فرزند تقی باکودك چهارساله‌ای تصادف کردواورا مجروح نمود .

خرم‌آباد ـآقای دکتر ناصر ،امینی‌رئیس بهداری خرم‌باد از بهدایهای بخشهای تابعه این شهرستان بازدید کرد .

ایذه ـدرجلسه اخیر انجمن شهر آقای سلطانمراد نیکبخت بسمت شهردار ایذه انتخاب شد .

شوشتر ـبمناسبت روز سازمان ملل متحدازطرف اداره فرهنك شوشتر مجلس جشنی در محل اداره فرهنك برگزار شد.

خرم‌آباد ـدرقریه «سرناوه» ازتوابع خرم‌آباد بین سه‌نفر بنام درویش ومیرزاعباس و«سلطانحسین» بعلت اختلافات ملکی نزاع شدیدی رویداد ودرنتیجه «سلطانحسین» باچند ضربه سنك بقتل‌رسید.

تودیع بارئیس دبیرستان

از ساری خبرنگار ما مینویسد چند روز قبل بمناسبت انتقال آقای تلارمی رئیس دبیرستان نمونه‌ساری مراسم تودیعی از طرف ناظم و دانش آموزان دبیرستان مزبور برگزار شد .

در این مراسم ضمن تقدیر از خدمات آقای تلارمی یك جلد کلام الله مجید وچند جلد کتاب از طرف دانش آموزان بمشارالیه اهداء گردید .

نوای پاکستان در فضای شیراز طنین انداز شد

عصر پنجشنبه دسته موزیك ارتش پاکستان بمنظور اجرای چند برنامه موزیك محلی پاکستان با هواپیما وارد شیراز شد .

دسته موزیك ارتش پاکستان صبح جمعه در پادگانها و عصر در میدان شهرداری و فلکه میدان ستاد سپاه ودر طول خیابان زند آهنگهای جالبی اجرا کردند که فوق‌العاده مورد توجه اهالی شیراز قرار گرفت .

ضمنا از طرف فرمانده سپاه پنج چند قاب خاتم مزین بتمثال شاهنشاه و چند گلدان نقره باعضای دسته موزیك اهدا گردید .

دسته موزیك ارتش پاکستان صبح روز گذشته با اتومبیل عازم اصفهان شدند .

دو علت اصلی مضیقه مسکن
آیا باین سئوال مردم ، جواب داده خواهد شد؟

ازمبارکه لنجان اصفهان خبرنگار ما مینویسد تراکم جمعیت ونقصان اراضی قابل ساختمان کار سکونت درمبارکه دچار اشکال فراوان کرده است بعقیده اهالی دوعلت اصلی موجب ایجاد این اشکالات شده یکی انحصاری بودن زمینهای قابل سکونت می‌باشد ودیگری عدم استطاعت کشاورزان برای‌خریدزمین‌جهت ایجاد ساختمان مسکونی است زمینهای قابل ساختمان دراین منطقه در اختیار یکی‌ازاهالی قرار دارد که‌مدتها است نسبت به‌تفکیك قطعات وفروش آن گفتگو است‌وهنوزبمرحله اجرا نرسیده است بفرض آنکه اینموضوع هم‌عملی شود اهالی قدرت خرید زمینهای مزبور را ندارند .آیا میتوان تسهیلاتی دراینمورد فراهم آورد ؟. این سئوالی‌استکه اهالی مبارکه جواب آنرا خواستارند

مورد توجه قرار گرفت

چندی قبل خبری در خصوص وضع نامطلوب کشتار در «گرمه» جاجرم باستحضار خوانندگان‌عزیز رسید خبرنگار ما از جاجرم در تعقیب گزارش بالا اطلاع میدهد که پس از درج خبر مذکور موضوع مورد توجه بخشداری قرار گرفت‌و در حال حاضر محل مناسبی برای کشتار تعیین شده وقصابها که‌در معابر مشغول فروش گوشت‌بودند اقدام‌بافتتاح چند مغازه نموده‌اند .

والاحضرت شاهپور عبدالرضا درشیراز
پس ازبازدید آثار تاریخی بشکار رفتند

قبلا باستحضار خوانندگان عزیز رسید که والاحضرت شاهپور عبدالرضا باتفاق آقای عرب شیبانی نماینده مجلس شورایملی وارد شیراز شدند ودر ویلای بیمارستان نمازی اقامت نمودند .

اینك خبرنگار ما از شیراز اطلاع میدهد والاحضرت شاهپور عبدالرضا ظرف‌دوروز اقامت خوددر شیراز از بیمارستان نمازی ، دستگاه تصفیه آب، رصدخانه شیراز ، کارخانه سیمان و دبیرستان حرفه‌ای ، آرامگاه سعدی و حافظ و همچنین آثار تاریخی تخت جمشید دیدن نمودند و سپس بقصد شکار بصوب «دهبید» عزیمت کردند .

خرید زمین برای آموزشگاه

از بافق خبرنگار ما گزارش‌میدهد چند روز قبل آقای طاهری بازرس فرهنك یزد وارد بافق‌شد وطی مذاکراتیکه‌باآقایان‌شهردار وبخشدار پیرامون ساختمان یك دبستان و دبیرستان‌بعمل‌آمد.ازمحل‌۵در صددر آمدشهرداری‌سهم فرهنك زمینی‌به مساحت ۲۵۰۰ متر خریداری گردید تا ساختمان دبستان و دبیرستان دراین زمین شروع‌شود.

افتتاح دبستان

خبرنگارماازرزوایه‌زرندمینویسد.چندروز قبل طی‌مراسمی‌دبستان نوبنیاد قریه نوروزآباد بوسیله آقای جعفرصدقیانلو رئیس فرهنك ساوه وباحضور عده کثیری از فرهنگیان زرند افتتاح گردید .

ساختمان دبستان مزبور ازطرف‌آقای سرتیپ شریف‌آزاد افسر بازنشسته شهربانی بفرهنك ساوه واگذار شده است .

ساختمان ۱۳ دبستان
این دبستانها از ٤ تا ٦ کلاسه میباشند

با انجام کارهای عمرانی از محل صدی پنج عمران تاکنون در قراء تابعهٔ شهرستان کرج چندین دبستان ساخته‌شده که هم‌اکنون با کمك فرهنك مورد استفاده دانش آموزان قرار گرفته است .

دبستانهای مزبور در قراء زکی‌آباد ،ازبکی بابا سلمان ، یوسف‌آباد ، هشتگرد، خادم آباد ، فردوس ، نظر آباد بزرك ، اصغرآباد ، کرد زار ،انبار تپهٔ چکینی ، انجمم آبادوحصارك قوشچی میباشد که هریك از چهار تا شش کلاسه میباشند ضمنا ساختمان دبستانهائی که سال گذشته پایان یافته بود ترمیم گردیده است .

پایان یك ماجرای چندین ساله
یکی‌از طرفین نزاع مدت یکماه بابستگان خود درتلگرافخانه متحصن بود

ازسه‌سال قبل تاکنون بین (قارداش بهرامی)و(شاهرخ هاشمی) دونفر از افراد ساکن حاجی آباد ازتوابع بندر عباس بعلت اختلافات ملکی کدورتی موجود بود وگاهگاه کار آنان به‌نزاع وزدوخورد میکشید حتی چند ماه قبل عده‌ای ازاطرافیان قارداش بهرامی فرزند شاهرخ هاشمی‌را مجروح نموده ومورد‌تجاوز قرار دادند بطوریکه براثر این موضوع مدت یکماه شاهرخ وبستگانش در تلگرافخانه حاجی‌آباد متحصن شدند .سرانجام چندروز قبل رئیس دادگاه بندر عباس بمحل مزبور عزیمت کرده وبارسیدگی‌هائی‌که‌بعمل آورد این دوخانواده‌را آشتی داد وباین‌ترتیب یك ماجرای چندین ساله خاتمه یافت .

برای ترتیب توزیع پست آذربایجان غربی و شرقی
دستور مراقبت بیشتری صادر شد

قبلا باستحضار خوانندگان عزیز رسید مراسلات پستی‌آذربایجان غربی و شرقی که‌از مرکز ارسال میشود اغلب با تاخیر بدست مردم میرسد اینك از اداره اطلاعات وزارت پستو تلگراف مینویسند پست های آذربایجان غربی ساعت ۹صبح هر روز بمراغه میرسد و ساعت ۱۱ صبح همانروز بمقاصد مربوطه حمل میگردد . پست آذربایجان شرقی نیز با راه‌آهن به تبریز حمل میگردد واز آنشهر بلافاصله برای توزیع بنقاط تابعه ارسال میشود بااین حال دستور داده شد متصدیان مربوطه مراقبت بیشتری نمایند که رفاه عامه حاصل شود .

جشن‌مرك تریاك

از شهسوارخبرنگار ما اطلاع میدهد. بمناسبت روزمرك تریاك مجلس‌جشنی درتالار بیمارستان شهسوار با حضور روسای دوائردولتی ،بازرگانان‌واصناف تشکیل‌گردید .

دراین مجلس آقایان دکتر علامه رئیس بهداری دکتر سره رئیس بیمارستان ونیکپور رئیس دارائی بترتیب درباره مضار استعمال تریاك ومبارزه سازمانهای‌دولتی علیه این‌سم مهلك بیانانی ایراد نمودند .

اولین کلنك ساختمان جدید شهرداری

طبق گزارش خبرنگار ماازز زابل چند روز قبل اولین کلنك‌بنای ساختمان جدید شهرداری زابل طی مراسمی بوسیلهٔ آقای اربابی فرماندار این شهرستان‌بزمین زده شد محل ساختمان جدیدشهرداری در خیابان چهارم آبان قرار دارد در عکس بالا آقای فرماندار هنگام زدن اولین کلنك ساختمان جدید شهرداری زابل بلتفاق عدمای از روسای ادارات دولتی دیده میشود .

از ملك زاده — خبرنگار بافق

نه‌وسیله معالجه‌دارند ونه‌جرات مردن..؟!

در میان گرمهای گوناگونی‌که به رشتهٔ زندگی مردم بافق افتاده وجود بیماری‌های گوناگون نیز مشکلی استکه گریبانگیر اهالی میباشد ازمختصات این بخش بد آب وهواکه دور از مرکز شهرستان واقع گردیده آنستکه جادهٔ ویران شدهٔ آن اجازه نمیدهد مقام مسئولی باینمنطقه بیاید واز نزدیك با وضع رقت‌بار اهالی آن آشنا شود داروهای درمانگاه اینمنطقه از مقداری بیکربنات دوسود وپنبهٔ ئیدروفیل تجاوز نمیکند آنچه مردم را نگران کرده این استکه صدی بیست و پنج یعنی یك چهارم اهالی بافق مسلول‌میباشند وبهیچوجه وسیلهٔ معالجه‌ای برای آنان موجود نیست سال گذشته لیست‌اسناد این محل منحل شد و قبل‌ازآن‌هم دفتر اسناد رسمی را منحل کرده بودند در شهریور ماه امسال نیز دبستان دخترانهٔ اینمنطقه تعطیل گردید و با وضع فعلی بهداری و نبودن دارو ، بیماران نه وسیلهٔ معالجه دارند و نه جرات مردن ! در چنین وضع نامطلوبی اهالی از مقامات مسئول وزارت بهداری تقاضا دارند که برای توسعه بهداری بخصوص ارسال دارو های مورد لزوم به بافق اقدام مؤثری بعمل آورند چون بطور قطع هرگونه‌کوشش و اقدامی‌که در این زمینه بعمل آید هم موجب رضای مردم اینمنطقه و هم رضای خداست .

مرك تریاك!؟

خبرنگارماازفسا مینویسد چندروز قبل بمناسبت روز مرك تریاك مراسم جشنی درسالن اداره بهداری فسا بر گزار شد ودراین مراسم ابتدا آقای دکتر بامداد رئیس بهداری بیاناتی پیرامون مضرات تریاك ایراد کرد و سپس دستگاههای متعدد شیره‌کشی وتریاك‌کشی که‌طی‌سال جاری‌مکشوف‌شده بود معدوم گردید .

قربانی برق

از آمل خبرنگار ما مینویسد دو روز قبل قربان کارگر ۱۵ سالهٔ مغازه آقای مسیحی یکی از اهالی آمل براثر اصابت دست وی با سیم برق آنا جان سپرد .

جنازه قربان پس از انجام‌تشریفات قانونی مدفون گردید و فعلاقضیه تعقیب میشود .

اهداء شیرینی ودسته‌گل بدوشیزگان مصدوم

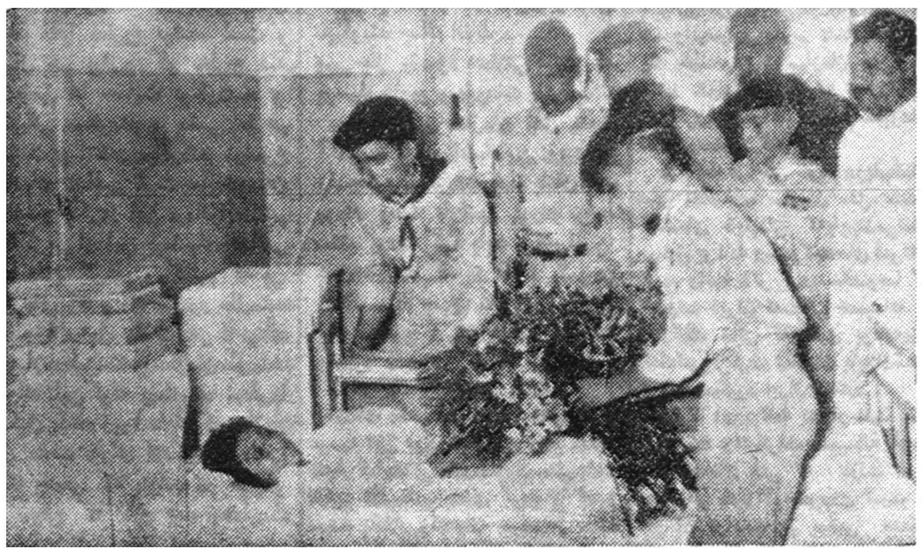

خبر قطع شدن‌دست‌دودوشیزه دانش آموزدزفولی در روز چهارم آبان باستحضار رسید اینك از دزفول اطلاع میرسد که چند روز قبل عده‌ای از پیشاهنگان این‌شهرستان در بیمارستان‌حضور یافتند وضمن عیادت ودلجوئی از دوشیزگان مصدوم بسته های شیرینی ودسته گلهای زیبائی به آنها اهداء نمودند. در عکس بالا پیشاهنگان هنگام اهداء بسته شیرینی ودسته گل بیکی از دوشیزگان مصدوم دیده میشوند.

خلاصه خبرهای شهرستانها

گرگانـ تیمسار خواجه‌نوری مدیرعامل بنگاه جنگلها باتفاق آقای‌سرهنك معافی رئیس گارد مسلح جنگل بگرگان واردشد وپس‌از بازدید سرجنگلداری وافراد گاردمسلح به‌گنبدکاوس عزیمت کرد.

گرمسارـ یکدستگاه آمبولانس خریداری آقای باقری یکی‌از نیکوکاران گرمسار جهت بیمارستان «فشلاق» از توابع اینمنطقه وارد شد اهالی از اقدام مفید آقای باقری خشنودند.

بندر بوشهرـ بااقدامات آقای بهزادی نماینده فرهنك اهرم ازتوابع بندر بوشهر دبیرستان اهرم افتتاح شد.

لاهیجانـ بمناسبت انتقال آقای ضابطی رئیس اداره کارلاهیجان مراسم تودیعی درسالن قرائتخانه این شهرستان برگزار شد وچندجلد کتاب ویك عدد گلدان نقره بپاداش خدمات آقای ضابطی‌بوی اهدا گردید.

اردستانـ اهالی اردستان ازاقدامات آقای دکترفاتح پور رئیس بهداری اینمنطقه درمورد انجام کارهای مراجعین اظهار خشنودی مینمایند.

جهرمـ بااقدامات آقای خواجه‌ایان رئیس فرهنك جهرم تاکنون تعدادی دبستان به‌آموزشگاه اینمنطقه افزوده شده وهمچنین درنتیجه فعالیت آقای ذوالقدر رئیس دارائی جهرم حقوق کارمندان درموعد مقرر پرداخت میگردد.

شاهیـ آقای گروهبان طاهری رئیس پاسگاه ژاندارمری سرخ‌آبادبه‌شخصی موسوم به‌علیجیان‌تورانی ساکن سنگسر مظنون شد وضمن بازرسی بدنی‌مقدار ۵۲۵ گرم تریاك ازوی بدست آورد.

فروسندهـ اهالی قروه وساکنین قراء اطراف ازلغو عوارض کشاورزی اظهار خشنودی‌مینمایند.

لاهیجانـ هم‌اکنون مدتی است که‌اداره دارائی لاهیجان فاقد «تمبر» است وکسانیکه احتیاج به‌تمبر دولتی داشته باشند درمضیقه قرار میگیرند.

بندرعباسـ اهالی بندرعباس از اقدام سریع آقای مهندس‌گیاهپرور در مورد ترمیم ونصب موتور جدیدبرق اظهار خشنودی مینمایند.

رفسنجانـ بمناسبت بازنشستگی آقای محمدی رئیس ثبت اسناد رفسنجان بنابدعوت آقای درخشان رئیس دارائی اینمنطقه مراسمی برگزار شد وازخدمات مشارالیه قدردانی بعمل آمد.

جهرمـ دواکیپ ازطرف دامپزشکی استان هفتم بجهرم واردشدند تا بابیماری دامی «متوگاسلو» مبارزه بعمل آورند.

لاهیجانـ اتومبیل سواری شماره ۶۰۳ برانندگی غلام‌که‌از رودسر عازم رشت بودبراثر سرعت زیاد در دروازه لاهیجان واژگون شد ولی‌خوشبختانه سرنشینان آن جراحات مختصری برداشتند که‌بلافاصله تحت‌معالجه قرار گرفتند.

فیروزآبادـ بمناسبت انتقال آقای‌نوحی فرماندار سابق فیروز آباد مراسم تودیعی ازطرف دادگاه اینمنطقه برگزارشد.

رامسرـ آقای سرگرد محمدیان رئیس شهربانی رامسر ازیکی ازقهوه خانه‌های این منطقه واقع دربازار صفامقداره گرم سوخته تریاك ویك دستگاه وافور کشف وصاحب قهوه‌خانه بنام یعقوب محسنی رابازداشت نمود.

رفسنجانـ براثر اقدامات آقای درخشان رئیس دارائی رفسنجان حقوق کارمندان این منطقه درراس موعد مقررپرداخت میشود.

نوشهرـ طی‌جلسه ای‌که باحضورفرماندار نوشهر و عده ای‌ازمحترمین شهر درسالن فرمانداری تشکیل گردید اعضای هیئت مدیره شرکت تعاونی کشاورزان نوشهر انتخاب شدند.

جهرمـ چندروز قبل کنسولیار آمریکا دراصفهان باتفاق‌یکی از افراد کنسولگری مزبور ازطریق لارستان بجهرم واردشد وپس‌از یکشب توقف بصوب شیراز عزیمت کرد.

اهالی محترم اصفهان

دفتر نمایندگی اطلاعات واقع درخیابان ..ساندارى از ساعت ۸ صبح تا۸ بعد ازظهر برای انجام مراجعات شما وقبول آگهی آماده است .

۲ـ۱

حوادث گوناگون

ازترس صاحبخانه از طبقه دوم بزیرافتاد!

احمدروحانی

ساعت یك‌بعدازنیمه شب گذشته حیدر آقا ساکن خیابان درختی در اثر سروصدائی که‌ازخارج‌بگوشش رسید ازخواب بیدار واز اطاق خود خارج شد، در حیاط منزل چشمش بمردی افتاد که‌طنابی بکمرش بسته وبادیلم مشغول شکستن‌قفل‌در یکی از اطاقهاست حیدر آقا چراغ را روشن کرد که‌بهتر بتواند آنمرد را ببیند ولی همینکه چراغ روشن شد سارق‌پابفرار گذاشت وبه پشت بام رفت صاحبخانه‌بتعقیب‌سارق پرداخت ودزد که ازترس دستگیری بشدت متوحش‌شده‌بودناگهان‌پایش‌ازپشت‌بام طبقه‌دوم لغزیده بپائین سقوط کردو مجروح شد.دراین‌هنگام‌آقای ستوان حبیب‌رحیمی افسر بازرس کلانتری بیست که مشغول گشت‌بود به آن محل نزدیك شد وسارق مجروح را بکلانتری جلب‌کرد دربازجوئی که توسط آقای ستوان آسائی افسر نگهبان ازسارق که احمد روحانی فرزند فتح‌اله نام‌دارد بعمل آمد وی بگناه خود اعتراف‌کرد وچون‌احتمال داده میشد که دارای سوابقی باشدبا پرونده امر به آگاهی تسلیم گردید.

کشف ۵۴۱ فقره سرقت در ۶ ماه

بموجب اعلام اداره پلیس تهران از اول فروردین ماه تا پایان شهریور ماه سال جاری جمعا ۵۴۱ فقره سرقت بارزش ۱۶۳۲۴۶۵۰ ریال بوسیله دائره کشف جرائم وشعب آگاهی بخش های تابعه پلیس تهران‌کشف واموال‌مکشوفه بصاحبانش‌مسترد ومتهمین بمقامات‌قضائی تسلیم گردیده‌اند .

کمك نیکوکاران به‌همسر علی نظری تحویل شد

بطوریکه چندی قبل باطلاع خوانندگان محترم رسید روز بیست‌و هشتم‌مهرماه گذشته مرد ۳۰ساله‌ای بنام محمد علی نظری در میدان اعدام خودرا بانفت آتش زد وپس از هفت ساعت درگذشت واز وی زن وسه فرزند ومادر وپدری علیل باقی ماند .

باانتشار این خبر دو نفر بنام آقای حسن قزل‌ایاغ ۲۰۰۰ ریال و آقای نصرالله ایزدی ۵۰۰ ریال بتوسط موسسه اطلاعات به‌بازماندگان متوفی کمك کردند .

صبح امروز بانوماه سلطان نظری همسر متوفی به اداره روزنامه مراجعه کرد وکمك های فرستاده شده را دریافت کرد .

در عکس بالا آقای زدهی رئیس حسابداری موسسه اطلاعات مبلغ ۲۵۰۰ ریال کمك مزبور ا ببانو ماه سلطان تسلیم میکند .

آبگوشت تریاك !!

همه‌چیزشنیده بودیم جزآبگوشت تریاك که آن‌را هم دیروز مرد ۲۴ ساله‌ای بنام محمد حسن واثقی‌برای ما تعریف کرد . آقای واثقی که برای شرح همین ماجرا به اداره روزنامه اطلاعات آمده بود برای خبرنگار ما تعریف میکرد :

من در حوالی دولت‌آباد شهر ری کار میکنم . امروز ظهر برای‌صرف ناهار بقهوه‌خانه‌ای درخیابان دولت آباد رفتم ودستور آبگوشت دادم. ولی چند لقمه‌ای نخورده بودم که‌از تلخی طعم غذا فریادم بلند شد واز قهوه چی علت‌را سئوال کردم ولی قهوه‌چی شانه هایش‌را بالا انداخت وگفت : بخور عیبی نداره حتما فلفل یازردچوبه‌اش زیاد شده !

جسم سیاه رنك

آقای واثقی سپس ادامه داد : بالاخره‌قسمت‌اول غذارا ناتمام‌گذاشتم وبسراغ گوشت ونخود لوبیا رفتم ودراولین قاشق چشمم به جسم‌سیاه رنگی در میان لوبیاها افتاد بادقت آنرا بررسی کردم وبالاخره متوجه شدم این جسم سیاه رنك چیزی بجز سوخته تریاك نیست که قسمت اعظم‌آن‌در آبگوشت من حل شده وباین ترتیب من ظهررا آبگوشت تریاك خورده‌ام ! چند لحظه بعدحالم بهم خورد وبوسیله همکارانم به بیمارستان لقمان الدوله منتقل شده تحت درمان قرار گرفتم وپس‌ازچند ساعت تحمل مشقت حالم بجا آمد واینك در خدمت شما هستم وبعد معلوم شد قهوه‌چی از فرقه «دود» بوده وهمیشه یك مشت سوخته‌تریاك در جیب پیراهن خود داشته و از قضا قسمتی از سوخته ها بداخل یك دیزی افتاده وتصادفا آن ظرف هم نصیب من شده است .

محمدحسن واثقی

آقا باور کنید اززهرهم تلختر بود!

کمکی که بقیمت پولهای مشتری تمام شد

صبح امروز در بازار بزرك مامورین کلانتری ۸ بنا بشکایت جوانی بنام ابراهیم سمیعی زاده فرزند حسین که باتفاق مادرش جهت خرید لباس ببازار آمده بود سه نفر باسامی حسن کاظمی فرزند حسین و علی سماواتی فرزند نورعلی واسماعیل گلشنی فرزند تقی را باتهام‌جیب بری دستگیر وبکلانتری بردند.

ابراهیم در بازجوئی بمامورین تحقیق اظهار داشت: وقتی وارد بازار شدم این سه نفر که هرکدام کتی در دست داشتند بمن مراجعه کرده وکتهای خودرا ارائه دادند من یکی از کتهارا بعنوان امتحان پوشیدم و چون قیمت آن مناسب بود برای پرداخت پول دست در جیب خود کردم ومتوجه شدم پولهایم نیست، چون تا لحظه‌ای قبل از برخورد باین سه نفرپولها در جیبم بود اطمینان یافتم که فروشندگان پولهارا بسرقت برده‌اند .مادر این جوان نیز مدعی بود وی مشاهده کرد که یکی ازاین سه نفر موقعیکه پسرش کت خودرابرای پوشیدن کت جدید در آورده است دست در جیب وی کرده است.

پس از تحقیقی که بوسیله آقای ستوان صادقی افسر نگهبان بعمل آمد معلوم شد که این سه نفر که ظاهرا دستفروش هستند بجیب‌بری دربازار اشتغال دارند وهنگامیکه کسی برای خرید لباس به آنهامراجعه میکند ببهانه کمك در پوشیدن لباس جیب ویرا میزنند. پرونده این سه نفر پس از تکمیل به آگاهی فرستاده شد.

قابل توجه

کارخانه صندوق‌نسوز خرم

توانسته است بانصب ماشین آلات جدید درقیمت فرآورده‌های خود تخفیف کلی بدهد

برای مشاهده مصنوعات جدید کارخانه خرم‌به فروشگاه صندوق‌نسوز خرم‌خیابان فردوسی شمالی مراجعه فرمائید تلفن ۳۸۶۴۴

آ-۲۵۲۲۰ ۱-۱۰

مجمع عمومی فوق‌العاده شرکت فلاحتی نظامیه خوزستان‌درساعت ۴چهاربعدازظهر اول آذرماه ۱۳۳۷ درمحل‌شرکت واقع درخیابان سعدی تشکیل میشود.

دستور

انتخاب اعضاء هیئت‌مدیره وانتخاب بازرسان

شرکت سهامی‌فلاحتی‌نظامیه‌خوزستان

آ-۱۸۴۱۱

دستگیری دادشاه شرط تهیه کار بود!

دیروز شعبه ۶دادگاه جنحه‌بریاست آقای فاتح ودادیاری آقای نیکو تشکیل شد وباتهام جوان بیست و پنج ساله‌ای بنام محمد علی فرزند حسینعلی که بنا بشکایت‌چهارنفر باتهام کلاهبرداری‌از طریق کلانتری تحت تعقیب قرارگرفته‌بود رسیدگی بعمل آورد .

از وزارت کار چه حاصل ؟

جریان قضیه بدینقرار بود که چندی قبل چهار نفر باسامی‌حسین ولی‌اله عباسعلی و رمضان به کلانتری یك شکایت کردند مبنی براینکه جوانی بنام محمد علی از آنها مبالغ هنگفتی پول گرفته‌است باین عنوان که برای آنها در ژاندارمری کاری پیدا کند .این چهار نفر توضیح دادند که چون‌ما بیکار بودیم برای کار روزی بمقابل وزارت کار رفته بودیم بامید آنکه در آنجا ببیکاره ها کار میدهند . اتفاقا در آنجا محمد با ما برخورد کرد واو با زبان چرب ونرمی بما گفت :از وزارت کار کاری‌ساخته نیست اگر میخواهید کاری‌برایتان پیدا شود از دستورات من پیروی کنید محمد علی بعد ازگفتن این حرف ما را چند روز بدنبال خود کشانید ومبالغی هم از ماگرفت وقتی که سئوال میکردیم ما را بچه‌کار مشغول خواهی کردمیگفت شمارا درژاندارمری بکار واخواهم داشت .هرگاه میپرسیدیم که چه وقت ما سرکار میرویم میگفت تا وسیله قصد فریب ما را داشته و ناچار به شکایت شدیم .

دیروز دادگاه باتهام محمد علی رسیدگی بعمل آورد وبا استماع مدافعات متهم وی را از بابت هر فقره کلاهبرداری بشش ماه زندان محکوم کرد .

دستگیری دادشاه در ژاندارمری‌به کسی کاری نمیدهند .

دادشاه هم کشته شد

این چهارنفر بدنبال شکایت خود اضافه کرده بودند : بالاخره‌دادشاه هم کشته شد ولی کار ما درست نشد ومتوجه شدیم که محمد علی این موضوع را ببهانه کرده و باین

آگهی مناقصه شماره۴۸ ـ ۲۶ر۷ر۱۳۳۷

اداره سررشته‌داری ارتش دوهزارعدد تختخواب فلزی رابه مناقصه میگذارد.

۱ـداوطلبان معامله برای ملاحظه‌نمونه ومشخصات جنس مورد معامله‌ودریافت برك‌شرائط معامله ونمونه قرارداد بداثره خرید اداره سررشته‌داری ارتش واقع درفیشرآباد مراجعه وپیشنهادات خودرا در دوپاکت لاك‌ومهرشده یکی‌محتوی سپرده ودیگری پیشنهاد مربوطه تاساعت ۱۳روز چهارشنبه ۲۱ر۸ر۳۷ بدفتر اداره تسلیم ورسیددریافت دارند.

۲ـکمیسیون مناقصه در ساعت ۱۰صبح روز پنجشنبه ۲۲ر۸ر۳۷ تشکیل وپیشنهادات واصله راباز وقرائت خواهد نمود.

۳ـبه‌پیشنهاداتی که‌برخلاف برك‌چاپی شرائط معامله تسلیم شده باشد مطلقا ترتیب اثرداده نمیشود.

آ-۲۷۸۰۰ اداره سررشته‌داری ارتش

دکتر محمود معین

متخصص امراض داخلی و بیماریهای واگیر

امراض معده ، روده ، کبد ، درمان عفونت های دیر یا آنژوسل

خیابان شاه بین بیست متری اول و دوم - پذیرائی ۴/۵ - الی ۷/۵ بعدازظهر تلفن ۶۵۲۲۶

آ-۲۷۷۹۸

دسته گلی که بعروس وداماد نرسید !

این دونفر بجای شرکت در عروسی عازم دادسرا شدند

ساعت ۵بعداز ظهر دیروز دوجوان بنام محمود فرزند نورعلی و شمس‌الدین فرزند حسین که «باجناق» یکدیگر بودند و قصد شرکت در مراسم عروسی یکی از بستگان نزدیك خودرا داشتند همراه یکی از مامورین به کلانتری ۱۴ آمدند .

محمود یکی از شاکیان میگفت : عصر امروز پس‌از آنکه قرار شرکت در مراسم عروسی را با «باجناق»خود شمس‌الله گذاشتم باو گفتم بخیابان برود و یك‌دسته‌گل برای عروس و داماد بخرد شمس‌الله برای انجام این منظور از منزل خارج شد و پس‌از خریدن دسته‌گل هنگام عبور از مقابل خواربار فروشی جنب منزل درحالیکه سوار دوچرخه‌پاشی بود پایش به پیت روغنی که‌روی چراغ قرارداشت خورد و مقداری از روغن‌ها بزمین‌ریخت و براثر همین واقعه نزاعی بین او و محمودحسینی خواربار فروش روی‌داد وبالاخره کار بزدوخورد کشید . باطرح این شکایت ، خواربار فروش وشاگرد وی به‌کلانتری احضار شدند و چون حین‌نزاع چاقوئی از طرفین بدست آمده‌بود پس‌از تحقیقات لازم از طرفین پرونده برای رسیدگی بدادسرا فرستاده شد و محمود و شمس‌الله که‌هردو نفر عازم شرکت درعروسی بودند روانه دادسراشدند.

ماشین ایرج باایرج تصادف کرد

دیروز اتومبیل سواری شماره ۲۳۱۰۹ برانندگی ایرج فرزند ابوالفتح در خیابان امیری با ایرج فرزند رحمان تصادف وی را بسختی مجروح ساخت .

ایرج راننده به پاسگاه کلانتری ۲۳ جلب و ایرج مجروح روانه بیمارستان گردید .

تحقیقات از راننده بوسیله آقای ستوان باقری انجام وپرونده بدادسرا فرستاده شد .

جواد نتوانست خودرا به‌آبادان برساند!

جواد جوادی

آگاهی گفت چنانچه درمجازات‌وی تخفیفی قائل شوند نسبت بسرقت های اخیر این بخش اطلاعاتی در اختیار آنان خواهد گذاشت .

اینك پرونده امر درآگاهی بخش ۱۸مورد رسیدگی است .

دیشب مامورین کلانتری ۱۸سارقی که‌خود را علی شجاعی فرزندحسن مینامید وبقصد سرقت وارد خانه آقای دکتر آخو ند زاده واقع در خیابان دامپزشکی‌شده‌بود دستگیر کردند .

این متهم که درکلانتری خود را بنام علی معرفی میکرد دیشب پس ازجمع‌آوری مقداری اثاثیه‌ووسایل ازقبیل پنکه ورادیو و ملبوس از اطاقها قصد بیرون رفتن از منزل راداشت که بوسیله صاحب خانه‌و یکی از پاسبانهای بخش ۱۸دستگیر گردید .

میخواست به‌آبادان برود .

ضمن تحقیقاتیکه بوسیله آقای بامرادی رئیس آگاهی بخش ۱۸ ازاین سارق بعمل آمدوی گفت: قصد داشتم‌برای‌آخرین باردستبردی زده وبه‌آبادان بروم‌وچون زمستان درپیش بود ومن از لحاظ لباس در مضیقه بودم وممکن بود در آبادان سرو وضع آبرومندی نداشته‌باشم دست باین سرقت زدم !. آقای بامرادی رئیس آگاهی بخش‌مذکور ضمن تحقیقات متو جه شد که هویت اصلی این سارق علی نیست بلکه جواد جوادی نام دارد واز سارقین سابقه‌دار میباشد و سارق جهت مکتوم ماندن سوابق خوداز ابراز هویت صحیح خودداری می‌کرده است .

متهم وقتی متو جه شد هویت و سوابق وی آشکار شده بمامورین

نمایندهٔ انحصاری: شرکت سهامی بازرگانی آرین - تهران - سرای حافظ - تلفن ۲۲۴۴۸ ۲۴۴۳۴

آ-۲۷۷۴۲

اولین سازنده ومخترع لاستیک در دنیا

دنلپ

پی. ام

نایلون

P.M.

کانون آگهی آوا

DUNLOP

آ-۲۷۷۴۶

دنیا ناگهان ۴۰ درصد کوچکتر شده است

هواپیماهای جت بسرعت خطوط هوائی را فرا میگیرند باوجود این معلوم نیست که مسافرین از سرعت زیاد خوششان بیاید

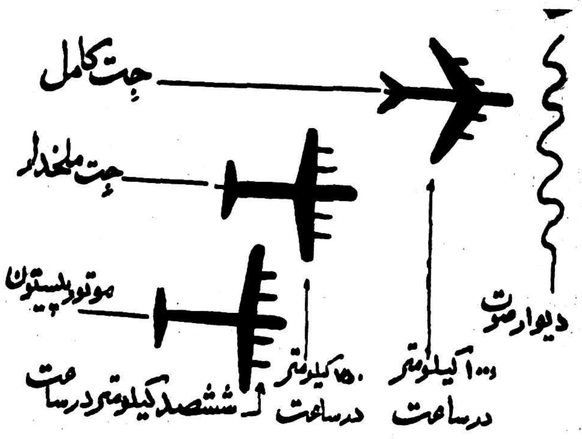

در هفته های اخیر مرتبازنگهای هزاران تلفن شرکتهای هواپیمائی وفرودگاهها بصدا درمی‌آمدو این سئوال تکرار میشد : «حال با چه سرعتی میتوان از نیویورك به‌لندن رفت ؟» کی خط هوائی شما با هواپیما های جت بکار میپردازد ؟

سرانجام برای مسافرین غیرنظامی نیز عصر جت فرا رسید ناگهان دنیا چهل درصد کوچك شد .

ابتداخطوط هوائی «بی۰۱۰او۰سی» کومت چهار موتوره شماره ٤ رادر خطوط خود بکار انداخت.

ولی شرکت پان آمریکن نیز از آن عقب نبود و چند وز بعد بوئینك چهار موتوره جت شماره ۷۰۷ را وارد کار نمود . نخستین هواپیمای این مدل را مامی آیزنهاورهمسر رئیس جمهوری امریکا نامگذاری نمود .

شرکت های هواپیمائی دیگر منتظرند تاجت های آنها حاضرشود و به‌میدان آید ولی بقول یکی از مدیران شرکت آل‌ایتالیا اغلب مسافرین دلشان میخواهدسفرشان بیشتر طول بکشد . ازاینرو هواپیما های جت ملخدار و هواپیما های پیستونی قدیمی کماکان میتوانند برای خود در خطوط هوائی جائی داشته باشند .

بقیه خطوط هوائی

بهرحال بسیاری از شرکت های هواپیمائی بهمین زودی صاحب‌جت خواهند شد .

روسها دوسال است در خطوط هوائی اروپائی خود هواپیمای جت بکار انداخته‌اند و حال میخواهند دامنه این کار را به امریکاامتداد دهند .

در ۱۹۵۹اغلب‌شرکتهای‌هواپیمائی داخلی اروپا با هواپیمای عالی جت دوموتوره کار اول که‌ساخت فرانسه است مجهز خواهند شد .

فعلا از طرف شرکتهای هواپیمائی سفارش پانصد و پنجاه هواپیمای جت داده‌شده است .

مجموع قدرت حمل مسافر بار این هواپیما ها درسال معادل‌مجموع قدرت حمل و نقل یکصدو شصت کشتی مسافری نظیر کشتی کوین ماری است .

این جتها مسافررا دارارتفاع‌دوازده کیلومتری پرواز خواهند داد واو زیرپای خود میتواند مسافتی معادل مسافت کشور چکسلواکی را تماشا کند .

احساس کمبود

معهذا شرکتهای هواپیمائی با مشکلی روبرو خواهندبود آیا کارخانه های هواپیماسازی‌خواهند توانست به تعداد کافی هواپیمای جت تحویل دهند و ضمنا جانشین اغلب هواپیما های فعلی شود ؟ضمنا پول این شرکتها برای اینکارمکفی خواهد بود ؟

هواپیمای جت بسیار گران است و ظرفیت تولید کارخانه ها نیز زیاد نیست .

.مشکل دیگر مصرف سوخت میباشد . هر هواپیمای جت سوختی که پنج بارگران‌تراز سوخت‌هواپیما های دیگر است لازم دارد . لذا برای آنکه با نرخ فعلی کرایه‌برای صاحبان خود صرف داشته باشد باید هریك ازآنهاپنج برابر هواپیما های دیگردرسال‌مسافر حمل کند مکان این امر نیز آسان نیست.

بهای هر موتور جت یکصد هزار دولار میباشد که معادل بهای یك هواپیمای چهار موتوره مسافری ملخدار است .

مرزهای بعدی

حال که هواپیماهای جت وارد خطوط هوائی شده‌اند و روز بروز بیشتر وارد خواهندشد مسئله حدود سرعت مطرح میشود. سرعت‌هواپیما های ملخدار مساوی حداکثر ششصد کیلومتر درساعت و سرعت هواپیما های جت ملخدار مساوی حداکثر هفتصدو پنجاه کیلو متر درساعت و سرعت هواپیما های جت مسافرتی فعلی هزار کیلومتر درساعت است و چنانکه ملاحظه میشود همه این سرعت‌ها از مزر سرعت صوت کمتر میباشد البته جت‌های مسافرتی آینده به این حدنیز دست خواهند یافت . اما مرزهای دیگری‌علاوه بر مرزصوتی درپیش است یك هواپیمای بوئینك ۷۰۷ میدان پرواز و فرودی معادل چهار کیلومتر لازم دارد باتوجه به‌این وضع می‌بینیم که بایداغلب فرودگاههای بزرك دنیا را بازهم بزرگتر نمود تا قابل‌استفاده هواپیما های جت باشد . دربسیاری از شهر های بزرك چنین مکانهای وسیعی کمتر پیدامیشود .مثلااگربخواهند فرودگاه‌توکیو را بزرك نمایند باید لااقل پانصدخانه را ویران‌سازند .

مشکل‌دیگر مسئله‌تعداد مسافرین است همه میپرسند : «آیا مسافر کافی خواهیم‌داشت ؟»

زیرا همچنانکه قبلا نیز اشاره‌شد مردم دوست ندارند زیاد هم تند سفر کنند.

وقتی کریستف‌کلمب عازم کشف امریکا شد نزدیك به سه ماهو نیم سفرش طول کشید و البته این‌سفر خطرناکی بود . امروز با هواپیمای جت اقیانوس اطلس را فقط هفت ساعت می‌پیمایند .

٤۰۰ سال ساعت‌سازی دریك موزه خصوصی

یك ساعت ساز آلمانی‌که پدرانش هم نسل بعد نسل ساعت ساز بوده‌اند موزه منحصر بفردی تاسیس کرده‌است

دراین نقاشی «شوالیه کنیبرت» مخترع «ساعت بینی» نشان داده میشود. سایه‌بینی دراز اومانندیك شاخص آفتابی وقت صحیح را نشان‌میداد.

درشهر ووپرتال آلمان‌یك‌زرگر وفروشنده ساعت‌بنام آبلرموزه‌ای ازساعتهای مختلف تشکیل داده است که‌درسراسر آلمان نظیر و سابقه‌ندارد.

دراین موزه که‌تماشای آن‌برای عموم آزاد شده ازساعت «تخم‌مرغ نورمبرك» که‌در سال۱۹۵٦ ساخته شده تاساعت سخنگو» ساخت‌سال ۱۹۰۲ هرنوع ساعت ووقت‌شماری رامیتوان دید.

تخم مرغ نورنبرك راپتر هنلاین درحوالی ٤۰۰سال پیش درنورنبرك ساخت.

درآنزمان سنای نورنبرك‌از این گونه‌ساعتها که‌بر گردن افکنده‌میشد بعنوان‌هدیه باشخاص میداد‌ساعت سخنگوی‌ازجمله ساعتهای‌عجیب‌این موزه‌استودر هرپانزده‌دقیقه‌صدائی‌از درون ساعت وقت‌را اعلام میکند.

آبلر خودبازمانده یك خانواده قدیمی ساعت‌ساز است .وازپنج نسل پیش‌خانواده‌اودر شهرووپرتال دکان ساعت‌سازی داشته‌اند وهفت برادر آبلرنیز درشهرهای دیگر آلمان به‌فروش ساعت اشتغال دارند.

بهرحال آبلر درموزه عجیب‌ونادر خود یك‌سنت‌چهارصد ساله‌صنعتی ویك آئین دویست‌ساله‌خانوادگی را حفظ کرده وبه‌معرض تماشای آیندگان قرار داده‌است.

تخم مرغ نورنبرك

بقیه از صفحه شش

آنجلو رونکالی

سابقه سیاسی رونکالی از مارس ۱۹۲۵ با مسافرت به بلغارستان آغاز شد .

وی از صوفیه در سال ۱۹۳۵ به آتن وسپس ترکیه رفت وتا پایان جنك دوم جهانی در کشور اخیر ماند .

پاپ‌جدید روابط دوستانه‌ای با کلیساهای ارتودوکس برقرارساخت وسبب شد که‌اسقف‌بزرك ارتودوکس هانماینده‌ای به تاجگذاری پاپ پی دوازدهم در ۱۹۳۹ بفرستد .

پس از جنك استوار ترین دوران فعالیت دیپلماتیك رونکالی آغاز گشت .

وی در سال ۱۹٤۵ به‌پست‌سفارت دربار واتیکان‌در پاریس گماشته شد ودراین‌دوران توانست پشتیبانی صلیب های کاتولیك فرانسه و سلسله‌مراتب‌مذهبی آنرابدست‌آورد. بدیهی است که همین پشتیبانی سالها بعد بعنوان یك عامل قطعی در انتخاب وی بسمت کنونی‌موثر واقع شد .

اکنون ژنرال دوگل یعنی همان کسی که رونکالی استوار نامه های خودرا باو تقدیم کرده بود بار دیگر زمام امور فرانسه را در دست داردو این‌مسئله در روابط آینده واتیکان وفرانسه اهمیت فراوانی دارد .

رونکالی در ۱۲ ژانویه ۱۹۵۳ به مقام کاردینالی نائل‌آمد وسه روز بعدبه‌سمت اسقف اعظم ونیزمنصوب گردید .

رونکالی تعدادی کتاب که یکی از آنها پیرامون زندگی سن‌چارلز است نوشته است .

انتظار میرود که رونکالی گامهای سریعی برای‌تکمیل تعداد کاردینال های کالج مقدس بردارد .

تایمز لندن

STRICK & ELLERMAN LINE

خط کشتیرانی استریك والرمن

حالت کشتیهای استریك والرمن درخلیج فارس در تاریخ ۱ر۱۱ر۱۹۵۸

نام بندر	نام کشتی		تاریخ ورود به‌بندر
بحرین	کلستان	در بندر است	—
	کرجستان	در حدود	۱۲ر۱۱ر۱۹۵۸
	تری وای دن	» »	۱۸ر۱۱ر۱۹۵۸
	تانکستان	» »	۲۱ر۱۱ر۱۹۵۸
بوشهر	رجستان	در حدود	۳ ر۱۱ر۱۹۵۸
	کوهستان	» »	۱۹ر۱۱ر۱۹۵۸
	البستان	» »	۷ ر۱۲ر۱۹۵۸
کویت	تابرستان	در بندر است	—
	تری وای دن(دفعه اول)	در حدود	۹ ر۱۱ر۱۹۵۸
	رجستان	» »	۱۱ر۱۱ر۱۹۵۸
	کوهستان	» »	۲٦ر۱۱ر۱۹۵۸
	تانکستان	» »	۱۷ر۱۲ر۱۹۵۸
	تری وای دن (دفعه دوم)	» »	۲٤ر۱۲ر۱۹۵۸
بندر شاهپور	اورستان	در بندر است	—
	رجستان	» »	—
	سلوستان	در حدود	۸ ر۱۱ر۱۹۵۸
	تری لوسکی	» »	۹ ر۱۱ر۱۹۵۸
	نکارستان	» »	۲۱ر۱۱ر۱۹۵۸
	البستان	» »	۸ ر۱۲ر۱۹۵۸
خرمشهر	البستان	دربندر است	—
	بلوچستان	» »	—
	سربستان	» »	—
	کریسین توتکرت	» »	—
	تانکستان	» »	—
	سیتی اف کلچستر	» »	—
	کرجستان	در حدود	۳ ر۱۱ر۱۹۵۸
	تبرستان	» »	۱۷ر۱۱ر۱۹۵۸
	تری وی دون	» »	۲٤ر۱۱ر۱۹۵۸
بصره	کرجستان	در بندر است	—
	تبرستان	در حدود	۳ ر۱۱ر۱۹۵۸
	تری وی دون	» »	۲۲ر۱۱ر۱۹۵۸
	کوهستان	» »	۳۰ر۱۱ر۱۹۵۸

برای سایر مشخصات به‌آدرس زیر مراجعه فرمائید
فرانك س استریك وشرکاء (بصره) محدود
در بصره وبغداد وخرمشهر

آ ـ ۲۷۰۸۸

سربازان آینده ساعتی ۵۰ کیلومتر میجهند

دستگاهی‌که باکمك یك موتور جت میتواند افراد را باجهش‌های پیاپی بجلوبراند

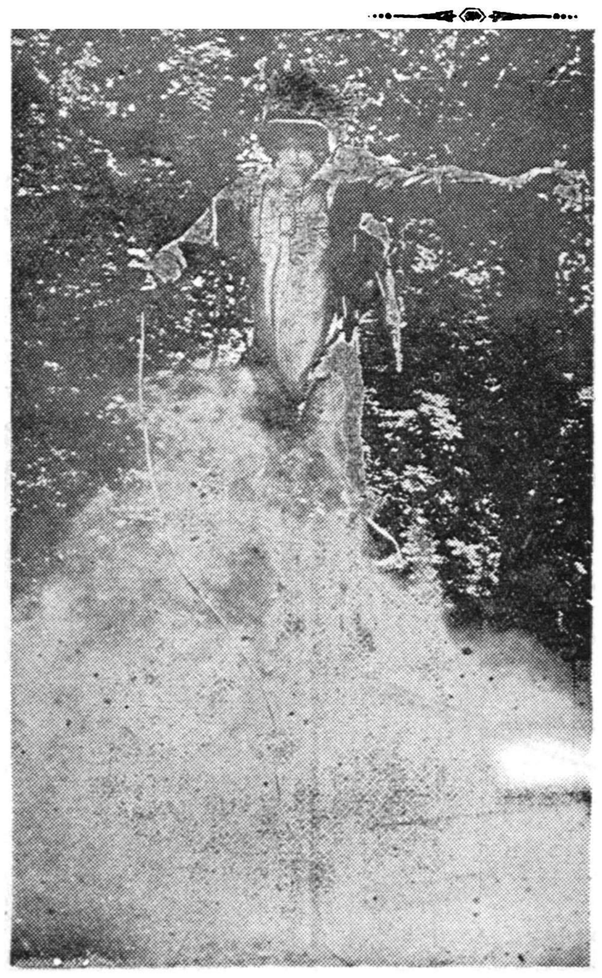

جت یك نفری

علمای امریکا اخیرا روی طرحی کار میکنند که‌انسان را به‌پرواز البته درارتفاع کوتاه قادر خواهد ساخت .

این اختراع موشك کوچکی است که بوسیله یك موتور عکس‌العملی کار میکند .دانشمندان امیدوارند تاسال ۱۹٦۰ به تعداد کافی ازاین ماشین که تاآن زمان کامل‌تر خواهد شد بسازند ودراختیار ارتش امریکا بگذارند .

طرز کار این ماشین آن است که انسان رامانند بعضی از حشرات بی بال باپرشهای‌پیاپی قادرمیسازد بسرعت بسیار زیادی حرکت کند و احتیاجی نیست ـکه‌شخص استفاده کننده از این دستگاه سابقه ورزشی داشته باشد وهرفردی میتواند با جزئی تمرین از این اسباب استفاده کند درست مثل سوسك جهنده که درایران آن را «علی‌ورجه» مینامیم.

بقول متخصصین ارتش امریکابا کمك این وسیله افراد خواهند توانست بلندتر ودر مسافتی بسیار بیشتر از بزرگترین قهرمانان پرش طول وارتفاع بپرند .

این ماشین که «روك‌روجر»نام دارد علاوه برقوه تحرك فوق‌العاده‌ای که به‌دسته‌های سرباز میبخشد ، امکان حرکت انفرادی را بسرعت چندین کیلومتر در ساعت فراهم میکند .حتی ممکن است مامورین گشتی باکمك آن از روی مواضع مقدم دشمن عبور کنند واطلاعات لازم رااز پشت جبهه دشمن‌بدست آورده باز گردند .

ساعتی ۵۰ کیلومتر

فعلا کوشش متخصصین برآن است که این دستگاه راسبکتر و ساده‌تر وارزانتر سازند تا قابل توزیع درمیان کلیه واحدهای ارتش باشد بطوریکه همه افراد بآن مجهز شوند .

گمان میرود که استفاده از این دستگاه منحصر به ارتش نماند وبزودی افراد غیر نظامی نیز برای راه‌پیمائی ازآن استفاده کنند.

سازنده این موتور مهندس الکساندر بور طرح اولیه آن رادر ۱۹٤۰ بوجود آورد .

این اسباب باتسمه‌هائی به بازو متصل میشود و باف شار دکمه‌ای میتوان دو لوله جت آن را که با نیتروژن فشرده کار میکند روشن نمود .

درآخرین تمرینی که باآن‌بعمل آمد یك سرباز پیاده باکلیه تجهیزات از تفنك ونارنجك وسرنیزه وکوله پشتی ورختخواب وقمقمه توانست بسرعت‌پنجاه کیلومتر در ساعت مدت یکربع ساعت راه پیمائی کند .

برای آنکه خلبانان هلیکوپتر سرشان ★★★ در هوا شلوغ نشود ★★★

تا این اواخر خلبانان هلی کوپتر برای هدایت آن‌دچار ناراحتی‌زیادی میشدندوبقول‌همکارانشان«سرشان در هوا شلوغ بود».

علت آن بود که نصب دستگاه های خودکار در وسیله پرنده‌ای که فاقد بال وملخ میباشد کار بسیار دشواری است. ولی اختراع شرکت اسپرای ژیروسکوپ این عیب را بر طرف نموده است.بدین معنی که شرکت مذکور برای هلی کوپتر نیز دستگاه هدایت خودکاری ساخته‌است. این دستگاه که بیست کیلو وزن دارد قابل نصب روی هر هلی کوپتری میباشد ومیتواند بطورخودکار برای ملخهای هلی کوپتر زاویه انحراف به بالایا پائین ایجاد نماید.

دقت دستگاه طوری است که با تنظیم آن حتی میتوان هلی کوپتر را بدون خلبان در هوا رها نمود تا براه خود برود وبا بی سیم از زمین باین دستگاه فرمانداد تا آنرا بالا وپائین، چپ وراست ببرد یا فرود آورد .

سازنده آن مدعی است که بااین دستگاه میتوان حتی در میان تند باد نیز هلی کوپتر را هدایت نمود.

نخستین نمونه این دستگاه را در یك هلی‌کوپتر ورتول‌ـ٤٤ متعلق به نیروی دریائی سلطنتی سوئد نصب نموده‌اند.

در مانور های دریائی سوئدمعلوم شد که هلی کوپتر ها باکمك این دستگاه میتوانند در جنگهای ضد زیر دریائی وامور حمل ونقل عمل نمایند.

موضوع جالب توجه آن است که بفرمان خلبان هلی‌کوپتر میتوان‌با این دستگاه هلی‌کوپتر را به ارتفاع دلخواه بردودرآن‌ارتفاع نگاهداشت.

صندوق نسوز هرکول

محکم مدرن دارای سابقه‌ممتد سازنده وفروشنده بازاربزرك سرای اردیبهشت هوشنك و حسین مظفریان ازشهرستانها نماینده معتبر میپذیریم.

آ ـ ۲۷۷۸۸ (آگهی وگا)

آنچه مورد نیاز شماست

از محمد رضا عسکری خبرنگارما در پاریس

طنین نغمه‌های موزیك ایران درپاریس

دکتر برکشلی رئیس کمیته موسیقی ایران واستاد دانشگاه گفت:

گام «تنبور خراسان» پایه واساس همه‌گامهای موسیقی شرقی وغربی است

برای ایجاد هم‌آهنگی بین موسیقی شرقی وغربی، یك کنگره بین‌المللی در تهران تشکیل می‌شود

هفته های موزیکال پاریس که از بیستم مهر ماه آغاز شده تاروز ۲۷ آبانماه ادامه خواهد داشت. در این فستیوال بزرگ موسیقی نغمه های روحبخش موزیك‌ایران هم خود نمائی کرد. بعد از ظهر روز یکشنبه چهارم آبان در سالن کنفرانس عمارت‌مجلل وآسمانخراشی که بتازگی یونسکو برای خود در پاریس بنا کرده صدای موسیقی ایران طنین انداخت. در این روز طبق برنامه قبلی کنسرتی باشرکت موزیسین های ایران ـ مصر ـ ژاپن ـ سیام و ویت‌نام باهمکاری مرکز موسیقی آسیائی یونسکوانجام گرفت، این کنسرت برنامه سومین روز کنفرانسی بود که از طرف شورای بین‌المللی موزیك در پاریس تشکیل شده است. هفتمین دوره اجلاسیه شورای بین‌المللی‌موسیقی وابسته به تشکیلات یونسکو امسال مدت سه روز از ۲۱ اکتبر درپاریس تشکیل شد ـ در جلسات این دوره نماینده ایران هم شرکت داشت.

شورای بین‌المللی موسیقی‌تشکیل میشود از کمیته های ملی موسیقی دول عضو یونسکو ـ تشکیلات‌جهانی رشته های مختلف موزیك مانند جمعیت بین‌المللی موزیك مدرن ـ فدراسیون بین‌المللی (اژنس‌موزیکال) جمعیت‌بین‌المللی موزیك‌فولکلوریك (موسیقی ملی) ـ جمعیت بین‌المللی آموزش موسیقی ، پاره‌ای ازشخصیت های برجسته و بزرگ موزیك نیز بمناسبت تخصص در رشته های خاص در این شورا شرکت مینمایند و حق رای دارند. این شورا هردو سال یکبار دوره اجلاسیه خود را تشکیل میدهد .

در جلسات دوره اجلاسیه‌اخیر شورای بین‌المللی موزیك نخست در اطراف انتخابات جدید شورا بحث شد و آقای ماریولابروکارئیس کنسرواتور و کمیته ملی موزیك ایتالیا بریاست شورا برگزیده‌شد، در انتخابات امسال نماینده ایران هم بسمت عضو هیئت اجرائیه شورای بین‌المللی موسیقی انتخاب گردید. از ایران، در جلسات این شورا آقای دکتر برکشلی، رئیس کمیته ملی موسیقی ایران، شرکت دارد. پس از پایان انتخابات هیئت رئیسه و هریك از اعضاء گزارشی از کار دو ساله کمیته ملی موسیقی کشور خود دادند نماینده ایران نیز در گزارش خود یادآور شد که کمیته ملی موزیك در ایران‌اکنون فعالیت موسیقی کشور را هدایت می‌نماید.نماینده‌ایران‌سپس‌باقدامات انجمن فیلارمونیك و گرد آوری فولکلور های ایران وسیله اداره هنر های زیبا بتفصیل اشاره کرد.

ضمن بحث در جلسات این شورا، باتوجه بهدف بزرگ یونسکو در زمینه ایجاد نزدیکی بیشتر بین شرق و غرب، پیش بینی های جدیدی شد و از جمله مقررگردید کنگره‌ای در سال ۱۹۶۰ باشرکت موسیقیدانهای بزرگ کشور های همجوار و شخصیت های مطلع موسیقی شرق و غرب در تهران تشکیل گردد. این کنگره دو سال پیش براثر توصیه شورای بین‌المللی موسیقی قرار بود در تهران تشکیل شود و اداره هنر های زیبا هم بودجه لازم را برای آن در نظر گرفته بود لیکن براثر منازعات و کشمکش های سیاسی بین دول خاور میانه این کار انجام نگرفت و مقرر گردید یونسکو و شورای بین‌المللی موسیقی وسائل تشکیل چنین کنگره‌ای را در تهران تسهیل نمایند. در این ماه بار دیگر در دوره اجلاسیه شورای بین‌المللی موسیقی این نظر تائید گردید و تاریخ تشکیل این کنگره برای‌سال ۱۹۶۰ پیش بینی شد.

شورای بین‌المللی موسیقی‌همچنین در جلسات اخیر خود برای تبادل اساتید بزرگ موسیقی بین کشور های شرقی‌و غربی‌تصمیماتی‌گرفت‌که این تصمیمات زیر نظرمرکز موسیقی آسیائی بمرحله عمل در خواهد آمد ریاست مرکز موسیقی آسیائی رایهودی‌منوئین بزرگترین‌ویولونیست دنیا بعهده دارد .

شورای بین‌المللی در دوره اجلاسیه خود تصمیم گرفته بود که همراه این دوره کنگره‌ای از متخصصین فن برای بررسی‌جزئیات نظری و عملی و ضمنا برای تشریح قسمت های نظری همراه آن‌فستیوال موسیقی نیز تشکیل گردد. این تصمیمات در این دوره بمرحله اجراء درآمد و این ماه کنگره بزرگی بوسیله شورای بین‌المللی موسیقی در پاریس تشکیل شد ، این کنگره «موزیك جهانی وفرهنگ های مختلف» آن نام دارد. ازایران هیئتی بعضویت‌آقایان عبادی(سه‌تار) و ملك (سنتور) بریاست آقای‌دکتر برکشلی در این کنگره شرکت کرده که از طرف اداره هنر های زیبا اعزام شده‌اند. این کنگره روزجمعه دوم آبان بنام رنه‌کوتی رئیس‌جمهوری فرانسه گشایش یافت و شخصیت های بین‌المللی برجسته‌ای نظیر ژرژ دوهامل ـ مارسل دوپره (بزرگترین نوازنده ارگ دنیا) و یهودی منوهین (بزرگترین‌ویولونیست جهان) درجلسه افتتاحیه آن سخن گفتند. در روز دوم کنگره آقای مهدی برکشلی،رئیس هیئت‌نمایندگی ایران تحت عنوان گامهای موسیقی مورد استعمال در شرق و غرب بحث بسیار جالبی را آغاز کرد. این گفتگو بصورت بحث میز گرد پس از آنکه از طرف نماینده ایران اصول آن تشریح شد وسیله‌نمایندگان دول دیگر دنبال گردید، نماینده ایران پس از شرح تاریخچه جامعی از گامهای موسیقی مورد استعمال در موسیقی شرقی و غربی ثابت کرد گام تنبور خراسان که فارابی دقیقا آنرا تشریح کرده پایه و اساس گامهای شرقی و غربی است.

جلسه آشتی کنان

درسفارت ایران دربیروت

بطوری که خبرنگار ما از لبنان اطلاع میدهد در روز چهارم آبانماه بمناسبت میلاد مسعود همایونی جشن بسیار مجلل و باشکوهی در سفارتکبرای شاهنشاهی ایران در بیروت برگزار گردید که چون بعد از وقایع و اغتشاشات اخیر لبنان اولین اجتماعی بود که در لبنان تشکیل میگردید حایز اهمیت‌خاصی بود برای اینکه سردسته های موافقین و مخالفین برای اولین دفعه باهم در سفارتکبرای شاهنشاهی گرد آمده بودند و در حضورناظرین سازمان ملل متحد و دیپلمات های مقیم بیروت این مجلس بصورت جلسه آشتی کنان درآمد .

در این میهمانی رشید کرامی نخست وزیر و وزراء و رجال سرشناس بیروت شرکت داشتند آقای اتابکی سفیر کبیر ایران قبل از روز جشن، دستجات مخالف و موافق را شخصا ملاقات نموده و موجبات اجتماع آنها را در سفارت شاهنشاهی فراهم نموده بود بااین ترتیب جشن میلاد همایونی در بیروت بعنوان طلیعه صلح و صفا تلقی شده و مردم و روزنامه ها ازآن به‌نیکی یاد کرده‌اند .

کشیك امشب پزشکان

آقایان دکترمظاهری ـخیابان‌شمیران سی‌متری مقابل اداره رادیو دکترحکیم زاده گیلانی ـخیابان نواب چهارراه سالار مقابل داروخانه جمال ودکتر حسین حمید زاده ـقلهك خیابان‌دولت چهار راه رستم آباد .

تلفنهای مورد نیاز

تلفنخانه شهربانی گل	۳۰۰۸۴ تا ۳۳۰۰۸۱
آتش نشانی	۴۴۴۴۳ـ۴۴۴۴۴
نگهبانی پلیس‌تهران	۳۰۲۱۵۰
اداره راهنمائی	۳۰۳۶۱۴
فرودگاه مهرآباد	۴۱۱۷۳
شرکت تلفن	۳۹۹۸۱
نگهبانی برق	۴۳۱۷۸
سازمان آب‌تهران	۵۱۰۰۰

برنامه رادیو دهلی

برنامه فردا صبح روی امواج کوتاه ۱۹و۱۶ متر برابربا ۱۵ و۱۷مکاسیکل درثانیه

ساعت ۱۵ـ۷ یك صفحه درخواستی واخبار ـ

برنامه شب روی امواج کوتاه۱۹و ۲۵ متر برابر با ۱۵ و۱۱مکاسیکل در ثانیه .

ساعت ۲۷ـ۱۹ اخبار ـآهنگهای از فیلم‌های هندی ۱۵ـ۲۰ بررسی‌جراید دکتر ـموسیقی ایران

کشیك امشب داروخانه‌ها

کشیك امشب داروخانه‌ها

داروخانه حشمت : خیابان شهباز مقابل درمانگاه دریعوس .

داروخانه زیبا : خیابان ویلا .

داروخانه شبانه روزی امریکائی . چهارراه پهلوی تلفن ۴۵۲۹۰

داروخانه میر : انتهای شهباز

داروخانه سیما : خیابان نواب‌چهارراه شکوفه .

داروخانه ستار، : خیابان سی‌متری نظامی چهارراه حشمت‌الدوله

داروخانه دکتر اشراقی : انتهای خیابان آذربایجان

داروخانه نمونه تهران : خیابان امیریه

داروخانه محمدیان :خیابان ری جنب کوچه ابشار .

داروخانه شبانه روزی فرزاد خیابان قلهك نزدیك داودیه مقابل ثبت قلهك

دارو خانه شبانه روزی خندان ـ خیابان شمیران ،ایستگاه سیدخندان

داروخانه سیماب : انتهای خیابان خاکبار جنب لباس‌شوئی .

تقویم اطلاعات

یکشنبه یازدهم آبان ۱۳۳۷

» نوزدهم‌ربیع‌الثانی ۱۳۷۸

» دوم نوامبر ۱۹۵۸

اذان صبح : ساعت ۴و۵ دقیقه

طلوع آفتاب :ساعت۶و۲۴ دقیقه

غروب آفتاب :ساعت ۱۷و۴ دقیقه

تلفن های اطلاعات

شماره‌های دستگاه‌مرکزی ۵۱۱۰۶ تا ۵۱۱۰۹ ۵۰۰۱۴ تا ۵۰۰۱۸

اختصاصی شعبه آگهیها ۵۱۱۰۳ ـ ۵۲۶۳۳

سازمان شهرستانها ۵۱۰۶۷

اطلاعات هفتگی ۵۱۸۷۸

اطلاعات بانوان ۵۰۳۱۳

سرویس حوادث ۵۰۵۶۹

آگهی مناقصه خرید آهن گرد

اداره ساختمان این بانك برای مصرف ساختمانهای خود مقدار هفتصدو نودو پنج‌تن (۷۹۵ تن) آهن‌گرد بشرح زیر:

۱ـآهن گرد	۶ میلیمتری	۲۰	تن
۲ـ » »	» ۱۰	۷۵	»
۳ـ » »	» ۱۲	۱۱۰	»
۴ـ » »	» ۱۴	۷۰	»
۵ـ » »	» ۱۸	۵۰	»
۶ـ » »	» ۱۲	۱۳۰	»
۷ـ » »	» ۲۴	۶۵	»
۸ـ » »	» ۲۶	۱۳۰	»
۹ـ » »	» ۲۸	۶۰	»
۱۰ » »	» ۳۰	۸۵	»
جمع :		۷۹۵	تن

ازطریق مناقصه کتبی خریداری می‌نماید .داوطلبان شرکت دراین مناقصه میتوانندپیشنهاد خودرادرپاکت سربسته ولاك ومهر شده تا آخر وقت اداری روز ۲۸ بهمن ماه ۳۷ بدفتر اداره‌ساختمان‌تسلیم‌دارند. پیشنهاددهندگان بایستی قبلا مبلغ سیصد هزار ریال (۳۰۰٫۰۰۰ریال) بعنوان سپرده بحساب شماره ۱۰۰۰۸ نزد شعبه فردوسی تودیع نموده وقبض رسید آنرا ضمیمه پیشنهاد خودنمایند (ضمانت نامه‌بانکی که‌مورد قبول بانك ملی باشد پذیرفته خواهد شد .)

به‌پیشنهاد های فاقد قبض سپرده یاضمانت نامه‌بانکی‌ترتیب‌اثرداده نخواهد شد .

پیشنهاد دهندگان بایستی مدت تحویل آهنهای بالا راصریحا تعیین نمایند .

وچنانچه برنده مناقصه ازتحویل آهنها درموعدیکه تعیین خواهد شد خودداری نمود موظف است روزانه مبلغ ـ۲۰۰۰ریال بعنوان جریمه تاخیر ببانك بپردازد ولی چنانچه مدت تاخیر از۲۰روز تجاوز کردبانك حق‌دارد سپرده برنده مناقصه‌را بسود خود ضبط نموده وآهنهای مزبور رابهر طریق دیگر که‌مصلحت بداند تهیه نماید .

پیشنهاد دهندگان بایستی بهای هرتن آهن‌را سی‌ماند ـاف‌ـخرمشهر یاتحویل تهران انبار بانك پیشنهاد نمایند .ودرصورتی‌که آهن‌ها از خارج‌کشور وارد شود ولازم باشد وازطرف بانك اعتبار باز شودگواهی اداره نظارت بین‌المللی مورد لزوم است وهزینه آن‌بعهده برنده مناقصه می‌باشد .

کلیه‌آهنهای بالابایستی شاخه‌های ۱۲متری‌بوده وهیچیك بصورت کلاف تحویل گرفته نخواهد شد .

پیشنهادهای رسیده درساعت۱۰صبح روز۲۹ر۱۱ر۳۷ درمحل اداره ساختمان این‌بانك واقع درخیابان سعدی کوچه‌ممتاز بازوقرائت خواهد شد وبرنده مناقصه نسبت بجمع کل بهای آهنها تعیین میگردد .

حضور پیشنهاد دهندگان درجلسه مناقصه آزاد وبانك در رد وقبول یك یاکلیه پیشنهادها مختار است .

ضمنا برای اینکه کلیه پیشنهادها یکنواخت بوده ومقایسه آنهاامکان پذیر باشد ونتیجه مطلوب ازمناقصه حاصل گردد ازکلیه شرکت کنندگان خواهشمند است نکات این آگهی‌را رعایت نموده وپیشنهاد خودرا همانطورکه خواسته شده تنظیم وتسلیم دارند .

۱ـ۵ آـ۲۷۵۲۸ بانك ملی ایران

سینما ایران ـ سینما حافظ

گت رنگین (دوبله بفارسی ـ رنگی سینماسکوپ) باشرکت ـ کرنل‌وایلد. شروع درایران ۱۰ صبح ۲ـ۴ـ۶ـ۸و بعداز ظهر تلفن ۳۶۳۵۴، در حافظ ۱۰ر۵ صبح ـ ۴ر۵ـ ۶ر۵ و ۸ر۵بعد ظهر تلفن ۳۴۰۷۴

سینما اسکار و متروپل

قاصد بهشت (فیلم فارسی) با شرکت وحدت. شروع در اسکار : ۱۰ صبح ـ ۲ـ۴ـ۶ و ۸ بعد ازظهر تلفن ۴۵۷۹۷ در متروپل : ۱۰ر۵ صبح ۲ر۵ ـ ۴ر۵ ـ ۶ر۵ و ۸ر۵ بعد از ظهر ۳۹۴۱۰

سینما ایفل ـسینما رادیو سیتی

در ساحل دریا (دوبله بفارسی) با شرکت مارتین کارول .راف والونه ـ شروع در ایفل :۱۰ صبح ۲ر۵ ـ۴ر۵ـ ۶ر۵و ۸ر۵ بعد ازظهر در رادیوسیتی ۱۰ر۵ صبح ـ۳ ـ۵ـ۷و۹ بعد از ظهر تلفن ۴۳۳۲۰

سینما پلازا

بچه مال گیه (دوبله‌بفارسی‌ـرنگی) با شرکت ادی‌فیشرـدبی رونالد ـ شروع : ۱۰ر۵ صبح ـ۲ر۵ ـ۴ر۵ـ ۶ر۵ و ۸ر۵ بعداز ظهر .تلفن۴۴۲۵۵

سینما تهران

هوس‌باز ـ باشتراك: فرانسوازارنول ژان‌کلودپاسکال. شروع ـ۱۰ صبح ـ ۲ر۵ ـ۴ر۵ـ ۶ر۵ و۸ر۵ بعداز ظهر تلفن ۳۸۱۶۵

تخت جمشید ـسیلا(تابستانی ـ زمستانی)

قاصد بهشت:شروع در تخت‌جمشید سه و ربع ۵و ربع ـهفت و ربع و نه و ربع. تلفن ۴۳۵۵۰ ـدر زمستانی سیلا ـ۱۰ صبح ۱۲ر۵ ـ۲ر۵ ـ ۴ر۵ ـ۶ر۵ و۸ر۵ بعد از ظهر در تابستانی۶ و ۸ بعد از ظهر تلفن ۳۶۴۲۴

سینما نیاگارا

گذرگاه‌فیلان باشرکت الیزابت‌تایلور شروع ۲ر۵ـ ۴ر۵ـ ۶ر۵و۸ر۵ بعد از ظهر .

سینما دنیا سینما دیانا

وقتیکه لك‌لك‌ها پرواز میکنند با شرکت تاتیاناساموئیلو شروع دردنیا ۱۰ر۵ صبح ـ۲ر۵ ـ۴ر۵ـ ۶ر۵ و۸ر۵ـ تلفن ۳۳۸۱۲ در سینما دیانا ـ ۱۰ر۵ صبح ـ۲ـ۴ـ۶ و ۸ بعداز ظهر تلفن ۴۲۰۱۰

سینما سعدی

پایان ماجرا با شرکت دبوراکار ـ شروع :۱۰ر۵ صبح ـ۲ـ۴ـ۶و۸ بعد از ظهر تلفن ۳۶۴۶۸

سینما کریستال

مردان سانتافه (رنگی) با شرکت راندلف اسکات شروع ـ۱۰ر۵ صبح ـ ۲ر۵ ـ۴ر۵ـ۶ر۵ و۸ر۵ بعداز ظهر تلفن ۳۷۶۷۵

سینما کارون

دهاتی عاشق (فیلم هندی) شروع : ۲ر۵ ـ۴ر۵ـ۶ر۵ و۸ر۵ بعداز ظهر تلفن ۴۰۰۶۵

سینما هما

یاغی ناشناس ـ باشرکت استرلینگ هایدن ـ شروع ـ۱۰ر۵ صبح ـ۲ر۵ ـ ۴ر۵ـ ۶ر۵ و۸ر۵ بعداز ظهر . تلفن ۴۲۱۶۹.

سینما رکس

کودك قهرمان (رنگی) شروع: ۱۰ صبح ـ۲ر۵ ـ۴ر۵ ـ۶ر۵ و۸ر۵ بعد از ظهر تلفن ۳۴۱۶۹

مولن‌روژ وبرلیان مولن‌روژ

افسانه گمشدگان (دوبله بفارسی ـ سینماسکوپ) باشرکت جون واین ـ سوفیالورن ـروسانوبرازی .

شروع درمولن روژ ۱۰ر۵ صبح ـ۲ ـ۵ر۵ـ۷ـ۹و بعداز ظهر .

تلفن ۳۸۷۶۵ دربرلیان ۱۰ صبح ـ ۱۲ـ۲ـ۴ـ۶ـ۸و بعداز ظهر .

سینما لاله زار

عاشق غریب ـ باشرکت لاناترنر. شروع ـ۴ـ۶ بعداز ظهر.

سینما سیلوانا

دختر طلائی (فیلم عربی ـ دوبله بفارسی) شروع۲ر۵ ـ۴ر۵ ـ۶ر۵ و ۸ر۵ بعداز ظهر. تلفن ۳۳۷۷۷

سینما پردیس

دفاع از حق (دوبله بفارسی‌ـسینماسکوپ ـ رنگی) با شرکت استوارت گرینجر ـروندافلمینك . شروع : ۱۰ر۵ صبح ـ۲ر۵ـ۴ر۵ ـ۶ر۵ و ۸ر۵ بعد از ظهر

سینما تاج

رابسودی ـبا شرکت الیزابت‌تایلور ویتوریو گاسمن . شروع ۴ر۵ـ بعد و هشت و سه ربع

سینما فری

سلطان ومن (رنگی ـ سینماسکوپ) با شرکت یول‌براینر ـدبوراکر ـ شروع : ۴ر۵و۶ر۵ و۹ بعد از ظهر تلفن ۲۷۸۹۳

سینما فردوسی

دفاع از حق سینماسکوپ تمام‌رنگی شروع ساتسها : ۹ـ۱۲ صبح ۲ر۵ ۴ر۵ـ۶ر۵ـ۸ر۵ بعد از ظهر

سینما مشعل

مهتاب خونین .شروع :۲ر۵ ـ۴ر۵ ۶ر۵ و۸ر۵ بعد از ظهر تلفن۳۳۸۲۶

سینما مراد

بیژن و منیژه (فیلم فارسی) با شرکت ژاله ـ ایلوش ـ مرادشروع: ۲ر۵ـ۴ر۵ـ۶ر۵ و ۸ر۵. تلفن۳۳۳۷۹

جامعه باربد

خانم کاملیا ـ با شرکت : شهلا ـ جعفری میزآنسن از جعفری ـشروع ۸ر۵ بعد از ظهر . تلفن

تاتر پارس

کمپانی جارو ـ کنسرت بانوموبوش تلفن ۳۸۸۱۱

آخرین تغییرات برنامه سینماهارا هرروز در صفحه ماقبل آخرمطالعه فرمائید

از فردا صبح

بهترین و مشهورترین

سوفیا لورن

مارچلو ماستروئانی

شارل بوایه

در فیلم

شانس زن بودن

دوبله بفارسی توسط استودیو سانترال تهران

در سینمای درجه اول

رکس

نیاگارا

بهترین فیلم کمدی سال که خاطرهٔ آن هرگز فراموش نخواهد شد

متروپل

COLUMBIA FILMS

پیرامون نطق دیروز وزیرامور خارجه

بقیه از صفحه اول

پیمان بغداد شود .

در ۲۸ ژوئیه (٦ مرداد ماه گذشته) در پایان کنفرانس شورای نخست وزیران دول عضو پیمان بغداد جان فوستر دالس وزیر خارجه امریکا ضمن اعلام تصمیم امریکا مبنی برهمکاری کامل بادول عضو پیمان بغداد اظهار داشت که امریکا بااین دول قرار داد های دفاعی دو جانبه منعقد خواهد کرد .

البته میدانیم که امریکا در کمیته های اقتصادی و نظامی و ضد تخریب پیمان بغداد عضویت دارد و دول عضو پیمان بکرات تمایل خود را مبنی برالحاق کامل امریکا به پیمان بغداد اعلام کرده بودند و میتوان گفت که امریکا از نظر حصول اطمینان این دول برای استقرار یك وضع دفاعی ثابت انعقاد قرار داد های دفاعی دو جانبه را به عضویت کامل در پیمان بغداد ترجیح داده است .

مسافرت وزیر دفاع امریکا به تهران که از پاکستان آمده بود و از تهران هم بترکیه رفت و تفسیر و اخباری که خبرگزاری های جهان در این زمینه منتشر کردند موجب گردید که گرومیکو وزیر خارجه شوروی اظهاریه بسفیر شهر ایران در مسکو تسلیم نماید.

در این اظهاریه دولت شوروی دولت ایران را متهم بهمکاری نظامی باامریکا و عملی کردن نقشه های تجاوز کارانه برای قرار دادن ایران بصورت پایگاه نظامی علیه شوروی نموده و انعقاد قرار داد دفاعی ایران و امریکا را بعنوان یك گام غیر دوستانه توجیه نموده است.

ضمنا دراین اظهاریه اشاره شده که دراین شرایط برای اتحاد شوروی این ضرورت ایجاب میشود که وضع کنونی روابط شوروی وایران رابطرز جدیدی مورد بررسی قرار دهدوهمچنین مسافرت وروشیلف صدر هیئت رئیسه شورای جماهیر شوروی بایران منتفی میشود.

ازطرف دیگروزیرخارجه ایران در جلسه علنی دیروز مجلس سناطی نطق مفصلی که در این شماره درج شده است گفت:

برطبق مواد ۵۱ و ۵۲ منشور ملل متحد که میزان عمل ماست هر ناحیه‌ای ازجهان میتواند این گونه پیمانهای محلی راتشکیل بدهد زیرا مادام که سازمان مل متحد دارای تشکیلات دفاعی دسته‌جمعی که بتواند درهرجاوهر موقع که لازم شد بحمایت ضعیف بشتابد نباشد برای ملل کوچك پیمانهای تدافعی امری است حیاتی وغیرقابل اجتناب

انعقاد احتمالی قرارداد دفاعی دوجانبه بین ایران وامریکا برطبق منشور سازمان ملل بوده وضامن حفظ استقلال ممالك ضعیف خواهد بود.

همچنین وزیر خارجه اظهارداشت: در ۲۸ ژوئیه گذشته درلندن ازطرف دولت ممالك متحده امریکای شمالی رسما اعلام شد که آن دولت بادول عضو پیمان همکاری کامل میکند وعهدنامه جداگانه منعقد مینماید واکنون درصدد هستند که این عهدنامه رامنعقد کنند.

آقای وزیرخارجه سپس اظهار داشت: این عهدنامه یك جانبه‌ای که دولت امریکا متعهد شده باهر یك ازدول عضو پیمان منعقد کند ابدا ازماهیت تدافعی آن خارج نمیشود وبهیچوجه هیچ یك ازدول رامازم نمیکند که خاك خودرامبداء حمله وتجاوز برای یکی ازهمسایگان آنها قرار دهد.

بنابراین درصورت انعقاد چنین قراردادی کشور ماپایگاهی برعلیه ممالك همسایه نخواهد بودومنظور ازبستن چنین پیمانی حفظ استقلال کشور وتضمین تمامیت ارضی ایران میباشد.

ازطرفی درصورت انعقاد هرگونه قرارداد پیمانی بایك کشورخارجی چنین عملی نمیتواند محرمانه باشد زیرا دولت ایران موظف است آنرا درمعرض افکار عمومی نهاده وبرای تصویب تقدیم مجلسین نماید.

***

بدنبال اظهاریه دولت شوروی رادیوی مسکو وروزنامه‌های شوروی وهمچنین خبرگزاری های جهان آنرا مورد تفسیر قرار دادند.

وضمنا رویترتکذیب مقامات وزارت خارجه آمریکارا باین شرح مخابره نمود : واشنگتن- رویتر- مقامات رسمی وزارت خارجه آمریکا امروز اظهار داشتند که دولت آمریکا هیچگونه قرارداد دفاعی با ایران امضاء نکرده وحتی صحبت انعقاد چنین قراردادی نیز در بین نبوده است.

این اظهارات بعنوان تکذیب رسمی اظهاریه است که وزیر خارجه شوروی تسلیم سفیر کبیر ایران نمود وطی آن ادعا شده «قرارداد نظامی جدید آمریکا وایران مرز های جنوبی شوروی را در معرض خطر جدی قرار داده است .»

بدنبال این تکذیب وتوضیحات صریح وزیر امور خارجه در مجلس سنا که با صراحت کامل سیاست دولت ایران را صرفا برای تقویت وقدرت دفاعی واستفاده از امکانات موجود تشریح نمود وگفت که تصمیم قاطع دولت ایران اینست که هیچگاه دولت ایران اجازه نخواهد داد که کشور ما پایگاهی برای حمله علیه کشور های دیگر قرار گیرد محافل مطلع با تفسیر این جریان چنین اظهار عقیده مینمایند که قاطعیت وصراحت گفتار وزیر خارجه در واقع جوابی باظهاریه دولت شوروی است و تصور نمیرود نقطه ابهامی برای کشور شوروی باقی گذاشته باشد.

مجلس شورای ملی

بقیه از صفحه اول

استخدام شده بود ، قرارداد این کارشناسان تاسه‌سال‌دیگر تمدید شده‌است و بهمین مناسبت لایحه‌ای تقدیم میشود

طرح سئوالات

سپس سئوال آقای ابتهاج درمورد فرودگاه رشت مطرح گردید .

آقای مهندس مشایخی معاون وزارت راه گفت : وزارت راه نهایت کوشش را خواهد کرد که ساختمان فرودگاه رشت درسال جاری آغاز گردد ، مناقصه وسایر تشریفات ساختمان فرودگاه طی شده‌است ومقادیری از اعتبار این امر هم تامین شده‌است و انشاالله تاسال آینده ساختمان این فرودگاه تمام خواهد شد .

آقای ابتهاج گفت :سال قبل هم همین وعده داده شده بود و گفته بودند که سال آینده فرودگاه حاضر میشود وامسال میگویند سال دیگر آماده میشود .

ناطق سپس در مورد پل غازیان و اینکه خراب است تذکراتی داد و گفت باید باین امر هم توجه دقیق بشود .

آقای مهندس مشایخی مجددا توضیحاتی داد و درباره پل غازیان گفت : تاسال آینده تعمیرات اساسی پل بکلی تمام خواهد شد .

کارخانه لباسدوزی

سپس سئوال آقای سید جعفر بهبهانی از وزارتکشور مطرح شد.

آقای بهبهانی گفت: خاطر محترم آقایان هست که چندی قبل وزیر کشور وقت که به آلمان تشریف برده بودند برای ایران خواب تازه‌ای دیده بودند و آن هم ورود کارخانه لباس دوزی بود . بنده سئوال را تقدیم کرده‌ام

(یکی از نمایندگان - خواب نبود ، رؤیا بود و تعبیر هم شد)

آقای فرهودی معاون وزارتکشور جواب داد :

راجع بسئوال جناب آقای بهبهانی بنده در وزارتکشور تحقیقات کافی کردم وچنین سابقه‌ای وجود نداشت. چنانچه آقای وزیر کشور سابق دراینباب اظهار کرده باشند شاید راجع به فروشگاه فردوسی بوده ، فروشگاه فردوسی متعهد است اجناس خودرا تاآنجا که ممکن است درایران و بدست کارگران ایرانی تهیه کند .معذالك بنده از فروشگاه فردوسی هم تحقیق کردم و آنجا هم گفتند ما چنین کارخانه‌ای هنوز نخریده‌ایم و وارد نکرده‌ایم (یکی از نمایندگان - پس همان خواب بوده‌است)

آقای بهبهانی گفت :

باجوابی که آقای فرهودی فرمودند نگرانی بنده مرتفع شد ، برای اینکه معلوم شد نه دولت چنین قصدی دارد ونه فروشگاه فردوسی .

ولی مطلبی که این روزها اساسا مایه نگرانی است قضیه کارخانجاتی است که دولت وارد میکند واین باعث ازدیاد بیکاری در مملکت خواهد شد .

یکروز هم بنده راجع به کارخانه نانوائی سئوال کردم ، آمدند گفتند دولت نمیخواهد چنین کاری را بکند ، چندی بعد روزنامه‌ها نوشتند که دولت پانزده میلیون برای تاسیس کارخانه نانوائی قرض میکند .

امیدوارم جواب آقای معاون وزارت کشور از نوع آن جواب نباشد زیرا باورود این قبیل کارخانه‌ها یکعده کارگر و کاسب بیکار میشوند .

همین کارخانه لباسدوزی را بنده شنیده‌ام وارد کرده‌اند و الان در خرمشهر است . اگر این کارخانه وارد شود یکعده از هموطنان ما که باحداقل دستمزد بکار دوزندگی اشتغال دارند از کار خودشان بیکار میشوند .

قنات‌آبادی - حداقل دستمزد را لطفا نفرمائید .

بهبهانی - چراقربان ، دراین شهر از سی تومان تاسیصد تومان لباس میدوزند .

قنات‌آبادی - سی تومان کیسه هم نمیدوزند .

بهبهانی - شماسری بجنوب‌شهر بزنید ملاحظه خواهید فرمود .

قنات آبادی - بنده الساعه از جنوب شهر می‌آیم جنابعالی لطفا سری بزنید .

بهبهانی - حداقل صد تومان .

قنات‌آبادی - این‌شد یك‌چیزی!.

بهبهانی - درخارجه اگر تشریف ببرید ملاحظه خواهید فرمود که تفاوت دستمزد با کشور ما خیلی زیاد است و بنده در مقام مقایسه عرض میکنم ، بهرحال‌وارد کردن کارخانه لباس دوزی باعث بیکار شدن یکعده از افراد این مملکت است .

محصلین ایرانی درخارجه

سئوال آقای پرفسور جمشید اعلم مطرح بحث قرار گرفت :

آقای پرفسور اعلم گفت :

سئوال بنده راجع به اوضاع محصلین ایرانی درآمریکاست (قنات‌آبادی - احسنت) همه‌آقایان توجه نسبت باین جوانان دارید، درمسافرتی که کردم شکایات و گزارشاتی به بنده رسید که موجب شد چهارسوال از دولت بکنم .

چهار سئوال بنده از اینقرار است:

اول: بچه علت ماهیانه محصلین دو ماه‌به دوماه عقب میافتد ؟

دوم: آیا صحیح است که ماهیانه پنجاه سنت از ماهیانه محصلین بعنوان صندوق تعاون میگیرندوآیا این وجوه کجا ذخیره میشود. تابحال چقدرشده چه‌مدت است گرفته میشود؟

سوم: آیا صحیح است که‌هرشاگردی کاغذی بسر پرستی مینویسد بایستی تمبر جواب نامه‌را در جوف پاکت بگذارد؟

چهارم: آیا صحیح است شاگردانی درامریکا هستند که باوجود اتمام تحصیل مدتها در آنجا مانده و با وجود کارکردن ومتاهل بودن از بودجه محصلین استفاده میکنند ؟

آقای یزدانفر معاون وزارت فرهنگ گفت: درمورد سئوال اول از سال ۱۳۳۷ که اوضاع مالیه دولت‌بسیار خوب‌شده وکادر سر پرستی هم تکمیل گردیده درسر موعد به محصلین کمك میشود مثلا حواله های مربوط به‌مهر وآبان وآذر اول آبان ماه فرستاده شده‌است.

ودرسال جاری شکایتی هم دراین موردازطرف محصلین نرسیده است. (پرفسور جمشید اعلم - واقع می فرمائید؟)

درمورد سئوال دیگر دربارهٔ کسر پنجاه سنت ازهر محصل اول اینکه پول‌توسط اولیای محصلین فرستاده میشود واداره سرپرستی دخالتی در آن‌ندارد اما درمورد محصلین دولتی سرپرست محصلین در امریکا از وزارت فرهنگ اجازه خواست که صندوق تعاونی برای دانشجویان تاسیس نماید و۵۰سنت از هر دانشجوبرای این صندوق اخذگردد که پس از پایان تحصیلات دانشجویان وجوه فوق‌به‌آنها پرداخت میگردد وتابحال ازوجوهی که‌ازاین‌طریق‌ازدانشجویان گرفته شده‌بود مبالغی به آنهائیکه تحصیلاتشان تمام شده پرداخت گردیده‌است.

درمورد سئوال سوم نماینده‌محترم درباره ارسال مدارك تحصیلی برای اولیای آنها. چنانچه خود محصلین تقاضا کنند مدارك تحصیلی برای اولیاشان فرستاده شود البته باید پول تمبر آنرا هم بپردازند. واین موضوع به سرپرستی مربوط‌نیست.

در موردسئوال‌چهارم‌درباره کمك‌به دانشجویانی که تحصیلشان تمام‌شده درسال عده‌ای از محصلین هستند که باید مثلا دررشته طب قریب ۱۹سال در امریکاتحصیل‌بکنند، که‌چهارده سال آن‌درس‌است وپنج‌ساله‌بقیه‌رابایدکارآموزی بکنند. از این نوع‌افراد البته هستند که ماهنوز به آنها کمك میکنیم.

سایر دانشجویان میتوانند بعداز خاتمه تحصیلات خودشغل و کاری پیدا بکنند اما محصلین دولتی هیچ شغل‌رسمی ندارند وبنابراین مامجبور هستیم که به‌آنها کمك بکنیم واین هم البته مربوط بدانشجویان قبل از سال ۱۹٤۷ است.

چرا ناراضی میشوند ؟

آقای پرفسور اعلم ضمن توضیحات مجدد اظهار داشت:

قبل از اینکه وارد مطلب بشوم و جواب کلیاتی را که آقای معاون وزارت فرهنگ فرمودند عرض کنم ناچارم این نکته را تذکر دهم که تمام شاگردان ایرانی که در خارجه تحصیل میکنند جوانانی هستند پرشور، شاهدوست و مملکت دوست منتهی چون جوان قدرت تفکر وتعقل وصبر پیران را ندارد وقتی‌ناملایماتی دید وشنید آنرا در ذهن خود بزرك میکند، پروبال میدهد ودر نتیجه بهمه چیزبدبین میشود .

ناملایمات چیست ؟

ناملایمات همین جوابی است که آقا به‌سئوال بنده دادند .

بنده وکیل ملت ،نماینده ملت از پشت تریبون مجلس شورایملی صریح ومنجز وروشن سئوال‌کرده‌ام اینطور به من جواب میدهند، فکر کنید که به محصل بیچاره چه جور جواب میدهند .

آقای معاون وزارت فرهنگ!میفرمائید مستمری شاگردان عقب نیافتاده؟ (معاون وزارت فرهنگ- عقب افتاده بود ولی حالا دیگر عقب نخواهدافتاد)

آقا، شاگرد را در مملکت غربت گرسنه گذارده‌اید، میدانید که شکم گرسنه ایمان ندارد؟

من سند دارم محصلی نوشته است لطفا هزینه تحصیلی پائیز و زمستان سال ۳٦ وبهار امسال رابفرستید ، زیرش مینویسند فقط زمستان‌ارسال شود، من نمیفهمم ،مگر شاگرد در پائیز نباید نان بخورد؟

(یکی از نمایندگان - کی نوشته؟)

در کمیسیون عرض میکنم -آقا، محصل درمملکت غربت است، در خانه خودش که نیست ،پول‌میخواهد، گرسنه است شکم گرسنه ایمان‌ندارد اینهمه شاهنشاه مازحمت میکشند و مملکت رادرپرتو «ناسیونالیزم مثبت» درجاده ترقی وتعالی سوق میدهند،

بقیه در صفحه‌بیستم

همه بمن میگویند شبیه مجله‌فردوسی هستی ....

مجله فردوسی مظهر ظرافت وذوق و سلیقه سلیم مطبوعاتی است
دوره جدید مجله فردوسی در ٤۸ صفحه
شامل ۱۰۰ مطلب است
سه‌شنبه‌ها روز انتشار مجله فردوسی است

(آگهی) تکذیب مربوط به انتخاب هیئت عامله انجمن شمالغرب‌اقصی

قابل توجه عموم اهالی بخش ۱۸ شهربانی کل کشور- شهرداری تهران- برزن ۱۱ کلانتری ۱۸ وسایر موسسات دولتی چون درروزنامه اطلاعات شماره ۹۷۳۸ -٦ر۸ر۳۷ صفحه ۱٦ طی یك آگهی مربوط به انتخاب ۱۱ نفر هیئت عامله انجمن محلی شمالغرب اقصی بر خلاف مواد اساسنامه انجمن درج شده بود باطلاع عموم میرساند (بر طبق اساسنامه انجمن هیئت عامله مرکب از هفت‌نفر است که آنهم باحضور کلیه ٤۵ نفر اعضاء هیئت مدیره با رای مخفی انتخاب میشوند)لهذا چون انتخاب مزبور بطور خصوصی بدون اطلاع وحضور اینجانبان که خود عضو هیئت مدیره انجمن میباشیم انجام شده است انتخاب مذکور از درجه اعتبار ساقط وتکذیب میشود-محمد حسین علامه- اسماعیل غفاری- یداله عامری- پرویز افشار پور- محمد مهدی آزادان- حاج‌علی حضرائی- حاج محمد نور محمدیان- عباس اصفهانی- حاج عظیمی سرهنك اهرابی- سرهنك ملك تیموریان- سرهنك نعمتی- علاءالدین گلستانه- میرقادری- فراهانی- حیدر تقی زاده

آ-۱۸۵۰۹

دنباله خبرهای خارجه

مسئله پاسترناك وضع شوروی را درسازمان ملل دشوار کرده است

دولت شوروی باتوسل باین اقدامات زمینه خودرا در کشورهای جهان ازدست میدهد

نیویورك -آسوشیتد پرس -هانری کبت لاج رئیس هیئت نمایندگی آمریکاطی یك‌سخنرانی‌رادیوتلویزیونی اظهار داشت که برالر پیش آمد جریان پاسترناك هیئت نمایندگی شوروی در سازمان ملل متحد بوضع بسیار دشواری دچار شده است ، وی گفت حملاتی که به‌پاسترناك می شود حمله بحقوق انسانی است و اعتراف شوروی بضعف خود می باشد .اگر شما با اعضای هیئت نمایندگی شوروی در سازمان روبرو شوید وبا آنان پیرامون این مسئله مذاکره کنید آنها را بسیار مشوش خواهید یافت گاهگاه دولت شوروی دست بکارهای‌قساوت‌آمیزوناپخته‌ای میزند که یك نمونه از آن حمله به مجارستان است .دولت شوروی با توسل باین اقدامات زمینه خودرادر سایر کشورهاازدست‌میدهد وبخصوص احزاب کمونیست کشورهای خارج باوضع مشکلی روبرو میشوند . دولتی که نمیتواند اختلاف نظر خود را در باره یك داستان حل کندمسلما دارای ضعف میباشد .

چتربازان انگلیسی درمسقط‌پیاده‌شدند

قاهره-یونایتدپرس -دفترامام‌عمان در قاهره امروز ادعا کرد که چند واحد چترباز انگلیسی در مسقط پیاده شده اند .

طوفان ژاپن‌را تهدید میکند

توکیو- آسوشیتدپرس- طوفان‌باسرعت صدمیل درساعت ازجزایر کیشیو بسوی شمال ژاپن درحرکت‌است. درتمام‌نواحی وشهرهای‌بندری جنوب ژاپن آژیرداده شده وبکشتی‌های ماهیگیری دستور داده‌شده است که‌به‌بندرگاه بازگردند.

بریژیت باردو درفرمز

تایپه - آسوشیتدپرس - بریژیت باردو در فرمز کسب شهرت روز افزونی میکند - در جلوی یکی از سینما های تایپه که فیلم او را نشان میدهد مجسمه زیبائی از بریژیت باردو نصب شده است. این مجسمه ۵۰ پا ارتفاع دارد .

بیکاری درامریکا تخفیف پیدا میکند

بالتیمور- خبرگزاری فرانسه- پرزیدنت آیزنهاور رئیس‌جمهوری امریکا طی‌نطقی اعلام داشت که درماه اکتبر سیصد هزار تن ازشماره بیکاران در ایالات متحده کاسته شده است .

ایزنهاور افزود که‌درعرض سه‌ماه اخیر رویهمرفته ازتعداد بیکاران بیش‌از یك میلیون ونیم کم‌شده است .

اقتصاد سوریه بازار ندارد

عبدالناصر نتوانست سطح زندگی مردم سوریه را بالا برد

بیروت - خبرگزاری فرانسه - روزنامه لوریان چاپ بیروت در شماره امروز خود وضع اقتصادی جمهوری متحد عرب را مورد بررسی قرارداده مینویسد« جمهوری متحد عرب که یکسال پیش چهار چوب سیاسی واجتماعی سوریه را درهم شکست آیا میتواند اقتصاد سوریه راازمرحله کنونی بسوی یك اقتصاد سوسیالیستی رهبری کند؟

سپس لوریان مینویسد:«سوریه با حالی مردد ونگران گاهی‌بسوی‌قاهره مینگرد وزمانی ببغداد چشم میدوزد ومیخواهدبدون جدا شدن از یکی بدیگری نزدیك شود.

عبدالناصر کوشید تاسطح زندگی مردم سوریه‌رابالابیردولی‌همه اقدامات او موفقیت آمیز نبود. بحرانی که اکنون درسوریه بچشم میخورد و این کشور را بورشکستگی حتمی تهدید میکند نتیجه قانونی است که حدود مالکیت خصوصی را محدود میسازد.

روز بروز زمین‌داران - صاحبان صنایع وبانکداران بیلانهای‌خودرا نشان میدهند وورشکستگی خودرا اعلام میکنند . در حقیقت اقتصاد سوریه هیچ‌بازاری ندارد.

ازهنگامیکه‌جمهوری متحد عرب‌با کشورهای پشت پرده آهنین وارد دادوستد شد دروازه‌های بازار غرب بروی اقتصاد سوریه بسته گردیدو سوریه مشتریان پیشین خودرا در مصر نیز از دست داد.

امریکاشش‌هواپیمای‌جنگی بلبنان میدهد

بیروت -(آسوشیتدپرس)-سفارت‌امریکا در بیروت اعلام کرد که امریکا شش هواپیمای جنگی از نوع هاکرهانتر ساخت بریتانیا را به ارتش‌لبنان تحویل میدهد .

اعلامیه سفارت امریکا میگوید که هواپیما های مزبور را دولت امریکا از بریتانیا خریداری نموده است و خلبانان انگلیسی برای آشنا ساختن هوانوردان لبنانی در این کشور خواهند بود .

باکمال تاسف فوت ناگهانی مرحوم‌علی عسگرشجاع را باطلاع کلیه فامیل ودوستان میرساند مجلس ختم‌مردانه دوشنبه ازساعت ۳ونیم تا ۵ونیم بعدازظهر درمسجدتوحید واقع درخیابان شاه‌آباد جنب‌کوچه سیدهاشم ومجلس‌زنانه درهمان ساعت درمنزل آنمرحوم واقع درخیابان شاه‌آباد کوچه درختی برگذار میشود .

خانم شجاع - حسین شجاع - ایراندخت فرهنك (ترجمان‌الممالك) - فرهاد دولتشاهی - پری دولتشاهی- حسن‌شجاع - شاهپورشجاع - قاسم‌رسولی- فریده‌رسولی

آگهی های تسلیت

افسران و درجه‌داران اداره آجودانی‌کل با اندوه‌فراوان درگذشت شادروان آقای علی‌اصغر امیری را به بازماندگان آن مرحوم بویژه سرکار سرهنك غلامرضا امیری تسلیت عرض کرده نیك‌بختی و تندرستی آن خانواده را از درگاه ایزدیکتا مسئلت مینمایند .

رئیس‌اداره آجودانی‌کل - سرتیپ خوشنویسان

جناب آقای فاضل سرجوئی مدیرمحترم‌کل‌ثبت

مصیبت‌وارده را بجناب عالی وفامیل جلیل تسلیت عرض نموده وبقای عمر آن‌خاندان محترم‌را از خداوند مسئلت می‌نمائیم

آ- ۱۸٤٦۱ **غلامعلی صابونچی - علی روغنی**

باکمال تاسف درگذشت نابهنگام شادروان احمددرانی را بخانواده‌های محترم درانی -کیوانجاه -الهیار-کیاستی بهروز -خواجه نصیری -مخصوصا برادر ارجمندم آقای محمدعلی‌الهیار صمیمانه تسلیت عرض مینماید

آ- ۱۸٤۷۳ **علی مقبلی**

افسران و درجه‌داران مخابرات سپاه ۱ فوت شادروان میرتقی میرمیران را بکلیه بازماندگان آنمرحوم بخصوص بسرکار مهندس رضا میرمیران تسلیت عرض مینمایند.

آ-۱۸٤۲۵ **فرمانده مخابرات سپاه۱ -سرهنك‌ستاداشتری**

درگذشت شادروان میرتقی میرمیران را باکمال تاثر بکلیه بازماندگان آنمرحوم مخصوصا سرکار سرهنك میرمیران تسلیت عرض مینمائیم

سرهنك‌ستادپزشکپور - سرهنك‌ستاد تمجیدی-سرهنك پیاده حسینعلی موثقی آ-۱۸٤۲۷

باکمال تاسف مصیبت‌وارده بجناب آقای فاضل‌سرجوئی مدیرکل محترم ثبت‌اسناد واملاك را تسلیت وبقاء عمر بازماندگان وسلامتی آن خاندان‌گرامی را از خداوندمتعال خواستارم آ- ۱۸٤۳۳ **عبداله خلیل ناجی**

باکمال تاسف مصیبت‌وارده را بخاندان قلعه‌ای‌ها مخصوصا آقای رضا قلعه‌ای تسلیت عرض نموده بقای‌عمر آن خاندان را از خداوند مسئلت مینمائیم

آ- ۲۷۸۲۲ **دانش‌آموزان سال پنجم‌دبیرستان‌سپهرنظر**

مصیبت‌وارده را بدوست عزیزمان آقای حسین‌مولوی اردکانی تسلیت‌میگوئیم ازطرف‌کارورزان‌بیمارستان‌پهلوی

باقرانصاری -هرمزآهی - ابوالفتح‌فرشید-هوشنك‌فتح‌اللهی آ-۱۸٤۳۵

مصیبت‌وارده را بدوستان عزیزمان آقایان منصور و محمود تیموریان تسلیت عرض مینمایم

آ- ۱۸٤۵۳ **اخوان فواکهی (پخش‌لولا)**

افسران و درجه‌داران وسربازان گردان مستقل ۱۱۱ مهندسی سپاه۱ فوت‌مرحوم مغفور میرتقی میرمیران را بخانواده‌محترم آن مرحوم‌بخصوص سرکارسرهنك مهندس رضا میرمیران تسلیت عرض‌نموده وبقای عمرایشان را از درگاه احدیت خواستارند **سرهنك ۲ ستاد باقرصدیقی**

جناب آقای وجیه‌اله فاضل سرجوئی

خبرملالت‌اثر فوت مرحومه مغفوره والده ماجده جنابعالی ارادتمند را از اندازه بیرون متاثر ومتالم ساخت . آمرزش روح فقیده سعیده وسلامت وسعادت آن جناب و خاندان جلیل‌را از خداوند مسئلت مینمایم **احمد شاه‌بابا**

تیمسار سرتیپ امیرانصاری

افسران و درجه‌داران وکارمندان اداره راهنمائی و رانندگی مصیبت‌وارده را به‌تیمسار وخانواده محترم‌امیری تسلیت عرض مینمایند آ-۱۸٤۹۵ **سرهنك‌افضلی**

جناب آقای فاضل سرجوئی

مصیبت‌وارده را به‌آن دوست دانشمند تسلیت‌گفته سلامتی وبقای عمر خاندان را از درگاه پروردگارخواستارم

آ- ۱۸۵۱۱ **دکتر خداداد داوری**

جناب آقای محمود نوائی

کارمندان قسمت‌صندوق مرکزی راه‌آهن مصیبت‌وارده را به‌جنابعالی وفامیل محترم وبازماندگان آنمرحومه‌تسلیت عرض مینمایند

آ- ۱۸٤۹۱ **ازطرف کارمندان قسمت‌صندوق-صادق‌قره‌داغی**

افسران وکارمندان و درجه‌داران وافراد اداره آموزش وپرورش و دانشجویان دانشکده پلیس مصیبت وارده بخانواده‌های امیرانصاری وبیگلری بخصوص به‌تیمسار سرتیپ ناصر امیرانصاری وجناب سرهنك سیف‌الدین بیگلری ریاست اداره آموزش وپرورش شهربانی‌کل‌کشور تسلیت عرض مینمایند

آ-۱۸۵۱۷ **فرمانده دانشکده پلیس -سرهنك۲دهشپور**

کارمندان اداره‌کل حسابداری وزارت‌کار فوت آقای محمداسدی را بدوست گرامی وهمکار محترم خود آقای نصراله اسدی تسلیت عرض نموده وبقای عمر بازماندگان آن مرحوم را از خداوند متعال خواهانند

حسین‌ناظمی - امان‌اله‌مسعودی - بابارئوفه-فرج‌اله عباس‌پور- احمد بیامنش- محمد محبعلی- فتح‌اله معینی حسن‌سعادت - علینقی فروغ - رضابیامنش آ-۱۸۵۲۱

جناب آقای فاضل سرجوئی مدیریت محترم ثبت‌کل

شرکت سهامی‌گندم ونان تهران وحومه مصیبت‌وارده را بجنابعالی و خانواده گرامی تسلیت عرض مینماید

مدیرعامل شرکت سهامی گندم ونان تهران وحومه

آ- ۱۸٤۷۵ **عباس مهد سلطانی**

درگذشت ناگهانی والده جناب آقای اسماعیل‌پورحسن را بایشان و فامیل محترمشان تسلیت عرض نموده بقاء بازماندگان آنمرحومه را ازخداوند خواهانیم.

آ- ۱۸۵۲۵ **کارکنان دبستان رودکی پسران- ابوطالبی**

بیمارستانهائیکه کورهای معنوی رابینامیکنند

جریان بازدید خبرنگاران ازکلاسهای اکابر وپیشرفت‌های جدید درامر مبارزه بابیسوادی

تاپنجسال دیگر ۱ میلیون وصدهزار نفر مشغول تحصیل میشوند

عصر دیروز بدعوت وزارت فرهنگ خبرنگاران جرائد پایتخت در اطاق رئیس اداره کل تعلیمات اکابر اجتماع کردند تاازپیشرفت‌های جدید مبارزه بابی‌سوادی درتهران از نزدیك بازدید نمایند.

ابتدا آقای نبوی رئیس تعلیمات اکابر اظهار داشت : کارمبارزه با بی‌سوادی که از سه‌سال قبل به‌امر اعلیحضرت همایونی آغاز گردید در حال پیشرفت است واخیرا از این کلاسها استقبال بی‌سابقه‌ای بعمل آمده وازآنجا که آقای دکتر مهران وزیر فرهنگ نیز توجه خاصی بامر مبارزه بابی‌سوادی دارد یك برنامه ۵ساله برای مبارزه بابی‌سوادی طرح کرده‌ایم طبق این برنامه تاپنجسال دیگر درسراسر کشور سی وچهار هزار کلاس خواهیم داشت که در آنها یك میلیون وصد هزار نفر مشغول تحصیل خواهندشد. در حال حاضر در سراسر کشور ۱۰۶۰۰ کلاس با ۳۹۸٫۰۰۰ نفر به تحصیل اشتغال دارند.

پنجسال دیگربودجه تعلیمات اکابر ۴۸٫۲۰۰٫۰۰۰ ریال خواهد بود

بازدید ازکلاسها

سپس خبرنگاران جرائد درمعیت آقایان عدیلی خطیب وزارت فرهنگ فامیلی معاون تعلیمات اکابر ومعینی رئیس بازرسی تعلیمات اکابر از مدارس درگوشه وکنار شهر بازدید کردند. اولین مدرسه دبستان دخترانه کاروان درانتهای خیابان نظامیه بود وسپس به‌ترتیب ازدبستان‌های مژده درسلسبیل رازی در خیابان مولوی فرخی درباغ فردوس دری در خیابان سیروس بازدید شد.

قیافه نوآموزان وسالمندان قدیمی که ازسه‌سال قبل به تحصیل اشتغال داشته‌اند برای خبرنگاران آشنابود اینها دوسال قبل بی‌سواد بودند و حالا بکلاس پنجم آمده‌اند، حساب یاد میگیرند ومسائل هندسه راحل میکنند. در دبستان فرخی پیرمردی که ده دختر وپسر داشت از جمله قیافه‌های آشنا بود که حالا فارسی رابالهجه ترکی خوب میخواند ودر دبستان دری پیرمرد کوژپشت چای دارچین فروش از دو سال قبل با خبرنگاران آشنا شده بود. این‌همان پیر مردی بود که هنگام بازدید اعلیحضرت همایونی از کلاسهای مبارزه بابی‌سوادی ازشاهنشاه یك تقاضا داشت وآن صدور دستور عدم مزاحمت کلانتری برای کارش بود. اومیل داشت روزها کنار سماور ـ جوشان خود بنشیند وشب‌ها درس بخواند پیرمرد کوژپشت حالاضرب‌و تقسیم وتفریق هم‌یادگرفته وحساب چایهای ترکی معطر خودرا بهتر نگاه خواهد داشت و دیگر کسی نمیتواند سراو کلاه بگذارد. عصرها هم آنطوریکه خودش میگفت دو ریال ونیم هرروز پول روزنامه میدهد واین‌روزها نگران وضع خاورمیانه شده‌است.

بهرحال نهالی که سه سال قبل وزارت فرهنگ کاشته حالا بزرك‌شده ومیوه میدهد ودرسالهای آینده‌نتایج درخشان تری گرفته خواهدشد . آنهاکه در طول این چند سال با پشتکار وعلاقه روزها زحمت کشیدندو شب‌هادرس‌خواندند ازکار خودراضی بودند اماآنهاکه باروحیه متزلزل در کلاسها حاضر شدند نتوانستندبکار خودادامه دهند وامروز وفردا برای همیشه بی‌سواد خواهند ماند یعنی‌تا آخر عمر کور خواهندماند.

فداکاری

دربازدید ازکلاسهای شبانه آنچه نظر همه راجلب میکند فداکاری و ایمان وعلاقه آموزگاران است این عده درهفته ۲۸ ساعت در مدارس روزانه درس‌میدهندوشب‌ها سه‌ساعت پی‌درپی برای سالمندان وکارگران وبزرك‌سالان .

امسال کارآموزگاران شبانه‌خیلی مشکل شده زیرا شاگردان بی‌ـ سواد سابق‌حالا خوب میخوانندو مینویسند واحتیاج بریاضی و جغرافی وعلم‌الاشیاء دارند. ازمعلم سئوال میکنند اشکال میگیرندو معلمین هم‌با خوش‌روئی پاسخ میدهند.

امافکر میکنید این آموزگاران درازای تدریس درکلاسهای شبانه چقدر میگیرند. فقط‌ماهیانه ۶۰۰ریال یعنی درازای تدریس برای هرساعت ۳ریال میگیرند و اگرمخارج ایاب وذهاب وکرایه اتوبوس وتاکسی وغیره رااز این مبلغ کوکنیم آموزگاران مبلغی‌هم بوزارت فرهنگ بدهکار میشوند.

مدیر کل امور تربیتی

امروز اطلاع حاصل شد که آقای دکتر حسین بنائی دبیر کل شورای عالی سازمان پیش آهنگی بسمت مدیر کل امور تربیتی‌وزارت فرهنگ منصوب گردیده است .

انتصاب

آقای‌حسین وحدت ازطرف فرهنگ استان بریاست دبستان راه‌آهن منصوب و مشغول کارگردید.

فرهنگی ـ ورزشی

کلاسهای روزنامه نگاری

بقیه از صفحه اول

منصوب شده‌است.

تاریخ نام نویسی

نام‌نویسی داوطلبان تحصیل در کلاسهای آزاد مقدماتی وتکمیلی روزنامه‌نگاری‌روزهای دوشنبه‌دوازدهم سه‌شنبه‌سیزدهم‌وچهارشنبه چهاردهم آبان از ساعت سه تا پنج بعداز ظهر در دبیر خانه دانشکده حقوق انجام میشود. داوطلبان میتوانند با در دست داشتن مدارك زیر برای ثبت‌نام مراجعه کنند:

برای کلاس مقدماتی

۱ـ عین گواهینامه شش ساله متوسطه

۲ ـ دو برك رونوشت مصدق شناسنامه

۳ـشش قطعه عکس ۴ × ۶

۴ـعین اجازه‌نامه انتشار روزنامه یامجله که‌طبق‌قانون جدیدمطبوعات ازطرف وزارت کشور صادر شده باشد یامعرفی نامه یکی از جراید که طبق‌قانون جدید مطبوعات انتشار می‌یابندحاکی ازاینکه‌داوطلب مدیر سردبیرـ خبرنگار یا عضو هیئت تحریریه روزنامه‌یامجله مزبوراست.

برای کلاس تکمیلی

۱ـعین گواهینامه کلاس سابق روزنامه‌نگاری که دروس آن‌توسط آقای دکتر ویلسن استاد دانشگاه یوتا تدریس شد.

۲ ـ دو برك رونوشت مصدق شناسنامه

۳ـ شش قطعه عکس ۴ × ۶

در صورتیکه تعداد داوطلبان ورود بکلاس مقدماتی بیش ازمیزان‌مورد احتیاج باشد عده لازم با توجه به معدل نمرات‌دیپلم‌شش‌ساله متوسطه آنها انتخاب خواهدشد.

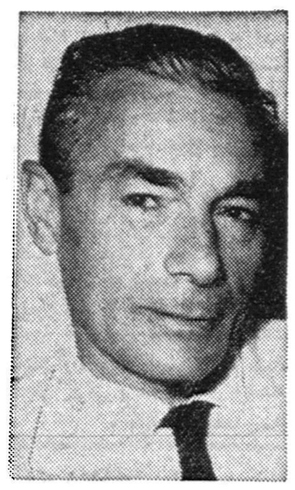

دکتر ولارد

دانشجویان اجباری خواهد بود و دروس کلاسها نیز بین ساعات‌سه تاپنج بعدازظهر تدریس خواهدشد.

آقای «دکتر جیمز ولارد» استاد روزنامه‌نگاری دانشگاه ویرجینیا با همکاری آقای مرعشی‌تدریس دروس تئوری وعملی کلاسهارا بعهده‌خواهند داشت.

در طول سال تحصیلی سه‌امتحان ازدانشجویان بعمل خواهد آمد وبه فارغ التحصیلان کلاسها در پایان سال تحصیلی گواهینامه داده خواهد شد.

دانشجویان این کلاسها دروس عملی را در ادارات روز نامه ها و چاپخانه‌ها فراخواهند گرفت.

از طرف دانشگاه تهران آقای ابوالفضل مرعشی‌رئیس اداره‌اطلاعات و تبلیغات و دبیر دانشگاه بسمت سرپرست کلاسهای روزنامه‌نگاری

دانشمندان زلزله شناس درتهران

امروز اطلاع حاصل شد که دوتن از دانشمندان زلزله شناس ژاپن‌بایران آمده اند .

این دو دانشمند آقایان دکتر «ناتیو» و«هاگی‌وارا» هستند که دولت ژاپن برای همکاری بادولت ایران‌اعزام‌داشته‌است وقرار است که‌به مناطق زلزله‌زده اخیر (همدان ـنهاوند ـکرمانشاه و مازندران) مسافرت‌نمایندو تاآخر دسامبر (اوایل دیماه) درایران اقامت‌خواهند داشت .

آقای دکتر ناتیو متخصص ساختمان‌های ضد زلزله‌است و قرار است آقایان نامبرده با مقامات بانك ساختمانی ـ سازمان برنامه ـشهرداری‌تهران ودانشگاه مذاکراتی پیرامون ایجادساختمان در مناطق زلزله زده بعمل‌آورند. آقای هاگی‌وارا نیز طراح برج‌عظیم تلویزیون توکیو است (که بزرگترین برج دنیا می باشد) ووی در امور نظری زلزله متخصص‌است .

بقرار اطلاع آقایان مزبور بزودی به نهاوند عزیمت خواهند کرد .

کلاس اکابر برای زنان منحرف

صبح امروز ازطرف شورای‌زنان وباکمك وزارت‌فرهنگ ووزارت بهداری کلاس مبارزه بابیسوادی زنان منحرف طی مراسمی در جنوب شهر افتتاح گردید و۱۶۵نفر درآن نام‌نویسی کردند.

شورای زنان ضمنا جلسات ماهیانه سخنرانی برای‌ارشاد اینگونه زنان تشکیل میدهد.

اشرف دردیك «آش پشت‌پا» افتاد

بعد از ظهر دیروز طفل خردسالی بنام اشرف السادات فرزند محمود ساکن مفت آباد که در اثر سقوط در دیك آب جوش سوخته بود به بیمارستان امدادی شیر وخورشید سرخ منتقل وبستری شد.

مادر طفل مزبور به خبرنگار ما گفت: من دیروز برای پختن آش «پشت‌پا» دیك بزرگی تهیه کرده‌و روی چراغ سه فتیله گذاشته و خودم برای تهیه رشته وسایرلوازم ورسیدگی بوضع خانه و اطاق مهمانخانه از آشپز خانه خارج‌شدم ولی اشرف السادات در اطراف‌دیك ایستاده به تلمبه آبی آویزان‌شده بود. چند دقیقه پس از خروج از آشپز خانه ناگهان صدای اورا شنیدم بطرف آشپز خانه دویدم و طفلم را در وسط دیك در حالیکه دیك واژگون شده وچراغ آتش گرفته بود مشاهده کردم لذا اورا با کمك مامورین کلانتری ۱۴به بیمارستان آوردم ویکنفر رامامور کردم از مهمانان عذر خواهی کرده وجریانرا به آنها بگوید. حال‌طفل مزبور چندان مساعد نیست.

شکایت معلمین پیمانی

دومین جلسه کمیسیون فرعی منتخب ازکمیسیون فرهنگ سنابرای رسیدگی به‌نامه‌ها وشکایات ونظریات آقایان معلمین درباره لایحه استخدام آموزگاران پیمانی وتبدیل پایه‌های اداری وآموزشی که‌به کمیسیون واصل شده‌بود درساعت ده‌صبح امروز باحضور آقای یزدانفر معاون وزارت فرهنگ تشکیل شد وبه‌نامه‌های وارده رسیدگی وپیشنهاد لازم برای کمیسیون فرهنگ مجلس‌سنا تهیه گردید.

دانشگاه ۱۸۰ حکم

بقیه از صفحه اول

آقایان :

میرزا عبدالعظیم خان قریب استاد دانشکده ادبیات در سن ۸۱ سالگی ـ فاضل تونی استاد دانشکده ادبیات در سن ۸۰ سالگی ـ حاج محمد فیاض دانشکده ادبیات ۷۶ سالگی ـ ابوالحسن شادان دبیر دانشگاه ـ غلامحسین ریاضی مدیر بیمارستان وزیری وابسته‌بدانشکده پزشکی ـ صنیعی کارمند حسابداری دانشکده پزشکی ـ بهروز کارمند اداره حسابداری دانشگاه ـبنی‌اعتماد رئیس حسابداری دانشکده هنرهای زیبا ـ فتح‌الله می‌بدی کارمند دانشکده فنی ـ محمدنعیم‌ابوالقاسمی مدیر بایگانی کل دبیرخانه دانشگاه ـ زین‌العابدین حکمت بازرس مالی دانشکده پزشکی ـ محمودکشاورزی دبیر دانشگاه و معاون فنی اداره کل انتشارات و روابط دانشگاهی و مسئول چاپخانه دانشگاه .

حکمت و تقی‌زاده

عده‌ای از رجال و سناتور ها نیز از اساتید دانشگاه می‌باشند که مشمول مقررات بازنشستگی دانشگاه میباشند از جمله سناتور سید حسن تقی‌زاده استاد باسابقه تاریخ ملل و نحل که بسن ۸۰ سالگی رسیده‌اند.

اما آقای حکمت استاد دانشکده ادبیات و وزیر امور خارجه چون هنوز بسن ۸۰ سالگی نرسیده فعلا مشمول قانون بازنشستگی دانشگاه نخواهد بود .

تاامروز دانشگاه جمعا ۱۸۰حکم بازنشستگی صادر کرده که علاوه براستادان و دبیران شامل کارمندان اداری و مستخدمین جزء نیز میباشد .

اخبار باشگاهها

...ات باوزیر دربار شاهنشاهی

ساعت یازده و نیم صبح امروز آقایان دکتر حکیم شوشتری، دکتر قلی‌پور و داوری مدیران مسئول باشگاههای تاج اهواز و آبادان با آقای علاء وزیر دربار شاهنشاهی ملاقات و برنامه های سال آینده باشگاههای‌مزبورراباطلاع‌رسانیدند.

مجلس تودیع

چون آقای حسین جباری از قهرمانان سابق وزنه برداری باشگاه سپه بریاست بانك صادرات ومعادن شهرستان سبزوار منصوب شده است از طرف باشگاه مجلس‌جشنی برای تودیع بااین قهرمان برپاگردیده بود .

مسابقات ورزشی

بمناسبت پایان یکمین سال تاسیس باشگاه ورزشی جعفری یك رشته مسابقات داخلی بکس جهت تعیین قهرمان باشگاه در روز های دوشنبه ۱۲ و سه شنبه ۱۳ و چهار شنبه ۱۴ آبانماه زیر نظر سازمان بکس باشگاه انجام میگردد.

هدیه بورزشکاران پاکستانی

باشگاه تاج تبریز خبر میدهد که بافتخار کشتی‌گیران وفوتبالیستهای راه آهن پاکستان‌که باتیم های‌تاج مسابقه دادند مجلسی تشکیل شدواز طرف باشگاه هدایائی توسط سرکار سرگرد قاسمی مدیر باشگاه به ورزشکاران پاکستانی اهدا گردید.

مسابقات راه آهن پاکستان وباشگاه تاج تبریز در قسمت فوتبال ۳ بر۲ ودر قسمت کشتی ۵بر۲ بایك‌مساوی بنفع تاج خاتمه یافت .

فوتبال مکزیك

جمعیت ۳۰ میلیون نفر
باشگاه ۳۵۹ عدد
تیم ۳٫۶۰۰ عدد
بازیکن حرفه‌ای: ۳۸۴ نفر
بازیکن آماتور: ۷۷٫۰۰۰نفر
بازیکن جوان: ۱۸٫۰۰۰نفر
داور : ۵۶۰ نفر

در جلسه امروز محاکمه مدرسی

ساعت نه صبح امروز پنجمین‌جلسه محاکمه مدرسی ودستیارانش درشعبه اول دادگاه عالی جنائی بریاست‌آقای دکتر پارسائی و مستشاری آقایان مهدی فروغ و مهدی عظیما تشکیل شد .

درابتدای جلسه وکیل مدافع مدرسی گفت موکل‌من مردفوق‌العاده مظلومی است اومردی است فاضل ودانشمند وبخاطر فضل ودانش واصالت‌خانوادگی اوهم که شده نباید بوی حمله کرد. موکل من از روی صداقت و پاکی و درستی باین روز افتاده است گناه مدرسی فقط سادگی وپاکی اوست .

من وموکلم وخانواده مدرسی وعموم مردم ایران متوجه قضاوت صحیح قضات محترم هستند وتمام شرایط جهت تخفیف مجازات مدرسی وجود دارد سنش از ۶۰ سال متجاوز است وخود وپدرش ازخادمین ملت بودند. موکل‌من گناه‌ندارد وهیچیك‌ازاتهامات بوی وارد نیست، موکل من قسم‌خورده است تازنده هست کوشش خواهد کرد تااز دین مردم بیرون آید .

دراینوقت وکیل مدرسی بدفاع خود خاتمه داد ویکی دیگر از وکلای‌مدرسی ازجای برخاست و گفت وکلای‌دیگر آنچه لازم بود بعرض دادگاه‌رساندند وکیل مدافع وظیفه دارد از موکلش دفاع نموده تانکات تاریك درمورد اتهام برطرف شود ازاینرو نباید به وکیل توهین شود دیروز هنگامیکه از طرف خانمهای تماشاچی نسبت بیکی از همکاران من توهین شد فوق‌العاده متاثر شدم (دراین هنگام یکی از خانمهای تماشاچی از جایگاه‌تماشاچیان زیرلب شروع بصحبت کرد وکلماتی گفت که‌مفهوم نمیشد ورئیس دادگاه باصدای بلند گفت ساکت تماشاچی حق ندارد صحبت کند»

گفتگوی رئیس دادگاه باتماشاچی

وکیل مدافع مدرسی شروع بصحبت دربارهٔ بیگناهی مدرسی نمود و پس ازاشاره بسوابق خانوادگی او از دادگاه تقاضای برائت وی را کرد. و سپس رئیس دادگاه وکیل یکی از متهمین را صدا کرد. او پس از قرار گرفتن در پشت میز مخصوص باگفتن مقدمه‌ای شروع بدفاع از موکل خود کرد «دراین موقع باز همهمه‌ای از لژ تماشاچیان بگوش رسیدوخانمی بصدای بلند صحبت میکرد.» رئیس دادگاه که‌از صحبت کردن خانمها فوق‌العاده عصبانی بود بازباصدای آهسته‌ای گفت هروقت صحبتتان تمام شدبگوئید خانم! تماشاچی که هنوز دست بردار نبود گفت خوب چکار کنم این آقا (اشاره بوکیلی که صحبت میکرد) آهسته صحبت میکند ومن نمیشنوم رئیس دادگاه باعصبانیت گفت: چون نمی شنوید باید صحبت کنید؟ خانم تماشاچی جواب داد: بله چون نمی شنوم مجبورم صحبت کنم‌آنگاه‌رئیس دادگاه خطاب بمامورین گفت این‌خانم اگر یکبار دیگر صحبت کرد او را اخراج کنید .

سپس وکلای مدافع سایر متهمین مشغول دفاع شده برائت موکلین خود رادرخواست کردند .

زیارت فرشته درزمین

دراین موقع آقای صفوی نماینده دادستان شروع‌بصحبت کرده گفت وظیفه من‌اینست که‌از کیفرخواست دفاع کنم وبرای کسی که‌به‌حقوق مردم تعدی کرده تقاضای مجازات کنم آقای احسانی (وکیل مدافع) اظهارداشتند که‌مدرسی واقعافرشته است بنده میخواهم عرض کنم‌که بحمداله آقای احسانی قبل‌از رفتن به‌بهشت فرشته رادر روی زمین زیارت کرده اند(خنده مدعیان خصوصی وتماشاچیان) آنچه که‌مسلم است مدرسی بی‌گناه نیست آنکاه نماینده دادستان درباره اتهامات مدرسی به‌تفصیل صحبت کردو گفت وکیل مدافع مدرکی دائربراجتهاد مدرسی ارائه داده‌اند میخواهم در جواب بپرسم شخصی‌که به‌درجه اجتهاد رسیده‌وبه‌حقوق مردم تجاوز کرده مجازاتش چیست ؟

پس‌از صحبت نماینده دادستان مجددا وکلای مدافع پاسخ‌دادندو رئیس دادگاه ازمتهمین سئوالاتی کرد ومدرسی نیز توضیحاتی داد.

جلسه دادگاه ساعت یازده‌ونیم بعنوان تنفس ختم‌شد وبقیه دادرسی بفردا موکول گردید.

مدرسی درجلسه امروز دادگاه

حوادث کوتاه

بعوض دسته‌گل بامنقل ونگاری آمدند! ★★★★★

طبق اطلاع قبلی که به آقای سرهنك پرتو رئیس جدید کلانتری سیزده رسیده بود دیروزآقای ستوان‌بهرامی باتفاق مامورین کلانتری سیزده بمنزل شخصی بنام اکبر معروف به اکبر ریزه واقع دریکی از کوچه‌های فرعی خیابان نظام آباد رفته‌وعده‌ای را که مشغول کشیدن تریاك بودند با اسباب واثاثیه ودایر کننده شیره‌خانه به کلانتری جلب کردند دربازجوئی که از اکبر ریزه‌بعمل آمد اظهارداشت چون کلانتر بخش سیزده عوض شده بود ماقصد داشتیم که بادسته گل خدمت رئیس جدید برسیم و تبریك بگوئیم ولی متاسفانه حالا با منقل ونگاری باینجا آمده‌ایم واین باعث سرشکستگی ماشده است .

صبح‌امروز بعداز تنظیم پرونده امر مرتکبین تحویل دادسرا شدند.

اکبر ریزه!

«بی‌خیال» خیالاتی شد!

عصر دیروز یکی از مامورین کلانتری ۹ در خیابان برق بنا بشکایت دختر ۱۸ ساله‌ای بنام پروین جوانی را بکلانتری جلب کرد .پروین در کلانتری مدعی بود که این جوان در خیابان بدنبال وی افتاده وبا اظهار مطالبی موجب مزاحمت ویرا فراهم کرده است .تحقیقات مقدماتی در کلانتری بوسیله آقای ستوان رهگذر انجام گردید وجوان مزاحم خودرا غلامرضا بی‌خیال‌معرفی کرد. مامورین در ابتدا گمان بردند که غلامرضا برای پنهان‌ماندن هویتش شهر ت خودرا بی خیال گفته است ولی پس ازمشاهده شناسنامه وی اطمینان یافتند که‌وی بی‌خیال نامیده میشود.

غلامرضا پس از تکمیل پرونده باتهام ایجاد مزاحمت بدادسرا فرستاده شد وی هنگام خروج از کلانتری بافسر نگهبان میگفت : یك عمر است که در بی‌خیالی بسربرده‌ام ولی امروز این دختر مرا خیلاتی کرد !

بحبس ابد ودوسال‌زندان محکوم‌شدند

بطوری که در شماره گذشته باطلاع خوانندگان محترم رسید. شعبه دوم دادگاه عالی جنائی که از چند روز قبل مشغول محاکمه دونفر بنام سید میرزا موسوی و بانوئی بنام فرحناز بود بکار خود خاتمه داد ایندو نفر متهم بودند که باکمك یکدیگر در اردیبهشت ماه سال ۳۳ در مشهد جوان ۳۰ ساله‌ای را بنام محمد علی ابراهیمی که شوهر بانو فرحناز بود بقتل رسانیده‌اند دادگاه پس از چند جلسه رسیدگی سری ساعت دوازده دیروز وارد شور شد و در ساعت چهار و نیم بعد از ظهر سیدمیرزا موسوی متهم اصلی را بایك درجه تخفیف بحبس ابد بااعمال شاقه و بانو فرحناز را باتهام معاونت در قتل بدو سال زندان مجرد محکوم کرد.

دوا ، بلاشد

صبح‌امروز بموجب اعلام کلانتری ۵جنازه طفل ۳ ساله‌ای بنام حسن سهیمی فرزند علی اکبر باداره پزشکی قانونی منتقل شد. پدر این طفل‌علت مرك فرزندش را چنین شرح میداد: چندروز پیش پسرم مریض شد وپزشك معالج مقداری دوا منجمله چند عدد قرص تجویز کرد. دیروزهنگامیکه‌مادرش‌آخرین قرص رابوی‌میخوراند. ناگهان‌حسن بسرفه افتاد وساعتی بعد درگذشت.

آقایان دکتر طباطبائی و دکتر مصطفوی از جنازه معاینه بعمل آوردند ودرنتیجه معلوم شد که‌علت مرك براثر خفگی بوده وآخرین قرصی که‌باید موجب‌مداوای حسن گردد باعث مرگش شده‌است زیرا قرص دراثر بی‌احتیاطی واردمجرای تنفس شده وایجاد خفگی کرده‌است.

دزدی‌که واقعا بکاهدان زده بود!

شب گذشته پاسبانهای شماره ۲۱۳۶ و ۱۹۲۶ مامورین کلانتری ۲۳ شخصی بنام عباداله محمدی فرزند عباسقلی راکه درحدود ۳۰سال داشت با ۲۴عدد تور کاه به‌کلانتری آوردند ضمن تحقیقاتی‌که‌بوسیله آقای ستوان ذکائی از عباداله بعمل آمدوی صریحا اعتراف کردکه این تورهارا ازدکان کاه‌فروشی شیخ‌علی نام‌که درحوالی امامزاده‌حسن کاه‌فروشی داردسرقت کرده‌است این‌پرونده بمنظور رسیدگی بیشتر به‌آگاهی‌فرستاده شد . عباداله هنگام اعزام به‌آگاهی میگفت : اگرچه درجریان این سرقت دستگیرشدم ولی تازه‌فهمیدم اینکه از قدیم‌میگفتند: دزدناشی به«کاهدون» میزند حقیقت بوده زیرا من درنتیجه نداشتن تجربه وناشیگری حقیقتا به «کاهدون» زدم و دستگیر شدم .

قاتلین‌سه کودك بیگناه محکوم‌شدند

بقیه از صفحه اول

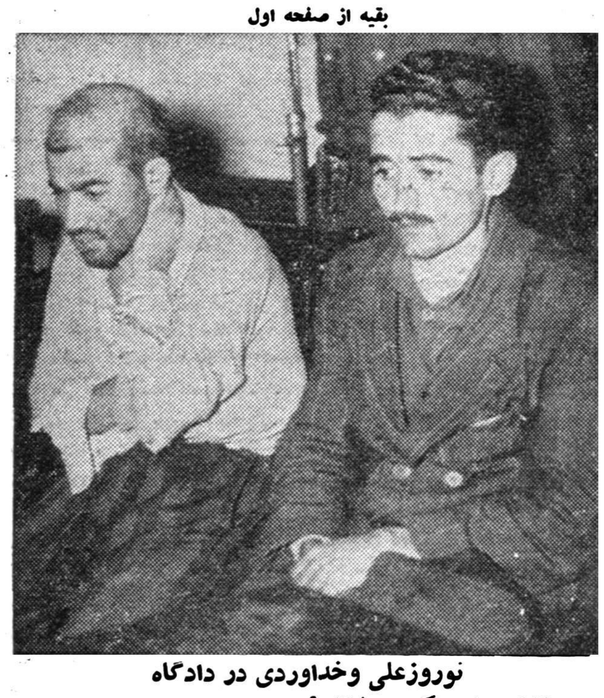

نوروزعلی وخداوردی در دادگاه

داشتند اطفال حاجی که در اطاقی مشغول خوردن غذا بودند متوجه آنها شده ودونفر مزبور پس از دیدن سه طفل حاجی بگمان اینکه بچه ها آنهارا شناخته بعدا جریان را به پدرشان خواهندگفت بطرف‌سه طفل خردسال رفتند ابتدا دست و پای جمشید پسر چهارده ساله و سپس افروز هفت‌ساله وپوراندخت ۵ساله فرزندان حاجی رابسته ومانع سرو صدای آنها شدند سپس داسی‌پیدا کرده هر سه‌طفل خردسال را قطعه قطعه کرده باپولها متواری‌شدند وقتی حاجی بخانه آمد از قضیه مطلع‌شد

بقیه در صفحه نوزدهم

دانش‌آموز دوچرخه سوار زیر کامیون رفت

ساعت پنج بعدازظهر دیروز کامیون شماره ۲۱۶۳۹ برانندگی ناصر حداد فرزند عباس درخیابان ری با دانش آموز دوچرخه سواری بنام محمدحسین سعیدی فرزند محمد ۱۴ ساله که‌در خیابان بادوچرخه مشغول بازی با سایر همشاگردیهایش بود تصادف‌و اورا بسختی مجروح کردمجروح وسیله آقای ستوان خلیل زاده افسر بازرس کلانتری ۶ به بیمارستان امدادی شیر وخورشید سرخ منتقل شد ولی دراثر شدت جراحات وارده معالجات موثر واقع نشد وساعت دوازده دیشب در گذشت .

گاری شکست ،اسبش تلف شد ،چهار نفر مجروح شدند

ساعت سه‌وچهل وپنج دقیقه بامداد امروز تاکسی شماره ۹۳۶۹ برانندگی احمد مهاجری فرزند حبیب درمیدان امین السلطان باگاری بشکه‌آبی کاظم کریمخانی فرزند رفیع تصادف کرد. درنتیجه این تصادف گاری شکست،اسبش تلف شد، دونفر سرنشین آن مجروح گردید.همچنین راننده تاکسی ورضا عرب‌زاده فرزند علی مسافر تاکسی که‌بقصد مسافرت مشهد بگاراژ میرفت نیز آسیب دیدند. چهار نفر مجروح این تصادف دربیمارستان‌های امدادی ورازی بستری شدند. پرونده از طریق کلانتری۶ بدادسرا ارسال گردیده‌است .

کشف ۱۲ کیلو ونیم مواد مخدره

بقراری که از اداره مبارزه با مواد مخدره شهربانی کل کشور اطلاع می دهند . دوروز پیش مامورین مبارزه بامواد مخدره مشهد از منزل زنی بنام فاطمه فرزند ملاداد واقع درپشت تون‌گرمابه برق مقدار ۵۴۹۰ گرم تریاك و ۱۶۷۵ گرم سوخته و ۴ کیلو حشیش و ۱۴۰۰ گرم مواد دیگر کشف کردند . چون فاطمه در بازجوئی اظهار داشته بود که این مواد متعلق به عطاری بنام سید حسین معروف به «فعله» میباشد . عطار مزبور نیزدستگیر و با فاطمه تحت تعقیب قرار گرفتند .

اسلحه گرم و جنگ سرد

زمستان جنگ سرد را بشدت آغاز نموده است

برای دفاع دربرابر این دشمن بیرحم باید از پتوهای عالی وپارچه‌های صددر صد پشم زنانه ومردانه کارخانه‌وطن «کازرونی» استفاده نمود

تهران خیابان سعدی نمایشگاه کارخانه‌وطن کازرونی ـ اصفهان خیابان‌چهار باغ پاساژ کازرونی

آ ـ ۲۷۸۷۲

وزیر کشور دستورداد

کارهای مردم را بمردم بسپارند

آب آشامیدنی شهرهای اطراف تهران تامین میشود

سخنگوی وزارت کشور بخبرنگار ما گفت :

چون توجه به آبادانی شهر ها و نقاط دور افتاده کشورفوق‌العاده مورد توجه دولت است طی چند ماه اخیر باحضور نمایندگان‌وزارت کشور قرار داد هائی بین‌شهرداران شهر ها ی‌مختلف و نمایندگان سازمان برنامه برای آبادانی شهرستان ها بسته شده و باین ترتیب آب آشامیدنی و برق مورد نیازشهرستان ها و مراکز بخشها تامین میگردد.

چون طرز کار آن دسته از ماموران وزارت کشور که تماس مستقیم بامردم دارند دارای‌اهمیت است بدستور آقای وزیر کشور پس از بررسی تصمیم گرفته شد بخشداران و دهداران و کدخدایان برابر مقررات، شورا های بخش و ده را تشکیل دهند و برای سپردن کار های مردم بمردم اقدام نمایند. باتشکیل شورا های بخش و ده کار های آبادانی و ساختن راههای فرعی و تامین بهداشت و فرهنگ مردم ده نشین باسرعت بیشتری پیشرفت خواهد کرد .

سخنگوی وزارت کشور افزود برای رفع نیازمندی های مردم جوادیه . عباس آباد . نارمك و نازی‌آباد نیز طی ماه گذشته اقدام گردید و تصمیم گرفته شد تاهنگامی که سازمان آب تهران از نظر فنی نتواند آب مورد نیاز شهردارپهای اطراف تهران را تامین کند. درنقاط مذکور چاههای عمیق برای تامین آب آشامیدنی مردم حفر گردد و روی نهر های جوادیه پوشانده شود. این برنامه های اصلاحی علاوه‌بر برنامه های اساسی آبادانی است که برای عباس آباد . نارمك. جوادیه و نازی آباد تهیه گردیده و اجرا میشود .

عمران شهرهـای

بقیه ازصفحه اول

پرداخت نخواهد شدزیرا قسمتی ازآن قبلابصورت‌های مختلف‌برای پروژه‌های شهرسازی شهرهای مزبور پرداخت شده‌است.

بهرحال هریك ازشهرداریها از میزان اعتباراتی که‌در کنفرانس عمرانی تهران‌تصویب شده فقط یك‌قسمت‌آنرا دریافت خواهند داشت‌که میزان کامل وتفکیکی آن بشرح زیراست.

تهران‌نو

شهرداری‌تهران‌نو برخلاف شهرهای دیگرتاکنون کمتر ازاعتبارات سازمان برنامه استفاده کرده ودر نتیجه‌از اعتباراخیربیشتر منتفع خواهدشد. کل مبلغ کمك سازمان‌برنامه‌بشهرداری تهران‌نو ۳۸٫۶۹۰٫۰۰۰ ریال‌است که‌بسه قسمت تقسیم می‌شود.

اول قسمت‌انجام شده‌که مبلغ‌آن ۱۲٫۱۶۱٫۸۵۹ ریال میباشد.

دوم :قسمت‌دردست‌اقدام که‌کل‌مبلغ این‌قسمت درحدود۱۶٫۳۰۰٫۰۰۰ ریال است. فعلامشغول اقدام برای اسفالت خیابانهای سی‌متری‌خاقانی سعدی، حافظ، ۱۵متری سوم، (فرودگاه) بهرامی ،جامی،بیهقی مسعود سعد،ابوریحان، وصال ، فرخی می‌باشند.

سه‌خیابان اول‌ازخیابانهای بزرك است ولی‌خیابانهای دیگر کوچکتر میباشد نقشه‌این خیابانها تصویب شده‌است.

مبلغ اعتبار قسمت‌سوم در حدود ۱۰٫۲۲۸٫۱۴۱ ریال است وبرای این اعتبار هنوز نقشه موجودنیست وشهرداری تهران‌نوخیال داردکه چندخیابان راکه ضرورت اسفالت آن بیشتراست اسفالت کند علاوه براعتبارات فوق‌یك‌پروژه انجام‌شده .هموجوددارد که‌بعدا باید مخارج آن تعیین شده وپرداخت گردد. ومخارج این‌پروژه بحدود ۳تـا۴ میلیون ریال بالغ میشود.

نارمك

نارمك ازهمه شهرهای حومه تهران بیشتراز اعتبارات سازمان برنامه برخوردار بوده‌وبهمین‌مناسبت عملیات عمرانی آن وسیع‌ترازنقاط دیگربوده‌است. این‌شهر ازمحل اعتبارات اخیرچهار خیابان اصلی دیگررا اسفالت خواهدکرد وباین ترتیب اکثرخیابانهای اصلی‌نارمك اسفالت خواهد بود. همچنین‌برق نارمك توسعه یافته وتقویت‌میشود. امابرای عمران نارمك امـکانات بیشتری علاوه برکمك سازمان برنامه وجوددارد. زیراکارخانه‌های جدید وبزرگی درآنجا احداث‌شده وهمچنین ازطرف بانك ساختمانی نیز کمك‌هائی برای شهر سازی نارمك بعمل میاید واحتمال‌میرود تاخاتمه برنامه‌هفت‌ساله (تاسه‌سال دیگر) شهرداری نارمك موفق‌شود چندخیابان دیگر رانیز بابودجه ودرآمد خوداسفالت کند.

نازی‌آباد

درنازی‌آباد نیزنظیر نارمك از اعتبارات سازمان‌برنامه قبلااستفاده شده‌واز اعتبار اخیربرای حفریك چاه عمیق ولوله‌کشی شیرهـای عمومی استفاده خواهد شد.تاکنون چهارکیلومتر لوله‌کشی شیرهای عمومی انجام‌گرفته وازاعتبارجدید شش‌کیلومتر لوله دیگرهم‌کشیده خواهدشد ومجموعا نازی‌آباد ده کیلومتر لوله‌کشی شیرهای‌عمومی خواهد داشت برای‌اسفالت‌چهل‌هزارمترمربع ازخیابانهای ایـن ناحیه نیز که‌درحدودمه خیابان است ازهمین اعتبار استفاده‌خواهد شد.

شاهنشاه‌بکشاورزان

بقیه از صفحه اول

که آقای نخست وزیر و اعضای کابینه در التزام بودند پیاده‌رهسپار شهر گردیدند .

فرماندار گنبد قابوس خوش‌آمد گفت و بعرض رسانید که شور و هیجان مردم این شهر از زیارت شاهنشاه حد و اندازه‌ای ندارد سپس شاهنشاه از وضع کشاورزی عشایر پرسش هائی فرمودندنمایندگان عشایر پاسخ دادند از توجه‌مخصوص شاهنشاه کلیه کار های کشاورزی این منطقه بوسیله ماشین وتراکتور انجام میشود و هم اکنون در این منطقه ۱۳۰۰ تراکتور در اختیار روستائیان است .

نمایندگان عشایر تقاضاداشتند که برای تامین آب جهت زراعت آنان اقدام گردد .

شاهنشاه فرمودند: این منطقه از حیث استعداد آب و خاك کمتر نظیر دارد. در اینجا ثروت‌خدادادی بحد وفور است و برای کار های کشاورزی شما خودتان میتوانیدبطور فردی و اجتماعی چه از طریق تشکیل شرکت ویا از راه گردآوری سرمایه هائی امور کشاورزی خود را مثل کشاورزان سایر ممالکی که خودشان انجام میدهند، ترقی دهید، در صورتی‌که از کودشیمیائی بطریق صحیح و علمی استفاده‌شود میزان تولید کشت پنبه و گندم شما چندین برابر خواهد شد و درآمد آن مستقیما اول بخود شما و بعد عاید مملکت میگردد. اکنون هم که به کشاورزی مکانیزه آشنا شده‌اید اکتفا نکنید بلکه بایدکوشش کنید که هرروز قدم تازه‌ای برای بهبود زندگی خود بردارید .

هدایت کشاورزان

شاهنشاه سپس به آقای وزیر کشاورزی فرمودند شما بایدکشاورزان را هدایت کنید که روش صحیح کشاورزی را بیاموزند .

شاهنشاه افزودند: در صورتی که لایحه جدید وام کشاورزی به تصویب برسد در وضع زندگی روستائیان مملکت فوق‌العاده موثر خواهد بود.

آقای نخست وزیر بعرض‌رسانیدند این لایحه تهیه شده و پس از مطالعه و بررسی بیشتری تقدیم مجلس خواهد شد .

آنگاه شاهنشاه از وضع زندگی عشایر ترکمن پرسش هائی‌فرمودند و در ساعت یك بعد از ظهر رهسپار بانك عمران شدند .

گزارش مدیر عامل بانك عمران

ساعت سه و نیم بعد از ظهر دیروز مراسم تقسیم اسناد مالکیت ۲۰۲۱ تن از روستائیان گنبدقابوس در محل بانك عمران و تعاونی روستائی در حضور شاهنشاه‌برگزار شد .

در این مراسم والاحضرت‌شاهپور غلامرضا پهلوی ـ آقای دکتر اقبال نخست وزیر و اعضای کابینه‌حضور داشتند .

هنگامی که شاهنشاه به محوطه بانك قدم نهادند فریاد شادی‌نمایندگان روستائیان در فضای بانك طنین انداز شد و یکی از روحانیون بشاهنشاه دعا کرد .

سپس آقای دکتر رام مدیر عامل بـانك گزارشی باین شرح باستحضار رسانید .

اعلیحضرتا: برای کشاورزان‌که امروز مفتخر بدریافت اسنادمالکیت خود از دست مبارك میشوند نهایت افتخار و مسرت است که شاهنشاه رنج سفر و زحمت راه را بخود هموار و به گنبد قابوس تشریف آورده و خانه آنها را بقدوم مبارك مزین فرموده‌اند .

چاکر اجازه میخواهد تا در این روز زیبا که آفتاب بدرخشندگی بخت شاهنشاه برسر جان‌نثاران تابان است پاکترین احساسات شاه دوستی کشاورزان را که از نقاط دور دست بجنورد و گنبد قابوس بشوق دیدار شاهنشاه معظم‌شتافتند بحضور مبارك عرضه بدارد. پانصد تن کشاورزی که اکنون افتخار شرفیابی را تحصیل نموده‌اندنماینده ۲۰۲۱ خانوار کشاورز هستند که ۳۴ قریه از املاك اعلیحضرت‌همایونی واقع در حوزه شهرستانهای‌بجنورد و گنبد بین آنان تقسیم و اسناد آن تقدیم گردیده تابدست مبارك اعطاء فرمایند .

قرائی که اکنون مورد تقسیم قرار گرفته جمعا دارای ۹۰٫۲۵۲ هکتار زمین است که بتفکیك ۷۲۵ هکتار اراضی آبی و ۱۰٫۹۹۱ هکتار دیم و مجموعا ۱۱٫۷۱۶ هکتار اراضی مزروعی دارد که به ۲۲۸۵ سهم تقسیم گردیده و از این‌تعداد ۲۰۲۱ سهم بین ۲۰۲۱ نفرکشاورز که واجد شرایط و در محل بوده‌اند تقسیم و بقیه آن برای کشاورزانی که در محل نبوده و یا در خدمت سربازی بوده‌اند.در نظر گرفته‌شده تابعدا واگذار گردد .

مقدار زمینی که بهر کشاورز واگذار گردیده با در نظر گرفتن مرغوبیت زمین و امکانات دو هکتار و نیم تاده هکتار است و قیمتی را که ظرف ۲۵ سال خواهند پرداخت سالانه بین پانصد تاهزار و هشتصد و پنجاه ریال میباشد. در مقابل بانك عمران مبلـغ ۳٫۴۲۵٫۲۵۰ ریال برای هزینه‌نقشه برداری و تقسیم مبلغ ۲۳۲۰۰۰ ریال بابت حق‌التحریر تنظیم اسناد انتقال و جمعا مبلغ ۳٫۶۵۵٫۲۵۰ ریال بدون در نظر گرفتن هزینه های متفرقه اداری برای انجام این تقسیم پرداخته و دراین راه‌مامورین تقسیم و مهندسین نقشه بردار در تمام مدت سال و در شرایط سخت از هرگونه مجاهدتی برای تسریع در کار تقسیم املاك خود داری ننموده‌اند .

بانك عمران ظرف یکسال اخیر ۵۷ قریه از املاك شاهنشاه را بین پنجهزار خانوار کشاورز تقسیم‌نموده است و بااجرای برنامه فعلی‌غالب قراء ششدانگی و بلا معارض حوزه های گرگان و گنبد تقسیم شده و قراء باقیمانده کوهستانی و جنگل است و مقدار اراضی مزروعی آن که در قلب جنگل واقع شده متناسب باتعداد ساکنین آن ناحیه نیست و معاش اهالی ده از طریق حشم داری و استفاده از مراتع جنگلی تامین میگردد و تقسیم آن قراء بتوسعه اراضی مزروعی و امحاء جنگل کمك میکند لذا درنظر است باکسب اجازه ازپیشگاه مبارك و همکاری وزارت کشاورزی وبنگاه جنگلها ترتیبی اتخاذ گردد که هم سطح زندگی کشاورزان آن ناحیه ترقی کند و هم جنگل ها بیش‌ازپیش ازبین نرود .

اینك استدعا دارد اسناد ۲۰۲۱ تن کشاورزان را بنمایندگانی که شرف حضور دارند اعطاء فرمایند.

در این هنگام شاهنشاه اسناد مالکیت روستائیان را اعطاء فرمودند و از وضع زندگی هریك پرسشهائی میکردند .

در پایان مراسم احساسات‌گرم‌ـ علاقه بسیار پرشوری از طرف روستائیان نسبت بشاهنشاه ابراز گردید .

شرفیابی روستازادگان

سپس روستازادگان که بهزینه اداره املاك و مستغلات پهلوی‌برای کسب اطلاعات کشاورزی بآلمان رفته بـودنـد بحضور شاهنشاه رسیدند .

شاهنشاه از وضع زندگی فعلی و طرز کار آنان پرسش هائی میفرمودند .

شاهنشاه خطاب بروستازادگان گفتند :

شما که مدتی در خارج بسر برده‌اید و با سازمان های نوین کشاورزی ممالك اروپائی آشناشده‌اید باید تجربیات و معلومات خود را برای آبادانی کشور خود بکاربرید همگی شما جوان و فعال هستید و بخوبی میتوانید در زمین هائی که در اختیار شما گذارده میشود انواع و اقسام محصول بدست آورید. زمین هائی که هم اکنون در دسترس شما گذاشته شده دارای استعداد کافی برای پرورش هرنوع محصول است. تنهـا بکار بردن تجربیات و معلومات شماست که میتواند این منطقه را آبادتر سازد و ما برای شما هیچگونه محدودیتی از حیث زمین قائل نخواهیم شد شما هرقدر بتوانید زمین را زراعت کنید در اختیار شما خواهیم نهاد.

شاهنشاه سپس بمسئولین امر دستور فرمودند بروستائیانی کـه تاکنون زمین داده نشده بهر مقدار که تقاضا کردند زمین داده شود. شاهنشاه تاکید فرمودند که اینکار باید هرچه زودتر انجام شود و گزارش آنرا برای اطلاع بدفتر مخصوص بفرستید .

در این هنگام نسبت بشاهنشاه بار دیگر احساسات گرم وصمیمانه‌ای ابراز شد .

شاهنشاه در ساعت پنج بعد از ظهر از گنبد قابوس رهسپار بندر شاه شدند .

دیشب شاهنشاه در ترن مخصوص استراحت فرمودند و بامداد امروز مراسم اسب دوانـی در حضور شاهنشاه انجام شد .

لوله آب ترکید

ساعت هشت بعد از ظهر دیروز یکی از اهالی بخش ۱۵ باداره آتش نشانی اطلاع داد که لوله‌آب در کوچه گود رسولی ترکیده و تمام خانه های این کوچه را آب گرفته است بلا فاصله از طرف اداره آتش نشانی چند دستگاه اتومبیل بمحل رفته وبعد از چند ساعت موفق شدند آبهارا از خانه های اهالی وکوچه ها تخلیه کنند چون هنوز مرمت لوله ترکیده‌تمام نشده بود چند دستگاه ماشین تا ساعت یازده شب در محل ماندند.

شاگرد لباسشوئی محکوم شد

امروز شعبه شش دادگاه جنحه بریاست آقای فاتح وبادیاری آقای نیکو تشکیل شد وباتهام جوان‌بیست ودوساله‌ای بنام عیسی فرزند ولی رسیدگی بعمل آورد .

این جوان که شاگرد لباسشوئی است متهم بود هنگامیکه لباسهارا ازمغازه تحویل‌میگرفته تابرای‌شستشو بکارگاه ببرد درمیان راه چنددست آنها را بسرقت برده وبفروش‌رسانیده است وصاحب مغازه متوجه موضوع شده مرا واز نامبرده بکلانتری‌هشت شکایت کرده‌است .

امروز دادگاه باتهام شاگردلباس شوئی‌رسیدگی‌بعمل‌آوردوی‌رابه۳ماه زندان تادیبی محکوم کرد .

قاتلین‌سه کودك بیگناه محکوم‌شدند

بقیه ازصفحه هیجدهم

جریان را بمامورین ژاندارمری اطلاع داد وساعتی بعد، خدا وردی ونوروز علی دستگیر شدند. این دونفر دردادگاه‌جنائی تبریزمحاکمه وهردونفر باعدام‌محکوم‌شدند وبراثر فرجامخواهی متهمین پرونده بـه دیوانکشور رفت. دیوانکشور حکم رانقض وپرونده رابشعبه‌دوم دادگاه جنائی مرکزفرستاددادگاه‌جنائی‌مرکز نیزاین دونفررا محاکمه‌نوروز علی‌را باعدام وخدا وردی را بحبس ابد محکوم کرد وباردیگر پرونده بـه دیوانکشور رفت دیوانکشور اینبار نیز حکم دادگاه جنائی را نقض وپرونده را بشعبه سوم دادگاه عالی جنائی فرستادومحاکمه متهمین از سه‌روزقبل درشعبه‌مزبورشروع شد. نوروزعلی دردادگاه‌خودرا بدیوانگی زده ومرتبا میگفت هرسه نفررا من کشتم و رفیق من بیگناه است و سپس دردادگاه آواز میخواندوکیل نوروزعلی در دادگاه مدعی شد که موکل وی دیوانه است از اینرو نوروزعلی بپزشکی قانونی فرستاده شد وسالم‌بودن وی تاییدگردید.

برای سومین بار

شعبه سوم دادگاه عالی جنائی‌پس ازدریافت نظرپزشکان قانونی‌محاکمه متهمین را ادامه داد وامروز پس از استماع آخرین دفاع متهمین وارد شورشد وپس از چندساعت شوررای خودرا صادر کرد . بموجب رای دادگاه نوروز علی و خداوردی را بجرم قتل عمدبحبس ابد بااعمال‌شاقه محکوم ساخت.

چون محکومین ونماینده دادستان ازرای‌صادره تقاضای فرجام کرده‌اند پرونده‌برای سومین بار به‌دیوانعالی کشور خواهدرفت واین بار هیئت عمومی دیوانکشور باین پرونده رسیدگی ورای مقتضی را صادر خواهد کرد.

بیك فروشنده مرد که سابقه کار واطلاع کاملی از لوازم الکتریکی داشته باشد برای تمام روز با ضامن معتبر نیازمندیم داوطلبین به فروشگاه علوی‌شاهرضا پیچ‌شمیران مراجعه نمایند . آ ـ ۲۸۰۰۶

مدل های امسال

دمی سزون

باندازه‌های مختلف

پوشش

اول لاله زار

خوش‌پوش

لاله‌زار ـ اول رفاهی

آ ـ ۲۷۸۷۴ آگهی زیبا

آگهی فروش

شرکت ملی نفت ایران‌مقداری درحدود ۷۵تن‌لاستیك‌روئی اسقاط باری وشش دستگاه شاسی لیلاندهیپو ۸٫۹ بدون مخزن‌بارویکدستگاه هامبر سواری ویکدستگاه فورد وانت راکه درانبارهای این شرکت در کرمانشاه موجوداست ازطریق مزایده بفروش میرساند.

۱ـپیشنهادات باید روی‌برگ‌های چاپی مخصوص که‌از طرف اداره بازرگانی وخریدتهران وامور اداری درکرمانشاه دراختیارعلاقه‌مندان قرار داده‌میشود تکمیل ودرپاکت سربسته باقید جمله‌مزایده تاتاریخ وقت اداری‌روز یکشنبه ۲۵آبان‌ماه ۱۳۳۷ درتهران‌وکرمانشاه‌بادارات فوق‌الذکر تسلیم شود.

پیشنهاددهندگان میتوانند قبل‌از تسلیم پیشنهادات خود اطلاعات لازمه رادرتهران یاکرمانشاه ازادارات مربوطه شرکت کسب‌نمایند و همچنین اجناس موردپیشنهاد رابازدید کنند.

۳ـشرکت درردویاقبول قسمتی ویاکلیه پیشنهادهای واصله مختار خواهدبود.

۱ـ۳ شرکت ملی‌نفت ایران

آ ـ ۲۷۸۴۲

«آستان قدس‌آگهی مزایده»

آستان قدس بهره مالکانه معدن زغال سنك زیاران قزوین موقوفه خودرا بمدت ده سال ازطریق مزایده اجاره میدهد آگهی مزایده آن بشماره ۳۷٫۶٫۱۳٫۵۷۲۲ چاپ ومنتشر گردیده یك نسخه ازاعلان را میتوان از اداره املاك آستان قدس طلبید وآخرین روز قبول پیشنهاد پنجشنبه ۲۹ آبان ماه ۱۳۳۷ میباشد.

۱ـ۲ اداره املاك آستان‌قدس

آ ـ ۲۷۶۹۶

تونیك ؟ ...

تونیك را همه دوست خواهند داشت

آ ـ ۲۷۷۸۶ (آگهی وگا)

آگهی تاسیس‌شرکت‌سهامی‌بارو کشتیرانی

بمنظور حمل ونقل بین المللی وزمینی ودریائی وانجام کلیه تشریفات گمرکی ومبادرت بامور نظارت در حمل ونقل کالا وانجام تشریفات امور بیمه واداره کردن خطوط کشتیرانی وتهیه وسائل بارگیری‌وتخلیه کشتی وهمچنین قبول واجراء نمایندگی کلیه امور فوق‌الذکر چه از موسسات داخلی ویاخارجی وایجاد انبارهای مورد نیاز شرکتی بنام شرکت سهامی بار وکشتیرانی که سرمایه آن مبلغ یك میلیون ریال تعیین گردیده وبه یکصد سهم ده هزار ریالی با نام تقسیم وتمام بهاء اسمی آن نقدا پرداخت شده ودرتحویل واختیار مدیران شرکت‌میباشد از تاریخ پنجم آبانماه ۱۳۳۷ بمدت نامحدودی‌ودرتهران‌خیابان‌امیرکبیر ساختمان صیرفی تشکیل گردیده ودر تاریخ هشتم آبانماه ۳۷ در دفتر ثبت شرکتنامه ثبت شرکتهای داخلی بشماره ۶۳۳۶ بثبت رسیده آقای مرتضی نامدار رئیس هیئت مدیره وآقای هاسك بابایان عضو هیئت مدیره ومدیر عامل وبانو لیلی ان‌فرندیان عضو هیئت مدیره شرکت میباشند وحق امضاء کلیه چکها وسفته ها وبروات وتعهدات وقرار دادهای مالی با مدیر عامل به تنهائی خواهد بود وآقای کارنیك کوچاریانس برای مدت‌یکسال بسمت‌بازرس شرکت تعیین شده است.

رئیس اداره ثبت شرکتها وعلائم تجارتی واختراعات .مهدی نراقی

آ ـ ۱۸۴۴۵

تبریکات

جناب آقای عبدالحمید صدر

انتصاب جنابعالی را بریاست دبیرستان رهنما صمیمانه تبریك میگوئیم

شهپرست ـ پیروزفر ـ آداسته

آ ـ ۱۸۳۴۱

جناب آقای دکتر هدایتی وزیر محترم دادگستری

جناب آقای فاضل سرجوئی مدیرکل محبوب ثبت

انتصاب جناب آقای علی ابهری قاضی شریف و شجاع دادگستری را بمعاونت ثبت کل صمیمانه تبریك عرض میکنم

حسین معیری وکیل پایه ۱ دادگستری

آ ـ ۱۸۴۲۳

اصفهان آقای دکتر صفوی‌پور موفقیت جنابعالی رابمناسبت پایان دوره دکتری پزشکی تبریك میگوئیم

علی‌زاده ـ سرهنك اعتصامی ـ ستوان‌کورس صدری ـ هوشنك‌علیزاده

آ ـ ۱۸۴۰۳

انتصاب‌جناب آقای‌عبدالمحمدصدرشخصیت لایق وارجمند فرهنگی بریاست دبیرستان رهنما رابجناب آقای‌کوثری مدیرکل فرهنك استان تبریك عرض مینمائیم ازطرف کلیه دانش آموزان دبیرستان رهنما ـ

محمدرضا گودرزی ـ فریدون مطلقی

آ ـ ۱۸۴۶۵

تشکر وقدردانی

کیف اینجانب که ربوده شده بود توسط اداره آگاهی باینجانب‌مسترد گردید ومن از جدیت وپشتکار جناب سرهنك قریب وآقای قوامی و کارکنان آن اداره اظهار تشکر وقدردانی مینمایم

آ ـ ۲۷۸۵۸ یوسف فائقی

آگهی فرهنك مراغه

پیرو آگهی شماره ۱۴۰۶۲ ـ۲۲٫۷٫۳۷ اداره فرهنك شهرستان‌مراغه ادامه کار ساختمان‌دبیرستان کشاورزی‌مراغه راباواحدبهاء کار بمناقصه واگذار مینماید داوطلبان برای آگهی از شرایط ومشخصات کار تا روز ۲۵ آبانماه بفرهنك مراغه مراجعه وتا آخرین ساعت اداری روز ۱۷ آبانماه باید پیشنهاد خودرا تسلیم نمایند.

رئیس اداره فرهنك و اوقاف شهرستان مراغه ـ درایه

آ ـ ۲۷۸۴۰

پرحرارت ـ کم مصرف ـ بادوام

آ ـ ۲۷۵۹۸

پیرو آگهی شماره ۴۱۰۷ ـ ۳۰٫ ۷٫۳۷ بدینوسیله باطلاع‌داوطلبان شرکت در مسابقه ورودی دانشکده ادبیات اصفهان میرساند که امتحان مسابقه مزبور روز ۱۵ آبانماه ۳۷ ساعت ۹ صبح درمحل دانشکده پزشکی اصفهان (درهزار جریب) برگزار خواهد شد .

آ ـ ۲۷۹۹۲ دانشکده ادبیات اصفهان

از سروران‌گرام و دوستان عزیزکه نسبت به‌ترفیع بنده‌اظهار لطف فرموده وتبریك‌گفته‌اند بینهایت‌سپاسگذار وبعلت بیماری ازتشکر کتبی وحضوری معذرت میخواهم.

آ ـ ۲۷۹۰۰ آلمان ـ سرلشکرفراهتی

آگهی دانشکده دارو سازی‌اصفهان

باطلاع نامبردگان زیر قبول شدگان مسابقه ورودی دانشکده داروسازی اصفهان میرساند که بادردست داشتن مدارك خود (ده‌قطعه عکس۴×۶ شش برك رونوشت شناسنامه ـ پروانه قبولی یاگواهینامه سال ششم ـ گواهی حسن اخلاق یا برك عدم سوءپیشینه برك معافی نظام وظیفه قبض رسید شهریه ـ تعهد نامه و کارت‌مشابقه ورودی) منتهی تاساعت ۱۲ روز شنبه ۱۷ ر۸ر۳۷بدفتر دبیرخانه دانشکده‌مراجعه و ثبت‌نام نمایند .

۱ـ آقای حسین هنری

۲ـ « رضا قزوینی

۳ـ « فرج‌الله کریمی

رئیس دانشکده داروسازی اصفهان ۰ دکتر نواب

آ ـ ۲۷۹۹۰

شاهنشاه پس از مسابقه اسبدوانی بتهران مراجعت فرمودند

درساعت ۹صبح امروز شاهنشاه درمیان استقبال پرشور وابرازاحساسات سران عشایر ترکمن ومردم شاهدوست گرگان در حالیکه والاحضرت‌شاهپور غلامرضا پهلوی وهیئت دولت درالتزام رکاب بودند بااتومبیل سلطنتی بمیدان اسب دوانی بندرشاه نزول اجلال فرمودند .

موزیك سلام شاهنشاهی رانواخت وگارد احترام مراسم احترامات نظامی رابعمل آورد وسپس شاهنشاه درجایگاه مخصوص قرار گرفتند و مراسم مسابقات اسب دوانی درچهار دوره ۱۵۰۰ متر، ۳۰۰۰ متر، ۴۵۰۰ متر و ۶۵۰۰ متر بوسیله چابك‌سواران خردسال ترکمن‌شروع شد. ضمن انجام مسابقه، گردان سوار لشکر گرگان ازمقابل شاهنشاه رژه رفت وعملیات «سوارخوبی» بوسیله افراد گردان سوار صورت گرفت که فوق‌العاده مورد توجه شاهنشاه واقع شد .

درخاتمه جوائز برندگان مسابقه اسب دوانی بدست مبارك شاهنشاه توزیع گردید .

مقارن ساعت ۱۱ صبح اعلیحضرت همایونی درمیان ابراز احساسات شدید مردم بااعضای هیئت دولت وملتزمین رکاب خدا حافظی نمودند وبا ابراز تفقد نسبت به تیمسار سرتیپ معینی فرمانده لشکر گرگان بوسیله هواپیما عازم تهران شدند .

شاهنشاه هواپیمارا شخصا هدایت میفرمودند وآقایان نخست وزیر و سرلشکر نصیری درالتزام رکاب بودند .

هیئت دولت وملتزمین رکاب‌نیزبلافاصله باقطار مخصوص‌بتهران مراجعت نمودند .

هواپیمای شاهنشاه ساعت ۱۲ و۵۰ دقیقه بعد از ظهر امروز در فرودگاه بزمین نشست .

نطقهای رؤسای مجلسین ایران و ترکیه

بطوری که خوانندگان محترم اطلاع دارند هفته گذشته هیئت پارلمانی ایران بریاست آقای سردار فاخر حکمت رئیس مجلس شورای ملی جهت بازدید از پارلمان ترکیه بهسپار آن کشور شدند .

در بازدیدی که از پارلمان ترکیه بعمل آمد آقای رفیق‌کوراتلتان رئیس مجلس کبیر ملی ترکیه به مهمانان خوش آمد گفت و طی نطقی خطاب به نمایندگان پارلمان ترکیه اظهار داشت :

در تاریخ پرافتخار مجلس کبیر ملی ترکیه حوادث مهم بیشماری روی داده که یکی از بهترین آنها تشریف فرمائی هیئت بزرگزیده و منتخب مجالس شورایملی وسنای کشور دوست ما ایران بترکیه‌است

آقای کوراتلتان سپس اشاره بمسافرت اعلیحضرت فقید بترکیه نموده‌گفت فرزندارجمند اعلیحضرت فقید که ملت ایران را تحت‌رهبری خردمندانه خود بپایه امروزی رسانیده‌اند باکمال کیاست وفراست تخت و تاج پدرشان را نگهداری نموده و در راه توسعه روابط دو کشور توجه و علاقه فراوان مبذول داشته‌اند .

سپس آقای سردار فاخر حکمت‌رئیس مجلس شورایملی پشت تریبون قرار گرفت‌ودرپاسخ‌رئیس‌مجلس‌ملی‌ترکیه پس از اظهار خوشوقتی از مسافرت بترکیه وسپاسگزاری از مهمان‌نوازی آنان گفت :

در تاریخ روابط دو ملت هیچگاه‌تا این اندازه حسن تفاهم ودوستی و مناسبات صمیمانه‌وجودنداشته ومبانی دوستی دو ملت از روشن بینی وافکار شاهنشاه ما در تشریف فرمائی حضرت رئیس جمهوری معظم ترکیه بایران وتشریف فرمائی ذات شاهانه بکشور ترکیه تحکیم یافته ودرتاریخ روابط دو کشور بیسابقه می‌باشد .

آقای سردار فاخر حکمت سپس افزود .شالوده مودت ودوستی واتحاد دو کشور برادر وهمجوار هنگام‌ملاقات اعلیحضرت فقید رضا شاه کبیر با حضرت آتا ترك برپایه‌ای متین محکم واستوار گردیده است وجای بسی خوشوقتی است‌که اعلیحضرت‌همایون شاهنشاه جوان ما در راه تحکیم این دوستی که یك هدف مقدس است‌توجه خاص مبذول داشته‌اند .

مجلس شورای‌ملی

بقیه ازصفحه هفدهم

اینهمه کار میشود، اینهمه زحمت میکشند ولی محصل باور نمیکند که اینهمه ترقیات درمملکت پیدامیشود.

درمورد قسمت دوم سئوال فرمودید چهار هزار و خورده‌ای دلار برای صندوق تعاون گرفته‌اید ؟

بنده حساب دو دوتا چهارتا عرض میکنم، از هرشاگردی حداقل پنجاه سنت یعنی نیم دلار میگیرند. ازبعضی هم یك دلار و دو دلار میگیرند که بنده کاری ندارم. اما اگرهمان نیم دلار را حساب کنید، ما لااقل سه‌هزار شاگرد درامریکا داریم، اگر ازهرکدام نیم دلار بگیرند میشوددرسال ۱۸۰۰۰ دلار، دوسال میشود ۳۶۰۰۰ دلار ، بفرمائید چندسال است این پول را میگیرید ؟

راجع به سئوال سوم بنده اینجا نامه‌ای دارم که سرپرستی نوشته است تاشما تمبر جواب نامه را نفرستید من بشما جواب نمیدهم. شما مگر بودجه ارسال مراسلات ندارید ؟پس بشاگرد چه میگوئید .شما که حقوق شاگرد را نمیدهید پس‌از کجا پول تمبر بیاورد؟ والله شاگرد حق دارد ناراحت شود، حق دارد عصبانی‌بشود، حق دارد جری بشود. ماکه پیرهستیم و بکرات ناملایمات دیده‌ایم از کوره درمیرویم .

مباحثه ومشاجره

دراینموقع آقای حبیب پناهی گفت: هیچ محصلی برای پنجاه سنت از احساسات ملی خودش دست بر نمی دارد .

آقای مهندس شیبانی جواب داد : آن فرزند آقای پناهی است که‌پنجاه سنت برایش اهمیت ندامه .

آقای پروفسور جمشید اعلم از پشت تریبون اظهار داشت : چه میفرمائید آقا ، سرکار یك روز گرسنگی بکشید همه‌چیز ازیادتان خواهد رفت ، شما درعمرتان یك ساعت گرسنگی نکشیده‌اید ،این حرفها کدامست آقا ؟

آقای پناهی‌گفت : ازکارهای خوب وزارت فرهنك هم بگوئید .

پروفسور جمشید اعلم باعصبانیت اظهار داشت : چه میگوئی آقا ؟ مگر من مدافع وزارت فرهنك هستم . یعنی چه ؟

چندتن از نمایندگان نیز درتایید آقای پروفسور جمشید اعلم بآقای پناهی خطاب کردند وگفتند :این فرمایشات را نفرمائید آقا.

آقای پروفسور جمشید اعلم‌مجددا گفت : یعنی چه آقا ، تو دو روز گرسنگی‌بکش. اگرگفتی زنده‌باد شاه ! «خنده حضار»

اما من خودم گرسنگی کشیده‌ام وزنده‌باد را هم گفته‌ام .

آقای پناهی فریاد زد : بنده هم گفته‌ام. خیلی بیشتراز شمافداکاری کرده‌ام .

پروفسور اعلم گفت : خیر آقا نکرده‌اید .

آقای پناهی جواب داد :کرده‌ام.

پروفسور اعلم گفت : نکرده‌اید.

پناهی «باعصبانیت» : کرده‌ام ، کرده‌ام .

پروفسوراعلم : سرخودتان‌نکرده‌اید «خنده حضار» برای اینکه اگر کرده بودید عرایض بنده را تایید میفرمودید .

درباره شاگردی که شاه مملکت دلش بحال او میسوزد شما چه میفرمائید ؟

آقا ، ماهم دراروپا بوده‌ایم. ماهم محصل بوده‌ایم . چرا پول ما یك روز عقب نیافتاد ؟ شما محصل را ول میکنید بامان خدا دیگر از او توقع چه دارید ؟ انصاف داشته باشید آقا .

بنده از جوابهای جناب آقای معاون از جوابهای جناب آقای معاون وزارت فرهنك بهیچوجه قانع‌نشدم. سئوالم را تکرار میکنم اگرجواب قانع‌کننده دادید‌که چه بهتر ،اگر نه من موضوع را بکمیسیون‌تحقیق ارجاع خواهم‌کرد . حیف است‌شاه ما اینقدر بفکر این محصلین‌باشد ودستگاهها بفکر نباشند .

بیشتراز همه کمك میکنیم ...

آقای‌یزدانفر معاون وزارت‌فرهنك مجددا اظهار داشت :

بنده جوابهائی‌که لازم بودخدمت آقای پروفسور عرض‌کردم، کلیات هم‌نبودبلکه بنده رقم دادم(پروفسور اعلم ـ چه رقمی؟)

بنده اینجا صراحتا حضورآقایان عرض میکنم که هیچ مملکتی از فقیر و غنی مثل دولت ایران به محصلین خود درخارجه کمك نمی کند (جمعی از نمایندگان صحیح است) عرض کردم اگر درگذشته مستمری شاگردان نمیرسید . امسال اینطور نیست . حقوق تیر ومرداد و شهریور اول تیر ومهر و آبان و آذر اول مهر پرداخته شده ومال‌دی وبهمن واسفند هم‌امیدوارم قبل‌از دی‌ماه برسد .

عمیدی‌نوری ـ مال مهر هنوز نرسیده.

معاون وزارت فرهنك ـ یکی نرسیده ؟

چندتن از نمایندگان ـ اسم‌ببرید

پروفسور اعلم ـ اگر اسم‌ببرم‌فردا همین صنار را هم قطع میکنند و بیرونش میکنند .

در دستور

دو این وقت‌لایحه‌تشکیل دادگاههای سیار مطرح ولایحه قرائت شد .

پس ازاظهارات آقایان بزرك‌ابراهیمی وسلطانمراد بختیاروپاسخ آقای‌عاملی معاون وزارت دادگستری بکلیات لایحه رای گرفتند وتصویب شد .

هنگام بحث در مورد لایحه آقای دکتر شاهکار اظهار داشت :تامین مردم شرط اساسی ترقی وسعادت کشور است .ودستگاه قضائی این‌امر رابعهده‌دارد.هروقت دستگاه‌دادگستری محکم‌تر میشود قدمی برای ترقی‌جامعه برداشته میشود .

یکی از دستگاههای خوب ایران نسبت بدستگاههای دیگر دستگاه دادگستری است (صحیح است)

قضات ما ۹۰ در صدشان مردمان صحیح‌العملی هستند که باوجدان خود رای میدهند .

من به وزارت دادگستری تبریك می گویم از نظر آوردن چنین قانون‌خوبی اگر دادگستری ماتعمیم‌داده شود و مردم بدانند که به شکایات آنها رسیدگی خواهد شد سبب‌تامین‌مردم خواهد شد .

هرقدمی وهرقلمی‌راکه‌برای‌جلوگیری از اعمال نفوذ کار میکند خداوند موفق بدارد .(احسنت)

بعد آقای صدر زاده تذکراتی داد و گفت : دستگاه دادگستری ما به‌تناسب سایر امورمان توسعه نیافته است .

پیشنهادات در لایحه

بعد پیشنهادات واصله در لایحه قرائت شد .

آقای رامبد ضمن تذکراتی‌پیشنهاد کردکه‌ماده‌یك‌نیزبشرح‌زیراصلاح‌میشود «وزارت دادگستری میتواند برای رسیدگی بدعاوی مدنی وکیفری بین ساکنین‌هر محلی که از مرکز حوزه های قضائی دور است دادگاه سیار تشکیل دهد » این پیشنهاد بتصویب رسید .

آقای بهبهانی پیشنهادی داد که‌بعد از توضیحات آقای عمیدی نوری‌مخبر کمیسیون دادگستری‌آنرامسترداشت.

ماده اول تصویب شد ورسیدگی‌به بقیه لایحه بجلسه آینده موکول‌گردید.

مقارن ظهر جلسه ختم شد وجلسه آینده بروز سه شنبه موکول گردید.

از: نیویورك تایمز

هدیه‌ایکه شاهنشاه ایران بملت خودداد

تهران‌ـروز چهارم آبان اعلیحضرت شاه ایران چهلمین سال‌زندگی خود را گذراندند . روح جشن و سرور بر تهران مسلط بود درتهران‌چراغانی نمودند و بر سر در تمام مغازه هاو بالکونها پرچم ملی‌برافراشته شد .

روز قبل اعلیحضرت ۹۲ زندانی را که از سال ۱۹۴۵ ببعد بعلت خیانت زندانی بودند ، مورد عفو قراردادند. وباین طریق هدیه‌بزرگی‌بملت ایران دادند

زندانیان از نقشه‌های‌انقلابی خوداظهار بیزاری کردند . اغلب این زندانیان محکوم بمرك یا حبس ابد بودند .

در اوایل هفته گذشته دکتر منوچهر اقبال دو طرح موثر تقدیم مجلس نمود که هدف آنها از میان بردن فساد دستگاه دولتی و جلوگیری از خدمت کارمندان دولت به دوارباب است .

این لوایح در ایران که ملاکین در پارلمان جای میگیرند و به معاملات خصوصی میپردازند ، رفرم های انقلابی بشمار میرود .عده ای‌از این مالکین مقامات عالیرتبه دولتی رانیز بدست دارند . این اصلاحات‌بخصوص اکنون که درآمد سالیانه نفتی ایران به ۲۵۰ میلیون دلار میرسد وبرنامه هفت ساله یك میلیارد دلاری ایران‌با سرعت بیشتری بموقع اجراگذاشته می شود کاملابموقع استوضرورت دارد .

تفسیر پارلمانی

بقیه از صفحه اول

دولتی و نمایندگان مجلسین در معاملات دولتی تشکیل داد فقط چند تن از نمایندگان و رئیس دولت فرصت یافتند نظریات خودرا در کلیات لایحه عنوان کنند و چون مذاکرات بطول انجامید ساعت یك‌ونیم بعداز ظهر کمیسیون تعطیل شد بدون‌آنکه حتی مذاکره درکلیات پایان یافته باشد .

امروز در کریدورهای بهارستان گفتگو از کیفیت رسیدگی بلوایح اخیر دولت بود . ناظرین پارلمانی عقیده دارندلوایحی‌ازقبیل‌دولایحه‌ای که اخیرا از طرف دولت بمجلس تقدیم شده چون جنبه فوق‌العاده‌دارد باید رسیدگی به‌آن نیز از حدود تشریفات متعارف خارج شود . مخصوصا این‌نکته از طرف‌ناظرین پارلمانی تاکید میشود که‌اگر رسیدگی بلوایح فوق نیز تابع تشریفات معمولی باشد آن «اثر وضعی» را که تنظیم و تقدیم این لوایح درافکاربرجای گذاشته است دچار تزلزل خواهد کرد .

ازاینرو طرفداران لوایح درمجلس سعی دارند همکاران خودرا قانع کنند که در رسیدگی بلوایح دولت حتی‌الامکان تسریع‌بشود و تاآنجا که میسر است از مباحثات‌طولانی صرفنظر گردد .

تعیین وقت جلسه‌آینده کمیسیون دادگستری فعلا موکول بمراجعت هیئت‌دولت‌از سفرگرگان‌وخراسان شده‌است . اما امروز شایع بود که محتمل است هیئت دولت مسافرت خودرا بخراسان تا پایان رسیدگی بدو لایحه اخیر بتعویق اندازد اگر مسافرت هیئت‌دولت بخراسان‌متوقف بماند روز دوشنبه‌همین هفته دومین جلسه کمیسیون دادگستری مجلس شورایملی برای رسیدگی بلوایح دولت تشکیل خواهد شد .

البته در جلسه آینده کمیسیون نیز بحث در کلیات ادامه خواهد یافت مگر آنکه از طرف اعضای کمیسیون پیشنهادکفایت مذاکرات در کلیات داده شود .

بطوریکه خوانندگان محترم مستحضرنددرجلسه اخیر کمیسیون دادگستری آقای‌نخست‌وزیرباشاره یادآور شد که بعضی از وزراء اعلام داشته‌اند کار شخصی خودرا به شغل دولتی ترجیح خواهند داد. درافواه‌شایع است که‌تاکنون آقایان مهندس طالقانی‌وزیرمشاور ومهندس شریف امامی وزیر صنایع ومعادن آمادگی خودرا برای کناره گیری از مقام وزارت بخاطر دنبال کردن فعالیتهای خصوصی خود اعلام‌داشته اند . بروایتی نیز وزیر مشاور و وزیر صنایع ومعادن استعفا نامه خودرا تقدیم آقای نخست‌وزیر نموده‌اند تا بمحض تصویب لایحه منع مداخله‌درمعاملات‌از مقام‌وزارت کناره گیری کنند .

علاوه‌بر این تاکنون چندتن از نمایندگان مجلس شورایملی‌نیز که وکیل دادگستری یا شاغل مشاغل آزاد هستند رسما اعلام داشته‌اند درصورت تصویب‌لایحه دولت‌شغل آزاد را بنمایندگی مجلس ترجیح خواهند داد.

مختلس متواری

منوچهر مصلح‌پور

آقای دکتر غیاث‌الدین جزایری بازرس عالی‌وزارت بهداری که‌از طرف وزیربهداری برای رسیدگی بموضوع اختلاس درانبار بهداشت شیراز به‌آن‌شهرستان رفته بود بتهران مراجعت نمود وگزارش خودرا بوزیر بهداری داد.

دکترجزایری درگزارش خود اطلاع داده‌است که‌منوچهرمصلح‌پور انباردار اداره بهداشت شیراز علاوه‌بر ٦٤٠ هزارریال اختلاس چندفقره دیگر نیزاز اجناس و داروهای موجوده درانبار ازجمله یك‌تن‌ونیم لوله‌آهن لوله‌کشی و مقدار زیادی گردد‌ست وغیره سرقت نموده وهم‌اکنون فراری میباشد وبرای‌تعیین میزان کامل اختلاس رسیدگی ادامه دارد.

بطوریکه خبرنگار ماکسب‌اطلاع نموده‌است ازانبار اداره بهداشت شیراز بیش‌از یك‌میلیون ریال اختلاس شده‌است.

آخرین خبر تا ٤ بعداز ظهر

خارجه

دولت فرانسه بهای‌فرانك راپائین میاورد

پاریس ـرویتر ـبین فرانسه و انگلستان اختلافاتی در مورد بازار مشترك اروپا وجود دارد . محافل مطلع‌پاریس اظهار داشتند که دوگل‌کوشش می کند از تیره شدن روابط دو کشور برسر این موضوع جلوگیری کند . ظاهرا وزیر خارجه فرانسه برای گفتگو پیرامون همین مسئله بلندن میرود. فرانسه از نظر مسائل اقتصادی داخلی خود نیز دچار مشکلاتی است وبرای آنکه بتواند با نرخهای بین‌المللی رقابت کند گفته میشود که در نظر دارد ٥ تا ١٥ درصد از بهای فرانك بکاهد .

ستاره سرخ مینویسد غرب اسرائیل را تجهیز میکند

مسکوـ رویترـ روزنامه ستاره سرخ ارگان وزارت دفاع شوروی بریتانیا وایالات‌متحده رامتهم ساخت که‌برای‌مداخله‌جدیددراوضاع داخلی‌اردن‌وسایر کشورها نقشه میکشند .

ستاره سرخ مینویسد که کشورهای غرب براساس یك نقشه قبلی اسرائیل رامجهز میکنند واسرائیل درنظردارد قسمت غربی رودخانه اردن‌را ازاین کشور مجزا کند .

رادیو اورشلیم دعاوی مسکو وقاهره را رد میکند

اورشلیمـ خبرگزاری فرانسهـ رادیو اورشلیم امروز ادعای رادیوهای مسکو، قاهره وبغداد راپیرامون احتمال حمله اسرائیل باردن ردکرد.

رادیو اورشلیم گفت که‌هدف این دولتها آن‌است که‌اردن را به قبول سرپرستی و پشتیبانی عبدالناصر وادار سازند .

هنوزاجساد کارگران از معدن زغال‌سنك خارج میشود

اسپرینك‌هیلـ رویترـ امروز ٦ جسد دیگر ازعمیقترین معدن زغال سنك امریکا خارج شد وبدین ترتیب تعداد مقتولین حادثه ریزش این معدن به٤٢ نفررسید.

اجساد مزبور درعمق ١٣ هزار پائی یافته شدند. جستجوی برای یافتن بقیه ناپدید شدگان ادامه دارد. دیروز ٦نفرازمعدنچیان که بیش‌از ٨ روز دراعماق زمین زنده بودند ازمعدن بیرون آورده شد .

عربستان سعودی بامام عمان کمك میکند

لندن ـخبرگزاری فرانسه ـگزارشهائی که درباره اوضاع شیخ‌نشین مسقط و عمان به لندن میرسد ضد و نقیض و مبهم است . ولی وزارت‌امور خارجه انگلستان این مسئله را کتمان نمی کند که هنوز ارتش سلطان‌مسقط که سال گذشته در نبرد با شورشیان طرفدار امام عمان منهزم گردید تجدید سازمان نیافته است .

چندی پیش هنگام مسافرت سلطان مسقط به لندن قراردادی بین‌بریتانیا و شیخ‌نشین مذکور امضاء شد و طبق قرار داد مزبور قرار بود چند تن از افسران انگلیسی در سازمان ارتش مسقط تجدید نظر کنند و هم چنین انگلستان متعهد شده بود یکدسته کوچك هواپیما بارتش سلطان تحویل دهد و در عوض بانگلستان اجازه داده شده بود که ازدو فرودگاه نظامی مسقط استفاده کند .

وزارت امور خارجه انگلیس درباره چگونگی کمك عربستان سعودی به طرفداران امام عمان از هرگونه اظهاری خودداری می کند و در حال حاضر معلوم نیست که آیا بین حوادث اخیر عدن واوضاع عمان ارتباطی وجود دارد یا نه لکن این نکته مسلم است که مصر و سایر کشور های عضو اتحادیه عرب از امام عمان و سلطان لحج که اخیرا از طرف انگلیسها تبعید شده بشدت پشتیبانی می کنند .

آخرین کنفرانس فرماندهان جدید

صبح فردا آخرین کنفرانس فرماندهان جدید واحد های ارتش در خارج از مرکز که چندی قبل اسامی آنها از نظر خوانندگان گرامی گذشت با حضور تیمسار سپهبد آریانا فرمانده نیروی زمینی ارتش شاهنشاهی‌تشکیل میگردد و صبح‌روز بعد از جلسه هریك از فرماندهان بسوی محل ماموریت خود حرکت خواهد کرد .

تمدید معافیت موقت مشمولین‌پزشك

امروز اطلاع بدست آوردیم که کلیه مشمولین [illegible] از پزشك ، دامپزشك ، داروساز و دندانپزشك در آبان ماه بخدمت اعزام نخواهند شد. بطوری که خوانندگان‌محترم‌اطلاع‌دارند قبلابهداری ارتش صورت احتیاجات خود را از مشمولین پزشك به اداره نظام‌وظیفه داده بود و ادارهٔ نظام‌وظیفه عمومی نیز اعلام کرد که کلیه مشمولین فارغ‌التحصیل پزشك باید حداکثر تاآبان‌ماه۳۷خودرا به ادارهٔ نظام‌وظیفه معرفی و جهت تعیین وضع مشمولیت خود اقدام بکنند و کسانی‌که بخدمت اعزام خواهند شد برك آماده بخدمت دریافت کرده و منتظر روز قرعه کشی و اعزام بخدمت سربازی بشوندولی بموجب تصمیم جدید برك آماده بخدمت آقایان پزشکان تا دیماه ارزش‌معافی دارد و مشمولین دکتر در دیماه به بهداری ارتش معرفی خواهند شد .

پسران سه‌قلو دربابل

خبرنگارما از بابل‌گزارش میدهد ، ساعت ٩صبح دیروز بانو «خانم‌سلطان» همسر آقای‌عیسی‌صفی ساکن‌قریه «شیرمحله»فریدونکنار دربیمارستان بابل سه‌قلو زائید

نوزادان پسرمیباشند ووضع مزاجی آنها کاملا رضایت‌بخش‌است ومادرسه‌قلوها نیز تحت‌نظر پزشکان بیمارستان دوره نقاهت خودرا می‌گذراند .

خبرنگارما درگزارش خود اضافه میکند که متاسفانه وضع‌مالی خانواده سه‌قلوها رضایت‌بخش نیست واحتیاج بکمك افراد نیکوکار دارند .

مامورجنگلبانی مردی‌را باسرنیزه کشت

امروز خبرنگار مادر رشت تلگرافی اطلاع‌داد. بعداز ظهر دیروز جوانی بنام محمود فقیه‌زاده مامور جنگلبانی گیلان باسرنیزه بیکی‌از بازرگانان رشت بنام عزیزاله بامداد در«میدان کوچك» حمله‌کرد ودر میان تعجب مغازه داران‌وعابرین اورابشدت مضروب کرد.

فقیه‌زاده پس‌از مضروب کردن‌آقای‌بامداد قصدفرارداشت وبه‌چند نفر که‌میخواستند ازفراروی جلوگیری کنندباسرنیزه حمله‌کرد ولی سرانجام بوسیله مامورین کلانتری۳ بازداشت شد ومضروب نیز به بیمارستان پورسینامنتقل گردید. کوشش پزشکان برای‌نجات آقای بامداد موثرنیفتاد وبعلت خونریزی شدید درگذشت. قاتل سابقه‌شرارت زیاد داردوهنوز معلوم‌نیست وی‌بچه‌علت آقای‌بامداد رامورد حمله قرار داده است.

روسای دادگستریهای آذربایجان غربی و سیستان و بلوچستان

آقای ابوالقاسم مجتهدی رئیس دادگستری شهرستان رضائیه بریاست دادگستری استان چهارم (آذربایجان غربی) و آقای احمد داودی دادستان استان خراسان بریاست دادگستری استان سیستان و بلوچستان منصوب شدند .

داخله

شهرستانها

هنرنمائی دسته موزیك پاکستان در اصفهان

آخر وقت‌امروز خبرنگار ما از اصفهان گزارش داد که صبح امروزبرنامه های جالبی بوسیله دسته موزیك ارتش پاکستان که شب گذشته ازشیراز باصفهان وارد شده است در فرح‌آباد مرکز تیپ اصفهان اجرا گردید .عده‌ای از افراد تیپ نیز پس از پایان برنامه دسته موزیك ارتش پاکستان برنامه جالبی شامل‌رقص‌های‌محلی‌ازجمله‌رقص‌چوپی‌اجراکردند که‌موردتوجه‌افراددسته موزیك پاکستان قرار گرفت .

افراد دسته موزیك از ساعت سه و نیم بعد از ظهر امروز در میدان‌شاه و مقابل کاخ‌شهرداری اصفهان برای استفاده‌اهالی برنامه‌های جالب موسیقی اجرا خواهند کرد و عصر امروز نیز در عمارت شهرداری پذیرائی میشوند .

تهران

پسر بچه‌ای در حوض خفه شد

دو ساعت بعد از ظهر امروز جنازه کودك سه ساله ای بنام محمد رضا بوسیله پدر و مادرش بیمارستان رازی منتقل گردید . پزشکان بیمارستان پس از معاینه اعلام کردند که این کودك فوت شده است . محمد رضاساکن خیابان نازی آباد بوده ودر نتیجه افتادن در حوض آب خفه شده بود .

اراضی جاده سوم متری صدتومان خریداری میشود

یکصد حلقه چاه عمیق در تهران واطراف حفر میشود

آقای‌شهردار تهران‌درموردشروع‌ساختمان جاده سوم بخبرنگارماگفت: شهرداری فعلا مقداری ازجاده راگود برداری کرده است. ضمنا برای ارزیابی‌صحیح زمینهای مسیر جاده چند نفر از مهندسین باسابقه وبی غرض را انتخاب کرده ومشغول‌ارزیابی خواهیم شد .عرض زمینهائیکه شهرداری به قیمت سال ٣٥ خریداری خواهدکرد ٢٠٠ متر است که ١٢٠ متر آن جهت جاده و بقیه آن بقیمت روز بفروش خواهد رفت خبرنگار ما عقیده داردکه بطورتقریب زمین‌های جاده‌سوم راشهرداری بقیمت مترمربعی یکهزار ریال خریداری کرده واز فروش ٨٠ متر بقیه بقیمت روز هزینه ساختمان جاده را تامین خواهد کرد .

شهردارتهران همچنین‌گفت:شهرداری اخیرا ٢٠ حلقه چاه جدید رادر نقاط مختلف شهر از طریق مناقصه به مقاطعه کاران واگذار کرده است و٨٠ چاه عمیق دیگر در شمیران و تهران وحومه حفر خواهد شد تااز بی آبی خانه‌ها و خشك شدن درخت‌های جاده ها جلوگیری شود .

شهردار تهران درمورد مسافرت خود بخارج از کشور گفت :

مسافرت من درعید سال آینده صورت خواهد گرفت و از کشورهای مختلف اروپا دیدن خواهم کرد .

اعضای هیئت نظامی ایران در کمیته نظامی پیمان بغداد

روز چهار شنبه کمیته نظامی پیمان بغداد در آنکارا تشکیل خواهد شد. بدین مناسبت نمایندگان ارتشهای ملل عضو پیمان بغداد بطرف آنکارا عزیمت خواهند کرد. روز شنبه گذشته چهار نفر از افسران ارتش: تیمسار سرتیپ زند، تیمسار سرتیپ طوفانیان، سرهنگ اربابی و سروان وجدانی جهت‌تهیه مقدمات کنفرانس‌نمایندگان نظامی کشور های عضو پیمان بغداد بصوب آنکارا پرواز کردند .

روز سه‌شنبه تیمسار ارتشبد هدایت باتفاق سرکار ناخدا یکم شیبانی آجودان برای شرکت در کمیته نظامی به آنکارا عزیمت خواهند نمود .

ضیافت بافتخار نمایندگان‌کشورهای مدیترانه شرقی

شب گذشته از طرف آقای دکتر طبا رئیس سازمان بهداشت جهانی منطقه مدیترانه شرقی بافتخار نمایندگان کشور های ناحیه مدیترانه شرقی که در سمینار آموزش بهداشت شرکت نموده‌اند مجلس ضیافتی بجای وشیرینی در هتل دربند برپا بود.

در این ضیافت جمعی ازرجال و معاریف حضور داشتند.

بازنشستگان فرهنك

ابلاغ بازنشستگی ٤٠ تن دیگراز بازرسان وزارتی و کارمندان اداری و آموزشی وزارت فرهنك وروسای ادارات فرهنك شهرستانها صادر گردیده و به آنان ابلاغ شد .

باین ترتیب تا امروز ٧١٢ تن از کارکنان وزارت فرهنك در تهران و شهرستانها بازنشسته شده اند .

بازگشت وزیر بازرگانی

امروز وزارت بازرگانی اطلاع داد که آقای نیساری وزیر بازرگانی و آقای وکیلی رئیس اطاق بازرگانی و همراهان فردا از سفر شوروی بتهران باز خواهند گشت .

کوکا کولا
DRINK
Coca-Cola
بنوشید
۱ـ۳۰ ۲۳۰۲۲

پلاژ مجلل آبشار

درسواحل مصفای زاینده‌رودواصفهان بزودی افتتاح میشود ومردم‌اصفهان برای شب‌نشینیها وانعقاد مهمانیهای خود آسوده میشوند .

آـ٢٦٨٠٦ (١)

اجمه بازرگانان
شماره تلفن ٢٣١٢٠-٢٤٧٤٥

مواظب باشید! ازهمین هفته مجله محبوب شما
در ٦٠ صفحه و١٢ صفحه رنگی
بادهها مطلب جالب وداستانهای عالی وهیجان‌انگیز منتشر میشود
این جمعه اگر دیر بجنبید اطلاعات هفتگی گیرتان نخواهد آمد
زیرا همه آنرا مانند برك زر ازدست هم خواهند ربود

انجمن فیلارمونیك تهران

وابسته‌باداره کل هنرهای زیبای کشور

باطلاع علاقمندان میرساندکواتور گلون گیت دوبرنامه مختلف‌از آوازهای محلی ومذهبی سیاه پوستان امریکائی روزهای پنجشنبه ١٥ و دوشنبه ١٩ـآبان ماه در تالارفرهنك اجرا میکنند.

برای تهیه بلیط قبلابمغازه‌پارکرچهار راه قوام السلطنه مراجعه فرمائید.

آـ٢٧٨٥٦

تهران مصور
مجله بی رقیب کشور
صبح جمعه

آـ٧٨٤٤ ١ـ٢