۴۰ صفحه

اطلاعات

سه‌شنبه ۹ اسفند ماه ۲۵۳۶ ـ شماره ۱۵۵۴۹ تکشماره ۱۰ ریال

شاهنشاه: دادن حداکثر آزادی ادامه می‌یابد

شاهنشاه‌آریامهر درمراسم سالروز آزادی زنان بیانات مهمی ایراد فرمودند . علیاحضرت شهبانو ، والاحضرت شاهدخت اشرف پهلوی ودکترجمشید آموزگار درعکس دیده می شوند.

خارجی ها بخاطر طرح نفتی ، مارا دوبار تنبیه کردند

آزادیهای داده شده چهره اتحاد نامقدس سرخ و سیاه را روشن

در صفحه آخر

والاحضرت اشرف دو کنگره بزرگ زنان گفتند: شاهنشاه برای حمایت آزحقوق زنان ارزش فراوان قائل هستند

در صفحه ۲۴

رئیس شهربانی احضار و در اختیار کمیسیون ۵ نفری قرار گرفت

رئیس شهربانی آذربایجان ودومقام ازکاربرکنارشدند

۱۰۰هزارنفردراین امتحانات شرکت میکنند

برنامه امتحانات نهائی نظام جدیدوقدیم آموزشی

در صفحه ٤ ستون اول

رئیس کلانتری ٦ تبریز توبیخ شد

در صفحه ٤ ستون هفتم

استاندار آذربایجان بتهران احضار شد

امروز کسب اطلاع شد که‌سپهبد اسکندرآزموده استاندار آذربایجان شرقی بتهران آمده‌است .

رئیس اطلاعات شهربانی آذربایجان منتظر خدمت وازشغلش برکنارشد

در ۲ ایالت بزرگ انتخابات رابرد

پیروزی بزرگ خانم گاندی

خانم گاندی یك سال پس‌از شکست در انتخابات‌عمومی هند و از دست دادن پست نخست‌وزیری این کشور ۵۴۵ میلیون نفری، در انتخابات محلی دو ایالت عمده هند به‌پیروزی خیرمکنندوغیر منتظره‌ای دست یافت ، این بار حزب‌کنگره او، نه حزب کنگره‌ای که پدرش نهرو موسس آن بود به پیروزی رسید . زیرا اخیرا حزب کنگره بزرك به دو حزب تقسیم شده است . تعجب مفسران از این است که بانوگاندی علی‌رغم همه اتهاماتی که دراین یك سال به او وارد شد به پیروزی رسید یعنی پشتیبانی مردم هند را جلب‌کرد .

در صفحه ۲ ستون اول (عکس‌رادیوئی آسوشیتدپرس)

ازنیمه دوم اسفند باجرا در می‌آید

محدودیت ساعت کار اصناف لغوشد

در صفحه ٤ ستون پنجم

۵۰ میلیون تومان سوءاستفاده وارد کنندگان میوه

★ دولت درصورت‌لزوم‌مقادیری میوه برای مبارزه با احتکاروارد میکند

در صفحه آخر ستون چهارم

گمرک اتومبیل های ۷۸ اعلام شد

★ تخفیف‌سودبازرگانی اتومبیلها به احتمال زیاد در سال آینده لغو میشود

در صفحه ۵

رهبر چین وآزادی تایوان

هواکوفنگ رهبر جدید چین در پنجمین کنگره‌ملی این کشور تصمیم چین را به آزاد کردن تایوان اعلام داشت و درعین‌حال گفتکه ارتش چین از قدرت قابل ملاحظه‌ای برخوردار است، ولی هیچگاه چین نمیخواهد آنرا «ابرقدرت» بنامند. عکس، هواکوفنگ رهبر ۵۷ ساله چین را در این‌کنگره ۳هزار و ٤۵٦ نفری در تالاربزرگ کنگره نشان میدهد هوا گفت که چین بیش از سال۲۰۰۰ انقلاب خود را تکمیل‌خواهد کرد.

عکس رادیوئی‌آسوشیتدپرس

برای ترافیک تهران فردابرنامه تازه‌ای اجرامیشود

در صفحه ٤ ستون اول

معرفی نمایندگی محصولات
کارخانجات ایرانیت
در تهران — صفحه ۲٤

پیشگاه مبارك شاهنشاه آریامهر
جان‌نثار از سوی دانش آموزان ـ معلمان ـ کارکنان اداره آموزش و پرورش ناحیه ۱۹ تهران (شهرری) مراتب انزجار خودرا از واقعه تاسف بارتبریز که توسط عده‌ای از عوامل بیگانه صورت گرفته است ابراز و آمادگی خود را برای جانبازی و فداکاری در اجرای منویات مبارك‌شاهنشاه بزرك اعلام میدارد .
جان‌نثار ـ هوشنك معارفی
اداره آموزش وپرورش ناحیه ۱۹ تهران

مالکین محترم پایتخت
با پرداخت بموقع عوارض نوسازی علاوه بر استفاده از ده‌درصد جایزه نه‌درصدهم‌جریمه دیر کرد نخواهید پرداخت نتیجه نوزده درصد بنفع شما است آخرین مهلت برای‌پرداخت روز ۲۹ اسفند میباشد . همکاری شما باشهرداری‌موجب سپاسگزاری است.
م‌الف ۲۵۸۸۳ —۱—
شهرداری پایتخت

شماره جدید کاست کاسپین
٦۲۸۹۹۹

تلفن مطب دکتر مریم‌پوررضا متخصص‌جراحی زنان وزایمان تغییر کرد تلفن جدید۳۷۲۹۲۳

تلفن های جدید
کاخ مرکزی وزارت بهداری وبهزیستی
۳۷۰۰۷۰تا۷۹
۳۷۱۰٦۱تا٦۵

بانك ایران وخاورمیانه
خوشوقت است باطلاع برساند که شعبه خیابان آیزنهاور این‌بانك‌واقع‌در خیابان‌آیزنهاور مقابل خیابان غربی دانشکده دامپزشکی بموجب اجازه نامه شماره نب۱۹۱۱ مورخ۳۰ر۸ر۳٦بانك مرکزی ایران ازتاریخ هشتم اسفند ماه جاری‌آغاز بکار نموده وبرای انجام همه گونه خدمات‌بانکی آماده میباشد.

اطلاعیه
شماره‌های تلفن‌حوزه معاونت‌امور استانهای وزارت راه و ترابری که ازمیدان بیست و پنج شهریور به خیابان امیرآباد شمالی روبروی دانشکده اقتصاد ساختمان‌شماره ٤٦۷ منتقل گردیده جهت اطلاع عموم اعلام میگردد
تلفنخانه
٦۳۰۰٤۸ ـ ٦۳۰۰٤۹ ـ ٦۳٤۱۱۱
ـ ٦۳٦۱۰۰ ـ ٦۳۹۰۹۷
واحد اطلاعات راهها
٦۳۸۰٦۰ ـ ٦۳۷۰٦۰

تلفنها ی جدید
۳۷٦۱۱۵-۱۷
پخش فرآورده
انتقال نیرو ـ توزیع نیرو ـ کنترل نیرو
شرکت نسبی صفدر ساسانی وشرکاء
SAFDAR SASSANI & CO.
خیابان شاهرضا چهارراه کالج جنب پلیس تهران ۹۷۵

دانشکده پرستاری
آگهی پذیرش دانشجو
جهت دوره فوق‌لیسانس پرستاری
۳۸ ـ ۲۵۳۷
شرح در صفحه ۳۲

دانشگاه جندی شاپور
۸۲۱/ ۸۰۰ شاهنامی
آگهی استخدام
دانشگاه جندیشاپور
شرح درصفحه ۳۵

فردا مصادف بانخستین سالروز درگذشت زندیاد . حاج علی گل‌محمدی، نیك مردی است که تمامی زندگی‌اش را وقف خدمت بهمنوع کرد. بهمین مناسبت و در ادامه راه‌او خاندان گل‌محمدی، هزینه مراسم سالگرد درگذشت آن عزیز را صرف امور خیریه خواهد کرد.
خاندان گل محمدی

جناب آقای مهندس محمدعلی مبشری
درگذشت پدر گرامیتان را تسلیت عرض مینماید.
فضل‌اله عامری

جناب‌آقای دکتررضائی
باکمال تاسف‌وتاثر فوت جانگذار فرزند دلبندتان را از طرف خود و همکارانم تسلیت میگویم و از خداوند متعال سلامتی برای شما و فامیل محترم رضائی مسئلت دارم .
مدیر عامل جمعیت بهزیستی و آموزشی فرح‌پهلوی

همسرکار خانم قزل‌ایاغ ریاست کمیته امور اجتماعی داوطلبان جمعیت بهزیستی و آموزشی فرح پهلوی
باکمال تاثر و تاسف فوت همسرتان را بشما و فامیل محترم از طرف خود و کارکنان جمعیت تسلیت میگویم .
از خداوند متعال برای شما صبر جمیل آرزو دارم .
مدیر عامل جمعیت بهزیستی و آموزشی فرح‌پهلوی

نقاشی ساختمان در تمام نقاطایران
شرکت‌تهران مسکن تلفن ٦٦۸۳۸۳ و٦٦۵۷۳۷

قرعه‌کشی ۱۵ روز دیگر
۷ میلیون تومان
دوخانه باآثاث ـ یک‌میلیون‌تومان‌پول‌نقد ـ دواتومبیل ۵۰۰هزارتومان در دو حساب‌نمونه‌بانک‌عمران

آگهی استخدام توانیر
شرح د رصفحه ۲۲

پس ازشکست سال‌گذشته

خانم‌گاندی در۲ایالت بزرگ هندپیروزشد

بانو گاندی ، دیشب پس‌از اعلام پیروزی حزبش در انتخابات دو ایالت بزرگ هند برای هوادارانش دست تکان میدهد ولبخند میزند.او یکسال پس از شکست، دوباره پیروز شده است .

مفسران اروپائی پیروزی‌خانم گاندی را غیر منتظره‌خواندند

با پیروزی حزب خانم گاندی، حزب حاکم هند شدیدا دچار شکست شد

دهلی‌نو - خبرگزاری فرانسه - حزب کنگره خانم ایندیرا گاندی پس‌ازپیروزی‌درانتخابات‌محلی ایالت«کارناتاکا»، در انتخابات ایالت بزرك «آندراپرادش» نیز پیروزی بزرگی بدست آورد .

آخرین‌نتایج‌رای‌گیری‌در ایالت «آندراپرادش» که‌دیشب در دهلی نو انتشار یافت‌نشان میدهد که حزب کنگره«ایندیرا» اکثریت مطلق کرسی های پارلمان این ایالت را بدست‌آورده است .

تاکنون سرنوشت ۲۳۹ کرسی از ۲۹۴ کرسی پارلمان آندراپرادش تعیین شده و حزب کنگره خانم گاندی ۱۴۸ کرسی یعنی اکثریت مطلق را بدست آورده است .

بدنبال شکست حزب کنگره قدیمی ، رهبر آن«براهانانا داروی» از مقام خودکناره‌گیری کردو ضمن نامه‌ای که به عنوان دبیرکل حزب نوشت تاکید کرد که مسئولیت شکست حزب را بعهده می‌گیرد . طرفداران خانم گاندی در ایالت «کارناتاکا» نیز اکثریت مطلق کرسی های پارلمان (۲۵۰ کرسی) را بدست آورده‌اند .

حزب جاناتا به رهبری مورارجی دسای نخست‌وزیر هند در ایالت کاناتاکا فقط ۵۸ کرسی بدست آورد ، حزب کمونیست طرفدار شوروی ۳ کرسی و حزب کنگره (قدیمی) تنها ۳ کرسی بدست آوردند .

غیر منتظره

پیروزی غیر منتظره خانم گاندی درصدر اخبار جهان قرار گرفته است و خلاصه تفسیرهای مطبوعات اروپا در باره وی از این قرار است :

خانم ایندیراگاندی نخست‌وزیر پیشین هند که یکسال قبل در انتخابات عمومی کشورش شکست خورده بود دیروز حزبی را که شخصا در راس آن قراردارد در انتخابات دو ایالت بزرك هند به‌پیروزی خیره کننده‌ای رساند .

حزب «کنگره ایندیرا» که بانو گاندی در راس آن قراردارد در ایالت کارناتاکا که از مجموع ۲۲۴ کرسی سهم این ایالت در پارلمان ۱۵۲ کرسی بدست آورد . این پیروزی شگرف از سرحد تمام انتظاراتی که ناظران وسیاستمداران هندی داشتند فراتر رفته است .

حزب جاناتا که در حال حاضر دولت را در هنددردست دارد در انتخابات آندراپرادش در برابر ۳۵ کرسی که نصیب حزب ایندیرا گاندی شده تنها ۵ کرسی بدست آورده است و تمام احزاب‌وگروههای دیگر تنها دو کرسی تصاحب کرده‌اند.

حزب دولتی جاناتا که اکنون در انتخابات کارناتاکا بشدت از حزب ایندیراگاندی شکست خورده است‌سال‌گذشته اورا هنگامی که در راس دولت حزب کنگره (قبل از وقوع انشعاب در این حزب) قرارداشت بسختی در انتخابات عمومی هند شکست داد .

پیروزی حزب جاناتا در آن انتخابات به فرمانروایی طولانی حزب کنگره و به حکومت ایندیرا گاندی که ۱۱سال تمام نخست وزیر هند بود پایان بخشید . شکست ایندیرا گاندی در انتخابات سال گذشته بطور عمده معلول خشم رای دهندگان از مقررات ناشی از حالت اضطراری (مقرراتی که از طرف دولت ایندیراگاندی حدود۲ سال اعمال گردید) و همچنین زائیده نارضائی مردم از جنبه های دیگر رفتارهای دولت خانم گاندی مانند زندانی کردن سیاستمداران مخالف دولت و مخصوصا اقدامات دولت وقت در زمینه اجرای برنامه تنظیم خانواده وعقیم کردن مردان بود.

اما باوجود ناکامی بزرگی که یکسال پیش باعث‌شکست دولت ۱۱ ساله ایندیراگاندی گردید - مبارزات انتخاباتی‌وی در هفته های اخیر باردیگر جاذبه بزرگ شخصیت اورا برای مردم هند به ثبوت رسانده است .

بعقیده بسیاری از ناظران اوضاع هند ایندیراگاندی بافعالیت های انتخاباتی اخیرش ثبت کرده است که یکی از سیاستمداران انگشت شماری است که در کشور هند ازوجهه ملی به مفهوم وسیع آن نصیب دارند .

درپی پیروزی خانم گاندی رهبرحزب کنگره (قدیمی) استعفاکرد

درپی شکست ماموریت اترتون ، به‌گزارش یك روزنامه کویتی

سادات امریکارا به استعفاتهدید کرد

- **سادات می‌خواهد اول ماه مه کناره گیری کند**
- **رئیس جمهوری مصر درصدد نزدیك‌شدن به‌شوروی برآمده است**
- **امریکا و اسرائیل قبول‌کردند که بدون سوریه و اردن مذاکرات مصر و اسرائیل به نتیجه نخواهد رسید**

کویت- رویتر- انورسادات رئیس جمهوری مصر تهدیدکرده است که اگر تا اول ماه مه آینده راه‌حلی برای برقراری صلح در خاورمیانه پیدا نشود وی از مقام‌خودداستعفا خواهد کرد .

روزنامه کویتی «القبس» که این گزارش را در شماره‌دیروز خود چاپ کرده از قول‌دیپلمات های عرب‌مقیم واشنگتن نوشته است که سادات در سفری که اخیرا به امریکا انجام داد در مذاکراتش باکارتر صریحا اتمام حجت کرد که رئیس جمهوری آمریکا سه ماه دیگر فرصت دارد تا خودبه نحوی یک راه حل برای برقراری صلح میان اعراب و اسرائیل پیدا کند ، چون درغیر این‌صورت وی ، (سادات)از مقام‌ریاست‌جمهوری مصر استعفا خواهد کرد .

روزنامه کویتی از قول دیپلمات های‌عرب مقیم واشنگتن صریحا نوشته است که‌سادات روزکارگری اول‌ماه مه آینده را بعنوان تاریخ دقیق کناره‌گیری خود در صورت پیدا نشدن راه‌حلی تاآن موقع برای برقراری صلح در خاورمیانه تعیین کرده است .

همان روزنامه در گزارش جداگانه‌ای خبر دادکه ماموریت «الفرد آترتون» معاون وزارت خارجه آمریکا که بین مصر و اسرائیل منظما در حال رفت‌و آمد است بابن‌بست روبروشده است . اترتون بعنوان‌فرستاده مخصوص دولت امریکا در خاورمیانه ماموریت داشت‌کاری کند که مصر و اسرائیل با میانجیگری های آمریکامذاکرات مستقیمی را که از هنگام سفر سادات به‌اسرائیل اغاز کرده بودند ادامه دهند . روزنامه کویتی یک مقام رسمی آمریکائی را منبع گزارش مربوط به شکست و به‌بن‌بست رسیدن ماموریت میانجیگری آترتون بین مصر و اسرائیل معرفی کرده است .

در بیروت روزنامه «اللواء» دیروزگزارش‌داد که‌انورسادات ازرهبران کشور مغرب تقاضا کرده است که از نفوذ خود استفاده کنند تا شاید روابط مصر و شوروی بار دیگر به وضع دوستانه سابق بازگردد.

این روزنامه لبنانی به نقل از اطلاعاتی‌که‌دیپلمات های‌عرب منابع آن معرفی شده‌اند اضافه کرده که سادات در این اواخر تلاش های تازه‌ای‌را آغازنموده است تا امکاناتی راکه احیانا برای بهبود بخشیدن مجدد روابط مصر وشوروی وجود دارد مطالعه و کشف کند . ظاهرا بپیروی از این گرایش جدید است که حسنی مبارك معاون ریاست جمهوری مصر هفته گذشته با ملك حسن دوم پادشاه مغرب در رباط ملاقات کرده و پیامی نیز ازطرف رئیس جمهوری مصربه‌ملک حسن‌دوم تسلیم کرده است . این پیام‌پس از بازگشت سادات از سفرهایش به آمریکا و اروپا برای پادشاه مغرب فرستاده شده است .

سوریه و اردن

بیت المقدس- آسوشیتد- پرس - آلفرداترتون دیروز اعلام کرد ، آمریکا راه‌حل خاصی برای مسئله خاور- میانه ندارد . وی افزود که فعلا پیشنهادهای قاطع‌دولت اسرائیل را برای‌مصرخواهد برد .

اترتون پس‌ازملاقات‌بابگین نخست‌وزیر اسرائیل که در یک‌مصاحبه مطبوعاتی‌شرکت شرکت کرده بود اضافه‌کرد که موضوع ملاقات مجدد مقامات مصری و اسرائیلی فعلا مدنظر نیست . چندی قبل مذاکرات وزیران خارجه دو کشور به بن‌بست رسید .

اترتون از امروز گفتگو های خود را با مقامات‌بلند پایه مصری آغازخواهدکرد. بگین در ملاقات‌اخیرخود با اترتون پیشنهاد جدیدی تسلیم وی کرده‌است .اما ازجزئیات‌این پیشنهاداطلاع دقیقی در دست نیست .

منابع‌آگاه در مصر عقیده دارند اترتون تا قبل از مسافرت بگین به واشنگتن که تا ۲ هفته دیگر انجام خواهد شد نخواهدتوانست تحول جدیدی در جریان مذاکرات صلح پدید آورد.

مصر با اعتراض به‌اصول موافقت‌نامه صلح که در آن میزان عقب نشینی نیرو های اسرائیلی از خاک اعراب و نیز آینده سیاسی مردم فلسطین مطرح شده است مذاکرات صلح با اسرائیل‌را متوقف کرده است .

اترتون پنجشنبه آینده به اسرائیل مراجعت خواهد کرد . مقامات اسرائیلی و اترتون متفقا عقیده دارندکه تا زمانیکه مصر موافقت اردن و سوریه را جهت شرکت در مذاکرات صلح جلب نکند مذاکرات صلح به نتیجه‌ای مثبت نخواهدرسید

اخیرا«اترتون» خواستار ملاقات با حافظ‌اسدشده‌بود اما سوریه این پیشنهادرارد کرد .

ناظران سیاسی‌دیشب‌اعلام کردند که تلاش اترتون با اینکه ادامه دارد باشکست روبرو شده است .

طبق آخرین‌نظرخواهی

آمریکائیان نسبت به بحران خاورمیانه بی‌تفاوت شده‌اند

نیویورک - خبرگزاری فرانسه - براساس یک نظر خواهی که بوسیله آسوشیتد- پرس و باهمکاری یک فرستاده تلویزیونی بعمل آمد ، افکار عمومی امریکا بسیار کمتر از گذشته بدخالت و تعهدایالات متحده در بحران خاورمیانه تمایل نشان میدهد .

بطوریکه ۶۳درصد افرادمورد پرسش بافروش هواپیما های اف - ۱۵ واف -۱۶ به‌اسرائیل مخالفت کرده‌اند ، در مورد فروش شکاری های اف - ۵ به مصر و عربستان سعودی نیز نسبت مخالفان بترتیب ۶۶ درصد و ۶۹در صد بوده‌است.

بعلاوه ۶۲ درصد توصیه کرده‌اند که ایالات متحده‌آمریکا باید در مناقشه مصر واسرائیل روش بیطرفانه اتخاذ کند .

از سوی‌دیگراین نظرخواهی نشان میدهد که محبوبیت بگین نسبت بماه گذشته کاهش قابل ملاحظه‌ای یافته است ولی در مورد انورسادات تغییر چندانی پدید نیامده است .

قبرس دوهواپیمای حامل اسلحه برای مصر را توقیف کرد

لارناکا - آسوشیتدپرس - دولت قبرس کوشیده بود که جریان توقیف این دوهواپیمارا مخفی نگهدارد .این دوهواپیما که برای سوختگیری در لار- ناکافرود امده بودند در همین تاقبل‌از انتشار این خبر ، مقامات ذیصلاحیت در قبرس فاش کردند که پلیس این‌کشور ۲هواپیمای حامل‌اسلحه بمقصد مصر را توقیف کرده است . فرودگاه توقیف شدند.

اترتون‌معاون وزارت‌خارجه آمریکا نتوانست «مذاکرات قطع شده» اسرائیل و مصر را تجدید کند، به‌این‌لحاظ همه گزارشها حکایت از شکست ماموریت او دارد. عکس، اترتون را در پایان مذاکرات دیروز با موشه دایان نشان میدهد. موشه دایان قهقهه را سرداده و اترتون لبخند زنان به او نگاه میکند .

عکس رادیوئی یونایتدپرس

به گزارش خبرگزاری عراق زیادباره برای گفتگو با قذافی وارد طرابلس می‌شود

نیکوزیا - یونایتد پرس - زیادباره رئیس جمهورسومالی امروز (سه‌شنبه) برای انجام دادن مذاکرات مهمی باقذافی رهبر لیبی وارد این کشور میشود .

خبرگزاری عراق که این گزارش را از پایتخت لیبی فرستاده گفته است که رئیس جمهوری سومالی قرار است‌با قذافی درباره آخرین تحولات وقایع شاخ آفریقا مذاکرات‌پر اهمیتی انجام دهد .

منابع دیپلماتیک در بیروت اظهار نظر کرده‌اند که سفر رئیس جمهور سومالی بهلیبی درصورتیکه گزارش‌خبرگزاری عراقی درست باشد ، اهمیت خارق‌العاده‌ای خواهد داشت چون رژیم لیبی آشکارا اعلام کرده است که در مناقشات جاری شاخ آفریقا از اتیوپی که بر ضد سومالی درصحرای اوگادن میجنگد پشتیبانی می کند .

درصورت گسترش جنك شاخ افریقا

فرانسه‌ازجیبوتی دربرابر تعرض اتیوپی دفاع میکند

★ **کوبا : تازمانی که اتیوپی لازم بداند ، نیروهای کوبائی در آن‌کشور خواهندماند**

واشنگتن - آسوشیتدپرس- سفیر فرانسه در آمریکا اعلام کرد که در صورت بخطرافتادن جیبوتی ، فرانسه سرباز به این کشور خواهد فرستاد ،اما این بدان معنی نیست‌که فرانسه از سومالی‌درشاخ آفریقاحمایت خواهد کرد .

سفیر فرانسه گفت که هم اکنون نزدیک به ۴۰۰۰سرباز فرانسوی در جیبوتی بسرمی- برند که در صورت لزوم از جیبوتی دفاع خواهند کرد .

این منطقه که بین‌سومالی و اتیوپی دردریای سرخ واقع شده است ، سال پیش استقلال خود راازفرانسه بدست‌آورد.

این اولین خبر بعد ازتشکیل کنفرانس کشور های غربی در مورد بحران شاخ آفریقااست. فرانسه همچنین اعلام کرده‌است که در صورت حمله اتیوپی به خاک سومالی فرانسه همچون سایر کشور های غربی درتصمیم مربوط به ارسال اسلحه به سومالی تجدید نظرخواهدکرد.

کشور های غربی تاکنون‌از ارسال هرگونه کمک نظامی‌برای سومالی خودداری کرده‌اند.

شوروی آمریکارامتهم کرد

مسکو -خبرگزاری فرانسه- خبرگزاری تاس امروز وزارت امور خارجه آمریکا را متهم کرد که موضع شوروی در قبال رویداد های جاری شاخ افریقا را تحریف کرده است .

این اتهام شوروی در پی انتشار بیانیه وزارت خارجه آمریکا صورت گرفت که در ان به اظهارات لئونید برژنف در اجلاس هیئت رئیسه شورای عالی شوروی پاسخ داده‌شده است .

خبرگزاری تاس در مورد مناقشه سومالی و اتیوپی‌تاکید کرد شوروی بارها اعلام کرده است از آنجهت به‌اتیوپی کمک می‌کندکه‌این‌کشور بتواندتجاوز سومالی را دفع‌کند و حاکمیت خویش را در اراضی اشغالی توسط سومالی ، برقرار سازد.

پاسخ هاوانا

هاوانا- خبرگزاری فرانسه- محافل رسمی کوبا در پاسخ‌به اظهارات اخیر سایروس‌ونس وزیر امور خارجه امریکا در باره اوضاع شاخ افریقا اظهار داشتند که‌مذاکرات برای‌پایان دادن به جنگ در ایالت اوگادن هنگامی امکان پذیر خواهدشد که نیرو های سومالی سرزمین های اشغالی اتیوپی را بطور کامل تخلیه کنند.

ونس پیشنهاد کرده بودکه در ایالت‌اوگادن آتش‌بس‌برقرار شود و نیروهای کوبائی و مستشاران شوروی از اتیوپی خارج شوند.

نشریه هفتگی «بوهمیا»چاپ هاوانا نوشت که مستشاران و تکنیسین های کشور های سوسیالیست دوست‌بدرخواست دولت آدیس‌آبابا به اتیوپی رفته‌اند و تاوقتی که بوجود انها احتیاج باشد در این‌کشور خواهند ماند.

دخالت‌نیروهای سومالی

مگادیشو - خبرگزاری‌فرانسه آگاهان سیاسی «درمگادیشو» اظهار میدارند که اظهارات زیادباره رئیس جمهوری‌سومالی در مصاحبه باروزنامه‌«الاتحاد» چاپ ابوظبی با سخنان قبلی وی مباینت‌دارد.در این‌مصاحبه زیادباره به مشارکت مستقیم سومالی در نبرد های اوگادن اشاره کرده وافزوده است که سومالی در پی اتحاد اتیوپی یاروسها و کوبائی ها ودرگیری مستقیم انها در منطقه‌ناگزیربه دخالت در نبرد های اوگادن شده است . رهبر سومالی در این مصاحبه گفته‌که کلیه‌کوشش های ناظر به‌یافتن راه‌حل‌صلح جویانه که بر اساس واگذاری حق تعیین سرنوشت به مردم سومالی بودبدنبال مداخله‌نیرو های سومالی در اوگادن با شکست روبرو شد .

قبلارهبر سومالی به یکی‌از خبرنگاران اظهار داشته بودکه مگادیشو هنوز نیرو های‌خود را بسومالی غربی اعزام‌نداشته است و یکبار نیز تائید کردکه تعداد سربازان ارتش منظم سومالی در اوگادن ناچیز و بسیار اندک است .

یمن خواستار حفاظت باب المندب توسط یك‌نیروی‌مشترك‌عربی‌شد

بیروت - خبرگزاری‌فرانسه- وزیر امور خارجه جمهوری یمن در مصاحبه‌ای با روزنامه «الانوار» چاپ بیروت نگرانی دولت یمن را از طرح های خطرناک اسرائیل در باره تنگه باب‌المندب ابراز داشت و خاطرنشان کرد که کشور های عربی برای دفاع از این منطقه استراتژیک هیچگونه اقدامی بعمل نیاورده‌اند . وی دراین مصاحبه افزوده است که حفاظت از این گذرگاه حیاتی رابایدبه‌عهده یک نیروی‌مشترک عربی گذارد و در غیر این صورت دولت های عربی باید امکانات نظامی لازم را دراختیار جمهوری یمن قرار دهند تا این کشور وظیفه دفاع از تنگه را به‌عهده بگیرد .

مصر میخواهد امتیازهای فلسطینی‌ها را درآن‌کشورلغوکند

قاهره - خبرگزاری فرانسه- ممدوح سالم نخست وزیر مصر دیروز تلویحا و برای نخستین بار قانونی بودن رهبری فعلی سازمان آزادیبخش فلسطین را مورد تردید قرار داد . وی‌که حوادث فرودگاه لارناکا رابرای نمایندگان مجمع خلق مصر تشریح میکرد گفت کسانی که مدعی رهبری‌مردم فلسطین‌هستند کاملا خود را به جبهه «امتناع» فروخته‌اند . آنان بایدمسئولیت پی‌آمد های ناشی از روش خود را به‌عهده بگیرند .ورفتار مصر نیز منبعد بانها بر این اساس خواهد بود . نخست وزیر مصر دراین سخنرانی از اشاره صریح به نام سازمان آزادی‌بخش فلسطین و رهبران آن خودداری کرد .

قبل از این،هیچگاه مسئولان مصری رهبران سازمان ازادی بخش فلسطین رابه‌عنوان «مدعیان» رهبری مردم فلسطین توصیف نکرده بودند .

نخست وزیر مصر سپس افزود که دولت مصر در نظر دارد امتیازاتی را که اتباع فلسطینی در این کشور ازان برخوردارند لغو کند .

انتقادشدیدمصر از اسرائیل

قاهره - آسوشیتدپرس- مصر ضمن انتقاد از تصمیم دولت اسرائیل دائربر ادامه احداث شهرک های یهودی نشین در سرزمین های اشغال شده اعراب اعلام کرد که اسرائیل بااین عمل نشان داد که مایل بادامه مذاکرات صلح نیست .

محمد ابراهیم کامل ضمن نکوهش دولت اسرائیل یکبار دیگر به غیر قانونی بودن احداث این شهرک ها اشاره کرد .

توضیح

تیتر مقاله آقای «نوشیروان کیهانی‌زاده»که‌امروز درصفحه ۶ چاپ شده باید «ایرانیان از دیدگاه‌یک‌آمریکائی!» باشدکه متاسفانه آمریکایی ، ایرانی چاپ شده است .

دیداربگین ازآمریکا

واشنگتن - یونایتد پرس- کاخ سفید اعلام کرد که مناهیم بگین نخست وزیر اسرائیل بنا بدعوت پرزیدنت کارتر روز های ۱۳ تا ۱۶ مارس (۲۲ تا ۲۵ اسفند) از واشنگتن دیدار خواهد کرد.

سرانجام روزی‌فلسطینی‌ها سفیر آمریکا در اسرائیل را بیرون خواهند کرد

بیروت - یونایتد پرس - یاسر عرفات رهبر سازمان آزادیبخش فلسطین در آخرین سخنرانی خود برای کماندو های این سازمان پیش بینی‌کرد که مردم فلسطین سرانجام روزی سفیر آمریکادراسرائیل راوادار به ترک این کشور خواهند کرد.

عرفات ضمن‌اشاره به‌آخرین روز های جنگ در ویتنام‌که طی آن سفیر آمریکا درویتنام مجبور به ترک سایگون شد گفت فلسطینی‌ها در آینده به زور اسلحه سفیر آمریکا در اسرائیل را وادار به ترک این کشور خواهند کرد.

اعلامیه پایان دیدار محمد داودخان از لیبی

بیروت -یونایتدپرس - بموجب اعلامیه‌ای‌که درپایان دیدار رسمی دو روزه محمد داودخان رئیس جمهوری افغانستان‌ازلیبی منتشرگردید دوکشور ضمن محکوم کردن اسرائیل ، آفریقای جنوبی و رودزیا از حقوق فلسطینی ها در مورد بازپس گرفتن اراضی غصب شده خود حمایت‌کردند.دراین اعلامیه همچنین با هرگونه مداخله خارجی در آفریقا مخالفت شده است . دو طرف تجاوز صهیونیست ها به حقوق‌ملت عرب را محکوم کرده و اظهار داشته‌اند که صلح در خاورمیانه تنها در صورت تخلیه کلیه اراضی اشغالی اعراب توسط‌اسرائیل‌برقرار شد .

رئیس‌ستاد ارتش‌سوریه راهی مسکو شد

امروز ژنرال حکمت شهابی رئیس ستاد ارتش سوریه‌برای تکمیل مذاکرات رهبران مصر و شوروی در زمینه تقویت ظرفیت دفاعی سوریه بمسکو عزیمت کرد.

یک هیات مهم نظامی‌سوری ژنرال شهابی را در این سفر همراه است .

در انفجار دیك‌بخار ۳ تن کشته شدند

بنابراعلام پلیس تایلند ، دیروز براثر انفجار یک دیگ بخار در کارخانه سازنده تخته سه‌لائی واقع در شمال بانکوک ، دست‌کم ۳۰ تن کشته و عده کثیری مجروح شدند.

این انفجار تمام‌ساختمان کارخانه وبیک خانه‌کارگری در جوار آن نیز آسیب رساند. علت انفجار هنوز معلوم نشده است.

درشورش علیه‌رئیس جمهوری نیکاراگوئه دهها‌تن کشته وزخمی‌شدند

در۴شهر نیکاراگوئه مردم‌علیه‌رئیس جمهوری دست‌بشورش‌زده‌اند

ماناگوا - خبرگزاری فرانسه- مردم «ماسایا» واقع‌در ۳۰کیلو متری شرق پایتخت نیکاراگوا بعد از ظهر دوشنبه علیه‌دولت ژنرال «سوموزا» رئیس‌کشور نیکاراگوا دست‌بشورش زدند و در جریان زد و خورد شدیدی که میان شورشیان و نیرو های مسلح نیکاراگوا درگرفت دست کم دوازده نفر کشته و عده زیادی زخمی شدند .

به گزارش خبرنگارانی که از «ماسایا» وارد ماناگوا شده‌اند «ماسایا» بمیدان جنگ تبدیل شده و شورشیان در خیابان ها سنگربندی کرده و در برابر واحدهای ویژه‌ارتش نیکاراگوا که میکوشند بر اوضاع مسلط‌شوند ایستادگی میکنند.

در حالی که هلیکوپتر های ارتش از آسمان «بمب های گاز» بر سر شورشیان فرو می- ریزند واحد های تانک برای کمک به سربازان در نبردهای خیابانی شرکت کرده‌اند .

بموجب گزارش‌های تلفنی، در سه شهر دیگر نیکاراگوانیز زدوخورد های خونین میان نیرو های انتظامی و تظاهر کنندگان درگرفته و اوضاع بشدت روبوخامت گذاشته است ناظران محلی بیم آن دارند که دامنه شورش‌بسرعت در سراسر نیکاراگوا گسترش پیدا کند .

بدستور ژنرال «سوموزا» ارتش نیکاراگوا در سراسر کشور بحالت‌آماده‌باش‌درآمده است .

در شهر «بوکانو» واقعدر یکصد کیلو متری شمال غربی ماناگوا نیز نیرو های دولتی توانسته‌اند با استفاده ازبمب های‌گازتظاهر کنندگان‌راپراکنده سازند . در یک شهر دیگر واقع در ۱۲۰ کیلو متری‌شمال غربی پایتخت متینگ های ضد دولتی ترتیب داده شده است.

مسافرانی که از مناطق شورشی واردماناگوا شده‌اند میگویند که اوضاع لحظه به لحظه روبوخامت میرود ، واحد های ارتش جریان آب را در مناطق آشوب‌زده قطع کرده‌و از رسیدن مواد خوراکی به این مناطق جلوگیری می- کنند .

محاکمه تروریست های حادثه لارناکا

دادگاه مقدماتی دو فلسطینی که سردبیر الاهرام و دوست سادات را در قبرس بقتل رساندند فاش کرد که‌شخص سومی هم در جریان گروگان گیری هتل هیلتون قبرس‌دست داشته است . دادگاه نام‌این شخص را «زیاد سمیرالاحد» معرفی کرده و افزوده است این شخص چند روز قبل از آغاز عملیات‌گروگان گیری‌وارد قبرس شده بود و ساعاتی‌چند قبل از ترور السباعی خاک قبرس را ترک گفته .

بنابه گزارش دادگاه ،این شخص دارای‌پاسپورت عراقی بوده است .

محاکمه این ۲ فلسطینی ۲ هفته بطول خواهد انجامید.

طبق قوانین قبرس این ۲ نفر ممکن است به اعدام‌محکوم شوند و رئیس جمهور قبرس تنها کسی‌است که میتواندحکم اعدام را به حبس ابد تغییر دهد .

روابط آمریکا - کوبا بحال عادی باز نمی‌گردد

واشنگتن- یونایتدپرس- دیروز سایروس‌ونس وزیر امور خارجه آمریکا ضمن ابراز نگرانی درباره‌حضور نیروهای کوبا در افریقا خطاب‌به‌فرمانداران‌امریکایی اظهار داشت فکر نمی‌کنددر آینده قابل پیش‌بینی روابط سیاسی کوبا و آمریکابحال عادی بازگردد .

وی در دنباله سخنان خود افزود برقراری‌روابط سیاسی عادی با جمهوری خلق‌چین از هدفهای‌سیاست خارجی آمریکاست اما هنوز زمان استقرار روابط سیاسی بین دو کشور معلوم‌نیست.

کارگران چاپخانه‌های مونیخ وهامبورك اعتصاب کردند

براثر اعتصاب گروهی از کارگران چاپ در دو شهر مونیخ و هامبورگ دست‌کم سه روزنامه امروز انتشار نیافتند . این اعتصاب بمنزله اخطاری است علیه استفاده ازروش‌های کمپیوتری‌چاپ. اتحادیه چاپخانه‌ها دیروز اعلام کرد که ۱۵۰۰ تا ۲۰۰۰ کارگر در این‌اعتصاب شرکت کرده‌اند. در این اتحادیه ناشران مونیخی روزنامه«زود دویچه‌ساتیونگ» وروزنامه‌محلی‌آبندتساتیونگ ونشریه پرتیراژبیلدعضویت دارند.

ملاقات رهبران ترکیه و یونان

آنکارا - یونایتدپرس - «بولنت‌اجویت» نخست‌وزیر ترکیه و کنستانتین کارامانلیس نخست‌وزیریونان موافقت کردند ماه آینده‌جهت بحث برای حل اختلافات‌دو کشور بر سر قبرس و دریای اژه در سوئیس با یکدیگر ملاقات کنند .

CROSS
SINCE 1846

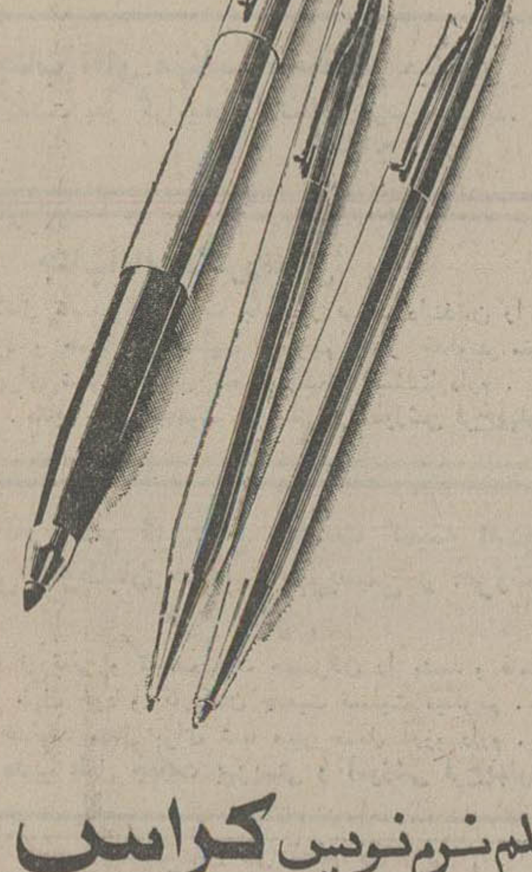

قلم‌نرم‌نویس کراس
خودکار کراس
مداد کراس
بهترین وسیله نوشتن
کراس تنها محصولی است که برای همه عمر ضمانت شده است
تلفن مرکزپخش : ۳۷۱۳۹۲-۳۷۳۸۸۴

کل‌آرائی آپارتمان - پاسیو
بادرخت وگل مصنوعی آلمانی
تلفن: ۶۲۰۸۲۵
ازشهرستانها نماینده انحصاری میپذیریم

یابندگان بی‌ام‌و ۲۰۰۲ قرمز ۷۱۱۶۵ تهران - ط به تلفن ۵۳۹۶۲۰ اطلاع و مژدگانی دریافت دارند.
۴۳۸۷۷-۱

دریانوردی ایرانیان
شامل: دریانوردی هخامنشیان - ساسانیان
نوشته: اسماعیل رائین
منتشر شد
سازمان انتشارات جاویدان

پرداخت عیدی کارمندان آغاز شد

پرداخت عیدی و پاداش آخر سال کارکنان دولت از چندروز قبل در شرکت‌هاو سازمان‌های وابسته بدولت آغاز شد ،و در هفته جاری نیز پرداخت عیدی به کارمندان وزارتخانه ها و سازمان های دولتی شروع‌شده است .

بر اساس بخشنامه‌ای که‌در این زمینه صادر شد پاداش آخر سال نخست‌به کارکنان گروه های یك‌و دوو سپس به سایر کارمندان پرداخت می‌گردد.

همچنین حقوق اسفند ماه کارمندان نیز یکجا و قبل از پایان نیمه دوم اسفند پرداخت میشود .

براساس مقررات‌به کارکنان گروه های یك‌و ۲ سالی ۲ماه حقوق‌و مزایای مستمر پاداش پرداخت میشود که یك ماه آن در اوایل سال و بقیه‌در پایان سال به‌این عده از کارکنان دولت پرداخت خواهد شد.

اعتبار پرداخت پاداش آخر سال کارمندان‌دولت دراعتبارات جاری سه ماهه آخر سال۲۵۳۶ پیش بینی و به تمام سازمان‌ها و وزارتخانه ها ابلاغ شده است .

بنابراین وزارتخانه ها و سازمانهای دولتی‌میتوانندبرای پرداخت پاداش‌وعیدی کارمندان فقط از خزانه‌داریکل اجازه پرداخت اخذ کنند .

یك مقام مطلع در این‌مورد گفت دستور پرداخت عیدی کارمندان از سوی وزیران و مسئولان وزارتخانه هاوسازمان های دولتی صادر میگرددوادارات امور مالی مکلفند باصدوراین دستور پرداخت عیدی و پاداش آخر سال کارکنان خودراآغاز نمایند.

تصویب هشت استاندارد تازه

هفتمین اجلاس کمیته ملی اوزان و مقیاس ها صبح دیروز باشرکت گروهی از استادان دانشگاه ، کارشناسان ، نمایندگان سازمان های‌مختلف در موسسه استانداردو تحقیقات صنعتی ایران تشکیل شد .

دراین جلسه‌پیش نویس‌هشت استاندارد جدید مطرح شد و بتصویب رسید . این‌استاندارد ها پس‌از چاپ و توزیع مبنای عمل کلیه سازمان ها قرار خواهد گرفت .

این استاندارد ها شامل‌بالن بر سنج‌شیشه‌ای زینه‌بندی‌شده برای ماموران بررسی ،باروش پلاریمتری که بر طبق مقیاس بین‌المللی زینه‌بندی شده‌است، وسیله های سنجش طول برای کاربرد های عمومی ، وزنه‌های برسنج برای ماموران بررسی کنتور آبگونها با محفظه‌اندازه گیری ، اسبابهای اندازه‌گیری جرم هکتولیتر دانه ها. انك زن های روی فلز برای ماموران بررسی .

۱۲۰ هزار تن مرکبات وارد میشود

برای واردات ۳۰ هزار تن مرکبات از خارج کشور گشایش اعتبار شد و پیش بینی می ـ شود که تاپایان هفته آینده مجموعا برای ورود ۸۰ هزارتن انواع مرکبات گشایش اعتبار شود .بطور کلی پیش بینی‌می شود تاپایان امسال مجموعا ۱۲۰ هزار تن مرکبات وارد کشور بشود .

براساس دستورالعمل صادره از جانب وزارت کشاورزی و عمران روستائی‌و برای‌جلوگیری از ورود آفات مرکبات،بخصوص مگس مدیترانه‌ای ، وارد ـ کنندگان میوه مکلف شده‌اند که مرکبات وارداتی رابه‌مدت ۲۰ روز در سردخانه های‌کشور قرنطینه کنندو سپس به بازار مصرف بفرستند.

خبرنگار ما گزارش داد که نگهداری میوه های وارداتی در سردخانه های کشور برای‌وارد کنندگان رایگان خواهد بودو وزارت بازرگانی‌هزینه نگهداری را می‌پردازد .

امسال واردات میوه بجزموز بکلی ممنوع اعلام شد .ازطرفی با درجه‌بندی کردن پرتقال شمال ، و خرید سازمان‌مرکزی تعاون روستائی ، بیش‌از ۲۰ هزار تن پرتقال محصول این خطه توسط‌شرکت تعاونی‌توزیع میادین به بازار مصرف‌عرضه شد .

واردات امسال

اجرای این برنامه که به منظور حمایت دولت از تولید‌ـ کنندگان پرتقال در شمال‌کشور اجراء شد درماه اول «دیماه »، با موفقیت همراه بود، ولی به تدریج که بازار مصرف داغ‌شد قیمت هانیز سیر صعودی پیدا کرد تاجائی که اینك قیمت‌هر کیلو پرتقال مرغوب درجه یك به ۱۲۰ ریال رسیده است .

در حال حاضر بمنظور رفع کمبود مرکبات در ایام نوروز دولت باورود ۱۰۰ هزار تن پرتقال ، ۲۰ هزار تن‌نارنگی‌و ۱۲۰ هزار تن موز موافقت‌کرده است که قسمتی از سهمیه وارداتی موز تاکنون وارد شده و واردات عمده فعلی‌روی ۱۲۰ هزار تن پرتقال ونارنگی‌خواهد بود.

در گزارش خبرنگارمااضافه شده است که بعلت کمبود محصول نارنگی جنوب ممنوعیت واردات قیمت نارنگی‌تاکیلوئی ۴۵۰ ریال ترقی کرد .اماپیش‌ـ بینی میشود که‌با واردات‌نارنگی خارجی ـپاکستان ـ قیمت نارنگی کاهش یابد.

نرخ نامشخص

هنوز پیرامون قیمت پرتقال خارجی که بایستی به بازار عرضه شود اطلاعی منتشرنشده و معلوم نکرده‌اند که آیانرخ مرکبات وارداتی نیز آزاداعلام خواهد شد یا خیر .

از طرفی در بسیاری از سردخانه های تهران مقادیری پرتقال و سیب ذخیره شده است‌که موجودی سیب چندان زیاد نیست و بهمین جهت‌قیمت سیب نیز در هفته های اخیربه سرعت افزایش یافت‌و پیش بینی میشود که قیمت ها در ایام نوروز باز هم بیشتر شود .

قیمت موز نیز در چند روز گذشته بطور ناگهانی افزایش داده شده بطوری‌که نوع‌متوسط موز هرکیلو ۱۵۰ ریال بدست مصرف کننده میرسد.

کمک فنرسازان بجان مسئولین دعامیکنند

در امیراباد شمالی ، نزدیک تقاطع آریامهر ـ امیرآباد ، مامورینی که تاکنون نه هویت خودشان فاش شده ،ونه‌هویت سازمان متبوعشان ، حدود یک ماه‌پیش چاله‌ای عمیق حفرکردند ورفتند. این چاله که خیلی دیر هم به چشم رانندگان میخورد، باعث شکستن کمک فنر دهها اتومبیل شد تا اینکه سرانجام ماموری دل رحم پیدا شدو برای متوجه کردن رانندگان از همه جا بی‌خبر، میله‌ای راکه در عکس دیده می‌شود درون آن فرو کرد. اما دیشب این میله غیب شد و باز هم اتومبیل رانندگان بی‌خبر با کمک فنر سالم دران میافتاد و با کمک فنر شکسته از آن بیرون‌میامد.

هنوز معلوم نیست کدام شیر پاک خورده‌ای این‌حداقل‌وسیله ایمنی را برداشته است ، ولی ازآنجا که این چاله کسب و کار کمک فنر فروشان حول و حوش این منطقه را در یکماه اخیر رونق خاص بخشیده ، بعید نیست کار یکی از آنها باشد .

علی‌ایحال این چاله همچنان برقرار است و اتومبیل درآن میافتد ، و چون کسب و کار کمک فنر فروشان هنوز هم پررونق است ، این جماعت همچنان دعاگوی مقامات‌مسئول شهری هستند .

درمحافل ومجالس

دوخبر خوش‌از انجمن‌شهر برای «همشهریان» عزیز انتخاباتی ...

محفل نویس دیروز دوخبر خوش داشت ، از انجمن شهر پایتخت که‌اگرچه درواقع هیچکدام با «مسایل شهری»، «مشکلات ساکنان محله های پایتخت» ومبارزه باگرانی و گرانفروشی ارتباط ندارد ، ودر این گرفتاری های شب‌عید، باری از کوه دشواری های مردم برنمی‌دارد، ولی ازآنجا که نمایندگان انجمن شهر هنوز عادت نکرده‌اند مثل برخی از همتاهای مجلس نشین‌خودنطق های قبل وبعداز دستورجلسه های علنی را بصورت پلی‌کپی برای موکلان مورد نظرخود پست کنند واز خدمات «ناقابل» خود سخن بگویند ...حیف است .«همشهری های‌عزیز انتخاباتی...» از خبر های «پارلمان شهری» خود بی‌خبر بمانند.

از قضا هردو خبر مربوط است به‌سرکار خانم لی‌لی سمیعی عضو انجمن شهر ... اولی مربوط است به پیروزی ایشان در مسابقه‌ی شیکپوشی سال ۳۶ که خوشبختانه بر بسیاری ازخانمها و اقایان شیک پوش پیشی گرفته ، به نوشته مجله گرامی جوانان تنها بانوی پایتخت نشینی‌است که جزو ده‌تن شیک پوش سال انتخاب شده است .

خبردیگر اظهارات خانم سمیعی درجلسه‌ی گذشته‌انجمن شهر پیرامون حقوق زن و پیشنهاد های جالب ایشان در مورد اصلاح ماده ۱۷۹ قانون مجازات عمومی وارج‌گذاردن به‌مقام شامخ بانوان از طریق شریک کردن شان درکلیه اموال ودارایی شوهران «پس‌از ده سال زندگی مشترک» میباشد.

ازآنجا که عملی شدن پیشنهاد خانم سمیعی ،رامفرار برای مردهای بهانه‌گیر و طرفدار حکومت پدرسالاری درپی خواهد داشت ، محفل‌نویس پیشنهاد می‌کند قید عبارت«...ده سال زندگی مشترک» حذف شود تا خدای ناکرده شوهرهای ناباب ، برای فرار ازاین قانون احتمالی در نهمین سال زندگی مشترک «راه گریزدائمی» در پیش نگیرند . همچنین بنظر می‌رسد دراین پیشنهاد لغو اجازه شوهر برای سفر همسر به‌خارج از کشور ازقلم افتاده باشد که بدینوسیله یادآور می‌شود .

وقتی‌که یکبار اسباب‌کشی معادل‌یك آتش ـ سوزی‌کامل می‌شود ...!

انگلیسی‌ها می‌گویند «هرسه بار اسباب کشی‌مساویست با یك آتش سوزی کامل » و دیروز ، محفل نویس دریك بار اسباب کشی به خسارت ناشی از «یك آتش سوزی کامل» تن در داد و سوای ضرر و زیان ناشی از خرد و خمیر شدن بسیاری از اشیاء شکستنی ، بانوع تازه‌ای از گرانفروشی وبد فروشی روبرو شدکه صدرحمت به‌گرانفروشها و بدفروشهای حرفه‌ای بازارهای روز بهجت‌آباد و میدان تجریش و هتلهاو کافه رستورانها و حراجی‌های شب عید و . و.

محفل نویس برای اسباب کشی‌دو کامیون کوچك(ازقرار ساعتی ۶۰۰ ریال) و سه کارگر (از قرار ساعتی پنجاه‌تومان) کرایه کرده بود با این نیت که اثاثه یك منزل«کارمندی » ـ آنهم در موقع خلوت بودن نسبی خیابانها ـچهار ـ پنج ساعته جابجا کردنی است. بخصوص که قسمت عمده فاصله ده ـ پانزده کیلومتری دو محل مسکونی ، از شاهراه می ـ گذرد با این حساب ، مخارج پیش‌بینی شده این بارکشی،با احتساب انعام کارگرها ، نمی‌بایست از هزارو دویست ـسیصد تومان تجاوز کند ... ولی نشان به آن نشانی که آخر کار معلوم شدکه نه‌بودجه نویسی محفل نویس‌ـمثل‌خیلی ازبودجه نویسی ها ـ چنگی به دل می‌زند و نه پیش‌بینی هایش در «زمان بندی » برنامه‌ها با واقعیت جوردرمی‌آید ... چون مدت این بارکشی ، قریب نه‌ساعت طول کشید (یك ساعت بخاطر آمدن کامیون از محل به منزل قدیم و برگشتن از منزل جدیدبه محل کار)و بودجه پیش‌بینی شده‌ی هزارو دویست ـ سیصد تومانی هم تقریبا هزار تومان کسر آورد ... و از آنجا که‌در محدوده حکمرانی محفل‌نویس آدمی ضعیف‌ترو حرف‌شنوتر از «بچه‌ها» وجود ندارند چاره‌ای نیست جز اینکه این کسر بودجه به‌شکلی از پول ماهانه‌شان جبران شود .

محفل نویس اگر چه‌بابت صد تومان انعام نیمه اجباری بهریك‌ازکارگرهاو راننده‌ها وکش‌دادن دوسه ساعته بارکشی، گله و شکایتی ندارد ولی چون فراموش کرده بود همراه «انعام»، نیمه اجباری «عیدی» هم بپردازد امیدوار است آن چند دگمه سردست یادگاری و فندك و خودنویس و کیف پولی ـ که مسلما از توی کمدها افتاده و «گم» شده ـ گیر حضرات افتاده باشد و آنرا بعنوان عیدی از طرف محفل‌نویس قبول بفرمایند ...

رستوران کلبه

یك رستوران خوب ایرانی در

برایتون ـ لندن

با بهترین غذاها برای هرنوع سلیقه ونیزمدیران این رستوران ایرانی شمارا در رفع هرمشکل یاری داده درهرمورد آماده راهنمائی میباشد

آدرس. لندن ـ برایتون ـ سیلوود شماره ۲۹

تلفن ۷۷۵۵۷۲

درایران وخارج:

تهویه مطبوع بیش از ۳۰۰۰ ساختمان با

چیلرهای ساراول

تأمین گردیده است

ساراول مجهزبه شناخته ترین وباتجربه ترین کادر سازنده وسایل تهویه مطبوع درایران میباشد

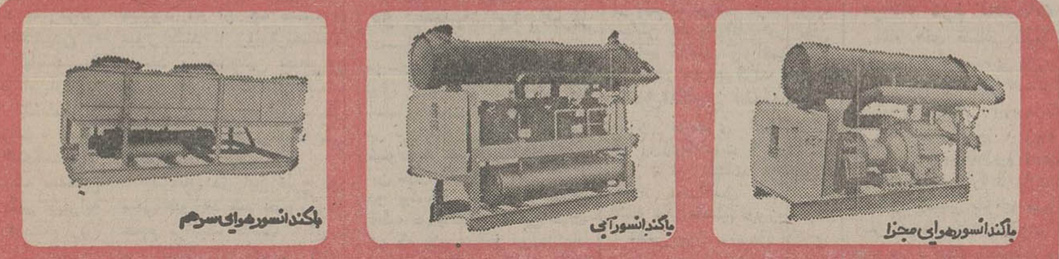
باکندانسورهوایی مجزا
باکندانسورآبی
باکندانسورهوایی سرهم

۱تا ۴کمپرسوره ۲۶تا ۲۸۳تن برودت
۱تا ۴کمپرسوره ۵تا ۱۲۳تن برودت
۱تا ۴کمپرسوره ۴تا ۱۰۱تن برودت

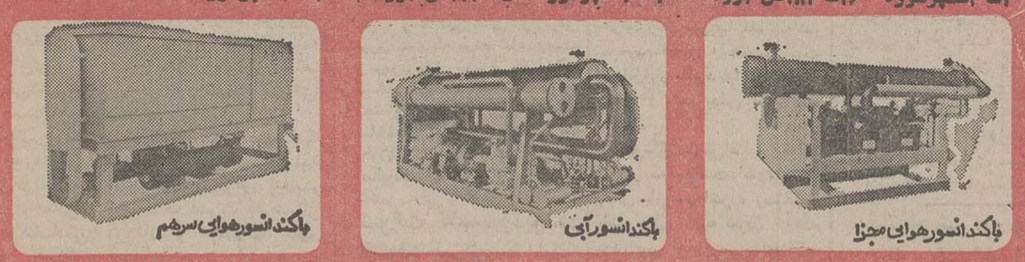
باکندانسورهوایی مجزا
باکندانسورآبی
باکندانسورهوایی سرهم

۱تا ۴کمپرسوره ۴تا ۱۰۱تن برودت
۱تا ۴کمپرسوره ۳۳تا ۳۵۰تن برودت
۱تا ۴کمپرسوره ۴تا ۱۰۱تن برودت

وسایل تهویه مطبوع درهمه جای دنیابه‌علت متنوع بودن ظرفیتها وبه‌لحاظ سرمایه گذاری سنگین همواره ازطریق سفارش ساخته وتحویل میگردد

مدت تحویل پس ازاخذ سفارش: چهارماه

SARAVEL

شرکت صنعتی ساراول

میدان ونك ـ خیابان ملاصدرا ـ خیابان پردیس شماره ۷۵ طبقه سوم تلفن: ۶۸۶۲۵۵ـ۶۸۵۶۹۴

داتسون

مدل جدید J160 را

آزمایش کنید!

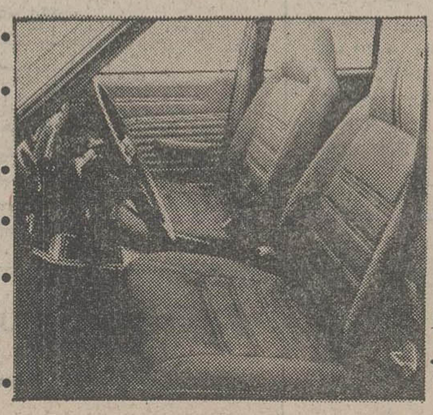

• اتومبیل روز ـ ساده ـ زیبا با بدنه متناسب وراحت برای تمام افرادخانواده
• با دیدوسیع وراحتی فراوان ازنظرتودوزی وصندلی داخلی که‌درمسافرتها احساس می‌کنیددرخانه‌خودروی مبل لمیده‌اید .
• شتاب چشم‌گیرداتسون J۱۶۰ بطوریست که‌ازیک موتوراتومبیل چهارسیلندرانتظارندارید .
• اعتمادواطمینان کامل رافقط میتوانیدازداتسون انتظارداشته‌باشید .
• سادگی دررانندگی وپارک نمودن ازخصوصیات داتسون J۱۶۰ بوده ، فنرهای مخصوص ۴ طبقه و ترمزهای ایمنی که‌درمقابل هرخطری قابل اطمینان می‌باشد .
• داتسون کاملا"جدید J ۱۶۰ درانتظارشماست .

باقدرت ۱۰۰ قوه اسب

DATSUN NISSAN

شرکت دیران

میدان دوم آریاشهر ـ اول بزرگراه کمال آتاتورک ـ جنب پمپ بنزین ساختمان داتسون تلفن: ۹۴۱۷۷۳

برنامه امتحانات نهائی نظام جدید و قدیم

برنامه امتحانات نهائی‌سال چهارم نظام جدید ـ متفرقه ـ ششم نظام قدیم ـ پنجم متوسطه متفرقه و پنجم ابتدائی‌و شبانه متفرقه پنجم ابتدائی اعلام شد.

براساس برنامه اعلام‌شده، امتحانات رشته های مختلف سال ششم نظام قدیم از اول خرداد ماه ۳۷، و چهارم‌نظام جدید از بیستم خرداد ماه ۳۷ آغاز میشود.

این امتحانات صبح ها از ساعت ۸ و بعد از ظهر ها از ساعت ٤ برگزار خواهد شد.

یک مقام آگاه در آموزش و پرورش گفت: پیش‌بینی میشود که در امتحانات نهائی خرداد ماه سال آینده بیش از یکصد هزار نفر در نظام جدید و قدیم آموزشی‌اعم‌ازدبیرستانی و متفرقه شرکت کنند که از این عده نوزده هزار و ۵۰۹ نفر در رشته های ریاضی، فیزیک، علوم تجربی، اقتصاد اجتماعی و فرهنگ و ادب و حدود ۵۵ هزار نفر در رشته ها ی‌مختلف نظام قدیم و بقیه در رشته های هنرستانی‌شرکت خواهند کرد.

برنامه امتحانات خرداد ماه بدین شرح اعلام شد:

ششم طبیعی

سه شنبه ۲ خرداد: صبح فیزیولوژی جانوری ـ عصر انشاء فارسی.
پنجشنبه ٤ خرداد: صبح تکامل و زمین شناسی ـ عصر ادبیات فارسی.
یکشنبه ۷ خرداد: صبح شیمی ـ عصر زبان‌خارجی.
سه‌شنبه ۹ خرداد: صبح فیزیولوژی گیاهی ـ عصرجبر و مثلثات.
پنجشنبه ۱۱ خرداد: صبح فیزیک.

ششم ریاضی

دوشنبه ۱ خرداد: صبح هندسه و مخروطات ـ عصر انشاء فارسی.
چهارشنبه ۳ خرداد: صبح مثلثات ـ عصر زبان خارجی.
شنبه ۶ خرداد: صبح‌شیمی عصر ادبیات فارسی.
دوشنبه ۸ خرداد: صبح فیزیک ـ عصر جبر.
چهارشنبه ۱۰خرداد: صبح مکانیک ـ عصر ـ هندسه و ترسیمی رقومی.
شنبه ۱۳ خرداد: صبح حساب استدلالی عصر ـ رسم فنی.

ششم ادبی

دوشنبه ۱ خرداد: صبح تاریخ ـ عصر ـ املاء و انشاء فارسی.
چهارشنبه ۳ خرداد: صبح فلسفه و اخلاق ـ عصرزبان خارجی.
شنبه ۶ خرداد: صبح‌منطق علمی و نظری ـ عصر ـ ترجمه و تجزیه و ترکیب عربی.
دوشنبه ۸ خرداد: صبح تاریخ ادبیات ـ عصر ـ دستور زبان فارسی.
چهارشنبه ۱۰ خرداد: صبح جغرافیا ـ عصر ـ صرف و نحو عربی.

ششم خانه‌داری

سه‌شنبه ۲ خرداد: صبح تزئین منزل ـ عصر انشاء فارسی.
پنجشنبه ٤ خرداد: صبح فیزیک ـ عصر ادبیات‌فارسی.
یکشنبه ۷ خرداد: صبح روابط خانوادگی عصر ـ زبان خارجی.
سه شنبه ۹خرداد: صبح تاریخ لباس و طراحی ـ عصر بچه‌داری و پرستاری.
پنجشنبه ۱۱ خرداد: صبح شیمی ـ عصر تغذیه.

چهارم متوسطه نظام‌جدید (رشته ریاضی فیزیک)

شنبه ۲۰ خرداد صبح: ریاضی ـ (ریاضی جدید و نظری اعداد) ـ عصر ـ نگارش و سخنوری دوشنبه ۲۲خرداد: صبح فیزیک ـ عصر املاءفارسی و نکات دستوری ودرک مطلب و لغت معنی ـ چهارشنبه ۲۲ خرداد: صبح شیمی ـ عصر نکات دستو. و درک مطلب و املاءو جمله نویسی زبان‌خارجی ـ شنبه ۲۷ خرداد: صبح مکانیک ـ عصر ـ حساب‌وجبر (جبر وانالیز) ـ دوشنبه ۲۲ خرداد: صبح هندسه ـ

چهارم متوسطه‌رشته فرهنگ و ادب

شنبه ۲۰ خرداد: صبح‌تاریخ ادبیات (فرهنگ عامه، ادبیات معاصر و تاریخ ادبیات) ـ عصر ـ نگارش و سخنوری ـ دوشنبه ۲۲ خرداد. صبح‌ـ عربی (ترجمه و جمله سازی عربی و عربی‌در فارسی) ـ عصر ـ املاءفارسی و لغت معنی و درک مطلب ـ چهارشنبه ۲٤ خرداد ـ صبح‌ـ منطق و علم اخلاق ـ عصر ـ نکات دستوری و درک مطلب و املاء و جمله نویسی‌زبان‌خارجی ـ شنبه ۲۷ خرداد: صبح‌محیط شناسی ـ (دانش اجتماعی، جامعه شناسی) ـ عصر سیر فلسفه ـ دوشنبه ۲۹ خرداد: صبح ـ تاریخ تمدن ایران‌و جهان‌ـ عصر دستور زبان‌فارسی چهارشنبه ۳۱ خرداد: صبح جغرافیای محیط زیست ـ عصر ـ متون ادبی (نقد عربی، سخنوری و فن بیان و عروض)

چهارم متوسطه رشته علوم تجربی

یکشنبه ۲۱ خرداد: صبح زیست شناسی ـ عصر ـ نگارش و سخنوری ـ سه‌شنبه ۲۳ خرداد: صبح شیمی ـ عصرـ املاء فارسی و نکات دستوری‌و درک مطلب و لغت معنی ـ پنجشنبه ۲۵ خرداد. صبح ـ زمین شناسی ـ عصر ـ نکات دستوری ودرک مطلب و املاء و جمله نویسی زبان خارجی ـ یکشنبه ۲۸ خرداد: صبح‌حساب و جبر و مثلثات ـ عصر ـ فیزیک ـ

چهارم متوسطه‌رشته اقتصاد اجتماعی

یکشنبه ۲۱ خرداد: صبح ـ اقتصاد ـ عصر ـ نگارش و سخنوری ـ سه‌شنبه ۲۳خرداد: صبح ـ فلسفه و منطق ـ عصر ـ املاء فارسی ـ پنجشنبه ۲۵ خرداد: صبح ـ محیط‌شناسی ـ عصر ـ نکات دستوری ودرک مطلب واملاء و جمله نویسی زبان خارجی ـ یکشنبه ۲۸ خرداد: صبح ـ جغرافیای محیط زیست‌ـ عصربازرگانی سه‌شنبه ۳۰ خرداد: صبح ـ تاریخ تمدن ایران و جهان عصر ـ جامعه شناسی.

پنجم طبیعی متفرقه

پنجشنبه ۱ تیر: صبح‌ـ طبیعی ـ عصر ـ املاءوانشاء ـ یکشنبه ٤ تیر: صبح شیمی ـ عصر ـ دیکته و ترجمه زبان خارجی ـ سه‌شنبه ۶ تیر: صبح ـ فیزیک عصر ـ تعلیمات‌دینی ـ پنجشنبه ۸ تیر: صبح ـ جبرو مثلثات عصر ـ هندسه ـ یکشنبه ۱۱تیر ـ صبح علوم اجتماعی عصر ـ خانه داری برای دختران.

پنجم‌ریاضی متفرقه

پنجشنبه ۱ تیر. صبح طبیعی و بهداشت ـ عصر ـ املاء و انشاء ـ یکشنبه ٤ تیر: صبح‌ـ شیمی ـ عصر دیکته و ترجمه‌زبان خارجی سه شنبه ٦ تیر: صبح ـ فیزیک ـ عصر ـ تعلیمات دینی ـ پنجشنبه ۸ تیر: صبح ـ جبر ـ عصر ـ هندسه و هیئت ـ پنجشنبه ۸تیر: صبح ـ علوم‌اجتماعی ـ عصر خانه داری برای دختران. چهار شنبه ۱٤ تیر: صبح مثلثات.

پنجم ادبی متفرقه

شنبه ۳ تیر: صبح ـ فلسفه ومنطق وروانشناسی عصر ـ املاء انشاء فارسی دو شنبه ۵ تیر: صبح ـ شیمی ـ عصر ـ دیکته و ترجمه زبان خارجی ـ چهار شنبه ۷ تیر: صبح‌ـ فیزیک‌ـ عصرـ تعلیمات دینی ـ شنبه ۱۰ تیر: صبح ـ ریاضی ـ عصر ـ عربی ـ سه شنبه۱۳ تیر: صبح ـ تعلیمات دینی عصر ـ تاریخ و خانه داری برای دختران ـ پنجشنبه۱۵ تیر: صبح تاریخ ادبیات بدیع و قافیه ـ عصر ـ جغرافیا

پنجم خانه‌داری‌متفرقه

شنبه ۳ تیر: صبح ـ طبیعی و بهداشت ـ عصر ـ املاء و انشاء فارسی ـ دو شنبه ۵تیر: صبح‌ـ شیمی‌ـ عصر ـ دیکته و ترجمه‌زبان خارجی ـ چهار شنبه ۷تیر: صبح ـ فیزیک ـ عصر ـ تعلیمات دینی ـ شنبه ۱۰تیر صبح ـ روابط خانوادگی عصر ـ تزئین منزل ـ سه شنبه ۱۳ تیر: صبح علوم اجتماعی ـ عصر آشپزی و تغذیه ـ پنجشنبه ۱۵ تیر: صبح بچه‌داری و بهداشت ـ عصرخیاطی وپارچه‌شناسی.

پنجم ابتدائی

یکشنبه ۱٤ خرداد: صبح املاء و تعلیمات اجتماعی ـ عصر انشاء و خوشنویسی دو شنبه ۱۵ خرداد: صبح حساب و هندسه ـ عصر ـ علوم تجربی و بهداشت.

رئیس شهربانی آذربایجان و دو مقام دیگر بر کنار شدند

در اجرای اوامر شاهنشاه آریامهر مبنی برتعقیب مقامات دولتی وانتظامی مقصر دربلوای تبریز که دو روزقبل شرفصدور یافت، امروز اعلام شد رئیس و دوافسر شهربانی آذربایجان شرقی مقصر شناخته شده‌اند. شهربانی کشور شاهنشاهی امروز اعلام کرد: در اجرای فرمان اعلیحضرت همایون شاهنشاه آریامهر بزرگ ارتشتاران دائربر تنبیه‌ماموران سهل‌انگار و خطاکار که در گزارش هیات بازرسی بوواقعه اخیر تبریز مسئول معرفی شده‌اند.

۱ـ رئیس شهربانی استان آذربایجان شرقی به تهران احضار و به کمیسیون پنج نفری تسلیم گردیده است.

۲ـ رئیس دائره اطلاعات شهربانی تبریزبه سه ماه‌انتظار خدمت تنبیه و از شغل‌مربوطه تعویض شده است.

۳ـ رئیس کلانتری ٦ به‌توبیخ در فرمان همگانی نیرو های مسلح شاهنشاهی تنبیه و از شغل مربوطه تعویض و از تبریز منتقل گردیده است.

لغو محدودیت ساعات کار اصناف

محدودیت ساعت کاراصناف تهران بخاطرخرید های‌نوروزی لغو می‌شود و از ۱۵ اسفندماه تا اول فروردین ماه سال ابنده اصناف میتوانند از ساعت ۹ صبح تاهر زمان که بخواهند مغازه های خودرا باز نگهدارند و اجناسشان را بفروشند.

رسول رحیمی رئیس اتاق اصناف پایتخت امروز در این مورد گفت: باتوجه باینکه در نیمه دوم اسفند ماه خرید های نوروزی شدت بیشتری‌میگیرد وگروه کثیری از مردم بـرای خرید به مغازه ها مراجعه‌میکنند وبخاطر تقاضا های مردم و اصناف، محدودیت ساعت‌کار اصناف در نیمه دوم اسفندماه لغو می‌شود.

رئیس اتاق اصناف اضافه کرد: قبلا قرار بود که مقطعو ساعت بساعت کار اصناف‌اضافه شود ولی براساس تصمیم جدید این محدودیت لغو میشود و اصناف میتوانند در نیمه دوم اسفند ماه تا هرزمان که مایل باشندمغازه خود رابازنگهدا.ند.

همچنین بموجب جدول‌ساعت کار اصناف پایتخت، از اول فروردین ماه سال آینده تاپایان نیمه اول سال، ساعت‌کار اصناف پایتخت از۹ صبح تا ۸ شب است و در نیمه دوم‌سال این ساعت کار از ۹صبح تا هفت‌شب خواهد بود.

انتصاب

حسین فرجی بسمت مدیر کل دفتر حفاظت شهرداری پایتخت منسوب شد.

دفتر هواپیمائی ایران در میلان را آتش زدند

میلان ـ خبرگزاری‌فرانسه ـ بعد از ظهر دیروز عده‌ای از جـوانـان دفتـر شرکت هواپیمائی ایران‌ایر را در میلان منهدم کردند.

هنوز هیچ دسته‌وگروهی مسئولیت انهدام این سوء قصد را بعهده نگرفته‌است.

ناظران عینی میگویند که مهاجمان پس از شکستن ویترین های دفتر هواپیمائی ایران‌ایر، ساختمان را با کوکتل هـای مولوتف باتش کشیدند.

صبح جمعه با موسیقی تعطیل شد

باخبر شدیم که برنامه‌ی‌جمعه باموسیقی که توسط فـریدون اجرا میشود دیگر اجرانخواهد شدو این جمعه آخرین برنامه‌ی جمعه باموسیقی ازرادیو ۲ پخش میشود واز جمعه‌ی بعد برنامه‌ی ورزش و گردش‌ه که توسط «اینالو» اجرا میشودبه جای برنامه‌ی ورزش وگردش روزهای پنجشنبه از رادیو ۲ پخش میشود که باتغییری کمدر زمان پخش این برنامه ایجاد خواهد شد روز های پنجشنبه برنامه‌ی دیگری جایگزین این برنامه خواهد شد.

یک مقام آگاه رادیو ۲علت قطع برنامه‌ی جمعه باموسیقی را به اتمام رسیدن زمان‌تعهدات فرخزاد با رادیو ۲ اعلام‌کرد.

اهانت به اخلاق و منش مردم در یک نگارخانه

درنگـارخانه شهر (خیابان بزرگمهر) وقیح ترین تصاویر که توسط یک نقاش بنام اشور بانیپال‌بابلا عرضه شده بنمایش درامده است و باعث حیرت است که این همه رسوائی در یک تریبون عمومی بنمایش‌عموم گذاشته شده است. موضوع تابلو های این نمایشگاه از چهارچوب عقده های جنسی نقاش فراتر نمـی‌رود. در گوشه‌ای از نمایشگاه، عکس هائی از نقاش در حالیکه لخت و عریان اسافل اعضایش را در معرض دیدگذاشته، کنار هم چیده‌اند و بروشور نمایشگاه هم باعبارات مستهجن این فساد جنسی شخص بیمار را کامل کرده است. آنچه موجب‌تاسف و تاثربیشترمیشودانیستکه‌نمایش دهنده این اثار وقیحانه که در تاتر کشور نیز دستی دارد، از بـودجـه هـای کـلان و حمایت هـای بیدریـغ برخوردار است. دروافع‌آنچه که این نقاش درنگارخانه شهر عرضه کرده است، شایسته زندگی متعفن و نهـی فساد جنسی و هرزگی و بی‌بندو باری است که بهیچ‌ین با اخلاق و منش اجتماعی ملت ما هیچگونه پیوندی ندارد. نقاش مذکـور تم اصلی و اساسی نمایشگـاه خودرا که تصور نمی‌رود در هیچ کجای دنیا سابقه‌ای چنین داشته باشد، بر اساس جنسیت مرد پایه ریزی کرده و از همه عوامل سمبلیک برای نمایش‌آن بگونه‌ای‌بسیار مشخص استفاده کرده است.

نقاش حتی باین اکتفا نکرده و بااسطوره های میهنی ما‌نیز اهانت مستقیم کرده است.

نگارخانه شهر که متاسفانه بااین‌رسوائی و فساد رابگردن گرفته میداند که صد ها و شاید هزار ها جوان مشتاق و هنرمند وخلاق که سالم فکر کرده‌اند و سالم خلق کرده‌اند، جائی‌برای نمایش آثارشان پیدا نکرده‌اند اما با تاسف فراوان در همین نگارخانه مفتضح ترین و کثیف ترین تصاویر ـ شاید همراه ب افتخار ـ در معرض دید مردم گذاشته شده است.

تهران از استان مرکز جدا شد

هیات دولت بعد از ظهر دیروز لایحه جدا شدن تهران از استان مرکزی را تصویب کرد.

بر اساس‌این لایحه‌اراک مرکز استان مرکزی شد و تهران بصورت یک «مادر شهر» در آمد.

با تصویب ایـن لایحه تغییرات وسیعی نیزدرسطح استانداری و فـرمانداری تهران و نیز پاره‌ای از فرمانداریها و بخشداریهای استان مرکزی انجام میشود همچنین بموجب این‌لایحه کرج، شهریار، شهر ری، و شمیرانات ضمیمه تهران شده است و تهران نیز از لحاظ تشکیلاتی حالتی یکپارچه بخود گرفته است.

اسداله نصر اصفهانی وزیر کشور بعد از ظهـر دیروز پس از پایان جلسه هیات دولت‌گفت: در جلسه هیات دولت طرح جدائی‌استان مرکزی‌وتهران بتصویب رسید وفرمانداری های تهران‌وکرج نیزمستقیما زیر نظر وزارت کشورقرار گرفتند.

وزیر کشور افزود: محدوده پایتخت در چهار چوب تهران بزرگ توسعه می‌یابد وبرای تامین خدمات گوناگون شهری، لایحه قانون تشکیل شهرداریهای پایتخت بزودی تقدیم مجلس خواهد شد.

خبرهای کوتاه

ضیافت ناهار به‌افتخار بانو دیبا

خبرگزاری یونایتدپرس از بیروت گزارش داد که بـر اساس گزارش خبرگـزاری رسمی امارات متحده عـربی سرکار علیه بانو فریده دیبا با بانو فاطمه زاید بن‌سلطان آل‌نهیان همسر والاحضرت رئیس امارات متحده عربی، در ابوظبی ملاقات و گفتگو کردند.

این ملاقات د رقصر المشرف صورت پذیرفت‌وسرکار علیه بانو فریده دیبا در ضیافت نهارهمسرو الاحضرت‌شرکت کردند خانم دیبا سپس در مجمع بانوان ابوظبی‌شرکت کردند.

ماد رگرامی علیاحضرت شهبانو روز شنبه برای‌یک دیدار چند روزه به ابوظبی رفتند.

مراسم چهل‌وچهارمین سال دانشکده فنی

به‌مناسبت چهل و چهارمین سال تاسیس دانشکده فنـی دانشگاه تهران عصر دیـروز مراسمی با حضور روسای مجلسین سنا و شورا رئیس و اعضای‌هیئت امنای‌دانشگاه تهران‌و رئیس‌دفتر مخصوص علیاحضرت شهبانو وزرای نیرو، پست و تلگراف‌وتلفن، روسای پیشین دانشگـاه، رئیس دانشگاه تهران، شهردار پایتخت و جمعی‌از مقامات مملکتی و دانش ـ آموختگان دانشکده فنی و اعضای هیئت علمی ایـن دانشکده در باشگاه دانشگاه تهران برگزار شد.

دکتر میری رئیس دانشکده فنی ضمن گزارشی تاکنون موفق شده است چهارهزار و سیصد و هفت دانش ـ آموخته تحویل اجتماع‌دهد

نرخ ارزها کاهش‌یافت

امروز نرخ اکثر ارز های خارجی در بانکهای کشور کاهش یافت.

فرانک سویس ۱٫۱۰ ریال، لیره انگلیس و دینار کویت‌هر کدام یک ریال، یکصد فرانک بلژیک ۲ ریال، یکصد روپیه هند ٥ ریال، دینار عراق و دینار بحرین هریک ٥۰دینار، مارک آلمان فدرال ٤۰دینار، فلورن هلند ۲٥ دینار، یکصد ین ژاپن ۲۰ دینار، کورن نروژ ۱٥ دینار، کورن سوئد وکورن دانمارک هر کدام ۱۰ دینار و شیلینگ اتریش٥دینار تنزل کرد.

(نرخ کامل ارزها در صفحه اقتصادی چاپ شده است).

۲ شهردار جدید

فریدون‌مودت رئیس‌هیئت مدیره سازمان آتش‌نشانی‌و سرپرست مناطق غرب تهران باحفظ سمت بعنوان‌شهردار منطقه یک و ابوطالب شاه حسینی سرپرست‌مناطق‌شرق تهران باحفظ سمت بعنوان شهردار منطقه ۸شهرداری منصوب شدند.

طلا مجددا گران شد

امروز نرخ طلای شمش در بانک ملی ایران نسبت به قیمت دیروز کیلوئی دوهزار ریـال افزایش یافت و قیمت طلا در بانک ملی هر کیلو ٤٤٦ هزار ریال اعلام شد.

نرخ سکه های طلا در بانک ملی ثابت مانده، ولی دربازار بعلت افزایش مقدار عرضه سکه های قاچاق، قیمت این نـوع سکه ها نسبت به نرخ بانک‌ملی هرعدد ۱۰۰ تا٥۰۰ ریال‌ارزانتر بفروش میرسد.

ورود

حضرت آیت‌اله حاتمی به تهران وارد شدند.

درسمپوزیوم شهرسازی و معماری اعلام‌شد:

برنامه‌ریزان در تهران بدون توجه بمسائل شهرها برنامه‌ریزی میکنند

تاکنون سخن ازحفاظت بافت های‌قدیمی شهرهابسیار گفته‌ایم بی‌انکه برای حفاظت انها حتی ضوابطی تهیه کنیم.

یقینا هر بافت شهری رانباید حفاظت کرد بلکه‌بافتی که تابع ضابطه های مشخص باشدباید محافظت گردد.

این‌مطلبرا دکتر مجید محکی معاون سابق وزارت مسکن و شهر سازی در دومین روز سمپوزیوم معماری‌و شهرسازی اعلام داشت.

در این جلسه که گروهی از کارشناسان و مهندسان معمار و شهرسازکشور شرکت‌داشتند محکمی بعنوان مهندس مشور یادآور شد: ما تاکنون به‌فکر این نیافتاده‌ایم که راه حلی‌برای حفظ بافت های قدیمی پیدا کنیم، واین حفاظت باید بانظام دهی شهری ارتباط داشته باشد که درگذشته نه‌تنها بخش های دولتی و خصوصی به‌حفظ بافت قدیمی شهرها کمکی نکرده‌اند بلکه در خراب کردن این بافت نیز اقدام کرده‌اند.

در ایران ابتدا باید بدانیم‌چه چیزی رابعنوان بافت شهری حفظ کنیم و بعد درباره ان تحقیقات لازم و گفتگو ها و بررسی های لازم را انجام‌دهیم واین مقررات را در سراسر کشور بمرحله اجرادراوریم.

محکمی اظهار عقیده کرد شهرهای ایران هویت هـای مختلفی دارند و شهر هائی هستند که بیشتر جنبه روستائی دارند.

برنامه‌ریزی درتهران

باقر شیرازی شرکت کننده دیگر سمپوزیوم نیز اعتقاد خود را در این مورد که وارد کردن صنایع جدید دربافت‌های قدیمی اشکالات بزرگی‌بوجودمی‌آورد بیان داشت و تاکید کرد که برنامه ریزان‌مادرتهران‌نشسته‌اند وبدون توجه به‌مسائل شهرها برنامه ریزی میکنند.

بهروز حبیبی گفت: بـاید بافت های قدیمی بنحوی احیاء شود که بافت بتواند جواب گوی احتیاجات قشر بیشتری‌از مردم باشد.

وی در مورد طرح‌های جامع یادآور شد که از این طرح‌ها چنین نتیجه‌گیری‌میشود‌ده‌وجه به‌خارج محدوده شده است، در حالیکه بسیاری از شهر های ایران فضای بزندارد و نباید چنین کاری را با خراب کردن بافت قدیمی انجام داد.

حبیبی ضمـن اشاره بـه بدهکاری اغلب شهرداری هـا تاکید کرد شهرداری ها ازنظر مالـی نمی‌توانند توصیه طرح های جامع و تفصیلی را عملی سازند و بافت ها را به‌همان شکل قدیمی خود حفظ کنند.

اختلاف دولت و مقامات حزب بلوچستان در پاکستان

رادیو لندن سی تی ازاهالی بلوچستان پاکستان که بـه افغانستان گریخته بودند به پاکستان بازگشتند. این عده پس از حمله ارتش پاکستان علیه‌شورش قبایل‌بلوچستان به‌افغانستان فرارکرده‌بودند. منابع دولتی در پـاکستـان بازگشت آنها را تاییدکردند.

این امر نشان می دهد ضیاء الحق حاکم نظامی می‌کوشد که اختلافات موجود دولت فدرال را باایالت بلوچستان و رهبران آن برطرف کند.

ازجمله‌کسانی‌که‌به‌بلوچستان بازگشته‌اندعده‌ای ازرهبران فدراسیـون دانشجـویـان پشتونستان هستند خانواده این افراد و همچنین‌رهبران حزب دموکراتیک ملی و فدراسیون دانشجـویـان در مرز افغانستان از این عـده استقبال کردند. این‌گزارش حاکی است آن دسته از رهبران بلوچ که‌درافغانستان مانده‌اند و همچنین دبیر کل سابق حزب عوامی ملی این عده را تا مرز بلوچستان بدرقه کرده بودند.

انجمن شهر شیراز خرید پرتقال و نارنگی را تحریم کرد

شیراز ـ خبرنگار اطلاعات

بدنبال کمیته ملی حمایت از مصرف کننده انجمن شهر شیراز نیز خرید پرتقال ونارنگی را تحریم کرد.

غلامی یکی از اعضای انجمن شهر، در جلسه دیشب انجمن ضمن اشاره به گرانی ونایابی پرتقال و نارنگی در شیراز گفت:

پرتقال و نارنگی نـان و گوشت نیست که در صورت نبودن ان مردم گرسنه بمانند.

وی پیشنهاد کرد انجمن‌شهر شیراز بهپیروی از زنان‌شیرازی کهدر کمیته ملی‌حمایت ازمصرف کننده خرید پرتقال و نارنگی‌را تحریم کرده‌اند، خرید این دو میوه را تازمانیکه بهقیمت‌منطقی برگردد تحریم کند. این پیشنهاد تصویب شد.

دکتر دهقان یکی از اعضاء گفت من اطلاع کامل دارم کهدر علی‌اباد خضر مقدار زیادی نارنگی و پرتقال احتکار شده است.

خرماهای «خورموج» بی‌خریدار مانده است

بندر بوشهر ـ خبرنگار اطلاعات

ده‌ها‌تن خرماروی دست صاحبان نخلستان های بخش «خورموج» بوشهرمانده است.

باغداران «خورموج» ازاین که کمکی برای خریدمحصول خرما نمیشود، ناراضی هستندو میگویند، کهفقطدردشتستان، مقداری‌خرما از آنها خریداری شده‌است.

یکی از صاحبان نخلستان هادراین زمینه گفت: سازمان تعاونی‌امور روستاهای بوشهر، مبلغ قابل‌توجهی اعتبار برای خرید خرمای استان دراختیار دارد، اما هنوز اقدام به‌خرید محصول خرما نکرده‌است.

احداث یک مرکز توریستی و ۳ میهمانسرا در فارس

شیراز ـ خبرنگار اطلاعات

یک مرکز توریستی درراه «چنارشاهی‌جان» نورآبادممسنی و سه میهمانسرا درسه‌شهر استان‌فارس ایجاد میشود.

قندهاریان، مدیرکل اطلاعات و جهانگردی فارس انگیزه ایجاد مرکز توریستی در«چنارشاهی‌جان» راوجود یک چشمه آب‌گرم معدنی دراین منطقه ذکرکردو گفت این منطقه می تواند، یکی از جاذبه‌های توریستی فارس باشد.

سه میهمانسرایی کهازسوی اداره‌کل اطلاعات و جهانگردی فارس ایجاد خواهدشد، درلار، نورآباد ممسنی و کازرون ساخته میشود.

هزاران «درنا» به‌فارس کوچ کردند

شیراز ـ خبرنگار اطلاعات

هزاران درنای «سیبری» از اوایل زمستان امسال تاکنون به دریاچه «پریشان» و «تالاب ارژن» فارس مهاجرت کرده‌اند.

این پرندگان‌پس‌از یک‌پرواز ٦هزار کیلومتری برای‌استفاده از هوای معتدل این نقاط در روزهای سرد فصل زمستان، به فارس آمده‌اند.

زندگی درنا پرنده‌ای کـه همراه باآغاز فصل سرد و زمستان، مسافت‌های طولانی‌را برای یافتن یک نقطه‌ایده‌آل و معتدل طی میکند، بسیار تماشایی و جالب است.

وزن درنای سیبری‌به هفت‌و نیم کیلو گرم میرسد وبهنگام جفت‌گیری، صداهایی از گلو خارج میکند که بسیار جالب‌و شنیدنی است.

بعلت انقراض نسل درنای سیبری، اقداماتی بعمل آمده است تابا استفاده از تخم‌درنای ایران و تعویض آن با تخم درنای سیبری، نسل این‌پرنده تکثیر شود.

سازمان‌حفاظت از محیط زیست استان فارس‌در پیشبرد این طرح همکاری دارد.

برنامه های نوروزی رادیو اعلام شد

رادیو ۲ برای عیدنـوروز برنامه هی ویژه‌ای تهیه دیده است که طبق معمول بیشتر برنامه ها بصورت زنده پخش خواهد شد.

ازجمله برنامه های نوبی که رادیو ۲ درچهار روز اول‌عید اجرا خواهد کرد. بـرنامه‌ی مسابقه‌ای است که از ساعت ۹٫۳۰ صبح تا هفت بعد ازظهر بطور زنده از رادیو ۲ پخش خـواهد شد و شنونـدگـان شهرستانی نیز می‌توانند دراین برنامه شرکت کنند و جوایزی بقید قرعه دریافت دارند.

شنونـدگان تهرانی در این‌برنامه مسابقه در استودیو حضور خـواهند داشت و مستقیما پاسخگوی سئوالات مجریان این برنامه خواهند بود.

علاوه براین برنامه‌ی جدید برنامه های صبح بخیر ایران وعصرانه در چهارروز اول‌عید برنامه های ویژه‌ای خـواهند داشت که بویژه مدت زمـان بـرنامه‌ی صبح بـخیر ایـران طولانی‌تر شده واین برنامه در چهارروز اول عید از ساعت ۹٫۳۰ تا۱۲ ظهر پخش خواهد شد. وزمان برنامه‌ی عصرانه نیز ۱۷ تا۱۹ خواهد بود.

برنامه های‌دیگری ازجمله بهار در شعر ایران و بهار در آثار شاعران نیز در ایام عید از رادیو۲ پخش خواهد شد.

درضمن رادیو ۲ از هفته آینده تغییراتی دربرنامه های خود ایجاد خواهد کرد به این صورت که برای پخش خبر اهمیت‌خاصی قائل شده استو ازاین پس در ساعات ۷٫۳۰ و ۱۳٫۳۰ مشروح اخبار پـخش خواهد شدو همچنین خلاصه‌ی خبرها نیز بـروال قبلی پخش خواهد شد.

مجازات مقامات دولتی مسئول حوادث اخیر تبریز درخواست شد

هیات ۹ نفری اعزامی از سوی‌حزب رستاخیز ملت‌ایران به‌تبریزکه در راس ان‌سناتور دکتر محمد حسین موسوی قائم مقام حزب، رجبی وزیر مشاور درامور حزبی، دکتر زرینگار مسئول روابط عمومی و اموروانتشارات حزب بودند، پس از اقامت دو روزه خود در تبریز، عصر دیروز، به تهران بازگشت.

این هیات در دیدار خود با قشر های مختلف مردم ـ روحـانیان، دانشگـاهیان، کارگران، اصناف و اتحادیـه کامیونداران‌ـ درباره چگونگی شکل گرفتن آشوب و بلوای ـ روز شنبه بیست و نهم‌بهمن ماه گذشته‌ـ تبریز، اطـلاعات تازه‌تری بدست آورد.

دو پیشنهاد مردم تبریز

سناتور دکتر محمد حسین موسوی‌در اخرین لحظه های پیش از پرواز هواپیمای‌حامل اعضای هیات۹ نفری به‌تهران، در فرودگاه تبریز، در گفتگو شنودی‌با خبرنگار اطلاعات‌در این شهر، گفت:

دو پیشنهاد مشترک از سوی قاطبه مردم تبریز به این هیات شد که یکی از این دوپیشنهاد تشکیل میتینگ بزرگ درمقابل ساختمان به آتش کشیده شده حزب رستاخیز ملت ایران در تبریزاست که مردم شاهدوست و میهن‌پرست تبریز، خواستار تشکیل آن شده‌اند تادر ایـن اجتماع بزرگ، بر ویرانه های ساختمان حزب، گل بپاشند و بطرزشایسته‌ای اقدامات‌مسببین اصلی‌آشوب تبریز را محکوم کنند.

شرکت نخست‌وزیر در اجتماع تبریز

دومین پیشنهاد مردم تبریز این بود که آقای جمشید اموزگار نخست وزیر و دبیر کل حزب رستاخیز ملت‌ایران، دراجتماع بزرگ مردم تبریز، شرکـت کنند تا احساسات شاهدوستانه و میهن پرستانه آنان را از نزدیک ببینند و واقعیات امر را از زبان آن‌ها شخصا بشنوند.

سناتور دکتر محمد حسین موسوی قایم مقام حزب‌اضافه کرد: من، براساس خواسته مردم تبریز، تا ۲٤ ساعت‌دیگر، پس از تماس با آقای نخست وزیر، نتیجه قطعی شرکت آقای اموزگار رادر اجتماع بزرگ تبریز، به آگاهی مـردم این شهر خواهم رساند.

وی افزود: این اجتماع بزرگ، روز یازدهم اسفند ماه جاری، همزمـان با صدور

سناتور موسوی

فرمان شاهنشاه آریامهر دایر بر تشکیل حزب رستاخیز، برپا خواهد شد و خود من در میتینگ بزرگ مردم تبریز، مسایلی را با آنان در میان خواهم گذاشت و واقعیت‌هایی را اشکار خواهم کرد.

سهل‌انگاری مسئولان

سناتور موسوی گفت: ظرف دو روزی‌که‌هیات ۹ نفری در تبریز بود، طبقات مردم‌تبریز اعتقاد بـر ایـن داشتند کـه عامل اصلی روز حادثه اخیر تبریز ـ سهل انگاری مقام‌های‌مسئول بوده وتبریزی و آذربایجانی، در این عمل خرابکارانه شرکت نداشته‌اند.

مردم تبریز، همچنین‌نفرت و انزجار خود را ازماجرای بیست و نهم بهمن ماه اعلام داشتند.

خبرنگار ما می‌افزاید: هیات دیگری که بریاست آقای‌پزشکی رئیس بازرسی حزب رستاخیز ملت ایران، به تبریز آمده بود، پس از بررسی های لازم پیرامون چگونگی شکل‌گرفتن آشوب و بلوای‌خونین تبریز، به تهران بازگشت.

در جریان بررسی های این هیات، معلوم شد، خسارات وارده به حزب رستاخیز ملت ایران در تبریز ـ از لحاظ معنوی قابل پیش بینی نبوده ودر آتش سوزی ساختمان حزب، کلیه اوراق و اسناد و پرونده های مربوط به پنج شاخه مختلف حزب، سوخته و یا از بین رفته است.

همچنین در جریان حملـه آشوبگران، هفده دستگاه اتومبیل در محوطه پارکینگ حزب که رقمی بالغ بر یـک میلیون و پانصد هزار تومان قیمت داشت، به آتش کشیده شده و به ساختمان سه طبقه حزب نیز چندین میلیون‌تومان خسارت وارد آمده است.

هم‌اکنون، کمیسیونی بریاست آقای ناصری سرپرست حزب در استان آذربایجان شرقی و کارشناسان مربوط در امر ساختمان و تجهیزات سرگرم بررسی و برآورد میزان خسارات وارده به ساختمان و تجهیزات حـزب هستند تا گزارش نهایی را تهیه کنند، از سوی هیات ویژه اعزامی به تبریز نیز برآورد مقدماتی خسارت های وارده نیز تهیه شده و به تهران برده شد تا تسلیم دبیر کل حزب‌رستاخیز ملت ایران شود.

مرحله دوم تحقیقات

مقام های قضایی تبریز، همچنان سرگرم تحقیق وبررسی درباره بلوای تبریز هستند.

ازسوی دیگر، بازپرس‌شعبه اول دادسرای تبریز، ازبعد از ظهر دیروز، مرحله‌دوم تحقیقات وبازجویی خود را از بازداشت شدگان بیشمار بلوای تبریز آغاز کرده‌که گفته میشود این بازپرس، بدقت تحقیقات خود را انجام خواهدداد وپیش‌بینی میشود که مسایل مهم و قابل توجهی را از نقشه حـوادث اخیر تبریز، ازمیان گفته های اعترافات متهمان بدست آورد و نتیجه این تحقیقات به‌شناسایی و دستگیری افراد سرشناس و مسببین اصلی‌فراری ـبینجامد.

ازسوی دیگر بازپرسان شعبه های اول‌ودوم دادسرای تبریز، سریعا سرگرم تکمیل پرونده متهمان هستندتا پرونده اتهامی آنها پس‌از تعیین‌قرارمجرمیت، برای صدور کیفرخواست، تسلیم دادستان تبریز بشود.

دانشگاه آذرآبادگان

دیروز دانشگاه اذرابادگان، در دومین روز اغاز کار خود پس‌از یکهفته تعطیل ارامبودو عده‌ای از دانشجویان ـ سر کلاس رفتند. اما گروه زیادی از دانشجویان، از رفتن بـه کلاس های دانشکده خودداری کردند و در محوطه دانشگاه، بقدم زدن پرداختند.

اختلاف دانشجویان گـروه مذهبی و دست چپی دانشگاه اذربایجان، همچنان بـاقـی است و نرفتن گـروهـی از دانشجویان به کـلاس هـای دانشکده نیز، بیشتر روی این مسئله ،دور میزند!

خواستارمجازات‌مسببین

در نشست دیشب انجمن شهرستان تبریز، چند تن از نمایندگان انجمن شهرستان، درباره حادثه روز بیست و نهم بهمن ماه تبریز، صحبت کردند وخاطرنشان ساختند که این مساله ضربت‌شدیدی بر اقتصاد اذربایجان شرقی وارد اورد.

اعضای انجمن شهرستان خواستار شدند که از سوی دولت سریعا به این مسالـه رسیدگی شود و مسببین و مقام های‌سهل‌انگاررا به کیفرمجازات برساند.

باتهام شرکت دربلوای تبریز یکی از افراد سرشناس تبریز دستگیر شد

تبریز ـ خبرنگاراطلاعات: صبح امروز ٦ نفر از مجروحین اغتشاش تبریز پس از بهبودی نسبی بـا صدور قرار بازداشت از سوی بازپرس شعبـه دو دادسرا، تحویل‌زندان‌شدند.

این‌عده که جزء عوامل اصلی اغتشاش و تحریک آشوبگران شناخته شده‌اند عبارتند از:

حسن‌شادباد، جوادلطفی، ایمانقلی موسوی، نایب‌علی استادی، عـلی ممقانی و حمداله رزاق‌زاده.

امروز همچنین اطـلاع حاصل شد ماموران امنیتی و انتظامی‌تبریز یکی ازافراد سرشناس این شهر را بااتهام شرکت مستقیم و موثر در شورش‌تبریزدستگیرکرده‌اند.

این شخص مرتضـی طباطبائی نام دارد.

مقامات‌قضائی‌امروز اعلام کردند گروهی‌دیگر ازعوامل اغتشاش شناسائی‌شده‌اند که ظرف ٤۸ ساعت آینده‌نسبت به دستگیری آنها اقـدام خواهد شد.

براساس آخرین آمـار این مقامات تاکنون تعـداد دستگیرشدگان ٦۱٤ نفراست که طی چند روز اخیر ٦۳ نفر از این عده‌آزاد شده‌اند

رادیو ۲ فردا به ترافیک تهران کمک میکند

دست اندرکاران برنامـه‌ی صبح بخیر ایران (رادیو ۲) بامداد فردا دست به‌آزمونی نو برای بهبود بخشیدن به ترافیک متراکم پایتخـت خواهند زد. در این‌آزمون ابتکاری آنها با استفاده از پرسنل و تجهیزات پلیس راهنمایی و رانندگـی و نیز وسایل ارتباط جمعی دیگر ،رانندگان «تهرانی»رابه خوب‌راندن و رعایت‌موازین رانندگی تشویق می کنند.

در این برنامه که ازفردا ساعت ٥٫۷ تا ۹ صبح‌ادامه خواهد داشت دو هلیکوپتر بابی‌سیم روی تهران‌اوضاع را از بالا کنترل می‌کندو با استودیو رادیو مرتبا در تماس هستند همچنیـن ۱٥ اتومبیل راهنمایی ورانندگی نیز در داخل شهر ترافیک‌را زیر نظر می‌گیرند. علاوه براین تیمسار شهرستـانی رئیس راهنمایی و رانندگی و چند نفر از متخصصین ترافیک هم در استودیو هستند تـا رانندگـان را راهنمایی کنند در این طرح نو به رانندگان اطلاع داده میشود که از چه مسیری عبور کنند تا زودتربه‌مقصد برسند و همچنین نقاطی‌نیز که از نظرترافیک متراکم‌شده و عبورومرور در آن‌مشکل است به اطلاع رانندگان‌می رسد.

بهرحال در این طرح نو سعی خواهد شد بصورتی‌از حجم ترافیک کاسته شود و رانندگان به خوب راندن تشویق شوند. سعید قائم مقامی و علیرضا نوری‌زاده مجری و نویسنده‌ی برنامه‌ی صبح بخیر ایـران در تمام مراحل با رانندگان تهرانی‌در تماس خواهند بود.

در عین حال تهیه‌کنندگان صبح‌بخیرایران از روزنامه‌ی اطلاعات نیر برای پیشبرد این هدف دعوت به همکاری کرده‌اند و اطلاعات کلیه‌ی امکانات خود را درهر چه بهتر اجرا شدن این برنامه دراختیار آنها خـواهد گذاشت.

سه کشتی گیر فرنگی ایران بشوروی رفتند

ساعت ۳ بعد از ظهرامروز تیم سه نفره کشتی فرنگی‌ایران برای شرکت در مسابقه های جام پادوبنی از طریق مسکو راهی لنین‌گراد میشود.

ایران باسه کشتی‌گیرحسین تورانیان در ٥۷ کیلو، محمد بناء در ٦۲ کیلو و خسرو نظافت دوست در ۸۲ کیلودر صحنه رقابت‌ها حاضرخواهند بود.

سرپرستی این تیم را محمد فرهنگدوست ملی پوش گذشته کشتی فرنگی و برنده ۲مدال نقره از مسابقه های جهانـی ۱۹۷۰ کانادا و ۱۹۷۱ صوفیه عهده‌دار است.

مسابقه قهرمانان ایران در جام پادوبنی روشن است.زیرا در سال ۱۹۷۰ فیروز علی‌زاده تنها چهره طلائی کشتی ایران در کشتی فرنگی‌دراین‌مسابقه‌ها بمقام قهرمانی رسید.

گمرک انواع اتومبیلهای مدل ۷۸ بنز، بی ـ ام ـ و، پژو، فیات، فولکس واگن، رنجرور، بلیزر، پونتیاک، بیوک، فورد تانوس، تویوتا، آئودی و شورولت اعلام شد.

گمرک انواع اتومبیل های ۱۹۷۸

مقررات ترخیص اتومبیلهای مسافری ازآغاز سال آینده تغییر میکند وارزیابی اتومبیل های مسافری فقط در گمرک مرزی صورت خواهد گرفت.

بعلت ترقی چند پول خارجی،سودبازرگانی بعضی ازاتومبیلهای وارداتی تاده درصدافزایش یافته است.

اتومبیلهائی که ظرف ۴ ماه ترخیص نشوند گمرکات، این نوع اتومبیل را حراج می کنند....

علیرغم فراوانی اتومبیلهای وارداتی در بازار و بوجود آمدن ضابطه عرضه و تقاضا در تعیین قیمت اتومبیل، سود بازرگانی و حقوق گمرکی بعضی از اتومبیلهای ساخت کشورهای اروپائی و ژاپن طی چند ماه اخیر مرتبا افزایش داشته است.

این افزایش که نسبت به شش ماه گذشته تا ده در صد نیز میرسد، بعلت تغییر مقررات سود بازرگانی و یا حقوق گمرکی نبوده بلکه در اثر نوسان قیمت ارز است که در این مدت قیمت برخی از آنها بشدت ترقی کرده است.

مطابق مقررات امور گمرکی گمرکات مکلفند برای محاسبه ارزش کالای وارداتی اعم از اتومبیل یا اجناس دیگر قیمت صادراتی را بریال تبدیل کرده و سپس با توجه به ارزش بدست آمده سود بازرگانی و حقوق گمرکی را محاسبه کنند.

بهمین جهت قیمت صادراتی اتومبیل که در آغاز هر سال در اختیار گمرکات قرار میگیرد هنگام ترخیص بریال تبدیل میشود و براساس ارزش ریالی سود بازرگانی و حقوق گمرکی اتومبیل از وارد کنندگان دریافت میگردد.

در موقع ترخیص اتومبیل آخرین نرخ از کشور سازنده در نظر گرفته میشود و ارزش اتومبیل تعیین خواهد شد.

بنابراین در تعیین ارزش اتومبیل چنانچه قیمت ارز ترقی داشته باشد گمرک اتومبیل نیز افزایش خواهد داشت و اگر قیمت ارز تقلیل یابد صاحبان اتومبیل، گمرک کمتری میپردازند.

با توجه باینکه ظرف چند ماه اخیر قیمت مارک آلمان غربی وین ژاپون و فرانک فرانسه وچند نوع پول خارجی دیگر از ترقی محسوسی برخوردار بوده است موجبات افزایش سود بازرگانی و حقوق گمرکی اتومبیلهای ساخت این کشورها را فراهم ساخته است.

از اینرو گمرکات نرخ واحدی را جهت وصول سود بازرگانی و حقوق گمرکی در اختیار ندارند زیرا میزان گمرک اتومبیل با ترقی و تنزل قیمت ارز نوسان دارد.

از سوی دیگر میزان گمرک اتومبیل به تجهیزات و لوازم ووسایل اضافی اتومبیل نیز مرتبط است.

بعبارت دیگر ارز و قیمتی که برای اتومبیل بر آوردمیگردد بر اساس لوازم استاندارد اتومبیل بوده و در صورتیکه اتومبیل دارای تجهیزات اضافی غیر استاندارد باشد بر میزان گمرک اتومبیل افزوده میشود

نوع اتومبیلهای وارداتی

در حال حاضر اکثر اتومبیلهای چهار در و چهار سیلندر با ظرفیت موتوربین ۱۴۵۰ تا ۱۸۰۰ سانتیمتر مکعب تشکیل میدهد. بر اساس مقرراتی که از سال گذشته بمورد اجراء در آمده است سود بازرگانی و حقوق گمرکی اتومبیلهای فوق بر مبنای چهل در صد ارزش محاسبه میگردد و ۶۰ در صد بقیه مشمول تخفیف است.

با اجرای این مقررات علاوه بر وارد کنندگان عمده، مسافران بخارج از کشور نیز مبادرت به ورود اتومبیل از نوع مشمول تخفیف کرده اند و مطابق آمار در یک سال اخیر بیش از ۵۰ هزار دستگاه اتومبیل مشمول تخفیف توسط مسافران وارد گردیده است.

البته تعداد اتومبیل های مسافری در مجموع در مقایسه با سال گذشته کاهش زیادی دارد ولی اکثر اتومبیلهائی که در حال حاضر وارد میشود از نوع اتومبیلهای مشمول تخفیف است.

رقم اتومبیلهای مسافری در ۶ ماهه اول سال ۲۵۳۵ روزانه بین ۲۰۰ تا سیصد دستگاه اتومبیل بوده در حالیکه این رقم در سال جاری به کمتر از نصف رسیده است.

تغییر مقررات

هم اکنون اتومبیلهای مسافری در مرز ورودی با تضمین ترخیص میشود وارد کنندگان آن باید در گمرک بمقصد پس از پرداخت سود بازرگانی و حقوق گمرکی اتومبیل را بصورت قطعی ترخیص کنند.

باین ترتیب صاحبان اتومبیل باید برای ترخیص، اتومبیل را علاوه بر گمرک مرزی در گمرک مقصد نیز به رویت برسانند تا مشخصات اتومبیل با برگ بازدید در گمرک مرزی مطابقت داده شود.

برای لغو این قسمت از تشریفات گمرکی ایران از آغاز سال ۲۵۳۷ ترخیص اتومبیل مسافری را تغییر میدهد تا وارد کننده پس از گمرک مرزی مکلف به آوردن اتومبیل به گمرک مقصد و یا محل ترخیص اتومبیل نباشد و با ارائه برگ باز دید گمرک مرزی، اتومبیل ترخیص گردد.

از این رو از شروع سال دیگر گمرک مرزی با درج مشخصات اتومبیل در اوراق و فرمهای خاص، اسناد لازم را به وارد کنندگان میدهد و گمرک مقصد نیز طبق این اسناد ترخیص قطعی را صادر میکنند.

در مواردی که وارد کنندگان ظرف ۲۰ روز، از تحویل اسناد اتومبیل خود داری کرده و یا اتومبیل را به گمرک تحویل ندهند از آنان جریمه و دیر کرد وصول خواهد شد.

با تعیین روش ارزیابی اتومبیل مسافری، در گمرکات تهران و شهرستانها اتومبیلهائی نگاهداری خواهد شد که صاحبان آنها از ترخیص خودداری کرده باشند و یا در مهلت مقرر سود بازرگانی و حقوق گمرکی اتومبیل را نپرداخته باشند. بموجب مقررات اتومبیلهای فوق در مدت مشخصی که حداکثر ۴ ماه خواهد بود متروکه تلقی شده و گمرکات با استفاده از مقررات میتوانند مبادرت به حراج آنها نمایند

چگونگی حراج

بموجب مقررات، اتومبیلهائی که در راس مدت ۴ ماه ترخیص نشود آماده حراج میشود و این نوع اتومبیل به ادارات فروش گمرکات انتقال می یابد تا حراج گردد.

گمرکات برای حراج این نوع اتومبیل نخست به صاحبان آن اخطار کرده و سپس در حراج عمومی اتومبیل را بفروش میرسانند.

صاحبان اتومبیل ها می توانند تا پیش از حراج مراحل تشریفات فروش را لغو کنند و اتومبیل را ترخیص نمایند.

اتومبیلهائی که مطابق مقررات فروخته میشود با محاسبه سود بازرگانی و حقوق گمرکی برای آنها ارزش تعیین میگردد.

ضوابط فروش اتومبیل با فروش سایر کالای متروکه یکسان است و تعداد اتومبیلهائی که باین صورت فروخته شده در سال جاری بیش از سیصد دستگاه بوده است.

تخفیف سودبازرگانی اتومبیل لغو می شود؟

همانطور که اشاره شد طبق تصویب نامه هیات دولت درحال حاضر برخی از اتومبیلهای وارداتی، مشمول تخفیف گمرکی است و از این اتومبیلها برابر چهل درصد ارزش، سود بازرگانی و حقوق گمرکی وصول میگردد.

با پایان یافتن سال ۲۵۳۶ این احتمال بوجود آمده است در مقررات صادرات وواردات سال ۲۵۳۷ کل کشور که از سوی وزارت بازرگانی دردست تدوین است تغییراتی در مورد سود بازرگانی اتومبیلها بعمل آید.

بعضی از کارشناسان عقیده دارند دراین مقررات تخفیف سود بازرگانی اتومبیلهای چهار در و چهار سلیندر با ظرفیت موتور حداکثر ۱۸۰۰ سانتیمتر مکعب لغو وسود بازرگانی و حقوق گمرکی اتومبیلهای مذکور از سال آینده مانند سایر اتومبیلهای وارداتی صددرصد وصول خواهد شد.

با اعمال این مقررات پیش بینی میشود از تعداد واردات اتومبیلهای مذکور کاسته شود وورود اتومبیل مسافری از حیث نوع اتومبیل تغییر نماید. آمار حاکی است طی یک ماه گذشته با ورود سه هزار اتومبیل مسافری تعداد بسیار کمی از نوع غیر مشمول تخفیف بوده و تقریبا ۸۰ درصد اتومبیل مسافری از نوع اتومبیلهای مشمول تخفیف بوده است.

گمرک انواع اتومبیلها

سود بازرگانی و حقوق گمرکی انواع اتومبیلهای وارداتی مدل ۱۹۷۸ که بصورت تقریبی تعیین شده بشرح زیراست:
دراین محاسبه دلار ۷۰/۶۰ ـ مارک ۳۴/۸۰ ـ صدین ژاپن ۲۹/۸۰ و فرانک فرانسه ۱۴/۸۰ درنظر گرفته شده است.

بنز

بنز ۲۸۰ اس ـ ائی ۳/۵۰۰ هزار ریال
بنز ۲۸۰ اس. ائی ال ـ ۴/۲۰۰
بنز ۲۸۰ اس ـ ال ـ ۴/۵۰
بنز ۲۸۰ اس ال سی ـ ۵/۷۰
بنز ۴۵۰ اس ال سی ۶/۲۰۰
بنز ۲۳۰ ۲/۷۶ ریال
بنز ۲۸۰ اس ۳/۱۵۰ ریال
تجهیزات استاندارد:
رنگ متالیک، شیشه رنگی، المنت، کمربند ایمنی، فندک ساعت، بخاری، تنظیم آینه بغلی، فرمان هیدرولیک.

بی.ام.و

بی. ام.و ۳۲۰ ـ ۱۰۸۶۵۹۶ ریال
بی.ام.و ۵۲۰ /۱۷۵۰۰۰۰
بی.ام.و ۳۱۸ /۹۰۰۰۰۰
بی.ام.و ۵۱۸ ـ ۵۳۵۹۰۱ ریال
لوازم استاندارد، لاستیک دور سپرها، آینه رنگی، کمربند ایمنی، ساعت، شیشه شوی اتوماتیک و بخاری

پژو

پژو ۵۰۴ ال ۳۶۹۱۴۱ ریال
پژو ۵۰۴ جی ـ ال ۹۷۸۰۵۶ ریال
تجهیزات استاندارد: ترمز قدرتی، ساعت، بخاری، فندک. راحتی زیرسر حقوق گمرکی و سود بازرگانی و عوارض گمرکی

فیات

فیات ۱۳۱ ۳۰۰۰۰۰ ریال
فیات ۱۳۱ اس ۳۵۰۰۰۰
فیات ۱۳۲ جی ـ ال ـ اس ۳۷۰۰۰۰ ریال
لانچیا ۱۶۰۰ ـ ۲۹۰۰۰۰ ریال

فولکس واگن

فولکس گلف اس /۳۹۰۰۰۰ ریال
فولکس گلف ال ـ اس ۴۰۰۰۰۰
فولکس گلف جی ـ ال ـ اس ۴۲۰۰۰۰
فولکس پاسات اس ۴۶۰۰۰۰
فولکس پاسات ال ـ اس ۴۸۰۰۰۰
فولکس پاسات جی ال ـ اس ۵۱۰۰۰۰

تویوتا

تویوتا کرونا ۲۸۰۰۰۰ ریال
تویوتا کارنیا ۲۶۰۰۰۰
تویوتا کرون سوپر سالن ۱۴۵۰۰۰۰
گمرک فوق بالوازم استاندارد بوده و لوازم استاندارد نیز شامل بخاری، فندک، شیشه شوی اتوماتیک می باشد.

پنتیاک

پونتیاک
پونتیاک سان برد دو درکوپه ۶۵۰۰۰۰ ریال
پونتیاک فایر برد دو درهاردتاپ کوپه ۹۵۰۰۰۰
پونتیاک لمانز دو درکوپه ۶ سیلندر ۸۵۰۰۰۰
پونتیاک گراند پریکس دودرهاردتاپ کوپه وی ـ هشت ۱۵۰۰۰۰۰
پونتیاک کاتالینا ۴ درسوان ۶ سیلندر ۱۲۰۰۰۰۰ ریال

بیوک

بیوک اسکای لاک کوپه دودر ۸۵۰۰۰۰ ریال
بیوک سنچوری کاستم کوپه ۹۲۰۰۰۰
بیوک رگال کوپه ۱۱۰۰۰۰۰
بیوک الکترا لیمیتد کوپه ۲۵۰۰۰۰۰
بیوک ریویرا ۲۰۵۰۰۰۰ ریال

شورولت

شورلت
شورلت کامارو ۶ سیلندر ۱۲۰۰۰۰۰ ریال
شورلت کامارو ۸ سیلندر ۱۵۰۰۰۰۰
شورلت ایمپالا کوپه ۶ سیلندر ۱۱۰۰۰۰۰
شورلت کاپدیس کلاسیک کوپه ۶ سیلندر ۱۱۰۰۰۰۰ ریال
شورلت بلیزر ۳۳۰۰۰۰ ریال

رنجرور ـ بلیزر

رنجرور ۵۲۰۰۰۰ ریال
چروکی چیف ۲۷۰۰۰۰ ریال
جیپ بی ـ جی ـ ۷ ـ ۳۱۰۰۰۰ ریال
سود بازرگانی و حقوق گمرکی این اتومبیل براساس قیمت صادراتی سال ۱۹۷۷ بوده و بهمین جهت درصورتی که مدل ۱۹۷۸ آن وارد گردد بصورت اخذ سپرده گمرک دریافت میشود همچنین سود بازرگانی و حقوق گمرکی اتومبیل های مذکور بالوازم استاندارد است.

آئودی

آئودی ۱۰۰ ال ۵۶۰۰۰۰ ریال
آئودی ۱۰۰ جی ال ۵۸۰۰۰۰ ریال
لوازم استاندارد اتومبیلهای مذکور عبارتند از بخاری، شیشه شوی اتوماتیک، آئینه، کمربند ایمنی

تانوس ـ آلفارومئو

فورد تانوس ال ۳۹۰۰۰۰
فورد تانوس جی ـ ال ۴۵۰۰۰۰ ریال
آلفارومئو ۱۶۰۰ ـ ۴۲۰۰۰۰ ریال
آلفارومئو آلفتا جی.تی وی ۲ هزار ۸۵۰۰۰۰ ریال

پلیس راه میگوید؛

سلامت جان شیرین و اتومبیل زیبای شما بسته بدو چراغ راهنمای اتومبیل جلوئی است اگر این دو چراغ سالم باشند و درست کار کنند تکلیف شما نیز با راننده جلوئی روشن است سعی کنید تکلیف خود را با راننده عقبی نیز روشن نمائید.

دیگرامروز
نباید باربه پشت کشید
بالیفت تراک
سهند
سریع تر و راحت تر عمل کنید
تولیتو نمایندهٔ انحصاری سرویس و نمایندهٔ فروش
انواع لیفت تراك سهند در ایران
خیابان آیزنهاور ـ ساختمان بی. اف. گودریچ ـ شماره ۵۷۶ ـ طبقه ششم
تلفن‌های ۷-۶-۹۷۷۱۶۵ و ۹۷۷۱۷۴

شنبه‌ها دنیای ورزش

نظرها و اندیشه ها

بنیانگذار: شادروان عباس‌مسعودی
صاحب امتیاز و مدیر: فرهادمسعودی
سال پنجاه و دوم
محل اداره: خیابان خیام. ساختمان اطلاعات
تلکس ۲۱۲۳۳۶ - تلگرافی: اطلاعات. تهران. تلفن ۳۲۸۱

سخن روز

نگاهی دوباره برطرحهای جامع

گروهی از مهندسان شهرساز به استنادگزارشی که تسلیم چهارمین سمپوزیوم معماری کرده‌اند، تجدید نظر در کیفیت طراحی و اجرای نقشه های جامع را خواستار شده‌اند.

پس از چندین سال که از تدوین و تنظیم طرحهای جامع میگذرد، میتوان گفت که اثرات منفی کار بر نتایج مثبت آن غلبه داشته و رویهمرفته تجربه موفقی نبوده است. طرحهای جامع که با هزینه هنگفت تهیه شده است از همان ابتدا بصورت عامل معارض و مزاحمی جلوه کرد و چون اجرای جنبه های مثبت آن بواسطه فقدان اعتبارات و محدودیت امکانات از عهده شهرداری ها خارج بود، فقط به جنبه های منفی قضیه پرداختند. مثلا در نقشه جامع تهران پیش بینی شده بود که فلان محله قدیمی تخریب و نوسازی شود. ظاهرا هم تبدیل یک محله نیمه ویران قدیمی به ناحیه مدرن مسکونی و تجاری از هرلحاظ فکری صحیح و شایسته تحسین بنظر میرسید ولی در مرحله عمل، وقتی شهرداری میخواست دست به کار اجرای طرح شود تازه متوجه میشد خریدن سرقفلی و پرداخت قیمت همان دکان ها و خانه های مخروبه قدیمی به مبالغ هنگفتی پول نیاز دارد و فراهم آوردن جاومکان تازه برای مردمی که محل کسب و سکونت خودرااز دست میدهند کار آسانی نیست. مضافا به اینکه بازسازی این ناحیه بصورت مرکز تجارتی یا مسکونی، خود مسبب تراکم تازه‌یی بود و برمشکلات شهرمی افزود... بالنتیجه موضوع طرح تا بررسی های ثانوی معوق میماند بی آنکه اثرات جنبی آن یعنی ممنوعیت خرید و فروش و ساختمان و گذاشتن خشتی روی خشت از میان برود و اگر فی‌المثل سقف خانه یی شروع به ریزش کرد صاحبخانه حق مرمت و جلوگیری از فروآمدن آن را داشته باشد!

تعداد زیادی از کوچه ها و خیابانها که بموجب نقشه جامع میبایستی تعریض شوند، طی سالها وضع عجیبی پیداکرده‌اند. براساس نقطه چین ها وخطوطی که کمتر کسی از آنها سردر میاورد، بعضی بناهای نوسازگران قیمت به ویرانی شدن محکومند و ارزش خودرااز دست داده‌اند بعضی خانه های کلنگی و زمین های انباشته از کثافت وزباله باید به حال خود بمانند چون در «طرح» یا «حریم طرح» واقعند، بعضی خانه ها را که احتیاج به ساختمان و مرمت داشته‌اند وادار کرده‌اند دومتر عقب بنشینند به انتظار روزی که طرح تعریض عملی میشود ولی هیچکس نمیتواند بگوید که «طرح» چه وقت از قوه به فعل در میاید و تا چند سال باید این بلاتکلیفی ادامه پیداکند.

همین محدودیت ها، برای مردمی که در نقاط مستعد اطراف شهرها زمین های بایر را دایر ساخته و حتی باتحمل هزینه های زیاد و تصویب و تأیید مراجع قانونی «شهرک» هایی احداث کرده‌اند اسباب زحمت شده است و یک روز ناگهان شنیده‌اند در طرح جامع شهر، خانه و زندگی و باغ وپارک و تاسیسات زیادی را خارج از قلمرو طرح بشمار آورده‌اند. حال آن که در ضلع دیگر شهر، اراضی بایر غیرقابل سکونتی را بدون هیچ دلیل و منطقی به «محدوده» شهر افزوده‌اند.

نظریات آن دست مهندسان شهرساز که با آگاهی و بصیرت و مطالعه کافی در گزارش انها راجع به طرح جامع تهران و شهرهای بزرگ کشور منعکس شده است، این مشکلات را به وجهی دقیقتر و روشنتر می نمایاند و در خور کمال توجه است.

تفسیر سیاسی روز

فرانسه به لحظه حساس نزدیک میشود

با آغاز مبارزه انتخاباتی در فرانسه جمهوری پنجم بسرعت به لحظه سرنوشت نزدیک میشود.

ژاک شیراک رهبر گلسیت ها همچنان به پیروزی اکثریت در انتخابات ۱۲ و ۱۹ مارس اظهار اطمینان می کند، درحالیکه نظرخواهی های مطبوعات نشان میدهد که اتحاد چپ اکثریت کرسی های پارلمان را بدست خواهد آورد.

حزب سوسیالیست با رهبری فرانسوامیتران و حزب کمونیست به رهبری ژرژ مارشه با اینکه درباره بسیاری از مسایل از جمله مسایل دفاعی، و ملی کردن موسسات صنعتی با یکدیگر اختلاف نظر شدید دارند خود را برای تشکیل یک دولت اتحاد چپ در فرانسه آماده میکنند.

فرانسوا میتران هم اکنون اصول سیاست خارجی حزب سوسیالیست را در کابینه آینده اعلام کرده است.

درباره خاور میانه، کمونیست ها، سوسیالیست ها و رادیکال های چپ وحدت نظر کامل دارند.

اتحاد چپ طرفدار حل اختلافهای خاور میانه از راه بکاربستن قطعنامه های سازمان ملل متحد و شناسائی حق موجودیت اسرائیل در داخل مرز های شناخته شده است که در عوض اسرائیل نیز باید حق خودمختاری فلسطینی ها را برسمیت بشناسد و با تاسیس یک کشور فلسطین در غرب رود اردن موافقت کند. سوسیالیست ها و کمونیستهای فرانسه سیاست بگین را در باره ایجاد شهرک های یهودی نشین در سرزمین های اشغالشده محکوم میکنند.

فرانسوا میتران طرفدار گفتگوهای مستقیم میان کشورهای درگیر در اختلافهای خاور میانه است.

درباره حوادث افریقا، رهبر سوسیالیست های فرانسه معتقد است پاریس باید در اختلافهای اتیوپی و سومالی روش بیطرفانه‌ای پیش گیرد و از فروش اسلحه به طرفهای درگیر در جنگ خود داری کند.

دولت احتمالی «اتحاد چپ» در قبال مسئله صحرای شمال غربی افریقا روش بیطرفانه پیش خواهد گرفت و بابرقراری مناسبات نزدیک با الجزایر، جبهه ازادی بخش صحرای غربی (پولیزاریو) و موریتانی می کوشد به حل اختلافهای موجود کمک کند.

سوسیالیست ها طرفدار محدود کردن فروش اسلحه به کشورهای خارجی هستند. اتحاد چپ در صورتی که قدرت را در فرانسه به دست گیرد در سیاست فروش اسلحه به کشورهای اسیائی و افریقائی تجدید نظر خواهد کرد.

و به این دلایل است که اینک‌جهان چشم به انتخابات فرانسه دوخته است و دراین کشور مبارزه سختی برقرار است. درست است که مبارزات انتخاباتی فرانسه چند روز پیش رسما آغاز شده است، ولی در حقیقت این مبارزه ماهها است که ادامه دارد.

از قاهره و بیت المقدس تا «لارناکا» و مرگ!

علی اکبر کسمائی

ای کشته کراکشتی - تا کشته شدی زار
تاباز که او را بکشد هرکه ترا کشت

«تروررسیاسی» یا «تصفیه حساب جسمی و جسدی» تعبیرروزنامه نگارانه یی از نوعی ادمکشی درقرن بیستم است. تعبیر، تازه است ولی عمل، قدیمی است: از روزی که تاریخ سیاست اغاز شد، ادمکشی سیاسی نیز پدید امد. مقصود، ادمکشیهایی است که براثر دشمنی یا کینه و انتقام فردی صورت نمیگیرد بلکه خونهایی است که دسته‌بندیهای سیاسی میریزند، و افرادی که بدست حکومتها یا نظامها و فرقه ها کشته میشوند....

با واپسین «تروررسیاسی» مربوط بخاورمیانه عربی. یکی از نویسندگان روزنامه نگارمصری: «یوسف السباعی» کشته شد. وی درانقلاب ژوئیه ۱۹۵۲ مصر از افسران جوان آزادیخواهی بود که گاهگاه داستانهایی عاشقانه درمجلات قاهره می نوشت. پدرش «محمد السباعی» از مترجمان معروف مصر بود که بسیاری از آثاررمانهای ادبیات قرن هجدهم فرانسه را بعربی ترجمه کرده است. یوسف السباعی ترجمه نمیکرد ولی مینوشت. داستانهای کوتاهی می نوشت که بیشتر جنبه رمانتیک داشت و با روحیه نظامی که مستلزم حرفه اصلی او بود، سازگار نبود.

دردوره ناصر، بیشتر کارهای غیرنظامی را هم نظامیان و همکاران دیرین ناصرعهده‌دار شدند. درسال ۱۹۶۰ که ناصرمطبوعات مصررا هم درپی کارخانه ها و بانکها و موسسات تجاری و اراضی آن کشور، ملی (یعنی دولتی) اعلام کرد، درراس چند واحد بزرگ مطبوعاتی مصر نیز چند تن از نظامیان و همقطاران دیرین خود را قرارداد: موسسه الاهرام را «عبدالقادرحاتم» که از افسران زیردست ناصربود، اداره کرد. «دارالتحریر» را که مرکز انتشارات یگانه حزب مصربشمار میرفت، بعهده، انورسادات رئیس جمهوری کنونی و همکار نزدیک ناصر که اعلامیه تغییررژیم را دررادیو قاهره خوانده بود، واگذاشتند «دارالهلال» بزرگترین موسسه مطبوعاتی مصر که هرروز هفته یک مجله جداگانه نظیر الاثنین المصور، ایماژ، الکواکب میداد و ماهنامه‌ی معروف و قدیمی جهان عرب: «الهلال» نخستین نشریه این موسسه بود. بدست «یوسف السباعی» سپرده شد.

«دارالهلال» که این افسرجوان و نویسنده داستان، برمسند مدیریت آن تکیه زد، همان موسسه معروف و بزرگی بود که پسران جرجی زیدان (مورخ شهیرعرب و نویسنده روایات اسلام) آنرا اداره میکردند. جرجی زیدان این موسسه را برای انتشار مجله ماهانه «الهلال» درسال ۱۸۹۲ یعنی نود و پنج سال پیش درقاهره پدید آورد. پس از مرگش پسرانش آنرا توسعه دادند تا درسال ۱۹۶۰ مشمول قانون ملی شدن موسسات انتفاعی مصرشد.

«یوسف السباعی» گرچه درشمار افسران آزاد و از همکاران ناصربود، ولی چون از خانواده یی «بورژوا» برخاسته بود، با چپ‌گرایان مصرسرسازش نداشت. از اینرو نخستین کاری که درمسند قدرت کرد، دورساختن نویسندگان چپ‌گرا بود. او پیش از جنگ اکتبر، از طرف سادات بمدیریت موسسه «اخبارالیوم» منصوب گردید و بجای برادران دو قلوی مطبوعات مصر: مصطفی امین و علی‌امین نشست. پس از جنگ اکتبر وزیر فرهنگ مصر شد و چندین مجله چپ‌گرای قاهره را که «هیکل» سردبیر سابق الاهرام آنها را برای درچنگ داشتن چپ‌گرایان، از موسسه الاهرام دردوران مدیریت خود منتشر میکرد، تعطیل کرد و بجای همه انها مجله «الثقافه» یا «فرهنگ» را که امتیاز آنرا بنام خود صادرکرده بود، منتشرساخت و باز هم چپ‌گرایان قلم بدست را که بهمین چند نشریه دلخوش بودند، بی نشریه گذاشت. هرچند بسیاری ازین نویسندگان که حقوق بگیرموسسات مطبوعاتی مصرهستند، اگر جایی برای نوشتن نداشته باشند، حقوق خود را کماکان میگیرند.

یوسف‌السباعی که از دشمنان حسنین هیکل بشمار میرفت، دردوره ناصراز نزدیکان رئیس جمهور نبود ولی همین دشمنی با «هیکل» دردوران ریاست جمهوری سادات که «هیکل» از سردبیری «الاهرام» برکنارشد و باسیاست سادات بنای ناسازگاری را نهاد، بسود یوسف السباعی تمام شد زیرا وقتی صحنه‌ی مطبوعات مصر از وجود «هیکل» خالی شد، تنها دو نفربودند که میتوانستند جای او را پرکنند: یکی احسان عبدالقدوس و دیگری یوسف السباعی. البته مصطفی امین و علی‌امین هم از برجستگان قدیم مطبوعات مصر بودند که وقتی «هیکل» برکنار شد، مصطفی درزندان و علی درتبعید و دور از مصر بسرمیبرد. سادات، مصطفی را اززندان رهایی داد و علی را از تبعید فراخواند و موسسه بزرگ مطبوعاتی «اخبارالیوم» را که بدست این دو برادردرسال ۱۹۴۶ بنیانگزاری شده بود، دوباره بخودشان واگذار کرد. شگفت است که علی‌امین گرچه هیچگاه درزندان نبود و سالهایی را که برادرش درزندان شکنجه میدید، درلندن و بیروت می زیست، سالی پس از بازگشت بخاک وطن، بدرود زندگی گفت و مصطفی امین که شکنجه های سخت درزندان ناصردیده است، هنوز زنده است و همچنان مینویسد.

سخن برسرجانشینی «هیکل» بود: احسان عبدالقدوس مفسرسیاسی و داستان نویس و صاحب امتیازدیرین مجله «روزالیوسف» و سردبیر بسیاری از روزنامه ها و مجلات مصر، از کارخسته بود و نمیخواست مستقیما درمتن ماجراهای سیاسی کشورش قرارگیرد. وی طبعی شاعرانه و خوشگذران دارد و سلامت را برسیاست برتری داده است.

اما یوسف السباعی هنوز مرد میدان بود. جوانتر از همه همگنان بشمار میرفت. سرخوش و بانشاط، زنده دل و ورزشکار، شیکپوش و زندوست بود. فیلمهایی که از روی چند داستان او تهیه کرده بودند، شهرت او را تامیان مردم کوچه و بازار نیز رسانیدبود. با مرگ علی‌امین که میرفت مشاور مطبوعاتی سادات پس از هیکل شود، و با برکناری داوطلبانه احسان‌عبدالقدوس از صحنه سیاست، و با خستگی و فرسودگی سالهای زندان که مصطفی امین بردوش خودداشت، درکنار سادات، جای یک مشاور مطبوعاتی زبردست و با شخصیت و با هوش و با نشاط، تنها برای یوسف‌السباعی بازماند. گروهی این مقام را برای موسی صبری سردبیر «الاخبار» پیش‌بینی میکردند. گرچه وی نیز همان نزدیکی را که هیکل با ناصرداشت، با سادات دارد ولی چون مسیحی است و ضمنا درجامعه مطبوعات مصر از وجاهت چندانی برخوردارنیست (چنانکه درانتخابات چندسال پیش سندیکای مطبوعات مصر بامدیریت او مخالفت کرد) بناچار، راه برای یوسف‌السباعی از هرحیث بازماند: راهی که از قاهره به بیت‌المقدس و سپس به «لارناکا» و از انجا به مرگ خونین کشید!... و ناگفته نماند که یوسف‌السباعی از طرفداران پروپاقرص اندیشه «مصر برای مصریان» بود و میخواست کشورش را از گرفتاری اعراب و اسرائیل رهایی بخشد. اعزام ده ها کوماندوی مسلح مصری، با ان شتاب دور از احتیاط، به فرودگاه لارناکای قبرس شایددرنگاه نخست، کاری نابخردانه جلوه گرشود. انهم از کشوری همچون مصر که خودنه تنها به هریک از جنگ اوران خویش نیاز حیاتی دارد بلکه بهریک تفنگ و بهریک فشنگ مانند یک قرص نان برای یک گرسنه قحطی زده نیازمند است...

اما اگر خود را جای سادات بگذارید و دوست دیرین و مشاور صمیمی خود را از جانب تنی چند از مخالفان سیاست خویش درخونش غرقه یابید، چه میکنید؟ بویژه اگر قدرت صاعقه‌اسای کوماندوها را نیز درچنگ داشته باشید و احساساتی شده باشید و مرگ دوست یعنی کشته شدن دوست شما بدست دشمن شما، دگرگونتان کرده باشد...

سادات سلیم و صلحدوست، کسی نیست که ده ها نفررا بخاطریکنفربکشتن دهد ولی رئیس جمهوری منفردی که یک گردش نوددرجه از چپ براست کرده باشد، و درمیان توفانی از تبلیغات ضدخود که از بادسام بدتر است، وقتی میشنود که یگانه دوست نزدیک مطبوعاتی و مشاورسیاسی‌اش را مخالفانش کشته‌اند، خیلی دشوار است که همچنان سلیم و ارام باقی بماند... اینجاست که عاطفه و احساس برعقل و تدبیر چیره میشود و فاجعه مجدد «لارناکا» را پدید میاورد.

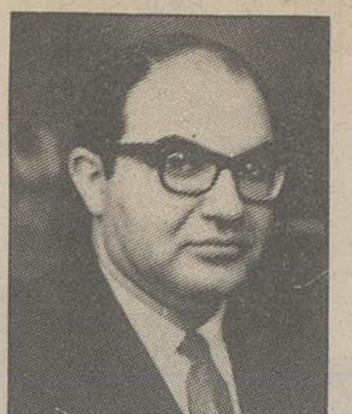

نوشیروان کیهانی زاده

درخارج، شهرت یافتن ایرانیان به مردمانی که نسبت به ضوابط وقوانین بی اعتنا هستند اگرچه ممکن است درمورد بسیاری از انان درست نباشد، ولی شخصیت وارزششان را تنزل می دهد. احترام به قوانین وضوابط نه تنها مانع پدید آمدن بسیاری از مسائل بعدی می شود، بلکه اینک وسیله‌ای برای تشخیص اهمیت هرفرد وجامعه است. تردیدی نیست که رعایت قانون ومحترم داشتن آن نزد مردمانی که کشورهایشان را «پیشرفته» می خوانند چشمگیرتر است واین مردم درمناسبات خود راحت ترند. لازم است دراینجا بحثی را که با یک ممتحن رانندگی اتومبیل درآمریکا داشتم بنویسم تا از طرز فکر دیگران نسبت به خودمان با خبر شویم.

چندماه پیش، پس از اینکه ماهها درآمریکا رانندگی می کردم یک روز درشاهراه ۱۰۱، پلیس راه کالیفرنیا هنگام بازرسی پروانه های رانندگی پروانه مرانیز مطالبه کرد. گواهینامه بین‌المللی را که درتهران صادر شده بود به مامورمربوط دادم، انرا به من بازگردانید وگفت درکجای این گواهینامه نوشته شده است که کالیفرنیا ویا ایالات دیگر قبولش دارند. من گواهینامه را ورق زدم، نام بسیاری از کشورها را دیدم، جز ایالات متحده ومتاسف شدم که چرا قبلا گواهینامه را نخوانده بودم.

«مامور» که سکوت و افسردگی مرا دید گفت آمریکا یک کشور فدرال واقعی است وبه لحاظ نداشتن مقررات واحد، عضو باشگاه بین المللی اتومبیلرانی نشده است که این گواهینامه را قبول داشته باشد، لکن اگر شما «توریست» باشید می توانید با ان رانندگی کنید، اما فقط برای ۳ ماه وهمین الان من اسمتان را به «کامپیوتر» می دهم که معلوم دارد به شما اولین اخطار شده است.

چون توریست نبودم روز بعد به نزدیکترین اداره «امورخودروها» مراجعه کردم تا گواهینامه رانندگی کالیفرنیا بگیرم. فوزا یک تست چهارجوابی ویک دفترچه حاوی مقررات رانندگی دراختیار من قرارگرفت تا انرا پرکنم، هرچه به اطراف نگاه کردم اثری از سالون امتحان ومراقبان ندیدم. معلوم شد که این اداره به امتحان دهندگان اعتماد کامل دارد. اوراق را به دست گرفتم ودر جستجوی محلی برای نوشتن بودم که به چند ایرانی دیگر رسیدم همه مشغول پرکردن اوراق بودند، ولی هرکدام از انها یک نفررا با خود آورده بود تا دیکته کندواو بنویسد وبه قول خودمان به او «برساند»، یعنی تقلب کند حال انکه خواندن دفترچه مقررات بیشتراز ۱۵ دقیقه وقت نمی گرفت. ورقه را پرکردم وبه قسمت مربوط دادم مرابه یک زن ۵۰-۶۰ ساله که از متقاضیان گواهینامه امتحان عملی رانندگی به عمل می آورد سپردند تا رانندگی مرا ببیند ونمره دهد.

وقتی درکنارم قرار گرفت گواهینامه بین‌المللی خودرا به او نشان دادم وگفتم من ۲۰ سال است که اتومبیل می رانم دوباراروپارا با اتومبیل طی کردم وبا اتومبیل از آلمان به ایران رفتم وامتحان عملی موردی ندارد. خنده‌ای کرد وگفت اگر آمریکائی، فرانسوی ویا المانی بودی قبول می کردم، ولی «کلچر» شمابا ما فرق می کند، لذا باید امتحان دهی واین امتحان برای سنجش مهارت اتومبیلرانی شما نیست، بلکه می خواهیم ببینیم مقرراتی را که درتست به انها جواب دادید وقبول شدید عملا رعایت می کنید یا نه؟ دیگر حرفی نزدم وبه راه افتادیم چند خیابان که رفتیم گفت شما مردود شدید.

گفتم: چرا؟ گفت: اولا این که مقابل علامت «ایست» باید توقف کامل می کردید، حتی اگر برای همیشه از انجا اتومبیل عبور نمی کرد که توجه نکردید. ثانیا هنگام پیچیدن به خیابان سمت چپ، باید از آخرین لاین خیابان اول به آخرین لاین خیابان دوم وارد می شدید که این کاررا نکردید ونیز هنگام عقب رفتن نباید تنها به آئینه اتومبیل اکتفا می کردید، حتما باید پشت سرتان را با گرداندن سرنگاه می کردید وهر ۳ این موارد را دردفترچه خوانده‌اید ودر ورقه هم نوشته‌اید، این است که گفتم «کلچر» یعنی فرهنگ شمابا ما فرق می کند به عبارت دیگر شما قوانین ومقررات رابا اینکه می دانید رعایت نمی کنید وتعمد دارید انها را فراموش کنید ویا به نفع خودتان زیرپا بگذارید.

این زن درراه بازگشت به اداره‌اش سئوال کرد که درچه رشته‌ای تحصیل کرده‌ام گفتم:

زمینه اصلی تحصیلاتم «تاریخ» است. گفت: تاچه حد. گفتم: تا دکتری واین قسمت را درآمریکا خوانده‌ام. گفت: آیا می دانی هنگام حمله نظامی ایرانیان به یونان، چرا لئونیداس پادشاه اسپارت که دفاع از تنگه ترموپیلس (ترموپیل) به او سپرده شده بود با اینکه می توانست با نفرات اندک خود فرار کند، ولی درانجا باقی ماند وجان سپرد، او می دانست که از ۶۰-۷۰ سرباز اودر برابر دهها هزار ایرانی که پاره‌ای از آنان کارشناس جنگهای کوهستانی بودند کاری ساخته نیست. گفتم: برای اینکه به «قانون اسپارت» که عقب نشینی وفرار از میدان جنگ را منع می کرد وفادار مانده باشد. گفت: پس چرا مقرراتی را که یاد گرفته‌ای وبه ذهن سپرده‌ای وروی ورقه امتحان نوشتی رعایت نکردی واینک ناچار هستی باردیگر وشاید چندبار، زحمت امتحان دادن را تحمل کنی؟

بااین صحبتها به اداره «امورخودروها» رسیدیم. اومرا به کنار میز خود بردودو خبراز یک روزنامه را که به صورت بخشنامه ازفرمانداری کالیفرنیا برایش فرستاده شده بود به من نشان داد. این دوخبر که با فاصله یک هفته از هم چاپ شده بود نشان می داد که دودانشجوی ایرانی به یک طرز دریک نقطه از جاده ایالتی شماره ۱۷ تصادف کرده بودند وپشت فرمان اتومبیل کشته شده بودند. هردو تصادف به علت عدم رعایت مقررات از جانب راننده (مقتول) هنگام تغییر لاین (خط) روی داده بود. این زن گفت: ماهر حادثه ویا هراظهار نظرروزنامه را بررسی می کنیم ومی کوشیم اقدامی کنیم تا آن حادثه ویا اشتباه تکرار نشود واز تاریخ وقوع این دو حادثه دقت بیشتری هنگام امتحان عملی از متقاضیان ایرانی به عمل می آوریم. وپس از این بحثها، من متوجه شدم که هدف او از اینکه «کلچر» ما با آنان فرق می کند چه بوده است، به عبارت دیگر آنان مقررات را تا روزی که این مقررات قوت اجرائی دارند رعایت می کنند وبه آن احترام می گذارند. نه تنها قوانین ومقررات برایشان محترم است، بلکه از تجربیات و معلوماتشان نیز استفاده می کنند ومثل ما نیستند که پس از گرفتن مدرک مدرسه، درکارشان راهی را بروند که «درس نخوانده ها» می روند واصلا از آنچه که فرا گرفته‌اند استفاده نکنند. برای مثال رانندگی درخیابانهای تهران بعداز نیمه شب تا روشن شدن هوا واقعا دلهره اوراست، زیرا چون مامورراهنمائی دراین ساعات نیست بسیاری از اتومبیلرانان مقررات را رعایت نمی کنند وبزرگترین مشکل ما همین فراراز قانون ونقض ان است که باید از کودکی یعنی از مدرسه درشخص عادت شود.

ازنگاه سخاورز

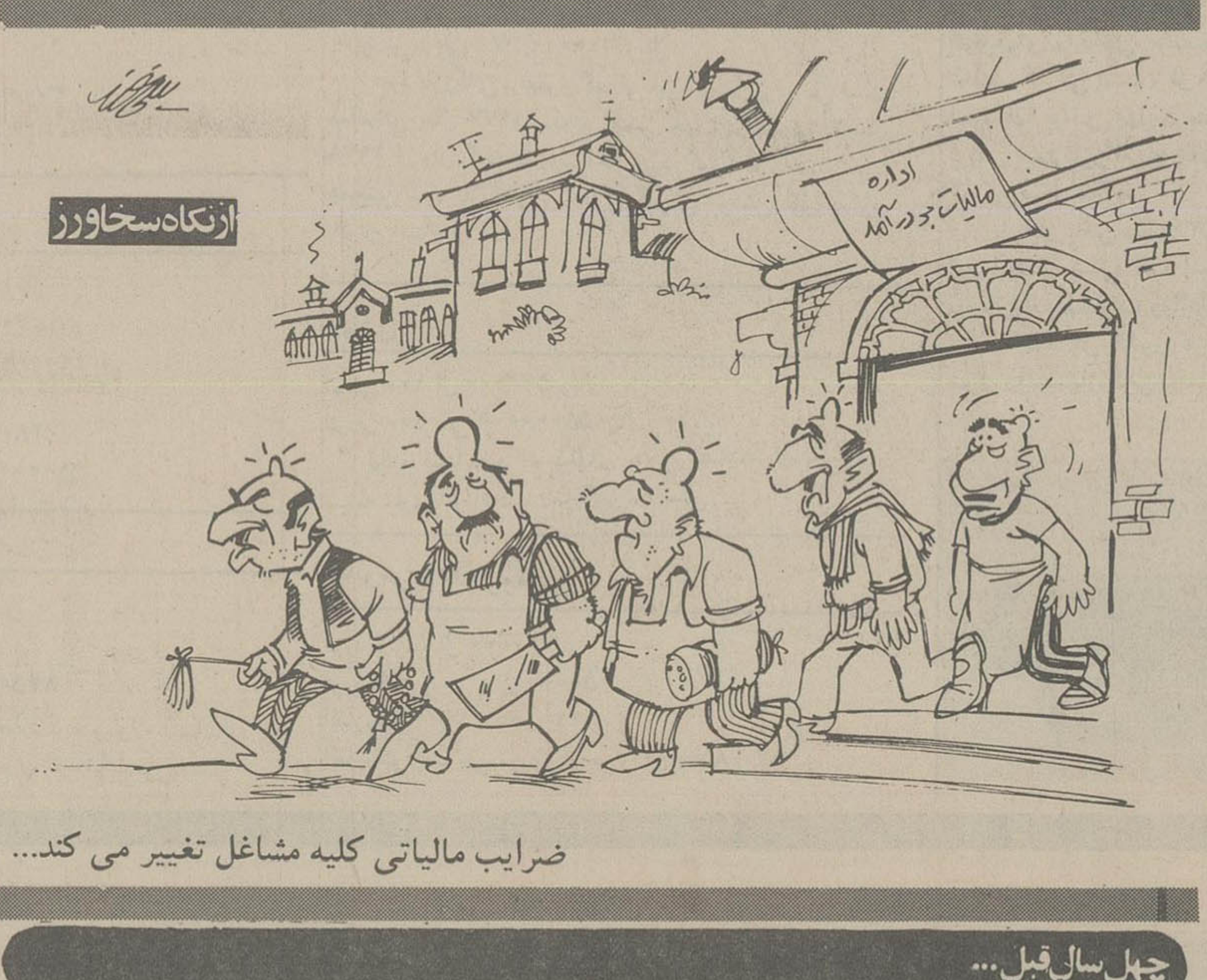

ضرایب مالیاتی کلیه مشاغل تغییر می کند...

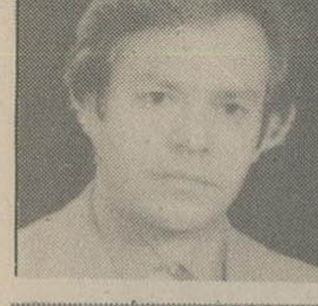

جامعه پزشکی را تهدید نکنید

دکتر محمود معینی عراقی

وزارت بهداری عصبانی است، تمام عکس العمل های وزارت بهداری نشان دهنده خشم و غضب بیهوده ای است که دچار آن شده، چرا بیهوده؟ وزارت بهداری زیربار تعهدات سنگین و عظیمی قرار گرفته است که مطلقا قدرت اداره و انجام آنرا ندارد. وزارت بهداری که سازمان عظیم تامین اجتماعی با سرمایه گزاف آنرا نیز دراختیار دارد مسئول امر درمان مملکت است. سازمان تامین اجتماعی یکی ازعظیم ترین ذخایر مالی کشور را دراختیار دارد. از کوچکترین کارگاه بایک کارگر گرفته تا بزرگترین واحدهای تولیدی و صنعتی کشور ماهانه وجود پر برکتی معادل ۲۸ درصد کل مزد و حقوق را بنام حق بیمه بصندوق این سازمان می ریزند، دولت نیز بعنوان کمک حق بیمه سهمی باین صندوق واریز میکند. وزارت بهداری این صندوق پربرکت را دراختیار دارد ولی دراجرای فقط یکی از تعهدات خود که انجام امور درمانی مردم است عاجز و درمانده بنظر میرسد.

شبی وزیر بهداری برپرده تلویزیون درخشید، وزیر برکرسی پاسخ نشست تادردها و مشکلات مردم را پاسخ بگوید. سئوال کننده دقیق و موشکاف سئوال میکرد ووزیر چه بگوید؟ آیا اینهمه مشکلات عظیم درمانی را باچند سئوال و یکساعت وقت تلویزیونی میتوان پاسخ داد؟ و آیا درتشکیلات عظیم وزارت بهداری فقط وزیراست که باید پاسخ بگوید؟ خوب متاسفانه این فرهنگ ماست که جوابها را همه ازوزیر میخواهند ووزیر که درواقع جزیک هماهنگ کننده برنامه ها نیست عملا برکرسی پاسخ است و هرنارسائی را باید پاسخگو باشد.

ولی وقتی وزیر یک مرتبه و بتنهائی مسئولیت پاسخگوئی را میپذیرد یعنی قبول میکند که شخصا ترسیم کننده خطوط و سیاست دستگاه درمانی است و اگر ماشاهد عصبانیت هستیم، عصبانیت ازناحیه وزیراست نه وزارتخانه.

وزیر عصبانی میشود، وزیر اعلامیه صادر میکند. وزیر مصاحبه میکند، درمانگاهها پزشکان و داروخانه ها را تهدید میکند که اگر چنین و چنان نکنند بسته خواهند شد و جواز کارشان باطل میشود، عجیب است که آقای وزیر بهداری غافل است که دراین کشور برای بستن محل کسب مردم، قوانین و مقرراتی وجود دارد. اگر درمانگاه یا داروخانه‌ای تعهد بیمه نداشته باشد و جزء کادر بیمه نباشد چگونه میتوان داروخانه اش را بعلت عدم رعایت ضوابط بیمه بست؟ پزشکی و مشاغل وابسته جزء کارهای آزاداست. اگر درمانگاه یاداروخانه‌ای باوزارت بهداری تعهد خدمت و بیمه گری داشته باشد بدیهی است درکادر قواعد و مقررات بیمه میتوان ازوی بازخواست کرد، اما اگر درمانگاه یاداروخانه‌ای جزء کادر بیمه گری نباشد وزارت بهداری باچه مجوزی میتواند مبادرت به تعطیل ان کند؟ این تهدید ها و این عصبانیت ها نشان دهنده عدم موفقیت دراجرای برنامه است.

عصبانیت و اعلامیه های تهدیدآمیز بدرمان ازهم گسیخته ما سامانی نمیدهد، درکار درمان، راهی طولانی پیش پا داریم. مردم واقع بین همواره درکنار برنامه های فوری و کوتاه مدت خودیک برنامه دراز مدت رسم میکنند و انها که عقلائی تر میاندیشند درکارهای خطیر مملکتی از عصبانیت و تصمیمات حاد اجتناب میکنند. زیرا عصبانیت و خشم و غضب نه تنها چاره درد نیست بلکه حل مسائل را همیشه مشکل تر میکند.

اما بگذارید گفته شود که سیاست تعطیل محل کسب و ابطال جواز کار را درسه سال گذشته مراجع دیگری هم بموقع اجراء گذاشته‌اند. انها دراین راه متاسفانه دادگاهها راهم وسیله کردند اما عملا ببینید که نتیجه تعطیل محل کسب و جریمه مردم بکجا کشید؟ قیمت ها همچنان از نردبام سریع خود بالا رفت، کیفیت عرضه خدمات و کالاها بنحو وحشتناکی سقوط کرد و نتیجه این اقدامات حساب نشده، هرگز جز زیان فاحش مردم و طبقه متوسط نبود.

مسئله تعطیل محل های درمان و ابطال جواز داروخانه ها بسیار ظریفتر و حساس تر از آنستکه دریک مصاحبه توام باعصبانیت مطرح شود.

تعطیل یک میوه فروشی یا پارچه فروشی بسیار متفاوت از تعطیل محکمه یک پزشک یا ابطال جوازیک داروخانه است. خوشبختانه وزیر بهداری خود پزشک است و متو لی حرمت این حرفه، چقدر منصفانه است اگر قبول کنند که گناه شکست برنامه درمانی برعهده چند درمانگاه و داروخانه نیست. اگر تمام داروخانه ها و درمانگاهها را هم تعطیل کنند این برنامه نجات نخواهد یافت. چه بهتر که بجای این اقدامات عجولانه و نادرست برنامه درمانی را یکبار دیگر از صفحه اول مرور کنند و مورد تجدید نظر قرار دهند؟ قبول اشتباه همیشه بهتراز ادامه آنست.

چهل سال قبل...

انگلیس و فرانسه حکومت ژنرال فرانکو را برسمیت شناختند

لندن - دولت انگلیس به «سررابرت هاجسن» دستور داد که ژنرال فرانکو را رسما از تصمیم انگلیس دایر به شناسائی رسمی حکومت ملیون مستحضر سازد «سررابرت هاجسن» به کارداری انگلیس برگزیده شد. و مامور رسیدگی به مناسبات سیاسی دو دولت گردیده است.

بطوریکه اطلاع میرسد «رشا» که از کارمندان عالی رتبه وزارت امورخارجه فرانسه است از طرف دولت فرانسه خبر شناسائی دولت ملیون اسپانیا را در «بورگس» به ژنرال فرانکو اعلام کرده است.

انتخاب مارشال پتن

پاریس - بموجب اظهار محافل مطلع مارشال «هانری فیلیپ پتن» مقام سفارت کبرای فرانسه را در بورگس برای مدت سه ماه قبول کرده است.

محافل سیاسی و دیپلماسی انتصاب مارشال پتن را بسفارت کبرای فرانسه در نزد حکومت ملیون اسپانیا بسیار مهم میدانند و محافل ملیون نیز اعزام این مرد بزرگ را به «بورگس» دال بر ان میدانند که دولت فرانسه بقضیه استقرار مناسبات مودت امیز با اسپانیای جدید توجه خاصی مبذول میدارد.

استعفای آزانا

کولونژ - «ریواس شریف» برادر زن «ازانا» رئیس جمهوری اسپانیا متن استعفانامه او را که به «مارتینز باریو» رئیس پارلمان اسپانیا مخابره گردیده است بشرح زیر برای خبرنگاران قرائت نمود:

«بمحض اینکه رئیس ستاد کل و فرمانده مسئول عملیات جنگی بمن اطلاع داد که دیگر امیدی برای فتح جمهوریخواهان باقی نمانده است به «نگرن» نخست وزیر پیشنهاد نمودم که بمنظور جلوگیری از خونریزی بیهوده و متارکه جنگ داخل مذاکره گردد و خود نیز در این خصوص حتی المقدور اقدام نمودم ولی نتیجه مثبتی نگرفتم. اینک امروز که شناسائی رسمی حکومت ملیون از طرف دولت های مختلف و بویژه از طرف فرانسه و انگلیس مرا از نمایندگی رسمی بین‌المللی اسپانیا محروم میکند و بعلاوه سازمان سیاسی در داخل قلمرو جمهوریخواهان اسپانیا از بین رفته است انجام وظیفه بیش از این برای من غیر میسر است و لهذا استعفای خویش را بجنابعالی که ریاست پارلمان اسپانیا را عهده دار میباشید تسلیم میکنم.

نطق فرانکو

بورگس - ژنرال فرانسیسکو فرانکو بمناسبت نمایش بزرگی که بافتخار او ترتیب داده شده بود از ایوان اقامتگاه خود برای جمعیت کثیری صحبت کرد و ضمنا اظهار داشت: امروز برفراز سفارتخانه های اسپانیا در خارجه حتی در کشورهائی که تا چند روز قبل ما را شورشی میخواندند پرچم ملیون در اهتزاز است و جای بسی تاسف است که این کشورها تنها پس از شکست قطعی و فاحش جمهوریخواهان و خون ریزی های بی ثمر دانستند که مقصود ملیون اسپانیا چیست و حقیقت مرام ما را دریافتند. این شناسائی ها تنها نتیجه دلیری و تهور خارق‌العاده جوانان پیروز ما است که نه تنها بر نیروی سرخ بلکه برفراماسون ها و دسیسه های بین‌المللی کمونیسم فائق آمدند. بنابراین امروز نباید دولت هائی را که از اغاز جنگ در کنار ما قرار داشتند فراموش کنیم و هرگز نباید ملت برادر خود پرتقال و دوستان قابل ستایشمان ایتالیا و آلمان را درطاق نسیان قرار دهیم.

تعیین پاپ جدید

واتیکان - دود سفیدی که دلالت بر انتخاب پاپ جدید دارد سرانجام از دودکش بخاری کلیسای «سیکستین» بلند شد و موجب جوش و خروش جمعیت کثیری که در میدان «سن پی یر» گرد امده بودند گردید. تا کنون هیچ سابقه نداشته است که پاپ در نخستین روز انتخاب معلوم شود. لحظاتی بعد، کاردینال «کاکسیا دومینونی» به ایوان کلیسای «سن پیر» امده و بمردم مژده داد که کاردینال اوژنی پاچلی بمقام پاپی برگزیده شده و نام «پی دوازدهم» را اختیار کرده است.

انتخاب «پاچلی» که وزیر امور خارجه پاپ فقید بود موجب شگفتی محافل سیاسی شده است زیرا عموما تصور میرفت که هیئت مقدس انتخاب کنندگان پاپ جدید را از میان سیاسیون انتخاب نکرده و شخصی را که فقط دارای جنبه روحانی باشد باین مقام برگزینند.

مسئله فلسطین

لندن - از بیت المقدس خبر میرسد که شورای ملی یهود ابلاغیه‌ای انتشار داده دایر بر این که هرگاه اولیای امور انگلیس درصدد اجرای نقشه ایجاد یک دولت متنفذ در فلسطین برآیند و یهودیان در این کشور جزء اقلیت بشمار روند شورای ملی یهود از همکاری با دولت انگلیس خودداری خواهد نمود. گفتگوئی که دیروز بین نمایندگان یهود و انگلیس جریان یافت هیچ نتیجه نداد.

«نقل از اطلاعات ۹ اسفند ۱۳۱۷ - ۲۷ فوریه ۱۹۳۷»

امروز در تاریخ

۲۸ فوریه

* ۱۵۵۴ پزشک ویژه دربار انگلستان به اتهام طرح توطئه جهت مسموم کردن الیزابت اول ملکه انگلستان دستگیر شد.
* ۱۸۰۸ اتریش به قلمرو ناپلئون ضمیمه شد و در همین روز ارتش ناپلئون اسپانیا را تصرف کرد.
* ۱۹۱۹ مبارزات سیاستمداران امریکا جهت جلوگیری از الحاق این کشور به جامعه ملل آغاز شد.
* ۱۹۴۲ نیروهای ژاپن وارد جزیره جاوه در اندونزی شدند و هلندیها را اخراج کردند.
* ۱۹۵۳ میان یونان، ترکیه و یوگسلاوی پیمان دوستی امضاء شد.
* ۱۹۷۶ جرالدفورد رئیس جمهوری وقت امریکا فیدل کاسترو را به لحاظ فرستادن سرباز به افریقا یک یاغی و ناقض قوانین بین المللی خواند.

اطلاعات و مردم

الف . شنوا

این فارسی با آن فارسی تفاوت دارد

چندروز قبل یکی از استادان مورد احترام حقیر چند صفحه از مجله آگاهی نامه نشریه دفتر اطلاعات، انتشارات و روابط عمومی وزارت فرهنگ وهنر را که مزین به عکس استادان پاکستانی درضیافت باشگاه دانشگاه تهران بود، به حقیر هدیه داد که با مشاهده آن سیمای تنی چند از دوستان عزیز ایرانی دراین عکس موجب تجدید خاطره گردید. بدیهی است آنچه هدیه کننده را وادار به دادن این نشریه بمن کرد تنها عکس آن عزیزان نبود، بلکه سخنرانی جالب آقای افضل حسین علوی سرپرست هیئت استادان پاکستانی بود که اینک برای مزید اطلاع خوانندگان ابتداء همان چیزی را که درنشریه آمده مجددا دوباره نویسی میکنم:

درهمین جلسه آقای افضل حسین علوی سرپرست هیئت استادان پاکستانی سخنرانی جالبی ایراد کرد که تکه هائی از آنرا میخوانید:

«ما این نیز مشاهده کرده‌ایم که دراین ظرف چندسال زبان فارسی ایران این قدر دچار تحولات شده است که این فارسی از آن فارسی که ما در پاکستان خوانده ایم وتدریس میکنیم خیلی تفاوت دارد، ولی ای کاش که اینقدر تحولات رخ نداده بود تا یک نوع هم آهنگی فی مابین اردو و فارسی برقرار می ماند همانطوری که قبلا بود. دراغاز ورود وقتیکه ما اینجا یک جمله بزبان فارسی ادا کردیم، تذکر دادند که درجمله چند تا لفظ بکاربرده شده قدیمی گشته واین چیز مرا بیاد آن مرد پاریسی می اندازد که درحالیکه یک دست لباس زیر بغل داشت به سوئی منزل داشت می دوید - یکی دیگری پرسید که چرا این قدر تند می دوی؟ گفت که این لباس نو دوخته مال همسر من است - ترسم که اگر یواش یواش بخانه روم، ممکن است که این لباس از مد بیفتد. گفت دیر کردید نمی دانی که این مد لباس یک ساعت قبل از مد افتاده است.»

«اینجا جا دارد که از آن نسخه که آقای دکتر محمودی بختیاری برای یاد گرفتن زبان فارسی و چیره شدن به لهجه فارسی جدید بما تجویز کردند یاد آوری بکنم. ایشان گفتند که بهترین و آسان ترین روش برای یاد گرفتن زبان فارسی آن است که با دختران زیبا شناسائی زیاد پیدا بکنید وبایشان زیاد حرف بزنید.

متاسفانه که ما ازین نسخه نتوانستیم که استفاده بکنیم من که شخصا همان وقت اظهار معذوری کرده گفته بودم که اگر اینطور بود می بایستی که لااقل ده سال قبل دعوت شده بودم - نمی دانم که این خوشبختی ما است یا بدبختی - اگرما بیک دختر زیبای ایرانی حرف نه زدیم ازین دختران هم کسی به ما پاکستانیان حرف نزد - البته یکی از رفیقان من این نسخه را بکار بردند متاسفانه میگویم که نمیدانم که این نسخه غلط است یا در استعمال نسخه اشتباه شد که فارسی ایشان همانطور است که وقت آمدن بود - من از آقای دکتر محمودی بختیاری استدعا میکنم که یا درنسخه‌ای خویش تجدید نظر بکنند یا لااقل طریق استعمال را به شرح وبسط به گروه های بعدی ما گوشزد نمایند.»

«حضار محترم اگر من شروع بکنم شمردن آن همه چیزهای که براذهان ما اثر غیرقابل فراموش گذاشته این باعث دردسر شما سروران گرامی خواهد شد البته اگر ذکر طویله وسلف سرویس نکنم از من بدذوق ترکسی نباشد - محیط طویله وسلف سرویس برای ما همه فراموش نشدنی است به پاکستان رفته ما میتوانیم بگوئیم که ما افتخار چای خوردن درطویله هم داشتیم ودانشجویان ایرانی این افتخار را روزی چندبار دریافت میکنند - طویله که چای خانه دانشگاه برای پسران است ولی نمی دانم چرا آنجا دختران زیاد می آیند، آئینه دار فرهنگ قدیم ایران است جای خوبی است وسیلف سرویس به به این را چطور فراموش بکنم - اینجا که برای خانم ها و آقایان به علل مختلف جذابیت دارد، من اکثرراجع به شناختن آقا و خانم اشتباه کردم - اینجا است که ما استادان پاکستانی درس صف کشیدن وبرای نیم ساعت وبعضی وقت ربع کم یک ساعت ایستادن یاد گرفتیم - ممکن نیست که این درس فراموش بشود ولی نه فهمیدم که چرا استادان ایرانی درین درس شرکت نه کردند وهیچ وقت با ما غذا نخوردند - اینجا است که ما بلفظ ژتون آشنا شدیم وممکن نیست که این ازیاد ما برود - بلکه ممکن است که بخانه های خویش رفته هریکی از ما به همسر خویش بگوید که «ببخشید امروز نتوانستم ژتون بگیرم - لطفا نهار بده - من بعدا ژتون مهیا می کنم» همین طور لفظ برنامه را اینقدر یادو استعمال کرده ایم که ممکن نیست که در پاکستان بدون برنامه کاری بکنیم.

«باتوجه باینکه سیروسیاحت مخصوصا دریک کشور خارجی آنهم چون ایران که پراز آثار باستانی وتاریخی می باشد اهمیت مخصوصی دارد - از وزارت فرهنگ وهنرو بویژه از آقای نیز محمدی که این چنین مسافرتهای دسته جمعی به نقاط مختلف ایران تهیه دیدند، تشکر میکنم - درین مسافرتها ما از شیراز ومشهد واصفهان ونیشابور وقم دیدن کردیم - ما درین مسافرتها تجربیات زیادی اندوخته‌ایم وفارسی را بهتر یاد گرفتیم - حتی دراتوبوس وسرمیز غذا ودر گردشها کلاس درسی داشتیم واستادان ما که همراه ما بودند اجازه نمی دادند که بزبان اردو صحبت کنیم ودرصورت تخلف ازین امر جریمه می شدیم - دراین مسافرتها بخصوص با پیشرفتهای اخیر ایران آشنا شدیم که برای ما فراموش نشدنی است.»

***

حقیر کمتراز قطمیر پس از مطالعه این سخنرانی، که حاوی مطالب خاصی است باین فکر افتاد که دراین ایام نه تنها دانشجویان عزیز خودمان از افاضات اساتید گرامی کماهوحقه استفاده میکنند بلکه سایر دانشجویان نیز که از بلاد دیگر درمحیط دانشگاهی ما هستند نه تنها از این شیوه ها که جنبه سمعی وبصری دارند سود میبرند بلکه گاهی متعرض میشوند که اساتید محترم آنچه را گفتنی است بیان نمیفرمایند واین امر موجب عدم استفاده دانشجویان از دانش استادان خود میشود. از اینرو بنده فکر میکنم چراغی که بخانه رواست به مسجد حرام است واگر واقعا اساتید محترم شیوه های جدیدی دریادگیری زبان وادبیات فارسی اختراع کرده اند حق اینست که اول خودی ها را نسبت به موضوع آشنا سازند، تا درصورتیکه دانشجو ویا استاد خارجی درموقع تمرین دچار اشتباه وگمراهی میشود لااقل دانشجویان وسایر همکاران آقایان از نحوه کاروکم وکیف آن آگاهی داشته باشند تا بتوانند راهنمای اصیلی برای بیگانگان باشند.

مساله دیگری که حیفم آمد از بیان درباره آن خودداری کنم موضوع طویله‌و سیلف سرویس بود که امیدوارم این استاد محترم پس از بازگشت به میهن عزیز خودشان واقعا بازگو کننده این اصطلاحات به کیفی که عنوان فرموده اند نباشد بلکه با مراجعه به فرهنگ های لغت فارسی ومنابع معتبر درهر مورد لغات اصیل فارسی را بازگو کنند تا خدای ناخواسته کسی فکر نکند آقایان بجای سلف سرویس در طویله مورد پذیرائی قرار گرفته اند.

پاسخ مسئولان به نامه های مردم

قسمتی ازکشتارگاه منتقل شد

بازگشت بشرح مندرج در شماره ۱۵۴۹۱ - ۲۵۳۶/۹/۲۸ در موردکشتارگاه تهران باید بخارج شهر انتقال یابد باستحضار میرساند.

برابر اعلام مدیر عامل سازمان گوشت کشور در حال حاضر قسمتی از کشتار تهران در کشتارگاه های قم و زیاران انجام میگردد و در نظر است بقیه کشتار نیز بزودی در کشتارگاه قم و تبریز انجام پذیرد و بتهران حمل گردد.

شهرداری پایتخت

اشکال پخش برنامه مرتفع شد

بازگشت به مطلب نوشته شده در شماره ۱۵۳۴۰ مورخ ۳۶/۳/۲۹ باطلاع میرساند

اشکال پخش برنامه های تلویزیونی در «راور» توسط ماموران فنی اعزامی بمحل بموقع برطرف شده است و هم اکنون پخش برنامه ها بطور عادی ادامه دارد.

مردمسرای سازمان رادیو تلویزیون ملی ایران

اسفالت خیابان دردست اقدام است

بازگشت بشرح مندرج در شماره ۱۵۴۶۷ - ۳۶/۸/۲۸ تقاضای آقای عباس خسروان تحت عنوان تکلیف مارا معلوم کنید اعلام میدارد.

برابر گزارش شهرداری منطقه دهم منظور متقاضیان اسفالت خیابان آریامهر منشعب از خیابان حکمت میباشد که از طریق اداره کل امانی در دست اقدام میباشد.

شهرداری پایتخت

میله ها برداشته می شود

بازگشت بشرح مندرج در شماره ۱۵۴۷۵ - ۳۶/۹/۸ در مورد درخواست آقای حسین سلیمی موضوع مزاحمت میله های آهنی واقع در چهار راه چیت سازی و میدان کشتارگاه اعلام میدارد برابر گزارش شهرداری منطقه هفت بابررسی که بعمل آمد این پیاده رو فعلا تعداد معدودی عابر دارد و با باز شدن امتداد بزرگراه انوشیروان دادگر این میله ها هم برداشته خواهد شد

شهرداری پایتخت

بعلت فقدان جوان، پارکینگ تعطیل شد

بازگشت بشرح مندرج در شماره ۱۵۴۷۷ - ۳۶/۹/۱۲ شکوائیه آقای محمد رضا بدیعی مبنی براینکه «در خیابان مرتضوی چهار راه خوش سالیان دراز پارکینگ بسیار بزرگی دایر بود که تعطیل شد» اعلام میدارد.

برابر گزارش شهرداری منطقه یک چون مستاجر فاقد پروانه کسب بود محل مزبور پس از انقضای مدت مقرر بوسیله مالک خلع گردیده است.

شهرداری پایتخت

شنبه ها مجله دنیای ورزش

نظریات کارمندان دولت در مورد قانون استخدام

تجربه مفید کارمندان باید جایگزین مدرک تحصیلی بشود

نظریات خود را برای اصلاح لایحه نهائی قانون استخدام کشوری بوسیله ارسال نامه به روزنامه اطلاعات ویاتماس با تلفن ۳۲۸۶۲۲ از ساعت یک و ۳۰ دقیقه تا ۳ بعد از ظهر هر روز بجز روز های پنج شنبه و جمعه مطرح کنید.

اقای حسین سیاحتخواه و ۲۰ نفر دیگر از کارمندان دولت با ارسال نامه ای به روزنامه اطلاعات خواستار این شده اند که همزبان با تجدید نظر در لایحه نهائی قانون استخدام کشوری در مورد جایگزینی تجربه بجای مدرک تحصیلی نیز تصمیم جدی گرفته شود.

این عده در دنباله نامه خود نوشته اند: از نظر مقررات موجود طرح طبقه بندی مشاغل «یک سال» تحصیل ارزشی بیشتر از ۵ سال تحصیل به اضافه سالها تجربه و کسب تخصص و مهارت داشته و دارد. تعجب آور است! اما این واقعیت تلخ زندگی شغلی و معشیت صدها کارمند زحمتکش را دستخوش ناروائی کرده است.

توضیح اینکه در طرح طبقه بندی مشاغل برای کارمندی که دوره ابتدائی را طی کرده با کارمندی که پنجم دبیرستان را گذرانده گروه و موقعیتی همانند در نظر گرفته اند و این پنجسال تحصیل اضافه را به هیچ شمرده اند، اما در همین طرح طبقه بندی بین دارندگان پنجم و ششم متوسطه که فقط یکسال اختلاف تحصیل دارند، چنان تفاوتی قائل شده که شاید بتوان از زمین تا آسمانش خواند. یک کارمند به صرف داشتن دیپلم (حتی دیپلم ناقص دانشسرایمقدماتی) پس از بیست سال سابقه خدمت می تواند «کارشناس» شود و تا گروه ۷ الی ۸ ارتقاء یابد اما کارمندی که حتی پنجم دبستان را گذرانده باشد، تا پایان عمر و بازنشستگی محکوم به درجا زدنست، حتی اگر علامه دهر و نابغه دوران باشد یا آدمی مثل همه مخلوق خدا.... بسیار دیده شده که بعضی از مشاغل که صرفا نیاز به تجربه و تخصص و کارائی های فردی دارد و احراز آن کوچکترین ربطی و احتیاجی به مدرک تحصیلی ندارد یا به صاحب مدرکی سپرده شده که حتی حتی الفبای آن رشته را نمیداند و هیچگونه باز دهی ندارد، یا اینکه کار اصلی بعهده کارمند بی مدرک ولی کار آزموده و متبحر آن دایره گذاشته شده است، ولی مزایای شغلی کارشناسی و کارشناس مسئول را صاحب مدرک، آخر برج دریافت میدارد.

این رشته ها «فراوانند» مانند نویسندگی - طراحی - امور چاپی - فیلمبرداری - امور الکتریکی و غیره و در اینگونه موارد این سوال پیش می آید که انجام امور چاپی فردی را میخواهد با لیسانس باستان شناسی یا لیسانس تاریخ و جغرافی و یا اینکه فردی که عملا دهها کتاب و نشریه بچاپ رسانیده و به جزئیات امور چاپ آشنا باشد.

در خاتمه نامه به دلایل فوق پیشنهاد شده است که همزمان با تجدید نظر در لایحه نهائی قانون استخدام کشوری نسبت به اصلاح طرح طبقه بندی مشاغل و جایگزین کردن تجربه مفید بجای مدرک تحصیلی اقدام شود.

به‌انگیزه نزدیکی سال نو

دکتر بهرام آریانا
(ارتشبد بازنشسته)

فرخنده نوروز را جشن میگیریم و فرمند نیاگانی را می ستائیم که زندگانی را برفروشادی پی نهادند، آئین پرشکوه آفریدند. به آن شکوهمندی که پس از هزاره‌ای بسیار درخشندگی دارد، اندوه می زداید و شادی می آفریند. جشن نوروز کهن ترین آئینی است که در پهنه گیتی نگهداری شده و باشکوه برپا میگردد. ویژگی نوروزما به آن است که گیتی هم با این آئین شکوهمند همگام و هم آهنگ است.

بانوروز بهار فرامیرسد - بهاری که زیبا، پر شکوه و سازنده است، بهاری که آغاز کارنو، تلاش نو و سازندگیهای نو برای همه جانداران است.

نیاگانی را می ستائیم که جشن نوروز را سرآغاز کارهای نو ساختند و کاررا باشادی و شکوه آغاز نمودند و بااندیشه های پاک خود دریافتند که روز نخستین ازماه فروردین آغاز سال نواست و دران روز باید همگان جامه نو پوشند، شادی کنند و سرود خوانند. کین دیرینه و اندوه پارینه را ازدل بزدانید و از پیشگاه دادار یکتا برای مردم میهن خود تندرستی و پیروزی و برای سرزمین، سرسبزی و بهروزی آرزو نمایند.

اینک نمونه ازشاد باشهای نوروزی:

سروربزرگوار و دوست ارجمند

نوروز باستانی و آغاز سال نورا به آن دوست گرانمایه و خاندان گرامی بابهترین آرزوها شاد باش میگویم. باشد که درپناه پروردگار بزرگ همواره شاد و تندرست و پیروز باشید. همسرم به آن دوست فرزانه و هردوی ما به بانوی بزرگوار بادرود فراوان شادباش میگوئیم.

دیرزی با سرافرازی، نوشه خوربجام جمشید، سرت سبز، سرایت آباد، و زندگانیت دراز، پیروزیهایت افزون، آفریدگارت یار

نوروزت پیروز هر روزت نوروزباد

مهرافزون

حرفهایی از آنسوی سیم

همدان - علی خضریان:

من مشترک شماره ۵۴۵۹ شرکت بوتان گاز درهمدان هستم که از ۲۰ روز پیش تااین تاریخ با تحمل ۴۰۰ ریال هزینه تلفن و ۱۲ تومان کرایه تاکسی هنوز موفق به دریافت گاز نشده‌ام. میخواهم از آنها که دستی برآتش دارند استدعا کنم با اتخاذ یک روش منطقی و جامع یکبار و برای همیشه ترتیبی بدهند که مشکل گاز رسانی ازمیان برود، چرا که اینموضوع ظاهرا کوچک و پیش پا افتاده واقعا اسباب زحمت خانواده ها شده است.

سئوال تلفنی پاسخ تلفنی

احمد نوروزی

از اول سال تحصیلی جاری گروهی از معلمان و دبیران در کلاسهای شبانه به تدریس اشتغال داشته‌اند، باین امید که با دریافت حق التدریس گوشه‌ای از ناهمواریهای هزینه زندگی را هموار کنند. متأسفانه تا این تاریخ که ۵ ماه از سال تحصیلی گذشته است نه به ما که در ناحیه ۳ آموزش و پرورش تهران خدمت میکنیم بلکه تا آنجا که اطلاع دارم نه به معلمان سایر نواحی ۱۹ گانه تهران دیناری از این بابت پرداخت نکرده اند و مسئولان نواحی مدعی هستند علت تاخیر در پرداخت حق التدریس ها را باید از اداره کل آموزش و پرورش تهران سئوال کرد.

پاسخ اداره کل‌آموزش و پرورش تهران:

لیست مربوط به حق التدریس آموزگاران و دبیران کلاسهای شبانه تهیه شده است که پس از امضاء و تائید مسئولان امر تصور میرود حد اکثر تا اواخر هفته آینده چک آن بطور تفکیک صادر و در اختیار نواحی ۱۹ گانه آموزش و پرورش تهران گذاشته شود، تا نسبت پرداخت آن به آموزگاران و دبیران کلاسهای شبانه اقدام کنند.

دوربین جیبی
هانیمکس
ابتکاری ترین عیدی سال

HANIMEX
هانیمکس

- یك دوربین همه کاره کوچك که همه‌جا همراه شماست.
- مجهز به نورسنج اتوماتیك و چشم الکترونیکی
- تنها دوربین با فلاش الکترونیکی که احتیاج به تعویض لامپ ندارد.
- هدیه‌ای است فراموش‌نشدنی برای ثبت خاطره‌ها

هانیمکس دوربین جیبی با فلاش همیشگی

PISHRO-119

نمایشگاه و محل سرویس : خیابان شاه جنب ساختمان آلومینیوم تلفن : ۶۶۱۵۳۳

مجموعه
خصوصیات
مشهورترین
قلم‌های دنیا در
اینوکس
INOX CROM

اینوکس
با طول عمر بیشتر
برای مصارف اداری و دانش‌آموزان
تلفن مرکز پخش :
۶۲۹۰۲۱ - ۶۲۸۱۴۰ - ۶۲۶۴۹۲ - ۶۲۸۴۹۱

آوانگارد ۱۱۰۷

اطلاعیه
شرکت سهامی عام
نساجی مازندران
بمنظور تامین هرچه بیشتر رفاه خریداران محترم فروشگاههای شرکت در تهران تاپایان اسفند ماه از ۹ صبح تا ۹ شب حتی جمعه‌ها یکسره باز است.

از: مطبوعات فرانسه

«بگین» از صلح طفره می‌رود

آلفرداترتون معاون وزارت خارجه آمریکا اینک تماس مصر و اسرائیل را برقرار دارد و می کوشد مذاکرات قطع شده انها از سر گرفته شود. عکس، اترتون را در آخرین ملاقاتش با سادات (پنجم اسفندماه) نشان می دهد.

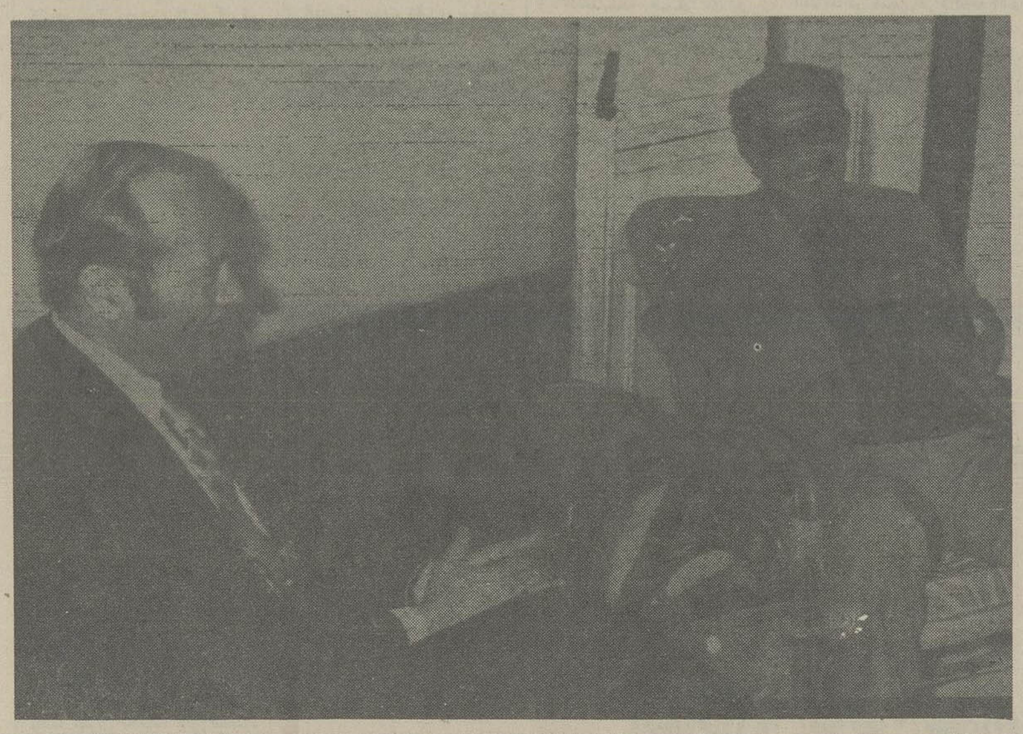

دولت مناهم بگین درجای خود استوار ایستاده است. چون از محاسباتش چنین نتیجه گیری میکند که تاب پایداری کردن دربرابر بلوف های امریکا را دارد.

رهبری اسرائیل بیش از امیدبستن به حکمتهای بالغه دست یافتن برقماش سلاح خوف‌انگیزی که فکر بکار بردنش درمیان جنگ دورنمای برپاکردن یک قیامت «ضد عرب» را درذهن ها تصویر کند امیدش به نیروی مهیب‌تر احساسات پشتیبانی از اسرائیل درایالات متحده امریکا ـ و به اکراه جلبی دولت کارتر از کشاندن قهر و ستیزهای کنونی واشنگتن به عرصه باریک یک معارضه علنی برضد اسرائیل است.

کاهش فاحشی که امریکا درعرضه کردن اسلحه ـ بویژه هواپیماهای مدرن جنگی به اسرائیل پدید آورده و رشته های نامریی پیوندی که این جنبه از رفتارهای دولت واشنگتن را با تصمیم اخیرش درباره فروش جتهای شکاری و بمب‌افکن اف ـ ۵ و اف ـ ۱۵ به دو کشور عرب خصم اسرائیل (بترتیب مصر و عربستان سعودی) مربوط میکند، درمحافل رهبری کننده اسرائیل بعنوان علایمی انکار نکردنی از فشارهایی که امریکا براسرائیلی ها اعمال میکند تفسیرشده است اینکه امریکا تقاضا دارد که اسرائیل تمام کلنی های یهودیان غیرنظامی اسکان یافته دراراضی اشغال شده اعراب را نیز از آن نواحی خارج کند مفهوم جنبه دیگری از فشارهایی است که دولت کارتر سعی دارد سنگینی آن را بردوش اسرائیلی ها تحمیل نماید. اما اسرائیل و دوستانش عزم خود را جزم کرده‌اند که دربرابر این فشارها نبردکنند. آنچه که بگین درهفته گذشته درباره تجدید نظرهای اجتناب ناپذیرآینده دررفتار و روابط دو کشور پیشگویی کرده و اندرزی که خوددراین باره داده است مشغله ذهنی سراسرشایسته تاملی بوجود آورده است که کاخ سفید واشنگتن محکوم خواهد بود، پیامش را طی هفته های آینده بارها و بارها بشنود و درهمان حال نگاه نگرانش را به کنگره‌ای که درهمان وقت راجع به طرح پیشنهادی دولت کارتر درباره فروش های آینده جنگ افزاربه اسرائیل و مصر و عربستان سعودی بحث خواهد کرد بدوزد.

فشاری که دولت کارتر براسرائیل وارد می آورد بهرتقدیرمحدود است. این فشارفی‌الجمله بسیار ناچیز تر و تحمل پذیرتر از اندازه‌ای است که انورسادات دو هفته پیش ـ هنگامیکه راه سفربه واشنگتن درپیش میگرفت آرزومندش بوده است. فشارکنونی امریکا براسرائیل به هیچ وجه شباهتی به اعمال فشاربیرحمانه‌ای که جان فاستر دالس وزیر خارجه وقت ایالات متحده در ۱۹۵۷ وارد آورده سپاهیان اسرائیلی را به تخلیه صحرای سینا و نوارغزه بعد از جنگ معروف کانال سوئز مجبور کرد ـ و یا بازبان تهدیدآمیزی که هنری کی‌سینجر وزیر خارجه دیگر ایالات متحده دربهار۱۹۷۵ پس از شکست مذاکرات مقدماتی درباره دومین قرارداد جداسازی نظامی مصر و اسرائیل درصحرای سینا بکار بردندارد.

بگین مردی است که از طریق تحصیلاتش یک حقوق دان و طبق فطرت و غریزه‌اش یک جنگنده و کارشناس ستیزه‌جویی است. مقاومتی که او تاکنون برای از دست ندادن تاسیسات اسکان یهودیان غیرنظامی اسرائیلی و پایگاههای هوایی اسرائیل درصحرای سینای اشغال شده مصربخرج داده و مخالفتی که تا امروز دربرابر هرنوع فکر یا فشاری برای ایجاد یک «وطن» فلسطینی دراراضی اشغال شده ساحل غربی رود اردن بعمل آورده ریشه های ژرفی دارند که او آن ریشه ها را دراعماق نقشه استراتژیکی ماهرانه‌ای که با دقتی باورنکردنی طراحی کرده استوار کرده است.

نقشه‌ای که بگین تدارک دیده مانند بسیاری دیگر از همین قماش اسناد سراسر اشباع شده از «طفره ها» و طرفداریها است. با بخدمت گرفتن بسیار رندانه تمام فوت و فن هایی که تنها درچنته یک حقوق‌دان کارکشته میتوان سراغشان گرفت بگین دراین نقشه هرجا که ضرورت داشته برای گمراه کردن داوری کنندگان «امر» خودرا چنان مطرح ساخته که از شمول هرنوع قالبها و هرقماش چارچوبی که ارائه دهنده‌اش بتواند درپی شکار کردن یک «تعریف» باشد ماهرانه فرارکرده است. اما با وجودعریان بودن مقاصدی که بگین را به طراحی چنین نقشه‌ای ترغیب کرده‌اند ماحصل مدافعاتش برای موکلی که از او دفاع می کند متقاعد کننده است. این نقشه دفاعی است که حتی هیئت منصفه را از گزند ندامتی که ممکن است بخاطراکراهش از قبول حقانیت مدافعات وکیل درنهاد خود احساس کند مصون نمی گذارد.

ماه گذشته درفردای روزی که سادات وزیر خارجه‌اش را از بیت‌المقدس احضار کرد و مذاکرات کمیسیون سیاسی مشترک مصر و اسرائیل به بن‌بست رسید ـ از بگین دریک کنفرانس مطبوعاتی پرسیده شد که آیا وی قبلا درباره تاثیرزیان‌آور سخنرانی ستیزه جویانه‌اش بردولت مصر و به بهانه‌ای که این تحول بلافاصله بدست سادات داد تا وزیر خارجه‌اش را از اسرائیل احضار کند فکر کرده است؟ بگین درجواب گفت: من هرگز نطقی نکرده‌ام که قبلا روی واکنشهایی که بدنبال خواهد آورد فکر نکرده باشم». حجتی که اسرائیل برای دفاع از حفظ یک دوجین واحدهای اسکان یهودیان غیرنظامی درشمال صحرای سینا و برای از دست ندادن پایگاه های هوایی اسرائیل درغرب رودارد از آن استشهاد می کند مربوط به ملاحظات امنیت اسرائیل است. او پیشنهاد کرده است که تقریبا سراسر شبه جزیره سینا را به زیر حاکمیت دوباره مصریان برگردانده اما ادعای سادات را دراین باره نمی پذیرد که اعاده حاکمیت مصربه صحرای سینا مفهومش تخلیه بی چون و چرای اراضی این منطقه از طرف اسرائیل است. ضمانات امنیتی از چشم نخست وزیر اسرائیل چیزی است که تحصیل آنها را تنها مصالحاتی که التزاما بدنبال می آورند امکان پذیر می کند. کما اینکه درنظراو شیوه های آزمایش شده هرنوع معامله بین قدرتهای متخاصم نیز مالابوجوداورنده ضرورتهایی است که درمیانشان «مصالحه» تاکنون بیشترین شناختها را برای مجموعه تجاربی که دراین عرصه وجوددارند به ارمغان آورده است.

از: نیویورک تایمز

سرمایه‌داری فرانسه پای مرگ و زندگی

آیا در انتخابات پارلمانی فرانسه در ماه آینده پای مرگ و زندگی سرمایه داری فرانسوی در میان است؟ آیا شتاب کردن برای نتیجه گیری از آنچه که انتخابات مارس آینده ببار خواهد آورد آسان است؟

جبهه‌ای که نیرو های چپ فرانسه بصورت اتحاد انتخاباتی احزاب سوسیالیست و کمونیست بوجود آورده اند و هنوز هم به شهادت آگاهی های آماری از نظر بر خورداری از محبوبیت در میان رای دهندگان فرانسوی برتری مختصری بر احزاب گلیست و دست راستی و میانه رو دارند خود را متعهد دانسته است که در صورت پیروز شدن در انتخابات بزرگترین شرکت تولیدی کشور را که در حال حاضر متعلق به بخش خصوصی هستند باضافه باقیمانده بانکهای خصوصی ـ ملی کند و از سوی دیگر افزایش قابل ملاحظه‌ای نیز در دستمزد های کارگران فرانسه بوجود آورد.

در صورتیکه احزاب چپ در انتخابات پیروز شوند و وعده ها و وعید های بالا را بعنوان قسمتی از محتوای برنامه یاصطلاح «مشترک» دو حزب سوسیالیست و کمونیست جامه عمل بپوشانند سهمی که دولت فرانسه در کنترل اقتصاد کشور خواهد داشت از ۱۱ درصدی که اکنون هست تقریبا به ۲۰ درصد رشد خواهد کرد و این بمراتب بزرگتر از ابعاد کنترل دولتها بر اقتصاد های ملی هر یک از کشور های دیگر اروپای باختری خواهد بود. در مورد فزونی های موعودی که قرار است احزاب چپ در دستمزد ها بوجود آورند ـ سوسیالیستهای فرانسوی در هفته گذشته اذعان کردند که وفا کردن به این وعده باعث ورشکستگی تعدادی بسیار کثیر از شرکتهای متعلق به سرمایه گزاران خصوصی این کشور خواهد شد. حزب سوسیالیست با قبول از پیش بردن این ورشکستگی های پر دامنه وعده داده است که ۶ میلیارد دلار یا بعبارت دیگر نزدیک به نیمی از تمام کسر بودجه‌ای که برای نخستین سال فرمان روایی احتمالی احزاب چپ پیش بینی شده است تنها بصورت کمک های دولت به شرکتهای مورد شمول تصمیم افزایش قابل ملاحظه دستمزد ها جذب خواهد گردید. بدیهی است که صرف این وجوه هنگفت بیش از پیش به افزایش استحکام چیرگی دولت در صنایع خصوصی فرانسه کمک خواهد کرد.

حقیقت این است که برنامه های تدارک شده رهبران دو حزب سوسیالیست و کمونیست فرانسه برای بسط دادن قلمرو نفوذ دولت در موسسات بخش خصوصی ـ چیزی نیست که بتوان آن را برای کشوری چون فرانسه نوعی بدعت ریشه گرایانه بحساب آورد. از روزگار پادشاهی لویی چهاردهم و صدر اعظم وی «کلبر» به دولتهای پی در پی فرانسوی تاکنون همواره بخش خصوصی اقتصاد کشور را به سود مصالح ملی «اداره» و کنترل کرده اند. آنچه که در برنامه مشترک احزاب چپ فرانسه ماهیتی واقعا ریشه گرایانه دارد این نیست که سنت مداخلات دولت در موسسات و صنایع خصوصی را قدمی دیگر جلوتر خواهد برد. بدعت واقعی عبارت از خطری است که بکار بستن مفاد برنامه مشترک سوسیالیستها و کمونیستها بوجود خواهد آورد تا کار آیی اقتصاد فرانسه را کمتر کند و مسیر اساسی دلبستگی های حاکمی را که هنوز هم در فرانسه نسبت به اصول آزادی تجارت و سرمایه به همکاریهای اقتصادی بین المللی وجود دارد بکلی دگرگون سازد.

طبق فتوای دو اقتصاد دان جوان فرانسوی به نامهای «کریستیال استوفاش» و «ژاک ویکتوری» طی گزارشی که اخیرا بر اساس مطالعاتشان در باره پیشنهاد های اقتصادی احزاب چپ این کشور بچاپ رسانده اند «ملی کردن» به مفهوم شناخته شده آن بهر حال فکری است که در فرانسه تازگی دارد. دولت «جبهه خلق» که در ۱۹۳۶ بر سر کار آمد و کمونیستها را نیز در بر میگرفت در اقدامات مشابه خود از ملی کردن «بانک دوفرانس» و راه آهن کشور چندان فراتر نرفت بعد از جنگ جهانی دوم وقتی صنایع و موسسات بازرگانی بخش خصوصی در مظان این اتهام قرار گرفته بودند که طی سالهای جنگ با نازیها همکاری کرده اند، دولت وقت فرانسه شرکتهای گاز و برق و معادن ذغال سنگ و بسیاری از بانکهای بزرگ و کارخانه های اتومبیل سازی «رنو» را نیز به فهرست و موسسات ملی شده علاوه کرد. چپهای فرانسوی بر خلاف حزب کارگر انگلستان هرگز دارای این تلقی نبوده اند که اعمال مالکیت دولتی بر عمده ترین شاخه های صنایع تولیدی کشور از نظر سیاسی امری است که وجوب والویتی درجه اول داشته باشد. شاید احزاب چپ فرانسه هرگز نیازی نیز به این نوع تلقی نداشته اند. صنایع فرانسه همواره در فضایی اشباع شده از مداخلات دولت کار کرده اند ـ مد اخلاتی که حتی در دوران زمامداری رئیس جمهور محافظه کاری چون ژیسکار دستن ـ و همزمان با دوام رکود عالمگیر اقتصادی حتی بیشتر از گذشته رشد کرده است.

در حال حاضر ۸۰ درصد از تمام شرکتهای فرانسوی بر مبنای ضوابطی که اعتبارشان وقفه بردار نیست با دولت مراودات دایمی دارند و دولت فرانسه از مجرای این تماسهاست که تصمیمات وسیاستهایش را در زمینه قیمت گزاری محصولات صنعتی و کشاورزی، سرمایه گزاریها و سیاستهای صادراتی اعمال میکند. بدیهی است که نصیب بردن از معاملات فیمابین موسسات خصوصی یا عمومی با دولت و استفاده از شرایط سهل اعتباری پاداشی است که دولت فرانسه به ازای مد اخلاتش به شرکتهای هر دو بخش خصوصی و عمومی بعنوان طرف های دیگر مراودات دیرینه‌اش عطا می کند. این نوع مداخلات در محیط اقتصادی فرانسه هرگز باعث اختناق سرمایه داران بخش خصوصی نشده است.

صحنه فعالیتهای تجاری و صنعتی در این کشور کماکان مملو از آثار حضور میلیونر های خود ساخته‌ای است که اگر قرار باشد فهرستی برای «بر شمردن» آنها پرداخته شود طومار کشافی بوجود خواهد آمد که مردان دولتمند و نام آوری از «مارسل راسوی» سازنده هواپیما های جنگنده و بمب افکن میراژ ـ تابارون «بیک» مالک کارخانه های سازنده خود کار ها و فندک هایی مسمی به نام خودش را در بر خواهد گرفت.

در جواب هشدار های کسانیکه امروز در سایر کشور های باختری ـ (بخصوص در ۹ کشور دیگری که با فرانسه در بازار مشترک اروپا عضویت دارند) در باره فرجام خطرناک بسط کنترل و مالکیت دولت در بخش خصوصی اقتصاد فرانسوی سخن میگویند سوسیالیستهای فرانسه اطمینان داده اند که خود نیز از خطر های قابل پیش بینی آگاهند اما مضافا حاضرند دنیا را مطمئن کنند که شرکتهای ملی شده کشورشان نیز خواهند توانست باندازه روز های قبل از ملی شدن دارای بنیه رقابتی باشند. با اینحال فشار کمونیستها که از طرفی برای تضمین سیطرهٔ اتحادیه های کارگری در تمام سطوح مدیریت کارخانه ها و کارگاهها و از طرف دیگر به سود افزون تر شدن تعداد شرکتهای خصوصی مستحق ملی شدن پافشاری میکنند اعتماد ناظران اروپایی بازار مشترک را به اطمینان های موعود حزب سوسیالیست دچار تزلزل می کند.

از: الحوادث

نفت، عامل اصلی بحران شاخ افریقا

چاههای نفتی شوروی تا سال ۱۹۸۵ خشک می شود

از قرار معلوم نفت جای زن را گرفته است و بهمین جهت درهر مناقشه‌ای که درمناطق استراتژیک جهان روی میدهد درمحافل سیاسی گفته میشود «دنبال نفت بگردید». این جمله بجای جمله معروف ناپلیون درباره هراختلاف و مشکلی که «دنبال زن ـ بگردید» مطرح شده است.

مناقشات جاری میان اتحاد شوروی وایالات متحده برای تسلط برشاخ افریقا که درپس مناقشات منطقه‌ای اتیوپی و سومالی روی میدهد، فقط درباره نفت دور میزند. نفت اینک مانند گندم شده است که اتحاد شوروی حاضر شده بخاطر ان تمام شرایط «توافق ابرقدرتها» را بپذیرد.

درماه ژوئیه گذشته سازمان «سیا» گزارشی میان مسئولان امریکائی توزیع کرد که طی آن مشکلات اقتصادی دهه آینده بویژه مشکل نفت بررسی گذاشته شده است.

درگزارش مزبور گفته شده است؛ «مهمترین مشکلی که شوروی با آن روبرو خواهد بود کمبود نفت است زیرا سیاست استخراج و بهره برداری شوروی موضوع افزایش تولید ازمنابع موجود را براکتشاف منابع تازه ترجیح میدهد. لذا ذخایر تازه نفتی برای ایجاد تعادل، درصورت کاهش ناگهانی تولید ازمنابع قبلی، کشف نشد و درنتیجه از اواخر دهه ۱۹۷۰ و یا اوائل دهه ۱۹۸۰ میزان تولید نفت کاهش خواهد یافت. میزان تولید فعلی شوروی روزانه بین یازده تا دوازده میلیون بشکه است و پیش بینی میشود که این میزان درسال ۱۹۸۵ به هشت میلیون بشکه کاهش پیدا کند و این میزان تکافوی مصارف داخلی رانمیدهد.

درگزارش سازمان «سیا» گفته شده است: «انتقال یافتن کشوری ازموضع یک کشور صادر کننده نفت به موضع یک کشور وارد کننده موضوع دردناکی است.

شوروی درسال گذشته معادل چهارمیلیارد و پانصدمیلیون دلار نفت صادر کرد در حالیکه درسال ۱۹۸۰ باید مبلغ ده میلیارد دلار برای واردات نفتی خود بپردازد. و صرف نظر از پیش بینی هائی که برای درآمدهای حاصله ازصدور طلا میشودمع الوصف نیمی از ارز شوروی صرف واردات نفت خواهد شد و این موضوع روی برنامه های عمرانی این کشور اثر خواهد گذاشت.»

موقعی که این خبر به مطبوعات رسید اتحاد شوروی آنرا تکذیب کرد. لذا آدمیرال «استانفیلد ترنر» مدیر «سیا» اطلاعات تازه‌ای دراختیار اعضای کنگره گذاشت که طی آن گفته شده است: «شورویها درسال ۱۹۸۰ به حداکثر میزان تولید نفت خواهند رسید و از آن پس این میزان روبکاهش خواهد گذاشت. و آنان یعنی شورویها بامشکل شدیدی مواجه خواهند شد زیرا چاههای نفتی که قسمت اعظم نفت آنرا تأمین میکند درمعرض نفوذ آب قرار می گیرد. و درنتیجه ناچار میشوند که مقادیر زیادی آب ازچاه بیرون بکشند تایک بشکه نفت بدست آورند. و چون اکثر کشورهای اروپای شرقی باستثنای یوگسلاوی نفت خودرا ازشوروی بدست می آورند کرملین ناچاراست که طرحهای آینده نگری بمرحله اجرا بگذارد تانفت مورد نیاز را ازمنابع دوردست که البته نزدیکترینشان منابع خلیج فارس است تأمین کند.

با افشای این حقایق نفتی تحولات سیاسی دیگری هم روی داد که برای شورویها خفقان آور بود. از جمله اینکه روس‌ها ازمصر بیرون رفتند و نفوذ آنان درخاورمیانه ضعیف شد. نفوذ درخاورمیانه این نیست که فقط یک منطقه استراتژی را دردست راست قرار داد، بلکه باید منابع نفتی را هم دردست چپ گرفت.

به انگیزه نیازمبرم شوروی به نفت اعراب درآینده، شورویها سعی کردند که نقش و موقعیت خویش را دراین منطقه حفظ کنند. کما اینکه دراطراف مناطق مهم نفتی و گذرگاههای آن دورزدند و تلاش نمودند تاجای پای محکمی برای خود پیدا کنند.

کارشناسان سیاست بین المللی میگویند که شورویها ازطریق هم پیمان شدن بابعضی از پایتختهای عربی و بعضی از سازمانهای فلسطینی نفوذ خود را درمنطقه خاورمیانه تاپایان دوره ریاست جمهوری فورد حفظ کردند ولی باروی کارآمدن کارتر شورویها احساس کردند که آمریکا ترجیح میدهد که ازبازی اعراب و اسرائیل بهره برداری کند و فشارهای اقتصادی و تکنولوژی برشوروی وارد میکند تا از شدت پای بندی به نقش خود درخاورمیانه بکاهد و موقعیکه بیانیه اخیر امریکا و شوروی درباره مناقشات اعراب و اسرائیل منتشر شد ناظران سیاسی براین عقیده شدند که اتحاد شوروی مجددا نقش خود را بعنوان مدافع کنفرانس ژنو بدست آورده است. البته این موضوع هم درنظر گرفته شد که منافع آمریکا و شوروی روی یک مسئله یعنی حفظ و نگهداری اوضاع موجود باهمدیگر هماهنگی پیداکرده است.

بطور مثال شوروی باتشکیل کنفرانس ژنو موافقت ندارد زیرا درصورت موفقیت این کنفرانس روسها یکی از مهمترین عواملی را که به دخالت آنها درمنطقه خاورمیانه جنبه قانونی میدهد ازدست میدهند. کما اینکه بازار تسلیحاتی خوب و منبع درآمد سرشاری را ازدست خواهند داد.

درمورد امریکائیان هم باید گفت که فشارهای سازمانهای صهیونیستی نقش عمده‌ای در سردی آنها نسبت به کنفرانس ژنوبازی کرد. بویژه اینکه تحولاتی که در روابط شوروی و اعراب رخ داده بود نشانگر پائین آمدن نفوذشوروی درمنطقه بشمار میرفت اطلاعاتی که به منابع دیپلماسی لبنان رسیده حاکی است که ترس شورویها از اینکه روزی برسد که مسکو به نفت نیاز پیداکند آنها را واداشت تانسبت به گسترش نفوذ خود دراطراف منابع و گذرگاههای نفتی اقدام کنند بهمین جهت میتوان درک کرد که چرا شورویها اینهمه درشاخ آفریقا درگیر شده و پل هوائی که میان مسکو و آدیس ـ آبابا برپاشده ازپل هوائی که درحوادث انگولا برپا گردید مهمتر میباشد.

اکنون کاملا روشن است که نیاز مسکو به نفت است که باعث شده تامسکو این چنین دراوضاع اتیوپی دخالت کند. زیرا حقایق جغرافیائی میگوید که از ارتفاعات آدیس آبابا میتوان به آسانی ازماجراهای ساحل دیگر دریای سرخ که بزرگترین مخازن نفت دران قرارداد آگاه شد.

موقعی که سفیر امریکا بدنبال تعطیل سفارت امریکا درادیس آبابا قصد خروج ازاین کشور را داشت اورا مورد پرسش قرار دادند که چگونه اتحاد شوروی این چنین از منجستوهایله ماریام رهبر اتیوپی حمایت کرده و ازاو شخصیتی کمونیست بمانند «فیدل کاسترو» ساخته است. آنهم درکشوری که از کمونیسم چیزی نمی دانند جز آنچه آمریکا به آنها دیکته میکرد سفیر امریکا پاسخ داد:

«درباره روش شوروی بدنبال منطق های ایدئولوژی جستجو نکنید. باید آزهای نفتی را جستجو نمود.»

کارشناسان سیاست شوروی میگویند که امریکائیان موقعی گزارش سازمان «سیا» را درباره آینده نفتی شوروی بیشتر و عمیق تر پذیرفتند که حمایت شوروی از اتیوپی تامرحله دشمنی باسومالی و سپس خروج از آن رسید. درحالیکه طبق اطلاعاتی که امریکائیان دارند کشور سومالی مهمترین کشور برای گسترش نفوذ شوروی درافریقا و پایگاه «بربره» درسومالی ازمهمترین نقاط تمرکز شوروی دراین قاره میباشد.

گزارشی که به وزارت خارجه لبنان رسیده حاکی است: روزیکه انورسادات بطور ناگهانی وارد اسرائیل شد و این احتمال پیش آمد که اختلافات حل خواهد شد. شوروی احساس کرد که بزودی آخرین گلوله بطرف نفوذ آن در منطقه خاورمیانه شلیک خواهد شد.

و موقعیکه امریکا ازابتکار صلح سادات جانبداری نمود مسکو بیشتر نگران شد و تصور نمود که ایالات متحده امریکا بیانیه مشترک آمریکا و شوروی را نادیده گرفته است و بهمین جهت اعراب مخالف سادات را تحریک کرد و دخالت خودرا درشاخ افریقا افزونتر ساخت تادر برابر امریکا خود نمائی کند.

ده روز پس از مسافرت سادات به اسرائیل بود که تعداد پرواز هواپیماهای «انتونوف» روسی که کارشناسان و سلاحهای روسی را به ادیس آبابا حمل میکرد به ده پرواز درهفته رسید و نوع سلاحهائی که به اتیوپی رسید نشان داد که شوروی تصمیم گرفته است بازی خود را درشاخ افریقا تاپایان دنبال کند. زیرا هواپیماهای «میک ـ ۲۱» و موشکهای ضدهوائی «سام» وارد اتیوپی شد. یکی از سفرای غرب درباره افزایش فعالیت شوروی درشاخ افریقا که توام باگفتگوهای کمیته سیاسی مصر و اسرائیل دربیت المقدس بود گفت:

ـ «روزنامه انگلیسی گاردین درشماره ۱۹ ژانویه گذشته عکسی درتائید بیانیه انقلابیون اری تره منتشر کرد دائر براینکه بمب ـ افکن های شوروی در بمباران بندرمصوع و خطوط انقلابیون شرکت کرده و خلبانان کوبائی هم با هواپیماهای میگ ۲۱ که اخیرا وارد ادیس آبابا شده این مناطق را بمباران کرده‌اند.

هدف ازافزایش این دخالت آن نیست که ازشدت نبرد بکاهند بلکه هدف آن است که گفتگوهای بیت المقدس را درهم بکوبند.

سفیر اضافه کرد: «هدف نهایی استراتژی شوروی درشاخ افریقا تحقق بخشیدن به یک حضور استوار شوروی در دهانه دریای سرخ است که گذرگاه نفت منطقه بشمار میرود و اگر اخبار حاکی ازاینکه شورویها قصد دارند یک پایگاه دریائی برای خود درعدن تاسیس نمایند، صحیح باشد شورویها نقطه اتکای مهمی درساحل شرقی دهانه دریای سرخ بدست خواهند آورد.

کارشناسان استراتژی نوین نظامی میگویند که غرب نگران تحولاتی است که امکان دارد دراثر آن خطوط امداد دریائی آن زیر تسلط شوروی قرار گیرد. ناگفته نماند که طراحان «پنتاگن ـ وزارت دفاع امریکا» ـ معتقدند که مشکل استراتژی جنگهای نوین مسئله تسلط برسواحل یامرزهای دشمنی نیست، بلکه عبارت از تسلط برمنابع قدرت صنعتی آن یعنی نفت است.

به استناد این وقایع یکی از مفسران امریکائی نوشت: بادرنظر گرفتن آینده تاریک نفتی شوروی میتوان گفت آنچه اینک درشاخ افریقا میگذرد تلاشی است ازطرف شوروی برای محاصره عربستان سعودی. اضافه برآن گفته میشود شورویها ازاتیوپی ها مدارکی بدست آورده‌اند که ازطرف امریکا برای آنها تهیه شده است. طبق این مدارک منطقه اوگادن که مساحتی معادل مساحت ایتالیا را دارد سرشار ازنفت و معادن دیگری مانند اورانیوم و فسفات میباشد. در مقابل این دخالتهای علنی شوروی درشاخ افریقا، آمریکا روش مبهمی دارد زیرا به تقاضاهای سومالی برای تحویل سلاح پاسخ مثبت نداده و به کشورهای دیگر هم اجازه تحویل سلاح نمیدهد.

کارشناسان سیاست بین المللی دراین باره میگویند:

آمریکائیان معتقدند که مناقشات آنان با اتحاد شوروی برای تسلط براتیوپی گرچه فعلا شوروی جلو افتاده هنوز تمام نشده است و شوروی هم تاکنون تسلط کاملی براتیوپی پیدا نکرده و رقابت امریکا باشوروی هنوز ازگروههای مخالف داخلی اتحاد دمکرات اتیوپی استفاده میکند. واشنگتن همچنین معتقداست که باز پس گرفتن اتیوپی باسی میلیون نفر جمعیت ازطریق کودتا و سرنگون کردن رژیم فعلی بهتر از آن است که آنرا ازدست بدهد و درعوض سومالی را با سه میلیون نفر جمعیت که دارای زمینه مساعد سوسیالیسم میباشد و هنوز هم روابط خودرا بامسکو قطع نکرده است بدست آورد.

امریکائیان بانظر فرانسویان موافق هستند که سومالیها تجاوز را شروع کردند و نباید ازتجاوز حمایت نمود.

آمریکائیان تحت فشار صهیونیسم که از رژیم ادیس آبابا حمایت می کند قرار گرفته‌اند. زیرا منافع اسرائیل دراین است که تسلط اتیوپی برسواحل اری تره ادامه یابد و این سواحل ازطریق الحاق اری تره به اتحادیه جامعه عرب بصورت سواحل دشمن درنیاید ناگفته نماند که اسرائیل درماه گذشته آموزش یکصد افسر اتیوپی را برای هدایت تانک به پایان برد کما اینکه گروهی را برای جنگهای پارتیزانی آموزش میدهد و بمب افکنهای اسرائیلی از عملیات نظامی ادیس آبابا علیه اری تره حمایت میکنند.

بادرنظرگرفتن موارد بالا منابع دیپلماسی که همه تحولات را به «توافق ابر قدرتها» بستگی میدهند میگویند تحولات اخیر قبلا میان واشنگتن و مسکو مورد موافقت قرار گرفته بود به این ترتیب که منابع نفتی تحت نفوذ امریکا و گذرگاههای نفت تحت نفوذ شوروی قرار گیرد.

از: خبرگزاری فرانسه

یک ماه پس از نخستین تعرض

یک ماه پس از نخستین مرحله حمله متقابل اتیوپی تغییر مهمی در اوضاع شاخ افریقا روی نداده است اما این آرامش ظاهری در جبهه جنگ را نمی توان بیک شکست نظامی نیروهای مهاجم تعبیر کرد بی شک فرماندهی ارتش اتیوپی و مستشاران نظامی شوروی و کوبائی با در نظر گرفتن شرایط اوضاع و علل تاکتیکی ادامه عملیات را برای مدت کوتاهی متوقف ساخته‌اند.

از دیدگاه کارشناسان نظامی هدف نخستین مرحله حمله متقابل ارزیابی دفاعی نیرو های طرفدار سومالی بود تا باین ترتیب نیرو های اتیوپی بتوانند با سرزمینی که در تابستان ۱۹۷۷ ترک کرده بودند تماس و آشنائی بیشتری پیدا کنند. فرماندهی عالی نیرو های اتیوپی اکنون دریافته است که در جریان عملیات نظامی اوگادن باید کمتر از واحد های پیاده استفاده کند و در عوض نیروی هوائی و توپخانه را برای در هم کوبیدن مواضع سومالیائی ها بکار گیرد.

اتیوپی با دریافت مقادیر مهمی هواپیما و جنگ افزار های سنگین دیگر، در هوا تسلط کامل یافته و توپخانه‌ای بمراتب نیرومند تر از توپخانه سومالی در اختیار دارد.

اتیوپی ها با برخورداری از کمک مستشاران نظامی شوروی و سربازان اتیوپی که بگفته منابع واشنگتن شماره آنها به ده هزار نفر میرسد میتوانند به میل خود محل و موقع حمله را انتخاب کنند.

فرماندهی عالی نیروهای اتیوپی در حال حاضر همه تلاش خود را برای دایر کردن خطوط ارتباطی و بکار انداختن خط راه آهن ادیس ابابا و جیبوتی بکار می برد. با گشایش این خط راه آهن که از ۹ ماه پیش بسته شده است ظرفیت حمل و نقل بسوی مرکز اتیوپی دست کم به دو برابر افزایش خواهد یافت.

اما در یکصد کیلومتری شمال شرقی «دیر داوا» جنبش های آزادی بخش طرفدار سومالی هنوز هم بشدت در برابر نیرو های دولتی اتیوپی مقاومت میکنند.

از سوی دیگر نیروهای اتیوپی و متحدان بلوک شرقی‌اش اکنون در برابر مشکلی که تا سال ۱۹۷۲ برای نیرو های امریکائی و ویتنام جنوبی پیش آمده بود قرار گرفته‌اند و آن عملیات کماندوئی واحد های جبهه ازادی بخش سومالی غربی در ایالت اوگادن است.

ساکنان ابادیها و شهرک ها که از نژاد سومالیائی هستند به کماندو های جبهه آزادی بخش در عملیات علیه نیرو های اتیوپی کمک میکنند، اتیوپی های ساکن اوگادن پس از آغاز حمله متقابل نیرو های هایله ماریام شهرک ها و آبادیهای محل اقامت خود را ترک گفته‌اند.

در این میان نیرو های سومالی بیک رشته عملیات جنگ و گریز در ایالت «باله» واقع در جنوب ادیس آبابا دست زده‌اند بامید اینکه بتوانند از فشار نیرو های اتیوپی در «هاراگ» بکاهند.

وسایل ارتباط جمعی اتیوپی گزارشهائی درباره نیرو های جنوب آدیس آبابا انتشار میدهند در حالیکه درباره اوضاع ایالت اوگادن سکوت کامل اختیار کرده‌اند.

اما اینگونه عملیات پراکنده نمی تواند جلو حمله متقابل اتیوپی را در اوگادن بگیرد. شوروی ها که امکانات نظامی و پرستیژ خود را در شاخ افریقا بکار گرفته‌اند اجازه نخواهند داد نیرو های کشوری که بحمایت آن برخاسته‌اند در جنگ اوگادن از سومالی و جبهه ازادی بخش شکست بخورند چرا که شکست احتمالی حمله متقابل اتیوپی به پرستیژ مسکو در افریقا و بطور کلی در جهان لطمه شدیدی خواهد زد. رهبران آدیس آبابا تاکید میکنند ماشین جنگی اتیوپی تا وقتی که نیرو های انقلابی بمرز های اولیه کشور نرسیده‌اند از حرکت باز نخواهد ماند.

اگر در دومین مرحله حمله متقابل نیرو های ا تیوپی بمقاومت فزاینده سومالی و متحدانش کشور های عربی محافظه کار برخورد کند و یا بر عکس اوضاع واحوالی پیش بیاید که ارتش ادیس آبابا ناچار شود جنگ را بداخل سومالی بکشاند بحران کنونی شاخ افریقا ممکن است بیک درگیری بین المللی تبدیل شود.

امریکا و کشور های باختری اعلام کرده‌اند تا وقتی که نیرو های اتیوپی بمرز های سومالی تجاوز نکرده‌اند.

از دادن کمک های نظامی به رژیم زیاد باره خودداری خواهند کرد. اما اگر نیرو های اتیوپی پای خود را بداخل خاک سومالی بگذارند بی شک سیل سلاحهای ساخت امریکا و باحتمال زیاد مزدوران داوطلب به سوی سومالی سرازیر خواهد شد.

آلمان

صفحات ویژه جمهوری فدرال آلمان

بازرگانی ایران و آلمان فدرال

آقای دکتر گرهارد ریتزل، سفیر جمهوری فدرال آلمان دردربار شاهنشاهی.

سفیر آلمان غربی در دربارشاهنشاهی:

آلمان غربی نخستین کشوری خواهد بود که عملیات ساختمانی و نصب تجهیزات دو نیروگاه اتمی را درایران تکمیل خواهد کرد. این دونیروگاه در ۱۹۸۱ و ۱۹۸۲ یکی پس از دیگری برای تولید برق مورد بهره برداری قرار خواهد گرفت. همچنین قرارداد ایجاد چهار نیروگاه اتمی دیگر بین ایران و آلمان فدرال بامضاء رسیده است....

آلمان غربی در سال گذشته، اولین مقام را در میان کشور هایی که ایران با آنها داد و ستد های بازرگانی دارد، احراز کرد. با در نظر گرفتن مذاکراتی که هم اکنون در چندین زمینه بین دو کشور جریان دارد و با بحساب آوردن امکاناتی که عملا برای بسط مبادلات بازرگانی ایران و آلمان وجود دارند، انتظار نمیرود که آلمانغربی در آینده نزدیک مقام نخستین را در بین کشور هایی که با ایران روابط بازرگانی دارند از دست بدهد.

ارزش مبادلات بازرگانی دو کشور در پایان ۱۹۷۷ به ۴/۶ میلیارد دلار رسیده است. از این رقم ۱/۸ میلیارد دلار ارزش کالاهایی است که در سال گذشته از ایران به آلمانغربی صادر شده است. ارزش صادرات آلمانغربی در همان سال به ایران ۲/۷ میلیارد دلار و بطور عمده مرکب از ماشین آلات پیچیده و تجهیزات برقی پیشرفته بوده است. محصولات شیمیائی داروئی، لوازم خانگی و اتومبیل اقلام مهم دیگر صادرات آلمان بایران را در ۱۹۷۷ تشکیل داده اند.

دکتر گرهارد ر تیزل سفیر آلمان غربی در دربار شاهنشاهی، در مصاحبه‌ای اظهار داشت که هم در چار چوب همکاریهای دو جانبه و سرمایه گذاریهای مشترک ایران و آلمان و هم از طریق محتوای صادراتی که کشور وی به ایران فرستاده، اصل انتقال تکنولوژی از آلمان به ایران نیز در سطحی واقعا بالا و شایسته رعایت شده است.

صدور ماشین آلات پیشرفته آلمانغربی به ایران چنین معنی میدهد که ایرانیان حتی در جریان بهره برداری های عملیاتی از این تجهیزات نیز به نحوی از ثمرات پیشرفت تکنولوژی آلمان بر خوردار می گردند.

در حال حاضر ۴۳ شرکت که با سرمایه گزاریهای مشترک ایرانی و آلمانی بوجود آمده اند در ایران حضور دارند و همه این موسسات تولید کنندگان کالا هایی هستند که برای توسعه صنعتی ایران مورد نیاز میباشند. اغلب این شرکت ها وضع واقعا مطلوبی دارند. مذاکراتی در جریان است که انتظار میرود در نتیجه آنها ۱۰ تا ۱۲ موسسه دیگر نیز از طریق سرمایه گزاریهای مشترک ایران و آلمان غربی بوجود آیند. کل سرمایه گزاری های آلمان غربی در ایران تاکنون از ۲۰۰ میلیون دلار تجاوز کرده و ایران بنوبه خود تاکنون ۱۳۶ میلیون دلار سرمایه گزاری در آلمان غربی انجام داده است.

در زمینه کار صنعت اتومبیل سازی دکتر ریتزل در مصاحبه اش گفت که احتمالا بزودی قرار دادی میان مقامات دو کشور بامضاء خواهد رسید که مبنای استقرار کارخانه اتومبیل فولکس واگن در ایران قرار خواهد گرفت.

نظر سفیر آلمان غربی در تهران این است که بسیاری از مسائلی که سابقا مذاکره کنندگان دو کشور نتوانسته بودند راه حل هایی برایشان پیدا کنند، اکنون بطور نهایی حل و فصل شده اند. بهر حال تا جائی که به استقرار کارخانه اتومبیلسازی فولکس واگن در ایران مربوط میشود مذاکرات دو جانبه بین مقامات و سرمایه گزاران دو طرف عجالتا در جریان است.

کارخانه فولکس واگن که یکی از انواع معروف فولکس واگن یعنی پاسات را در ایران تولید خواهد کرد، انتظار میرود در مشهد یا در زنجان استقرار یابد. در مرحله بهره برداری نهایی، این کارخانه ظرفیت خود را تقریبا به ۳۰۰ هزار دستگاه اتومبیل در سال خواهد رساند. برای نوع محصولی که قرار است بوسیله این کارخانه تولید شود، یکی از مدلهای معروف آن «پاسات» در نظر گرفته شده که البته در آن تغییراتی نیز داده خواهد شد تا بتواند جوابگوی شرایط ایران باشد. برای ایجاد این کارخانه سرمایه گزاران آلمان غربی، سی درصد از سرمایه گزاری لازم را تامین خواهند کرد.

کارخانه آینده فولکس واگن، خواه در مشهد و یا در زنجان ایجاد شود، ثمره سومین سرمایه گزاری مشترک ایران و آلمان غربی در زمینه صنعت اتومبیلسازی در ایران خواهد بود. مرسدس بنز و ماگیروس دوتیس (اتوبوس و کامیون) دو نوع اتومبیلهای دیگر آلمانی هستند که قبلا کارخانه هایی برای تولید آنها از طریق سرمایه گزاری مشترک در ایران تاسیس شده است. برای مرسدس بنز دو کارخانه در ایران وجود دارد که یکی از آنها در ساوه قطعات بدنه اتوبوس را تولید میکند و کارخانه دیگر که در تبریز قرار گرفته، به تولید قطعات موتور مرسدس بنز اختصاص دارد.

سفیر آلمان غربی در دربار شاهنشاهی اظهار داشت: در حال حاضر بیش از ۵۰ درصد از قطعات موتور های بنز را در کار خانه ایرانی آن در تبریز تولید می کنند و این در صدی بسیار عالی از محتوای غیر وارداتی قطعات موتور برخی از محصولات بنز در ایران است.

ماگیروس دوتیس بنوبه خود کارخانه‌ای در ایران دایر کرده که آن نیز یکی از ثمرات سرمایه گزاریهای مشترک بشمار میرود. در این کارخانه برخی از انواع کامیون و خود رو های دیگر برای نیرو های مسلح شاهنشاهی ایران تولید می گردد سرمایه گزاری مشترکی که برای تولید اتوبوسها و کامیونهای مرسدس بنز در ایران انجام گرفته تاکنون یکی از موفق ترین نمونه های این کار، یعنی همکاری و مشارکت سرمایه‌ای ایران و آلمان غربی در زمینه تولید اتومبیل در ایران بوده است.

دکتر ریتزل گفت که دولت آلمان غربی و صاحبان صنایع آن کشور واقعا علاقمندند که کار انتقال تکنولوژی آلمان به ایران به بهترین وجوهی که ممکن است جامه عمل بپوشد. هدفی که انگیزه صدور تکنولوژی آلمان به ایران را تشکیل میدهد بدست آوردن سود های کوتاه مدت نیست. آلمان بعنوان بزرگترین طرف بازرگانی خارجی ایران خود را متعهد میداند که بیش از تحصیل سود های سریع و سرشار، اما کم دوام در فکر بسط روابطی باشد که مآلا فواید دراز مدت را نصیب هر دو کشور خواهند کرد. با چنین انگیزه‌ای بود که دولتهای ایران و آلمان غربی در ۱۹۷۵ قرار دادی برای همکاری های دو کشور در زمینه های علمی و تکنولوژیکی امضاء کرده اند.

تنها یک سال بعد از امضای قرار داد مذکور، مقامات دو کشور در باره کمک و همکاری آلمان غربی برای ایجاد دو نیرو گاه اتمی در بوشهر نیز با یکدیگر به توافق رسیده اند.

ماهواره مخابراتی سمفونی که همکار هکاری وسیع موسسات آلمان غربی به فضا فرستاده شده و امروز قسمتی از نیاز های حیاتی ایران را در زمینه ارتباطات دور بر آورده میسازد نمونه درخشان دیگری از همکاریهای دو کشور، تاسیس دانشگاه آلمانی در رشت است که سال گذشته کار خود را با ۲۰۰ دانشجویی که در آن مشغول تحصیل شده اند، آغاز کرده است.

آلمان غربی نخستین کشوری خواهد بود که با کمک و همکاری موثر موسسات آلمان غربی در ایران بوجود خواهد آمد نیرو گاههای هسته‌ای بوشهر، هر کدام ۱۳۰۰ مگاوات ظرفیت برای تولید نیروی برق خواهد داشت و در هردوی آنها بر رویهم ۷۰۰۰ کار گر و کار مند و پرسنل فنی بکار گرفته خواهند شد. از این عده، بیش از ۵۰۰ نفر را ایرانیان تشکیل خواهند داد.

انتظار میرود که اصفهان و ساوه بعنوان مکانهای استقرار چهار نیرو گاه اتمی دیگری که آلمان غربی در ایران خواهد ساخت، انتخاب شوند. پیمانکاری که از طرف دولت ایران برای ایجاد این چهار نیرو گاه آینده انتخاب شده، کماکان شرکت آلمانی «کی - دبلیو - یو»، یعنی همان موسسه‌ای است که در حال حاضر مشغول ایجاد دو نیروگاه نخستین در بوشهر است.

سخن گفت اما پیشگویی کرد که وقتی ایران به کشوری پیشرفته و توسعه یافته از نظر صنعتی تبدیل گردد، بدون تردید بازار مشترک نیز روابطش را با ایران دوبار ارزیابی خواهد کرد و با در نظر گرفتن قدرت صنعتی روز افزون ایران ناگزیر خواهد بود که به خواست های آن بیشتر توجه کند.

دویچه بانك ، یك قرن بانکداری جهانی

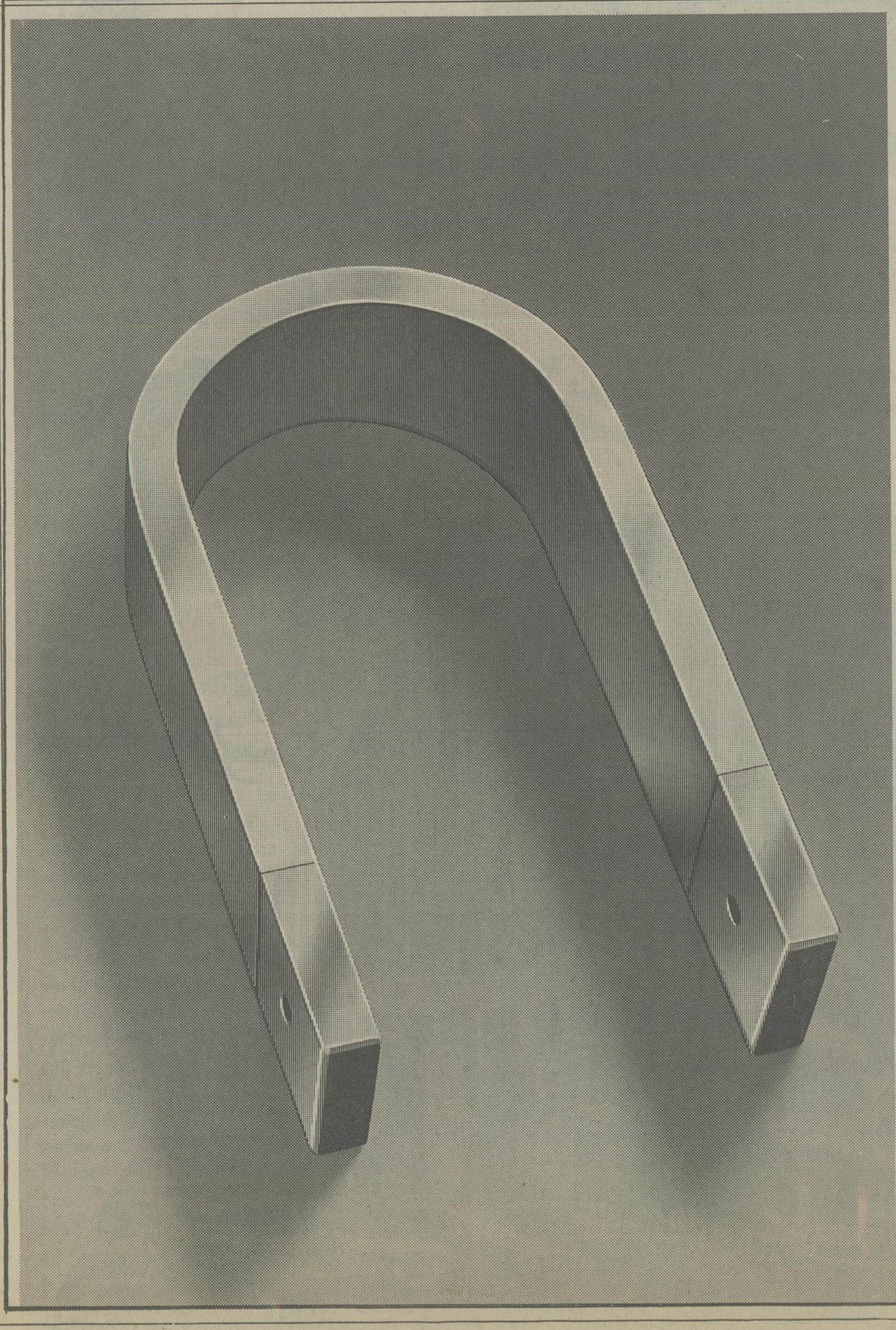

کشش همیشه بمناسبت
قدرت نیست .

موقعیت ما در جهان بانکداری صرفا مربوط به حجم نیست . تجربیات وسیع ما در بانکداری جهانی ، چه در داخل و چه خارج ، مبتنی بر خدمات و سنتی است که از سال ۱۸۷۰ آغاز گردیده و مارا در موقعیت کنونی قرار داده است .
بعنوان یك بانك جهانی ، ما با تمام ریزه کاریهای امور مالی بین المللی آشنائی داریم . ما بعنوان شریك شما در داخل و خارج ، راه حلهای تمام و کمال برای مشکلات شما ارائه میکنیم . کارمندان ما سراسر جهان آنچنان آموزش دیده‌اند که قادرند با نرمش حتی به مشکلترین درخواستها واکنش نشان داده و با سرعت تصمیمات لازم را اتخاذ نمایند .
وجهه و شهرت بین المللی ما مولود آگاهی دقیق ما از تحولات بازارهای جهانی ، سنت دیرینه‌ما در بانکداری و تماسهای عالی ما میباشد . ما این تماسها را بنفع فعالیتهای شما در اختیار شما میگذاریم .

Deutsche Bank
Central Office: Frankfurt (Main)/Düsseldorf

نمایندگی درتهران: خیابان کریمخان زند ۱۰ اختمان آ ا گ). صندوق پستی ۱۸۷۳-۱۱ تهران تلفن ۸۲۱۲۷۲

اتاق‌های صنعت وتجارت آلمان در کشورهای دیگر

*** درحال حاضر ۳۷ اتاق صنعت و تجارت آلمان غربی در ۴۹ شهر و در ۳۳ کشور مختلف فعالیت دارند. اتاق صنعت و تجارت آلمان غربی در ایران، موجودیت خود را از ژوییه ۱۹۷۵ آغاز کرده است.**

اتاق های صنعت و تجارت آلمان در کشورهای دیگر چه کسی میتواند یک عرضه کننده مناسب پیداکند؟ بازارهای مکاره و نمایشگاههای بازرگانی و تخصصی که در جمهوری فدرال آلمانغربی برپامیشوند، کدامها هستند و در چه زمانهایی تشکیل میشوند؟ چگونه میتوان یک شعبه یا دفتر نمایندگی برای یک مؤسسه معین در آلمانغربی دایرکرد؟ شرایط پرداخت ها بطور معمول در کشور آلمانغربی از چه قرارند؟ چه کسی میتواند به کمک کند تا مطالباتمان را در خارج جمع آوری کنیم؟ درکشورهای مختلف خارجی باچه احوال و شرایطی درزمینه بازرگانی سروکاردایم؟

بزحمت روزی میگذرد که یکی از موسسات برای بدست آوردن پاسخ هریک یاتعدادی از پرسش های بالابه مامراجعه نکنند.

برای بدست آوردن پاسخ تمام پرسش های فوق و بسیاری از پرسش های دیگر، تنها یک راه آسان و ساده وجود دارد و آن تماس گرفتن با اتاق صفت و بازرگانی آلمان (غربی) در تهران است.

شما میتوانید بوسیله نامه، تلکس یا تلفن بااین اتاق تماس بگیرید و یا شخصاً به آنجا مراجعه کنید.

دکتر «و. مارتین» مدیرعامل و کارکنان اتاق از تمام جزئیات اموری که با فعالیت ها ووقایع بازرگانی وصفتی درسطح بین المللی آن ارتباط پیدامیکند، آگاهی دارند. البته نباید فراموش کرد که وظیفه اصلی کسانی که در اتاق صفت و بازرگانی کارمیکند نیز عبارت از بسط وترویج روابط اقتصادی ودادوستدهای صنعتی و تجراتی میان کشورهای میزبان آنها و کشورخودشان، یعنی جمهوری فدرال آلمان است.

درحالحاضر ۳۷ صنعت و تجارت آلمان غربی در کشورهای خارجی وجوددارند این اتاقها، تشکیلات و فعالیت خودرادر ۴۹ شهر و در ۳۳ کشور مختلف مستقر کرده‌اند ونزدیک به ۵۰۰ نفر کارکنان تمام وقت در آنها کار میکنند.

ارتباط ها ووظایف اتاقهای صنعت وتجارت آلمان در خارج دربرگیرنده ممالکی است که باهم در حدود ۸۰ درصد از کل صادرات آلمان غربی را جذب و بیشتر از ۷۵ درصداز واردات آن را تامین میکنند.

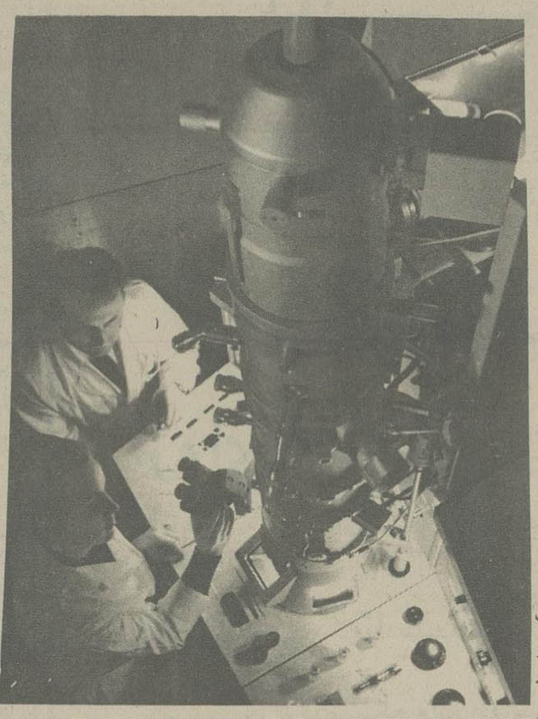

المان غربی که دارای پیشرفته ترین تکنولوژی در زمینه ایجاد نیروگاههای اتمی است، هم اکنون دو نیروگاه اتمی در بوشهر برای ایران میسازد که در ۱۹۸۱ و ۱۹۸۲ برای تولید برق مورد بهره برداری قرار میگیرند همچنین قرار داد ایجاد چهار نیروگاه اتمی دیگر بین ایران و المانغربی بامضاء رسیده است.

تعداد کل اعضای اتاق های صنعت و تجارت آلمان در خارج به ۲۷۰۰۰ میرسد وایها از مؤسسات و شرکت هایی تشکیل میشوند که کارهایشان با توسعه وترویج و روابط ودادوستدهای دوجانبه با آلمان غربی مربوط است. شاید این مدعاکثرت تعداد اعضای خارجی آتاق های صنعت و تجارت آلمان غربی است. دوسوم از مؤسسات عضو این اتاقها در کشورهای خارجی به ثبت رسیده‌اند وتنها یک سوم باقیمانده را شرکتهای ثبت شده در آلمان غربی تشکیل میدهند.

جمهوری فدرال آلمان خواهان حفظ روابط اقتصادی متوازی باتمام کشورهای جهان است. این اصلی است که در عین حال شعار اصلی اتاقهای صنعت وتجارت آلمان غربی در کشورهای خارجی بشمار میرود و باین ترتیب میتوان توجه کرد که دامنه وظایف و فعالیت این اتاقها از مرزوظیفه سنتی و ساده توسعه صادرات کشورشان بسیاز فراتر میرود. این اتاقها کمک میکنند تا روابط اقتصادی بین آلمان و هریک از کشورهای دیگری که میزبانان اتاقهای صفت و تجارت آلمان غربی میباشند هردوجهت توسعه پیداکند.

پرداختن باین وظیفه اخیر مخصوصاً به ماتوضیح میدهد که چرا اتاقهای مذکور چنین شهرت نیکی در کشورهای میزبان و درداخل کشورخودشان - آلمانغربی - تحصیل کرده‌اند.

بازرگانان و صاحبان صنایع و مقامات مسئول امور اقتصادی در جمهوری فدرال آلمان و هریک از ممالکی که اتاقهای صنعت و تجارت آلمان در آنها مستقر شده‌اند اززندیک بایکدیگر همکاری میکنند و کمیته های اجرائیه و کمیسیونها و غیره که عناصر سازمانی اتاقها را درهرکشور تشکیل میدهند مکانهای این نوع همکاریها بشمار میروند.

اتاق صنعت وتجارت آلمان غربی درایران موجودیت خوداراز ژوئیه ۱۹۷۵ آغاز کرده است. محل اداری این اتاق درطبقه چهارم ساختمان دفتر ماشین - در خیابان عباس آباد، بین خیابانهای روزولت و میرعماد - قرار گرفته است.

●●●

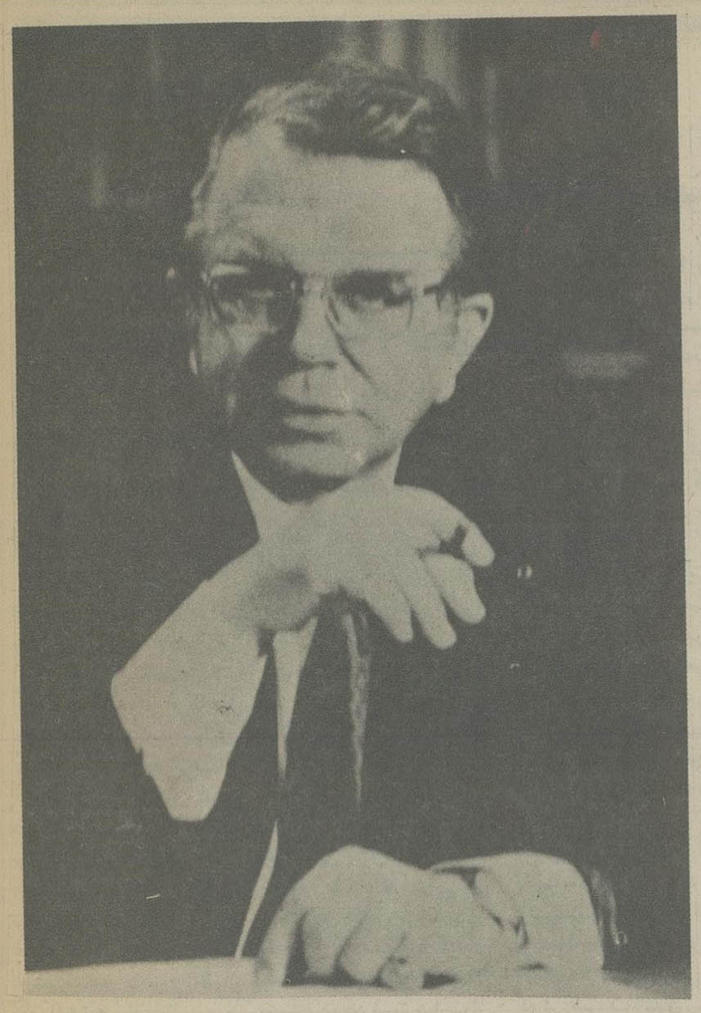

آقای اریش رولف رونتگن، رئیس اتاق بازرگانی ایران و آلمان

گروه شرکتهای بایر درایران

بیستمین سالگردفعالیت «بایر» درایران، که بزودی فراخواهد رسید، فرصت شایانی است تا بیلان فعالیت هایی که دراین مدت بوسیله شرکتهای وابسته گروه «بایر» («لورکوزن - آلمانغربی) توسعه کلی صنایع این کشور ادا کرده‌اند.

درزیر به اختصار تاریخچه‌ای از فعالیت های گروه بایر رادرایران ذکر میکنیم.

***

کارخانه بایر در ایرلن

دراواخر۱۹۵۹ «بایرلورکوزن» پیوندهایی را که تا آنزمان با گروههای جانشینی مؤسسات «آی. جی. فاربن» داشت، قطع کرد. شرکت بازرگانی موجود «ایران شیمی» با تجدیدنظری که در آن بوجود آمد، دامنه فعالیت های خودرا گسترش داد. بالاخره تصمیمی نیز در زمینه سرمایه گزاری گرفته شد و در ۱۹۶۰ شرکت «بایرفارما ایران» تأسیس گردید.

این تجربه، نخستین سرمایه گزارئی آلمانی دریکی از شرکت های مدرن صنعتی درایران بود. درطول سالهایی که از آن تاریخ تاکنون گذشته، شرکت مذکور بصورت یکی از تولید کنندگان بزرگ و مهم محلی از نظر تولیدمحصولات دارویی از قبیل بینوتال - نوعی پنی سیلین نیمه مصنوعی - دلویران و داروی بسیار معروف بایر آسپرین در آمده است.

در ۱۹۶۴ ایران شیمی نام تازه‌ای پیداکرد و بایر ایران شیمی آ.گ نام گرفت.

طی سالهای بعد دوشرکتی که تا آنوقت بوجود آمده بودند، پیروزمند توسعه یافتند. پایمردی هایی که از طرف قسمت های مختلف گروه صورت گرفته براساس شواهدی که امروز دردست داریم آگاهی از این مطلب بروشنی امکان پذیر ساخته است که علیرغم فشار روزافزون رقابتهای بین المللی شرکتهای ایران گروه بایر مداوماً توانسته‌اند مواضع بازارهای خودرا بهبود بخشند.

امروز این شرکت ها مقام مهمی دربازار محصولات شیمیائی ایران دارند و بنوبه خویش برخی از نخستین قدمهارا نیز بطرف فعالیت صادراً برداشته‌اند. با فعالیتهای تولیدی بایر فارما ایران - و در محلی که این فعالیت ها برای تولید داروهای رفع آفات نباتی انجام میگیرد، از گذشته نسبتاً دوری مانند سال ۱۹۶۷ تاکنون کارهای پراهمیتی انجام گرفته که اجازه داده است تا درحال حاضر انواع گوناگونی از فرآورده های سودمند و از جمله فرآورده های مورد مصرف در منازل وهمچنین مقادیر قابل توجهی از محصولات مورد نیاز کشاورزان که داروی دفع آفتا پنبه مهمترین فقره از آنست به بازار ایران عرضه گردد.

توسعه اقتصادی مثبت و موفقیت آمیز ایران که کماکان جزیره ثباتی در منطقه پرآشوب خاورمیانه بشمار میرود، و احساس اعتمادی که نسبت به مداومت پیشرفتهای پیروزمندانه ایران وجوددارد دلایل مهمی برای تشویق «بایرلوورکوزن» بوده‌اند تا تصمیم به افزایش سرمایه گزاریهای خوددرایران بگیرد.

در ۱۹۶۹ بایرلورکوزن پنجاه درصدازسهام سرمایه «شرکت سهامی الیاف» را که دررشته تولید نایلون ۶ در ایران فعالیت میکرد خریداری نمود.

ظرفیت تولید نایلون ۶ که در آنزمان از ۳۰۰۰ تن در سال در کارخانه شرکت یادشده تجاوزنمی کرد و دراین مدت به ۱۱۰۰۰ تن در سال افزایش یافته است.

این توسعه باضافه گسترش های برنامه‌ای که درتأسیسات دیگر گروه شرکتهای بایردرایران حاصل شده و یا برای سالهای آینده مورد پیش بینی قرار گرفته است راه رشد وتکامل آتی گروه مارا درایران هموار میکند.

●●●●

+++ هوا و اب باید در اینده نیز همچنان پاکیزه بماند +++ و بایر تکنولوژیهای تازه ای را برای رسیدن باین هدف عرضه میکند +++

بوم شناسی و اقتصاد

برای ما پیشرفت چقدر ارزش دارد؟ آیا ما بخاطر ترقیات بسیار تمدن خود قیمتی بیش از حد گران و کمر شکن بصورت الوده کردن محیط زیست پرداخت نمی کنیم؟

پرسش هایی از این دست در حکم به مبارزه طلبیدن دانمشندانی است که در آزمایشگاهها به تجسس و تحقیق اشتغال دارند. درک این نکته اهمیت حیاتی دارد که وظیفه ما توسعه تکنولوژی بصورتی است که کمترین تاثیرات زیانبخش را برای محیطی که در آن زندگی می کنیم ایجاد کند.

دلیل حقانیت گفته بالا اینست که ما فردا هنوز هم به آب و هوای پاکیزه نیاز خواهیم داشت. این پاکیزگی برای ما در محیطی موردنیاز است که در آن بتوانیم خود را دارای آسایش بیابیم و این محیط قادر باشد محصولات غذایی و مواد خامی را که نیاز داریم بطور کامل در دسترس ما قرار دهد.

بایر - و نقش آن در تحقیقات برای تضمین پاکیزگی محیط زیست

محصولات بایر که امروز بیش از ۶۰۰۰ قلم از آنها در بازارهای جهان وجود دارد، در سراسر دنیا دارای بالاترین درجات مرغوبیت شناخته شده‌اند. ما برنامه مداومی برای فعالیت های تحقیقاتی داریم که در آن اثرات محصولاتمان بر محیط زیست بدقت سنجیده و بررسی میشود. دنبال کردن این برنامه تا کنون منجر به بسط و ابداع تکنولوژیهای تازه ای برای پیشگیری از آسیب دیدن محیط زندگی و حذف عوامل ایجاد کننده تاثیرات زیان اور برای محیط شده است. ما این تکنولوژیها را همراه تجارب و مهارتهای فنی که برای استفاده از محصولاتمان مورد نیاز هستند دردسترس مشتریان بایر گذارده ایم. بهتر است مثالهایی ذکر کنیم:

- ادوات تحصیلی که بوسیله بایر اختراع شده میتواند حتی کوچکترین آثار و نشانه های وجود مواد زیان اور را در هوا و آب کشف کند و از این راه حمایت از محیط زیست را دقیقا در جایی که مورد نیاز است اجازه دهد.

- در «زیست شناسی عالی» بایر روشی برای تصفیه و پاکیزه کردن آب مصرف شده (فاضلاب) ارائه داده است که در عین حال صرفه جوئی در مصرف انرژی و کاهش بوی آبی را که مجددا قابل استفاده میشود امکان پذیر ساخته است.

- صمغ های «تبادل یون» را که بوسیله بایر تولید شده است میتوان برای احیاء خاکی که بوسیله املاح فلزات سنگین الوده گردیده و مضافا برای پاکیزه ساختن دوباره فاضلابی که در آن جیوه وجود دارد مورد استفاده قرار داد.

- با بکار بردن روش «صافی خشک» میتوان مواد پرارزش را که بصورت غبار در هوای کهنه و مصرف شده وجود دارد استخراج کرد و بفروش رساند.

- بایر ابداع کننده روشی برای ایجاد پوشش پودر است که بطریق الکترواستاتیک مورد استفاده قرار میگیرد و کاربرد آن نیازی به استفاده از مواد حلال که محیط زیست را آلوده می کنند ندارد.

بایر، تقریبا در تمام کشورهای جهان، در زمینه های تولید محصولات شیمیائی، رنگرزی، مهندسی، پلاستیک، الیاف مصنوعی، فرآورده های دارویی و موادی که برای دفع آفات کشاورزی بکار برده میشوند، نقشی بسیار فعال ایفاء می کند

بایر ایران شیمی آ. گ.
بایر فارما ایران آ. گ

تهران پارس - صندوق پستی ۲۰۲۸
تلفن ۷۰ - ۷۸۲۳۶۱

شرکت سهامی مختلط عام الیاف
تهران - صندوق پستی ۳۴۵۸
تلفن ۳۱۳۳۵۷

Bayer BAYER

منافع آلمان غربی در ایران

نقش اتاق تجارت شرکت ایران و آلمان غربی، علاوه بر تشویق بازرگانان و صاحبان صنایع آلمانغربی به بسط روابطشان باایران، اینست که صادر کنندگان ایرانی را نیز برای بدست آوردن یا توسعه بازارهایشان در آلمان فدرال یاری دهد.

سرمایه گزاران و صاحبان صنایع آلمان غربی بیش از پیش علاقه‌ای روز افزون به ایران نشان میدهند، گرایشی نیرومند و قابل مقایسه با آنچه که در سالهای گذشته منجر به سرمایه گزاریهای عظیم آلمان غربی در دو کشور مکزیک و برزیل گردید، اکنون بطور محسوس در رفتار و تلقی سرمایه گزاران بالقوه آلمان غربی نسبت به ایران نیز بچشم میخورد. برای اظهار نظر کردن در این باره بدون شک کمتر کسی را میتوان یافت که باندازه دکتر مارتین مدیر عامل اتاق تجارت ایران و آلمان دارای صلاحیت باشد و وی در جواب پرسشی که از او کردیم، گفت:

هنوز زود است که بتوان ابعاد کل سرمایه گزاریهای آلمان غربی در ایران را برای ۵ تا ۱۰ سال آینده پیشگوئی کرد. اما برعکس پیش بینی منظره‌ای که در نتیجه بسط بالفعل علایق سرمایه گزاران آلمانی در ایران از جنبه کیفی بوجود خواهد امد، کاری است که میتوان از هم اکنون درباره جزئیات آن صحبت کرد.

دکتر مارتین که سالهای دراز بعنوان رئیس اتاقهای متعدد بازرگانی مشترک آلمان غربی و کشورهای مختلف دیگر تجارب گرانبهایی اندوخته است عقیده دارد که یکی از مهمترین دلایل توجه روز افزونی که سرمایه گزاران آلمان غربی بایران نشان میدهند ممکن است عبارت از وقوفشان براین حقیقت باشد که حرکت توسعه صنعتی در ایران اکنون بمرحله‌ای رسیده که سلامت و اطمینان بخش بودن آن را از چشم سرمایه گزاران بالقوه خارجی و مخصوصا آلمانی نمیتوان بهیچوجه مورد انکار قرار داد.

دکتر مارتین تاکید می کند که رونق جاری در جنب و جوش اقتصادی ایران برخلاف آنچه که بعضی ها ادعا می کنند، نتیجه گران شدن قیمت نفت خام و رونق بازار نفت صادراتی ایران در دو سال گذشته نیست. برعکس، توسعه صنعتی بصورت کنونی و ثمرات بزرگی که تا امروز در ایران ببار آورده حاصل کوششی است که ایران دست کم دو سال جلوتر از حدوث وقایع نفتی آغاز کرده است.

اتاق بازرگانی ایران و آلمان غربی دارای کمیته‌ای است که در آن شش موسسه از آلمان غربی و شش موسسه ایران عضویت دارند. در سال جاری این اتاق دارای رئیس آلمانی است ولی در عین حال دو نایب رئیس دارد که هر دو از ایران هستند. این سیاق ممکن است در سال آینده تغییر کند و جای خود را به ترتیب دیگری که یک ایرانی را بعنوان رئیس درصدر قرار خواهد داد بدهد. بدیهی است که در صورت انتقال ریاست از آلمان غربی ایران دو نایب رئیس اتاق از بین صاحبان صنایع آلمان غربی که در ایران براساس ترتیبات مشارکت سرمایه‌ای فعالیت می کنند، انتخاب خواهند گردید، نقشی که اتاق تجارت مشترک ایران و آلمان غربی در ایران ایفا می کند، علاوه بر تشویق بازرگانان و صاحبان صنایع آلمان غربی به بسط روابطشان با ایران عبارت از این است که صادر کنندگان ایرانی را نیز برای بدست آوردن یا توسعه بازارهایشان در آلمان غربی یاری دهد.

اتاق تجارت مشترک ایران و آلمان غربی در هر سال بطور متوسط ۲۰۰۰ نفر ارباب رجوع دارد و از بین این عده میتوان بسیاری از بازرگانان یا صاحبان صنایع ایرانی را نام برد که بیشتر با فکر دایر کردن موسسات یا دفاتر نمایندگی برای موسساتشان در آلمان غربی به اتاق مراجعه کرده‌اند.

«اتاق» با سرمایه گزاران، بازرگانان و صاحبان صنایع که بآن مراجعه می کنند، تماس هایی مستمر و ناگسستنی دارد و این تماس ها از لحظه مراجعه آنان به اتاق تا آخرین مراحل کارهایی که باید برای عرضه و فروش محصولاتشان در بازارهای ایران با آلمان غربی انجام گیرد، حفظ میشود. تا جائی که به اعضای آلمانی اتاق مربوط میشود، قسمتی از مجاهدات پیوسته آنها در ایران اینست که قبل از هر چیز مسیری ناگسستنی برای انتقال تکنولوژی آلمانی بایران بوجود آورند و یا امکاناتی را که فعلا در این زمینه بوجود آمده است، افزایش دهند.

رسیدن باین هدف بطور طبیعی، نیاز به بسیج کردن منابع گوناگونی برای گردآوردن اطلاعات دارد و این بنوبه خود یکی دیگر از پر ارج ترین کارهایی است که بوسیله اتاق تجارت مشترک دو کشور در تهران انجام می گیرد. اتاق مضافا نشریه‌ای نیز بصورت بولتن انتشار میدهد که حاوی آگاهی های مربوط به ارزشهای عملی و اطلاعات روزمره و منظم درباره آخرین پیشرفت های مبادلات بازرگانی و همکاریهای دو کشور در زمینه های علمی - فنی و صنعتی و مخصوصا مشارکتهای سرمایه‌ای است. علاوه بر این تحولات جدیدی که بصورت پیشرفت تکنولوژی در آلمان روی میدهد نیز بنوبه خود جایی در این نشریه دارد.

دکتر مارتین انکار نمی کند که جاذبه کنونی ایران برای سرمایه گزاران آلمان غربی آن اندازه بزرگ است که وی را صادقانه به یاد شور و حرارتی که صاحبان سرمایه و صادر کنندگان سرمایه آلمان غربی طی سالهای گذشته به دو کشور برزیل و مکزیک نشان دادند، می اندازد. او بر اساس این تلقی است که رواوردن وسیع بسیاری از سرمایه گزاران آلمان غربی به ایران را برای سالهای نزدیک آینده پیش بینی می کند.

سیری در تاریخ پرفراز و نشیب آلمان

یک جت مسافر بری خاک آلمانرا از شمال بجنوب در ۷۰ دقیقه پرواز میکند. مسیر شرق و غرب در مدت ۳۰ دقیقه طی میشود. مساحت منطقه‌ای که هواپیما دراین مدت کوتاه طی میکند حدود ۲۵۰۰۰۰ کیلو متر مربع میباشد. وسعت این منطقه معادل وسعت خاک یوگسلاوی یا گینه و یا اکوادور میباشد. در حالیکه در یوگسلاوی فقط ۲۰،۶ میلیون و در اکوادر ۶،۳ میلیون نفر سکونت دارند ولی در همان مساحت در آلمان ۶۱،۳ میلیون نفر زندگی میکنند.

تاریخ این کشور پر از فراز و نشیب است تشریح وضعیت فعلی آن نیز گاهی اوقات برای نظارت کننده دشوار و پیچیده بنظر میرسد. ولی این کشور و این ملت در حال حاضر پر توان، زنده، جوان و آماده استقبال و پذیرش تمام ملل دنیاست. آشنائی با آلمان ارزش زحمت آنرا دارد.

***

آلمانیها مانند انگلیسیها و ملل اسکاندنیاوی جزء شاخه ژرمنی گروه زبانهای هند و اروپائی هستند. طوایف کهن آلمانی از قبیل ساکسونها و فریزها در شمال، فرانک‌ها در باختر، تورینگها در آلمان مرکزی شواب‌ها و بایریها در جنوب هنوز هم دسته‌های متنوع نظام سکنه آلمانی را تشکیل میدهند. و براساس تنوع همین طوایف میباشد که آلمان تا بامروز هم متشکل از تعدادی «ایالت» با اختیارات ایالتی است. با تشکیل دولت فرانک‌ها که با نهادن تاج امپراتوری در سال ۸۰۰ توسط پاپ برتارک شارلمانی باوج قدرت خویش رسید «امپراتوری مقدس رومی ملت آلمان» بوجود آمد.

جنگهای مذهبی سازنده سیمای قرن بعدی بودند.

مارتین لوتر (۱۴۸۳ الی ۱۵۶۴) مصلح مذهبی ۹۵ اصل خود را در سال ۱۵۱۷ به در کلیسای قصر واقع در ویتنبرگ آویخت. ترجمه انجیل لوتر راه را برای رشد زبان جدید آلمان هموار ساخت. اصلاح مذهبی به تفرقه مذهبی منجر گردید و توأم با نابسامانیهای اجتماعی و اقتصادی (جنگهای دهقانان) باعث بروز جنگهای سی ساله (۱۶۱۸-۱۶۴۸) در سده هیجدهم پروس - براندنبورگ نضج گرفته و تحت لوای فردریک کبیر (۱۷۴۰ الی ۱۷۸۶) بقدرتی عظیم رسید. اصول پایه‌ای برای تاسیس رایش آلمان در سال ۱۸۷۱ گردید.

اتوفون بیسمارک (۱۸۱۵-۱۸۹۸) مؤسس و نخستین صدراعظم این رایش بود. دهه‌های بعد از ۱۸۷۱ شاهد تأسیسات صنعتی بزرگ (دوره سازندگی) سطح زندگی بالا رفت. آلمان در سال ۱۸۸۱ یک قانون اجتماعی وضع نمود. بیسمارک در خلال باصطلاح «مبارزه فرهنگی» نفوذ کلیسا را در امور دولتی کاهش داد.

پس از عزل بیسمارک در سال ۱۸۹۰ به تنها ماندن آلمان منجر گردید. جنگ جهانی اول (۱۹۱۴-۱۹۱۸) با شکست آلمان خاتمه پذیرفت. رایش آلمان به جمهوری آلمان مبدل شد.

در بحران اقتصادی جهانی (بعد از ۱۹۱۹) عده بیکاران بسرعت بالا رفت و در سال ۱۹۳۲ بالغ بر ۶ میلیون نفر گردید. احزاب سیاسی تندرو دست چپ و دست راست سریعا رشد نمودند، یک تبلیغات عوامفریبانه ملی که با استفاده از تمام امکانات قانون اساسی توام بود، آدولف هیتلر و «حزب ناسیونال سوسیالیستی کارگران آلمان» را که خود در راس آن قرار داشت در ۱۹۳۳/۱/۳۰ بقدرت رسانید. هیتلر قوه مقننه و مجریه را بسرعت در اختیار خویش گرفت. او حکومت دمکراسی را به یک حکومت دیکتاتوری مبدل ساخت که ترور در آن حکمفرمائی میکرد. هیتلر از قدرت خویش برای راندن رقبای سیاسی خود و همچنین برکنار ساختن یهودیها از ادارات دولتی، از فعالیتهای شغل آزاد و بالاخره معدوم نمودن آنها سوء استفاده نمود.

ادعاهای توسعه طلبی و مالکیت که با شدت عمل و توسل بزور توام بودند در ۱۹۳۹ جنگ دوم جهانی را بوجود آورد. پس از موفقیتهای اولیه آلمان (جنگ برق آسا) متفقین با قدرتی منهدم کننده بمقابله برخاستند.

سوء قصد بجان هیتلر از جانب جبهه مقاومت آلمانی در سال ۱۹۴۴ با ناکامی مواجه شد. در ماه مه ۱۹۴۵ با اضمحلال کلی رایش آلمان جنگ بپایان رسید. تلفات جنگ دوم جهانی را در حدود ۵۰ میلیون کشته تخمین زده‌اند که ۴،۵ میلیون نفر این تعداد فقط یهودیها بودند.

آلمان حدود ۴ میلیون نفر سرباز خود را از دست داد. تعداد کشته شدگان غیرنظامی حدود ۳ میلیون نفر بودند.

BABCOCK

بابکوک

مهارتهای تکنولوژی پیشرفته

برای تولید انواع گوناگون محصولات در خدمت شما است

بعضی‌ها فکر می‌کنند که «بورسیگ» واژه‌ای آلمانی وبمعنای والف توپی است.

اما حقیقت قضیه اینست که «بورسیگ» در برلن نام شرکتی است که یکی از شعب گروه دویچه بابکوک را تشکیل میدهد.

برنامه تولید محصولات نوع سوپر بلوک شامل والف های توپی از انواع اس - یوو «جی» است که تا ۱۴۰۰ میلیمترالباد دارند.

والف توپی سوپر بلوک «بورسیگ» خواه در ایران نصب شود یا در صحرا و یا در قطب شمال مورد استفاده قرار گیرد، در هر حال و در هر شرایطی از نظر مقاومت در برابر گرما و سرمای خارق العاده قابلیت اطمینان مطلق را به مصرف کنندگان خود عرضه میکند.

بورسیگ والف توپی بسیار قابل اطمینانی را تولید می کند که ارزش آن بعنوان نوعی دویچه مسدود کننده در لوله‌های حامل نفت خام و گاز طبیعی و فرآورده‌های دیگر به ثبوت رسیده است.

دفتر نمایندگی در ایران:
خیابان پارک وزرا،
خیابان هفتم، شماره ۳
تهران - ایران
تلفن: ۶۲۱۰۶۸، ۶۲۱۰۶۹، ۶۲۱۴۲۷
تلکس: ۲۱۵۲۷۶

گروه بابکوک آلمانی
آلمانی غربی
۴۲ - ابرهازن

اسامی بعضی از ۷۰ شرکت وابسته به ما:
- شرکت سهامی، بابکوک
- شرکت ساختمانی بابکوک با مسئولیت محدود،
- شرکت سهامی بابکوک - ب. اس. ها،
- شرکت تاسیسات صنعتی بابکوک با مسئولیت محدود،
- شرکت سهامی بالکه - دور،
- شرکت بورزیگ با مسئولیت محدود،
- شرکت استکنیک با مسئولیت محدود،
- شرکت فاماتکس با مسئولیت محدود،
- شرکت تضامنی آرتوس،
- شرکت نویماگ با مسئولیت محدود،
- شرکت تضامنی پلافوگ،
- شرکت پره سیمکا با مسئولیت محدود،
- شرکت توربوفنون هوائی با مسئولیت محدود،
- فا - کا - و - شرکت سهامی کارخانجات متحده دیک بخار سازی.
- واباگ، تاسیسات تصفیه آب

هومبولت وداگ ایران

ماشین های سنگ شکن وگریندینگ

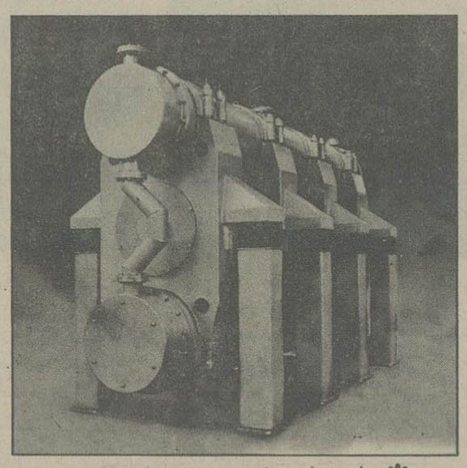

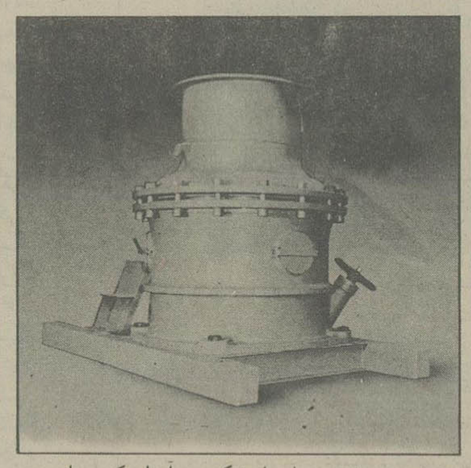

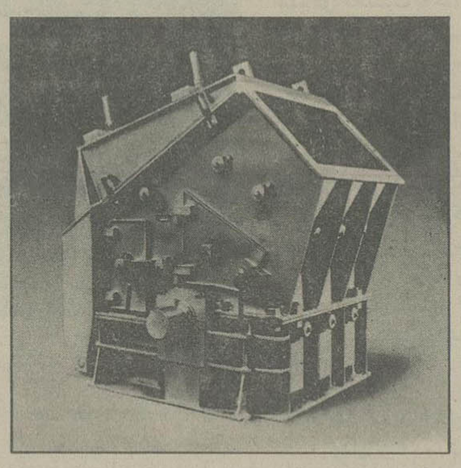

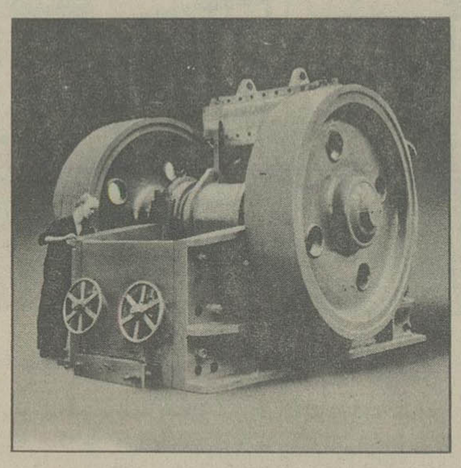

✱ - استخراج معادن و صنایع خاص
✱ - آماده بهره برداری کردن سنگهای کافی و شستشوی زغال سنگ و غیره...
✱ - صنعت سیمان سازی
✱ - کوره های آهک پزی
✱ کوره های گچ
✱ - کارخانه های بلورسازی وغیره....

مقرون بصرفه ترین راه برای شکستن و آسیاب کردن مواد خام
(روشی که در تمام شعب صنایع مهم واساسی مورد استفاده است):
آنچه را که در بالا گفته شد، تنها میتوان ازماشین آلات مدرن و پیشرفته انتظار داشت. ماشین آلاتی که خارق العاده ترین نیازهای فنی را براورده می کنند و این حقیقتی است که تاکنون شاید صدبار بوسیله تجهیزاست ما به ثبوت رسیده است.
بعلاوه کارشناسان ما شمارا از برنامه‌ای که این مؤسسه درزمینه ماشین آلات و کارخانه ها و برای آماده کردن مواد خام جهت استفاده شدن آنها در موارد زیر دارد آگاه خواهند کرد:

✱ ظرفیت عالی
✱ استهلاک ناچیز
✱ سهل و ساده کردن کارهای ساختمانی
✱ دوام فوق العاده
✱ نازل بودن هزینه عملیات
✱ ناچیز بودن هزینه نگهداری و تعمیرات
✱ سبک بودن سرمایه گزاری

HUMBOLDT WEDAG

هومبولت و داگ ایران
شماره ۷۰۱ خیابان حافظ (شمالی) تهران
یکی از کهنسالترین تولید کنندگان آلمانی تجهیزات صنعتی

مدرسه آلمانی درتهران

*** درمدرسه آلمانی تهران، درحدود ۱۲۰ آموزگار و دبیربکار تدریس اشتغال دارند که ۴۷ نفر از آنها ازآلمان آمده اند و ۱۶ نفر دیگر از معلمین مدرسه ایرانی هستند و بقیه را آلمانی هایی که با ایرانیان ازدواج کرده و در ایران بسر میبرند، تشکیل میدهند.**

مدرسه آلمانی درتهران، یکی از بزرگترین پنج مدرسه آلمانی است که تا کنون در خارج از آلمان غربی تأسیس شده است. این مدرسه که کار خود را در ۱۹۵۶ تنها با ۱۰۰ دانش آموز آغاز کرده است، امروز ۲۰۰۰ شاگرد دارد و تقریبا ۶۰ درصد از این تعداد دانش آموزان ایرانی هستند.

به مدرسه آلمانی تهران که درحدود ۳۰۰ کودک خردسال شاگردانش را تشکیل میدهند، مخصوصا محبوبیت زیادی در تهران دارد و تقاضای پدران و مادرانی که اصرار دارند فرزندشان را در این کودکستان فوق العاده زیاد است.

دکتر فابری که این روزها قبل ازهر چیز، از بابت تنگی جای مدرسه آلمانی احساس دلتنگی می کند، با شور و اشتیاق فراوان در انتظار تکمیل شدن بنای جدیدی است که برای توسعه فعالیت های مدرسه در دست ساختمان است. کلنگ بنای این مدرسه جدید در ۱۹۷۴ بزمین زده شده است.

در سپتامبر گذشته مدرسه آلمانی تهران موفق شد دو بنای بزرگ که از قطعات پیش ساخته تشکیل شده است از آلمان غربی دریافت کند. دسترسی باین ساختمانها اجازه خواهد داد تا بتوان بیش از ۳۰۰۰ دانش آموز دیگر را درآن تحت تعلیم قرار داد. مدرسه موجود آلمانی که در خیابان کورش کبیر قرار دارد، حتی درحال حاضر نیز بیش از اندازه ای که ظرفیت اش ایجاب می کند از نظر تعداد شاگردانی که درآن تحصیل می کنند - رشد کرده است و بهمین دلیل اداره کنندگان مدرسه ناگزیر است.

این مدرسه از ۱۹۶۴ درحالیکه بیش از ۸ سال از شروع موجودیتش نمی گذشت بقدر کافی شهرت و اعتبار کسب کرد تا قادر باشد که از آن پس آزمونهای کنکور را برای ورود به دانشگاهها برپا کند.

تا جائیکه موضوع به دانش آموزان کلاسهای بالا مربوط میشود، دکتر فابری و همکاران وی در مدرسه فشار چندانی احساس نمی کنند. چون تعداد دانش آموزانی که دراین مرحله پیشرفته تحصیل می کنند نسبتا اندک است. اغلب والدین دانش آموزانی که باین مرحله رسیده اند معمولا گرایش دارند که فرزندان خود را برای ادامه تحصیل به آلمان غربی بفرستند و یا در صورتیکه دانش آموزان مذکور آلمانی باشند خودشان به کشوری که درآن بدنیا آمده اند بازگردانده میشوند. فشار کار در مراحلی زیاد است که به سطوح ابتدائی و متوسطه مربوط میشود و در همین مرحله است که تنگی جا در مدرسه بقول دکتر فابری باعث سرگشتگی بسیاری از پدران و مادران میشود.

در مدرسه آلمانی تهران درحدود ۱۲۰ آموزگار و دبیر بکار تدریس اشتغال دارند که ۴۷ نفر از آنها از آلمان آمده اند و ۱۶ نفر دیگر از معلمین مدرسه ایرانی هستند و بقیه را آلمانی هایی که با ایرانیان ازدواج کرده و در این کشور بسر میبرند تشکیل میدهند.

از نظر فرهنگی دانش آموزان مدرسه آلمانی، بنحوی کاملا فعالانه و از طریق برنامه های درام و موسیقی و رقص درجریان آخرین تحولاتی که دراین زمینه روی میدهد قرار دارند. دسته های آواز مدرسه آلمانی در تالار رودکی برنامه اجرا می کنند. علاوه براین در زمینه های مربوط به بسیاری از فعالیت های فرهنگی بین مدرسه آلمانی و انستیتوگوته همکاریهای نزدیک وجود دارد.

در قلمرو ورزش مدرسه آلمانی فعالترین نقش را ایفا می کند و تا کنون تأثیر بزرگی نیز دراین زمینه باقی گذارده است. درحدود ۹۰۰ نفر از دانش آموزان مدرسه بطور منظم در سفرهایی که بطور دسته جمعی بین مدرسه و پیست های اسکی صورت می گیرد، زیر نظر مربیان ورزیده شرکت می کنند. راه پیمایی، شنا، دو، بسکتبال و سایر فعالیت های ورزشی نزد دانش آموزان مدرسه بسیار رایج است. در اکتبر سال گذشته مربیان این مدرسه بودند که ورزش قایقرانی را با استفاده از قایق های بادبانی درایران متداول کردند.

نزدیک به ۲۰ نفر از پسران و دختران جوانی که از شاگردان مدرسه آلمانی تهران هستند در رو دخانه های خروشانی که آب درآنها بسرعت جریان دارد به قایقرانی میپردازند. باید بیاداشت که این ورزش به مهارت و شجاعت زیادی برای مقابله کردن با خطر نیاز دارد. عشقی که مردم آلمان به ورزش دارند بطور کامل در مدرسه آلمانی تهران بچشم میخورد، و میتوان با اطمینان گفت که اکثریتی از شاگردان این مدرسه وقتی که فارغ التحصیل شوند روح ورزشکاری و ورزشدوستی را در سراسر زندگی و تاپایان عمر درخود حفظ خواهند کرد.

«احمد نماینده»، مردی که درمقام نظامت، اداره مدرسه را بعنوان یک ایرانی برعهده دارد، گفته است که: از شیوه سلوک و روابطی که دراین مدرسه بین ایرانیان و آلمانی ها وجود دارد، بسیار خوشحال است. بقول او در مدرسه آلمانی تهران، تفاوتی بین ایرانی و آلمانی وجود ندارد و هردو با یکدیگر در تفاهم کامل کار و فعالیت می کنند.

«نماینده» یادآوری می کند که دانش آموزان ایرانی دراین مدرسه خود را درخانه خودشان احساس می کنند و محیطی را که درآن به تحصیل اشتغال دارند، بیگانه نمی یابند. وی اضافه می کند که نیازهای یک نظام آلمانی به شیوه ای که درعین حال با احتیاجات و قوانین ایران سازگاری داشته باشد با موفقیت دراین مدرسه رعایت شده است.

طبق اظهار «نماینده» دراین مدرسه هیچ کوششی بخرج داده نشده است تا مذهب خاصی بر کسانی که درآن تحصیل و یا تدریس می کنند، تحمیل شود. برعکس، اصول تمام مذاهب مهم دراین مدرسه تدریس میشود و دانش آموزان با هردو مذهب اسلام و مسیحیت آشنایی پیدا می کنند.

از سپتامبر ۱۹۷۲ در مدرسه آلمانی، اجرای برنامه ای آزمایشی، بصورت دوره های خاصی که به دانش آموزان پراستعداد اختصاص دارد آغاز شده و امروز تجاربی که از آن تاریخ بدست آمده، تبدیل به دوره خاصی شده است که درآن به دانش آموزان ذینفع برای پرورش بهترین استعدادهای آنان توجهی بسیار زیاد مبذول می گردد.

«ویلی بک» که مسئولیت دوره اختصاصی دانش آموزان پراستعداد را برعهده دارد، ترجیح داده است که این دوره را گردانندگان مدرسه آلمانی تهران با هدف پرورش دادن با هوش ترین و مستعدترین جوانان ایرانی که قادر به جذب و درک هماهنگ هردو فرهنگ ایرانی و آلمانی و اسلامی و مسیحی باشند ایجاد کرده اند.

درسال گذشته ۹۰۰ دانش آموز برای ورود باین دوره داوطلب شدند، ولی از این میان تنها ۳۶ نفر شانس انتخاب شدن پیدا کردند. در دروس این دوره، ریاضیات و علوم طبیعی مخصوصا در یکی آزمایش هوش و دیگری امتحانی است که در سطح مدرسه انجام می گیرد.

دولت آلمان غربی که از ابتدا کمک های فراوانی به مدرسه می کرد بخش بسیار بزرگی از مخارج دوره اختصاصی را نیز تامین می کند طبق اظهار «بک»: درحال حاضر ۱۷۰ دانش آموز دراین دوره، در شش کلاس به تحصیل اشتغال دارند. برای گزینش دانش آموزان این دوره خاص دو نوع امتحان وجود دارد که درجات نهایی آموزش اهمیت زیادی دارند. اولین دسته از شاگردانی که در این دوره از ۱۹۷۲ شروع به تحصیل کرده هنوز باید سه سال دیگر نیز به تحصیل ادامه دهد تا صلاحیت شرکت در امتحانات نهایی را برای راه یافتن به دانشگاهها پیدا کند.

با گشایش دانشگاه آلمانی «رشت» بسیاری از دانش آموزانی که از مدرسه آلمانی تهران فارغ التحصیل میشوند توانایی خواهند داشت وارد دانشگاه مذکور گردند و باین ترتیب دیگر نیازی نداشته باشند که با صرف هزینه ای کم و کم هنگفتی برای ادامه تحصیل راه آلمان غربی در پیش گیرند.

*** از سپتامبر ۱۹۷۲ درمدرسه آلمانی تهران، اجرای برنامه ای آزمایشی بصورت دوره های خاصی که به دانش آموزان با استعداد اختصاص دارد آغاز گردیده و تجاربی که از آن تاریخ بدست آمده تبدیل به دوره خاصی شده که درآن به دانش آموزان مستعد، برای پرورش استعدادهای آنان توجه زیادی مبذول میشود.**

آقای دکتر فابری، رئیس مدرسه آلمانی ها در تهران

یکی از ۱۱ کلاس کودکستان وابسته به مدرسه آلمانی ها در تهران...
در عکس خانم «رایس مان» مدیره کودکستان و دو تن از همکارانش بهنگام سرگرم ساختن کودکان ایرانی و آلمانی دیده میشوند.

و با اینحال، تقاضای نامنویسی در این مدرسه، مرتبا درحال افزایش است. این امیدواری اکنون وجود دارد که تا ۱۹۸۱ مدرسه آلمانی دیگری نیز در قیطریه با صرف هزینه ای درحدود ۱/۵ میلیارد ریال بوسیله دولت «بن» تأسیس گردد و حدود قابل ملاحظه ای از فشاری که تنگی جا دلیل مهم آن بشمار میرود، کاسته شود.

مدرسه آلمانی تهران را وزارت آموزش و پرورش آلمان غربی درگذشته دوری چون ۱۹۶۳ بعنوان مدرسه ای اجازه برپاکردن امتحانات نهایی دارد برسمیت شناخته شده اند برخی از کلاسها را درجا های دیگر دایر کنند.

دکتر فیلیپ - و - فابری، رئیس مدرسه با ما در باره دوره سه ساله تحصیلات شاگردان مدرسه و استانداردهای عالی آموزشی که دریافت می کنند، صحبت کرده است. کودکستان وابسته

پرواز روزانه درساعت ۷:۵۵ صبح بدون توقف به آلمان ساعتی که میتوانید روی آن حساب کنید

ورودبه مونیخ ساعت ۱۰:۰۰ به فرانکفورت ساعت ۱۱:۵۰ پنج بار در هفته باجت دی.سی ۱۰ دوبار با بوئینگ ۷۰۷ با خطوط ارتباطی عالی بهر نقطه در آلمان و تقریبا بهر مقصد در اروپا. باضافه وقت شناسی آلمانی.

Lufthansa
German Airlines

برای کسب اطلاعات بیشتر به آژانس مسافرتی خودتان و یا نماینده لوفت هانزا تهران: خیابان تخت جمشید شماره ۳۱۱ تلفنهای ۷۸ - ۸۲۲۰۷۰ - قسمت رزرو ۵-۸۳۳۹۹۱ مراجعه فرمائید.
آبادان: تلفن: ۳۲۴۸۱

آگفاگورت
بایک قرن تجربه درعکاسی

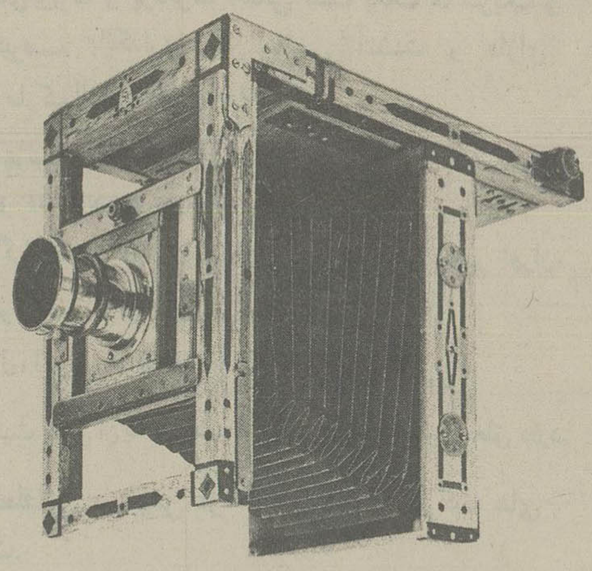

درعصرتکنولوژی کنونی اهمیت عکاسی درهنر، صنعت و زندگی روزافزونست. آگفاگورت دریکصدسال گذشته خدمات پرارزش وشایسته ای بتوسعه وتکامل این صنعت انجام داده است. امروزه محصولات اگفاگورت درسراسر جهان بعلت استاندارد وکیفیت عالی وخدماتی که انجام میدهند شهرت دارند

محصولات ما بشرح زیر معرفی میشوند:

دوربین‌های عکاسی - دوربین‌های سینمائی - پروژکتورهای اسلاید و سینمائی
لوازم آزمایشگاهی - نوار مغناطیسی - فیلم - کاغذ فیلم و مواد شیمیائی -
رادیوگرافی پزشکی - رادیوگرافی صنعتی - سیستم برای صنعت گرافیک و چاپ
- لوازم دفتری (سیستم‌های کپی‌کردن و تکثیر) - سینماتوگرافی حرفه‌ای

Agfa AGFA-GEVAERT

توریسم در آلمان فدرال

هر سیاح خارجی که بقصد سیاحت کشور آلمان را انتخاب میکند در وهله اول هایدلبرگ، هوف برویهاس مونیخ، کلیسای کلن، راین و جنگل سیاه، برلن، بن و هامبورگ را در مد نظر دارد.

ولی آلمان بیش از اینها عرضه میکند. این کشور از قدیم الایام یکی از مهمترین کشورهای مسافرتی اروپا بوده است.

از حمامهای طبی، آسایشگاهها و محلهای ورزشهای زمستانی نه تنها سال بسال میلیونها نفر آلمانی بلکه سیاحان همه کشورها استفاده مینمایند.

همانطوریکه حدود ۲۴۰ حمام طبی واقع در آلمان فدرال مانند ویسبادن، ناوهایم، بادن، گیسینگن، رایهن هال، پیرمونت در کشورهای خارج معروف هستند عینا دریاچه های (بودنسه، تگرنسه، شیم سه، کونیگسه) که از لحاظ مناظر طبیعی بسیار بدیع هستند و همچنین سواحل شمال آلمان مشهور میباشند. در اخن فلس «قله ای» که در اروپا بیش از همه قلل کوهنورد بخود میبیند - این کوه فقط ۳۲۵ متر ارتفاع دارد - در نزدیکی بن پایتخت آلمان فدرال در جبال هفت کوه فلد برگ واقع در جنگل سیاه و قله رشته جبال آلپ از جمله نقاطی هستند که در خارج از آلمان نیز مشهور میباشند.

آمار اقامت در هتل از ماه اوریل تا سپتامبر ۱۹۷۲ در آلمان فدرال جمعا ۱۴۲،۸ میلیون شب بوده که از این رقم تعداد ۱۳۱،۴ میلیون نفر (۹۳،۴ در صد) مسافرین داخلی و ۱۱،۴ میلیون نفر (۶،۶ در صد) مهمانان خارجی بودند. هلند با رقم ۲،۲ میلون نفر در صدر قرار داشت و امریکا با رقم ۱،۹۴ میلیون نفر در ردیف دوم بود. مسافرین از بریتانیای کبیر یک میلیون نفر بودند.

تعداد مسافرین آلمانی بکشورهای خارج برای گذراندن مرخصی بمراتب بیش از مسافرینی است که بالمان میایند. برای مسافرت افراد آلمانی بخارج از کشور تسهلاتی فراهم شده است.

مسافرت باغلب های همسایه دیگر داشتن گذرنامه ضروری نیست، برای بسیاری از کشورهای دیگر نیز داشتن روادید لزومی ندارد.

مهمترین مقصدهای مسافرتی آلمانیها عبارتند از: اطریش، ایتالیا، اسپانیا، یوگسلاوی، هلند، فرانسه و افریقای شمالی.

در نتیجه علاقه شدید اتباع آلمان فدرال بمسافرتهای خارج سالهاست که بیلان مسافرت گسری نشان میدهد. در نیمه تابستان سال ۱۹۷۲ این کسری بر ۵،۲ میلیارد مارک (در نیمه تابستان ۱۹۷۱ بر ۴،۷ میلیارد مارک) بالغ شد.

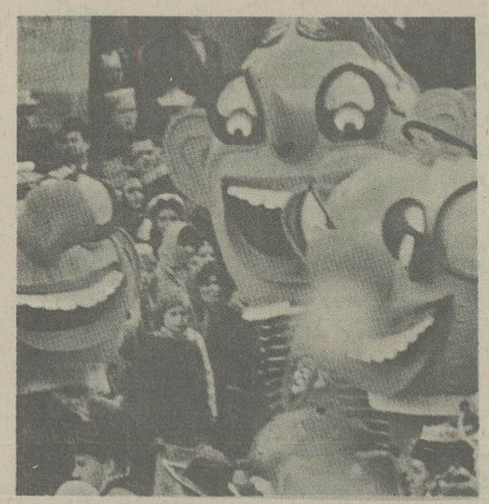
منظره ای از یک کارناوال در شهر کلن

چهره یک گارسون آلمانی...

این سیمای یک قاصد در یکی از جشنهای آلمان است که دردینلکس بول برپا میشود.

بازار مکاره ۱۹۷۸ هانوور

بازار مکاره «هانوور» در آلمان غربی امسال قرار است از ۱۹ تا ۲۷ آوریل برگزار گردد. بازار مکاره هانوور، خود را با چیزی که میتوان بآن توسعه عالمگیر نیاز به آخرین اطلاعات دقیق نام دارد، سازگاری بخشیده است تلقی حاکم بر این نمایشگاه که عبارت از گرد آوردن تازه ترین نتایج پیشرفتهای صنایع شاخه های مختلف واقعیت صنعتی زمان حاضر را منعکس میکند.

این نمایشگاه جایی است که به روابط تکنولوژ یکی وابستگیهای متقابلی که صنایع وتکنولوژیها مختلف با یکدیگر دارند مجال نمایان شدن را با تمام وضوحی که در این زمینه مورد نیاز است. میدهد، افکار وابتکارهایی که از بازارهای تخصصی متعدد سر چشمه گرفته اند همه در غرفه های بازار مکاره بین المللی هانوور در یک نقطه تمرکز مییابند واز این گرد همایی انگیزه های تازه ونیروهای جدید خلاقه در هر یک از شاخه های صنعتی ومآلا در هر شرکت یا موسسه صنعتی ظهور میکند.

امسال مظاهر ونمایندگان بیش از ۲۰ بازار تخصصی یکبار دیگر در هانوور گرد خواهند آمد تا چشمه جوشان آگاهی های عمیقی را که در بسیاری از شاخه های صنایع بعنوان پیشرفته ترین اطلاعات مورد استفاده قرار گرفته اند - در یک نقطه - ایجاد کنند.

سازمان دهندگان بازار مکاره هانوور ادعا میکنند که در هیچ جای دیگر معرفت امروزی ما در عرصه صنعت ها وتکنولوژی نمیتواند باندازه محتوای این نمایشگاه بصورت تمرکز یافته عرضه شود وبا وجود این از حداکثر وضوحی که این اطلاعات را قابل بهره برداری میکند برخوردار باشد.

مطالعاتی که تا کنون انجام گرفته است نشان میدهد که هر شخص دیدار کننده از بازار مکاره هانوور (بازاری که از مدتها پیش تا کنون هر سال یکبار بطور منظم بر پا شده است) وقتی که از اینجا باز میگردد، اطلاعاتی را که با تماشای غرفه های این نمایشگاه کسب کرده است. بطور متوسط با ۷ نفر از همکارانش در شرکتی که محل کاری را تشکیل میدهد در میان میگذارد وبا آنها درباره این تجارب بحث میکند.

این آمار ساده بدان معنی است که آراء وایده هایی که در بازار مکاره ها نوروبه اذهان دیدار کنندگان آن خطور میکند. دارای اثراتی پردامنه بر شیوه های کار موسسات وشرکتهای منفردی است که در عرصه صنعت به فعالیت اشتغال دارند.

از سوی دیگر تنوعی که در شعارها ومضامین بازار مکاره ها نوور وجود - نکته ای که انعطاف پذیری آن را برای عوض کردن محتوای غرفه هایش در هر سال (نسبت به سال قبل) توضیح میدهد - بنوبه خود بسیار مهم است. این تغییرات سالانه اجازه میدهد که بازار مکاره هانوور ظرفیت منعکس کردن آخرین پیشرفتهای صنعت وتکنولوژی را نه در یک زمینه خاص وتغییر ناپذیر بلکه در بسیاری از عرصه های فعالیت صنعتی دارا باشد، از این گذشته سر وکار ما در بازار مکاره هانوور با تخصصی بودن خارق العاده قلمروهای اطلاعات فنی وصنعتی است که سبب میشود تا شرکتهای ذیمدخل در صنایع بتوانند در عمل از این نمایشگاه همچون منبعی برای تجهیز بخشهای مختلف تشکیلات سازمانی وزمینه های گوناگون اشتغالات خود یاری بگیرند.

در سال جاری مرکز ثقل توجه سازمان دهندگان بازار مکاره هانوور مقوله هایی هستند که میتوانند مخصوصا برای بازرگانان وصاحبان صنایع ایران بلافاصله شایان توجه باشند. انرژی وعرضه آن - وهمچنین تبدیل وتوزیع انرژی - تکنولوژی تجهیز است اطلاعاتی وآماری برای بخشهای اداری ودفتری صنایع - تکنولوژی سردخانه ای - انتقال نیروی برق - تکنیکهای ارتباطات دور تاسیسات الکترونیکی - تامین روشنائی - صنایع آهن وفولاد - صنایع تولید کننده فرآورده های فلزات غیر آهنی - ماشین آلات ساختمانی ومصالح ساختمانی وتجهیزات تولید کننده آنها - توسعه اقتصادی عام وتوسعه صنایع در سطح منطقه ای عناوین برخی از موضوعاتی هستند که قرار است آخرین آگاهیهای بدست آمده در هر یک از آنها امسال در غرفه های بازار مکاره هانوور به بازرگانان - سرمایه گزاران وصاحبان صنایع عرضه گردند. عناوینی که در بالا ذکر شد، باضافه آنچه که در سطور فوق نا گفته گذاشته ایم بر رویهم ۲۴ مضمونی را تشکیل خواهند داد که در سال جاری محتوای کلی بازار مکاره هانوور خواهد بود.

از آنجا که شهرهانوور در شبکه ترافیک اروپائی موقعیتی کانونی دارد، سفر کردن بآن از هر طرف یا هر کشور، از راه هوا، وبا راه آهن یا اتومبیل بسیار سریع وآسان صورت میگیرد. فرودگاه بسیار مدرن این شهر که به پیشرفته ترین تجهیزات مجهز است اجازه میدهد که کارهای گمرکی مسافران در مواقع ورود وخروج بقدر کافی سریع وآسان صورت بگیرد. برای مسافرانی که نتوانند در داخل هانوور جایی در یک هتل پیدا کنند (ویا خودشان نخواهند در داخل این شهر بسر برند) هتلهای متعددی با ۷۰۰۰ تخت وهمچنین در حدود ۳۰۰۰۰ اتاق خصوصی در حومه واطراف نزدیک هانوور وجود دارند که میتوانند از آنها برای هر مدتی که مایل باشند استفاده کنند.

یکی از سودمند ترین وسایل برای پیدا کردن اتاق وهتل وسایر تسهیلات مورد نیاز مسافرانی که به قصد دیدار کردن از بازار مکاره هانوور باین شهر خواهند آمد، بروشوری تحت عنوان «زندگی بین هارتس وهیث» تهیه شده است که میتوان آنرا طبق در خواست از نشانی زیر بدست آورد:

MESSE - AG,
MESSEGELAENDE,
D - 3000,
HANOVER, 8X.

در واقع تمام اطلاعات دیگری را هم که ممکن است مورد نیاز هر مسافری باشد میتوان از نشانی ذکر شده دریافت کرد.

بانکداری بین المللی شیوه ای متعلق به «بی.وی»

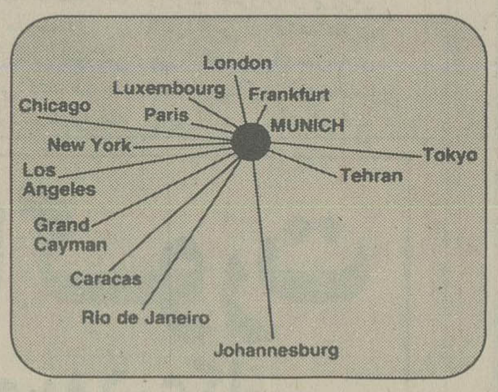

بایریشه فراینس بانک یکی از بانکهای بزرگ و پرتحرک آلمانی است بانک ما شریک و طرف قابل اعتمادی برای شما در عرصه بانکداری بین المللی است و دارای سرمایه ایست که کل آن به ۶۰ میلیارد مارک آلمانی بالغ میشود.

شعبه های خارجی ما با نام یونیون بانک اُف باواریا «یو،بی،بی،»

UNION BANK OF BAVARIA «UBB»

درنیویورک، شیکاگو، لس آنجس، و گراندکایمان فعالیت میکنند. دفاترنمایندگی ما در تهران، لندن پاریس، کاراکاس، یوهانس بورگ، توکیو، ریودوژانرو واقعند.

بایریشه فراینس بانک اینترنشنال، اس،آ BAYERISCHE VEREINSBANK INTERNATIONAL S.A.

در لوگزامبورگ شاخه ای است که مالکیت کامل آن به بایریشه فراینس بانک درمونیخ تعلق دارد.

بانک ما دارای سرمایه ها و متعلقاتی در بیش از ۲۰ بانک و شرکت های مختلف مالی درسراسر جهان است.

دفتر نمایندگی بایریشه فراینس بانک درتهران را آقای «هانس شیلر» اداره میکند.
شماره ۳۸/۵ خیابان زاهد تهران - ایران تلفن: ۶۶۲۹۵۵-۶۴۱۳۱۳

Bayerische Vereinsbank
Head Office: International Division
Kardinal-Faulhaber-Strasse 1, D-8000 München 2
Telephone: (089) 2132-1
Telex: 523321 bvmd
SWIFT: BVBE DE MM

BAYERISCHE VEREINSBANK
INCORPORATING BAYERISCHE STAATSBANK AG

پنجمین نمایشگاه بین المللی تهران ۱۹۷۷

COMMERZBANK
AKTIENGESELLSCHAFT

کومرس بانک، درخدمت اقتصاد ایران

«کومرس بانک. آگ» به تهران بعنوان یکی از مراکز فعالیتهای بازرگانی و صنعتی و مالی دارای علایقی است که بعد از جنگ جهانی دوم آغاز شده است.

بدلیل اهمیت روزافزون ایران، «کومرس بانک» در ۱۹۷۳ قبل از وقوع بحران نفتی، دفتر نمایندگی خود را در تهران دایر کرده است.

«کومرس بانک» برای اولین بار امکانات استفاده از امتیازات سیستم اعتبار های صادراتی در جمهوری فدرال آلمان را که اختصارا سیستم «ا و آ» نامیده میشود در اختیار ایران گذاشته است. «کومرس بانک» در واقع نخستین تسهیلات مالی دراز مدت را بر اساس ترتیبات سیستم «اکا» در دسترس ایران قرار دارد تا از آن برای صدور ماشین آلات ساخت آلمان غربی بایران جهت بهره برداری در طرح صنایع چوب و کاغذ مازندران استفاده بعمل آید.

«کومرس بانک» مضافا چندین فقره اعتبارات را برای طرحهای معطوف به صادرات آلمان به ایران ترتیب داده و بعنوان یکی از مدیران مشترک در تحصیل وامهای دسته جمعی برای طرفهای زینفع مهم ایرانی سهیم بوده است.

همچنین «کومرس بانک» به نحوی بدیهی قرار است یکی از مدیران مشترک کنسرسیوم بانکهایی باشد که قسمتی از وظایف آن را فراهم کردن تسهیلات مالی دسته جمعی مورد نیاز نیروگاههای اتمی در ایران تشکیل خواهد داد. این نیرو گاهها قرار است بوسیله شرکت های آلمانی در ایران بر پا گردند.

«کومرس بانک» تنها بانک آلمانی بوده که طیّ سالهای اخیر در نمایشگاه بین المللی تهران با غرفه اختصاصی خودش حضور داشته و با این کار بهترین خدمات مشاوره ای را به مشتریان این خدمات عرضه کرده است.

دقت و ظرافت بعنوان یک شاخه صنعتی...

ندرتاً میتوان شاخه‌ای را در صنایع سراغ گرفت که باندازه مکانیک وقت و رشته «اپتیک» آلمانی دارای نزدیکترین رابطه با تحقیقات و مطالعات علمی و فنی باشد.

بیش از یک قرن بود که دانشمندان و پژوهندگانی که در آزمایشگاهها کار می کردند، سیلی از تقاضاهای اساساً مشابه را برای بدست آوردن وسایل و افزار های دقیق سنجش و اندازه گیری گوناگون بطرف سازندگان این افزار ها سرازیر کردند. با افزایش تعداد محصولاتی که از این همکاری ثمربخش بین دانشمندان و سازندگان ادوات دقیق نتیجه شد، تقاضای افزار ها و وسایل مختلفی که برای سنجش و اندازه گیری ساخته می شدند، بیش از پیش فزونی گرفت و شاخه‌ای که در آن بطور عمده صنعتگران منفرد و خرده پا فعالیت داشتند و عالیترین درجات مهارت را بکار میبردند سرانجام بصورت یک صنعت تمام عیار در آمد.

امروز در آلمان غربی نزدیک به ۱۰۰۰ مؤسسه و کارخانه وجود دارندکه کارشان بنحوی با تولید ادوات و افزار های دقیق ارتباط دارد و هریک از این مؤسسات بطور جداگانه تحقیقات خاص خودشان رانیز برای ابداع یا تکمیل روش ها و وسایل و افزار های که قبلا تولید کرده‌اند انجام میدهند. طبق بر آوردی که اخیراً صورت گرفته است این کارخانه ها بر رویهم هر سال در حدود ۵۰۰ میلیون مارک صرف تأمین هزینه های تحقیقاتی می کنند. اما بزودی محرک و پیش برنده‌ای که بطور پایدار و مستمر این مؤسسات را وادار میکند تا هر روز محصول تازه‌ای به بازار عرضه کنند و افزار یا روش جدیدی برای سنجش واندازه گیری مورد نیاز در هزاران رشته و زمینه مختلف ابداع نمایند، چیزی است که در اصل از تقاضاهای مردان دانش سرچشمه می گیرد. این تقاضاهای پایان ناپذیر دقیقاً عبارت از نیروی شگرف وانگیزه ایست که به کارخانه‌های مورد اشاره ما در سراسر آلمان غربی امکان داده است تا بطور مکرر بدنبال فکر ها و طرحهای بکر و تازه‌ای بروند.

ببازار آمدن ثمرات این فکر ها و طرحها بنوبه خود محصول پیشرفتهای تازه را در تحقیقات تضمین می کند.

صنایع مکانیک دقیق و اپتیک آلمان توسعه سریع خود و آوازه واعتباری را که محصولاتش سراسر جهان پیدا کرده‌اند مرهون همکاری ثمر بخشی است که در بالا از آن سخن گفته‌ایم. البته پای دلایل دیگری نیز در میان است که بر نیاز های زمان. حاضر مربوط میشود. از جمله نیاز و تقاضای عمومی بوجود آوردن نظم و سیاق تازه‌ای در فعالیت های بازرگانی و صنعتی افزایش تولید ادوات دقیق تری را برای اندازهگیری و تنظیم و کنترل و سنجش و غیره ایجاب می کند و این نیاز بزرگ بدون تردید جنبه‌ی دیگر از عللی است که تاکنون تأثیری قابل ملاحظه بر وضع ممتاز صنایع اپتیک و مکانیک دقت در جمهوری فدرال آلمان داشته است.

جدو جهدی که امروزه در کشور های صنعتی برای مبارزه با آلودگی محیط زیست جریان دارد، تأثیر مشابهی بر وضع صنایع مورد بحث، و کمک به پیشرفت خارق العاده آن در کشور آلمان طی سالهای اخیر باقی گذاشته است.

از طرف دیگر جستجوی خستگی ناپذیری که در زمان حاضر برای یافتن منابع جدید مواد خام و سوخت‌های فسیلی و منابع دیگر انرژی جریان دارد، با در نظر گرفتن پی گیری های دامنه داری که مخصوصاً ظرف دو، سه سال گذشته با این قسمت از تجسسات همراه بوده، به سهم خود نقش مهمی در هموار کردن راه پیشرفت مکانیک دقت واپتیک ایفاً کرده است. رسیدن به نتایج ارضاء کننده در جستجوی بزرگ منابع جدید سوخت و انرژی متقابلا دارای وابستگی روز افزونی به ثمرات کارهایی است که در صنایع مذکور جریان دارد. در زمینه طب و بهداشت که نیاز بانها را ممالک مختلف دنیا امروز بیشتر از هر زمان دیگری احساس می کنند باید تحقیقات مداومی صورت بگیرد که بودن استفاده از افزار هایی که صنایع مورد اشاره در بحث حاضر تولید می کنند است یافتن بانها دست ممکن است. حداقل دو زمینه دیگر را نیز میتوان نام برد که نیازشان به ادوات دقیق و مصنوعات وابتکار های صنایع اپتیک بزرگتر از آنست که قابل چشم پوشی باشد. یکی از این دو زمینه را آموزش و پرورش و ضرورتهای تعمیم آن در سطح جهانی تشکیل میدهد و زمینه دیگر احتیاج روزافزون مردم کشور های مختلف به ارتباطات پیشرفته وتوسعه تجهیزات اطلاعاتی مانند شبکه های رادیو و تلویزیون است. رشته های اخیر ضمناً کاربرد وسیع تکنیک های دیگری را که با زمینه های شیمی و عکاسی سیاه و سفید و رنگی ارتباط پیدا می کنند نیز ضروری ساخته است.

برای کسی که بخواهد تنها با نگاهی سریع فواید تجربی کار تولید کنندگان ادوات دقیق و محصولات اپتیک و تکنولوژیهای ذیمدخل در آنها را از نظر بگذراند، کافیست دگرگونیهای بزرگی را که از برکت اختراعات بیشمار همین دورشته تنها ظرف ده سال گذشته در زندگی مردم کشور های مختلف پدید آمده است از نظر بگذراند. برای آنکه این بحث را اندکی کاملتر کرده باشیم بهتر است باختصار مثالهایی را ذکر کنیم.

در توسعه و تکمیل میکروسکوپهای الکترونی در نتیجه نقشی که صنایع اپتیک ایفا کرده‌اند کار برد افزار های مورد استفاده دراین رشته نه تنها برداشت آسان تر شده بلکه در مقایسه با چند سال پیش به نحوی خارق العاده توسعه پیدا کرده است. ترقیات تکنولوژی در این زمینه اکنون به دانشمندان و تکنیسین‌ها اجازه میدهد که هنگام کار با میکروسکوپ های الکترونی نه تنها موضع و طرز قرار گرفتن بلکه حتی درجه حرارت شیئی مورد نظر را نیز تغییر دهند واز این راه به کشف افق های کاملا نوظهوری که سابقاً بهیچوجه انتظارش را نداشتند در کار های تحقیقاتی و پژوهش های علمی نایل آیند.

از برکت تحقیقات تکنولوژی اپتیک مدرن اشیایی که در زیر میکروسکوپهای نوری کلاسیک تحت مطالعه قرار می گیرند دیگر نیازی به رنگ شدن ندارند. امروز میتوان سلول های زنده را براحتی مورد مطالعه قرار داد و باندازه گیری مقدارنوری که جذب میشود حتی وزن بسیار ناچیز ژن هایی را که در درون یک کروموزوم قرار گرفته‌اند بدقت تعیین کرد. تکنیک های عکاسی مدرن امروز بصورتی که در المان غربی امکانات استفاده از ان بوجود آورده‌اند به دانشمندان اجازه میدهند تا وجود انواع گوناگون از پروتئین‌ها و هورمون ها را در داخل یک سلول به ثبوت رساند و تحلیل شیمیائی را در محیط بسیار خردی که دنیای شگرف درون سلول ها نام دارد با دقت واطمینان بانجام رساند.

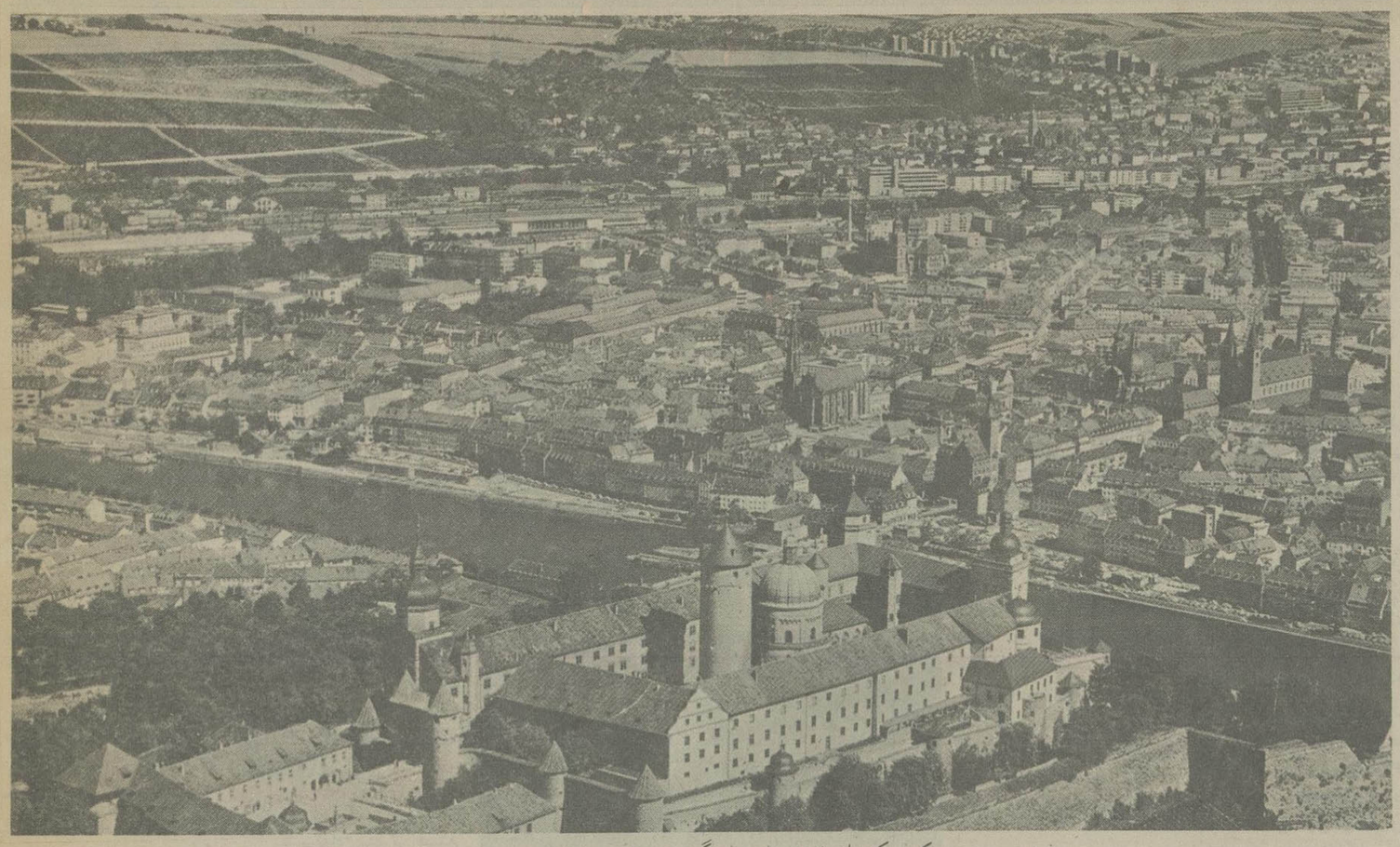

شهر و رسبورک یکی از شهر های بزرگ صنعتی در المان غربی

کارگاه بزرگ ماگیروس دوتیس درایران

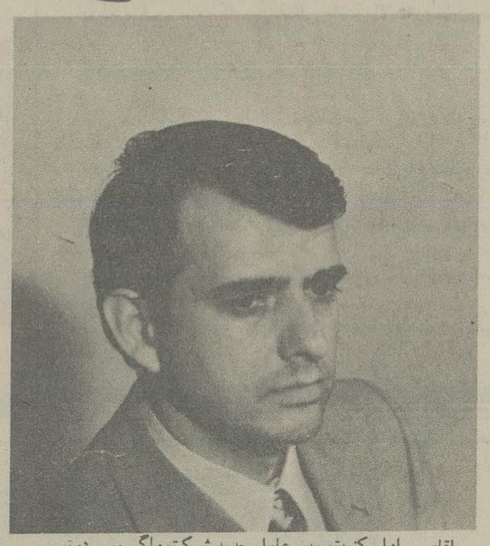

اقای ویلهلم کنرت مدیرعامل جدید شرکت ماگیروس دوتیس

«ایران ماگیروس «دوتیس (آی. ام. دی). درنزدیکی فرودگاه مهرآباد ـ درجاده مخصوص کرج چیزی را بوجود آورده که میرود تادرآینده نزدیک به بزرگترین کارگاه و عظیم‌ترین مرکز نگهداری کامیونها و اتوبوسها درایران تبدیل شود.

«آی. ام. دی» که با سرمایه گزاری مشترک گروه «ایروانی» از ایران و شرکت معروف ماگیروس دوتیس آلمانغربی بوجود آمده است، باین ترتیب خدمات (سرویس) و عرضه قطعات یدکی کامیونها و اتوبوسهای ماگیروس دوتیس را درایران بنحوی منحصربفردتامین خواهد کرد.

«ویلهلم کونرت» مدیرعامل ایران ماگیروس دوتیس» گفته است که شرکت مذکور، گرچه درسال گذشته تاسیس شده و کمتر از یکسال از موجودیت یافتن آن میگذرد، تاکنون کارهای آماده کردن کارگاه عظیم خود را درنزدیکی فرودگاه مهرآباد تقریبا بپایان رسانده است. هم اکنون درهرروز درحدود ۱۰ـ۱۲ دستگاه از خودروهای سنگین دراین کارگاه مورد بازرسی و تعمیرقرارمیگیرند. طبق پیش‌بینی که درطرح تدارک شده بچشم میخورد، قراراست ۴۵ جایگاه تعمیراتی دراین کارگاه وجودداشته باشد و برای تعمیر و سرویس خودروهای سنگین، یعنی کامیونها و اتوبوسها مورد استفاده واقع شود.

کارگاه بزرگی که درباره‌اش صحبت می کنیم ۳۰۰۰۰ مترمربع مساحت دارد و جایی که برای آن درجاده کرج انتخاب شده برای کارهایی که درآن انجام خواهد گرفت ایده‌آل است. درحال حاضرهزاران دستگاه از محصولات ماگیروس دوتیس درجاده های ایران رفت و آمد می کنند و دراطراف کارگاههای ساختمانی و یا درداخل شهرهای ایران برای جابجا کردن بارومسافرمورد استفاده قراردارند. وجود این خودروها ـ اعم از اتوبوس و کامیون ـ مرهون فعالیت شرکت «پارس لوکس» است. موسسه‌ای که از سالها پیش تاکنون دست اندرکارمونتاژ کامیونها و اتوبوسهای ماگیروس دوتیس درایران بوده و آنچه را که مازادبرنیازهای ارتش شاهنشاهی تولید شده طی سالهای اخیربه بسیاری از موسسات بخش خصوصی دراین کشور برای فروش عرضه کرده است. تسهیلات و تجهیزات کارگاه عظیمی که اکنون ایران ماگیروس دوتیس مشغول تکمیل آن میباشد نه تنها خدمات مورد نیازدارندگان خودروهای ماگیروس را دربخش خصوصی تامین خواهد کرد بلکه قطعات یدکی اتوبوسها و کامیونهای ماگیروس دوتیس را نیز بفراوانی و به مقدارزیاددراختیارمشتریان قرارخواهد داد.

«آی. ام. دی» قراراست علاوه براین خودنیزهرماه ۲۷۰ دستگاه از کامیونهای ماگیروس دوتیس را از المانغربی وارد کند. انتظارمیرود که تا ۱۹۸۱ ساخت کامیونها و اتوبوسهای ماگیروس رویتس با شهرت عالمگیری که دارند، درخودایران و بوسیله شرکت «ایران ماگیروس دوتیس» آغاز گردد.

فعالیت های دامنه‌داری که قراراست دراین زمینه ها انجام گیرد وضعی بوجود خواهد آورد که جنب و جوش خروشان کنونی درکارگاه عظیم «آی. ام. دی» درجاده کرج برای دهها سال دیگر ادامه خواهد یافت.

«ویلهلم کونرت» گفته است که صرفنظراز ظرفیت استثنایی کارگاه آینده ماگیروس دوتیس درنزدیکی فرودگاه مهرآباد برای تامین خدمات ضروری (سرویس ها)، خدماتی که هیچ رقیب یا شرکت مشابه دیگری درایران نظیرش را عرضه نمی کند. امتیاز بزرگ دیگر این واحدتازه تاسیس عبارت از فراهم ساختن قطعات یدکی محصولات ماگیروس دوتیس درمقادیر بسیارقابل ملاحظه خواهد بود.

همه میدانند که درحال حاضرتعدادی بسیارزیاد از خودروهای سنگین که به قیمت های قابل توجه درایران خریداری شده‌اند. بخاطرکمبودقطعات یدکی غالبا چندین ماه از کار می افتند و درتعمیرگاهها عاطل و بلااستفاده میمانند. اما کارگاه بزرگ «آی. ام. دی» هنگامیکه بطورکامل مورد بهره‌برداری قرارگیرد وضع ناخوشایند کنونی را یکباره دگرگون خواهد کرد و از آن پس تعمیرات و یا تعویض قطعات یدکی هیچیک از کامیونها یا اتوبوسهای ماگیروس دوتیس درایران بیش از چند روز طول نخواهد کشید.

«آی. ام. دی» ضمنا درنظردارد درشهرها و مراکز دیگر فعالیت های حمل و نقل درایران که تعداد خودروهای ماگیروس دوتیس درآنها قابل توجه است نیز مستقلا یا با همکاری و مشارکت سایر سرمایه گزاران ایرانی و کامیونهای سنگین، کارگاههای دیگری برای تعمیرات و عرضه کردن خدمات مورد نیاز ماگیروس دوتیس ایجاد کند.

«ویلهلم کونرت» درسخنان خود مخصوصا درباره بی‌رقیب بودن موتورهای ماگیروس دوتیس که با هواخنک می شوند صحبت کرد و توضیح داد که «هوا» بعنوان چیزی که موتورهای ماگیروس را خنک می کند، برخلاف آب نه بجوش میاید و نه یخ میزند. از این گذشته «هوا» نعمت بسیار فراوانی است که درهمه جا وجوددارد، درحالیکه آب ممکن است درهرنقطه‌ای پیدا نشود.

«کونرت» اضافه کرد که استفاده از سیستم خنک کردن موتوربوسیله هوا، اجازه داده است که محصولات «ماگیروس دوتیس» بتوانند درسراسر دنیا با کارآیی مطلوب، درشرایط کاملا متفاوت اقلیمی کار کنند.

«کونرت» پس از یادآوری این مطلب که ضمنا موتورهای خنک شونده بوسیله هوا درمقایسه با موتورهایی که با آب خنک میشوند جای کمتری را درخودروها اشغال می کنند، اضافه کرد که اتحادشوروی با درنظرگرفتن همین امتیازات گرانبها و غیرقابل تقویم محصولات ماگیروس دوتیس ۲۰ هزاردستگاه از اتوبوسهای این مارک را برای مصارف داخلی اش خریداری کرده است.

درسراسر دنیا بزحمت کشوری را میتوان پیدا کرد که ماگیروس دوتیس نقش فعالی درکمک به پیشرفتهای اقتصادی آن ایفا نکند. مخصوصا هنگامیکه پای استفاده از کامیونها دراطراف کارگاههای ساختمانی و یادرعملیات خاکبرداری (برای حمل خاک) به میان آید، کامیونهای ماگیروس اولین خودروهای مناسبی هستند که انتخاب میشوند. ظرفیت کارگاه عظیمی که اکنون «آی. ام. دی» مشغول آماده کردن نهایی آن برای بهره‌برداری است اجازه خواهد داد که درهرروز درحدود ۷۰ دستگاه کامیون یا اتوبوس ماگیروس بصورت تعمیرشده، سرویس شده و مجهز و آماده از کارگاه خارج گردد. حتی موسسات بزرگی که بدلیل کثرت تعداد خودروهای ماگیروس دوتیس مورد استفاده خودشان ناگزیراز بوجود آوردن تعمیرگاههای اختصاصی شده‌اند.

MAGIRUS-DEUTZ

نیز از این پس خواهند توانست روی ظرفیت و امکانات کارگاه «آی. ام. دی» حساب کنند و کامیونها یا اتوبوسهای ماگیروس کثیرالعده‌ای را که دراختیاردارند برای سرویس و تعمیرات به کارگاه مذکور بفرستند.

«کونرت» درجای دیگری از مصاحبه‌ای که با وی انجام دادیم، اظهارداشت که درایران دورنمای نوید بخشی برای توسعه اقتصادی وجوددارد و سرعت آهنگ جاری پیشرفت ایران درزمینه توسعه صنعتی بصورتی است که «ایران ماگیروس دوتیس» درآن فرصتی عالی برای سرمایه‌گزاری احساس کرده است. ماگیروس دوتیس غیراز کامیونها و اتوبوسهایی که برای خدمات و مقاصد گوناگون صنعت. حمل و نقل تولید میکند، درعین حال میتواند خودروهای مخصوص دیگری را هم که مورد نیاز شهرداریها هستند بسازد.

ماگیروس دوتیس، درکشورزادگاهش ـ آلمان غربی ـ کارخود را با تولید خودروهای آتش نشانی آغاز کرده و امروز هنوز هم بالاترین مقام را از نظرتولید این نوع خودروها درسراسر جهان اشغال کرده است.

قراراست کامیونهای آتش نشانی ساخت ماگیروس دوتیس با شهرت عالمگیری که دارند بزودی دربازار ایران نیز عرضه شوند.

مربیان آلمانی شروع به تعلیم مکانیسین های ماهر ایرانی کرده‌اند تا از وجودشان درکارگاه بزرگ ماگیروس دوتیس استفاده کنند. اکثریت بزرگ پرسنلی را که دراین کارگاه به کار اشتغال خواهند یافت ایرانی ها تشکیل خواهند داد.

بوجود آوردن کارگاه پهناوری که بآن اشاره کرده‌ایم یکی دیگر از جهش های بزرگ ماگیروس دوتیس درمشارکت و همکاری آن با ایران درراه پیشرفت های تاریخی این کشور است. راهی که میرود تا درپایان خود ایران را به عصرتوسعه تمام عیار صنعتی برساند.

کوششهای فرهنگی وهنری در جمهوری فدرال آلمان

فعالیتهای فرهنگی درآلمان فوق‌العاده متنوع است. آلمان علیرغم ویرانیهای مهیب زمان جنگ و بعد از آن، مقام فرهنگی خویش را حفظ کرده است.

زندگی فرهنگی آلمان بطورمداوم با همسایگان خویش درتبادل بوده است.

هنرمندان، شعرا، آهنگ سازان، نقاشان و معماران خارجی بآلمان میآیند و هنرمندان آلمانی بخاج سفر میکنند. یکی از خصوصیات تاریخ اخیر فرهنگ آلمان پذیرائی شدید الهامات از کشورهای خاور دور و نزدیک و همچنین کشورهای ماوراء بحارمیباشد. هرشهر علاقمندی، تئاتر و یا اپرای مخصوص بخوددارد و یا اینکه طبق قراردادهائی با تئاتر و یا اپراهای سایرشهرها مربوط است. جمهوری فدرال آلمان غنی از جشنواره های هنری است همچنانکه اصولا فکر برقراری جشنواره های هنری درناحیه رور‌دررکلینگ‌هاوسن درقلب ناحیه صنعتی جمهوری فدرال آلمان، هفته جشنواره های باخ و موتسارت درآنسباخ و ورتسبورگ، هفته جشنواره بهوون، جشنواره های سالانه تئاتر درماه مه درویسبادن و یا هفته جشنواره های برلن، دسته های هنری و یا هنرمندان منفرد و همچنین هنرمندان نسبتا زیادی از کشورهای خارجی را گردهم میاورند. بایروت سالانه علاقمندان ریشاردواگنر را مجتمع میسازد و جشنواره «ابرآمرگاو هرده سال یکبار هزاران مهمان از تمام کشورهای جهان را روانه دهکده کوچک بایرن علیا مینماید.

کنسرتهای سنفونی هسته فعالیتهای کنسرت را تشکیل میدهند. مهمترین دسته ارکستر کنسرت درجمهوری فدرال آلمان دسته فیلارمونیم برلن میباشد. ضمنا ارکستر سنفونی «بامبرگ و ارکستر سنفونی موسسات رادیو و تلویزیون، ارکسترهای مجلسی، دسته نوازندگان سازهای بادی ارکسترهای بزرگ بسهم خود رونق بخش پرارزش حیات موسیقی هستند. هربرت فون کارایان، اویگن یوخوم، ولفگانگ ساوالیش اوتوکلمپرر کارل فوستر، رودلف کمپه درحال حاضر هم جزء نامهای بزرگ تاریخ موسیقی هستند.

بدون کمکهای بیدریغ موسسات رادیو، کنسرت آلمان نمیتوانست اینهمه تنوع برنامه داشته باشد وممکن نبود تا این درجه از موزیک نوپشتیبانی شود. این موسسات از نظر مالی توانائی این امر را دارند زیرا با درنظرگرفتن وجوهی که بصورت درآمد جاری دراختیار آنها قرمیگیرد از طرفی مکلف بتشویق هنرمندان میگردند و از طرف دیگر این وجوه پشتیبانی مداوم هنرمندان جوان را برای آنها امکان پذیرمیسازد. سینمای آلمان درحال حاضر دچار دشواریهائیست. علت این امر دروهله اول براثرگسترش تلویزیون و همچنین براثرنقصان هنرمندان برجسته سینما میباشد. تعداد سینماها روبکاهش است.

سالن فیلارمونیک برلن

درسال ۱۹۷۱ درسینماهای موجود ۳۸۵ فیلم بتماشا گذاشته شد که پاره‌ای از آنها اولین نمایش فیلم بودند و پاره‌ای دیگر برای اولین بار دراین سینماها نمایش داده شدند. از این تعداد ۱۱۷ فیلم تهیه شده درآلمان فدرال و ۲۶۸ فیلم خارجی بودند.

تشکیل فستیوالهای بین‌المللی دربرلن و سایر فستیوالها، پرداخت جوائز دولتی و خصوصی و همچنین جوائزی که از طرف کلیساها تعیین میگردد بمنظور کمک هرچه بیشتر به هنرسینمامیباشد. برای علاقمندان هنرهای تجسمی تقریبا درهرشهری نمایشگاههای هنری، گالریهای خصوصی و عالیترین موزه ها وجوددارند.

همچنین با همکاری آرشیو شهرها و بخشها، چاپ اول مجموعه های آثار قدیمی و یا نسخه های خطی دراختیار علاقمندان قرارمیگیرند.

مهمترین موزه های آلمان فدرال درشهرهای برلن، کلن، فرانکفورت، مونیخ، ویسبادن و شتوتگارت قراردارند.

بعضی از موزه ها مانند موزه روم و ژرمنی درشهرماینس، موزه ملیلی ژرمنی درنورنبرگ، موزه داروخانه ها درهایدلبرگ، موزه گوتمبرگ درماینس، موزه راه آهن درنورنبرگ و یا موزه ایالتی هامبورگ برای کشتیرانی و تجارت و یا موزه پرنده شناسی کونیگ دربن درنوع خود بی نظیر میباشند.

هنرجدید ساختمان درجمهوری فدرال آلمان آثار متعدد قابل توجهی را ارائه میدهد. پس از ویرانیهای جنگ، وظیفه‌ای بعهده آرشیتکتها محول شد که از بقایا و ویرانه های ساختمانهای پرارزش با توجه بمقتضیات عصرنوین و حفظ سنتهای کهن نوسازی نمایند. طرحهائیکه از یکدیگر کاملا مجزا بودند محلات مدرن ویژه سکونت را درجوارشهرها بوجود آورند بعنوان مثال محلات زنن شتادت کارلسروهه، ارلانگن، برمن و محله هانزا و مرکیش و محلات ایجادشده درنواحی مسکونی ناحیه «رور» و راین را میتوان نام برد.

گالری هنری بادن ـ بادن

نمایشگاههای آلمان غربی

برگزاری نمایشگاههای متنوع ومتعدد در آلمان غربی، از اهمیت ویژه‌ای برخوردار است. در این نمایشگاهها، انواع کالای صنعتی وتولیدات وفر آورده های مختلف، در کنار خدمات بازرگانی بمعرض نمایش گذارده میشود.

این نمایشگاهها علاوه بر انکه مورد بازدید میلیونها نفر از مردم آلمان غربی قرار میگیرد، انبوه کثیر وتعداد بیشماری از مردم اروپا ودیگر کشورهای جهان را بسوی خود میکشانند.

امار نشان میدهد که تنها در نیمه اول سال مسیحی جاری (۱۹۷۸) تعداد ۴۰ نمایشگاه مختلف ومتنوع در زمینه های گوناگون در شهرهای آلمان غربی برگزاری میگردد. از این ۴۰ نمایشگاه، تعدادی برگزار گردیده وبقیه نیز طبق تاریخهای تعیین شده، برگزار خواهد شد.

در جدول زیر، نمایشگاههای نیمه اول سال ۱۹۷۸ در آلمان غربی، با ذکر نام شهر برگزار کننده تاریخ برگزاری وموضوع نمایشگاه از نظر خوانندگان عزیز میگذرد.

شهر برگزار کننده نمایشگاه موضوع نمایشگاه تاریخ نمایشگاه

برلین ـ هفته سبز برلین (کشاورزی وغذائی) ـ ۲۷ ژانویه ـ ۵ فوریه

برلین ـ بورس بین المللی جهانگردی ـ ۴ مارس ـ ۱۲ مارس

برلین ـ کنگره المانی برای آموزشهای جدید پزشکی ـ ۱۶ مه ـ ۲۵ مه

نمایشگاه بین المللی داروئی وابزار فنی پزشکی

دوسلدورف ـ نمایشگاه بین المللی قایق ـ ۲۱ ژانویه ـ ۲۹ ژانویه

دوسلدورف ـ نمایشگاه بین المللی مد (ایگدو) ـ ۱۱ مارس ـ ۱۴ مارس ۲۳ آوریل ـ ۲۷ آوریل

دوسلدورف ـ نمایشگاه بین المللی کفش ـ ۱۸ مارس ـ ۲۵ مارس

دوسلدورف ـ نمایشگاه بین المللی ایروشوپ در مورد ـ ۴ آوریل ـ ۱۱ آوریل تنظیم وترتیب چیدن اجناس در مغازه وفروشگاه.

فروش واگهی

دوسلدورف ـ نمایشگاه بین المللی ماشین آلات ووسایل بسته بندی ـ ۸ ژوئیه ـ ۱۴ ژوئیه

اسن ـ نمایشگاه اختصاصی در امور دیوار وسقف ـ ۴ مه ـ ۷ مه

اسن ـ نمایشگاه بین المللی اختصاصی در مورد داد وستد لاستیک ـ ۲۴ مه ـ ۲۷ مه روکش کردن لاستیک

اسن ـ نمایشگاه اختصاصی در مورد احداث باغ منظره و ـ ۸ ژوئیه ـ ۱۱ ژوئیه میادین ورزشی.

فرانکفورت ـ نمایشگاه بین المللی اختصاصی در مورد منسوجات منزل ـ ۱۱ ژانویه ـ ۱۵ ژانویه

فرانکفورت ـ نمایشگاه بین المللی فرانکفورت ـ ۲۶ فوریه ـ ۲ مارس

فرانکفورت ـ نمایشگاه بین المللی وسائل موسیقی ـ ۲۶ فوریه ـ ۲ مارس

فرانکفورت ـ نمایشگاه بین المللی پوست ـ ۵ آوریل ـ ۹ آوریل

فرانکفورت ـ انیتراشتوف نمایشگاه اختصاصی منسوجات البسه ۲۸ مه ـ ۳۱ مه ـ ۲۱ نوامبر ـ ۲۴ نوامبر

فرانکفورت ـ نمایشگاه بین المللی شستشو وشستشوهای شیمیائی ـ ۴ ژوئیه ـ ۱۱ ژوئیه

هامبورگ ـ نمایشگاه بین المللی اختصاصی در مورد رستوران داری، ـ ۱۰ مارس ـ ۱۵ مارس نانوائی وقنادی

هامبورگ ـ نمایشگاه اختصاصی برای احتیاجات آسایشگاهها ـ ۳۰ مه ـ ۲ ژوئیه

هانور ـ نمایشگاه بین المللی ساختمان ـ ۱۵ فوریه ـ ۲۲ فوریه

هانور ـ بازار مکاره هانور ـ ۱۹ آوریل ـ ۲۷ آوریل

کلن ـ نمایشگاه بین المللی مصنوعات آهنی ابزار، قفل ولولا ـ ۱۹ فوریه ـ ۲۱ فوریه

کلن ـ نمایشگاه بین المللی مد برای آقایان ـ ۲۶ فوریه ـ ۲۸ فوریه

کلن ـ نمایشگاه بین المللی وسائل بچه ونوجوانان ـ ۱۰ مارس ـ ۱۲ مارس

مونیخ ـ نمایشگاه بین المللی ساعت، سنگهای قیمتی وزیور آلات ـ ۱۱ فوریه ـ ۱۴ فوریه

مونیخ ـ نمایشگاه بین المللی وسایل ورزش ـ ۲۳ فوریه ـ ۲۶ فوریه

مونیخ ـ نمایشگاه بین المللی کارهای دستی ـ ۱۱ مارس ـ ۱۹ مارس

مونیخ ـ نمایشگاه بین المللی مد ـ ۲ آوریل ـ ۶ آوریل

مونیخ ـ نمایشگاه اختصاصی برای بیوشیمی وابزار مربوطه ـ ۱۸ آوریل ـ ۲۲ آوریل

مونیخ ـ نمایشگاه بین المللی جنگلداری وصنعت چوب ـ ۳۰ مه ـ ۴ ژوییه

مونیخ ـ نمایشگاه بین المللی برای صنعت فاضلاب ـ ۵ ژوئیه ـ ۱۰ ژوئیه

نورمبرگ ـ نمایشگاه بین المللی اسباب بازی ـ ۹ فوریه ـ ۱۵ فوریه

نورمبرک ـ نمایشگاه بین المللی اختصاصی برای اسلحه های شکاری ـ ۴ آوریل ـ ۱۰ آوریل

اخن باخ ـ نمایشگاه بین المللی کالاهای چرمی ـ ۲۵ فوریه ـ اول مارس

پیرمازنس ـ هفته چرم ـ ۹ مه ـ ۱۱ مه

زاربروکن ـ نمایشگاه بین المللی هفته زار ـ ۸ آوریل ـ ۱۶ آوریل

اشتوتکارت ـ نمایشگاه بین المللی صنعت انرژی ـ ۸ مارس ـ ۱۲ مارس

اشتوتکارت ـ نمایشگاه بین المللی اختصاصی در مورد عینک ـ ۲۹ آوریل ـ ۲ مه

ام.آ.ان
گ‌ها‌ها
اشترکراد

لطفا با آدرس زیر تماس بگیرید
ام. ا. ان ـ گ ها ها ـ ایران
شرکت سهامی خاص
خیابان پارك،خیابان۲۷شماره۷ تهران ایران. تلفن ۶۲۸۲۳۱
تلکس ۲۱۲۴۷۰ و۲۱۲۱۹۲. تلگرام ایران‌مان‌کورپ

M·A·N
GHH
STERKRADE

Please contact
M·A·N-GHH-IRAN
SHERKATE SAHAMI KHASS
AVENUE PARK, 27 TH STREET NO.7 TEHRAN IRAN
PHONE 628231 TELEX SERVICE 212470 & 212192
CABLE: IRANMANCORP

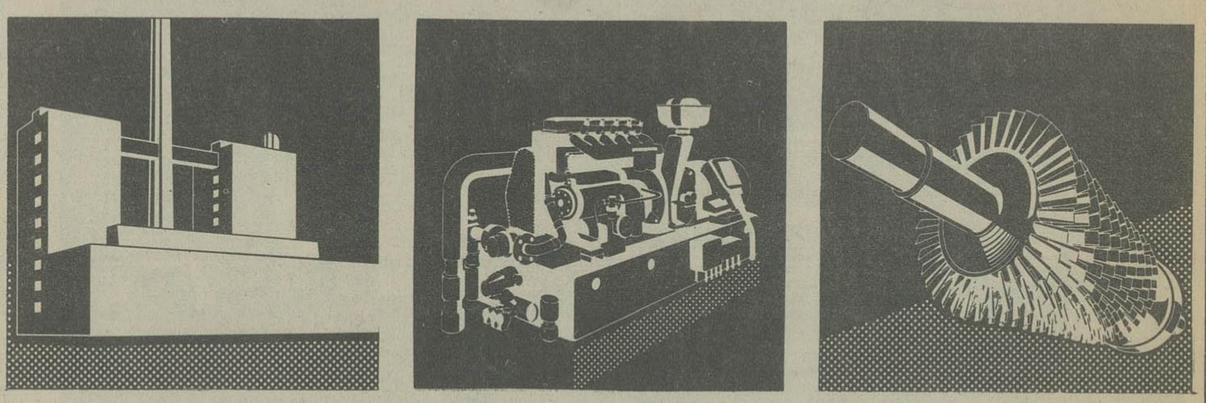

تکنولوژی مدرن
پلهای فلزی
کامپ
کمپرسور
مخازن
جراثقال
موتورهای دیزلی
نیروگاههای دیزلی
مولد های اضطراری
مونتاژ ونصب

ماشین آلات حمل ونقل
مواد معدنی
پله‌های برقی
تعمیرگاههای شناورکشتی
تأسیسات صنعتی
آسانسور
تأسیسات وتجهیزات
مربوط به صنایع ذوب آهن
تأسیسات وتجهیزات
مربوط به استخراج مواد معدنی

مبدّل های حرارتی
پمپ
آنتنهای تأسیسات مخابراتی
واگنهای راه آهن
دستگاههای مبدّل انرژی خورشید
نیروگاههای بخاری
توربین
اسکلتهای فلزّی
انبارهای فلزّی
دستگاههای تصفیهٔ آب

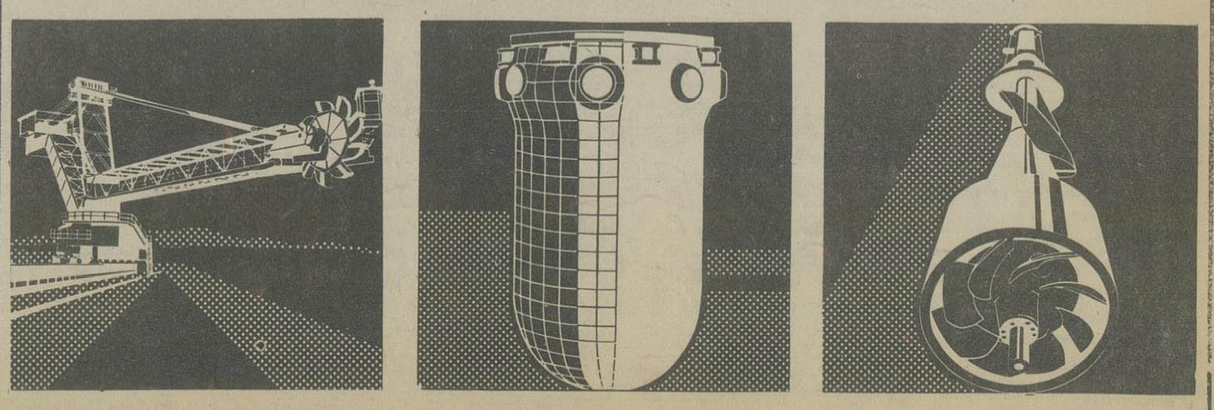

Kraftwerk Union
Engineering Services LLC

کرافت ورک یونیون
خدمات مهندسی ال ال سی

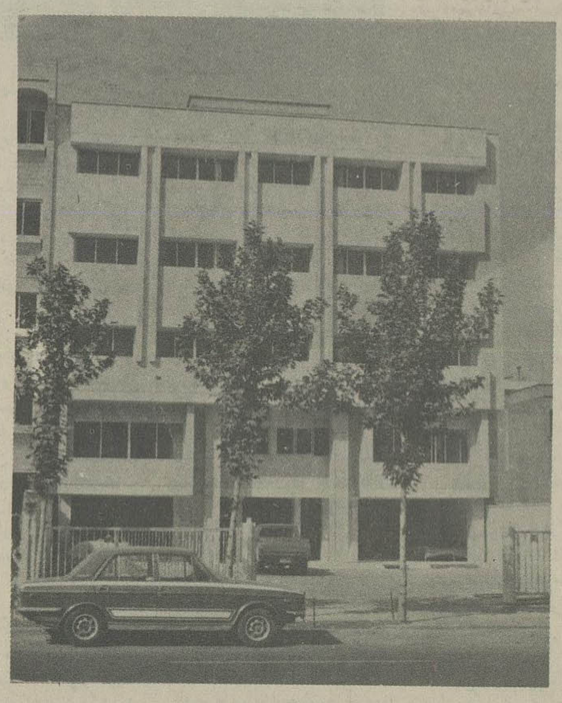
نمای دفتر جدید موسسه درخیابان تخت طاوس

کرافت ورک یونیون ازتهران گزارش میدهد:

«خدمات مهندسی ال ال سی ـ کرافت یونیون» دراوایل ۱۹۷۵ فقط چندماه پس از آنکه مقاوله نامه سازمان انرژی اتمی ایران وشرکت کرافت ورک یونیون درباره ایجاد دونیروگاه هسته‌ای درنزدیکی بوشهر درمنطقه خلیج فارس امضاء شد درایران به ثبت رسید.

خدمات مهندسی ال ال سی کرافت ورک یونیون، قرار است ظرف چندماه آینده تعداد کارکنانش را به دوبرابر افزایش دهد. دفاتر کنونی موسسه که درشماره ۳۸ خیابان «زاهد» قرار گرفته، غیرکافی بود وبهمین دلیل تصمیم گرفته شد که دراول مارس سال جاری محل دفتر موسسه به بنای نوسازوبزرگتری انتقال یابد.

دفتر جدید درشماره ۲۴۱ خیابان تخت طاوس قرار گرفته وشماره تلفن های جدید آن ۶۲۵۸۷۰ و ۶۲۵۷۹۷ است.

کرافت یونیون ازبوشهر گزارش میدهد:

کارهای ساختمانی برای ایجاد دونیروگاه اتمی ۱۳۰۰ مگاواتی درنزدیکی بوشهر بسرعت پیشرفت میکند. تاکنون درحدود ۸۰ درصد ازکل عملیات بتون ریزی دراین ساختمانها انجام گرفته است. تقریبا ۷۵۰۰ نفرازایرانیان وکارکنان غیرایرانی دوشادوش یکدیگر دراینجا مشغول کارند واین تعداد باپیشرفت عملیات نصب تجهیزات برقی ومکانیکی دونیروگاه اتمی تدریجا افزایش خواهد یافت

کرافت یونیون ورک درباره طرحهای جدید گزارش میدهد:

مطالعاتی که درباره امکانات برپاکردن چهارنیروگاه جدید اتمی در بخش مرکزی ایران باید انجام بگیرد، این روزها ادامه دارد. تمام کارهای مقدماتی وتدارکاتی وبرنامه ریزی نیز درحال حاضر دنبال میشود که پس از تائید شدن نهایی انتخاب محل بتوان عملیات بعدی را بطبق برنامه های پیش بینی شده بلافاصله ضروع کرد.

نوشته: ر. موهان

مردی که شما باید او را ببینید

آریش رولف رونتگن مردی است که نه تنها درباره‌اش سخنان بسیار میتوان گفت، بلکه خود او نیز دارای ذهن سرشار از تجاربی است که میتواند آنها را بصورت داستانی دلکش برای شما باز گو کند. این تجارب محصول ۲۰ سال زندگی او با ایران هستند و بهمین دلیل محتوای آنها همراه توسعه و تحولی که طی این مدت در ایران بوقوع پیوسته است رشد کرده اند.

وی موسس و رئیس کنونی اتاق بازرگانی ایران و آلمان است ولی قناعت کردن باین تعریف داستان تجربه ها و ظرفیت های او را از آنچه که واقعا باید باشد محدودتر می کند. بیاد آوردن این نکته احساس مطلوبی در ما بوجود میآورد که در زمانی که ایران یکی از مراحل حیاتی رشد خود را می گذراند، مردانی نظیر آریش رولف رونتگن در اطرافمان حضور دارند.

رونتگن که قامتی متوسط و زلفانی در حال سفید شدن دارد، تا کنون بدون شک بقدر کافی موفقیت هایی در زندگی اش داشته است. که بتواند او را به مردی که احساس اعتماد به نفس دارد، تبدیل کند. سخنی که او می گوید بیان همان عقیده است که امروزه از طرف خود ایرانیان نیز درباره کشورشان عنوان میشود در حالیکه او اساسا فارغ از هر نوع تعهدی است که باعث ملتزم شدنش به اظهار کردن چنین عقایدی شده باشد. وقتی که مرد صاحب صلاحیت و صنعت پیشه ای چون او چشم انداز سالمی برای اقتصاد ایران تصویر می کند و آینده ای درخشان را برای این کشور قابل پیش بینی میداند شما باطنا احساس خواهید کرد که چاره ای ندارید جز آنکه گفته او را بعنوان یک واقعیت قبول کنید.

امروز بخود اجازه میدهد تا مانند تمام مردان موفق دیگری که شاهد کامیابیهای اقتصادی ایران بوده اند معتقد باشد که توصیف او بهترین وصف حالی است که میتوان از کشوری مانند ایران ارائه کرد.

رونتگن می گوید: بودجه جدید ایران که بوسیله دکتر جمشید آموزگار نخست وزیر به مجلس تقدیم شده، بودجه ای واقع بینانه است بودجه جدید به اعتقاد وی دقیقا عبارت از چیزی است که ایران در شرایط حاضر نیاز داشته است. رونتگن شخصا بر آنست که از طرف دولت باید تدابیر نیرومندتری برای محدود کردن واردات و حمایت از صنایع داخلی در بودجه جدید بکار بسته میشد، این روش نیست زیرا این روش بهترین راهی است که میتواند پیروزی نهایی را تضمین کند.

آقای آریش رولف رونتگن، رئیس اتاق بازرگانی ایران و آلمان

رونتگن در گفتگویی که نگارنده با وی داشته است، تقریبا درباره تمام مسائل مهمی که امروز برای اقتصاد ملی کشور ما مطرح است به تفصیل سخن گفت.

یکی دیگر از مهمترین نکاتی که رونتگن درباره آنها اظهار نظر کرد به نقش و رسالت خطیر صنایع در ایران در عرصه جهانی مربوط میشود. رونتگن میگفت: از آنجا که امروز تقریبا اغلب صنایع در ایران ثمرات مشارکت های سرمایه ای هستند بنابر این ناچارند استانداردهای بین المللی را در نوع کار و محصولاتی که تولید می کنند حفظ نمایند. زیرا تنها از این راه است که میتوان به حفظ شهرت و ابروی موسسات مهم خارجی که خود را در این کشور تبدیل به شرکای ایرانی خویش کرده اند اطمینان داشت. در همین زمینه رونتگن یاد اوری کرد که شکایت از کمی مرغوبیت محصولات کنونی صنایع ایران غالبا چندان موجه نیست. زیرا این شکایات بطور عمده از طرف بازرگانانی عنوان میشود که وارد کردن اجناس خارجی برایشان آسان تر و سود اور تر از خرید کالاهای مشابهی است که در داخل کشور تولید میشود. گذشته از این صنایع داخلی ایران نیز خواه ناخواه برای خود دشواریهایی دارند که لازمست درک شوند.

اخرین پرسشی که از رونتگن میکنم اینست که: او پس از گذراندن مدتی نزدیک به ۲۰ سال در ایران، احساس و داوری کلی خود را چگونه میتواند در جملاتی کوتاه وصف کند؟ و پاسخ او چنین است:

- شما اکنون بروشنی می بینید که سرمایه گزاری کردن در ایران و بوجود اوردن واحدهای جدید صنعتی در این کشور چیزی است که ارزش انکار ناپذیرش را سرمایه گزاران خارجی درک کرده اند و حاصل این وقوف و آگاهی، جنب و جوشی است که امروز در ایران - در همه جا بچشم میخورد. من این حقیقت را بعنوان یک اندرز به تمام سرمایه گزاران کشور خودم - آلمان - و از طریق اتاق بازرگانی ایران و آلمان در میان می گذارم: ایران کشوری است که شما در آن با رشد اقتصادی پایداری که دارد می توانید ایمنی و سلامت را در مقیاس های دراز مدت احساس کنید.

ولی از این نکات که بگذریم در تمام محتوای بودجه ای که برای سال مالی اینده ایران تدارک شده ندرتا جزئیات دیگری وجود دارد که از نظر وی مستحق نکوهش باشد.

رونتگن در ۱۹۵۹ بنمایندگی از طرف شرکت چند ملیتی «بایر لورکوزن - آلمان غربی» وارد ایران شده و امروز ریاست گروه بایر در ایران را که در برگیرنده سه شرکت وابسته است و همه این شرکت ها در نتیجه سرمایه گذاریهای مشترک ایران و آلمان بوجود آمده اند بر عهده دارد. بایر فارما که یکی از اعضای گروه بایر در ایران بشمار میرود از بزرگترین تولید کنندگان فراورده های پتروشیمی در کشور است و «الیاف» که یکی دیگر از شرکت های عضو گروه بایر میباشد. نه تنها نخستین تولید کننده، بلکه در عین حال بزرگترین سازنده نایلون در ایران نیز شناخته شده است.

رونتگن ضمن اشاره به سابقه حضور طولانی اش در ایران می گوید: چنانکه مشاهده می کنید من از ۱۹۵۹ تا کنون در ایران بسر برده ام و در این مدت تحولات عظیمی را که در این کشور صورت گرفته است بچشم دیده ام. از پاره ای جهات توسعه ایران را در ۲۰ سال گذشته میتوان با رشد و توسعه اروپا مقایسه کرد.

این نکته که دولت ایران چطور به واقع بینی روی اورده، داستان دلگرم کننده ای است پیروی از این سیاست سالم ترین و مطمئن ترین راهی است که میتوان برای رسیدن به پیشرفت در پیش گرفت. راهی که اندکی به کندی طی میشود ولی در عوض پیمودن آن کاری است که میتواند بدون وقفه دنبال گردد. در حقیقت شیوه ای که ایران برای خود انتخاب کرده عبارت از برداشتن گامهای سنجیده ایست که یکی پس از دیگری با دقت و آگاهی انجام می گیرد. ایران با انتخاب این شیوه از سقوط کردن در راههایی که امیدهای بیشمار اما اغوا کننده بوجود میاورند اجتناب کرده است. برای اینکه کشوری مانند ایران بتواند راه توسعه را بسیار سریع طی کند، نیاز به کفایت نیروی انسانی و اماده بودن تاسیسات باصطلاح شالوده ای وزیر بنایی از قبل وجود دارد و در شرایط ایران این هر دو عامل باید تدریجا بوجود آیند و قبل از سرعت گرفتن حرکتی که بسوی رشد سریع انجام میگیرد، تکامل و بالندگی پیدا کنند.

از رونتگن میپرسم که به عقیده وی ایران چگونه می تواند نیروی انسانی قابلی برای خود بوجود بیاورد؟ او پاسخ میدهد:

- بطوریکه میدانید وقتی که پسر جوانی تحصیل خود را در مدرسه بپایان میرساند، قبل از وارد شدن به بازار کار، معمولا باید یک دوره اموزش حرفه ای را پشت سر گذارد تا مهارت و صلاحیتی را که برای تصدی یک شغل نیاز دارد کسب کند. باید او را در رشته ای به کار گماشت که در ان دارای صلاحیت و تخصص است و علاوه بر این خود نیز به چنان حرفه ای صمیمانه علاقه دارد. این دقیقا عبارت از روشی است که ما خودمان در المان غربی و یا در کار خانه بایر در ایران نصب العین قرار داده ایم. البته بکار بستن این اصل هنگامیکه پای مشاغل بسیار گوناگون در میان است، اندکی دشوار خواهد بود. با وجود این چاره‌ای جز پیروی کردن از

خدمات درمانی برای کارگران، در آلمان غربی

در المان غربی، در حدود ۶۰۰۰ پزشک «شرکتی» (تقریبا بمعنای پزشکان خدمات درمانی) وجود دارند که بطور رسمی از طرف کار شناسان پزشکی اتحادیه های کارگری تعیین شده‌اند و وظیفه انان مراقبت از سلامتی و بهداشت اشخاص شاغل در سطح کشور است. این بدان معنی است که برای هر ۳۵۰۰ نفر افرادی که در المانغربی در موسسات مختلف کار می کنند، یک پزشک - درمحل های کار انان - حضور دارد. قرار است ظرف ۵ یا ۶ سال اینده ۶۰۰۰ پزشک دیگر خدمات درمانی کارگران نیز تدریجا بکار گماده شوند و در نتیجه نباید انتظار داشت که نسبت یک پزشک برای هر ۳۵۰۰ نفر افراد شاغل در اینده باز هم بهبود یابد.

تا جانیکه به خدمات درمانی مربوط میشود، المان غربی کشوری است که نخستین مقام را در اروپا اشغال کرده است در «اژانس» فدرال حمایت از کارگران و تحقیقات سوانح کار» که بسال ۱۹۷۲ در دور تموند تاسیس شده، دولت المان غربی یکی از مهمترین موسسات اروپایی را که نقش ان بطور منظم عبارت از تجسس و تحقیق درباره وسایل و شیوه های ایمنی کارگران در محیط اشتغال و پیشگیری از سوانح و بیماریهای ناشی از کار میباشد، بوجود اورده است.

پایان ۱۹۷۴ شاهد تصویب لایحه «پزشکان شرکتی، مهندسین ایمنی و سایر گروههای پرسنل متخصص ایمنی کارگردان» بوده است. این لایحه تمام موسساتی را که در این کشور دارای بیش از ۲۰ نفر کارگر یا کارمند هستند، متعهد و موظف می کند تا از وجود پزشکان شرکتی و کارشناسان ایمنی استفاده کنند. در همان سال «کانون مرکزی سازمانهای کارگری شاغلین واجد مهارت» بنوبه خود، اجرای برنامه خویش را در زمینه خدمات درمانی داخل شرکت ها اغاز کرده است.

این سازمان با شاخه های جداگانه‌ای که در هر یک از ایالات فدرال المانغربی دارد، در حال حاضر از خدمات ۳۴ مرکز پزشکی و درمانی مخصوص اشخاص شاغل - خصوصا کارگران - استفاده می کنند. از سوی دیگر به نقش واحدهای سیار معاینات پزشکی در داخل شرکت ها که بیش از پیش، برای معاینات تجویز شده دوران قبل از اشتغال و سایر مراقبت های پزشکی مورد استفاده قرار می گیرند، اهمیت روز افزونی داده میشود. خدماتی که این واحدها عرضه می کنند مخصوصا برای افراد شاغل در موسسات کوچک یا متوسطی که از نظر جغرافیایی در فواصل دوری از مراکز درمانی قرار گرفته‌اند ارزش بسزایی دارد. تا حدود زیادی از برکت فعالیت های این قبیل مراکز و حمایت مجدانه دولت المان غربی از این سازمانها است که تعداد موارد حوادث منجر به مرگ ناشی از کار و بیماریهای محیط صنعتی از ۷۰۰۰ مورد در ۱۹۵۰ به ۴۰۰۰/ مورد در ۱۹۷۶ کاهش یافته و بعلاوه در عین مدت از فقرات مرگ و میرهایی که برای کارگران یا کارمندان در راه بین محل های سکونت و اشتغال حادث میشود نیز بطور ملاحظه‌ای کاسته شده است.

تعداد کل اشخاصی که در نتیجه حوادث کار یا بیماریهای ناشی از اشتغال در المان غربی بعنوان افراد از کار افتاده باز نشست شده‌اند از ۱۹۵۰ تا ۱۹۷۶ در حدود ۵۰ در صد کمتر شده است.

تمام این تجارب نشان میدهد که قانگزاران، صنایع و موسسات خدمات درمانی واحدهای صنعتی در المان غربی دست بدست هم داده‌اند تا از تلاشی که برای دفاع از ایمنی و سلامتی افراد شاغل بعمل میاورند، نوید بخش ترین ثمرات را بدست اورند. ○

یکی از کلاسهای کودکستان آلمانی در تهران-خانم رایس مان رئیسه کودکستان همراه همکارانش در عکس دیده می شوند.

سی سال تجربه و تخصص
کارخانجات مهندس سیروس ارجمند
بشما امکان میدهد تا با اطمینان کامل همکاری صمیمانه ما را بپذیرید
اسکلتهای پیش ساخته فلزی برای
کارخانجات انبارها و سالنهای...
مخازن آب ومواد نفتی بظرفیتهای مختلف
سیلوهای ذخیره سیمان وتانکرهای حمل سیمان
با برخورداری از تجربه . تخصص ومحاسبه دقیق
کارشناسان کارخانجات مهندسی سیروس ارجمند
آماده تحویل و بهره برداری میباشد

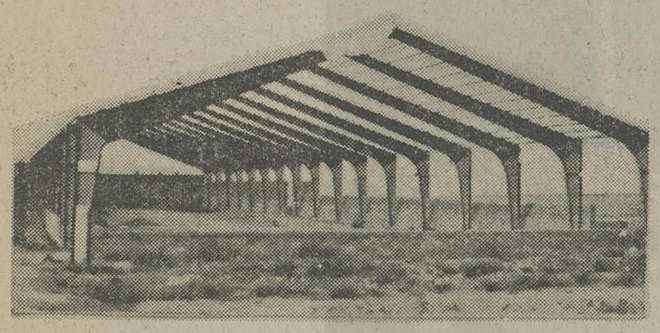

کارخانجات مهندس سیروس ارجمند
آدرس جدید دفتر مرکزی: خیابان بلوار پهلوی (میرداماد) بین سه راه نفت و پل شاهنشاهی
شماره ۲۹۵ تلفن ۲۲۹۴۲۵ و ۲۲۷۸۵۸ تلفن کارخانه ۷۸۱۶۸۴ - ۷۸۰۸۷۵ - ۷۸۰۸۲۰

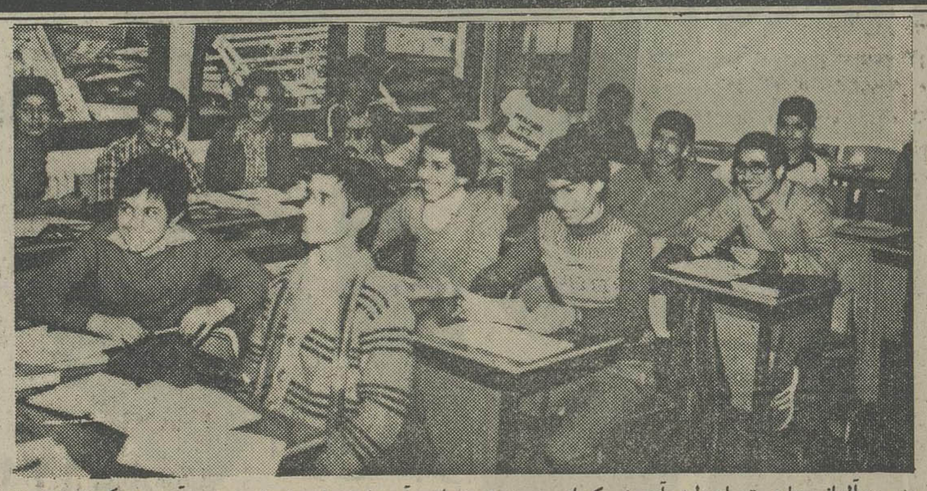

مدرسه آلمانی ها در تهران طبق آزمونی که از برجسته ترین دانش آموزان سراسر ایران بعمل میآورد، شاگردان اول را بطور رایگان پذیرفته و تا مرحله دیپلم آنها را آموزش میدهد.
عکس، نخستین گروه از دانش آموزان زبده ایرانی را که به‌مدرسه آلمانی ها راه یافته‌اند نشان میدهد.

جدیدترین، مدرنترین و مجهزترین ماشین آلات آجرسازی از کارخانجات معظم کارل هندله ـ کلرافنباوتر مومورگ ـ آلمان غربی

کمپانیهای کارل هندله و پسران ـ کلرافنبا و ترمومورگ از آلمانغربی از سال ۱۹۵۷ تاکنون مشترکا در ایران همکاری میکنند.

در طول این مدت بیش از ۵۰ کارخانه کامل که بتوسط این کمپانیها در ایران تحویل شده هم اکنون شروع بکار کرده و یا تحت ساختمان میباشند که این کارخانه ها نیز خود در نمایشگاه غرفه هائی دارند.

کمپانی هندله دستگاه عظیم مخلوط کن و پرس را عرضه میکند. این دستگاه پرس در پشت قالبهای فشاری معادل ۲۰ اتمسفر ایجاد میکند. این دستگاهی است که هم اکنون برای تولید بسیار زیاد آجرهای استاندارد ـ تیغه‌ای و بلوکهای سقف مورد استفاده قرار میگیرد. کمپانی هندله سازنده کلیه ماشین آلات مخلوط کن و عملیات مقدماتی تهیه خشت است. باید در نظر داشت که نشان دادن کلیه ماشین آلات یک کارخانه در نمایشگاه ممکن نیست ولی میتوان برای بازدید از یکی از کارخانجات درحال بهره برداری ترتیب لازم را داد. بعلت تقاضای روز افزون برای کارخانجات با ظرفیت کمتر و مدرنیزه کردن کارخانجات اجر فشاری کنونی، کمپانی هندله مدل یک کارخانه کوچک را بنمایش گذارده. تحقیقات و مطالعات اخیر نشان میدهد که بمنظور نصب در خارج از محدوده شهرهای بزرگ و مناطق کوچکتر احتیاج روز افزونی باحداث کارخانجات با ظرفیت تولید متوسط و حتی کم وجود دارد که بایستی جوابگوی احتیاجات ساختمانی مناطق بین شهرهای بزرگ باشد. هدف از ایجاد کارخانجات «کامپکت» و کوچک مکانیزه کردن بسیاری از کارخانه های دستی و غیرمدرن کنونی نیز میباشد. این تحقیقات باعث ایجاد ایده و طرحی نو برای کارخانه آجری بظرفیت تولیدی حدود ۵۰۰۰ـ۶۰۰۰ آجر استاندارد ایرانی در ساعت با حداقل سرمایه گزاری ولی با استفاده از مدرنترین ماشین آلات و تکنولوژی بهره برداری برای ساخت آجرهائی با کیفیت عالی شده است.

کمپانی کلر دستگاه برش چند سیمی خودرا که مخصوص دقیقترین برش با ظرفیت تولید بسیار زیاد میباشد بنمایش گذارده. این نوع دستگاه برش نیز برای روبره شده با توسعه روزافزون صنعت مصالح ساختمانی و همگام با پیشرفت کلی در سطح مملکتی فروش فوق العاده‌ای در ایران خواهد داشت. کمپانی کلر سازنده ماشین آلات تهیه خشت و دستگاههای خشک کن و کوره هاست. دستگاه دیگری که در این غرفه بنمایش گذاشته شده دستگاههای سوخت پاش «ایمپالس» کارخانه ترموست که استفاده از آنها بسیار آسان و عملی است و بوسیله کنترل اتوماتیک درجه حرارت یا بطور میشود. این دستگاهها هیچگونه دوده و زغال ایجاد نکرده و با احتراق کامل میسوزد واز نظر اقتصادی کاملا با صرفه است. سوخت پاشهای نفت و گاز سوز ترمو براساس سیستم انژکتوری سوخت و هوا ساخته شده و طرح و ساختمان کاملا ساده این دستگاهها بهره برداری را بسیار آسان میسازد.

این سوخت پاشها هیچ نوع قسمت متحرکی ندارند که قابل استهلاک باشد و با نفت و نفت سیاه و هر نوع گازی کار میکند. بر هر نوع کوره‌ای قابل استفاده بوده و طول شعله می آنها قابل کنترل است. برتری سوخت پاشهای ترمو در احتراق کامل و بدون دوده بوده آنست که بهره برداری با صرفه را تضمین میکند.

Thermo

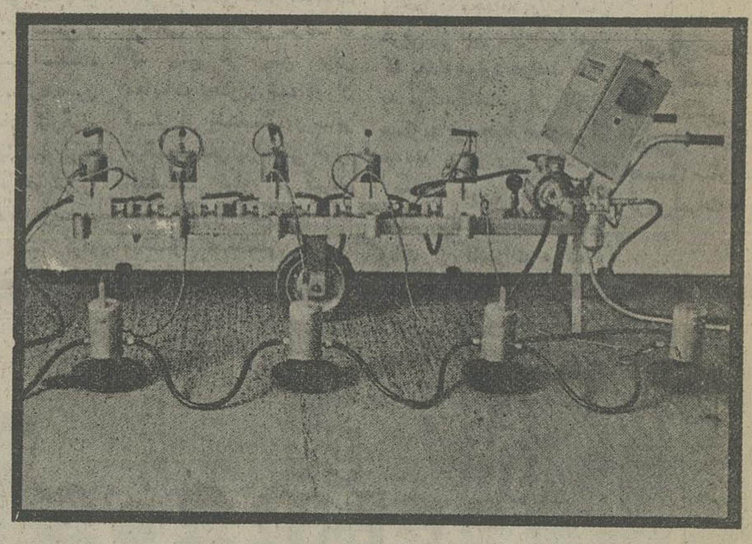

سوخت پاش ایمپالس ترمو

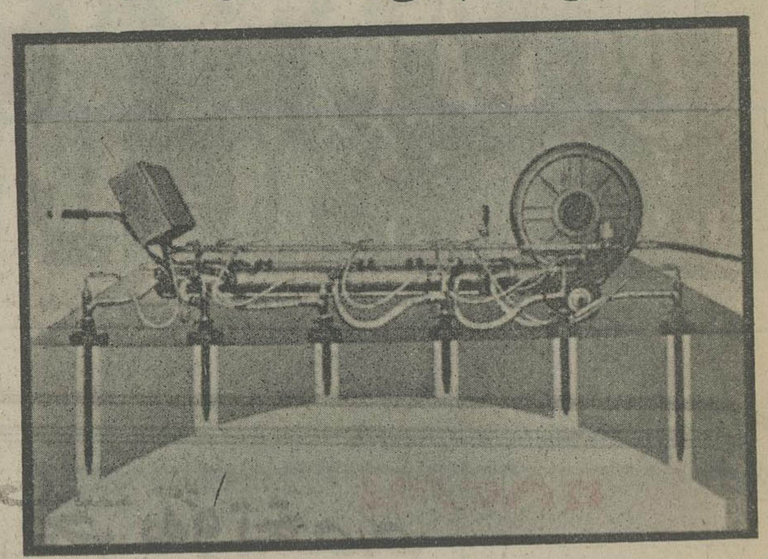

سوخت پاش نفت و گاز سوز ترمو

KELLER®

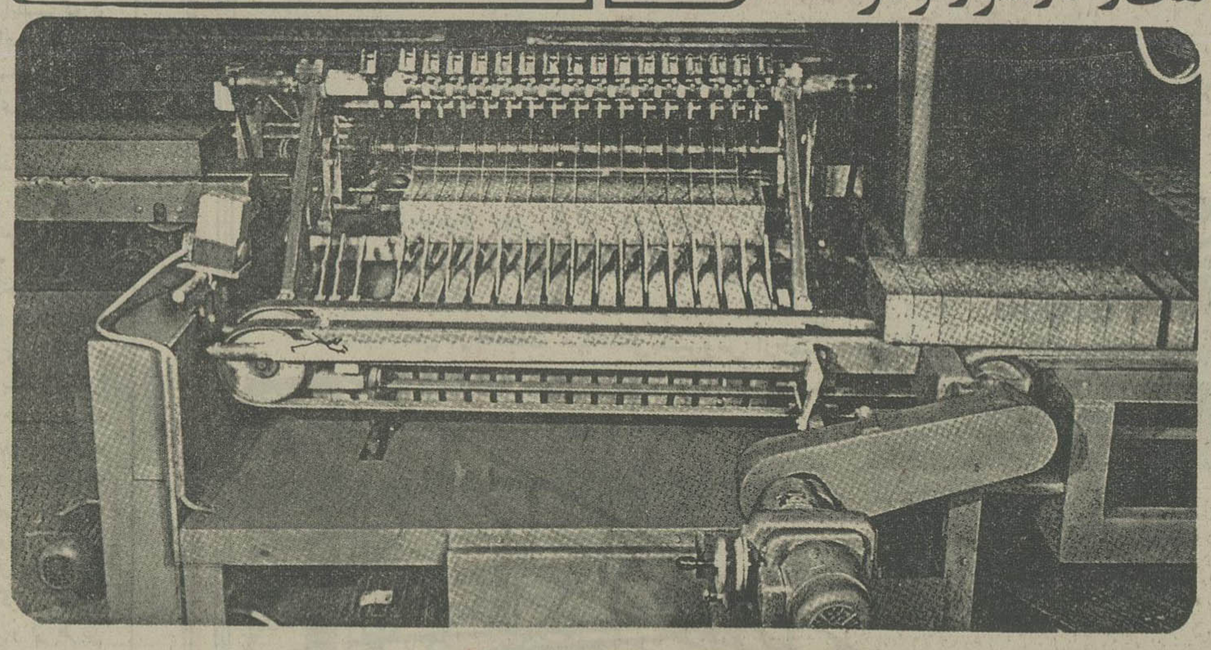

دستگاه برش کمپانی کلر

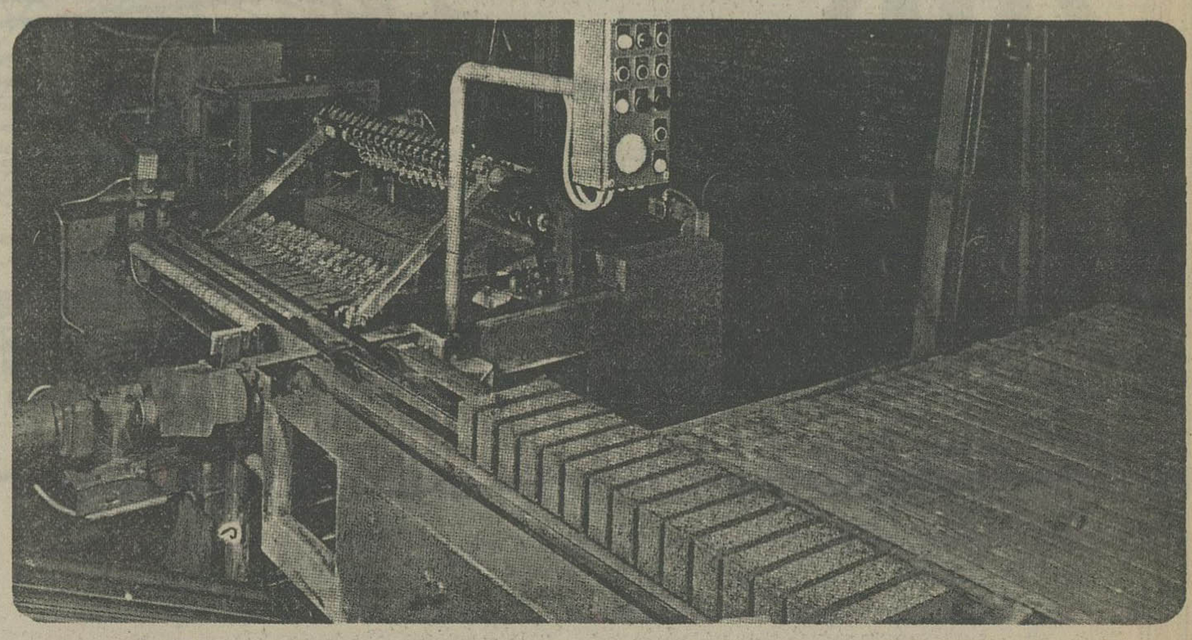

دستگاه پالت کلر

HÄNDLE MÜHLACKER

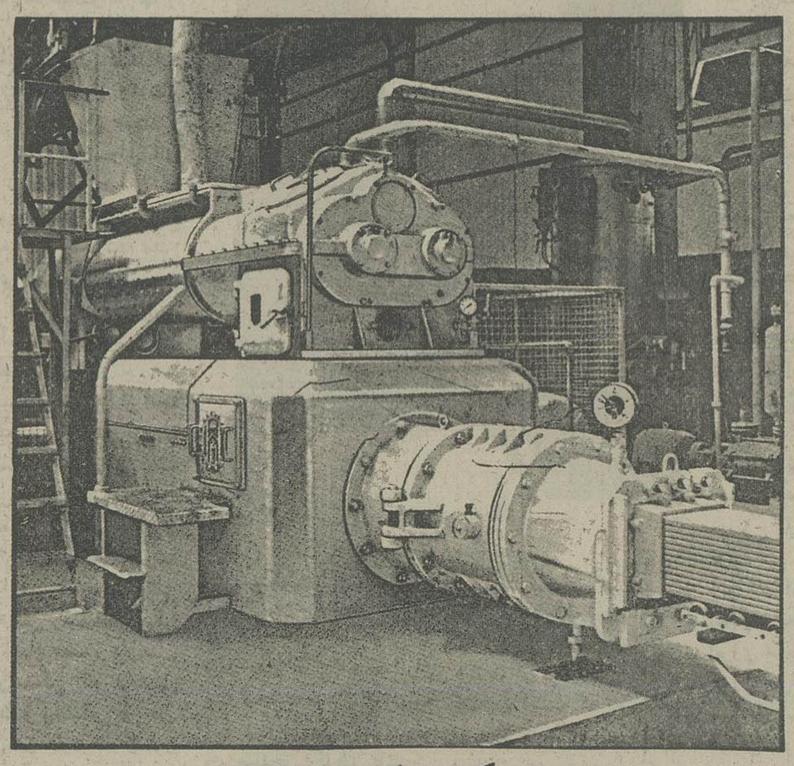

رس کوچک هندله

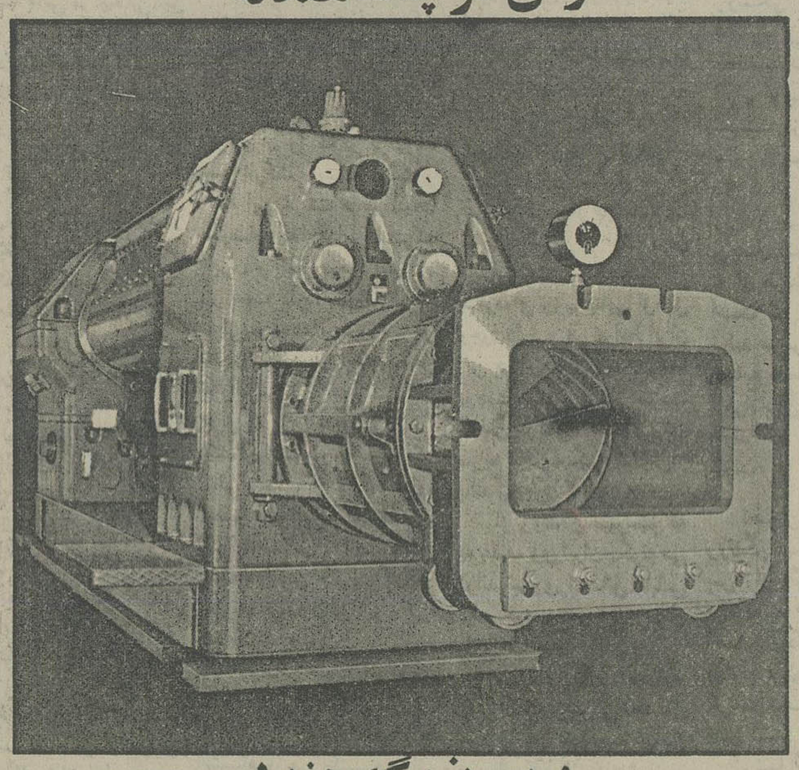

پرس بزرگ هندله

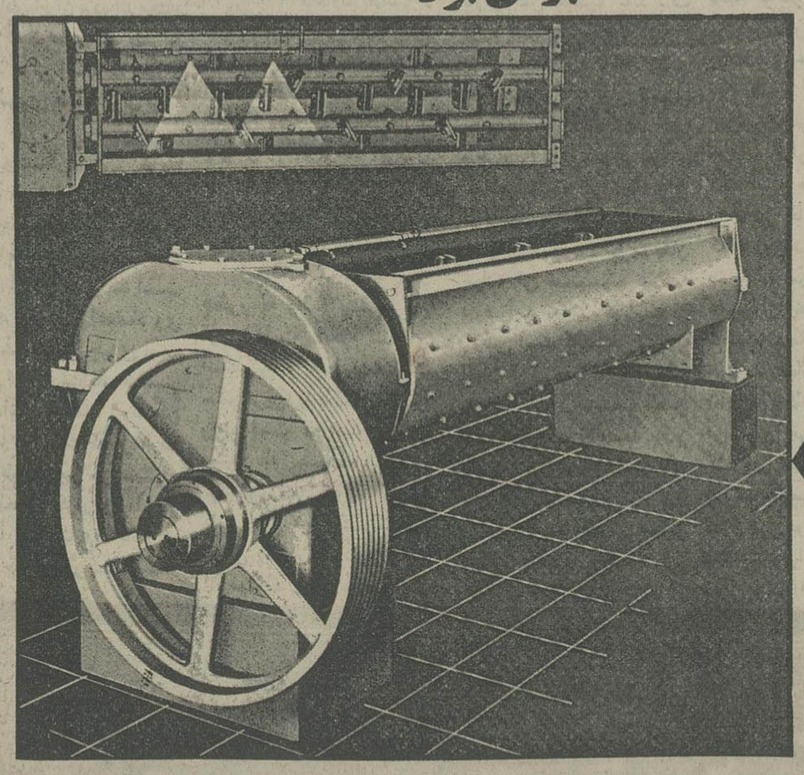

دستگاه مخلوط کن هندله

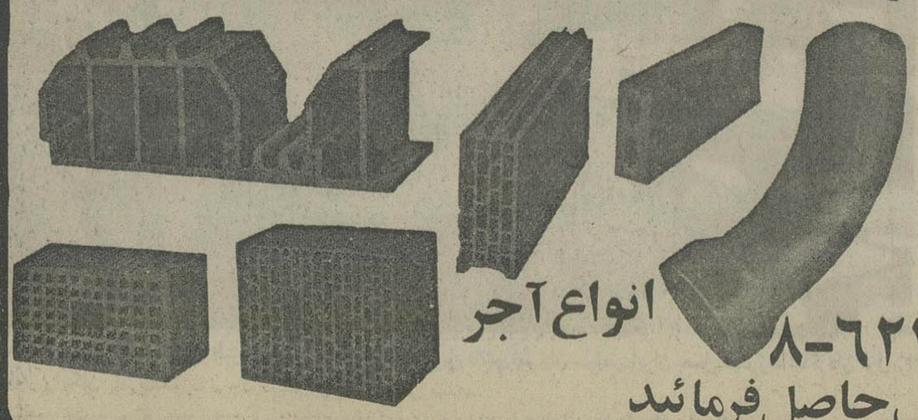

انواع آجر

برای کسب اطلاعات بیشتر به آدرس تهران ـ خیابان شاهرضا ـ روبروی هتل تهران پالما شماره ۸۵ طبقه ۶ تلفن ۳۷۴۱۴۱-۹-۳۷۴۱۴۶ صندوق پستی ۶۲۳۷-۸

تماس حاصل فرمائید

انستیتو گوته

*** موسسات فرهنگی آلمان غربی در ۶۰ کشور مختلف جهان به ۱۱۴ واحد میرسد که انستیوگوته یکی از بزرگترین آنها است.**

انجمنی که در محیطی عاری از جنجال و بدور از خودنمایی در حال دنبال کردن کاری است که بمراتب بیش از تمام ارقام خیره کننده مبادلات بازرگانی دو کشور، پیوندهای نیرومند دوستی را میان ایران و آلمان غربی استحکام می بخشد، «انستیتو گوته» است.

اکنون ۲۰ سال است که انستیتو گوته، از مدتها قبل از آنکه ارقام تجارت ایران و آلمان، پیکرهای اغوا کننده کنونی را پیدا کنند، کار آشنا کردن و الفت بخشیدن ایرانیان با آلمان و فرهنگ آن را ادامه میدهد. فرهنگ چیزی است که با معیارهای این مؤسسه به مفهوم فعالیتی در برگیرنده تمام جنبه های زندگی یک ملت تفسیر میشود. زیرا دامنه شمول آن تمام طبقات و قشرهای جامعه را در بر می گیرد و این فراگیری از مرز قلمرو هایی که معمولا نامهای ادبیات و هنرها و تاتر می شناسم بسیار فراتر میرود.

انستیتو گوته، تحت مدیریت دکتر هاینز ـ ه ـ بکر که از ۷ سال پیش تا کنون ریاست این مؤسسه را بر عهده دارد نه فقط مجرایی دو جانبه را برای جریان یافتن و هدایت شدن روابط و همکاریهای ایران و آلمان غربی در زمینه های صنایع ظریفه، زبان، موسیقی و درام، بلکه همچنین در عرصه های دیگری از قبیل طراحی برای مبل و وسایل زندگی ـ بیمه ۳۵۲ قریحه و ظرافتی ریزی برای شهر ها و شهرسازی و آموزشهای حرفه ای بوجود آورده است.

ضمن مصاحبه ای که با دکتر«بکر» انجام دادیم، بروشنی پیدا بود که وی بکار خود عشق می ورزد و از هر یک از جنبه های مختلف آن لذت میبرد. او با ؟ و ظرافتی که جزیی از صفات شخصی اش محسوب میشود و با کاردانی و کفایتی که از سجایای مردم آلمان است فعالیتهای انستیتو گوته را تا کنون با احساس های توام با غرور و خوشنودی باطنی، ولی بدور از سهل انگاری و کوچک شمردن امور باصطلاح پیش پا افتاده اداره کرده است.

تهران، یکی از نخستین پایتخت هایی بود که آلمان غربی در آنها بعد از جنگ جهانی دوم اقدام به تأسیس مؤسسات فرهنگی خود کرد. امروز تعداد این مؤسسات در ۶۰ کشور مختلف جهان به ۱۱۴ واحد میرسد.

انستیتو گوته در تهران، در نوع خود یکی از بزرگترین مؤسساتی است که در تمام دنیا وجود دارند و از نوامبر گذشته شعبه این انجمن در شهر شیراز نیز شروع بکار کرده است. در حال حاضر سازمانهای انستیتو گوته در هر دو شهر تهران و شیراز با همکاران ایرانی خود سرگرم تلاش هستند تا دامنه فعالیت های فرهنگی مؤسسه را به شهرهای اصفهان، مشهد، تبریز، اهواز و آبادان نیز گسترش دهند.

به یک اعتبار میتوان گفت انستیتو گوته، مرکز و ستاد رهبری منطقه ای فعالیت های این مؤسسه در سطح سراسر منطقه خاور میانه و خاور نزدیک بشمار میاید.

قسمت زبان انستیتو گوته، در حال حاضر تقریبا به ۱۰۰۰ نفر از جوانان ایرانی کمک می کند تا زبان آلمانی را فرا گیرند، سه قسمت دیگر تشکیلات انجمن را بخش های فرهنگی ـ کتابخانه و آموزش و پرورش تشکیل میدهد.

در حدود ۲۰ در صد از دانشجویانی که در این مؤسسه به آموختن زبان آلمانی اشتغال دارند، از پرداخت شهریه معاف هستند. زیرا این عده از بورسی که به آنان متعلق گرفته است استفاده می کنند. در هر دو سال دو دوره آموزش زبان در انجمن وجود دارد که هر کدام ۴ تا ۵ ماه طول می کشد. دانشجویانی که این دو دوره را بگذرانند، به دوره بعدی که در سطح بالاتری قرار دارد راه مییابند. بر رویهم دو سال صرف وقت و آموزش برای خوب یاد گرفتن زبان آلمانی مورد نیاز است.

*** انستیتوگوته، مرکز و ستاد رهبری منطقه‌ای فعالیت های این موسسه فرهنگی درسطح سراسر خاورمیانه و خاور نزدیک بشما میآید.**

آقای دکتر «بکر»، رئیس انستیتوگوته. موسسه فرهنگی آلمان غربی در ایران

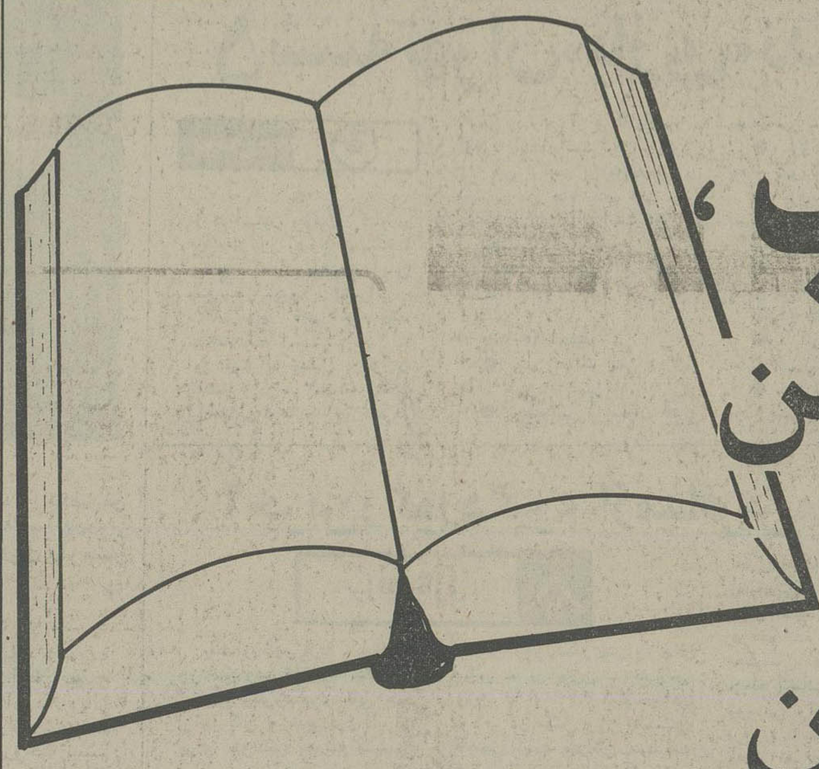

کتاب، در سرزمین شعرا و متفکرین

لقب «سرزمین شعرا و متفکرین» از آثار پر ارج مردان نامی آلمان بعد از قرون وسطی سرچشمه میگیرد. مطمئنا سهمی از پیدایش این لقب مرهون نام یوهانس گوتمبرگ و اختراع وی یعنی «چاپ با حروف متحرک» میباشد که براثر آن از سال ۱۴۴۵ ببعد امکان گسترش کتاب در سطح وسیعتری بدست آمد.

چاپخانه های آلمان همیشه چاپ آثار خارجی را با آغوش باز میپذیرفتند. علاقمندان ادبیات در آلمان نویسندگان برجسته خارجی را تقریبا بهمان نسبتی که در زادگاه خویش شهرت دارند میشناسند. در آلمان اغلب آثار ادبی پر ارزش زودتر از کشور مولف منتشر میشوند.

دوشادوش نویسندگان خارجی، نویسندگان مشهور قدیم و نویسندگان جوان معاصر قرار دارند یافتن شیوه های نو، ادبیات منثور جدید آلمان را مشخص مینماید. غزلسرائی جدید و ادبیات منثور خواهان تامل و تفکر از خوانندگان خود میباشند. نویسندگانی مانند گونتر اگراس، هایزیه بل مارتین والزر و اوه یونسون ولفانگ کوپن روز بروز اهمیت بین المللی نیز پیدا میکنند.

۱۶ موسسه انتشارات در حدود پنج میلیون عضو دارند این موسسات اثار نویسندگان را بقیمتهای نازلی با تیراژهای بالا ببازار عرضه میکنند. در سال ۱۹۷۱، ۶۵۸۰ کتابفروشی و ۲۴۵۸ بنگاه چاپ و نشر کتاب تعداد ۴۲۹۵۷ کتاب مختلف را بعلاقمندان کتاب در المان عرضه نمودند

از این تعداد ۴۵۸۹ کتاب از زبانهای بیگانه بالمانی ترجمه شده بود از لحاظ تعداد انتشارات در مقیاس جهانی المان بعد از کشورهای متحده امریکا و اتحاد جماهیر شوروی مقام سوم را دارد.

این ارقام چشم گیر ضمنا مرهون دقت در چاپ و تناسب قطع کتب نیز میباشند.

در قبال مجلات متداول قدیمی، امروزه کتب با جلد شمیز قرار گرفته اند. تقریبا یک چهارم کتب منتشره در المان کتابهای جیبی هستند.

کتابخانه های مشهور مخزن اثار منتشره بزبان المانی می باشند. کتابخانه دولتی بایرن بیش از ۳/۲ میلیون جلد و کتابخانه دولتی موقوفه میراث فرهنگی پروس ۲/۸ میلیون جلد کتاب در اختیار دارد.

کتابخانه المان، در فرانکفورت، اداره مرکزی کتاب شناسی و مرجع کلیه کتب منشر شده بزبان المانی است

۱۶ موسسه انتشاراتی با تقریبا ۵ میلیون نفر عضو، آثار نویسندگان را با بهای نازل و تیراژ بالا به مردم جمهوری فدرال آلمان عرضه می کنند

کتاب خواندن اولین قدم برای فتح قلمرو فرهنگی است. در جمهوری فدرال آلمان، کتاب خواندن را از ابتدایی ترین مراحل زندگی به کودکان یادمیدهد.

محصولات خانگی
بوش
BOSCH
نامی آشنا از کشور صنعتی آلمان
ماشین لباسشوئی BOSCH
ماشین ظرفشوئی BOSCH
یخچال BOSCH
یخچال فریزر BOSCH
فریزر BOSCH
جاروی برقی BOSCH
آب میوه گیری BOSCH
جوجه سرخ کن BOSCH
اجاق گاز BOSCH
سرخ کن BOSCH
سشوار BOSCH
توستر BOSCH
وصدها محصول خانگی دیگر
نماینده انحصاری محصولات خانگی بوش در ایران
شرکت هنکورد الکتریك ـ تهران خیابان شاه ساختمان آلومینیوم
تلفن ۶۶۱۱۲۸
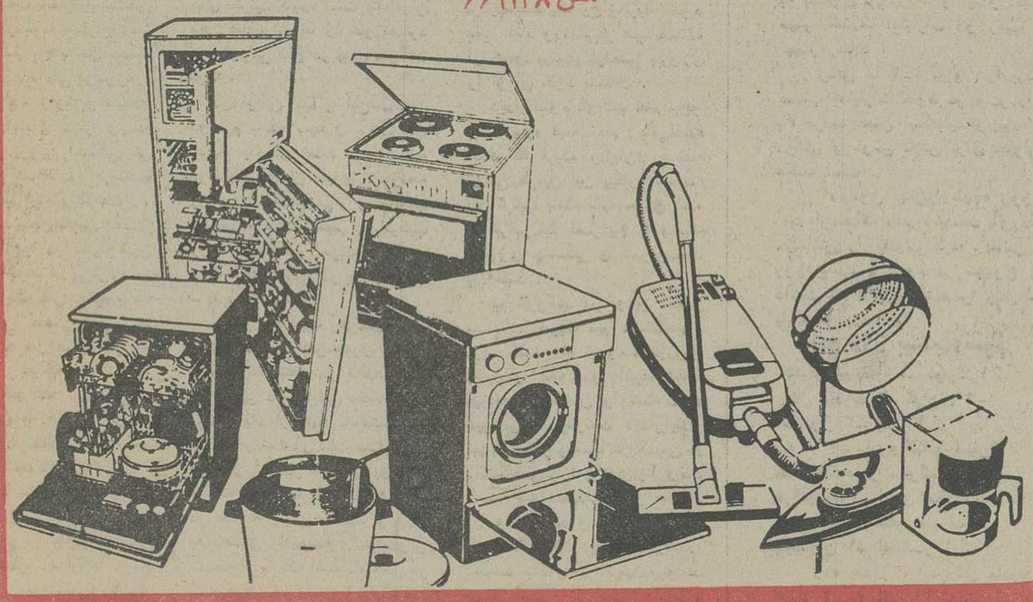

پیروزی نوجوانان در تاشکند

تیم فوتبال نوجوانان ایران که‌برای شرکت در مسابقه‌های بین‌المللی نوجوانان تاشکند به‌شوروی سفر کرده‌است، روزگذشته در اولین دیدار خود برابر تیم جمهوری‌اکراین بانتیجه «۰ـ۱» به‌پیروزی رسید.

نوجوانان ایران در گروه اول مسابقه‌ها به همراه تیمهای نوجوانان مجارستان‌ـ بلغارستان‌ـ جمهوری‌اکراین (شوروی) وتیم «الف» شوروی حضور دارند.

درحالیکه درگروه دوم تیمهای‌آلمان‌شرقی‌ـ لهستان‌ـ چکسلواکی ـ جمهوری ازبکستان (شوروی) وتیم «ب» شوروی قرار دارند.

دیگر نتایج نخستین روز مسابقه‌های بین‌المللی تاشکند ازاین قرار است:

«الف» شوروی ۵ ـ بلغارستان صفر

آلمان شرقی صفر ـ جمهوری ازبکستان صفر

لهستان ۲ ـ چکسلواکی صفر

تیمهای مجارستان و شوروی «ب» در این روز استراحت داشتند.

مسابقه‌های بین‌المللی اسکی نیروهای مسلح

تربیت بدنی نیروهای مسلح شاهنشاهی در روزهای ۱۱ ـ ١٤و ۱۸ اسفند ماه یکدوره مسابقه‌های بین‌المللی اسکی در آبعلی و گاجره برگزار میکند.

این دوره مسابقه ها که بمناسبت صدمین زاد روز رضاشاه کبیر بنیانگذار ایران نوین انجام میگردد، با حضور کشورهای ایتالیا ـ آلمان غربی و فرانسه‌رونقی خاص خواهد داشت.

این مسابقه‌ها در ۲ رشته رامپیمائی و اسلالوم انجام میگردد، مسابقه رامپیمائی‌در روز یازدهم اسفندماه درآبعلی و مسابقه‌های اسلالوم در روزهای ۱۸ تا ١٤ همین ماه صورت میگیرد.

دیدار های بین‌المللی فوتبال جام والاحضرت ولایتعهد

«ایران» بوی قهرمانی راحس می‌کند

توپچیهای ایران دیروز با یک کار بزرگ و دلچسب، پیروزی‌تحسین‌برانگیز «صید» کردند، پیروزی‌ که میتواند پایه قهرمانی آنان در گروه شیراز بحساب آید.

ایران «الف» برابر مجارهای پر امید با نمایشی جلب کننده سه‌بار سنگر حریف را بروی خود گشودندو این‌در حالی بود که تنها یک گل نصیب حریف گردید و ضمن اینکه مجارستان با این باخت امیدهایش برای‌قهرمانی را از دست داد، حالا چشم ها بدنبال ایران الف و لهستان است که هرکدام ٦ امتیاز وبا معدل‌گل مساوی «٤»، دارند، هستند. با این حساب که مکزیک هم با ۱۰ امتیازنگاهی به دو مکان اوج دارد.

لهستانیها دیروز ۰ـ۲فارس را بردند و مکزیک هم ۰ـ۱بر چین پیروز شد و تحت‌چنین شرایطی در روزآخر بازیهای مقدماتی در شیراز ایران‌الف مقابل فارس می‌ایستدو لهستان هم بمصاف مکزیک میرود.

اگر پیروزیها رااز آن‌ایران و لهستان بدانیم، گل‌شماری سرنوشت را بین ایندو روشن خواهد کرد که سرسخت‌تر بودن مکزیک از فارس ،سبب میگردد ایران صاحب امید بیشتر برای گل‌های افزونتر داشته باشد.

ضمن اینکه اگر مکزیک، لهستان را ببرد خود شانس صعود پیدا میکند و بایددید نتیجه ایران ـ فارس چه خواهد بود ؟

و بالاخره اینکه با بررسی شرایط شانس، ایران برای قهرمان شدن بمراتب‌بیشتر از رقیبان می‌نماید و چهارشنبه بهر تقدیر روز سرنوشت‌گروه شیراز است.

تیم ایران که برابرمجارستان به پیروزی نائل‌آمد ،درمصاف حریف وقتی احساس کرد با پیروزی این فرصت را می‌یابد تا یک فینالیست باشد، با جسارت و سرسختی به نبرد حریف پرتوان خود پرداخت و در سایه همین روحیه به آنچه میخواست دست یافتو اگر همیشه این چنین سرحال و قبراق ظاهر شود، انتظار درخشش افزونتر هم میتوان از این یاران داشت.

امروز (سه‌شنبه) فقط در آبادان مسابقه برپاست و تیم های گروه شیراز استراحت دارند. و چهارشنبه هردو شهر شاهد آخرین دیدارهای مرحله مقدماتی‌خواهند بود.

برنامه دنباله دیدارها

سه‌شنبه۹ اسفند (آبادان):
● ایران «ب» ـ شوروی (۲ بعد از ظهر) ● خوزستان ـ یونان (۳ر۳۰ بعد از ظهر)
● برزیل استراحت دارد.

چهارشنبه ۱۰ اسفند (شیراز): ● لهستان‌ـ مکزیک (۲ بعد از ظهر) ●مجارستان ـ چین (۳ر۳۰ بعد از ظهر)
● ایران «الف» ـ فارس (۵ بعد از ظهر).

آبادان: ● شوروی ـ برزیل (۲ بعد ازظهر) ●ایران «ب» ـ خوزستان (۳ر۳۰ بعد از ظهر) ● یونان استراحت دارد.

ایران «الف» ۳ مجارستان ۱

شیراز: ساعت ۵ر۳۰ دقیقه بعدازظهر دوشنبه ۸ اسفند ۳٦، استادیوم ورزشی تاجگذاری، «پنجمین دوره‌مسابقه‌های‌بین‌المللی فوتبال جام والاحضرت همایون ولایتعهد»، ایران «الف» ۳(دقایق ۹و ۳۸ فریدون محیطی و ۷۵ جمشید نصیری)ـ مجارستان ۱ (دقیقه ۳٦ سکشوادی). داوری عالی آنتونی واسداراس از یونان باکمك حمید خوشخوان و علی رضا امامی ،هوا و زمین خوب، تماشاگر ۷هزار تن، بازیکن اخطاری مولنار ازمجارستان.ارزش بازی★★★★

ایران «الف»: ناصر علیان ـ رضا تاج «از دقیقه ٦٤ حسن عالی» محسن تفضلی ،غلامرضا باغ‌آبادی، بهمن عبدی ،مجید سبزی، غلامحسین هاشمپر، «لی پیتز» ضیاء عربشاهی، فریدون محیطی،علی رضااسماعیلی جمشید نصیری. مربی: فریدون عسگرزاده. ارزش کار گروهی ★★★★

مجارستان نواك ـکاردوش شورلا ،مولنار،پلاشتیك،«کاتبر» ملیژ، فیتوش، سگشواری، دروچکو، مجار « از دقیقه ٦٥ تاشی » فیدلر، مربی: راکوشی. ارزش کار گروهی ★★★

مکزیک ۱ چین صفر

شیراز: ساعت ۲ بعد از ظهر روز دوشنبه ۸ اسفند ۳٦ ـ استادیوم ورزشی تاجگذاری (پنجمین دوره مسابقه‌های بین‌المللی فوتبال جام والاحضرت همایون ولایتعهد) مکزیک ۱ (دقیقه٤٤ جابیر سانچز) ـ چین صفر. داوری خیلی خوب محمد صالحی با کمك علی یوسفی‌و مهدی ابر نیرویی، هوا و زمین خوب، تماشاگر ٤هزار تن. بازیکنان اخطاری: کریستوابال ریکو از مکزیک و لیوهوچون از چین. ارزش بازی ★★

مکزیک: ناهوم کسورو، خوزه لیوس کومر، ابل ساموراً، فیلیپ کمباران، خوزه لوئیز مارتیز، آرماندو رومرو «کاپیتن»، کارلوس کوردلو (ازدقیقه٦٨سالو ارور فارفان) کریستوابال ریکو، خوزه آرو، کابریل‌لوئیز (از دقیقه ٤١جابیرسانچز) ادریان دیاندا. مربی کسوسولمورو. ارزش کار گروهی★★★

چین: وانگ چن‌چیه ـ لیوچنگته، لیوهوچون «کاپیتن»، (ازدقیقه ۵۰ هوانگ چن‌شنگ) لی‌شائوهوا، لوشیانگ‌پن، سوانگ‌جانگ‌کو (از دقیقه ۵۱ چنگ‌هان‌هوا) چائو یانگ‌یون، لی‌چین‌چو، تین‌بی‌کو، شنگ‌پای‌هوا، وانگ‌بی، مربی: شنگ‌چیاکن ارزش کار گروهی ★★

لهستان ۲ فارس صفر

شیراز: ساعت ۳ر۳۰ دقیقه بعد از ظهر روز دوشنبه ۸ اسفند ۳٦ ـ استادیوم ورزشی تاجگذاری (پنجمین دوره مسابقه‌های بین‌المللی فوتبال جام والاحضرت همایون ولایتعهد) لهستان ۲ (گل‌ها دقایق: ١٤ کشیشتوف باران ٦٦یواخیم‌هوتکا) فارس صفر. داوری ضعیف و نامتعادل عظیم‌زاده از شوروی، با کمك ناصر تهرانی‌و مصطفی ممیز از ایران، ـتماشاگر ۵ هزار تن. زمین و هوا خوب بازیکنان اخطاری: یواخیم هوتکا از لهستان وحدادیان از فارس.

ارزش بازی ★★

لهستان: یانسک کازی مامرسکی ـ کشیش‌تفبارش، مارمک‌کلالوسکی، ازبیک‌نیف کروشیشکی، یواخیم‌هوتکا، کشیش‌تفباران ،هوی‌ناتسکی، کاژیمرش بودا ،کشیش‌تف کابی‌دیس «کاپیتن». مربی: یانتارا ادموند.

ارزش کارگروهی ★★★

فارس: جلال توتونچی، رسول موسوی (از دقیقه٤٣ مظفر کوهستانی) سید علی هدایتی، محمد عباسی ،محمد نیک‌جو، سعید جمشیدپور «کاپیتن»، غلام حدادیان، تیمور رستمی‌فرد، جوادستایش‌زاده، غلامعلی‌آگاه، رضادره‌شوریان (از دقیقه ٦٧ مجید احمدی) مربی: عباس رضوی. ارزش کار گروهی ★

رده بندی گروه شیراز

تیم	بازی	برد	مساوی	باخت	زده	خورده	تفاضل	امتیاز
۱ـ ایران «الف»	۴	۲	۲	-	٦	۲	+۴	٦
لهستان	۴	۲	۲	-	۴	-	+۴	٦
۳ـ مکزیک	۴	۱	۳	-	۳	۲	+۱	۵
۴ـ مجارستان	۴	۱	۲	۱	۴	۴	-	۴
۵ـ فارس	۴	۱	۱	۲	۴	٦	-۲	۳
٦ـ چین	۴	-	-	۴	۲	۹	-۷	-

والیبال جام سوم پاسارگاد

تاج قهرمان نیمه فصل شد

والیبال

دخانیات هم میتوانست ۰ـ۳ هم نبازد!

تاج ۳ ـ دخانیات تهران صفر

● تهران ـ دوشنبه ۸ اسفند ماه ـ سالن بدمینتون «ورزشگاه امجدیه»، (والیبال جام سوم پاسارگاد ـروزنهم)، تاج ۳ (گیمها: ١٤ـ١٦، ١٠ـ١٥، ١٣ـ١٥) ـ دخانیات تهران صفر، سر داور: محمود کشفی، داور: رضا عناصری، تماشاگر حدود ۱۰۰۰ تن.

تاج: علی تارزونی، رضا چینگر، احمد پورکاشیان، حسن‌شمشیری،مهدی‌صابرپور مصطفی ذوقی (کاپیتن) ـرضا قهوه‌ای ـ پرویز کاظمی، رسول آوازی. مربی:فاروق فخرالدینی.

دخانیات: محمود چایچی (کاپیتن)، جاوید نجفی ،نادر پاکرو، عزیز پرتوی، علی موذن، بیژن کاظمی ـاصغر تیمورنیا مربی: حسن‌کرد.

تاج دیشب آخرین گامخود برای قهرمانی نیمه فصل را با یک پیروزی «۰ـ۳»، دیگر برداشت آنهم برابر دخانیات تهران با همه امیدهایش که میخواست حریفی هراس‌انگیز برای پیشتاز بازیها باشد.

دخانیات در حالی‌در سه‌گیم به تاج باخت که میتوانست نتیجه‌ای بمراتب بهتر بدست آورد ولی از فرصت و موقعیتی که برایش‌خلق گردید نتوانست بهره گیرد و با نتیجه ضعیف بازی رابه‌حریف واگذار کرد.

در گیم اول دخانیات پس از برتری «۰ـ۷»، درحالی ١٤ـ١٦ مغلوب شد که با پیشی ١٢ـ١٤ راهی کوتاه تا پیروزی داشت، ولی درچنین موقعیتی مغلوب شد.

و یا در گیم سوم در حین برتری١٠ـ١٣سرانجام ١٣ـ١٥ شکست را پذیرفت.

دخانیات جدال با تاج را عالی آغاز کرد، ولی از اواسط گیم نخست مقابل حریف درماندو اجازه‌پیشروی به حریف داد که سرانجام‌نیز با شکست بدرقه شد.

در گیم دوم تاج آسانترین پیروزی را در طول بازی داشت که دخانیات را امتیاز «۱۰»، جا گذارد.

در گیم سوم‌سیمای‌دخانیات آنچنان جنگنده بود، ولی بهرحال علیرغم فرصت خوبی که داشت نتوانست از پس حریف برآید و بازی‌راواگذار کرد.

تاج با این پیروزی قهرمان نیمه فصل شد اگرچه حتی‌در صورت شکست نیز از این عنوان باز نمی‌ماند و پیروزی بر دخانیات سبب گردید تاج، کارنامه‌ای دلپذیر داشته‌باشد.

تاج یک بازی دیگر ازسری بازیهای نیمه فصل مقابل لیفت‌تراکسازی تبریزدارد که مصاف اینها از روز هشتم به تعویق افتاده است.

دخانیات تهران اکنون در جای ششم جدول است و این در حالی که دخانیاتی ها در هفته‌های اخیر چهره‌ای به مراتب بهتر از روزهای پیش خود بنمایش گذاردند و حتی میتوانستند بازی را اینچنین ساده به حریف ندهند ولی این تیم ضمن اینکه حالا حال و روزی بهتر یافته است نیاز به رهبری بهتر دارد.

چیزی که اگر برابر تاج برخوردار بود میتوانست دو گیم پیروزی هم طول همان سه گیمی که شکست خورد، داشته باشد.

چرا که دخانیات خوب آغاز کرد ولی آسان هر آنچه که بدست آورده بوداز کف می‌داد و دلیلش نیز به‌هم پاشیدگی سریع روحیه تیم بود و قدرتی درمیان نبودکه تیم را در شرایط‌دشوارحفظ کند.

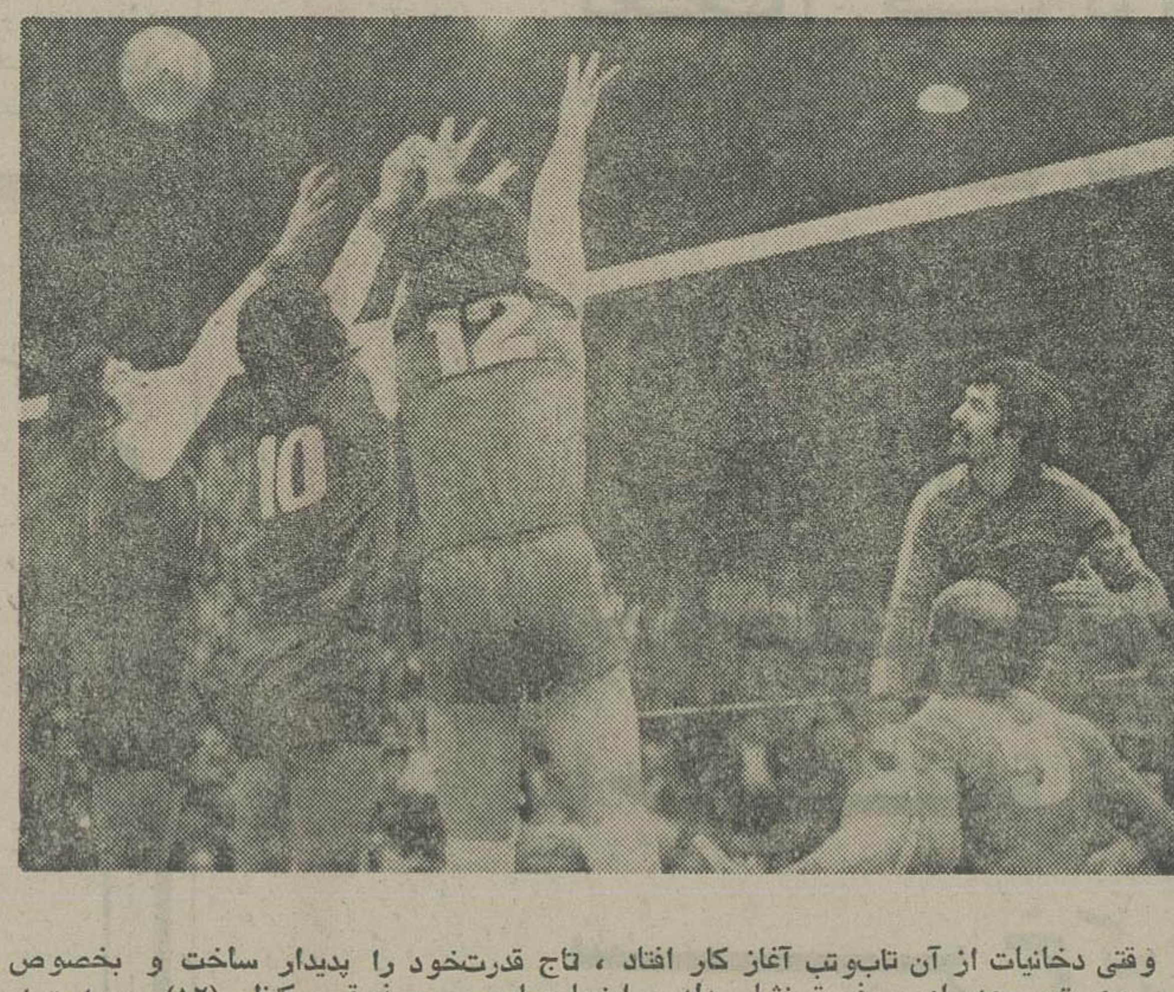

وقتی دخانیات از آن تاب‌وتب آغاز کار افتاد، تاج قدرت‌خود را پدیدار ساخت و بخصوص در روی تور چهره‌ای موفق نشان داد. اینجا صابرپور، ذوقی‌و کاظمی(۱۲) سدی‌استوار برابر اسپک پاکرو مهاجم دخانیات درست کردند که مسیر توپ راه بیرون زمین را نشان میدهد. پرتوی یار دیگردخانیات شاهد این جدال است.

تغییر دربرنامه تخت جمشید

۵ شنبه تهران «بازی» ندارد

فوتبال

فدراسیون فوتبال کشوردر برنامه‌اولین روزجام‌ششم‌تخت جمشید که از پنجشنبه این هفته آغاز میشود، تغییراتی‌در ساعات وروز های انجام چند مسابقه داده است.

این تغییرات بدلیل برگزاری پنجمین دوره مسابقه های بین‌المللی فوتبال‌جام والاحضرت ولیعهد در شیراز و آبادان، بوجود آمده است.

بهر ترتیب برنامه صحیح نخستین روز جام ششم تخت ـ جمشید ازاین قرار است:

پنجشنبه ۱۱ اسفند

● رستاخیز ـ تراکتور سازی «٤ر۳۰ بعداز ظهر ـ خرمشهر».

جمعه ۱۲ اسفند

● پاس ـبانك ملی «۳ بعداز ظهر ـآریامهر».

● پرسپولیس ـ ملوان «۵ بعداز ظهر ـآریامهر».

● هما ـ ابومسلم «٤ر۳۰ بعداز ظهر ـاهواز».

● برق ـشهباز «٤ر۳۰ بعداز ظهر ـشیراز».

شنبه ۱۳ اسفند

● صنعت نفت ـ هما«٤ر۳۰ بعداز ظهر ـ آبادان».

یکشنبه ١٤ اسفند

● دارائی ـذوب آهن «۳ بعداز ظهر ـ امجدیه

● تاج ـ ماشین سازی«۵ بعداز ظهر ـامجدیه».

آخرین رکوردگیری ازمسافرین مصر

وزنه برداری

بعد از ظهر فردا سالن وزنه‌برداری داودیه شاهد آخرین رکوردگیری تنی چند از بزرگان وزنه‌برداری ایران برای پیوستن به تیم ملی ایران، شرکت کننده‌درمسابقه های جام سید نصیرخواهد بود.

این رکوردگیری‌در وزنهای مگس ـ پر وزن ـ خروس وزن ۹۰ و ۱۱۰ کیلوخواهد بود. در مگس وزن علی قاسمی نایب قهرمان مسابقه های سال پیش برای آزمایشی مجدد با وزنه‌های سنگین کار خواهد کرد، درحالیکه فضل‌الله دهخدا ٥٦ کیلوی اصفهانی و نفر هشتم مسابقه های المپیک باردیگر به میدان فراخوانده شده است. حسین حکیمیان اصفهانی دیگرنیز از جمله کسانی است که‌اشهرام یوسفی رقابتی نزدیک در پروزن دارد و هر دو تن‌اگر به‌حد نصاب لازم برسند ،می توانند در معیت تیم قرار گیرند.

علی وادی‌و خلیل‌ضمیریان آخرین کسانی هستند که چهارشنبه آزمایش دیگری پس خواهند داد. وادی در ۱۱۰ کیلو و ضمیریان در ۹۰ کیلو این شانس را دارند که اگر موردتوجه‌بروماندسرمربی تیم ملی قرار گیرند برای شرکت دریک مسابقه‌بین‌المللی انتخاب خواهند شد.

از جمع ١٤ وزنه‌برداری‌که در اردو قرار دارند، سه‌تن نیز بسوی جام دوستی درمسکو خواهند رفت و رکوردگیری چهارشنبه چهره مسافران شوروی را نیزتصویرخواهد کرد.

بهرحال‌با چنین‌خصوصیات نفرات برگزیده برای سفر به شوروی و مصر نامزدهستند و درحالتی این نفرات از راه‌یابی به مسابقه های‌یادشده محروم میشوند که نتایج آنها بس ضعیف و ناامید کننده باشد.

اردونشینان

مگس‌وزن: علی قاسمی

خروس وزن: فیض‌الله ناصری ـ فضل‌الله دهخدا

پروزن: داود ملکی‌ـشهرام یوسفی ـ حسن حکیمیان

سبک وزن: علی‌پاکیزه‌جم

میان وزن: مهدی عطار اشرفی.

نیم‌سنگین: مدد نصیری

میان‌سنگین: ابراهیم‌پوردژم ـ خلیل ضمیریان

۱۰۰ کیلو: علی روحانی

۱۱۰ کیلو: علی والی ـ علی وادی

بالای ۱۱۰ کیلو: هوشنگ کارگرنژاد

از این جمع‌تنهامددنصیری هنوز به جمع اردو نشینان علاوه نشده زیرا نصیری دور از مرکز و در خدمت نیروی هوائی شاهنشاهی قراردارد.

فوتبال قهرمانی باشگاههای کشورهای اروپا

اسپانیا

«رئال مادرید» پیروز شدو «بارسلون» به مساوی تن درداد و ایندو نتیجه، بار دیگر اختلاف امتیازات دو رقیب را به چهار رساند.

رئالی ها ۲ـ۳ گیژون را بردند و حساب امتیازات خود در صدر را تا ۳۳ بالا بردند ضمن اینکه‌بارسلون‌با ۲۹امتیاز درکش و قوس تلاش برای جبران این فاصله است.

اسپانول بهترین نتیجه روز را از میدان‌مصاف «الش» بدست آوردکه ۱ـ۳ میهمانش را مغلوب کرد، ضمن اینکه روز بیست و سوم در مجموع ۲۰ گل داشت که بالاترین سهم را رئال ـ گیژن با۵ گل بردند.

نتایج روز بیست‌وسوم

اتلتیکو بیلبائو ۱ـ بورگنر۱
رئال مادرید ۳ـ گیژون ۲
اسپانول ۳ـ الش ۱
سویلا ۲ـ رایووالکانو صفر
سالامانکا صفر ـ والنسیا ۱
هرکلوس ۲ـ بتیس صفر
کادینر ۲ـ اتلتیکو مادرید ۱
بارسلون ۱ـ استاندر ۱

رده بندی: ۱ـ رئال مادرید ۳۳ امتیاز ۲ـ بارسلون۲۹ امتیاز ۳ـ گیژون، اتلتیکو بیلبائو ۲۷ امتیاز۵ـ رایووالکانو ۲٦ امتیاز ٦ـ سالامانکا، والنسیا ۲۵ امتیاز ۸ـ سویلا، لاس‌پالماس ۲٤امتیاز.

لهستان

نتایج روز بیستم

لژیاورشو ۱ـ ویدزیولودز ۱
ویسلا کراکوو ۲ـ زاوپژا ۱
ارکاگدینیا صفرـزاگلبی سوسنوویک‌صفر
زومبیرکی ۲ـ کش پوزنان ۱
استال‌میلک صفر ـ پولونیا ۱
اودرااوپول ۲ـ ال.کا.اس لودز صفر
روش‌کرزو صفر ـ اسلاسک روکلو۱
پوگون ٤ـ گورینگ زابرز ۱

رده بندی: ۱ـ ویسلاکراکود ۲۸ امتیاز ۲ـ لش‌پوزنان۲٦امتیاز ۳ـاسلاسک روکلو ۲٤ امتیاز ٤ـ لژیاورشو ۲۳امتیاز ۵ـال.کا.اس لودز ۲۲ امتیاز.

یونان

نتایج روز بیست‌وسوم

اگالئو ۲ـ آ.ئی.کا ٤
آپولون ۳ـ پانیونیوس صفر
آریس ۱ـ پانینا۱
وریا ۳ـ اوفی صفر
اتنیکوس ۱ـ هراکلیس صفر
کاوالا ۱ـ کاستوریا صفر
پائوک ۱ـ پاناچایکی ۱
پیریکوس ۱ـ المپیاکوس ۲
پاناتینایکوس ۲ـ پانسرایکوس ۱

رده بندی: ۱ـ آ.ئی.کا ۳۷ امتیاز ۲ـ پاناتینایکوس، المپیاکوس ۳۰امتیاز ٤ـ پائوک ۲۹ امتیاز ۵ـ پانیتا، اتنیکوس ۲۵ امتیاز ۷ـ آریس ۲٤ امتیاز.

ترکیه

نتایج روز هفدهم

آدانادمیراسپور صفر ـ آدانا اسپور۱
بورسااسپور صفر ـ بشیکتاش صفر
دیاربکار صفر ـ سامسون اسپور صفر
گالاتاسرای ۱ـ اسکی شهیر صفر
آنکاراگوکو۲ـ ترابزون ۱
مرسین ۲ـ فنرباغچه ۲
زونگولداک ۲ـ آلتای ۲
اوردواسپور صفر ـ بولواسپور ۲

رده بندی: ۱ـ فنرباغچه ۲٤امتیاز ۲ـ ترابزون ۲۳ امتیاز ۳ـ گالاتاسرای۲۱ امتیاز ٤ـ بورسااسپور، بشیکتاش، اوردواسپور ۱۸ امتیاز ۷ـ اسکی شهیر، آلتای ،بولواسپور، آداناااسپور ۱۷ امتیاز.

چکسلواکی

نتایج روز هفدهم

اسلوو ان براتیسلاوا ۲ـ دوکلاپراک ۱
بوهمیانس ۱ـ اسپارتاک ترناوا صفر
ناتران پرسو ٤ ـ اسکودا پزن صفر
اسکلو یونیون ۱ـ یدنوتاترنشین صفر
بانیک‌اوسراوا ۳ـ اسلاویاپراگ صفر
زبرویووکابرنو ٤ـ دوکلابانسکا ۱
اسپارتاپراک ۳ـ اینتربراتیسلاوا۲
زیلینا ۱ـ لوکوموتیوکوچیس ۲

رده بندی: ۱ـ زبرویووکابرنو ۲٦ امتیاز ۲ـ دوکلاک‌پراگ ۲۳ امتیاز ۳ـ لوکوموتیو کوچیس ۲۲ امتیاز ٤ـ بوهمیانس، اسلاویا پراگ ۲۰ امتیاز.

رومانی

نتایج روز هیجدهم

بیهور۱ـ استه‌آیواصفر
تیمسو آرارا۲ ـکنستانتا صفر
رستیا۳ـ جیولپتروسانی ۲
تیرگو۳ـ پترولول ۱
باکلویو۱ـ دینامو صفر
هوندوارا صفر ـ تیرگوویسته صفر
آراد ۲ـ المپیا۱
جاسی ٦ـ آرگز ۱
اسپورتول‌استیتودنتز۳ـ دانشگاه‌کرایوو۱

رده بندی :۱ـ تیرگو ۲٤ امتیاز ۲ـ تیمسوارا ۲۲ امتیاز ۳ـ استه آیو۲۱ امتیاز.

سوئیس

نتایج بازیها

لوزان ۱ـ زوریخ ۱
اتویلمکاروژ صفر ـ یانگ بویز۱
چنویس ۵ـ یانگ فلوز صفر
(سه مسابقه هم بخاطربرف‌ویخبندان به تعویق افتاد)

رده بندی: ۱ـ گراس‌شاپرز ،لوزان ۲۸ امتیاز ۳ـ سروته۲۵ امتیاز ٤ـزوریخ ۲٤ امتیاز ۵ـ باسله ۲۳ امتیاز ٦ـسیون ۲۰ امتیاز.

شطرنج قهرمانی دختران باشگاه‌های تهران

«بانک سپه و نیرومند» گام اول را باپیروزی برداشتند

۵ باشگاه پایتخت‌ازبعدازظهر یکشنبه مسابقات شطرنج‌باشگاهی دختران را در خانه شطرنج آغاز کرده‌اند، قصر یخ با در خدمت داشتن دو چهره ملی پوش‌زهره شهسوارو فریده رازبان‌و همینطور چهره های آشنای دیگر ویدا امیر کیائی و پروین آسمانی‌تیمی پرقدرت به مسابقات فرستاده است. هما با ترکیبی‌یکدست، شهلا پورمند جوانترین عضو تیم ملی بانوان‌را در کنارنوشین شاهرخی و اشرف فدائی‌قرارداده است ضمن اینکه نفرات تیم بانک سپه ازویژگی خاصی‌برخوردارند و حضور سه خواهر در این‌تیم سخت جلب توجه میکند، روشنک، کیهانک و فرانک روشن طبری به همراه فرشته رزاقی و لیلا نهالی‌فر نفرات‌تیم بانک سپه را تشکیل می دهند، نیرومند هم با فرزانه داج‌خوش، میترا زاهدی و زری حسینی‌تیمی قدرتمند بوجود آورده استو بالاخره دانشگاه تهران با ژرمن میرباسو ،آذر میرهاشمی‌و رکسانا تاج‌الدینی به مسابقات آمده‌است که حرف هائی برای گفتن دارد.

از نکاتی که در این دوره از مسابقات به چشم می خوردغیبت شکوه سروش آذر و هماپاکتچی قهرمان و نایب‌قهرمان بانوان کشور است که هر دو بخاطر گرفتاریهای شغلی نتوانسته‌انددر مسابقات حاضرشوند. نکته‌جالب دیگر این مسابقات یکدستی تیم های شرکت کننده است که‌جبران کمی تعداد تیم ها را خواهدکرد و مبارزاتی داغ در پیش خواهد بود.

در اولین دیدار این‌مسابقات دو تیم بانک سپه و قصر یخ حریف یکدیگر شدند، بانک‌سپه روشنک روشن طبری، فرشته رزاقی و لیلا نهالی‌فر را به‌هشت میز ها فرستادو قصر یخ‌باترکیب زهره شهسوار، فریده رازبان‌و ویدا امیر کیائی در برابر بانک سپه قرار گرفت.

بر روی میزیک زهره‌شهسوار و روشنک روشن طبری پیکاری پرهیجان داشتند.در غالب‌لحظات دوبازیکن درشرایطی متعادل‌پیش میرفتند بعد از چهار ساعت‌مبارزه شهسوار بتقاضای ثبت مسابقه را نمود و این در شرایطی بود که هریک از دو بازیکن تنها ٤ پیاده در صحنه بازی داشتند ودیدار به احتمال زیادمساوی میشدولی شهسوار با یک اشتباه فاحش در ثبت حرکت‌خودمجبور به‌پذیرفتن شکست شد و روشن طبری به پیروزی رسید. در پیکار دیگر این دو تیم ویدا امیرکیائی یار پرارزش تیم قصر یخ در برابرلیلا نهالی‌فر از تیم بانک سپه قرار گرفت امیر کیائی‌که نزدیک به۳۰ دقیقه دیرتر از وقت قانونی به سالن مسابقات‌رسیده‌بودتا اواسط مسابقه با شرایطی مساوی رااداره نمود ولی دراواخر مسابقه‌بایک ترکیب غلط یک رخ‌ازحریف خود عقب افتاد و نهالی‌فر هم‌بااستفاده از همین برتری براحتی پیروزی را از آن خود ساخت.

دیدار سوم دو تیم قصر یخ‌و بانک سپه نیمه تمام باقی‌مانده است که فریده رازبان‌و فرشته رزاقی طرفین این پیکار هستندبه این ترتیب بانک سپه موفق شده در برابر تیم قصر یخ به یک پیروزی چشمگیر و شیرین‌دست پیدا کند.

تیم نیرومند در اولین دور مسابقات حریف تیم دانشگاه‌بود زری حسنی از نیرومند برژرمن میرباسو غلبه‌کردو آذرمیرهاشمی فرزانه داج‌خوش را شکست‌داد باین ترتیب‌سرنوشت دیدارایندو تیم به دیدار رکسانا تاج‌الدینی از دانشگاه و میترا زاهدی‌ازنیرومند کشیده شد. دیدار ایندو چندبار زیر و رو شد و در پایان‌زاهدی باشایستگی تمام حریف خود را شکست داد وباین ترتیب‌نیرومند موفق شد از سد دانشگاه پیروزمندانه عبور نماید.

هما در شب نخست استراحت داشت.

حالا در پایان دور اول‌دوتیم بانک سپه و نیرومند هرکدام‌با دو امتیاز درصدر جدول قرار گرفته‌اند. وبه پیکار سدیر تیم ها چشم دوخته‌اند.

اخبار کوتاه

استعفای مربی والیبال مخابرات مازندران

آمل ـ خسروقبادی مربی تیم والیبال‌مخابرات‌مازندران استعفای‌خود را تسلیم‌هیات مدیره مخابرات کرد.

بدنبال استعفای قبادی، حسن ذوالفقاری سرپرست تیم مخابرات بسمت مربی این تیم برگزیده شد.

وی پس از انتخاب به این سمت اعلام نمود سعی خواهد کرد در نیم فصل دوم جام پاسارگادازبازیکنان بومی مانند آفتابی از گنبدکاوس و رحمت طریقی از آمل استفاده نماید. ذوالفقاری اضافه کرد بهیچوجه از بازیکنان غیر مازندرانی سود نخواهدبرد و شایعه پیوستن چندبازیکن ملی‌پوش تهرانی به این تیم بی‌اساس است.

بازگشت پرفروغ ملکی

وزنه‌برداران برگزیده‌برای سفر به مصر در اردوی داودیه به دوران آمادگی نزدیک میشوند، دیشب در جریان تمرینات داود ملکی وزنه‌بردار دسته پر وزن‌تیم ملی که ۸ ماه بخاطر بیماری از صحنه رقابتها دور بود، بازگشتی پر فروغ داشت.

ملکی که رکوردش در حرکت یکضرب٥ر۱۲۰ کیلو میباشد دیشب با موفقیت ۱۱۵ کیلو را یکضرب زد. سوای او و مهدی‌عطاراشرفی پس از مدتها در دو ضرب وزنه ۱۷۵ کیلوئی را مهار کرد.

یکشنبه شب نیز ابراهیم دژم وزنه‌بردار پر سابقه ایران در حرکت دو ضرب موفق به برداشتن ۱۸۰کیلو شد.

این وزنه‌بردار که‌درسفر به ترکیه از ناحیه‌کتف‌آسیب دید، اگر مورد توجه‌قرار نگیرد، دست آسیب‌دیده‌اش وبال گردنش خواهد شد.

سوای این سه تن علی والی ـ فیض‌الله ناصری و کارگرنژاد نیز در تمرینات چهره‌ای خوب داشتند.

بسکتبال جام ولیعهد

روزگذشته باانجام دودیدار «ایرانا ـ تاج سنندج» و «سپاهان اصفهان ـ پاس»، مرحله ماقبل نهائی مسابقه‌های بسکتبال‌جام والاحضرت ولیعهد در سنندج پایان‌یافت که ایرانا تهران وسپاهان اصفهان پس‌از پیروزی بر حریفان خود، برای مرحله نهائی برگزیده شدند.

ایرانا در حالی که نیمه نخست ۲۸ـ٤۱ عقب بود، در پایان ۸۱ـ۹۷ از سدتاج سنندج با پیروزی گذشت. سپاهان نیز با نتیجه۸۱ـ۹۱ پاس تهران را مغلوب کرد. نتیجه نیمه اول این دیدار نیز ۳۰ـ٤۱ بسود سپاهان بود.

ایرانا و سپاهان اصفهان بهمراه تیمهای دخانیات تهران و تاج بابل‌که ازگروه بابل به مرحله نهائی جام ولیعهد راه یافتند، از روز ۱۷ اسفند ماه جاری دیدار های مرحله نهائی را که بطور ضربدری در تهران برگزار میشود، به مرحله انجام میرسانند.

ضمن اینکه برنامه مرحله نهائی جام ولیعهد بدین شرح اعلام شد:

چهارشنبه ۱۷ اسفند:
● ایرانا ـ تاج بابل (۵ بعد از ظهر) ●دخانیات ـ سپاهان (٦ر۳۰بعداز ظهر).

پنجشنبه ۱۸ اسفند:
●بازنده‌های روز قبل برای تصاحب مقام سوم (٤بعداز ظهر) ●فینال برنده های‌روز قبل‌برای کسب مقام قهرمانی (۷ بعداز ظهر)

تمام دیدارهادر سالن‌شماره یک ورزشگاه نصیری انجام میشود.

●در ضمن برنامه دیدار های باقیمانده مسابقه های جام علیاحضرت شهبانو که بدلیل درگیری داوران با مسابقه های جام ولیعهد به تعویق افتاد از پنجشنبه این هفته ازسر گرفته‌میشود وبرنامه آن بشرح زیر اعلام شد:

پنجشنبه ۱۱ اسفند:
●سپاهان ـ ایرانا (۵بعد ازظهر ـ اصفهان) ●تاج‌ـ آرارات (۵ بعد از ظهر ـ سالن تاج «تهران»).

پنجشنبه ۱۸ اسفند:
●ایرانا ـ آرارات (۵ر۳۰ بعدازظهر ـ سالن شماره‌یک نصیری).

جمعه۱۹ اسفند: ●سپاهان ـ تاج تهران (۵ بعدازظهر‌ـ اصفهان)

گفتگو با جلال مقدم کارگردان فیلم پنجره

فیلم ارزان بسازید، سینمای مانجات می‌یابد

نمایش فیلم ایرانی ، «پنجره» از تلویزیون سبب شد تابهانه‌ای بیابیم برای گفتگویی با «جلال مقدم» کارگردان آن که‌ازفیلمسازان معتبر سینمای ایران محسوب میشود وروش فیلمسازی‌او در بحبوحه‌ی رونق فیلمهای بازاری در سینمای ایران‌از تازگیهایی برخوردار بود که از وی‌سیمای فیلمسازی رابه دست داد که در دلیک سینمای مطلقا درگیر باعوامل وسوژه های سطحی میکوشد به‌نو آوری‌هایی دست یابد واز همان عوامل در راه خلق یک اثر خوب سینمایی بهره ببرد، نمونه بارز چنین کوششی فیلم « سه دیوانه »وی بود که حتی پیش از فیصر که یک اقدام تازه در سینمای ما محسوب میشددرنوع خودیک کارنوبود که‌باعوامل کهنه انجام گرفته بود.

به‌هرحال مقدم چه در ساخته های جدی خود مثل «پنجره» یا «فرار از تله» و چه در ساخته های کمدیش «راز درخت سنجد»و «صمدو فولادزره‌دیو» نشان داده که‌فیلمسازی است که نمی خواهد باقشر خاصی ازمردم رابطه بر قرارکند بلکه قصدش ارتباطبرقرارساختن بااکثریت تماشاگر سینماروی ایرانی است و شاید ازهمین‌روست که وی همیشه خود را یک فیلمساز حرفه‌ای بمعنای اخص کلمه دانسته است. مقدم کارخودرادر سینما بانوشتن فیلمنامه های « شب قوزی» و «جنوب شهر» برای فرخ غفاری آغاز نمود که در نوع خود از فیلمهای مطرح سینمای ایران بحساب می آیند و ذوق ودقت نویسنده رادر داستان هر دو فیلم نشان میدهند. مقدم حتی در سینما بازیگری هم کرده‌است یکبار در فیلم «خشت‌وآئینه» ساخته ابراهیم گلستان و یکبار هم در ساخته خودش «راز درخت سنجد». «خانه خدا» نخستین فیلم باند جلال مقدم بود که وی را بعنوان یک سینماگر مسلط به تکنیک وبیان‌سینما معرفی کرد، چندانکه از آن پس راه‌ورود اورا به سینمای حرفه‌ای ایران هموار ساخت. در واقع‌این گفتگو پس از سالها دوری وی از سینما میتواند نشانگر طرز تلقی های تازه او از سینما باشد.

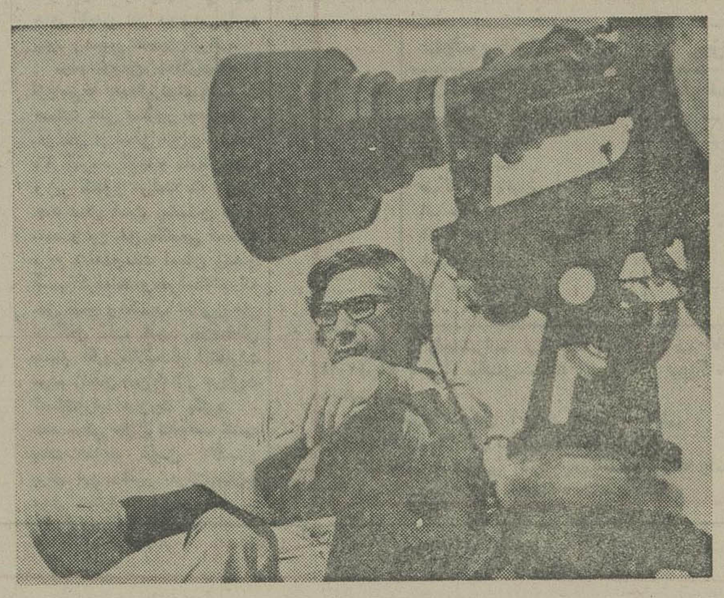

★ احساس میشود که‌فیلم پنجره علاقه خاصی‌به‌شخصیتی که توسط نوری کسرایی‌بازی میشود نشان میدهد، بطوری که تماشاگر نزدیکی بیشتری‌با این شخصیت و بی پناهی و سرگردانی او حس می کند، باتوجه به رمان اصلی نوشته «تئودور درایزر» که این زن در آنجا روسپی نبود و یک زن کارگر بود می بینیم اینجا هم معصومیت این زن حفظ شده‌است.راجع‌به این‌شخصیت در فیلمت چگونه می‌اندیشی؟

مقدم- من فیلم « مکانی در آفتاب» ساخته « جورج استیونس» راکه فیلم پنجره براساس آن ساخته شد، دیده بودم بعدهم رمان « تئودور- درایزر»راخواندم، داستان‌یک دستورالعمل کلی بود، من آن را ایرانی کردم، دلیلی نداشت بی‌هیچ‌تعهدی ، به اصل‌سوژه وفادار بمانم من که نتوشته‌ام براساس‌کتاب«تئودور درایزر»، طرفدیگر دختر نمی توانست شخصیت‌مطرح در کتاب باشد یعنی توی کارخانه کار بکند. هنوزبندرت از این اتفاقات‌در محیط ما می افتد ، اینجا که آمریکا نیست . بهمین دلیل شخصیت دختر را به صورتی که دیدید در آوردم- بصورت موجودبدبختی که بازیچه‌قرار گرفته و میخواهد از فحشاء خودش را کنار بکشد.

★ روی‌معصومیتش خیلی تکیه کرده‌اید واین یک جنبه انسانی‌به شخصیت اوبخشیده است .

- برای اینکه واقعیت این است ، اگر آدم معصوم و ساده نباشد که به فساد مبتلا نمیشود ، درواقع همه‌ی این آدمها مجبور شده‌اند دست به آن کارها بزنند.

● بنابراین میشود گفت آنها نموداری از ناهنجاری های شرایط اجتماعی خودشان هستند ؟

- زندگی کودکی ومحیط خانواده بنظر من خیلی مهمتر از شرایط زندگی اجتماعی‌است. من‌خواسته‌ام فیلمی درمورد روانشناسی یا مسائل تربیتی بسازم ولی حالا که از آن زمان خیلی گذشته فکر میکنم ما بیشتر عروسک گذشته و کودکی خودمان هستیم . البته مقداری ازشرایط راخودمان انتخاب می‌کنیم : فرض کنید توی محیط ها به اصطلاح لات وجود دارد ولی‌کسی شما را بزور به این کافه ها نمی‌برد. این شما هستید که رفتن به کافه را انتخاب می کنید . در این محیط مواد مخدر هم هست ولی کسی یقه شما را نمی‌گیرد که بیا اینکار را بکن . خود شما به سوی‌آن‌کشیده می‌شوید. این کشیده شدن به جنبه‌های بد محیط اجتماعی و زندگی زمینه‌ای ازپیش ساخته شده دارد که‌ازبچگی مایه‌میگیرد. این آدمها نمی‌توانند زندگی گذشته خود را تجزیه و تحلیل کنند، وسیله‌و امکانش را هم ندارند که بفهمند‌چرا به چنین وضعی دچار شده‌اند . البته تاثیر فقر را هم نباید نادیده انگاشت که همراه با بیکاری و عوامل دیگر دست به دست میدهند و یک آدم‌راخراب می‌کنند. فراموش نشود که در فیلم مقداری هم رویاسازی‌شده. مثلا دریائی را می‌بینیم‌پیش روی این سه‌نفر، هرجا می روند آزادند و راحت هر کار بخواهند می‌کنند، اما درصورت واقعیت داشتن ، به کنار دریا رفتن به این سادگی نیست، جامیخواهد پول میخواهد، وسیله نقلیه میخواهد و ...

● در دستورالعمل یافیلم اصلی ، زن قربانی جامعه سرمایه‌داری میشود؟

- نه‌اینطورنیست. قربانی هوا وهوس مردم هم می شود ،من معتقدم که یک انسان خودش مسئول‌است. یعنی می‌تواند بگوید من موجود مسئولی نیستم و محیط است که مرا مثل عروسک‌میچرخاند. خاصیت انسان در مسئول بودن و تصمیم‌گیری اوست و این نکته خیلی مهمی است . اگر شما دست از جلو خودتان بردارید براحتی به هزارراه کشیده می‌شوید.

● شما در فیلم پنجره در تلفیق و آشتی دادن‌معیار های سینمای تجاری آنروز با سینمای خوب کوشش کرده‌اید به این معنی که ما در این فیلم می‌بینیم مسئله برخورد دو طبقه وجود دارد و ما همچون بسیاری دیگر از فیلمهای آن روز صاحب یک شخصیت از طبقه پائین جامعه هستیم که خواسته یا ناخواسته با طبقه‌ای ارتباط برقرار می کند که از نظر اجتماعی‌در سطح بالاتری هستند ، این مسئله در بسیاری‌ازفیلمهای آن زمان مطرح بود که‌البته استفاده های درستی ازآن نمیشد و بیشتر در جهت بازی کردن با احساسات تماشاگر بود که جوان‌فقیر فیلم را نماینده طبقه خود میدانست و در نتیجه هردو صاحب یک وسوسه واحد میشوند ، وسوسه دست‌یابی و یانفوذ بیک طبقه بالاتر ، سئوال اینست که چطور این شرایط را باهم وفق دادیدتایک فیلم‌تجارتی سالم (بایزعم خودتان حرفه‌ای سالم) بسازید ، از شرایط آن روز ها بگوئیدو اینکه احتمالا باچه مشکلاتی در اینراه برخورد داشتید وتا چه حدمجبور شدیدخودتان با امکانات سینمای حرفه‌ای آن زمان وفق بدهید

زندگی متوسط من

- برای اینکار یک مقداری بخودم برگشتم، چون‌زندگی متوسطی داشتم و حتی شاید پائین تر از متوسط، اینست که دشواری کارو زندگی و پول در آوردن‌را میشناسم و درعین حال عشق را هم میشناسم ، بخودم که مراجعه کردم دیدم نمیتوانم‌از ذهن‌وخیالم قهرمانی بسازم که فرض کنید بیاید آواز بخواند ، دعوا کند و پول ها را پرت‌کند اینست که گفتم بایستی به واقعیات توجه کرد. مثلا شخصیت لیلی که توسط گوگوش‌بازی‌میشد که دختر متمولی بود علی‌رغم عشقش به سهراب (بپروز وشوقی) حاضر نشد اسم و رسم خانواده اش را فدای این عشق بکند ، عشق یک چیز لطیف و رویائی است اگر قرار شود در شرایط نا- مساعدی قرار گیرد عشق خود بخود از بین میرود اینست که از پرداختن یک عشق رویائی و رمانتیک خودداری کردم و بنوعی سعی کردم واقعگرایی کرده باشم .

★ چه مشکلاتی در این راه برایتان ایجاد شد چون بهرحال باچنین‌فکری حتما در آن زمان دچار مشکلاتی شده‌اند چرا که در واقع بانگاهی بفیلمهای آن زمان شما بنحوی بر- خلاف جریان آب شنا کرده‌اید ؟

دختر آوازه خوان فقیر

- یکی از مشکلات آن موقع کسانی بودند که با من کارمیکردند چون‌متوجه نبودند که من چه میخواهم بسازم ، آنها بروش دیگری عادت کرده بودند ، این بود که من فیلم را لحظه به لحظه اداره میکردم ، یعنی هر صحنه را که کار میکردم همانجا قبل ازفیلم- برداری توضیح میدادم که در این صحنه چه اتفاقی می‌افتد اینطور نبود که سناریو رااز اول همه بخوانند ، از طرف دیگر تهیه کننده نگران فروش فیلم بود و سعی میکردفیلم را ازنظر اقتصادی نجات بدهد . منتها بروش‌خودش در واقع تهیه کننده هم در این شرایط بین‌یک سینمای جدید و متفاوت گیر کرده بود که از سویی برایش اعتبار فراهم آورد و از طرف دیگر مشکل‌فروش فیلم و موقعیت اقتصادی آنرا برطرف کند ، در واقع همه نگران بودند که آیا سرمایه این فیلم برمیگردد یانه، من به آنها گفتم که سرمایه این فیلم برمیگردد ، اما آنها تضمین میخواستند ، چون برایشان این یک مسئله بود که چگونه ممکن است در فیلمی آواز نباشد و دختر فیلم نخواند وفرض کنید صحنه‌ای نباشد که در دریک قصر با شکوه والس برقصند و در کنار آن دختر فقیر فیلم آوازبخواند باصطلاح صحنه‌ای کاخ ها و کوخ‌ها، این تردید را بوجود می‌آورد که‌چطور فیلم میخواهد فروش‌داشته باشد . من میگفتم بهر حال فیلم چیزهایی دارد که تماشاگر را مشغول کند . مثلا صحنه ای که در اتوبوس نوازندگان دوره‌گرد یک ترانه ازسوسن میخوانند، خود این مسابه لحظه‌ای تماشاگر را مشغول میکند منظورم از این کار اثبات این نظر بود که استفاده ازعوامل تجربی حتما نمی‌بایستی‌بشکل کلیشه‌ای آن انجام گیرد تافیلم موفق شود.

بهرحال فیلم بمحض اینکه‌با تماشاگر رابطه برقرار کرد ، تماشاگر خریدار فیلم شماست، اما اگر این رابطه برقرارنشد هرکاری‌هم‌بکنید فایده‌ای‌ندارد.

فیلم هایی بودند که به‌قصد تجارت ساخته شدندتمام‌عوامل تجارتی هم در آنها بکار گرفته شد ، اما فیلم فروش نکرد این با مردم رابطه‌برقرار نکرد ، مثلا فیلم «باباشمل» علی حاتمی ، تمام عوامل تجارتی را داشت ، خوب هم ساخته شده‌بود،قصه هم‌خوب بود رنگی هم‌بود، فروش‌نکرد اگر چه نسبت به سایر ساخته های حاتمی فیلم ناموفقی بود ولی می‌بینیم ، حسن کچل‌کار کرد در حالی که اصلا کسی تصورش را هم نمیکرد .

تعبیر شما از سینمای تجارتی سالم چگونه است ؟

- من اصلا عقیده ندارم که تجارتی بودن بمعنای از هنر دور شدن است

اتفاقا هرچه شما به هنر بمعنای واقعی نزدیکتر بشوید فیلمتان هم تجارتی میشود ، منتها پشت آن ادعا می‌آید ، فلانکس میخواهد با یک فیلم خود بالفرض راجع به‌پیدایش جهان حرف بزند ، یعنی همه هستی را در یک فیلم بگنجاند در حالی‌که‌یک مقداری فروتنی لازم است ، بایستی سوژه‌های ساده را به دست گرفت ،من خودم شدیدا مخالف سوژه های پیچیده هستم ، باید فیلم های ساده ساخت حالا این ساده ممکن است تفریحی‌باشد یایک نوع دیگر دنیا پر از فیلمهای پیچیده است، فیلمهای جیمزباندی ساخته‌اند ،فیلم‌های کاراته‌ای ساخته‌اند ، پلیسی ساخته‌اند ، هر نوع فیلم پیچیده‌ای فکر کنید دنیا ساخته است ، دنبال آنها رفتو آنها را کپی کردن ما را بهیچ جایی نمیرساند

★ دقیقا منظورتان‌از ساده چیست ؟

- یعنی با تماشاچی نباید جنگ کرد ، فیلمی بسازیم که تماشاچی بفهمد ، با آن رابطه برقرار کند، درپنجره»تماشاگر با شخصیت ترانه و یا سهراب و یا اصغر ژیلا رابطه برقرار میکند ، چرا چون سعی‌نشده بود این آدمها کار های محیرالعقولی بکنند که همه را مبهوت سازد ، چون اگر ما بخواهیم دیگران را مبهوت‌و انگشت بدهان بکنیم کاری نکرده‌ایم ، من فکر میکنم آدم هرچقدر عمیق‌برفکر کندساده‌تر فکر میکند .

● البته یک تفاوتی‌بایستی باشد بین فیلم مثلا «کنج‌فرون» که با تماشاگر رابطه برقرار میکند و فلان فیلم خوب‌دیگری که موفق به ایجاد ارتباط میشود ، واقعا فیلمساز باید چگونه و به چه طریق درسنی این رابطه را کشف کند ، نیاز جامعه و خواسته های‌مردم را چگونه میشود پیدا و بعد مطرح کرد.

- هر دوره‌ای سینماگر های خودش را دارد ، یکدوره‌ای بود که ما سینماگر نبودیم ، عده دیگری بودند بعد ما آمیم و سینماگر شدیم ، حالا دوره ما هم دارد تمام میشود، حالا باید جوانتر ها بیایند ، شما باید بیائید فیلم بسازید چرا ؟ برای اینکه سینما یک هنر جوان است ، آدم وقتی جوان است میتواند فیلم‌بسازد سینما را جوانها میسازند ، برای جوانها ، آدم های مسن زیاد به سینما توجهی ندارند. مگر تلویزیون .

ادامه دارد

ما دیگر پیر شده‌ایم ، این جوانها کجا هستند ؟

باساختن فیلمهای پیچیده نباید با تماشاگر جنگید

فردید فیلسوف را دست انداخته‌اند!

دهه «باران شاعر» و «سیل شعر» را از یاد برده‌اید؟

ابتدا قرار بود ، این نوشته پاسخی باشد بر مطلبی که‌تحت عنوان «شعر نو ، آبروی زبان پارسی را برده است » که در صفحه هنر و ادبیات روزنامه اطلاعات مربوط به چهار اسفند ماه چاپ شد ، اما بعد از دیدن برنامه این سوی و آن سوی، زمان که در واقع مضحکه‌ای بود برای دست انداختن یکی از صاحب نامان ادب پارسی ، صل قضیه بفراموشی سپرده شد و آنچه دربی‌می‌آید ،حاصل یك عکس‌العمل است در برابر واقعه‌ای که واقعا برخورنده و ناراحت کننده بود قضیه از این قرار بود که‌درمحفل این سوی و آن سوی زمان آقایان فردید محلاتی، منشی‌زاده و تمیمی را آقای علیرضا میبدی بجان هم انداخته بود و بجای طرح‌کردن یك موضوع اساسی و بدست آوردن حاصلی اساسی جمع چهار نفری فقط برآن بودندچه درلباس‌موافق وچه‌در ردای‌مخالف آقای فردید را که عمری به تحقیق وکنکاش در ادب وعلوم اجتماعی گذرانده، مسخره‌کنند همین و بس .

قبل از پرداختن‌به‌بحث‌اصلی دلم می‌خواهد جناب محلاتی توضیح بدهند که چه کسی به ایشان حق داده که با پوزخند زیرکانه‌شان فردید را دست بیاندازند .

وجناب منشی‌زاده که خودش را متعلق به دنیای شعر می‌داند‌آیا می‌تواند آن خنده‌هایی را که پوشیده از چشم فردید درچشم دوربین تحویل خلق‌الله داد ، بجای فردید قرار گیرد وتحمل کند و آقای میبدی اگرفردید را بعنوان آدمی که حرفش آنچنان قابل حساب نیست می- پذیرد ، چرا اصلا او را در برنامه شرکت داده است .

حالا که دست غرب ازدامن شما کوتاه شده لابد دامن همت بکمر زده‌اید که مرحوم نیما یوشیج را به راه راست هدایت فرمایید و باعث شوید که فرضا اخوان‌ثالثها به‌پیروی از نیما یوشیج به راه خطا نروند و بجای اینکه قدم درراه منوچهری و حافظ و مولوی بگذارند و پس مانده های آنچ را دو باره به قالب بزنند ، شعرهای درخشانی‌چون‌زمستان، ناگه غروب، کدامین ستاره ، «مردو مرکب» و «... » راخلق نکنند .

حرف شما عزیزان که در این مرحله از سن و سال‌باید برای افراد ناآگاه و مشتاقی چون مزو دیگران حجت باشد، حالا مضحکه و وردز بان این و آن شده است که منتظرند جمله به جمله حرفهای شما را با خنده و توضیحات لطیفه‌مانند تفسیر کنند و کسی را یارای این نباشد با چهار کلام حرف حسابی جوابشان را بدهد .

دلم می‌خواست بجای‌اینگونه بدو بیراه گفتن ها اصولا شعر را در یك چهار چوب و یك ضابطه معقول‌تعریف می‌کردید. بجرات ادعا می‌کنم که هیچ‌یك از شماجز تعریف شمس قیس و یا ارسطو تعریف دیگری‌از شعر را در نظر ندارید .

من‌هم ، درست مثل شما ، اگر قرار باشد ، تعریفی‌بکلام برای شعر عنوان کنم ،خیلی راحت می‌گویم :« شعرکلامی است موزون و مقفی .... » و خودم را از دره سرنجات می- دهم چون آن ضابطه هایی که من برای شعر می‌شناسم آنقدر برای خودم روشن نشده‌اند که بتوانم بروی کاغذ جاری‌شان کنم و بهمین خاطر کلامم به نوعی پرت‌و پلاگفتن می‌انجامد اما هیچ‌دلیلی نمی‌بینم‌مادام که در این مرحله هستم یا اظهار نظر کردن ، بادم شیر بازی‌کنم کاش حداقل آقای فردیدشما هم اینکار را نمی‌کردید .

شما فکرمی‌کنید زبان‌پارسی از زمان رودکی و حتی قبل از آن فقط حافظ،سعدی،فردوسی، منوچهری، عطار، مولانا ،نظامی، مراقی، وحشی، خیام ،خاقانی ، عنصری، جامی ، قاآنی، قاصر خسرو و ... را داشته است ؟ راستی هیچ تذکره های مانده از قدما رادیده‌اید که نام چه لشکر انبوهی از شعرا را برده‌اندکه از بسیاری ازآنهایا شعری بجای نمانده و یا اگر مانده یك بیت و یك غزل‌است.

خوب در چنین شرایطی فکر نمی‌کنید که در صف شعرای صاحب نام کلاسیك ، انبوهی از شعرایی را داشته‌ایم که شعرشان قدرت تحمل زمان را نداشته است و یا ازیاد رفته‌اند و یا تك‌بینی از آنها مانده ، آن هم‌به‌نشانه‌ی مشت نمونه‌ای از خروار «شعر نو » که من هیچ تفاوتی بین آن و شعر دیروز نمی‌بینم ، در حال حاضر وضعیت شعر کلاسیك در چهارصد پانصد سال پیش را دارد ، همین قرن (منظورم قرن چهارده است) -که تمام شود آنان که زنده می‌مانند قطعا می‌بینند که چه فخری به شعر امروزمان می‌فروشند و همین شعرایی که امروز به فتوای شما باید از صحنه طرد شوند به آسانی باعث مباهات آنروزیان می‌شوند .

اگر یادگان نرفته باشد در دهه‌ی ۴۰-۵۰از زمین وآسمان ایران شاعر نوپرداز می بارید وبازهم اگر بی‌انصاف نباشید می‌بینید که در این چهار پنج سالی که‌از دهه‌ی «باران‌شاعر» و«سیل شعر » گذشته فقط دو سه نفری مانده‌اند که هنوزهم تکلیفشان روشن نشده است . شاید اینها هم در پایان‌همین دهه در عمق فراموشی رسوب کنند .

پس حق این است . چنین شتاب زده و دل نگران برابر دوربین قرار نگیرید و صالح‌و طالح رابا یک چوب نزنید، زمان تکلیف خودش را با این جماعتی که شما فکر می‌کنید آبروی شعر فارسی را برده‌اند خیلی زودتر از آنچه فکرش را بکنید روشن خواهد کرد .از آن گذشته جناب فردیدشما‌از کجا می‌دانید که شاعری مثل عنصری و سنایی و ... عاشق بوده‌اندو نیما یوشیج به‌اندازه‌ی آنها عاشق نیست .

نیما یوشیج در زمانی عاشق بوده است که عشق معجزه می‌کرده معجزه‌ای‌که حاصل‌آن دهخدا ، معین و ... افرادی از این دست است .

آگهی استخدام

دانشکده افسری نیروی زمینی شاهنشاهی تعدادی از جوانان داوطلب زیر ۳۵ سال‌راجهت‌مشاغل اداری و فنی با حقوق‌ومزایای وحق فنی درسطح عالی بهمکاری دعوت مینماید ، داوطلبین میتوانندجهت استخدام‌وآگاهی بیشتر همه‌روزه بغیر از ایام تعطیل از ساعت ۸ الی ۱۴ بادردست‌داشتن‌فتوکپی واصل مدارك تحصیلی و تخصصی و یا سابقه کار در رشته مربوطه - شناسنامه عکس‌دار و کارت پایان خدمتی‌و یا برك معافیت غیرپزشکی و ۴ قطعه‌عکس به پرسنل‌وآجودانی دانشکده افسری واقع درخیابان سپه مقابل کاخ‌سنا مراجعه‌نمایند.

۱ـ مشاغل اداری :

الف ـ نویسنده و ماشین نویس‌فارسی‌ولاتین (زن‌ـمرد) بامدرك تحصیلی دیپلم کامل متوسطه ریاضی ـطبیعی ـادبی

ب‌ـ بایگان (زن‌ـمرد) بامدرك تحصیلی دیپلم کامل متوسطه ریاضی ـطبیعی ـادبی

پ‌ـ متخصص امور اداری (زن‌ـمرد) بامدرك تحصیلی دیپلم کامل متوسطه ریاضی ـطبیعی ـادبی

ت ـ متصدی اوراق آزمایشات (زن‌ـمرد) بامدرك تحصیلی دیپلم کامل متوسطه ریاضی ـطبیعی ـادبی

ث‌ـ انباردار وسایل لابراتوارها (زن‌ـمرد) بامدرك تحصیلی دیپلم کامل متوسطه ریاضی ـطبیعی ـادبی

ج‌ـ کارتیست وسایل لابراتوارها (زن‌ـمرد) بامدرك تحصیلی دیپلم کامل متوسطه ریاضی ـطبیعی ـادبی

چ‌ـ متصدی ماشینهای حك‌پلاك (زن‌ـمرد) بامدرك تحصیلی دیپلم کامل متوسطه ریاضی ـطبیعی ـادبی

ح‌ـ حسابدار و تنظیم کننده اسناد حقوقی (مرد) با مدرك تحصیلی دیپلم کامـل متوسطه ریاضی ـطبیعی ـادبی

۲ـ مشاغل فنی

الف ـخطاط (مرد) با مدرك تحصیلی دیپلـم کامل متوسطه وسه‌سال کار قابل قبول دررشته مربوطه .

ب‌ـ رسام با مدرك تحصیلی سوم متوسطه ویا معادل آن‌و هفت‌سال سابقه‌کار قابل قبول در رشته مربوطه

بامدرك تحصیلی ششم ابتدائی یا معادل آن‌و۱۲سال سابقه کارقابل قبول

پ‌ـ متخصص دستگاههای خنك کننده با مدرك تحصیلی ششم ابتدائی یامعادل آن و۱۲ سال سابقه کار قابل قبول

با مدرك تحصیلی ششم ابتدائی یامعادل آن و۱۲ سال سابقه کار قابل قبول

چ‌ـمتخصص‌و متصدی‌دستگاههای‌حرارتی‌وتهویه با مدرك تحصیلی ششم ابتدائی یامعادل آن و۱۲ سال سابقه کار قابل قبول

چ ـمتخصص وکمك‌متخصص برق وماشین‌آلات چاپ الکتریکی والکترونیکی‌ومکانیکی‌سابقه کار قابل قبول دررشته مربوطه.

ح‌ـ متصدی زیراکس (مرد)دارابودن مدرك‌تحصیلی دیپلم‌کامل متوسطه‌ویامعادل آن‌و۲سال سابقه کار قابل قبول دررشته مربوطه

دارا بودن مدرك تحصیلی سوم متوسطه ویامعادل آن‌و چهارسال سابقه‌کار قابل قبول در رشته مربوطه.

دارا بودن گواهینامه تحصیلی دوره ابتدائی‌ویامعادل آن داشتن‌شش سال سابقه کار قابل قبول در رشته مربوطه

خ ـمتخصص موتور های آب‌و برق دارا بودن‌گواهینامه تحصیلی دوره ابتدائی و یامعادل آن داشتن شش سال سابقه کار قابل قبول در رشته مربوطه.

د ـ باغبان (مرد) دارا بودن مدرك تحصیلی‌سوم متوسطه ویامعادل آن داشتن‌گواهینامه‌دوره ابتدائی ویامعادل آن دوسال سابقه کار قابل قبول دررشته مربوطه.

ذ ـنقاش (مرد) دارا بودن مدرك‌تحصیلی سوم متوسطه ویامعادل آن داشتن‌گواهینامه‌دوره ابتدائی ویامعادل آن دوسال سابقه کار قابل قبول دزرشته مربوطه.

اطلاعات هفتگی مجله دلخواه شما

پیشگاه مبارك شاهنشاه آریامهر

دانش آموزان و دبیران وکارکنان دبیرستان چهارم ایران ناحیه یک تهران از شنیدن اعمال وحشیانه وغیرانسانی مشتی افراد بی‌وطن در شهر تبریز بسیار اندوهگینند و ضمن ابراز انزجار خواهان اشد مجازات برای این توطئه‌گران خائن هستند.

شهریارا

بدینوسیله ضمن ابراز همبستگی و وفاداری نسبت به‌آن رهبر عالیقدر از وقایع تبریز شرمنده وشرمساریم وخواهان اشد مجازات برای این خائنان بی‌وطن میباشیم.

دانش آموزان، دبیران، کارکنان دبیرستان دانش‌افروز ناحیه یک تهران

شاهنشاها

دانش آموزان، دبیران وکارکنان دبیرستان عاصمی ناحیه یک تهران ضمن اعلام جانبازی در راه میهن وشاه خویش انزجار وتنفر خود را از اعمال خائنانه مشتی بی‌وطن که واقعه تبریز را بوجود آوردند ابراز میدارند.

دنیای ورزش

شنبه‌ها منتشر میشود

قابل توجه صاحبان اراضی بایر

برابر ماده یك آئین نامه اجرائی مالیات براراضی موضوع ماده ۲۱۴ قانون مالیات های مستقیم اظهار نامه اراضی بایر باید در اسفندماه تسلیم و مالیات پرداخت شود .

اشخاص حقیقی‌وحقوقی صاحبان اراضی بایر توجه فرمائید :

۱۲٪ زیان دیرکرد + ۵۰٪ جریمه + مطالبه‌مالیات‌قانونی = عدم تسلیم اظهارنامه وپرداخت مالیات

استفاده از تسهیلات قانونی + معافیت‌ازجریمه وزیان دیرکرد = تسلیم اظهارنامه و پرداخت مالیات

بنابراین تافرصت باقیست به‌حوزه های‌ممیز کلی مالیات‌براراضی بایرتهران‌مراجعه‌واظهارنامه مربوطرا‌تسلیم ومالیات‌قانونی راپرداخت‌فرمائید.

کارکنان ممیز کلی مالیات براراضی بایرتهران‌درمحل ساختمان سابق گمرك آماده خدمت و راهنمائی مودیان محترم هستند. م‌الف ۲۷۹۲۸ ۱ـ۵

اداره کل مالیات بر شرکت ها وارث

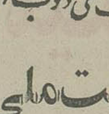

شرکت ملی ذوب آهن ایران

آگهی استخدام

شرکت سهامی ذوب آهن آریامهر برای تکمیل نادر مورد نیاز مهندسی کل‌ارتباطات ومخابرات خود تخصصهای زیر را با حقوق و مزایای مکفی ستخدام مینماید :

۱ـ تعمیرکار رادیو وتلویزیون
۲ـ تعمیرکار شبکه کابل یامفضل بند
۳ـ تعمیرکار مراکز تلفن خودکار
۴ـ تلگرافچی آشنا به مورس فارسی‌ولاتین
۵ـ باطریساز

داوطلبان میتوانندجهت‌آگاهی‌بیشتر‌واستخدام همه‌روزه به استثنای روزهای پنجشنبه و جمعه وایام تعطیل ازساعت ۷½الی ۱۶½ بادردست داشتن شناسنامه عکس‌دار وبرك پایان‌خدمت نظام یامعافیت‌دائم‌ازخدمت مزبور به‌اداره کاریابی واستخدام کارگزینی کل‌ذوب آهن آریامهر واقع درکیلومتر ۴۵ جاده اصفهان شهرکرد مراجعه نمایند. م‌الف ۲۷۹۲۰

گفتوگو با تیمسار حسینعلی بیات نماینده مجلس شورایملی درباره حوادث اخیر تبریز

تازمینه مستعد نباشد، تبلیغات سوء تأثیری ندارد

دستگاه های اداری بجای آنکه در خدمت مردم باشند باعث آزار میشوند
وظیفه استاندار فقط قطع نوار سه‌رنگ نیست !

تاکید شاهنشاه آریامهر مبنی بر تنبیه ماموران خاطی تبریز ، این امید را در دل ها بوجود آورده که در چند روز آینده . مقصران اصلی وقایع خونین تبریز از کار برکنار شوند و به تنبیه برسند چرا کوتاهی و قصور آنها در انجام وظایف محولشان ،عامل ایجاد حوادث خونین تبریز بوده است .

سرتیپ‌باز نشسته حسینعلی بیات نماینده زنجان و مخبر کمیسیون مرایض در جلسه علنی مجلس شورایملی هم ضمن یک سخنرانی کوتاه ولی مستدل ، حوادث خونین تبریز را ریشه‌یابی کرده بود که بهمین سبب خبرنگار اطلاعات در این زمینه ، با تیمسار حسینعلی‌بیات به گفت وگو نشسته است

تیمسار بیات نماینده مجلس شورای ملی

● شما در مجلس شورای ملی ، علت حوادث ووقایع اخیر تبریز را ناشی‌ازنارسائی سازمان های اداری و قصور مسئولان اجرایی در انجام وظایف خودشان دانسته‌اید، این اظهار نظر ، بحث هـای تازه‌ای را در محافل‌اجتماعی‌و سیاسی مملکت برانگیخته است بنابراین سئوال اینجا استکه به اعتقاد شما چرا این وقایع خونین بوجود آمده‌و مقامات اداری استان هم در ایجادآن چه نقشی داشته‌اند .

● مسئله اساسی در این است که هنوز ما اطلاع صحیحی از حوادث خونین تبریز نداریم .

اطلاعات ما محدود به آن چیزی استکه در جرایدمنتشر شده و من هم الزاما ، همین اطلاعات مختصری را که در دست است ، تجزیه و تحلیل میکنم .

صورت واقعه این است که « عده‌ای جوان که‌اکثرشان تحصیل کرده هستند از طبقات مختلفبا تمهید مقدمه‌صورت دستجات منظم توی خیابان‌ها ریختند و دو روز متوالی‌نظم شهر را مختل ساختند و بـه آتش‌سوزی‌وتخریب پرداختند تا در اثر دخالت قوای‌انتظامی پس از آنکه عده‌ای‌مقتول و جمع کثیری مجروح میشوند، ماجرا پایان میگیرد .»

حالا با یک نگاه مختصرو اجمالی باین اخبار ، چنین استنتاج میشود که اکثرعاملین جوان بوده‌اند و سن آنهاهم کافی نبوده تا وقایع شوم آذربایجان و حوادث قبل‌از امرداد ۲۸ را به یاد داشته باشند ، بنابراین باید دید چرا یک عده جوان که اکثرا هیچ سواد بوده‌اند مرتکب ایـن اعمال شده‌اند ؟ آنچه‌که مسلم است تا « زمینه مستعد»نباشد تبلیغات سوء داخلی‌و خارجی نمی تواند تاثیر داشته باشد.

بنظر من با تمام موقعیت‌ها و مزایای ارزنده‌ای که وجود دارد،فقط سوء جریان دستگاه های دولتی، بدبینی‌و نارضایتی را در میان طبقات مختلف‌مردم بوجود میاورد ، چون وقتی که مردم می بینند دستگاه‌های اداری بجای آنکه در خدمت مردم باشند ، باعث اذیت و آزار میشوند کم‌کم گله‌مند می شوند ، گله هم تدریجا بـه شکایت و غرولند میانجامدو باز هم چون کسی به رفع‌این نارضایتی ها نمی پردازد یـا آنکه در مقابل مراجعات مردم جواب سربالا میدهند طبیعی است که این غرولندها بـه خصومت و نفرت تبدیل شود درست، در چنین موقعی است کـه تبلیغات سوء داخلی و خارجی تاثیر می‌گذارد و یک دسته جـوان احساساتی و بی‌تجربه را به میدان میکشاند

نقش استاندار در حوادث خونین تبریز

● مقصر کیست؟

● سرتیپ بیات : دولت‌ها درایجاد نارضایی‌های جوانان مسئولیت مستقیم دارند یـا استاندار و کلیه ماموراتی که در اختیار ایشان هستند.

● استاندار و مقامات محلی چه‌کسی ،دارند؟

● شاید نقش اصلی بعهده آنهاباشد، چون چگونه ممکن است عده زیادی از جوانان نوانسته باشندزیردید استاندار و سایر مسئولان اداری تبریز، مقدمات این واقعه را فراهم آورده باشند واحدی از ماموران و مسئولان بیشمار تبریز هم‌ازآن آگاه نشده‌باشند بطوری‌که‌این جوانان بتوانند مقدار زیادی گرز و چوب‌یک شکل تهیه کنند و در ساعت معین وبا نقشه معین ، دو روز متوالی تبریز را تعطیل و مختل سازند.

مسئولان اداری و روسای ادارات زنجان و قزوین علاقه زیادی نشان میدهند چرا کـه‌از یکطرف صاحبان اراضی‌تاکستان فکر کرده‌اند بمحض انکـه تاکستان بمرکز استان تبدیل شود از راه فروش اراضی و املاک خودشان در کمتر ازچند ماه، ثروتی معادل ارقام‌نجومی بدست خواهند آورد. از سوی دیگر بعضی‌از روسا ومسئولان اداری هم فکر کرده‌اند که اگر تاکستان مرکز استان‌شود ،انها راحتتر میتوانند در طول‌هفته یک پایشان در تهران و پـای دیگرشان در تاکستان باشد یـا آنکه اصولا در تهران سکونت کنند و فقط هفته‌ای چندساعت درتاکستان بگذرانند .

بنابراین می‌بینید افرادی که دنبـال انتقـال مرکز استان از زنجان بتاکستان هستند ،در حقیقت به فکر حفظ منافع خودشان هستند نه‌مصالح‌ملت ومملکت ،چون زنجان با عنایت ملوکانه بمرکز استان تبدیل‌شده واین کار هم بامطالعه و بررسی همه جانبه و حساب های دقیق صورت گرفته وهیچ منطق هـم ایجاب نمیکند که‌اوامر ملوکانه پس گرفته شود تازنجان را تابع تاکستان کنند .

سئوال بنده‌این است که بـا توجه به اصل صرفه جویی که دولت آنرا اعلام کرده ،صلاح هست که کلیه هزینه هایی‌را که درچهار سال قبل بخاطراستان شدن زنجان صورت گرفته ، حالا نادیده بگیریم ،ازطرفدیگر کمبود فراوان آب درتاکستان و موقعیت های جوی وجغرافیایی ان که درتمام طول سال‌مطوفان خیز، هست امکان میدهد که تاکستان رشد کند تا بیکمرکز استان تبدیل شود؟ من‌درمجلس هم‌از وزیر کشور تقاضا کردم که شخصا بزنجان وتاکستان سفر کنید تاازنزدیک موقعیت های اقلیمی این دوشهر را به بینید وسپس تصمیم بگیرند .

مردم قزوین چه‌فکرمیکنند ؟ قزوینی‌ها هم‌مثل‌زنجانی‌هانگران هستند حتی سناتور جعفری که خودش از اهالی قزوین استدر ۱۶ آذرماه گذشته نامه‌ای بـه وزیر کشور نوشته که زنجان چند سال است بـه‌استان تبدیل شده واین حق مکتسبی استکه مردم شاهدوست استان زنجان کسب کرده‌اند وخواسته‌اند که حق مسلم ومکتسب اهالی‌زنجان از آنان سلب نشود .من‌مطمئن هستم اگرپرخلافتمام انتظارات مردم زنجان این انتقال مرکزیت استانداری صورت بگیرد . چند سالی طول نخواهد کشید بعلت مساعد نبودن تاکستان برای این منظور ،مرکزاستان‌به محل دیگرانتقال‌خواهدیافت....

پس وظیفه استانـدار و مـامـوران محلی چیست ؟ استاندار که فقط برای قطع نوارسه‌رنگ وایراد سخنرانی و شرکت در مراسم تشریفاتی انتخاب نمیشود.

چطور ممکن استکه استاندار با تمام عواملی که در اختیار دارداز نارضایی یک‌عده‌جوان آگاه نشده باشند و در مقام دلجویی و رفع سوء تفـاهم برنیامده باشد،ثانیا چطورشده که در آغاز تظاهرات وبموقع از آن جلوگیری نکرده‌اند، تا این‌وقایع شوم‌در روزروشن ودر منطقه حساس آذربایجان پدید آید.

● آیا شما استاندار را در ایجاداین وقایع خونین مقصر میدانید ؟

● استاندار فعلی‌آذربایجان شرقی ضمن داشتن این‌سمت، از مـوقعیت والائی، هم برخوردار است و بادولت، هم «ارتباط» نزدیکتری دارد، بعلاوه چنـد سال است کـه استانداری آذربایجان شرقی را بعهده داشته و با روحیه مـردم تبریز هم آشنائی کامل دارد بنابراین انتظار نمیرفت کهدر منطقه نفوذ ایشان چنین حوادث ناگواری رخ دهد.

● اصولا وظیفه استاندار چه بود ؟

باید استانداران با روحیه مردم‌استان آشنائی کامل‌داشته باشند، به درد آنها برسند ، مشکلاتشان‌را دریابند،نارضایتی هاشان را برطرف سازند ، با همه مردم به یک چشم ،بچشم محبت نگاه کنند ،ونگذارند دستجاتی تقویت شوند که موجبات مزاحمت دیگران را فراهم کنند .

● از جمله .... ؟

از جمله مثل حوزه‌انتخابیه خود من ، یعنی زنجان کـه با منتفذین‌محلی‌و ئقاله‌فئودال های گذشته سازش کرده‌اند، دبیر حزب را هم دراختیار گرفته‌اند در نتیجه هر روز به تعداد ناراضی ها اضافه می‌کنند ، استاندار باید با فکر و درایت‌ازبروزهرسانحه‌سوئی جلوگیری کند نه آنکه ناظر اوضاع باشدوبه گزارش‌آنچه که اتفاق افتاده است ، اکتفا کند و گزارش بدهد که مثل «ایلغار مغول آمدند و کشتند وسوختند و رفتند .»

● نظر شما درباره انتخاب

زنجان ، قزوین یاتاکستان .. ؟!

★ شما در صحبت‌ها چند جا به حوزه انتخابیه خودتان زنجان اشاره کردید . بعلاوه‌در چند ماه اخیر شایع شده کـه تاکستان مرکز استانداری‌زنجان وقزوین خواهدشد.شما بعنوان نماینده مردم زنجان چه نظری دارید؟

● در انتخاب تاکستان بعنوان مرکز استان ، عـده زیادی‌از مالکان اراضی‌تاکستان،

آگهی استخدام

شرکت سهامی تولیدوانتقال‌نیروی برق ایران (توانیر) وابسته بـه وزارت نیرو بمنظور تکمیل کادر نیروگاه نکاء تعدادی کارمند و کارگر محلی را که واجد شرایط مندرج‌درجدول‌زیر باشنداستخدام مینماید .

ردیف	عنوان شغل	میزان تحصیلات	سایر شرایط
۱ـ	کارمند اداری	دیپلم طبیعی یاریاضی	
۲ـ	مسئول حمل‌ونقل	سوم متوسطه	آشنائی به امور مربوطه
۳ـ	تلفنچی	سوم متوسطه	
٤ـ	پیشخدمت	ششم ابتدائی	آشنائی به امور مربوطه
٥ـ	کارگر باغبان	« «	« « «
٦ـ	سرآشپز	« «	« « «
۷ـ	آشپز	« «	« « «
۸ـ	کمک‌آشپز	« «	« « «
۹ـ	سرمیزبان	« «	« « «
۱۰ـ	میزبان	« «	« « «

داوطلبان واجدشرایط می‌توانند بمنظور کسب اطلاعات بیشتر و ثبت‌نام روزهای یکشنبه ۱٤ر۱۲ر۲٥۳٦ و دوشنبه ۱٥ر۱۲ر۳٦ باهمراه داشتن مدارک زیربه دفتر نیروگاه نکاء-واقع در ساری ،خیابان فرهنگ کوچه‌رز پلاک ۲۲ مراجعه نمایند.

۱ـ اصل و فتوکپی آخرین مدرک تحصیلی
۲ـ اصل و فتوکپی شناسنامه
۳ـ اصل و فتوکپی کارت‌پایان خدمت وظیفه یامعافیت دائم.
٤ـ عکس ٤×٦ـ٥ قطعه.

مالف ۲۷۸۲۸

هنگامی که سفر میکنید

در داخل وخارج کشور، بهرکجا که میروید با حساب پس انداز طلائی

به پول کیف وجیب شما بالاترین بهره تعلق میگیرد

با ارائه دفترچه

حساب پس انداز طلائی

در هریك از شعب بانك سپه در شهرهای بزرگ توریستی جهان
پاریس ـ لندن و نیویورك ارز مورد نیاز خود را بدون کارمزد
دریافت دارید.

حساب پس انداز طلائی بانك سپه، پدیده‌ای نو در خدمات بانکی

آگهی استخدام

شرکت مخابرات ایران بمنظور سرپرستی کتابخانه فنی خود بخدمت تمام وقت یکنفر فوق لیسانس کتابداری با شرایط زیر نیازدارد:

۱ـ تابعیت دولت شاهنشاهی ایران
۲ـ داشتن فوق لیسانس کتابداری (افرادیکه تجربه مطلوب دراین زمینه داشته‌باشند حق‌تقدم خواهند داشت.)
۳ـ تسلط کامل بزبان انگلیسی
٤ـ دارا بودن کارت پایان خدمت وظیفه‌عمومی یامعافیت دائم
٥ـ عدم اشتغال در سازمانها وموسسات وابسته بدولت
٦ـ داشتن شرایط‌عمومی استخدامی درشرکت های دولتی

واجدین شرایط میتوانند جهت کسب اطلاعات بیشتر بادردست‌داشتن فتوکپی‌مدارك استخدامی وسوابق تجربی وتقاضای کتبی خود باذکر مشخصات کامل ویك‌قطعه عکس‌پرسنلی‌حداکثر یك‌هفته پس‌از انتشار این آگهی مستقیما به‌اداره استخدام شرکت مخابرات ایران واقع‌درجاده‌قدیم شمیران چهارراه سیدخندان ساختمان مرکزی طبقه یازدهم مراجعه فرمایند.

م‌الف ۲۷۹۲۱

لیگت‌اندمایرز اینگورپوریتدمقیم‌نیویورك‌درامریکا

صاحب اختراع « ماده فیلتر صافی » ثبت شده درایران بـه شماره ۵۱٦۲ اجازه بهره بـرداری از آن را به اشخاص ذینفع عرضه مینماید . برای کسب اطلاع بیشتر به دفتر حقوقی ر. آقابابیان و همکاران خیابان شاه کوچه نو بهار شماره ۱۸ مراجعه شود .

آگهی‌های رسمی شرکتها: ● تأسیس شرکتهای جدیدالتأسیس ● تغییرات اساسنامه شرکتها ● افزایش سرمایه ● تصمیمات جدید ● انحلال

آگهی تغییرات درشرکت سهامی خاص آ.اچ. رابینز ایران ثبت‌شده بشماره ۳۰۴۹۸

طبق صورت جلسه مورخ۱۰ر۱۰ر۳۶ ه ژانویه ۱۹۷۸، شرکت آ.اچ. رابینز بامسئولیت محدود اولا آقایان رضا معتمدی و مصطفی شریعت‌کلیه سهم‌الشرکه های خودرا از صندوق دریافت وازشرکت خارج شدندوآقای یوسف‌داود و آقای آر.ای. برك و شرکت آ.اچ.رابینز اینترنشنال بانمایندگی آقای رضا معتمدی هریك باپرداخت مبلغی دراردیف شرکاء شرکت قرار گرفتند ونتیجتا درجمع سرمایه شرکت تغییری حاصل نشدو سهم‌الشرکه هریك از شرکاء بشرح زیرمی‌باشد:

الف- آقایان یوسف‌داودو آر.ای.برك هریك معادل‌یك هزار ریال.

ب- شرکت آ. اچ.رابینز اینترنشنال معادل نهصدو نود و هشتهزار ریال تمام.

ثانیا -نوع شرکت‌به سهامی خاص تبدیل و سرمایه‌شرکت یك میلیون ریال منقسم‌به یکهزارسهم یکهزارریالی باتمام میباشد واساسنامه جدید مشتمل بر۵۱ مادهویك تبصره‌تصویب وجایگزین اساسنامه قبلی شرکت گردیدو آقایان یوسف داود -راسل .ای. برك و شرکت آ.اچ.رابینز اینترنشنال به نمایندگی آقای هدایت‌اله متین دفتری بسمت اعضاء هیئت مدیره برای مدت دوسال وموسسه حسابرسی کوپرزولیبراند وآقای مایکل‌کامپسون از موسسه مذکور بترتیب بسمت بازرس اصلی و علی‌البدل برای مدت یکسال انتخاب شدند.

ثالثا روزنامه اطلاعات جهت درج آگهی های‌شرکت‌تعیین شد.و بشرح صورتجلسه هیئت‌مدیره آقای راسل. ای. برك بسمت رئیس هیئت‌مدیره وآقای یوسف داود بسمت مدیرعامل‌و نایب رئیس هیئت‌مدیره برگزیده شدندوکلیه اسناد واوراق وبروات‌و سفته‌ها و سایر اوراق تعهدآور شرکت باستثناءچك ها و قراردادهای‌شرکت توسط آقای راسل‌ای. برك رئیس هیئت‌مدیره ویاآقای یوسف‌داود «مدیرعامل» هریك منفردا باحق توکیل‌غیر امضاء وبامهر شرکت‌خواهد بودوکلیه‌قرارداد ها منفقا توسط آقایان راسل ای. برك و یوسف داود باحق توکیل غیر امضاء خواهدشد ضمنا تصمیم گرفته شد که کلیه چکها بشرح‌زیرامضاء شود:

الف- توسط آقای جی.ای.آر. استایلز ویا جورج ای. قامس هریك به‌تنهائی.

ب- آقایان یوسف‌داود و یاراسل‌ای. برك هریك به تنهائی تا مبلغ دویست و پنجاه هزاردریال یا منفقا بمیزان نامحدود.

رابعا مرکز اصلی شرکت تهران -خیابان خواجه‌عبدالله انصاری کوی دوازدهم شماره ۱۲۷ میباشد.

مدیرکل ثبت شرکتهاومالکیت صنعتی ،یحیی‌مدنی

م‌الف ۱۱۹۰۲

آ-۴۳۰۰۷

آگهی تغییرات شرکت سهامی خاص‌شی-جی-کا ثبت شده بشماره ۲۱۵۸۰

باستناد صورت‌جلسه مورخ۱۷ر۱۱ر۲۵۳۶ مجمع عمومی فوق‌العاده شرکت مذکور بند۸ماده ۴۶ اساسنامه شرکت‌به شرح زیراصلاح گردید«بند۸ تعهدـنظهرنویسی ـقبولی ـ پرداخت و واخواست اوراق تجارتی ولو بشخص ویااشخاص ثالث ».

مدیرکل ثبت شرکتهاومالکیت صنعتی ،یحیی‌مدنی

م‌الف ۲۷۶۱۷

آ- ۴۳۰۰۶

آگهی تغییرات در شرکت همکاری پیروز- معابر (سهامی‌خاص) ثبت شده بشماره ۲۰۸۴۲

طبق صورتجلسه مورخ ۲۷ر۳ر۳۵ مجمع عمومی‌شرکت همکاری پیروز - معابر (سهامی خاص) ضمن تصویب ترازنامه و حساب سود وزیان سال ۲۵۳۴ و روزنامه اطلاعات جهت درج آگهی های‌شرکت‌آقای اسماعیل پیروزفر بسمت بازرس اصلی و آقای محمد مهدی لمعه بسمت بازرس علی‌البدل برای مدت یک سال انتخاب شدند و بشرح‌صورت جلسه مورخ ۲۱ر۳ر۲۵۳۶ مجمع عمومی عادی ترازنامه‌سال ۲۵۳۵ شرکت به تصویب رسید و آقایان مهندس محمدادیب سمیعی و محمد مهدی لمعه بترتیب بسمت بازرس اصلی و بازرس علی‌البدل مجدداًبرای مدت یک سال دیگر تعیین شدند و ضمن تعیین روزنامه اطلاعات جهت درج آگهی ها آقایان محمد حسین پیروز ، محمد شایگانی و محمد ادیب سمیعی برای مدت دو سال بسمت اعضاء هیئت مدیره‌و آقای محمد شایگانی بسمت رئیس و آقای محمد ادیب سمیعی‌به سمت نایب رئیس و آقای محمد حسین پیروز بسمت مدیر عامل شرکت برگزیده شدند و حق امضاء کلیه اوراق تعهد آور و بهادار با هریک از اعضای هیئت مدیره و مهرشرکت و همچنین اوراق عادی و اداری با امضاء هریک از اعضاء هیئت مدیره همراه با مهر شرکت خواهد بود .

م‌الف ۲۷۷۰۰

مدیر کل ثبت شرکتها و مالکیت صنعتی - یحیی مدنی

آگهی تغییرات وحق‌امضاء درشرکت سهامی خاص چهارراه ثبت شده بشماره ۲۰۳۲۰

طبق صورت جلسات مورخ۱۰ر۱۱ر۲۵۳۶ مجمع عمومی فوق‌العاده و صورت جلسه مورخ۱۰ر۱۱ر۲۵۳۶ مجمع عمومی عادی‌بطور فوق‌العاده ضمن اصلاح‌مواد۳۵و ۳۷ اساسنامه‌آقایان مهندس ایرج آژدری مقدم ومهندس یوسف قره‌باغی و مهندس محمدحسین حجازی‌بسمت‌اعضاءهیئت‌مدیره بمدت‌دوسال انتخاب شدندو آقای فتح‌اله فلاح بسمت بازرس‌اصلی وآقای امیر تفضلی بسمت بازرس علی‌البدل بمدت‌یکسال تعیین شدند و روزنامه اطلاعات جهت‌درج آگهی های شرکت تعیین شدوطبق صورت جلسه هیئت مدیره آقای ایرج آژدری مقدم بسمت‌رئیس هیئت‌مدیره ومدیرعامل انتخاب وکلیه اختیارات مشروح‌در ماده ۳۴ بنامبرده تفویض شدوآقای‌مهندس‌محمد حسین‌حجازی بسمت نایب‌رئیس هیئت‌مدیره انتخاب شدندوآقای علی محمد اصلانی بعنوان قائم‌مقام رئیس‌هیئت‌مدیره ومدیرعامل‌انتخاب و رئیس هیئت‌مدیره ومدیرعامل کلیه‌اختیارات قانونی‌خودرا طبق ماده ۳۴ اساسنامه بنامبرده تفویض‌نمود.

م‌الف ۲۷۶۹۹

مدیرکل ثبت شرکتهاومالکیت صنعتی ،یحیی‌مدنی

آگهی تغییرات‌شرکت کلانتری -دارائی‌وهمکاران ومهندسی مشاور سهامی خاص ثبت شده بشماره ۱۸۱۸۰

باستناد صورت جلسه مورخ۲۴ر۱۰ر۳۶ مجمع عمومی شرکت مذکور آقایان مهندس ایرج کلانتری طالقانی، امیر امیرانی و مهندس حسین شیخ‌زین‌الدین بسمت اعضاء هیئت مدیره برای مدت دوسال‌انتخاب گردیدند و بموجب صورت جلسه مورخ۲۵ر۱۰ر۳۶ هیئت‌مدیره آقایان مهندس ایرج کلانتری بسمت رئیس هیئت‌مدیره ومدیرعامل مهندس‌حسین شیخ‌زین‌الدین بسمت نایب‌رئیس هیئت‌مدیره انتخاب‌گردیدند.

مدیرکل ثبت شرکتهاومالکیت صنعتی ،یحیی‌مدنی

م‌الف ۲۷۶۲۱

آگهی تغییرات درشرکت سهامی خاص سیمان همدان ثبت شده بشماره ۱۹۴۲۷

پیرو . آگهی شماره ۱۶۵۰۹۱ر۶- ۱۷ره۳۶ شرکت‌سهامی خاص سیمان همدان اعضاء هیئت مدیره شرکت مذکور بشرح زیر میباشد شرکت سهامی عام وبتانا بانمایندگی آقای دکتر رضا تهرانچی وبانک توسعه صنعتی و معدنی ایران بانمایندگی آقای احمد تقوی وبانک ساختمان با نمایندگی آقای مهندس سلامت و شرکت بیمه مرکزی ایران بانمایندگی آقای دکتر ایزدپناه و آقایان هرمز محلاتی وجواد تهرانچی و مجیدحاتم بسمت اعضاء اصلی و بانک صنایع بنمایندگی آقای دکتر منوچهر خسروانی برای مدت ۲ سال انتخاب شدند.

م‌الف ۲۷۶۲۰

مدیر کل ثبت شرکتها ومالکیت صنعتی - یحیی مدنی

آ-۴۳۰۰۹

آگهی افزایش سرمایه شرکت سهامی عام‌روکش چوبی ایران ثبت شده بشماره ۱۳۷۱۵

طبق صورتجلسه مورخ ۱۰ر۱۰ر۳۶ مجمع عمومی فوق‌العاده شرکت سهامی عام روکش چوبی ایران سرمایه شرکت مذکور از مبلغ یکصد وبیست میلیون ریال به مبلغ یکصد وهشتاد میلیون ریال منقسم بهجیده هزار سهم ده‌هزار ریالی بانام تمام پرداخت افزایش یافت و مبلغ افزایش سرمایه بموجب گواهی‌های شماره ۱۰۳۸۹۹- ۱۹ر۱۱ر۳۶ بانک ملی سعدی و ۳۶۹۲۹- ۱۹ر۱۱ر۳۶ بانک ملی شعبه مرکزی‌پرداخت شده است.

ذیل ثبت افزایش سرمایه از لحاظ امضاء در تاریخ ۲۲ر۱ر۲۵۳۶ تکمیل گردیده.

م‌الف ۲۷۷۰۲

مدیر کل ثبت شرکتها ومالکیت صنعتی - یحیی مدنی

آ-۴۳۰۹۰

آگهی تصمیمات مجمع عمومی عادی سالیانه شرکت خاص فنی‌و ساختمانی چکش ثبت شده بشماره ۵۴۸۲

طبق صورتجلسه مجمع عمومی عادی سالیانه مورخ ۲۵ر۴ر۳۶ شرکت مزبور :

۱- ترازنامه و حساب سود و زیان سال مالی ۲۵۳۵ به تصویب رسید .

۲- آقای محمد شفاع معتمد شیرازی بسمت بازرس اصلی‌وآقای علی‌اکبرشکرالله‌زاده‌بسمت‌ه بازپرس‌علی‌البدل‌برای مدت یک سال انتخاب شدند .

۳- روزنامه کثیرالانتشار اطلاعات جهت درج آگهی‌ها و اطلاعیه های شرکت تعیین گردید .

۴- آقایان مهندس حسن محمد هاشمی - سید عبداله سیدی معافی خمامی - خانم منیر اعظم پژهان مراتی و آقای عباس محمدهاشمی برای مدت دو سال بسمت اعضاء هیئت مدیره تعیین و آقای مهندس محمد هاشمی بسمت رئیس‌هیئت مدیره‌و مدیرعامل‌و آقای سید عبداله سیدین مافی خمامی بسمت نایب رئیس هیئت مدیره برگزیده شدند ضنا باتوجه به مواد اساسنامه امضاء چک و سفته و قرارداد ها و مقاوله نامه ها و غیره با آقای مهندس حسن ممحد هاشمی رئیس هیئت مدیره و مدیر عامل همراه با مهر شرکت‌خواهد بود .

مدیرکل ثبت شرکتهاومالکیت صنعتی ،یحیی‌مدنی

آگهی تصمیمات مجمع عمومی عادی سالیانه شرکت سهامی خاص کوره ثبت شده بشماره ۶۸۱۵

طبق صورتجلسه مجمع عمومی عادی سالیانه مورخ ۱۴ر۳ر۲۵۳۶ شرکت مزبور ۱- آقایان مهندس مرتضی‌رستگار جواهری - مهندس یعقوب سید مرتضوی و دکتر اسماعیل آزرم بسمت اعضاء اصلی و بانو صدیقه رجائیه بسمت عضو علی‌البدل هیئت مدیره برای مدت دو سال انتخاب شدند ۲- ترازنامه و حساب سود و زیان سال مالی ۲۵۳۵ بتصویب رسید ۳- آقای دکتر حسین اهری بسمت بازرس اصلی و آقای دکتر رضا رستگار جواهری بسمت بازرس علی‌البدل برای مدت یکسال انتخاب شدند ۴- روزنامه کثیرالانتشار اطلاعات جهت درج آگهی‌ها و اطلاعیه‌های شرکت تعیین گردید و بموجب صورتجلسه مورخ ۱۴ر۳ر۲۵۳۶ هیئت مدیره آقایان دکتر اسماعیل آزرم بسمت رئیس هیئت مدیره و مدیر عامل ومهندس رستگار جواهری بسمت نایب رئیس هیئت مدیره انتخاب گردیدند و کلیه نامه‌ها و اسناد با امضاء مدیر عامل وبتنهائی وکلیه چکها و سفته‌ها وبروات و هرگونه اوراق بهادار با امضاء متفق دونفر از سه نفر اعضاء هیئت مدیره و با مهر شرکت معتبر خواهد بود.

م‌الف ۲۳۳۲۷

مدیر کل ثبت شرکتها ومالکیت صنعتی - یحیی مدنی

آگهی انحلال‌شرکت‌سهامی خاص‌صنایع‌شیمیائی ایران‌و غرب ثبت‌شده بشماره -۲۱۰۳۰

طبق صورتجلسه مورخ ۳ر۱۱ر۳۶مجمع عمومی‌فوق‌العاده شرکت سهامی خاص صنایع شیمیائی ایران و غرب شرکت نامبرده منحل شده و آقایان دکتر حمید لاری و مهندس‌حسین لاری بسمت مدیران تصفیه تعیین گردیدند ونشانی مدیران تصفیه ومرکز شرکت تهران خیابان شاهرضا شماره ۸۷۹ ساختمان ایران وغرب میباشد.

م‌الف ۲۷۶۱۸

مدیر کل ثبت شرکتها ومالکیت صنعتی - یحیی مدنی

آگهی تغییرات در شرکت سهامی‌خاص ابزاران ثبت شده بشماره ۱۳۱۰۵

طبق صورتجلسه مورخ ۳۰ر۳ر۳۶ مجمع عمومی‌عادی شرکت سهامی خاص ابزاران اولا ترازنامه و حساب سود وزیان شرکت در سال ۳۵ به تصویب رسید ثانیا آقای‌مهندس محمد شایگانی بسمت بازرس اصلی و آقای مهندس مظفر سلطانی بسمت بازرس علی‌البدل برای مدت یک سال انتخاب شدند ثالثا ضمن تعیین روزنامه اطلاعات جهت درج آگهی های شرکت آقایان مهندس عزت‌اله اسکندری و مهندس‌محمد ادیب سمیعی و دکتر محمد حسین موسوی و مهندس‌محمد حسین‌پیروزو مهندس‌محمود شریف زاده مقدم به سمت اعضاء اصلی هیئت مدیره و آقای دکتر نصراله زیرک زاده بسمت عضو علی‌البدل هیئت مدیره برای مدت دو سال‌انتخاب گردیدند ضمنا آقای مهندس عزت‌اله اسکندری بسمت رئیس و آقای مهندس محمد ادیب سمیعی بسمت نایب رئیس‌و آقای مهندس محمود شریف زاده مقدم بسمت مدیر عامل‌و آقای مهندس محمد حسین پیروز بسمت قائم مقام مدیر عامل برگزیده شدند و حق امضاء کلیه اسناد با امضای رئیس‌هیئت مدیره و یا نایب رئیس هیئت مدیره باتفاق یکی از اعضاء هیئت مدیره همراه با مهر شرکت میباشد .

مدیرکل ثبت شرکتهاومالکیت صنعتی ،یحیی‌مدنی

آگهی تاسیس شرکت روغن سازی آبادان سهامی خاص

خلاصه اظهار نامه و اساسنامه شرکت روغن سازی آبادان سهامی خاص که در تاریخ ۱۶ر۱۱ر۲۵۳۶ تحت‌شماره ۳۱۳۰۵ در این اداره بمثبت‌رسیده‌ودر تاریخ ۱۶ر۱۱ر۲۵۳۶ از لحاظ امضاء ذیل ثبت تکمیل گردیده برای اطلاع عموم‌در روزنامه رسمی و روزنامه‌کثیرالانتشار اطلاعات‌آگهی‌میشود:

۱- موضوع شرکت : موضوع شرکت بقرار زیر می باشد : ۱- ایجاد و تاسیس کارخانه ها و آزمایشگاه ها و ساختن و تملک و بکار انداختن و بهره برداری‌ازپالایشگاه های نفت در نقاط مختلف کشور ، دریافتو بدست آوردن و کاربرد فرآورده های نفتی و سایر مواد، حمل آوردن و ترکیب فرآورده های نفتی و مواد دیگر بویژه ساختن‌روغن پایه جهت تولید روغن های صنعتی و روغن های ویژه،بهر کردن و بسته بندی فرآورده های روغنی تمام شدهدرظرفه انجام آزمایشات آزمایشگاهی و غیره در مورد روغن‌و سایر مواد احداث ساختمان ها یاکارخانجاتی که به نحوی‌ازانها و رسیدن به هدف های شرکت را امکان‌پذیر سازد وانجام هر کاری که با مواد نفتی و هیدروکربور ها مرتبط بوده و برای پیشبرد هدف های شرکت ضروری یا مناسب باشد

۲- هیچیك از موضوعات مصرحه در بند (۱) بالا بدلیل ارتباط با بقیه یا در نتیجه اعمال قواعد تفسیری(مانند‌اینکه موضوعات احصا شده در یک فهرست باید بطور کلی‌از یک نوع باشند یا سایر اصول تفسیر) یابا استفاده از نام‌شرکت مورد تحدید و تضییق واقع نخواهد و کلیه موضوعات مذکور از هر جهت باهم یکسان بوده و مستقل از یکدیگر میباشند ۳۰- شرکت باید بمنظور اجرای‌موفقیت آمیزمقررات قرارداد منعقده بین شرکت ملی نفت ایران و شرکت شل - پترولیوم ن.و. مورخ چهارم خرداد ۲۵۳۶ تاحدی که به شرکت ارتباط دارد نهایت کوشش و جدیت را مبذول و هرگونه اقدام لازم را معمول دارد .

۲- مدت‌شرکت از ۲ر۱۱ر۲۵۳۶ بمدت نامحدود .

۳- مرکز اصلی شرکت : تهران خیابان عباس آباد ساختمان شل .

۴- سرمایه شرکت : مبلغ ۲۸۰۰۰۰۰۰۰۰ریال منقسم به ۲۸۰۰۰۰۰۰ سهم بانام ۱۰۰۰ ریالی

۵- اولین مدیران و دارندگان حق امضاء : آقایان حسن آگهی (رئیس هیئت مدیره) -دکتر عزت‌اله شهیدا - آذر آذرنوش - علی تابان‌فر-محمد حسین کریمی -غلامرضا خوئی - فرانک .ک.ج. اورسیخور (نایب رئیس هیئت مدیره) - آ.ه مکدوگل‌مک‌نا‌تون- جوهانس‌بیت‌ورسپوت.

۶- اختیارات مدیر عامل : آقای ارنولد دیلمن بمدت دو سال به سمت مدیر عامل‌تعیین گردید .مدیر عامل در حدود قانون تجارت و اساسنامه شرکت با رعایت ضوابط تعیین شده توسط هیئت مدیره دارای اختیار تام جهت اداره امور و اموال شرکت بوده و در کلیه موارد نامبرده یا آقای پیتردیویس میتوانند باتفاق هریک‌از آقایان محمدحسین کریمی ویا مصطفی گودرزی چك ها و اوراق تعهد آور شرکت را امضاء نمایند . مدیر عامل در کلیه موارد حق تفویض قسمتی از اختیارات خود را به اشخاص ثالث دارا میباشد .

۷- بازرس اصلی و علی‌البدل : ۱- ابراهیم رضوی بازرس اصلی ۲- علیرضا ساریخانی بازرس علی‌البدل .

مدیرکل ثبت شرکتهاومالکیت صنعتی ،یحیی‌مدنی

م‌الف ۲۷۶۱۹

اطریش و شرق اروپا

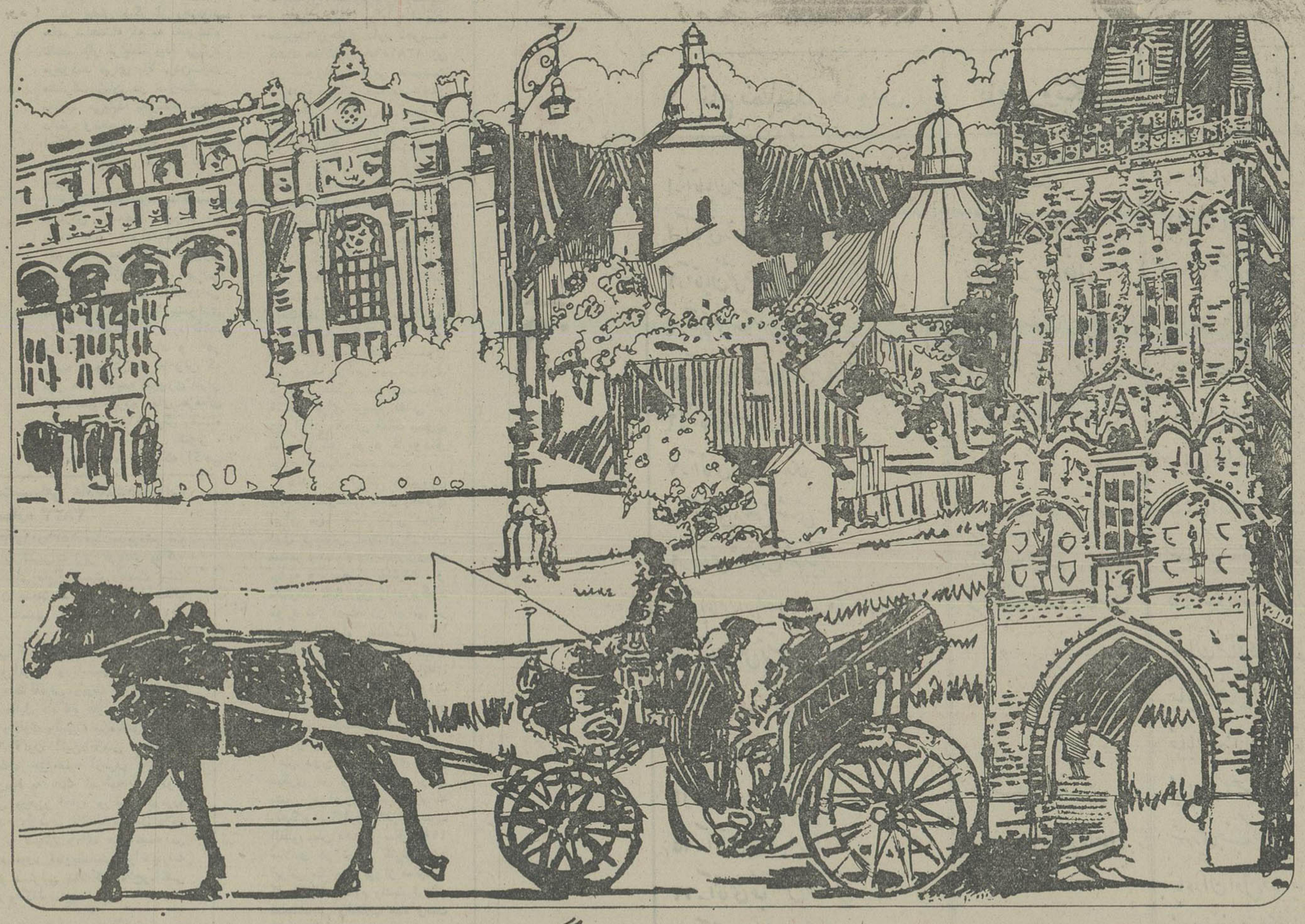

بخارست، بوداپست، پراگ، صوفیه، ورشو از طریق وین

اگر به یکی از مراکز عمده تجارت در شرق اروپا پروازمیکنید هواپیمائی ملی ایران " هما " سفر خوشی را از طریق‌وین‌به شما نویدمیدهدوازشهر زیبای‌وین ، پایتخت‌جهانی موسیقی و هنر، و دانوب آبی زیبا و خیال‌انگیز، شرکت هواپیمائی اطریش‌روزانه پروازهای‌دلپذیری را به بخارست ،بوداپست، پراگ، صوفیه و ورشو عرضه میکند .

برای راحتی بیشتر شما ، شرکت هواپیمائی ملی‌ایران " هما " بلیط مسافرتتان را به هر یک از این شهرها فراهم میکند .

برای کسب اطلاع بیشتر لطفا" با آژانس‌مسافرتی‌خود و یا دفاتر فروش هواپیمائی ملی ایران " هما " در میدان فردوسی‌و یاخیابان‌شاهرضاو یادفترنگهداری‌جای هواپیمائی ملی‌ایران"هما"باتلفنهای۹۶۹۰۸۱، ۹۷۹۰۱۱، ۹۶۵۰۱۱ تماس حاصل بفرمائید .

هواپیمائی ملی ایران «هما»

AUSTRIAN AIRLINES

آگهی انتخاب اعضاء هیئت مدیره وتعیین روزنامه‌درشرکت‌سهامی خاص آب معدنی ایران ثبت شده بشماره

طبق صورتجلسه مورخ ۱۰ر۸ر۳۶ مجمع عمومی‌عادی شرکت سهامی‌خاص آب‌معدنی ایران او لاآقایان حاجی‌ابراهیم کاغذچی -عزیزاله گیای‌-حاجی مجدالدین مدنی - علی غالب علمداری و احمد سجادی به سمت اعضاء اصلی هیئت‌مدیره و آقای علیرضا حسینی‌بسمت عضو علی‌البدل هیئت مدیره برای مدت دو سال انتخاب شدند ضمنا روزنامه اطلاعات جهت درج آگهی های شرکت تعیین گردید و بشرح‌صورت جلسه هیئت مدیره آقای‌حاجی ابراهیم کاغذچی بسمت رئیس هیئت مدیره و احمد سجادی بسمت مدیر عامل‌و آقای حاجی مجدالدین مدنی بسمت قائم مقام مدیر عامل شرکت برگزیده شدند و مقرر گردید کلیه‌اسناد و اوراق مالی و تعهدآور شرکت با امضاء مدیر عامل یا قائم مقام مدیر عامل باتفاق‌یکی از اعضاء هیئت مدیره متفقا و با مهر شرکت میباشد .

م‌الف ۲۰۹۹۰

مدیر کل ثبت شرکتهاو مالکیت صنعتی - یحیی مدنی

آگهی تغییرات شرکت سهامی خاص توانا ثبت شده‌بشماره ۵۳۴۹

باستناد صورت جلسه‌مورخ ۵ر۹ر۲۵۳۶ هیئت‌مدیره شرکت مذکور در غیاب رئیس هیئت مدیره بعضو هیئت‌مدیره کلیه اوراق و اسناد بهادار شرکت اعم از چك و سفته و برات و سایر اسناد تعهدآور شرکت‌با امضاء منفق مدیر عامل‌ویایکی از آقایان عبدالمهدی کشفی و یاپرویز هدایت با مهر شرکت نیز معتبر است .

مدیر کل ثبت‌شرکتهاو مالکیت صنعتی ،یحیی‌مدنی

آگهی‌انتخاب‌هیئت‌مدیره وبازرسان شرکت‌شهرك رضا (سهامی خاص) ۲۸۹۲۲

برابر تصمیم مورخ ۸ر۹ر۳۶ مجمع عمومی فوق‌العاده‌تغییرات زیر در شرکت مذکور بعمل‌آمد ۱- در اثر انتقال سهام‌پاره‌ای‌از سهامداران و اعضاء هیئت‌مدیره سابق آقایان تقی صالح‌آبادی بسمت رئیس هیئت مدیره و مدیر عامل و جلیل مقتنعی بسمت عضو و نایب رئیس و اسماعیل سالم نراقی و خانمها : هن صالح آبادی و فاطمه علی ناصری بسمت‌سایر اعضاء هیئت مدیره بمدت دو سال انتخاب‌و حق امضاء با مدیر عامل و یکی دیگر از اعضاء هیئت مدیره متفقا و مهر شرکت میباشد ۲- خانمها عذری سمسارزاده و کبرا کهپائی بسمت بازرسان اصلی و علی‌البدل شرکت بمدت یکسال انتخاب شدند.

مدیر کل ثبت شرکتها و مالکیت صنعتی- یحیی مدنی

متن سخنان والاحضرت اشرف پهلوی در کنگره بزرگ زنان

والاحضرت اشرف:

فرمانده ایران اعتقاد به حقوق بشر وحیثیت انسانی را ارج می نهند

کنگره بزرگ زنان بعد ازظهر دیروز در پیشگاه شاهنشاه آریامهرو علیا حضرت شهبانو در مجموعه ورزشی آریامهر برگزار شد.

والاحضرت شاهدخت اشرف پهلوی در آغاز اجلاس این کنگره بیاناتی ایراد کردند وفرمودند :

اعلیحضرتا علیاحضرتا

از سوی جامعه زنان ایرانی مقدم مبارکتان را گرامی‌میدارم . تشریف‌فرمائی اعلیحضرتین به کنگره بزرگ زنان که مقارن‌با صدمین‌سالگردزادروزاعلیحضرت رضاشاه کبیر بانی ایران‌نو و بمناسبت پانزدهمین سال‌انقلاب شاه وملت است تقدیم میدارم و تشریف فرمائی شاهنشاه نشانه آنست که فرمانده ایران اعتقاد به حقوق بشر وحیثیت انسانی افراد را صرف نظر از جنسیت ارج مینهند وبرای حمایت از حقوقی که زنان در دوران‌پر برکت انقلاب‌کسب‌کرده‌اند ارزش فراوان قائل هستند سه سال پیش، در آغاز سال جهانی‌زن، اعلیحضرتین همانند امروز به کنگره‌بزرگداشت‌چهارمین‌سال‌روز آزادی اجتماعی زنان تشریف فرما شدند و بسبب فرمایشاتی که ایراد فرمودند تعاریف ومفاهیم نوینی ازنقش زن در توسعه و پیشرفت اجتماع آفریده شد که به سیر تحولات ودگرگونیهای مربوط به حقوق زن عمق ووسعت بیشتری بخشید. آنچه از آن ببعد انجام شد پی‌آمد خطوط برنامه‌ای بود که شاهنشاه در آنروز سرنوشت ساز ترسیم فرمودند. سال جهانی زن چه از لحاظ ملی وچه در سطح بین‌المللی برای زنان ایران‌پرثمر وغرورآفرین بود. در سطح بین‌المللی بیشترین مصوبات کنفرانس مکزیک در سال‌جهانی زن براساس پیشنهادهای هیات نمایندگی ایران شکل گرفت.

محافل جهانی ضمن تائید خطوط کلی پیشرفتهای زن ایرانی، تصویب کردند سالهای بین ۸۵ـ ۱۹۷۵ میلادی دهه‌زن اعلام شود ـ کنفرانس بین‌المللی میان دهه برای ارزشیابی چگونگی فعالیت دولتها در زمینه پیشرفت زن در ۱۹۸۰در تهران تشکیل شود امورمربوط به‌پژوهش درباره زن در سطح بین‌المللی ومنطقه‌ای در ایران متمرکز گردد.

واقعیت اینست که افکار و نظرات سازنده شاهنشاه ایران در مورد اهمیت‌نقش‌زن، نه‌تنها در سطح ملی اثر بسیارمطلوب داشته بلکه در سطح بین‌المللی نیز در نگرش وبرداشت‌جهانی نسبت به‌تامین عدالت اجتماعی در جامعه ایران موثر بوده است.

سازمان زنان ایران سال جهانی زن را صرف شناخت‌و بررسی وضع زن نمود و با برپائی سمینارها وگردهم‌آئی‌های گسترده از خواسته‌های زنان آگاهی پیدا کرد و برای نزدیک شدن به نقطه نظرهای والای شاهنشاه ویافتن خط مشی‌ها، وتعیین ابعاد حقوق زن‌کوشش نمود در کنگره بزرگداشت چهلمین سالروز آزادی اجتماعی زنان ایران در سه سال پیش شاهنشاه اهمیت بالا رفتن سطح اشتغال زنان‌را متذکر شدند و فرمودند «باید کلیه شرایط لازم فراهم شودتا زنان در زمینه استعداد خود هرچه بیشتر بسیج شوند و آمادگی لازم‌برای قبول‌مسئولیت های بزرگتر پیدا کنند. کافی نیست که مافقط بعنوان‌نمونه زنانی به‌تعدادمحدود درمشاغل حساس داشته باشیم زیرا این توده عظیم زنان کشورهستند که‌باید بطور دسته جمعی نقش خویش را در سازندگی جامعه ایرانی و پیشبرد آن بسوی‌تمدن بزرگ ایفاء نماید» در اجرای رهنمودهای پرارج شاهنشاه برای افزایش سطح اشتغال زنان از طریق‌تصویب مقررات جدید ویا تصحیح مقررات‌قبلی در زمینه‌های، کار نیمه‌وقت ، نگاهداری از فرزندان زنان‌شاغل وتمدیدمرخصی بارداری‌شرایط لازم تامین گردید.

در بخش دیگر از رهنمود های شاهنشاه که به تغییرنظام تقسیم کار ارتباط پیدا می‌کرد فرمودند «برای بالا بردن‌نسبت مشارکت زنان در سازندگی مملکت می‌باید به‌ارتقاء سطح دانش وتخصص آنها وایجاد امکانات بیشتر برای سواد ـ آموزی وآموزش حرفه‌ای توجه شود.»

برای انجام این مهم که گسترش برنامه‌های آموزشی در زمینه های سوادآموزی و آموزش حرفه وفن را ضروری میساخت سازمان زنان ایران‌با همکاری کمیته‌های پیکارجهانی بابیسوادی مبارزه با بیسوادی را در جامعه زنان مورد تاکید وتوجه خاص قرارداد و در زمینه اموزش حرفه وفن که نیاز مسلم جامعه امروزی ایران است علاوه برکلاسهای حرفه‌ای موجود در ۱۱۴ مرکز رفاه خانواده در سراسر کشور ، کوشش شده است که آگاهی وجاذبه های لازم بوجود آید تادختران به سوی تخصص‌هاو مهارتهای فنی و علمی رغبت پیدا کنند و همچنین در مراکز رفاه خانواده و ۳۶۱ شعبه‌این

سازمان آگاه سازی ومشاوره وراهنمائی شغلی انجام میگیرد امارها در زمینه آموزش عالی امید بخش است، ظرف ۵ سال در رشته‌هائی مانند پزشکی و پیراپزشکی ارقام از ۳۴۳۴ نفر به ۹۸۱۲ نفر و مهندسی از ۷۲۵ نفر به ۳۰۶۰۳ نفر درسال تحصیلی گذشته افزایش داشته است.

همچنین شاهنشاه در زمینه آماده کردن زنان برای قبول مشاغل بزرگتر فرمودند :

«فرصتهای مدیریت ورهبری وآموزش اداری و کسب‌مهارت های فنی بین زنان افزایش‌یابد تاآنان برای‌قبول‌مشاغل بزرگ آماده شوند وبه‌اهمیت نقش فعال وسازنده خود دراجتماع وقوف یابند. «بمنظور هدایت زنان‌درجهت‌مورد نظر،مشارکت سیاسی افزایش یافت تا زنان ضمن شرکت در شبکه فعالیت های حزبی، تجارب لازم راکسب نمایند وزمینه‌های‌نوینی ازفعالیت سیاسی راکه راه به‌نقشهای مدیریت ورهبری دارد تجربه کننده هم‌اکنون ۱۳۸۱۵۶۸ زن در کانون‌های حزبی عضویت دارند وبه‌هنگام انتخابات‌انجمن های ملی ۱۶۰۰ زن در سرتاسر کشور خود را برای عضویت در انجمنهای مزبور نامزدکردند و ۳۳۳ نفر از ایشان توفیق یافتند وتعداد منتخبین زن در مجلسین ۲۲ نفر است.

نگاهی به‌کارنامه سازمان‌زنان ایران در سه سال اخیرنشان میدهد که در اجرای رهنمود های شاهنشاه آریامهر باحداکثر کوشش در چهار چوب توانائی وامکانات اقداماتی هماهنگ و مرتبط انجام گرفته است و دستگاههای مربوط ومسئول نیز هریک در این مهم مارایاری کرده‌اند همگی بخوبی‌میدانیم‌و اگاهیم برای ترسیم نقشی از زن ایرانی که در کتاب بسوی تمدن بزرگ مورد نظربوده‌و چنین توصیف شده است.

«نقش زن ایرانی درپیروزی وتلاش سازندگی مادی ومعنوی ایران فردا طبعا نقشی درجه اول وحیاتی است». کوشش مستمر ومداوم وبرنامه‌ریزی‌همه جانبه وجامع که پیشرفت و مشارکت کامل زن را دربرگیرد مورد نیاز است. زن ایرانی در پناه شاهنشاه باالهام از تفکرات فرمانده کشور نیروی سازنده خود را در راه ایفای نقش نوین زن که ارضرورت های تمدن بزرگ است بکار میگیردو رسالت‌خود درامیشناسد. بنام زنان ایرانی، امروز راسر آغاز دوران فعالیت‌های نوین دیگری در زندگی زن ایرانی بشمار می‌اورم وامیدوارم که به‌هنگام برگزاری کنفرانس‌بین‌المللی میان دهه در سال ۱۹۸۰ میلادی در تهران کارنامه زن ایرانی حد مطلوبی از فعالیت‌را که شایسته تداوم واستمرارنظام شاهنشاهی وانقلاب شاه وملت است نشان دهد.

آگهی تغییرات درشرکت‌سهامی عام‌بانک‌صادرات ایران ثبت شده بشماره ۳۸۳۳

طبق صورت‌جلسات مورخ۳ر۱۱ر۲۵۳۶ هیئت‌مدیره‌شرکت سهامی عام بانک‌صادرات ایران تغییرات زیر دربانک مذکور بعمل آمد آقای مهندس محمدعلی مفرح بسمت ریاست هیئت مدیره بانک‌وآقای حبیب اخوان بسمت مدیر عامل بانک‌انتخاب شدند و هیئت‌مدیره اختیارات‌مدیر عامل‌بانک‌رابشرح زیر تعیین نمودند :

۱ـ استخدام وعزل‌و نصب کارمندان و خدمتگزاران بانک و تعیین شغل و حقوق‌و مزایاو انجام امور استخدامی آنهاطبق آئین‌نامه استخدامی بانک‌و مقررات قانونی مربوطه ۲ـ نمایندگی تام‌الاختیار از طرف بانک در مقابل دادگاه هاو سایر مراجع قانونی و رسمی اعم ازقضائی واداری وثبتی وغیره‌باحق توکیل وبااختیارات مندرج درماده۶۲ قانون آئین‌دادرسی مدنی . ۳ـ امضاء ازطرف‌بانک واعطای حق‌امضاء ازطرف بانک به کارمندان‌برای کلیه امور مربوط به بانک ۴ـ انجام هرگونه معامله اعم از خریدو فروش ورهن‌و اجاره و غیره درمورد اموال منقول و غیرمنقول به‌نام وازطرف بانک‌مدیرعامل علاوه بر آنکه در کلیه مواردفوق به تنهائی دارای حق امضاء می باشد ضمنا میتواند به‌اقتضاء مورد تمام‌یاقسمتی ازاختیارات خود رابه هریک‌از متصدیان و مسئولین بانک‌که صلاح‌ومقتضی بداند بااعطای اختیار توکیل واگذارنماید.

م‌الف ۲۷۶۹۸

مدیرکل ثبت شرکتهاومالکیت صنعتی ،یحیی‌مدنی

شماره ۲۶ـ۰۲ـ۸۰۳ر۱۱

آگهی استخدام

سازمان صنایع نظامی بمنظورتکمیل کادر پرسنلی خودتعدادی دارندگان گواهینامه ششم ابتدائی تا سوم‌متوسطه‌راجهت خدمت در تهران‌ویا پارچین بطور کارمند فنی با حقوق مکفی استخدام می نماید.

داوطلبین میتوانند همه روزه به‌استثنای ایام تعطیل و روز های پنج شنبه جهت کسب اطلاعات بیشتربه‌دایره استخدام سازمان صنایع‌نظامی واقع در سلطنت‌آباد مراجعه نمایند.

ضمنا کسانیکه خدمت سربازی‌را انجام نداده‌اند میتوانند با سپردن تعهد خدمت باستخدام‌سازمان‌صنایع نظامی درآیند.

سازمان صنایع نظامی

اطلاعیه شرکت سهامی عام ایرانیت

ایرانیت نام انحصاری فرآورده های کارخانجات ایرانیت واولین تولیدکننده مصالح ازآزبست وسیمان در ایران میباشد.

محصولات ایرانیت از بالاترین استانداردها در سطح جهانی برخوردار است.

برای اینکه مصالح مشابه را بنام ایرانیت بشما نفروشند، فقط از نمایندگان این شرکت محصولات کارخانجات ایرانیت را بخواهید.

ایرانیت استحکام

ایرانیت دوام

ایرانیت ظرافت

ایرانیت

نمایندگان فروش ایرانیت در تهران

نام نماینده فروش	نام فروشگاه	آدرس	تلفن
۱ـ آقایان میکائیل زنجانی وداود هوشمند	سازمان بنیاد	خیابان شاه بین فخررازی و دانشگاه شماره ۲۳۳	۶۴۶۲۱۱ ۶۶۲۹۳۲
۲ـ آقای رضا یزدی نیا	فروشگاه مصالح ساختمانی	خیابان شهناز جنوبی مقابل ۱۰ متری وفا شماره ۵۵۴	۳۵۶۲۱۹
۳ـ آقایان تقی یلتقیائی وحمید آلفونی آذر	فروشگاه مصالح ساختمانی	میدان شوش اول سپهبد رزم آرا دست راست	۵۳۴۶۴۰ ۵۳۹۳۰۲
۴ـ آقای غلامحسین امینیان	موزائیک سازی امینیان	خیابان قزوین خیابان استخر شماره ۲۹۸	۵۴۶۹۵۳
۵ـ آقای دکتر علی اصغر میرعارفی	شرکت ا ـ آر ـ ام	خیابان شاهرضا روبروی دبیرخانه دانشگاه ساختمان میرعارفی شماره ۲۱۰	۶۶۸۲۵۱
۶ـ آقای مسلم مجبی	فروشگاه مصالح ساختمانی	خیابان خیام نرسیده به چهارراه گلوبندک جنب وزارت اقتصاد	۵۳۰۲۲۴
۷ـ آقای اکبر میبدی	" " "	خیابان دولت جنب گرمابه البرز	۲۴۰۴۲۹
۸ـ آقای مرتضی بهشتی	" " "	خیابان آذربایجان جنب بیمارستان شهریار	۹۵۹۴۸۸
۹ـ آقای شاهرخ شرابیانلو	شرکت کابال	میدان کندی خیابان پرچم خانه شماره ۳۵	۹۲۶۶۶۴
۱۰ـ آقای ابوالفضل احمدی گرگانی	فروشگاه مصالح ساختمانی	۴۵ متری سید خندان شماره ۸۰	۲۳۲۳۳۸
۱۱ـ آقای علی توسلی	" " "	خیابان فردوسی مقابل خیابان ثبت شماره ۵۶۴	۳۹۱۸۲۸
۱۲ـ آقای عباسقلی افشار	" " "	خیابان فرح آباد نیروی هوائی مقابل ۲۰ متری همایون	۳۴۱۹۳۹
۱۳ـ آقای محمد باقر افشار	" " "	خیابان تهران نوایستگاه دفتر جنب بانک ایرانشهر	۷۹۶۳۲۳
۱۴ـ آقای عطاءالله امیرحشمتی	فروشگاه ایرانیت	خیابان شاهرضا پل چوبی	۷۶۹۲۲۰
۱۵ـ آقای مصطفی ابرقوئی	فروشگاه مصالح ساختمانی	شهرری جنب کلانتری	۵۹۰۳۷۹
۱۶ـ آقای عباس صادقی	" " "	نیاوران اول دزاشیب	۲۷۱۰۶۰
۱۷ـ آقای جمشید استاد	" " "	خیابان تخت طاوس نبش پارسا	۸۴۶۹۷۶
۱۸ـ آقای محمد همتی	" " "	میدان ۲۴ اسفند ضلع جنوبشرقی جنب بانک صادرات	۹۲۲۹۰۱

شرکت مرکزی ـ خیابان امیراتابک شماره ۷۷ تلفن ۵ ـ ۸۳۱۰۷۱

آدرس کارخانه شماره ۱ ـ غنی آباد شهرری تلفن ۲ـ ۵۹۶۴۱ و ۵۹۵۰۸ و ۵۹۱۳۹۲

آدرس کارخانه شماره ۲ ـ باغ ابریشم اصفهان تلفن ۲۶ ـ ۴۲۰۲۴

یك پیشنهاد دیگر برای حل‌مشکل ترافیك تهران ، امـا نـه از سوی شهرداری !

مترو به آین زودی‌ها ساخته نمی‌شود ، تاآنموقع «مونوریل» چاره کار است

«مونوریل» علاج درد ترافیك تهران است!

نسخه ۷۰ میلیارد ریالی شهرداری تهران برای درمان بیماری ترافیك پایتخت به‌مجلس داده شدکه اگر مهر تائید و تصویب بخورد باکپو زیادش تهرانی های ترافیك زده پاید بی چك‌و چانه پول نسخه ۷۰ میلیاردی راپدهند باضافه این که‌ده سال دیگر هم از قبو قاب و ناله و فریاداین بیمار دوبه مرگ، عذاب بکشندودندان روی جگر بگذارند، همچنان‌که هراین سال های دراز ،بیامید بهبود به انتظار فرج تحمل کرده‌اند.

اما همزمان با صدور این نسخه مردم یادشان آمد همین چند ماه پیش بود که۲۷ر۷ر۳۶ یك قرارداد دیگر برای آنها بستند و نسخه پرخرج و مدت دار دیگری باعنوان طرح‌احداث مترو‌ی تهران برایشان تجویز کردند و هنگام نوشتن وامضاء کردنش به آنها گفتند:

مردم تهران دیگر هیچ‌نگرانی نداشته باشید که پزشك‌حاذق فرانسوی بر بالین بیمار شما آمده و درد را تشخیص دادهو چاره درد راهم نوشته و خودش کار را تمام میکند.

و مردم یادشان آمد درست در همان روزها که سرو صدای زدن اولین کلنك مترو بلندشد واین وعده ها بگوش رسید ناگهان زمزمه دیگری شنیدند که: با این کمبود سیمان و مضیقه کارگر ماهی کارمترو شدنی نیست !

این کار یك معجزه است که آن هم از ما ساخته‌نیست،

این‌سه طرح پیشنهادی درباره حل مشکل ترافیك تهران را بخوانید وبخاطر بسپارید:

۱ـطرح احداث مترو با۱۴۵ میلیارد ریال هزینه‌و ۸سال وقت . اجراء کننده فرانسوی .

۲ـ طرح جدید سازمان ترافیك پایتخت با۷۰ میلیاردریال هزینه و ۱۰ سال وقت.اجراء کننده ژاپنی.

۳ـ ایجاد مونوریل با۵سال وقت . مخارج محاسبه نشده اما خیلی کمتر از دوطرح‌بالا. پیشنهاد دهنده مهندس ایرانی.

۱ـ طرح احداث مترو:

در تاریخ۱۰ر۷ر۱۳۳۷ روزنامه ها نوشتند، تهران‌بزودی دارای مترو خواهد شد.که این بزودی‌تا۷سال (یعنی ۱۹سال) طول کشید وآن‌هم نه‌به‌مرحله افتتاح مترو،بلکه به بستن قرارداد ـ خبربستن قرارداد وتوضیحات آن‌رابخوانید که‌خیلی راحت جای هرگونه چك‌وچانه‌و قاخهر و خلف‌وعده راهم گذارده است :

«قرارداد احداث ۲ر۷ کیلومتر مترو در روز ۲۷ر۷ر۳۶ امضاء شد، براساس پیش‌بینی‌هایی‌که برای انجام عملیات ساختمانی مترو صورت گرفته ، احداث‌چهارخط مترو پس‌از هشت سال باید به‌اتمام برسد.هزینه پیش‌بینی شده برای احداث مترو ۱۴۵ میلیارد ریال است‌که به‌احتمال‌قوی تاپایان عملیات در آن تغییراتی داده خواهدشد.»

۲ـطرح‌جدیدسازمان ترافیك :

نسخه نهایی دردترافیك تهران درقالب یك‌برنامه ۳۶ صفحه‌ای توسط شهرداربه‌مجلس برده شد، مخارج این طرح هفتاد میلیارد ریال است که این مبلغ سرسام‌آور را تهرانی‌ها، از طریق مالیات نمره‌گذاری ومالیات سالیانه اتومبیل‌خواهند پرداخت . در این طرح، تعریض خیابان‌ها ، احداث‌پارکینگ‌ها ونصب‌پل های هوایی‌و تغییر مقررات راهنمایی‌و رانندگی و خرید اجباری هزاران قطعه زمین‌وخانه کنجانده شده است.

۳ـ پیشنهاد ایجاد مونوریل

به هر دلیل اقتصادی واجتماعی‌که باشد مونوریل برای ترافیك تهران‌گره‌گشاترو مفیدتر است . هم‌از نظر هزینه‌وهم از نظرزمان بهره‌برداری. حداکثر ۵ساله‌سال میتوان با دو خط شمالی ـجنوبی وشرقی‌ـغربی مونوریل بسیاری از مشکلات ترافیك تهران رابرطرف ساخت.

شرایط جغرافیایی‌و امکانات محدودما ازنظرداشتن‌نیروی انسانی متخصص اولویت اجرای این‌طرح راتاکید میکند.

★ مهندس محمود رسول‌نژاد

دو سال وقت لازم است‌ومرحله اجرا واتمام کار تا استفاده سه سال طول می کشد که به این ترتیب حداکثر تا ۵ سال دیگر منوریل سراسری شمالی ـ جنوبی و شرقی‌ـ غربی تهران قابل‌بهره‌برداری خواهد بود. تا آماده شدن مترو از مونوریل استفاده خواهیم کرد و اگر مترو ساخته شد و جوابگوی مشکل ترافیک تهران بودو احتیاجات حمل و نقل را مرتفع ساخت میتوان تاسیسات و خطوط مونوریل را به محل دیگری که بیشتر مورد نیاز باشد منتقل کرد و یا بین شهرها و شهرکهای اطراف مثل کرج با تهران از این طریق ارتباط برقرار ساخت .

هزینه مونوریل خیلی کمتر از مترو است و این مبلغ را هم دولت میتواند تامین کند و هم شرکت‌های خصوصی . میتوان با فروش سهام به مردم و قرض کردن‌زمین‌ازشهرداری مثل سایر کشورهای‌پیشرفته هزینه لازم را تامین کرد.

مهندس رسول‌نژاد می‌گوید :

روشی که امروزه در جهان مورد توجه است راههایی است که تاحد امکان از صرف انرژی و نیروی انسانی جوگیری کند . در کشورهای پیشرفته سعی بر این است که سفرهای فردی‌با اتومبیل شخصی تبدیل به مسافرت های دستجمعی با اتوبوس و ترن بشود .

با این اوضاع حالا ما می‌خواهیم خیابان‌ها را گشاد کنیم که چه ؟ که اتومبیلهای شخصی‌مان زودتر و راحتتر از این خیابان به آن خیابان‌بروند؟ یعنی که مصرف بنزین بالا برود ! مگر این کار مخالف برنامه صرفه‌جوئی‌و جلوگیری از هدر دادن انرژی نیست ؟

پیشنهاد من این استکه: بهتر است یک سیستم ترافیک تند وسریع‌وکم‌خرج داشته باشیم . و بهترین و اصولی‌ترین‌و اساسی‌ترین کار ایجاد مونوریل استکه از کلیه جهات درکشورهای صنعتی و پیشرفته تجربه شده است .

در هرحال این طرحی است که من به آن معتقدم‌و میدانم اگر سازمان های مسئول به جنبه‌های مختلف آن توجه کنند ضرورت و اولویت اجرای آنرا برهر طرح و راه دیگری تایید خواهند کرد .

★ ترافیک تهران ، مثال زدنی است . همه چیز بهم گره می‌خورد و هیچ راه گریزی نمی‌ماند . آیا طرح مهندس جوان گرهگشای ترافیک است

و به زبان ساده‌تر کیسه مترو خیلی کشدتر از این رقم ها است !

خوب واضح است که بعداز این همه فراز و نشیب دروعده ها حتی مردم خوش باور هم منتظر باشند که بعداز پیچیده شدن نسخه نهایی ۷۰ میلیارد ریالی باز در نیمه راه خراب کردن‌ها و ساختن ها ، حق ویزیت و حق علاج دیگری از آنها بخواهند .

دریك چنین وضعی که حتی راه هرنوع‌امیدواری برای‌کارهایی ازاین بند سخت پیروی مردم بسته شده، دور از انتظارنیست که مردم بدنبال راه نجات‌باشند و به هر ندایی که به این‌نیاز پاسخ‌دهد لبیك گویند . اما خوب ! کارها طوری است که دیگر اینجور زحمت هابر دوش مردم نباشد و سازمان ها و اداره های عریض و طویل در نقش قیم جور این کار ها را بکشند.

وچون چنین است برای‌پاسخ گرفتن ازمسئولان امرپیشنهادی راکه یك مهندس ایرانی برای حل مشکل ترافیك تهران به اطلاعات داده تا به اطلاع‌مردم و دستگاه های مسئول برسد چاپ کرده‌ایم ، تا جواب چه باشد؟

راه‌حل عملی

مهندس محمود رسول نژاد که دارای فوق‌لیسانس مهندسی میکانیك از دانشگاه تگزاس‌و مهندسی راه و ساختمان از پلی‌تکنیك نیویورك است می‌گوید: من ۱۲ سال است که از کشورم دور بوده‌ام واکنون می‌خواهم برای کشورهو مردم کشورم کاری که ازمن‌ساخته است انجام بدهم.

این است که با استفاده از تجربیات کشورهای پیشرفته و باتوجه به امکانات مالی‌ونیروی انسانی و موقعیت جغرافیایی کشور و شهر خود برای مشکل ترافیك طرحی را که عملی و مقرون بصرفه است پیشنهاد میکنم تا اگر اولیای امور خواستند آنرا با هر قول‌وتعهد و تضمینی که مردم می‌خواهند خودم اجراء کنم.

مدتها است دراین باره مطالعه و با کارشناسان و متخصصان مشورت کرده‌ام و نتیجه تمام این مطالعات و بررسی هرادر یك جمله‌خلاصه می‌کنم :

هراه حل عملی مشکل‌ترافیك تهران احداث مونوریل است نه مترو .»

دلایلی که برای این کار دارم این‌ها است :

بهتر است به‌این‌علت :

● «مترو» راه حل دراز مدت است و منوریل راه حل کوتاه مدت . مترو احتیاج به بودجه سنگین داردو مدت‌طولانی اما هزینه مونوریل بسیارکمتر است و زمان اجراء هم‌کوتاهتر. این تفاوت ها بخصوص در مورد تهران بنحو بارزی خود‌ـ نمایی می‌کند . تهران با داشتن زمین های شنی وفقدان سیستم فاضلاب‌وچاه‌ها و قنوات متعدد ازیك طرف‌و مشکل‌تهیه مصالح‌و کمبود کارگر فنی‌ماهر و ابزار کارو بسیاری مشکلات جنبی دیگر برای احداث مترو آماده نیست . حتی اگر حدس من حمل‌بر بی‌اعتمادی وبدبینی نشودو خدای ناکرده‌به کسی بر نخورد میگویم که با این مسایل و نقایص احداث یك مترو‌ی قابل استفاده‌در تهران‌ـ به زمانی بیش‌از بیست سال نیاز دارد .

اما مونوریل هیچکدام ازاین دردسرها را ندارد‌و براحتی‌حتی با بیست پاسی‌کارگر ومهندس میتوان ستون ها و باصطلاح خودمان فیرهای «حمال» را که بتونی است آماده کرد و در ظرف سه سال بیش‌از ۶۰ یا۷۰ کیلو متر راه ساخت.

ما در مرحله اول به یك‌خط شرقی ـ غربی‌و یك خط‌شمالی‌ـ جنوبی احتیاج‌داریم که‌یکدیگر را در مرکز قطع میکند واز این نقطه بعنوان ایستگاه‌اصلی برای تعویض مسیر می توان استفاده کرد.

● تمام پایه‌ها و شاه تیر ها از بتن و بصورت پیش‌ساخته در کشور آماده میشود .

● پایه ها حداکثر نیم‌متر از سطح خیابان را اشغال می کندو مشکلی بعنوان اشغال سطح خیابان ها وجود نخواهد داشت ولطمه‌ای هم به زیبائی شهر وارد نمی‌شود.

● مزیت دیگراین سیستم دراین است که میتوان با جابجاکردن آن تغییر مسیرداد ویا از فرارو کنار مانع هایی مانند پل‌های هوایی گذشت .

● مونوریل چون یك‌وسیله برقی است ایجاد سرو صدانمی کند و علاوه براین کمك‌بزرگی در جلوگیری از آلودگی هوا میکند.

● مونوریل در بسیاری از کشور های پیشرفته بعنوان‌یك راه حل اساسی کوتاه مدت پذیرفته شده و از جمله در سیستم منظم ترافیك ژاپن و آمریکا بکار گرفته شده است.

اول مونوریل

با همه این تفاوت ها برای حل مشکل ترافیك تهران دو طرح کوتاه مدت و بلند مدت باید اجراء شود که راه حل بلند مدت همان احداث مترو است و راه حل کوتاه مدت احداث مونوریل . ضمن این که نمیتوان هیچیك ازاین دو طرح رافدای دیگری کرد، و ساختن یکی‌مانع ساختن‌دیگری نیست ، اما باتوجه به جنبه‌های مختلف کارو اوضاع و شرایط جغرافیایی و امکانات‌اقتصادی و مسایل اجتماعی اولویت با اجرای طرح‌مونوریل است .

برای تهیه و آماده کردن مقدمات اجرای طرح مونوریل انرژی

یك امتیاز از ۱۰ امتیاز

حساب نمونه

ارسال ارز تحصیلی

فرزندان شما بدون کارمزد

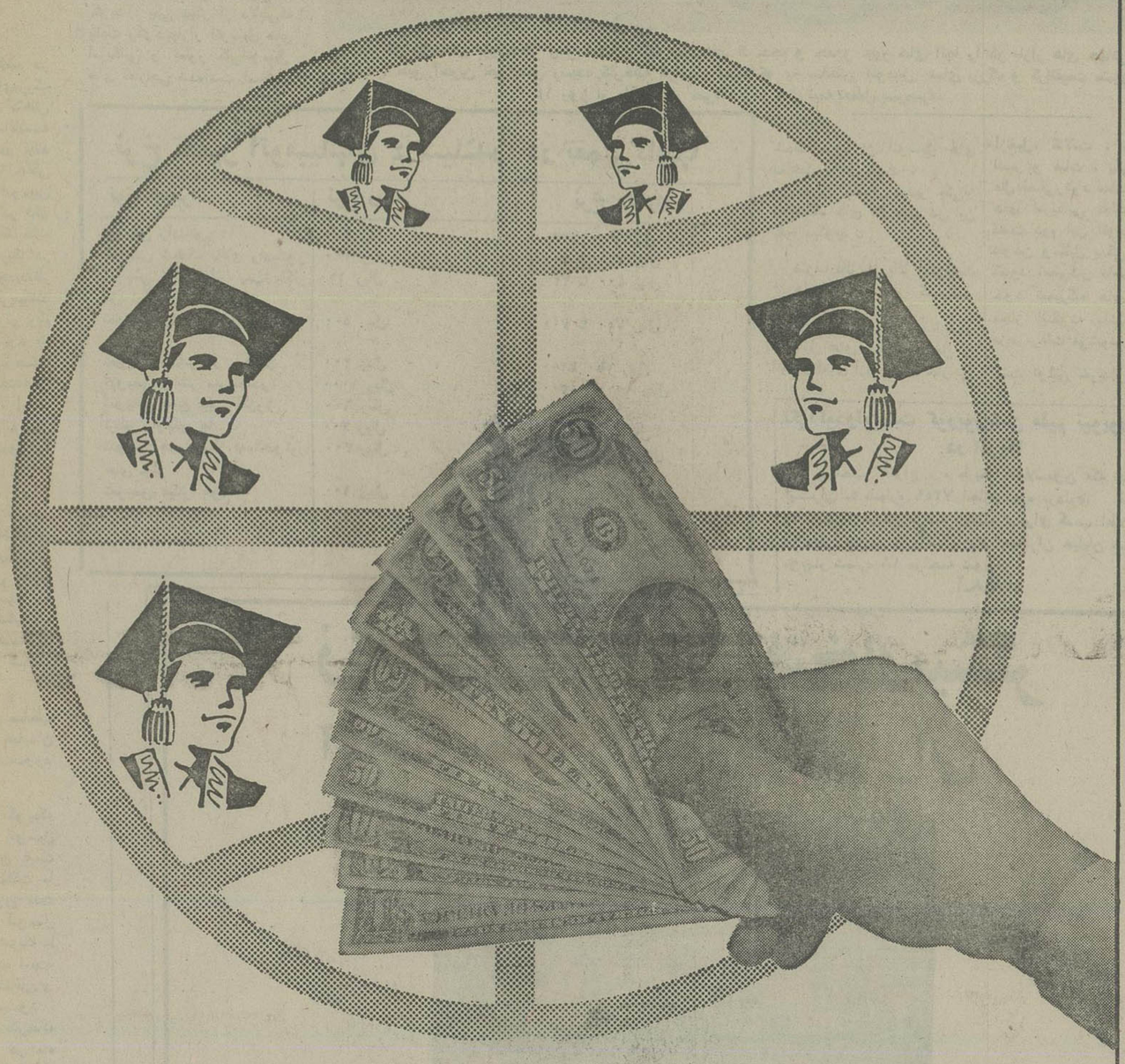

شما با گشایش حساب نمونه بانک عمران، میتوانید برای فرزندان خود که درخارج از کشور به تحصیل اشتغال دارند ارز تحصیلی بدون پرداخت کارمزد حواله نمائید

توجه فرمائید ممکن است، مبلغی که با استفاده از این امتیاز صرفه‌جوئی میکنید، برای یکماه مبلغ قابل توجهی نباشد ولی با درنظر گرفتن سالهائی که فرزند یا فرزندان شما، تازمان فارغ‌التحصیلی درخارج از کشور هستند و شما درطول این مدت هرماه ارز تحصیلی بدون پرداخت کارمزد برای آنها ارسال میکنید درنتیجه رقم صرفه‌جوئی مبلغ قابل توجهی را تشکیل خواهد داد که هم از نظر میزان مبلغ‌هم ازلحاظ تجلی واقع‌بینی و نظم اقتصادی شما شایان‌توجه است

جام طلای افتخاربرای کارمندنمونه بانک‌عمران

بپاس خدمت بشما

بانك عمران بانك نمونه ایران

تولید اتومبیل‌های امریکائی ۱۲ درصد کاهش یافته است

درسراسر دنیا

هزاران اتومبیل امریکائی بی‌خریدار مانده!

کارخانه کرایسلر سازنده مشهور ترین آتومبیلهای بزرگ آمریکائی بحال نیمه تعطیل در آمده است

عمر اتومبیل های بزرگ‌دیگر بسر آمده و اتومبیل های کم‌حجم و جمع‌و جور جای آنها را در بازار های جهانی گرفته است . طبق آخرین خبر های رسیده کارخانه کرایسلر امریکاکه به ساختن اتومبیل های بزرگ و گرانقیمت مشهوراست ۱۴ روز از ماه را کار نمی‌کند ودر حال نیمه تعطیل بسرمیبرد.

جنرال موتورز امریکا در سال ۱۹۵۶ برای معرفی شورلت جدید خود این آگهی را بکار برد، «شورلت پیشرو اتومبیل‌های جهان از لحاظ طرح کاملاجدید، دنده اتوماتیک، موتور ۸ سلیندر و بسیاری از ایده‌های نو ...

بیست سال بعد جنرال موتورز برای تبلیغ از زاویه دیگری استفاده کرد وگفت:

اینک زمان آن رسیده که از یک اتومبیل ۶ نفره‌ای‌استفاده شودکه به‌فضای کمتر و سرعت کمتر نیاز داشته باشد این دو تبلیغ جنرال موتورز با۲۰ سال فاصله نشان دهندتغییر در طرز تفکر مردم نسبت به اتومبیل است، در سال ۱۹۵۶هر اندازه اتومبیل بزرگتر وجادارتر بود. بیشتر مورد پسند مردم قرار می‌گرفت اما امروزه همه کارخانه‌های سازنده اتومبیل میگویند اتومبیل کوچکتر بهتر است ، درنتیجه اتومبیل‌های امریکایی در ایران ونقاط دیگر جهان مدتهاست بازارخودرا از دست داده است وفروش آن خصوصا در تهران کەترافیک فوق‌العاده سنگینی دارد بسیار کم شده است.

هفته قبل خبری داشتیم در مورد تعطیل کارخانه‌های‌بزرگ اتومبیل سازی امریکا و کاهش ۱۴ درصد از تولیدات سالانه اتومبیل‌های امریکایی در چند نقطه جهان، این خبرها حاکی از این است که دیگر اتومبیل های بزرگ و کشیده در دنیا طرفداران زیادی‌ندارد، کارخانه های اتومبیل سازی امریکا در طرحهای جدید خود تجدیدنظر کرده و حتی‌الامکان سعی‌میکنند اتومبیلهائی جمع وجورتر وکم مصرفی بسازند، زمانی بود که سوار شدن در اتومبیل‌های بزرگ امریکایی بحساب‌شخص وتفاخر گذاشته می‌شد، اما حالا برعکس سابق مردم‌اتومبیل های کوچک و جمع‌وجور را بیشتر می‌پسندند.

گزارشگران ما برای بررسی بیشتر و پیدا کردن علل و انگیزه هائی‌که باعث‌روی‌گردانی مردم از خرید اتومبیل های بزرگ امریکایی شده است با چند تن از صاحبان نمایشگاه های اتومبیل‌به گفتگو نشسته‌اند وماحصل آن گزارشی است‌که در زیر می‌خوانید .

محمود محبوبی صاحب نمایشگاه اتومبیل در خیابان کورش بزرگ در این مورد میگوید :

قبل از هرچیز باید بگویم‌که مسئله رکود معاملات اتومبیل های بزرگ و گران قیمت امریکایی منحصر به مملکت ما نمی‌شود بلکه هم اکنون مدت هاست که فروش این اتومبیل ها در اروپا و خود امریکا با رکود عجیبی روبرو شده است، وروزبروز از تعداد مشتاقان و خریداران ان کاسته میشود ، بطوری که چندی پیش کارخانه کرایسلر مجبور شده در ماه ۱۴روز کارخانه خود را تعطیل کند.

در ایران نیز مدتها بود که بازار اتومبیل های بزرگ و گران‌قیمت امریکایی در رکود کاملی فرو رفته بود، انچنانکه تقریبا منحنی فروش ما نزدیک به صفر رسید، بناچار ما هم تعداد سفارشات خود را برای سال آینده کم‌کردیم ، با این حال می‌ترسیم همین تعداد کم هم بفروش نرود، البته ازچندی پیش بازارراکدچند ماهه‌اتومبیل بتدریج داشت از بین میرفت ،

اما ناگهان بابالا رفتن نرخ‌ارز های اروپائی‌دوباره وضع‌بازار مثل سابق شد انچنانکه درحال حاضر بسیاری از دست‌اندر کاران معاملات اتومبیل حاضر نمی‌شوند در این کار سرمایه گذاری کنند، وی می‌افزاید : فروشندگان اتومبیل های بزرگ و گران‌قیمت امریکایی امیدوار بودند که کسادی بازار را در شب عید جبران خواهند کرد اما از قرار معلوم بازار شب عیدهم چارەساز نخواهد بود.

اتومبیل امریکائی تعمیرکار ندارد

بیات راستگو یکی دیگر از دارندگان نمایشگاه اتومبیل در خیابان تخت طاوس در این مورد میگوید :

بالا رفتن‌نرخ‌ارزهای اروپائی بزرگترین دلیل رکود درمعاملات اتومبیل های امریکایی است آن چنانکه در چند ماهه اخیر خرید و فروش اتومبیل را به میزان ۴۰ درصد نسبت به ماه گذشته کاهش داده است . موضوع دیگر اینکه مدتی‌است پول دردست مردم کم شده و بهمین جهت‌کسی حاضر نمی‌شود برای خرید اتومبیل‌بتل کادیلاک یا شورلت معادل۵۰۰ یا ۶۰۰ هزار تومان بپردازد .

اکبرحاجی‌نور دارنده‌نمایشگاه اتومبیل در خیابان شهبازمی‌گوید : یکی دیگر از دلایلی‌که باعث رکود بازار اتومبیل های امریکایی و بطور کلی‌اتومبیل های خارجی شده‌است استقبال شدید مردم از اتومبیل های ساخت داخل است .

حسین دانیالی مدیر یکی‌از نمایشگاه های اتومبیل در این باره میگوید :

صرف نظر از بالا رفتن‌قیمت ارزهای خارجی و گمرک سنگین و کمرشکن و ازدیاد اتومبیل های ساخت داخل و اتومبیل های ارزان‌قیمت خارجی ازقبیل، کالانت ، تویوتا ، لنسر و فیات ، یکی دیگر از علل اصلی‌رکود معاملات‌اتومبیل های امریکایی نداشتن بازار دست دوم این اتومبیلهاست ، نبودن وسایل یدکی وهمچنین کمبود تعمیرکار ماهر حتی در خود تعمیرگاه های اصلی و مجاز اینگونه ماشین ها نیز مزید برعلت می‌شود ، پرواضح است اولین خریدار بدون در نظر گرفتن تمام مسایلی کەگفته شد این ماشین گران قیمت را میخرید و بعد از چندی مدل قدیمی دلش را میزند و درصدد فروش ماشین برمی‌آید وبرای فروش اتومبیلی که ۷۰۰ هزار تومان خریده یکمرتبه باید قید ۳۰۰ تا۴۰۰ هزار تومان را بزند.

موضوع دیگر مربوط به وسایل یدکی اتومبیل می‌شود، چون اگر ناگهان وسیله‌ای از اتومبیل امریکایی از کار افتاد یاسوخت ، انوقت است که‌او دردسر شروع میشود و چون اغلب این نوع اتومبیل های‌یک نمایندگی بیشتر ندارد و آن هم باکمبود وسایل یدکی روبرو است ، ازهمه اینها گذشته نبودن تعمیرکار ها هم برای این قبیل اتومبیل ها مشکل بزرگی ایجاد کرده‌است.

محمدعلی‌م دارنده یکی از اتومبیل های بزرگ و گران قیمت امریکایی‌می‌گوید :خریدن و داشتن این اتومبیل بمیل و خواست واقعی من نیست ومن فقط بخاطر جلب رضایت‌همسرم که اتومبیل‌بزرگ رادلیل‌تشخص وتفاخر میداند اقدام به خرید این اتومبیل کرده‌ام !

وی اضافه می‌کند : اگرمن یک اتومبیل جمع‌وجورو ارزان قیمت می‌خریدم هم موقع‌فروش بەدردسر نمی‌افتادم و مثل‌حالا بخاطر نبودن مشتری اتومبیل روی دستم نمیماند و هم اینکه ازنظر تعمیرووسایل یدکی و مالیات و غیره و غیره دچار مکافات و جنگ اعصاب‌نبودم نبودم .

نرخ تعمیر اتومبیلهای ۴ سیلندر در تعمیرگاهها

نوع تعمیر	نرخ رسمی	نرخ دلخواه
تعویض رادیاتور	۳۰۰ ریال	۳۳۰تا ۵۰۰ ریال
تعویض شیلنگ بالای رادیاتور	۱۰۰ ریال	۲۰۰ تا ۳۵۰ ریال
تعویض پولی واتر پمپ باکار مزد رادیاتور	۱۵۰ ریال	۲۳۰ تا ۴۰۰ ریال
تعویض واترپمپ با کارمزد رادیاتور	۵۰۰ ریال	۷۰۰ تا ۷۵۰ ریال
تعویض واشر در سوپاپ	۲۰۰ ریال	۲۰۰تا ۲۵۰ ریال
تعویض واشر سرسیلندر	۱۰۰۰ ریال	۱۲۰۰ تا۱۵۰۰ ریال
تعویض منبع عقب اگزوز	۶۰۰ ریال	۶۳۰ تا ۷۰۰ ریال
تنظیم سوپاپ ها	۲۰۰ ریال	۲۰۰تا ۳۰۰ ریال
تعویض هر یک‌از دستەموتور های جلو	۳۰۰ ریال	۴۰۰ تا ۵۰۰ ریال
تعویض فیلتر هوا	۱۰۰ ریال	۱۵۰ ریال

خبرهایی از جهان اتومبیل

اتومبیلی که بدون بنزین راه میرود !

این اتومبیل که «سبااسکانیا» نام دارد فعلا در استکهلم مراحل آزمایشی رامی‌گذراند .

این اتومبیل احتیاج به بنزین ندارد و فقط با نیروی برق کار میکند .

سرعت آن ۲۵ مایل در ساعت است و در زمین های برفی‌و جاده‌های کوهستانی هم‌می‌شود بخوبی ازان استفاده کرد ، کارخانه سازنده آن در صدد است که سرعت این اتومبیل را تا۴۰ مایل افزایش دهد .

جدیدترین مدل واکسال

اتومبیلی که در عکس ملاحظه میکنید «واکسال کاوالیس» است که «موتور بسیار نیرومندی دارد ، این اتومبیل ٤ دراست و فرمان ان دست راست قرار دارد ، «کاوالیس» باطرح جدید ووسایل اضافی نسبت به مدل های قبلی واکسال تغییرات زیادی را نشان میدهد و پدیده تازه‌ای در اتومبیل واکسال بوجود آورده است ، این اتومبیل با گنجایش زیادی که دارد برای خانواده ها بسیار مناسب است .

تکزاکودولوپمنت کورپوریشن مقیم نیویورک در امریکا

صاحب اختراع : « طریقه الکیلاسیون »که ثبت‌شده‌در ایـران به شماره ۷۲۵۹ اجازه بهره برداری از آن را به اشخاص ذینفع عرضه مینماید . برای کسب اطلاع بیشتر به دفتر حقوقی ر. آقابابیان و همکاران خیابان شاه کوچه نوبهار شماره ۱۸ مراجعه شود .

آ ـ ۴۳۸۶۸

زندگی بهتر افتخار بیشتر

آینده‌ای مطمئن درانتظار جوانان ایرانی

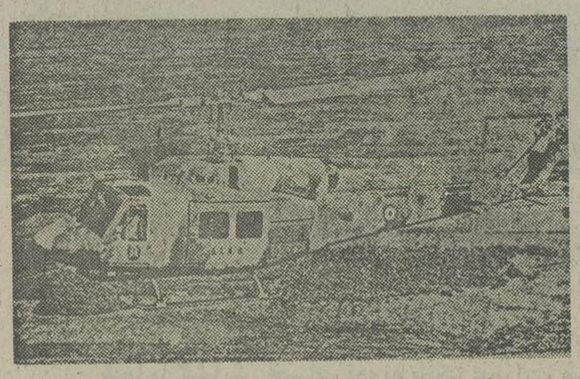

هواپیمائی نیروی زمینی شاهنشاهی

جهت تکمیل کادر خلبانی وفنی داوطلبین رابامدارك مشروحه زیر استخدام مینماید

الف : شرایط عمومی

۱ـ سن داوطلبین افسری خلبانی همافری ۱۷ الی۲۴سال تمام .
۲ـ سن داوطلبین ستوانیاری ودرجه داری ۱۶ الی ۲۴سال تمام .
۳ـ نداشتن پیشینه کیفری بدبرابر نظریه دادگستری
۴ـ سپردن تعهدخدمت وضمانت عدم‌ازدواج برابر فرم مربوطه ه ن ز ش
۵ـ نداشتن عائله تحت تکفل
۶ـ حداقل قد۱۶۰ سانتیمتر
۷ـ داشتن تناسب اندام وصحت مزاج برابر نظریه‌بهداری ن .ز .ش

توضیح :کلیه داوطلبین درطول آموزش شبانه روزی بوده‌وهزینه پوشاك وغذاهای آنان بعهده ارتش شاهنشاهی می شود .

۱ـ افسری جزء خلبانی : با مدرك‌ششم‌متوسطه (ریاضی ـ طبیعی ـ ادبی) دانشجوی افسری

۱۰۷۵۰ ریال پس‌از نیل بترفیع ۴۴۳۲۰ ریال درصورت خدمت خارج ازمرکز ۴۶۹۳۱ ریال

۲ـ همافرفنی :

۲ـ بامدرك ششم متوسطه (ریاضی ـطبیعی ـ ادبی) دانشجوئی۱۰۵۰۰ ریال سال‌دوم ۱۱۷۵۰ ریال‌پس‌ازنیل بترفیع ۴۷۳۲۰ ریال درصورت خارج‌ازمرکز ۵۰۵۸۴ریال

۳ـ ستوانیار خلبان : چهارم متوسطه (ریاضی ـ طبیعی ـ ادبی واول نظری و علمی)

هنرآموز ۶۵۰۰ ریال بعدازشروع اولین پرواز ۱۴۰۰۰ریال پس‌از نیل به‌ترفیع ۶۰۲۶۰ ریال خارج ازمرکز ۶۴۲۵۴ریال

۴ـ درجه‌دار فنی با مدرك سوم متوسطه‌وسوم راهنمائی به بالا

دانش‌آموز فنی ۷۵۰۰ ریال پس‌ازنیل بترفیع ۲۰۵۵۰ ریال درصورت خدمت خارج‌از مرکز ۲۲۸۵۴ ریال

۵ـ درجه‌داری عادی بامدرك سوم‌متوسطه‌وسوم راهنمائی به بالا

دانش‌آموزی ۶۵۰۰ ریال پس‌از نیل به‌ترفیع ۱۹۵۵۰ ریال درصورت خدمت‌خارج ازمرکز ۲۱۸۵۴ ریال

داوطلبین میتوانند همه‌روزه برای ثبت نام‌وکسب اطلاع بیشتر ازساعت۷صبح‌الی ۳بعدازظهر درتهران به خیابان کاشان دوب جنوبی‌باغشاه بستاد هوانیروزودرشهرستانها بدژبانی پادگان نظامی مراجعه نمایند.

مدارك موردنیاز جهت ثبت‌نام

الف: فتوکپی آخرین مدرك تحصیلی (سرلوحه وریزنمرات) یك‌برگ
ب :عکس ٤ × ٦ ۱۶ قطعه
پ : فتوکپی شناسنامه عکس‌دار ۸ برگ

آگهی استخدام

هواپیمائی نیروی زمینی شاهنشاهی بمنظور تکمیل کادر کارمند رسمی و کارمند فنی در تخصصهای‌زیر برای تهران و شهرستانها با شرایط زیر استخدام مینماید .

الف ـ شرایط

۱ـ تابعیت دولت شاهنشاهی ایران.
۲ـ متدین بیکی از ادیان (اسلام ـمسیحی ـ کلیمی ـزرتشتی).
۳ـ داشتن حداقل۱۸ سال تمام‌ونداشتن بیش‌از ۳۵ سال.
۴ـ داشتن صحت مزاج بگواهی بهداری ارتش شاهنشاهی .
۵ـ برگ پایان خدمت یامعافی غیرپزشکی .
(کارمندان زن‌با داشتن مدرك زیر دیپلم معافی لازم ندارند).

ب ـ داوطلبین واجد شرایط برای ثبت‌نام و کسب اطلاعات بیشتر میتوانند همه روزه به استثنای روزهای تعطیل ازساعت ۸صبح الی۳ بعدازظهر درتهران به خیابان کاشان نرسیده‌بروزو در اصفهان کرمانشاه به یگانهای هوانیروز ودر سایر شهرستانها به‌اتیپ استخدامی هوانیروز دردژبان پادگانهای نظامی مراجعه نمایند.

ب ـ مدارك موردنیاز

۱ـ اصل و فتوکپی مدرك تخصصی	دوبرگ
۲ـ اصل و فتوکپی مدرك تحصیلی	دوبرگ
۳ـ اصل و فتوکپی شناسنامه	۹ برگ
٤ـ عکس ٤ × ٦ ازروبرو	۱۸ قطعه
۵ـ عدم‌سوءپیشینه	۱ برگ

ردیف	تخصص	میزان تحصیل
۱ـ	مترجم زبان انگلیسی	لیسانس
۲ـ	ماشین نویس لاتین	دیپلم کامل (ادبی ـطبیعی ـریاضی)
۳ـ	حسابدار	دیپلم کامل (ادبی ـطبیعی ـریاضی)
٤ـ	نقشه بردار	دیپلم کامل (ادبی ـطبیعی ـریاضی)
۵ـ	متخصص دستگاههای حرارتی	دیپلم کامل (ادبی ـطبیعی ـریاضی)
٦ـ	متصدی‌برق	سوم متوسطه یا اول نظری
۷ـ	ماشین نویس فارسی	سوم متوسطه یا اول نظری
۸ـ	نقشه کش	سوم متوسطه یا اول نظری
۹ـ	بایگان	سوم متوسطه یا اول نظری
۱۰ ـ	شوفاژ کار	سوم متوسطه یا اول نظری
۱۱ـ	جوشکار	ششم ابتدائی یاگواهی پایان دوره ابتدائی‌برابر نظام جدید آموزش
۱۲ـ	مکانیك	ششم ابتدائی یاگواهی پایان دوره ابتدائی‌برابر نظام جدید آموزش
۱۳ـ	صافکار	ششم ابتدائی یاگواهی پایان دوره ابتدائی‌برابر نظام جدید آموزش
۱۴ـ	لوله‌کش	ششم ابتدائی یاگواهی پایان دوره ابتدائی‌برابر نظام جدید آموزش
۱۵ـ	بناء	ششم ابتدائی یاگواهی پایان دوره ابتدائی‌برابر نظام جدید آموزش
۱۶ـ	درودگر	ششم ابتدائی یاگواهی پایان دوره ابتدائی‌برابر نظام جدید آموزش
۱۷ـ	کفاش	ششم ابتدائی یاگواهی پایان دوره ابتدائی‌برابر نظام جدید آموزش
۱۸ـ	خیاط	ششم ابتدائی یاگواهی پایان دوره ابتدائی‌برابر نظام جدید آموزش
۱۹ـ	سیم‌کش	ششم ابتدائی یاگواهی پایان دوره ابتدائی‌برابر نظام جدید آموزش
۲۰ـ	راننده پایه یکم	ششم ابتدائی یاگواهی پایان دوره ابتدائی‌برابر نظام جدید آموزش
۲۱ـ	راننده پایه دو	ششم ابتدائی یاگواهی پایان دوره ابتدائی‌برابر نظام جدید آموزش
۲۲ـ	سرویس کار	ششم ابتدائی یاگواهی پایان دوره ابتدائی‌برابر نظام جدید آموزش
۲۳ـ	باغبان	ششم ابتدائی یاگواهی پایان دوره ابتدائی‌برابر نظام جدید آموزش
۲۴ـ	آشپز	

م‌الف ۲۱۳۸۶

نیازمندیهای اطلاعات

تلفنهای: ۳۲۸۲۵۷-۳۲۸۴۱۴

نیازمندیهای اطلاعات تلفنی آگهی می‌پذیرد

مبل ودکوراسیون

تعمیر مبل

مبل اردلان
تعمیر مبل و پیراهن پذیرفته‌میشود۶۲۰۰۱۶

تعمیر مبل

تعمیر مبل ورویه‌کوبی تلفن ۶۸۶۸۷۶

فروشگاه مبل حصیری و بامبو

تعمیر میز و صندلی حصیری وبامبو پذیرفته‌می‌شود پهلوی ایستگاه محمودیه ساختمان مجید تلفن ۲۹۱۸۹۸
آ_۱۶۹۳

فروش دست اول

لباس خارجی زنانه ۸۲۹۹۰۴

فروش موکت
موکت‌نمدی‌هشت رنگ بقیمت تجارتی هر متر مربع ۱۶۵ ریال ۲۳۶۸۴۶
۱_۱۷۸۲

شرایط سهل نقدواقساط مدلهای زیبای فرش ماشینی و دستباف ۵۲۷۳۱۱

مقداری‌لباس زنانه دوخت‌لندن بقیمت‌مناسب‌فروشی ۶۴۸۶۷۳
آ_۱۸۶۵

لباسهای خارجی از آلمان و پاریس‌زنانه وبچگانه باارزانترین قیمت تلفن ۸۵۸۵۰۵
۱_۲ آ_۱۸۶۴

بعلت مسافرت البسه‌نو و کفش خارجی به‌اندازه های ۱۰ و۱۲ و ۱۴ و۱۶ فروشی‌خیابان کریمخان زند خردمند شمالی کوچه بیات شماره ۳ تلفن ۸۳۵۵۱۷

یکدست اطاق خواب و نهارخوری لوئی ۱۴ و مبل استیل ایتالیائی به فروش‌می‌رسد تلفن ۸۹۰۸۸۷

فروش لباسهای زنانه و مردانه وبچگانه واسباب بازی خارجی درتاریخ ۸ اسفند برای یکروز آدرس‌خیابان نفت‌خیابان پنجم منزل شماره پنجاه آپارتمان 2B

قابل توجه عالی پسندان یکدست مبل استیل کامل ایتالیائی یک اطاق خواب به اضافه دو صندلی یک میز کنسول سایز بزرگ همه نوع در کارتون چهارشنبه تاشنبه فروشی ۶۲۰۱۵۵
آ_۱۷۲۳

بعلت مسافرت تمام‌لوازم منزل به فروش می‌رسد تلفن ۲۹۳۱۶۷

پیانو های روسی‌گلبهار تلفن ۸۹۴۱۵۵

حراج بوتیك ژاکلین ـ کریمخان‌زنداول‌نادرشاه نبش کوچه پنجم شماره ۲۶ تلفن :۸۳۲۲۷۷

انواع لباسهای زنانه خارجی نو به فروش میرسد آدرس‌ـ و کروبروی فروشگاه اکسیر خیابان‌عطار پلاک ۲۰ ازساعت ۵ر۲ تا ۵ر۶
آ_۱۳۰۱

میزوتابلوو لباس‌خارجی فروشی ۲۷۹۵۶۹

یکدستگاه کاروان۶نفره نوساخت‌آلمان مجهز به کلیه وسائل لازم و اضافی‌تلفن ۲۷۹۷۶۷

قابل‌توجه شرکت های ساختمانی
مقداری در پیش ساخته و چوبی خارجی طبق نمونه بفروش می‌رسدتلفن ۶۵۸۳۹۲ از ساعت ۵الی۹ بعدازظهر
آ_۱۳۰۱

مقداری لباس زنانه و مردانه ویکدست میز و صندلی نهار خوری و دو عدد قالیچه فروشی‌آدرس : گیشا خیابان صلح‌خیابان هجدهم پلاک ۱۴ طبقه اول تلفن ۶۳۳۶۴۷
آ_۱۶۰۴

۲ دستگاه آشپزخانه پیش ساخته ایتالیا بقیمت مناسب‌به فروش میرسد تلفن۸۳۹۷۳۵
آ_۱۶۰۳

توجه اکازیون توجه انواع لباس زنانه خارجی و لباس عروس دوخت خارج موجود است باتلفن۲۹۵۰۱۷ تماس بگیرید
۱_۲ آ_۱۶۰۹

قالی و قالیچه فروشی ۸۳۱۹۳۲

لوستر
تعدادی لوستر اپالین کریستال وبرنز وارد شده علاقمندان با تلفن ۸۵۴۱۹۶ تماس حاصل فرمایند نشانی خیابان عباس‌آباد خیابان‌میترا‌ـ نکیسا شماره ۹موسسه پالپ

امتیاز دانشجوئی اتومبیل بفروش میرسدقیمت ۵ هزار تومان تلفن ۸۲۵۵۸۵
آ_۱۸۶۴

وسائل نو و دست اول وسائل اطاق خواب کامل اطاق نهار خوری کامل هر دومدل استیل ویکتوریاچوب ماهاگونی‌رنگ قهوه‌ای‌سوخته ساخت امریکا چندین مجموعه متعدد نقره‌ای سیورپلیت ساخت امریکا میدان سنائی کاشی ۴۱ طبقه دوم تلفن ۸۲۰۶۸۵
آ_۱۷۹۰

اطاق خواب و نهار خوری امریکائی نو مبل و کمد و کابینتلوئی ساخت ایتالیافرش چینی و سایر وسائل منزل به فروش می رسد از ساعت ۳تا ۷ بعد ازظهر تلفن ۶۸۱۰۸۳و ۶۸۲۴۸۱
۱_۵ آ_۱۷۸۹

مقداری لباسهای‌خارجی زنانه‌و بچه‌گانه فروشی خیابان قدیم شمیران خیابان ملك پائین‌تر از شرکت تعاونی تاکسیرانی تلفن ۸۴۹۷۲۲
آ_۱۸۱۲

اکازیون
لباسهای آخرین مدل بهاره ازلندن و پاریس به‌قیمت خرید رسید ۹۵۹۲۹۳

فروش دست دوم

ماشین تحریر برقی (۱۲ تا۲) ۸۲۰۸۴۳

یخچال فریزر جنرال ـ الکتریك سایدبای ساید ۱۶و۲۴فوت‌با ترانسفور موتورامریکائی‌تابلوهای نقاشی از ۳ ببعد ۶۲۶۴۷۲

فروش اجناس امریکائی
خانواده‌های آمریکائی بعلت مسافرت اجناس زیر را روز های پنجشنبه و جمعه همین هفته از ساعت ۹ صبح تا۵ بعد ازظهر بفروش‌میرسانند، لوازم کوچک خانگی‌ـاشیاء عتیقه‌ـ البسه زنانه ومردانه دراندازه‌های مختلف وغیره. آدرس: میدان‌ونك‌ـ خیابان گاندی‌ـ خیابان دهم شماره ۱۱ ضمنا فروش مبل هـای باارزش‌آمریکائی بعدازساعت دوبعدازظهر‌ـ تلفن ۲۲۰۷۰۶
آ_۱۳۲۷

اکازیون
اشیاء عتیقه ولوازم منزل بعلت مسافرت بی واسطه فروشی ۸۴۶۸۷۶
۱_۲ آ_۱۸۰۸

پالتو پوست مینگ درجه یک به رنگ‌قهوه‌ای و کاپ مینگ قهوه‌ای‌بعلت مسافرت بفروش میرسد تلفن ۸۹۶۸۱۴ـ ۵الی۸ بعدازظهر

بعلت مسافرت اثاثیه منزل و لباس های خارجی دست اول و دوم بفروش میرسد. خیابان پهلوی‌ـ بالاتر ازسینما رادیوسیتی ـ کوچه زمرد ـ پلاک ۵۲ـ۶۴۱۴۳۰
آ_۱۸۷۴

مبل نفیس قدیمی چینی همه نوع‌کریستال‌چک لباس‌خارجی بفروش میرسد تلفن ۶۲۳۶۸۴ بخارست خیابان هشتم دست چپ‌بن‌بست اول خانه روبرو عصرها ساعت ۴ ببعد
۱_۳ آ_۱۳۰۶

لباس‌نو ودست دوم خارجی و ایرانی به فروش میرسد از ساعت ۱الی ۴تلفن۶۸۱۲۸۳
آ_۱۳۴۶

البسه نو و دست دوم خارجی‌فروشی‌تلفن۶۸۳۳۸۹
آ_۱۸۷۱

خرید اثاثیه

گالری فرش
شایان ۶۶۱۰۶۹ و ۶۶۶۲۳۰ خریدار قالی‌و قالیچه‌کهنه ونوکاخ ۷۹

فرش ایران‌نوین
فرشهای بقیمت‌رسیده شما را برای صادرات گرانتر از همه می‌خرد ۶۵۳۱۹۵

فرش امید
بهترین خریدار فرش کهنه و نو ۳۴۵۶۵۵ ـ۳۳۷۷۰۲

فرش آریا
بهترین خریدار قالی و قالیچه نو و کهنه
کیقبادی ۹۷۷۶۰۰

خرید و فروش قالی ۷۵۸۱۴۸

فروش اتومبیل

پیکان

پیکان‌کارمدل ۵۲ قیمت۲۳۰۰۰ تومان بعد ازظهر ها تلفن ۲۶۰۲۵۷
آ_۱۲۰۳

پیکان ۵۱ تمیز به فروش می رسد ۸تا۴ تلفن۹۶۸۰۱۹رحیمی
آ_۱۳۰۲

پیکان۵۲ تمیز ۳۶ هزار تومان ۸۲۷۹۴۰
آ_۱۸۱۲

پیکان کار ۵۴ شیشه‌رنگی رینگ پهن صندلی ولوکس ۹۸۱۸۶۱

پیکان جوانان ۵۲سفارشی شیشه تمام رنگی رنگ‌متالیك طلائی سقف چرمی زمکشی اضافه رینگ مخصوص دو حلقه یخ‌شکن قفل ترمزدستی با قیمت مناسب ۵۹۳۳۱۱
آ_۱۳۴۹

پیکان‌دولوکس۵۵بسیار تمیز طبقه سوم ۹۷۲۵۸۹

پیکان آخر ۵۴ کارکرد ۶هزار آبی رنگ بسیار تمیز متعلق بخانم خانه‌دار مقطوع ۴۱ هزار تومان ۶۳۲۱۷۶
آ_۱۸۰۰

پیکان ۴۸ تمیز بارادیو پخش فوری بفروش می رسد تلفن ۹۲۷۳۸۴
آ_۱۳۸۹

پیکان دولوکس آخر ۵۳ تمیز ۳۲۰۰۰ تومان ۶۲۷۱۵۹
آ_۱۳۸۴

پیکان دولوکس ۳۶ زیتونی کار کرد ۴۰۰۰ کیلو متر تلفن ۶۳۴۲۴۰
آ_۱۳۸۲

پیکان ۵۴ با قیمت ۴۱ هزار تومان تلفن ۷۶۲۴۱۵
آ_۱۳۷۵

پیکان۵۰ در وضعیت عالی‌فروشی ۷۸۲۴۹۹

ژیان

ژیان مدل ۳۶ـ۶۰۰۰ کیلو متر کارکرد تلفن ۸۳۱۸۵۳
آ_۱۸۶۷

ژیان ۴۹ رنگ سفید بفروش میرسد تلفن ۳۰۲۹۸۱
آ_۱۸۹۱

ژیان ۵۴ تلفن۶۵۵۸۶۳

هیلمن

هیلمن‌بارادیو پخش فروشی ۸۴۹۷۲۳
آ_۱۸۶۵

هیلمن ۷۵ نخودی بسیار تمیز تلفن ۵۲۸۶۷۸
آ_۱۲۵۶

هیلمن ۷۵ بسیار تمیز کار کرد۱۲۰۰۰ کیلو مترمقطوع ۳۳ هزار تومان ۳۱۸۷۸۲
آ_۱۳۵۵

هیلمن سفید مدل ۷۵ تمیز با رادیو ضبط و یخ شکن ۲۹۰۰۰ تومان تلفن ۶۳۲۲۵۲
آ_۱۳۸۵

شورولت

شورولت ایمپالا مدل ۷۴ با کولر فروشی ۹۷۳۰۶۱
۱_۲ آ_۱۷۸۵

بلیزر و جیپ آمریکایی گلدن ایگل ۷۸ صفر کیلو متر مول باوام بانکی شرکت الگزاد تلفن ۶و ۸۲۱۸۹۵ـ ۸۵۵۲۶۶ شیراز ۳۰۴۹۰
۱_۲۰ آ_۱۸۲۵

شورولت ایمپالا مدل ۶۴رنگ سفید مقطوع ۲۴ هزارتومان ۵۲۲۷۴۶
آ_۱۸۰۷

کامارو ۷۸ـ۶ سیلندردانشجوئی اتوماتیک‌کولردار جهت‌فروش تلفن ۹۷۱۲۵۶
۱_۳ آ_۱۰۶۳۹

یکدستگاه‌شورولت ایمپالا مدل ۷۲ به قیمت مناسب به فروش میرسد تلفن ۸۴۵۵۰۹ از ۸ الی ۳ بعد ازظهر
۱_۱۶۸۶

شورولت ایران مدل ۵۳ ـ ۲۸۰۰ کولردار فرمان هیدرولیک در وضع عالی‌به فروش میرسد تلفن۸۵۹۲۵۵
آ_۱۸۶۴

شورولت ایران ۲۵۰۰ مدل ۵۴ به فروش می رسد تلفن ۹۳۵۲۲۰
آ_۱۳۶۷

شورولت‌کاپریس مدل‌۷۰ رنگ آبی متالیک شیشه رنگی با کولر وگرمکن شیشه عقب‌در وضعیت عالی به فروش می رسد تلفن ۸۵۸۶۴۶
آ_۱۶۰۵

شورولت سفید ۵۴ فروشی تلفن ۸۵۶۲۲۰ از ۴ تا۸ بعد ازظهر

شورولت‌ایمپالا۷۴ مغز پسته‌ای فول دست‌اول بدون واسطه ۴ تا ۸ بعدازظهر تلفن۳۳۳۳۶۲

ب. ام. و

بی‌ام‌و ۵۱۸ مدل ۷۸ تحویل آلمان ۲۴۶۱۰۵

بی‌ام‌و ۵۲۰ مدل ۷۵ سبز چمنی بسیار تمیز ۶۲۱۷۸۰ـ ۲ ببعد
آ_۱۵۷۰

ب ام و ۲۰۰۲ مدل ۷۳ متالیک نفتی ۴۳ هزار کیلو متر بفروش میرسد تلفن ۸۹۱۷۸۴
آ_۱۸۶۱

بام‌و ۲۰۰۲ مدل ۷۲ بالوازم اضافی‌و رادیو پخش ۶۲۶۸۰۷
آ_۱۳۰۵

بنز

بنز مدل ۶۹ـ۲۲۰ فروشی ۹۷۵۱۹۹

بنز مدل ۷۰ـ۲۲۰ فروشی ۹۷۵۱۹۹

بنز ۲۳۰ مدل ۷۷ بفروش می رسد تلفن ۵۵۱۸۴۲ صبح ها وبعد از ظهرها ۶۳۹۶۴۸

بنز ۲۸۰ اس آخر ۷۴ زرد لیموئی دست اول کارکرد ۵۰ هزار تلفن ۲۷۳۱۲۴

فولکس

فولکس‌اسپرت ۶۲ بسیارشیک ۱۲هزارتومان خیابان شمیران کمی بالاتر از معلم آرایشگاه نیکو ۴ تا۸ بعدازظهر
آ_۱۳۷۹

فولکس واگن مدل ۶۸ رنك شیری فوری به فروش میرسد تلفن ۷۶۵۱۹۵

فولکس مدل ۶۴ بسیار تمیز به قیمت ۱۰ هزار تومان واگذار میشود ۹۷۵۱۹۹

آریا

رامبلر ۶۶ آمریکن ۴۴۰ساخت امریکا بسیارتمیز ۸۴۷۲۸۰ـ ۸۲۱۴۵۳
۱_۲ آ_۱۳۸۰

آریا مدل ۵۰ خیلی تمیزکولر داربفروش‌میرسد تلفن۸۹۲۰۸۶
آ_۱۳۷۷

پژو

حواله پژو ال استاندارآلمان تحویل فرانسه ۸۴۷۲۸۰
آ_۱۳۷۶

پژو ۴۰۴ مدل ۶۹ بفروش میرسد تلفن عصر۷۸۰۴۱۳
آ_۱۸۶۶

پژو ۴۰۴ سفید مدل ۷۲ سند ۷۱سقف کشویی رادیوپخش یخشکن در موقعیت خوب تلفن ۴_۶۲۴۶۳۰ داخلی۶۳ مهندس رئیسی .
آ_۱۸۷۳

یکدستگاه پژو ۳۰۴مدل ۱۹۷۰ بفروش می‌رسد در ساعت اداری‌با تلفن ۸۳۷۸۰۶ تماس‌بگیرید.

فیات

اکازیون
فیات ۱۳۱ مدل۷۶ رنك آبی متالیك نقدا به‌قیمت ۴۹ هزار تومان بفروش میرسد ۳۲۸۳۵۷

فیات ۱۳۱ و ۱۳۲ پیش قسط ۱۵۴۰۰ تومان تلفن ۸۵۴۱۷۸
آ_۱۸۴۰

فیات ۱۲۸ ـ ۱۳۰۰ سفارش آمریکا مدل ۷۳ رنك زیتونی بفروش‌می رسد تلفن ۳۳۵۴۷۱ از ۴ بعدازظهر تا ۸شب

فیات ۷۷قیمت ۳۷۵۰۰ تومان تلفن ۸۳۴۷۷۱

فیات ۱۲۵ بی مدل ۷۶ از۸ الی ۴ بعد از ظهر تلفن ۹۱۱۲۴۴۳
آ_۱۸۶۲

اتومبیل لادا ۷۵ خیلی تمیز ۳۰۴۵۰۶
آ_۱۶۰۲

تویوتا

تویوتا سلیکا ۷۳ بارادیو ضبط باشرایط مناسب تلفن ۴۳ـ۸۲۶۰۴۲ از ساعت ۱۲ تا۲
آ_۱۸۶۵

تویوتا کراون سوپر سالن سفید مدل ۷۶ کارکرد ۳۶ هزار کیلو متر به قیمت ۱۶۰ هزار تومان بفروش می‌رسدبا تلفن ۴ـ۸۳۷۹۱۳ تماس حاصل فرمائید .

بیوك

بیوک لوسرب مدل ۷۳ به فروش‌میرسد تلفن۸۴۹۱۱۰
آ_۱۸۶۷

بیوکسنچوری۷۵فوق‌العاده تمیزبفروش‌میرسد ۸۴۹۱۱۰
آ_۱۸۶۸

ایده‌آل

گلف جی. تی. آی (آل پی نا)برای‌کسانی‌که به سرعت وزیبائی و استثنائی بودن اتومبیل خود اهمیت میدهندتلفن ۹۵۳۶۵۲

دوج

گالانت مدل ۷۷ رنگ شیری به‌فروش‌میرسد تلفن ۹۴۲۳۴۶
آ_۱۳۸۶

دوج کرنت مدل ۷۴ فروش‌یا معاوضه ۸۱۴۴۸۸

فورد

فورد تانوس مدل ۷۷ خیلی کم کار کرده بفروش می‌رسد ۶۳۳۱۳۸
۱_۲ آ_۱۸۸۷

فورد کاپری مدل ۷۲ موتور ۱۷۰۰سربی باتجهیزات اضافی ۳۴۵۱۶۱
آ_۱۸۹۰

بعلت ماموریت خارج فورد موستانگ۷۲ـ ۷۳ شش‌سیلندر فرمان‌هیدرولیک فروشی‌ساعت ۸صبح الی ۶ بعد ازظهر تلفن ۹۴۴۹۲۲
۱_۱۳۸۷

فورد آمریکائی۶ سیلندرـ کولردار ـ شیشه رنگی بفروش میرسد ۲۶۵۰۰ تومان ـ ۲۹۱۹۴۵ـ۸ صبح تا ۲ بعد از ظهر

فورد تانوس جی‌ال مدل ۷۷ ترانزیت باوسائل اضافی‌عصر ها تلفن ۹۳۵۵۸۸
۱_۳ ۱_۱۸۳۱

فورد آمریکائی‌اتوماتیك ۸سیلندربا کولرفابریك فروشی تلفن ۲۹۳۱۶۷

اپل

اپل۱۷۰۰مدل ۶۶ رنگ طوسی تمیز۲۰ هزار تومان بیواسطه بفروش میرسد تلفن۷۶۰۳۹۰
آ_۱۷۵۶

اپل۶۹بی‌و اسطه تلفن۳۹۵۲۲۷

اوپل رکورد ۶۵ چهار درب فروشی بعلت مسافرت ۱۵ هزار تومان ـ تلفن ۶۳۹۰۴۶ از ساعت ۱۷تا۲۲

مینی‌ماینر

مینی‌ماینرقرمز ۷۲ تمیزفروشی تلفن ۹۲۲۱۰۴
۱_۱۶۰۶

رنو ۸۴۳۹۳۰

رنو بفروش میرسدتلفن ۸۴۳۹۳۰

جیپ

یکدستگاه‌لندرور صفر کیلومتر بفروش میرسد تلفن ۲۲۸۵۴۷

جیپ استیشن ۷۷ با رادیو بخاری طایر های یخ‌شکن ۲۵ هزار کیلو متر تلفن ۸۳۸۹۳۳ و ۸۳۶۵۷۹

جیپ رنه‌گیت ۷۸ فول حمل توسطکانتیز مقطوع ۱۴۰هزار تومان تلفن ۳۷۲۹۴۷

جیپ استیشن ۷۷ با رادیو بخاری طایر های یخ‌شکن ۲۵ هزارکیلو متر تلفن ۸۳۸۹۳۳ و ۸۳۶۵۷۹

فروشگاههای اتومبیل

انواع لندرور دست دوم نقد و اقساط ۷۹۲۷۲۹

پیکان نقد و اقساط با وام بانکی تلفن۶۴۱۹۵۶

انواع پیکان ۳۶ با وام بانکی ویااقساط شرکت گزینش ۹۶۰۱۰۲ـ۹۲۷۴۸۴

داتسون
انواع اتومبیل های دیگر خرید و فروش معاوضه نقدو اقسط مشمول تخفیف خیابان شهناز چهارراه صفاتلفن ۷۶۴۴۸۲ ـ ۷۶۷۰۶۹

پیکان دولوکس ـ جوانان‌ـکار استیشن رنو باوام بانکی ۳۰ ماهه تلفن ۷۵۱۸۳۰

پیکان دولوکس ـ جوانان ـ کار‌ـ استیشن‌رنو باوام بانکی ۳۰ ماهه تلفن ۸۵۲۷۹۳

شرکت پخش و تولید اتومبیل ازدحام فروش انواع اتومبیل نقد و اقساط با وام‌بانکی‌تلفن ۹۳۹۷۸۴

پیکان
انواع پیکان با وام‌بانکی ۳۰ ماهه ۶۴۳۴۴۵

بورس اتومبیل عبدی
تاکسی شخصی نقد و اقساط نارمك ۴۶ متری شرقی تلفن ۷۹۳۴۳۵

دوج گالانت‌و لانسر
با وام‌بانکی ۳۰ ماهه آماده تحویل ۶۶۵۷۵۶

گالانت ۷۷
همه رنك نقد و اقساط اتو رینك خیابان ملت تلفن ۳۰۴۴۸۱

دوج گالانت
دوج‌لانسر
وانت‌واستیشن
کلت
نقد و اقساط بابهره بانکی نمایشگاه‌اتو مبیل‌پرویزکوروش کبیرنبش‌شهناز ۵ تلفن۷۵۳۹۵۸ و ۷۵۵۰۸۴

نمایندگی فروش‌شماره۲
تویوتا
کاریناکرو ناو انت آماده تحویل باوام بانکی تلفن ۷۵۹۴۷۰

ماشین‌سرا
جوانان ورنو و پیکان استیشن و ژیان نقد و اقساط تحویل فوری‌تلفن ۲۶ـ۶۳۱۰۲۵

داتسون
نقد و اقساط
خیابان قدیم شمیران تلفن ۲۶۶۴۰۱و ۲۶۴۳۷۰و ۲۶۲۱۷۰

داتسون
نقد و اقساط
نمایشگاه نخل طلا
سیمتری نارمک ۷۹۳۰۳۸ و ۷۹۱۶۱۲

وانت و سواری
مزدا
بندرعباس ـ حسن‌کمال زاده خیابان شاه‌حسینی تلفن ۴۲۱۰ و ۳۳۶۴

وانت وسواری
مزدا
شیراز ـ کرامت‌الله افسری خیابان ـ قصرالدشت‌تلفن۳۸۲۵۲

وانت وسواری
مزدا
اصفهان ـ احمد مکانیك خیابان شاهپور ۳۳۶۷

وانت وسواری
مزدا
کازرون‌ـحسین‌ابراهیمی خیابان پهلوی‌تلفن ۳۲

وانت وسواری
مزدا
بهبهان ـمحمود ویسی خیابان پهلوی ۲۹۷۳

وانت وسواری
مزدا
بم‌ـ محمد صادقیان تلفن ۲۴۰

وانت وسواری
مزدا
زاهدان ـ حسن پیران خیابان‌پهلوی‌تلفن۲۵۶۶

وانت وسواری
مزدا
سیرجان ـ سید احمد میرزاده خیابان شهناز تلفن ۵۱۱

داتسون
وانت و سواری
در ۷ مدل نقد و اقساط با فروشگاه لوازم یدکی انتهای شاه‌ـ میدان محمد رضا شاه تلفن ۹۲۶۱۵۹ ـ ۹۲۳۲۷۱

گلپایگانی
مرکز خرید و فروش اتوبوس و مینی بوس
سیمتری سه‌راه‌مختاری
۵۲۷۹۰۰
۵۳۶۳۰۱
۵۲۳۱۲۵
۵۳۹۳۲۰

قابل توجه خریداران اتومبیل از المان بی‌ام‌و ۵۱۸ و پژو ۵۰۴ ال‌مدل۱۹۷۸ باتجهیزات کامل و رنگهای مختلف باقیمت مناسب تحویل فوری‌فروشگاه اتومبیل تسلیم فرانکفورت ـ ماینزرلند استراسه شماره ۱۰۸
MAINZER LAND STR. 108
تلفن مغازه ازتهران ۰۰۴۹ر۶۱۱ ـ۷۵۲۶۲۶
تلفن منزل از تهران ۰۰۴۹ر۶۱۱ ـ۶۱۴۴۲۱

کرایه‌اتومبیل

مژده
شرکت پسنجر سرویس تهیه سرویس کارخانجات، ادارات ، مدارس با ماشین های آخرین سیستم زیرنظر مدیران کار آزموده در اسرع وقت انجام میدهد
تلفن ۹۲۴۱۱۲

تراول تاکسی
عباس‌آباد
بااتومبیلهای تشریفاتی باراننده و بی راننده شبانه روز در خدمت شماست . تلفنهای ۸۵۴۴۳۱ و ۸۵۴۴۲۹ ۸۴۸۴۵۱ و ۸۵۷۸۷۱

تکنو ترافیك تاکسی
سرویس شبانه روزی ۲۳۲۰۴۷ـ ۲۳۵۷۸۰

میهن توریست تاکسی
شبانه روزی امیرآباد۱۳۴۵۱۸ و ۶۳۴۷۱۹

اتو تهران سرویس شهری مینی‌بوس‌ـ اتوبوس تلفن ۳۵۹۴۵۰ـ۵۱

اتوجدید
مجهز به اتوبوس ومینی‌بوس های مرسدس بنز ۳۰۲ برای ایاب‌و ذهاب‌کارکنان کارخانجات وموسسات اماده میباشد تلفن ۷۳۸۶۵۲ و ۷۳۹۷۸۳
آ_۱۸۲۵

شوش بار
حمل باروااثاثیه منزل با بسته بندی درشهر وشهرستان
۳۶۱۱۱۱
۳۶۱۱۱۲
۳۶۱۱۱۳
۳۶۱۱۱۴

مورد نیاز کرایه

جنرال کب سرویس به تعدادی راننده‌بااتومبیل موردنیاز تلفن ۸۵۱۸۹۰

جرثقیل کرایه

جرثقیل جاسب
۵۲۵۷۶۳ـ۵۲۷۸۱۸

جرثقیل وتریلی شبانه روزی ناصر
از ۳ تن تا ۳۵ تن تمام شبانه‌روز آماده بکار میباشد
۹۷۱۳۴۹-۹۷۹۴۰۲

جرثقیل بلوار
۳۴۶۱۱۱-۳۴۲۵۶۳

PETTIBONE
جرثقیل ۷۵تنی
پتی‌بن
آماده برای اجاره
شرکت جرثقیل
آیزنهاور مقابل وزارت کار ۹۵۷۷۱۹ ـ ۹۵۱۸۴۶

ماشین آلات

کرایه
۱ـ جرثقیل از ۱ الی۱۶۵ تن
۲ـ میکسر برای حمل بتون
۳ـ تانکر حمل سیمان
۴ـ پمپ انتقال بتون تا۱۵۰ متر
۵ـ انواع بتون آماده
۶ـ انواع قطعات پیش ساخته موجود است .
۹۷۸۰۸۰ ـ۹۷۹۰۹۰

آنتن تلویزیون

نصب آنتن مخصوص رنگی و سیاه و سفید فوری تلفن ۳۴۱۲۹۸

نصب آنتن رنگی ویزی آلمانی تلفن ۵۵۳۷۸۰

تعمیر تلویزیون

تعمیرگاه‌مجاز‌شماره۱۱ شاوب لورنس
سرویس برای تمام نقاط تهران
تلفن‌های: ۶۶۹۵۱۴
۶۶۷۱۷۱-۶۴۲۷۳۳

تعمیرفوری‌تلویزیون رنگی و سیاه و سفیددر منزل نصب آنتن رنگی ۸۲۸۳۴۷

تعمیرتلویزیون‌گروندیك شاوب لورنس رنگی و سیاه و سفید و نصب آنتن‌رنگی‌فوری۷۸۳۴۳۹

مرکز تعمیروسرویس فوری در منازل
فیلیپس‌ـ بلموند
آر‌تی‌آی ـ شاوب لورنس
گروندیك رنگی
نصب آنتن رنگی و معمولی فوری
۳۴۸۴۲۹

شرکت کمودور
تعمیرانواع تلویزیون‌ووسائل الکترونیکی و نصب آنتن در محل تحت نظر مهندسین الکترونیک تلفن ۶۵۶۰۰۷

سرویس مجاز
گروندیك
تلویزیون رنگی ویدئوکاست
تلفن ۵۳۲۷۵۱

تزئینات‌ودکوراسیون

شرکت بخارست
موکت و کاغذ دیواری در اسرع‌وقت ۶۲۶۶۴۱

فروش‌فوق‌العاده نوروزی
موکت روستیگال ۴ متر عرض مخصوص‌ویلاهای شمال و انواع موکت های خارجی موکت‌نمدی از ۱۲ تومان ببالا از نمایشگاه میترا موکت خیابان شاه چهارراه دانشگاه پلاك ۲۴۴ دیدن فرمائید .

انواع پرده وکرکره و عمودی کاغذ دیواری ـ موکت‌ـ پرسیاناکفپوش کابینت آشپزخانه با قیمت مناسب در اسرع وقت ۳۴۵۸۴۸

نصب موکت ـ کفپوش فوری‌تلفن ۷۹۵۳۴۴

تابلوهای پلاستیك
نئون برنجی، مسی وتعمیرات ۵۴۶۶۸۹
آ_۱۲۸۴

تزئینات موکت کاغذ ـ دیواری و غیرو بطور اقساط ۶۳۷۴۷۴

اس‌ـ بی‌ـ جی
S-B-G
موکت ـکاغذ دیواری، کف پوش ـنقاشی ساختمان ۵۹۰۰۲۸

موکت نمدی بلژیکی با نصب متری ۲۲تومان تلفن۷۹۷۴۹۰

گلخانه، سقف حیاط خلوت سایبان اتومبیل ۸۵۷۶۱۵ ناطقی

خدمات تزئینی قزلباش
نصب موری کاغذ دیواری‌ـ موکت‌ـ کفپوش ـ اکوستیک ۳۱۸۰۷۳

نقاشی تزئینات و تعمیرات
ساختمان می‌پذیریم ۹۲۰۰۵۴

نقاشی پرده کرکره‌کاغذ موکت تلفن ۶۶۸۹۵۰

درکشوئی‌وپارتیشن‌پلی‌فا ۹۵۵۹۳۲

نقد و اقساط
با یک تلفن منزل و محل کار خود را تزئین نمائید
۳۱۴۸۳۹

فقط بایك تلفن
انواع کاغذدیواری‌موکت پرده کرکره کفپوش نقاشی‌ساختمان انتخاب با شما نصب‌فوری با ما شرکت تزئیناتی رادیکو تلفن ۳۷۴۳۳۱

فروش فوق‌العاده
کاغذدیواری‌با ۲۵درصد تخفیف موکت آلمانی متری ۱۶۵ریال پرسیانا، آکوستیك ، کف پوش، پوستر ، نقاشی .
۶۵۴۶۸۷

برای‌ساختمان‌شما

اسفالت فوری
۹۸۰۵۳۸

تعمیرات ساختمان با مصالح شرکت آرمید ۳۵۴۵۴۴

نقاشی ساختمان
شرکت آرمید ۳۵۴۵۴۴

نصب داربست فلزی ۷۳۰۳۶۲

فروش و نصب داربست ۸۵۶۲۵۴

پشم شیشه ـ سیمان واردانی و آجر موجود است ۶۸۷۸۱۱

مقاطعه‌کاری ساختمان اسکلت‌فلزی کلی‌وجزئی ۶۳۷۴۷۴

آسفالت سیمانکاری کابینت درب چوبی و فلزی ۶۳۷۴۷۴

شرکت سنك زمردین مرکز تهیه‌و پخش‌سنك ساختمانی بریده و کوپ تلفن ۵۹۸۴۳

اسفالت ،نقاشی ، رولپلاك، کفسابی فوری ۹۳۶۸۹۵

کاشی
ایرانی‌وخارجی۸۹۶۵۷۹

اسفالت و نقاشی فوری تلفن ۹۳۴۲۸۳

کلیه لوازمات داربست فلزی از قبیل لوله‌بست اتصال و قالب به‌فروش میرسد تلفن ۷۶۶۷۶۸

تانکرسازی ایران کهن
سازنده منابع گازوئیل دو جداره تصفیه تحت فشار بالبه زن برقی تاورقه ۱۲ میلیمتر واسکلت فلزی و خربا وسوله تلفن ۹۶۳۲۰۶

عسل
۱۰۰ کارتن عسل وارداتی یکجا بقیمت‌تجارتی بفروش میرسد تلفن ۶۲۲۸۷۳ـ۶۲۰۹۹۰

کلیه نظافت ساختمان و منازل در اسرع وقت ت.ام. ای ۶۶۶۹۵۲تا۵۶
آ_۱۸۲۸

افاف و سیم کشی ساختمان فوری
۸۹۹۹۵۸

اسفالتکاری‌محوطه‌سازی وراهسازی ۶۴۲۸۹۸

مقاطعه‌کاری
ساختمان
از تهیه جواز نقشه و تامین مصالح تاتحویل‌شرکت ساتردی
۷۵۳۳۹۰

آسفالت ،نقاشی،پارکت مقاطعه‌کاری مرغوب ۸۹۵۷۳۲

تعمیرات ساختمان کلی وجزئی ۹۳۴۲۸۳

آسفالت
قیرگونی و محوطه تلفن ۷۹۳۴۵۶

پیچ‌ورولپلاک سنگ های‌نمای ساختمان ۲۷۶۸۶۱

نقاشی ساختمان مدرن فوری تلفن ۷۳۲۱۵۹

قیرو گونی واسفالت باتضمین ۷۳۸۴۵۵ـ۷۳۰۱۰۸

داربست فلزی نصب فوری
کرایه‌وفروشی
تلفن: ۳۵۷۶۱۸ نورهاشمی

داربست پلیت
نصب فوری داربست فلزی تلفن ۷۳۶۰۱۹

نقاشی‌مدرن‌ساختمان ۸۴۸۰۹۹

سیمان
تلفن ۸۲۷۹۳۱

انواع پشم شیشه ایرانی
تحویل فوری۶۲۶۰۱۴

نقاشی‌ساختمان
شرکت رادیکو۳۷۴۳۳۱

آسفالت
قیرگونی و محوطه زیر نظر مهندسین فن‌ـتلفن ۹۲۲۳۱۴ ـ قربانی

رول‌پلاك‌سنك ۶۴۶۱۳۶

پاکتان
انجام کلیه خدمات ساختمان ۸۲۴۵۸۱

ایزولاسیون پشت بام با ایزوگام ۶۳۶۰۱۴
یوسف‌آباد محمدرضاشاه شماره ۱۳۰ شرکت ساختمانی بام یاد

تولید و نصب سنگهای ساختمان و تعمیر ساختمان‌در اسرع وقت ۹۵۸۴۶۹

پیمانکاری
۹۶۹۹۱۳

نقاشی ساختمان
تلفن ۹۲۶۳۳۶

ایزولاسیون
پشت‌بام باموادجدید
آسفالت راه و محوطه وکلیه تغییر و تعمیرات ساختمان در اسرع وقت با تضمین مدت تلفن ۸۵۴۸۲۵ـ ۲۳۶۵۷۵
آ_۱۶۰۸

انواع سفال
آجر فشاری.نما. بلوک بقیمت رسمی. تحویل فوری تلفن ۳۷۶۵۶۳ و ۳۷۶۶۱
آ_۱۶۱۲

نیازمندیهای اطلاعات

تلفنهای: ۳۱۱۲۲۷-۳۱۲۴۱۳

نیازمندیهای اطلاعات تلفنی آگهی میپذیرد

داربست فلزی فردوس
نصب فوری داربست
۷۳۴۲۱۸

ایزولاسیون بام
با صددرصد مواد امریکائی شرکت ایروت
۹۶۵۷۷۶

تعمیرات برق و اف . اف
۷۹۳۴۵۶

شستشوی مبل وفرش

کلین سرویس دیاکو
خشکشوئی موکت فرش مبلمان پرده کفشوئی مکالئوم موزائیک و داخل اتومبیل در محل با پیشرفته ترین تکنیک و کلیه تزئینات ساختمان
۸۳۳۷۰۱

قالیشوئی شربت‌اوغلی
شستشو بااصول‌مذهبی
۹۲۶۱۸۹ - ۶۲۶۱۴۶

قالی‌شوئی وطن
۵۵۱۶۷۰

قالیشوئی رضوان
فوری تلفن ۳۵۲۶۸۷

توبی کلین
خشکشوئی موکت متری ۴۰ ریال مبل یکدست ۵۰ تومان فرش متری ۶۰ ریال و نظافت کلیه ساختمان در محل تلفن
۷۵۸۹۶۰

خشکشوئی موکت
مبل۷۵۱۷۱۳ شبانه‌روزی

قالیشوئی و رفوگری شمسائی ۳۹۳۴۶۴

بدون ادعا
ناتالی اکسپرس خشکشوئی، موکت مبل فرش پرده و نظافت کلی ساختمان ۸۳۲۲۳۲ و ۸۳۷۹۰۳

تعویض رویه مبل
۶۶۰۰۲۸ و ۶۶۲۸۹۷

بهزیست
خشکشوئی مبل‌وموکت پرده وفرش ۷۵۶۵۵۸

لیدرهوم آمریکا
خشکشوئی مبلمان فرش پارکت موکت نظافت کلی ساختمان مطمئن‌تر و ارزانتر
۸۵۶۵۳۰ـ ۸۵۳۷۸۰

نگین کلین سرویس
خشکشوئی مبلمان موکت فرش پرده و تشک اتومبیل در محل کلیه نظافت ساختمان گرانتر مطمئن‌تر
تلفن ۷۳۷۸۲۳و ۳۶۱۶۹۵

شرکت ایران پالاگر
نظافت‌کلیه ساختمان‌شستشوی موکت و مبل تلفن ۷۵۵۷۷۹

قالیشوئی تهران
تحویل در ۲۴ ساعت
تلفن ۵۵۰۰۹۸

خشکشوئی‌آمریکائی
با۱۰سال سابقه کاری درایران مبلمان‌موکت‌فرش‌تشک اتومبیل ونصب پرده گرانتی مطمئن‌تر
تلفن۸۵۸۲۰۶

قالی‌شوئی پارس
پرسابقه ترین کارخانه قالیشوئی درایران قالیهای‌شما رادر اسرع وقت شسته‌تحویل میدهد
تلفن ۵۵۳۷۲۰

خشکشوئی
ایران نایس
شستشوی موکت متری ۴ تومان مبلمان ـ فرش تشک اتومبیل
حتی جمعه‌ها
۲۲۷۰۴۱

قالیشوئی‌ورفوگری
فردوسی
با سرویس ۳۰۳۶۳۹

کلین سرویس پاکزا
خشکشوئی فرش مبل موکت وکلیه کفپوش ها با آخرین تکنیک تمیزتر و ارزانتر تلفن ۸۵۳۹۹۵

خشکشوئی‌پرده‌بانصب
۲۲۹۶۰۲ـ

بهمن سرویس
بزرگترین خشکشوئی مبلمان فرش موکت پرده و تعمیر پرده کرکره
تلفن ۸۵۶۵۱۰

دوراکلین‌سرویس آمریکا
خشکشوئی مبلمان، موکت، فرش وتشک اتومبیل در محل، مطابق با آخرین تکنیک متداول در آمریکا
گرانتی مطمئن‌تر
۸۴۵۶۸۳
۸۴۸۳۹۵ـ۸۴۸۳۹۶

قالیشوئی بیوک
بسرپرستی‌داریوش
رفوگری‌و رنگ برداری‌پذیرفته می شود تلفن ۵۵۱۳۶۰ و ۹۷۷۱۱۸

کارخانه قالیشوئی زمرد
۹۲۱۷۷۴

قالیشوئی‌ابر
قالی شما را با صول مذهبی شستشو و تر میدهد
تلفن۵۵۴۳۱۵
۵۵۰۸۴۳

کلین سرویس پارس
نصب وشستشوی موکت مبل موزائیک در کوتاهترین مدت و ارزانترین قیمت
تلفن ۳۱۶۲۵۱
آ_۱۳۲۳

قالیشوئی روشن تحویل فوری ـ ۵۹۳۲۸۳

سرویس‌شهریور
بزرگترین خشکشوئی مبلمان موکت ، فرش ، پرده و تعمیر کرکره شبانه‌روزی
تلفن ۷۳۸۲۲۳

اکتیوکلین سرویس
خشک‌شوئی مبلمان موکت فرش پرده وتشک اتومبیل درمحل
۸۹۹۹۵۸

قالیشوئی‌برف ۵۹۱۱۶۳ و ۵۹۳۳۰۷

تعمیروسرویس‌شوفاژ

سولار شوفاژ
نصب ـ سرویس ـ تعمیرات نگهداری
تلفن ۸۴۵۳۹۸

سرویس و نگهداری شوفاژ ۶۵۹۱۴۹

موسسه فنی شهاب
نصب و سرویس انواع لباسشوئی و ظرفشوئی تلفن ۵۳۰۵۶۳ و ۵۶۰۲۷۵
آ_۱۷۳۷ ۱_۲۰

سرویس‌ونصب‌و تعمیرشوفاژ حومه شمیرانات
۲۶۲۶۹۸

نصب و نگهداری فوری شوفاژ ،تهویه ، برق ، ۸۹۴۱۵۱ و ۸۹۱۷۴۸

نصبشوفاژ و تهویه مطبوع و آب رسانی شرکت مکرول ۸۲۲۷۸۸

شوفاژ و لوله‌بازکنی
۷۶۰۶۲۷

نصب، سرویس نگهداری،شوفاژ لوله‌کشی ، برق کشی
تلفن ۶۳۹۷۹۱

شوفاژ
سرویس تعمیر نصب نگهداری ۷۵۲۳۵۶

سرویس شوفاژ ،نصب ونگهداری تلفن۶۵۳۰۵۱

تعمیر ونصب شوفاژ یا گارانتی سالیانه
تلفن ۷۶۱۶۰۱

سرویس کولروآبگرمکن
۷۶۶۷۳۳

د رتمام نقاط تهران
نصب و سرویس شوفاژ و لوازم‌بهداشتی لوله‌کشی سرد وگرم و فاضلاب
۳۶۰۲۰۹
۳۶۰۶۹۶

نصب تاسیسات و نگهداری شوفاژ باقساط ۱۲ ماهه ۶۳۷۴۷۴

شرکت هیت‌استیل
نصب ، نگهداری ، تعمیرات شوفاژ بطور شبانه روزی تاسیسات شهرستان پذیرفته می شود ۹۳۵۷۶۱

سرویس و نصب‌شوفاژ لوله‌کشی برق فوری
۹۳۹۷۷۱

تعمیر فوری شوفاژ، برق
۶۸۲۳۴۴

نصب شوفاژ ، تهویه‌مطبوع، برق، گاز فوری بطور نقدو اقساط
ازکلیه‌شهرستانها کار قبول میشود
۶۸۲۳۶۴
۱_۱۰ آ_۱۲۸۲

تعمیربخاری آبگرمکن

سرویس بخاری و ابگرمکن ۶۴۷۷۹۹

تعمیر آبگرمکن گازی فوری تلفن ۷۶۰۰۱۹

تعمیریخچال

تعمیریخچال‌فریزر
سیدحسین ۲۴۲۴۳۸

نصب وتعمیر یخچال سردخانه و یخ سازی خیلی فوری ۳۰۵۴۵۳

تعمیر انواع سردخانه یخسازی و یخچال های مغازه تلفن های ۷۴۹۲۸۵ و ۷۳۰۰۶۷

لوله‌کشی‌گاز

لوله‌کشی گاز
منازل و کارخانجات با تائید شرکت ملی گاز ایران شرکت دماده
۸۴۳۶۵۵

لوله‌بازکنی

لوله‌بازکنی فوری
۲ تومان ۵۳۴۴۲۲ ۵۶۲۹۰۴
۵۳۸۳۲۷ -۵۳۷۸۱۷

لوله بازکنی و ترکیدگی لوله
تلفن ۸۵۳۸۹۴

خدمات شهری پارس
تشخیص‌ترکیدگی لوله‌بادستگاه الکترونیکی، لوله‌بازکنی فوری
۸۵۱۶۲۹

تشخیص ترکیدگی‌لوله
بادستگاه مجهز امریکائی و ترمیم بلافاصله تلفن ۹۲۹۴۲۹
آ_۱۴۰۴ ۱_۱۰

لوله بازکنی
تعمیر لوله‌کشی ساختمان و گاز تلفن ۲۷۷۹۹۳
ا_۱۸۳۹

لوله‌بازکنی و تشخیص ترکیدگی شمیران
۲۶۳۵۴۶

تشخیص ترکیدگی لوله و لوله باز کنی شبانه روزی فوری
۳۶۲۶۰۹

لوله بازکنی فوری ۱۰ تومان تلفن ۷۶۰۰۱۹

لوله بازکنی فوری
تلفن ۷۶۱۶۰۱

تشخیص ترکیدگی با دستگاه الکترونیك و ترمیم
۹۳۲۸۷۰

تشخیص ترکیدگی با دستگاه الکترونیك و ترمیم ۹۲۶۱۵۶

نشت‌یابی رامتین
تشخیص ترکیدگی با دستگاه الکترونیک و ترمیم بلافاصله ۶۳۷۱۲۶
آ_۱۸۷۶ ۱_۲۰

لوله بازکنی قصر تمام نقاط یکساعته بدون تعطیل ۷۳۰۲۱۱

تشخیص ترکیدگی
لوله بادستگاه الکترونیکی و لوله بازکنی ولوله‌کشی‌وترمیم ۹۲۰۱۷۵ و ۶۵۹۰۴۷

لوله بازکنی ترکیدگی و نشتیابی حومه شمیرانات
۲۶۲۶۹۸

لوله بازکنی فوری
۳۴۴۶۲۷

تشخیص ترکیدگی لوله با دستگاه الکترونیکی‌و ترمیم ولوله کشی‌فوری
۹۳۹۷۷۱

لوله‌بازکنی فوری
۷۶۳۴۷۲

لوله بازکنی ، لوله‌کشی تشخیص‌محل ترکیدگی لوله فوری شرکت‌آرمید
تلفن ۳۵۴۵۴۴

فوری‌ـفوری
تشخیص ترکیدگی لوله و باز کردن فاضلاب
۲۲۹۵۲۷

دفتر فنی آرش
لوله‌باز‌کنی و تشخیص ترکیدگی لوله شمیرانات
۲۴۸۴۶۰

تخلیه‌چاه

تخلیه چاه فوری
۹۲۰۴۷۲

ارزانترین تخلیه براش چاه ولوله بازکنی تلفن ۶۴۸۵۵۲

تخلیه‌چاه
۹۲۰۱۷۵ و ۶۵۹۰۴۷

تخلیه چاه نورا
لوله‌بازکنی لوله شی
تلفن ۲۶۵۹۱۷

تخلیه چاه فوری
تلفن ۳۵۴۵۴۴

تخلیه چاه و لوله‌بازکنی
۹۲۱۳۶۱

تخلیه چاه و لوله‌بازکنی
۷۶۶۷۳۳

تخلیه چاه
۹۶۹۹۱۳

در تمام نقاط تهران
تخلیه چاه
لوله‌بازکنی
۳۶۰۲۰۹
۳۶۰۶۹۶

تخلیه چاه متری ۳تومان
تلفن ۷۶۰۰۱۹

آگهیهای‌متفرقه

مولدبرق های سیار کرایه
تلفن‌های: ۲۵۵۵۶۴
نورهاشمی: ۲۵۵۵۶۵

ترجمه و بررسی اقتصادی ۷۵۶۳۰۹

سالن پذیرائی قزل آلا
بلوار الیزابت برای جشنهای عروسیها
تلفن : ۸۹۰۶۷۵

خدمات تلکس
۸۴۷۲۸۰

انجام‌کلیه امور حسابداری و نوشتن دفاتر مالیاتی دراسرع وقت پذیرفته میشود ۶۵۴۸۷۸
۱_۲ ا_۱۳۴۰

دارالترجمه حسن‌پور
کلیه امور ترجمه و اوراق رسمی و اغیر رسمی شما را در اسرع وقت انجام می دهد شاه چهارراه امیر اکرم تلفن ۶۶۶۱۹۳
آ_۱۶۱۱

شرکت ملی نفت ایران
عامل‌رسمی توزیع نفت گاز مصرف دستگاه‌های حرارتی (پیمانکاری قندچی) سوخت مورد نیاز شمارا در اسرع وقت‌تحویل‌مینمایدشمال میدان شهیاداول‌خیابان محمدعلی جناح جنب معاملات ملکی نوربخش پلاک۳طبقه‌دوم۹۸۲۲۰۶

خانم‌وآقای‌محترم
سماوربرقی‌منصف
ایده‌آل‌خانواده‌شماست

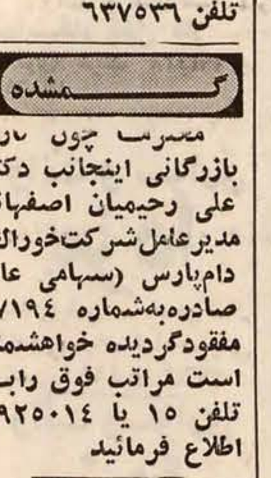

در کلیه فروشگاه‌های معتبر موجود است
تلفن مرکزپخش: ۵۳۹۷۶۰

انواع درخت‌چنار کاج و سرو بفروش میرسد تلفن ۶۳۷۵۳۶

گمشده

[illegible] بازرگانی اینجانب دکتر علی رحیمیان اصفهانی مدیرعامل شرکت‌خوراک دام‌پارس (سهامی عام) صادره به‌شماره ۲۷۱۹۴ مفقودگردیده خواهشمند است مراتب فوق رابه تلفن ۱۵ یا ۹۲۵۰۱۴ اطلاع فرمائید

اطلاعیه‌نظام‌پزشکی‌مرکز در مورد فقدان پروانه
پروانه موقت دندانپزشکی متعلق به اقای دکتر داود هدایتی فرزند حسن شماره ۱۵۳۱۵ر۴۲ مفقودگردیده است از یابنده تقاضا می شود آن را به نظام پزشکی مرکز (خیابان حافظ خیابان شیرین یابوسیله صندوق پستی ۳۴۷۴ تهران) ارسال دارند. چون پروانه جدید صادر میگردد، پروانه مفقود شده بهرحال از درجه اعتبار ساقط است.
سازمان نظام پزشکی‌مرکز
آ_۱۵۸۹۷

کارت بازرگانی شماره ۳۸۳۰۶ بنام اینجانب ناصر منصوری مفقود شده از درجه اعتبار ساقط میباشد

یکگیف‌زنانه سفید رنگ‌محتوی مقداری‌جواهر دریک فولکس کرم رنگ در خیابان ژاله جا مانده از یابنده تقاضا میشود باتلفن ۲۲۷۱۴۴ تماس گرفته ومژدگانی خود را دریافت دارد.
ا_۱۲۹۴

بدینوسیله اعلام میدارد برگ سهم شماره ۲۴۷۵ به‌تعداد ۲۴۰ سهم‌مربوط به‌شرکت سرمایه‌گذاری ساختمانی بانک های ایران متعلق به‌اینجانب فائزسلطانیان مفقودواز درجه اعتبار ساقط می ـ باشد آدرس آریامهر روبروی سازمان آب شرکت ابداع

آپارتمان‌فروشی

امیراباد شمالی طبقه چهارم ۲۰۰ متر بنای‌مفید ۶ اطاق سرویس کامل شوفاژ کولر پارکینگ روکار سنگ انباری نوساز قیمت ۹۵۰ هزارتومان ۸۳۹۴۶۶
۱_۲ آ_۱۳۹۴

آپارتمان ۵ طبقه‌شخصی ساز خیابان شاه اردیبهشت شمالی‌کوچه نیا پلاك ۳۵ یکجا یا ۵ واحد مستقل مجهز به پارکینك وآسانسور
تلفن ۶۶۵۹۷۹

عباس آباد اندیشه
آپارتمان‌فروشی ٤ اطاقه ۱۱۰ متر و ٥ اطاقه ۱۲۰ متر و ٦ اطاقه ۱۶۰ متر تماما بنای‌مفید باشوفاژکولر پارکینگ انباری تلفن ۸۳۹۴۶۶
۱_۲ آ_۱۳۹۵

فرح جنوبی‌ـ عباس اباد
طبقه دوم تک واحدی ۱۸۰ متر بنا مفید ۵ اطاق شمالی پارکینگ و انباری شوفاژ کولر فیش تلفن ۸۳۹۴۶۶
۱_۲ آ_۱۳۹۳

داودیه آپارتمان فروشی
٤اطاق خوابه طبقه اول‌بالای پارکینگ۱۳۰مترمنا بقیمت ۶۲۰ هزارتومان فروشی ۸۴۷۹۸۲
آ_۱۳۴۳

آپارتمانی واقع در خیابان پهلوی‌خیابان سرو بمساحت ۲۱۱ متر بنای مفید با تلفن و تجهیزات باتلفنهای ۲۲۸۷۱۱ـ ۷۵۱۱۵۹ تماس حاصل‌فرمائید
آ_۱۲۸۲

یکدستگاه آپارتمان سه اطاق خوابه بسیار لوکس واقع در خیابان جلفا خیابان دوراج شرقی شماره۱بمبلغ یکمیلیون تومان باوام بانکی بفروش‌می رسد لطفا پس از بازدید عصر هابا تلفن ۸۳۸۱۹۰
۱_۲ آ_۱۲۹۰

چند دستگاه آپارتمان نوساز در جمشیدآباد شمالی
نرسیده به بلوار الیزابت دارای ۳ اطاق خواب وناهار خوری و پذیرائی و هال باپارکینگ و شوفاژ و لوله‌کشی گاز بمبلغ ۴۷۰ و ۵۵۰ هزار تومان بفروش میرسد تلفنهای ۹۳۳۹۷۶ و ۹۲۸۰۸۲
۱_۱۰ آ_۱۳۹۰

اکازیون
آپارتمان فروشی چهار طبقه شخصی‌ساز هر طبقه یکواحد مستقل سه اتاق خواب باتمام وسایل‌ـ شوفاژ روشن واقع در خیابان جامی ـ بین حافظ وپهلوی بطور یکجا وجداگانه تلفن ۶۴۵۷۲۷ـ ۷۹۲۲۲۱
۱_۶ ا_۱۰۶۳۰

فقط یک‌دستگاه دیگر
آپارتمان لوکس ۳ اطاق خوابه اطراف میدان‌ونك درسطح‌وموقعیت بسیار عالی ومهندسی ساز با انباری و پارکینك ـ اختصاصی تلفن
۲۹۲۲۰۶ ـ ۲۹۵۳۵۱

اکازیون
آپارتمان‌هم‌کف دو اطاق‌خوابه ۹۰ متر مربع حیاط اختصاصی ۳۷۰هزار تومان تهران پارس تلفن ۷۸۱۸۹۱

اکازیون واقعی
فقط۳دستگاه از مجتمع‌آپارتمان سازی شرکت ساختمانی کار موند واقع در داودیه غرب پارک کورش باقیمانده.
زیر بنا ۱۲۰ متر مربع شامل ۲اطاق خواب و سالن و سرویس کامل بنا مهندسی‌ساز قیمت‌فقط ٤٣٠ هزار تومان‌بین ۹تا۵ بعد از ظهر تلفن های ۸۵۵۵۱۰ و ۸۵۵۹۵۱
۱_٤

مجهزترین‌مجتمع پزشکی و اداری در میرداماد
آپارتمان ازیك الی‌چهار اطاقه فروشی بازدید پهلوی بالاتر از میدان ونك بلوار پهلوی (میرـ داماد) اولین ساختمان جنوبی روبروی کلینیك پایتخت‌مراجعه ویاباتلفن ۶۸۲۸۷۰ تماس بگیرید

آپارتمان ومغازه‌فروشی خیابان آریامهر تلفن ۶۵۵۸۵۶

آپارتمان درسامان
دوپلکس ۲۰۰ متر زیر بنای مفید در طبقه ششم بادیدعالی بفروش میرسد ۲۲۲۴۷۰ و ۲۲۲۴۸۰

آپارتمان فروشی ۱۴۰ متر با تلفن عباس‌آباد اندیشه اصلی شماره۳۵ تلفن ۸۴۳۱۲۸

آپارتمان دواطاق خوابه با تهویه مطبوع و گاز روشنها پارکینگ اختصاصی امیر آباد نرسیده به فرحزاد دست‌راست کوچه مجد بعد از چهار راه تهران‌داخل کوچه مقابل‌پلاک ۶۵ساختمان شمالی دست چپ تلفن ۹۸۲۶۳۱
۱_٦ ا_۱۰۷۳۹

آپارتمان درسامان
دوپلکس ۲۰۰ متر زیر بنای مفید در طبقه ششم بادیدعالی بفروش میرسد ۲۲۲۴۷۹ ـ ۲۲۲۴۸۰
آ_۱۲۸۶

آپارتمان ۳ اطاقه در شهرك اکباتان ۱۴۸متر با آب،برق ، تلفن، گاز آماده تحویل تلفن ۸۳۸۱۸٤

در جمشیدآباد شمالی
٤دستگاه اپارتمان تک واحدی هریک بمساحت ۱۱۰ متربنای مفید باپارکینگو شوفاژنو‌ساز متر مربعی ۵۰۰۰ تومان بنای مفید بفروش میرسد تلفن‌های ۹۳۳۹۷۶ و ۹۲۸۰۸۲

آپارتمان از ۳۰۰ هزار تومان ببالا از چهار راه قصر تا شمیرانات تلفن ۲۲۸۹۷۱تفکری
آ_۱۸۳۰

خیابان وزراء
چند دستگاه اپارتمان ۳ اطاق خوابه با شوفاژ و آسانسور وکف موکت از قرار هر متر بنای مفید۶۰۰۰ تومان بفروش میرسد تلفن ۹۳۳۹۷۶ و ۹۲۸۰۸۲

یکدستگاه آپارتمان
٥اطاقی و اقع درخیابان‌جمشید آباد شمالی نو ساز دارای شوفاژو اسانسور و پارکینگ ۱۵۰ متر بنای مفید بقیمت ۷۵۰ هزارتومان‌بفروش میرسد تلفن های ۹۲۸۰۸۲ و ۹۳۳۹۷۶

آپارتمان
۳و ٤ و ٥ اطاقه بافیمت مناسب نقد و اقساط تلفن ۷۹۴۶۵٤

قابل توجه پزشکان و وکلای دادگستری و شرکت های تجارتی
آپارتمان بافن‌کوئل آسانسور فیش تلفن و وام بانکی‌در خیابان تخت‌جمشید تلفن ۲۲۸۱۲۸
از۹صبح الی۸بعدازظهر

یوسف آباد و امیرآباد
آپارتمانهای‌لوکس و ارزان فروشی ۶۲۲۳۸۰ و ۶۲۲۱۸۲

میدان و نک خیابان برزیل
آپارتمان یک اطاق خوابه و سالن باهال بمساحت ۷۵متر وپارکینگ ارکاندیشن فروشی ۸۵۳۷۳۶
۱_۳ ا_۱۸۲۶

آپارتمان ویلائی ۲ اطاق خوابه‌درتهران پارس خیابان ۲۱۶ غربی پلاک ٤٤ بدون واسطه بفروش میرسد تلفن ۷۹۸۷۲۰

آپارتمان‌های ۱ و ۲ و۳ و ٤ اطاق خوابه در خیابان های جمشید آباد شمالی وگیشا وامیر آباد و نقاط مختلف شمال شهر بفروش می‌رسد تلفنهای ۹۳۳۹۷۶و ۹۲۸۰۸۲

جمشیدآباد شمالی
نرسیده‌به‌بلوارآپارتمان تك واحدی
دو دستگاه اپارمان مناسب برای محل کار و سکونت دارای۵اطاق و ۱۹۰ متر بنای مفیددر طبقه دوم و سوم۶۵۰ هزار تومان مروشی تلفن ۹۲۸۰۸۲ و ۹۳۳۹۷۶

آپارتمان‌بزرگ در ساختمان‌دو طبقه که هر طبقه دارای یک اپارتمان‌میباشدشامل‌میهمانخانه ونهار خوری‌و ٤ اطاق‌خواب وسرویس ایرانی و مرنگی‌و تراس۴۰ متری و موکت اعلا در میدان شهرداری نارمک به ۵۷۰ هزار تومان بفروش‌می رسد تلفن ۷۳٤۶۹۷
۱_٤ آ_۱۷۲۱

اول بلوار الیزابت روبروی پارك فرح
چنددستگاه اپارتمان دو اطاق خوابه باشوفاژ و آسانسورو پارکینگ و گاز نو ساز و بسیار لوکس بقیمت‌هردستگاه ۵۵۰ هزار تومان بفروش‌می رسد تلفن های ۹۳۳۹۷۶ و ۹۲۸۰۸۲
۱_۱۰ آ_۱۷۳۵

آپارتمان تهران‌پارس نقد و اقساط۷۸۱۹۱۸

بهترین منطقه قلهک زرگنده مستقلی بمساحت ۵۰۰ متر زمین دو نبش جنوبی ۱۳۰۰ متر بنادر ٤ طبقه ۸ دستگاه آپارتمان۲ اطاق خوابه باسالن ناهار خوری مهندسی ساز درها آلومینیوم با۸ کنتور اب مستقل ۸ برق مستقل یکجا فروشی یا معاوضه تلفن ۸۵۳۷۳۶ و ۸٤۷۹۸۲
۱_۵ آ_۱۸۶۲

خیابان‌پهلوی
کوچه بهرون
آپارتمانهای مهندسی‌ـ ساز ۲ اطاق خوابه به مساحت های خالص ۱۰۷ تا ۱۳۳ متر با انباری ـ پارکینك ـ شوفاژـ آسانسوربدون واسطه بفروش می‌رسد تلفنهای ۸۹۳۳٤۵ ـ ۸۹۸۳۰۳

۲ـ دستگاه آپارتمان بر خیابان فرح جنوبی باتلفن به قیمت ٤۵۰ هزار تومان بفروش‌می رسد ۸٤۵۰۵۱
ا_۱۷۲۳

اکازیون
آپارتمان ۱۱۰متر۳اطاق هال‌انباری پارکینك۱۵۰ متر فضای سبز خیابان اول نیروی هوائی‌خیابان ۲۹ر۱جنب‌بانك‌صادرات فروشی
تلفن ۲۳۷۵۱۵

میدان شهیاد جنب دریاچه اپارتمان۲اتاقه با سالن هال سرویس‌کامل منظره عالی‌صبح ها ۳۱۹۶۱۰
آ_۱۳۱۱

خانه‌فروشی

فروش یامعاوضه
ساختمانی ٤ طبقه در گیشا مساحت زمین ۳۰۰ متر مربع زیر بنا حدود ۸۵۰ متر مربع نوساز ۳ واحد مسکونی ۳ اطاق‌خوابه باشوفاژو‌پارکینگ ولوله‌کشی گاز و زیر زمین قیمت زمین و بنا مترمربعی دو هزار تومان بفروش می رسد ویابازمین ساختمانی وخانه کلنگی در شمال شهر معاوضه می شود تلفن های ۹۳۳۹۷۶ و ۹۲۸۰۸۲
۱_۱۰ آ_۱۹۶۵

خانه ۲ طقه جنوبی آریاشهر فروشی تلفن ۹٤۰۵۳۰

خانه فروشی دو طبقه تلفن ۷۳۰۰۰۳ از ۸ صبح تا ۱ بعد از ظهر
آ_۱۷۵٤

یک ساختمان دو طبقه واقع در خیابان دزاشیب دارای ٦ اطاق بادو سالن و سرویس کامل و استخر بدون مشرف بفروش میرسد تلفن ۲۷٤۶۶۷
۱_۳ ا_۱۰۷۵٤

دو دستگاه ساختمان نو ساز ویلائی مهندسی‌ساز دوبر در زمینی مشاع باتجهیزات کاملا مستقل هر کدام با ۳۲۰ متر زیربنا شامل ۵ اطاق خوابو دوحمام‌گاراژ‌ـ تلفن‌پارکت‌ـ وموکت واقع در نیاوران جمال‌آباد بفروش میرسد تلفن ۲۸۲۸۵۰
آ_۱۳۲۱

اکازیون خیابان تاج
ساختمانی لوکس دو طبقه مستقل ۲۰۰ متر زمین زیر بنا ۳۱۰ متر ۸ متر بر حیاط تلفن موکت و کاغذ دیواری یکجا بفروش‌میرسد از ۲ عصر ببعد ۹۷۷۷۵۰
۱_۲ آ_۱۳۲۳

درفرح شمالی
مستقلی‌بمساحت ۱۷۵ مترزمین ۳۵۰ متر بنادر سه طبقه هر طبقه دو اطاق خواب سالن ناهار خوری بفروش میرسد ۸۵۳۷۳۶
۱_۳ آ_۱۳۳۰

یکباب‌خانه واقع در امیر آباد شمالی بمساحت ۲۱۰ مترزمین ساختمان ۲٤۰ متر ۱۰۵۰۰۰۰ تومان تلفن ۶۵۳۱۹۱
۱_۲ آ_۱۳۳۵

خانه شمالی فروشی
سید خندان مساحت ۳۰۰ متر ۸اطاق سرویس کامل برای توضیح بیشتربالتلفن ۸٤۸۳۶۰ تماس بگیرید.
۱_۳ آ_۱۳۲۹

اکازیون
یکباب منزل ۱۲۵ متر مربع ٥ اطاق یك اطاق مستخدم زیرزمین‌وحیاط کاغذ دیواری موکت‌پرده کولر برق و آب وتلفن ۱۵ سال ساخته‌شده بدون واسطه مقطوع‌یك میلیون‌و دویست هزار تومان
باغ صبا انتهای ملك اول کوی گنجه‌ای پلاك ۸ (فرح‌جنوبی) تلفن ٦۵۲٦۵۹ و ۸٤٩٦٣٥

دوباب خانه ۱۲۰و ۱۴۰ متری در جمشیدآباد شمالی
هریک دارای۵اطاق وسرویس کامل آب و برق و تلفن‌قابل سکونت هر یک ۶۰۰ هزار تومان بفروش میرسد تلفن های ۹۳۳۹۷۶ و ۹۲۸۰۸۲

فرح جنوبی خیابان دیبا
ساختمان‌دو نبش بمساحت۵۰۰ متر بنا و ٤۰۰ متر زمین طبقه اول با ٤ اطاق و سالن ناهار خوری با زیر زمین و طبقه دوم ٤ اطاق و سالن ناهار خوری‌مناسب محل کارفروشی تلفن ۸٤۷۹۸۲ ـ ۸۵۳۷۳۶
۱_٦ آ_۱۸۰۲

اکازیون
منزلی و یلائی شمالی درمنطقه دریان‌نو با آب و برق و تلفن دروضع بسیار خوب بفروش میرسدطالبین با تلفن ۹۲٤۵٤۱ تماس بگیرند.
۱_۲ آ_۱۲۸۵

خانه‌ای در گلشهر غربی کرج مساحت زمین‌۵۶۰ متر ۳٤۰ متر زیربنا دارای ۵ اطاق خواب‌با استخر و کاغذ دیواری موکت آب وبرق نقد به قیمت ٦۸۰ هزار تومان تلفن ۹۲۵۲۲٤

خانه‌ای شمالی بمساحت ۱۵۰ متر واقع در شمال ٤۵ متری سید خندان باسرویس کامل‌و تلفن ۶۰۰ هزار تومان تلفن ۲۳۸۵۰۹
آ_۱۸۶۱

نیاوران
خانه مهندسی‌ساز ۲ر۵طبقه هر طبقه ۳اطاق خواب٤۹۷ متر زمین و ۶۵۰ متر زیربنا بااستخر و ۲ تلفن فروشی تلفن ۲۷۱۰۲۶
آ_۱۸۶۱

در جمشیدآباد شمالی
ساختمانی دونبش قدیمی ساز دو طبقه و نیم مستقل با ۸ اطاق و تلفن قابل سکونت باکلیه تجهیزات بقیمت یک میلیون تومان مروشی تلفنهای ۹۳۳۹۷۶ و ۹۲۸۰۸۲
۱_۱۰ ا_۱۲۲۱
آ_۱۹۰۵

یوسف‌آباد خیابان مدبر
خیابان ۲۳بطرف غرب یك ساختمان بمساحت ٤۰۰ متردوطبقه هرطبقه ٤ اطاق خواب تکمیل به فروش‌میرسد ٦۵۳۷۹۰

خانه‌ای یکطبقه با ۳ اطاق با تمام وسائل و تلفن سرویس کامل و شخصی ساز بعلت انتقال فروشی تلفن۸۵۹۷۰۰
آ_۱۸۲۱

خیابان آیزنهاورنزدیك میدان‌شهیاد ساختمانی
٤طبقه باسه واحد مسکونی‌یک اطاق خوابه بادو دستگاه تلفن و ۳ فیش تلفن و سرویس‌کامل نوساز مساحت زمین ۱۱۲متر وکل بنا ۳۵۰ مترمربع بقیمت یک میلیون تومان بفروش می رسد تلفن های ۹۲۸۰۸۲ و ۹۳۳۹۷۶
۱_۱۰ آ_۱۸۰۷

منزلی شمالی ۲ طبقه مجزا چهار اطاق حمام خازی ، گلخانه،آب و برق ۱۵ آمپر تلفن کلیه کاغذ دیواری ، موکت‌وکولر و کرکره واقع درخواجه نظام الملک‌کوچه دشتگرد ارزانتر از آپارتمان تلفن ۷۵۵۶۵۱

سبلان شمالی دو طبقه ۳۵۵متر مستقل ۱۲اطاق دوهال‌شوفاژ ۱۳۰۰۰۰۰ تومان ۸۳۸۸۳۳

خانه‌ای‌واقع درآیزنهاور روبروی دانشکده دامپزشکی خیابان‌رستم ده‌متری پیلتن کاشی ٤ دارای ٥ اطاق‌به مساحت ۱۲۷ر۵ متر با کولرتلفن و سایر سرویس ۶۵۰ هزار تومان تلفن ۹۳۳۸٤۲ و ۹۳۲۷۶۵

خانه‌ای بمساحت ۲۰۸ متر دارای ۵اطاق خواب و یک سالن خیلی بزرگ در عباس آباد خیابان اندیشه۸۵۲۲۷۱
۱_۳

غرب میدان فردوسی ساختمان ۸ طبقه دارای٥٤ اطاق و ۲پارکینگ اجاره‌یا فروشی است تلفن ۸۵۰۰۶۱
آ_۱۵۶۰

خیلی ارزان شد
در فرح شمالی اپارتمان یک اطاق خوابه ٤۲۰ هزار تومان آپارتمان دو اطاق خوابه‌بنصف وام بانکی ۵۵۰ هزار تومان آپارتمان سه اطاق خوابه ۵۵۰ هزار تومان
ساختمان ۲ طبقه با پارکینگدر قلهک‌بهار۵۰۰ متر زمین حدود ۹۰۰ متر بناهار طبقه ٤ اطاق خوابه قیمت۲میلیون وپانصد هزار تومان
ژاله پشت کارخانه برق خیابان تابنده‌پلاک ۳۸ خانه‌ای‌با۷اطاق آب وبرق تلفن ۵۸۰ تومان
اول‌فرح شمالی چهارراه عباس آباد دفتر صالح
تلفن ۸٤۱۲۱۵
۱_۱۷۵۰

منزلی‌نوساز و مدرن بمساحت ٤۰۷ متر در ۳ طبقه با زیر زمین ۳ دهنه بزرگ و شیک باپارکینگ بسیار بزرگ و دو برق ۱۵ آمپر و ۳انشعاب گاز و ۹اطاق‌بزرگ ودو هال‌بزرگ بااستخر و حیاط بسیار شیک وبزرگ باشوفاژ۶ هزار لیتری روشن‌و تجهیزات برقی مدرن وسایرمشخصات منحصر بفرد واقع در امیریه‌چهار راه معزالسلطان مقطوع یک‌میلیون و ۷۰۰ هزار تومان تلفن ۵۳٤۲۵۱ ساعت ٦ تا۸ بعداز ظهر

خانه‌ای ۲۷۶ متروبلائی ٦اطاق‌تیرآهن‌آشپزخانه حمام با تلفن موجود و فیش۵ ساله قیمت۶۵۰ هزار تومان خیابان ـ نوروزی‌روبروی‌دخانیات کوچه ندیمی پلاك ۱٤ تلفن۵٤۱۸۲۳

خانه‌ویلایی ۱۶۵ متر ۳ اطاق سرویس کامل و کرکره کولر جاده‌ساوه‌شهرولیعهد بفروش میرسد تلفن ۵٤۰۶۱۸

میدان ۲۵ شهریور دو باب خانه کلنگی باجواز ۳۳۰ درصد فروشی ۶۲۸۷۶۹

پهلوی میامی خیابان مستوفی خانه ویلائی ۴۲۰مترمشجرواشرافی تلفن ۸۲۳۶۰۶

اکازیون
خانه‌ی بمساحت ۲۵۳ متر مربع جنوبا برکوچه ۱۲ متری‌و غربا بر محدوده شهستان‌پهلوی دارای ۵ اطاق،زیرزمین سرویس کامل آب‌وبرق فیش‌تلفن‌بفروش‌میرسد ۸ صبح تا۵ بعدازظهر تلفن ۸۹٤۷۶۷

خانه ۲ طبقه و نیم ۵ اطاق ۱۱۲مترمربع شمالی باسرویس کامل‌درنیروی هوائی فروشی تلفن ۳۱۶۶۰۹
آ_۱۳۹۱

ویلافروشی

درشهرستان‌ورامین
ویلائی بمساحت ۲۵۰ متره اطاق ودو زیرزمین تماما اسکلت‌فلزی‌فروشی‌یامعاوضه درتهران۸۵۳۷۳۶و ۸٤۷۹۸۲

باغ‌فروشی

باغ مرکبات در حدود۲ هکتار واقع در پل‌سرای نشتارود جنب‌باغ‌دوراج بفروش میرسد طالبین‌با تلفن۳۵۹۰۷۹و۳۶۱۵۹۵ تماس بگیرند

سرقفلی‌مغازه

خیابان تاج مغازه خرازی بهترین‌موقعیت برای‌هرشغلی ۹۷۱۲۰۷
آ_۱۸۷۵

سرقفلی
مغازه ۱۵۰ متر مربع بر خیابان کریمخان زند نزدیک روزولت بفروش میرسد تلفن۸۲۱۶۱۰
۱_۱۰ آ_۱۸۷۵

همه نوع مغازه جهت فروش واجاره ۹۳۶۷۵۳
۱_۲۰ آ_۱۷۷۵

قابل توجه مرغداران
۲ دستگاه مرغداری به ظرفیت ۲۰ هزارگوشتی هریك دارای ویلای مسکونی مجهز فروش جداگانه یایکجا قیمت دودستگاه نقدی۲میلیون و یکصد هزار تومان تلفن ۹۳۸۵۳۱

آپارتمان فروشی
۵۹۰٫۰۰۰تومان در شمال جردن ۹۵ متر مساحت خالص شوفاژ، کولر، ،تلفن ،آسانسور بدون‌واسطه ۶۲۵۱۲۰ و۶۲۵۱۱۰

نیاز فوری‌به دفترکار
یك شرکت بزرك تولیدی برای محل اداری یکی از شرکتهای خدماتی وابسته بیك‌ساختمان (یاپارتمان) جهت‌دفترکار درحدود اواسط‌خیابان آیزنهاور که دارای حداقل ٦اطاق وتقریبا‌سیصد متر زیربنای مفید با سرویس کامل ودارای دو خط تلفن مستقیم باشد نیاز دارد.
خواهشمند است برای اطلاع‌بیشتر همه روزه از ساعت ۸الی ۱۶بوسیله‌تلفنهای ۹۷۱۰۵۲و۹۷۱۰۵۳ تماس حاصل نمایند.

فروش‌واجاره‌آپارتمان

آپارتمان ٦ طبقه واقع در خیابان سهیل نبش خیابان دی (کاخ‌شمالی) بفروش و یا اجاره داده میشود خواهشمند است با تلفنهای ۸۵۳۳۱۸و ۸٤۵۹۱۰ تماس بگیرید .

نیازمندیهای اطلاعات

تلفنهای: ۳۱۱۲۲۹-۳۱۱۲۳۰

نیازمندیهای اطلاعات تلفنی آگهی میدهید

زمین فروشی
مهرشهر قطعات هزار متری متری ۴۰۰ تومان تلفن ۳۳۹۵۱۹

زمین برای احداث باغ و دامداری و مرغداری و خانه سازی به نازلترین قیمت نقدو اقساط فروشی ۹۳۹۵۵۹ ۱ـ۱۰ ۱ـ۱۴۱۷

اجاره آپارتمان
اجاره هر نوع ویلا آپارتمان ومحل کار تلفن ۹۳۶۱۸۱

آپارتمانهای ۲ و ۳ و ۴ و ۵ اطاق خوابه برای اجاره تهیه مسکن گندهاوس تلفن ۶۵۰۴۱۳ و ۶۵۲۶۳۲

شهرک غرب ۶۱۰مترزمین با جوازساختمان وفیش تلفن در فاز چهار به فروش میرسد تلفن۲۷۲۳۳۲ ۱ـ۲ آ ـ۱۰۷۰۵

زمین در قلهک جنوبی با ۸ واحد نقشه و جواز باقیمت مناسب تلفن ۷۳۶۷۱۸

اجاره‌مشت‌پارک کورش ۲اطاق خواب سالن ناهار خوری شوفاژتلفن مشترک طبقه دوم ۴۰۰۰ تومان ۸۵۲۷۳۶ ۱ـ۳ آ ـ۱۸۰۱

اجاره برای محل کار ۱۰دستگاه‌آپارتمان‌تک واحدی باتلفن شوفاژ و پارکینگ‌جا یا تکتک اجاره داده می‌شود ۸۵۲۷۳۶ ۱ـ۶ آ ـ۱۸۰۰

درفرح جنوبی ۱۲اطاق باسرویس برای محل کاراجرداده‌میشود ۸۵۲۷۳۶ ۱ـ۳ آ ـ۱۸۰۸

اجاره در یوسف آباد طبقه اول با حیاط دارای ۲ اطاق‌خواب سالن ناهارخوری باسرویس موکت پرده و تلفن مستقل اجاره ۵۰۰۰ تومان ۸۴۷۹۸۲ ۱ـ۳ آ ـ۱۸۰۹

همه‌نوع آپارتمان ویلا برای سکونت ومحل‌کار ۸۴۹۲۳۵ آ ـ۱۳۲۷

آپارتمان دو اتاق خوابه باسرویس‌در عباس آباد اجاره داده میشود تلفن۸۵۲۸۰۷ آ ـ۱۴۰۶

اپارتمان اجاره برای سکونت یادفترکار تلفن ۸۴۹۲۳۵ آ ـ۱۸۷۰

اجاره
تخت‌طاوس سیمتری‌امیر اتابک پلاک ۱۲۸ و(۱۲۶) ۱۳ دستگاه آپارتمان۵۳ اطاق ۵زیرزمین‌فن‌کوئل آسانسور ۶دستگاه‌تلفن دائر ۲ پارکینگ ۸۵۷۷۰۰ ـ۸۵۶۶۰۰

اجاره برای کاروسکونت ۸۳۸۸۳۳

ساختمان ۴ طبقه در خیابان گاندی‌شامل۲۴اطاق وتجهیزات اجاره داده میشود ۶۲۳۵۱۱ آ ـ۱۸۳۴

دو دستگاه آپارتمان ۵ خوابه مجهز در خیابان گاندی اجاره ماهیانه۸ هزار تومان۶۲۵۲۰۱ ۱ـ۶ آ ـ۱۸۳۸

محل کار اطراف تخت طاوس ۷ دستگاه آپارتمان دو اطاق خوابه سالن و ناهار خوری هال و شوفاژ هر کدام باتلفن مستقل یکجا یا جداگانه اجاره داده میشود تلفظ ۸۴۵۰۵۱ ۱ـ۳ آ ـ۱۷۲۲

ساختمان از ۵۰ تا ۲۰۰ اطاق آمادفروش‌و اجاره۹۳۶۷۵۳ آ ـ۱۶۱۰

یکباب مغازه باتلفن با ویترین و میز کارو میز تحریر و قفسه واگذار می‌شود تلفن ۹۳۸۷۱۷

خیابان شاه نبش کاخ بازار کاخ طبقه سوم یک آپارتمان برای محل‌کاردفتر بیمه‌بنکداری پوشاک و تریکو ۶۶۸۷۱۱ ـ ۶۶۸۰۹۳

سالن کارخانه واقع‌در حکیمیه ۴۹۵ متر زمین و ۴۰۰ متر زیر بنا به فروش میرسد۶۸۷۷۰۷

یک‌یا ۲ دهنه مغازه در بهترین پاساژ خیابان پهلوی باآب وبرق و شوفاژ تلفن ۶۶۵۹۳۰

در خیابان نادرشاه چند باب مغازه دو نبش باجوازکسب مناسب‌برای‌مشاغل مختلف‌یکجا و جداگانه واگذار می شود۴ تا۸ تلفن ۸۹۱۶۰۹ ۱ـ۲ ا ـ۱۲۸۱

فروشگاه سوگلی‌پهلوی سینما امپایر نبش‌کوچه کاشان به علت‌احتیاج ۶۰۰ هزار تومان

زمین صنعتی
۴۰۰۰ متر زمین صنعتی واقع در سه راه آذری بفروش میرسد ۸۵۰۷۴۷

زمینی بمساحت۱۲هکتار واقع در خان ببین‌گرگان ۳ کیلومتر بطرف جنگل شیرآباد جنب زمین قاسم بیانی بفروش می رسد طالبین با تلفن ۳۶۱۵۹۵ یا ۳۵۹۰۷۹ تماس بگیرند .

زمین شرق میدان خراسان قطعات۱۰۰متر ببالا متری ۳۰۰ و ۴۰۰ و ۵۰۰ تومان فروشی تلفن ۳۶۰۲۲۰

زمین مهرشهر و شهرک غرب فروشی
۸۳۱۴۰۲ ۸۲۴۰۱۰

شهرک غرب و مهرشهر
۸۲۴۰۷۰

۲ قطعه زمین ۱۷۶ متری داخل‌یافت‌آبادتلفن ۵۲۴۵۰۴ ۱ـ۲ آ ـ۱۳۲۹

۳۰ کیلومتری جاده‌ورامین ۴۵۰۰۰ متر زمین با ۵۵۰۰ متر زیربنا بابرق منطقه‌ای و چاه آب و جواز گاوداری بفروش میرسد یا معاوضه می شود ۸۴۷۹۸۲

زمین صنعتی
۴۰۰۰ متر زمین صنعتی واقع در سه راه آذری بفروش میرسد ۸۵۰۷۴۷

زمینی بمساحت۱۲هکتار واقع در خان ببین‌گرگان ۳ کیلومتر بطرف جنگل شیرآباد جنب زمین قاسم بیانی بفروش می رسد طالبین با تلفن ۳۶۱۵۹۵ یا ۳۵۹۰۷۹ تماس بگیرند .

زمین شرق میدان خراسان قطعات۱۰۰متر ببالا متری ۳۰۰ و ۴۰۰ و ۵۰۰ تومان فروشی تلفن ۳۶۰۲۲۰

زمین صنعتی
۴۰۰۰ متر زمین صنعتی واقع در سه راه آذری بفروش میرسد ۸۵۰۷۴۷

زمینی بمساحت۱۲هکتار واقع در خان ببین‌گرگان ۳ کیلومتر بطرف جنگل شیرآباد جنب زمین قاسم بیانی بفروش می رسد طالبین با تلفن ۳۶۱۵۹۵ یا ۳۵۹۰۷۹ تماس بگیرند .

زمین شرق میدان خراسان قطعات۱۰۰متر ببالا متری ۳۰۰ و ۴۰۰ و ۵۰۰ تومان فروشی تلفن ۳۶۰۲۲۰

راننده
شرکت‌آرایه چند نفر راننده با داشتن ضامن معتبر و سابقه کار روی سواری‌شخصی‌استخدام مینماید. آدرس روزولت خیابان نامجو شماره ۱۲+۱

افراد مشروحه زیر جهت خدمت در مهندسین مشاور استخدام میشوند
مهندس با حداقل ۷٫۵ سال سابقه در نظارت راه‌سازی:
مهندس با تجربه در طرح راه سازی .
نقشه بردار با حداقل ۷٫۵ سال سابقه در نقشه برداری راه.
ناظر فنی با حداقل ۵ سال سابقه در نظارت راه سازی
نقشه کش و مترور با سابقه در طرح‌راه‌سازی
طالبین‌به‌خیابان‌فیشرآباد خیابان نیکو شماره ۴۳ آتکو مراجعه‌فرمایند.

راننده لودر
شرکت ساختمانی بیکنفر راننده لودر باحداقل ۵ سال کار فورا احتیاج دارد لطفا باتلفن ۶۸۶۰۱۱ تماس‌حاصل فرمائید. آ ـ۱۳۱

آگهی استخدام
افراد واجد شرایط زیر در تهران به‌همکاری دعوت می شوند .
۱ـ کارمند ارشد حسابداری که بتواند سرپرستی چند کارمند حسابدارراهم‌عهده‌دار شود. تحصیلات لیسانس حسابداری یا بازرگانی با ۳ الی ۵ سال تجربه مفید در موسسات تولیدی .
۲ـ کارمند حسابداری که بتوانند کارهای حسابداری موجودیهای‌انبار و تشخیص هزینه‌ها را در سطح عالی انجام دهد. تحصیلات دیپم ریاضی یا بازرگانی با ۲ الی ۳ سال تجربه مفید در موسسات تولیدی .
۳ـ کارمند حسابداری که علاقه وقابلیت آموزش و کارآموزی‌درامورحسابداری راداشته‌باشد تحصیلات‌دیپلم ریاضی یا بازرگانی بدون تجربه .
از علاقمندان دعوت میشود درخواست خود را با ذکر مشخصات کامل و نشانی و شماره تلفن به راهنمای ۸۱۵ روزنامه‌اطلاعات‌ارسال‌نمایند آ ـ۱۳۰۵

شرکت فیگار
استخدام می نماید بچند نفر کارگر قالب ساز ماهر و فلزکار مورد نیاز است ۹۵۰۹۷۲ ـ۶۲۶۱۹۰

به تعدادی سرویسکار شوفاژ و لوله‌کش ماهر نیازمندیم ۶۸۲۳۶۴

گروه مونتنی
احتیاج به‌یکنفر نقشه کش تاسیسات آشنا به‌زبان فرانسه یا انگلیسی‌دارد تلفن ۸۵۵۹۲۴

آگهی استخدام
مزایای عالی بطور نوبتکاری استخدام میشوند
۱ـ سرپرست دیک بخار(بخار خانه)
شرایط ـ داشتن ۱۰ سال تجربه‌و سابقه در کارخانجات تولیدی‌تحصیلات حدود سوم متوسطه
۲ـ مکانیک‌ماشین آلات‌تولیدی شرایط ـ داشتن ۵ سال‌تجربه وسابقه کار در کارخانجات تولیدی تحصیلات ششم ابتدائی
متقاضیان‌می توانند‌درخواست خودرا با ذکر مشخصات‌کامل بانشانی و شماره تلفن به راهنمای شماره ۸۱۳ روزنامه اطلاعات ارسال نمایند.
۱ـ۳ آ ـ۱۳۰۷

مهندس ناظر مقیم کار های‌ساختمانی‌وتکنیسین تاسیساتی مقیم‌باحداقل ۳ سال سابقه کارجهت هتل کرمانشاه مورد احتیاج است طالبین به شماره تلفنهای۶۵۵۶۹۹ و ۶۵۳۲۰۰ مراجعه فرمایند

استخدام مستخدم
بیکنفرجوان مستخدم باضامن معتبراحتیاج است از ساعت ۵ الی۸ بعدازظهر تلفن ۳۰۵۰۳۸

استخدام مباشر
شرکت ساختمانی برای کار دراستان‌چارمحال بیکنفر مباشر کار های خاکی با حداقل ۱۰ سال سابقه در امور جاده سازی نیازمند است واجدین شرایط لطفا با تلفن ۶۸۶۰۱۱ تماس حاصل فرمایند.

گازسوز شهباد به یک دوشیزه‌یابانو جهت جوابگوئی تلفن نیازمند است تلفن ۷۳۱۲۲۹

شرکت مهندسین مشاور جهت کار در دفتر مرکزی افراد با تجربه‌زیررا استخدام مینماید.
۱ـ مهندس تاسیسات
۲ـ مهندس برق
۳ـ نقشه‌کش تاسیسات
۴ـ نقشه‌کش برق
۵ـ نقشه‌کش معماری
داوطلبین میتوانند همه روزه بغیرازشنبه و جمعه ازساعت ۹تا۱۷ باتلفن ۲۳۳۶۸۵ تماس حاصل نمایند.
۱ـ۲ آ ـ۱۸۸۶

سالن‌آرایش لادن(تقی) شعبه شماره ۲
به سه نفر خانم آرایشگر و یکنفر نظافتچی نیازمند است تلفن ۲۲۴۷۲۸

استخدام‌سکرتر
با سابقه کار با حروف مکفی‌تلفن ۶۸۵۱۱۰ و ۶۸۷۶۴۳

۱ـمهندس‌راه‌وساختمان باسابقه دوسال ۵ نفر
۲ـ دوشیزه یا بانوی ماشین نویس ۲ نفر
۸۵۱۰۱۸

فکر کنید
چنانچه اتومبیل یا تحصیلاتی حداقل دیپلم وآشنائی‌بزبان‌انگلیسی و کمی استعداد دارید‌با ماهی ۷ هزار تومان قانع نخواهید بود

عباس آباد چهار راه‌فرح‌ساختمان مسکن ، ۸۵۰
بیکنفر دوشیزه‌فروشنده بوتیک نیازمندیم . ۳۴۲۹۸۴

به یک دوشیزه یا بانو برای جوابگوئی تلفن فوری نیازمندیم تلفن ۹۳۴۲۸۳

نصاب کاغذ و موکت و یکنفر دوشیزه وارد به تایپ فارسی ودفترداری نیازمندیم تلفن۸۵۶۲۰۴

به یک‌نفر دوشیزه‌یابانو برای‌انجام کار های دفتری‌باآشنائی به‌زبان انگلیسی نیازمندیم تلفن ۸۲۶۸۸۱

چندنفر بازاریاب‌ورزیده زن‌و مرد در امور ساختمانی با امتیازات استثنائی‌و درآمد فوق‌العاده موردنیاز است ۸۵۱۰۱۸

ویزیتور داروئی استخدام و ابسته‌علمی (معرف محصولات داروئی)
سازمان‌فروش‌وتبلیغات‌داروئی یک‌شرکت داروئی برای‌کادر وابسته‌های علمی تمام وقت خود در تهران و شهرستان ها(کرمانشاه وگرگان)عده‌ای جوان دیپلمه‌مرد. علاقمندبه کار ویزیت و فعالیت در یک سازمان مطمئن وپیشرو را پس از آموزش دریک دوره کوتاه مدت بااستفاده از حقوق جهت معرفی دارو و شیر های طبی به کادر پزشکی بعنوان وابسته علمی باحقوق ومزایای جالب استخدام میکند.
داوطلبان باید دارای‌گواهی نامه رانندگی بوده و همچنین قادر به‌سکونت در مراکز ذکر شده باشند دیپلمه های طبیعی وافرادی که‌اتومبیل قابل استفاده در کار داشته باشند وزبان انگلیسی بدانند ضمن داشتن سایر شرایط مساوی مقدم خواهند بود
از واجدین شرایط خواهشمنداست درخواست خودرابا‌ذکر مشخصات‌کامل ونشانی و شماره تلفن به راهنمای‌شماره ۸۱۱ روزنامه اطلاعات ارسال دارند .
آ ـ۱۰۳۹

دفتر پارس مرکزمعاملات املاک‌شهر و شمیرانات ۸۴۱۵۵۸

معاملات پول
پول شرطی ازصد هزار تا ۵ میلیون نومان‌ببالا ۹۲۰۸۲۹

پول شرطی موجود ۶۸۴۵۲۵

پول فوری‌در مقابل‌خانه و مستغلات موجود ۹۲۸۴۶۵

وام فوری
ارزانتر از همه جا چک کارمندی و تلفن و مازاد ملک تلفن های ۳۷۷۸۳۸

وام به چک کارمندی
بدون ضامن ۷۵۲۱۳۳

پول در مقابل املاک شمال شهر و شمیران موجود تلفن های ۸۲۵۲۶۳ و ۸۲۹۵۲۷

پول از ۵۰۰ هزارتومان ببالا ارزانتر از همه ۶۴۵۶۶۱

وام ارزان
ملک ـ اتومبیل ـ چک کارمندی ـ فرش ۸۵۰۷۴۷

وام ارزان
در مقابل اتومبیل، تلفن ، ملک و چک‌کارمندی ۸۵۶۸۶۰

پول
در مقابل چک کارمندی سند اتومبیل و تلفن و مازاد سند ملک شما چنانچه در رهن یا گرو باشد در اسرع وقت پرداخت مینمائیم تلفن ۶۶۰۴۰۰ و ۶۶۹۷۰۰

پول مورد نیاز
بپول‌راکدشما هزاری۵۰تومان‌سود میدهیم ۳۱۶۹۹۷

خانم واقامحترم
به پول راکد شما با بهره عالی نیازمندیم ۸۵۰۷۴۷

با ما تماس بگیرید پول راکد شمارا بابهره عالی درمقابل سندمعتبر ملک اتومبیل تلفن وغیر میدهیم ۸۵۶۸۶۰

استخدام
تعدادی دوشیزه یا بانو جهت کار های ساده ـ طلا سازی نیازمندیم ۳۹۱۲۰۶

بچند نفر دوشیزه یا بانو جهت زیگزالدوزی و گلدوزی و دست‌دوزی لباس نوزاد نیازمندیم (کار جهت منزل‌داده می شود)نادری مقابل‌تولید دارو تلفن ۳۷۰۱۶۷

بچند نفر کارگر زنانه دوز زن یامرد نیازمندیم تلفن ۷۵۷۸۱۱

بیک خدمتکار زن بطورشبانه روزی‌برای نگهداری یک بچه سه ساله نیازمندیم با حقوق ماهیانه۱۵۰۰ الی ۲۰۰۰تومان تلفن ۷۵۰۸۰۶ از ۶ببعد

نقشه کش ماشین آلات صنعتی
دارای‌تجربه برای تمام‌وقت با حقوق و مزایای مکفی استخدام میشوند .
واجدین شرایط درخواست خود را با ذکر مشخصات کامل با نشانی و شماره‌تلفن به راهنمای شماره ۸۱۴ روزنامه اطلاعات ارسال نمایند.

تحصیلدار موتورسوار با ضامن معتبربرای کار تمام‌وقت نیازمندیم ۳۷۷۸۳۸

ویلاو آپارتمان در داودیه‌نفت مورد احتیاج فوری استتلفن ۲۲۲۶۳۰ و ۲۲۷۵۱۱

ویلا وآپارتمان در شمال شهر برای کارمندان عالیرتبه شرکت خارجی فوری‌نیازمندیم۲۲۲۶۳۰ و ۲۲۷۵۱۱

نیازخریدآپارتمان
خریدار آپارتمان و ویلا ۲۸۴۲۸۰

۲ دستگاه‌آپارتمان در شمال شهر خریداریم ۸۳۹۴۶۶

خرید ساختمان بزرگ ساختمانی مناسب برای اداره با ۵۰ تا ۶۰ اتاق مستقل‌و سالنهای‌وسیع حرارت مرکزی پارکینگ بزرگ آسانسورتلفنهای متعدد در محدوده عباس آباد ، تخت طاوس ، بلوار الیزابت ، تخت‌جمشید ، شاهرضا و خیابانهای فرعی بدون واسطه‌خریداری می‌شود تلفن یک تا چهار بعداز ظهر ۶۶۳۷۱۸

نیازخریدزمین
خریدار زمین افسریه ۳۴۱۳۵۹

خریدزمین بلوار رضا پهلوی ۳۴۴۹۸۲

زمینهای‌تهران‌پارس خریداریم ۷۹۳۰۲۰

خرید و فروش زمینهای بلوار رضا پهلوی ۳۴۵۶۵۳

زمینهای افسریه وبلوار رضاپهلوی خریداریم تلفن ۳۴۳۳۴۶

شهرک غرب و مهرشهر ۸۲۴۰۷۳

زمین در مهرشهر و شهرک غرب خریداریم ۸۲۴۰۱۰ و ۸۳۱۴۰۲

بنگاه‌معاملات‌املاک
زمینهای ساختمانی در نقاط مختلف شمال شهر خریدار و فروشنده‌ایم دفتر جمشید تلفن ۹۲۸۰۸۲ و ۹۳۳۹۷۶

زمینهای صنعتی و کارخانه‌ئی خریدار و فروشنده‌ایم ۹۲۵۹۴۸

خانه‌های‌قدیمی ساز درشمال شهر خریدار و فروشنده‌ایم تلفن ۹۲۸۰۸۲ و ۹۳۳۹۷۶ آ ـ۱۳۳۲

بورس اراضی مهرشهر کوی ولیعهد گوهردشت ۶۴۸۲۵۵

خرید وفروش مهرشهر گوهردشت .فردسر ۹۲۲۷۳۹

خریدار و فروشنده زمین ۲۸۴۳۸۰

بورس املاک شمیران دفتر برانی ۲۷۲۵۷۵

خرید و فروش اراضی صنعتی ملایری۹۷۹۱۹۵

خرید و فروش اراضی تاکستان تلفن۹۲۲۷۳۹

آپارتمان‌هائی برای‌دفتر کار و بنکداری در بهترین نقطه نادری‌نبش نوبهار ۳ اطاقه‌و ۴اطاقه باتهویه‌متبوع‌وآسانسور و فیش تلفن پارکینگ با قیمت های نازل به فروش می‌رسد تلفن ۳۱۱۸۰۹

اجاره
ویلای مبله در دریاکنار بعداز ظهرها از ساعت ۴ تا۹ تلفن ۷۹۷۹۳۳ ۱ـ۲ آ ـ۱۰۷۳۷

خیابان پهلوی ـ امانیه طبقه دوم منزل شمالی ۴اطاق تلفن سرویس کولر آماده اجاره ـ۲۹۰۱۸۰ آ ـ۱۳۳۳

یکدستگاه آپارتمان در بهترین نقطه دروس‌باسه اطاق‌خواب وفن‌کوئل با۵۰ متر حیاط نیم طبقه از کف پائین فقط ۲۵۰ تومان روی سند رهن و یا اجاره داده میشود از ۸صبح الی ۸ شب تلفن ۲۴۱۸۳۰ آ ـ۱۳۲۸

سید خندان طبقه دوم ویلا برای اجاره جنوبی مستقل ۴ اطاق‌خوابه با تلفن وسرویس کامل تلفن ۲۳۹۹۲۰ آ ـ۱۲۹۱

فرح جنوبی ساختمان دونبش سه اطاق خواب سالن ناهار خوری‌هال تلفن مستقل جهت محل‌کار اجاره داده می شود ۶۸۷۲۳۰ آ ـ۱۲۹۳

تخت طاوس روزولت سه‌اطاق‌خوابه شوفاژ کولر تلفن پارکینگ انبار تلفن ۸۲۳۸۹۱ آ ـ۱۳۲۶

همه‌نوع آپارتمان‌درشمال شهر موجود ارژنک ۶۸۱۲۷۷

نیازآپارتمان‌اجاره
۴۸ ساعته آپارتمان‌شما را اجاره میدهیم ارژنک ۶۸۱۲۷۷

چندین خانواده
آمریکائی و آلمانی
بتعدادی آپارتمان وویلا در شمال شهر مخصوصا پهلوی داودیه دروس سلطنت آباد باشوفاژ و کولر وتلفن نیاز فوری دارند ۶۸۷۸۱۲ آ ـ۱۸۷۷

مالکین محترم
چنددستگاه ویلای‌لوکس در منطقه دروس ـ الهیه زعفرانیه برای اجاره‌به خارجیان‌فوری نیازمندیم تلفن ۲۲۸۹۵۲

تعدادی ویلاوآپارتمان برای خارجیان شرکت شمال‌شهر احیاج‌است ۸۵۰۶۳۱

بچندین دستگاه آپارتمان از ۱تا۴اتاق خوابه جهت‌سکونت ومحل کار برای مشتریان آماده‌خود فوری نیازمندیم شاهین تلفن ۶۸۲۲۷۰

نیاز به اجاره
یک شرکت مهندسی امریکائی جهت سکونت خانواده کارمندان خود به تعداد زیادی‌آپارتمان ۳ خوابه در منطقه های داودیه وجردن سلطنت آباد نیازمند است. ۲۲۷۶۴۱ ـ۲۲۲۰۱۴

کلیه دروس
ابتدائی ـ راهنمائی ـ نظری و خدمات بوسیله معلمین مدارس۲۸۷۷۲۱

بانسیون
بانسیون کاخ شمالی خانم کارمند و دانشجو ۶۶۰۸۵۱ و ۶۴۸۳۹۵

شرکت فلورتیسن جوئینت وینچر پالایشگاه اصفهان
افراد زیر را بهمکاری دعوت مینماید
۱ـ عایق کارلوله
۲ـ نقاش
۳ـ کمک نقاش
آدرس: کیلومتر ۲۰ جاده‌اصفهان تهران ـ پالایشگاه اصفهان

آگهی استخدام
شرکت تاسیساتی لیکژ جهت کارگاه های بوشهر و خارک به افراد زیر احتیاج دارد :
۱ـ تکنیسین جهت‌تعمیرات چیلرهای ساراول واتمسفر با ۴ سال‌سابقه کار ۸ نفر
۲ـ برقکار با ۲سال سابقه کار ۶ نفر
۳ـ لوله‌کش با۳ سال سابقه کار ۵ نفر
۴ـ کارآموز باحداقل مدرک سیکل
علاقمند به کارهای فنی‌جهت فراگیری‌تعمیرات و چیلر ۳۰ نفر
داوطلبان با اصل شناسنامه و دفترچه پایان خدمت یا معافی دائم و ۶ قطعه عکس ۴×۳بدفتر شرکت مراجعه فرمایند . ۸۵۱۲۴۳

هتل آریاشراتون
بتعدادی کارگر سادهٔ (زن ومرد) نیازمند است
داوطلبین با در دست داشتن اصل‌شناسنامه وورقه پایان خدمت یا معافیت دائم (برای‌آقایان) روزانه بجز ایام تعطیل به کارگزینی هتل‌آریا ـ شراتون واقع در خیابان پهلوی بالاترازمیدان ونک خیابان بیژن مراجعه نمایند.

آموزش‌واستخدام
موسسه اطلاعات تعدادی دیپلمه ولیسانسیه علاقمند
به امور تبلیغاتی را پس از طی یک دوره آموزش دوماهه استخدام مینماید: متقاضیان‌می توانند تا چهارشنبه دهم اسفندماه همه روزه‌بین ساعت۴تا۶ عصر به سازمان‌نیازمندیهای‌روزنامه اطلاعات واقع در خیابان خیام مراجعه نمایند.

آگهی استخدام
به یکنفر صندوقدار باتجربه وده نفر رانندهٔ پایه یک ودوشخصی که دارای تضمین کافی باشند نیاز داریم .
واجدین شرایط می‌توانند در ساعات اداری به کارگزینی شرکت مالتای‌ایران کارخانه آبجو سازی اسکول واقع درکیلومتر ۷ جاده مخصوص کرج روبروی جنرال موتور ایران خیابان آریا مراجعه نمایند . تلفن ۴ الی ۹۷۷۰۶۲

استخدام بازاریاب
شرکت‌تولیدی احتیاج به‌تعدادی بازاریاب با حقوق وپورسانت جهت تهران‌وشهرستان دارد افرادیکه وسیله نقلیه داشته باشند حق‌تقدم دارند جاده‌مخصوص کرج۱۰کیلومتر بعدازمیدان شهباز مقابل پمپ‌بنزین خیابان دفاع ایرچک

بچندنفر کارگر ساده جهت‌کار ازساعت ۷٫۵ صبح تا ۵ بعدازظهر احتیاج است آدرس خیابان فردوسی جنوبی مقابل صندوق پس‌انداز ملی رستوران پستو تلفن ۳۱۱۵۲۰ و ۳۹۳۱۴۷

استخدام
مباشرمجرب‌جهت‌کارگاه راهسازی درآذربایجان شرقی موردنیاز است تلفن ۹ـ۸۳۵۰۹۶

بیک راننده پایه دو شخصی‌با تجربه نیازمندیم تلفن۲۲۲۸۶۶

استخدام حسابدار
یک شرکت تولیدی واقع در کیلومتر ۱۱جاده کرج برای تکمیل‌کادر مالی خودتعدادی حسابدار دیپلمه ریاضی که حداقل ۲ سال سابقه کاردر حسابداری بازرگانی و حسابداری صنعتی داشته باشند باحقوق ومزایای زیر بطور تمام وقت استخدام مینماید .
متقاضیان می توانند درخواست خود را با ذکر مشخصات کامل با نشانی و شماره تلفن بهراهنمای‌شماره ۸۱۲روزنامه اطلاعات‌ارسال نمایند .

شریک
باسرمایه یک میلیون تومان‌به بالا نیازمندیم ۳۹۱۹۵۴

جویای‌کار
مهندس ارشتیکت از آلمان فدرال مراجعت کرده و آماده همکاری است ۸۴۳۲۷۲

مهندس‌الکترونیک باسابقه‌آماده برای کار بصورت پارت تایم تلفن ۹۷۱۳۷۷ ۱ـ۳ آ ـ۱۰۷۳۸

پزشک عمومی‌برای‌عصر و شب تلفن ۸۲۰۶۷۰

آموزشگاهها
ماشین‌نویسی بیژن
باحسن شهرت میدان ژاله تلفن ۳۴۸۳۸۴

آموزشگاه ربانی
ماشین نویسی فارسی و لاتین رایا متد جدید ده انگشتی در آموزشگاه‌مجهزو مدرن ربانی بیاموزید و در بهترین سازمان ها با حقوق مکفی استخدام شوید شاه آباد مقابل سینما حافظ ۳۱۷۱۳۵

تعلیم‌ماشین نویسی
فارسی ـ لاتین
امیر آباد جنوبی جنب بلوار تلفن ۹۲۵۴۲۸

تدریس
مکالمه انگلیسی
Mr. MARTIN
Mrs. WHITE
Mr. TOM
Mrs. KERSHAW
تلفن ۶۵۲۴۵۷

ششم ریاضی و طبیعی و نظام جدید با تضمین قبولی توسط مهندسین‌باتجربه فارغ‌التحصیل دانشگاه صنعتی اریامهر و فنی ساعتی۵۰ تومان تلفن ۳۵۶۷۱۱ و ۶۴۶۵۰۸

انگلیسی خصوصی ۸۵۵۸۰۱

فرانسه خصوصی ۹۳۴۴۰۲

دروس ابتدائی‌راهنمائی نظری ششم تقویتی تلفن ۶۵۵۷۰۵

گروه آموزشی دانشجو تدریس خصوصی کلیه دروس ۳۶۴۷۰۲از۲تا۶

کلیه دروس اول تا چهارم
نظری با تضمین دبیر ۸۴۵۴۱۵ ـ ۸۴۲۸۶۲

زبان‌توسط دانشجویان پزشکی تماس ۷ عصر به بعد ۶۳۶۲۷۴

انگلیسی تضمینی
وکنتراتی ۸۹۱۶۶۰

مکالمه انگلیسی
بادبیران‌ایرانی وخارجی تلفن ۶۵۲۴۵۷

خانه‌شمارا بخارجیان اجاره‌میدهیم

آژانس بین‌الملل
بخارجیان ویلا و اپارتمان شما را اجاره میدهد ۸۳۰۸۴۲ ۸۳۰۸۴۳

تهیه مسکن اکسن
اجاره بخارجیان ۶۸۷۸۱۲

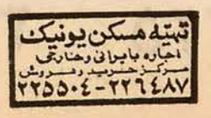

تلفن ۶۶۰۰۰۰
مرکزمعاملات و اجاره بخارجیان ۱ـ۱۶۸۰

اجاره بایرانی و خارجی
۲۶۷۲۲۹
هرنوع ویلا و هنکف در شمال شهر برای سکونت‌رو سای خارجی نیازمندیم ۲۲۷۵۱۱ و ۲۲۲۶۳۰ ۱ـ۱۴۵۳

کورش لیسینگ
اجاره به‌خارجیان
۸۴۷۹۳۸ ـ ۸۵۱۴۷۷

مرکز اجاره بایرانی و خارجی ۸۳۲۹۳۳

شرکت ریل‌استیت‌اجاره
بخارجیان تلفن ۹۲۶۲۷۸ آ ـ۱۸۵۰

مرکز اجاره به ایرانی و خارجی تلفن ۹۳۶۱۸۱

نیازمندیهای اطلاعات

تلفنهای: ۳۱۱۲۲۴-۳۱۱۲۲۵-۳۱۱۲۱۹-۳۰۳۷۰۲

نیازمندیهای اطلاعات تلفنی را بگویید

گروه صنعتی بهشهر

چند نفر مهندس محاسب را با شرایط ذیل دعوت به‌همکاری مینماید.

۱ـ حداقل ۲ سال تجربه درمحاسبه اسکلت های فلزی

۲ـ دانستن زبان انگلیسی

۳ـ داشتن برگ خاتمه خدمت یا معافیت دائم

محل کار :

کیلومتر ۲۲ جاده جنوبی کرج

باسرویس ایاب و ذهاب

واجدین شرایط میتوانند به‌نشانی خیابان سپهبدزاهدی شماره ۵۶ مراجعه فرمایند.

Pfizer

استخدام مکانیسین ـ متصدی دیگ بخار

شرکت سهامی لابراتوارهای فایزر ایران جهت توسعه و تکمیل کادر پرسنلی خود یک نفر مکانیک درجه یک و یک نفر متصدی دیگ بخار را با حقوق و مزایای بسیار عالی جهت ۵ روز کار در هفته استخدام مینماید .

شرایط :

۱ـ داشتن ۴ الی ۶ سال تجربه تعمیرات و نگهداری ماشین‌های تولید و دیگ بخار

۲ـ داشتن حداقل تحصیلات سوم متوسطه کسانیکه دیپلم فنی دارند حق تقدم خواهند داشت

۳ـ حداکثر سن ۴۰ سال

۴ـ داشتن برگ خاتمه خدمت یا معافیت دائم

کسانی‌که در کارخانه داروئی وشیمیائی سابقه کار داشته باشند حق تقدم خواهند داشت

از متقاضیان محترم خواهشمند است جهت مصاحبه به کارگزینی شرکت واقع در کیلومتر ۸ جاده مخصوص کرج مقابل کارخانه مینو مراجعه و یا با تلفنهای ۶۶۸۰۲۰ و ۶۶۵۷۲۳ و ۹۵۴۳۷۲ تماس حاصل نمایند .

شرکت ساختمانی ستکان

استخدام میکند

۱ـ مهندس راه و ساختمان
با حداقل ۳ سال سابقه کار برای کارگاه های تهران و مشهد

۲ـ تکنیسین ساختمانی باحداقل ۵ سال سابقه کاربرای کارگاه های تهران مشهد

۳ـ فورمن کارهای قالببندی
جهت کارگاههای مشهد

لطفا باشماره تلفن‌های ۶۵۴۸۰۵ و ۶ـ۶۵۳۰۳۲ تماس ویا به‌آدرس بلوار الیزابت کوچه‌سعیدچهارراه رستاك ساختمان شرکت ملی ساختمان‌طبقه پنجم مراجعه نمائید

آگهی استخدام

۱ـ سرکارگر کابینت ساز و کمدساز (فلزی)
۲ـ سرکارگر آشپزخانه وسلف‌سرویس‌ساز
۳ـ آهنگر دربو پنجره‌ساز
۴ـ لوله‌کش
۵ـ کارگر ساده

واجدین شرایط میتوانند همه روزه از ساعت ۸ صبح تا ۴ بعدازظهر به‌کیلومتر ۱۰ جاده مخصوص کرج مقابل پمپ‌بنزین شرکت وارکو و یا به‌تلفن ۹۵۵۷۱۷ مراجعه فرمایند .

آگهی استخدام

شرکت طوس بیکنفر دوشیزه‌یا بانو تمام‌وقت که بتایپ فارسی تسلط کافی داشته باشداحتیاج دارد

افرادی‌که بزبان انگلیسی تسلط داشته‌باشند حق‌تقدم دارند واز حقوق مکفی برخوردارمیباشند

تلفن ۸۳۰۵۱۶

یک شرکت تولیدی

مدیر کارخانه

باشرایط زیر استخدام مینماید :

۱ـ ۵ سال سابقه کار در سطح مدیریت کارخانه

۲ـ آشنا بزبان انگلیسی

۳ـ تحصیلات معادل لیسانس یا بالاتر

واجدین شرایط می توانند جهت گرفتن وقت مصاحبه از ساعت ۱۷ الی ۱۹ بعداز ظهر با تلفن های:

۵ـ ۸۲۴۰۶۴ تماس بگیرند

کانون مشاورین بین المللی

برای پروژه های صنعتی تولیدی ـ بازرگانی ـ راه و ساختمان ـ ترانسپورت ـ شهرسازی ـ کشت وصنعت ـ کارخانجات ـ مجتمع‌های توریستی وتجارتی ـ بسته‌بندی ـ مقاطعه‌کاری ـ هتل‌داری

بشرط آنکه مقرون به‌صرفه و بازده اقتصادی داشته و کاملا سالم و به مصلحت اقتصاد کشور عزیزمان باشد ، همکاری وسیعی درتمام‌زمینه‌ها بعمل خواهد آورد .صاحبان این قبیل پروژه‌ها بیتوانند تقاضای‌کتبی‌خودرا ازطریق بانك مربوط خودشان که درجریان پروژه آنها باشد ، به انضمام یك‌نسخه مصدق ازپروژه ، به همراه دو قطعه‌عکس رنگی‌بدون رتوش و اتوبیوگرافی و مشخصات وکلیه سوابق مسئول‌پروژه‌راحداکثر تا بیستم اسفندماه جاری‌به‌نشانی خیابان شاه ساختمان رویال طبقه پنجم ـ تهران ارسال‌دارند.

مراجعات مستقیم و توصیه برای این‌سازمان موردپذیرش نمیباشد

گروه صنعتی بهشهر ـ تاسیسات تهران تعدادی کارگر ساده مردرا استخدام مینماید

استخدام شوندگان علاوه بر حقوق مکفی از مزایای زیر بهره مند میگردند

۱ـ پاداش اضافه تولید
۲ـ حق شیفت
۳ـ کمك هزینه مسکن
۴ـ عیدی
۵ـ تعاونی مصرف جهت خرید مایحتاج زندگی و تخفیف خرید در محصولات کارخانه
۶ـ تعاونی اعتبار جهت دریافت وام ضروری
۷ـ استفاده از رستوران
۸ـ سرویس ایاب و ذهاب بکلیه نقاط تهران ـ کرج ـ شهرری و شاد شهر
۹ـ استفاده از بیمه درمانی و بازنشستگی
۱۰ـ سود ویژه بمبلغ قابل‌ملاحظه

داوطلبین استخدام که سن آنها بین ۲۰ تا ۳۰ سال میباشد به کارگزینی شرکت درکیلومتر ۱۲ جاده جنوبی کرج گروه صنعتی بهشهر تاسیسات تهران مراجعه نمایند .

حج وعمره نوروزی (زمانی)

جده ـ مکه ـ مدینه و شام بمدت ۲۵ روز

جهت مذاکره تلفن ۶۴۲۶۸۲ و ۶۴۸۲۵۵ مشهد ۲۳۰۰۲

گروه تولیدی کورش

KOUROSH MFG. GROUP

مبلیران ـ برلیان ـ جامکو

استخدام میکند

۱ـ کارمند تنظیم سفارشات مواد اولیه با داشتن سابقه‌کار مفید
۲ـ کاردکس نویس
۳ـ تعمیرکار چرخهای خیاطی
۴ـ لوله‌کش
۵ـ نگهبان وسرنگهبان ورزیده ، با داشتن سابقه‌کار مفیدو تضمین‌کافی
۶ـ راننده‌پایه دوم شخصی با داشتن‌تضمین‌کافی
۷ـ خیاط مرد وزن
۸ـ دوشیزه یابانوی مبتدی جهت آموزش فن خیاطی‌و اشتغال بکار
۹ـ رویه‌کوب ورو یه دوز مبل
۱۰ـ کارگر ساده مردو زن

متقاضیان به گروه تولیدی کورش واقع در کیلومتر ۸ جاده مخصوص کرج مراجعه نمایند

شرکت آسانسور اوتیس ایران

افراد واجد شرایط زیر را که سن آنان از ۳۰ سال متجاوز نباشد جهت کار در قسمت نصب آسانسور استخدام مینماید .

۱ـ کارگر برقکار درجه‌دو
۲ـ کارگر آشنا به‌جوشکاری
۳ـ کارگر ساده

متقاضیان میتوانند همه روزه به‌غیرازپنجشنبه وجمعه ازساعت ۱۴تا۱۶ بادردست داشتن برگ پایان خدمت یا معافی به‌خیابان شاه‌عباس شمالی روبروی تهران‌کلینیك خیابان چهارم پلاك ۲۴ طبقه‌سوم اداره کارگزینی مراجعه فرمایند.

مینو

استخدام کارگر زن

گروه‌صنعتی‌مینو جهت‌تکمیل‌کادر بسته‌بندی داروئی خود تعدادی‌خانم بسته‌بند را باحقوق و مزایای‌مکفی‌و با برخورداری ازامکانات رفاهی (سرویس ایاب و ذهاب، غذای گرم‌استفاده از خدمات درمانی و بازنشستگی وحوادث و دریافت وامهای ضروری، رهن و خرید مسکن طبق مقررات ، خرید ارزان و اقساطی ازشرکت تعاونی ، استفاده ازصندوق تعاون رفاه شرکت) باشرایط زیر استخدام مینماید .

۱ـ حداکثر معلومات‌ششم‌ابتدائی
۲ـ حداکثر سن ۳۰ سال

واجدین شرایط میتوانند همه‌روزه جهت‌استخدام بدفتر کارگزینی گروه صنعتی مینو واقع در کیلومتر ۸جاده مخصوص کرج ـ کوچه مینو یا دفتر استخدام واقع در خیابان ۲۰ متری فلاح نبش ۱۶ متری حسینی مراجعه فرمایند .

استخدام مترجم

یك شرکت بین‌المللی جهت‌ترجمه متون‌تکنیکی و فنی دررشته های مکانیك برق و الکترونیك ـ نیزیت وشیمی مترجم استخدام مینماید .

جهت مصاحبه همه‌هفته بین‌ساعات ۱۵الی۱۸ ازشنبه تا چهارشنبه باتلفن ۸۳۸۱۳۰ تماس حاصل فرمایند .

مرکز آموزش زبان خوارزمی

به همکاری چندنفر دبیر لیسانسیه وفوق ـ لیسانس زبان انگلیسی‌نیازمنداست .خواهشمند است برای کسب اطلاع بیشتر به مرکز آموزش زبان خوارزمی واقع در خیابان آناتول‌فرانس شماره ۲۵ مراجعه فرمائید تلفن ۶۴۶۵۹۷

بازارالسفورد:
بازاراکسفورد:

خیابان پهلوی ـ چهارراه‌امیراکرم ـ مقابل خیابان صبا داری ۲ طبقه پارکینك حدود شش‌هزارمترمربع

بابهترین موقعیت تجارتی ـ برای فروشگاهها و بنکداران ودفاتر تجارتی بزودی افتتاح خواهد شد تعداد محدودی از مغازه ها برای شغل های بخصوص .

و همچنین تعدادی محدود از دفاتر و آپارتمان های‌طبقات بالاواگذار میشود

برای بازدید به محل یاتلفنهای ۶۶۵۶۹۰ـ ۶۴۰۰۹۶ مراجعه فرمایند.

فروش فوق‌العاده اجناس عتیقه در گالری و نمایشگاه جذبی

تعدادی لوستر و جارهای قدیمی کندن و سه پوست وبا کاراومرغی و تابلو های ایرانی و خارجی و خط وقلمدان ومینیاتور وفرشهای نفیس ایرانی و مبلمان منزل و اشیاء قدیمی و عتیقه بفروش میرسد تاریخ شروع از هشتم اسفند ماه ۲۵۳۶ بمدت ۷ روز از ساعت ۴ بعد ازظهر الی ۹ شب روزهای جمعه‌از ساعت ۱۰ صبح

آدرس : میدان ۲۵ شهریور مقابل پارکینگ ۲۵ شهریورجنب بانك اعتبارات و فروشگاه کفش وین کوی هوشیار پلاك ۲۷۳ تلفن ۸۲۲۳۱۹

عامل خرید های شما در آمریکا

مابعنوان عامل خرید کالاهای مورد نیاز شما درایالات متحده آمریکا عمل میکنیم. تجهیزات وماشین آلات کشاورزی ، صنعتی ، ساختمانی ، شیشه پرکنی، استخراج معادن ، وسایل برقی و تجهیزات نفتی، وهمچنین انواع هواپیما ها وکشتی هادر فهرست امکانات ما قرار دارند تاآنها رابرای شما در آمریکا خریداری کنیم . ماهمه چیز رابه شما عرضه می‌کنیم‌و قادریم هرچه راکه مورد نیازتان باشد فراهم کنیم. (ضمنا به نمایندگانی هم نیاز داریم). لطفا فقط بزبان های انگلیسی یا اسپانیولی باما مکاتبه کنید. نشانی:

JYC SERVICES CO. P.O. BOX 37134,
HOUSTON, TEXAS 77036, U.S.A.
TELEX 775998 PH. (713) 9816120.

اطلاعیه حج غلامحسین حبیبیان

عمره‌نوروزی

اززائرین‌محترم تقاضا میشود که‌حداکثر تا روز ۱۲ر۱۲ر۳۶ برای تعیین‌تکلیف قطعی خودبه دفتراین کاروان مراجعه فرمایند تلفن۹۲۰۶۹۹

شرکت لاستیک پارس (سهامی‌عام) استخدام میکند

۱ـ مهندس شیمی ۱ نفر
۲ـ مهندس صنایع ۱ نفر

شرایط :

۱ـ دارابودن دوسال تجربه مفید
۲ـ دارابودن تسلط کامل به زبان انگلیسی
۳ـ دارابودن ورقه خاتمه خدمت یا معافی
۴ـ حداکثر سن‌بین ۲۵ تا ۳۰ سال تمام

انتخاب‌شوندگان برای طی یك دوره آموزشی بخارج از ایران‌اعزام وپس‌از اتمام‌این‌دوره‌در شهرصنعتی کورش (ساوه) مشغول بکارخواهند شد

ازکلیه علاقمندان دعوت می‌شود همه‌روزه باستثناء پنجشنبه و جمعه صبح‌ازساعت ۹ الی۱۲ وبعدازظهراز ساعت ۲ الی ۵ بکارگزینی شرکت واقع دربلوار الیزابت شماره ۱۶۶ طبقه سوم مراجعه فرمایند

IRAN MCA LTD.

Consulting Engineers have the following openings:

1. Highway Engineers
2. Secretary
3. Draftsmen

The applicants must have minimum of 3 years experience with good knowledge of English language.

For appointment call 235470 - 232505.

کمك آشپز

برای تمام وقت احتیاج است

تلفن ۶۸۱۶۴۱ ـ ۶۵۸۳۷۸

حج عمره شربیانی

جده، مدینه، مکه،شام و قاهره

۳۷۱۷۱۰ و ۹۵۸۰۹۳ و ۹۵۶۷۸۶

(TE)

شرکت مهندسی ایران تگزاس ـ اهواز

استخدام مینماید

مهندس برق ـ مهندس سیویل

شرایط : ایرانی ،لیسانس مهندسی از یکی ازدانشگاههای معتبر ،حداقل ۴ سال سابقه در طراحی .

محل خدمت اهواز .

چنانچه حائز شرایط فوق میباشید با آقای هوشنك اوحدی تلفنهای : ۸۹۹۲۱۰ تا ۸۹۹۲۰۸ تماس حاصل نمائید.

شن وماسه دانه‌بندی شده به‌قیمت مناسب

هرمقدار از یك کامیون تایکصد کامیون در روز فوراتحویل‌ساختمان شما میگردد تلفن مرکز شرکت ـ ۸۰ـ۸۵۶۹۷۵ مسئول‌فروش کریم‌نیا

تلفن نیازمندیهای اطلاعات

۳۱۱۲۲۴ ۳۱۱۲۲۵

نیازمندیهای اطلاعات

تلفنهای: ۳۰۳۷۰۲-۳۱۱۲۱۹-۳۱۱۲۲۵-۳۱۱۲۲۴

نیازمندیهای اطلاعات تلفنی آگهی میپذیرد

استخدام

خانم سکرتر و پاسخ گوی تلفن مورد نیاز است ۸۳۳۹۸۰ـ ۸۳۴۱۷۲

تکنولیموژ

تاسیسات ـ سردخانه ـ یخسازی ـ تهویه
مطبوع تلفن ۷۶۰۴۸۹

استخدام فوری

یك شرکت ساختمانی به یك نفر مهندس راه و ساختمان با حداقل ٤ سال سابقه کار کارگاهی جهت اشتغال در کارگاه ساختمانی همدان باحقوق مکفی نیازمند است تلفن ۸٤۱۱٤۱

حج عمره نوروزی علی ترابی

در معیت حجةالاسلام حاج سید مرتضی صالحی خوانساری

اردن، شام، جده، مدینه، مکه

۲۷ روز حرکت ۷ فروردین با هواپیما و کلیه مخارج رفت و برگشت ۸۵۰۰ تومان
بوذرجمهری غربی نرسیده به چهارراه شاهپور مقابل داداش‌زاده تلفن ۵۲۳۶۵۹

قابل توجه فروشندگان مصالح ساختمانی

قبول نماینده فروش از شهرستان ها

تلفن ۸۲۷۹۳۱

عمره نوروزی

مجمع دینی و تحقیقاتی و علمی انجمن خدمات اسلامی در معیت محقق عالیقدر آقای دکتر حشمت‌اله مقصودی
مدیرگروه : سیدمحمد موسوی‌زاده
حرکت ۲۷ اسفند : جده، مدینه، شام، مکه، قاهره .
صبحها ۳٤۵۷۷۹ و ۲۳۵۲۵٤ بعدازظهر ها ۲۳۵۲۵٤

مینو

استخدام کارگر ساده

مرد و زن

گروه صنعتی مینو جهت تکمیل کادر تولید خود تعدادی کارگر ساده را با **حقوق و مزایای استثنائی** و امکان ترفیع سریع و شرایط رفاهی زیر بهمکاری دعوت مینماید.

۱- سهیم شدن در سود کارخانه به مبلغ قابل‌توجه
۲- استفاده از مزایای بهره‌وری کارگاه و پاداش سالیانه
۳- وام برای رفع احتیاجات فوری و ضروری
٤- وام رهن و خرید مسکن طبق آئین‌نامه
۵- غذای کامل شامل: سوپ- غذای اصلی- میوه
٦- بهره‌مند شدن از مزایای بیمه خدمات درمانی- بازنشستگی- حوادث
۷- استفاده از صندوق تعاون رفاه کارگران شرکت
۸- استفاده از مزایای شرکت تعاونی جهت خرید مایحتاج و کلیه وسائل زندگی به قیمت مناسب بطور نقد و اقساط
۹- کمك هزینه عائله‌مندی طبق مقررات
۱۰- وسیله ایاب وذهاب به تمام نقاط **تهران، کرج، شهر ری**
۱۱- ساعت کار بین ۷/۳۰ صبح الی ٤/٤۰ بعدازظهر (٤۰ دقیقه آن صرف نهار)
۱۲- امکان انجام کار برای شیفت شب و استفاده از مزایای آن و همچنین سه ساعت اضافه‌کاری در شیفت روز یا شب برای داوطلبان

محل مراجعه جهت استخدام- خیابان ۲۰متری فلاح- نبش ۱٦متری حسنی - دفتر استخدام مینو یا کارگزینی شرکت واقع در کیلومتر ۸ جاده مخصوص کرج - کارخانجات مینو.

استخدام

شرکت ارکاك چندنفر دوشیزه یابانو جهت تایپ وتلفن استخدام میکند .
واجدین شرایط باتلفن ۸۵۷۳٦۷ تماس ویا به آدرس ٤۵ متری سیدخندان جنب اولین پل عابر دست‌راست ساختمان ۳۱ـ طبقه‌دوم شرکت ارکاك مراجعه فرمایند.

یخسازی اسکاتسمن

SCOTSMAN

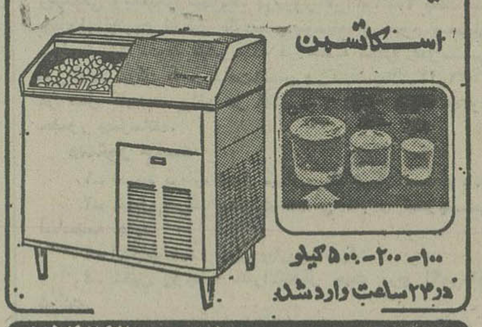

۱۰۰- ۲۰۰- ۵۰۰ کیلو
در ۲۴ ساعت وارد شد.

فروشگاه منصور تلفن ۷۵٤۲۹۲ ۷٦۲۵۲۷

مای بوی شورت

بهداشتی و بدون حساسیت - دکمه دار

طریقه استفاده: مای بوی شورت را با صابون و آب نیم گرم شسته دو مرتبه آب بکشید و سپس در هوای آزاد بگذارید که خوب خشک شده و بعد از آن استفاده نمائید.

آگهی پذیرش کارآموز در رشته های مختلف فنی

وزارت کار و امور اجتماعی ـ اداره کل آموزش حرفه‌ای

مرکز تعلیمات حرفه‌ای مشهد ـ برای پانزدهمین دوره کار آموزی خود که از تاریخ ٦ر۱ر۳۷ شروع بکار خواهد نمود. در بیست و یك رشته در دو بخش برق و مکانیك عمومی کارآموز می‌پذیرد.

شرائط ثبت‌نام:
۱ـ حداقل تحصیلات دارا بودن ششم ابتدائی الی دیپلم وغیره.
۲ـ حداقل سن ۱۸ سال.
۳ـ روشن بودن وضعیت نظام
٤ـ عکس ۳ × ٤ چهار قطعه
۵ـ اصل شناسنامه
٦ـ اصل مدرك تحصیلی
۷ـ موفقیت درامتحان ورودی ومصاحبه
۸ـ معرفی‌نامه ازکارگاه مربوط باضمانت‌نامه یکی از افراد فامیل.

کلیه داوطلبان بادردست داشتن مدارك میتوانند جهت ثبت‌نام همه‌روزه از ساعت ۷٫۳۰ الی ۵ بعدازظهر از تاریخ ۲٤ر۱۱ر۳٦ لغایت ۲۹ر۱۲ر۳٦ به‌مرکز تعلیمات حرفه‌ای مشهد مراجعه و ثبت‌نام نمایند.

آدرس : جاده سنتو مقابل سازمان رادیوتلویزیون مرکز تعلیمات حرفه‌ای مشهد
آـ۱۰۷۰۵

اطلاعیه سازمان زنان تهران

بدینوسیله به‌اطلاع اعضای سازمان‌زنان‌منطقه سه میرساند انتخابات سازمان زنان تهران به منظور تشکیل شعبه وتعیین اعضای شورا، در منطقه ۳شهرداری روز یکشنبه ۱٤ اسفند ماه ۲۵۳٦ ساعت ٤ بعدازظهر درمحل خیابان کورش کبیر ـ خیابان‌معلم مدرسه محمد رضاشاه‌دختران برگزار میگردد.

ازکلیه اعضای منطقه مذکور دعوت‌میشودراس موعد مقرر جهت‌شرکت در انتخابات درجلسه حضور یابند. ضمنا چنانچه تاکنون نسبت به تجدید ویااخذ کارت عضویت اقدام ننموده‌اید خواهشمند است قبل از تاریخ فوق به دبیرخانه سازمان زنان تهران‌واقع درخیابان تخت‌جمشید ـ روبروی شرکت ملی نفت ساختمان غربی طبقه هفتم مراجعه فرمائید .
م‌الف ۲۷٤۹۷

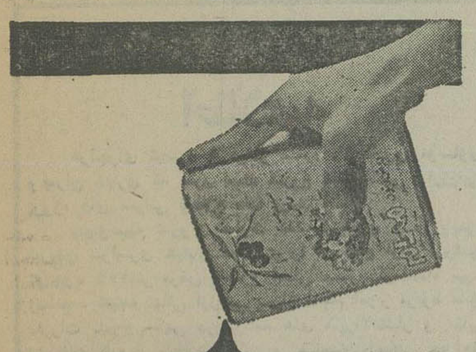

روغن زیتون **مهرام** فرآورده دیگری از گروه تولیدی مهرام ۱۰۰٪ خالص

تهران خیابان امیرآباد شمالی خیابان شیراز
تلفن: ٦۵۰۹۰۷ - ٦۵۵۰۰۷

آگهی

بدینوسیله باطلاع کلیه مالکین املاك «ام- آر-اس» واقع در محدوده اراضی مورد نیاز ارتش شاهنشاهی میرساند که برای انجام معامله قطعی وانتقال قانونی ملك تا آخر وقت روز ۱۰ر۱۲ر۲۵۳٦ با دردست داشتن مدارك واسناد مالکیت به نمایندگی این اداره واقع در کیلومتر ۲ جاده مخصوص کرج «مجاور شهرك اکباتان» مراجعه نمایند . درغیر اینصورت برابر قانون نسبت به‌انتقال قطعی ملك اقدام خواهد شد.

رئیس اداره مهندسی واملاك وزارت‌جنك

شرکت ملی ذوب آهن ایران

آگهی تجدید مناقصه شماره ۳٦۲۳۹

ذوب‌آهن آریامهر ۳٦۰ حلقه لاستیك تیوپ لس ۱٦٫۵ × ۸۷۵ را از طریق مناقصه عمومی خریداری می‌نماید . داوطلبین شرکت در مناقصه میتوانند برای دریافت برك شرائط ومشخصات به اداره مناقصه‌های تدارکات ذوب آهن آریامهر واقع در ٤۵ کیلومتری جاده اصفهان ـ شهرکرد مراجعه و پیشنهادخود را براساس مفاد مندرج در برك شرائط و مشخصات و سایر مدارك مناقصه تنظیم و بانضمام رسید پرداخت وجه نقد بصندوق ذوب‌آهن آریامهر یا بحسابجاری شماره ۹۱۲٤ بانك ملی ایران شعبه ذوب‌آهن باضمانتنامه بانکی بمبلغ ۱۲۰۰۰۰ ریال همراه برك شرائط ومشخصات باقید قبولی امضاء نموده ودر دو پاکت لاك ومهر شده با ذکر شماره آگهی مناقصه تا ساعت ۹ روز ۲۲ر۱ر۳۷ بدبیرخانه ذوب‌آهن آریامهر تسلیم نمایند . پیشنهادات واصله درساعت ۱۰ همانروز در اداره مناقصه های تدارکات ذوب‌آهن آریامهر باز و قرائت خواهد شد مدت تحویل حداقل زمان ممکنه که باید در پیشنهاد قید شود و محل تحویل انبار ذوب آهن آریامهر می‌باشد حضور پیشنهاد دهندگان یا نمایندگان آنها در جلسه مناقصه آزاد وسایر شرائط دربرك شرائط مندرج می‌باشد پیشنهاد دهندگان باید کاتالك و مشخصات کالا های پیشنهادی خود را د رجلسه مناقصه تسلیم نمایند .

ذوب آهن آریامهر (شرکت سهامی)
آـ۱۰٦٦۹

اطلاعیه عمره نوروزی

ازمسافرین محترم کاروان عمره نوروزی جوادالائمه تقاضا می‌شود که حداکثر تا تاریخ ۹ اسفند ماه برای تعیین تکلیف قطعی خود بدفتر این کاروان یا به تلفن ۵۲۸۳٦۹ مراجعه فرمایند .
حاج کریم دولت ـ حاج‌علی مطیعی

عمره نوروزی قصری ورسولی

مکه ، مدینه ، شام

تلفن ۹۵۰۳٦۱ و ۹٤۲۲۸۸ و ۷۹٤۵۱۹ و ۷۹۸۰۲۲

آگهی استخدام آموزگار پیمانی

اداره آموزش و پرورش منطقه اهر طبق مقررات قانون استخدام کشوری عده‌ای از دارندگان ـ گواهی‌نامه پایان تحصیلات متوسطه ودوره اول متوسطه (سوم متوسطه) را باشرایط زیرازطریق امتحان مسابقه انتخاب وپس ازطی دوره کارآموزی لازم بعنوان آموزگار پیمانی برای‌خدمت درروستا های دوردست استخدام میکند ۱ـ نداشتن کمتر از ۱۸ سال تمام وبیشتر ازسی‌سال تمام ۲ـ تابعیت ایران ۳ـ داشتن برك خاتمه وظیفه یا معافیت دائم ٤ـ گواهی نامه نداشتن سابقه‌جزائی موثر ۵ـ نداشتن توانائی کارآموزگاری ٦ـ گواهی نامه نداشتن اعتیاد بمود مخدر.

داوطلبان واجد شرایط میتوانند برك درخواست ذیل این آگهی راتکمیل کنند وبانضمام دو قطعه عکس ٤ × ۳ وفتوکپی یارونوشت شناسنامه ـ فتوکپی مدرك تحصیلی فتوکپی برك پایان خدمت وظیفه یامعافیت دائم حداکثر تاده روزاز تاریخ انتشار این آگهی باپست سفارشی به‌نشانی (اهر اداره آموزش و پرورش کارگزینی) ارسال دارند. بدرخواست هائیکه فاقد مدارك لازم بوده ویا بعداز انقضای مدت مذکور تحویل پست‌شود ترتیب اثر داده نخواهد شد ضمناتوجه داوطلبان رابه نکات زیر جلب مینماید .

الف. چون افرادیکه بعنوان آموزگار انتخاب میشوند باید بطور تمام وقت درمدارس روستاها انجام‌وظیفه نمایند لذاخواهشمند است افرادیکه بهرعلت نمیتوانند وظیفه‌خطیر آموزگاری رابطور تمام‌وقت‌انجام دهند ازارسال درخواست‌صرفنظر نمایند. ب افرادیکه برای‌خدمت‌درهریك ازروستا ها استخدام‌میشوند بایدحداقل سه‌سال درهمان محل خدمت کنند وتقاضای تغییر محل خدمت بمنزله استعفااز خدمت تلقی خواهدشد .ج- داوطلبان بومی هرمحل درشرایطمساوی حق‌تقدم خواهند داشت هـ ـ سپاهیان دانش‌منقضی‌خدمت که تاده روز بعداز انتشار این‌آگهی مراجعه‌نمایند حق‌تقدم دارند وبطور رسمی برای‌خدمت‌درروستا هااستخدام‌خواهندشدبنابراین‌ازارسال‌درخواست شغل آموزگاری پیمانی خودداری نمایند.

ضمنا دارندگان مدرك تحصیلی دیپلم متوسطه در شرایط مساوی حق‌تقدم خواهند داشت .

خسرو شهدوست

رئیس آموزش وپرورش شهرستان اهر

برك درخواست شغل از اداره آموزش وپرورش اهر

نام‌خانوادگی نام نام‌پدر شماره شناسنامه‌ومحل‌صدور
تاریخ تولد مدرك تحصیلی وضع خدمت وظیفه
داوطلب شغل (فقط یك‌شغل) محل جغرافیائی موردتقاضا
نشانی کامل شهر خیابان کوچه شماره منزل
تلفن امضاءداوطلب

آگهی مناقصه

بانك سپه درنظر دارد ۳۰۰۰۰ رول نوار کاغذ ۸ سی مخصوص ماشین تحویلداری طبق نمونه موردنیاز خودرا از طریق مناقصه خریداری نماید

داوطلبین شرکت در مناقصه میتوانندجهت کسب اطلاعات بیشتر و مشاهده نمونه از این تاریخ‌لغایت‌روز ۱٦ر۱۲ر۲۵۳٦ همه روزه‌باستثناء ایام تعطیل از ساعت ۸ صبح تاساعت ۱۳ به‌اداره تدارکات این بانك واقع د رخیابان سپه ساختمان شعبه‌مرکزی‌طبقه سوم‌مراجعه‌وشرایطومشخصات مورد مناقصه را دریافت نمایند .
م الف ۲٦٦۹۱

بانك سپه ـ اداره تدارکات

شرکت راه‌آهن شهری تهران وحومه

آگهی استخدام

شرکت راه‌آهن شهری تهران و حومه (مترو) به‌تعداد ۷ نفر تکنسین (فوق‌دیپلم) برق و مکانیك یادیپلم ریاضی که دارای سابقه کار باشند وبزبان‌فرانسه‌آشنائی کامل‌داشته باشند نیازمند است .

داوطلبان واجد شرایط ذیل :
۱ـ تابعیت‌دولت‌شاهنشاهی‌ایران
۲ـ حداکثر سن ۳۰ سال .
۳ـ انجام خدمت وظیفه یا معافیت قانونی .
٤ـ نداشتن محکومیت کیفری

میتوانند در روز های نهم و دهم اسفند ماه سال جاری بادر دست داشتن مدارك زیر :
٦قطعه‌عکس ،فتوکپی شناسنامه و فتوکپی خدمت وظیفه به شرکت واقع در خیابان ویلای جنوبی ـ خیابان شیرین شماره ۷ مراجعه نمایند .

بدیهی است این افراد پس از آزمایشات لازم بمدت یکسال با حقوق و مزایای مناسب به‌کشور فرانسه اعزام خواهند شد .
م‌الف ۲۷۸۲۵

شرکت راه‌آهن شهری تهران و حومه

دعوت مجمع عمومی فوق‌العاده

مجمع عمومی فوق‌العاده کارخانجات پشمبافی افشار (شرکت سهامی عام) در ساعت ۵ بعدازظهر روز چهارشنبه ۲۴ اسفند ۲۵۳۶ در محل شرکت واقع در خیابان شاه ـ ساختمان رویال تشکیل خواهد گردید از دارندگان محترم سهام و یا نماینده قانونی آنان دعوت میشود که بارعایت مقررات اساسنامه در مجمع عمومی عادی فوق‌العاده حضور بهمرسانند.

دستور جلسه

۱ـ افزایش سرمایه.
۲ـ تعیین روزنامه کثیرالانتشار .

کارخانجات پشمبافی افشار (شرکت سهامی عام)
پیروز افشار
آ ـ ۱۵۹۲۵

شماره ۳۶۸۶
تاریخ ۱۳ر۱۱ر۳۶

اطلاعیه

باستناد تبصره ۱ ذیل ماده ۱۶ قانون نوسازی و عمران شهری که مقرر است شروع عملیات نقشه‌برداری و ارزیابی روزه‌های عمرانی بدوا باطلاع عامه برسد بدینوسیله شروع عملیات نقشه‌کشی و ارزیابی حدفاصل فلکه مسجد آقای جلیلی تا در دو طرف شرقا بعرض ۳۰ متر تاغرب تاسیسات برقو غربا بعرض ۴۰ متر تاخیابان شاهپور بمنظور احداث خیابان های جدید وفراهم نمودن تسهیل در امر ترافیک شهر باطلاع اهالی محترم کرمانشاه میرساند نتیجه نهائی ارزیابی‌ها پس‌از انجام امور مربوط طبق مقررات بادرج آگهی در روزنامه‌های کثیرالانتشار وسایر تشریفات قانونی باطلاع مالکان‌وصاحبان املاک خواهد رسید. شهردار کرمانشاه ـ مجتبی حبیبی

۱۹۰۹۴
۱ر۱۲ر۳۶

آگهی

در اجرای تبصره ۱ماده ۱۶ قانون نوسازی وعمران‌شهری‌عملیات نقشه‌برداری و ارزیابی خیابانی به عرض ۴۵ متر وطول ۵کیلومتر از چهارراه جاده جدید ضلع جنوب شرقی دیوار کارخانه قند تامیدان سپه‌دژ « سه راهی سیلو» باطلاع عموم میرساند . اقدامات بعدی طبق مقررات مربوطه باطلاع خواهدرسید

حسن زردکانلو، شهردار تربت حیدریه

شماره ۲۸۱۲۴
تاریخ ۱۲ر۱۱ر۳۶

اطلاعیه

دراجرای تبصره ۱ ذیل ماده ۱۶ قانون نوسازی وعمران شهری که مقرر است شروع نقشه کشی و ارزیابی پروژه های عمرانی باطلاع عامه برسد .

بدینوسیله شروع عملیات نقشه برداری و ارزیابی تعریض سراسری خیابان مصوری را از ضلع غربی ازوضع موجود تا۲۵متر عرض باطلاع اهالی محترم کرمانشاه می‌رساند . نتیجه نهائی ارزیابی پس‌از انجام امور مربوط طبق مقررات بادرج آگهی درروزنامه های کثیرالانتشار و سایر تشریفات قانونی باطلاع مالکان و صاحبان املاک خواهد رسید .

آ ـ ۱۰۴۶۷
شهردار کرمانشاه .مجتبی حبیبی

شرکت ملی ذوب آهن ایران

آگهی دعوت از پیمانکاران ساختمان

ذوب آهن‌آریامهر انجام‌کار های پلاستر کاری، لوله‌کشی و نصب تجهیزات برقی و تاسیساتی، سیم‌کشی ، نقاشی ،کاشی کاری، موزائیک کاری، عایق‌کاری را به پیمانکاران ، بطور جزئی‌یاکلی واگذار مینماید . از داوطلبین دعوت میشودبرای کسب اطلاعات بیشتر و انجام مذاکره به قسمت تدارکات ذوب‌آهن آریامهر واقع در۴۵کیلومتری جاده اصفهان شهرکرد مراجعه نمایند.

م‌الف ۱۷۱۳
ذوب‌آهن آریامهر (شرکت‌سهامی)

شرکت ملی نفت ایران

شرکت‌ملی نفت ایران‌جهت‌خدمت در بهداری و بهداشت شیراز به پزشك عمومی با شرایط زیر نیازمند است :

۱ـ ملیت ایرانی
۲ـ شاغل نبودن در سازمان‌های‌دولتی‌وابسته بدولت .
۳ـ دارا بودن کارت پایان خدمت‌وظیفه‌عمومی یامعافیت دائم
۴ـ دارا بودن درجه دکتری پزشکی عمومی.
۵ـ دارا بودن پروانه پزشکی دائم
۶ـ آشنائی به زبان انگلیسی
۷ـ حداکثر سن ۴۰ سال.

متقاضیان واجد شرایط میتوانند همراه با فتوکپی مدارك مربوطه ودوبرك فتوکپی‌شناسنامه و ۴ قطعه عکس ۴ × ۶ ظرف‌مدت دوهفته ازتاریخ انتشار آگهی ازساعت ۸الی۱۱ صبح روز های شنبه تاچهارشنبه به استثناء روز های‌تعطیل به اداره استخدام و کاریابی شرکت ملی‌نفت‌ایران واقع درتهران ـ کاخ‌شمالی بالاتراز بلوارالیزابت شماره ۷۶ مراجعه نمایند.

م‌الف ۲۶۱۳۲

آگهی

مجمع عمومی عادی سالیانه شرکت سهامی ساختمانی آریکان روز دوشنبه هفتم فروردین ماه ۲۵۳۷ ساعت ۱۰صبح در محل شرکت تشکیل میشود از کلیه سهامداران تقاضامیشود در روز و ساعت مقرر بادر دست داشتن سهام خود درمجمع عمومی عادی مشارکت فرمایند.

دستور جلسه :

۱ـ رسیدگی به بیلان سال ۲۵۳۶
۲ـ انتخاب هیئت مدیره .
۳ـ انتخاب بازرسان .

شرکت سهامی خاص ساختمانی آریکان

آگهی مجمع عمومی فوق‌العاده

بدینوسیله آگهی مندرج درشماره ۱۷۳۲ مورخه ۲۳ر۱۱ر۲۵۳۶ روزنامه رامنجات و شماره ۱۵۵۳۷ مورخه ۲۴ر۱۱ر۲۵۳۶ روزنامه اطلاعات.

چون مجمع عمومی فوق‌العاده شرکت سهامی تعاونی ریسندگی و بافندگی میهن‌باف در روز ۷ر۱۲ر۲۵۳۶ بعلت عدم حصول اکثریت تشکیل نگردید بدینوسیله از عموم صاحبان سهام شرکت دعوت میشود که در جلسه مجمع عمومی فوق‌العاده شرکت کنند ساعت۹صبح‌روز سه‌شنبه۲۳ر۱۲ر۲۵۳۶ در محل کارخانه واقع در گلشهر نجف‌اباد تشکیل میشود حضور بهمرسانند.

دستور جلسه

۱ـ تصمیم درباره تبدیل سهام بی‌نام شرکت بسهام بانام
۲ـ تبدیل شرکت بشرکت سهامی عام و تصویب اساسنامه جدید.
۳ـ انتخاب هیئت مدیره وبازرس شرکت.
۴ـ تعیین روزنامه کثیرالانتشار جهت درج آگهی‌های شرکت.

هیئت مدیره شرکت سهامی خاص ریسندگی‌و بافندگی میهن‌باف
آ ـ ۱۰۷۵۱

قابل‌توجه دانش‌آموزان ششم طبیعی

کلاسهای تکدرس و تمام درس با همکاری آقایان :بزرگمهر ـ فیزیك ،مستحفظ وماهر ـ شیمی ، خوروش ـجبر ومثلثات ، محمدیان ـ زبان ،دکتر جلالی ـادبیات‌و

شفیع چلاجوردر علوم‌طبیعی

شما را درکوتاهترین زمان برای‌بهترین‌نمرات یاری خواهند کرد.

محل ثبت نام : خیابان‌بهار بالاتراز‌بیمارستان شهربانی دبیرستان ایران فردا تلفن ۷۵۶۰۱۰
شروع کلاس از۱۹ فروردین

هایم هیفتز مقیم‌حیفا دراسرائیل

صاحب اختراع « اشکال قابل باد کردن » ثبت شده‌در ایران به شماره ۱۰۰۸۶ اجازه بهره برداری از آن را به اشخاص ذینفع عرضه مینماید . برای کسب اطلاع بیشتر به دفتر حقوقی ر. آقابابیان و همکاران خیابان شاه کوچه نوبهار شماره ۱۸ مراجعه شود .

ن.و.اورگانون مقیم اوس درهلند

صاحب اختراع « معرف های (رئاژان) مخصوص تعیین گوناد و تروپینها و طریقه تهیه و استعمال‌این‌معرفها» ثبت شده در ایران به شماره ۴۷۱۲ اجازه بهره‌برداری‌ازآنرا به اشخاص ذینفع عرضه مینماید . برای کسب اطلاع بیشتر به دفتر حقوقی ر. آقابابیان و همکاران خیابان شاه کوچه نوبهار شماره ۱۸ مراجعه شود .

رم‌اند هاس کمپانی مقیم فیلادلفیا در امریکا

صاحب اختراع راجع‌به : «طریقه‌ای‌جهت‌تثبیت‌صمغ‌ها»ثبت شده در ایران به شماره ۹۲۹۲ اجازه بهره برداری از آنرا به اشخاص ذینفع عرضه مینماید . برای کسب اطلاع بیشتر به دفتر حقوقی ر. آقابابیان و همکاران خیابان شاه کوچه نوبهار شماره ۱۸ مراجعه شود .
آ ـ ۴۳۸۶۴

تکزاکودولوپمنت کورپوریشن مقیم نیویورك در امریکا

صاحب اختراع « طریقه الکیلاسیون ایزوپارافینها»ثبت شده در ایران به شماره ۶۰۹۴ اجازه بهره برداری از آنرا به اشخاص ذینفع عرضه مینماید . برای کسب اطلاع بیشتر به دفتر حقوقی ر. آقابابیان و همکاران خیابان شاه کوچه نوبهار شماره ۱۸ مراجعه شود .

تاریخ: ۲۶ر۱۰ر۲۵۳۶
شماره : ۱۲۲ر۳۳۲ر۳ر۱۳۸

آگهی مناقصه

گمرك خسروی باتوجه بنامه شماره۳۲۳ر۱ر۱۲۶ مورخ ۱۰ر۱۰ر۲۵۳۶ گمرکات غرب وموافقت تلفنی مدیریت کل امور مالی گمرك ایران عملیات تخلیه وصفافی وبارگیری کالای ورودی وخروجی را درمحوطه وانبار های خود برطبق برك‌شرائط‌موجود دردفتر گمرك خسروی‌و گمرك کرمانشاه ازطریق مناقصه واگذارمینماید پیشنهاددهندگان میتوانند بامراجعه بدفاتر گمرکات‌فوق‌الذکربرك شرائط مناقصه رااخذ وباتوجه بموارد زیر اقدام به شرکت درمناقصه بنمایند.

۱ـ سپرده شرکت‌درمناقصه مبلغ‌سیصدهزار ریال است که‌باید بحساب ۵۰۳ گمرك خسروی نزد بانك ملی شعبه خسروی واریز ورسید آنرا بضمیمه برك شرائط که‌ذیل آن بعنوان‌قبولی امضاء شده باشد بانضمام پیشنهاد شرکت‌در مناقصه درپاکت لاك‌ومهر شده‌که روی‌آن‌جمله مربوط به‌شرکت درمناقصه تخلیه‌وبارگیری‌گمرك خسروی قید شده باشد تاساعت ۱۰ صبح روز پنجشنبه ۲۰ر۱۲ر۲۵۳۶ به دفتر گمرك خسروی تسلیم ورسید دریافت دارند.

۲ـ پیشنهاد دهنده باتوجه به‌بند ۱۲ ماده ۳۱ آئیننامه معاملات‌دولتی نبایدمستخدم دولت‌باشد.

۳ـ پیشنهادات در ساعت ۱۱ صبح روزپنج شنبه مورخ۲۰ر۱۲ر۳۶ دردفتر ریاست گمرك خسروی درحضور کمیسیون مناقصه بازوقرایت خواهدشد.

۴ـ به پیشنهاداتیکه فاقد سپرده باشدترتیب اثر داده نخواهد شد.

۵ـ به‌پیشنهادات مبهم ومشروط همچنین به پیشنهاداتیکه بعداز تشکیل کمیسیون مناقصه برسد ترتیب اثر داده‌نخواهد شد.

۶ـ حضور پیشنهاد دهندگان در کمیسیون مناقصه آزاد است.

۷ـ کلیه هزینه مربوط‌به‌مناقصه اعم از مالیات حق‌بیمه وعوارض دیگری که‌شامل آن‌شود بعهده برنده مناقصه خواهدبود.

۸ـ گمرك خسروی دردر یاقبول یك‌یا کلیه پیشنهادات مختار است.

۹ـ هرگاه برنده مناقصه ازتنظیم قراردادخود داری نماید طبق بندیك ماده۱۰ آئین‌نامه معاملات دولتی سپرده‌اوبنفع دولت خواهد شد.

سیف‌الله ایزدی
رئیس گمرك‌خسروی

هواپیمائی ملی ایران ۲۰۰

هواپیمائی ملی ایران «هما»
آگهی استخدام

هواپیمائی ملی ایران «هما» برای تکمیل کادر کارمندی خوددرتهران افراد واجد شرایط ذیل را برای‌مشاغل بازرگانی ، خدمات فرودگاهی ،عملیات،مالی، تدارکات‌ومهندسی‌وتعمیرات با برخورداری ازمزایاودراختیارقراردادن‌امکانات‌زیر بهمکاری دعوت مینماید :

۱ـ آموزشهای عمومی وتخصصی در «هما» وسایر موسسات آموزشی ،آموزش زبان درصورت لزوم
۲ـ برخورداری از حقوق و مزایای مکفی
۳ـ امکانات رفاهی گسترده
۴ـ استفاده‌از بیمه های درمانی موسسات داخلی وبین‌المللی
۵ـ بیمه عمر وحوادث درحین کارو خارج از محیط کار
۶ـ مزایای‌مسافرت‌با «هما» و سایر خطوط‌بین‌المللی

شرایط احراز شغل :

۱ـ دارابودن دیپلم‌کامل متوسطه دریکی از رشته های طبیعی ،ریاضی ، بازرگانی باحداقل معدل ۱۳ر۵
۲ـ داشتن برك‌پایان خدمت ویامعافیت دائم از خدمت‌وظیفه(داوطلبانیکه حداکثردراردیبهشت ماه ۲۵۳۷ شاهنشاهی خدمت سربازی ایشان پایان می‌یابد نیز میتوانند در این آزمایش‌شرکت جو یند).
۳ـ حداکثر سن ۲۵سال
۴ـ قبول‌شدن درآزمایشات کتبی، مصاحبه و معاینات پزشکی طبق استاندارد «هما»

از داوطلبان واجدشرایط تقاضا میشوددوقطعه عکس ۴ × ۳ بهمراه فرم‌تکمیل شده ذیل را با پست سفارشی به‌آدرس تهران ـ هواپیمائی‌ملی ایران «هما»صندوق‌پستی ۲۸۰۰ پروژه‌استخدامی شماره ۲ ارسال دارند. به مدارکی که‌بعدازتاریخ ۴ر۱ر۲۵۳۷شاهنشاهی دریافت شود ترتیب‌اثر داده‌نخواهد شد .

کارت ورودبه جلسه آزمایش در محل اداره استخدام «هما» واقع در خیابان تخت طاووس نبش روزولت به ترتیب ذیل توزیع میگردد :

نام خانوادگی از حروف الف تا د از ساعت ۱۵ الی ۱۷
سه‌شنبه ۲۲ر۱ر۲۵۳۷ شاهنشاهی
نام خانوادگی از حروف ز تا غ ازساعت۱۵ الی ۱۷
چهارشنبه ۲۳ر۱ر۲۵۳۷شاهنشاهی
نام خانوادگی از حروف ف تا ی از ساعت ۱۴ الی ۱۶
پنجشنبه ۲۴ر۱ر۲۵۳۷ شاهنشاهی

آزمایش کتبی در تاریخ جمعه ۲۵ فروردین‌ماه ۲۵۳۷ شاهنشاهی‌انجام‌خواهدشد. محل‌وساعت آزمون درروز توزیع کارت اعلام خواهد شد.

هواپیمائی ملی ایران «هما»
برك درخواست شغل

نام ونام خانوادگی ـ تاریخ‌تولد: سال ـ ماه
نوع دیپلم ـ معدل‌کل ـ وضعیت نظام‌وظیفه
آدرس : شماره‌پلاك ـ کوچه ـ خیابان
شهر ـ منطقه پستی ـ شماره تلفن
سوابق خدمت تمام‌وقت:

	محل کارپیشین	آخرین سمت	ازسال	تاسال
۱ـ				
۲ـ				
۳ـ				

محل امضاء

مرکز پزشکی شاهنشاهی ایران
دانشکده پرستاری

آگهی پذیرش دانشجو
جهت دوره فوق لیسانس پرستاری

دانشکده پرستاری مرکز پزشکی شاهنشاهی ایران جهت برنامه فوق لیسانس در رشته‌های مختلف پرستاری دانشجو می‌پذیرد.

شرایط ثبت نام:

۱ـ دارابودن درجه لیسانس پرستاری عمومی یا معادل آن
۲ـ اتمام سنوات خدمت مربوط به دوره تحصیلی لیسانس
۳ـ دارابودن معافیت از خدمات اجتماعی زنان
۴ـ قبول شدن درامتحانات ورودی و زبان و مصاحبه

مدارک لازم برای ثبت نام:

۱ـ فتوکپی مدرک لیسانس یا معادل ان در رشته پرستاری عمومی
۲ـ فتوکپی ریز نمرات تحصیلی دوره پرستاری
۳ـ فتوکپی معافیت دائم از خدمات اجتماعی زنان
۴ـ چهار قطعه عکس ۴×۳ با قید مشخصات در پشت آن
۵ـ قبض رسید به مبلغ ۳۰۰۰/ ریال حق ثبت نام به حساب شماره ۶۸۶ بانک شهریار شعبه بهجت‌آباد در وجه مرکز پزشکی شاهنشاهی ایران

داوطلبان واجد شرایط فوق میتوانند مدارک لازم را تهیه و برگ درخواست زیر را تکمیل نموده و به نشانی:
کریمخان زند روبروی میدان بهجت آباد ساختمان گلستان طبقه پنجم دانشکده پرستاری مرکز پزشکی شاهنشاهی ایران
حداکثر تا آخر وقت اداری ۲۵ فروردین ۳۷ به شخصا یا توسط پست سفارشی ارسال نمایند.

۱ـ تاریخ برگزاری امتحان پرستاری و زبان انگلیسی روزهای ۲ و ۳ اردیبهشت ماه سال ۲۵۳۷ خواهد بود.
۲ـ تاریخ مصاحبه در روزهای ۳۰ و ۳۱ اردیبهشت ماه سال ۲۵۳۷ در محل دانشکده میباشد.
۳ـ محل برگزاری امتحانات بعدا توسط دانشکده اعلام خواهد شد.

برگ درخواست شرکت در امتحان ورودی فوق‌لیسانس دانشکده پرستاری مرکز پزشکی شاهنشاهی ایران

اینجانب :
نام ـ نام خانوادگی ـ فرزند
متولد سال ـ دارای‌شماره شناسنامه ـ صادره از ـ دارای
درجه‌لیسانس دررشته پرستاری عمومی یا معادل لیسانس از دانشگاه ـــــ (موسسه علوم وآموزش‌عالی) ـــــ مایل به شرکت درامتحانات ورودی آن دانشکده میباشم وبه ضمیمه اینن درخواست مدارك فوق‌الذکررا ارسال میدارم .

نشانی : شهرستان ـ خیابان ـ کوچه
شماره منزل ـ تلفن ـ تاریخ تنظیم وامضاء

وجه ثبت نام مسترد نخواهد شد.

اقتصادی

صنعت

دومین شاه‌لوله گاز تا ۳ سال دیگر آماده بهره‌برداری میشود

بابهره برداری ازدومین شاه لوله گاز، سالانه ۶۰۰ میلیون دلار برصادرات گاز افزوده خواهد شد

امروز اعلام شد دومین طرح شاه لوله گاز ایران که بنوشته روزنامه های فنی و معتبر دنیا بعنوان یک طرح استثنائی اعلام شده است تا سه سال آینده مورد بهره بر داری قرار خواهد گرفت.

از این شاه لوله ۱۷ میلیارد متر مکعب گاز بخارج صادر خواهد شد. این تعداد گاز از شمال به شوروی تحویل میشود و این کشور آنرا در مناطق مورد نیاز بمصرف میرساند و سپس از گاز های مناطق سیبری توسط یک لوله سراسری ۵ هزار کیلومتر از دورترین نقطه شرق به آخرین نقطه غرب شوروی گاز را منتقل و به کشور های اروپائی طرف قرار داد ایران خواهد فرستاد. این کشور ها عبارتند از آلمان فدرال ـ فرانسه ـ اطریش ـ چکسلواکی.

قیمت گاز صادراتی

مصرف داخلی گاز ایران با بهره برداری از شاه لوله دوم جمعا به ۱۶ میلیارد متر مکعب خواهد رسید که ۶ میلیارد متر مکعب از لوله اولی و ۱۰ میلیارد متر مکعب از لوله دوم به مصرف داخلی خواهد رسید.

ارقام شرکت ملی گاز ایران حاکیست که لوله دوم گاز با قیمت امروز سالیانه ۶۰۰ میلیون دلار در آمد نصیب ایران خواهد کرد.

در حال حاضر از لوله اول گاز ۲۶۰ تا ۲۷۰ میلیون دلار در آمد عاید کشور میشود قیمت گاز صادراتی شوروی اخیرا افزایش یافت و به ۲۰ روبل در هر هزار متر مکعب رسید ارزش هر روبل برای ایران ۱/۳۰ دلار محاسبه میشود.

دستیابی آلمان به رشد ۳/۵ درصد به وضع اقتصاد بین المللی کمک می کند

واشنگتن ـ رویتر «مایکل بلومنتال» وزیر خزانه داری امریکا در بازگشت از سفر اروپا در یک کنفرانس مطبوعاتی گفت کشور های عمده صنعتی جهان اطمینان دارند که میتوانند رشد اقتصادی را حفظ کرده و در عین حال از نوسانات شدید ارز ها و مختل شدن اقتصاد جهان جلو گیری کنند.

«بلومنتال» در این سفر با وزیران دارائی انگلیس، ژاپن، فرانسه و آلمان غربی در پاریس و سپس با «هلموت اشمیت» صدر اعظم آلمان فدرال در بن ملاقات کرد وی در پاریس همچنین مذاکراتی با وزیر دارائی عربستان سعودی بعمل آورد. وزیر خزانه داری امریکا در مورد مذاکراتش با وزیر دارائی عربستان گفت او از جانب دولت سعودی اطمینان یافته است که محاسبه قیمت نفت همچنان به دلار صورت خواهد گرفت.

ضمنا منابع رسمی در واشینگتن اطلاع دادند که صدر اعظم آلمان پیشنهاد وزیر خزانه داری امریکا را برای افزایش هدف رشد اقتصادی به بیش از ۳/۵ درصد قبول نکرده است.

با این حال، وزیر خزانه داری امریکا گفت که هر گاه آلمان به رشد اقتصادی ۳/۵ درصد دست یابد، کمک بزرگی به وضع اقتصاد بین المللی خواهد کرد.

«بلومنتال» اضافه کرد که وزیران دارائی کشور های عمده صنعتی غرب در پاریس این نکته را قبول کردند که سیاست جدید امریکا در مورد مداخله فعال در بازار های ارز از نوسانات ناهنجار نرخها جلو گیری کرده است.

رابطه ژاپن با بازار مشترک

«نوبوهیکو اوشیبا» وزیر امور اقتصادی بین المللی ژاپن دربازگشت از سفر اروپا اظهار کرد که کشورهای عضو بازار مشترک اروپا از ژاپن میخواهند که تعرفه های خود را در مورد پاره‌ئی از اقلام واردات از جمله هواپیما تقلیل دهد تا مازاد بازرگانی این کشور با بازار مشترک فورا کاهش یابد ولی ژاپن درحال حاضر دست به چنین اقداماتی نخواهد زد. وی گفت ژاپن به تنهائی نمیتواند در این زمینه اقدام کند بلکه کشورهای اروپائی نیز خود باید برای اصلاح تدریجی وضع بازرگانی خارجی خویش بکوشند.

«اوشیبا» درعین حال تأکید کرد که به عقیده او رابطه بازرگانی ژاپن با بازار مشترک اروپا یک مساله حاد نیست.

۱۵۰ هکتار ازمراتع خوزستان آزاد اعلام شد

اهواز ـ خبرنگار اطلاعات ـ از سوی وزیر کشاورزی و عمران روستائی یکصد و پنجاه هکتار از مراتع قرق شده استان خوزستان بمنظور بهره برداری صحیح جهت ـ چرای دام «آزاد اعلام شد»

این مطلب را مدیر کل کشاورزی و عمران روستائی استان خوزستان در جلسه شورای هماهنگی کشاورزی خوزستان اعلام کرد.

وی افزود بمنظور راه یابی برای حداکثر استفاده از امکانات موجود و بهره برداری از استعداد های کشاورزی خوزستان ۹ کمیته تعیین شده‌اند و تا ۲۱ اسفند ماه سال جاری در این مورد اقدام خواهند کرد.

کشاورزی

بازار دانه‌های روغنی گرم و معاملات این محصولات بارونق است

قیمت مغزهسته وبادام، کیلویی ۵ تا ۲۰ ریال ترقی کرد

بازار دانه های روغنی از رونق محسوسی بر خوردار است و معاملات روی این محصولات از جمله مغز بادام مغز هسته کرچک، کنجد بزرگ، خشخاش و شاهدانه با گرمی جریان دارد.

قیمت مغز بادام بعلت افزایش خرید های داخلی کیلوئی ۱۰ تا ۲۰ ریال و قیمت مغز هسته بعلت افزایش صادرات، هر کیلو ۵ تا ۱۰ ریال ترقی کرده است در نتیجه قیمت مغز بادام باب صادرات بکیلوئی ۲۳۵ تا ۲۴۰ ریال و مغز بادام باب بازار های داخلی بکیلوئی ۲۵۰ تا ۲۶۵ ریال و قیمت مغز هسته تلخ و شیرین بکیلوئی ۱۳۲ تا ۱۴۰ ریال رسیده است.

زمینه کنجد شمالی کم شده و بهمین دلیل قیمت این فر آورده کیلوئی ۹۲ تا ۹۵ ریال است، ولی قیمت کنجد جنوبی و افغانی در همان کیلوئی ۶۰ تا ۶۲ ریال ثابت مانده است.

زمینه کرچک نیز کم شده و قیمت این محصول نیز کیلوئی ۲ تا ۵ ریال ترقی کرده و قیمت آن کیلوئی ۴۲ تا ۴۵ ریال است. زمینه ارقام دیگر دانه های روغنی زیاد است و قیمت شاهدانه کیلوئی ۴۱ ریال و بزرگ کیلوئی ۲۵ ریال و خشخاش کیلوئی ۴۰ تا ۴۳ ریال است

۲۴ میلیارد تومان وام به‌کشاورزان پرداخت خواهد شد

بابلسر خبرنگار اطلاعات

سمینار سه روزه نمایندگان انجمنهای شهرستان و استان استانهای گیلان و مازندران که در بابلسر تشکیل شده بود با صدور قطعنامه‌ای بکار خود پایان داد.

در آخرین روز سمینار فرهاد پور معاون سازمان مرکزی شرکتهای تعاونی روستائی کشور طی سخنانی گفت:

ـ در حال حاضر ۲۹۴۸ شرکت تعاونی در روستا های کشور فعالیت دارند که رقم گردش معاملات سالانه آنها ۴ تا ۵ میلیون تومان است.

در پایان برنامه ششم اداره شرکتهای تعاونی به خود روستائیان واگذار میشود.

میزان وام پرداختی شرکتها به روستائیان و کشاورزان تا بحال حدود چهار و نیم میلیارد تومان بوده است که این مبلغ به ۲۴ میلیارد تومان افزایش خواهد یافت.

فرهاد پور افزود: در سال آینده شرکتهای تعاونی روستائی یک میلیون تن گندم، ۱۲۰ هزار تن برنج و ۱۲۰ هزار تن مرکبات از کشاورزان و باغداران استانهای گیلان ـ مازندران ـ فارس و هرمزگان خریداری خواهند کرد.

انگلیس در سال ۷۷ حدود یک میلیارد لیره کالا بایران صادر کرده است

انگلیس در سال ۷۷ بیش از ۸۰ میلیون لیره موتور اتومبیل بایران صادر کرده است، مجموع کالا های صادرات این کشور در سال گذشته مسیحی بایران ۶۵۴ میلیون لیره بوده، اگر بارقام فوق صادرات ـ بخشهای بیمه، بانکداری حمل و نقل دریائی اضافه شود رقم صادرات انگلیس بایران از مرز یک میلیارد لیره تجاوز میکند.

بموجب یک گزارش رسمی واردات این کشور از ایران با احتساب نفت به ۷۹۰ میلیون لیره میرسد.

ارقام اصلی صادرات انگلیس بایران در سال ۷۷ شامل ۸۰ میلیون لیره موتور اتومبیل، ۳۰ میلیون لیره لوازم برقی و بیش از ۲۰ میلیون لیره وسائل حرارتی است.

همچنین در همین مدت این کشور ۱۲/۵ میلیون لیره وسائل ارتباطی و ـ ۹/۵ میلیون لیره ابزار ماشین بایران صادر کرده است.

سایر صادرات این کشور بایران عبارت است از دارو، فراورده های شیمیائی، منسوجات، مواد غذائی، و وسائل علمی.

صادرات و واردات کالا ازخراسان

مشهد ـ خبرنگار اطلاعات ـ ۲۷۴ هزار و ۷۹۱ کیلو گرم کالا بارزش ۱۶ میلیون و ۶۷۴ هزار و ۶۰۲ ریال طی بهمن ماه گذشته از گمرک «دغارون» خرسان به خارج صادر شده است. یک مقام مطلع در گمرک «دغارون» ضمن اعلام این مطلب گفت کالا های صادر شده از این گمرک شامل، کاموا ـ لوازم یدکی اتومبیل ـ مشمع پلاستیکی ـ لوازم سراجی ـ لامپ ـ چراغ توری و ورق آهن بوده است.

وی افزود: میزان کالا های ترخیص شده قطعی که طی همین مدت از طریق این گمرک وارد کشور شده است یک میلیون و ۲۲۲ هزار و ۴۵۱ کیلو گرم و بارزش ۸۷ میلیون و ۴۷۵ هزار و ۹۶۶ ریال میباشد که شامل کنجد ـ خامه گاوی ـ سم گیاهی ـ پارچه ـ تخمه کدو ـ زیره سیاه ـ بادام زمینی و خاکشیر بوده است.

وی گفت میزان کالا های ترانزیت داخلی در بهمن ماه سال جاری یک میلیون و ۱۴۹ هزار و ۹۹۸ کیلو گرم و بارزش ۷۹ میلیون و ۵۱۸ هزار و ۸۳۱ ریال بوده که شامل مغز گردو ـ مغز پسته ـ تخمه هندوانه ـ پوست گوسفند و برگه زرد آلو میباشد.

نیازمندیهای اقتصادی

معاملات اوراق قرضه

نوع ورقه	تاریخ صدور	نرخ بهره (درصد)	باز ده (درصد)	نرخ معامله
قرضه دولتی ۲ ساله	۳۵/۱۰/۱	۹	۹	۹۹۹۸
۳ ساله	۳۴/۶/۲	۹/۵	۹/۵	۱۰۰۰۰
۵ ساله	۳۴/۴/۱	۱۰	۱۰/۵۰	۹۸۹۶
۵ ساله	۳۴/۲/۴	۱۰	۱۰/۵۰	۹۸۹۳
۷ ساله	۳۰/۵/۱۵	۹	۸/۹۳	۱۰۰۰۰
۷ ساله	۳۴/۲/۶	۱۰/۵۰	۱۱/۵۰	۹۶۷۳

معاملات سهام شرکتها

نام شرکت	تعداد سهام معامله شده	قیمت رسمی	قیمت دیروز
گروه صنعتی خاور از محل ۸ درصد	۱۳۵۰	۱۰۰۰	۲۰۷۰
سیمان کرمان از محل ۸ درصد	۱۲۵۵	۱۰۰۰	۱۸۰۰
قند کرمانشاه	۶۰	۵۰۰۰	۸۸۲۰
بانک صنایع ایران	۳۶/۵۷	۱۰۰۰۰	۱۶۵۰۰
تولید و تصفیه روغن	۱۱۰	۱۰۰۰	۲۸۰۰
توسعه صنایع بهشهر	۱۹۰	۱۰۰۰	۱۹۱۰
بانک ایران و هلند	۵۹۶۲	۱۰۰۰	۲۱۱۲
شیشه قزوین	۲۶۰۲	۵۰۰	۱۰۶۰
پولاد سازی شهریار	۱۹۲۵۰	۱۰۰۰	۱۷۰۰
بانک تهران	۵۰۸	۱۰۰۰	۲۴۰۰
سیمان شمال	۷۵۳	۱۰۰۰	۱۵۰۱
نساجی مازندران	۱۸	۱۰۰۰	۱۵۷۰
سیمان تهران	۴۳۰	۱۰۰۰	۱۸۱۰

نرخ خرید و فروش ارزهای خارجی در بانکهای کشور

نوع ارز	نرخ خرید بریال	نرخ فروش
یک دلار امریکا	۷۰/۳۵	۷۰/۶۰
یک دلار کانادا	۶۳/۲۵	۶۳/۵۵
یک دلار استرالیا	۸۰/۷۵	۸۱/۰۰
یک لیره انگلیس	۱۳۶/۰۰	۱۳۷/۸۰
یک مارک آلمان غربی	۳۴/۵۰	۳۴/۹۰
یک فرانک سویس	۳۸/۴۵	۳۸/۸۰
یک فرانک فرانسه	۱۴/۵۵	۱۴/۷۵
یکصد فرانک بلژیک	۲۲۲/۰۰	۲۲۴/۰۰
یکصد لیر ایتالیا	۸/۲۰	۸/۳۵
یک فلورن هلند	۳۲/۲۰	۳۲/۶۰
یک کورن سوئد	۱۵/۲۰	۱۵/۴۰
یک کورن نروژ	۱۳/۲۰	۱۳/۳۵
یک کورن دانمارک	۱۲/۵۰	۱۲/۶۵
یک شیلینگ اتریش	۴/۸۰	۴/۸۵
یکصد ین ژاپن	۲۹/۳۵	۲۹/۷۵
یکصد روپیه هندوستان	۸۷۰/۰۰	۸۹۰/۰۰
یک دینار کویت	۲۵۱/۰۰	۲۵۶/۰۰
یک دینار عراق	۲۳۸/۵۰	۲۴۱/۰۰
یک دینار بحرین	۱۸۰/۰۰	۱۸۵/۰۰
یک ریال سعودی	۲۰/۱۵	۲۰/۶۵
یک درهم امارات عربی متحده	۱۸/۳۵	۱۹/۰۰

اطلاعات بانوان سه‌شنبه ها

پرواز روزانه ۷۴۷ به نیویورک با پان آمریکن

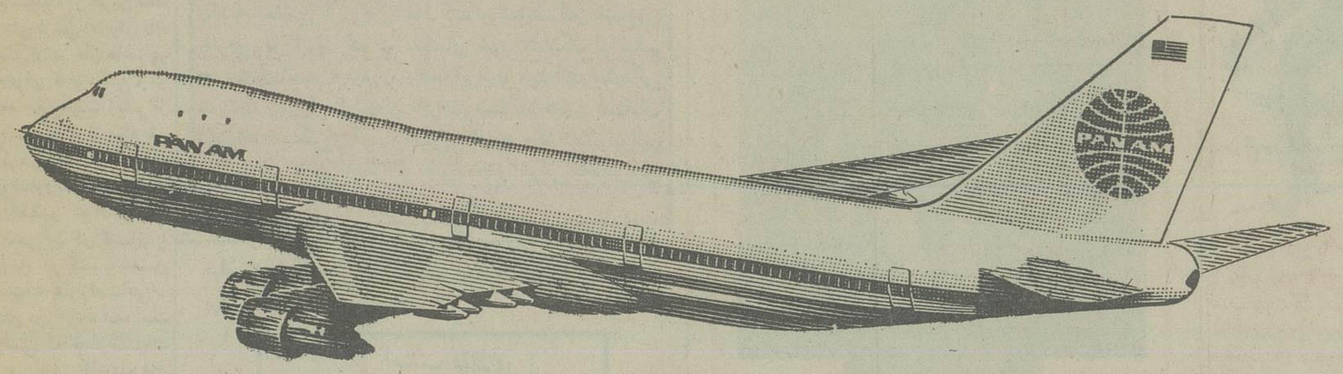

با نرخهائی تا ۴۰ درصد ارزانتر از نرخهای معمولی

نرخهای بسیار ارزان دوسره به نیویورک
تا ۲۴ خرداد ماه ۲۵۳۷

تهران ـ نیویورک ـ تهران	۲۱-۱۴ روزه	۲۱-۱۴ روزه	۴۵-۲۲ روزه
	۶۰۳۶۰ ریال	۶۴۲۶۰ ریال	۷۸۸۰۰ ریال
	بدون توقف	با یك توقف درهرجهت	باتوقف محدود

برای سایرشهرهای ایالات متحده آمریکانیز ازاین نرخهای ارزان استفاده می‌شود

با آژانس مسافرتی خود تماس بگیرید

PAN AM®
پان آمریکن ـ باتجربه‌ترین درجهان

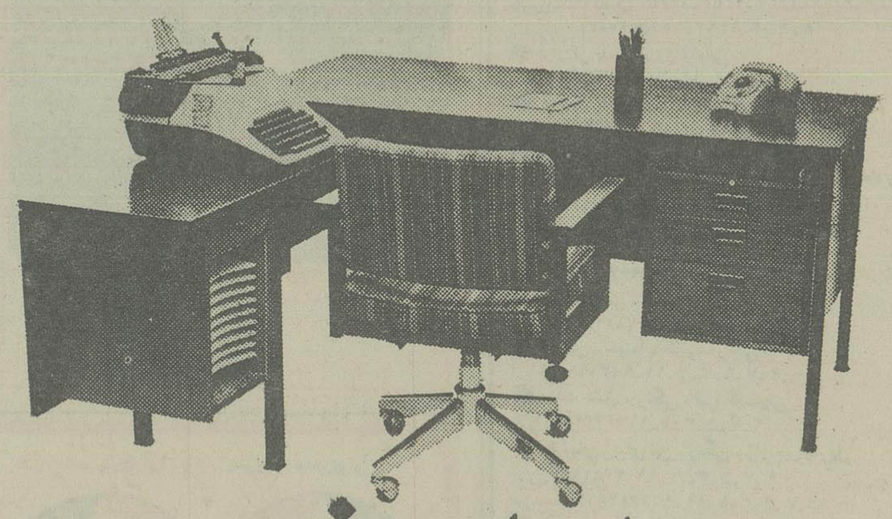

مبلمان دفتری سنتاب

مدرنترین طرحها در لوازم وتزئینات اداری چوبی
با استاندارد و مرغوبیت سوئدی

توزیع وفروش مستقیم بوسیله سنتاب شرکت صنایع چوب (سهامی خاص)
خیابان آیزنهاور شماره ۷۷۹ ـ تهران تلفن: ۹۷۳۰۱۱-۱۲-۱۳

سینما حافظ: دو جوانمرد

سینماکسری: باکره سن تروپه

درباب تغییر محتوای کتابهای درسی

رضا ایزدی

اکنون که تغییر محتوای کتابهای درسی بصورت یک ضرورت در امده است و لزوم تجدید نظر اساسی و بنیادی در متون کتب درسی با توجه به ویژگیهای جامعه متحول ایزان بار دیگر مطرح می‌شود فرصت مناسبی را برای بحث با تکیه به مسائل و موضوعاتی که الزاما باید در مرحله این تغییرات مورد توجه قرار گیرد، پیش اورده است.

مروری بر کتابهای درسی، علوم انسانی، علوم اجتماعی، تاریخ و جغرافیا در دوره راهنمائی نشان میدهد که از تغییرات بنیادی و زیر بنائی و تحولات اقتصادی، فرهنگی، سیاسی، معیشتی جامعه، به ان شکل که نونهالان و جوانان را در مسیر چگونگی این دگرگونی ها قرار داده و آنان زمان حال را در مقام مقایسه با گذشته نزدیک، در ترازوی عقل و بینش قرار دهند به کمال سخن نرفته است و اگر ادعا کنیم که هدف از تربیت نونهالان امروز ساختن انسان متعالی و پرورده‌نی است که در آینده شهروندان راستین و مومن جامعه پویا و متحول ایران باشند پس هر گامی که در جهت تغییر متون کتابهای درسی و یا مواد برنامه برداشته میشود لامحاله باید باین هدف بزرگ اجتماعی که خود ملهم از هدف های انقلاب ایران است ختم گردد......

از زمانیکه نظام نو آموزش، بمرحله اجرا در آمد می‌باید هزینه های آموزش نه بعنوان هزینه های مصرفی بلکه بصورت سرمایه گذاری در بخش بزرگ آموزش مورد توجه قرار گیرد زیرا تجربه نشان داد که ما قبل از انکه به متخصصان شایسته نیاز داشته باشیم به انسان های متعالی و آدم های مومنی محتاج هستیم که بتوانند اینده این سرزمین کهن را با همه میراث ها و منابعش حفظ کنند و این است که باید بین مقوله پرورش متخصص و بحث داشتن انسان های فداکار تفاوت قائل شده و حد و فصل هر یک از این تعاریف را در هدف ها معین کنیم.

تأثیر محتوای کتب درسی در پیشرفت آموزش سیاسی که اینک یک ضرورت اجتناب ناپذیر زمان است تأثیری است اساسی و آموزش سیاسی که سخن روز است که باید از کودکی و جوانی هر فرد در قالب یک نظام سنجیده از طریق معلم و کتاب های درسی آموزش داده شود که جای ان در حال حاضر در متن و محتوای کتب درسی و در مواد برنامه خالی است اکثر از کتابهای درسی خالی از پیام ملی است و اگر در بعضی از انها باین مسئله مهم اشاره شده است حجم و میزان آن آنقدر کم است که بحساب نمی‌آید. در کتابهای درسی بویژه در کتب علوم انسانی، ادبیات، علوم اجتماعی به گذشته های دور توجه شده است در صورتی که خصوصیات اجتماعی و روحی گذشته های دور را جوانان میتوانند از متون کتابهای قدیمی دریابند و بهتر این است که متون درسی یک تونل عبور باشد بین سی چهل سال گذشته و دوران انقلاب.

درج متون متکلف کلاسیک و متقدم بصورت ناقص که اغلب معمول تهیه کنندگان کتابهای فارسی درسی دانش آموزان است کاری است کم سود و بی حاصل و تحلیل مطالب ان از حوصله جوانی که میخواهد در اینده یک جوش کار یا نقاش خوب شود خارج است او باید بیشتر ایران را بشناسد و میراث ها را و اصولا باید بدانیم زمانی نظام نوین آموزشی که زائیده انقلاب آموزشی است به هدف می‌رسد که تغییرات فکری و اندیشه‌نی در روح و اندیشه معلم و در متن کتابهای درسی بظهور برسد.

متن و محتوای کتابهای درسی باید عشق و اشتیاق به فراگیری را در جوانان شعله ور کند و حس کنجکاوی و تحقق را در نونهالان بیدار نماید آنچنان باشد که همه معلومات مورد نظر را یکباره و تمام شده در اختیار انان بگذارد. بلکه معلم باید خود را واسطه و پلی بین متن و ذهن نونهالان قرار دهد و با الهام از متن و محتوای درسی جوان را برای تحقیق بیشتر به ازمایشگاه و کتابخانه سوق دهد و بعکس امروز که کتابخانه جائی برای تماشا و گزارش های اداری شده و آزمایشگاه بصورت یک نمایشگاه گرد گرفته در آمده است، محلی برای فعالیت های سود بخش گردد.

در محتوای درسی بیش از هر چیز باید به پیام ملی توجه شود و جوان فرهنگ و مقدساتش را بشناسد بمبارزات پدران در راه استقلال سرزمینش آشنا شود. استعمار را که دشمن پیشرفت مملکت است با همه ابعادش بشناسد ثروت و موقعیت ها را درک کند دوستان مملکت را از دشمنان باز شناسد و ذهنش انباشته از غرور ملی و حماسه ها گردد.

هویت ملی داشته باشد متن تاریخ بیهقی او را بگذشته های دور می کشاند اما او میخواهد تاریخ معاصر را بداند و پیش پای خود را به بیند او نمایشنامه و سناریو را دوست دارد که باید در متن کتابهای درسی بیابد در متن و محتوای درسی باید بین تحولات جامعه که هم متأثر از تکنولوژی است و هم بر کنار از فرهنگ ملی نیست هم آهنگی برقرار شود و حقیقت یکنوع پیوند بین شناخت و ستایش میراث های فرهنگی و دلبستگی به تکنولوژی ملی که مجموع هر دو علاقه شخصیت و اندیشه جوان را شکل میدهد بر قرار گردد.

تعاون و همکاری با اعضاء جامعه، تقویت خصال پسندیده درست کرداری و راست گوئی پویائی و استقامت در مقابل مشکلات نهایت آنکه نه بر طریق سابقه و سنت از طریق متن های کهن بلکه بصورت مطالب زنده و مطبوع طبع جوان در متن کتاب ها توجه کافی بشود.

قدرت متون درسی باید بشکلی باشد تا جوانان آنچه را که میخواهند بتوانند در ذهن خود ان را بازسازی کنند.

متون درسی باید ایجاد رابطه منطقی و اصولی بین محتوای مواد برنامه تحصیلی و نیاز جامعه بنماید. و با توجه باین اصول که گفته اند دگرگونی های بنیادی جامعه در دگرگونی اندیشه و افکار نو اثر میگذارد از طریق تهیه مواد درسی مناسب و متون کتابهای درسی در شکل سازی و کمک به دگرگونی افکار و اندیشه های نسل اینده از طریق بهترین و جامع ترین محتوا کوشش کنیم.

امشب... امشب...
باکارا
بهترین برنامه های ایرانی و خارجی را تقدیم میکند

رزرومیز ـ تلفنهای
۸۹۸۳۰۸ـ۸۹۵۱۷۷

تجربه برای پسرهای جوان ـ تجربه برای دختران جوان ـ تجربه برای کلفت های جوان ـ تجربه برای تمام خانواده ها.... همه می توانند (تجربه های قبل از ازدواج) را در سینما پولیدور تجربه کنند... البته با خنده و تفریح

از فردا صبح فقط در

سینما پولیدور

دیدن این فیلم پر تجربه را به کلیه دوستاران فیلمهای خوب و مفرح توصیه می کنیم.

رنزو مونتانی . اینز پلکرین درفیلم رنگی

تجربه های قبل از ازدواج

پخش از شرکت سینما ادئون

فیلم بزرگ و طوفان برانگیز سینمای هند رابنا بخواهش علاقمندانش باردیگر عرضه میکنیم

از فردا صبح فقط در

سینما همای

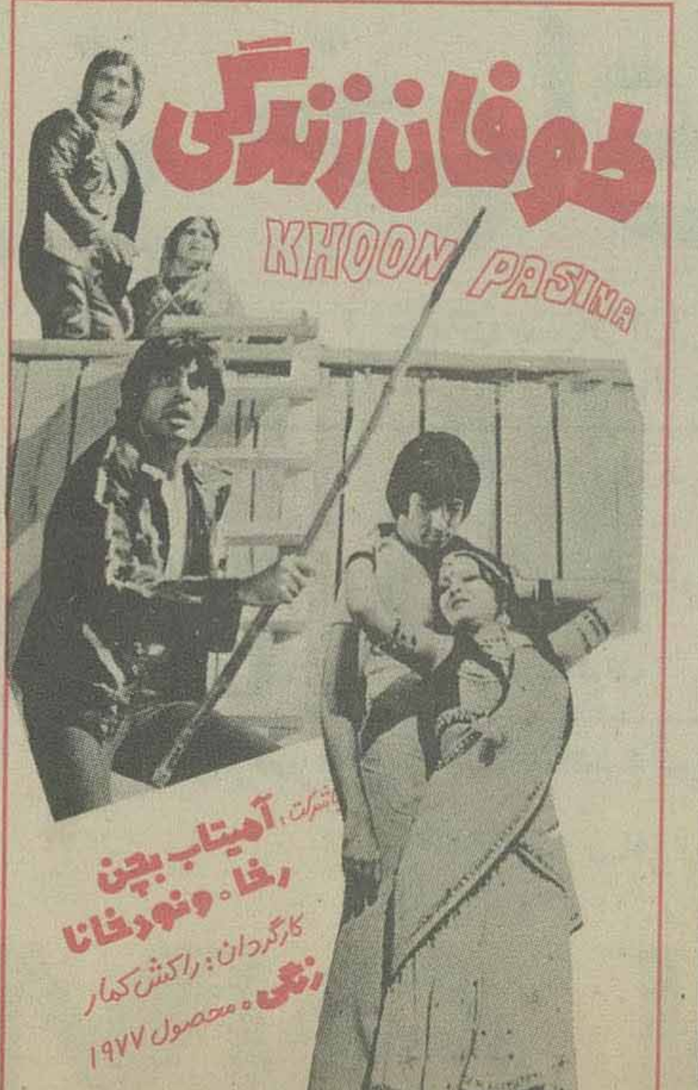

استقبال بیسابقه خانواده های محترم در سه هفته گذشته از فیلم

در امتداد شب

درسینمای مدرن و خانوادگی

شهر قشنگ

بگفته تعدادی از رجال مملکت و نمایندگان فیلمهای خارجی در ایران که در سینمای شهر قشنگ از فیلم «درامتداد شب...» دیدن نمودند، ایرانیها میتوانند فیلمهائی بمراتب بهتر از فیلمهای خارجی بسازند. همین استقبال بیسابقه خستگی و گرد ناراحتی را از چهره هنرمندان ایرانی برداشته و ضمن تشکر از خانواده های ایرانی بخاطر این فیلم خوب، بامید فیلمهای بهتری هستیم

فیلمی بیاد ماندنی از «جیلو پونته کوروو» کارگردان پراعتبار سینمای نسل حاضر

از امشب فقط در

سینما شهر قصه

سینمای ممتاز ۴ ستاره ****

فیلمی از: جیلو پونته کوروو

راه بزرگ آبی

رنگی . باشرکت: ایو مونتان
آلیدا والی . فرانسیکو رابال
و... ترنس هیل

برای رزرو بلیت بگیشه سینما مراجعه نمائید

یک فیلم قوی و دیدنی از روز های تاریک اشغال فرانسه بدست آلمان هیتلری و مقاومت دلیرانه مردم در برابر متجاوزین

از فردا صبح فقط در

کسری

امشب‌در... امشب‌در...

تلفنهای رزرو: ۶۸۲۵۵۷ـ۶۸۴۷۷۵

موزیک رقص از ساعت ۹ شب تا شروع برنامه و پس از اتمام برنامه با موزیک معروف ایتالیائی

لاندو بوزانکا
را که میشناسید؟
ایندفعه در نقش یک سیسیلی آشوبگر و نیمچه دیوانه شما را از خنده روده بر میکند!

از صبح پنجشنبه

فقط در سینما

گلدن سیتی

لاندو بوزانکا
درفیلم رنگی
سیسیلی آشوبگر

سینما حافظ

به روش هر ساله خود

از فردا صبح (چهارشنبه)

فستیوالی از بهترین فیلمهای هندی را برای استفاده علاقمندان عرضه می کند تا آنهائیکه مایلند برای چندمین بار از این فیلمهای خوب دیدن کنند از این فرصت استفاده نمایند

لطفا به اسامی فیلمها و تاریخ نمایش آنها توجه فرمائید:

چهارشنبه ۹ اسفند ـ داغ

پنجشنبه ۱۰ اسفند ـ سن یاسی

جمعه ۱۱ اسفند ـ مجبور

شنبه ۱۲ اسفند ـ دو برادر

یکشنبه ۱۳ اسفند ـ دنیای طلائی

دو شنبه ۱۴ اسفند ـ خلیفه

سه شنبه ۱۵ اسفند ـ عشق من قاتل نیست

دو زن دلفریب دو بمب آتشزا

وقتی اسلحه بدست میگیرند، بینهایت خطرناک میشوند... خطرناکتر از مرد!!

از فردا صبح فقط در

سینما ریولی

سینمای ممتاز ۴ ستاره ****

الکه زومر
سیلوا کوشینا
ریچارد جانسون
درفیلم رنگی
خطرناکتر از مرد

از فردا صبح

فقط در سینما

تاج

باکره عشوه گر

گلوریا گیدا
کارلو جوفره

تماشای این فیلم برای اشخاص کمتراز ۱۸ سال ممنوع است

پلیس راه میگوید؛

سلامت جان شیرین و اتومبیل زیبای شما بسته بدو چراغ راهنمای اتومبیل جلوئی است اگر این دو چراغ سالم باشند و درست کار کنند تکلیف شما نیز با راننده جلوئی روشن است سعی کنید تکلیف خود را با راننده عقبی نیز روشن نمائید.

در شکوفه نو

بزرگان آواز ایران وستارگان بین المللی برای شما برنامه دارند

پیشرو کاباره‌های ایران

تلفنهای رزرو
شکوفه نو
۵۴۳۰۳۳
۵۴۴۰۴۴

سینما کریستال:
فستیوال فیلمهای ۷۰ میلمتری واستریوفونیک
برنامه امشب: اشکها و لبخند ها

برنامه سینماها

تماشای فیلمهائیکه با علامت (×) مشخص شده برای اشخاص کمتر از ۱۸ سال ممنوع است

* آلامو ـ رنگی ـ لورنس هاروی
برلیان (۳۹۳۵۳۵) ۹ـ۱۱ـ۱ـ۳ـ۵ـ۷ـ۹
* آدمخور ـ محصول ۱۹۷۸
آسیا (۶۴۲۹۰۹) ۱۰/۳۰ـ۱۲ـ۲ـ۴ـ۶ـ۸ـ۹/۴۵
پاسفیک (۷۵۳۳۱۱) ۱۱ـ۱/۳۰ـ۳/۳۰ـ۵/۳۰ـ۷/۳۰ـ۹/۳۰
* آسمان خراش جهنمی ـ رنگی استیومک کوئین
موناکو (۷۳۵۵۹۶) ۹ـ۱۲ـ۳ـ۶ـ۹ـ۱۲
* انتقام مرگ بروس لی ـ مرد شکست ناپذیر
فلور (۵۲۸۰۹۶) ۹ـ۱۱ـ۱ـ۳ـ۵ـ۷ـ۹
* الماس شوم ـ سینما سکوپ رنگی
رویال (۸۲۹۷۸۵) ۱۰ـ۱۲ـ۲ـ۴ـ۶ـ۸ـ۱۰
رکس (۳۱۸۴۴۲) ۱۰/۳۰ـ۱۲/۳۰ـ۴/۳۰ـ۶/۳۰ـ۸/۳۰
* (×) باکره سن تروپه ـ رنگی آنی فریدمان
کسری (۸۲۶۹۳۹) ۱۰/۳۰ـ۲ـ۴ـ۶ـ۸ـ۱۰
* بخاطر عدالت ـ رنگی ـ وحیده رحمان
همای (۳۱۱۶۶۹) ۱۰/۳۰ـ۲/۳۰ـ۴/۳۰ـ۶/۳۰ـ۸/۳۰
* با معرفت ـ راج کاپور
ارانوس (۵۲۷۹۷۱) ۱۰/۳۰ـ۲/۳۰ـ۴/۳۰ـ۶/۳۰ـ۸/۳۰
* بلوغ زودرس ـ رنگی ـ مونیکابرگمن
پولیدور (۸۹۲۷۳۱) ۱۱/۳۰ـ۱/۳۰ـ۳/۳۰ـ۵/۳۰ـ۷/۳۰ـ۹/۳۰
* بیوه پر اشتیاق ـ سینما سکوپ رنگی
پارک (۳۱۹۶۳۷) ۹ـ۱۱ـ۱ـ۳ـ۵ـ۷ـ۹
* پلنگ قهوه‌ای ـ کجات درد میکنه
البرز (۳۰۴۲۵۸) ۸/۳۰ـ۱۱/۳۰ـ۲/۳۰ـ۵/۳۰ـ۸/۳۰
* تامسون ـ ماجراجویان فورا
نادر (۳۱۴۷۹۵) ۹ـ۱۱ـ۱ـ۳ـ۵ـ۷ـ۹
* جاده ـ انتونی کوئین
سینه موند (۶۴۸۳۲۲) ۱۱ـ۳ـ۵ـ۷ـ۹
* جرقه باروت ـ رنگی ـ آشوب کمار ـ ریشی کاپور
ایفل (۳۱۱۴۷۷) ۱۰/۳۰ـ۱/۳۰ـ۴/۳۰ـ۸
* جوانمرد ـ رنگی ـ شش کاپور
حافظ (۳۹۱۰۷۴) ۱۰/۳۰ـ۲/۳ـ۴/۲۰ـ۶/۳۰ـ۸/۳۰
* جستجوگر ـ رنگی ـ سینما سکوپ
سهیلا (۳۱۶۴۲۴) ۱۰/۳۰ـ۲/۳۰ـ۴/۳۰ـ۸/۳۰
* (×) چهاردختر شیطون رنگی ـ رابرت لیونیکستون
شهرتماشا (۸۹۸۶۸۶) ۱۱/۳۰ـ۱/۳۰ـ۳/۳۰ـ۵/۳۰ـ۷/۳۰ـ۹/۳۰
* خوشگلای دیوانه ـ رنگی ـ انجن دیگینسون
سیلورسیتی (۶۲۱۲۰۵) ۱۱/۳۰ـ۱/۳۰ـ۳/۳۰ـ۵/۳۰ـ۵/۳۰ـ۷/۳۰ـ۹/۳۰
* در امتداد شب ـ گوگوش ـ سعید کنگرانی
سانترال (۹۲۸۶۸۶) ۱۰/۴۵ـ۱ـ۳/۱۵ـ۵/۳۰ـ۷/۴۵ـ۱۰
اروپا (۳۰۳۱۷۹) ۹/۳۰ـ۱۱/۴۵ـ۲ـ۴/۱۵ـ۶/۳۰ـ۸/۴۵
مولن روژ (۷۵۲۹۲۹) ۱۱ـ۳/۳۰ـ۵/۳۰ـ۷/۳۰ـ۹/۳۰
شهوند (۳۵۴۰۴۰) ۱۰/۳۰ـ۱۲/۳۰ـ۲/۳۰ـ۴/۳۰ـ۶/۳۰ـ۸/۳۰
میامی (۷۵۴۳۲۹) ۹ـ۱۱ـ۱ـ۳ـ۵ـ۷ـ۹
سیلوانا (۳۶۳۷۷۷) ۹ـ۱۱ـ۱ـ۳ـ۵ـ۷ـ۹
کیهان (۵۴۶۳۶۰) ۹ـ۱۱ـ۱ـ۳ـ۵ـ۷ـ۹
پاسارگاد (۳۴۲۷۸۲) ۱۰ـ۱۲ـ۴ـ۶/۱۵ـ۸/۳۰
توسکا (۵۲۶۵۴۴) ۹ـ۱۱ـ۱ـ۳ـ۵ـ۷ـ۹
المپیا (۹۲۶۷۹۶) ۹/۴۵ـ۱۲ـ۲/۱۵ـ۴ـ۶/۴۵ـ۹
گلدیس (۶۳۸۷۱۳) ۱۰ـ۱۲/۳۰ـ۳ـ۵/۳۰ـ۸ـ۱۰
شهرقشنگ (۶۴۷۷۷۷) ۱۰ـ۱۲/۱۵ـ۲/۳۰ـ۴/۴۵ـ۷/۱۵ـ۹/۴۵
* داغ ـ رنگی ـ راجش کانا
شهناز (۷۵۴۶۲۶) ۱۰/۳۰ـ۲/۳۰ـ۴/۳۰ـ۶/۳۰ـ۸/۳۰
* دره تاتارها ـ سینماسکوپ ـ رنگی
لیدو (۵۴۱۲۸۲) ۹ـ۱۱ـ۱ـ۳ـ۵ـ۷ـ۹
* دینامیت ـ رنگی ـ وارن اوتسی
رادیوسیتی (۶۴۳۲۲۰) ۱۱/۱۵ـ۱/۳۰ـ۳/۳۰ـ۵/۳۰ـ۷/۳۰ـ۹/۳۰
* دو جوانمرد ـ فردین ـ مرجان
ژاله (۳۰۴۱۲) ۹ـ۱۱ـ۱ـ۳ـ۵ـ۷ـ۹
* راکی ـ رنگی ـ سیلوستر استالونه
دیاموند (۸۲۸۴۰۰) ۱۱/۱۵ـ۲/۳۰ـ۵ـ۷/۳۰ـ۱۰
* راه بزرگ ابی ـ رنگی ـ ایومونتان
شهر قصه (۶۲۷۲۹۰) ۱۱ـ۲ـ۴ـ۶ـ۸ـ۱۰
* (×) زالو ـ رنگی ـ جان اسکاردینو
پارامونت (۶۴۸۳۲۱) ۱۱ـ۳/۳۰ـ۵/۳۰ـ۷/۳۰ـ۹/۳۰
* سنگام ـ رنگی ـ راج کاپور ـ ویجنتی مالا
ری (۵۲۲۵۷۸) ۹ـ۱۲ـ۳ـ۶ـ۹
* سوته دلان ـ بهروز وثوقی
کاپری (۹۲۸۴۰۱) ۱۱ـ۱ـ۳ـ۵ـ۷ـ۹
* شمال از شمال غربی تعقیب خطرناک ـ رنگی ـ کاری گرانت
شهر فرنگ (۶۲۷۶۲۸) ۱۱/۱۵ـ۲/۳۰ـ۵ـ۷/۳۰ـ۱۰
* شتابزده ـ رنگی ـ آلن دلون ـ میری دارک
آتلانتیک (۸۹۷۱۷۱) ۱۱/۳۰ـ۱/۲۰ـ۳/۳۰ـ۵/۳۰ـ۷/۳۰ـ۹/۴۵
* عشقهای سه بعدی ـ بطریقه سه بعدی
دیانا (۶۴۷۳۶۵) ۱۱/۳۰ـ۱/۳۰ـ۳/۳۰ـ۵/۳۰ـ۷/۳۰ـ۹/۳۰
* عملیات برق اسا ـ رنگی ـ جان ساکسون
متروپل (۳۱۹۴۱۰) ۹ـ۱۱ـ۱ـ۳ـ۵ـ۷ـ۹
پانوراما (۳۴۴۷۵۰) ۱۰ـ۱۲ـ۲ـ۴ـ۶ـ۸ـ۱۰
* غربتی ها ـ بهمن مفید ـ شهناز تهرانی
اونیورسال (۹۲۶۹۵۳) ۱۱ـ۱ـ۳ـ۵ـ۷ـ۹
ایران (۳۱۶۳۵۴) ۱۰/۳۰ـ۲/۳۰ـ۴/۳۰ـ۶/۳۰ـ۸/۳۰
سایینا (۳۵۲۴۴۲) ۹ـ۱۱ـ۱ـ۳ـ۵ـ۷ـ۹
تیسفون (۹۵۸۸۸۲) ۱۰ـ۱۲ـ۲ـ۴ـ۶ـ۸
نپتون (۷۶۰۱۳۶) ۹ـ۱۱ـ۱ـ۳ـ۵ـ۷ـ۹
دریا (۳۴۱۷۴۶) ۹ـ۱۱ـ۱ـ۳ـ۵ـ۷ـ۹
کارون (۹۵۵۱۶۵) ۱۰/۳۰ـ۲/۳۰ـ۴/۳۰ـ۶/۳۰ـ۸/۳۰
پرسپولیس (۵۸۱۰۸۳) ۱۰ـ۱۲ـ۱ـ۴ـ۶ـ۸
* فرار از تله ـ بهروز وثوقی
مارلیک (۹۶۳۶۱۶) ۱۰ـ۱۲ـ۲ـ۴ـ۶ـ۸
* قهرمان کونگ‌فو ـ سینماسکوپ ـ رنگی
مراد (۷۵۳۳۸۲) ۹ـ۱۱ـ۱ـ۳ـ۵ـ۷ـ۹
* کلبه هوس ـ رنگی ـ زالمان کینگ
گلدن سیتی (۶۶۳۲۶۹) ۱۱/۳۰ـ۱/۳۰ـ۳/۳۰ـ۵/۳۰ـ۷/۳۰ـ۹/۳۰
* لیلی و مجنون ـ سینما سکوپ رنگی
موناکو (۷۳۵۵۹۶) ۹ـ۱۱ـ۱ـ۳ـ۵ـ۷ـ۹
* مردی از تهران ـ رنگی ـ فردین
قصر طلائی (۷۵۹۶۲۴) ۹ـ۱۱ـ۱ـ۳ـ۵ـ۷ـ۹
* مرد استثنائی ـ رنگی ـ لاندوبوزانکا
ب.ب (۸۲۹۶۴۱) ۱۰ـ۱۲ـ۲ـ۴ـ۶ـ۸ـ۱۰
* مارلین ـ سینما سکوپ ـ رنگی
آریا (۳۱۹۸۸۴) ۹ـ۱۱ـ۱ـ۳ـ۵ـ۷ـ۹
* مثلث عشق ـ رنگی ـ لیزا کاستونی
پلازا (۶۴۴۲۵۵) ۱۱ـ۱ـ۳ـ۵ـ۷ـ۹
* مدلهای زیبای من ـ رنگی ـ ژان پیر ماریل
ادئون (۳۶۸۱۱۸) ۱۱ـ۱ـ۳ـ۵ـ۷ـ۹
مازستیک (۶۶۸۴۶۱) ۹ـ۱۱ـ۱ـ۳ـ۵ـ۷ـ۹
* نقص فنی ـ طوفانگران
اسمان ابی (۳۴۱۶۶۸) ۹ـ۱۱ـ۱ـ۳ـ۵ـ۷ـ۹
* وسوسه های یک زن ـ رنگی ـ مارگارت لی
تاج (۳۱۳۸۶۴) ۱۰ـ۱۲ـ۲ـ۴ـ۶ـ۸ـ۱۰
* هرلحظه یک گناه ـ رنگی ـ سینماسکوپ
ریولی (۷۵۷۷۷۷) ۱۱ـ۳/۳ـ۵/۳ـ۷/۳ـ۹/۳
* یک هفته پر ماجرا ـ سینما سکوپ رنگی
دروازه طلائی (۳۵۲۱۶۰) ۹ـ۱۱ـ۱ـ۳ـ۵ـ۷ـ۹
* فستیوال فیلمهای ۷۰ میلمتری ـ استریوفونیک
کریستال (۳۱۷۶۷۵) ۹ـ۱۲ـ۳ـ۶ـ۹

پاسخ مسئولان به نامه های مردم

مشخصات موسسه را اعلام کنید

در شماره ۱۵۴۹۱ مورخ ۲۵۳۶/۱۰/۶ شرحی زیر عنوان «ما از لاک پشت پستخانه تندتر حرکت میکنیم» درج شده است خواهشمند است دستور فرمایند اعلام دارند کدام شرکت یا بنگاه مطالب فوق را عنوان کرده و نشانی آن چه محلی است تا ضمن تماس با آن بتوان با نحوه کار آنها آشنائی پیدا نمود.

مدیر کل اطلاعات و انتشارات و روابط عمومی وزارت پست و تلگراف و تلفن

*

صندوق پستی نصب شد

بازگشت بشرح مندرج در شماره ۱۵۴۵۸- ۳۶/۸/۱۷ آن روزنامه زیر عنوان «ساکنان محله چای بونی از مشکلات خود حرف میزنند» باگاهی میرساند:

براساس گزارش و اصله توسط اداره کل پست استان مازندران یک دستگاه صندوق پستی در محل چای بونی نصب و نظر اهالی تامین گردیده است.

اطلاعات و انتشارات و روابط عمومی پست و تلگراف

*

لاشه پاکت را ارسال دارید

بازگشت بشرح مندرج در شماره ۱۵۴۸۲- ۳۶/۹/۱۷ آن روزنامه زیر عنوان «پولشان زیاد نیست، مجالشان کم است» به آگاهی میرساند:

ضمن تحقیقاتی که بعمل آمده حداکثر مدت توزیع نامه ها در بندرعباس با پست رهسپاری ۹۶ ساعت یا کمتر انجام میگیرد چنانچه مدارکی حاکی از تاخیر مراسلات در دست باشد لطفا لاشه پاکت را برای رسیدگی و اقدام لازم ارسال دارند تا امکان پیگیری و اقدام مقتضی میسر گردد.

اطلاعات و انتشارات و روابط عمومی پست و تلگراف

*

نحوه پرداخت فوق العاده شغل

بازگشت به نوشته چاپ شده در شماره ۱۵۴۷۳ مورخ ۳۶/۹/۶ صفحه ۷ آن روزنامه زیر عنوان «حسابداران چه تقصیری دارند؟» خواهشمند است دستور فرمائید پاسخ زیر برای آگاهی نویسنده آن چاپ شود:

فوق العاده شغل با توجه به اهمیت وظایف و مسئولیتها، شرایط بازار کار مشاغل و سایر عوامل موثر تعیین میگردد و بر این اساس فوق العاده شغل مشاغل رسته فنی و مهندسی در مقایسه با مشاغل رسته اداری و مالی بمیزان بیشتری تعیین شده است

مدیر کل دفتر روابط عمومی و بین المللی سازمان امور استخدامی

*

برای معدوم کردن سگها اقدام شد

بازگشت بشرح مندرج در شماره ۱۵۴۷۰- ۲۵۳۶/۹/۲ شکوائیه آقای نوربخش در مورد «سگهای ولگرد در محوطه قزل قلعه» اعلام میدارد. برابر گزارش شهرداری منطقه ۹ در اینمورد با اداره کل بهداری استان مرکز اداره بهداشت محیط مکاتبه شده تا در مورد معدوم نمودن سگهای ولگرد اقدام لازم بعمل آورند.

شهرداری پایتخت

*

زباله ها جمع آوری شد

بازگشت بشرح مندرج در شماره ۱۶۴۲۲- ۲۵۳۶/۷/۴ در مورد شکوائیه آقای حشمت الله اسماعیل زاده مبنی براینکه «در خیابان جمادی الحق حدفاصل چهار راه آهنچیان و چهارراه چاوشی هفته هاست زباله ها رویهم انباشته شده» اعلام میدارد:

برابر گزارش شهرداری منطقه چهار زباله های مورد بحث حمل گردیده و رفع شکایت اهالی شده است. گ

شهرداری پایتخت

*

زمین مخروبه پارکینگ میشود

بازگشت بشرح مندرج در شماره ۱۵۴۶۶- ۳۶/۸/۲۶ شکوائیه آقای فرامرز قدردان مبنی براینکه «مخروبه را محصور کنید» اعلام میدارد.

برابر گزارش شهرداری منطقه ۳ در مورد مخروبه بودن زمین جنب کلانتری بعلت عدم شناسائی مالک، امکان اخطار جهت محصور زمین میسر نشد لذا شهرداری تصمیم گرفت زمین مذکور را بصورت پارکینگ در آورد که در وضع حاضر مزاحمتی برای شاکیان ندارد. ح

شهرداری پایتخت

آغاز وانجام متروی تهران

نقش مصرف کنندگان در این روز ها که خرید های ایام نوروز صورت میگیرد، اهمیت بیشتری پیدا می کند. هجوم بیش از اندازه مردم در یک فاصله کوتاه برای خرید برای گران فروشان فرصت مناسبی است که از این موقعیت، سوء استفاده کنند و بر میزان درامد نامعقول خود بیفزایند. اثر این جریان تنها مربوط به ایام عید نخواهد بود زیرا همانطور که به تجربه ثابت شده وقتی قیمت ها بالا بروند پائین آوردن آنها غیر ممکن و یا بسیار مشکل خواهد بود.

بنا بر این اگر افراد سعی کنند بسهم خود از این هجوم برای خرید اجتناب کنند، میتوانند در جلوگیری از بالا رفتن قیمت ها سهمی داشته باشند. اگر بجای اینکه خرید ها را برای آخرین روز های اسفند ماه بگذارند از چند ماه و یا چندین روز قبل از عید، بتدریج مایحتاج خود را تهیه کنند، لباس خود را زودتر به خیاط بدهند و یا خانه خود را زودتر نقاشی کنند، نه تنها به گران فروشان کمک نکرده اند بلکه میتوانند با داشتن فرصت لازم اجناس بهتری بخرند. در حالیکه اگر خرید های خود را برای آخرین روز ها یا اخرین ساعات پایان سال بگذارند، ممکن است موضوع اصلی این نباشد که چه نوع جنس میخرند و بچه قیمت میخرند، بلکه مسئله اصلی آن باشد که چگونه نوبت خرید بدست آورند؟

از طرف دیگر نحوه خرید در روز های قبل از عید نیز در وضع قیمت ها تاثیر دارد. این موضوع مربوط به کسانی میشود که در آمد های زیاد و ثروت های باد آورده ارزش پول را در نظر آنها کم کرده است وگران خریدن برای بعضی از آنها نوعی تفاخر و خود نمائی محسوب میگردد. اینگونه افراد در بالا بردن قیمت ها نقشی دارند و مثلا موجب میشوند که میوه فروشان، میوه های خوب را با قیمت های زیاد یا بدون حساب بانها عرضه کنند

موارد زیر را نیز میتوان در وضع قیمت ها موثر دانست:

۱ - باید تا حد امکان به قیمت کالا ها واجناس مختلف توجه کرد. این آشنائی میتواند عاملی برای گران نخریدن باشد. بدون حساب و طبق درخواست فروشنده پول پرداختن ممکن است فرصتی برای گران فروشی باشد.

۲ - زیاد خرید کردن نیز در کمبود اجناس تاثیر دارد و در وضع قیمت ها موثر است. اگر میوه و آجیل یکباره بمقدار زیاد خریداری نشود، اشکالی پیش نخواهد آمد. روز های بعد از عید نیز میتوان با فرصت و وقت بیشتری کمبود را تهیه کرد.

۳ - کمیابی و کمبود بعضی از میوه ها واجناس، قیمت آنها را تا حد زیادی بالا میبرد. اصرار در خرید اینگونه اجناس میزان تقاضا را افزایش میدهد و موجب گرانی بیشتر آنها می شود خودداری از خرید در اینگونه موارد عامل مهمی در جلوگیری از افزایش قیمت ها خواهد بود.

محمد تقی صالحی

کجا برویم

نمایشگاه

کارهای پرویز تناولی
نگارخانه زند: خیابان محمد رضا شاه کوچه چکاوه ساعت بازدید ۱۰ تا ۱۹

طراحی های داود شهیدی
گالری لیتو: خیابان آبان جنوبی شماره ۳ ساعت بازدید ۱۵ تا ۱۹

عکس های محمود کلاری
تالار مجید: خیابان ۲۱ آذر ساعت بازدید ۸ تا ۱۵ و ۱۷ تا ۱۹

طرح های اردشیر محصص
نگارخانه زند نمایشگاهی از طراحی های موش و گربه اردشیر محصص ترتیب داده است.
آدرس: خیابان محمدرضا شاه کوچه چکاوه ساعت بازدید ۱۰تا۱۹

نقش برجسته های احمد سلامت
گالری مس نمایشگاهی از نقش برجسته های مسی احمد سلامت ترتیب داده است. ساعت بازدید ۵تا۸ بعدازظهر آدرس: خیابان پهلوی نرسیده به سینما آتلانتیک کوچه هراز شماره ۷

دو نمایشگاه جدید
موزه های معاصر دو نمایشگاه از کارهای ویکتور وازارلی و هنر صورتگری. شامل کارهای ایرانی و بین المللی ترتیب داده است.

طراحی های پولادرحیمی
گالری سیحون: خیابان عباس آباد خیابان وزراء کوچه چهارم ساعت بازدید ۵ تا ۸ بعد از ظهر
آدرس: پارک فرح خیابان امیرآباد ساعت ۱۱تا۲۰

آبرنگهای منوچهر شیبانی
گالری شیخ: خیابان بخارست خیابان هشتم شماره ۳۳ ساعت بازدید ۱۰تا۱۲ و ۴تا۷ بعدازظهر

نقاشی های جوادحمیدی
گالری تهران: خیابان عباس آباد چهار راه قصر شماره ۹ ساعت بازدید ۱۰تا۷ بعدازظهر

نقاشی های آتوس گاروتی
خانه آفتاب: خیابان روزولت روبروی دانشکده تربیت معلم ساعت بازدید ۸تا۱۲/۳۰ و ۲تا۷/۳۰ بعدازظهر

مجسمه های محسن وزیری
نگارخانه تخت جمشید: خیابان تخت جمشید نبش بندرپهلوی ساعت بازدید ۹تا۱۲ و ۴تا۸ بعدازظهر

نقاشی های جعفر روح بخش
گالری شهر: خیابان بزرگمهر شماره ۸۶ ساعت بازدید ۵تا۸ بعدازظهر

نمایشگاه هنر ایران
موزه نگارستان: تقاطع خیابان سپه و کاخ ساعت بازدید ۹تا۱۸ در این نمایشگاه هر هفته یک فیلم مذهبی نمایش داده می شود و همه روز از ساعت ۱۰تا۱۸ برنامه نقالی اجرا می شود.

نمایشگاه نقاشان معاصر
نگارخانه نیازی نمایشگاهی ازآثار سیزده نقاش معاصر ترتیب داده است.
آدرس: خیابان عباس آباد روبروی سینما شهرفرنگ شماره ۴۳۰ ساعت بازدید ۵ تا۸ بعدازظهر

تئاتر

آرامسایشگاه
نویسنده و کارگردان: بهمن فرسی
با شرکت: علی نصیریان، مهین شهابی، آذر فخر، محمدمطیع، داود آریا و خسروشکیبائی
محل اجراء: تالار ۲۵ شهریور پشت پارک شهر ساعت شروع نمایش ۸ بعدازظهر

غارت
نویسنده: جونورتن
کارگردان: اشور بانی پال
محل اجراء: کارگاه نمایش چهار راه یوسف آباد کوچه کلانتری
شروع نمایش: ساعت ۸ بعد از ظهر جمعه ها ساعت ۵ بعد از ظهر

جنایت و مکافات
اثر معروف: داستایوسکی
کارگردان: علی رفیعی
تاتر شهر: چهار راه پهلوی ساعت ۸ بعد از ظهر

همشهری
کارگردان: مهدی هاشمی
محل اجراء: تالار مولوی خیابان ۲۱ آذر ساعت ۸ بعد از ظهر جمعه ها ساعت ۵ بعد از ظهر

حفره
نوشته: ناصرایرانی
کارگردان: صفر روحی
بازیگران: علیرضا غفاری، بهرام داوری و هادی سمایی محل اجراء: کاخ مرکزی جوانان خیابان کوروش کبیر بالاتر از سه راه ضرابخانه چهارشنبه و پنج شنبه ساعت ۷ بعدازظهر

موزه

موزه سلسله پهلوی:
کاخ مرمر ساعت بازدید ۹تا۱۶ پنجشنبه ها تعطیل است

موزه مردم شناسی:
میدان ارک ساعت بازدید ۹تا۱۶ جمعه ها تعطیل است

موزه ملک
بازار بین الحرمین ساعت بازدید ۸.۳۰تا۱۲ جمعه ها تعطیل است

موزه ایران باستان:
ساعت بازدید: ۹تا۱۳ و ۱۵تا۱۸، دوشنبه ها و بعدازظهر جمعه موزه تعطیل است.

موزه جواهرات سلطنتی
خیابان فردوسی، ساختمان بانک مرکزی ساعت بازدید: از ۱۵/۳۰تا۱۸ جمعه تعطیل است

مرکز فرهنگی و هنری رضاعباسی:
خیابان کورش کبیر سیدخندان ساعت بازدید: ۱۰تا۱۳ و ۱۵تا۱۸ سه شنبه ها تعطیل است.

موزه صبا:
خیابان ظهیرالاسلام ساعت بازدید ۹تا۱۶ پنج شنبه و جمعه عصر تعطیل است

موزه هنرهای ملی:
میدان بهارستان ساختمان مرکزی وزارت فرهنگ و هنر ساعت بازدید: ۹تا۱۶ شنبه تعطیل است.

موزه هنرهای
پارک فرح ساعت بازدید: ۱۱تا۲۰ شنبه ها تعطیل است

موزه کاخ گلستان:
میدان ارک ساعت بازدید ۹تا۱۶ جمعه ها تعطیل است

موزه هنرهای تزئینی
خیابان کریمخان زند ساعت بازدید ۹تا۱۶ باستثنای سه شنبه ها و روزهای تعطیل

موزه شهیاد:
میدان شهیاد ساعت بازدید ۹تا۱۶ بدون تعطیل

موزه نگارستان:
تقاطع خیابان سپه، و کاخ ساعت بازدید

فال فردای شما

فروردین: هجوم کار و پیشنهاد بسوی شما زیاد است، اما بفکر سلامت و آسایش خودتان هم باشید.

اردیبهشت: در مسائل عاطفی و عشقی احساسات تندی دارید. در کارتان جاه طلب هستید و گاه از این بابت ناراحت میشوید.

خرداد: نامه های خوب، خبرهای خوب و دیدارهای دلپذیری انتظارتان را میکشد و روزهای خوش در پیش دارید.

تیر: اگر کمی در کارها دقت نکنید، دچار درد سر میشوید. به نشانه های خستگی که در شما دیده میشود بی اعتنائی نکنید.

مرداد: اگر در صدد اخذ تصمیم تازه ای هستید به چند روز بعد موکول کنید. از بابت وضع مالی خود، خیالتان جمع باشد.

شهریور: به مشکلاتی که دارید، باشهامت روبرو شوید، از نتیجه کارتان بعدها احساس شادمانی خواهید کرد.

مهر: مهمانی های جالبی انتظارتان را میکشد که برای دختران نوید بخش است. بکارهایتان نظم بهتری بدهید.

آبان: در خانه و در محیط کارتان مورد تقدیر و تشویق واقع میشوید، معاشرت با متولدین آذر ماه موجب خوشنودی است.

آذر: با آنکه کسانی سعی میکنند بر مشکلات و مسئولیت های شما بیفزایند، اما شما احساس آرامش خواهید کرد.

دی: دوست تازه ای پیدا میکنید و با همسایگان معاشرت های مطبوعی خواهید داشت.

بهمن: از شما درباره کار و مسائل زندگی نظر خواهی میشود، سعی کنید در پاسخگونی صدیق و واقع بین باشید.

اسفند: روزهائی که در پیش است از اندوهی بی دلیل یا با دلیل رنج میبرید، کمی حوصله بخرج دهید، کارها درست میشود.

شرکت ملی ذوب آهن ایران

شرکت ملی ذوب آهن ایران

آگهی استخدام دیپلمه طبیعی وریاضی جهت کارآموزی فنی

ذوب آهن آریامهر تعدادی دیپلمه دررشته های طبیعی و ریاضی برای کارآموزی فنی با شرایط زیر استخدام مینماید :

۱- حداکثر سن ۲۸ سال تمام
۲- حداقل معدل کل ۱۲
۳- داشتن برك پایان خدمت وظیفه عمومی یا معافیت دائم قانونی
٤- عدم اشتغال در سازمانها و موسسات دولتی
٥- داشتن سلامت باتائید بهداری و بهداشت ذوب آهن آریامهر

کارآموزان قبل از شروع تحصیلات آموزشگاهی مدتی در کارگاههای مختلف کارخانه کارآموزی عملی خواهند داشت و سپس در صورت شایستگی به آموزشگاه معرفی خواهند شد.

ذوب آهن آریامهر در قبال تعهد خدمت ضمن تحصیل که متناسب با رشته های مختلف یکسال یادوسال خواهد بود ماهانه کمك هزینه مکفی بکارآموزان پرداخت مینماید.

افراد واجد شرایط میتوانندجهت آگاهی بیشتر و ثبت نام بادردست داشتن مدارك پرسنلی و شش قطعه عکس ٤ × ٦ همه روزه باستثنای روزهای پنجشنبه و جمعه و ایام تعطیل از ساعت ۷½ الی ۱۶½ باداره کاریابی واستخدام شرکت واقع درکیلومتر ٤٥ جاده اصفهان شهرکرد مراجعه نمایند .

م الف ۲٦۸۲۸ ۱-۷

گروه فرهنگی جاویدان

برای کلاسهای کنکور براساس ضوابط جدید و تکدرس تقویتی همه روزه برای دوره های زیر ثبت نام میکند.

۱- مواد آزمایش عمومی: شامل ادبیات و فرهنگ ملی زبان خارجه استعداد تحصیلی
۲- گروه علوم تجربی: شامل طبیعیات- فیزیک- شیمی- ریاضی
۳- گروه علوم ریاضی: شامل ریاضیات- فیزیک- مکانیک- شیمی
٤- کلاسهای تکدرس ششم ریاضی و طبیعی
٥- کلاسهای تکدرس چهارم تجربی و ریاضی

محل ثبت نام: ۱- دبیرستان جاویدان خیابان شاهرضا- اول صبای شمالی تلفن ٦٤-٦٦٤١٦٢
۲- آموزشگاه جاویدان خیابان سلسبیل چهارراه وثوق تلفن ۹٥٥٦۷۸

آگهی استخدام

دانشگاه جندی شاپور
۸۳۱ / ۸۰۰ شاهنشاهی

دانشگاه جندیشاپور

مرکز تکنولوژی آموزشی دانشگاه جندیشاپور بمنظور تکمیل کادر آموزشی خود افرادی راکه دارای مدارك تحصیلی در رشته های زیر میباشند استخدام مینماید .

۱- دکترا در رشته تکنولوژی آموزشی و یا ارتباط سمعی وبصری ۲ نفر
۲- فوق لیسانس در تکنولوژی آموزشی و یا ارتباط سمعی و بصری ورشته های وابسته ۲ نفر
۳- مهندس رادیو تلویزیون و یا الکترونیك با تجربه به کار با درجه لیسانس وبالاتر ۲ نفر

واجدین شرایط میتوانند مدارك تحصیلی خودراجهت بررسی حداکثر تا تاریخ ۲۹ر۱۲ر۲٥۳٦ به نشانی :اهواز- دانشگاه جندیشاپور مرکز تکنولوژی آموزشی ارسال نمایند تادر صورت مقتضی از آنان جهت مصاحبه دعوت بعمل آید.

مرکز تکنولوژی آموزشی دانشگاه جندیشاپور

برنامه حرکت قطار های مسافر بری

مسیر عبور	نوع قطار	حرکت از تهران	ورود به مقصد	ساعت مراجعت	ورود به تهران
تهران خرمشهر	سریع السیر	۱۷/۳۵	۱۱/۱۵	۱۸/۱۰	۱۲/۱۰
	عادی	۱۰/۰۰	۶/۰	۱۰	۶/۱۵
	اکسپرس	۱۵/۳۰	۹/۰۰	۱۳/۲۰	۷/۲۰
تهران مشهد	توربوترن	۷/۱۵	۱۷/۰۵	۷/۰۰	۱۷/۰۰
	سریع السیر	۱۹/۱۵	۹/۵۵	۱۴/۰۵	۵/۵۰
	عادی	۱۳/۱۵	۷/۳۵	۱۱/۱۰	۵/۲۵
	اکسپرس	۱۷/۱۰	۸/۰۵	۱۵/۰۰	۷/۰۵
تهران تبریز	سریع السیر	۱۸/۰۰	۸/۰۰	۱۹	۱۹/۳۰
	عادی مراغه	۲۰/۰۰	۹/۲۰	۱۵/۴۵	۵/۵۰
تهران اصفهان	سریع السیر	۲۱/۱۵	۶/۲۰	۲۱/۰۰	۶/۴۰
تهران کرمان	سریع السیر	۱۵/۰۰	۸/۴۰	۱۵/۳۰	۹/۲۵
تهران گرگان	عادی	۶/۰۰	۱۷/۳۰	۷/۰۰	۱۸/۵۰
	سریع السیر	۲۱/۴۵	۸/۱۵	۱۹/۲۵	۶/۳۰
تهران مسکو	سریع السیر	روزهای چهارشنبه ۱۸/۰۰	روزهای یکشنبه (بوقت مسکو) ۱۰/۳۵	روزهای شنبه (بوقت مسکو) ۱۷/۳۵	روزهای چهارشنبه ۱۰/۴۰
تهران استانبول	سریع السیر	روزهای پنجشنبه ۹/۰۰	روزهای یکشنبه (بوقت استانبول) ۷/۴۳	روزهای چهارشنبه (بوقت استانبول) ۱۷/۴۵	روزهای شنبه ۲۲/۲۵

جدول

ویژه ۹۸۵۶ عادی ۱۲۱۳۸

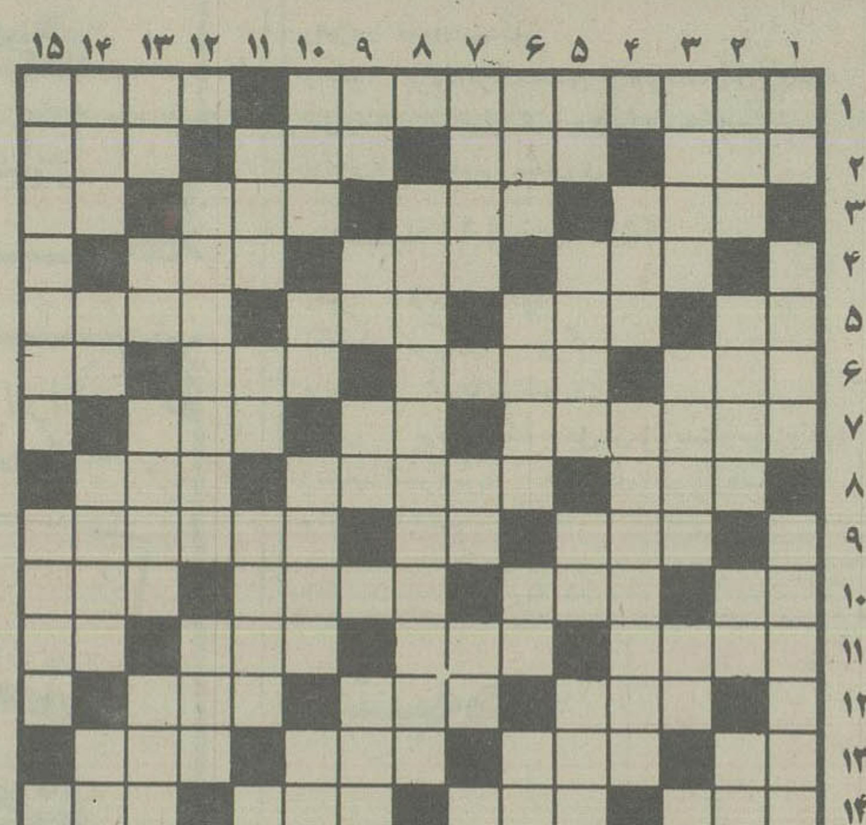

افقی: ویژه

۱- آئین طبیعیون و از مکاتب ادبی - رنج و سختی برخودنهادن
۲- از گازهای صنعتی - غفلت وفراموشی - زمانی امید کشتی ران به آن بود - مهره ای در شطرنج
۳- مرتجمع معروف - شهری در مازندران - حرفی است - نور اندک از دور
۴- سرشت و ذات - استفاده - قبل از دعوا برمیدارند
۵- عیب و عار - افعی از آن حفاظت میکند - گود - زمانی برای خودش پولی بود
۶- درهم پیچیدن - از خوانندگان عشوه گر ترک که چندی درایران دلبری کرد - گیاه را تقویت میکند - ضمیر متصل
۷- حتما طالب فیض است که چنین گشته - عددی است - در غربت بهتر توان زد
۸- اسب چاپار - بندری درایران - تقویت رادیوئی
۹- قصد واراده - شکوه - پشت سرهم
۱۰- درخت زبان گنجشک - عملی است در کشتی - پارچه بد بریده شده - وسط چیزی
۱۱- موش خرما - مقام و مرتبه - ناقل میکرب طاعون است - داغ کردن پوست
۱۲- نیرنگ وفریب - اثری ازراسین - حرفی است در وقت ارزوی چیزی
۱۳- گلیم دراز - عضوی در درون - یخ - از پرندگان شکاری
۱۴- حرکت بسبک کرم - گلی است تابستانی - از ماههای سال اروپائی - وزارت خانه ایست
۱۵- مرگ ناگهانی است و گاهی بدتراز مرگ میکند - کوهی درافریقا

عمودی: ویژه

۱- منقار پرنده - روشنائی چراغ - رب النوع آسمان در یونان قدیم
۲- هزار عرب - نوعی خط بود - توانائی - گوشتش حرام است
۳- یکی از مرکبات - در زیبائی گوی سبقت ربوده - کلید موسیقی - لنگه بار
۴- مطرب میگیرد - اگر در زندگی پیشرفت کند چه عجب!
۵- شکم پرست - بند آمده - علامت صفت تفضیلی - از کشورهای آسیائی
۶- فلزیست - عقل درست و حسابی ندارد - پسوندیست - تخم رستنی های نهانزا
۷- تجملی و با شکوه - بینی خارجی - حرف دلتنگی - لغزیدن پا
۸- معروفترین اثر اونوره دوبالزاک
۹- فحش و سخن زشت - سنگ گرانبها - ویتامینی است - نقشه کش
۱۰- دانه آش - در صورت بجوئید - عمل نمام - شایسته وسزاوار
۱۱- قوه بینائی - رها شده - از جنگهای معروف صدر اسلام - درجه بلندی و کوتاهی صدا
۱۲- درمان هر دردی بود - سخت و دشوار
۱۳- براثر عصبانیت برلب میاورند - خدای خورشید در مصر قدیم - اشاره به شخص غایب - مجلس نمایندگان
۱۴- زبان زدن به چیزی - اثر خستگی است - پرده دروفحاش - بنای بلند
۱۵- شهری از امریکا - پول که باشد بسیار پیدا شود - درویش میکشد.

افقی: عادی

۱- شهری در جنوب - طبلش را زده اند ورازش برملاء شده.
۲- برای مریض حکم غذا را دارد - پیاله شرابخواری - در سایه اش خوش گذرد - اخوی مرگ است
۳- صدای بلند - عروس آسمان - سرخ که باشد بدست چلاق میافتد - معشوقه کلاه مخملی
۴- رنگ - دهن لق تاب نگهداری آنر ندارد - پدربزرگ
۵- رقاص میریزد - آب درآن جاریست - پارچه معروف یمنی - نحیف ولاغر
۶- مقابل وبرابر - کودک علاقمند بآن است - شهری در مازندران - میان چیزی
۷- خدا نکند همه گیر شود - اثر چرکی - زمانی از وسائل تنبیه بود
۸- کشتی جنگی - از تیم های فوتبال وطن - گل سرخ عرب
۹- خدمت کننده در بیمارستان - طاق دهان - در کشتی بجوئید
۱۰- حرف درد - وسیله جداکردن ریز از درشت - نشانه ها - هیکلی که ندارد لای دیوارش نهند
۱۱- کره ای در منظومه شمسی - فلز گلوله - ماهی درسال - در همه جای بدن است
۱۲- سرحال و شاداب - ضدشتاب - حرکت هوا
۱۳- غذای زمستانی - دیگر میل به غذا ندارد - زبان دار بیزبان - اکنون به اخرش نزدیک شده ایم.
۱۴- نثر واز خودراضی - مکر وحیله - دوشیزه خانم اروپائی - گاهی آبکشیده میاید
۱۵- به همه چیز به دیده تردید نگاه میکند - از معروفترین شهیدان بی نشان که مقبره اش در پاریس است

عمودی: عادی

۱- فلز بادیه بود - به چهره میزنند تا شناخته نشوند - به زیر سرمینهند واستراحت میکنند
۲- گاهی مزاج چنین شود - سنگین و باوقار - دران شراب میریختند - ضربه ناگهانی براعصاب
۳- زیبایش آرزوست - آوازخوان با دلی دلی میگوید - مظهر سردی - مثل و مانند
۴- عصر و زمان - از کرات آسمانی
۵- ویسکی بی سودا - میوه تازه به بازار آمده - حرفی در زبان موسیقی - غذای اول
۶- حرفی است - همیشه - شخص - نخ تابیده.
۷- سمت چپ - پژمرده و افسرده - بازپس دادن - گاهی برای رفع دلخوری میزنند
۸- پسران ادم ابوالبشر
۹- به زمین فرورود - فلزیست - از ویتامین ها - خدای قادر مطلق درهند
۱۰- از بنادر زیبای فرانسه - رودی دراروپا - از شیرین کنندگان کام - دردست بند نشود.
۱۱- پیامبران آوردند - محصول صابون - پارچه ناراست - مظهر وفاداری
۱۲- کوهی دراستان خراسان - واحد چهارپا
۱۳- واحد مسابقه تنیس - حرص وطمع - خالص که باشد الماس میشود - لباس خانم
۱۴- بادبکه نمیوزد - از موجودات خیالی - در مسابقات وجودش لازم میافتد - پرچم
۱۵- قرار و ارام گرفتن در جائی - از گلهای زیبای بهاری - بوئیدن.

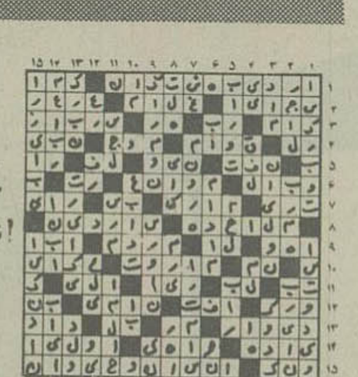

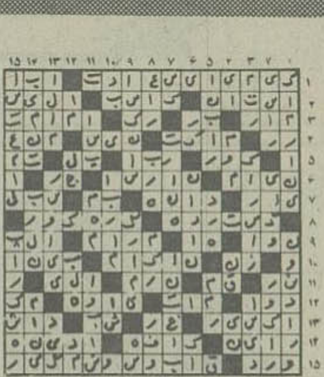

حل جدول های شماره قبل

شرکت ملی نفت ایران

استخدام مهندس طراحی

شرکت ملی نفت ایران جهت خدمت در پالایشگاه تهران بیك نفر مهندس طراحی باشرایط زیر نیازمند است :

۱- ملیت ایرانی
۲- شاغل نبودن در سازمانهای دولتی و موسسات وابسته بدولت
۳- دارا بودن برك پایان خدمت یا معافیت دائم
٤- دارا بودن دانشنامه لیسانس مهندسی برق -مکانیك و یا ساختمان
٥- دوازده سال تجربه در رشته های مربوطه
٦- تسلط بزبان انگلیسی
۷- حداکثر سن ٤۰ سال

متقاضیان واجد شرایط میتوانند همراه با فتوکپی مدارك مربوطه و دو برك فتوکپی شناسنامه و ٤قطعه عکس ٤×٦ ظرف مدت دو هفته از تاریخ انتشار آگهی از ساعت ۸ الی ۱۱ صبح روزهای شنبه تا چهارشنبه به استثناء روزهای تعطیل به استخدام و کاریابی شرکت ملی نفت ایران واقع در تهران - کخ شمالی بالاتر از بلوار الیزابت شماره ۷٦ مراجعه نمایند .

م الف ۳۷٤۸۱

شرکت ملی نفت ایران جهت خدمت در بهداری بهداشت تهران بیکنفر پزشك متخصص زنان و زایمان (زن) جهت خدمت در تهران باشرایط زیر نیازمند است

۱- ملیت ایرانی
۲- شاغل نبودن درسازمانهای دولتی و وابسته بدولت .
۳- دارا بودن کارت پایان خدمت وظیفه عمومی یامعافیت دائم.
٤- دارا بودن درجه دکتری پزشکی عمومی
٥- دارا بودن درجه بخصوص دکتری در زنان وزایمان
٦- دارا بودن پروانه پزشکی دائم
۷- آشنائی بزبان انگلیسی
۸- حداکثر سن ٤۰ سال

متقاضیان واجد شرایط میتوانند همراه بافتوکپی مدارك مربوطه ودو برك فتوکپی شناسنامه و٤ قطعه عکس ٤ × ٦ظرف مدت یك هفته از تاریخ انتشار آگهی ازساعت ۸الی۱۱ صبح روز های شنبه تا چهارشنبه به استثناء روز های تعطیل به اداره استخدام وکاریابی شرکت ملی نفت ایران واقع در تهران -کاخ شمالی بالاتر ازبلوار الیزابت شماره ۷٦ مراجعه نمایند.

م الف ۲٦٥۳۲ ۱-۱۰

رادیو، تلویزیون و سینما

امـروز و فردا درتلویزیون ببینید.

توجه: برنامه های زیر، از سوی رادیو تلویزیون در اختیار ما قرار گرفته و روزنامه اطلاعات هیچگونه مسئولیتی در تغییرات احتمالی برنامه ندارد.

برنامه اول (سه شنبه)

۱۷:۰۰	اخبار
۱۷:۰۵	پخش مسابقه فوتبال
۱۸:۳۰	در استان ما
۱۸:۴۵	مستند: نارنجستان قوام
۱۹:۳۰	زندگی شیرین
۲۰:۰۰	خانه پر برکت
۲۰:۳۰	اخبار
۲۰:۵۰	دنیای خبر
۲۱:۱۰	عبور از تاریخ
۲۱:۲۰	آقای مربوطه
۲۱:۳۵	تآتر
۲۲:۳۵	موسیقی
۲۳:۰۰	اخبار

برنامه اول (چهارشنبه)

۱۷:۰۰	اخبار
۱۷:۰۵	پخش مسابقه فوتبال جام بین المللی ولیعهد
۱۸:۳۰	در استان ما
۱۸:۵۰	مسابقه سه سه تا نه تا
۱۹:۲۵	مرد برتر:
۲۰:۳۰	اخبار
۲۰:۵۰	دنیای خبر
۲۱:۱۰	عبور از تاریخ
۲۱:۲۰	آقای مربوطه
۲۱:۳۵	دائی جان ناپلئون
۲۲:۳۵	آینده سازان
۲۳:۰۰	اخبار

تلویزیون دوم (سه شنبه)

۱۸:۳۰	موسیقی و تصویر
۱۹/۰۰	اخبار
۱۹:۱۰	الری کوئین
۲۰:۰۰	زود، تند، سریع
۲۰:۴۰	کتابها و دیدگاهها (پزشک دهکده) اثر کافکا
۲۱:۳۰	اخبار
۲۲:۰۰	پرسش روز
۲۲:۰۵	درودی، سرودی و بدرود
۲۲:۱۵	فستیوال فیلمهای آنامانیانی «اشنائی»

تلویزیون دوم (چهارشنبه)

۱۸:۳۰	موسیقی و تصویر
۱۹:۰۰	اخبار
۱۹:۱۰	فیلم مستند
۱۹:۴۰	سفر های دور و دراز «قسمت پانزدهم»
۲۰:۴۵	بازیهای زمستانی
۲۱:۳۰	اخبار ـ مجله خبری
۲۲:۰۰	پرسش روز
۲۲:۰۵	درودی، سرودی و بدرود
۲۲:۱۵	شب موسیقی ایرانی: عبدالوهاب شهیدی

برنامه بین المللی (سه شنبه)

۱۵:۵۵	اعلام برنامه
۱۶:۰۰	خلاصه اخبار
۱۶:۰۵	سنجاب مخفی
۱۶:۵۰	خیابان سه سامی
۱۷:۳۰	هاگ فین
۱۸:۰۰	ساعتی با جویا
۱۸:۳۰	اخبار
۱۹:۰۰	گارگاه راکفورد
۱۹:۵۰	آن دختر
۲۰:۱۵	والتونها
۲۱:۱۰	گریف
۲۲:۰۰	اخبار
۲۲:۱۵	فیلم سینمائی «رافلز»

برنامه بین المللی (چهارشنبه)

۱۵:۵۵	اعلام برنامه
۱۶:۰۰	خلاصه اخبار
۱۶:۰۵	سرزمین گمشده
۱۶:۳۰	خیابان سه سامی
۱۷:۲۵	منتظر بمان تا پدرت بخانه برگردد
۱۷:۴۵	سوپر من
۱۸:۰۵	فرار کن جو
۱۸:۳۰	اخبار
۱۹:۰۰	کاشفان
۱۹:۵۵	دکتر بعد از این
۲۰:۲۰	تئاتر روز
۲۱:۱۵	هاری «او»
۲۲:۰۰	اخبار
۲۲:۱۵	پری میسن

دانشگاه آزاد (سه شنبه)

۱۶ـ۳۰ ریاضی (رابطه و تابع بخش یک)
۱۹ ریاضی (رابطه و تابع)

پلیس راه میگوید؛
وظیفه ما ایجاد وجدان رانندگی است.

عشق، در گیر ودار جنگ!

امشب: ساعت ۱۵ـ۲۲ تلویزیون ۲ کارگردان: آلفرد جانتی هنرپیشگان: انامانیانی، انریکو ماریاسالرنو

آنامانیانی

سال ۱۹۴۳ است و افسران نازی بر اوضاع مسلط اند و اوراق هویت اشخاص را کنترل می کنند در چنین وضعی یک افسر ایتالیایی فراری مجبور میشود که خود را در یک حمام عمومی پنهان کند، در این حمام اتفاقا با زنی بنام یولاندا (آنامانیانی) آشنا میشود. و این زن باو کمک می کند تا از دست افسران نازی نجات پیدا کند.

این افسر ایتالیایی بزندگی یولاندا راه پیدا می کند و چون ادم حقه بازی است سعی می کند با زبان این دختر ترشیده را عاشق خود سازد تا بتواند اذوقه‌ی ذخیره‌ی وی را بدزد اما از انجایی که یولاندا واقعا عاشق این افسر شده اعمال او را نادیده می گیرد و.....

اشنایی سومین فیلمی است که آنامانیانی برای تلویزیون ایتالیا بازی کرده است ویژگی این فیلمها بیشتر بخاطر وجود این هنرپیشه و تسلط او در بازیگری است البته در این فیلمها نیز میتوان رگه هایی از سینمای نئورنالیست ایتالیا را دید چرا که بهرحال فیلمسازی مثل الفردو جانتی در محیطی کار کرده که فیلمسازانی مثل روسه لینی، دسیکا، فلینی، و امثالهم کار کرده اند و طبعا تاثیری از خود بجای گذاشته اند.

مهین اسکویی «سه خواهر» را بروی صحنه میبرد

با خبر شدیم که «مهین اسکویی» کارگردان خوب تاتر بعد از مدتی سکوت و کم کاری نمایشنامه «سه خواهر» نوشته‌ی «آنتوان چخوف» را برای اجرا در تالار بیست و پنج شهریور اماده کرده است. مهین اسکویی در مسکو درس خوانده و با اثار چخوف و بطور کلی با نمایشنامه نویسان و نویسندگان روسی آشنایی کامل دارد.

نمایشنامه‌ی «در اعماق» نوشته‌ی «ماکسیم گورکی» کار پیشین «مهین اسکویی» بود «سه خواهر» از یازدهم اسفند ماه در تالار بیست و پنج شهریور به اجراء در خواهد آمد. طراحی، این نمایش را «شهاب موسوی زاده» انجام داده و در آن مهدی فتحی، منوچهر آذری، فرید سجادی خانم ها: فریبا، ژاله، زهرا، مقدم و زیاریان، احمد عباسی، ناصر حسینی حمید شجاعی هنر آموز، فرشید ابراهیمیان، و خانم رقیه چهره آزاد، هنرپیشه‌ی قدیمی تئاتر و سینما بازی دارند.

در ضمن مهین اسکوئی نیز نقش عمده‌ای را در این نمایش بازی می کند.

مهین اسکویی

صابر و دنیای خبر

مهدی صابر

تلویزیون یک در جوار اخبار ۳۰ ـ ۲۰ برنامه‌ای دارد بنام دنیای خبر که گزارشی است از خبر های روز ایران. مهدی صابر که از گزارشگران با سابقه‌ی رادیو تلویزیون است هفته‌ای یکشب این برنامه را اجرا خواهد کرد.

مهدی صابر تاکنون در زمینه‌ی تهیه گزارشی فعالیت بسیاری داشته است که مطمئناً ثمره‌ی همکار او با برنامه‌ی دنیای خبر نتیجه‌ی خوبی بهمراه خواهد داشت.

«سفر» در انستیتو مربیان امورهنری

از دوشنبه هشتم اسفند نمایشنامه‌ی «سفر» کار رضامحمدی درسالن تاتر انستیتو مربیان امور هنری بروی صحنه آماده است محمدی «سفر» را براساس قصه‌ای از محمود دولت‌آبادی تنظیم کرده است و درسال ۵۱ نیز همین نمایشنامه را در قزوین اجرا کرده است.

دراین نمایش: مسعود انصاری، تورج ابراهیمیان، محراب حیدری، مهدی تحویلیان، فرهاد ملکی، فریدون سلیمیان بازی دارند. این نمایش امشب و فرداشب نیز در همین سالن اجرا خواهد شد: درضمن رضامحمدی بعد از این نمایش «برتاسلام میرساند» اثر تنسی ویلیامز را بروی صحنه خواهد برد.

از شهرستانها خبر میدهند:

گروه رقص‌های محلی در ابوظبی

صحنه‌ای از نمایشنامه

گروه رقصهای محلی وابسته به وزارت فرهنگ و هنر بدعوت وزارت اطلاعات امارات عربی هفته پیش در باشگاه توریستی(نادی السیاحه) ابوظبی برنامه‌ای در حضور سفیر ایران در امارات عربی و عده‌ای دیگر از مقامات این امارات و سفرای خارجی مقیم ابوظبی اجرا نمودند. این گروه سپس در «شارجه» برنامه‌هایی اجرا کردند.

«غلامرضا مرادی بخت» سرپرستی گروه رقصهای محلی را بعهده داشت.

گودار در اصفهان

گودار

با همکاری سینمای آزاد و رادیو تلویزیون اصفهان در تالار هنر دانشگاه این شهرستان فیلمهایی از کارگردانان برجسته‌ی سینمای فرانسه بنمایش در آمده است. در این برنامه که تا ۱۵ اسفند ادامه خواهد داشت، فیلمهایی از ژان لوک گودار، رابربرسون، کلود شابرول، ژاک ریوت، فرانسواتروفو، ژان پیرملویل، والن‌رنه انتخاب شده است.

انجمن فرهنگی ایران و فرانسه در انجام یافتن این برنامه با سینمای آزاد و رادیو تلویزیون همکاری کرده است.

«محاکمه» درعلی آباد

صحنه ای از نمایشنامه

نمایشنامه ی محاکمه نوشته و کار جعفر هاشمی دبیر پرورشی دبیرستان نادر در خانه ی پیشاهنگی منطقه ی علی آباد کتول بروی صحنه آمد، در این نمایش محمد مشکی، هاتری شایان، قرابی، حسن منصوریان، عباس کریم کشته، منوچهر اقدسی، احمد میرفندرسکی، رضا خلیلی، اصغر صفری، نظر کتولی، محمد نیکبخت و شیخ ولی بازی داشتند.

کدام جامکو بخانه شمانزدیکتراست؟

مـراکـزفـروش درتـهران

* فروشگاه کورش خیابان پهلوی .تلفن ۹ ـ ۸۹۴۰۵۶قصرالدشت تلفن ۹۶۹۰۵۵ ـ ۹۵۷۶۰۷ ـ مولوی تلفن ۱۵ ـ ۵۶۲۰۱۱، شهناز تلفن ۷۵۱۲۴۷ ـ ۷۵۲۲۲۳، فرح‌آباد تلفن ۳۴۴۳۳۰ ـ شیروخورشید تلفن ۵۴۲۵۴۸ ـ ۵۴۱۵۴۹، میدان خراسان تلفن ۹ ـ ۳۶۷۱۵۵ *
* بهپوش ایران خیابان شاهرضا مقابل درب اصلی دانشگاه‌تهران. تلفن۶۴۱۲۱۷
قصر پوشاک خیابان فردوسی تلفن ۳۱۶۴۴۴ ـ
فروشگاه الکانت خیابان‌پهلوی مقابل سینما آتلانتیک .تلفن ۸۹۰۳۴۳
فروشگاه ایرانتال خیابان تخت‌جمشید بین‌ویلا و حافظ .تلفن ۸۹۸۷۳۱
بوتیک باف‌خیابان نارمک میدان هفت‌حوض‌ضلع شرقی. تلفن ۷۹۱۵۵۷
مزون برتون خیابان شاه‌عباس اول جم تلفن ۸۳۷۵۸۴ ـ
فروشگاه برک خیابان ۲۱آذر خیابان غربی دانشگاه تهران .تلفن ۹۳۳۲۷۵
فروشگاه پولک خیابان پهلوی مقابل هتل ویکتوریا .تلفن۸۹۵۱۳۷
فروشگاه تاباتا (جامکو) خیابان شاه‌آباد مقابل دبیرستان دخترانه شاهدخت .تلفن ۳۹۲۹۰۳
مزون تهرانتال خیابان‌روزولت نرسیده به چهارراه ثریا .تلفن ۸۲۷۷۰۹
فروشگاه جامکو خیابان محمدرضا شاه یوسف‌آباد پلاک۹۳ بین ایستگاه اول‌و دوم .تلفن ۶۲۰۸۸۸
مزون‌جوان خیابان ایرانشهر جنب‌چهارراه‌ثریا . تلفن ۸۳۳۵۴۲
بوتیک حرمسرا خیابان‌روزولت بالاتراز میدان۲۵شهریور سه‌راه‌دیبا . تلفن ۹۳۴۲۸۶
مزون‌رویال‌خیابان‌پهلوی بالاتراز هتل میامی جنب‌مبل‌صبوری .تلفن ۶۲۳۴۶۵
بوتیک ریموندخیابان پهلوی نرسیده به‌چهارراه امیراکرم .تلفن ۶۶۲۴۶۰
فروشگاه کلکسیون ـ خیابان‌پهلوی بالاتراز سینما امپایر .تلفن ۸۹۳۹۵۸
مزون لانون خیابان شاهرضاجنب چهاراه‌کاخ ساختمان گیو .تلفن ۶۶۰۰۶۶
مزون لین حافظ شمالی بالاتر از شرکت نفت اوایل پل پلاک ۵۰۶ تلفن ۶۶۹۱۶۷
بوتیک کلوب خیابان‌شاه‌عباس نرسیده‌به کریم‌خان جنب هتل‌نادرشاه .تلفن ۸۳۳۶۸۸
بوتیک ۴۹۵ خیابان نادری جنب هتل‌نادری .تلفن ۳۱۱۷۵۷
مزون فری‌بن خیابان‌نادرشاه جنب کوچه‌کلانتری ۵تلفن ۸۳۹۵۶۹
فروشگاه جام‌جم خیابان بولوار الیزابت جنب شهرداری ناحیه ۲ .تلفن ۸۹۱۳۹۰
بوتیک بهار خیابان شاه چهارراه یوسف‌آباد جنب کوچه لاله تلفن ۶۴۰۱۲۹
فروشگاه بهپوش ایران شماره ۳ خیابان ثریا چهارراه بهار تلفن ۸۲۶۶۶۹

مـراکـزفـروش درشـهرسـتانها

اصفهان فروشگاه جامکو خیابان شاه‌عباس آمادگاه تلفن ۲۳۱۷۸
شیراز بوتیک وی آی پی خیابان زند جنب سینما آریانا . تلفن ۳۵۹۴۱
مشهد فروشگاه دانشمند خیابان‌پهلوی خیابان جنت .تلفن ۲۸۷۲۹
رضائیه بوتیک بورسالینو خیابان خیام تلفن. ۲۶۱۷
اهواز بوتیک پاریس خیابان پهلوی پاساژ خرم .تلفن. ۲۳۵۳۷
بندرپهلوی فروشگاه خندانیان خیابان قانی .تلفن ۳۵۷۷
بهشهر فروشگاه پیرایش خیابان پهلوی تلفن کاریر. تلفن ۴۱۱
کرج فروشگاه تالار پوشاک میدان پهلوی .تلفن ۲۲۲۹
بابل فروشگاه تالار پوشاک چهارراه سوسرای حضرت .تلفن ۳۸۹۲
کرمانشاه بوتیک تام‌تام خیابان کورش‌کبیر چهل متری شرقی تلفن ۷۴۴۲
سنندج فروشگاه جنرال‌مد خیابان شاهپور .تلفن ۴۲۴۲
همدان فروشگاه شیک‌پوش خیابان بوعلی .تلفن ۲۶۱۴
مراغه فروشگاه طلوع خیابان فرمانداری
یزد مزون کنت میدان مجسمه جنب داروخانه بوعلی . تلفن ۲۷۰۱
بجنورد فروشگاه کورش خیابان شاه
اراک مزون مدرن خیابان‌شاهپور مقابل فرمانداری‌پاساژدکترجلالی .تلفن ۲۴۷۸۳
خرمشهر مزون متروپل خیابان فردوسی مقابل بانک‌ایران‌وانگلیس.تلفن ۳۸۵۱
کرمان فروشگاه برک خیابان ابوحامد نبش لطفعلی خان زند تلفن ۶۷۲۴
شاهرود بوتیک نامبروان خیابان رضا پهلوی .تلفن ۳۲۹۹
نهاوند بوتیک‌ساحل خیابان ششم بهمن
خرم‌آباد بوتیک صحرائی میدان‌سعدی .تلفن ۴۲۸۹
ساری مزون شهناسی فلکه‌ساعت .تلفن ۲۵۶۸
بروجرد فروشگاه شهرپوشاک خیابان پهلوی . تلفن ۲۱۷۶
گنبدکاووس فروشگاه دانشمند خیابان کاخ شرقی . تلفن ۴۷۱۱
شاهی ـ فروشگاه تیکا ـ میدان شاه اول خیابان ساری
رشت ـ فروشگاه قدس ـ اول خیابان شیک
چالوس ـ فروشگاه منوچهر خیابان شاه

لباسهای جامکو / تاپ و شیک! جامکو

کاشی و لوازم بهداشتی و آشپزخانه
لومبارد
میدان ۲۵ شهریوراول روزولت شمالی کوچه پارس شماره ۵ـ تلفن ۸۳۵۵۷۴ و ۸۲۴۸۶۷

گروه زمان وابسته به وزارت فرهنگ و هنر
تالار ۲۵ شهریور ـ ۷½ بعدازظهر
نمایشنامه سه خواهر
نویسنده. آنتوان چخوف
کارگردان. مهین اسکوئی
طراح. شهاب موسوی زاده
با شرکت.
مهین اسکوئی. مهدی فتحی. منوچهر آذری. خانم زیاریان. خانم فریبا. خانم ژاله. خانم زهرا. خانم مقدم. محسن نقوی. هوشنگ قرانلو. فرید سجادی. فرشید ابراهیمیان. عزیزالله هنرآموز. فارنوش سجادی. احمد عباسی. خندان. ناصر حسینی. حمید شجاعی. هنرپیشه میهمان رقیه چهره آزاد
تلفن رزرو. ۵۲۵۴۴۴ـ۵۳۰۸۷۱ م الف ۲۷۹۲۶

تالار رودکی
ارکستر سنفونیک تهران
تغییر در برنامه‌ی ۱۰ و ۱۱ اسفند
چون آقای زیگفرید پالم تکنواز ویولنسل، به سبب بیماری در برنامه‌ی ارکستر سنفونیک شرکت نخواهد داشت، برنامه به شکل زیر اجرا خواهد شد:
چهارشنبه ۱۰ اسفند ۲۵۳۶
رهبر: فرهاد مشکوة
واگنر: پرلودومرگ عشق از «تریستان وایزولده»
شوبرت: سنفونی شماره‌ی ۸ «ناتمام»
برامس: سنفونی شماره‌ی ۱
پنجشنبه ۱۱ اسفند ۲۵۳۶
رهبر: فرهاد مشکوة
تکخوان سوپرانو: بیرگیت نیلسن
برامس: سنفونی شماره‌ی ۱
واگنر: پرلودومرگ عشق از «تریستان وایزولده»
ریشلرد اشتراوس: صحنه‌ی آخر از «سالومه»
م الف ۲۷۹۰

موسیقی اصیل ایرانی
تلاش، آوازهای
پوران
در ٤ کاست
انحصاراً در
کاست کاسپین
فروش در کلیه استریوهای سراسر کشور
caspian تلفن ۶۲۸۹۹۹

موسیقی اصیل ایرانی
زخمه‌ـ دیار تارنواز
داریوش رفیعی
در ٦ کاست
انحصاراً در
کاست کاسپین
فروش در کلیه استریوهای سراسر کشور
caspian تلفن ۶۲۸۹۹۹

پلاستر
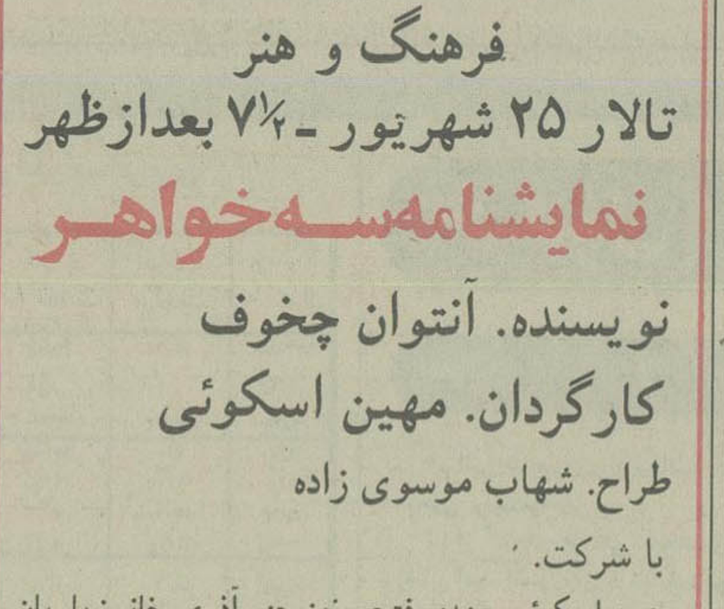

از آلبومهای کاغذدیواری
پلاستر
درفروشگاههای تزئیناتی
دیدن کنید

شنبه‌ها
دنیای
ورزش

ضبط شده بر روی کاست استریو سی . بی . اس با کیفیت صدای برتر.
مرکز حفظ و اشاعه موسیقی ایرانی
تقدیم میکند:
گوشه‌های دستگاه نوا
باصدای پریسا
CBS
تلفن پخش: درتهران ـ ۶۲۵۲۵۶ و ۶۲۵۴۳۹
جهت شهرستانها ـ ۸۳۲۵۷۵ و ۸۳۲۵۷۸

در پارلمان ایران

از : علیرضا شفائی

● دکتر سید مرتضی مشیر نماینده فسا در سئوال‌خود از وزارت آموزش‌وپرورش خواست بداند: «تعدادبازنشستگان تهران وشهرستانها ،بطور تفکیک بالغبر چندنفربوده وبچه علت مسئولین امور طی سخنرانیها ومصاحبه‌ها وانمود میسازند که جریان بازنشستگی اخیر، جنبه تنبیه داشته وبااین‌عمل ، موجبات دلسردی بازنشستگان صدیق وصحیح‌العمل رافراهم مینمایند؟ آیا اگر کسی خطائی کرده، باید مورد تعقیب و مجازات قانونی قرار گیرد، یا براثر ضعف مدیریت، با متقاعد ساختن وی، اجازه بدهیم از تمام مستخدمین شرافتمندبازنشسته دولت، هتک حرمت بشود؟».

● در پاسخ این پرسش ، دکتر توسلی معاون پارلمانی وزارت آموزش و پرورش اعلام کرد تا اخر مهرماه تعداد بازنشستگان کادر اداری ۱۴۸۳ نفر و در کادر آموزشی۲۹۴۲ نفر بوده است. این کار به‌استناد تبصره ماده ۷۴قانون‌استخدام کشوری مصوب ۲۸ اسفند ۲۵۳۳ ودر اجرای سیاست ها و خط‌مشی‌های دولت به‌منظور جلوگیری از ضایعات وبالابردن کارآئی سازمانهای دولتی، انجام گرفت. بدین ترتیب درتهران واستان مرکزی ۶۲۸ معلم و ۳۸٤ تن از کارکنان آموزش و پرورش بازنشسته شدند. این رقم در آذربایجان شرقی و غربی، کردستان، کرمانشاه وزنجان در مورد معلمین ۸۹٤نفر وکارکنان اداری ۲۳۳ نفر بوده است. ۶۰۸ نفر از معلمین بوشهر، فارس، بندرعباس، سیستان، بلوچستان، کرمان ویزد بازنشسته شدند . رقم‌کارکنان اداری بازنشسته‌شده این مناطق ۲۱۰ نفر بوده است. عده معلمینی که در اصفهان، خوزستان لرستان وچهار محال‌بختیاری بازنشسته شده‌اند ۳۱۹ نفر بود وکارکنان اداری این مناطق نیز ۱۱۰ نفر بوده است .در خراسان، سمنان، گیلان ومازندران ۴۹۳ معلم و۵٤۶ نفر از کارکنان اداری اموزش و پرورش بازنشسته شدند.

یك پنجم ازبازنشستگان به‌تقاضای شخصی بازنشسته شدند

★ معاون وزارت آموزش و پرورش توضیح داد که یک پنجم از بازنشستگان وزارت اموزش و پرورش طی‌شش ماهه اول سال جاری، به علت بیماری و تقاضای شخصی بازنشسته شدند و «درصد» کسانی که به استناد تبصره‌اصلاحی ماده ۷۴ قانون استخدام کشوری بازنشسته شده‌اند ، نسبت به‌تعداد کارکنان وزارت اموزش و پرورش که از ۳۵۰ هزار نفر تجاوز می‌کند، بسیار اندک است. در این‌میان‌نسبت‌معلمان بازنشسته که عده زیادی از آنان بین ۳۰تا۴۰ سال سابقه خدمت داشته‌اند، نسبت به کارداری اندک است. دکترتوسلی گفتکه بازنشستگی بهیچوجه جنبه مجازات ندارد ونمیتواند داشته باشد. زیرا اولا اگر کارمندی مرتکب جرم شود ،مورد تعقیب قانونی قرار میگیرد . درثانی همانطور که در احکام بازنشستگان قید شده ، آنان به‌افتخار بازنشستگی نائل‌شده‌اند وباکمتر از ۳۰ سال خدمت نیز از تمام حقوق بازنشستگی استفاده می‌کنند واین اقدام نمی‌تواند مجازات تلقی شود.

درمورد بازنشستگان ،غرض ورزی شده!

● دکتر مشیر بدنبال شنیدن پاسخی که معاون وزارت آموزش و پرورش به سئوال وی داد، دقت در مورد امار بازنشستگان تهران وشهرستانها، که باکمال تاسف بسیار چشمگیر است، ایرادات بسیاری وارد است. اول اینکه هدف قانونگذار این نبوده که وزرا یا سایر مسئولین مملکتی ازچنین اختیاری سوء استفاده نمایند وعده‌ای خدمتگزار را به صرف تلقین این وآن ، بازنشسته وخانه‌نشین سازند. ثانیا شخص وزیر اموزش و پرورش واکثریت قریب به اتفاق معاونینشان نه‌فرهنگی بوده ونه در رشته تعلیم و تربیت، تخصصی دارند وباعدم اشنائی به‌سوابق کارمندان وکارکنان اداری وآموزشی، اختیار خود را بمسئولین واحدهای کوچکتر سپرده‌اند و آنها از هرکس ناراضی بوده‌اند، باتوسل بمحربه قانونی،به‌این صورت از انها انتقام کشیده‌اند.

وی سپس سئوال کرد که وقتی که وزارت آموزش و پرورش باکمبود متخصصین ونیروی انسانی روبرو است، بچه علت کسانی راکه تا ده‌یاپانزده وحتی ۲۰ سال دیگرقدر بمخدمت بوده‌اند، متقاعد ساخته‌اند واز جهت مادی ومعنوی اینهمه، خسارات جبران‌ناپذیر ببار اورده است ؟ چون از سراسر مملکت شکایات بسیاری رسیده و همگی شاکیان در طول خدمت جز تقدیر وتشویق چیزی ندارند ـ پیشنهاد میکنم کمیسیونی باحضور وزیر مشاور در امور پارلمانی، معاون پارلمانی وزارت اموزش وپرورش، و رئیس کانون‌بازنشستگان تشکیل شود وبه‌این شکایات رسیدگی کند، تا هرجا اعمال غرض دیده شد، شخص متخلف، مورد تعقیب و مجازات‌قرار گیرد وبه طریقه صحیحی از خادمین قدردانی نمایند و عندالزوم از مجلسین برای کسانی که تمایل ادامه به خدمت دارند ووجودشان مفید می‌باشد، کسب مجوز نمایند.

یکهزار میلیارد تومان ارزش ذغال سنك استخراج شده‌کشور

★ در مجلس عنوان شد که ذخائر شناخته شده ذغال سنگ کشور حدود ۴۰ میلیاردتن‌است. مهندس یدالله‌مونوچی افشار، نایب رئیس کمیسیون صنایع ومعاون مجلس‌شورای ملی، بااین بیان که دنیا برای بستن بیلان خود در زمینه‌انرژی، ناگزیر است مجددا بسوی منبع دیگر که باپیدا شدن نفت، انرا کنار گذاشته بود، برود واین منبع، ذغال سنگ است. خبرداد که ذغال سنگ اکتشاف شده توسط شرکت ملی ذوب آهن ایران که رقم ان تا۳۰ میلیارد تن به حساب آمده‌است،از نظر انرژی حرارتی، نزدیک به ۳ برابر انرژی ذخائر اکتشاف شده نفت ماست. از نظر ارزش نیز باتوجه به‌این که درحال حاضر قیمت هرتن ذغال سنگ وارداتی در بنادر ایران، برابر ده‌هزار ریال می‌باشدـ لذا ذخیره ذغال سنگ کشور ما پس‌از استخراج، هزار میلیارد تومان ارزش خواهد داشت و این‌رقم به قیمت روز معادل ۶ برابر ارزش تمام ذخائر نفت ما پس از استخراج است.

تأمین اعتبار برای احداث اتوبان تهران ـ بندرشاهپور

مقدمات احداث ۳۵۰ کیلو متر از اتوبان تهران به بندر شاهپور در مسیر اراك به اندیمشك شروع شد.

سازمان برنامه و بودجه برای اولین قطعه اتوبان اراك‌ـ اندیمشك بطول ۳۶ کیلو متر تخصیص اعتبار کرده است و بر اساس قراردادی که‌بامقاطعه کار به امضاء رسیده بزودی احداث‌حدود ۳۵۰ کیلو متر ازاین اتوبن شروع خواهدشد.

اتوبان تهران ـ اندیمشك بخشی از بزرگترین اتوبان کشور بطول ۸۵۵ کیلومتر از تهران به بندر شاهپور است .

برای احداث اتوبان تهران به بندر شاهپور که قسمت تهران ـ قم آن حداکثرتااواخر سال آینده مورد بهره برداری قرار میگیرد در برنامه ششم عمرانی کشور ۲۵ میلیاردو۴۲۰ میلیون ریال برآورد اعتبارشده است .

قسمت اراك به اندیمشك‌این اتوبان بوسیله مهندسین‌مشاور مقاطعه کران ایرانی و بقیه قسمت ها بوسیله شرکت های بزرك امریکائی و فرانسوی ساخته میشود.

کار ساختمان اولین قطعه اتوبان اراك به اندیمشك ۳۶ ماه طول میکشد .این اتوبان‌به صورت ۶ خطه ساخته خواهد شد .

قطعه اراك به اندیمشك که از کوه‌های مرتفع عبور میکند سخت‌ترین قسمت احداث این اتوبان است و احداث آن بطور متوسط کیلومتری یکصد میلیون ریال هزینه دربرخواهد داشت .

برندگان‌جوایز بنیاد البرزبهنگام شرفیابی بحضور علیاحضرت شهبانو

شهبانوجوایز برندگان بنیادالبرزرا مرحمت‌فرمودند

علیاحضرت شهبانو دیروز اندیشمندان و پژوهندگان برگزیده سال ۲۵۳۶ را که موفق بدریافت جایزه بنیاد البرز شده‌انددر کاخ‌نیاوران بحضور پذیرفتند و جوایز آنان را اعطاء فرمودند .

در این شرفیابی‌علیاحضرت شهبانو پس از ابراز تفقد نسبت به برندگان جوایز بنیاد البرز طی سخنان کوتاهی فرمودند :

امید است کوشش های بنیاد البرز در جهت‌تشویق و ترغیب دانشمندان و دانشجویان نتایج درخشانتری بدست دهد و تشویق این دانشمندان باید نمونه‌ای باشد برای‌جوانان این مملکت .

شهبانو اضافه فرمودند نسل دانشمندان و محققین ایران باید وسیله جوانان علاقمند و اندیشمند ما در سطوح تازه به ارزش های وسیعتر دست یابد .

علیاحضرت شهبانو آنگاه از یکایک برندگان جوایز پرسشهایی پیرامون نتایج تحقیقات آنان فرمودند که در هر مورد پاسخ لازم به عرض رسید .

یکی از سه تن برندگان جوایز بنیاد البرز ، آقای دکتر حسن میرشمسی‌معاون فنی انستیتوی رازی استکه موفق به کشف ویروس طاعون اسبی درسلول کلیه نوزادان ـ استفاده ازکتیرا به عنوان ماده جدا کننده ویروسها ازکشت سلولی ـ تهیه واکسن ضد فلج ـ تصفیه نوع جدیدی ازسرم ضد هاری و تهیه کلیه واکسنها و سرمهای ضد دیفتری و کزاز مصرفی کشور که بعلت طبیعت‌خاص این واکسن و فاسد شدن آن قبل از مصرف امکان وارد کردن آن از خارج نبوده است در بنگاه رازی شده است .

برنده دیگر آقای دکتر محمود بهمنیار عضو فرهنگستان شاهنشاهی علوم ایران و رئیس بخش‌هاری انستیتو پاستور است که موفق به ابداع روش‌جدید درمان هاری و مشارکت در تهیه یک نوع واکسن‌جدید ضد هاری که در سال‌گذشته در دسترس همه نیازمندان قرار گرفت شده است و امتیاز ویژه این واکسن‌این است بجای ۲۱بار تلقیح روزانه ، با واکسن جدید فقط ۵ یا ۶بار کافی است و بدین طریق میتوان مبتلایان به هاری را بطور قاطع نجات داد .

نفرسوم آقای جواد جعفری‌فر عضو هیئت علمی دانشگاه پهلوی است که موفق به اختراع خط کش محاسبه تنظیم ماشین های تنکگن، اختراع‌پمپ‌دیسکی، اختراع دستگاه انتقال غلات و اختراع بذر کار چغندر قند شده است .

همچنین یکی دیگر از برندگان که باسمت‌دانشیاری در دانشگاه آلبرت انیشتن نیویورک اشتغال به خدمت دارد بعلت ترک تابعیت مشمول دریافت جایزه نمیشود زیرا جوایز بنیاد البرز به دانشمندان‌و محققین ایرانی در داخل و خارج از کشور تعلق میگیرد .

پژوهندگان برگزیده بنیاد البرز در سال جاری‌بوسیله شورای پژوهش های علمی کشور که ریاست عالیه آن با علیاحضرت شهبانو است بعلت کوشش‌آنان درتسکین آلام بشری و تامین رفاه بیشتر زندگی انسانی‌انتخاب شده‌اند .

به هنگام اعطای جوایز برندگان بنیاد البرز که‌وزیر آموزش و پرورش و سرپرست وزارت علوم و آموزش عالی ـ رئیس دفتر مخصوص علیاحضرت شهبانو و معاون وزارت بهداری و بهزیستی حضور داشتند ، موسس بنیادالبرز گزارش فعالیت های ۱۴ساله بنیاد را در تشویق وترغیب دانشجویان و پژوهندگان‌به عرض رساند .

رم‌اندهاس کمپانی مقیم فیلادلفیا درامریکا
صاحب اختراع «ترکیبات ضد قارچ و ضد نباتات وطریقه تهیه آنها» ثبت شده در ایران بشماره ۸۶۷۲ اجازه‌بهره‌برداری از آنرا باشخاص ذینفع عرضه مینماید. برای کسب اطلاع بیشتر بدفتر حقوقی ر. آقابابیان و همکاران خیابان شاه‌کوچه نوبهار شماره ۱۸ مراجعه شود.
ا‌ـ۴۳۸۶۲

دامپر

دامپر هیدرولیک دوتن و چهارتن با موتور دیزل دویتس
دامپر هیدرولیک ۲/۵ تن با موتور دیزل پتر
شرکت ماپیران
تولیدکننده ووارد کننده ماشین‌آلات راه وساختمان
تهران خیابان آیزنهاور روبروی دانشگاه اریامهر شماره ۶۲۴
تلفن ۹۶۰۴۷۶

بالابر

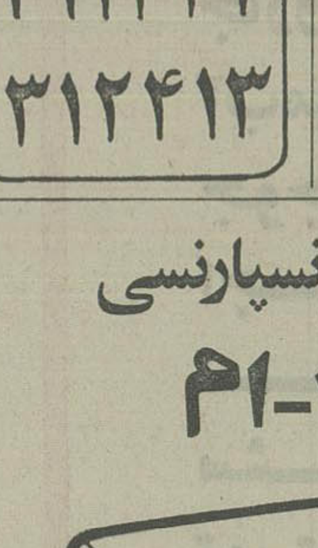

دیزلی، برقی، بنزینی
بظرفیتهای ۱۲۰ الی ۵۰۰ کیلوگرم
شرکت ماپیران
تلفن ۹۶۰۴۷۶

نیازمندیها
۳۱۱۲۲۷
۳۱۲۴۱۳

آگهی استخدام رسمی

اداره کل پست استان یزد طبق مفاد قانون استخدام کشوری ۲۲نفررا ازطریق امتحان ـ مسابقه بشرح زیر استخدام میکند

شماره‌ـعنوان‌طبقه‌شغل	محل جغرافیایی خدمت	تعداد موردنیاز	شرایط احراز	گروه شغل
۱ـ کارمند امور پستی طبقه ۲	یزد	۱	دارا بودن دیپلم کامل متوسطه و طی دوره کار آموزی لازم	٤
۲ـ ماشین نویس ۲	یزد	۱	دارا بودن دیپلم کامل متوسطه و گواهینامه ماشین نویسی فارسی	٤
۳ـ کارمند امور پستی طبقه ۱	یزد .اردکان . تفت . بافق. مهریز .زارچ	۷	دارابودن تحصیلات پایان دوره‌اول‌متوسطه یاپایان دوره راهنمائی تحصیلی وگذراندن دوره‌آموزشی یا کارآموزی در زمینه مربوطه	۳
٤ـ ماشین نویس ۱	یزد	۱	دارا بودن مدرك پایان تحصیلات دوره اول متوسطه و گواهینامه ماشین نویسی فارسی‌و یا گواهینامه ماشین ـ نویسی لاتین	۳
۵ـ مامور پست ۲	یزد .زارچ .اردکان . بافق .تفت .مهریز . ابرندآباد	۱۲	مدرك تحصیلات پایان دوره ابتدائی وگذراندن دوره آموزشی دررشته مربوطه و داشتن‌گواهی نامه موتورسیکلت در صورت نیاز	۲

داوطلبان واجد شرایط میتوانند برك‌درخواست ذیل‌این آگهی راتکمیل کنند وبادوقطعه عکس ٤×۳خود ورسید بانکی مبنی‌برپرداخت مبلغ ۱۵۰ریال برای‌گروه۲ومبلغ۳۵۰ ریال برای گروههای ۳و٤ دریکی ازشعب بانکملی ایران‌به حساب شماره۹۸۰خزانه نزدبانك‌مرکزی‌ایران‌بعنوان‌حساب حق ثبت‌نام داوطلبان استخدام وفتوکپی برك‌خاتمه خدمت وظیفه یابرك معافیت دائم حداکثر تا۱۰ روزبعداز انتشار آگهی باپست سفارشی به‌نشانی یزدـ خیابان پهلوی‌اداره کل پست استان یزد ارسال دارند (وجوه پرداختی‌بهیچ وجه مسترد نمیشود)

کارت ورود به‌جلسه امتحان درتاریخ۲۵ر۱۲ر۲۵۳۶ در اداره‌کل پست استان یزدبین داوطلبان توزیع خواهدشد. تاریخ‌ومحل برگزاری امتحان درکارت ورود بجلسه‌درج گردیده است.

اداره کل پست استان یزد

برك درخواست شغل ازاداره کل پست استان یزد

نام خانوادگی نام نام‌پدر شماره شناسنامه محل صدور
تاریخ‌تولد مدرك تحصیلی وضع تحصیلی
داوطلب شغل«فقط یك‌شغل» محل جغرافیائی مورد تقاضا «فقط یك‌محل»
نشانی کامل :شهر کوچه شماره‌منزل تلفن امضاءداوطلب
م‌الف ۲۹۱ ۱ـ۲

دستگاه‌تهیه‌استنسیل‌وترانسپارنسی
مدل۴۵ساخت ۳ـام

دستگاه تهیه استنسیل مدل ۴۵ با قیمتی مناسب در عرض چند ثانیه
● ترانسپارنسی سیاه و سفید و رنگی برای پروژکتور
● استنسیل برای پلی‌کپی‌های مرکبی یا جوهری
● روکش پلاستیکی برای اسناد تهیه می‌کند
● و قادر به تهیه فتوکپی نیز میباشد
دستگاه تهیه استنسیل مدل ۴۵ ساخت ۳ـام مناسب بودجه و سرمایه شماست
نماینده کل در ایران شرکت شبرنگ 3M
تخت‌جمشید مقابل سفارت آمریکا تلفن ۹-۸۲۸۰۴۵

در شهرستانها

مسافران نوروزی مشهدمجبورند در خانه‌های مردم سکونت کنند

مشهد ـ خبرنگار اطلاعات

هتلهای موجود درمشهد جوابگوی مسافرین نوروزی نیست ومسافرین‌ناچارند برای اقامت به‌منازل شخصی‌مراجعه کنند.

مجاور طوسی، رئیس سندیکای هتلداران و مسافرخانه‌داران مشهد بااعلام این مطلب به‌خبرنگار ما گفت: درحال‌حاضرسی‌هتل‌بایکهزار وهشتصد وشصت‌ویک اطاق وسه‌هزاروهفتصدوبیست‌ودو تخت در مشهد وجوددارد.

وی گفت :تعداد مسافرخانه های موجود در مشهد نیز یکصدوچهل‌وپنج باب استکه این‌مسافرخانه‌هاشامل‌سه‌هزارو یکصد ونودودواطاق و سیزده‌هزار وچهارصد تخت می‌باشند .

ضمنا اردوگاه جهانگردی مشهد شانزده اطاق‌وسی‌ودو تخت‌وزائرسرای کارگران با یکصدوبیست تخت نیز ازجمله مراکزی است که‌درایام نوروز آماده پذیرائی ازمسافرین نوروزی خواهند بود .

طوسی افزود طی‌امار بدست آمده در ایام نوروز بیش از پنجهزار خانه شخصی اطاق‌در اختیارمسافرین‌و زائرین‌نوروزی قرار خواهد گرفت .

طوسی درباره گنجایش هتلها و مسافرخانه های مشهد گفت، مسافرین مشهد بیشتر فصلی هستند ودرایام نوروز و تابستان تعداد مسافرین ما فوق‌العاده زیاد است .

درحال حاضر هتلها و مسافرخانه های این شهر جوابگوی مسافرین‌نیست‌واگر واحدهای پذیرائی موجودرا ده برابر کنیم خواهیم‌توانست کلیه این شهر را درواحدهای رسمی اسکان دهیم‌در زمینه ایجاد هتلهای جدید طوسی گفت : کمبود مسافر در فصل پائیز وزمستان وافزایش‌قیمت زمینهای نزدیک به‌آستان‌قدس که برای احداث واحد های پذیرائی مناسب است سبب‌شده تاسرمایه‌گذاری در این رشته مقرون به صرفه نباشد طوسی گفت به‌علت آگاهی مسافران‌از کمبود جا،درمشهد،هفتاددرصد از هتلها و مسافرخانه‌های این شهر از هم اکنون رزروشده است در باره افتتاح هتل های جدید طوسی اظهار داشت در سال گذشته‌افتتاح‌هتلهای جدید درحد مطلوب‌نبود وتنهاچهار هتل باظرفیت یکصدو هفتادوسه اطاق افتتاح شد .

امسال نیز چند هتل دیگر در دست ساختمان است که در سال‌های آینده مورد بهره برداری قرار خواهد گرفت .

وی گفت با اینکه هرسال بیش از یک میلیون مسافر به مشهد می‌آید اما آمار نشان میدهد که تنها حدود هفتهزار نفر در هتل ها و مسافرخانه‌هااقامت میکنند و بقیه منازل شخصی‌راترجیح میدهند بهمین جهت در هر سال بطور متوسط تنها ۶۰ درصد از ظرفیت هتل‌های موجودداشغال میشود.

طوسی درباره افزایش نرخ هتل‌های مشهد نسبت به سال گذشته گفت درحال حاضر این‌مسئله‌درکمیسیون نظارت و افزایش نرخ ها تحت بررسی است ولی تاکنون این نرخ نسبت به سال گذشته تغییری نداشته است .

پرونده ماشین‌آلات «سوئد»ی شهرداری تبریز مشکوك‌اعلام‌شد!

تبریز ـخبرنگار اطلاعات

گروهی از اعضای انجمن شهر تبریز، برای ادای توضیحات در خصوص پرونده ماشین‌آلات زباله کشی، به دادگاه شعبه ۳، استان آذربایجان شرقی فراخوانده شدند.

دیروز اعلام شد این‌گروه موظفند تاآخر هفته جاری ، علاوه‌بر مراجعه به‌دادگاه شعبه سه‌استان خودرا به نماینده دیوان عالی کشور درتبریز نیز معرفی کنند، چنانچه این‌گروه از اعضای انجمن شهرتبریز، به مقامات قضائی مراجعه نکنند، طبق مقررات قضائی‌مجرم‌شناخته میشوند و دادگاه‌دستورجلب آنان را به‌عنوان «مفتری»صادر خواهدکرد.

اتهام اینان که‌هنوز نامشان افشاء نشده‌است ازقرار معلوم مشکوك بودن پرونده خرید ماشین‌آلات‌زباله‌کشی از کشور سوئد، درزمان‌شهرداری دکتروارسته بوده‌است .

موارد عنوان شده‌دربالا مورد تائید خاصی‌پور رئیس‌دادگاه شعبه ۳، تبریزو نماینده دیوان عالی‌کشور درتبریز قرار گرفت.

سه‌چاه‌آب آشامیدنی به‌نفت رسید!

بروجن ـخبرنگار اطلاعات

۳چاه آب آشامیدنی دریکی از مناطق « بروجن» به نفت رسید و نیمی از آب های‌آن را آغشته به نفت خام کرد.

این ۳ چاه که در سه خانه همجوار متعلق به نورالله اسکندری در کوچه « گندمان» بروجن قرار دارد ،سال هاقبل بمنظور‌استفاده‌از آب‌آشامیدنی حفر شد ، اما فقط یکی ازانها پیوسته مورد استفاده قرارمی گرفت و دو چاه دیگر متروک مانده بود .

چندی قبل ساکنین یکی از خانه ها هنگامی که آب ازچاه بیرون می‌کشید ، متوجه شد که آب سطل آغشته به مایع قهوه‌ای رنگی است که نیمی‌از سطل را دربرگرفته است. این مایع ، بوی نفت میدادوقابل اشتعال بود .

ساکنین منزل به دو چاه متروک منازل همجوار نیز مراجعه کردند و با شگفتی دریافتند که این ماده در چاه های‌مذکور نیز وجود دارد. اندکی بعد جریان به‌فرمانداری شهرستان بروجن اطلاع داده شد و مامورین فرمانداری ۳ شیشه از آبهای آغشته به نفت این چاه ها را برای آزمایش در اختیار مسئولین امر گذاشتند .

بنا بر اظهارات‌یکی ازکارشناسان شرکت نفت«فریب»، که در منطقه «سه هستان» فعالیت حفاری دارد ، ماده مکشوفه نفت خام است ، که براثر فرسایش لایه های زیر این‌چاه به درون آن راه یافته است. منطقه بروجن‌یکی از نقاط نفت خیز کشور است و هم‌اکنون چاه های نفتی که در هشتاد کیلومتری این منطقه حفر شده ، بمرحله بهره برداری رسیده است .

شهرداری‌شیراز با«مناقصه‌ناسالم» سروکاردارد!

شیراز ـ خبرنگار اطلاعات

ـ مناقصه خرید کارخانه تبدیل زباله به کود که در شیراز جریان دارد یک مناقصه ناسالم است .

ابطحی شهردار شیرازضمن اعلام این مطب گفت با تشکیل کمیسیون مناقصه بین‌المللی خرید کارخانه تبدیل زباله به کود که چندی پیش در شیراز تشکیل شدیک شرکت‌فرانسوی با پیشنهادی به مبلغ ۳۰میلیون تومان برنده مناقصه گردید ، اما پس از اعلام نام آن‌بعنوان برنده مناقصه ،شرکت‌فرانسوی شرکت کننده در مناقصه که حاضر نبود کارخانه خود را کمتر از ۶۹ میلیون تومان بفروشد ناگهان حاضر بدادن ۴۳ میلیون تومان تخفیف شد و اعلام کرد که حاضر است این کارخانه را به مبلغ ۲۶ میلیون‌تومان بشهرداری‌شیراز بفروشد .

این تخفیف ناگهانی نشان‌می دهد که مناقصه سالم نیست،و هم اکنون این مسئله ازسوی کمیته فنی‌شهرداری شیرازتحت بررسی است .

ایجادمجتمع آموزشی ۱۵۰میلیون‌تومانی

سنندج ـخبرنگار اطلاعات

بزرگترین مجتمع اموزشی ایران ، باهزینه‌ای برابر یکصد و پنجاه میلیون تومان‌درسنندج ساخته میشود .

این مجتمع که در زمینی‌به مساحت ۲۲۱ هزار و ۲۰۰ متر مربع وزیر بنایی ۴۰هزار متر مربع ایجاد میگردد، دارای ۵۰ واحد آموزشی و نیز سالن های‌ورزش و غذاخوری ، کاخداری‌و ساختمان هایی‌ویژه برای مسئولان آموزشی‌خواهد بود .

هزینه های‌اگوسازی،محوطه سازی ،کانال‌کشی ، تامین اب وبرق و تلفن مجتمع ، جزء از اعتباراتی است که برای اجرای طرح پروژه در نظرگرفته شده‌است .

طرح مجتمع‌آموزشی سنندج در مدت ۱۸ ماه اجرا میشود و دانش اموزان‌و دانشجویان استان های مرکز ، گیلان مازندران ، آذربایجان غربی و کردستان در ان سرگرم تحصیل خواهند شد .

جناب آقای آموزگار نخست وزیر ودبیر کل‌محترم حزب رستاخیز ملت ایران

باحترام باستحضار می‌رساند کامیونداران آذربایجان واقعه اخیر تبریز را محکوم و بدینوسیله تنفر وانزجار خود را اعلام داشته و خاطر مبارک را مستحضر می دارند که کسانی‌که‌چنین واقعه شوم را بوجودآورده‌اند. بهیچوجه تبریزی نمی باشند و استدعا داریم باتشریف فرمائی خود به تبریز وتماس نزدیک با اهالی‌وطنپرست و شاهدوست آذربایجان حقیقت امررا مشاهده بفرمایند.

از طرف کامیونداران‌ـ رئیس اتحادیه کامیونداران آذربایجان شرقی ـ فریدون شقاقی .

آ‌ـ۱۰۷۷۲

دادسرای استان مرکز

تقاضای اعدام یک «قابله» را که از طرف دادستان تهران شده بود رد کرد

از طرف دادسرای استان مرکز تقاضای دادستان تهران در مورد اعدام لیسانسیه مامایی رد شد و دادسرای استان مرکز برای متهم تقاضای ۱۰ تا ۱۰ سال زندان کرد.

دیروز در مورد پرونده لیسانسیه مامایی «پروین دخت شکوه» که متهم است در تاریخ یازدهم مهر ماه امسال پس از کورتاژ زن جوانی بنام «حشمت خبازی» که متهمی بفوت او در بیمارستان شد، در دادسرای استان مرکز بررسی بعمل آمد.

از طرف دادستان تهران برای متهم تقاضای ماده ۱۷۱ که اعدام است شده بود، ولی در دادسرای استان مرکز بارد کیفرخواست دادستان تقاضای ۱۰ تا ۱۰ سال حبس برای متهم شد و پرونده بمیثی از شعبات دادگاه جنایی ارجاع گردید.

این ماما ی لیسانسیه که «پروین دخت شکوه» نام دارد متهم است که در تاریخ یازدهم مهر ماه امسال پس از کورتاژ زن جوانی بنام «حشمت خبازی» که متهمی بفوت او در بیمارستان مادر شد از محل کار خود فرار و مدت ۲ ماه خود را در خانه‌ای مخفی کرده بود.

اصل ماجرا

بانو حشمت خبازی» درساعت ۶ بعدازظهر روز یازدهم مهرماه باتفاق یکی از همسایگانش بنام «بانو حبیبه» برای معاینه و کورتاژ خود به خانم «پروین دخت شکوه» لیسانسیه مامایی واقع در خیابان پهلوی مراجعه کرد. خانم شکوه پس ازمعاینه او با وسایل و الات و ادوانی که در اختیار داشت اقدام به کورتاژ بانو حشمت کرد و چون این کار در صلاحیت او نبود، بانو حشمت خبازی دچار خونریزی شد. مامای لیسانسیه ابتدا اقدام به تزریق آمپول ویتامین (ک) به بانو حشمت کرد وچون نتیجه‌ای عاید نشد او را به بیمارستان مادر منتقل کرد و بیمار در بیمارستان جان سپرد. متهم به محض اطلاع از مرگ بانو حشمت، بلافاصله به نقطه نامعلومی فرار کرد و جریان به مامورین انتظامی گزارش داده شد.

پس از دو ماه خانم پروین دخت شکوه به بازپرس مراجعه وخود را معرفی کرد. وی در مراحل اولیه اظهار داشت که دخالتی در مرگ بانو حشمت خبازی نداشته ولی باتحقیقات بعدی، بازپرس او را مقصر شناخت وباقرار مجرمیت او را روانه زندان ساخت.

براساس قرار مجرمیتی که بازپرس شعبه ۷ دادسرای تهران صادر کرد دادستان پس از مطالعه پرونده برای متهم باستناد قسمت اخیر ماده ۱۷۱ ناظر بر ماده ۱۷۰ قانون مجازات عمومی تقاضای اعدام کرد و پرونده به یکی از شعبه‌های دادگاه جنایی ارجاع شد. دادستان استان مرکز پس از مطالعه پرونده تقاضای مجازات اعدام از طرف دادستان تهران را درست ندانست و برای لیسانسیه مامائی تقاضای ۱۰ تا ۱۰ سال زندان کرد و دو پاره پرونده را به یکی از شعبات دادگاه عالی جنایی فرستاد.

آغاز محاکمه متهمان ربودن دختر ۱۵ ساله

دیروز محاکمه ۵ جوانی که دختر ۱۵ ساله‌ای را ربوده و سه روز او را مخفی کرده بودند در شعبه دوم دادگاه جنایی بریاست دکتر علی آراد آغاز شد.

علی اکبر اسکویی پرهیزی، منصور تائیدی، سعید غلامی، بهرام بیرجندی و بهروز شریفانی متهم هستند که در ۳۱ خرداد ماه سال جاری دختر ۱۵ ساله‌ای را ربوده و درخانه‌ای مخفی کردند. محاکمه اینده ساعت ۱۰ر۳۰ دقیقه دیروز در شعبه دوم دادگاه جنایی آغاز شد.

این گروه ۵ نفری متهم هستند که در ۳۱ تیرماه امسال «نسرین» را در خیابان کارون دزدیدند.

نسرین درمراحل اولیه بازجویی گفت: وقتی از منزل دوستم بقصد رفتن به منزل خودمان بیرون آمدم ناگهان منصور تائیدی دستهای مرا و سیاوش دهانم را گرفتند و من تا آمدم به خود بجنبم منصور دوتاسیلی به صورتم نواخت وبه سیاوش گفت، برو ماشین بیار و باتفاق بهرام وبقیه بمخانه‌های اکباتان نزدیک جاده کرج رفتیم. «نجا راهمان ندادند ومرا به خانه بهروز بردند ومرا در اتاقی حبس کردند. بکروز بمهانه اینکه بلوزم پاره شده و خوشرویی نشان دادم ازخانه آنها خارج شدم وبمخانه امرفتم، باشکایت پدر نسرین پرونده‌ای تشکیل شد وپس ازطی مراحل قانونی بشعبه دوم دادگاه‌عالی جنایی ارجاع گردید. این دادگاه پس از تعیین وکیل و خواندن پرونده از دیروز محاکمه این پنج نفر را آغاز کرد.

قاتلین شکارچی معروف اهواز بازداشت شدند

اصغر قشقائی (مقتول)

اهواز ـ خبرنگار اطلاعات

پس از سه شبانه روز جستجو وتحقیق سرانجام قاتلین شکارچی اهوازی بازداشت شدند.

بدنبال کشته شدن اصغر قشقائی شکارچی معروف اهواز، مامورین آگاهی شهربانی اهواز «حسن ذوالمجده» و «درخشان» دو جوان ۱۷ ساله اهوازی را به اتهام قتل دستگیر کردند.

«ذوالمجده» و «درخشان» ضمن اعتراف به قتل، صحنه های ارتکاب به قتل را برای مامورین تشریح کردند. اصغر قشقائی که از چهره های معروف اهواز بود چند روز پیش هنگامیکه به اتفاق این دو نفر برای شکار به شکارگاههای اطراف اهواز

گمشدگان

عکس فوق بنام بانوشمس السادات سیامپوش ۵۵ ساله که مبتلا به اختلال حواس میباشد مدتی است از منزل خارج و تاکنون مراجعت ننموده. از کسانیکه از نامبرده اطلاعی دارند تقاضا میشود با تلفن ۷۵۹۴۹۰ تماس حاصل نمایند. موجب تشکر است.

عکس فوق احمد محمدی فرزند حسین ۱۵ ساله شماره شناسنامه ۵۲ مدت ۵ روز است که از منزل خارج گشته وتاکنون مراجعت ننموده است هرکس اطلاعی از وی دارد بعنشانی خیابان خیام ـ مقابل درمانگاه خیام ـ دبیرستان دخترانه شمس اوری تلفن ۵۲۶۲۷۰ آقای هابدی اطلاع داده و خانواده‌ای را از نگرانی نجات دهد.

۲ برادر کشته و مجروح شدند

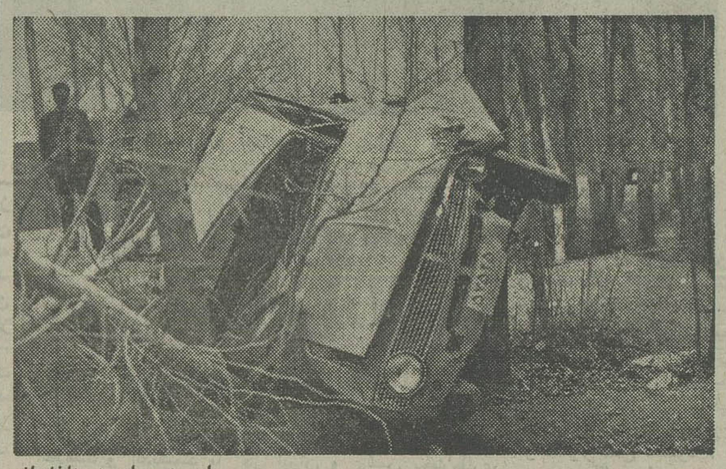

اصفهان ـ خبرنگار اطلاعات

وانت پیکان ۵۷۵۲۵ با یک سرنشین که در راه اصفهانک جاده آبشار واقع در هفت کیلو متری اصفهان حرکت می کرد بعلت نامعلومی از جاده منحرف شد و با درختهای بیشه‌زار کنو جاده تصادف کرد.

در این تصادف، «محمدعلی مختاری» کشته شد و برادرش «احمد مختاری» به سختی مجروح گردید.

این دو برادر در داخل وانت بار نشسته بودند و معلوم نیست کدامیک از آن ها رانندگی وانت را بعهده داشت.

احمد مختاری بعد از حادثه به بیمارستان اصفهان منتقل گردید.

ازسوی دادستان تهران:

برای یک پزشک باتهام قصد تجاوز به بیمار قرار مجرمیت صادر شد

برای پزشکی که متهم است چندی قبل در درمانگاه خزانه قلعه‌مرغی قصد اغفال یکی از بیماران خود را داشت ازطرف دادستان تهران کیفرخواست صادر شد.

چندی قبل زنی که دچار سوختگی شده بود برای معالجه به درمانگاه خزانه قلعه‌مرغی مراجعه کرد.

پزشکی که در درمانگاه مشغول کار بود زن بیمار را برای معاینه بداخل اتاق کار خود برد. چند لحظه بعد زن با سروصدا از اتاق خارج شد و به همراه همسر خود به کلانتری ۱۹ مراجعه وعلیه پزشک درمانگاه شکایت کرد.

برمبنای شکایت زن بیمار پرونده‌ای در کلانتری تشکیل و برای رسیدگی به دادسرای ناحیه ۳ فرستاده شد.

در دادسرای ناحیه ۳ پس از تکمیل پرونده و تحقیقات لازم پرونده برای رسیدگی بیشتر به دادسرای تهران ارسال گردید. در دادسرای تهران رسیدگی به پرونده به علی اصغر نیوی بازپرس شعبه بازپرسی دادسرا ارجاع شد.

بازپرس پس از تحقیق از متهم و شاکی و بدست آوردن مدارک کافی چند روز قبل قرار مجرمیت پزشک متهم را صادر کرد. صبح دیروز دادستان بر مبنای قرار مجرمیت کیفرخواستی تنظیم و صادر کرد. طبق این کیفرخواست ده سال زندان برای پزشک متهم تقاضا شده است.

مردی عاشق دخترش را کشت

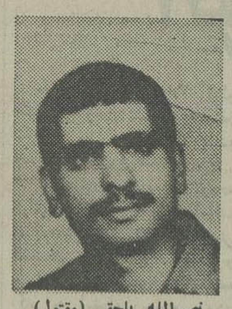

نصرالله یاحقی (مقتول)

تبریز ـ خبرنگار اطلاعات: مردی، عاشق دخترش را کشتو دو دوست او را باچاقو مجروح کرد.

جنایت دو روز پیش، درچهار راه مرکزی، خوی روی داد.

متهم بقتل که «کرم حسینقلی‌لو» نام دارد، پس از دستگیری، در بازجویی های اولیه به کشتن نصرالله یاحقی (۲۰ ساله) اعتراف کرد و گفت که نصرالله قصد ایجاد مزاحمت برای دخترش راداشته است..

نصرالله یاحقی، مدتی پیش، دلباخته «حاجیه» دختر «کرم حسینقلی‌لو» شد و دو روزپیش که همراه دوتن از دوستانش، برای دیدن «حاجیه» به مقابل مدرسه او رفته بود، «کرم حسینقلی‌لو» بخیال اینکه نصرالله و دوستانش، قصد ایجاد مزاحمت برای دخترش را دارند، با چاقو به سوی آنان حمله کرد و هر سه را مجروح ساخت.

نصرالله و دو دوستش برای معالجه به بیمارستان انتقل یافتند، اما نصرالله بعلت خونریزی زیاد، پیش ازرسیدن به بیمارستان، درگذشت جسد نصرالله به پزشکی قانونی تبریز انتقال یافت و پس ازانجام تشریفات قانونی، تحویل بستگانش شد تا در زادگاهش نشتارود ـ شهسوار بخاک سپرده شود.

رستوران در روز افتتاح سوخت

بندرعباس ـ خبرنگار اطلاعات:

رستوران «شکوفه» بندرعباس پس از مدتها تبلیغ گشایش یافت، امادرروز افتتاح طعمه حریق شد وسوخت.

این رستوران درپاساژ «ایران» بندرعباس قراردارد و دراین آتش‌سوزی بیش از ۳۰ میلیون ریال بساختمان رستوران خسارت واردشد، علت آتش‌سوزی هنوزمعلوم نشده است ومامورین سرگرم بررسی آن هستند.

هویت چهارمین مقتول

شیراز ـ خبرنگار اطلاعات:

هویت چهارمین قربانی حادثه رانندگی «خانه‌زینان» مشخص شد. وی نصیر ـ السادات ملک حسینی نام داشت و بیست ساله بود.

در این تصادف که شنبه گذشته بین تریلر ۱۹۱۲۷ ـ تهران بهرانندگی عبدالعباس حسین‌الاصل مرغوغی با پیکان ۴۷۲۳۸ ـ شیراز رخ داد چهار نفر از سرنشینان پیکان کشته و یکنفرمجروح شدند. اسفندیار طالبی مجروح این حادثه در حال حاضر در بیمارستان سعدی بستری و حالوی وخیم است.

جسدی نزدیک برج مراقبت گمرک پیدا شد

مرد ۵۰ ساله‌ای که به کار حق‌العمل‌کاری در گمرک ایران مشغول بود، صبح دیروز پشت دیوارهای انبار گمرک نزدیک کارخانه شامپسند به قتل رسید.

صبح دیروز به ماموران پاسگاه ژاندارمری شهید اطلاع داده شد کمجسد مردی درپشت دیوارهای انبار گمرک جنب کارخانه شامپسند افتاده‌است.

ماموران ژاندارمری خود را به محلی کمجسد درانجا قرار داشت رساندند.

جسد متعلق بمردی ۵۰ ساله بنام «سروژ سفریانس» حق‌العمل کار گمرک بود.

کیف دستی متعلق به مقتول در کنارش بود ویک کارتون سیگار در زیرپای وی قرار داشت. کبودی بسیاری برروی صورت و همچنین شکستگی و خون‌مردگی برروی پیشانی مقتول بچشم میخورد.

جریان امربه اطلاع دادسرای تهران رسانده شد. از طرف دادسرای علی‌اصغر نیوی، بازپرس شعبه دهبازرسی برای رسیدگی و تحقیق اعزام شد.

بازپرس پس از حضور در محل شروع بتحقیق کرد. در مرحله اولیه تحقیق کمدر انبار گمرک صورت گرفت عده‌ای از کارگران و کارمندان «سروژ» را شناخته وگفتند که او ازحق‌العمل کاران گمرک بود.

پس از شناسائی «سروژ» تحقیق وارد مراحل جدی‌تری شد، چیزی که در این ماجراکمی عجیب بنظر میرسد محل قرار گرفتن جسد نزدیک برج مراقبت ودیده بانی انبار گمرک است، زیرا نگهبان انبار بدقت میتواند هرچه را که در کنار دیوار میگذرد ببیند.

در حال حاضر جسد مقتول برای تعیین علت قتل به پزشکی قانونی منتقل شده است.

علی اصغر نبوی بازپرس با دریافت گزارش پزشکی قانونی تحقیقات خود را برای یافتن قتل یاقاتلین و همچین انگیزه قتل آغاز خواهد کرد.

آنچه بعید بنظر نمی‌رسد اینست که قتل در محل دیگری رخ داده وجسد توسط قاتل یاقاتلین زیر دیوار گمرک آورده شده باشد. باتوجه به نزدیکی جاده به محلی که جسد در انجا قرار داشت و همچنین لکه‌های خونی که برروی شنهای کنار جاده دیده شده است چندان دور ازذهن نیست، اگر تصور شود جسد بااتومبیلی به محل حمل شده ودر یک لحظه بدون اینکه کسی متوجه شود به بیرون ازاتومبیل پرتاب شده باشد.

کشف تریاک

طی چندروز گذشته ماموران ژاندارمری کشور شاهنشاهی ۴۷ کیلو و ۲۸۰ گرم تریاک در شیروان، سمنان، قوچان، مشهد، بجنورد، گرگان، سنندج، نیشابور و تویسرکان از قاچاقچیان کشف کردند و دارندگان ان را برابر مقررات به مقامات قضائی تحویل دادند. طی همین مدت با دستگیری چند قاچاقچی در همدان، کرمانشاه وهاشم آباد تهران ۸۳۶ گرم هروئین از چند قاچاقچی بدست آمد، قاچاقچیان هروئین نیز تحت پیگرد قانونی قرارگرفتند.

عمره نوروزی بسر پرستی
حاجی علی امین ناجی
درمعیت دانشمند معظم جناب آقای حاجی شیخ عباس کبیری واعظ
حرکت ۲۷ اسفند بمدت ۲۴ روز مکه، مدینه شام
آدرس: بوذرجمهری غربی جنب درخونگاه فرش کاشانی
مدیر تلفن ۵۳۹۴۴۹ و تلفن های: ۶۶۶۸۴۳ـ۳۰۲۰۵۸

محصولات خانگی
بوش
BOSCH
نامی آشنا از کشور صنعتی آلمان

ماشین لباسشوئی BOSCH
ماشین ظرفشوئی BOSCH
یخچال BOSCH
یخچال فریزر BOSCH
فریزر BOSCH
جاروی برقی BOSCH
آب میوه گیری BOSCH
جوجه سرخ کن BOSCH
اجاق گاز BOSCH
سرخ کن BOSCH
سشوار BOSCH
توستر BOSCH

وصدها محصول خانگی دیگر

نماینده انحصاری محصولات خانگی بوش در ایران
شرکت هنکو برد الکتریک ـ تهران خیابان شاه ساختمان آلومینیوم
تلفن ۶۶۱۱۲۸

توشیبا BD-702A

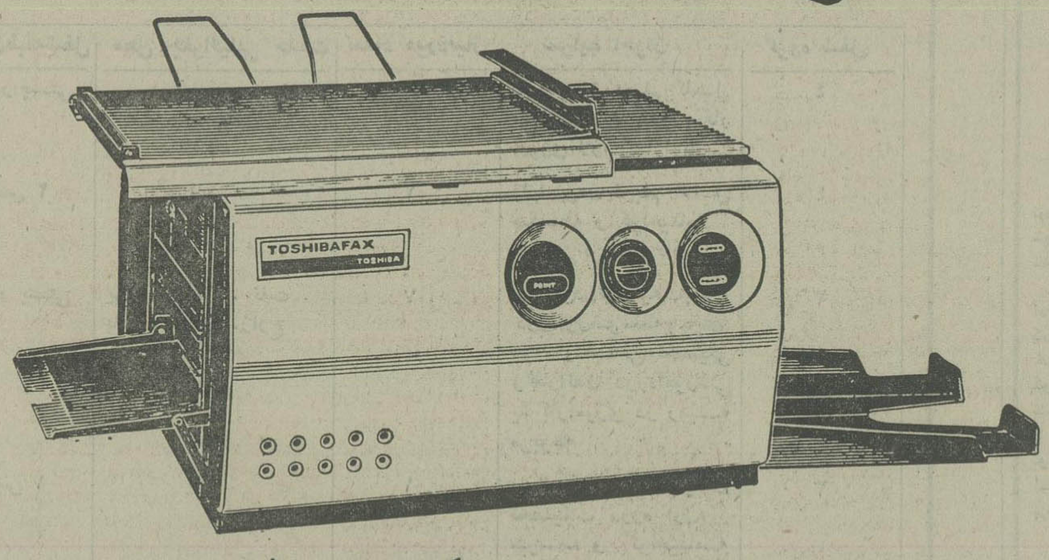

روی سرکاغذ خودتان کپی بگیرید.

بطور اتوماتیک تا ۲۰ کپی چاپ میکند

تنظیم اندازه کپی ساده و آسان است و توسط کاست یا کاغذ دستی انجام میگیرد.
از اوراق و کتاب ها و حتی اشیاء سه بعدی عکس میگیرد. در همه جا قابل استفاده است
در هر دو روی کاغذ در اندازه مختلف کپی میگیرد. کنترل تعداد کپی گرفته شده توسط کنتور.

توشیبا با خدمات فنی و سرویس سریع و مجهز
تعمیرگاه و سرویس تلفن ۸۳۴۱۲۳

PISHRO.112

Toshiba TOSHIBA
into our second century
توشیبا با بیش از یک قرن سابقه در ساخت لوازم الکتریکی و الکترونیکی

برای کسب اطلاعات بیشتر با شرکت تهران الکتریک قسمت سیستم های اداری
خیابان ویلا شماره ۸۸ تلفن ۸۳۴۱۲۳ـ۸۳۴۱۲۴ تماس بگیرید

مجالس ترحیم

باکمال تاثر وتاسف درگذشت نابهنگام آقای دکتر پرویزرضاعی را باطلاع میرساند.
مجلس یادبود آن شادروان ازساعت ۳تاه بعدازظهر روز پنجشنبه ۱۱ر۱۲ر۲۵۳۶ درمنزل آن مرحوم واقع در آسایشگاه رضاعی- نیاوران- خیابان منظریه برگزار خواهد شد.
رئیس دانشگاه ملی ایران ـ احمد قرشی
۱ـ۲ آ۴۳۸۹۱ـ

باکمال تاثروتاسف درگذشت نابهنگام آقای دکتر پرویزرضاعی را باطلاع میرساند.
مجلس یادبود آن شادروان ازساعت ۳تاه بعدازظهر روز پنجشنبه ۱۱ر۱۲ر۲۵۳۶ درمنزل آن مرحوم واقع در آسایشگاه رضاعی- نیاوران- خیابان منظریه برگزار خواهد شد.
دانشکده پزشکی- دانشگاه ملی ایران
۱ـ۲ آ۴۳۸۹۳ـ

پزشکان وکارکنان مرکز پزشکی آموزشی و درمانی لقمان‌الدوله ادهم بانهایت تاثر وتاسف درگذشت نابهنگام همکار گرامی و ارجمند خود آقای دکتر پرویز رضاعی را باطلاع میرسانند.مجلس یادبود آن فقید سعید از ساعت ۳تاه بعدازظهر روز پنجشنبه یازدهم اسفند ماه ۲۵۳۶ در منزل آن مرحوم واقع در آسایشگاه رضاعی نیاوران- خیابان منظریه برگزار خواهد گردید.
مرکز پزشکی آموزشی ودرمانی لقمان‌الدوله ادهم
۱ـ۲ آ۴۳۸۹۵ـ

با نهایت تاثر وتاسف درگذشت ناگهانی آقای محسن سلیمانی مختاری ریاست اداره اطلاعات بانک ملی ایران‌را به‌استحضار دوستان وهمکاران گرامی می‌رساند.
مجلس ختم زنانه ومردانه آن مرحوم در روز پنجشنبه ۱۱ر۱۲ر۲۵۳۶ از ساعت ٤ الی ٦ بعد از ظهر درمسجدمجد منعقدمیباشد. امیداست باتشریف‌فرمائی‌خود روح آنمرحوم را شاد فرمایند.
کارکنان اداره اطلاعات بانک ملی ایران
آ۴۳۹۴۷ـ

با نهایت تاسف فوت ناگهانی مرحوم محسن سلیمانی مختاری کارمند ارشد بانک ملی ایران را باطلاع کلیه‌فامیل، دوستان و آشنایان می‌رساند.
مجلس ترحیم زنانه ومردانه آن مرحوم ساعت ٤ الی٦ بعد از ظهر روز پنجشنبه ۱۱ اسفند ماه ۲۵۳۶ د رمسجد مجد منعقد می‌باشد.
خانواده‌های سلیمانی مختاری، الوند کوهی، باغچه‌سرائی، رضاخواه، افشار، سیاحنگر، آیرملو، طارمی، کیوانفر، اسماعیلی، بهرامپور، زهری، بجانپور.
اطلاعات ـ مصیبت وارده را به خانواده‌های عزادار بویژه بازماندگان آنمرحوم تسلیت می‌دهد.

باشگاه لایونز- پارک فرح تهران
با نهایت تاسف وتالم درگذشت شیر مرد جوان وفعال خود آقای ابراهیم رزاق‌زاده را باطلاع عموم دوستان و آشنایان می‌رساند. مجلس ترحیم ازساعت ۱۲ الی ۱٤ روز پنجشنبه یازدهم اسفند در مسجد الجواد برقرار میگردد.
آ۴۳۹۲۹ـ

با کمال تاسف وتاثر درگذشت نابهنگام آقای ابراهیم رزاق‌زاده را باطلاع بستگان ودوستان آن مرحوم میرساند مجلس ترحیم زنانه ومردانه آنمرحوم درروز پنجشنبه یازدهم اسفند ازساعت ۱۲ الی ۲ بعد از ظهر در مسجد الجواد منعقد می گردد.
شرکت جنرال سیستمز (سهامی خاص).
آ۴۳۹۲۸ـ

باکمال تاسف فوت ناگهانی ابراهیم رزاق‌زاده را باطلاع‌اقوام ودوستان و اشنایان میرساند. مجلس ختم زنانه و مردانه از ساعت ۱۲تا۱٤ روز پنجشنبه ۱۱ اسفند ماه در مسجدالجوادبرگزار خواهد شد.
خانواده‌های رزاق‌زاده- لاری- لاریان- سپهر- صباحی - بویان- مهرنیاء - پوستفروشان- تفضلی- نمازی- مهدی‌زاده - کوچکزاده- علوی- لاری‌زاده- گرجی- گلشن- واعظی - کردی‌و خانواده‌های وابسته.
۱ـ۲ آ۱۵۹۴۱ـ

اطلاعات- مصیبت وارده را بخانواده‌های عزادار بویژه بازماندگان آنمرحوم تسلیت میدهد.

با کمال تاسف وتاثر درگذشت ناگهانی شادروان مرحوم هوشنگ جلیل مژدهی رئیس اداره پست آبادان را به‌اطلاع فامیل ودوستان وآشنایان می‌رساند مجلس ترحیم زنانه و مردانه آنمرحوم ازساعت۹ الی۱۱صبح روز جمعه۱۲ر۱۲ر۳٦ درحسینیه بوشهریها درآبادان برگزار می‌گردد.
توران جلیل مژدهی- مژدهی - مهدی- مهرانگیز - مستانه- هادی مژدهی- خانواده‌های ثابت- شمس - جلیل مژدهی- معدل مژدهی- صیقلانی- پوررسول- امیرخلخالی.
آ۱۰۷۷۹ـ

با نهایت تاسف وتاثر ضایعه اسفناک درگذشت شادروان هوشنگ جلیل مژدهی رئیس‌اداره‌پست آبادان مجلس‌ترحیمی در روز جمعه ۱۲ر۱۲ر۳٦ ساعت۹ الی ۱۱ صبح درحسینیه بوشهریها در آبادان برگزار می‌گردد انتظار دارد باحضور خود وقرائت فاتحه روح آنمرحوم را شاد فرمایند.
کارکنان اداره پست آبادان
آ۱۰۷۷۸ـ

اطلاعات ـ مصیبت وارده را ببازمندگان آن مرحوم و خانواده‌های وابسته تسلیت می‌دهد.

بانهایت تاسف وتاثر درگذشت مادر عزیزمان بانو حاجیه صغری حسین پناه اصفهانی (صامت) راباطلاع دوستان و آشنایان میرساند. مجلس ترحیم زنانه ومردانه آن شادروان روز پنجشنبه ۱۱ر۱۲ر۳٦ از ساعت ٤تا٦ در مسجدالجواد برگزار میگردد.
پرویز- پریچهر- الیزابت- دکتر منوچهر صامت- خسرو صامت- خانواده‌های صامت- ثقفیان- کازرونی- پناهی‌پور - اسلاملوئی- نیازی- اشکزری- سلجوقیان- موسوی - سهرابی - یاوری- ونوق- حسامی وخانواده‌های وابسته.
۱ـ۲ آ۱۵۹۳۳ـ

اطلاعات- مصیبت وارده را بخانواده‌های عزادار بویژه بازماندگان انمرحوم تسلیت میدهد.

بانهایت تاسف درگذشت شادروان احمد احمدی را در توپسرگان باطلاع منسوبین ودوستان و همشهریان آنمرحوم میرساند. مجلس ترحیم مردانه وزنانه از ساعت ٤الی٦ عصر روز جمعه ۱۲ اسفند ماه در خانگاه صفی علیشاه برگزار خواهد شد
خانواده‌های احمدی- معینی- جهانگیری- نیکدل - شیدائی- حیدرزاده- کامران-مسعودی- فروردین- صادقی- امامی- ستوده- ایزدپناه- یزدانی- ناظمی- باقری- تجلی‌زاده- کازری و سایر خانواده‌های وابسته.
آ۴۳۸۵٤ـ

اطلاعات ـ مصیبت وارده را بخانواده های عزادار تسلیت میدهد.

تسلیت

سرکار خانم آن‌ماری و خانواده محترم رزاق‌زاده باانده فراوان درگذشت نابهنگام آقای ابراهیم رزاق‌زاده را از طرف خود وکلیه کارمندان این شرکت صمیمانه تسلیت عرض نموده وسلامت وبقای عمر آن خانواده محترم را از خداوند متعال مسئلت دارم.
داریوش مهذبی
رئیس هیئت مدیره ومدیر عامل شرکت جنرال سیستمز (سهامی خاص)
آ۴۳۹۲۷ـ

همکار محترم آقای مهندس علی‌اصغر اصفهانی
با نهایت تاسف واندوه فراوان درگذشت پدر ارجمندتان را تسلیت می گوئیم.
شرکت سارانل ایران
آ۴۳۹۸۷ـ

خانواده محترم صبری
ما هم درغم بزرگ شما شریک هستیم.
خانواده علی میرزائی
آ۴۳۹۸٦ـ

خانواده محترم صبری
مصیبت وارده‌را تسلیت گفته درغم شما شریک هستیم.
خانواده دانشور
آ۴۳۹۸۵ـ

جناب آقای دکتر آبتین قزل‌ایاغ
بدینوسیله مصیبت وارده را به جنابعالی تسلیت میگوئیم.
شرکت سهامی ساختمانی ریما
آ۴۳۹۸٤ـ

ضایعه درگذشت اسفناک هوشنگ جلیل مژدهی رئیس اداره پست آبادان را به خانواده‌های آن مرحوم و مدیریت کل‌پست خوزستان و معاونت اداره پست آبادان و کارکنان وابسته‌تسلیت میگوئیم.
اروندکنار ـ حسنعلی‌نوری ـ صدیقه‌خلفیان
آ۱۰۷۷۷ـ

جناب آقای محمد جعفرقلی
درگذشت پدر بزرگوارتان را تسلیت گفته سلامت‌وسعادت شماو خانواده محترمتان را از ایزد متعال خواهانیم.
نوشهر ـ یدالله اسلامی ـ رحمت‌الله اسلامی
آ۱۰۷۸۰ـ

جناب آقای دکتر خوش عاطفه
باکمال تاسف و تاثر مصیبت وارده را بشما و فامیل محترمتان تسلیت عرض مینمائیم.
طهماسبی، میرخانی، دبیر، پورمسینا، مالکی، جمالی، آذرپور، شریفی، زنگنه پور، چوبینه، زارع، صدیق.
آ۴۳۹۱۲ـ

جناب‌آقای اصغر پیشگو مسئول سازمان آب ابهر
مصیبت وارده را بشما و سرکار خانم غفاری و خانواده‌های پیشگو، غفاری، عین‌خواه، توانا، فرجی، قنبری، صمیم‌پور، حسینی، چاوشی تسلیت گفته و بقاء عمر شما و بازماندگان آن مرحوم را از خداوند متعال مسئلت داریم.
از طرف‌هیئت امناء آب هیذج- حاج محمدعلی صالحی-
از طرف کارکنان سازمان آب هیذج ـ محمود یارقلی.
آ۱۰۷۷۵ـ

آقای اکبر استکانچی و بانو ـ آقای بهروزمهروبانو
مصیبت وارده را بشما بازماندگان محترم خانواده‌استکانچی تسلیت عرض نموده و خود را در این غم بزرگ و شریک میدانم.
بندربوشهر ـ کورش نخته‌چیان و بانو
آ۱۰۷۷٤ـ

جناب آقای دکتر امان‌الله دلیری
بدینوسیله مصیبت وارده را تسلیت گفته بقاء عمر و سلامت فامیل محترم‌را خواستاریم.
جمعیت حمایت آسیب دیدگان از سوختگی
آ۱۰۷۷٦ـ

هیئت مدیره وکارکنان شرکت سهامی کالسیمین
مصیبت وارده را بهمکار گرامی آقای علی‌ادیب‌پور تسلیت عرض نموده وخود را در این غم شریک میدانند.
آ۱۰۹٤۹ـ

خانواده‌های محترم جزائی و سلامت
بینهایت از واقعه غم‌انگیز از دست رفتن عزیزان شماتاثریم و شلیت عمیق وقلبی خود را ابراز میداریم.
سیما کوپان- جلال شباهنگی- مرتضی مهیز- معاوین رشته گرافیک دانشکده هنرهای زیبا.
آ۴۳۸۷٤ـ

جناب آقای دکتر ابراهیم نسبت
مصیبت وارده را به‌انجناب و خانواده تسلیت گفته سلامت و بقای عمر شما را از خداوند خواهانیم.
شیرین قربانی- فریده نوروزی- مهدی قاسمی- محمد گلبنی
آ۱۰۷۵۷ـ

مسعود عزیز ،خانواده های جزائی و سلامت
مصیبت وارده را تسلیت میگوئیم.
مرسده و محمود یاراحمدی
آ۱۵۹۳۱ـ

مسعود عزیز ،خانواده های جزائی و سلامت
بانهایت تاسف مصیبت وارده را تسلیت میگویم.
فرامرز شهبازیان
آ۱۵۹۳۱ـ

مسعود عزیز ،خانواده های جزائی و سلامت
باکمال تاثر مصیبت وارده را تسلیت میگوئیم.
عباس عمید وبانو ـ سعید والهه عمید ـ احمد عمید
آ۱۵۹۳۱ـ

مسعود عزیز ،خانواده های جزائی و سلامت
مرا در غم خود شریک بدانید.
منوچهر بیروزان
آ۱۵۹۳۱ـ

مسعود عزیز ، خانواده های جزائی و سلامت
مصیبت وارده را تسلیت میگوئیم.
مسعود علی‌نژاد و خانواده
آ۱۵۹۳۱ـ

مسعود عزیز ،خانواده های جزائی و سلامت
مارا در سوک وارده سهیم بدانید.
شهریار و ژاله مهاجرین ـ مسعود ومینا کاظمی فریدون و لیلی صادقی‌پور
آ۱۵۹۳۱ـ

مسعود عزیز ، خانواده های جزائی و سلامت
باکمال تاثر مصیبت وارده را تسلیت میگوئیم.
هما خوشبین وخانواده
آ۱۵۹۳۱ـ

مسعود عزیز ، خانواده های جزائی و سلامت
بانهایت تاسف مصیبت وارده را تسلیت میگوئیم.
مینا و جان و خانواده آل‌محمد
آ۱۵۹۳۱ـ

مسعود عزیز ، خانواده های جزائی و سلامت
مصیبت وارده را تسلیت میگوئیم.
مریم نایاک و خانواده
آ۱۵۹۳۱ـ

سرکار خانم قشقائی‌پور و آقای فرخ فرخ‌زاد
درگذشت برادر گرامیتان مرحوم آقای اصغر قشقائی‌پور را تسلیت عرض نموده وبرای آن مرحوم طلب مغفرت‌وبرای خانواده محترمتان از درگاه ایزدی صبر و شکیبائی مسئلت داریم.
مرکز آموزشی مکاتباتی دانشگاه جندی‌شاهپور
آ۱۰۷۸٤ـ

آقای‌مهندس مسعود سلامت . خانواده های‌جزائی‌وسلامت
باعرض تسلیت خود را در غم شما شریک می‌دانیم.
دانشجویان دانشکده هنرهای زیبا
آ۱۵۹۳۱ـ

فامیل محترم مهدیزاده
بانهایت تاسف مصیبت وارده را به شما وخانواده محترم تسلیت عرض می‌نمائیم.
خانواده: امیریان‌فر، پنیریان، عزیز وروح‌اله مسعودی‌پناه.
آ۴۳۹٤۲ـ

جناب آقای دکتر ابراهیم نسبت
بانهایت تاسف درگذشت پدر گرامت را تسلیت می‌گوئیم.
کاظم مشفق وبانو

سرکار خانم ماهرخ ادیبزاده (خطیبی)
با تاثر فراوان مصیبت وارده را به جنابعالی وخانواده محترم تسلیت عرض نموده وسلامتی برایتان آرزو داریم.
از طرف همکاران دبیرستان رئوفی
فاطمه رحمانی تهرانی
آ۴۳۹٤٦ـ

سپاسگزاری

سپاسگزاری وتشکر
از یاران، آشنایان وخویشاوندان گرامی که در سوک عزیزمان شادروان اسماعیل نیک‌آئین همدردی درده‌اندو در مراسم تشییع جنازه، مجلس ختم وشب هفت حضورا ویا وسیله تلگراف ویا مطبوعات ابراز محبت نموده‌اند صمیمانه تشکر مینمائیم.
اگر بعلت گرفتاری وتالمات روحی توفیق سپاسگزاری‌حضوری دست ندهد پوزش طلبیده وامیدواریم در نخستین فرصت ممکن جهت سپاسگزاری بحضورشان شرفیاب شویم.
خانواده‌های: نیک‌آئین- طهوری و سایرین
آ۴۳۷۰٤ـ

تشکر وسپاسگزاری
از کلیه سروران معظم وگرامی که بمناسبت فوت فرزند دلبندم چه تلگرافا وچه حضورا در مجلس ختم و هفت شرکت فرمودند. بدین وسیله سپاسگزارم چنانچه بعلت تالمات روحی در شرفیابی تاخیری دست داد پوزش . امیدوارم بتوانم در اولین فرصت برای سپاسگزاری وتشکر افتخار زیارت دوستان وبستگان را داشته باشم.
خانواده‌های حافظی ـ غفوری
آ۴۳۸۰۰ـ

ازکلیه سروران ، بستگان و دوستان محترم که در مصیبت وارده، حضوری، تلگرافی، تلفنی نسبت به ماابراز محبت وهمدردی فرموده‌اند صمیمانه سپاسگزای نموده چنانچه بعلت تالمات روحی شرفیابی میسر نشود بدینوسیله پوزش می طلبیم برای همگی سلامتی و سعادت روزافزون خواهانیم.
اهواز ـ خانواده قدکساز
آ۱۰۷۸۳ـ

جرائم مالیات اصناف بخشوده میشود

بمنظور بررسی مشکلات و مسائل مالیاتی اصناف پایتخت یک جلسه حزبی با شرکت‌دکتر عاملی قائمقام دبیر کل حزب تشکیل شد .در پایان این‌جلسه قائمقام دبیرکل حزب اعلامکرد، یک کمیسیون ویژه متشکل از رئیس دفتر شکایات حزب ، رئیس اطاق اصناف پایتخت ، نمایندگان وزارت اقتصادی و دارائی، نمایندگان اصناف در مجلس شورای ملی وانجمن های ملی و چند تن از روسای اتحادیه های صنفی ، مشکلت مالیاتی اصناف را در حزب مورد بررسی قرار خواهندداد.
در این جلسه که درساختمان مرکزی حزب‌تشکیل شد دکتر عاملی قائمقام دبیر کل حزب طی سخنانی بااشاره به‌پیشنهاد ها و نظریات مطرح شده در جلسه گفت آنچه‌که سبب‌تشکیل چنین جلسه‌ای شده است‌صرفا شنیدن مسائل مردم است .
وی افزود شکایات اصناف از نحوه تشخیص و پرداخت مالیات یک مساله اجتماعی‌است که باید بدان توجه عمیق‌شود
دراین جلسه یزدان‌بخش رئیس شورای عالی مالیاتی وزارت اقتصادی و دارائی در پاسخ به انتقادات شدید نمایندگان اصناف در زمینه عدم تشخیص صحیح ماموران مالیاتی و افزایش نامتناسب مالیات بردرآمداصناف گفت: برای ان عده ازاصناف پایتخت که پرداخت مالیات آنها قطعیت نیافته است تذکراتی بکمیسیون‌های‌بدوطبر وزارت اقتصاد و دارائی داده خواهد شد و برای آن عده ازاصناف که پرداخت مالیات انها قطعیت پیدا کرده است جرائم آنها بخشیده‌خواهد شد و تسهیلاتی فراهم خواهد شد که پرداخت مالیات آنها بطور اقساط امکان پذیر باشد.

تجدید آگهی مناقصه

مرکزآمار ایران سرویس ایاب و ذهاب کارکنان خودرا در سطح‌شهر تهران باتوبوس ،مینی‌بوس،سواری (پیکان) برای سال ۲۵۳۷ بمدت‌یک سال بمناقصه میگذارد .
داوطلبان شرکت درمناقصه‌جهت دریافت اسناد ومدارک مناقصه می توانند همه روزه باستثنای روزهای پنجشنبه و تعطیلات رسمی ازساعت ۸½ الی۱٦به‌ساختمان شماره‌یک‌واقع در خیابان ایران‌نوین نبش خیابان رهی معیری طبقه ششم قسمت‌دبیرخانه مراجعه‌و مدارک مربوط به شرکت درمناقصه رادریافت نمایند.
مدت قبول پیشنهادات تا ساعت ده‌صبح روز ۲۰ر۱۲ر۲۵۳٦ وتحویل به‌قسمت‌دبیرخانه‌میباشدوکمیسیون مربوط درساعت ۱۱ صبح همان‌روز در ساختمان شماره یک طبقه سوم دفتر معاونت اجرائی واداری تشکیل خواهد شد.
م‌الف ۲۷۹۱۷
مرکز آمار ایران

نارنگی وأرداتی کیلوئی ۲۰ تومان شد

معامله باغداران شمال ، با مراکز خرید پرتقال که ازجانب سازمان مرکزی تعاون‌روستائی در ۵ منطقه شمال دایر شده بود قطع شد وباغداران شمال ترجیح دادند که معاملات ایام نوروز را مستقیما با خریداران میادین تهران‌و سایرشهرستانها انجام دهند .
عبداله جوانشیر معاون وزارت کشاورزی ضمن تائید به ثمر رسیدن هدف دولت در حمایت از تولید کنندگان‌پرتقال یادآور شد که تاکنون ۲۲ هزار تن از محصول پرتقال باغداران شمال توسط ۵مرکز خرید در شمال انجام گرفته ولی بسبب سهولت معامله ، باغداران مستقیما کالای خود را به خریداران میادین‌تحویل میدهند .
نارنگی کیلوئی ۲۰ تومان
خبرنگار ما گزارش داد ، قیمت نارنگی که در چندروز اخیر سرسام‌آور شده بود از دیروز کاهش یافت بطوری که نارنگی درجه یک در بازار به کیلوئی ۲۰ تومان کاهش‌یافت گفته میشود با توجه باینکه افزایش قیمت های اخیربسبب کمبود تولید داخلی بوده‌است کاهش قیمت نارنگی به علت واردات غیر مجازی است که انجام گرفته و بتدریج به‌بازار عرضه میشود .

سمینار تکنولژی ومدیریت نساجی ژاپن

شرکت «جترو» مرکزتجارت ژاپن- تهران تحت نظارت سفارت‌ژاپن‌و سندیکای‌صنایع نساجی ایران در تاریخ ۸ر۱۲ر۳٦ درهتل صفائیه‌زد با شرکت مدیران‌وصاحبان صنایع نساجی یزد تشکیل گردید هدف این سمینار آشنائی بیشتر صاحبان صنایع ایران باماشین‌آلات جدید و مدرن نساجی‌ژاپن و بهره‌وری بیشتر از ماشین آلات و نیز نحوه کاهش نیروی انسانی و افزایش تولید می باشد این سمینار درروزچهارشنبه ۱۰ر۱۲ر۳٦ ساعت ۵ بعد از ظهر درهتل شاه‌عباس اصفهان وهمچنین روزیکشنبه۱٤ر۱۲ر۳٦ساعت ۵ بعد از ظهر درهتل‌هیلتون تهران با شرکت صاحبان صنایع نساجی برگزار می گردد .

صاحبان صنایع وبازرگانان کشور
الاخاء
تنها مجله عربی زبان ایران
ازگروه انتشارات موسسه اطلاعات
باداشتن نمایندگی در ۱۱ کشور عربی
روزهای شنبه منتشر میشود

یادبود

وَلْتَكُن مِّنكُمْ أُمَّةٌ يَدْعُونَ إِلَى الْخَيْرِ
باید برآید از شما مردمی که مردم را به نیکی فراخوانند

چهل روز از درگذشت شادروان محمد همایون گذشت که خود پیوسته ذکر خیرش برجا ونیات نیکش برپاست .
هرگز نمیرد آنکه دلش زنده شد به عشق
آزاد مردی که اینک زندگی ازسر گرفته است درسراسر حیات پربرکت خود رهگشای راهی بود که‌پایانش موفقیت است . اکنون که شب چهلم درگذشتش فرامیرسد یاران همفکر وهمقدمش بیاد ایامی‌که آنان‌را برای اجرای اهداف مقدس گرد یکدیگر فراهم میاورد برمزارش گرد میایند.
آدرس ـ شهرری- مسجد فیروزآبادی پنجشنبه ۱۱ اسفند از ساعت ۳تاه بعداز ظهر .
خاندان همایون
آ۴۳۹۹۰ـ

چهل روز است‌قلبی لبریز از عشق و محبت به ناگهان از طپش ایستاد و فامیل و دوستان‌راچشم‌براه گذاشت. وه که چه با صفا و پر مهر بودی،بیدریغ‌عشق‌میورزیدی به آنهائیکه دوستشان داشتی. حمیدجان هنوزباور نداریم که تو در زیر خاک خفته‌ای. هر روز بیادت گریسته‌ایم و لحظه‌ای خاطرات تو مارا ترک نکرده‌اند از خودگذشتگی و فداکاریت همیشه زنده وجاودان خواهد بود. بهمین مناسبت برای شادی روح و بزرگداشت‌خصائل یگانه تو روز چهارشنبه ۱۰ر۱۲ر۲۵۳٦ مجلس یادبودی‌در شبستان شماره ۲ بهشت زهرا ازساعت ۳ الی ۵ بعدازظهر برگزار می‌گردد. وسیله ایاب وذهاب درخیابان شریف‌الدوله جنب مسجد الله درساعت اولیم بعد از ظهر مهیا می‌باشد
مادر ـ خواهر و برادر داغدیده
اشرف محمدیان، سرور، ثریا، مجید، سعید اقدام کمپانی .
آ۱۵۹۵۹ـ

دوستان وبستگان محترم روز چهارشنبه مصادف بادومین سالگرد درگذشت شادروان مهندس فرج‌اله وحید میباشد و بدین مناسبت مجلس یادبودی از ساعت ۳تاه بعدازظهر دهم اسفندماه در آرامگاه خانوادگی ان مرحوم در بهشت زهرا منعقد میگردد حضور سروران گرامی باعث شادی روح فقید سعید خواهدبود
همسر وفرزندان
آ۱۵۹۵۱ـ

آگهی استخدام

اداره کل صنایع ومعادن آذربایجان شرقی طبق مفاد قانون استخدام کشوری ۲ نفر ازطریق امتحان بشرح زیر :

ردیف- عنوان	محل جغرافیائی خدمت	تعداد مورد نیاز	شرایط احراز	گروه شغلی
۱- ماشین نویس	تبریز	۲ نفر	دارابودن‌پایان‌تحصیلات دوره اول متوسطه و گواهینامه‌ماشین‌نویسی فارسی یا گواهینامه ماشین نویسی لاتین	

داوطلبان واجد شرایط میتوانند برگ درخواست ذیل‌این آگهی‌راتکمیل کنند وبادو قطعه عکس ٤ × ۳ خود ورسید بانکی مبنی‌برپرداخت سیصدریال دریکی از شعب بانک‌ملی ایران بحساب شماره ۹۸۰ خزانه‌نزد بانک مرکزی‌ایران - عنوان حساب حق‌ثبت‌نام داوطلبان استخدام - و فتوکپی برگ خاتمه خدمت وظیفه یامعافیت دائم‌حداکثر تاده روزبعد ازانتشار این‌آگهی باپست سفارشی‌به‌نشانی تبریز-خیابان ششگلان اداره کل صنایع ومعادن ارسال دارند.
به‌مدارکی که‌فاقد رسید بانکی باشد یابعد ازاین مهلت به‌پست تحویل داده شودترتیب اثرداده نخواهد شد.
(وجوه پرداختی مسترد نمیشود) پروانه ورود به‌جلسه امتحان درتاریخ۱۹ر۱۲ر۳٦ درمحل اداره کل صنایع‌ومعادن بین داوطلبان توزیع‌خواهدشد .تاریخ‌ومحل امتحان‌درپروانه مذکور درج‌خواهد شد.

اداره کل صنایع ومعادن‌آذربایجانشرقی

برگ درخواست شغل‌ازاداره‌کل‌صنایع ومعادن آذربایجان شرقی

نام خانوادگی — نام — نام پدر — شماره شناسنامه
محل صدور — تاریخ‌تولد
وضع خدمت وظیفه — داوطلب شغل (فقط یک‌شغل)
نشانی کامل‌شهر — خیابان — کوچه — شماره منزل
تلفن — امضاءداوطلب

تقویم اطلاعات
ساعات شرعی
استخراج دکتر ریاضی کرمانی

سه‌شنبه نهم اسفند ماه ۲۵۳۶
استخراج دکتر ریاضی کرمانی
بیستم ربیع‌الاول ۱۳۹۸ – ۲۸ فوریه ۱۹۷۸
اذان مغرب . . . . ساعت ۶ و ۴۴ دقیقه
اذان صبح (فردا) . . ساعت ۵ و ۳۷ دقیقه
طلوع آفتاب (فردا). . ساعت ۷ و ۴ دقیقه
ظهر شرعی (فردا). . ساعت ۱۲ و ۴۸دقیقه
اذان مغرب (فردا) . . ساعت ۶ و ۴۵ دقیقه

شاهنشاه در کنگره زنان فرمودند

در دو سال اخیر آزادی بیشتری بجامعه ایران داده شده است

شاهنشاه آریامهر عصردیروز در مراسم گشایش کنگره‌بزرگ زنان فرمودند:

ازاظهاراتی که خواهرم والاحضرت اشرف پهلوی و نمایندگان زنان کارگر – کشاورز- خانه‌دار- کارمند و غیره دراینجا ذکرکردنداظهار امتنان مینمایم.

عده کمی بین شما بخاطر دارندکه وضع نه فقط زن‌بلکه وضع زن ومرد و مملکت ایران‌قبل از سنه ۱۲۹۹شمسی چه بود.

آنهائیکه بیاد دارند میدانند که از این مملکت بجز اسمی چیزی‌باقی نمانده بود ،مناطق مختلف مملکت تحت سلطه و استیلای‌خارجیان متعدد بود. در مقابل خارجی ، در مقابل حقوق‌کاپیتولاسیون ،درمقابل اعمال نفوذ از کسی قدرت مقاومت و ایستادگی بر نمی آمد.

فکر نمیکنم که کسی هم این‌ادعا را داشته باشدکسال های سال کوچکترین اظهار وجود واستقلالی در این مملکت و مقاومتی در مقابل اجنبی شده باشد، برای اینکه اگر اینطور بود ما به مظاهر دلخراش ورقت آور ایران زمان جنگ اول بین‌المللی‌نمی افتادیم.

خلاصه نه فقط زن وجود خارجی دراین جامعه نداشت بلکه مرد و مملکت ایران نیزبه حساب نمیامد. اولین حقوق زن‌در۱۷ دیماه ۲۴۹۴شاهنشاهی به شمابه‌وسیله سر دودمان پهلوی اعطا شد. ولی کمی‌بعد از ان در شهریور ۱۳۲۰ شمسی‌باز اتحاد نیروهائی که مملکت رادر ۱۹۰۷ تقسیم کرده بودند باردیگر نمایان شد. این مملکت باردیگر اشغال شد و متاسفانه ضعف نظامی ما وضعف تشکیلات مقاومت ملی ما باعث شد که پیشرفت ما منجمله پیشرفت زنهای ایران متوقفشود.

جواب مجازات وطن‌پرستی

شاهنشاه آنگاه فرمودند:

در تمام مدت اشغال– خودستائی نمیکنم- مسلما عده‌ای بودند که دلشان‌خون بود، عده‌ای بودند که شاید بطور انفرادیبا خارجی‌مبارزه میکردند ، بلکه کتک کاری می کردندولی قطعا من بودم که در مقابل خارجی مقاومت کردم.

جزا و تنبیه و مقاومت در مقابل خارجی ، فراهم کردن اوضاع ووسائلی بود که‌من مجبور بشوم یادر هشتم‌اسفند ماه قصد مسافرت به خارج بکنم یادر مرداد سال ۱۳۳۲ شمسی باز برای خاطر مملکت ایران‌خاک وطن را ترک کنم. ولی مجازات وطن پرستی من راملت ایران در ۲۸ مردادسال ۱۳۳۲ شمسی جواب داد.

مدتی طول کشید تا اینکه دو مرتبه تمام خرابیهائی کهاز سال ۱۳۲۰ شمسی شروع‌شد وتا۱۳۳۲ روز مروز بیشتر و بدتر ادامه داشت ترمیم‌بشود.

تنبیه نفتی‌شدیم

ولی باز حرکت اولی کهما درعوض‌کردن سیستم مشارکت نفتی یعنی براساس آنروز۷۵ درصد ما- ۲۵ درصد خارجی از ایران سرزد اینهم میبایستی تنبیهی داشته باشد که دیدیم درسال ۱۳۴۰و ۴۱ آنراخارجی ها باز به‌این مملکت تحمیل کردند.

این نوع تنبیهات غیر قابل تحمل بود و ما ناچار شدیم که‌انقلاب شاه و ملت رادرسنه ۴۱پانزده‌سال پیش انجام‌بدهیم. تاآن‌سال نصف جمعیت مملکت شما زنها، جزو مهجورین ، جزء ورشکستگان به تقصیر- جزء دیوانگان بودید، در صورتیکه‌بالاخره‌شماتمام افراد دیگر مملکت یعنی مردان را بدنیا اورده بودید.

مگر میشود که یک فردی کوچکترین شرافتی – کوچکترین اعتباری داشته باشد اگر خودش فکر کند که مادرش دیوانه است . این ننگ زایل شد ، نصف جمعیت مملکت ایران مثل دیگر جمعیت ایران وارد اجتماع شد . مسئولیت‌هارا قبول کرد، شاید خودش کاری در این راه انجام‌نداد ولی شرافتمندانه مسئولیت ها را قبول کرد . برای اینکه تمام زنانی که ما در کارهای مسئولیت‌دار می بینیم کارشان را با شرافت و نزاکت و انضباط انجام میدهند. یک مرتبه از تمام جمعیت ایران استفاده شد.

اتحاد نامقدس سرخ و سیاه

شاهنشاه اضافه فرمودند البته دشمنهای قسم خورده ایران اتحاد نامقدس سرخ‌و سیاه میل دارند که جمعیت مملکت نصف بشود و نصفی که نه فقط بدرد نخورد بلکه انگل اجتماع‌باشد و مادرانی باشند که در روح و فکر فرزندانشان خاک مرده بپاشند.

پیشرفتهای مملکت ایران در این پانزده سال بحدی بود که در حدود دو سال پیش وقتی که نگاه‌میکردیم می‌دیدیم تعداد بیسوادها کم شده است ، تعداد باسوادها زیاد شده است. آمار را شنیدید نماینده دانشجویان می‌گفت که در ده سال پیش هشت هزار نفر دختر دانشجو بود امروز ۳۷ یا ۳۸ هزار نفر، بهمین ترتیب تعداد پسران حتی بیشتر از این اضافه شده است . مبارزه با بیسوادی میلیونها نفر ایرانی را قادر به خواندن و نوشتن می‌نماید ، اینها کسانی هستند که آزادانه می‌توانند پای صندوق رای بروند و اظهار عقیده‌بکنند، اینها کسانی هستند که نه‌فقط به رادیو گوش میدهند و به تلویزیون گوش می‌دهند و می‌بینند بلکه جراید و کتاب هائی را میخوانند که روز بروز برتعداد آنهاو برمطالب آزاده‌ای که می‌توانند نشر کنند اضافه میشود.

اعطای آزادی

شاهنشاه فرمودند : فکر کردم چنین‌جامعه‌ای میتواند از حداکثر آزادیها ، منهای آزادی خیانت و تسلیم‌مملکت به اجنبی، برخوردار باشد. در این دو سال اخیر هر روز آزادی بیشتری به‌عموم طبقات این جامعه دادهشد. آیا استفاده از این آزادی اینست که یک عده‌محدودی در مهددانش – در دانشگاه ایران بگویند که دخترهااز سلفسرویس استفاده نکنند. در شهر– در رستورانها – در مغازه‌ها مگر در داخل جمعیت قاتی نمیشوند . آیا در محیط دانشگاه باید این آپارتاید ننگین برقرار باشد. آپارتاید مخالف سیاست ایران است. ایران‌درصحنه بین‌المللی برضد آپارتاید و رژیمهای نژادپرستی مبارزه و اظهار عقیده کرده است.

آپارتایدی که در نظراین گروه که خوشبختانه بسیار قلیل هست از آنهم ننگین‌تر است برای اینکه آپارتایدبا همجنس خودش‌است همنژاد خودش است

باز دیدیم که آزادیهای بیشتر و روزافزونتری که ما دادیم بیش از پیش باز آن اتحاد نامقدس سرخ و سیاه را چه‌در داخل و چه در خارج ایران روشن کرد. ولی ما به سیاست خودمان ادامه مـی‌دهیم . سیاست حداکثر آزادی راهمینطور ادامه می‌دهیم ، برای اینکه ارکان این مملکت براساس انقلاب شاه و ملت و رستاخیز ایران طوری قوی است که این مظاهر ، مظاهر واپسین جان‌کندن این‌اتحاد نامقدس نمیتوانند به آن خللی وارد بیاورد.

شاهنشاهدرپایان بیاناتشان فرمودند ایران انشاالله با پایداری فرد فرد اهالی آن بسوی تمدن بزرگ پیش خواهد رفت . این قافله متوقف شدنی‌نیست: مه‌فشاند نور و سگ عوعو کند.

با اتمام سخنان شاهنشاه آریامهر کنگره بزرگ زنان ایران بکار خود پایان داد و اعلیحضرتین در میان احساسات پرشور حاضران سالن را ترک فرمودند.

سخنان نمایندگان‌زنان

کنگره بزرگ‌زنان عصر دیروز باسخنان والاحضرت شاهدخت اشرف پهلوی ریاست عالیه سازمان زنان ایران آغاز بکار کرد (متن سخنان والاحضرت در صفحه ۲۴ امروز چاپ شده است). درکنگره‌خانم پوران عطاریان نماینده زنان کارگر صحبت کرد . وی ضمن برشمردن مزایای بیشماری که نصیب زنان‌بطور عمومی وزنان کارگر بطور اخص شده اظهار داشت : ما کارگران هم‌اکنون پیشروی خود دورنمای کشوری را می‌بینیم آباد و آزاد ومجهز به صنعت و تکنولوژی پیشرفته و با اقتصادی سالم و شکوفا که در آن اجتماع از عوامل مخرب منجمله استعمار و تبعیض نشانی نیست .

سخنران دیگر کنگره خانم فاطمه علائی دانشجوی رشته جامعه‌شناسی دانشگاه فرح بود. وی نیز پیشرفت هائی را که نصیب ایرانو زنان ایران شدتشریح کرد.

وی سپس ضمن مقایسه تعداد زنان دانشجو درسال های اخیر نتیجه گرفت که در سال ۲۵۳۶ فقط تعداد ۸۲۱۸ دختر در دانشگاهها و موسسات آموزش عالی مشغول تحصیل بودند در حالیکه پس از ده سال‌یعنی در سال ۲۵۳۶ این رقم به ۳۷۸۷۶ نفر رسیده است یعنی از سه برابر هم‌گذشته است .

خانم ایراندخت خدادادی کشاورز اهل جیرفت ازطرف زنان کشاورز سخن گفت و نتیجه گرفت که امروز پیشانی پرچین و صورت آفتاب خورده کشاورزان‌را نور دانش و ایمان روشن ساخته و دلهای خداشناس ایشان گواهی میدهد که آینده روشنتری‌را درپیشرو دارند.

سخنران‌دیگرخانم‌پوراندخت زمانی حریری نماینده زنان خانه‌دار بود . وی‌پس از برشمردن حقوق‌بسیاری که زنان ایران از ۱۷ دیماه ۲۴۹۴ به بعد کسب‌کرده‌اند گفت : زن در خانواده از پایگاهی استوارتر برخوردار شده، نه تنها در هیچ شرایطی حاضر نیست که این موقعیت و پایگاه خود را از دست بدهد بلکه برای بدست آوردن‌نقش اساسی‌تر در ایفای وظائف ملی و میهنی خود تلاش میکند و با تجهیز نیروی زنان‌ایران برای حفظ حقوقی که‌بدست آورده است آماده هرگونه فداکاری است.

نیروهای ارتجاع باید آگاه باشد زنان ایران با بدست آوردن قسمتی از حقوق و آزادیهای اساسی و انسانی خویش دریافته‌اند که چگونه سالهای گذشته در استثمار بودند وبهمین دلیل در هر لحظه تاریخی آماده‌اند که از حقوقی که بدست آورده‌اند دفاع کنند.

آخرین سخنران خانم مهرانگیز علیزاده رئیس مدرسه عالی مهمانداری خدمات پروازی بود که به نمایندگی زنان کارمند سخن گفت و اطمینان داد که زنان در نگهداری از دست‌آورد های انقلاب و همچنین در اعتلای مقامزن‌کوشاخواهند بود .

در کنگره دیروزشاهنشاه آریامهر و علیاحضرت‌شهبانو قبل از گشایش اجلاسیه از نمایشگاه پیشرفت زنان در دوران انقلاب‌دیدن فرمودند و آقایان نخست‌وزیر و روسای مجلسین و وزیر دربار شاهنشاهی و دبیرکل سازمان زنان نیز در التزام بودند.

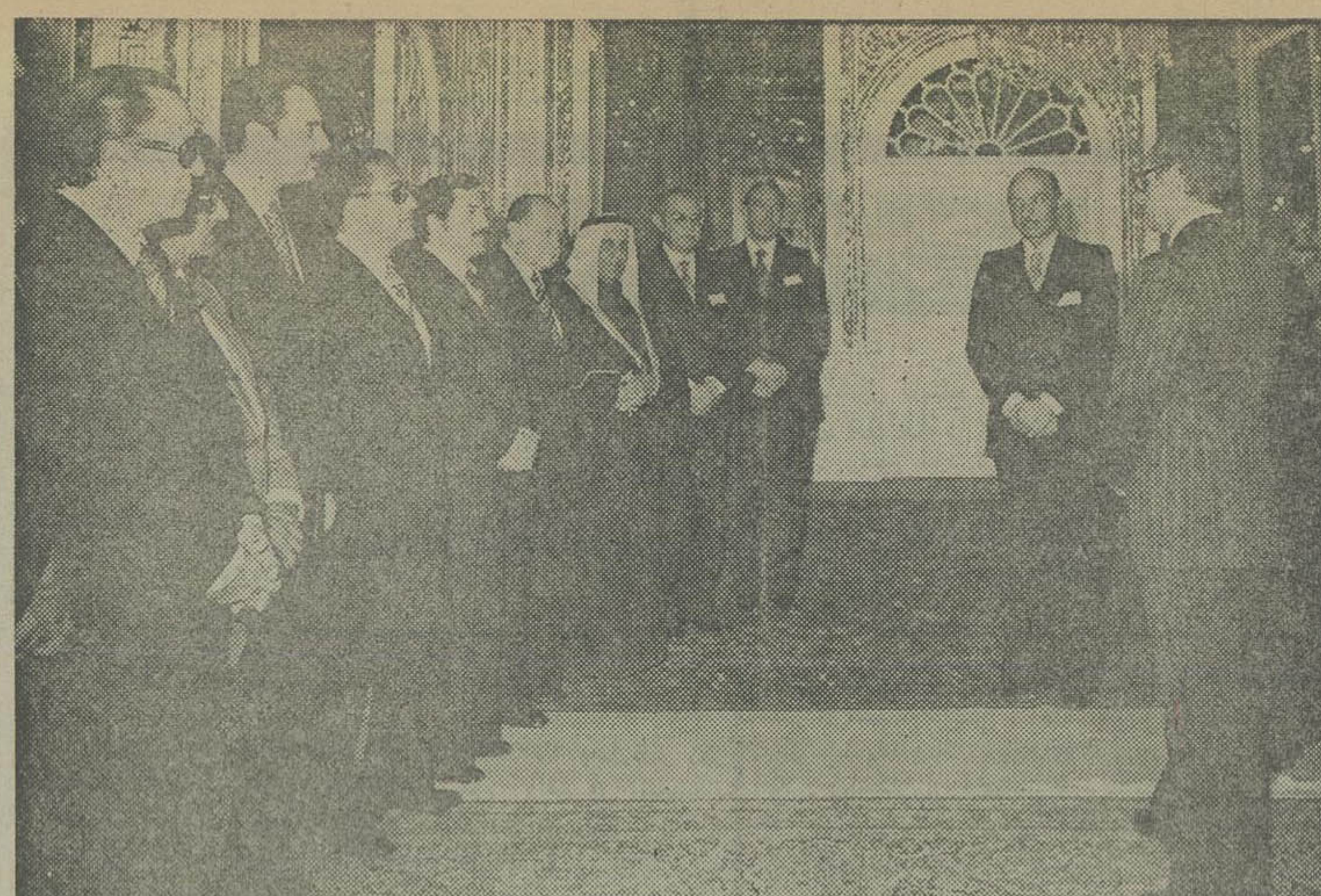

شرفیابی

شاهنشاه آریامهر دیروز وزیران بهداری و آموزش‌عالی کشورهای عضو منطقه مدیترانه شرقی سازمان بهداشت جهانی را در کاخ نیاوران به حضور پذیرفتند . دراین شرفیابی‌دکتر شیخ‌الاسلام زاده وزیربهداری و بهزیستی کشورمان ، دکتر ماهلر مدیرکل‌سازمان بهداشت جهانی و دکتر طبا مدیر منطقه مدیترانه شرقی سازمان‌بهداشت جهانی نیز افتخار حضور داشتند .

وزیران بهداری و آموزش عالی کشورهای عضو منطقه مدیترانه شرقی‌سازمان‌بهداشت جهانی اخیرا برای شرکت در کنفرانسی وارد تهران‌شدند.

جناح سازنده بمناسبت سالروز آزادی زنان‌ایران رساله ویژه‌ای منتشر کرده است :

کتب‌درسی، زن‌را موجودی‌وابسته معرفی‌میکند

جناح سازنده حزب رستاخیز ملت ایران به انگیزه روزهشتم اسفندسالگرداعطای‌حقوق‌سیاسی به زنان ایران،رساله‌ای انتشار داده و در آن اندیشه دادن‌حق انتخاب و حق مشارکت درامور اجتماعی سیاسی کشور به زنان را ستوده است . دراین رساله که نام «زن و آزادی» گرفته ، آمده است :

« در چنین روزی نه تنها زنان آزاد ایرانی ، بلکه تمامی ملت ما سپاس خودرابه‌پیشگاه شاهنشاه آریامهر ، تقدیم می‌دارند و تعهد ملی و اجتماعی خود را برای پیشبرد همه‌هدف های انقلاب نجات بخش ایران، مجددا تاکید می‌کنند . »رساله از ۶ بخش تشکیل و در بخش های گوناگون‌آن جناح‌سازنده با بررسی مقام و نقش زن‌امروز در جهان امروز ، موقع‌اقتصادی، حقوقی ، اجتماعی و سیاسی زن ایرانی را بررسی و تجزیه و تحلیل کرده است .

رساله جناح سازنده‌به‌نقایص آموزشی اشاره‌ای کلی دارد و می‌گوید :

«کتابهای درسی ما هنوززنان را بصورت موجودی وابسته و صاحب مسئولیت های حاشیه‌ای معرفی می‌کند و تغییر سیمایی که فضای آموزشی و ادبیات ما از زن عرضه می‌کند ، با صدور بخشنامه‌وقطعنامه تشکیل سمپوزیوم و سمینار به‌تنهایی ممکن نخواهد بود . »

در بخشی دیگراز این‌رساله جناح سازنده تاکید کرده‌است که باید به زنان امکان داده شود تا افقهای تازه آزادی‌خود را براساس آگاهی خودشان ترسیم کنند و نیز در امور حقوقی زنان تجدید نظر شود .

در رساله همچنین آمده‌است که بسیاری از برنامه ها و فعالیت‌هایی که‌به عنوان حمایت از حقوق زنان انجام می‌شود، قابل انتقاد است.

اطلاعات دیپلماتیک

مذاکرات ایران‌وعراق درموردتوسعه همکاریهای دوکشور

مذاکرات وزرای خارجه ایران و عراق و همچنین مذاکرات کمیسیون مشترک دو کشور امروز در بغداد ادامه یافت. ۵ کمیته فنی ایرانی وعراقی‌بمذاکراتشان در مورد همکاری های دو کشور در زمینه های نفت- گاز، کشاورزی، آبیاری ، بازرگانی، امور کنسولی و مسئله‌سفرزوارایرانی‌به‌اماکن مقدسه پایان یافت . این کمیته ها که به ریاست‌احمد کوروس‌معاون وزارت‌امور اقتصادی و دارائی ایرانو مهدی عوده معاون وزارت بازرگانی عراق تشکیل شده بود دستور کار کمیسیون مشترک‌همکاریهای‌اقتصادی و فنی ایران و عراق را تهیه کرد. کمیسیون مشترک ایران و عراق‌از عصردیروز کار خود را آغاز کرد و مذاکرات آن امروز ادامه یافت .

خبرگزاری عراق درگزارشی متذکر شد که گفتگو های ایران وعراق‌بیشتر پیرامون طرحهای گسترش صنایع نفت و گاز، کشاورزی ، آبیاری و روابط تجاری‌دو کشور دور میزد .

رادیو لندن گفت عباسعلی خلعتبری وزیر خارجه‌ایران که از عراق دیدن می‌کند با پرزیدنت‌البکر رئیس‌جمهوری این کشور ملاقات و گفتگو خواهد کرد.

مذاکرات البکر و خلعتبری

درباره‌امکان توسعه‌همکاری های اقتصادی وصنعتی‌میان دو کشور خواهد بود.

افزایش سهمیه زائران عتبات

در مذاکرات هیات ایرانی با دولت عراق همچنین مسئله ازدیاد سهمیه زائران اعزامی ایران‌برای‌زیارت عتبات عالیات مطرح شده است ، و پس‌از پایان‌مذاکرات‌رقم دقیق افزایش سهمیه سال آینده مشخص خواهد شد.

براساس مذاکراتی که قبلا در این زمینه بعمل آمده بود وهمچنین بخاطر احداث هتل های‌جدید در شهر های کربلا، نجف و کاظمین پیش بینی می شود که حداقل ۲۵ درصد به کل‌سهمیه زائران در سال‌اینده اضافه شود این افزایش بادر نظر گرفتن سهمیه فعلی که۱۲ هزارنفراست در حدود ۳هزار نفر خواهد شد.

دولت عراق همچنین بخاطر احداث هتل های تازه و نیز بوجودآوردن تسهیلات‌رفاهی جدید در شهر های زیارتی تقاضای افزایش هزینه سفر به عتبات عالیات را نموده است که پس از بررسی های لازم میزان این افزایش مشخص و اعلام خواهد شد.

سایروس ونس: سنتو چهارچوب باارزشی برای‌امنیت منطقه‌بوجود آورده است

بمناسبت بیست و سومین سالگرد تاسیس سازمان پیمان مرکزی (سنتو) از طرف‌وزرای خارجه ایران – ترکیه – پاکستان ، انگلستان و امریکا پیام هائی به دبیر خانه‌سنتو فرستاده شد .

سردار حسن محمود کنیل دبیر کل سنتو نیز بهمین مناسبت پیامی‌فرستاد. خلعتبری در پیام خود گفته است این پیمان با کوشش های مشترک اعضایش در همه فعالیت‌ های اقتصادی که در رفاه و سعادت مردم سهیم بوده پیشرفت‌قابل ملاحظه‌ای نموده است .

سایروس‌ونس وزیر خارجه امریکا در پیام خود گفته‌است.

پیمان ما چهارچوب با ارزشی نه فقط برای امنیت منطقه بلکه روابط گرم و سرشار از همکاری بین کشور های عضو سنتو فراهم‌آورده است .

ایالات متحده امریکا اهمیت زیادی برای روابط خود با دیگر اعضا سنتو قائل استو با اشتیاق نسبت بادامه فعالیت های این سازمان بنفع همه اعضای آن مینگرد .

درپایان جلسه هیات دولت اعلام‌شد

دولت‌درموردمأموران مسامحه کار تبریز تصمیم لازم‌را اتخاذ میکند

امروز در جلسه هیات دولت که به ریاست جمشید آموزگار نخست‌وزیر تشکیل شد بلوای اخیر تبریزوعلل آن مورد بررسی قرار گرفت. در پایان این جلسه هلاکو رامبد وزیر مشاور در امور پارلمانی نخست وزیر ،ضمن اعلام بررسی گزارش هیات اعزامی در جلسه هیات وزیران گفت : نتایج این بازرسی ها، روشنگرمسامحه و بیدقتی برخی ازماموران و مسئولان‌استان آذربایجان شرقی استکه در مورد آنها تصمیم مقتضی اتخاذ خواهد شد . وی اضافه کرد : نتایج بررسی‌ها نشان میدهد که این پیشامد که از طرف مارکسیست های اسلامی و برائر تحریکات بیگانگان صورت گرفته ، به سادگی قابل پیشگیری بوده است .

وزیر مشاور در امور پارلمانی اضافه کرد : کمیسیون هایی به منظور بازسازی و جبران خسارات وارده تشکیل خواهد شد. وی سپس افزود : در جلسه امروز همچنین موضوع قیمت میوه مطرح شد و با توجه به وظایف دولت در مبارزه با هر گونه احتکارو گرانفروشی ، تصمیم گرفته شد که در صورت لزوم مقادیری میوه برای تامین میوه مورد نیاز بطور موقت ، وارد شود تابرنامه هایی که برای گسترش کشاورزی در دست است، به نتیجه برسد .

هلاکو رامبد سپس گفت: در چند روز اخیر مطالبی در مورد گرانی میوه در مطبوعات چاپ شده که اگر از تعدادی از مغازه های شمال شهر بگذریم ، دراکثر میدانها و بازار های میوه و میوه فروشیهای متفرقه، قیمت میوه نصف و حتی‌یک سوم رقمی است که منعکس شده است .

رامبد افزود : برنامه دولت ،حمایت از کشاورزی است و در این راه نیاز به کمک و حمایت همه مردم داریم . وی سپس گفت :در گذشته گروهی از وارد کنندگان بخش خصوصی‌تا یکصدوپنجاه میلیون تومان از طریق وارد کردن میوه سوء استفاده کرده‌اند.

آقای رامبد گفت : در جلسه امروز موضوع یکی از کارخانه های اصفهان‌که به امید فروش اراضی کارخانه از گردشو فعالیت صحیح کارخانه ، عمداخودداری میکرد، مطرح‌شد، این کارخانه حتی حقوق کارگران را نیزدر حد قانونی تامین نمی‌کرد که‌در نتیجه تولیدات کارخانه نیز پائین آمده بود .

در این جلسه تصمیم گرفته شد طبق مقررات قانون حمایت از صنایع ، دولت اداره این کارخانه را برعهده بگیرد .

وزیر مشاور در امورپارلمانی افزود : در این جلسه تصمیم گرفته شد که برنج به‌قیمت‌نازل در اختیار اتحادیه مرکزتعاونی کارگران گذارده شود . در این جلسه همچنین موضوع صرفه‌جوئی در داخل و سازمان های کشور در خارج و موضوع تسریع در سیستم کار های اداری مطرح شد .

هلاکو رامبد در ادامه‌سخنان خود گفت: در جلسه امروز موضوع‌آموزش‌نیز مورد بررسی قرار گرفت و قرار شد ترتیبی داده شود تا ایرانیهای خارج ازکشور بتوانندازآثار گرانبهای فارسی و ادبیات غنی ایران بیشتر استفاده کنندو بتوانند بامراجعه به کتابخانه های دانشگاهها و یا کتابخانه های سفارت خانه ها از این آثار بهره بگیرند . وی سپس‌گفت: در مورد سیستم آموزشی داخل کشور و سطح دانش ، دانش آموزان که متاسفانه متناسب‌با مدارج تحصیلاتشان نیست ، گزارشی مورد رسیدگی قرار گرفت و وزارت آموزش و پرورش مامور شد تا برنامه‌ای برای بهبود سیستم آموزشی کشور تهیه کند .

آقای رامبد افزود : یکی از مواد این برنامه ، جلوگیری‌از اتلاف وقت دانش آموزانی خواهد بود که استعدادتحصیل غیر حرفه‌ای ندارند و وزارت آموزش‌و پرورش براین اساس تقسیم بندی و مقاطع تحصیلی و هدایت دانش آموزان به رشته های حرفه‌ای را به‌طریقی برنامه ریزی خواهد کرد که مدتی از دوران تحصیل دانش آموزان بدون نتیجه تلف‌نشود.

تخم‌مرغ روز

به بهای عمده‌فروشی(هر کیلو۸۷) درفروشگاه شماره یك شرکت‌تعاونی‌مرغداران استان‌مرکزی عرضه میشود .

نشانی : فروشگاه سرچشمه خیابان سیروس ایستگاه کلانتری پلاك ۶۸۸ تلفن ۳۵۳۹۰۴

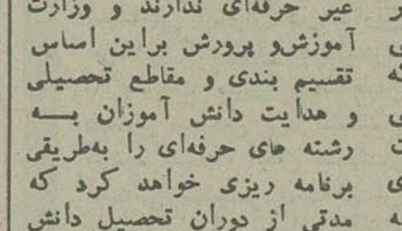

دفتر تعیین‌وقت

اخیرا ازطرف جامعه دندانپزشکی ایران دفتر تعیین وقت جالبی تهیه شده که قابل استفاده طبقات مختلف (پزشکان ،دندان پزشکان ، وکلاو ...) میباشد .

علاقمندان بدریافت‌آن به‌ادرس (خیابان حافظ شماره ۴۶۹جامعه دندانپزشکی‌ایران) مکاتبه ویابا تلفنهای ۳۷۰۴۵۹ و ۲۷۱۵۵۴ تماس حاصل فرمایند .

آگهی ازشرکت‌مخابرات‌ایران

بمنظور گسترش وفراهم‌آوردن امکانات بیشتر برای‌واگذاری‌شماره های جدید قسمتی‌از کابلهای‌منطقه زیر مربوط به‌مرکز تلفن‌ضرابخانه بعلت ضرورت فنی از تاریخ۷ر۱۲ ر۳۶ برگردان میشود و ناگزیر اختلالاتی‌درارتباط‌تلفنی‌مشترکان محترم روی خواهد داد . (شماره تلفن‌مشترکان گرامی تغییر نخواهد کرد) م الف ۲۷۹۷۵

امور نصب ، آزمایش و تحویل شبکه های مخابرات ایران

تبریکات

جناب آقای ناصر وصالی

انتصاب شایسته آن‌جناب رابه معونت آموزشی ناحیه ۶تهران تبریك میگوئیم.

عطاءالله انوری المداری، سیدجلال میرآفتابی، محمود نجاتی.

جناب آقای خدایاری استاندار لایق همدان
تیمسارنادرجهانبانی دبیرکل شورای ورزش کشور

انتخاب شایسته مردی خوشنام و لایق چون‌آقای عبداله ناصر شریفی که‌از فرهنگیان همدان میباشند بسمت دبیر شورای ورزش استان همدان یکی دیگرازاقدامات اساسی‌آن جنابان در راه پیشرفت ورزش‌است .

محسن نیلی‌مدیر باشگاه ورزشی گاج

جناب آقای خدایاری استاندار محترم همدان
تیمسار جهانبانی دبیرکل شورای‌ورزش کشور

انتخاب آقای عبداله ناصر شریفی رابدبیری شورای ورزش استان تبریك میگویم.

نماینده و خبرنگار اطلاعات درهمدان مدنی

جناب آقای خدایاری استاندار محبوب همدان
تیمسار معظم جهانبانی دبیر محترم شورای ورزش کشور

انتخاب بجای آقای عبداله‌ناصر شریفی که‌ازخاندان اصیل همدانی بوده ودرزمان خدمت‌به آموزش و پرورش‌خدماتی شایان نموده مسلما خدمات نامبرده درورزش استان بی‌اثر نبوده بدین جهت این‌انتخاب شایسته را به آنجنابان تبریك عرض مینماید.

مهدی‌بکتاشی

جناب آقای خدایاری استاندار محترم همدان
تیمسار معظم جهانبانی دبیر کل شورای ورزش کشور

انتصاب شایسته آقای عبداله ناصر شریفی موجب‌سرور و خوشحالی عموم ورزشکاران است.

همدان دکترمهدی ترابی

جناب آقای‌خدایاری استاندارورزش‌دوست‌همدان
تیمسار جهانبانی دبیرکل شورای‌ورزش‌کشور

انتخاب آقای عبداله ناصرشریفی بسمت دبیر شورای ورزش استان همدان یکی‌از ثمره‌های انقلاب شاهو ملت است بدین جهت این‌حسن انتخاب رابه آنجنابان تبریك عرض مینماید.

دکتر علیرضاترشیزی نژاد
آ–۱۰۷۵۸

جناب آقای خدایاری استاندار محبوب همدان
تیمسار معظم جهانبانی دبیر کل شورای ورزش کشور

انتخاب مردی لایق و مدیرچون آقای عبداله ناصرشریفی بسمت دبیر شورای ورزش استان همدان مسلما قدمی بزرگ درراه پیشرفت ورزش استان همدان خواهدبود.

مهندس محمود یوسف- منابع‌آب‌همدان
آ–۱۰۷۵۹

جناب آقای خدایاری استاندار محترم همدان
تیمسار جهانبانی دبیرکل شورای‌ورزش کشور

انتصاب شایسته آقای عبداله ناصر شریفی رابسمت دبیر شورای ورزش استان تبریك عرض مینماید.

دکتر محمدحسین پژوهنده

جناب آقای خدایاری استاندار محبوب همدان
تیمسار معظم جهانبانی دبیر کل شورای ورزش کشور

انتصاب شایسته آقای‌عبداله ناصرشریفی موجب‌سرور و خوشحالی است بدین جهت این حسن انتخاب رابه‌آنجنابان تبریك عرض مینماید.

نصرتاله پاکزاد عضو انجمن‌شهرهمدان

جناب آقای خدایاری استاندار محترم همدان
تیمسار معظم جهانبانی

انتصاب آقای عبداله ناصرشریفی که‌ازفرهنگیان‌خوشنام کشور هستند بسمت دبیر شورای ورزش استان همدان موجب خوشحالی است.

همدان دکتر عرب

جناب آقای خدایاری استاندار محبوب همدان

حسن انتخاب آقای عبداله‌ناصر شریفی بسمت دبیر شورای ورزش استان همدان موجب سرورو خوشحالی‌جوانان این مرزوبوم خواهدبود.

رئیس انجمن شهرهمدان
محمدباقر معبودی

جناب آقای‌خدایاری‌استاندار ورزش‌دوست‌همدان

انتصاب شایسته آقای عبداله ناصر شریفی راکه از فرهنگیان خوشنام کشور هستند بسمت دبیر شورای ورزش استان همدان صمیمانه تبریك عرض مینمایم.

دکتر فروغی

جناب آقای خدایاری استاندار لایق همدان

انتخاب شایسته آقای عبداله ناصر شریفی رابسمت دبیر شورای ورزش‌همدان به‌آنجناب تبریك عرض مینماید.

همدان دکتر رضوی کامران

جناب آقای خدایاری استاندار محبوب همدان
تیمسار معظم جهانبانی

انتخاب شایسته آقای عبداله ناصرشریفی رابسمت دبیر شورای ورزش استان همدان به‌آنجنابان تبریك عرض می‌نماید.

همدان، دکتر اصفهانی

جناب آقای مهندس شهرستانی شهردارپایتخت

اعضاء انجمن تحصیل‌کرده های ایرانی خارج‌ازکشور انتصاب شایسته آقای احمد ادب‌خواه رابسمت شهردار منطقه ۱۰ شمیران تبریك عرض مینمایند.

دکتر پرویز صدری
رئیس هیئت‌مدیره

جناب آقای مهندس اکبر نورمنش

انتصاب شایسته آنجناب رابمقام معاونت بازرگانی‌شرکت سهامی گسترش خدمات بازرگانی تبریك عرض مینمایم.

احمد گنجعلی‌زاده

جناب آقای بیژن اتحادیه

ارتقاء درجه جنابعالی راصمیمانه تبریك میگوئیم.

ملوك منسوبی، فامیل منسوبی

جناب آقای کیومرث حاتمی

بانهایت مسرت حسن انتصاب جنابعالی را بسمت‌فرمانداری شهرستان آمل صمیمانه تبریك عرض مینمائیم.

چالوس- حاج‌حمید لطیفی واخوان- جهانگیر غفاری