خبرگزاری فرانسه بنقل از الحیات گزارش داد

کودتای نظامی عراق شکست خورد

★ ۱۷ افسر باتهام کودتا در نجف تیرباران شدند

★ گروهی غیرنظامی بازداشت گردیدند

در صفحه ٤

۲۴ صفحه

اطلاعات

شنبه ۲۸ بهمن ماه ۱۳۵۱ - شماره ۱٤۰۲۸ تکشماره ۵ ریال

پروانه کسب

کلیه مغازه‌های تهران تجدید میشود

★ اتاق اصناف تثبیت قیمت ها را از عمده فروشی شروع میکند.

★ طبق برنامه جدید پروانه کسب دائمی صادر میگردد. در صفحه ٤

مذاکرات مقامات وزارت اقتصاد و تولیدکنندگان

روغن نباتی ارزان میشود

★ اثرات افزایش ارزش ریال در بازرگانی ایران مورد بررسی‌است

در صفحه ٤

دفترچه‌های کنکور سراسری

از ۱۵ اسفند توزیع می‌شود

★ ثبت نام برای کنکور سراسری از دوم اردیبهشت آغاز می‌گردد.

کنکور سراسری روز پانزدهم وشانزدهم تیرماه انجام میگیرد

در صفحه آخر

از طرف وزارت دارائی

دستور العمل پرداخت عیدی تهیه شد

دستورالعمل نحوه پرداخت عیدی وپاداش آخرسال کارمندان و مستخدمین دولت در وزارت دارائی تهیه‌شدو طی هفته آینده بکلیه ذیحسابها ابلاغ‌میشود. به موجب این‌دستورالعمل بکلیه کارمندان دولت حداکثر یك ماه حقوق بهمن‌ماه سال جاری که آنهم حداکثر از پانزده‌هزار ریال تجاوز نکند قابل‌پرداخت است.

در یکی از روستاهای بندرعباس

زن ۶۵ ساله ۲ قلو زائید

شوهر این زن ۷٤ ساله است و ۳۷ سال قبل با او ازدواج کرده بود.

صفحه ۲۱

مأموریت جدید کی سینجر

استقرار صلح در خاورمیانه

شوروی وامریکا برای صلح خاورمیانه تلاش می کنند

امریکا در هفته‌های آینده نقش بسیار فعالی برای شروع مذاکرات اعراب و اسرائیل ایفا می کند

راجرز گفت: امریکا با مصر وشوروی تماس گرفت

در صفحه ۲

تظاهرات شدید علیه ادوارد هیث

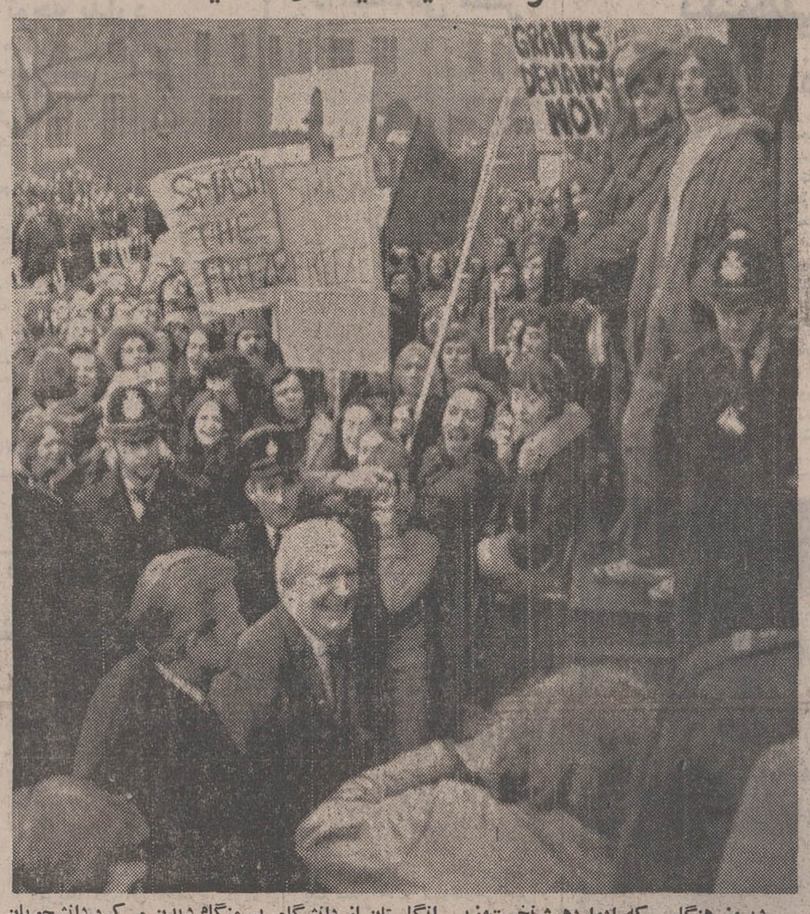

دیروز هنگامی که ادواردهیث نخست‌وزیر انگلستان از دانشگاه بیرمنگام دیدن می کرد دانشجویان تظاهرات شدیدی‌علیه اوبرپاکردند وعده‌ای از آنها فریاد می‌زدندهیث استعفاءبده بااینحال ادوارد هیث همانطورکه در عکس‌دیده می شود خونسردی خودرا حفظ کردو در همان حال که دانشجویان علیه او شعارمیدادند در مقابل عکاسان می خندید.

عکس‌رادیوئی اطلاعات

شهریه مدارس غیردولتی

بوسیله یك هیئت ۳ نفری درهرمدرسه تعیین میشود

برای تعیین شهریه مدارس غیر دولتی در سال تحصیلی آینده و احیانا تعدیل آن طرح تازه‌ای‌تهیه شده است که بموجب آن ،شهریه سال آینده را برای هر مدرسه یک هیئت ۳ نفری مرکب ازنماینده اداره آموزش و پرورش ، صاحب امتیاز مدرسه و نماینده اولیاء دانش‌آموزان آن مدرسه تعیین می‌کنند و شهریه تعیین شده پس از تصویب در شورای آموزش و پرورش‌تهران‌در دفترچه‌مخصوصی درج می‌شود و مدیر مدرسه بیش از آن نمیتواند وصول کند.

برای اینکه این کار آسانتر صورت‌گیردبرای نمایندگان‌ادارات در این هیئتهای ۳ نفری ، یک کلاس کارآموزی کوتاه مدت‌تشکیل می‌شود.

دفترچه‌های شهریه قرار است‌تا تیرماه آماده شود.

طبق قانون تصویب شهریه مدارس غیر دولتی از وظائف شورای آموزش و پرورش‌هر شهر است.

وضع فوق‌العاده بانکها بعلت کاهش ارزش دلار

تنزل‌دلار تمام‌محافل اقتصادی و بانکهاوحتی مردم عادی رادچار وضع فوق‌العاده ساخت.

عکس هجوم مشتریان را به شعبه ارزی یکی از بانک های پاریس را نشان میدهد.

اطلاعیه بانک عمران

چون از بانك عمران در مورد شرایط و نحوهٔ واگذاری زمینهای شمالغرب تهران توضیحاتی خواسته میشود بدینوسیله باطلاع میرساند: نقشه جامع زمین های مزبور بوسیله شهرداری تهران در دست تهیه و تکمیل است که دراوایل سال۱۳۵۲ آماده میشودواطلاعات‌مورد درخواست در اختیار ماتقاضیان گذارده خواهد شد.

ولی همانطوریکه قبلا هم یادآوری‌شده‌چون‌بانك عمران همواره سعی داشته است برای دارندگان حساب تشکیل سرمایه امتیازاتی قائل شود در اینمورد نیز علاوه بر حق تقدمی که در خرید زمین برای پس‌انداز کنندگان منظور داشته قیمت‌زمین ها را هم به اقساط پنجساله از آنان دریافت میداردبنابراین‌پس‌انداز کنندگان‌هرقدربرموجودی حساب پس‌انداز خود بیافزایند شانس بیشتری در خرید زمین خواهند داشت.

جناب آقای مسعود حلیمی و جناب آقای عین‌اله حلیمی
مصیبت وارده‌را صمیمانه تسلیت میگوئیم.
عباس تقی‌زاده وبانو

شرکت ملی نفت ایران

امور پخش

قابل توجه صاحبان دستگاههای حرارت مرکزی

پیرو اطلاعیه های قبلی مجددا از کلیه صاحبان دستگاههای حرارتی تقاضا میشود چنانچه از نظر تامین نفت گاز مورد نیاز خود با اشکالاتی مواجه گردیدند به تلفنهای شماره ۷۵۳۲۱۷ - ۷۶۵۹۱۱ - ۷۶۵۹۱۲ - ۷۶۵۲۳۱و۷۵۹۵۷۳ در کلیه ایام هفته از ساعت ۸ صبح تا ۸ بعد ازظهر مراجعه فرمایند.

شرکت ملی گاز ایران

اطلاعیه

همانطور که قبلا باطلاع ساکنین محترم پایتخت رسید اشخاصیکه مایلند ساختمان های خود را بالوله‌کشی گاز مجهز نمایند لازم است قبلا با مراجعه به شرکت‌ملی گاز ایران (منطقه تهران میدان ۲۵ شهریور) یکنسخه کتابچه « استاندارد لوله کشی‌گازطبیعی در داخل‌خانه‌ها- ساختمانها و واحدهای تجاری » دریافت و لوله‌کشی گاز ساختمانهای خود را براساس آن انجام دهند بدیهی است هنگام نصب انشعاب گاز منازل که پس از ایجاد شبکه های گاز رسانی در تهران صورت خواهد گرفت آزمایشات لازم از نظر تطبیق با استاندارد های فوق‌الذکر توسط شرکت ملی گاز ایران بعمل خواهد آمد و در صورتیکه نواقص یا مغایرتی مشاهده گردد قبل از رفع آنها از برقراری جریان گاز خودداری خواهد شد.

در روز های تعطیل و ایام سوگواری

نیم‌میلیون نفر ازتهران خارج شده بودند

در سه روز تعطیل (روز های چهارشنبه ، پنجشنبه و جمعه) متجاوز از پانصد هزار نفر از اهالی تهران با یکصد و سه هزار اتومبیل از تهرلن به شهر های مشهد ، قم و شهرستان های‌استان‌های مازندران و گیلان خارج شدند.

روز چهارشنبه که مصادف با روز عاشورای حسینی بود شهر های مشهد و قمشلوغترین روزهای خود را گذراند .از بعد از ظهر روز سه‌شنبه دستجات عزاداری مرکب از اصناف و پیشه‌وران با اتوبوسهای کرایه‌ای به سوی قم رهسپار شدند ، با توجه به این امر که بعضی از وزارتخانه ها روز پنجشنبه تعطیل بود و عده کثیری از کارمندان دولت نیز ، روز پنجشنبه را مرخصی گرفته بودند ، متجاوز از نیم میلیون از اهالی پایتخت بسوی مشهد ، قم و شهرستان های شمالی تهران را ترک کردند.

در روز عاشورا متجاوزاز یکصد هزار نفر به جمعیت شهر قم‌افزوده شده بود . از این عده ٦۰ در صد آنها از تهران و ٤۰ در صد از اصفهان و نقاط اطراف قم به این شهر مذهبی آمده بودند و در مراسم عزاداری‌حسین‌بن علی (ع) شرکت جستند.

عده کثیری از اهالی پایتخت‌نیز با استفاده از ۳روزتعطیلی‌رهسپار مشهد شده بودند پس‌از زیارت استان قدس رضوی در مراسم عزاداری که در صحن‌مطهر علی‌بن موسی‌الرضا (ع) و بازار و خیابان های شهر برپا بود شرکت جسته بودند.

عده زیادی از کارمندان نیز روز های تعطیلی خود را در شهر های استان های مازندران و گیلان گذراندند.

حراج چینی‌های هیس درکایزر

لاله‌زارنو

بهترین چینی آلمانی به ارزانترین قیمت ازاول‌اسفند

بانهایت تاثر و تالم درگذشت نابهنگام شادروان بانو حاجیه ثریا هراتی همسر جناب آقای محمد هراتی را که بعلت بیماری در آمریکا فوت نموده‌اند باطلاع کلیه اقوام و خویشاوندان ودوستان محترم میرساند.

بنا بوصیت انمرحومه مجلس‌ختم مردانه روزدوشنبه ۳۰ بهمن ماه در یزد برگزار میشود . ختم زنانه ساعت۳ تا ٥ بعدازظهر ۳۰ بهمن در تهران خیابان آیزنهاور چهارراه اسکندری‌منزل‌آقای امیر هراتی برگزار میگردد.

خانواده هراتی

برای تغییرشغل ربکا

کلیه‌بارچه‌های خودراحراج میکند

آگهی استخدام

مهندس

راه وساختمان

شرح در صفحه‌آخر

میعاد با . . .

تك‌رو . . . تك تاز . . . برگزیده . . .

در شکوفه‌نو

منتظر آگهی بعدی باشید

The Tehran Office of a United Nations Agency offers to a young Iranian national a responsible post requiring initiative and judgment. Age ideally, 25-30. University degree, fluency in English (knowledge of French appreciated), military obligations fulfilled preferably in one of the Revolutionary Corps. Experience in social matters, nutrition or public health an asset. Attractive salary and fringe benefits. Apply to Ettela'at Reference No. 667.

چهارمین کنگره پزشکی پهلوی

دانشگاه پهلوی شیراز

٦-۱ اردیبهشت ماه ۱۳۵۲

شرح در صفحه ۴

آگهی قبول داوطلب برای هشتمین دوره مدرسی ریاضیات

شرح در صفحه ۸

اطلاعیه‌مرکز آزمون‌شناسی

درباره مسابقه ورودی‌مؤسسه عمران روستائی دانشسرایعالی سپاه دانش

شرح در صفحه ۱۷

۲ هواپیما سرنگون و ۲ تانك اسرائیلی منهدم شد

نیروهای مصر و سوریه با اسرائیل به‌نبرد پرداختند

قاهره ـ محافل‌نظامی قاهره اظهارداشتند لاشه‌یک‌هواپیمای اسرائیلی که درجریان یک نبرد هوائی روز پنجشنبه‌در خلیج سوئز سرنگون گردیده کشف شده است دراین نبرد که بعدازظهر روز پنجشنبه‌روی داداسرائیلی‌ها نیز ادعاکرده‌اند که یک هواپیمای میگ ۲۱ شوروی را سرنگون کرده‌اند. اندکی پس‌از این نبرد هوائی درجبهه «گولان»نیز نبردشدیدی بین واحدهای توپخانه‌اسرائیل و سوریه درگرفت و دوتانک و یک بولدوزر اسرائیلی نابودشد.

مقامات نظامی مصر تایید کردند که یک هواپیمای دیگر اسرائیلی درجریان نبرد های روز پنجشنبه درساحل خلیج سوئز سرنگون شده است. مقامات اسرائیلی این گزارش را تکذیب میکنند.

روزنامه های مصر در شماره های‌امروز خود جزئیات نبرد هائی که روز پنجشنبه‌در کانال سوئز و جبهه گولان بین اعراب و اسرائیل روی داد انتشار داده‌اند.

روزنامه الاهرام نوشته است آغازمجدد عملیات نظامی در جبهه های مصر و سوریه‌ثابت میکند که دشمن به اقدامات تحریک آمیز خود ادامه داده ومیخواهددامنه‌جنگ‌تجاوزکارانه برضد اعراب را بیش‌از پیش گسترش دهد.

روزنامه الاخبار ضمن بحث از حوادث روز پنجشنبه‌نوشته است که اسرائیل با این اقدامات تجاوزکارانه میخواهد اعراب را برای قبول شرایط خود بمنظور رفع اختلافات خاورمیانه‌تحت فشار قراردهد. اما پاسخ دندان شکن نیروهای سوریه و مصر باسرائیل ثابت کرد که این دو کشور به شرایط تل‌آویو تن درنداده وسرزمین های اشغالی را تاآخرین وجب ازتصرف دشمن خارج خواهند کرد.

درتل‌آویو ژنرال موشه‌دایان وزیردفاع اسرائیل ملت‌اسرائیل را از هرگونه قرارداد صلح که متضمن‌تغییرمرز های‌اعراب و اسرائیل‌نباشد باحذر داشت.

دایان گفت که مخالفت اعراب باحضور یهودیان‌دراین‌سرزمین نه‌تنها کاهش نیافته بلکه بیش از پیش تقویت شده است. دایان‌اضافه‌کرد هرگونه‌امتیازی که ما باعراب بدهیم بدشمنی آنها نسبت به اسرائیل پایان نخواهد داد.

بعقیده ناظران‌نظامی نبردهائی که روز پنجشنبه در جبهه‌کانال سوئز و ارتفاعات جولان روی داد اوضاع‌منطقه عربی‌خاورمیانه رابیش‌از پیش بوخامت کشانیده است.

درحالی‌که آمریکا اعلام داشته است که فعالانه برای پیدا کردن یک راه‌حل مسالمت‌آمیز کوشش خواهدکرد سوریه‌اعلام داشته است که هیچگونه راه حل سیاسی راجز با استرداد کلیه سرزمین های اشغالی و تامین‌حقوق‌مردم فلسطین‌نخواهد پذیرفت.

سرفرماندهی نیرو های سوریه دیروز اعلام داشت یک واحد از قوای دشمن که میخواست ازخط‌آتش‌بس درارتفاعات‌گولان راهی برای خود باز کند براثر آتش‌شدیدنیروهای سوریه‌مجبور بعقب‌نشینی شد. از هشت ماه قبل که اسرائیل به حملات هوائی و زمینی درمرز های سوریه دست میزند دولت‌دمشق نه‌تنها هرحمله دشمن را با حملات‌متقابل شدیدپاسخ میدهد بلکه از لحاظ سیاسی نیز به فعالیت دامنه‌داری دست زده‌و درعین‌حال ارتش خود را به سلاحهای نوین مجهز میکند.

بسیاری از شخصیت های سوری طی‌هفته‌های اخیرتصمیم تزلزل ناپذیر سوریه را به‌جنگ با اسرائیل تا پیروزی نهائی تایید کرده‌اند.

هیئت های نمایندگی سوریه طی هفته های اخیر از کشور های عربی دیدن کرده واعراب را به آغاز جنگ جدید که به آن جنگ سرنوشت نام داده‌اند تشویق میکنند.

دوروزقبل شیخ‌سعدالعبدالله ـ الصباح وزیر دفاع کویت پس از ملاقات با هیئت سوری‌اعلام داشت که اعراب باید تمام‌منابع خودرا برای جنگ با اسرائیل بسیج کنند.

از طرف دیگر خبرگزاری خاورمیانه فاش کرد که یک هیات عالیرتبه نظامی شوروی وارد دمشق شده و با مقامات این‌کشورمذاکره پرداخته‌است. اعضای هیات نظامی شوروی دیروزباحافظ‌اسدرئیس جمهوری ملاقات و درباره تحویل سلاح های مدرن شوروی به سوریه باوی گفتگو کرد.

۲ انفجار در اسرائیل

تل‌آویو ـ رادیو دولتی‌اسرائیل گزارش داد که پنجشنبه شب گذشته دو انفجار در این‌کشور روی داده اما تلفاتی نداشته است. در یکی از این حوادث بمبی در کنار دروازه نگهبانی زندان‌رمله منفجر شد و در انفجار دیگر که بوسیله یک مین زمینی در شاهراه میان عکره و سافد صورت گرفت مقداری خسارت مالی ببارآمد. گوماندوهای عرب اعلام کردند که این انفجارها توسط آنها صورت گرفته و خسارات و تلفاتی وارد کرده است.

هیکل نوشت: هیچکس به بحران خاورمیانه توجه ندارد

قاهره ـ محمد حسنین هیکل سردبیر روزنامه نیمرسمی الاهرام که بتازگی از کشورهای جمهوری خلق‌چین، ژاپن، هند، بنگلادش و پاکستان دیدن کرده در مقاله هفتگی خود نوشته است رهبران کشورهائی که وی از آنها دیدن کرده به بحران خاورمیانه توجهی ندارند.

هیکل می‌نویسد هیچ یک از رهبران کشورهائی که مورد بازدید قرار گرفته از جمله چوئن لای در مذاکره باوی از مسئله خاورمیانه سخنی بمیان نیاوردند. واین همیشه خوداو بود که این مسئله را عنوان میکرد.

هیکل اضافه می‌کند در حال حاضر اختلافات بزرگ در آسیا اختلافات شوروی و چین است چوئن لای از هرمسئله‌ای که من مطرح میکردم برای حمله باتحاد شوروی استفاده‌میکرد

سردبیر روزنامه الاهرام سپس از خطر یک برخورد نظامی بین نیروهای چین و شوروی که اکنون در برابر یکدیگر صف‌آرائی کرده‌اند بحث کرده و نوشته است که در حال حاضر بین پکن و مسکو برای جلب دوستی ژاپن رقابت‌شدیدی در گرفته است.

هیکل در پایان از نقش‌ایالات متحده در اختلافات‌شوروی وچین سخن گفته واظهار عقیده کرده است که آمریکا بیش از آنچه که انتظار میرفت از تیرگی روابط پکن و مسکو استفاده می‌کند.

دستگاه فرستنده مشکوك در محل نطق ملك حسین

سفر ملک‌حسین به‌لندن لغو شد

لندن ـ سخنگوی وزارت‌امور خارجه انگلیس اعلام داشت که ملك حسین پادشاه اردن‌برنامه سفر خود را به لندن لغو کرده است.

پادشاه اردن قرار بود در آخر ماه جاری از پایتخت انگلیس دیدن کند. سخنگوی وزارت امور خارجه انگلیس حاضرنشد درباره‌علت‌لغو برنامه سفر ملك حسین به لندن توضیحی بدهد.

ملك حسین که اکنون بطور خصوصی از آمریکا دیدن می کند چند روز قبل درکمیسیون امور خارجه سنای آمریکادر باره اوضاع خاورمیانه به‌سناتور های آمریکائی توضیحاتی داد. گزارش های رسیده حاکی است که پس از پایان نطق ملك حسین یك دستگاه فرستنده کوچك از تالاری که اعضای کمیسیون خارجی‌سنای آمریکا در آن اجتماع کرده بودند کشف شده است.

گفته می شود مسائلی‌درداخل اردن بوجود آمده که حضور ملك حسین را در کشورخود ضروری میسازد. مقامات‌سفارت اردن در لندن گفتند هیچگونه بحرانی وجود ندارد فقط‌مسئله اینست که هیچگاه بطور قطع قرار نبوده است که ملك‌حسین در لندن توقف کند.

شوروی‌ازحل‌مسالمت‌آمیز مسئله‌خاورمیانه‌حمایت‌میکند

مسکو ـ ناظران سیاسی درمسکو اظهار عقیده کردند که دولت شوروی بطور کامل از فکر حل‌وفصل مسائل خاورمیانه از طریق مذاکره پشتیبانی میکندولی درعین حال مانند گذشته. خواستار آن‌است که نیروهای اسرائیل از تمام اراضی اشغال‌شده‌اعراب خارج شوند.

شوروی باپیروی از این سیاست احتمالا از تلاش های جدیدی‌که آمریکا برای‌پژوهش راه های جدید به منظور کمک به حل بحران خاورمیانه از راه مذاکرات صلح امیز بعمل می‌آورد حمایت‌و این کوششها را تائید خواهد کرد.

بااینکه شوروی بموجب‌پیمان دوستی‌خودبامصر متعهد است که همه‌نوع‌کمک‌های اقتصادی و نظامی را دراختیار مصرقرار دهد ولی ناظران سیاسی در مسکو عقیده دارند که رهبران شوروی دردادن این کمک ها تردید دارند چون انورسادات رئیس جمهور مصر را متحد ناراضی میدانند.

لئونید برژنف دبیر کل‌حزب کمونیست شوروی چندی پیش ضمن استقبال از صلح ویتنام اظهار امیدواری کرد که کاری که درویتنام انجام شده است سرمشق حل‌و فصل اختلافات منطقه‌ای درجاهای‌دیگر جهان و از جمله خاورمیانه باشد.

تلاش برای‌حل‌بحران دانشگاهی مصر

قاهره ـ پس از ۵روز متوالی برخورد بین دانشجویان و پلیس درقاهره، امروزدانشجویان مقامات دانشگاهی و مقامات دولت مصر سلسله مذاکراتی درباره آرام کردن دانشگاه‌ها بعمل آوردند.

گفته می شود حزب اتحادیه سوسیالیست عرب به‌مطالعه وبررسی شکایات دانشجویان پرداخته است و ضمنا مطبوعات قاهره هم برای نخستین‌بار شکایات دانشجویان را مطرح کردند و رادیو قاهره تقاضاهای دانشجویان را منتشر کرد ناظران سیاسی معتقدند که این تحولات نشانه آنست که دولت قصد دارد عده‌ای از دانشجویان بازداشت شده را آزاد کند و علنا به شکایات و ناراحتی‌های‌دانشجویان‌رسیدگی کند.

استعفاغ‌دیپلمات امریکائی لباس نخست وزیر تایلندرا آلوده کرد

بانکوك ـ یکی‌ازروزنامه‌نویسان معتبر دیروزدر بانکوك تعریف کرد که یکی‌از اعضای برجسته یك سفارتخانه مهم‌خارجی‌اخیرا هنگامی‌که می‌خواست‌به‌ملاقات فیلدمارشال کتی کاچورن‌نخست وزیر تایلند برود مشروب‌زیادی نوشید ووقتی که با نخست‌وزیر روبرو شد «شکوفه» کرد و استفراغ وی لباس فیلدمارشال را آلوده ساخت. روزنامه‌نگار یادشده فقط گفت که‌دیپلماتی که مرتکب این حرکت شده یك آمریکایی‌بوده است.

بن‌بست درمذاکرات پاریس

پاریس ـ نمایندگان ویتنام جنوبی و ویت‌کنگها که در پاریس با یکدیگر مذاکره‌میکنند دیروز بار دیگرنتوانستند در مورد تعیین محل و سایر ترتیبات تشکیل کنفرانس برای بحث در درباره سرنوشت سیاسی آینده ویتنام جنوبی توافق کنند.

سخنگوی هیئت نمایندگی ویت‌کنگها بعد از ملاقاتی که دیروز بین این هیئت ونمایندگان دولت سایگون در سایگون صورت گرفت اظهار داشت که مذاکرات مقدماتی ما در باره نحوه برگزاری گفتگو های مربوط به‌سرنوشت سیاسی آینده ویتنام جنوبی ادامه یافته است ولی‌تاکنون نتوانسته‌ایم راجع به محل و موقع برگزاری این‌کنفرانس به توافق برسیم.

آگهی مناقصه شماره ۸۰۸ر۵۱

شهربانی کل کشور دستمزد پخت نان تافتون موردمصرف روزانه کانون کارو آموزش‌قزلحصار وواحد مرکز آموزش‌قزلحصار را بااستفاده از کلیه‌امکانات و تاسیسات‌موجود در نانواخانه‌یکان مذکور برابر شرایط‌جداگانه موجودبمناقصه می گذارد ـ داوطلبان مایل بشرکت دراین‌مناقصه می‌توانند برای دریافت برگ شرایط مناقصه بدائره قرارداد های‌اداره سررشته‌داری و باکانون کارو آموزش قزلحصار مراجعه وپیشنهادات خود را در پاکت لاك‌و مهر شده منتهی تاآخروقت‌اداری‌روز۱۵ر۱۲ر۵۱ بدائره دبیرخانه‌اداره سررشته‌داری شهربانی کل کشور تسلیم‌ورسیددریافت نمایند، پیشنهادات‌رسیده در ساعت۱۰صبح روز ۱۶ر۱۲ر۵۱در کمیسیون مناقصه بازوقرائت خواهدشد، حضور پیشنهاد دهندگان در جلسه کمیسیون مناقصه آزادو کمیسیون مذکور در رد یا قبول یك یا کلیه پیشنهادات مختاراست.

شهربانی کل کشور

۱ـ آ ـ ۸۵۵۸۸

از تسلط کمونیستها برفرانسه جلوگیری میشود

پاریس ـ انتخاب عمومی فرانسه، درتاریخ۴مارس صورت میگیرد و منابع سیاسی و کارشناسان فرانسوی پیش‌بینی کردند که در انتخابات آینده دولت فرانسه‌به دست کمونیست ها نخواهد افتاد، ولی رقابت دو طرف بسیار فشرده و نزدیك خواهد بود. کمونیست هابرهبری ژرژ مارشه و سوسیالیست ها به‌رهبری فرانسوا میتران ائتلافی به نام جبهه متحده چپ تشکیل داده‌اند که در بررسی های افکار عمومی و آماری در حال حاضر از گلیست‌ها و احزاب هوادار آنهاجلوتر است. آخرین بررسی های آماری نشان میدهد که ائتلاف‌دست چپ ۴۶ درصد آراء و گلیست‌ها ۳۷ درصد آراء را خواهند داشت، ضمنا براساس همین بررسی ها احزاب‌اعتدالی «اصلاح‌طلبان» ۱۴درصد آراء را خواهند داشت.

کارشناسان سیاسی پیش‌بینی میکنند که در صورت رقابت نزدیك و حتی در صورتی که‌دست‌چپی‌ها با اکثریت قلیلی پیروز شوند، گلیست‌ها میتوانند با ائتلاف با احزاب اعتدالی، ازروی کارآمدن دولت ائتلافی کمونیست ها ـ سوسیالیست ها جلوگیری کنند.

در مقاله فرانسه تا دوهفته دیگر کمونیست میشود پاسخ بسیاری‌از سئوالات درباره انتخابات فرانسه‌داده شده است. این مقاله در صفحه ۶ چاپ شده‌است.

راجرزگفت: امریکا با مصر و شوروی‌تماس گرفته است.

کی سینجر بزودی مامور صلح خاورمیانه میشود

واشنگتن ـ ویلیام راجرز وزیر امور خارجه آمریکا در یک کنفرانس مطبوعاتی اظهار داشت که ایالات متحده طی هفته‌های آینده «نقش بسیار فعالی» در مذاکرات بین اعراب‌و اسرائیل ایفاء خواهد کرد.

راجرز گفت که آمریکا طرح جدیدی برای رفع اختلافات خاورمیانه تهیه نمی‌کند ودر صدد پیشهاد راه‌حل جدیدی‌نیست بلکه میخواهد با اقدامات خود نخستین گام را برای پیداکردن یک راه‌حل نهائی بردارد.

راجرز اظهار عقیده کرد که پیدا کردن راه‌حلی برای قسمتی از اختلافات مصر واسرائیل آسان‌تر است و باعقب نشینی اسرائیل از ساحل کانال سوئز میتوان مقدمات گشایش مجدد این راه‌آبی را فراهم ساخت.

راجرز گفت از سال ۱۹۶۷ در خاورمیانه اقدامی در جهت صلح بعمل نیامده است در حالیکه اوضاع در مناطق دیگر جهان کاملا تغییر کرده است. اکنون آمریکا علاقمند است که طرفین درخاورمیانه بایکدیگر وارد مذاکره شوند و برای این منظور ایالات متحده میکوشد نظریات خود را باطلاع مصر برساند.

راجرز در پاسخ سئوالی گفت که ایالات متحده بسیار خوشوقت خواهد شد که یک شخصیت عالی رتبه مصری را در واشنگتن بپذیرد وآمریکا بنوبه خود بافرستادن یک مقام عالی رتبه باین دیدار پاسخ خواهد داد.

راجرز اضافه کرد که ایالات متحده نظریات خود رادر باره راه‌حل مسئله خاورمیانه نه تنها به دولتهای عربی و اسرائیل بلکه باتحاد جماهیر شوروی اطلاع داده است.

ناظران سیاسی در واشنگتن گفتند کی‌سینجر کمتوانسته مذاکرات صلح ویتنام را به نتیجه برساند از طرف کاخ سفید ماموریت خواهد یافت که مقدمات صلح خاورمیانه را نیزفراهم کند.

تعداد بیشتری اسلحه در پاکستان کشف شد

تظاهرات‌وسیعی له‌وعلیه بوتو برپا شد

راولپندی ـ پلیس پاکستان دیروز تظاهراتی راکه‌له و علیه ذوالفقار علی‌بوتو رئیس جمهور این‌کشوردر پیشاور ـ مرکز استان مرزی شمال باختری پاکستان برپا شده بود سرکوب کرد. در این تظاهرات ۷نفر زخمی شدند.

زدوخورد بین تظاهرکنندگان و ماموران انتظامی در نخستین روز اعتصاب عمومی دو روزه‌ای که حزب اقلیت و شوروی گرای ناسیونال عوامی آن را دعوت کرده است برپا گردید.

هدف رهبران حزب ناسیونال عوامی این بود که بوسیله برپا کردن اعتصاب عمومی دو روزه‌به تصمیمات اخیر رئیس جمهور پاکستان که دو فرماندار وابسته به حزب ناسیونال عوامی را از مقامهایشان عزل کرده‌است‌اعتراض شود. علاوه بر فرمانداران بلوچستان واستان مرزی شمال باختری دولت محلی بلوچستان‌نیز به فرمان بوتو منحل شده واداره امور این ایالت را حکومت مرکزی مستقیما در دست گرفته است.

بعد از برپا شدن زدوخورد های دیروز اعتصاب یاد شده که عده زیادی به آن پیوسته بودند بخودی خود دچار تعلیق شد.

پلیس برای جلوگیری‌اززدوخورد هایی که درعین‌حال بین تظاهر کنندگان طرفدار بوتو از یکطرف وخان‌عبدالولی‌خان رهبر حزب چپی‌ناسیونال از طرف دیگردرگیر شده بود از چوب باتون هایی که نوك فلزی دارد استفاده کرد.

از روز پنجشنبه که فرمان برکناری دو فرماندار وابسته به حزب ناسیونال عوامی از طرف رئیس جمهور پاکستان صادرشد حوادث دیروز پیشاور نخستین اغتشاشها واولین تظاهرات‌خشونت آمیزی است که در پاکستان برپا شده است.

بطوریکه شهود عینی‌قضیه‌گزارش داده‌اند دربخش قدیمی‌شهرپیشاور که اکثر سکنه آنرا افراد عشایری پاتان تشکیل میدهند تمام‌دکانها ومغازه‌ها دیروز بسته بود و بهاین ترتیب دعوت اعتصاب عمومی که از جانب حزب ناسیونال عوامی صورت گرفته است‌درناحیه مذکور اجابت شد.

اما در قسمت جدید ومرکزی شهر قدیمی پیشاورکه‌بیشترساکنان آنرا مردم اردوزبان تشکیل میدهند از اعتصاب خبری نبود و کسبه و بازرگانان روز گذشته فعالیت‌عادی خود را ادامه دادند.

طبق گزارشهای موجود نیروهای پلیس و نیروی مرزبانی پاکستان به تعداد زیاد در پیشاور مستقر شده تا مراقب حفظ آرامش در آنجا باشند.

درناحیه لاسبلا واقع‌دربلوچستان پاکستان که از مدتی به اینطرف صحنه اغتشاشهای دامنه‌دار بوده است طبق گزارشهای رسیده به راولپندی نیروهای ارتش پاکستان بدستور ژنرال تیکاخان فرمانده‌کل نیروهای مسلح این کشور شروع به خارج شدن کرده‌اند. ژنرال تیکاخان اظهار داشته است که درعملیات ارتش‌درلاسبلا‌بین۸تا۱۰ نفر کشته شده‌اند ولی اعلامیه‌ای که دیروز از طرف دولت پاکستان انتشار یافت حکایت از این‌داشت که تلفات جانی درلاسبلا بسیار سنگین بوده است.

پلیس پاکستان اعلام کرد که دریک خانه شخصی و در نزدیکی حیدرآباد واقع در ۱۲۰ میلی شمال غربی کراچی مقداری اسلحه ساخت شوروی کشف کرده است

سلاحها ومهمات کشف شده در این خانه شامل تعدادی طپانچه های خودکار ـ نارنجک های دستی ـ تفنگ ـ تفنگ های بادی ودستی و ۵۰۰ خشاب فشنگ بوده است.

درجریان کشف سلاحها ومهمات مذکور سه نفر که در خانه محل کشف اسلحه حضور داشتند بازداشت شده‌اند.

طبق گزارش پلیس پاکستان روز چهارشنبه گذشته نیز در منزل شخصی ظهورالهی‌یکی‌ازنمایندگان فراکسیون اقلیت مجلس ملی پاکستان در بخش گجرات واقع در ایالت پنجاب مقادیری مسلسل خودکار و سلاحهای دیگر کشف وضبط شده است.

در راولپندی رسما اعلام شد که ژنرال بازنشسته «میان غلام جیلانی» یکی از اعضای‌برجسته حزب ناسیونال عوامی هنگامی که در صدد خارج شدن از پاکستان برآمده بود بازداشت شده است.

بطوریکه منابع بسیار مطلع راولپندی اطلاع داده‌اند بعد از آنکه در دهم فوریه جاری در سفارت عراق‌در پاکستان‌اسلحه ومهمات کشف‌شد ژنرال‌جیلانی در چهاردهم فوریه به یکی از آپادیهای نزدیك پیشاور فرار کرد ولی این آبادی بوسیله سربازان ارتش محاصره شد و جیلانی در فردای آن‌روز یعنی پانزدهم فوریه بازداشت گردید.

یک‌هلی کوپتر کمیسیون کنترل آتش‌بس ویتنام هدف گلوله‌قرار گرفت‌وسرنگون‌شد

سایگون ـ همزمان‌با دیدارکی‌سینجر از کشور های جنوب شرقی آسیا مبادله اسیران جنگی در ویت نام ادامه دارد ولی هنوز کمیسیون بین‌المللی آتش‌بس نتوانسته است طرفین را وادار برعایت مقررات آتش‌بس بکند و جنگ های‌پراکنده بین کمونیستها و نیرو های دولتی سایگون ادامه دارد.

دیروز یک هلیکوپتر آمریکائی وابسته به کمیسیون بین‌المللی آتش بس‌هدف‌گلوله قرار گرفت و هشت سرنشین‌آن‌که عضوکمیسیون نظارت برآتش‌بس بودند بشدت زخمی گردیدند وخود هلی‌کوپتر آتش گرفت و بکلی منهدم گردید.

در لائوس هنوز طرفین در باره طرح قرارداد آتش‌بس بتوافق نرسیده‌اندبه‌افکن های آمریکائی بیش از پیش دامنه حملات خود را بمواضع نیروهای پاتت لائو در لائوس و طرفداران سیهانوك در کامبوج گسترش داده‌اند.

دیشب یک گروه بیست نفری دیگراز اسیران جنگی آمریکاوارد پایگاه هوائی «کالیفرنیا» شدند و از طرف عده‌ای از افسران و غیرنظامیان آمریکائی‌مورد استقبال قرار گرفتند.

ویلیام راجرز وزیر امور خارجه آمریکا در یک مصاحبه مطبوعاتی در واشنگتن گفت نبردهائی که براثر نقض مقررات آتش‌بس در ویتنام جنوبی روی میدهد چیزی جز زد و خوردهای محلی نیست. راجرز توضیح دادکه‌ایالات‌متحده وجمهوری ویت نام شمالی روز پنجشنبه دعوتنامه‌هائی‌برای‌دولتهائی که قرار است‌درکنفرانس‌بین‌المللی روز۲۶فوریه شرکت‌کنند‌فرستاده‌اند. این کنفرانس برای تضمین پایان جنگ‌وصلح هند و چین دریایتخت فرانسه تشکیل خواهدشد.

وزیر امور خارجه آمریکا گفت که این کنفرانس بیش از چهارپنج روز طول نخواهد کشید و ممکن است دراین کنفرانس تصمیم به ایجاد یک سازمان دائمی برای ضمانت اجرای مفاد قرارداد های پاریس اتخاذ شود.

راجرزافزودکنفرانس بین‌المللی که دستور جلسه معینی قبلا برای آن تهیه نشده است ممکن است مسئله همکاری بین‌المللی برای نوسازی‌هند و چین راموردبررسی قراردهد.

راجرز اظهار اطمینان کرد که موارد نقض مقررات آتش‌بس پس از آنکه اکیپ محلی کمیسیون بین‌المللی کاملا در محل های‌خود مستقر شدند بطور قابل ملاحظه کاهش خواهد یافت.

وزیر امور خارجه آمریکا سپس به‌تفصیل در باره کمک آمریکا به نوسازی ویتنام شمالی سخن گفت واظهار داشت‌مابیک جنگ‌طولانی ودردناک دست زده بودیم واکنون امیدواریم بتوانیم در هند وچین صلح وآرامش پایدار برقرارسازیم. سناتور باری‌گلدواتر امروز دولت نیکسون رابعلت‌کمک‌برای نوسازی ویتنام شمالی مورد حمله قراردادو گفت شوروی وچین که هانوی را بجنگ تشویق میکردند باید به‌آن کشور کمک کنند نه آمریکا.

مسکو، چین و امریکا را به اتحاد بر ضد شوروی متهم کرد

مذاکرات کی‌سینجر باچوئن‌لای ادامه دارد

پکن ـ هنری کی‌سینجر مشاور ویژه پرزیدنت نیکسون دیروزبرای دومین‌بار با چوئن‌لای نخست وزیر جمهوری خلق چین ملاقات وگفتگو کرد. کی‌سینجر کمپس از یکسفر رسمی به ویتنام شمالی وارد پکن شده است‌در گفتگو های خود با مقامات چین میکوشد روابط‌آمریکا را باجمهوری خلق چین بیش از پیش بهبود بخشد.

درمذاکرات‌کی‌سینجر و چوئن‌لای طرفین میکوشند روابط آمریکا و چین رادر دوره‌بعداز جنگ ویتنام تنظیم کنند. هنگام ورود کی‌سینجر بپکن چوئن‌لای شخصا از وی‌در فرودگاه استقبال کرد. کی سینجر روز دوشنبه به توکیو میرود تاباتاناکا نخست وزیر ژاپن ملاقات و گفتگو کند وروزبعدازآن به آمریکا بازخواهدگشت. دراین ضمن‌شوروی بمناسبت سفر کی‌سینجر به پکن آمریکا و چین را متهم کرد که مشغول تدارک تشکیل یک اتحادیه برضد شوروی هستند.

نشریه «مجله شوروی» که در انگلستان منتشر شده نوشته است چینی ها اتهاماتی در مورد تهدید شوروی به شوروی وارد میکنند ولی‌این‌اتهامات فقط پوششی‌است برای آنکه زمینه برای اتحاد چین وآمریکا فراهم‌شود. از طرف دیگر مقامات‌کاخ‌سفید گفتند که‌کی‌سینجر در مذاکرات خود با رهبران‌ویتنام شمالی موفقیت‌بزرگی بدست آورده وتوانسته است مقدمات همکاریهای وسیع دو کشور را در آینده‌فراهم کند.

مقاله دلایل سفر کی‌سینجر به پکن در صفحه ۶ چاپ‌شده است.

سفر مجدد کی‌سینجر به پکن و ملاقات او باچوئن‌لای وسایر رهبران چین‌باردیگر افکار جهانیان را به نزدیکی آمریکا و چین جلب کرده است‌درعکس چوئن‌لای در حال فشردن‌دست کی‌سینجر در «سالن‌خاق» در پکن دیده میشود. عکس رادیوئی‌اطلاعات

قراردادضدهواپیما ربائی بین امریکا وکوبا امضاء شد

واشنگتن ـ ویلیام راجرز وزیر امور خارجه آمریکا موافقتنامه آمریکا و کوبا را که بمنظورمبارزه علیه هواپیما دزدی‌تنظیم شده‌است امضاء کرد.

در مراسم امضای‌این موافقتنامه کاردار سفارت چکوسلواکی در واشنگتن به نمایندگی از طرف دولت کوبا اسناد موافقتنامه را امضاء کرد.

دولت آمریکا باکوبا مناسبات سیاسی ندارد. براساس‌موافقت نامه جدید دولت کوبا موافقت‌کرده است ربایندگان‌هواپیماهای مسافر بری آمریکا را مجازات کند.

بموجب این قرارداد دو کشور ربایندگان کشتی‌ها و هواپیماهای یکدیگر را تحویل میدهند یا محاکمه میکنند. مقامات وزارت خارجه امریکا گفتنددولت الجزایر نیز اظهار تمایل کرده است‌نظیر این‌قرارداد رابا‌امریکا امضاءکند.

کشف ۸ تن ماری جوانا درامریکا

لوس‌آنجلس ـ اداره مبارزه با مواد مخدر آمریکا کشف ۸تن ماری‌جوانا از یك‌قایق‌مکزیکی را هنگام ورود به لوس‌آنجلس، یکی‌از مهمترین کشفیات این اداره اعلام کرد.

بدنبال کشف‌این‌مقدارماری‌جوانا سه‌تن نیز دستگیر شده‌اند.

این‌مواد مخدردر بسته‌های‌یك کیلوئی‌ودرون جعبه‌هائیکه روی آنها کلمه «قهوه» به چشم میخورد حمل می‌شده است.

گروه‌فرهنگی آذر

یک‌سری کلاسهای ترمی فشرده باساعات اضافی برای داوطلبان متفرقه سالهای ششم ریاضی و طبیعی تشکیل میدهد

دوره کلاس از روز سه‌شنبه اول اسفندماه تا روز شروع امتحانات خرداد میباشد داوطلبان میتوانند همه روزه برای ثبت نام از ساعت ۴½ تا ۹ بعدازظهر

بمحل دبیرستان شماره ۲ آذر واقع در میدان بهارستان اول خیابان صفی‌علیشاه مراجعه نمایند.

تلفن های ۳۱۸۴۸۱ ـ ۳۰۱۱۰۶

اسیر امریکائی پیامبر صلح‌شد

سان فرانسیسکو ـ «ریچارد والدهاوس» یک غیر نظامی آمریکائی که پس از هیجده ماه از اردوگاه‌اسیران جنگی ویت‌کنگ آزاد شده است با هواپیما از سایگون وارد «سان‌فرانسیسکو»شد.

ریچارد که یک شاخه گل در دست داشت هنگامی که پا برهنه از هواپیما پیاده شد با صدائی که بزحمت شنیده میشد گفت:

«صلح در سراسر جهان. برادران و خواهرانم من پیامبرصلح و عدالت هستم من عشق، عشق به ملت آمریکا و عشق بوحدت کشور های جهان‌راهمراه‌آورده‌ام» پس از آن در حالی که شاخه گلی را که در دست داشت می‌بوئید اضافه کرد: این قدرت گلها است ولی حاضر نشد در باره حوادث دوران اسارت خود چیزی بگوید.

آگهی مناقصه خرید چهارمیلیون عدد کیسه کاغذی جای سیمان

شرکت سهامی سیمان ری تعداد چهار میلیون عدد کیسه کاغذی جای سیمان مصرفی خود را از طریق مناقصه خریداری مینماید. شرکت کنندگان در مناقصه میتوانند بامراجعه به اداره امور عمومی شرکت واقع درشهر ری ـ پل سیمان کارخانه‌سیمان ری و اخذ شرایط مناقصه پیشنهادات خودرا تاآخر وقت اداری روز سه‌شنبه ۱ر۳ر۱۳۵۲ به اداره امور عمومی شرکت تسلیم و رسید دریافت دارند.

م الف ۱۷۷۸۵ آ ـ ۸۵۵۷۴ شرکت سهامی سیمان ری

علاقمندان زبان انگلیسی

انگلیسی را در انگلستان بین مردم انگلیسی زبان درمدت کمی بهتر و سریع‌تر میتوان آموخت

INTERSCHOOL INFORMATION SERVICE

نماینده رسمی مدارس زیر در ایران

ANGLO-CONTINENTAL SCHOOL OF ENGLISH AND INTERLINK SCHOOL OF ENGLISH

اطلاعات کامل راجع به کلاسهای مختلف سمعی و بصری برای محصلین مقدماتی تاسطح عالی و همچنین پانسیون نزد خانواده‌های انگلیسی در تمام مدت سال در شهرزیبای برنموس در اختیار شما میگذارد.

جهت اطلاعات بیشتر و رزرو محل با نماینده رسمی ایران ـ طهران صندوق‌پستی شماره ۱۵۵۷ر۱۲ و یا غیراز ایام تعطیل فقط از ساعت ۴ الی ۷ بعدازظهر با تلفن ۶۳۵۳۱۵ تماس حاصل فرمائید

چهارمین کنگره پزشکی پهلوی شیراز ۶ـ۱اردیبهشت‌ماه۱۳۵۲

بدین وسیله باطلاع کلیه آقایان پزشکان و متخصصان علوم پایه پزشکی میرساند که چهارمین کنگره پزشکی پهلوی از تاریخ اول الی ششم اردیبهشت ماه ۱۳۵۲ در دانشگاه پهلوی شیراز تشکیل خواهد شد. برنامه کنگره عبارت خواهد بود:

۱ـ یکدوره سه روزه آموزش تکمیلی از تاریخ اول تا سوم اردیبهشت ماه درباره درمان های داروئی و مکانیسم اثر داروها.

۲ـ ایراد سخنرانیها و ارائه مقالات علمی پزشکی مربوط برشته های بالینی و علوم پایه پزشکی از تاریخ‌چهارم الی ششم اردیبهشت ماه.

ازکلیه علاقمندانیکه مایل بشرکت در این کنگره می‌باشند تقاضا میشود جهت کسب اطلاعات بیشتر به آدرس زیر مراجعه و یامکاتبه فرمایند.

دکتر فکوهی ـ مدیر چهارمین کنگره پزشکی پهلوی دانشکده پزشکی ـ دانشگاه پهلوی شیراز تلفن۲۲۱۱۱ فرعی ۳۰۰

در مسابقه دیروز فوتبال

«استه‌آوا» و تیم منتخب تهران مساوی کردند

علی پروین فوروارد تیم تهران که در نیمه‌دوم پس از ورود عزیزی به‌خط هافبک پیوست، درخششی یافت و با نفوذ های خود گهگاه ناآرامی در محوطه ۱۸ استه‌آوا ایجاد کرد .

تیم تهران بهتر از استه‌آوا بازی کرد

تیم منتخب‌تهران (الف)بعداز ظهر دیروز در برابر تیم باشگاه «استه‌آوا» بخارست رومانی با نتیجه صفر بر صفر به نتیجه مساوی رسید .

منتخب تهران‌دیروز باآرایش زیر در برابر«استه‌آوا» ،پیشرو مسابقه های فوتبال باشگاه‌های رومانی که تاکنون ۷ بار به‌مقام قهرمانی رسیده است ، وارد زمین شد .

ابراهیم آشتیانی ، جعفر کاشانی ، مجید حلوائی (از دقیقه ۳۰ ، حسین کازرانی) ، اکبر کارگرجم در پست دفاع ، جواد قراب ، پرویز قلیچ‌خانی، کاروحق‌وردیان(نیمه دوم‌علیرضا عزیزی) در خط هافبک ، علی پروین ، صفر ایرانپاک و اصغر شرفی (ازدقیقه۳۰ محمدصادقی و نیمه دوم ، مژدهی به جای صادقی) ، فوروارد .

تیم تهران‌علیرغم آثارخستگی برخی از بازیگران‌آن ، پرکارتر و سریع تر از دیدار نخست به نظر میرسید .

تیم«استه‌آوا» نیز بدلیل‌خستگی سفر وعدم آشنائی به‌محیط و زمین ، چندان خطرناک نمی نمود و رویهمرفته میل به بازی فوتبال و کسب نتیجه ، مهمترین هدف بازیگران آن بود .

«استه‌آوا» ، در این دیدار، بازی آرامی را ارائه داد و در چند نفوذ خود که خطر آفرینی روی دروازه تهران داشت ، اشتهای شدید خود را در راه رسیدن به پیروزی نشان داد .

برتری نسبی تیم تهران در طول مسابقه قابل احساس بود و فورواردهای‌میزبان ضمن ازدست‌دادن‌یک‌شانس صددرصد روی ضربه ایرانپاک‌که ازفاصله ۶ متری با تیرک افقی دروازه «استه‌آوا» برخوردکرد ،چندبار نیز در حول وحوش دروازه «استه‌آوا» دروازه‌بان را سخت مورد تهدید قرار دادند .

بهترین فرصتی‌را که‌استه‌آوا روی دروازه تهران ازدست داد ، دقیقه ۸۰ بازی بود .

در این دقیقه برش عالی «تاتارو» ، فوروارد «استه‌آوا» از جناح راست تا خط کرنر ادامه یافت و سانتر زیبای او برای «استفانسکو» در شرایطی که بدون مزاحم در۴متری ناصر حجازی قرار داشت ، امیدگل را در دل‌بازیگران خود کاشت.

لیکن رویای شیرین پیروزی با شوت «استفانسکو» که با فاصله اندک از کنار دروازه‌به اوت رفت ، مبدل‌به یاس‌گردید.

صفر ایرانپاک ، نوک حمله تهران ،خطرناک ترین بازیگر برای استه‌آوابود و دفاع‌حریف هرلحظه مراقب‌اوبود . باوجود این ایرانپاک تا دقیقه پایان از کار نیفتاد .

تهران در این‌دیدار نیز بازی فشرده‌ای را ارائه داد و در بیشتر دقایق به بازی هوائی پرداخت ، درحالی‌که بازیگران استه‌آوا به دلیل برخورداری از قامت ورزیده و قدبلند روی توپ های هوائی برتر بودندو در مصاف های هوائی اغلب پیروزی با حریف بود . خط میانی ضمن اینکه اندکی در حالت سردرگمی و بلاتکلیفی به سر میبرد ، بهتر از دیدار نخست بود .

علی پروین که برای باردوم در خط‌فوروارد‌آزمایش میشد، موفق نبودوتمایل‌به‌عقب داشت. بهمین دلیل درنیمه دوم درپست هافبک بازی‌کرد و عزیزی جای او را پوشاند .

کاراته ، یک‌ورزش مفید

رئیس فدراسیون کاراته :

فیلم‌های نامناسب تصویر غلطی از کاراته در ذهن مردم ترسیم کرده‌اند

فرهاد وارسته

فرهاد وارسته رئیس فدراسیون کاراته ایران در یک گفتگو فیلم هائی را که تصویر غلطی از ورزش کاراته در ذهن مردم‌ترسیم می کنند مورد حمله قرار داد و گفت اعمالی که در فیلم‌ها بنام کاراته صورت میگیرد بهیچوجه از یک ورزشکار کاراته سرنمیزند . وی در مورد فواید بیشمار کاراته به تفصیل سخن گفت‌وخصوصیات وامتیازات این ورزش را تشریح کرد .

● باید دانست کهکاراته کشتی نیست واصطلاح « کشتی‌کاراته» اصولا درست نیست زیرا کشتی مستلزم درگیریست و حال آنکه‌در کاراته اصلا درگیری وجود ندارد، یعنی طرفین یکدیگر را نمیگیرند .

● جودوباکاراته فرق دارد . درجودودرگیری بعمل می آید یعنی دو طرف یکدیگر را میگیرند ولی درکاراته بطوریکه گفته شد مطلقا درگیری وجود ندارد .

● کاراته ورزشی است که در هرموسم وهرمکان حتی بدون هیچگونه وسائل میتوان انجام داد وحال آنکه در اغلب‌ورزشها وجود گروه یا وسایل واسبابهای‌خاصی باهوای مناسب شرط است .

● کاراته بر خلاف آنچه بعضی تصور میکنند سالمترین وبی‌آزار-ترین ورزشهاست . بشرط آنکه از طریق علمی و آداب وروش صحیح شروع شود . کاراته هیچگونه تغییر شکل اندامی مانند بکس وبعضی ورزشهای دیگر بوجود نمی آورد . در مدت ۸ سالیکه آکادمی کاراته ایران فعالیت داشته است کوچکترین آسیبی بکسی وارد نیامده وقطره خونی از بینی کسی نریخته .

● کاراته بهترین وسیله تقویت روح و حسم واعتیاد به انضباط است واز این نقطه نظر بسیار برای کشور ما مفید است

● درکاراته‌حرکات‌نرمشی وجود دارد که برای تقویت جسم وایجاد سرعت در حرکات واعمال بی‌نهایت موثر است .

● در ورزش کاراته تمرکزقوی، نقش مهمی ایفاء میکند : سرتوفیق وکامیابی دربسیاری ازمواردوجود تمرکز فکر وقواست . عملیات محیرالعقولی که یک متخصص کاراته انجام میدهد ، صرفا در نتیجه نیروی جسمی او نیست . محال است دست‌وپای‌یک‌ورزشکار عادی بتواند فقط در نتیجه‌ورزش ونیرومندی ۷۰ درصد کارهائیکه یک متخصص کاراته میکند انجام دهد . ولی این توجه بهیچوجه از ارزش نیروی جسمی که یکی از عوامل حساس هرگونه ورزشی است ، نمیکاهد .

● نیرومندی و قدرتیکه درنتیجه ورزش کاراته در انسان ایجاد میشود زنگ هرگونه عقده‌ایرا از دل میزداید . یک متخصص کاراته یک جوانمرد بتمام معنی میشود ونیروی جسمی او فقط بمنظور دفاع از ضعیف یا دفاع در مقابل خصم مسلح مورد استفاده قرار میگیرد .

● ضربه هائیکه یک متخصص کاراته وارد می آورد ،تمام‌ضربات کنترل شده است یعنی ضربه به بدن نزدیک میشود و یا برخورد کوچکی انجام میگیرد ولی چون ضربه کنترل شده است هیچگونه آسیبی وارد نمی آورد . فقط وقتی کنترل از میان میرود که مهاجم مسلح ودارای سوء نیت باشد. این کنترل‌حرکات وضربه‌ها یک غریزه و عادت خودداری و گفتنفس در ورزشکار بوجود می آورد من خودزمانی قهرمان وزنه برداری بودم ولی پس از سیر در عالم ورزشهای مختلف دریافتم که برای ایران کارائه مفیدترین ورزشهاست ، چون علاوه برخواص تقویت جسم، جنبه های روانی ، فکری ومعنوی آن خیلی مهم است . مخصوصااز نظر اعتیاد جوانان‌به‌ادب، نزاکت، وظیفه شناسی و رعایت انضباط میتواند نقش مهمی ایفاء کند . هشت سال قبل کاراته را به ایران آوردم و با وجود مواجهه شدن بامخالفتهائی مقاومت کردم و از خود پشتکار وپایداری نشان‌دادم.

یکی از عظیم ترین و باشکوه‌ترین آثار تاریخی سینما با هنرمندی « سیدنی‌پواتیه» برپرده وسیع سینما درخشش تازه‌ای میگیرد .

برنامه امروز گروه سینمائی

ادئون ـ سهیلا ـ پلازا
رنگین کمان ـ ماندانا

سانتوز ۷ ـ بحرین ۱

تیم فوتبال سانتوز برزیل که مشغول یك سفر دراز ـ مدت به چند کشور جهان است ، دیروز تیم بحرین را با نتیجه ۱ـ۷ شکست داد . دوگل از ۷ گل برزیل را پله سلطان فوتبال جهان‌به ثمر رساند ، این مسابقه را در حدود ۱۵۰۰۰ تن‌تماشاگر بحرینی تماشا کردند .نیمه اول مسابقه‌با نتیجه ۱ـ۳تمام شد .

سانتوز در کشور های‌حوزه خلیج تاکنون سه مسابقه برگزار کرده است.درکویت سانتوز ۱ـ۱ مساوی کرد و در قطر سه برهیچ بر تیم «الاهلی» پیروز شد .

گروه شرکتهای تولیدی وارداتی ماشین آلات راه‌سازی وساختمانی
ارکان ماشین . وزنه
ماشین رول . رولر
خیابان آیزنهاور ـ مقابل دانشگاه آریامهر شماره ۶۲۸ و ۶۴۶
تلفن : ۹۵۹۰۷۸ ـ ۹۶۲۴۵۹ ـ ۹۵۲۸۹۹ ـ ۹۵۹۰۰۲ ـ ۹۵۸۵۵۵

تلویزیون نوبل
NOBEL

دوشنبه‌ها روز انتشار مجله جوانان

به دنبال تحولی که لباسشوئی
کن وود
مجهز به خشك کن
در زندگی خانواده های ایرانی بوجود آورده است
کارخانجات کن وود انگلستان
یکی دیگر از محصولات برگزیده خود
مدل ۸۶۲ با ظرفیت
۶ کیلو واقعی
را به خانواده ها تقدیم میکند.

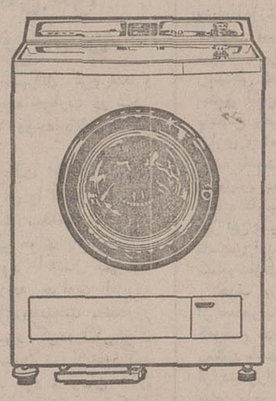

۱ ـ مدل ۸۶۲ دارای شش کیلو تمام ظرفیت است و این ظرفیت بطور رسمی در پشت لباسشوئی از طرف کارخانه سازنده تأیید شده است .
۲ ـ مدل ۸۶۲ با شش کیلوظرفیت واقعی بعلت گنجایش خیلی زیاد، خانوادها را ازشستشوی روزانه راحت میکند و از وقت آنها صرفه جوئی مینماید .
۳ ـ مدل ۸۶۲ بعلت ظرفیت خیلی زیاد، هزینه شستشو و استهلاك ماشین لباسشوئی را پائین میآورد .
۴ ـ مدل ۸۶۲ دارای چرخ واهرم ترمز است . باکشیدن اهرم چرخها آزاد میشوند و در اینصورت ماشین لباسشوئی بآسانی جابجا میشود .
۵ ـ مدل ۸۶۲ بعلت دارا بودن ظرفیت واقعی شش کیلو، موتوری قوی‌تر از ماشین‌های مشابه دارد .
۶ ـ مدل ۸۶۲ سوپراتوماتیك است ومحل‌های جداگانه برای انواع مواد پاك‌کننده ـ نیل و آهار دارد .
۷ ـ مدل ۸۶۲ دارای برنامه مخصوص شستشوی البسه پشم خالص است .
۸ ـ مدل ۸۶۲ هرنوع لکه وچربی را بخاطر سیستم لکه زدائی تدریجی بکلی ازبین میبرد .
۹ ـ مدل ۸۶۲ لباسها را بطریق سیستم گریز ازمرکز، نیمه خشك و برای اطو آماده میکند .
۱۰ ـ مدل ۸۶۲ دارای صفحه فولادی ضد زنگ (استینلس استیل) است و مخزن آن منحصراً ازفولاد سفارش سوئد تهیه شده است .
۱۱ ـ مدل ۸۶۲ مجهز به انواع وسایل ایمنی در مقابل اتصالات برق است .
مدل ۸۶۲ کن‌وود با ظرفیت واقعی شش کیلو ایده‌آل خانواده‌های بزرگ است .

Kenwood
محصولات کن‌وود ساخت انگلستان
نماینده انحصاری ـ شرکت سیراکو
خیابان سوم اسفند ـ شماره ۴۴ ـ تلفن ۱۵ـ۳۰۹۱۱ تلفن مستقیم سرویس ۳۱۶۷۷۸

فروشندگان محترم لوازم بهداشتی
شیر آلات مدرن و معروف گروهه GROHE
باقیمت مخصوص دراختیار شماست.
شرکت صنایع حرارتی
بلوار الیزابت دوم ـ شماره ۱۶۶ ـ تلفن ۶۶۳۶۵-۴۲۱۵۵

عید امسال همه باید مبل زیبا داشته باشند
بمناسبت فرا رسیدن نوروز ، از امروز حتی روزهای تعطیل در نمایشگاه بزرگ مبل ایتال استیل انواع مبل‌های مدرن ، سرویس اطاق خواب ، پذیرائی ، دفتر کار و سایر مبلمان منزل که در استحکام و زیبائی واقعا بینظیر است.
به ارزانترین قیمت و سهلترین شرایط حراج میگردد
به خانواده‌هائیکه از این حراج بزرگ دیدن نمایند یك کادو و بخریداران محترم یك گلدان کریستال هدیه میگردد ضمنا برای مشتریان محترم شهرستانها تخفیف های فوق‌العاده جهت فروش و شرایط حمل در نظر گرفته شده است .
ایتال‌استیل‌زیاد میفروشد چون ارزان میفروشد
شاهرضا ـ مقابل دانشگاه ـ تلفن ۶۶۲۴۲۶ ـ ۶۶۳۶۳۶

تلویزیون آزمایش

آگهی مناقصه

سازمان آب منطقه‌ای تهران تهیه کارگران روزمزد ساعتی مورد نیاز کارگاه‌های ساختمانی چهار ماهه اول سال ۱۳۵۲را به مناقصه میگذارد .

از حائزین شرایط خواهشمند است جهت اطلاع از شرایط مناقصه بدفتر سازمان واقع در بولوار الیزابت دوم خیابان فرح مراجعه و برگ شرایط را بضمیمه فرم قرارداد مجانا دریافت‌و براساس آن پیشنهاد خود را حداکثر تا ساعت ده روز شنبه دوازدهم اسفند ماه جاری به آدرس مذکور تسلیم دارند .

پیشنهاد های واصله در ساعت یازده همانروز باز و قرائت خواهد شد .

سازمان آب منطقه‌ای تهران ـ شرکت سهامی

واردات ده درصد ارزانتر وارد میشود

تحکیم ریال موقعیت ایران را در خلیج فارس محکم‌تر ساخت
دولت درمورد صادرات حمایت‌خود را بیشتر میکند

بانك مرکزی ایران هنوز بحالت آماده‌باش می باشد ، و در تمام ۲۴ ساعت تغییرات جزئی و کلی ارز ها را در بورس‌های مختلف جهان‌زیرنظر دارد و نیرو های‌داخلی‌وخارجی خود را با هوشیاری بسیج کرده است تا اگر بازبحرانی پیش آید فورا آنرا مورد مطالعه و اقدام قرار دهد .

بانك مرکزی معتقد است آرامش فعلی را باید تحت‌نظر داشت چون هنوز چند ارز مهم و معتبر مواجه در تغییرات است بهمین جهت کارشناسان بانك مزبور نوسانات آن هارا دقیقا ارزیابی می کنند تااگر احتیاج‌به اقدامی باشد ،بدون تلف شدن وقت اقدام لازم‌بعمل آورند .

بنظر مطلعین‌تصمیم اخیربانك مرکزی دائر به افزایش نرخ ریال در مقابل ارزش دلار و همچنین حفظ برابری‌ریال‌باطلا نشان می دهد که ریال از استحکام و قدرت مطلوبی برخوردار است و این‌استحکام ناشی از قدرت اقتصادی ایران می باشد .

رشد سریع اقتصادی کشور، وآینده روشن و اعتماد کامل‌به رشد مداوم اقتصاد ایران ، از جمله موجبات اعتماد بریال و تقویت پول کشور است که در تصمیم اخیر دولت در مقابل تغییر برابری ارزش ریال با دلار مورد توجه قرار گرفته است .

★ **واردات**

اثر تصمیم دولت برواردات بطور مطلق مثبت‌است .واردات ایران از این پس از حوزه‌دلار و امریکای شمالی ده درصد ارزانتر وارد می شود و از حوزه های دیگر هم مختصر تنزل خواهد داشت ، فقط از ژاپن گرانتر وارد خواهد شد که گرانی آن تا امروز ۱۷ درصد تخمین زده می شود اما در آینده ممکن است این رقم کمتر یا بیشتر گردد ، در مورد واردات باید این نکته تذکر داده شود که مشکل وارداتی ماطوری است که وارداتارزان چه‌بطور مستقیم و چه‌بطورغیر مستقیم در ارزان کردن کالا های صنعتی و غذائی و مصرفی داخلی اثرفوری دارد .

۹۰درصد از واردات ایران سرمایه‌ای یا مواد اولیه است. طبیعی است که ارزان وارد کردن مواد اولیه و یا کارخانه و لوازم یدکی آن روی قیمت‌های تولید داخلی و قیمت تمام شده فرآورده های صنعتی اثر می‌گذارد . در مرتبه‌اول‌که دلار ۸٫۵۷ درصد ارزان شدبرابری ریال و دلار تغییر نکرد بهمین جهت واردات ماکمی گرانتر و بدنبال آن تولیدات صنعتی‌نیز باترقی قیمت مواجه شد ، در آنروز مصالح پولی واقتصادی بیشماری وجود داشت که مانع تغییر برابری ریال و دلار می شد اما امروز آن معذورات از بین رفت ، بهمین‌جهت بلافاصله اقدام به کاهش نرخ دلار در برابر ریال شده است .

ارزان تمام شدن کالا های تولید صنعتی درتوسعه‌صادرات این کالا هانیز موثر است ، در حال حاضر صادرات کالا های صنعتی ایران از یك‌رشدشدید وسریع برخوردار است که اگر برابری ریال و دلار تغییر نمی کرد قطعا مشکلات غیرقابل حلی برای‌این‌صنایع وصادرات آن بوجود می آمد.

★ **گرانی ژاپن**

در مورد واردات از حوزه مارك وین واروپاگرچه هنوزتغییرجالبی پیدا نشده است اما پیش‌بینی محافل بازرگانی کشور اینست‌که حداقل تا اوایل سال آینده این کشورها بخصوص ژاپن و آلمان مجبور هستند برای آنکه بازار های خارجی خود را از دست ندهند و بتوانند با امریکا رقابت کنند در قیمت کالاهای خودتقلیل دهند بهرحال تقلیل قیمت دلاراثر فراوانی در تقلیل قیمت واردات خواهد داشت و تازمانیکه دستمزد ها وقیمت کالاهای غرب بالا نرود ما میتوانیم از قیمت فعلی استفاده کنیم.

از همه فوری‌تر معاملات جاری است که وارد کنندگان صدها میلیون تومان معامله کرده‌اند .که پولش را میبایستی در روزها و هفته‌ها وماههای آینده بادلار بپردازند . با تقلیل نرخ دلاراین عده از وارد کنندگان از همین پرداخت بیش از صدها میلیون تومان استفاده خواهند کرد.

★ **صادرات**

تصمیم دولت در تقلیل نرخ دلار در برابر ریال روی صادرات‌فاقد مزایای واردات است . صادرات از جهاتی مورد حمایت قرار میگیرد بخصوص صادرات کالاهای صنعتی ، اما از جهات دیگر بخصوص در مورد کالاهای‌سنتی تحت فشار خواهد بود.

مهمتر از همه در حال حاضر مبالغی معاملات بین تجار صادر کننده ایرانی و خریدار خارجی‌در جریان است که ارز مورد معامله دلار می‌باشد ، در نتیجه ضرری قابل توجه متوجه صادر کننده میشود .

در مورد صادرات حمایت دولت مطرح است و باید رسیدگی کرد تجاری که از صادرات ضرر کرده‌اند اگر در رشته وارداتکار دارند اسناد هردو را ارائه دهند وبا جمع وتفریق آن معلوم شود که آیا تاجر ضرر کرده است یا نفع؟ اگرضررکرده باشدضرروی بنوعی جبران گردد . حمایت از صادر کنندگان‌مطلبی است که در مصاحبه رئیس بانك مرکزی نیز به‌آن اشاره شده است .

دربار اول که دلار تقلیل یافت نظیر چنین مشکل برای وارد کنندگان پیش‌آمد اما این بارفشار بردوش صادرکنندگان‌قرار میگیرد.

★ **در خلیج فارس**

صادرات غیر از جهت فوق از جهات دیگر صدمه نخواهند دید. تقلیل دلار در برابری با ریال رابايد درجمع بیش از ده درصد دانست چون بار اول که ۸٫۵۷ درصد تقلیل پیدا شد نرخ برابری بنفع صادر کنندگان تغییر نکرد . وآنچه که امروز تقلیل یافت هنوز همه تقلیل‌ها را شامل نیست . بهمین جهت باید قسمت باقی‌مانده را بنفع صادر کنندگان دانست . مهمترین مسئله‌ای‌که‌برای صادرات اهمیت دارد تحکیم ریال است . تحکیم ریال موجب شد که در کشورهای همجوار ما معامله کنندگان با ایران ودارندگان ریال ضرر نکنند واین امر موقعیت ایران رادرحوزه خلیج‌فارس‌بیشتر تحکیم بخشید ووضع ریال را که در این حوزه یک پول معتبراست محکم‌تر ساخت و در صادرات بعدی ماهم چه در این حوزه و چه در حوزه‌های دیگر قوام ودوام بیشتر خواهد داد.

باتمام مزایای فوق معهذا پیش بینی میشود دولت در مورد صادرات از نظر تسهیل اعتباری وبهره‌وجایزه صادرات وبخصوص در بعضی اقلام مهم صادراتی حمایت بیشتری بعمل آورد.

★ **در بانك ملی**

بانك ملی ایران امروز نسبت بدستور قبلی خود در مورد خودداری‌از خریددلار و همچنین احتیاطی که در مورد معاملات ارزها صادر کرده بود تجدیدنظر کرد و به قسمت معاملات ارزی‌این بانك ابلاغ کرد که معاملات‌ارزی خود را بصورت قبل از بحران اخیر پول دنبال کنند.

نیکسون باسفیر آمریکا در ایران مذاکره کرد

پرزیدنت‌نیکسون رئیس‌جمهوری آمریکا در کاخ سفید واشنگتن با « ریچارد هلمز » سفیر تازه امریکا در ایران گفتگو می‌کند . ظاهرا در همین ملاقات‌بوده‌که رئیس‌جمهوری به «هلمز» سفارش کرده است در تهران از خوردن خاویار معروف ایران غافل نشود ! (عکس رادیوئی اطلاعات)

زدوخورددرمرزایران‌وعراق

خبرنگار ما از مرز ایران و عراق گزارش میدهد : بدنبال تیراندازیهای پراکنده عوامل بعثی‌عراق‌به پاسگاههای مرزی ایران درقلعه مین وقلعه چوق از بامداد روز ۲۶ بهمن ماه جاری بعثی های متجاوز با استفاده‌از سلاح سنگین‌مواضع مرزی ایران را زیر آتش گرفتند که مرزداران ایران به تیراندازی‌های‌آنها پاسخ‌دادند.

دراین تیراندازی سه تن از مرزداران و یک تن غیرنظامی جراحات خفیفی برداشتند.

چین خواستار تحکیم هر چه بیشتر روابط با ایران شد

روزنامه مردم، نشریه‌دولتی و متنفذ جمهوری خلق‌چین ، درسرمقاله اخیر خود اظهار امیدواری‌کردکه‌روابط دوستانه‌ی ایران و چین هرچه بیشتر استحکام یابد .

چویی ـ لیانگ ، مفسر این روزنامه در مقاله‌ی مفصلی که نگاشته ، از ایران وچین بعنوان ، دو کشور بسیارکهن نام‌برده ، که سابقه دوستی‌آنها به بیش‌ازدوهزار سال میرسد.

وی اضافه کرده است که برای تجدید حیات ، دوستی دوهزار ساله ایران و چین ارج بسیار قائل و آرزومند است این دوستی‌هرچه‌بیشتر گسترش و استحکام یابد .

بایادآوری روابط فرهنگی و اقتصادی‌ایران‌وچین درگذشته، این روزنامه خاطر نشان کرده است‌که‌دو کشور در زمینه‌های گوناگون زندگی ، چیزهای‌زیادی از یکدیگر فرا گرفتند و پس‌از برقراری روابط بین دو کشور درسال۱۹۷۱، دوستی‌شکوفائی بین‌دو کشورپدید امده است .

درروزنامه مردم‌از سفر شهبانو بچین بعنوان گام بلندی درراه گسترش روابط دو کشور ، نام برده شده است .

خبرهای کوتاه

بازگشت والاحضرت ولایتعهد

بعداز ظهرامروزوالاحضرت همایون ولایتعهد از سفراروپا به تهران مراجعت می کنند. والاحضرت همایون ولایتعهد سه هفته قبل به منظور گذراندن تعطیلات‌زمستانی‌به سوئیس عزیمت کردندودراین مدت در کنارشاهنشاه آریامهر وعلیاحضرت‌شهبانودرارتفاعات «سن‌موریتس» به اسکی و استراحت پرداختند .

ضیافت امیر دوبی به‌افتخارسناتورمسعودی

دوبی- سناتور عباس مسعودی نایب رئیس مجلس سنای ایران‌که سرگرم‌دیداری از امارات عضو اتحادیه امارات متحده عربی است ، پنجشنبه شب گذشته میهمان ضیافت شامی بود که شیخ راشدبن‌سعید آل‌مکتوم امیر دوبی و نایب رئیس اتحادیه امارات به افتخار او برپا کرد . در این ضیافت جمع کثیری ازمقامات اماراتدوبی سرکنسول واعضای‌کنسولگری ایران دردوبی حضورداشتند.

سناتور مسعودی دیروز را به بازدید از دوبی و ملاقات با شخصیت های این امارت گذراند و در مجلس ضیافتی که دکتر مهران سرپرست بیمارستان های‌شیروخورشید سرخ ایران در امارات‌متحده عرب در محل بیمارستان‌شیر و خورشید در دوبی برپا کرد شرکت نمود .

نایب رئیس مجلس سنای ایران از امروز دیدار خود را از دیگر امارات عضو اتحادیه آغاز کرد . این امارات عبارتند از شارجه ، عجمان ام‌القوین ، راس‌الخیمه و فجیره .

سناتور مسعودی در پایان این دیدارها برای یک‌دیدار چهار روزه رهسپار بحرین میشود و سپس از سلطان نشین عمان دیدن خواهدکرد.

ضیافت آرام در چین

سفارت ایران در پکن بافتخار هیئت نمایندگی پنج نفری سازمان شاهنشاهی خدمات اجتماعی ایران که اکنون‌درپکن میباشندضیافتی ترتیب داد که در آن مقامات بهداشتی چین و معاون وزیر خارجه و مسئولین ادارات مربوطه ونمایندگان مطبوعاتی حضور داشتند . آقای‌عباس آرام سفیر ایران و مسئول وزارت بهداشت چین در ضیافت مزبور نطقهائی ردو بدل نمودند .

کاروانهای حج عمره‌تمتع

از سال آینده سازمان‌اوقاف تدارک حرکت کاروانهائی‌را در ایام وفصول مختلف فراهم میسازد .

داوطلبانی که قصد زیارت خانه خدا درزمانی غیراز ایام رسمی ـ وتعیین شده‌حج‌دارند می توانند با معرفی خود و تسلیم مدارك لازم به بیت‌الله‌الحرام سفر کنند .

کاروانهای حج عمره تمتع که در تمام ماههای سال بکشور سعودی عزیمت خواهند کرد پنج هزار نفر ظرفیت دارد و افراد داوطلب باید ازسلامت کامل جسمانی برخوردارباشند.

یک مقام مطلع‌گفت:حجاجی که در سالهای قبل به زیارت نائل شده‌اند بازهم خواهند توانست دراین کاروانهاشرکت کنند .

گسترش‌شبکه‌های‌خبری

بدنبال نصب و برقراری دستگاه تلکس در استان اصفهان که خبر آنرا هفته پیش منتشر کردیم اطلاع یافتیم به منظور برقراری ارتباط دائم استان فارس با خبرگزاری پارس و وصول و پخش منظم خبرها ، از طرف وزارت اطلاعات یک دستگاه تلکس در اداره کل اطلاعات استان فارس نصب شده است تا از این پس اداره کل اطلاعات استان فارس ضمن تماس دائمی با خبرگزاری پارس بتواند کلیه خبر های ایران و جهان را در ساعات معین کسب کرده و در اختیار جراید استان فارس قرار دهد . وزارت اطلاعات طبق برنامه‌ای که تنظیم‌کرده در نظر داردشبکه های خبری خود را در کلیه استانها گسترش دهد تا بدین وسیله روزنامه های شهرستانها نیز بتوانند در اسرع وقت خبرهاورویدادهای مهم ایران و جهان را منتشر نمایند . بهنگام آغاز بهره برداری از تلکس در استان فارس پیام تشکرآمیزی از طرف استاندار استان فارس‌به وزیراطلاعات مخابره شد.

ساختمان‌راه

وزارت تعاون و امور روستاها اطلاع داد : با استفاده از خودیاری اعضاء شرکتهای تعاونی روستائی تاکنون‌یکصدوهفتادوهفت‌جاده فرعی که دهات حوزه عمل شرکتها را براههای شوسه اصلی متصل میکند مرمت و احداث گردیده و باین ترتیب طول جاده‌های‌فرعی روستائی به سیزده هزار وپانصد و شصت کیلو متر رسیده‌است.

بازگشت نخست‌وزیر

آقای هویدا نخست‌وزیر پس ازاستفاده از مرخصی و استراحت ۹ روزه صبح امروزازتخت‌جمشید به‌تهران باز گشت و بلافاصله دردفتر کار خود حاضر شد . آقای هویدا در طول اقامت خود درتخت جمشید یک بار برای زیارت شاه چراغ و شرکت در مراسم عزاداری به‌شیراز رفت و یکبارهم درجلسه‌ای با حضور وزرای اقتصادی و رئیس کل و کارشناسان بانك مرکزی، تحولات ارزی و بحران‌دلار را موردبررسی قرار داد.

دیدار نمایندگان با نخست‌وزیر

روز چهارشنبه نمایندگان استان‌های کردستان ـ کرمان-سیستان‌وبلوچستان -فرمانداری های کل زنجان و ایلام ـ در دیدار گروهی نمایندگان با نخست‌وزیر ، شرکت خواهند کرد. در این جلسه که معمولا چندتن از وزرا ـ رهبر گروه پارلمانی حزب ایران نوین نیز حضور دارد ، نمایندگان‌ضمن صرف ناهار ، احتیاجات‌حوزه های انتخابیه خود را بیان خواهند داشت.

مذاکرات تجاری ایران‌و فنلاند

هیات اقتصادی ۱۴ نفری فنلاند مذاکرات بازرگانی و تجاری خود را از صبح‌امروز در تهران آغاز کرد و اولین دور مذاکرات این هیات‌صبح امروز در وزارت اقتصاد ،با آقای جلیل شرکاء معاون این وزارتخانه انجام گرفت. هیات بازرگانی فنلاند روز پنجشنبه وارد تهران‌شد.

دروس واحد جمعیتی

دانشجویان دانشگاه ها از سال اینده باید دروس واحدجمعیتی‌را امتحان‌دهند. کمیته های مامور تعیین محتوای دروس‌جمعیتی‌وتنظیم‌خانواده برای تهیه مطالب درسی با همکاری وزارت بهداری از امروزکارخود را آغازکردند. این مطالب را امروز دکتر سرداری‌معاون‌واحد جمعیتی وتنظیم‌خانواده وزارت‌بهداری دریک کنفرانس مطبوعاتی اعلام داشت.

وی درموردطرق جلوگیری از فرزندان ناخواسته‌توضیح داد که سقط جنین براساس قانون‌جز درمواردی که جان مادر درخطر باشد ممنوع است، اما درمورد عقیم‌کردن زن یا مرد چنین تفسیرشده که درصورتیکه این کار با رضایت شوهر و زن انجام گیرد نقص عضو شناخته نخواهد شد.

امتحان ورودی دوره عالی گمرك

صبح دیروز امتحان‌ورودی دوره عالی گمرك با شرکت حدود ۶۰۰ نفر داوطلب دیپلمه در دبیرستان البرز انجام شد .

فرماندار جدید زاهدان

سخنگوی وزارت کشور امروز گفت که اقای فروهر منعمی فرماندار لاهیجان به سمت فرماندار زاهدان و معاون استانداری سیستان و بلوچستان منصوب شد.

این سخنگو اضافه کرد در بازدیدی‌که‌محمد سام‌وزیر کشور اخیرا از استان گیلان بعمل اوردچون آقای جاوید دستور ، فرماندار رودسر، بدون اطلاع‌قبلی محل‌خدمت خود را ترک کرده بود از کار برکنار شد.

شرکت در سمینار

بدعوت سازمان بهداشت جهانی آقای دکتر جهانشاه صالح جهت شرکت درسمینار بهداشت مادران و کودکان و تنظیم خانواده در قاهره و اسکندریه صبح امروز عازم مصرشد

پایان‌نمایشگاه توریستی

نمایشگاه جهانگردی ایران درلوس‌انجلس‌که‌مورد بازدید سیصد هزار نفر قرار گرفت دیروز پایان یافت.

این نمایشگاه که پس از نمایشگاه جهانی لاس‌وگاس تشکیل میشد با موفقیت زیاد روبرو بود و طی ان جاذبه های توریستی ایران مورد توجه بازدید کنندگان قرار گرفت.

پیش بینی هوا

آسمان تهران صاف گاهی همراه با مقداری ابر خواهد بودوآسمان بقیه‌نقاط صاف تا کمی ابری پیش بینی میشود .

گرمترین نقطه در ۲۴ ساعت گذشته ایرانشهر با حداکثر۲۹ و حداقل ۱۵ درجه بالای صفر و سردترین نقطه همدان با حداکثر ۷ درجه بالای صفر و حداقل ۸ درجه زیر صفر بوده است .

حداکثر درجه‌حرارت تهران در این مدت ۱۸ و حداقل آن ٤ درجه بالای صفر بوده‌است.

سمپوزیوم«معماری امروز ایران» افتتاح شد

سمپوزیوم «معماری امروز ایران» صبح امروز در هتل اینترکنتیناتال گشایش یافت. مهندس بدیع معاون وزارت آبادانی و مسکن و دبیر کل سمپوزیوم ضمن گزارشی گفت: از سالیان قبل حفظ وصیانت اصول معماری ایران ، ضمن توجه کامل بحداکثر بهره ـ گیری از تکنولوژی پیشرفته امروز ، به عنوان خط مشی معماری کشور ، مطمح نظر شاهنشاه آریامهر وعلیاحضرت شهبانو بوده و کرارا در این باره اوامر موکد صادر فرموده‌اند .

مهندس بدیع ضمن اشاره به نخستین کنگره بین المللی معماری که در شهریورماه‌سال ۴۹ درحضور علیاحضرت‌شهبانو در اصفهان برگزار شد گفت: دبیرخانه کنگره بموازات مصوبات نخستین و تصمیمات دولت که بموجب آن مسئله نوسازی و عمران کشورمورد توجه خاص قرار گرفته است دومین سمپوزیوم‌را که‌اختصاص به‌بررسی معماری امروز ایران و مطالعه همه جانبه آن ازنظر ارتباط باپیشرفت تکنولوژی سیاست مسکن بخصوص مسائل شهرسازی دارد باپشت گرمی به‌توجه و علاقه‌ای که همه شرکت کنندگان بحل و فصل این مسئله مهم میهنی دارند برگزار می نماید .

★ **سخنرانان دیگر**

سپس آقای مهدی کوثر رئیس دانشکده هنر های زیبای دانشگاه تهران دربارهٔ‌مسائل شهرسازی ، سیاست مسکن و پیشرفت تکنولوژی به تفصیل صحبت کرد .

سخنران بعدی آقای دکتر کاظم ودیعی استاد دانشگاه تهران بود که در باره جهت-گیری‌چند برای تامین مسکن صحبت کرد .

آنگاه آقای مهندس کامران دیبا آرشیتکت ، مسائلی را تحت عنوان معماری محیطی مطرح ساخت و در پایان آقای بهروز حبیبی معاون دانشگاه ملی ایران درباره احیاء و نگهداری شهر های قدیم سخنرانی کرد .

سمپوزیوم‌تابعداز ظهرسه‌شنبه اول اسفند ادامه خواهد داشت و بعد از ظهر سه‌شنبه ضمن صدور قطعنامه‌ای بکار خود خاتمه خواهد داد .

در جلسه امروز سمپوزیوم وزیر اطلاعات ، رئیس دانشگاه تهران ، معاونین وزارت‌آبادانی و مسکن ، مدیر عامل بانك رهنی ، مدیر عامل سازمان مسکن و گروهی از آرشیتکت های ایران شرکت داشتند .

گرمای هوا ماندنی است

هوای تهران گرم شد و حداکثر درجه حرارت در شهر دیروزبه ۱۸ درجه بالای صفر رسید .

هواشناسی‌علت افزایش درجه حرارت تهران را تغییر جهت باددرارتفاعات میداند .

تهران منتظر هوای بارانی‌است. گفته می شود احتمال نمی‌رود برمیزان درجه حرارت افزوده شود ویاهوای پایتخت مانندروز های قبل سرد گردد‌واگرهوای سردی‌به آسمان تهران‌نفوذ کند موقتی‌خواهد بود و زمان آن از یك یا دوروز تجاوز نمی کند.

اجازه تأسیس مدارس غیر دولتی ۳ ساله‌صادرمیشود

وزیر آموزش و پرورش به‌ادارات آموزش وپرورش دستور داد که سریعا به وضع مدارس غیر دولتی رسیدگی کنندوچنانچه این مدارس مطابق آئین‌نامه‌هاوضوابط موجود تاسیس یافته باشندو آئین نامه های اداری و آموزشی را بدقت رعایت کرده باشند،از شورا های آموزش وپرورش بخواهند که به آنها اجازه تاسیس ۳ ساله بدهند ودر غیر این صورت پیشنهاد لغو اجازه تاسیس‌را به شورای منطقه‌ای‌خود تسلیم دارند.

هدف وزیر آموزش و پرورش از صدوراین‌دستور آن بوده است کهوضع مدارس غیر دولتی کاملا روشن باشد.

از دستورالعمل خانم دکترپارسای چنین برمی آید که اجازه تاسیس مدارس غیردولتی‌ازاین پس ۳ساله صادر خواهد شد.

وزیر آموزش و پرورش در دستورالعمل خود تاکید کرده‌است: چون صدوراجازه تاسیس مدرسه غیردولتی وانحلال آنها به شورا های آموزش‌وپرورش واگذارشده واز طرفی تصویب برنامه توسعه مدارس‌طبق‌قانون‌برعهده این شورا ها است باید پرونده همه مدارس غیر دولتی از دبیرخانه شورایعالی آموزش‌وپرورش به ادارات‌مربوط منتقل شود تا مورد بررسی قرار گیرد ودر بایگانی همان ادارات باقی بماند.

در تهران هیئت مامور رسیدگی به‌پرونده های مدارس غیر دولتی ونیز وضع آنها، انتخاب شده واز امروز کار خودرا آغاز کرده‌است.

باتهام‌قاچاق ۵۰۰ کیلوحشیش در آلمان
۸ ایرانی بازداشت شدند

هامبورگ ـ رویتر ـ پلیس آلمان غربی اعلام کرد که طی ۲۴ ساعت گذشته دو شبکه قاچاق مواد مخدره را که در این کشور فعالیت میکردند قلع و قمع کرده است . یکی از این شبکه‌ها بوسیله هواپیما از کشور آفریقایی غنا به آلمان غربی ماری‌جوانا وارد میکرد و گروه دیگر به قاچاق مواد مخدره از طریق ایران به آلمان غربی اشتغال‌داشت .

سخنگوی پلیس آلمان غربی اظهار داشت که در جریان این عملیات نیم تن (در حدود ۵۰۰ کیلو گرم) ماری جوانا کشف و ضبط شده است .

پلیس اشتوتگارت روز گذشته اعلام کرده بود که یک آلمانی و ۵ خارجی را که متهمند با هواپیما از غنا ماری جوانا به آلمان وارد کرده‌اند دستگیر کرده است .

اسامی دستگیر شدگان فاش نشده اما طبق گزارش پلیس ، رهبری این گروه را یک نفرتبعه غنا که مقیم اشتوتگارت است و خود را دانشجو معرفی کرده در دست دارد .

این شخص در پایان هفته گذشته در حالیکه ماری‌جوانای قاچاق را در سه بالشتک‌پنهان کرده بود هنگامیکه از اکرا وارد اشتوتگارت میشدبازداشت گردید .

طی ما، های اخیر معادل یک میلیون مارک ماری جوانای قاچاق (به قیمت بازار سیاه) از غنا وارد آلمان غربی شده است .

شبکه دیگر که در هامبورگ کشف شده طبق گزارش پلیس متشکل ازیک‌تبعه آلمان غربی و ۵ خارجی بود که خود را ایرانی معرفی کرده‌اند این اشخاص بعد از اینکه ماری جوانای قاچاق را در ۱۲۵قوطی و بوسیله یک اتومبیل استیشن وارد هامبورگ‌کرده‌بودنددستگیر شدند.

مرد آلمانی رانندگی اتومبیل حامل قاچاق را برعهده داشته و یک ایرانی ۴۷ ساله از اهالی تبریز هنگام دستگیر شدن در کنار راننده آلمانی قرار داشته است .

پلیس آلمان غربی که از مدتها پیش در تعقیب این باند بود بعدا یک بازرگان ۳۴ ساله ایرانی و سه ایرانی دیگر را نیز بازداشت کرد .

اسامی هیچیک‌از این‌اشخاص فاش نشده است.

★ **خبر رادیو کان**

رادیو کلن در اخبار دیروز خود چنین گزارش داد: در هامبورک‌پلیس آلمان غربی یک شبکه قاچاق مواد مخدره همراه پانصد کیلو حشیش به بهای یک میلیون مارك کشف کرد ، بدنبال این حادثه هشت ایرانی اهل‌تبریز ویک آلمانی دستگیر شدند .

توطئه سپتامبرسیاه برای کودتا دراردن خنثی شد

بیروت- روزنامه‌های عربی‌در شماره‌های دیروز خود گزارش دادند درجریان سفر جاری‌ملک حسین پادشاه اردن به آمریکا یک گروه متعصب از چریک‌های فلسطینی توطئه کردند تا رژیم ملک حسین را سرنگون کنند . بموجب این‌گزارش ها توطئه‌توسط سربازی دریک‌پاسگاه مرزی‌که اتومبیل ها را وارسی میکرد‌کشف و خنثی شد .

یک اعلامیه دولتی اردن حاکی است که‌بدنبال کشف توطئه‌عده‌ای از خرابکاران پس از ورود از مرز سوریه به اردن دستگیر شدند .

منابع عربی گزارش دادند نیرو های امنیتی اندکی پیش از اجرای توطئه کودتای چریکها ۱۶ تن را دستگیر کردند .

بموجب این گزارش تلاش برای شکار افراد مظنون به شرکت در توطئه بویژه در اطراف سفارت آمریکا و دیگر ساختمان ها و مناطق حساس عمان ادامه دارد و از سوی دیگر نیرو های امنیتی محافظ ساختمان های مهم‌تقویت شده‌اند .

ملک حسین پادشاه اردن که اینک سرگرم دیدار خصوصی در پالم بیچ کالیفرنیا است برنامه‌سفر خود به لندن در بازگشت به‌عمان را لغو کرده و بزودی به کشور خود مراجعت خواهد کرد .

یک گزارش حاکی است که سازمان چریکی سپتامبر سیاه در نظرداشت‌روزشنبه‌گذشته در یک حمله ناگهانی عمان را به‌تصرف درآورد . نخست وزیر و اعضای کابینه را دستگیر کنند روزنامه النهار نوشته است کماندوها میخواستند نخست‌وزیر و وزراء را بعنوان گروگان نگهدارند تا صدها چریک که در اردن زندانی هستند آزاد شوند ولی روزنامه الیوم چاپ بیروت نوشته است که توطئه‌کنندگان میخواستند حکومت اردن را سرنگون کنند. ملک‌حسین درآمریکااظهارداشت که از جریان‌توطئه اطلاعی‌نداشته است .

سازمان الفتح نیز اعلام کرد گزارش های مربوط به توطئه‌علیه جان ملک حسین و سرنگونی‌رژیم اردن درست نیست . الفتح تائید کرد که تعداد زیادی از عضای الفتح در اردن دستگیرشده‌اند.

طبق گزارش روزنامه های‌بیروت ۱۲ چریک در کسوت توریست‌که از خلیج فارس و اروپا واردعمان شده بودند قرار بود ایستگاه های رادیو و تلویزیون و ساختمان‌های مهم دولتی از جمله مقر نخست وزیری را متصرف شوند . چریکها حمله عمومی خود را طوری‌ترتیب داده بودند که با تطبیق جلسه کابینه اردن مقارن و همزمان‌باشد.

سخنگوی سازمان چریکی الفتح دیشب این‌خبرراکه دستگیرشدگان درصدد بودند در اردن کودتا براه اندازند تکذیب‌کرد . این سخنگو گفت دستگیر شدگان عضو الفتح هستند و با سپتامبر سیاه وابستگی ندارند.

سخنگو افزود دستگیر شدگان قصد داشتند بخاک اسرائیل نفوذ کرده و پایگاههای چریکی در این کشور دایر کنند .

احزاب کمونیست مستقل درکشورهای عربی تشکیل میشود

بیروت ـ روزنامه دست راستی «الحیات» درشماره امروز خود نوشته است‌که دربرخی محافل کمونیستی بیروت‌وقاهره فعالیت هائی بمنظور ایجاد یک نهضت کمونیستی‌عرب‌که دربرابرمسکو وپکن‌روش‌مستقلی خواهد داشت آغاز شده است . این نهضت درعین‌حال‌که‌باصول‌مارکسیستی و لنینیستی وفادار خواهد ماند از هرگونه اتحاد با مسکوو پکن خودداری خواهد کرد .

رهبران این نهضت اکنون کوشش‌میکنندموافقت کمونیست هائی را که در دهه ۶۰ وبویژه پس‌ازجنگ‌۶روزه‌ازحزب‌کمونیست عرب‌کناره‌گیری کرده‌اند بالحاق به نهضت جدید جلب کنند .

کودتای نظامی عراق شکست خورد

بیروت ـ خبرگزاری فرانسه‌بنقل از روزنامه الحیات چاپ بیروت گزارش‌داد که سرویس‌های امنیتی عراق چند روز قبل یک توطئه کودتای نظامی را در آن کشور عقیم کرده‌اند .

الحیات اضافه کرده است هفده افسر عراقی که در این توطئه شرکت داشته‌اند در شهر نجف اشرف تیرباران شده‌اند .

روزنامه لبنانی نوشته است که عده‌ای از غیرنظامیان که در توطئه شرکت داشته‌اند نیز بازداشت گردیده‌اند .

الحیات توضیح میدهد که شرکت کنندگان در این توطئه ازمبارزان طرفدار شوروی ، بوده‌اند .

از سوی دیگر الحیات گزارش داده است که سرویس های‌امنیتی سوریه اعضای یک شبکه‌کمونیستی را که بنفع مسکو مشغول فعالیت بوده‌اند بازداشت کرده‌اند گروهی از شخصیت های سیاسی ازجمله چندنفر از وزیران و نمایندگان سابق در این «شبکه» عضویت داشته‌اند .

سرنوشت مشارکت ایران درکنفرانس تریپولی نامعلوم است

با انتخاب قریب به یقین تریپولی پایتخت لیبی به عنوان محل‌تشکیل چهارمین کنفرانس وزیران‌خارجه‌اسلامی،سرنوشت شرکت چندین کشور اسلامی از جمله ایران‌در این کنفرانس نامعلوم است .

کنفرانس مورد بحث قرار بود در بهار آینده در کابل پایتخت افغانستان تشکیل شود، اما به‌علت مشکلاتی که دولت کابل در پذیرائی از کنفرانس مذ کوربا آن‌روبرو بود،دبیرخانه کنفرانس دعوت دیگر کشور های اسلامی را برای میزبانی کنفرانس مورد مطالعه قرارداد و اکنون انتخاب لیبی به عنوان محل‌تشکیل‌چهارمین کنفرانس قطعی بنظر میرسد .

منابع مطلع در تهران می‌گویند ، ایران اینك مسئله‌را مورد بررسی دارد که آیا در کنفرانس مذکور شرکت‌جوید یا نه . تردید در شرکت یاعدم شرکت در کنفرانس ناشی از طرز تلقی‌غیردوستانه‌ایست که لیبی‌اخیرا نسبت‌به ایران‌داشته و از سوی‌دیگر سابقه امرنشان میدهد که هیئت‌های نمایندگی لیبی در کنفرانس های قبلی در گذشته کوشیده‌اند به نحوی جلسات کنفرانس را جنجال آفرین کنند .

«از سرویس سیاسی اطلاعات»

شکایت از سینما
عکس‌های عریان
درویترین بود ولی در فیلم وجود نداشت !

چندی قبل ٤ نفر از وکلای دادگستری شکایتی به آقای عباس پیشوایی دادستان تهران تسلیم کردند مبنی‌بر اینکه درویترینهای عکس سینما ب.ب تعدادی عکس لخت مربوط به فیلم‌شاهد به‌منظور جلب مشتری و طبقه جوان قرار داده شده است ، در صورتی که اغلب صحنه‌های تصاویر عریان که در ویترین ها نصب شده در فیلم مزبور وجود ندارد و باحتمال زیاد بخاطر جلوگیری از اشاعه فساد این‌صحنه‌ها توسط‌مسئولان حذف شده است .

این چهار نفر بعنوان پدر و نماینده اولیاء جوانان از دادستان تهران خواستند که هرچه زودتر در این مورد رسیدگی شود . با وصول این شکایت دادستان تهران برای رسیدگی و تحقیقات بیشتر پرونده را به شعبه ۱۴ بازپرسی ارجاع کرد .

آقای پاکزاد ، بازپرس برای انجام تحقیقات حضوری به محل سینمای مذکوررفت و مشاهده‌کرد تصاویرموجود در ویترین هامغایر با اصول‌اخلاقی‌است . وی‌شخصا باحضور مامور اجراء تصاویر موجود را جمع آوری کرد .

امروزپرونده‌درشعبه۱۴ بازپرسی مجددا تحت رسیدگی قرار گرفت و بازپرس این مسئله را قابل تعقیب دانست و دستور احضار مسئولین سینما ب.ب‌راصادر کرد.

روغن نباتی ارزان‌میشود

بدنبال اعلام خبر افزایش‌قیمت ریال ، بلافاصله جلساتی در وزارت اقتصاد برای مذاکره با گروههای‌مختلف واردکنندگان تولید کنندگان و صادر کنندگان کشور تشکیل شد . در اجرای سیاست عمومی دولت ،در مورد توجه خاص بوضع مصرف کنندگان ، مذاکرات و بررسی های مقامات وزارت اقتصاد در مورد کالا های وارده از کشور هائی که پرداخت به آنها به دلار صورت می‌گیرد آغاز شدتا اثرات افزایش قیمت ریال روی کالا های مختلف روشن شود و شرایطی فراهم گردد که‌حداکثر استفاده ممکنه عاید مصرف کننده گردد .

اولین جلسه مذاکرات در این مورد با گروه سازندگان روغن نباتی ساعت سه بعد از ظهر امروز در دفتر وزیر اقتصاد تشکیل شد . این مذاکرات و تبادل نظرها بطور منظم ادامه خواهد یافت .

خبرنگار ما پیش‌بینی میکندکه نتایج مذاکرات مقامات وزارت اقتصاد و تولید کنندگان روغن نباتی به تقلیل قیمت روغن‌نباتی بیانجامد .

اتوبوس با ٤۰ مسافر واژگون شد
۳ مسافر کشته شدند

محلات : اتوبوسی با ٤۰ مسافر در ۱۵ کیلومتری محلات واژگون گردید و ۳ مسافر آن کشته‌شدند عده‌ای از مسافران نیزدراین‌حادثه مجروح‌گردیدند

هویت قربانیان حادثه‌معلوم نیست این اتوبوس به شماره ۷۵۸۹۱ بود و از تهران به محلات میرفت .

پروانه کسب کلیه مغازه‌های تهران تجدید میشود

پروانه کسب کلیه فروشگاه ها و مغازه های تهران تجدید میشود طبق برنامه جدید و وسیعی که اتاق اصناف تهیه میکند ، برای صاحبان مغازه ودکاکین ،یک‌پروانه کسب برای همیشه صادر خواهد شد .

آقای امیر حسین شیخ بهائی رئیس اتاق اصناف ضمن اظهار این مطلب گفت : ما فعلا سرگرم تهیه و تدوین برنامه های اساسی صنفی هستیم و امیدوارم اتاق اصناف ، از اوایل خرداد ماه ، کار خود را رسما شروع کند .

وی هـ‌چنین‌اظهار داشت :برخی از افراد تصور میکنند ، اتاق اصناف برای تعدیل و تثبیت قیمت کالاها ، سراغ یک لبنیات فروش یا مغازه‌دار کوچکی میرود که او کالا را از کسی دیگر میگیرد . من در اینجا اعلام میکنم ، اتاق اصناف ، کار خود را ازعمده فروش شروع میکند ،اگر همان لبنیات فروش ، جنس را گران بخرد ، مسلم است ، نمیتوند ارزان بفروشد و متضرر شود . پس درد را باید از ریشه درمان کرد و اساس کار را مستحکم ساخت .

شیخ بهائی افزود : ما برای آنکه به وضع فعلی خاتمه دهیم تصمیم داریم کلیه پروانه های‌کسب پیشه‌وران را تجدید کنیم و برای همیشه به یک مغازه یک پروانه کسب صادر خواهد شد . این جواز سند کسب و پیشه کاسب است و ثابت خواهدبود و تنها در صورت انتقال مغازه از طریق فروشنده بنام‌خریدار منتقل میگردد و این هیچگونه تاثیری در مورد ارزش پروانه نمیگذارد .

دلار: شکست سلاح غیراتمی امریکا!

اشاره

دلار سالهای متمادی ـ از سال های خاتمه جنگ‌جهانی دوم تا همین سال های اخیر ـ مستحکم ترین پول دنیابود. این استحکام به امریکای ابر قدرت یك قدرت غیرمرئی ویژه بخشید، قدرتی که جهان آنرا موثر ترین سلاح غیر اتمی امریکا عنوان داد. وحالا این قدرت بقول محافل جهانی باشکست‌روبرو شده است . اما کاهش ارزش دلار فقط برای مدت زمان‌محدودی می‌تواند تب‌بیماری دلاررا قطع کند . در ماه های آینده بیماری باز هم به‌بحران مبدل خواهدشد. گزارش امروز ما رادر مورد گذشته ـ حال و آینده دلار ذیلامطالعه میفرمائید.

ریشه بحران

تسلط دلار از زمانی آغازشد که بنیان‌های اقتصادی امریکا هرچه بیشتر در دنیای سرمایه‌داری نضج گرفت و بدین‌سان آنرا قدرت اول در صحنه پولی، مالی و اقتصادی بین‌المللی در جهان آزاد کرد . و پس از آن باتوجه به نیروی اقتصادی ضمانت کننده این پول ، دلار محبوب خاص و عام گردید و رفته‌رفته بصورت سلاح غیراتمی آمریکا در عرصه قدرت نمائی های جهانی درآمد .

اما قدرت دلار زمانی به‌افول گرائید که تراز پرداخت های خارجی امریکا با کسری‌مواجه شد . و این بیشتر ناشی از طلبکاری اروپائیان از شبکه بانکی امریکا بود ، که‌بصورت دلار های‌اروپائی‌جلوه‌گر میشد. تعهدات سنگین سیاسی. نظامی. اقتصادی امریکا نسبت به دنیای

آیا دلار در بین پولهای جهان همچنان مقام اول خود را حفظ خواهد کرد ؟

خارج ونقش مسلطی که این کشور در دنیای سرمایه‌داری و در صحنه سیاست بین‌المللی برعهده‌گرفت در سقوط دلارنیز نقش موثری دارد سفته بازی برروی دلار های اروپائی ونیز افزایش تعهدات سنگین ایالات متحده نسبت به خرج ولاجرم کسری پرداخت های خارجی اعتماد عمومی را رفته رفته نسبت به دلار کاهش داد وبالاخره زمانیکه در اوت ۱۹۷۱ رابطه آن باطلا قطع شد ،زمینه کاملا برای سقوطش آماده گردید . پایان گرفتن‌جنك‌ویتنام وهجوم بیکاران و کم شدن کارصنایع نظامی آخرین ضربه ها راوارد کرد ودلار به سرنوشتی دچار شد که اینك‌همه‌ازآن‌آگاهیم. در هفته گذشته‌ارزش دلار ده درصد پائین آمد .لیکن باید تاکید کرد که‌این کاهش‌نمی تواند آخرین تغییرباشدوشاید بازهم تنزل نماید.

سودجوئی سفته بازان

بایدتوجه داشت که‌عوامل روانی در تغییرات پولی ازعوامل بسیار موثربشمار میرودو نقش سفته‌بازان که در اصطلاح‌به‌آن هاد آربیتراژیست » گفته می شود ، در تغییرات ارزش‌پول بسیار مهم است .درواقع‌دخالت آنها درجریان های پولی و تغییرات آن باسیستم ساده‌قابل توجه‌است . بدین ترتیب که کافیست‌یك موج مخالف بر اساس‌یك پول بوجود آید ویا ایده‌عمومی‌این‌باشد که‌درآینده پول موردنظرتنزل خواهد کرد ، بدین‌ترتیب سفته‌بازان یا آربیتراژیست‌هابسوی ارز های قوی روی می‌آورند وبا خرید آنهاانتظار می کشند تا باصعود ارزش‌پول خریداری شده منافع سرشاری ببرند ، باتوجه باینکه مقیاس خریدسفته‌بازان از ارز های‌قوی‌بسیار زیاداست تنها تغییر کوچکی حتی معادل یك درصد در ارزش یك پول می تواند میلیون هاثروت‌برای‌سفته بازان حاصل کند .

امانقش سفته‌باز باین امر محدود نمیشود .اوحتی می‌تواند خودعامل موثری د راین تغییر باشدبطور مثال ، زمانی که اطمینان عمومی نسبت به دلار نقصان حاصل کندو سفته بازان در صددبرآیند قاباتبدیل آن‌به‌مارك قوی وآستفاده از تغییرات احتمالی آینده سودی سرشار ببرند . خودممکن‌است این‌تغییر رابوجود آورندو یا حتی وقوع چنین تغییروتحولی را تسریع کنند .

دایره فعالیت سفته بازان حتی گاهی تعیین کننده‌روابط اقتصادی کشور های مختلف بایکدیگراست‌وپاره‌ای ازقدرت های سیاسی به منظور انجام مقاصد اقتصادی خود به جنك پولی می‌پردازند و کوشش می کنندنظرات خویش را برقیب تحمیل کنندچنانکه در سال ۱۹۶۸ همه‌شاهد این نبردپنهانی مالی بین فرانسه و آمریکا بودیم .

دفاع‌ازاقتصادملی کشور های‌توسعه یافته

کشور های پیشرفته برای حمایت از سیستم مالی خود می کوشند تا باایجادتفاهم ، بیشتر مانع‌از سقوط وبانوسان پول‌خود شوند چنانکه نمونه آنرا پس‌از برگزاری کنفرانس «برتن‌وودز» درموردحمایت مشروط پول های کشور های‌مختلف از طریق‌بانك هاو صندوق بین‌المللی پول و ایجاد کلوب دهگانه مالی‌شامل کشور های (کانادا ـ آلمان ـ ژاپن‌وبازارمشترك)شاهدبودیم‌و دیدیم که‌چگونه آلمان غربی بااطمینان به تنزل دلار روزانه مقادیرزیادی مارك را تبدیل به‌دلار کرد که‌رقم آن فقط‌در یکروز به‌یك میلیارد دلاررسید.

اماتفاهم به همین جا ختم نمی شودوتوافق های‌پشت‌پرده‌سیاسی نیزاین‌روابط را استحکام می بخشد که مثال آن توافق آمریکاوفرانسه درسال ۱۹۶۸ در تغییر سیستم پولی ،توافق آلمان‌وامریکا برای ابقای‌نیرو های نظامی‌امریکا در برلن وآلمان وتوافق‌امریکاباانگلیس برسر حمایت‌ازمنافع انگلیس‌در خاوردور و خاورمیانه است .

کشور های بلوك شرق نیز معمولا بخاطر سیستم اقتصادی خاص خوددراین‌جریانات‌دخالتی ندارندولی کشورهای قوی این بلوك همچون شوروی می‌توانند درسیستم پولی‌بین‌المللی‌اخلال بکنندویك ارز قوی مثل دلاررا بامشکل‌روبروسازند .اماسازش های‌بین‌المللی (صلح‌ویتنام) موجب میشود که حتی شوروی از دلار آمریکا حمایت کند!

بدین‌ترتیب کشور های‌بزرك هریك بخاطر منافعی بایکدیگر میسازند . کشورهای توسعه نیافته هم که‌قدرت مقابله با قدرت های اقتصادی بزرك را ندارندو کاملادنباله‌روی آن ها هستندومقادیری از مشکلات قدرت‌پولی‌بزرك را می گیرندو به‌آن در کشور اصلی تخفیف می‌دهند.

دراین‌میان تنها کشور های در حال‌توسعه هستند که تاحدودی می‌توانندبرخلاف‌این‌جریان‌اعمال قدرت کنند زیرانه منافع کشور های‌بزرك رادارند که آنرا بپذیرند ونه‌آنچنان ضعیف‌چون کشورهای توسعه نیافته هستند که‌تغییر را به آسانی قبول کنند ودراین صورت می‌بایدباتصمیمات موثر ازاقتصاد خود دفاع‌نمایند.

بحران دلار، در پاسخ باین ۱۰ سئوال خلاصه میشود

۱ـ چرا قیمت طلا بالا رفت ؟

ابتدابایدگفت که براساس کنفرانس «برتن‌وودز» طلا به‌عنوان پایه‌سیستم پولی‌جهان ومعیار اصلی ارزش در مبادلات و تجارت جهانی تعیین گردید ، باین‌معنی که هرکشور مازادواردات نسبت به صادرات خودرا به طلاپرداخت می کردوپول هر کشور نسبت بدلار که‌خود براساس برابری ثابتی به‌طلا سنجیده وقابل تبدیل به‌آن‌بود ارزشیابی می‌گردید . بتدریج به‌سبب عدم قابلیت مبادله به ارزها باطلاو همچنین کاهش‌تولید طلا نسبت به افزایش میزان تجارت جهانی وبی‌اعتمادی نسبت به ارزها قیمت‌آن افزایش پیدانمود .

۲ـ اثرات کاهش ارزش پول ؟

وقتی‌یك کشور ارزش‌پول خود را کاهش میدهدباین معنی است که کالا هاوتولیدات این کشورنسبت به گذشته ارزانتر میگردند و موجب افزایش صادرات‌و کاهش واردات کشور خواهد شد.

حال بدیهی‌است‌اگربحران صرفا ناشی ازعدم تعادل میان‌واردات وصادرات یك کشور باشد ، تنزل‌ارزش پول بهمراه سیاست های ضدتورمی موجبات بهبودوضع بحرانی را فراهم می آورد، لیکن هرگاه بحران سبب وخامت اوضاع‌اقتصادی ومشکلات بنیادی‌تولید بوجود آیدو افزایش‌قیمت ها همچنان ادامه‌یابد اثرتنزل ارزش در بهبود وضع تنهایك‌راه حل موقتی‌وبی‌دوام‌خواهدبود .

۳ـ هدف مواج‌کردن پول ؟

مواج‌باشناور کردن پول یك راه موقتی و زودگذربشمار می‌آید.وقتی یك پول شناور می‌گردد در حقیقت ارزش‌این پول در بازار معاملات در هرلحظه بموجب مکانیسم عرضه وتقاضا تعیین می‌گرددوبدین لحاظ در بلند مدت موجب فراهم آمدن بی‌ثباتی در وضع معامله کنندگان و بی اعتمادی نسبت به‌تجارب جهانی میگردد . بطور مثال دربحران اخیر وقتی مارك‌شناور گردید به تعادل‌وارزش برابری حقیقی خود با دلاردست‌یافت و نرخ‌آن افزایش پیدا نمود . به‌عبارت دیگرشناور کردن‌پول در یك‌دوره‌بحرانی وکوتاه که‌ارزش پول ها غیرواقعی گشته‌اند می‌تواندمفیدواقع گردد وتعادل را برقرارسازد.

۴ـ اثر تنزل دلار در کشور های جهان سوم

اثرتنزل دلار در جهان سوم بستگی داردبه چگونگی روابط تجاری این کشور هاوکشور های منطقه دلارویامارك‌وین...

هرگاه‌درمنطقه‌دلارباشندوناگزیر از تبعیت آن . بناچار نیز د رحدود ۱۰درصد تنزل می‌نماید ودرمیان کشور های جهان سوم آنان که از پول ملی دفاع نمایند وارزش پول‌خودرا افزایش دهند برعلیه این تنزل اقدام نموده‌اند وآنانکه غیر این کنندمغلوب آن‌خواهندشد . چه تنزل ارزش خارجی‌پول دراین گونه کشورهابعلت کشش‌ناپذیری عرضه‌و تقاضا بااثرهرزه‌روبروشده‌و صادرات کاستی و واردات‌افزایش می گیرد.

۵ـ آینده پولی جهان‌چه‌خواهد بود؟

هرچند که بحران اخیر پولی جهان ناشی‌از کسری عظیم‌تر از پرداخت‌های امریکا است لیکن اساسا حکایت از خرابی وبیماری سیستم بین‌المللی پولی مبادلات پرداخت‌های جهانی می کند.

سیستم‌پولی وپرداخت‌های کنونی‌جهان‌به‌مرض میماند که‌دچار یك بیماری مزمن وهمیشگی‌است که‌گاه‌بگاه بیماری‌اش عود می کندو به سبب اختلاف‌نظر وسودجویی ، پزشکان تنها‌به‌یك درمان موقتی نظیر تنزل ارزش و یا مواج کردن‌پولها اکتفا مینمایند. باین جهت تازمانی که اصطلاحات ضروری بلند مدت مانندقابلیت‌انعطاف نرخ‌ارزها ، بیرون‌راندن تدریجی طلااز مکانیسم پولی‌جهان ، تکامل تدریجی سیستم‌طلای کاغذی وایجاد حلقه های ارتباطی میان‌پولهاوسیاست های پولی کشور های جهان انجام نگیرد در آینده‌نیز باید در انتظاربروز چنین بحران هایی‌باشیم.

۶ـ دلار مجددا تغییر نخواهدکرد؟

تغییر درارزش دلار زمانی که ، کسری‌تراز پرداخت‌های آمریکا پایان نپذیرد و تعادل در آن برقرار نشود .ادامه خواهدیافت وتنهازمانی‌که این کسری خفیف باشد ، ماشاهد یك ثبات نسبی خواهیم‌بود.

۷ـ آلمان وژاپن بادلارهائی که خریداری‌کرده‌اند چه می کنند ؟

بموجب تصمیمات کنفرانس (برتن‌وودز) کشور های عضوصندوق بین‌المللی پول می‌بایستی تاحدودی ارز های مورد تهاجم را حمایت کنندو بخصوص کلوب دهگانه شامل کشور های کانادا ـ ژاپن ـ انگلیس ـ امریکاوبازار مشترك این‌حمایت راشدیدترکرده است . از جانب دیگرباتوجه به اقتصاد خاص آلمان وژاپن ونزدیکی‌شدید آن هابه امریکاو خصوصا باتوجه به حضورنظامی این کشور درآلمان و همسایگی ژاپن که‌ازجانب آن ها به حراست این‌کشور ها می‌پردازد و بودجه نظامی آنها را متوجه‌امور اقتصادی می‌گرداند این‌حمایت وخرید دلار کاملا منطقی‌است .خصوصا که طبق توافق های‌پشت پرده‌امریکا می تواند جداگانه و تحت‌ضوابط خاصی ضرر های آنها را جبران کند.

۸ـ جنك ویتنام و اثر آن در تنزل دلار

جنك‌ویتنام‌ازعوامل اصلی در دگرگون شدن وضعیت دلاربود چه‌این جنك موجب می‌شدتاامریکا مخارج‌سنگینی را در خارج‌از محدوده ملی‌انجام دهدبطوری که درسال ۱۹۷۰ مخارج‌این جنك‌متجاوز از۳۵ میلیارد دلار گردید و هرزمان تر از پرداخت ها را بیشتر منفی می‌گردانید لذاحال که‌جنك به‌پایان رسیده‌وسربازان یا بیکاران به‌کشورباز می‌گردند و باتوجه به اینکه صنایع نظامی می ـ بایستی تاحدودی تعطیل گردند‌این‌امرفرصت‌خوبی است‌برای امریکا تابه تنزل ارزش خارجی‌پول‌دست زندوبدین ترتیب از مزایای افزایش صادرات‌و کاهش واردات استفاده نماید.

۹ـ چرا تنزل دلار موقتا‌بنفع‌اقتصاد آمریکا تمام خواهد شد ؟

تنزل دلار ارزش بدهی های‌این کشور رابه خارج کاهش میدهد در عین‌اینکه طلب هایش‌رابه میزان بیشتری به دلار باز می‌گرداند .

از جانب دیگربارزان شدن قیمت کالاهای صادراتی د رنتیجه این تنزل صادرات افزایش ودرعوض واردات کاسته می‌شودو این مانع خوبی خواهدبود جهت‌جلوگیری از واردات کالا های کشورهائی‌پرتحرك‌چون‌ژاپن وبخصوص‌بخش‌صنایع اتومبیل آن وبدین‌ترتیب در مجموع‌تراز بازرگانی بهبود خواهدیافت ونیزتراز پرداخت ها واین گرایشی خواهدبودبسوی تعادل اقتصادی ونظم‌در آن.

۱۰ـ رابطه کسری تراز پرداخت های آمریکا و بحران دلار چیست ؟

آنچه که بحران دلار رابوجود آورده‌است ناشی‌از کسری تراز پرداخت‌های آمریکاست و تراز پرداخت‌ها عبارتست از تفاضل دریافتی هاو پرداختی های یك کشور کسری در ترازپرداخت های‌آمریکانشان دهنده اینست که تعهدات سنگین این کشور از نظر نظامی وسیاسی‌واقتصادی‌موجب شده است که در دریافت‌ها و پرداخت‌ها عدم‌تعادل پیش می آید .

ازنظراقتصادی نقش‌مسلط امریکا در جهان‌سرمایه داری‌موجب شده است تااین کشور به‌سرمایه گذاری در خارج‌از محدوده ملی‌بپردازد واین‌امر دلارهای سرمایه‌گذاری شده در خارج،بخصوص در اروپا رابوجود آورده‌است که‌یك بستانکاری از شبکه بانکی این کشور محسوب میشودکه‌هر چندیك‌وام‌رایگان‌برای‌سرمایه‌گذاری‌های‌امریکایی باشد . اماسفته‌بازی روی آن می تواندمشکلاتی بوجود آورد . ازنظرسیاسی کمك های این‌کشور به کشور های تابع آن‌است که بهر حال پرداخت هاراتشکیل میدهد.وازنظر نظامی مهمترین مثال جنك‌هندوچین ودرراس آن‌ویتنام‌است.

اوریانت مجربترین سازمان جهانگردی ایران

برنامه تورهای نوروزی

تور بعلبك دیداراز شهرهای: بیروت ـ بعلبك ـ دمشق
قیمت ۱۵۰۰۰ ریال
مدت ۷ روز (تاریخ حرکت سه‌شنبه ۲۹ اسفند)

تور برلین : دیدار از شهرهای: برلین غربی ـ لندن ـ پاریس ـ بروکسل ـ رم قیمت ۴۹۵۰۰ ریال
مدت ۱۶ روز (تاریخ حرکت دوشنبه ۲۸ اسفند)

تور اگروپلیس : دیدار از شهرهای : هامبورگ ـ لندن ـ پاریس ـ بارسلون ـ رم ـ (نابل ـ کاپری ـ سورنتو) آتن ـ بیروت قیمت ۶۴۵۰۰ ریال
مدت ۲۴ روز (تاریخ حرکت جمعه ۲۵ اسفند)

تور لیسبون : دیدار از شهرهای قاهره ـ الجزیره ـ کازابلانکا ـ لیسبون ـ مادرید ـ لندن ـ رم ـ بیروت قیمت ۶۹۵۰۰ ریال
مدت ۲۷ روز (تاریخ حرکت جمعه ۲۵ اسفند)

تور جزایر قناری : دیدار از شهرهای : بوئینج (دهکده المپیك) لاس‌پالماس ـ سانتاکروزدوتنریف جزایر قناری) کازابلانکا ـ رباط ـ توس ـ قاهره ـ اسکندریه ـ بیروت قیمت ۷۲۵۰۰ ریال
مدت ۲۵ روز (تاریخ حرکت جمعه ۲۵ اسفند)

تور بلاد اسلامی و حج عمره :
دیدار از شهرهای: دمشق ـ جده ـ مکه‌معظمه ـ مدینه ـ قاهره ـ اسکندریه ـ بیروت قیمت ۵۴۵۰۰ ریال
مدت ۲۰ روز (تاریخ حرکت جمعه ۲۵ اسفند)

تور نیاگارا : دیدارازشهرهای: نیویورك ـ واشنگتن ـ سانفرانسیسکو ـ لوس آنجلس (دیسنی‌لند) ـ لاس وگاس (هالیوود) ـ بوفالو (آبشارنیاگارا) ـ لندن قیمت ۸۸۵۰۰ ریال
مدت ۲۱ روز (تاریخ حرکت یکشنبه ۲۷ اسفند)

تور کاتماندو ، سرزمین معابد عشق، تجمع هیپی‌های جهان :
دیدار از شهرهای نیودهلی ـ آگرا (تاج محل) ـ کاتماندو ـ بانکوك ـ سنگاپور ـ مانیلا ـ اوزاکا ـ کیوتو ـ ناراه ـ کوبه ـ آتامی ـ توکیو ـ هنگ‌کنگ قیمت ۱۰۷۵۰۰ ریال.
مدت ۲۶ روز (تاریخ حرکت جمعه ۲۵ اسفند)

تورهای فوق شامل خدمات زیر میباشد :
۱ـ بلیط هواپیمای جت در تمام مسیر مسافرت . ۲ـ اقامت در هتلهای درجه یك اطاق دونفره باحمام اختصاصی. ۳ـ استقبال وانتقال از فرودگاه‌ها به هتل‌ها و بالعکس با اتوکارلوکس . ۴ـ صرف صبحانه و ناهار در تمام مدت مسافرت ۵ـ گردش وبازدید در شهرها ونقاط دیدنی وآثار باستانی طبق برنامه . ۶ـ ورودیه موزه‌ها وآثار باستانی ۷ـ باربری وعوارض فرودگاه‌ها . ۸ـ در معیت راهنمای مجرب فارسی زبان .

سازمان مرکزی اوریانت . خیابان ویلای شمالی ـ شماره ۳۳۹ الی ۳۴۵ تلفنهای اطلاعات و ذخیره جا ـ ۲۹ ـ ۲۸ ـ ۸۲۷۰۲۷

روز موعود فرا رسید ، تمام مستاجرها صاحب خانه خواهند شد اگر . . . بمشاهده فیلم «مستاجر» بروند . آرمان درنقش‌مالك‌وارحام‌صدر درنقش «مستاجر» راه صاحب خانه شدن تمام مستاجرها را در فیلم «مستاجر» نشان خواهند داد

برنامه‌امشب بهترین گروه سینمائی پایتخت

نیاگارا ـ اروپا میامی ـ الوند ـ کیهان ـ گلدیس ـ مارلیک ـ ارانوس ـ آسمان آبی ـ و.. سیلوانا ـ و.. سیلورسیتی (قلهك)

همزمان باتهران درشهرستانهای ★ اصفهان (چهارباغ ـ مهتاب ـ مایاك ـ پارس) ★ اهواز (آریا) ★ شیراز (پارس) ★ همدان (تاج) ★ قم (دروازه‌طلائی) ★ کرمانشاه (مهتاب)

سرمقاله

حادثه‌ای که تکرار نخواهد شد

دهه‌ی اول‌محرم بامراسمی درخوردر سراسر ایران برگزار شدو یکبار دیگر مردم ایران خاطره قیام دلیرانه سیدالشهداء ، حسین‌بن‌علی «ع»و یاران او راعزیز داشتند.

در قضیه‌قیام و مبارزه امام‌حسین علیه‌السلام ، نکات تکان دهنده‌وعبرت‌زا فراوان به چشم میرسد و یکی از والاترین جنبه های موضوع ، درسی است که آن رادمرد بزرگ در مقام پایداری و استواری بخاطر دفاع از شرافت و فضیلت آموخت . حسین‌بن علی «ع» از لحظه‌یی‌که قدم در راه مبارزه گذاشت بخوبی می‌دانست باحریفی قوی پنجه وحریص وبی‌اعتنا به موازین انسانی واخلاقی روبروست ،معهذا این ارزیابی ، حتی لحظه‌یی نیز او را دچار تردیدنکرد .بلکه درراه دفاع‌ازمیراث پیامبر گرامی اسلام و حفظ آرمان مقدس خودتاپای جان ایستاد وعزیز ترین عزیزان خودرا قربانی داد تا عالمی را ملتفت سازدکه چیزی گرامی‌تر از همه‌ی تعلقات آدمی هست وآنجا که انسان نتواند باعزت‌وشرف و سربلندی‌زندگی‌کند، مرگ بسی خوشتر است وگواراتر.

مردم ایران‌که همه‌ساله درماه محرم‌باشورانگیز ترین‌مراسم، سوک حضرت سیدالشهداء رابرپا میدارند ، ازین‌درس بزرگ‌غافل نیستند. شاهنشاه درکنگره بزرگ ملی ،ضمن تشریح وظایفی که ملت ایران در قبال‌حفظ مرزها ومواریث ملی خود بعهده دارد ، فرمودنددر جریان دوجنگ‌گذشته ، دوبار کشورایران‌درمعرض تجاوز قرار گرفت‌واین دوئی است‌که هرگز سه نخواهد شد، زیرا ایرانی موظف و مصمم است تاجان دربدن دارد از وجب به وجب خاک خود دفاع کند وآنجاکه احیانا متجاوز راقاهر وخود را مقهور احساس کرد چیزی را برای دشمن باقی نخواهد گذاشت.

در همان دو جنگ گذشته نیز ایرانیان باچشمانی اشکباربه اشغال وطنشان مینگریستند و خون‌جگر میخوردند . حتی به تاریخ‌جنگ اول و دوم‌که بنگریم .می‌بینیم گروه هایی ازایرانیان به طرق‌مختلف در برابرقوای اشغالگر عکس‌العمل نشان داده دست به اقدامات پراکنده‌یی زدند .ایران در جریان هردو جنگ، آنقدرهاآسان تسلیم سرنوشت نشد. چه بسیار سربازان و پاسداران وطن که در هردو جنگ مردانه مقابل قوای مهاجم ایستادند وجان باختند.

چه بسیار مردمانی که به‌انحاء مختلف آمادگی خود را برای مقاومت ابراز داشتند وحتی به اقدامات پراکنده وفردی دست یازیدند . نهایت ، مملکت در شرایطی نبود که از ایستادگی‌و مقاومت عمومی طرفی‌بیند وشاید اگر جز به‌مداراو مماشات رفتار میشد، کشور در تهدید تجزیه قرار میگرفت.

دفاع ملی ، مستلزم آمادگی ملی است ، چه از جهت‌مادی و چه از جهت روحی .یعنی ملت هم باید از حیث قوای‌دفاعی، آمادگی و توانائی داشته باشد و هم مساله دفاع ملی‌راعمیقاو روحا درک‌کند.

این هر دوعامل امروز درایران فراهم است. ایران‌امروز از عوامل مادی برای دفاع ملی بقدر کافی برخوردار است . وضع امروز کشور ما مطلقا باوضعی که در جریان دو جنگ گذشته داشتیم قابل قیاس نیست . ارتش ما از حیث روحیه و تجهیزات و تعلیمات یک ارتش نمونه بشمار می‌آید و ملت‌ایران می‌تواند با اعتماد کامل ، به قابلیت و قاطعیت ارتش ملی تکیه کند. گذشته ازین ، همانقسم که شاهنشاه اظهار فرمودند صرف‌نظر از هر جنبه دیگر ، امروز هر ایرانی از جهت شخصی دلایل‌قوی و قطعی برای دفاع ازوطن خود دارد. درایران وحدت ملی به معنای کامل کلمه صورت تحقق پیدا کرده و سطح معرفت ودرک عامه تابدان درجه ارتقاء یافته است که در هر نقطه‌ایران ، هرفرد ایرانی مفهوم واقعی دفاع از وطن را دریابد و مهیای ایفا ی‌مسئولیت خود باشد .

شاهنشاه چه خوب‌تحلیل فرمودند که امروز ، آن‌بیت معروف فردوسی ترجمان افکارو احساسات جملگی مردم ایران‌است : چوایران نباشد تن من مباد ـ درین بوم‌وبر زنده یک تن مباد!

آیا

اروپا آبستن یک تحول زیرو روکننده است

فرانسه ۲ هفته دیگر کمونیست میشود

از : افریقای جوان

ترجمه : حسن پویان

سیزدهم اسفند مردم فرانسه دربزرگترین وحیاتی ترین انتخابات تمام دوران های تاریخ خودشرکت می‌کنند.

در این انتخابات احزاب بزرگ وقدرتمند کمونیست وسوسیالیست باهم ائتلاف کرده‌اند تاقدرت حکومت‌را بدست گیرندو حکومت ژرژپمپیدو و گلیسم را سرنگون سازند .

کمونیست ها و سوسیالیست‌ها میلیون‌هاطرفداردارند وآخرین آمار بدست‌آمده از افکار عمومی‌نشان میدهد که‌دراین‌انتخابات اکثریت‌آراء را بدست خواهندآوردو اگردرفرانسه کمونیست ها وسوسیالیست ها قدرت رابه دست‌بگیرند‌این‌امر تاثیر شگرفی در سراسراروپاوسراسر جهان‌ودراتحادیه بزرگ‌عرب خواهد داشت.تاثیردگرگون کننده‌وحیرت آور :

روزنامه اطلاعات برای آنکه خوانندگان خود رابه طورکامل درجریان این‌تحول شگرف قرار دهد یک‌صفحه ویژه‌انتخابات فرانسه تهیه کرده ودر آن کلیه جزئیات این‌واقعه بزرگ‌رامورد‌بررسی‌و تجزیه‌وتحلیل قرارداده‌است وبه‌اصطلاح اروپائی هایک «دوش» انتخابات فرانسه‌گرفته است.

«دوش» انتخابات فرانسه در روزنامه اطلاعات

ژرژمارشه

فرانسوا میتران

ازروز سیزدهم تابیستم‌اسفند مردم فرانسه برای‌نو کردن‌مجلس ملی کنونی که نمایندگان آن در ژوئن ۱۹۶۸انتخاب شده‌اند به پای صندوقهای رای خواهندرفت.

مجلس کنونی فرانسه برخلاف سلف‌های‌دهگانه خود بدون‌آنکه‌ضرورتی برای‌تمدیدانتخابات‌پیش‌بیاید‌موجودیت خودرا تا پایان دوره عادی قانونگزاری ادامه داده‌است.

اکنون برای نخستین بار از سال ۱۹۵۸یعنی ازآغاز جمهوری پنجم برای‌فرانسویان انتخاباتی در پیش است که‌افکار عمومی آن را واقعا به هیجان‌آورده‌است . گرچه این‌واقعیت رانیزنبایدفراموش کرد که کاخ بوربون (محل پارلمان فرانسه)ـجایی که درطول مسیر جمهوریهای‌سوم وچهارم عرصه‌وقوع بزرگترین وقایع سیاسی این کشور بود ـدر دوران موجودیت جمهوری پنجم دیگرچیزی‌جز «تئاترسایه‌ها» نبود ودر تمام این‌مدت قدرت واقعی از کاخ الیزه ـوازجانب مقام ریاست جمهوری اعمال شد .

بحران رژیم

ژنرال دوگل علاقه ونیاز چندانی به حمایت نمایندگان مجلس ملی‌فرانسه نداشت . به‌دودلیل :

نخست‌اینکه به اعتقادوی نیروی رژیم اوزائیده رسالت تاریخی خودوی و صادر از حمایت اکثریت مردم درجریان مراجعات مکرر به آراءعمومی (رفراندومها)ـ واز ۱۹۶۵ به‌بعد ـناشی از انتخابات ریاست جمهوری باآراء مستقیم رای دهندگان بود .

ثانیا پایمردی پارلمان چیزی بود که ژنرال دوگل آن را پیشاپیش تحصیل کرده‌بود . اکثریت نمایندگان طرفدار ژنرال دوگل به پشتگرمی نام‌وی وبدون آنکه‌خود اوناگزیرباشد تا مستقیمابرای جلب حمایت‌مردم‌ازکاندیدا های طرفدارش وارد میدان رقابت های انتخاباتی‌شوندقبلا به‌مجلس راه‌یافته بودند.

درسال ۱۹۶۹ هنگامی که ژرژپمپیدو جای ولینعمت پیشین خود را در مقام ریاست جمهوری اشغال می‌کرد وارث مجلس ناپیدایی شدکه به نوبه خود در میان‌هراس ودلهره عظیمی که بعد از بلوا های مه ۱۹۶۸ حامیان‌با حسن‌نیت‌جمهوری پنجم رافراگرفت ـانتخاب‌شده‌بود.دراین مجلس حزب ریاست جمهوری (حزب اکثریت که اتحاد برای‌دفاع از جمهوری واختصارا «او ـ د ـ ار»نامیده میشود) به‌تنهایی اکثریت استواری در اختیار داشت‌باین‌ترتیب رئیس جمهورتوانست تابدون استقبال از خطر «فتح باب» بسوی‌جمهوریخواهان مستقل تحت‌رهبری‌والری ژیسکار ـ دستن وبرخی از عناصرجداشده از احزاب میانه‌روـبدون آنکه‌کمترین امتیازسیاسی به حریفان بدهدپست های کابینه‌رابه‌شیوه دلخواه توزیع کند .وبعد هنگامی که پمپیدو ، اندکی کمتر از یکسال قبل ازفرارسیدن‌انتخابات موعود پارلمان احساس کرد که ژاک‌شابان‌دلماس نخست ـ وزیرپمپیدو که‌امیدواربود بتواند سیمای لیبرال‌ها را به جمهوری پنجم بدهد ـبسیار بیشتر از آنچه که دراین‌راه ازوی انتظارمیرفت فرارفته‌است ـاورا از ریاست کابینه بر کنار کرد وپیرمسمر ـشخصیتی راکه رابطه نزدیکتری باگلیسم سنتی داشت جایگزین شابان دلماس کرد.رئیس جمهور فرانسه هنگامی که در مورداین‌جایگزینی تصمیم میگرفت بخودزحمت نداد تاازرای اعتمادی که‌فقط چندروز بیشتر از آن‌بوسیله شهردار بوردو (ژاک‌شابان‌دلماس) درمجلس ملی فرانسه اخذشده‌بودبیرواکندودراین باره‌به طورجدی به‌تعمق پردازد . در زمینه داخلی طی چهارده سالی‌که از آغاز عمر جمهوری پنجم می‌گذشت صرفنظر از زنگ خطری که درجریان حوادث‌مه ۱۹۶۸ به‌صدادر آمد ـثبات‌وامنیت یکی ازویژگیهای چشمگیراحوال‌فرانسه بوده‌است . فرانسویان که‌اکنون به ثبات خوگرفته‌اند ـ به‌بحران های پارلمانی ایتالیا وبلژیک پوزخندمیزنند . آنهافراموش کرده‌اند که فرانسه در گذشته‌احوال قابل مقایسه با اوضاع‌موجود ایتالیاوبلژیک رابار ها آزموده است‌وحتی‌اکنون نیز درصورتی که‌انتخابات‌آینده کشورشان اجازه ندهد تااکثریت هماهنگی درپارلمان‌بوجود آیدوقوع بحران‌های تازه فرانسه را تهدید می کند بیم آن میرود که‌این‌بار ابهام های قانون‌اساسی ۱۹۵۸نه‌تنهافرانسه را دوره‌طه بحران پارلمانی سرنگون کند بلکه‌به‌شیوه‌ای تمام‌عیار ـسراپای رژیم موجودفرانسه‌را نیز دستخوش بحران سازد.

کودتا

خصلت باصطلاح «اورلئانی» یا دو پهلوی قانون اساسی موجود فرانسه چیزی است که در واقع تمام قانون شناسان صاحب نظر تاکنون به آن التفات داشته‌وبدان اشاره‌کرده‌اند.

بموجب این قانون اساسی نخست وزیر که طبق مدلول بند ۲۵ « سیاست مملکت را اداره و رهبری میکند » تواماو در عین حال تابع و مامور مقام ریاست جمهوری است(که نخست وزیر را منصوب میکند و قادر است او را بدون احتیاج به صوابدید ـ هیچ مرجع دیگری معزول کند ، و در همان حال در برابر مجلس ملی (که به‌اوراي اعتماد می دهد و قادر است او را سرنگون‌کند) جوابگو و موظف است تا هنگامیکه یک اکثریت ، بدون قید و شرطه مانند سال های‌اخیر حامی دستورالعمل های الیزه باشد ـ چنانکه تجربه نشان‌داده است این تناقض و دوگانگی در قانون اساسی فرانسه جز «استادان حقوق » هیچکس را نگران و اندوهگین نخواهدکرد و افکار عمومی در برابر آن‌جبهه نخواهد گرفت .

اما در صورتیکه یک اکثریت جدید ـ در مجلس ملی جدید فرانسه با مقام ریاست جمهوری اختلاف و کشمکش‌پیدا کند ـ برای این کشور تنها دو راه ـ وبه عبارت رساتر ـ تنها دو مفر ممکن است وجود خواهد داشت از بن‌بستی‌که باین ترتیب بوجود خواهد آمد اجتناب کند .

ـ نخستین مفر قابل تصور این است که مقام ریاست جمهوری دست به کودتایی بیش‌و کم آشکار و اعلام شده‌بزند. در قانون اساسی فرانسه (از بند معروف شانزدهم درباره اختیارات ویژه گرفته تا مقررات کم شناخته‌تر در قلمرو امور دفاعی) مواد و متن هائی وجود دارد که مسئله توسل ریاست جمهوری را به کودتایی از آن قماش که در بالا ذکر کردیم تسهیل میکند ـ با این حال عجالتا هیچ نوع شواهدی وجود ندارد تا اجازه دهد تصور کنیم که ژرژپمپیدو مایل‌باشد در روابطش با پارلمان تا چنین مرحله‌ای پیش رود .

ـ دومین و آخرین مفر قابل تصوری که باقی میماند استقبال از یک فترت جدید پارلمانی است به عبارت دیگر در صورتیکه رئیس جمهور نتواند برای نخست وزیر منصوب‌خود از مجلس ملی رای اعتماد بگیرد ـ اضطرارا پارلمان رامنحل کند .

پیرمسمر

ژرژپمپیدو

ژیسکاردستین

نیرو های سه‌گانه

در صورتیکه نیروی مخالف دولت در پارلمان در شق اخیر بر رئیس جمهور پیروز شود ـ برای ریاست جمهوری چاره‌ای نخواهد ماند جز اینکه مانند مارشال مک ماهون در اوان جمهوری سوم تسلیم شودو یا صحنه را در برابر رقیبان به یکباره خالی کند . رئیس جمهور در عین حال میتواند خود را پیشاپیش تسلیم کند ـ یعنی نخست وزیری را که برابر اکثریت جدید قابل قبول باشد منصوب نماید اما برگزیدن‌این شق برای ریاست جمهوری بر معنای انصراف وی از بخش اساسی نیروی سیاسی وی خواهد بود . چنین رئیس جمهوری بجای آنکه جانشین‌شایسته‌ای برای شارل‌دوگل باشد ـ وارث اسلاف قانونی مانند «لوبرن ها» و کوتی ها(روسای جمهور پیشین فرانسه) خواهد بود . حتی مخالفان پست نیز اذعان دارند که چنین راه حلی برای یک رئیس جمهور برگزیده‌شده با آراء مستقیم مردم قابل قبول نیست .

خطر وقوع چنین بحرانی در یک نظام پارلمانی‌بمعنای واقعی این کلام مجال خودنمایی کردن پیدا نمی کند. بعنوان نمونه چنین رژیمی را میتوان در ایالات متحده امریکا سراغ گرفت که در آن پارلمان (کنگره) و مقام ریاست جمهوری‌از یکدیگر جدا و نسبت بیکدیگر استقلال دارند .

در فرانسه از این پس صف آرایی یک پارچه نیروهای به اندازه یک فرضیه مکتب های سیاسی اعتبار داشته باشد: چپ در یک انتخابات پارلمانی دیگر مقوله‌ای نیست که صرفا واقعیت این است که نیرو های دست چپی فرانسه از ۱۹۳۶ تاکنون هرگز باندازه امروز متحد نبوده و هرگز تا بدین‌اندازه شانس پیروز شدن در یک انتخابات پارلمان را نداشته‌اند حصول چنین وضعی اجازه داده است که برای نخستین بار از مدتها پیش تاکنون ـ برگزاری یک انتخابات پارلمانی‌اجازه دهد تا رای دهندگان فرانسوی در کار انتخاب تمایل و سلیقه خود را نسبتا بروشنی اعمال کنند .

در فرانسه امروز حضور سه نیروی سیاسی عمده که‌در صف آرایی برای قبضه کردن قدرت شرکت دارند به حساب آورده میشود و با در نظر گرفتن پراکندگی سنتی جریان های سیاسی فرانسه این وضع بیسابقه و استثنائی است »

نخستین نیرواز این گروه بندیهای سه‌گانه‌عبارت از اکثریت موجود دوره رو به پایان مجلس‌ملی است این نیرو خیل بزرگ کاندیدهایی را که اکثرا بعد از حمایت شدن از جانب دوگل خود را طرفدار پمپیدو میدانند در برمیگیرد . این نیرو به بیان دیگر سپاهی است با لشگریان رنگارنگ‌که‌در مقام صف آرائی انتخاباتی جبهه پرتنوعی را تشکیل میدهد. مهمترین دسته‌ای که در این جبهه عرض اندام میکند مرکب از کاندیداهای حزب «او ـ د ـ ار» است درسپاه اکثریت موجود هسته کوچکي از «گلیستهای‌عتیق» را میتوان سراغ گرفت که اصحاب آن ژنرال دوگل را از لندن وحتی باسابقه‌ای کم قهرمانی تر از روزهای« تجدید هماوازی‌ملت فرانسه «(ار ـ په ـ اف) حزبی که دوگل در ۱۹۴۷ بنیان گزاری کرد و بوسیله آن نخستین تلاش بی‌حاصل خود را برای قبضه کردن قدرت به عمل آورد همراهی کرده‌اند .

در اطراف این هسته عناصر رنگارنگی گرد آمده‌اند که در میان آنها از «گرگهای جوان» و تکنوکراتهای بی‌بهره از کفایت‌گرفته تا شخصیت های بظاهرفراموش شده‌و پیراسته از صحنه سیاست امادباطنا دارای اشتهای سیری ناپذیر ـهمه‌و همه را میتوان سراغ گرفت . از سوی دیگر حزب اکثریت که ازچهارده سال پیش‌تاکنون قدرت حکومتی را در دست داشته است طی‌ماه های‌اخیر در معرض هجوم موج جنجال‌های رسوایی آوری فراگرفته است وقوع این جنجال هابه خودی خود به معنای‌اختلال ثبات بوده است : دوام و دایمی بودن تصدی مشاغل حکومتی و پرسنل سیاسی اجازه داد که قارچهای فساد شکوفان شوند ـ نمایندگان پارلمان فرانسه(جناح‌اکثریت) در حالیکه نیروی سیاسی واقعی آنان به « هیچ» تنزل کرده بودوسوسه شدند تابه دلالان منافع خصوصی‌تبدیل‌شوند. اما افکار عمومی که هرگز و تحت هیچ رژیمی اعتقاد چندان خوشبینانه‌ای به نمایندگان خود نداشته‌است ، بیم آن میرود که اکنون حزب دولتی را مسئول این‌رسوائی هابشناسد ، حزبی که رضایت داده است تا در آخرین لحظات ، آن عده از اعضاء خودرا که بیش از همه آماج حمله بوده‌اند ـاز صفوف آن طرد شوند . از چندی باین طرف این نکته دانسته است که بهمین دلیل اخیرالذکر حزب اکثریت برخی از کرسیهای خودرا در پارلمان آینده فرانسه از دست خواهد داد.

مضمون شعار های انتخاباتی حزب اکثریت ساده است : ثبات سیاسی و مواجهه باخطر بالا گیرنده کمونیسم .

بنابه گفته سخنگویان حزب « او ـ د ـ ار»از قبیل «آلن‌پیرفیت » دبیر کل‌حزب ، در صورتی که جبهه‌ائتلافی نیرو های چپ در انتخابات آینده پیروز شود، کمونیست ها قدرت حکومتی رابه نیت رهانکردن بعدی آن بهیچ قیمت ، قبضه خواهندکرد ،وطولی نخواهد کشید که در میان راه، خودرا از شر متحدین سوسیالیست نیز رها خواهند ساخت.

در تبلیغات انتخاباتی حزب اکثریت ، برنامه مشترک نیرو های چپ که شش ماه‌پیش‌از انتخابات منتشر شده بعنوان ابزار تورم و فاجعه اقتصادی مورد نکوهش قرار گرفته‌است.

نخست‌وزیر دولت حاضر درآغاز سال جاری هنگام اجلاس نمایندگان اکثریت در «پروون» بزعم خود «ضد برنامه»‌ای برای مقابله با برنامه نیرو های چپ عرضه کرد که براساس آن وعده ها ووعید هائی حتی پر زرق‌تر از مواعید کمونیست ها در زمینه اجتماعی به مردم‌فرانسه داده شده‌است. محتوای برنامه‌ای که بوسیله نخست‌وزیر در«پروون » ارائه شدواکنش مخالفان دولت رابرانگیخت.

سیاستمداران اقلیت به مسخره جواب دادند که «فردا هنگامی که حزب اکثریت بار دیگر زمام قدرت رابدست بگیرد باید انتظار داشت که آسمانخراش هارا نیز باخاک یکسان کند. با اینحال مهمترین دلایلی که موجب میشود تاحزب «او ـ د ـ ار » روی شانس کامیابی خود برای حفظ قدرت حکومتی حساب کند، از یک‌طرف هراس و اندیشناکی افکار عمومی از دورنمای سلطه‌نیرو های چپ، و اعتماد به انضباط داخلی حزب اکثریت ، از طرف دیگراست.

ازاین گذشته حزب اکثریت در عین حال روی حمایت متحدین خویش نیزکه بنوبه خود مایل نیستند بیش ازاین بلاگردان احزاب دیگر باشند حساب میکند. در میان این متحدین ، از همه‌جاه‌طلب‌تر جمهوری‌خواهان مستقل تحت رهبری والری ژیسکاردستن وزیر دارائی دولت کنونی هستند. این گروه عبارت ا زنیروی دست راستی متجددی است که در گذشته ازوبال درگیرشدن در بن‌بست الجزایر پرهیز کرده‌و محافظه کاری بسیار سنتی‌تری رابه ارث برده‌است . حزب « بورس » وحزب «پرنس‌ها» (بروگلی وپونیاتوسکی) گروه « مدیران جوان» که در باشگاه های «چشم‌انداز »و «واقعیت ها» گرد آمده‌اند همه اینها گروه هائی هستند که در قمار رقابت‌های‌انتخاباتی فرانسه‌ورق‌برنده «والری‌ژیسکاردستن» رابازی‌میکنند . در حقیقت ژیسکاردی ها در کشورفرانسه دارای ریشه های تاریخی و اجتماعی بمراتب عمیق تری در مقایسه باعناصر وابسته به «او ـ د ـ ار» هستند ، زیرا حزب اخیر ،کامیابی خودرا اساسا مدیون شخصیتی استثنائی (ژنرال دوگل)است که امروز دیگر از صحنه سیاست فرانسه ناپدید شده‌است .

گروه های ژیسکاردی که دربالا از آنها یادکردیم باز دیرباز دراین اندیشه بوده‌اند که از فرصت‌انتخابات ۱۹۷۳ بهره برداری کنند تا موازنه اکثریت رابا‌عرضه کردن شکار های خویش و بوسیله کاندیدای خودشان تعدیل کنند.

بدیهی‌است که طلوع ستاره اقبال نیرو های چپ این حسابها رانقش برآب کرده‌است .فرستادگان رئیس جمهوری البته نه بازحمات اندک توانسته‌اند به گروه‌های پر تنوع اکثریت تفهیم کنندکه این حزب بدون آنکه از نخستین روز انتخابات از امتیاز یک‌تعرفه واحدویکپارچه کاندیدا های اکثریت بهره برداری کند. هیچ شانسی برای کامیاب شدن درانتخابات نخواهد داشت.با درنظر گرفتن این مطلب که نمایندگان مجلس حاضر در غالب موارد برای دومین بارو مراتب پی‌درپی دیگر انتخاب شده‌اند . ژیسکاردی هابهیچوجه نمی توانند این امید را در سر پرورانند که‌به‌نیروی تعدادشان پیروزی کاندیدا های مستقل خوددراتضمین کنندوشعار های‌سیاسی خودشان یعنی : لیبرالیسم اقتصادی که در تهدید مداخله گریهای سلطه اصحاب فن (تکنوکراسی) قراردارد و فتح‌باب بسوی اروپا و اقیانوس اطلس رابکرسی به‌نشانند . به بیان واقعی نه در عرضه معتقدات و آرمان ها و نه در میدان برخورداری از حمایت رای دهندگان بالقوه هیچ چیز ژیسکاردین ها را از احزاب و گروه های میانه‌و راست که جمعا«اصلاح طلبان» نامیده می شوند جدا نمی کند ، جز آنکه‌تنها ممکن است سلیقه‌و گزینش تاکتیکی یا مصلحتی در زمینه مشارکت در دولت موجب این جدائی باشد.

اتحاد چپ

چنین گزینشی در عین‌حال‌بوسیله‌عناصراعتدالی مختلفی که‌ازگروه «پ.و.ام» (پیشرفت ودمکراسی‌مدرن) جداشده‌اندانجام گرفته‌است

برخی از این‌عناصررا اعضای حزب دمکرات‌مسیحی سابق(نهضت جمهوریخواهان)و بعضی‌دیگر از آن ها را اصحاب دسته بندی های سیاسی که‌چنان‌نقش بزرگی‌در ترکیبات کابینه‌های جمهوری چهارم ایفاکردند تشکیل میدهند .این‌عناصروگروه هابس از پشت‌سر گذاشتن یک دوران‌طولانی عبور از «برهوت » که به طیب‌خاطر بدان تن در دادند،اکنون‌بدون آنکه عملا تغییری درگرایش اکثریت بوجود آورند بار دیگرخودرابه‌گردسفره‌گسترده مشارکت‌های وزارتی رسانده‌اندوبه اکثریت پیوسته‌اند . درحال حاضرافراد‌گروه‌هائی که ازآنان‌یاد کردیم نگاه‌تمنا آمیزشان‌رابسوی دوستان سیاسی‌پیشین خود که کماکان دراقلیت‌باقی‌مانده‌اند دوخته‌اندوامیدوارند که‌اینان نیزبنوبه خودسوابربتوسن اکثریت شوندتا نفوذآنها تقویت‌شود.

درمیان لشکر شرب‌الیهوداکثریت چهره های‌رنگارنگی‌ازقماش «گودیلوها» (لقبی که به‌مارشال فرانکو رهبراسپانیا داده شده‌است)گرفته‌تاسیاست پیشگان گمنام وحتی شخصیت های عاری ازمرتبه‌ومنصب‌را می‌توان‌سراغ گرفت (درمیان خبرنگاران سیاسی تنهاعده‌انگشت‌شماری وجوددارند‌که بتوانند اسامی ۲۰نفرازنمایندگان‌فراکسیون اکثریت‌رادرپارلمان ذکر کنند)بااینحال نمی‌توان‌انکار کرد که‌مشتی‌ازسلسله‌جنبانان گرایش های مختلف‌نیزبنوبه‌خود درصفوف اکثریت‌وجوددارند.

درجناح‌راست (اکثریت)باید از میشل‌دبره،پاسدار ذیحقوق «مکاتیب‌قدیسی‌گلیسم» نام‌برد . ایثاربی‌شائبه‌ای که میشل‌دبره‌رابه‌«حکومت» پیوند میدهد موجب شده‌است که‌امروزتحمل نیش «مار های بی زهر اروپائی» همچنانکه درگذشته مغزانعی‌های «الجزیره‌الجزایری» رابه‌سنگ‌می کوبید ـبرای اوآسان‌باشد . بعدازدبره نوبت به‌«موریس ـ کوودومورویل» نخست‌وزیر پیشین ژنرال دوگل‌میرسد ، وبالاخره ژاک شابان‌دلماس ـسلف نخست‌وزیر کنونی فرانسه نیزبه همین جبهه‌ای که‌ترکیب آن‌موردبحث‌ماست‌تعلق دارد . «پیرمسمر»جانشین دلماس که‌ریاست کابینه موجود فرانسه رابرعهده‌دارد ـیکی‌از افسران سابق‌لژیون خارجی وفرماندار پیشین مستعمرات فرانسه‌است .

گرچه «مسمر» هنوزنفوذ واقعی خود را در صحنه سیاست فرانسه به ثبوت نرسانده‌است،معهذاچنین بنظر میرسدکه پمپیدوبابرگزیدن وی به مقام رهبری‌اکثریت درصددبرآمده است که از وجود اوبه‌عنوان‌برگ برنده‌ای برای‌پیروزشدن‌درقماری که درآن‌پای سرنوشت آینده درمیان‌است‌استفاده کندویااحتمالاباا‌ین‌تمهید رویای‌اعاده روزهای‌درخشان‌ترحاکمیت گلیسم رابوسیله «مسمر» در ذهن فرانسویان مجسم‌سازد گزینش هر یک از این‌دوشق، امری‌است که بهر حال به‌سلیقه وانتخاب‌خودپمپیدوبستگی دارد.

در کناراکثریت،ادگارفور نخست‌وزیر پیشین دولت جمهوری چهارم ـبدون‌شک‌دربی‌این سوداست که مقام‌رفته رادردوران جمهوری پنجم‌نیز بازیابد . قشر های «خالص» اکثریت‌نسبت‌به پیوستگی‌بسیارتاخیرآمیزی که موجب پیونددوباره ادگارفوربه‌اکثریت شده است ، بدگمانی آشکاری‌ابرازمی کنند.بااین‌حال ،در صورت تردید ودو دلی‌احتمالی‌رای‌دهندگان درجریان انتخابات ، نرمش‌خودو تقوای سیاسی‌وی احتمالا به‌اواجازه خواهد داد تا اکثریتی راکه دراین شرایط مبنای آن‌برنوعی مصالحه قرارخواهد داشت. دراطراف‌نام‌ونفوذخود متبلور کند.

درکناراین‌چهره های چشمگیر ونام‌آوربسیاری از شخصیت‌های کم‌اهمیت‌تری راکه‌نقش های درجه‌دوم دارند ومعهذا از جاه طلبی وکاردانی هم‌بی‌بهره‌نیستند می‌توان تشخیص داد. ازاین‌دست‌بایداز‌کسانی مانند «ژاک‌شیراک» ویا«ژان‌فیلیپ‌لوکا» که‌رئیس جمهوری می تواند درصورت لزوم‌آن هارادرقسمت‌مقدم صحنه قرار دهدنام‌برد .

برادران دشمن

اما،سرنوشت تمام‌این فعل‌وانفعال‌ها درگرو شکست یاپیروزی یک «ناشناس‌بزرگ» ، یعنی آثارروانی اتحادی است که اکنون در فرانسه‌بین‌عمده‌ترین‌نیروهای چپ جامه‌عمل پوشیده است.این‌اتحاد بین « برادران‌دشمن» میان کمونیست‌هاوسوسیالیست‌ها که‌از کنگره ۱۹۲۰ «تور» تاکنون از یکدیگرجدابوده‌اند،بدون‌چون‌وچرا ،بزرگترین رویدادسیاسی است . حزب‌سوسیالیست برای رسیدن‌به این«برادری‌خصمانه»راه‌درازی راپشت‌سر گذاشته است،به قول«لئون‌بلوم»«خانه کهنسال» شهر « مالرب » (حزب سوسیالیست)رونق‌و آبروی خود را به وسیله اعمال کسانی از قماش «گی‌موله‌ها » روبرلاکوست » هاوماکس لژوهان ،درماجرای الجزایر از دست داد ، ولی‌بعد ستاره اقبال آن بار دیگر طلوع کرد ، بدیهی است که‌این امر برای‌حزبی که‌بهر حال‌برای‌خودطرفداران بیش‌و کم‌قابل‌ملاحظه‌ای دارد ـو در همان حال دائما از شانس قبضه کردن قدرت حکومتی بی بهره بوده‌است طبیعی‌است.

بااین‌حال حزب سوسیالیست توانست به جذب برخی از عناصری که درسال های دهه ٦۰ وبدنبال شکست احزاب چپ در چیزی که آن روز هااسمش را«باشگاه‌ها» گذاشته‌بودند قدم به صحنه سیاست گذاشتند ،جوانی دوباره‌یافت وجان تازه‌ای گرفت.

این‌گرایش تازه در انتخاب مردی که هرگز به‌گارد رهبران قدیمی سوسیالیست هاوابستگی نداشته‌و مضافااز ه رنوع شائبه وابستگی به «فراموشخانه»نیز پیراسته بوده‌است ، برسیاست حزب جامه عمل پوشید ، فرانسوا میتران رهبرجدید سوسیالیست های فرانسه به‌جای‌این‌قبیل آلودگیها از چنان تهوری برخوردار بود که بلافاصله از هنگام‌انتخابات ریاست جمهوری‌۱۹٦۵ ـبنحوی درخشان بادوگل مخالفت کند پشتگرمی میتران برگروهی از«دیوان سالاران «جوان فرانسه است که‌برخلاف اکثریت‌همگنان قدیمی ورق‌آس وابستگی به چپ‌رانظیر«ژان‌پیرشون‌مان» و«پیرژوکس»بازی کرده‌اند .این سوسیالیست های نوظهور (که در میانشان مبارزان قدیمی کاتولیک نیزاندک‌نیستند) موفق شدندتافکر ائتلاف با حزب کمونیست راحتی بر پیشقراولان جنگ‌سرد از قماش «ژول‌موک»و«ژرارژاکه » تحمیل کنند.

«برنامه مشترکی »که‌روی آن میان رهبران احزاب سوسیالیست وکمونیست فرانسه توافق‌شده قبل از هر چیز ازاین‌فضیلت‌برخورداراست که‌توانسته‌است«موجودیت» داشته‌باشد . تنهاحضور امضا های «میتران»و «مارشه »ـ رهبران احزاب سوسیالیست‌و کمونیست ـدر کنار یکدیگر دربای برنامه مشترک ، بخودی خود ـبطلان پیشگوئی های نومیدانه قدیم نیرو های چپ فرانسه را که بعلت‌انزوای حزب‌کمونیست محکوم به حقارت بودوآرائی که در هر انتخابات تحصیل می کرد ـصرفا به‌سودنیرو های‌دست راستی‌خنثی می‌ماند ـبه‌ثبوت میرساند ، اکنون بیم‌آن میرود که فردا این وضع ،باتوافق متقابل سوسیالیست هاوکمونیست ها در دومین مرحله دگرگون شود.

بعد از اتحاد انتخاباتی نیروهای چپ‌فرانسه ـواقعیت جدیدی که در این کشورعرض‌اندام کرده عبارت ازامیدی است که‌نسبت به پیروزی‌این‌اتحاد پدیدآمده و درگروه هائی ازارای دهندگان که‌درگذشته دچارسرخوردگی های پی‌درپی شده‌اند ـشوق‌وعلاقه غیرمنتظره‌ای نسبت به سیاست ایجاد کرده‌است .این‌واکنش در نخستین آمارهائی

بقیه در صفحه ۲۰

از : هرالدتریبون

ترجمه : پرویز پرتو

دلایل سفر کیسینجر به پکن

سفر کیسینجر مشاور عالی نیکسون‌رئیس جمهوری‌آمریکا ونماینده آمریکا در کنفرانس صلح پاریس به جمهوری خلق چین‌اولین‌سفراوبه‌این کشوربعد ازبرقراری آتش‌بس در ویتنام است . کیسینجر ازاین سفر چندین منظور و هدف دارد که مهمترین آن جلب توافق و تضمین کلی جمهوری خلق‌چین برای اجرای کامل موادقرارداد آتش‌بس و پایداری صلح در ویتنام است .

پکن هنگام امضاء قرارداد صلح‌ویتنام‌هیچگونه فشاری‌برای تحمیل شرایطی که قبلاازآنها جانبداری میکرد نشان‌نداد.این شرایط که گذشت از آنها از طرف‌هانوی موجب تسریع‌امضاء قرارداد برقراری آتش‌بس و بالاخره توافق واشنگتن وهانوی شد، یکی تحمل وجود دولت «وان‌تیو» در ویتنام جنوبی و دیگری گذشت از فکر تشکیل دولت‌ائتلافی‌بعداز برکنار کردن «وان‌تیو» بود.

بدون تردید کیسینجر در مذاکرات خود بارهبران چین (د رموقعیتی که دیگر جنگ ویتنام ادامه ندارد و درمرزهای چین نبرد پایان گرفته است) مسئله آینده سیاسی جنوب شرقی‌آسیا را مطرح‌خواهدکرد ودرمورد دورنمای سیاسی این منطقه‌بحث‌ومشورت خواهد کرد. درحقیقت آمریکا میکوشد که درمورد جنوب شرقی آسیا با چین‌مثل‌یک همکار ومتفق‌طرف شودوجنگ سرد شدیدوتضادی را که بین این‌دو کشوردرمورد جنوب شرقی آسیا وجودداشت (وبا سفر نیکسون به پکن‌راه برای پایان دادن به آن هموار گردید) فراموش نماید و در فضائی دوستانه و با حسن‌نیت بارهبران‌چین وارد مذاکره‌شود و کیسینجر اینبار نیز این‌نقش مهم را بعهده دارد و میکوشد که‌بارهبران‌چین در موردآینده سیاسی جنوب شرقی آسیا و بخصوص ویتنام ولائوس و کامبوج‌به‌توافق برسدو‌براساس تفاهم ودرک خواسته‌های پکن‌و هماهنگ کردن آنهابانظریات و خواسته‌های واشنگتن دورنمای سیاسی ویتنام لائوس و کامبوج ودیگر کشورهای جنوب شرقی آسیا رابا توافق پکن تصویر نماید .

برای‌چین تردیدی نیست که با آمریکا دیگر درگیری جدی نخواهدداشت‌وزمینه برای‌توسعه مناسبات این دو کشور هموار شده‌است،ولی چین‌هنوزشوروی رابرای خود یک دشمن وخطر بزرگ می شناسد و همراه با گسترش مناسبات و کاهش تضادبین پکن و واشنگتن‌تضاد بین مسکو و پکن تشدید و افزونتر شده است .

نیکسون میکوشد که از گرایش جانبداری از یک‌طرف تضاد یعنی پکن یا مسکو خودداری‌کند وبا پیروزی‌ازیک سیاست محتاطانه سعی‌مینماید که‌توازن‌را در مناسبات‌آمریکا بااین دو قطب کمونیست‌حفظ نماید و بسوی هیچ یک از آنها بیش‌از دیگری گرایش نیابد ولی‌باوجود این هرگاه‌واشنگتن اقدامی برای توسعه مناسبات خود با پکن و یا مسکو میکند دیگری خود را درخطر می‌بیند وبیم‌تبانی آمریکا با رقیب‌انرا فرامیگیرد ،بهمین‌دلیل‌نیکسون میکوشد که هیچگاه سوءظن آنها را به خود نیانگیزد براساس همین مسائل بود که هنری کیسینجر در آستانه‌سفر خودبه‌پکن‌در مصاحبه‌تلویزیونی که‌انجام داد تاکید کرد که آمریکامایل‌نیست که خدشه‌ای به دوستی خود با مسکو وارد آوردو روابط بین خودوشوروی راباتماس با پکن تیره نماید ، ودرمورد اختلافات چین‌وشوروی وتضاد آنها بایکدیگر چنین گفت :

ـمافکر نمی کنیم که‌این دو کشور بزرگ (چین وشوروی) چنان وضع مشکلی را بوجود آورند که‌ناچار شوند بایکدیگر جنگ کنند وما نمیتوانیم‌برای آغازچنین جنگی نفوذ خودرابه کار اندازیم ویکی‌راعلیه‌دیگری برانگیزیم . علاوه براین ما خواهان بوجود آمدن چنین وضعی نیستیم وچنین آرزوئی نداریم .

سخنرانان سمپوزیوم معماری امروز ایران:

مهندس ناصر بدیع ـ دکتر فلامکی ـ دکتر ایرج اعتصام ـ دکتر اصغر طلای مینائی

فرار از معماری مدرن

صمپوزیم معماری که نخستین کنگره بین‌المللی آن سه سال قبل در شهر اصفهان با شرکت گروهی از اساتید و متخصصین رشته معماری ایران و کشور های دیگر تشکیل شده بود ، این بار جلسه سالانه خود را تحت عنوان «معماری امروز ایران» از روز شنبه ۲۸ بهمن ماه در هتل اینتر کنتیننتال بمدت چهار روز تشکیل خواهد داد . در این سمپوزیوم که با شرکت گروهی از مقامات وزارت آبادانی و مسکن ، استادان دانشگاه تهران و دانشگاه ملی برگزار میشود ، مسائل مربوط به معماری کنونی ایران از جنبه های مختلف مورد بحث و تجزیه و تحلیل قرار خواهد گرفت. برای اطلاع از برنامه ها و بحث های این سمپوزیم با چندتن از شرکت کنندگان در آن گفتوگوئی داشتیم :

مهندس ناصر بدیع دبیر کل شورای شهرسازی

معماری امروز ایران

آقای مهندس ناصر بدیع دبیر کل شورای شهر سازی که دبیر کلی این سمپوزیم را بعهده دارد ، در باره هدف از تشکیل سمپوزیم میگوید:

« در طول پنجه سال اخیر که مملکت ما شاهد تحولاتی بوده است ، نابسامانیهائی در امر معماری و ساختمان در ایران بوجود آمد و ان هدفی را که برای حفظ بافت شهر های خود و معماری آن داشته‌ایم، تامین نشده است . از اینرو سه سال قبل کنگره بین‌المللی معماری با حضور برجسته‌ترین معماران ۱۶ کشور دنیا در اصفهان تشکیل شد و در طی جلسات آن ، موضوع آشتی سنت‌های معماری با تکنولوژی جدید مطرح گردید . در قطعنامه کنگره، تشکیل کنگره بین‌المللی در هر چهار سال یکبار و سمپوزیم های داخلی در هر سال پیش‌بینی گردیده بود . در سمپوزیم امسال که به معماری امروز ایران اختصاص یافته ، ۱۴ سخنران از اساتید ومتخصصین رشته‌های معماری، شهر سازی و مسکن شرکت دارند . »

مهندس بدیع در باره وضعیت کنونی معماری ایران میگوید : «به نظر من معماری ما فعلا فاقد هر گونه سبکی است ، بوجود آوردن سبک هم از طریق تشکیل کنگره و سمپوزیم ممکن نیست ، سبک معماری باید با توجه به سنن و شرایط اقلیمی و همینطور تکنولوژی جدید بوجود بیآید . معماری ایران در سالهای اخیر دچار هرج و مرجی بوده و حال وقت آن رسیده که فکری اساسی برای آن بشود ، چون ما مملکتی وسیع با شرایط اقلیمی متنوع از گرمسیر تا سردسیر و بارانی و خشک داریم، بنابراین بیش از هر کشوری باید در فکر سبک معماری و شهر سازی خود باشیم »

دکتر منصور فلامکی استاد رشته معماری

الگوهای خارجی

دکتر منصور فلامکی آرشیتکت و استادرشته معماری دانشکده تهران ویکی ازشرکت کنندگان این سمپوزیم معتقد است : «مسائل شهر سازی و معماری ایران از درد بزرگی رنج می برد و آن عدم توجه به خصوصیات سنتی سکونت و شرایط جغرافیائی باضافه طریقه بکار بردن مصالح ساختمانی میباشد مساله دیگر اینکه معماران ما که درخارج تحصیل کرده‌اند، درعین حالیکه میتوانند مفید باشند و الگو ـ های خارجی را به عنوان یك تجربه مورد استفاده قرارداده و با شرایط ویژه کشورمان تطبیق دهند ، بر عکس اعتقاد بیشتری برای پذیرش در بست الگو های خارجی دارند. بطور کلی وقتی یك محله نو سازدر تهران یا شهر های بزرگ را که با استفاده از الگو های خارجی ساخته شده مورد بررسی قرار دهیم ، متوجه میشویم که در اینکار هم معماران ما سهم دارند هم مردمی که این چنین فرم

دکتر ایرج اعتصام استادو مدیر گروه آموزش شهر سازی دانشکده هنر های زیبا

ها را می پسندند و هم کسانیکه واسطه میان آرشیتکت ها و مردم هستند اعم از بخش خصوصی و بخش دولتی . در کشور های پیشرفته که زودتر از ما دست به این تجربه زده‌اند، می بینیم که پس از دو یا سه نسل ، مردم دو باره بهمان خانه های قدیمی که به نظرشان آرامش بخشتر است برمیگردند و این فرار از معماری مدرن باتوجه به وضع فعلی معماری ما بحتمل زیدوتا چندی دیگر در ایران هم آغاز خواهد شد . »

دکتر فلامکی در باره علل دوگردانی مردم از محلات قدیمی و روآوردنشان به مناطق نوساز میگوید : « شهر ها و محلات قدیمی ما براثر رقابت با مناطق جدیدالاحداث که ازامکانات زیادتر اقتصادی برخوردار بوده‌اند عملا بصورت مترو کدر آمده‌اند و اتومبیل هم به این وضع کمك میکند ، چون مردم نمی توانند با اتومبیل به قسمتهای قدیمی کوچه بس کوچه ها رفت و آمد کنند ، به اطراف شهر و مناطق بازتر که بسبك امروزی ساخته شده رو می ـ آورند و همین خالی شدن قسمت های قدیمی شهرها باعث تخریب و فقیرتر شدن آنها میگردد . برای مبارزه با این وضع و جلوگیری از نابودی معماری سنتی و ارزشهای فرهنگی و اخلاقی که در کنار آن وجوددارد، بایستی قسمتهای قدیمی شهرها را بخصوص از طریق اقتصادی تقویت و احیاء کنیم ، مثلا تمرکز فعالیتهائی ازقبیل صنایع دستی که احتیاج به فضای

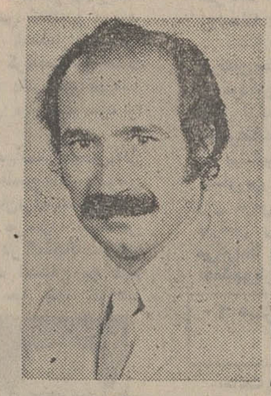

دکتر اصغر طلای مینایی استاد رشته معماری دانشگاه تهران

زیادی هم ندارد و ایجاد واحد های آموزشی میتواند به تجدید حیات چنین مناطقی کمك کند. برای راه یافتن اتومبیل به محلات مسکونی قدیمی نیز لازمست شبکه های راه‌یابی موجود در شهر ها و مناطق قدیمی را مطالعه و بررسی کنیم .

درود انتقالی

آقای دکتر ایرج اعتصام استاد و مدیر گروه آموزش شهرسازی دانشکده هنر های زیبا که در این سمپوزیم، مساله انتقالی بودن معماری ایران را مطرح میکند در این باره می گوید : «این روز ها انتقادهای زیادی ازمعماری مدرن میکنند، بنظر من علت بحران فعلی خصوصیات مرحلهٔ انتقالی جامعه ماست ، چون معماری همیشه تمایل و روال عصر خویش را دنبال میکند ، در حال حاضر سرعت تحولات اجتماع ما خیلی زیادتر از سابق شده و در نتیجه معماری هم که میخواهد این تحولات را دنبال کند، خود بخود دچار یك وضع بحرانی گردیده و این چیزی نیست دلسرد کننده باشد و همین حالت بینابینی و برزخ فعلی ، معماری مارا نیز متاثر کرده است . وظیفه ما این است که ببینیم فکر و سلیقه مردم نسبت به معماری چطور تربیت یافته است . مردم یا از طریق وسایل ارتباط جمعی و یا از سایر دیدنیها و شنیدنیها می‌شنوند که خانه های قدیمی راحت‌تر بوده است . آنچه که می بینند هم این است که خانه های امروزی جوابگوی نیاز های اجتماعی و روانی آنها نیست ، درمطبوعات هم میخوانند معماری مدرن هیولائیست که مردم را مثل قوطی کنسرو درون خود حبس کرده است ، در مقابل این خواندها و شنیده‌ها ، عکس‌العمل مردم اینست که باید معماری مدرن را کنار گذاردو به معماری قدیم برگشت . امّا اشتباه اینجاست که مفهوم واقعی معماری مدرن روشن نشده است. مردم فکر میکنند مدرن یعنی اینکه ساختمانی از آلومینیوم و شیشه ساخته شده باشد ، حال آنکه این مدرن نیست و مدرن حتما نبایستی با گذشته قطع رابطه کرده باشد، مدرن چیزیست که با آینده ارتباط پیدا کند ، پس اگر ما خودرا قانع کنیم که درمعماری تغییر کوچکی بدهیم ، حال آنکه در سایر شئون تحولات و تغییرات را بپذیریم ، این کندی ترمزی خواهدشد درمسیر تحول کلی اجتماع.»

دکتر اعتصام درباره نحوه مطالعه و تحقیقات معماری در ایران معتقد است که :

«آنچه تا بحال راجع به معماری ایران مطالعه شده ، تنها جنبه وقایع نگاری داشته، مثل عالی قاپو درکجاست وچند ستون دارد و از این قبیل ، بنظر من دانشگاهیان در این باره وظیفه بزرگی دارند که عبارتست مطالعه و تجزیه و تحلیل عمیق فضا های معماری گذشته تا دیگر فقط از شکل ظاهری معماری قدیمی ایران تقلید نشود. »

عیب سمپوزیم‌ها

آقای دکتر اصغر طلای مینائی استاد رشته معماری و یکی دیگراز شرکت کنندگان سمپوزیم معماری امروز ایران، درباره نقش دانشگاهها درسبك معماری حاضر میگوید: «فارغ‌ـ التحصیلان رشته های معماری که از اروپا و آمریکا به ایران برگشته و به تدریس در دانشگاهها پرداخته‌اند ، بیشتر کارشان تحویل آنچه که آموخته‌اند به دانشجو بوده است نه بوجود آوردن روح تحقیق در دانشجو ، تا این نوع تحقیق بوجود نیاید ، هدف اصلی از تحصیل در رشته معماری نیز حاصل نخواهد شد.»

دکتر طلای مینائی درباره نقش چنین سمپوزیومهائی عقیده دارد : «عیب این سمپوزیمها اینست که عده‌ای دور هم جمع میشوند و هرکس خطابه‌ای که ازپیش تهیه‌شده ایرادمیکند.» اما در اروپا و آمریکا از روش «ورکشاپ» یا کارگاه استفاده میشود که در آن رابطه چند جانبه میان شرکت کنندگان بوجودمیآید و دیگر هرشرکت کننده با پیش‌داوری به‌سمپوزیوم نمیرود ، بلکه در همانجا ضمن بحث وتحقیق چیز های تازه‌ای ارائه میدهدو چیز های تازه‌ای نیز می آموزد .

تلویزیون
برنامه امروز وفردا

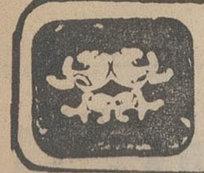

برنامه شبکه تلویزیون ملی

شنبه

۱۶ـ۵۸ سلام شاهنشاهی و اعلام برنامه
۱۷ـ۰۰ اخبار
۱۷ـ۰۵ روستائیان
۱۷ـ۳۰ کودکان
۱۸ـ۰۰ مربخی محبوب من
۱۸ـ۳۰ چهره ایران
۱۹ـ۰۰ اخبار
۱۹ـ۱۵ دانش
۱۹ـ۴۰ اخبار ورزشی
۱۹ـ۵۶ دنیای یکزن
۲۰ـ۳۰ اخبار
۲۰ـ۵۵ روزهای زندگی
۲۱ـ۴۰ آدم و حوا
۲۲ـ۱۵ هفت شهر عشق
۲۳ـ۱۰ اخبار

نیمروز یکشنبه

۱۲ـ۵۸ سلام شاهنشاهی و اعلام برنامه
۱۳ـ۰۰ اخبار
۱۳ـ۰۵ کارگر
۱۳ـ۳۰ لنسر
۱۴ـ۳۰ اخبار

برنامه دوم شبکه تلویزیون ملی

شنبه

۱۹ـ۳۰ اسلاید و موسیقی روز
۲۰ـ۰۰ اخبار
۲۰ـ۰۵ داستان فورسایتها
۲۱ـ۰۰ واریته
۲۱ـ۰۷ فیلم مستند
۲۱ـ۳۰ اخبار
۲۲ـ۰۰ فیلم هفته
۲۳ـ۲۰ موسیقی نیمه‌شب

تلویزیون آموزشی

قسمت دوم برنامه شنبه

۱۷ـ۰۰ مکالمه فرانسه
۱۷ـ۱۵ علوم پنج دبستان
۱۷ـ۳۵ شیمی سال دوم
۱۷ـ۵۵ زنگ تفریح
۱۸ـ۰۵ طبیعی سال دوم
۱۸ـ۲۵ فیزیک سال دوم
۱۸ـ۵۰ ریاضی سال دوم
۱۹ـ۱۰ شیمی ششم
۱۹ـ۳۵ جبر ششم
۲۰ـ۰۰ زنگ تفریح
۲۰ـ۱۰ گیاهی سال ششم
۲۰ـ۳۵ فیلم آموزشی

قسمت اول برنامه یکشنبه

۱۳ـ۵۵ سلام شاهنشاهی و اعلام برنامه
۱۴ـ۰۰ نیایش
۱۴ـ۰۵ زبان انگلیسی
۱۴ـ۲۰ ریاضی پنجم
۱۴ـ۴۰ مکالمه فرانسه
۱۴ـ۵۵ جانوری سال ششم طبیعی
۱۵ـ۲۰ زنگ تفریح
۱۵ـ۳۰ حساب استدلالی ششم
۱۶ـ۰۰ شیمی ششم
۱۶ـ۳۰ برنامه کودکان

تلویزیون آمریکا

شنبه

۱۷ـ۰۰ خیابان سسام
۱۸ـ۰۰ گزارش بعدازظهر
۱۸ـ۱۵ بولتن زندگی
۱۸ـ۲۰ تعطیلات ورزشکار
۱۸ـ۳۰ اطلاعات مخصوص
۱۹ـ۰۰ فامیل آدامز
۱۹ـ۳۰ فیلم کمدی
۲۰ـ۳۰ دیوید فراست
۲۱ـ۰۰ شجاعان
۲۱ـ۵۵ بولتن زندگی
۲۲ـ۰۰ گزارش ساعت ۱۰
۲۲ـ۱۵ فیلم سینمائی

رادیو تهران

برنامه‌های موسیقی که بطریقه استریوفونیک از رادیو تهران پخش میشود

شنبه

۱۷ـ۰۰ موسیقی کلاسیک
۱۸ـ۰۰ موسیقی فیلم
۱۹ـ۰۰ بهترین آهنگهای روز
۲۱ـ۰۰ موسیقی کلاسیک
۲۳ـ۰۰ موسیقی ایرانی
۲۳ـ۳۰ آهنگهای نیمه‌شب

ستاره بخت شما

فروردین ـ اطلاعات و اخبار غیر منتظره‌ای دریافت می کنید ـ محبتی را که به دیگران دارید سخن‌دهید.

اردیبهشت ـ در کنار شخص مورد علاقه و یاهمسرتان روز خوبی‌خواهید داشت از فرصت‌موجود استفاده کنید .

خرداد ـ نسبت به کاری که‌در پیش است عجله نداشته باشید ـ بهتر است کمی صبر داشته باشید .

تیر ـ مسائل ناراحت کننده گذشته وسیله یکی از دوستان خوب مرتفع می شود ـ به یک مهمانی دعوت میشوید .

مرداد ـ یک نامه‌یا پیغام از یکی از دوستان دریافت می‌کنید ـ برای کارهایتان برنامه تنظیم کنید .

شهریور ـ از طرف یکی از دوستان برای انجام کاری مهم دعوت می‌شوید ـ روز های پرشوری انتظارشما را می کشد .

مهر ـ در صورتیکه تصمیم به خرید های کوچک دارید روز مناسبی را انتخاب کرده‌اید ـ روز پرکاری در پیش دارید .

آبان ـ در یک ماجرای فامیلی قرار میگیرید ـ با یکی از متولدین مهربه شماخوش می گذرد .

آذر ـ در زندگی خصوصی‌شما وضع خوشایندی پیش‌می آید ـ در یک محفل دوستانه با شخص مورد نظر ملاقات می کنید .

دی ـ در مورد شخصی که‌قبلا بشما مراجعه کرده است احساسات‌راکنار بگذارید کار خیری انجام می ـ دهید .

بهمن ـ سعی کنید آنچه را که بدست آورده‌اید حفظ کنید ـ بهتر است کمی رازدار باشید .

اسفند ـ به حرف های تحریک آمیز دیگران توجه‌نداشته باشید ـ کار شما رونق پیدا می کند.

صفحه وبروشور مجانی

یك تبلیغ مستند : صفحه وبروشور حاوی قسمت هائی از خودآموز انگلیسی **ربی.بی.سی) لندن** جهت آشنائی دقیق به‌رایگان تقدیم می‌شود هنگام خریداین خودآموز هابارائه این صفحه از ۱۰در صد تخفیف ویژه‌استفاده می کنید.
خیابان نادری کتابخانه مبسو تلفن ۳۱۲۹۴۰

پنجمین هفته

نمایش کمدی : **بازرس**

نوشته : **گوگول**

بازیکنان

علی نصیریان

اسماعیل داورفر ـ رضا کرمرضائی

مهین شهابی ـ هماروستا

سروش خلیلی ـ حمید طاعتی ـ کامران نوزاد ـ داریوش مؤدبیان ـ ایرج راد ـ داود آریا ـ محمد مطیع ـ هرمز هدایت ـ هرمز سیرتی ـ فرامرز صدیقی ـ خسرو شکیبائی ـ محسن جابری ـ سیاوش مریخی ـ جواد خدادادی و مهری مهرنیا ـ تانیا جوهری ـ محبوبه بیات آهو خردمند .

کارگردان : **عزت‌الله انتظامی**

تالار ۲۵ شهریور ـ تلفن رزرو ۲۵۴۴۴ ـ ۵۳۰۸۷۱

برنامه اسفندماه تالار رودکی

چهارشنبه ۲ اسفند ۸ بعدازظهر (تالارکوچك)
موسیقی مجلسی قرن بیستم
نوازندگان ارکستر سنفونیك تهران
بهای بلیط : ۵۰ ریال

پنج شنبه ۳ اسفند ۵½ بعد از ظهر
موسیقی ایرانی ورقصهای فولکلوریك
رقص‌های لیزگه و کهکیلویه و بجنوردی
توسط سازمان ملی فولکلور وارکستر بزرگ سازهای ملی
بهای بلیط : ۲۰۰ ـ ۱۵۰ ـ ۱۰۰و ۵۰ ریال
(برای دانشجویان نیم بها)

شنبه ۵ اسفند ۸ بعد از ظهر (تالار کوچك)
رسیتال آواز پری ثمر
(باهمکاری انجمن فیلارمونیك تهران)
بهای بلیط : ۵۰ ریال

دوشنبه۷ اسفند ۸ بعداز ظهر (تالار کوچك)
موسیقی ایرانی
با شرکت ارکستر بانوان
بهای بلیط : ۵۰ ریال

سه‌شنبه ۸ اسفند ۸ بعد از ظهر (تالارکوچك)
رسیتال آواز پری ثمر
بهای بلیط : ۵۰ ریال

چهارشنبه ۹ اسفند ۸ بعد از ظهر
شنبه ۱۲ اسفند ۸ بعد از ظهر
اپراهای (جانی اسکیکی) و (ایل تابارو)
اثر پوچینی، نخستین اجرا در تالار رودکی
خوانندگان گیسموندو ـ اسکالکو ـ وکیلی ـ ملکونیان ـ پارسی ـ کازاتو ـ رضائی ـ پیالوگا ودیگر هنرمندان گروه اپرای تهران .
رهبر : هکتوراوربون ـ کارگردان : عنایت رضائی
بهای بلیط : ۳۰۰ ـ ۲۰۰ ـ ۱۰۰و۵۰ ریال (دانشجویان نیمبها)
(۹ اسفند کارتهای سبز آبونمان)
(۱۲ اسفند کارتهای زرد آبونمان)

یکشنبه ۱۳ اسفند ۸ بعد از ظهر (تالارکوچك)
موسیقی مجلسی
نوازندگان ارکستر سنفونیك تهران
بهای بلیط : ۵۰ ریال

دوشنبه ۱۴ اسفند ۸ بعد از ظهر
سه‌شنبه ۱۵ اسفند ۸ بعد از ظهر
اپراهای جانی اسکیکی و ایل تابارو
بهای بلیط : ۳۰۰ ـ ۲۰۰ ـ ۱۰۰و۵۰ ریال
(برای دانشجویان نیم بها)

چهارشنبه ۱۶ اسفند ۸ بعد ازظهر (تالار کوچك)
کنسرت هنرجویان هنرستان عالی موسیقی
بهای بلیط : ۵۰ ریال

پنج شنبه ۱۷ اسفند ۵½ بعد از ظهر
باله‌های معما ـ مترسك
رکوئیم وسینفونیتا
توسط سازمان باله ملی ایران
بلیط نیمبها : ۱۵۰ ـ ۱۰۰ ـ ۵۰و۲۵ ریال

یکشنبه ۲۰ اسفند ۸ بعد از ظهر
موسیقی ایرانی و رقصهای فولکلوریك
رقص های هفت پیکر نظامی
نخستین اجرا درتالار رودکی
با شرکت سازمان ملی فولکلور ایران وارکستر بزرگ سازهای ملی
بهای بلیط : ۲۰۰ ـ ۱۵۰ ـ ۱۰۰و۵۰ ریال
(برای دانشجویان نیم بها)

دوشنبه ۲۱ اسفند ۸ بعد از ظهر (تالار کوچك)
موسیقی اصیل ایرانی
بهای بلیط : ۵۰ ریال

سه‌شنبه ۲۲ اسفند ۸ بعد از ظهر
چهارشنبه ۲۳ اسفند ۸ بعد از ظهر
ارکستر سنفونیك تهران
رهبر : فرهاد مشکوة
برنامه : اورانوریو فصل‌ها از هایدن
باهمکاری گروه کر ایرای تهران
بهای بلیط : ۲۰۰ ـ ۱۵۰ ـ ۱۰۰و۵۰ ریال
(برای دانشجویان نیم بها)

پنج‌شنبه ۲۴ اسفند ۵½ بعد از ظهر
باله‌های معما ـ مترسك
رکوئیم و سینفونیتا
بلیط نیمبها : ۱۵۰ ـ ۱۰۰ ـ ۵۰ و ۲۵ ریال

دبیرستان دکتر هشترودی

برای کلاسهای **آمادگی کنکور**

رشته‌های (ریاضی. طبیعی. ادبی)

که از شانزدهم فروردین ۵۲ شروع میشود ثبت نام مینماید
ازداوطلبان طی دوره کلاس حداقل یك نوبت امتحان مشابه کنکور سراسری دانشگاههای کشور بعمل خواهد آمد
داوطلبان شهریه‌ها برای دوره جاباید مبلغ یکهزار ریال بحساب شماره ۶۶ بانك صادرات شعبه ۲۱۱۰ کورش بزرگ تهرانواریز و فیش آنرا بانضمام دو قطعه عکس با پست سفارشی به آدرس دبیرستان ارسال دارند .
بقیه شهریه هنگام تحویل کارت دریافت خواهد شد
آدرس : تهران خیابان تخت جمشید میدان کاخ دبیرستان دکتر هشترودی تلفنهای : ۴۳۵۰۷۹ ـ ۴۳۵۰۹۵

انتقاد

ابوالقاسم پرتواعظم

این بازنشستگی چه افتخاری دارد؟

نخست این بخش از نامه رسیده را بخوانید : «بازنشسته‌ام، حقوقم کمی از دو هزار و پانصد تومان بیشتر است . اهل‌بند و بست نبودم . در خدمت خود صدیق و پاک بودم . براثر عائله سنگین نتوانستم خانه وکاشانه تهیه کنم . دو سال است که به افتخار بازنشستگی نائل شده‌ام پسرانم دانشگاهی‌هستند. از این پول ماهیانه هزار تومان بابت کرایه خانه و قبوض آب و برق می‌پردازم پانصد تومان بابت قرضی که درگذشته‌کرده‌ام می‌دهم می‌ماند هزار تومان دیگر که با آن عائله سنگین را اداره کردن و مطابق شئون اداری پیشین زندگی کردن و نزد همسر و فرزندان شرمسار نبودن بسیار دشوار است . شرحی‌بنویسید تا درباره حقوق بازنشستگان تصمیم مناسب بگیرند» .

این نامه هنگامی نوشته شده است که با توجه به آن که هدف های برنامه عمرانی پنجم واجدجنبه های انسانی و رفاهی است دولت چتر حمایت از کارمندان دولت و حتی کارکنـان موسسات بخش خصوصی را بیش از پیش می‌گسترد . بـرای کسانی که‌در ازای عمر هنگامی که با توانایی های جسمی وفکری بعنوان عضو جامعه فعال درتولیدملی مشارکت‌داشته‌اند، بهره‌گیری از مستمری بازنشستگی ضروری و قطعی است . در سلسله مراتب نیاز های انسانی اگر نیاز مـادی کـه انگیزه اشتغال است در مرحله نخست قرار گیرد نیاز تامین آینده را نیز در کنار خود جای می‌دهد . بی‌گفتگو اگر هرگونـه اشتغال ، تصویری روشن از آینده‌ای مرفه ترسیم نکنـد اشتغال فاقد جاذبه لازم و کافی است . هرکس که امروز با بهره‌گیری از دانش‌ها و مهارت های اندوخته تلاشی را آغاز می‌کند فرصت اشتغال را از چند دیدگاه گوناگون می‌سنجد . آیا این فرصت موقت است ؟ آیا منافع مادی آن جوابگوی نیاز های زندگی است ؟ آیا در وابستگی به پذیره‌ها و ارزش هـای اجتماعی ستایش‌انگیز است و سرانجام آیا برای زمان پیری و ناتوانی آن تصویر امیدبخش فردا را به دست می‌دهد ؟

فیروکارشناس بین‌المللی تامین اجتماعی گفته است که انسان آینده نگری و مال‌اندیشی را از حیواناتی آموخته است که هنگام مصرف امروز از مصرف فردا غافـل نمی‌مانند . بـا چنین گمانی سابقه نظام بیمه های اجتماعی درزمینه بازنشستگی به دوران باستان باز می‌گردد . آشکار است کـه ایـن پدیده اجتماعی و اقتصادی دیرپای ، مراحل تکامل را به آهستگی پیموده و امروز همچنان که مزدها در ارتباط با هزینه های زندگی ویا در ارتباط با عرضه و تقاضا دگرگون می‌شود مستمری بازنشستگی‌نیزنمی‌تواند ونبایدثابت بماند . زیرا اگرچه بازنشستگان در تولد جامعه نقشی ندارند اما به هرتقدیر در صف مصرف کنندگان جامعه باقی می‌مانند .

آیا براستی با چنین شرایطی که در نامه این بازنشسته پریشان روزگار دیده می‌شود بازنشستگی را از لحاظ یک جامعه ویا عضو جامعه می‌توان «افتخار» تلقی کرد ؟ چگونه می‌توان شاغل صدیق و خدمتگزاری را با افتخار بـه آستانه بازنشستگی کشاند ، درحالی که آستانه را از موانع اجتماعی پاکیزه نکرده‌ایم .

نیک دانسته‌ایم که گسترش صنفی در شکل خانواده اثر گذاشته است . برخلاف روزگاران گذشته که سالخوردگان در خانواده مسدود از توجه و احترام اعضای دیگر برخوردار بوده‌اند فاصله میان دو نسل چنان ژرف است که ارتباط پیران با جوانان خانواده می‌گسلد به زعم بسیاری از خانواده های شهری پیران مزاحم و دست وپا گیرند و مزاحمت آنان هنگامی به اوج می‌رسد که برای اداره زندگی و گذرانـدن معیشت فاقد درآمد باشند ویا درآمدی که ازراه‌وصول مستمری بازنشستگی عاید می‌شود هزینه‌ها را تکافو نکند .

هنگامی که یک جامعه رشد یابنده ویژگی های توسعه نیافتگی را رها می‌کند جمعیت آن نیز ازجوانی به‌پیری می‌گراید زیرا که از یک سو با پذیرش روش های تنظیم خانواده افزایش گروه غیرفعال کودکان و نوجوانان را مهار کرده است وازسوی دیگر بهبود شرایط بهداشتی میانگین عمر را بالا بـرده است . نتیجه منطقی آن که برتعداد سالخوردگان افزوده می‌شود و این سالخوردگان در یک جامعه تحول یافته باید از امکانات مناسب زندگی و رفاه بهره گیرند و بازنشستگی را در مفهوم واقعی پیروزی و افتخار بدانند .

چهل سال قبل در همین روز

اعلیحضرت همایونی تاچند ماه دیگر به ترکیه مسافرت میکنند

روزنامه ملیت ترکیه طی یک‌خبر کوتاه نوشت که شاهنشاه ایـران اعلیحضرت رضا شاه پهلوی ازطرف حضرت کمال پاشا رئیس جمهوری ترکیه دعوت شده‌اند که در ماه‌های آینده به آن مملکت مسافرت فرمایند.

ملیت اضافه می‌کند که عنقریب پروگرام مراسم تهیه خواهد شد و قرار است استقبال عظیمی از رئیس محترم مملکت دوست و همسایـه و برادر ترکیه بعمل آید . این مسافرت بهترین وسیله تشیید دوستی ایران و ترکیه خواهد بود ، احتمال‌میرود مسافرت در اواسط ماه مه (سه ماه دیگر) آغاز گردد .

کلاس‌های‌شبانه‌بخاطر معلمین

چون تهیه معلم برای مدارس‌ابتدائی از اهم مسائل ضروری است وزارت معارف در نظر دارد کلاس هـای تا بتوانند معلومات خود را تکمیل و مخصوصا باصول علمی و عملی‌تعلیم و تربیت آشنا و برای انجام وظایف محوله کاملا آماده شوند ، وزارت معارف اساسنامه‌ای باین منظورتنظیم وبه تصویب شورای عالی معـارف رسانید .

طبق این اساسنامه در چهارنقطه طهران چهار کلاس شبانه و درشهر های‌تبریز، مشهد ، اصفهان، شیراز، رشت ، کرمان و کرمانشاهان هشت باب کلاس شبانه دائر خواهد شد تا معلمین مشغول معلومات خود را تکمیل نمایند .

در پایان تحصیلات امتحان‌بعمل خواهد آمد وبه معلمین مدارس‌دولتی که از عهده امتحان‌برآیندصدی‌پنجاه اضافه‌حقوق‌اعطاء می‌شود، اشخاص دیگری که موفق در امتحانات‌مذکور بشوند در صورت احتیاج به معلم برسایر داوطلبان حق تقدم خواهند

ساعد — نوری اسفندیاری — حسین نواب — علی معتمدی

انتصابات جدید در وزارتخارجه

آقای میرزا محمدخان ساعد به سمت مستشاری سفـارت کبـرای شاهنشاهی ایران در مسکو ، و تا تعیین سفیر کبیر جدید سمت شارژ دافری را خواهند داشت . آقـای میرزا موسی خان نوری اسفندیاری مستشار سفارت‌کبرای‌ایران درآنکارا بجای آقای میرزا حسین‌خان‌مولوی که به طهران احضار شده ، آقای میرزا حسین خـان دلپاک قنسول شاهنشاهی ایران در بصره به‌سمت قونسلگری ایران در هامبـورگ ، آقای میرزا علی‌خان‌معتمد شارژدافر سابق ایران در رم به سمت کفـالت اداره اروپای غربی و آمریکـا در وزارت امور خارجه ، آقای‌غلامعلی خان اردلان عضومقدم اداره‌اطلاعات و مطبوعات و ترجمه وزارت خارجه به سمت نیابت‌اول‌سفارت شاهنشاهی ایران در لندن آقای عبدالرضا خان قاضی‌نورقنسول سابق کربلابعضویت اداره تشریفات وزارت امور خارجه، آقای محمدحسین خان نجم نایب‌دوم سابق سفارت شاهنشاهی دربروکسل که بمرکز احضار شده بـه عضویت مقدم اداره مشاور حقوقی وزارت خارجه ، آقای میرزا حسین خـان نواب نایب سفارت شاهنشاهی‌ایران در لندن به نیابت دوم سفارت ایران در واشنگتن بجای آقای محسن خان اتابکی‌که‌بطهران احضار شده، آقای میرزا ابراهیم‌خان‌اشتری اتاشه‌سابق سفارت شاهنشاهی ایران در مسکو که به مرکز احضار شده بعضویت اداره اطلاعات و مطبوعات وترجمه، آقای حیدرعلی خان احمدی بجای آقای یکتا که به طهران احضارشده به سمت اتاشه سفارت ایران درلندن .

بارندگی های زیاد در ولایات

در این چند روز اخیر بارندگی های زیاد در بیشتر شهرها موجب خرابی وخسارات مالی وتلفات جانی شده است . در بعضی نقاط سیل جاری گردیده ، از جمله در کـاشان پنجاه ساعت متوالیا باران آمـده است . در شهرکـرد ، عـراق ، گلپایگان ، قم ، صالح‌آباد ، سمنان ، دلیجان و بسیاری از ولایـات دیگر باران های سیل‌اسا باریده است .

چند خبر از خارجه

یک روز وحشتناک در پاریس

پاریس ـ نمایش دهندگان علیه کابینه دالادیه در اندک مدت میدان وسیع کونکورد را احاطه کردنـد ، درحالی‌که‌آوازمارسییزرا می‌خواندند (آواز مارسییز آوازی است کـه در موقع انقلاب کبیر فرانسه ساختـه شد) . عملیات دفاعیه قوای پلیس نیز ساعت به ساعت شدیدتر میشد . رفته رفته وضعیت قیافه خطرناکی بخود گرفت . نمایش دهندگان حصار پلیس را درهم شکسته و حصارهائی کـه روی پـل از طرف پـلیس تشکیل شده بود نیز درهم شکستند و دراین موقع بود که صدای شلیک تیر بلند شد . اغتشاشات در دوطرف رودخانه سن بظهور پیوست و هم در محله هتل دوویل و هم در اطراف پارلمان بشدت خود افزود .

مردمان جنگی قدیم که ابتدا با کمال آرامی ومتانت قدم برمی‌داشتند رفته‌رفته‌نمایش معظمی تشکیل‌دادند، در پیشاپیش این جمعیت دو نفر از مشاورین بلدی مسیو لیک و مسیو ژان تومی که هردو سمت نمایندگی پارلمان را نیز دارا بودند حرکت می‌کردند وهمچنین‌اشخاص برجسته جنگجویان سابق در بین آنها بودند.

۲۰ هـزار نفر بسوی مجلس روانه شدند

ساعت ۸ بعد از ظهر پشت سر این جمعیت ۲۰ هزار نفر قرار گرفت که اکثریت آنها را جنگجویان قدیم تشکیل میداد که همه با بیرق هـای جنگی حرکت می‌کردند . کمی بعـد بین این جمعیت خبری منتشر شد که در نتیجه شلیک پلیس عـده‌ای مجروح و جمعی بقتل رسیده‌اند . این خبر اثرات عجیبی بخشید و ناگهان‌تمام عده ۲۰ هزار نفری‌شروع به خواندن آواز مارسییز نمودند و نمایندگان بلدی درحالی که حمایـل مخصوصی در گردن انداخته بودند به سمت پارلمان رهسپار شدند وبا وجود اینکه حمایل داشتند بازحمات زیاد و درحالیکه مجروح شده‌بودند وارد پارلمان گردیدندکه مطالب‌نمایش دهندگان را به مجلس ابلاغ کنند.

عده مقتول و مجروح

پاریس ـ مطابق یک احصائیه رسمی عده مقتولین در این نمایشات شش نفر بوده‌اند ، بعلاوه سه نفر از گارد جمهوری مفقود شده‌اند . عده مجروحین از کشوری ۱۷۰ نفر از گارد مستحفظ ۱۷۰ نفر ازگارد جمهوری ۱۳۰ نفر و چندین صد نفر از گارد متحرک پاریس .

کمونیست ها و فاشیست ها و پلیس

مسکو اطلاع می‌دهد هیجان‌گاهی به جنگ بین کمونیستها وفاشیست‌ها و پلیس منجرمیشد . کارگران‌انقلابی راه‌آهن‌میتینگی در ایستگاه سن‌لازار ترتیب داده و نیم ساعت ایستگاه را در دست داشتنـد و نمی‌گـذاشتند قطارها خارج شوند . مطبوعات عده کشته شدگـان را ۲۰ تا ۵۰ نفـر می‌نویسند

(نقل ازاطلاعات ۲۸بهمن‌ماه ۱۳۱۲)

تاریخ درصفحات اطلاعات

احمد احرار

توفان در ایران

ـ۳۶۵

این ترتیب درنظر رئیس‌جمهوری کاملا موافق و مطابق‌با اصولی است که معظمله در نطق ۱۲ ژانویه خود در مجلس سناخاطر‌نشان نموده است . با ذکرمراتب فوق رئیس‌جمهوری تصورمینمایند که اگر سایر دول بیطرف هم در صورت امکان نظیر این اقدام را تعقیب نمایند حصول صلح عالم نزدیکتر و میسرتر خواهد بود .

چنانچه از طرف اولیای دولت علیه باتشریح کلیه نظریات خود دراین زمینه وذکر پیشنهادهای راجع به این مقصود و بیـان رویه‌یی که تعقیب آنرا در نظر دارند جواب فوری به این‌مراسله داده‌شود، فوق‌العاده موجب‌امتنان و تقدیر خواهد بود .

مراتب احترامات فائقه راتجدید مینماید سفیرکبیر : کالدول

پیش از آنکه دنباله ماجراهای « توفان در ایران » را ادامه‌دهیم‌توجه خوانندگان را به چند نامه و عکس تاریخی جلب‌می کنیم .

از ابتدای شروع این پاورقی ، گروهی از مطلعین و صاحبنظران و خصوصا اشخاصی که شخصا در جریان حوادث سالهای ۱۹۱۴ تا ۱۹۱۸ نقشی و سهمی داشته‌اند ، از سر بزرگواری نویسنده‌را با ارسال یادداشت ها و عکسها وخاطرات و توضیحات در کار خود یاری داده‌اند . پاره‌یی ازین نامه ها و عکسها در جای خود مورد استفاده قرار گرفته و منعکس شده است . بعضی عکسها و یادداشت‌ها نیز طی هفته های اخیر واصل شده که مربوط به فصول گذشته داستان است اما نظر به آنکه دارای اهمیت‌تاریخی است نمیتوان از آن صرف‌نظر کرد . توجه خوانندگان عزیز را به چند نامه و عکس و سند ازین جمله جلب میکنیم:

تهران تا همدان با نیدرمایر

خاطره‌یی ازآقای نورالله‌جهانبانی

در شماره چهار شنبه ۱۵ آذر ماه راجع به مراجعت کاپیتن آلمانی «اسکارفن نیدرمایر » از افغانستان به تهران و از تهران به همدان و کرمانشاه درج شده بود . وقتی«نیدرمایر» ماموریت پرمخاطره خود را در افغانستان پایان داد و به‌تهران بازگشت ، چون قشون روس از پشت دروازه تهران تا حوالی همدان‌رادرتصرف داشت و عبور ازمنطقه متصرفی دشمن کاری بس‌خطرناک می نمود،سفارت‌آلمان درصدد بود «نیدرمایر » را بـا راهنمای امینی همراه و روانه همدان کند .

درآن‌ایام مدرسه دامپزشکی‌ژاندارمری بواسطه مهاجرت‌عده‌زیادی‌ازصاحبمنصبان وافراد ژاندارم موقتا تعطیل شده بود و «نورالله میرزا »اسپیران دوم ژاندارمری که در مدرسه‌دامپزشکی تحصیل میکرد، دوره بیکاری را میگذرانید ، «نورالله میرزا » روزی هنگام قدم زدن در خیابان لاله‌زار به دوست قدیم خود «ابوالقاسم خان کحال‌زاده » برخورد که آن ایام در سفارت آلمان کار میکرد .

دو دوست در حاشیه خیابان لاله‌زار به قدم زدن ادامه دادند و از حال و روز یکدیگر جویا شدند ، وقتی کحال‌زاده اطلاع پیدا کرد که « نورالله‌میرزا » اشتغالی ندارد و مشتاق است برادرش «سلطان‌محمد حسین میرزا » فرمانده باطالیون قم را که‌با سایر افسران به‌سفر مهاجرت رفته است مـلاقات کند .اظهار داشت یك کاپیتن آلمانی که بتازگی از افغانستان مراجعت کرده و در تهران اقامت دارد مصمم است‌باراهنمایی‌شخصی وارد و مطمئن از میان فرونت روسها گذشته خود را به همدان برساند (که آنموقع در تصرف قوای علی‌احسان سر‌کرده عثمانی بود).

«نورالله‌میرزا » بشوق دیدار برادر ، پیشنهاد « کحال‌زاده » را بـرای همراهی وراهنمایی کاپیتن آلمانی‌ـ‌باهمه‌اشکالات و خطراتی که در بر داشت ـ پذیرفت . قرارشد « کحال زاده » با اولیای‌سفارت آلمان مذاکره و اورا از نتیجه امرمطلع کند .

سه روز بعد ، درمحلی که تعیین شده بود «نورالله میرزا »به « کاپیتن‌نیدرمایر» معرفی شد و او رابه‌منزل شوهرخواهرش در محله عربها برده ،زیرزمینی را که جهت اختفای‌او‌آماده شده بوددراختیارش گذارد . آنها قرار گذاشتند بصورت دو بازرگان روستایی سفر خودرا‌آغاز کنند. دو دست لباس روستایی و دوراس الاغ بندری تهیه و بسمت شهریار حرکت کردند .

در «علی‌شاه‌عوض» آندو به عده‌یی شتردار در جرینی ملحق شدند که‌بعداز فروش گندمهای خود در تهران شبـه عازم ساوه بودند . قافله کمی از نیمه‌شب گذشته به کاروانسرا سنگی رسید ،اما ناگهان صدای شلیك گلوله سکوت شبانگاهی را درهم شکست . معلوم شد عده‌یی سارق‌مسلح‌راه‌بر کاروان بسته‌اند. ساربانها مردان رشیدی بودند . با آنکه جز چماق و چوب سلاحی‌نداشتندازتسلیم شدن به سارقین امتناع ورزیده بدانها حمله‌ور شدند ولی این مقابله‌دلیرانه در مقابل سلاحهای آتشین دزدان اثری نداشت . از ساربانها یکنفر کشته و سه نفر زخمی شدند ، بقیه ناچار دست از مقاومت کشیدند . بعد از تسلیم شدن ساربانها ، سارقین برای گرفتن پولشان آنها را زیر کتك گرفتندوچون ساربانها اظهار میکردند که پولی همراه ندارند دزدها خودشان دست بکار شدند ، همه جا را جستجو کردند تا سرانجام پولها را در لابلای جهاز شتر ها یافتند. کاروانیان را نیز لخت کرده با ده‌شتر بطرف جنوب متواری شدند .

قافله دزد زده ، اوایل صبح با حال‌نزار بسمت زرندوسـوه حرکت کرد .

جدول کلمات متقاطع

شماره ۵۵۶۵ — طراح جدول ف ـ جلوه

افقی :

۱ـ جان‌ارباب‌رجوع ادارات را بـه لب میرساند ـ هدف بوسه شیرین ۲ـ خزنـده ـ قسمتـی از ران ـ قصبته‌الریه۳ـ ازغزال خوش باشد ـ شعر عاشقانـه ـ لطیف و دلپـذیر ـ آهنگساز بزرگ‌اطریش دراوایل قرن حاضر ٤ـ پنجره تالار قدیم ـ زیاده‌روی کردن ـ زنان‌افسانه‌ای که‌دلیری مردان‌داشتند ۵ـ کمیاب ـ بیمـاری سیـری ناپـذیری ـ آرامش بخشیدن ٦ ـ نابود و ناپیدا شدن ـ در برابر آفتاب تمـوز نپاید ـ در سرزمیـن عجایب افسانه جالبی دارد۷ـ شهری‌درشرق ایران ـ خارج ـ مـال خوبان کشیـدن دارد ۸ـ وارونه‌تر ـ زمین شورمبرنیارد ـ روی‌سربلندان‌ـ کار ناتمام ۹ـ چون‌سنگین‌باشد سمعک بکار آید ـ کارش‌مشق دادن است ـ مربوط به‌آسمان ۱۰ـ ساکن نیست و در حرکت است ـ نقطه‌اش را بوسیـدن ادب باشد‌ـ آزاد ۱۱ـ ملاقات‌ـ شیرباشد ـ رخسار۱۲ـ ویزای وطنی ـ مجلس رقص پرشکوه‌ـ بربال آن اقلیمها را آسان‌توان پیمود ۱۳ـ برهنه‌اش ازشاهکار های گویا است ـ کوهی‌مناسب برای تکیه دادن ـ بنده‌ـ همراه هومی‌اندازند ۱٤ـ شیمی‌کربن‌ـ کیسه چرمی ـ در دل شـادان آب می‌اندازند ۱۵ـ شکوه‌گوی جدائی ـ از نویسندگان معروف روسی .

عمودی :

۱ـ پایتخت با شهرک هـای اطراف آن ـ بی‌بهرگی ۲ـ دم درکشید ـ یکی ازسه تفنگدار‌ـ استاندارسابق۳ـ شهرجاویدان‌ـ چه حاصل برابروی کـور ـ عاشقی و شیفتگی ٤ـ سرکش‌ـ خیال و گمان ـ اپرای معروف وردی‌بمناسبت‌افتتاح ترعه سوئز ٥ـ چابک ـ شیوه رادمـردان بزرگوار ـ ضمیر عربـی ٦ ـ بیهوده و بی‌پایـه و اساس ـ مغازه‌اش برای تاسیس شعبـه بانک‌مناسب است‌ـ‌ازخوانندگان معاصر ایتالیائی ۷ـ یکی بیش نیست ـ بازی ـ بی‌نیاز از رژیم گرفتن ـ اگر باشد بـه چشم است ۸ـ سیگـار وطنـی ـ پروردگار ـ آب برآتش میزند‌ـ خوبان نیستند ۹ـ خانـه ـ به فراست دریافتن ـ زردی روی زورمند ـ الفبای ساز ۱۰ـ آب دیده‌اش سنگسراچه دل سفته سازد ـ افسوس که خوبان کم دارند ـ مرحله بعد از جویدن ۱۱ـ راه میان‌بر ـ غالبا بیش از بنده و جنابعالی ازماشین که به دستش می‌سپاریم سر درنمی‌آورد ـ سال آینده ۱۲ـ از انواع خط ـ آبستن چرک وخون ـ مال مژگانش بردل می‌نشیند۱۳ـ نازش‌را می‌کشند که نازنین است ـ رام شده ـ رود آرام ۱٤ـ آهنگسازمعروف فرانسوی در قرن نوزدهـم ـ بی‌حرکت ـ قسمتی از زین نیز هست وبا خربوزه هم می‌آیـد ۱۵ـ رنگـی ندارد ـ وصفش زاید است .

حل جدول شماره ۵۵٦٤

اگر برای نوروز برنامه مخصوصی میخواهید از تورهای لوفت هانزا استفاده کنید

لوفت‌هانزا برنامه تورهای آمریکـای جنوبی و شمالی را با پروازهـای اکونومی و هتلهای درجه ۱ مخصوص ایام نوروز را تقدیم میکند.

آمریکای‌جنوبی و نیویورک‌تاریخ‌حرکت ۲۹ اسفند ـ مدت ۲٤ تا ۲۸روز

مسیر: تهران ـ ریـودوژانیرو ـ برازیلیا ـ سائوپولو ـ مونته‌ویدئـو ـ بوئنوس‌آیرس ـ سانتیاگو دوشیلی ـ نیویورك ـ تهران.

IT3 LH2 AP82 قیمت ۱۱۸۵۰۰ ریال.

آمریکای شمالی ـ تاریخ حرکت ۲۷ اسفند مدت ۲۱ روز ،

مسیر ـ تهران ـ نیویورك ـ واشنگتن ـ سانفرانسیسکو

لوس‌آنجلس ـ بوفالو ـ آبشار نیاگارا ـ لندن ـ تهران .

IT3 LH20 T26 قیمت ۸۸۵۰۰ ریال.

برای اطلاعات بیشتر و دریافت بـرنامه سایر تورهای اروپائـی با قسمت توریستی لوفت‌هانزا خیابان تخت‌جمشیدشماره ۳۱۱ تلفنهای ۷۵ـ۸۲۲۰۷۱ و یا آژانس مسافرتی خود تماس بگیرید.

لوفت هانزا

هر روز ساعت۷ صبح با بوئینگ ۷۰۷ به اروپا

آگهی اصلاحی شرکت سهامی خوشه ثبت شده بشماره ۱۱۰۹۹

پیروآگهی شماره ۶۸۸۱۰ر۲ـ۹ر۵۰باستناد صورتجلسه مجمع عمومی فوق‌العاده مورخ ۲۶ر۳ر۵۰ سرمایه‌شرکت از مبلغ چهل میلیون ریال بمبلغ شانزده میلیون ریال منقسم‌به‌یکصد وشصت سهم‌یکصد هزارریالی بانام تمام‌پرداخت‌تقلیل یافت .م‌الف۱۷۸۹۹

رئیس‌اداره ثبت‌شرکت هاومالکیت صنعتی .مهدی‌نراقی

سفارت سلطنتی عمان

بدین‌وسیله بکلیه‌اتباع کشورسلطنتی عمان در ایران اخطار مینماید هر چه‌زودتر برای ثبت‌نام خود به‌سفارت عمان درتهران خیابان‌بخارست ـخیابان هفدهم ـشماره ۱۰مراجعه نمایند.

آگهی تشکیل دادگاه بخش مستقل

در بناب دادگاه بخش مستقل تشکیل و از تاریـخ ۱٤ بهمن‌ماه ۱۳۵۱رسماافتتاح ودفتر دادگاه مزبور از تاریخ‌مزبور قبول دادخواست‌مینماید.

حوزه صلاحیت‌دادگاه بخش‌بناب محدوده‌بخشداری بناب‌وتابع حوزه قضائی‌دادگاه شهرستا ن‌مراغه و دادگاه‌استان آذربایجان شرقی خواهدبود . م‌الف ۱۷۸۹۲

وزیردادگستری

آگهی قبول داوطلب برای هشتمین دوره‌ی مدرسی ریاضیات

بدین‌وسیله به‌اطلاع داوطلبان تحصیل در دوره‌ی مدرسی ریاضیات میرساند که هشتمین دوره‌ی مدرسی از اول مهر ماه ۱۳۵۲افتتاح خواهدشد ، وامتحانات ورودی در ۷ـ۱۵اردیبهشت ماه‌سال ۱۳۵۲ به‌عمل خواهدآمد.

دارندگان درجه‌ی لیسانس در ریاضیات که داوطلب تحصیل در دوره‌ی مذکور هستند می توانند برای‌کسب‌اطلاع با موسسه‌ی ریاضیات به‌نشانی ذیل آگهی مکاتبه کنند . بعلاوه ، دفتر موسسه‌ی ریاضیات همه هفته روز های یکشنبه در ساعات‌نه الی یازده صبح برای راهنمائی داوطلبانی که می توانند به موسسه‌ی مذکور مراجعه‌کنند آماده‌است .

ضمنا، داوطلبانی که فرم های ارسالی را تکمیل کرده بـه موسسه‌ی‌ریاضیات فرستاده‌اندوقبولی‌آنان برای‌شرکت‌درامتحانات ورودی کتبا به‌ایشان‌اعلام شده‌است باید در هفته‌ی‌اول‌اردیبهشت ماه سال ۱۳۵۲ همراه با نامه‌ی‌قبولی به‌دفتر موسسه‌ی ریاضیات مراجعه نمایند.

دانشسرای عالی ـموسسه‌ی ریاضیات
خیابان تخت جمشید ـشماره‌ی ۹۹۵ـتهران

آگهی مناقصه

بیمارستان های سعدی وقطب‌الدین وابسته به دانشگاه پهلوی خواربار ، میوه‌وتره‌بار ، سبزیجات ، نان ، لوازم‌خواب وپوشاك لوازم تنظیف ، لوازم فنی‌و داروئی ، مطبوعات ونوشت‌افزار و لوازم غذاخوری موردنیاز سال ۱۳۵۲ خود را از طریق مناقصه خریداری مینماید داوطلبین می‌توانندحداکثر تاآخروقت‌اداری‌روز شنبه ۱۹ر۱۲ر۵۱ بحسابداری بیمارستان سعدی مراجعه و اطلاع لازم راکسب‌نمایند.

بیمارستان سعدی

آـ۸۵۸۳۶

معجزه آرایش!

آرایش از یک زن پنج زن ساخت!

۴ کارگردان برجسته جهان سینما تیپ زن‌های دلخواهشان را برای شما مشخص کرده‌اند

در نخستین نگاه بنظر می رسد این چهار خانم که این چنین‌خود را آراسته‌اند کاندیدای ایفای‌نقش اول چهار فیلم بزرگ شده‌اند؟ بنظر شماهم اینطور نیست ...

امانه ... اینطور نیست . این چهارتصویر زیبا ، تصاویردیگری از همان دختر عینکی واخموئی است که عکس اورا در سمت راست این ٤ تصویر ملاحظه میفرمائید .

خوب دقیق شوید تا اذعان کنید که آرایش واقعا معجزه می کند: اخمها را حل می کند نگاه‌آرام را به نگاهی پرازشیطنت‌بدل میسازد. لبهای باریک و قیطانی را قلوه‌ای می کند . موهای صاف وساده و مزاحم را یک وسیله‌ای‌برای‌زیبائی میسازد و خلاصه از یک دختر اخمو ، یک فرشته دلخواه میسازد تاهر مردی بادیدن چهره زیبایش آه بکشد !

آرایشگران فرانسوی برای‌اثبات معجزه آرایش ، این دخترخانم را در٤حالت کاملا متفاوت آنچنان آرایش کرده‌اند که برای شرکت‌در فیلمهای سینمائی کاندید شده است .

آنها از ٤ کارگردان بزرگ نیز خواسته‌اند که از بین این چهار چهره یکی را بعنوان چهره مورد علاقه خود برای شرکت دادن در فیلم‌هایشان انتخاب کنند درزیر انتخاب این ٤ کارگردان ودلایل انتخاب آنها را میخوانید :

چاپلین عکس بزرگ سمت راست را انتخاب کرده‌است

چارلی‌چاپلین چهره ساده و معصوم این دختر را که به‌آرایشی تقریبا شرقی در آمده برگزیده است . موهای صاف با چتر زلف روی پیشانی ، لبانی طبیعی ، آرایش ساده و معمولی چشمها آرایش مو ودلخواه چاپلین است. چاپلین در واقع طالب همان معصومیت طبیعی است که درچهره یک خانم بطور هماهنگ وجود دارد ودر واقع آرایش را تاحد نظم و ترتیب میپذیرد .

روژه‌وادیم دومین عکس از سمت راست را برگزیده :

وادیم زن را واقعا یک زن میخواهد . موهای بلند و آشفته ، چشمان خمار و شیطان ، لبهای رنگین و گونه های برجسته در چهره زن دلخواه او دیده میشود. این سلیقه او در انتخاب هنرپیشگان فیلمها و زنهایش هم محسوس است . بریژیت‌باردو نمونه زن وهنرپیشه مورد دلخواه اوست که عینا درست همین خصوصیات را دارد ومضافا اینکه شیطان وفتان‌هم هست ، او نمونه یک زن آراسته فرانسوی‌است اما بعلت آندسته از خصوصیات اخلاقی ویژه خود، در خانواده های فرانسوی کمتر مورد قبول است . وادیم ظاهر آراسته را به برازندگی باطنی یک زن ترجیح میدهد .

فلینی : او برعکس سوم ازسمت‌راست‌انگشت‌نهاد

فلینی زن راوحشی میخواهد موهای‌وزکرده وبهم ریخته ، لبهای قلوه‌ای گلی ، چشمهای سایه‌زده، ابروهای باریک وامروزی از مشخصات چهره زن‌دلخواه‌اوست. درواقع فلینی زن‌رهاشده را به زن آراسته ترجیح میدهد .

شاید فلینی بیش از سایر کارگردانهای بزرگ پیروآرایش مد سال است که این‌چنین زنی را پسندیده ویا بقولی خواسته ثابت کند که هنوز تفکری مشابه جوانان امروزی دارد . اما هرچه هست ، آنها که با آثار او آشنا هستند اورا « عجیب‌پسند »میخوانند .

لوئیس بونوئل اولین عکس سمت چپ را ترجیح داد:

بونوئل زن را ساده می پسندد . موهای صاف بافرق‌کج ، چشمهای ساده‌وبدون آرایش‌ولبهای طبیعی نظرش کسی مشابه نظر چاپلین است زن بلوند وساده فرانسوی‌را به دختر آراسته اروپائی ترجیح میدهد .

از این‌سلیقه‌هابرمی‌آیدکه‌بهرحال مردچه پیروچه جوان ـ چه ساده پسند وچه آراسته پسند ، این دخترخانم را به آن شکل‌اخموی طبیعی « عکس کوچک‌طرف‌راست» هرگزنمی پسندند .

همشدار به مادران:

ناخن جویدن یک عادت نیست، یک بیماری روحی است!

ـ آقای دکتر ! بچه چهارساله‌ام دائما ناخن میجود . هرچه میکنم این عادت را ترک کند ، موفق نمی شوم . علاوه بر آنکه بخاطر زیبائی دستهایش نگرانم ، می‌ترسم ناخنهائی که میخورد سلامت اوراهم بخطر بیندازد . چه‌کنم تا این عادت را ترک کند ؟

این مشکل یک مادر است که مشابه آن در اغلب خانواده‌های صاحب فرزندان خردسال بصورت نگران‌کننده‌ای وجوددارد. مشکل را با آقای دکتر طریقی متخصص بیماریهای اعصاب وروان در میان گذاشتیم واز ایشان راه چاره خواستیم . این پزشک گفت :

ـ درکلینیک‌های روانپزشکی‌کودک ،جویدن ناخن بعنوان علامت یک حالت عصبی ، واز شایع‌ترین انواع عادات غیر عادی است. جویدن ناخن حتی در نوجوانان و بالغین ودرهمه طبقات اجتماعی دیده میشود .

ناخن جویدن وقتی بطور دائم و شدید انجام شود دلیل یک اضطراب نهفته و در حالات خیلی شدیدتر علامت اختلالات عصبی وروانی وحرکتی است .

کودکانی که عادت به جویدن ناخن‌دارند افرادی فعال ـ سریع ـ هیجانی و پرانرژی هستند و معمولا دچار بی قراری می‌باشند. مادران آنها از نداشتن خواب راحت در این کودکان شکایت دارند . اختلال خواب در آنها بصورت پریدن از خواب در شب‌و یا دندان قورچه‌کردن و یا درخواب حرف زدن ویا در خواب راه رفتن می باشد .

جویدن ناخن در مطالعات آماری ، همراه بادیگر علائم اختلالات در سلوک و رفتار وروان میباشد واین میرساند که وسیله‌ایست برای تخلیه فشار کشمکشها و اضطرابات درونی فرد .

ـ آقای دکتر چه عواملی موجب بروز این حالات عصبی ، بخصوص ناخن جویدن کودک میشود ؟

محیط خانوادگی ناآرام که امنیت کودک را تهدید می‌کند ، بخصوص در مواردی که اختلافات زناشوئی و یا مسائل اجتماعی ، اقتصادی خانواده در حضور کودک مطرح ومورد بحث قرار می گیرد عوامل اصلی ظهور چنین اختلالاتی است . و ناگفته‌نماند که محیط مدرسه و بخصوص رفتار معلمین بیش‌ازاندازه سختگیر نیز درکودک ایجاد اضطراب میکند .

ـ در بعضی از کودکان وقتیکه ناراحتی شدت‌پیدا می کند آنها علاوه برجویدن‌ناخن، پوست انگشتان خود را نیز میجوند واین امر گاهی حتی منجر به خونریزی وتولید زخم می شود . در کودکان این تظاهرات عصبی ازچه سنی آغاز میشود ؟

معمولا سن شروع برای‌این عادت ٥ سالگی است . اما در ۹ سالگی بیشتر از هرسنی دیده میشود . ولی این عادت در بالغین‌هم بی سابقه نیست .

ـ آقا یدکتر برای معالجه این کودکان چه باید کرد ؟

ـ یکی از طرق معالجه ، پس از رفع علت اضطرابات و نگرانیها ، توضیح دوستانه به کودک و جلب توجه او در موقع جویدن ناخن است بخصوص بیان اینکه این عمل به زیبائی ناخن او لطمه میزند .

بعضی از پدران ومادران‌وقتی به این‌عادت کودک خودپی‌می‌برند به‌اعمال عجیب‌وغریبی مثل تنبیه و تهدید کودک ویا بستن انگشت او و یا مالیدن مواد تند و تلخ به انگشتان کودک دست می‌زنند در صورتیکه خشم و عصبانیت و تهدید وموعظه بیجا در رفع این عادت اثری ندارد .

اگر کودکی که ناخن میجود دختر است بجای همه اینکارها پس از رفع علت‌روحی با خریدن یک سری لوازم مانیکور میتوان توجه اورا جلب کرد ومانع از ادامه عمل او گردید ودر صورتیکه از هیچیک ازاین اقدامات نتیجه مطلوب بدست نیامد باید موضوع را با یک روانشناس در میان گذاشت.

قطره‌ها دریا میشوند

سکه‌ها ثروت فردا

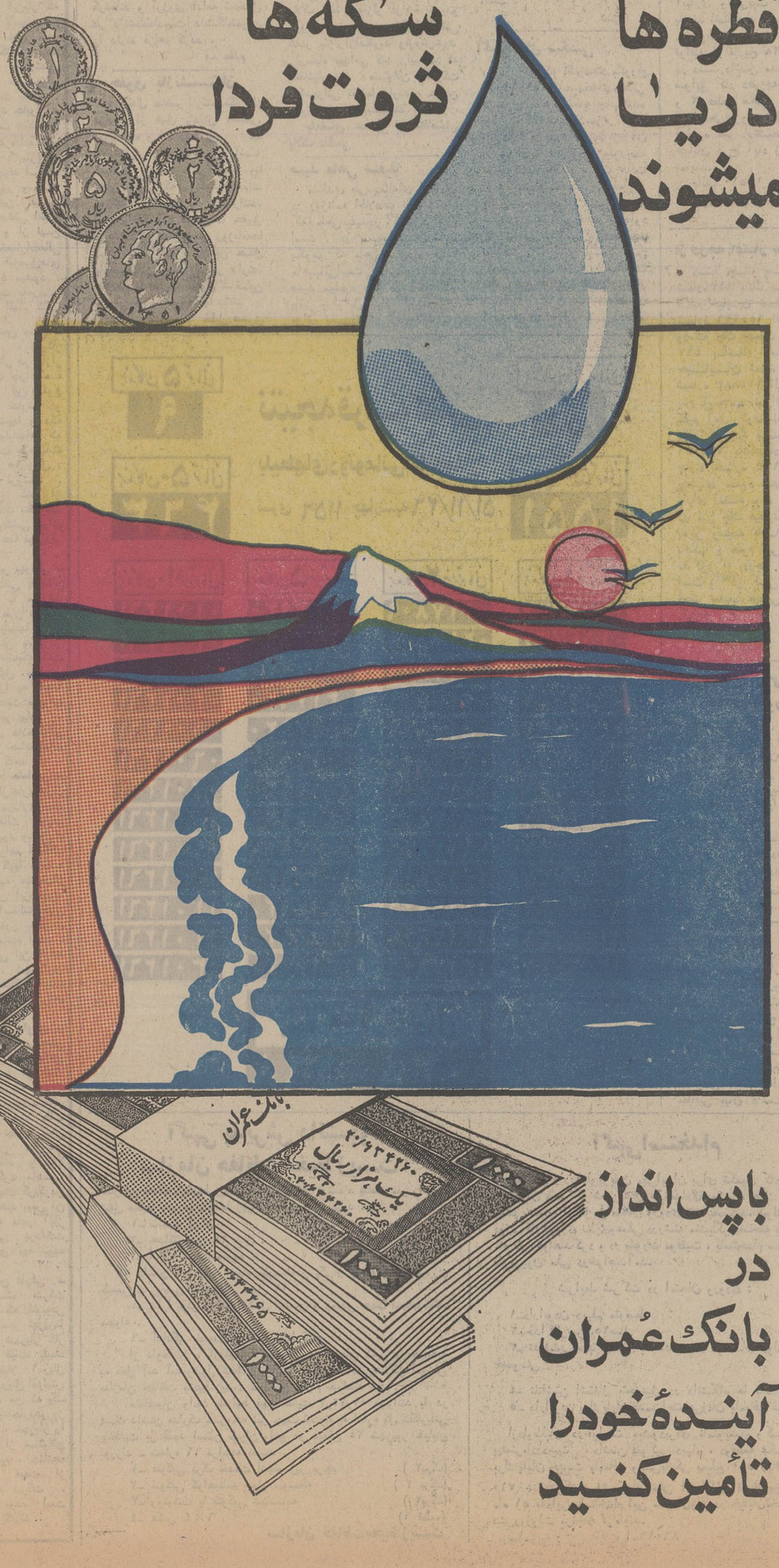

با پس انداز در بانک عُمران آیندهٔ خودرا تأمین کنید

تحقیقی درباره بچه زیادی :

زن باسواد کمتر از زن بیسواد بچه میخواهد!

تردید نیست که میزان سواد در تجدید وعده فرزندان یک خانواده اثر مستقیم دارد . وجود این ارتباط با توجه‌به تحقیقی که از ۱۳۳۸ زن همسردار بین ۱۵ تا ٤٤ ساله در تهران و ۲هزارزن باهمین خصوصیات در اصفهان انجام شده مسجل گردیده است.

ازاین تحقیق چنین استباط‌میشود که برنامه تنظیم خانواده بااجرای برنامه گفتگو های چهره به چهره بیش از تبلیغات از طرق دیگر موفق خواهد شد.

زیرا در گروه مورد تحقیق۲ر٦٦ درصد بیسوادان و ٦۰ر۲ درصد باسوادان‌بوسیله دوستان‌وآشنایان خود از اجرای این برنامه آگاه شده‌اند و حتما فقط ٤ر۱۰ در از باسواد ها هم ازطریق نشریات و رادیو و تلویزیون به هدفهای این‌برنامه‌و طرق‌پیشگیری ازتولد بچه‌زیادی‌آگاهی یافته‌اند.

تعداد بچه ها

زنان هرچه باسوادتر بوده‌اند بچه کمتری را کافی دانسته‌اند . زنان باسواد ۲ر۹ بچه و زنان بیسواد ۳ر۲ بچه را تعداد مناسب دانسته‌اند . رویهمرفته زنان‌بی‌سواد هم تعداد زیادی بچه نخواسته‌اند چون بهر حال زحمت بچه بزرگ کردن به عهده مادران است . زنان بطور کلی ٥ر۱٤ماه بعداز ازدواج رامناسبترین موقع تولد اولین فرزند دانسته‌اند .

از زنها پرسیده‌اند که اصولا با محدودیت تعداد بچه‌ها موافق هستید یانه ؟ ۹٥در صدمادران بیسواد و ۹۷در صد مادران باسواد بدلایل‌مختلف با محدود کردن تعداد بچه‌هاموافق بوده‌اند. اولین ومهمترین دلیلشان زحمت و نگرانی تربیت بچه ها بوده است . وضع مالی، سلامت مادر، محدودیت مسکن و... دلایل دیگر بوده است .

زنان باسواد مورد بررسی‌هنگام ازدواج ٥ر۱۷ ساله و بیسوادان ٥ر۱٥ ساله بوده‌اند باسوادان با خویشاوندان نزدیک و درجه دو بانسبت بسیارکمتری‌از بیسوادان پیوند زناشوئی بسته‌اند اغلب‌زنان اعم از باسواد و بیسواد بامردان غیر فامیل ازدواج کرده‌اند .

زنها هرچه باسوادتر بوده‌اند تعداد کمتری بچه بدنیاآورده‌اند. میانگین حاملگیها درزنهای باسواد ٦ر۹ باروبیسواد ها ۸ر۲ بار بوده است .

٥ر۷۱ درصد زنان باسواد برای جلوگیری کامل از حاملگی از وسایل کنترل استفاده می‌کنند ٥ر۲۸ درصد برای ایجاد فاصله ٦۷ درصد زنان بیسواد برای جلوگیری کامل و ۳۳ درصد برای ایجاد فاصله . رویهمرفته ۷۰در صد زنان باسواد و ٦۰ در صد زنان بیسواد از وسایل کنترل حاملگی استفاده می‌کنند .

دنیای ورزش منتشر شد

شهر قصه

(نمایش دهنده آثار سینمائی برتر)
(عباس‌آباد ـ جنب سینما شهرفرنگ ـ تلفن ٦۲۷۲۹۰)
پدیده باشکوه سینما‌اززندگی ، عشقها و موسیقی آهنگساز بزرگ تاریخ «چایکوفسکی»

چایکوفسکی

سینما سکوپ و رنگی

باشرکت: آنتانینا شورانینا اینوکنتی سموکتونوسکی هایا پلیتکایا
بکارگردانی
ایگورتالانکین

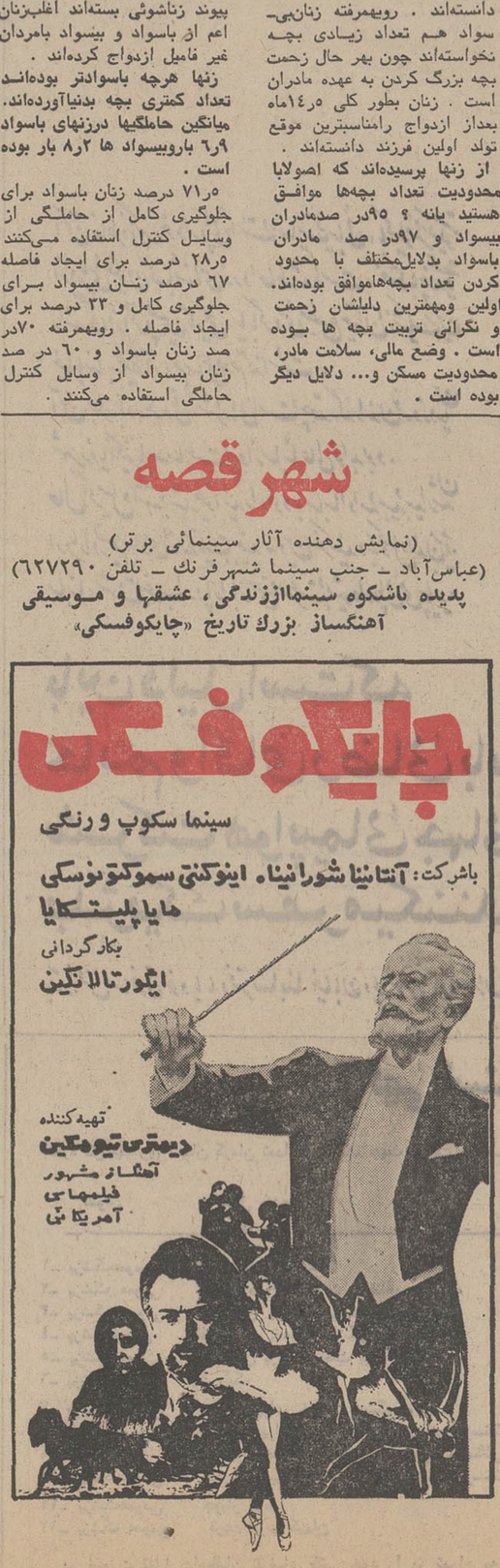

تهیه کننده
دیمتری تیومکین
آهنگساز مشهور فیلمهای آمریکائی

سئانسها ۱۱ صبح ۲ر۳۰ ـ ٥ ـ ۷ر۳۰ ـ ۱۰ بعدازظهر

محفل زنان

● در یک محفل زنانه بحث برسر ایجاد سندیکای کلفت و نوکرها بود ، خانمها میگفتند حالا که آین مستخدم‌هاسندیکا ندارند تاج‌سر آقا و خانم خانه هستند ، وای به آن وقت که یک قدرت سندیکائی‌هم پشت‌سر داشته باشند ، در چنان روزی دیگر خداراهم بنده نیستند !

● انتخابات سازمان زنان رشت با حضور خانم ملک‌عون جزایری ناظر و مشاور عالی سازمان زنان گیلان در مرکز رفاه خانواده رشت انجام شد .

دراین انتخابات ، خانمها رحمت‌سمیعی، آذرنیا،عشقی‌پور، پروین سمیعی ، فتورچین ، سرتیپ‌پور و هما فروزی به سمت اعضای شورای مرکزی سازمان‌زنان‌رشت‌انتخاب‌گردیدند

آگهی انتشار تمبر

وزارت پست و تلگراف و تلفن باطلاع عموم میرساند که بمناسبت نوروز باستانی یک سری تمبر یادگاری در پنج قطعه به ارزش های‌سه قطعه ۲ ریالی و دو قطعه ۱ ریالی که در چاپخانه دولتی ایران بچاپ رسیده در روز پانزدهم اسفند ماه ۱۳۵۱ به انتشار گذارده میشود .

۱ـ علاقمندان به جمع آوری تمبر های یادگاری میتوانند از اولین ساعات اداری روز مذکور در کلیه باجه های مناطق پستی تا ۳۰ سری خریداری نمایند .

۲ـتمبر های مذکور از تاریخ انتشار به مدت شش ماه در باجه های عمومی پست در سراسر کشور در دسترس عموم علاقمندان قرار خواهد گرفت و مدت اعتبار پستی آنها نامحدود میباشد ضمنا تمبر های فوق‌الذکر در اولین روز انتشار با مهر روز در تهران و مراکز استان ها ممهور شده و مهر آن در پایان روز انتشار معدوم خواهد شد .

آگهی مناقصه

شرکت دخانیات ایران تعداد پنجهزار عدد چرخهای ثابت‌وپنج هزار عدد چرخ های گردان برای نصب واگنت های موجوددرکارخانه های مانی‌پولاسیون ساری و رضائیه را سی‌اندفه‌خرمشهر یا بندر شاهپور یا بندر پهلوی یا تحویل مرز جلفای ایران از طریق‌مناقصه خریداری می نماید . داوطلبان شرکت در مناقصه میتوانند با دریافت مشخصات و شرایط و مفاد طرح‌پیمان از اداره معاملات خارجی‌این شرکت واقع در ،خیابان ایرانشهر شمالی پیشنهاد های صریح‌وقطعی خودرا به ضمیمه شصت هزار ریال وجه نقد با ضمانتنامه بانکی به عنوان سپرده شرکت در مناقصه تاساعت ۹ صبح روز ۲ر۲ر۱۳۵۲ مطابق با ۲۲ر٤ر۱۹۷۳ باداره دفتر شرکت دخانیات ایران تسلیم نمایند . جلسه مناقصه در ساعت ۱۰ صبح همانروز در اداره معاملات خارجی تشکیل میشود . حضور پیشنهاد دهندگان‌یانمایندگان آنان در جلسه مناقصه آزاد و شرکت در مناقصه به منزله قبولی کلیه‌شرایط مناقصه میباشد . سپرده نفر دوم تا قطعیت معامله با نفر اول آزاد نخواهد شد .

شرکت دخانیات ایران

شماره ۲۲۷۱۸ تاریخ ۲۲ر۱۱ر۵۱

شهرداری زنجان

آگهی

شهرداری زنجان برابر نقشه هادی شهر اقدام به نقشه برداری خیابان واقع در قسمت جنوبی بازار شهر فاصله فیمابین کوچه‌اصغریه و خیابان فردوسی در عرض (۱۲ متری) و تهیه صورت و لیست ارزیابی املاک واقع در مسیر مذکور می نماید . مراتب در اجرای مقررات تبصره یک ماده ۱٦ قانون نوسازی باطلاع مالکین املاک و مستغلات واقع در مسیر ومتولیان املاک موقوفه یا نماینده آنهامی رسد .

شهردار زنجان ـ مهدی طبری

گفتگوی تلفنی

۳۱۱۰۷۱

از ساعت ٤ تا ۸ بعداز ظهر

★ **الو من منصور عضدی ـ** در مورد تعمیر کنتوره آمپر به ۱۵ آمپر و اخذ مبلغ ۳۰۰ تومان از مشترکین که خبر آن چندی پیش در روزنامه‌ها چاپ شده بود ، باید بگویم که اکثر خانه‌های جنوب شهر ، دو یا سه اطاقه هستند ، و نیازی به ۱۵ آمپر برق ندارند و همان۵ آمپر برق‌بخوبی جوابگوی نیاز های ساکنان آن خانه ها بوده و هست . بد نیست‌شرکت برق برای روشن شدن اذهان مشترکین خود ،توضیح بیشتری‌در این‌خصوص بدهد.

★ **الو من اسماعیل مرادی ـ** ساکن خیابان بهار کوچه شیمی ـ مدتی است هرچند روز یکبار‌تعدادی از لامپهای تیر های برق کوچه ما می سوزه و از طرف اداره برق می آیند ولامپ های سوخته را تعویض می کنند و حالا بازهم تعدادی از لامپ های کوچه سوخته است، لطفا بنویسید این‌بار که برای تعویض لامپها می آیند ، معایب فنی‌رابطور اساسی رفع کنند ، تاهم اهالی دچار خاموشی نشوند وهم ماموران بی‌دربی بزحمت نیفتند .

★ **الو من محمود جابری ـ** سطح اسفالت جاده‌کرج (از مقابل کارخانه ارج تا حدود ۶۰۰ متر) پر ازچاله و چوله است ، بطوریکه عبور وسایل نقلیه در این قسمت ناهموار، بسختی امکان پذیر است و از این جهت نیز خسارات‌مالی فراوانی به اتومبیل‌های رهگذر وارد میشود . بنویسید نسبت به‌مرمت این قسمت اقدام کنند.

★ **الو من اسماعیل مرادی ـ** ساکن خیابان بهار کوچه شیمی ـ مدتی است هرچند روز یکبار‌تعدادی از لامپهای تیر های برق کوچه ما می سوزه و از طرف اداره برق می آیند ولامپ های سوخته را تعویض می کنند و حالا بازهم تعدادی از لامپ های کوچه سوخته است، لطفا بنویسید این‌بار که برای تعویض لامپها می آیند ، معایب فنی‌رابطور اساسی رفع کنند ، تاهم اهالی دچار خاموشی نشوند وهم ماموران بی‌دربی بزحمت نیفتند .

★ **الو من حسین ـ ح ـ** این روزها ، سیگار هماى فیلتردار در بازار کم شده است چرا که اولا هممجا این نوع سیگار را ندارند و خواربار فروشیها و دکه های کنار خیابانهاهم که دارند به قیمت یک بسته آن را بجای ۱۵ ریال ، ۱۶ ریال می فروشند . خواهش می کنم از شرکت دخانیات بخواهید که حساب وکتابی برای توزیع سیگار هما فیلتردار تعیین کند .

★ **الو من علی‌اکبر بهرامی ـ** درجهت آشنائی کودکان دانش‌آموز با مقررات راهنمائی و طرز صحیح گذشتن از خیابانها ، باید وزارت آموزش وپرورش حداقل در هفته‌یکساعت کلاسی تشکیل بدهد و موارد لازم را به آنها بیاموزد ، رعایت مقررات از جانب عابر پیاده ، تاحدود قابل ملاحظه‌ای از وقوع تصادفات رانندگی می کاهد ،

★ **الو من ابراهیم سلماسی ـ** از اوایل سال‌جاری‌قبل‌از زمستان ، شهرداری‌دست اندرکار آسفالت خیابان های تهران بود وبسیاری از خیابانها راهم آسفالت کرد ، ولی گویا کوچه عریض معینیه منشعب‌از خیابان شادمان آیزنهاور، در برنامه آسفالت قبلی نبوده که هنوز بصورت خاکی باقی مانده است ، بهرحال اهالی این کوچه امیدوارند ، شهرداری در برنامه آسفالت آینده خود ، این کوچه راهم آسفالت کند .

★ **الو من پروین داوری ـ** فرزندم در یک‌مدرسه‌ملی که در میدان کاخ واقع است ، تحصیل می کند، اولیاء این مدرسه هرروز مبالغی به عناوین مختلف از شاگردان خود طلب می کنند ، چندی پیش مبلغی بعنوان سرویس ناهار خواستند و حالا برای هرشاگرد ماهی ده تومان جهت گرم‌کردن غذا می خواهند ،پس آن شهریه‌ای که مادر آغاز سال تحصیلی پرداخت کرده‌ایم برای چه بوده است ؟

★ **الو من محسن عارفی ـ** اخیرا یک شرکت اتوبوسرانی که اتوبوس هایش در مسیر تهران‌تا رباط کریم شهریار کار می کند ، قیمت بلیط خود را که قبلا ۱۰ ریال بود ، به ۱۵ ریال افزایش داده است . من که یک معلم هستم وناچارم‌هرروز مسیر تهران ، شهریار را طی کنم ، از مسئولان امر تقاضادارم ، چنانچه این افزایش قیمت از جانب اولیاء شرکت ، خودسرانه بوده است جلوی آنرا بگیرند .

نامه به روزنامه

★ ورود باطری اتومبیل

چند سال است که از ورود باطری اتومبیل بکشور جلوگیری می‌کنند و برای قانون هیچکس‌حق ندارد، باطری خارجی اتومبیل به کشور وارد کند ، با این حال‌در یک شرکت نسبتا بزرگ ، واقع‌در خیابان امیرکبیر باطری خارجی ساخت آلمان و ژاپن دیده می‌شود و همان شرکت این نوع باطری راکه بطور انحصاری در اختیار دارد ، بین معدودی از خریداران آشنای خود ، توزیع میکند . حرف من اینست که اگر از ورود باطری‌خارجی به داخل کشور جلوگیری می‌کنند ، چطور این شرکت آنها را وارد‌میکند .

صمد نادری

★ شرایط سنی دانشجویان

بتازگی شرایط سنی را برای دانشجویانی‌که در خارج ازکشور مشغول تحصیل هستند و بعد از فراغت از تحصیل ، قصد ادامه تحصیل‌دررشته‌زبان‌دانشکده‌ادبیات دانشگاه تهران‌رادارند، ازمیان برداشته‌اند،اکنون‌بهتراست‌شرایط ترک‌تحصیل‌راهم‌که نبایدبیش ازدو سال باشد ، برای این دسته از دانشجویان از میان بردارند ، تا تسهیلات‌بیشتری برای‌دانشجویانی که مدتی است به کشور مراجعت کرده‌اند و آرزوی ادامه تحصیل در دانشکده‌ادبیات دانشگاه‌تهران را دارند فراهم گردد .

و ـ مقدم

★ حقوق بازنشستگان

در حال حاضر بازنشستگان از مزایائی از قبیل پاداش مستمر، فوق‌العاده و اضافه کارو .... که کارمندان شاغل دولت از آنها استفاده می‌کنند ، بی‌بهره‌اند وبا همان حقوقی که بازنشسته‌شده‌اند روزگار بازنشستگی‌را می‌گذرانند، البته راجع به تغییرات حقوق بازنشستگان مطالبی در روزنامه‌ها درج شده است ، با این حال بازنشستگان دولت انتظار دارند، همزمان با ترمیم حقوق شاغلین توجهی هم بحقوق آنها بکنند .

خلیل صبری

★ پرتقال دو برابر قیمت !

بعضی از کسبه شهر رشت ، مدتی است که دست بگرانفروشی زده‌اند و پیداست اگر جلوی آنها را نگیرند ، درد گران فروشی‌به دیگر کسبه این شهر نیز سرایت خواهد کرد و آنوقت مشکل می‌توان جلوی همه آنها را گرفت . به فروشنده‌ای در این شهر برای خرید پرتقال مراجعه کردم و ثابت یک کیلو پرتقال ۶۰ ریال‌پرداختم، در صورتیکه همان نوع پرتقال‌در میدان شهر رشت کیلوئی ۳۰ریال است و آن فروشنده سودجو در یک کیلو پرتقال ۳۰ ریال به خریداران خود اجحاف میکند .

از رشت‌ـ یکی از اهالی

★ درباره حادثه تهران پارس

بنظر من اگر مامورین راهنمائی جلوی راننده‌ای را که مست‌بوده و سرعتی معادل ۱۴۰ کیلو متردر ساعت داشته ،قبل‌از اینکه‌تصادفی بعمل آورد می‌گرفتند ، هرگز شهرام ۸ ساله (قربانی حادثه رانندگی تهران پارس) این چنین جان خود را از دست نمی‌داد ، اما باید باین نکته هم توجه‌داشت که عامل بزرگ تر و مهمتر در بوجود آمدن این‌گونه تصادفات ، ناشی از توجه نکردن به مقررات و عدم سجایای اخلاقی در بعضی از رانندگان است ، راننده‌ای که خود فرزند و مسئولیتی درزندگی دارد ، این چنین باعث از دست رفتن جان دیگران نمی‌شود .

سیامک امین‌الشرعی

★ گرانی پلاک تاکسی !

این‌روزها خرید پلاک‌تاکسی پول زیادی می‌خواهد و اغلب طالبین‌و متقاضیان خرید پلاک تاکسی ، که اساسا حرفه‌شان رانندگی تاکسی است ، چنین سرمایه‌ای را در اختیار ندارند ، البته علت گرانی پلاک تاکسی اینست که‌این پلاک فقط دربازار آزاد خریدو فروش می میشود وطبعا کالائی که‌در بازارآزادخرید وفروش‌شود بازارسیاه پیدامی کند. اینست که متقاضیان از مسئولان شرکت تاکسیرانی تقاضا دارند ، دراین مورد چاره‌ای بیندیشند .

بامضای عده‌ای از متقاضیان پلاک تاکسی

صید ماهی سفید

منتقدی طی مقاله‌ای انتقادی در روزنامه اطلاعات نوشته بود که ماهی‌سفیددر گیلان‌فراوان است . در پاسخ ایشان باید بگویم که ماهی سفیداز جمله ماهیهائی‌است که بطورانتظاری صید میشود ، و در آخر ماه پائیز و اوایل بهار که ماهی‌ها برای تخم ریزی برودخانه ها بخصوص به مرداب پهلوی سرازیر می شوند ، صیادان دست اندر کار صید آنها می‌گردند . اما بعلت تغییر محیط زیست و تخم گذاری ماهیهای سفید، یعنی‌خشک شدن‌مرداب پهلوی ،نسل این نوع ماهی بتدریج درشرف ازبین رفتن است و بخصوص که از بیست سال پیش تا همین اواخر ـ که ازطرف‌شرکت شیلات اقدامات مفیدی در جهت اصول صحیح صید ماهی انجام شده به‌صید بی‌رویه این نوع ماهی مبادرت می کردند . از اینروست که ماهی سفیددر گیلان هم کمیاب است .

دخ

آگهی های سکسی

در روزنامه اطلاعات مورخ ۱۱/۱۱/۵۱ در صفحه‌ای‌مطلبی در مورد سفرنامه‌حج چاپ‌شده بود که کلمات مقدسی‌از قبیل «لبیک‌اللهم‌لبیک» و نظایر آن در مطلب آمده بود بطوریکه به خواننده مطلب ، یك حالت روحانیت دست میداد ، اما در پائین‌صفحه‌چند آگهی‌فیلمهای سکسی سینمائی چاپ شده‌بود که تناسبی‌بامطالب بالای‌صفحه نداشت .اما بهتر نیست این گونه آگهی ها را در صفحات مخصوص آگهی ها و یا در صفحات دیگری که فاقدمطالب دینی هستند چاپ کنید . تازه می توانید در زیر مطالب دینی هم آگهی های مناسبی چاپ کنید . امید است ، این تذکر مورد توجه آن روزنامه گرامی واقع شود .

محمدرضائی

اطلاعات: تذکراین خواننده گرامی بجاو صحیح است .

ـ مثل اینکه باز سکرتر های مدیر کل رفتند مرخصی !...

انتقال پزشکان

گروهی از پزشکان بانهایت علاقه و حسن نیت ، خدمت در بدترین نقاط کشور را می‌پذیرند وعازم آن نقاط میشوند . چون پس از گذشت مدتی ، پزشکان جدیدی بجای آنها اعزام میشوند وآنها بقیه خدمت خود را در شهرها انجام میدهند ، اما در بیشتر موارد دیده شده که‌پزشکی به نقطه‌ای بدآب وهوا اعزام گردیده و پس از سالها بعلت کمبود پزشک از انتقال او به شهرهای دیگر خودداری کرده‌اند واین خود باعث میگردد که‌عده‌ای پزشک از رفتن به نقاط بد آب‌و هوا سرباز زنند . بهرحال اگر پزشک بداند ، بعد از چند سال خدمت در روستا و یا بخش ،به آسانی به نقطه مورد نظر خود منتقل میشود، باکمال علاقه‌خدمت در هر روستائی را می‌پذیرد و مشکل کمبود پزشک در آن نقاط از بین میرود.

دکتر کیخسرو یزدانی

معافیت از مالیات

سالها بود درمشهد درطبقه دوم یک ساختمان استیجاری ، واقع درخیابان نادری کوچه ملک مطب دندانپزشکی داشتم. اخیرا مالک ساختمان بااستفاده از قانون مالک و مستاجر مبلغی بعنوان سرقفلی ملک مزبور بمن پرداخت و مرا مجبور به‌تخلیه ساختمان کرد ..پس از یکسال متاسفانه در آن شماره بعلت عدم تماس بین مسئول تنظیم آگهی ها با مسئولان هیئت تحریریه این وضع پیش آمد کرد. کوشش میشوددر آینده تکرار نشود .

جاده ناتمام

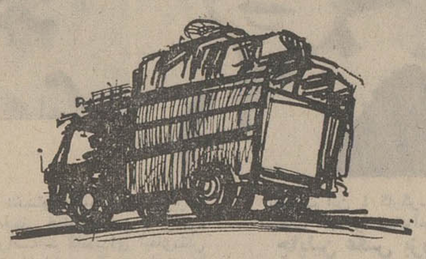

اهالی بلوک دوهزار ازتوابع شهرستان‌شهسوار ، بعلت‌نداشتن جاده‌ماشین‌رو ازنظر ایاب‌وذهاب درمضیقه هستند . درصورتی‌که اهالی بخشهاوحتی دهکده های توابع شهرهای دیگر از داشتن جاده‌های‌مطلوبی برخوردارند. البته درسال گذشته قسمتی از زامرا که درحدود ۲۰ کیلومتر است ، بابولدوزر آماده احداث جاده ماشین‌رو کردند ، ولی دفعتا عملیات جاده سازی را متوقف گذاشتند و تاکنون‌اقدام دیگری بعمل نیاورده‌اند دراین موقع که ساکنین دهکده ها از همه لحاظ دررفاه بسر می‌برند، خوب است کار نیمه تمام جاده بلوک را هم باتمام رسانند.

ازطرف اهالی حسین مافی

اینها هم ترانه است ؟

گویا درامر سرودن شعر و ترانه سرائی و صفحه‌پرکنی حساب و کتاب و مقرراتی وجودندارد. شعری‌واقعا مفتضح به عنوان این که از شاعرجوان وپرشوری‌است،بصورت‌صفحه‌ای درمی‌آورند و دردسترس همگان قرار میدهند . اگر آنهائی‌که درزمینه شعر و شاعری چیزی درچنته‌دارند، به‌اشعارصفحه‌ای که مورد نظر من است و با صدای‌خود سراینده ان پرشده توجه کنند از «درک فیض»آن محروم می‌مانند ، چه رسدبه اشخاص عادی ... قسمتی از اشعار این صفحه این است

«وقتی من باتو بروی چمنها خوابیدم ، چمنهائی که دوسه شب پیش از ما کسانی دیگر بروی آن خوابیده بودند و من مردانگیم را بتو دادم ...»

شادن ـ ح

آگهی استخدام

نیروی هوائی شاهنشاهی‌چند نفر مهندس کشاورزی که‌حداقل پنج سال سابقه کار در ایجاد فضای‌سبز جنگل های‌مصنوعی، آبیاری و تربیت نهال داشته باشند استخدام مینماید.

داوطلبان واجد شرایط می توانند از تاریخ ۵۱ر۱۱ر۲۸ با در دست داشتن مدارک‌تحصیلی سوابق کار دفترچه‌پایان‌خدمتی و ۲ قطعه عکس ۴×۳بستاد فرماندهی‌نیروی‌هوائی‌شاهنشاهی (دایره غیر ارتشیان) واقع‌در خیابان فرح آباد ژاله مراجعه نمایند.

م‌الف ۱۷۵۱۰

نیروی هوائی شاهنشاهی

از درجه اعتبار ساقط است

دسته چك حساب جاری شماره۱۲۳ بانك صادرات‌ایران شعبه خیابان شاه آمل از شماره ۶۵۵۲۲۶ الی ۶۵۵۲۵۰ ودسته چك حساب جاری‌شماره ۴۶۷ بانك سپه شعبه خیابان شاه آمل از شماره ۶۱۴۸۸۳ الی ۶۱۴۹۰۰ بنام اینجانب نبی‌اله نیکزاد مقیم آمل کوی‌شاه آبادشرقی مفقود گردیده ضمنا چك‌شماره ۶۵۵۲۳۱ بانك‌صادرات حساب جاری شماره ۱۲۳ که جزء چکهای مفقود شده می باشد دارای امضاء بوده ولی وجه‌آن در متن چك قید نگردیده که بدین وسیله باطلاع کلیه بانکها و عموم میرساندچکهای مذکور از درجه اعتبار ساقط است و اگر کسی ارائه نماید تحت تعقیب قانونی قرارخواهد گرفت .

آمل ـ نبی‌اله نیکزاد
۸۵۸۲۲ـ۱

بازدید نمایندگان بابل در مجلس شورایملی

چند روز پیش خانم دکتر صنیع و آقای دکتر عبداله بهزادی نمایندگان بابل در مجلس شورایملی وارد بابل شدندو باتفاق آقایان ابراهیمی فرماندار، مهندس احمد فرخی شهردار و اعضای انجمن شهر از عملیات سد سازی رودخانه آقارود در محل درویش خیل بازدید بعمل آوردند . در این بازدید آقای حاجی‌مومنی یکی از معتمدان محل خیر مقدم گفت و ضمن تشریح کیفیت کار سد سازی‌از آقای‌مهندس فرخی‌شهردار بابل‌بدین‌مناسبت تشکر کرد. بعداز عملیات‌سد سازی‌رودخانه آقارود، بیمارستان شاهپور بابل وابسته به جمعیت شیروخورشیدسرخ موردبازدید قرار گرفت . در این باز دید آقای دکتر شفائی رئیس بیمارستان خیرمقدم گفت و در خصوص‌فعالیتهای این‌بیمارستان مطالبی بیان داشت .

نتیجه قرعه‌کشی

بلیطهای دوتومانی اعانه ملی

سری ۱۱۵۶ چهارشنبه ۵۱/۱۱/۲۶

برندگان ۵ تومانی	برندگان ۱۰ تومانی	برندگان ۵۰ تومانی	برندگان ۵۰۰ تومانی
۹	۸۳	۴۶۳	۱۵۵۱

برندگان ۱۰ هزارتومانی	برندگان ۵ هزارتومانی	برندگان ۲ هزارتومانی	برندگان ۱ هزارتومانی
۰۱۰۱۲۶۱	۰۱۱۷۹۲۰	۰۱۱۷۸۰۹	۰۱۵۴۷۳۷
۰۲۰۱۲۶۱	۰۲۱۷۹۲۰	۰۲۱۷۸۰۹	۰۲۵۴۷۳۷
۰۳۰۱۲۶۱	۰۳۱۷۹۲۰	۰۳۱۷۸۰۹	۰۳۵۴۷۳۷
۰۴۰۱۲۶۱	۰۴۱۷۹۲۰	۰۴۱۷۸۰۹	۰۴۵۴۷۳۷
۰۵۰۱۲۶۱	۰۵۱۷۹۲۰	۰۵۱۷۸۰۹	۰۵۵۴۷۳۷
۰۶۰۱۲۶۱	۰۶۱۷۹۲۰	۰۶۱۷۸۰۹	۰۶۵۴۷۳۷
۰۷۰۱۲۶۱	۰۷۱۷۹۲۰	۰۷۱۷۸۰۹	۰۷۵۴۷۳۷
۰۸۰۱۲۶۱	۰۸۱۷۹۲۰	۰۸۱۷۸۰۹	۰۸۵۴۷۳۷
۰۹۰۱۲۶۱	۰۹۱۷۹۲۰	۰۹۱۷۸۰۹	۰۹۵۴۷۳۷
۱۰۰۱۲۶۱	۱۰۱۷۹۲۰	۱۰۱۷۸۰۹	۱۰۵۴۷۳۷
۱۱۰۱۲۶۱	۱۱۱۷۹۲۰	۱۱۱۷۸۰۹	۱۱۵۴۷۳۷
۱۲۰۱۲۶۱	۱۲۱۷۹۲۰	۱۲۱۷۸۰۹	۱۲۵۴۷۳۷
۱۳۰۱۲۶۱	۱۳۱۷۹۲۰	۱۳۱۷۸۰۹	۱۳۵۴۷۳۷

برنده ۱۰۰ هزارتومانی
۰۳۸۰۵۶۸

نوروز، بشیوهٔ اروپائی: از آغاز تا انتها

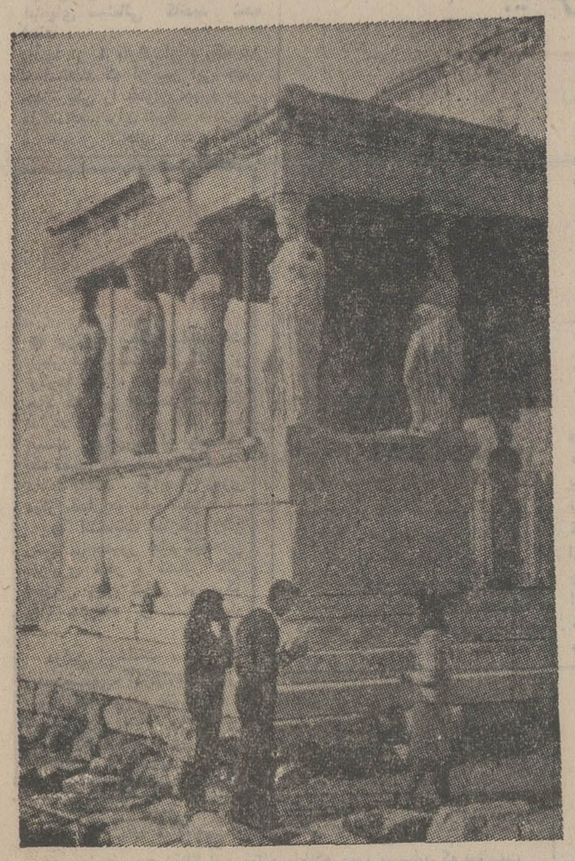

آتن خاطره انگیز، خود اروپائی است و نهایت زیبائی ، با کیلومتر کیلومتر ازدریای نیلگون که با شنهای زرد احاطه شده است ، فقط با چند دقیقه رانندگی از اگروپلیس تاریخی ، یا با گردشی مطبوع میتوان از شیک‌ترین خیابانها به محیط آرام ساحل قدم گذاشت .

آتن بطرز باورنکردنی، شهر زمانی است و چقدر گذراندن نوروز در این شهر رؤیا انگیز با سه ساعت پرواز سابنا عالی خواهد بود .

حال اگر میل داشته باشید میتوانید راه خود با سابنا ادامه دهید و ببینید که اروپا را در نسیم بهاری از نزدیک به بینید به وین سفر کنید و به کپنهاگ و لندن بروید. سابنا، شرق و غرب اروپا را با راحتی و سرعت بشیوه اروپائی می پیماید.

معابد آکروپلیس

باین دلیل است که خانم و آقای رضائی با سابنا شرکت هواپیمائی جهانی بلژیک سفر میکنند .

سابنا
شرکت هواپیمائی جهانی بلژیک

50
1923-1973

با آژانس مسافرتی خود یا با دفتر سابنا خیابان ویلا شماره ۴۸ تهران تلفنهای ۹ ـ ۸۲۴۰۲۶ تماس بگیرید

آگهی پذیرش دانشجو
سازمان حفاظت محیط زیست

سازمان حفاظت محیط زیست در سال ۱۳۵۲ تعداد یکصد نفر راجهت شغل محیط بانی با شرایط زیر به خدمت می پذیرد .

۱ـ تابعیت ایران .
۲ـ حداکثر سن ۲۴ سال .
۳ـ انجام خدمت وظیفه
۴ـ داشتن گواهینامه دیپلم متوسطه‌در یکی‌از رشته های‌کشاورزی طبیعی ـ ریاضی با حداقل معدل ۱۲ .
۵ـ دارا بودن توانائی کامل جسمی و روحی جهت انجام‌وظائف محوله .
۶ـ آمادگی خدمت در کلیه نقاط کشور .

از داوطلبان ، آزمایشات جسمانی و امتحان کتبی و مصاحبه به عمل آمده‌وقبول شدگان برای آموزش مقدماتی‌به‌مرکز آموزش سازمان حفاظت محیط زیست در کرج اعزام خواهند شد .

متقاضیان واجد شرایط فوق لغایت ۵۱ر۱۲ر۲ میتوانند با در دست داشتن مدارک مشروحه زیر جهت ثبت‌نام به اداره کل شکاربانی ونظارت بر صید استان تهران واقع در میدان ۲۵ شهریور خیابان نورزاد ـ شماره ۶۶ مراجعه نمایند .

۱ـ فتوکپی برگ خدمت انجام زیر پرچم (۲برگ)
۲ـ فتوکپی گواهینامه دیپلم متوسطه (۲ برگ)
۳ـ رونوشت یا فتوکپی شناسنامه (۲برگ)
۴ـ عکس ۴×۶ (۶ قطعه)

سازمان حفاظت‌محیط‌زیست

آگهی استخدام

سازمان رادیوتلویزیون ملی‌ایران برای تکمیل کادرتولیدخود در تهران و مراکز شهرستان ها تعدادی دوشیزه جهت کارآموزی منشی صحنه از طریق‌امتحان ورودی‌انتخاب‌میکند. قبولشدگان‌یك دوره کارآموزی نظری‌وعملی دررشته منشیگری‌صحنه بمدت شش ماه طی خواهند کرد و در صورت موفقیت ، باستخدام سازمان‌رادیو تلویزیون ملی درخواهندآمد.

شرایط شرکت در امتحان ورودی :

۱ـدارابودن دیپلم متوسطه
۲ـحداکثرسن ۲۵سال
۳ـ نداشتن تعهد اشتغال به خدمت در موسسات دولتی یابخش خصوصی
۴ـ نداشتن اشتغال بتحصیل در دانشگاه ها یامدارس عالی
۵ـ دارابودن برك پایان‌خدمت‌اجتماعی‌زنان یامعافی غیرپزشکی.

ازداوطلبان درخواست میشودبرای نامنویسی وکسب اطلاع بیشتربادردست داشتن فتوکپی دیپلم ، دوقطعه عکس ۴×۶، برك پایان خدمت یامعافی وفیش‌بانکی بمبلغ ۵۰۰ ریال به‌حساب ۷۱۰ بانك‌مرکزی (شعب‌بانك‌ملی)حداکثر تا تاریخ‌دهم‌اسفند ماه ۵۱ به‌دایره استخدام این سازمان‌واقع‌در خیابان‌تخت‌طاووس، نبش‌دوزولت مراجعه فرمایند.

۱ـ آ ـ ۸۶۰۱۶

آگهی استخدام پزشک

اداره کل بهداری استان کرمان تعدادی پزشک جهت خدمت درموسسات بهداشتی بشرح زیر بطور پیمانی استخدام مینماید .

عنوان	محل خدمت	تعداد	میزان تحصیلات	حقوق و مزایای مستمر
۱ـ پزشک‌عمومی	کرمان طرح تغذیه	۱ نفر	دکترای پزشکی	۴۵۰۰۰ ریال
۲ـ پزشک عمومی	کرمان طرح بهداشت و تنظیم خانواده	۱ نفر	دکترای پزشکی	۴۵۰۰۰ ریال
۳ـ پزشک عمومی	سیرجان برای خدمات پیشگیری	۱ نفر	دکترای پزشکی	۵۰۰۰۰ ریال
۴ـ پزشک‌عمومی	بافت برای خدمات پیشگیری	۱ نفر	دکترای پزشکی	۶۰۰۰۰ ریال
۵ـ پزشک‌عمومی	رفسنجان برای خدمات پیشگیری	۱ نفر	دکترای پزشکی	۴۵۰۰۰ ریال
۶ـ پزشک‌عمومی	شهربابک	۱ نفر	دکترای پزشکی	۶۰۰۰۰ ریال
۷ـ پزشک عمومی	جیرفت برای خدمات پیشگیری	۱ نفر	دکترای پزشکی	۶۰۰۰۰ ریال
۸ـ پزشک‌عمومی	دهبکری‌یم برای‌خدمات‌بهداشتی‌ودرمانی روستائی	۱ نفر	دکترای پزشکی	۵۵۰۰۰ ریال
۹ـ پزشک‌عمومی	زرند برای‌خدمات‌بهداشتی و درمانی روستائی	۱ نفر	دکترای پزشکی	۴۵۰۰۰ ریال
۱۰ـ پزشک‌عمومی	خبربافت برای‌خدمات‌بهداشتی‌ودرمانی‌روستائی	۱ نفر	دکترای پزشکی	۶۰۰۰۰ ریال
۱۱ـ پزشک‌عمومی	جوپار کرمان	۱ نفر	دکترای پزشکی	۴۵۰۰۰ ریال
۱۲ـ پزشک عمومی	قریت‌العرب کرمان	۱ نفر	دکترای پزشکی	۶۰۰۰۰ ریال

در صورت تمایل داوطلبان تقاضای کتبی خود را در تهران به دفتر کارگزینی وزارت بهداری چهارراه یوسف‌آباد یا در کرمان بکارگزینی‌اداره کل بهداری استان کرمان ارسال یا شخصا مراجعه نمایند .

۱ـ آ ـ ۸۵۸۶۰

مدیر کل بهداری استان کرمان
دکتر ضیاء ابراهیمی

ایران در ۲۴ ساعت گذشته

از : گروه خبرنگاران
ویژه روزنامه اطلاعات

اشاره

« ایران در ۲۴ ساعت گذشته »عنوان صفحه جدیدی است که از امروز درروزنامه اطلاعات • چاپ میشود .
در این صفحه از رویداد های تهران و بویژه شهرستان های ایران ، در زمینه های مختلف درج خواهد شد .

حوادث رانندگی در جاده‌های ایران

دواتوبوس و یک مینی بوس واژگون شد

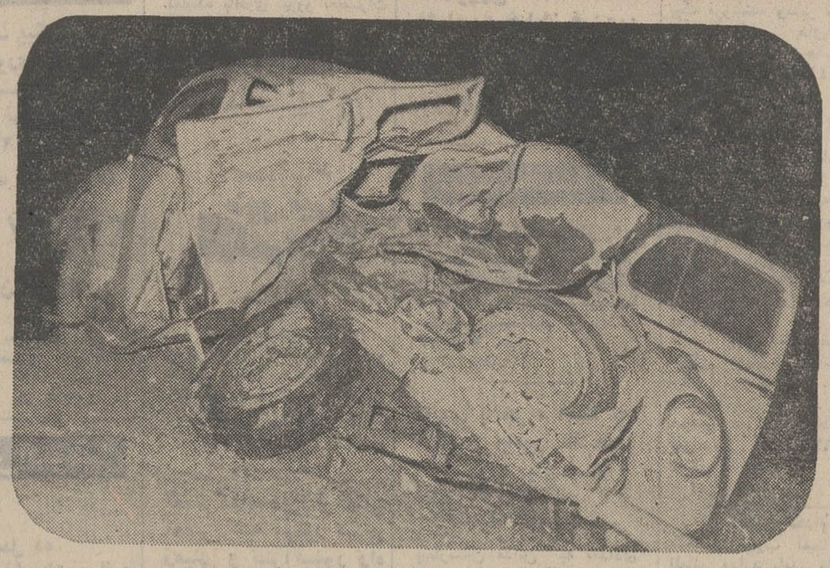

عکس ،فولکس واگن را که در سه راه فرودگاه‌تبریز تصادف کرده نشان میدهد.

۲۸ نفر مجروح و ۶ نفر کشته شدند

تبریز ـ در برخورد شدید کامیون کمپرسی شماره ۴۳۷۷۵۷ تبریز با اتومبیل فولکس واگن شماره ۱۱۴۶۸ تبریز دو نفر کشته شدند.

حادثه در راه تبریز ـ مرند (سه راهی فرودگاه تبریز) اتفاق افتاد . قربانیان حادثه علم رهبری بنائیان (راننده فولکس) و تنها سرنشین آن «جعفر باغبانی حق» بودند.

اتومبیل فولکس واگن که‌از صوفیان عازم تبریز بود ، پس از برخورد با کامیون کمپرسی که در جهت مخالف در حرکت بود بصورت آهن‌پاره‌ای‌درآمد.

ترکیدن لاستیک حادثه آفرید

سبزوار ـ اتوبوس شماره ۲۹۶۹۲ برانندگی علی فیض‌آبادی باچهل سرنشین هنگامی که از « مزینان » به سبزوار بازمیگشت در بیست کیلومتری غرب سبزوار بعلت ترکیدن لاستیک واژگون شد در این حادثه راننده و شخصی بنام میرزا علی علوی مقدم کارمند پست‌و تلگراف کشته شدند.

هشت نفر دیگرازسرنشینان اتوبوس دچار دست و پا شکستگی وجراحات‌شدیدشدند که در بیمارستان‌شیروخورشید سرخ سبزوار بستری میباشند.

اتوبوس روی پل معلق ماند !

کرمانشاه ـ مینی‌بوس‌مسافری شماره ۴۴۸۷۱ کرمانشاه به رانندگی جعفر دارابی ۳۰ ساله بابیست و دو سرنشین هنگامی که از بلوار « خسرو پرویز » کرمانشاه بسرعت عبورمیکرد، پس از برخورد بانرده های پل «قره‌سو » واژگون گردید.

شدت حادثه بحدی بود که نرده‌های کنار پل شکست و نیمی از بدنه اتوبوس بر روی رودخانه معلق ماند . در این حادثه حسین یکی از مسافران مینی‌بوس از شیشه شکسته‌آن به رودخانه سقوط کرد . در این حادثه یازده نفر بشدت زخمی گردیدند.

اسامی عده‌ای از مجروحین عبارتند از :

جعفر دارابی (راننده‌مینی‌بوس)، اسد شیخ‌پور کمک راننده ، عطا مراد حاتمی ،علی عبدی ،عزیزعلی و تیمورملکی، جهانشاه نظری، بختیاررضوانی، شمس‌الله ، یدالله ، سیروس و سهراب.

تصادف دو اتوبوس

ظهر دیروز اتوبوس شرکت پی.ام.تی شماره ۷۲۷۵۷تهران برانندگی سید جلال‌میرقابا که از دماوند عازم تهران بود در سه‌راه آزمایش با اتوبوس شرکت واحد شماره۶۲۹۳۸ به رانندگی امیر هوشنگ رعایت‌ـ خواه تصادف کرد که درنتیجه شدت‌تصادف اتوبوس پی.ام.تی واژگون شد.

براثر وقوع این حادثه ۴نفر ازسرنشینان اتوبوس پی.ام.تی بنامهای بانو کوکب رجبی ، اسماعیل شیخ‌حسینی ، جواد بابابیگی و قاسم‌حبیب‌الله‌وکمک راننده اتوبوس واحد بنام‌محمد حاج امیری مجروح شدند.

تصادف بااتومبیل ژاندارمری

زاهدان ـ اتومبیل جیپ دادگاه بخش سراوان به رانندگی نعمت‌اله بابائیان ، در چهار راه سراوان با اتومبیل ژاندارمری این بخش تصادف کرد.

دراین حادثه ، نعمت‌اله‌دچار جراحات شدید گردید وبراثر خونریزی مغزی درگذشت.

حادثه‌ای باه کشته و مجرو

آباده ـ اتومبیل‌جیپ‌استیشن شماره ۱۲۱۷۸ تهران ، متعلق به شرکت مخابرات آباده که با ۵ سرنشین از شیرازبه‌آباده میرفت در ۶ کیلو متری آباده واژگون شد.

دراین حادثه محمد باقر کریمی راننده جیپ کشته‌شد و چهار سرنشین آن مجروح گردیدند.

خودکشی بخاطر چشم و ابروی معشوق !

اصفهان ـ جوان ۲۰ ساله‌ای بنام مرتضی اکرامی ، بخاطر چشم و ابروی یك دختر ،باخوردن مقداری تریاك دست به خودکشی زد !

این جوان که در یکی از مراکز درمانی اصفهان از مرگ نجات یافت ، در این مورد گفت:

مدتی پیش احساس کردم که عاشق چشم و ابروی دختری بنام سهیلا شده‌ام ،اما سهیلا که‌دختر ثروتمندی است در برابر من بی تفاوت بودوازدواج ما امکان نداشت . این بود که دست به خودکشی زدم.

دعانویس،هروئین‌میفروخت!

شهرری ـ از دعانویسی بنام « سیداجاق»در خیابان طغرل شهرری ، مقدار ۳۵سانتی‌گرم‌هروئین بدست آمد و سیداجاق به اتهام حمل و فروش هروئین دستگیر شد !

همچنین زنی هنگام توزیع هروئین بین چهار نفر به اسامی پرویز مردم دوست ، عبدالله‌علی‌نفی، محمد علیشاهی‌ومحمدرضاحاجی‌نجارباتفاق‌خریداران دستگیر شد .

قاتل هفت الاغ دستگیر شد !

بندرعباس ـ مردی به اتهام کشتن ۷راس‌الاغ درحاجی‌آباد بندرعباس دستگیر شد و با صدور قرارباز‌پرس دادسرای بندرعباس زندانی‌گردید.

این مرد که حسین حسن‌زاده نام دارد ۱۰ راس الاغ ساکنان حاجی‌آباد راد رنزدیکی دامنه کوه «بی‌بی‌دختران» به چاههای قنات انداخته بودو چون هفت‌راس از این الاغها کشته شده بودندوی براساس شکایت اهالی روانه زندان شد .

۲۵۴۰ کیلو چای قاچاق

زاهل ـ درزد وخورد ماموران ژاندارمری‌زاهل با عده‌ای قاچاقچی ، که در نوارمرزی سیستان و بلوچستان روی داد، قاچاقچیان متواری شدند .

از این قاچاقچیان ۲۵۴۰ کیلو گرم چای خارجی و ۴نفر شتر باقی ماند که توسط ماموران به مقامات مربوطه تحویل گردید .

قاچاقچی‌ها به دام افتادند

زاهدان ـ دوقاچاقچی تریاك ، در « تپه‌بستان» قصرقند ،از توابع چاه‌بهار، توسط ماموران ژاندارمری قصرقند دستگیر شدند و از آنان۲۴ کیلو و ۶۰ گرم تریاك بدست آمد .

دوقاچاقچی گفتند که تریاك کشف شده به مردی بنام مرادبخش تعلق دارد واز این‌رو ماموران این شخص رانیز دستگیر کردند .

زن‌هروئین‌فروش‌دستگیر شد

تبریز ـ زنی بنام پروین خرمی ، هنگام‌فروش هروئین در کوی نعل‌چیگران‌تبریز، توسط‌ماموران مبارزه با مواد مخدر شهربانی این شهر دستگیر شد . این زن با خود ۵ گرم هروئین حمل میکرد و در بازرسی از خانه او ، مقدار ۳۰ گرم هروئین بدست آمد . پروین با پرونده متشکله تحویل مقامات قضائی گردید .

کشف ۳۲٫۵ کیلو تریاك

گرگان ـ قاچاقچی با سابقه‌ای بنام‌سیدمحمد حسین درحال‌حمل ۳۲٫۵کیلوتریاك باموتورسیکلت توسط ماموران‌ژاندارمری گرگان‌دستگیر گردید.

وی که در راه روستای « چنسیلی» به پهلوی‌دژ دستگیرشده بود ، با پرونده‌متشکله‌روانه زندان گردید .

از دور و نزدیك

برای عید در اصفهان جانیست !

اصفهان ـ با آنکه بیش از یکماه به آغاز عید نوروز مانده است ، از هم‌اکنون اتاق‌های کلیه هتل‌های درجه یک اصفهان توسط مسافران داخلی و خارجی رزرو شده است و جای خالی پیدا نمیشود .

ناظران شهری اصفهان و مسئولان امر پیش‌بینی میکنند در ایام نوروز سال ۵۲ شهر تاریخی اصفهان از هر سال شلوغ‌تر خواهد بود و صدها هزار مسافر داخلی و خارجی به‌این شهر سفر خواهند کرد .

بقرار اطلاع کمترین قیمت برای یک اتاق در هتل‌های درجه یک اصفهان ۱۰۵ تومان و بالاترین قیمت دویست تومان با سرویس است .

مسئولان شهری اصفهان از هم‌اکنون بطور جمعی در تدارک هستند تا ترتیبی برای وضع مسکن و خوراک‌مسافران نوروزی این شهر بدهند .

هنرپیشه‌های فیلم صید مروارید در جنوب

تهران ـ گروهی از هنرپیشگان سینمای فارسی متشکل از منوچهر وثوق ، بهمن مفید ، مرتضی عقیلی ، آرزو و کارمن در سواحل بندرعباس سرگرم تهیه فیلمی بنام صید مروارید هستند این فیلم بکارگردانی اسماعیل پورسعید تهیه میشود و داستان آن براساس زندگی دو ماهیگیر بندرعباسی است .

این فیلم که باید در مدتی نزدیک‌صدروز پایان می‌یافت تاکنون نودوپنج روز آن‌پایان یافته است وهنوز کارفیلمبرداری ادامه دارد . جماعت هنرپیشه این فیلم در سواحل خلیج‌فارس به هیبت ساحل‌نشینان جنوب درآمده‌اند و قیافه‌های جالبی پیدا کرده‌اند .

پسربچه‌های فراری در مرز دستگیر شدند

ماکو ـ دوپسربچه به‌اسامی احمد فرزند قاسم و حسن فرزند احمد که قصد خروج ازایران را داشتند دستگیرشدند!

این دو پسربچه مدتی پیش از زادگاه خود بروجرد به تهران فرار کرده بودند و پس از مدتی سرگردانی به ماکو رفته بودند تا از طریق کوههای اطراف ماکو پیاده از مرزایران خارج شوند ، اما ماموران مرزی ماکو آنها را دستگیر کرده تحویل مقامات مربوطه دادند .

این دو که یکی ۱۲ ساله و دیگری ۱۶ ساله است هنگام دستگیری گفتند که به علت ناراحتی‌های خانوادگی اقدام به فرار کرده‌اند و چون بیم داشته‌اند که در ایران دستگیر شوند، قصد فرار به خارج از ایران را داشته‌اند.

۲۵۴ نفر مجروح درپزشکی قانونی

روز جمعه « دیروز » ۲۵۴ نفر مجروح جهت گرفتن‌طول درمان باداره پزشکی قانونی مراجعه کردند .

طبق آمار پزشکی قانونی ۵۰ نفرازاین مجروحین‌براثر تصادف با اتومبیل بوده‌است که در تهران و حومه با وسایط نقلیه برخورد کرده و مجروح شده‌اند که دوازده نفراز‌مجروحین حادثه‌اتومبیل براثر جراحات وارده در بیمارستان‌های‌مختلف بستری هستند .

آمار پزشکی قانونی نشان میدهد ۱۹۲ نفر روز گذشته بر اثر نزاع و زد و خورد با یکدیگر مجروح شده‌اندکه از طریق کلانتریهای مختلف جهت گرفتن طول درمان مراجعه کردند .

اکثریت این عده بوسیله چاقو یکدیگر را مورد حمله قرار داده‌اند .

یکی از پزشکان در باره چاقوکشی گفت هنوز هم‌مثل اینکه عده‌ای از مردم متوجه نیستند که چاقوکشی در ایران از جرایم جنائی است و حتی با گذشت شاکی ـ چاقوکش،به پای میزمحاکمه کشیده میشود با وجوداین بمحض‌برخورد با یکدیگربه چاقو متوسل میشوند !!

چراوسایل تهویه‌مطبوع مطمئن میبایستی ساخت ایران باشد

انجمن ایران و آمریکا : کتابخانه آبراهام لینکلن
خیابان تلویزیون

۱ـ برای اینکه محل کارخانه سازنده در فاصله‌کوتاهی باساختمان شما قراردارد
۲ـ داشتن کارگران، تکنیسین‌ها و مهندسین تولید کننده و کادر سرویس مجهز بطوردائم درمحل کارخانه یك مبدأ اطمینان‌خاطر است
۳ـ وسایل یدکی از هر نوع بعد وفور همیشه موجوداست
۴ـ تضمین‌دوام وسایل‌ساخت ایران حتی بعد از تحویل قطعی تابع قوانین کشوری است
۵ـ قیمت‌فروش قیمت دست اول‌میباشد وکمیسیون‌نمایندگی مطرح‌نیست‌بدینجهت ارزانتراست

شرکت صنعتی ساراول ـ بزرگترین سازنده وسایل تهویه مطبوع درخاورمیانه

خیابان ویلا ـ خیابان دامغان ـ شماره ۶ تلفن ۸۲۰۱۷۱ ـ ۸۲۰۱۷۲

پای بچه‌ها آزادی میخواهد

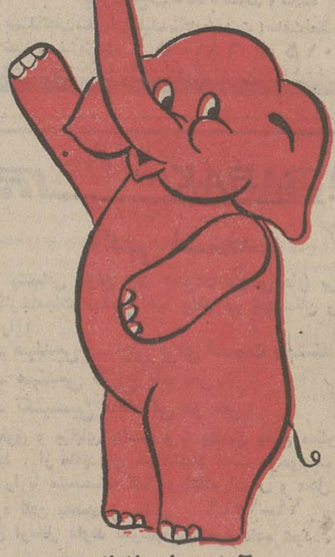

سه اصل آزادی پادر الفانتن شوهه

پیامی برای
• تمام مادران خوب
• تمام پدران خوب

بسیاری ازبزرگسالان پاهای بیمار وبدقواره دارند ، علت آن‌کفشهای نامناسبی است‌که دردوران‌کودکی‌بپا داشته‌اند کفشهایی‌که بپا فشارآورده و ازتکامل ورشد طبیعی‌آن ، جلوگیری‌کرده‌اند ، بهمین دلیل الفانتن شوهه خواهان آزادی برای پای ظریف وحساس بچه‌ها است وبرای پای آنها احساس مسئولیت میکند .

متخصصین الفانتن شوهه پس‌از سالها تجربه وتحقیق روی پای‌کودکان درکشورهای مختلف سه‌اصل‌آزادی پارا‌کشف کرده اند که در تمام‌کفشهای الفانتن شوهه این سه اصل آزادی پا رعایت شده است .

۱ـ آزادی پنجه پا
۲ـ آزادی حرکت پا
۳ـ حفظ حالت طبیعی پا

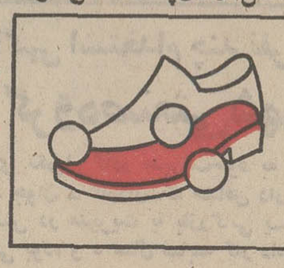

تنها پای سالم کودکان میتوانند تبدیل بپاهای خوش ترکیب وزیبا بشوند.

الفانتن شوهه دوست تمام بچه‌های خوب دنیا

نیازمندیهای شما

نیازمندیهای اطلاعات
تلفنی آگهی قبول میکند
تلفنهای ۳۱۱۲۲۴-۳۱۱۲۲۵
۳۱۱۲۲۹-۳۱۱۲۳۰

اثاثیه

خرید

بازرگانی فرش کیهان
۸۳۰۹۰۴ و ۸۲۳۷۷۶
خریدار نقدی همه رقم فرش کهنه و نو جهت صادرات روزولت میدان ۲۵ شهریور .

نمایشگاه فرش نوکلی
بهترین خریدار فرش‌کهنه ونو خصوصا فرش های‌کهنه‌شرکت فرش جهت صادرات نمایشگاه وزراء ۶۲۱۴۰۵ شعبه بازار تلفن ۲۰۸۲۹

بازرگانی طوسی
فرشهای کهنه و نو سنگین قیمت شما را برای صادرات ازسایرین بهتر میخرد ۷۵۹۰۲۹

فروشگاه فرش آسیا
۹۲۵۱۰۲ و ۹۲۲۸۳۲
با سابقه ترین خریدار قالی و قالیچه های کهنه و نو یخچال برقی ونفتی تلویزیون بقیمت عادلانه

فروشگاه فرش شایاز
۹۲۳۳۸۱ و ۹۲۸۲۷۳ــ بهترین خریدار قالی و قالیچه های کهنه و نو جهت صادرات یخچال و وسایل لوکس منزل

جهان کالا ۹۲۵۴۵۸
خریدار یخچال تلویزیون و لوازم منزل شما

فرش خواجه نصیر
بهترین خریدار فرش کهنه و نو معاوضه جهت صادرات تلفن ۷۵۲۶۹۰

فروشگاه‌آستارا۹۲۶۴۰۲۱
خریدار یخچال‌تلویزیون فرش و کلیه لوازم منزل

فرشهای کهنه
از متری ۳۰۰ تومان ببالا خریداریم فرش اعتماد مقابل سینما مولن‌روژ تلفن ۷۵۸۲۷۰

فروشگاه‌پیروز۹۲۸۱۳۸
خریدار فرش کهنه و نو قبض بانک کارگشائی

فروشگاه‌پوربیک۷۵۷۵۴۶
خریداریخچال. تلویزیون فرش‌و کلیه لوازم منزل

فروشگاه آریا ۹۲۹۳۹۳
خریدار فرش‌و سایر لوازم‌منزل
آ ـ ۱۶۴۰۹

فرش اردیبهشت شاه
تلفن ۶۶۸۱۶۴

نمایشگاه فرش‌طباطبائی
انواع فرشهای کهنه و نو شما را در منزل نقدا خریدار است تلفن‌های ۹۲۰۴۱۰ و۹۲۲۱۴۸
آ ـ ۱۵۷۲۲

فروشگاه فرش صمد
تلفن ۹۲۹۹۸۴ خریدار همه رقم فرش کهنه و لوازم منزل‌اشیاء قدیمی

بازرگانی ایران فرش
تلفن ۷۷۴۹۷۲ و ۷۷۷۰۲۵
فرشهای کهنه و نو و سایرلوازم منزل بهر مبلغ نقدا بیشتر از سایرین خریداریم

فرش آشتیانی تلفن ۷۹۳۷۷۵

اطلاعات
صاحب امتیاز
عباس مسعودی
تهران خیابان خیام
تلفن ۳۱۱۰۷۱

شرکت سهامی
ایرانچاپ
چاپخانه اطلاعات
خیابان سپه مقابل پست خانه مرکز
تلفن ۳۱۱۲۳۳

فروشگاه فرش نادرتلفن ۳۵۲۳۶۶
بهترین خریدار قالی و قالیچه های کهنه و نو جهت صادرات یخچال تلویزیون و مبلمان منزل

فروشگاه فرش حقانی
خرید و فروش‌ومعاوضه انواع فرشهای کهنه‌ونو و خریدار فوری قبوض فرش ـ بانک کارگشائی نادری بین قوام‌السلطنه و یوسف‌آباد پاساژ عباسیان تلفن ۴۲۰۷۰

نمایشگاه پروین
۹۲۵۳۹۴ با سابقه ترین خریدار فرش کهنه و نو و تمام لوازم منزل نقدا

فرش نمونه ایران
خرید . فروش .معاوضه انواع فرش کهنه و نو ۹۳۲۱۰۲ ـ ۹۲۲۳۷۸

فرش گلشن تلفن ۱۲۱۴۲۱
بهترین خریدار فرش کهنه همه رقم فرش نو موجود میباشد
آ ـ ۱۲۲۲۱

کرایه

کرایه هرنوع ماشین‌تحریربنگاه منی ناصر تلفن۸۲۶۲۰۵دروازه دولت مقابل سعدی .

فروش دست‌اول

مبل تلویزیون و رادیو گرامهای مبله استریو نقدو اقساط
ایران صنعت
تلفن ۳۰۳۶۰۲

بعلت مسافرت لباسهای‌دست‌اول خارجی بفروش میرسد تلفن ۷۷۱۸۵۶

فروش‌دست‌دوم

انواع لباسها یخارجی ایرانی دست اول ودست دوم درمزون لالمحراج میشود ژاله فرح‌آباد ساختمانهای بانک رهنی لادن شرقی شماره ۷۴تلفن۷۹۳۷۱۹
آ ـ ۱۹۳۹۹

آرایشهر دوزندگی میترا
خرید عید پوشاک ، پارچه ایرانی و فرنگی دست اول و دست دوم تلفن ۹۷۰۵۶۴

مبل‌ودکوراسیون

پیراهن مبل ۳۱۹۵۰۵
تعویض پارچه مبل ۳۱۹۵۰۵
پرده‌دوزی شهرزاد ۳۱۹۵۰۵

شستشوی‌مبل وفرش

کنت سرویس ۷۷۶۷۱۳
خشکشوئی‌مبلمان،موکت فرش ـ تشك اتومبیل

دوراکلین سرویس امریکا
با تکنیک برترگرانترمطمئن‌تر تلفن‌های ۸۴۸۳۹۵ و ۸۴۸۳۹۶ و ۸۴۵۶۸۳

کلین‌سرویس‌خشکشوئی
مبل فرش وموکت با دستگاه منحصر بفرد و خشکشوئی‌پرده بانصب مجانی ۹۵۲۵۴۶

پیمان
خشکشوئی یکدست مبل ۴۰ تومان،شستشوی فرش،موکت، تشک اتومبیل در جای خود تلفن ۹۲۴۱۷۷
آ ـ ۷۷۸ ۱

کارخانه قالیشوئی ادیب
تلفن شعبه مرکزی ۹۵۶۵۶۵
تلفن خیابان نواب ۹۵۲۴۵۴
تلفن‌خیابان‌آذربایجان۹۵۸۹۵۰

خشکشوئی مبلمان ادیب یکدست ۵۰ تومان درجای‌خود تلفن۹۵۶۵۶۵

درایگلین سرویس آلمان خشکشوئی مبلمان فرش موکت در محل ۷۹۵۳۰۷

سرویس نوین
خشکشوئی ـ مبلمان ـ موکت و فرش در محل‌با دستگاه مدرن‌و موادمجاز
تلفن ۲۷۲۹۰

قالی شوئی ماژیک
مرکز ـ کارخانه ۶۶۱۸۲۲
جمشیدآباد ۲-۹۳۷۰۰۱
تهران نو ۷۹۸۸۱

قالیشوئی فرخ سرویس منظم تلفن ۹۷۵۰۷۸

کارخانه قالیشوئی بیوک
تلفن ۲۹۹۱۵ ـ ۹۷۷۱۱۸
آ ـ ۱۹۳۷۶

کارخانه قالیشوئی‌اطلس
تلفن ۹۵۲۵۴۶ و ۹۷۵۴۳۰

قالیشوئی‌عدالت۸۳۳۷۱۷

تعمیرات

تلویزیون

تعمیرگاه تلویزیون الکترون باتائید وزارت کارتلفن ۷۶۳۶۸۲

تعمیرتلویزیونها R.T.I-R.C.A
شاب‌لورنس فیلیپس سیرا تلفونکن وسایر مارکهاسرویس مجهز سیار درشهروشمیرانات
آ ـ ۱۷۳۲۱

شاوب لورنس
SCHAUB-LORENZ
۳۹۲۴۶۳

تعمیرات فوری تلویزیون
باضمانت کتبی تلفن ۱۶۷۱۳۱

سرویس تلویزیون
گارانتی تلفن ۶۲۸۳۷۱
R.T.I-R.C.A سرویس‌سیار سیرا مدیاتور جنرال الکتریک و گراندیک بویژه شمیرانات .

PHILIPS
سرویس مرکزی
شرکت سهامی رادیو الکتریک ایران
فیلیپس
تلویزیون
سیرا
تلفن ۷۸۵۵۳-۷۸۵۵۴
کیلومتر۱۲ـ جاده آبعلی

تعمیرگاه تلویزیون فوری‌پارس‌شاوب‌لورنس شمیرانات ۸۶۵۰۰۵

تلویزیون فوری درمنزل تعمیر میشود ۹۶۰۵۴۶

تعمیرگاه مجازشماره ۶
شاوب‌لورنس
جاده قدیم شمیران۲راهی‌قلهک
۸۶۶۷۸۶
SCHAUB-LORENZ

در باز کن برقی

تعمیرات
B.K.D
درباز کن برقی
بکد
شرکت بکد الکتریک
۷۶۰۱۹۵

بخاری

رنك و سرویس بخاری آبگرمکن شوفاژ و کانال کشی کولر تلفن۷۹۳۸۹۷

سرویس آبگرمکن
۹۲۰۶۶۴

راهنمای سرویس
ارت
۹۶۲۰۴۵
ازساعت ۷½صبح تا ۷½بعدازظهر

نصب وتعمیرات ورنك آمیزی بخاری و آبگرمکن تلفن ۷۶۵۲۶۴

شوفاژ

موسسه فنی کالج
تهیه و نصب شوفاژ تعمیرات سرویس‌قطعات یدکی بیمه سالیانه ۸۴۹۷۵۷

آبگرمکن

سرویس‌بخاری۲۵۰ریال سرویس آبگرمکن ۴۰۰
۷۶۳۷۸۵ ۷۶۱۹۹۵

یخچال

تعمیرگاه سیدحسین تعمیرهر نوع‌لباسشوئی یخچال‌آبگرمکن۸۸۲۴۳۸

تعمیر یخچال فرزیدرو غیره
۸۳۹۲۲۵

دفتر فنی مارکو
سرویس یخچال لباسشوئی‌کولر اجی‌در آبگرمکن بخاری و کانال‌کشی همه رقم
با ۲۰ سال سابقه در شرکت نفت
تلفن ۸۴۵۴۷۵

تعمیر یخچال آبگرمکن رنك‌آمیزی‌فوری۹۵۲۶۳۸

تعمیرگاه‌یخچال‌فریجیدر اثاث یدکی موجود است ۸۴۸۷۵۶

فروشگاههای اتومبیل

ژیان ـ پیکاب مهاری تحویل فوری با شرایط سهل‌نمایشگاه‌وتعمیرگاه منصوری نمایندگی مجاز شماره ۲۲ ژیان میدان ژاله مقابل پمپ بنزین
تلفن ۳۰۲۶۱۷

برادران گلپایگانی
مرکز خرید وفروش اتوبوس و مینی‌بوس سی‌متری منه راه مختاری تلفنهای ۲۷۹۰۰ ـ ۵۳۶۳۰۱
۲۵ـ۱ آ ـ ۱۸۷۰۶

فروش اتومبیل

پیکان
مدل ۵۱
پیکان مدل ۵۱ بعلت مسافرت فروشی تلفن ۶۳۷۵۹۵
آ ـ ۱۹۴۱۲

دوج
مدل ۶۰
دو چهلیموت ۱۱ هزار تومان تلفن ۳۱۹۲۰۴
آ ـ ۱۹۳۹۰

مهاری
مدل ۵۱
بدون واسطه نقدابفروش‌میرسد بعدازظهرها ۷٫۵ ببعد تلفن ۹۳۱۹۴۹
آ ـ ۱۹۴۱۰

خرید
تعدادی پیکان ۵۰ و ۵۱ بدون پیش‌قسط با بدهی خریداریم شرکت ام ـ اس ـ و . ا م ب تلفن ۳۵۵۳۵۶ با اقای سعادت خواه تماس بگیرید .
۳ـ۱ آ ـ ۱۹۲۰۹

پیکان چپ شده و تصادفی را در جا خریداریم تلفن ۵۳۲۴۶۴

همه مدل پیکان آماده فروش میباشد درضمن هررقم پیکان خریداریم تلفن : ۲۴۰۷۸

پیکان وانت یا سواری ۵۰ یا ۵۱ بدون پیش قسط باماهی ۹۰۰ تومان خریداریم۷۶۴۷۰۷ زنگنه
۳ـ۱ آ ـ ۱۹۲۹۸

خرید
اتومبیل فوردس ۵۸ ببالا و پیکان با ٤ هزار تومان پیش قسط خریداریم تلفن ۶۲۶۹۶۱

برای اتومبیل شما

تعمیرگاه مجاز ۲۸ آریا ـ شاهین بمدیریت حسین خان باباتی ب: متخصصین فن و کادر آزموده نشانی : خیاباز نظام‌آباد تلفن ۷۶۰۸۰۸

اتو سرویس کرملو
تعمیرگاه مجاز شماره ۱ اریا ـ شاهین ـ جیپ شمیران مقابل سینما پاسفیک اول خیابان شیراز تلفن‌های ۷۵۹۰۰۰ ـ ۷۵۴۶۴۲ گرانتی اتومبیلهای‌نو تا ۵۰۰۰ کیلومتر
آ ـ ۱۹۲۰۶

نمایندگی وباطری‌سازی (روبن)
نماینده باطری نیروو تعمیرات کلیه لوازم برقی اتومبیل . خیابان تخت طاوس نرسیده به پهلوی شماره ۸۶ تلفن۶۲۱۷۲۳
آ ـ ۱۹۲۶۸

باطری ساز تعمیر موتور نیرو ۲۳۴۸۴

تعمیرگاه طوسی
تعمیر انواع اتومبیلهای‌ب.ام‌و نشانی : خیابان خواجه نصیر طوسی بین گرگان و نظام‌آباد روبروی‌نشرکتاب تلفن۷۵۲۴۱۶
آ ـ ۱۹۲۷۰

تعمیرگاه دیزل‌تراکشن تعمیر کلیه موتور های زمینی و تراکتور راه سازی نشانی : خیابان خراسان شرقی (مسگر آباد) جنب ۱۰ متری شیرازی تلفن ۲۵۶۱۳۱

کرایه

اتولوکس
اتومبیلهای تشریفاتی باراننده برای داخل ،خارج از تهران میدان فردوسی تلفن ۸۲۱۲۷۰
آ ـ ۱۶۲۳۸

کرایه
اتومبیل برادران‌منصوری
اریانا بیر نصرالدشت و کارور ۹۵۶۲۲۵

اتومبیل دربست تا اتریش و آلمان
کسانیکه قصد مسافرت ازطریق زمینی به اتریش‌یاآلمان رادارند لطفا با تلفن ۶۳۲۲۳۸ مذاکره فرمایند .
آ ـ ۱۹۲۸۶

جهان بنز
اتوبوس و مینی‌بوس دربست
۹۵۸۲۴۲ و ۱۵۶۶۲۹

کالج بار
بارکش شهر وحومه
۶۶۱۱۱۱
۴۱۱۱۱

جرثقیل وتریلی توانا
۹۵۲۱۸۰-۹۵۴۰۹۱

تاکسی کلوپ
با اتومبیلهای مدرن در تمام۲۴ ساعت با راننده و بدون‌راننده در خدمت شما
تلفن ۸۴۴۸۰۷
آ ـ ۱۹۱۰۵

اتوبارفرح شمالی
مخصوص حمل‌بار واسباب‌کشی شهر و شهرستان
تلفن ۸۴۸۷۸۸

شرکت تضامنی‌باربری‌خوزستان باکامیونهای مجهز محمولات مراجعین را در اسرع وقت و با مناسبترین کرایه به تمام نقاط ایران حمل‌مینمایدنشانی: خیابان قزوین بعداز پل‌امامزاده معصوم جنب پمپ بنزین‌تلفنهای ۹۵۶۲۱۹ـ۹۵۹۰۷۶ـ۹۵۷۵۳۴
۲ـ۱ آ ـ ۱۹۳۱۹

ژیان ۵۱ باراننده وبیرانننده اماده کار است ۳۵۰۶۹۰
۲ـ۱ آ ـ ۲۶۰۶۵

ماشین آلات

اشتایر دیزل
فروشنده کلیه لوازمات کشاورزی
نشانی : خیابان قزوین ایستگاه تیموری روبروی کارخانه آرد جهان تلفن ۹۵۳۳۹۵

استخدام

فروشنده سیار
چندنفر مروشنده جهت پخش محصولات غذائی که سابقهکار و دارای تضمین معتبر باشندبا حقوق‌مکفی‌استخدام میشودتلفن ۳۵۵۰۶۷
آ ـ ۱۹۱۷۸

بانوی باتجربه آشنا به آشپزی وامور نظافت منزل مورد نیاز است تلفن ۴۲۰۳۰

بیمارستان مداثن به تعدادی نرس مامای روز کار وشبکار احتیاج دارد داوطلبین به بیمارستان‌مزبور واقع درخیابان صبای جنوبی صبح‌ها وعصرها مراجعه فرمایند.
آ ـ ۱۹۲۷۱

خانم ماشین نویس‌فارسی‌ولاتین
با حداقل ٥ سال‌سابقه کار در ماشین نویسی لاتین که بزبان انگلیسی اشنائی داشته باشد موردنیاز است . متقاضیان می‌توانند برای‌تعیین تاریخ‌مصاحبه حضوری با تلفن ۳۱۴۱۲۱ تماس حاصل نمایند.
۳ـ۱ آ ـ ۸۵۲۵۸

مینو

گروه صنعتی مینو
عده‌ای کارگرزن ومردباشرایط زیر استخدام می کند .
۱ـ حداقل تحصیلات چهارم ابتدائی .
۲ـ حداکثر سن برای کارگرزن ۲۵ سال وکارگرمرد ۳۰ سال وسلامت جسمانی .
۳ـ برگ خاتمه خدمت یامعافی دائم غیر پزشکی .
داوطلبان میتوانند همه روزه از ساعت ۹ صبح الی ۱۲ بگروه صنعتی مینو کیلو متر ۱۴ جاده مخصوص کرج مراجعه نمایند .
۲ـ۱ آ ـ ۱۹۳۵۷

بانوئی با تجربه برای پرستاری بچه نیازمندیم تلفن ۴۲۰۳۰

مهندس مکانیك
با آشنائی کامل به زبان انگلیسی و دارای برگ خاتمه خدمت یا معافیت دائم برای کار تمام وقت استخدام‌میشودداوطلبان ٥ الی ۷ بعد از ظهر به دفتر شرکت دورال واقع در خیابان محمدرضاشاه (یوسف‌آباد) شماره ۶۸ مراجعه نمایند

شرکت سهامی آرایه
به چندنفر کارگر وردست برای کارهای تزئینی نیازمند است داوطلبان بین ساعات ٤ الی۸ بعدازظهر به خیابان روزولت خیابان نامجو شماره۱ + ۱۲ مراجعه نمایند .
آ ـ ۸۵۷۰۸

یک زن مسن
یا یک زن وشوهر وارد به امور بچه‌داری و خانه‌داری تمام وقت‌نیازمندیم‌تلفن۸۷۰۷۴۹
آ ـ ۲۶۳۵۹

تعدادی خانم و آقای فعال جهت مشاور بیمه نیازمندیم تلفن ۴۶۵۱۷
۳ـ۱ آ ـ ۱۹۳۸۵

شرکت سهامی آرایه
به چندنفر نقاش با سابقه کار نیازمند است داوطلبان بین ساعات ٥ الی ۸ بعدازظهر به خیابان روزولت خیابان نامجو شماره ۱ + ۱۲ مراجعه نمایند

یک دوشیزه فروشنده نیازمندیم‌مایکل۹۵۸۸۲۹

یک فروشنده ومدیر متخصص فروشگاه لباس های مردانه نیازمندیم بعدازظهرها ازساعت ٤ تا۷ با تلفن ۴۴۳۰۵
آ ـ ۱۹۴۱٤

شرکت سهامی آرایه
بچندنفر نجار با سابقه کار نیازمند است داوطلبان ازساعت ٥الی۸ بعدازظهر به خیابان روزولت خیابان نامجو شماره ۱ + ۱۲ مراجعه نمایند .
آ ـ ۸۵۷۰۸

یک شرکت فرانسوی بدونفر ویزیتور داروئی سیار برای‌تمام نقاط ایران تمام وقت برای استان آذربایجان(بادانستن‌زبان ترکی) نیازمند است .
متقاضیان میتوانند تقاضای خود را همراه یک قطعه عکس براهنمائی شماره۶۶۵ اطلاعات ارسال دارند .
آ ـ ۱۹۴۰۰

آگهی‌استخدام
کاخدار مجرب آشنا بزبان المانی ووارد بامور فنی برای یک مدرسه بزرگ استخدام میشود . علاقمندان بوسیله‌تلفن شماره ۸۶۲۱۱۴ قبل‌ازظهرها با آقای بزرگزاد تماس بگیرند
آ ـ ۲۶۳۵۷

شرکت سهامی آرایه
بیکنفر سرایدار با ضامن معتبر نیازمند است داوطلبان بین ساعات ٤ الی ۸ بعدازظهر به خیابان روزولت خیابان نامجو شماره ۱ + ۱۲ مراجعه نمایند
آ ـ ۸۵۷۰۸

به عده‌ای دوشیزه ویزیتور نیازمندیم تلفن ۶۶۶۱۵۵ ـ داخلی ۲۹
آ ـ ۱۹۳۸٤

بیکنفر دوشیزه برای‌جواهر نگاری احتیاج است تلفن ـ ۶۶۶۱۵۵ ـ ۴۲۰۷۰ داخلی۱۹
آ ـ ۱۹۳۸۳

استخدام سرپرست آتلیه
سازمان تبلیغاتی کاسپین برای سرپرستی آتلیه خودیک‌طراح‌و نقاش بسیار ورزیده که واجد کلیه شرایط مدیریت باشد با مزایای عالی استخدام مینماید .
۱ـ تحصیلات دانشگاهی .
۲ـ آشنائی بزبان انگلیسی
۳ـ سابقه کار در سازمان های تبلیغاتی یا موسسات هنری
٤ـ حداکثر سن ۳۵ سال
از داوطلبان خواهشمند است‌با تلفن ۶۲۶۰۰۸تماس‌حاصل‌نمایند تا برای مصاحبه حضوری‌وقت تعیین گردد .
۲ـ۱ آ ـ ۸۶۱۲٤

استخدام بافنده
یک واحد تولیدیتودرشهرستان قزوین ۲۰ نفر بافنده باشرایط ذیل استخدام مینماید :
۱ـ سواد حداقل چهارم‌ابتدائی
۲ـ دارابودن برگ خاتمه‌خدمت یا معافیت دائم .
۳ـ تجربه و تسلط کافی برای اداره کردن ۲ ماشین .
٤ـ آمادگی‌سکونت‌درشهرستان قزوین .
داوطلبان قادر خواهند بود با شرایط کارمزدی حداکثر تا میزان ٤٠٠ ریال روزانه‌دستمزد داشته واز مزایای بیمه های اجتماعی و همچنین سودویژه سالیانه (حداقل حقوق ٤٥ روز در سال) استفاده نمایند واجدین شرایط میتوانند در تهران با تلفنهای ۲۹۳۳۵ و ۲۴۱۲۹ و در قزوین با تلفن ۳۹۴۸ تماس بگیرند .
آ ـ ۱۹۴۰٤

۱۶ نفر دیپلمه
پس از دیدن یکدوره یکماهه کارآموزی حسابداری ، دفتر ـ داری دوبل مشغول بکارخواهند شد تلفن ۳۱۴۰۴۰
۵ـ۱ آ ـ ۱۹۳۶۷

بیمارستان کورش‌کبیر ـ خیابان سیروس
احتیاج به ماما جهت کشیک شب و تکنیسین‌آزمایشگاه‌دارد. داوطلبین صبحها به دفتر بیمارستان مراجعه نمایند .
۲ـ۱ آ ـ ۲۶۲۶۹

بیمه ارمغان
بتعدادی دیپلمه با تجربه مردو زن نیازمند استتلفن ۷۷۹۸۸۰
٤ـ۱ آ ـ ۱۹۲۳۹

به چند نفر خانم و آقا جهت امور ویزیتوری در مطبوعات نیازمندیم داوطلبان میتوانند با راهنمائی شماره ۶۶۳ روزنامه اطلاعات مکاتبه فرمایند .

به تعدادی دوشیزه یا بانو برای امور بازاریابی پس از یك دوره آموزش با مزایای عالی استخدام میشود و یك تحصیلدار مرد با تضمین استخدام میشود . ۳۱۵۴۷۸

شرکت پیمان
برای کادر اداری خود به یك‌نفردوشیزه یا بانوی خوش پوش و تحصیل کرده که وارد به امور ماشین نویسی باشد جهت منشیگری‌استخدام مینماید نشانی‌شاهرضا جنب لاله‌زارنوساختمان ۶۰۹طبقه‌پنجم شماره۱۴

استخدام فوری
تعداد ٥٠ نفر دوشیزه‌یا بانو جهت عرضه یك اثر هنری‌با پورسانتاژبسیار خوب استخدام میشود ـ شرایط :تحصیلکرده ـ دارای قدرت بیان‌شیك‌پوش ـ نشانی شاهرضا جنب لاله‌زارنو ساختمان ۶۰۹طبقه‌پنجم شماره۱۴

استخدام ویزیتور
یکنفر ویزیتور با شرائط زیر استخدام میشود .
۱ـ حداکثر سن ۳۰ سال .
۲ـ تضمین بمبلغ سی‌هزارتومان
۳ـ تحصیلات سوم متوسطه .
٤ـ سابقه کار در پخش لوازم آرایش .
٥ـ گواهی موتورسیکلت ـ وسیایادنده‌ای.
۶ـ داشتن برگ معافی وکارت انجام خدمت زیر پرچم .
علاقمندان میتوانند به کارخانه بلنداکس خیابان قدیم شمیران بالاتر از سه راه ضرابخانه انتهای کوچه لاجوردی مراجعه فرمایند .
۲ـ۱ آ ـ ۸۵۷۵۲

شریک

آقایابانوئی باسواد
وسرمایه حدود ۲ میلیون ریال برای شرکت ومدیریت با حقوق در موسسه مطبوعاتی موردنیاز است با صندوق پستی شماره ۱۰۴۵ مکاتبه فرمایند .
آ ـ ۱ ۹۳۹۲

جویای کار

جوانی مجرد و سالم باداشتن گواهینامه پایه دو شخصی و برگ پایان خدمت‌سربازی‌شبانه روز در منازل یا شرکتهاجویای کار است تلفن ۶۲۲۷۱۲
آ ـ ۲۶۳۵۱

راننده‌ای با پیکان
دولوکس ٥۱ تمام وقت اماده کار می باشد ـ تلفن ۷۶۳۳۱۳
٤ـ۱ آ ـ ۸٤۱٤۲

برنامه نویس کامپیوتر بزبان کوبل
جوانی با دیپلم ریاضی و برگ پایان خدمت از ۷ صبح تا ۳ بعداز ظهر اماده کاربرای‌برنامه نویسی تلفن ۳۵۶۷۲۲

راننده آشپز ، پیشخدمت در خانواده‌های ایرانی یا خارجی جویای کار است تلفن۳۱۱۲۳۱ راهنمای ۶۶۱ روزنامه اطلاعات
آ ـ ۲۶۱۷۱

راننده
با اتومبیل شخصی آریا با ماهی ۲ هزار تومان‌در خانواده جویای کاراست تلفن ۸٤۱۱۳۵

آموزشگاهها

ماشین نویسی بیژن هما ندارد
میتوانید امتحان کنیدمیدان‌ژاله تلفن ۳۱۸۳۸٤

برای استخدام‌فوری اموزشگاه فائز آموزش I.B.M و ماشین نویسی‌خیابان‌شاه‌اباد ۳۰۳۱۳۵
آ ـ ۱۸۱۶۲

خیاطی
آموزشگاه خیاطی فروغ خیاطی زنانه میپذیرد تلفن ۹۷۶۲۳۸

تدریس خصوصی

کلیه دروس دبیرستانی توسط دانشجوی سال سوم پلی‌تکنیک تلفن ۹۶۲۶۸۹
۶ـ۱ آ ـ ۶۲۸۹ ۲

کوی دانشگاه تهران
بهترین دانشجو را برای‌تدریس خصوصی تمام مواد دوره دبیرستان معرفی مینماید . لطفا باشماره‌های۱۹ـ۶۳۰۰۶۰ داخلی (۲۳۲) تماس بگیرید .
کوی‌دانشگاه تهران
۳ـ۱ آ ـ ۸۶۱۷۰

با هفته‌ای یك جلسه تدریس در کلیه دروس قبولی شما را تضمین مینمائیم‌دانشجویان‌سال چهارم پلی‌تکنیك تهران باچهارسال‌سابقه‌تدریس خصوصی و دبیرستانی تلفن ۹۲۶۱۲۷

تدریس خصوصی کلیه دروس‌دبیرستانی‌توسط دانشجویان دانشگاه تهران تلفن ۶۹ الی ۶۳۰۰۶۰ داخلی ۲٤۹ اطاق ـ۲۸ تماس بگیرید

شیمی ششم
تضمینی ۸٤۶۵٤۲

دروس ریاضی ششم ریاضی تلفن ۷۸۱۷۷۶

انگلیسی‌در۳ ماه توسط خارجی که فارسی بلد است تلفن ۸۳۶٤۱۰
۶ـ۱ آ ـ ۲۶۰۳۱

ریاضیات فیزیك شیمی توسط مهندس زاهدی تلفن ۸۲۱۶۲۹
آ ـ ۱۹۲۹۱

دربازکن برقی
B.K.D
بکد
قیمت : ۲۵۰ تومان
بدون پیش قسط باقساط ۶ ماهه
بوسیله تلفن سفارش دهید دستگاه درمدت ٤ ساعت نصب وتحویل بگیرید
تلفنهای دفترفروش : ۶۸۱۰۱۱ الی ۶۸۱۰۱۵
نمایندگی انحصاری و مرکز فروش : شرکت بکد الکتریک ـ پهلوی مقابل پارک ساعی ۶۸۰

BARAK برک
آگهی استخدام
پشمبافی ایران برک (شرکت سهامی عام) برای خدمت در کارخانجات نساجی خود واقع در شهرستان رشت افراد زیر را :
۱ ـ مهندس نساجی برای قسمت ریسندگی ۲نفر
۲ ـ مهندس طراح یك نفر
۳ ـ تکنیسین بافندگی دو نفر
با حقوق و مزایای مناسب و با بهترین وضع ممکن استخدام مینماید . از متقاضیان خواهشمند است درخواست و مدارك خود را با مشخصات کامل و اعلام آدرس و محل سکونت و شماره تلفن بصندوق پستی ۱۷٤۹ـ۱٤ تهران ارسال دارند تاترتیب مصاحبه داده شود .

آگهی استخدام چند نفر مدیر
گروه‌صنعتی‌شهریار
برای تکمیل کادر مدیریت‌خود به چندنفرمدیر لایق ـ جوان ـ کاردان ـ که حداقل دارای‌دانشنامه لیسانس در مدیریت یا بازرگانی یا مهندسی صنعتی بوده و ٥ سال سابقه کار داشته باشند احتیاج دارد .
علاقمندان میتوانند تقاضای خود را بانضمام رونوشت مدرك‌تحصیلی و سوابق کاری به‌نشانی گروه صنعتی شهریار خیابان شیراز (بهجت‌آباد، شماره ۲٤۸ ارسال فرمایند .

استخدام مدیر فروش و چندنفر متخصص فروش
شرکت فرش‌مولن‌روژ (مولن‌موکت) برای‌قسمت فروش خود چند نفر خانم و آقا را با شرایط زیر استخدام مینماید :
۱ ـ حداقل تحصیلات دیپلم متوسطه
۲ ـ دارا بودن حداقل سه سال سابقه در امر فروش
۳ ـ داشتن وسیله شخصی
٤ ـ معافیت دائم از خدمت نظام یا داشتن ورقه پایان خدمت وظیفه عمومی
متقاضیانیکه دارای تحصیلات بیشتر باشند و یا تحصیلکرده خارج میباشند حق تقدم خواهند داشت .
برای انتخاب شدگان حقوق‌و مزایای خیلی‌خوب پیش بینی شده است . برای تعیین وقت ملاقات با تلفن ۷۵۰۷۰۰ و ۷۵۸۸۸۸ تماس حاصل کنید

شرکت سیراکو جهت تکمیل کادر حسابداری
خود عده‌ای خانم حسابدار با سابقه و ورزیده‌طبق شرایط زیر با حقوق مکفی استخدام مینماید .
۱ ـ دارای معلومات حداقل پنجسال سابقه حسابداری بازرگانی .
۲ ـ حداکثر سن ۳۵ سال
۳ ـ دارای ضامن معتبر
٤ ـ تعهد پنجسال خدمت
واجدین شرایط میتوانند غیر از ایام تعطیل از ساعت ٥½ تا ۷½ بعدازظهر به‌خیابان سوم اسفند جنب بانك اعتبارات ـ پاساژ خامنه‌ای‌پور ـ شماره ٤٤ـ طبقه پنجم اطاق شماره ۱۷ مراجعه نمایند.

بچند جوان دیپلمه ریاضی
که خدمت سپاهی خود را انجام داده باشند با حقوق مکفی جهت خدمت در استان سیستان و بلوچستان نیازمند است بتلفن ۸۲۷۸۷۰ مراجعه شود

شرکت سهامی الیاف
استخدام مینماید
دیپلم کامل وارد به امور تابلو های برق و دیك های بخار و مولد برق‌با دوسال سابقه کار ۱نفر
تحصیلات بالاتر از ششم ابتدائی واردبه امور تابلو های برق و موتور های دیزل با سابقه یك سال کار ۳ نفر
تحصیلات حدود سیکل وارد بکار دیگهای بخار ودستگاه های تهیه گازبا سابقه یکسال کار ۳نفر
واجدین شرایط : جاده قدیم کرج کیلو متر۱۸ ابتدا جاده علیشاه عوض مراجعه فرمایند .

یکدستگاه ژیان بخرید ۲ دستگاه تحویل بگیرید
اتومبیل امیر نماینده ژیان جایزه میدهد
شما در هرکجای ایران که هستید اگر تا آخر وقت ۲۹ اسفند ۵۱ یک اتومبیل ژیان یا مهاری و یا ۶۰۲ جوانان ازاین فروشگاه خریداری فرمائید بقید قرعه یک ژیان مجانی دریافت خواهید نمود .
شرایط سهل وتحویل فوری . ازاین موقعیت استثنائی استفاده فرمائید
آدرس : خیابان نواب میدان محمد رضاشاه تلفن ۹۳۵۰۵۱ ـ ۹۳۵۰۵۰

ممتاز
استخدام میکند
بتعدادی کارگر فنی که به نصب موتور و تعمیرات سردخانه و ویترین و فریزر وارد باشند نیازمند است طالبین به کارگزینی شرکت واقع درنادری کوچه شیروانی‌شرکت‌ممتاز مراجعه فرمایند . تلفن ۳۱۸۸۹۷

نیازمندیهای شما

املاک ومستغلات

فروش

خانه فروشی

خانه یک طبقه‌بمساحت۳۰۰ متر در نیروی هوائی ۲۰۰ متر زیر بنا با تلفن و کولرفروشی ۷۹۵۱۲۸ آـ ۱۹۳۹۱

خانه های ویلائی ومستغلاتی‌در پهلوی وجردن‌فروشی ۸۹۱۱۱۰ ۱ـ۴ آـ ۱۹۴۰۶

عباس‌آباد چهار راه فرح
خانه شمالی ۵ اطاقه‌باسرویس کامل‌بفروش‌میرسد‌تلفن۸۴۵۰۴۴ اـ ۱۹۲۳۰

خانه۳طبقه‌جنوبی‌فروشی است کیشا ۶۳۴۲۴۴

ساختمانی دو طبقه نوساز روکار سنگ مستغلاتی‌جنوبی‌در خیابان نظام‌آبادکوچه‌حکیم‌الهی بمساحت ۲۳۳ متر و ۳۰۰ متر زیربنا بفروش میرسد تلفن ـ ۷۸۴۱۶۴ آـ ۱۹۴۱۹

خیابان فرح خانه‌شمالی
خانه دوطبقه ۴ اطاق باسرویس کامل و تلفن قیمت ۱۲۵ هزار تومان فروشی ۸۴۵۰۴۴ ۱ـ۳ آـ ۱۹۳۱۵

اکازیون فروش
مستغلاتی دربهترین‌نقطه‌تهران‌ـ پارس بمساحت ۳۰۰ متر سه طبقه کامل ومغازه مقطوع‌سیصد هزارتومان . نشانی‌تهران‌پارس تعلیم رانندگی سهراب تلفن ـ ۷۸۲۹۲۸ آـ ۸۵۸۴۸

پانصد هزارتومان‌مستغل‌فروشی زیر تخت طاوس‌با۵۴هزارتومان اجاره ۳۱۹۷۸۴ بنگاه کوشان ۱ـ۲ آـ ۸۶۰۹۴

آپارتمان فروشی
یکدستگاه آپارتمان۳ اطاقی بفروش میرسد قیمت ۷۵ هزار تومان تلفن ۶۳۴۲۵۵

فروش ویلا درونک با شوفاژ وتلفن یازده اطاق دو طبقه ۷۷۷متر ۳۱۹۷۸۴ بنگاه‌کوشان ۱ـ۲ آـ ۸۶۰۹۸

زمین فروشی
قطعات ۱۲۰ متری و ۱۵۰ متری خیابان خراسان متری ۱۰ تومان آیزنهاور اول‌جیحون املاک آریا تلفن۹۶۰۱۱۱

زمین فروشی
زمین محصور در سه‌صنعتی کیومرث ۱۶ جاده مخصوص کرج به فروش میرسد تلفن ۹۵۵۷۱۷

همه‌میتونن داشته‌باشن
درجنوب غربی تهراز قطعات ۱۰۰متری باسند مالکیت متری
۶۰ تومان
نقدو اقساط مشجر باآب وبرق سه‌راه تهران‌ویلا طبقه فوقانی بانک‌تهراز دفتر جهان

زمین + آب در ییلاق
قطعه زمین مرغوبی بمساحت دویست و پنجاه هزار مترمربع بدون معارض وزارع دربهترین نقطه ییلاقی سیصد کیلو متری تهران با حقابه مکفی مستعد برای احداث باغ و شستشوی وصیفی‌کاری‌ـ گلکاری بدون واسطه بفروش میرسد . تلفن ۸۶۴۸۸۶ یک تا چهار بعدازظهر . ۱ـ۳ آـ ۳۶۳۰۵

زمین تفکیک شده ساحلی‌با سند مالکیت چهار صدالی هزار وچند قطعه هزار الی ۶۰هزار متری بین متلقو وشهسوار بفروش میرسد تلفن ۸۳۵۳۴۸ از۸الی۱۲ و۳الی۸ شب . آـ ۱۹۴۱

یک قطعه زمین ۱۰۰۰ متری تفکیک شده در خیابان جهان کودک‌بین میدان ونک به جردن بفروش میرسد تلفن ۸۳۵۳۴۸ از۸الی۱۲ و۳الی ۸شب . آـ ۱۹۴۱۱

زمینی بمساحت ۳۹۳متر
بر خیابان پهلوی روبروی‌پارک ساعی دونبش‌قیمت متری۱۰۰۰ تومان مروشی دفتر تهیه مسکن کورش تلفن ۸۴۷۹۸۲ آـ ۱۹۱۳۵

فروش‌وسرقفلی

۲ باب مغازه واقع در خیابان امیریه مقابل انتظام با اب و برق با تلفن واگذار میشودتلفن ۶۶۴۲۷۵ آـ ۱۹۱۷۶

دوباب مغازه واقع در خیابان شهباز ایستگاه مسجد سلیمان با قیمت عادلانه بفروش میرسد تلفن۶۲۴۳۸۶و۸۷۲۰۶۲ تماس حاصل نمائید .

یکباب‌دفترباکلیه‌وسائل تلفن ـ کولر ـ شوفار مبلمان بفروش میرسد طالبین به‌خیابان‌اسلامبول ساختمان پلاسکو طبقه دوم شماره ۲۰۹ مراجعه نمایند یاباتلفن۲۰۱۳۹۶ تماس گرفته شود .

محل مناسبی برای حمام سونا که ۸۰ درصدکار های‌آن‌انجام شده‌واگذار میشود تلفن ۶۳۰۳۱۲

کارخانه فروشی
یک کارخانه آجر فشاری به مساحت ۶۳ هزارمتر بفروش میرسد به تلفن ۸۷۲۰۶۲ و ۶۲۴۳۸۶ تماس حاصل نمائید .

اجاره‌داده‌میشود

آپارتمان اجاره
قابل توجه‌اطباءوشرکتها و موسسات دولتی
اپارتمانهای مجهز در خیابان پهلوی بالاتر از تخت جمشید ۴۵۶۰۱

اجاره
آپارتمان ۱۳۰اطاقه ۴طبقه با شوفاژ کولر ـ چهار دستگاه تلفن در خیاباز بیست و یکم آذر نبش شمال‌دانشگاه اجاره‌داده میشود باتلفن۶۳۱۳۷۶ تماس حاصل فرمائید

حوالی اپادانا
طبقه اول دارای ۴ اطاق بازیر زمین و شوفاژ با تلفن و حیاط ماهیانه ۱۶۰۰ تومان‌اجاره‌داده میشود . تلفن ۸۴۲۳۱۹ آـ ۱۹۳۷۸

آپارتمان برای دفاتر تجارتی‌و اطباء وشرکتها مجهز به کلیه وسائل خیابان‌شاه‌نبش‌فخررازی ۴۳۷۱۷ ۱ـ۵ آـ ۱۹۳۹۴

ساختمان اجاره
یکدستگاه ساختمان نوساز دارای پنج اطاق و سرویس ، هال بزرگ با حیاط واقع در خیابان آیزنهاور نرسیده‌بمیدان شهیاد کوی دادگران اجاره داده میشود تلفن: ۹۵۵۰۸۶

قابل توجه شرکت های تجارتی
ساختمانی بمساحت۸۰۰ متر در ۲ طبقه . دارای ۲ سالن بزرگ ۱۰ اطاق سرویس کامل ، شوفاژ، برق و تلفن مستقل با حیاط محل پارکینگ (که بطرف خیابان شاهرضا باز میشود) واقع در خیابان دامغان شماره۱۶ باجاره واگذار میشود طالبین در روز های هفته و روز جمعه سهمان محل یاتلفن: ۸۲۷۹۵۳مراجعه نمایند .

ساختمان‌ده‌طبقه شمالی نوساز در سه‌خندان با تلفن اجاره مناسب از ساعت ۱۴ الی ۱۸ تلفن ۷۷۸۵۱۴ ۱ـ۲ آـ ۱۹۴۲۰

خانه اجاره
شهرآراء اول گیشا چهار اطاق و هال و یک انباری مستقل طبقه دوم تلفن مشترک اجاره داده میشودبه تلفن ۱۳۵۲۷۸ مراجعه فرمائید

ویلای اجاره
ویلایی بمساحت ۱۰۰۰مترمربع دارای ۶ اطاق ـ هال‌ـحمام‌ـ سرویس اشپزخانه کابینت‌دار دارای آب و برق گاراژ بمبلغ ۷۰۰۰ ریال اجاره داده میشود طالبین میتوانند با شماره تلفن ۹۲۹۱۷۰ تماس گیرند . ۱ـ۳ آـ ۱۹۳۶۴

نیازمندیهای اجاره

سازمان نیازمندیهای خارجیان خانه‌شما را اجاره میدهد ۸۳۳۹۳۹

موسسه امور خارجیان اجاره‌به خارجیان‌تلفن۷۵۲۳۵۸ آـ ۱۸۲۷۲

آژانس امپایر ۷۷۷۵۰۰ خانه‌شما را ۷۷۳۲۸۵ به‌خارجیان اجاره میدهد ۷۷۸۹۵۵

آژانس بین‌المللی
اجاره مستغلات مدرن‌بخارجیان مبله وغیرمبله تلفن ۸۳۰۸۴۱ و ۸۳۰۸۴۲ و ۸۳۰۸۴۳ آـ ۱۸۴۴۵

۸۳۵۱۲۰-۸۲۹۷۶۶ سازمان کورش ـ اجاره به خارجیان

اجاره میشود
برای ۶ خانواده اروپائی ویلا بااستخر یا طبقه اول با استخر تلفن ۸۳۰۸۴۱ و ۸۳۰۸۴۲ و ۸۳۰۸۴۳ آـ ۱۸۴۴۴ ۱ـ۱۰

آژانس دیاموند تلفن ۸۳۰۸۴۱ اجاره بخارجیان
آژانس دیاموند ۸۳۰۸۴۱ بخارجیان

موسسه نیازمندیهای هیلتون اجاره به خارجیان ۸۳۴۶۳۷ آـ ۱۵۷۶۲

سازمان ویکتوریا
اجاره بخارجیان ۹۲۶۸۱۱

برای اجاره بخارجیان در کلیه نقاط شمیران‌به دفتر براتی تلفن۸۷۲۵۷۵ و۸۷۷۸۷۵ تماس بگیرید

آگهی اجاره عمارت
ساختمانی مناسب برای‌مدرسه عالی نقشه‌برداری که ۱۸ تا ۲۰ اطاق و سالن داشته باشد مورد نیاز برای اجاره است از ساعت ۸ الی ۱۶ با تلفن ۹۶۰۰۳۹ تماس حاصل‌فرمائید ۱ـ۲ آـ ۸۵۶۴۰

ویلای‌شمارادرشمیرانات
بخارجیان فورا اجاره میدهیم ۷۷۲۰۰۳ آـ ۱۹۰۷۱

۸تا۱۰ طبقه آپارتمان با تمام وسائل چهار وپنج اطاق برای سکونت ۱۰ خانواده خارجی کم‌جمعیت فوری احتیاج‌است‌از بلوار الیزابت تا میدان ونک تلفن ۴۸۹۹۶ و ۶۶۹۰۸۶ آـ ۱۹۴۱۳

خریداری میشود

زمینهای داخل‌محدوده‌و خانه های دست دوم شمال شهر را خریداریم دفتر جمشید تلفن ۹۲۸۰۸۲

خرید و فروش اراضی طرشت و باغ فیض و شمالغرب وکرج و دریاملکه دوم آریاشهرتلاث. ۹۷۰۸۱۸ آـ ۱۸۶۱۴

زمینهای جاده تهران تا قزوین و تهران و ساوه خریدار و فروشنده‌ایم ۸۴۴۳۳۳

شرکت فام خریدار و فروشنده زمین و خانه و مستغلات در تمام شهر و حومه تلفن ۹۳۱۷۳۱

اراضی کرج جاده کرج جاده قزوین و کردار خریداریم تلفن ۹۲۲۳۲۷

زمینهای جاده کرج و ساوه و قزوین راخریدار وفروشنده‌ایم .

اراضی جردن پهلوی وولنجک فورا نقدی خریداریم ۸۹۱۱۱۰ ۱ـ۴ آـ ۱۹۴۰۷

یک قطعه زمین ۳ الی۵هزار متری داخل یا خارج‌ازمحدوده ونک خریداریم تلفن ۸۳۵۳۴۸ از ۸الی۱۲و۳ الی۸ شب . آـ ۱۹۴۱۱

یک قطعه زمین ۳ الی۵ هزار متری داخل یا خارج از محدوده ونک خریداریم تلفن‌ـ ۸۳۵۳۴۸ از ۸الی۱۲ و۳الی ۸شب. آـ ۱۹۴۱۱

زمینی در شمال تهران و عباس‌آباد جهت شرکت های خصوصی خریداریم تلفن ـ ۸۲۴۹۳۲ ۱ـ۳ آـ ۱۹۳۵۵

اراضی سازمان چای تهران پارس و قنات کوثر خریداریم۷۸۲۲۲۴

اراضی تهران پارس شرکت نفت سازمان‌چای خریداریم تلفن ۷۸۴۸۵

اراضی کیشا خریداریم قنبری ۶۳۹۲۹۸ ـ ۶۳۴۹۹۲

اراضی تهران‌پارس خریداریم ۷۸۲۱۲۸

زمینهای تهران پارس‌را نقدا خریدار و روشنده‌ایم‌تلفن ۷۸۹۰۷۹ ۱ـ۳ آـ ۱۹۱۶۰

زمینهای یوسف‌آباد‌ونک کیشاخریداریم ۶۳۱۵۲۴

اراضی یافت‌آباد جاده‌قدیم‌کرج خریدار وفروشنده‌ایم ۹۵۶۵۴۳

خریدگوهک جنت‌آباد باغ‌فیض عباس‌آباد کردان‌ملارد۶۶۶۲۰۳

زمین تهران‌پارس‌خریداریم‌تلفن ۷۹۳۰۲۰

خریدار زمین تهران‌پارس‌ـ ۷۸۱۹۳۶

زمینهای افسریه‌شاه‌آباد شرق مشیریه خریداریم‌تلفن۳۵۵۵۲۶

خریدار زمین افسریه ۷۹۲۸۰۳

زمین‌مونترال‌خریداریم۷۵۲۸۶۰ ۱ـ۳۰ آـ ۱۸۶۶۱

زمین از ۳ تا ۷۰۰۰ متر در محدوده فرمانیه یا قیطریه خریداریم ۸۳۲۰۱۰ اـ ۱۹۰۷۲

بنگاههای معاملات املاک

سازمان مسکن پارس اجاره به خارجیان ۸۴۸۴۲۴

دفتر ساختمانی مهر زمین شما را در تهران‌پارس تهران‌نو بابهترین طرح‌ونقشه‌نقد و اقساط میسازدتلفن ۷۸۱۰۶۶

بنگاه کوشان۳۱۹۷۸۴ خرید یا فروش املاک را باتلفن‌بفرمائید ۱ـ۲ آـ ۸۴۵۸۸

خانه های ویلائی و مستغلاتی در شمال امیرآباد خریداریم . ۶۳۱۹۶۱

خرید وفروش زمینهای‌جنت‌آباد کوهک شمالغرب‌تهران‌صفرنژاد ۶۶۸۲۱۹ ۱ـ۱۳ آـ ۱۸۰۳۲

اراضی‌ساحلی‌ جنگلی‌جلگه‌ای ازبابلسر تا رامسر خریداریم ۴۵۱۶۸ ـ ۶۶۲۴۵۹ـ۴۳۴۹۹ اـ ۱۷۵۷۲ ۱ـ۲

زمینهای یافت‌آباد راخریداریم املاک جهانگیر تلفن ۹۶۱۸۶۹ ۱ـ۱۳ آـ ۱۸۰۴۶

بورس املاک شمیران
دفتربراتی ۸۷۲۵۷۵ و ۸۷۷۸۷۵

برای فروش زمینهای بزرگ و کوچک داخل و خارج از محدوده با دفتر ساختمانی‌آریا ۴۲۶۸۲ شورت گنید ۱ـ۶ آـ ۱۹۰۵۵

معاملات پول

پول موجود
پول ۲ شاهی
فوری موجود ۸۲۸۳۴۹

وام‌درمقابل تلفن‌واتومبیل
۳۱۷۴۳۷

دادوستد پول از یک میلیون ریال ببالا پاکپور ۶۶۴۶۱۸ و ۶۶۶۲۶۳

وام‌درمقابل تلفن‌واتومبیل
۳۰۳۲۳۷

فام
وام میدهد ، در مقابل تلفن ، اتومبیل ، ملك و بهر طریق دیگر
۹۳۱۷۳۱

پول فوری با سود بانکی درمقابل خانه مستغلات ۹۲۸۴۶۵

قلك وام میدهد
درمقابل مبیع ارزنده قلك فورا وام میدهد تلفن ۷۶۵۷۴۵

وام‌ارزان
در مقابل سند مالکیت اتومبیل تلفن به مدت دلخواه شما موسسه جهان مقابل لاله‌زار نو
۸۲۲۳۴۱

وام فوری در مقابل ساختمان اتومبیل وتلفن موسسه ایرانشاد .
۷۵۳۷۶۸

وام‌درمقابل تلفن‌اتومبیل و ملك تلفن
۴۹۰۵۰

وام‌درمقابل سنداتومبیل و ملك و چك تلفن ۷۵۱۳۳۳

وام‌فوری به‌اتومبیل‌تلفن املاک تاج مقابل پمپ‌بنزین شماره۲۸۶ تلفن ۹۷۹۰۹۸ اـ ۱۹۲۵۲

خانمهای محترم
بشما با شرایط سهل وام و فرش به اقساط میدهیم۴۲۲۲۷

وام در مقابل تلفن و ماشین موسسه کوروش ۴۹۹۱۷

پول یکمیلیون ریال ببالا دوشاهی‌موجود۸۲۲۶۵۹

پول ۱۰٪ موجود است ۶۸۱۳۵۹

پول ۵ر۱شاهی۶۲۴۸۷۳

پول دوشاهی ۶۲۶۵۰۶

مورد نیاز
پول شرطی شما باوثیقه ارزنده و سودمناسب‌فوری نیازمندیم ـ ۸۳۲۴۷۵

پول شما را در مقابل مبیع شمال شهر هزاری ۱۵تومان فوری‌نیازمندیم
تلفن ۷۵۳۷۶۸

پول شرطی‌درمقابل خانه مستغلات فورا نیازمندیم ۹۲۸۴۶۶

پول شرطی نیازمندیم ۸۳۷۶۸۴

معاملات تلفن

خرید و فروش تلفن ۸۲۰۸۴۱

تلفن ۲ یاه خریداریم ۵۳۵۷۴۴

تلفن ۳و۷
خریداریم ۳۰۳۲۳۷

خرید و فروش تلفن
۳۰۳۲۳۷ اسلامبول‌کمپانی۱۷ر۲

قبوض

قبوض فرش و جواهر بانك
کارگشائی را صددرصد خریداریم و صددرصد وام میدهیم موسسه نك خیابان شاه بالاتر از کاخ‌مقابل ۲۰ متری اول ۴۵۱۶۸ و ۶۶۲۴۵۹ و ۴۳۴۹۹

قبوض مرحله سوم اصلاحات‌ارضی بیواسطه خریداریم‌پاکپور۶۶۶۲۶۳ و ۶۶۴۶۱۸ و ۶۶۰۲۰۰

تزئینات ودکوراسیون

تزئینات کالر
کاغذدیواری پرده‌کرکره.کفپوش ۷۶۳۷۸۵ و ۷۶۱۹۹۵

کلیه تزئینات باقساط تلفهای ۷۷۵۷۷۵ و۷۷۵۷۷۱

کرکره چوبی
میشلر MISCHLER
سرما، گرما و نوراز کرکره چوبی میشلر عبورنمیکند
پارکت BW
نمایشگاه: شاهرضا کوچه فتوحی
۸۲۹۳۹۰-۸۲۴۳۰۷
۸۲۴۸۷۰-۸۲۹۵۹۶

کاغذ دیواری با نصب نقد واقساط تلفن ۹۷۸۴۲۰ ۱ـ۱۰ آـ ۱۸۷۷۹

زئینات داخلی ساختمان ۶۳۷۵۹۵

۷۵۸۵۵۰
پرده پارچه کاغذدیواری پرده کرکره ـ فرش ماشینی کف‌پوش باقساط

برای ساختمان شما

تخلیه‌چاه
۷۷۶۷۱۳

موسسه اسفالتکاری
گودرزی
جلوگیری از هر نوع رطوبت پشت بام قلهك تلفن ۸۶۱۲۲۷

رحمانی
خاکبرداری و سطیح زمین توسط بولدوزر و لودر و کامیون تلفن ۷۵۴۹۷۶ و ۷۵۵۳۹۲

پیمانکاری آزاد
انواع کارهای ساختمانی بطور نقد و اقساط تلفن ۳۱۵۴۷۸ آـ ۱۹۱۴۵

نوسازی و روسازی تعمیرات خانه شما را از قبیل اسفالت‌ـ گچ‌کاری ـ بنائی و لوله‌کشی و نقاشی نقد واقساط‌انجام‌میدهیم باتلفنهای۸۳۶۷۰۷ ـ ۸۳۶۷۰۸ تماس بگیرید . آـ ۱۷۶۵۴

پوشش بام (آمریکائی) رفع چکه و نم تلفن : ۸۲۲۱۲۳

شن و ماسه شسته برای بتن وشکسته برای اسفالت با دانه‌بندی مشخص و طبق استاندارد های بین‌المللی در اسرع وقت باقیمت بسیارمناسب بفروش میرسد . خریداران میتوانند با تلفن ۹۵۹۶۳۶ آقای لاری تماس حاصل نمایند . ۱ـ۲ آـ ۱۹۴۱۵

لوله بازکنی

لوله بازکنی کنت تخلیه‌چاه‌تلفن ۷۷۶۷۱۳

لوله بازکنی دروازه دولت ۸۲۷۴۰۸

لوله بازکنی فاضل اب سرکیسیان ۶۲۹۴۵۱

لوله بازکنی فاضل آب قدیمی. تلفن ۹۵۵۱۱۶

لوله بازکنی کورش
فقط ۲۵ تومان
سرویس آبگرمکن یخچال ماشین لباسشوئی
۶۱ ۱۰ ۶۲

رفع گرفتگی انواع لوله‌ساختمانی
بادستگاه،تراکم هوا. تلفن ۷۸۷۲۷

لوله بازکنی ولوله‌کشی مقدم ۹۲۵۲۷۴

لوله بازکنی ۲۵ تومان ایرانشهر ۶۳۷۵۳۵

لوله بازکنی فوری ۷۶۳۷۸۵ و ۷۶۱۹۹۵

لوله بازکنی فاضل آب ۸۲۹۹۹۰ بدون خرابی

لوله‌بازکنی
تلفن ۶۶۱۹۵۲

مؤسسه نیازمندیهای خارجیان
۸۳۰۰۸۱-۸۳۰۰۸۲
۸۲۱۸۱۱-۸۲۱۷۲۳
۳۶۱ تخت جمشید مقابل سفارت امریکا

گاز

شرکت بوتان
بوتان گاز
پخش گاز ۹۵۲۰۵۱
سرویس وصدور کارت
وتغییر آدرس ۳۱۳۱۶۱
قسمت فروش ۳۰۴۷۱۱
قبول سفارشات گاز
از ۷ صبح الی ۹ شب

پرشیا گاز
گاز وسرویس
ازساعت ۷ صبح الی ۱۰ شب
۹۶۳۰۲۱-۶
۹۵۰۰۰۱-۶
سرویس وتعمیرات اجاق
۹۶۳۰۳۰

آگهیهای متفرقه

نماینده فروش
در تهران و شهرستانها جهت فروش بهترین نوع موکت‌فشرده المانی‌میپذیریم نادرشاه(کلانتری ۵) خیابان کامکار شماره ۶ تجارتخانه امین آـ ۱۹۰۸۷

اطلاعیه دوغ اراج
چون اشخاصی از شهرت دوغ اراج سوء استفاده میکنند و محصولات مشابه را بنام اراج می فروشند لذا خواهشمند است در موقع مصرف بمارک اراج روی تشتک توجه فرمائید قبلا از شما متشکریم تلفن : ۳۱۹۵۱۲ و ۸۸۰۶۷۲ آـ ۱۹۰۹۷

مسافربری میهن‌نورد
مسافرت به اصفهان ـ شیراز اهواز ـ آبادان ـ یزد ـ کرمان بندرعباس ـ مشهد ـ اراک ـ در اسرع وقت بوذرجمهری مقابل بازار آهنگرها تلفنهای ۲۵۶۵۵ ـ ۲۱۹۳۷ ۱ـ۲ آـ ۱۹۳۲۰

نیازمندیهای اطلاعات
تلفنی آگهی قبول میکند
تلفنهای ۳۱۱۲۲۴-۳۱۱۲۲۵
۳۱۱۲۲۹-۳۱۱۲۳۰

قبول سفارش کالا از خارج تلفن ۶۶۴۰۷۷

فروشگاه
صداقت
بورس لوازم خرازی و خواربار خیابان انبار نفت مقابل میدان طاهری
تلفن ۹۵۹۵۷۶

رستورانها

چلوکباب حاجی بابا دارای سالن خانوادگی لذیذترین غذا ها را در محیطی‌آرام‌صرف‌فرمائید جاده قدیم شمیران ایستگاه چاله‌هرز بالاتر از حسینیه ارشاد تلفن ۷۷۱۹۵۶

گمشده

گمشده
سگ تازی قهوه‌ای روشن در حوالی خیابان ظفر (شیرین) گمشده استلطفاباتلفن۸۷۴۵۲۹ تماس گرفته مژدگانی دریافت دارید . آـ ۱۹۳۸۲

۳فقره چك به شماره‌های ۸۹۰۲۲۱ ـ ۸۹۰۲۲۲ و ۸۹۰۲۲۳ به نام‌اینجانب ضانعمان مقدم از بانك عمران شعبه امیرآباد شمالی مفقود گردیده از درجه‌اعتبار‌ساقط‌میباشد

مفقود شده
دوبرگ چك تحت شماره ـ ۵۷۳۱۰۸ از حساب جاری ـ ۲۲۵۲ بانك ملی شعبه۱۶متری امیری تاریخ ۱۸ر۱۲ر۵۱ بمبلغ ۱۰۰ ۷ریال و شماره ۸۲۷۸۱۸ از حساب جاری ۱۶ بانك صادرات خیابان گلستان‌خیابان کرمان تاریخ ۲۷ر۱۲ر۵۱ بمبلغ ۱۰ر۰۰۰ ریال‌ازاینجانب یحیی ابراهیمی مفقود شده است از درجه اعتبار ساقط است . آـ ۲۶۲۲۹

دسته‌چك بانکی از شماره ۷۳۵۸۲۷ تا ۷۳۵۸۵۰ شماره حساب ۱۲۵ بانك پارس شعبه مجیدیه مفقود گردیده وازدرجه اعتبار ساقط است .
حسن شفیعی آـ ۲۶۲۷۹

بشکن
بهداشتی است

آگهی استخدام دو نفر مهندس راه و ساختمان
گروه‌صنعتی‌شهریار
برای تکمیل کادر مهندسی خود بدونفر مهندس لایق ـ کاردان که دارای دانشنامه مهندسی راه و ساختمان بودەو٥سال سابقه کار داشته‌باشند احتیاج دارد.
علاقمندان میتوانند تقاضای خود را به‌انضمام رونوشت مدارك‌تحصیلی و سوابق کار به نشانی دفتر مرکزی گروه صنعتی شهریار در تهران خیابان شیراز (بهجت‌آباد) شماره ۲۴۸ ارسال‌و یا با تلفن ۶۶۶۰۷۴ تا ۷۶ تماس حاصل فرمایند

دفتر محمود فراملکی
بعده‌ای خواننده اماتورو کوپل رقص نیازمندیم خیابان شاه چهارراه امیراکرم ساختمان کاشانی طبقه ۴ اتاق ۴

دعوت
نظر باینکه جلسه مجمع عمومی فوق‌العاده شرکت دابا در تاریخ ۷ دیماه ۵۱ به علت عدم حصول اکثریت برای اتخاذ تصمیم در کلیه مورد دستور جلسه تشکیل نشده بنابراین به منظور تغییر و اصلاح پاره‌ای ازمواد اساسنامه وهمچنین مذاکره و اتخاذ تصمیم در مورد انحلال شرکت از کلیه صاحبان سهام شرکت مزبور دعوت میشود در ساعت ۳ بعد از ظهر روز چهاردهم اسفند ۱۳۵۱ در مرکز شرکت واقع در خیابان حافظ شماره۸۲ حضور بهمرسانند
هیئت مدیره

شرکت سهامی پشم شیشه ایران
به دو نفر دوشیزه جوان و خوش برخورد با آشنائی کامل به تایپ فارسی برای تصدی مرکز تلفن و قسمت اطلاعات دفتر فروش و کارخانه نیازمند است . واجدین شرایط میتوانند بین ساعات ۸ الی ۱۲ و ۱۵ الی ۱۷ به قسمت فروش شرکت واقع در خیابان شاهرضا ـ صبای جنوبی شماره ۱۳ مراجعه نمایند .

اجاره یا خریداری انبار
یك انبار کاملا سرپوشیده بمساحت حداقل دو هزار متر مربع اجاره یا خریداری میشود با تلفن ۷۵۲۲۶۶ مذاکره فرمائید

بموجب تصویب هیئت مدیره دفتر شرکت از خیابان تخت‌طاووس شماره ۲۵ به کیلومتر۱۶ جاده مخصوص کرج مقابل پمپ بنزین محل کارخانه انتقال یافته است .

اطلاعیه
مؤسسه‌ساختمانی طالب
کلیه تعمیرات‌وتغییرات‌ساختمانی طبقه سازی را میپذیرد . تلفن ۶۶۱۹۵۲

قابل توجه قنادیها و نانوائیها
قبل از ساخت هرنوع فرهای آجری از فرهای ۲الی۴ طبقه ماکه از۸الی۲۴ دیس گنجایش‌دارد دیدن کنید باتعیین وقت‌قبلی تلفن ۶۲۲۵۱۴

شرکت سهامی الیاف برای قسمت انتظامات
۴ نفر با شرایط زیر استخدام مینماید
دارای گواهینامه تحصیلی سوم متوسطه
دارای گواهینامه رانندگی پایه دوم همگانی
خدمت نظام وظیفه انجام داده باشد
سن حداکثر ۳۰ سال
واجدین شرایط به نشانی جاده قدیم کرج کیلو متر ۱۸ ابتدا جاده علیشاه عوض مراجعه فرمایند

خواننده و گوینده آماتور
نیازمندیم شاهرضا جنب خیابان درختی کوی روشن استودیو بارید .

گروه صنعتی مینو استخدام می‌کند
(مکانیک اتومبیلهای (دیزلی ـ بنزینی) مرسدس‌بنز)
شرایط :
۱ـ داشتن حداقل ۸ سال سابقه در تعمیرات اساسی موتور.
۲ـ تخصص در تعمیر کلیه اتومبیلهای مرسدس‌بنز .
۳ـ حداقل تحصیلات سیکل اول.
۴ـ داشتن تضمین مالی.
۵ـ حداکثر سن ۳۵ سال وسلامت جسمانی .
۶ـ دارای مدیریت وسرپرستی کافی جهت اداره کردن تعمیرگاه باسوابق قبلی.
داوطلبان میتوانند همه روزه از ساعت ۹ صبح الی۱۲ بگروه‌صنعتی‌مینو کیلومتر ۱۴ جاده مخصوص کرج مراجعه‌نمایند .

ممتاز
استخدام میکند
به تعدادی کارگر خم کار ورق کار و برش کار که معافیت نظام وظیفه را داشته باشند نیازمند است .
طالبین به مهرآباد جنوبی انتهای ۲۰ متری ولیعهدخیابان کانون کارخانه ممتاز مراجعه نمایند . تلفن ۹۵۳۳۲۹

برنامه امشب سینما
کسری : دوستان

برنامه سینماها

★ آرزو ـ رنگی ـ راجندراکومار ـ سادنا
فری ۳۰ر۲ـ۳۰ر٤ـ۳۰ر٦ـ۳۰ر۸
★ اصلی و بدلی ـ رنگی ـ راجش‌کانا ـ ممتاز
حافظ (۳۹۱۰۷٤) ۳۰ر۱۰ـ۳۰ر۲ـ۳۰ر٤ـ۳۰ر٦ـ۳۰ر۸
★ بی‌تا ـ گوگوش ـ انتظامی
مارستیک (٦٦۸٤٦۱) ۱۱ـ۳ـ٥ـ۷ـ۱۰ر۹
★ بازجوئی ـ رنگی ـ جیان‌ماریاولونته
امپایر (٦۲۳۹٤۲) ۱۱ـ۱ـ۳۰ر۳ـ۳۰ر٥ـ۳۰ر۷ـ٤٥ر۹
★ برهنه وحشی ـ رنگی ـ جیمزگارنر ـ جرج‌کندی
دیانا (٤۷۳٦٥) ۱٥ر۱۱ـ۱٥ر۱ـ۱٥ر۳ـ۱٥ر٥ـ۱٥ر۷ـ۱٥ر۹
مهتاب (٤۷۷۷۷) ٤٥ر۱۰ـ۱ـ۳ـ٥ـ۷ـ۹
کریستال (۳۱۷٦۷٥) ٤٥ر۱۰ـ٤٥ر۲ـ٤٥ر٤ـ٤٥ر٦ـ٤٥ر۸
ایفل (۳۱۱٤۷۷) ۱۰ـ۱۲ـ۱٥ر۲ـ۱٥ر٤ـ۱٥ر٦ـ۱٥ر۸ـ۱٥ر۱۰
فردوسی (۳۱٥۷۸٤) ۱۰ـ۲ـ۲ـ٤ـ٦ـ۸
★ پیروزی یك قهرمان ـ رنگی ـ شوجی‌کاراتا
سانترال (۹۲۸٦۸٦) ۱۱ـ۱ـ۳ـ٥ـ۷ـ۱٥ر۹
متروپل (۳۱۹٤۱۰) ۳۰ر۱۰ـ۳۰ر۲ـ۳۰ر٤ـ۳۰ر٦ـ۳۰ر۸
رویال (۸۲۹۷۸٥) ۱۰ـ۱۲ـ۲ـ٤ـ٦ـ۸ـ۱۰
گلدن‌سیتی (٦٦۳۲٦۹) ۱٥ر۱۱ـ۳۰ر۳ـ۳۰ر٥ـ۳۰ر۷ـ۳۰ر۹
★ پنجه های پولادین ـ سینما سکوپ ـ رنگی
تاج (۳۱۳۸٦٤) ۱۰ـ۱۲ـ۲ـ٤ـ٦ـ۸ـ۱۰
★ پنجه های مرگبار ـ رنگی ـ شوجی‌کاراتا
خورشید (۳۹۳٥۷۸) ۳۰ر۱۰ـ۳۰ر۲ـ۳۰ر٤ـ۳۰ر٦ـ۳۰ر۸
اسکار (۹۲۰۸۸۸) ۱۰ـ۱۲ـ۲ـ٤ـ٦ـ۸
★ پل‌پیروزی ـ این‌گروه جانباز
البرز (۳۰٤۲٥۸) ۳۰ر۸ـ۱۲ـ۳۰ر۳ـ۷ـ۳۰ر۸
★ جدال در آفریقا ـ سینما سکوپ ـ رنگی
پارک (۳۱۹٦۳۷) ۹ـ۱۱ـ۱ـ۳ـ٥ـ۷ـ۹
★ چایکوفسکی ـ رنگی ـ آنتانیناشورانینا
شهرقصه (٦۲۷۲۹۰) ۱۱ـ۳۰ر۲ـ۳۰ر٥ـ۳۰ر۷ـ۱۰
★ چشمه ـ آرمان ـ جمشید مشایخی
کاپری (۹۲۸٤۰۱) ۱۱ـ۳ـ٥ـ۷ـ۱٥ر۹
★ خاطرخواه ـ فروزان ـ ناصر ملك‌مطیعی
آسیا (٤۲۹۰۹) ۱۱ـ۳ـ٥ـ۱٥ر۷ـ۳۰ر۹
رکس (۳۱٥۲۹۳) ۳۰ر۱۰ـ۳۰ر۲ـ۳۰ر٤ـ۳۰ر٦ـ۳۰ر۸
شهوند (۳٥٤۰٤۰) ۳۰ر۱۰ـ۳۰ر۲ـ۳۰ر٤ـ۳۰ر٦ـ۳۰ر۸
لیدو (۹٥۱۲۸۲) ۹ـ۱۱ـ۱ـ۳ـ٥ـ۷ـ۹
نپتون (۷٦۰۱۳٦) ۳۰ر۱۰ـ۳۰ر۲ـ۳۰ر٤ـ۳۰ر٦ـ۳۰ر۸
ژاله (۳۰٤۱۲۰) ۹ـ۱۱ـ۱ـ۳ـ٥ـ۷ـ۹
توسکا (٥۳۹٥٤٤) ۳۰ر۱۰ـ۳۰ر۲ـ۳۰ر٤ـ۳۰ر٦ـ۳۰ر۸
پاسارگاد (۷۹۲۷۸۲) ۳۰ر۱۰ـ۳۰ر۲ـ۳۰ر٤ـ۳۰ر٦ـ۳۰ر۸
المپیا (۹٥٦۷۹٦) ٤٥ر۱۰ـ۱ـ۳ـ٥ـ۷ـ۹
درایوین‌ونك (٦۸۲٥٥۷) ٦ـ۸ـ۱۰
★ داستان‌گربه وحشی ـ رنگی ـ محصول شوروی
سینموند (٤۸۳۲۲) ۱۱ـ۳ـ٥ـ۷ـ۹
★ دوستان ـ رنگی ـ اینسه‌الونیا
کسری (۸۲٦۹۳۹) ۳۰ر۱۰ـ۲ـ٤ـ٦ـ۸ـ۱۰
بولوار (٦٦۰۲۹۲) ۱۱ـ۲ـ٤ـ٦ـ۸ـ۱۰
★ ده فرمان ـ رنگی ـ چارلتون هستون
فلور (۲۸۰۹٦) ۹ـ۱ـ٥ـ۹
دروازه‌طلائی (۳٥۲۱٦۰) ۱۰ـ۲ـ٦ـ۱۰
★ در یك روز آفتابی ـ رنگی ـ باربرااسترایسند
شهرفرنگ (٦۲۷٦۲۸) ۱٥ر۱۱ـ۳ـ۱٥ر٥ـ۳۰ر۷ـ٤٥ر۹
★ سازش تلخ ـ یکه‌بزن الامو
دنیا (۳۹۳۸۱۲) ۳۰ر۱۰ـ۳۰ر۲ـ۳۰ر٤ـ۳۰ر٦ـ۳۰ر۸
★ سه حرفه‌ای ـ رنگی ـ فرانکونرو
ری (۲۲٥۷۸) ۱۰ـ۱۲ـ۲ـ٤ـ٦ـ۸
★ شاهد ـ رنگی ـ ژان‌سورل ـ استانلی‌بیکر
ب ب (۸۲۹٦٤۱) ۱۰ـ۱۲ـ۲ـ٤ـ٦ـ۸ـ۱۰
★ شبهای شیرین ـ پسر گودزیلا
ستاره (٥۳۹۷۲۱) ۹ـ۱۱ـ۱ـ۳ـ٥ـ۷ـ۹
★ عشق دانمارکی ـ رنگی ـ لاندوبوزانکا
سیناونك (٦۸٤۱۱٦) ۳۰ر۱۱ـ۳۰ر۳ـ۳۰ر٥ـ٤٥ر۷ـ۱۰
★ تصاویر عریان ـ رنگی ـ ایرنه‌پاپاس
پارامونت (٤۸۳۲۱) ۱٥ر۱۱ـ۳۰ر۳ـ۳۰ر٥ـ۳۰ر۷ـ۳۰ر۹
★ کابوی نیمه شب ـ رنگی ـ داستین‌هافمن
پردیس (۳۰٤۲٥۹) ۹ـ۱۱ـ۱ـ۳ـ٥ـ۷ـ۹
★ کشتی های بلند ـ رنگی ـ سیدنی‌پواتیه ـ ریچاردویدمارك
ادئون (۳۱۸۱۱۸) ۱۰ـ۱۲ـ۲ـ٤ـ۱٥ر٦ـ۳۰ر۸
سهیلا (۳۱٦٤٦٤) ۳۰ر۱۰ـ۳۰ر۲ـ۳۰ر٤ـ٤٥ر٥ـ٦ر۹
پلازا (٦٦۰٤۷٦) ۱۰ر۱۱ـ۱٥ر۳ـ۱٥ر٥ـ۳۰ر۷ـ٤٥ر۹
رنگین‌کمان (۷٥٦۷٦۰) ۱۰ـ۱۲ـ۲ـ٤ـ٦ـ۸
ماندانا (۷۹۹۸۲) ۹ـ۱۱ـ۱ـ۳ـ٥ـ۷ـ۹
★ کبوترخونین ـ رنگی ـ رابرتون ـ تلی‌ساوالاس
پولیدور (٤۲٦۳۱) ۳۰ر۱۱ـ۳۰ر۳ـ۳۰ر٥ـ۳۰ر۷ـ٤٥ر۹
★ گریز از مرك ـ رنگی ـ گوردون‌میچل
برلیان (۲۹۳٥۳٥) ۹ـ۱۱ـ۱ـ۳ـ٥ـ۷ـ۹
★ گریز ـ رنگی ـ سیلواکوشینا ـ ماریوآدورف
ریولی (۷٥۷۷۷۷) ۱۱ـ۳۰ر۳ـ۳۰ر٥ـ۳۰ر۷ـ۳۰ر۹
★ گنوار ـ رنگی ـ راجندراکومار
شرق (٥۳٤۰۲٤) ۳۰ر۱۰ـ۳۰ر۲ـ۳۰ر٤ـ۳۰ر٦ـ۳۰ر۸
★ مجسمه ـ رنگی ـ دیویدنیون ـ ویرنالیزی
آتلانتیك (٦۲۷۱۷۱) ۱٥ر۱۱ـ۳۰ر۳ـ۳۰ر٥ـ۳۰ر۷ـ٤٥ر۹
★ مستاجر ـ آرمان ـ ارحام‌صدر
نیاگارا (٦٦٥۳۰۷) ۱۱ـ۱ـ۳ـ٥ـ۷ـ۱٥ر۹
میامی (۷٥٤۳۲۹) ۱۱ـ۱ـ۳ـ٥ـ۷ـ۹
الوند (۳٥٦٥۳۸) ۱۰ـ۱۲ـ۲ـ٤ـ٦ـ۱٥ر۸
اروپا (۳۰۳۱۷۹) ۳۰ر۱۰ـ۳۰ر۲ـ۳۰ر٤ـ۳۰ر٦ـ۳۰ر۸
کیهان (۹٥۷۳٦۰) ۹ـ۱۱ـ۱ـ۳ـ٥ـ۷ـ۹
مارلیك (۹٦۳٦۱٦) ۳۰ر۱۲ـ۳۰ر۲ـ۳۰ر٤ـ۳۰ر٦ـ۳۰ر۸
ارانوس (۲۷۹۷۱) ۱۰ـ۱۲ـ۲ـ٤ـ٦ـ۸
آسمان‌آبی (۳۹۲٦٦۸) ۹ـ۱۱ـ۱ـ۳ـ٥ـ۷ـ۹
سیلورسیتی (۸٦۱۲۰٥) ۳۰ر۱۰ـ۳۰ر۲ـ۳۰ر٤ـ۳۰ر٦ـ۳۰ر۸
سیلوانا (۳۹۳۷۷۷) ۱۰ـ۱۲ـ۲ـ٤ـ۱٥ر٦ـ۳۰ر۸
گلدیس (٦۲۸۷۱۳) ۳ر۱۱ـ۳ر۳ـ۳۰ر٥ـ۳۰ر۷
★ نجات یافتگان ـ رنگی ـ جان‌ویت
دیاموند (۸۲۸٤۰۰) ۱٥ر۱۱ـ۳ر۳ـ۳۰ر٥ـ۳۰ر۷ـ٤٥ر۹
★ نیمه شب خونین ـ رنگی ـ کلودین‌اوژه
مولن‌روژ (۷٥۲۹۲۹) ۱۱ـ۳ـ۱۰ر٥ـ۳۰ر۷ـ٤٥ر۹
★ ویولن‌زن روی‌بام ـ رنگی ـ توپول
رادیوسیتی (٤۳۳۲۰) ۱٥ر۱۱ـ۳۰ر۳ـ۳۰ر٥ـ۳۰ر۷ـ٤٥ر۹
★ همجولی ـ رنگی ـ جی‌تندرا ـ ممتاز
همای (۳۱۱٦٦۹) ۱۰ـ۱۲ـ۱٥ر۲ـ۳۰ر٤ـ۳۰ر٦ـ۳۰ر۸
★ یك میلیونر و دومفلس ـ سپهرنیا ـ گرشا ـ متوسلانی
اونیورسال (۹۲٦۹٥۳) ۱۱ـ۱ـ۳ـ٥ـ۱٥ر۷ـ۳۰ر۹
پاسیفیك (۷٥۳۳۱۱) ۳۰ر۱۱ـ۳۰ر۳ـ۳۰ر٥ـ۳۰ر۷ـ۳۰ر۹
ایران (۳۱٦۳٥٤) ۳۰ر۱۰ـ۳۰ر۲ـ۳۰ر٤ـ۳۰ر٦ـ۳۰ر۸
ساینا (۳٥۲٤٤۲) ۱۰ـ۱۲ـ۲ـ٤ـ۱٥ر٦ـ۳۰ر۸
تیسفون (۹٥۸۸۸۲) ۱۰ـ۱۲ـ۲ـ٤ـ۱٥ر٦ـ۳۰ر۸
مراد (۷٥۳۳۸۲) ۹ـ۱۱ـ۱ـ۳ـ٥ـ۷ـ۹
موناکو (۷۹٥۰۸٦) ۹ـ۱۱ـ۱ـ۳ـ٥ـ۷ـ۹
پرسپولیس (٥۸۱۰۸۳) ۱۰ـ۱۲ـ۲ـ٤ـ٦ـ۸
دریا (۷۹۱۷٤٦) ۱۰ـ۱۲ـ۲ـ٤ـ۱٥ر٦ـ۳۰ر۸
کارون (۹٥٥۱٦٥) ۱۰ـ۱۲ـ۳۰ر۲ـ۳۰ر٤ـ۳۰ر٦ـ۳۰ر۸
آستارا (۸۷٤۰۲۲) ۳۰ر۱۰ـ۳۰ر۲ـ۳۰ر٤ـ۳۰ر٦ـ۳۰ر۸
سانس انگلیسی
گلدیس ساعت ۳۰ر۹ فیلم (زی)
تالار ۲٥ شهریور بازرس
شروع ۸ بعدازظهر تلفن رزرو ۲٥٤٤٤ ـ ٥۳۰۸۷۱
ملاقات بانوی سالخورده ـ تالار مولوی
ساعت ۸ بعدازظهر ـ تلفن ٤۷۲۳۹

رئیس اتحادیه صنف آرایشگران عقیده دارد :

از ٦ هزار آرایشگاه تهران ۲ هزار آرایشگاه زائداست

به‌افراد بیسواد، اجازه تاسیس آرایشگاه‌داده نخواهدشد

آرایشگاهها باید حداقل ٤۰۰ متر باهم فاصله داشته باشند.

وضع آرایشگاههای تهران، از چهار جهت مورد بررسی و سنجش قرار میگیردوطبق برنامه‌ای که اتحادیه صنف آرایشگران (زنانه ومردانه) با ارشاد و همکاری اتاق اصناف تهیه میکند، آرایشگاهها ،در آینده به سه درجه ، تقسیم خواهدشد و نرخ هرکدام از آنها از طرف اتحادیه مشخص‌خواهد گردید.

این مطلب را آقای حاج امینی رئیس اتحادیه صنف آرایشگران ضمن گفتگوئی با نماینده روزنامه اطلاعات بیان کرد و افزود : در درجه بندی آرایشگاهها ، چهار اصل مد نظر قرار خواهد گرفت : موقعیت محل کسب ، سرمایه مصرفی در آرایشگاهها، درجه مهارت کارگر وکارفرما پس از امتحان و تشخیص وزارت کار و لوازم و دستگاههای مصرفی برای اصلاح سرو صورت مشتریان .

آقای حاج امینی گفت در آئین‌نامه جدید صنفی ، به وضع آرایشگران توجه کافی مبذول‌میشودوتشکیل کلاسهای مدیریت و آموزش حرفه‌ای و افزایش سطح آگاهی و بینش حرفه‌ای کارگر و کارفرما ، ازاهداف اسامی و مهم اتحادیه است که‌باراهنمائی اتاق‌اصناف، یکی پس از دیگری جامه عمل خواهد پوشید .

رئیس اتحادیه اعلام کرد رعایت حدود و ثغور مسافت‌و ابعاد مغازه‌ها،در شمارمهمترین موضوعاتی است که اتحادیه بدان توجه لازم را میکند .

اتحادیه طی مطالعات وسیعی تشخیص داده که حدودصنفی آرایشگاهها باید حداقل چهار صد متر باشد .

آرایشگاههای تهران بارعایت ٤ اصل‌مهم درجه‌بندی میشود

در موردایام تعطیل،خصوصا ایام جمعه،رئیس اتحادیه‌اظهار داشت: برخی‌از همکاران ما که برخلاف قانون نظام صنفی‌رفتار میکنند، باید توجه کنند،این، حق مسلم یك کارگر است که باید ایام‌تعطیل‌را به استراحت پرداخته و قوای روحی وجسمی خویش را تقویت کند .

اجرای این مقررات ضرورت کامل دارد و همکاران وظیفه شناس‌موظف‌به این کارهستند. بدیهی است، وقتی‌آرایشگاهها در ایام جمعه یا سایر روزهای تعطیل کار نمیکنند ، اشخاص بحکم ضرورت روز های غیر تعطیل برای‌اصلاح سروصورت خود مراجعه‌خواهند کردوبدین ترتیب ، هیچگونه تغییر و یا نقصانی در میزان درآمد آنها بوجود نیامده و این درآمد ، یکسان خواهد بود .

آقای حاج امینی گفت : هیچکس مجاز نیست ، بدون موافقت‌اتحادیه مبادرت‌به‌تامین آرایشگاه کند ، زیرا افزایش تعداد آرایشگاهها در وضع فعلی مقدور و ممکن نیست .

و اتحادیه‌طی مطالعات کافی بدین نتیجه دست یافته که از شش هزار آرایشگاه موجود در تهران ، دوهزار باب آن اضافه است !

رئیس اتحادیه اضافه کرد: باتوجه به ترویج مدهبی‌گری و بیتلی در توده مردان و خصوصا جوانان ایرانی‌وافزایش فروش کلاه گیس ، پوستیژ و هرپیس که کار آرایشگران را به رکود برده ، اگر تعداد مغازه ها هم اضافه شود ، یك نوع تورم خدمات درمیان آرایشگران بوجود آمده و زندگی آنان را در معرض تهدید قرار میدهد .

آقای حاج امینی سپس هزینه های مختلف ، از قبیل آب و برق و بیمه و مالیات و عوارض را عنوان کرد وگفت، در چنین وضعی که کار آرایشگران دچار وقفه شده، هزینه ها ، بقوت خود باقی بوده و بلکه اضافه هم شده ، تصعیف قدرت مالی افراد ، مضاعف شده ،و ما باید در صدد یك چاره اساسی باشیم. رئیس‌اتحادیه آنگاه ،گفت: پرداخت ، مالیات ، بیمه ، عوارض و غیره ، وظیفه هر کاسب است ، منتهی مسئولان امر باید ، میزان درآمد و کارکرد کسبه را نیز مورد سنجش و مدنظر قرار دهند .

کار آرایشگران ، اکنون همانندکار کشاورزان، مکانیزه شده، و مدرن ترین وسایل آرایش درخدمت مردم‌درآمده، اما در قبال آن ، هیچیك از هزینه ها ، کمیت خود را از دست نداده است .

اتحادیه علیرغم‌این‌مشکلات برای هماهنگ شدن حرکت خود باپیشرفتی‌که تاسیس اتاق اصناف ، نصیب جامعه اصناف میکند ، قدمهائی برداشته‌واز آنجمله‌است ، تاسیس«صندوق تعاون آرایشگران» که در صورت احتیاج ضروری افراد اتحادیه ، منجمله در موارد بیماری و اختلالات‌و ایجادوقفه در کار و وضع مالی آنها ، به افراد کمك خواهد کرد .

تعطیل مغازه‌ها در ایام جمعه بنا بدلایل منطقی هیچ تفاوتی در حال آرایشگران نمیکند

رئیس اتحادیه آرایشگران گفت : اتحادیه تصمیم دارد، یك باشگاه برای‌افراد تاسیس کندوهمکاران‌خود رابه‌تحصیل در آموزشگاههای شبانه‌تشویق ورغیب کند . زیرا ، باتوجه به مقررات جدید نظام صنفی، کلیه کارفرمایان و کارگران باید سواد خواندن و نوشتن داشته باشند .

آقای حاج امینی تاکیدکرد که برخلاف گذشته که برای افراد بیسواد ، جواز کسب‌داده میشد ، یکی از شرایط صدور جواز ، داشتن سواد افراداست و اتحادیه به این قبیل افراد، مهلت میدهد ، غایت تایکسال دیگر، سواد خواندن و نوشتن بیاموزند وخود را با تحولات همه جانبه مملکتی منطبق سازند .

رئیس اتحادیه توضیح داد که کلیه آرایشگران تهران که از شش هزار تن تجاوز میکنندباید به‌عضویت اتحادیه درآیند و کسانی که عضویت اتحادیه رادارند ،سعی نمایند، سهام شرکت تعاونی آرایشگران را خریداری‌نمایند تاهرچه زودتر ، این شرکت تشکیل شود .

وی گفت : شرکت تعاونی مذکور ، اجناس و کالا های مورد نیاز افراد را خریداری کرده و با قیمت ارزان تری‌در اختیار اعضای اتحادیه قرار خواهد داد .

آقای حاج امینی گفت : فعلا حدود یکهزار و پانصدتن از صاحبان آرایشگاههای تهران‌عضویت اتحادیه‌رادارند. و اتحادیه برای توسعه‌و بسط فعالیت‌خود ،برنامه های‌مطلوب را تهیه و تدوین خواهد کرد. اتحادیه آرایشگران‌در سال ۱۳۳٦ تاسیس گردیده و از بدو تاسیس ، اعضای هیات رئیسه و هیات مدیره آن، با کمال صداقت و صمیمیت ، بدون توقع یا تقاضای دستمزد و حقوق در خدمت هم صنفان خود هستند .

اعضای هیات رئیسه این اتحادیه عبارتند از آقایان حاج امینی رئیس ، حاج غضنفر پورمهدی نایب رئیس ، خانم فاطمه آریان‌فرد نایب رئیس، خانم حشمت همت آبادی دبیر، آقای قاسم کلالی خزانه‌دار .

هیات مدیره اتحادیه نیز از این افراد تشکیل شده :آقای غلامرضاتو کلی (ازپیشکسوتان ومعمرین‌صنف)، خانم‌ماکاریان، خانم شکوه صادقی، خانم‌زهرا آریان‌فرد، آقایان‌ولی‌اله خرم، عباس آذرمینا ، حاج کاظم یمینی ،حسن‌جعفری خراسانی، عزیزاله سیامك‌نژاد ،غلامحسین رنجبر نیکدل .

گشایش جایگاه البرز

همزمان با برگزاری مراسم بزرگداشت دهه انقلاب، جایگاه پمپ بنزین البرز واقع در کیلومتر ٥ جاده قم ـ تهران افتتاح وآماده خدمتگزاری مراجعین محترم میباشد .

آ ـ ۸٥۸۱۰

آگهی دعوت

مجمع عمومی فوق‌العاده صاحبان‌سهام شرکت‌سهامی سیمان فارس وخوزستان درساعت ده صبح روزدوشنبه چهاردهم اسفندماه ۱۳٥۱در محل شرکت‌تهران خیابان پهلوی ـچهارراه شاه ـ کوچه‌سیمرغ‌شماره ۱٦تشکیل میشود از صاحبان سهام‌خواهشمند است‌درساعت‌و روز مقرر در جلسه حضور بهم‌رسانند .

دستور جلسه :

۱ـ تبدیل نوع‌شرکت از سهامی به‌سهامی‌عام
۲ـانتخابات هیئت مدیره‌وبازرسان
۳ـ تعیین‌روزنامه کثیرالانتشار

شرکت‌سهامی سیمان‌فارس‌وخوزستان
آ ـ ۸٥۹۷۲ ۲ـ۲

انتخاب هیئت رئیسه جمعیت خیریه ایرانیان مقیم استانبول

هیات رئیسه جمعیت خیریه ایرانیان استانبول در آخرین جلسه‌ای که با حضور اکثر ایرانیان مقیم‌استانبول‌و اعضای جمعیت خیریه ایرانیان جهت انتخاب‌هیات‌رئیسه جدیدتشکیل گردید ، آقایان سعیدجان‌پولاد بسمت رئیس ، یوسف عادلی نایب‌رئیس ،فتحی‌برشان منشی، علی‌اکبر اردانی حسابدار ، یوسف منصوری صندوقدار ، ثریا آتش عضو هیات‌رئیسه ، برهان الدین بسمت عضوهیئت رئیسه ، کاظم یوسفی به سمت عضو هیئت‌رئیسه‌و حسن‌جعفری بسمت عضو هیئت‌رئیسه جمعیت خیریه ایرانیان مقیم استانبول انتخاب شدند .

آقای یوسف عادلی نایب‌رئیس

آقای‌سعیدجان پولاد رئیس

شماره ۲۲۷٤
تاریخ ۱٦ر۱۱ر٥۱

شهرداری خواف
(آگهی)

اهالی محترم خواف در اجرای ماده ۱٦و ۱۷ قانون‌نوسازی و عمران شهری و بر طبق تصویب استانداری معظم خراسان بقائم‌مقامی انجمن شهروتائید وزارت کشور در نظر است‌خیابان های شاهسجان و خواجه‌یار از عرض فعلی بعرض ۱٦ مترتوسعه و تعریض گردد.

۱ـ نقشه وفهرست نام‌مالکین میزان دریافت غرامت‌پرداخت حق‌مرغوبیت هر‌مالك در داخل ساختمان شهرداری‌جهت ملاحظه عموم الصاق است .
۲ـ شروع اجرای طرح ۱٥ اسفند ۱۳٥۱.
۳ـمدت‌تقریبی اجرای طرح یك سال.
٤ـمهلت اعتراض از تاریخ‌نشر این آگهی دوماه.
٥ـ معترضین باید نشانی کامل خودرا در ذیل برك‌اعتراضیه قید نموده و در مقابل رسید بدفتر شهرداری خواف تسلیم نمایند.

شهردار خواف ـ مشهوری

ارکستر مجلسی رادیو تلویزیون ملی ایران

رهبر : توماس کریستیان داوید
سولیست : نوین افروز (پیانو)
آثاری از : باخ ـ بیالاس ـ یاناچك ـ موتسارت
سه‌شنبه اول‌وچهارشنبه دوم اسفند ۱۳٥۱ ـ ساعت ۸بعدازظهر تالار دانشکده هنر های زیبا ـ دانشگاه تهران
محل‌فروش‌بلیت : روابط عمومی سازمان رادیو و تلویزیون ملی‌ایران تخت طاووس نبش‌روزولت .
ـکیشه تئاترشهر (چهارراه پهلوی ـپارك‌پهلوی)
ـدانشکده هنر های زیبا ـ دانشگاه تهران
ـایران کتاب روبروی دانشگاه ـ خیابان‌فروردین
ـبنگاه صفحه‌فروشی بتهوون ـ خیابان پهلوی‌روبروی بزرگمهر
ـانجمن فیلارمونیك تهران ـخیابان‌ارفع

آگهی استخدام قبولشدگان امتحانات ومسابقات ادواری سال ۱۳٥۰

سازمان امور اداری واستخدامی کشور

وزارت دارائی طبق مفاد قانون استخدام‌کشوری ۷ نفراز قبولشدگان امتحانات ادواری سال ٥۰ را که دارای مدرك تحصیلی دیپلم کامل متوسطه باشند بعداز گذراندن دوره تخصصی حسابداری‌در گروه موقت شغلی چهار برای خدمت در ادارات دارائی شهرستان های زیر استخدام میکند:
خارك، زرندکرمان ،زاهدان ، سیرجان،راور وچاه‌بهار ،ایرانشهر (هرکدام یکنفر).

۱ـ داوطلبان واجد شرایط میتوانند برك درخواست زیر این آگهی راتکمیل کنند و باعین گواهینامه قبولی خود باپست سفارشی حداکثر تاتاریخ ۱٥ روز پس از نشراین آگهی بنشانی تهران‌ـاداره‌کل کارگزینی وزارت دارائی‌بفرستند به مدارکی‌که بعداز این‌تاریخ به پست تحویل‌داده شود ترتیب‌اثر داده نخواهد شد.

۲ـ داوطلبان بایدنشانی کامل ، نوع‌مدرك تحصیلی و شماره ردیف گواهینامه قبولی خودرا در امتحانات ادواری باخط خوانا پشت پاکت‌محتوی مدارك بنویسند.

وزارت دارائی در پایان مهلت ثبت نام گواهینامه های داوطلبان واجدشرایط رابه‌تعداد کافی و به ترتیب تقدم قبولی در امتحانات‌نگهداری کرده از دارندگان آنها بوسیله نامه دعوت بعمل میاورد و گواهینامه های داوطلبان زائد بر احتیاج رابرای صاحبان آنهاعودت میدهد.

وزارت دارائی

برك درخواست شغل از وزارت دارائی

نام‌خانوادگی	نام	نام‌پدر	شماره شناسنامه
محل صدور	تاریخ تولد	مدرك و رشته تحصیلی	
شهر	نشانی کامل :	تقاضا (فقط یك‌شهر)	
وضع خدمت وظیفه	خیابان	شهر مورد	کوچه
شماره‌منزل شماره تلفن	امضاء داوطلب		

شنبه ۲۸ بهمن ماه ۱۳۵۱
شماره ۱۴۰۲۸

اطلاعات ۱۳۰۱

فرهنگ انقلاب

خوزستان

مهد تمدن کهنسال ایران در عصر انقلاب

در شناخت تمدن و فرهنگ استان خوزستان و پی‌جوئی آن به «چغامیش» میرسیم که در چهل کیلو متری دزفول‌بین شوشترو دزفول قراردارد، و باید آن را مادر تمدن خوزستان نامید ، زیرا در پنجهزار سال قبل از میلاد مسیح درآن تمدنی درخشان وجود داشته است که خود موجب تمدن ها و فرهنگهای دیگری در دیگر نقاط جهان شده است . برای آنکه بهتر در این باره آگاهی یابیم باید انشعابات این تمدن بزرگ را جستجو کنیم .

در هفت هزار سال پیش تمدن در «چغامیش»وجودداشت‌ومرده‌ی که در آن ناحیه می زیستند از صنعتی پیشرفته و فرهنگی غنی برخوردار بودند و در کنار رود «کهنگ» بسر میبردند . آنگاه که این رود بخشکی گرائید و کم‌آب شد ، مردم آنجا بدو دسته تقسیم شدند ، عده‌ای به «چغازنبیل» مهاجرت کردند و از آنجابشوش رفتند و تمدن را در این نواحی بنیاد نهادند و نیک میدانیم که شوش خود مهد تمدن و فرهنگ ایران باستان بشمار میرود ، که خود ملهم از چغازنبیل و آن نیز ریشه‌ای از چغامیش دارد .

گروه دیگری به مسجد سلیمان رفتند و از آنجا راه بسوی کوه کیلویه (کهکیلویه امروز) گشودند. این منطقه که خود زادگاه‌داریوش بزرگ است ، یکی از مراکزتمدن بزرگ باستانی ایران بشمار می‌آید ، که خود از چغا میش بهره گرفته است ، و از همین ناحیه بود که تمدن باستانی «چغامیش» راه بسوی فارس گشودو در آنجا درخششی بی‌مانند یافت . اغراق نیست اگر گفته شود «چغامیش» مهد تمدن و مادر تمدن بزرگ ایران باستو سخن‌ازچهره اهواز در عصر انقلاب را درحالی آغاز می کنیم که توجهی نیز به سابقه درخشان باستانی این سرزمین پیدا کرده‌ایم .

رودکارون

رود کارون که از وسط شهر اهواز می گذرد ، خود مایه‌حیات و منبع ثروتی بشمار میرود که گذشته از سیراب‌کردن زمین های اطراف بسترخود ، با ماهیهائی‌که در آن زیست می کنند ، یکی از بزرگترین منابع غذائی نیز باید دانست . این رود که در واقع بزرگترین و پرآب ترین رودایران است و تنها رودخانه‌ایست که‌قابل کشتیرانی بوده، در اصل ازچشمه «کرنگ» و چشمه‌ٔ محمودی»واقع در زردکوه چشمه میگیرد و پس از عبور از مسجد سلیمان‌درشمال شوشتر به دو شعبه تقسیم میشود یک شعبه آن به رودهٔ‌گرگر» یا «دودانگه» می ریزد و شعبه‌دیگر آن به رود وچهاردانگه» میپیوندد. رود دودانگه بجنوب سرازیر می شود و رود چهار دانگه بمغرب سرازیر میشود و سپس‌بهم می‌پیوندند و از اتصال دو رود. دو دانگه و چهار دانگه رود کارون بوجود می آید و بسوی اهواز جاری میشود . کارون پس ازعبور از وسط شهر اهواز به رودخانه بهمنشیر یا (بهن‌اردشیر) می پیوندد و آنگاه به اروند رود می ریزد و سرانجام در خلیج فارس سرازیر میشود .

بلم و بلم‌رانی

در سال ۱۲۶۶ خورشیدی یک شرکت‌تجارتی بنام لینج انگلیسی و یکشرکت‌دیگربنام شرکت‌ناصری که موسس‌آن معین‌التجاربوشهری بود در اهواز تاسیس شدند تا مال‌التجاره را از خرمشهربا‌کشتی باهواز آورند و از اهواز نیز به شوشتر حمل شود . درفاصله‌فعلی دو پل سفید و سیاه اهواز تخته سنگ های سبز رنگی بود که مانع از عبور کشتی های تجارتی بود از این رو برای حمل کالا های تجارتی از این فاصله و نقل‌آنها به کشتی های دیگر که پشت‌این موانع سنگی لنگر انداخته بودند از وسایل شناوری‌بنام بلم استفاده میشد . بلم ابتدا از خرمشهر به اهواز آمد و بلم رانان غالبابومیان خرمشهری و آبادانی هستند که‌در اهواز نیز به این کار پرداخته‌اند.

هم اکنون که ادامه کار حمل کالا های تجارتی بوسیله بلم ها به‌آن‌شکل وصورت‌پیشین متروک شده است‌بلمرانان با گردش‌دادن علاقمندان به تفریح در روی آب رود کارون و نیز صید انواع‌ماهی و فروش آن در بازار های‌اهواز هزینه زندگی خود را تامین می‌کنند .

بلم ها غالبا چوبی هستند ودر خرمشهر تعمیر و ساخته میشوند زیرا که به علت وجود اروندرود در خرمشهر وخلیج فارس وسایل ساختن‌و تعمیر بلم هاو کشتی‌های کوچک فراهم است .

بلم رانی در رود کارون هم اکنون بصورت یکی از تفریحات درآمده است و غالبا دیده میشود که مردان و زنان و کودکانی را این بلم ها بر روی آب کارون به گردش درمی‌آورندو این خودیکی از وسایل تفریح مردم در اهواز بشمار میرود .

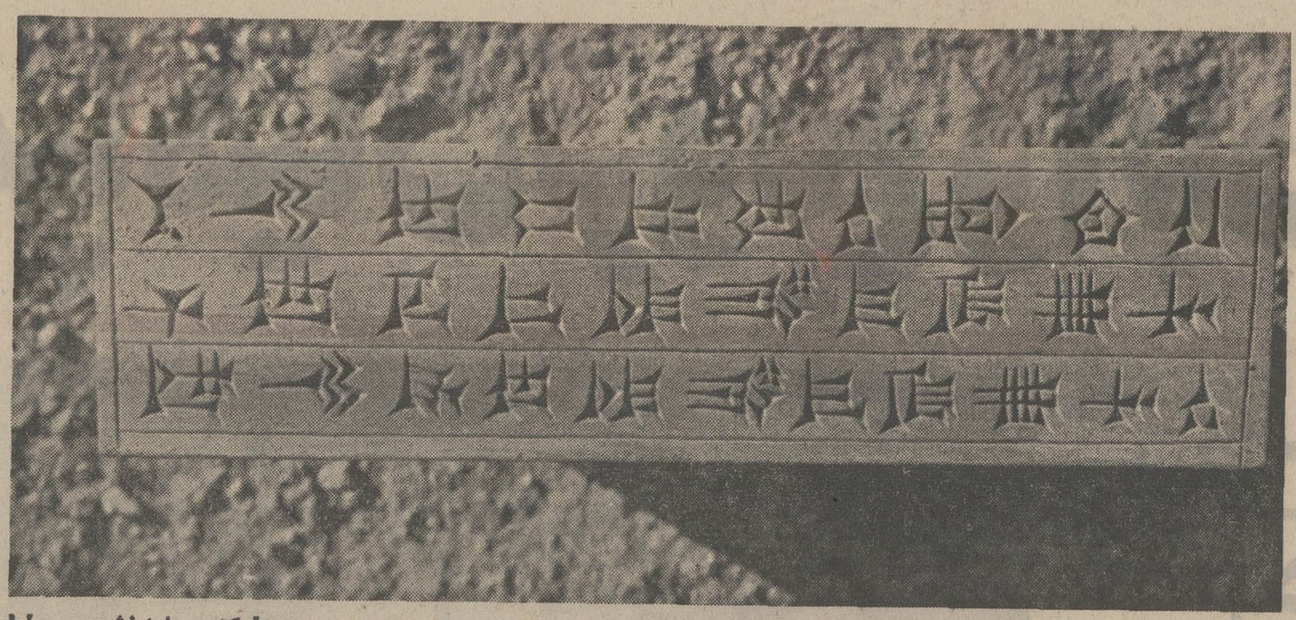

کتیبه با ارزشی مربوط به‌سلطنت داریوش‌بزرگ که چندی پیش درشوش کشف شد و نشان می دهد که تمدن خوزستان تا چه حد قدیمی میباشد

آثار باستانی استان خوزستان، ازدوران ساسانی مدارک تازه‌ای بدست میدهد

قدیمی‌ترین تمدن دنیادر «چغامیش» کشف شده‌است

قلعه معروف شوش و دانیال که‌از آثار پرارزش تاریخی ایران است طی دوران انقلاب توسط باستان‌شناسان ازدل‌خاك بیرون کشیده شده است .

مردم چغامیش در ساختن‌انواع لبنیات و پختن انواع غذا ها مهارت کافی‌داشتندودر ریسندگی نیزکاملا پیش رفته بودند . باز مانده دست آس ها و تنور های استوانه‌ای گویای یک زندگی پیشرفته است .

تصاویر احشام و گاو وگوسفند وبز بریدندکوره‌هاگواه برداماداری و آشنائی این قوم براصول دامداری است . ازشواهد میتوان دریافت که مردم چغامیش بز را مظهرخیر و برکت و عقرب را مظهر بدی میدانستند .

آنگاه که رود کهنگ خشکید و زندگی در چغامیش محدود شد گروهی به چغازنبیل آمدند واین واقعه در ۳۵۰۰سال قبل اتفاق افتادزیراکه‌تاریخ پیدایش‌چغازنبیل بیش‌از این نیست . در چغازنبیل به آرامگاه (داودختر) در کوه های لالی‌برمیخوریم‌که بنابه‌تحقیق گیرشمن آرامگاه کمبوجیه اول یعنی نیای‌نخستین کوروش بزرگ است .

نژاد های دیرینه خوزستان عبارتند از ایلامی - اوکسی - کیسی -هراتاکین - ماردی یا ماژدی و پس از فتح‌بابل بدست کوروش بزرگ سامیان نیز به خوزستان مهاجرت کردند و در آن سکنی گزیدند. مردم‌خوزستان اول‌بار آئین زروان داشتند وپس از ظهور زرتشت پیامبر به آئین‌او گرویدند. درآئین زروان خورشید مظهر بزرگی - ماه مظهر صفا - بز مظهر برکت - ومار مظهربدی بود .

دیگر آثار باستانی

از دیگر آثار باستانی استان خوزستان میتوان ایوان کرخه‌را در ۱۸ کیلو متری دزفول نام برد که مربوطبدوران ساسانیان است. ویرانه شهر اردشیربابکان در دامنه تپه اهواز قرار دارد و به عصر ساسانی مربوط میشود . ویرانه شهر ارگان یاارجان در پایکوه بهبهان قرار دارد و در دوران ساسانیان بوجود آمد . ویرانه پل ساسانی در ۸ کیلو متری - ایران کرخه قرار دارد و در حال حاضر بلا استفاده‌است ولی پل‌آجری‌شاهپور اول‌ساسانی دردزفول که برروی رود دزساخته شده است هنوز مورد استفاده است . ویرانه پل آجری شاپور اول و بند قیصر در شوشترهر دو بدوران شاپور اول یعنی به سال ۳۱۰ میلادی مربوط است در شوش آثاری‌از عهد ایلامیان- هخامنشیان - ساسانیان و دوره بعداز اسلام فراوان است . آثار باستانی هفت تپه در ۱۱۰ کیلو متری شهر اهواز مربوط بعهد ایلامی وویرانه شهر جندیشاپور در سرراه دزفول به شوشترمربوط بعصر ساسانیان است و تاریخ مسجد جامع شوشتر به قرن‌سوم هجری میرسد و ویرانه اسکمین رامهرمز و ارگان به دورساسانی میرسد. طاق نصرت دررامهرمز و آثار باستانی در هندیجان به زمان ساسانیان تعلق دارد و در شهر دورک یا دورق‌بین ارگان و رامهرمز آثاری از عصر ساسانی وجود دارد .

بقعه امامزاده عبدالله‌در شوشتر به‌سال ۶۲۹ قمری ساخته شد و روایت استکه این بقعه بهبرادر حضرت امام رضا تعلق دارد .در میدان نفت مسجد سلیمان از عهد اشکانی برد نشانده بیادگار مانده و آتشکده و چهار طاق خیرآباد نیز در دوره ساسانی ساخته شده است سر انجام در مسجدسلیمان آتشکده‌ای است که‌از عهداشکانی و ساسانی بجای مانده است . دردوران سلطنت شاهنشاه‌آریامهر بسیاری از این آثار باستانی که گواه بر تمدن و فرهنگ دیرپای خوزستان هستند مرمتو بازسازی شده و مورد مطالعه و استفاده مشتاقان تاریخ و فرهنگ وتمدن این دیار باستانی قرار گرفته است .

پل معلق سفید که با زیبائی‌خود ، جلوه‌خاصی به شهر اهواز بخشیده است

چهره‌اهوازوسایر شهرهای‌خوزستان درعصرانقلاب بکلی دگرگون‌شد

پل‌های کارون در اهواز

در دوران سلطنت اعلیحضرت رضا شاه کبیر بنیانگذار ایران نوین ، نخستین پل بزرگ درسال ۱۳۱۱ خورشیدی بر روی رود کارون در اهواز ساخته شد .این پل که به علت رنگ سیاهش بپل سیاه معروف‌است‌درسر راه‌آهن اهواز به بندر شاهپور وراه‌آهن سراسری قرار دارد و بدستور اعلیحضرت رضا شاه کبیر ساخته شد .

این همان پلی است که توسط مهندسان آلمانی بنا شد و درزمان جنگ جهانی دوم متفقین نیروهاو مهمات جنگی خود را از آن عبور دادند و برای شکست نیروی های آلمان هیتلری بروسیه شوروی رفتند . بهمین سبب این پل رادر آن زمان پل پیروزی نامیدند .

معروف است که اعلیحضرت رضا شاه کبیر در ساختمان این پل نظارت دقیق معمول فرمودند و توجه خاصی نسبت به‌آن‌داشتند. پل سیاه یکهزار متر طول وهفت متر عرض دارد واکنون مورد استفاده راه‌آهن دولتی ایران است

● پل‌دوم‌نیز درعهد اعلیحضرت رضاشاه کبیر ساخته شد . این پل که بعلت اتکاء آن بر دوهلال آهنی آنرا پل معلق نیز میگویند بعلت آنکه میله ها و هلالین آن برنگ سفید است به پل سفید معروف شده است . پل‌سفید در سال ۱۳۱۳ بناشدو طول آن۵۰۴ متروعرضش ۸ متر است و مورد استفاده وسایط نقلیه موتوری و اشخاص پیاده است . این پل‌نیز توسط مهندسان آلمانی بنا شده استو اهواز قدیم راباهواز جدید می‌پیوندد.

● پل سوم - در اهواز در جریان جشنهای‌شکوهمندو هزار وپانصدسال‌بنیانگذاری شاهنشاهی ایران مورد بهره‌برداری قرار گرفت وروی‌پایه‌های بتنی استوار است. این پل که پانصد مترطول و شانزده متر عرض دارد مورد استفاده مردم پیاده و وسایطنقلیه است و بعلت عرض زیادش رفت و آمدوسایط نقلیه درآن به‌آسانی صورت میگیرد.

● پل‌چهارم - جدید ترین و عریض ترین پل کارون در اهواز پل چهارم است که در اوایل‌سال جاری مورد استفاده قرار گرفت. این پل ۴۷۳ متر طول ۱۶٫۷۰متر عرض دارد وارتفاع آن هشت‌متر است.

● پل چهارم روی ۸۴ پایه بتنی استوار استو دارای سیزده‌دهنه است ویکی‌از بهترین پلهای‌اهواز بشمار میرود. پلهای سوم وچهارم را مهندسان ایرانی ساختند.و در ساختمان آنها بهترین اصول‌فنی مراعات شده است .

پل چهارم اهواز یکی از ثمرات نو سازی کشور در دهه اول انقلاب

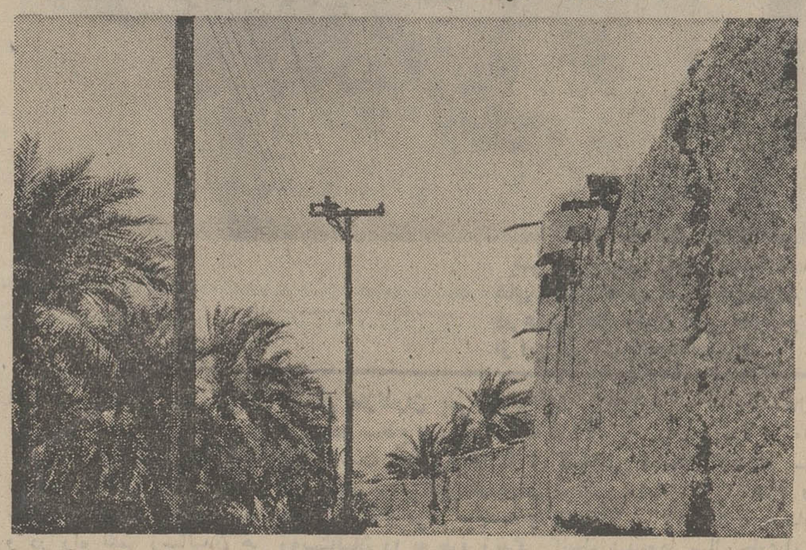

به برکت انقلاب، روستا های‌اهواز نیز که تا قبل ا زانقلاب از چراغ های نفتی استفاده میکردند ، اینك ازبرق‌قوی و ارزان بهره‌مند شده‌اند

آثار باستانی خوزستان

از تحقیقاتی که ماژیران‌مولفو هرتزفلد و گیرشمن ایرانشناسان معروف کرده‌اند چنین برمی‌آید که سیلک که امروزه آبادی کوچکی است درنزدیکی کاشان دردهزار سال پیش دارای خانه های‌سنگی و ساروجی بوده و در کنار رودی بزرگ وپوشیده ازجنگل دردامنه کوهستان قرار داشته است . پادشاه آنان همواره از میان زیبا ترین و باهوشترین زنان ودختران برگزیده میشدوعنوان‌او (ایرانیان) بمعنی (ایران بانو) یا بانوی ایرانیان یا نگهبان ایران بوده است و در اینجا این‌حقیقت آشکار میشود که نخستین روش شاهنشاهی و مادر شاهی از سیلک برخاسته است‌این قوم‌آتش راازکوههای آتشفشان که منجر به خشک شدن دریا و سوختن درختان جنگل شد بزندگی خود وارد ساختند و آنگاه بدو شاخه شدندو گروهی به طبرستان و گروه دیگر به زابلستان کوچ‌کردند ودرآن مکانها تمدن های تازه‌ای را بنا نهادند .

آنچه شایان توجه است اینکه تمدن خوزستان بشواهدی چند و محکم دیرپای‌تر از سیلک است زیرا که بازمانده هنرها و صنایع مردم چغامیش گویای ۷۵۰۰سال تمدن در آن دیار است . در چغامش نقاشی وکوزه‌گری دراوج خود بوده بر کوزه های سفالی بدست آمده تاریخ پیروزیها ، پیشرفت‌ها ، عقاید، آداب وسنن نقش بسته است چندانکه میتوان از کشتی های ساخته شده آن دوران و سازهای مختلف موسیقی ازجمله دف نای و چنگ را کمابیش رنگهای موزون نقش بسته است اطلاع حاصل کرد .

شنبه ۲۸ بهمن ماه ۱۳۵۱
شماره ۱۴۰۲۸

فرهنگ انقلاب

سپاهیان ترویج و آبادانی

اداره کل کشاورزی مازندران

باهمکاری سپاهیان ترویج طرحهای نوین کشاورزی رادرروستا های مازندران به‌مرحله اجرا درآوردند

سطح زندگی مردم روستا رابالا بردند

اداره کل کشاورزی مازندران امسال بیش از ۲۷ هزار تن کود شیمیائی بین کشاورزان توزیع کرده است

مراسم باشکوه افتتاح خانه فرهنگ روستائی «کلاگر» شاهی

طرح افزایش تولید برنج وپنبه وگندم

باهمکاری سپاهیان ترویج و آبادانی در مازندران با موفقیت به اجرا درآمد

ایجادشرکتهای سهامی‌زراعی دراستان‌مازندران‌با موفقیت دلپذیری روبرو بوده است در عکس آقای شیبانی استاندار مازندران هنگام افتتاح یکی از شرکتهای سهامی دیده میشود

شرکت سهامی زراعی «سمکنده» یکی‌ازشرکت های زراعی که در استان مازندران فعالیت می‌کند در عکس آقای ولیان وزیر تعاون و امور روستاها از این شرکت بازدید مینماید .

سال آینده ۱۲۰ هزار هکتار به‌سطح کشت شالیزارها افزوده‌میشود

سپاهیان ترویج و آبادانی که در روستا ها کشاورزی نوین را رسوخ میدهند

گامهای سازنده

همزمان با پیشرفتهای همه جانبه‌ای که در کشور ما به رهبری شاهنشاه آریامهر و در پرتو انقلاب سفید شاه و مردم صورت گرفته است ، فعالیتهای اداره‌کل کشاورزی استان مازندران نیز در راه اجرای هدفهای عالی انقلاب اجتماعی ایران چشمگیر و نمایان است . اداره کل کشاورزی مازندران، توانسته است همگام با پیشرفتها و سازندگیهای گوناگون ایران، و در راه بثمر رسانیدن هر چه بیشتر اصول ۱۲ گانه انقلاب ، قدمهای سازنده و موثری بردارد .

اداره کل کشاورزی مازندران با کمك سپاهیان ترویج و آبادانی که مجریان یکی از اصول‌سازنده‌ومثمر ثمرانقلاب می‌باشند ، موفق شده است نقش ارزنده و حساس‌خودرا در اجرای برنامه های انقلابی در دهه اول متحول انقلاب اجتماعی ایران ایفا نماید وبا استفاده‌از این نیرو های‌جوان و زائیده انقلاب و مامورین اداره کل کشاورزی مازندران موفق‌گردید خدمات ارزنده‌ای انجام دهد و طرحهای نوین کشاورزی را در روستا های استان مازندران بمرحله‌اجرا درآوردو سطح درآمدو کشت و برداشت محصول را تا ۳ الی چهار برابر قبل ازدوران انقلاب شاه و مردم برساند و روستائیان را به طرز زندگی بهتر و کشت و کار بیشتر ونیز درآمدبهتر آشناسازند.

گزارشگران فرهنك انقلاب از فعالیت های اداره کل کشاورزی استان مازندران دردهه اول انقلاب شاه‌و مردم که دهه سازندگی بنیانی ایرانی‌آبادو سربلندمی‌باشد، گزارش کوتاهی تهیه‌کرده‌اند که‌در زیربه اطلاع خوانندگان عزیز می‌رسد .

اجرای طرح افزایش برنج

طرح افزایش آید برنج ـ منظور بالا بردن بازده آید برنج‌زار های‌استان مازندران طرح افزایش برنج در سال ۱۳۴۷ ، بمرحله اجرا درآمد که طی ۵ سال گذشته به ترتیب ۱۶۱۴۸ و ۲۹۸۳۲ و ۶۳۹۵۶ و ۹۴۸۴۲ ، هکتار انجام شده‌ودر سال جاری‌این افزایش به مساحت ۱۱۰۴۳۹ هکتار رسیده است که در۲۸ قریه‌وبا ۴۶۱۲۵ نفر کشاورز که مقدار ۱۳۴۲ تن بذر اصلاح شده صدری و گرده‌و ۲۷٫۵ هزار تن کود شیمیائی بین‌آنها توزیع گردیده است.

این سطح کشت در سال آینده به ۱۱۸ الی ۱۲۰ هزار هکتار به شالیزار های استان مازندران افزایش خواهد یافت.در اجرای طرح افزایش تولید برنج‌علاوه‌بر راهنمائی های فنی کارشناسان و سپاهیان ترویج و آبادانی اقدام سودمندی انجام گرفته است که عبارتست از بذر اصلاح شده درازای هرهکتار ۶۰ کیلوبا تخفیف ۲۵ درصد و کود شیمیائی ۲۵۰ کیلوبا تخفیف ۲۰ درصد بصورت وام جنسی‌و پرداخت مساعده نقدی‌بازای هرهکتار سه‌هزار ریال به کشاورزان پرداخت گردیده است .

طرح افزایش تولید علوفه

طرح افزایش تولید علوفه، یکی‌از برنامه‌های پیشرفته‌ای بود که مورد استقبال بی‌نظیر دامداران استان مازندران واقع گردید .

بطوریکه طی چند سال‌اخیر با اجرای این طرح مسئله کمبود علوفه برای تغذیه دام در استان مازندران مرتفع گردید . این طرح در سال ۱۳۴۸ ، بطور کامل با دادن بذر و کود و وام نقدی و نیز همکاری‌مداوم سپاهیان‌ترویج در سطح ۱۹۶ هکتار آغاز گردید و در سال ۱۳۴۹ به ۳۲۹ هکتار و در سال ۱۳۵۰ به‌۷۰۲ هکتار و در سال‌جاری به ۲۵۰۰ هکتار بالغ گردیده است ، که کلیه دامداران اقدام باستفاده از اجرای این طرح مفید و کشت علوفه کرده‌اند .

طرح افزایش تولید پنبه

طرح تولید و افزایش ونیز بهبود و کیفیت پنبه ، در استان مازندران اقدام سود مندی انجام گرفته است .

طرح تولیدوافزایش گندم

اجرای طرح افزایش تولید گندم ، در استان مازندران‌به مرحله عمل گذارده شده است و موفقیت کامل بدست آمده است ، بطوریکه درسال ۱۳۴۷ ، ۳۹۷۰ هکتار ، در سال ۱۳۴۸، درسطح ده‌هزار هکتار در سال ۱۳۴۹ ، در سطح ۱۸۰۰۰ هکتار و در سال ۱۳۵۰ ، ۲۷۴۷۵ هکتار کشت و افزایش داشته است که از نظر اقتصادی و بالا رفتن سطح درآمد کشاورزان استان مازندران بسیار موثر و سودمند بوده و قابل توجه می‌باشد .

فعالیت های اداره ترویج

اداره ترویج کشاورزی استان مازندران در سطح روستا های این‌استان فعالیت های چشمگیر و ارزنده‌ای داشته است که عبارتند از : تشکیل کلاسهای کوتاه‌مدت ترویجی‌با شرکت ۴۹۵۲۷ نفر توزیع ۸۲۳۶ جلد نشریات ترویجی ، تشکیل ۱۵۶۸۶ جلسه آموزشی با شرکت ۷۷۱۸۲ نفراحداث ۷۰۴۷ باغ جدید میوه . احداث ۱۵۴۶ قلمستان درخت میوه درسطح ۷۳۸۲۰ هکتار . سمپاشی ۹۳۶۹۹۶، اصله‌درختان‌میوه، خرید ۳۲۲۳ عدد وسائل کشاورزی که‌باارشادمروجین انجام گرفته است . احداث۸ حلقه چاه عمیق به تشویق مروجان .

فعالیت سپاهیان ترویج و آبادانی

سپاهیان ترویج و آبادانی درروستاهای استان‌مازندران اقدامات سازنده و ثمربخشی انجام داده‌اند ، که عبارت است از :

احداث ۴۶۶۱۱۰۲ مترمربع مزارع آموزشی و نمایشی با استفاده‌از بذور اصلاح شده. آموزش روستائیان‌دراستفاده از کود شیمیائی . احداث ۶۵۶۰۳۴۰ متر مربع باغ‌میوه آموزشی با استفاده از نهال های اصلاح شده . آموزش پیوند های مختلف . اصلاح ۴۴۷۵ رشته اصطبل های قدیمی باهمکاری روستائیان اخته ۱۴۳۶ راس دام های مختلف . مبارزه با حشرات خانگی در ۴۹۲ باب . تشکیل ۱۶۸۷ کلاسهای کوتاه مدت آمادگی .

اداره حفظ نباتات مازندران

بموازات اقدامات واحدهای مختلف اداره کل کشاورزی استان مازندران، اداره حفظ نباتات استان ، با تلاش و کوشش همه جانبه‌ای ، در امر مبارزه با آفات بیماریهای نباتی، موفقیت‌های‌چشمگیری بدست آورده است. بطوریکه با اجرای برنامه های صحیح و مرتب توانسته است در حدود بیست هزار هکتار با پنجاه هزار اصله مرکبات و درختان‌میوه‌را سمپاشی کرده و نیز در امر سمپاشی مزارع پنبه‌و مبارزه با کرمها وآفات مختلف‌گامهای بلندی‌بردارد. وباین ترتیب‌در امربهزیستی و درآمد بیشتر روستائیان‌و عمران و آبادانی روستائیان یکی دیگراز استانهای زرخیز ایران ، در دهه اول انقلاب شاه‌ومردم، اقدامات ارزنده‌ای انجام گرفته که از هرحیث جالب توجه و در خور تقدیر می‌باشد .

روز اول مهرماه‌سال ۱۳۴۳ ، مراسم جشن دهقان در پیشگاه شاهنشاه آریامهر در انستیتوی بررسیهای آفات گیاهی و نباتی برگزار شد .

در این روز طراح انقلاب اجتماعی ایران برای نخستین‌بارتشکیل سپاهی را بنام سپاه ترویج و آبادانی مقرر فرمودندو وزارتخانه‌های کشاورزی و آبادانی و مسکن مامور تهیه آئین‌نامه این‌سپاه گردیدند ، تا هماهنگ با سپاهیان دانش و بهداشت اجرای‌قسمتی از اصول انقلاب بزرگ شاه و ملت را عهده‌دار گردد .

هدف ازتشکیل سپاه ترویج و آبادانی ، بطوریکه در ماده یک قانون نیز منعکس‌می‌باشد ، بالابردن سطح زندگی و تامین رفاه روستائیان و آشنا ساختن آنان باصول جدید کشاورزی وطرق ازدیاد تولیدات زراعی و دامی و ارشادتوسعه و بهبود و ترویج‌صنایع روستائی و راهنمائی در امور مربوط به آبادانی و نوسازی روستاها میباشد . اگر سپاه دانش مشعل علم را بدهات به‌ارمغان‌برد و اگر سپاه بهداشت تندرستی و سلامتی را از انحصار شهرنشینان خارج ساخت ، سپاه ترویج و آبادانی کاری بس عظیم که درحقیقت مکمل کار سپاهیان پیشین بود ، عهده‌دار شد .

سپاهیان ترویج و آبادانی ، قبل ازاعزام به روستاها ، تعلیمات عدیده‌ای را می‌بینندکه عبارتند از : باغبانی، سبزی کاری ، زراعت مهندسی ، دامپروری‌و دامپزشکی ، اصول ترویج خاکشناسی ، کودشیمیائی، دفع‌آفات و امراض نباتی ، اقتصاد کشاورزی ، صنایع‌روستائی، اصول تعاونی و غیره که‌همه در بهزیستی و پیشرفت روستائیان کشور موثر و سودمند می‌باشد .

تسهیلات مالیاتی برای کشاورزان

لایحه اصلاح قانون مالیات های مستقیم در مجلس سنا مطرح و با اصلاحاتی‌که در کمیسیون‌دارائی مجلس سنا شده مورد بررسی قرار گرفت اصلاحاتی که درکمیسیون‌دارائی‌مجلس سنا درمورد لایحه اصلاح قانون مالیات های مستقیم بعمل آمده است بشرح زیر میباشد .

درماده ۲۳عبارت درموردانتقال قطعی آپارتمان مشمول قانون تملک آپارتمان مساحت عرصه برای محاسبه مالیات معادل مساحت آپارتمان مورد انتقال محسوب میشود اضافه شد .

مودیانی که بدهی مالیاتی کشاورزی خود را اعم از جاری و یا بقایا ظرف یک سال از تاریخ اجرای این ماده پرداخت نمایند از زیان دیرکرد وجریمه معاف خواهند بود و ضوابط وشرایط باغبودن اراضی با جلب نظروزارت کشاورزی ومنابع طبیعی ازطرف وزارت دارائی و تصویب هیئت وزیران اصلاح شد .

آئین‌نامه خاص وظایف حسابداران رسمی را وزارت دارائی تهیه میکند و تصویب این آئین‌نامه از طرف شورای کانون‌حسابداران حذف گردید .

در مورد واگذاری حسابرسی امور مالیاتی به حسابداران غیر مشاغل با تشخیص وزارت دارائی اضافه شد .

همچنین درمورد مودیان مشمول قانون نظامی صنفی که۸۰ درصد بدهی مالیات سالهای ٤٦ تا آخر ۱۳۵۰ را تاپایان سال جاری پرداخت کنند از پرداخت بقیه اصل بدهی و زیان دیر کرد معاف خواهند بود ،عبارت در صورتیکه ظرف ۳ماه از تاریخ اجرای این تبصره صد در صد بدهی خود را پرداخت نمایند فقط از پرداخت جرائم و دیرکرد متعلق معاف خواهندبود اضافه شد .

این تبصره شامل وجوه دریافتی‌نیست.

علاوه براین عبارت ۲ ماده در ماده ٥٤ قانون و عبارت سی روز و یک ماه ماده ٥٦ قانون نظام صنفی و تبصره یک‌آن بعبارت ۱۰ روز و عبارت یک ماه ماده ۲۸۸ نیز به ۱۵ روز اصلاح گردید.

ضمنا درمورد اشتباه محاسبه مالیات ممیز مالیاتی مکلف خواهد بود اقدام به مطالبه مابه‌التفاوت نماید، حذف گردید .

۲۷ هزار تن کشمش صادر شد

صادرات کشمش ایران به‌خارج درسال جاری از ۲۷ هزار تن تجاوز کرد .

محصول کشمش امسال نزدیک به ٤۳هزار تن میباشد، کهتاکنون ۲۷ هزارتن آن به کشور های مختلف صادر شده است واحتمالا سه هزار تن دیگر تا اواخر سال جاری به کشور های بلوک شرق فروخته میشود و مابقی تولید کشور مصرف داخلی‌راتامین می‌کند .

آخرین معامله مهمی که درمورد کشمش صورت گرفت ، مقدار ٤٥۰۰ تن‌بود که از طرف تجار ایران به کشور شوروی فروخته شد .براساس این قرارداد کشور شوروی که از خریداران عمده کشمش ایران میباشد ، ٤٥۰۰تن کشمش به قیمت هر تن ٥٤۰ دلار خریداری کرده است .

شوروی اولین خریدار عمده کشمش ایران است و در سال گذشته مقدار ۱۸ هزار تن ازاین کالا را از تجار ایرانی خریداری کرد .

در حال حاضر نرخ کشمش‌در اروپا ٥۸۰ دلار است .

در بازار تهران ، نرخ کشمش جعبه‌ای ، هر جعبه ۱۰ تا ۲۰ ریال بالارفته است و باقیمت٥۰۰ ریال بدست مصرف کننده میرسد.

آگهی قابل توجه

دیپلمه‌ها و لیسانسیه هائیکه هنوز بدانشگاه راه نیافته و مایلند تحصیلات خود را بطور آزاد دردانشگاه های مهم و معتبر آمریکا و انگلستان در خانه خود ادامه دهند .

شما که اشتیاق داشته‌اید تحصیلات خود را ادامه داده و مدارج عالیتری را طی نمائید ولی تاکنون بعلت مشاغل روزانه و گرفتاریهای دیگر نتوانسته‌اید این هدف مقدس را دنبال کنید مایوس نباشید زیرا میتوانید از همین امروز در یکی از دانشگاههای امریکا یا انگلستان در رشته‌ای که مایلید ادامه تحصیل داده و از خود فردی ممتازتر بسازید.

برای کسب اطلاع با صندوق پستی ۲۲۸۸ تهران مکاتبه فرمائید

کاهش دلار ارزش پولهای جهان را تغییر داد

نیویورک ـ آسوشیتدپرس ـ تاثیرهایی که تنزل ۱۰درصدی دلار آمریکا برسایرپول های‌مهم جهان‌باقی گذاشت‌ـدیروز(چهار شنبه) بقرار زیر بود : (قبلالازم است یادآوری شود که باتنزل ۱۰در صدی دلارآمریکا قیمت طلا که تاقبل از سه‌شنبه گذشته هراونس ۳۸دلار بود اکنون به ٤۲٫۲۲ دلار افزایش یافته است) .

مارک آلمان ـ نرخ‌جدید تبدیل مارک آلمان‌غربی به دلارآمریکا ۲٫۹۰۰۳ مارک برای هردلار است.

ین‌ژاپن ـ طبق تصمیم بانک مرکزی ژاپن قرار است «ین» احتمالا‌ظرف‌چندین ماه نرخ تبدیل شناوری‌داشته‌باشد. معهدا‌بانک مذکور در نظر دارد درصورت لزوم برای جلوگیری از حالت اشباع‌نوسان قیمت ین‌مداخله کند.

لیر ایتالیا ـ نیز طبق تصمیمی که‌روز چهارشنبه از طرف مقامات‌ایتالیایی اعلام شده‌است شناور خواهدبود .

دلار کانادا ، لیره استرلینگ وفرانک سوئیس نیز حالت شناور بودن خود را در مقام تبدیل به دلارآمریکا لااقل برای مدتی حفظ خواهند کرد.

فرانک فرانسه ـ کماکان دارای دونرخ ارزی است که‌یکی از آن‌هابرای معاملات مالی و دیگری برای‌سایرعملیات ارزی مورداستفاده‌قرار می گیرد . با اینحال‌درنرخ‌تبدیل‌فرانک‌فرانسه به‌طلا باوجود تنزل‌دلار تغییری حاصل نخواهدشد.

راندسپول آفریقای جنوبی مجددا نرخ برابری سابق‌خودرا باطلا که‌عبارت از ۲۹٫۷۵راند برای هراونس طلابوده‌است باز خواهدیافت وبنابراین ارزش آن در مقایسه با دلار آمریکا اندکی‌ترقی خواهد کرد و تقریبا به هرراند ۱٫٤۲ دلار افزایش خواهدیافت.

گیلدرهلند در حال حاضر دارای نرخ تبدیل ثابت۲٫۹۲۰ گیلدر در برابر هر دلار است سابقا هردلار ۳٫۲٤٤۷ گیلدر ارزش‌داشته‌است .

نرخ فرانک بلژیک در۴۰٫۳۳ فرانک برای هر دلار تثبیت‌شده است.

ارزش لیره اسرائیل ۱۰در صد کاهش یافته‌و به ۴٫۲۰لیره برای هر دلار رسیده‌است .

روبل شوروی ۹٫۳ در صد ترقی کرده و اکنون هردلار آمریکا ۱٫۲۱۳٦ روبل‌ارزش دارد در حالیکه قبلا هر دلار معادل ۱٫۳٤۰۳ روبل بوده است .

اندونزی ـ کره جنوبی و مکزیک به پیروی از دلار آمریکاهریک ۱۰درصداز نرخ رسمی تبدیل پولهای خود کاسته‌اند .

مالزی درنرخ برابری پول خود تغییری نداده است .

درسایر کشور های جهان مقامات مسئول عجالتا سرگرم مطالعه نتایج تنزل جدیت دلار آمریکا هستند وانتظار میرود تصمیمات مربوط به ارزش‌پول هایشان رابعدا اتخاذ کنند.

آمار کشاورزی کردستان‌درسال گذشته

سنندج:

سخنگوی مرکز آمارناحیه کردستان اظهار داشت :درسال ۱۳۵۰ آمارگیری کشاورزی‌در استان کردستان به شرح زیر بوده‌است :

مساحت کل زمین زیر کشت وآیش اعم از آبی و دیمی ده میلیون و ۲٤۲ هزار و ٦۹۰ هکتار.

مساحت زمین زیر کشت محصولات سالانه (آبی ودیمی) ٦۰۷۰٤۲ هکتار مساحت زمین زیر کشت نباتات‌علوفه‌ای۳٥٤۹۰ هکتار.

مساحت محصولات دایمی درختان مثمر ۷۸٦۸ هکتار و محصولات دایمی درختان غیر مثمر ۸۱۷۳ هکتار .

ضمنا مساحت آیش اعم از آبی و دیمی در سطح استان ٥۸۳۱۸ هکتار بوده است.

شهرها و نرخ‌ها

برنج

کیلوئی ۸/۲۰ ریال تا ٤٦ ریال

قیمت برنج در رشت کاهش یافت

رشت:

بدنبال اتمام معاملات برنج دربازار رشت بین تجارو نمایندگان ادارات و موسسات دولتی ، بازار خریدو فروش برنج از رونق قبلی افتادو قیمت این کالا تنزل کرد.

حاج‌حبیب جفرودی رئیس اطاق بازرگانی رشت، ضمن اظهار این مطلب به خبرنگار ما گفت: اکنون بهای تقلیل یافته برنج در بازار رشت بشرح زیر است.

برنج صدری دنگی درجه یك هر کیلو ۳۲ ریال ، درجه دو ودرجه سه‌از همین برنج به ترتیب کیلوئی سی و بیست‌و هفت ریال . برنج ماشینی درجه یك کیلوئی۲٥ریال، برنج ماشینی درجه دو کیلوئی ۲۳ ریال .برنج ماشینی‌درجه سه کیلوئی ۱۹ ریال.

برنج «بی‌نام» دنگی هر کیلو ۲٤ ریال .

«چمپا» دنگی‌و ماشینی هر کیلو بین دوازده تا ۱٥ ریال ، برنج شلتوك صدری هر کیلو بین سیزده تاه‌ر۱٦ ریال.

برنج شلتوك چمپا کیلوئی ۸ر۲۰ ریال .

نوسان قیمت‌برنج در بازار اصفهان

اصفهان:

ناظران اقتصادی اصفهان اعلام کردند ، که دراین ماه قیمت برنج در اصفهان نسبت به ماه های قبل مختصر نوساناتی داشته و کاهش یافته است.

این امر ناشی از این‌است که تجار «برنج» باتوجه به درپیش بودن‌ایام عید، ذخائر برنج را از انبار ها خارج کرده‌اند و این کالا در بازار اصفهان فراوان است .

در حال حاضر قیمت برخی از انواع برنج در اصفهان‌بشرح زیراست .

برنج صدری «لنجان» درجه یك هر کیلو سی‌و شش تاسی‌و هفت ریال ، برنج صدری «لنجان» درجه دو هر کیلو سی‌و دو تا سی‌و چهار ریال.

برنج گرده زنجانی هر کیلو بیست‌و یك ریال.

برنج‌گرده لنجان هر کیلو بیست ریال.

قیمت های‌بالا باقیمت های برنج در ماه قبل تفاوتی معادل یك الی ، دو ریال دارد که نشان دهنده کاهش‌بهای برنج است.

د راهواز

اهواز:

در حال حاضر قیمت انواع برنج در اهواز بطور عمده فروشی از قرار هر کیلو بشرح زیر است.

برنج‌چمپا کیلوئی ۱٦ ریال.

صدری ماشینی ، کیلوئی ۲۷ تا ۳۰ریال.

دنگی آملی ۲۸ تاسی‌و پنج ریال، دنگی‌رشتی ۳۳ تا ۳۹ ریال .

همچنین دو نوع برنج بومی«دزفولی» و «هویزه» در اهواز هر کدام به ترتیب کیلوئی ۲٥ و ۱٥ ریال به فروش می‌رسد.

برنج خارجی ، امریکائی وسیامی نیز در اهواز کیلوئی ۱۹٫٥ تا ۲۰ ریال بطور عمده فروشی‌معامله میشود.

افزایش سریع نرخ برنج در بندرعباس

بندرعباس:

نرخ برنج در بندر عباس هرکیلو بین چهل‌و سه تا پنجاه ریال در نوسان است.

این امر تاچند ماه قبل وجود نداشت زیرا دو نوع برنج «سیامی» و «پاکستانی» که از طریق دریا به این بندر رسیده بود نرخ برنج را شکسته و کاهش داده بود.

این دو نوع برنج از قرار هرکیلو بیست‌ونه تا سی‌ریال بفروش میرسید اهالی بندر عباس اکثرا این نوع برنج را مورد استفاده قرار میدادند.

از دو ماه قبل تاکنون بعلت وارد نشدن برنج سیامی و پاکستانی نرخ‌برنج محصول داخلی در بندر عباس بتدریج افزایش یافته و به نرخ فعلی رسیده است.

ناظران شهری بندرعباس پیش‌بینی میکنند چنانچه مجددا برنج سیامی و پاکستانی که شبیه برنج «چمپا» میباشد وارد شود نرخ برنج ایرانی در بازار بندرعباس کاهش کلی خواهد یافت.

بهای ۱۳ نوع برنج در شیراز

شیراز :

بهای سیزده نوع برنج بومی و غیر بومی در شیراز نسبت به یکماه گذشته کاهش محسوسی داشته و صاحبنظران اقتصای شیراز پیش بینی میکنند این تنزل بها تا نزدیکی عید نوروز ادامه یابد.

در حال حاضر انواع برنج غیربومی شیراز که از بابل و رودسر و رشت به این شهر وارد میشود عبارتست از : سیاه‌دم ، اشراف، اشرافیه، استخوانی، سلطنتی ، عالیرتبه ،نودودو و دیدنی که هر کیلوی آن از ۲۸ تا٤٦ ریال قیمت دارد.

از انواع برنجهای بومی شیراز ، برنج ،قصرالدشتی ، شهری، کفترکی، خفری وسی مکانی را میتوان نام برد که بهای آن هر کیلو بین ۲٥ ریال تا ۳٦ ریال میباشد.

برنج در بازار قزوین ارزان شد

قزوین :

قیمت برنج در بازار قزوین نسبت به یکماه قبل که بهای این کالا به‌اوج خودرسیده بود ، کیلوئی یك الی دو ریال ارزان شده‌است .

آقای حاج محمد زاده یکی از بازاریان قزوین دراین مورد به خبرنگار ما گفت : علت کاهش بهای برنج در قزوین اینست که خریداران این کالا ازاین محصول که قبلا آنرا بمقدار کافی خریده‌اند اشباع شده‌اند ازاینرو اغلب تجار از خریدو فروش این کالا خودداری کرده‌اند و بهای برنج خودبخود کاهش یافته است.

در حال حاضر قیمت برنج‌درقزوین بشرح زیر میباشد :

برنج‌صدری ماشینی هر کیلو ۲۸ تا۳۲ ریال.

برنج دنگی متوسط رشتی هر کیلو ۳۰ تا۳٤ ریال.

برنج صدری اعلا هر کیلو ۳٦ تا۳۸ ریال.

اطلاعیه مرکز آزمون‌شناسی

درباره مسابقه ورودی موسسه عمران‌روستائی دانشسرای عالی سپاه دانش

مرکزآزمون شناسی برای دوره فوق دیپلم رشته های

۱ـ دهداری و تعاون روستائی

۲ـ تکنولوژی کشاورزی‌و دامپروری

۳ـ کمك مهندسی زراعی ونوسازی دهات

٤ـ خانه‌داری وصنایع روستائی

تعداد ۸۰نفر دانشجو (هررشته ۲۰ نفر) ازبین دارندگان دیپلم‌کامل متوسطه انتخاب می‌نماید.

مواد امتحانی :

زبان فارسی — زبان انگلیسی — معلومات عمومی

شرایط ثبت نام :

برای ثبت‌نام داوطلبان باید با توجه بـه شرایط‌اختصاصی فرم زیر را تکمیل نموده و از تاریخ ۲۹ بهمن ماه ۵۱ لغایت ۹اسفند ماه ۵۱ بابست سفارشی به‌آدرس تهران ـ خیابان آبان جنوبی ـپلاك ۹٤ مرکز آزمون شناسی ارسال یاشخصا تسلیم‌دارند.

مرکز آزمون‌شناسی

اینجانب — دارای شناسنامه شماره — صادره از

ومتولدسال — می‌باشم‌و دارای‌دیپلم کامل‌متوسطه دررشته

هستم‌مایل به‌شرکت در مسابقـه ورودی رشته

موسسه عمران‌روستائی دانشسرای‌عالی سپاه دانش هستم زبان‌خارجی که‌امتحان خواهم‌داد انگلیسی‌است

بضمیمه مدارك زیر راارسال می دارم .

۱ـ قبض رسیدبانك ملی بـه مبلغ۵۰۰ ریال به حساب‌شماره ۷٤۸ بانك‌مرکزی

۲ـ فتوکپی دیپلم کامل‌متوسطه

۳ـ فتوکپی شناسنامه

٤ـ چهارقطعه عکس ٤×٦

۵ـ فتوکپی برك خاتمه خدمت سپاهیگری

نشانی: شهر — خیابان

کوچه — پلاك — شماره تلفن

امضاءداوطلب

تذکر: وجه ثبت‌نام بهیچ‌عنوان مسترد نمیشود روی‌پاکت‌نوشته شودمربوطبه‌مسابقه‌ورودی موسسه عمران روستائی

شرایط اختصاصی

۱ـ دارندگان دیپلم کامل متوسطه طبیعی، ریاضی‌و کشاورزی که خدمت سپاهی خود راانجام داده‌اند وسن آنان بیش از ۲۷سال نباشد می توانند رشته‌دهداری‌وتعاون روستائی را انتخاب کنند.

۲ـ دارندگان دیپلم کامل متوسطه رشتـه کشاورزی که خدمت سپاهی خودرا درسپاه ترویج و آبادانی انجام داده‌وسن آنان بیش از ۲۷سال نیست‌می‌توانندرشته تکنولوژی کشاورزی‌و دام‌پروری را انتخاب کنند.

۳ـ دارندگان دیپلم کامل متوسطه‌دررشته‌های کشاورزی ، ریاضی وطبیعی که خدمت سپاهی خود را انجام داده‌اند وسن آنان بیش از ۲۷ سال نیست می توانندرشته کمك مهندسی‌زراعی و نوسازی دهات را انتخاب کنند.

٤ـ دارندگان دیپلم کامل متوسطه دررشته های طبیعی ریاضی‌وخانه‌داری که خدمت سپاهی خود را انجام داده‌اند وسن آنان بیش‌از ۲۵سال نیست می‌توانند رشته خانه‌داری وصنایع روستائی راانتخاب کنند.

۵ـ در رشته دهداری‌وتعاون روستائی‌دارندگان دیپلم کشاورزی حق‌تقدم دارند.

٦ـ در رشته خانه‌داری‌و صنایع‌روستائی که منحصرا ازبین‌بانوان‌انتخاب می‌شود دارندگان‌دیپلم خانه‌داری حق‌تقدم دارند.

۷ـ دررشته های دهداری‌وتعاون روستائی و تکنولوژی کشاورزی و دامپروری ورشته کمك مهندسی زراعی‌ونوسازی دهت منحصرا داوطلبان مردحق شرکت‌دارند.

۸ـ دوره تحصیل دوسال استو دانشجویان بطورشبانه‌روزی در مدت تحصیل در دانشسرایعالی سپاه‌دانش واقع در کیلومتر ۳۰ جاده تهران‌مشهد به‌تحصیل اشتغال خواهندداشت‌وفقط سالیانه‌یکماه از تعطیلات‌تابستانی استفاده خواهند کرد .

تاریخ برگزاری‌مسابقه‌وتوزیع کارتهای‌ورودی

مسابقه ورودی درروز جمعه ۱۸ اسفندماه ۵۱برگزار خواهد شد کارتهای ورودی داوطلبان در روز پنجشنبه ۱۷ اسفند ماه ۵۱ درمرکزآزمون شناسی توزیع میگردد .

محل اجرای مسابقه ورودی و ساعت امتحان درروز توزیع کارت باطلاع داوطلبان‌خواهد رسید.

م‌الف ۱۸۰۹۱ آ_۸٦۱٦٦

SITUATION WANTED
ELECTRICAL ENGINEER

with practical education as a toolmaker seeks job in the maintenance field. Scandinavian nationality with 5½ years employment in Iran.

Speaks English, German and Farsi. Extensive experience in administration as well as construction and maintenance of hydraulic, pneumatic, mechanical and electrical control systems. Commercial purchasing and installation of machinery.

All qualifications are on technical as well as management levels.

Please send your company name, address and job description to Ettela'at, Reference No. 658.

WATANABE

واتانابه

غلطك دوچرخ تاندم استاتیك مدل WTOA 9
به‌وزن ۱۱ـ۹ تن
با کلاچ وفرمان هیدرولیك
بقدرت ۵۰ اسب

نماینده انحصاری در ایران . شرکت هاماراگ با مسئولیت محدود
تهران ـ خیابان تخت طاوس شماره ۵ ساختمان آرك
تلفنهای ـ ۹۹ ـ ۸۳۳۲۹۸ و ۲٦ ـ ۲۵ ـ ۸۳۲۱۲۴

آگهی تغییرات در شرکت خاص فانوم ثبت شده بشماره ۱٤٦٤۷

برابر تصمیم مجمع عمومی عادی مورخ۱۸ر۸ر۵۱ تغییرات زیر در شرکت نامبرده بعمل آمد .

۱ـ آقای عطاءاله‌مقوم بجای آقای پرویز دهدشتی برای بقیه مدت ماموریت هیئت مدیره بسمت عضو اصلی هیئت مدیره‌و آقای احسان‌اله مقوم بسمت عضو علی‌البدل تعیین گردیدند ۲ـ آقای مهدی مقتنی بسمت بازرس اصلی و آقای ربیع ارادت بسمت بازرس علی‌البدل برای مدت‌یکسال دیگر انتخاب‌شدند ۳ـروزنامه اطلاعات‌جهت درج‌و نشر آگهی ها تعیین شد .

م‌الف ۱۷۹۰۰

رئیس اداره ثبت شرکتها و مالکیت صنعتی . مهدی نراقی

آگهی منافصه شماره ۴۱ر۵۱

شرکت مخابرات ایران تعداد ۲۵۰۰ قوطی‌پلاستیکی بزرگ ر۳۵۰۰ عدد قوطی‌پلاستیکی‌متوسط ور۲۰۰۰ عدد قوطی پلاستیکی کوچک مورد نیاز خود را طبق نمونه‌های موجود دراداره‌متدارکات و بارعایت شرایط عمومی مناقصه وطرح قرار داد تحویل انبارخانی آباد واقع در اول‌خیابان آرامگاه از طریق‌مناقصه خریداری‌مینماید داوطلبان شرکت در مناقصه میتوانند همه روزه بجز ایام تعطیل ودر ساعات اداری به دبیرخانه اداره تدارکات شرکت مخابرات ایران واقع در خیابان تخت جمشید چهارراه شیراز مراجعه نمونه‌ها را رویت وپس از اخذ معرفی مبلغ پانصد ریال بحساب شماره ۱۰۵۰۹ شرکت مخابرات ایران نزد بانک ملی ایران شعبه تخت جمشید پرداخت و مدارک مناقصه را از اداره مذکوردریافت وباتوجه کامل بمندرجات آنها را امضاء نموده‌بضمیمه‌پیشنهاد خود در دو پاکت (الف) و (ب) بوصف مشروحه در شرایط عمومی تا آخر وقت اداری روز دوشنبه هفتم اسفندماه بدبیرخانه کل شرکت مخابرات ایران بنشانی‌بالا تسلیم ورسید دریافت دارند .

پیشنهادهای واصله تا موعدمقرر در ساعت ده صبح روز سه‌شنبه هشتم اسفندماه ۵۱ در اطاق۳۰۲ ساختمان شرکت بنشانی مذکور باز وخوانده خواهد شد مهلت تحویل کلیه مورد مناقصه ده روز است .

حضور پیشنهاددهندگان یانماینده مجاز آنها در کمیسیون مناقصه آزاد وشرکت مخابرات ایران‌در ردیف ویا کلیه پیشنهادهای‌رسیده مختار است م‌الف ۱۷۸۰۹

شرکت مخابرات ایران

آگهی تغییرات در شرکت سهامی خاص بیسکوپرس ثبت شده بشماره ۷۷۸٤

برابر تصمیم مجمع عمومی عادی‌سالیانه‌مورخ ۱۸ر۳ر۱۳۵۱ تغییرات زیردر شرکت‌نامبرده بعمل آمد ۱ـ ترازنامه سال ۱۳۵۰ بتصویب رسید ۲ـ آقایان منوچهر شهروزی و عباس مرشدیان بترتیب بسمت بازرس‌اصلی و علی‌البدل برای مدت یکسال انتخاب‌شدند ۳ـ روزنامه اطلاعات جهت درج و نشر آگهی‌های‌دعوت واطلاعیه های بعدی تعیین شد .

م‌الف ۱۷۹۰۵

رئیس اداره ثبت شرکتها و مالکیت صنعتی ـ مهدی نراقی

آ_۸۵۹٤۰

آگهی دعوت مجمع عمومی عادی صاحبان سهام شرکت سهامی جنرال تایر کمپانی اف ایران

مجمع‌عمومی عادی صاحبان سهام شرکت سهامی‌جنرال‌تایر‌اندرابر کمپانی اف‌ایران در تاریخ۲۸اسفند ۱۳۵۱ (۱۹مارس ۱۹۷۳) ساعت ۱۱ صبح‌در مرکزاصلی شرکت‌واقع‌در تهران جاده کرج کیلومتر ۱٤تشکیل خواهدشد .

دستور جلسه بشرح زیر می‌باشد :

۱ـ اصلاح‌اساسنامه شرکت بمنظور انطباق‌آن بالایحه قانونی اصلاح قسمتی از قانون تجارت.

۲ـ مطالب متفرقه مربوط به‌شرکت ناشی از اصلاح‌اساسنامه.

از کلیه سهامداران شرکت دعوت می‌گردد در مجمع عمومی مذکور حضور بهمرسانند . ضمنا یادآوری می گردد که صاحبان سهام بی‌نام‌شرکت فیز جهت اخذ کارت‌ورودی و تعیین تعداد آراء اصل‌اوراق سهام خود یا گواهینامه‌ام، مبنی به‌تودیع آنهادربانك همراه‌داشته باشند.

هیئت مدیره

آ_۲٦۲۹۹

آگهی دعوت مجمع عمومی عادی بطور فوق‌العاده صاحبان سهام شرکت سهامی نوردولوله‌اهواز

از سهامداران محترم شرکت سهامی نوردولوله‌اهواز دعوت میشود در مجمع عمومی عادی بطورفوق‌العاده‌صاحبان سهام شرکت سهامی‌نورد ولوله‌اهواز که در ساعت‌چهاربعد از ظهر روزشنبه نوردهم‌اسفند ماه ۱۳۵۱ در محل شرکت واقع در خیابان حافظ ساختمان بانك کارطبقه پنجم تشکیل خواهدشد طبق مقررات اساسنامه حضو ربهمرسانند.

دستور جلسه مجمع عبارتست از :

۱ـ تغییرواصلاح اساسنامه شرکت بمنظور تطبیق آن بالایحه قانونی اصلاح‌قسمتی از قانون تجارت مصوب ۱۳٤۷ر۱۲ر۲٤ ـ تقلیل قیمت‌اسمی سهام از ده هزار ریال به‌یکهزار ریال باافزایش تعداد سهام به ده برابر تعدادفعلی.

۲ـ انتخاب اعضای اصلی‌و اعضای علی‌البدل هیئت مدیره‌بر طبق اساسنامه اصلاحی.

۳ـ انتخاب بازرس اصلی وعلی‌البدل برطبق اساسنامه اصلاحی وبارعایت مقررات‌قانون.

٤ـ تعیین‌روزنامه کثیرالانتشار جهت‌نشر آگهی های مربوط به صاحبان سهام شرکت.

۵ـ تصمیم در هرامردیگری که بر طبق‌اساسنامه‌اصلاحی‌قانون لازم یامقتضی باشد.

هیئت مدیره شرکت‌سهامی نوردولوله‌اهواز

آگهی دعوت مجمع عمومی عادی بطور فوق‌العاده صاحبان سهام شرکت سهامی نوردولوله اهواز

نظربااینکه مجمع عمومی‌عادی بطور فوق‌العاده صاحبان سهام شرکت‌سهامی نوردولوله اهواز بمنظور تغییرواصلاح اساسنامه شرکت‌و تطبیق آن بالایحه قانونی اصلاح قسمتی از قانون تجارت وانتخاب‌اعضای اصلی‌وعلی‌البدل هیئت مدیره وبازرس‌اصلی و علی‌البدل برای‌روز شنبه نوزدهم اسفند ماه۱۳۵۱ساعت٤بعداز ظهر دعوت شده‌است و بدنبال اصلاح اساسنامه ضروری‌است که نسبت‌بافزایش سرمایه‌واعطای اختیاروا‌جازه‌به هیئت مدیره‌شرکت سهامی‌عام نوردولوله اهوازاتخاذتصمیم شود .

علیهذا از سهامداران محترم شرکت دعوت میشود درمجمع عمومی‌فوق‌العاده صاحبان سهام شرکت که همان روزشنبه‌نوزدهم اسفندماه ۱۳۵۱ بلافاصله پس از مجمع عمومی‌عادی بطورفوق‌العاده در محل شرکت واقع‌در خیابان حافظ ساختمان‌بانك کار طبقه پنجم تشکیل خواهدشد طبق مقررات اساسنامه شرکت فرمایند.

دستور مجمع عبارتست از :

اعطای اختیار به هیئت مدیره شرکت‌سهامی عام‌نورد ولوله اهواز نسبت بافزایش سرمایه شرکت تامیزان‌سیصد میلیون‌ریال طبق شرایطی که در مجمع عمومی فوق‌العاده مورخ ۱۳۵۱ر٦ر۲۸ به هیئت مدیره شرکت سهامی نوردولوله‌اهواز داده شده‌است و ثبت‌افزایش سرمایه‌شرکت درهرموردداراده ثبت شرکت ها.

هیئت مدیره شرکت‌سهامی نوردولوله‌اهواز

آگهی‌دعوت مجمع عمومی فوق‌العاده شرکت‌باراك

از کلیه‌صاحبان سهام دعوت میشود که درجلسه مجمع عمومی فوق‌العاده‌که‌در تاریخ روزشنبه نوردهم‌اسفند ماه ساعت ۵بعداز ظهر در محل‌شرکت‌واقع در شاهرضا جنب‌سینما دیانا کوی‌اسکو شماره ۱٦تشکیل میشود حضور بهمرسانند.

دستورجلسه :

۱ـ انتخاب‌هیات مدیره‌وبازرس شرکت

۲ـ تغییر وتبدیل درمیزان سهام بعضی ازسهامداران

۳ـ تغییر پاره‌ای از مواد اساسنامه وتبدیل نام شرکت به سهامی خاص

شرکت‌سهامی باراك

از کوروش چیزی به عید نمانده!

روابط عمومی کوروش

کوروش از ۹ صبح تا ۹ شب یکسره بازاست

حتی جمعه

از کوروش بخرید بنفع شماست

«آگهی منابع طبیعی ملی شده واقعات در استان کرمانشاهان و فرمانداریکل ایلام و پشتکوه و فرمانداریکل همدان»

سرپرستی منابع طبیعی منطقه کرمانشاه باستناد بازدید و اعلام نظر مأمورین منابع طبیعی در اجرای قوانین و مقررات مربوطه پلاکهای مشروحه زیر را :

ردیف	شماره پلاک	نام محل	بخش	شهرستان	نوع منابع طبیعی
۱	۲۳ -اصلی	گرازان سفلی	۸ چیچمال	کرمانشاه	مرتع غیرمشجر
۲	۵ «	جاور سینه	« صحنه	«	« « «
۳	۵ فرعی ۴۱	پیولانه	۷ هرسین	«	« « «
۴	۳ فرعی ۲۶	شورکات	« «	«	اراضی جنگلی
۵	۲۶- اصلی	سرخه وند	« «	«	« «
۶	۲۹۷ «	بیدگل	۳ «	«	« «
۷	۲۵۰ «	سیاهکل	۶ «	«	اراضی جنگلی و مرتع
۸	۱۲۲ «	شورابه و مرزیان	« «	«	« « «
۹	۱۲۴ «	وکلاته وخورآلات	« «	«	« « «
۱۰	۱۲۵ «	وتوه قاطرچی	« «	«	« « «
۱۱	۱۶۳ «	پیرسلیمان	سنقر	سنقر	مرتع غیرمشجر
۱۲	۱۵۲ «	بابا شیخ علی	« «	«	« « «
۱۳	۱۷۲ «	آسیاب جوب	۱۰ «	«	« « «
۱۴	۶۰ «	گل‌سفید	« «	«	« « «
۱۵	۱۴ «	مردبان	کلیائی	«	« « «
۱۶	۷ «	بزوده	۱۳- جوانرود	پاوه	اراضی جنگلی
۱۷	۶ «	خوری آباد	« «	«	« «
۱۸	۵ «	آهنگران	۱۲ روانسر	«	مرتع غیر مشجر
۱۹	۱۴ «	یوسف خانی	۱۳ جوانرود	«	اراضی جنگلی
۲۰	۵ فرعی ۱۹	مزدره پله	« «	«	« «
۲۱	۵۶ - اصلی	شیری در	« «	«	اراضی جنگلی و مرتع
۲۲	۳ فرعی ۵۹	سر رود سفلی	« «	«	اراضی جنگلی
۲۳	یك فرعی۵۴	مرورد	« «	۱۲- روانسر	اراضی جنگلی و مرتع
۲۴	۲۰ -اصلی	مزیدی	« «	«	مرتع غیر مشجر
۲۵	۲ « «	شاهگدار	« «	۱۲- روانسر	« « «
۲۶	یك فرعی ۱۶	پانی چه باری	« «	۱۳- جوانرود	اراضی جنگلی
۲۷	۱۵۶فرعی یك	قرگه	« «	«	« «
۲۸	۱۵۸فرعی یك	پشت باهوی	« «	«	« «
۲۹	۲ فرعی ۴۱	ماستدر	« «	«	« «
۳۰	۵۹-اصلی	سر رود سفلی	« «	«	« «
۳۱	۲۰۳فرعی۱۲	شرکان	« «	۱۵- نوسود	« «
۳۲	۲۰۴فرعی۱۲	مره چین	« «	«	« «
۳۳	۵۲-اصلی	سا روخان	« «	۱۳-جوانرود	« «
۳۴	۳ فرعی ۲۱	بادکان	« «	«	« «
۳۵	۴۴- اصلی	سرتنگ	۵ «	قصرشیرین	« «
۳۶	۴۵ «	پولاد	۳ «	«	« «
۳۷	۴۴ «	گاول چال	۴ «	«	« «
۳۸	۴۲ «	کوهال	« «	«	« «
۳۹	۳۴ «	کوزه ناو	« «	«	مرتع غیرمشجر
۴۰	۴۷ «	ایلخان	« «	«	اراضی جنگلی
۴۱	۱۶۲ «	سید ولی نصرآباد	۴ «	«	مرتع غیرمشجر
۴۲	۱۳۸ «	زرین حوب	« «	«	« « «
۴۳	۱۴۳ «	قره بلاغ بابا اسکندری	« «	«	« « «
۴۴	۱۴۱ «	قره بلاغ شیخ مراد	« «	«	« « «
۴۵	۳۶ «	میان‌کبود	« «	«	اراضی جنگلی
۴۶	۴۳ «	بین آباد	« «	«	« «
۴۷	۴۶ «	بزگر	« «	«	« «
۴۸	۱۷ «	میشله	۵ «	«	« «
۴۹	۴۱ «	گوسه ها	۴ «	«	« «
۵۰	۲۶-اصلی	علی کرده	۴- قصرشیرین		مرتع غیرمشجر
۵۱	۲۷ «	میان گل	۴ «		« « «
۵۲	۳۰ «	کلاه مال	۴ «		« « «
۵۳	۱۱۴ «	جشتی	۶ «		اراضی جنگلی
۵۴	۳۱ «	جلالوند	۴ «		« « «
۵۵	۲ فرعی ۱۵۰	چله آخان	۶ گیلانغرب		اراضی جنگلی
۵۶	۳۸ - اصلی	معلی	۵ «		« «
۵۷	یك‌فرعی ۱۵۰	چله برغش	۶ گیلانغرب		« «
۵۸	۲۵- اصلی	ویزه وند	۴ «		مرتع غیرمشجر
۵۹	۳ فرعی ۱۵۰	چله داودیان	۶ گیلانغرب		اراضی جنگلی
۶۰	۳۵ -اصلی	چقاکو چکینه	۵ «		مرتع غیرمشجر
۶۱	— —	کوه پس پس	۴- ذهاب		« « «
۶۲	— —	پلکو شیانی	۶ «		اراضی جنگلی
۶۳	۱۳۰- اصلی	ژالکه	۴ «		مرتع غیرمشجر
۶۴	۱۷۲ «	کورك	۶ «		« « «
۶۵	۴۵ «	ویسه	۵ «		اراضی جنگلی
۶۶	یك‌فرعی ۱۴۶	پآن پیچکان	۵ «	شاه‌آباد غرب	« «
۶۷	۲۰۶- اصلی	تمرخان زیات	۵ «		اراضی جنگلی
۶۸	۳۸ «	تنگ شوهان	۶ «		« «
۶۹	۲۱۱ «	کانی بی‌خیره	۵ «		« «
۷۰	۱۲۳ «	شیریل چالابه	۵ «		« «
۷۱	۱۱۵ «	دشت لیل	۵ «		« «
۷۲	۱۶۰ «	خله‌کهوش	۵ «		اراضی جنگلی و مرتع
۷۳	۶۷ «	شاهینی	۶ «		مرتع غیرمشجر
۷۴	۱۶۹ «	بابا شامه	۵ «		اراضی جنگلی
۷۵	۱۶۶ «	بی موش	۵ «		« «
۷۶	۱۵۷ «	درگه	۵ «		« «
۷۷	۱۰۶ «	بآن سولاب و	۵ «		اراضی جنگلی و مرتع
۷۸	۱۰۷ «	شیرزاد و ملکعلی	۵ «		« « «
۷۹	۹۳ «	بآن زلانی	۵ «		« « «
۸۰	یك فرعی۱۶۳	همه آیاز	۵ «		« « «
۸۱	۳۱- اصلی	نساد دکاکین	۶ «		مرتع غیرمشجر
۸۲	۱۶۳ «	همه آیاز	۵ «		اراضی جنگلی و مرتع
۸۳	۵۱ «	چقا بهار	۶ «		مرتع غیرمشجر
۸۴	۴۸ «	چهار زیر علی قلیخانی	۶ «		« « «
۸۵	۱۷۴ «	قلعه ترك	۶ «		اراضی جنگلی
۸۶	۱۰۵ «	بآن سولاب	۵ «		« «
۸۷	۱۵۲ «	بانیادان ملاشکر	۵ «		مرتع غیرمشجر
۸۸	۸۸ «	سفید چشمه	گوران		اراضی جنگلی و مرتع
۸۹	۶ «	خسروآباد	۶ «		اراضی جنگلی
۹۰	۱۱فرعی ۱۰	گاو سور	۵کرند		مرتع غیرمشجر
۹۱	۱۹ «	« «	۵ «		« « «
۹۲	۱۵- اصلی	سرچقا	۵ «		کوراجوی قفلای
۹۳	۵۳ «	کوراجوی قفلای	۵ «		مرتع غیرمشجر
۹۴	۱۸۰ «	آقا باقری	۶ «		اراضی جنگلی
۹۵	۱۸۱ «	ویسکه	۶ «		« «
۹۶	۱۷۲ «	سرآسیاب	۵گوران		مرتع غیرمشجر
۹۷	۶۰ «	سیمانی سفلی	۵ «		اراضی جنگلی
۹۸	۸۲- اصلی	سرتختگاه	۵	شاه‌آباد غرب	مرتع غیرمشجر
۹۹	یك‌فرعی ۱۶۲	ترکه	۵	«	اراضی جنگلی و مرتع
۱۰۰	۱۴۹-اصلی	بان یاران	۵گوران	«	اراضی جنگلی
۱۰۱	۱۶۲ «	ترکه	۵	«	اراضی جنگلی و مرتع
۱۰۲	۱۱۰ «	داده دژی	۵	«	« « «
۱۰۳	۸۳ فرعی ۲۲۹	تلخستان	۶	«	مرتع غیرمشجر
۱۰۴	۸۹- اصلی	گل انجیر	گوران	«	اراضی جنگلی ومرتع
۱۰۵	۱۱۶ «	سرچه خانی	۶ هرسم	«	اراضی جنگلی
۱۰۶	۱۴۶ «	گور گاوز	۵ گوران	«	« « «
۱۰۷	۳۱۸ «	تراب	۶	«	« « «
۱۰۸	۱۳۵ «	زاوله علیا	۵گوران	«	« « «
۱۱۹	۱۳۶ «	زاوله سفلی	۵ «	«	« « «
۱۱۰	۲۰۳ «	گورشه سفلی	۵	«	« « «
۱۱۱	۱۵۹ «	خله‌کوش علیا	۵	«	« « «
۱۱۲	۲۰۵ «	وانی سرعلیا	۵	«	« « «
۱۱۳	۱۵۴ «	بان نخود	۵	«	مرتع غیرمشجر
۱۱۴	۲۰۴ «	گورشه علیا	۵	«	اراضی جنگلی
۱۱۵	۶۳ «	چقاپود داراب‌خان	۵	«	مرتع غیرمشجر
۱۱۶	۳۰ فرعی ۶۲	« «	۵	«	« « «
۱۱۷	۳۲ « «	« «	۵	«	« « «
۱۱۸	۱۴۱ اصلی	بید نهر سفلی	۵	«	اراضی جنگلی
۴۴۹	یك فرعی ۱۲۹	شایلو	۵	«	« «
۱۲۰	۱۵۵-اصلی	خلیفه‌ها	۵	«	اراضی جنگلی و مرتع
۱۲۱	۳۷ «	فرخ خانی	۶	«	« « «
۱۲۲	۴۷ «	چناران	۴	نهاوند	مرتع غیرمشجر
۱۲۳	۲۲ «	تا زناب تاف	۳	«	« « «
۱۲۴	۴۸ «	دارپید	۴	«	« « «
۱۲۵	۶۸ «	شاهبندر	۳	«	« « «
۱۲۶	یکفرعی ۶۸	«	۳	«	« « «
۱۲۷	۲۱ - اصلی	تازناب سرتپه	۴	«	« « «
۱۲۸	۲۵ «	شط زل	۴	«	« « «
۱۲۹	۲۷ «	سیاه دره	۴	«	اراضی جنگلی و مرتع
۱۳۰	۲۰ فرعی۱۶	مواد آبا	۲	«	مرتع غیرمشجر
۱۳۱	۲۱-اصلی	آقا محمد علیا	۴	ملایر	« « «
۱۳۲	۴ فرعی ۲۱	آقامحمد سفلی	۴	«	« « «
۱۳۳	۱۴ فرعی ۲۱	دره برجعلی	۴	«	« « «
۱۳۴	۲۱-اصلی	چشمه عباسعلی	۴	«	« « «
۱۳۵	۸ «	چشین		همدان	« « «
۱۳۶	۳۵ «	پله‌کان	۵	«	« « «
۱۸۹	«	سرله	۵	«	« « «
۱۳۸	۴۰ «	فتحی آباد	۵	تویسرکان	« « «
۱۳۹	۷ فرعی ۸	چهار چمك	چوار	ایلام	« « «
۱۴۰	۸ فرعی ۲۴	جالگه قاسم	«	«	« « «
۱۴۱	۳۸ فرعی ۵	کله بآن کلگه	«	«	« « «
۱۴۲	۲ فرعی ۳۵	قره چلکان	«	«	مرتع غیرمشجر
۱۴۳	۱۹ فرعی ۳۵	بآن ورکبود دوکنار	«	«	« « «
۱۴۴	۲۱ فرعی ۳۵	دو آبان ودرقاج	«	«	« « «
۱۴۵	۲ فرعی ۳۷	میدان	«	«	« « «
۱۴۶	۱۱۲۹-اصلی	ریگله	حومه	«	اراضی جنگلی
۱۴۷	۲۴۶۲-اصلی	انبارآب	چر داول	ایلام	اراضی جنگلی و مرتع
۱۴۸	یکفرعی ۱۹۹	یارگه مرده	شیروان	«	اراضی جنگلی
۱۴۹	۳فرعی۱۱۹۹	چقا یاران	حومه	«	مرتع غیرمشجر
۱۵۰	۱۷۵۴-اصلی	چال سیاه	«	«	اراضی جنگلی
۱۵۱	۴ فرعی ۳۵	سربنارکبود	چوار	«	« «
۱۵۲	۵۵-اصلی	مور موری	«	«	« «
۱۵۳	۱۸ فرعی ۵۳	بو ژیر علیا	صالح‌آباد	مهران	مرتع غیرمشجر
۱۵۴	۱۵ فرعی ۵۳	چفته مراد حاصل	«	«	« «
۱۵۵	۲۰ فرعی ۵۳	بو ژیر سفلی	«	«	« «
۱۵۶	۲۹ فرعی ۵۳	سرگچه	«	«	« «
۱۵۷	۳۰-اصلی	سید خلیل	مهران	«	« «
۱۵۸	۳۱ اصلی	سیاه چال	«	«	« «
۱۵۹	۱۲۴-اصلی	کله نسار	بدره	دره شهر	اراضی جنگلی
۱۶۰	۸ فرعی ۳۴	چاه نورائی	«	«	مرتع غیرمشجر
۱۶۱	۱۵ فرعی ۳۲	پای زاغ‌تیرانه	«	«	اراضی جنگلی
۱۶۲	۱۰ فرعی ۳۸	چال سیاه	«	«	« «
۱۶۳	۵ فرعی ۳۸	گردن‌کبود زیرراه	«	«	« «
۱۶۴	۱۴۶-اصلی	سه راهان چاویز	«	«	« «
۱۶۵	۲ فرعی ۴۸	هرصفرخان	«	«	« «
۱۶۶	۱۴۵-اصلی	قرغبان چاویز	«	«	« «
۱۶۷	۸ فرعی ۳۸	گردن‌کبودبان باشی	«	«	« «
۱۶۸	۹ فرعی ۳۴	تگله	«	«	مرتع غیرمشجر
۱۶۹	۱۱ فرعی ۳۴	امکی	«	«	اراضی جنگلی
۱۷۰	۱۳۰-اصلی	بآن بورك	«	«	« «
۱۷۱	یك فرعی ۷	بیلان شیله	«	«	مرتع غیرمشجر
۱۷۲	۴ فرعی ۱۴	پشته قلا	«	«	مرتع مشجر
۱۷۳	۱۲۹-اصلی	کرنکان	«	«	اراضی جنگلی
۱۷۴	۲۹-اصلی	هردکینه	آبدانان	دهلران	مرتع غیرمشجر
۱۷۵	۲۶-اصلی	ابی پارکوس	«	«	« « «
۱۷۶	۷-اصلی	چاله‌کبود	«	«	« « «
۱۷۷	۷۵ «	پالان کال	«	«	« « «
۱۷۸	۳۳ «	که تله پشت راه	«	«	« « «
۱۷۹	۷۷ «	بریخ داس‌پائین	«	«	« « «
۱۸۰	۷۶ «	بریخ داس بالا	«	«	« « «
۱۸۱	۹ «	دره لوله	«	«	« « «
۱۸۲	۸۱ «	چودی آقا	«	«	« « «
۱۸۳	۸۰ «	چکه‌چکه ورسیك	«	«	« « «
۱۸۴	۸۵ «	بودسرخ سراشگفت	«	«	« « «
۱۸۵	۷۸ «	برآفتاب	«	«	« « «
۱۸۶	۹۰ «	هرکنار بالا	«	«	« « «
۱۸۷	۸۸ «	ورگر طاهری	«	«	« « «
۱۸۸	۹۹ «	گرده پهله	«	«	« « «
۱۸۹	۹۸ «	گزله	«	«	« « «
۱۹۰	۷۱ «	چم سرخ بالا	«	«	« « «
۱۹۱	۹۶ «	بابائی	«	«	« « «
۱۹۲	۷۹ «	مله پریده	«	«	« « «
۱۹۳	۳۰ «	گری میل	«	«	« « «

باستناد ماده یك قانون ملی شدن جنگلها و مراتع کشور و بارعایت ماده یك فصل اول تعاریف و ماده ۵۶ قانون حفاظت و بهره برداری از جنگلها و مراتع « بجز مستثنیات قانونی واقع در محدوده هریك از پلاکهاکه مشخصات آنان برای رؤیت اشخاص ذینفع در پرونده های این سرپرستی آماده میباشد »کلا جزو منابع طبیعی ملی شده تشخیص و بدینوسیله باطلاع عموم میرسیاند تا چنانچه مالکان یا زارعین و اشخاص ذینفع نسبت به تشخیص مأمورین معترض باشند در ظرف یکماه مهلت قانونی از تاریخ نشر این آگهی در روزنامه اطلاعات و روزنامه های محلی اعتراض خود را کتباً برای هر یك ازپلاکها بطور جداگانه با ذکر دلیل و بانضمام مدارك مثبته بدفتر سرپرستی منابع طبیعی منطقه کرمانشاه تحویل و رسید اخذ نمایند تا برابر مقررات مربوطه درکمیسیون مقرر درماده ۵۶ قانون اصلاح قانون حفاظت و بهره برداری از جنگلها و مراتع مطرح و مورد رسیدگی و اتخاذ تصمیم قرارگیرد بدیهی است باستناد ماده مزبورچنانچه ظرف یکماه موعد قانونی اعتراض بهر یك ازپلاکهای فوق بطور جداگانه واصل نگردد نظریه های مذکور درمورد هریك ازپلاکهای مربوطه قطعی و لازم الاجراست .

۶۲۲م / الف

سرپرست منابع طبیعی منطقه کرمانشاه - جواد پرسیا

ازخبرنگاران اطلاعات در : ماکو ، تبریز ،

زیرآسمان کبود

مردی ۲۲ سال دوشیزه بود خودنمی‌دانست!

ماکو ـ مرد جوانی که ۲۲ سال تمام با شناسنامه «دختر» زندگی میکرد ، از بی‌توجهی ماموران ثبت‌احوال به دادگستری شکایت کرد !

این جوان ۲۲سال پیش در یکی‌از روستاهای ماکو متولدشدوپدرش برای اونام «لطیف» را انتخاب کرد ، اما وقتی برای گرفتن شناسنامه مراجعه کرد و گفت نام فرزندش «لطیف» است ، مامور ثبت به‌خیال آنکه لطیف نام یك دختر است ، در شناسنامه «لطیف» کلمه «آقا» را خط زد ونام او را در مقابل کلمه «خانم» ثبت کرد !

لطیف ، بی‌خبر از این وضع ۲۲ سال زندگی‌کرد تا آنکه اخیرا برای دریافت برگ آماده بخدمت‌فتوکپی شناسنامه‌اش را به ماموران ژاندارمری داد و ماموران متوجه شدند کسی که برگ آماده بخدمت می‌خواهد ، طبق فتوکپی شناسنامه‌اش ، یك دختر است !

لطیف که با توضیح‌ماموران‌متوجه موضوع‌شده‌بود، شکایتی به دادگستری ماکو تسلیم کرد و از طرف دادگستری دستور داده شد برای وی شناسنامه دیگری صادر شود .

مشهدی صفرعلی روی درختهای تهران بست می‌نشیند !

تبریز ـ مشهدی صفر علی شهبازی ، پیر مردآذربایجانی که چندی پیش بر بالای درختی در تبریز «بست» نشسته بود، تصمیم گرفته است به تهران سفر کند و این بار روی یکی از درخت‌های تهران « بست » بنشیند .

این پیر مرد که ساکن‌قریه «آتش خسرو » آذربایجان‌است گفت:

ـ من معاش یك خانواده ۸ نفری را از راه کشاورزی‌تامین میکنم و ۱۱ سال است ناراحتی عجیبی گریبانگیرم شده که میخواهم آنرا با مسئولان امور در میان بگذارم تا دردم راچاره کنند.

وی‌افزود:

ـباین قصد بود که چندبار روی درخت های تبریز بست نشستم و به مقامات مربوطه‌نامه نوشتم اماکسی به شکایتم رسیدگی نکرد اما این بار قصد دارم اگر باز هم‌به‌شکایتم رسیدگی نکردند به‌تهران‌بروم و آنجا روی درخت ها بست بنشینم ، چون از بست‌نشستن بر روی درخت های تبریز نتیجه‌ای عایدم نشده‌است .

آیا فرانسه دوهفته‌دیگر کمونیست‌میشود

بقیه از صفحه ٦

که‌تاکنون از تمایلات افکارعمومی گرفته‌شده انعکاس یافته است : نتایج‌این‌آمارگیری ها نشان میدهدکه در صدقابل ملاحظه‌ای ازرای دهندگان بالقوه (در حدود۴۰ در صد)در نظر دارند درجریان انتخابات دو هفته‌دیگر به کاندیدا های جبهه ائتلافی چپ‌رای بدهند.

نکته‌شگفت‌آوری که در این میان به چشم خورده خطری‌است که مقام‌حزب کمونیست فرانسه را به عنوان نخستین حزب‌بزرگ چپ تهدید می کند، چنین به‌نظرمی رسد که این خطرناشی از احیاء اخیرحزب سوسیالیست فرانسه است ، ودر صورتی که‌این پیش‌بینی جامه‌عمل بپوشد ، سوسیالیست های فرانسه در برابر«دیه »هائی که‌احیانا در جریان دومین مرحله‌انتخابات پیش‌خواهد آمد ، در موضع‌استوارتری قرار خواهند داشت .بهرتقدیر نباید‌فراموش کرد که‌آمارگیریهای انجام شده در بازه تمایلات وافکار عمومی هنوز «علم» دقیقی نیست ، چون صرفنظر از هرچیز ـ شیوه عنوان کردن‌پرسش ها بر پاسخی که‌ازجانب مخاطبان تحقیقات آماری داده می‌شود تاثیر میگذاردـو از این‌گذشته نتایجی که از آمارگیری ازافکارعمومی بدست می آیدتنها محتوای لحظات‌محدود ومعینی از گرایش های رای دهندگان رادرجریان تحول تدریجی آن مشخص می کند. مبارزات وتبلیغات انتخاباتی که‌رسما از ۱۲ فوریه گشایش یافته‌اما عملا‌مدتهاپیش‌از این‌تاریخ آغازشده‌است‌بدون شك تاثیر های‌انکارناپذیری برای دهندگان خواهدگذاشت وآراوتمایلات آنان را تعدیل خواهدکرد ، حقانیت نکته‌اخیر چنانکه میدانیم چندی پیش درانگلستان ـو در همین‌اواخر ـ درآلمان‌غربی به ثبوت‌رسیده‌است.

برنامه مشترك احزاب چپ‌فرانسه اعتدالی و درعین حال جاه‌طلبانه است. اعتدالی است بدین جهت که با محتوائی آبرومندانه و با القاء این وعده که احزاب متعاهد به‌آن احترام خواهندگذاشت عرضه شده‌است .

بموجب این برنامه ، نیروهای چپ در صورتی که زمام‌حکومت‌را قبضه کنند موسسات موجود و آزادی های فردی راکه کمونیست ها در گذشته قابدان اندازه درنفی آنها صراحت داشتند، حفظ خواهندکرد. اما همین برنامه در عین حال جاه‌طلبانه است زیرا درخلال آن درباره‌ملی کردن برخی از شرکت های «انحصار طلب» ومضافا دو برابر (وحتی سه برابر) کردن مجاهدات اجتماعی به سودقشر های کم‌درآمد تروناکام تر جامعه وعظ شده است. خرده گیرانی که ازاین برنامه انتقاد می کنند ، به شهادت ارقامی که در دسترس دارند- توانسته‌اندنشان دهندکه اجرای برنامه‌ای درابعاد پیش‌بینی شده بوسیله نیرو های چپ، فرانسه راگرفتار تورمی سرسام آورخواهد کردو شیرازه سازمان اقتصادی این کشور را بدلیل آنکه نخواهد توانست در محیط بین‌المللی و شرایط‌نظام سرمایه‌داری خاص آن موجودیت‌خودرا حفظ‌کند ازهم خواهد گسیخت .

نگرانی‌ها

این قبیل خرده گیریها اساسا از جانب کسانی که پیشاپیش و بدون قیدو شرط باحدوث‌هر تغییری در نیرو های اقتصادی‌فرانسه‌مخالفند وبعنوان مثال‌سوداگران بورسها را که انتشار نتایج نخستین آمارگیریهای حاکی از اقبال رای دهندگان بسوی نیرو های چپ نوعی «دستپاچگی» در محافل آن‌بوجود آورد، باید ازاین جمله ذکر کرد. امابرای اکثریت بزرك مردم فرانسه این‌نکته روشن‌است که ارزش یك «برنامه انتخاباتی »قبل از هر چیز «اسمی» است. برای این‌اکثریت بزرك و به بیان دیگر برای قاطبه فرانسویانی که روی کارآمدن رژیمی از قماش حکومت موجود چکسلواکی آنها را وسوسه‌نمی کند- مسئله مهمتر عبارت از رفتار حزب کمونیست‌فرانسه در صورت پیروزی احزاب چپ در انتخابات است.

آیا کمونیست ها به اصل وقاعده «توازن» دمکراتیك احترام خواهندگذاشت ؟ بعبارت دیگر آیاحزب‌کمونیست فرانسه زیر بار انتخابات جدیدی که‌ممکن است در آن بازنده شود خواهد رفت ؟وبالاخره آیا حزب کمونیست فرانسه در صدد برنخواهد آمد که‌پای خودرا بر سر متخدین سوسیال دمکرات خودبگذارد و حتی آنهارا ببلعد و حکومت کمونیستی در فرانسه اعلام کند؟

حزب کمونیست فرانسه ، تحت رهبری ژرژمارشه از چندین سال پیش تاکنون تلاش کرده است تا این نوع نگرانی ها راتسکین دهد. «مارشه» دست به فعالیت های دامنه‌داری در زمینه « روابط عمومی »به معنای‌واقعی این کلمات زده‌است تا شیح دیوان سالاری‌شیوه‌استالینی» و بطریق اولی چهره خون‌آشام اهریمنی را که چاقو به دندان دارد ، ازچهره حزب کمونیست فرانسه پاك کندو بجای آن سیمای حزبی «همچون‌احزاب‌دیگر»را که‌دارای انضباط اما درعین حال واجد خصلت گذشت و چشم‌پوشی است جایگزین سازد.

«آلن پیرفیت» واقعیت باطنی کمونیست ها فرانسه‌را بابیان این نکته ظریف که:

شناسائی «ژرژمارشه »در پشت چراغ قرمز غیرممکن است « باوضوح انکار ناپذیرتری بیان کرده است. در حقیقت نیز رهبر حزب کمونیست فرانسه را ، با لباس های شیك وخوش برشی که‌دربر میکند با اتومبیل‌مجللی که‌یك راننده اجیرآن را می‌راند و باسکرتری که دردفتر کارش نشسته است‌بزحمت میتوان شناخت و او را بایك سیاستمدار اشرافی اشتباه نکرد.

حزب کمونیست فرانسه کوشیده است خود را در تمام زمینه ها تا بدان اندازه آشتی‌طلب نشان دهد که در برنامه مشترك آن‌باحزب سوسیالیست نه فقط هیچیك از موسسات موجود اروپائی و بازارمشترك بلکه حتی‌پیمان آتلانتیك شمالی نیزنفی نشده‌است . البته باوجود این بسیارند کمونیست هائی که‌مخصوصا در برابرجاذبه روز- افزون نفوذحزب سوسیالیست از خود میپرسند که آیا حزب کمونیست در پذیرفتن قول و قرار های مدارا‌طلبانه اندکی زیاده‌روی نکرده است؟ به اعتقاد همین کسان‌حزب کمونیست فرانسه بدون شك هزاران نفر فعالین افراطی خودرا بسیج خواهدکرد تاموقع خودرا بعنوان بزرگترین حزب چپ فرانسه تضمین کند.

صرفنظر از هررابطه‌ای که‌درعرصه پارلمان میان‌نیرو های کمونیست وسوسیالیست بوجود خواهد آمد ـ آنچه که بهترین «آتوی » حزب کمونیست‌را تشکیل خواهد داد خصلت اخلاقی‌وانسانی مبارزان آن‌خواهدبود .

اصلاح طلبان

سومین‌نیروی سیاسی بزرك فرانسه را اصلاح‌طلبان» تشکیل میدهند، درگروه بندیهای انتخاباتی فرانسه ، این‌نیروی سوم احتمالا «شخصی‌ترین » نیرو هانیزبشمار میرود چون محصول تلاش دوشخصیتی است که بحق‌یابه ناحق ازنفوذ هایی «جاذب» برخوردارند این دو شخصیت وجبه‌المله عبارتند از «ژان‌ژاك‌سروان‌شرایبر (صاحب‌امتیاز مجله هفتگی اکسپرس)وژان‌لوکانوئه ، در صورتی که تلویزیون در حیات‌سیاسی‌فرانسویان نیز همان نقشی که درآمریکا داردایفا می کردو هرگاه احزاب فرانسه نیز- چنانکه در آمریکا-آزادانه ـونه به نسبت تعدادنمایندگانی که‌درپارلمان‌دارند (قاعده‌ای که اکثریت موجود گلیست ها از آن بهره فراوان برده است) به تلویزیون دسترسی می- داشتند-بدون هیچ تردیدـنشان داده می شد که اصلاح طلبان نیروی‌سوم بپیچوجه‌بیش‌از ۱۵درصدی که اکنون در گزارش های آماری پیشگویی میشود شانس بدست آوردن آراء برای‌راه‌یافتن به‌پارلمان راندارند . جبهه اعتدالی اصلاح‌طلبان در ماهیت‌امر ـنه‌ازلحاظ اجتماعی‌و نه‌ازنظر مسلکی ـتفاوت چندانی باگروه جمهوریخواهان مستقل ندارد .این‌نیرو در زمینه‌اقتصادی ـلیبرال های دارای برخورداری متفاوت از علایق پیوستگی های‌اروپایی وبه‌شیوه های مصمم طرفدار ترقیات باختری مشترکی‌است که‌اوج‌تبلور آن‌پیمان آتلانتیك شمالی‌است.

چهار فرضیه

انتخاباتی که فرانسه درپیش دارد ـ جز در صورتی نتایج بالفعل آن تمام پیش‌بینی‌های موجود را بکلی نفی کند ـواین‌امر در حال حاضر محال به‌نظر میرسد .

صرفنظر از پاره‌ای جابجاشدن های کم‌اهمیت ممکن است یکی از نتایج زیر رابه‌بارآورد .

۱ـ پیروزی محدودتر اما کافی برای اکثریت‌حاضر گلیست ها که اساس آن‌بعد از انتخابات باحمایت گروه های اعتدالی حاشیه وسعت خواهدیافت .

۲ـ حصول یك اکثریت جدید با مشارکت اصلاح‌طلبان وتابع شرایط‌آنها.

۳ـپیروزی جبهه ائتلافی احزاب چپ بااحتمال انحلال‌بعدی پارلمان ووقوع کشمکش برسرقانون اساسی .

٤ـ وبالاخره آخرین‌و کم‌احتمال ترین فرضیه در حال‌حاضر یعنی گسیختگی ومتلاشی شدن جبهه‌ائتلافی‌نیرو های چپ به سود اکثریت متشکل از نیروهای سوم .

بدیهی است که هنگام ارزیابی هریك از این فرضیات و احتمالات لازم‌است ویژگیهای نظام‌انتخاباتی‌فرانسه که‌از ۱۹۵۹ تاکنون به سود اکثریت گلیست ها کار کرده است نیز قبل از هرچیز بحساب آورده شود .

پایان

حاشیه پرداز

هادی خرسندی

اینهمه‌می خوریم ، چراچاق نمیشویم؟

لطفا یادداشت کنید : گوسفند و بره ۲۹۹۶۵۳۹ راس
بز و بزغاله ۱۱۹۰۶۶٤راس
گاو وگوساله ۳۷۶۷۷۳راس
گاومیش ۳۳۸۰۱ راس
شتر ۱۲۱٦۸ نفر
خوک ۱۸۸٤ راس

مرکز آمار ایران گزارش داده ، که همشهریان محترم . چه خوش حساب و چه بد حساب ، در ششماهه اول‌سال جاری این همه حیوان را خورده‌اند . وزن این‌حیوانات. رویهمرفته ۱۰۸۷۸۰ تن بوده است . که نسبت به ششماهه اول سال قبل ، ۵۷۷۹ تن . افزایش داشته . با این‌احوال. من در حیرتم که همشهریان عزیز . اینهمه می‌خورند چرا چاق نمیشوند.

من در حیرتم که چرا ما ، هنوز به محض اینکه چشممان به اندام‌گوشتالود خانم سامانتا در تلویزیون می‌افتد ، آه از نهاد برمی‌آوریم و دلمان می- خواهد جای آقای پرویز صیاد باشیم.

من درحیرتم که باوجود فداکاری و ازجان گذشتگی این همه گوسفندو بره و بز وبزغاله و گاو و گوساله و گاومیش و شتر و خوك ، که‌درکشتارگاه به رحمت ایزدی می‌پیوندند چرا هنوز باید به مشکل‌گوشت فکر کنیم و برای رفع آن دست نیاز به درگاه باریتعالی برداریم و چرا باوجود ۱۰۸۷۸۰ تن گوشت در ششماه ، بازهم کم می‌آوریم

اما انگار در این لحظات تاریخی که مشغول نوشتن این سطور هستم ، چیزی نمانده که مشکل‌کمبود گوشت‌رادریابم بعله. همینطور است . اگر توجه داشته باشید ، هرچند وقت یکبار ، خبرفرار یکگاو یاگاومیش را از کشتارگاه ،در صفحه حوادث روزنامه ها می‌نویسند. بارها خوانده‌ایم‌که گاومیش یا گاو ناجوانمردی - و گاهی حتی یک شتر- بدون توجه به مقررات سازمان‌گوشت کشور و با پشت‌پا زدن به اهمیتی که در بهبود وضع گوشت شهر دارند فلنگ را بسته‌اندو کشتارگاه مجهزتهران را بسوی خیابان‌های اسفالته پشت سرگذاشته‌اند ! . معلوم است که همین جانوران . با فرار بیموقع خود، موجبات کمبود گوشت و گرانی آن را فراهم می‌آورند . چرا که ، مسئولان مربوط ،تعدادحیواناتی را که هر روز باید درکشتارگاه سر بریده شوند ، دقیقا و براساس‌احتیاجات روزمره‌اهالی محترم ، تعیین می‌فرمایند ، و در نتیجه فرار یک گاو یا گاومیشی سهل‌انگار ، موجب بهم‌خوردن‌محاسبات دقیق آنان میگردد !

شك نیست که اگر یک روز گاوها و گاومیش‌ها سر عقل بیایند و تن به قضا در دهند و اکیدا از فرار کردن، خودداری کنند ، هرگزصدای شکایتی‌در زمینه گوشت ، از هیچ‌گوشه‌ای برنخواهد خاست و من در اینجا . از عموم گاوها و گاو میش‌ها و شترهای محترم . همین تقاضا را دارم که‌امیدوارم درعالم همنوعپروری ، اجابت فرمایند!

KOMATSU

ماشینهای راه‌سازی کوماتسو

با تکنیك برتر و استحکام بیشتر

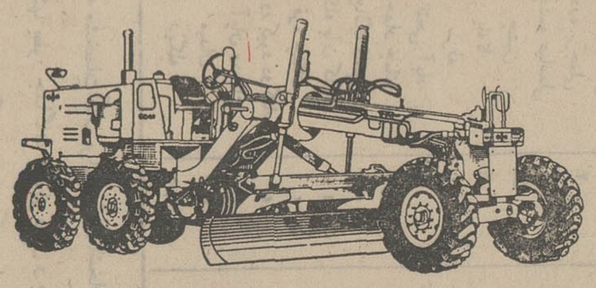

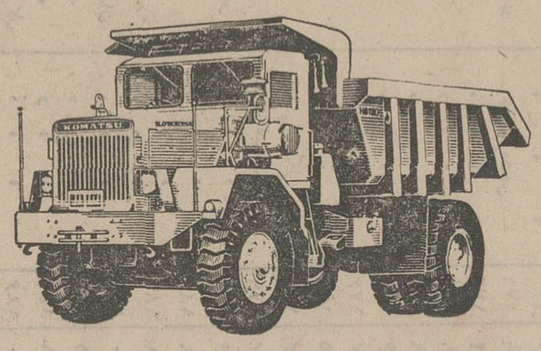

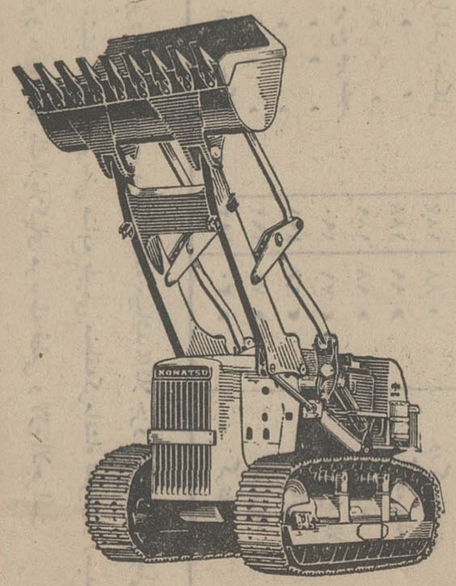

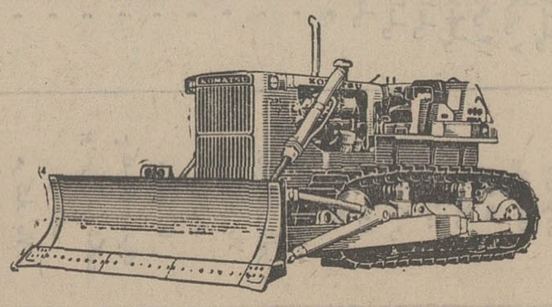

شرکت هاماراگ بامسئولیت محدود تهران ـ خیابان تخت طاووس شماره ۵۶
ساختمان آرک تلفنهای : ۹۹ـ ۸۳۳۲۹۸ و ۲۶-۲۵-۸۳۲۱۲۴

اتاق اصناف تهران ۶۰۰ دیپلمه استخدام میکند

★ تسریح کنکور حداکثر تا بیست وپنجم اسفند اعلام خواهد شد

دیروز، کنکورداوطلبان استخدام درشبکه بازرسی اتاق اصناف باشرکت ۵۸۲۰ نفر دیپلمه در دانشگاه تهران انجام گرفت .

درمراسم کنکور دکتر سام وزیر کشور ، امیرحسین شیخ بهائی رئیس اتاق اصناف ، و گروهی از روسای اتحادیه‌های صنوف تهران‌حضور داشتند .

★ سئوالات

سئوالات کنکور به شیوه کنکورهای سراسری دانشگاهها و امور استخدامی کشور یعنی تست های چهار جوابی بود . درتست‌هازبان فارسی، هوش، اطلاعات عمومی ، دقت و سرعت‌عمل درمحاسبات اعداد، مسائل صنفی‌و اجتماعی مدنظر قرار گرفته بود .

شرکت کنندگان که عده‌ای از آنها ، زن و دختر بودند درسه گروه‌بزرگ امتحان‌دادند و دانشکده‌های فنی ، حقوق‌و پزشکی بدین‌منظور انتخاب‌شده بود .

عده‌ای از خانمهای داوطلب استخدام درشبکه بازرسی اتاق اصناف باچادر به جلسه آمده بودند ولی‌هنگام‌توزیع سئوالات چادر ها را برداشتند .

برخلاف اکثر کنکور ها ، درکنکور اتاق اصناف ، عده بسیار معدودی غیبت داشتند و از ششهزار متقاضی استخدام، تعداد غائبین به سه درصد هم نمیرسید .

★ افزایش تعداد

رئیس‌اتاق اصناف اعلام‌کرد: اتاق قصد داشت از ششهزار متقاضی ۳۰۰ نفر استخدام‌کند ولی پس‌از بررسی نهائی ، درتعداد بازرسان تجدید نظر بعمل امد و بجای‌سیصد نفر ، ششصد نفر باستخدام اتاق درخواهند آمد .

رئیس اتاق‌گفت به این‌ترتیب شانس قبولی شرکت کنندگان که برخلاف انتظار خیلی زیاد بودند ،به‌دوبرابر افزایش‌یافت.

آقای شیخ‌بهائی افزود : سعی میشود، نتایج کنکور ازبیستم‌تا بیست‌وپنجم اسفند ماه اعلام گردد‌ولی‌چنانچه مقدور و ممکن باشد ، زودتر از این هم نتایج قبولی‌رامنتشر خواهیم‌ساخت .

★ استخدام قطعی

وزیر کشور درمورد نحوه مصاحبه باقبولشدگان به رئیس اتاق توصیه کرد که باید در مصاحبه‌بابازرسان‌اینده استعداد آنها مورد بررسی قرار گیرد.

مصاحبه با منتخبین گروهی انجام‌میشود و این برنامه مدت یکهفته طول خواهد کشید .

پس‌ازانتخاب بازرسان، انهاسه ماه دوره آموزشی فشرده خواهنددیدودراینمدت‌ماهانه‌مبلغ سه هزار ریال به عنوان کمک هزینه تحصیلی‌به‌منتخبین داده میشود .

رئیس اتاق گفت : این افراد پس‌از احراز موفقیت دردوره سه ماهه مدت یکسال بطور قراردادی‌بااتاق همکاری‌خواهند کرد و مبلغ یکهزار و دویست تومان حقوق به آنان پرداخت خواهد شد .

چنانچه طی این یکسال ، داوطلب بتواند ، استعداد خود رابروز داده و دوره یکساله را هم باموفقیت باتمام رساند ، اتاق‌حکم استخدام قطعی برای آنان صادرخواهد کرد و ارتقاء آنان نیز مطابق ائین‌نامه اتاق انجام میشود .

ماجرای کشف سلاح ومهمات روسی درپاکستان

درقالب کلی‌تری تحت بررسی تهران قرار دارد

★ «سکوت» تهران ، نشانه بی‌تفاوتی نیست

ازسرویس سیاسی اطلاعات

از کشف انبار اسلحه درسفارت عراق در پاکستان یک هفته می گذرد ونهران درحالیکه همچنان از این ماجرا سخن می گوید تاکنون نسبت بدان واکنش رسمی نشان‌نداده است . اما این‌سکوت را نبایستی به منزله بی تفاوتی تهران نسبت به این ماجرا تلقی کرد .

تحولات چند روز اخیر بدنبال کشف سلاح های روسی درسفارت عراق در پاکستان بخودی‌خود بازگوی این حقیقت بود که توجه عمیق تهران به این مسئله بی‌دلیل نبوده است .

چنانچه اظهارات حکمت‌سلیمان سفیر عراق در اسلام‌آباد را که هنگام ترک پاکستان گفته است مقصد سلاح های مکشوفه «کشور دیگری» جز پاکستان بوده،بدون چون‌وچرا قبول کنیم، درانصورت علل توجه بیش از حد تهران‌نسبت به این « قاچاق » سیاسی‌بیش‌از پیش آشکار میشود .

سفیر عراق در پاکستان که‌هنگام کشف انبار اسلحه هفته گذشته‌در برابر پرسش های خبرنگاران مطبوعات بین‌المللی از وجود آن اظهار بی اطلاعی میکرد ، ساعاتی بعد تغییر لحن‌داد وبا ابراز این نکته که مقصد سلاح‌ها « کشور دیگری » بوده ، به عنوان‌نخستین مقام عراقی ترافیک قاچاق اسلحه به پاکستان‌را بوسیله‌پست سیاسی عراق تایید کرد . جای شگفتیست که بهمین علت مقامات بغداد‌حکمت سلیمان را در بازگشت از پاکستان وآستانه ورود به بغداد درفرودگاه توقیف کردند ، چه بغداد تاکنون به هیچ نوعی به روی خودنیاورده که اصولا سفارت عراق‌درپاکستان محل کشف انباری از اسلحه و مهمات بوده است که رهبران بغداد با استفاده از پست سیاسی بدان کشور گسیل داشته‌اند .

★ واکنش بغداد

هنگامیکه روزشنبه‌گذشته مقامات پاکستانی با تفتیش سفارت عراق در اسلام‌آباد انباری از سلاح‌ها را به خبرنگاران خارجی نشان دادند ، بحث ناظران امور این بود که مقامات بغداد چگونه وبه چه‌نحو این اقدام غیرقانونی خود را توجیه خواهند کرد .

معذالک بغداد پس از چهار روز سکوت معنی‌دار ، سرانجام چهارشنبه شب گذشته به زبان آمد ویا آنچه باواکنش نسبت به این جنجال سیاسی از خودنشان داد ، تعجب محافل جهان را برانگیخت .

واکنش بغداد نشان میدهد که مقامات این کشور بدون هرگونه اشاره‌ای به موضوع کشف اسلحه در سفارت عراق در اسلام‌اباد خواسته‌اند پایپشدستی‌به‌اضطلاح، طلبکار نیز بشوند . اعلامیه بغداد نشان میدهد که خبرکشف‌اسلحه در سفارت عراق در پاکستان هنوز در مطبوعات عراق انتشار نیافته ورادیو ومطبوعات دولتی عراق مسئله را اینطور وانمود کرده‌اند که مقامات پاکستانی « بدون‌دلیل» به سفارت عراق در اسلام‌آباد یورش برده و تحت فشار های خارجی ، نقشه قبلی‌برای‌اقداماتی علیه عراق وجود داشته‌است .

★ سکوت معنی‌دار

صرف نظر از بحث های معمول در اطراف کشف انبار اسلحه و مهمات روسی در سفارت عراق در پاکستان ، ناظران امور در تهران و دیگر پایتخت های جهان موضوع را در یک قالب کلی‌تر تحت‌تجزیه و تحلیل دقیق قراردادند .

در این زمینه سکوت یکی دو پایتخت که مسئله به نحوی از انحاء بدان ها نیز مربوط میشود در محافل جهانی‌سکوت معنی داری تلقی گردیده که‌در جای خود سبب تعبیر ها و تفسیر های معنی داردیگری شده است .

دراین‌میان آنچه درحال حاضر بیش از هر نکته دیگرمورد‌بحث‌و ارزیابی است مقصد یامقاصد سلاح هائی است که درسفارت عراق‌درپاکستان کشف گردیده. در مراحل نخست با توجه به همانندی سلاحهای مکشوفه و سلاحهائی که‌دردست آشوبگران ایالت بلوچستان پاکستان یافت میشد ، تصور میرفت که‌مقصد سلاح ها جز ایالت آشوبزده بلوچستان جی دیگری نمی‌تواند باشد . از سوی دیگر با در نظر گرفتن پاره‌ای ازشواهد دیگر ، این گمان نیز پیدا شد ، که سلاحها به قصد ایجاد آشوب در ایالت سرحدی (شمال غربی پاکستان) که باسلام آباد نیز نزدیک است ارسال شده باشد . در این ایالت نیز مانند بلوچستان ، حزب عوامی از اکثریت عظیمی برخوردار است .

از مدتها پیش، خبرگزاریها گزارش دادند در پاکستان‌این گمان وجود دارد که برخی‌از قدرتهای خارجی در پی تجزیه آن کشور هستند و اینک می‌توان نتیجه گرفت این‌اندیشه، چندان هم بیدلیل نبوده است. حال باید دید ، چه دستهائی‌از تجزیه پاکستان سود خواهند برد . آیا رژیم عراق می تواند تنها بهره‌گیر این آشوبگری باشد ؟ در این نکته جای‌تردید وجود دارد .

عراق از اظهار این مطلب که سلاحهای مذکور به بلوچستان ایران ارسال میشده ، چیزی جز انداختن پرده‌ای از ابهام‌بر این وقایع‌نمی تواندباشد .چون رهبران عراق بخوبی آگاهند که ایران از آنچنان قدرتی برخوردار است که با آن‌مقدار اسلحه نمی توان علیه آن کاری انجام داد .

در این میان تهران باآنکه واکنشی رسمی به این تحول کشف انبار اسلحه عراقی هادر پاکستان از خود نشان نداد، معذالک این سکوت را نبایستی به منزله بی تفوتی تهران به این ماجرا و هدف های پشت پرده آن تلقی کرد . تهران نسبت به هر گونه تحول در آنسوی مرز های شرقی‌اش همواره حساسیت داشته وبرای یکپارچگی و وحدت پاکستان بیش از آنچه تصور میرود اهمیت قائل است .

زن۶۵ساله ۲ قلوزائید

بندرعباس ـ پیرزنی بنام اکرم موسوی پس‌از ۳۷سال اشتیاق وانتظار برای‌بچه‌دار شدن ، دیشب وضع حمل کرد ودوقلو پسر زائید ! این زن ۶۵سال‌دارد وشوهرش۷۴ ساله‌است .

گزارش حسین حقایق خبرنگار اطلاعات‌دربندرعباس حاکیست :اهالی قریه «سرخون» بندر عباس که‌اکرم وشوهرش از ساکنان‌این قریه هستند سالها است‌ازدرد بی‌فرزندی این زن وشوهر اطلاع دارند و تقریبا باین نتیجه رسیده‌بودند که دیگر اکرم بچه‌دار نخواهد شدامادا از چند ماه قبل که‌اورا حامله می‌دیدند مرتب جویای حال‌و احوالش می‌شدندودیشب‌اکرم باکمک زنان دهکده وضع حمل کردو به فاصله‌نیمساعت دونوزاد پسر بدنیا آورد .

اکرم وشوهرش بنام‌اصغر ربیعی ۳۷سال قبل با هم ازدواج کرده‌اند وطی‌این‌مدت حتی‌مراجعات‌آنها به‌پزشک برای بچه‌دارشدن بی نتیجه مانده‌بود تااینکه زن وشوهر دیشب درسن ۶۵و ۷۴سالگی به آرزوی‌دیرینه‌خود‌رسیدند!

★ کم سابقه

درمورد این خبر یك پزشك معروف‌به خبرنگار ما اظهار داشت بطوری‌که تاریخ پزشکی نشان می دهد کم سن ترین‌زنی‌که حامله شده‌است فقط ٤سال و هفت ماه داشته ومسن‌ترین‌مادران جهان ٦٧ ساله بوده‌است .

وی گفت‌در اثر بهبود وضع زندگی‌و پیشرفت تمدن سن یائسگی با مرورزمان بتاخیر می افتد چنانکه امروز در کشورهای‌پیشرفته‌سن‌متوسط یائسگی ٥٠ سال وحتی‌بیشتر است.

این متخصص‌یادآوری کرد که احتمال زیاددارد زنی که در ٦٧سالگی‌فرزندی به دنیا آورد وهمچنین زنی که گفته می شوددر بندر عباس درسن ٦٥سالگی صاحب دو پسر شده در تعیین‌سن خود دچار اشتباه شده باشند .

★ دریافت نشان

دکتر محمود علومی رئیس سازمان گوشت‌کشور به دریافت نشان ابادانی و پیشرفت مفتخر گردید .

●●●

آقای محمد رضا کوشا رئیس هیئت مدیره ومدیر عامل شرکت سهامی صنایع شیر ایران بدریافت یک قطعه نشان درجه ۲ آبادانی‌و پیشرفت مفتخر گردید.

زنی سه‌قلو زائید

کرمان ـ یکزن روستائی بنام«فاطمه‌میرزادی» دربخش زایمان بیمارستان شیر و خورشید سرخ‌کرمان ، وضع حمل کرد و ۳ نوزاد پسر زائید .

هدف شماره ٤٠

در ۸ رشته برنده شد

نتیجه مسابقه‌های هنری دانش آموزان ناحیه ۲آموزش وپرورش تهران اعلام شد و دبیرستان هدف شماره ٤ در۸ رشته به‌این شرح برنده اعلام گردید .

مشاعره: محمد حسن‌باستانی‌ـ نقالی : حسن نایب‌هاشم ـ سیاهقلم :لطیف‌حسینی نقش قالی : بهزاد نجات حئیم ـ مجسمه‌سازی : مهران‌مقدسی ، کورش ابراهیمی ، حمید رضا طلائی ـروزنامه دیواری : عباسعلی نوائی ، آرمن‌داوید خانیان ، هومان فیاسوفی ، بهشید زندی وشهریار طالبی‌ـ ماکت‌سازی : فرزاد صفاری ، گالوست بالاسیان ، مهرداد فیروزی ، سید کمال‌الدین مهاجری آذر و مهربد مزدیمی ـ پاسئل : رشید خمارلو .

کانون ناسیونالیست ایران

انتخاب و انتصاب شایسته جناب آقای مهندس اکبر نورمنش عضوهیئت اجرائیه کانون را بسمت رئیس مرکز تحقیقات دامپروری و معاون تحقیقات سازمان دامپروری کشور صمیمانه تبریک گفته وتوفیق بیش از پیش ان همسلک را در راه خدمت به میهن عزیز تحت رهبری شاهنشاه آریامهر از خداوند مسئلت دارد.

آ ـ ۸۶۰۱۰

اعلان تشکیل مجمع عمومی شورای کتاب کودک

بدین وسیله به‌اطلاع اعضای محترم شورای کتاب کودک می‌رساند که‌مجمع عمومی این شورا درروز یکشنبه ٦ اسفند ۱۳۵۱ ساعت ٤٫۳۰ بعد از ظهر در محل اپن‌شورا شماره ۱٤۷ خیابان بهجت‌آباد تشکیل خواهد شد.

برنامه جلسه:

۱ـ بحث درباره گزارشهای مالی وفعالیت های شورا

۲ـ تصویب بیلان سالهای ۵۱ و ۱۳۵۰

۳ـ انتخاب هیئت مدیره جدید

آ ـ ۸۶۲۱۲

انتخاب هیئت منصفه حوزه قضائی استان مرکز

دراجرای بندالف ماده ۳۳ لایحه قانونی‌مطبوعات مصوب دهم‌مرداد ماه ۱۳۳٤ کمیسیون مشترک مجلسین و باتوجه به بند ج از ماده یک و سه قانون تاسیس وزارت اطلاعات کمیسیون انتخاب هیئت منصفه حوزه قضائی استان مرکز در تاریخ ۸ر۱۱ر۵۱ تشکیل و سی و شش نفر بسمت عضویت هیئت منصفه حوزه استان مرکز (تهران) انتخاب و اینک اسامی منتخبین جهت اطلاع عموم آگهی میشود .

۱ـ آقای رسول برویزی
۲ـ آقای مجید دوامی
۳ـ آقای دکتر رحمت مصطفوی
٤ـ آقای دکتر حسن حاج سید جوادی
۵ـ خانم پری اباصلتی
٦ـ آقای ابوالقاسم پرتواعظم
۷ـ آقای علی شعبانی
۸ـ آقای مسعود بهنود
۹ـ آقای دکتر احمد آزرمی
۱۰ـ آقای دکتر حسن سادات ناصری
۱۱ـ آقای‌داود امینی
۱۲ـ آقای علی‌اصغر مطهری
۱۳ـ آقای حمید موسویان
۱٤ـ خانم‌خسارالملوک دزفولیان کرمانشاهی
۱۵ـ خانم عفت مستشارنیا
۱٦ـ خانم اعظم سپهری (سپهر ـ خادم)
۱۷ـ آقای دکتر مهدی سمسار
۱۸ـ آقای احمد شهیدی
۱۹ـ آقای فریدون پزشگان
۲۰ـ آقای مصطفی اخوان
۲۱ـ آقای محمود رجاء
۲۲ـ آقای محمد جمالی آشتیانی
۲۳ـ آقای محمد حسین فری‌پور
۲٤ـ آقای فریدون معتمدوزیری
۲۵ـ آقای هاشم قلی‌زاده
۲٦ـ آقای رحیم پوربرد‌باری
۲۷ـ آقای نادر اهری
۲۸ـ آقای محمد جعفر رضائیان
۲۹ـ خانم پروین صوفی
۳۰ـ آقای علی‌مراد مرادنصیری
۳۱ـ آقای همت‌الله اشتری
۳۲ـ آقای حاج حسین اسلامی
۳۳ـ آقای عوض عوض‌پور
۳٤ـ آقای علی‌باوفا
۳۵ـ آقای حاج رضا جداد
۳٦ـ آقای محمد تقی قاضی

م‌الف ۱۸۰۲۸

رئیس کل دادگاه های استان مرکز ـ عبدالعزیز قطب

آ ـ ۸٦۱٦۲

خبرهای تلفنی شهرستانها

قم دیروز شلوغ‌تر از عاشورا بود !

قم : شهر قم دیروزمهماندار بیش از هشتاد هزار تن از زائرین بود .این عده درمراسم سوگواری سومین روز شهادت حضرت حسین‌بن‌علی «ع» و رحلت حضرت امام‌زین‌العابدین «ع» شرکت کردند.

خبرنگار اطلاعات از قم گزارش داد : کلیه کسانی که برای استفاده از تعطیلات سه روزه به جنوب کشورسفرکرده بودند دیروز را در قم‌گذراندند ودر مراسم سوگواری و مجالس نوحه‌سرایی یگانه رادمردا‌سلام که در حسینیه حضرت‌آیت‌اله‌ـ العظمی آقای نجفی مرعشی و منازل سایر روحانیون ،مساجد وتکایا منعقد بود ، شرکت کردند و وعاظ شهیر قم پیرامون شخصیت حسین سخنرانی کردند.

گفته می‌شود عده زائرینی‌که دیروز را در قم سپری کردند به مراتب بیش از روز عاشورا بود، از عصر دیروز هجوم زائرین به سوی تهران و سایر شهرها آغاز شد.

تحریم مجالس ترحیم در قبل از ظهر

ماکو ـ روحانیون ماکو، تشکیل مجالس ترحیم رادر قبل از ظهر ها تحریم کردند وتصمیم خود را طی نامه‌ای به اطلاع اهالی بخش ها و دهات اطراف شهر ماکونیز رساندند ، چون طبق آداب وسنن قدیمی‌در ماکوشرکت کنندگان در مجالس ترحیم «قبل از ظهر ها»می بایست ناهار را میهمان خانواده متوفی باشند و این میهمانی ها هزینه سنگینی متوجه خانواده متوفی می کرده روحانیون تصمیم فوق را گرفتند .

رواج‌بازار آب یخ !

طبس ـ گرمای ۳۰ درجه بالای صفر درطبس ، هوای بهاری را باین قسمت از خراسان اوردومردم‌با کرسی و بخاری و پوشاک زمستانی وداع گفتند!

در طبس‌بعلت‌شدت گرما، بازار آب یخ واستفاده از استخر برای شنا گرم شده و سبزیجات بهاری نیز بحد وفور ببازار امده است.

گله مهندس سپاه صلح

تبریز ـمهندس « گالوین» طراح نقشه عضو سپاه‌صلح آمریکا دیروز به شهرداراین شهر گفت که اگر شهرداری به طرحهای او توجه نکند و آنها را به مرحله اجرا نگذارد تا آخر اسفند ماه آینده دست از کار خواهد کشید و به آمریکا خواهد رفت !.

مهندس « گالوین » گفت : ۳۰ ماه برای زیبا ساختن شهر تبریز تلاش کردم وطرح دادم اما شهرداری میگوید که برای اجرای این طرحها پول در اختیار ندارد ! درحالیکه من میخواستم تعهد کنم اگر شهرداری طرحهای مرا به مرحله اجرا درآورد ، ظرف ۸ سال ، از راه جلب‌توریست هزینه طرحها را مستهلک کرده و آنرا به صندوق شهرداری برگردانم .

افتتاح دستگاه تلفن خودکار کاشمر

کاشمر ـ دستگاه سمکانالی تلفن خودکارکاشمر طی‌مراسمی بایک گفتگوی تلفنی که بین آقای زاهدی استاندار خراسان وفرماندار کاشمرصورت گرفت، افتتاح شد.

خود را دار زد !

شهرری ـ جوان ۲۰ساله‌ای بنام محمد تیموری در جنگل مصنوعی امین آبادشهرری‌ـ پشت بیمارستان‌روانی‌رازی‌ـ خود را از درختی حلق‌آویز کرد .

هنوز علت خود کشی‌محمد روشن نشده است . ازجیب وی عکس‌دختری بدست آمده که گویا محمد او را دوست داشته است .

محمد تیموری در یکی از گاوداری های امین آبادکار میکرد .

لاغر شوید بدون رژیم غذائی

در حال استراحت ـ پشت میز کار ـ در حال گردش بادستگاههای الکترونیکی خود را لاغر کنید

* برای تابستان امسال و کنار دریا از حالا به فکر متناسب ساختن اندام خود باشید

* بادی‌اکسرسایزر

مخصوص لاغر کردن کلیه اعضاء بدن و از بین بردن سلولیت های موضعی با این دستگاه میتوان چاقی بازوها ـ پشت ـ شکم پهلو ـ باسن ـ ران و ساق‌پا را بدون شل شدن پوست‌به شکل متناسب درآورد .

* مرکز فروش ، ایران دینامیک

نماینده انحصاری، خیابان پهلوی چهارراه‌تخت‌جمشید ساختمان گلستان تلفن ـ ٦٦٩٩۱۵

* نمایندگی های شهرستان

- اهواز ـ خیابان پهلوی داروئی ابن‌سینا تلفن ۲۳۳۷۰
- اصفهان ـ خیابان چهارباغ داروخانه آفتاب ـ تلفن ۲۳۷۳٦
- شیراز ـ خیابان کورش اول خیابان شبکه ۲ لوازم طبی رهنما
- خرمشهر ـ خیابان فردوسی بازرگانی ایرانکار ـ تلفن ۲۲۷٦ ـ ٤۹٤۲
- مشهد ـ خیابان خسروی نمایشگاه ماسیوتال ـ تلفن ۲٤۳۳٤ ـ ۲۰۷۷٦
- تبریز ـ خیابان تربیت فروشگاه پیروز ـ تلفن ۲٤۳٤٤
- خرم‌آبادلرستان ـ خیابان پهلوی فروشگاه کادو ـ تلفن ۲۲٤۸
- قم ـ کاشان ـ اراک ـ قم میدان آستانه داروئی سانته ـ تلفن ۷٤۲۰
- کرمانشاه ـ چهارراه اتاق موسسه بازاریابی غرب ـ تلفن ۳٤۲۲
- رشت ـ خیابان پهلوی داروئی و فروشگاه خزر شیمیکال تلفن ۲۷۱۱
- گرگان ـ خیابان پهلوی فروشگاه شعله ـ تلفن ۲۰۵۵ ـ ۲۸۲۸
- بندرعباس ـ خیابان رضا شاه کبیر فروشگاه شهباز تلفن ۳۷٤۷
- رضائیه ـ خیابان پهلوی فروشگاه پناهی ـ تلفن ۲۸۱٤
- همدان ـ خیابان میرزاده عشقی سالن آرایش گیلدا ـ تلفن ٤۳۰۰
- کنددکاوس ـ داروخانه دکتر چمنفریان ـ تلفن ۲٤۸۰
- کرمان ـ خیابان شاهپور فروشگاه سعدی ـ تلفن ٤۷۷۸
- بوشهر ـ سنگی مقابل هنگ ژاندارمری سالن آرایش عروس تلفن ٦۰۷
- دزفول ـ داروخانه پاستور دکتر شامرکتی تلفن ۳۹۵٦
- آبادان ـ خیابان امیرکبیر داروخانه صحت تلفن ٤۸٤۹
- شهسوار ـ خیابان علامه ـ فروشگاه آتوسا

مدیر محترم موسسه ایران‌دینامیک

اینجانب آذر روحانی در مدت کمتر از دو ماه که از دستگاههای دینابلت استفاده کرده‌ام با کمال خوشوقتی باطلاع می رسانم که دستگاه مزبورتوانسته است۸سانت از قطر کمرم را بدون رژیم غذائی کم نماید. ضمن تشکر از مدیریت ایران دینامیک مراتب سپاس خود را تقدیم میدارم.

آذر روحانی .

مدیر محترم موسسه ایران‌دینامیک

ضمن اظهارتشکر وسپاسگزاری از آن موسسه‌محترم بدینوسیله اعلام می‌داردکه دستگاه دینابلت برای از بین بردن چاقی موضعی کمروشکم فوق‌العاده وسیله موثر ومفیدی بوده و علاوه‌براین‌که خود و خانمم از آن‌نتیجه مطلوب بدست آوردیم در چند مورد که اینجانب استفاده از این دستگاه را برای چند نفر از دوستان خود توصیه نمودم ضمن بدست اوردن نتیجه مطلوب عده‌ای از انها که بعلت چاقی شکم مدتها رنج‌میبردند ناراحتی آنها از این لحاظ مرتفع گردیده .

دکتر ایرج وفائی

همدان ـ خیابان باباطاهر

مدیر محترم موسسه ایران‌دینامیک

تا دو ماه پیش رانها و بازوهای من مخصوص در قسمت خارجی دارای سلولیت و برجستگی مخصوصی بود که پس از استفاده ازدستگاههای‌بادی‌اکسرسایزربطور کامل از بین رفته وپوست صاف و یکدستی پیدا کرده است وبدینوسیله از موسسه ایران دینامیک که این دستگاهها را دراختیار ما میگذارند تشکر می‌کنم

ثریا عسگری

ایران دینامیک

نماینده انحصاری کارخانجات دیناتون آمریکا و نماینده انحصاری رویال اسلیم آیدا 2 ایتالیا

* در کشورهای ایران ـ ترکیه ـ پاکستان ـ افغانستان ـ مصر ـ عربستان سعودی ـ اردن هاشمی ـ کویت ـ بحرین ـ ابوظبی ـ قطر ـ دوبی ـ شارجه ـ مسقط ـ عمان .

از کشورهای فوق نماینده انحصاری میپذیریم.

بزرگترین جایزهٔ تاریخ اعانهٔ ملی بابلیط‌های نوروزی

بمناسبت عید سعید نوروز ، یک سری بلیط مخصوص انتشار مییابدکه علاوه برجوایز نقدی، دارای یک جایزه فوق‌العاده نوروزی است . مشخصات این جایزه‌مخصوص که بزرگترین جایزه در تاریخ بلیطهای اعانه ملی است، روز **چهارشنبه همین هفته** باطلاع خواهد رسید .

سازمان شاهنشاهی خدمات‌اجتماعی برای‌خدمت در بیمارستان های‌فرح پهلوی رامسرو بیمارستان‌نکوئی قم بچندنفرنرس مامای احتیاج دارد داوطلبان می‌توانند همه روزه به کارگزینی‌سازمان درخیابان قوام‌السلطنه مراجعه فرمایند.

ـ۱ـ آ ـ ۸۶۰۷٤

آگهی تشکیل دادگاه بخش مستقل

در تکاب دادگاه بخش مستقل تشکیل و از تاریخ ششم بهمن‌ماه ۱۳۵۱ رسما افتتاح و دفتر دادگاه بخش مزبور از تاریخ هفتم بهمن ماه ۱۳۵۱ قبول دادخواست می نماید .

حوزه صلاحیت دادگاه بخش تکاب محدوده بخشداری تکاب‌و تابع حوزه قضائی دادگاه‌شهرستان میاندوآب‌ودادگاه استان‌آذربایجان غربی خواهد بود .

م الف ۱۸۰۲٦

آگهی مزایده اتومبیل‌های‌فرسوده دولتی

اداره کل کارپردازی وزارت دارائی تعداد ٤۹ دستگاه انواع مختلف اتومبیل های فرسوده دولتی را که درا داره امور تعمیرات و سرویس واقع در خیابان نظام‌آباد وتوقفگاه کل‌گمرک واقع در خیابان سیلو (اداره گمرک تهران) متوقف و فهرست مشخصات کامل آنها در تابلوی مخصوص اداره امور اتومبیل‌ها (طبقه سوم کاخ وزارت دارائی) الصاق گردیده در تاریخ سه‌شنبه پانزدهم اسفند ماه سال جاری از طریق مزایده کتبی و نقدی برطبق ماده ۵ آئین نامه معاملات دولتی بفروش میرساند اشخاصی که مایل بشرکت در مزایده و خرید باشندمیتوانند همه روزه (باستثنای ایام تعطیل) در ساعات اداری اداره امور اتومبیل ها مراجعه پس از اخذ اوراق شرایط شرکت در مزایده اتومبیل های مورد نظر را نیز در محل توقف مشاهده و پیشنهاد خود را با توجه بکلیه مواد مندرج در اوراق شرایط تا آخروقت اداری روز دوشنبه چهاردهم اسفند ماه ۱۳۵۱ در مقابل اخذ رسید بدفتر کل کارپردازی وزارت دارائی تسلیم نمایند .

کمیسیون مزایده طبق مقررات در ساعت ۹ صبح روز سه‌شنبه ۱۵ر۱۲ر۵۱ در اداره کل کارپردازی تشکیل و به پیشنهادات واصله رسیدگی خواهد نمود .

م الف ۱۸۰۱٤ مدیر کل کارپردازی ـ سید مهدی مهدوی

آگهی مناقصه

پیرو آگهی شماره ۱۰۱۹۸ ـ ۲۷ر۱۰ر۵۱ کانون کار آموزی مرکز واقع در حسین آباد کرج قسمتی از احتیاجات خود را از طریق مناقصه کتبی خریداری مینماید طالبین میتوانند بامراجعه به دبیرخانه مرکزی واقع در خیابان حافظ پاساژ زمرد شرایط مناقصه و صورت احتیاجات را ملاحظه و با پرداخت صدی ۵ بهای پیشنهادی به بانک ملی شعبه حافظ بحساب شماره ۱۰۹۹ قبض سپرده مزبور را ضمیمه پیشنهاد خود نموده تا آخر وقت روز یکشنبه ششم اسفند ماه ۱۳۵۱ بدفتر دبیرخانه تسلیم ورسید دریافت دارند پیشنهادات روز دوشنبه هفتم باز و قرائت خواهد شد .

مدیر عامل کانون کارآموزی مرکز

سرتیپ پریور

آ ـ ۸۵٦۳٤

تلفن سرویس حوادث ۳۱۱۲۱۲

در تصادف کامیون و موتورسیکلت

یک دانش آموز کشته شد

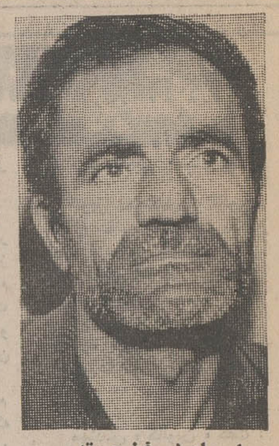

اسماعیل فخری‌مقدم

ساعت ۱۰ شب گذشته حسن سرائی ۱۵ ساله هنگامیکه به اتفاق دایی خود محمد حسنی‌با مونور از شهر ری عازم تهران بودند درخیابان رزم‌آراء مقابل باسکول میهن با کامیون شماره ۱۶۱۷۴ تصادف کردند وحسن سرائی کشته شد .

اسماعیل فخری مقدم ، ۴۵ ساله راننده کامیون در باره چگونگی حادثه گفت :

مقارن ساعت ۱۰ شب گذشته من در خیابان سپهبد رزم آراء از شمال بجنوب‌در حرکت‌بودم، مقابل باسکول به سمت راست می‌پیچیدم که ناگهان صدایی از عقب کامیون بگوشم رسید . هنگامیکه از کامیون پیاده شدم، مشاهده کردم که یک موتور با دو سرنشین زیر کامیون رفته‌اند در همین هنگامیکی از آنها بلند شد شروع به دویدن کرد اما دیگری زیر چرخهای کامیون له شده بود .

حسن سرایی مقتول حادثه ، دانش آموزکلاس هفتم‌دبیرستان بود، وی شب گذشته به اتفاق دایی خود از شهر ری ، عازم تهران بود که دچار این حادثه شدند .

کارشناس تصادفات‌علت حادثه را عدم‌احتیاط راننده کامیون‌در گردش براست گزارش داده است .

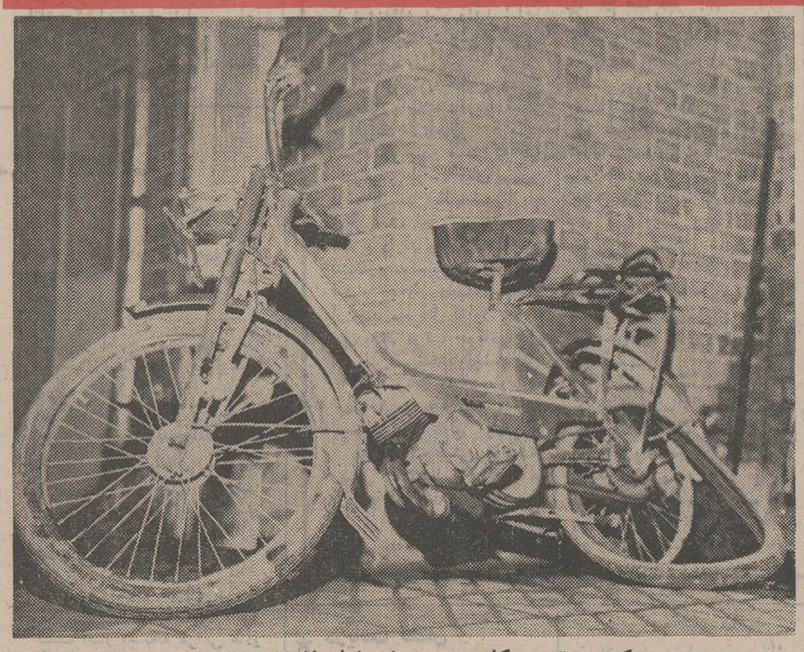

عکس موتو سیکلت را پس‌از حادثه نشان میدهد

کشف جنازه

شب گذشته شخص ناشناسی تلفنی به ماموران کلانتری‌تهران‌نو اطلاع داد که جنازه یک طفل در داخل یکچهار دیواری درخیابان بیهقی در خیابان نیروی هوائی دیده میشود.

مامورین به محل رفتند و با جنازه طفل یکساله‌ای که پسربود روبرو شدند در تحقیقاتی که ماموران بعمل آوردندنتوانستندپدر ومادر این طفل‌را پیدا کنند جنازه طفل جهت تعیین علت‌مرگ باداره پزشکی قانونی فرستاده شد.

کشف هروئین

شب گذشته ماموران ژاندارمری سلیمانیه از شخصی بنام‌محمود ساکن خیابان وثوق ـ سلیمانیه مقدار ۵۰ گرم هروئین کشف کردند.

موشک بچه‌ها ترکید

چشمهای دو پسر بچه بشدت آسیب دید

براثر ترکیدن یك بطری پر ازمواد منفجره دو پسربچه به شدت مجروح شدندعلی صدیق که یك بطری‌راپرازموادمنفجره کرده‌بود وبه‌خیال خود موشك ساخته‌بود هنگامی که‌فتیله‌بالای سربطری آنرا روشن می کرد ناگهان بطری ترکید در این حادثه وی و بهرام معماریان دوستش که در کنارش‌ایستاده بود بشدت از ناحیه چشم‌ودست مجروح‌شدند . مجروحین به بیمارستان انتقال یافتند .

از : شعبه روزنامه اطلاعات‌در ثریا

یکی‌از بچه هاکه براثر ترکیدن بطری زخمی شده

مردی‌خودرا دارزد !

مرد ۲۰ساله‌ای بنام‌محمد عبادی ساکن امین‌آباد شهر ری در باغ بیمارستان راضی با طناب خودرا حلق‌آویز کرد و کشته شد .

جریان این‌حادثه‌توسط‌ماموران ژاندارمری به دادسرا و پزشکی قانونی اطلاع داده‌شد .

متهم به‌قتل حادثه شهر ری دستگیر شد

متهم بقتل گفت :

من برای دفاع از ناموسم مرتکب قتل شده‌ام

سیداسماعیل عربی متهم به قتل

روزگذشته‌ماموران ژاندارمری شهر ری‌سیداسماعیل عربی ۳۸ ساله کارگر شرکت شعله خاور متهم بقتل‌علی‌عباسی رادستگیر کردند.

روز یکشنبه‌هفته گذشته در انتهای خیابان۱۲ متری امیری همایون (واقع در شهر ری) که به بیابان منتهی میشود عده‌ای بچه که در بیابان مشغول بازی بودند متوجه‌جسدی شدند که قسمتی از آن از خاک خارج شده‌بود، آنها بلافاصله به‌خانه های خودرفتند و والدینشان را ازماجرا مطلع کردند.

جریان واقعه به ماموران انتظامی دادسرای شهر ری اطلاع داده شد و مامورین ضمن تحقیق‌دریافتند که مقتول علی عباسی نام دارد ودریکی ازخانه‌های خیابان امیرهمایون که متعلق به مردی بنام سید ـ اسماعیل عربی است تنها زندگی میکرده است.

همسایه هابه بازپرس گفتند که اسماعیل عربی صاحبخانه مقتول و فاطمه همسر متهم‌بقتل را روز کشف جنازه دیده‌اند و ازآن ببعددیگر از آنها اطلاعی ندارند.

چند ساعت بعد ازشروع تحقیقات فاطمه هنگام مراجعت به خانه‌توسط ماموران‌انتظامی بازداشت شد اما از شوهرش خبری بدست نیامد.

با فرار اسماعیل زن وی (فاطمه) به‌اتهام شرکت در قتل بازداشت شدو بدستور سروان صمیمی رئیس گروهان ژاندارمری شهر ری فعالیت برای دستگیری اسماعیل آغاز شد.

متهم به قتل دستگیر شد

بافعالیت مامورین ژاندارمری شهر ری صبح روز گذشته اسماعیل عربی دستگیر شد و برای‌بازجوئی تحویل دادسرای شهر ری داده شد.

متهم در تحقیقات گفت:

ـ علی ازمدتها قبل با زنم (فاطمه) روابط نامشروعی داشت من جسته و گریخته راجع به‌این تماسها مطالبی از مردم‌شنیده بودم ،ولی نمی‌توانستم قبول کنم ، شب حادثه هنگامیکه وارد منزلم شدم علی راکنار همسرم دیدم و او را با ضربات میله‌ای که‌همراهم بود به قتل رساندم و جسدش رابه خرابه‌ای برده‌ودر آنجا خاک کردم .

پس از این واقعه به اهواز فرار کردم درآنجا با فروختن یک شیشه‌ازخونم مقداری پول تهیه کردم ، ولی پس از چند روز به تهران آمدم یکسر به منزل خواهرزنم رفتم آنها بمن گفتند که‌زنم‌را به‌اتهام مشارکت درقتل بازداشت کرده‌اند می‌خواستم به ژاندارمری بروم و خودم را تسلیم کنم که‌مامورین انتظامی رسیدندومرا بازداشت کردند من برای دفاع از ناموسم مرتکب‌قتل‌شده‌ام و زنم کوچکترین دخالتی‌دراین حادثه ندارد.

بااعتراف صریح متهم بازپرس ویرابا صدور قرار بازداشت زندانی کرد.

پدری پسر خودرا متهم بقتل کرد

سحرگاه دیروز زنی بنام‌حلیمه خاتون‌رضائی‌درروستای«پرش‌کو» از توابع کومله لنگرود هنگام خواب ،بضرب چکش و سنك شوهرش دوستعلی سمیعی‌نژاد به قتل رسید .

متهم به قتل پس‌ازانجام‌جنایت پابرهنه در حالیکه مشت‌برسرو صورتش می کوفت به پاسگاه ژاندارمری محل مراجعه کرد و اطلاع داد پسرش ، مادر خودرا دررختخواب به قتل رسانده است .

بلافاصله ماموران ژاندارمری وپزشك قانونی در محل حادثه حضور یافتند ورسیدگی‌بجریان قتل شروع‌شد.

در تحقیقات اولیه معلوم شد پسراین شخص‌در محل نیست وبراساس سوابق قبلی خود دوستعلی‌مورد‌سوءظن‌قرار گرفت ودستگیر شد .

خبرنگارمادر کومله پیرامون علت‌این قتل از قول بستگان مقتوله و متهم به قتل می‌نویسد: حلیمه مامای محل‌بودوازاین‌راه زندگی‌خود و فرزندانش راتامین می کرد وی‌از مدتها قبل‌برسر ندادن پول به شوهرش‌دوستعلی بااو اختلات داشت و از اینرو فرزندانش هرگزاورا تنها نمی گذاشتند که مبادا پدرشان‌او را اذیت کند .

اما شب حادثه هنگامی که فرزندان «دوستعلی» در خانه نبودند دوستعلی‌ازفرصت‌استفاده کرده ، بضرب چکش وسنك همسرش‌را که درخواب بوده به قتل می رساند

متهم‌به قتل توسط ماموران دستگیرو جریان تحت رسیدگی است .

زوج ترك حاضر به ترك ایران نشدند وبزندان افتادند !

یک زوج ترک ، که حاضر نبودند خاک ایران را بهیچ‌نحو ترک کنند، دستگیر و زندانی شدند تا تحت محاکمه قانونی قرار گیرند.

این زوج سعید وفاطمه نام دارند . سعید که ۲۵ ساله‌است برای یافتن پدر ومادرش ، با همسرش از بیراهه کوهستانی، از ترکیه ، وارد ایران شده بود. وی به روستای «دیزج‌لر» ماکو رفت و سراغ پدر و مادرش را از کدخدای دهکده گرفت ، اما چون خبر فوت والدینش راوصول کرد ،رغبت به ترک ایران نداد و مدعی شد که او و همسرش تبعه ایران هستند !

خبرنگار اطلاعات در ماکو درگزارش خود اضافه میکند : این زوج که شناسنامه هر دو در کشور ترکیه صادر شده ، بدون پاسپورت وارد ایران شده‌اند . ماموران ژاندارمری محل بااطلاع از این واقعه ، زوج ترک را دستگیر کردندو روانه زندان نمودند تا پس از محاکمه ، آنان را تحویل مرزبانان ترکیه بدهند.

جوان ۲۰ ساله بهنگام‌شوخی جان‌سپرد

ساعت ۹ بعد ازظهر شب‌گذشته، دونفر از افراد یک فامیل بعداز صرف شام بایکدیگر به شوخی پرداختند . بعد از شوخی ،ناگهان یکی از آنها برزمین افتاد و بعد از چند لحظه درگذشت .

جریان از اینقرار است که‌محمد کیانی ۲۰ ساله باتفاق برادر زن ۲۰ ساله خود محمد تیموری و جمعی از افراد یک فامیل ، که در منزل‌یکی‌از دوستان‌مشترکشان در منطقه شمیران‌نو تهران‌پارس مهمان بودند، بعد از صرف شام، محمد تیموری و محمد کیانی به شوخی پرداختند . سپس محمد تیموری برای استراحت به زیر کرسی میرود واز برادر زنش میخواهد که در اتاق را ببندد . هنگامیکه محمد به قصد بستن‌در اتاق از جا بلند میشود ، ناگهان فریاد کوتاهی میکشد و نقش بر زمین میشود. افراد فامیل بلافاصله او را به بیمارستان ۲۵ شهریور میرسانند، اما پزشکان اعلام کردند که وی قبل از رسیدن‌به‌بیمارستان درگذشته است.

جنازه برای تعیین علت مرگ ، به پزشکی قانونی انتقال یافت و جریان برای روشن شدن موضوع در کلانتری نارمک تحت تعقیب است.

تا چشم برهم بگذارید

دو سال و نیم میگذرد و شما

صاحب خانه میشوید

Bank Bimeh Bazarganan

با افتتاح حساب پس انداز در

بانك بیمهٔ بازرگانان

برای خرید خانه

مطابق جدول زیر وام دریافت می‌کنید

مبلغ پس‌انداز	تاریخ دریافت وام	وام دریافتی	کل دریافتی شما وام باضافه موجودی
۵ هزار تومان	دو سال و نیم دیگر	۲۵ هزار تومان	۳۰ هزار تومان
۱۰ هزار تومان	دو سال و نیم دیگر	۵۰ هزار تومان	۶۰ هزار تومان
۲۰ هزار تومان	دو سال و نیم دیگر	۱۰۰ هزار تومان	۱۲۰ هزار تومان
۳۰ هزار تومان	دو سال و نیم دیگر	۱۵۰ هزار تومان	۱۸۰ هزار تومان
۴۰ هزار تومان	دو سال و نیم دیگر	۲۰۰ هزار تومان	۲۴۰ هزار تومان
۵۰ هزار تومان	دو سال و نیم دیگر	۲۵۰ هزار تومان	۳۰۰ هزار تومان
۶۰ هزار تومان	دو سال و نیم دیگر	۳۰۰ هزار تومان	۳۶۰ هزار تومان

سالها زود میگذرد ... تا چشم برهم بگذارید ، دوسال ونیم گذشته است .

راستی فکر کنید ... ، دوسال ونیم دیگر ، شما نمی‌توانید به خانه فعلی‌تان قانع باشید . بچه‌ها بزرگ‌شده‌اند وفضای‌بیشتری می‌خواهند ، زندگی شما روزبروز توسعه پیدا میکند وشما ، حتماً احتیاج دارید ، درخانه شخصی مناسب و راحتی زندگی کنید... وانگهی ، شما خوب میدانید که با تهیه خانه شخصی ، علاوه براینکه ازگرفتاریهای اجاره‌نشینی راحت میشوید، در حقیقت بهترین سرمایه گذاری را در راه تأمین آینده خود وفرزندانتان میکنید .

چگونه میتوانید تا دوسال ونیم دیگر ، صاحب خانه شوید ؟ پیشنهاد ما این است : هرچه زودتر ، دراولین فرصت ، پسولهای اندکی را که درگوشه وکنار دارید یکجا جمع کنید و دربانك بیمه بازرگانان بگذارید .

پس‌انداز شما هرچه باشد ، ما دو سال ونیم دیگر ، ۵ برابر آنرا باضافه موجودی خودتان برای خرید یا ساختن یا تعویض یا نوسازی خانه ، بشرح جدول بشما پرداخت خواهیم کرد .

اداره مهندسی بانك بیمه بازرگانان

اداره مهندسی بانك بیمه بازرگانان همیشه درخدمت شماست . در اینجا ، مهندسین مجرب ما ، برایگان ، نقشه فنی وکامل ساختمان خانه را ، متناسب با بودجه و امکانات و شرایط شما در اختیارتان میگذارند . یا اگرقصد خرید خانه آماده دارید ، توصیه‌ها و راهنمائیهای فنی لازم رایاز هم برایگان دراختیار شما قرار میدهند تا معاملهٔ شما صددرصد سودآورباشد .

شما همیشه میتوانید به بانك بیمه بازرگانان متکی باشید و با اطمینان بگوئید :

بانك من ، بانك بیمه بازرگانان

بانك فرزندان من ، ب . ب . بانك

چهارمین هفته نمایش فقط در

سینما مولن روژ

شما هرگز دلهره و اضطراب را این چنین خفقان‌آور احساس نکرده‌اند .

حراج ریتس ادامه دارد

ریتس میدان فردوسی

فرش رضوی

خریدار فرشهای کهنه‌وسنگین

قیمت تلفن : ۸۲۵۸۰۰

مجله کاریکاتور

فردا منتشر میشود

نیمه شب خونین

باشرکت : جان کارلو جانینی
کلودین اوژه ـ باربارابوشه ـ روسلافالك
و .... استفانیا ساندرلی

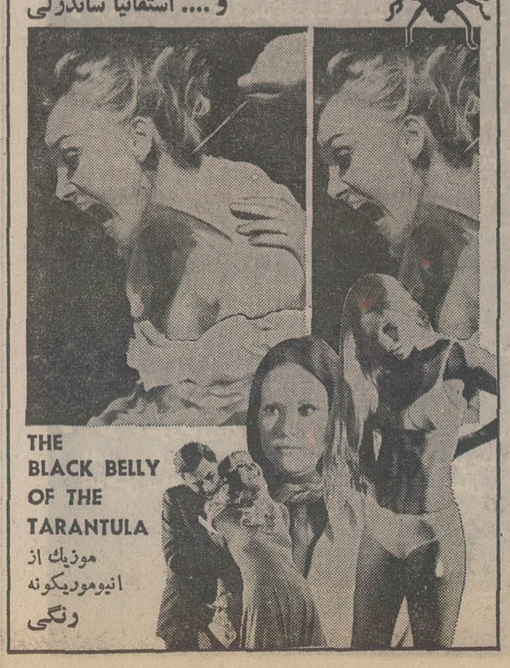

THE BLACK BELLY OF THE TARANTULA

موزیك از انیوموریکونه

رنگی

دقت در امر اصلاح صورت برای آراستگی و موفقیت شما ضروری است.

هنگامیکه از خمیر ریش نیوآ استفاده میکنید شادابی وطراوت را در چهره خود حفظ کرده‌اید.

خمیر ریش نیوآ پوست صورت را نرم و اصلاح را آسان میکند

مجالس ترحیم

سناتورها و نمایندگان مجلس شورای ملی ازاستان اصفهان
بانهایت تاسف درگذشت شادروان سید منیرالدین جدلی که از محترمین اردستان بوده باستحضار میرساند.
مجلس ترحیم فقید سعیدازساعت۳تاه بعداز ظهریکشنبه ۲۹ بهمن ماه جاری در مسجد مجد منعقد خواهدبود.

اعزازنیکیی ـ محمود جلیلی ـ حسن اوحدی ـ دکتر حیدرقلی برومند ـ مهندس محمود پروشانی ـ فاطمه پیرنیا ـ دکتر محمدتوانا ـ سیدعلی‌صائب ـ دکتر محسن صالحی ـ ابراهیم کسرائی ـ دکتر مرتضی‌قلی‌کیان ـ دکتر حسینعلی محقق‌ـ اکبر مسعودی ـ سیدحسن مصطفوی نائینی ـ حسین مظاهری ـ دکتر ولی‌اله معظمی ـ حسین مهدوی اردستانی‌ـ محمدابراهیم نیکپور ـ دکتر سیف‌اله وحیدنیا.

باکمال تاسف وتاثر درگذشت آقای سیدمنیرالدین جدلی پسرعم گرامی آقای عباس جدلی معاون اداری ومالی دانشگاه ملی ایران را باطلاع میرساند:
مجلس ترحیم فقید سعید از ساعت ۳ تاه بعدازظهر روز یکشنبه۲۹ بهمن ماه ۱۳۵۱ درمسجد مجد برگزار خواهدشد.
رئیس دانشگاه ملی‌ایران ـ پروفسور انوشیروان پویان

بانهایت تاسف درگذشت شادروان سید منیرالدین جدلی برادر گرامی آقای هلال‌الدین جدلی صاحب منصب عالیرتبهو معاون دفتر کل فنی مالیاتی وزارت دارائی را باطلاع میرساند مجلس ختم آن مرحوم ازساعت ۳ تا ۵ بعداز ظهر روز یکشنبه ۲۹ بهمن ماه در مسجد مجد منعقد میباشد.
وزارت دارائی

بانهایت تاسف درگذشت اخوی گرامی آقای جلال‌الدین جدلی معاون کل دفتر فنی مالیاتی دوست و همکار عزیزمان را باطلاع دوستان و آشنایان میرسانیم . مجلس ترحیم روز یکشنبه بیست و نهم بهمن از ساعت ۳ تا ۵ بعدازظهر در مسجد مجد منعقد است.
معاونان کل ادارات وزارت دارائی

باکمال تاثر درگذشت مرحوم مغفور **سیدمنیرالدین جدلی** خواهرزاده گرامی خود را باطلاع اقوام ودوستان میرساند مجلس ترحیم فقید سعید ازساعت ۳ تاه بعداز ظهر روزیکشنبه ۲۹ بهمن ماه درمسجد مجد منعقد میباشد
الحاج سید محمدباقررجائی

با اندوه فراوان درگذشت همسر عزیزم مرحوم سید **منیرالدین جدلی** را باطلاع‌عموم بستگان میرساند مجلس ترحیم مردانه و زنانه فقید سعید روز یکشنبه ۲۹ بهمن ماه از ساعت ۳ تاه بعداز ظهر در مسجد مجد منعقد میباشد.
فخرالسادات مصطفوی

بانهایت تاسف و تاثر درگذشت برادر عزیز خود سید **منیرالدین جدلی** را باطلاع اقوام ودوستان میرسانیم ، مجلس ترحیم فقید سعید از ساعت ۳ تاه بعداز ظهر روز یکشنبه ۲۹ بهمن ماه در مسجد مجد منعقد میباشد.
هلال‌الدین جدلی ـ هدی جدلی

با کمال تاسف درگذشت **آقای سیدمنیرالدین جدلی** برادر همسرآقای سیدابوالفضل هاشمی اردستانی همکار اداری‌گروه فرهنگی آذر را باطلاع میرساند مجلس ترحیم فقید سعید از ساعت ۳ تا ۵ بعداز ظهر روز یکشنبه ۲۹ بهمن ماه ۵۱ در مسجد مجد برگزار خواهد شد.
گروه فرهنگی آذر

خانواده های : جدلی ـ مصطفوی ـ جلوه ـ هاشمی اردستانی ـ رجائی ـ وقار ـ رافت ـ نعمت‌الهی ـ شفیعی ـ مهدوی اردستانی ـ روحانی ـ امامی ـ کاظمی ـ نیری ـ توکلی ـ حجازی ـ احسانی ـ صمیمی اردستانی ـ رفیعی مهرآبادی ـ وفائی ـ حیدرشاهی ـ صمیمی ـ آقازاده ـ رضوانی ـ عظیمی ـ اثنی‌عشری ـ ضیائی ـ طباطبائی.
باکمال تأسف درگذشت مرحوم **سیدمنیرالدین جدلی اردستانی** را باطلاع کلیه اقوام ودوستان وهمشهریهای محترم میرسانند . مجلس ختم‌مردانه وزنانه آنمرحوم از ساعت ۳ تاه بعداز ظهر روز یکشنبه ۲۹ بهمن ماه در مسجد مجد منعقد میباشد .
بعموم افراد خانواده های عزادار بویژه آقای عباس جدلی مصیبت وارده را تسلیت میدهیم

بسمه تعالی

بانهایت تاسف فوت مرحومه **علویه بانو کبری جزایری** متعلقه حضرت آیت ... آقای حاجی سید علی اصغر جزایری و همشیره مکرمه حضرت آیت ... حاجی سید علی اصغر جزایری رابه اطلاع میرسانیم مجلس ختم مردانه روز یکشنبه ۲۹ بهمن ماه جاری از ۳تاه بعداز ظهر در مسجد ارک منعقد است .
حاج سید صدرالدین جزایری ، دکتر شمس‌الدین جزایری، محمد صادق رضوی ، جمال‌الدین جزایری ، دکتر غیاث‌الدین جزایری ، دکتر سراج‌الدین جزایری

بانهایت تاسف فوت **بانو کبری جزایری** مادر آقایان‌قوام‌الدین‌ـ سیدعلی جزایری کارمندان سازمان قند و شکر را باستحضار دوستان و همکاران میرساند . مجلس ختم روز یکشنبه ۲۹بهمن ماه جاری از ساعت ۳تاه بعداز ظهر درمسجد ارک منعقد است .
سازمان قندوشکر

بانهایت تاسف درگذشت علویه **بانو کبری جزایری** متعلقه حضرت آیت‌اله آقای حاج سید فخرالدین جزایری و مادر آقای حسام‌الدین جزایری را به اطلاع میرساند مجلس ترحیم آنمرحومه روز یکشنبه ۲۹ بهمن از ساعت ۳ تاه بعدازظهر در مسجد ارک منعقد خواهد بود.
دفتر برنامه‌ریزی آموزش متوسطه

له‌البقاء

بدین‌وسیله فوت مرحومه همشیره **علویه جزایری** را به اطلاع عموم خصوصا آقایان‌آیت‌عظام‌وحجج‌اسلام میرساند . مجلس ترحیم روز یکشنبه ۲۹ بهمن ماه جاری از ساعت ۳الی ۵ بعدازظهر درمسجد ارک منعقد است و مجلس زنانه در همانروز در منزل آن مرحومه انتهای بازار عباس‌آباد کوچه حمام حاج‌قاسم برقرار خواهد بود .
حاج‌سیدعلی‌اصغر جزایری . سیدعلی‌اکبر . حاج‌سید عبدالکریم . حاج‌سیدمهدی . حاج‌سیدرضا . سیدعباس . حاج‌سیدمرتضی جزایری .

خانواده های جزایری ـ دربندی ـ ۵وسوی بهبهانی ـ مرعشی ـ گرامیان ـ برقعی ـ نجفی ـ میرحسینی ـ ولوی ـ باورچی ـ ارائی ـ برهان‌آزاد .
بانهایت تاسف فوت مرحومه **بانو کبری جزایری** مادر آقایان‌حسام‌الدین‌ـقوام‌الدین ـسیدعلی جزایری را باطلاع اقوام ودوستان میرساند مجلس ترحیم مردانه روز یکشنبه ۲۹ بهمن از ۳تاه بعداز ظهر در مسجد ارک و زنانه منزل انتهای بازارعباس آباد منعقد است .
مصیبت وارده را به عموم بازماندگان بخصوص آقای حسن جزایری رئیس اداره کل کمیسیون های مجلس شورای ملی‌تسلیت میدهیم .

بانهایت تاسف و تالم فوت ناگهانی همکار عزیزمان **اصغر مرتضائی** را به خانواده آن مرحوم تسلیت گفته و باطلاع میرساند . مجلس ترحیم زنانه و مردانه روز دوشنبه ۳۰ر۱۱ر۵۱ در مسجد فخرالدوله واقع در دروازه شمیران منعقد است .

بانهایت تاسف و تاثر درگذشت ناگهانی همسر و پدر و برادر عزیزمان **باقرخان همایونفر** را باطلاع خویشاوندان و آشنایان میرسانیم . مجلس ترحیم زنانه و مردانه آنمرحوم مغفور روز یکشنبه ۲۹ بهمن ماه جاری از ساعت ۱ تا ۳ بعدازظهر درخانقاه صفی علیشاه برگزار خواهد شد .
بدرالملوک‌همایونفر(مجلسی) . سرهنگ‌سیف‌الله همایونفر. منیژه همایونفر . عزیزه فادی . اسکندر اسکندری‌پور. فرج‌الله اسکندری‌پور. پروین‌اسکندری‌پور(شادروز). گیتی‌اسکندری‌پور (ایوب‌پور) . یحیی اسکندری‌پور . ژیان .
خانواده‌های: همایونفر . اسکندری‌پور . دکترتقی‌مجلسی. افخمی . قبادی . قادی . همایون . جلالی . حکیمیون . امین‌پور . مهدیه . کیهان‌وفا . شفیق . خلیلی‌فر . اعتمادیانی. دریابیگی . شادروز . ایوب‌پور .
بانهایت تاسف‌وتاثر درگذشت ناگهانی **باقرخان همایونفر** را باطلاع خویشاوندان و آشنایان میرسانند . مجلس ترحیم زنانه و مردانه آن مرحوم مغفور روز یکشنبه ۲۹ بهمن ماه جاری از ساعت یک تاسه بعدازظهر درخانقاه صفی‌علیشاه برگزار خواهد شد .
بعموم افراد خانواده‌های عزادار بویژه بازماندگان آن مرحوم مصیبت وارده را تسلیت میدهیم .

فوت مرحوم ومغفور **حاجی یعقوب اصغری** باجناق وبسرعمه آقای عبدالحسین رزم‌افروز مدیر کل حفاظت وانتظامات شرکت‌ملی ذوب‌آهن ایران را به استحضار دوستان و همکاران وخویشاوندان میرساند . مجلس ترحیم مردانه وزنانه در مسجد مجد روزیکشنبه ۲۹ بهمن ماه از ساعت ۱ تا ۳ بعدازظهر برقرار خواهد بود.
شرکت ملی ذوب‌آهن ایران

باکمال تاسف وتاثر فوت ناگهانی مرحوم **آقای حاج یعقوب اصغری** رابطلاع فامیل ودوستان وآشنایان میرساند.
مجلس ترحیم زنانه و مردانه روز یکشنبه (فردا) ازساعت‌یک تا سه بعدازظهر در مسجد مجد برگزار میگردد.
الاحقر حاج سید عبدالکریم انواری . الاحقر حاج مصطفی مسجد جامعی . حاج میرزاعلی رجائی.
خانواده‌های : خلیق . نجات . جودت . حبیب‌الهی .خیر. قاضی‌زاده . امین‌الشرعی . خالقی یزدی . کرمانیان . کاشانیان. فقیهی . رزاقی. صدقی. رضازاده . رشتچی. غفارزاده. محمودیان. فقیه . جلالی . احدی . رحمانی . عظیمی .علیخانی .بالایزیان. اقبال . بیانی . معصومی‌پور .صغیری . ملکی . ملک‌التجاری . صداقت . اعتماد . اصغریان.صدقیانی . سیفی.عزیزی . مجیدزاده. حسینیی . رضائی . عبداللهیان .بانگی . صدری. طالبزاده . مجیدیان . گلچین . صفرزاده . برادران جعفری . خطیب شهیدی. کیپوری . نوربار . صمدی . زرینه . محمدی . جهانبانی . معصومی، ابراهیمی.مکری . مجتهدزاده . اقبالی . محسنین. حریریان. رزم‌افروز. خوئی. احمدی.یثربی. کاظمی. اصغری.
مصیبت وارده را بعموم بازماندگان آنمرحوم‌تسلیت میدهیم

باکمال تاثر و تالم درگذشت **بانو انیس بهمنی** صبیه آقای مهدی بهمنی و خواهر آقایان ستار و خلیل بهمنی کارمندان اداره کل ثبت و سرگرد فریبرز بهمنی و حسن‌امامی مطلق و متعلقه آقای دکتر موسی مخیر صامت را باطلاع خویشاوندان و دوستان میرساند . مجلس ختم مردانه و زنانه آن مرحومه روز یکشنبه ۲۹ بهمن ماه از ساعت ۳ الی ۵ بعد از ظهر در مسجد حاج حسن واقع درخیابان شاهپور برگزار میگردد .
خانواده های : بهمنی ، مخیر صامت ، صفوی، ریاحی، بیگلری ، رستمی ، سرهنگ سیاوش ، فتاحیان ، پزشکپور ، نژادی ، حاجی مفرحی ، معظمی ، نائینی ، قاسم‌پور ملایری .
بعموم بازماندگان آن مرحومه مصیبت وارده را تسلیت میدهیم .

درگذشت شادروان **بانو ربابه جوانی** مادر آقای جواد جوانی قاضی دادگستری را باطلاع میرساند :
مجلس ترحیم آن مرحومه ساعت ۳ ونیم الی ۵ و نیم روز یکشنبه ۲۹ر۱۱ر۵۱ در مسجد امیرالمومنین واقع در خیابان امیرآباد خیابان نصرت برگزار مشود .
وزارت دادگستری

با نهایت تاسف فوت **بانو ربابه جوانی** مادر گرامی همسر آقای حاج سید احمد خیام عضو هیئت مدیره موسسه باربری خیام را باطلاع عموم دوستان بویژه مدیران‌موسسه حمل ونقل میرساند . مجلس ترحیم سعیده فقیده از ساعت ۳ونیم تا ۵ونیم بعداز ظهر رور یکشنبه ۲۹ر۱۱ر۵۱ در مسجد امیرالمومنین واقع در امیرآباد خیابان نصرت منعقد است .
سندیکای موسسات حمل‌ونقل کالای استان مرکز

کارمندان و کارکنان باربری خیام باکمال تاسف فوت **بانو ربابه جوانی** مادر گرامی همسر آقای احمد خیام را باطلاع دوستان و آشنایان میرسانند ، مجلس ختم فقیده‌سعیده روز یکشنبه ۲۹ر۱۱ر۵۱ از ساعت ۳ر۳۰ الی ۵ر۳۰ در خیابان امیرآباد خیابان نصرت‌مسجد امیرالمومنین برگزار خواهد بود .

بانهایت تاثر و تاسف درگذشت **بانو ربابه جوانی** را باطلاع کلیه بستگان و دوستان و آشنایان میرسانیم .
مجلس ترحیم مرحومه مغفوره روز یکشنبه ۲۹ بهمن ماه ۵۱ از ساعت ۳ و نیم تا ۵ ونیم‌بعدازظهردرمسجد امیرالمومنین واقع در امیرآباد ـ خیابان نصرت منعقد خواهد بود .
خانواده های : جوانی ، خیام ، هادیان ، مهندس شفیع‌ها ، شفیعی ، سیرجانی ، دکتر خورسند روان ، دکتر عشایری ، معین‌الرعایا ، دکتر فقیهی شیرازی ، خسروی اقبال ، مرآت ، تهرانی ، غفاریان ، متین ، تقی‌نژاد ، نوروزخانی ، حسنی .

بانهایت تاسف درگذشت شادروان **حاج عباس‌آقا مهد‌ـ سلطانی** بزرگ‌این خاندان‌راباطلاع بستگان ودوستان‌میرسانیم مجلس ترحیم مردانه و زنانه روز یکشنبه ۲۹ بهمن ماه از ساعت ۵ تا ۷ بعداز ظهر در مسجد مجد منعقد میباشد.
خانواده های مهد سلطانی ـ شارمهد ـ سپهبد امیر صادقی ـ صالحی ـ سرهنگ مهاجر ـ بهمن‌ـ طائفی حسنی‌ـ خیرخواهان ـ قوامی ـ نوربخش ـ بابائی روستا ـ عبدی ـ پورجوان ـ افشار ـ صادقی ـ طاهری ـ موسوی.
مصیبت وارده را بعموم بازماندگان آنمرحوم تسلیت میدهیم

با کمال تاسف درگذشت نابهنگام آقای **علیرضا شیخان** نماینده وزارت دارائی در کمیسیون های مالیاتی را باطلاع میرساند .
مجلس یادبود آن مرحوم از ساعت ۳ تا ۵ بعداز ظهر روز دوشنبه ۳۰ بهمن‌ماه‌جاری در مسجدمجد برگزار خواهد شد .
وزارت دارائی

کارکنان مالیات های تهران با اندوه فراوان درگذشت ناگهانی شادروان **علیرضا شیخان** همکار عالیرتبه و صدیق و درستکار خود را باطلاع عموم همکاران میرساند ، مجلس ترحیم آن شادروان روز دوشنبه ۳۰ر۱۱ر۱۳۵۱ از ساعت ۳ تا ۵ بعداز ظهر در مسجد مجد برگزار می شود .
مدیرکل مالیات های تهران

خانواده های : شیخان ، سناتور علامه وحیدی ، سالم، مهاجر ، کردبچه ، فولادفر ، صانع‌پور ، توکلی صبور ، وکیلی ، امامی ، توفیق ، دکتر لقمان‌پور ، فرزاد ، افق. ، پاکت‌چی ، اشراقی . رفیعی تهرانی ، مرصاد ، مدرس‌فرد ، حسن‌نیا ، بختیاری ، عقیلی .
با نهایت تاسف و تالم‌درگذشت‌ناگهانی شادروان **علیرضا شیخان** صاحب‌منصب عالی‌رتبه وزارت دارائی را که بسبب انجام وظیفه پیش‌آمده است باطلاع کلیه بستگان و دوستان و آشنایان میرساند ، مجلس ترحیم مردانه و زنانه فقید سعید در روز دوشنبه ۳۰ر۱۱ر۵۱ از ساعت ۳ الی ۵ بعداز ظهر در مسجد مجد برگزار می گردد .
آ ـ ۲ ـ ۸۶۲۵۲
مصیبت وارده را بعموم بازماندگان آن مرحوم تسلیت میدهیم .

بایکدنیا تاثر فوت ناگهانی **رضا ضعیری** بزرگ خاندان را باطلاع اقوام و آشنایان میرسانیم. مجلس ختم مردانه در مسجد امام‌الزمان ، خیابان آیزنهاور جنب وزارت کار روز دوشنبه‌سی‌ام بهمن ماه از ساعت ۳ تاه بعدازظهر و مجلس ترحیم زنانه درمنزل آن مرحوم واقع در خیابان بابائیان کوچه کاخ جوانان بن‌بست بهی‌زاده همانروز وساعت برپاست.
خانواده‌های : ضعیری . خداداد. عابدی تجریشی .گلبازیان. ریاحی . متین‌صفت . الیاسی . حاج محمدعلی . عروجی . عصاریان . هاشمی.
مصیبت وارده را بعموم بازماندگان آنمرحوم تسلیت میدهیم.

بانهایت تاسف درگذشت شادروان **ولی‌اله عیوضی** بزرگ خاندان عیوضی را باستحضار دوستان و آشنایان محترم میرساند . مجلس ترحیم آن مرحوم روز یکشنبه ۲۹ بهمن ماه از ساعت ۳ تا ۵بعدازظهر در مسجد اردبیلیها منعقداست.
خانواده های : عیوضی ، کردگاری ، حاجی شاه‌کرم ، نابتی ، جدی ، سبکبی ، طهوری ، ناظمی ، دولتشاهی ، مهدوی ، سعادت ، امعانی ، کنعانی ، پرمان ، رادمحمدی ، صدر ، کبکانیان ، شویزصدرزاده .
مصیبت وارده را بعموم بازماندگان آن مرحوم تسلیت میدهیم .

بانهایت تاسف فوت **آقای ولی‌اله عیوضی** پدر همکار ارجمند آقای دکتر هوشنگ عیوضی را به آگاهی همکاران میرساند .
مجلس یادبود آن روانشاد از ساعت ۳ تا ۵ بعد از ظهر فردا یکشنبه ۲۹ر۱۱ر۵۱ در مسجد اردبیلیها بوذرجمهری غربی برگزار میگردد .
سازمان پخش و فروش داروپخش
آ ـ ۸۶۲۸۶

نظر بفقدان اسفانگیز مرحوم **ولی‌اله عیوضی** مجلس ترحیم مردانه و زنانه روز یکشنبه ۲۹ر۱۱ر۵۱ از ساعت ۳ تا ۵ بعد از ظهر در مسجد اردبیلیها واقع در گلوبندک منعقد خواهد شد از تمام فامیل و دوستان وعلاقمندان مخصوصا اهالی محترم شهرستان اردبیل مقیم تهران دعوت میشود با حضور در این مجلس و تلاوت کلام‌اله مجید روح آنمرحوم را شاد و موجب تسلای دل بازماندگان گردند .
الاحقر سید عبدالکریم مجتهدی انواری

رحلت شادروان جنت‌مکان مرحوم **حاجی‌مئیر حلیمی** که از بازرگانان خوشنام و معتبر و شخصیت نیکوکار و خادم صمیمی فرهنگ جامعه ما بود ضایعه‌ای بسیار اسفناک بشمار میرود که جامعه یهودی ایران را در بحر عمیق غم فرو برده است . انجمن کلیمیان تهران ضمن اظهار تسلیت‌بهمگیشان محترم عموما به بازماندگان آن فقید سعید خصوصا اعلام میدارد که مجلس ختم بهمین مناسبت از ساعت ۳ تا ۵ونیم بعداز ظهر در روز دوشنبه سی‌ام بهمن جاری در کنیسای اتفاق در خیابان آناتول‌فرانس برگزار میگردد .
انجمین کلیمیان تهران

با نهایت تاسف درگذشت شادروان **حاجی مئیر حلیمی** بزرگ خاندان حلیمی را باطلاع میرساند . مجلس ختم آن مرحوم روز دوشنبه سی‌ام بهمن ماه از ساعت ۳ تا ۵ونیم در کنیسای اتفاق در خیابان آناتول‌فرانس برگزار می شود .
حاخام یدیدیاشوفط

با نهایت تاسف درگذشت شادروان **مئیر حلیمی** که‌یکی از خدمتگزاران جامعه یهود ایران را باطلاع می رساند .
مجلس ختم و بزرگداشت آن فقید سعید در روز دوشنبه سی‌ام بهمن ماه از ساعت ۳ تا ۵ونیم در کنیسای اتفاق واقع در خیابان آناتول‌فرانس برگزار میگردد
صندوق ملی یهود ایران

بااندوه فراوان درگذشت شادروان **حاجی مئیرحلیمی** را که یکی ازبنیانگزاران کنیساو مدارس کورش بوده باطلاع همکشان رسانده، ضمن عرض تسلیت ببازماندگان آنمرحوم باطلاع میرساند که مجلس تذکری بهمین مناسبت از ساعت ۳ تا ۵ ونیم بعدازظهر روز دوشنبه ۳۰ بهمن درکنیسای اتفاق واقع درخیابان آناتول فرانس منعقد میگردد .
انجمن فرهنگی مدارس کورش وابسته بانجمن کلیمیان‌تهران

با کمال تاسف درگذشت شادروان **مئیر حلیمی** که از افراد خیر و نیکوکار اجتماع ما بود باطلاع میرساند .
مجلس ختم آن مرحوم در روز دوشنبه سی‌ام بهمن ماه از ساعت ۳ تا ۵ونیم در کنیسای اتفاق‌درخیابان آناتول‌فرانس برگزار میگردد .
سازمان بانوان یهود ایران

سازمان بانوان هاتف
با کمال تاسف درگذشت شادروان **حاجی مئیر حلیمی** یکی از افراد خیرخواه و شریف اجتماع ما را باطلاع می رساند .
مجلس ختم آن مرحوم در کنیسای اتفاق از ساعت ۳ الی ۵ونیم روز دوشنبه سی‌ام بهمن ماه برگزار می شود .

با کمال تاسف درگذشت مرحوم **حاجی مئیر حلیمی** باطلاع میرسد . مجلس بزرگداشت آن مرحوم‌درروز دوشنبه سی‌ام بهمن ماه از ساعت ۳ تا ۵ونیم در کنیسای اتفاق در خیابان آناتول‌فرانس برگزار میشود .
سازمان بانوان ارت ایران

با کمال تاسف درگذشت شادروان **حاجی مئیر حلیمی** بزرگ خاندان حلیمی را باطلاع میرساند . مجلس ختم آن مرحوم روز دوشنبه سی‌ام بهمن ماه از ساعت ۳ الی ۵ونیم بعداز ظهر در کنیسای اتفاق خیابان آناتول‌فرانس برگزار می گردد .
مرتضی حلیمی ،لطف‌الله حلیمی ، عزت‌اله حلیمی ، سعید حلیمی ، مسعود حلیمی ، اختر مختاریان ، معزز دانشگر ، روح‌الله حلیمی ، عین‌الله حلیمی ، اسحق حلیمی ، پرویز مختاریان ، عنایت‌الله دانشگر ، خانواده های: حلمی، دانشگر ، مختاریان ، حاجیان ، حکیم‌زاده ، ژنی (شمس) صراف ، نظریان ، ظریف‌پور ، رستگار ، شعبان‌زاده ،زندمل، ترکیان ارسطوزاده ، حی ، خاقان،شادگو . پرهامی ، معروف، عمید ، تحاریه ، پورابا ، دائی‌زاده ، ۵یشکانیان ، بینا ، یعقوب‌زاده ، شالم ، عطاءالله یمطوب ، مرادآف ، گبای .
بعموم بازماندگان آن مرحوم مصیبت وارده را تسلیت میدهیم .

مجالس وعظ و سوگواری

در مسجد سرابیها
از دهه دوم بمدت ۱۰ شب ازساعت ۷ الی ۸ حضرت آقای حاج سید بیوک موسوی شربیانی سخن میگویند
نشانی ـ خیابان خرمشهر سه‌راه اکبرآباد مسجد مرکزی سرابیها

بمناسبت شهادت حسین بن‌علی (ع) مجلس سوگواری یوسف‌ملک‌از روز جمعه ۲۷ر۱۱ر۵۱ تا ۶ر۱۲ر۵۱ بمدت‌ده‌شب مسجد کمیل واقع در خیابان جمشید منعقد و خطیب شهیر آقای حاج شیخ قاسم اسلامی از ساعت ۸تا۹ واز ساعت ۹تا۱۰ آقای حاج علی بهاری‌وگویندگان مذهبی دیگر ویرای حسن ختام‌ازساعت ۱۰تا۱۱دانشمند محترم آقای‌حاج سید عبدالرضا حجازی‌سخنرانی میفرمایند.

ان‌الحسین مصباح‌الهدی و سفینة‌النجاة
باطلاع عموم میرساند .
مجلس سوگواری حضرت اباعبدالحسین علیه‌السلام‌از شب دوازدهم تا آخر محرم‌الحرام پس‌از اقامه جماعت در مسجد جعفری واقع در خیابان شهباز بالای چهارراه‌شمس (دروازه‌دولاب) تشکیل و خطیب شهیر جناب آقای خزعلی مستفیض میفرمایند .
حاج شیخ علی‌اکبر ناصری

ان‌الحسین مصباح‌الهدی و سفینة‌النجاة
از شب دوازدهم محرم برابر ۲۷ بهمن ۵۱ بمدت ده شب از ساعت شش تا نه بعداز ظهر مجلس وعظ وسوگواری در مسجد کمیل واقع در یوسف‌آباد شرقی خیابان بیستون بعداز نماز جماعت حجة‌الاسلام آقای مرتضوی منعقداست.
محمدعلی مجتهدزاده

بمناسبت ایام سوگواری خامس آل‌عبا
دانشمند محترم آقای حسینی خراسانی از اول دهه دوم‌محرم همه شب ازساعت۹ الی ۱۰ درهیئت عشاق‌الحسینی واقع در خیابان شیروخورشید جنب داروخانه مهران سخنرانی مینمایند.
هیئت عشاق‌الحسینی

یادبود

روز یکشنبه بیست و نهم بهمن ماه ۱۳۵۱ مصادف با اولین سالروز درگذشت شادروان **سید صادق میری** می‌باشدهزینه برگزاری مراسم این روز بمصرف امور خیریه خواهد رسید.
خانواده میری

مراسم شب هفت پدر بزرگوارمان **ناصرقلی شعاعی نائینی** از ساعت ۳تاه بعداز ظهر یکشنبه ۲۹ر۱۱ر۵۱ در سالن شماره ۳بهشت زهرا برگزار میشود .
همسر و فرزندان داغدار او :
همدم آقاحسینی ، محمدرضا ، علیرضا ، احمدرضا ، حمیدرضا ، محمود رضا، فخری ،بدری ،مهناز .

سپاسگزاری

از دوستان و عزیزانیکه بابزرگواری خاص قدم رنجه فرموده و برای تسلی خاطر بازماندگان سرافراز فرموده و بدینطریق بارغم واندوه ما را کاسته‌اند سپاسگزاری میکنیم و اگر بسبب تالمات روحی از شرفیابی حضور سروران‌عزیز تاخیری روی دهد بانهایت شرمساری پوزش خواسته و سلامتی فردفرد دوستان و عزیزان را از درگاه خداوند متعال مسئلت میکنیم .
خانواده عفیفی

سپاسگزاری
از کلیه کسانیکه درمراسم تشییع جنازه و مجلس ختم، شب‌هفت شادروان **شاپور مرودشتی** شرکت نموده یابوسیله تلگراف و نامه اظهار همدردی نموده‌اند خصوصا از کارکنان کارخانجات سیمان تهران ، سیمان ری ، سیمان شمال و گچ تهران صمیمانه سپاسگزاری مینمائیم و چنانچه بعلت تالمات روحی درعرض تشکر تاخیری روی دهد بانهایت شرمساری پوزش خواسته و سلامتی فردفرد دوستان و عزیزان را از درگاه خداوند متعال مسئلت میکنیم .
خانواده‌های مرودشتی و قشقائی

از کلیه سروران گرامی ، اقوام ، دوستان و آشنایان محترم که بمناسبت فوت جانگداز شادروان مرحوم **علی‌اصغر محمود آبادی** درمراسم تشییع ، ترحیم و شب هفت شرکت فرموده و یابوسیله جراید ، تلفنی ، تلگراف و یا نامه اظهار همدردی نموده‌اند صمیمانه تشکر و سپاسگزاری مینماید .
حاجی محمدتقی محمودآبادی. برادران محمودآبادی. برادران قربانی . هوشنگپور . حقیقت . سرشار . برقی .

سپاسگزاری
درضایعه درگذشت‌تاثرانگیز مرحومان **حاج رضا کمائی‌و محمدصادق دیبائی** آیات‌عظام ، علماء اعلام ، سروران گرامی شخصیت های محترم ، دوستان ، همکاران و آشنایان که با شرکت درمراسم تشییع مجالس ختم (دررشت ـ قومن) و شب‌هفت آن مرحومان یاباارسال نامه و تلگرام و ابرازتسلیت نهایت لطفرابابازماندگان آن‌فقیدان سعیدان مبذول‌داشته‌اند بدینوسیله از این همه محبت و همدردی صمیمانه‌سپاسگزاری نموده و موفقیت همگان را از خداوند متعال آرزو مینمائیم .و چنانچه بعلت تالمات روحی درعرض تشکر حضوری تاخیری روی دهد پوزش میخواهیم .
خانواده‌های : دیبائی . کمائی . بالازاده

تسلیت

جناب آقای محمدعلی اسفندیار فرد
مصیبت وارده را تسلیت عرض مینمائیم .
مهجور . محمود زاده

آقای محمد حسین اسکندر افشار
مصیبت وارده را بشما و خاندان محترم تسلیت عرض نموده و درغمتان شریکیم .
کارکنان بانک رفاه کارگران شعبه مرکزی

جناب آقای نصرت‌اله‌پور اعظم
بانهایت تاسف درگذشت همسر گرامی را به جنابعالی و خانواده محترم بیات و خانواده های وابسته تسلیت میگوئیم .
آ ـ ۲۶۳۹۱ **خانواده خالصی**

آقای منصور برال
دبیران و کارمندان دبیرستانهای فخر دانش و کوشر مصیبت وارده را تسلیت میگویند.
شرکاء ـ صحت

نیمسار سرتیپ علامه نوری وبانو
بانهایت تاثر و تاسف مصیبت وارده را تسلیت عرض سلامت و بقای عمر بازماندگان را از خداوند خواهانم .
سرتیپ اقبال سالاری و بانو

آقای محمدعلی اسفندیارفرد
بانهایت تاسف مصیبت وارده را بجنابعالی وبازماندگان تسلیت گفته و ما را در غم خود شریك بدانید.
داریوش بداغی. اکبر مظاهرکرمانی . سیروس‌خاضعی. بهرام اعرابی . نوش‌آذر سعیدی . صباح بیشانی‌دار . علیرضا خادمی . علی خوشبختی . بهرام کسمائی

جناب آقای فریدون والی‌زاده افشار
مصیبت وارده را تسلیت عرض نموده‌بقاء عمر شما وخانواده محترمتان را از درگاه ایزد متعال مسئلت دارم .
تقی کاظمی زنجانی

از طرف سازمان بانوان یهود ایران کارکنان پرورشگاه و شعبات وابسته در تهران و شهرستانها باقلبی اندوهگین درگذشت دوست وهمکار ارجمند خود شادروان بانو محترم قدیشارابخانواده آن شادروان بخصوص به خواهر گرامی خود سرکار خانم توران عافار تسلیت عرض نموده وبقاء و سلامت بازماندگان را ازخدای متعال مسئلت داریم.
هیئت مدیره سازمان بانوان یهود ایران
آ ـ ۲۴۴۴۳

دوست عزیز جناب آقای جواد افراشته
مصیبت وارده را به جنابعالی وبازماندگان تسلیت میگویم.
غلامحسین صالحین

دوست عزیز آقای قاسم اکباتانی
مصیبت وارده را تسلیت عرض مینمائیم .
چهره عالم ، قنبری ، محمودزاده ، ابریشم‌کار ، آهاری

همکار ارجمند خانم ملیحه هاشمی
مصیبت وارده را تسلیت میگوئیم .
کارکنان سرمیزی مالیاتی ۳۳ تهران
روابط عمومی و انتشارات پیش‌آهنگی ایران

مصیبت وارده را بخانواده محترم رادپی و خانواده های وابسته تسلیت عرض نموده و خود را در غم آنان شریک میدانم .
کرمانشاه ـ احمد حدادی

آقای دکترمرتضی‌دخانی رئیس اداره‌دامپزشکی استان‌اصفهان
بانهایت تاسف مصیبت وارده را تسلیت گفته سلامت جنابعالی و خانواده محترم را از خداوند مسئلت دارد .
سازمان دامپزشکی کشور

سرکار خانم سرور بنکدار
دبیران و کارکنان دبیرستان شهرزاد مصیبت وارده را به جنابعالی تسلیت گفته خود را در غم شما شریک میدانند

جناب آقای اسفندیار فرد
بانهایت تاسف مصیبت وارده را تسلیت عرض مینمائیم
ایلخانی ، نقیان ، فردوسی

با اظهار تاسف‌درگذشت مرحومه مغفوره‌**بانوربابه‌جوانی** مادر گرامی آقای جواد جوانی قاضی دادگستری و والده ماجده همسر آقای حاج احمد خیام مدیر محترم شرکت باربری خیام را تسلیت گفته برای بازماندگان محترم آن مرحومه صبر واجر مسئلت مینمایم .
محمد اسد پور

سرکار سرگرد حسین‌دبیرزاده
از سوی خود و کلیه پرسنل مصیبت وارده را تسلیت‌میگویم.
سرهنگ حسن خطیبی

جناب آقای فریدون والی‌زاده افشار
با تاثر عمیق مصیبت وارده را تسلیت گفته و خود را در غم شما شریک میدانم .
۸۶۲۲۰ **علی افقهی**

جناب آقای فریدون والی‌زاده افشار
خود را در غم و اندوه شما سهیم میدانم .
آ ـ ۸۶۲۲۲ **فریدون ۵نقیان**

سال چهل و هفتم ـ شماره ۱۴۰۲۸

اطلاعات

شنبه ـ بیست وهشتم بهمن ماه ۱۳۵۱
سیزدهم‌محرم ۱۳۹۳ ـ هفدهم فوریه ۱۹۷۳

ساعات شرعی	استخراج دکتر ریاضی کرمانی
	اذان صبح .... ساعت ۵ و ۱۸ دقیقه
	طلوع آفتاب .... ساعت ۶ و ۴۹ دقیقه
	ظهرشرعی .... ساعت ۱۲ و ۲۰دقیقه
	اذان مغرب .... ساعت ۶ و ۳ دقیقه

در پارلمان ایران

سناتور دکتر جهانشاه صالح :

بالاخره لایحه هوای پاک چه شد ؟!

★ طرحهای کوتاه مدت و درازمدت برای مبارزه با آلودگی محیط

علیرضا شفائی

در حدود ۲۰ ماه قبل سناتور دکتر جهانشاه صالح حاصل مطالعه و تحقیق و بررسی کمیسیون آلودگی محیط مجلس‌سنارا به‌رئیس مجلس سناگزارش‌داد و طی‌آن اعلام‌کرد: کمیسیون آلودگی محیط با توجه باینکه آلودگی محیط با سلامت و بهداشت و اقتصاد جامعه ارتباط مستقیم دارد معتقد است که مبارزه با آلودگی ، بویژه آلودگی هوا درشهر تهران و سایر شهر های بزرگ باید یک مسئله حاد ووظیفه ملی تلقی شود و بطور مداوم و پی‌گیر از تمام جهات مورد توجه و تحقیق قرار گیرد .سناتور دکتر جهانشاه صالح که ریاست کمیسیون آلودگی محیط را در مجلس بعهده دارد در همین گزارش ، دو طرح یکی کوتاه و دیگری دراز مدت ارائه داد تا در اختیار دولت قرار گیرد .

چند هفته قبل وزیر کشاورزی و منابع‌طبیعی گفت«لایحه آلودگی محیط ظرف چند هفته آینده تقدیم «یشود» و حالا دکتر صالح با اشاره به وعده وزیر کشاورزی میپرسد بالاخره چند هفته‌گی تمام میشود و لایحه هوای پاک که سالهاست در دست تنظیم است چه موقع بمجلس تقدیم میگردد .

★★★

دکتر جهانشاه صالح در طرح «کوتاه مدت که جنبه‌فوری دارد» خواستار منع عبور و مرور وسائط نقلیه موتوری که بعلت نقص فنی واحتراق ناقص دود تولید میکند گردید و همچنین تقاضا کرد وسائل نقلیه عمومی حتی‌الامکان جایگزین ماشین های خصوصی ، بشود .

از پیشنهاد های دیگر دکتر صالح انتقال تدریجی‌گاراژها، کوره‌ها ،کارخانه‌ها وموسسات صنعتی وهمچنین کارگاه هائی که با مواد آلی سر و کار دارند (از قبیل کشتارگاه ها ـ دباغی‌ها و کارخانه های شیمیائی که دارای برق زننده و گاز های مضر هستند) به خارج از منطقه‌شهر گردید.

در گزارش کمیسیون آلودگی محیط مجلس سنا که تقدیم رئیس مجلس سنا شده به موارد دیگری نیز اشاره گردیده است از جمله : اسفالت راه‌ها و کوچه های خاکی و مشجر ساختن اطراف خیابانها و ترمیم سریع خیابان های اسفالته که بهر علتی حفاری یا خراب شده باشند . ملزم‌کردن کارخانه هائی که ایجاد دود میکنند و همچنین کارگاه های کوچک داخل شهر مانند حمامها ، نانوائیها ، مراکزشوفاژ و امثال آنها ، بمصرف و استفاده از گازیا سوخت مناسب و سبک و تکمیل و تعمیر دستگاه های مربوط ، خارج‌ساختن سریع زباله‌ها از شهر و نقاط مسکونی و انتقال آنهابمراکز مخصوص و تعطیل محل های دائمی انبار زباله‌ها مخصوصا در جنوب شهر و جلوگیری از ریختن زباله در جوی‌ها .

★★★

دکتر صالح در پیشنهاد های دیگر خواستار تقسیم شهر تهران بمناطق مختلف از نظر آلودگی و ایجاد ایستگاه های مخصوص برای اندازه‌گیری آلودگی هوا و اقدام در برطرف نمودن آن با در نظر گرفتن حق تقدم برای نقاط آلوده شهر شده است . همچنین به‌نظور کشش بیشتر وسائط نقلیه و تقلیل دود و آلودگی پیشنهاد کرد چراغهای راهنمائی و رانندگی تنظیم گردد و در محل نصب آن ، تجدید نظر شود. پانزدهمین پیشنهاد سناتور صالح ایجاد مستراح و آبریزهای عمومی در نقاط مختلف و مناسب شهر و دقت کامل درنظافت و نگاهداری آنها بود ، در پیشنهاد ۱۶ نیز اجرای برنامه‌های آموزشی برای کودکان ، دانش آموزان ، دانشجویان و مردم با وسائل تبلیغات سمعی و بصری و متوجه ساختن‌افراد بزیانهای آلودگی هوا پیش‌بینی گردیده است . سرانجام دکتر صالح در هفدهمین پیشنهاد خود برای مبارزه با آلودگی محیط که آنرا فوری اعلام کرده ایجاد انجمن های مبارزه با آلودگی هوا و حمایت از هوای پاک و توجه مراکزبهداشتی شهرها به این امر مهم حیاتی را خواستار گردید .

★★★

هلاکو رامبد میگوید صندلی های دانشگاه موقعی افتخارآمیز است که کمیتش با کیفیت توام باشد . کیفیت چند درصد از این مدارس عالی که تاسیس شده ودولت با افتخار بصورت گزارش برنامه چهارم از آنها نام میبرد ، میتواند قابل قبول باشد . تمام کسانی که در امر مدرسه سازی از ابتدائی تا دانشگاه سرمایه گذاشته‌اند ، منتی بگردن ملت دارند ولی موقع‌آن رسیده در برنامه پنجم ، در این سیاست تجدید نظر کنیم کار آموزش نه تجارتی میتواند باشد نه کمیتی من بصورت یک خطر از حالا یادآور میشوم ، اگر این وضع ادامه یابد ، برتعداد مدارس عالی اضافه شود ، چندی نمیگذرد که می‌آئید اعلام میکنید تجربه نشان داده است که ما باید امتیازاتی که تا بامروز برای دیپلمه های مدارس عالی قائل بودیم ، حذف کنیم ...

رامبد میگوید برای یک استاد ساختن ، حداقل ۳۰ سال وقت لازم است . برای‌کار استادی‌کردن ، یعنی حداقل یک ساعت درس دادن ، سه ساعت مطالعه لازم است شما استادی را نشان بدهید که در هفته ۳۰ ساعت درس ندهد !... این مدارس عالی برای من و شما دیپلمه و لیسانسیه‌ای تربیت می‌کنند که بعد از بدست آوردن دیپلم تخصصی ویا لیسانس ، باید بروند بصورت یک کارمند ساده استخدام شوند .

★★★

در اجرای آئین‌نامه طرز بهره برداری و نحوه مصرف درآمد خانه های سازمانی ژاندارمری وشهربانی کل کشور ، افسران و کارمندان ژاندارمری و شهربانی شاغل در محل‌که دارای همسر و فرزند و یا بدون همسر و دارای فرزند بودهو خانواده آنها در محل سکونت داشته باشند و آنهائی‌که‌همسر و فرزند ندارند ولی عائله تحت‌تکفل درجه ۲ دارند حق‌استفاده از خانه های سازمانی را دارند . حق استفاده یک دستگاه خانه سازمانی افسران متاهل به ماخذ صدی ده حقوق درجه استفاده کننده و حق استفاده برای هر اطاق مسکونی در ساختمان مجردی افسران به ماخذ پنج درصد حقوق درجه استفاده کننده میباشد . بموجب همین آئین نامه پاسبانان متاهل و مجرد از پرداخت حق استفاده معاف شدند.

★★★

این نماینده از گروه پارلمانی اقلیت یادآور شد: بهرحال سلسله زنجیر قیمت ها ، مسئله‌ای است که باید دولت برای کنترل و نظارت و ثبات نسبی آن فکری بکند زیرا رشد اقتصادی بدون ثبات قیمت ، نه افتخار آمیز است و نه مفید ناصرقلی فرهادپور آنگاه مثال آورد و گفت واقعا فکر کنید اگر در یک بدن فقط یک عضو نمو کند و بزرگ بشودیابعضی اعضاء نمو نکنند این بدن و این موجود آن‌چنان‌فوق‌العاده می شود که بصورت عجایب المخلوقات درمی‌آید . عدم تعادل‌بین مناطق مختلف اجتماع ما را ناسالم می کند . عدم تعادل این است که منطقه‌ای از برنامه عقب است آموزش و پرورش کافی ندارد ، راه‌ندارد ، پیشرفت‌اقتصادیش باسایر نقاط مملکت تطبیق نمی کند ...

دفترچه‌های کنکور از ۱۵ اسفند توزیع میشود

فیروز مجللی

دفترچه های‌راهنمای کنکور سراسری دانشگاهها ومدارس عالی تا آخر هفته جاری‌آماده می‌شود و از نیمه دوم اسفندماه در اختیار داوطلبان کنکور سراسری قرار میگیرد .

تلاش مسئولان‌آزمون شناسی اینست که دفترچه ها هرچه زودتر دراختیار داوطلبان قرار گیرد ،تادر فرصت‌مناسب بتوانند با آگاهی کامل رشته های مورد علاقه خود راانتخاب کنند و تقدم رشته های مورد نظرر انیز حفظ کنند.

★ ثبت نام

ثبت‌نام کنکور سراسری دانشگاهها و مدارس عالی از روز دوم اردیبهشت ماه آغاز می‌شود و تاآخر وقت روز سی‌ویکم اردیبهشت‌ماه ادامه خواهد داشتو داوطلبان‌سی‌روز فرصت دارند تا در این آزمون بزرگ شرکت کنند .

مرکز آزمون شناسی‌با بانک ملی و اداره پست مذاکره‌بعمل آورده و تعلیما ت‌لازم داده شده است که‌دفترچه‌های کنکور ، به محض آماده شدن تحویل‌بانک ملی‌بشود و اداره پست ترتیب حمل آنها را به شهرستان ها میدهد و از روز پانزدهم‌اسفند ماه در سراسر کشورهردفترچه بداوطلبان کنکور سراسری به مبلغ ده ریال فروخته میشود .

خبرنگار دانشگاهی‌ما گزارش میدهد امسال نیز بطور یقین عده‌شرکت کنندگان‌در کنکور سراسری حدود سال قبل است سال گذشته حدود ۸۰هزار نفر ثبت‌نام کردند ولی ۶۳هزار نفر در مسابقه شرکت کردند و پیش‌بینی میشود ۸۰ تا ۹۰ هزارنفر برای‌شرکت در کنکور سراسری دانشگاه‌ها ومدارس عالی ثبت‌نام کنند .

کنکوری که در تیر ماه سال۱۳۵۲ برگزار میشود، مانند کنکور سال ۱۳۵۱ در چند حوزه تهران و همچنین شیراز ـ اصفهان ـ مشهد ـ تبریز ـ رضائیه‌واهوازانجام خواهد شد.

★ تاریخ انجام کنکور

توزیع کارت داوطلبان کنکور سراسری‌ازسه‌شنبه دوازدهم تیرماه آغاز میگردد.

مسابقه ورودی گروه طبیعی جمعه پانزدهم تیرماه و گروههای ریاضی وادبی شنبه شانزدهم تیر ماه صورت خواهد گرفت.

امسال امتحان اختصاصی‌معماری را آزمون شناسی برگزار نمیکند و آنرا دانشگاه ملی ودانشکده علم و صنعت باارائه طریقی که مرکز آزمون شناسی بعمل آورده انجام میدهند و رشته معماری دانشگاه تهران‌هم باروش خاص خود آنرا برگزار می‌کند.

انبار مهمات و سلاح‌های روسی که‌شنبه گذشته‌درسفارت عراق در پاکستان کشف شد در همان محل سفارت عراق از درون جعبه‌های متعدد خارج گردید و به خبرنگاران مطبوعات و خبرگزاریهای بین‌المللی نشان داده شد.

انبار اسلحه و مهمات عراق درون کیسه و جعبه‌های سیاسی که مارک «وزارت امور خارجه ـ بغداد ـ عراق» روی آن نقش بسته بود به تدریج از بغداد به‌اسلام‌آباد منتقل میشد. طبق قوانین کنوانسیون ژنو مقامات دولت‌های میزبان حق باز کردن این کیسه‌ها را ندارند ومقامات دولت‌بغداد بااستفاده‌ازهمین امراقدام به قاچاق اسلحه‌به‌اسلام‌آباد نمودند.

شنبه‌ها دنیای‌ورزش منتشرمیشود

برنامه امشب

سینماحافظ

دومین برنامه انتخابی سینما حافظ از میان جدیدترین محصولات ممتاز سینمای هند

راجش‌کانا، ممتاز

اصلی و بدلی

رنگی، ایستمن کالر

سئانسها ۱۰٫۳۰ صبح ۱ ـ ۳٫۳۰ ـ ۶ ـ ۸٫۳۰ بعدازظهر

کلکسیون بهاره دیور وکلوئه

از یکشنبه ۲۹ بهمن ماه در ماری‌مارتین

خیابان ایران نوین (آریامهر) تالار کورش طبقه‌دوم تلفن۶۳۵۸۲۴ بمعرض نمایش گذارده می‌شود .

اطلاعیه بانک ملی ایران

بمنظور خدمت بیشتر به مشتریان بانک و متقاضیان ، اوراق قرضه در برگهای از پنج هزار ریالی تاده‌میلیون ریالی، همه روزه در شعب این بانک در تهران و شهرستانها با مزایای زیر برای فروش عرضه می‌شود :

اوراق قرضه هفت ساله «بی‌نام» با بهره ۹ درصد در سال
اوراق قرضه پنج ساله «بی‌نام» با بهره ۸½ درصد در سال
اوراق قرضه سه ساله «بی‌نام» با بهره ۸ درصد در سال

مبلغ اصلی اوراق قرضه در سررسید وبهره آن هرششماه یکبار توسط شعب بانک ملی‌ایران پرداخت می‌گردد .

شعب بانک ملی اوراق قرضه را در صورت‌تمایل خریداران بطور امانی نگاهداری نموده و چنانچه دارندگان‌اوراق درمقابل ودیعه اوراق قرضه احتیاج بوجه داشته باشند ، ترتیب ان از طرف شعب داده خواهد شد .

آ ـ ۸۶۰۳۴

آگهی استخدام مهندس راه وساختمان

وزارت کشور تعدادی مهندس راه و ساختمان برای خدمت‌در دفاتر مهندسی استانهاو فرمانداریهای کل‌بشرح ذیل براساس آئین‌نامه استخدام افراد پیمانی استخدام مینماید .

ردیف	محل خدمت	تعداد
۱	رشت	۲ نفر
۲	ساری	۲ »
۳	تبریز	۲ »
۴	کرمانشاه	۱ »
۵	اهواز	۱ »
۶	کرمان	۱ »
۷	اصفهان	۳ »
۸	زاهدان	۱ »
۹	سنندج	۲ »
۱۰	سمنان	۱ »
۱۱	خرم‌آباد	۱ »
۱۲	یزد	۲ »
۱۳	زنجان	۱ »
۱۴	بوشهر	۱ »

داوطلبان با در دست داشتن تقاضای خود بانضمام دو قطعه عکس ۴ × ۶ و فتوکپی گواهی انجام خدمت زیر پرچم و یا گواهی معافیت دائم و فتوکپی آخرین مدرک تحصیلی در روز سه‌شنبه اول اسفند ماه بدفتر فنی وزارت کشور مراجعه نمایند .

وزارت کشور

«آگهی استخدام»

یک بانک دولتی برای تکمیل کادر مورد نیاز خود در سال ۱۳۵۲ بعده‌ای داوطلب کار در رشته های مختلف با مشخصات زیر برای خدمت در تهران و شهرستانها نیازمند است :

۱ـ لیسانسیه اقتصادی یا مدیریت با حداقل ٤ سال تجربه کار عملی در امور اقتصادی ومدیریت.

۲ـ لیسانسیه حسابداری با حداقل ٤سال تجربه کار عملی در امور حسابداری و حسابرسی .

۳ـ لیسانسیه قضائی با حداقل دو سال تجربه‌در امور حقوقی .

٤ـ لیسانسیه بانکداری با حداقل ٤سال تجربه در امور بانکی .

متقاضیان بایستی خدمت وظیفه انجام داده و یا دارای برگ معافیت غیر پزشکی باشند.

از واجدین شرایط تقاضا میشود تقاضانامه و مشخصات و سوابق‌کار خود را بطور دقیق بایک قطعه عکس بصندوق پستی شماره ۱۶۲۸ـ۱۱ ارسال دارند .

آـ۸۵۷۵۸

آگهی دعوت صاحبان سهام شرکت سهامی کاغذ پارس

بمنظور منطبق ساختن شرکت با مقررات لایحه اصلاحی قسمتی از قانون تجارت و تبدیل آن به شرکت سهامی عام مجمع عمومی صاحبان سهام شرکت سهامی کاغذ پارس در ساعت ده صبح روز شنبه نوزدهم اسفند ۱۳۵۱ در سالن کنفرانس بانک توسعه صنعتی و معدنی ایران ـ ۱۳۳ خیابان شیراز تشکیل خواهد شد .

از صاحبان سهام شرکت بدینوسیله جهت‌حضور در مجمع مذکور دعوت بعمل می‌آید .

دستور جلسه شامل موضوعات زیر خواهد بود .

۱ـ تبدیل‌شرکت بشرکت سهامی عام‌وتصویب اصلاحاتی که‌در اساسنامه باید بعمل آید .

۲ـ انتخاب نه عضو اصلی‌ودو عضو علی‌البدل هیئت مدیره .

۳ـ انتخاب یک بازرس و یک بازرس علی‌البدل .

٤ـ تعیین یک روزنامه کثیرالانتشار جهت نشر آگهی های مربوط به صاحبان سهام شرکت.

سهامدارانی که شخصا نمیتوانند حاضر شوند میتوانند با رعایت اساسنامه وکیل معرفی نمایند

هیئت مدیره شرکت سهامی کاغذ پارس

آـ۸۶۱۵۰

کودک‌وزندگی

درباره کودک‌وزندگی

آگهی استخدام

یک شرکت دولتی برای تامین قسمتی از کادر فنی خود افراد بشرح زیر را جهت خدمت در خارج از تهران با حقوق مکفی استخدام مینماید :

۱ـ مهندس راه و ساختمان حداقل با ده سال سابقه کار۳نفر
۲ـ مهندس معمار با پنج سال سابقه کار ۱ نفر
۳ـ مهندس آبیاری با پنج سال سابقه کار ۳ نفر
٤ـ مهندس هیدرولوگ با سه سال سابقه کار ۲ نفر
۵ـ ماشین نویس لاتین و منشی ۲ نفر

داوطلبان باید حائز شرایط زیر باشند :
ـ متدین به یکی از ادیان رسمی کشور
ـ انجام خدمت وظیفه یا معافیت غیر پزشکی
ـ نداشتن سوء پیشینه کیفری
ـ آشنائی به زبانهای انگلیسی یا فرانسه برای مهندسین (کسانیکه به هر دو زبان انگلیسی و فرانسه آشنا باشند حق تقدم خواهند داشت).
ـ مکالمه به یکی از زبانهای انگلیسی یا فرانسه ودارا بودن تحصیلات منشیگری و آشنا بودن به ماشین نویسی فارسی و لاتین برای منشی .

واجدین شرایط میتوانند مدارک مربوط به سابقه کار و فتوکپی مدارک تحصیلی و نشانی کامل خودرا حداکثر تا دهم اسفند ماه ۱۳۵۱ به راهنمای شماره ۶۶۰روزنامه اطلاعات در تهران ارسال دارند . از داوطلبین بترتیب‌تقاضای آنان بوسیله تلفن جهت انجام مصاحبه حضوری دعوت بعمل خواهد آمد .

آـ۸۵۶۶۸

آگهی استخدام

نیروی دریائی شاهنشاهی تعدادی غیر نظامی بشرح زیر استخدام مینماید داوطلبین واجد شرایط میتوانند همه روزه باستثنای پنجشنبه‌هاوایام تعطیل تا رفع نیازمندی با در دست داشتن فتوکپی مدرک تحصیلی و یکبرگ رونوشت شناسنامه و یک قطعه عکس ٤×٦ بشعبه کارگزینی غیر نظامیان پرسنل واقع در چهار راه قصر مراجعه فرمایند .

۱ـ مهندس مکانیک فارغ‌التحصیل دانشکده پلی‌تکنیک‌تهران جهت خدمت در خارک ۳ نفر

۲ـ ماشین نویس دیپلمه فارسی و لاتین مجرب جهت خدمت در تهران ۳نفر.

م‌الف۱۷۹۷٤ آـ۸۵۹٦٤

آرام ترین و جنجالی ترین فیلم ایرانی فقط در

سینما کاپری

سومین هفته نمایش‌در

سینما امپایر

پدیده‌ای استثنائی ـ فراتر ازمرزهرشاهکار مسلم‌سینما

بازجوئی

فیلمی از الیوپتری

★★★

برنده جایزه اسکار بعنوان بهترین فیلم سال

برنده جایزه اول فستیوال‌کان بعنوان بهترین فیلم سال

برنده جایزه اول سینمای ایتالیا بعنوان بهترین‌فیلم وبهترین آکتور

جیان‌ماریاولونته
فلورینداپولکان

INVESTIGATION OF A CITIZEN above suspicion

پخش از کمپانی کلمبیا

آگهی استخدام راننده

مدرسه عالی ورزش ۵نفر راننده که واجد شرائط زیر باشند:

۱ـ دارا بودن گواهی‌نامه رانندگی پایه حداقل ۲ همگانی
۲ـدارا بودن برگ خاتمه خدمت نظام یا معافیت غیر پزشکی
۳ـ سابقه حداقل ۵سال کار رانندگی
٤ـ دارا بودن گواهینامه ٦ ابتدائی

ازطریق مصاحبه بطور پیمانی استخدام میذماید متقاضیان میتوانند تقاضای خود را حداکثر تا۱۰ر۱۲ر۵۱ باذکر آدرس دقیق و فتوکپی مدارک یاد شده بانضمام دو قطعه عکس ٤×٦به آدرس خیابان جنوبی امجدیه مدرسه عالی ورزش ارسال دارند مصاحبه ازداوطلبین روز سه شنبه ۱۵ر۱۲ر۵۱ ساعت ۸ صبح بعمل خواهد آمد .

مدرسه عالی ورزش
آـ۸۶۱۲۸