اسامی بقیه قبولشدگان کنکور سراسری

۱۴۷۶ نفر در ۱۴ رشته کنکور پذیرفته شده‌اند

امروز اسامی ۱۴۷۶ نفر که در کنکور سراسری کشور قبول شده‌اند انتشار یافت از این تعداد ۷۷۶ نفر قبولشدگان ۱۳ رشته باقی مانده کنکور سراسری میباشند و اسامی ۷۰۰ نفر دیگر مربوط است به داوطلبان ورود به رشته تربیت بدنی دردانشگاه تهران ودانشسرای عالی که در امتحانات عمومی مرحله اول نمرات بهتری آورده‌اند . این عده برای شرکت در امتحانات عملی واختصاصی رشته خودبه دوموسسه مذکور مراجعه خواهند کرد تا تعداد لازم از بین آنها انتخاب شود . اسامی ۱۴۷۶ نفر قبولشدگان کنکور در صفحات ۲۱- ۲۳ و ۱۴ امروز چاپ شده است .

اطلاعات

پنجشنبه ۲۰ شهریور ماه ۱۳۴۸ . شماره ۱۲۹۹۰
سال چهل و چهارم تکشماره ۴ ریال

۲۴ صفحه

«کلالی» دبیر کل حزب ایران نوین شد

آقای هویدا نخست وزیر درجلسه بعداز ظهر دیروز کنگره فوق‌العاده حزب ایران‌نوین طی یك نطق ۵۰ دقیقه‌ای به تشریح پیشرفت های مملکتی در سال های بعداز انقلاب پرداخت .

نخست‌وزیر درکنگره‌حزب گفت:

- **نمایندگان انجمن‌های شهر اگر به مردم خدمت نکنند رای نخواهند آورد**
- از بانوان در راس کارها استفاده بیشتری میشود
- **وضع ارزی مملکت مساعد ورضایتبخش است**
- درآمد ملی ایران در طول هفت سال دو برابر شده
- **نخست‌وزیر و دبیر کل جدید از خدمات دبیر کل سابق حزب یادکردند**

آقای امیرعباس هویدا نخست‌وزیر دیشب در کنگره فوق‌العاده یك روزه حزب ایران‌نوین پیش‌بینی کرد که میزان رشداقتصادی ایران درسال جاری از دوازده درصد نیز تجاوز خواهد کرد و کشور ما همچنان از یك رشد اقتصادی استثنائی در سطح بین‌المللی برخوردار خواهد بود .

رئیس دولت در سخنان خویش گفت که درآمد ملی ایران درطول هفت سال گذشته بدوبرابر رسیده است .

آقای هویدا این مطالب راهمراه بامطالب دیگر طی یك سخنرانی ۵۰ دقیقه‌ای در اجتماع یکهزار و هفتصد نفری کنگره فوق‌العاده حزب ایران‌نوین بیان داشت تشکیل کنگره بدنبال استعفای ناگهانی آقای عطاءاله خسروانی از سمت دبیر کلی ، سه‌هفته قبل مورد تصویب شورای مرکزی حزب قرار گرفته بود .

- **دبیر کل جدید**

این کنگره عصر دیروز به‌پیشنهاد کمیته مامور رسیدگی به‌صلاحیت کاندیداهای پست دبیر کلی ، سرانجام آقای منوچهر کلالی نماینده مجلس و قائم‌مقام سابق دبیرکل حزب ایران‌نوین را با اکثریت آراء برای مدت بیست‌ماه بسمت سومین دبیر کل حزب ایران

بقیه در صفحه چهارم ستون چهارم

نیکسون و کاسیگین بزودی با هم ملاقات میکنند

- مذاکرات رهبران شوروی و آمریکا سری خواهد بود
- انگلستان ، آلمان و دیگر کشورهای اروپائی از نتایج کنفرانس سری‌سران آمریکا و شوروی بهراس افتاده‌اند

در صفحه ٤

امریکا آتش بس ویتنام را ادامه میدهد

- فرماندهان نظامی آمریکا بسربازان دستوردادند علیه ویت‌کنك دست بحمله نزنند
- فردا کنفرانس مهمی با شرکت نیکسون برای تعیین سرنوشت ویتنام تشکیل میشود

درصفحه ۳

آقای محمد عرب هاشم سفیرجدید عربستان دردربار شاهنشاهی دیروز طی تشریفات خاصی استوارنامه های خودرا به‌حضورشاهنشاه آریامهر تقدیم کرد .

این عکس سفیر جدید عربستان را هنگام شرفیابی پس‌از تقدیم استوارنامه به حضور شاهنشاه نشان میدهد .

مصر به حمله انتقامی دست زد

هواپیماهای مصر به قوای اسرائیل در صحرای سیناو شمال کانال سوئز حمله کردند

در صفحه ۲

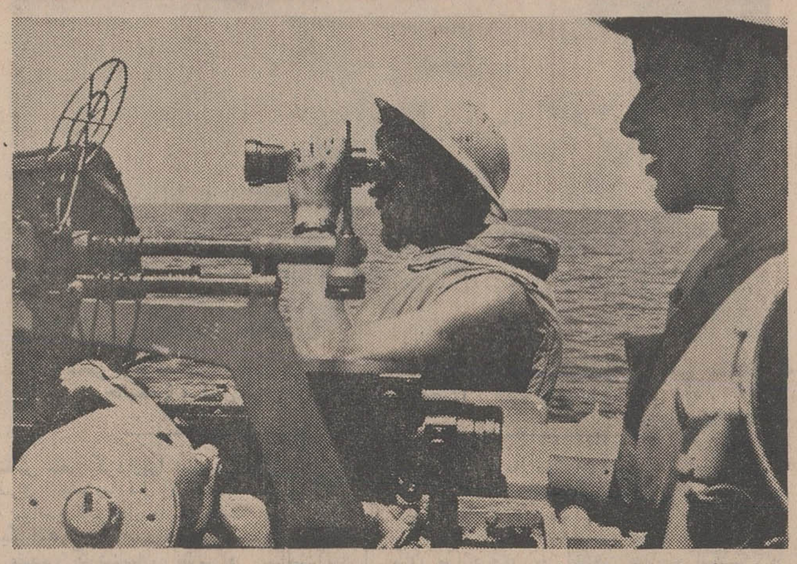

درحمله واحد های اسرائیلی به‌خاك مصر نیروی دریائی این کشور نقش حساسی داشت .دراین عکس سربازان اسرائیلی که با یك ناوچه درکانال سوئز بطرف خاك مصردرحرکت هستند دیده می شوند .

- بین هواپیما های مصری وجنگنده های اسرائیل نبردشدیدی روی داد

واشنگتن استار نوشت : حمله اسرائیل خاورمیانه را بمرحله انفجار نزدیك کرد

تاریخ ومحل کنفرانس عالی سران اسلامی تعیین شد

- کنفرانس روزدوشنبه ۳۱ شهریور در رباط تشکیل میگردد
- نماینده هند در شورای امنیت گفت : بدون‌خروج قوای اسرائیل صلح‌بخاور میانه باز نخواهد گشت

گزارش خبرگزاری های خارجی ازرباط پایتخت مغرب‌حاکیست که کنفرانس‌عالی سران اسلامی در روزهای دوشنبه ۳۱ شهریور تا چهارشنبه دوم مهر ماه در رباط تشکیل خواهدشد .

تاریخ و محل تشکیل کنفرانس سران اسلامی در اعلامیه‌ای که از طرف اجلاسیه وزیران هفت‌کشور اسلامی وآسیائی‌وافریقائی انتشار یافت‌اعلام گردیده‌است .

وزیران خارجه‌ایران، عربستان، مراکش ، سومالی و نمایندگان کشور های پاکستان ، نیجریه و مالزی که از دوشنبه شب‌بعنوان

بقیه در صفحه چهارم ستون سوم

این اولین عکس محمود سلیمان المغربی نخست وزیر جدید لیبی است که پس از تشکیل کابینه او منتشر میشود نخست وزیر لیبی‌در اصل اهل فلسطین‌است‌وپنجسال‌قبل به‌تابعیت لیبی‌در آمده است .

(عکس‌رادیوئی اطلاعات)

۵۲ تن قضات عراقی تصفیه شدند

صباح محمد عارف‌معاون دادستان عراق و برادر عبدالرحمن عارف جزو تصفیه شدگان است

درصفحه ٤

خانواده‌ها به‌جنب وجوش آغاز سال تحصیلی افتاده‌اند

- مدارس هشت روز دیگر باز میشود
- توزیع کتابهای درسی از امروز آغاز شد

جنب و جوش آغازسال تحصیلی ازهم‌اکنون در تهران بچشم می‌خورد ،خانواده ها بسرعت مشغول تهیه تدارك آغاز سال تحصیلی فرزندان خود هستند

مغازه های فروش پارچه روپوش وخیاطخانه‌ها باازدحام مشتری‌مواجه شده‌اند ، کیف فروشیهابازارگرمی دارند

- **دو روز زودتر**

امسال برای تقسیم‌بندی کلاسها وتهیه مقدمات آغاز کار ، مدارس دستوردارند که دو روز زودتر دائر شوند ودانش‌آموزان را بپذیرند . این‌دو روز مهلتی خواهد بود برای رفع نواقص کار بطوریکه کلیه مدارس از اول مهر ماه تدریس را آغاز خواهند کرد و معلمین نیز از هم‌اکنون باید در مدارس حضور یابند

کارمدارس‌ازساعت۸ صبح‌شروع می‌شود ولی در بعضی از مدارس دخترانه باتوجه بازدحام معابر یك ربع ساعت دیرتر کار شروع می‌شود

مراجعه ۲ روز قبل از آغازسال تحصیلی دانش‌آموزان بیشتر ازاین جهت‌است که در این دوروزروپوش دختران و موی پسران‌دانش آموز کنترل شود روپوشها نباید بالای زانو وموی پسران دانش‌آموز نباید زیاد بلند باشد

- **روپوش**

امسال برای‌اولین‌بار دختران‌در سراسر کشور با یکنوع پارچه روپوشی در چند رنك و ۲ مدل به مدرسه خواهند رفت

اغلب محصلین وخانواده ها از نوع انتخابی پارچه که‌بوی‌مخصوصی میدهد ناراضی‌هستند علی‌الخصوص که بعضی از مدارس هم رنگهای زننده‌ای‌را انتخاب کرده‌اند

مسئله دیگر که مورد ایرادمردم قرار گرفته است زود چرك شدن پارچه روپوشی وشل شدن و کوتاه شدن آن بعد از آب رفتن است.

یك‌پدر درباره روپوش دختران‌به خبرنگارما گفت : بهتر بودپارچه‌ای که انتخاب شده ، پارچه بهتر و

بقیه در صفحه چهارم ستون سوم

رانندهتاکسی پیدانمیشود

- شرکت تاکسیرانی از انجمنهای محلی خواست راننده های مورداعتمادخود را به شرکت معرفی کنند

مردم قلهك وکسبه بازاروکار کنان وزارت خانه های مرکزشهر ومیدان ارك از شرکت تاکسیرانی درخواست کردند تاخط تاکسی سرویس کاخجوانان بین قلهك و میدان ارك‌رفت‌وآمد نماید پیشنهاد دهندگان درخواست کرده‌اند که تاکسی این سرویس ده ریال اعلام گردد.

شرکت‌تاکسیرانی امروز اعلام کرد که‌برای‌دایر کردن‌خطوط جدید تاکسی سرویس آماده‌است‌ولی راننده تاکسی در شهر نیست‌واگر انجمن های محل وساکنان محلات افرادی که می‌توانندصلاحیت آنها رانیز تائیدکنند بشرکت معرفی کنند دراین مورد تسهیلاتی پیش خواهدآمد.

شرکت تاکسیرانی هم‌اکنون آماده به‌کار انداختن دو هزار تاکسی سرویس و تاکسی یاتاکسی متر است .

بموجب برنامه ۵ ساله چهارم آموزش و پرورش

آموزگاران شهرها و روستاها دوره کارآموزی طی میکنند

- همه ساله به تعداد معلمانی که ترك خدمت‌میکنند،معلم جدید استخدام میشود
- آموزگاران جانشین

در برنامه ۵ ساله چهارم آموزش وپرورش از طریق‌اجرای برنامه‌های تربیت معلم ، دانشسرا وسپاه‌دانش کادر آموزشی مدارس تامین می شود. در حال حاضر درآموزش ابتدائی کمبود هائی از این نقطه نظروجود دارد بطوری که بیش از ۲۰ هزار کلاس نیمه‌وقت دردبستان های دولتی کشوروجود دارد .قبلا در نظربود که ۲۰ هزار کلاس نیمه وقت تبدیل به تمام‌وقت‌شود اما باملاحظه محدودیت های‌مالی ناچار بهبودوضع مدارس موجوددر برنامه‌پیش‌بینی شده باین اکتفا شده‌است که در ۵ سال آینده برتعداد کلاس های نیمه وقت موجود اضافه نشودودر کلاس‌های جدیدالتاسیس متوسطه دانش‌آموزان هر کلاس از ۴۰ نفرتجاوز نکنند.

بررسی مداوم چندسال اخیرنشان میدهدکه از آموزگاران شاغل در دبستان‌هاسالانه‌بین ۱۸۰۰ تا۲۵۰۰ نفر بعلل مختلف ترك خدمت می کنندودرسازمان آموزش ابتدائی ازاین‌طریق کمبود بوجود می آید.

درطرحهای‌تفصیلی اجرای‌برنامه چهارم آموزش وپرورش پیش‌بینی شده‌است که همه ساله به تعداد معلمانی که‌ترك خدمت می کنند با استفاده از محلهای حقوقی بلا - متصدی ، آموزگار جدید استخدام وبمدارس اعزام گردد.

بقیه‌در صفحه‌چهارم ستون‌سوم

۴ هیئت بازرسی بچهار استان اعزام شدند

چهار هیئت بازرسی ، بدستور آقای پرتو وزیر دادگستری بامداد امروز جهت بازرسی وضع ادارات دادگستری و ثبت به استان های اصفهان ، خوزستان ، کرمان ، کرمانشاه اعزام شدند .

بازرسان اعزامی به استان‌خوزستان به سرپرستی آقای‌شاهوردی دادیار دیوانعالی کشور و عضویت آقایان مهدی شیرازی و قاسم چرمچی و اسماعیل ملك، بازرسان اعزامی به استان اصفهان به سرپرستی آقای صفری مستشار دیوانعالی کشور و عضویت آقای علی ناسوتی و هادی رئیس‌زاده و ابراهیم خروشی ، بازرسان اعزامی به استان کرمان به سرپرستی آقای قوام‌الدین‌آل آقا دادیار دیوانعالی کشور و عضویت آقایان عبدالعلی‌ذوالمجدین ومهدی هادوی و محمد صادق ابونصری و بازرسان اعزامی به استان کرمانشاه به سرپرستی‌آقای‌رضا صقری‌قاضی دیوانعالی کشور و عضویت آقایان تقی‌ایزدی و محمود بهرامی‌زاده و کمال‌الدین مسرور میباشند .

از اول مهرماه در

تالار ۲۵ شهریور

توسط هنرمندان :

سلطان‌مار

گروه هنرملی

(وزارت فرهنك و هنر)

نویسنده و کارگردان :

بهرام بیضائی

خیابان جنوبی پارك شهر- تلفن رزرو ۲۵۴۴۴

از اول مهرماه در

تالار موزه

توسط هنرمندان : گروه زمان

(وابسته به‌وزارت‌فرهنك‌وهنر)

صاعقه

اثر : استروفسکی

ترجمه : رضا آذرخشی

رژیسور : مهین اسکوئی

خیابان رولن جنب موزه ایران باستان (تالار نوبنیاد)

BANK OF TEHRAN

اطلاعیه بانك تهران

بانك تهران نرخ بهره حساب پس انداز را به

۵/۵ درصد

افزایش داده و این بهره بتمام موجودی حسابهای پس‌انداز تاهر مبلغ که باشد تعلق میگیرد

بانك تهران به سپرده‌های ثابت

۸ درصد

بهره میپردازد

بانك تهران

BANK MELLI IRAN

افتتاح اولین واحد بانکی در نمایشگاه آسیائی

بانکملی ایران اولین واحد بانکی را در نمایشگاه آسیائی (اداره مرکزی نمایشگاه) روز شنبه بیست‌ودوم شهریور ماه ۱۳۴۸ افتتاح میکند.

واحد مزبور کلیه عملیات ریالی و ارزی شرکت‌کنندگان در دومین نمایشگاه بازرگانی بین‌المللی آسیائی راانجام میدهد.

آ-۴۳۱۸۴

سپاسگزاری

بعلت کسالت‌روحی ولزوم مسافرت به‌یزد از کلیه ذوات محترم و سروران عزیزی که بوسیله تلگراف‌ونامه ویا شرکت در مراسم ترحیم ابراز تفقد و لطف فرموده‌اند تشکرات صمیمانه خودرا تقدیم میدارد .

محمود جلیلی

کودکستان و دبستان دکتر منتظری

از شنبه ۲۲ شهریور ثبت نام میکند

نشانی : خیابان پهلوی - ابتدای کوچه تلویزیون

روز سه‌شنبه ۲۵ شهریور ماه ۴۸ از ساعت شش تا ۸ بعد از ظهر مجلس جشنی بمناسبت سالگرد سلطنت پرافتخارشاهنشاه آریامهر برگزار میگردد از کلیه هم هسلکان عزیز انتظار دارد در ساعت مقرر درسالن سخنرانی حزب تشریف‌فرما گردند .

دبیرکل حزب مردم

جناب آقای مهندس حسین کوشافر

در کمال شادکامی ارتقاء شایسته سرکار را بمدیریت کل آبادانی و مسکن در استان ساحلی جنوب تهنیت عرض نموده و توفیق روز افزون شما را در راه خدمت بمیهن و ملت خواستارم .

بندرعباس - نبوی

هرمشکلی درباره فرزندان خود دارید باما درمیان بگذارید

اطلاعیه انجمن ملی حمایت‌کودکان در صفحه ۱۳

آ-۴۱۸۵۲ ۱-۷

دفتر دادوستد - مرکز معاملات املاك

برای خرید یا فروش زمین - خانه - ویلا - مستغلات در تمام شهر تهران به دفتر دادوستد نشانی- تهران‌خیابان بحت‌جمشید بین چهارراه بهارورزولت‌شماره ۳۱۶ تلفنهای ۷۵۷۰۳۱ و ۷۵۰۹۹ مراجعه فرمائید . آ-۴۳۰۹۲

اخطار

چون‌شهرداری پایتخت بمنظور پیشگیری از خطرات احتمالی سیل مسیل معروف بنهر دولابی را از این تاریخ تامدت ۱۵روز لاروبی و بستر آنرا تعریض مینماید لذا به‌کلیه کسانیکه بنحوی موجب انسداد بستر مسیل گردیده‌اند اخطار میگردد که منتها تا اول مهرماه جاری بستر مسیل راباز و برای انجام عملیات لازم در اختیار شهرداری قرار دهند .

بدیهی است چنانچه در ظرف مدت مذکور اقدامی ازطرف اشخاص فوق‌الذکر بعمل نیامد شهرداری پایتخت راسا در این مورد اقدام خواهد نمود .

شهردار پایتخت

تغییر تاریخ ثبت نام ومسابقه آموزشگاه عالی کشاورزی همدان در صفحه ۱۰

آگهی قبول داوطلب برای تحصیل درمدارس طلاب علوم دینی

در صفحه ۱۱

آگهی مربوط به‌ثبت نام دانشجویان دانشگاه ملی ایران برای سال تحصیلی ۱۳۴۸-۴۹

در صفحه ۱۳

سرمقاله

بیست‌وچهارمین اجلاس

تا چند روز دیگر نمایندگان کشورهای مختلف جهان گرد می‌آیند تا بیست‌وچهارمین اجلاسیه مجمع عمومی سازمان ملل‌را تشکیل دهند.

مجمع عمومی سازمان ملل را به تعبیری پارلمان دنیا میگویند زیرا عالیترین مرجع بین‌المللی که میتواند پیرامون هر کدام از مسائل و معضلات جهان وارد بحث شود و احیانا تصمیم بگیرد. هرچند این تصمیم ضمانت اجرائی نداشته و صرفا حائز اثرات اخلاقی و معنوی بوده باشد.

بهرحال ،بیست‌و چهارمین‌اجلاسیه مجمع عمومی سازمان‌ملل در شرف تشکیل است و این اجلاسیه بهنگامی برگزار میشود‌که دنیا بامسائل پیچیده وبحران‌های تهدید کننده‌ای روبرو میباشد.

بعد ازجنگ بین‌المللی دوم ، جامعه بشری که هنوز اززیربار مصائب جنگ قد راست نکرده وبهای گزافی پرداخته‌تا داعیه‌های تجاوز طلبی را بخاك سپرده بود ،برای آنکه دیگر بار غافلگیر چنین شرایطی نشود تصمیم گرفت .غول جنگ وستیز ونفرت و تعصبات غیر انسانی را با استقرار یك سلسله تعهدات درمناسبات انسانی ، مقید سازد و فرصت سربرداشتن را ازو بگیرد.

سازمان ملل متحد پدیده اینچنین آرمانی است وگو آنکه از پایان جنگ دوم جهانگیر تاکنون ، این سازمان اولا بنحو قابل ملاحظه‌یی گسترش یافته و ثانیا در ایفای خدمات انسانی‌و التیام بخشیدن به آلام افراد بشر و مبارزه باجهل و فقر و گرسنگی و بیماری و نیز تحکیم مبانی تفاهم و همکاری بین‌المللی اثرات‌غیر قابل انکاری برجای گذاشته است، متاسفانه نسبت به تخفیف تشنجات وجلوگیری از بروز و توسعه بحران‌های مخاطره‌آمیز که آفت خطرناکی برای امنیت و صلح بین‌المللی بشمار می‌آید این سازمان توفیق چندانی حاصل نکرده است.

الان بیست‌وچهارمین اجلاسیه مجمع‌عمومی‌سازمان ملل‌برگزار میشود، حال آنکه همان مسائل و معضلاتی که در جریان‌بیست‌و سومین اجلاسیه مجمع عمومی در مقابل بشریت قرار داشت‌شاید خطرناکتر و تهدید کننده‌تر از سال پیش و سالهای پیشتر بجای خود باقیست . جنگ ویتنام همچنان هستی ملتی را در شعله‌های جهنمی خود خاکستر میسازد ، بحران خطرناك خاورمیانه باوضع بغرنج‌تر و نومید کننده‌یی ادامه دارد ، ماجرای دردناك جنگ‌بیافرا هنوز پایان نپذیرفته است، اختلافات مسلکی و نظری چین و شوروی شکل حادتری‌بخود گرفته، اروپای شرقی بامسائل لاینحل خود دست بگریبان است، در امریکای لاتین‌شورشهای سیاسی، درایرلند شمالی شورشهای مذهبی و در افریقا و امریکاشورشهای نژادی همچنان باشدت هرچه تمامتر دوام دارد و فقط اسمش‌هست که دنیا در شرایط صلح‌و امنیت زندگی میکندو شرایط‌همزیستی مسالمت‌آمیز رابرای خود حفظ کرده است.

باوجود آنکه موفقیت جامعه بشری در زمینه محفوظ نگهداشتن میراث تمدن انسان از گزند یك جنگ بزرگ همه‌جاگیر ، که هرکدام ازبحرانهای خطرناك سالهای بعد ازجنگ دوم‌برای اشتغال ناگره آن کفایت‌میکرد، ، بهرحال قابل شکرگزاری است واز نقش موثر سازمان ملل متحد در حفظ این امنیت و صلح عمومی نمیتوان غافل بود معهذا تاوقتی کانونهای خطر بهمین صورت تهدید کننده باقیست ، پایداری صلح‌و آرامش جهانی نمیتوان امید قاطع داشت و این دلهره اعصاب بشر نیمه دوم قرن بیستم را پیوسته درهم میکوبد.

آیکاش نمایندگان ملتهای مختلف جهان که علی‌الرسم با پیامهای محبت و صلح‌و دوستی در مقر سازمان ملل جمع میشوند وبیست‌وچهارمین اجلاسیه مجمع عمومی‌سازمان ملل را برگزار میکنند راه‌حل‌های قاطعی برای غلبه بربحرانها و تشنجات جهانی به‌مجمع عمومی ارائه میکردند و طریقی اتخاذ میکردند که‌سازمان ملل میتوانست نقش خودرا در حراست صلح و غلبه بر بحرانهای ناحیه‌یی بطور قاطعتری ایفا کند.

برنامه جدید

گروه تآتر آریا

هنرمندان اصفهانی

در تالار انجمن

این گروه که افتخار یافتند برنامه‌هائی در پیشگاه مبارك اعلیحضرتین بمورد اجرا بگذارند اینك سومین برنامه خود را در تالار انجمن‌عرضه می‌کنند .

این برنامه تحت عنوان چی‌چی علاج دردمه ؟

از پریشب روی صحنه آمد .

برای تدارك بلیط به تلفن ۳۱۱۲۲۵ مراجعه فرمائید .

این‌تئاتر سراسر خنده فقط یك هفته‌در تهران نمایش داده‌خواهد شد .

درمسابقات پینك‌پنك انتخابی تهران کوشش بازیکنان باشگاه آزمایش بچشم‌میخورد

در مسابقات انتخابی تهران که‌شب ۵شنبه‌باحضور تیمسارخسروانی معاون نخست‌وزیر و سرپرست‌سازمان تربیت بدنی و تفریحات سالم ایران بین آقایان محسن‌اسلامی از باشگاه ورزشی آزمایش واحتشام‌زاده از باشگاه تاج انجام‌گرفت محسن اسلامی توانست با اختلاف سه‌بر یك احتشام‌زاده راشکست دهدو بمقام قهرمانی برسد ودر قسمت دوبل آقایان اسلامی‌وسنجری بمقام دوم رسیدند و در قسمت میکس دوبل اسلامی بازرین‌تاج افشار بمقام سوم نائل آمدند.

موسسه انتشارات امیرکبیر

برای خرید هر کتاب در تهران به فروشگاههای موسسه انتشارات امیرکبیر و در شهرستانها به نمایندگان این موسسه مراجعه فرمائید

بازگشت از اروپا

آقای دکتر کاظم شیروانیون که مشغول تحصیلات پزشکی در اروپا می باشند هفته پیش برای بازدید منسوبین و دوستان بایران‌مراجعت نمودند .

آ_۱۹۴۸۷

سوءقصد بجان سرهنك‌اسرائیلی

اورشلیم - پس از سوء - قصدی که‌در منطقه «هبرون» نسبت به‌جان‌سرهنك«بن‌خیم» فرماندار نظامی این ناحیه بعمل آمد در سراسر منطقه مقررات حکومت نظامی اعلام شد.

هنگامی که فرماندار نظامی هبرون‌با اتومبیل به دفتر مخصوص‌خودمیرفت‌نارنجکی بسوی او پرتاب گردید ولی منفجر نشد. سرهنك بن‌خیم پس از این سوءقصد با خونسردی نارنجك‌را برداشت وچاشنی آن را در آورد ولی کوشش او برای دستگیری عربی‌که نارنجك را پرتاب کرده بود بجائی نرسید.

ILIADINE_MERCK

نقش «ایلیادین مرك» درسلامت سرنشینان سفینه فضائی آپولو ۹

پس از پرواز موفقیت آمیز آپولو ۱۱ اکنون نوبت آپولو ۱۲ است که سرنشینان آن مشغول تمرین های لازم میباشند .

یکی از مسائلی که در پرواز های فضائی‌حائز کمال اهمیت است حفظ سلامت کامل سرنشینان سفینه در محافظت آنها از نظر امراض واگیردارو مسری است که در پاره‌ای مواقع باعث ایجاد اشکالات بزرگی شده است .

بطوری که خوانندگان عزیز استحضاردارند پرواز سفینه فضائی آپولو ۹بمناسبت زکام وسرما خوردگی سرنشینان آن اجبارا چندروزی بتاخیر افتاد که خبر آن نیز در همان هنگام باطلاع عموم رسید بمنظور رفع این نقیصه و رهانیدن فضانوردان ازاین بیماری طبق تجویز گروه‌پزشکی نیروی‌هوائی آمریکا فقط ایلیادین که ساخت کارخانجات معروف مرك آلمان میباشد بخاطراثرات مطلوب و فوری آن بعنوان بهترین و موثر ترین‌راه مبارزه در مقابل‌احتناق‌مخاط بینی‌و زکام شدید انتخاب و همراه فضانوردان فرستاده شد. نتایج مفید ومطمئنی که از قطره ایلیادین مرك گرفته شد موج ب‌گردیده است که در فضانوردی های آتیه نیز ازاین داروی با ارزش در حفظ‌سلامت فضانوردان استفاده گردد . کما این که پرواز آپولو ۱۱ نیز از ۱۲ نوع داروئی که فضانوردان‌به همراه خودبفضا برده بودند یکی از آنان قطره «ایلیادین مرك» بوده است که نقش مهمی رادر سلامت فضانوردان ایفا نموده‌است.

آ_۳۶۴۱۸

رقص مرگ در خاورمیانه عربی

واشنگتن- روزنامه «واشنگتن ایونینك استار» چاپ امریکا در شماره امروز خود نوشت حمله بزرك اخیر اسرائیل به مصر خاورمیانه را به انفجار نزدیك تر کرده است . این روزنامه نوشته است ناصر معتقد است که رهبری مصر بر دنیای عرب باین موضوع بستگی دارد که این کشور پیشقراول مبارزه با اسرائیل باشد . او نمی تواند سایر رژیم‌های افراطی عرب‌وچریك ها را کنترل کند بنابر این ناچار است که خود افراطی‌تر از آنها بشود . در اسرائیل نیزدرتاریخ۲۸ اکتبرانتخابات عمومی انجام میشود و بهمین سبب یانو گلدامایر ویاحزب حاکمه‌کارگرو هیچکس‌دیگر نمی توانند زست های صلحجویانه بگیرند . اعراب می‌خواهندبجنگند اماآمادگی آن را ندارند . اسرائیل می تواند بجنگد اما جنك درحال حاضر بصلاح آن دولت‌نیست پیروزی نظامی آنها در جنك شش روزه از نظر سیاسی شکست هائی‌نصیب این کشور کرد و علاوه براین اسرائیل بسختی میتواند در صورت پیروزی در جنك بعدی وحتی اشغال سراسر مصر قاهره را بشکل یك دهکده اسرائیلی اداره کند . باین ترتیب از صلح خبری نیست آنچه می توان گفت اینست که حالت کنونی عبارت است از شروع نشدن یك جنك تمام عیار . اما رقص مرك در خاورمیانه عربی ادامه دارد باید راهی برای خفه کردن موزیك‌جنك پیدا کرد زیرا دارد برای‌همه ما خیلی دیر میشود .

قاهره - خبرگزاری فرانسه - آسوشیتدپرس - پس از حمله ناگهانی نیرو های زمینی ، هوائی و دریائی اسرائیل بساحل غربی کانال‌سوئزاوضاع درخط‌آتش‌بس مصرواسرائیل بسرعت‌روبوخامت میرود وهرآن انتظار میرود حوادث خونین‌جدیدی دراین منطقه‌روی‌دهد دیروز هواپیماهای‌اسرائیل باردیگر مواضع نیروهای‌مصرادراین‌منطقه‌بشدت بمباران کردند .

سخنگوی نظامی اسرائیل در «تل‌اویو» اظهار داشت که جت‌های جنگنده اسرائیل وسائل نقلیه نظامی مصررادرمناطق «ابودرج» و «ظفرنا» در خلیج سوئز بمباران کردند و همه آنها بسلامت به‌پایگاه های خود بازگشتند وی افزودکه‌مصریها پس از حمله اخیر اسرائیل‌بازهم در این منطقه مقررات آتش‌بس را نقض‌کردند و از این رو به هواپیماهای جنگنده اسرائیل دستور داده شدکه مواضع دشمن را در آنسوی کانال درهم‌کوبند .

مصر دست به‌حمله انتقامی میزند

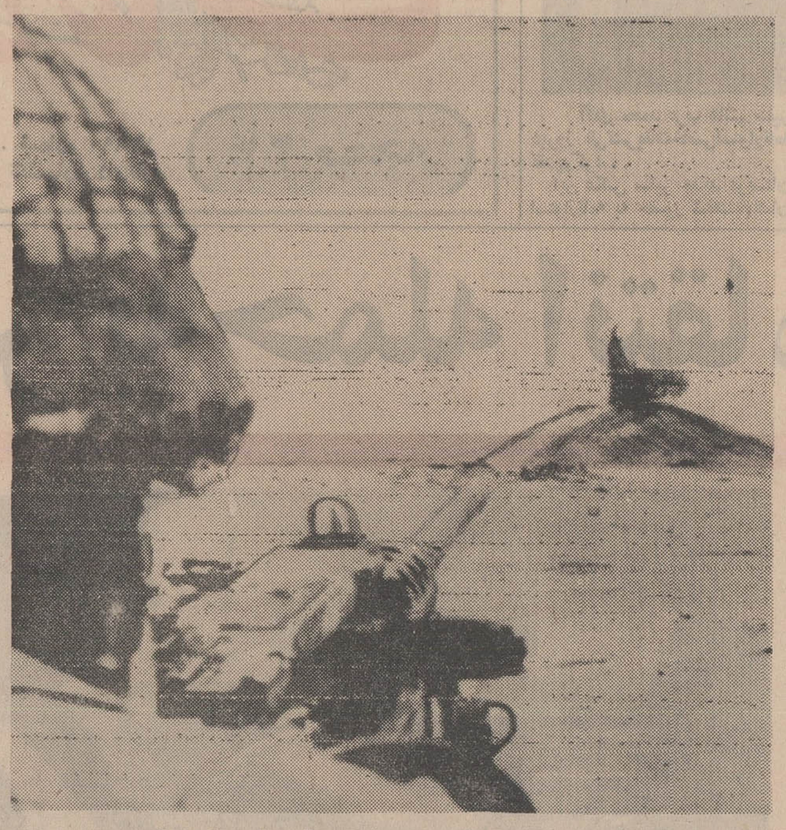

این عکس از طرف‌مقامات ارتشی اسرائیل منتشر شده در آن یك‌سرباز اسرائیلی ضمن حمله‌اخیر به خاك مصردر حالیکه با مسلسل خودیك‌ایستگاه رادار مصررا هدف قرارداده دیده می شود .
عکس‌رادیوئی‌اطلاعات

در قاهره یك سخنگوی نظامی اظهار داشت که هواپیما های اسرائیل در حمله دیروز خود یك اتوبوس حامل غیر نظامیان و یك اتومبیل شخصی را در خلیج‌سوئز بمباران کردند .

وی گفت که در این حمله به نیرو های نظامی مصر تلفاتی‌وارد نیامد ویکی از هواپیما های‌مهاجم توسط آتشبار های ضد هوائی مصرسرنگون گردید و در خلیج سوئز غرق شد .

سخنگوی مصر افزود که در این حمله تنها یك هدف نظامی که عبارت از یك موضع دفاع ضد هوائی موشکی بود بمباران گردید و همین پایگاه ضد هوائی بود که سه هواپیمای دشمن را سرنگون ساخت .

کارشناسان نظامی در قاهره اظهار میدارندکه مصر در آینده نزدیك به یك حمله انتقامی علیه اسرائیل دست خواهد زد وممکن است عده زیادی از نیرو های خود را در ساحل شرقی کانال سوئز پیاده کند .

همین کارشناسان میگویند که حمله نیرو های اسرائیل بساحل غربی کانال سوئز ممکن است تحولات‌عمیقی در بحران خاورمیانه بوجود بیاورد . بنظر میرسد که اسرائیل خواسته است با این حمله ضربت شدیدی ازجنبه‌نظامی به مصر وارد سازد.

بعقیده محافل مصر حمله نیرو های سه‌گانه مصر را بساحل‌غربی کانال سوئز نمیتوان یك حمله انتقامی تلقی کرد زیرا نیرو های مصری ازچند روز قبل ابتکارحمله به مواضع اسرائیل را در دست نمیگرفتند .

عقیده کارشناسان نظامی در قاهره براین است که اسرائیل‌با این حمله خواسته است ازتقویت روز افزون نیروهای مصر در خلیج سوئز جلوگیری کند بعقیده آنها تصمیمات اخیر کنفرانس سران پنج کشور عربی درقاهره‌اسرائیل را سخت دچار وحشت کرده و با این حمله خواسته است مصریها راوادارکندکه از نقشه‌های نظامی خود دست بردارند .

محافل نظامی مصر میگویند با اینکه حمله نیرو های اسرائیل بساحل عربی کانال سوئز شدید‌ترین حمله‌پس از جنك شش‌روزه بوده ولی از جنبه نظامی نتایج موثری به بار نیاورده است .

● شکست اسرائیل

روزنامه‌هاو محافل سیاسی‌جهان همچنان درباره حمله اخیر نیرو های اسرائیل درمنطقه کانال‌سوئز بحث میکنند روزنامه های عربی کوشش میکنند که از اهمیت‌این حمله بکاهند بیشتر روزنامه های عربی اظهار عقیده کرده‌اند که اسرائیل دراین حمله با شکست روبرو شده است .

در لندن دولت انگلیس رسما مخالفت خودرا با حمله نیرو های اسرائیل بساحل غربی کانال‌سوئز اعلام داشت .

سخگوی‌وزارت‌امور خارجه‌انگلیس اظهار داشت همانطور که بارها گفته‌ایم‌ما از نقض مقررات‌آتش‌بس از هر طرف که باشد سخت‌متاسف میشویم زیراعملیاتی نظیرعملیاتی که‌اسرائیل به‌آن دست زده‌احتمال حل اختلافات موجودرااز راه های مسالمت‌آمیز از میان می‌برد وی گفت که دولت انگلیس در فرصت مناسب این موضوع رابه مقامات اسرائیل گوشزد خواهد کرد .

سخنگوی وزارت امور خارجه انگلیس گفت ما اعلامیه جبهه آزادی بخش فلسطین‌راکه درعمان انتشار یافت دائر براینکه این سازمان‌به حملات‌خود علیه‌موسسات اسرائیلی در داخل وخارج آن کشور ادامه خواهد داد با نگرانی تلقی‌میکنیم و دولت انگلیس‌مراتب اضطراب خودرابدولت اردن اطلاع داده‌است .

سخنگوی وزارت خارجه انگلیس افزودکه‌مقامات صلاحیتدارانگلیس مسئله حفاظت از تاسیساتی راکه ممکن‌است مورد حمله‌فلسطینی ها قرار گیرد مورد بررسی قرار داده است .

در مورد حادثه انفجار نارنجك در استخر سفارت انگلیس در عمان دولت انگلیس توجه دولت اردن را بعواقب خطرناك اینگونه سوءقصد ها جلب کرده‌است .

*** کم اهمیت**

روزنامه «الاهرام» چاپ «قاهره» در شماره امروز خود حمله پریروز اسرائیل را کم‌اهمیت دانسته و تحت عنوان جنك خشونت آمیز در خلیج سوئز نوشت که اسرائیلی ها با انجام این حمله می‌خواسته‌اند عملیات اخیر کوماندوهای فلسطینی را جبران کنند و آثار تلفاتی را که دریك ماهه اخیر در صحنه‌های گوناگون جنك به‌آنها وارد شده‌ازبین‌ببرند.

«الاهرام» ضمن تفسیری که بر حمله اسرائیل نوشته سئوال‌میکند: «هدف دستگاههای‌اطلاعاتی‌اسرائیل چیست که این حمله را بزرك وبا اهمیت انگاشته‌اند و چرا در زمان معینی خواسته‌اند حمله به‌مصررا در مقابل افکار عمومی جهان مهم جلوه‌دهند ؟ الاهرام افزوده‌است آیا این عملیات بخاطر آن انجام‌نشده است که تغییر رژیم در لیبی برای اعراب در درجه دوم اهمیت قرار گیرد ؟

دیروز دوبار بین نیروهای اردن واسرائیل درشمال بحرالمیت زدو خورد شدیدی درگرفت و طرفین مواضع‌یکدیگر را با توپ،خمپاره‌انداز و سلاحهای خودکار زیرآتش گرفتند.

سخنگوی نظامی اردن در عمان گفت نیروهای دشمن بعد ازظهر دیروز در سه کیلو متری شمال بحرالمیت مواضع اردن را به‌گلوله بستند و نیروهای ما به تیراندازی سربازان اسرائیلی پاسخ دادند و نبرد بیش از نیمساعت طول نکشید. فرماندهی سازمان مبارزه‌مسلحانه فلسطین اعلام داشت کوماندوهای فلسطین در عملیاتی که‌دیشب در دره‌اردن و در ارتفاعات جولان و باریکه غزه انجام دادند تلفات سنگین به نیروهای اسرائیل وارد ساختند .

سخنگوی سازمان مقاومت فلسطین گفت کماندو ها درعملیات دیشب چند وسیله نقلیه نظامی را در ارتفاعات جولان منهدم کردند ویك پاسگاه نظامی اسرائیل رابا نارنجك منفجر ساختند .

نخست‌وزیراسرائیل گفت ما بزرگترین دوست اردن هستیم

تل‌آویو -بانو گلدامایر نخست وزیراسرائیل در یك مصاحبه مطبوعاتی اظهار داشت که‌بین‌امریکا واسرائیل درباره مسائل مربوط به خاورمیانه اختلاف‌نظرهائی وجوددارد دولت امریکا معتقد است که با گفتگوهائی که میان دو کشوربزرك انجام میشود میتوان راه‌حلی برای بحران خاورمیانه‌پیدا کرد وامیدوارم حوادث ماههای اخیر به آمریکائیها ثابت کند که آنها در نظر خود اشتباه می کنند.

نخست‌وزیر اسرائیل ضمن‌اشاره بروابط اسرائیل و شوروی گفت‌با وجود روش خصومت آمیزی که مسکو در برابر ما اتخاذ کرده‌است ما حاضریم هر لحظه باآن کشور روابط سیاسی برقرار کنیم .

گلدامایر ضمن بحث از روابط اسرائیل با کشور های مختلف‌عربی گفت اسرائیل بزرگترین دوست اردن است وبرخلاف آنچه که‌بعضی کشورهای عربی میگویند ما هرگز درصدد برنیامده‌ایم که رژیم‌اردن را ساقط کنیم و این مربوط به خود اردنیها است که رژیم مورد نظر خود را انتخاب کنند.

خاورمیانه

گفتگوهای چهار کشور درباره‌خاورمیانه

واشنگتن - راجرز و سازمان ملل ضیافتی بافتخار اندره گرومیکو وزیران‌خارجه امریکا و شوروی ، فرانسه و انگلستان ترتیب دهد . حمله بزرك اسرائیل به مصر سبب شد که چهار کشور بزرك درصدد برآیند باردیگر کنفرانس چهار جانبه خود را برای رسیدگی به بحران خاورمیانه تشکیل دهند .

جریان حمله

یك سخنگوی نظامی اسرائیل جریان حمله عظیم دیروز نیروهای هوائی ،زمینی ودریائی اسرائیل به خاك مصر را باطلاع خبرنگاران رساند .

وی گفت مرحله اول‌جنك‌دیروز با حمله نیروی‌دریائی اسرائیل‌آغاز گردید .باین ترتیب که کماندوها واژدرافکنهای اسرائیلی ۲ اژدر افکن مصری را که تنها مانع‌پیاده شدن سربازان وواحدهای موتوری اسرائیل در خاك مصر بودند در راس‌السادات منهدم کردند. پس از پایان موفقیت آمیز این‌حمله نیروی هوائی اسرائیل با شرکت انواع هواپیما هایجز فانتوم‌بمواضع مصر حمله بردند و پایگاه های موشکی،توپخانه، ورادار این کشور را در ساحل غربی کانال سوئز منهدم کردندپس از آنکه‌ازانهدام نیروهای زرهی وتوپخانه مصر در منطقه مورد نظر اطمینان حاصل کردند و منطقه‌ای به عرض پنجاه کیلومتر رااز دشمن پاك کردند . نیروهای زمینی‌درقسمت غربی کانال سوئز پیاده شدند و شروع به پیشروی کردند. سخنگوی‌اسرائیلی گفت هدف اسرائیل ازاین حمله این‌بود که به مصر ثابت کندنمی‌تواند دربرابر ارتش اسرائیل از خود دفاع کند

سخنگوی اسرائیلی گفت: در عملیات دیروز یکصدو پنجاه‌سرباز مصری کشته و صد هانفر مجروح شدند . وی گفت نیروهای هوائی ودریائی مصر هیچگونه دخالتی‌در جنك نکردند فقط یك واحدوهزار نفری از سربازان مصری بمقاومت غیر موثری در مقابل حمله ارتش اسرائیل واشغال یك منطقه پنجاه کیلومتری دست زدند .

ژنرال «مردخای» فرمانده‌اسرائیلی عملیات هوائی دیروز گفت اولین هدف نیروی هوائی اسرائیل در حمله دیروز نابودکردن پایگاه‌های موشکهای زمین بهوای «سام» بود تا این موشکها نتوانند سد راه حملات بعدی شوند . وارتش ما آزادی کامل بدست آورد .وهدف دوم مابستن‌جاده‌های نیروی‌های کمکی مصر بوده‌دراین حمله‌تعداد زیادی تانك،ایستگاه‌رادارو بیستو- پنج کامیون نظامی و تعداد زیادی ساختمان نابود شد .

نیکسون مراقب است

واشنگتن -پرزیدنت نیکسون از نزدیك تحولات‌خاورمیانه‌را مورد توجه‌قرارداده‌وبانگرانی‌مراقب اوضاع این منطقه‌است.«رونالد زیگلر» سخنگوی کاخ سفید درپاسخ خبرنگارانی که نظر نیکسون‌رادرباره‌جنگهای‌اخیر اعراب واسرائیل‌پرسیده‌بودند گفت‌مابارها گفته‌ایم که‌همیشه درمورد آتش‌بس وحفظ‌مقررات آن با هر دو طرف گفتگو کرده‌ایم وامیدواریم که نقض مقررات‌آتش‌بس خاتمه یابد . از وی سئوال شد آیا رئیس جمهوری روز پنجشنبه به موضوع حمله اسرائیل به‌مصر وبحران خاورمیانه رسیدگی می‌کند . زیگلرگفت‌نیکسون بانگرانی تحولات خاورمیانه‌را دنبال می‌کند .

پیام ناصر به‌حسن البکر

بغداد- خبرگزاری خاورمیانه - جمال عبدالناصر ضمن پیامی که بعنوان حسن‌البکر فرستاده برای رئیس جمهوری عراق آرزوی‌صحت وسلامت کرده است .

رئیس جمهوری مصر بدنبال بیماری شدید حسن‌البکر پزشك مخصوص خود را به بغداد اعزام داشته است . رئیس جمهوری مصر در پیام خود از اینکه حسن البکر نتوانسته است براثر بیماری در کنفرانس سران کشور های عربی شرکت کند اظهار تاسف کرده است .

حسن‌البکر مدتی است که‌بسختی بیمارشده‌بطوریکه پزشك‌مخصوص عبدالناصر ازقاهره به بغداد‌حضار شده‌و به معالجه او پرداخته‌است.

در باغ گلستان تهران

مصفاترین گردشگاه خانوادگی

فیلم ارزنده سنك صبور باشرکت چهره - های درخشان بوتیمار . شهین بانضمام چندین کنسرت و برنامه‌های جالب کمدینهای طلائی و دهها برنامه تفریحی و هنری و خیمه شب بازی

باغ‌گلستان - سه راه سلسبیل تلفن۹۵۸۲۷۶

آ_۴۳۰۱۰

مؤسسه‌علمی پازند

آگهی ثبت نام آموزشگاه مدیریت بازرگانی

با اجازه رسمی وزارت آموزش و پرورش

آموزشگاه مدیریت بازرگانی برای کلاس های زیر ثبت نام میکند . کلاسهای آموزشگاه که استادان دانشگاه در آن تدریس میکنند از اول مهر دائر میگردد .

رشته مدیریت بازرگانی

اقتصاد بازرگانی . دفتر داری . حسابداری. حسابداری دولتی . حسابرسی .قوانین مالیاتی . بازاریابی و تبلیغات بازرگانی . حقوق بازرگانی. امور عمومی بازرگانی .بانکداری . بیمه .تشکیلات بازرگانی .آمار بازرگانی .انگلیسی و فرانسه .«عمومی . بازرگانی »

رشته مدیریت صنعتی

اقتصادی‌صنعتی. حسابداری صنعتی‌وتعیین‌قیمت‌تمام شده.سرمایه گذاری‌صنعتی.سازمانهای صنعتی‌روش سوار کردن و استقرار کارخانه . روش تعیین استهلاك کارخانه . خدمات و حمل و نقل داخلی کارخانه . کارپردازی صنعتی .آموزش کارگران‌و کارمندان . تعمیرات و حفاظت صنعتی. مدیریت فروش . تعیین دستمزد ها و روابط کارگری .انبار داری فنی و کنترل موجودی

رشته منشیگری

نامه نگاری و گزارش نویسی فارسی .مکاتبات بازرگانی«انگلیسی . فرانسه »امور اداری .بایگانی. تند نویسی « شورت‌هندانگلیسی »

رشته ماشینهای اداری

ماشین تحریر . ماشینهای محاسباتی . ماشین های اداری .

نشانی : خیابان تخت‌جمشید . روبروی دبستان فردوسی کوچه توانا شماره «۱۴» تلفن ۴۰۱۲۱

دبیرستان دخترانه راه زندگی

زیر نظر گروه فرهنگی در ساختمان‌جدید ثبت‌نام‌مینماید

آدرس : خیابان شمیران‌بین آمل وحقوقی کوچه مشایخی

مؤسسه‌فرهنگی‌راه‌زندگی تلفن۷۱۰۴۸

۵ عر تومان

۴۴ ۱۵ تومان

برندگان سری ۹۷۷

بلیطهای اعانه‌ملی

چهارشنبه ۴۸/۶/۱۹

ده‌هزارتومان	هفت‌هزارتومان	شش‌هزارتومان	پنج‌هزارتومان	دوهزارتومان	یک‌هزارتومان
۰۱۱۱۰۸۸	۰۱۸۵۲۰۰	۰۱۹۲۲۹۸	۰۱۶۴۶۰۳	۰۱۴۲۱۶۰	۰۱۴۷۴۶۶
۰۲۱۱۰۸۸	۰۲۸۵۲۰۰	۰۲۹۲۲۹۸	۰۲۶۴۶۰۳	۰۲۴۲۱۶۰	۰۲۴۷۴۶۶
۰۳۱۱۰۸۸	۰۳۸۵۲۰۰	۰۳۹۲۲۹۸	۰۳۶۴۶۰۳	۰۳۴۲۱۶۰	۰۳۴۷۴۶۶
۰۴۱۱۰۸۸	۰۴۸۵۲۰۰	۰۴۹۲۲۹۸	۰۴۶۴۶۰۳	۰۴۴۲۱۶۰	۰۴۴۷۴۶۶
۰۵۱۱۰۸۸	۰۵۸۵۲۰۰	۰۵۹۲۲۹۸	۰۵۶۴۶۰۳	۰۵۴۲۱۶۰	۰۵۴۷۴۶۶
۰۶۱۱۰۸۸	۰۶۸۵۲۰۰	۰۶۹۲۲۹۸	۰۶۶۴۶۰۳	۰۶۴۲۱۶۰	۰۶۴۷۴۶۶
۰۷۱۱۰۸۸	۰۷۸۵۲۰۰	۰۷۹۲۲۹۸	۰۷۶۴۶۰۳	۰۷۴۲۱۶۰	۰۷۴۷۴۶۶
۰۸۱۱۰۸۸	۰۸۸۵۲۰۰	۰۸۹۲۲۹۸	۰۸۶۴۶۰۳	۰۸۴۲۱۶۰	۰۸۴۷۴۶۶
۰۹۱۱۰۸۸	۰۹۸۵۲۰۰	۰۹۹۲۲۹۸	۰۹۶۴۶۰۳	۰۹۴۲۱۶۰	۰۹۴۷۴۶۶
۱۰۱۱۰۸۸	۱۰۸۵۲۰۰	۱۰۹۲۲۹۸	۱۰۶۴۶۰۳	۱۰۴۲۱۶۰	۱۰۴۷۴۶۶
۱۱۱۱۰۸۸	۱۱۸۵۲۰۰	۱۱۹۲۲۹۸	۱۱۶۴۶۰۳	۱۱۴۲۱۶۰	۱۱۴۷۴۶۶
۱۲۱۱۰۸۸	۱۲۸۵۲۰۰	۱۲۹۲۲۹۸	۱۲۶۴۶۰۳	۱۲۴۲۱۶۰	۱۲۴۷۴۶۶
۱۳۱۱۰۸۸	۱۳۸۵۲۰۰	۱۳۹۲۲۹۸	۱۳۶۴۶۰۳	۱۳۴۲۱۶۰	۱۳۴۷۴۶۶
۱۴۱۱۰۸۸	۱۴۸۵۲۰۰	۱۴۹۲۲۹۸	۱۴۶۴۶۰۳	۱۴۴۲۱۶۰	۱۴۴۷۴۶۶
۱۵۱۱۰۸۸	۱۵۸۵۲۰۰	۱۵۹۲۲۹۸	۱۵۶۴۶۰۳	۱۵۴۲۱۶۰	۱۵۴۷۴۶۶
۱۶۱۱۰۸۸	۱۶۸۵۲۰۰	۱۶۹۲۲۹۸	۱۶۶۴۶۰۳	۱۶۴۲۱۶۰	۱۶۴۷۴۶۶
۱۷۱۱۰۸۸	۱۷۸۵۲۰۰	۱۷۹۲۲۹۸	۱۷۶۴۶۰۳	۱۷۴۲۱۶۰	۱۷۴۷۴۶۶
۱۸۱۱۰۸۸	۰۰۰۰۰۰۰	۱۸۹۲۲۹۸	۱۸۶۴۶۰۳	۱۸۴۲۱۶۰	۱۸۴۷۴۶۶

صدهزارتومان ۰۳۸۳۹۷۸

پنجاه‌هزارتومان ۱۳۸۳۹۷۸

برندگان جوایز ۵ هزار تومانی به بالا که حداکثر تا روز چهارشنبه هفته آینده برای دریافت جایزه خود به بنگاه اعانه ملی مراجعه کنند ، میتوانند در قرعه کشی قهرمان‌شانس شرکت نمایند.

امریکا آتش بس ویتنام را ادامه میدهد

ویتنام

سایگون - آسوشیتد پرس - مهلت آتش‌بس هفتادو دو ساعته که بطور یکجانبه از طرف ویت کنگ ها اعلام شده بود پایان‌یافت اما تا ظهرامروز ویت کنگ ها به‌حمله‌قابل ملاحظه‌ای به پایگاه های امریکائی یا ویتنام جنوبی دست نزدند .

یك ژنرال امریکائی گفت اگر ویت کنگ ها همچنان از حمله خودداری کنند پرزیدنت نیکسون تخلیه نیرو های امریکائی را از ویتنام جنوبی ادامه خواهد داد . آتش‌بس هفتادودو ساعته بعنوان سوگواری در مرگ‌هوشی‌مین رئیس جمهوری ویتنام شمالی اعلام شده بود . امریکا این آتش‌بس را بطور غیررسمی و عملا پذیرفت ولی‌دولت ویتنام جنوبی بشدت باقبول آتش‌بس ویت کنگ مخالف بود .

مذاکرات فرماندهان عالیرتبه امریکا و ویتنام جنوبی در روز های اخیر این فکر را بوجود آورده که متحدین امیدوارند آتش‌بس سه‌روزه ویت کنگ عملا ادامه یابد و یا آنکه از شدت جنگ بمیزان وسیعی کاسته شود. ظاهرا فرماندهان نظامی امریکا به سربازان خود در ویتنام جنوبی دستور داده‌اند مادامی که به آنها حمله نشده‌است دست بحمله نزنند. دیروزدوخورد های کوچك وناچیزی درنقاط مختلف ویتنام روی‌داد ولی طرفین اهمیتی برای این زدوخورد ها قائل‌نیستند. روزنامه‌های سایگون نوشته‌اند که «ون‌تیو» رئیس‌جمهوری ویتنام جنوبی پیش‌بینی کرده که ویت کنگ ها برای تقویت روحیه افراد خود بزودی دست به حملات وسیعی خواهند زد تا نشان دهند که آنها علیرغم مرگ هوشی‌مین می توانند پیروز شوند .

ژنرال «ابرامز» فرمانده نیرو های مسلح امریکا درویتنام جنوبی که امروزبرای‌شرکت درکنفرانس مخصوص ویتنام عازم واشنگتن‌شد قبل از عزیمت با ژنرال «ون‌تیو» رئیس جمهوری‌ویتنام جنوبی‌ملاقات کرد منابع‌نزدیك‌به‌ژنرال «ابرامز» گفتند که در مذاکرات «ابرامز» و «ون‌تیو» این مسئله مطرح شده که آیا امریکا باید عملیات جنگی در ویتنام را پس از پایان آتش‌بس هفتادودو ساعته‌ویت کنگ ازنوشروع کند یا حالت تدافعی بخود بگیرد و منتظر فعالیت‌های ویت کنگ باقی بماند .

دراین مذاکرات «ون‌تیو» نظر خودرا درباره خروج عده بیشتری از سربازان آمریکائی از ویتنام ابراز داشت .

قرار است فردا در واشنگتن کنفرانس بزرگی با شرکت نیکسون و وزرای خارجه ، دفاع آمریکا و ژنرال «ابرامز» فرمانده کل نیرو های مسلح آمریکا در ویتنام‌جنوبی و مشاوران پرزیدنت نیکسون‌برای رسیدگی به مسئله ویتنام تشکیل شود . دراین کنفرانس آتش‌بس هفتادودوساعته ویت‌کنگ و عملیات ویت‌کنگ‌ها بعداز پایان یافتن‌این آتش‌بس و همچنین سیاست‌امریکا در این کشور مورد بررسی قرار خواهد گرفت . منابع مطلع گفتند عملیات ویت‌کنگ در روز شنبه (امروز) تاثیر خاصی در سرنوشت آینده ویتنام خواهد داشت ، زیرا این عملیات در کنفرانس واشنگتن بادقت مورد بررسی قرار خواهد گرفت .

* تعویق کنفرانس

آمریکا و ویتنام جنوبی با پیشنهاد ویت‌کنگ ها و ویتنام شمالی برای تعویق سی‌وسومین اجلاسیه کنفرانس صلح پاریس موافقت کردند . هفته گذشته بمناسبت اعلام عزاداری ویت‌کنگ و ویتنام شمالی در مرگ هوشی‌مین جلسه کنفرانس پاریس تشکیل نشد و دیروز ویت‌کنگ ها از آمریکا و ویتنام جنوبی خواستند که‌بمناسبت تمدید مدت عزاداری جلسه هفتگی کنفرانس بجای ۵شنبه (امروز)روز جمعه (فردا) تشکیل شود . آمریکا وویتنام جنوبی باتعویق جلسه کنفرانس موافقت کردند اما اعلام داشتند که روز جمعه برای اینکار مناسب نیست و پیشنهاد کردند که سی‌وسومین جلسه کنفرانس روز شنبه آینده تشکیل شود . کمونیستها بااین پیشنهادموافقت کردند .

● تخلیه ۲۰۰ هزار سرباز

سناتور جمهوریخواه «جاویتس» امروز گفت نیکسون‌باید برنامه‌ای تهیه کند که بموجب آن تاپایان سال ۱۹۷۰ بیش از دویست هزار سرباز آمریکائی از ویتنام خارج شوند.

سناتور جاویتس گفت تهیه‌چنین برنامه‌ای دولت ویتنام جنوبی را وادار میکند که بفکر اصلاحات‌و آشتی باشد.

یك میلیون و پانصد هزار فرانك جواهر یك زن ثروتمند را بسرقت بردند

پاریس - دیشب دزدان به آپارتمان «سیمون کاروف» یکی از زنان ثروتمند درهتل بریستول‌پاریس‌دستبرد زدندو مقادیر زیادی جواهر بارزش یك میلیون ویانصد هزار فرانك بسرقت بردند.

بانو سیمون در سراسراروپا وامریکا معروفیت دارد ومالك چندین گالری نقاشی در امریکا ومخصوصا نیویورك است او اغلب برای خرید تابلوهای نقاشی و جواهرات بپاریس می‌آیداودیشب آپارتمان خود را که در طبقه ششم‌هتل بریستول قرار دارد ترك کرد ودر حدود ساعت دونیم بعداز نیمه شب وقتی برای‌استراحت بازگشت دید که در گاو صندوق محتوی جواهراتش باز شده است . تحقیقات اولیه نشان میدهد که دزدان ازراه پشت‌بام وارد شده‌و خودرابه پالکن رسانیده‌واز پنجره‌وارد آپارتمان شده‌اند .

در بین جواهراتی که‌بسرقت رفته سه‌گردن بند فوق‌العاده قیمتی وجود داشت.

بانو «کاروف» از هنگامی که جواهراتش بسرقت رفته دوچارو‌حشت‌شدیدی‌شده‌است و درآپارتمان خودرا بیش از چند سانتیمتر روی مراجعین باز نمی‌کند وباصدای خشکی از پشت در میگوید :متاسفم نمی‌خواهم با مامورین پلیس یا کارآگاهان روبرو شوم : هنوز جستجوی مامورین پلیس برای پیدا کردن سارقین به نتیجه نرسیده است از هنگام سرقت جواهرات بیگم آقاخان در سال ۱۹۴۹ این بزرگترین دزدی جواهر در جهان است‌از طرف دیگر دزدان دیشب پنج تابلوی‌نقاشی گرانبهاومقداری مینیاتور را از یکی از آپارتمان‌های میدان «مادلین» درپاریس بسرقت بردند.

شورش علاقمندان تیم فوتبال «کاسرتا» در شهر «کاسرتا» درایتالیا پایان یافت ولی براثر دو روز جنگ‌خیابانی قسمت بزرگی‌از این‌شهر به یك‌ویرانه‌تبدیل‌شده‌است، ماجرا ازآنجا آغازشد که تیم‌فوتبال «کاسرتا» به‌گرفتن رشوه متهم شد و بهمین‌دلیل تصمیماتی علیه‌آن‌اتخاذ گردید این‌اقدام هزاران‌نفر ازعلاقمندان‌این‌تیم را به شدت به هیجان آورد بطوریکه شورش عظیمی براه افتادوطرفداران تیم «کاسرتا» خانه ها ، اتومبیل و هرچیز دیگر را که درسرراه خود می یافتند آتش‌نیزدند وویران می کردند .

دراین عکس یك صحنه‌ازبرخوردسربازان وهواداران تیم «کاسرتا» دیده می‌شوند .

دودناشی از پرتاب گاز اشك‌آور به آسمان‌برخاسته‌وتظاهرکنندگان درمقابل سربازان مقاومت می کنند. عکس‌رادیوئی اطلاعات

انفجار اتمی برای گاز طبیعی

کولورادو - امریکا برای استخراج گاز طبیعی از کوهستان های کولورادو یك بمب اتمی بقدرت چهل هزار تن ماده منفجره تی‌ان‌تی منفجر کرد که براثر آن حفره‌ای به عمق دو هزارو - چهارصد متر در زمین بوجود آمد . دانشمندان امریکائی معتقدند که در این ناحیه مقداری گاز طبیعی بارزش ۱٫۲ هزار میلیون دلار ذخیره شده است‌قرار بود این‌انفجار چند روز قبل انجام شود اما وزش باد های تند و طوفان دوبار آن را به تعویق انداخت براثر این‌انفجار منطقه‌وسیعی در اطراف محل انفجار بشدت تکان‌خورد و گردوخاك عظیمی به آسمان برخاست .

پسربچه‌ای را برای دفع شراجنه قربانی کرد

دهلی جدید - روزنامه «ایندیان اکسپرس» چاپ‌دهلی جدید امروز گزارش داد که یك مرد کودك ۹ ساله‌ای‌را در ناحیه «کانپور» بوضع فجیعی قربانی کرده است .مرد جنایتکار که تصور میکرد دومین همسرش توسط روح همسر اولش جادو شده است برای دفع شراجنه وارواح پسر بچه نه‌ساله‌ای را می‌رباید و قبلاز آنکه کودك معصوم را قربانی کند چشم‌های او رادر میاورد وسپس مانند گوسفند سرش را ازتن جدا میسازد مامورین پلیس پس از آنکه جسد کودك را از یك مزرعه پیدا می کنند زن وشوهر جنایتکار را بازداشت می‌نمایند.

کنفرانس سران اردن و لبنان تشکیل شد

بیروت - خبرگزاری فرانسه - ملك‌حسین پادشاه اردن برای یك دیدار رسمی از لبنان وارد بیروت شد و در فرودگاه‌ازطرف شارل‌حلو رئیس جمهوری این کشور مورد استقبال قرار گرفت . دراین سفر پرنس حسن ولیعهد و بهبجت‌تلهونی نخست‌وزیر اردن نیز همراه ملك حسین هستند .

نخستین جلسه مذاکرات سران دوکشور لبنان واردن امروزدر کاخ ریاست جمهوری لبنان تشکیل‌شد. مهمترین موضوعی که در این مذاکرات مورد بررسی قرارمیگیرد روش لبنان‌درقبال جبهه شرق(اردن و سوریه و عراق) است که در کنفرانس اخیر قاهره مسئله‌تقویت آن‌مورد مطالعه قرار گرفت. لبنان تاکنون‌در هیچیك‌ازمذاکرات‌نظامی بین دولتهای عربی شرکت نکرده است ظاهرا ملك‌حسین در جریان مذاکرات خود پیشنهادهائی درباره نقشی که لبنان میتواند در جبهه دوم اعراب ایفاء کند مطرح خواهد کرد .

ملك‌حسین ضمنا جریان مذاکرات و تصمیماتی راکه در کنفرانس اخیر قاهره گرفته شده‌است باطلاع رهبران لبنانی خواهد رسانید مسئله تحویل هواپیماهای فانتوم از طرف آمریکا باسرائیل و همچنین حمله اخیر نیروهای اسرائیل به ساحل غربی کانال سوئز در مذاکرات ملك‌حسین و شارل‌حلو مورد‌بررسی قرار خواهد گرفت .

محافل سیاسی بیروت تصور نمی کنند که‌ملك‌حسین درمذاکرات خود پیشنهادهای جدیدی برای‌حل اختلافات دولت لبنان باکماندوهای عرب‌مطرح کند و یادراین‌اختلافات میانجیگری نماید . ضمنا گفته‌شد که در پایان مذاکرات رهبران دو کشور ولیعهد اردن با پیام‌مخصوص ملك‌حسین عازم پاکستان خواهد شد تا این پیام را به‌مارشال یحیی خان رئیس جمهوری‌پاکستان تسلیم کند .

۴۴۸ حادثه‌مسلحانه در مرز های چین و شوروی

مسکو - تاس‌خبرگزاری‌رسمی‌شوروی گزارش داد که چینی‌ها همچنان به تحریکات خود در مرزهای شوروی ادامه میدهند . گزارش خبرگزاری تاس حاکی است که طی دو ماه ونیم اخیر چینی‌ها ۴۴۸ بار «حوادث مسلحانه» در مرزهای شوروی بوجود آورده‌اند.

اسناد و مدارکی که بدست نگهبانان مرزی شوروی افتاده‌نشان میدهد که چینی‌ها چگونه نقشه ایجاد این حوادث را طرح کرده و بمورد اجرا گذاشته‌اند .

تاس در گزارش خود اضافه کرده است‌چینی‌هاپس ازحمله‌هائی که روز ۱۳ اوت بمرزهای‌قزاقستان وسین‌کیانك کردند مقادیر زیادی اسلحه و مهمات و دوربین‌های مختلف در خاك شوروی بجای گذاشته‌اند تاس در پایان گزارش خود نوشته است که مقامات‌چینی نه‌تنها هنوز به پیشنهادهای شوروی برای آغاز مذاکرات بین دو کشور پاسخ نداده‌اند‌بلکه کوشش‌میکنند که با ایجاد حوادث مرزی جدید اوضاع را در مرزهای‌دو کشوربیش از پیش بوخامت بکشانند.

از طرف دیگر هیئت‌های‌نمایندگی شوروی وچین که برای شرکت‌در مراسم تدفین هوشی مین به‌هانوی رفته بودند بدون‌آنکه باهم‌ملاقات کنند این شهر را ترك گفتند.

آلکسی کاسیگین نخست وزیر شوروی و «لی‌شین‌نین» معاون نخست وزیر چین رهبری هیئت های نمایندگی شوروی و چین را در مراسم تدفین هوشی‌مین بعهده داشتند. دیروز رهبران درجه‌اول ویتنام شمالی که وظایف هوشی‌مین را بعهده گرفته‌اند دوبار به فرودگاه هانوی رفتند تا هیئت‌های شوروی و چین را بطور جداگانه بدرقه کنند .

در گزارش هائی که از هانوی رسیده هیچگونه اشاره‌ای بملاقات نمایندگان دو هیئت شوروی‌وچین نشده است.ازهنگامی که اختلافات چین وشوروی علنی شدو جنگهای مرزی بین آنها درگرفت رهبران دوکشور از ملاقات باهم سرباز زده‌اند .

تلویزیون برلر جام جهان نما

دبیرستان پسرانه بانکداری تهران
برای سال تحصیلی ۴۹-۴۸ دانش آموز می پذیرد
دارندگان گواهینامه کلاس سوم دبیرستان که مایل به ادامهٔ تحصیل در رشته تخصصی بانکداری میباشند میتوانند برای کسب اطلاع از شرایط تحصیل و ثبت نام بدفتر موقت دبیرستان خیابان جامی - خیابان کسری - باشگاه بانك صادرات ایران مراجعه نمایند .

رحمتیان
تقدیم میکند
روکش کولر
دوخته و آماده شده از برزنتهای خارجی
برای انواع کولرهای آبی
خیابان فردوسی مقابل صندوق پس‌انداز ملی ساختمان آفتاب‌شرق شماره ۸ تا ۱۲ تلفن ۳۰۴۲۵۰

بزودی
سارا بانو
در پرفروشترین فیلم سال
شاگرد

ورزش و جوانان جدائی ناپذیرند
مجله جوانان با تفسیر دقیق ، بیغرضانه از تحولات جهان ورزش شما را دقیقاً در جریان رویداد ها میگذارد
جوانان

اینجانب محمود محمودیه چون عازم خارج میباشم و حضورا نتوانستم خدمت دوستان برسم بدین وسیله تودیع مینمایم .
آ - ۴۲۸۴۴

SCHINDLER 1874
آسانسور شیندلر
شرکت ابوالحسن دیبا و شرکاء
خیابان حافظ مقابل پارك هتل تلفن ۶۱۲۸۵۵ ۶۱۲۱۹۷ ۶۴۷۳۱ ۴۲۹۱۷ ۴۵۳۲۴

رستوران سینما و درایوین سینما ونك
آغاز دومین هفته نمایش
برنامه افتتاحیه خود را اعلام میدارد
روسها دارند میآیند
پاناویژن ورنگی

باشرکت : کارل‌راینر - اوامری‌سنت و ... پل‌فورد
یك اتومبیل با یك یا ۲ سرنشین ۱۲۰ ریال
یك اتومبیل با ۳ یا ۴ سرنشین ۱۶۰ ریال
یك اتومبیل با ۵ یا ۶ سرنشین ۲۰۰ ریال
بهای بلیط رستوران سینما برای هرنفر ۵۰ ریال
سئانسها ۷ و ۱۰ بعد از ظهر
همهیهنان عزیز میتوانند روز جمعه (فردا) از ۱۰ صبح تا ۴ بعد از ظهر ضمن بازدید سازمان رستوران و درایوین‌سینما ونك از چلو کباب و غذاهای ایرانی و فرنگی این‌سازمان‌مجلل‌وبی‌نظیر استفاده فرمایند .

بنی‌سازك
از ۱/۲ تا ۲۰ تن در روز
مدرن تکنیك
خیابان ایرانشهر نبش ثریا تلفن ۶۹۰۵۷

هواکش کادکا
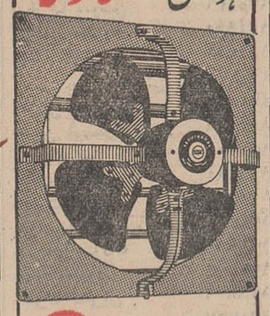
در اندازه های مختلف
KDK
نماینده انحصاری
شرکت نسبی محمد عاصمی و شرکاء
مرکز پخش - الکتروهواکش کادکا
دروازه دولت
تلفن ۷۵۶۵۸۷

اتومبیلی که همیشه پول است

ژیان
اتومبیل سواری
ساخت سیتروئن ایران

باآغاز فصل بازهم برنامه جدید در
کاباره مجلل باکارا
شما بادیدن برنامه‌های تازه باکارا اعتراف خواهید کرد که جالب‌ترین برنامه‌های موجود درکشور رادیده‌اید .
۱ - بالت خوزه آنتونیو از لاس وگاس
۲ - بالت روبرت گابکیان از پاریس
۳ - کوارتت روزس از مونیخ
۴ - ژان ایوگران خواننده نسل جوان فرانسه
۵ - تریوپدروس اجراکننده فلامینکو
وچندین برنامه جالب ودیدنی همراه با ارکستر معروف لوس یونیکس‌ازاسپانیا
تلفن رزرو میز ۶۲۷۷۸۰
باکارا ادعا نمیکند که‌یکی ازچند کاباره بزرك جهان است بلکه افتخار میکند که بزرگترین کاباره ایران است .

آرمه ARMEH

آرمه
طوری آرمه محصوص درب و پنجره مدرن و صنایع مختلف . زنگ نمیزند باصرفه وارزان است و برای مصارف صنعتی درمقابل حرارت - رطوبت و مواد مختلف شیمیائی مقاوم است .
شرکت سهامی جهان جیت - کارخانجات آرمه
خیابان شیراز (بهجت آباد) شماره ۴۴۵ تلفن ۶۸۸۷۵-۴۴۴۸۶

کنفرانس سران امریکا و شوروی بزودی تشکیل میشود

خبرهای روز

شهبانو مهد کودک هاشم‌آباد را افتتاح کردند

نیم‌ساعت قبل از ظهر امروز با تشریف‌فرمائی علیاحضرت شهبانوی ایران مهد کودک هاشم آباد افتتاح شد

دراین مراسم آقای مجیدی وزیر کار وامور اجتماعی ضمن عرض خیرمقدم گزارشی در خصوص این پرورشگاه بعرض رسانید و اضافه کرد برای نگهداری اطفال زنان کارگر این مهد کودک تاسیس شده است درحال حاضر ۳۰۰ کودک ۳ تا ٦ ساله دراین مرکز نگهداری می‌شوند

پس از پایان گزارش وزیر کار علیاحضرت شهبانو باقطع نوار سه رنگ مهد کودک رارسما افتتاح فرمودند واز قسمت های مختلف آن دیدن کردند.

شهبانو کنگره پزشکی رامسر را میگشایند

قبل از ظهر روز شنبه بابیانات علیا حضرت شهبانو فرح هجدهمین کنگره پزشکی رامسر افتتاح میشود.

پس از افتتاح کنگره آقای دکتر جهانشاه صالح رئیس قسمت بهداشت بنیاد پهلوی خیر مقدم میگوید و مهس وزیر بهداری سخنانی ایراد خواهد کرد.

موضوع بحث هجدهمین کنگره رامسر بیماریهای کبدی است که پانصد پزشک از سراسر کشور در آن شرکت خواهند کرد.

چند متخصص خارجی از جمله پروفسور کاروتین ازفرانسه ، پروفسور «رویه»ازسویس ،پزشکانی از شوروی و کشورهای همجوار شرکت کنندگان این کنگره هستند.

هجدهمین کنگره پزشکی رامسر تا روز جمعه آینده ادامه خواهد داشت و قطعنامه کنگره روز ۲۸ شهریور ماه صادر میشود .

استقبال از برنامه هنرمندان اصفهانی

سومین برنامه هنرمندان اصفهانی که از دوشب قبل در تالارانجمن روی صحنه آمده، با استقبال فراوانی‌روبرو شده‌است .این‌برنامه یك کمدی انتقادی‌و اجتماعی‌است بنام «چی دوای دردمه ؟» که لطف و نمك آن بیشتر بخاطر لهجه شیرین‌اصفهانی است.

برنامه هنرمندان اصفهانی‌بمدت یك هفته در انجمن دوشیزگان و بانوان روی صحنه خواهدبود.

سازمان آب به شرکت سهامی مبدل شد

دیروزاولین‌مجمع عمومی‌شرکت سهامی سازمان آب منطقه‌ای‌تهران تشکیل شد و طی آن سازمان آب مبدل به شرکت سهامی گردید .

دراین مجمع آقای مهندس روحانی وزیر آب و برق و آقایان مهندس کیهکشان وحضرتی‌باسمت صاحبان سهام شرکت کردند . این مجمع براساس اساسنامه قانونی که‌اخیرا به تصویب‌مجلس‌شورای ملی‌رسیده تشکیل شد و اعضای اولین هیئت مدیره شرکت سهامی آب‌منطقه‌ای بشرح زیر انتخاب گردیدند .

آقایان مهندس فروتن بسمت رئیس هیئت مدیره و مدیرعامل ، مهندس جهانبانی و مهندس خیری بسمت اعضای‌هیئت مدیره‌ومهندس بلالی و مهندس طیبی بسمت‌اعضای علی‌البدل تعیین گردیدند .

استاندار اصفهان برکنار شد

امروز سخنگوی وزارت کشور اعلام کرد که استاندار اصفهان‌از کار برکنار گردید .

خبرنگار ما میافزاید : چندتن‌از استانداران هم‌اکنون در تهران‌بسر میبرند و گفته میشود در کادر استانداران تغییراتی‌داده‌خواهدشد.

شرکت‌سناتورها در کمك به ساختمان مسجد الاقصی

در جلسه امروز هیئت رئیسه مجلس‌سنا‌موضوع کمك‌به‌ساختمان مسجدالاقصی مطرح گردید و تصمیماتی اتخاذ شد که طبق این تصمیم فعلا مبلغ ۳۱۰ هزار ریال که عاید شده به حساب شماره ۷۷۰۰۰ بانك ملی ایران بطور علی‌الحساب ریخته شود تا پس‌از حضور عموم سناتور ها بقیه وصول و بحساب مزبور منظور گردد.

شجاع‌الدین شفا از دانشگاه مسکو دکترای افتخاری‌گرفت

رادیو مسکو - دانشگاه دولتی مسکو طی مراسمی به آقای شجاع‌الدین شفا درجه علمی دکترای افتخاری داد. در این مراسم مجلل که باتشریفات رسمی برگزارشد استادان ودانشمندان وایرانشناسان وخاورشناسان مشهور حضورداشتند آقای احمد میرفندرسکی سفیر ایران در اتحاد شوروی نیز در مراسم شرکت داشت. معاون‌رئیس دانشگاه ضمن تقدیم دکترای افتخاری دانشگاه‌دولتی مسکوتوفیق بیشتری رابرای آقای شجاع‌الدین شفا در کارهای ثمربخش ایشان آرزو کرد .

تشییع جنازه آل‌احمد

ساعت ۱۱ بعد از ظهر دیروز جسد نویسنده معاصر جلال آل احمد ازقریه «اسالم» بتهران انتقال یافت .

از ساعت ۷ بعد از ظهر عده زیادی از نویسندگان ، دوستان و بستگان آنمرحوم بکرج عزیمت کردند و در انتظار ورود جنازه دقایق سخت و تاثر آوری را سپری ساختند .

ساعت۱۰بعد از ظهر جنازه نویسنده فقید بکرج رسید و نویسندگان و دوستان با اندوه فراوان بدور آن‌حلقه زدند . پس از یك ربع اتومبیل حامل جسد در حالیکه بوسیله تعداد زیادی اتومبیل مشایعت میشد بطرف تهران حرکت کرد و ساعت ۱۱ بمسجدپاچنار رسید .

ساعت ۱۰ صبح امروز مراسم تشییع جنازه از مسجد پاچنار بعمل آمد .

از ساعت ۹ صبح جمع کثیری از نویسندگان کشور و دوستان و بستگان مرحوم‌آل‌احمد برای‌تجلیل از نویسنده فقید و تشییع جنازه‌وی در مقابل مسجد پاچنار جمع‌شدند. ساعتی بعد جنازه با تاثر واندوه زیاد برروی دوش‌دوستان درگذشته قرار گرفت و تامیدان اعدام برروی دوش حمل شدواز آنجابرای انجام مراسم تدفین بمسجد فیروزآبادی در شهری انتقال یافت.

• **آخرین اثر آل احمد**

بقراریکه از نزدیکان نویسنده فقید کسب اطلاع کردیم مرحوم آل‌احمد با استفاده از فرصتی که طی دو ماه اخیر بدست آورده بود درخانه شخصی خودواقع دردهکده «اسالم» بتدوین و تالیف اثری پرداخت که آخرین کتاب وی محسوب میشود . این اثر شرح مسافرت‌های نویسنده به‌آمریکا - شوروی وارویاست . آخرین اثر آل احمد بهمت همسر وی دکتر سیمین‌دانشور منتشرخواهد گردید.

٦ نفر کشته ، ۲۸ نفرمجروح شدند

صبح امروز هنگامیکه اتوبوس مسافری شماره ۷۳۱۷۳ تهران به رانندگی اسدالله آراسته‌وسرنشینی سی‌نفر از تهران عازم خرمشهر بود درپیست کیلومتری جاده خرمشهر- اهواز با کامیون شماره ۱۹۷٤۲ به رانندگی علی‌روغنی که حامل کالای تجارتی‌بود تصادف کرد .

خبرنگار مادر خرمشهر گزارش داد : براثرشدت تصادف راننده اتوبوس و ٤ نفراز سرنشینان آن باسامی بهرام نجفی ۷ساله محمود نجفی ٤۵ ساله ، پیرزنی ۸۰ ساله بنام بانو نجفی ویك زن چهل ساله از بستگان مقتولین کشته‌شدندو۲۵ نفربقیه مسافران اتوبوس به سختی آسیب‌دیدند .

• **تصادف شهردار شازند**

بعدازظهر روز گذشته هنگامی که اتومبیل سواری‌شماره ۷۵۵٤۷ تهران‌ب به‌رانندگی آقای جواد خادمی سرپرست‌شهرداری شازند اراك وسرنشینی ۳نفر باسامی زهرا جهانبخش ٤۵ساله حسین بهمنی ۳۳ساله‌وجعفر علی صابری ۲۴ساله درحوالی سه‌راه شاهزاده جمال ٦ دیلومتری جاده قم -اراك حرکت می‌کرد باکامیون شماره ۷۸۵٤۷ تهران تصادف کرد.

طبق گزارش خبرنگار مادرقم: دراین‌واقعه جواد خادمی سرپرست شهرداری شازند کشته شدوسر - نشینان‌اتومبیل نیز مجروح شدندو به بیمارستان کامکار قم انتقال یافتند.

تصحیح

در صفحه ۱۳ ضمن چاپ عکس دانش‌آموزان ممتاز عکس آقای‌علی بنکدار بجای دوشیزه آزیتا کیائی چاپ شده است که بدین وسیله باعرض پوزش تصحیح میشود .

پیش‌بینی هوا

هوای کرانه‌های دریای مازندران ابری همراه با بارندگی و کولاك آب دریا هوای استان آذربایجان ، شهرستانهای شمالی استان خراسان ،سلسله‌جبال البرز قسمتی ابری در بعضی نقاط ابری همراه بارگبار و رعد و برق در نواحی کوهستانی ، هوای استان‌خوزستان و فارس صاف همراه باگرد و خاك . هوای تهران کمی تا قسمتی ابری همراه باباد نسبتاشدید وگردوخاك در سطح زمین ، هوای بقیه نقاط‌صاف دربعضی ساعات همراه بالکه‌های ابر همراه با گردو غبار پیش‌بینی میشود.ضمنا هوای‌شهرستانهای شمال شرقی و تهران در ۲۴ ساعت آینده ٤ تا ٦ درجه خنك‌تر خواهدشد .گرمترین نقطه در ۲۴ ساعت گذشته آغاجاری باحداکثر ۳۱ و حداقل ٦ درجه تهران با حداکثر ۳٤ و حداقل ۱٤ درجه بوده است.

نمایشگاه پیشرفت علوم هوا فضائی در کاخ جوانان افتتاح شد

والاحضرت شاهدخت فاطمه پهلوی و بانو هویدا از یك موتور جت هواپیمادیدن می کنند.

بعد از ظهر روزگذشته‌نمایشگاه پیشرفت علوم فضائی در حضور والاحضرت شاهدخت فاطمه پهلوی درکاخ مرکزی جوانان گشایش یافت‌ووالاحضرت از قسمت های مختلف این نمایشگاه دیدن کردند.

این نمایشگاه‌بابتکار گروه تحقیقات وبررسی‌های‌علمی‌واجتماعی کاخ مرکزی جوانان‌و با همکاری نیروی هوائی شاهنشاهی، هواپیمائی ملی‌ایران، مرکز آموزش‌و فنون هواپیمائی کشوری‌ایران ، اداره کل هواشناسی ، موسسه جغرافیائی و کارتوگرافی سحاب و چندسازمان دیگر ترتیب‌یافته است‌و مدت هفت روز صبح وبعد از ظهر برای بازدید علاقمندان مفتوح است .

فعالیت

درمراسم گشایش نمایشگاه،بانو هویدا همسر آقای نخست وزیر و چند تن‌از معاونان وزارتخانه ها نیز حضور داشتند . والاحضرت در پایان بازدید از این‌نمایشگاه‌درتالار اجتماعات کاخ حضور یافتند . در این هنگام رئیس هیئت مدیره کاخ جوانان ضمن گفتن خیرمقدم ، مطالبی پیرامون فعالیت های شعب کاخ جوانان در تهران وشهرستانها بیان داشت .

وی گفت :با آنکه‌مدتی کمتر از سه‌سال ازبدو شروع فعالیت کاخ جوانان می گذرد ،معهذا تحت توجهات شاهنشاه آریامهر ، کاخ جوانان ده شعبه در تهران و شهرستانها و همچنین دوشبانه‌روزی برای‌دختران و پسران دانشجوی شهرستانی در تهران ویك‌اردوگاه دائمی‌در فرح آباد ساری دائر کرد. درسال گذشته ۳٤۰۰ نوع فعالیت مختلف در کاخهای جوانان انجام گردیده است .

در پایان یك برنامه هنری در سه قسمت توسط اعضای کاخ جوانان‌در حضورواالاحضرت انجام شد .

دنباله اخبار خارجه

لندن - آسوشیتدپرس - قرار است در عرض چند هفته آینده کاسیگین و نیکسون با یکدیگر ملاقات کرده و پاره‌ای گفتگو های سری انجام دهند .

روزنامه دیلی اکسپرس چاپ لندن که خبر ملاقات سران شرق وغرب را انتشارداده ازقول‌خبرنگار نظامی خودنوشته‌است که‌مذاکرات سری نیکسون ، کاسیگین روی مسائل محدود ساختن گسترش موشك های اتمی جدید و کاهش حجم سلاح های موجود دورخواهد زد .

دیلی‌اکسپرس براین گزارش خود منبعی ذکر نکرده لیکن‌افزوده است هرگونه توافق کاسیگین و نیکسون بر روی مسئله کاهش تعداد موشك های دور پرواز خواهد بود که امریکا و شوروی بطرف‌هم هدف‌گیری کرده‌اند .

موشك های با برد متوسط که بطرف اروپاهدف‌گیری گردیده‌اند مورد بحث و مذاکره این‌دو قرار نخواهد گرفت .

دولت های آلمان غربی ،ایتالیا ، هلند ، یونان و دیگر ملت‌های‌عضو سازمان‌پیمان آتلانتیك شمالی‌اکنون بیم آن‌دارند که گفتگو های‌مربوط به کاهش سلاح ها موجب‌پیدایش یالتای دیگری شود . در پیمان‌یالتا که در ۱۹٤۵ انعقاد یافت امریکا بریتانیا و شوروی بطور سری و پنهانی‌درباره‌آینده میلیون‌هاارو‌پائی تصمیماتی گرفتند بدون آنکه با خود ملل‌اروپائی دراین‌باره مشورتی بعمل آورده باشند .

این بیم و هراس کشور های اروپائی در «وایت‌هال» نیز بچشم میخورد زیرا این‌بار بریتانیا در مذاکرات‌پنهانی‌شرق‌و غرب‌شرکت نخواهد جست .

حمله انتقامی مصر به‌اسرائیل شروع شد

قل‌آویو - خبرگزاریها- جنهای بمب‌افکن مصری امروز به‌نیروهاو مواضع اسرائیل در صحرای سینا حمله‌ور شدند. یك اعلامیه‌ای که در مورداین حمله‌درقل‌آویو انتشار یافت اطلاع داد که جت‌های‌مصری توسط نیروهای‌ضد هوائی‌اسرائیل به عقب رانده شدند.

یك سخنگوی نظامی ارتش‌اسرائیل گفت که در این حمله دوهواپیمای مصری که با جنگنده‌های‌اسرائیل در قسمت‌شمالی کانال‌سوئز درگیر شده بودند بوسیله آتشبارهای نیروی زمینی اسرائیل سرنگون گردیدند.

سخنگوی نظامی افزود : حمله هواپیماهای مصری‌ساعت ۹و۳دقیقه گرنویچ (۱بعداز ظهر بوقت‌تهران) صورت گرفت .

این نبردهوائی که برفراز قسمت شمالی کانال‌سوئز انجام شد بعنوان نخستین حمله انتقامی مصر پس از حمله بزرك پیریوز اسرائیل‌به‌مصر محسوب می گردد .

یك سخنگوی نظامی اسرائیل‌اعلام داشت هواپیما های اسرائیل پس‌از حمله مصر سالم به پایگاههای خود بازگشتند لیکن وی افزودسه سرباز اسرائیلی‌برآثر حمله جنگنده های مصری زخمی گردیدند .

مقامات نظامی اسرائیل‌درقل‌آویو اظهارداشتند که دراین حمله دو هواپیمای مصری سرنگون‌گردیدند وسومین هواپیمای مصری که‌مورد هدف آتش‌بار های اسرائیل قرار گرفته بودبشدت آسیب‌دیده‌وپس‌از طی مسافتی‌احتمالادر قسمت غربی کانال سرنگون گردیده‌است .

درقاهره سخنگوی نظامی مصر اعلام کرد که جنگنده های مصری به منظور تلافی حمله اخیر اسرائیل به‌مواضع اینکشور در صحرای‌سینا وکانال‌سوئز حمله‌ور شدند .

این سخنگو به تلفات وارده به مصرواسرائیل اشاره‌ای‌نکرد .

• **سیا و حمله اسرائیل**

قاهره - یونایتدپرس - الاهرام روزنامه نیمه رسمی مصردر شماره امروز خود نوشت که سازمان جاسوسی امریکا (سیا) اسرائیل‌را در حمله دوساعته روز سه شنبه‌خود به مصر یاری کرده‌است .

۵۲ تن قضات عراق تصفیه شدند

دمشق- آسوشیتدپرس -آژانس خبرگزاری عراق گزارش‌داد که پنجاه ودوتن از قضات عراقی از مشاغل خود معزول گردیده مورد تصفیه قرار گرفته اند .

خبرگزاری عراق افزود : رئیس واعضای دادگاه تجدید نظر عراق نیز که بزرگترین مرجع قضائی عراق است‌در میان این پنجاه ودوتن هستند

همچنین کامل خطیب وزیرسابق دادگستری عراق و صباح‌محمدعارف معاون دادستانی این کشور که برادر عبدالرحمن عارف‌رئیس‌جمهور معزول این کشور است نیزجزواین عده‌اند

خبرگزاری عراق دلیلی‌برای این تصفیه دستجمعی قضات عراقی ذکر نکرد

پاکستان راکت هواشناسی پرتاب کرد

کراچی - آسوشیتد پرس -بمنظورانجام پاره‌ای تحقیقات هوا شناسی امروزپاکستان‌راکتی به‌جوعلیایرتاب کرد .

آسوشیتدپرس از کراچی گزارش‌داد که راکت پاکستانی قرار است اطلاعاتی از ۹۹ هزار پائی جوبزمین مخابره کند .

«کلالی» دبیر کل حزب ایران‌نوین شد

منوچهر کلالی دبیر کل جدید حزب ایران‌نوین پس‌از انتخاب در جلسه دیروزکنگره‌بمدت نیم‌ساعت صحبت کرد .

بقیه از صفحه اول

نوین انتخاب کرد .

کلالی دراین اواخر بدنبال یك سلسله تغییرات در کادر رهبری ایران‌نوین کناره‌گیری کرده‌بود. آقای حسین خطیبی‌رئیس کنگره از دبیر کل جدید بعنوان یك شخصیت «درخشان» «کم‌حرف» و «متین» حزبی یاد کرد و انتخاب‌اورا تبریك گفت .

قبل از انتخاب کلالی آقای حسن زاهدی وزیر کشور ، عضو هیئت اجرائی ورئیس کمیته انتخاب‌دبیر کل متن استعفای آقای خسروانی دبیر کل سابق را قرائت کرد و گفت کمیته‌ازمیان یازده کاندیدای دبیر کلی شایسته دید در مورد فردی تصمیم بگیرد که فارغ از اشتغالات‌دولتی و خصوصی‌استطاعت این را داشته باشد که تمام هم وقت خودرا مصروف کارهای اجرائی حزبی نماید .

در جلسه بعد از ظهر ، اول تغییرات اساسنامه مورد تصویب قرار گرفت و بموجب این تغییرات از این پس نخست‌وزیر حزبی اگر دبیر کل حزب نباشد عضو دفتر سیاسی حزب خواهد بود این امر قبلادر اساسنامه وجود نداشت . تغییرات دیگربیشتر در جهت‌بهبود امور تشکیلاتی حزب و توسعه و گسترش آن اتخاذ گردید .

• **سخنان نخست‌وزیر**

بعداز تصویب‌تغییرات‌اساسنامه آقای نخست‌وزیر پشت میکروفون قرار گرفت و در نطق‌پنجاه‌دقیقه‌ای خود از تحولات جامعه ایرانی در همه شئون اجتماعی ، فرهنگی، اقتصادی در سالهای بعد از انقلاب سخن گفت و به‌تشریح فعالیت‌های ایران‌نوین در طول حیات هفت‌ساله و انتظارات خود و مردم ازاین‌حزب بعنوان یك حزب مترقی‌ودمکراتیك که‌بتواند جای خویش را درقلوب جامعه ایرانی باز کند ، پرداخت.

آقای هویدا پس از تشریح‌نتایج اصول انقلاب سفید خاطرنشان ساخت که حزب ایران‌نوین‌بایددر طریق تعلیمات حکیمانه رهبر محبوب ملت ایران مبنی برلزوم ایجاد سازمان‌های‌اجتماعی وسیاسی که قادر باشند افراد جامعه رادر جهت دریافت های صحیح‌سیاسی‌و اجتماعی و وطن‌خواهانه رهنمون باشند قدم های موثر بردارد وآحاد جامعه ایرانی را بروحیه حزبی‌و اجتماعی که‌یکی از جلوه‌های‌اصیل دموکراسی در دنیای کنونی است ترغیب وتشویق نماید .

پیشرفت های اقتصادی

آقای هویدا در تشریح بیشتر پیشرفت های اقتصادی ایران اقدام بدکر این ارقام نمود .

* بحسب قیمت‌های ثابت‌آهنگ رشد در سه ماهه اول سال جاری نسبت به سه ماهه مشابه سال گذشته از طریق اندازه گیری مصر فهیجده ونیم در صدافزایش یافته‌است و براساس این‌ارقام در سال جاری امید به افزایش رشد اقتصادی بیش از ۱۲ در صدمیرود.

میزان سرمایه گذاری بخش خصوصی وبخش دولتی برای‌تهیه ماشین آلات ازسی‌وسه و دو دهم میلیارد ریال در سال ٤۶ به چهل میلیارد ریال‌درپایان‌سال ٤۷افزایش یافته‌است‌واین‌افزایش نمودارسرعت مکانیزه کردن و صنعتی ساختن ایران‌است.

* میزان صادرات غیر نفتی ایران از رقم ۱۸۲ میلیون دلار درسال ٤۵به۲۱۷ میلیون دلار در سال ٤۷بالغ گردیده و بموجب آخرین بررسی ها ارزش صادرات کشور سال جاری‌بامقایسه باارزش‌صادرات در پنج ماهه مشابه سال گذشته دو میلیارد و دویست و پنجاه‌وپنج میلیون ریال در حدود سی میلیون دلار افزایش یافته است‌و بیست‌و پنج در صد رقم صادرات غیر نفتی ایران را صادرات کالا های‌ساخته شده‌و نیمه ساخته شده تشکیل میدهند.

آقای‌هویدا در سخنان خویش گفت باوجود افزایش احتیاج به منابع ارزی به منظورتامین مایحتاج ناشی ازتوسعه صنعتی وکسب کالا های سرمایه‌ای بر اثر اتخاذ یك سیاست مالی و پولی‌وارزی منطقی و آگاهانه وضع ارزی مملکت مساعدورضایت‌بخش است . آقای هویدا گفت‌کوشش دولت در حفظ ثبات نسبی قیمت هاقرین موفقیت بوده‌و درسال‌های‌اخیر از حدود یك در صدتجاوز نکرده‌است .

• **برنامه های دیگر**

در مورد برنامه های دیگر از جمله آموزش وپرورش و آموزش عالی وبهداشت وامور ارتباطی ، آقای نخست‌وزیر اشاره مختصری کرد وبادآوری نمود که تعداد دانشجویان در رشته های مختلف تعلیمات عالیه هم اکنون به ٦۰ هزار نفربالغ گردیده و درحالی که‌این رقم برای پایان برنامه‌چهارم پیش‌بینی‌شده‌بود .

آقای‌هویدا گفت جمعیت‌ایران تا بیست سال دیگربه‌پنجاه میلیون نفر خواهدرسیدو تحول در تولید سبب خواهدشد که تقسیم فعلی جمعیت کیفیتی معکوس بخودگیرد ونفوس عمده کشور شهر نشین گردند.

• **سیاست خارجی**

رئیس دولت با اشاره به‌اصول سیاست خارجی ایران گفت‌کشور ما با اتکاء به یك سیاست متین. مستقل ملی که از ابتکارات رهبر خردمند ماست در مقام یك‌کشور صلحجو ، مبارز ، خستگی ناپذیر برضد بیسوادی و فقر و بیماری و همچون جزیره‌ای آرام و باثبات در منطقه‌ای‌پر سخت و پرآشوب و ناهنجار تجلی میکند .

آقای هویدا گفت ما ملتی‌صلح دوست و معتقد به اصل همزیستی مسالمت‌آمیز هستیم و درخانواده جهانی . ملل احترام و ارزش زایدالوصفی برای رهبر گرانقدر وکشور ما قائلند

«اما در جهت دیگر با توجه به وضع آشفته دنیای کنونی ووجود کانون های مشتعل جنك در نقاط مختلف گیتی خاصه با توجه به احوال پریشان خاورمیانه کوشش کافی مبذول داشته‌ایم تانیرو های دفاعی خویش را به نیکوترین‌وجه تقویت نمائیم . »

• **گسترش حزبی**

آقای هویدا در دنباله سخنان خویش به تشریح انتظارات دولت‌و مردم از رهبری جدید در حزب ایران نوین پرداخت و از آقای عطاءاله خسروانی دبیر کل‌سابق تجلیل کرد .

رئیس دولت گفت رهبری‌جدید باید با سیاست جدیدی پیش‌برود تا بتواند‌درانتخابات آینده‌مجلسین که دوسال دیگر در پیش است‌با اکثریت بیشتری پیروز شود . اینك بر شماست که به انتخاب بهترین‌افراد همت گمارید .اینکه میگوئید آدم نیست صحیح‌نمیباشد بنظر من آدم هست ولی آدم‌شناس نیست . »

آقای هویدا از دبیر کل جدید دعوت کرد ترتیبی دهد که شعبه های حزب در شهرستان ها از آزادی بیشتری در اظهار عقیده و انتخاب‌افرادبهره‌مند گردندوتاکید نمودکه هیچ کس در حزب‌بمقامی نخواهد رسیدمگر اینکه‌شایستگی داشته باشد و اکثریت او را پشتیبانی کنند .

رئیس دولت گفت برخلاف‌آنچه گفته میشود بنظر وی حزب‌نردبان ترقی است زیرا حزب مکتبی‌است که در آن مدیران فردا تربیت میشوند .

رئیس‌دولت به نمایندگان‌حزبی درانجمن های شهراخطار کرد که در برابر مردم جوابگو هستند و چنانچه در جهت خدمت به آنان برنیایند در انتخابات آینده از رای آنان برخوردار نخواهند بود .

آقای هویداسپس ازدموکراسی درحزب سخن بمیان آورد وتاکید نمود حزب‌باید از تمام افراد حزبی الهام بگیرد .

آقای هویدا گفت هر فرد باید آزادانه نظریات خود را اعلام‌کند این نظریات برای دولت باارزش است دولت به شما افراد حزبی متکی است ،نه اینکه ماراتقویت کنید بلکه‌نظریات شما برای‌دولت مهم است .

آقای هویدا گفت در تشکیلات جدیدی که خواهیم داد،نمایندگان کمیته اجرائی مرکب از وزراء و اعضاء دیگر باستانها مسافرت خواهند کرد. اینان با خوددستور- العملی بهمراه نخواهند برد بلکه وظیفه آنها تشریح مسائل برای اعضاء حزب خواهد بود به‌ترتیبی که حزب هر روز از روز دیگر توسعه بیشتری یابد و کلمه‌ایران باره لزوم تحول در ارگان حزب‌و ایجاد دموکراسی حزبی موردتایید قرار داد .

• **اظهارات دبیرکل**

بدنبال پایان سخنان آقای‌هویدا و انتخاب آقای کلالی ، از دبیر کل جدید دعوت شد که نطق‌خود را ایراد نماید .

دبیر کل جدید در یك نطق نیمساعته به مسائل حزبی اشاره کرد و سخنان رئیس دولت را در باره لزوم تحول در ارگان حزب‌و کلمه‌ای آشنا و دوست باشد .

• **اظهارات دبیرکل**

بدنبال پایان سخنان آقای‌هویدا و انتخاب آقای کلالی ، از دبیر کل جدید دعوت شد که نطق‌خود را ایراد نماید .

دبیر کل جدید در یك نطق نیمساعته به مسائل حزبی اشاره کرد و سخنان رئیس دولت را در باره لزوم تحول در ارگان حزب‌و کلمه‌ای آشنا و دوست باشد .

دبیر کل جدید هم‌چنین از خدمات‌دبیر کل‌سابق حزب تجلیل کرد .

کنگره فوق‌العاده‌حزب درساعت هفت در حالیکه جمعیت شرکت‌کننده برای گفتن تبریك به‌دبیر کل جدید بدور میز هیئت‌رئیسه گرد آمده بودند پایان یافت .

تاریخ ومحل کنفرانس عالی

بقیه از صفحه اول

کمیته تدارکات کنفرانس در رباط گرد هم آمدندسه شنبه شب به جلسات خویش پایان دادند.اعلامیه کمیته تدارکات دیشب بدین‌شرح انتشاریافت.

کمیته تدارکاتی مرکب از نمایندگان هفت‌کشور سلمان : ایران ، مالزی ، نیجریه ،پاکستان عربستان سعودی ،سومالی ،مراکش که‌روز های ۸-۹ سپتامبر ۱۹۶۹ در رباط تشکیل جلسه داد موافقت کردبه‌سران کشور ها یا دولت‌های کشور های مسلمان پیشنهاد کند که‌ازروز ۲۲ تا ۲٤سپتامبر۱۹۶۹ یك کنفرانس عالی‌اسلامی برای مذاکره در باره مسجدالاقصی در شهر مقدس اورشلیم ، در شهر رباط تشکیل شود.

نمایندگان شرکت کننده در کمیته تدارکاتی‌بدین‌وسیله مراتب قدردانی وسپاسگزاری خود را از اعلیحضرت سلطان حسن دوم و دولت مراکش بخاطر پذیرائی و مهمان‌نوازی گرمی که از آنهابه عمل آمده است‌ابراز میدارند.

آموزگاران‌شهرها

بقیه از صفحه اول

• **انتقال آموزگاران**

در حال حاضرتعدادی ازآموزگاران مجرب دبستان‌ها به‌علت کمبوددبیر به دوره‌اول دبیرستان ها منتقل میشوندوتدریس می کنند.

این‌عمل باعث کمبود آموزگار در دبستان‌هاشده‌است. در برنامه چهارم ترتیبی داده می‌شود که به جای آموزگارانی که بدبیرستان منتقل میشوند، آموزگاران جدید باستخدام درآیند.

• **کارآموزی**

مساله کارآموزی معلمان شاغل از نظرلزوم آشنائی آنان بابیشرفت هائی که بطور روزمره در طریق بهبودروش های تدریس حاصل می شود کاملا ضروری‌است‌و در طرح توسعه تعلیمات ابتدائی با وجود محدودیت های مالی شدید باین مسئله توجه‌شده‌است . باین‌ترتیب که در هرسال تحصیلی بالغ ۵۰۰۰ نفرازآموزگاران شهر هاو ٤۰۰۰ نفرازآموزگاران بخش هاومناطق روستائی در دوره های کارآموزی کوتاه مدت در زمینه روش های جدیدتدریس و اجرای برنامه های جدیدآموزش وپرورش تعلیمات‌لازم راخواهند دیدوبااصول نوین تعلیم و تربیت آشنائی حاصل خواهند کرد.

خانواده‌ها بجنب‌وجوش

بقیه از صفحه اول

محکم‌تری از پارچه های کارخانه های داخلی انتخاب می شد .

• **جا در مدارس**

مساله نام نویسی ومشکل کمبود جا دربعضی از مدارس جنوب شهر وجود دارد وبا اینکه ده روز بیشتر به‌شروع سال تحصیلی نمانده هنوز ثبت‌نا م‌ادامه دارد و به‌پایان‌نرسیده است .

مشکل کمبود جا بیشتر برای دانش‌آموزان سال ششم متوسطه مطرح است. علت آن هم اینست که دایر کردن کلاسهای ششم متوسطه مخارج بیشتری دارد به خصوصی‌ازنقطه‌نظرکمبود دبیرولزوم استفاده از گروهی که حق‌التدریس میگیرند

مدارس ملی کمتر حاضرند به کلاسهای ششم دبیرستانهای خود بیافزایند بخصوص کلاس ششم ریاضی که مخارج بیشتری دارد بعضی ازمدارس‌ملی‌هم اصولا کلاس ششم ندارند .

کتاب های‌درسی

تقریبا چاپ کلیه کتابهای‌درسی باتمام رسیده‌است‌و از چند روزقبل به‌کتاب‌فروشان اطلاع داده شده است‌که‌برای‌تحویل‌کتاب هامراجعه کنند. کتابفروشها ازروز گذشته برای گرفتن کتاب ها مراجعه میکنند تابتوانند از امروز کتاب های درسی را در اختیار دانش- آموزان قرار دهند.

کتابهای درسی‌سال های اول تا چهارم ابتدائی بوسیله نواحی ۱۱ گانه ومدارس‌دراختیاردانش‌آموزان قرار خواهدگرفت.

بقیه اسامی قبولشدگان کنکور

رشته موسیقی

مانی زاده مارتا	۱۲٦٤۲۰
نهروردی ژیلا	۱۱۷۳۱٤
ابوترابی ناصر	۱۳۳٦٦۰
سراچه اورنك رضا	۱۲۰۲۵۱
رییس فرشید علی	۱۲۷٦۳۷
شمس نیکنام مهدی	۱۱٦۲۸٤
علی پناهی بهروز	۱۳۲۳۹۱
دانشپوی مینو	۱۲۸۵٦۳
کمال‌زاده زاغکوش لقا محمد علی	۱۱۹۵۰۰
باوچی عباس	۱۱۲۸۹۲
اقایانس تبریزی فر کاترین	۱۱۸۸۸۵
منتخبی رضا	۱۳۳٤٦۰
شاه‌سوندی بانو	۱٤۱۷۷۱
فرهادی شعله	۱۱۵۵۵۷

رشته مجسمه‌سازی

سبحان سربندی نازنین	۱۲۱۵۰۰
یادگار یوسفی علی	۱۳۲٤۰۱
مهدی کاشی عباس	۱۲۸۵٦٤
بهی‌زاده مینا	۱۱۳۸۷٦
قدوسی مسعود	۱۳۵۰۷٦
افسریان محصل هاشم	۱۲٤۲۲۹
آرامسته پرویز	۱۲٦۰۳۰
نگارنده افشار رافت	۱۱۲۵۹۵
آقانجفی نرگس	۱۳٤۷۷۰
اوجی پور سید مصطفی	۱۳۱۳۱٦

رشته هنرهای تآتری

سکندری پریرخ	۱۱۰۳۸٦
پورحسینی منجبی پرویز	۱۳۰٤۳۲
فشنگچی رضا	۱۳٦٤۳٦
جوادی اسیه	۱۳۸۱۸۱
کرم امیر	۱۱٦٤٤۲
برومند یزدی مرضیه السادات	۱۲۳۹٦۲
تسلیمی سوسن	۱۲٦۸۳٤
مختار مریم	۱۳٦۳٤۵
صدیق منش فریده	۱۲۵۳۱۸
فرخ نیا سوسن	۱۳۵۵۳٦
تسلیمی سیروس	۱۲٤۹۳۰
بهنژاد حسن	۱٤۰۳٤۱
قاسمی ورنامخواستی رضا	۱۲٤۱٦۹
هاشمی عنایت‌اله	۱۳۱۰۰۹
حسین پورمنوچهر	۱۲۳٦٦٦
ناظرپور مینا	۱۱۸٦۷٤
خالدی شهلا	۱۱٦۱۹۱
هدایت هرمز	۱۱۲۰۳٦
بهرامی غلامحسین	۱۲۸۷٦۷
چمن‌آرا سودابه	۱۲۲۹۹۵
عطار محمود	۱۳۹۰۰۳
رهبری نسرین	۱۳۸۸۰۹
عزیزی محمد	۱۳۵۷۳۷
محمدی سعیداله	۱٤۱۳٤۹
قهرمانی هلاکو	۱۱۵۳۹۲

رشته زبان فرانسه

دانشکده ادبیات دانشگاه تبریز

		رافضی علی‌اکبر	۲۱۲٤۹۳
موسوی مطلق سیدرضا	۱۱۱۲۸۸	صفری رمضان	۱۱٤۸۱۰
ناطقی‌اسکوئی‌سیدعباس	۱۱۸۹۱٦	غضنفری علی‌اکبر	۱۱۷۹۷۵
شکری مختار	۱۳۷۱۱۸	ناصرآزاد رسول	۲۱۰۰۹٦
حمزه‌یی‌نادر	۱۱۱۷۵۳	کلاهی صادقی محمدعلی	۲۱۳۸۲۷
کوچری قربانعلی	۷۱۰۸۷۳	فتحی اسکویی علی‌اصغر	۲۱۳۰۱۱
پاینده اسکویی‌اسد	۱۲٦۹۹

با تصویر طبیعی و بدون ارتعاش

توشیبا سازنده بیش از ۶۰۰۰ نوع لوازم الکتریکی و الکترونیکی

Toshiba

آسیای جنوب شرقی

۱۵ سال پس از سیتو و ۱۸ سال بعد از آنزوس

سربازان آمریکا روی تپه‌ای که درمحاصره ویك‌کنگها است از هلی‌کوپترپیاده می شوند . دالس وزیر خارجه آمریکا ۱۵ سال قبل‌عقیده داشت که نیروی زمینی امریکا نباید در جنگهای جنوب شرقی آسیا بکارروددو امروزسران‌امریکا به همین نتیجه رسیده‌اند .

در این هفته سیتو – پیمان‌جنوب شرقی آسیا – ۱۵ ساله شد .باین مناسبت مقامات کشور های عضواین پیمان نطقهائی ایراد کردند و پیام هائی فرستادند ، اما مضمون این‌پیام ها و نطق‌ها با «۱۴ سالگرد» گذشته فرق داشت فردیناند مارکوس در پیام خود بحث از اهمیت سیتو در امور عمرانی کشور های عضو کرده بود، وزیر خارجه استرالیا فقط وفاداری آن کشور را به‌این پیمان ابراز داشته بود . وزیر خارجه آمریکا در نطقی که به‌این مناسبت ایراد کرد بجای وارد شدن به اصل موضوع – سیتو – گفت‌که کنفرانس صلح‌ویتنام به پیشرفتهائی نائل آمده است .

ازاین پیام ها و نطقها چنین‌برمی‌آید‌که رهبران سیتو ظاهرا هم که شده نمی‌خواهند حرفی بزنند که‌بهانه بدست طرف مقابل خود – کره‌شمالی –چین و ویتنام شمالی – بدهند . همچنین آنها کوشیدند تا براساس سیاست جدید آسیائی نیکسون‌حرف بزنند که گفته‌است ممالك «آسیای جنوب شرقی » باید خود دفاع از خویش را برعهده بگیرند و درمبارزه باگریلاهای کمونیست روی نیروهای مسلح خود حساب کنند و در وهله‌اول به آنها تکیه داشته باشند به این ترتیب غوغای پیمانی که زمانی قرار بود محکمترین حلقه دفاعی غرب باشد فرونشسته است ، در حالیکه عواملی که این پیمان بخاطر خنثی کردن آنها تشکیل شد با همان‌قدرت باقی مانده‌اند .

به نخستین سالهای بعداز جنگ دوم جهانی باز می‌گردیم . این جنگ به عمر امپراطوری های مستعمراتی پایان داد و ممالکی که قرن ها سروری داشتند مانند : انگلستان ، فرانسه،ایتالیا، پرتغال،هلند وبلژیك تضعیف شدند و این خلاء قدرت را اتحادیه ها بصورت امپراطوریهای جدیدی پرکردند و یکی از این اتحادیه‌های بزرك سیاسی «سیتو»بود

پیمان آنزوس یکی از موجبات ایجاد اتحادیه آسیای جنوب شرقی– سیتو – بود .

اتحادیه آنزوس بسال ۱۹۵۱ در آن هنگام که‌چین‌قدرت‌نهائی خودرادر کره نشان می‌داد بوجود آمد . منشور آنزوس در این سال میان آمریکا ، استرالیا و زلاندنو بامضا رسید . «موقع این اتحادیه» بسیار مهم است ، زیرا منطقه‌ای را در بر دارد که قرنها بنام دریای جنوب معروف بود و مجموعه استرالیا ، زلاندنو و چندین جزیره دیگر را قاره اقیانوسیه گویند ، باین ترتیب می‌توان گفت که پیمان آنزوس اقیانوسیه و آمریکا را بهم پیونداده است .

باانعقاد این‌پیمان یك‌خط‌دفاعی‌ازشرق مدیترانه تااسترالیا کشیده‌شد.این‌خط دفاعی که از جنوب اروپا تا منتهی‌الیه دریای جنوب امتداد داشت در برابر خط دفاعی شرق (پیمان‌ورشو) که‌از دریای ژاپن تا دریای شمال و بالتیك امتداد داشت قرار گرفته بود .

بااینکه جمهوری چین به خط دفاعی بلوك‌شرق نپیوست‌و ویت‌مین‌ها برهبری هوشی‌مین سیاست بیطرفی در پیش گرفتند ، معذلك آمریکا تلاش کرد تا خط دفاعی غرب را در جنوب شرقی آسیا نیز امتداد دهد باین ترتیب فکر ایجاد اتحادیه‌جنوب شرقی آسیا مرکب از ممالکی که در این منطقه نفع مشترك داشتند‌به‌میان آمد. درآن موقع هنوز قسمتهای وسیعی از «هندوچین» وابسته به فرانسه بود و انگلستان نیز مالایا ، برنئو ، سباح و سنگاپور رااداره‌می کرد باین‌جهت هر اتحادیه‌ای که تشکیل میشد باید فرانسه وانگلستان نیز درآن شرکت می‌داشتند .

تااین تاریخ تعادل دنیا ، بعلت وجود دو اتحادیه سیاسی بزرك (ناتو و ورشو) برقرار شده بود ، اما چین و هند با جمعیت کثیر خود هرآن می‌توانستند این تعادل را برهم‌بزنند و ژاپن صنعتی شده را در حفظ این تعادل نمی‌شد نادیده گرفت ، لذا آمریکا تخت با ژاپن پیمان‌امنیت مشترك امضا کرد . عللی که سبب شدژاپن حاضر شودعملا به سیستم دفاعی غرب به‌پیوندد قدرت پیداکردن چین « رقیب قدیمی ژاپن» و نیز تمایل ژاپن به‌رهائی از اشتغال‌آمریکا و تجدید حیات سیاسی و اقتصادی ونظامی‌خودونیز منافعی‌بود‌که آن‌کشور ازجنك کره میبرد به این معنی که تعمیرات وسایل جنگی امریکا و تهیه پاره‌ای‌از تدارکات نیروهای مسلح آمریکادرکره به‌کارخانه‌ها و شرکتهای ژاپنی واگذارشده بود .

نود روز پس‌از امضای پیمان امنیت مشترك آمریکا و ژاپن‌که به موجب آن ژاپن از دعاوی‌ارضی خود نسبت به کره ، فورموز ، کوریل ، ساخالین و پسکادور صرف‌نظر کرد نیرو های آمریکا خاك ژاپن را ترك کردند .

به‌موجب موافقتنامه دیگری‌که میان آمریکا و ژاپن امضا شد قرار شد نیروهای امریکایی به منظور دفاع از ژاپن درپاره‌ای از جزایر اطراف این کشور ازجمله اوکی‌ناوا باقی بمانند .

پیمان انزوس که بدون جلب موافقت قبلی انگلستان منعقدشد عملااسترالیا وزلاندنورا به‌استقلال کامل رسانید .

آمریکا بابستن‌یك پیمان‌جدید با فیلی پین که بعد از جنك دوم جهانی به آن‌استقلال داده بود ، مقدمات ایجاد «سیتو» را فراهم کرد .

بااین سه پیمان آمریکا عملا قدرت اول بلاتردید اقیانوس آرام گردید ، اما هیچیك از ممالکی که در این سه‌پیمان (آنزوس ، آمریکا و ژاپن ، آمریکا و فیلی‌پین) را امضاء کرده بودند باچین و ویت‌مین مرز مشترك نداشتند .

پیروزی ویت‌مین‌ها دردژ«دین‌بین‌فو» برفرانسه و انعقاد قرارداد ژنو فرصت مناسبی بدست‌آمریکا داد تااز کشور هائی که درمعرض خطر چین‌قرار داشتند دعوت‌برای انعقاد پیمانی شود . این دعوتنامه برای انگلستان ، فرانسه ، استرالیا ، زلاندنو، برمه، سیلان، هند، پاکستان ، اندونزی، فیلی‌پین و تایلند فرستاده شد . هند، سیلان ، برمه و اندونزی این دعوتنامه را رد کردند و بقیه‌درسال ۱۹۵۴ نمایندگان خود را به‌مانیل فرستادند و در کنفرانسی که تشکیل شد شالوده «سیتو»بعنوان سدی دربرابر نفوذ کمونیزم در جنوب شرقی آسیا ریخته شد و منشور سیتو در هشتم سپتامبر ۱۹۵۴ (برابر باهفدهم شهریور ۱۳۳۳) به امضا رسید .

آمریکا که بالامضای پیمانهای سه‌گانه‌سابق کنترل‌دریاهای‌اطراف چین را به دست گرفته بودبرای اینکه بیش ازپیش این کشور را تحریك به معارضه نکند اعلام داشت که چین ملی به عضویت این پیمان پذیرفته نخواهد شد .

باتشکیل این اتحادیه حلقه دفاعی‌غرب تاباکستان امتدادیافت. مرکز سیتو دربانکوك پایتخت تایلند – کشوری که بیش از ممالك دیگر در چنگال چین قرار داشت – مستقر گردید .

دالس وزیر خارجه وقت‌آمریکا درهمان هنگام‌اعلام‌کرد که‌امریکا دراجرای مفاد پیمان جنوب شرقی آسیا نیروی زمینی اعزام نخواهد داشت و دفاع ازاین ممالك رادر صورت بروزخطر ، به‌نیروی‌دریائی و نیروی هوائی خواهد سپرد ، اما چند سال بعد امریکا ناچار شددر ویتنام جنوبی نیروی زمینی پیاده کند . مخالفت هند و اندونزی با این پیمان که بصورت تشکیل کنفرانس باندونك نمودار شد بر مشکلا ت‌این پیمان افزود .

سیتو درسالهای اخیر بامشکلات متعددی روبرو شد ازجمله فرانسه وپاکستان عملاازشرکت درفعالیت‌های این پیمان دست کشیدند و جنك ویتنام – و بروز دشمنی‌میان شوروی و چین از یك طرف و چین و هند از طرف دیگر تاحدی سرنوشت این پیمان را تغییر دادند .

...

امروز پس‌از پانزده سال که‌از انعقاد سیتو و هیجده سال ازایجاد آنزوس می گذرد ، همان خطری که درموقع تشکیل این پیمان ها وجود داشت ، باهمان شدت وحتی بیشتر وجود دارد .

از طرفی ژاپن تلاش می کند تا از مخالفت مستقیم باچین خود- داری ورزد و دراختلافات شوروی و آمریکا بیطرف بماند .

هند باوجود اختلاف با چین‌هنوز ازمخالفان سیتواست، ولی‌اندونزی باسقوط سوکارنو سیاست خود را نسبت به این پیمان تعدیل کرده است و این تحولات است که‌سبب شده است فکر ایجاد یك گروه مشترك آسیائی پدیدآید و شوروی نیز که گرفتار همین خطر شده است‌ازآن حمایت نماید . آمریکا نیز با توجه به نتایج جنك ویتنام اکنون به همان حرف ۱۵ سال‌قبل دالس رسیده است که گفت نباید نیروی زمینی آمریکا در جنگهای جنوب شرقی آسیا بکار رود .

نوشیروان کیهانی‌زاده

صفحه ۵ پنجشنبه ۲۰ شهریورماه ۱۳۴۸ شماره ۱۲۹۹۰

سومین برنامه

هنرمندان اصفهانی (گروه هنری آریا)

اجرا کنندگان برنامه های موفق

خانم اروپائی و سوغات فرنك

(چی‌چی‌علاج دردمه؟)

از ساعت ۸ بعد از ظهر امشب درسالن انجمن دوشیزگان و بانوان

محل تهیه بلیط دبیرخانه انجمن دوشیزگان و بانوان خیابان بهار شمالی نبش نامجو

قصر آئینه دراکاستور تخت جمشید وآون بزرك

ضمنا شما می‌توانید از ساعت ۹ صبح تا ۵ بعداز ظهربامراجعه به سرویس تلفنی ۳۱۰۲۲۲۵ بلیط موردنظر خودرا در محل کار یا منزل دریافت نمائید .

این هفته شماره ممتاز :

در ۸۰ صفحه بایك آلبوم رنگی – ۱۲ عکس‌چهار رنك ... بها همان ۱۵ ریال

روز انتشار تا نایاب نشده ابتیاع فرمائید

آگهی حصر وراثت

آقای سید احمدقاضی حسینی به وکالت از طرف بانو فاطمه فخرالملوك‌وکیل به‌شناسنامه۳۲۲۱ از دادگاه بخش تهران درخواست گواهی انحصار وراثت نموده و توضیح داده‌مرحوم‌سید هاشم‌وکیل بشناسنامه ۳۲۲۰در ۳۰ر۳ر۴۸ فوت شده‌و ورثه عبارتنداز موکله‌زوجه دائمی وبانو صدیقه خانم‌بشناسنامه ۱۶۶ و بدرالزمان بشناسنامه ۱۸۳ وربابه ملقبه‌بفروغ‌الزمان‌بشناسنامه ۱۹۷و فاطمه –افتخارالزمان به شناسنامه ۵۳۷ دختران و سیدعلی بشناسنامه ۳۲۲۲۰ پسر که نام خانوادگی آنها وکیل می‌باشد پرونده‌درشعبه‌اول‌بشماره۲۱۸۱ر۴۸ ثبت ومراتب سه‌نوبت متوالی ماهی یك مرتبه درروزنامه رسمی ومحلی آگهی میشود تا چنانچه اعتراضی بود ویا وصیتنامه‌ای از متوفی نزد کسی باشد ظرف سه ماه از تاریخ نشر اولین‌آگهی به دادگاه تقدیم دارد ونیز هروصیتنامه جزرسمی‌و سری که‌بعداز این موعد ابرازشود از درجه اعتبار ساقط است .

دادرس شعبه اول دادگاه بخش تهران– شفیعی

آ–۱۵۹۹۷ ۱–۳

اطلاعات

دختران و پسران روزهای یکشنبه منتشر میشود

اتومبیل کوروش

نماینده رسمی فروش محصولات ایران ناسیونال

مرکز خریدوفروش ماشینهای نمونه (تك) تهران

باغ صبا – تلفن ۷۶۵۰۱۱

آ–۴۳۰۵۴

تاریخ ۱۵ر۶ر۴۸

شماره ۱۹۶۶۱ر۱

اطلاعیه‌شهرداری‌قم

پیروآگهی های ۸۸۹۰ر۲– ۲۸ر۳ر۴۸ و ۱۴۶۱۸ر۲–۲۹ر۵ر۴۸ درمورد فروش ۴۹٪سهام شرکت واحد اتوبوسرانی قم و حومه نظر باینکه تااین تاریخ بمیزان کافی متعهد خرید سهام نشده است و تشکیل شرکت بنسبت ۵۱٪شهرداری و ۴۹٪اشخاص امکان پذیرنیست علیهذا باتوجه بقانون تشکیل شرکت واحد اتوبوسرانی و رویه‌ایکه مورد تائید اداره حقوقی‌وزارت کشور است شهرداری قم درنظر دارد تحت شرایطی امر اتوبوسرانی را مستقلا بشخص‌یا اشخاصیکه حاضر بسرمایه گذاری در این‌مورد می‌باشند واگذار نماید مراتب بدین‌وسیله آگهی میگردد که داوطلبان بامراجعه بشهرداری قم و اطلاع از اساسنامه و مفاد قرارداد پیش‌نهاد خود را بشهرداری تسلیم و در جلسه‌ای که ساعت ۴ بعداز ظهر روز دوشنبه ۳۱ر۶ر۴۸ در دفتر شهرداری تشکیل میگردد. حضور بهمرسانند تاقرارداد با اشخاصیکه ۵۱٪ سهام واگذاری شهرداری بهره بیشتری میپردازند تنظیم گردد .

شهردار قم

آ–۴۲۷۷۶

آگهی استخدام

وزارت پست‌وتلگراف وتلفن مطابق مفادآئین‌نامه‌استخدام پیمانی‌تعداد ۴۰ نفر مهندس در رشته های (الکترونیك –الکتروتکنیك–برق) و ۱۱۰ نفردیپلمه ریاضی‌یافارغ‌التحصیل رشته های برق و مکانیك از هنرستان های صنعتی راجهت تعلیم وسپس خدمت در مراکز نگهداری خطوط مختلفه پروژه‌مایکروویو کل کشور واقع در شهرستان های‌رشت . قزوین . بابل . سمنان . شاهرود . سبزوار. نیشابور .مشهد. دزفول . اهواز .خرمشهر .همدان. خرم‌آباد وشیراز ازطریق‌آزمایش ورودی‌و مصاحبه استخدام مینماید.

الف – داوطلبان باید حائز شرایط زیرباشند :

۱–تابعیت‌ایران، ۲– انجام خدمت وظیفه یا معافیت‌دائم (غیراز معافیت‌پزشکی)۳– دانستن زبان انگلیسی ، ۴– گواهی عدم اعتیاد بمواد مخدره ، ۵–گواهی توانائی‌انجام کار وصحت مزاج کامل ،۶– حداکثر سن برای داوطلبان دیپلمه ۲۶وبرای مهندسین ۲۸سال.

ب – حقوق و مزایادر بدو استخدام

۱– مهندسین فوق لیسانس در گروه موقت۶ودرجه ۳بمیزان ماهیانه ۲۵۴۰۰ ریال‌و مهندسین لیسانس در گروه ۵درجه۳ بمیزان ماهیانه ۱۹۰۰۰ریال و دیپلمه ها درگروه ۳ ودرجه یك بمیزان ۷۶۰۰ ریال از بدواستخدام دریافت نموده‌وسپس‌در حین انجام کار و باتوجه به‌لیاقت‌و کاردانی آنها حقوق ومزایا مطابق مقررات وآئین‌نامه های مربوطه افزایش خواهدیافت.

۲– از مهندسینی که‌انتخاب واستخدام‌خواهندشدپس‌از طی‌یك دوره آموزشی هشت ماهه در رشته الکترونیك وارتباطات مسابقه‌ای به عمل آمده وعده‌ای از بهترین آنها از حیث کاردانی‌وشایستگی جهت گذراندن دوره تخصصی سیستم مایکروویو برای مدت یکسال نیز بکشور ژاپن اعزام خواهند شدوبقیه‌نفرات درایران دوره‌های تخصصی لازم راادامه داده‌وسپس به نقاط بالااعزام خواهند شد.

۳– داوطلبان دیپلمه‌پس از طی یك دوره کارآموزی در تهران در رشته های اختصاصی ارتباطات جهت خدمت در مراکز نگهداری مایکروویوبنقاط مختلفه فوق‌الذکراعزام خواهندشد .

واجدین شرایط می‌توانند فرم رابطور کامل پرنموده و همراه با فتوکپی آخرین مدرك تحصیلی یك برگ رونوشت‌شناسنامه – دوقطعه عکس ۴×۶ حداکثر تا پایان روز ۱۰مهر ماه ۴۸وسیله پست سفارشی باداره کل شاهراههای مخابراتی وزارت‌پست‌وتلگراف‌وتلفن ارسال‌نمایند.

تبصره۲– دوره های آموزشی را که مهندسین ودیپلمه ها طی مینمایند دارای هیچگونه ارزش تحصیلی وفرهنگی‌نبوده وگواهی نامه‌ای از این‌بابت‌داده‌نخواهدشد .

تبصره ۲– مستخدمین شاغل دولت فقط درصورتی می توانندتقاضای شرکت در امتحانات را بنمایند که‌موافقت نامه سازمانی متبوع خود رانیز ضمیمه فرم نمایند.

تبصره ۳– مواد امتحانات ورودی ریاضیات–انگلیسی ، فیزیك و هوش‌بطور کتبی‌برای‌داوطلبان دیپلمه و از مهندسین فقط مصاحبه به عمل‌خواهد آمد. تاریخ‌ومحل امتحان متعاقبا در همین روزنامه آگهی‌و همچنین به‌آدرس‌داوطلبان اطلاع‌داده‌خواهدشد. م‌الف ۶۴۱۳

اداره کل کارگزینی وزارت پست و تلگراف و تلفن

نام خانوادگی ... نام ... نام پدر ...

شماره شناسنامه ... محل صدور ... سن ...

مدرك تحصیلی ... رشته‌تحصیلی ... معدل ... سال دریافت مدرك تحصیلی ...

وضع نظام‌وظیفه ... داوطلب‌خدمت‌درشهرستان ...

نشانی کامل ... شماره تلفن ...

امضاء داوطلب

ازامشب درسینماهای

رادیوسیتی – تراس سالن نیاگارا ادئون

هیجان ، حادثه ، عشق درفیلمی که صحنه‌های مهیج آن تاکنون روی پرده سینما دیده نشده وفیلمبرداری هنرمندانه‌اش اعجاب جهانیان را برانگیخته است .

برت‌لنکستر – دبوراکر

مترو گلدوین‌مایر تقدیم میکند

در فیلمی بکارگردانی : جان‌فرانکن‌هایمر

چتبازان میایند

"The Gypsy Moths"

رنگی باشرکت : جن‌هاکمن - اسکات‌ویلسون موزیك از : المربرنشتاین MGM

این فیلم همزمان باافتتاح آن در سینما رادیوسیتی میوزیك هال نیویورك درتهران نیزنمایش داده می‌شود .

بعلت فوق‌العاده بودن فیلم تراس نیاگارا نیز این‌فیلم را نمایش میدهد

برنامه آینده : آلن‌دلون درآخرین فیلم خود جف

برنامه آینده سینما

گلدن‌سیتی

دو سمبل عشق دوهنرمند بین‌المللی

چون باروت و آتش در مقابل یکدیگر قرار میگیرند

مترو گلدوین‌مایر تقدیم میکند

مارچلو ماستروپانی فی داناوی درفیلم رنگی

مکان برای عشق

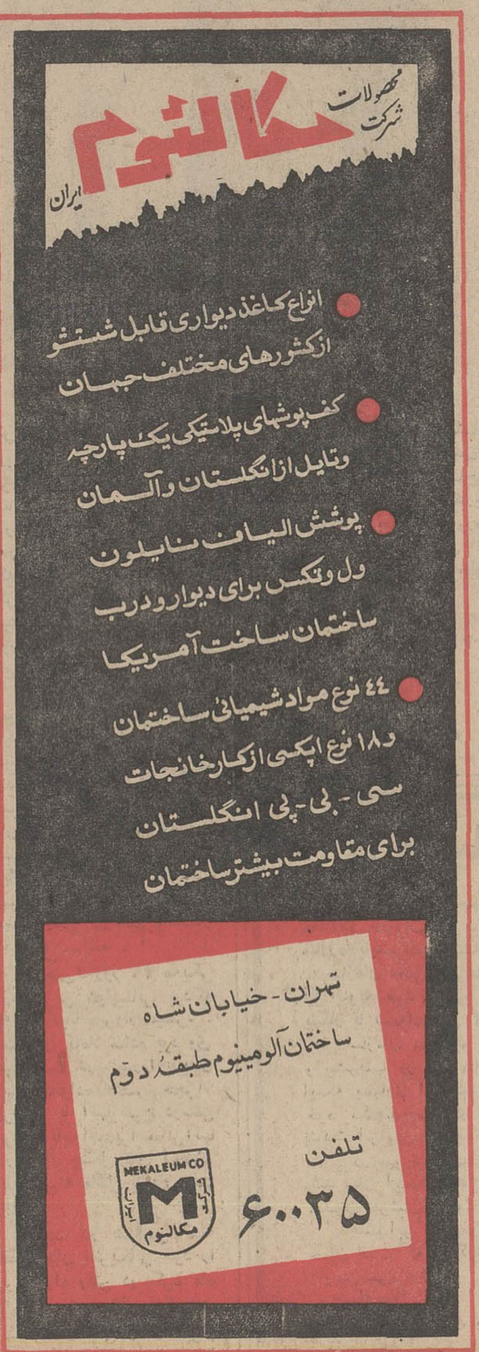

از : لوموند

دراین‌مقاله ریشه های اختلافات کنونی اعراب و اسرائیل تشریح شده است

اعراب و اسرائیل

چه‌میگویند؟ چه‌میخواهند؟ چه‌میکنند؟

حمله ناگهانی اسرائیل بمصر گام دیگری بود بسوی جنگی بزرك

حوادث چندروز اخیر منطقه عربی خاور میانه نشان داد که علیرغم گفتار مصر و شورویها در مورد افزایش قدرت اعراب ، هنوز کشور های عربی این‌منطقه قادر به دفع حملات ناگهانی و دامنه‌دار اسرائیل نیستند.

حمله نیرو های زمینی ، هوائی و دریائی اسرائیل به خاك مصروپیشروی این نیرو ها بقدری سریع صورت گرفت که سربازان مصری هنگامی بخودآمدند که اسرائیلی ها ۵۰ کیلو متر پیشروی کرده بودند . نبرد هائی خونین درگیر شد و پس از این که ارتش مصر تلفات شدیدی داد نیرو های اسرائیلی به عقب‌نشینی دست زدند.

حمله بیسابقه اسرائیلیها نشان داد که آمادگی سربازان مصری برای دفع حملات دشمن بسیار کم است در حالی که ارتش اسرائیل همواره در حال آماده باش بسر میبرد و همین دلیل‌برتری اسرائیلیها در جنك های اخیر است .

کانون خطر

در هر صورت نبرد های‌اخیر درمنطقه عربی خاور میانه اوضاع این کانون‌خطر را بمراتب بحرانی تر از سابق کرده است .مذاکرات چهار دولت بزرك به نتیجه‌ای نرسیده و حتی دومافوق قدرت جهان یعنی شوروی و امریکا نتوانسته‌اند کوچکترین قدمی برای حل این مسئله بردارند .

تحویل جت های فانتوم‌باسرائیل بهمانگونه که یکی از مفسران سیاسی اظهار عقیده کرده است بروخامت اوضاع باز هم میافزاید همچنانکه صدور سلاح های شوروی به مصر وضع خطرناکی پیش آورده . ودراین میان آماده باش ارتش های عربی برای شروع جنگی‌بزرك خاورمیانه را کاملا آماده اشتعال نگاه داشته‌است .

آنچه در زیر آمده مقاله‌ای کلی در مورد نظرات اعراب و اسرائیل است‌که برای آشنائی هرچه بیشتر خوانندگان عزیز با اوضاع بحرانی منطقه عربی خاور میانه درج‌میشود:

دو سال قبل در اواخر ماه سپتامبر سران کشورهای عربی کنفرانسی در شهر خرطوم تشکیل دادند . آنها برای رسیدگی به‌بیلان شکست کشورهای‌خود وجستجوی راهی برای خارج شدن از وضع اسفناکی که به‌آن‌دچار شده بودند در پایتخت سودان گرد آمده بودند.

در آنموقع بهیچ وجه صحبت از آغاز مجدد مبارزه مسلحانه در میان نبود و برای نخستین بار در هیئت‌های‌نمایندگی شخصیت‌های نظامی عضویت نداشتند.

ملك حسین پادشاه اردن قبل ازعزیمت به‌خرطوم بطورغیر مستقیم‌در باره‌نظریات اسرائیل تحقیقاتی بعمل آوردولی «لوی‌اشکول» نخست‌وزیر وقت اسرائیل در پاسخ این سئوال که آیا اسرائیل حاضر است در برابر برقراری صلح همه سرزمین‌های عربی را که در جریان نبردها بدست آورده است تخلیه کند یانه همینقدر گفت که دولت اسرائیل‌شرایط خود را درسر میز کنفرانس عنوان‌خواهد کرد.

• بدون تغییر

از آن پس اسرائیل در روش خود هیچگونه تغییری نداده است وپیوسته از تشکیل کنفرانس‌صلح سخن‌می گوید. پس از گفتگوهای طولانی که درکنفرانس خرطوم بویژه بین‌ملك حسین و احمد شوقیری رئیس سابق سازمان آزادی‌بخش فلسطین درگرفت سران کشورهای‌عربی سرانجام خط‌مشی انتخاب کردند که‌به عقیده آنها هم میتوانست افکار عمومی‌را در کشورهای عربی تسکین دهد و هم‌راه رابرای یك راه حل سازشکارانه آماده کند .

سران عرب در این کنفرانس فکر شناسائی رسمی اسرائیل و تشکیل کنفرانس صلح و مذاکرات مستقیم با دولت تل‌آویو را رد کردند و درعوض برای نخستین بار راه را برای یك نوع آشتی بروی اسرائیل باز کردند .

• بدون نتیجه

پس از آن در ۲۲ نوامبر ۱۹۶۷شورای امنیت سازمان ملل متحد قطعنامه‌معروف خود رادر باره تخلیه سرزمین‌های‌اشغالی تصویب کرد و با اینکه بسیاری از کشورهای عربی مفاد این قطعنامه را پذیرفتند اسرائیل بازهم در مورد تشکیل کنفرانس صلح‌اصرار میورزید .کوشش هائی که بعدها گوناریارینك فرستاده مخصوص اوتانت دبیر کل سازمان ملل متحد برای فراهم ساختن اجرای مفاداین قطعنامه بعمل آورد به‌نتیجه نرسید.

در این میان مذاکرات محرمانه‌ای‌بین نمایندگان عرب‌و اسرائیل صورت‌گرفت که مهمترین آنها تماس ملك حسین با آباابان وزیر امور خارجه اسرائیل در لندن بود. ملك حسین‌بارها آمادگی‌خود رابرای شناسائی موجودیت اسرائیل‌اعلام داشت و جمال‌عبدالناصر باوی همداستان شد و در ماه مه گذشته به خبرنگارمجله تایم چاپ پاریس گفت: اگر مشکل خاورمیانه از روی اصول‌و موازین انسانی حل شود من‌وملت من موجودیت‌اسرائیل رابرسمیت خواهیم شناخت وکافی‌است که اسرائیل سرزمین‌های اشغالی را تخلیه کند و به فلسطینی‌ها اجازه‌دهد که بخاك کشور خودباز گردند . امااسرائیل خواستار مرزهای جدید است و عقیده دارد که سرحدات‌این کشور نباید همان مرزهای قبل از ژوئن ۱۹۶۷ باشد . بطوریکه دیده‌میشود اختلاف برسراصل مسئله است نه‌در مورد چگونگی‌برقراری صلح زیرا ظاهرا هردو طرف خواستار صلح میباشند.

در برابر این بن‌بست کامل جای‌تردید نبود که دو طرف متخاصم خواه ناخواه روش خشن‌تری در پیش می‌گرفتند تا جائی که در ژانویه گذشته ناصر به سازمانهای فلسطینی حق داد که مفاد قطعنامه ۲۲ نوامبر شورای امنیت رارد کنند و اعلام داشت که مذاکرات‌سیاسی در صورتی که به‌نیروی نظامی اتکاء نداشته باشد نتیجه‌ای ببار نخواهدآورد.

روز ۲۲ژوئیه گذشته ناصر ضمن نطقی که به مناسبت هفدهمین سالگرد انقلاب مصرایراد کرد اعلام داشت که اعراب یك «جنك فرساینده » را علیه‌اسرائیل آغاز کرده‌اند . در همین‌نطق رئیس‌جمهوری‌مصرپیشنهاد کردکنفرانسی از سران کشور های عربی‌تشکیل شود وملك حسین نیز که‌از مدتها قبل برای تشکیل چنین کنفرانسی فعالیت می کند بیدرنك موافقت‌خود را اعلام داشت زیرا ملك حسین ورئیس جمهوری مصر نمی‌خواهند بدون جلب موافقت کشور های دیگرعربی درجنك جدیدی در گیرشوند.

ولی‌کوشش مصر واردن برای‌تشکیل این کنفرانس حتی پس از فاجعه آتش سوزی مسجدالاقصی‌بجائی نرسید .اکنون نیز در اساس سیاست ناصر که‌پس از کنفرانس خرطوم اعلام شدتغییری‌روی نداده‌است باین معنی که امروز نیزمانند دیروز حاضرنیست اختلاف خود را با اسرائیل باتوسل به جنك حل کند و در عین حال نمیخواهد با اسرائیل‌قرارداد صلح‌امضاء کند. بااین حال بیم آن‌میرود که‌توسعه دامنه‌نبردهای‌موضعی‌وتشدیدبحران اورابه‌گرداب جنك‌بکشاند .

بهرحال حمله‌ناگهانی دیروزاسرائیل‌بمصر گام‌تازه‌ای بودبسوی جنك بزرك اعراب و اسرائیل .

از : گاردین (چاپ لندن)

برزیل

تاکنون مقاله‌ای چنین عمیق از اوضاع برزیل نخوانده‌اید

زندانها پر است!!

دراینجاکسی اجازه‌نوشتن مقاله و نطق کردن ندارد

برزیل که یکی از بزرگترین ومهمترین کشور های‌جهان است دارای‌یك حکومت دیکتاتوری‌است وزندانها پر از زندانیان سیاسی می‌باشد .

وقایعی که دربرزیل اتفاق میافتد همانقدر برای مردم این کشور ناشناخته ومخفیانه است که‌برای مردم انگلستان .

• زندانیان سیاسی

این را همه میدانند که دست کم‌پانصد نفر سیاستمدارسرشناس وروزنامه نویس برای مدت ده‌سال حقوق سیاسی خود را از دست داده‌اند .

معنای این امرآنست که‌تقریبا کلیه شخصیت های برجسته دوران حکومت غیر نظامیان درسال۱۹٦٤ (یعنی سالی که نظامیان قدرت را بدست گرفتند)اجازه نوشتن‌مقاله ونطق کردن را از دست داده‌اند . بسیاری از انها تبعید شده‌اند ویا درخانه‌هایشان زیر نظر قراردارند.

افراد کمونیست در میان این گروه انگشت شمارند .اغلب آنها سوسیال‌دمکرات هستندوبسیارشان اکنون در کشور های فرانسه ، امریکا وشیلی مشغول کارهستند. این حقیقت که بسیاری‌ازشخصیت های علمی در میان این‌تبعیدی ها هستند همانقدر که برای کشور های دیگر سود دربردارد برای برزیل فقدان بزرگی‌بشمار میرود.

• شبحی از روزنامه

زمانی بود که مطبوعات برزیل درسراسر نیمکره غربی به داشتن ازادی شهرت داشتند . روزنامه «ژورنال‌برزیل» در ردیف‌بزرگترین روزنامه های دنیا بود .اکنون از این‌روزنامه فقط شبحی باقی مانده است .

در دسامبر گذشته مارشال «کوستا سیلوا» رئیس جمهوری کنگره برزیل را تعطیل کرد و اعلام‌داشت که‌ازآن‌پس‌باتصویبنامه حکومت خواهد کرد .از همان هنگام سانسورچیان به ادارات روزنامه ها راه یافتند . خبرنگاران خارجی مقیم برزیل نمی‌توانندآنچه را که میدانند به خارج مخابره کنند زیرا در آنصورت انهارا از کشور بیرون می کنند . برزیل اکنون بصورت سرزمین شایعه درآمده است .

• اتهام !

هیچکس نمی داند از امروز تا فردا چه اتفاقی میافتد .درامریکای لاتین مسابقات فوتبال همان نقش تریاك را در میان ملل دیگربازی می کندو مسابقات بزرك فوتبال و استقبال مردم برزیل از آنهانشان می دهد که کمتر کسی در این کشور به‌حوادث سیاسی توجه‌دارد

برزیل یك‌کشورانقلابی نیست. لازم نیست «لینکلن کوردون » را که در سال ۱۹٦٤ هنگام وقوع کودتای نظامی سفیر امریکا در برزیل بود متهم کنیم ،امادلایل روشنی در دست است که کودتای نظامی اورا خوشحال کرد .

بسیاری از مردم برزیل‌معتقدند که سفیر امریکا در کودتای‌نظامی دخالت داشته است ،امریکائی ها در سالهای اولیه بعد از استقرار کودتا «ماه‌عسل طولانی بارهبران نظامی برزیل داشتند و البته از اینکار نتیجه‌ای نگرفتند وامروز امریکا در برزیل با حکومتی روبروست که محبوب مردم نیست ومهمتر از همه اینکه سازمان ویا دستگاهی هم برای جانشینی آن وجود ندارد و بهمین سبب تمام امیدشان را باین‌دوخته‌اند که‌رژیم برزیل یك گام بسوی دمکراسی بردارد وظاهرا بهمین مناسبت‌رئیس جمهوری برزیل دستور داده که کنگره این کشو ردوباره افتتاح شود .

اما مارشال «کوستاسیلوا» هنوز براثر سکته بستری استو قدرت اورارهبران نظامی‌بدست گرفته‌اند.

مسائل روز و مفسران جهان

رپرتاژی تکان دهنده که تهیه آن شگفتی مردم جهان را بوجودآورده است

زندگی انسانهای ۳۰ هزار سال قبل در عصر ما

هنوز پای هیچ بشری باینجا نرسیده است

روزنامه مشهور «فرانس‌سوار» در شماره اخیر خود مطالب جالبی درمورد انسانهائی که هنوز در عصر حجر زندگی میکنند و بتازگی کشف شده‌اند منتشر کرده‌است که بنوبه خود بسیار جالب و درخور تعمق است براستی که بسیار عجیب است که‌در زمانی که‌بشر در سطح کره ماه راه میرود در روی زمین دراعماق جنگلهای‌دست نخورده آمازون در «کلمبیا» بومیانی درشرایط ۳۰ هزار سال قبل (عصر حجر) زندگی کنند . برای پی‌بردن‌باین حقیقت عجیب باید رپرتاژی‌را که ازامروز در این روزنامه منتشر میشود بدقت مطالعه فرمائید .

دوتن ازمردمی‌که هنوز چون انسانهای عصرحجر زندگی میکنند

برنده جایزه آلبرلوندر

روز۲۰ مه ۱۹٦۹ «ایوگی برجس» در پاریس بخاطر مقالاتی که سال گذشته در باره بیافرا انتشار داده بود بدریافت‌جایزه«آلبر -لوندر» که همه ساله به بهترین گزارش های مطبوعاتی داده میشود دریافت میکند . سه روز دیگر (روز ۲۳ مه)این خبرنگار۳۸ساله خبر کوتاهی را که در روزنامه «فرانس - سوار» چاپ پاریس منتشر شده بود میخواند : « یك خانواده‌ماقبل‌تاریخ درنزدیکی «پدررا» در ایالت «آمازون» دستگیر شده است . افراد این خانواده نمك را نمی - شناسند و به هیچ یك از زبان های شناخته شده سخن نمیگویند و مانند انسان های عصر حجر از تبر و چماق استفاده میکنند . »

«برجس» روز ۲۹ مه‌یکی ازمسافرین هواپیمائی بودکه به «بوگوتا» پرواز میکرد . نقشه او کاملا ساده بود وی میخواست در «پدررا»بدیدن این خانواده «عصر حجر» برود و با آنها طرح دوستی بریزد تابتواند براهنمائی‌آنها در اعماق جنگل های آمازون باین قبیله ماقبل تاریخ دست یابد .

درست در هنگامی که فضانوردان امریکائی خود را برای راه رفتن در کره ماه آماده میکردند «بورجس»به مسافرت عجیبی دست میزدو باسیر قهقهرائی‌از سال۲۰۰۰ به عصر حجر قدم مینهاد .

بورجس پس از رسیدن به «بوگوتا» در باره ماجرای این خانواده ماقبل تاریخ تحقیقاتی بعمل می‌آورد و ماجرای عجیبی برایش اتفاق می‌افتد که دو ماه بطول می‌انجامد .

مردم از او میپرسند چگونه جولیان گیل را نمیشناسید ؟!

• جولیان‌گیل

جولیان‌گیل مرد حادثه جوئی بود که در «پدررا» باو لقب «جولیان‌ال‌لوکو با«جولیان دیوانه» داده بودند .

اودیوانه ماجرا بود و درتمام دوران زندگی خود با سرسختی تمام کوشید تا نقش «پرسوناژ های« فیلم های وسترن را ایفاء کند .

«جولیان گیل» در ۱۸سالگی واردخدمت نیروی دریائی‌کلمبیا شد و داوطلبانه در جنك کره شرکت‌کرد . پس ااز پایان جنك با درجه سرگروهبانی به‌کلمبیا بازگشت و در ۳۵ سالگی در «پدررا» در قلب آمازون‌مستقر گردید . برادر بزرگترش قبلا در آنجا زندگی میکرد .

«پدررا» که تعداد ساکنان آن از سی نفر تجاوز نمی کند درمیان‌جنگل های‌انبوه آمازون یك پاسگاه مرزی بین کلمبیا و برزیل و در حقیقت یك نوع «ضد واحه» یا جائی که درآنجا درخت وجود ندارد . در آنجا مردی که جز با تفنك خود با چیز دیگر نمیتواند کار کند ممکن است یك نوع زندگی‌غیر نظامی برای خود فراهم سازد. باین ترتیب «جولیان گیل» در این نقطه دور افتاده شکارچی حیوانات وحشی میشود .

در این نواحی یوزپلنك های امریکائی ، پلنك و گربه وحشی به تعداد زیاد زندگی میکنند و اگر یك شکارچی بتواند آنها را بدست خود شکار کند پوست این حیوانات‌را از بومیان‌خریداری میکند باین ترتیب پوستی که از بومیان‌به۱۰ «پزوس»خریداری میشودبه هزار «پزوس» بفروش میرسد .

در این جنگل «گیل» مانند شکارچیان دیگر رفتار نمی - کرد . البته نمی خواهیم بگوئیم که رفتارش جنبه بشردوستی داشت‌بلکه اوبجای ده «پزوس» برای هر پوست پلنك یا «یوزپلنك» یکصد «پزوس» به میان بومیان محبوبیت زیادی داشت و بهمین اندازه مورد تنفر شکارچیان بود زیرا بهای پوست پلنك را از ده پزوس به یکصد پزوس افزایش داده بود. «جولیان» پس از مدتی یك‌خانه کوچك‌چوبی در نزدیکی‌پاسگاه مرزی برای خودش بنا کرد که محل آن با قایق تا «پدررا»سه روز راه بود .

اودراعماق این جنگل وحشی با داشتن یك قایق موتوری یك زن بومی ، یك پیراهن ، یك پالتو،یك‌تفنك و یك تبر زندگی خویش را میگذرانید و خود را از هر جهت خوشبخت احساس میکرد . «جولیان» سالی یك یا دوبار به شهر «لتیکا» میرفت پوست هائی را که خریده یاشکار کرده بود میفروخت . آبجو خنکی میخورد و بس از خرید فشنك موردنیاز خود بجنگل باز می‌گشت . اما بتدریج وضع ناراحت کننده‌ای برای او پیش میآمدزیرا ناچار بود که دررفتن و برگشتن از خاك برزیل عبور کند و مامورین گمرك برزیل جیب های او را خالی میکردند.

«جولیان» برای پایان دادن باین وضع تصمیم گرفت شخصا کوره راهی باز کند تا بدون آمازون را به «ریوکالتا» به برخورد بامامورین گمرك برزیل پیوندد .

او روز ۲٤ دسامبر ۱۹٦۸ (شب عید نوئل) باتفاق دو تن از بومیان مورد اعتماد خود با یك کیسه آرد براه افتاد ومدت یك ماه مرتبا دیوار گیاهان جنگلی را می شکافت و در یك سرزمین ناشناخته و جائی که تا آن روز پای هیچ فردی بآن نرسیده بود روزی چند کیلومتر بطور مستقیم بسمت جنوب می‌رفت .

او در این مدت به زندگی در کنار عنکبوت ها عادت کرد . دیگر شب ها از یوزپلنك ها و حیوانات درنده دیگر وحشت نداشت . وجود یك پلنك یا یك گربه‌وحشی هرگز موجب‌وحشت او نمی شد و تنها احتیاط می‌کرد که هنگام راه‌پیمائی پای خود را روی یك مار خطرناك نگذارد .

ناتمام

عبور از پنج قاره

از : لوموند دیپلماتیك

در اروپای شرقی چه میگذرد

-۲-

رومانی در میان مسکو و پکن

بدون شك دیریا زود تحولاتی چشمگیرتر از آنچه تاکنون ناظر آن‌بوده‌ایم در اروپای شرقی و خصوصا در مناسبات شوروی با کشور های این منطقه از جهان روی خواهد داد.

بسیارند کسانی که اخبارمربوط به‌استقلال طلبی رومانی ،چسلواکی وبعضی کشور های دیگر اروپای شرقی رامیخوانند یامی شنوند بدون آنکه بدرستی بعمق این مسائل آشنائی‌داشته‌باشند .صفحه مقالات سیاسی‌روزنامه اطلاعات از آنجهت سلسله مقالات در اروپای شرقی چه میگذرد ؟را درج می کند تاخوانندگان اطلاعات جامع‌و آگاهی درستی نسبت‌به رویدادهای سیاسی این منطقه پیدا کرده‌و با طوفان های سیاسی ملل اروپای شرقی آشناشوند.

بین‌شوروی و رومانی در باره اصول مارکسیستی ولنینیستی «ارتدوکس » هیچ گونه اختلافی وجود ندارد . تنها اختلاف مسکووبخارست در تعبیروتفسیر این‌اصول وطریق بکار بستن آنهااست.

«چائوشسکو» کمتر از رهبران شوروی با«تجدیدنظرطلبی » مخالف نیست. معذلك باوجود هماهنگی ظاهری در پشت‌پرده ایدئولوژیکی اختلاف نظر عمیقی‌بین دو طرف نهفته است .شوروی میخواهدبرتری و تقدم خود را نسبت برومانی‌حفظ کند ودرصورت لزوم آن رابرهبران بخارست تحمیل نماید . رومانی برعکس میخواهد خود را از قیمومیت شوروی نجات دهدو برای موفقیت دراین کار در جستجوی پشتیبانان جدید در پکن و واشنگتن می‌باشد تا باین‌ترتیب بتواند کفه‌ترازوی مسکو وبخارست را بحال تعادل درآورد.

• آلمان غربی واسرائیل

از مدتها قبل رومانی در صحنه‌سیاست روشی کاملا متمایز روش‌سایر کشورهای سوسیالیستی درپیش گرفته است . رای نمایندگان رومانی در سازمان ملل‌متحد پیرامون مسائل مهم درست مخالف رای نمایندگان کشور های کمونیستی‌است.

علاوه براین رومانی جمهوری فدرال آلمان غربی را برسمیت شناخته و نه تنهابر خلاف کشور های سوسیالیستی دیگرپس از جنك شش روزه روابط خودرا بااسرائیل‌قطع نکرد بلکه در این اواخر نمایندگان سیاسی دوکشور در اورشلیم وبخارست بدرجه‌سفیر کبیری ارتقاءیافتند.

بعلاوه روابط بازرگانی رومانی با کشور های اروپای غربی پیوسته افزایش می‌یابد ورهبران این کشور بیش از پیش به‌یوگسلاوی نزدیك‌میشوند . بین پکن و بخارست روابط صمیمانه‌ای وجود دارد و رومانی تنها کشور اردوگاه شوروی‌بود که آشکارا با حمله نیرو های پیمان‌ورشو به چکسلواکی مخالفت کرد و بالاخره بدون مشورت بامسکو پرزیدنت نیکسون رابه‌بخارست دعوت نمود.

• زبان روسی

درسیاست‌داخلی‌نیزهمین تمایل‌استقلال طلبی‌بچشم میخورد . تدریس‌زبان روسی در دانشکده های‌رومانی که مدت ها اجباری بود اکنون اختیاری شده است تعلیم کورکورانه از شیوه های شوروی در طرز اداره امور منسوخ‌شده . شیوه های جدیدی جایگزین آنهاشده‌است .

رهبران رومانی میکوشند با گذشته با مبارزه برای وحدت کشور تجدیدعهد کرده و روح مقاومت سابق مردم رومانی را در برابراشغالگران عثمانی ، در برابر استعمار آلمان‌وفشارشوروی‌زنده کنند حتی درموردبازگردانیدن«بسارابی»و«بوکاوین‌شمالی»زمزمه هائی بگوش میرسد.

• ناسیونالیزه

خود حزب کمونیست نیز «ناسیونالیزه» شده رهبران قدیمی حزب که پس از مدتها اقامت درشوروی به کشورباز - گشته‌اند از قدرت بر کنار شده‌اند .

«لوکترپوپاتراکانو» دبیر کل سابق حزب کمونیست که‌درسال ۱۹۵٤ بعلت «انحراف ناسیونالیستی » اعدام شداعاده حیثیت‌شده‌است .«گئورگی‌دژ» رهبرسابق حزب کمونیست که در سال ۱۹٦۵ درگذشت بعلت تجاوز به حق برابری افراد محکوم شناخته شد .اخیرا نیز «دراگیسی»رئیس سازمان امنیت کشوراز کاربرکنار شدواین سازمان تحت کنترل مستقیم دبیرخانه‌حزب قرار گرفت .

بطوریکه احساس می شود کلیه کسانی که به نحوی مظنون بداشتن تمایلات وابستگی بدون قیدوشرط به شوروی بودندیکی پس از دیگری مورد تصفیه قرار گرفته‌اند.

چائوشسکو پس از برکناری رهبران نسل قدیمی یك عده مبارز حزبی‌جوانتر صلاحیت دار تر ، ومحکم تری را دور خود جمع کرده‌است که کاملانسبت بوی وفادار می‌باشند.

بالاخره ساختمان کشوروحزب کاملا تغییر یافته است . بااین که جمع اعضای سازمان های رهبری از ۲۱۵به ۳۳۰ نفرتقلیل یافته پنجاه نفر آنها که‌درگذشته مصدر کار های مهم بودند در کنگره محلی‌و۳۰ نفردیگردر کنگره ملی‌بعضویت انتخاب نشدند .

رای‌مخفی

هرگزتاکنون بین کادر های رومانی چنین تغییرو تبدیل دامنه‌داری صورت نگرفته بود . بایدیادآور شد که در اساسنامه حزب نیز از جنبه های مثبت و منفی تغییراتی صورت گرفته است. انتخابات در هر سطح که‌باشد با رای مخفی‌انجام میشود . از کنگره های‌محلی دعوت میشود بیش از تعداد کرسی ها برای پست های رهبری نامزد تعیین کنند. کنگره ملی که سابقا هر چهارسال یك بارتشکیل میشد اکنون هر پنج‌سال‌یکبار تشکیل میشود و مجلس های محلی‌بجای هر سال یکبار هر دوسال یکبار تشکیل جلسه میدهند.

این‌اقدامات مسئله کنترل‌دستگاه های رهبری رامشکل تر میکندو باین ترتیب‌دستگاه های مزبور از ثبات‌بیشتری برخوردار می شوند.

دبیر کل‌حزب کمونیست رومانی اکنون دیگر از طرف کمیته مرکزی انتخاب نمیشود بلکه کنگره ملی حزب این کار را انجام میدهد.

رهبران رومانی‌باآنکه از آلکساندر- دوبچك صمیمانه‌پشتیبانی میکردندو باآن که با مارشال تیتو روابط نیکوئی دارند هرگز در صدد برنیامده‌اند از روش چکسلواکی ویایوگسلاوی تقلید کنند . رومانی همچنان بر مطبوعات وسندیکا های کارگری تسلط‌کامل دارد .

جنبه‌های دیکتاتوری پرولتاریائی‌رژیم وعلاقه‌شدید به ارزش سنت های قدیمی سبب شده‌است که برژیم رومانی رژیم «ناسیونال کمونیسم »نام نهند.

ادامه دارد

---

۸۱۰ میلیون بزرگسال بیسواد در سراسر جهان

بمناسبت روز جهانی پیکار با بیسوادی سازمانهای مختلف خصوصی و بین‌المللی آمار هائی درباره نتایج مبارزه بابیسوادی انتشار دادند .

سازمان علمی و فرهنگی وتربیتی ملل متحد (یونسکو) نیز بنوبه خود بهمین مناسبت آماری در باره پیشرفت پیکار با بیسوادی در ۹۲ کشور جهان انتشار داد .

سازمان یونسکو درگزارش خود پیرامون « موانع و پیشرفتها در راه مبارزه بابیسوادی» نوشته است : با اینکه بسیاری از کشور هاتوانسته‌اند از تعداد بیسوادان خود بکاهند معذلك من‌حیث‌المجموع شماره بیسوادان بشدت افزایش می‌یابد .

در صورتیکه مبارزه بابیسوادی بهمین نحو ادامه‌پیدا کند سال آینده از ۲۳۳۵ میلیون بزرگسال در دنیا ۸۱۰ میلیون نفرشان بیسواد خواهند بود .

علت این وضع وحشت‌آور کثرت سرسام‌اورجمعیت جهان است که هرگونه کوشش در راه پیکار بابیسوادی راازبین می‌برد .

چهارسال

با توجه باینکه دست‌کم‌برای باسواد کردن کودکان و بزرگسالان چهار سال وقت لازم است و اینکه از پنج میلیون وسیصد وپنجاه هزار کودك‌شش ساله سال ۱۹٦۰ فقط یك میلیون ودویست و سی‌و پنج هزار نفر آنهاوارد چهارمین سال‌تحصیلی خودمیشوند میتوان گفت : درسال جاری در افریقا چهار میلیون وصد و پانزده هزار جوان بیسواد پانزده ساله وجود خواهد داشت .

طبق گزارش یونسکو در کشور های عربی از ۲۰ میلیون‌و۷۰۰ هزار جوان ۱۵ساله سال اینده یك‌میلیون‌و ۳۰۰ هزار نفرشان بیسواد خواهند بود .

از سال ۱۹٦۵ میزان بیسوادی ۵۹ تا ٤۸ کاهش یافته است ولی از تعداد بیسوادان در بین این طبقه‌فقط یکصد هزار نفر کاسته شده است .

از هنگام تشکیل کنفرانس جهانی پیکار بابیسوادی د رتهران افکار عمومی در جهان متوجه شده است که تنها مسئله آموزش درمیان نیست بلکه تعداد کسانی که باسواد میشوند بادرآمد متوسط سرانه ارتباط نزدیك دارد .

بنابراین پیکار بابیسوادی و مبارزه علیه فقر در موازات یکدیگر قرار میگیرند .

«جکی استوارت» فاتح مسابقات اتومبیلرانی جایزه بزرك در سال ۱۹۶۹

قهرمان سی ساله اسکاتلند از هشت مسابقه ۶ پیروزی داشت!

این لحظه‌ای بزرك و افتخارآمیز است برای جکی استوارت که سرانجام به‌آرزوی طلائی خود ، ،فتح مسابقات «گراندپری» دست یافت، واین همسرش «هلن» است که با بوسه‌ای گرم ازاو استقبال میکند.

ورزش

*مونزا ایتالیا

یکشنبه این هفته هشتمین مسابقه اتومبیلرانی جایزه‌بزرك «گراندپری» سال ۱۹۶۹ در « مونزا» واقع در ایتالیا انجام شد و جکی استوارت قهرمان سی ساله اسکاتلندی در میان بیش از یکصد هزار تماشاگر پیشتاز تر از همه از خط پایان مسابقه گذشت و برای ششمین بار در سال جاری فاتح مسابقات اتومبیلرانی « گراندپری » جایزه بزرك ، شد .

در حالیکه در دو مسابقه دیگر، یکی بعلت خرابی اتومبیل بکل‌از دور مسابقه خارج شدو در مسابقه دیگر ، مسابقه جایزه بزرك‌آلمان بمقام دوم رسید.

جکی استوارت که تا قبل از مسابقه اتومبیلرانی جایزه بزرك ایتالیا در مجموع هفت مسابقه‌دیگر صاحب۵۱ امتیاز بود ، باپیروزی‌در مسابقه جایزه بزرك « مونزا » در مجموع باکسب‌شصت‌امتیاز،قهرمان مسابقات اتومبیلرانی سال ۱۹۶۹ جهان گردید .

* رکورد تازه سرعت

در آخرین دیدار ، مسابقه گراند پری ایتالیا ، جکی استوارت‌همچنان با اتومبیل مشهور «مارتا ـ فورد» خود شرکت کرده‌بود ، و در حالی که در طول شصت و هفت مرحله این مسابقه دوبار براثر سرعت‌زیاد تادم مرك پیش رفت در پایان ۳۹۱ کیلو متر طول مسیر مسابقه رادر زمان یکساعت و ۳۹ دقیقه و۱۱ر۲۶ ثانیه طی کرد و بمقام قهرمانی رسید.

استوارت در مسابقه جایزه‌بزرك ایتالیا گذشته از کسب عنوان قهرمانی موفق برسیدن بیك‌رکورد تازه سرعت دراین‌مسابقه‌نیز گردید، حدنصاب تازه او ۲۳۶ر۵۲۳ کیلو متر سرعت در ساعت می باشد در حالیکه رکوردقبلی‌بمقدار۲۳۴ر۰۲۲ کیلو متر سرعت در ساعت متعلق بقهرمان سال پیش « دنیس هولم» بود .

● رده بندی کلی

در مسابقه جایزه بزرك ایتالیا، باوجودی که جکی استوارت برای ششمین بار در سال جاری بمقام قهرمانی رسید ، لیکن تا آخرین لحظات رقابت بسیار سخت‌ونزدیکی بین او و نفرات بعدی بود ، بحدی که ، فاصله زمانی نفرات بعدی هریك بیش از چند صدم ثانیه نیست !

رده بندی کلی این مسابقه از این قرار است :

۱ـ جکی استوارت ، یکساعت، ۳۹ دقیقه و ۱۱ر۲۶ ثانیه«اسکاتلند»

۲ـ جوشن ریندت ، یکساعت ، ۳۹ دقیقه و ۱۰ر۳۴ ثانیه«اتریش »

۳ـ ژان پیر بلتویز ، یك ساعت ۳۹ دقیقه و ۱۱ر۴۳ ثانیه«فرانسه»

۴ـ بروس مك لارن ، یك‌ساعت ۳۹ دقیقه و ۱۱ر۴۵ ثانیه«نیوزیلند»

۵ـ پیر کوراژ ، یکساعت ، ۳۹ دقیقه و ۴۵ر۱۲ ثانیه«انگلستان »

در مسابقه اتومبیلرانی جایزه بزرك ایتالیا ، همچنان بردبااتومبیل های «مارتا ـ فورد » بود ، چه گذشته از استوارت ، ژان‌پیر ـ بلتویز فرانسوی نیز که بمقام‌سوم رسید ، با همین اتومبیل از خط پایان مسابقه گذشت . لیکن «جوشن ریندت » نفر دوم بااتومبیل فورد ـ لوتوس ، در این مسابقه شرکت کرده بود . « ریندت » تا چند مرحله به پایان مسابقه ، حتی از استوارت نیز جلوتر بود، ولی در آخرین مراحل ، قهرمان سی ساله اسکاتلندی ، باز هم خود را در صدر قرار دادو زودتر از سایر حریفان از خط پایان مسابقه‌عبور کرد.

امسال ، از آغاز این پیش‌بینی میشد که برای کسب‌عنوان‌قهرمانی مسابقات اتومبیلرانی گراند پری سال ۱۹۶۹ ، رقابت بسیار سنگینی بین « گراهام هیل »قهرمان سال ۱۹۶۸ و قهرمان اسکاتلندی«جکی استوارت » و همچنین « جکی ـ ایکس » بلژیکی دربگیرد .

لیکن استوارت باکسب پیروزی مطلق در شش گراند پری از هشت مسابقات گراندپری امسال ، جای هرگونه رقابت نزدیکی را برای‌دو حریف بزرك دیگر خود از بین برد . به طوری که اکنون او درحالی بمقام قهرمانی مسابقات اتومبیلرانی سال ۱۹۶۹ میرسد که نفر دوم در مجموع ۳۷ امتیاز ازاو کمتر دارد . رده بندی نفرات اول تا دهم‌مسابقات‌اتومبیلرانی گراندـ پری سال ۱۹۶۹ ازاین قراراست.

* رده بندی سال ۱۹۶۹

۱ـ جی‌استوارت با ۶۰ امتیاز ۲ـ سروس مك‌لارن‌با ۲۳امتیاز۳ـ جکی‌ایکس با ۲۲ امتیاز ۴ ـ گراهام هیل با ۱۹ امتیاز ۵ـژان پیربلتویز با ۱۵ امتیاز ۶ ـسیفر با ۱۳ امتیاز ۷ـ دنیس هولم با ۱۱ امتیاز ۸ـ کوراژ با ۱۰ امتیاز۹ـ جوشن ریندت با ۹ امتیاز ۱۰ ـ آمون با ۴ امتیاز

* بزرگترین حادثه

با پیروزی بزرك‌جکی استوارت در مسابقات اتومبیلرانی گراندپری امسال ، این دومین باریست که اسکاتلند بخاطر وجود یکی از قهرمانان خوددرصدر رده‌بندی این مسابقات، صاحب این عنوان می ـ گردد، قبل‌ازجکی‌استوارت،قهرمان مشهور و فقید اسکاتلند جیمی ـ کلارك بکسب این عنوان پرشکوه نائل آمده بود ، جیمی کلارك در آپریل ۱۹۶۷ در «بیوکن‌هایم، حین انجام مسابقه کشته شد .

جکی‌استوارت ابتدا بخاطر کار در گاراژ بزرك پدرش‌در گلاسکو به‌اتومبیلهای مسابقه‌ای علاقمند شد وسپس ـ مسابقات اتومبیلرانی روی آورد، وباوجودیکه در سال ۱۹۶۱ در نخستین مسابقه شرکت جست ولی در سال۱۹۶۵ به‌اولین پیروزی درخشان خود، کسب مقام سوم در مسابقه گراندپری ایتالیا ، نائل آمد. در مسابقات اتومبیلرانی گراندپری سال بعد در مسابقه «فرانکور شامپس» در بلژیك ، جکی‌استوارت با بزرگترین حادثه دوران قهرمانی خود روبرو گردید. چه‌در حالیکه با ۲۴۰ کیلو متر سرعت در ساعت اتومبیل خود را هدایت میکرد، بخاطرلیزبودن جاده ازمسیر مسابقه منحرف شد و پس از برخورد بایك تیرچراغ برق اتومبیل او منفجر گردید . واگر کمك‌و فداکاری نفر بعد از او «گراهام هیل» انگلیسی که لحظاتی بعد بمحل حادثه رسیده بود ،نبود، استوارت در همان حادثه ، همراه اتومبیل خود،می‌سوخت، ولی‌بکمك دوست قهرمان خود ازمرك حتمی نجات یافت .

برای پرداخت مالیات کمتر

جکی‌استوارت هم چون قهرمان فقید وهم‌وطن‌خود جیم کلارك‌سخت از مشروب وسیگار متنفر است وبه تبعیت از او در ژنو زندگی میکند. انتخاب ژنو وسویس برای زندگی باین جهت‌است که مالیات کمتری از درآمد خود بدولت می‌پردازد.

جکی‌استوارت که‌سی سال‌دارد، هفت‌سال است که ازدواج کرده و درحال حاضر با همسرش هلن ودو دخترشان در ژنو زندگی شادی را می گذرانند .خصوصاآنکه قهرمان محبوب اسکاتلند پس‌از هشت‌سال، سرانجام به‌آرزوی خود ، کسب مقام قهرمانی مسابقات اتومبیلرانی «گراندپری» جهان دست یافته است .

مسابقات تنیس بین‌المللی جام آریامهر

ویلی بونگرت آلمانی تنها چهره برگزیده برای دیدارهای نیمه نهائی

ویلی‌بونگرت آلمانی با پیروزی‌بر واتانابه نخستین چهره‌ای است که در پایان مسابقات روز چهارم برای بازیهای نیمه نهائی برگزیده شد .

روز گذشته در چهارمین روز مسابقات تنیس بین‌المللی کاپ آریامهر، آخرین مسابقات دور یك چهارم نهائی‌درقسمت مسابقات‌انفرادی مردان بپایان رسید، ودر این دور «اسپیر» ازیوگوسلاوی دردو«ست» پیاپی بانتیجه (۰ـ۶) بربهروز افرهی پیروز شد. در مسابقه دیگر این‌دور «الشن‌برویش» از آلمان با نتیجه ۴ـ۶ و۲ـ۶ «ردریگوز» ازشیلی را مغلوب کرد .

در آخرین مسابقه این دور که بین اسپیر قهرمان یوگوسلاوی و ادیسون ماندارینو از برزیل‌انجام شد، در حالیکه «ست» اول مسابقه (۲ـ۶)بسودماندارینو بپایان رسید و «ست»دوم در حالیکه نتیجه گیمها (۳ـ۳) مساوی بود بعلت‌نامساعدبودن نور زمین، مسابقه تعطیل گردید و دنباله آن امروز انجام خواهد شد.

تنها مسابقه‌ای که‌روزقبل از دور یك‌چهارم نهائی انجام گردید، ،بین ویلی‌بونگرت نفر اول تنیس آلمان‌و واتانابه نفراول‌تیم تنیس‌جام«دیویس» ژاپن بود. قهرمان آلمانی‌باپیروزی ۶ـ۴، ۷ـ۹ و۲ـ۶ بروا‌تانابه بعنوان اولین چهره مسابقات دورنیمه‌نهائی برگزیده گردید .

مسابقات بانوان

در دوریك چهارم نهائی مسابقات بانوان، روز گذشته هرچهار مسابقه انجام شد ودو چهره خوب‌تیم‌ایران پروین افشار و صدیقه اکبری‌بترتیب مغلوب حریفان خود گردیدند.نتایج مسابقات روز پیش بانوان از این‌قرار است .

مور از استرالیا ۰ـ۶ و ۰ـ۶ بر میترا مرشد پیروز شد .

کارول شریف از استرالیا دردو «ست» پیاپی بانتیجه ۵ـ۷ و۲ـ۶ بر صدیقه اکبری نفر اول تیم ایران پیروز گردید وپروین افشار (۱ـ۲) مغلوب حریف آفریقای جنوبی خود، پت‌والکدن گردید. نتایج‌سه«ست» مسابقه این دو، ۴ـ۶، ۷ـ۵ و ۱ـ۶ بود .

در آخرین مسابقه بانوان در دور یك چهارم نهائی ، ماریان ناسوئلی قهرمان ایتالیائی ۲ـ۶ و ۰ـ۶برخانم هویت از آفریقای جنوبی غلبه کرد.

خبرهای کوتاه

● زوئن (فرانسه)

درکادر مسابقات فوتبال جام شهر های بازار مکاره اروپا، دوتیم فوتبال «اف.سی.روئن» از فرانسه و «اف.سی. توئنت» از هلند، دیدار رفت خودرا درروئن انجام دادند. این‌مسابقه که‌دروقت اول (۰ـ۱) بود (۰ـ۲)بسودتیم روئن از فرانسه پایان یافت .

* فورست هیلز (امریکا)

ردلاور قهرمان تنیس استرالیا ، پس‌از یکدیدار سه ساعته در مسابقه فینال تنیس قهرمانی و بین‌المللی فورست هیلز ، نیویورك در امریکا ،برحریف چپ‌دست وهموطن خود پیروزشد و فاتح مسابقات انفرادی مردان گردید . این مسابقه ۹ـ۷،۱ـ۶ ،۲ـ۶و۲ـ۶ بسود ردلاور پایان‌یافت.

* برلین شرقی (آلمان شرقی)

فدراسیون دوومیدانی آلمان شرقی اعلام کرد، برای شرکت درمسابقات دوومیدانی قهرمانی اروپا که ماه‌آینده در آتن برگزار خواهد شد ، جمعا ۷۸شرکت کننده باین مسابقات اعزام خواهد داشت. ازاین عده ۴۷ نفر مرد و ۳۱نفر زن خواهندبود .

● ورشو (لهستان)

در کادر مسابقات فوتبال مقدماتی جام جهانی در درگروه هشتم منطقه اروپا ، تیم‌ملی فوتبال لهستان (۱ـ۲) برتیم هلند پیروزشد . دراین گروه تیمهای بلغارستان و لوگزامبورك نیز حضور دارند که تیم بلغارستان با شش امتیاز از سه مسابقه اکنون درصدر جدول این گروه‌قرار دارد .

* لندن (انگلستان)

سرالف رمزی در آستانه مسابقات فوتبال جام‌جهانی سال ۱۹۷۰ «مکزیکو» برای نخستین بار درسال ۱۹۶۹، تیم ملی فوتبال این کشور رابا ترکیبی کاملا تازه انتخاب کرد، این تیم که گفته میشود تقریبا ترکیب تیم‌انگلیس در مسابقات جام جهانی مکزیکو می‌باشد در «بارنسلی»در ایرلند باتیم ملی فوتبال این کشور مسابقه خواهد داد . افراد تیم ملی انگلیس که‌در آنها از بابی‌چارلتون وبابی‌ـ مورهم خبری نیست ازاین قرارند :

پیتربونتی (دروازه‌بان) ـرینی ، کلارك ، هاروی مدلی،نورمن‌هانتر ، روبسون ، کوتز ، جونز ، آلن کلارك، مورآلك‌استین (دروازه‌بان) بیلی‌ومایك‌سامربی افرادررو این تیم هستند .

جوانان
مجله جوانان کشور
با مطالب متنوع
روز های دوشنبه منتشر میشود

لوموپرینت
«ساخت آلمان»
جدیدترین سریعترین کاملترین وباصرفه‌ترین
فتوکپی جهان راعرضه میکند
نماینده انحصاری در ایران
شرکت سهامی اِدکا
خیابان سپهبد زاهدی شماره ۲۴۵ ـ
(ساختمان پارکر) تلفن ۶۲۶۳۰۴
قبل ازخریدهر نوع دستگاه فتو کپی‌از لوموپرینت الکترو ستاتیك دیدن کنید

کودکستان و دبستان راه زندگی
فقط برای کلاسهای اول خود نام نویسی مینماید .
آدرس : خیابان شمیران بین آمل‌وحقوقی کوچه‌مشایخی
مؤسسه‌فرهنگی راه‌زندگی تلفن ۷۱۰۴۸

جنرال
افتخار صنایع ایران
کارخانجات صنعتی جنرال درجریان رشد و تکامل صنعتی همواره به‌کیفیت محصولاتش توجه داشته وهمیشه سعی کرده است که در ساخت محصولات خود استانداردهای بین المللی زمان‌را ـهم‌ازنظر تکنیك‌وهم‌ازنظر انتخاب مصالح رعایت کند تا باتولید مصنوعاتی‌درسطح‌جهانی شایسته‌لقب‌جنرال افتخارصنایع ایران باشد :
اجاق گاز مبله جنرال مدل ۱۳۰۰ پنج شعله
اجاق گاز مبله جنرال مدل ۱۲۰۰ چهارشعله
اجاق گاز رومیزی جنرال مدل ۱۰۰۰ سه شعله
اجاق گاز جنرال
اجاق گاز ، از نظر کارخانجات صنعتی جنرال ، تنها یك وسیلهٔ پخت و پز نیست بلکه یك اجاق گاز ایده‌آل بایستی قبل‌از هرچیز به سیستم ایمنی مجهز باشد واین‌مسئله ایمنی برای طراحان جنرال همواره دردرجهٔ اول اهمیت قرارگرفته زیرا که گاز یك‌عنصر شیمیائی‌بدون رنك‌و بو است که بسرعت‌درفضا پخش میشود وقابلیت‌اشتعال آن‌نیز زیاد است . بهمین‌جهت لوله‌های‌ورود وخروج گاز ،کلیدهای تنظیم ، سوپاپها و مشعل اجاق گاز جنرال بقدری بادقت واطمینان ساخته میشود که حتی بعداز سالهای متمادی خدمت طی هیچ شرایطی،گاز بصورت غیرعادی از هیچ قسمت آن بخارج نفوذ نمیکند ورعایت همین نکات بااهمیت است که اجاق گاز جنرال را از انواع مشابه خود ممتاز میسازد .
کلیدهای قابل تنظیم دقیق ،مشعلهای احتراق که هرذرهٔ گاز را بادقیقترین‌شکل ممکنه به‌حرارت تبدیل میکند ، ساعت خبراتوماتیك قابل تنظیم .فربا درجه حرارت ملایم وقابل کنترل ، بدنه مقاوم باعایقهای‌لازم امتیازات برجسته و مخصوص اجاق گاز جنرال است و کارخانجات صنعتی جنرال با توجه بامتیازات فوق و اطمینان به برتری محصولات‌خود توصیه میکند که :
مقایسه‌کنید،حتما جنرال راانتخاب خواهیدکرد
48 G 18

سالن های زیبائی وآرایش
زنانه و مردانه
Alex
آلکس
باتشکیلات جدید بمدیریت مادام رزا ومحمود . خیابان فردوسی شمالی کوی تمدن پلاك ۱۶ تلفن ۳۱۲۶۸۰

وسائل مدرسه را زودتر بخریم
FOROUSHGAHE BOZORGE IRAN
فروشگاه بزرگ ایران
IRAN DEPARTMENT STORE
کتاب، نوشت افزار، کیف، کفش ولباس مدرسه را ارزانتر، راحت تر وسریعتر بطریق سلف سرویس از
فروشگاه بزرگ ایران
خریداری فرمائید
ساعات کار : ۹ صبح تا ۱۲½ و ۴ تا ۸½ شب

از هفته آینده
سینه‌موند
اولین سینمای خانواده ها و کودکان تهران
نمایش میدهد
اثری سرشار ازلحظات‌سرور و شادی باداستانی جذاب و تماشائی برای تمام افراد خانواده .
والت دینی
تقدیم میکند
The Horse in the Gray Flannel Suit
رنگی
رؤیای یک دختر
باشرکت: دین جونز
دایان بیکر
هردکلارک و الن جانف

اطلاعات ۱۳۰۶

صفحه ۸

پنجشنبه ۲۰ شهریور ماه ۱۳۴۸.

شماره ۱۲۹۹۰

نمایندگان اطلاعات در خدمت مردم

انجمن همکاری خانه‌ومدرسهٔ دبیرستان «قائن» بوسیله هیئت مشورتی روزنامه اطلاعات اعلام کرد :

بدبیران لیسانسیه که به «قائن» بیایند پاداش میدهیم..

اعضای هیئت مشورتی دربارهٔ مشکلات درمانی مردم خصوصا نبودن پزشك جراح بتفصیل صحبت کردند

«برای ساختمان بیمارستان «قاین» خراسان در حدود دو میلیون تومان صرف شده و نزدیك به یك میلیون تومان نیز بمصرف تجهیزات و وسائل درمانی آن رسیده است و ماهیانه پنجاه هزار تومان هم حقوق پرسنلی این بیمارستان می باشد . ولی با این همه تجهیزات کامل درمانی متاسفانه بیمارستان پزشك جراح ندارد و این امر باعث ناراحتی مردم شده است . چه‌بسا دیده‌شده مجروحی که ممکن است با اندك معالجه و با یك عمل جراحی جزئی سلامتی خودرا بازیابد بعلت نبودن پزشك جراح جان خود را از دست میدهد وتاکنون‌عده‌ای قربانی این وضع شده‌اندو جای‌تاسف است که مقامات مسئول باین مساله حیاتی توجهی ندارند!»

باعنوان شدن‌این‌موضوع توسط آقای سید جعفر احمدی عضو هیئت مشورتی روزنامه اطلاعات در قاین، مذاکرات سی‌امین جلسه هیئت مشورتی اطلاعات در این شهر آغاز گردید .این جلسه‌باحضورا کثریت اعضاء در دفتر نمایندگی روزنامه اطلاعات در «قاین» تشکیل شد و طی آن آقایان : محمدحسن‌بقراطی رئیس هیئت مشورتی و حاج محمد حسین قناد و حاج شیخ حسین امین پیرامون اسفالت خیابان ها ، طرح نقشه میدان پهلوی و خیابان‌شیرو- خورشید سرخ واعزام دبیرلیسانسیه به قاین مطالبی ایراد کردند . تفصیل مذاکرات این‌جلسه بموجب گزارش منشی هیئت مشورتی و خبرنگار اطلاعات در قاین بشرح زیر است :

*** پزشك جراح میخواهیم...**

آقای سید جعفر احمدی گفت : بعلت نبودن پزشك جراح در قاین ما ناچاریم برای کوچك ترین عمل جراحی مجروح را بشهرستان های نزدیك انتقال دهیم وچه بسا ممکن است براثراحتیاج آنی‌او به‌جراحی مجروح دربین راه درگذرد ! در حال حاضر در قاین تنها یك‌پزشك وجود دارد که هم رئیس بهداری است ، هم پزشك قانونی وهم‌پزشك نظام‌وظیفه و ...

با این وصف یك پزشك هرگز قادر نخواهدبودجوابگوی مراجعین باشد .

● خیابان‌های خاکی

مشکل قاین تنها نبودن طبیب معالج و پزشك جراح نیست ،بلکه خاکی‌بودن خیابان های‌شهرازجمله مشکلات بزرك اهالی این‌ناحیه‌است و همه آگاهند که خاکی بودن خیابان ها چه خطراتی برای‌سلامتی مردم دربر دارد و چسان آسایش و رفاه عمومی را برهم میزند ..

علاوه براین هنگام عبور ومرور وسایط نقلیه از خیابان های خاکی «قاین» گردوخاك فضای شهر را تیره‌و تار کرده ومواد غذائی‌موجود در مغازه های اطراف خیابان ها را آلوده میکند که این امر سلامت و بهداشت مردم را بمخاطره میاندازد . با اینکه «قاین» بین‌جاده زاهدان ـ مشهد قرار گرفته واغلب مسافرین خارجی از این راه عبور میکنند . هنگامی که باین شهر میرسند از خاکی بودن خیابان ها متعجب میشوند .

مردم قاین میگویند : «ما باید اسفالت خیابان های قاین را درعالم رویا به ببینیم !؟».

*** خبری نشد !**

در زمستان سال گذشته باوجود سرمای شدید و بی‌سابقه‌ای که‌این منطقه را فرا گرفته بود، ماموربن مالکین و ساکنین مغازه ها و خانه های اطراف میدان پهلوی و مسیر خیابان شیرو خورشید سرخ قاین را از منازل و مغازه هایشان بیرون کردند و خانه و کاشانه آنها را بدون پرداخت غرامت و یا سندی خراب نمودند که بقول خودشان هرچه زود تر این محل تجدید ساختمان شود و به زیبائی شهر افزوده گردد ولی جای بسی تاسف و تعجب است که زمستان وبهار گذشت و اکنون که فصل‌تابستان نیز در شرف اتمام‌است هنوزتکلیف ساکنین اطراف این میدان روشن نیست و میدان نیز بهمان صورت مخروبه باقی مانده است !

*** کمبود دبیر**

کمبود دبیردردوره دوم‌دبیرستان پسرانه نیز مشکلی برمشکلات‌مردم افزوده است .

حاضرین در جلسه گفتند :اگر بسابقه تاریخی وفرهنگی قاین‌توجه شود معلوم میگردد قاین درزمینه فرهنگی و آموزشی ترقی معکوس کرده است . مردم کم‌بضاعت قاین باتمام گرفتاری های روزمره خود فرزندانشان را برای ادامه تحصیل بدبیرستان‌میفرستندو دانش‌آموزان پس از پایان کلاس پنجم دبیرستان بعلت کمبوددبیرناچارند برای‌ادامه تحصیل بشهر های دیگر بروند و یا اینکه ترك تحصیل کنند . از مقامات وزارت آموزش و پرورش تقاضا داریم بااعزام‌دو دبیرلیسانسیه در سال تحصیلی آینده به قاین موافقت نمایند . انجمن همکاری خانه و مدرسه دبیرستان نیز تعهد نموده است‌برای‌دبیران لیسانسیه‌ای که داوطلبانه به قاین اعزام شوند علاوه بر حقوق و مزایای قانونی بهریك ماهانه مبلغ هفت هزارریال بعنوان پاداش پرداخت کند .

۵۰۰ دانشجوی اروپائی
از مرز تایباد وارد ایران میشوند

پانصد نفر از دانشجویان کشورهای مشترك‌المنافع که اکنون‌از کشورهای افغانستان ، پاکستان و هندوستان دیدن میکنند از روز۲۵ الی ۲۷ شهریور ماه جاری از طریق مرز طیبات وارد ایران میشوند .

از هم‌اکنون قرنطینه تایباد که برای پیشگیری از بیماری«التور» دائر شده خودرا آماده پذیرائی از دانشجویان مذکور کرده است. در محلهائیکه پستهای قرنطینه مستقر هستند سیصد نفر میتوانند پذیرائی شوند بقیه دانشجویان ممکن است‌در «فریمان» مورد پذیرائی و مراقبت پزشکی قرار گیرند .

خبرنگار مادر طیبات گزارش داد : دانشجویان مزبور مدت‌سه روز در پستهای تعیین‌شده تحت مراقبت خواهند بود .

سیمای شهرستانها

چهارباغ : ۴۲۰

گردشگاه‌شاهان

هر حالی که میان سیل جمعیتی که چهارباغ پرشکوه را درمی‌نوردند، بی‌اختیار، پیش میروم و صدای سرسام‌آورو گوشخراش اتومبیلها، پایپا و زنك دوچرخه‌ها رامی‌شنوم... برای خود مجسم بفرمائید که درچنین حالتی ،آدمی‌به‌روزهای گذشته‌ی چهارباغ بازگردد ... روزهای آغاز برای چهارباغ در زمان صفویه :

«روز چهارشنبه از نیمه اردیبهشت ماه است . هوا از رایحه‌ی دلپذیر گلهای داودی واطلسی مالامال گردیده و قصر (عباس‌آباد)، بنای باعظمت دوران صفویه، درمنتهی‌الیه باغهاومعبر خرم چهارباغ، قدبرافراشته وشاه عباس: سلطان مقتدر صفوی در باروی قصر که مشرف برضلع شرقی چهار باغ است، برمسندی زرین جلوس کرده و تبسمی شاهانه برلب دارد .

«سلطان خورسند وشادمان ـ بادیدگان تیزبین خود- چهار باغ را زیرنظر دارد ودر پیش روی او، درلابلای گل‌های اطلسی و سرخ وتاج خروسی، دو زیر درختان سروو زیزفون زنان پریوی حرمسرای به تفریح و گلگشت مشغولند . آن‌چنان شادمانند که گویی مرغان اسیری را آزاد نموده، در گلزار رها کرده باشند. چون کبك می‌خرامندو کودکانه می‌خندند .»

«خواجه‌سرایان مانند سگهای پاسبان در اطراف ایستاده‌اند تااگر چشم نامحرمی ـ خدای‌نخواسته ـ برپریرویان حرم‌ظل‌الله بیفتد، آنا کور کنند ... »

... در زیر درختان سرو و زیزفون‌زنان پریوی‌حرمسرا به تفریح وگلگشت مشغولند .

در این سوی و آن سوی چهارباغ، باغهایی‌مصفاوبوده است وازجمله: «باغ تخت» ـ به مساحت ۴۰ جریب ـ «باغ کاج»ـ به مساحت ۳۰جریب ـ، «باغ‌توپخانه»، «باغ‌باامیر»، «باغ نسترن» ـ که شاخه‌یی از زاینده رود، از میان آن‌گذر داشته است ـ «باغ بلبل» یا: «باغ هشت بهشت» ـ به مساحت ۸۵ جریب ـ «باغ فتح‌آباد ، «باغ طاووسخانه» و « باغ چهلستون.»

تردید نمی‌توان داشت که چهارباغ در روزگار صفویه، زیباترین گردشگاههای جهان بوده است.چنان‌چه «اسکندر بیك ترکمان» در تاریخ مشهورخودمی‌نویسد :

بازدید بازرسان شاهنشاهی
از کلاسهای پیکار بابیسوادی لرستان

تیمسار سرلشگر فرجادی رئیس هیئت بازرسی شاهنشاهی اعزامی خرم‌آباد لرستان باتفاق آقای خجندپور مامور رسیدگی به شکایات مردم این شهر از ادارات آموزش‌و پرورش‌وکلاسهای پیکاربابیسوادی دبستانهای پروین و مهستی خرم‌آباد بازدید کرد .

خبرنگار مادر خرم‌آباد گزارش داد : دراین دیدار آقایان‌ذکائی مدیر کل آموزش و پرورش پارسا معاون کل این اداره ، توسلی مسئول اجرائی پیکار بابیسوادی فرمانداری کل لرستان و خانم‌احقدس فانی‌حق و معینی شرکت داشتند .

رئیس بازرسی شاهنشاهی درپایان این بازدید از فعالیت های آموزش پیکار بابیسوادی لرستان اظهار قدردانی کرد .

عکس بالا بازرسان شاهنشاهی رادر یکی از کلاسهای پیکاربا بیسوادی نشان میدهد .

پایان کلاس
مروجین کشاورزی

باغداران و مروجین کشاورزی رضائیه دورهٔ شش روزه آموزشی خودرا پایان دادند . دراین کلاس سی‌تن از مروجان کشاورزی و عده‌ای از سپاهیان ترویج و آبادانی و باغداران رضائیه شرکت‌داشتند.

شرکت‌کنندگان در این کلاس با اصول تهیه کشمش و همچنین بانحوه بالابردن میزان محصول در واحد سطح و اصلاح باغ‌های انگور و مسائل مربوط به امور دامپزشکی و حفاظت خاك آشنا شدند .

برنج تازه
ببازار آمد

محصول تازه برنج کهورچال گیلان به بازار آمد .

خبرنگارما درکهورچال گزارش داد: درحال حاضرهریك کیلوبرنج ۱۲ ریال بفروش میرسد و شلتوك خوراکی کیلوئی ۸ ریال میباشد .

معاون وزارت کشاورزی
در آذربایجان غربی

معاون پارلمانی وزارت کشاورزی در راس هیئتی وارد رضائیه شد. طبق گزارش خبرنگار ما دررضائیه آذربایجان غربی بامور مربوط به کشاورزی رسیدگی میکند و کلیه برنامه‌های اداره کل کشاورزی استان را مورد مطالعه و بررسی قرار خواهد داد .

جریمه رانندگان متخلف

ظرف دوروز گذشته ۴۷ نفراز رانندگان متخلف در مشهد که فاقد گواهینامه رانندگی بودند وشیله ماموربن اداره راهنمائی و رانندگی این شهر بدادگاه‌مشهد معرفی گردیدند .

خبرنگار مادر مشهد گزارش‌داد رانندگان متخلف به‌پرداخت‌جریمه نقدی محکوم شدند .

سارقین احشام بدام افتادند

عده‌ای از سارقین باسابقه احشام استان مازندران توسط ماموران ژاندارمری دستگیر شدند و بامرونده متشکله روانه دادسرا گردیدند.

خبرنگار مادر ساری گزارش داد : مدتی بود احشام دامداران ساری و توابع بسرقت میرفت ماموران بااطلاع از جریان به تعقیب سارقین پرداختند و شب گذشته ۳نفر از آنها رابااسامی علی ، قریب مدائلو و سیدرمضان وطن‌پور همراه با ۲۱ راس گاو دستگیر کردند. گاوهای مکشوفه به‌صاحبانشان مسترد گردید و متهمین راهی زندان شدند .

برضد بیماری «التور» درسیستان وبلوچستان
۴۲۰ هزار نفرمایه‌کوبی شدند

در اجرای برنامه واکسیناسیون عمومی علیه بیماری «التور» که از چند ماه پیش بمنظور جلوگیری‌از شیوع‌این بیماری در سراسراستان سیستان و بلوچستان و نوار مرزی این منطقه آغاز گردیده تاکنون بیش از چهارصدو بیست هزار نفر از اهالی برای نوبت اول و دویست هزار نفر برای نوبت دوم بر ضد بیماری «التور» واکسینه شده‌اند.

عملیات مراقبت‌پزشکی نیز با استقرار شصت گروه‌مراقبت در نقاط مختلف استان‌همچنان‌ادامه دارد و کلیه مواردمشکوك‌بلافاصله تحت مراقبت و بررسی قرار می‌گیرد .

با اقداماتی که بعمل آمده ، خوشبختانه تاکنون هیچ موردی‌از بیماری مذکور در سیستان و بلوچستان مشاهده نگردیده‌است.

مدیر کل آموزش و پرورش آذربایجان شرقی :

با انتقال معلمین مخالفم...!

آقای شجاع‌الدین مجیدی

*** یکهزار دبیر و آموزگار تقاضا کرده‌اند به تهران منتقل شوند**

باانتقال یکهزار آموزگار ودبیر لیسانسیه آذربایجان شرقی‌بتهران مخالفت شد.

یك مقام مطلع در اداره کل آموزش و پرورش استان‌بخبرنگار مادر تبریز اظهار داشت حدود یکهزار تن از آموزگاران ودبیران لیسانسیه آذربایجان شرقی که سابقه خدمت آنان ۸ سال میباشد تقاضا کرده بودند به تهران‌منتقل شوند . به‌لحاظ اینکه انتقال این همه دبیر و آموزگار ، کادر آموزشی استان را فلج میکرد با انتقال این عده موافقت نشد .

آقای شجاع‌الدین مجیدی مدیر کل آموزش و پرورش آذربایجان شرقی در اینمورد به خبرنگارما گفت : چون باانتقال یکهزار آموزگار و دبیر لیسانسیه به‌تهران آموزش و پرورش استان دچار کمبود معلم میشد و معلوم نبود سرنوشت بیش‌از چهل هزار دانش آموز دبستانی و دبیرستانی که در آموزشگاه های استان مشغول تحصیل هستند چه خواهد بود .با انتقال آنان به‌تهران مخالفت شد.

وی اضافه کرد : در صورتی انتقال دبیران و آموزگاران‌بتهران عملی خواهد شد که‌وزارت آموزش و پرورش دبیر و آموزگار کافی در اختیار ما بگذارد . فعلا تازمانی که دبیر و آموزگار جدید به تبریز و شهرستان های تابعه آذربایجان شرقی منتقل نشود از انتقال دبیر و آموزگار به تهران جلوگیری میشود و حتی اقداماتی انجام شده که دبیر و یاآموزگاری بدون موافقت مدیر کل یا رئیس آموزش و پرورش‌هر شهر ازجائی بجای دیگر منتقل نشود .

به یکصد دانشجوی ممتاز تبریزی
بورس تحصیلی داده میشود

بنیاد فرهنگی رضا پهلوی«شعبه تبریز» امسال به بیش از یکصد دانشجو بورس تحصیلی میدهد.

یك مقام مطلع به‌خبرنگار مادر تبریز گفت : امسال بنیاد فرهنگی رضاپهلوی «شعبه تبریز» در نظر دارد به بیش از یکصد دانشجوی ممتاز که از طرف دانشگاه تبریز به‌این بنیاد معرفی میشوند،بورس تحصیلی بدهد و مقدمات اعطای این بورسها نیز فراهم گردیده است .

این مقام اضافه کرد : ازمسئولین دانشگاه تبریز خواهیم خواست که‌لیست دانشجویان ممتاز را که در دوران تحصیلی خود دردانشگاه موفقیتهای درخشان داشته‌اند به بنیاد فرهنگی رضاپهلوی « شعبه تبریز» معرفی کنند.

خبرنگار ما بدنبال گزارش‌خود افزود : در سال تحصیلی گذشته این بنیاد به هشتاد نفر از دانش‌جویان دانشگاه‌تبریز‌بورس‌تحصیلی داد .

جاده کن یا جاده «مرك»

عده‌ای از ساکنین کوی «شهرزیبا» کن‌بدفتر نمایندگی روزنامه اطلاعات‌در حومه‌غرب تهران آمدندو در مورد وضع نامطلوب پست و نصب چراغ های خیابان کن مطالبی‌عنوان کردند .

آنها گفتند :ارسال مراسلات و مبادلات پستی در این‌منطقه بصورت لاك‌پشتی صورت می گیرد . بطوری که هر ده‌روز یکبار هم مامور پست برای توزیع نامه های مردم به این محل نمی آید . تقاضا داریم در کوی زیباشهر یك‌صندوق پستی نصب نمایند و هرچه زود تر به وضع نابسامان‌پست این ناحیه سروسامانی دهند.

با اینکه بار ها در مورد نصب چراغ های جاده کن‌از مسئولین امر تقاضای تامین روشنائی این‌جاده‌را کرده‌ایم ولی متاسفانه تاکنون کسی باین خواست‌ها توجهی‌ننموده است .این‌عده افزودند‌هفته‌ای نیست که بعلت تاریکی این جاده تصادفی‌روی‌ندهد ومردم این منطقه جاده کن را جاده «مرك» نام نهاده‌اند .

تقاضای مردم نخت جمشید

عده‌ای از اولیای دانش ـ آموزان دبستان «جم» تخت‌ـ جمشید ضمن مراجعه بدفتر نمایندگی روزنامه اطلاعات اظهار داشتند :

تاسیس کلاس اول دبیرستان در تخت‌جمشید مدتها است یکی از خواست های اهالی این منطقه‌می‌باشد ولی‌تاکنون به تقاضا های ما ترتیب اثر داده نشده است . مردم تقاضا دارند در این زمینه هرچه‌زود تر اقدام شود .

لطفاً فوت نکنید، مدرسه خراب میشود!

سوغات سنگر

خ

وانندگان عزیز ، لطفا فوت‌نکنید! ممکن است این ساختمان را باد ببرد !

مرك من فوت نکنید خوب نیست.

اگر این ساختمان را باد ببرد‌بچه‌های ده‌ما بی‌مدرسه‌میشوند ! آخر این‌مرکز تعلیم و تربیت اطفال معصوم‌ده «جوبنه» است . ده جوبنه یکی از دهات بخش سنگر رشت است و اینهم ساختمان مدرسه آن است که البته در محل به کاخ جوبنه ! مشهوراست و یك‌مقداری هم شباهت به‌کاخ وزارت آبادانی و مسکن دارد ! (مرك من فوت نکنید)

دراین کاخی که ملاحظه میفرمائید دویست نفر شاگرد ، درس میخوانند و از مزایای برق و شوفاژ و کولر نامرئی آن استفاده می‌کنند !

از بعضی عیوب جزئی که بگذریم . وضع این مدرسه از هرلحاظ خوب‌است و هوایش در تابستان بسیار گرم و لذتبخش ! و در زمستان مثل یخچال ، صددرصد هوای خنك دارد . (ببینید ، قرارشد فوت نکنیدها !)

در عوض سقف آن بطرز بسیار هنرمندانه‌ای با سوفال برنج پوشیده شده است و دیوارهای آن با آخرین مته گرلاوین کاهگل‌مالی گردیده ، بطوریکه از تماشای آن چشم آدم چپ می‌شود ! و روبهمرفته می‌توان گفت‌که این ساختمان یکی از آثار عتیقهٔ بسیار قدیمی است و شاید بهمین علت است که مسئولین مربوطه بهیچوجه دست به ترکیب آن نمی‌زنند و در صدد درست کردن یك مدرسه واقعی برنمی‌آیند !

دراین مدرسه علی‌الحساب شاگردان مجبورند آهسته حرف بزنند ، آهسته چیز بخوانند . آهسته مشق بنویسند . آهسته بروند پای تخته و خلاصه هر کاری را با آهستگی تمام انجام بدهند که یکموقع مدرسه خراب نشود !

همین امسال سر امتحانات ثلث سوم یکی از دانش‌آموزان آمد عطسه کند، سقف مدرسه دومتر پرید هوا و دوباره آمد سرجایش !

خلاصه در این فصل که‌سرماخوردگی و گریپ بشدت شایع شده و معلمهاو شاگردان سرکلاس مرتب عطسه می‌کنند معلوم نیست سراین ساختمان چه خواهد آمد .

بچه‌های کاخ جوبنه میگویند نظربه اینکه مدرسهٔ مافاقد جاده و مال‌رواست، خوبست مقامات مسئول یك‌فروندهواپیما هم در اختیار ما بگذارند که از نظر ایاب‌وذهاب خیالمان راحت باشد . ولی تابحال مسئولین مربوطه توجهی به‌این موضوع نکرده‌اند . معلوم نیست دلیل عدم‌ارسال هواپیما چیست ؟

آموزگار دبستان جوبنه ـ اژدرعلیپور

سوغاتچی ـ خلبان هواپیما سرماخورده وعطسه های وحشتناکی میکند ؟

فیلمبرداران دالاهو، مارا فیلم کردند!

سوغات ریجاب کرمانشاه

ج

دافکرش را بکنید همانطور یك آدم ممکن است دراثر یك‌حادثه از حضیض ذلت به اوج‌ذلت‌برسد! همینطور هم ممکن است یك ده، یایك منطقهٔ جغرافیائی در اثر یك‌پیش آمد مورد توجه خاص و عام قرارگیرد. (خیلی فلسفی حرف زدم سوغاتچی جان. می‌بخشی ، بقیه‌اش رافارسی عرض می کنم !)

منطقهٔ خوش‌آب و هوای ریجاب راکه بین کرند و سرپل ذهاب واقع شده ، تا چند سال پیش کسی جز اهالی آنجا نمی‌شناخت و بعلت انحراف ۱۵ کیلو متری جاده آن از شاهراه کرمانشاه- خسروی کسی سراغش نمیرفت .

سالهای سال بدین منوال گذشت و ریجاب در نهایت گمنامی بود ، تااینکه چندسال قبل عده‌ای فیلمبردار آمدندبا دوتاونصفی هنرپیشه‌ومشغول فیلمبرداری فیلم دالاهو شدند و بعد هم رفتند واز روزیکه فیلم دالاهو در کرمانشاه نشان داده شد ناگهان مردم علاقمند شدند که از منطقهٔ ریجاب دیدن کنند ، و از آنجا بود که کار ریجاب بالاگرفت.

در بهار وتابستان امسال سیل مردم کرمانشاه و سایر مناطق غربی‌به‌ریجاب سرازیر شدو اسم چندین وچند ساله ریجاب به «دالاهو» تبدیل گردید‌وامردم دسته دسته بسوی‌ریجاب‌سابق ودالاهوی لاحق هجوم بردند و عده‌ای ابن‌الوقت هم فرصت را غنیمت شمرده بهر نحوی شده میهمانان «دالاهو» را سرکیسه می کردند و می‌کنند .

جالب‌تر از همه اینکه عده‌ای بلد و راهنمای محلی پیدا شده‌اند که درازاء گرفتن مبلغی وجه‌رایج ، به تازه‌واردین نشان میدهند که در کدام نقطه‌رودخانه فروزان به‌آب افتاد و در کدام نقطه بهروز وثوقی اورا از آب نجات داد. مثلا پسربچه‌ای که راهنمای ما بود موبه‌مو دقایق فیلم را برایمان تشریح میکرد :

ـ فروزان اونجا واستاده بود ! دم‌اون درختا ! یهو بهروز وثوقی از پشت‌اون درختا اومدگرفت فروزان‌رو ماچ کرد. کارگردان به ساعتش نگاه میکرد . یکی دودقیقه‌که‌گذشت فیلمبردار کارش تمام شد ، کارگردان سوت‌زدولی‌بهروز وثوقی ول‌کن نبود . کارگردان گفت بهروز فیلمبرداری تموم شده. بهروز وثوقی گفت ـ نه‌هنوز تموم نشده !

اونوقت کارگردان و فیلمبردار ودارو دسته رفتند اونجای‌رودخونه ، بساطشونو مستقر کردن ، و بهروز وثوقی‌وفروزان هم بعداز نیمساعت آمدند !

بله اینست سوغاتی که فیلمبرداران عزیز وطنی برای اهالی ریجاب(ببخشید دالاهو) باقی گذاشته‌اند . وحالا وضع اینجارونق گرفت . ولی آیا بهتر نبود بجای فیلمبرداران ، مسئولین مربوطه‌به این منطقه می‌آمدند و سروسامانی به اوضاع میدادند ؟ «یکی از اهالی»

سوغاتچی : مسئولین مربوطه رفته‌اند یك منطقه دیگر را فیلم کنند !

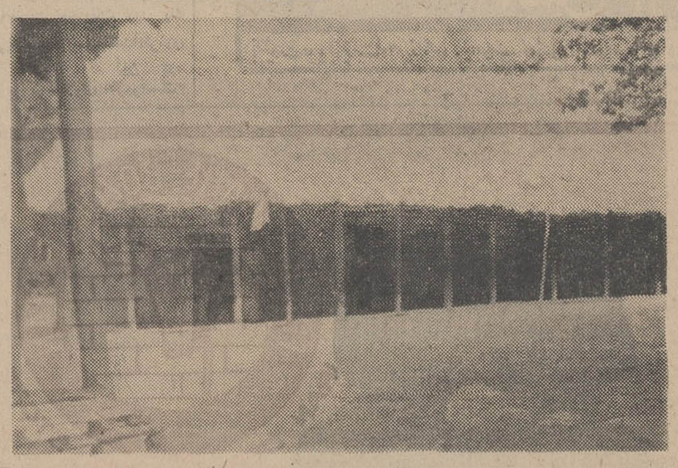

پاورقی جدید اطلاعات
روز یکشنبه آغاز میشود

داستانی پرهیجان و شیرین بقلم نویسنده‌ای توانا و شگفتی آفرین از روز یکشنبه آینده در همین ستون‌آغاز خواهد شد .

این داستان را مترجم پاورقی‌های اطلاعات از بین‌دهها پاورقی که درمطبوعات خارجی موفقیت و شهرت بدست آورده انتخاب کرده‌است . داستانی جذاب ، پرهیجان و شیرین‌که خواننده را تاانتهای داستان در شور وهیجان نگاهمیدارد . عموم خوانندگان گرامی‌را بخواندن‌این‌شاهکار داستان نویسی دعوت میکنیم .

پساتیوا

ـ۶۶ـ

کاری از دست پساتیوا درمورد «مونوز» ساخته نبود .او حتی قادر بدیدن آنمنظره نبودوبزحمت خود راسرپا نگاهداشته بود. او موقع کندن چشمان «مونوز» باهردو دست صورتش‌را پوشانده و بلافاصله دچار ضعف شده وبحال اغماافتاده بود.بیجهت اورا متهم به سنگدلی میکردم . هیچ قلبی مهربانتر و رئوفتر از قلب او ندیده‌ام . طرز رفتارش با یك مشت مردم ناقص العضو ،شاهد گویائی‌برقلب مهربان وبخشنده اوست . او زندگی ، جوانی ، زیبائی ،وبالاخره‌هستی ووجودش راوقف خدمت بمردانی کرده بود که روزگاری نسبت به‌برادرش‌ابراز وفاداری کرده بودند کدام فداکاری ازاین بالاتر.

شاشا گفت :

ـاصلا تقصیر ازمابود.همگی مامقصریم و مسئول حوادثی هستیم که اتفاق افتاده است . ما میخواستیم بهترین زنان دنیا به ازدواج تو درآید . و وقتی باهم‌ازدواج کردید و او یکی دوبچه برایت زائید ، آنوقت حقیقت رابتو میگفتیم و یا دیگر واهمه‌ای نداشتیم که دیگران ترا از حقیقت مطلع سازند . ما میدانستیم چه میکنیم . پساتیوا ازهمان لحظه اول اصرار داشت همه چیز رابتو بگوید ولی پدر «لودسما» و حتی خود ما مانع میشدیم و جلوی او را میگرفتیم که چیزی به‌تو نگوید .ماهمگی اشتباه میکردیم که‌مانع او میشدیم و عاقبت وقتی دید که قادربه سکوت نیست و باوجود ممانعت ماو پدر «لودسما» نمیتواند خاموش بماند،نامه‌ای برایت نوشت و حقایق را ازابتداتا انتها برایت شرح دادولی بازیلیوی بیچاره بتصور اینکه خدمتی بخانمش میکند،نامه را نگاهداشت واز دادن آن بتو خودداری کرد .

سه‌سال از مرك عمه‌ام گذشت .

روزی شاشا بمن اطلاع داد که یکی‌از مادران مقدس میخواهد مرا ببیند.هیجان و اضطراب شاشا مرا به تعجب انداخت ، ازاو پرسیدم :

ـ اوکجاست ؟

ـدراطاق پذیرائی نشسته و منتظردیدن تواست .

وقتی باطاق پذیرائی رفتم چشمم بیکی‌از این زنان تارك دنیای مکزیکی افتاد که راهبه صومعه نشین نبود و بسیار فقیر و بیچاره بنظر میرسید . ازهمان زنانی‌که لباس سیاه برتن دارندو همیشه انسان بربالین بیماران به آنان برخوردمیکند. بهمدیگر سلام کردیم . زن تارك دنیا بمن گفت :

ـ بدینجهت نزد شما آمده‌ام تا یك پیغام شفاهی ازخواهر مقدس « گابریل انفانت» بشما برسانم .

بی‌اختیار فریاد کشیدم :

ـپنساتیوا .

زن تارك دنیا باخونسردی ادامه داد.

ـ باین نام هم اورا صدا میکنند .

بالحنی دردناك گفتم :

ـ پس‌پنساتیوا درسلك خواهران مقدس درآمده و راهبه شده است .

ـاو دربلژیك مراسم «عهد ومیثاق» را که‌لازمه ورودبه‌این سلك‌است،انجام‌داده است. دلش میخواست این مراسم در یك صومعه اسپانیائی انجام گردد اما شورش مخالفت اوباجمهوری مانع‌اجرای تصمیمش گردید .

حس کردم آخرین امید خود را اکنون باشنیدن این‌خبر، ازدست دادم. زن‌تارك دنیا افزود :

ـ خواهر گابریلا انفانت در صومعه سنت والبورك نزدیك «فورن» بسرمیبرد.

ـ پس من اورا برای همیشه از دست داده‌ام. دیگر ذره‌ای امید ندارم ... تمام امیدهایم نقش برآب شد ...

او همچنان ادامه داد:

ـ موقعیکه دربلژیك‌به صومعه «سنت- والبورك» رفتم تا از خواهران مقدس خداحافظی کنم، خواهر مقدس فرشته (خواهر گابریلارا خواهر «فرشته» هم مینامند زیرا خصائل ملکوتی او به فرشتگان شبیه است) ازمن خواست که ماموریتی را که روز ورودش بصومعه بمن داده‌بود فراموش نکنم. من‌دربلژیك زندگی میکردم تااز یك خانم مکزیکی که اکنون سه ماه است‌مرده پرستاری کنم وبا مادموازل انفانت هنگام نمازآشنا شدم .

اندکی پس ازآشنائی چون میدانست که من دیر یازود به مکزیکو بازخواهم گشت ازمن خواست که بدیدن شما بیایم واز طرف اواز شما طلب بخشایش کنم .

ـ طلب بخشایش؟ خواهر، این منم که باید از پنساتیوا طلب بخشایش کنم .

ـ تنها خداوند به اسرار قلبها واقف است . خواهر « فرشته » ازاین بیمناك است که مبادا بشما بدی کرده واسباب ناراحتی شما را فراهم آورده باشد. آقا، او شما را دوست میداشت و مرا مامور کرده که لحظاتی از زندگیش رابرایتان تشریح کنم. موقعیکه خواهر «فرشته»...

ـ خواهرم خواهش میکنم اورا پنساتیوا بنامید .

ـ بسیار خوب، باکمال میل. موقعیکه پنساتیوا اطلاع پیدا کرد که برادرش داخل جنك شده بدنبال اوبه «ژالیسکو» رفت ومانند سایر زنان باکمال شهامت به نبرد پرداخت ، شهامت و ایمان او سبب گردید که پس از اندك‌مدتی، او را بنام «تیمسار» بشناسند وچنان شهرت کسب کرد که فدائیان ، کور کورانه ازاو متابعت میکردند. اسم واقعیش راپنهان کرده بود تاخود در پرده‌ای از اسرار محصور بماند .

جوادیه بایک پل بتهران متصل است!

• وجود کاروانسراها و نگاهداری احشام درآن‌ها بهداشت مردم جوادیه را تهدید میکند

• بالاخره معلوم شد طرح ایجاد کشتارگاه درداخل تهران اشتباه بود

در شهر جوادیه نزدیک به صد هزار نفر زندگی‌میکنند ولی‌وسائل موجود این شهر با احتیاجات مردم منطبق نیست و ساکنان جوادیه و انجمن های محلی خواهان تجدید نظر در سازمان این شهرهستند.

اولین مشکل مردم جوادیه راه است . در این مورد مردم می گویند جوادیه شهری است که تنها از طریق پل راه آهن باتهران مربوط است و اگر روزی این پل بسته شود و یا برای تعمیرات عبور از آن محدود گردد ، عبور و مرور مردم بین تهران وجوادیه قطع خواهد شد و این از مشکل‌ترین مواردی است که‌ممکن‌است پیش آید .

در جلسه انجمن محلی جوادیه که پیرامون این موضوع تشکیل شده بودمعتمدان این‌منطقه‌پیشنهاد کردند که در امتداد خیابان های بیست متری جوادیه‌وچندین‌خیابان ده متری پل های جدیدی ساخته شود تا هم از تمرکز ترافیک در خیابانهای امیریه و شاهپور کاسته گردد و هم بخشی از ترافیک غرب که جهت عبور از روی پل بعلت نبودن راه روی به پل راه آهن میاورند بسوی غرب کشیده شود.

آقای مهدی زاده یکی ازمعتمدان جوادیه در جلسه انجمن پیشنهاد کرد که بین جوادیه ، امامزاده حسن ، رباط کریم ، امامزاده معصوم و دیگر محلات با تهران پل ساخته شود و حریم راه آهن در این محلات کاملا مشخص گردد .

مطلب دیگری که در جلسه انجمن محلی جوادیه مطرح شد مسئله وجود کاروانسرا ها است. نمایندگان‌مردمی که در اطراف کاروانسرا ها زندگی میکنند به انجمن محلی جوادیه شکایت کردند که نگاهداری احشام‌دراین کاروانسرا ها بر خلاف مقررات بهداشت شهری است . آقای حسینی در این مورد گفت . آقای جوادیه بیش از یکصد کاروانسرا موجود است و وجوداین کاروانسرا ها و مبادله هزاران گوسفند در مدت روز در بین مراکز بهداشت شهر جوادیه را مختل کرده و مامورین نیز این مطلب را تائید کرده‌اند ولی هیچکس در صددآن نیست که در داخل شهر نمیشود کاروانسرا داری کردویا کشتارگاه دایر نمود .

آقای حسینی اظهار داشت که دهسال پیش و هنگامی که طرح اکنون کارشناسان در این مورد ساختمان کشتارگاه تهران راپیاده اتفاق نظر دارند که‌وجودکشتارگاه میکردند بشهادت صفحات اجتماعی در داخل شهر تهران تحمل ناپذیر روزنامه اطلاعات بار ها از طرف است . ناطق جلسه گفت : انجمن های محلی جوادیه این

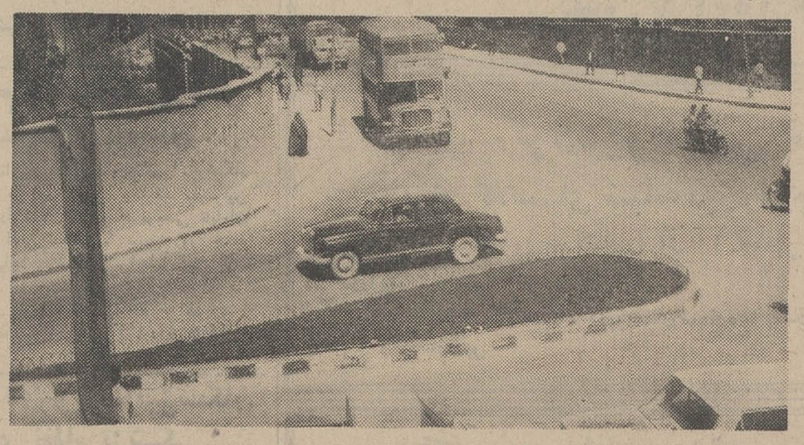

پل جوادیه- راه‌آهن تنها وسیله ارتباطی تهران باشهر جوادیه است.

مطلب که ساختن کشتار گاه در داخل شهر اشتباه است عنوان و مطرح گردید .

در آنموقع مردم جوادیه اعلام کردند که چون شهر در سمت جنوب غرب در حال توسعه است روی این اصل خرج پنجاه میلیون تومان پول مملکت در محل کنونی کشتارگاه اشتباه است وکشتارگاه باید در حومه تهران و یا مراکز حشم خیز کشور ساخته شود .ولی مسئولان آنروزی گوش بحرف ندادند و پنجاه میلیون تومان‌پول مملکت را هدر دادند و حالا کاملا محسوس است که وجود کشتارگاه در داخل شهر امری محال بوده‌و همانطور که مسئولان میگویندباید این واحد به حومه تهران انتقال یابد .

توچه های جوادیه

آقای حاج یوسفی در موردوضع کوچه ها و معابر جودایه گفت : این شهر ششصد کوچه داردولی عبور و مرور دهها هزار نفرسا کنان جوادیه از یك خیابان بیست متری و در خیابان ده متری تامین می گردد و چون مردم جوادیه‌جملگی کارگر بوده و سحرگاه برای رفتن بسرکار و غروب در موقع‌بازگشت از کار بطور دستجمعی حرکت می کنند در روی پل راه آهن‌وخیابان ها حتی ترافیك عابران پیاده نیزبا ازدحام روبرو میشود .

ناطق درخواست کرد تاخیابان سکوی نظامی را در شمال جوادیه باز کنند و سپس دور شهر جوادیه یك خیابان کمر بندی کشیده شود تا ارتباط جوادیه با خیابان کشتارگاه و محلات حومه تامین گردد .

در انجمن محلی جوادیه ازوضع آب و برق و تلفن نیز انتقاد شد آقای طهماسب در مورد عوارض تابلو صحبت کرد و گفت : در خیابان های جوادیه هزاران تابلو نصب شده است که تشخیص آنها مشکل بوده و جلو دید نیز گرفته شده است . ناطق گفت:شهرداری برای این تابلو ها پیش آگهی عوارض صادر کرده و برای یك تابلو متوسط هزار و پانصد تومان عوارض مطالبه میکند . اعضای انجمن اعلام کردند که این اقدام شهرداری غیر عملی و شهرداری نباید از کاسب کارتهیدست‌جوادیه این مقدار عوارض مطالبه نماید. ناطق اظهار داشت که کاسب کار های جوادیه همه نسیه‌فروش‌هستند و مردم این منطقه آنقدر قدرت پرداخت ندارند که بتوانندعوارض تابلو و آنهم رقمی سنگین به شهرداری بپردازند .

آقای محمود عظیمی ساکن‌غرب جوادیه گفت : چند سال پیش یکی از موسسات بزرك تولیدی به‌جوادیه آمد و طی برگزاری مراسمی‌اعلام داشت که برای مردم درمانگاه بسازد ولی همینکه مردم رفتند ، بساطی را که آورده بودند بردندو مردم هاج وواج ماندند که این بساط آوردن و بردن چه بود.

اجتماعی

درشرق تهران پارك احداث میشود

در شرق تهران هشتاد هزار متر مربع از اراضی اوقاف برای ساختمان پارك و مدرسه اختصاص داده شدو این اراضی دردست کسانی بود که سالانه پانصد تومان اجاره به‌اوقاف داده‌وبابت اجاره بها پنجاه هزارتومان مال‌الاجاره میگرفتند .

بدرخواست ساکنان شرق تهران در این منطقه کمیسیونی با شرکت آقایان عصار ، شعشعانی ، رکنی مسئولان اوقاف تشکیل شد وآقایان لسانی ، افضلی از شهرداری و محمودی و ده تن از معتمدان محلات شرق تهران در این جلسه شرکت داشتند .

کمیسیون‌اوقاف تصویب کرد که سی هزار متر مربع از یك فقره اراضی وقفی این منطقه برای ساختمان پارك اختصاص داده شود و همچنین قرار شد از پنجاه هزار متر مربع اراضی موقوف ارباب محمد تقی ، ده هزار متربرای پارك و دو هزار متر برای دبیرستان واگذار گردد . این تصمیمات صورت جلسه شد ودستور شروع پارك سازی از طرف شهرداری در شرق تهران صادر گردید .

انجمن های محلی شرق تهران اعلام کردند در شرق تهران یك پارك برای نمونه هم شده نساخته‌اند و احداث پارکهای اخیر در اراضی موقوفه موجب آسودگی مردم خواهد شد .

درانجمن محلی شرق شهباز

گاراژهامرده‌های گناهکارند!

کنتور خراب میشود نمی‌آیند درست کنند ولی یك روز پرداخت پول دیر بشود فورا آب و برق و تلفن را قطع میکنند : این مطلب در انجمن های محلی شرق شهباز مورد بحث قرار گرفت .

سازمان های آب‌و برق و تلفن عجولانه قبض برای مشترکین میفرستند ، از مندرجات این قبوض هیچکس سردر نمی‌آورد زیرا که بسیار گنك نوشته شده و تنها ماموران خودشان میدانند که چه نوشته‌اند .

آقای محمودی در جلسه انجمن های محلی شرق شهباز گفت : در مدخل خیابان کرمان تابلو ورود کامیون ممنوع نصب شده ولی در سراسر خیابان کامیون ها توقف کرده‌اند و در یك خیابان کم عرض پرفت‌وآمد دهها کامیون برای تعمیر متوقف میشود .

ناطق گفت : در این خیابان پنج گاراژ وجود دارد که کامیون ها را برای تعمیرات باینجا می آورند وباین دلیل خیابان شلوغ میشود .

آقای موسوی یکی دیگر از اعضای انجمن گفت: گاراژ ها مانند مرده گناهکار میمانند که کار آنها را نه شهرداری قبول میکند و نه شهربانی . وی اظهار داشت که در این مورد بشهرداری مراجعه میکنیم ، می گویند با شهربانی است و بشهربانی هم که میرویم می گویند باید کمیسیون بنده بیست در مورد مزاحمت اقدام کند .

آقای ملك ازبی‌انضباطی رانندگان دوچرخه وموتور شکایت کرد و گفت : این افراد هیچ خدائی را بنده نیستند و در خیابان ها جولان داده ، چپ و راست میروند و مرتکب خلاف و تصادف میشوند .

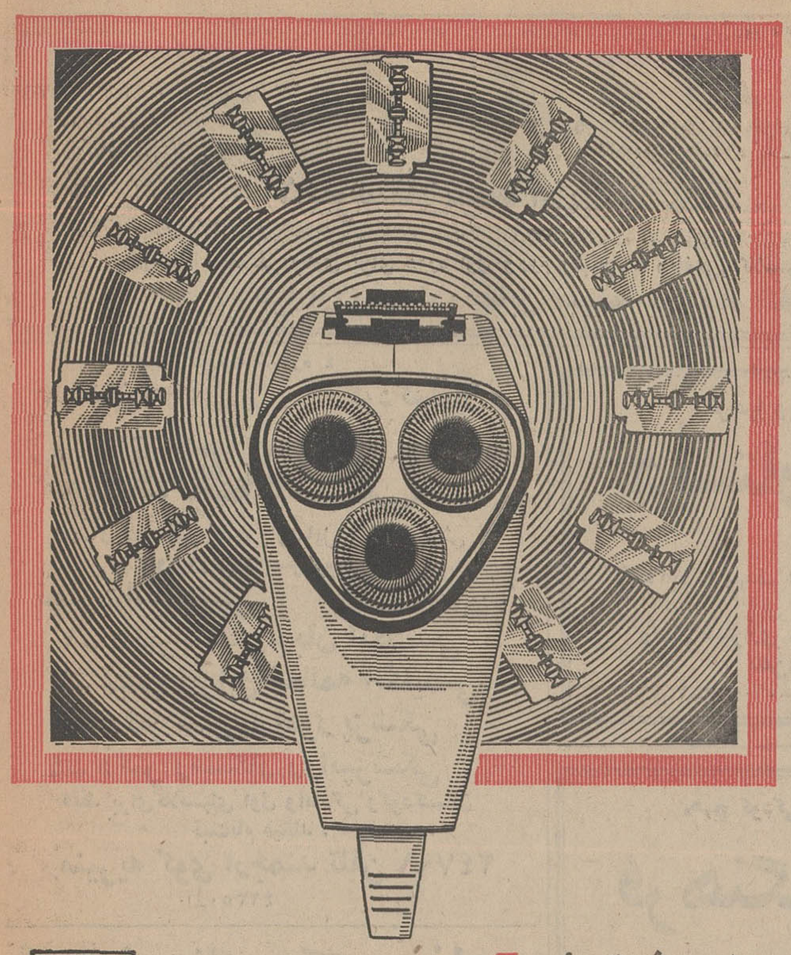

یك ریش تراش سه تیغهٔ فیلیپس

PHILIPS

بهتر از ده‌ها تیغ معمولی میتراشد .

شرکت سهامی فیروز :

طهران - خیابان تخت‌جمشید - شمارهٔ ۲۱۹ - تلفن ۳-۴۷۱۳۱ - اهواز : میدان ۲۴ متری تلفن ۴۷۹۰
خرمشهر : خیابان پهلوی - تلفن ۲۴۲۸ - اصفهان ، خیابان هزارجریب تلفن ۳۷۵۲
دشت : خیابان طهران تلفن ۳۰۱۸

جوانان
مجله جوانان کشور
با مطالب متنوع
روز های دوشنبه

آگهی فقدان کارت کار

بدین وسیله باطلاع عموم می رساند که دو فقره کارت کار مهندسین شرکت نوتروپ پیچ به شماره ۳۱۹۷ بنام آقای چارلز ملك‌کنزی و شماره ۳۲۲۲ بنام آقای‌جوزف کالیز مفقود گردیده است، از یابنده آن‌تقاضا میشود به‌نشانی‌خیابان فرح شمالی کوچه امیر - ابراهیمی شماره ۳ مراجعه‌یا به‌تلفن ۷۷۰۳۳۰ و ۷۷۳۳۴۳ اطلاع و مژدگانی دریافت نمایند . آ-۱۸۸۲۳

ساعت دینامیک امگا را بر دست مردان سازنده دنیای فردا خواهید یافت

ساعت دینامیک امگا بر هر ساعتی که در دست دارید ۷ امتیاز دارد

۱- ساعت دینامیک امگا اولین ساعتی است که بشکل بیضی طوری طرح ریزی شده که به مچ کاملا می‌چسبد و براساس فرم استخوان مچ طراحی شده است و مثل ساعت های دیگر روی استخوان برجستگی ندارد

۲- صفحه زیبای ساعت دینامیک امگا با خطوط مشخص طوری ساخته شده که خطوط و دوایر آن هم ساعت و هم ثانیه را کاملا واضح نشان‌میدهد. این‌ساعت حتی‌یك پنجم ثانیه را دقیقا نشان میدهد و رنگهای‌صفحه آن طوری‌است که بهرنوع لباسی میآید .

۳- ساعت دینامیک امگا مثل سایر ساعتها میله وزایده اضافی برای بند ندارد و بند آن در داخل براحتی نصب گردیده و تعویض آن بسیار آسان است .

۴- بند ساعت دینامیک پهن و فرمی کاملا جالب دارد بطوریکه کاملا مچ را می پوشاند ظاهرا از جیر و چرم ساخته شده اما جنس آن از کورفام یعنی ماده‌ایست که هرگز آب بخود نمی‌گیرد . این بند همراهست سالهای سال دوام دارد و هیچگاه کهنه بنظر نمی رسد .

۵- دگمه ساعت طوری داخل قاب قرار گرفته که هیچگاه مزاحمت برای دست بوجود نمی‌آورد و کاملا بوسیله قاب حفاظت‌میشود.

۶- سوراخهای تعبیه شده در بند ساعت تعریق و تنفس دست را همیشه ممکن ساخته و در روز های گرم هیچگونه ناراحتی روی‌مچ بوجود نمیآورد . بند های ساعت امگا در ۱۴ رنگ متفاوت درست شده که با هرنوع لباسی و سلیقه‌ای تناسب داشته باشد .

۷- مسائل تکنیکی که برای شما قابل رؤیت نیست در ساعت دینا میك امگا زیاد است ساعت‌دینامیك امگا اتوماتیك است و با حرکات عادی دست شما کوك میشود. کافی است شما ساعت را بدست ببندید و کوك کردن را فراموش کنید . این ساعتها تا عمق ۱۰۰ پا در آب مقاومت کرده‌در‌مقابل آب کاملا نفوذناپذیر اند .

موضوع جالب دیگر این ساعت جدیداینست که برای تغییر تقویم روز شمار که هر نیمه‌شب بطور دقیق عوض‌میشود نیاز بگرداندن ۲۴ ساعت عقربه نیست بلکه فقط با یك کشیدن گمه ساعت و برگرداندن آن بجای خود برصفحه تقویم یك رقم اضافه میشود .

شما هم یکبار ساعت دینامیك امگا را روی مچ دست خودامتحان‌کنید وزیبائی وبرازندگی آن را روی دست تائید نمائید .

OMEGA

آبگرمکنهای سوپرگلاس لاین جدید آزمایش

باکورهٔ چدنی وشیرتمیزکن

کم احتیاج به سرویس ندارد

وآبرا زودتر گرم میکند.

آزمایش ، سازنده بهترین وسایل آسایش

۴۱۶

گروه فرهنگی فرگام

دبیرستان پسران

درسال تحصیلی جاری برای دوره اول و دوم (طبیعی - ریاضی) کلاسهای مکرر دائر نموده است .

خیابان رورولت مقابل سینما دیاموند تلفن ۷۶۰۱۵۳

اطلاعیه شماره ٤

دبستان کودکستان

دنیای دانش

درسال تحصیلی جدید باوسایل جدید آموزش وپرورش و بسرپرستی

نصرت‌الله جلیلی وباهمکاری آقایان :

۱- دکتر کاشفی زبان انگلیسی

۲- میس ایزابل مکالمه انگلیسی

۳- دکتر شهرام امور پزشکی

٤- دکتر رستگار روانپزشکی

فقط برای کلاسهای اول وآمادگی وکودکستان ثبت‌نام میکند .

منیریه کوی ارجمند تلفن ۲٤۷۹۱

آ-٤۲۳۵۰

طرحها وبرنامه‌های آموزشی

دبستان بهشت

شماره ۳

کودکان را بهدف اصلی آموزش و پرورش نائل میسازد .

وصال شیرازی . بین بلوار وتخت‌جمشید

تلفن ٦٥۹٦۹

۱-۷ آ-٤۱۸۳۸

«هیچ کودکی غیرقابل پرورش نیست»

فرهنگ کودک

کودکستان: دبستان:

با توجه بضرورت اخلاقی نگهداری کودکان ۳ تا ٦ سال محل کودکستان از دبستان جدا میباشد .

دانش اموزان تکالیف خودرا زیرنظرمعلمین مربوطه‌انجام خواهند داد و نگهداری کودکان تا۸شب امکان دارد .

پانسیون : فقط کودکان ۳ تا۱۲ سال

کودکان شهرستانی واجد شرایط پذیرفته میشوند .

خیابان‌پهلوی-مقابل کاخ‌مرمر. تلفن٤٥۹٤۱-٤٦۷۹۷

دبیرستان راه نو

دوره کامل ریاضی وطبیعی

باهمکاری آقایان :

ریاضیات - ادیبی - مهماندوست بصیر - نیوشا - ذوالقدر - قمصری - عبدموسوی - مهندس ایلخانی .

فیزیک‌و شیمی - تبریزی - بصیری - امامی - نوربخش

علوم طبیعی - فائضی - حقیقت - دکتر مصورعلی .

ادبیات فارسی - انصاری - موسوی .

زبان خارجه - مدیری - طغ ائی - صیرفی .

همه‌روزه صبح و عصر ثبت‌نام میکند-خیابان‌شمیران- استگاه تعمیرگاه - کوچه درخشان تلفن۷۱۳۸۹و۷۵۸٥٤٦

KOUROSH Language House کورش خانه زبان

کورش «خانه زبان»

ترم پائیز کلاسهای

انگلیسی - فرانسه - آلمانی

باهمکاری استادان دانشگاه تهران و دانشگاه ملی

خیابان پهلوی بین چهارراه پهلوی (شاهرضا) و امیراکرم

روبروی کوچه بیدی - تلفن ٦۱۲۰۱۱

کودکستان دبستان و پانسیون

ارمغان تربیت

باطلاع میرساند درسال تحصیلی جدید فقط نوآموزان کلاس اول را می‌پذیرد

تعداد معدودی از داوطلبان سایر کلاس‌ها درصورت قبول شدن در امتحان ورودی پذیرفته میشوند

وسیله رفت‌وآمد آماده است .

خیابان پهلوی سه‌راه عباس‌آباد تلفن ٦۳۹٤۲٤

انجمن دوستداران کودکان

کلاسهای خیاطی

برای دوره جدید کلاس‌های صبح وبعدازظهر نامنویسی میشود

۲ ماهه ، ٤ ماهه و ۹ ماهه زیر نظر بهترین دبیران وحداکثر امکانات

در کلاسهای خیاطی انجمن، طراحی وپارچه شناسی نیز تدریس میشود

برای نامنویسی بدبیرخانه انجمن (خیابان بهار شمالی) مراجعه فرمائید

جهت دوره‌های جدید کلاس‌های ماشین - نویسی، منشیگری ، آشپزی، انگلیسی، فارسی. وآرایش وزیبائی نیز نامنویسی میشود.

آگهی انتخاب دستیار

دانشکده دارو سازی دانشگاه تهران برای تکمیل کادر آموزشی رشته میکربشناسی یك‌تن دستیار از طریق مسابقه استخدام مینماید.

داوطلبان میتوانند برای ثبت‌نام با در دست داشتن‌مدارك زیر تا آخر روز دوشنبه سی‌و یکم شهریور ماه ٤۸ همه روزه از ساعت ۲ تا۷ بعداز ظهر باداره تخصصی دانشکده پزشکی مراجعه نمایند.

مدارك لازم

٤قطعه عکس .

۲برگ رونوشت شناسنامه.

یك برگ فتوکپی دانشنامه دکتری داروسازی

دو برگ فتوکپی برگ انجام خدمت وظیفه یا معافیت از آن م‌الف ٦۱۳٦

سرپرست دانشکده پزشکی . دکتر سمیعی

آ-٤۲۷۹۲

نغییر تاریخ ثبت نام و مسابقه ورودی آموزشگاه عالی کشاورزی همدان :

چون روز ۲٦ شهریور ماه تاریخ مسابقه ورودی آموزشگاه عالی کشاورزی همدان مصادف با روز تعیین تکلیف مشمولین است بنابدرخواست بسیاری از داوطلبان تاریخ‌نام نویسی تاپایان شهریور ماه در همدان تمدید شد. ساعت ۹ صبح روز جمعه چهارم مهر ماه مسابقه بعمل میاید و سایر شرایط آگهی های قبلی بقوت خود باقی است .

توزیع کارت ورودی رو زهای دوم و سوم مهرماه خواهدبود.

آموزشگاه عالی کشاورزی همدان

آ-٤۲۸۱٦

آگهی ثبت نام پزشکان و دندانپزشکان درسازمان مرکزی نظام پزشکی

باطلاع کلیه همکاران پزشك و دندانپزشك مقیم شهرستان تهران میرساند که مدت ثبت‌نام پزشکان و دندانپزشکان در سازمان مرکزی نظام پزشکی روز آخر مهر ماه سال جاری پایان میپابد و کسانی که تا موعد مقرر ثبت‌نام نکرده باشند مشمول مفاد ماده ۲٦ آئین نامه انتظامی پزشکی مصوب کمیسیون های دادگستری و بهداری مجلسین خواهندبود.

از کلیه همکاران ارجمند که دارای پروانه اشتغال بحرفه پزشکی یا دندانپزشکی در مرکز میباشند تقاضادارد برای ثبت‌نام با اصل یا فتوکپی مدارك دکترا و پروانه کار و سایر مدارك علمی به دبیرخانه سازمان مرکزی نظام پزشکی بنشانی‌خیابان شیراز (بهجت‌آباد)خیابان شیرین شماره ٤۰ مراجعه فرمایند.

دفتر ثبت نام همه روزه از ساعت ۸ صبح تایك بعداز ظهر باز و وسیله فتوکپی مدارك موجود است .

سازمان مرکزی‌نظام پزشکی

۱-۲ آ-٤۳۰٦۲

گروه فرهنگی آریا (دبیرستان زاگرس)

برای کلاس‌های ششم ریاضی - ادبی- طبیعی وکلاس های مکرر ششم طبیعی ثبت‌نام میکند .

نشانی: میدان ۲٤ اسفند اول سیمتری تلفن٤۰۰۸۲

۱-۳ آ-٤۲٦۹٤

مؤسسه آموزشی برسابه

کودکستان ودبستان دخترانه وپسرانه

دبیرستان دخترانه برای سال تحصیلی ٤۹- ٤۸ نام- نویسی مینماید .

روزهای دوشنبه وچهارشنبه صبحها واز ۱٥شهریور همه روزه نام نویسی مینماید . ماشین برای ایاب و ذهاب آماده است . آدرس : ویلاخیابان اراك آ-٤۳۰٦

دانشگاه پهلوی

دانشگاه پهلوی

دبیرستان دانشگاه پهلوی

بدین‌وسیله باطلاع کلیه دانش آموزان دبیرستان دانشگاه پهلوی برای سال تحصیلی ٤۸-٤۹ میرساند :

۱- کلاس های دبیرستان از روز هشتم مهرماه ۱۳٤۸ آغاز میگردد .

۲- کسانیکه برای استفاده از قسمت شبانه روزی دبیرستان ثبت‌نام کرده و کلیه تشریفات مربوطه را انجام‌داده‌اند باید خود را درروز هفتم مهرماه جهت استقرار به‌شبانه روزی دختران(واقع در خیابان قصرالدشت) و شبانه روزی پسران واقع در خیابان سعدی) معرفی فرمایند .

رئیس دبیرستان دانشگاه پهلوی

۱-۲ آ-٤۲٥۸٤

گروه‌فرهنگی دکتراقبال

دبیرستان پسرانه شماره ۱

برای سال تحصیلی ٤۹-٤۸ تعدادی دانش آموزبرای دوه راول‌و چهارم وپنجم ریاضی وطبیعی می‌پذیرد.

میدان ۲٥ شهریور کوچه بختیار تلفن ۷٦۰۸۲٦

آگهی مزایده

جمعیت مرکزی شیرو خورشید سرخ ایران تعداد سی ونه اتومبیل کارکرده موجود در اداره حمل‌و نقل واقع در خیابان آرامگاه جنب آموزشگاه پرستاری رضاشاه کبیر را بفروش میرساند . اتومبیل های مزبور در سیزده گروه رده بندی شده و کسانی که مایل به خرید باشند میتوانند باداره نامبرده مراجعه و اتومبیل ها را دقیقا ملاحظه و پیشنهاد خودرا برای یك یاچند گروه تهیه و در پاکت سربسته و لاك شده بدفتر جمعیت‌مرکزی واقع در بهجت آباد تسلیم و رسید دریافت نمایند.

قیمت پیشنهادی باید برای هر سه اتومبیل در یك گروه باشد. مدت‌قبول پیشنهاد ها تا آخر روز دوشنبه ۳۱شهریور ماه جاری است و پیشنهاد های رسیده روز چهار شنبه دوم‌مهر ماه«ساعت ده صبح» در کمیسیون نظارت مالی جمعیت مرکزی بازو قرائت خواهد شد . پیشنهاد خرید یك‌یاچند اتومبیل انتخاب شده از بین گروههای سیزده گانه همچنین پیشنهاد مبهم و مشروط بعد از مدت مذکور قابل ترتیب اثر نخواهدبود.

جمعیت شیرو خورشید سرخ‌ایران

۱-۲ آ-٤۲۸٤۸

آگهی قبول نمایندگی برای فروش تراکتور

بنگاه توسعه ماشینهای کشاورزی در مناطق مشروحه زیر : آباده ، فسا ، داراب ، رفسنجان ، بوشهر ، مراغه ،میانج خلخال ، اهر ، مشکین‌شهر ، ابهر ، ساوه ، زاهدان ،گرمسار شاهرود ، بیرجند ، سنقر کلیائی ،گنگاور ، الیگودرز ، شهرکرد شهرضا ، ایلام ، خاش ، گلپایگان ، رامهرمز ، شوشتر ، آستارا ، رشت ، ساری ،بهشهر ، ایرانشهر.

برای فروش تراکتور های اونیورسال و لوازم یدکی وادوات مربوطه‌ازبین اشخاص‌وشرکتهائی که واجدشرایط‌وحائز صلاحیت باشند تعدادی عامل فروش انتخاب خواهد نمود افرادو شرکت هائی که سابقه فعالیت دراین رشته داشته باشند در صورت‌تساوی شرائط مقدم بر دیگران خواهندبود .

داوطلبان میتوانند برای دریافت شرائط‌عاملیت و تسلیم‌پیشنهاد خود ازاین تاریخ تا۱٥ مهر ماه ۱۳٤۸ باداره مرکزی بنگاه در تهران « خیابان الیزابت دو م‌خیابان کاخ‌شمالی شماره ۸٦» ویا بنمایندگی های بنگاه در استانهای مربوطه مراجعه و یا مکاتبه نمایند.

بنگاه توسعه ماشینهای کشاورزی

دبیرستان پسرانه ارمگان

برای دوره‌های اول و دوم و ششم ریاضی طبیعی ثبت نام میکند

خیابان فرح‌شمالی خیابان تکش

تلفن۷٦۰۰۴۷

گروه فرهنگی هدف

برای کلاسهای شبانه دوره دوم مخصوص دختران (طبیعی - ریاضی - ادبی) از ۱٥ شهریورماه نام نویسی می‌نماید .

نشانی: خیابان شاه دبیرستان شماره ٤ هدف تلفن ٤۷۸٥۲ همه روزه از ٥ تا ۹ بعدازظهر

گروه فرهنگی پارت

کودکستان - پانسیون شبانه روزی ودبستان دیده‌بان

ازخانواده های محترم‌ودانش آموزان عزیز دعوت می‌نماید که برای ثبت نام‌وبازدید از کلاسهای نمونه دبستان -کودکستان- کتابخانه - موزه تاریخ و جغرافیاوآزمایشگاه همه روزه صبح و عصر مراجعه فرمایند .

شماره۱ خیابان پهلوی بعداز تلویزیون کانال۳ تلفن٦۲۹٥۸۸

شماره۲ خیابان‌شاهرضا خیابان ارفع‌پلاك۲۹ تلفن٤۳۰۱۸

آموزشگاه دخترانه خزائلی

از روز شنبه ۲۲ شهریورماه ، صبح وعصر

از داوطلبان امتحانات متفرقه‌اسفندماه‌برای دوره‌های ابتدائی و متوسطه

(ریاضی - طبیعی - ادبی- خانه‌داری) نامنویسی میکند وسه نوبت

کلاس برای داوطلبان دایر میسازد: کلاس های صبح- کلاسهای ۲ تا ٥

بعدازظهر - کلاسهای ٥ تا۸ بعد از ظهر

شاه‌آباد - کوچه ظهیرالاسلام - تلفن۳۳۷۲٦۷

شاه‌آباد - کوچه محمودی - تلفن ۳۳٤۸۸۱

آ-٤۲۰۸٦ ۱-۳

اطلاعیه افتخار آمیز

گروه فرهنگی نقش جهان

دبستانهای دخترانه‌حامی-پسرانه‌پیك‌امروز

امسال هم مانند سال گذشته علاوه بر صد درصد قبولی درامتحانات نهائی کشور پیروزی درخشان‌وبیسابقه‌ای نصیب دبستانهای دخترانه وپسرانه حامی وپیك‌امروز گردیده و دوشیزه عفت‌خدائیانی بامعدل ۲۰ مقام اول رادرایران‌بدست آورده است .

امیریه کوچه‌سهیلی تلفن٦۱۲٦۱۸

آموزشگاههای پسرانه خزائلی

نامنویسی داوطلبان متفرقه امتحانات اسفندماه درآموزشگاههای خزائلی

ازشنبه ۲۲ شهریور ماه صبح وعصر آغاز میشود . کلاسهای ابتدائی ومتوسطه (ریاضی - طبیعی- ادبی) دونوبت دایراست .

شاه‌آباد - کوچه محمودی - قسمت دوره دوم وکنکور تلفن۳۳٤۸۸۱-۳۳۸۰۰٦

شاه‌آباد - کوچه ممتاز - قسمت‌دوره اول وابتدائی تلفن ۳۳۷٦۲۰

ناحیه سلسبیل - خیابان هاشمی - چهارراه جیحون -کوشیار خزائلی تلفن۹٥۷۱۲۱

کاخ کودک

پیشرو آموزش و پرورش نوین برای نسل امروز

کودکستان ژیلا - استخر شنا- دبستان شاهین

«مجهزترین پانسیون شبانه‌روزی»

باکادرمجهز (مربیان) باتجربه‌وتدریس زبان‌انگلیسی توسط آموزگاران انگلیسی زبان آماده آموزش وپرورش نونهالان‌عزیز شما میباشد .

حشمت‌الدوله غربی - خیابان‌کیوان- محل سابق سازمان ملل متحد تلفن٤۷۱۲۸

گروه فرهنگی علوم

متشکل ازدبیران دانشگاه

دبیرستان شماره یک پسران

گروه فرهنگی علوم

برای دوره اول و دوم «ریاضی وطبیعی» نام نویسی مینماید

صبحها ۸-۱۲ بعدازظهرها ٥-۷

خیابان شیرین بین ویلا و حافظ شماره ۲۹ تلفن ٦۱۲٥۷۰ ٤۷٤۳۲

صحیح‌ترین سریع‌ترین و ارزانترین طریقه

BBC LONDON جدیدترین روش

فراگرفتن زبان انگلیسی

باخودآموزهای انگلیسی (بی.بی.سی) لندن (وابسته به بنگاه سخن‌پراکنی انگلستان)

۱- دوره اول CALLING ALL BEGINNERS شامل دوازده صفحه ویک کتاب ترجمه شده بفارسی ۲٥۹ تومان باشرایط نقد واقساط

۲- دوره دوم GETTING ON IN ENGLISH شامل نه صفحه ویک کتاب ترجمه شده بارزش ۲۱٦ تومان .

برای آشنائی بیشتر میتوانید به شرکت مطبوعاتی ایران یاد خیابان شاپور چهارراه فیشر آباد مراجعه ومکاتبه فرمائید ویا باتلفنهای ٦٦۸٦۷ و ٤۲٤۰٦ تماس بگیرید .

گروه‌فرهنگی آبان

با همکاری آقایان :

ادیبی - فیروزنیا - دکتر حکیمیان - بازرگان - رئیس زاده - دکتر بصیریان - ابو - دکتر گرمان - نظری مقدم- صالحی - پرتوی - میثمی - فلك‌الافلاکی-خموش .

برای رشته های طبیعی - ریاضی . ادبی ثبت‌نام‌مینماید

نشانی : خیابان جمشیدآباد جنوبی تلفن ٤٤٦٥٦

دبیرستان دخترانه‌تربیت

درسال تحصیلی ٤۸- ٤۹ برای دوره‌های اول ودوم دبیرستان همه روزه صبحها ثبت‌نام می‌کند . وسیله آمد و رفت آماده است .

نشانی- جاده قدیم شمیران - داودیه ایستگاه مینا

تلفن : ۷۷۲۸۸۰ ۱۰-٦ آ-۱۸۲۰۹

دبیرستان تمدن

برای‌دوره اول ودوم نمام شعب ثبت نام می‌کند .

نشانی: خیابان نادری -کوچه‌شیروانی

آ-٤۲٤۲٦ ۱-۳

فردوس برین

کودکستان - دبستان (دبیرستان دخترانه)

با همکاری مربیان ایرانی و خارجی همه روزه‌ثبت نام مینماید وسیله آمد و رفت آماده است .

آدرس - بالای سه‌راه‌ونك کاوسیه - خیابان برون

تلفن ٦۲٥۹٥٤

دبستان - کودکستان

گروه‌فرهنگی آروین

همه روزه ثبت‌نام‌می کند- وسیله آمدورفت‌آماده‌است

میدان کندی - نصرت غربی تلفن ۹٥۹۱۸۱

نمونه یکتا

زیرنظر دکتر حشمت بیگدلی

کلاسهای انگلیسی بمدیریت Miss Catrine

کودکستان - دبستان پسرانه و دخترانه - دبیرستان‌دخترانه طبیعی و ریاضی (درسه محل مجزا و مجاور هم) .

همه‌روزه صبحها ازساعت ۸الی۱۲ یکشنبه وسه شنبه ها ٥ تا ۷ بعد از ظهر ثبت‌نام‌مینماید .

نشانی : از باغ صبا انتهای خیابان ملك - میرهادی .

از فرح جنوبی کوچه دکتر شفیعی کوچه سوگند .

وسیله آمد و رفت آماده است . تلفن ۷۰۲٦۸

گروهی ازدانش آموزان برجسته ، ممتاز و نمونه اخلاق و درس

مکتب پارس

فریبا شفیعانی

نادیا شفیعانی

علیرضا امینی‌علائی

بهار پیامی

اردوان گیلانی

میترا الیشا

داریوش مرشدیان

هایده شکوهی نژاد

هایده مکفی

بیتا مایل

کورش مرشدیان

دانیال نظریان

شهلامعمار نوبری

شهرام بصلئلی

نادر کاملی

ویداابی‌ترابی

شرکت ملی ذوب‌آهن ایران

آگهی تجدید مناقصه

واحد ساختمانی کارخانه آریامهر اصفهان واقع در ۴۵ کیلو متری راه شهر کرد سی هزار کیلو گرم سرنج خشك مورد احتیاج خودرا از طریق مناقصه خریداری مینماید . داوطلبین شرکت‌در مناقصه میتوانند باپرداخت مبلغ پنجاه ریال برك مشخصات و اسناد مناقصه رادر تهران از دبیرخانه قسمت کار- پردازی شرکت‌ملی ذوب‌آهن ایران واقع در چهار راه تخت‌جمشید و در اصفهان از دفتر تدارکات واحد دریافت و پیشنهاد خود را براساس مفاد مندرج در برك شرایط تنظیم و تاساعت ۱۵ روز دو شنبه هفتم مهر ماه چهل‌و هشت تسلیم دبیرخانه واحد نمایند. پیشنهادات واصله در ساعت ۱۵و نیم همانروز در قسمت‌تدارکات واحدباز و قرائت خواهد شد . حضور پیشنهاد دهندگان یا نمایندگان آنها در جلسه مناقصه آزاد و سایر شرایط در برك شرایط مندرج میباشد.

واحد ساختمانی کارخانه آریامهر اصفهان

۱-۳ آ-۴۲۰۵۸

شرایط صدور پروانه چرای دام

وزارت منابع طبیعی در اجرای تبصره یك ماده ۳ قانون اصلاح قانون حفاظت و بهره برداری از جنگلها و مراتع کشور تا تهیه و اجرای طرحهای مرتعداری در هر یك‌از مراتع کشورضوابط‌وشرایط زیر را برای صدور پروانه چرای دام در منابع ملی شده اعلام می دارد :

۱ -رسیدگی های مقدماتی به منظور تشخیص صلاحیت‌واستحقاق دامداران وسیله هیئت هائی که‌در فصلهای مناسب سال از طرف وزارت‌منابع طبیعی مامور میشوند در محل وقوع مراتع انجام می - گیرد . تاریخ‌و مسیر حرکت‌هیئت ها بموقع از طرف سرپرستی های منابع طبیعی اعلام‌میشود.

۲- گنجایش مرتع و تعداد دام و سوابق و مدارك دامداری‌وچرای دام وسیله هیئت های اعزامی در محل مورد رسیدگی قرار میگیرد. ونتیجه رسیدگی صورتمجلس می شود و نسخه‌ای از صورت مجلس به دامدار یانماینده او تسلیم می گردد .

۳- دامدار گیرنده صورت مجلس یا نماینده وی میتواند ظرف سه‌ماه پس از وصول آن بسرپرستی منابع طبیعی محل مراجعه نماید و با ارائه‌صورت مجلس و مدارك لازم تقاضای صدور پروانه کند.

در صورت عدم مراجعه درخواست متقاضیان دیگر مورد اقدام قرار میگیرد.

۴-پروانه های چرا برای یك فصل‌و یك مرتع صادر میشود و تالغو نشود برای فصلهای مشابه سالهای بعد معتبر است . نام‌کلیه دامداران یك مرتع باذکر تعدادو نوع هریك در یك پروانه قید و پروانه به تعداد مورد احتیاج در نسخه های متعدد صادر میشود .

۵- ملاك صدور پروانه درمرحله اول وجود دام واثبات تعلق آن‌به دامدار است محل چرای دام با توجه بسابقه چرای دام و صلاحیت دامدار تعیین میشود و شرکت‌های سهامی دامداری و دامدارانی که پیشه اصلی آنها دامداری باشد نسبت بدیگران حق تقدم دارند.

تبصره - بکشاورزان وساکنین دهات که از مراتع واقع درمحدوده املاك مزروعی موضوع بند ب‌ماده ۴ قانون ملی شدن جنگل‌هااستفاده میکنند در مراتع ملی شده پروانه چرای دام داده نمیشود .

۶- پروانه های چرای دام که قبل از انتشار این آگهی صادر شده است تا هنگامی که لغو یا تجدید نظر نشود معتبر است .

۷- نظر هیئت در باره صلاحیت و استحقاق دامدار و گنجایش‌مرتع معتبر و مستند صدور پروانه‌خواهد بود.

۸- تخلف از مقررات پروانه‌های چرای دام علاوه بر تعقیب قانونی موجب ابطال پروانه صادره نیز می باشد .

۹- دامدارانی که مراتع آنها ممیزی و بازدید نشده است می - توانند مساحت و مشخصات کامل مرتع و تعداد و نوع دام و نام‌سایر استفاده کنندگان رابسرپرستی منابع طبیعی محل اطلاع دهند تادر فرصت مناسب در برنامه بازدید گذاشته شود . آ-۴۲۸۹۸

تیمسار ارتشبد اویسی - فرماندهی معظم‌ژاندارمری کل‌کشور

اینجانب رضاخیرالله‌زاده ساکن اهواز کیفی محتوی ۲۷۰۰۰۰ ریال که هفتاد هزار ریال آن پول نقد و بقیه‌سفته ومدارك بانکی بوده‌تاریخ ۱۵ شهریور هنگام حرکت باقطار از تهران گم‌کرده که‌در بین راه متوجه آن شده و امید یافتن آن بکلی سلب و بهمان نحوباهوازرفتم ولی درعین‌ناامیدی‌روزبعد تلگرافی از دانشجوی آموزشگاه افسری ژاندارمری کل کشور بنام آقای محمود بدیعی که‌کیف‌راپیدا کرده بودند دریافت و اعلام نمودند که کیف شما نزد من در تهران است که اینجانب به‌آدرس تعیین شده مراجعه و کلیه وجه‌نقد واسناد و مدارك کامل رااز دانشجوی‌شریف فوق دریافت نمودم فقط میخواهم این دانشجوی شرافتمند را به‌آن تیمسار معظم معرفی و خوشبخت سازمان ارزنده ژاندارمری که‌چنین اشخاص باشرفی را تحت‌هدایت آن تیمسار معظم پرورش داده ودر آینده بادرجه شریف افسری به اجتماع تحویل مینمایند .

رضاخیرالله‌زاده ساکن اهواز

آ-۱۹۴۷۹

تیمسار فرماندهی محترم شهربانی کل کشور

بدین وسیله از خدمات شایسته سرکار سروان مستوفی ریاست اداره آگاهی شهرستان شیراز و کلیه مامورین اداره مذکور که در امر کشف وسائل مسروقه اینجانب از کارخانه ذوب‌مس گدازنده‌نهایت جدیت وفعالیت را مبذول نموده‌اند قدردانی و از آن مقام محترم‌تشویق و تقدیر این گونه خدمتگزاران شایسته کشور را خواستار است.

حیدر گدازنده

آ-۴۲۸۳۰

توجه کنید :

هم اکنون بیماری نیازمند خون شماست

ما و تجربه نمیکند، شاید شما هم روزی محتاج خون بشوید

مرکز انتقال خون شیر و خورشید سرخ آماده است

بشما خون بدهد و یا خون شما را در اختیار نیازمندان بگذارد

خیابان ناصرخسرو جنب دارالفنون

تلفن ۳۰۴۴۷۵

FRAMONT

فرامونت

دوست همیشگی شما

اُروپ میل

اولین آسیاب دانمارکی که به‌ایران وارد شده

سنگ وآسیاب اروپ میل

دراندازه های مختلف اینك در

دسترس شماست

نمایندگان فروش

ومصرف کنندگان احتیاجات خود

را اطلاع دهند

شرکت ایران مارگو-محدود

تهران-خیابان سعدی جنوبی

شماره ۴۷۱/۳

تلفن ۳۳۸۱۳۳-۳۰۵۴۶۵- تلگرافی : ایرانمارگو

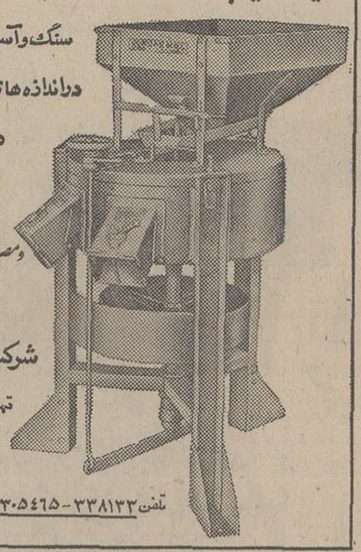

جمعیت خیریه فرح پهلوی

آموزشگاه کودکیاری

آموزشگاه کودکیاری والاحضرت فرحناز پهلوی تعدادی دوشیزه داوطلب برای سال‌تحصیلی ۴۹-۴۸ (دوره سوم) با شرایط زیر می‌پذیرد .

۱- داشتن گواهینامه سال سوم متوسطه مشروط باینکه معدل قبولی حداقل ۱۲باشد

۲- سن بین ۱۶ تا ۲۵ سال

۳- تابعیت ایران

۴- رسید بانکی به مبلغ ۵۰۰ ریال بابت شرکت در امتحان مسابقه که‌به حساب شماره (۶۵۳۰۶) جمعیت خیریه فرح پهلوی دربانکملی ایران پرداخت‌شده‌باشد .

۵-رونوشت شناسنامه ۴ برك عکس ۴ × ۳(۶) قطعه

دوره آموزشگاه کودکیاری ۳ سال خواهد بود و پس‌از پایان دوره تحصیلی بفارغ‌التحصیلان‌این‌آموزشگاه گواهینامه کودکیاری داده‌خواهد شد که وزارت آموزش وپرورش ارزش تحصیلی آن‌را برابرباششم متوسطه دررشته کودکیاری شناخته‌است .

فارغ‌التحصیلان باید مدت دوسال در موسسات جمعیت خیریه‌فرح پهلوی خدمت نمایند به شاگردان اول آموزشگاه بورس تحصیلی برای‌ادامه تحصیل در کشور انگلستان‌داده می شود .

واجدین شرایط‌بادردست داشتن مدارك فوق‌الذکر همه روزه ازساعت ۸ صبح الی ۱۲ ظهر از تاریخ۲۵مرداد ماه‌الی ۲۵شهریور ماه بدفترآموزشگاه واقع‌درساختمان شیرخوارگاه جمعیت خیریه فرح پهلوی‌در خیابان شاهرضا پیچ شمیران جنب بیمارستان زنان مراجعه نمایند .

تاریخ‌مسابقه و مصاحبه اول مهرماه ساعت ۹ صبح در سالن آموزشگاه خواهد بود .

داوطلبان‌واجدشرایط‌شهرستانهامی‌توانند مدارك خود را از طریق پست‌سفارشی به‌آدرس آموزشگاه ارسال‌دارند .

آ-۴۲۸۰۲ جمعیت‌خیریه فرح‌پهلوی

تاریخ۱۵ر۶ر۴۹ ۲۰ر۶ر۴۸

آگهی قبول داوطلب برای تحصیل در مدارس طلاب علوم دینی

سازمان اوقاف بمنظور بسط و توسعه علوم و معارف‌اسلامی‌و تربیت مروجین مذهبی مدارسی برای طلاب علوم دینی درتهران و قم تشکیل داده است که دوره آن دوسال و بفارغ‌التحصیلان شهادتنامه رسمی اعطا خواهد شد .

داوطلبانی که سن آنها بین ۱۸ و ۳۵ سال باشد میتوانند اطلاعات زیر را تکمیل و آنرا از روزنامه جدا کرده همراه‌دو قطعه عکس ۴×۶ تا آخر وقت اداری روز دوشنبه ۲۴ شهریور ماه جاری در تهران باداره مساجد و مدارس سازمان اوقاف«واقع در خیابان فرانسه » و در قم باداره اوقاف «واقع درخیابان فرهنك» تسلیم و درامتحان ورودی که ساعت ۸ر۳۰ صبح « روز شنبه ۲۹ شهریور در تهران »و « روز یکشنبه ۳۰ شهریور در قم » برگزار خواهد شد شرکت نمایند .

امتحان ورودی از مواد زیر بعمل خواهد آمد:

۱- دیکته و انشاء فارسی .

۲- صرف و نحو در حدود سیوطی .

۳- فقه از مبحث عبادات و معاملات .

۴- ترجمه قسمتی از آیات توحید.

۵- خطابه

بقبول شدگان در امتحانات ورودی مادام که بتحصیل اشتغال دارند ماهانه یکهزار و دویست‌ریال کمك هزینه تحصیلی پرداخت خواهد شد .

سازمان اوقاف

نام . . . نام خانوادگی . . .

نام پدر . . . شماره شناسنامه . . .

محل صدور شناسنامه . . .

تاریخ تولد . . . . محل تولد . . .

نشانی دقیق : . . . .

آ-۴۱۵۸۶ ۱-۲

آگهی مزایده

موسسه استاندارد و تحقیقات صنعتی ایران چهار دستگاه جیپ استیشن موجود در شهر صنعتی کرج رااز طریق مزایده بفروش می‌رساند .

داوطلبان می‌توانند تاروز سی‌ام شهریور ماه ۴۸ همه روزه در اوقات اداری برای دریافت برك شرایط مزایده و تسلیم پیشنهادات بدفتر کمیسیون های‌تدوین استاندارد هاواقع درخیابان پهلوی مقابل سینما امپایر کوچه‌هروی -پلاك ۱۴ مراجعه فرمایند.

م.الف۶۳۹۳

موسسه استاندارد و تحقیقات صنعتی ایران

آریا در کشش و قدرت بی نظیراست

آریا با دنده اتوماتیك و کولر

آریا با دنده معمولی و کولر

آریا با شیشه رنگی ورنگهای زیبای متالیك

شرکت سهامی جیپ

اولین کارخانه سازنده اتومبیل

وپیشرو صنعت اتومبیل سازی در ایران

آگهی مناقصه

شماره ۱۷۶۳۱ تاریخ ۱۱ر۶ر۴۸

شهرداری رضائیه باستناد موافقت شماره ۱۰۷۷۹-۶ر۶ر۴۸ سازمان محترم جلب سیاحان عملیات ساختمان توسعه متل‌رضائیه را که مشتمل برتخریب و تجدید بنای قسمتی از ساختمان موجود واحداث ساختمان جدید باکلیه تاسیسات لازم تا درجه مبلمان ومحوطه سازی می‌باشد و هزینه آن در حدود بیست میلیون ریال برآورد گردیده طبق نقشه و فهرست حجم کلیه عملیات و مشخصات موجود باشرایط زیر به مناقصه واگذار مینماید.

۱- شهرداری مختار است ۲۵٪ کار را کسر یا اضافه نماید مدت انجام کار ۱۲ماه‌از تاریخ عقد و مبادله قرارداد می‌باشد.

۲- صلاحیت فنی و مالی پیشنهاد دهندگان باید از طرف‌دفتر مهندسی استان تائید شده باشد .

۳- کسانیکه مایل بشرکت در مناقصه‌باشند میتوانند بامراجعه بدفتر مهندسی استان واقع در رضائیه و پرداخت پنج هزار ریال بحساب ۷۲۱۳ در بانك‌ملی‌شعبه رضائیه اوراق شرکت درمناقصه رادریافت وتاآخر وقت اداری روز دوازدهم مهر ماه پیشنهاد خود رادر دو پاکت لاك‌و مهر شده بشرح‌زیر بدفتر شهرداری تحویل ورسید دریافت دارند .

پاکت الف- اسناد مناقصه که زیر آن جمله ملاحظه شد و مورد قبول است نوشته و بامضا پیشنهاد دهنده رسیده باشد و رسید پرداخت مبلغ ۵۰۰۰ ریال بهای اوراق‌شرکت در مناقصه واسناد خزانه و یا ضمانت‌نامه بانکی بمبلغ یك میلیون ریال بمدت سه‌ماه بعنوان سپرده ضمیمه باشد چنانچه برنده مناقصه از پیشنهاد خود عدول نماید سپرده او بنفع صندوق شهرداری ضبط ولدی‌الاقتضا بانفر دوم قرارداد منعقد خواهد شد تا عقد قرارداد سپرده برنده دوم و سوم مسترد نخواهد شد در صورتیکه پاکت الف ناقص‌تشخیص داده شوداز قرائت پاکت (ب)خودداری خواهد شد پاکت ب‌محتوی اوراق قیمت‌های پیشنهادی که باتمام حروف وبدون قلم خوردگی نوشته شده باشد خواهد بود حضور پیشنهاد دهندگان یانماینده قانونی آنها در جلسه مناقصه آزاد بوده و مناقصه حضوری ممنوع است .

۴- پیشنهادات واصله در ساعت ۵بعداز ظهر همان روز با حضور اعضای کمیسیون مربوطه بازو قرائت خواهد شد.

۵- پیشنهاد دهندگان نباید مشمول منع مداخله کارمندان در معاملات دولتی باشند .

۶- هزینه‌چاپ آگهی مالیات‌و غیره کلابه‌عهده برنده مناقصه است .

۷- دستگاه نظارت دفتر مهندسی استان آذربایجان غربی خواهد بود .

۸- شهرداری دررد یا قبول یك یاکلیه پیشنهادات واصله مختار است .

۹-قرارداد طبق طرح قرارداد تنظیم و مبادله خواهد شد .

۱۰- بهای کار انجام شده بموجب صورت وضعیت تنظیمی پس‌از تائید دفتر مهندسی استان پرداخت میشود .

۱۱- سایر شرایط درطرح قرارداد مندرج است .

۱۲- این آگهی در دو نوبت هر پانزده روز یك‌مرتبه در روزنامه انتشار می‌یابد .

شهردار رضائیه .دکتر وکیلی‌زاده

آ-۴۲۵۹۲ ۱-۲

محصولات کارخانجات کا□اس□ب

همیشه موجود در تهران

KSB

تلمبه های سانتریفوژ — برای کارهای کشاورزی وصنعتی

تلمبه های فشارقوی — برای تغذیه دیگ بخار، اضافه کردن فشار و باران مصنوعی

تلمبه های شناور و الکتریکی — برای چاه عمیق وکشاورزی

تلمبه های آب گرم — دراندازه های مختلف برای حرارت مرکزی

تلمبه های تورپینی باشافت — استاندارد امریکائی برای کشاورزی

شرکت بازرگانی دیتون

شاهرضا چهارراه کالج تلگرافی دیتون- تلفن ۴۹۲۶۹، ۴۹۲۶۶

شماره ۱۱۷۲۰

تاریخ ۱۲ر۶ر۴۸

آگهی استخدام پزشك و مربی بهداشت

اداره کل بهداری استان آذربایجان غربی جهت خدمت در اداره بهداشت و تنظیم خانواده بهداری کل در رضائیه احتیاج به‌یکنفر پزشك و یکنفر مربی بهداشت لیسانسیه دارد که‌برابر آئین‌نامه استخدام پیمانی مصوب جلسه مورخ ۲۸ر۱۲ر۴۷هیئت محترم وزیران از محل اعتبار طرح بهداشت و تنظیم خانواده استخدام خواهد نمود خواهشمند است‌داوطلبین واجد شرایط درخواست کتبی خود را بضمیمه فتوکپی مدرك تحصیلی وگواهی پایان خدمت زیرپرچم و یا معافیت تا پایان روز پنجشنبه سوم مهرماه ۴۸به‌دفتر اداره کل بهداری استان تحویل و رسیداخذ ودر تاریخ پنجم مهرماه ۴۸ در مصاحبه و مسابقه ورودی شرکت نمایند بدیهی است پزشکان متخصص و جراحی بیماری های زنان به‌سایر پزشکان عمومی داوطلب حق‌تقدم خواهند داشت.

مدیر کل بهداری‌استان آذربایجان غربی‌دکتر خسروشاهی

آ-۴۲۵۹۶

وزارت فرهنك وهنر

هنرستان دولتی موسیقی ملی

برای کلاسهای پنجم و ششم ابتدائی و اول متوسطه تعدادی هنرجوی با استعداد دختر و پسر می‌پذیرد . دفتر هنرستان (واقع در خیابان کاخ جنوبی بین شاه و حشمت‌الدوله تلفن ۴۲۳۴۵همه روزه صبح و عصر برای ثبت‌نام دائراست .

بهترین شغل برای جوانان دیپلمه ریاضی - طبیعی

کادر پرافتخار آتیه درخشان حقوق مکفی

۱- جوانان فعال و دوراندیش که بفکر تامین سعادت خود و خانوده‌شان هستند در ارزیابی بهترین شغلی که میخواهند انتخاب کنند نخست به‌ارزش معنوی یعنی افتخارات اجتماعی شغل وسپس به‌آتیه آن ازنظر پیشرفت هائیکه میتواند داشته باشد و سرانجام به‌ارزش مادی حرفه یعنی‌حقوقیکه در قبالش‌دریافت خواهند داشت میاندیشند .

جوانان روشن‌بین کلیه این مزایا را در شغل خلبانی میتوانند بیابند . برای داشتن چنین شغلی پرافتخار - باآتیه درخشان و حقوق مکفی با شرایط زیر در دانشکده خلبانی نیروی هوائی شاهنشاهی نام نویسی کنید :

الف- شرایط نام نویسی :

(۱)تابعیت دولت شاهنشاهی و متدین بیکی‌از ادیان رسمی کشور.

(۲) قبول‌شدن از معاینه جسمی و آزمایش استعداد خلبان و زبان انگلیسی در حدود معلومات دبیرستان و داشتن حداقل قد ۱۶۳ سانتیمتر .

(۳) حداقل سن ۱۸سال‌تمام و حداکثر سن ۲۴ سال تمام و برای کسانیکه خدمت زیرپرچم انجام داده‌اند ۲۵ سال میباشد.

ب- مدت تحصیل - حقوق و مزایا :

۱-مدت تحصیل در دانشکده افسری خلبانی حداقل دو سال در داخل یاخارج کشور بوده و هزینه زیست و لباس بعهده نیروی هوائی شاهنشاهی است .

۲- دانشجویان سالهای یکم و دوم قبل از پرواز ماهانه ۴۳۶۰ ریال و پس‌از شروع پرواز ۸۱۱۰ ریال‌و دانشجویان سال سوم ۱۰۲۰۰ ریال حقوق دریافت مینمایند . ضمنا چنانچه دانشجویان برای ادامه تحصیل بخارج اعزام شوند علاوه بر حقوق‌مذکور از فوق‌العاده تحصیل در خارج از کشور نیز استفاده خواهند کرد.

۳- دانشجویانی که دوره تحصیلی را با موفقیت طی نمایند بدرجه ستواندومی مفتخر واولین حقوق‌آنان معادل ۲۳۶۵۰ ریال می‌باشد .

۲-داوطلبان میتوانند برای کسب اطلاع بیشتر و ثبت‌نام با دردست داشتن فتوکپی گواهینامه تحصیلی عین شناسنامه (بفرم جدید عکس‌دار)۱۰ برك رونوشت مصدق شناسنامه و ۲۲ قطعه عکس ۴×۳ازتاریخ نشراین آگهی تا تامین احتیاج بمرکز آموزشهای هوائی واقع‌در جاده تهران‌نو ایستگاه فرودگاه مراجعه نمایند .

نیروی هوائی شاهنشاهی

آ-۴۲۹۰۰

آگهی مزایده

موسسه مهمانخانه ها مقداری اثاثیه مستعمل از قبیل میز و صندلی و مبل وچراغ و غیره رااز طریق مزایده (حراج عمومی) درروز یکشنبه بیست‌و سوم شهریور ماه جاری ساعت ۹ونیم‌صبح درمحل اداره فنی موسسه واقع در خیابان سفارت فرانسه کوچه نظامی کاشی ۲۱-۱۹ بفروش میرساند طالبین میتوانند در تاریخ فوق درمحل مزبور شرکت نمایند. قیمت فروش اشیاء مزبور نقدا دریافت میشود .

موسسه مهمانخانه‌ها

آ-۴۲۵۳۴

صبح دیروز تیم ملی فوتبال ایران برای انجام مسابقات جام عمران منطقه‌ای باهواپیمای پان آمریکن به ترکیه عزیمت نمودند .

اطلاعیه مون تایگر

حلقهٔ معطر مون تایگر

دشمن سرسخت حشرات مزاحم شب معروفیت جهانی دارد .

در موقع خرید مارک بالا (ماه و ببر) توجه فرمائید و از خرید حلقه های تقلیدی بی اثر و بدبو خودداری فرمائید .

شما که اقلا با سواد هستید در موقع خرید به مارك ماه وببر توجه کنید .

یک پارک دیگر در شیراز گشایش یافت

این پارك پس از بازدید علیا حضرت شهبانوی گرامی و بامر معظم‌لها بنام نامی شاهنشاه آریا مهر بوسیله آقای صدری استاندار فارس افتتاح گردید

زمین بزرك ورزشی ورزشی مجاور آن نیز همزمان با گشایش این پارك افتتاح شد .

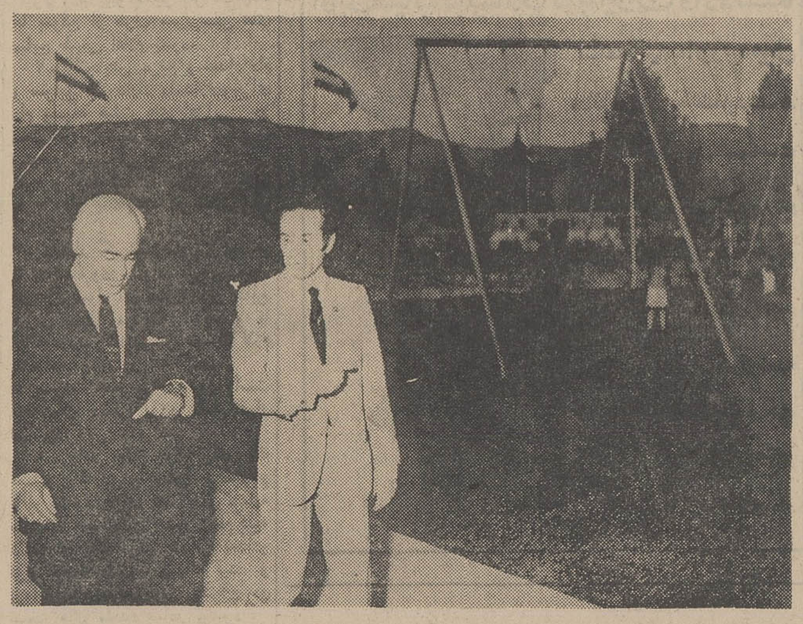

نمائی از پارك کودك کوی فرح : در این عکس آقای صدری استاندار فارس و آقای بهبهانی شهردار شیراز دیده میشوند

در مراسم گشایش این دو واحد عمرانی آقای صدری استاندار فارس تیمسار سپهبد ضرغام فرماندهی ارتش سوم مدیران کل و روسای ادارات و گروه کثیری از شخصیت های مختلف حضور داشتند . آقای بهبهانی شهردار شیراز در مراسم گشایش پارك کودك که در کوی فرح ساخته شده ضمن بیاناتی گفت بااینکه بامر شاهنشاه آریامهر شهرداری شیراز هم اکنون سرگرم توسعه پارك ۲۳۰ هزار متری فرحناز وایجاد نمایشگاه بزرك صنایع دستی محلی در آن پارك می‌باشد وقسمت اعظم از کارهای آن نیز باتمام رسیده است معهذا کار های ساختمانی این پارك از بدو شروع تا اتمام کمتر از سه ماه و همچنین زمین فوتبال مجاور پارك در مدت دوماه انجام شده است که سرعت عمل مامورین شهرداری بخوبی مشهود و محسوس است. شهردار شیراز در خاتمه اظهار داشت جای نهایت افتخار و مسرت است که اوامر مطاع مبارك ملوکانه که متضمن رفاه و آسایش مردم است بیدرنك وبا کمال سرعت ودقت انجام شده و خواهد شد . آقای صدری استاندار فارس نیز هنگام گشایش این پارك ضمن قدردانی از مامورین شهرداری برای سرعتی که در کار ساختمان پارك وزمین ورزش مجاور آن مبذول نموده‌اند از اعضاء انجمن شهر برای تسهیلاتی که بمنظور انجام امور عمرانی شهری ایجاد کرده‌اند تشکر کردو اظهار داشت ما در زمان انقلاب بسر میبریم و هرگز نمی‌توانیم درامورعمرانی یاسایر اقدامات عام‌المنفعه درنك و توقف کنیم همه ما وظیفه‌دار هستیم که با تلاشی وافر وظائف محوله رابنحو احسن انجام دهیم .

استاندار فارس آنگاه باوامر شاهنشاه آریامهر در مورد رفاه و آسایش مردم اشاره نموده وگفت شاهنشاه آریامهر در تشریف فرمائی اخیرشان بشیراز دوقطعه زمینی را که اکنون بصورت پارك وورزشگاه مجهز و آبرومندی درآمده است مشاهده فرمودند و چون دروازه‌های فوتبال شرقی را که خود جوانان ورزش‌دوست در این قطعه زمین نصب کرده‌بودند نظر مبارکشان را جلب کرد فرمودند که این زمین بایستی برای ورزش جوانان آماده شود و چنانکه اینك مشاهده می‌کنید اوامر شاهنشاه آریامهر به صورت عمل درآمده است . سپس استاندار فارس بدیون سنگین شهرداری شیراز اشاره کرده و گفتند بااینکه این سازمان درمضیقه شدید مالی می‌باشد ولی سرعت عمل وصرفه‌جوئی ماموران شهرداری در امور عمرانی و تامین رفاه و آسایش مردم واقعا قابل ستایش است . سپس باقطع نوار سه رنك پارك کودك وزمین ورزش کوی فرح را بنام نامی شاهنشاه آریامهر افتتاح کرد. واین مراسم یکساعت و نیم بطول انجامید .

تیمسار سپهبد ضرغام فرمانده ارتش سوم وآقای بهبهانی شهردار شیراز و گروهی از روسای ادارات در مراسم افتتاح پارك کودك کوی فرح .

دانشگاه ملی ایران برای دوره فوق لیسانس حقوق جزا و مشاوران اداری دانشجو میپذیرد

دانشگاه ملی ایران برای دوره فوق‌لیسانس حقوق جزاو مشاوران اداری در سال تحصیلی ۴۹-۴۸ از میان کسانی که واجد شرایط زیر باشند تعدادی دانشجو میپذیرد.

داوطلبان دوره‌فوق لیسانس حقوق جزا ازلیسانسیه های رشته قضائی و داوطلبان مشاوران اداری از لیسانسیه های علوم اداری ، علوم‌اجتماعی، علوم مالی ، علوم اقتصادی ، علوم سیاسی ، ادبی بازرگانی که مدارك آنان از دانشگاه های معتبر داخلی و خارجی باشد از طریق مسابقه انتخاب میشوند.

مدارك ثبت نام :

۱ـ فتوکپی لیسانس.
۲ـ دو برك رونوشت شناسنامه
۳ـ شش قطعه عکس ۴×۳ « داوطلب بایستی شخصا نام و مشخصات خود را از روی شناسنامه در پشت عکس نوشته باشد »
۴ـ رسید بانکملی بمبلغ پانصد ریال بابت ثبت نام بحساب شماره ۱۰۰۲ دانشگاه ملی ایران نزد بانك ملی ایران شعبه ۶۷۶ اوین یا در یکی از شعب بانك ملی ایران در تهران و یا شهرستان ها پرداخت نموده باشد .
۵ـ فتوکپی گواهی معافی از نظام وظیفه یابرك خاتمه خدمت .

***

داوطلبان باید درخواست نامه های خود را که حاوی نام خانوادگی ، نام ، نام پدر ، شماره شناسنامه ، محل صدور شناسنامه ، محل تولد، آدرس کامل باشد بخط خود وبطور خوانا به ضمیمه مدارك خواسته شده بوسیله پست سفارشی طوری بفرستند که تا آخر وقت روز ۲۵ شهریور ماه ۱۳۴۸ به آدرس « تهران ، اوین ، دانشگاه ملی ایران ، اداره کل آموزش » واصل گردد و یاشخصا تاتاریخ مزبور به دبیرخانه دوره حقوق جزا مراجعه و با تسلیم مدارك لازم ثبت نام کنند.

وجه ثبت نام و مدارك داوطلب در صورت شرکت نکردن در امتحان ورودی و یاقبول نشدن پس داده نخواهد شد .

به درخواست هائی که فاقد یکی از مدارك خواسته شده باشد ترتیب اثر داده نخواهد شد.

مواد امتحانی

رشته فوق لیسانس حقوق جزا : جزای عمومی جزای اختصاصی ، حقوق مدنی .
رشته مشاوران اداری ادبیات فارسی ،اقتصاد، مدنی ، معلومات عمومی ، علوم اداری .

روزوساعت برگزاری امتحانات :

۱ـ فوق لیسانس مشاوران اداری بیست و نهم شهریور ماه ۴۸ ۱۰ تا ۱۲ صبح
۲ـ فوق لیسانس حقوق جزا سی‌ام شهریور ماه ۴۸ ۱۰ تا ۱۲ صبح .

داوطلبان باید یکساعت قبل از وقت دردانشگاه حضور داشته باشند

مسابقه ورودی در ساختمان حقوق جزاء دانشگاه ملی ایران برگزار میشود .

کارتهای امتحان ورودی صبح روز پنجشنبه بیست و هفتم شهریور در محل دوره حقوق جزاء توزیع خواهد شد.

آ ـ ۳۹۷۸۶ دانشگاه ملی ایران

دوخواهر نمونه

شهره حسنیان
دانش آموز دبستان حامدی قلهك ، کلاس ششم ابتدائی با معدل ۱۹٫۲ شاگرد اول گردید .

انیتا حسنیان
شاگرد اول کلاس اول دبستان حامدی با معدل ۲۰ گردید .

آ ـ ۱۹۵۱۱

اطلاعات
دختران و پسران روزهای یکشنبه منتشر میشود

آیا اولین موتورسیکلت خود را میخرید؟
قدم بزرگ را بردارید ..... با سوزوکی شروع کنید!

SUZUKI K50

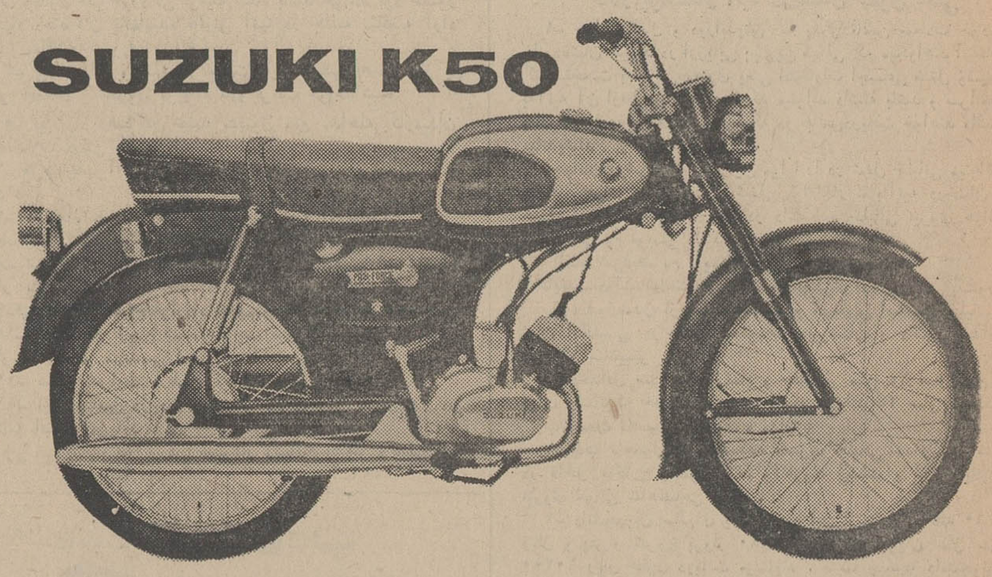

سواری با مدل K 50 سوزوکی بسیار آسان و لذت بخش است حتی اگر درموتورسواری تازه‌کار باشید بانیروی ۴٫۲ اسب بخار تا ۸۰ کیلومتر بشما سرعت میدهد . بدنه قوی که از فولاد فشرده ساخته شده باعث گردیده‌است بتوانند وزن موتورسیکلت را تا ۷۰ کیلوگرم پائین بیاورند و درنتیجه مصرف کم موتور را حتی در ترافیك آهسته شهر تضمین نمایند . بازهم برای صرفه جوئی بیشتر سوزوکی دارای سیستم روغنکاری مخصوص پوزی ـ فورس میباشد که احتیاج به مخلوط نمودن قبلی روغن و بنزین ندارد و از مخارج تعمیر ونگاهداری موتور میکاهد .
فرمان دقیق وجعبه دنده با ۴ سرعت مختلف بشما ساعتها سواری لذت بخش وبدون خستگی میدهد .

Home of world-champion motorcycles
SUZUKI MOTOR CO., LTD.

نماینده انحصاری در ایران ـ شرکت سهامی بازرگانی پیروزان ـ تهران خیابان بوذرجمهری شرقی ـ تلفن ۲۲۳۸۶ ـ ۵۴۲۸۸ آدرس تلگرافی ـ پیروزان کو

POSI-FORCE ends oil-gas mixing

SUZUKI

انجمن دوشیزگان و بانوان

برنامه سینمائی روز یکشنبه ۲۳ شهریور
فیلم تمام رنگی
تعقیب
باشرکت جین فوندا
استلا استوین
محصول کلمبیا
محل تهیه بلیط دبیرخانه انجمن دوشیزگان و بانوان خیابان بهارشمالی نبش نامجو

تبریکات

جناب آقای پدرام رازی مدیریت کل تربیت بدنی
حسن انتصاب جنابعالی را بمدیریت کل تربیت بدنی صمیمانه تبریك گفته توفیق سرکار را آرزومندم .
رئیس دبیرستان پهلوی پایتخت ـ نعمت‌اللهی
آ ـ ۱۹۴۶۱

استاد محترم جناب آقای دکتر صانعی
انتصاب آنجناب را بمعاونت دانشکده حقوق تبریك عرض می‌نمائیم .
دانشجویان سال سوم حقوق جزا. دانشگاه ملی ایران
آ ـ ۱۹۴۹۱

مقام معظم وزارت آموزش وپرورش
انتصاب شایسته وبجای جناب آقای محمدحسن پدرام رازی را بمقام مدیریت کل تربیت بدنی وزارت آموزش و پرورش بجنابعالی وکلیه فرهنگیان کشور تبریك عرض مینماید .
آ ـ ۱۹۵۱۵ عیسی پویه

راهنمای پزشکی اطلاعات

فشارخون و بیماریهای مزمن درمان فلج . چپی چشم و رماتیسم
با روش هموپاتیك بیسابقه در ایران دکتر حسن بهره‌مند ازدانشگاه هند با ۴۱ سال سابقه ـ سعدی شمال بیمه تلفن ۳۰۱۶۱۷ و ۸۶۳۲۸

فیزیوتراپی
دکتر قیصر درمان فلج ها ـ درد های عصبی و عضلانی و روماتیسم و سیاتیك تخت جمشید چهار راه بهار کوچه آفتاب تلفن ۷۶۵۶۱۴

متخصص بیماریهای جهاز هاضمه
بیماریهای معده ، کبد و روده ، بواسیر بدون عمل جراحی دکتر رفیعی متخصص ازدانشگاه پاریس ـ جامی اول کوچه پاریس تلفن ۴۸۱۸۹

متخصص بیماریهای ریوی وسل
دکتر هوشنك طبیب‌زاده خیابان پهلوی نزدیك سینما مهتاب ۴۰۵۰۲

بیماریهای پوست وموی سر
دکتر خشنود متخصص بیماریهای پوست
شاهرضا مقابل لاله‌زار نو پذیرائی بعد از ظهر ها ۴ تا ۸ تلفن ۴۹۶۳۲

متخصص بیماریهای چشم
دکتر هوشنك برجیس جراح و متخصص چشم از آمریکا دارای تخصص در عینك نامرئی خیابان بزرگمهر شماره ۶ تلفن ۶۹۰۱۲ پذیرائی صبح و عصر

جراحی فك وصورت
دکتر منوچهر بهروزمهر جراح فك و دندانپزشك از آلمان ایرانشهر جنوبی ۳٫۹۰ تلفن ۴۶۰۱۰ پذیرائی از ۴ تا ۸

متخصص بیماریهای اطفال
دکتر رمضانخانی بیماری های اطفال قلهك دولت عصر ها ۸۱۱۷۰

بیماریهای داخلی
دکتر مهدی صدر بیماریهای داخلی نارمك ایستگاه دفتر تلفن ۷۹۱۴۴۱

جراحی مغزواعصاب
دکتر اسلامدوست خیابان جامی شماره ۱۳۹ تلفن ۴۸۳۲۳

دکتر محمود عالم چهارراه شاه اول کوچه سیمرغ تلفن ۶۱۱۲۱۲ ـ ۷۵۸۶۴۳

جراحی زنان وزایمان
دکتر کیقباد کاوسی طبیب و جراح بیماریهای زنان و زایمان ازمسافرت علمی آمریکا مراجعت نموده آدرس شاهرضا مقابل فرصت تلفن ۳۱۳۲۳۸

دکتر منوچهر لشگری دارای بورد تخصصی از آمریکا خیابان نادرشاه چهار راه تخت طاووس تلفن ۶۲۰۵۰۳

دکتر ساجد جنوبی میدان ۲۵ شهریور عصرها ۷۶۲۵۵۷

متخصص غدد مترشحه داخلی
دکتر داود حکیمیان چهار راه عزیز خان اول سوم اسفند ۴۶۱۵۸

متخصص خون
دکتر نصرت‌الله گرجی دروازه دولت از دانشگاه پاریس ۳۳۴۳۸۹

جراحی عمومی واستخوان
دکتر رفیعی سرشکی چهار راه ناهید فروردین تلفن ۴۹۵۲۰

زیبائی وبهداشت
دکتر حسین آیدین
شاهرضا ـ ایرانشهر جنوبی کوچه نمازی شماره ۳ تلفن ۶۵۶۸۷

متخصص گوش وحلق وبینی
دکتر منوچهر زرگر پور خیابان شمیران کمی بالاتر از مولن‌روژ پذیرائی ۵ تا ۸ و نیم بعد از ظهر ۸۳۸۶۶ ـ ۷۳۲۶۸

درمان بواسیر بدون عمل جراحی
فیسور و فیستول با متد موثر ـ دکتر عباس نیك نژاد ـ پذیرائی عصر ها خیابان روزولت شمالی زیر تخت‌طاووس کوی مدائن پلاك ۳۵

اورژانس قلب ومسمومین
بیمارستان تخت‌جمشید واقع در خیابان بهارشمالی تحت نظر پزشکان متخصص از آمریکا واروپا بطور شبانه‌روزی و بدون تعطیل ۷۴۹۳۹ ـ ۷۵۶۷۹۲

آزمایشگاه
آزمایشگاه تشخیص طبی پاسکال میدان ۲۴ اسفند جنب سینما اونیورسال

دندانپزشکان
دکتر پیامی دندانپزشك گواهینامه از آمریکا ۷۴۳۳۷ عصرها فوزیه

ترك تریاك وهروئین
درمان اختصاصی معتادین ـ دکتر پرویز برجیس با سابقه ده سال تجربه در ترك اعتیاد ، بدون تشنج و بیهوشی خیابان پهلوی ـ جنب سینما امپایر . صبح و عصر ـ تلفن ۶۲۷۹۵۶

ترك تریاك وهروئین طبق آخرین روش متداول درامریکا بدون ناراحتی در ۵ روز دکتر برجیس شاهرضا جنب پمپ بنزین فوزیه ۷۶۴۱۴۷ صبح وعصر

ترك تریاك دکتر رحمانی ـ متخصص امراض اعصاب روح از دانشگاه لندن خیابان پهلوی بالاتر از چهار راه امیراکرم تلفن ۴۵۱۱۴

بیماریهای آمیزشی
دکتر ضیائی شاهرضا مقابل پمپ بنزین فوزیه ۷۵۶۷۳۳

کلینیك دکتر برجیس شاهرضا جنب پمپ بنزین فوزیه ۷۶۴۱۴۷

دکتر یحیی صدری
بیماریهای آمیزشی ومجاری ادرار میدان بهارستان خیابان صفی علیشاه

دکتر معانی ـ بیماریهای آمیزشی ـ فردوسی مقابل بانك ملی پس انداز

دکتر محمدرضا مسدد ـ دیپلمه امریکا ـ دروازه دولت ۳۳۴۳۸۹ عصر

دکتر جناب‌زاده بیماریهای آمیزشی خیابان منوچهری مقابل کوچه ژاندارك

دکتر اردشیر کوچك‌پور بیماریهای آمیزشی مجاری ادرار سپه چهارراه پهلوی

داروخانه‌ها
داروخانه شبانه روزی پارس
جاده پهلوی شمال پارك ساعی تلفن ۶۲۰۲۷۹ و ۶۲۹۴۹

داروخانه مهران خیابان شیرو خورشید چهارراه استخر تلفن ۹۵۴۰۰۷

قابل توجه کارگاههای دوزندگی
موسسه بزرگی که در تهیه و فروش لباس فعالیت میکند برای تامین کمبود محصول خود احتیاج به دوخت انواع لباس دارد کارگاههائی که در سطح بالا تولید مینمایند میتوانند برای مذاکره وانعقاد قرارداد همه روزه ازساعت ۸ صبح تا ۴ بعدازظهر بخیابان فردوسی مقابل بانك رهنی شماره ۱۵۳ مراجعه نمایند .

۱ـ۳ آ ـ ۴۲۶۸۲

زنان

اولین دوره سپاه بهداشت زنان لیسانسیه و دکتر ۱۵ مهرماه تشکیل میشود

لیسانسیه‌ها تا سن سی سالگی و دختران دیپلمه تا ۲۵ سالگی مشمول هستند.

این روز ها در محافل خانمها بیشتر از هر موضوعی احضار زنان و دختران به خدمت سپاهها مطرح است.

قدر مسلم اینست که کلیه زنان و دختران فارغ‌التحصیل دانشگاهها و مدارس عالی و دبیرستان های کشور درصورتی که بخواهند بخدمات دولتی مشغول شوند ملزم به نام‌نویسی و شرکت در سپاهها هستند. مگر آنکه قصد خدمت در سازمان های دولتی را نداشته باشند.

سن مشمولین

بطور کلی طبق قانون خدمات اجتماعی زنان دارندگان گواهینامه متوسطه بین سنین ۱۸ تا ۲۵ سال و دارندگان مدارك بالاتر از دیپلم تا سی سالگی بخدمت دعوت میشوند ولی این دعوت احتمالا به اعزام نخواهد کشید زیرا تاکنون روال کار چنین بوده که از بین فارغ‌التحصیلان مدارس کشور عده‌ای داوطلب خدمت در سپاهها میشدند و همین داوطلبین سهمیه های شهر ها و استانها را تامین میکردند. و بهمین دلیل مابقی کسانیکه خودرا معرفی کرده بودند از خدمت معاف میشوند.

● قرعه‌کشی

امسال ۲۷۶۰ سپاهی دیپلمه مورد نیاز سپاههای دانش، ترویج و آبادانی و بهداشت است که در سراسر کشور بخدمت اعزام شوند و بتدریج این احتیاجات تا پایان شهریور ماه تامین میشود ولی در صورتیکه از تعداد داوطلبان خدمت احتیاجات سپاهها تامین نشود از بین کسانیکه نامنویسی کرده‌اند بقید قرعه عده‌ای انتخاب میشوند.

اما در مورد لیسانسیه ها هنوز سهمیه مورد نیاز دوره اول سپاهیان لیسانسیه معلوم نیست.

*** سپاه بهداشت**

سپاه بهداشت از ابتدای دعوت مشمولین از طرف وزارت آموزش وپرورش، در اثر احتیاجات کشور به خدمات فارغ‌التحصیلان گروه پزشکی اعلام کرد که هیچیك از فارغ‌التحصیلان گروههای پزشکی ازخدمات سپاه معاف نخواهند شد.

زنان ودختران پزشك، دندانپزشك، دارو ساز، مهندس بهداشت، متخصص در رشته های انگل شناسی، آزمایشگاه، پرستاری، تغذیه، پرتو شناسی، آموزش بهداشت، مدد کار اجتماعی، بهداشت محیط، آمار بهداشتی، مدیریت بیمارستانها بخدمت سپاه بهداشت احضار شده و اعزام می شوند

مدیر کل سپاه بهداشت دیروز گفت: تعداد فارغ‌التحصیلان پزشکی هر چند نفر که باشد بخدمت اعزام میشوند ما از چندی قبل آماده تربیت دوره آموزش این گروه شده‌ایم. وزارت آموزش و پرورش پس از انقضای مدت نام‌نویسی، پرونده مشمولین را بررسی می کند دکتر ها و لیسانسیه ها فقط در صورتیکه از لحاظ معاینات پزشکی، از نظر جسمی یا روحی قادر به انجام خدمات مورد نیاز نباشند معاف شناخته میشوند.

باین ترتیب گروه پزشکی وضع مشخصی دارند از طرفی اینطور که ظواهر امر نشان میدهد خدمات لیسانسیه های علوم موردنیاز وزارت آموزش و پرورش است و درنظر است کمبود دبیران علوم از این راه تامین گردد. اما هنوز تصمیم صد در صد قاطعی در مورد لیسانسیه های رشته ادبی و یا بهتر بگوئیم لیسانسیه های گروههای غیرپزشکی و علوم گرفته نشده است.

*** دانشجویان جدید**

این نکته قابل توجه است در صورتیکه فارغ‌التحصیلان هر گروه برای تحصیل در مدارج بالاتر در دانشگاه ها و موسسات عالی پذیرفته شوند و ثبت نام نمایند تا زمانیکه مشغول تحصیل هستند برای خدمت دعوت نخواهند شد. وضع قبول شدگان مسابقات ورودی دانشگاه ها و مدارس عالی نیز در صورتیکه فارغ‌التحصیل امسال باشند پس از پایان دوره لیسانس روشن میشود.

شنل!

بالاخره مدسازان درصدد برآمدند مینی‌ژوپ را کنار بگذارند، شلوارهای بلند و گشاد که به‌بازار آمد درهمهٔ نقاط دنیا از جمله در همین کشور خودمان هم بتدریج مورد استقبال قرار گرفت و این روزها شنلهای بلند و کلوش پدیده جدید مدسازان بشمار میرود.

پیراهن شلواریهای بلند در اکثر مدلهایی که بمعرض نمایش گذاشته شده بچشم میخورد که آنهم تازگی دارد ولی برای زمستان امسال مدسازان شنل را عرضه کرده‌اند که معلوم نیست تاچه‌حد مورد استقبال خانمها قرار گیرد.

تاسیس ۶۶ مرکز جدید بهداشت و تنظیم خانواده

طی چهار ماه اول امسال جهت گسترش فعالیت در زمینهٔ بهداشت و تنظیم خانواده کلاسهای آموزش یکماهه‌ای ترتیب داده شده و جمعا ۵۳ پزشك و ۳۰ ماما جهت خدمت در شهرها و روستاها تحت تعلیمات لازم قرار گرفته‌اند.

باعلم به‌اینکه در هرثانیه ۴ نفر به جمعیت دنیا افزوده میشود مسئله مهم کمبود مواد غذائی در جهان آینده برای سیر کردن شکم میلیون ها فرد انسانی است که حساب نشده بدنیا می‌آیند که در هریك از کشورها چاره‌اندیشی و راه حلی یافته‌اند.

اجرای برنامه تنظیم خانواده و اینکه هر خانواده ایرانی به‌تناسب قدرت و توانائی فرزند پیدا کند، امری اضطراری و اجتناب ناپذیر است و باتوجه به استقبال خانواده‌ها از این برنامه، در چهار ماههٔ اول سال جاری ۶۶ کلینیك جدید بهداشت و تنظیم خانواده بر تعداد کلینیك های کشور افزوده شده و اکنون تعداد ۸۱۶ کلینیك در سراسر کشور برنامه های بهداشت و تنظیم خانواده را اجرا مینمایند که ۳۵۰ کلینیك در حوزه سپاهیان بهداشت در روستاها و بقیه در شهر ها مشغول فعالیت هستند.

طی آمار منتشر شده در حدود ۳۳۰ هزار نفر به این کلینیك ها مراجعه کرده و پس از معاینه و رسیدگی وسائل و داروهای لازم به‌آنها داده میشود.

اطلاعات دختران و پسران روزهای یکشنبه منتشر میشود

از دکتر ایرج نجات، متخصص بیماریهای اطفال

بیماری منتژیت

منتژیت بیماری حاد عفونی و مسری است که بعلت تورم پردهٔ مغز (منتژ) ایجاد میشود.

بطور کلی دونوع منتژیت وجود دارد یکی میکربی و دیگری ویروسی که نوع خطرناك آن یعنی نوع میکربی مورد بحث است.

البته باید دانست که گاهی بعضی از امراض عفونی دیگر مثل ذات‌الجنب و ... ممکن است علائمی شبیه به منتژیت ایجاد کنند که پزشك حاذق فقط تشخیص آنرا خواهد داد.

مولد منتژیت میکربی، مختلف است که معمولا این میکربها از راه دستگاه تنفس حلق و بینی باعث این بیماری میشوند.

خطر ابتلا این بیماری بیشتر بین سنین ۶ تا ۱۲ ماه دیده میشود در ماه اول تولد وبعد از چهار سالگی کمتر موردی از منتژیت دیده شده‌است.

● راه سرایت

راه سرایت منتژیت معمولا ازشخص مبتلا بوسیله عطسه، سرفه و پراکنده‌شدن قطرات بزاق به سایرین خواهد بود.

● واکسن

برای جلوگیری این بیماری و پیشگیری از آن واکسنی وجود ندارد و فقط دوری از شخص مبتلا راه‌جلوگیری بیماری است. در موقع تماس نزدیك با بیمار یا خوردن بعضی دارو ها طبق نظر پزشك ممکن است از سرایت آن کاست.

● علائم بیماری

بیماری ناگهانی است و بصورت کوفتگی عمومی، سردرد، استفراغ، وبهت‌بوده کم کم لرز و تب شروع میشود در اطفال کوچك بداخلاقی، بی‌اشتهائی و تشنج وتب‌دیده میشود.

عضلات پشت بخصوص گردن سفت و دردناك میشوند و بیمار قادر نیست گردن خودرا خم کند و در صورتیکه گردن وی رابلند کنند تمام بدن بصورت تکه‌چوب بلند میشود.

در اطفال شیرخوار این سفتی گردن وجود ندارد در صورتیکه ملاج آنها برجسته وتحت فشار است که آن علامت مهمی است.

ممکن است حالت بیمار رو بوخامت رفته و بیهوش شود. گاهی برحسب نوع میکروب دانه‌های خونمردگی در روی پوست ظاهر میشود یا تبخال اطراف دهان و بینی زده می‌شود.

بتدریج بندآمدن ادرار، پیوست، لاغری مفرط عارض طفل میشود و در صورت عدم معالجه منجر بمرك بیمار می گردد.

در صورت معالجه ناقص بیماری عوارضی برای بیمار باقی میگذارد که عبارتست از التهاب حفره‌های مغزی، تشنج، فلج، کری، کوری، از دست دادن مشاعر.

تشخیص بیماری

باآزمایش فیزیکی بیمار و امتحان مایع نخاع بیماری تشخیص داده میشود ودرمان آنرا هرچه زودتر باید انجام داد چون هریکساعت که درمان زودتر شروع شود ممکن است جان وی را نجات بخشد.

کودکان بی‌شناسنامه

اتفاق می‌افتد کودکانی بسن ورود به مدرسه میرسند ولی هنوز شناسنامه‌ای برای آنها وجود ندارد. این مسئله را که در موارد زیادی بچشم میخورد مشاور حقوقی سازمان زنان ایران مورد بحث قرار داده است.

خانم اقدسی فرجامی نوشته‌است:

مادرانی هستند که باوجود آنکه فرزندشان دوساله و گاهی سه‌ساله‌شده هنوز پدر برای گرفتن شناسنامه او اقدامی ننموده است و ظاهرا بنظرمی‌رسد که از این امر تاحدودی هم امتناع می‌ورزد. البته مطابق ماده ۳۳ قانون ثبت احوال مصوب ۱۳۱۹ در صورت غیبت شوهر، مادرمی‌تواند برای فرزند خود تقاضای صدور شناسنامه کند ولی برای اینکار شناسنامه پدر نیز لازم است. از آنجا که چنین مواردی غالبا هنگامی پیش می‌آید که بین زن و شوهر اختلاف هست، پدر از دادن شناسنامه خود سرباز می‌زند و بدین ترتیب این مشکل که در بدو امر ساده بنظر میرسد وضع پیچیده‌ای به خود می‌گیرد.

زیرا آمار، هنگامی مشخصات پدر را در شناسنامه فرزند قید می‌کند که شناسنامه پدررا در دست داشته باشد و در غیر اینصورت چنانچه اقدام به‌صدور شناسنامه بکند فقط به‌قید مشخصات مادر در شناسنامه اکتفامی‌کند که بی‌تردید این امر در بزرگی موجب لطمه‌زدن به روحیه فرزند می‌گردد.

ماده ۳۳ تصریح می‌کند به اینکه، اشخاصی که به سن ۱۸ سالگی تمام رسیده باشند شخصا باید برگ شناسنامه بگیرند و مسئول گرفتن شناسنامه کسانی که سنشان کمتر از ۱۸ سال است ولی حاضر به‌ترتیب (پدر، جدپدری، وصی منصوب) یا قیم آنها می‌باشد در غیبت ولی، مادر مـ است برای اولادش که بسن ۱۸ سالگی نرسیده است، درخواست شناسنامه نماید.

بنظر میرسد که برای حل این مشکل و امتناع پدر از گرفتن شناسنامه برای فرزند، بهتر آنست که آمار، ازروی شناسنامه مادر، مشخصات پدر را در شناسنامه او قید نماید - ودر این‌صورت اگر پدر منکر وجود کودك است، طرح دعوی نماید و قضیه از طریق دادگاه فیصله یابد نه‌اینکه طفلی را بعلت اختلافات پدر و مادرش بدون شناسنامه نگه‌دارند.

تردید نیست که این طفل، دربزرگی امی‌خواهد در اجتماع زندگی کند وتنها معرف او در اجتماع شناسنامه‌اوست که اگر فاقد اسم پدر باشد، از نظر روحی و معنوی ضربه‌های جبران‌ناپذیری به فرزند خواهد زد.

مسئله صدور شناسنامه برای فرزندان در مواردی که شرح آن گذشت، یکی از مسائلی است که جا دارد مورد توجه مسئولین امر قرارگیرد و راه‌حل مناسبی برای آن ارائه گردد که این امر نه‌فقط بعضی از کودکان رااز بلاتکلیفی نجات خواهد داد، بلکه موجب خواهد شد که تعداد زیادی از مراجعین به مقامات دادگستری نیز کاسته گردد.

آگهی مربوط به ثبت نام دانشجویان دانشگاه ملی ایران برای سال تحصیلی ۱۳۴۸-۴۹

بدینوسیله به‌اطلاع کلیه دانشجویان دانشگاه ملی ایران میرساند که از تاریخ نشر این آگهی **لغایت بیست وپنجم شهریورماه ۱۳۴۸** باید به‌ترتیب زیر ثبت نام نمایند:

کلیه حق‌التعلیم ووجه ورزش خودرا **بحساب ۱۰۰۳ بانکملی ایران (شعبه دانشگاه ملی ایران -اوین) و یا بهمین حساب به هریك ازشعب بانك مزبور در تهران وشهرستانها** پرداخت نموده و رسید دریافت دارند.

دانشجویان دانشکده های پزشکی - دندانپزشکی - علوم ودیعه آزمایشگاه را علاوه‌بروجوه فوق‌الذکر باید بحساب مزبور بپردازند.

دانشجویان با در دست داشتن رسید بانکی و دو قطعه عکس برای ثبت نام به اداره کل آموزش دانشگاه ملی ایران در سازمان مرکزی مراجعه نمایند.

دانشجویانیکه تا تاریخ مقرر ثبت‌نام نشده باشند از اول مهرماه ۱۳۴۸ دانشجوی دانشگاه ملی ایران محسوب نخواهند شد.

ضمنا ترتیب ثبت نام کسانیکه در امتحانات ورودی شهریور ماه ۱۳۴۸ دانشگاه ملی ایران موفق شوند هنگام اعلام نام قبول شدگان آگهی خواهد شد.

دانشگاه ملی ایران

آ-۳۸۴۰۲

دانشگاه ملی ایران برای دوره فوق لیسانس علوم اقتصادی و سیاسی دانشجو میپذیرد

دانشگاه ملی ایران برای دوره فوق لیسانس اقتصاد و علوم سیاسی درسال تحصیلی ۴۹-۱۳۴۸ از میان کسانیکه واجد شرایط زیر باشند تعدادی دانشجو میپذیرد.

داوطلبان دوره فوق لیسانس اقتصاد منحصرا از لیسانس های رشته اقتصاد و بانکداری و داوطلبان فوق لیسانس علوم سیاسی منحصرا از کسانیکه دارای لیسانس رشته سیاسی از دانشگاه های معتبر داخلی و خارجی باشند از طریق مسابقه انتخاب میشوند.

مدارك ثبت نام:

۱- فتوکپی لیسانس
۲- دو برگ رونوشت شناسنامه
۳- شش قطعه عکس ۴×۳ داوطلب بایدشخصا نام و مشخصات خود را اززوی شناسنامه در پشت عکس نوشته باشد.
۴- رسید بانك ملی بمبلغ پانصد ریال که‌بابت ثبت نام بحساب شماره ۱۰۰۲ دانشگاه ملی ایران نزد بانك ملی ایران شعبه ۶۷۶ اوین و یا یکی از شعب بانك ملی ایران در تهران وشهرستان ها پرداخت نموده باشد.
۵- فتوکپی گواهی معافی از نظام وظیفه یا برگ خاتمه خدمت

***

داوطلبان باید درخواست خود راکه حاوی نام خانوادگی. نام. نام پدر. شماره شناسنامه. محل صدور محل تولد. آدرس کامل باشد بخط خود و بطور خوانا بضمیمه مدارك خواسته شده بوسیله پست سفارشی طوری بفرستند که تا آخر وقت روز ۲۲ شهریور ماه ۱۳۴۸ به آدرس «تهران اوین دانشگاه ملی ایران اداره کل آموزش» واصل گردد.

وجه ثبت نام و مدارك داوطلب در صورت شرکت نکردن در امتحان ورودی و یا قبول نشدن پس داده نخواهد شد.

به‌درخواستهائیکه فاقد یکی ازمدارك خواسته‌شده باشد ترتیب اثر داده نخواهد شد.

مواد امتحانی:

رشته فوق لیسانس اقتصاد، اقتصاد. آمار. ریاضی. زبان خارجی
رشته فوق لیسانس سیاسی، علوم سیاسی. زبان خارجی.

روز و ساعت برگزاری امتحانات:
روز بیست وششم شهریور ماه ۱۳۴۸ از ۴ تا ۶ بعداز ظهر

داوطلبان باید یکساعت قبل از وقت در دانشگاه حضور داشته باشند.

مسابقه ورودی در ساختمان دانشکده علوم اقتصادی و سیاسی دانشگاه ملی ایران «اوین» برگزار میشود.

کارتهای امتحان ورودی صبح روز دوشنبه ۲۴ شهریور ماه در دانشکده علوم اقتصادی و سیاسی توزیع خواهد شد.

دانشگاه ملی ایران

آ-۳۹۷۸۴

انجمن ملی حمایت کودکان برای شناخت و بررسی مشکلات مربوط به کودکان ازهمه خانواده‌ها و افراد صاحبنظر استمداد میکند

در اجرای طرح وسیعی که برای آشنائی بیشتر با مشکلات طبقات مختلف مردم و خانواده ها در زمینه نگهداری وتعلیم و تربیت کودکان تهیه گردیده انجمن ملی حمایت کودکان از همه کسانی که بنحوی با امور کودکان سروکار دارند تقاضا مینماید این پرسشنامه را تکمیل و به آدرس انجمن ملی حمایت کودکان ارسال دارند.

شما هرکه هستید وهرشغلی دارید باتکمیل این پرسشنامه وارسال آن به انجمن ملی حمایت کودکان مارا در راهی که به‌بهبود وضع زندگی کودکان شما منتهی میشود یاری خواهید کرد.

مشکلات و پیشنهادات خود رابرای ما بنویسید، همکاری ارزنده شما را سپاس میداریم و از اظهار نظرتان متشکریم.

الف - مشخصات پاسخگو. ۱- مرد ▨ زن ▨ ۲- سن. . . . . ۳- تحصیلات . . . . .

۴- شغل . . . . . ۵- محل سکونت (شهر، محله) . . . . . .

۶- متاهل ▨ مجرد ▨ ۷- بطور کلی از زندگی کودکی خود رضایت داشته‌اید؟ بلی ▨ نه ▨

اگر رضایت نداشته‌اید در صورت تمایل علل آنرا ذکر کنید. . . . . .

۸- آیا اعضاء خانواده شما از لحاظ مخارج زندگی بشما کمك میکنند؟ بلی ▨ نه ▨ اگر کمك میکنند باشما چه نسبتی دارند. . . . . .

ب- مشخصات فرزندان ۱- تعداد فرزندان بزرگتر از ۱۵ سال تمام. پسر . . . نفر دختر . . . نفر

۲- تعداد فرزندان کوچکتر از ۱۵ سال تمام. پسر . . . نفر. دختر . . . نفر

۳- اگر فرزندان شما از نظر جسمانی بیماری یانقص عضو دارند مشخصات آنها را ذکر کنید.

۱-۳- پسر ▨ دختر ▨ سن . . . کلاسی که تحصیل میکند . . . باشمازندگی میکند بلی ▨ نه ▨

اگر با شما زندگی نمیکند باچه کسی زندگی میکند؟ . . . نوع بیماری یا نقص عضو او چیست؟ . . . .

۲-۳- پسر ▨ دختر ▨ سن . . . کلاسی که تحصیل میکند . . . باشما زندگی میکند بلی ▨ نه ▨

اگر باشما زندگی نمیکند باچه کسی زندگی میکند؟ . . . . نوع بیماری یانقص عضو او چیست؟ . . . . .

ج - مشکلاتی راکه در مورد نگهداری فرزندان و یا کودکان وابسته به خود (در زمینه های اجتماعی، اقتصادی، تربیتی، روانی، بهداشتی) دارید بتفکیك و بطور مشروح بنویسید.

د - در مورد مشکلاتی که دارید چه راه حل و پیشنهاد مناسبی بنظرتان میرسد؟

(پاسخ سئوالات (ج و د) را در ورقه جداگانه نوشته به‌اصل پرسشنامه ضمیمه و ارسال فرمائید).

نشانی تهران خیابان پهلوی بالاتر از میدان ولیعهد کوچه خسروخاور شماره ۲۹ انجمن ملی حمایت کودکان
۱-۷ آ-۴۱۸۵۲

دانش آموزان ممتاز

حسن حمید شریعلو دانش‌آموز کلاس دوم دبستان احمد معینی

فریدون اخوان ثلاث دانش‌آموز ممتاز کلاس پنجم دبستان دانش پرور بامعدل ۱۶٫۱۴

شراره عظیمی شاگرد اول کلاس چهارم دبستان شهناز صومعه‌سرا بامعدل ۱۸٫۱۷

شهره عظیمی دانش آموز ممتاز کلاس پنجم دبستان شهناز صومعه‌سرا با معدل ۱۷٫۵۱

مینا شریفی ثابت شاگرد اول کلاس دوم دبیرستان هدف با معدل ۱۹٫۴۳

شیده عظیمی دانش‌آموز ممتاز کلاس اول دبستان شهناز صومعه سرا بامعدل ۱۸٫۷۱

کورس فرهمند دانش‌آموز ممتاز کلاس دوم دبستان هدف شماره ۱ بامعدل ۱۹٫۵۶

منصور گلشنی‌دانش‌آموز ممتاز کلاس دوم دبستان شمس لاریجانی

رویا اردبیلی دانش‌آموز ممتاز کلاس اول دبستان ترانه نو با معدل ۲۰

فرزین سعیدی دانش‌آموز ممتاز کلاس اول دبستان محمدیه تویسرکان بامعدل ۱۹٫۲۱

علی بنکدار دانش آموز ممتاز کلاس دوم دبستان جهان تربیت پسران بامعدل ۱۹٫۴۱

فرنوش منوچهری دانش آموز ممتاز کلاس چهارم ریاضی دبیرستان هدف شماره ۲ بامعدل ۱۸٫۴۱

حسین اسکوئیان دانش آموز ممتاز کلاس اول دبستان جهان تربیت بامعدل ۱۸٫۲۵

آزیتا کیانی شاگرد اول کلاس اول دبستان درخشان با معدل ۲۰

مهتاب اعتماد مقدم دانش آموز ممتاز کلاس سوم دبستان نوید بامعدل ۲۰

فریبا پورسلیمی شاگرد اول کلاس اول دبستان اشکان با معدل ۲۰

جوانان
در پایتخت های بزرگ جهان
بعنوان مبتکر سبك های تازه روزنامه نگاری
مورد استقبال نسل جوان قرار گرفته است

Toray ®

TORAYLON ®

ACRYLIC FIBRE

توریلون

الیاف ونخ اکریلیک

بخاطر مرغوبیتش در سراسر جهان معروفست

عکس زیر یکی از کارخانه‌های تو ـ ری Toray را مشاهده میفرمائید.

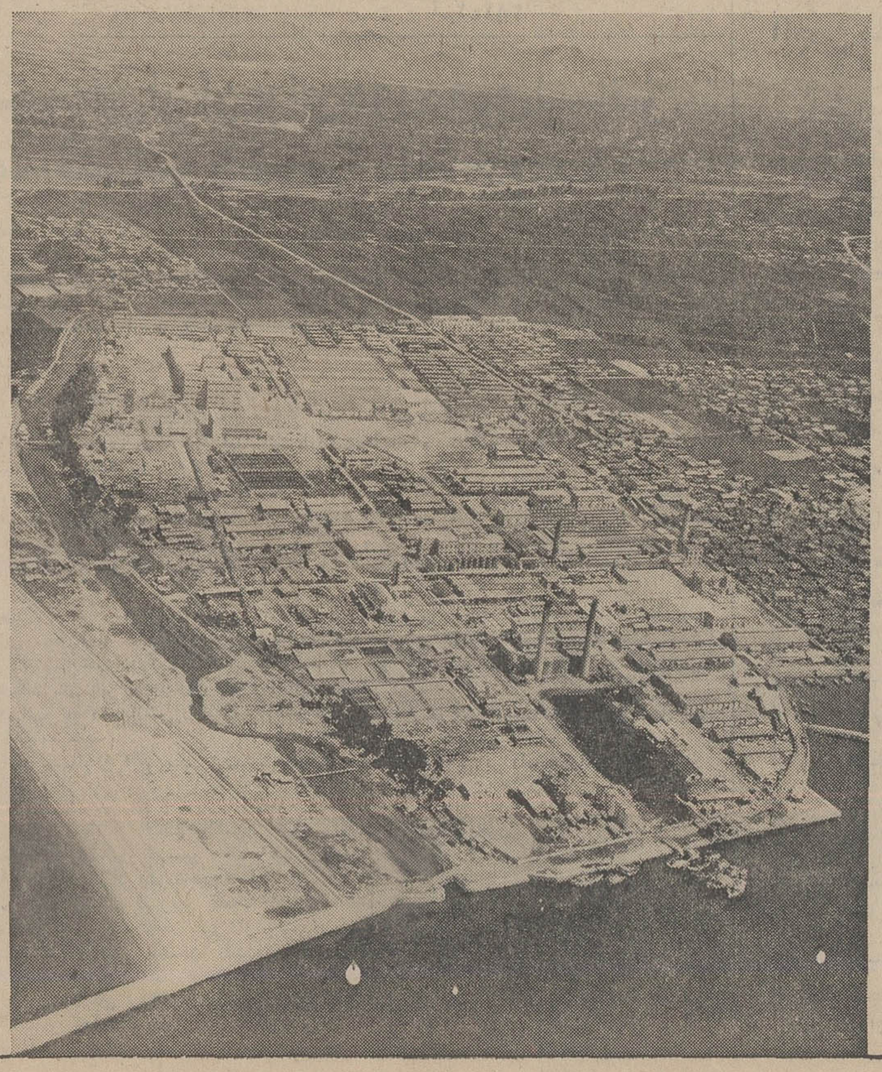

توریلون Toraylon نرم، پر حجم، سبك و در عین‌حال مثل پارچه‌های پشمی گرم است.

از الیاف توریلون Toraylon میتوان انواع محصولات از پارچه تا قالی را بافت.

معروفیت جهانی توریلون Toraylon بخاطر مرغوبیت آنست‌که همواره یکنواخت میباشد. موفقیت و مرغوبیت توریلون Toraylon بدان علت‌است‌که شرکت تویوریون Toyo Rayon (تو ـ ری Toray) از جدیدترین روش تولید و ماشین‌آلات خودکار و آلات سنجش مدرن استفاده مینماید وضمنابرنامه پرتحرك تحقیق و تکمیل را اجرا میکند.

تو ـ ری Toray چند روش انقلابی تولیدی ابداع کرده است. یکی از این روشها بر مبنای کشف P.N.C (فتونیتروزاسیون‌هکسان‌مدور) قرار دارد که انرژی نور را برای ترکیب مصنوعی کاپرولاکتام (مادهٔ خام نایلون ٦) بکار میبرد.

ولی اینهاتنها علت‌محبوبیت توریلون Toraylon در بیش از ۱۲۰ کشور جهان نیست.

تو-ری Toray درمراکزمهم برای راهنمائی مشتریان‌خود شعبات مخصوصی با قسمت فروش و ادارهٔ‌خدمات فنی‌دائرنموده‌است.

تویوریون Toyo Rayon دراغلب‌نمایشگاههای مهم‌بازرگانی‌بین‌المللی‌شرکت‌میکندتاازاینراه مردم سراسر جهان‌را با تاریخچه الیاف تو-ری Toray آشنا سازد.

خواهشمند است از غرفه تو ـ ری Toray واقع در سالن بین‌الملل شماره ۱۸ دومین نمایشگاه بین‌المللی آسیائی تهران که از ۱۳ مهرماه تا ۲ آبانماه ۱۳۴۸ دائر است دیدن‌فرمائید.

توریلون Toraylon نام تجارتی الیاف آکریلیك ساخت شرکت تویوریون Toyo Rayon است.

Toray ® TOYO RAYON CO., LTD.
TOKYO OSAKA, JAPAN

از : دکتر قدرت‌الله واحدی

تظاهر و تملق ، بازمانده فئودالیسم اداری

هرکس در هر شغلی که بعهده می گیرد باید تخصص و تبحر داشته باشد

باید بررسی شودکه آیا تشبث و توسل در ادارات از بین رفته‌است یاخیر ؟

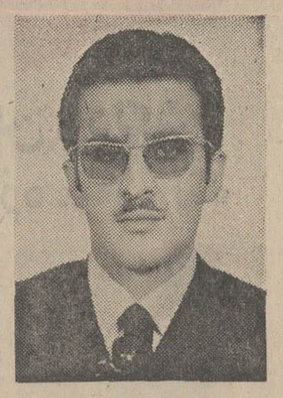

قدرت‌الله واحدی

چندیست که‌میشنویم‌حربه تیز انتقاد متوجه چاپلوسان و متملقان شده است این‌انتقاد ها در عین حال مبین عدم توفیق و یا لااقل عدم‌موفقیت کامل انقلاب اداری است زیرا اگر به علل و اسباب و چنین روحیه هائی در بین کارکنان دولت توجه شود بخوبی‌روشن خواهد شد که معلول وضع آشفته و درهم نظام اداری است چه اگر افرادبراساس لیاقت و کاردانی و قدرت خدمتگزاری‌برای‌تصدی‌مشاغل حساس منصوب گردند بدون شك بجای تظاهر و تملق به خدمتگزاری صادقانه و ایفاء نقش فعالانه و مثبت خواهند پرداخت و این گلایه و عدم رضایت و انتقاد های صریح همچنان باقی خواهد ماند تا زمانی که تظاهر و تملق‌این آخرین و مهمترین بازمانده سیستم پوسیده و مبتذل‌اداری کشور که معلول فئودالیسم اداری گذشته است بکلی محو و نابود گردد .

حقیقت اینست که اگر انقلاب اداری با قاطعیت و آنطور که مورد نظر رهبر خردمند ایران شاهنشاه آریامهربوده است تحقق می یافت‌مسئولان‌امر با درك کامل مفاهیم انقلاب و بخصوص احساس عمیق اهمیت انقلاب اداری در اجراء صحیح آن میکوشیدند و کمر همت می بستند موجبی برای تجلی و گسترش روحیه تملق و ریا موجود نمی بود اگر بجای وابستگی ها ودوستیهای‌صرف و رفاقتهای بیمورد برای‌تصدی مشاغل ضوابطی معقول و منطقی چون :«تحصیلات ، تجربه ، کارآئی ، علاقه و بخصوص قدرت خدمتگزاری، حسن نیت و صحت عمل . مدرك می بود و افراد واجد شرایط مطلع و خدمتگزاردر راس همه مقامات قرار می‌گرفتند دیگر تملق و تظاهر معنائی نداشت . تملق وتظاهر برای‌چیست؟برای حفظ‌وضع موجود و نگهداری و از دست ندادن مقاماتی است که‌صرفا روی بستگی ها و دوستیهای بیمعنی نصیب عده‌ئی شده است !

* سکون و عدم تحرك

اینها نمیخواهند و بخصوص‌نمی توانند خدمت کنند و برای مردم جامعه مفید و موثر افتند زیرا نه شوق خدمتگزاری دارند و نه شایستگی و قدرت آنرا بنابر این تنها کاری که میتوانند انجام‌دهند توسل به تملق و چاپلوسی‌وتظاهر و مردم فریبی است .

اگر مقرر گردد که بطور دقیق و در نهایت حسن نیت و بی نظری گروهی مامور ارزشیابی اجراء انقلاب اداری شوند معلوم خواهد شد که عده‌ئی از مسئولان امرتا چه اندازه در مرحله اعمال منویات شاهنشاه دچار سکون و عدم تحرك شده‌اند و تاچه اندازه اصول‌مسلم انقلاب اداری بلااجرا مانده است برای تعیین‌اینکه بعضی‌سازمان‌های دولتی تاچه اندازه در اجراءانقلاب اداری موفق شده‌اند کافی است براساس اصولی که به هنگام اعلام انقلاب اداری مقرر و اعلام گردیده نحوه انتصابات وزارتخانه ها و سازمان های دولتی را تطبیق نمایند در آنصورت روشن خواهد شد که هنوز این وابستگی ها و رفاقتها است که در اغلب سازمان ها موجب و علت‌العلل احراز مشاغل است و نتیجه چنین انتصاباتی نیز همانطور که مذکور افتاد تملق و تظاهر است نه خدمتگزاری و جلب رضای مردم.

* دواصل کلی ومهم

گزینش افراد کوچك و فاقد صلاحیت علمی و عملی در مشاغل بزرك نه تنهاموجب ترفیع آن افراد نمیشودبلکه باعث‌تنزیل اهمیت‌آن مشاغل نیزمیگردد. درحالیکه برای نشان دادن اهمیت مشاغل و تاثیری که در بهبود وضع زندگی مردم کشور داردباید افرادی مبعوث گردند که بتوانند وقادر باشند سطح‌آن مشاغل را رو بتعالی برنداین موضوع درست معنای همان «شرف‌المکان بالمکین » را متضمن است .

مگرنه اینست که در تشریح هدفهای انقلاب اداری بالصراحه اعلام گردید که :

«هرکس در هر شغلی که‌به عهده می‌گیرد باید تخصص و تبحر داشته باشد ».

«ادارات ما می‌باید از روح مماطله ودفع‌الوقت و بی‌تصمیمی ونیز از توسل و تشبث پاك و منزه شوند وروح‌خدمتگزاری‌که لازمه‌تحول اجتماعی امروزایران است جایگزین آن گردد .»

ملاحظه میفرمائید که بدون این دواصل کلی ومهم انقلاب اداری بهیچ وجه محقق نخواهد شد این دو اصل عبارتست از:

۱- ارجاع مشاغل بافراد براساس تخصص و تبحر آنها

۲- جلوگیری از توسل و تشبث در دستگاههای دولتی

● روحیه انقلابی

حالا باید دید که‌در بعضی از سازمانهای دولتی چه کرده‌اند ؟ آیا مشاغل روی تخصص و اطلاع بافراد محول شده؟ که مسلما دراین مورد شخصا مواردی را میدانم که‌بهیچوجه تحصیلات افراد با مشاغل مهمی که بعهده‌دارند تناسب ندارد .

و باید دید که آیا تشبث وتوسل در ادارات از بین رفته‌است یا خیر؛ که باتوجه بوجود افراد فاقد صلاحیت علمی در مشاغل تخصصی می توان جواب این سئوال را هم منفی‌دادزیرا وقتی‌لیاقت وتخصص ملاك احراز مشاغل نبود همان اصل قدیمی‌تشبث و توسل رائج خواهد بود.

از آنجا که در عصر انقلاب هر کس هرنظر اصلاحی و انتقادی، که برای تعالی جامعه دارد چنانچه از گفتن آن ابا نماید به انقلاب خیانت کرده است لذا آنچه بدان اعتقاد داشتم در نهایت تنزه وبدور از هر پیچیدگی وابهامی بالصراحه‌بیان‌داشتم وآرزو مینمایم که دستگاههای‌دولتی در مسیر صحیح اعمال انقلاب اداری آن سان که منویات شاهنشاه رادر بردارد قرار گرفته لیاقت. کاردانی. تخصص و مهارتهای شغلی و ذوق‌و قدرت خدمتگزاری را ملاك احراز مشاغل نموده از گزینش افراد ناروا فاقد صلاحیت برای مشاغل حساس‌و حتی غیر حساس بشدت اجتناب‌ورزند تاگامی بزرك در راه امحاءآخرین و درعین حال مهمترین بازمانده‌فئودالیته اداری برداشته شود در آنصورت‌است که تملق و تظاهر و مردم فریبی که مولود انتصاب افراد کوچك درمشاغل بزرك هست از بین خواهد رفت وآن سان که در جرایدخواندیم‌ازسازمان‌های دولتی چنین صریح و آشکار اظهار عدم رضایت نمیشود .

در پایان این بحث متذکر میشود که برای نظارت براجراءصحیح‌انقلاب اداری ومحو کامل آثار تظاهر و ریا باید افرادی مامور گردند که علاوه برشوق خدمتگزاری -درك کامل‌مفاهیم انقلاب باتوجه به تخصصی که دارند قدرت خدمتگزاری نیز داشته و از روحیه انقلابی نیز برخوردار باشند تابتوانند سازمانهای کشوری‌راهدایت نموده در مسیر صحیح انقلاب اداری مطلوب نظر رهبر خردمند ایران‌سوق دهند .

کتاب

شاهکارهائی از :
افسانه‌های پهلوانی ایران

داستان ها و افسانه های پهلوانی از قدیم مورد علاقه مردم جهان بوده است . از یونان باستان تا امروز این علاقه بهمان شدت در میان مردم رواج دارد و با آنکه چهره‌قهرمانان‌با گذشت‌زمان عوض شده‌ولی‌در میزان‌علاقه مردم نسبت به قهرمانان و کارهای قهرمانی و صفات و خصائل قهرمانان تغییری حاصل نشده است .

یکی از علل علاقه مردم باین داستانها و افسانه ها حقایق وواقعیت های تاریخی است که‌در آنها وجود دارد.

این‌افسانه ها ریشه ومایه‌ای جز وقایع زندگی قهرمانان واقعی ندارد ، قهرمانانی که کم و بیش از میان ملت‌ها برخاسته‌اند و در بین ما نیز از عهد کهن تا امروز وجود داشته و دارند .

آقای کاظم کاظمینی شاهکار هائی از داستان‌های افسانه‌ای ایران‌را گردآوری کرده و در مجموعه‌ای‌منتشر ساخته است .

مطالعه این کتاب مانند سایر آثار پهلوانی روح صفا و صداقت و شجاعت را در خواننده تقویت مینماید .

ماشین‌نویسی

ماشین تحریر پدیده‌ای است که‌در قرن هفدهم‌ظهور کرد ولی رواج آن درقرن ما به اوج اهمیت رسید . اکنون ماشین تحریر یکی‌از لوازم ضروری و حتمی کار های‌تحریری،اداری‌وبازرگانی است که در تسهیل وتسریع این امور نقش موثری دارد.

ظاهرا آموختن ماشین - نویسی کاری سهل وآسان بنظر میرسد ولی فراگیری صحیح این فن در صورتی میسر است که طبق اصول‌و روشهای علمی انجام گیرد. برطبق این اصول ابتدا باید قسمت های مختلف ماشین‌را شناخت وسپس طرز استفاده از آنها را فرا گرفت .

در آموزش‌صحیح ماشین نویسی نه تنهاطرز فراگرفتن انگشت ها بلکه چگونگی نشستن ماشین‌نویس بر روی صندلی‌نیز در کیفیت وکمیت کار تاثیر دارد .

آقای محمد ایرانی نژاد اصول صحیح ماشین‌نویسی را در کتابی‌بهمین نام‌نگاشته است که به فراگیری فن ماشین نویسی میتواند فوق‌العاده کمك بنماید .

این کتاب را که حاصل سالها تجربه و مطالعه درامر ماشین نویسی است باچاپ نفیس بسرمایه کلاس های انگلیسی نژادبه چاپ رسیده است .

آگهی استخدام در نیروی هوائی شاهنشاهی

۱ـ نیروی‌هوائی شاهنشاهی بمنظورتامین‌پرسنل کادردرجه‌داری تعدادی‌داوطلب بمنظور استخدام‌درآموزشگاه گروهبانی باشرایط زیر میپذیرد :

الف - تابعیت دولت شاهنشاهی ایران .
ب - متدین بیکی از ادیان رسمی کشور .
پ - سن بین ۱۸ سال تمام و ۲۴ سال تمام .
ت - دارا بودن حداقل گواهینامه قبولی دوم متوسطه .
ث - صحت مزاج و تناسب اندام برطبق‌گواهی بهداری نیروی هوائی و حداقل قد ۱۶۳ سانتیمتر .
ج - نداشتن پیشینه بد .
چ - سپردن تعهد خدمت درنیروی هوائی شاهنشاهی بمدت شش سال از تاریخ پایان دوره آموزشی .
ح - نداشتن عیال و اولاد و کسان‌تحت تکفل .

۲ـ مدت تحصیل درآموزشگاه مزبور یکسال .بوده و داوطلبان درطول این‌مدت شبانه روزی بوده و ماهانه مبلغ ۱۲۵۰ ریال بعنوان کمك هزینه تحصیلی دریافت مینمایند .

۳ـ داوطلبان پس‌از خاتمه دوره یکساله آموزشگاه و احراز موفقیت درآزمایشها بدرجه گروهبانسومی مفتخر و برطبق‌مقررات قانون استخدام نیروهای مسلح شاهنشاهی از حقوق و مزایای مربوطه استفاده مینمایند .

٤ـ داوطلبان میتوانند برای کسب اطلاع بیشتر و ثبت‌نام با دردست داشتن فتوکپی گواهینامه تحصیلی - عین شناسنامه (بفرم جدید باعکس) ۱۰ بر کروتوشت مصدق شناسنامه ۲۲ قطعه عکس ٤×۳ از تاریخ این آگهی تاتامین احتیاج (باستثناء روزهای تعطیل و پنجشنه ها) از ساعت ۷ الی ۱۲ بمرکز آموزش های هوائی واقع درخیابان تهران‌نو - ایستگاه فرودگاه مراجعه نمایند . م ا ف ۶۳۸۲

نیروی هوائی شاهنشاهی

بسمه تعالی

سازمان برنامه

شرکت سهامی سیمان فارس و خوزستان

چهارراه شاه کوچه سیمرغ شماره ۱۶

تهران - ایران

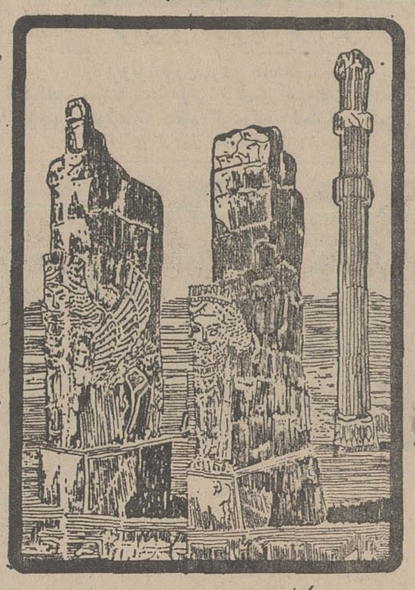

کارخانه سیمان فارس با ظرفیت روزانه یکهزار تن

کارخانه سیمان دره‌دو با ظرفیت روزانه دوهزار تن

کارخانه فارسیت سازنده محصولات سیمان و پنبه نسوز

کارخانه آهك آبیك با ظرفیت روزانه یکهزار تن

«که طرح آن در دست اجراست»

کارخانه سیمان آبیك با ظرفیت روزانه سه هزار و پانصد تن

«که طرح آن در دست اجراست»

تولید کننده و صادر کننده سیمانهای مختلف

۱- انواع سیمانهای پرتلند

الف	سیمان نوع ۱	سیمان پرتلند معمولی
ب	« « ۲ «	سیمان با حرارت متوسط
ج	« « ۳ «	سیمان با مقاومت زیاد
د	« « ۴ «	سیمان با حرارت کم
ه	« « ۵ «	سیمان ضد سولفات

۲- سیمانهای چاه نفت با اعتبار کارخانه های لیبرتن و دیگر هیوف

الف	سیمان کلاس	A	برای مصرف تا عمق شش هزار فوت
ب	« «	B	« « « « ضد سولفات
ج	« «	D	« « « ده هزار فوت «

توضیح - سیمانهای سد محمد رضا و سد شهناز و فرودگاههای درجه اول کشور و سیمانهای ضد سولفات مربوط با سکله های بندر عباس و بندر بوشهر و اسکله شعیبیه کویت و سیمه کارخانجات فوق تهیه و تامین گردیده است .

پمپهای ترانسفور ماتور فشار قوی ساخت کارخانجات ماشین اکسپورت

برای کار کردن در هوای آزاد با تمام تجهیزات بقدرتهای ۱۰۰ و ۲۰۰ کیلو ولت آمپر

۲۰۰۰۰ ولت - موجود در تهران

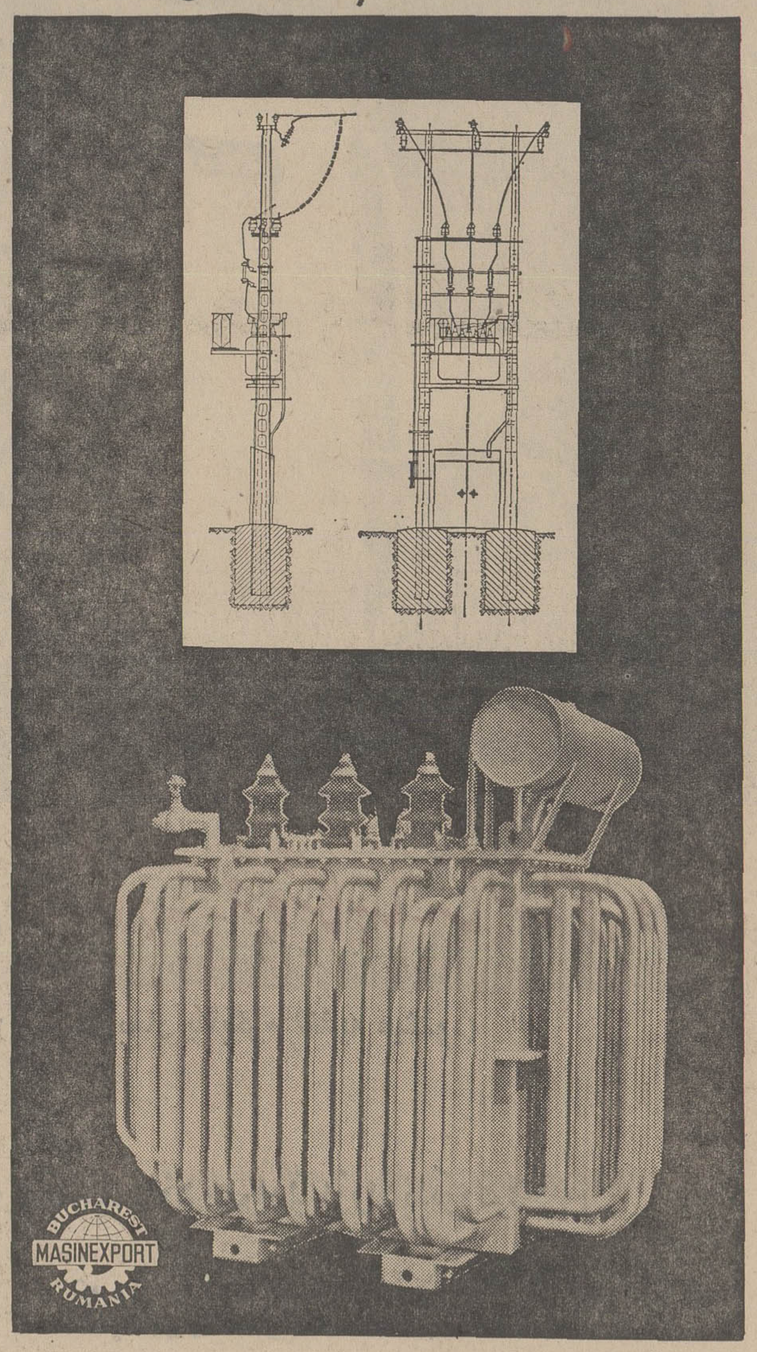

شرکت آلتک خیابان رازی شماره ۱۲۴ تلفن ۴۲۰۰۸،۴۵۵۲۱

اخبار کوتاه سینمائی

فیلمی درایران، هندو انگلستان تهیه میشود

● **لی‌لی در فیلم هندی**

اکبیی از هندوستان که‌شامل کارگردان و فیلمبردار و هنرپیشه است برای تهیه فیلمی که در ایران - هند و انگلستان تهیه‌می‌شود بتهران آمدند . این‌اکیپ مدت ده‌روزدر تهران بسرمیبرندو صحنه‌های مربوط به‌ایران ازجمعه جلوی دوربین میرود. تاکنون از هنرپیشگان ایرانی لی‌لی‌برای بازی دراین محصول مشترك ایران وهند انتخاب‌شده است .

● **سه تفنگدار در شیادان**

بابازگشت متوسلانی بایران سه تفنگدار سینمای فارسی‌یکبار دیگر باتفاق هم درفیلم ظاهر خواهندشد. فیلم جدیدی که‌متوسلانی - گرشا- سپهرنیا درآن ایفای نقش خواهند کرد شیادان نام دارد که‌متوسلانی سناریو آنرا تنظیم وبرای استودیو میثاقیه کارگردانی خواهد کرد.

فیلمی که نخست‌وزیر فیلمبرداری آنرا شروع کرد آماده شد

بیك ایمان‌وردی وآذر شیوا در فیلم روسپی

محصول برجسته سال ۱۳۴۸ استودیو میثاقیه موسوم به‌روسپی که‌پلان‌اول آن بوسیلهٔ آقای هویدا نخست‌وزیر گرفته شده ازهر جهت آماده نمایش است ودر سزون سینمائی امسال باحضور آقای نخست‌وزیر و هنرمندان به‌نمایش درخواهد آمد .

دراین فیلم که کارگردان آن عباس شباویزاست هنرپیشگان مشهور سینمای فارسی -آذرشیوا- بیك - ایمانوردی و فرانك میرقهاری - شرکت دارند .

فخرالدین در تهران

جوئیت‌ارکین (فخرالدین) هنرپیشه ترك که‌با فیلم یوسف وزلیخا درایران معروف شد این هفته‌برای ادامه فیلم شیرین و فرهاد محصول استودیو پارس‌فیلم بایران آمد .

لیلی و مجنون جدید

هنرمندان فیلم لیلی و مجنون محصول تازه پوریا فیلم جهت‌تهیه قسمت های عمده این فیلم بسرپرستی سیامك یاسمی کارگردان فیلم مزبور به قصرشیرین سفر کردند.دراین‌فیلم که به‌تحوسینما-سکوپ رنگی فیلمبرداری میشود بپروز وثوقی -بیك‌ایمانوردی - آرمان -همایون- ژاله -حبیب‌الله بلور -بهادران وویکتوریا شرکت دارند . ایفاکننده نقش لیلی چهرهٔ جدید بنام، آفرین است .

جونیت آرگین و جهانگیر غفاری در نسل شجاعان

فردین و ایمانوردی

فردین و آذرشیوا بار دیگر باتفاق هم در فیلم طاهر میشوند .

پرویز نوری‌سردبیرمجله ستاره سینما سناریوئی برای‌شرکت«فیلم کوفیلمز» تنظیم کرده که آقامالیان آنرا کارگردانی خواهد کرد . در این فیلم فردین وبیك ایمانوردی یك‌بار دیگر در مقابل هم قرارمی‌گیرند و هنرپیشگان دیگر آن آذرشیوا -ظهوری هستند .

درختان ایستاده میمیرند

ازروی کتاب مشهور درختان ایستاده میمیرند نوشته الکخاندروکاسونا سناریوئی آماده گردیده که میثاقیه در نظر داردآنرا بصورت یك فیلم رنگی اسکوپ بکارگردانی عباس شباویزتهیه کند . هدف میثاقیه از تهیه فیلم مزبور اینست که بتواند این فیلم رادریکی از فستیوال های جهانی نمایش دهد .

دراستودیوها چه میگذرد ؟

* **سکوت هفت‌ماهه**

سکوت هفت ماهه ساموئل خاچیکیان موجب حیرت محافل سینمای‌فارسی شده است . ساموئل قبلاقصدداشت دو فیلم گلی بنام گوگوش وعطش رابسازد ولی بعدا منصرف‌گشت. او اکنون بار دیگر تصمیم گرفته است بافکری نو مجددا قدم بعرصه سینمابگذارد .

* **مهر جوئی‌وهالو**

داریوش مهرجوئی بعد از کارگردانی فیلم گاو مشغول کار - گردانی فیلم تازه‌ایست موسوم به هالو در همان مایه های فیلم گاو ولی کمی مردم‌پسندتر. بازیگران نخست فیلم مزبور انتظامی و علی نصیریان هستند.

کوچه مردان

تاکنون پیش‌از یکساعت‌از فیلم تازه عصر طلائی موسوم به کوچه مردان که سعید مطلبی سناریست فیلم های فارسی آنرا با شرکت فردین کارگردانی میکندبه پایان رسیده است .

* **دروغ**

از اول مهر ماه جاری عزیزاله بهادری‌فیلمی برای استودیومیثاقیه کارگردانی خواهد نمود که نام «گاهی دروغ هم شیرین است »را برایش انتخاب کرده‌اند . دراین فیلم منوچهر وثوق پوری بنائی نقش های عمده را ایفا خواهندکرد .

* **دور دنیا با جیب خالی**

در فیلم دور دنیا با جیب خالی که خسرو پرویزی برای استودیو آریانا فیلم بصورت سینما سکوپ رنگی کارگردانی کرده است اسماعیلی دوبلر بیك ایمانوردی به جای بیك آواز های فیلم راخوانده است

حسن کچل

علی عباسی بسرمایه شخصی فیلمی از روی نمایش موفق حسن کچل و چل‌گیس نوشته علی حاتمی جلوی دوربین برده که هنرپیشگانی چون همایون ، کتایون ، رضاعبدی رل‌های عمده آنرا ایفا میکنند ،فیلم مزبور را علی حاتمی نویسنده‌نمایش کارگردانی خواهدکرد.

فیلم دنیای آبی ساخته صابر آماده نمایش میباشد در این فیلم بپروز وثوقی ، پوری بنائی،همایون آراسته و جمیله شرکت دارند.

* **مالك دوزخ**

امیر شروان بپایان رساندن فیلم تازه خود موسوم به‌مالك‌دوزخ که‌برای سیبرافیلم‌باشرکت‌منوچهر وثوق-فروزان-همایون -ویکتوریا- حبیب‌الله بلور -مینا - کارگردانی میکرد فیلم تازه‌ای را برای‌استودیو رودکی جلوی دوربین خواهد برد،

فردین - عمرشریف ربرت‌حسین‌وراکوئل‌ولش دریک فیلم

قرار است دراین هفته نماینده کمپانی فوکس قرن بیستم بایران بیاید و مذاکراتی بافردین بعمل آورد . این مذاکرات بمنظور تهیه فیلمی‌بین‌المللی‌است که عمرشریف- روبرت حسین وراکوئل‌ولش درآن شرکت دارند.

فیلم جدید فردین

دراین هفته جدیدترین فیلم فردین موسوم به‌بهشت دورنیست که اسماعیل ریاحی آنرا برای شرکت سینافیلم کارگردانی میکرد بپایان رسید. سایر هنرپیشگان فیلم نامبرده که‌بصورت رنگی سینماسکوپ تهیه شده عبارتند از فروزان- داریوش طلائی - ظهوری و کودك خردسال فریبا .

فردین در فیلم بهشت دورنیست

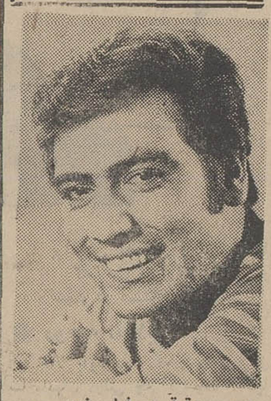

منوچهر وثوق در فیلم خون

منوچهر وثوق در بارگاه فرعون

درهفته‌ای که‌گذشت منوچهر وثوق چهره‌ای که این‌روزها در سینمای فارسی بیش‌از پیش شهرت‌واعتبار کسب کرده ، دوقرارداد جدید برای بازی درفیلم‌های دل‌دیوانه محصول استودیو چهل‌ستون وبارگاه فرعون محصول استودیو پوریا فیلم بست .

جونیت آرگین و جهانگیر غفاری در نسل شجاعان

فردا در برنامه شما ورادیو

تهیه وتنظیم از: مرتضی فرزانه

«چهره عشق» از رادیو!

عارف، ویگن و دلکش ترانه های‌تازه میخوانند

ویگن دوترانه تازه میخواند

خانمها و آقایان برای خرید مایحتاج خود بشتابید ، بشتابید ، برنامه فردای شما و رادیو با این گفته تابش (باتیپ‌فلفلی) آغاز خواهد شد .نام این قطعه حراج است که بجز تابش ، احمدی‌و دیهیم آنرا اجرا خواهند کرد. سپس ترانه تازه‌ای با صدای‌عارف از ساخته های حسن لشگری‌به‌نام «چهره‌عشق» خواهید شنیدوآنگاه یکی از نمایشنامه های جالب‌شما ورادیو را که منوچهر اشتهاردی آنرا نوشته بنام «جهیزیه مدرن» میشنوید که عروس خانم به جای جهیزیه سك و گربه واین قبیل چیزها را بدنبال خود بمنزل داماد آورده است .

پوران

پوران ترانه «نامه» از ساخته انوشیروان روحانی را خواهدخواند و آنگاه ماجرای شوهری که‌زنش رژیم گرفته واو ناهار و شام باید حاضری بخورد را خواهید شنید.

ویگن

ویگن دو ترانه تازه یکی بنام دختر پلا و دیگری بنام رقص دختران خواهد خواند . تنظیم کننده آهنگ دومی خود اوست‌و ازتم آهنگ کازاچوك گرفته شده است .

وی سومین آهنگ خود را به درخواست جمعیت خواهد خواند واین آهنگ فراموش نشدنی «سوگند» نام دارد .

واریته هفته با ضرب شیرخدا شروع میشود و مقبلی و اکبر مشگین همراه با ضرب‌شعرانتقادی میخوانند. آنگاه آماتوری از خوانسار بنام مسعود نیکپور یك ترانه محلی اجرا میکند و وفائی خواننده جدید آوازهائی به تقلید از خوانندگان مشهورراديوازجمله گلپایگانی- دردشتی- ملوك‌ضرابی و چندتن دیگر میخواند .

● **ترانه مازندرانی**

نوذری دولطیفه‌میگویدو آماتور دیگری بنام صداقت یك ترانه مازندرانی میخواند واز میان‌جمعیت حاضر دراستودیو چندتنی هرکدام یك‌کلمه میگویند و حاضرالشعرا (اکبرمشگین) فی‌البداهه‌شعری‌می‌سرایند که تمام کلمات از قبیل فتیله و کاهو در آن گنجانیده‌شده است. گردانندگان شما و رادیو برای اولین‌بارازیکی‌از آهنگسازان حسن لشگری‌ویکی‌از ترانه‌سرایان رادیو خواستند که‌برای‌آماتوری که صدایش مناسب تشخیص داده شده است آهنگ وشعر بسازند نام این آهنگ «سفرکرده» است که‌با صدای «ویکتوریا رحمانی» خواهید شنید.

● **پرنده‌زرین**

آماتور دیگری بنام شمسی اشتری ترانه «پرنده‌زرین» راخواهد خواند. ماجرای‌صف‌سینما وخریدن بلیط واتفاقات‌مربوط به‌سالن‌سینما راهم‌باشعرضربی‌انتقادی‌بخوانندگی مرتضی احمدی خواهید شنید .

«شکرآبی» خواننده آماتور دیگر ترانه عروس را خواهد خواند ودو تن از میان جمعیت نمایشنامه کوتاهی رااجرا خواهند کرد.

بررسی آهنگین‌این‌هفته درمورد بوسه، لب‌ونامه دور میزند سپس دوتن دیگر ازآماتور ها نمایشنامه کوتاهی اجرا خواهند کرد وآنگاه حسین خراسانی ترانه‌ای خواهد خواند که شعر و آهنگ آن ازعلی کاشمری است .بدین‌ترتیب واریتهٔ هفته خاتمه می‌یابد .

قنبری ترانه هیپی‌ها را میخواند

● **دنباله شمارادیو**

سپس در دنباله برنامه شما و رادیو نمایشنامه کتابخانه پخش میشود .

آهنگ جدید روانبخش «دونه‌دونه» راکه دوهفته قبل ازبرنامه شما و رادیو پخش شده‌بودمجددا خواهید شنید آنگاه کلیه هنرمندان شما وورادیو رنگ و وارنگ راکه‌شامل لطیفه های‌کوتاه است‌اجرا خواهند کرد .

برروی آهنگ‌دونه‌دونه روانبخش شعری فکاهی توسط یکی از نویسندگان شما ورادیو در بارهٔ هیپی‌ها و موتورسوار های جدید- که بتازگی تعداد آنها درتهران زیاد شده -سروده است که‌توسط حمید قنبری خوانده میشود و شنیدنش خالی از لطف نیست .

سپس مسابقه وسرگرمی پخش میشود و برای حسن ختام برنامه خواننده قدیمی رادیو ایران‌دلکش درآن شرکت میکند و ترانه‌تازه‌ای از ساخته های سپهری بنام بهانه خواهد خواند وسپس ترانه‌آملمو (آهنگ مازندرانی) را بدرخواست جمعیت حاضر در استودیو اجرا میکند .

هنرمندان شما ورادیو در حال اجرای برنامه رنگ‌وارنگ

واحد گرم کن UNIT HEATER

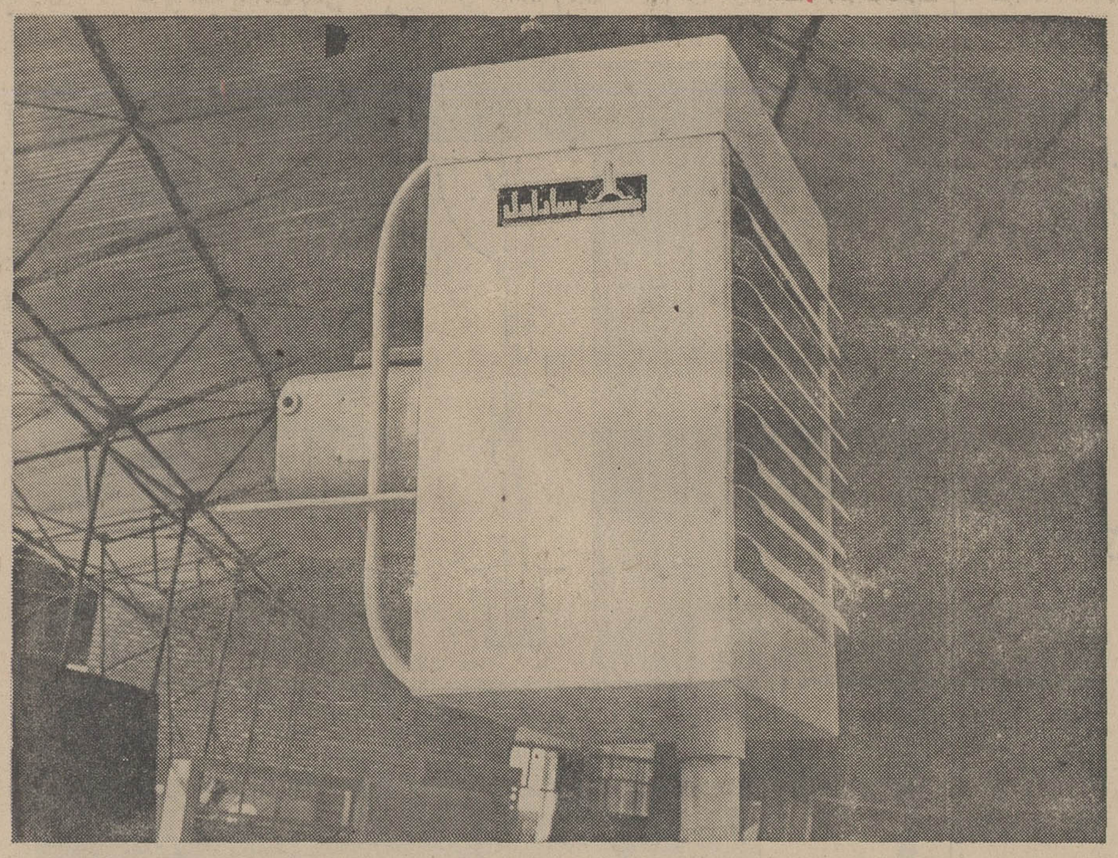

ایده آل برای ایجاد گرمای مطبوع در کارگاهها - فروشگاهها - سالنهای ورزشی

سوپرمارکتها (بوسیله بخار یاآبگرم تغذیه میشود)

قیمت برحسب بازده حرارتی ازرادیاتورفولادی

۴۰٪ ارزانتراست

شرکت صنعتی ساداول «بزرگترین سازنده وسایل تهویه مطبوع درخاورمیانه»

ویلاخیابان دامغان شماره ۶ تلفنهای ۴۳۹۵۲ - ۶۱۲۲۲۹

محل تهیه بلیط دبیرخانه انجمن خیابان بهار شمالی نبش نامجو-قصرآئینه دراك استور تخت جمشید - آون بزرك خیابان پهلوی

محصلین اعزامی باروپا در ملاقات با وزیر معارف

چهل سال قبل در همین روز

روزنامه اطلاعات در سر مقاله خود مینویسد : یکی از کارهائی که خیلی خوب پیش میرود اعزام محصل باروپا است. این موضوع مورد توجه وعلاقه مخصوص اعلیحضرت همایونی است که شخصا مراقب این امر میباشند وپیوسته دستورات لازم برای حسن جریان کار محصلین صادر میفرمایند بهمین جهت کارهای مربوط به این امر هیچوقت عقیم و معطل نمیماند ومباشرین آن نیز کسانی میشوند که باعشق و علاقه مفرط کار میکنند.

دومباشر دلسوز و علاقمند این کار را برعهده گرفته‌اند، یکی وزیر معارف آقای یحیی‌خان قراگوزلو (اعتمادالدوله) و دیگری آقای علاء وزیر مختار ایران در فرانسه است که هردو با عشق مخصوصی مراقب حسن جریان این کار هستند . هیچیک از این دو مباشر ذره‌ای در انجام کار غفلت ندارند، اولی کاروان‌های علم وادب و صنعت را انتخاب و اعزام میدارد ووسایل کار آنان را آماده میکند، مباشر دوم کاروان را بکسب معلومات مغرب آشنا ساخته پرورش وتربیت میدهد.

دیروز وزیر معارف را ملاقات کردم وبمناسبت اینکه من از نزدیک در پاریس ناظر وضع تحصیلی محصلین بودم اطلاعاتی که داشتم در اختیار ایشان گذاشتم و چون همه اطلاعات خوب واز حسن جریان کار محصلین حکایت میکرد در قیافه ایشان آثار نشاط و بشاشت ظاهر بود و باعلاقه خاصی بدان توجه می‌کردند وپس از ذکر علاقمندی شخص اعلیحضرت که خود یگانه عامل موفقیت در این امر است بامسرت مخصوصی اظهارداشت که خیلی خوشوقت هستم که امسال سومین دسته محصلین را باروپا می‌فرستم، این امر برای من افتخاری بزرگ میباشد و امیدوارم تمام این محصلین با موفقیت وارمغان‌های خوب برای خدمت بوطن بازگشت نمایند.

برای ایشان توضیح دادم که اولین شرط آسودگی فکر کسانی که در اروپا توقف میکنند خاصه محصلین، رسیدن پول مرتب است گو اینکه شاگردان غالبادر مدارس شبانه‌روزی هستند که مخارج آنهاهر ماهه باداره سرپرستی فرستاده میشود وسروکار مدارس باسفارت ایران است ولی باز اگر مخارج مزبور مرتب نرسد ممکن است اختلالی درکار آنها ایجادشود.

وقتی در پاریس بودم از جریان مرتب ومنظمی که برای رسیدن پول درراس هرماه فقط برای محصلین میدیدم خیلی تعجب میکردم زیرا ازبطوء جریان ادارات مالیه مستحضر بودم و هیچ نمیتوانستم باور کنم که ممکن است اعتبار و مخارج محصلین را در اول هرماه رسانید و بدیهی است این تسریع در ارسال وجه خود بهترین وسیله آسایش فکری مباشرین امر وسرپرست‌هاو رفاهیت محصلین است.

وزیر معارف در این قسمت میگفت که هرماه سعی میکند حواله خرج تحصیلی محصلین را قبل‌از هرخرجی ارسال دارند و مقدم بپرداخت هر حقوقی شمرده میشود همچنین وزیر از اینکه آقای علاء قبول این‌خدمت را فرموده و امور محصلین را بادقت مخصوصی تحت نظر خویش قرارداده بسیار خوشوقت بود و در خصوص امتحانات محصلین‌در سال‌جاری آقای وزیر رضایت کامل داشت و گفت هرسال نسبت بسال قبل بهتر و شاگردان کار آزموده‌تری برای کسب معلومات عالیه بدنیا فرستاده میشوند

حسین علاء

چنانکه محصلین امسال پس‌از یکسال اقامت در خارجه که برای تکمیل زبان تقریبا اجباری‌است غالباخواهند توانست وارد مدارس عالیه شوند و این خود پیشرفت شایان توجهی‌است که از اقامت‌زیاد آنها خواهد کاست.

من ازاین ملاقات‌واحساسات بشائبه وزیر که نظیر آنرا نیز در شخص آقای علاء دیده بودم خیلی مسرور وامیدوار شدم که این کارمفید در میان سایرامور مملکت مانند ستاره درخشانی است که باموفقیت مخصوص پیش میرود وباید معتقد بود هرچیزی که مورد اعتنا وتوجه‌قرار گیرد‌نتایج خوب ومستحسنی خواهد داشت.

بلدیه واطباء ودوافروش‌ها

آقای فیروز آبادی درمذاکرات قبل از دستور مجلس اظهار داشت اهالی آذربایجان که در مقام دایر کردن کارخانجات هستند وکارخانه کبریت سازی وچرمسازی تاسیس کرده‌اند موجب خوشوقتی‌وتشکر است‌امیدوارم دولت هم کمک کند که خوب اداره شود وسایر ایالات هم به‌آنها تاسی کنند وبوارد کردن کارخانه تشویق شوند‌والا ترقی مملکت بهمان‌ساختن خیابان ووارد کردن اتومبیل نیست امروز یگانه وسیله سعادت مملکت استخراج معادن‌و تاسیس کارخانجات و ترقی فلاحت مملکت است.

مطلب دیگرم راجع‌به آقایان دکترها ودوافروشان است که خوب‌است قبل از اینکه آنها را محدود کنند به استطاعت مردم نگاه کنند و بیش از استطاعت آنها مطالبه وجهی نکنند غالبا از دهات اشخاصی بشهر برای معالجه می‌آیند ، پول هم میدهند و بی‌نتیجه برمیگردند خواهش میکنم مخارج خودشان را زیاد لوکس‌نکنند که مجبور باشند اتومبیل سوار شوند وبارك داشته باشند و از مردم فقیر بخواهند بگیرند، عرض دیگرم این است که آقایان وکلاء بلدی قانونی که وضع میکنند و حق‌العبوری که میخواهند بگیرند بایدنوعی باشد که به مخارج عمومی تحمیل زیادنشده باشد مثلا قصیل را باری یکقران میخواهند بگیرند در صورتیکه باری دوقران خودش قیمت دارد همچنین‌از کاه و هیزم باری یکقران نمیشود مالیات گرفت. امیدوارم بلدیه و دکترها و دوافروش‌ها این مسائل‌را در نظر داشته باشند والا خیابان ساختن جز خرج‌زیاد کردن برای‌مردم واخلاق عمومی رافاسد کردن‌نتیجه‌ای ندارد.

(نقل از اطلاعات ۳۰ شهریور ۱۳۰۹)

کلاه قانونی !

از : داود ذوالفقاری

انتقاد

در دستورالعمل بودجه که اخیرا بواحد های دیحساب سازمان های دولتی ابلاغ‌شد تصریح گشته است که‌دولت برای مصارف تجملی پیشنهاد خرج قبول نمیکند.

این توصیه مثل همیشه‌به دل مردم نشست وموردا‌ستقبال قرار گرفت . چنانکه بدون تردید از نیت قلبی و باطنی دستگاه مدیره‌مملکت‌حکایت دارد و ما که باقتضای حرفه روزنامه نویسی‌سرمان‌ازحساب دور نیست میدانیم غرض از اینگونه تذکرات مبادله تعارف بین اولیای دولت و سازمان اداری نیست . معهذا اگر کسانی باشند که ازتناقض موجود میان این‌قبیل‌دستورات و آنچه از مظاهر تجمل‌پرستی در دستگاه اداری مشاهده می کنند دچار حیرت شوندنباید بر آنها خرده گرفت ، چون حقیقت اینست که نه‌درصحت و اصالت دستورات میتوان تردید کرد و نه در وجود بعضی ریخت و پاشهای‌مغایر با این دستورات ، حالاچطور این «ضدین» با هم جمع‌می شود مطلبی است علیحده ...

مثالیکی از دستور های دولت اینست که‌خرید«لوستر» در سازمان های اداری ممنوع است چون لوستر جزو اشیاء تجملی شمرده میشود .این دستور و نظائر آن از جهتی موبمو اجرا میشود یعنی اگر الان بروید تمام استاد هزینه و سفارش های خرید دولتی را بهم بریزید و زیروروکنید در جائی پیدا نمیکنید که کسی دستور خرید« لوستر » داده یا در سندی کلمه‌ای بشکل «لوستر » وجود داشته باشد ، چرا ؟ برای این که خرید لوستر ممنوع است ،تا اینجا درست ولی اگر به وزارتخانه هاو سازمان های دولتی هم سری بزنید آیا در آنجا هم اثری از«لوستر » نمی بینید ؟ مطمئنا چرا ، از سقف اطاق رئیس کاربردازی و ذیحساب وزارت دارائی که خود مجری دستورند گرفته تا اطاق مقامات بالا تر انواع «لوستر ها » بچشم میخورد .

«لوستر » که سهل است‌در پاره‌یی اطاقها حتی چلچراغ‌هم میبینید . خواهید گفت :پس چطور این لوستر هاخریداری و نصب شده است آیا آقایان مسئولین از جیبشان لطف کرده‌اند ؟ مسلما نه ، پس چکار کرده‌اند ؟... این کار ها هر کدام نوعی فوت‌و فن‌لازم دارد و باید از راهش وارد شد که نه سیخ بسوزد نه کباب ! یعنی هم دستور دولت اجرا شود هم لوسترو چراغ از سقف اطاق مقامات مافوق آویزان باشد .

حالا چطور ، قضیه عمل‌می شود ؟ آنرا هم عرض می‌کنم : فرض بفرمائید آقای رئیس کل از«دکوراسیون » اطاقی که تازه صاحب آن‌شده خوشش نمیاید و دستور می دهد آنرا درست کنند ،همین دستور کافی است که کار پرداز تیز هوش را بفکر خدمتی به رئیس کل جدید بیندازد . موضوع از«لوستر » شروع میشود رئیس کل که سر از قضایا و مقررات و محدودیت های مالی در نمی‌آورد وقتی میبیندنورورو‌شنائی اطاق کم است کارپرداز را صدا میزند و میگوید بروید یك «لوستر » تقاضا کنید تا دستور خریدش را بدهم . کارپرداز که مقررات را به خوبی میداند جواب میدهد که اختیار دارید قربان ، خریدن لوستر قدغن است . رئیس‌کل هم فورا جا میخورد و درا‌اینجا است که هوش کارپرداز به کار میافتد و میگوید : جناب رئیس ، ناراحت نباشید ، من فکرش راکرده‌ام.چون‌خریدن «لوستر » قدغن است اما خریدن چراغ چهار شعله که قدغن نیست ! اجمالا چنددقیقه بعد سند حاضر میشود باذکر این عبارت : « خرید ۳شاخه چراغ چهار شعله ... فلان مبلغ » ملاحظه میفرمائید دو شاخه چراغ چهار شعله یعنی نوعی چلچراغ ! باین ترتیب کار پرداز آقای رئیس کل‌را راضی میکند بدون این که خلاف قانون و دستور عمل کرده باشد.

سند ها هم بدون آنکه ذره‌ای اشکال تولید کند از زیر دست این ذیحساب وآن ذیحساب و این ممیز و آن سر ممیز جان‌سالم بدر میبرد یك مثال دیگر میزنم ، قضیه روشن تر میشود:دستور فرضا اینست که دستگاه‌های دولتی اجازه خرید مبل‌ندارند، چون مبل جزو اشیاء تجملی است .

با اجرای این دستور که اجرا هم میشود علی‌القاعده در اطاق هیچیك از روساومدیران کل و معاونین و حتی وزراء نباید مبلی وجود داشته باشد ولی آیا واقعا اینطور است ؟ خریدن مبل هم باین ترتیب انجام میشود که کارپرداز به جای استعمال کلمه « مبل » در سند مینویسد :«یکدست صندلی چرمی پایه کوتاه!»

صندلی های پایه کوتاه چیزی جز مبلهای شیك و زیبا و مدرن نیست که انواع و اقسام آنها را میتوانید در اطاق کار اکثر مسئولین دستگاه های اداری ببینید.

چرا راه دور برویم ؟همین اتومبیلهای آقایان وزراء ، معاونین و شهرداران مگرجزو تجملات نیست ، تا سال قبل زیر پای فلان مقام اداری بنز مدل سال ٦٤ بود، حالا چند ماه است که آن اتومبیل تبدیل به بنز مدل ۲۵۰ـاس شده است . همینطوراتومبیل های لوکس و کشیده و کولر دار آقایان‌معاونین‌وشهرداران ـحالا اگر اتومبیل شهردار تهران آخرین سیستم باشد میگوئیم برای حفظ شئونات پایتخت‌و مردم آنست ولی‌من اتومبیل شهردار یك شهر درجه سوم را هم دیده‌ام که از نوع‌اتومبیل های لوکس و آخرین سیستم است.خواهند گفت اتومبیل آخرین سیستم سوار شدن مسئولان دستگاه های دولتی برای حفظ‌آبروی مملکت است ، اگر این نظر درست‌باشد‌پس‌چرانخست‌وزیر مملکت اتومبیل معمولی سوار میشود ؟ بنظر من بجای این دستور ها و تذکرات که عملا نحوه اجرای آنها را نشان دادم باید به اصلاح باطن و وجود اشخاص پرداخت و این راهم با دستور نمیتوان‌درست کرد‌باید فرد فرد مسئولین امور نیت و باطن خود را اصلاح‌کنند. وقتی دولت می گوید وزارتخانه ها نباید اجناس و اشیاء لوکس بخرند نه برای اینست که خدای نکرده دولت نظر تنگی‌داریم که نمیخواهد دستگاههایش شیك‌و تمیز و زیبا باشد ،باید گذاشت امروزه که نیاز به جهیزهای اقتصادی داریم این گونه هزینه های زائدکه بارش بدوش مردم مالیات دهنده است صرف کار های ضروری تر شود ، فردا وقتی بپیشرفت های نهائی رسیدیم هیچ بعید نیست که دولت‌نه تنها اجازه خرید اشیاءتجملی را بدهد بلکه اصرار هم‌بورزد چون‌هرچه‌باشد آبروی دولت آبروی ملت است .

در وزارت‌دارائی تشکیل کمیسیون صبح‌ها ممنوع‌شد

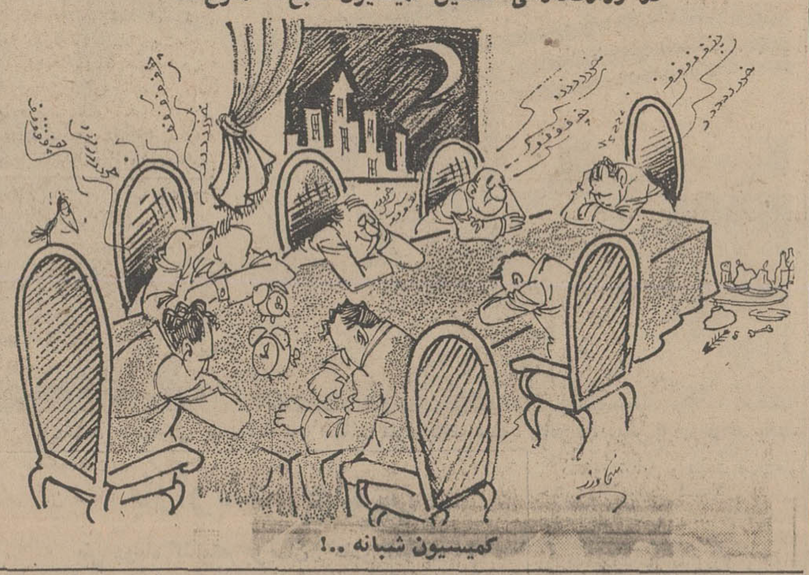
کمیسیون شبانه ..!

مسائل روز از نظر خوانندگان اطلاعات

وام بانك رهنی

بانك رهنی ایران‌از پریروز دریافت پرسشنامه مربوط به پرداخت وام خرید و ساختمان خانه و یا تکمیل و تعمیر آن‌را آغاز کرد و در همان روز اول چند صد نفر از مردم شهر که اغلب آنها طعم اجاره‌نشینی را چشیده‌اند در حالیکه سند ـ مالکیت و نقشه ساختمان رادر دست داشتند ،به بانك مراجعه کردند ، وطلب وام نمودند.

همانطور که میدانید بانك رهنی از دیماه‌سال گذشته‌برای اجرای سیاست جدید خود و حمایت از کار آپارتمان سازی تصمیم گرفت که از پرداخت وام‌های متداول‌خود چشم‌بپوشد وتمام قدرت خویش را درجهت تقویت و توسعه ساختمان آپارتمان متمرکز نماید.

اجرای این سیاست عملا بعالیت خانه‌سازی‌راتوسط مردم کند کردو گروهی ازمقاضیان دست بدامن بانکهای دیگر زدند و بعضی‌از آنها باپرداخت بهره‌های سنگین‌موفق بدریافت وام گردیدند.

بهرحال،بانك‌رهنی که گرفتاری مردم را احساس میکرد ، با یك تصمیم بجا و متین اقدام خود را اصلاح کرد و مجددا پرداخت وام را آغاز نمود. اما این بار بهره‌های بانك بالارفت ورقم برای خانه سازی‌نه درصد و برای سایر انواع وام یازده درصد اعلام شد، در حالیکه درسال گذشته نرخ بهره‌وام ساختمان‌وتکمیل خانه هشت درصد ونرخ بهره وام خرید خانه نه‌درصد بود.

تردید نیست که افزایش‌نرخ بهره‌بانك رهنی که حتما ازنظر مقتضیات پولی و بانکی جهانی اتخاذ شده تعداد متقاضیان‌روز افزون وام را که‌با هر کیفیت‌و کمیتی ، کوشش دارند صاحب خانه و کاشانه‌ای شوند، تقلیل نخواهد داد و از طول صفهای طویل در این بانك نخواهد کاست، امااین‌افزایش دربازار پولی وبانکی بی‌تاثیر نخواهد بود در این روزها که قیمت پاره‌ای از مصالح ساختمان‌بالا رفته ، یقینا افزایش بهره وام بانك رهنی عامل مهم دیگری در افزایش قیمت تمام شده ساختمان خواهد شد .

همایون فروزان

اطلاعات و مردم

چاله در ایستگاه شهباز

یکماه است در میدان شهنازتوقفگاه صف نارمك یك چاله‌ای بطول وعرض نیم متر و عمق تقریبا ۷۰ سانتیمتر می‌بینم که در اصل این چاله درب آهنی داشته که در ته آن مسیر آب میباشد حالا معلوم نیست کدام خدا پدربیامرز این بیغیرتی را کرده و در را برده است در هر صورت من دیگر طاقتم طاق شد که در اینمدت زیاد کسی بفکر نیافتاده و اطلاعی نداده است بچشم می بینم که هر شب چند نفر در این چاله می‌افتند چون نفرات پشت سرهم در مسیری بعرض همان نیم متر یعنی عرض چاله می ایستند و هیچ متوجه‌جلوخودنیستند وقتی‌متوجه‌می‌شوند که پایشان شکسته و کار از کار گذشته است آری اولیای امور ممکن است موضوعرا کوچك تلقی کنند ولی وجدانا آنقدر بزرك است که بقیمت جان عبور کنندگان تمام خواهد شد خواهشمند است هر مقامی چه‌شهرداری چه شرکت واحد چه صاحبان دکاکین آنحدود که خود را مسئول میدانند یك‌درآهنی که از جنس آهن آپولوی ۱۱ باشد خریداری کرده و روی آن چاله نصب نمایند .

محمد علی‌بابائی

دونوبت آبیاری میشود

بااحترام عطف بشرح مندرج در شماره ۱۲۹۷۰ مورخ بیست و هشتم مرداد ماه ۴۸ آن گرامی نامه تحت عنوان «درختان زبان بسته» به‌امضای «فولادی» اشعار میدارد .

طبق گزارش اداره کل حوائج عمومی اشجار خیابانهای نارمك طبق برنامه تنظیمی در هفته دو نوبت‌بنحو مطلوب آبیاری میشود و سر سبزی اشجار مذکور خود گواه این امر میباشد .

سرپرست دفتر اطلاعات و روابط عمومی شهرداری پایتخت. شیرانی

مشخص کند

شرحی باعنوان «گیرنده نامه‌ای که فوت شده من هستم؟» در شماره ۱۲۹۲۲ آنروزنامه درج‌شده بود‌اشعار میدارد .

بموجب گزارش واصله وتحقیقاتی که بعمل آمده آقای احمد زورقی‌در خرم‌آباد لرستان خیابان حافظ‌کاشی ۸۲ شناخته نشده و برای رسیدگی بیشتر باید مشخص شود نامه‌هائی که شاکی از بیمارستان نوشته آیا سفارشی بوده یا عادی و آیا اصولا به پست تسلیم شده یا نشده‌است.

اداره اطلاعات و مطبوعات

فریدون مشیری

کنترل دانش‌آموزان

۳۱۱۰۸۰

البته هنوز فصل تحصیلی شروع نشده است ولی این نکته لازم بیادآوری است که بایستی وزارت آموزش و پرورش ازهم اکنون بفکر تهیه وضع یك مقررات‌جدیدبرای دانش‌آموزان بخصوص دانش آموزان مدارس متوسطه باشد . زیرا در سالهای قبل شاهد بوده‌ایم که حضور و غیاب دانش آموزان کاملا تحت کنترل نبوده است و بهمین دلیل در جریان سال تحصیلی اغلب صبح و بعد از ظهر سالن سینما ها پر از دانش آموران پسر و دختر بوده است . این مطلب‌مسلم است که والدین این دانش آموزان هم از جریان بی‌اطلاع بوده‌اند و نتیجه آن کارنامه رفوزگی دانش آموزان فراری بوده است .

اگر وزارت آموزش و پرورش از حال با صدور بخشنامه‌روسای مدارس را موظف به کنترل‌شدید دانش آموزان کنند،نتیجه بهتری درسال‌تحصیلی آینده نصیب‌دانش آموزان خواهد شد

منصور درویش‌زاده

جدول کلمات متقاطع

شماره ۴۱۴۱

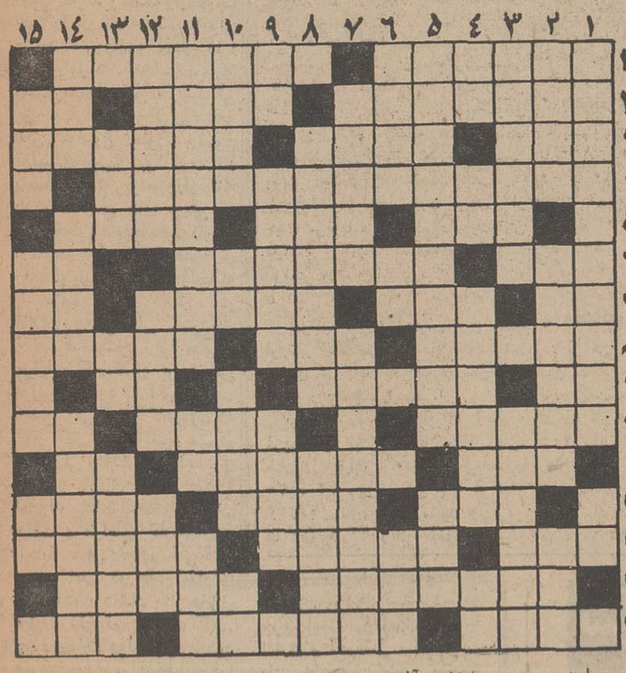

افقی: ۱ـ منجم‌وریاضی دان و فیلسوف معروف فرانسوی ـشبه‌جزیره‌ای در آسیا ۲ ـ حیوان درنده‌ایست ـ بحثی در فقه است و میوه‌ای در جالیز ـپر و بی کم و کاست ۳ـ بابیاعلامت تشخص است ـغمگین و افسرده ـپست‌شعبه‌ای ازآن دارد٤ـشاهنشاهی در سلسله ساسانی ٥ ـ پول خرد کشور هند ـ پاك و پاکیزه وبا صفا ـ گران قیمت ٦ـ میزدند که مردم باخبر شوند ـ امور شهر در آنجا متمرکز است ـ عیب و نقص ۷ـبه‌شتر میزنند که برخیزد ـ یکی از دو برادر ایرج ـ قسمتی جلو منزل مسقف ولی بی‌دیوار ـ علامت مفعول صریح۸ـ عرب به‌شمشیر گوید ـ جزیره‌ای در مدیترانه ـ تئاتر و نشان دادن ۹ـ شکوه‌گوی جدائی ـ منسوب‌ومربوط‌به بهشت ـ حرص‌وطمع ۱۰ـ کوچکترین جزء یك موجود زنده ـ یکی از دو حزب ـ پایتخت آلمان غربی۱۱ـ عصر وزمانه ـ حمله‌بردن وجنگیدن‌ـ اشاره به‌دور ۱۲ـ ریا و تزویر ـ سیب‌زمینی نرم شده‌وپخته ـ کارش‌ساختن‌ظروف مسی است۱۳ـ سمبل‌انعطاف‌ناپذیری ـ تعریف کردن و تعریف خواستن ـ منطقه‌ای در مصر که باکمك‌شوروی سدی هم در آنجا ساخته شد۱٤ ـ پیدا شدن چنین‌ماموری‌باعث‌اضطراب بسیاری از مردم میشود ـ استدلال شده و ثبوت یافته ۱٥ـ منزل محقر روستائی ـ علاقمند بدانش ـ غارت‌و چپاول .

عمودی: ۱ـ بابیسوادی چنین‌می کنند ـ ۲اگر در خانه هست یك‌حرف پس است۲ـ بیلاقی‌درنزدیکی‌تهران ـ کتابی از همر ـ رشد کردن۳ـ شایسته ولایق ـ منطقه‌ای در گیلان ٤ـ ظرف شراب ـ سنك ریزه ـ چندتا خیابان باین نام در تهران هست ـ زیرپا مانده ٥ـ به‌کتب دارای صور قبیحه‌درقدیم میگفتند ـ لقبی در ترکی ٦ـ کشتی میاندازد تا بایستد ـ سعی و کوشش ـ دهان جنین ۷ـ یکی از ضروریات خرمن کوفتن ـ پیشاهنك و کوهنورد در پشت می‌بندند ۸ـ از سفارشات پیر میکده ـ مراحل آغاز و ابتدای هرامر ۹ـ قلعه نشین‌شطرنج ـ آخرین حد ـ زن‌نگرفته‌وتنهاست ۱۰ـ خریدار ـ زیر نیست ـ از پارچه‌های گران قیمت ـ زینت‌رو ۱۱ـ سلسله‌ای از پادشاهان بعد از اسلام ـ عددروستا ـ تاثر واندوه۱۲ـ ردیف‌هم‌قرارگرفتن ـ سخن‌چین ـ بیش از حد می‌خورده ۱۳ـ قهرمان خردسال کتاب آزردگان ـ حرف انتزاع ـ آسایش کردن ۱٤ـ ظاهر ساختمان ـ مرکزاستان مازندران ـ ایالتی در هند ۱٥ـ از خوردنیهای نامطبوع ـ شهر قالی و عقرب‌رودی در اروپا .

حل جدول شماره ۴۱۴۰

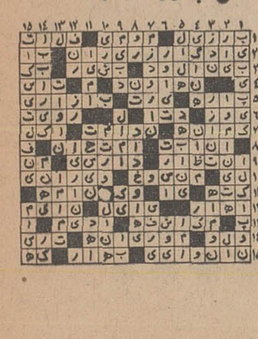

اطلاعات مردم

زباله سوزی وآب سفت !

ساکنین کوی فرح آباد خزانه برنامه آتش افروزی‌هرشب دارند، بدین معنی که از ساعت ۹ شب‌تا صبح زباله‌های گودهای اطراف فرح‌آباد را رفتگران شهرداری میسوزانند ودود متصاعد کننده آن تاصبح در حلق ساکنین فرومیرود، اهالی تقاضا دارند که اگر قرار است زباله‌ها را بسوزانند بهتر است محلی در خارج از محدوده تهران برای آن فراهم کنند، نه اینکه در محدوده اینکار را انجام دهند . یك تقاضای دیگر هم‌اهالی دارند که مامورین شهرداری از آب فلکه بازدید کنند اگر این آب را سفت شده از لجن‌ندیدند، آنرا خالی کنند که بمراتب‌بهداشت مردم رابیشتر تامین کرده‌اند.

حمید رشدی

فوق‌العاده خارج‌ازمرکز براساس قدیم است؟

چند شب قبل در این صفحه مطلبی راجع بحقوق معلمین‌نوشته شده بود که کلا متعلق‌به دبیران بود و از حقوق قلیل آموزگاران ذکر نشده بود در حالیکه من‌یك آموزگار سپاهی میباشم که حقوقم ٥٦٤ تومان معین شده است که ۸ونیم در صد آنرا بابت کسور بازنشستگی کسر میکنند و مبالغی هم بابت بیمه‌سپاهیان دانش ـ بیمه کارمندان دولت و بیمه فرهنگیان کسر میشود و جالب اینستکه مثلا منکه در منطقه گرمسار خدمت میکنم میگویند چهل درصد خارج ازمرکز میدهیم ولی پرداخت چهل درصد خارج از مرکز را برطبق حقوق قدیم معلم که ماهی ۳۰۰ تومان بوده است مبلغ ۱۲۰ تومان میپردازند، سئوال‌من اینستکه‌مگر مقررات قانون قدیم استخدام‌در این قانون نافذ است و یا اینکه گاهی نافذ میشود و زمانی دیگراز نفوذ میافتد . آیا کدام‌درست‌است؟

سپاهی گرمسار پرویز

بی‌جند ترکی

پروانه سال ۴۷ داریم

بلوار رضا پهلوی ازسه‌طرف جزو محدوده تهران قرارداردد و از یك طرف از محدوده‌بودن معاف گردیده است . سکنه زیادی در این ناحیه زندگی میکنند که بعلت‌نبودن در محدوده ازداشتن برق و آب در ناراحتی بسرمی‌برند در حالیکه شهرداری اعلام کرده که ساختمانهائیکه در سال ۴۷ پروانه گرفته‌اند بآنان آب و برق داده خواهد شد ، چه دلیل دارد که هنوز ساکنین‌این منطقه از این فیض استفاده نمی کنند ؟

مجتبی نقیبی قائم

تقویم اطلاعات

پنجشنبه ـ بیستم شهریور ماه ۱۳۴۸ ـ بیست و هشتم جمادی الثانی ۱۳۸۹ ـ یازدهم سپتامبر ۱۹۶۹

ساعات شرعی

اذان صبح ساعت ۴و۹ دقیقه ، طلوع آفتاب ساعت۵ و ۴۳ دقیقه ، ظهر شرعی ساعت ۱۲و ۱ دقیقه ، اذان مغرب ساعت ٦ و ۳٦ دقیقه .

تلویزیون ملی ایران

کانال ۷

برنامه امشب

۱۷٫۰۳ آغاز برنامه
۱۷٫۳۲ خلاصه اخبار
۱۷٫۳٦ سفرهای جیمی‌مك‌فیترز
۱۸٫۳۰ آقای تماشائی
۱۹ اخبار
۱۹٫۰۵ روستائیان
۲۰ـراهبه پرنده
۲۰٫۳۰ اخبار
۲۱٫۰۰ سرکار استوار
۲۱٫۳۰ موسیقی ایرانی
۲۲٫۰۰ فیلم سینمائی

برنامه جمعه

۱۱٫۰۰ صبح شروع برنامه
۱۱٫۳ موسیقی ایرانی
۱۱٫۳۰ فیلم گی‌دوموپاسان
۱۲٫۰۰ تفسیر ووقایع هفته
۱۲٫۳۰ غرب وحشی
۱۳٫۳۰ واریته استودیو ب
۱٤٫۰۰ ورزش
۱٤٫۳۰ اختاپوس
۱٥٫۰۰ سیمارون
۱٦٫۱٥ جمع رفیقان
۱٦٫۳۰ آقاخرسه
۱۷٫۰۰ مردم سرزمین ملی گوناگون
۱۷٫۳۰ واریته
۱۸٫۰۰ پخش مستقیم فوتبال‌از میدان امجدیه
۲۰٫۳۰ اخبار
۲۱٫۰۰ استرینج
۲۲٫۰۰ شناسائی‌موسیقی‌ایرانی

کانال ۳

برنامه پنجشنبه

۱۷٫٤٥ موزیك واسلاید
۱۸٫۰۰ آهنگهای درخواستی
۱۸٫۳۰ سلام شاهنشاهی اعلام برنامه
۱۸٫۳۳ فیلم بحران
۱۹٫۰۰ هنر عکاسی
۱۹٫۳۰ سرگذشت واقعی
۲۰٫۰۰ مسابقه بی‌سابقه
۲۰٫۳۰ اخبار
۲۱٫۰۰ موسیقی ایرانی
۲۱٫۳۰ ورزش
۲۲٫۰۰ روهاید
۲۳٫۰۰ رقص های محلی‌استان خراسان
۲۳٫۳۰ آخرین اخبار و پایان برنامه

برنامه جمعه

۱۷٫٤٥ اسلاید وموزیك
۱۸٫۰۰ آهنگهای درخواستی
۱۸٫۳۰ سلام شاهنشاهی‌واعلام برنامه
۱۸٫۳۳ واریته
۱۹٫۰۰ ایرون‌ساید
۲۰٫۰۰ موسیقی اصیل
۲۰٫۳۰ اخبار
۲۱٫۰۰ انسانها
۲۲٫۰۰ حرف‌تو حرف
۲۳٫۰۰ آلفرد هیچکاك
پایان برنامه

تلویزیون آمریکا

برنامه امشب

۱۷ـ۰۰ جواب
۱۷ـ۳۰ اطلاعات مخصوص
۱۸ـ۰۰ اخبار
۱۸ـ۱٥ برنامه آینده‌تلویزیون
۱۸ـ۱٦ ورزشکاران امریکا
۱۹ـ۰٥ برنامه ملودی
۲۰ـ۰۰ برنامه روآن مارتین
۲۱ـ۰۰ برنامه پری‌میسن
۲۱ـ٥۰ فیلم سینمائی

برنامه فردا

۱٥ـ٥٥ مسابقه گلف
۱٦ـ٤٥ نمایش مایك داگلاس
۱۸ـ۰۰ اخبار
۱۸ـ۱٥ برنامه‌آینده‌تلویزیون
۱۸ـ۱٦ برنامه جورج‌پاول
۱۸ـ٤۲ پورلی هیل‌بیلیز
۱۹ـ۰٥ موسیقی
۲۰ـ۰۰ برنامه مخصوص
۲۰ـ٤٥ مسابقه بوکس قرن

تلویزیون آموزشی

برنامه‌فوق‌العاده‌جمعه

۸ـ۳۰ برنامه کودکان
۹ـ۰۰ مسابقه جدول هوش
۹ـ۳۰ مجله تلویزیونی
۱۰ـ۰۰ مسابقه تلفنی ـ ضرب‌المثل ـ شعر مصور
۱۰ـ۳٥ برنامه هنری
۱۰ـ٤۰ اخبار
۱۱ـ۰۰ فیلم سینمائی

برنامه شنبه

۸ـ۳۰ آهنگها وچشم‌اندازها
۹ـ۰۰ کودکان ونوجوانان
۹ـ۳۰ فیلم ورزشی
۹ـ۳۰ ریاضیات دوره اول
۱۰ـ۰۰ فیلم آموزشی
۱۰ـ۱۰ فیزیك دوره اول
۱۰ـ۳۰ برنامه دانش آموزان هنرمند
۱۰ـ٤ طبیعی دوره اول
۱۱ـ انگلیسی دوره اول
۱۱ـ۳۰ علوم اجتماعی
۱۱ـ٤۰ فیلمهای داستانی

دوازده شرکت تعاونی مسکن تشکیل شد

● این شرکتها بااستفاده‌از وام واراضی دولتی جهت اعضای خود خانه سازی خواهند کرد

اقتصادی

* اراضی طرشت‌که دراختیار شرکت های مذکور قرار میگیرد ازچهار تا هفت هزار متر مربع‌وسعت‌دارد

اساسنامه دوازده شرکت‌تعاونی مسکن ، مربوط بوزارتخانه ها و موسسات دولتی از تصویب شورای عالی تعاون گذشته و جهت ثبت‌به اداره ثبت شرکت ها ارسال شدو تصویب آنها باطلاع بانك رهنی ایران رسیده است .

اساسنامه شرکت های مذکور براساس مقررات‌شرکت های‌تعاونی مسکن بانك رهنی ایران تنظیم شده تااین شرکت ها بعد ازاتمام کار های ثبتی بتوانند از مزایائی که جهت شرکت های مذکور در نظر گرفته‌شده‌است استفاده‌نمایند وعلاوه بروامی که از بانك رهنی ایران دریافت میکنند از زمین‌های دولتی نیز جهت احداث خانه های ارزان قیمت‌جهت‌اعضای‌خوداستفاده کنند .

● تقسیم بندی

زمین هائی که قراراست وزارت آبادانی و مسکن در اختیار شرکت های تعاونی مسکن بگذارد بیشتر در طرشت‌قراردارد‌وسازمان مسکن نقشه‌های کلی این زمینها راتهیه نموده است .

بموجب تقسیم بندیهائی که در زمین های طرشت‌بوسیله مهندسان سازمان مسکن انجام گرفته ،زمین هائی که قراراست‌باینگونه شرکت ها‌با قیمت های ارزان واگذار شود به‌قطعات چهار تا هفت هزار متری تقسیم شده‌وقطعات بزرك هفت‌هزار متری آن‌بیشتر در اطراف فضاهای سبز واقع‌است .

* تصویب شد

وزارتخانه ها و موسساتی که تاکنون اساسنامه شرکت های تعاونی مسکن خود را بر اساس اساسنامه نمونه بانك رهنی ایران از تصویب‌شورایعالی تعاون گذشته است بدینقرار می‌باشد : وزارت اطلاعات ، بانك رهنی ایران ،هوا- نیروزاصفهان ،دادگستری اصفهان، آب‌وفاضلاب اصفهان، شهرداری سمنان ، سازمان امور اداری و استخدامی کشور،تولیدات کشاورزی ومواد مصرفی، اداره ثبت اسناد و املاك‌اصفهان، کامیون‌داران تهران وزارت آبادانی و مسکن و سازمان های وابسته به‌آن و هیئت‌آموزشی دانشگاه اصفهان .

* موسسات دیگر

ضمنا کارکنان چند موسسه دیگر اساسنامه هائی برای تشکیل شرکت های تعاونی مسکن جهت کارکنان خود تهیه کرده و برای تصویب شورایعالی تعاون ارسال داشته‌اند که با اساسنامه نمونه بانك رهنی ایران انطباق ندارد .

همچنین قبلاز تدوین اساسنامه «نمونه» طی سالهای گذشته نیز تعدادی از موسسات پس‌از تشکیل شرکت های تعاونی مسکن خود اساسنامه هائی تنظیم نموده و از تصویب شورایعالی تعاون نیز گذرانده‌اند این موسسات عبارتند از:سازمان نقشه‌برداری ،کارکنان وزارت کشور ،آب‌وبرق خراسان، سندیکای نویسندگان وخبرنگاران مطبوعات، شرکت سهامی نساجی مازندران ، شرکت چیت سازی بهشهر ، مصرف نفت کرمانشاه ، مصرف نفت مشهد، مصرف نفت اهواز، مصرف‌نفت‌شیراز، کارکنان ساختمان آبادان و خوزستان.

تفسیر اقتصادی روز

سخنی در باره بودجه سال‌آینده کشور (۲)

یکی از اشکالات کاربودجه در کشور ما تاکنون این‌بوده است‌که‌بودجه براساس‌عدالت تقسیم نشده است و این‌نکته رابابد در بودجه سال آینده کشور رعایت کرد . فاصله عمیقی که بین تهران و شهرستان ها وجود دارد باید بتدریج از بین برود واین میسر نیست مگر این که در بودجه نویسی بودجه سرانه و بودجه استانی منفقا موردتوجه قرار گیرد و در عین حال‌هدف های برنامه‌ای در قالب‌تلفیق بودجه سرانه و بودجه استانی مورد توجه قرار گیرد . از طرف دیگر باید سهم روستا ها از بودجه کل کشور افزایش یابد تا فاصله شهر و ده کاهش یابد و عدالت اجتماعی از طریق تنظیم و اجرای یك بودجه‌سالم‌منطقی، تعمیم یابد.

بایبانی رساتر ، بایدبگوئیم بودجه کشور باید ابتدا به دو بخش تقسیم شود . یك بخش آن بطور مساوی بین استان های مختلف تقسیم شود و بخش‌دیگر براساس نفوس هر استان توزیع گردد. باین ترتیب از یکطرف نسبت به آبادی مناطق مختلف‌کشور یك گام اساسی برداشته خواهد شد و از طرف دیگر نقاط پر جمعیت که‌احتیاج‌به بودجه بیشتر دارد تحت‌حمایت قرار خواهد گرفت .درتقسیم بودجه سرانه و استانی نیز باید به بخش روستائی وبخش شهری توجه‌لازم‌بشود .

یکی از دستورات نخست - وزیر برای تنظیم بودجه سال آینده کشور ، توجه‌به‌صرفه- جوئی و افزایش کارآئی در دستگاه هاست . در زمینه صرفه‌جوئی در بحث مفصلی که در آخر سال قبل درمورد بودجه سال ۴۸ نمودیم‌بتفصیل سخن گفتیم و تشریح کردیم که صرفه‌جوئی در یك بودجه برنامه‌ای بایك بودجه عادی فرق بسیار داردو باصطلاح: صرفه‌جوئی خرج‌نکردن‌نیست، بلکه بجا خرج کردن است . یك بودجه برنامه‌ای که یافتن پاره‌ای از امورابرای رشد اقتصادی واجتماعی‌کشور وتامین عدالت و خلاصه‌سایر امور مملکتی ضروری میداند نمیتواند تحت عنوان صرفه- جوئی اینگونه امور پایاره‌ای از آنها را بلااجرا بگذارد . بنابر این بجاست که از هم اکنون دولت و دفتر مرکزی بودجه توجه مسئولین بودجه نویسی وزارتخانه ها وسازمان های وابسته را به این نکته جلب نمایند و هدف وانتظارات خود را از مساله صرفه‌جوئی و حد ضروری و مجاز آنرا تعیین نمایند .همچنین‌ضروری است به مسئولین رسیدگی بودجه در دفتر مرکزی بودجه این موضوع بطور وضوح تعلیم و تفهیم شود تا هنگام رسیدگی به بودجه‌وزارتخانه ها و سازمان های دولتی به میل خود و فقط‌بمنظور کاستن از حجم بودجه اقلام ضروری راحذف ننمایند . تا آنجاکه نویسنده تجربه دارد ، در اقلام‌بودجه پرسنلی کمتردخل و تصرف میشود زیرا حقوق‌و مزایای کارمندان بر اساس قوانین موجود به آنهاپرداخت میشود ولی برای تامین‌وسیله کار کارکنان اغلب سیستم چانه زنی رعایت میشودبطوری که در پاره‌ای اوقات بودجه مصوب یك دستگاه از میزان حقوق و مزایای کارمندان و اجاره محل تجاوز نمی‌کند. بدیهی است در چنین مواردی نباید انتظار داشت کار هاطبق میل و دلخواه پیشرفت کند. بهر صورت دولت باید حدود صرفه جوئی مورد نظر خودرا روشن نماید تانتیجه معکوس ببار نیاید.

اما درزمینه‌افزایش کارآئی در سازمان های دولتی باید گفت این مساله چیزی نیست که بتوان آنرا بایك دستور- العمل حل کرد . این مساله به روحیه ، طرز تربیت و تخصص کارمندوفنون‌مدیریت مدیران مربوط بستگی داردو جزئی است ازهدفهای انقلاب اداری و آموزشی ، بنا براین باید در چهار چوب پیشبرد هدفهای برنامه انقلاب اداری و آموزشی به آن توجه شود و ضروری است که در بودجه سال آینده کشور برای‌اجرای برنامه های انقلاب اداری و آموزشی نیز اعتبارات لازم پیش‌بینی شود . دنباله این بحث را در شماره آینده مطالعه خواهیدکرد .

ساختمان‌فروشگاههای ثابت‌دولتی جریان‌دارد

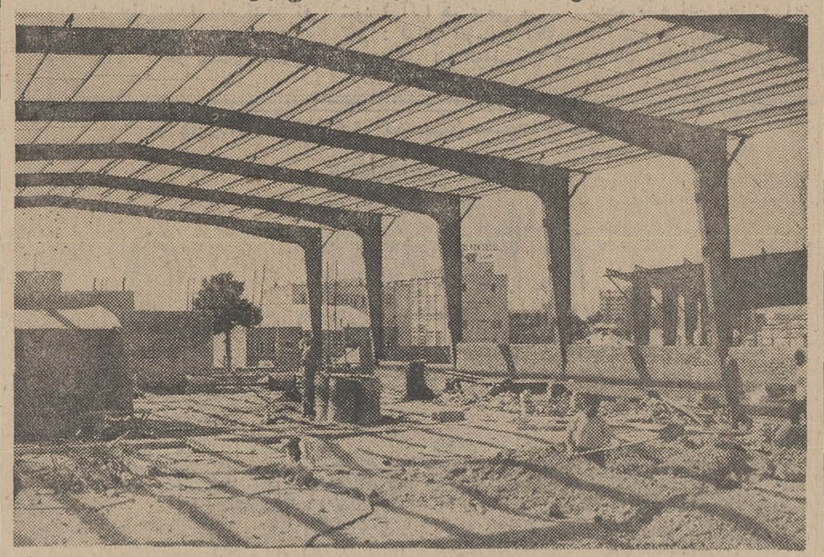

فروشگاه ثابت‌دولتی بهجت‌آباد‌که‌با اسکلت فلزی‌ساخته میشود وتادو ماه دیگر پایان خواهد یافت.

بمنظور تبدیل و تثبیت قیمت‌ها و حمایت از تولید کنندگان وتامین نیازمندی های مصرف کنندگان‌با حداقل قیمت بموجب طرحی که‌در وزارت تولیدات کشاورزی و مواد مصرفی تهیه شده قرار است چند فروشگاه بزرك دائمی در نقاط پر جمعیت تهران ایجاد شود وبتدریج جای بازار های موقت دولتی را بگیرد .

کارساختمانی یکی‌از این‌فروشگاه ها که در جوار بازار موقت‌بهجت- آباد قرار خواهد داشت ، ازچندی پیش شروع شده و تا دوماه دیگر پایان خواهد یافت . این فروشگاه که‌در ضلع‌جنوبی‌خیابان ثریمخان رند دربهجت آباد احداث میشود ۱۲۰۰ متر مربع مساحت زیربنا دارد وشامل دوقسمت است که‌یك قسمت آن ۳۶ متر طول و ۲۰متر عرض دارد که‌بصورت سوپرمارکت اداره خواهد شدو در آن گوشت‌و مواد غذائی‌وسایر مواد مصرفی و خواربار مورد نیاز مردم عرضه میشود ودر قسمت دیگر که ۳۶متر طول و ۱۲متر عرض دارد میوه و تره‌بار وسبزیجات فروخته خواهد شد .

ضمنا برای این فروشگاه پارکینك ویك لیوسك که‌درآن نوشابه‌های غیرالکلی و ساندویچ فروخته‌می - شود نیز پیش‌بینی شده است .

بازار بندرپهلوی

طی دوماه گذشته جریان عادی داشت

گزارش اطاق بازرگانی بندرپهلوی حاکی است: در تیر ومرداد ماه‌سال جاری بازار انواع شلتوك و برنج در حدود مصرف و رفع نیازمندیهای عمومی جریان داشتو بعلت‌برداشت محصول تازه برنج و عرضه آن به بازار در بهای آن تغییراتی بوجود آمده است .

در مورد برنجکاری، عملیات‌برداشت وحمل ونقل محصول تازه که از فرآورده‌های برنج زودرس از قبیل چمپا- گرده وغریب میباشد بوسیله کشاورزان برنجکار ادامه دارد .

* صیفی‌کاری

قسمت عمده‌ای از محصولات‌صیفی کاری این منطقه دچار آفت زدگی شده واز بین رفته است بخصوص خیار ریز که هرساله مقدار زیادی برای ساختن خیار شورتولیدمیشد بعلت آفتزدگی استفاده نشد .

محصول سال جاری نوغان از حیث مرغوبیت و بازده رضایت‌بخش میباشد و نسبت بسال‌های گذشته افزایش داشته است .

* نرخ

بموجب همین گزارش نرخ عمده فروشی کالا دربازار شهرستان بندر پهلوی در پایان مرداد ماه‌سال‌جاری بقرار زیر بوده است .

برنج گرده هر کیلو ۱۳ ریال ، غریب هر کیلو ۱۴ تا ۱۳٫۵ ریال، شلتوك چمپاهر کیلو ۵ریال،صدری ۲۰ تا ۴۷ ریال، لوبیا سفید و قرمز هرکیلو ۱۶٫۵ ریال، نخود هرکیلو ۹ ریال، عدس هرکیلو ۷ ریال تا ۱۱ ریال، لوبیا چشم بلبلی هرکیلو ۴۰ ریال، جو هر کیلو ۴٫۵ریال، گندم هرکیلو ۷ ریال .

* خشکبار

مغزبادام شیرین هرکیلو ۹۵ تا ۱۰۰ ریال، مغز بادام تلخ هر کیلو ۷۰ تا ۸۰ ریال، کشمش شسته‌هر کیلو ۱۸ ریال، برگه قیسی‌هرکیلو ۳۰ تا ۳۵ ریال،مغز گردو هرکیلو ۱۱۰ تا ۱۲۰ ریال .

* پنبه وکنف

پنبه فیلستانی هر کیلو ۳۵ تا ۴۰ ریال، پنبه ساری هر کیلو۲۵ تا ۲۸ ریال، پنبه کنبد هر کیلو۲۰ تا۲۵ ریال .

* محصولات حیوانی

پشم سفید شسته هر کیلو ۱۰۰ تا ۱۲۰ ریال، سیاه شسته هر کیلو ۷۰ تا ۹۰ ریال، پوست گوسفندهر کیلو ۸۰ تا ۲۰ ریال، پوست گاو هرکیلو ۳۰ تا ۳۵ ریال، پوست‌بز ۵۰ تا۸۰ ریال، پوست گاو میش‌هر کیلو ۲۰ تا۲۲ ریال، روده‌گوسفند هرکیلو ۴۰ تا۶۰ ریال .

* مصالح ساختمانی

تیرآهن هر کیلو ۲۸ تا ۳۰ریال، ورق سفید هر کیلو ۲۵ تا۲۶ ریال، لوله سفید هر کیلو ۲۸ تا ۲۹ریال، شیشه ۲ میلی متری ایرانی ۱۸۰تا ۲۰۰ ریال، خارجی ۲۲۰ تا ۲۳۰ ریال .

ضمنا نرخ بهره برای امضاءهای درجه یك ۱۸ درصد و امضاء های درجه دو ۲۲ درصد بود.

کومه

خیابان ثریا باز است

آ-۴۳۰۱۴

شرکت باران بنیان گذار آبیاری بارانی در ایران

۵۹۳ خیابان آیزنهاور جنب دانشگاه صنعتی آریامهر تلفن ۹۵۰۱۰۹

اطلاعیه

موسسه استاندارد وتحقیقات صنعتی ایران وابسته‌به‌وزارت اقتصاد با استفاده از گروه کارشناسان و تاسیسات آزمایشگاهی خود پس از دریافت تقاضای مهراستاندارد کلیه مراحل تهیه و تولید کالارابازرسی نموده‌ومحصول نهائی را آزمایش میکند .در صورتیکه مشخصات کالای مورد نظر با مشخصات استاندارد ملی ایران مطابقت داشته باشد اجازه استفاده از مهر استاندارد ایران راطبق مقررات خاص به تولید کننده اعطاء مینماید . بنابراین وجود مهر استاندارد بر روی کالا بمنزله تضمین مرغوبیت آن از طرف این موسسه است کالاهائی را که دارای‌مهر استاندارد هستند با اطمینان خریداری نمایند.

موسسه استاندارد و تحقیقات صنعتی ایران

کاغذدیواری دکورا

یک لاقابل‌شستومتر مربع ۲۰ ریال

دوبل برجسته قابل‌شستومتر مربع ۴۰ ریال

بامراجعه به تلفنهای

۵۰۱۸۵-۲۴۰۸۰-۷۶۲۳۸۳

کاتالوگ مخصوص دکوراجهت مشاهده شما ارسال میگردد

دفتر کارخانه ونمایشگاه تخت جمشید مقابل سفارت آمریکا

نیازمندیهای شما

تلفنهای ۳۱۱۲۲۴ و ۳۱۱۲۲۰

استخدام

سکرتر برای مطب

نیازمندیم عصرها تلفن ۳۱۳۲۳۸

به تعدادی آقا ۱۸ سال به‌بالا علاقمند به موسیقی (پیانو . ارك. الکترنیك . گیتار الکتریك آکوردئون و جاز) در دوره های معین شده ساز های فوق (در صورتیکه تعهد و تضمین حداقل سه ماه کار سپرده شود) مجانا تعلیم داده خواهد شد و سپس‌برای تشکیل ارکستر جاز و یا تدریس موسیقی استخدام خواهند گردید. کلیه وسائل نیز مجانا در اختیار قبول شدگان قرار خواهد گرفت . برای‌تعیین وقت‌مصاحبه قبلا با تلفن ۷۵۹۱۰۰ تماس‌حاصل نمائید .

موسسه فیوره

برای معرفی کالا های تجارتی عده‌ای ویزیتور زن و مرد می - پذیرد خیابان پهلوی جنب سینما مهتاب کوچه‌ملك پلاك ۹۵

۱-۶ آ-۲۰۵۰

طراح و نقاش جهت امور تبلیغات برای نصف روزاستخدام میشود تلفن ۶۸۳۸۹

۱-۳ آ-۲۱۱۵

WANTED A young lady English/Farsi typist for full-time j.b. Please refer to Tempo International transport, corner Karim Khane Zand and Nader Shah, 377.

IRAN AIR

آگهی استخدام

هواپیمائی‌ملی ایران برای تکمیل کادر فنی خود ۳۲ نفر افراد فنی را با شرایط ذیل استخدام می- نماید .

۱- داشتن دیپلم فنی در رشته های مکانیك ، برق ، تراش و جوشکاری .

۲- آشنائی به زبان انگلیسی

۳- داشتن گواهینامه انجام خدمت زیر پرچم یا معافیت‌دائم

۴- حداکثر سن ۲۶ سال

۵- سپردن ۵ سال تعهد خدمت باضافه ایام دوره آموزش

داوطلبان پس از موفق شدن‌در آزمایشات‌مربوطه‌در دوره‌تحصیل و کارآموزی با حقوق ۷۲۰۰ریال به استخدام در خواهند آمد وپس از دوره آموزش با حقوق ۹۱۰۰ ریال در واحد های مختلف فنی هواپیمائی ملی‌ایران بکار گمارده خواهند شد . افراد واجد شرایط میتوانند از تاریخ ۴۸٫۶٫۱۵همه روزه‌باستثنای‌ایام‌تعطیل و(پنجشنبه ها) تا تاریخ ۴۸٫۷٫۱۵ ازساعت ۱۲ تا ساعت ۱۴ بعد از ظهر با دردست داشتن فتوکپی مدارك تحصیلی و برك معافیت نظام وظیفه و دو قطعه عکس ۴×۶ به اداره استخدام هواپیمائی ملی ایران واقع در خیابان فرصت چهارراه‌ژ یا مراجعه نمایند .

هواپیمائی ملی‌ایران

۱-۵ آ-۴۳۰۸

چند نفر ویزیتور

برای فروش لوازم برقی (ریش تراش) مورد نیاز است متقاضیان با صندوق پستی شماره ۲۶۵۱ تهران مکاتبه نمایند

۱-۳ آ-۴۲۲۵۶

استخدام مستخدم برای مدرسه عالی پارس

مدرسه عالی پارس به‌تعدادی مستخدم مرد و زن واجد شرایط زیر نیازمند است :

۱- داشتن سواد فارسی

۲- سلامت کامل

۳- عدم تجاوز سن از سی و پنجسال

۴- متاهل بودن

۵- عدم سوء سابقه

۶- انجام خدمت‌وظیفه و یا معافی از آن

تقاضا ها باضافه مدارك و با ذکر نشانی کامل باید حداکثر تا ۲۵ شهریور ماه سال جاری به دبیرخانه مدرسه عالی پارس‌ارسال گردد .

کمیته استخدام با واجدان شرایط مکاتبه و از طریق‌مصاحبه نسبت بانتخاب مستخدمین مورد احتیاج و معرفی آنها به قسمت های مختلف برای انجام یکماه خدمت آزمایشی اقدام خواهدکرد تا اگر در عمل خدمت ایشان رضایت‌بخش بود باستخدام‌درآیند

مدرسه عالی پارس

۱-۲ آ-۴۲۳۳۴

کارخانجات اتومبیل‌سازی جیپ - آریا، شاهین استخدام میکند

۱- مهندس‌مکانیك آشنا بزبان انگلیسی

۲- سرپرست قالبسازی با ده سال سابقه کار

۳- انباردار فنی آشنا بزبان انگلیسی و کاردکس

۴- کارمند آشنا به بایگانی اسناد

۵- نقشه‌کش و طراح قالب

۶- صافکار

۷- تشك‌دوز اتومبیل

واجدین شرایط می‌توانند همه روزه باستثنای روز های تعطیل از ساعت ۸ صبح الی ۴ بعد از ظهر با در دست داشتن مدارك تحصیلی و ورقه خاتمه خدمت یا معافیت دائم از نظام وظیفه به کارگزینی کارخانجات اتومبیل سازی جیپ - آریا ، شاهین‌واقع درکیلومتر ۱۴جاده کرج مراجعه نمایند

۱-۶ آ-۴۱۸۰۶

یك دوشیزه که دارای تحصیلاتی باشد برای کار مطب دربعدا ز ظهر ها استخدام میشود از ساعت ۱۰ تا ۱۲ صبح بتلفن ۶۱۲۲۹۰ مراجعه فرمائید .

۱-۲ آ-۱۹۴۹۷

آگهی استخدام

موسسه اوکی جهت کالای تبلیغ شده بتعدادی فروشنده خانم و آقا با حقوق ثابت و پورسانتاژ نیازمند است .

آدرس : خیابان قدیم شمیران نرسیده به سه راه تخت جمشید جنب بیمارستان پاسارگادساختمان فداج طبقه چهارم شماره ۳

۱-۵ آ-۲۰۶۵

آگهی استخدام

افرادزیربرای خدمت در مرکز با حقوق مکفی مورد نیاز می- باشند‌اوطلبان میتوانند همه‌روزه درساعات‌اداری به خیابان‌بلوار الیزابت دوم - خیابان میکده شماره ۳۱ مراجعه فرمایند .

۱- تکنیسین‌برق دیپلمه‌هنرستان ۲ نفر

۲- تکنیسین مکانیك دیپلمه هنرستان ۲ نفر

۳- مهندس الکترو مکانیك ۱ نفر

۴- تکنیسین نجاری ۱ نفر

۱-۲ آ-۴۲۶۲۶

یك پرستار زن باتجربه

برای نگهداری یك طفل‌نیازمندیم تلفن ۸۵۱۸۷۶

۱-۲ آ-۲۱۳۴

دکتر داروساز یا مجاز

جهت مسئولیت داروخانه در تهران و شهرستان موردنیاز است ۶۱۳۵۹۹

۱-۲ آ-۲۱۳۶

استخدام

عده ای دوشیزه با حداقل معلومات سیکل اول متوسطه استخدام میشوند داوطلبان به شرکت کارخانجات پارس‌الکتریك خیابان‌آیزنهاور اینستگاه سینالکو شماره ۵۶۳ مراجعه نمایند .

۱-۲ آ-۴۲۶۲۲

استخدام مهندس کشاورزی

همکاری شرکتهای مهندسان مشاور جهت انجام طرح عمران خراسان .

-مهندس کشاورزی با آشنائی کامل بزبان فرانسه و عدم تعهد خدمت دولت - برای خراسان استخدام مینماید .

از داوطلبان خواهشمند است منتها تا آخر ساعت اداری روز شنبه ۲۲ شهریور با در دست‌داشتن مدارك تحصیلی و خدمتی و یك فتوکپی از آنها و رونوشت شناسنامه و برك معافی خدمت به نمایندگی این همکاری در شرکت سنکوب (خیابان تاتر شاه کوی مهران شماره ۱۵) مراجعه‌نمایند،

۱-۳ آ-۱۸۹۳۷

کارخانه صنعتی زه بافراد زیر نیازمند است .

۱-کارگر قالب‌بند ۲- کارگر ورق‌کار ۳- کارگر مونتاژ کار اجاق گاز ۴- سرویس کاراجاق گاز ۵- یك نفر آشپز برای سرپرستی آشپزخانه کارخانه ۶- کارگر نقاش پیستولکار .

داوطلبین با در دست داشتن برك معافیت نظام وظیفه و سایر مدارك به‌کارخانه زجاده قدیم کرج مراجعه نمایند .

تلفن ۹۵۳۰۹۱ - ۹۶۱۰۴۷

۱-۱۰ آ-۳۷۸۷۴

جنرال

شرکت سهامی جنرال تایر ورابر ایران به یکنفر کارمند دیپلمه که بزبان انگلیسی آشنائی داشته و خدمت نظام وظیفه را انجام داده یا معافی داشته باشد برای اقامت در خرمشهر احتیاج دارد .

واجدین شرایط میتوانند درخواستهای خود را به آدرس رئیس اداره پرسنل صندوق‌پستی ۲۹۲۲ ارسال نمایند .

متقاضیان ساکن خرمشهرتقدم دارند .

۱-۳ آ-۴۲۵۶۴

یك شرکت تولیدی

چند نفر حسابدار ورزیده را که حداقل ۵ سال سابقه کار داشته و بیش از ۳۵ سال نداشته وسایر شرایط‌استخدامی را نیزدارا باشند فوری‌استخدام‌مینماید فقط‌واجدین شرایط همراه با آخرین عکس خودباصندوق‌پستی ۳۰۹۶ مکاتبه فرمائید .

۱-۲ آ-۱۹۵۱۹

خانم آرایشگر ورزیده

نیازمندیم تلفن ۵۱۷۰۹

۱-۳ آ-۲۱۷۰

شرکت تجارتی کوفرد (ناسیونال) استخدام میکند چند نفر حسابدار ورزیده و چند نفر بازاریاب که حداقل پنجسال سابقه کار داشته باشند نیازمند است . سن داوطلبان‌نباید از ۳۰ سال تجاوز کند .متقاضیان همه روزه عصر ها از ساعت ۵الی ۷ بعد از ظهر بدفتر شرکت واقع در خیابان شمیران قدیم سه راه تخت جمشید مراجعه فرمایند .

آ-۴۲۹۱۶

آگهی استخدام تحویلدار

بانك‌اعتبارات‌تعاونی و توزیع به پنج نفر تحویلدار که دارای تحصیلات دوره اول متوسطه و بکار تحویلداری وارد و سن آنها از۲۵سال کمتر و از سی و پنجسال متجاوز نباشد و بتوانند درحدود ششصد هزار ریال تضمین ملکی بسپارند نیازمند است .

داوطلبان‌میتوانند از این‌تاریخ تا اول مهر ماه ۴۸ همه روزه از ساعت ۸ صبح تا دوازده باداره کارگزینی بانك در خیابان فردوسی عمارت بانك شماره ۳۷ مراجعه نمایند .

اداره کارگزینی

۱-۳ آ-۴۲۸۴۶

بجند نفر دوشیزه یابانو

که دست دوزی واتوکاری‌بدانند احتیاج داریم بوذرجمهری جنب اتوشهر پاساژ خاقانی زیگزال دوزی جمشیدی .

آ-۱۹۴۱۹

کفش بلا بتعدادی کارگر

جوان نیازمند است . جاده اصلی کرج کیلومتر ۲۳

۱-۲ آ-۱۹۳۹۹

بیك پرستار بچه برای

صبح تا عصر نیازمندیم تلفن ۳۱۲۷۴۳ پورمهر

۱-۲ آ-۲۱۶۹

بیك دوشیزه یابانو

برای منشیگری با معلومات کامل زبان انگلیسی شورت هند و تایپ و یك بانوی ماشین‌نویس فارسی و لاتین با معلومات کافی انگلیسی‌نیازمندیم داوطلبین‌برای قسمت‌اول به تلفن ۶۵۱۴۰ وقسمت دوم تلفن ۶۶۱۸۲ از ساعت ۸ تا ۱۲ مراجعه فرمایند .

۱-۲ آ-۱۹۳۷۵

شرکت سهامی کارخانه های صنعتی آزمایش استخدام میکند

۱- مهندس در رشته عمومی با حداقل پنج سال سابقه کاردر خط تولید .

۲- پنج نفر راننده پایه یك باسواد و داشتن معافیت نظام وظیفه

۳- دو نفر کارگر جوشکار و نقره و برنج با سابقه حداقل دو سال کار .

طالبین به کارگزینی کارخانه های‌صنعتی آزمایش واقع درکیلو متر ۱۲جاده آبعلی سه راه‌آزمایش مراجعه فرمایند .

۱-۲ آ-۴۲۹۲۸

راننده‌پایه یکم

شرکت سهامی ریسندگی و بافندگی فخر ایران برای تکمیل کادر رانندگی قسمت حمل و نقل کارخانجات خود واقع در هشتاد کیلومتری جاده تهران - قزوین چند نفر راننده پایه یکم مجرب را با حقوق و مزایای مکفی استخدام مینماید .

داوطلبین میتوانند باداره کارگزینی‌شرکت واقع در خیابان حافظ ساختمان بانك کار طبقه ۱۹ مراجعه نمایند .

۱-۳ آ-۱۹۳۸۷

آگهی استخدام

یك واحد بزرك صنعتی بافراد زیر نیازمند است .

مهندس ناظر ساختمان یکنفر

مدیرفروش دو نفر

فروشنده که بامور کاردکس آشنا باشند دو نفر .

شرایط استخدام

۱- داشتن برك خدمت زیر پرچم و یا معافیت دائم

۲- سن بین ۳۰ الی ۴۰ سال در مورد فروشندگان حداقل ۲۵ سال

۳- آشنائی بزبان انگلیسی در مورد مهندس ناظر هر زبان دیگر خارجی .

واجدین مشخصات فوق می- توانند با ذکرسوابق کارتجربی ومیزان تحصیلات خود باصندوق پستی شماره ۱۹۲۶ مکاتبه‌فرمایند.

۱-۲ آ-۱۹۵۰۱

بیك دوشیزه که دارای تحصیلات دیپلم باشد و بتواند با ماشین تحریر کار کند و بتواند با ۲ زبان انگلیسی و فارسی مکاتبه کند و بتواند با ۲ زبان انگلیسی و فارسی مکالمه

نیازمندیهای شما

تلفنهای ۳۱۱۲۲۴ و ۳۱۱۲۲۰

خرید

فرش کیهان تلفن ۷۶۳۷۷۶
خریدانواع فالی وقالیچه
در منازل می‌باشد لطفاً یادداشت فرمائید برای معاملات همه نوع فرش با تلفن ۷۶۳۷۷۶ فرش کیهان مکالمه فرمائید خیابان روزولت میدان ۲۵ شهریور

فرش‌رضوی تلفن ۷۶۴۸۰۰
خریدار انواع فرشهای کهنه و نو صادراتی سنگین قیمت و فروشنده بهترین فرش های نو کاشان‌روزولت میدان ۲۵شهریور

فرش پارس‌نو تلفن ۷۳۳۰۶
فرشهای کهنه و سنگین قیمت جهت صادرات با وجه نقد از منازل باعالیترین قیمت‌خریداریم فرشهای کهنه با نو معاوضه می‌شود .

فروشگاه فرش فروردین
تلفنهای ۶۱۱۶۵۵ و ۴۳۰۸۵
با پول نقد و قیمت عالی فرشهای کهنه را جهت صادرات خریداریم خیابان شاه چهار راه اردیبهشت

نمایشگاه فرش گلشن
تلفنهای ۶۲۸۳۵۵ و ۶۲۱۴۲۱
انواع فرشهای نو از تمام شهرستانها موجود می‌باشد قیمت یك کلام در ضمن فرش نو وکهنه خریداریم .

فرش محسن
فرشهای کهنه ونوشما نقدا خریداری‌ومعاوضه میشود . تلفن ۶۰۹۴۰
سیمتری بین‌چهارراه‌شاه وحشمت‌الدوله مقابل بانك بازرگانی

فرش طوسی تلفن ۷۵۹۰۲۹
فرشهای کهنه مخصوصا سنگین قیمت شما را برای صادرات از سایرین بهتر خریدار است .
۱—۲۶ آ—۲۰۷۵

فروشگاه ایران فرش
تلفن ۷۷۴۹۷۲
کلیه لوازم شما هر مبلغ‌باشد بیشتراز سایرین‌نقد خریداریم

فروشگاه و نمایشگاه آسیا
یخچال - تلویزیون - اجاق گاز و فرش عادلانه خریداریم شاه چهارراه بیروزتلفن ۶۱۲۸۳۲

فروشگاه خالقی
تلفنهای ۳۰۴۰۸۰ و ۳۵۴۰۹۰
فرش کهنه و نو و یخچال ، تلویزیون و لوازم منزل شما را خریداریم

فرش اردیبهشت تلفن۶۸۱۶۴
بمدیریت اسماعیل اسدی
فرشهای کهنه و سنگین قیمت جهت صادرات نقدا خریداریم .

فرش طباطبائی
فرشهای کهنه و نو شما را نقدا خریداری و معاوضه مینماید .
امیرآباد تلفن ۴۰۴۱۰
۱—۱۵ آ—۱۹۱۰

فروشگاه آریا ۴۹۳۹۳
بهترین خریدار یخچال نفتی و برقی ، فرش ، تلویزیون خیابان شاه

فروشگاه آرمان‌تلفن ۶۹۶۲۳
بهترین خریدار تلویزیون فرش چراغ‌گاز و هر نوع یخچال‌نفتی

فروشگاه صمد تلفن ۴۹۹۸۵
خریدار همه رقم فرشهای‌کهنه و نو و اشیاء قدیمی و لوازم‌منزل

فروشگاه بختیاری تلفن۷۵۹۳۲۹
منصفترین خریدار کلیه لوازم منزل کولر- یخچال- رادیو- فرش

فروشگاه شایان تلفن ۶۱۳۲۸۱
قالی و قالیچه جهت صادرات خریداریم

فرش تخت طاوس ۶۲۷۸۶۵
خریدارفرشهای کهنه و نو ترسلی

فروش

۵۵۰ تومان !!
گرام‌فیلیپس تمام‌استریو مدل جدید وقویتر ۶۰۰ تومان
شاهرضا جنب سینما پلازا تلفن۶۱۹۴۴ پولانکا

شستشوی مبل و فرش

شستشوی مبل‌و فرش کلین سرویس‌مهرمبتکر و بیشرو
نظافت مبل و فرش در جای‌خود با مواد آزمایش‌شده با دستگاه منحصر بفرد تلفن ۹۵۲۵۴۶

دوراکلین سرویس آمریکا
خشکشوئی مبلمان . فرش . موکت و اتومبیل در محل وابسته بکارخانجات تاول ماسنر ایران ۷۵۸۳۹۵ و ۷۵۸۳۹۶ و ۷۳۶۸۳

سرویس فرش ومبل‌شوئی‌نوین
مجهز ترین موسسه نظافت فرش - موکت و تشك اتومبیل
تلفن ۲۷۲۹۰ و ۶۲۴۹۰۰
۱—۳۶ آ—۲۱۷۱

شستشوی مبل و فرش ساحل
نظافت مبلمان و پلیش بوسیله دستگاه‌برقی درحای خود۹۵۶۵۶۵

شستشوی مبل و فرش‌ادیب
مبل و فرش تشکهای ماشین در جای خود تمیز مینماید۹۵۲۴۵۴

گارخانه قالی شوئی‌داود
فردوسی۱۳۱ تلفن ۳۱۲۵۴۲

خریدوفروش اثاثیه

پیراهن مبل ۳۳۹۵۰۵
نعویض پارچه مبل ۳۳۹۵۰۵
پرده دوزی شهرزاد ۳۳۹۵۰۵

پرده‌دوزی ارجمند ۳۴۷۴۷۰

نمایشگاه مبل ابتکار ۹۵۳۷۲۶
همه نوع مبلمان مدرن نقد و اقساط بفروش میرسد از این نمایشگاه دیدن فرمائید سلسبیل مقابل سینما خرم .

تعمیرات

تعمیرگاه تلویزیون الکترون تلفن ۷۶۳۶۸۴
تعمیر تلویزیون های R.C.A شاوب لورنس- تلفنکن - سیبرا فیلیپس - وسایر مارکها و نصب کنورتور و آنتن تمام کانال با سرویس‌مجهزسیار بویژه‌شمیرانات

اهم الکترونیك سرویس
یگانه‌تعمیرگاه‌مجهز تلویزیونهای شاوب لورنس
فیلیپس تلفنکن آر تی ای گروندیك و کنورتور ۶۲۴۸۱۷

موسسه فنی تلویزیون
تعمیر تلویزیونهای شاوب‌لورنس آر - تی - آی - فیلیپس - تلفنکن - گروندیك و کنورتور ۶۲۰۱۲۸

تلویزیون سرویس یونر
تعمیرات انواع تلویزیون های اروپائی و آمریکائی شاوب - لورنس آر - سی - آی ، امرسن دمونت و کلیه دستگاههای‌برقی با سرویس سیار تلفن ۷۶۳۲۱۸
۱—۲۲ آ—۲۰۸۰

شرکت تلویزیون سرویس
آر - سی - آ R.C.A
تعمیر انواع تلویزیون ۳۱۳۲۷۸و ۳۱۳۲۶۲

سرویس تلویزیون سعید ۷۳۴۳۴
R.T.I-R.C.I صفائی‌رئیس
سابق تعمیرگاه تلویزیون ایران

آلتن تلویزیون حمید.
نصب آنتن خارجی و ایرانی با فیلتر مخصوص تلفن ۳۱۳۱۴۷

تعمیر انواع یخچال‌وتلویزیون
درمنزل با تضمین تلفن ۷۶۱۴۹۵

تعمیرگاه اپی تنظیم کننده کاربراتور آب‌گرم کن‌و بخاری بادستگاه مخصوص تلفن ۳۳۶۳۸۹

تعمیر گاه فریدبد ۷۳۳۳۶

استریو سرویس
تعمیر امپلی فایر ، گرام ضبط صوت ، و رادیو استریو تلفن ۶۱۳۷۶۰
۱—۲۶ آ—۲۱۴۲

تعمیر تلفن
تعویض‌وتبدیل فلك ۴ریالی‌تلفن با فلك دو ریالی تعمیرو سرویس هر نوع تلفن بفاصله نیم ساعت در محل تلفن الکترونیك خیابان سپه کاشی ۱۰۷ تلفن ۴۹۸۹۴

نصب کولر

نصب و تعمیرات
کولروآبگرمکن کانال کشی ساختمان تلفن ۷۶۵۶۲۴

گازسوزدنیازشما

پخش گازشرکت بوتان
از ساعت ۷ و نیم صبح تا ۸ بعدازظهر با تلفن های‌شماره : ۹۵۳۰۵۱ تا ۹۵۳۰۰۵ و ۳۳۸۲۲۱ و ۳۳۸۲۲۲ و ۳۳۲۹۲۴ آماده قبول سفارشات مشتریان محترم خود در تهران میباشد

ایران گاز
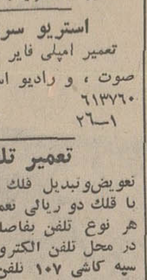
همه روزه از ساعت ۷ صبح الی ۱۱ شب تلفن پخش گازوسرویس ۶۱۱۳۰۱ شماره ۷

ادساگاز
از ۷ و نیم صبح تا ۷ شب تلفن پخش گاز و سرویس : ۴۴۸۰۲ - ۴۶۷۶۶ - ۶۹۷۴۵ دایره فروش ۶۱۲۴۷۱

سرویس پخش گاز
جنرال
تلفنهای:
۹۵۸۲۵۲-۹۵۷۶۹۳
۹۵۹۱۲۴-۹۵۷۷۹۴
پخش گاز در تمام ایام هفته

مسافربری

سرویس‌عدل همه روزه با اتوبوس های مجهز آخرین سیستم به‌زرند ساوه‌نوبران حومه هدان-تفرش ایاب و ذهاب مینماید مسافرین محترم نیز میتوانند بتلفن۲۱۳۳۶ مراجعه نمایند .
۱—۴ آ—۲۱۳۹

نمایشگاه‌های مبل

تعمیرات

فروش

اراضی نارمك تهران‌پارس
پول شرطی امینی تلفن ۷۹۰۰۹۰
۱—۳۰ آ—۱۹۹۱

سازمان تعاون ۴۵۰۵۷ فروشنده املاك شما در شهر و شمیران.

لاله‌زار بنگاه کوشان ۳۳۹۷۸۴
فروشنده املاك در همه جا لطفاً باتلفن دستور فروش‌بفرمائید
۱—۵ آ—۴۱۹۷۴

خیابان سپهبد زاهدی
فیشرآباد‌مقابل هتل‌مرمرشماره ۷۶منزلی‌بفروش و یا آماده‌اجاره به سفارتخانه ها و شرکتها از ۲ تا ۴ بعد از ظهر بتلفن ۴۵۰۶۴ویا ۶۲۳۳۱۲ مراجعه فرمایند .
۱—۵ آ—۱۸۹۴۹

در بهترین نقطه نارمك
خانه‌ای دو طبقه با آب و برق وتلفن‌بفروش میرسد‌تلفن۷۹۴۰۲۸
۱—۴ آ—۲۰۸۳

در بهترین نقطه لاله‌زارنو
مغازه سه‌نبش با سالن بزرك و دکوراسیون عالی مناسب برای بانك فروشگاه رستوران واگذار میشود تلفن ۳۳۱۹۷۰ و ۶۵۸۸۱
۱—۳ آ—۲۰۶۶

بورس اراضی اهواز
دفتر خوزستان پارس ساختمان آلومینیوم طبقه ششم تلفن ۶۸۴۸۷
۱—۶ آ—۲۰۵۶

خانه‌های سه اطاقه
یك طبقه ۱۵۰ متری بقیمت ۴۳ و ۴۵ هزار تومان با ۱۵هزار تومان‌پیش‌قسط بقیه باقساط ماهی پانصد تومان ببالا نلفن ۳۳۳۰۵۸
۱—۱۰ آ—۱۹۴۸

چند دستگاه مستقل وویلا
در شمال شهر نقد و معاوضه بفروش میرسد تلفن ۷۳۳۵۱
۱—۲۶ آ—۱۷۷۹

۴۰ کیلومتری جاده مشهد
جنب پلیس راه زمین به‌قطعات ۲۵۰۰۰ متر با آب
دفتر املاك آریا ۸۸۲۶۹۲
۱—۱۰ آ—۴۱۹۹۰

بورس اراضی یوئینك‌باغ‌فیض
سازمان برنامه حسن‌آباد کاظم آباد- جنت‌آباد خانه‌های ویلائی آژانس امین ۹۵۶۱۱۴
۱—۲۶ آ—۳۴۰۸۶

مستقل چهارطبقه فروشی محصول کار مهندسی معروف بهلوی ماقبل تخت طاوس
بقاصله ۱۰۰ متر از پهلوی به مساحت ۴۰۰ متر عرض ۱۳٫۵متر هر طبقه پنج اطاق و هال وسیع‌و کلیه لوازم مجزا با لوله‌کشی و سرویس گاز برای تمام طبقات و هر طبقه دارای دو بخاری‌گازی و کولر بانضمام سه رشته تلفن و استخر .
دراختیارآژانس شایسته ۳۰۵۳۴۹
۱—۴ آ—۲۱۱۷

روزولت شمالی
یکباب مغازه بزرك با آب و برق‌وتلفن و کولر فروشی۷۰۷۴۳
۱—۲ آ—۲۱۳۷

سرقفلی خیلی ارزان
فروش یکباب مغازه در خیابان حشمت‌الدوله‌بین چهار راه‌پیروز و گلشن‌پلاك۱۹۴و۱ تلفن۶۱۳۵۸۴
۱—۲ آ—۱۹۴۳۳

خیابان تخت‌طاووس نزدیك پهلوی
یکباب خانه بمساحت ۱۸۰ متر با تلفن و ۶ اطاق قدیمی ساز بفروش میرسد .
دفتر دادوستد ۷۵۶۰۹۹ و ۷۵۷۰۳۱
آ—۲۱۷۳

زمین متری هشتاد ریال
از زمینهای ورودآورد بالای اتوبان کرج مجاور تشکیلات مرغداری ایران و آلمان پائین‌تر هزار متر ۳۳۹۷۸۴ بنگاه کوشان میفروشد .
۱—۲ آ—۴۲۸۶۰

زمینی است در کیلومتر ۱۲ جاده مخصوص کرج
تفکیك شده بقطعات دو هزار متری دوبردیوارکشی شده‌مناسب برای کارخانه .
بنگاه رویال آقای مباشری‌تلفن ۴۵۰۴۰ و ۶۸۵۶۲
۱—۳ آ—۱۸۹۱۵

در بهترین محل کوی کاخ
منزلی‌یك‌طبقه ۴۴۰ متر ۶اطاق هال، حمام و آشپزخانه باسرویس کامل و گاراژ ، آب برق تلفن و استخر شنا بقیمت مناسب بفروش میرسد آژانس محمدی تلفن ۷۷۱۱۵۵
۱—۳ آ—۲۰۷۱

فروشی میشود

پهلوی‌دره قشلاق داودیه
فیطریه ولنجك عابدی ۸۵۰۰۹۵

زمینهای زعفرانیه دره قشلاق مکانیر وسعادت‌آباد، عباس آباد ، فرحزاد
ا خریداریم بازرگانی جلالی خیابان پهلوی‌تلفن های ۶۲۶۴۱۱ و ۶۲۴۱۹۳

دفترپارس هر نوع خانه و مستغل ورمین درعباس‌آباد و شمیرانات برای شما خریداری و معاوضه مینماید تلفن ۷۶۱۰۵۸

دفتر براتی شمیران
خیابان‌پهلوی‌باغ‌فردوس ۸۵۲۰۷۵
آ—۱۰۴۱ ۱—۳

ساختمانهای سدارس تا سال ۱۳۵۰ پایان خواهد یافت

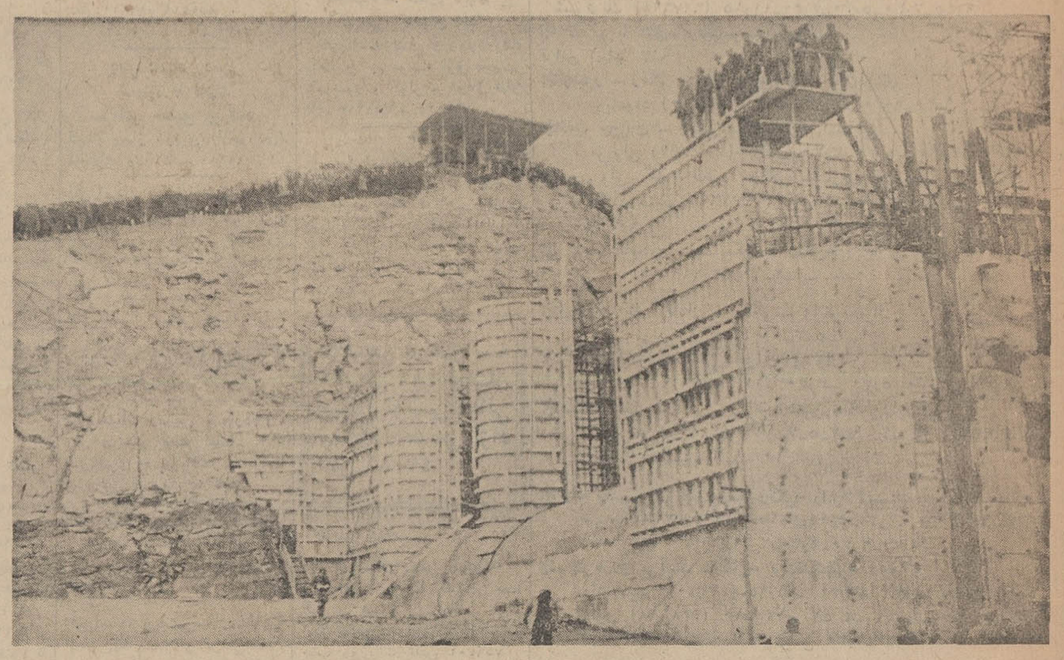

تاکنون در حدود ۵۰ درصد از عملیات ساختمانی سدهای ارس ومیل ومغان و۸۰ درصد از ساختمان سد انحرافی در دشت مغان انجام گرفته است.

بموازات پیشرفت عملیات اجرائی این طرح بزرك، کوئی به‌نام «آریاشهر» نیز برای کارمندان و کارگران بوجود آمد که علاوه برساختمانهای مسکونی و خوابگاههای متعدد، کلیه‌تاسیسات بهداشتی، اجتماعی و تفریحی نیز در آن پیش بینی شده است.

رویهمرفته هم‌اکنون دوهزار کارگر ومهندس و کارشناس در ساختمان سد بزرك ارس مشغول کار هستند.

● ۶ میلیارد و۶۰۰ میلیون ریال

در موافقت نامه‌ای که‌در مردادسال ۱۳۴۲ بمنظور همکاری فنی‌واقتصادی میان ایران و شوروی به‌امضاءرسید، یکی از نکات اصلی را ایجاد سدهائی برروی رودخانه مرزی ارس‌جهت تامین آب برای کشاورزان و تولید نیروی برق تشکیل میداد.

در اجرای این قسمت‌ازموافقتنامه، سازمان آب وبرق آذربایجان بوجود آمد و قراردادی بمنظور تحقیقات و مطالعات اولیه در دیماه همان سال میان سازمان برنامه واتحادیه‌واردات وصادرات شوروی بسته است.

این مرحله که‌پایان یافت،قرارداد دیگری جهت مطالعات نهائی و تهیه نقشه‌های اجرائی منعقد گشت وپس از تکمیل مطالعات، نخست‌ساختمان‌های موقت سدهای ارس ومیل ومغان وسپس عملیات ساختمانی سد های ذخیره‌ای وانحرافی‌آغازشد.رویهمرفته پنج قرارداد درین مورد میان ایران‌و شوروی به امضاءرسیده که‌دوقرارداد مربوط به مطالعات اولیه وطرح‌نهائی بکلی خاتمه یافته و سه قرارداددیگر در دست اجراست. مبلغ کلی این قراردادها بالغ بر۶ میلیارد و ۶۰۰ میلیون ریال است که بالمناصفه از طرف دولتهای ایران و شوروی تامین میشود.

برای ساختمان سد ارس تاکنون در حدود یکصدتن از کارشناسان شوروی به ایران آمده‌اند در احداث سد با کارشناسان ایران همکاری دارند.

● مشخصات سدها

سد ذخیره‌ای ارس در ۴۰ کیلومتری غرب جلفا، در محلی به نام قزل قشلاق احداث میشود که در ۱۲ کیلومتری جنوب شرقی نخجوان و ۴۰ کیلو متری شمال شرقی قره ضیاءالدین در مسیر شاهراه‌تاکستان‌بازرگان قرار گرفته است.

سد مزبور از نوع‌خاکی‌بابدنه‌های جانبی بتون مسلح است که ۳۴ متر ارتفاع و۸ متر عرض در تاج‌و ۹۴۵ متر طول خواهد داشت.

سد انحرافی میل ومغان در ۵۳ کیلومتری غرب پارس آبادمغان، در محلی به‌نام «قره‌دیز» برروی رودخانه ارس ساخته میشود و فاصله آن تا سد ذخیره‌ای ۲۵۰ کیلومتر است.

این سد از نوع بتونی است که ارتفاع آن ۸٫۵ متر ارتفاع و عرض آن در قسمت تاج ۷٫۵ مترخواهدبود.

حجم کل مخزن سد اصلی ۱۳۵۰ میلیون متر مکعب و قدرت تولید نیروگاهها ۴۴هزار کیلووات است.

بااحداث سد انحرافی وکانال‌اصلی که ۸۰ متر مکعب آب درثانیه ازخود عبور میدهد، در حدود ۷۲هزارهکتار اراضی دشت مغان زیر کشت‌خواهد رفت.

ساختمان جاده ارس‌وکوی آریا شهر

بموازات اقداماتی که برای‌ساختمان سدهای ارس و میل و مغان جریان داشته، عملیاتی برای تاسیس مرکز اداری و راهسازی در داخل محدوده منطقه ساختمانی سد واحداث کوی آریاشهر و ساختن راهی بطول ۴۲ کیلومتر برای‌اتصال شاهراه‌تاکستان بازرگان به محل سد و یك جاده ۵۲ کیلو متری از پارس‌آباد مغان‌به اصلاندوز صورت گرفته است.

عملیات ساختمانی کوی آریاشهر در نزدیکی سد ارس، در زمینی به وسعت ۱۵۰ هزار متر مربع‌انجام‌شده که ازین مقدار قریب ۲۵ هزار متر مربع زیربنا رفته‌است.

تاسیسات این کوی بدینقراراست: ۴۰ ساختمان ۲و۳اتاقی‌برای کارمندان یك خوابگاه ۱۰۰ نفری‌و۲۰خوابگاه ۵۲ نفری‌برای کارگران-۱۳ساختمان عمومی از قبیل قسمتهای اداری، فروشگاه،سینما، رستوران، ۴ میدان ورزشی در قسمت جنوب محوطه‌کوی زمینی به مساحت یك هکتار و نیم برای احداث پارك در نظر گرفته شده وقسمتی از عملیات ساختمانی توام‌با غرس درختان به‌انجام رسیده‌است‌در محل سد میل و مغان نیز کمپ دیگری شامل ۲۰ دستگاه ساختمان ۲و۳اتاقی‌برای کارمندان‌و ۱۱دستگاه ساختمان ۵۲ نفری برای کارگران ساخته شده است.

* آبیاری ۱۰۰ هزار هکتار

باایجاد سدهای مخزنی وانحرافی واحداث شبکه آبیاری، در حدود۱۰۰ هزار هکتار از اراضی آذربایجان آبیاری خواهد شد که ۹۰هزارهکتار آن در دشت‌مغان قرار دارد. ۲۲هزار کیلووات برق نیزازنیروگاه‌ایران‌در سد مخزنی بدست‌خواهدآمد.

ضمنا نیروی برق آبی معادل ۲۵ هزار کیلووات بااستفاده از اختلاف سطح آب درکانال اصلی‌وکانال‌موجود تولید خواهد شد که‌در کشاورزی‌و صنعتی شدن دشت‌مغان‌ومناطق‌اطراف سد تاثیر محسوس خواهد داشت.

جمع کل برآورد هزینه طرح‌پیش از ۹ میلیارد ریال و کل اعتبار در برنامه چهارم از ۵میلیارد ریال‌است که بوسیله سازمان برنامه پرداخت میشود.

طبق قرارداد سدهای ارس و میل ومغان در سال ۱۳۵۰ آماده برای بهره‌برداری خواهد شد و ایران و شوروی بطور مساوی از آب وبرق تولیدی استفاده خواهند کرد.

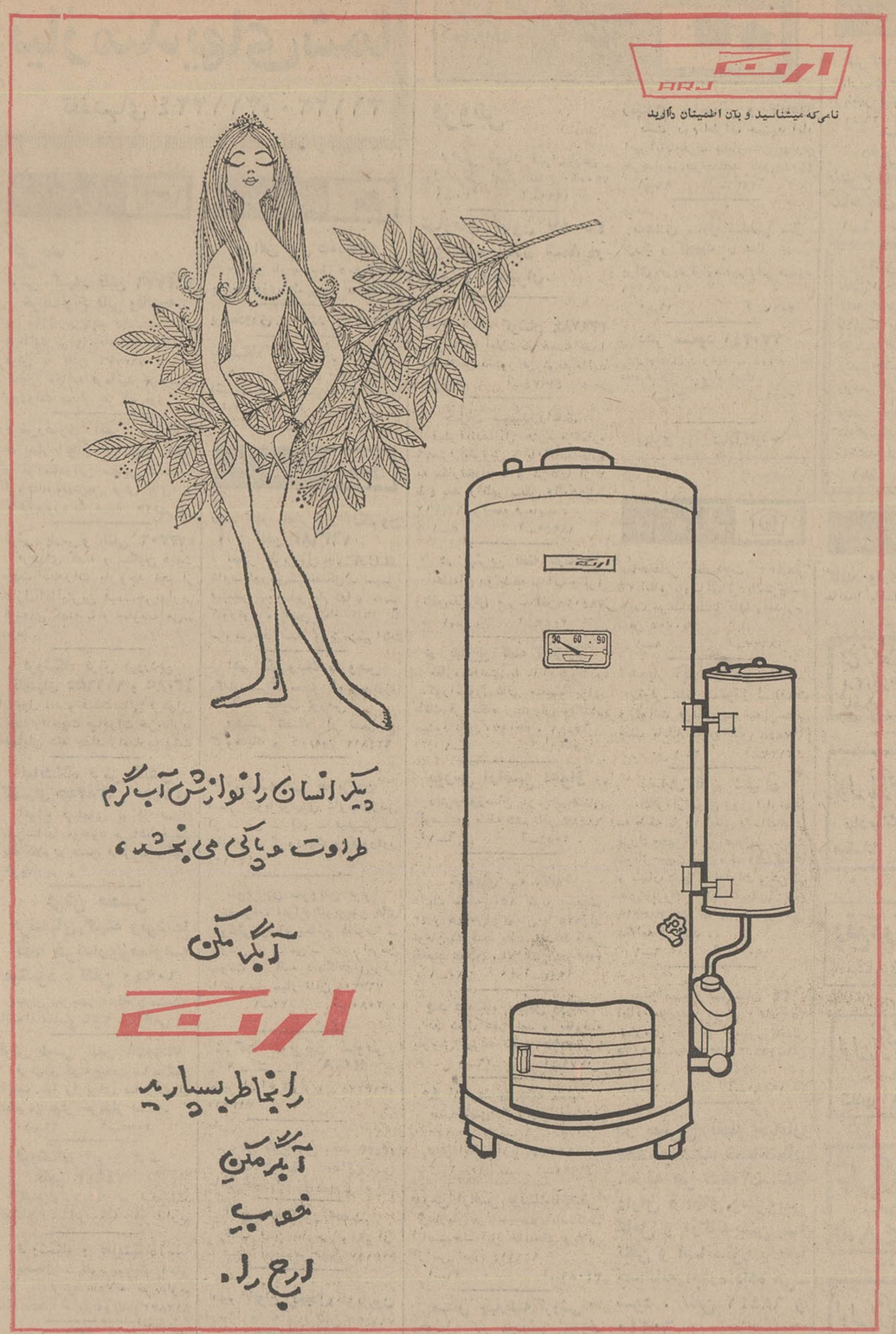
ارج
ARJ
نامی که میشناسید و بآن اطمینان دارید
پیکر انسان را نوازش آب گرم
طراوت و پاکی می بخشد،
آبگرمکن
ارج
را بخاطر بسپارید
آبگرمکن
خوب
ارج را.

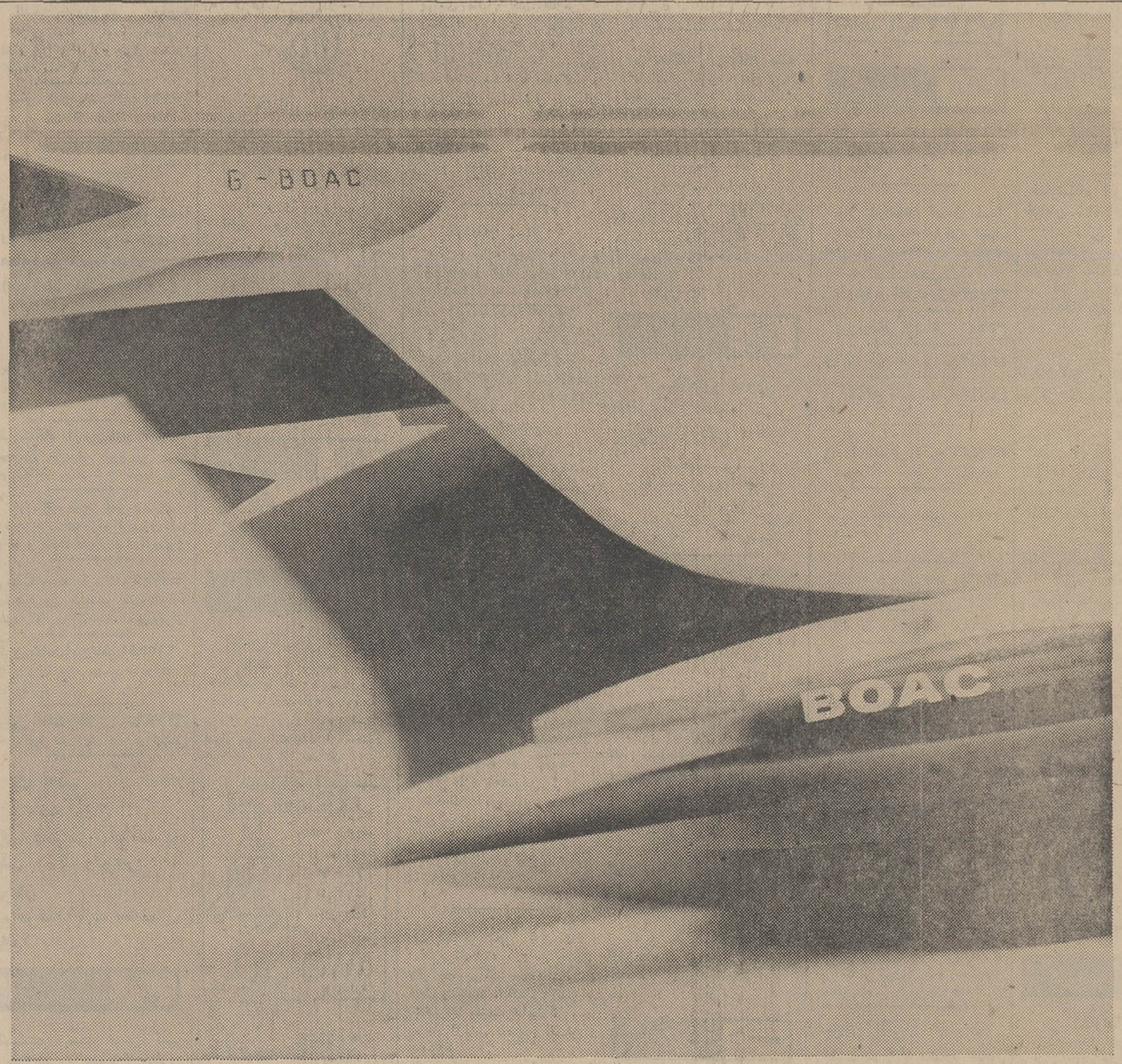

پرندگان سحرخیز VC10
ساعت ۷/۲۰* دقیقه بامداد پرواز میکنند

چهار سرویس VC10 (ساعت ۷/۲۰* دقیقه) بسوی لندن پرواز میکنند وبدین ترتیب شما ناهاررا در لندن صرف خواهید کرد ووقت کافی برای رسیدن به‌منزل یامقصدی که درپیش دارید خواهید داشت.
پرواز به‌اروپا و ایالات متحده آمریکا با پرندگان سحرخیز VC10 BOAC بالندن پایتخت آرزوها ارتباط دائمی دارد.

* ساعت پرواز جمعه ها: ۸ صبح

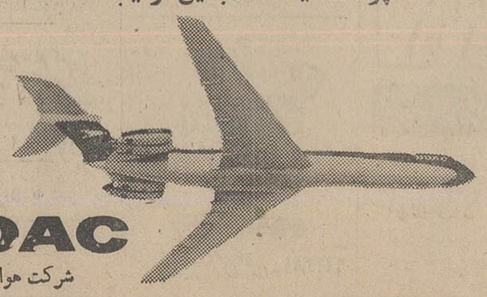

BOAC بی.او.اِ.سی ازشما مواظبت میکند
شرکت هوائی بریتانیائی ماوراء بحار با همکاری کانتاس و ایرایندیا

برای کسب اطلاعات بیشتر به‌آژانس مسافرتی خودویا بی. او. ا. سی در تهران خیابان شاهرضا شماره ۳۲۳ تلفن ۹-۳۱۲۳۲۵ یا آبادان - سان شاپن‌آرکاد تلفن ۳۱۵۴ - ۲۴۷۱ مراجعه فرمائید.

چکمه زرّین
بارزش نیم میلیون ریال

مزیّن به: زمرد - برلیان - یاقوت و تخت طلائی
بلاّ
جایزه بی نظیر خریداران کفش
از امروز
برای خرید کفش به فروشگاههای بلا مراجعه فرمائید و کارت شرکت در قرعه کشی جایزه «چکمه زرین» را ازفروشندگان کفش بلا دریافت کنید.
سوزه

بقیه اسامی قبولشدگان کنکور سراسری

این اسامی مربوط به چند رشته از دانشگاه های اصفهان و تبریز و تهران و دانشسرایعالی میباشد

امروز بقیه اسامی قبولشدگان کنکور سراسری دانشگاهها و مدارس عالی دولتی که مربوط به رشته‌های تربیت بدنی دانشکده علوم تربیتی دانشگاه تهران ،زبان فرانسه و ادبیات ارمنی دانشگاه اصفهان ،فیزیك زبان فرانسه ،ریاضی و شیمی دانشگاه تبریز ،تربیت بدنی صنعتی ، فیزیك ، جغرافیا ، ریاضی ، شیمی و مشاور راهنمائی رشته‌های طبیعی دانشسرای عالی تهران میباشد اعلام گردیدو بدینترتیب تکلیف ۴۸ هزارشرکت کننده در این کنکور روشن گردیدواز میان آنها ۸۳۵۰ نفر برای تحصیل در پنج دانشگاه و هفت مدرسه عالی دولتی برگزیده شدند اسامی قبولشدگان رشته‌های مختلف بشرح زیر است.

تربیت بدنی دانشسرای عالی تهران

معین‌وزیری محمدتقی	۱۳۱۱۷۶	غزایی پرویش	۱۳۶۷۳۴
شربتخوار محمدرضا	۱۱۵۱۰۷	مقصو نژاد زینت	۱۱۰۴۷۶
سیفائی توران	۱۱۲۲۹۴	محمودی فراهانی‌زهرا	۱۱۴۲۶۳
رکامکار مینا	۶۱۰۲۵۷	عمارسعیدی‌شهپندخت	۱۱۲۳۳۳
برزگر هرمز	۱۳۷۹۸۲	فرخ‌منش ماشاءاله	۱۳۱۲۴۴
زرینی زیبا	۱۱۸۵۸۷	الفت پور بهادر	۱۳۵۲۲۱
کاریانی‌چراتی رحمت‌الله	۱۱۹۴۵۹	ملك زاده روستا آمنه	۱۳۶۱۶۶
کلالی‌مقدم امقانی حمید	۳۱۱۱۰۴	برجیان بیژن	۴۱۲۶۹۴
امام مصطفی	۱۱۵۹۷۴	دارویی اعظم	۱۲۰۹۵۳
ملك‌زاده‌بیجار کنی مستوره	۱۱۸۲۸۵	جلیلی منیژه	۱۲۵۲۷۵
فیروزآبادی علی‌محمد	۶۱۲۱۱۲	یقینی محمد	۴۱۳۵۵۸
چرخه‌چی‌بنیسی محمود	۱۳۷۵۴۰	قشلاقی علی محمد	۱۱۰۵۵۹
ضرغامی موخرعلی اکبر	۱۳۴۹۷۷	افراز حافظ علی	۱۱۱۵۰۱
افتخاری‌عفیف‌آبادی محمد	۱۱۴۱۲۳	درجانی علی	۱۲۳۱۵۰
پروانی پرویز	۱۱۵۱۱۴	نجمی شاه بهرام	۴۱۲۹۷۶
مرتضی‌قلی اعظم	۱۲۷۹۸۷	ناصح سپهراب	۱۱۱۴۰۴
مرادیان مهربان	۴۱۳۵۹۷	موحدی منوچهر	۱۲۵۰۷۸
ابطحی‌زاده سیدهاشم	۲۱۲۷۹۷	ملاحسینی منصور	۱۱۹۶۱۳
محمدی آشتیانی محمدحسین	۱۲۶۳۹۲	سراشید فرزانه	۱۱۹۲۱۳
یوسف‌بیگی علی‌اکبر	۱۱۳۰۱۸	مجتبی محمد رضا	۱۱۹۲۷۶
نورسنگسر کی بهروز	۱۳۲۹۹۵	احمدی عباس	۳۱۱۶۳۵
نقره کار شیرازی حسین	۱۳۲۶۰۳	صالحی شهن بابکی محمد رضا	۴۱۲۲۸۹
کبریت‌چی مهدی	۱۳۹۵۱۶	دردوگر محمد باقر	۱۱۱۴۷۱
هاشمی‌زاده‌اردبیلی کلثوم	۱۳۷۹۳۹	یونسی حسین	۷۱۰۷۶۷
بخشکوهی علی	۲۱۳۷۴۲	توانای رشید نورس	۷۱۱۲۶۶
بهبهانی کیومرث	۱۳۳۹۲۸	رضایی به روز	۱۲۸۹۸۳
شفیعی نادعلی	۴۱۱۲۳۴	فیلسوف هوشنك	۱۳۴۸۵۵
نوری‌یگانه فریدون	۷۱۰۹۶۶	بادبره تاج‌الدین	۱۱۹۴۱۳
رازقی جهرمی محمود	۱۲۹۵۸۱	علی محمدی خدیجه	۱۱۲۴۷۵
محسنی ابوالقاسم	۱۱۲۱۷۷	لایق مهربانی‌غلامرضا	۱۱۲۶۳۴
مشریف زقدیه پروانه	۱۱۲۵۴۴	حاج‌میرفتاح تبریزی اکرم السادات	۱۱۶۹۹۲
حاتمی حسین آقا	۱۲۴۴۴۴	صابر فرامرز	۱۱۷۴۴۷
تصوری فاطمه	۱۲۷۴۵۸	امامیان شیراز افتخار سادات	۱۳۸۴۷۹
فخرائی سیدمحمدرضا	۵۱۰۱۴۶	متولی مجتبی	۱۱۳۶۷۹
آخوندی رحیم	۱۱۲۸۱۰	حقی اسکویی خدیجه	۱۳۷۵۲۶
موسوی مهوش	۱۲۸۰۸۹	موسویون سیدمحسن	۱۳۲۷۲۱
صابر غلامرضا	۱۱۱۰۹۱	بالائی بختیار حسنین	۱۴۱۵۰۰
مرادی شمسی	۱۲۱۴۳۰	مساواتی سید احمد	۲۱۱۳۵۰
آخرین علی‌اکبر	۱۴۰۲۵۶	هاشم بیگی محلاتی‌هرمز	۱۱۱۹۱۲
شفابخش پروین	۴۱۱۸۴۵	شاه گداری مهوش	۱۳۲۴۴۷
ترکان ابتدائی شفا	۱۲۴۱۴۶	مستشفی حبیب‌آبادی‌مهدی	۴۱۲۳۶۸
صیادی محمد مصطفی	۱۲۷۲۹۵	عین‌افشار قدسی	۱۳۱۱۶۵
رحمانی‌فرد حمید	۱۲۸۴۰۲	ساغری محمدعلی	۱۱۲۵۳۷
کردبچه ابوالقاسم	۱۴۰۱۳۳	یونسیان محمدحسین	۱۲۲۱۳۳
افتخاری‌منش زهرا	۱۱۸۷۰۱	باقری‌اقدم‌احمد	۱۱۳۹۶۲
شاهنگیان منصور	۴۱۲۹۱۰	مواجی‌روزا	۱۲۱۸۸۴
پورمعافی سیدمحمد	۱۱۴۰۰۶	نادری‌ارتا	۱۲۵۰۹۴
فراستپور ویولت	۱۲۱۸۴۶	فلاح‌دوست‌یالستانی‌علی	۱۱۳۲۲۳
بحرینی‌زاده فروغ	۱۲۱۸۵۴	جعفری طایعه نرگس	۱۱۰۴۰۰
قنوعی رستگار مرتضی	۱۴۰۱۰۰	زمانی دامغانی قدرعلی	۱۲۴۸۴۹
اصلانی آملی غلامحسین	۱۱۰۸۹۶	سعادت عزت‌اله	۱۲۱۵۷۲
کاشفی مه‌لقا	۱۲۰۲۷۵	شکیبا کاظم	۲۱۰۱۲۸
شیدائی محمدرضا	۲۱۳۱۵۴	طاهری ابرندآبادعباس	۱۱۲۵۵۶
عبدالعلی‌زاده‌اوصالو مفدی	۷۱۱۰۸۹	بنی‌اسد ماه‌منیر	۱۱۳۴۴۰
درب‌اصفهانی عباس	۱۲۱۶۷۵	صدیق‌پوربخشایش سلطان حمید	۱۱۸۱۲۲
سیاح منصور	۱۲۱۶۲۹	عزیز آبادی فراهانی عبدالرضا	۱۳۹۷۸۰
آقامحمدی داود	۱۳۶۲۶۹	خاتمیان اسکوئی میر مصطفی	۲۱۲۴۲۰
فاضل‌نیا زهرا	۱۱۳۳۱۹	جلیلیان ملك	۵۱۰۴۷۸
امام سیداسدالله	۵۱۱۱۶۵	نجفلو حبیب	۱۱۴۸۷۲
فرضی برفه‌محمدمهدی	۶۱۲۱۳۷	غفاری ابوالفضل	۱۴۰۵۲۲
معمارزاده محمد	۷۱۰۲۴۸	امینی حبیب‌اله	۴۱۳۲۳۲
کاویانی کوثرخیزی مهین‌دخت	۸۱۰۰۲۹	فریبورویولت	۱۱۰۵۲۰
مقدس شفیعی هادی	۲۱۲۹۸۸	پاکزادمهین	۱۱۶۳۱۲
اقدسی لقاءالله	۷۱۱۱۳۶	سیدعلی دربندی افتخار سادات	۱۴۲۲۱۷
جلیلی عبدالرضا	۳۱۲۳۴۶	سالاری محمدحسین	۳۱۱۴۴۸
ایلچی‌زاده کاو کانی خسرو	۲۱۳۷۹۴	کریمزاده‌رادفریده	۱۱۳۲۷۷
برهانی خدیجه	۱۱۴۷۶۴	جوادی وشکی‌عبدالجواد	۱۱۵۶۲۹
نیری حسین شاپور	۱۲۴۶۹۲	جدیدی غفور	۱۳۵۴۰۴
جهانبخش اصلی فریدون	۱۱۴۱۸۹	مرجانی خدامراد	۲۱۰۲۵۱
ورزشی علی‌محمد	۱۱۸۰۳۶	افشار ایمانی اکبر	۳۱۰۱۴۸
احمدی اسماعیل	۷۱۰۱۳۹	ابطحی حسینی اصفهانی اسماعیل	۴۱۱۳۷۵
تعقلی محمد	۱۲۷۶۳۴	شورمیج‌رضا	۱۳۸۳۹۴
غفاری فتح‌اله	۱۴۰۹۵۳	عابدینی محمود	۱۴۰۳۰۳
جعفری نویمی پورداود	۲۱۲۱۳۳	رفاعی مجید	۷۱۰۵۴۵
سلیمی کناری محمد رضا	۱۳۴۰۸۰	هادی زمانی پرویز	۱۳۶۲۲۲
چابکرو عزیزاله	۶۱۰۲۹۶	حکمی امیدوار زهرا	۲۱۲۰۴۴
شیرعلی نژاد رضا	۱۱۱۴۷۲	حسن‌پور آقساری نیا احمد	۱۲۹۹۳۱
یاسری کهبونی احسان‌اله	۱۱۴۵۰۹	سعیدی سید حسن	۱۳۳۵۰۱
صابری همدانی محمد مسعود	۲۱۳۸۰۹	قره‌شیربیهبجت	۳۱۰۶۵۴
دادفرنیا اکبر	۴۱۳۲۱۱	سعیدپوربازیزی محمود	۴۱۱۹۴۶
غروی نایینی نشات	۱۱۰۴۲۶	حسن‌بیك‌فریده	۱۲۴۸۰۰
گلستانه ژیلا	۱۲۵۰۲۱	محمدنیا فیروزآباد محمدحسین	۴۱۱۷۷۹
کامیاب صادق	۵۱۰۱۵۸	رستمی کیواندخت	۱۳۷۶۸۳
اخلاص محمد	۴۱۲۳۷۷	جمالی‌احمدرضا	۱۴۱۶۱۲
امامی میبدی مهین	۱۳۴۷۴۳	عالمپور رجبی مسعود	۷۱۰۲۷۵
شمس‌المعالی عباس	۴۱۱۱۸۹	شمسی‌نژاد ابراهیمی عذرا	۱۱۱۰۹۸
رحمت پناه‌مظفر	۷۱۰۴۰۶	مالك‌نژاد مهرانگیز	۱۱۲۱۰۶
آبادی کریم	۵۱۱۴۳۲	پیامی‌پور بهرام	۱۲۸۵۴۹
شفیعیان معصومه	۱۳۳۳۴۶	حبیبی‌سید مهدی	۱۲۹۶۱۶
دولابی حسین	۶۱۲۰۵۶	بدرپی‌فریال	۱۳۱۰۹۶
خدابرست محمد	۱۲۹۸۴۷	موسوی سید یداله	۱۴۱۸۲۲
پاك نیا هایده	۱۳۶۰۰۷	صنعتی‌پور عباس	۴۱۲۵۹۷
عاتف منوچهر	۴۱۳۰۱۶	عبدالملکی‌اکرم	۱۱۳۹۲۸
سلطا ن‌سنجری امان‌اله	۲۱۳۸۴۵		
عباسی نصراله	۴۱۳۴۴۲		
هوشیار محمدی حسن	۱۱۶۲۸۳		
قاضی جهانی زهرا سلطان	۲۱۲۸۳۳		
مقصودنیا سودابه	۱۲۲۲۶۳		
حجتی مهدی	۶۱۲۰۶۶		
ندیمی مولود	۱۲۰۷۲۳		
صحت کیاندخت	۱۲۸۴۷۵		
نقیب‌الذاکرین میبدی سید رضا	۴۱۲۹۲۵		
غیرتی محمد صادق	۱۲۳۶۸۶		
موصلی فرشته	۱۳۷۵۲۰		
خبیری ناهید	۱۱۹۱۷۸		
نوروزی دهسری‌حسینعلی	۱۱۵۸۱۸		
توفیق آذرمیدخت	۱۳۲۰۳۳		
حسینی سید حسن	۱۱۷۷۸۰		
دوخه اکبر	۴۱۰۵۹۷		
غفارزاده فریده	۱۴۰۷۸۰		
علیرضا ورنوسفادرانی حسن	۵۱۰۱۲۶		
شهمیرزاده ناهید	۱۱۴۹۶۸		
قوبین لی طواق دردی	۱۲۸۱۳۱		
غضنفری پور جلیل	۴۱۳۲۱۸		

تربیت بدنی دانشکده علوم تربیتی دانشگاه تهران

رجبعلی علی اصغر	۱۱۱۷۸۶	پورمومن بورچی زهرا	۱۱۳۱۸۵	بخشی شهربانو	۱۳۱۵۹۰	کفایی ناصر	۵۱۰۸۵۶
صیدفروش لاهیجی جهانگیر	۱۱۰۸۳۱	اشیدری هوشنك	۱۳۳۲۶۹	مرادی کورش	۱۳۰۱۰۲	سیفی‌توران	۱۴۱۸۶۳
		یاسا مریم	۱۴۰۱۲۵	مولایزدان‌پناهی فروغ‌السادات	۶۱۱۱۷۸	قلی‌پور پرویز	۲۱۱۴۶۱
عریانی آبکنار حوری	۱۳۰۹۰۲	نادری عبدالحسین	۲۱۰۲۶۵	زرشناس صدیقه	۱۳۰۷۵۵	پژوهش‌نیا هما	۱۱۴۴۶۳
بابیوردی علی	۱۱۴۸۵۵	بلوریان کرل محمد جمیل	۱۱۰۹۲۲	سیف‌تقی	۱۳۵۸۴۱	شالچی‌علی محمد	۱۲۹۹۶۷
عسکری‌خشکیجاری‌هاجر	۱۱۶۳۱۳	وفیقی مراد علی	۴۱۳۶۰۰	امیری چیمه اعظم	۱۱۰۲۰۴	صوفیانی مرضیه	۱۳۲۲۹۶
غیاثی جفرمی زهرا	۶۱۱۳۷۲	صادق‌پور منیژه	۱۲۴۶۳۳	میرزا محمدزاده جمشید	۲۱۲۰۰۹	مهدوی‌جلیل	۱۴۱۶۸۴
لیونتیو مارینا	۱۲۴۸۸۹	مهرزاد مجتبی	۱۲۷۱۴۱	صیقلی‌مریم	۱۱۱۸۵۲	فرادات ابراهیم	۲۱۳۸۲۸
فروزانفر غلامحسن	۱۲۱۹۰۸	فراست منصور	۴۱۳۹۱۹	روشن‌ضمیر مایر محمود	۱۳۷۱۰۹	زنوزی زاده علی‌رضا	۳۱۱۶۳۴
سماواطیان پرویز	۱۳۰۲۰۲	موئن جمشیدی میرصدق	۱۱۱۹۳۶	ضابطیان مهدی	۳۱۱۶۸۸	رحیمی نژاد مهدی	۴۱۳۰۹۰
اختری زواره احمد	۱۱۲۶۵۲	افشار فرشته	۱۲۱۵۲۲	جعفرزاده بوشهر غلامرضا		لشکری حسام‌الدین	۱۱۱۳۱۶
نجمی مرجانه	۱۲۸۴۲۶	یزدانی کرامت	۶۱۱۳۶۹		۴۱۱۷۶۶	عظیمی مهین	۱۳۰۰۴۰
چرخچی‌بنیسی محمود	۱۳۷۵۴۰	رضایی ملیحه	۱۳۲۷۵۸	معینی نصراله	۱۲۲۵۰۵	محقق‌علاءالدین	۱۳۸۶۷۷
حمیدی علی	۱۱۹۸۳۶	افصحی‌اصغر	۱۳۸۸۱۴	کارگزار خلیل	۳۱۱۵۶۱	علی‌اصغری فاطمه	۱۳۶۱۴۹
بومر فاطمه	۱۲۵۳۹۷	سلطانی حسین	۱۳۹۵۲۱	جراحباشی رضوی عذرا	۱۲۷۶۴۸	سروی غلامرضا	۶۱۱۹۱۱
اشرف‌نژاد ابراهیم	۱۲۷۶۲۲	کوهستانی یار محمد	۴۱۲۹۵۳	نعمتی‌افرند	۱۳۸۶۵۵	باقری محمدعلی	۱۱۸۷۶۷
لطیفی میترا	۱۱۷۲۲۱	دانشمند هوشنك	۴۱۲۹۵۰۸۶	کارآگاه سیمین‌دخت	۱۲۸۰۵۱	پاو شاهپور	۱۲۳۱۴۹
قرشی سید کاظم	۱۲۰۸۱۸	علیخانی سودابه	۱۲۶۶۷۳	وفایی‌عبدالرضا	۱۲۸۰۱۰	میرابی مهین	۱۳۲۵۸۲
کیاسی انارکی روح‌انگیز	۱۱۹۹۹۴	نصری سرآبادی اصغر	۶۱۲۱۵۱	اخوان‌امیر کابی‌رقیه	۱۳۶۷۵۵	حمیدی احمد	۱۱۲۹۲۰
نوروزی صفر علی	۱۱۵۴۰۸	سررشته مهران	۷۱۰۸۳۸	حاجی‌شیخ‌ناصر	۵۱۰۶۱۶	حسین علی زاده نظری محمد علی	۱۳۸۴۵۴
مسعودی سیدناصر	۱۴۱۹۳	نجف آبادی عبداله	۱۱۰۵۳۰	مومن محمدحسن	۱۱۴۳۲۹	رحیمی کازرونی محمد	۱۱۶۱۶۲
ثالثی یدالله	۴۱۳۶۶۰	پهلوان حسینی فخری	۴۱۰۰۹۴	تنهایی مطلق‌منوچهر	۱۱۵۸۹۳	ذوالجناحی محمد	۲۱۲۲۴۰
جلالی مسلم ناهید	۱۲۵۹۶۲	طفانی پورانداخت	۱۴۱۹۷۸	سموری کیکاوس	۱۳۲۱۸۲	زرنقش پروین‌دخت	۶۱۱۲۱۴
مشیر لشکری هما	۱۱۲۹۷۳	جسورغرلجه احمد	۲۱۰۸۲۶	پیرعلی ادوین	۱۳۴۳۱۸	جامعی جمشید	۱۳۱۱۴۶
زردی پروین	۱۲۱۵۶۷	مهرابی زاده هنرمند فاطمه	۴۱۰۲۵۱	افشانگل مهری	۱۲۰۷۶۴	سلیمانی فخرحسین	۱۲۵۸۰۴
نصیری افشار اکرم	۱۲۰۳۶۲	جلایر عباس	۱۳۴۴۱۴	کمیلی بیرجندی علی اصغر		جاهد بهزاد	۲۱۰۵۷۸
فرزام عباس	۱۱۴۶۰۱	قاطانی کوریون	۱۲۹۴۱۶		۱۲۵۹۷۵	مهاذیان نادر	۷۱۰۰۲۶
اوحمزه فرهاد	۱۲۳۳۵۲	عقدایی سیدطه	۱۱۵۷۴۸	طهمورثی ام‌کلثوم	۵۱۱۱۴۵	فاروقی صمد	۱۴۱۲۵۴
آقایی میبدی سید محمود	۴۱۲۷۵۷	درواری محمد رضا	۱۲۴۱۸۵	تبری علی‌اکبر	۱۱۶۶۱۰	سالارامللی طلعت	۱۳۱۵۳۶
شریف زندیه پروانه	۱۱۲۵۴۴	لاهوتی بهروز	۱۴۲۲۱۲	امین‌زاده علی‌اصغر	۱۱۲۱۰۲	نریمانی پروانه	۱۳۱۷۹۴
خرمی عیسی	۱۲۱۴۰۰	مودنی حسین	۱۱۰۷۵۰	کاشی حسینعلی	۱۲۲۴۵۴	کیهان فلسفی محمد	۱۲۳۸۳۸
حشمتی همای	۱۲۲۲۱۱	شمشیرکش آزادی	۱۱۹۹۵۰	حاجی تقی حسینعلی	۱۱۴۰۳۳	جعفری محمد	۴۱۲۱۹۰
آزادی خسرو	۶۱۰۶۶	مصطفی زاده علی اصغر	۱۳۶۹۸۳	مهدیزاده جعفری ناصر	۱۱۶۶۶۲	جنت دوست حیدرعلی	۲۱۲۴۸۹
امام‌حسینی غلامرضا	۱۳۹۸۵۳	طاهری پری داریوش	۱۲۳۱۷۳	جهانفی محمد	۱۱۷۰۴۹	نسیمی محمد رضا	۱۱۵۸۶۷
ثقةالاسلامی بهمن	۱۱۷۵۴۰	محمودی رامونا	۱۳۸۶۵۱	انصاری قاسم	۱۱۹۸۲۷	اخوت عراقی غلامحسین	۱۲۰۱۲۶
شاهوه محمد صادق	۱۱۷۰۶۶	سعادت رحمت‌الله	۶۱۰۱۵۵	هروی خواجوی مرتضی	۱۳۴۰۷	لقمان احمد	۱۳۴۸۸۵
صیادی محمد مصطفی	۱۱۷۲۹۴	ایزددوستدار حیدرعلی	۷۱۰۰۲۱	اطمینان‌زینت‌السادات	۲۱۳۳۵۲	محمدی طاهری احمد	۱۲۶۲۹۱
افتخاری منش زهرا	۱۱۸۷۰۱	تربتی علیرضا	۱۲۸۲۸۲	صفوی زاده حسام‌الدین	۱۳۵۷۴۳	مجیی سید عزیزاله	۱۲۴۶۹۷
مفدی طاهره	۱۲۴۷۱۴	خلجی علیایی سکینه	۱۱۹۴۴۸	خرقانی نجف‌آبادی‌ناصر	۴۱۳۰۰۹	کوشا راضیه	۱۳۸۳۰۶
نوروزیان منیژه	۱۳۳۵۶۲	ژئوزی کبری	۱۲۴۹۸۴	اصانلو ناصر	۱۱۵۷۰۹	الهی محمد رضا	۱۴۸۳۰۶
افشاری‌زاده مسعوده	۱۱۳۷۹۷	ایرانی بهزاد	۲۱۲۱۴۵	قدوسی بهبهانی بیگم	۱۲۱۲۴۱	درخشان ملیحه	۱۴۱۲۱۱
تاجیك کرد الهه	۱۱۳۷۶۳	اصلانخانی محمد علی	۱۲۳۹۱۸	پیرزاده مهرنوش	۳۱۱۴۶۶	محقق محمدرضا	۱۲۰۸۵۷
ریس‌زاده‌لنگرودی سید زهرا	۱۱۴۶۷۶	ایرانی کورش	۱۱۷۸۳۱	غلامیان قاسم	۱۳۲۱۸۹	بیطرف مریم	۲۱۱۸۲۲
کلنفی مه‌لقا	۱۲۰۲۷۵	مطلق روحانیه	۱۳۵۶۶۷	شعاع محمدعلی	۷۱۰۳۸۳	خلیلی خسرو	۱۲۳۰۷۶
درب اصفهانی عباس	۱۲۱۶۷۵	اصلاحچی عباس	۱۱۶۹۱۷	سازگارپرویز	۱۲۴۸۷۴	جبارزاده کابلی حسن	۳۱۱۷۰۲
سیاح‌منصور	۱۲۱۶۷۹	مصلی‌نژاد عزت‌اله	۱۲۷۲۹۷	وفائی ناهید	۱۲۶۳۳۰	شیخ‌الاسلامی آسیه	۱۲۲۸۶۹
حیدری باطنی کریم	۱۱۴۵۸۵	نوذری تهرانی نیره	۱۱۹۴۷۱	شفاعی اسداله	۱۳۴۰۱۳	شریفزاده گلپایگانی‌علی	۱۲۹۱۸۰
قربان علیزاده محمد رضا	۱۳۲۸۴۹	غیاثی علی اکبر	۱۳۴۰۲۹	ضیاجهرمی سید محمد	۶۱۰۶۳۴	فردوس‌نیا شهین	۱۳۵۹۴۴
کاتبی اسدالله	۶۱۱۴۴۷	بلوریان کرد محمد سعید	۱۱۰۷۳۰	تهرانچی رسول	۱۱۳۳۲۵	محمدی ارژنگی ابوالقاسم	
سرفرازی امینی خدیجه	۱۱۰۷۹۸	معصومی سید محمد	۱۳۰۲۸۳	مهرابی زاده‌هنرمندمهناز	۴۱۳۷۶۹		۱۳۸۵۳۵
طبیبی ابومحمد	۱۲۲۹۳۵	ستوده بحرینی محمد رضا	۴۱۳۳۴۶	مهدی‌پور عبدالمجید	۵۱۰۵۵۴	مرادی میمند محمد	۴۱۰۹۵۱
نظیری‌پور سهراب	۱۱۶۰۵۱	رامین طوبی	۱۱۴۶۵۱	امامی سید علی رضا	۱۲۰۹۷۴	مستغنی مهرخ	۶۱۱۴۲۲
طاهری کلك آبادی پروین	۱۱۹۳۸۸	حاج نصرالله فاطمه	۱۲۵۸۲۲	فریور تقی	۱۲۰۹۱۸	رجایی مشایی خدیجه کبری	۱۱۳۸۵۸
یاراحمدی علی محمد	۱۳۷۶۷۸	قضاتی نعمت الله	۱۳۱۲۳۴	نظامی نژاد تفرشیها مرضیه	۱۳۸۳۹۲	توسلی حجتی مرتضی	۱۴۰۶۲۵
همدانی کریم	۱۱۲۴۶۷	پیری‌نجف آبادی عبدالکریم	۴۱۳۰۸۵	محمد رضازاده‌ریحانی رحمن	۲۱۱۱۴۷	رحیمی دادگر علی	۱۳۷۸۸۳
دادفرنیا اکبر	۴۱۳۲۱۱	انصاری جعفری محمد تقی	۱۱۹۷۳۸	کازرونی محسن	۱۱۵۲۰۵	خلیجی ابراهیم	۵۱۱۱۳۰
غروی نایینی نشات	۱۱۰۴۲۶	حاج علی داود	۱۱۰۴۲۶	صدیق منش فریده	۱۲۵۳۱۸	شلیله احمد	۲۱۰۱۰۵
گلستانه ژیلا	۱۲۵۰۲۱	بهزاد محمد علی	۱۲۵۰۴۳	انجم شعاع ماشاءاله	۴۱۱۲۱۰	مولایی علیرضا	۴۱۲۰۲۰
کامیاب صادق	۵۱۰۱۵۸	محمدی ستوده‌احمد	۱۲۷۰۳۷	باقرزاده خلجانی مهرانگیز	۱۳۸۹۰۰	حیدرپور محمد صالح	۱۳۶۹۱۷
اخلاص محمد	۴۱۲۳۷۷	تبری مهدی	۱۳۰۵۲۲	مقیمی جعفر	۱۳۸۹۰۰	فریدونی کریس	۱۳۹۳۶۶
امامی میبدی مهین	۱۳۴۷۴۳	سعیدیان یعقوب	۱۳۷۸۸۹	سبزی‌لرنژاد یداله	۱۳۸۸۸۶	مبرقع علی	۱۱۶۸۱۹
شمس‌المعالی عباس	۴۱۱۱۸۹	سمساریزدی مهرالملوك	۶۱۰۰۰۲	لطیفی مهین	۱۱۶۷۳۴	بیاتی کمیتکی حسین	۴۱۰۲۵۳
رحمت پناه‌مظفر	۷۱۰۴۰۶	پورفلاح‌عباس	۱۱۳۵۵۳	رجائی محمد	۱۱۷۶۷۰	ابهر طیبه	۶۱۱۹۰۴
آبادی کریم	۵۱۱۴۳۲	سمندری منوچهر	۴۱۳۵۳۹	عسکری هما	۱۱۶۸۷۸	پرورش مرتضی	۴۱۱۹۵۷
شفیعیان معصومه	۱۳۳۳۴۶	اکبری‌پور بابلی‌حسین	۱۳۲۷۶۷	امجدی‌فریدون	۱۲۳۹۱۳	بوستانی اسرافیل	۱۲۱۴۵۱
دولابی حسین	۶۱۲۰۵۶	حسینیان فاطمه	۱۳۳۶۶۱	مهاجرزفره اکبر	۴۱۳۳۸۶	مینائی عراقی علیرضا	۱۳۹۵۴۳
خداپرست محمد	۱۲۹۸۴۷	دهقان منشادی‌علی	۱۱۱۸۴۹	علیمردانی محمد	۱۱۳۳۱۴	پاکزاد منوچهری شهین‌دخت	۲۱۲۷۷۱
حیدری فاطمه	۱۱۷۲۵۰	اسلامی‌نیره	۱۲۰۵۰۹	بحرینی اصفهانی بدرالزمان		شهلا محسن	۱۳۷۵۲۱
پاك نیا هایده	۱۳۶۰۰۷	طاهریان مجتبی	۱۳۸۲۳۸		۱۲۹۰۳۱	نیازی قراماخرخوجه محمد	۱۲۲۰۳۸
عاتف منوچهر	۴۱۳۰۱۶	سیدموسویان میراسمعیل	۱۳۶۶۳۳	مخلص لایمه‌ضیاءالله	۱۴۱۲۴۰	نخجوانی مرضیه	۱۱۷۷۵۹
سلطا ن‌سنجری امان‌اله	۲۱۳۸۴۵	حدادی مرتضی	۱۲۹۰۳۱	احمدیان باغبادرانی مسعود	۱۱۸۰۵۳	عباسی اره‌چناری محمد	۲۱۲۹۶۰
عباسی نصراله	۴۱۳۴۴۲	مخلص لایمه‌ضیاءالله	۱۴۱۲۴۰	بردبار احمد	۶۱۲۰۲۲	اکبرپور کریم	۱۲۷۶۴۹
هوشیار محمدی حسن	۱۱۶۲۸۳	احمدیان باغبادرانی مسعود	۱۱۸۰۵۳	خیرالله لوئی‌احمد	۱۲۴۷۳۰	رضا یوف محمد رضا	۱۲۰۵۰۲
قاضی جهانی زهرا سلطان	۲۱۲۸۳۳	بردبار احمد	۶۱۲۰۲۲	میلانلو نوروزعلی	۱۱۲۶۷۲	رهبری ناصر	۱۴۰۳۱۴
مقصودنیا سودابه	۱۲۲۲۶۳	خیرالله لوئی‌احمد	۱۲۴۷۳۰	یحیوی‌زنجانی فخرالدین	۱۱۶۱۶۸		
حجتی مهدی	۶۱۲۰۶۶	میلانلو نوروزعلی	۱۱۲۶۷۲	یزدی‌پورعباس	۱۱۷۳۵۲		
ندیمی مولود	۱۲۰۷۲۳	یحیوی‌زنجانی فخرالدین	۱۱۶۱۶۸	خوویشتن‌ماشاءاله	۱۲۹۶۶۴		
صحت کیاندخت	۱۲۸۴۷۵	یزدی‌پورعباس	۱۱۷۳۵۲	داودنیا پوران	۱۱۳۱۱۵		
نقیب‌الذاکرین میبدی سید رضا	۴۱۲۹۲۵	خوویشتن‌ماشاءاله	۱۲۹۶۶۴	مازوجی محمدرضا	۱۲۰۶۵۲		
غیرتی محمد صادق	۱۲۳۶۸۶	داودنیا پوران	۱۱۳۱۱۵	بهروزی رحیم	۱۱۰۹۲۴		
موصلی فرشته	۱۳۷۵۲۰	مازوجی محمدرضا	۱۲۰۶۵۲	علی‌زاده معصومه	۱۱۲۰۱۱		
خبیری ناهید	۱۱۹۱۷۸	بهروزی رحیم	۱۱۰۹۲۴	فرهاد پنگچه‌علی	۱۱۲۱۷۸		
نوروزی دهسری‌حسینعلی	۱۱۵۸۱۸	علی‌زاده معصومه	۱۱۲۰۱۱	فدائی‌علی‌محمد	۱۲۲۶۸۵		
توفیق آذرمیدخت	۱۳۲۰۳۳	فرهاد پنگچه‌علی	۱۱۲۱۷۸	ظروف‌فروش اصل فاطمه	۱۶۰۰۰۳		
حسینی سید حسن	۱۱۷۷۸۰	فدائی‌علی‌محمد	۱۲۲۶۸۵	عدل‌امینی بهرام	۱۲۷۹۳۲		
دوخه اکبر	۴۱۰۵۹۷	ظروف‌فروش اصل فاطمه	۱۶۰۰۰۳	گیلاسیان غلامرضا	۱۲۲۹۵۵		
غفارزاده فریده	۱۴۰۷۸۰	عدل‌امینی بهرام	۱۲۷۹۳۲	جواهری حمید	۱۱۸۰۴۴		
علیرضا ورنوسفادرانی حسن	۵۱۰۱۲۶	گیلاسیان غلامرضا	۱۲۲۹۵۵

عشق وحسادت جوانی را از عمر خود سیر کرد

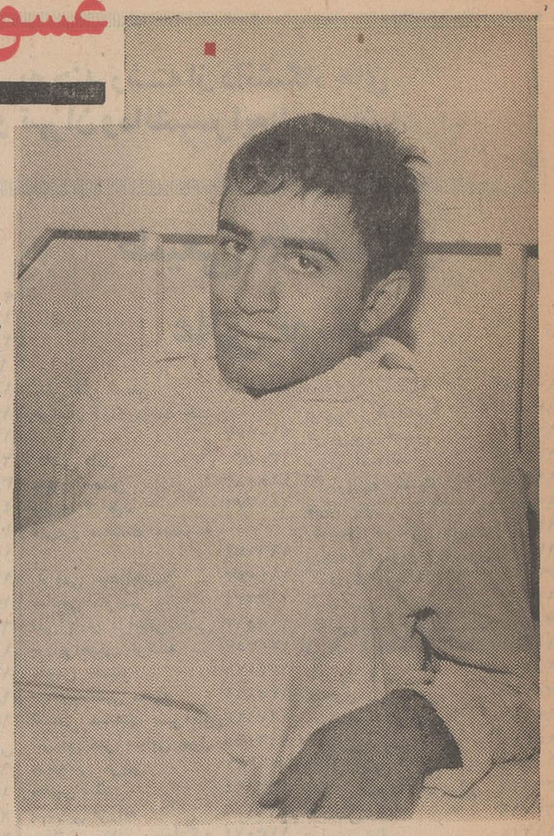

یکی‌از بیماران امروز بیمارستان مسمومین تهران ،هادی ۲۱ساله‌است .اودرتهران رانندگی یك تاکسی رابرعهده دارد . هادی به‌علت شکست در عشق خودرا مسموم کرده‌است .او می گفت :

درتابستان امسال برای گردش وفرار از گرمای تهران به رشت رفتم . در یکی‌از خیابان های‌رشت بایك‌دختر هفده ساله تهرانی بنام هماآشنا شدم . همانیز به‌اتفاق خانواده‌اش مانند من به رشت‌آمده بود.

بهر ترتیب که بود باب صحبت را با اوباز کردم . من از همان‌دیدار اول عاشق‌بی‌قرار این‌دخترشدم و لحظه‌ای که اوبه من گفت نه نامزد دارد ونه خواستگار، مثل‌این بود که تمام‌دنیا را به من داده بودند و موقعی‌که او در برابراین سئوال من که آیا اجازه می‌دهید ازشماخواستگاری کنم‌سکوت وتبسم کرداز‌خوشحالی‌درپوست‌نمی‌گنجیدم . همانروز نزد خانواده‌اش رفتم و او راخواستگاری کردم. ابتداقبول کردند ، اما موقعی که فهمیدند من فقط یك راننده‌تاکسی هستم به هزار بهانه درخواستم‌را ردکردند . لکن هما به من قول داد پس از اینکه به سن هیجده سالگی تمام رسید بدون اجازه‌پدر و مادرش همسر من خواهدشد و قسم خورد که دراین مدت به‌من وفادارخواهدماند و همسری‌هیچکس رانخواهدپذیرفت.

من بااطمینان به‌این قول و قرار به‌تهران آمدم ، از آن پس بعضی اوقات به ملاقات هما میرفتم . چند روز پیش او رابامردجوانی درخیابان دیدم سخت ناراحت شدم ، هما در باره آن جوان به من‌چیزی‌نگفت، امایکی‌از بستگانش گفت که آن مردشوهر هماست . دل رابه دریا زدم‌و به خانه‌پدر همارفتم و ماجرا را گفتم . مادر همادر حالی که می خندید قباله عقد دخترش رابه من‌نشان دادو گفت : هما چندروز پیش شوهر کرد . گفتم او به من قول داده‌بوداظهار داشت : تو چه مردساده‌ای بودی که به‌قول یك‌دختراعتماد کردی .دختر هاباطنا همیشه دنبال شوهری‌می گردند که پول‌و مقام‌وشهرت و قدرت داشته باشد و توهیچکدام از آنها را نداشتی !

این«بی‌وفایی» مرا از زندگی سیر کرد ، بطوری که خود را مسموم کردم و به خانه خاله‌ام رفتم ودرآنجا خوابیدم . خاله‌ام‌از تشنج وسرخ‌شدن رنك پوست من به‌اقدامی که کرده‌بودم پی بردو مرابه‌بیمارستان‌رسانیدونجات‌یافتم. هادی درپاسخ‌به این سئوال‌خبرنگار ماکه‌پرسید بعدچه خواهدکرد ؟ گفت‌تنها جوابی که می تواندبدهد اینست‌که خودکشی نخواهدکرد.

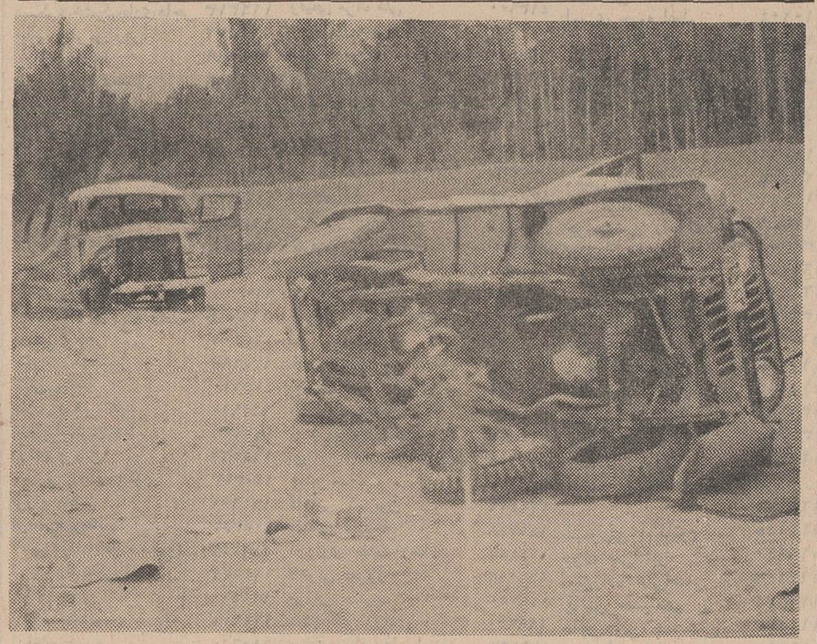

مینی‌بوس و جیپ‌واژگون‌شده

یک‌مینی‌بوس با مأموران مبارزه با مواد مخدر ژاندارمری تصادف کرد

در این حادثه یك استوارژاندارم کشته‌شد

شدت برخورد مینی ـ بوس بااتومبیل جیپ به حدی بود که‌مینی‌بوس از جاده منحرف گردید وپس از افتادن در چند گودال‌متوقف شد . عبدالرزاق دانشور راننده‌بدون گواهینامه مینی‌بوس که باعث‌این حادثه گردید در حالی که‌جراحاتی برداشته بود به بیمارستان انتقال یافت‌وجسد مرحوم‌استوار مجیدپور نیز پس از انجام تشریفات‌قانونی مدفون گردید.

استوار مقتول

یك‌راننده بدون گواهینامه که مینی‌بوس شماره ۷۹۲۷ تبریز ۶۵ را باچند نفرسرنشین درجاده«تبریز مرند »هدایت می کرد در ۳ کیلو متری مرند به علت‌سرعت بیش از حد ، باچندتن از ماموران اداره مبارزه با مواد مخدر ژاندارمری مرند که در کنار جاده سرگرم بازرسی‌یك اتومبیل جیپ بودند تصادف کردوپس از کشتن یکی از آنان به‌نام استواربزرك مجید پور ، بااتومبیل جیپ دیگری که از سمت مقابل می آمد تصادف کرد واین‌جیپ واژگون گردیدو راننده آن مجروح‌شد.

یک قاچاقچی تریاک محکوم شد

یك‌قاچاقچی تریاك به اتهام پنهان کردن‌سی کیلو گرم تریاك درشعبه ۳ دادگاه جنائی مرکز به دوسال حبس مجرد وپرداخت پانزده‌میلیون ریال جریمه محکوم گردید.

این شخص که قاسم ایزدپناه نام دارد در آبان ماه سال ۱۳۴۶ دستگیر گردید.

نحوه‌دستگیری قاسم به این ترتیب است‌که از چندی پیش از آن به مامورین‌انتظامی گزارش میرسید که قاسم در کار خریدو فروش تریاك دست‌دارد .

مامورین در صدد دستگیری او برآمدند وبااتخاذ تدابیر لازم باوی رابطه برقرار نمودند تا موفق‌شدند او را دستگیر نمایندومقدار سی کیلوتریاك او را از منزل‌یکی از همدستانش کشف کنند . پس از دستگیری قاسم همدست اوفراری شدو هم‌اکنون نیز مامورین درصدد دستگیری او می‌باشند.

در دادسرای تهران پرونده‌ای برای قاسم‌و دوست فراری اوتنظیم گردیده‌وپرونده پس از صدور کیفر خواست به دادگاه جنائی ارجاع گردیدویکی از شعب دادگاه‌جنائی به‌اتهام قاسم رسیدگی نمود و وی رابه‌زندان وپرداخت جریمه محکوم نمود . رای صادره از این شعبه دادگاه جنائی در دیوانعالی کشور نقض شدو پرونده برای رسیدگی مجددبه شعبه‌سوم دادگاه جنائی ارسال شد .

بامداد دیروز شعبه ۳ دادگاه جنائی بریاست آقای دکتر وزیری به‌پرونده قاسم رسیدگی نمود و هیات دادرسان دادگاه پس ازشور او رابه دوسال حبس مجرد و پرداخت‌پانزده میلیون ریال جریمه محکوم ساختند.

کودک سرگردان

بهزادعسکریان ۸ساله که ازروز سه‌شنبه هفته قبل تاکنون در کلانتری هشت است امروز درباره سرگردانی خود به‌خبرنگارما گفت:

نزدخاله‌ام زندگی می کردم چند روز پیش مبلغی پول بمن دادو گفت که‌بروم وبرایش پنیر خوب بخرم ، چون همیشه از خرید کردن من‌ایراد می گیرد از رفتن‌خودداری کردم .او عصبانی شد مرابه کوچه بردو چند سیلی بصورتم زدو گفت: «برووديگراينجابرنگرد».

من رفتم وچون جائی‌را نمیشناختم درکوچه وخیابان سرگردان شدم تااینکه یکی‌از مامورین کلانتری ۸مرابه‌اینجا آورد.

بهزادگفت که کلانتری رابر خانه خاله‌اش ترجیح میدهد.

این کودك میگوید که نشانی منزل خاله‌اش رانمیداند ،ولی‌این حرف او را مامورین باور نمی ـ کنند.

بخت

برنامه‌ای از چای „آسیاب‌نشان"

اطلاعات دختران و پسران روزهای یکشنبه منتشر میشود

بزودی

آخرین مبارزه

باشرکت: کتایون ـ سودابه علی آزاد ـ مهردادیان حسین‌گیل و فیروز

بزودی

چیچو و فرانکو در فیلم رنگی

زشت، زیبا و دلقک

با شرکت: میمو پالمارا بریژیت پتری پخش از شرکت سورج

بزودی

قصه‌ای لطیف و زیبا ازعشق و جوانی

کاترین‌دونوو در فیلم

مانون رنگی

با شرکت الزامارتینلی ـ سامی فری رابرت وبر ـ پل هوبشمید ژان کلودبریالی

برنامه آینده سینما

بولوار

انتهای بولوار مقابل پارك فرح

رومیناپاور

و آل بانو در فیلم رنگی

رؤیای طلائی

باشرکت: لیندا کریستیان و چیچو و فرانکو

ازامشب فقط در

سینما حافظ

دومامور خنده سینمای ایتالیا این بار درنقش دو مامور آتش نشانی شمارا از خنده بیتاب می‌کنند

چیچو و فرانکو درفیلم رنگی

دومأمور آتش نشانی

باشرکت مونیکا پاردو ـ دانته کلرس

Buena Vista

سینما ادئون

بادکوراسیون و تجهیزات کاملا مدرن و انتخاب شاهکارهای سینمائی کمپانیهای معظم متروگلدوین مایر ـ برادران وارنر سون‌آرتز ـ والت دیسنی ـ امبیسی ... ودست چینی از بهترین فیلمهای اروپائی، فصل سینمائی خود را بدنبال یك تعطیل چند هفته‌ای

ازامشب

باشاهکار تحسین‌انگیز کمپانی متروگلدوین‌مایر بنام

چتربازان میآیند

باشرکت برت لنکستر ـ دبوراکار

آغاز مینماید

شروع سئانسها ۱۰ـ۱۲ صبح ـ ۲ـ۴ـ۶ـ۸ـ۱۰ بعدازظهر

ازامشب فقط در

سینما ب.ب

شاهکار پرشکوه و حماسه جاودان تاریخ سینما

متروگلدوین‌مایر تقدیم میکند

ریچاردبرتن ـ کلینت‌ایستوود ـ مری‌یور درفیلم

قلعه عقابها

رنگی

Where Eagles Dare

MGM

با شرکت : پاتریك‌وایمارك ـ مایکل‌هوردرن

صبح ۳شنبه در

آتلانتیک

اثری ممتاز و بی همتا

راک هودسن کلودیاکاردیناله در فیلم رنگی

بازیچه یک زن

A Fine Pair

پخش از : نشنال‌جنرال پیکچرز

چهارمین و آخرین هفته نمایش فیلم

ماجرای دریای جنوب

رنگی بطریقه سینه راما در سالن سینما آتلانتیک

ادامه دارد

برنامه امشب سینماهای

اونیورسال ـ اروپا ـ میامی ایران ـ ساینا ـ تیسفون مونت کارلو ـ پانوراما داریوش

باشرکت: ثریا بهشتی ـ تقدسی ـ یدی شهباز ـ فریدون ریاحی و قدکچیان

بیک ایمانوردی فروزان ـ منوچهر وثوق

در فیلم

تکخال

بزودی

فیلمی شاد و فرحبخش‌از عشق و زندگی‌جوانان‌آمریکا درسواحل نیلگون دریا .... جائیکه عشق وشادی وجوانی و موزیك بهم آمیخته است.

دختران درساحل رنگی

باشرکت: لسلی گور (پرنسس خوانندگان جهان) نورین کورکوران مارتین وست و مشهورترین گروه های جاز جوانان محصول کمپانی پارامونت

ازامشب در

سینما دنیا

فیلمی برنده شش جایزه فیلمفر از سینمای هند

همراز

رنگی دوبله بفارسی

باشرکت

راج کومار سونیل دات

مجالس ترحیم

بانهایت تاثر درگذشت مادر عزیزم رابدینوسیله اعلام میدارم مجلس تذکر مردانه وزنانه آن مرحومه از ٤تا٦بعد ازظهر شنبه ۲۲ شهریور ما در مسجد مجد و مراسم شب هفته از ٤تا٦ بعدازظهر یکشنبه ۲۳ شهریورماه درامامزاده عبداله (آرامگاه خاندان فتوحی) منعقد است .

ابوالحسن عمیدی نوری

بانهایت تاسف فوت **بانو فاطمه الموتی (عمیدی نوری)** بزرك خاندان عمیدی نوری والموتی و مادر آقای عمیدی‌نوری مدیر روزنامه دادوکیل دادگستری و مادر **بانو عفت‌الموتی (عمیدی‌نوری)** صاحب امتیاز مجله صبح‌امروز و مجله‌دانشمند وعمه خانم و مادر خانم آقای دکتر مصطفی الموتی مدیرمجله صبح امروز و نماینده مجلس شورای ملی و عمه خانم آقای محمد الموتی مدیر چاپخانه صبح امروز از طرف جامعه مطبوعات ایران اعلام . مجلس ختم زنانه و مردانه آنمرحومه از ساعت ٤تا٦ بعدازظهر شنبه ۲۲ شهریور ماه در مسجد و مجلس مراسم شب‌هفته از٤تا٦ بعدازظهر یکشنبه۲۳ شهریور در امامزاده عبداله (آرامگاه خاندان فتوحی)برگزار میشود

عباس‌مسعودی . مصباح‌زاده . شکراله‌صفوی . عبدالرحمن فرامرزی . رحمت‌مصطفوی . محمدعلی مسعودی ، محمدعلی رشتی . علی‌اصغر امیرانی . عبدالرسول عظیمی ، عبداله‌والا. علی‌بهزادی محمدحسین‌فری‌پور . عباس شاهنده . صفی‌پور داریوش‌همایون . محسن موقر . عبدالکریم طباطبائی ، اسعد رزم‌آرا . کاظم مسعودی . زهتابفرد . یوسف‌رحمتی . علی سپهرنیا . سلیمان‌انوشیروانی . احمد هاشمی . سیدحسن عدنانی

گروه دوستان

باکمال تاسف وفات مرحومه مغفوره والده ماجده جناب آقای ابوالحسن عمیدی‌نوری وکیل پایه‌یکم دادگستری را باطلاع کلیه دوستان میرساند . مجلس ختم آن فقیده‌سعیده روز شنبه ۲۲ شهریورماه جاری از ساعت ٤الی ٦ بعدازظهر در مسجد مجد منعقد خواهد بود .

مهندس عبداله ریاضی ، مهندس محمود خلیلی ، علی مهرگان ، حسین معیری ، مهندس محمد فراگزلو ، مهندس محمود معاضد ، دکتر باقر شریعت‌زاده ، دکتر محمودمشاور دکتر مصطفی الموتی ، دکتر مهدی ملکی ، کاظم زرافشان مهدی اکباتانی ، اسمعیل مهرتاش ، محمدعلی حریری ، مسعود اعتصام ، دکتر حبیب‌اله معظمی ، اصغر خرازی ، مهندس صمدآذری ، مهندس علی ساعد ، حسن معارفی ، داود امینی ، محمود امیرنظامی ، مصطفی لواسانی ، حسن ثقفی ، اکبر عقیلی ، خسرو فرهادپور ، عزیزاله ضرابی

آ_٤۳۰۰۲

سندیکای مرکزی صنعت‌چاپ باکمال تاسف درگذشت مرحومه **فاطمه الموتی (عمیدی نوری)** والدهٔ گرامی آقای ابوالحسن عمیدی نوری مدیرروزنامه و چاپخانه‌دادوعمه آقایان دکتر مصطفی الموتی مدیر مجله صبح امروز و محمدالموتی مدیر چاپخانه صبح امروز را باطلاع همکاران محترم‌میرساند مجلس ترحیم آن مرحومه روز شنبه ۲۲ شهریور ماه‌ازساعت ٤ تا٦ بعدازظهر در مسجد مجد منعقد خواهدبود.

مدیر عامل سازمان‌آب‌وبرق آذربایجان-مهندس نعمت‌اله‌صوفی

۲_۲ آ_۱۹۳۵۷

باکمال تاسف **خاندانهای : عمیدی‌نوری . الموتی . خلعتبری . اهری کسرائی . پوروالی . ریاحی . نوری‌مقدم . خسروانی زند. افخم‌ابراهیمی . گیلك . لسانی . ضیاءپور . برومند. نیکزاد. روحانی . حمیدی . لسان . خوش‌نیك . شاعری . کرداسلامی کرد . سیف . سیف‌نوری . فرنام . بهنام**

بانهایت تاثر رحلت **بانو فاطمه عمیدی‌نوری (الموتی)** راباطلاع اقوام و بستگان ودوستان میرساند . مجلس ختم مردانه و زنانه آنمرحومه از ٤تا٦ بعدازظهر شنبه۲۲شهریور در مسجد مجد منعقد و مراسم شب یکشنبه ۲۳شهریور از ٤تا٦ بعدازظهر در امامزاده عبداله (آرامگاه‌خاندان‌فتوحی) برقرار است .

۲_۲ آ_٤۲۸۷٤

باکمال تاسف درگذشت شادروان **حسن پورسردار**عضو عالیرتبه وبازنشسته راه‌آهن دولتی ایران راباطلاع میرساند مجلس ترحیم مردانه از ساعت ۹تا۱۱ صبح روز شنبه ۲۲ شهریورماه ۱۳٤۸ در مسجد مجد برگزار خواهد شد .

۲_۲ آ_۱۹۳۵۷ **وزیرراه**

باکمال تاسف فوت شادروان **حسن‌پورسردار** عضو عالیرتبه وبازنشسته ورئیس اسبق بازرسی کل راه‌آهن دولتی ایران راباطلاع میرساند . مجلس ترحیم مردانه وزنانه‌ازساعت۹تا ۱۱ صبح روز شنبه بیست‌ودوم شهریور در مسجد مجدبرگزار خواهد شد .

راه‌آهن دولتی ایران

آ_۱۹۵٤۱

باکمال تاسف درگذشت فقیدسعید مرحوم **حسن‌پورسردار** صاحب‌منصب عالیرتبه وبازنشسته راه‌آهن دولتی ایران‌و پدر همکار ارجمند خود آقای مهندس همایون پورسردار ، رئیس دفتر فنی این سازمان راباطلاع میرساند .

مجلس ختم آن مرحوم از ساعت ۹الی ۱۱ صبح روز شنبه ۲۲ شهریور ماه ٤۸ در مسجد مجد منعقد خواهدبود.

مدیر عامل سازمان‌آب‌وبرق آذربایجان-مهندس نعمت‌اله‌صوفی

۲_۲ آ_۱۹۳۵۷

باکمال تاسف درگذشت **آقای حسن‌پورسردار**پدرآقای مهندس همایون پورسردار عضو هیئت مدیره رشته راه و ساختمان کانون مهندسین ایران راباطلاع میرساند. مجلس ختم روز شنبه ۲۲ شهریور ماه از ساعت ۹تا۱۱ صبح‌درمسجد مجد منعقد خواهد بود .

کانون مهندسین ایران

۲_۲ آ_۱۹۳۵۷

باکمال تاسف درگذشت شادروان **حسن‌پور سردار** همکار ارجمند خود را باستحضار میرساند مجلس ترحیم آن‌مرحوم روز شنبه ۲۲ شهریور ماه ساعت ۹تا۱۱ در مسجد مجدمنعقد میباشد .

شرکت سهامی ورلداکسپرس

۲_۲ آ_۱۹۳۵۷

خانواده‌های : پورسردار ، پاشائی ، افخم‌ابراهیمی ، هوشمند ، دانشور ، پژان ، بزرگمهر ، شیبانی ، پورشهیدی، آذری ، پوستی ، سلیمی و سایر خانواده‌های وابسته

باکمال تاسف وتاثر درگذشت جانگداز شادروان‌حسن **پورسردار** راباطلاع میرساند . مجلس ختم مردانه و زنانه‌آن فقیدسعید روز شنبه ۲۲ شهریور ماه از ساعت۹الی ۱۱ صبح در مسجد مجد منعقد خواهد گردید .

اختر پورسردار ، امیرحسین پورسردار ، هما افخم ابراهیمی (پورسردار) ، مهندس همایون پورسردار ، نیر پورسردار (هوشمند) سرلشگر محمود پاشائی ، مظفر افخم ابراهیمی ، پروانه دانشور ، مینوپژان ، منوچهر بزرگمهر، دکتراحمدعلی شیبانی ، محمد پورشهیدی ، دکتر عزت‌اله آذری ، علی‌اکبر پوستی ، ناصر سلیمی

۲_۲ آ_۱۹۳۵۷

بانهایت تاثر وتالم درگذشت مرحوم **محمدصادق‌معماریان** بزرك خاندان معماریان راباطلاع بستگان و آشنایان میرساند مجلس ترحیم مردانه روز شنبه ۲۲ شهریور ماه از ساعت ۳ونیم تاه‌ونیم در مسجد فخریه واقع در امیریه ایستگاه‌البرز و مجلس ترحیم زنانه روز جمعه (فردا) در منزل آنمرحوم واقع درخیابان‌خانی‌آباد بازارچه حاج‌استادعلی برگزارمیشود.

خانواده‌های : معماریان ، حاج‌سیدعزیزاله سیدحسینی، باغ‌طاووسی ، توحید ، پورهادی ، حمزه، نعمت‌زاده، خوش‌گفتار حقیری ، صادقیان ، شریفی ، عسکری ، رمضانی ، باقیان

آ_٤۳۱۷٦

بعموم بازماندگان آنمرحوم مصیبت وارده را تسلیت میدهیم

بسمه‌تعالی

بمناسبت ارتحال مرحوم مغفور خلدآشیان آقای حاج **سیدمحمدجلیلی** یزدی که ازرجال خیربودند مجلس ترحیم روز شنبه ۲۲ر٦ر٤۸ برابر اول ماه رجب از ساعت ٤ونیم تا ٦ونیم بعدازظهر در مسجد ارك منعقد میباشد .

احمدالموسوی‌الخوانساری

آ_۱۹۵٤۹

بمناسبت درگذشت جانگداز مرحوم **حاج‌سیدمحمدجلیلی** که در سانحه تصادف اتومبیل باهمسر و دوفرزندو دوتن از بستگان خود برحمت ایزدی پیوسته‌اند و باعث تالم و تاثر عموم دوستان شده از طرف یزدیهای مقیم مرکز برای‌تسلیت بازماندگان و تذکر عموم مجلس ترحیمی در روز شنبه ۲۲ شهریورماه جاری از ساعت ٤ونیم الی ٦ونیم بعدازظهر در مسجد مجد برگزار میگردد از عموم دوستان وآشنایان انتظار میرود که باشرکت در مجلس ترحیم روح آن مرحوم راشاد فرمایند .

جواد گلستانیان ، مهدی‌گلستانیان ، کمال گلستانیان علی گلستانیان ، حاجی محمدتقی گلستانیان ، باقر موسوی علی‌موسوی ، رضا موسوی ، جبرئیل‌زاده ، اربابی ، حاجی رضاگلستانیان ، سرهنك دکتر حسین گلستانیان ، محمد گلستانیان ، مرتضی گلستانیان ، حاجی سیدکریم خدائی، دکترسیدعلی خدائی ، نائل ، صفا ، مقاره‌ای ، امامی ، حجت نواری ، تویسرکانی ، بدیعی ، دکتر اعظم‌پور ، دکتر رناسی دکترسلطان‌زاده ، مرتجی ، مدرس ، صرافزاده،پورآباده‌ای مرندی ، مظاهری

خانواده‌های : فرج‌زاده ، اندیشه ، ابطحی ، اسدی ، معاف ، گلستانه ، خزعل ، حدادیان ، باقرزاده ، طباطبائی، اردوانی ، دکتر معینی ، بوطالب ، دشتاد ، پاکزاد ، اویسیان کردلو ، صراف ، امامی ، اخلاصی ، کرباسی

آ_٤۳۲۱۸

بعموم افراد خانواده‌های عزادار بویژه بازماندگان آن مرحوم مصیبت وارده را تسلیت میدهیم

بدینوسیله درگذشت مرحوم **حسن شکراله‌ابهری** پدر آقای عبدالحسین شکراله ابهری رئیس شعبه تجریش بانك تهران را باطلاع اقوام و همکاران میرساند .

مجلس ختم آنمرحوم روز شنبه ۲۲ شهریور ازساعت ٤الی٦ بعدازظهر در مسجد صادقیه واقع در خیابان خوش چهارراه بوستان سعدی برگزار خواهد شد .

آ_٤۳۳۱۰ **بانك تهران**

یادبود

روز جمعه ۲۱ر٦ر٤۸ مصادف با چهلمین روزدرگذشت جانگداز مرحوم **دکتراحمد آقاخانی** میباشد . این مصیبت‌بزرك رابه‌پدر و خواهران‌داغدارش تسلیت عرض نموده و باطلاع دوستان و آشنایان میرساند چهلم آنمرحوم همانروز وساعت چهاربعدازظهر در قم برگزار میشود .

آ_٤۲۷۷۸ **حیدر مریدی**

باطلاع اقوام و دوستان و آشنایان عزیز میرساند که بمناسبت سالروز درگذشت همسر ویدر عزیزمان مرحوم **حاجی‌محمدعلی اصفهانیان** مجلس تذکر ویادبودی‌روزیکشنبه ۲۳ شهریور ۱۳٤۸ از ساعت ٤تا٦ بعدازظهر در حضرت عبدالعظیم باغچه‌علیجان آرامگاه اصفهانیان برگزار میگردد.

خانواده اصفهانیان

۱_۲ آ_۱۹٤۹۵

مراسم شب هفت درگذشت مرحومه **گوهرریاحی‌همسر** مرحوم یعقوب اسکندری جمعه ۲۱ شهریورماه‌جاری ازساعت ٤الی٦ بعدازظهر درمقبره‌سردارحشمت‌واقع‌درابن‌بابویه‌برگزار خواهد شد شرکت دوستان و اقوام باعث شادی روح آن مرحومه و تسلی بازماندگانش خواهد بود .

خانواده‌های : اسکندری ، ریاحی ، جذبی ، حلمی ، صیرفی ، رضاخانلو ، نطاق

آ_۱۹۳۳۹

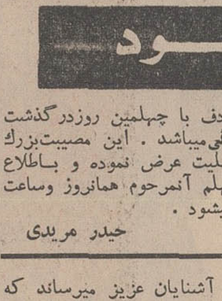

بمناسبت یکمین‌سال‌درگذشت **بهمن** پسر عزیزمان مرحوم‌عزت‌الله **مهینی شیرازی** شنبه ۲۲ شهریور از ساعت ٤ تا٦ بعد از ظهر برمزارش واقع در امامزاده حمزه‌شهریاری‌خواهیم بود .

پدر و مادر داغدارش

آ_۱۹۳۵۱

یکسال از درگذشت **بانو حاجیه رقیه** متعلقه حاج علی ناطقیان میگذرد و مرك جانسوز آنمرحومه کانون خانوادگی مارا عزادار و قلوب بازماندگان راداغدار ساخته است.برای شادی روح آن روانشاد مجلس یادبودی در روز جمعه ۲۱ شهریورماه ٤۸ از ساعت ۳تا٦ بعدازظهر در مسجد جامع حصار بوعلی شمیران منعقد . ازاهالی محترم محل‌ودوستان و بستگان دعوت میشود که دراین مراسم شرکت و مارا سپاسگزار فرمایند .

آ_٤۳۱۰۳ **فامیل ناطقیان**

بدینوسیله باطلاع اقوام و دوستان عزیزمیرساندمراسم چهلمین روز درگذشت مرحوم **دکتر عبدالحی‌دکترصفائی** از ساعت ٥ بعدازظهر روز جمعه ۲۱ شهریور ماه ٤۸ در منزل آن‌مرحوم واقع در جاده قدیم شمیران دوراهی قلهك‌خیابان تورج خیابان مطهری پلاك شماره ٥۰ برگزار میگردد .

آ_٤۳۱٤٤ **خاندان دکتر صفائی**

عصر روز جمعه ۲۱ر٦ر٤۸ بمناسبت دومین‌سالگردخاموشی شمع پرفروغ خانواده‌مان **ایراندخت عزیز** و ناکام . درمنزل مادر داغدارمان واقع در میدان شهناز اول نظام‌آباد کوچه غضنفر جمع می‌شویم . مقدم دوستان گرامی است .

خانواده‌های : نیاکان ، ایران‌پور

آ_۱۹۵۵۹

تسلیت

جناب آقای دکتر الموتی‌وبانو

باکمال تاثر مصیبت وارده بجنابعالی و خاندان‌محترم عمیدی‌نوری تسلیت عرض میکنیم .

شمسی صمیمی نعمتی ، حمزه صمیمی نعمتی

آ_٤۳۲۱٤

قاضی محترم و شریف جناب آقای مشگین‌فام

درگذشت مصیبت‌بار والده محترمه آنجناب موجب نهایت تاسف گردید ، اهمیت این حادثه را باتمام وجود درك‌میکنم و باجنابعالی دراین اندوه عظیم شریك و سهیم هستم.ازخدای مهربان ورئوف میخواهم که روح آن شادروان راقرین‌رحمت خود قرار دهد و به‌بازماندگان صبر جمیل عطا فرماید .

آ_٤۳۲۵۴ **احمد خیامی**

جناب آقای مشگین‌فام‌قاضی گرانمایه

درگذشت جانگداز شادروان بانوی نیکوکار مرحومه والده جنابعالی مایه کمال تاسف واندوه گردید ، بجنابعالی و خاندان شریف آنجناب مصیبت وارده را تسلیت میگوییم و از درگاه‌خدای بزرك آمرزش ابدی آن شادروان وبقاء عزت وسعادت حضرتعالی راآرزومندم .

آ_٤۳۲۵۴ **محمودخیامی**

سازمان شاهنشاهی خدمات اجتماعی و موسسات وابسته باکمال تاسف وتاثر درگذشت شادروان اسداله خلعتبری پدر بزرگوار سرکار بانو فاطمه خلعتبری مدیره آموزشگاه عالی پرستاری اشرف پهلوی را صمیمانه تسلیت میدهد و برای ایشان و دیگر بازماندگان فقیدسعید صبرجمیل‌مسئلت‌دارند.

سازمان شاهنشاهی خدمات اجتماعی

آ_٤۳۲۰٦

تیمسار سرلشگر سلیمی

بااندوه فراوان مصیبت وارده رااز طر ف‌خودوهمکارانم به‌آن تیمسار و خانواده محترم‌تسلیت گفته‌وسلامتی‌بازماندگان رااز‌درگاه ایزد توانا خواستارم .

آ_۱۹٤۷۳ **سرتیپ‌معتضد**

دوستان گرامی جناب آقای ناصر سلیمی وبانو

از صمیم قلب مصیبت وارده را تسلیت میگوئیم .

آلبرت‌تومان و بانو

آ_۱۹٤۷۱

دبیر ارجمند جناب آقای حسین بصیرت

بدینوسیله مصیبت وارده را تسلیت میگوییم

آ_۱۹٤۸۳ **پرویز ابوالفتحی**

تیمسار سرلشگر سلیمی

مصیبت وارده را بجنابعالی تسلیت عرض نموده بقای عمر و سلامت آن تیمسار معظم رااز خداوند متعال خواستارم

آ_۱۹٤۸۵ **سرتیپ‌شاهین‌فر**

بانهایت تاسف وتاثر درگذشت مادر گرامی‌آقای‌محمد طاهریان راصمیمانه تسلیت میگوید .

آ_٤۳۰۹۰ **سازمان برنامه**

تیمسار سرلشگر محمدعلی سلیمی

از سوی خود و همکارانم مصیبت وارده را به آن‌تیمسار تسلیت عرض میکنم .

سرلشگر کیومرث صالح

آ_۱۹۵۱۷

مصیبت وارده را بخانواده‌های محترم جلیلی و خطیبی از صمیم قلب تسلیت عرض مینماید .

سرهنك ۳ ستاد حاجی خانزاده

آ_۱۹۵۱۳

جناب آقای محمد معماریان

بانهایت تاثر و تالم درگذشت پدر بزرگوارتان صادق معماریان رابه‌آنجناب‌وخانواده‌های وابسته تسلیت عرض‌نموده سلامت و سعادت جنابعالی و بازماندگان آن فقید راازخداوند بزرك مسئلت می‌نماید .

کارمندان پخش کل گروه تولیدی‌پارس

آ_٤۲۹٦۲

جناب آقای مهندس شاهین یقیائیان

بانهایت تاسف فوت پدر ارجمندتان را بشما و فامیل محترم تسلیت عرض مینماید .

شرکت داروئی‌غرب

آ_۱۹٤۹۳

سرکار علیه خانم خلعت‌بری

پرستاران بیمارستان رضاپهلوی مصیبت وارده‌را بشما تسلیت میگویند .

آ_٤۳۱۰۰

دوست عزیز جناب آقای‌مروستی

ضمن عرض تسلیت خودرا در غم شما شریك‌میدانم.

آ_٤۳۱۳٦ **احمدعلومی**

آقای جلال‌جلالی

مصیبت وارده را بشما و سایر بازماندگان محترم تسلیت میگوئیم .

هیئت مدیره شرکت ساختمانی فاخ

آ_۱۹۵۳۵

تیمسار سرلشگر سلیمی

افسران و درجه‌داران وافراد ارتش دوم مصیبت وارده رابه‌تیمسار تسلیت گفته سلامت و دوام عمر بازماندگان رااز درگاه خداوند متعال مسئلت مینمایند .

آ_۱۹۵۳۹ **ارتش دوم**

جناب آقای نصیری بازپرس دادسرای اصفهان

همه دوستان و همکاران در ماتم بزرك‌خانواده شما و خانواده گرامی جلیلی خودرا شریك میدانند و تسلی قلوب داغدارتان از مرك عزیزان رااز خدای بزرك مسئلت وشکیبائی برای آن خانواده آرزودارند .

مجید خالقرخانی ، عبدالله‌میمنت ، حمیدهرمزان

آ_٤۳۱٤۲

سرکارخانم‌دکتر سیمین دانشور

باعرض تسلیت خودرا در غم بزرك آن سرور ودوست ارجمند و عزیز شریك میدانم .

آ_٤۳۱٤۰ **الهه انشاء**

خانواده محترم فتحی

باقلبی مملو از تاثردرگذشت شادروان یحیی فتحی‌را به‌آن خانواده محترم خصوصا بانو ملکه فتحی و فرزندان ایشان صمیمانه تسلیت عرض مینمائیم .

جلال میرمطهری ، ابوالقاسم‌پورکمال

آ_۱۹۵۵۱

آقای مهندس مروستی رئیس سازمان عمران‌جنوب

از طرف خود و همکاران اداره کل خدمات وتشریفات مصیبت وارده را تسلیت عرض مینماید .

آ_٤۳۱۵۰ **قیصر**

جناب آقای ریاض

درسوك وارده مانیز سوگواریم

مهوش‌نامدار - شهناز خوانساری

آ_٤۳۱۵۲

جناب آقای ناصر سلیمی

باکمال تاسف مصیبت وارده رابشما و فامیل محترمتان تسلیت عرض نموده و خودرا در غم شما شریك میدانیم .

محمداکرمی - مسعود ممیز

آ_۱۹۵۷۹

دنباله ریاضی دانشسرای عالی تهران

بقیه از صفحه ۲۱

فدایی حسین	۱۳۳۰۲۳
حجتی کبری	۱۳۹۳۸٤
مرعشی مصطفی	٥۱۱۰۰٦
زادبهتوبی مهدی	۱۲٦۳۳٥
آقانیا عبدالحمید	٥۱۰٤۳۱
خلفی نژادعلیمحمد	٦۱۱٥٤۹
شجاعدل کریم	۷۱۰٥٥۲
الیس محمد باقر	۱۱٥۸٥۱
شهنواز رحیم	۱۲۱٤۹۲
شریفی عبدالجواد	۱۲٥۸٤۸
ایزدی سید محمد	٤۱۱۳٦۷
رضایی پور الماسی غلامرضا	۷۱۱۳۲۳
دهقانی غلامعلی	٦۱۰۱٤۰
معدنچیان ابراهیم	۱۲٥۸٤۷
صمدیان محمد	۱۲۲۳۹۰
حقگو سیمین	۱۲۹۷۳۰
زرگر باشی ایرج	۱۳۰۰۳۸
کماندار دزفولی غلامرضا	٥۱۰۷٦۱
جمال علی	۱۱۰۳۱۳
ایزدی ارانی‌آقا نظام	۱۱٤۸۳۱
نجفیان بهروز	۱۱٦٦۳۲
بهنام کامران کلیمی	۱۳٤٥٦۸
صادقی احمد	٤۱۳۸٦۹
مهری محمد علی	۲۱۱۲۸۰
نوبهاری محمد علی	٦۱۰۲۲٤
شکرگزار منجیلی هوشنك	۱۳۹٦۳۸
خسروی محمدباقر	۱۲٤٥۱۱
دره‌شیری حسین	٤۱۳٤۲٦
حمیدی منصور علی	۱۲۹٦۲۲
سپهری امیر احمد	۱٤۰۹۱۹
احمدی اسماعیل	۲۱۰۲۲٤
مبارکی پری مبارك	٦۱۰٤۰٦
سید حسینی جمشید	۱۲٤٥٥۷
روزی طلب مجید	۱۳٥٥۳۳
معلمی قدرعلی	۱۳۷٤٤٤
معلیمان منوچهر	٥۱۰۱۸۱
روانبخش سید محمد جواد	٦۱۱۳۰٤

ریاضی غلامعباس	٦۱۱۹۰۹
ثبوتی عبدالمجید	۱۳۹۸٦
حسینی ماچکه پشتی سید محمد	۱۳۰۲٦۰
یاری غلامرضا	۱۳٤٥۹۲
نیکنام کانکش فیروز	۲۱۰۷۳۷
حدادزاده شکیباحسن	٤۱۰۷۳۰
مساح چولابی محمد	۱۲٦۳۰٥
ملك محمدی حسن	۸۱۰۰٥۰
حیدری آشتیانی عبدالحسین	۱۲۱۱۰۲
باقری تاکانلو محمد	۱۱٦٤۰۷
مینوی محسن	۱۳۸٦۷۲
درستکار کریم	۱۱٥٤٥۳
امامی‌خوانساری‌سعید	۱۳۲۲۱۳
محمودی اصغر	٤۱۱۱٤۸
الئی عشری اصغر	٤۱۱٥٦٦
پورزند غلامرضا	۲۱۰۱۳۳
صابر همیشه کی محمود	۱۱۱۷۰۱
جباری بهروزحسین	۱۱٥٥٤٥
مبلغ‌حسینی غلامحسین	۲۱۱۷٦۰
ایزد پناه نصراله	٦۱۱۹۰۱
باقریان احمد	۱۲۳۷٦۱
اسد زاده خانقا محمد	۲۱۱٥۹٥
محتشمی ابوطالب	۳۱۰٦٥۱
اسدالهی سیروس	۱۲٦۳۰۸
بزرگمهر قاسم	۱۳۲۰٥٥
علی زاده محمد علی	٤۱۱۷۹۰
علاقمندان جعفر	۲۱۰۷۳٥
رسولی احمد حسین	٦۱۱٤٤۷
دهقان سعادت آبادی حسین	۱۲۰۹۰۳
نجفی مراد حسین	۲۱۲۸۰۰
فرهنگی میر کاظم	۱۳۱٦۹۷
سراجیان تهرانی محمد رضا	۱۲۹٥۸۳
طاهر خانی محمد	٤۱۲۰٤۲
ملکی کوهپایه‌ابراهیم	۱۲۳۱۲٥
اخلاقی غلامحسن	۲۱۱٤٤٥
شکری خانقاه حسن	٦۱۲۰۲۷
پیشوائی حسین	۱۱۸۸۳۷
زمان ابراهیم	۱۲۰۳٦٤
نوبهار حسن	۱۳۲۸٤۸
قصمی‌میرمجیدرضا	

شیمی دانشسرای عالی تبریز

اوحدی حشمت‌الله	٤۱۱۷٤٥
سمیع هیبت‌الله	۱۲٥٤۷۸
همتی علی	۷۱۰٦٤۷
صالحی‌فارسانی آیت‌الله	۱۲۲۰۹٤
بابازاده خامنه حسن	۲۱۰۱٥٤
ذالی شهیر اروجعلی	۲۱۰۸۰۷
رنجی علی‌اکبر	۷۱۰٥۳٤
شکوهی سید کاظم	٤۱۳۷۲٤
دانائی‌مهرآباد رضاقلی	۲۱۰۰۷۰
رهبری محسن	۱۳۷۹٤۱
نجفیان سلمان	۲۱۳۱۲۰
پژومان عظیم	۲۱۰٥۲۹
اردبیلچی ناصر	۲۱۰٤۲٤
پوریان محمدرضا	۲۱۰۰۱۸
امیری‌هزاوه کتایون	۱۲۹۰۲۲
کارگر سعدآبادی‌بهروز	۱۱۷۳٤۲
لطافت بهرام	۳۱۳۳٤٥

زمانلوی‌کرکری عبداله	۲۱۰٤٤٦
کلماتی ملکی اسدالله	۲۱۲۸۰۳
رضازاده حسنعلی	٥۱۰۲۷۸
زنگی‌آبادی فاطمه	٤۱۰۷٤۰
صادقی حکم‌آبادی محمدباقر	۲۱۱۷۰۸
زارع‌باسمنجی‌محمدحسن	۲۱۰۲۸٤
عالی سنکاچینی کیومرث	۱۱٦٦۳٦
ژاله‌پورباسمنج اکبر	۲۱۳٥٤۸
آبشار رحیم	۲۱۳۱۲٤
کسماپور صیقلانی محمود	۱۱۸۳۲۹
فلسفی علیرضا	٦۱۰۸۳٦
فرهادی لیدا	۲۱۰۹۷٤
عارفی‌علمداری محمدرضا	۲۱۱۹۰٦
کاوه آهنگران نوذر	۲۱۰۱۷۰
به‌آئین علی‌اصغر	۱۱۸۱۳۰
وکیلی فتحی یوسف	۱۱۱۲۷۱

ریاضی دانشسرای‌عالی دانشگاه تبریز

بقائی داوری ثریا	۲۱۱۳۱۱
امامی‌فروشانی‌سیدمنصور	۱۳۹۰۹٦
درمنشاری حبیب	۲۱۲٦۹۸
قلی‌زاده‌قلعه عزیزاشرف	۷۱۰٦۰۸
جم‌نژاد غلامحسین	۲۱۱۲۸۱
صالحی عبدالخالق	٦۱۰۰۰۹
اشتریان کریم	۲۱۲۸٤۹
نجفی اردکانی میرزا	٦۱۰۰۷۲
فاروقی محمدحسین	۲۱۱۲۰۱
جورابچی قدیم رسول	۲۱۰۱۹٥
کاتوزیان محمداسماعیل	۱٤۱۸٥۲
هوشیارفهرمانلو خیرالله	۷۱۰۸٥۹
زینال‌زاده اسماعیل	۲۱۲۸۷۰
آقابیگی محمود	۱۳۲۳۸۱
خداکریمی‌بقامجوئی‌کریم	۷۱۰۷۲۱
باقر دائی علی‌اصغر	۸۱۰۲۲۱
ستوده مجید	۷۱۰۰۰۲

آذریان محمدخان	۳۱۰۰۷۱
آریافر علی	۲۱۰۱۱۱
جاهدی‌نخجوانی‌طاهره	۲۱۱۳٤۳
حنانی محمد	۱۲۷۰۷۱
پناهیان ژند صدیقه	۲۱۰۱۷۲
صحتی محمد	۱۱۳٤۷۸
ریاحی محمدحسن	۱۳٦۷۳٥
قزوینیان زنجانی مهدی	۲۱۳۲۸۱
غزنوی هاشم	۲۱۲۱٥۲
مانوسیان‌میاندوآب صالح	۷۱۰۱۰۸
اعتماد جعفر	۱۱۰۷٥۷
شهین‌فر محمد	۲۱۳۳۱٥
شرابیانلو نادر	۲۱۰۰٤٥
جابری‌خسروشاهی خلیل	۲۱۰۱۳۲
عباسی اسلاملو کاظم	۷۱۰٦۰۲
خوشنویس رضوان	۱۳۱۷۰٤
علیوندی وفا محمد	۲۱۰۰۷۲

مشاوره‌وراهنمائی‌دانشسرای عالی تهران دارندگان‌دیپلم‌طبیعی

طاهری‌ایرج	۱۳۱۸۹٤
ایزدی نصرالله	۱۱٦۱٤٥
معصوم‌ابوالقاسم	۱۳۱۸٦۱
یزدانی‌اسماعیل	۱۲٥۷٥۲
محرری حشمت	۱۳۱٦۲۷
فرزادی محمد رضا	۱۱۳۹۰۱
مصلحی رفعت	۱۱٤٤۷۰
شاعری زهرا	۱۲٥۲٦۲
سیمان ثریا	۱۲۷۸٥۱
منبتی عباس	۱۳٦٤۸۳
مهدیانی محمود	۱٤۰۸۱۸
پروانه‌وار بهروز	۱۱٦۱۷٦
ترابی‌باریزی روزا	۱۱٥۸۳۸

صادقی شهلا	۱۲۹٦۳۷
طبیبی مریم	۱۱۹٦۷٥
هادیخانی اسدالله	۱۲۰۹٥۸
فرهادیان رضا	۲۱۰٤۸٥
جوادی سیکارودی اسمعیل	۱۳٦٤۱۷
کاوسی کلنوبهرام	۱۱۰۳٤٦
مشهدی غلامعباس	۱۱٤۱٦۹
خوشخوان قمصری اختر	۱۳٥۹۱
باقری پنیری احمد	۱۲۸۹۷۰
تشکری معصومه	۲۱۳۲۸۸
نوروزی پاکزاد محمد رضا	۷۱۱۱٤۳
وجدانی بهروز	۱۳۹۲۸۲

فیزیک دانشسرای عالی تبریز

جودی‌قشلاق‌سفلی‌ایوب	۲۱۱۷۱۷
سیداحمدیان محمدتقی	۲۱۲۲٦۸
صفری رضا	۲۱۰٥٤۸
شهروزی مصطفی	۱۲۳۷۹٥
نایب‌ولی علی‌محمد	۱۳٥٥۱۷
نازی حسین	۲۱۲٦۹٥
تربتی حسنعلی	۱۲۰۹۰۱
جمیل مجید	۲۱۰۱۸٤
افتخارزاده مرتضی	۲۱۲۳٤۷
پرویز محمد	۱۲٦۷۹۱
مصباح محمودعلی	٤۱۱۲۲۲
طالبیان محمد	۷۱۰۸۳٤
چرومزاده‌دشتی‌عبدالرضا	٦۱۱٤٥۸
حدیقه مهدوی پروین	۲۱۱۲۰۰
جعفری میلانی جعفر	۲۱۱۷۲۱
حمیدی‌فراهانی پوراندخت	۱٤۰۱۳۸
افرا محمدعلی	۷۱۰۸٤۲

صلحجو ابراهیم	۲۱۱۱٥٦
شاکری‌باویلی‌علیائی‌حمید	۲۱۰۱۳٦
قهرمانی کلك آبادی‌سرخای	۲۱۲٤٦۷
مشین‌چی‌اصل میرستار	۲۱۰۳۹۰
صفری‌قره‌لو فریدون	۱۲٦٥٦٤
جعفری‌سرمدی محمدرضا	۲۱٤۱۳
کهریزی عطاءالله	۱۳۸۰۸۰
خورشیدی‌شبستری مجید	۲۱۰۸٥۱
محسن‌زاده‌میاندوآب‌پرویز	۲۱۰۱٤۱
معینی‌کاوکانی محمدرضا	۲۱۲۱۹۰
فرهادی‌نیکا ح

اطلاعات
۱۳۰۴

پنجشنبه
● ۲۸ جمادی‌الثانی ۱۳۸۹
● پانزدهم سپتامبر ۱۹۶۹
● شماره ۱۲۹۹۰
● سال چهل و چهارم

شهرستانها سرد شد

بدنبال بارندگی های مداوم و نسبتا شدید در بعضی شهر ها مخصوصا مناطق شمالی کشور از دیروز هوای اغلب نقاط‌رو به سردی گذاشت بطوری که مردم بیشتر شهر های شمالی لباس های ضخیم زمستانی پوشیدند و حتی عده‌ای در خانه های خود کرسی گذاشتند.

گزارش خبرنگار ما در آمل حاکیست‌براثر بارندگی‌نسبتاشدید در بعضی کوچه ها و خیابان های آمل سیلاب جاری شدو عبورومرور را مشکل کرد. از دیروز هوای آمل بحدی سرد شده که درمنازل از کرسی و بخاری‌استفاده میشود. بارندگی اخیر در آمل بمحصول کشاورزانی که سرگرم جمع‌آوری شالی های خود بودند خسارت زد.

*** دریا طوفانی است**

سه روز است بارندگی مداوم در نوشهر و حومه ادامه دارد. دریا در ناحیه نوشهر بشدت طوفانی‌است وریزش باران‌به‌شالیزار هاخساراتی وارد کرده است. هوای چالوس نیز بارانی است و مردم از شدت سرما‌لباس‌های زمستانی‌پوشیده‌اند.

ادامه بارندگی در رشت و حومه باعث جاری شدن سیلاب در بعضی خیابان ها شد و سیلاب وارد چند خانه و مغازه گردید.

*** خسارت**

هوای تبریز و حومه همچنان بارانی و طوفانی است و هوا بنحو محسوسی سرد شده است بارندگی نسبتا شدید بباغ های انگور کشاورزانی که مشغول برداشت محصول خود هستند لطمه زیادی وارد کرد. بارندگی در رضائیه باعث جاری شدن سیلاب درکوچه ها و خیابان ها شد و آب دریاچه رضائیه مجددا بالا آمد و تا چند متر در ساحل پیشروی کرده است.

*** سیل**

گزارش رسیده‌ازبجنورد حاکیست سیل مهیبی که در نواحی «دره - طاقی‌کرد» و «فیروزه» از توابع بجنورد جاری گردید خسارات‌قابل توجهی به محصولات صیفی وارد کرد.

*** ۵ شبانه روز باران**

پنج شبانه روزاست که بارندگی در شهسوار وحومه ادامه دارد و براثر کثرت بارندگی وسیلاب در خیابانها براه‌افتاده است.

خبرنگار ما در شهسوار گزارش داد: شدت بارندگی بحدی است که کار مردم را مختل کرده وبه محصول برنج خساراتی واردآورده است.

علیاحضرت شهبانووالاحضرتین ولیعهد و فرحناز عصر دیروز از سفر شیراز با هواپیما به تهران بازگشتند و مورد استقبال قرار گرفتند

این عکس علیاحضرت ، والاحضرت ولیعهد ،والاحضرت فرحناز و والاحضرت علیرضا پهلوی را که برای‌استقبال ازمادرگرامی‌وخواهرو برادر خویش به فرودگاه رفته‌بودند نشان میدهد.

درزمینه عکس والاگهر شهرام، آقای آتابای معاون وزارت دربارو آقای علم وزیردربار شاهنشاهی دیده می شوند.

والاحضرت شاهدخت اشرف پهلوی گفتند :

پیشرفت ریشه‌کن کردن بیسوادی بیسابقه است

در مراسم اعطای جایزه بین‌المللی محمد رضا شاه پهلوی به کامبوج والاحضرت شاهدخت اشرف پهلوی ریاست‌هیئت‌داوران نطقی ایراد‌کردند والاحضرت ضمن اظهار خوشوقتی از شرکت در سومین سالگرد روز جهانی پیکار با بیسوادی در اجتماع مقامات یونسکو اظهار داشتند با آغاز پیکار جهانی با بیسوادی عصر تازه‌ای برای تمام ابناء بشر صرفنظر از نژاد ورنك آنها شروع شده است . عصری که در آن همه افراد بشر خواهند توانست‌از شرف و فضیلت بیشتری برخوردار شوند .

والاحضرت اضافه نمودند :

جایزه محمد رضا شاه پهلوی که هر سال بعنوان پاداش درخشانترین سرمشق پیکار بابیسوادی به ارائه دهندگان این سرمشق ها اعطاء میشود تاکنون کمك موثری به ابتکارات‌خلاق در امر پیکار با بیسوادی کرده است.

والاحضرت شاهدخت اشرف پهلوی در پایان بیانات خود گفتند که پیکار برای باسواد کردن در عصر ما بیش‌از پیش توسعه مییابد و گرچه هنوز آن شدت‌وحدت‌لازم راجهت‌ریشه‌کن‌کردن بیسوادی بدست نیاورده است ولی پیشرفت آن بیسابقه است .

نماینده کامبوج که برنده جایزه محمد رضا شاه پهلوی شناخته شده است ضمن نطقی هنگام دریافت این جایزه گفت : نام شاهنشاه ایران‌برای همیشه به تحقق یکی از اساسی‌ترین حقوق بشر یعنی تعلیم و تربیت‌خصوصا به یکی از مهمترین جنبه های آن یعنی باسواد کردن بزرگسالان همبستگی یافته است .

کنکور دانشگاه ملی خاتمه یافت

بعداز ظهر دیروز دنباله کنکور دانشکده ادبیات و علوم انسانی دانشگاه ملی ایران انجام گردید و ۱۱۵۰ نفر داوطلب ورود باین دانشکده قسمت دوم امتحانات‌خود رابرگزار کردند . باخاتمه کنکور دانشکده ادبیات کنکور ده روزه دانشگاه‌ملی خاتمه‌پذیرفت‌واستادان این‌دانشگاه بسرعت مشغول‌تصحیح اوراق وآماده نمودن‌نتایج امتحانات هستند .

دیروزنتیجه امتحان سه‌دانشکده پزشکی ، دندانپزشکی و حقوق‌جزا اعلام گردید .

قبول شدگان کنکور دندانپزشکی و حقوق جزا باید در یك مصاحبه شفاهی نیز شرکت جویند .

روز شنبه نتیجه دانشکده علوم دانشگاه ملی ایران اعلام میگردد و بتدریج نتایج سایر دانشکده ها تا روز ۲۸ شهریور ماه‌اعلام خواهد شد .

صبح امروز آخرین قسمت‌کنکور مدرسه عالی دختران‌در رشته‌روان‌شناسی برگزار شد و نتایج این مدرسه نیز تا آخر هفته آینده‌اعلام خواهد شد .

MELLI SHOE

اطلاعیه کفش ملی

برای اولین بار

بمناسبت آغاز فصل مدارس از ۱۵ شهریور

الی ۱۵ مهرماه

«۵ درصد تخفیف»

کلیه فروشگاههای کفش ملی در سراسر کشور برای دانش آموزان و دانشجویان عزیز نسبت بقیمت های مقطوع خود ۵٪ تخفیف منظور مینمایند .

کفش ملی درخدمت ملت ایران

چلوکباب مخصوص فروشگاه سبزی‌پلو با ماهی‌سفیدوکوکو شیرین پلو با مرغ وغذاهای متنوع

ناهار فردا جمعه در سلف سرویس رستوران

فروشگاه بزرگ‌ایران

ساعات کار رستوران و سلف سرویس ۹ صبح تا ۳ بعد از ظهر فردا جمعه فروشگاه باز است .

جامعه دندانپزشکان ایران

باطلاع خریداران قبوض ورودیه کنگره هفتم‌میرساند که برای دریافت کیف و مدارك مربوطه از صبح روز شنبه ۲۲شهریورماه‌جاری‌بدبیرخانه جامعه (۸۲ خیابان حافظ) مراجعه نمایند . آـ۴۲۸۶۴

سردخانه‌تکنوفود

آماده نگهداری گوشت . میوه . لبنیات میباشد .

تلفن : ۵۵۹۰۶ آـ۴۲۲۷۰

میخواهید برنده‌یك‌رادیو ترانزیستوری همه موج شوید؟ رادیوئی‌که‌ساخت کارخانه‌انگلیسی(پای) می‌باشدو بهای آن در بریتانیا صدلیره است ؟ برای‌آگاهی از جزئیات مسابقه بزرك‌وجدید ما و چگونگی‌بردن این‌جایزه به برنامه‌های‌شعبه‌فارسی رادیولندن (بی.بی.سی.) گوش کنید .

برنامه های روزانه بی.بی.سی به‌زبان فارسی

بامداد : از ساعت ۶ر۴۵ تا ۷ر۱۵ بوقت‌تهران.

برروی امواج ۴۱،۲۵ـ۴۱۷ و ۴۲۸ متر .

عصر : از ساعت ۷ر۴۵ تا ۸ر۳۰ بوقت تهران

برروی امواج ۱۳،۱۶،۱۹،۳۱،۴۱ و امواج‌متوسط ۲۱۳،۴۱۷،۴۲۸ متر .

نمایشگاه پارکت BW

وگرگره های چوبی عمودی و افقی میشلر

۶۹۳۹۰

خیابان شاهرضا ـ مقابل لاله زار کوچه فتوحی تلفن ۶۹۵۹۶

HAWI LUX

هاویلوکس

معتبرترین نام در صنعت رنگسازی

انسی NC

عالیترین پرده ـ رونختی ـ رومیزی ـ کوسن

دروازه دولت ـ اول روزولت تلفن ۷۶۲۹۱۸

فوتبال

تیم‌فوتبال بایرمونیخ آلمان‌غربی

باتیم منتخب جوانان تهران

ساعت ۶ر۳۰ بعداز ظهر روز جمعه بیست ویکم شهریور ـ استادیوم ورزشی امجدیه

استخدام

شرکت سهامی فاکوفلکس ایران تعداد بیست نفر برای فروش و پخش محصولات تولیدی خود با حقوق مکفی و مزایای عالی استخدام مینماید .

کسانیکه سابقه فروشندگی داشته باشند حق تقدم خواهند داشت لطفا از ساعت ۹ الی ۱۲ روزجمعه بیست‌ویکم‌شهریوربخیابان‌تخت‌جمشید بین بهار و خیابان شمیران شماره ۶۲۷ مراجعه فرمایند .

پارك هتل

بزودی ارکستر جدید ایتالیائی (پیپینو نگری)

۱ـ۳ آـ۱۹۲۸۱

اطلاعیه استودیو فیلمبرداری میثاقیه

بدینوسیله باطلاع عموم بخصوص علاقمندان‌فیلمهای ایرانی میرساند ـ استودیو میثاقیه که همواره بهترین آثار سینمای ایران‌را به‌هموطنان عزیز تقدیم‌داشته‌است اینك در فصل سینمائی امسال (از اول مهر ماه) فیلم های با ارزش زیر را به‌ترتیب بروی پرده بزرگترین گروه سینمائی پایتخت وشهرستانها نمایان‌میسازد .

۱ـ روسپی — با شرکت: بیك ایمانوردی . آذرشیوا . قائم مقامی و فرانك — بکارگردانی : عباس شباویز

۲ـ آدم وحوا (سینماسکوپ رنگی) — باشرکت : جیبی . ناتاشا. و کتایون — بکارگردانی : امیرشیروان

۳ـ تاکسی عشق — با شرکت : وحدت . کتایون . بهمنیار — بکارگردانی : نصرت‌اله‌وحدت

۴ـ شهر گناه — با شرکت : پوری بنائی . کتایون . جواد — بکارگردانی : محمدعلی‌زرندی قائم مقامی وسعید کامیار

۵ـ رسوای عشق — با شرکت : منوچهر وثوق . کتایون. بهمنیار — بکارگردانی : احمدنجیب‌زاده

۶ـ حادثه جویان — با شرکت . همایون. منوچهروثوق. قائم‌مقامی. و فریبا خاتمی — بکارگردانی خانی

۷ـ ابرام‌فرنگی — با شرکت :منوچهر وثوق . فریبا خاتمی و کتایون — بکارگردانی : احمدنجیب‌زاده

۸ـ گاهی دروغ شیرین است — با شرکت : منوچهر وثوق . پوری بنائی — بکارگردانی : عزیزاله‌بیاتی

۹ـ شیادان — با شرکت : سپهرنیا . گرشا . متوسلانی — بکارگردانی : محمدمتوسلانی

۱۰ ـ عروس بیانکا — با شرکت : فروزان . منوچهر وثوق . منصور سپهرنیا — وبکارگردانی : شاپور قریب

۱۱ ـ وبالاخره بزرگترین و ارزنده‌ترین اثر جاویدان صنعت‌سینمای ایران که بطریقه سینماسکوپ رنگی فیلمبرداری گردیده و یقینا دریکی از فستیوال های بزرك جهانی شرکت داده خواهد شد .

درختها ایستاده میمیرند

اقتباس از کتاب معروف (درختها ایستاده میمیرند)

به استناد نامه شماره ۶۰۹۸۸ر۱ ـ ۴۸ر۵ر۲۹ اداره امتحانات آموزش وپرورش کل استان دوشیزه‌سیمین زرندی دانش آموز دبیرستان نوباوگان‌ضرابی ناحیه۸درامتحانات خرداد ماه ۱۳۴۸ با جمع کتبی ۱۴۹ر۰۸ مقام اول را بین کلیه داوطلبان ششم طبیعی پسران و دختران تهران احراز نموده است. آـ۴۲۹۳۲

جوانان
مجله جوانان کشور
با مطالب متنوع
روز های دوشنبه

تلویزیون آمریکائی

وستینگهاوس

باتصویر فوری

و من‌یعظم شعائرالله فانها من‌تقوی‌القلوب

بفضل و عنایات ذات پروردگار و مدد حضرت بقیةالله‌الاعظم‌و همت مردانی خیر ساختمان مسجدالحسین پایان پذیرفته لذا روز جمعه ۲۹ جمادی‌الثانی مطابق ۲۱ر۶ربمناسبت ایام ولادت حضرت زهرا علیها سلام وافتتاح مسجد مزبور مجلس جشن برقراراست دانشمند و خطیب معظم جناب آقای فلسفی سخنرانی میفرمایند بدینوسیله از عموم طبقات و هیئات مذهبی خاصه ذوات معظم سلسله روحانیت دامت برکاتهم دعوت میشود با شرکت‌درمجلس تعظیم شعائر فرموده و روح مقدس صاحب شریعت را خشنود فرمائید

باقر طباطبائی قمی . حاج سید آقا خلخالی . الاحقر علینقی الموسوی الطهرانی . احمد الحسینی الشهرستانی . سید محمد علی سبط .میرزا یوسف الایروانی.علی فلسفی تنکابنی.ابوالقاسم فلسفی تنکابنی . محمد مهدی الموسوی الخلخالی . سید رضی شیرازی .

نشانی :شهباز تیر دوقلو ابتدای شوش شرقی ـشروع۳ بعدازظهر آـ۱۹۴۳۱

شما هم از امروز در بانك عمران پس انداز کنید

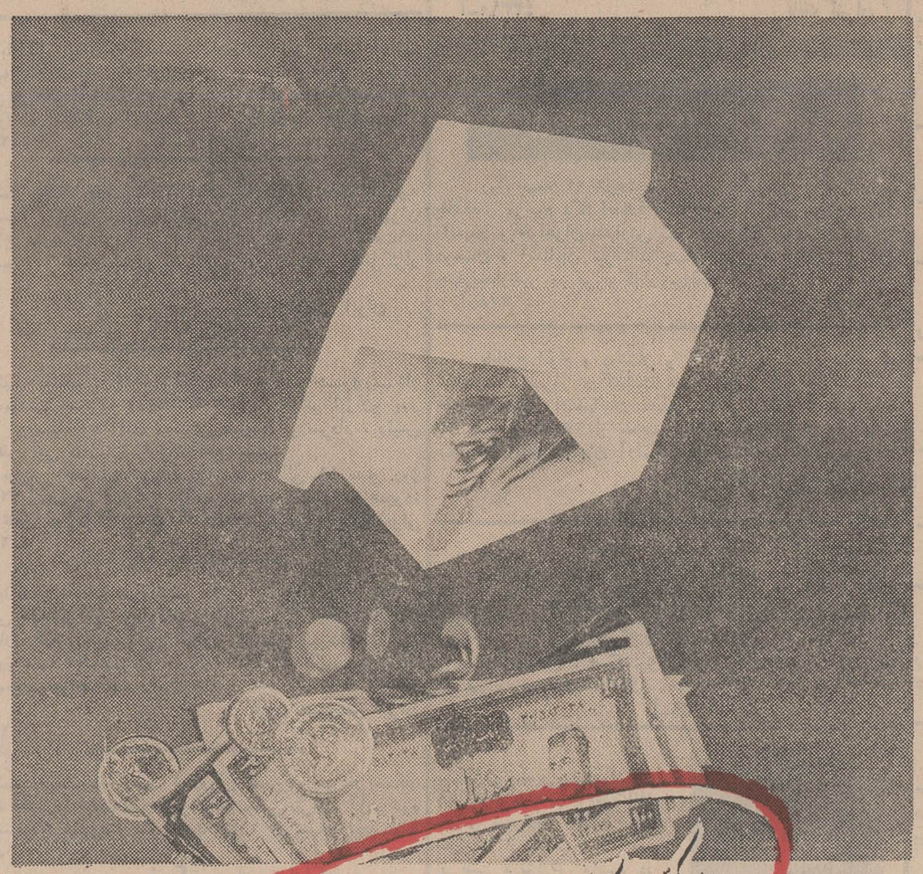

سکه‌های کوچک امروز ثروت سرشار فردای شماست

برتری حساب تشکیل سرمایه

بانك عمران

نسبت بسایر پس انداز ها

مزایای ارزنده آنست :

۱ ـ وام تا سه برابر موجودی

۲ ـ بیمه در مقابل تصادف تا یکصد هزار ریال

۳ ـ هرکس با هر بودجه میتواند خانه دلخواه خود را تهیه کند

۴ ـ هزینه تحصیلات فرزندانتان با پس انداز در بانك عمران بآسانی تامین میشود .