اطلاعات

سال سی‌وپنجم ـ شماره ۱۰۳۱۰

یکشنبه بیست وهفتم شهریور ماه ۱۳۳۹

تکشماره ۳ ریال

توپخانه اردن به سوریه شلیک کرد

تمرکز واحدهای ارتشی در دوسوی مرزهای اردن و سوریه مرتبا ادامه دارد و فرمان آماده باش صادر گردیده است

درسوریه خرابکاریهای زیادی صورت گرفت و اقدامات تامینی برای جلوگیری ازسوءقصد در دمشق بعمل میآید

یك افسر مصری که به‌اردن پناهنده شده جزئیات توطئه‌ای راکه برای قتل ملك حسین چیده‌شده بود فاش کرد

درصفحات ٤ و ٥

جریان روز

نامه‌دیگری ازپدر؛ بازگشت به‌آتاتورك

سرمقاله در صفحه دوم و تفسیر جهان را در صفحه سوم مطالعه فرمائید

برای مبارزه با دود اتوبوسها

مذاکراتی بین وزارت بهداری و اتوبوسرانی آغاز شد

امروز خبرنگار ما کسب اطلاع کرد که قرار است بین مقامات شرکت‌واحد اتوبوس رانی و وزارت بهداری در مورد حل مساله دود مذاکراتی‌صورت گیرد .

در حال حاضر وزارت بهداری آلودگی هوای تهران‌رابیشتراز ناحیه اتوبوسهای شرکت واحد میداند و حال آنکه مقامات شرکت واحد اظهار میدارند که با اقدامات اخیرا از دود گازوئیل اتوبوسها باندازه قابل توجهی کم شده‌است و هم اکنون در بسیاری از شهر های بزرك اروپانیز ازاتوبوسهای‌گازوئیلی استفاده می شود . در این مورد مقاما ت‌وزارت بهداری می گویند ما منکر کار اتوبوسهای گازوئیلی در کشور های اروپائی نیستیم ولی این دلیل آن نمی شود که در کشور ماکه بنزین ارزان است و استحکام‌اتوبوس های بنزینی مسلم‌می باشداز اتوبوس های گازوئیلی استفاده شود .

خبرنگار ما می افزاید از روزی که آقای وزیر بهداری علیه دود گازوئیل مطالبی بیان داشت . بین مقامات شرکت واحد ووزارت‌بهداری گفتگو هائی‌در همان زمینه که ذکر گردید انجام شده است و نتیجه آن پس از جلسه کمیسیونی که‌بزودی تشکیل خواهد شد معلوم می شود .

جلوگیری از افزایش تولید نفت

فکر جدیدیست که درمذاکرات بغداد مطرح گردید

■ گزارش مذاکرات بغداد بشاهنشاه تقدیم میشود

■ تصمیمات کنفرانس بغداد روز چهارم مهر منتشر میشود

آقای فواد روحانی رئیس هیئت نمایندگی ایران در کنفرانس بغداد طی جلسه ئی‌که برای آشنائی هیئت های اعزامی با نخست‌وزیر عراق در کاخ نخست‌وزیری بغداد تشکیل گردید ، به عبدالکریم قاسم معرفی می شود .

دیشب از طرف شرکت ملی‌نفت ضیافت چای بافتخار هیئت نمایندگی ونزوئلا در کنفرانس نفت بغداد داده شد . در این ضیافت وزرای مشاور گمرکات و صنایع و اعضای هیئت مدیره شرکت ملی نفت حضورداشتند صبح امروز نیز هیئت مذکور در آرامگاه رضا شاه کبیر حاضر شده و تاج‌گلی نثار کرد .

هیئت نفتی ونزوئلا امشب تهران را ترك خواهد کرد .

خبرنگاران خارجی از تهران گزارش می دهند که در کنفرانس‌بغداد این فکر پیدا شده است که کشور های تولید کننده نفت برای جبران کم شدن در آمد نفتی خود که از ارزانی نفت پیدا شده است ، نباید بتولید اضافی متوسل شوند .

زیرا احتیاج به نفت بر خلاف‌آنچه که شهرت دارد کم نشده و با کم شدن ذخایر نفتی موجود ارزش‌نفت

بقیه در صفحه هفدهم

ارفاق بمشمولین دیپلمه

* امروزاعلام شدکه‌مشمولین دیپلمه تا دیماه بخدمت احضار نخواهند شد
* مشمولین‌دکتر ولیسانسیه احضار گردیدند

امروز تیمسار دریادار رسائی ریاست اداره نظام وظیفه عمومی اطلاعات ذیل‌را در اختیارخبرنگاران قرار دادند.

۱ـ کلیهٔ مشمولین لیسانسیه‌ببالا بایستی در اول مهر ماه خودرامعرفی نمایند که بخدمت اعزام گردند .

۲ـ تامین احتیاجات مشمولین دیپلمه نظر بدلایل زیر به دیماه موکول گردید.

اولا طبق تبصره ۱ بند ۲ قانون اصلاح قانون اعزام محصلین‌بخارجه فارغ التحصیلان دیپلمه میتوانندپس از اخذ دیپلم یکسال دیگردر کلاس های مخصوص زبان که از طرف وزارت فرهنك برسمیت شناخته‌شده باشد جهت‌آماده نمودن‌خود بمنظور تحصیل در دانشکده های خارج کشور تحصیل نمایند و این‌تحصیل از لحاظ نظام وظیفه جزو تحصیلات

بقیه در صفحه هفدهم

دیروز درهای بزرك مجلس شورایملی بازبود

درمیان مهمانان مجلس دو نماینده زن نیز حضور داشتند

دیروز برای دومین بار در دوره فترت در بزرگ عمارت بهارستان بروی پاشنه‌های‌خودچرخید واز هم باز شد .

بار اول در بزرگ را موقعی باز کردند که اعضای دولت جدید مهمان هیئت مدیره مجلس شورایملی‌بودند و دیروز این در باز شد تا ازاعضای هیئت پارلمانی انگلستان پذیرائی شود .

از ساعت ٥ بعد از ظهر ضیافتی بجای از طرف هیئت مدیره مجلس شورایملی بافتخار اعضای هیئت پارلمانی انگلیس‌که عازم توکیوهستند داده شد .

در این مراسم آقای سردار فاخر حکمت رئیس هیئت مدیره مجلس واعضای هیئت مدیره و نیز آقای سناتور جم و چند نفر دیگر از آقایان سناتور ها حضور داشتند :

اعضای هیئت پارلمانی انگلستان که عضو گروه بین المجالس هستند برای شرکت در کنفرانس سالیانه بین المجالس که امسال در ژاپن تشکیل میشود عازم توکیو هستند این هیئت در سر راه خودچندروزی در ایران اقامت خواهند کرد و بقرار اطلاع چند نفر از آنها برای بازدید از آثار تاریخی اصفهان بآن شهر عزیمت کرده اند .

در ضیافت دیروز مجلس شورای ملی چهار نفر از نمایندگان پارلمان انگلیس دو زن و دو مرد ونیز کاردار سفارت انگلستان شرکت داشتند .

یکی از اعضای هیئت مدیره‌مجلس شورایملی در مورد خانمهای عضو مجلس انگلستان که مهمان مجلس شورایملی بودند به شوخی می گفت :

اگر خانمهای ایرانی که این روزها برای وکالت مجلس به تکاپوافتاده‌اند میدانستند که امروز مجلس نماینده زن مهمان دارد حتما از آنها استقبال خوبی میکردند اماچون خبر نداشتند لابد به مهمانان مجلس بد گذشته است .

لومومبا به میان قبایل طرفدار خود گریخت

نخست‌وزیر کنگو پس‌از آنکه شب را در یك سفارتخانه افریقائی گذراند بسوی هواداران خود در مشرق کنگو حرکت‌کرد

اعضای سفارتخانه های شوروی و چکوسلواکی و کارشناسان کمونیست با عصبانیت تمام کنگو را ترك گفتند

سپیده دم امروز

قاتلی درمیدان سپه بدار آویخته شد

قاتل درپای دار نیمساعت اجازه صحبت‌خواست و درحالیکه طناب‌دار بگردنش بود صحبت کرد وهنگام‌اجرای حکم مقاومت نمود

◆ رضا قره‌گزلو درحضور برادرانش‌وصیت‌کرد ودارائی خودرا به‌آنها بخشید

قرگزلوگفت تاموقعی‌که قاتل حقیقی پیدا شود جنازه ویرا درامامزاده غبدالله امانت بگذارند

■ محکوم باعدام روبجمعیت‌کرده‌گفت : شما آمده‌اید اینجا به‌بینیدکه این قاتل سنگدل کیست وحتی ممکن‌است ازمن متنفر باشید ، حق‌هم دارید ولی خدا شاهد است که روح من‌از این‌جنایت‌خبر نداردومن قربانی‌اختلاف‌محلی‌شده‌ام

■ یك خبرنگار آلمانی ٥ساعت روی کامیونی نشسته واز مراسم اعدام قاتل مشغول تهیه عکس و خبر بود

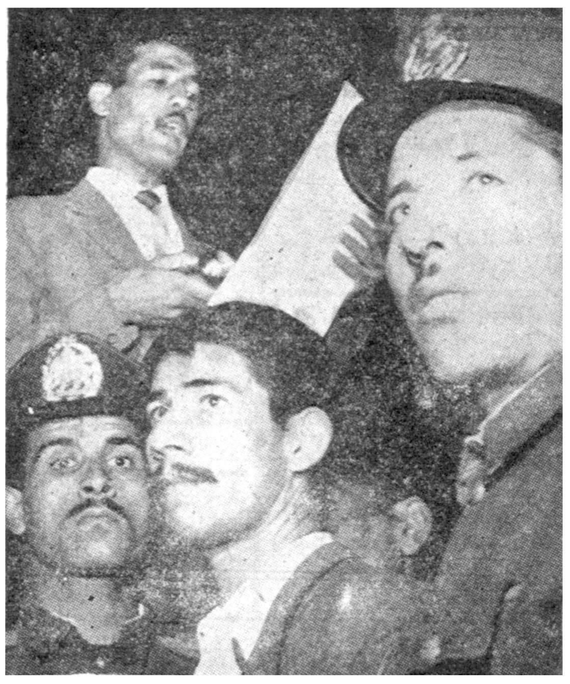

محکوم درپای دار مجازات به‌فرمان مرك خودگوش میدهد

ساعت ٥ صبح امروز جوان ٢٦ ساله ای بنام رضا قره گزلو که‌بجرم تجاوز بدختر یازده ساله ای بنام صغری و قتل این دختر بچه محکوم باعدام شده بود در میدان سپه بدار مجازات آویخته شد .

واقعه ای که رویداده بود .

عصر یکی از روز های سال ٣٧ رضا قره گزلو و یکی از دوستانش بنام احمد علی‌نظرلی که هردو ساکن قریه آدران کرج بودند با دختربچه یازده ساله ای بنام صغری که باکوزه آب‌از چشمه بر میگشت روبرو شدند این دو نفر دختر خرد سال را ببیابی برده باو تجاوز کردند و سپس ویرا خفه کرده زیر درخت مودفن کردند ولی چند روز بعد جنازه صغری‌پیدا شد و بدنبال یك سلسله تحقیقات رضا قره گزلو و بدنبال وی احمد علی نظرلی دستگیر شدند .

بقیه درصفحه هیجدهم

با ترك کمونیستها شکست حقارت آمیزی نصیب شوروی درکنگو شده‌است واحتمال دارد خروشچف این امر را بهانه حملات سختی به‌آمریکا بکند

لئوپولدویل ـ ۱۷ سپتامبر ـ آسوشیتدپرس ـ سفرای شوروی‌وچکسلواکی پس‌از آنکه نتوانستند با کازاووبو ملاقات کنند و تصمیم دولت کنگو در تعطیل این‌دوسفارتخانه که‌تنهاسفارت های بلوك کمونیست در کنگو بشمار میرفت ثابت ماند باهواپیما به‌اتفاق اعضاء سفارت های‌خود کنگو راترك گفتند .

بقیه‌در صفحه ۳

علل شکست ایران در رم

امروز از طرف سرلشکر دفتری دریك مصاحبه اختصاصی شرح داده شد

■ دراین هفته رئیس هیئت اعزامی ایران به لمپیك گزارشی بشاهنشاه تقدیم میکند

رئیس تربیت‌بدنی میگوید: اگر تیم‌کشتی ایران‌موفق نشد ما مقصر نیستیم

امروز تیمسار سر لشکر دفتری رئیس سازمان تندرستی و تربیت بدنی که بسمت رئیس هیئت‌اعزامی ایران ببازیهای المپیك ۱۹٦۰ با قهرمانان برم عزیمت کرده بود اظهار داشت که در ظرف همین هفته برای عرض گزارش مسابقات به پیشگاه شاهنشاه شرفیاب خواهد گردید .

تیمسار دفتری گزارش کلیه مسابقاتی را که قهرمانان ایرانی در آنها شرکت کرده اند با نظر روسای فدراسیون های مربوطه‌تهیه نموده و به پیشگاه شاهنشاه معروض خواهد داشت .

تیمسار دفتری طی یك مصاحبه اختصاصی با خبرنگار ما نظر خود را در مورد شکست قهرمانان ایرانی

بقیه در صفحه هفدهم

۴ روز دیگر بزرگترین گاردن پارتی ۴ سال سازمان کمك‌کودك روزنامه اطلاعات افتتاح میشود

مبارزه با گرسنگی

هدف کنفرانس سازمان خواربار جهانی است

کنفرانس خواربار جهانی روزچهارشنبه باپیام شاهنشاه افتتاح میشود

روز چهارشنبه کنفرانس‌منطقه‌ای سازمان خواربار جهانی در تالار ابن سینا با پیام شاهنشاه افتتاح میشود آقای علاء وزیر دربار شاهنشاهی پیام شاهنشاه را قرائت خواهند کرد . آقای دکتر « سن» مدیر کل سازمان خواربار جهانی دیشب بتهران آمدهاست تا در کنفرانس شرکت کند .

کنفرانس یك هفته طول خواهد کشید و در آن‌درباره مشکلات ۱٤

بقیه در صفحه هفدهم

ازدیاد درآمد و ترقی سطح زندگی

از این پس هدف برنامه‌های دولت میباشد

بدنبال تغییراتی که در سودبازرگانی کالاهای وارداتی داده شد از طرف دولت برنامه جدیدی برای تثبیت‌ـ اقتصادی و جلو گیری از ترقی قیمت ها و ترقی سطح زندگی مردم تنظیم شده است .

امروز یك مقام عالیرتبه دولتی در این باره بخبرنگار ما گفت دولت کوشش دارد که وضع اقتصادی‌کشور سر و صورت پیدا کند و یك وضع اقتصادی سالم جانشین وضع کنونی شود .

بادرنظر گرفتن کار های‌عظیم‌عمرانی و تولیدی که توسط مردم و دولت طی سال های اخیر انجام گرفته و برنامه هائی‌که برای‌ترقی‌سطح زندگی مردم تنظیم شده میتوان انتظار داشت که درآینده‌نزدیکی تغییرات‌محسوسی در زندگی مردم بوجود آید .

مقام مزبور بعد افزود بر خلاف گذشته که هدف برنامه های عمرانی مشخص نبود هدف برنامه های دولت از این پس ازدیاد در آمد و ترقی سطح‌زندگی مردم و ضمنا پائین آوردن قیمت ها و بطور کلی هزینه زندگی می باشد .

SISI BISCUITS
بیسکویت سی سی
BISCUITS

فوورد فالکن
«عروس اتومبیلها»
تعداد محدود موجودی فالکن از سفارش قبلی بقیمت مناسب بفروش میرسد.
شرکت الیران موتور
۱۵٤ نرسیدن کالج البرز. تلفن: ٤٠٦٨١
۱ـ٦ آ ـ ۲۳۳۸۰

خیاط در کوزه افتاد!

بخشودگی جرائم مالیات اراضی بایر

رؤسای دارائی میتوانند بتشخیص خود جرائم را ببخشند

تازمانیکه قانون مالیات اراضی بایر ومستغلات غیراستیجاری لغو نشده مالیات قانونی گرفته خواهد شد

شرح درصفحه‌هیجدهم

روغن شاه پسند ۲۰ هزار برابر

درگاردن پارتی بزرك سازمان کمك کودك

ـ۱ـ آ ـ ۲۳۳۹۰ سازمان‌فاکوپا

طبق اظهار وزارت بهداری

از خطر ورود وبا بایران کاسته شده

ولی صد درصد معلوم نیست‌که وبا از طریق رودخانه هیرمند وارد ایران نشود

● باهواپیما واکسن بزابل ارسال شد

سخنگوی وزارت بهداری امروز بخبرنگار ما گفت : باآنکه از شدت بیماری وبادر پاکستان کاسته شده است معهذا وزارت بهداری بر شدت فعالیتهای خود در نقاط مرزی کشور افزوده‌است و اکنون کلیه ادارات بهداری شهرستانها مقدار کافی‌واکسن ضد وبا در اختیار دارند ودر انتظار دستور وزارت بهداری هستند .روز گذشته ده هزار سرنك برای‌مسئول مبارزه با بیماری وبا در مرزهای شرقی فرستاده شد بنابر گزارش تلفنی کلیه منابع آبهای آشامیدنی‌در منطقه استان سیستان و بلوچستان ضدعفونی شده‌است . سخنگوی‌مذکور افزود از خطر ورود وبابرز بطور محسوسی کاسته شده است ولی صد

بقیه در صفحه هفدهم

دراتحادیه بازرگانان و پیشه‌وران اظهار شد

قیمت مصنوعات امریکا گران است

برای افزایش صادرات ایران بآمریکا باید فکری بشود

در ساعت چها ربعد از ظهر روز گذشته بدعوت اتحادیه بازرگانان و پیشه وران تهران اعضاء هیئت اقتصادی امریکا که اخیرا بتهران آمده در محل اتحادیه مذکورواقع در خیابان نادری کوچه مسعود سعد حضور یافتند در این جلسه جمعی از بازرگانان و پیشه وران پایتخت شرکت داشتند. ابتدا آقای‌ملك‌پور بعد از خیر مقدم گفت جمعیت متحد بازرگانان و پیشه وران تهران مدت بیست سال است که برای پیشرفت امورتجاری و بازرگانی فعالیت می‌کند. فرد فرد تجار آزاد ایران از حضور اعضای هیئت اقتصادی‌امریکا در این اتحادیه اظهار خوشوقتی می نمایند . اتحادیه بازرگانان برای

بقیه درصفحه نوزدهم

کانادادرای
فرآورده مفیدترین هیوه ها
درد و اندازه کوچك و بزرگ

قبول شدگان پلی تکنیک تهران

درصفحه هفدهم

چیت کدری فاستونی پرده چلوار رومیزی
جهان چیت
عدل فروشی سری دلگشا

جریان روز

نامه دیگری از پدر

اداره روزنامه اطلاعات

در یکی از سرمقاله‌های اطلاعات تحت عنوان (چه اشتباه بزرگی) نوشته شده بود که آیا برای کشورما و هر کشوری نظیر ایران بهتر است به تکمیل و توسعه‌دانشگاههای خود در کشوربپردازدو یاهمچنان درودروازه های مملکت برای اعزام‌هرگونه محصل ولو از سن‌طفولیت باز باشد و اینکه این کسالت و بیماری نیامدن بایران فقط میان دانشجویان ایرانی پدید آمده و دیگر نوشته‌اید که این گناه بزرگ در مرحله اول متوجه اولیای اطفال میباشد میخواستم‌من که پدریکی از همین جوانهای خارجه رفته هستم عرض کنم تقصیر اولیای اطفال نیست بلکه تقصیر از اولیاء امور میباشد زیرا اینقدر در این امر مهم و حیاتی که ترقی وسعادت و یابدبختی و عقب ماندگی کشور تاثیر بی اندازه دارد کاملا بی حالی‌و سستی وبی‌اعتنائی نشان میدهند که حد ندارد زیرا هیچ‌مقررات و کنترلی برای رفتن اطفال و جوانان بخارجه برای تحصیل مراعات نمیشود و امروزه اغلب روی چشم و هم چشمی هرکس که توانائی مالی دارد اطفال خردسال خودرابخارجه میفرستد و این عمل خلاف مصلحت که مد روز شده صرف نظر از آنکه سالی میلیونها ریال این ملت فقیر متضرر میشود در قسمت معنوی هم همانطور که نوشتید تاریخ و مدنیت و قومیت ایرانی خود را فراموش میکنند بهر حال عده‌ای از این جوانان که تحصیل کردند ومتخصص شدند در کشور های خارجه میمانند و با محیط و قوانین وترتیبات و مقررات خاص آنجا خو میگیرند و دیگر حاضر نیستند بایران مراجعت کنند و خودشان را در حقیقت خارجی میدانند وخیال میکنند این ملت فقیر عاشق چشم و ابروی آقایان است که سختی بخودشان بدهندو از غذا و پوشاك و سایر چیز های زندگی خودکسر نموده وسایل تحصیل و رفتن آنها را بخارجه فراهم نمایند آنوقت اینها اینقدر بی انصاف باشند که قدر این زحمات و مخارجی را که برایشان شده ندانسته و خودشان را مدیون این آب وخاك‌ندانند وعده‌ای هم هستند که خیلی منت میگذارند و به ایران می‌آیند توقع دارند هنوز از راه نرسیده بزرگترین مقام و مرتبه و حقوق و ماشین و عمارت و مزایای دیگرحاضر و آماده باشد ودودستی تقدیم کنندوعده‌ای هم هستند باسم‌تحصیل به رقص و تفریح و هرزگی مشغول هستند و اولیای امور هم افتخار میکنند و میگویند چهارده هزار محصل در خارجه داریم و البته این عده هم جزو همان چهارده هزار هستند ، بهر حال همین یك کسالت دانشجویان ایرانی نیست که گرفتاریم کسالت دیگر هم سالها است گرفتاریم و آن رفتن‌آقایان دولتی‌ها بخارجه برای مطالعه وبازدید موسسات مختلف علمی وصنعتی وکشاورزی و فرهنگی و یا معالجه میباشد که بظاهر برای مطالعه ویا معالجه ودر باطن برای گردش و تفریح میروند و ثروت این ملت را حیف و میل میکنند و بنظر این بنده تمام این گرفتاریها و ناخوشیها که مبتلا شده‌ایم از شهریور ۲۰ میباشد چون درزمان شاه فقیدتمام کارها از روی قاعده و نظم و حساب و کتاب بودو اگر عده‌ای‌محصل بخارجه میرفتند البته جوانان خیلی با لیاقت و با استعداد که پس از تحصیلات عالی برای‌رشته‌های تخصصی باسرپرستهای‌دلسوز و بالیاقت آنهم بعداز اتمام تحصیل و تخصص درهر رشته حتما مجبور بودند به ایران بیایند نه مثل حالا هرکس دلش خواست بیاید و هرکس نخواست نیاید، همچنین‌کسانی که بخارجه برای مطالعه وبازدیدمی رفتند عده‌شان خیلی کم ولی‌با معلومات زیادی می‌آمدند و مردم از وجود و معلوماتشان استفاده میکردند چون مجازات و مسئولیت وحساب وکتاب در تمام کارها بودو اولیای امور هم بدان مرد تاریخی تاسی نموده و تمام امور جریان طبیعی خودرا طی میکرد، ولی امروز با این همه تشکیلات عریض و طویل و دکتر و مهندس و متخصص وکارشناس ودرجه دار و رتبه دار کارها خوب پیش نمیرود و من عقیده دارم که فرط رحم و گذشت و اغماض و نظر بلندی و عفو و بخشش شخص اول مملکت موجب شده است که مدار امور بر وفق دلخواه‌وعلاقه‌شدید پادشاه مهربان ماجریان پیدا نمیکند .

ابراهیم ناصحی

* * *

مطالب آقای ابراهیم ناصحی منطقی و صحیح است لکن درمقایسه امروز با اوضاع پیش از شهریور ۲۰ ایشان اشتباه میکنند . درست است که در زمان اعلیحضرت فقید همه چیز با امروز فرق داشت ولی باید توجه داشت که امروز حجم کارها و توسعه و پیشرفت در هر رشته نسبت به سابق خیلی بالا رفته ، افکار عمومی این اندازه با دنیا آشنائی پیدا نکرده بود،موجبات فراهم نبود، هواپیمای جت اختراع نشده بود که شما را در چند ساعت بامریکا برساند . تحت شرایط بسیاری عده محصل هم محدودبودو درنتیجه‌معایب آن هم کمتر بچشم میخورد حالا چهارده هزار محصل در کشورهای خارجه بتحصیل اشتغال دارند که در میان این عده همه جور آدم پیدامیشود وباید بگوئیم در تماسی که ما با بسیاری از دانشجویان عزیزحاصل کرده‌ایم باین نکته ایمان پیدا کرده‌ایم‌که اکثریت باکسانی است که خوب درس میخوانند ، عشق و علاقه خدمت میهن را در فکر خود می پرورانند ، عواطف و احساسات نیکو دارند ، زحمت میکشند تابیایند به مملکت خدمت کنندومفید واقع شوند،اینها امیدو آرزوی‌آینده‌ملت ایران هستند که ما از صمیم قلب سلامت و موفقیت آنان راآرزومندیم.

نمونه یکتا

کودکستان ـ دبستان ـ دبیرستان ـ کلاس شبانه انگلیسی
باشگاه کودك

صاحب امتیاز و مدیر حشمت بیگدلی

دارای تحصیلات عالی‌در ادبیات ورشته تعلیم و تربیت اختصاصی دانشسرایعالی شامل برنامه کامل فرهنگ ـ انگلیسی ـ بالت ـ کلاس های موسیقی ـمبتدا ـ شنا ـقایقرانی ـامور بهداشتی تحت نظر جناب آقای دکتر شه‌مهری و جناب‌آقای دکتر نیری هر روز از ساعت ۸تا۱۲ وبعداز ظهراز ساعت ۵تا۷ نام‌نویسی میشود. وسیله رفت‌وآمد در شهر و شمیران مهیاست. نشانی خیابان شمیران باغ صبا ـخیابان ملك ـ خیابان میر هادی ـ تلفن ۳۰۵۴۳۳

کودکستان رستم‌آبادیان

دفتر کودکستان همه روزه صبحها برای ثبت نام آماده و وسیله آمد و رفت نیز فراهم است ـ تلفن ۴۶۸۵۲ .
نشانی : چهار راه قوام السلطنه ـ خیابان مارشال استالین شماره ۴۱
۱ـ۳ آ ـ۲۰۶۶۵

کودکستان ودبستان مهرتابان

همه روزه برای ثبت نام دانش آموزان آماده است
ضمنا از مند عالی تدریس کلاسهای انگلیسی این دبستان که زیر نظر مستر آنتونی هورود دایر است استفاده فرمائید
آدرس دروس ـ خیابان هدایت تلفن ۸۵۱۱۶۴
۱ـ۶ آ ـ۱۹۶۴۳

هنرستان ژیمناستیك وبالت

مادام کرنلی

مخصوص اطفال و دوشیزگان وبانوان مفتوح و همه روزه ثبت‌نام مینماید خیابان باغ سپهسالار شماره ۱۳۵
آ ـ ۲۰۴۷۵ ۱ـ۳

کلاسهای زبان آلمانی

مهندس شهابی وابسته به انستیتو گوته
دایر واز دوم مهر شروع بدرس میشود. ثبت نام ازشنبه ۱۹ شهریور همه روزه ازپنج تاهفت بعدازظهر دردبیرستان البرز. ۱ـ۷ آ ـ۱۹۸۳۵

ما اطلاع علاقه‌مندان میرسانیم:

قرآن مجید در ۱۲ جزء

شاگرد خط آقای حاج طاهرخوشنویس باجلدهای طلاکوب منتشر شد، برای اطلاعات ودیدن نمونه وخریداین اثرنفیس لطفا به نشانی ذیل مراجعه فرمایند: تلفن ۲۴۴۲۷ ـ ۲۴۲۲۱
تهران ـ بازار ـ تیمچه حاجب الدوله آقای ابوالقاسم جوراجی

دبیران محترم زبان انگلیسی

کتابهای انگلیسی اول و دوم

STUDENTS. SPEAK ENGLISH !

تالیف بانو دکترنای‌دری از انتشارات شرکت سهامی ایران‌ـوبستر منتشرگردیده

درتهران : شرکت سهامی کتاب ـ خیابان پهلوی
مرکز فروش : چهارراه‌شاه شماره ۱۶۹
درشهرستانها : نمایندگان شرکت سهامی طبع‌کتاب

خانواده‌های‌مقدم‌ـمیرشکاری ـشبیر ـشقاقی.وفا. والا ـ **پروانه ـ افشار** بانهایت‌تاسف درگذشت مرحوم‌مغفوراکبر **مقدم میرشکاری** را باطلاع دوستان و خویشاوندان میرساند مجلس ترحیم مردانه آنمرحوم ساعت ٤ تا ٦ بعد از ظهر روز دوشنبه ۲۸ شهریور ماه جاری در مسجد فخرالدوله واقع‌در خیابان فخرآباد و مجلس ترحیم زنانه در همان روز و ساعت در منزل شخصی آنمرحوم واقع در خیابان فردوسی کوچه میرشکار برگذار می گردد .

ابراهیم مقدم ـ بانو فرنگیس مقدم ـ بانو فاطمه شبیر ـ زهرای مقدم ـرباب مقدم .

خانواده های **حاجبی ـامیرحسینی ـشاهقلی ـ هروی ـ دیهیم ـکاظمی ـصور اصرافیل ـنیرو ـناصری ـ شایگان بیگلری ـصوفی ـ کامران فر ـمفیدی**

باکمال تاسف فوت مرحومه مغفوره **افتخارالملوك حاجبی (خانم باشی)** بزرك خاندان حاجبی را باطلاع اقوام و دوستان میرساند . مجلس ختم مردانه روزیکشنبه ۲۷ شهریور ماه جاری از صبح تا عصر در مسجد ازگل و مجلس ختم زنانه در همان روز از صبح تا عصر در ازگل باغ شخصی منعقد خواهد بود ضمنا مجلس ختم مردانه دیگری در مسجد کاظمیه واقع در خیابان ری روز دوشنبه ۲۸ شهریور ماه از ساعت ٤ تا ٦ عصر برگذار خواهد گردید .

خانواده های **امیری ـ امیر انصاری ـ عروضی ـ بیگلری مالك معتضد ـقادری ـ بهبودی ـ میرخانی ـ علوی** درگذشت شادروان **بانو علویه طباطبائی (امیری)** متعلقه مرحوم‌احسن‌ـ الدوله را باطلاع عموم میرساند .

برحسب وصیت معظم‌الیها هزینه ختم بمصرف امور خیریه رسنیده و مجلس تذکر زنانه ساعت ١٦ الی ١٨ روز دوشنبه ۲۸ شهریور ماه در منزل آن مرحومه (خیابان پهلوی کوچه عدل شماره ١٤) منعقد می باشد .

بدینوسیله درگذشت شادروان **محمد آجودانی** فرزند ارشد مرحوم سردار انتظام آجودانباشی را باستحضار می رساند مجلس ترحیم مردانه روز دوشنبه از ساعت ٤ تا٦ بعداز ظهر در مسجد مجد و مجلس ترحیم زنانه روز دوشنبه بیست‌و هشتم شهریور ماه از ساعت چهارتا هفت بعدازظهر در منزل سرتیپ احمد آجودانی میدان ژاله بنگاه برق برگذار خواهد شد .

علی‌اکبر آجودانی ـ سرتیپ قاسمعلی آجودانی ـسرتیپ احمد آجودانی ـ دکتر مرتضی آجودانی ـسروان دکترجواد حداد ـ دکترمحمدحسین علی‌آبادی ـ دکتر مسعود علی آبادی مهندس امیر هوشنك آجودانی ـ همایون سعید وفا ـعلیرضا حکیم خسروی ـجمشید آجودانی ـ محمود آجودانی ـغلامعلی آجودانی ـمهدی آجودانی ـ عبدالحسین علی آبادی

خانواده های **هنر ـ مجتبوی ـ درستی ـ کیائی** فوت ناگهانی مرحوم **منوچهر هنر** کارمند بنگاه راه آهن را باطلاع اقوام و دوستان میرساند مجلس ختم مردانه روز دوشنبه۲۸ شهریور از ساعت ۹الی ۱۱ در مسجد دباغ‌خانه واقع در خیابان بوذرجمهری و مجلس ختم زنانه عصر همان روز در منزل شخصی واقع در خیابان شاهپور کوچه مسجد قندی برگزار می شود .

بعموم‌بازماندگان‌آنمرحوم مصیبت‌وارده‌را تسلیت میدهیم

انالله و انااليه راجعون

با کمال تاسف درگذشت شادروان **بانو جمیله کامبیز** را باطلاع اقوام و دوستان و آشنایان محترم میرساند مجلس ترحیم مردانه روز چهارشنبه ۳۰ شهریور ماه از ساعت ۱۰ تا ۱۲ صبح در مسجد کاظمیه واقع در خیابان ری دو راه مهندس و مجلس ختم زنانه در همانروز صبح‌تا عصر درمنزل آنمرحوم واقع در خیابان ری کوچه نصیرالدوله منعقدخواهد بود .

حاجی خان کامبیز ـ سید جلال‌الدین تهرانی ـ دکتر جواد کامبیز ـ مهرانگیز کامبیز ـ فاطمه کامبیز ـ جیران شهردار ـ منصوره صدوقی مهین شکوهی ـ علی اشرف درخشان ـ علی شکوهی مرتضی میرفخرائی ـصدرالدین مدرس ـسرهنك دکتر فخر مدرس

بخانواده محترم کامبیز بویژه بازماندگان آنمرحومه مصیبت وارده را تسلیت می دهیم .

خانواده های جلایر و اعلم از عموم ذوات محترمی که با شرکت در مراسم تشییع و ختم شادروان تیمسار سرتیپ رضاقلی جلایر و تسلیت های کتبی و تلگرافی و زبانی بذل عنایت فرموده‌اند صمیمانه تشکر نموده و از تاخیری که ممکن است در زیارت حضوری و پاسخ نامه‌ها رخ بدهد باتوسل به لطف عمیم ایشان پوزش میطلبند

بدینوسیله از ذوات محترمی که در مصیبت بزرك فوت جانگداز مرحوم سیمون سنبی باشرکت در مراسم تشییع و مجلس یادبود یا بوسیله نامه‌وتلگراف و جرائد ابراز همدردی فرموده و موجبات‌تسلی خاطر غمدیده مارا فراهم آورده‌اند ابراز تشکر و امتنان مینمائیم سلامت‌و سعادت همه‌را ازدرگاه خداوند مسئلت داریم.

خانواده‌های‌سنبی ـ طوب ـبابازاده ـ هارونیان‌ـسامانی‌ـ رفوآـداروود

تشکر و اعتذار

از حضرات آیات و حجج اسلام عماء اعلام وخطباء گرام رجال‌محترم کسبه‌و تجار وطبقات مومنین که‌ایام بستری بودن حضرت آیت‌الله آقای سیدکاظم شریعتمداری مدظله در بیمارستان بازرگانان بعیادت تشریف آورده‌بودند بدین وسیله تشکر و سپاسگزاری می‌نمائیم همچنین ازحضرات آقایان علماء و طبقات مختلف که از شهرستانها کتبا یا تلگرافا احوالپرسی فرموده‌اند امتنان داریم وچون معظم له‌بنابتوصیه آقایان اطباء احتیاج باستراحت دارند اگردر بازدید و زیارت آقایان یا درجواب نامه‌ها و تلگرافات تاخیری شود معذور خواهند فرمود.

الاحقر سیدصادق شریعتمداری ـ رئیس داخلی بیمارستان‌بازرگانان دکتر شاهرخ ـ دکتر جواد هیئت ـ حاجی حسن جلالی ـ الحاج حسن شالچیلر ـالحاج سیدرضا خادم حسینی ـ الحاج سید جعفر منیبی

آ ـ۲۰۷۱۵

آگهی راه‌آهن دولتی ایران

اغلب ملاحظه میشود که آقایان‌رانندگان اتومبیل و وسائط نقلیه بدون توجه به علائم ازروی گذرگاه‌های راه‌آهن میگذرند . چون این‌عمل باجان آقایان رانندگان وسایط مزبور بستگی دارد ازعموم هموطنان‌عزیز خواهش میشود به‌این امر مهم‌توجه فرموده وبه منظور حفظ‌جان مرکوبین ازعبور گذرگاهها مادام که اطمینان کامل از نبودن وسائط نقلیه راه‌آهن پیدا نکرده‌اند خودداری فرمایند.

راه آهن دولتی ایران

۱ـ ۳ آ ـ۲۳۴۱۴

رحلت مخدره محترمه خانم **احتجاب الشریعه امامی**طاب ثراه حاجیه مرحوم غفران پناه آقا شیخ جلال‌الدین طاب ثراه ووالده آقایان سرگرد حسن امامی و ضیاءالدین و جواد امامی را باطلاع کلیه خانواده های جناب آقای امام جمعه شیراز و شیرازیهای مقیم تهران میرساند مجلس ختم مردانه روزسه شنبه بیست ونهم شهریور ماه جاری از ساعت ٤الی ٦بعداز ظهر در مسجد ارك منعقد و ختم زنانه در همان روز و ساعت در منزل شخصی آنمرحومه در نارمك خیابان مینوی غربی منعقد می باشد .

الاحقر هدایت‌الله التقوی‌الشیرازی ـ الاحقر سیدحسن طاهری رضوی ـ پاکزاد رضوی ـ صدرالدین وصال‌شیرازی

۱ـ۲ آ ـ۲۳۳۶۸

بخانواده محترم آنمرحومه مصیبت وارده را تسلیت‌میدهیم

آگهی‌های تسلیت

تیمسارسرتیپ‌مهندس‌احمدآجودانی‌ـجناب‌آقای‌دکترآجودانی

گرچه درگذشت آقای محمد آجودانی برادر گرامتان نهایت باعث تاسف است و تمام ارادتمندان شما از نزدیك شاهد و شریك اندوه فراوان شما بوده اند ولی نهایت باعث افتخار شما می باشد که فقید سعید عمری‌را با درستی و پاکدامنی بپایان رسانیده و برحمت ایزدی پیوست امضاء کنندگان زیر مصیبت وارده را بویژه بازماندگان آنمرحوم بویژه سروران عزیز تسلیت می گوئیم .

حسن امین ـ اسمعیل گیتی‌بان ـ احمد منوچهری ـ مهدی آدم نژاد ـ ضیاءالدین سادات شیرازی ـجلال‌منصوری محمد طاهر رحیمی ـ صفر گیتی نژاد حاجی عباسعلی‌شهابـ الملکی ـحاجی محمود معصومی ـ مهدی غلامی ـ حسین حسینی ـ مهدی حاجی رجبعلی ـ علی اکبر فرتاب ـ حسن مجاب ـابوالفضل آهاری ـ مهدی جابری پور ـ حسین رزاقی رضا رامخو

آ ـ۲۰۷۸۱

کارکنان کارخانه تعمیرات دخانیات

با قلبی مملو از تاثر مصیبت وارده خانواده شنکائی‌را بعموم اقوام و دوستان بخصوص خدمت جناب آقای محمد ابراهیم شنکائی رئیس کارخانه تعمیرات تسلیت عرض‌وبقای عمر خاندان جلیل را از درگاه متعال مسئلت می نمایند .

آ ـ۲۰۷۷۵ **میر توفیق حمزه زاده**

مصیبت وارده را بخانواده آجودانی بویژه تیمسارسرتیپ آجودانی مدیریت کل بنگاه برق تهران تسلیت گفته بقاء آن خاندان محترم را خواهانیم.

خراسانی و بانو ـ مهندس مانیان و بانو ـ مهندس عمید زاده و بانو ـ مهندس ناهید و بانو ـمهندس‌فخیمی‌وبانو

دوست عزیز آقای احمد دانش

از خبر تاسف اثر فوت والده ماجده شما سخت متاثر و مصیبت وارده را تسلیت می گوئیم .

آ ـ۲۰۷۸۹ **نوادی و بانو**

تیمسار سرتیپ مهندس احمد آجودانی

درگذشت برادر بزرگوار را بشما و خانواده محترم تسلیت عرض نموده و خود را در غم شما شریك میدانیم .

آ ـ۲۰۸۰۵ **مهندس فرهت ـ احمد میلانی**

تیمسار سرتیپ مهندس‌آجودانی مدیرکل برق تهران

با نهایت تاسف مصیبت وارده را تسلیت عرض‌مینمایم

مهندس کریم امیرافشاری ـ مشاور فنی بانك ملی‌ایران

دوست ارجمندم‌جناب‌آقای محمود حاجبی

با تاثر واندوه فراوان مصیبت وارده را بجنابعالی و دودمان بزرگتان تسلیت می گویم

آ ـ۲۰۷۴۷ **دکتر فضل‌الله صدر**

درگذشت اسف‌انگیز والده گرام جناب آقای حاجبی رئیس فدراسیون تنیس و تنیس رو میزی کشور را تسلیت می گویم .

آ ـ۲۰۸۰۳ **سرلشگر محمد دفتری**

جناب آقای حاجبی

درگذشت فقید سعید والده گرام جنابعالی را تسلیت گفته و در غم شما شریك می باشم .

آ ـ۲۰۸۰۳ **عطاءالله امیریان**

جناب آقای محمود حاجبی

مصیبت وارده بجنابعالی و خاندان ارجمند را تسلیت گفته‌و سلامتی و موفقیت شما را از خداوند متعال خواهانم .

آ ـ۲۰۸۰۳ **حاج عظیمی**

کارکنان امور اداری بنگاه برق‌تهران با کمال تاثر و تاسف مصیبت وارده بخانواده محترم آجودانی را بعموم آن خانواده مخصوصا تیمسار سرتیپ آجودانی مدیریت عامل بنگاه برق تسلیت عرض می نمایند .

رئیس اداره امور اداری ـ امامی

ایران فردا

فقط برای کلاس اول ابتدائی و اول دبیرستان نام نویسی می کنـ خیابان بهار کوچـه ذوالمجد تلفن ۶۹۷۱۸
۲ـ۶ آ ـ۲۰۰۳۷

حریق از برق

*ساعت یازده و نیم دیشب حریق مدهشی در خانه آقای محمود قابنده واقع در زعفرانیه شمیران رخ داد که بلافاصله مامورین آتش نشانی در محل‌حضور یافتند و پس از دوساعت تلاش آتش را خاموش کردند حریق بر اثر اتصال سیم برق از حمام منزل ایجاد شده و خسارات وارده هنوز معلوم نیست .

باطلاع کلیه مالکین محترم کامیونهای لیلاندوآلبیون‌میرساند

تعمیرگاه مجاز لیلاند با آخرین سیستم طبق دستور کارخانه‌تحت نظرمهندسین، متخصصین خارجی‌و داخلی‌برای همه‌نوع تعمیرات وانجاء سفارشات مراجعین محترم آماده کار میباشد.

ایران ترانسپورت بانك شرکت سهامی

خیابان قزوین ـ چهارراه عسگری ـتلفن ۲۹۱۲۹ـ ۲۲۳۶۲

بعلت مسافرت باروپا مطب دندانپزشکی دکترهاشمی واقع درچهارراه حسن‌آباد تا یکسال تعطیل میباشد

آ ـ ۲۰۷۰۵

جناب آقای مهندس مولوی

رئیس محترم سازمان پنبه ایران

محترما اشعار میدارد از اوائل سال جاری اطلاع حاصل شد که در نزدیکی کارخانه شرکت سهامی جین شهرستان گرگان ساختمانی بمنظور نصب کارخانه روغن کشی در شرف انجام است در نتیجه تیرماه گذشته مشاهده شد که ماشین آلات جین بمحل کارخانه روغن کشی جدیدالتاسیس حمل شده ناگزیر تحقیقات بعمل آمد معلوم شد مشغول نصب کارخانه (پنبه پاك کنی) پنج‌چین مورای هستند نه روغن کشی مراتب بفوریت به آقای حکیمیان نماینده سازمان پنبه ایران در گرگان اطلاع داده شد مشارالیه نیز اقدام نمودند و تا آنجائیکه از سازمان‌پنبه ایران دستور جلوگیری صادر شده است اطلاع حاصل شده ـ وصول دستور جلوگیری که تلگراف آنرا شخصا دیدیم موجب امیدواری و نمودار بیداری اولیاء امور بود ولی دیری نپائید که نه تنها جلوگیری نشد بلکه صاحبان کارخانه با نهایت آزادی و بی‌پروائی‌بکار نصب‌ماشین آلات مشغول بودند با مراجعه به آقای حکیمیان اینطور استنباط شد که ایشان قادر بجلوگیری از عملیات آقایان نیستند خیلی تولید تاسف کرد و این عقیده پیش آمد که نه تنها چهار نفربازاری با مصالح مملکت بازی میکنند بلکه تصمیمات هم در مرکز تمرکز ندارد زیرااگر مقام صالح جلوگیری را سازمان پنبه تشخیص دهیم که سازمان دستور جلوگیری داده‌است ولی چرا اجراء نشد و نمیشود ؟

این بحث پیش می‌آید که سازمان پنبه مرکزی بااین عمل مخالف بوده و این اشخاص توسط مقامات ذینفوذدیگری‌پشتیبانی‌میشوند وگرنه چطور میشود که دستور یك اداره صلاحیت‌داری را اشخاص‌ناصالح‌نقص وبه‌آن ترتیب‌اثر ندهند آنچه قابل توجه است اینست که جنابعالی بخوبی از وضع منطقه گرگان اطلاع دارید که میزان تولید پنبه آن هنوز متناسب با حجم کار کارخانجات فعلی نیست و کارخانجات فعلی بتفاوت از سی تا هفتاد درصد کار ندارند و طبعا این کم کاری در اقتصادیات مملکت که بایستی وسیله همین واحدها تامین شود تاثیر کلی دارد آنچه مسلم است مقامات مسئول را مقررات موظف کرده که اجازه نصب کارخانجات و تاسیسات نو رامنطبق با اصول اقتصادی و درنظر گرفتن لزوم و شرائط اداره شدن آن صادر نمایند حال این موضوع پیش می‌آید اگر این آقایان بدون کسب اجازه از مقامات مربوطه اقدام نموده‌اند چرا از نصب کارخانه جلوگیری نشده است و اگر از مقامات دیگری کسب اجازه شده‌آن مقام‌که بوده و بچه مجوزی چنین اجازه‌ای صادر نموده است آیا میشود با حیثیت و سرمایه یك مشت مردمی که برای ترقی و بالابردن سطح زندگی در این مملکت اقدام نموده‌اند بازی کرد .

جناب آقای مهندس مولوی چون به‌بی‌نظری جنابعالی یقین‌داریم لذا تمنی دارد بفوریت از ادامه کار کارخانه جلوگیری یا اگر مجوزی تحصیل کرده‌اند معلوم فرمائید چه مقامی چنین اجازه‌ای را داده تا در مقام شکایت از آن مقام برآئیم زیرا مملکت قانونی و امور آن روی موازین قانون پیش میرود و قانون هم برای شکایات حدود و ثغوری تعیین کرده است که ناگزیر هستیم از آن برای حفظ سرمایه وحیثیت خود استفاده کنیم .

باتقدیم احترامات شایسته

مدیر عامل کارخانه وش ـ خالق‌وائقی ـ مدیر کارخانه جین بندر شاه ـ بیك‌زاده ـ شرکت سهامی کارخانجات‌پنبه‌پاك‌کنی‌وروغن‌کشی ارازجان شمالی ـ شرکت سهامی کارخانجات پنبه پاك‌کنی و روغن‌کشی پل‌آنبیل وپسر ـ پل‌آنبیل

کارمندان سازمان تندرستی جوانان و تربیت بدنی‌ایران مصیبت وارده به آقای حاجبی رئیس‌فدراسیون تنیس وپینك پنك کشور را تسلیت می گویند .

جناب آقای حاجبی

فدراسیون فوتبال ایران بنمایندگی ازطرف‌کلیه‌فوتبالیست های کشور مصیبت وارده به آنجناب را صمیمانه تسلیت می گویند .

رئیس فدراسیون فوتبال کشور ـمهندس‌خبیری

مصیبت وارده را بفامیل محترم آجودانی مخصوصا تیمسار مدیریت کل‌بنگاه‌برق و همکارعزیز آقای‌دکترمرتضی آجودانی تسلیت عرض سلامت‌وبقای عمر بازماندگان را از خداوند خواهانیم .

دکتر علی‌اکبر جلالی ـ دکتر موریس نیك روش

بدینوسیله فوت ناگهانی محمد چنگیزی را بفامیل محترم آنمرحوم خصوصا سرکار ستوان یکم احمد چنگیزی تسلیت میگوییم

مهدی نصراللهی

بقیه آگهی‌های ترحیم وتسلیت درصفحه ۱۷

بازگشت به‌آتاترك

ترکها در آنجا که مربوط به تحول اجتماعی و بلوغ سیاسی است گوئی از زمان آتاترك‌به بعد پیشرفتی نکرده‌اند. تجربه حکومت دو حزبی که عملا فقط در یك انتخابات بطور واقعی مشاهده شد پدیده‌ای طبیعی‌نبود که‌بطور ناگزیر از حرکت‌اجتماع ترکیه مایه گرفته باشد .بلکه بیشتر براثر فشار و ترغیب آمریکائیها صورت گرفت و به همان یك بار نیز ختم گردید . از آن پس (۱۹۵۰) با دستکاری های مختصری در مکانیسم‌حیاتی دمکراسی ، یعنی عمل رای دادن واخذ آراء ، حکومت دو حزبی عملا به همان حکومت یك حزبی پیشین تبدیل شد . زیرا تمام سیستم دمکراتیك بر پایه‌همین جریان ساده اخذ آراء بنا شده است و اندك انحرافی این سیستم را به‌تمامی دگرگون‌می سازد .

امروز ترکها در جریان همان بحثی هستند که هر ملت جوان دیگری در آغاز تشکیل سازمان سیاسی خود با آن روبرو است. اینکه سهم مردم در حکومت چه اندازه باید باشد ؟آیا باید بر آنها فرمانروائی کرد یا آنها را راهنمائی کرد ؟تمام تجربیات چهل ساله اخیر مشکل را نگشوده است . آنها تنهاتجربه آتاترك را تحسین میکنند ولی آتا ترك نیزشیوه خودراهمیشگی نمی‌شمرد وبدست خودوسائل تغییرآن را فراهم می‌آورد . تجربه مندرس همان بود که مقدماتش بتوسط آتاترك فراهم شده بود .

بازگشت به کمالیسم ، به دوران آتاترك ، دد میان راه حل هائی که اکنون به ترکها عرضه میشود از همه زمینه بهتری‌دارد. این فلسفه سیاسی که اساس آترا اقتدارد‌ولت‌و اقتصاد مختلط تشکیل‌میدهد و نیروی‌محرکه‌اش یك ناسیونالیسم تند پر شور بری از عواطفریبی های مذهبی است . عوامل ترقیخواهی،قدرت عمل وکار آمدی را در خودجمع دارد. ترکها یك بار به نیروی آن از قرن هیجدهم‌به قرن‌بیستم جهیدند واکنون میخواهندفاصله خود را با غرب‌که از چهل‌سال پیش هم بیشتر شده‌است به جهش دیگری به پیمایند .

برای گروه‌افسرانی که‌اکنون برترکیه فرمان می‌رانند بسیار دشوار است که از مقایسه۱۹۶۰ با۱۹۲۰ خود داری‌کنند .شباهت های بسیاری بین این دو دوران وجود دارد .

ترکیه امروز نیز مانندچهل سال پیش از بحران‌و هرج‌ومرج رنج میبرد . آن روز این‌بحران بیشتر سیاسی و اجتماعی بود. امروز بیشتر اقتصادی است . آنروز ترکیه بیماری تجدداشت امروز درد تولید دارد . آن‌روز میخواست با اروپاپهلو بزند امروز چشم به آمریکا دوخته است . امروز هم مانند ۱۹۲۰ عناصر جوانی از میان ارتش بر خاسته‌اند تا اشتباهات سیاسیون را جبران کنند

از این شباهت ها گذشته مقتضیات عملی‌نیز به‌فرمانروایان نظامی ترکیه آزادی انتخاب زیادی نمیدهد . سیستم دو حزبی ترکیه به سبب زیاده روی های دمکراتها وازگون‌شده است اگر رژیم ژنرال گورسل انتخابات را چنان آزاد بگذارد که در آن امکان پیروزی مجدد مندرس یا حزب او باشد.امکانی که بهیچ‌وجه نباید از نظر دور داشت.فرمان‌قتل خودرا صادر کرده‌است و اگر پیش‌ازانتخابات چنان حزب دمکرات را در هم شکند که جز پیروزی حزب جمهوریخواه خلق را هی‌نماند سیستم یك حزبی را زنده کرده است که افسران جوان دلیلی بر برتری آن نسبت به وضع‌کنونی نمی‌بینند .

وارتش احساس میکند که نمی‌تواند کار را ناتمام رها کند. اگر قیام ارتش ظاهرا به سبب اقدامات آزادی کشانهٔ مندرس صورت گرفت علت اصلی آن را باید در شکست برنامه های توسعه اقتصادی احزاب‌جمهوری خواه و دمکرات در سالهای‌پس از آتاترك دانست . ترکیه‌خود را می‌بیند که امروز از دنیای پیشرفته عقب تر است تا چهل سال پیش که تازه شروع‌کرده بود وبه تاخت میرفت .

توسعه اقتصادی سریع نه تنها به ثبات داخلی بلکه به کار آمدی دستگاه دولت و برنامه‌گزاری وسیع و عزم‌راسخ به‌اجرای‌برنامه‌ها احتیاج دارد.. نگاران گورسل در پیرامون خود از این خصوصیات چنان‌ان سراغ ندارند و حق رانمی‌توان به‌آنها نداد . داریوش‌همایون

والرین زورین رئیس هیئت نمایندگی‌شوروی‌در شورای امنیت سازمان ملل متحد دست خود را بعلامت مخالفت با قطعنامه امریکا درمورد کنگوبلند کرده است. مخالفت وی که جنبه وتو دارد از تصویب قطعنامه امریکا که به‌هامرشولد اختیار میداددر کنگو با اختیارات کامل به ماموریت خود ادامه دهد جلوگیری کرد. عکس رادیوئی آسوشیتدپرس

کنگو

بقیه از صفحه اول

سفرای شوروی و چکسلواکی قبل از عزیمت دستور دادند اسناد محرمانه دوسفارت و اوراق تبلیغاتی رابسوزانند بعدا قوای کنگو سفارت خانه‌ها را اشغال کردند .

تعداد کارشناسان ومامورین‌سیاسی واتباع دول کمونیست رادر کنگومیان ۴۰۰الی پانصد تن تخمین میزنند که همگی باچند اتومبیل وکامیون به فرودگاه اعزام شدند .

درانقضاء بمهلت

چهار هواپیمای ایلوشین برای‌حمل آنها به‌لئوپولدویل آمده بودو آنهارا به‌کشور های خود باز گردانید .

بنظر میرسد که‌روسها ۱۴هواپیمای خودرا که‌در اختیار لومومبا گذاشته بودند بزودی باز گردانند بخصوص که‌خلبانان این‌هواپیما هاروسی‌بوده‌اند وکنگو نیز خلبانی ندارد .

سفرا ومامورین کمونیست درست درانقضاء ۴۸ ساعت مهلت سرهنك موبوتو این کشور راترك گفتند .

هنگام سوار شدن به‌هواپیماقیافه سفیرشوروی سخت گرفته بود .

شکست حقارت‌آمیز

در واشنگتن عقیده دارند که شکست حقارت آمیز اتحاد شوروی‌در کنگو ممکن است سبب عصبانیت خروشچف شود ودرمجمع عمومی‌امریکا راسخت مورد حمله قرار دهد . حتی‌در واشنگتن احتمال میدهند که‌خروشچف مسئله برلین رازودتر از موقع پیش بکشند وبحرانی ایجادکند .

قبلاانتظار میرفت‌خروشچف همراه باموجی از پیروزی در کوبا ، کنگو و شاید اعزام انسان به‌فضا وارد مجمع عمومی بشود . اماباحوادث اخیرکنگو بخت امریکا ظاهرا بیدار شده‌است. بااخراج سفرای شوروی و چکسلواکی ضربه مهمی به حیثیت شوروی در کنگو وارد گردید .

لومومبا بنقطه نامعلومی گریخت

نخست‌وزیر سابق کنگو شب‌گذشته را درسفارت‌غنا گذراند و ظاهرا به‌میان قبایل طرفدار خود رفته است

لئوپولدویل - ۱۷سپتامبر - آسوشیتدپرس - پاتریس لومومبا نخست‌وزیر معزول کنگو که مورد حمایت کمونیستها بود از عمارت‌قوای ملل متحد که در آنجا پناهنده شده بود به نقطه نامعلومی گریخت .

فرماندهی ملل متحد بعدا اعلام‌کرد علت آنکه مامورین خود را به تعقیب لومومبا نفرستاد آن است که‌نخواسته متهم به دخالت در امور کنگوشود .

بعد از فرار لومومبا در شهر شایع‌شد که وی هنگام فرار کشته شده است . اما این خبر را هیچ‌منبع رسمی تائید نکرد .

در سفارت گینه

مقامات رسمی کنگو معتقدند که لومومبا سعی کرده است به استانلی ویل که مقر قبایل طرفدار اوست بگریزد . شایعات دیگر حاکی بود که لومومبا به سفارت شوروی‌یا گینه یا غنا پناهنده شده است .

بعدا سفارت غنا خبر پناهندگی لومومبا را تکذیب کرد . سفارت شوروی نیز تعطیل شد و فعلابیشتر احتمال میرود در سفارت گینه باشد.

رادیو مسکو اعلام کرد که لومومبا شب گذشته را در سفارت غنا بسر برد و صبح امروز به نقطه نامعلومی حرکت کرد . رادیو مسکو اضافه کرد احتمالا مقصد بعدی لومومبا سفارت گینه بوده است .

اختلاف وآشوب

در نیویورك بومبوکو ، وزیرخارجه ژوزف کازاووبو رئیس جمهوری کنگو به مخبرین گفت لومومبا به یك سفارتخانه خارجی (غنا یا گینه) پناهنده شده است

بومبوکو که برای شرکت در جلسه شورای امنیت به نیویورك آمده بود در مصاحبه مطبوعاتی خود گفت این خبر را مستقیما از کنگو دریافت داشته است .

بومبوکو اظهار داشت از رئیس جمهوری پیامی دریافت داشته است که به موجب آن باید به حل مسائل کنگو خوشبین بود . بومبوکو گفت پیام خطاب به او و کانزا نماینده اعزامی لومومبا بوده است .

وی تاکید کرد که سرهنگ موبوتو قرار است عمارت کابینه را دراختیار ژوزف ایلئو نخست وزیر منصوب کازاووبو بگذارد .

وزیر خارجه ۳۲ ساله کنگواظهار داشت سفرای شوروی و چکسلواکی و تحریك و آشوب های ناشی از وجود آنها از کنگو رخت بستند زیرا کنگو کشور مستقل است و نمی تواند به اخلال و آشوب اجازه دوام بدهد .

بیطرفی مثبت

بومبوکو اظهار داشت ما نمی خواهیم کمونیست شویم ونه‌طرفدار غرب و نه طرفدار شرق هستیم ما نمیخواهیم به جنگ سرد کشانده شویم وطرفدار بیطرفی مثبت هستیم ما با استعمار چه بصورت استعمار اقتصادی و چه بصورت استعمار عقیدتی مبارزه میکنیم .

بومبوکو فریاد زد تنها نماینده قانونی کنگو در سازمان ملل اوست زیرا از طرف رئیس کشور منصوب شده است بومبوکو اظهار داشت لومومبا قانون اساسی را شکسته بودو به همین سبب عزل او ضرورت داشت

مانع حرکت‌شدند

اعتراض لومومبا از طریق منشی مخصوص وی (اولونگو) تسلیم نماینده دبیر کل سازمان ملل متحد در کنگو گردید.

پاتریس لومومبا در این نامه که بامضای وی میباشد و تاریخ آن۱۶ سپتامبر است خاطر نشان نموده که دولت وی تصمیم گرفت تعدادی از نیرو های‌ارتش ملی را که دراستانلی ویل مستقر هستند به لئوپولدویل فرا خواند تا محافظت جان وی و اعضای دولتو امنیت کشور رابدست گیرند .

ولی این نیرو ها نتوانستند به لئوپولدویل بیایند زیرا نیرو های سازمان ملل متحد در استانلی ویل مانع حرکت آنها شدند.

پاتریس لومومبا سپس اضافه کرده است که در این روز های‌اخیر بعضی از نظامیان دست باغتشاش زده و در داخل کشور با کمك خارجیان بلوا براه انداختند ولی‌نیرو های سازمان ملل متحد در برابر رفتار آنها هیچگونه عکس العملی نشان ندادند پاتریس لومومبا در پایان نامه خود میافزاید حکومتی که من رئیس آن هستم و مورداعتماد ملت است آیا اشتباه کرد که به سازمان ملل متحد متوسل شد ؟ ولی ما بدون آنکه مایوس شویم امیدواریم که با کوشش و فعالیت طاقت‌فرسا سر انجام پیروز شویم.

لومومبا د رنامه مرموزی که رونوشتی از آن امروز بعد از ظهراز طریق پست به آژانس های مطبوعاتی رسید مینویسد در هشت روزآینده نیرو های شوروی برای خارج کردن سازمان ملل متحد از جمهوری ما وارد کنگو خواهند شد.

تاریخ این نامه ۱۶ سپتامبراست و بامضای لومومبا رسیده است.

لومومبا در این نامه میافزاید « ما از دبیر کل سازمان ملل متحد درخواست کرده‌ایم که ظرف ده‌روز تکنیسین ها و نیرو های خود را از کنگو فرا خواند چنانچه علی‌رغم این تصمیم سازمان ملل متحد بفعالیت های مخرب خود در کنگو ادامه دهد سازمان‌مزبور باید منتظرریختن خون تکنیسین ها و نظامیان خود باشد .»

آخرین اخطار لومومبا به ملل متحد

نخست‌وزیر سابق کنگو وعده‌کرده بود که درهشت روز آینده قوای شوروی ملل‌متحد را از کنگو بیرون خواهدراند

لئوپولدویل - ۱۸ سپتامبر - خبرگزاری فرانسه-پاتریس لومومبا جمعه شب ،قبل از سقوط خود ، سازمان ملل متحد را متهم کرد که مانع از ورود ارتش کنگو از پایگاه های استانلی ویل به‌لئوپولد ویل گردید . لومومبا خاطر نشان کرده است که وی ارتش کنگو را در استانلی ویل به لئوپولدویل فرا خوانده بود ولی سازمان ملل متحد مانع ورود آنها به پایتخت کنگو گردید.

داوطلبان بلژیکی برای ارتش کاتانگا

بروکسل - ۱۷ سپتامبر - آسوشیتد پرس - بنا به گزارش مقامات موثق یك عده از داوطلبان بلژیکی‌روز دوشنبه‌بعداز ظهر(فردا) ازبلژیك بسوی البزابت ویل‌پایتخت کاتانگا پرواز خواهند کرد.

این دسته۶۵ نفری طبق‌قراردادی که باوزیر کشور کاتانگا «منونگو» بسته‌اند به کمك ارتش کاتانگا میروند.

بموجب این قرارداد داوطلبان بلژیکی بعنوان سوار نظام وافسران ارشد در نیرو های کماندوی کاتانگا که از واحد های بیست و پنج نفری تشکیل شده است خدمت خواهند کرد.

باید دانست که این عده بلژیکی قرارداد خدمت شش ماهه راامضاء کرده‌اند . و حقوق آنها از ۳۰۰ تا پانصد دلار در ماه بالغ‌میشود. دولت کاتانگا مخارج خانواده - های داوطلبان‌بلژیکی رانیز خواهد پرداخت .

ارتش کنگو در کاتانگا پیش می رود

الیزابت‌ویل -رویتر -۱۷سپتامبر- دفتر سازمان ملل متحد در کنگو اعلام کرد که دو واحد از نیروهای اینکشور به ایالت کاتانگا حمله ور گردیدند .

یکی از این دو واحد که مرکب از ۸۰۰سرباز است و با آتشبار های توپخانه و خمپاره انداز مجهز می باشد اکنون در ۲۵ میلی شمال کونگولو موضع گرفته است .

واحد دیگرکه از ۳۰۰سرباز تشکیل شده تقریبا با همین فاصله در شمال غربی آن شهر متمرکز گردیده است .

توقف ۴۸ساعته

از طرف دیگر در منتهاالیه شمالی کاتانگا نیز یك ستون مرکب از ۵ گردان ارتش کنگو که مجموع‌نفرات آن بالغ بر ۵۰۰نفر است ۳۰ میل در داخل این ایالت پیشروی کرده است . دفتر سازمان ملل اعلام کرد که مهاجمین با واحد «مالی» سازمان ملل برخورد کرده اند و پس از مذاکراتی که بین فرماندهان طرفین صورت گرفته است موافقت شده که از پیشروی عجالتا دست بکشند . و ۴۸ ساعت در آخرین مواضعی‌که بچنك آورده اند متوقف گردند . واحدهای «مالی» به ستونهای مهاجم اطلاع داده اند که درمرزهای‌کاتانگاآتش‌بس اعلام شده است .

۸۶ کشته

ضمنا در زدوخوردهائی که میان قبایل بالوبا و ژاندارمهای کاتانگاروی داد ۸۶ تن کشته شدند .

این زدو خورد ها د ر یك ناحیه معدنی در سیصد و پنجاه کیلومتری البزابت ویل روی داده است .

زدو خورد دو روز طول کشید و پس از دو روز ژاندارمهای کاتانگابر شورشیان غلبه کردند .

آیزنهاور مردم آمریکا را به آرامش دعوت‌کرد

تورمونت -ماری لند- آسوشیتد- پرس-۱۷سپتامبر- پرزیدنت آیزنهاور امروز اعلام کرد اگرچه ممکنست رهبران کشورهای‌خارجی‌که به‌نیویورك می‌آیند به‌سختی باامریکا مخالفت کنند معذلك انتظار دارد مردم این کشور با آرامش وبردباری کامل‌از آنان استقبال کنند .

دسته ی مختلفی ظاهرا میخواهند برای پاره‌ای‌از رهبران خارجی ازجمله خروشچف ، فیدل‌کاسترو ، کادارو چند تن دیگر مزاحمت هائی فراهم نمایند .

آیزنهاور اظهارداشت درشرایط دشواری که‌در پیش داریم من‌مطمئنم که میتوانم روی سنن درخورستایش مردم امریکا در چنین مواردی حساب کنم گرچه‌روسای دول‌میهمان امریکا نیستند وبرای شرکت‌در جلسات‌مجمع عمومی به‌نیویورك می‌آیند معذلك ما باسازمان ملل توافق کرده‌ایم که احترام وامنیت میهمانان آن سازمان راحفظ کنیم نشان دادن متانت وبردباری بار دیگر ثابت خواهدکرد که ملت امریکا تاچه حد از خصیصه احساس مسئولیت برخوردار است .

ماجرای اطاق برای فیدل کاسترو

نیویورك -۱۷سپتامبر -خبرگزاری فرانسه - سرانجام فیدل کاسترو رئیس دولت کوبا موفق شد اطاقی در یکی از هتل های نیویورك برای خود و همراهانش رزرو کند .

تاکنون تمام هتل های نیویورك در خواست فیدل کاسترو را رد کرده بودند . سرانجام سفیر کبیر کوبا در واشنگتن به وزارت امور خارجه امریکا متوسل شد و وزارت امورخارجه موفق شد اطاقی در یکی از هتل های نیویورك برای کاسترو رزرو کند .

مدیر این هتل به خبرنگاران مطبوعات گفت نمحققا برای ماخوش آیند نیست که فیدل کاسترو را در هتل خود به بینیم ولی وقتیکه پرزیدنت ایزنهاور از طریق وزارت امور خارجه از من خواهشی بکند در برابر خواهش چه میتوان کرد؟

غلات آمریکا برای سوریه

قاهره -۱۷سپتامبر -آسوشیتد- پرس یك‌سخنگوی سفارت امریکا اظهار داشت‌که امریکا مقدار ۲۵ هزار تن جو که‌ارزش آن به یك میلیون وششصد هزاردلار بالغ‌میگردد به‌ایالت سوریه هدیه خواهند کرد.

سخنگوی مزبورگفت وزیراقتصاد ایالت سوریه «حسن‌السواف» وسفیر امریکا «فردریك ریهاردت» یادداشت هائی دراین زمینه مبادله خواهد کرد .

وی گزارش داد که قراردادی‌که بین جمهوری متحدعرب وایالات‌متحده برای وارد کردن ۱۷میلیون دلار غله به‌سوریه امد ۹اوت گذشته امضاءشد اصلاح شده‌است تاشامل فروش‌جونیز بشود .

باید دانست که‌صادرات‌غله امریکا به‌سوریه از محل مازاد غله امریکا تامین میشودو بهای آن به‌لیره‌سوری پرداخت خواهد شد .

دانشجوی اهل خاورمیانه کشته شد

لندن - ۱۷سپتامبر -خبرگزاری فرانسه - براثر نزاعی که در یکی از محلات لندن روی‌داد عبدالوهاب یوسف عدنانی ۲۵ ساله و دانشجوی یکی از کشور های‌خاورمیانه کشته شد و دوست او محمد علی ۲۳ساله بشدت مجروح شد .

یکنفر شاهد به پلیس‌اظهارداشت که سه جوان شرقی با دو نفر زن مشغول صحبت بودندناگهان دومرد اروپائی سر رسیدند و نزاع‌سختی بین آنها برپا گردید در جریان نزاع عدنانی با ضربه بطری ازپای درآمد و بمحض‌رسیدن‌به‌بیمارستان درگذشت . اینك تحقیقات‌دراطراف این حادثه ادامه دارد .

«سام‌نوا» درمعرض سقوط

وین‌تیان - آسوشیتدپرس - ۱۷ سپتامبر - دولت‌لائوس امروز از پادشاه این کشور درخواست کرد که به پایتخت آمده و در جلسه کابینه شرکت کند . این جلسه بمناسبت تشدید حملات کمونیستها و اتخاذ تصمیم برای مقابله با آن تشکیل خواهد گردید .

پرنس فوما نخست وزیربیطرف لائوس گفت مطالب مهمی‌وجوددارد که باید با شخص شاه در میان گذارده شود . گزارش میرسد که حملات طرفداران کمونیست ها در تمام نقاط کشور صورت وخیمی پیدا کرده و در یك نقطه آنها به دهمیلی

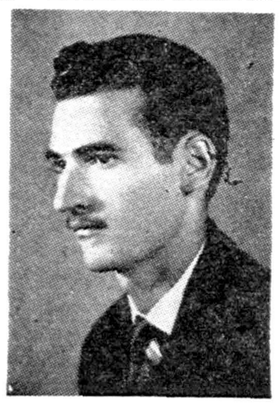

چون برای ادامه‌تحصیل‌عارم سفر آلمان می باشم بدینوسیله از فامیل ودوستان‌که موفق‌بدیدارشان نگردیدم خداحافظی نمودمو سعادت همگی را خواستارم -

خسرو یزدانی

«سام‌نوا» درمعرض سقوط

« سام‌نوا » رسیده‌اند دسته اصلی شورشیان کمونیست در دو سوی رودخانه « نام ما » که در مرز های لائوس‌جریان داردمتفرق‌گردیده‌اند اکنون مهمترین‌مشکلی‌که در برابر دولت قرار دارد تقویت مدافعین «سام‌نوا» است . تاکنون چندین واحد کمکی برای این شهر اعزام گردیده است .

نگرانی اصلی‌غرب از اینست که شورشیان کمونیست از اختلافات سیاسی در این کشور حداکثر استفاده را کرده و بر فعالیت‌خویش بیافزایند .

بعداز نمایش این‌همه فیلمهای پرزدوخورد دیدن یك‌فیلم‌کمدی - انتقادی شیرین لذت زیادی دارد

تودل برو

دوبله بفارسی درایتالیا

باشرکت شش هنرپیشه معروف

والترکیاری - دوریان‌گری - الدوفابریزی - تینا پیکا نبات‌خانم ماریوکارتنوتو - په‌پینو .. دفلیپو

از صبح روزسه‌شنبه سینماهای

حافظ-نیاگارا

(سالن و تراس)

آ- ۲۳۳۷۶

تیمسار ریاست کل شهربانی

ضمن تبریك انتصاب آن جناب بریاست شهربانی کل بدینوسیله از زحمات کلانتر و معاون بخش ۸ و آقایان مولوی رئیس آگاهی کلانتری بخش و رضی مظاهری وزاد مجید که به پیروی از اوامر آن جناب برای آسایش مردم وقت شبانه روز خودرا مصروف و بخصوص در کشف اموال مسروقه اینجانب که در ۷ ماه قبل بسرقت رفته بود نهایت جدیت نمودند قدردانی انتظار دارد که از نامبردگان به نحو مقتضی قدردانی و تشویق نمایند تا در انجام امورات محوله بموفقیت بیشتری نائل گردند .

محمود باقری پیدایش

آ-۲۰۶۹۱

اسید سولفوریك فرنگی رسید

برای مصرف باطری و کار های صنعتی شیشه های ۴۵ و ۵۵ کیلوئی ناصر خسرو پاساژ حکیم داروئی بلور

آ-۲۰۶۳۹ ۱-۲

باطلاع عموم‌دامداران تهران‌وحومه‌میرساند

از تاریخ ۲۷ شهریور ماه الی ۱۶ مهر ماه جاری هر هفته روز های دوشنبه و پنجشنبه از ساعت ۵الی ساعت ۷ بعداز ظهر برای دریافت و تجدید کارت عضویت بدفتر جمعیت انتهای خیابان شیرو خورشید مقابل مسجد حاجی مجید مراجعه فرمائید .

جمعیت دامپروران تهران وحومه

آ-۲۰۶۴۷

دعوت

جلسه عمومی جامعه لیسانسیه های دانشسرایعالی بمنظور انتخاب اعضای هیئت مدیره در ساعت شش بعداز ظهر چهارشنبه ۳۰ر۶ر۳۹در محل باشگاه فرهنگیان واقع در خیابان قوام‌السلطنه مقابل سفارت‌مصر تشکیل خواهد شد از کلیه لیسانسیه های محترم تقاضا دارد درساعت مقرر تشریف فرما شوند

رضا معرفت

آ-۲۰۷۴۹

قبول شدگان کنکور آموزشگاه عالی جنگل

تامبردگان زیر در آزمایش ورودی (کنکور) چهارمین دوره آموزشگاه عالی جنگل ومرتع پذیرفته شده‌اند.

شایسته است برای انجام کار های نام نویسی باداره آموزش و انتشارات سازمان جنگلبانی مراجعه کنند.

۱- سیروس تمدنی جهرمی
۲- برخوردار شیدائی
۳- محمد حسن ارغوانی
۴- پرویز روشن طبری
۵- سید عباس ابراری
۶- کاظم شادمانی
۷- صفرگودرزی سپهاسی
۸- محسن عمرانی آبکناری
۹- عباس مخلصی
۱۰ - حجت‌الله صفائی
۱۱- یوسف شاپوری فرد
۱۲- محمود تاجیك
۱۳ - محمود پناهی
۱۴ - احمد نعمتی
۱۵ - رشید سپهرابی

رئیس سازمان جنگلبانی ایران - سرتیپ علی‌خواجه‌نوری

آ-۲۳۳۴۴

آگهی دعوت

ازکلیه صاحبان سهام شرکت سهامی آب‌برداری موتوری‌بشگه‌داران تهران وحومه دعوت‌میشود که‌در ساعت ۴بعداز ظهرروز ۱۰ر۷ر۳۹ درمحل شرکت حضور بهمرسانید دستور جلسه : تغییر بعضی از اعضای هیئت مدیره واصلاح ماده۱۹ اساسنامه راجع بدارندگان حق امضاء.

رئیس هیئت مدیره سیدآقای افضلی -مدیرعامل علی رحیمی زاد

آ-۲۰۷۳۲

فروشگاه دوك

نمایشگاه محصولات زمستانی مدل ۱۹۶۱ فروشگاه دوك که منحصرا از کرك مشهورسوفراتکس "Sofratex" فرانسه زیرنظر متخصصین‌خارجی تهیه شده‌است از روزشنبه دوم مهرماه درمحل

فروشگاه دوك واقع درخیابان نادری

پاساژ نادری افتتاح میشود

کالاهای جدید این مؤسسه تماما دارای ضمانت‌نامه میباشند

آ-۲۳۲۹۰

از فردا برنامه

تراس امپایر

درام و مهیج که مدتها انتظار آنرا داشتید

زن دوچهره

(سینماسکوپ)

باشتراك : میشل مورگان - بورزی ساندرامیلو

آ- ۲۳۳۸۲

افسر مصری توطئه بر ضد ملک حسین را فاش کرد

قرار بود چند بمب ساعتی در اطاق ملک حسین کار بگذارند وهمزمان با قتل او رادیو عمان را نیز منفجر کنند

عمان ـ ۱۷ سپتامبر ـ یونایتد پرس ـ خبرگزاری فرانسه ـ امروز گزارش رسید یکی از صاحب منصبان جمهوری متحده عربی که در سفارت آن کشور در اردن کار میکرد به دولت اردن پناهنده شده وبه کمک وراهنمائی او پرده از توطئه‌ای که قرار بود علیه ملک حسین اجرا شود برداشته شده است. این توطئه همچنین شامل منفجر کردن فرستنده رادیو اردن نیز بوده است. نوکر شخصی ملک حسین درباز جوئی اعتراف کرده که از سفارت جمهوری متحده عربی پول گرفته تا چند بمب ساعتی در اطاق خواب ملک حسین نصب کند.

دونفری که در فرستنده رادیو اردن قصد اخلال داشتند نیز به ارتباط با سفارت جمهوری عرب ، اعتراف کردند. این دونفر فلسطینی هستند.

تقاضای پناهندگی

اخبار مربوط به پناهنده شدن کارمند سفارت جمهوری متحده تا پایان تحقیقات از متهمین توطئه منتشر نگردید. این شخص ده روز پیش از دولت اردن تقاضای پناهندگی کرده است.

دونفر کارمندان فرستنده رادیو

اردن که «درویش» و «شوقی» نام دارند اعتراف کرده‌اند که توطئه برای قتل ملک حسین وانفجار فرستنده رادیو قرار بوده همزمان اجرا شود. برای انجام این توطئه بهریک از آنها در حدود ۲۸۰ دلار داده بودند و قرار بود بعداز انجام عمل ۱۴۰۰ دلار دیگر نیز بدهند.

اکنون سفارت جمهوری متحده عربی دراردن زیر مراقبت سربازان بکار خود ادامه میدهد. سفیر و کاردار، سفارتخانه که یك ماه پیش از سوء قصد به مجالی به قاهره رفته بودند، هنوز باز نگشته‌اند. دبیر اول سفارت نیز روز چهارشنبه گذشته عمان را ترك گفت.

امروز مسافرانی که از سوریه وارد میشدند اظهار میداشتند که واحد های سنگینی از نیروهای سوریه بطرف مرز حرکت کرده‌اند. این اشخاص میگفتند ممنوعیت عبور شب برای پوشیده داشتن این فعل و انفعالات نظامی اعلام شده است.

تعویق مسافرت

ـ رادیو عمان امشب اظهار داشت که مردم سوریه دستورهای ژنرال جمال فیصل را گوش نخواهند کرد.

(فیصل فرمانده ارتش اول جمهوری عربی است که مقررات ممنوعیت عبور ومرور ووضع فوق العاده را برقرار کرده است) رادیو عمان ادامه داد فیصل نوکر وبنده ناصر است ولایق آن نیست که دستوراتش را گوش کنند.

دراین میان ژنرال حابص مجالی فرمانده نیروهای اردن مسافرت خود را به یونان برای مدت نامعلومی بتاخیر انداخت. قرار بود این مسافرت در ماه جاری صورت پذیرد. مجالی اظهار داشت علت تعویق مسافرت حوادث اخیر است.

خونسردی ملک حسین

مخبر روزنامه سندی تایمز در عمان امروز مقاله‌ای تحت عنوان «ملک حسین» درمورد: «سوریه خونسردی خودرا حفظ میکند.» در روزنامه مزبور انتشار داده است.

مخبر سندی تایمز مینویسد پس از آنکه جمهوری متحد عربی از پاسخ دادن به یادداشت اردن خودداری کرد دولت اردن تصمیمات امنیتی سختی اتخاذ کرد. در این یادداشت تقاضای استرداد اشخاصی که در توطئه قتل مجالی شرکت داشتند شده بود. شدت تصمیمات دولت بحدی بود که بعضی تصور کردند اردن تصمیم دارد به سوریه حمله کند. در حالیکه ملک حسین طی مصاحبه خصوصی بمن خاطرنشان کرد که خواهد کوشید از طریق دیپلماسی این مسئله را حل کند.

مخبر روزنامه سندی تایمز میافزاید ملک حسین بمن گفت من میدانم که چنانچه نیرو های ما بسوی سوریه پیش برود غرب بما کمك نخواهد کرد ولی هرگاه ما به سازمان ملل متحد علیه جمهوری متحد عربی شکایت کنیم غرب از ما حمایت کامل مینماید.

خلاصهٔ اخبار

عمان ـ دربار سلطنتی اردن اعلام کرد که ملك حسین و مارشال ایوب خان موافقت کرده‌اند بازدیدی ازکشور های یکدیگر بعمل آورند.

تاریخ مسافرت دو رئیس کشور به پایتخت های یکدیگر بعدا اعلام خواهد شد.

***

عمان ـ سخنگوی وزارت خارجه اردن اظهار داشت که گزارشهای رسیده از بغداد مبنی براینکه عبدالکریم قاسم موافقت اردن را برای تشکیل جمهوری فلسطین بدست آورده است صحت ندارد.

***

لئوپولدویل ـ درلئوپولد ویل گفته میشود که اگر مرك لومومبا صحت داشته باشد در استانلی ویل برای قوای ملل متحد اشکالات زیادی تولید میشود زیرا این شهر مرکز قبایل طرفدار لومومبا بشمار میرود.

***

استکهلم ـ روز یکشنبه (امروز) انتخابات سوئد آغاز گردید این انتخابات یادو باره حزب کارگری سوسیالیست سوئد را که قدیمی‌ترین حزب کارگر در جهان است بروی کار خواهد آورد و یا به حکومت ۲۸ ساله این حزب خاتمه خواهد داد.

نخست وزیر سوئد «تاك ارلاندر» رهبر حزب کارگری سوسیال دموکرات سوئد اظهار داشته است که اگر دولت او در انتخابات با شکست مواجه گردد کشور مرفه سوئد نیز سقوط میکند.

***

بیروت ـ گزارشهائی که از سوریه رسیده حاکیست که طی چند روز اخیر وضع جبل الدروز بسیار وخیم شده و علائم انقلاب بر ضد مقامات سوریه در آنجا کاملا نمایان است. روزنامه الدستور چاپ بیروت می‌نویسد سبب نارضایتی مردم دروز اقدامات مامورا ن پلیس مصر است که بر خلاف آئین و رسوم ملی سوریه رفتار میکنند. گزارش میرسد اکنون جنبش دامنه داری در این منطقه در شرف تکوین است و ملاقاتهائی میان رهبران جبل الدروز صورت میگیرد رهبران دروز تصمیم گرفته‌اند جلوی اقدامات مصری ها را بگیرند.

طرح توسعه معدنی مراکش

رباط ـ ۱۸ سپتامبر ـ آسوشیتد پرس ـ مراکش نقشه‌ای طرح کرده است که بموجب آن ۷۶ میلیون دلار در پنج سال بمصرف توسعه صنایع نفت و معدنی خواهد رسید.

عبدالحافظ قدیری ، رئیس اداره توسعه و بررسی های معدنی گفت بیشترین سهم این مبلغ درراه توسعه نفت و گاز طبیعی جنوب مراکش وبا همکاری شرکت‌های فرانسوی وایتالیائی صرف خواهد شد.

قسمت قابل ملاحظه دیگری به صنایع معدنی اختصاص خواهد یافت با این نظر که تولید فسفات را به ده میلیون تن در سال برسانند. معادن جدید روی ، قلع، منگنز و پتاس نیز کشوف خواهد شد.

یك کار خانه شیمیائی بتوسط شرکت رویال داچ شل در صفی تاسیس خواهد گردید. اخیرا در نزدیك این منطقه گاز طبیعی یافته‌اند که در این کارخانه به مصرف خواهد رسید.

آشتی کنان در ملل متحد

«توماس کانزا» (نفر سمت چپ) که به نمایندگی لومومبا به سازمان ملل آمده و «بومبوکو» وزیر خارجه دولتی که کازاووبو تعیین کرده بود دست یکدیگر را میفشارند.
نفر وسط ژاك لومبالا از طرفداران لومومبا است. آسوشیتدپرس

آمریکائیها پیاپی متهم به جاسوسی می‌شوند

مسکو ـ ۱۷ سپتامبر ـ آسوشیتد پرس ـ خبرگزاری فرانسه ـ روزنامه ایزوستیا یکی دیگر از اعضای سفارت امریکا را در مسکو به فعالیت‌های جاسوسی متهم کرد.

این عضو سفارت امریکا سرهنك «دیوید ویندسور» وابسته هوائی امریکا در مسکو است ایزوستیا مینویسد عضو مذکور ملاقاتهای محرمانه ای با یك نماینده نفتی امریکا که متهم به جاسوسی در شوروی بوده است کرده است.

نماینده نفتی که الکساندر کنر نام دارد کارمند لهستانی وزارت کشور امریکاست. بایددانست که وی نه تنها از تاسیسات نفتی بلکه از راههای آهن ، ایستگاههای رادار و فرودگاهها نیز عکسبرداری میکرده است.

روزنامه ایزوستیا در آخرین شماره خود مینویسد که دو نفراز کارشناسان نفتی امریکا عضو هیئت نمایندگی آن کشور که اخیرا از مراکز نفتی شوروی در آذربایجان دیدن کرده‌اند جاسوس بوده‌اند.

روزنامه ایزوستیا میافزاید نام این دو نفر الکساندر هکز و ربرت ابل است و بموجب اسنادی که بدست آمده هر دوی آنها ازطرف سرویس اداره اطلاعات امریکا ماموربوده‌اند که اطلاعاتی در مورد سوخت موشك های شوروی و فرودگاهها ومخازن نفت این کشور بدست آورند.

کار مولوتف به پایان رسیده است

«چکش» و «بزرگترین وزیرخارجه عصر» امروز به این قانع است که خاموش درگوشه‌ای بنشیند وبه دیگران گوش فرا دارد

وین ـ ۱۸ سپتامبر ـ یونایتد پرس ـ در حالی که نیکیتا خروشچف رهسپار امریکا شده است ، ویاچسلاو مولوتف ، آرام آرام در حال بازگشت به میز کنفرانس بین‌المللی است..

خروشچف فقط می بایست از مسکو به نیویورك برود. ولی آخرین بازمانده بلشویك های قدیمی پیش از انقلاب ناگزیر بود از جائی بازگردد که هیچکس دیگری از آن باز نیامده است ـ از صفر رهبران تصفیه شده شوروی.

ملقب به چکش

مولوتف لقب «چکش» را چهل سال پیش گرفت ، هنگامی که از همکاران نزدیك لنین بود. استالین به مردان معدودی اعتماد کرد ولی مولوتف را نخست وزیر و وزیر خارجه خود ساخت. خروشچف او را به اتهام فعالیت های ضد حزبی تصفیه کرد.

مولوتف به عنوان سفیر به مغولستان خارجی فرستاده شد و بیشتر ناظرین می گفتند شانس آورده که زنده است. «اولان باتور» (پایتخت مغولستان خارجی) برای مردی که چرچیل او را قابل ترین وزیر خارجه دوران ما می‌نامید نقطه پایان بود.

دو هفته پیش مولوتف و همسرش به وین آمدند. خروشچف او را فرستاده شوروی در کنفرانس بین‌المللی انرژی اتمی تعیین کرده بود. پس از جایگزیدن در آپارتمانهای نزدیك مقر هیئت نمایندگی شوروی مولوتف برای نخستین بار درضیافت سفارت بلغارستان ظاهر شد. اما نه خندید نه شوخی کرد ونه درباره سیاست بگفتگو پرداخت.

او اندکی با معاون صدر اعظم اتریش گفتگو کرد موضوع هم درباره تغییرات وین طی پنج سال اخیر بود.

پیرتر از ۷۰ سال

هفته پیش مولوتف در جلسه هیئت مدیره کمیسیون انرژی اتمی ملل متحد شرکت کرد. او پیرتر از سن خود (۷۰ سال) بنظر می رسید ولی باز با هیچکس سخن نگفت. در صندلی بعدی «واسیلی املیانف» عضو روسی هیئت مدیره نشست و املیانف همه مذاکرات را انجام داد. دیپلمات های غربی به املیانف گوش فرا میدادند ولی چشمانشان به مولوتف دوخته بود. روز بعد همه توافق کردند که املیانف «رئیس و ارباب» است.

آخرین بار که مولوتف در یك کنفرانس جهانی شرکت جست در کنفرانس وزرای خارجه منعقده در ژنو بود. آنروز وقتی از جلسه کنفرانس بیرون آمد جمع زیادی از مامورین امنیت شوروی اورا برای محافظت در میان گرفتند.

اما هفته پیش مامور امنیتی در اطراف مولوتف نبود. «چکش» اکنون با سکوت گام میزند.

مجمع عمومی صحنه تبلیغات ضد امریکائی خروشچف میشود

خروشچف باران پیشنهادهای تبلیغاتی را برسر آمریکا نازل خواهد کرد واز هروسیله‌ای برای بی‌اعتبارکردن آن کشور استفاده خواهد نمود

نیویورك ـ ۱۷ سپتامبر ـ آسوشیتد پرس ـ ناظران سیاسی اظهار نظر می کنند که خروشچف میخواهد با تبلیغات ضد آمریکائی در مجمع عمومی سازمان ملل دست بیك جنك سرد دامنه دار بزند.

خروشچف بدان منظور دست باین سفر زده است که هرچه بیشتر به حیثیت آمریکا صدمه وارد کند و با ادامه این عمل آمریکا را از کشور های عقب افتاده آفریقا و آمریکای لاتین وآسیا جدا سازد.

نخست وزیر شوروی مسلما این بار هم یك سلسله پیشنهاد بر روی میز مجمع عمومی خواهد گذاشت. وی قطعا پیشنهاد خلع سلاح کامل جهان را دوباره مطرح خواهد کرد و ممکن است در باره وضع بحرانی برلن نیز سخنانی ایراد کند.

آنچه را که خروشچف در سازمان ملل میگوید نمیتوان فقط بعنوان لاف و گزاف ندیده گرفت.

دعوت ببهمکاری

مقاصد واقعی خروشچف آنطور که از اشارات و کنایات جراید شوروی برمی‌آید متضمن دعوت های جدید از آمریکا و دموکراسی های غرب برای همکاری است.

کمونیستها اطمینان دارند که می توانند آمریکا و متفقین او را در انظار کشورهای آفریقا و آسیا و آمریکای لاتین بی اعتبار و بد نام جلوه دهند وبا ین ترتیب قلوب رهبران بلندپرواز کشورهای جدید الاستقلال را بهیجان آورند.

خروشچف برای آنکه نهضت طرفداری از کشورهای عقب افتاده و جدید الاستقلال را بجلو اندازد ممکن است یك پیشنهاد تو خالی با برچسب «پشتیبانی از آزادی ملی» به مجمع عمومی تقدیم کند. کمونیستها وقتی بخواهند از جدائی کامل سیاسی و اقتصادی کشورهای عقب افتاده از ملت های غرب ، دفاع کنند چنین نظریاتی را پیش می‌آورند.

پاسخ بانتقادات

خروشچف ادعا میکند که با در دست گرفتن ابتکار عمل در سازمان ملل و با طرفداری از کشور های آسیائی و آفریقائی و آمریکای لاتین بصورت تنها تکیه گاه بین‌المللی کشورهای ضعیف درخواهد آمد و حیثیت خودرا در نظر کشور های مزبور افزایش خواهد داد.

خروشچف برای آنکه این پیروزی را از هم اکنون تضمین کند ، قطعا طرح کمك اقتصادی جدیدی ارائه میدهد ودر این راه بر آمریکا پیشی خواهد گرفت.

با این همه خروشچف باید دربرابر انتقادات شدیدی که از شوروی بعمل خواهد آمد نیز پاسخ گوید وباصطلاح نقایص سیاسی شوروی را رفع ورجوع کند. ممکن است از مداخله علنی شوروی در کنگوی آشفته بعنوان یك حربه بر ضد کمونیستها استفاده شود. خروشچف احتمال دارد از تریبون مجمع عمومی برای حمله به هامرشولد ورد انتقادات دنیای آزاد در مورد انفجار کنفرانس سران استفاده نماید.

چین عاصی

بعلاوه ظاهر شدن خروشچف در برابر مجمع عمومی سازمان ملل میتواند بعنوان حربه‌ای برای رام کردن متمردینی مانند چین کمونیست بکار رود. خروشچف میخواهد با این تازیانه چین عاصی را وادار دردوی کمونیسم کند. خروشچف میخواهد نشان دهد که مسکو باید رهبر بلا منازع دنیای کمونیسم باشد، خروشچف میگوید مادام که کمونیسم نمی تواند به نتایج اقدامات نظامی خود درخارج از «مدار سرخ» امیدوار باشد باید در پشت سپری بنام همزیستی مسالمت آمیز بر جهان مسلط شد.

در نظر شورویها همزیستی مسالمت آمیز جنگی است که به سلاحهای اقتصادی و سیاسی محدود میشود.

بیطرف ها

خروشچف میخواهد مجمع عمومی سازمان ملل را بصورت یك کنفرانس سران و یا لااقل یك کنفرانس مرکب از سران کشورهای کمونیست وطرفدار کمونیست و بیطرف در آورد. تصمیم او برای شرکت در مجمع عمومی سازمان ملل متحد بیطرفهائی مثل ناصر و تیتو و کاسترو رانیز واداشت که به مجمع عمومی بروند.

خروشچف میخواهد در مجمع عمومی برروی این نکته تکیه کند که اتحادیه اتلانتیك شمالی را که آمریکا رهبری میکرد قدرت های صلح دوست می خواهند از هم متلاشی کنند.

خلع سلاح عمومی

درست یك سال قبل در چنین روزی خروشچف به سازمان ملل رفت و طرح خلع سلاح کامل جهان را در چهار سال پیشنهاد کرد.

وی از مجمع عمومی دو خواست کرد که از پیشنهاد او جانبداری کند اما پیشنهاد خروشچف یك حربه بزرگ تبلیغاتی بود.

هم اکنون جراید شوروی می نویسند خروشچف باین نتیجه رسیده است که جهان به یك نقطه تحول سریع تاریخی رسیده است و می خواهد از جلسه سازمان ملل بعنوان طلیعه این نقطه تحول استفاده کند خروشچف معتقد است که اکنون وقتی است که کمونیسم میتواند برای از میدان بدربردن دشمنان بزرگ خود امیدوار باشد.

موقعیت وخیم

جراید مسکو موقعیت امریکا را در آسیا و افریقا و امریکای لاتین یك موقعیت وخیم میدانند که روبه قهقرا میرود.

خروشچف مطمئن است که میتواند در سازمان ملل آرائی بدست آورد و پراودا مینویسد دیگر آن دوران گذشته که امریکا با اعمال نفوذ خود آراء سازمان ملل را بخود اختصاص دهد روبه خروشچف این استکه به نقاط ضعف غربی ها حمله کند و نظریات کمونیسم را توسط کشور های توسعه نیافته پیش ببرد و از هر سو پیشنهاد های گوناگون در مورد مسائل مهم برسر امریکا بر ظاهرا خروشچف احساس میکند ابتکار عمل بطور کامل در دست او است.

هامرشولد تهدید باستعفاء کرد

سازمان ملل متحد ـ ۱۸ سپتامبر ـ خبرگزاری فرانسه ـ نخستین جلسه فوق العاده مجمع عمومی سازمان ملل متحد که برای رسیدگی به بحران کنگو تشکیل شده بود باسخنرانی هامر شولد پایان یافت. بیشتر وقت این جلسه بانطق زورین نماینده شوروی و جواب دبیر کل سازمان ملل متحد گذشت.

زورین در بیانات خود هامر شولد را بشدت مورد حمله قرار داد وگفت دبیر کل سازمان ملل نتوانسته است ماموریتی را که شورای امنیت بعهده وی گذاشته انجام دهد. زورین گفت هامر شولد نیروهای کنگو را در هنگامی که میخواستند نظم و آرامش را دراین کشور برقرار کنند خلع سلاح کرد و شورشیان کاتانگا را بحال خود گذاشت.

دبیر کل سازمان ملل متحد طی نطقی که ٤٥ ثانیه بیشتر طول نکشید بهاتهامات نماینده شوروی پاسخ داد و گفت اگر اکثریت نمایندگان سازمان ملل متحد اقدامات اورا تائید نکنند حاضر است از مقام خود استعفاء کند.

مذاکرات نخستین جلسه مجمع عمومی بیش از یکساعت طول نکشید. قرار است دومین جلسه فوق العاده مجمع درساعت دو نیم بعداز ظهر امروز بوقت تهران تشکیل شود.

تبریکات

انتخاب شایسته

انتصاب جناب آقای محمد مشیری یزدی را که از جوانان لایق میباشند بمعاونت ثابت وزارت کار به جناب آقای وزیر محترم کار تبریك عرض مینمائیم.

حاجی علی اصغر فرخ‌پور ـ دکتر محمود پور کرامتی ـ کاظم ساوجی ـ هوشنك معاون ـ عباس پور کرامتی ـ سید حسین تهرانی زاده ـ احمد وزیری ـ علی وزیری.

تیمسار معظم وزیر محبوب کشور

اکنون که بفرمان شاهنشاه وزارت کشور را بعهده گرفته‌اید ضمن تبریك امیدوارم درسایه عنایات شاهنشاه پیش از پیش درخدمتگزاری بشاه و میهن عزیز موفق باشید.

از طرف اهالی آذربایجانیان شاه دوست و وطن پرست بخش ۱۵ خیابان غار چهارراه معصومی جنب داروخانه جعفری منزل عطائی ستار عطائی واعظ

تیمسار معظم ریاست شهربانی کل کشور

مفتخرا انتصاب تیمسار را تبریك عرض نموده امید است که درظل توجهات و عنایات ذات اقدس شهریاری مصدر خدمات بیشتری برای شاهنشاه و میهن عزیز باشید از طرف اهالی آذربایجانیان شاه دوست وطن پرست بخش ۱۵ خیابان غارچهارراه معصومی جنب داروخانه جعفری منزل عطائی ستار عطائی واعظ

تیمسار سرتیپ بیگلری فرماندهی معظم دانشگاه پلیس

انتصاب آن تیمسار محترم را بفرماندهی دانشگاه پلیس صمیمانه تبریك عرض مینماید. سرهنك حسین پرتو

جناب آقای ضیاء بیگدلی

انتصاب آنجناب را بمدیر کلی بازرسی وزارت دارائی تبریك عرض میکنم. باربری فارس محمد حسینی سیانکی

جناب آقای احمد ربیعی

انتصاب جنابعالی را بسمت معاونت خزانه‌داری کل از صمیم قلب تبریك میگویم وتوفیق جنابعالی را در خدمت به کشور ازخداوند متعال آرزو دارد. شاپور شیبانی

جناب آقای دکتر عطاءاله خسروانی

یاران دبیرستانی انتصاب جنابعالی را بمدیریت عامل بیمه های اجتماعی تبریك میگویند.

از طرف دبیر یاران دبیرستانی ـ غلامرضا کامیاب

از فردا صبح درسینمای **امپایر**

گاری کوپر ـ چارلستون هستن

دونوول سینما در رلهای مخالف وضد یکدیگر درمبارزه وجدال‌های مردانه‌ای که قدرت وهیجان آنرا درهیچ فیلمی تاکنون ندیده‌اید ؟..

غولهای دریا

(غرق کشتی عظیم مریدیز)

سینماسکوپ ـ رنگی ـ دوبله بفارسی (درایتالیا)

بکارگردانی : مایکل آندرسن کارگردان معروف

فیلم دور دنیا درهشتاد روز

باشتراك : ویرجنیا ماچنیا ـ الکساندر ناکس

قوی‌ترین فیلم درام قهرمانی ۱۹۶۰ که متروگلدوین‌مایر پراز اضطراب و دلهره نمایش آن هم زمان باسینماهای آمریکاست

آ ـ ۲۳۳۷٤

ساعات کار بانك تجارت خارجی ایران

از روز شنبه دوم مهر ماه ۱۳۳۹ تا آگهی بعدی بقرار زیر است :

دوایر بانك از ساعت	۸ صبح تا ۱٤
باجه ها از ساعت	۸½ صبح تا ۱۲½
پنجشنبه	
دوایر بانك از ساعت	۸ صبح تا ۱۳
باجه ها از ساعت	۸½ صبح تا ۱۱½

هانومالك

سازنده بهترین تراکتورهای کشاورزی ، راهسازی و کامیون در دنیا

وانت واستیشن تمپو

نماینده انحصاری در ایران : تجارتخانه صیرفی تهران ـ اول امیر کبیر ساختمان صیرفی تلفن ۳۰٤۹٦۳ ـ ۳۰٤٤۹۳

کرولر هانومالك

نماینده انحصاری در ایران : شرکت پلان خیابان شمیران بالای چهار راه حقوقی ـ تلفن ۳۸۳۱۳ ـ ۳٦٤۰۵

میباشد که متاسفانه مطالب مربوط به نمایندگی‌ها که درصفحه ۱۲ همین شماره چاپ شده اشتباه گردیده که بدینوسیله تصحیح میشود

آ ـ ۲۳۳۰٦

نوشته ریچارد نیکسون
معاون رئیس جمهوری امریکا

روسیه، چنانکه من دیدم

-۱۱-

پایان سفر بانطق تلویزیونی

در مراجعت به مسکو من با ایراد نطقی در تلویزیون و رادیو به سفر ۱۱روزه خود پایان دادم . در این نطق مدت یکساعت با مردم شوروی صحبت‌کردم و روزنامه نیویورك تایمز سخنرانی مرا «یکی از صریح ترین و جسورانه ترین سخنرانیهائی‌نامید که تاکنون شنوندگان روسی از زبان یك میهمان غربی می شنیدند »

عملا من در نظر داشتم بجای جسارت و قاطعیت ، نطق خود را با صداقت کامل ، آنطور که می دانستم ، ایراد نمایم .

من حس می کردم نباید وقت را با پرداختن به تعارفات دیپلماتیك گذراند ، بلکه لازم است مسائل خاصی را مستقیما مطرح کرد .

بنظر من وظیفه اصلی که داشتم عبارت از این بود که‌حداقل‌کمکی به افتتاح یك سلسله مبادلات صادقانه ، یعنی مبادله اطلاعات و ایده‌ها بین ملت های دو کشور بنمایم . بدیهی است من امیدوار نبودم بتوانم بطور ناگهانی موفق به از بین بردن وضعی که بر اثر اشاعه اطلاعات نا درست وعدم حسن تفاهم پیش آمده گردم ،زیرا هیچگونه سخنرانی قادر به انجام چنین امری نیست ، حتی برای یك لحظه این تصور بمن دست نداد تا چنین تبلیغ کنم که بین امریکا وشوروی هیچگونه‌اختلاف اصولی وجود ندارد .مشکلات ، وتصادم منافع اصولی را هرگز با صرفنظر کردن از آنها ووانمود کردن اینکه چنین مسائلی وجود ندارد، نمی توان حل و فصل کرد .

ما بهیچوجه نباید تسلیم این توهم گردیم که تفاهم متقابل و تشریح تمایلات دوستانه و حسن نیت ، یعنی آرزوئی که رهبران دنیای کمونیست برای صلح تبلیغ می کنند ، و حتی مسافرت های متقابل آیزنهاور وخروشچف به کشورهای یکدیگر ، می تواند ناگهان همه اختلافاتی را که موجب جدائی جهان آزاد و دنیای کمونیست گردیده از میان بردارد .

اما در عین حال ما باید این موضوع را بخاطر داشته باشیم :

در حالیکه حسن تفاهم به تنهائی نمی تواند صلح را تضمین کند ، سوءتفاهم قادر است که آتش جنك را بر افروزد . یعنی چنان اشتباه محاسباتی در روابط طرفین بوجود آورد ویا دو جبهه جهانی را در وضعی بکشاند که توسل‌به قوه قهریه اجتناب ناپذیر گردد .

برای پرهیز از چنین اوضاعی ، ما باید هر کوره‌راه احتمالی را برای ارتباط باز نگاهداریم ، و با شکیبائی تمام داخل در مذاکراتی جدی شویم ،مذاکراتی که در هر حال وهمواره بطور محکمی بر مسائل اصولی و اساسی تکیه داشته باشد . از اینرو من یکساعت فرصتی را که در تلویزیون ورادیو مسکو داشتم برای استفاده ا زاین طرق‌ارتباطات کوشیدم ، و شاید برای نخستین بار به مردم شوروی گفتم که بر اثر سیاست خرابکارانه و تجاوزکارانه دولت آنها اوضاع وخیمی درجهان بوجود آمده که هریك از آنها را ناگزیر کرده است‌که از هر چهارروز کار ، یکروز آنرا به تدارك وتهیه تسلیحات تخصیص دهند .

ملت‌ها باید سرنوشت خودرا تعیین‌کنند

من به آنها گفتم ، بدیهی است امریکا نیز مسلح است وپایگاه هائی در خارج دارد ، اما نه بخاطر ارتکاب تجاوز علیه شوروی و یا هیچ کشور دیگر ، نظر ما دفاع از خود و متحدینمان است . در حقیقت ا هنگامی شروع به ساختمان سیستم دفاعی خود کردیم ،که شوروی‌علنا دست بیك مبارزه علنی خرابکاری و تجاوز در سراسر جهان زد محاصره برلن و جنك کره دو نمونه زنده این مبارزه است .

سپس من این مطلب را نیز با مردم شوروی در میان‌گذاردم که‌ما با این‌مطلب مخالف نیستیم که خروشچف‌نخست‌وزیر شما علنا اعلام دارد که نوادگان شما در سیستم کمونیست بسر خواهند برد ، بلکه ما با این امر مخالفت میکنیم که او بوسیله مداخله در امور داخلی ما بخواهد چنین نتیجه ای بگیرد .

از طرف ما هرگز چنین موضوعی عنوان نخواهد شدکه نوادگان شما در سیستم سرمایه گذاری آزاد زندگی خواهند کرد . ما براین نکته اعتقاد داریم که هر ملتی باید راسا وبدون اجبار و مداخله دیگران و آگاهی کامل بر تمام عواقب و نتایج سیاسی و اقتصادی تصمیمات خویش سرنوشت آینده خود را معلوم کند و روشن نماید که درچگونه اجتماعی می خواهد زندگی کند .

ما آنچه را که برای خود میخواهیم برای دیگران نیز طالبیم .واما آنچه را که خواستاریم آزادی عمل در راهی که در پیش گرفته ایم ، وفور فراوانی نعمت و حتی با اصرار بیشتر غنای روحی و فرهنگی است .

سرانجام به آنها اظهار داشتم که مردم امریکا مایلند که اهالی شوروی سطح زندگی بالاتری داشته باشند . اگر آقای خروشچف نخست‌وزیر شما مساعی خود را در راه ایجاد زندگی بهتری برای اتباع شوروی در داخله کشور خویش تمرکز سازد ، این موضوعی است که ما از آن استقبال کرده و مورد پشتیبانی قرار خواهیم داد .

اما بر عکس اگر او نیروها ومنابع شوروی را بخواهد در جهت کمونیست کردن دنیا بکار اندازد ، در مقابل این امر مقاومت خواهیم کرد .

من تاکید کردم که نتیجه اجتناب ناپذیر چنین سیاستی آن خواهد بود که بر وخامت اوضاع جهان افزوده‌شود و مردم شوروی‌ودیگر مردم دنیا را در سال های آینده با بدبختی و بینوائی بیشتری مواجه سازد .

من با مفهوم منفی همزیستی ، یعنی مدل شوروی که معنای آن دو جهان ودو اردوگاه ترجمه است که هر یك سعی دارد سیستم خود را بر دیگری تحمیل کند مخالفت کردم و بجای آن پیشنهاد نمودم‌دنیائی بوجود آید که در آن مردم گوناگون تحت سیستم های مختلفی که خودشان انتخاب کرده اند بسربرند ، و در این دنیا آزادی ارتباطات‌و مبادلات وهمکاری برای نیل به هدف های مشترك وجود داشته باشد .

(ناتمام)

وضع مرزهای سوریه- اردن خطرناك است

* سوریه مدعی شد که توپخانه اردن بخاك این کشور شلیك‌کرده وهفت‌بار مرتکب تجاوز شده است
* تمرکز واحدهای دو کشور در مرز مرتبا ادامه دارد و فرمان آماده باش صادر گردیده است

بیروت - آسوشیتدپرس - خبر گزاری فرانسه - ۱۷ سپتامبر درمرز های اردن و سوریه حالت آماده‌باش اعلام گردیده است بموجب اطلاعات رسیده تمرکز واحدها در مرز ازطرف دو دولت انجام میگیرد .

پس از تشدید بحران بین اردن و جمهوری متحده عرب تصادمات‌چندی در مرزهای این دو کشور روی داده

تمرکز واحدهای موتوریزه سوریه در ناحیه مرزی «درا» در جاده دمشق عمان ادامه داشته و واحدهای اردن نیز در مقابل آنها بحالت آماده باش درآمده‌اند .

در دمشق اقدامات تامینی برای جلوگیری از خرابکاری و سوء قصد صورت گرفته و مرز دو کشور کاملا مراقبت میشود .

ساعات معین

رادیو دمشق خطاب بتمام اهالی که از مرز دو کشور عبور میکنند‌اعلام داشت که باید در ساعات معین واز جاده های تعیین شده عبور کنند‌ارتش اول سوریه مسئولیت هرگونه‌خسارتی را که از این بابت بکسی وارد شود از خود سلب نمود .

در عمان نسبت به مسئله نقل و انتقال واحدهای سوریه سکوت‌میشود ولی مصاحبه ملك حسین با مخبر روزنامه ایتالیائی نه فقط بصورت‌یك اعلامیه انتشار یافت بلکه سه بار از رادیو پخش شد .

روز گذشته ملك حسین از واحد های مرزی که در اقلیم شمالی‌جمهوری متحده عرب متمرکز شده‌اند بازدید بعمل آورد .

نقل وانتقال واحد ها

محافل سیاسی بیروت با دقت مراقب اوضاع این منطقه میباشند بنظر آنها اوضاع مرتباخطرناك‌میشود

بموجب اطلاعات رسیده به لبنان نقل وانتقال واحدهای اردن از هفته قبل آغاز گردیده و در چهار روزاخیر انتشار یافته است ناظرین مختلف عقیده دارند که ارتش اردن درنظر ندارد که به سوریه حمله کند بلکه مایل است در مقابل حملات ارتش اول سوریه مقاومت نماید .

این خطر پس‌از گفتار رادیودمشق فاش شد رادیوی مزبور ملك حسین را متهم کردکه دسته ای«بمب انداز» وعناصر دیگر را به سوریه فرستاده تا به مردم عرب حمله کنند

دمشق - مطبوعات دمشق امروز اردن را متهم کردند که در هفته گذشته هفت بار بوسیله بمب و سلاحهای آتشین نسبت بخاك سوریه مرتکب تجاوز شده است .

باید دانست که ارتش اول‌جمهوری متحده عربی شب ها عبور در جاده هائی راکه بمرز اردن منتهی میشود ممنوع کرده و تمام جاده های فرعی رامسدود نموده است .

وخامت اوضاع مرزی پس ازحادثه انفجار بمب و قتل هزاع المجالی نخست وزیر اردن بوجود آمده است

شلیك توپخانه

«الوحده»روزنامه‌موثق چاپ‌دمشق مینویسد که‌روز ۱۱ سپتامبر توپخانه اردن بسوی مرز سوریه شلیك کرده استسه روزبعدازاین واقعه‌افرادنیرو های‌مسلح‌اردن‌بیك‌پست مرزی‌سوریه حمله ور گردیده اند علاوه بر این یك بمب در ایستگاه راه آهن مرزی منفجر شده وانفجار بمب دیگری نیز در تاسیسات سدی که درنزدیکی مرز در دست ساختمان است خساراتی ببار آورده است . بر اثر انفجار بمب در خط آهن‌مرزی ۸پا از خط منهدم گردیده است

قطع ارتباط

بیروت - از بامداد امروز ارتباط تلفنی بین بیروت وعمان قطع شده است .

علیه ملك حسین

قاهره - روزنامه الاهرام چاپ قاهره در شماره امروز خود چنین مینویسد . واحد های ارتش اردن که در مرز های جمهوری متحده عرب متمرکز شده اند سلاحهای‌خود را علیه ملك حسین بکار خواهند انداخت زیرا معقول نیست که یك ارتش عرب علیه ارتش عرب دیگر جنگ کند .

روزنامه الجمهوریه مینویسد که اقدامات ملك حسین نخواهد توانست موفقیت متزلزلش را تثبیت نماید .

جنگنده های شوروی برلن‌راتهدیدمیکنند

برلن - یونایتد پرس - ۱۷ سپتامبر - جت های جنگنده شوروی امروز بوضع بی سابقه‌ای در دالانهای هوائی برلن به پرواز در آمدند . تجمع عظیم آنان بی اختیار محاصره هوائی برلن درسال های ۴۹ - ۱۹۴۸ رابه خاطرمیاورد

اکنون این پرواز های دسته جمعی وضع هواپیما های متفقین و حرکت آنهارا در دالانهای هوائی برلن مورد مخاطره قرار داده‌است

تیتو، رهبر بلوك بیطرف جهان

● حیثیت تیتودر میان کشور های غیر متحد آسیا و افریقاروز افزون است
● تیتو برنده اصلی مباحثاتی است که درمجمع‌عمومی‌سازمان‌ملل درخواهدگرفت

سازمان ملل‌متحد-آسوشیتدپرس- ۱۶ سپتامبر - در مذاکراتی که بین شرق و غرب در جلسه آینده مجمع عمومی سازمان ملل انجام خواهد شد پرزیدنت تیتو از جمله کسانی است که می‌توان به‌آنان نام برنده اصلی‌را دراین صحنه داد .

بنظر میرسد که وی بعنوا ن‌رهبر بلوك کشور های غیر متعهد یعنی‌مقامی که خروشچف نیز به آن طمع دارد موقعیت خود را مستحکم سازد .تیتو اکنون از احترام بسیاری درمیان‌کشور های آسیائی - افریقائی برخوردار است .

وی‌به‌بسیاری ازکشورهای این نواحی مسافرت کرده و رهبران زیادی از ممالك مذکوررادر کشورهای خود مورد پذیرائی قرار داده‌است .

نقش بزرگتر

تیتو توانسته است اعتماد ملل عقب مانده و کشور های جدیدالاستقلال را جلب کند و قابلیت خود را برای استفاده‌از آمریکا و شوروی جهت تثبیت موقعیت خویش نشان دهد .

وی همچنین بلندگوی اصلی این موضوع شد که کشور های کوچك باید نقش بزرگتری را در حل‌مسائل جهانی داشته باشند .

تیتو در نقش دوست شرق و غرب‌در سازمان ملل ظاهر میشود و به‌مساعی خود برای رهبری کشور های غیر متعهد ادامه خواهد داد .

ظاهرا او و خروشچف برای‌جلب این کشورها دست‌به مانورهای متعددی خواهند زد .

وفادار به کمونیسم

تیتو هنوز مدعی است که‌بکمونیسم وفادار است و کماکان از مانور های خروشچف درمسائل‌مهم‌جهانی‌جانبداری میکند ، ولی قرائنی در دست است که نشان میدهد روسها و چینی ها نسبت به حیثیت روز افزون وی در میان کشور های غیر متعهدخصومت میورزند .

اتهامات کرملین یعنی لاس زدن تیتو با امپریالیسم به شخصیت وی صدمه‌ای وارد نکرده است او بصورت روز افزونی بعنوان یگانه سخنگوی سیاست بیطرفی د.راروپا شناخته میشود و این موقعیتی است که در آسیا ، آفریقا و شرق میانه جذبه بسیار دارد .

انتظار میرود پس از پایان جلسات مجمع عمومی تیتو با حیثیت بیشتری در میان کشور های جدیدالاستقلال به‌میهن خودباز گردد .

ترکیه در الجزایر میانجیگری میکند

آنکارا - ۱۷ سپتامبر - خبر گزاری فرانسه - ژنرال گورسل رئیس دولت ترکیه‌طی یك‌کنفرانس مطبوعاتی امروز اعلام داشت که ترکیه حاضر است در مورد جنك الجزایر بین فرانسه و حکومت موقتی‌جمهوری الجزایرمیانجیگری کرد و وظایف خودرا دراین مورد به بهترین وجهی انجام دهد . ولی وی‌ضمن‌تشریح خطوط‌اصلی‌سیاست کنونی ترکیه گفت :

ملت ترك که تاپای جان برای آزادی و استقلال خود مبارزه‌کرده نمی تواند به مللی که در راه‌آزادی خود مبارزه می کنند علاقمندنباشد»

در سازمان ملل

وی گفت ما ادامه جنك‌الجزایر را با تاسف و ناراحتی فراوان‌تلقی می کنیم و من به سفیر فرانسه خبر داده ام که اگر مصالح‌فرانسه ایجاب کند ، ما حاضریم در مورد الجزایر وساطت کنیم . در مورد سیاستی که ترکیه د رسازمان ملل در موقع طرح مسئله الجزایر در پیش خواهد گرفت وی گفت: ترکیه چه در سازمان ملل متحد وچه خارج از آن از حقوق خود مختاری مردم الجزایر پشتیبانی کرده ودر جریان جلسات آینده سازما ن‌ملل هم‌از هیچگونه کوششی برای حل و فصل مسالمت آمیز مسئله الجزایر خود داری نخواهد کرد . واین روش به روابط ما با فرانسه هیچگونه لطمه ای نمیزند.

در محافل وزارت امور خارجه ترکیه گفته می شود که پیشنهاد بمعنای شناسائی حکومت موقت جمهوری الجزایر حتی به صورت «دوفاکتو» هم نمی باشد و فقط بمنظور پایان دادن به جنك الجزایر است .

مسئله‌شرکت مکمیلان در مجمع‌عمومی

لندن -۱۷سپتامبر -خبرگزاری فرانسه - لردهوم وزیرامور خارجه انگلیس امروز گفت که‌امیدوار است گفتگو های پانزدهمین دوره اجلاسیه سازمان ملل متحد به‌نتایج مثبتی برسد .

در مورد آمدن ماکمیلان به نیویورك گفت نخست وزیر جریان مذاکرات را با دقت تمام تعقیب کرده و به محض احساس اینکه مذاکرات صورت جدی بخودگرفته واحتمال حصول نتیجه میرود ،به سازمان ملل متحد خواهد آمد .

وی گفت اکنون دیگر دوره هتاکی و ناسزا گوئی پایان یافته و امیدوارم که خروشچف هم نظریات اصلاحی داشته باشد و ما هم در اینصورت بدعوت او پاسخ مثبت خواهیم داد .

کپیه از اسناد

تجارتی . تحصیلی - معافی شناسنامه . رانندگی وغیره حضور انجام میشود فتوپرسپولیس لاله‌زارنو چهار راه کنت ۳۷۴

از همین هفته در۳ سینمای بزرك پایتخت

شمشیر باز

دوبله بفارسی
وحید ارحمان
کارگردان . یوگانند

باشتراك
دنجیل- ردوی

دوبله بفارسی
رامارو
موزیك - رامش

آ- ۲۳۲۷۴

بهلول ناچاربه تکذیب است

چون بهلول معروف در ایران من‌هستم لازم میدانم مطالب مربوط به بهلول که روز پنجشنبه سوم‌شهریور ماه در صفحه حوادث‌چاپ شده بود تکذیب کنم و چون تصمیم‌گرفته بودم این تهمت از من دفع شود در شاه نعمت الله ولی‌گوسفندی‌بکشم‌و بدراویش‌آن سرزمین‌آبگوشتی بدهم عکس درویشی خودرا چاپ تاعامه بدانند بهلول در بان مدرسه سپهسالار این است .

آ-۲۰۶۴۵ حاج علی اصغر بهلول حق پرست

پرچم پاناما بر فراز کانال‌پاناما

واشنگتن- آسوشیتد پرس-۱۷ سپتامبر - پرزیدنت‌آیزنهاور امروز فرمان داد که پرچم کاناما بر فراز کانال پاناما باهتراز در آید تا نشانه حق حاکمیت دولت مذکور در این کانال باشد .

برسرافراشتن پرچم پانا مابر فراز کانال و اصولا حق حاکمیت دولت مذکور در این منطقه مدتها بین دو کشور اختلافاتی وجود داشته‌است.

باید دانست منطقه کانال که ۱۰ میل عرض و ۵۰ میل طول آنست در اجاره دولت امریکا ست و بر سر اعطای حق افراشتن پرچم‌پاناما در این ناحیه امسال مخالفت های شدیدی در کنگره امریکا اظهار گردید .

بموجب فرمان‌پرزیدنت آیزنهاور پرچم پاناها فقط در یك منطقه از کانال باهتراز در خواهد آمد .

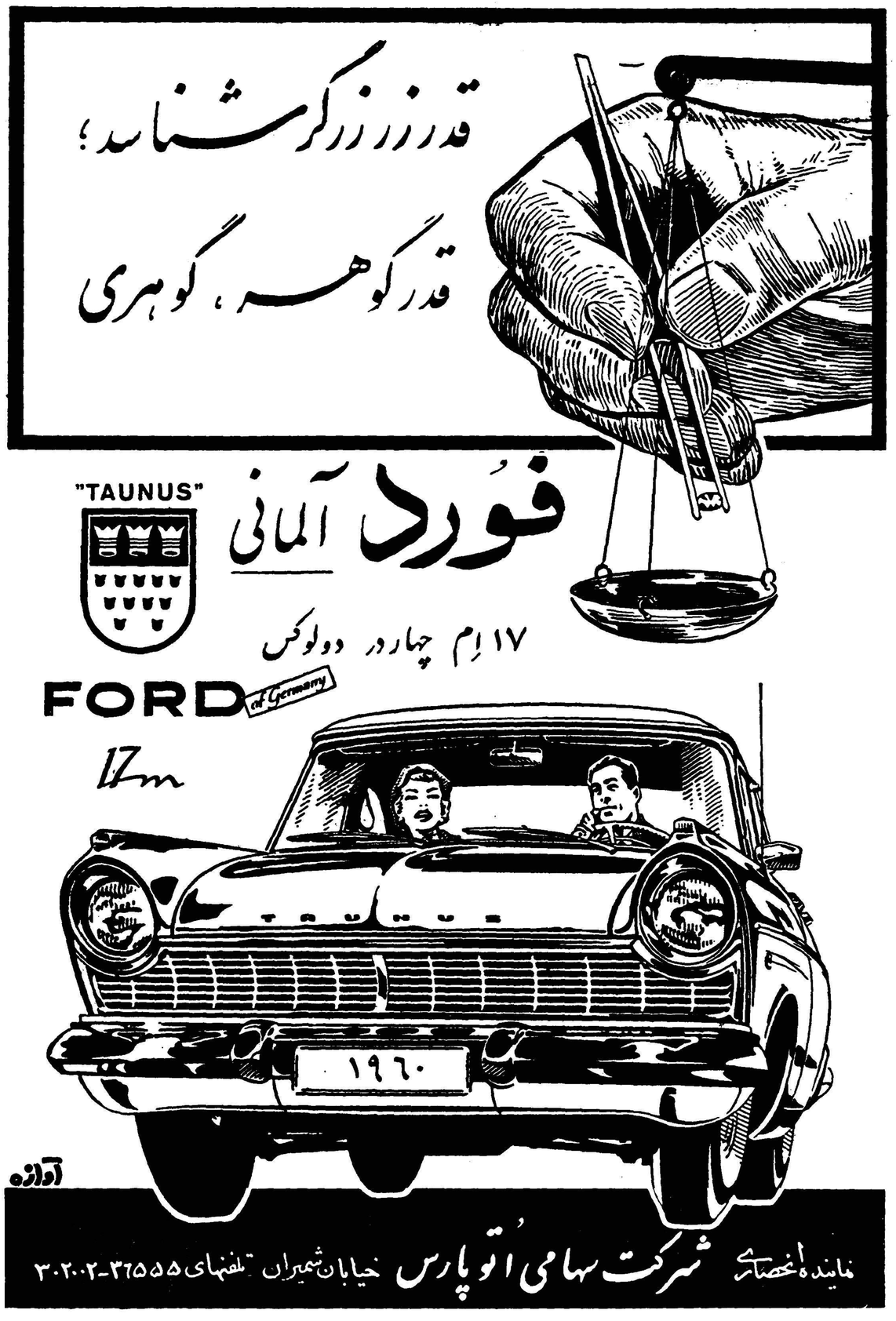
قدر زر زرگر شناسد؛
قدر گوهر، گوهری
"TAUNUS"
فورد آلمانی
۱۷ اِم چهار در دولوکس
FORD of Germany
17m
۱۹۶۰
آوازه
نماینده انحصاری شرکت سهامی اتوپارس خیابان شمیران تلفنهای ۳۶۵۵۵-۳۰۲۰۰۲

از فردا درسینمای

چارلی

مسلما پرحادثه‌ترین فیلمی که تاکنون مشاهده کرده‌اید

میشل استروکف

رنگی سینماسکوپ اقتباس از داستان ژون‌ورن

باشتراك : سیلوا کوشینا - گورد یوکنز

صحنه‌های رقص این فیلم تماما در قفقاز وگرجستان در محل وقوع حادثه داستان میشل استروکف فیلمبرداری گردیده

شروع : ۱۰ر۳۰ صبح - ۳ - ۵ - ۷ و۹ بعدازظهر

آ-۲۳۳۳۶

از ریموند کارتیه

مسابقه دوغول: آمریکا و شوروی

جمعیت ونیروی انسانی آمریکا و شوروی مساوی‌شده است وآمریکائیها درتولید مواد مهم از ۱۶ تا۵۲ سال از شوروی جلوتراند

در آوائل جنك او ل جهانی روسیه هفتمین کشور صنعتی جهان‌بود. در مدت چهل سال اخیر ، با وجود هرج ومرج و چهار جنك خارجی و داخلی اکنون بصورت دومین کشور جهان‌در آمده و با سرعت شگفت انگیزی که لااقل‌دو برابر سرعت ما است ، به‌ترقی وتکامل خود ادامه میدهد وبنا به‌یك ضرب‌المثل معروف و کنایه آمیز خروشچف روسها برای رسیدن بمادر سال ۱۹۷۰ همانقدر شانس دارند که میکوشند برای آموختن سوت زدن این مطالب آقای‌آلن دالس برادر دالس مرحوم و رئیس اداره اطلاعات امریکا باعث سرو صدای فراوانی شد . .. کارشناسان آمریکائی زیر لب‌تکرار میکردند . روسها با سرعت بیشتر از ما پیش میروند .. با اینکه آمریکا برتری خود را هنوز حفظ کرده است ولی این موضوع یك امر موقتی‌است خروشچف با خودستائی تمام اعلام میکند که تا ده سال دیگر یعنی‌برای سال ۱۹۷۰ ، ناقوس مرك سرمایه‌داری بصدا در خواهد آمد ولی نگفته نماند که ده سال یا بیست سال در زندگی ملتها تاثیرقاطعی ندارد .واگر در قدرت اقتصادی و آسایش افراد در سالهای ۱۹۸۰ و ۲۰۰۰ برابری و تساوی بوجود بیاید ، تازه آنوقت‌می توان از پایان عمر سرمایه‌داری‌صحبت بمیان آورد .

قدرت جوان

بهر تقدیر برای آمریکا که مدتهای طولانی بعنوان یك قدرت‌جوان قد علم‌کرده وترقی وشکفتگی آن‌نسبت بسایر قدرتها برتری مطلق داشت ، مسلما تحمل ناپذیر خواهد بود که روزی بوسیله قدرتهای دیگری‌شکست بخورند . تا جائی که بسیاری از آمریکائیها ترجیح میدهند که اصولا دراین باره‌نیندیشند‌تو خودرا در این افکار که برتری آنها شکست ناپذیر است ، زندانی کنند و به دعوتهای مبارزه طلبی آقای خروشچف بالاقیدی جواب دهند و لی «جاکوب جاویتز» سناتور جمهوریخواه گفته بود که «من میخواهم واقع بین باشم »وبدنبال آن عده کثیری از کارشناسان زبده آمریکا برای بررسی این مسئله‌دعوت و در مؤسسه بزرك «کارنگی » در دانشگاه هار وارد، کلمبیا وماسوچوست بیررسی و طبقه بندی علوم شوروی و اقدامات آندولت درزمینه های‌گوناگون اقتصادی پرداختند . آنها تمام اسناد را زیر و رو کرده و مدارك بیشماری را پهلوی هم قرار دادند تا برای کنگره آمریکا گزارشی از مقایسه اقتصادیات کنونی و آینده آمریکا ، و شوروی تهیه کنند .

تضاد شگفت

هیچ چیز جالبتر از مطالعهٔ این گزارش عجیب نبود . در این گزارش روی دو مبنای اقتصادی کاملا متفاوت که بهیچوجه نمیتوان از رقابت آنها صحبت کرد ، مطالعه بعمل آمده بوداز یکطرف خروشچف باد بگلو میاندازد که بزودی برای هم میهنان خود ، کره‌ای بیشتر از آنچه بامریکائیها می رسد خواهد داد. از طرف دیگرامریکا مدتها است که بجای کوشش برای افزایش تولید کره ، در صدد تقلیل آن برآمده است . در زمینه محصولات کشاورزی با اینکه بیش از ده در صد نیروی کار آمریکا مصرف نمیشود ، معهذا آمریکائیها درصدد‌تقلیل‌تولید و جلوگیری از انبار شدن بیش ازحد محصولات کشاورزی برآمده‌اند در حالیکه روسها با وجود اشتغال ٤٢در صد از نیروی کار خود در زمینه کشاورزی باز هم‌برای«تهیه‌نان بیشتر» فعالیت میکنند . خروشچف میگوید‌که ده‌سال‌دیگر کشاورزی‌مابپای‌آمریکا خواهد رسید و این درست باین معنا است که یك قطار باری در صدد آن باشد که قطار سریع السیری را که مدتها است از آن جلوتر است ، پشت سر بگذارد .

حال که صحبت ازترن بمیان آمد بدنیست گفته شود که در حالیکه ۹۰ درصد از مال‌التجاره‌های شوروی با راه آهن حمل و نقل میشود، فقط ٤۰در صد حمل و نقل آمریکا بآن وسیله صورت میگیرد .

در زمینه صنعت‌در حالیکه ٤۳درصد از نیروی تولید شوروی از زغال سنك و ۲۰ درصد از تورن (نوعی از زغال سنك) و چوب (مجموعا ٦۳ در صد) تامین میشود ، فقط یك چهارم انرژی لازم برای صنایع آمریکا را این‌مواد تشکیل میدهد از طرف دیگر تولید متوسط یك کارگر روسی‌در هرساعت برابر ۱۷٫٦ درصد تولید یك‌کارگر آمریکائی است بدینترتیب ترن آقای خروشچف خیلی باید زرنك باشد تا این فاصله زیاد را در مدت ده سال برکند .

جمعیت مساوی

پروفسور .و . رستف از دانشگاه تکنو لوژی ماساچوست اظهار نظر میکند که باید تصور قدیمی دایربر این که روسیه کشور،ی پر جمعیت تر از ما است دور بیاندازیم زیرا آمار نشان میدهد که تعداد متوسط‌متولدین در آمریکا بطور قاطعی بیشتر ازروسیه بوده‌ونیروی‌انسانی شوروی‌که‌درجریان جنك ضربات مهلکی خورده ،در حال رکود و روبه پیری است . بعلاوه این رقم جالب است که در حالیکه برتری نسبی تعداد نفوس شوروی نسبت به آمریکا که در ۱۹٤۰، ٤٦ درصد بوده اکنون در ۱۹٦۰ فقط ۱۸ درصدمیباشد و با وجود ۲۰۸ میلیون روسی ازیك طرف و ۱۸۰ میلیون آمریکائی از طرف دیگر ، باید گفت که تعادل بر قرار شده است .

مقایسه دو کشور

برای مقایسه اقتصادیات دوکشور باید در سالنامه آمریکا تاریخهائی را در نظر گرفته و ارقام اقتصادی شوروی را با آن مقایسه کنیم وببینیم در چه ایامی از تاریخ دو کشور ،ارقام مشابهی بدست میآید .برای مثال‌تولید فولاد دو کشور را در نظر میگیریم

شوروی در ۱۹۵۹ ، ٦٦ میلیون‌تن فولاد تولید کرده در حالیکه این رقم تولید فولاد آمریکا در ۱۹٤۰ میباشد

بدینترتیب روسیه از اینجهت ۱۹ سال از آمریکا عقب تر است وبموجب این دلیل و بارقام کم و بیش تخمینی میتوان گفت که عقب ماندگی‌شوروی در صنایع مختلف بترتیب زیر بوده است : در صنعت تلویزیون ده سال انرژی الکتریکی ۱٦سال ، تولید شیر ۱۸ سال ، تولید کفش ۲۳ سال ، صنایع نفت ۳۰ سال تولید پنجال ۳۱ سال کامیون ، ۳٦سال ، تولیداتوبوس ٤۹ سال وتولید گوشت ٥۲ سال .

پروفسور رستف نتیجه میگیرد که مقایسه این ارقام نشان میدهد که روسیه کنونی از لحاظ تولید درسطحی بوده که آمریکا در ده ساله اول قرن بیستم‌قرارداشته‌ولی بعضی‌از‌کارشناسان قدم فراتر گذاشته و روسیه کنونی را با آمریکای سال۱۹۳۰ مقایسه کرده‌اند و تلاش خروشچف متوجه پر کردن‌این فاصله در مدت ده سال یعنی برای‌سال ۱۹۷۰ است . ودر اینجا است که‌آلن دالس بخروشچف توصیه میکند که :

«بهتر است به میکوها سوت زدن را یاد بدهید . »

وسوسه عجیب

ولی مسئله صورت دیگری هم‌دارد خروشچف با قدرت عجیبی این‌وسوسه را در مردم شوروی بوجود آورده است که باید هرچه زودتر از آمریکا جلو زد و مسافرینی که از شوروی می‌آیند همگی از جایگیر شدن این وسوسه‌در مغز وروح تك‌تك مردم‌شوروی صحبت میکنند و همین فکر است که باوجود زشتی نظام اجتماعی که آنها را درمیان گرفته ، الهام بخش فعالیتها واقدامات آنها است و به آنها در کارشان روح و انرژی میدهد .

موضوع پیشدستی و جلو زدن از آمریکا برای‌مردم‌شوروی معنای‌دیگری هم دارد : برتری کمونیسم بسرمایه داری . و نیز وقتی مسئله جنك وستیز در میان است باز هدف آمریکا است والا مشکل بود که بطریق دیگری به توان آمریکا راهدف حملات گوناگون قرارداد .

با ملاحظه جمیع جهاتو بطریق‌اولی میتوان این طرز فکر را و سیله‌ای‌برای تشویق مردم به مبارزه اقتصادی‌نامید استالین که شوروی ترقیات شگفت انگیز خود را مرهون او میباشد ،به طریق دیگری عمل میکرد . وادارکردن ملت بکارهای طاقت فرسا در زیر مقررات خشن و غیر انسانی ، ومنظره اردوگاههای کاراجباری‌هنوزازخاطره‌ها فراموش نشده است .

ولی‌خروشچف با انصراف ازوسایل غیر انسانی در هر فرد روسی این‌فکر را ایجاد کرده که بکوشند در آینده نزدیك مانند یك فرد آمریکائی‌باشند **در واقع هم اگر بتوان در ملتی عشق بکار و فعالیت ایجاد کرد ، خیلی بیشتر از آنچه که اقتصادیون پیش بینی میکنند ، میتوان از نیروی او استفاده کرد .**

هدف بزرك

حال باید دید که آمریکا درمقابل این طرز فکر مردم شوروی صاحبچه چیزی است ؟

در اینمورد بهتر است گفته والتر لیپمن

از والتر لیپمن

مبارزه انتخاباتی سرد آمریکا

مقالات وگزارشهای خارجی

واشینگتن ـ کندی تاکنون بدون موفقیت قابل توجهی سعی کرده است موضوع اصلی مبارزات انتخاباتی خودرا تقلیل قدرت و تاثیر امریکا در جهان قرار دهد .البته بدون شك خود نیکسون نیز در باره این تقلیل قدرت نگران است. اما بلحاظ مبارزه انتخاباتی نمیتواند بپذیرد که چنین تقلیل‌قدرتی وجود داشته و اصلا چنین‌ادعائی وارداست در نتیجه این قول نیکسون در وضع آیزنهاور موثر می افتد و گفته‌می شود که در زمان وی این کشور بیش‌از همیشه از فراوانی نعمت و فزونی قدرت و احترام و علاقه‌جهانی برخوردار بوده است .

لیپمن را عینا نقل کنیم ضعف غم انگیز ما در اینست که ما برای نشان دادن بملت خود هدف بزرگی درپیش نداریم و در واقع اکنون ما موقعیت دفاعی گرفته‌ایم و وضع ما در این خلاصه میشود که سعی میکنیم آنچه داریم حفظ کنیم و کاری به جلورفتن و خلاقیت نداشته باشیم .

ما درباره ملت خود باین تصور تا درست رسیده‌ایم که او دیگر کار و برنامه‌ای ندارد و هرچه بوده درگذشته انجام داده در حالیکه شوروی‌باسیستم جدی و خشن خود ، بجامعه روسی‌هدف بزرگی عرضه میکند .»

ناتمام

مشکل انتخاباتی‌نیکسون‌آن است که چگونه این دعوی رقیب را با توجه به حوادث اخیر و واقعیات ژاپن ، اکیناوا ، برلین ، لائوس ، کنگو و کوبا و چند کشور دیگر امریکای لاتین رد کند . راه حلی که انتخاب شده ـ اگر هم بکار آید اصولی نیست . گفته می شود که تمام مشکلات این نواحی ناشی از دستگاه های اخلال گری‌کمونیست هاست . علیه اینهمه دستگاه های اخلالگر ما منظما اعتراض کردمایم آن هم بدبختانه بندرت استحکام کافی داشته است .

سابقه درخشان

هر ساعت در پی ساعات قبلی آیزنهاور ، هرتر و دبیر مطبوعاتی وزارت خارجه اعتراض را مکرر کرده‌اند . ما در برابر خروشچف ایستاده‌ایم و اکنون به او مینگریم. خروشچف نخواهدتوانست مانعاتان را ترك گوید و هیچیك از دستگاه های اخلالگر او نیست که مورد اعتراض ما واقع نشده‌باشد .راستی که ما سابقه دراز و درخشانی در اعتراض داریم .

اصولی نبودن این راه حل از آنجاست که میان کارهائی که کرده یا نکرده‌ایم ، از یکطرف و توسعه دامنه عمل دستگاه های اخلالگر خروشچف به خاور دور و افریقا و امریکا ، از طرف دیگر ، رابطه ای وجود ندارد . هرکس بگوید میان توسعه نفوذ روسیه و عقب نشینی ما رابطه ای وجوددارد امریکا را دست کم گرفته است ـ البته در صورتی که طبق قوانین طبیعت امریکا نیرومند ترین قدرت ها باشد . گره کار در تمرکز علیه این دستگاه های اخلالگر است که منحصرابخاطرضعف کمونیستها ،نه بخاطر هیچ ضعف و سهوی در کار های ارزنده ما ، تاکنون عملی نشده است .

مسلم است که این گونه حرفها ما را از ارزیابی در مسئولیت هائی که بر عهده داریم باز میدارد و نمی گذارد به وضع رو به سقوط خود در جهان توجه کنیم .

عجیب نیست که آقای کندی‌تا کنون نتوانسته است در نشان‌دادن این سقوط‌ومسئولیت های‌ماموفقیت بزرگی بدست آورد . زیرا برای افکار عمومی این یك موضوع ناخوشایند بشمار می آید .استفاده از آن در حکم دادن خبر به ماشاره به موفقیت های دشمنان و نشان دادن شکست های خودمان است . البته نتیجه این امر آن است که ما تصمیم میگیریم و بعمل شدید و مقاومت سختی دست میزنیم واز سقوط خود جلوگیری میکنیم . آقای کندی حقایق نجات بخشی‌را بیان میکند .اما این‌حرفها درگوش های ما ناخوشایند است .

تا زمانی که کندی موفق نشده است این موضوع رامورد توجه‌عموم قرار دهد مبارزه انتخاباتی عقیم و سرد خواهد بود . چنانکه همه میدانند علاقه عمومی متوجه این مبارزه انتخاباتی نیست .

چرا ؟ در آخرین تحلیل بنظر من کشور آماده آن نیست که‌احساسر کند کار بزرگی در پیش دارد .

کار بزرك

کندی میکوشد بگوید که کار بزرگی در پیش است و باید به کوشش زیادی برای تامین آن دست زد . نیکسون در مقابل می گوید هیچ امر مهمی بر اساسی نادرست جریان ندارد و هرچه‌کندی میخواهد به انجام رساند انجامش از نیکسون هم ساخته است ـ آنهم بمراتب بهتر . کندی در برابر تاکتیك هائی قرار گرفته است که هدفشان حل مسائل نیست بلکه می خواهند آن حقایق را دگرگون سازند و خودرا حفظ کنند .

قابل توجه خواهد بود که به‌بینیم آیا کندی در مباحثه تلویزیونی‌خود با نیکسون میتواند این سد را بشکند و مسئله قدرت امریکا واثر آن را در جهان مطرح سازد ، مورد توجه عمومی قرار دهد .

نیویورك هرالد تریبون

آگهی تجدید مناقصه

وزارت صنایع و معادن تهیه غذای شبانه روزی کار آموزان مرکز تعلیمات حرفه‌ای کرج‌را برطبق برك مشخصات موجود در اداره کل تعلیمات حرفه‌ای واقع در خیابان ارك کاخ‌وزارت صنایع و معادن از اول مهرماه تاپایان اسفندماه ۳۹بمناقصه میگذارد شرکت کنندگان میتوانند باداخذ برك‌مشخصا ت‌و سپردن مبلغ پنجاه هزار ریال بصندوق اداره کل حسابداری یا ضمانتنامه بانکی بمبلغ مزبور بسر رسید سی و یکم فروردین ماه ۱۳٤۰ پیشنهادات خودرا تاساعت ۱۰ صبح روز دوشنبه بیست‌و هشتم شهریور ماه‌سی ونه باداره کل دفتر وزارت صنایع ومعادن تسلیم‌نمایند پیشنهادات واصله در ساعت یازده‌همانروز با حضور کمیسیونی بازو قرائت خواهد شد حضور پیشنهاد دهندگان در جلسه مناقصه آزاد وزوارت صنایع و معادن درردیاقبول یك یا کلیه پیشنهادات مختار خواهد بود. در صورتیکه برنده مناقصه بنحوی از انحاء از امضای قرارداد استنکاف نماید سپرده او بنفع دولت ضبط خواهد شد به‌پیشنهادات مشروط و مبهم وفاقد سپرده بهیچوجه ترتیب اثر داده نخواهد شد.

از طرف وزیر صنایع و معادن

۱ـ ۳ آ ـ ۲۳۰٦۰

اعلامیه وزارت کار

برای اطلاع کلیه اتباع بیگانه ای که در ایران بکار اشتغال دارند و همچنین برای آگهی کلیه موسسات و کار فرمایانی که اتباع بیگانه در استخدام دارند

پیرو اعلامیه قبلی منتشر در جرائد مااینکه تعداد کثیری از اتباع خارجی پس از انتشار اعلامیه مذکور مراجعه و پروانه کار تحصیل یا آنرا تمدید نمودند لیکن از نظر ارفاق بکسانی که تا محال موفق بگرفتن پروانه کار و یا تمدید آن نشده‌اند مهلت اخذ پروانه کار تا تاریخ دهم آبان ۱۳۳۹ تمدید میشود .

بدیهی است پس از انقضای این مهلت اشخاص متخلف اعم از کارفرما یا تبعه بیگانه طبق ماده ۱٤ آئین نامه مربوطه تحت تعقیب قرار گرفته و از ادامه کار اتباع خارجی که بدون پروانه کار بوده یا مدت اعتبار پروانه کار آنان مقتضی شده باشد جلو گیری بعمل خواهد آمد.

برای کسب هر گونه اطلاع و اخذ پروانه کار یا تمدید آن همه روزه در تهران باداره کل مشاغل و کاریابی واقع در پیچ شمیران‌خیابان تنکابن و در شهرستانها بادارات کار محل مراجعه نمایند .

۱ـ ۱۰ آ ـ ۲۰۵۳۸ وزارت کار

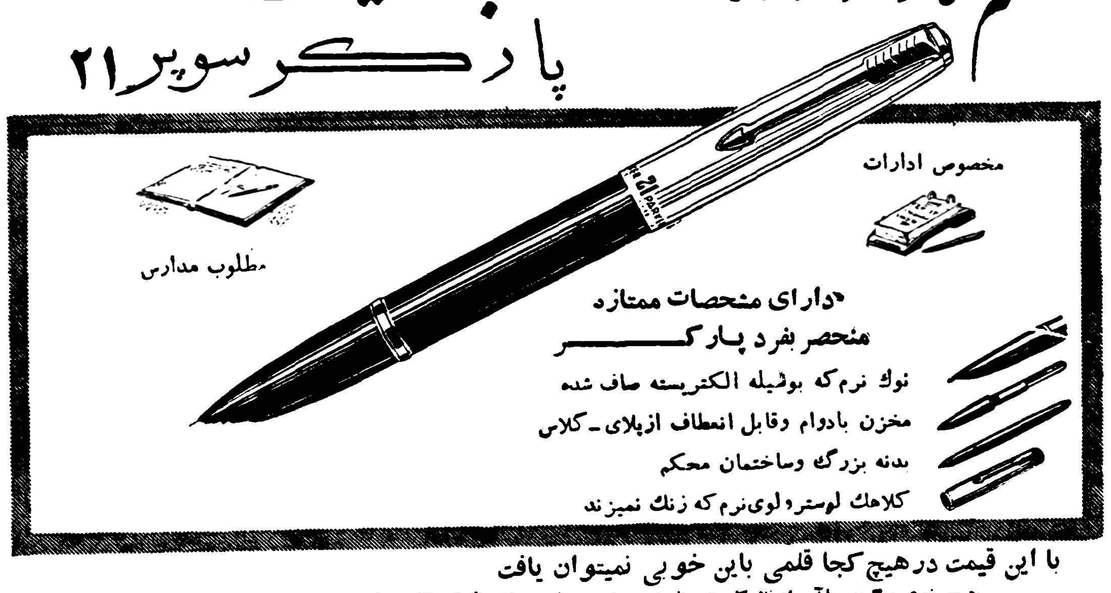

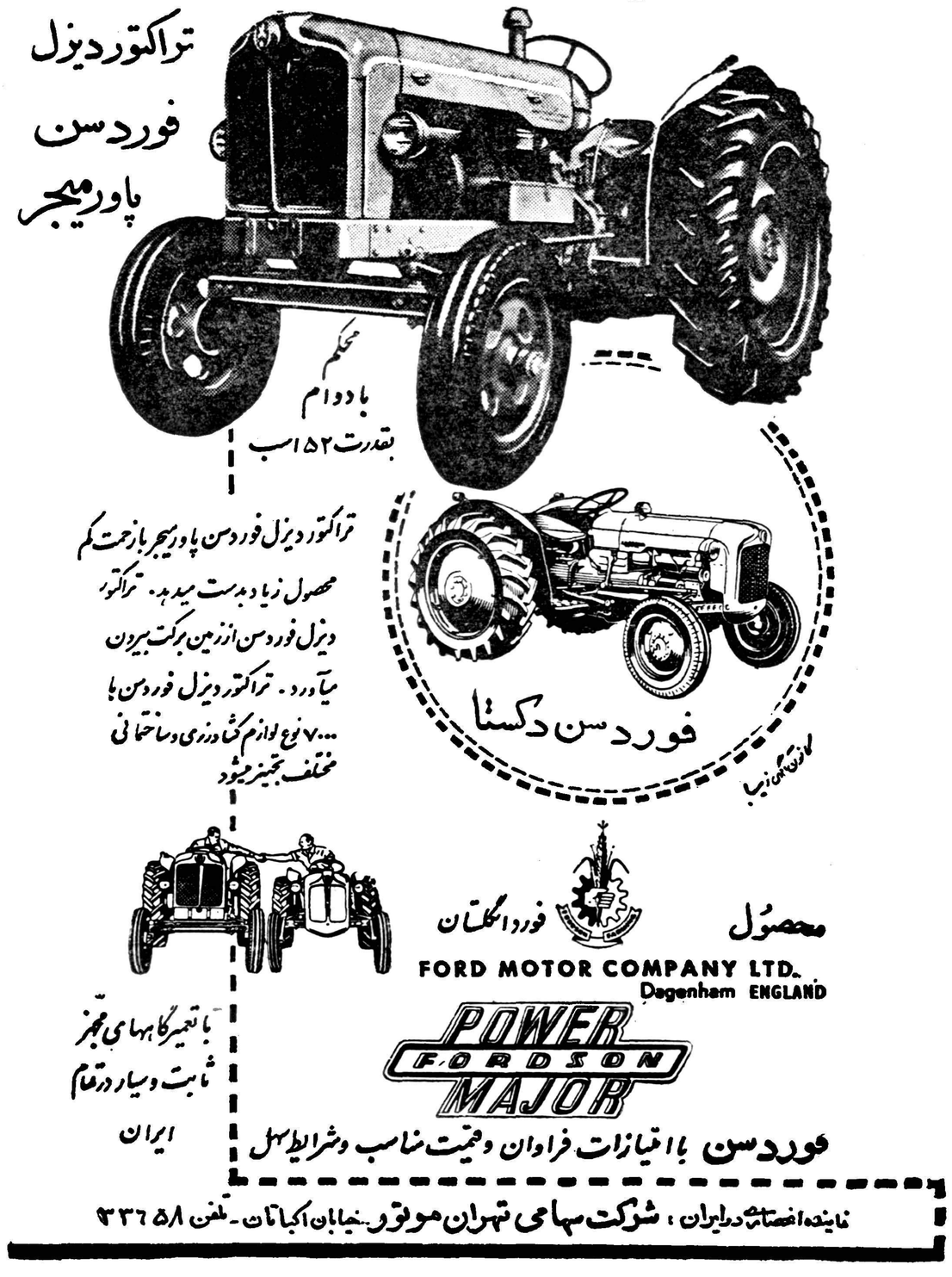

انتقاد

از تماشاچی

حوض کوبیست!

چندی پیش در روزنامه خواندید که برای خاطر یك حوض کوبیست چگونه بین یك زنو شوهر مرافعه در گرفته است . یکوقتی هم برای هولاهوپ طلاق و طلاق کشی میشد و عطار بازارچه سوسکی هم با ریش دور گیوه‌ای حنا بسته چند عدد حلقه هولاهوپ جلو در مغازه‌اش پهلوی تمثال مولای متقیان آویخته بود . نمیدانم اسم ما ملت‌راچه‌باید گذاشت تقلید درپاره‌ای مواقع بد چیزی‌نیست چشم و همچشمی در برخی مواردموجب پیشرفت میشود ولی این قبیل کارهای ما را فقط باید بیمغزی نامید و بس. یك ملتی وقتی باین اندازه نسبتم به سلیقه‌ملی‌وصنایع ظریف‌باستانی‌خودبی علاقه شد که هر چیز خرچنگ‌قورباغه را که مخلوق فکر خارجی است به هنر اصیل خود ترجیح داد واقعا باید باو ترحم کرد. امروز اگر جنابعالی بخواهید یك منزل ایرانی را با تمام ظریفکاریهای آن ببینید باید به شهرستانهای‌دورازآفت تمدن‌سفر کنید تهران که مرکز یك تمدن و فرهنك درخشان چندین هزارساله است‌بطوری بصورت کوبیست در آمده است که دیگر امروز حاجی قربان معمار باشی هم که هنوز ترید آبگوشت را بادست میخورد و زنش آش ابودردا نذر میکند برای اینکه آن نان خوردن نیفتد و بحماقت یکمشت متظاهر جواب گفته باشد ناودان کوبیست میسازد . هنوز که هنوز است در همه جای اروپابه یك نوع سبك باغچه بندی و باغسازی «باغ ایرانی» میگویند و هر خارجی دلالی که بایران پا میگذارد یك‌دوجین اسبابهای تزئینی ایران را میخرد و بفرنگستان میبرد و در بهترین جای منزل خودش میگذارد و آنها را حلوا حلوا میکند ولی ما که امروزهم در دورترین دهاتمان زیباترین طرح های تزئینی دنیا بدست همین دهاتی های اروپایی تهیه میشود میل داریم مبتذلترین و احمقانه ترین چیز ها را بغلط بعنوان کوبیست قبول و از آن تقلید کنیم . بنده چند ماه پیش به دفتر کار یکی از آشنایانم که‌مهندس معمار است رفته بودم . یك مشتری‌که قیافه کاسبکار پول و پله دار داشت وفاستونی انگلیسی به تنش گریه‌می کرد و ریشش را هم ماشین کرده بود از آقای مهندس نقشه خانه میخواست و میگفت «بالا غیرتا یك نقشه امروزی بکشید که جلو سرو همسر آبروی من حفظ بشود !» در عین اینکه تقاضا داشت آشپزخانه طوری باشد که دیك آش رشته و پلو را هم بتوان در آن‌بار گذاشت اصرارمیکرد که منظره‌دودکش آن کوبیس! باشد . مهندس بشوخی پرسید مقصودتان از کوبیس !چیست جواب داد آقا ! من نمیدانم این حرفها چیه . پسرم از آلمان میاید و دلم نمیخواهد خجالت بکشد و وقتی‌رفقایش بدیدنش میآیند بگویند منزل بابایت املی بود ! منظورم اینست که شکل عجیب و غریب و تازه‌ای داشته باشد !

پس از رفتن او مدتی ما میگفتیم و میخندیدیم . برای حاج آقا کوبیست عبارت از چیز من درآوردی و عجیب و غریبی بود که توی ذوق بزند ! متجددین قلابی ما که غالبا اطلاعشان از کوبیسم باندازه همان حاج آقاست‌و آنقدر جسارت هم ندارند که صاف و پوست کنده مثل او معنی کوبیسم را بگویند بهر چیزی که زننده و غیر مانوس باشد میگویند کوبیست ! پریروز برای عیال واطفال میخواستم گوجه فرنگی بخرم دیدم گوجه فرنگی ها کج و کوله هستند . وقتی‌اعتراض کردم که آقا این گوجه‌های گندیده را از کجا آورده ای ؟ یارو که‌سوادکی داشت واهل شوخی بود گفت اختیار دارید این گوجه فرنگی ها مال‌امروزند و کوبیست هستند .شما که فکل و کراوات می‌بندید و اداره جاتی هستید باید آنها را پسندید !از حرف فروشنده فوری یاد ماجرای مرافعه‌زن و شوهر برسر حوض کوبیست افتادم و با خود گفتم چیزی نمانده که عقل ما هم از دیدن اینهمه چیزهای کج و کوله کوبیست بشود !

واز حقیقت دور نیست که بگوئیم‌عقل بعضی از ماها واقعا کوبیست شده است زیرا آنقدردنبال کوبیست‌رفته‌ایم و آنقدر به عجایب‌و غرایب‌پرداخته‌ایم که میخواهیم همه چیز را کوبیست ببینیم و بهر چیز با نظر کوبیست نگاه کنیم .

اگر این کوبیسم بازی‌روی اصولی باشد و بصورت من درآوردی‌درنیاید باز ایرادی‌نیست‌ولی متاسفانه‌همانطور که گفتم کوبیست پرست ها شورش را درآورده‌اند و نزدیك است‌ماجرای کوبیست‌بجاهای‌باریك بکشدو کوبیسم بصورت نوعی از جنون در جامعه ما تظاهر نماید .

کفتگوی هفته

عابرین پیاده

آقای جوادمحمودی در خصوص منع پیاده‌ها از نقاط خط کشیده در خیابانها مینویسد رانندگان مخصوصارانندگان عمومی در موقع عبور از خطوط مجاز به عابرین پیاده که مدتها منتظر رفع‌خطر ایستاده‌اند اجازه برفاه گذشتن از خیابان را نمیدهند وماموری هم‌وجود ندارد که عبور آنها را کنترل کند شایسته است اداره راهنمائی در اینخصوص چاره اندیشی کند.

تانکرهای نفت

آقای سید اسدالله‌مددی مینویسد همه وقت دو طرف خیابان بهداری راه آهن راکه در جنوب شهر وجنب ایستگاه راه آهن واقع است ماشین های تانکر شرکت نفت اشغال نموده ابری از دود و گاز این ماشینها متصاعد میشود که حالت خفقان و سر گیجه باهالی و کسبه بی آزار این ناحیه دست میدهد تقاضا میشود برای جلوگیری از این خطر چاره اندیشی شود .

جاده نور

آقای بزرك حسینی‌نوری از طرف اهالی نورمی‌نویسنددرزمان اعلیحضرت فقید جاده‌ای بطول هفت فرسنك بین آمل - چمستان نور و سولده احداث شد و با پیش آمد وقایع شوم شهریور ۲۰منهدم گردید تاکنون که چندین سال متوالی است زمزمه ساختمان‌این راه آغاز شده و متاسفانه به نتیجه نرسیده اهالی نور تقاضا دارند دراین خصوص توجه خاصی مبذول گردد .

تفاوت غرب وشرق

ساکنین کوچه گلپایگانیها وسایر کوچه هائیکه از خیابان میسی ابوحسین منشعب شده مینویسند اداره آب تهران سمت غرب خیابان ایرانشهر را متری پنجریال گرفته و سمت شرق همان خیابان را متری هفتاد و پنجریال مطالبه میکنندتقاضای مردم تهی دست این منطقه آنست‌که اداره آب از دریافت مازاد حق - انشعاب منصرف شود .

عبور پیاده ها

آقای نجف‌پورمحلاتی می‌نویسدچند روز است مامورین راهنمائی کسانی‌که از پیاده‌رو عبور نکنند جریمه میکنند البته عابرین که با حرکت در وسط خیابان نظم عبور وسائط نقلیه را بهم میزنند باید مجازات شوندولی خوبست بموازات‌این عمل برای عبور از چهارراه گلوبندك تا سبزمیدان و همچنین‌مقابل دادگستری و دارائی ویا خیابان بابد همایون ترتیبی اتخاذ شود که پیاده‌ها مجبور از عبور وسط خیابان‌نشوند.

برق‌بین‌المللی

آقای سید علی حجت زاده ساکن خیابان گرگان مینویسد برق منزل مسکونیم‌از کارخانه برق بین المللی دوشن میشود و با آنکه ماهانه لااقل چهار صد ریال آبونه برق میدهم اغلب‌در مواقع ضروری‌خاموش است و زبان های هنگفتی میبرم این شکایت را در ساعت هشت و نیم ۱۸ شهریور در پرتو شمع می نویسم و نمیدانم مرجع رسیدگی‌باین شکایات کیست .

تلفن عمومی

آقای منوچهر پیشوا از طرف اهالی نازی‌آباد تقاضا مینماید برای رفاه ساکنین نازی‌آباد حداقل یکدستگاه تلفن عمومی نصب شود تا در مواقع لزوم بتوانند با سایر نقاط شهر تماس حاصل کنند .

شرکت ریسندگی خلیج

آقای مدیر عامل شرکت خلیج از طرف علاقمندان‌باحیای بندربوشهر تلگرافا تقاضا مینماید راجع بشرکت ریسندگی خلیج در بندر بوشهر که هنوز هم‌در حال تعطیل است‌مساعدت بیشتری شود تا زودتر کارخانه‌خلیج شروع بکار کند زیرا با متوقف‌بودن یك قسمت از کارخانه اعتمادیه اگر شرکت خلیج باز هم در حال تعطیل باقی بماند صدها کارگر ایرانی‌بشیخ نشینها مهاجرت خواهند کرد .

موضوع انتقال زندانی

راجع بشرحی‌که آقای احمدشکوری در شماره مورخ دوم شهریور ماه‌تحت عنوان انتقال زندانی درج نموده بود اداره پزشکی قانونی گزارش میدهد نامبرده در تاریخ هفتم مرداد ماه‌بعلت عارضه تب در بهداری زندان بستری شده چون مشکوك به سل ریوی بود آزمایش خلط معمول گردید برابر گزارش آزمایشگاه مرکزی بهداری میکروب سل دیده شده و در تاریخ ۱۵مرداد به آسایشگاه مسلولین‌زندان منتقل‌میشودو آسایشگاه‌زندان‌مسلولین تحت‌نظر کارشناسان‌مربوطه‌اداره‌میشود وازلحاظ پزشك‌ودارو باسایر آسایشگاه ها برابری دارد .

اراضی حیدر آباد

چند نفر از رعایای حیدر آباد کرج تلگراف میکنند در این موقع که پدر تاجدار املاك شخصی خود را بین رعایا تقسیم میفرمایند خالصه کرج زمینهای زراعتی قریه حیدرآباد کرج را از تصرف ما خارج و بین دیگران میخواهند قسمت نمایندچون زمینهای مزبور تنهاوسیله امرارمعاش خانواده ما میباشد استدعای‌رسیدگی داریم .

پهلوان قدیم زنده شد

حاجی مصطفی ، پهلوان قدیم زمان سلطان عبدالحمید ، چندی پیش در سن صدو هفت سالگی سکته کرد واز دنیا رفت .

وقتی در غسالخانه ، داشتند او را کفن می‌پوشاندند عطسه‌ای زد و بهوش آمد .

اقوامش با خوشحالی هرچه تمامتر مراسمی نظیر مراسم عروسی اورا بخانه بردند ولی او بکلانتری شکایت کرد که عمدا داروی خواب‌آور پرزور و خطرناکی در قهوه ریخته‌باوخورانده بودند که - جوانمرك !!- شود و میراث‌او را زودتر تقسیم کنند !

این دعوای جالب توجه فعلا در جریان است و پهلوان قدیمی‌شخصا هر روز برای تعقیب کارش در کریدور های دادگستری شهر - قونیه- راه میرود و بریش وراث خودش که‌همه میدانند در این ماجرا بی‌گناه هستند می‌خندد .

مجسمه بجای دخترزیبا

سه نفر راهگذر، آشفته و سراسیمه وارد مرکز پلیس شهر - ژوسلار لمان شدند و اطلاع دادند جنازه ٤ زن جوان را دیده‌اند قاتلین بیرحمی آنها را کشته و در جنگل انداخته‌اند جای پای قاتلین هم در آن حدودهنوز باقی است .

دستگاه پلیس با شنیدن خبر جنایت باین اهمیت ،بجنب و جوش افتاد .

یك افسر و چند پاسبان براهنمائی آن سه راهگذر بجنگل رفتند ولی‌وقتی سر جنازه ها رسیدند نزدیك بود از شدت خنده گرفتار دل درد شوند چون جنازه‌ها جسد آدمیزاد نبود .

مجسمه های چوبی بود که معمولا خیاطخانه‌ها بجای - مانکن - برای نشان دادن لباس خودشان می‌سازند.

راهگذر ها نیز تقصیری نداشتند چون از بس مجسمه‌ها را خوب و ماهرانه ساخته بودند تا انسان خیلی نزدیك نمیرفت نمی‌توانست آنها رااز آدمیزاد تشخیص بدهد .

از اینجا و آنجا

تلویزیون درآمریکا

آخرین‌آماری که در ایالات‌متحده امریکا تهیه شده است نشان میدهد که اکنون در سراسر آن کشور۴۵٫۲ میلیون دستگاه تلویزیون وجود داردو مورد استفاده مردم میباشد .طبق این آمار تعداد تلویزیون نسبت بسال گذشته ۱٫۳ میلیون بیشتر شده‌است اکنون ۸۷ درصد خانه‌های امریکائی تلویزیون دارند و در کانادا که ۴٫۴۳۰٫۴۱۰ دستگاه تلویزیون وجود دارد هشتاد در صد خانه ها دارای تلویزیون میباشند .

اشتباه

در بازیهای المپیك رم برای‌دریافت بلیط صف های طولانی تشکیل میشد ومردم گاهی ساعتها بانتظارمایستادند تا بلیط مسابقه خریداری نمایند .

یکی از علاقمندان مسابقات نیز برای خرید بلیط مراجعه نمود وپس‌از اینکه دو ساعت در صف نوبت‌ایستاد تقاضای ۳ بلیط برای تماشای‌مسابقات تنیس نمود ولی متصدی فروش بلیط اظهار داشت .. «خیلی معذرت‌میخواهم تنیس جزء بازیهای المپیك نیست بعدا مراجعه فرمائید !!»

مهمانداران المپیك

برای مهمانداران زن‌که‌در برگزاری مسابقات المپیك رم وظیفه پذیرائی از قهرمانان را داشتند یك برنامه سیار ترتیب داده شده بود باین ترتیب که مهمانداران بیش از۲۴ ساعت درخدمت دسته مخصوصی از ورزشکاران باقی نمی ماندند .

یك مقام ایتالیائی‌در مسابقات‌المپیك درباره علت تنظیم این برنامه اظهار داشت .. « منظور اصلی این بود که از برخورد و ملاقات مکرر مهمانداران و خبرنگاران ورزشی احتراز شود .»

رای دادگاه

برای اطلاع شوهرانیکه میخواهند همسر خودشان را تنبیه کنند و از شکایت زن و رای دادگاه نگرانی نداشته باشند داستان زیر درروزنامه های سوئد درج گردیده است :

در گوتنبرك آقای شمیت ماهی‌گیر سوئدی از زنش عصبانی شد وبوسیله مار ماهی زنده‌ای که گرفته بود او را بشدت مضروب ساخت .

زن بدادگاه شکایت کرد و قضیه مورد رسیدگی قرار گرفت . دادگاه پس از رسیدگی کامل ماهی گیر را بعلت «رفتار ظالمانه نسبت بحیوانات» معادل ٤۰۰ ریال جریمه نمود و باین طریق از مار ماهی حمایت نمود و تنبیه زن را نادیده گرفت .!!

دزد ماهر

جون‌رومنسکی ، مهاجر روسی که اوایل جنك گذشته باتفاق پدرش از روسیه بانگلستان مهاجرت کرده بود اخیرا برای سی‌و پنجمین دفعه موفق شد اززندان لندن فرارکند .

هنر مخصوص این - جون - که تقریبا بیست و دوسه سال از عمرش را در زندان های انگلستان طی کرده آن است که هر صندوق آهنی را ولو قفل رمز داشته باشد باز میکند .

در جنك اخیر انگلیسها چند دفعه‌او را بوسیله پاراشوت در قاره اروپا پیاده کردند که از صندوقهای رمزی آلمانها در بلژیك و فرانسه ،اسرار و اسناد مهمی سرقت کرد و برای اداره اطلاعات انگلستان فرستاد .

جون، اخیرا روی آن سوابق و خدماتش ،و نظر باینکه مدعی بود از نزدی توبه کرده‌است در خواست نمود در جرم اخیرش مورد عفو قرار بگیرد که قبول شد ولی شب‌همان روز یك مغازه کلاه فروشی را بسرقت برد که بقول خودش تاآخر عمر بیکار نماند !

حقیقت گوئی

مادر ازدخترش که‌مشغول مطالعه جغرافیا بود پرسید :

-ثروت اصلی مردم اسکیمو چیست ؟

-خرس قطبی

-وثروت‌مردم صحراها ؟

-شتر

-وآمریکا ؟

-گاو

مادر باتعجب پرسید:

-چطور گاو ثروت اصلی آمریکا است ؟

-برای اینکه اگر گاو نبود ،گاوباز درآمریکا پیدا نمیشد و اگر گاو باز پیدا نمیشد ،هزار نفر در سینما از راه تقلید گاو بازان نان‌نمی‌خوردند!

اجازه وزیرکشور

آقای باتلر وزیر کشور انگلستان اخیرا طرحی تصویب کرده است که بموجب آن بزندانیان اجازه داده‌می شود از کسانی که بدیدن آنها میآیند «پذیرائی چای» بعمل آورند .. !!

جریان قضیه از این قرار است که گزارشی رسیده بود برخی از زندانیان شخصا چای تهیه میکنند و میل دارند باچائی که‌خود تهیه‌کرده‌اند از مهمانانشان پذیرائی کنند ووزیر کشور انگلیس نیز پس از رسیدگی باین گزارش برای اینکه به شخصیت این قبیل زندانیان لطمه وارد نشود موافقت نمود از چائی که خود تهیه نموده‌اند به مهمانان خودشان هم بدهند و پذیرائی کنند .

انتخابات و تلویزیون

در جریان انتخابات ریاست‌جمهوری امریکا رادیو و تلویزیون نقش‌بزرگی بعهده دارند و هر دو حزب مبلغ معتنابهی برای تبلیغ از طریق رادیو و تلویزیون می‌پردازند .

در سال ۱۹۵۶ حزب دموکرات ۳۰ در صد هزینه انتخاباتی را بمصرف رادیو و تلویزیون رسانید ولی پیش بینی میشود در انتخابات ۱۹۶۰ سی در صد هزینه انتخاباتی معینی در حدود ۱٫۳ میلیون دلار صرف تبلیغات بوسیله رادیو و تلویزیون خواهد شد .

جدول

کلمات متقاطع

شماره ۱۶۱۷

	۹	۸	۷	۶	۵	۴	۳	۲	۱
۱					■				
۲				■					■
۳			■				■		
٤		■				■			
۵	■				■				
۶				■				■	
۷			■				■		
۸		■				■			
۹	■				■				

افقی : ۱- آهنگ ساز ۲- معمر و ف ایتالیائی - شهری در اسپانیا که ریش تراشش قصه شیرینی دارد۲- آغاز- دنباله دیوار در زمین - زدنی و کله پا شدنی ۳ - پهلوی سر بریده ! - اگر چوبی، نیست سازی هست ٤- از رودخانه های اروپا- علاج قطعی رودل است امابزشکان جدید باآن میانه خوشی ندارند ۵- ازاعضاء بدن- حرف نفی ٦- در دوران جاهلیت زنده بخاکش میسپردند - بی‌بند وبار ۷- هم‌او بودکه‌آرزو میکرد همه‌زنهای جهان یك لب داشته باشند تااو آنرا ببوسد -خدای سنگی ۸- فاصله رامیرساند - ضمیری است - مکر وتزویر ۹- ازکشور های قدیمی و خاك شده - از شکستنی ها

عمودی : ۱- نقاش معروف اروپائی در مکتب روبنس - بزمین میزنند تادیگر ادعای برنده بودن نکند ۲- از دیده نامحرم رخساره نهان دارد- اگر شما هم داشتیدروی درخت می نشستید ! ۳- گاهی از پرخوری درد میآید وزمانی از عشق- بلی بزبان خارجی ٤- از شهرهای ایران - منعم هرجا برسد میزند ۵- نگهداری‌آنرا نیز به پاسبان سپرده‌اند - از دلپذیرترین وسایل مسافرت ٦- جایگاه غمها و کینه هاوآههای جانسوز - رودی دراروپا ۷- افسار گسیخته است - رودخانه ای درفرانسه - ۸ قدم - سبزه روی چشم بلبلی ۹- قدم یکپا - رند وقلاش وحقه باز

حل جدول شماره ۱۶۱۶

افقی : ۱- بن - بس - پلك ۲- طاقچه - هوا ۳- موهن - نار ٤- ته - ندر - را ۵- تن - یدا ٦- جم - هوش - شل ۷-مفت- بخنك ۸- اسا - انباز ۹- ندم - لد (دل) - ره .

عمودی : ۱- بط - ترجمان ۲- نامه - مفسد ۳- قو - تام ٤- بچه ننه ۵- سمنهد - وبال ٦- ریشخند ۷- پهن - قب ۸- لوار - شکار ۹ - کاراول سزه .

مژده (توجه) مژده

قابل توجه پیمانکاران کارخانجات چوب بری نجاران

فروشگاه چوب کویتی در خرمشهر انواع و اقسام چوب تمیز وسفید خارجی را وارد نموده و به قیمت مناسب در دسترس مشتریان محترم قرار داده است با یکمرتبه مراجعه مشتری دائمی ما خواهید بود.

نشانی - خرمشهر خیابان میلانیان ساختمان زبیدی فروشگاه چوب کویتی کاشی ۱۳۳ تلفن ۲۹۷۳ ۱-٤ آ-۲۰۳٤۵

هنرستان‌عالی هنرهای‌تزئینی

درسال تحصیلی ٤۰-۳۹ برای‌کلاس اول دوره‌مشترك هنرجو میپذیرد .

فارغ‌التحصیلان هنرستانهای هنرهای زیبا (تهران و شهرستانها) جهت ثبت نام وکسب اطلاعات بیشترهمه روزه ازساعت ۸ تا ۱۲ صبح از روزیکشنبه ۲۷ شهریور ماه جاری درخیابان شمیران زیر سینما مولن‌روژ ،کوچه گوهر بدفتر هنرستانعالی هنرهای تزئینی مراجعه نمایند

اداره آموزش وهنرهای‌ملی هنرهای‌زیبای‌کشور

۱-۱۰ آ- ۲۲۷۹۰

هنرستان موسیقی ملی

وابسته به‌اداره‌کل هنرهای زیبای‌کشور

برای کلاس اول متوسطه داوطلب پسر ودختر می پذیرد .

داوطلبان باید دارای گواهینامه شش ساله ابتدائی بوده واستعداد موسیقی داشته باشند . دوره هنرستان جمعا شش سال است . برنامه سه سال اول متوسطه از لحاظ دروس عمومی مانند سایر دبیرستان ها است . بعلاوه دروس علمی و عملی موسیقی نیز تدریس میشود دوره دوم متوسطه هنرستان دارای برنامه اختصاصی می باشد .

ارزش گواهی نامه متوسطه کل هنرستان از لحاظ استخدامی ونظام وظیفه مانند گواهینامه کل سایر دبیرستان ها است فارغ التحصیل های هنرستان می توانند بایایه یك آموزگاری بهسمت هنر آموز سرود موسیقی استخدام شده و تا پایه ۱۰ آموزگاری ارتقاء یابند .

دفتر هنرستان تا ۱۹ شهریور ماه روز های دوشنبه صبح و از پانزدهم شهریور به بعد همه روزه صبحها برای ثبت نام باز است .

نشانی : خیابان شاه - بیست متری دوم - چهار راه سمزوار - هنرستان موسیقی ملی . ۱-۸ آ-۲۲۸۳۰

محصلین ایرانی عازم امریکا

انجمن محصلین ایرانی در نیویورك :

the Organization of Iranian Students

برای کمك وراهنمائی محصلین ایرانی امریکا آماده میباشد .

محصلین می توانند ورود خودرا به نیویورك به آدرس انجمن :

145 West 47th stree New York 36, N.Y.

تلفن CO 5o300 ,CI 75952

اطلاع دهند تاازکمکهای انجمن ایرانیان که افتخارا درمعرض آنها گذاشته می شود بر خوردار شوند ۱-٦ آ-۱۹۸۳۳

آگهی مناقصه

شرکت سهامی مواد غذائی وشیمیائی ایران ۱۳۱ قلم لوازم مختلف فنی مورد نیاز خود را از طریق مناقصه خریداری مینماید داوطلبان شرکت در مناقصه میتوانند هرروزبه‌استثنای ایام تعطیل در ساعات اداری برای دریافت برگ شرایط و مشخصات ۱-۳

مناقصه بدفتر شرکت واقع در خیابان امل کوچه دقت مراجعه نمایند.

پیشنهادات تا آخر وقت اداری روز شنبه دوم مهر ماه۳۹ پذیرفته شده ودر ساعت ۱۰ صبح روزبعد باز و خوانده خواهد شد.

مدیرعامل‌شرکت‌مهندس‌اسمعیل‌سمیعی ۱-۲۳۲۸

از نهم مهرماه ۱۳۳۹

هفته‌ای سه بار شرق و غرب

ما با «بوئینگ» میرویم

پروازهای بسیار مرتب - طرز کار عالی و سرویس شخصی ما موجب گردیده که عده زیادی از مسافرین محترم هواپیماهای جت بوئینگ ۷۰۷ اینترکانتینتال بزرگترین و سریعترین هواپیمای جت مسافربری جهان را انتخاب نمایند .

در نتیجه استقبال عمومی از سرویس استارجت مجبور شده‌ایم بر تعداد پروازهای آن بیافزاییم برای اینکه پروازهای بیشتری به کراچی در جهت مشرق و به بیروت - رم - لندن در جهت مغرب در اختیارتان قرار گیرد ، ما از تاریخ ۹ مهرماه ۱۳۳۹ هفته‌ای سه بار در هر جهت هواپیمای جت بوئینگ خواهیم داشت . حرکت از تهران :

بسوی شرق : شنبه ساعت ۲۳٫۲۰ - سه‌شنبه ۲۳٫۳۵ و پنجشنبه ۲۲٫۵۰

بسوی غرب : یکشنبه ۱۱٫۵۰ - چهارشنبه ۱۱٫۵۰ و جمعه ۱۱٫۵۰

برای تهیه بلیط و ذخیره جا به بنگاه مسافربری خود و یا به شرکت ایران اکسپرس خیابان تخت جمشید شماره ۳۲٤ تلفن ٤٦۰۹٦ یا ٤۹٦۱۵ مراجعه فرمائید .

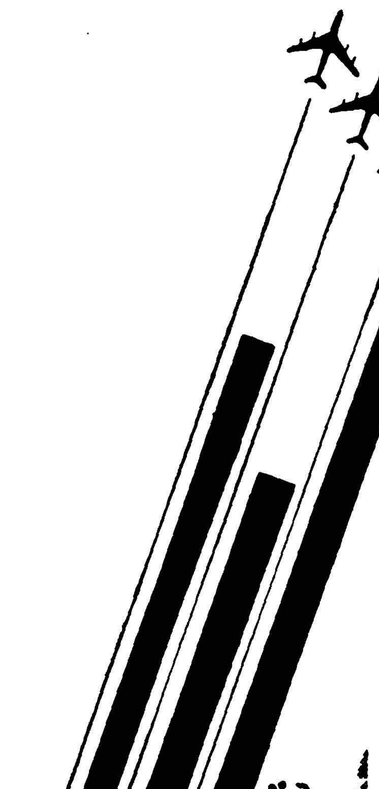

آ- ۲۳۳۳۰

اطلاعات اقتصادی

تغییر اشل مالیاتی بنفع بازرگانان است

از درآمدهای کم نباید مالیات‌های گزاف گرفته شود

اگر بموقع دراشل مالیات‌ها تجدید نظر نشود سرمایه‌های فعال فعلی بکارهای غیرتولیدی ومضر متوجه خواهد شد

طرح تغییر اشل مالیاتی در محافل بازرگانی و تجاری باحسن استقبال رو برو شد . زیرا این اشل در درجه اول و ۹۰ در صد متوجه بازرگانان و شرکت ها می باشد . زیرا اصناف و حقوق‌بگیران بااشل خاص و روی توافق مالیات می پردازند فقط بازرگانان و شرکت ها هستند که باید براساس مجموع در آمد خودبا نسبت درصد های مختلف که منطبق با در آمد آنها می باشد مالیات بدهند در حال حاضر کسی که مجموع‌درآمد سالیانه او ۶٫۰۰۰٫۰۰۱ ریال به‌بالا باشد باید نصف آنرا مالیات بدهد شاید آنوقتی که این رقم را حد اکثر در آمد در کشور حساب می کردند رقم قابل توجه ای بود اما امروز در زمینه فعالیت های‌بزرگ صنعتی و تولیدی و امور بازرگانی ۶۰۰ هزار تومان درآمد در مقابل چندده میلیون تومان سرمایه‌درآمد قابل ملاحظه و مفیدی نباشد که نصف آنرا بابت مالیات به پردازند

اگر این تجدید نظر به عمل نمی آمده بود سرمایه های فعال فعلی راه خودرا به طرف نزول خواری که در آمدش بسیار زیاد و مالیات آن صفر است کشانده می شدیك سرمایه ۵ میلیون تومانی در سال بیش از یك میلیون و دویست‌هزار تومان سود نزولی دارد اما هیچوقت یك چنین سودی بنظر سرمایه تولیدی نیست اگر بخواهند در مقابل این سود که مالیات آن صفر است از سود مفید و موثر مالیات چنین کلان بگیرند بناچار سرمایه ها از فعالیت های‌تولیدی گریزان خواهند شد تصمیم آخر وزارت دارائی دراین موقع که فعالیت صنعتی بزرك و شدیدجریان دارد بسیار مفید خواهد بود این تصمیم دیر گرفته نشده استزیرا کارخانه های تولیدی در پنج سال اول از پرداخت مالیات معاف اند در حقیقت قسمتی از این کارخانه ها درسال آینده بطرف مالیات می آیند . و مسلما تا آنموقع طرح جدید وزیر دارائی در موردمالیات به تصویب مجلس می رسد ومالیات فشار جدیدی برای صنایع نخواهد بود .

بهای ارز در بازار آزاد

نرخ انواع‌مختلف ارزتاآخر وقت‌دیروز دربازار بشرح‌زیربود

دلار نقد ۸۳ ریال حواله تلگرافی ۸۱٫۵ ریال پستی ۸۱ ریال

پوند نقد ۲۳۵ ریال حواله تلگرافی ۲۲۸ ریال پستی ۲۲۷ ریال ـ مارك نقد ۲۰ ریال حواله ۱۹٫۴۰ ریال ـ فرانك فرانسه نقد ۱۷۰ ریال حواله ۱۶۸ ریال ـ هزار لیر ایتالیا نقد ۱۳۰ ریال حواله۱۳۰ ریال فرانك سویس نقد ۱۹٫۲۵ ریال ـ حواله ۱۹ ریال ـ لیره‌ترك اسکناس بزرك ۶٫۵۰ ریال حواله ۷ ریال ـ روپیه پاکستان ۱۱ ریال ـ روپیه هندوستان ۱۲ ریال .

برای افتتاح نمایشگاه صنعتی آلمان

معاون صدراعظم آلمان بایران میآید

۶۰میلیون تومان خرج نمایشگاه صنعتی آلمان‌میشود

منظور از تشکیل نمایشگاه آشنا ساختن مردم ایران به‌صنایع فلزی‌آلمان‌است

در محوطه‌ای بمساحت صد هزارمتر مربع در محل کوی دانشگاه فعالیت زیادی برای تشکیل نمایشگاه صنایع آلمان بچشم می‌خورد .

در نقاط مختلف این محوطه علاوه بر ساختمان های زیادی که برای نمایش‌ماشینهای الکتریکی ساخته‌شده هشت هال بزرك ساخته‌اند تاشرکت های مهم صنعتی آلمان غرفه‌های خود را در آنها تشکیل دهند .

در نمایشگاه سالنی برای نمایش فیلم در نظر گرفته شده آقای دکتر کیندل بخبرنگار ما گفت :

مقدار زیادی فیلم در اختیار ما است که فکر نمی‌کنم برای نمایش تمام آنها وقت داشته باشیم .

مکانی در نظر گرفته شده که ارکستر در آنجا مستقر گردد وموزیك های‌محلی‌آلمانی‌را اجراءنماید .

ضمنا قسمت های بایر محوطه چمن کاری شده و ساختمان ها بارنك آبی زیبائی تزئین گردیده و نقاشی شده است .

هر روز در حدود ۱۵ کامیون ، ماشین ها ووسایل لازم را که از راه جلفا آورده‌شده‌بمحل تشکیل‌نمایشگاه می‌آورند .

دکلی بارتفاع ۵۰ متر در مدخل نمایشگاه ساخته‌اند که‌دائره فلزی متحرکی روی آن نصب خواهد شدکه دارای چراغهائی است و در روی دکل میگردد و زیبائی مخصوصی دارد .

آقای‌دکتر کیندل در پاسخ خبرنگار مادرمورد هدف‌ازتشکیل این‌نمایشگاه گفت منظور آشنا کردن بیشترمردم ایران با صنایع فلزی است و چون در نظر است‌درایران کارخانه‌ذوب‌آهن تاسیس شود تشکیل این نمایشگاه بی‌مناسبت نمی‌باشد بودجه‌ای که‌برای این کار در نظر گرفته شده بالغ بر ۶۰ میلیون تومان می‌باشد که از طرف دولت آلمان و شرکت های مهم‌صنعتی آن کشور داده شده .

در حال حاضر روزانه هزار کارگر در این محل کار میکنند و امیدواریم بتوانیم نمایشگاه رابرای روزافتتاح (۱۲مهر) کاملا آماده سازیم .

ضمنا برای روشنائی این محل کارخانه‌ای بقدرت صدو بیست‌کیلووات از آلمان آورده شده که پس ازاختتام نمایشگاه به‌بنگاه مستقل برق تهران هدیه خواهد شد .

آقای دکترکیندل اضافه کرد برای روز افتتاح آقای دکتر ارهارد شخصیت معروف اقتصادی و معاون صدراعظم آلمان بایران خواهند آمد و این نمایشگاه تاروز ۳ آبان ادامه خواهد داشت .

دبیرکل شورای پول واعتبار تعیین شد

شورای پول واعتبار بعداز مراجعت مدیرکل بانك‌مرکزی ودبیرکل‌شوراتشکیل‌میشود

آقای عقیلی رئیس اداره بررسیهای بانك مرکزی بعنوان دبیر کل شورای پول و اعتبار انتخاب شده است . همچنین آقای مهدی‌لاری بعنوان‌نماینده اطاق بازرگانی در شورای پول‌تعیین گردیده است .

شورای پول و اعتبار پس ازبازگشت مدیر کل بانك مرکزی از امریکا تشکیل شده و شروع بکار میکند .

وزیر دارائی و مدیر کل بانك مرکزی بهمراهی اعضای شورای پول واعتبار برای شرکت در مجامع عمومی صندوق‌بین‌المللی پول‌وبانك‌بین‌المللی بامریکا میروند .

بانك ملی دستور داده است که بانکها تراز نامه ماهانه خود را ازاین پس باید دهم ماه بعد تسلیم شورای پول و اعتبار بکنند و تراز نامه شهریور را بطور استثنائی میتوانند تا ۱۵ مهر تسلیم بانك مرکزی بکنند. بانك مرکزی میخواهد میزان اعتبارات هر بانك را زیر نظر داشته باشد تا در صورتیکه بانکی بیش از حد لازم وحدود توانائی‌خود اعتبارداده‌باشداز آن جلو گیری نماید .

از طرف دولت آمریکا

بافروش ۲۰۰ هزار تن گندم بایران موافقت شد

ایران گندم مزبور را دربازار آزاد آمریکا خریداری خواهدکرد

خبرنگار ما امروز اطلاع داد که‌روز گذشته دولت امریکا موافقت خود را با فروش ۲۰۰ هزار تن گندم بایران اعلام داشت .

دولت ایران از چندی قبل برای تامین گندم و تکمیل ذخائر خود در سیلو ها و حتی افزایش سیلو با دولت‌آمریکا واردمذاکره شد تا ۲۰۰ هزار تن گندم از آن کشور خریداری کند .

مدیر کل غله و نان در مسافرت اخیر خود بامریکا برای خرید سیلو و گفتگو های مقدماتی خرید گندم با مقامات امریکائی مذاکراتی بعمل‌آورد. برای گندم های فوق ارزی داده نمی شود بلکه از قانون «پی‌ـال ـ۴۸» امریکا استفاده میشود . بموجب این قانون دولت‌ایران‌میتواند طی‌مناقصه‌ای در بازار امریکا گندم مورد نیاز خود را از مردم آمریکا بطور آزاد خریداری کند ولی دلار مورد احتیاج از طرف دولت امریکا تامین میگردد دولت ایران قیمت را بریال بحساب ایران دربانك ملی ایران نگهمیدارد و دولت امریکا بعدا از این ریال برای کار های‌خود و وامهای ریالی که بایران میدهد استفاده میکند .

مقایسه‌بهای خواربار در تهران و شهرستانها

گندم و برنج در زاهدان روغن در رشت گوشت درکرمانشاه‌ازهمه‌جا گرانتراست

گندم‌وبرنج‌در ساری روغن‌در زاهدان گوشت‌در شیرازاز همه جا ارزانتر است

متوسط نرخ عمده فروشی کالا های کشاورزی هفته گذشته درنقاط مختلف باین شرح بوده است :

گندم ـ تهران و کرمان هر کیلو ۶٫۵ ریال بروجرد و اصفهان ۶٫۲ ریال مشهد ۶رشت۶٫۵سنندج ۷٫۵ ساری ۴٫۶ تبریز و شیراز ۶٫۵ زاهدان ۷٫۲ (زاهدان‌گران ترین ساری ارزان ترین شهر ها)

جو ـ تهران هر کیلو ۴٫۴ ریال بروجرد ۴ اصفهان ۴٫۲ کرمان ۵ کرمانشاه ۳٫۳ مشهد ۳٫۵ رشت ۴٫۵ سنندج ۵٫۲ ساری ۳٫۵شیراز ۴٫۹تبریز ۴٫۴زاهدان۴٫۶ (سنندج گرانترین کرمانشاه‌ارزانترین‌شهر ها)

برنج صدری در تهران هر کیلو ۲۱ ریال بروجرد ۲۴ کرمان ۲۸ کرمانشاه ۲۰ مشهد ۲۴ رشت۲۲ ساری ۲۰ تبریز ۲۶ زاهدان ۲۹

پشم ـ پشم ناشور الوان تهران هر کیلو ۴۶ ریال بروجرد ۶۶اصفهان ۵۴ کرمان ۹۵ کرمانشاه ۶۵مشهد ۴۶ سنندج ۵۵ ساری ۵۱ شیراز ۴۳ تبریز ۵۰ زاهدان ۴۳

روغن

تهران هر کیلو ۱۶۵ ریال بروجرد ۱۶۰ اصفهان ۱۶۶ کرمان ۱۴۰ کرمانشاه ۱۶۱ مشهد ۱۵۰ رشت ۱۷۵ سنندج ۱۴۳ شیراز۱۶۰ تبریز ۱۶۵ زاهدان ۱۲۰ (رشت گرانترین زاهدان ارزان ترین شهر ها)

گوشت

گوشت گوسفند در تهران هر کیلو ۵۳ریال‌اصفهان ۵۱ کرمانشاه ۵۴ مشهد ۴۳ سنندج ۴۷شیراز۳۳ تبریز ۴۸ زاهدان ۴۰ (کرمانشاه گران ترین شیراز ارزانترین‌شهر ها)

پنبه

پنبه بومی تهران ۳۷ بروجرد ۴۲ اصفهان ۳۸ کرمان ۴۹ کرمانشاه ۴۱ مشهد ۳۶ ساری۳۵ زاهدان ۴۵

آلمان بزرگترین صادر کننده کالا بایران

آمریکادومین‌وانگلستان‌سومین‌وژاپن‌چهارمین‌صادرکنندگان بودند

اداره کل گمرك‌مشغول تهیه‌سالنامه گمرك میباشد و تا دو ماه دیگر کار چاپ آن خاتمه خواهد یافت . درآمار واردات و صادرات این سالنامه‌میزان واردات وصادرات ایران با کشورهای دیگر طی سال گذشته معلوم شده است .

بموجب آماری که گمرك برای این سالنامه تهیه کرده است کشورهائی که بیش از سایر کشورها کالا به ایران صادر کرده‌اند به ترتیب ازاین قرار بوده‌اند .

آلمان غربی اول ـ امریکا دوم ـ انگلستان سوم ـ ژاپن چهارم ـ فرانسه پنجم ـ ایتالیا ششم ـ چین هفتم ـ شوروی هشتم ـ بلژیك نهم هندوستان دهم .

ده کشور مزبور در سال ۱۳۳۸ نیز از حیث صادرات کالا بایران تقریبا همین مقام را داشتند .

میزان صادرات ده کشور مزبور بر حسب ارزش از اینقرار بوده‌است

آلمان ۹٫۵ میلیارد ریال ـ آمریکا ۷٫۳ میلیارد ریال ـ انگلستان ۶ میلیارد ریال ـ ژاپن ۴٫۱ میلیارد ریال ـ فرانسه ۱٫۶ میلیارد ریال ـ ایتالیا ۱٫۵ میلیارد ریال ـ چین ۱٫۴ میلیارد ریال ـ شوروی ۱٫۳میلیارد ریال ـ بلژیك ۸۷۵ میلیون ریال ـ هندوستان ۸۶۴ میلیون ریال

آگهی مناقصه

اداره راه استان هشتم بنمایندگی از طرف حساب عملیات مخصوص ساختمان تعمیر گاه اداره راه را به مبلغ سه میلیون ویانصد هزار ریال بمناقصه میگذارد داوطلبین واجد صلاحیت فنی ومالی (که کارت پیمانکاری داشته و درجه بندی شده‌باشند و یا آنکه در مؤسسات دولتی قرارداد برای کارهای ساختمانی که حداقل یك میلیون ریال باشد منعقد نموده و کار آنرا نیز با گواهی حسن انجام بپایان رسانیده باشند) میتوانند با در دست داشتن مدارك فوق تا ساعت‌ده صبح روز یك شنبه ۱۰مهر ماه ۳۹به دفتر اداره راه استان هشتم مراجعه و اسناد مناقصه‌رادریافت دارند.کمیسیون مناقصه در ساعت یازده روز مزبور تشکیل و پیشنهادات واصله راقرائت خواهد نمود کمیسیون در رد و یاقبول یك یا کلیه پیشنهادات مختار است و به پیشنهاداتیکه بعد از ساعت‌مقرر و یا فاقد پنج درصد سپرده باشد ترتیب اثر داده نخواهد شد هزینه آگهی بعهده پیمانکار بوده اشخاصیکه مشمول قانون منع مداخله در معاملات دولتی باشند حق شرکت در مناقصه را نخواهند داشت .

اداره‌راه استان کرمان

ژاپن ملزم شده که سالیانه ۱۲٫۵ تا ۱۵ میلیون دلار ازایران کالابخرد

قرار داد بازرگانی ایران‌و ژاپن پاراف‌شد

امروز اطلاع حاصل شد که قرار داد بازرگانی ایران و ژاپن پاراف شده و سفارت ژاپن منتظر است تا از طرف دولت ژاپن دستور امضای قرارداد صادر شود. بموجب اطلاعی که بدست آمده ژاپن دراین قرار داد ملزم شده که سالانه بین ۱۲٫۵ تا ۱۵میلیون دلار از ایران کالا خریداری کند .

بهای مسکوك در بازار تهران

بهای انواع مختلف مسکوکات روبه ترقی است نرخ‌انواع مسکوکات تا عصر دیروز بشرح زیر بود .

پهلوی ۷۰۶ ریال نیم پهلوی ۳۶۰ ریال ربع پهلوی ۱۸۳ریال ژرژ قدیم ۷۶۰ ریال ژرژ جدید ۵۷۰ ریال ـ لیره عثمانی قدیم ۶۵۰ ریال لیره عثمانی جدید ۴۹۰ ریال ـ ۱۵ مناتی ۱۴۰۰ ریال ده مناتی ۱۰۳۰ ریال ۵ مناتی ۴۵۰ ریال ـ بیست دلاری ۳۲۲۰ ریال دلار مکزیکی ۳۶۵۰ ریال ـ شمش طلا مثقالی ۴۳۲ ریال ـ نقره قدیم ۱۰۱٫۵ ریال نقره جدید ۲۲ ریال

انتصابات وزارت صنایع ومعادن

• آقای محمد باقرقدیری رئیس اداره بایگانی

• آقای مهندس وحید قیاسی مدیر کل اداره کل اعتبارات و نظارت بر وامهای صنعتی .

• آقای علی شکوفنده معاون اداری اداره کل اطلاعات و رئیس اداره انتشارات .

• آقای مهندس شمس الدین قائم مقامی معاون فنی اداره کل اطلاعات .

• آقای احمد سعادت نژاد رئیس مطبوعات وگزارشات .

• آقای مهندس محمد علی مشایخ سر پرست اداره کل کار گزینی .

• آقای مهندس منوچهرمهری مسیحائی رئیس اداره اعتبارات صنعتی

• آقای رضا حقوقی رئیس اداره نظارت بر وامهای صنعتی

• آقای بخیل موسوی معاون اداره کل دفتر وزارتی و رئیس دبیر خانه .

خروج کشتی‌ها

بطوریکه سازمان بنادر وکشتیرانی وزارت گمرکات و انحصارات اطلاع میدهد .

• کشتی نروژی «بلژین» روز بیست‌و پنجم شهریوراز بندرشاهپور خارج شد .

• کشتی تجارتی شوروی «باکساویت» روز بیست و چهارم شهریور از بندر پهلوی خارج شد.

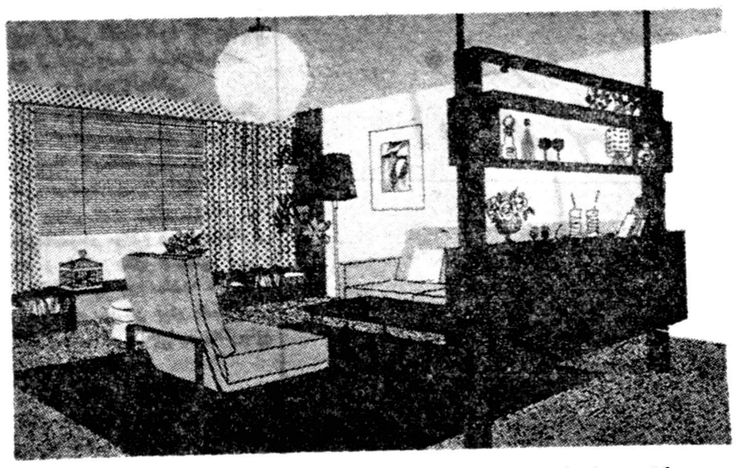

دکوراسیون ساختمان

توسط متخصصین خارجی شرکت زندگی‌نو ـ خیابان فیشرآباد شماره۲۱ تلفن۴۴۲۱۰

آشنا

تجلیات ماشاءالله

تلفن ۴۴۶۸۸

۲ پشنهاد قابل توجه ارفرانس

۱ـ نرخ مخصوص دوسره به اروپا

پاریس	۲۸۰۹۰ ریال
رم	۲۳۹۳۰ ریال
فرانکفورت	۲۸۰۹۰ ریال
ژنو	۲۷۳۵۰ ریال از راه رم
لندن	۲۹۴۷۰ ریال

این‌نرخ‌تخفیفی از نهم‌مهرماه۳۹تا۱۱فروردین ۱۳۴۰فقط‌برای مسافرتهای‌دوسره ۳۰روزه‌میباشد

۲ـ نرخ مخصوص به آمریکا

نیویورك	۶۴۸۲۰ ریال
شیکاگو	۷۰۸۴۰ ریال
لوس‌آنجلس	۸۲۴۹۰ ریال

این‌تخفیف از نهم‌مهرماه ۳۹ تا ۱۱ فروردین ۱۳۴۰ فقط برای مسافرتهای دوسره ۱۷ روزه میباشد .

برای‌کسب اطلاع وتهیه جا به آژانس مسافرتی خود یا ارفرانس موندا‌کسپرس ۹۱ خیابان فردوسی تلفن۴۹۱۷۴ تا ۴۹۱۷۷ مراجعه فرمائید

AIR FRANCE

THE WORLD'S LARGEST AIRLINE

آ ـ ۲۳۲۴۲

بهلر

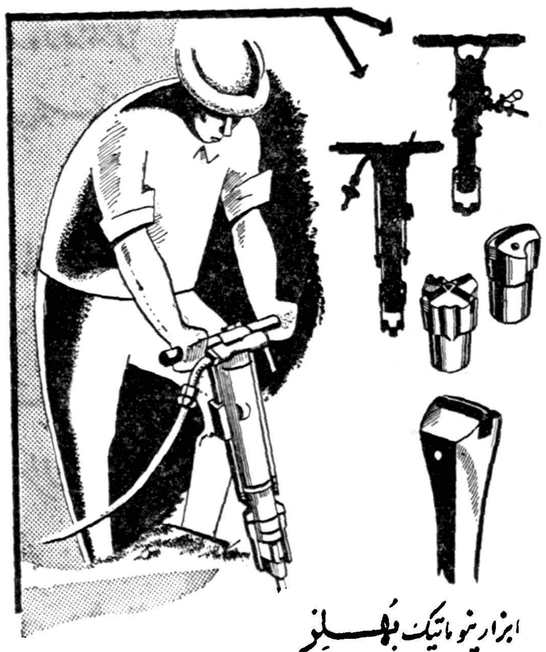

ابزار پنوماتیک بهلر

شرکت سهامی خشکه و فولاد تهران

BÖHLER

آ ـ ۲۳۳۱۰

مشعل اتوماتیک ساخت کارخانه معظم «ری» آمریکا

Ray Oil Burner Co.

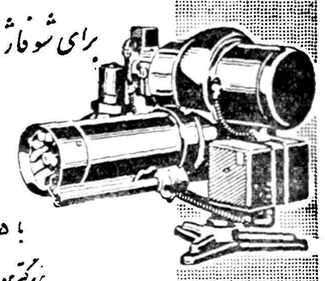

برای شوفاژ ـ مصارف صنعتی ـ حمامها

با ۸۵ سال سیادت صنعتی دارای بزرگترین تعداد فروش در سراسر جهان میباشد

نماینده انحصاری: شرکت شعله‌خاور ـ چهارراه بهارستان جنب بیمه ـ تلفن ۶۹۲۴۷ ـ ۶۸۹۶۲ ـ ۶۸۹۶۵

پمپهای ک . اس . ب

همه نوع و برای همه کار

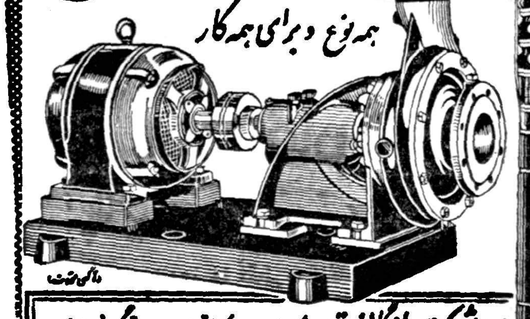

نماینده شرکت بازرگانی دیتون شاهرضا چهارراه کالج تلفن ۱۰۹۲۰ ـ نگرانی مایتون

افتخار جاودان به نیکوکاران تهران

بلیطهای شب اول بزرگترین گاردن پارتی در شرف اتمام است

برنامه‌های پنج شب گاردن پارتی تغییری نمیکند

مردم مازندران بوسیله ارکستر گلها دسته‌گلی صحرائی تقدیم بزرگترین گاردن‌پارتی سال میکنند .
باارزش ترین‌استادان موسیقی ایران پنجه‌های خودرا برای یك هنرنمائی بزرك بخاطر کودکان آماده میکنند

شهلا ومجید محسنی درلیست میهمانداران اران و رافائل در ردیف خوانندگان گاردن پارتی قرارگرفتند

قهوه خانه بین راه گاردن پارتی با چای دیشلمه‌خستگی را از تن شمابیرون‌میکشد

یك اتومبیل د. کا.وجایزه بلیطهای لاتاری است

بلیطهای لاتاری گاردن پارتی درمراکز فروش قرار گرفت

سازمان کمك کودك موسسه اطلاعات با افتخار و سربلندی‌باطلاع میرساند که بلیط های یکهزار ریالی شب اول بزرگترین گاردن پارتی سال‌در شرف‌اتمام‌است ومردم تهران با خرید بلیط های گرانقیمت شب اول نشان دادند که بزندگی و آینده فرزندان خرد سال جامعه علاقمند می باشند . ذکر این‌نکته لازمست که عموم خریداران بلیط های ورودی شب اول اطلاع کامل داشتند و دارند که‌برنامه شب های جشن کوچکترین تفاوتی ندارد و خرید بلیط های یکهزار ریالی صرفا بخاطر کمك بیشتر بجامعه کودکان می باشد . برنامه شب‌های جشن با دقت کامل تهیه شده وهر شب هنر مندان‌معروف بنوبت وطبق برنامه هنر نمائی خواهند کرد البته یاد آور میشویم که اگر عسوم هنرمندانی که نام آنها در لیست ذکر شده و یا بعدا ذکر خواهدشد بخواهند در هر شب برنامه اجرا کنند لااقل ۱۲ ساعت وقت لازمست تا عموم بتوانند هنرنمائی کنند و بهمین جهت برنامه ها طوری تنظیم شده که هنرمندان هر شب بمدت سه ساعت و نیم الی چهار ساعت برنامه اجرا کنند واین برنامه‌سوای برنامه هنری هنر های زیبای کشور

رافائل خواننده جاز

است که مستقلا اجرا خواهد شد .

میهمانداران

امروز خانم شهلا هنرمندارزنده و معروف سینماو تآترایران ومجید محسنی هنر پیشه معروف ومحبوب اعلام کردند که بخاطی تامین و سعادت و رفاه کودکان در شب‌های گاردن پارتی خدمت خواهندکرد. شهلا و مجید محسنی از هنرمندان با ارزش کشورماهستند وبخصوص در تهران کسی نیست که هنرنمائی های آنانرا روی صحنه تآتر و سینما ندیده باشد . ما از همکاری و همفکری این دو هنرمند عالیقدر صمیمانه سپاسگزاری میکنیم.ضمنا آقای رافائل خواننده جاز رادیو ایران نیز امروز آمادگی خود را برای شرکت در برنامه جشن‌اعلام کردند . احساسات نوعدوستی آقای رافائل در خور تحسین و تمجید است .

هدیه مازندران

مردم مازندران بوسیله ارکستر گلها دسته گلی صحرائی به‌گاردن پارتی سازمان‌کمك‌کودك‌هدیه کرده‌اند که بدون شك عطر وحشی این‌هدیه مشام جان مردم تهران و سراسر کشور را نوازش میدهد .

این هدیه گرانبها آهنك معروفی است بنام «دشك سر» که بیشك از قلب گاردن پارتی بسراسر کشور عطر افشانی خواهد کرد و بزودی ورد زبان مردم خواهد شد .

فعالیت گلها

ارکستر عظیم گلها برای شرکت در بزرگترین گاردن پارتی سال با شور و هیجان کاملی آماده می شود .گرامی‌ترین استادان‌موسیقی ایران پنجه های خودرا برای یك هنر نمائی بزرك بخاطر کودکان آماده می کنند . ارکستر گلها در کلبه خیام دلنشین ترین آهنگهارا می نوازد .

غرفه ها

غرفه های بزرك گاردن پارتی‌یکی پس از دیگری برپا می ایستد شرکت ها ، موسسات بازرگانی و دولتی هر یك در داخل بزرگترین گاردن پارتی سال غرفه ای دارند

بقیه درصفحه ۱۲

هنرمندان گاردن پارتی

این هنرمندان تاکنون بترتیب آمادگی‌خودرا برای شرکت در بزرگترین گاردن پارتی سال علام کرده‌اند .

۱- بانو مرضیه ۲- بانو پوران ۳- خانم یاسمین ٤- آقای بنان ۵- آقای گلپایگانی ٦- خانم الهه ۷- اعضای ارکستر گلها - ۸- آقای علی قوام ۹- بانو ملوك ضرابی ۱۰- آقای مستقیم ۱۱- برادران‌تقدسی ۱۲- بانو قباله ۱۳- آقای مهرپویا ۱٤- خانم ایرن ۱۵- خانم سیمین آرین ۱٦- آقای جواد لشکری ۱۷- آقای بنائی ۱۸- خانم مولود عاطفی ۱۹- آقای رشیدی

جوایز بزرك بلیطهای ورودی و لاتاری

جوایز بلیط لاتاری گاردن پارتی

اتومبیل د. کا.و

بمناسبت برگزاری بزرگترین گاردن پارتی سال سازمان کمك کودك بلیط های مخصوص لاتاری بطورجداگانه چاپ کرده و در مراکز فروش بلیط ورودی‌بفروش می رساند .این بلیطها دارای یك‌جایزه بزرك اتومبیل د. کا.وسه جایزه بشرح زیر می باشند :

۲- یخچال بوش آلمانی ۹ فوت ۳- تلویزیون ٤- رادیوگرام ۵- ضبط صوت ٦- ماشین رختشوئی برقی ۷- اجاق گاز ۸- موتوسیکلت ۹- سرویس کامل غذاخوری ۱۰- جاروی برقی .

جوایز بلیط ورودی گاردن پارتی

بلیط تهران-پاریس

بلیطهای ورودی گاردن پارتی نیز دارای یك جایزه‌بزرك بلیط دو سره تهران -پاریس می باشد که بوسیله شرکت هواپیمائی پارس در اختیار سازمان کمك کودك گذاشته‌شده‌است و ده جایزه دیگر که از نوع جوایز بلیطهای لاتاری است شرکت کنندگان در گاردن پارتی تعلق میگیرد .

مسابقه کوکاکولا

کارخانه کوکاکولا دو مسابقه جالب و تماشائی در گاردن پارتی سازمان کمك کودك‌انجام‌میدهدکه جوایز اول هر دو مسابقه تلویزیون می باشد . شرکت کنندگان در این مسابقه باید نیمساعت قبل بلیط ورودی را از گیشه مخصوص کوکاکولا تهیه کنند .

مسابقه اول

مسابقه اول کوکاکولا مسابقه «دارت» می باشد باین‌ترتیب که یك سمبیل یکمتری که در روی آن پنج بطری کوکاکولا نقاشی شده در روی پایه ای قرار دادهاند هرکس با «دارت» نیزه کوچك موفق شد پنج بطری کوکاکولا را هدف قرار دهد یك تلویزیون جایزه خواهد گرفت. برای کسانی که چهار نیزه و سه نیزه بهدف بزنند نیز جوایزی در نظر گرفته شده‌است

مسابقه‌پنج حلقه و پنج بطری

دومین مسابقه از اینقرار است که هر کس پنج حلقه را بگردن پنج بطری کوکاکولا انداخت یك تلویزیون جایزه می گیرد . برای کسانی که چهار حلقه و سه حلقه بگردن بطری بیاندازند نیز جوایزی تعیین شده است .

لطفا توجه فرمائید!

بهترین «لوله مانسمان» محصول بنگاه «مانسمان» میباشد که اولین سازنده ودر حقیقت مخترع لوله‌های بیدرز بشمار میرود.

لوله‌های بیدرز وجوشکاری شده بنگاه مانسمان از هر جهت قابل اطمینان میباشند ودر تمام رشته‌های مختلف صنایع ارزش آنها باثبات رسیده است. لوله‌های ساخت مانسمان گذشته از اینکه در لوله کشی آب، نفت، بنزین وگازهائی مانند ازت واکسیژن نقش مهمی بعهده دارند بصورت یکی از مواد ومصالح مهم در بنای آسمانخراشها، داربستهای ساختمانی وهمچنین ساختن ماشین آلات بکار میروند.

مسلماً غرفه ما در پای برج مانسمان در محل نمایشگاه صنعتی آلمان در تهران جائیست که بدیدنش میارزد وشما چیزهای تازه‌ای در آن خواهید یافت.

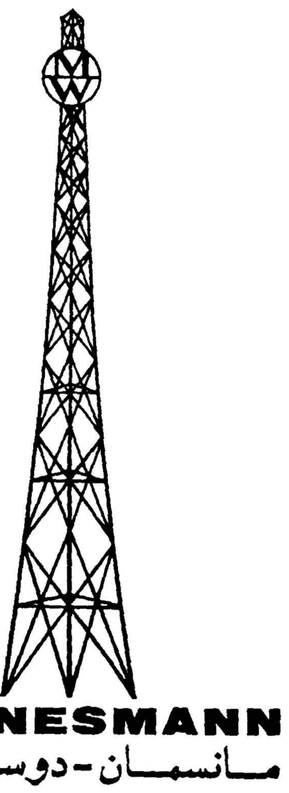

MANNESMANN
مانسمان - دوسلدورف

برای کسب اطلاعات بیشتر به نشانیهای زیر مراجعه فرمائید:

برای کارگاهها و لوازم و تجهیزات فنی: هیئت مهندسین شرکت مانسمان اکسپرت بامسئولیت محدود در تهران، تلفن ٦۹۱۲۱ - برای کالاهای بازرگانی: شرکت سهامی صنایع جدید، تهران، تلفن ۳۸۷۲٤

آ- ۲۳۳۲٤

عکاسان محترم فیلم تخت‌هاف ... روتوش ندارد

متل - هیدروکنین - کربنات - سلفید - وسایر ... دردنیا بی‌رقیب‌است

نمایندگی هاف درایران فروشگاه فتومتروپل لاله ... ستانها نماینده‌میپذیریم

روکش گردونی - فرمیکا
خیابان فردوسی روبروی اداره خواندنیها بازرگانی سعد کاشی
۸۱ تلفن ۳۸٤۷۲
۱۸۵۵۵- ۱-۲۰

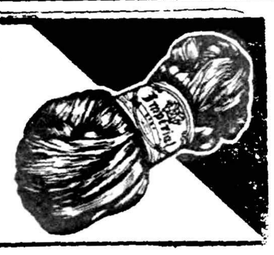

کاموای قیچی نشان امپریال هلندی

صددرصد گرگ خالص - با دوام - دارای رنگ ثابت ودرشستشو جمع نمیشود

Imperial KASHMIR

مواظب باشید مارکهای متفرقه را بنام کاموای قیچی نشان بشما نفروشند

آ- ۲۳۲٦۸

فرهنگی ورزشی

عالی فکر

بیش ازهشتاد درصد مردم ایرانرا طبقه کارمند ، کارگر پیشه ور و کسانی تشکیل می دهد که قدرت مالی آنها مانند دیگران اجازه نمیدهدفرزندان خود را برای ادامه تحصیل بدبیرستان های ملی بسپارند اکنون که ظرفیت دبیرستان های دولتی موجود در کشور تکمیل شده بجا است که دبیرستانهای ملی وظیفه نوع دوستی و وجدانی خود رابه منصه ظهور رسانده و با ثبت نام این دانش آموزان قدم موثر و مفیدی در راه تربیت نسل جوان کشور بردارند .

خوشبختانه اطلاع حاصل شد که دبیرستان عالی فکر که ریاست آن بعهده «آقای محمد تقی عالی فکر» است در سال تحصیلی جدید ۳۰۰نفر دانش‌آموزمجانی راددردبیرستان عالی فکر نام نویسی کرده‌است

جای بسی خوشوقتی است که اشخاص خیری مانند آقای عالی فکر به پیشنهادات ما توجه نموده و با این عمل جوانمردانه خود موجبات خشنودی عده‌زیادی‌از نوباوگان کشور را فراهم ساخته اند.

جا دارد سایر روسای دبیرستانهای ملی تهران و شهرستانها بایشان تاسی نموده و تا آنجا که ظرفیت دبیرستان آنها اجازه میدهد دانش‌آموزان مجانی را ثبت نام نمایند ممکن است‌روسای دبیرستانهای ملی دو جواب ما بگویند حال که بدوان این دانش آموزان استطاعت مالی ندارند اطفال خود را به آموزشگاه های حرفه ای بسپارند.باید بگوئیم منطق شما صحیح است ولی تا ترتیب توسعه آموزشگاههای حرفه ای و هنرستان صنعتی ازطرف وزارت‌فرهنگ درکشور داده شود آیا ممکن است فرزندان آنها عاطل و باطل وبیکار در خیابانها پرسه بزنند ؟

فردوس قریاغی

آموزشگاه های دهات‌ایران

برای بالا بردن سطح فرهنگ عمومی کشور وزارت فرهنگ علاوه بر تاسیس مدارس در شهر ها اقدامات وسیعی نیزبرای آموزش‌وپرورش‌روستازادگان‌و روستائیان انجام میدهد در سالهای اخیر مدارس زیادی در دهات ایران تاسیس شده و کلاسهای مبارزه با بیسوادی برای تعلیم روستائیان و همچنین مراکز تعلیمات اساسی‌جهت آشنائی دهقانان باصول نوین کشاورزی وفرهنگی . بهداشت و سایر امور اجتماعی تاسیس شده است طبق آماریکه در آخر سال تحصیلی ۳۸-۳۹ منتشر شده تعداد ۷۰۰۵ باب کودکستان و دبستان و دبیرستان در بخشها و دهات ایران دائر بوده جمعا ۵۵۵۲۱۰ نفر دانش آموز در این مدارس سرگرم تحصیل بودند .

همچنین در اغلب دهات ایران کلاسهای مبارزه با بیسوادی تاسیس شده وروستائیانیکه تاکنون ازنعمت باسواد شدن محروم بودند شبها در این کلاسها سرگرم تحصیل‌میباشند.

ضمنا برای آشنائی روستائیان با سواد با اصول نوین کشاورزی و طرز استفاده از ماشینهای کشاورزی مراکز کشاورزی عملی در اغلب نقاط تاسیس خواهد شد .

هم‌اکنون یك مرکز در شهریار تاسیس شده و مرکزدیگری در علی‌آباد کمین فارس با کمك دولت جمهوری فدرال آلمان در شرف تاسیس میباشد.

کنفرانس نمایندگان بخش های قزوین

کنفرانس نمایندگان فرهنگ بخش های شهرستان قزوین با شرکت‌رئیس فرهنگ آن شهرستان بمدت سه روز تشکیل و درباره پیشرفت فرهنگ آن شهرستان مذاکرات بعمل آمده و تصمیماتی اتخاذ گردید .

بهر حال لازم است ازطرف وزارت فرهنگ و فرهنگ استان تهران از این کار خیر آقای عالی فکر قدر دانی شود واز اهانات مقرر که میبایستی بدبیرستانهای ملی برای این منظور پرداخت شود به بودجه دبیرستان عالی فکر کمك‌شود

از : اصفهانی

کاپ صدری

اخیرا فدراسیون باسکتبال ایران دست‌به اقداماتی زده که بجااست فدراسیون های دیگر نیز آنرا مورد نظر قرار دهند .

در همه جای دنیا مرسوم است که‌سازمانهای ورزشی به احترام گذشتگان‌و پیش‌کسوتان همه‌ساله مسابقاتی ترتیب‌میدهند وبدین وسیله نام خدمتگزاران را زنده نگاه میدارند .

فدراسیون باسکتبال ایران هم‌برای اینکه‌نام مرحوم‌ابوالفضل صدری‌یکی‌ازبانیان‌وخدمتگزاران صدیق ورزش‌میهن ما از خاطره‌ها محو نگردد‌مسابقات باسکتبال کاپ «صدری» ترتیب داده و قرار است در آینده نزدیك مسابقات مزبور باشرکت کلیه باشگاههای کشورجامه‌عمل بپوشد.

مرحوم صدری در شرائط مشکل و باامکانات بسیار ناچیز یك‌عمر درراه‌ورزش ایران‌زحمت کشیده درباز یهای‌المپیك ۱۹۵۶ ملبورن دوراز میهن‌چشم ازجهان بوشید .

شاهنشاه ما میفرمایند : «یاد کردن از گذشتگان از خصائصی است که‌مابا‌ید آنرا محفوظ نگه داریم ».

خوشبختانه آقای سلیمی رئیس فدراسیون‌باسکتبال ایران دراین موردیك قدم‌مثبت‌برداشته است .

آرزومندیم که این روش صحیح مانند کشور های دیگر درمیهن ما نیز تعمیم یابد .

تکمیل کادر پزشکی درمانگاه جوادیه حشمتیه

چون قریبا مدارس افتتاح میشود و قبل‌ازورود به آموزشگاه دانش‌آموزان باید مورد معاینه طبی قرار بگیرند وضمنشان معلوم شود اداره بهداری آموزشگاه های کل کشور وسائل و لوازم کار ۱۷باب درمانگاه آموزشگاه های تهران‌راتکمیل نمودبرای‌درمانگاه های جوادیه و حشمتیه علاوه بر کادر سابق دو نفر دکتر و یك پزشکیار استخدام و به محل اعزام گردید.

فعالیت تعلیمات اساسی

از اداره کل‌تعلیمات اساسی اطلاع میدهند در مرداد ماه ۳۹ در قراءحوزه شهرستان نطنز بمنظور کسب‌اطلاعات عمومی و اجتماعی ۱۵ نفر از مالکین و معتمدین آبناز نطنزباتفاق‌مربی‌تعلیمات اساسی بمعدن سرب نطنز رفته و بطرز کار ماشینهای کوه کن وسایروسایل کار آشنائی پیدا کردند در ضمن ساختمانهای نوین روستائی وکارگری معدن را دیدن کردند .

ضمنا روش معمولی در منازل و مزارع و مبارزه با آفات نباتی به کشاورزان آموخته شد .

هفت مدال طلا

شاخلین مقام قهرمان قهرمانان بازیهای المپیك ۱۹۶۰ رم را بدست آورد نامبرده در هفت رشته از مسابقات شرکت نمود و در این هفت رشته‌موفق شد ۵ مدال طلا یك مدال نقره و یك مدال برنز بدست آورد .

هنگام ورود تختی قهرمان ارزنده کشتی ایران دوتن از مستقلین در اثر تصادف با ماشین مصدوم شدند وتختی آندورا بیمارستان رساند . در عکس بالا که‌بعد ظهر آنروز برداشته شده آقای تختی‌را هنگام عیادت یکی از بیماران‌نشان میدهد

آگهی مناقصه خرید کابل

شهرداری تهران مقدار دویست و شصت‌متر کابل ۲۵ ۳×۳۵ آلمانی بانضمام دو قلم‌لوازم مربوطه را از طریق مناقصه خریداری مینماید.

داوطلبان فروش میبایستی قبلا باداره کارپردازی شهرداری مراجعه و پس از دیافت برگ مشخصات و صورت لوازم پیشنهادهای خودرا تاساعت ده ونیم صبح روز شنبه نهم مهرماه۱۳۳۹ بصندوق آگهی مناقصه شهرداری تسلیم دارند

(پیشنهاد های واصله درساعت یازده صبح‌همان روز باز و خوانده خواهد شد)

پیشنهاد دهندگان بایستی مبلغ چهار هزار ریال بعنوان سپرده شرکت در مناقصه نقدابصندوق درآمد شهرداری پرداخت و قبض‌رسید آنرا‌ضمیمه پیشنهاد خود بنمایند .

به‌پیشنهادهائیکه‌مشروط ومبهم‌وفاقدهٔ‌ض سپرده باشد و یا اینکه دیرتر از موعد مقرر در آگهی برسد بهیچوجه ترتیب اثر داده نخواهد شد .

مدت تحویل لوازم مورد مناقصه حداکثریس از صدور سفارش قطعی یکهفته خواهد بود .

چنانچه برنده مناقصه ظرف مدت تعیین‌شده اقدامی در تحویل کابل و لوازم مبعمل نیاورد سپرده‌اش بسود صندوق شهرداری ضبط خواهد گردید.

هزینه آگهی تا ماخذ یکصدهزار ریال‌معامله صدی سه‌و در صورت تجاوز از مبلغ مزبورنسبت بمازاد صدی دو احتساب و از برنده مناقصه‌وصول خواهد گردید.

مالیات و عوارض برابر مقررات بعهده برنده مناقصه خواهد بود .

پیشنهاد دهنده بایستی کتبا متعهد گردد که مشمول ممنوعیت مذکور در قانون منع مداخله کارمندان دولت در معاملات‌دولتی, وکشوری‌مصوب دیماه ۱۳۳۷ نمیباشد .

حضور پیشنهاد دهندگان در جلسه مناقصه آزاده بوده و شهرداری تهران در رد و قبول یك و یا کلیه پیشنهاد های واصله آزاد میباشد.

شهردار تهران

آ_۲۳۲۸۶

آگهی مناقصه دو دستگاه

ماشین‌جای‌خارزنی

شرکت سهامی کارخانجات قند ایران دو دستگاه ماشین جای خارزنی مورد نیاز خود را از طریق مناقصه خریداری مینماید شرایط و مشخصات مربوطه در اداره خرید خارجی شرکت واقع در خیابان شاهرضا مقابل فرصت موجود است پیشنهادات تاآخر وقت اداری روز ۲۳ر۸ر۳۹ قبول ودر ساعت ده صبح روز بعد باز وخوانده خواهد شد شرکت در مناقصه بمنزله قبول کلیه شرایط مناقصه است .

آ_۲۳۱۹۰

۲_۱

از ۹ مهر تا ۱۰ اسفند باجتهای «بی.او.اِ.سی سفر کنید

در این سفر تا ۲۷٪ از قیمتهای معمولی تخفیف میگیرید

اگر از ۹ مهر تا ۱۰ اسفند با هواپیماهای جت مسافرت کنید تخفیف کم نظیری بشما داده میشود و در عین حال از تمام وسائل راحتی وپذیرائی کم نظیریکه بی. او. ا. سی . برای پیشرو عصر جت نموده بر خوردار میشوید .

قیمتهای جدید بشما امکان میدهد که ازتهران با ازآبادان با هواپیماهای جت‌کومت به اکثر نقاط اروپا لندن و یا آمریکا پرواز نمائید و چنانچه با هواپیماهای جت ملخ دار بی. او. ا. سی . مسافرت کنید این تخفیف بمراتب بیشتر خواهد بود.

دو نمونه برای استفاده از این موقعیت

گردش ۱۷ روزه به نیویورك با تخفیف مخصوص

قیمت معمولی مسافرت با جت ۷۵۲۲۰ ریال
قیمت معمولی مسافرت باجت باتخفیف ۶۴۸۲۰ ریال سود شما ۱۰۴۰۰ ریال.

گردش ۲۰ روزه به لندن با تخفیف مخصوص

قیمت معمولی مسافرت با جت ۴۰۵۰۰ ریال قیمت معمولی مسافرت با جت باتخفیف ۲۹۴۷۰ ریال سودشما ۱۱۰۳۰ ریال

B·O·A·C

بی.او.اِ.سی

پیشروجهانی درپروازهواپیماهای جت .

اطلاعات و جزئیات قیمتها را میتوانید ازنمایندگان فروش بلیط بی. او. ا. سی . بدست بیاورید . ایرتوك خیابان فردوسی

تهران ـ تلفن ۶۳۹۶۷ ـ ۶۳۹۶۶ ـ ۶۳۹۶۵ ـ ۶۳۹۶۴ ـ آبادان شرکت آ. ه. فولر

عبور از پنج قاره

چرا طلاق زیاد است؟!

نوشته : ناصر عالم زاده
فارغ‌التحصیل دانشسرایعالی

۲ـ عدم واقع بینی عامل اصلی طلاق

شناسائی قبل از ازدواج

دوم ـ دسته دوم از ازدواجها درست در جهت عکس نوع اول‌صورت میگیرد یعنی خانواده هائی فرزندان خود را در انتخاب همسر مطلقاآزاد میگذارند آنان سازش ابتدائی را که بین پسر و دختری بوجود میآید دلیل کافی‌برای‌وجود تجانس روحی و اخلاقی میپندارند ولی از یك چیز غافلند و آن وجود احساسات غلیان یافته ایست که عشق نامیده میشود •

عشق برای بقای زندگی زناشوئی همیشه ضامن معتبر یست ولی هرگاه منطق و واقع بینی را تحت الشعاع قرار دهد ضرر آن بنفعش میچربد. این نوع عشق در صورتی حاصل میشود که عامل آن از همان اول ظواهر فریب دهنده باشد بطوریکه لرفین یا یکی از آندو راتحت تاثیر شدید احساسات قرار دهد •

در اینحال ، دختر و پسر آنقدر در دریای احساسات غرق میشوند که چشمانشان ، حقایق و واقعیات را نمی بیند چه بسا هر کدام صفت و وضعیت روحی خاصی متفاوت با دیگری داشته باشند ولی تا وقتی غرق در این دریا هستند حتی‌عیوب را محاسن میپندارند و زشتیها را زیبائی میبینند • جنبه های مجازی و فریبنده شخصیت چشمشانراخیره میکند و از انتخاب شخصیتی معتدل و متوسط باز میمانند • تنها بعد ازازدواج است که‌این‌آتشهای فروزان فرو مینشیند فرصتی برای سنجش یکدیگر مییابند ,و بسیار اتفاق می افتد که در این سنجش متوجه خطای خود میشوند و بایاس و حرمان روبرو میگردند از زندگی با یکدیگر ناراضی میشوند و چاره ای ندارند جز اینکه از یکدیگر جدا شوند •

یکی دیگر از علل عدم رضایت ، توقعات بیجای برخی زنان نسبت به شوهران خود میباشد عامل مهم این توقع نیز عدم بصیرت نسبت به واقعیات و مشکلات زندگیست زیرا زنان ما هنوز باندازه کافی وارد اجتماع نشده اند و خود را باموانع و اشکالات مواجه ندیده اند •

راه چیست

تنها راه جلوگیری از ازدیادطلاق جلوگیری از ایجاد عدم رضایت بعد از ، ازدواج است و برای اینکار باید قبل از ازدواج چشمان واقع بینی داشته باشیم •

در خانواده های دسته اول ، پدران و مادران باید متوجه باشند که فرزندشان یك فرد انسانیست‌که احساس دارد • این فرد دارای ترکیب روحی خاصی است که‌باهر ترکیب دیگر تلفیق نمیشود• باید بدانند که اگر فرزند آنان فی المثل شخص خود خواه و متکبری ببار آمده هرگز نمیتواند با همسر خود خواه و متکبری زندگی کند این دو نفر همیشه مانند دو قطب همنام آهنربا یکدیگر را میرانند و هیچگاه با هم جمع نمیشوند آنان که برای فرزندانشان تنها با سلیقه خودشان همسر انتخاب میکنند باید بدانند این همسر شاید تنها بدرد زندگی با ایشان بخورد نه زندگی با فرزندشان• بپسر و دختریکه در آینده شریك زندگی یکدیگر میشوند باید اجازه معاشرت معمولی داده شود در این معاشرت پدر و مادر همواره باید راهنمای فرزندان خود باشند و نکات لازمرا بآنان گوشزد نمایند •

در همین ضمن است که طرفین یکدیگر را بهتر میشناسند و با راهنمائی‌والدین‌خود تشخیص میدهند که آیا میتوانند بزندگی باهم ادامه دهند ؟

در خانواده های دسته دوم این عقیده رایج است «فرزندانشان باید مطلقا آزاد باشند» ولی این فکر بکلی غلط است • جوانان بیش از هر دسته دیگر ، اسیر احساسات و خیالبافیهای خود هستند . آنان پیوسته در جستجوی کسی میباشند که برویاهایشان جامه عمل بپوشد چه بسیارند شیادانی که از این احساسات پاك سوء استفاده میکنند اگر هم دو نفر د رواقع بهم علاقه شدید پیدا کنند چون این علاقه با عدم تجربه همراهست طبعا عدم واقع بینی را سبب میشود پس این دسته از خانواده ها که در دامنه‌دادن بمعاشرت فرزندانشان راه افراط میپمایند باید پیوسته احساسات و تمایلات آنانرا کنترول کنند و از بوجود آمدن عشقهای سریع و شدید که یقینا کم دوام است جلوگیری نمایند •

راه آخری که برای جلوگیری از بعضی توقعات بیجا بنظر میرسد شرکت دادن زنان در زندگی اجتماعی است • زنان دارای استعداد اجتماعی مساوی بامردان هستند و اگر جز این بنظر میرسد علت آن نداشتن میدان برای ترقی و عدم رشد حس اجتماعی در آنانست باید راهها را برای فعالیت بیشتر زنان در اجتماع باز کرد اینکار علاوه بر اینکه از بسیاری جهات دیگر لازم و مفید است جامعه نسوان را بمشکلات و سختی های زندگی آشنا میسازد واز بعضی توقعات آنان که طبعا موجب دلسردی همسرانشان‌میشود جلوگیری میکند • شرکت زنان در کارهای اجتماعی در حقیقت آخرین قدمی است که برای تامین حس واقع‌بینی در زندگی زناشوئی برداشته میشود•

با توجه باین نکات و رعایت آنها هسته اصلی عامل طلاق از بین میرود • اگر طرفین بادیده واقع بینانه ای بزندگی بنگرند عوامل مادی و بهانه های جزئی دیگر نمیتواند مانع سعادت زناشوئی گردد و حتی فداکاری که در طرفین‌بوجود میآید همه این عوامل را سر کوب میکند •

خوب تماشا کن !!

فرهنگیان !

مشکلات‌شماچیست؟ نواقص تعلیمات‌ابتدائی درکجاست؟نظرات وپیشنهاد های شما برچه پایه‌ای است؟ اصلاح‌تعلیمات‌ابتدائی باید از کجا آغاز گردد و . . .؟

هزاران نفر از کسانی که کودك خود را بشما میسپارندمایل‌اند از نظرات و مشکلات شما آگاه گردند .

تعلیمات ابتدائی عنوان بحث آینده«ستون کرسی آزاد» است و شما میتوانید از این ستون برای انعکاس نظرات خود استفاده کنید .

لطفا روی پاکت مرقوم دارید مربوط به «ستون‌کرسی آزاد»

درهشتمین کنگره بین‌المللی «انتقال خون» اعلام شد :

ازمغز سك برای درمان امراض روانی استفاده خواهدشد

تازه‌های پزشکی

هشتمین کنگره بین المللی «انتقال خون» که روز ۱۲ سپتامبر در توکیو انعقاد یافته بود امروز به کار خود خاتمه داد .

دکتر یوئی شی هیروس از دانشگاه نی ئیکاتا در آخرین‌جلسه کنگره آماری نشان دادکه بموجب آن سرطان معده همیشه نزدکسانی دیده می شود که از گروه خونی «آ» هستند همچنین زخم‌اثنی‌عشر اکثر اوقات نزد طبقات ...و ـ ب و د . دیده می شود .

از طرفی بر رسی گزارش‌دکتر ایرت ب نپل درمورد آزمایش هائی که وی روی موش ها به عمل‌آورده است مورد بحث قرار گرفت .

دکتر نپل سرمی از خون بیماران روانی به تعدادی از موش ها تزریق کرده است و مشاهده نمود که موشها از غذا افتاده تنبل شده وده بار وقت بیشتری برای طی مسافتی لازم دارند .

دکتر نپل نتیجه ای که از آزمایش‌خود گرفته‌است این‌است: ماده‌ایکه دگرگونی‌روانی‌را موجب می شود پیروئیتی است از نوع کلوبولین که ترکیب شده است‌از هرمون ، ویتامین و گلوبولین .

وبالاخره دکتر تاکاشی هاپاشی ازدانشگاه توکیواعلام نموده ماده‌ای که بهبودی کار مغز را موجب‌شده واحتمالا بیماران را درمان خواهد کرد تا اواخر سال جاری مسیحی کشف می گردد نام این ماده راکه وی «مایع سه ایکس» نامیده است در مغز سگها وجود دارد .

دکتر هاپاشی تاکید نمود ما برای اولین بار پی بردیم که‌از این ماده که در مغز سك فراوان‌است می‌توان برای امراض روانی‌استفاده کردو اثرات آن معجزه آساست

وی افزود اسید بوتیریك«کاما آمیو» را که تاکنون به عنوان‌مایعی که سریعا و مستقیما روی مغز اثر کرده و کار آنرا بهبود می بخشد می توان به دو مایع تقسیم کرد.

قسمت اول «کابو» (اسید کاما ـ امینو ـ تبا ـ هیدروگسنی بوتوریك) که در کنترل عمل توقف کار مغز نقش با اهمیتی را دارد و دیگری «مایع سه ایکس» که این عمل را تقویت می کند .

فیلم جدید پاسکال پتی

پاسکال پتی ستاره زیبای فرانسوی که‌اخیرا شهرت زیادی بدست آورده‌است مشغول بازی‌درفیلم جدیدی‌است که‌نقش‌مقابل وی‌راجیانی اسپورتیو بازی خواهد کردنام این‌فیلم که کارگردان آنرنه‌ویلر می‌باشد هنوز تعیین نشده است. قسمت‌اعظم فیلمبرداری ازفیلم جدید پاسکال پتی‌درسواحل‌لاجوردی فرانسه صورت گرفته است .

توده کاه متحرك

مدل عرضه شده جدید اتومبیل سواری که در مقابل تصادفات کاملا مقاومت داشته‌وهیچگونه‌حادثه‌ناگواری را بوجود نمی‌آورد اتومبیلی استدراز و بی‌نهایت زشت .

مدل این اتومبیل را پرفسورآلمانی دکتر مانفرد بارون فون‌آردن که در واقع یکنفر استاد علوم‌الکتریسته و فیزیك اتم می‌باشد طرح کرده‌است .

وی در نتیجه آزمایشی باین نتیجه رسید که کاه بمیزان قابل ملاحظه‌ای از سرعت اجسام میکاهد و باعث برکنده شدن نفوذ اجسام میگردد .

در این مدل اتومبیل محل راننده با مدلهای فعلی بکلی عوض شده و محل وی در قسمت عقب اتومبیل یعنی جلوشیشه می‌باشد و راننده بظاهر بطرف عقب اتومبیل متوجه است .اما جهت حرکت اتومبیل سمتی است که با فلش مشخص گردیده .

برای رانندگی با این اتومبیلها شخص بایستی کلاس مخصوصی‌راطی کند و کار بارادار را بیاموزد .

بدنه اتومبیل تماما از سطحی‌فشرده از کاه خالص و یا بیده درست شده که در نتیجه وقوع حادثه سرعت در آن بکلی مستهلك میشود . و چون راننده و مسافرین در قسمتی قرار گرفته‌اند که با جلو اتومبیل هیچ گونه تماسی ندارند لذا به‌آنها نیز آسیبی نمیرسد .

موتور اتومبیل در قسمتی واقع شده که بکلی شیشه‌ای برای اطاق تعبیه نشده و در واقع‌درقسمت جهت حرکت اتومبیل می‌باشد .

قدرت قرارگرفتن این‌اتومبیل‌روی جاده بسیار زیاد وخطرچپه شدن بهیچوجه در آن نیست واتومبیل می‌تواند به‌آسانی باسرعتی معادل ۱۱۰ کیلو متر سرپیچ بپیچد بدون آنکه حتی کوچکترین ناراحتی سرنشینان اتومبیل رابگیرد قیمت این اتومبیل ارزان و بخوبی قادر برقابت با اتومبیل های دیگر می‌باشد .

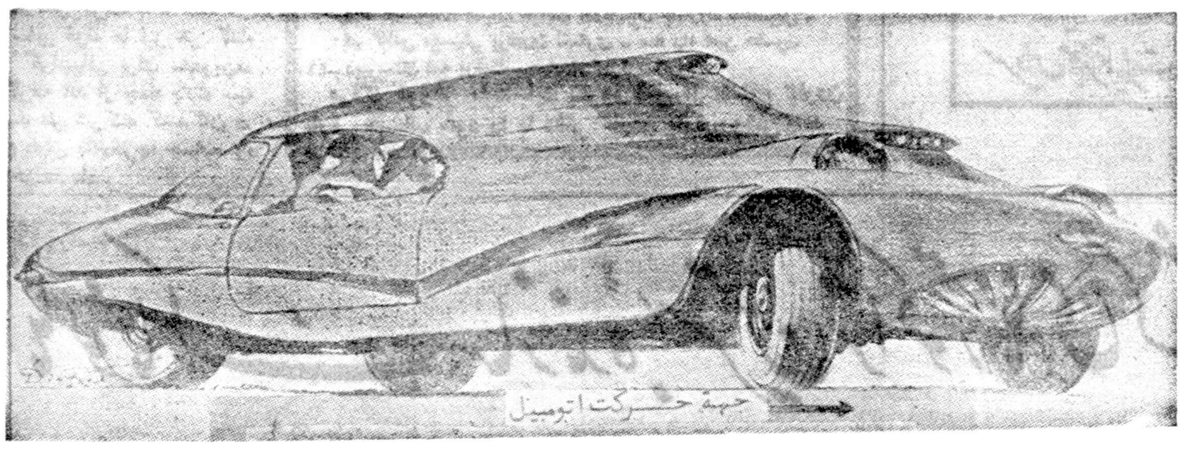

جهة حرکت اتومبیل

کنگره پزشکی ورزش

سیزدهمین کنگره بین‌المللی پزشکی ورزش به ریاست هانریخ دیرمل وزیر فرهنك ورئیس کمیته المپیك اطریش روز پنجشنبه دروین افتتاح شد نمایندگان ۳۴ کشور مختلف‌دراین کنگره‌شرکت کرده‌اند کار های کنگره تحت ریاست پروفسور کوویرتز از بروکسل خواهد بود . وی رئیس فدراسیون بین المللی پزشکی ورزش است .

پروفسور شاملیت بیر ازفرانسه در نطقی که در مورد ورزش و تغذیه ایراد نمود به نقشی که‌تغذیه دربهبود کار ورزشکاران‌دارداشاره نمود همچنین پروفسور هرو کویه از اطریش و پروفسور ژاکولف از شوروی در مورد اهمیت ویتامین‌ها در ورزشکاران اشاره کردند .

انت استرویبرگ وروژه‌وادیم از هم جدا شدند

هر دو جهان سینما

انت استرویبرك ستاره‌دانمارکی روز جمعه گفت که ازدواج او با روژه وادیم کارگردان فرانسوی بطور قطعی پایان یافت آنها به‌زودی از هم جدا خواهند شد .

انت استرویبرك اضافه نمود که آنها برای آشتی کردن به تاهیتی رفته بودندولی کاملا نتیجه عکس گرفتند . انت استرویبرك سپس گفت که من و وادیم نمی توانیم بیش از این به زندگی‌مشترك ادامه دهیم .

چندی قبل جراید فرانسوی خبر جدائی انت وادیم‌را ازشوهرش درج کردند ولی بعدا این خبر توسط انت وادیم تکذیب شد و تا شدید بتوانند خوشبختی ازدست رفته خودرا باز یابند .اخیرا انت وادیم طی یك مصاحبه مطبوعاتی به مخبرین جراید خاطرنشان نمود که وجود ناتالی دختر خرد سال آنها مانع‌جدائیشان می‌باشد و به خاطر سعادت کودکشان هرگز از هم جدا نخواهند شد .

ولی این طور پیداست که‌وجود فرزند هم‌مانع جدائی‌آنها نگردید جراید اروپا علت جدائی انت‌وادیم را در روابط نا مشروعی میدانند که ساشا دیستل نامزد سابق بریژیت باردو اخیرا باانت وادیم بر قرار کرده‌است بعضی‌ازروزنامه های فرانسوی می نویسند که احتمال زیاد دارد که انت‌استرویبرك و ساشا دیستل باهم ازدواج کنند.

دعوت به عصیان

از : لیونل‌وایت

ـ۲۸ـ

ـبله ـآنها راجع باین چیزها ازمن سئوال کردند ومنهم هرچه‌میدانستم بآنها گفتم . گفتم که‌او دامی وجیك رامی‌شناخته ، مگرچه‌چیز دیگری میتوانستم بآنها بگویم ؟

«اسلاتر» عصبانی شده بودو «سیو»که این‌موضوع رااحساس کرده بود تعجب‌میکردکه اوچرابایدعصبانی بشود .

ـ راجع به کافه تریا چطور ؟ راجع بمن چطور ؟ درباره من‌هم‌سئوالی‌ازتو کردند ؟

***

ـبرای چه‌درباره شما سئوال کنند ؟ آنها فقط راجع به‌چیزهائی‌که مربوط به‌وینس بود تحقیق میکردند .

ـ گوش کن ، آخر آنها میدانند که وینس مدتی اینجاکارمیکردومن‌باو علاقه داشتم .

«سیو» پرسید :

ـواقعا علاقه داشتید ؟

ـالبته که داشتم .

دراینموقع اسلاترکه متوجه شد صدایش خیلی بلند است بالحن ملایمتری افزود :

ـمگریادت نیست علاوه‌برآنکه قبلا ضمانتش راکردم واورا دراینجا سرکار گذاشتم بعدهم که‌دراثر ناسازگاری واخلاق تندش مدیرکافه اورا اخراج‌کرد من‌قول‌دادم که‌نگذارم‌مامورین دارالتادیب چیزی از این قضیه بفهمند چون ممکن‌بود بازهم اسباب زحمتش بشوند . یادت نیست ؟

«سیو» سر خودرا بعلامت تصدیق تکان دادودر عین حال از خودمیپرسید بفرض آنکه اسلاتر به وینس علاقه داشته حالاکه‌کار باینجا کشیده‌چرااینقدر حرارت بخرج میدهد ومیخواهم خودرا وارد جریانی که‌باومربوط نیست‌بنماید؟

«اسلاتر» از پشت میز برخاست و آمد و در مقابل «سیو» ایستاد وگفت:

ـگوش کن‌سیو ،وینس پسر خوبی است،ماباید بفهمیم‌اوکجا است و پیدایش کنیم .

سیو سر خودرا بالاکرد و نگاهی به اسلاتر انداخت و بعدسر خودرا تکان دادو گفت :

ـنه آقای اسلاتر ،وینس پسر خوبی نیست .او یك جوان پست وجانی ازکار درآمده .

***

ـاینطور درباره او حرف‌نزن سیو ، اوپسرخوبی است ، ممکن است‌قدری طرز تفکرش ناصحیح نباشد اما این مربوط به‌سن وسال او است .اوهنوز بچه است وفراموش نکن که‌برادر تواست وبرادر دوقلوی تو. اینطورنیست ؟

ـبله ، بدبختانه اینطور است .

ـبسیارخوب ، پس ماباید اورا پیدا کنیم . توباید بمن کمك کنی که بفهمم‌او کجااست .

سیو صندلی را عقب‌زدوایستاد و پرسید :

ـوآنوقت چه ؟

ـآنوقت هم‌اورا پیدا کرده‌ایم وهم آنچه راکه‌باخود .....

ولی ناگهان حرف‌خودرا قطع‌کرد ، چندلحظه به‌سیو خیره‌ماند وآنوقت بطرف دیگر اطاق رفتو روبه‌پنجره وپشت به سیو ایستادوجمله‌خودرا اینطور تصحیح کرد :

ـوهم‌آنچه که‌در قدرت داریم برای نجات اوازاین مهلکه‌بکار ببریم .ماباید بفهمیم اودر کجا وچه‌وضعی است تابتوانیم برایش فکری‌بکنیم.

سیومثل آنکه هیپنوتیزم شده ویادر مقابل یك‌مارعینکی قرارگرفته‌باشد همانطور بی‌حرکت درجای خود ایستاده واورا مینگریست و چشمهایش حالت عجیبی بخود گرفته بود .

اومیدانست که‌اسلاتر ابتدا چه‌میخواست بگوید وبعد ناگهان متوجه‌شده وحرف خودرا عوض کرده بود .

سیو آنقدر ازاین موضوع‌مطمئن‌بود که‌گوئی اسلاتر بازبان خودش‌همان جمله اولی را تمام کرده و گفته بود :

ـآنوقت‌هم‌اوراپیداکرده‌ایم وهم‌آنچه‌راکه‌باخودبرده، یعنی‌جواهرات را .

اسلاتر مجددا بطرف سیو برگشت ودر حالیکه پاکت سیگار راازجیب خودبیرون آورده ویك سیگار بلب‌میگذاشت گفت :

ـبله ، ماباید به‌وینس کمك‌کنیم. بنابراین بمجرداینکه خبری ازاو شنیدی بمن اطلاع بده، بگذار نمره تلفنهایم رابتوبدهم .

بعدیك ورق‌کاغذویك مداد ازروی میزبرداشت ، چند سطرروی کاغذ نوشت وبدست سیو داد :

ـاین شماره تلفن‌خانه‌ام ، شماره تلفن بار وشماره‌تلفن اینجا استومنهم دریکی ازاین سه‌جا هستم . یادت باشد بمحض اینکه چیزی ازاوشنیدی یا پیدایش‌کردی فورا مرا خبرکن ، به هیچکس دیگرهم اطلاع‌نده مخصوصابه پلیس ، برای اینکه اورا میگیرند و محکوم میکنندو آنوقت دیگر نمیتوانیم کاری برایش انجام بدهیم .

اگرقبل ازاینکه بچنك پلیس بیفتد ماپیدایش کنیم میتوانیم ازاوحمایت نمائیم ونگذاریم محکوم شود .

وقتی سیو به‌پشت صندوق برگشت رنك صورتش مانند گچ‌سفید شده‌بود و بزحمت میتوانست رو ی‌پای خود بایستد .

زیرلب میگفت :

ـبله ، میدانم که‌شما ازاو مواظبت خواهید کرد . هیچ‌شکی دراین‌باره ندارم . سیواز آنچه که‌برحسب تصادف فهمیده بود کاملا اطمینان داشت ، حالا میدانست که چه کسی عملیات جیك و دامی ووینس را اداره‌میکرد.اصلا ممکن بود اسلاتر همان کانگستر چهارمی باشد که با اتومبیل رسیده وینس‌را از معرکه « دربرده؟امانه ،چون آنشخص میدانست‌وینس کجااست‌وچه‌بسرش آمده .

بنابراین اسلاتر بطور قطع باید رئیس دسته و مغز تشکیلات باشد هنگامیکه باین نتیجه رسید نفرت عجیبی نسبت به‌اسلاتر درخوداحساس کرد وبی‌اختیار بطرف اطاقك تلفن که‌در گوشه سالن کافه‌تریا قرارداشت رفت.

هنگامیکه گوشی راهم برداشته بود وداشت نمره میگرفت ناگهان فکرش عوض‌شد وگوشی راسرجایش گذاشت وبه‌پشت صندوق برگشت .

آن‌تلفن‌را میخواست به‌پلیس بکند وقضایارا بگوید اما بخود گفت :

ـاینکار چه‌نتیجه‌ای خواهد داشت ؟ممکن است پلیس گوش به‌حرفهای من‌بدهدو ممکن‌است ندهد وتازه برفرض آنکه‌گوش‌بدهد ازمن دلیل‌و مدرك میخواهد ومن هیچگونه دلیلی بجز اطمینان قلبی‌خودم دردست ندارم‌که آنهم برای پلیس کافی نیست .

ـنه، من‌باید وینس را پیدا کنم و حقیقت را از دهان او بشنوم و آنوقت برای پلیس دلیل‌کافی وجود خواهد داشت .

دراین هنگام رادیوی کوچکی که‌زیر گیشه‌بود شروع به‌پخش اولین قسمت اخبار یکشنبه شب‌که‌ساعت بساعت برنامه موزیك رابرای‌مدت ده‌دقیقه قطع‌میکرد نمود .

***

«شرلی‌کونزونی» کوچولو دوان دوان آمد ودرمقابل پدرش که‌روی نیمکت پله‌داده ومشغول خواندن روزنامه روز یکشنبه بودایستاد ونفس‌زنان گفت :

ـبابا، آنمرد هنوز آنجا است .

«آنتونی کونزونی» بدون آنکه سرش راازتوی روزنامه بردارد گفت :

ـدخترجان ، بروبازی کن .

افتخار جاودان

بقیه از صفحه ۹

و غرفه خودرا به بهترین صورتی می آرایند .

غرفه سازمان چای ایران یک قهوه خانه زیباست که هر کس ضمن گردش در گاردن پارتی احساس خستگی کرد میتواند در کنار این قهوه خانه که بسبك قهوه خانه های بین راه تزئین و ساختمان شده است لحظه ای استراحت کند و با نوشیدن چای رفع خستگی کند .

نمایشگاه امیدوار

نمایشگاه برادران امیدوار بصورت زیبائی در آمده است .در داخل این نمایشگاه نمونه‌های زیبائی اززندگی قبایل وحشی جهان بچشم می‌خورد. دو نمونه از شیوه زندگی سکنه آمازون و آلاسکا در نمایشگاه برادران امیدوار جمع شده است یك خانه «ایگلو» آمازون و یك خانه برفی آلاسکائی درداخل نمایشگاه امیدوار ساخته شده‌است. فیلمهائی کماز زندگی قبایل مختلف تهیه‌شده در بزرگترین گاردن پارتی سال نمایش داده خواهد شد .

ایستگاه اتوبوس

شرکت واحد اتوبوسرانی تهران که تاکنون همکاری نزدیك با تشکیلات بزرگترین گاردن پارتی سال داشته است . امروز اعلام کرد که بمنظور تامین رفاه مدعوین گاردن پارتی یك سرویس اتوبوس‌رانی بین تهران و پرورشگاه شیر و خورشید سرخ دایر میکند . مبدا اتوبوس های شرکت واحد چهارراه پهلوی و مقصد پرورشگاه شیرو خورشید سرخ می باشد . سازمان کمك کودك از همکاری صمیمیانه مسئولین شرکت واحد تشکر می کند

باجه های فروش

باجه های فروش بلیط های گاردن پارتی در تمام شهر فعالیت خود را برای فروش بلیط ادامه میدهند . ضمنا ده باجه فروش بلیط نیز از روز دوشنبه در جلو پرورشگاه شیر و خورشید سرخ محل گاردن پارتی برای فروش بلیط آماده هستند .

مهر و امضاء

برای جلو گیری از هرگونه تقلب و تزویر در کار بلیط های بزرك ترین گاردن پارتی سال پشت کلیه بلیطها با مهر و امضا مدیر مالی گاردن پارتی آقای استوار ممهور است . بلیط هائی که فاقد مهر و امضای مدیر مالی گاردن پارتی باشد از درجه اعتبار ساقط است و پذیرفته نمیشود .

کاباره دانسینك گاردن پارتی دارای بیست مجسمی است که هر شب از ساعت ۷ ببعد افتتاح خواهد شد . در کاباره دانسینك گاردن پارتی بهترین آهنگهای روز نواخته خواهد شد و جوایز بزرگی برای شرکت کنندگان کاباره در گاردن پارتی در نظر گرفته شده است .

ضمنا سایر غرفه ها نیز هر کدام جوایز گرانبهائی برای مدعوین در نظر گرفته اند از جمله بانك سپه بهر صد نفر شرکت کنندگان در گاردن پارتی یك دفترچه حساب سود بخش خواهد داد .

هنرپیشه محبوب سینما و تئاتر ایران خانم شهلا

مراکز فروش بلیطهای گاردن پارتی

۴۱ مرکز فروش تعیین شده است

۱- مغازه مسعود بیات لاله‌زار روبروی پیرایش
۲- مغازه گالو خیابان اسلامبول
۳- بورس تهران خیابان فردوسی سه‌راه منوچهری‌کاشی ۲۵۸
۴- بورس طلا خیابان فردوسی چهارراه اسلامبول
۵- فروشگاه فائقی شمس‌العماره
۶- دفتر گاردن پارتی در موسسه اطلاعات
۷- دفتر گاردن‌پارتی در پرورشگاه شیروخورشید سرخ واقع در جاده پهلوی
۸- دفتر نمایندگی اطلاعات در شمیران -اول خیابان‌شهرداری
۹- کیوسك اطلاعات در میدان سر پل تجریش
۱۰- فروشگاه شرکت تعاونی فروشندگان جراید . خیابان -زاشیب روبروی زاندارمری
۱۱- کیوسك شماره یك اطلاعات در یوسف‌آباد .روبروی‌بیمارستان شماره یك .
۱۲- کیوسك شماره دو اطلاعات در یوسف اباد -میدان‌مستوفی
۱۳- دفتر نمایندگی اطلاعات در فلکه اول کوچه نلفن خانه
۱۴- کیوسك اطلاعات در فلکه روبروی خیابان دولت
۱۵- کیوسك اطلاعات سه راه زندان
۱۶- دفتر نمایندگی اطلاعات «تهران نو» خیابان‌مازندران اول خیابان فرح‌آباد
۱۷- کیوسك اطلاعات در نارمك . ضلع غربی فلکه نارمك
۱۸- مغازه بنسون اول منوچهری
۱۹- مغازه زنو -نادری
۲۰- عکاسی بهروز چهارراه پهلوی -روبروی‌سوپر مارکت
۲۱- کافه قنادی نادری
۲۲- فروشگاه مهناز چهارراه مخبرالدوله
۲۳- نمایندگی تلویزیون ایران - خیابان نخت جمشید
۲۴- دبستان دخترانه سروش مقابل پمپ‌بنزین امیریه کمرك
۲۵- دبستان ودبیرستان دخترانه سراج - چهارراه کمرك
۲۶- دفتر گرجی - امیریه مقابل خیابان انصاری
۲۷- بنگاه فنی ناصر - دروازه دولت مقابل خیابان سعدی
۲۸ - بنگاه فنی زندیان - باب‌همایون
۲۹- رادیو شباهنك روبروی بانکملی ایران
۳۰- بنگاه مطبوعاتی بنفشه - امیریه
۳۱- فروشگاه مهتاب - نیاوران
۳۲- گرج- خیابان پهلوی ساختمان دارائی فروشگاه نسترن
۳۳- آرایشگاه شمپر - سه راه امین حضور .
۳۴- کتابفروشی پژواك - خیابان شاهپورروبروی تشکیلات
۳۵- فروشگاه جدیکار - پاساژ مهران - آپادانا
۳۶- فروشگاه ورزشی تاج - چهارراه کالج
۳۷ - کفش خسروان - امیریه قلعه وزیر
۳۸- مغازه سینمائی - فردوسی .
۳۹- منسوجات شهاب خیابان آذربایجان چهارراه سلسبیل .
۴۰- کلاس موسیقی برادران لشکری - سه راه امین حضور.
۴۱- دبیرستان شه پرست -چهارراه کمرك شاهپور .

مراکز فروش بلیط باید یکروز قبل از افتتاح گاردن پارتی حساب خود را با دفتر گاردن پارتی روشن کنند

پیشآهنگ بارکشهای نیرومند

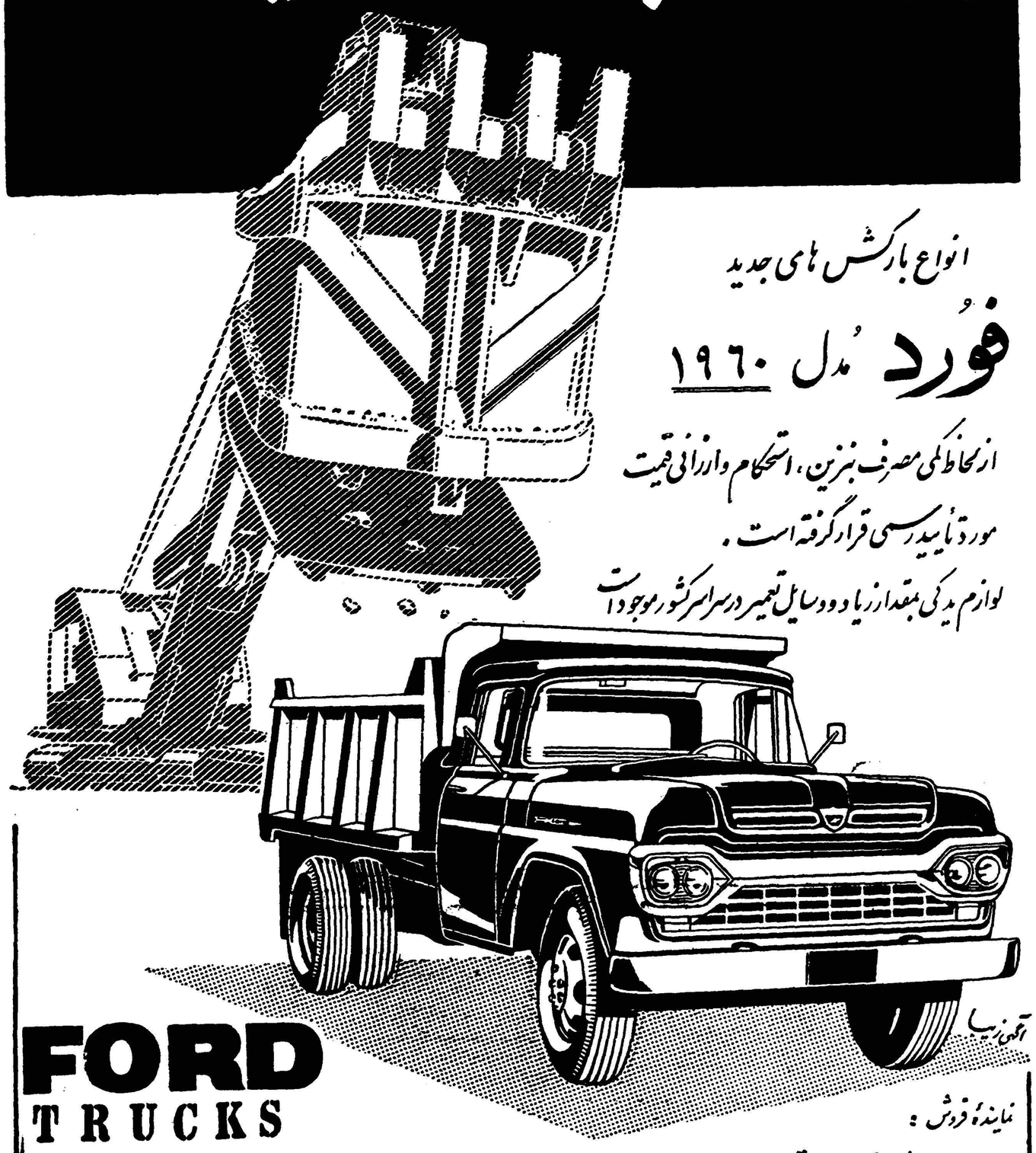

انواع بارکش های جدید

فورد مدل ۱۹۶۰

از لحاظ کمی مصرف بنزین، استحکام وارزانی قیمت

مورد تأیید بررسی قرار گرفته است .

لوازم یدکی بمقدار زیاد و وسایل تعمیر در سراسر کشور موجود است

FORD TRUCKS

نمایندهٔ فروش :

الیران موتور : تهران - خیابان شاهرضا - ۱۵۴ نزدیك کالج - تلفن ۴۰۶۸۱

سرویس متخصص تعمیرات فورد آمریکا - خیابان روزولت - مقابل امجدیه

آ- ۲۳۲۲۶

هانومك سازندهٔ بهترین تراکتورهای کشاورزی ، راهسازی وکامیون در دنیا

تراکتورهانومك

همکار صمیمی کشاورزان

RHEINSTAHL HANOMAG

نماینده انحصاری در ایران: شرکت توسعه برق و کشاورزی - تهران چهار راه کالج - تلفن ۴۹۲۶۹ - ۴۹۲۶۱

وانت دیزلی هانومك (کوریر)

ساخت آلمان

مصرف برای تمام روز ۲۰ ریال گازوئیل

RHEINSTAHL HANOMAG

نماینده انحصاری درایران: تجارتخانه صیرفی تهران - اول امیر کبیر - ساختمان صیرفی تلفن ۳۰۴۶۹۶۳-۳۰۴۴۹۳

کرولرهانومك

تراکتورهای زنجیری هانومك آسان کننده کارهای سنگین ساختمانی ومعدن

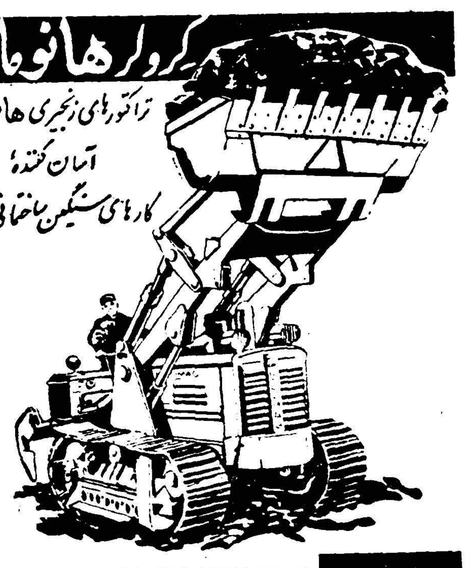

RHEINSTAHL HANOMAG

نماینده انحصاری در ایران: تجارتخانه صیرفی تهران - اول امیر کبیر ساختمان صیرفی تلفن ۳۰۴۶۹۶۳-۳۰۴۴۹۳

وانت واستیشن تمپو

فوق العاده کم مصرف - محکم - بقدرت ۵۰ اسب

ساخت آلمان

VIDAL & SOHN
TEMPO-WERK GMBH.

نماینده انحصاری در ایران: شرکت پلان‌خیابان شمیران - بالای چهارراه حقوقی - تلفن ۳۸۳۱۳ - ۳۶۴۰۵

۲۳۳۰۶-آ

اجتماعی

اعظام قدسی (اعظام‌الوزاره)

قانون عیبی ندارد

نقص درمجریان قانون است

باید بگویم که قانون انتخابات بیچاره هیچ عیب و نقصی و یا ابهامی ندارد که محتاج به تفسیر آن باشد چون از دوره اول مجلس شورایملی که انتخابات صنفی بوده • شاهد و ناظر بوده ام تا حال که بنام بازنشسته یا منزوی مشاهده می نمایم که بچه نحو انتخابات صورت میگیرد •

از دوره دوم جریان انتخابات بدست دو حزب دموکرات و اعتدال انجام میگرفت • حزب اعتدال سرمایه داران و متنفذین که سر آمدشان روحانیون بودند •

چون خود من در حزب دموکرات وارد و فعالیت میکردم خوب درنظر دارم که دو سه ماه مانده بانتخابات کمیته دموکرات تصمیم میگرفت هر کابینه باشد او را ساقط کنند و مستوفی الممالک را روی صحنه زمام داری بیاورند تا بدست دولت او در انتخابات موفق بشوند •ولی چون در تمام و لایات افراد حزب اعتدال از حیث سرمایه و نفوذ آماده بودند بر علیه دموکرات ها قیام میکردند در نتیجه حزب دموکرات در ادوار قبل از مهاجرت و جنگ بین المللی اول همیشه در اقلیت بودند ولی اقلیت با ایمان که در مجلس براکثریت غالب می شدند •

پس از این مقدمه معلوم گردیدکه هیچ دولتی در انتخابات بی نظر نبوده و نخواهد بود منتها اعمال نظر ها فرق میکرده است •

تا طلوع پهلوی وضمیت و جریان انتخابات بهمین منوال انجام میگرفت اعلیحضرت فقید بمرحوم مدرسی در مجلس گفت : من مسئول سیاست کشور هستم آیا باندازه یك خان محلی حق ندارم در انتخابات ناظر باشم و از اینجا دولت در انتخابات جای احزاب را گرفت •

برای دوره بیستم چه شد که یك مرتبه دو حزب بوجود آمد و لیدرهای دو حزب بجان مردم و ولایات و شهرستانها افتادند وبنام اجرای منویات اعلیحضرت دوآزادی انتخاب‌آنچه نباید بگویندگفتند و آنچه نباید اضافه نمایند کردند و در تمام احوال هر دو حزب اتکاء بمنویات شخص اول مملکت دوآزادی انتخابات مینمودند • در نتیجه آن شد که امروز از صدر تا ذیل تقصیر را بگردن قانون انتخابات بیچاره بی زبان انداخته اند و در جرائدنیز منعکس میشود • چنانکه من هم حاضر شدم ولی بر خلاف سایر نویسندگان روشن تر بنویسم که قانون هیچ عیب و نقصی ندارد و هر چه است از قامت ناساز مجریان امور میباشد و هر گونه تصرفاتی و یا تغییری در قانون فعلی و یادست بردی درآئیننامه انتخابات بر خلاف قانون است و اینگونه تصرفات فقط حق مجلس شورایملی است‌و مجلس است که میتواند هر گونه تغییر و یا تفسیری در آن بنماید • بعقیده من یکی از اصلاحات مفید که میتوان در قانون انتخابات کرد دادن حق رای به با سواد ها است که انشاء الله در دوره بیستم این ماده برمواد قانون انتخابات اضافه خواهد شد و الا اشخاص مسئول صد در صد در جریان انتخابات بی نظر نخواهند بود • یاور ندارید این گوی و این میدان که بزودی معلوم خواهد گردید •

مهدی شیخ‌الاسلامی ـ قاضی :

نظارت مقامات قضائی

از بدو تاختم انتخابات لازم است

الزام رای دهنده بنوشتن رای درحضور انجمن وضع انتخابات را بهبود خواهد داد

آقای مهدی شیخ‌الاسلامی‌قاضی دادگستری عقیده دارد نظارت دقیق مقامات قضائی بر اجرای قانون انتخابات لازمهٔ حسن‌جریان آنست :

بدون تردید قانون فعلی انتخابات مجلس شورایملی که در سال ۱۳۲۹ قمری تصویب شده با وجود تغییرات مختصری که در ادوار مختلف در آن بعمل آمده دارای نقائص زیادی است‌و بامقتضیات زمان تطبیق ندارد وقطعی است که در اولین فرصت بایدقانون انتخابات با توجه بقوانین ممالك راقیه و با رعایت اوضاع و احوال اجتماعی مملکت تنظیم‌وپس ازتصویب بموقع اجرا در آید .

اما در حالیکه نمیتوان لزوم وتاثیر قانون مترقی و کامل را انکار نمودباید تصدیق کرد که مسئله مهم واساسی اجرای صحیح قانون است . قانون هر اندازه جامع وبدون نقص باشد دقتی خوب اجرا نشود نتیجه نخواهد داشت . بعقیده اینجانب قانون فعلی هم با وجود نقائص آن اگر با حسن نیت اجرا شود نتیجه رضایت بخش خواهد بود .

متاسفانه باید این‌حقیقت رایادآوری کرد که مردم به امر انتخابات آنطور که باید رغبت و علاقه نشان نمیدهند یاس و بد بینی مردم که بصورت یك عامل منفی و خود داری از دادن رای ظاهر میشود معلول دخالت در کار انتخابات است . . .

اگر دولتها عملا حسن نیت خود را با اجرای صحیح قانون و جلو گیری از تجاوز و اعمال نفوذ و اصرار در حفظ حقوق عمومی نشان دهند مسلما مردم به دخالت در انتخابات واستفاده از حق طبیعی خود تمایل‌خواهندداشت

چون توضیح جزئیات نقائص‌قانون انتخابات و بحث تفضیلی در هرمورد موجب طول کلام خواهد شد فقط به ذکرروئوس مسائلی که در اصلاح‌قانون باید مورد توجه و بر رسمی قرارگیرند اکتفا میشود .

۱ـ تجدید نظر در مقررات مربوط به اعضاء انجمن نظارت و صلاحیت و حدود اختیار آنها وتغییر شرایط انتخاب شدن .

۲ـ تعیین و تثبیت حوزه های فرعی و تعداد تعرفه هر حوزه به تناسب جمعیت بطوریکه انجمن نتواند هر بار بمیل خود آنرا تغییر دهد .

۳ـ استفاده از کارت انتخاباتی

٤ـ اعمال نظارت دقیق مقامات‌قضائی در جریان انتخابات از بدو امر تاختم آن بنحوی که از انحراف و اعمال خود سرانه مامورین دولتی یا اعضاء انجمن‌جلو گیری شود (مثلا نظارت دادستان شهرستان و حضور او در تمام مراحل بدون دخالت که در حال حاضر هم قانونا‌بلامانع است).

۵ـ الزام رای دهنده بنوشتن رای در حوزه اخذ آراء بطوریکه اصل مخفی بودن رای رعایت شود .

٦ـ تجدید نظر در مقررات جزائی مربوط بقانون انتخابات و تعیین مجازات در باره مامورین و اعضاء انجمن وانتخاب شدگان و کاندیدا ها در صورت انحراف و تخلف ازمقررات وارتکاب تقلب وتزویر یا تهدید و تطمیع که در مورد کاندیدا ها متضمن محرومیت از حق انتخاب شدن در مدت معین باشد .

۷ـ تعیین مرجع صالح وبی طرف برای رسیدگی به اعتبار نامه ها و شکایات مربوط به انتخابات که ممکن است این مرجع دیوان عالی کشور یا شورای دولتی باشد .

موضوع الزام رای دهنده به‌نوشتن رای در حوزه اخذ رای که مخالفین آنرا به سلب حق رای از افراد بی‌سواد تعبیر میکنند یا میتوانند مسئله مهمی است که اگر اجرا شود تحول بزرگی در کار انتخابات ایجاد خواهد کرد و شاید این موضوع از نظر اهمیت و تاثیر در خور بحث و تجزیه وتحلیل جدا گانه باشد

لطفا یادداشت فرمائید

امشب

برنامه تلویزیون ایران

ساعت ٦ر۰۰ ـ آغاز برنامه
ساعت ٦ر۰۳ ـ برنامه خردسالان
ساعت ٦ر۳۰ ـ فیلم های مستند
ساعت ۷ر۰۰ ـ فیلم لاسی
ساعت ۷ر۳۰ ـ ارکستر جاز خارجی
ساعت ۸ر۰۰ ـ هنر های زیبا
ساعت ۸ر۳۰ ـ اخبار
ساعت ۸ر٤۵ ـ برنامه کتاب
ساعت ۹ر۰۰ ـ برنامه هفت پرده
ساعت ۹ر۳۰ ـ مسابقه «۵۰۰۰ ریالی»
ساعت ۱۰ر۰۰ ـ برنامه تاریخ
ساعت ۱۰ر۳۰ ـ فیلم موزیکال
ساعت ۱۱ر۰۰ ـ پایان‌برنامه

در محافل ومجالس

درانجمن‌ایران‌وآمریکا
کلوب بریج و شطرنج
از ساعت ٦ بعد از ظهر
در انجمن‌ایران‌وپاکستان
بازی لوتو
از ساعت ۷ بعد از ظهر
درباشگاه نفت
فیلم
از ساعت ۷ بعد از ظهر

فردا شب
درانجمن‌ایران‌وآمریکا
کلوب بریج و شطرنج
از ساعت ٦ بعد از ظهر
بازی پینگ‌پنگ
از ساعت ۷ر۳۰ بعد ازظهر
درانجمن ایران و پاکستان
کلاس درس انگلیسی
از ساعت ۵ بعد از ظهر

از اول مهرماه

آمارگیری کشاورزی درسراسرکشور شروع میشود

مقدار اراضی زیر کشت‌ـاحشام‌ـانواع وسایل تولید کشاورزی وغلات وحبوبات معلوم خواهدشد

امروز خبرنگار ماکسب اطلاع کرد که از اول مهر ماه مامورین مجهزی برای تعیین یك آمارمهم وصحیح کشاورزی و اقتصادی‌درسراسرکشور شروع بکار میکنند.

مامورین آمار رقم صحیح اراضی زیرکشت‌وسایل تولیدو انواع وسایل تولید احشام .میزان محصولات و غلات را در سراسر کشور تعیین خواهند کرد .

مقدمات این کار زیر نظر اداره . آمار عمومی و با کمك سازمان برنامه و وزارت کشاورزی صورت میگیردو از هر لحاظ فراهم شده وسائط نقلیه و اعتبار و مامور لازم ووسیله کار و آمار گیری از طرف ادارات مربوطه فراهم گردیده است .

امروز یك مقام مطلع در این مورد گفت دولت ایران در مقابل موسسه خواربار جهانی وسازمان ملل متحد متعهد شده است که در سال ۱۹٦۰ میلادی این آمار گیری را انجام دهد اقدامات مامورین آمار عمومی وسایر سازمان های دولتی کمك موثری به اوضاع اقتصادی و کشاورزی کشور خواهد کرد .

طبق آمار میزان اراضی قابل‌کشت و بائر مملکت معلوم خواهد شد واین امر برای وزارت کشاورزی و سایر موسسات از لحاظ وظایف مختلفی که بر عهده دارند فوق‌العاده نافع خواهد بود بموجب این آمارگیری تعداد احشام و حیوانات اهلی کشوراز انواع مختلف معلوم میشود و همین آمار گیری معلوم خواهد کرد که چند در صد مردم باوسایل تولید مدرن و با وسایل قدیمی کشت و زرع مینمایند .

در انجمن های محلی شهر

درشرق باغ صبا

جلسه انجمن محلی شرق باغ‌صبا در منزل آقای‌سرهنك سعیدی و با حضور آقایان جواد قدیمی رکن‌الدین احمدی دکتر نیك‌نژاد ـمحمودسلیمی‌ـ میر پوریان ـ حسن حریری ـ دکتر عابدینی ـمصباح ثقفی و مخبر به ریاست آقای سلیمی پور تشکیل گردید .

بدوا در باره‌بی‌آبی محل وشکایاتی که در این‌باره بانجمن رسیده بود مذاکرات مفصلی بعمل آمد بالاخره مقرر گردید آقای سلیمی پور با اولیای سازمان آب تهران تماس‌گرفته با تشریح اوضاع محل تقاضای‌تسریع در امر نصب انشعابات را نموده واز آقای مدیر کل سازمان آب تقاضاشود شخصا محل را بازدید نمایند .

نامه‌مدیریداروخانه‌مساعدتمندمبنی‌برقبول نسخه های بیمه واصل و مقررگردید در اینمورد با شرکت‌بیمه تماس‌گرفته تقاضا شود داروخانه مذکور رابرای قبول نسخه های بیمه کارمندان دولت مقیم این ناحیه معرفی نمایند .

در مورد کمی اتوبوس های خط۱۲ و تقاضای افزایش تعداد اتوبوسهای خط مذکور نیز که بانجمن مراجعات زیادی شده بود مقرر گردید آقای سلیمی پور تقاضای مذکور را به‌استحضار اولیای شرکت اتوبوسرانی برسانند .

نامه بازرسی تخست وزیری‌مبنی بر دستگیری مدیر یك نوشابه‌فروشی وسیله مقامات مربوطه و تحویل به مراجع قانونی قرائت و موجب تشکر گردید .

در موارد مختلفه دیگر نیز مذاکرات لازم معمول و تصمیمات مقتضی‌اتخاذ گردید .

پیاده‌روهای خیابان امیریه اسفالت می‌شود

جلسه هفتگی شورای محلی‌همکاری برزن ۵ مرکب از آقایان احتشام ـ السلطان مهرگان رئیس شورا ـسید محمد پناهی . سید علی سلطانی . مهندس علی ساعد . سید مهدی طاهری . سید محمد کرامی و علی اکبر قریشی با حضور و شرکت آقای ضیاءالدین پور محسن رئیس و علی اصغر شاد ورز معاون برزن تشکیل گردید و در این جلسه آقای قریشی‌ـ اظهار داشت در جلسه قبل چند انبار ذغال برای مستمندان مورد نیاز بود که آقای رئیس برزن عنوان کرده بود با راهنمائی اینجانب در سر چهارراه قوام‌الدوله یك انبار در اختیار برزن گذارده شد و آقای رئیس از آقای قریشی تشکر کرد راجع باسفالت پیاده روهای خیابان‌امیریه بامذاکراتی که قبلا شده بود یکنفراز مقاطعه کاران بنام آقای سرداری در شورا حاضرو با آقایان اعضاء شورا مذاکراتی در مورد قیمت و پرداخت آن نمود قرار بر این شد که تا فصل نگذشته با تهیه مقدمات پیاده رو های خیابان امیریه و شاهپور در حدود برزن ۵ و بجنوب هر دو طرف با توجه به امکانات اسفالت شود .

از دکتر عبدالعظیم شایگان —۲—

بیماری خطرناك فلج بچه‌ها

وعدم آشنائی خانواده‌ها با آن

چه کسانی ؟

همانطور که قبلا گفته شد در حال حاضر دیگراین بیماری مخصوص اطفال نیست و اشخاص بالغ نیزدر معرض‌خطرابتلا میباشنددر اینصورت لازم است کلیه افرادی و اکه هنوز بسن ٤۰ سالگی نرسیده اند برعلیه این بیماری مایه کوبی نمود ولی در کشوری که واکسن بحد کافی وجود ندارد بدیهی است حق تقدم با اطفال خواهد بود •

ازچه سنی ؟

غالب بچه ها تا سن ٦ ماهگر دارای ایمنیت هستند ولی بهتراست سه نوبت تلقیح واکسن قبل از یك سالگی تمام شود و بین سن یك تا دوسالگی یك نوبت دیگر تلقیح صورت میگیردوپس از یك سال‌فاصله یك تزریق دیگر نتیجه کافی بدست میدهد ولی در ایران بواسطه عدم بهداشت سه نوبت تلقیح کافی است چون ویروس بطور طبیعی وارد بدن میگردد و عمل واکسن یاد آوری را انجام میدهد •

آیا؟

بنا بعلل زیر اینگونه کودکان نیز بایستی واکسینه بشوند :

۱ـمصونیت ازاین بیماری ادلی نیست فقط مادران میتوانند درموقع حاملگی مقداری آنتی کور در بدن‌بچه وارد سازند که اثر آن مانند تمام آنتی‌کورهای ناقله تاسن شش ماهگی بیشتر نیست •

۲ـ چون تاکنون سه نوع ویروس پولیومیلیت شناخته شده معلوم نیست آنتی کورهای ناقله از بدن مادر به بدن طفل حاوی آنتی کور هر سه نوع ویروس باشد •

نباید زد

مانند سایر واکسیناسیون ها در صورتیکه طفل دچار بیماری حادی باشد باید از تزریق واکسن خودداری وتابهبودی ازآن بیماری‌تزریق واکسن را بتاخیر انداخت ولی در بیماری های مزمن تزریق واکسن مانعی ندارد بیماران مبتلا به مرض قندوبیماری صرع و بیمارهای خفیف قلب می توانند واکسینه شوند •

عوارض ؟

این واکسن از کلیه واکسن‌هائیکه تاکنون ساخته شده بی درد سر تر بوده‌و بهتر تحمل میشود • تنها ممکن است دراشخاص مبتلا به‌آلرژی‌تولید کمی تب و عوارض جلدی بنماید که آنهم بوسیله تجویز داروهای ضد آلرژی بزودی از بین میرود •

زنهای حامله ؟

آمار نشان میدهد که خانمهای حامله بیش از ۵ سایرین در معرض خطر مبتلا به نوع وخیم بیماری هستند و چون واکسیناسیون خانم های حامله هیچگونه خطری ندارد بهتر است آنهارا مایه کوبی نمود بخصوص اینکه کودکان اینگونه خانم هاهم دوماههای اولیه‌زندگی مصونیت خواهند یافت •

شرائط نگاهداری

واکسن ضد فلج کودکان باید همیشه در یخچال نگاهداری شود و بهترین درجه حرارت‌برای نگاهداری آن٤+درجه سانتیگراد میباشد و در صورتیکه در شرایط مناسب نگاهداری نشود از فعالیت واکسن کاسته شده ولی خاصیت ایمنی بخش آن کاملا ازبین نرفته و حتی میتواند تا چند روز هم در حرارت معمولی خاصیت خود را حفظ کند •

فواصل هر تزریق بترتیب زیر خواهد بود •

۱ ـ فاصله بین اولین و دومین تزریق سه هفته تا سه ماه

۲ ـ فاصله بین دومین و سومین تزریق سه هفته تا ۷ ماه

٤ ـ چهارمین تزریق بعد از یك سال از تزریق سوم بایستی عمل گردد (در ایران چهارمین واکسن واجب بنظر میرسد) در صورتیکه فواصل هر تزریق بیش از این باشد باید واکسیناسیون را از نو شروع وبطرز خاصی ادامه داد •

ضمنا میتوان واکسن پولیومیت را با واکسن دیفتری و کزاز بدون هیچگونه ناراحتی دریك‌سرنگ مخلوط نموده تزریق کرد در اینصورت‌فواصل هر تزریق به ترتیب زیر خواهد بود•

۱ ـ فاصله بین اولین و دومین تزریق سه هفته تا یکماه

۲ ـ فاصله بین دومین و سومین تزریق سه هفته تا سه ماه

ولی بهترین فاصله بین دو تزریق یکماه میباشد و همچنین میتوان واکسن سیاه سرفه را هم با این سه واکسن توام کرد ولی باید واکسن سیاه سرفه مخصوص باشد (این واکسن اخیرا وارد ایران گردیده) مخلوط کردن واکسن ضد فلج‌کودکان و واکسن تیفوئید در حال مطالعه است •

در صورتیکه بخواهند واکسن پولیومیلیت را جدا گانه تزریق‌نمایند وقبلا واکسن دیفتری و سیاه سرفه وکزاز یا تیفوئید تزریق شده باشد باید تا دو تاسه هفته برای تزریق واکسن ضد فلج صبر کرد ولی اگر ب‌ث‌ژ تزریق شده باشد واکسیناسیون ضد فلج لااقل بایستی تادوماه بعدا انجام گیرد •

سلام جناب فیل

آ ـ ۲۳۳۱٦

آ ـ ۲۲۸۹۰ ـ ٤ـ۱

اینجا وهمه جا کوکا کولا

در روز های فرح بخش گرمش بر فراز تپه های سبز و خرم بهار نشاط آور و لذت بخش است . مناظر دلفریب طبیعت پس از رفع خستگی و تجدید نشاط با کوکاکولا دیدنی تر و جذاب تر میگردد.

کوکاکولا DRINK Coca-Cola

معرف اهل سلیقه در بیش از ۱۰۰ کشور

در دو اندازه مناسب

آ ـ ۲۳۲٤٤

درب های کلاریت

استقامت همیشه نو

مجسمه‌ای ساده

ـ نوررا عبور میدهد ولی نگاه‌را متوقف میسازد
ـ ضد ضربه بوده وهمیشه نو جلوه میکند .
ـ بایك پارچه بسادگی تمیز میشود .

دونوع
معمولی لوکس

Les portes "CLARIT" SAINT-GOBAIN

نمایندگی درایران •

شرکت تکنی ساز

شاهرضا نبش بهار تلفن ۴۰۷۹۳ ۴۲۵۱۸ ٦۱۵۳۱

DIVISION GLACES - SERVICE EXPORTATION
8, Rue Boucry - PARIS (XVIII•)

زابل روشن‌تر میشود

یکدستگاه موتور برق سیصدکیلوواتی خریداری‌شده‌است

خبرنگار ما در زابل طی گزارشی می نویسد چندی پیش به تصویب انجمن شهر سیستان «زابل» آقای فروغی فرماندار این شهرستان برای مذاکره در باره وضع کمبودبرق شهربه تهران عزیمت کردآقای فرماندار پس‌از مذاکره بامسئولین اداره کل امور شهرداری ها موفق شد یك دستگاه موتور برق سیصد کیلوواتی به اقساط ۱۸ ماهه خریداری کند وقرار داد آن نیز تنظیم گردید بعد ازمراجعت آقای فرماندار چند روز قبل نیز موتور برق سیصد کیلوواتی بزابل حمل شد و اینك شهرداری این شهرستان مشغول تهیه مقدمات نصب آن می باشد.

خبرنگار ما در گزارش خود اضافه می کند قرار است بمحض ورود مهندس متخصص برای نصب موتور مزبور اقدام گردد . اهالی زابل ازاین اقدام مفید انجمن شهر و آقای فروغی فرماندار این شهرستان اظهار خشنودی می کنند زیرا با نصب موتور برق سیصد کیلوواتی نیروی برق کلیه نقاط شهر به نحو مطلوبی تامین خواهد شد .

بیجار دارای تلفن خود کار میشود

اولین کلنك ساختمان مرکز تلفن بزمین زده شد

طبق گزارش خبرنگار ما در بیجار چند روز قبل اولین کلنك ساختمان مرکز تلفن خود کار شهری‌بیجار طی مراسمی با حضور آقایان فرماندار ، روسای دوائر دولتی بیجار و آقای معبودی رئیس اداره تلفن همدان بزمین زده شد .

در این مراسم که جمعی از محترمین و معاریف و اهالی بیجار حضور داشتند نسبت بشاهنشاه بشدت ابراز احساسات شد و پس از زدن اولین کلنك کارگران عملیات ساختمانی مرکز تلفن خود کار شهری راشروع کردند .

یکشب و دوسرقت

قبلا اطلاع داده شد که آقای عسگری رئیس کلانتری قلهك سارقی بنام عبدالزهرا جزائری را که از خانه یك امریکائی بنام «جان ادویل» اثاثیه سرقت کرده بود دستگیر نمود اینك خبرنگار ما در قلهك گزارش میدهد سارق مزبور همانشب از منزل آقای صالحی ساکن خیابان هدایت قلهك نیز سرقت کرده بود ضمنا آقای عسکری رئیس آگاهی‌قلهك میباشد و اثاثیه مسروقه بصاحبانش مسترد گردید .

مغازه‌ای سوخت

طبق گزارش خبرنگار ما در مرو دشت دو شب قبل مغازه‌خرازی فروشی شخصی بنام غلام یکی از اهالی مرودشت بعلت نامعلومی طعمه حریق شد .

در این حریق قسمتی از اجناس مغازه سوختولی مامورین‌شهرداری با اطفاء حریق از سوختن بقیه اجناس جلو گیری کردند .

پیمانیها ، رسمی میشوند

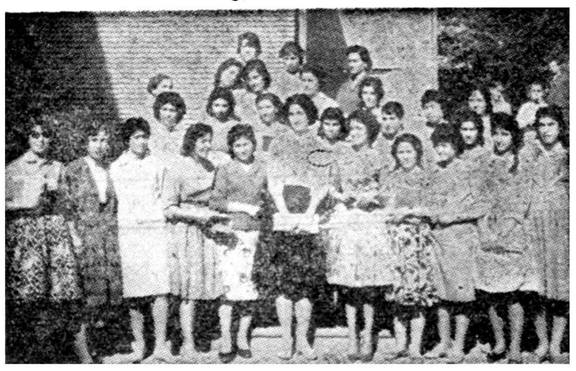

خبرنگار ما در تبریز می نویسد کلاس کار آموزی آموزگاران دبستان های دخترانه تبریز که اخیرا درمحل دانشسرای مقدماتی پسران این شهرستان تشکیل شده بود چند روز قبل خاتمه یافت دراین کلاس ۲۷ نفر آموزگار پیمانی شرکت داشتند ودر صورت احراز موفقیت در امتحانات تبدیل به رسمی خواهند شد .

در عکس بالا شرکت کنندگان مزبور در کنار هم دیده می شوند .

اثاثیه‌بازرس‌امتحانات را دزدیدند !

خبرنگار ما در آستارا می‌نویسد چند روز قبل اطاق مسکونی آقای‌دکتر آصفی بازرس امتحانات تجدیدی مدارس آستارا که در محل دبستان فارابی بود مورد دستبرد قرار گرفت و مقداری اثاثه از قبیل رادیو و دوربین عکاسی و مبلغی وجه‌نقد بسرقت رفت .

جریان بشهربانی گزارش داده شد و اینك مامورین شهربانی برای دستگیری سارق یا سارقین فعالیت میکنند .

خبرنگار ما در گزارش خود افزوده است ظرف چند ماه گذشته میزان سرقت های شبانه در آستارا افزایش یافته است و جا دارد ازطرف‌مسئولین امور برای دستگیری سارقین اقدامات سریعی انجام گیرد .

چند خبر کوتاه

• سقز ـ شخصی بنام عبداله یکی از اهالی قریه «کمشو» واقع درنزدیکی سقزطی نزاعی کشاورزی بنام رشید را باوارد آوردن ضربات چوبدستی بقتل رسانید .

قاتل بوسیلهٔ مامورین ژاندارمری دستگیر وزندانی شد .

•اسفراین ـ دو روز قبل پیر مردی بنام عبد محمد یکی ازاهالی قریه چهل حصاراز توابع اسفراین‌بعلت نامعلومی خودرا بدار آویخت .

جنازه پیرمرد پس از معاینهٔ پزشك قانونی مدفون شد .

• رفسنجان ـ مامورین شهربانی رفسنجان ضمن بازرسی اتوبوس‌شماره ۸۳۳ برانندگی رجبعلی که ازکرمان عازم رفسنجان بود مقدار چهار کیلو تریاك قاچاق کشف کردند.

•لاهیجان ـ دو روز قبل آقای میر-هاشمی مدیر کل فرهنك استان‌گیلان بمنظوربازدیدتاسیسات فرهنگی‌لاهیجان باین شهر وارد شد و برای تامین احتیاجات فرهنك این شهرستان‌وعده مساعد داد .

قزوین ـ اخیرا از طرف اهالی قزوین یك حلقه چاه عمیق آب در مقابل مسجد جامع این شهرستان حفر شده است .

• تفرش ـ دو روز قبل‌بانك‌صادرات و معادن شعبهٔ تفرش طی مراسمی با حضور روسای دوائر دولتی و جمعی‌از محترمین و معاریف این شهر افتتاح شد .

• کلاردشت ـ چند روز قبل یك صندوق پست در قریه «لاهو» از توابع کلار دشت نصب شد و ناراحتی‌اهالی این قریه مرتفع گردید .

۱۲ تن برنج تقسیم شد

خبرنگار ما در آستارا اطلاع میدهد اخیرا دوازده تن برنج‌اهدائی موسسه کاره بوسیله هیئت منتخب جمعیت شیرو خورشید سرخ‌آستارا بین مستمندان این شهرستان تقسیم شد در عکس بالا عده‌ای از مستمندان که برای دریافت برنج مراجعه کرده اند دیده می شوند .

دبیرستان دخترانه میخواهند

خبرنگار مادر رضوانده مینویسد بخش طالشدولاب رضوانده احتیاج زیادی‌به یك‌دبیرستان دخترانه دارد زیرا د روضع فعلی دختران دانش آموز این منطقه پس از پایان دوره ششم‌ابتدائی محلی‌برای‌ادامه‌تحصیل ندارند .

اهالی از مسئولین امور تقا ضا دارند در سال جدید دبیرستان دخترانه لی در رضوانده تاسیس گردد .

سنگ علی!

خبرنگار ما در جهرم مینویسد در کنار رودخانه‌ای بنام رود«شور» که در نزدیکی قریه «هکان» از توابع شهرستان جهرم جاریست سنك عظیمی وجود دارد که دریك طرف آن اسامی «پنج تن» با سه خط فارسی و میخی و کوفی منقوش است .

این سنك بیضی شکل میباشد و متجاوز از ده خروار وزن داردو اهالی این منطقه و بخصوص افراد ایلات به آن احترام خاصی‌قائلند و همه سال از مناطق دور دست به زیارت این سنك می آیند .

گفته میشود خطوط سنك‌مزبور که به سنك «علی» معروف است بدون اینکه کسی دخالت داشته باشدتغییر شکل میدهد .

طبق اظهار یکی از ریش‌سفیدان محل چند سال قبل عده‌ای‌ناشناس قصد داشتند که‌این‌سنك راازجای خود حرکت دهند ولی کلیه آن افراد ناشناس دچار بیماری های گوناگونی شدند و بفاصله چندروز فوت کردند و باینجهت از همان ایام هیچکس جرات تکان دادن‌این سنك را ندارد و اگر کسی هم چنین تصمیمی داشته باشد مورد خشم و غضب ساکنین قراء اطراف واقع میشود .

این سنك یکی از زیارتگاه های مورد توجه ساکنین قراء و ایلات اطراف شهرستان جهرم میباشد و مردم برای‌بر آوردن‌شدن حاجاتشان نذورات خود را به پای آن میریزند

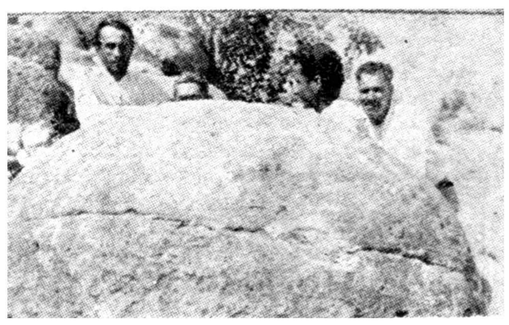

سنگی که اسامی «پنج تن» بر آن منقوش است

اسامی «پنج‌تن» باسه خط فارسی و میخی‌وکوفی برروی‌این‌سنك‌منقوش‌است

این سنك ، زیارتگاه مورد توجه مردم میباشد

بازدید ژاندارمری

خبرنگار ما در ساوه اطلاع‌می دهد دو روز قبل تیمسار سرتیپ لشگری‌فرمانده ناحیه‌یك‌ژاندارمری مرکز برای بازدید تشکیلات ژاندارمری ساوه باین شهر وارد شد تیمسار لشکری پس ازبازدید تشکیلات ژاندارمری و ملاقات با فرماندار ساوه به تهران مراجعت کرد .

لوله‌کشی گرمسار مجددا شروع شد

خبرنگار ما در گرمسار طی گزارشی می‌نویسد کار لوله‌کشی آب شهرستان گرمسار که اخیرا بعلت نامعلومی متوقف گردیده بود چند روز قبل مجددا آغاز شد و کارگران مربوطه کار خود را شروع کردندفعلا کار ساختمان منبع آب آشامیدنی تا دو متر پیشرفت نموده و مقداری لوله در خیابانهای شهر کار گذا شته شده است .

اهالی این شهرستان انتظار دارند که براثر مساعی مسئولین امور لوله کشی آب شهر هرچه‌زودتر خاتمه یابد .

آب این قریه لوله‌کشی میشود

چهارصد هزارریال اعتبار برای این کار تامین شده است

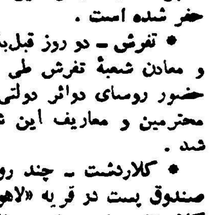

چندی پیش بهمت آقای دکتر رضا زاده شفق استاد دانشگاه تهران در قریه(هرنج) طالقان گرمابه مدرنی که مجهز به چند دستگاه دوش می باشد ایجاد گردید و ناراحتی اهالی‌از لحاظ استحمام مرتفع گردید امسال‌نیز آقای‌دکترشفق درصدداست که آب آشامیدنی قریه را لوله کشی کند وآنرا به صورت یك ده نمونه در آورد به قرار اطلاع اعتبار این کار که چهار صد هزار ریال می باشد از طرف جمعیت شیرو خورشید سرخ واداره عمران تامین شده و فعلا برای ایجاد قناتی در خارج قریه اقدام گردیده است و قرار است از محل این قنات تا داخل قریه لوله کشی شود .

خبرنگار ما در طالقان که جریان بالا را اطلاع داده است در گزارش خود اضافه می کند کار حفر قنات این قریه به زودی طی مراسمی شروع خواهد شد ضمنا اداره عمران وعده داده است که کسری اعتبار لوله کشی آب قریه «هرنج» را تامین کند

ساختمان را تکمیل کنید

خبرنگار ما در مرزان آباد طی گزارشی مینویسد چندی پیش‌اولین کلنك‌ساختمانی دبیرستانی‌درمرزان آباد بوسیله آقای شاملو فرماندار وقت نوشهر بزمین زده شد . ولی متاسفانه پس از چند روزی عملیات ساختمانی آن بعلت نا معلومی‌متوقف گردید .

اینك اهالی مرزان آبادازمسئولین امورتقاضا دارند که برای تکمیل این ساختمان نیمه تمام اقدام‌شود.

رئیس فرهنك شهسوارگفت :

کادر دبیری دبیرستانها تکمیل شده

مقدار زیادی وسائل آزمایشگاه تهیه گردیده است

خبرنگار ما در شهسوار می‌نویسد چند روز قبل برای کسب اطلاع از اقدامات جدید فرهنگی درشهسوار آقای بزرگزاده رئیس اداره فرهنك این شهرستان بمصاحبه‌ای بعمل آوردم .

آقای بزرگزاده در پاسخ‌سئوالات اینجانب اظهار داشت . برای سال تحصیلی جدید اقدامات موثری انجام شده که یکی از این اقدامات تهیه وسایل آزمایشگاهی برای دبیرستانهای شهسوار می‌باشد.

ضمنا جهت تکمیل کادر دبیری دبیرستان ها اقدامات لازم بعمل آمده و ساختمانهای فرهنگی تعمیر گردیده است .

انتصابات در شهرستانها

رضوانده ـ آقای طهماسبی بونر ـ سر پرست شهرداری :
پل‌سفید ـ آقای‌ناصحی ـ سرپرست آموزشگاه ها .
سنقر کلیائی ـ آقای محمدشاـ رئیس بانك صادرات و معادن .
بم ـ آقای ابراهیم ناصری ـ شهردار .
نطنز ـ آقای‌محمدفائیان ـ رئیس اداره پست و تلگراف .
شهسوار ـ آقای عباس فلیحی ـ بازپرس شعبه یك دادسرا ـ آقای فریدون فروتن رئیس شعبه دو دادسرا .
حسن‌کیاده ـ آقای ستوان‌یکم نیك‌سر ـ رئیس شهربانی .

افتتاح بانك کشاورزی

خبرنگار ما در بیجار مینویسد چند روز قبل بانك کشاورزی شعبه بیجار طی مراسمی باحضور روسای دوائر دولتی و جمعی از محترمین و معاریف این شهرستان بوسیله آقای ناصر مستوفی رئیس بانك کشاورزی بزمین زده شد .

با افتتاح بانك کشاورزی بیجار یکی از آرزوهای دیرینه کشاورزان این منطقه جامه عمل پوشید .

تودیع کردند

خبرنگار مادر خونسار مینویسد چند روز قبل به مناسبت انتقال آقای جاوید رئیس بانك ملی شعبه خونسار مجلس تودیعی دربخشداری بر گزار شد دراین مجلس از خدمات گذشته آقای جاوید اظهار قدردانی به عمل آمد و هدایائی نیز به رسم یاد بودبوی‌اهداء گردید

استعفای شهردار

بنابگزارش خبرنگار ما در الیگودرز چند روز قبل آقای رحیم گودرزی شهردار الیگودرز استعفا کرد .

اکنون آقای باقر سعیدی فرماندار این شهرستان سرپرستی شهرداری را نیز بعهده دارد .

بازگشت ازمرخصی

خبرنگار مادرشادگان اطلاع میدهد آقای برومند تهرانی رئیس اداره‌پست و تلگراف شادگان که با استفاده از مرخصی بمسافرت رفته بود چند روز قبل بشادگان بازگشت و مشغول کار گردید .

تنظیم خطوط ارتباطی

طبق گزارش خبرنگار ما در قزوین براثر فعالیت های آقای مهندس عبدالوهابی رئیس جدید پست‌و تلگراف قزوین خطوط تلگرافی و تلفنی تنظیم شده واهالی از فعالیت های مشارالیه در این مورد اظهار خشنودی می‌نمایند.

ناظر هزینه

خبرنگار ما در خرم آباد می نویسد آقای شکرالله عرب زاده بازرس اداره غله و نان بسمت ناظر هزینه و وصول عوارض شهرداری از کالا های وارداتی تعیین گردید .

اهالی خرم‌آباد بامورمالی شهرداری و چگونگی اخذ وصول عوارض آن توجه خاصی دارند و امید است آقای عرب زاده وظایف محوله را بنحو احسن انجام دهد .

بعلت اختلاف برسر منزل

۶نفر بجان یکنفر افتادند واو راکشتند

الیگودرز

بنا بگزارش خبرنگار ما در الیگودرز چند روزقبل بین نجف یکی از اهالی قریه «شول آباد» ازتوابع الیگودرز و شش نفر دیگر از اهالی قریه مزبور بعلت اختلافاتی که بر سر منزل با هم داشتند نزاع خونینی در گرفت ودر آن نجف بر اثر ضربات شمشیر که برپیشانی و سرش وارد گردید درگذشت .جریان بلافاصله بدادگاه الیگودرز اطلاع داده شد و آقای آریا رئیس دادگاه باتفاق آقای دکتر الهی پزشك قانونی به محل حادثه عزیمت کرد . جنازه نجف مقتول پس‌از معاینه قانونی مدفون گردید و علی دات ، علی حسین و غلام و سه نفر دیگر که در قتل نجف دست داشتند دستگیر شدند و بدادگاه اعزام گردیدند .

دیوار مردی را کشت

زن حامله‌ای نیز مجروح شد

طبق گزارش خبرنگار ما در رفسنجان چند روزقبل شخصی بنام اکبر شوقی یکی از ساکنین رفسنجان که مشغول تخریب دیوار فرسوده‌ای بود براثر ریزش‌قسمتی از دیوار زیر آوار ماند و بعلت شدت جراحات وارده‌آنا جان سپرد .

ضمنا در این واقعه‌زن حامله‌ای که درلب جوی مشغول شستن دست و روی خود بود بسختی آسیب دید ومجروح شد با اطلاع این جریان بمقامات انتظامی وقانونی رفسنجان برای‌دفن‌جنازه مقتول و معالجه‌زن مجروح اقدام گردید

عروسی درداد سرا

جوان متجاوز مجبور بازدواج شد

طبق گزارش خبرنگار ما در بابل دو روز قبل بمناسبت ازدواج جوانی بنام محمود زمردی یکی از اهالی بابل با دوشیزه رقیه زاهدیان مراسمی در دادسرای این شهرستان برگزار شد .

محمود که چندی پیش دوشیزه رقیه را فریب‌داده وبدو تجاوز کرده بود براثر اقدامات آقای قره‌باغی بازپرس دادسرای بابل مجبور شد که باوی ازدواج کند .

در مجلس عروسی این دونفرجمعی از معتمدین حضور داشتندوازمدعوین پذیرائی بعمل آمد .

تصادف باکودك

خبرنگار ما در قزوین گزارش میدهد بعد از ظهر پریروز کامیون شماره ۶۶۷ به رانندگی اسداله‌در خیابان راه آهن قزوین با کودك یازده ساله ای بنام غلام تصادف کرد و ویرا به قتل رسانید راننده کامیون متواری شد و هم اکنون مامورین در صدد دستگیری وی می باشند جنازه کودك مقتول با انجام تشریفات‌قانونی مدفون‌گردید

جوانی باشلیك یك گلوله

عموزاده‌اش را کشت وعموی خود را مجروح کرد

نزاع و قتل

طبق گزارش خبر نگار ما در فیروز آباد فارس چند روز قبل بین شخصی بنام شهباز حمزه پور یکی از اهالی فیروز آباد فارس و برادر زاده اش حمزه حمزه پور بعلت اختلافات خانوادگی‌نزاع شدیدی رویداد دراین نزاع حمزه حمز پور که تفنگی همراه داشت گلوله‌ای شلیك کرد ودر نتیجه شلیك این گلوله علاوه بر مجروح شدن شهباز حمزه پور فرزند وی بنام اسداله حمزه‌پور نیز که در محل نزاع حضور داشت به قتل رسید جریان باطلاع مامورین انتظامی فیروز آباد رسید ومامورین پس از حضوردر محل برای معالجه شهباز و دفن جنازه پسرش‌اسداله اقدام نمودند .

ضمنا حمزه حمزه پور که مرتکب قتل‌عموزاده خود شده بود باز داشت گردید و پس از تشکیل پرونده تحت تعقیب قرار گرفت

پیشرفتهای کشاورزی و دامداری در مازندران

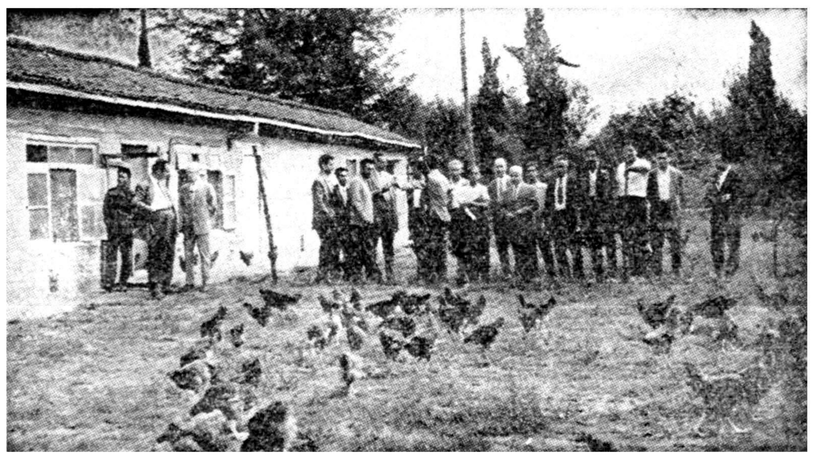

خبرنگار ما در ساری می نویسد چند روز قبل عده‌ای از نمایندگان طبقات مختلف اهالی ساری از محصولات نمونه ایستگاه کشاورزی و دامپروری و پرورش طیور شاهی بازدیدکردند وپیشرفتهائیکه دراین راه نصیب کشاورزان شده است مورد توجه قرار گرفت ضمنا نمایندگان مردم از مزرعه‌آزمایشی برنج که‌در قریه «فیروز کنده» ایجاد گردیده است بازدید نمودند در عکس بالا عده‌ای نمایندگان اهالی ساری هنگام بازدید تاسیسات پرورش طیور دیده می شوند .

فعلا با این یکی کار داریم !

از حنیفی خبرنگارقروه

اگر چه شهر ما قروه از نعمت نیروی برق محروم است و مدتی است که در حسرت استفاده از نیروی برق بسر می بریم واگر چه دراین شهر از بهداشت خبری نیست وآب آشامیدنی آن نیز آلوده است ولی ما فعلا بااین دوامر حیاتی کاری نداریم ودر آرزوی برق و آب سالم بانتظار اقدامات مسئولین امور نشسته ایم موضوعی که‌در حال حاضربرای ما اهالی قروه اهمیت حیاتی دارد وباید به‌آن توجه عاجلی شود وضع خیابان اصلی و خاکی این شهر می باشد که گردو غبار آن سلامتو بهداشت مارا در معرض خطر قرار داده است گرچه قرار داد اسفالت این خیابان از دوسال پیش با سازمان برنامه تنظیم شد ولی متاسفانه دراین دوسال کوچکترین اقدامی دراین باره بعمل نیامده است .

ما که فعلا با نیروی برق و آب شهر خود کاری نداریم و نمی گوئیم که چرا برای تامین این دو امر ضروری اقدامی نشده است ولی از مسئولین امور این تقاضا وانتظار را داریم که بااسفالت خیابان اصلی شهر مارا از شر گردو غبار آن نجات دهند زیرا باوضع فعلی بهداشت وسلامت ما در معرض خطر است .

نیازمندیها و آگهی های کوچک

استخدام میشود

بچند نفر دوشیزه باسواد
از ۱۵ الی ۲۰ ساله نیازمندیم باب همایون‌سرای‌همایون چاپ‌جواهری تلفن ۳۱۳۳۳
آ-۲۰۴۹۷ ۱-۳

جهت کارخانه بافندگی
واقع در تهران احتیاج به‌یکنفر متخصص بافندگی قماش نخی داریم طالبین به تلفون شماره ۲۲۴۰۹ مراجعه نمایند.
آ-۲۰۳۰۳ ۱-۵

آگهی استخدام
شرکت سهامی بیمه ایران بیك نفر ماشین نویس فارسی و یکنفر ماشین نویس لاتین آشنا بزبان‌فرانسه که واجد شرایط زیر باشند:
۱- داشتن دیپلم کامل متوسطه
۲- سن کمتر از ۲۰ و بیشتر از ۳۵ سال نباشد.
نیازمند است. واجدین شرایط میتوانند ظرف مدت دو روز باداره کارگزینی شرکت مراجعه و ثبت نام نمایند.
شرکت سهامی بیمه ایران
آ-۲۳۰۶۶ ۹-۲

برای انجام کار های دفتری
در کارخانه تازه تاسیس چند نفر دوشیزه یا بانو استخدام میشود در صورت دانستن ماشین نویسی حق تقدم خواهند داشت. «به فروشگاه علاءالدین خیابان نادری مراجعه شود»
آ-۲۳۳۴۰ ۱-۳

یکنفر دکتر طب
برای تبلیغات داروئی کارخانجات داروسازی خارجی برای تهران یکنفر دکتر طب با سابقه در کار ویزیتوری بطور فول تایم متمنی است به‌خیابان ناصر خسرو سرای روشن شماره۷۰ طبقه سوم مراجعه فرمایند
آ-۲۳۳۲۲ ۱-۳

به‌چند نفر فروشنده وویزیتور
نیازمند شرکت موند خیابان آبان (بین ویلا وبهجت آباد) کاشی ۱۵
آ-۲۰۶۷۹

استخدام
آموزشگاه خزائلی یکنفر بانو یا دوشیزه برای تدریس کلاس ششم ابتدائی دختران شبانه استخدام می نماید.
آ-۲۳۲۵۰

آموزگار لازم است
جهت دبستان و کودکستان شهاب بچند نفر آموزگار احتیاج داریم جاده دربند ایستگاه افخمی تلفن ۸۴۵۷۷
آ-۲۰۶۰۹

یکنفر مرد مسن
و باشخصیت برای اداره امور دفتری بعداز ظهر ها با حقوق کم مورد نیاز است خیابان سلسبیل - چهار راه دامپزشکی
کانون علوم
آ-۲۶۰۷۳ ۱-۲

انتخاب دانشیار
دانشکده پزشکی تبریز برای‌کرسی بهداشت احتیاج بیك نفر دانشیار دارد داوطبان میتوانند از تاریخ یکم مهرماه ۳۹ تا مدت سه ماه با دردست داشتن مدارك لازم بشرح‌زیر.
۱- دانشنامه دکتری از ایران یا یکی از کشورهائیکه دانشنامه آنرا شورایعالی فرهنك پذیرفته‌باشد
۲- گواهی پنجساله خدمت‌رئیس درمانگاهی یا دستیاری رسمی در رشته مربوطه و گواهی سه ماه‌سابقه کارکرد در سرویس اسیب‌شناسی.
۳- دفتر چه خاتمه خدمت زیر پرچم یا معافی دائم.
۴- گواهی عدم سوء پیشینه‌کیفری
۵- گواهی حسن اخلاق ورضایت از موسسه‌ای که داوطلب در آنجا کار میکرده است.
۶- عکس ۶ × ۴ چهار قطعه
۷- رونوشت شناسنامه-
۸- تقاضای دانشیاری-
درتبریز بدبیرخانه دانشکده‌پزشکی و در تهران باداره کل تعلیمات‌عالیه مراجعه و ثبت نام نمایند استخدام قبولشدگان در مسابقه موکول‌بوصول اجازه استخدام جدید خواهد بود.-
رئیس دانشکده پزشکی‌وداروسازی تبریز - دکتر جهانشاهی
آ-۲۳۳۳۸ ۱-۳

آگهی استخدام
نمایندگی شرینك آلمان درایران
بیك نفر دکتر طب یاداروساز که اشنائی بزبان انگلیسی داشته‌باشد وخدمت سربازی را انجام داده باشد جهت تبلیغات در شهر ستانهااحتیاج دارد.
داوطلبان بین ساعت ۱۲ تایك بعد از ظهر به شرکت فارابی با مسئولیت محدود واقع در خیابان امیر کبیر ساختمان صیرفی مراجعه‌نمایند
آ-۲۰۶۲۱ ۱-۳

جویای کار

یك دانشجوی انترن
دانشکده پزشکی تهران برای انجام امور ویزیتوری حاضر است براهنمای شماره ۱۴۹۹ اطلاعات‌مراجعه شود
آ-۲۰۰۳۹ ۱-۲

بانوی انگلیسی جهت
تدریس زبان انگلیسی مقدماتی متوسطه تا عالی در مدارس ملی‌حاضر است لطفا بشماره ۱۴۹۶ مراجعه شود.
آ-۲۰۰۱۵ ۱-۴

جوانی دیپلمه با اطلاع
و سوابق در امور حسابداری، دفترداری، ماشین نویسی و رانندگی برای تمام ویا هریك از قسمت هاجویای کار است براهنمای شماره ۱۵۱۱ اطلاعات مراجعه نمائید.
آ-۲۰۶۱۵

جوانی با داشتن معلومات انگلیسی و۸ سال سابقه در دفتر داری دوبل و ورقه خاتمه خدمت نظام جویای کار است لطفا به شماره ۱۵۱۴ راهنمائی روز نامه اطلاعات مراجعه فرمائید
آ-۲۰۶۹۵

جوانی ۲۴ ساله تکنیسین ساختمانی با تحصیلات بالا تر از دیپلمه و معافی نظام وظیفه و آشنا بزبان انگلیسی چهار سال سابقه کار در اداره امور کار گاه ساختمانی وتنظیم صورت، وضعیت (متره) و نقشه کشی و نقشه برداری جویای کار است برای بعد از ظهرها یابرای تمام‌روزبراهنمای شماره ۱۵۱۲ اطلاعات مراجعه شود
آ-۲۰۶۴۱

دبیر زبانهای فرانسه وانگلیسی
باتجربه ۲۰ ساله برای‌تدریس در منازل تلفن ۳۰۳۹۵۲
آ-۲۰۵۸۳ ۱-۳

مترجم فرانسه و انگلیسی
برای کار های تجارتی تلفن ۳۰۳۹۵۲
آ-۲۰۵۸۳ ۱-۳

اجاره داده میشود

باجاره واگذار میشود
یکدستگاه ساختمان نوساز که دارای ۶ آپارتمان ۴ اطاقه مجهزبه‌برق و تمام وسائل مدرن و ۴ باب مغازه بطول ۱۴ و بعرض ۹ متر دو اشکوبه و آبدار خانه واقع در خیابان شمیران بالای آموزشگاه مقابل خیابان میر - اشرافی که برای شرکتها ومؤسسات دولتی و مشاغل آزاد و سکونت‌مناسب میباشد طالبین بجنب ساختمان‌خواربار فروشی‌علی آقاویابتلفن۳۱۶۲۶مراجعه نمایند
آ-۲۰۵۵۵ ۱-۲

برای مطب دفاتر
شرکتها خانه ۳ اطاق بابرق سه‌فاز ۱۵ امپر لوله آب فلکه شاهرضا اول امیرآباد نبش‌کوچه مجدپلاك ۲۹اجاره داده میشودبتلفن ۴۳۳۱۸ مالك‌مراجعه فرمایند کلید منزل در خواربارفروشی پهلوی خانه است.
آ-۲۰۴۳۵ ۱-۵

بهترین محل جهة مدرسه
باغ ۱۹ یا ۲۷ اطاقی در تجریش اجاره داده میشود تلفن۸۵۱۵۷۲
آ-۲۰۰۷۱ ۱-۶

یکباب منزل بمساحت۵۰۰متر د ۱۰اطاق برق وآب واقع در خیابان ایران، باجاره داده میشودطالبین‌بتلفن ۳۹۶۱۲ مراجعه نمایند
آ-۲۰۶۸۵

برای اجاره
آپارتمان ۵اطاقه‌تکمیل باوان -دیوترم -برق -تلفن واقع در خیابان پهلوی تلفن ۸۲۶۲۸
آ-۲۳۲۷۶

خانه اجاره در قلهك
دو خانه متصل بهم‌با درب‌جداگانه هر یك دارای سه اطاق با حمام برق وتلفون بشماره ۸۶۰۹۴ مراجعه شود.
آ-۲۰۶۱۱ ۱-۲

چهار دستگاه آپارتمان
سه وچهار اطاقی با لوازمات کامل واقع در خیابان تخت جمشید چهار راه بهار ضلع جنوبی شرقی برای سکونت و یادفتر کار جمعا و یا جداگانه باجاره داده میشود طالبین بتلفن ۳۸۱۴۴ فتحی و یا درمحل برای مستخدم و انبار و لوازم حمام مزبور بمغازه کارلو مراجعه نمایند.
آ-۲۰۶۵۳ ۱-۳

بانوئی خیاط
که در فن برش مهارت کامل‌داشته و بتواند شریك شود و یك‌دوزندگی را اداره نماید مورد نیاز است.طالبین به آدرس زیر مراجعه نمایند.
سالن دوزندگی رؤیا - شاهرضا پل چوبی - مقابل ایستگاه خط ۴
آ-۲۰۷۰۷

بفروش میرسد

۶ هزار متر زمین فروشی
یکقطعه زمین بمساحت ۶ هزار متر بر جاده اسفالت خراسان ۵کیلومتری شهر بعلت مسافرت بفروش میرسد طالبین بتلفن ۳۴۰۵۳ مراجعه کنند.
آ-۲۲۱۱۶ ۱-۱۵

فروخته میشود
یکقطعه زمین کوچك و خوش‌قواره شمالی با سند مالکیت در بهترین نقطه داودیه بعلت مسافرت بقیمت مناسب فروخته میشود بتلفن ۸۴۱۳۵ مراجعه فرمائید
آ-۲۲۱۸۲ ۱-۱۰

یك قطعه زمین ۳بر
ومربع بمساحت ۵۰۵ متر خیابان بهار نزدیك تخت جمشید نقدا بقیمت مناسب و فوری بفروش میرسد طالبین به۴۱۰۲۳ مراجعه کنند.
آ-۲۰۴۹۱ ۱-۳

خانه نوساز جنوبی که هنوز مسکون نشده ۱۵۰ متر بنای سه طبقه تیرآهن ۶ اطاق برق آ بلوله شهر خیابان بیست متری اسفالته قصردشت جنوبی روبروی دبستان خیام کوچه بختیاری پلاك ۷ -۵۳۰۰۰ تومان فروخته میشود تلفن ۴۳۳۱۸ مالك سپه بیست متری کاشی ۲۴ مراجعه فرمائید برای دیدن کلید اول کوچه بختیاری دست چپ خانه سیف الله میباشد.
آ-۲۰۴۳۷ ۱-۵

زمین فروشی
شرق سلطنت آباد
دو قطعه ۲۵۰ متری متصل بهم متری ششصد ریال رجوع فرمائید لاله‌زار ۳۹۷۸۴ به: بنگاه کوشان
آ-۲۳۱۶۶ ۱-۲

ویلای فروشی‌در دزاشیب
خیابان حکمت شماره ۵۹
دوهزارو پانصد متر نو ساز مدرن ۶اطاق. بار. استخر قنات مخصوص پانصدو پنجاه هزار تومان عصرها تلفن ۳۰۳۰۶۰ مراجعه شود
آ-۱۹۸۳۱ ۱-۳

خانه فروشی
یکباب خانه قدیمی ساز بمساحت ۲۷۰ متر بادو برق شهرداری و آب لوله کشی واقع در خیابان سپه کوچه صابری کاشی ۸ بدون واسطه بفروش میرسد طالبین صبحها به‌تلفن ۶۲۷۱۹ مراجعه نمایند.
آ-۲۰۶۱۹

خانه فروشی
در خیابان اسفندیاری بین شاهپور و امیریه دارای یازده اطاق دو طبقه که طبقه دوم آن مجزا است بمساحت ۳۷۰ متر دارای برق، آب لوله تلفن بدون واسطه ۱۴۰ هزار تومان‌بفروش میرسد طالبین بتلفن ۲۳۳۴۸ مراجعه فرمایند.
آ-۲۰۶۱۷

خانه فروشی
یك باب خانه مسکونی واقع درخیابان حقوقی بمساحت ۵۷۲ متر مربع سه طبقه که هر طبقه در حدود ۱۷۰ متر مربع زیر بنا دارد وماشین رو نیز میباشد با برق و آب وتلفن وکلیه لوازم واحتیاجات بقیمت مقطوع سیصد وپنجاه هزار تومان بفروش میرسد طالبین قبل از ظهر هابه تلفن۳۶۹۰۷ وبعد از ظهرها به تلفن ۸۴۷۹۳ مراجعه فرمایند.

خانه فروشی
منزلی دارای ۴ اطاق و آب وبرق واقع در خیابان جابری کوچه حمام سید کوچه سلطانی شماره ۲۱بدون واسطه مقطوع ۴۰ هزار تومان بفروش میرسد.
آ-۲۰۵۸۹

ده دستگاه آپارتمان
برای سکونت خارجیان اجاره داده میشود بتلفن ۳۰۳۴۹۸ مراجعه‌شود
آ-۲۳۲۸۴ ۱-۵

یکباب خانه واقع در شمال
صفی علیشاه دارای باغچه بزرگ مشجر ۸ اطاق دو زیر زمین دواطاق برای استخدام و انبار و لوازم‌حمام دئوترم تلفن برق و آب لوله اجاره داده میشود خواستاران باتلفن ۳۲۹۷۵ مکالمه فرمایند.
آ-۲۰۶۰۵ ۱-۳

گم شده

یك سفته سر رسید
۳۹٫۹٫۳ بمبلغ سی هزار ریال عهده آقای احمد جواهری‌بحواله کرداینجانب محمد جواهری مفقود واز درجه اعتبار ساقط وهیچگونه ارزش تجاری وحقوقی نخواهد داشت.
محمد جواهری
آ-۲۰۶۷۵

مستغلات

تهیه کننده
نقشه های ساختمانی
شرکت ساختمانی فرازنو خیابان منوچهری پاساژساعتچی تلفن۳۰۲۶۰۱
آ-۱۹۳۶۱ ۱-۱۵

یك خانواده انگلیسی
احتیاج بیك منزل مبله در قلهك دارند تلفن ۲۳۶۸ ۳
آ-۲۰۵۷۱ ۱-۲

یك یا دواطاق برای دفتر
لازم‌است‌به ۶۰۰۲۵ و ۶۰۴۸۳ تلفن فرمائید
آ-۲۰۵۸۱ ۱-۲

یك اطاق
برای دو محصل اجاره میشودبشرط توافق پانسیون هم میشوند به ۸۱۴۷۰ تلفن فرمائید
آ-۲۰۶۶۳

بصرفه شماست
خانه شخصی‌ساز۵۵۰متر ۵۰۰ متر بنا ده‌اطاق لوازم تلفن بین بهار و مولن‌روژ نقدو معاوضه‌معامله میشود شاهرضا رو بروی سینما رویال آژانس رایت تلفن ۳۱۸۵۳ - ۳۲۹۷۱
آ-۲۰۶۸۷ ۱-۳

اجاره میشود
چندین خانه دربست
مدرن مبله و غیر مبله و یك خانه ۶۰۰ متری ۱۲اطاقه جهت خارجیان تلفن ۳۰۲۵۹۷ فردوسی ۱۹۲
آ-۲۰۶۷۱ ۱-۴

واگذار میشود

تلفن شماره ۴
واگذار میشود به ۴۶۵۵۸ مراجعه فرمائید.
آ-۲۰۵۵۷ ۱-۲

تجارتخانه در خیابان بوذرجمهری جنب نوروز خان با تمام لوازم برق وتلفن بعلت مسافرت فوری برگذار میگردد طالبین‌به‌تلفن ۳۷۱۶۸مراجعه فرمایند.
آ-۲۰۶۲۳ ۱-۲

آموزشگاههای علمی

کلاسهای انگلیسی
دوره جدید کلاسهای انگلیسی دایرکت متد اول - دوم و سوم از اول مهر ماه تشکیل میشود قبلا نامنویسی کنید.
کاخ دانش
نادری -نرسیده بچهارراه اسلامبول
آ-۲۳۲۹۲

عروسی

جشن عروسی آقای بهروز ملك و دوشیزه رضوی با مراسم خاصی برگزار و از مدعوین پذیرائی گرمی‌بعمل آمد.

تبریك

ازدواج فرخنده را بدوست عزیزم آقای بهروز ملك تبریك عرض نموده سعادت و موفقیت خانواده عروس و داماد را از خداوند خواهانم
«سرو»

فروش اتومبیل

لندرور مدل ۵۵
خیلی فوری بفروش میرسد لطفا بتلفن ۶۰۷۸۷ مکالمه فرمائید.
آ-۲۰۶۵۷

شورلت ۵۴ بل ایر
بسیار تمیز با رادیو ولاستیکهای دور سفید بدون واسطه ۱۰۵۰۰۰ ریال بفروش میرسد تلفن ۶۶۵۶۸
آ-۲۰۷۱۱ ۱-۲

یکدستگاه اتومبیل سواری
ولگا مدل ۵۹ که چهار ماه از موعد خرید آن گذشته بعلت مسافرت به اروپا بفروش میرسد طالبین بتلفن شماره ۳۸۰۷۲ یا گاراژ آقای تهرانی واقع در میدان فوزیه مراجعه نمایند
آ-۲۰۵۹۳

مژده بدارندگان اتومبیلهای سواری
اتوشونی و تعمیر گاه تقدیسی بامدرن ترین وسایل در خیابان ژاله مقابل بیمارستان شفا افتتاح شد
آ-۱۸۷۸۳ ۱-۵

پیدا شده

یك گردن بند طلا
در خیابان حضرتی‌قم نزدیك‌آب انبار توسط یك راننده تاکسی پیدا شده صاحب آن به راهنمای (۱۵۱۳) اطلاعات مراجعه وپس‌از دادن‌نشانی کامل دریافت دارد.

آگهی های کوچك

سالن زیبائی و آرایشگاه مینو
طبق اخرین مدهای پاریس
ایرانشهر شمالی کوچه ایرانشهر تلفن ۶۱۴۸۴
آ-۱۶۳۷۲ ۱-۲۶

بیل‌بارکن یك‌تنی ساخت‌مرتن انگلیسی رسید.
شرکت سهامی تهروپ - میدان فردوسی تلفن۴۲۲۸۲
آ-۲۱۸۷۰ ۱-۵

آگهی تغییر محل
شرکت سهامی ساختمانی‌خانه از محل سابق به خیابان شاهرضا -خیابان فرصت بن بست نیکپور منتقل شده است.
تلفن - ۴۸۷۳۱
شرکت سهامی ساختمانی خانه

آموزشگاههای فنی

دهم مهرماه
دوره‌های کلاسهای
دفترداری دوبل
نقشه‌کشی
رادیو تلویزیون
خیاطی
زیر نظر استادان‌دانشمند وبااستفاده از کاملترین وسائل تشکیل میشود. استخدام شما در شرکتها ومؤسسات پس از پایان کلاسهای کاخ دانش قطعی است
کاخ دانش
نادری‌نرسیده .بچهارراه اسلامبول
پاساژ معتمد

احتیاجات زندگی

رستوران ژاله مخصوص‌خانواده‌ها است دارای چلوکباب مطبوع وسایر اغذیه متنوع و لذیذ ایرانی وفرنگی اول لاله‌زار نو جنب سینما متروپل تلفن ۳۳۳۳۱ ناهار کامل ۵۵ریال

۵۰۰ عدد گلدان . شمعدانی
۸ تا۹ صبح تلفون ۸۴۷۳۱
بازرگانی عزیزی - خیابان سلیم
آ-۲۰۶۶۹ ۱-۲

دستگاههای پرورش جوجه و ماشینهای جوجه کشی
کارخانه کرمانی
ظرفیت ۷۵ الی ۱۰۰۰ تخم مرغ
تهران خیابان میرویس ایستگاه کلانتری شماره ۸۹۷ تلفن ۵۲۹۰۴

جوجه
برای سفارش جوجه‌های اسرائیلی ماشین های جوجه‌کشی‌لوازم مرغداری تهران سه راه امین حضور شماره ۷۰۵ تلفن ۵۸۷۳۲ ۵۸۱۷۶۲ -آدرس جدیدکشور طیور مکالمه ومراجعه فرمائید.

راهنمای پزشکی اطلاعات

دکتر محمد رضا مسدد
رزیدنت سابق بیمارستانهای‌امریکا درمان‌قطعی بیماریهای مقاربتی دروازه دولت روبروی ساختمان‌قیات تلفن ۳۰۲۵۴۸ - پذیرائی عصر ها از ساعت ۵ الی ۸ بعد از ظهر

دکتر رفیعی
متخصص بیماری های جهاز هاضمه
از دانشگاه پاریس معده، کبد، روده - پذیرائی ۴ تا ۸ بعد از ظهر خیابان جامی اول کوچه پاریس تلفن ۶۳۰۶۰

درمان قطعی سوزاك تازه و کهنه وضعف قوای تناسلی
دکتر جناب زاده دارای گواهی‌نامه از دانشکده طب‌فرانسه صبح وعصر خیابان منوچهری مقابل کوچه دبیرستان ژاندارك

دکترا- پولوسا
متخصص بیماریهای‌مقاربتی مجاری ادارار و تناسلی خیابان‌فردوسی‌بالا کوچه صادق تلفن ۴۶۵۸۹ پذیرائی صبح وعصر

دکتر رحمانی
متخصص امراض اعصاب و روح از دانشگاه لندن خیابان پهلوی بالاتر از چهار راه امیر اکرم تلفن ۴۵۱۱۴ پذیرائی صبح وعصر

کلینیك بیماریهای عصبی وروحی
برای پذیرائی باید قبلا وقت‌تعیین شود ۱۰۴ خیابان تیر تلفن:۴۰۵۰۷

دکتر دانشگر
امراض مقاربتی و جلدی وسوزاك تازه و کهنه ورم پرستات ضیق مجرا سستی و بواسیر امراض زنانه و نازائی خیابان سپه مقابل پستخانه تلفن ۳۰۲۴۱۶ ۱-۲۶ آ-۱۸۷۳۳

معتادین تریاك وشیره مرفین‌الکل
دکتر پزشك زاد از مسافرت مراجعت نموده معتادین‌را باتقویت بنیه معالجه میکند خیابان ری‌کوچه آبشار تلفن ۵۱۵۴۱

دکتر مرتضی شریفی
متخصص امراض قلب و عروق از دانشگاه پاریس خیابان جامی -خیابان استخر -اول کوی خواجو پذیرائی عصر ها -تلفن ۴۹۷۴۸

دکتر فرخ جمشیدی
متخصص در جراحی - زنان زایمان مقاربتی مقابل کافه نادری- پاساژ گیو

پلی کلنیك
دکترمجاهدی دکترصدیقی
رزیدنت سابق بیمارستان های امریکا بیماریهای داخلی - اطفال - مقاربتی ترك‌تریاك وسایرموادمخدره ترك‌الکل مجهز به‌دستگاه های رادیوسکپی‌و اتروسل تراپی (بخور پنی سیلین و غیره) دیاترمی.
پذیرائی بعد از ظهر ها وایام تعطیل و شبها تا صبح خیابان شاه رو بروی مسجد سجاد شماره تلفن ۴۹۵۲۶

کشیك امشب پزشکان

آقای دکتر خلیل رسولی خیابان امیر آباد-خیابان نصرت جنب کلانتری ۱۹- ۴۵۳۲۵ - آقای دکتر شهر زاد- دروازه شمیران اول خیابان خورشید آقای ادکتر احمد رحیم زادگان -شاه جنب مسجد سجاد ۶۵۱۵۵
آقای دکتر فژبرام . شمیران

تقویم اطلاعات

یکشنبه بیست و هفتم شهریور۱۳۳۹
«بیست‌و ششم ربیع‌الاول ۱۳۸۰
«هیجدهم سپتامبر ۱۹۶۰
اذان صبح : ساعت ۴و۲۳ دقیقه
طلوع آفتاب :ساعت ۵و۵۱ دقیقه
غروب آفتاب : ساعت ۱۸و۷دقیقه

تلفن های اطلاعات

تلفنخانه ۳۰۰۱۰ تا ۳۰۰۱۹
سرویس حوادث ۳۰۳۵۶۹
اطلاعات جوانان ۳۰۴۵۹۱
اطلاعات هفتگی ۳۰۴۸۷۸
اطلاعات بانوان ۳۰۳۳۱۳
اطلاعات کودکان ۳۰۴۵۹۱
شعبه آگهی ها - ۳۰۵۱۰۸ -۳۰۲۶۳۳
کانون آگهی طوطی نو ۳۰۴۵۹۲

صاحب امتیاز و مدیر مسئول: عباس مسعودی
جای اداره خیابان خیام چاپخانه اطلاعات

امشب بکدام سینما میروید؟

سینماهای درجه یك

سینما آسیا (تلفن : ۴۲۹۰۹)
غول آتشین رنگی (دوبله بفارسی) باشرکت :لکس پارکر- آناماریا فررو- شروع: ۱۰٫۳۰ صبح- ۳-۵-۷ و۹ بعد از ظهر

سینما امپایر (تلفن : ۶۷۲۵۲)
دام خوبرویان - رنگی (دوبله به فارسی) با شرکت : فرانك سیناترا شروع :۱۰٫۳۰ صبح- ۲٫۳۰- ۴٫۳۰ ۶٫۳۰ و۸٫۳۰ بعد از ظهر (تراس ۷٫۳۰ و ۹٫۳۰ بعداز ظهر)

سینما ایران (تلفن ۳۶۳۵۴)
اول هیکل به شرکت : پوران- ملك مطیعی - مصدق شروع : ۱۰٫۳۰ صبح - ۲٫۳۰ -۴٫۳۰ - ۶٫۳۰ - ۸٫۳۰ بعد از ظهر

سینما پلازا (تلفن:۴۴۲۵۵)
آخرین مبارزه (دوبله‌بفارسی) با شرکت : ولف روبنیسکیس شروع ۱۰٫۳۰ صبح-۲٫۳۰- ۴٫۳۰- ۶٫۳۰ و۸٫۳۰ بعداز ظهر

سینما تخت‌جمشید (تلفن:۴۳۵۵۰)
سلام بر غم - سینما سکوپ رنگی باشرکت - والترکیاری - میلن دو- مونژو - شروع ۱۰٫۳۰ صبح- ۳- ۵ - ۷ - ۹ بعد از ظهر

سینما درایوین (تلفن: ۹۱۱۵۴۳)
سامسون و دلیله - ویستاویژن رنگی (دوبله بفارسی) باشرکت : ویکتور ماتیور -هدی لامار -شروع: ۷و۹٫۳۰ بعد از ظهر

سینما رادیوسیتی (تلفن:۴۳۳۲۰)
وقتیکه خون میجوشد (سینماسکوپ رنگی) دوبله بفارسی باشرکت : فرانك سیناترا -جینا لولوبریجیدا- شروع :۱۱صبح-۳وربع -۵وربع -۷و ربع و۹ وربع بعد از ظهر

سینما رکس(تلفن:۳۴۱۶۹)
وقتیکه خون میجوشد (سینماسکوپ رنگی) دوبله بفارسی باشرکت : فرانك سیناترا -جینا لولوبریجیدا- شروع: ۱۰٫۳۰ صبح-۲٫۳۰-۴٫۳۰- ۶٫۳۰ و۸٫۳۰ بعد از ظهر

سینما حافظ (تلفن:۳۴۰۷۴)
دختران دریا - (رنگی دوبله‌بفارسی) با شرکت :رونالدشاینر -گی‌رولف شروع :۱۰٫۳۰ صبح -۱-۳-۵-۷و۹ بعد از ظهر.

سینما مولن‌روژ (تلفن:۳۰۳۰۳۰)
سامسون و دلیله - ویستاویژن رنگی (دوبله بفارسی) باشرکت : ویکتور ماتیور -هدی لامار -شروع: ۱۰٫۳۰ صبح -۲٫۳۰-۴و سه ربع- ۷و۹ وربع بعد از ظهر

سینما نیاگارا (تلفن۶۵۳۰۷)
دختران دریا - (رنگی دوبله‌بفارسی) باشرکت :رونالد شاینر -گی رولف شروع:۱۰٫۳۰ صبح -۲٫۳۰-۴٫۳۰- ۶٫۳۰- ۸٫۳۰ بعد از ظهر (تراس: لکوموتیوران :شروع ۷٫۳۰-۹٫۳۰ بعد از ظهر)

سینما اریا (تلفن :۳۷۹۵۶)
دشمن بزرك (سینماسکوپ- دوبله بفارسی) باشرکت : ادی کنستانتین شروع :۱۰٫۳۰- صبح ۲٫۳۰- ۴٫۳۰ ۶٫۳۰ - ۸٫۳۰ بعدازظهر (تراس : دشمن بزرك : ۷٫۳۰ - ۹٫۳۰ بعداز ظهر)

سینما اسکار (تلفن:۴۵۷۹۷)
بینوایان (تکنی راما- رنگی - دوبله بفارسی) باشرکت : ژان گابن - دانیل دلورم .شروع : ۱۰٫۳۰ صبح -۳-۷ بعد از ظهر

سینما ایفل تلفن ۴۰۹۱۶
تابستان پر حادثه (سینما سکوپ- رنگی) -با شرکت پل نیومن -ارسن ولز -شروع ۱۰٫۳۰ صبح -۳- ۵ -۷ و۹ بعد از ظهر

سینما بریان (تلفن : ۳۳۵۳۵)
سامسون و دلیله - ویستاویژن رنگی (دوبله بفارسی) باشرکت : ویکتور ماتیور -هدی لامار -شروع: ۹-۱۱وربع صبح ۱و سه ربع -۴-۶و ربع و۸٫۳۰ بعد از ظهر

سینما پارك (تلفن ۳۹۶۳۷۰)
وداع با اسلحه (سینما سکوپ رنگی - دوبله بفارسی) با شرکت: راك هودسن - جنیفر جونز شروع: ۱۰٫۱۵ صبح - ۲٫۳۰- ۵٫۳۰ - ۸٫۳۰ بعد از ظهر

سینما تهران (تلفن:۳۸۱۶۵)
اول هیکل با شرکت :پوران . ملك مطیعی -مصدق شروع ۱۰٫۳۰ صبح ۲٫۳۰ -۴٫۳۰-۶٫۳۰ -۸٫۳۰ بعد از ظهر (تابستانی : اول هیکل ۷٫۳۰ -۹٫۳۰ بعد از ظهر)

سینما چارلی (تلفن :۶۸۴۶۱)
وداع با اسلحه (سینما سکوپ - رنگی - دوبله بفارسی) با شرکت راك هودسن - جنیفر جونز شروع ۱۰٫۴۵ صبح -۳-۶-۹ بعد از ظهر

سینما دیانا (تلفن: ۴۳۰۱۰)
اول هیکل با شرکت :پوران . ملك مطیعی -مصدق شروع ۱۰٫۳۰ صبح ۲٫۳۰ -۴٫۳۰-۶٫۳۰ -۸٫۳۰ بعد از ظهر (تراس : اول هیکل ۷٫۳۰-۹٫۳۰ بعد از ظهر)

سینما دنیا (تلفن :۳۳۸۱۲)
برای تعمیرات تعطیل است.

سینما رویال (تلفن:۴۹۷۸۵)
آخرین مبارزه (دوبله بفارسی) شرکت -ولف روبنیسکیس شروع ۱۱صبح- ۳-۵-۷ و ۹ بعداز ظهر

سینما سعدی (تلفن ۳۶۴۶۸)
غول آتشین - رنگی (دوبله با فارسی) با شرکت : لکس پارکر - آناماریا فررو - شروع : ۱۱ صبح- ۳-۵-۷ و۹ بعد از ظهر

سینما سهیلا (تلفن:۳۶۴۲۴)
آخرین مبارزه (دوبله‌بفارسی) شرکت -ولف روبنیسکیس شروع: ۱۰٫۳۰ صبح- ۲٫۳۰-۴٫۳۰-۶٫۳۰ و ۸٫۳۰بعداز ظهر (تراس :لکوموتیوران شروع: ۷٫۳۰و۹٫۳۰ بعداز ظهر)

سینما کریستال(تلفن:۳۷۶۷۵)
سامسون و دلیله - ویستاویژن رنگی (دوبله بفارسی) باشرکت : ویکتور ماتیور -هدی لامار -شروع: ۱۰٫۳۰ صبح -۲و ربع -۴٫۳۰-۶و سه‌ربع و ۹ بعد از ظهر (تراس :۷ وربع -۹٫۳۰ بعد از ظهر

سینما کارون (تلفن : ۴۰۰۶۵)
فدائیان عشق (دوبله بفارسی) شروع :۳و۵ بعد از ظهر (تراس ۷-۹ بعدا زظهر)

سینما متروپل تلفن ۳۹۴۱۰
عقاب دریا(دوبله بفارسی) با شرکت: وینوریو گاسمن -میلی ویتاله شروع ۱۰٫۳۰ صبح -۲٫۳۰-۴٫۳۰ ۶٫۳۰- ۸٫۳۰ بعد از ظهر

سینما همای (تلفن ۴۲۱۶۹)
فاتح جادو گر (دوبله بفارسی)، شرکت : جی‌راج - شروع:۱۰٫۳۰ صبح ۳ ۵-۷-۹ بعد از ظهر

سینماهای درجه دو

سینما پردیس
اولیس (رنگی -دوبله بفارسی) باشرکت : کرك دوگلاس - سیلوانا منگانو شروع: ۱۰٫۳۰ صبح -۲٫۳۰ ۴٫۳۰-۶٫۳۰-۸٫۳۰ بعد از ظهر.

سینما تاج (تلفن:۳۳۰۶۴)
برادران کارامازوف رنگی(دوبله بفارسی) با شرکت -یول براینر - ماریاشل -شروع : ۱۰٫۳۰ صبح - ۲٫۳۰- ۴و سه ربع -۷ و۹و ربع بعد از ظهر.

سینما سیلوانا (تلفن:۳۳۷۷۷)
آتشپاره سیرك (دوبله‌بفارسی)، شرکت :نادیا .شروع: ۲٫۳۰- ۴٫۳۰- ۶٫۳۰ -بعداز ظهر (تابستانی: ۸٫۳۰ بعداز ظهر)

سینما فردوسی تلفن ۳۵۷۸۴
علامت رم (سینما سکوپ - رنگی دوبله بفارسی) با شرکت : آنیتا اکبرك - ژرژ مارشال شروع :۱۰٫۳۰ صبح- ۲٫۳۰- ۴٫۳۰- ۶٫۳۰ -۸٫۳۰ بعد از ظهر

سینما مرادتلفن ۳۷۳۸۹
خاطرات ایتالیا رنگی اسکوپ دوبله بفارسی باشتراك البرتوسوردی ساعت شروع ۳۰-۴-۳۰-۶-۳۰-۸ بعدازظهر.

سینما مشعل (تلفن :۳۳۸۲۶)
جام نقره ای : سینما سکوپ رنگی با شرکت جك‌بالانس - ویرجنیامایو شروع ۱۰٫۳۰ صبح - ۲ - ۴ - و ۶ و ۸ بعد از ظهر

تار پارس
تلافی با شرکت : شفیع - مسعود زادگان شروع ۸٫۳۰ بعد از ظهر

آخرین تغییرات سینماها را درصفحه ماقبل آخر مطالعه فرمائید

عجب

۲

مثل اینکه میشناسید!

بله او

نشانهٔ سلامت برای یک زندگی طولانی و موفقیت آمیز است

بارندگی درشمال ادامه دارد

دربابلسر طوفان شدیدی برخاست

*** سیمهای برق قطع شد**
*** زنی دچاربرق گرفتگی گردید**
*** در رامسر سیل جاری شد**

گزارش خبرنگاران مادرشهرستان های ساحلی شمال حاکی است که هنوز هم بارندگیهای شدید دراین شهرستان هامتناوبا ادامه دارد ودر قسمتی از شهرستانها این بارندگی باطوفان و رعدوبرق توام می باشد .

بارندگی در رامسر

خبرنگارما دررامسر گزارش میدهد ازبعداز ظهر روزجمعه بارندگی شدیدی دررامسر شروع گردیدواین بارندگی هرروز بعداز ظهرها بطور متناوب ادامه داردشدت این بارندگی ها بحدی است که هربعدازظهر دررودخانه های اطراف رامسر سیل جاری میشود وخیابانها را سیلاب فرا میگیرد تاکنون براثر این بارندگیهای شدید و جریان سیل خسارات زیادی بکشاورزان واردآمده است این بارندگیهای شدید هرروز بعداز ظهر هاهمچنان ادامه دارد.

در بابلسر

گزارش خبرنگار ما در بابلسر حاکی استکه براثرطوفان بیسابقه ایکه ازیکساعت ونیم بعداز نیمه شب گذشته دربابلسر حادث گردید نه تنها خسارات زیادی باهالی وارد آمد بلکه باقطع سیمهای برق بعلت شدت طوفان زن ۶۵ ساله ای بنام زهرا دچاربرق گرفتگی شد وجانسپرد . طوفان بحدی شدید بود که مردم بابلسر را از خواب برانگیخت ، سرتاسرشهر براثرگرد وغبار حاصله از طوفان تیره وتار شده اغلب سیمهای تلفن و تلگراف و برق قطع گردید و خسارات زیادی واردآمد نزدیکیهای صبح باشروع بارندگی در بابلسر از شدت طوفان کاسته شد و هم اکنون نیز هوای بابلسر ابری است وبارندگی ملایمی ادامه دارد .

مبارزه با گرسنگی

بقیه از صفحه اول

کشور شرکت کننده در کنفرانس که از کشور های خاورمیانه وخاور دور هستند بحث خواهد شد هدف کنفرانس بطور کلی مبارزه با گرسنگی است .

آقای دکتر « سن » امروز بهمراهی مدیر عامل بنگاه جنگلها بشمال رفت تا از مراکز کشاورزی شمال و جنگلها بازدید کند . وی روز سه شنبه بتهران باز خواهد گشت .

نمایندگان بعضی کشور های شرکت کننده نیز بتدریج بتهران می آیند .

از هر کشور علاوه بر نماینده آن مشاورین سازمان خواربارجهانی که در آن کشور اقامت دارند در کنفرانس تهران شرکت مینمایند.

علل شکست ایران در رم

بقیه از صفحه اول

بیان نموده و اظهار داشت :

تشکر از مردم

ابتدا لازم است از محبت های مردم ورزشدوست تهران که در فرودگاه مهرآباد برای استقبال قهرمانان اجتماع نمودند اظهار تشکر نمایم . جهت روشن شدن مردم ورزشدوست ایران باید بگویم که تیم ایران در مسابقات المپیک ۱۹۶۰ رم نهایت استفاده ورزشی راکرده و تیم کشتی ایران که مردم انتظار داشتند موفقیت های جالبتری کسب نماید و موفق نگردید عللی داشت که این علل روی کشور شوروی که سالها دارنده عنوان قهرمانی اول جهان میباشد اثر گذاشت .

برنامه کارمن

من روزی که ورزش کشور را بنا بامر واراده شاهنشاه بدست گرفتم در یك جلسه ورزشی رسما اعلام کردم که من برای تعمیم ورزش در سراسر کشور آمده ام و امروز هم اعلام می کنم که بدنبال برنامه حقیقی خودیعنی تعمیم ورزش در کشور هستم شنیده ام بعضی ها می گویند من تعهد نموده ام که در مسابقات جهانی المپیك ۱۹۶۰ رم تیم کشتی ایرا نرا بمقام اول برسانم . من هرگز چنین تعهدی ننموده ام ونخواهم نمود . زیرا کسی که چنین تعهدی به کشورش بسپارد یك نوع خیانتی انجام داده است .

من تعهد تعمیم ورزش در کشور نموده ام و برای انجام این تعهد نیز وقت لازم است .

برای بوجود آوردن صدها تختی فرصت ومصالح کافی بایدداشت مادر کشور بخود برای بوجود آوردن ورزشکار نصف قدرت خودرا صرف ایجادوسائل می نمائیم واین خود مقداری از وقت مارا میگیرد . درکشور های مترقی جهان که تحولات ورزشی روبه پیشرفت است و درعرض یکی دوسال ورزشکاران جدیدی به میدان عرضه میشوند انرژی مسئولین صرف ساختن ورزشکار میگردد نه ساختن مصالح باتوجه بامکانات ما بایستی ابتدا برای ورزشکاران ایجاد وسیله نمائیم واگر در اینجا موفق شویم مشکل مصالح ورزش را برطرف کنیم قدم بزرگی درراه تامین آتیه ورزش برداشته ایم .

برای انجام کار عمل لازم است . تظاهر کردن کار بسیار ساده ای است کشتی گیران ایران ازدوماه قبل از بازیهای المپیك بانهایت علاقه وجدیت خودرا آماده مبارزه باقهرمانان جهان کردند .

تنها کشور مانیست

خدا میداند سرکار سرهنك معروفخانی رئیس فدراسیون کشتی کشور برای آماده نمودن قهرمانان چه زحماتی متحمل گردید قهرمانان جوان وتازه کار مادر صحنه مبارزات المپیك نشان دادند که استعداد پیشرفت و موفقیت دارند .

قهرمانان جوانی مانند سیف پور ـ ملاقاسمی ـ خادم ـ تاجیك ـ پذیرائی که برای اولین بار درچنین مسابقه جهانی شرکت وبارقبای سرسخت خود که اغلب عنوان قهرمانی دنیارا داشتند دست وپنجه نرم نمودند و آنها راشکست دادند دراینجا برای روشن شدن ذهن مردم ورزشدوست تهران لازم است متذکر شوم که دنیابسرعت روبه پیشرفت وترقی است تنها کشورما تلاش برای موفقیت نمی کند . کشورهای آلمان ایتالیا ـ آمریکا امسال با آوردن قهرمانان جدیدی روی صحنه مبارزات به تمام کشورهای دنیا اعلام خطر نمودند که ما هم در این ورزشها سهمی داریم آنها ورزشکاران سالمی هم در اختیار دارند . ورزشکاران خارجی که اغلب دارای زندگانی راحت میباشند در صحنه مبارزات باسایر قهرمانان می جنگند شما از قهرمانان ورزش ایران سئوال کنید که دراثر نداشتن بهداشت از کودکی چندبار مریض شده اید . لا اقل هر یك چندبارسرماخوردو تب کرده وهزارنوع مرض گرفته برای اینعده ازورزشکاران مشکل است که همگام با قهرمانانی که بااصول صحیح پرورش می یابندو هیچگاه مریض نشده اند روبروشوند مگر قهرمانان شوروی همیشه اول نبودند . دراین مسابقات یك مقام اولی بدست نیاوردند .

درگذشته و حال

درمسابقات گذشته درهروزن بیش از ۵ نفر یا ۶ نفرشرکت نداشتند در مسابقات امسال درهروزن ۲۵ تا ۱۸ کشتی گیروجود داشت که قهرمان برای رسیدن بمقام قهرمانی لااقل بایستی ده کشتی بگیرد .باجدول مسابقات کشتی که هر کشتی گیری که شش امتیاز بدبیاورد از جدول خارج میشود اگر قهرمانی موفق شود که شش قهرمان حریف خود رابا امتیاز ببرد ازجدول مسابقات خارج خواهد شد در این شرائط برای رسیدن بمقام قهرمانی قدرت فوق العاده ونیروی شگرف لازم است .

درمسابقه تختی هرچند که حقه بازی هائی شد ولی لازم است درمورد جدول عرض کنم که اگرتختی اولین کشتی خودرا با آتلی می گرفت و شکست هم می خورد مقام اول مسابقات رابدست می آورد زیرا آتلی با ۵ امتیاز بداز تختی قهرمان ارزنده مامسابقه رابرد درصورتیکه تختی با ۴ امتیازبد مسابقه راباو باخت

درمسابقات المپیك ۱۹۶۰ رم ۸۴ کشور شرکت کردند ازاین تعداد کشورهای شرکت کننده ۴۳ کشور اصلاامتیازی بدست نیاوردند . این کشورها هم ازما بزرگتربودندو هم ازما بیشتر شرکت کننده داشتند .

تیم ایران درمسابقات از نظر نظم وترتیب واقعادرخورتمجید بودهیچگونه مشکلی در کار ما بوجود نیاوردند . هرکس سرکارش انجام وظیفه میکرد. سرهنك رحیمی رئیس اردو مانند یك سرباز کارمیکرد .

تعمیم ورزش

من برای تعمیم ورزش در کشور اقدام به ساختن استادیوم صدهزارنفری نموده ام .ولی باید گفته شود که ساختن استادیوم ورزشی خرج دارد . خیلی آسان است دوهزارتومان خرج کردولی بسیار مشکل است سه هزار تومان پول بدست آورد من برای تعمیم ورزش بامر شاهنشاه دانشجویانی برای تحصیل ورزش بخارج اعزام داشته ام بگذارید درسشان تمام شود . آنوقت نتیجه تعمیم ورزش را از این عده مطلعین ورزش بخواهید . لازم می دانم که بگویم برای تعمیم ورزش سال ها وقت لازم است شاید عمر من کفاف ندهد که این برنامه را باتمام برسانم و شخص دیگری باید برنامه تعمیم ورزش را دنبال کند زیرا تعمیم ورزش در یکی دو سال مقدور نیست .

ما مقصر نیستیم

تیمسار دفتری سپس گفت

اگر تیم ایران موفقیت جالبی راکه شایسته آن بود احراز نکرد ما مقصر نیستیم و دستگاه فعلی ورزش مرتکب خطائی که نتیجه آن شکست باشد نشده است .

زیرا بتصدیق عموم تیمی که ما به المپیك بردیم از قوی ترین تیمها بود و بهترین دلیل آنهم اینست که اگر تیم خوب نبود قهرمانان ما در پنج دوره موفق نمی شدند رقبای سرسخت خود را ۲ غالبا در عرض چند ثانیه و یا چند دقیقه شکست دهند .

از طرف دیگر در تشکیل اردو و آماده ساختن قهرمانان و توجه و سرپرستی آنها در رم هیچگونه قصوری نشده است . شاهد این مدعا خود قهرمانان هستند . شما از فرد فرد آنها سئوال کنید وبپرسید خود آنها بهترمی توانند بشما بگویند که تا چه اندازه با آمادگی کامل در میدان نبرد حاضر شدند .

مسئله دیگر آنکه رئیس فدراسیون کشتی و داوران ایرانی نیز نفوذ و قدرت زیاد داشتند و سایر داوران و مسئولین کشور های مختلف از آنها ملاحظه می کردند و برای آنها احترام و اهمیت قائل بودند بدین ترتیب اینکه ایراد می کنند چرا ما اجازه داده ایم فلان داور سوت بی موقع بکشد و اخطار بیجا بدهد صحیح نیست زیرا هیچ داوری هر اندازه هم که بی غرض باشد نمی تواند نسبت بموفقیت تیم کشور خود بی اعتنا باشد ، در این داوری ها ممکن نیست حقی از کسی تضییع نشود حتی از آمریکائیها و شورویها و سایر کشورهائی که نفوذشان در داوری زیاد تر از دیگران است .

بخشودگی جرائم مالیات اراضی بائر

بقیه از صفحه اول

وزیر دارائی طی بخشنامه ای بکلیه پیشکاریها و دارائی های شهرستان ها و تهران اختیار دادکه روسای ادارات مربوطه بانظر خودتمام یاقسمتی از جرائم دیر کرد تسلیم اظهار نامه مالیات اراضی بایر و مستغلات غیر استیجاری رابه بخشند طبق قانون مالکین اراضی بایر و صاحبان مستغلات غیر استیجاری میبایستی اظهار نامه خودرا تا پایان مرداد ماه تسلیم دارائی محل میکردند ولی عده ای از آنها بعلت عدم تمکن مالی قادر بپرداخت آن نشدند وزیر دارائی بروسای دارائی اختیار داد تا جریمه ای که از این بابت بمودیان مزبور تعلق میگیرد بشرط عدم تمکن مالی یا وضع بد مالی آنها آنهم بتشخیص خود رئیس دارائی بخشیده شود اختیار مزبور محدود به مبلغ محدودی نیست رئیس دارائی میتواند تمام جریمه یا قسمتی از جریمه را به بخشد .

وزیر دارائی در چندی قبل در مورد مالیات فوق بخبرنگار ماگفته بود در نظر دارد که اصولا مالیات های فوق را طی لایحه ای که بکمیسیون مشترك مجلسین تسلیم خواهد کرد لغو کند اما تازمانیکه قانون لغو نشده مالیات متعلقه قابل وصول خواهد بود وآنها که مالیات را نپرداخته باشند تحت تعقیب قانونی قرار خواهند گرفت لغو یا اجرای قانونی در آینده تاثیری در وضع حاضر و مالیات سال ۱۳۳۸ و ۱۳۳۹ ندارد بدیهی است اگر لغو قانون بتصویب برسد فقط از زمان تصویب قابل اجرا است

سارق بااتومبیل مسروقه بدره افتاد !

دیروز شخصی بنام فریدون اتومبیل فولکس واگن خود را در مقابل قهوه خانه ای واقع در فشم گذاشت و خود برای استراحت بداخل قهوه خانه رفت در اینهنگام جوانی بنام سید نظر که از رفقای صاحب اتومبیل بود بقصد گردش اتومبیل را برداشت و برد صاحب اتومبیل با چند نفر دیگر بوسیله اتوبوسی بتعقیب فولکس واگن پرداخت.درراه قریه «عمامه» سرنشینان اتوبوس مشاهده کردند فولکس واگن مزبور بدره سقوط کرده و جوان راننده بسختی مجروح شده است . سرنشینان اتوبوس میخواستند بسراغ راننده مجروح فولکس واگن بروند و راننده اتوبوس قصد داشت اتوبوس را عقب جلو کند و دوربزند ولی ضمن دور زدن اتوبوس هم همانجائیکه فولکس واگن بدره سقوط کرده بود بقعر دره افتاد در این حادثه رویهمرفته سه نفر از سرنشینان اتوبوس و فولکس واگن بسختی مجروح شدند و در بیمارستان بستری گردیدند .

ارفاق بمشمولین دیپلمه

بقیه از صفحه اول

رسمی محسوب میگرددو چون قانون مزبور در خرداد سال جاری تصویب گردیده است این اداره بمنظور هم آهنك نمودن عمل خود با وزارت فرهنك و رسیدن اسامی کسانی که در چنین کلاسهائی اسم نویسی کرده اند با تصویب ستاد بزرك ارتشتاران موافقت مینماید که تامین احتیاجات تا دیماه جاری بتعویق افتد.

ثانیا طبق قانون مزبور وزارت فرهنك مکلف است سه ماه بسه ماه از داوطلبان تحصیل در خارجه امتحان زبان معمول دارد که اولین امتحان در مرداد ماه گذشته بوده وکسانی که در امتحانات قبول شده اند درخواست پذیرش تحصیلی نموده اند اغلب پاسخ تقاضای آنها ازسرپرستی ها واصل شده و امتحان دوم درآبان ماه عملی خواهد شد و اداره نظام وظیفه عمومی بمنظور اینکه تضییعی برای دانش آموزان مزبور که در صدد بالا بردن سطح معلومات خود هستند فراهم نیاورد موافقت نمود که تامین احتیاجات مشمولین دیپلمه اول دیماه عملی گردد که نتیجه اقدامات این قبیل محصلین روشن گردد.

ثالثا ـ اشخاصی که در تجدیدی های شهریور ماه قبول گردیده اند فرصتی داشته باشند در کلاسهای زبان خارجه شرکت نمایند و نیزاقلا یکبار دیگر در آبان ماه بتوانند در امتحانات زبان شرکت نموده در صورت موفقیت بادامه تحصیلات خود ادامه دهند.

لذا اداره نظام وظیفه عمومی از عموم مشمولین دیپلمه تقاضا دارد که در ۲۵ آذر ماه خودرا معرفی نمایند ضمنا مهلت معرفی کلیه مشمولین دیپلمه که برك آماده بخدمت تا ۱ر۴ر۳۹ یا ۱ر۷ر۳۹ در دست دارند تا بیست و پنجم آذر ۱۳۳۹ تمدید میگردد و اگر کسانی از آنان در استخدام موسسات دولتی و ملی باشند مانعی جهت ادامه کار آنان تا تاریخ اول دیماه وجود نخواهد داشت.

موشك هواشناسی ژاپن

توکیو ـ ۱۷ سپتامبر ـ رویتر ـ ژاپن امروز یك موشك برای بررسی هوا به ارتفاع ۴۶ر۵ کیلو متری زمین فرستاد . این برنامه قسمتی ازفعالیت های هفته جهانی موشکی بشمار می رود .

یك پرفسور ژاپنی گفت موشك هوا شناسی در مورد شرایط باد و درجه هوا اطلاعاتی به زمین فرستاده است

تلاش بزرك فضائی شوروی

واشنگتن ـ ۱۶ سپتامبر ـ اسوشتید پرس ـ گزارشهای تازه در مورد اینکه شش کشتی شوروی دردواقیانوس کبیر و اطلس مستقر شده اند این شایعه را تقویت کرده است که شوروی ظاهرا دست به یك تلاش بزرگ فضائی زده است که نتیجه آن بزودی آشکار خواهد شد.

برخی حدس میزنند که شوروی انسانی را در یك محفظه به فضا فرستاده و بزودی محفظه مزبور را در آبهای اقیانوس باز خواهدگرفت

نیروی دریائی امریکا گزارش داده است دو کشتی شوروی در اقیانوس اطلس در نزدیکی امریکا گردش می کنند و چهار کشتی دیگر شوروی نیز در اقیانوس کبیر جدا از هم بروی خطی بطول ۱۵۰۰ میل مستقر شده اند و این ترتیبی بود که روسها درگذشته موقع پرتاب موشك در اقیانوس اطلس اتخاذ کرده اند .

قبول شدگان پلی تکنیک

امروز معاون پلی تکنیك تهران اسامی قبولشدگان پلی تکنیك را در اختیار خبرنگار ما گذاشت واضافه کرد در سال جدید ۱۷۰۰ نفر در قسمت پلی تکنیك داوطلب بودند که ۳۹۶ نفر آنها برای امتحان وروی قبول شدند از این عده امتحان وروی بعمل آمد و در نتیجه ۲۰۰ نفر در امتحان قبول شدند .

احتیاج پلی تکنیك درسال جاری ۱۵۰ نفر میباشد که بترتیب نمره انتخاب شده اند .

وی افزود نام نویسی قبولشدگان از ساعت ۸ بامداد روز سه شنبه ۲۹ شهریور ماه تاساعت ۱۲ ظهر روز پنجشنبه هفتم مهرماه بعمل خواهد آمد و چنانچه از این ۱۵۰ نفراشخاصی برای نام نویسی مراجعه ننمایند از ۵۱ نفر قبولشدگان بعدی استفاده خواهد شد و بعدا هیچگونه عذری از آنان پذیرفته نمیشود اینك اسامی ۱۵۰ تن قبولشدگان و ۵۱ تن که بعنوان «رزرو» می باشند

۱۵۰ تن قبولشدگان

حسین زعفرانیان ـ فریدن وفرهومند رحیم کیانی ـ منوچهر مهاجری ـ حسن ریسمانی یزدی ـ منصورمهرانور ـ شوقی اشراقی ـ علیرضا سپه پور ـ حسین آتشی ـ حسین امانت ـ نعمت اله رواحانی ـ سهیل مجتهدی ـ رحمت اله حجت ـ حسین مروجی محلاتی ـ کاظم رضائی فخر ـ عبدالرضانفیسی ـ کرمی فردوسی ـ محمد رضاصفرپور منوچهر جزء زمردیان ـ پرویزصدیقیان جمشید بسیچی ـ ناصر صابری ـ جمال نگاه شوشتری ـ موسی حرحبیب الهی ـ فرامرز وزیری فرهانی ـ سعید صدیق ـ محمد اسمعیل حاج حسینی ـ منوچهر نیك گو ـ اسماعیل مومنی ـ گیورك واسکانیان ـ جمشید تیموریان ـ ایرج ناصری ـ عطااله کاشانی زاده ـ منوچهر صنیع پور اصفهانی ـ ایرج راسخی ـ نور اکبر حدوت کلیمی ـ هوشنك رضائی ـ بهروز هاشم ناهید علیرضا ناظریان ـ حسام میرحسینی ـ سید مهدی خوشاد تبریزی ـ اکبر مروستی ـ سید علی فوق دانی چهار سوقی ـ حسینعلی والیانی ـ احمد بابائی ـ غلامرضا عشقی پور ـ مهدی تسوجی ـ فریورز شیرشکار ـ صمصام مدنی ـ جعفر انگه ـ محمود گوهری انارکی ـ سیاوش هدایتی ـ یعقوب خاله چی ـ کمال رفیعی ـ بیژن غباد ـ پرویز فروتن راد ـ محمد قاسم اسحقی ـ محمد علی نجفی ـ بهروز وثوق کاریزی پاکباز ـ محمد حسین جوانفر ـ محی الدین قم قلعه ـ احمداحدی خراسانی ـ حسن پیرنیا ـ اسداله قهرمانی ـ محمد شفیعی ـ علیرضا محمد پور رودبارکی ـ عبدالرحیم وحدی ـ فاروق نصیری ـ کمال نوروزی ـ محمود داودی ـ خانم گیتی افروز کاردان ـ عبدالاسعد حلاجیان ـ حامد مدرس ـ سیروس گلشن ابراهیمی ـ محمودداورپناه ـ قاسم طهماسبی ـ ابوالقاسم شهر آبادی ـ علی اصغر چهار لنك بختیاری ـ شروین پهلوان ـ احمد قزل ایاغ ـ محسن بنی هاشمی ـ جواد هاشمی طاهری ـ عبدالعلی فخاری ـ مهدی شنطیا ـ علی اکبر شیخی ـ ابوالقاسم احمدی تهرانی ـ محسن شفیعیها ـ سعید مرتضوی ـ محمد علی هدایتی نیا ـ رسول حجتی ـ محمد ولی حاکمی ـ مجتبی رضائی ـ پرویز غفرانیان ـ حمید دانشیار ـ گودرز صالحی ـ ابوالقاسم مرآتی ـ نعمت اله لطفی ـ علی اکبر باطنی ـ فیروز برادران ابراهیمی ـ عباس اباذری ـ محمود حسین عبداللهی ـ سیروس نیك نفس ـ سید حسین متشرعی ـ علیرضا شصت پولاد ـ فریدون وثوقیان اول ـ علیمحمد قنادزاده ـ منوچهر شریفی ـ سهراب رستمی اصانلو ـ محی الدین هاشمی ـ فیروز مدد نژاد ـ منوچهر خردمند ـ منوچهر عبدالرحیم زاده ـ جمشید محمود اف ـ منوچهر ایران پور ـ بدیع الله شیرازی ـ رضا حسینقلی عراق ـ علی کیدی خلج زاده ـ هوشنك ثابتی ـ عباس علی مددیان ـ فریبرز مقیمی ـ علی کریمی اصطهباناتی ـ محمد علی ماهوتی ـ یزدان حاج حمزه ـ صمد احمدی روشن ـ روح الله حاجی بنده ـ یدالله اربابی محمد قندچی ـ علی اصغر رحیمی ـ مرتضی وفائی ـ فریدون کیانفر ـ محمدزراعتی ـ چنگیز مشایخ آهنگرانی موژان خمامی ـ فتحعلی نظرنیا ـ محمد مطرچی ـ بهرام بهار پور ـ محمد سبحانی فیروز آبادی ـ عبدالحمید ستوده ـ پژده شماران ـ اوهانیانس ـ سهی صفوی ـ سید ابوالفضل برادران ـ رضا عرب اف ـ محمد شیرانی ـ علی اکبر شیخی ـ محمد علی کجوری ـ ارسلان امانیان علی مطلبی ـ تقی رفتگر نژاد .

۵۱ نفر رزرو

علی آیت الهی ـ مهدی حاج علی اکبر نعل بند ـ علیرضا کریمی علی اصغر صمدی ـ جهاندار نوری شاد ـ علی اکبر بی صدائیان ـ هرمز ثابتی مطلق ـ سید حسن درهمانی طباطبائی ـ حسام الدین بکتاشی ـ کاظم صمدیان ـ محمود درودیان ـ سعید محمودی ـ منوچهر حاجی سبز علی ـ پرویز پزشك نژاد کیومرث کیاست ـ محمود قارخ ـ احمد جباری ـ جواد ثالثی بختیاری علی امین لاوی ـ خسرو سانیان ـ مسعود جهانبخشی ـ احمد دقیقی ـ هوشنك پاك اندام ـ فریدون اربابی گنجوری ـ روح الله تهذیب ـ جواد اعلمیان مرندی ـ احمد رجائی ـ علی یوسفی ـ کاظم صمدیان ـ منوچهر دائی جواد ـ فریدون کشانی پرویز شاه سیاه ـ سید احمد علی لقمان ـ حسین کرباسی ـ محمد اسمعیل هرندیان ـ سید کامل بنی هاشمی ـ هوشنگ وکیلی ـ محمد رضا شکوهی زاده اصفهانی ـ کامبیز محسن سجادی ـ جوادخوانساری اصغر میرزائی ـ جهانبخش یگانه ـ محمود عبدالهی ـ عباسعلی کوشکی احمد ریاضی ـ منصورنبی ـ هوشنك شجاع نیا ـ بهزاد نبوی ـ اندرانیك آرزومانیان ـ ایوب کفش دوز ـ بهرام گلپریان

ازخطرورود وبا

بقیه از صفحه اول

در صد نمیتوان ادعا کرد که بیماری وبابمناطقی که در مسیر رودخانه هیرمند هستند واردنشود ولی اطمینان داده میشود که ازورود وبابه مناطق ذکر شده با اقدامات احتیاطی دقیقی که وزارت بهداری بعمل آورده است جلوگیری خواهدشد . سخنگوی وزارت بهداری درپایان گفت هنوز یك مورد بیماری وبا در کشور دیده نشده است کلیه اقداماتیکه انجام گرفته و می گیرد از لحاظ احتیاط و پیش گیری است .

حمل واکسن

خبرنگار ما در زابل گزارش میدهد چون واکسن های لازم برای جلوگیری از سرایت احتمالی بیماری خطرناك وبا در مناطق مرزی سیستان و زابل تمام شده بود طبق سفارش فوری بوسیله یك فروند هواپیمای الـ ۲۰ تعداد کافی واکسن وبا از مرکز بشهرستان زابل حمل گردید وافراد اکیپهای اعزامی فعالیت خودرا جهت مایه کوبی مرز نشینان و اهالی سیستان و بلوچستان ادامه دادند. خبرنگار مااضافه میکند که ازمسافرت اهالی و حرکت اتوبوسها و وسائل نقلیه بشدت جلوگیری میشود مگر آنکه مسافرین ورانندگان کارت مسافرت داشته باشند کارت مسافرت هم فقط بکسانی داده میشود که دونوبت بر ضدوبا مایه کوبی شده باشند .

از نظر اهمیت اینموضوع ، صدور کارت مسافرت در بهداری زیر نظر آقای دکتر عالم زاده انجام میگیرد و در اینکار بحدی دقت عمل مبذول می گردد که حتی به اتوبوس پست هم اجازه حرکت داده نمیشود هم اکنون مدت یکهفته است که بعلت عدم تلقیح نوبت دوم واکسن ضدوبا براننده اتوبوس پست زاهدان ـ زابل اجازه حرکت داده نشده و پست زاهدان ـ زابل و نقاط اطراف مدت یکهفته است که مبادله نشده است .

از طرف مامورین بهداشت علاوه برمایه کوبی اهالی در مورد خواربار وارزاق و حمل و نقل آن مراقبت کامل میشود .

جلوگیری از افزایش

بقیه از صفحه اول

بالاخواهد رفت و از طرفی احتیاج به نفت در کشور هائی که تازه استقلال یافته اند و کشور های در حال توسعه روزبروز بیشتر می شود . باینترتیب چند سال دیگر تعیین بهای نفت بدست کشورهای تولیدکننده نفت خواهد افتاد ودیگر کمپانیهای نفتی نخواهند توانست هر لحظه که خواستند بمیل خود بهای نفت رابهرمیزان تقلیل دهند .

در ضمن درکنفرانس نفتی بغداد باوجود آنکه تشکیل دبیرخانه جبهه واحد نفتی که اختصارا (اوپك) نامیده میشود لازم دانسته شد متاسفانه درباره محل دبیرخانه موافقت نگردید وشاید این دبیرخانه دریکی از کشور های بیطرف مانند سویس تشکیل گردد .

فعلادر تهران وسایر پایتختهای کشورهای شرکت کننده در کنفرانس مشغول تهیه گزارش کنفرانس هستند تادریك روزکه باحتمال قوی روزچهارم مهرخواهد بوددر تمام کشورهابهمراهی قطعنامه کنفرانس انتشار یابد .

خبرنگارما اظهار میدارد آقای روحانی گزارش کنفرانس را که وسیله آقای قطب سجادی رئیس اداره صادرات نفت تهیه میشود تقدیم شاهنشاه خواهد کرد .

انتصابات

در وزارت دارائی

آقای شمس الدین تقوی رئیس اداره انتشارات و تبلیغات وزارت دارائی که از صاحبمنصبان قدیمی و برجسته وزارت دارائی میباشد بریاست اداره امور پارلمانی آنوزارتخانه تعیین و منصوب شد .

آقای احمد ربیعی رئیس حساب عملیات مخصوص بسمت معاونت کل خزانه داریکل

آقای جعفر معظمی بریاست اداره دارائی اردبیل .

در وزارت کشاورزی

آقای هوشنك داستان بریاست اداره دفتر اداره کل حسابداری وزارت کشاورزی منصوب ومشغول کار شد .

رئیس انتشارات وزارت بهداری

آقای دکتر حسین احمدی رئیس بهداری سبزوار از طرف وزارت بهداری بریاست اداره انتشارات آن وزارتخانه منصوب و مشغول کار شد .

سه حادثه

امروز سه جنازه باسامی حبیب شیمیائی فرزند الیاهو ۸۰ ساله بهمن فرزند یعقوب ۲ ساله ،فاطمه فرزند علی ۹ ساله که در خیابان های کاخ وشیروخورشید وبیمارستان امیر اعلم به ترتیب براثر سقوط از پله خفگی در آب وسوختگی درگذشته بودند برای معاینه در پزشکی قانونی مورد معاینه قرار گرفتند .

گمشده چهار ساله

پسر بچه ۴ ساله ای بنام خلیل فرزند حاجی علی طیبی گمشده بستگان او درخواست دارندهرکس اطلاعی از او دارد به گود سید امراله خانه سلیمان یا بکلانتری ۱۵ اطلاع دهد .

تبریك

جناب آقای محمد وفامدیر کل دفتروزارت صنایع و معادن

انتصاب جنابعالی رابمقام مدیریت کل تبریك عرض نموده سعادت درزندگی و توفیق ارتقاء بمقامات بالاتر را از خداوند بزرك خواستارم

آ ـ ۲۰۷۹۷ دکتر محمد نبی ادیب

شهرداری تهران بدینوسیله فوت مرحوم **محمدعلی ثمرانصاری** کارمند شهرداری را باطلاع عموم می رساند مجلس ترحیم آن مرحوم روز سه شنبه بیست و نهم شهریور ماه از ساعت ۴ تا ۶ بعداز ظهر در مسجد فخرالدوله دروازه شمیران برگزار خواهد شد .

شهردار تهران

بدینوسیله فوت شادروان **محمد علی ثمرانصاری** را باطلاع خویشان و دوستان میرساند مجلس ختم آن فقید از ساعت ۴ الی ۶ بعداز ظهر روز سه شنبه ۲۹ شهریور ماه در مسجد فخرالدوله و ختم زنانه در همانساعت در منزل آنمرحوم واقع در خیابان شهباز کوچه تاج کاشی ۲۰ برپا خواهد بود

رکن الملك صدری ـ حسام دولت آبادی ـ مصطفی دولت آبادی کلبعلی صدری ـ علی صدری ـ سلطانی ـ علیزاده ـ سرتیپ محمد حسین اعتصام صدری ـ سرهنك منوچهر اعتصام صدری ـ سرهنك بنی صدر ـ سرهنك دکتر مرتضی فرازی ـ محمود صدری ـ محمود صدرپور ـ مهندس رضا صدری ـ سرهنك ابوالقاسم صدری ـ رضا ثمر انصاری ـ عبدالکریم صدری ـ عبدالله عظیما ـ فضل الله عظیما ـ فتح الله عظیما ـ فریدون عظیما ـ شوکت صدری ـ فرخ ثمرانصاری ـ پوران ثمرانصاری

آ ـ ۲۰۸۲۷

بعموم بازماندگان آنمرحوم مصیبت وارده را تسلیت میدهیم

با نهایت تاثر فوت جوان ناکام **تقی صبوری** را باطلاع خانواده و دوستان میرساند مجلس ترحیم آنمرحوم روزدوشنبه ۲۸ر۶ر۳۹ از ساعت ۳ الی ۶ بعد از ظهر در مسجد فاطمیه واقع در خیابان شهباز خیابان ناصری برگزار خواهد شد .

مرتضی صبوری ـ ابوالحسن آهوئی ـ اسمعیل آهوئی احمد آهوئی ـ تقی نیشکر فر ـ حسین آشتیانی ـ ابوالقاسم آهوئی ـ اصغر مرادی ـ مرتضی علیشاهی ـ محمود رحمتی ـ شعبان محمدی

بعموم بازماندگان آنمرحوم مصیبت وارده را تسلیت میدهیم

آگهی های تسلیت

درگذشت شادروان محمد آجودانی تکدر خاطر دوستان وآشنایان آنمرحوم را فراهم ساخت این تکدرخاطرموجب ملال ما نیز گردیده از اینرو به تیمسارسرتیپ مهندس احمدآجودانی مدیر عامل بنگاه برق تهران و همچنین آقای دکتر آجودانی پزشك بنگاه تسلیت عرض نموده بقای عمر وسعادت جاویدان آنخاندان محترم را از ایزد متعال خواستاریم .

کارمندان آمار و بررسیهای بنگاه برق تهران

عاملی ـ شیخی ـ ماهرالنقش ـ اشتهاردی ـ سعدمحمدی فریبرز کشاورز ـ شهیدی ـ ارسطو ـ محبوب ـ واقفی

درگذشت اسف انگیز والده گرام جناب آقای حاجبی رئیس فدراسیون تنیس و تنیس رومیزی کشور را تسلیت میگویم .

آ ـ ۲۰۸۰۳ **ادبخواه**

کارگران و کارمندان شرکت روشنائی مرکزی

مصیبت وارده را بخاندان حاجبی مخصوصا جناب آقای محمود حاجبی مدیر عامل شرکت تسلیت عرض نموده وشادی روح آنمرحومه را از درگاه حضرت احدیت خواستاریم

با کمال تاسف و تاثر فوت ناگهانی مرحوم سرهنك علی خان ثنائی فرد رابعموم بازماندگان آنمرحوم تسلیت عرض می نمائیم .

حاجی علی یوسفی ـ محمود یوسفی ـ پسیان ـ قربانیان حسین پدرام پور ـ علی اشرف پدرام پور ـ علی اکبر احمدی موسی احمدی ـ یوسف پارسا ـ پرویز اصلانی ـ علی برادران شیرازی

آ ـ ۲۰۶۸۹

با نهایت تاسف درگذشت شادروان افتخار الملوك حاجبی را ببازماندگان آنمرحومه بخصوص آقای علی حاجبی تسلیت عرض نموده بقاء و سلامتی بازماندگان آنمرحومه را از ایزد متعال خواستاریم .

محمود احتشام ـ سروان رضائی ـ محمد و محسن احتشام ـ منصور سخائی ـ ابراهیم قاسمی

سرکار سروان محمد سپهری پور

مصیبت وارده را از صمیم قلب به آندوست عزیز و خانواده محترم تسلیت عرض می نمائیم .

آغاجاری ـ سروان علی اصغر کورنگی ـ سروان جوادمعینی زاده

مصیبت وارده را بخانواده محترم آجودانی بالاخص تیمسار سرتیپ قاسمعلی آجودانی و تیمسار سرتیپ احمد آجودانی مدیریت عامل بنگاه برق تهران و آقای دکتر مرتضی آجودانی تسلیت می گوئیم .

مهندس آق اولی ـ مهندس رادنوش ـ محمد رضا خلیلی عراقی

آ ـ ۲۰۷۶۳

جناب آقای حاجبی ریاست محترم فدراسیون تنیس و تنیس روی میز ایران مصیبت وارده بجنابعالی را تسلیت عرض نموده بقاء و سلامتی جنابعالی و خانواده گرامتان را از خداوند متعال خواستاریم .

آلبا ـ آدرین ـ بهنام ـ شاهمیر ـ رهبری

تیمسار سرتیپ احمد آجودانی مدیر عامل بنگاه برق تهران

بدینوسیله مصیبت وارده را به آن تیمسار معظم صمیمانه تسلیت عرض و سلامت و سعادت وجود محترم و سایر بازماندگان را از درگاه احدیت خواستار است .

اتحادیه برقهای اختصاصی تهران و حومه

جناب آقای محمود حاجبی مدیر عامل شرکت روشنائی مرکزی

بدینوسیله مصیبت وارده را بجنابعالی تسلیت عرض آرامش روح آنمرحومه و سعادت بازماندگان را از خداوند متعال خواستاراست **اتحادیه برقهای اختصاصی تهران و حومه**

جناب آقای حاجبی

سرپرستان و اعضاء تیمهای شرکت کننده درمسابقات قهرمانی پینك پونك کشور مصیبت وارده را بجنابعالی تسلیت عرض نموده بقاء و سلامتی خانواده آنمرحومه را از خداوند متعال خواستار است .

سرپرست اصفهان مانی ـ سرپرست مسجد سلیمان اقبالی ـ سرپرست تبریز یگانه ـ سرپرست قزوین کهنه فروش ـ سرپرست مشهد کاشانی ـ سرپرست شیراز طیران سرپرست شمیرانات خرمی ـ سرپرست کرمانشاه زرنگار ـ سرپرست رشت صادقی ـ سرپرست تهران آلبا

امروز قاتلی درمیدان سپه بدار آویخته شد

بقیه از صفحه اول

متهمین ابتدا منکر جریان بودند ولی جرم ثابت شد و پس ازخاتمه تحقیقات و تکمیل پرونده رضا و احمد علی تحویل مقامات قضائی شدند و محاکمه آنها در شعبه دوم دادگاه جنائی شروع شد . دادگاه پس از چند جلسه رسیدگی رضا قره گزلو را باعدام محکوم کرد . احمد علی نظرلی از اتهام قتل‌تبرئه شد ولی بجرم معاونت در تجاوز به سه سال زندان محکوم گردید .

تقاضای فرجام رضا قره گزلو در دیوانعالی کشور پذیرفته نشد و رای دادگاه جنائی ابرام گردید و سرانجام دستور اجرای حکم‌از طرف دادسرای استان صادر گردید و امروز حکم اعدام اجرا شد .

تشریفات اجرای حکم

ازساعت سه پس از نیمه شب‌آقای دکتر مصطفوی پزشك قانونی برای انجام تشریفات لازم در باره اجرای حکم بزندان رفته بود .

مامورین زندان برای آنکه روحیه قاتل تغییر نکند از چند روز پیش از انتشار خبر اجرای حکم در باره‌قاتل جلوگیری کرده بودند و تا دیروز رضا از تاریخ اجرای حکم دادگاه در باره خود بی خبر بود .

دیروز رضا از تاریخ اجرای حکم اطلاع یافت و همین که فهمید فردا بدار آویخته میشود بشدت ناراحت شدو حتی بایکی از پاسبانان زندان نزاع کرد و پاسبان را مضروب‌نمود. رضا قره گوزلو بدستور مقامات‌زندان از دیروز از محل عمومی زندانیان باطاقی جنب اطاق رئیس‌زندان منتقل گردید و مامورین بشدت ازوی مراقبت میکردند تابخود آسیبی نرساند دیروز از طرف زندان جریان نزاع محکوم باعدام باطلاع دادستان استان رسید واز طرف دادستان به آقای عمادی رئیس دفتر دادسرای استان مامورین داده شد تا تمام شب را درزندان باشد بهمین علت آقای عمادی‌ومنشی دادگاه عالی جنائی‌در زندان قصرحاضر شدند وشام را در زندان صرف‌کردند.

ازنیمه‌های شب قاضی عسکر در زندان حاضرشد ودر حضور مامورین مراقب به‌نصیحت ودلداری قاتل‌محکوم باعدام پرداخت .

شام و خواب در میدان

مامورین اجرائیات اداره پلیس‌از نیمه شب مراقب میدان سپه بودند ضمن نصب چوبه‌دار یك اتومبیل با جرثقال نیز برای برداشتن چوبه‌دار پس‌از اجرای حکم آماده کرده‌بودند. همچنین پاسبانهای کلانتری ۹ نیز اطراف میدان سپه تاجلوی چوبه دار فاصله‌ای ایجاد کرده بودندتااز ازدحام جمعیت جلوگیری کنند .

عده زیادی از اهالی تهران که‌از اجرای حکم درباره قاتل خبر داشتند دراطراف میدان سپه اجتماع کردهو عده‌ای نیزشام خودرا نیز همراه آورده ودرمیدان سپه خورده بودند و جمعی نیز درکنار پیاده رو تارسیدن قاتلو اجرای حکم خوابیده بودند .

تاکسی واتومبیل سواری

علاوه‌بر جمعیت در چهار طرف‌میدان سپه تعداد زیادی تاکسی و اتومبیل سواری بچشم‌میخورد وصاحبان این اتومبیل هابرای تماشای اجرای حکم ازساعتها قبل‌خودرابمیدان سپه‌رسانده بودند .

رانندگان تاکسی ها نیز پس‌از رساندن مسافرینی که برای تماشا آمده بودند پس‌از بستن دراتومبیلهای خود نیزدرصف‌تماشاچیان قرار گرفته بودند .

اشتباه جمعیت !

عقربه ساعت چهار پس‌از نیمه‌شب راننشان میداد که یك‌اتومبیل تاکسی صف جمعیت رادر خیابان سپه شکافته وبجلوی اداره راهنمائی آمد داخل اتومبیل جوانی همراه یك‌پاسبان‌نشسته بود . دراین موقع تماشاچیان تصور کردند که‌اتومبیل تاکسی حامل قاتلی است که باید بدارآویخته شود ولی پس‌از پیاده شدن سرنشین تاکسی معلوم شد وی راننده‌ای‌است‌که براثر یك تصادف در جاده شمیران باداره راهنمائی جلبشده است .

تقریبا عادی بود

ساعت دوونیم بعد از نیمه شب تشریفات ابتدائی اجرای‌حکم درزندان شروع شد . ابتدا آقای دکترمصطفوی پزشك قانونی از رضا معاینه بعمل آورد . ضربان نبضوی ۱۸۰بود و پزشك قانونی‌آنرا تقریبا عادی‌تشخیص دادواعلام کرداجرای‌حکم درباره‌محکوم مانعی ندارد .

قاتل وصیت کرد

سپس قاضی عسکر نزه محکوم رفت و در حضور مامورین زندان و نمایندگان دادستان و پزشك قانونی از وی خواست که وصیت کند رضا قره‌گزلو در حالیکه بزحمت حرف می زدوصیت مشروحی در باره جمع آوری اموال خود کرد .

رضا در وصیت خود گفت : مبلغ صد و هفتاد و پنج تومان از رفیق زندانی خودوپنجهزار ریال ازکدخدای قریه آدران شهریار و دو هزار تومان ازیکی‌ازپاسبانهای‌مامورکلانتری ۱۷ طلب کار است . رضا در وصیت خود تقاضا کرده بودکه‌اینوجوه ومحصول سال جاری ملك‌ویراجمع آوری کرده پس از برداشتن مخارج کفن و دفن بقیه آنرا بدو برادر وی بدهند .

خدا حافظی با برادران

دو برادر قاتل از دیشب در زندان بودند تا در آخرین دقایق عمر برادر خود همراه وی باشند ، این دو برادر بشدت ناراحت بودند و هنگامیکه رضا قره گزلو مشغول وصیت بود گریه میکردند .

رضا قره‌گزلو سپس رو ببرادران خود کرده به آنها گفت : جسد مرا بطورامانت‌درامامزاده عبدالله بگذارید چون من بیگناه بودم و قاتل حقیقی آن دختر من نبودم .

محکوم سپس خطاب بکسانی که حضور داشتند گفت : من در این ماجرا بیگناه بودم و بیگناه بپای دار میروم .

سپس قاضی عسکر از محکوم خواست طلب استغفار نماید ، رضا نیز با سختی جملاتی را که قاضی عسکر میگفت تکرار کرد و بدین ترتیب مقدمات ابتدائی اجرای حکم خاتمه یافت .

ازدحام جمعیت

ساعت چهار ونیم پس از نیمه‌شب رضا قره‌گزلو همراه مامورین مراقب از اطاق خارج شد و سوار اتومبیل مخصوص حمل‌زندانیان شد تابمحل اجرای حکم برود.

۱۵ دقیقه بعد در حالیکه‌تماشاچیان در میدان سپه برای اجرای حکم دقیقه شماری میکردند ، اتومبیل مخصوص زندان که قاتل با چند مامور مراقب داخل آن بودند وبشت سرآن آمبولانس پزشکی قانونی و اتومبیل حامل نمایندگان دادستان بمیدان رسید.

جمعیت در این موقع بیش از حد معمول بود تا جائی که مامورین شهربانی ناچار شدند تماشاچیان نزدیك شده بچوبه دار را دورکنند.

خبرنگاران خارجی

در این موقع خبرنگاران عکاس مرتب از قاتل مشغول عکسبرداری شدند . در میان خبرنگاران یك خبرنگار جوان آلمانی نیز بچشم میخورد که برای عکسبرداری از جریان دارآویختن و مراسم اعدام از ساعت یازده شب بمیدان سپه آمده و بیش از ۵ ساعت بالای اتومبیل مخصوص جرائقال نشسته بود . این خبرنگار نیز در میان خبرنگاران‌داخلی مشغول‌عکسبرداری از قاتل و منظره میدان سپه شد وی خود را خبرنگار یکی‌از مجلات حادثه‌ای منتشره در آلمان معرفی میکرد.

پای چوبه‌دار

موقعی که فلاش عکاسها بکار افتاد قاتل از ناحیه چشم ناراحتشده و مرتب سر بزیر میانداخت .ساعت ۵ صبح نشده بود که رضا پای چوبه‌دار رفت.

حمام پس از قتل

در این موقع منشی دادگاه عالی جنائی متن حکم صادره ازطرف دادگاه عالی جنائی را که دردیوان عالی کشور نیز تائید شده بود با صدای بلند قرائت کرد.

در حکم صادره اشاره شده بود که‌متهم پس‌از ازاله بکارت ازدختر بچه ۱۱ ساله و قتل وی برای ازبین بردن آثار جرم و لکه های خون بحمام رفته بود . بموجب رای صادره رضا از جهت ازاله بکارت صغیربه ده سال زندان و از لحاظ قتل‌دختر بچه باعدام محکوم شده بود که‌اشد مجازات درباره وی اجرا میگردید.

این حکم در تاریخ بیست و پنجم دیماه هزار وسیصد و سی و هشت باتفاق آراء در شعبه هشتم دیوان عالی کشور ابرام شده بود.

نیمساعت اجازه بدهید

پس از خاتمه قرائت حکم‌دادگاه عالی جنائی آقایان اعظم و عمادی نمایندگان دادسرای استان‌از قاتل سئوال کردنداگرحرفی‌دارد بگوید رضا در این موقع با وضعی کاملا عادی گفت بشرطی که نیم ساعت بمن اجازه صحبت بدهید . برای آنکه قاتل آخرین حرف خود را بزند با این تقاضا موافقت شد.

حق دارید متنفر باشید

ولی قاتل قبل از شروع صحبت برای ادای نمازمهر خواست‌مامورین در این موقع با استفاده از مهری که همراه منشی دادگاه جنائی بود باو اجازه دادند رضا در حالیکه دستهایش بسته بود روبروی مهرورو بقبله ایستاد و پس از خواندن‌سوره الحمد جلو چهار پایه قرار گرفت‌در این موقع رضا در صدد استفاده از مهلتی که برای صحبت خواسته بود برآمد و پس از لحظه‌ای گفت : شما آمده‌اید اینجا مرا به‌بینید که چطور قاتل سنگدلی هستم و حتی ممکن است از من متنفر باشید حق هم دارید ولی خدا شاهد است روح من از این‌واقعه خبر ندارد من‌قربانی اختلاف محلی شدمام.

محکوم مقاومت میکرد

قاتل دراین موقع باصدای بلند و باروحیه عادی درباره بی‌گناهی خود صحبت میکرد ولی چون ادامه صحبت وی موجب سپری شدن وقت مقرراعدام میشد مامورین‌چنه‌باردر صدد برآمدند تاطناب داررابگردن وی بیاندازند ولی رضا همچنان که مشغول صحبت بود میگفت :بمن نیمساعت فرصت داده‌اند هنوز وقت دارم .

ولی‌بالاخره قرارشدطناب رابگردن وی انداخته سپس محکوم صحبت‌کند.

مامورین که‌حلقه طناب رادردست‌داشت همین‌کار راکرد ورضا چنددقیقه در حالیکه طناب بگردنش بود صحبت میکرد و میگفت که‌برای اعدام من توطئه کرده بودند موقعی که‌مامورین آماده بالاکشیدن طناب بودند رضا بپشدستی کرده باصدای بلند گفت: باجازه خودم مرا بالابکشید ولی بدانید که‌من بی‌گناهم . قبل از اینکه‌طناب کشیده شود قاتل مقاومت کرد ولی مامورین بالاخره طناب را بگردنش انداختند ساعت ۵بامداد طناب داربالا کشیده شد ورضاقبل ازآنکه طناب دار کاملابالا کشیده شود جان داده بود.

سابقه نداشت

دراین موقع سیل جمعیت ازچهار طرف میدان سپه برای تماشای بیشتر چند قدمی بجلو آمدندولحظه‌ای بعد مقدارزیادی پول خرد ازاطراف بپای چوبه دارریخته شد .

دراین موقع عده‌ای بااستفاده از فرصت‌در صدد جمع‌آوری سکه‌های‌پای چوبه‌دار برآمده بودند .

کار تمام شد

ساعت پنج و ده دقیقه صبح پس‌از اینکه جنازه رضا بدار آویخته شد مامورین زندان‌ونمایندگان‌دادگستری و افسران اجرائیات پلیس تهران که از ساعت ۱۲ دیشب مشغول انجام مقدمات اجرای حکم بودند و حتی‌چند نفر از آنها هنوز شام نخورده بودند باطاق افسر نگهبان اداره راهنمائی آمده و چند دقیقه‌ای استراحت‌کردند چون طبق قانون جنازه باید یکساعت بدارآویخته باشد مامورین دادگستری مشغول تنظیم صورت مجلس لازم شدند .

باران سکه از هوا

در این فاصله جمعیت تماشاچی رو بازدیاد بود و اکثر کار گران و کسانیکه صبح ها زود از خانه خارج میشدند با رسیدن بمیدان سپه و اطلاع از چگونگی واقعه در صف تماشاچیان قرار میگرفتند در تمام این احوال مرتب از آسمان سکه های ۲ ریالی و ۵ ریالی و ده ریالی بزمین میریخت .

پس از ساعتی بعدآمبولانس‌متوفیات در جلو چوبه دار حاضر شد و پس از پائین کشیدن جنازه مامورین دستبند و پا بند را باز کردند و پزشك قانونی بار دیگی با گوشی قلب و گردن و وضع ظاهری معدوم را معاینه کرد و جواز دفن در جلوی چوبه دار صادر شد.

تقاضای برادران قاتل

برادران رضا ازمامورین تقاضاکرده بودند جنازه رضا تحویل آنان شود ولی مامورین انتظامی با توجه بسوابقی که در این باره داشتند از تحویل جنازه در پای چوبه دار خود داری کرده به آنها گفتند جنازه رامی توانند در گورستان تحویل گیرند . ساعت شش و پانزده دقیقه صبح سه اتومبیل از سه طرف میدان‌سپه‌بحرکت در آمد آمبولانس متوفیات در حالیکه جنازه رضا داخل آن بوده آمبولانس پزشکی قانونی در حالیکه پزشك‌قانونی داخل آن بود و اتومبیل‌شهربانی در حالیکه مامورین زندان و دادگستری را بخانه میبرد ، ..

علی قره‌گزلو را درمیدان سپه از اتومبیل پیاده کردند وحشت مرگ درچشمان محکوم دیده میشود

درحالیکه‌طناب‌دار آماده شده قاتل خطاب بجمعیت‌میگوید‌من‌بیگناهم

تلفن منزل جدید

دکتر ضیاءالدین اسمعیل بیگی شیرازی استاد دانشگاه ۸۲۱۴۶۵ انتهای خیابان روزولت می باشد.

تقدیر و تشکر از آقایان دکتر حمید صادقی و دکتر هاشمی جراحان بیمارستان رازی

چون‌در اثر مساعی ونوع دوستی پزشکان نامبرده بیمار اینجانب ناصر تقی‌زاده که‌در اثر پارەشدن شکم از مرگ حتمی نجات یافته بدینوسیله ازنامبردگان کمال تشکر را دارم شایسته است موردتشویق اولیاء مربوطه نیزقرار گیرند.

حاجی حمید پرویزی

آ-۲۰۷۰۹

حوادث وقایع

ازجالب‌ترین وقایع روز

دزد جوانمرد وصاحبخانه باگذشت !

صاحبخانه درخیابان مستی را بجای دزدگرفت ولی دزدکه موفق بفرار شده‌بود نزد وی آمده خودرا معرفی‌کرد

دیشب واقعه جالبی در یکی از خیابانهای فرعی خیابان کرگان اتفاق افتاد ساعت ۱۲ دیشب‌مردی وارد خانه ای واقع در خیابان‌کهن شد ولی قبل از اینکه موفق به سرقت شود در اثر سرو صدای مرد مستی که از خیابان میگذشت صاحبخانه بیدار شد و دزد فرار کرد . صاحبخانه بدنبال او بخیابان آمد در آنجا با مرد مست روبرو شد بتصور اینکه او دزد است ویرا که‌رضا نام داردستگیر کرد.

سارق اصلی که از دور وضع را تماشا می‌کرد جوانمردی کرد و نزد صاحبخانه که میخواست‌رضا را به پاسبان تحویل دهد آمد و گفت من وارد خانه‌شماشده بودم ، این مرد بیگناه است اما اگرسرو صدای او نبود اموال شما را برده بودم حالا بجای او مرا تحویل پاسبان بدهید .!

صاحبخانه از جوانمردی دزد خوشش آمد و از شکایت خود صرفنظر کرد و از تحویل وی‌به پاسبان خودداری نمود پاسبان جریان واقعه را بکلانتری‌خبرداد

زنی خودرا.آتش زد وبخیابان‌آمد !

طلعت فاطمه را دزد ساعت خود بهمسایه‌هامعرفی‌کرده‌بود

عصر دیروز زنی بنام فاطمه ساکن خیابان سپه غربی بقصد انتحار خود را با نفت آتش زد و بخیابان آمد و مردم را بکمك طلبید اهالی محل او را خاموش کرده و در بیمارستان بستری کردند .

فاطمه در بازجوئی گفت : من با طلعت در یك خانه زندگی می کنیم طلعت چند روز پیش ساعتش را گم کرده و به همسایگان میگوید من ساعت او را دزدیده ام چند بار باو گفتم که بمن تهمت نزند قبول نکرد من هم از دست او خودم را آتش زدم پرونده بدادسرای ناحیه ۵ ارسال شد بدستور آقای صدوقی رئیس دادسرای مزبور طلعت به دادسرای احضار گردید و چون همسایه ها شهادت دادند که‌طلعت چنین اتهامی را وارد کرده است نامبرده بعنوان مفتری بزندان افتاد

در۲۴ساعت گذشته

۲۰نفر دراثر حوادث مختلف‌مجروح‌شدند

در ۲۴ ساعت گذشته ۱۱ نفر باسامی حسن نظری فرزند ابوالقاسم ، آمنه پاشا ، تقی دارائی‌فرزند باقر ، علی زبیده فرزند حسینقلی ، عباس فرحی فرزند جعفر ، صادق مهرانی ، مرتضی دستمالچی ، ابوالحسن شاه بختی فرزند ابوالقاسم ، غلا محسین شکری فرزندقدرت، گنجعلی عباس زاده فرزند علی و کریم یوسفیان در اثر حوادث رانندگی و ۷ نفر باسامی نورالله طهماسبی فرزند عباس ، بهروز میرزائی میرزا اعلی، حمید بیرجند فرزند علی ، عابدین طهماسبی ، مراد ایرانشاهی فرزند محمد علی ، محمد مهدوی فرزند سید علی و قربان پور شنگ فرزند حیدر در اثر نزاع‌وحسین جندقی فرزند فرج الله بعلت سقوط از بلندی و صدیقه محرم پور فرزند علی بعلت سوختگی مجروح شده اند .

در چاه افتاد

عصر دیروز دختر بچه ۱۰ ساله‌ای بنام طیبه پاشا فرزند اکبر در چاهی واقع در قلهك افتاد و کشته شد .

او معمولا هر روز با بچه ها به حوالی باغ ییلاقی سفارت انگلیس می رفت و بازی می کرد ولی دیروزدر چاه افتاد .

گوش مغازه‌دار را برید و دور انداخت!

جمال بمغازه‌دارکه میانجی نزاعی شده بودگفت من یکماه زحمت‌کشیدم تا دعوا راه انداختم ولی تو زحمات مرا هدر دادی !

امروز جوانی بنام جمال باتهام‌بریدن گوش مغازه داری از طرف دادسرای ناحیه ۵ بازداشت شد .

مغازه‌دار مزبور که‌ابوالفضل نام دارددر بازپرسی میگفت : صبح‌دیروز مقابل مغازه من‌واقع درخیابان آریانا زدوخوردی روی‌داد ومن‌برای جلوگیری ازعمل منازعین از مغازه‌ام بیرون‌آمدم ومیانجیگری کردم وزدو خورد پایان یافت .

سزای میانجی !

ولی عصر دیروز که درمغازه‌ام نشسته بودم ناگهان یکی‌از منازعین صبح واردمغازه‌ام‌شدو گفت من‌یکماه زحمت کشیدم تا دشمنانم رابجنگ آوردم‌ودعوا براه‌انداختم‌ولی توزحمات مرا هدر دادی ومسبب شدی‌که آنهااز چنگم فرارکنند ، حالاسزایت راکف دستت میگذارم ! این جوان پس از گفتن این کلمات چاقویش را ازجیبش درآورد وگوش مرا ازبیخ‌بریدوبدور انداخت ،ولی موقعیکه قصد فرارداشت من‌مشك ترازوراچنان برسرش کوبیدم که‌بیهوش برزمین افتادواورا به‌پاسبان تحویل دادم .

جمال ازطرف بازپرسی بازداشت شده و آقای‌صدوقی دادیارداد‌سرا با این قرارموافقت کردوپرونده‌به‌دادگاه‌جنائی فرستاده مشود .

۳جوان‌اتومبیلی را درخیابان دزدیدند

این سه‌جوان مدعی بودندکه اتومبیل متعلق بخودشان است وبرای هواخوری بخیابانها آمده‌اند

دیشب سه جوان ۱۶ تا ۱۸ ساله که اتومبیلی را در خیابان سرقت کرده و بعیاشی رفته بودند توسط مامورین پلیس دستگیر شدند .

نیمه های شب گذشته پاسبان‌پاس جوادیه که از آن خیابان می گذشت متوجه شد که سه جوان ۱۶تا ۱۸ ساله داخل یك اتومبیل واکسهال‌به شماره ۳۶۰۶۸ نشسته اند .پاسبان به آنها مظنون شده و جلو تر رفت و از آنها سئوالاتی کرد و معلوم شد که‌آن سه جوان ارمنی می باشند و از حال طبیعی نیز خارج اند .

این سه نفر بکلانتری‌جلب‌شدند و معلوم شد که نام آنها ادوارد ۱۶ ساله و هریك و یونس ۱۸ ساله‌است یونس که رانندگی اتومبیل را بعهده داشت بدون گواهینامه می باشد . آنها ابتدا گفتند که اتومبیل متعلق به یونس می باشد و برای هواخوری بخیابان آمده اند ولی پس از تلفن های مختلفی که به کلانتری ها و پاسگاههای ژاندارمری شد،ژاندارمری تهران نو اطلاع داد که این اتومبیل از وحیدیه بسرقت رفته است .

مامورین کلانتری پرونده‌راتکمیل کرده و با این سه جوان بدادسرای ناحیه ٤ فرستادند .

چند حریق

دیروز در منزل آقای حسین‌طاهری در خیابان خوش کوچه فخار در قطعه زمین مخروبه‌ای در خیابان امیر آباد و در منزل آقای محمود تابنده در خیابان زعفرانیه کوچه منصور طعمه حریق واقع شد که بوسیله مامورین اداره آتش نشانی خاموش گردید .

سرانجام یك تصادف

دیشب مردی‌بنام حمدالله نصیری که روز جمعه در اثر یك حادثه رانندگی در تهران مجروح شده بود در بیمارستان سینا در گذشت

او بوسیله عابرین به بیمارستان منتقل شده بود .

پیش بینی وضع هوا

پیش بینی هوای ایران ناظهر فردا طبق گزارش اداره پیش‌بینی کل هواشناسی بدینقرار است .

هوای تهران صاف هوای سواحل دریای مازندران ابری گاهی همراه‌با بارندگی ، هوای نواحی آذربایجان صاف و گاهی کمی‌ابری که‌درنواحی‌شمالی آن‌گاهی قسمتی ابری همراه بابارندگیهای پراکنده وبا دنسیتا شدید درسطح زمین خواهد بود ، هوای خوزستان همراه باگردو خاك محلی ،هوای سایر نقاط صاف پیش‌بینی میشود .

ضمنا هوای شهرستانهای شمالی سردتر خواهد شد .

حداکثر درجه حرارت هوای‌شهر تهران‌در ۲۴ساعت گذشته ۳۳وحداقل آن‌درشب گذشته ۲۱درجه سانتیگراد بالای صفر بوده است .

بااینکه نمایش فیلم « غول‌آتشین » بدون مقدمه وبدون آگهی قبلی‌بودمعهذاچگونگی‌حوادث وداستان‌پرآنتریك‌این‌فیلم‌بزرك طوری است که هرروزنسبت بروزپیش‌بیشترمورد استقبال‌علاقمندان‌قرارمیگیرد

امشب درسینماهای آسیا ـ سعدی یك فیلم عظیم پرحادثه و قهرمانی دیگر از سینمای ایتالیا از ماجراهای حیرت انگیز قرونوسطی

باشرکت : لکس‌پارکر ـ آناماریافررو ـ روسانا روری ـ ماسیموسراتو

غول آتشین CAPITAN FUOCO

سوپر پانوراميك ـ رنگی ـ دوبله‌بفارسی

«غول‌آتشین» یك فیلم بزرك قهرمانی است که تسلسل حوادث وانتریك وهیجان حتی یك لحظه درآن قطع نمی‌شود

آ۲ـ ۲۳۳۷۸

دنباله حوادث ووقایع

صاحبخانه مسئول اعمال مستاجر است؟

نامزدی کورش را صاحبخانه‌اش که خودرا فامیل او معرفی میکرد بهم زد وکار بدادسرا کشید

یك صاحبخانه که مستاجر جوانی دارد مدعیست که باید سرازکار اودرآورد واز هویت کسانی که بمنزل مستاجرش می‌آیند اطلاع داشته باشد و بعلاوه این صاحبخانه نزدهمه کس‌خودرا یکی از بستگان این مستاجر معرفی میکندواین موضوع ماجرائی ایجاد کرده‌است که درزیر ازنظر خوانندگان محترم میگذرد :

امروز جوان شیك پوشی بنام کورش ۲۳ ساله با یك مرددهاتی که لباسهای گشادی پوشیده بود همراه با پرونده ای بدادسرا آمده بودند .

کورش میگفت این دهاتی مالك خانه ای است که من در آن‌زندگی میکنم . خانه بسیار مجلل است و من از آن راضی هستم برق ، آب، تلفن و سایر وسائل راحتی درآن موجود است و در خیابان شاه قرار دارد ولی هر موقع میهمانی بخانه من می‌آید صاحبخانه با کمال پر- روئی باطاق من می‌آید و با لهجه دهاتی خود با ب‌مذاکرات را باآنها باز میکند وخود را یکی ازبستگان من معرفی کرده و بقدری آنها را ناراحت مینماید که دیگر بخانه من نمی آیند .

ارادت باهالی فارس

چند روز پیش من از دختری خواستگاری کردم وتمام کار ها روبراه شد و قرار شد دیشب پدر او بخانه ما بیاید و وضع زندگی مرا ببیند و هرچه کسر دارد بخرد و بعنوان جهیزیه به دخترش‌بدهد.

موقعیکه پدر نامزدم وارد شد درهمین موقع رمضانعلی صاحبخانه بالباس گل و گشاد و زلف های مخصوص و کلاه نمدی باطاق من آمد و بدون مقدمه بنای گفتگو را با پدر نامزدم گذاشت .

رمضانعلی مطابق معمول خودرا به پدر نامزدم یکی از فامیل های من معرفی کرد . بالاخره پدر زن آینده من از ما خدا حافظی کرد و رفت ولی صبح امروز بمن تلفن‌کرد و گفت :

من از تو که جوان تحصیل کرده‌ای هستی توقع نداشتم بمن که سعادت تو را میخواهم دروغ بگوئی تو بمن گفتی اهل شیراز هستی و مرا که نسبت باهالی‌فارس ارادت دارم نسبت بخود علاقه‌مند کردی در صورتیکه دیشب پیر مرد دهاتی که معلوم بود از اهالی‌دهات شمال است میگفت‌فامیل‌تومیباشد و توهم از اهالی آنجا هستی .

رفع سوء تفاهم شد اما...

کورش اضافه کرد پدر نامزدم در مذاکره تلفنی خود مرا متهم به کلاهبرداری کردو گفت که‌دیگر به‌خانه آنها نروم‌من از این‌موضوع عصبانی شدم و بخانه آمدم و با رمضانعلی دعوا کردم و سپس شناسنامه‌ام را برداشته و نزدپدر نامزدم بردم و باو ثابت کردم‌اهل شیراز هستم و ماجرای رمضانعلی را هم باو گفتم . پدر نامزدم از من عذر خواهی کرد ولی تا تحقیقات بیشتری بمن اجازه نداد بخانه اش بروم .

من ظهر امروز با حالتی خسته بخانه‌آمدم که‌ناگهان دیدم‌پاسبانی برای جلب من آمده پس از سئوال متوجه شدم که رمضانعلی از دست من شکایت کرده است .

مسئول صاحبخانه است

رمضانعلی در دادسرا میگفت : من باید از کار کورش سر در بیاورم . زیرا او در خانه من‌است و اگر کار زشتی بکند مسئول‌آن من هستم و بهمین سبب هر کس نزد او می‌آید من هم باید از وجود او آگاه باشم .

چون طرفین حاضر بسازش نشدندبرونده به‌بازپرسی ارسال‌شد

مجروحین حوادث

در روز های جمعه و پنجشنبه‌گذشته باسامی ناصر لطفی فرزند حسن، علی‌تلخ آب پور فرزند محمدعلی ، سید محمود حسینی فرزند حسین مهدی سعادتمند فرزند غلامرضا ، مهدی گودرزی فرزند علی ، غلام حسین صفیان فرزند احمد ، یوسف آقائی فرزند مراد ، بهروز محمدی آذر فرزند علی ، رضا بسطامی فرزند یوسف ، علی اکبر حاتمی فرزند حاجیعلی ، حبیب‌الله حاتمی فرزند علی اکبر ، هادی جعفری فرزند حسین ، احمد رضائی فرزند محمد ، کاظم سربندی فرزند ابوالقاسم ، ذبیح‌الله اکبری فرزند حبیب‌الله ، رضا صدیقیان فرزند حمزه‌علی، حمدالله نصیری،فیض‌الله قربانزاده فرزند ابراهیم ، ناصر کدخدائی فرزند علی ، ایرج‌درودیان فرزند حسین ، نصرت آقا دری فرزند نعمت‌الله ، حسین نوروزی ، علی توانا فرزند محمد ، جواد ، اسمعیل حمدی ، فروغ هاشمی ، بابلیك سرکیسیان ،حسن عابدی‌پور فرزند محمد ، زهرا صادقی فرزند قربانعلی ، مرضیه صادقی فرزند مسیب ، ابراهیم یزدانقلی فرزند رضا ، حمید سبزواری ، اسمعیل کومه‌خانی و محمد نبی مهاجرانی استوار شهربانی بعلت حوادث رانندگی و ۱۲ نفر باسامی وجیه عبداللهی فرزند رمضان ، حسین گیتی فرزند حسن ، جواد صفاری فرزند حسن ، علی پیر خللی فرزند اسمعیل ، جهانگیر سلیمانی فرزند محمود ، امید علی جعفری فرزند میرزا ، اصغر مجد فرزند حسین ، منوچهر فرزند علی اصغر ، حسن واحد نادری فرزند عباس ، علی محمدی فرزند عباس و زین‌العابدین طهماسبی در اثر نزاع وچاقوکشی و دو نفرباسامی‌حاجیه طالبی‌درخشان فرزند صادق و سید علیرضا حسینی بعلت سوختگی‌مجروح ودربیمارستان شده اند .

مجتبائی باردیگر بازداشت شد

دیروز آقای مهدوی بازپرس کشیك دادسرا قرار بازداشت‌مردی بنام هوشنك مجتبائی را صادر کرد.

هوشنك مجتبائی روز پنجشنبه باتهام دایر کردن محل فساد در دروس‌قلهك‌دستگیر وتحویل‌دادسرا شده بود . در این اتهام همسر فرانسوی مجتبائی بنام « آرلت» نیز متهم است.

هوشنك مجتبائی پرونده های متعددی در دادگاه های جنحه دارد. بطوریکه یکماه قبل وی باتهام دایر کردن محل فساد در خانه خود در شعبه ۲۸ دادگاه جنحه بسه سال زندان محکوم گردید ولی‌چون‌رای دادگاه قطعی نبود وی آزاد بوده کار خود را از سر گرفته بود.

خیاط درکوزه !

دو دانشجوی دانشکده‌پلیس هنگام راهنمائی رانندگان بااتومبیل تصادف کردند

دیشب وبریشب‌دوتن‌ازدانشجویان دانشکده شهربانی که ماموربن راهنمائی اتومبیل ها در جاده قدیم شمیران بودند دراثر تصادف با دو اتومبیل مجروح شدند .

این دو دانشجوبازرگانیان و امیر هوشنك روحی نام دارند و هر دو سال دوم دانشکده شهربانی‌میباشند.

یکی از این دانشجویان در سه راه یخچال قلهك و دیگری درچهار راه قلهك با اتومبیل ها تصادف کرده‌اند .

یکی از رانندگان این دو حادثه متواری شده و دیگری دستگیر شده‌است .

دانشجویان مزبور در بیمارستان شهربانی تحت درمان قرار دارند .

های سینا و حکیم‌الملك (امدادی شیرو خورشید سرخ) بستری شده اند .

دروزارت بهداری گفته شد :

فقط صد یك قاچاقچیها بدام افتاده اند

مساله تریاك وقاچاق هنوز حل نشده است

امروز یك مقام وزارت بهداری‌به خبرنگار ما گفت :

متاسفانه با وجود فعالیتهای شدید وزارت بهداری‌ودستگاههای دولتی‌هنوز مسئله‌تریاك‌وقاچاق‌حل‌نشده‌وروزبروز پس‌ازمبارزات‌شدیداولیه‌دوباره‌قاچاق تریاك و تعداد معتادین روبتزاید است کرانی تریاك هم چاره کار را نکرده است و معتادین اکثرا کسانی هستند که قدرت خرید تریاك ولو بقیمت گرانتری را دارند آنها هم که این قدرت را ندارند با هر جان کندنی که شده پول برقرار کردن بساط تریاك را حتی برای دفع یك خماری فراهم میکنند .

بازهم گرانتر

هرچه فشار دستگاههای مبارزه با مواد مخدره و قاچاق زیادتر میشود در نتیجه مقدار مواد کمتر شده وقیمتش گرانتر میشود ، وقتی قیمت تریاك گرانتر شد بیشتر واخورده‌های اجتماع بفکر قاچاق می‌افتند و دست بکار می شوند نمونه های بسیاری از طرز کار قاچاقچیان و اینکه چطور آنها بعضی مواقع موفق میشوند از دست ماموران فرار کنند دیده شده است .

کوهنوردان !

مثلا سال پیش دسته‌ای بعنوان کوهنوردی باد«کوله» در کوههای‌اطراف شاهپور و خوی تریاك قاچاق حمل میکردند و چون در کوههای مزبور سابقه کوهنوردی و جود نداشت ماموران به‌آنها مشکوك شدند و در نتیجه از کوله هریك از آنها دوکیلو تریاك ترکیه کشف کردند .

دوره گرد

عده‌ای نیز با «خورجین» های پراز تریاك که روی آن کوزه‌های ماست چیده بودند چندی‌پیش توسط‌مامورین در راه بین رضائیه و شاهپور دستگیر شدند دوره گردان مزبور ابتدا اظهار داشتند ما رعیتیم و ماست و پنیر از این ده بآن ده حمل میکنیم ولی پس از بازرسی‌معلوم‌شددرهریك ازخورجین ها مقدار زیادی تریاك حمل میشود.

صدیك

البته تمام این قاچاقچیها بدام ماموربن نمی افتند و بیشتر آنها به لطایف الحیل از چنك مجازات فرار میکنند و جان سالم بدر میبرند ، عده‌ای هم برسر اینکار جان خود را بخطر میاندازند ، روییمرفته صد یك ازقاچاقچیها تاکنون‌در دام‌افتاده‌اند ولی از این پس با تصمیمات شدیدی که در کمیسیون وزارت بهداری گرفته شده و بمرحله اجرا درآمده است تا اندازهٔ قابل توجهی از فعالیت قاچاقچی ها در این چند روز کم شده است .

مسابقات ورودی دانشسرای عالی
طریقه ثبت‌نام وانتخاب رشته برای دانشجویان

صبح دیروز مراحل اول و دوم مسابقات ورودی دانشسرایعالی با شرکت ۸۷۳ نفر در محل دانش - سرای عالی انجام گردید .

سخنگوی دانشسرایعالی امروز به خبرنگار ما گفت با توجه به نتیجه این امتحان قبولشدگان مراحل اول و دوم طبقه بندی‌خواهند شد تا عده مورد احتیاج هریك از رشته های شانزده گانه دانشسرای عالی انتخاب شوند . رشته های مزبور عبارتنداز ریاضیات ، فیزیك ، شیمی ، زمین شناسی ، گیاه شناسی ، جانور شناسی ، فلسفه، روانشناسی،ادبیات فارسی ،زبان و ادبیات عرب ، زبان انگلیسی ، زبان فرانسه ، تاریخ ، جغرافیا ، خانه داری و تربیت‌بدنی.

ثبت نام دانشجویان در رشته های مزبور در سال جدید به طریق دیگری انجا م‌خواهد شد بدین معنی که قبول شدگان با مراجعه به بخشهای مورد علاقه و با راهنمائی استادان راهنما رشته مورد علاقه خود رابا توجه به نتایج امتحانات سابق‌و امتحان هوش انتخاب می کنند.

سخنگوی دانشسرای عالی افزود تا چند روز دیگر امتحان هوش انجام خواهد شد.

داوطلبان ورود بکلاسهای روزانه دانشسرای عالی در صورت‌پذیرفته شدن در مرحله آخر باید روز چهارشنبه سی ام شهریورساعت ۸صبح برای انتخاب رشته مورد نظر در دانشسرای عالی حضور یابند این‌عده‌برای‌انتخاب رشته با در دست داشتن کارت شرکت‌در امتحان هوش پس از مراجعه به اولین بخش مورد علاقه ومصاحبه با نماینده بخش درصورت‌موافقت بخش با ثبت‌نام داوطلب در آن رشته وتنظیم‌کارت های مخصوص جهت ثبت نام بمتصدیان مربوط مراجعه می‌نمایند. درصورت قبول نشدن در اولین بخش موردعلاقه به ترتیب می توانند به بخشهای دیگر که مورد علاقه آنها باشد مراجعه نمایند تارشته تحصیلی آنها معین‌گردد .

تغییرات جدید در وزارت کار

محمد مشیری‌یزدی

منوچهر آریانا

فتح‌اله معتمدی

بطوریکه قبلا اطلاع دادیم در کادر معاونان وزارت کار تغییراتی حاصل شده‌است و اینك مختصری از شرح حال معاونان جدیدوزارت کار درج میشود .

معاون ثابت وزارت‌کار

آقای محمد مشیری یزدی معاون ثابت وزارت کار در سال ۱۳۰۰ شمسی در یزد متولد شد و در سال ۱۳۲۱ موفق به اخذ لیسانس حقوق در رشته‌علوم‌سیاسی گردید .

آقای مشیری در سال۱۳۱۹ به استخدام وزارت پیشه و هنر درآمد واز سال ۱۳۲۵ بوزارت کار منتقل شد و در این وزارتخانه مشاغلی از قبیل ریاست دفتر کل - رئیس اداره کار اصفهان - رئیس اداره کار خوزستان - رئیس اداره کار تهران - عضو هیئت مدیره بنگاه تعاون عمومی شهر تهران مدیر کل اداری وزارت کار - ناظردولت در سازمان بیمه های اجتماعی کارگران و بالاخره معاون ثابت اداری وزارت کار .

معاون ثابت وزارت کارتاکنون چندین بار بدعوت سازمان‌ملل‌متحد و اداره همکاریهای فنی ایران و امریکا به اروپا مسافرت کرده و چندین بورس مطالعاتی را دیده است .

معاون فنی‌وزارت‌کار

آقای فتح‌اله معتمدی معاون فنی وزارت کار درسال۱۲۹۰درخوانسار متولد شده‌است تحصیلات اولیه را تا پایه مدرسی در علوم عربی و فقه و اصول در محضر علمای محل بپایان رسانیده و بعد در تهران‌در رشته شیمی و رنك و نساجی فارغ‌التحصیل شده است .

آقای معتمدی در سال ۱۳۱۶ بسمت بازرس فنی در اداره کل صنایع و معادن وارد خدمت شده و در بدو تاسیس وزارت‌کار به این وزارتخانه منتقل و مراحل اداری را باسمت مدیر کلی طی نمود از سه سال قبل بسازمان برنامه منتقل شدند و پس از انتزاع کارخانجات دولتی از سازمان برنامه بوزارت صنایع و معادن انتقال یافتند و آخرین سمت ایشان مدیریت کل شرکتهای صنعتی و معدنی بوده است .

آقای معتمدی یکبار باروپاسفر کرده و در امور بیمه های اجتماعی و کاریابی مطالعه نموده‌است در بازگشت بانتشار روزنامه مستقلی بنام کار و کارگر مبادرت و از خدمات مطبوعاتی برجسته ایشان انتشار کتاب تاریخ کار میباشد .

عضو هیئت نظارت

آقای منوچهر آریانا که به عضویت هیئت نظارت سازمان‌بیمه های اجتماعی کارگران منصوب شده‌است از روسای قدیمی‌وعالیمقام وزارت کار است ایشان از بدو تاسیس وزارت کار ، از وزارت دارائی باین وزارتخانه منتقل‌شده و مدتی ریاست و مدیریت کل ادارات کار استان تهران و اداره کار استان خوزستان را عهده دار بود سپس بمدیریت کل فنی وزارت کار منصوب شد و آخرین سمت ایشان معاونت فنی وزارت کار بود آقای آریانا چندین بار باروپا و امریکا مسافرت کرده و مطالعات زیادی در امور کار و بیمه های اجتماعی نموده‌است .

برای پزشکان باشگاهی‌ساخته میشود

امروز سخنگوی وزارت بهداری‌به خبرنگار ما گفت :

درنظر است‌برای‌پزشکان‌باشگاهی ساخته شود .

بهمین منظور روز چهارشنبه کمیسیونی باشرکت آقای دکترناوی مدیرکل‌روابط اجتماعی وزارت بهداری و آقای نیکوخواه رئیس انتشارات و تبلیغات بنیاد پهلوی تشکیل گردید، در این کمیسیون تصمیم گرفته شدهر چه زودتر مقدمات ساختمان باشگاه پزشکان فراهم شود .

سخنگوی مزبور افزود بودجه ساختمان ازدرآمد کنگره رامسر و وزارت‌بهداری‌ومبلغی‌نیزازعطیه‌ملوکانه تامین خواهد شد .

گفته میشودباشگاه مزبور دو سه راه ونك ساخته میشود.

سفیرلهستان درتهران تغییر ماموریت یافت

ورشو ـ ۱۷ سپتامبر ـ خبرگزاری فرانسه ـ وزارت امور خارجه لهستان در کادردیپلماتهای خود درخاورمیانه تغییرات جدیدی داده‌است.

کازیمیر سیدور که تا کنون سفیر کبیر لهستان در ایران بود از این پس ماموریت خودرا در جمهوری متحد عربی انجام خواهد داد.

هنوز نام جانشین سفیر لهستان در تهران معلوم نیست .

سفرای لهستان در کشورهای لبنان ، یونان و خرطوم نیز عوض شده‌است .

مؤسسه زبان خارجه دانشکده ادبیات درسال جاری داوطلب زیادی قبول خواهد کرد

بطوریکه از دانشکده ادبیات اطلاع میدهند نام نویسی داوطلبان ورود بموسسه زبان خارجه در محل ساختمان شماره ۲ دانشکده ادبیات از امروز آغاز شده‌است .

کسانی میتوانند نام نویسی کنندکه ۱۸ سال تمام داشته وحداقل مدرك تحصیلی آنها سیکل اول باشد .

موسسه بقسمت‌های تخصصی و مقدماتی طبقه بندی شده و آنها که دوره تخصصی را دیده و ضمنا دیپلمه هم باشند میتوانند دوره‌عالی را بمدت دوسال ببینند .

موسسه زبان دارای هشت رشته زبانهای ، فرانسه ، انگلیسی ، آلمانی ، روسی ، عربی ، ترکی ، هندی واردو میباشد .

برای امتحان زبانهای غیر انگلیسی روز سوم مهرساعت ۸ صبح در نظر گرفته شده و تاریخ امتحان زبان انگلیسی تا دو روز دیگر اعلام میگردد .

در ضمن ثبت نام داوطلبان دوره فوق لیسانس باستانشناسی روز پنجشنبه تمام خواهد شد و در هفته آینده‌از آنها امتحان بعمل خواهدآمد

اداره‌روزنامه اطلاعات

خواهشمندیم رونوشت شرحی را که‌باداره‌محترم روزنامه مهرایران فرستاده شده‌دستور چاپ‌فرمائید

سردبیری محترم روزنامه مهرایران

امضا کنندگان زیر اردستانیهای مقیم مرکز تمنی داریم طبق قوانین مطبوعات مراتب زیر رادر آن جریده شریفه درج فرمائید :

چون در شماره ۱۱۶۷ مورخ هشتم شهریور ماه جاری شرحی بامضا عده‌ای که هویت‌بسیاری از آنان غیر معلوم و کسانیکه شناخته شده‌اطفالی معصوم هستند و بتحریك اشخاص شکست‌خورده کورکورانه این مطالب مضحك و سراپادروغ‌را امضا نموده‌اند گرچه برای اهالی اردستان اعم‌از ساکنین محل یا مقیمین‌مرکزو شهرستانهاجزجنبه مضحك و استهزا و افترا چیزی نیست مع‌الوصف از آنجائیکه معروضه راتحت عنوان نامه سرگشاده به‌خاکپای همایونی ارواحنا فداه تقدیم داشته‌اند اگر پاسخ آن یاوه سرائیها کماهو حقه داده‌نشود ممکن است خدای نخواسته ایجاد شبهه نماید وکسانیکه تنها قاضی رفته‌اند خوشحال برگردندلازم دانستیم باطلاع عامه برسانیم که انتخاب‌جناب **آقای سید محمد باقر نیری** از شهرستان‌اردستان باندازه‌ای طبیعی و آزاد و متکی باراده و افکار عمومی مردم آن شهرستان بودکه شاید درهیچیك از ادوار مشروطیت و در هیچ نقطه از کشور مشابه ونظیری نداشته است و کسانیکه از روی بصیرت‌وبی نظری شاهد حسن جریان و مراتب علاقمندی عامه بوده‌اند حق داشته‌اند که بگویند انتخابات اردستان باید نمونه و سرمشق سایر حوزه هاباشد زیرا باوجود فعالیتهای گوناگون کاندیداهای‌دیگر که مدتی در آن حوزه بعمل آمده بود بمحض‌آنکه آقای نیری بنابه تقاضاو اصرار قاطبه اهالی محل‌خود رانامزد و کاندیدا نمودند بقدری ازطرف‌وجوه اهالی از طبقات تحصیلکرده و جوان تا اصناف‌ورعایا حسن استقبال بعمل آمد که صحنه‌انتخابات اردستان نمونه کامل انتخابات ممالك واقعا دموکراسی گردید مردم با این فدا کاری عملا دست رد بسینه کسانی زده‌اند که مورد تنفر عامه وبدرانشان در دوران یاغی گری و هرج و مرج قبل از اعلیحضرت فقید اهالی را مورد اذیت وغارت قرار داده و هنوز آثار جرم پدرانشان باقیست‌اینها اشخاصی هستند که در آن جریده شریفه بامطالب یاوه و امضا غیر معلوم القاء شبهه مینمایند مابدین وسیله بعموم هم میهنان عزیز اطمینان میدهیم که در تجدید انتخابات آینده هم‌جزسید محمد باقر نیری که از شخصیتهای شریف واصیل وشایسته محل هستند دیگران موفقیتی نخواهند داشت و کسانیکه میخواهند باهو و جنجال امررا بر مردم مشتبه نمایند مانند همین دوره شکست خورده و رسوا خواهند شد .

دکتر سید ارسطوعلاج- سید علیرضا شفیعی-دکترسید محمد طباطبائی- مهدی یموت - سید محمد صمیمی اردستانی -ابوالقاسم رفیعی مهر آبادی -شیرزاد عامری - حاج سید حسن‌شاهمرادی دکتر یوسف نیری - هلال‌الدین جدلی - سیدمحمد طباطبائی -مهدی احتشامی -سید عبدالحسین‌صفا- سید عبدالحسین هاشمی - دکتر عماد الدین‌وقار- حسین احسانی منیر الدین جدلی -سید باقرصباح طباطبائی - غلامحسین ایروانی -عزت‌اله نیری -یونس نیری امین اله احسانی - دکتر عطاء اله احسانی - سید حسن کسائی - مهندس عزیزاله احسانی - دکتر رضا رضوانی - امان اله احسانی- محبعلی آقا حسینی مهبادی - حسین رفیعی -علی آقا حسینی مهبادی .

آ-۴۳۱۸ ۲

دراتحادیه بازرگانان

بقیه از صفحه اول

بهبود روابط بازرگانی و اقتصادی بین ایران و امریکا پیشقدم شده و پیشنهاد های مفیدی باداره‌بازرگانی سفارت امریکا در ایران داده است این پیشنهاد ها ضامن موثری درامر گشایش مسائل مربوط بموادرات‌و صادرات کشور است محصولات و مصنوعات امریکا بواسطه گرانی قیمت اکثرا موردتوجه واردکنندگان نیست و بعقیده اتحادیه مهمترین موضوعی که باید مورد توجه این هیئت قرار گیرد تجدید نظردرقیمت کلیه اجناس امریکا است اتحادیه انتظار دارد که این هیئت راجع بافزایش صادرات ایران بامریکا فکری بکند زیرا در شرائط فعلی کشور امریکانیازی بافزایش‌صادرات خود ندارد .زیرا نود و پنج در صد مصنوعات امریکا درداخله آن‌کشور مصرف میشود . پس از سخنرانی آقای ملك پور رئیس هیئت‌نمایندگی امریکا درباره روابط تجاری و اقتصادی بین دو کشور و هدف های هیئت از مسافرت بایران‌صحبت کرد و گفت هیئت اقتصادی‌امریکا حداکثر سعی را خواهد کرد تا مشکلاتی که در راه توسعه مناسبات بازرگانی دو کشور موجود است برطرف شود .

پس از گفتگو هائی که بین تجار واعضای هیئت اقتصادی‌امریکا صورت گرفت جلسه خاتمه یافت.

خروج

*آقای مرتضی مشفق کاظمی‌سفیر کبیر ایران در هندوستان به دهلی

*آقای مهندس یوسف عسگری رئیس اداره‌تلفن استان دهم‌باصفهان

*آقای رضا باقرزاده رئیس شرکت برق شهاب به اروپا

*آقایان احمد تهرانی ، سیف‌اله رسولی و هویدائیان کارمندان‌وزارت راه

ورود

*آقای محمود دربنی نویسنده اطلاعات از اروپا

*آقای ضیاءالدین طباطبائی‌بازرس ویژه مجلس شورای ملی از آنکارا

*آقای دکتر رضا کاویانی از اروپا

* دکتر ضیاء الدین اسمعیل‌بیگی شیرازی استاد دانشکده علوم از امریکا

توضیح و تصحیح

بوصیت بانو علویه طباطبائی‌امیری چکی بمبلغ پنجاه هزار ریال هزینه مجلس ختم مردانه آن مرحومه‌برای مصارف امور خیریه بوسیله خانواده امیری بشیروخورشید سرخ ارسال گردیده و در خبر قبلی اشتباها خانواده امیر انصاری ذکر شده بود .

کنکور دانشکده کشاورزی اهواز

خبرنگار ما در اهواز تلفنی گزارش داد ساعت ۷ صبح امروز امتحانات ورودی دانشکده کشاورزی شهرستان اهواز با شرکت ۳۴۰ نفر داوطلب در سالن شهرداری این شهرستان شروع گردید دانشکده کشاورزی اهواز بیش از سی نفر دانشجو احتیاج ندارد .

علیه شهردار رشت اعلام جرم کردند

خبرنگارمادر رشت بدنبال گزارشهای قبلی درمورد مسمومیت دوهزار نفربراثر خوردن بستنی فاسد ومرك دونفر اطلاع‌دادکه حسن شرقی‌نژاد وعلی زعیمی‌پدران دوکودك که‌براثر خوردن بستنی فاسد مسموم شده‌وجانسپرده‌بودند طی شکوائیه‌ای که‌تسلیم دادستان رشت نمودند علیه شهردارو دیگر افرادیکه دراین جریان مسئولیت داشتند اعلام جرم کردند .

دستور تسریع انتخابات انجمنهای شهر صادرشد

امروز وزارت کشور بفرمانداران و انجمن های شهردستور دادکه طبق قانون در انجام انتخابات انجمن های شهر تسریع نمایند دراین دستور تاکید شده‌است که امر انتخابات انجمن‌ها نباید بعهده تعویق افتد یك مقام مطلع در وزارت کشور بخبرنگارما گفت از چندی قبل انتخابات انجمن های شهر در شهرستانها آغاز گردیده وی افزود که دستور جدیدی بانظر وزیر کشور میباشد .

بازدید از مسیر راه‌آهن ایران و ترکیه

تهران ـ۲۶ شهریور ـ یك هیئت مخصوص مرکب از نمایندگان ایران و ترکیه و آمریکا اقدام بیك سفر دوهزار کیلومتری از تهران به آنکارا کرده‌اند که مدت یك هفته طول‌خواهد کشید و باقطار و جیپ و اسب انجام‌خواهدگرفت .

این مسافرت از دیروز آغاز شدو منظور اینست که مسیر راه آهنی‌راکه بنابه تصویب سازمان پیمان مرکزی (سنتو) ساخته میشود و ایران و ترکیه و در نتیجه ایران را با راه آهن به اروپا وصل میکند بازدید کنند .

این هیئت هشت نفری بعداز ظهر دیروز باترن عازم شرفخانه درکنار دریاچه رضائیه شدند و فردا بوسیله جیپ و اسب در مسیر ۱۱۵ کیلومتری راه آهنی‌که‌بمرز ترکیه ادامه دارد و اکنون در دست ساختمان است مسافرت خواهندکرد .

پیشرفت کارهای ساختمانی سد شهناز

گزارش رسیده حاکی است که در یکماهه اخیر کار ساختمان سد شهناز همدان پیشرفت شایان توجهی داشته و مقدار ۳۴۹۰۰ متر مکعب خاك برداری و ۷۶۷۰۰ متر مکعب سنگ برداری از پی سد و ۶۹۰۰ متر مکعب خاك برداری از تونل سد انجام گرفته و کار نصب دستگاه نقاله برای تسریع در ۱ مربتون ریزی پایان‌یافته است .

نزاع زارعین درقریه اشتهارد
دراین حادثه ۶نفر مجروح شدند

عصر دیروز میان اهالی قریه اشتهارد کرج برسر مسائل جزئی زدوخوردی روی‌داد.

دراین حادثه ۶نفر مجروح شدند. مجروحین بوسیله ماموربن ژاندارمری دربیمارستان سینا بستری شده و مسببین نزاع به دادسرااعزام گردیدمو زندانی شدند.

دزد از امتحان خوب بیرون نیامد

شعبه ۳۳ دادگاه جنحه سارقی بنام حسن خاشعی را که پس از سرقت موقع پریدن از روی دیوار دستگیر و تحت تعقیب قرار گرفته بود به ۷۰ روز زندان‌محکوم کرد .

حسن هفته قبل پس از وارد شدن بداخل خانه ای، واقع در حدودبخش ۱۳ و جمع‌آوری‌مقداری اثاثیه‌بقصد خروج از منزل خود را روی دیوار رساند ولی موقعی که پای حسن از یك طرف دیوار بطرف کوچه رسید صاحبخانه که بمنزل می‌آمد ،سر رسید و با صدای داد و فریاد حسن را دستگیر کرد . حسن پس از اطلاع از رای دادگاه میگفت :

من میخواستم در کار دزدی خود را امتحان کنم ولی متاسفانه از امتحان خوب بیرون نیامدم !

از فردا صبح درسینما پارك (ازجان گذشته)
هیجان آورترین فیلمی که درباره زندگی پرمخاطره‌خلبانان‌ازجان‌گذشته جت تهیه شده‌است
سینماسکوپ رنگی
دوبله بفارسی
باشرکت : رابرت‌میچن-مایبریت روبرت واگنر
آ- ۲۳۳۸۶

کیم‌لیوانی‌سومین‌محصول کارخانجات پاستوریزه‌وهموژنیزه کیم باخلال مغز پسته از فردا همه جا در اختیارشماست

اطلاعات

شاهنشاه وعلیاحضرت فرح بتهران بازگشتند

در ساعت پنج و چهل و پنج‌دقیقه بعد از ظهر دیروز اعلیحضرت همایونی و علیاحضرت ملکه فرح پهلوی‌با هواپیمای‌اختصاصی‌بپایتخت بازگشتند .

در فرودگاه مهر آباد آقایان نخست وزیر ، وزیر دربار شاهنشاهی و روسای انتظامی کشور مقدم اعلیحضرتین را استقبال کردند .

اعلیحضرتین از فرودگاه با اتومبیل سلطنتی بکاخ سعد آباد تشریف فرما شدند و در خط سیر موکب اعلیحضرتین مردم تهران نسبت‌بشاهنشاه و ملکه ابراز احساسات کردند .

ملاقات سفیرآمریکا باکفیل وزارت خارجه

در ساعت نه و نیم صبح امروز آقای ویلز سفیر کبیر امریکا در وزارت خارجه حضور یافت و با آقای افشار کفیل وزارت امور خارجه ملاقات کرد .

کفیل وزارت خارجه ازوزیرخارجه افغانستان‌استقبال‌میکند

همانطور که در شماره دیروز اطلاع دادیم در ساعت شش و نیم‌بعد از ظهر امروز آقای سردار محمد نعیم خان وزیر امورخارجه افغانستان که در راس هیئت نمایندگی آنکشور عازم نیویورك میباشد وارد فرودگاه مهرآباد خواهد شد تا پس از یك توقف کوتاه عازم نیویورك گردد .

سفیر افغانستان و آقای امیر خسرو افشار کفیل وزارت خارجه از وزیر خارجه افغانستان استقبال خواهندکرد .

علم به‌آمریکا میرود

امروز سخنگوی حزب مردم بخبرنگار ما گفت :

هفتهٔ آینده آقای علم دبیرکل حزب مردم نطقی در کلوب حزب ایراد خواهد کرد و ضمنا در این نطق درباره شایعهٔ کناره گیری خود از سمت‌دبیر کلی حزب صحبت خواهد نمود .

آقای علم قصد دارد در آستانهٔ انتخابات آمریکا به آن کشورمسافرت کند تا از نزدیك جریان انجام انتخابات آمریکا را به بیند .

بازدید وزرای‌کشور و پست‌وتلگراف از تاسیسات شهربانی

ازساعت ۹صبح امروز آقای دکتراعتبار وزیر پست و تلگراف باتفاق تیمسار سپهبد علوی مقدم وزیرکشور و تیمسار سرتیپ امیرانصاری رئیس شهربانی کل‌کشور ازتاسیسات و ادارات شهربانی کل بازدید نمودند .

وزیران کشور وپست‌و تلگراف ادارات اطلاعات ، تشخیص هویت، موتوری ، بیسیم ومخابرات رامورد بازدیدقرار دادند وسپس دستگاههای‌تلفن خودکار وتله‌تایپ وشبکه مخابراتی کلانتری یوسف‌آبادرا که‌باتمام دنیا ارتباط دارد و همچنین زندان موقت‌و کلانتری سوار بازدید شد .

دراین قسمتهااز طرف مسئولین مربوط توضیحاتی داده‌شد واین بازدید‌مقارن ظهر خاتمه یافت .

ریاضی‌دان معروف ایران بازگشت

بقرار اطلاع آقای پروفسور ابوالقاسم غفاری ریاضی دان معروف واستاد دانشکده علوم در مراجعت بایران در کنگره علوم هوا شناسی درزوریخ و کنگره مکانیك د رایتالیا شرکت کرده و در کنگره‌مکانیك ریاست‌جلسه راعهده‌دار بوده است . پروفسور غفاری در چهار سال‌قبل بنابدعوت دولت امریکا برای تدریس در قسمت دکترای (دانشگاه امریکائی) واشنگتن بامریکا رفت و علاوه براین ریاست قسمت فیزیك وریاضی ادارهٔ استاندارد رابعهده داشت.

حقوق‌عقب افتادگی پزشکان پرداخت میشود

امروز سخنگوی وزارت بهداری بخبرنگار ما گفت که آقای وزیر بهداری دستور داده است تا حقوق شش ماهه عقب افتاده پزشکان را هرچه زودتر تامین نمایند .

اعلامیه

یك مو نباید از سرکسی‌کم شود

سازمان فاکوپا

SAS

شرکت هواپیمائی اسکاندیناوی اس .آ.اس اطلاع میدهد :مدیریت وریاست قسمت فروش و حسابداری شرکت به طبقه پنجم عمارت بانك بازرگانی ایران‌و هلند خیابان سعدی بالا (تقریبا روبروی خیابان کوشك) منتقل‌شده و شماره های تلفن آن‌بدینقرار میباشد : ۳۰۲۹۵۷ ـ۳۱۰۷۱ـ ۳۱۰۳۷ ـ۳۷۸۱۷ ـ ۳۰۵۴۹۷

قسمت فروش بلیط در محل کنونی خیابان فردوسی کاشی ۷۳ میماند و شماره های تلفن آن ۴۷۰۷۶ و۴۶۴۳۳ خواهد بود.

آ ـ ۲۳۳۷۲

از صاحب‌منصبان قدیمی وزارت‌راه

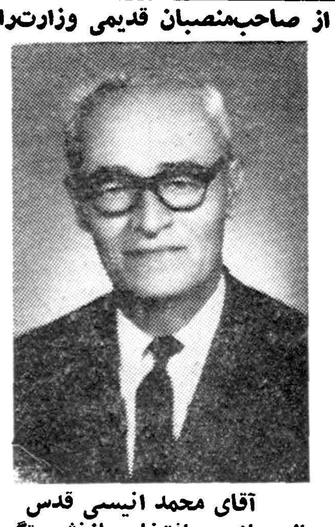

آقای محمد انیسی قدس

که درحال حاضر بافتخار بازنشستگی نائل‌شده‌اند پاداش قابل توجهی هم از بلیطهای هفتگی بخت‌آزمائی ملی نصیبشان شده ودرهفته‌گذشته یك‌جایزهٔ سیصدهزار ریالی ممتاز از سری ۵۰۷ این بلیطها دریافت داشته‌اند. از موفقیت ایشان قلبا خوشحالیم .

آ ـ ۲۳۰۵۶ تبلیغات بخت‌آزمائی‌ملی

درحضور اعلیحضرت همایون شاهنشاهی

تظاهراتی درسربند انجام میگردد

یك مجسمه بنام کوهنورد درمحل سربند نصب میگردد

امروز رئیس‌فدراسیون کوهنوردی کشور بخبرنگارما گفت که‌در نیمه‌دوم مهرماه سال جاری از طرف فدراسیون کوهنوردی کشور تظاهرات‌عظیمی‌در محل سربندانجام‌میگردد .این‌تظاهرات درحضوراعلیحضرت همایون‌شاهنشاهی انجام خواهد شد کوهنوردان کشوراز یکماه قبل خودرابرای شرکت دراین تظاهرات بزرك آماده نموده‌اند .

درروز افتتاح قراراست مجسمه بزرگی بنام «کوهنورد» در محل میدان سربند نصب وپرده برداری شود .

شهرداری تهران برای ساختن این مجسمه‌به‌آقای‌سرهنك‌دکتر ریاحی‌لعل سفارش داده‌است ودر آن روزطی مراسمی توسط اعلیحضرت همایونی پرده برداری خواهد شد .

آئین‌نامه دریافت وام دولتی

آقای نخست‌وزیر طی بخشنامه ای متن آئین‌نامه و مقررا ت‌مربوط به وامهای دولتی را باطلاع کلیه وزارتخانه ها و سازمان های دولتی رساند به موجب آئین نامه مزبور فقط برای طرح‌هائی از خارج وام گرفته می شود که استرداد وام از محل درآمد طرح تامین شود . وزارتخانه ها و سازمان های دولتی تا نیمه اول سال ۱۳۴۱ هیچگونه وامی از بانکهای دولتی‌اخذنخواهند نمود . استقراض از طریق اوراق قرضه بلامانع است . فقط برای طرح‌هائی می توان از خارج وام گرفت که تولیدی باشد ـ وامها و اعتبارات خارجی کوتاه مدت بکلی مردود است .

امضای قرارداد همکاری بین بانك‌کشاورزی واداره کل ترویج

صبح امروز قراردادی بین بانك کشاورزی و اداره کل ترویج کشاورزی بامضاء رسید.

بموجب این قرارداد سرپرستهای شرکت های تعاونی در نقاط مختلف کشاورزی با همکاری مروجین کشاورزی طرحهائی برای بهبود وضع دهات تهیه خواهند کرد.

مامورین ترویج بموجب این قرارداد بهترین طرز مصرف اعتبارات کشاورزی راکه بانك کشاورزی میدهد بخصوص برای استفاده از ماشین آلات کشاورزی بکشاورزان می‌آموزند.

این قرارداد راآقای دکتر اهری مدیر عامل و رئیس هیئت مدیره بانك کشاورزی و آقای مهندس معرفت رئیس اداره ترویج امضاءکردند.

آشنائی بارؤسای نمایشگاه صنایع آلمان

دیروز عصر بنا بردعوت آقای «کیندل » رئیس روابط عمومی نمایشگاه صنعتی آلمان ضیافتی بچای در محل نمایشگاه داده‌شدکه درآن نویسندگان و نمایندگان مطبوعات شرکت داشتند و باروسای قسمت های مختلف نمایشگاه آشنائی پیدا کردند.

برنامه ششماهه دوم وزارت کار تنظیم شد

چهار دهمین جلسه شورایعالی وزارتی ساعت هفت صبح امروز با حضور آقای محمد مشیری یزدی و آقای فتح‌اله معتمدی‌معاونین‌وزارتخانه تشکیل گردید در این جلسه آقای محمد مشیری یزدی گفت برنامه ششماهه دوم سال ۱۳۳۹ ادارات وزارتخانه تنظیم شده و به هیئت‌دولت تسلیم گردیده‌است معاون ثابت وزارت کار در مورد نحوه اجرای وظایف وتنظیم برنامه و بودجه سال ۱۳۴۰ تذکراتی باعضای شورا داده واظهار داشت که بودجه مربوطه را هرچه زودتر تنظیم تا در موعد مقرر آماده باشد .

مسابقه مقاله نویسی

مطابق معمول هرسال روز دوم آبانماه ۱۳۳۹ که مصادف با ۲۴ اکتبر میباشد مراسمی بمناسبت روز سازمان ملل متحد در سراسر جهان وا ز جمله ایران برگزار میشود وزارت فرهنك نوشتن مقاله‌ای را در موضوع«بنظر شما مهمترین نقش سازمان ملل در دنیای کنونی چه باید باشد» بین دبیران‌ادبیات و علوم اجتماعی‌دبیرستانهای کشور ودانشجویان دانشگاهها‌بمسابقه گذارده است بنویسندگان بهترین مقالات جوائزی داده خواهد شد مقالات باید حداکثر تا ۱۵ مهر ماه باداره کل روابط‌فرهنگی در وزارت فرهنك فرستاده شود .

موافقتنامه حمل‌ونقل هوائی ایران وآلمان پاراف شد

بقرار گزارش تلگرافی سفارت کبرای شاهنشاهی ایران ازکلنی‌موافقت‌نامه حمل و نقل هوائی بین‌ایران‌و آلمان پاراف شده و بزودی در تهران بامضاء خواهد رسید .

خواهشمندم

این شماره تلفن ۸۲۱۲۷۵ را ۱۴ مرتبه تکرار فرمائید ممکن‌است گشایش در خرید یا فروش املاك حاصل‌شود ؟ جنگل ساعی کجاست روبروی‌دفتر معاملات احدی شماره ۶۹۰ آبشار پهلوی

آ ـ ۲۰۶۹۷ ۱ـ۲

اُرساگاز

انواع اُجاقهای گازسوز

تلفن ۴۲۴۰۲

آ ـ ۲۳۴۱۶ (گردونه)

دکتر عزیز سینائی

امراض داخلی اطفال پذیرائی صبح و عصر سی‌متری چهارراه حشمت‌الدوله

۱ـ۱۰ آ ـ ۱۹۵۴۷

۱۰۰ صفحه

صدها عکس و خبر دهها داستان دل‌انگیز وخواندنی رپورتاژهای بی‌سابقه و تکان دهنده و بالاخره

داستان هنگامه

شاهکار بزرك‌استاد حسینقلی مستعان همه درشماره مخصوص‌امیدایران بانضمام‌یك‌تابلو نفیس‌ورنگی‌وچهار

هدیه

هدیه امید ایران درپاکت دربسته ضمیمه مجله است هدیه امیدایران‌آنقدر نفیس وباارزش است‌که میتوانید آنرا بعنوان یك هدیه گرانبها وکم‌نظیر بدورترین نقطه دنیا برای چهارنفر از عزیزترین دوستان خودبفرستید

شماره مخصوص امیدایران درصد صفحه بانضمام یك تابلو رنگی و نفیس وچهارهدیه ظریف‌که درپاکت دربسته ضمیمه مجله است

بها همان ۱۵ ریال

فراموش نکنید اول مهرماه

دنیا در امیدایران و امید ایران درخانه شماست

جمعه را بامجله امیدایران شروع کنید

۱ـ۴ آ ـ ۲۳۳۵۸

دیشب هنگام ورود آقای دکتر سن دبیر کل سازمان بین‌المللی‌خواروبار برای شرکت در کنفرانس جهانی عده ئی از مقامات سفارت هند و اعضاء دبیرخانه سازمان در فرودگاه جزء مستقبلین بودند .

اعطای مدال مخصوص به‌خلبان ایرانی

آقای حسن کامران نوش دانشجوی خلبانی پس از اتمام دوره آموزش اساسی خلبان جت در پایگاه نیروی هوائی امریکا واقع در اوکلاهما موفق بدریافت مدال « بالهای خلبان » گردید .

دوره آموزشی خلبان کامران نوش تحت برنامه کمك متقابل میباشد که بموجب آن به خلبان منتخب کشور های دوست تعلیمات خلبانی در امریکا یادداده میشود . هدف این برنامه آموزشی که مداوم بوده و در حال‌توسعه میباشد امنیت متقابل است .

مسافرت خانم رایموند کلاپر بایران

خانم رایموند کلاپر معاون مدیر عامل موسسه کاره که یکی از روزنامه نگاران و نویسندگان مشهور واشنگتن میباشد. امشب بعنوان میهمان هیئت اعزامی کاره درایران وارد این کشور خواهد شد.

خانم کلاپر روز ۳۱ شهریور عازم آنکارا خواهد شد تا هیئت‌اعزامی کاره رادرآن کشور بازدید نماید.

صاحبان مسافرخانه‌ها در

ادارهٔ بهداری شهرداری

ساعت نه صبح امروز صاحبان مسافر خانه ها بنا بدعوت اداره بهداشت بهداری شهرداری در سالن این اداره حاضر شدند .

دراین جلسه که‌بمنظورراهنمائی صاحبان مسافر خانه ها برای‌رعایت اصول بهداشتی تشکیل شده بود ابتدا آقای دکتر بهشتی مدیرکل بهداری شهرداری گفت :

ماموران ما نهایت صمیمیت رادر راهنمائی آقایان در مورد رعایت اصول بهداشتی دارا میباشند .این وظیفه ما است که دراین باره با شما همکاری نزدیك داشته باشیم، نظافت مسافر خانه ها علاوه‌براینکه سلامت مردم را تامین میکند از نظر اقتصادی نیز برای‌صاحبان‌آن لازم میباشد ، شما هروقت از ما همکاری بخواهید مطمئن باشید بانهایت دلسوزی‌ماموران ما دررفع نواقص بهداشتی با شما همکاری خواهند کرد .

سپس آقای دکتر اردوبادی رئیس اداره بهداشت بهداری شهرداری ، گفت :

منظور ما از تشکیل این کلاس اینست که مطالب و نکات‌بهداشتی را به آقایان یادآور شده و رعایت آنها را از شما بخواهیم و سعی نکنیم با عدم رعایت اصول‌بهداشتی بین ماموران اداره بهداشت‌وآقایان کینه و عداوتی پیش بیاید ، در کشور های مترقی برای هر نوع پیشه‌ای کلاسهای مخصوص دایر است ما نیز بنابدستور آقای‌دکتر بهشتی تصمیم گرفته ایم که از این پس با تشکیل‌این گونه کلاسها روابط خود را با پیشه‌وران نزدیکتر سازیم تا امر بهداشت که هم خواست شما است و هم آن چیزی است که ما برای سلامتی مردم میخواهیم بنحو احسن انجام‌پذیرد.

در خاتمه کلاس یك حلقه فیلم بهداشتی بمعرض نمایش گذارده شد ، کلاس مزبور ساعت ده‌و نیم پایان یافت .

درکلاسهای ششم دبیرستان بامداد

طبیعی ـ ریاضی ـ ادبی

آقایان‌احسنی ـ بحرانی ـ تبریزی ـ ثابتی‌اشرف ـ دولو‌ـریاضی‌ـ کوشا تدریس میفرمایند

زبان خارجی (آلمانی ـ فرانسه)

نشانی خیابان شاه غربی چهارراه پیروز تلفن ۴۱۰۸۳

آ ـ ۲۳۴۳۴ «وگا»

فیلم (غولهای دریا)

درسینما (رویال) نمایش داده میشود

آ ـ ۲۳۴۵۸

بزرگترین جایزه درتاریخ مطبوعات

شرکت ساختمانی کاخ یك باب خانه بارزش یك میلیون ریال در اختیار مجله ترقی گذاشته است که بقید قرعه بخوانندگان خود جایزه بدهد. مشروح این هدیه بی‌نظیر راصبح دوشنبه در مجله ترقی مطالعه فرمائید . آ ـ ۲۳۲۵۴ ۱ـ ۲

آگهی بانك تهران

شعبه شبانه روزی چهارراه پهلوی بعلت مکانیزه شدن کامل وتهیه بیلان شش‌ماهه اول سال ۱۳۳۹ روزپنجشنبه ۳۱ شهریور ماه ازساعت دوبعداز ظهر وجمعه‌اول مهرماه تعطیل خواهد بود. بانك تهران

۱ـ ۸ آ ـ ۲۱۷۹۲

کارخانهٔ لباسشوئی برف

بسفیدی برف میشوید

شعبات ـ شاهرضا مقابل ایرانشهر ـ تلفن۳۹۳۷۳ ـ سه‌راه‌ونك جنب بیمارستان دربانی ـ خیابان تیر چهارراه اردیبهشت ـ خیابان بولوار جنب‌هتل‌امپایر ـ جاده‌شمیران ایستگاه خندان‌ـخیابان‌سفارت فرانسه اول خیابان مرجان وسایر شعبات ونمایندگیها .

کارخانه : خیابان تهران نو مقابل گاراژ واحد تلفن ۹۱۱۲۲۲

۲ـ۱۰ آ ـ ۱۸۵۵۷

آخرین خبر تا ۴ بعدازظهر

لومومبا صاحب معجزه شد

لئوپولدویل ـ ۱۸ سپتامبر ـ رویتر ـ منابع مطلع افریقائی اظهار میدارند که هیچ گزارشی در مورد پناهنده شدن لومومبا در سفارت غنادریافت نکرده‌اند.

ناپدیدشدن لومومبا همه کس را در لئوپولدویل متحیر کرده‌است وهیچکس چیزی دراین‌باره نمیداند .شایعات زیادی درباره او رواج دارد. بعضی می‌گویند کشته‌شده‌است ،بعضی اورا در استانلی ویل‌در میان قبایل طرفدارش میدانند بعضی می‌گویند در سوراخی پنهان شده است و گروهی ادعا می کنند که بابادبه هوا رفته است.

سرهنك موبوتو شخصا شایعه قتل لومومبا را بدست سربازانش تکذیب کرد.

ناپدیدشدن لومومبا احترام اورا در میان دشمنانش افزوده است . افراد قبیله «باکنگو »امروز در برابر اداره‌پست جمع شده‌بودند ودرباره فرار او داستان پردازی میکردند . سال پیش شایع کرده بودند که لومومبا باتکان دادن دستهایش موجی درهوا ایجاد کرده وهواپیمائی رافرود آورده است.

نهرو درمجمع عمومی شرکت می‌کند

دهلی جدید ـ ۱۸ سپتامبر ـ خبرگزاری فرانسه ـ امروز رسما اعلام شدکه پاندیت نهرو نخست وزیر هند تصمیم گرفته است در جلسات مجمع عمومی سازمان ملل متحد شرکت کند نهرو روز ۲۴ سپتامبر دهلی جدید را ترك خواهد کرد و مدت ۸ یا ده روز در نیویورك خواهد ماند .

چهار آمریکائی از کوبا اخراج شدند

هاوانا ـ رویتر ـ کوبا امروز دستور اخراج چهار امریکائی از جمله دوتن از اعضای سفارت امریکارا صادر کرد . سه تن دیگر هم دستگیر شده‌اند و به اتهام جاسوسی دادرسی خواهند شد .

یکی از اعضای سفارت دختری‌است که قبلا دستگیر شده و پس از ۴۰ ساعت آزاد شده بود .

کاسترو درباغ مرکزی نیویورك میخوابد

هاوانا ـ ۱۸ سپتامبر ـخبرگزاری فرانسه ـ فیدل کاسترو نخست‌وزیر کوبا به خبرنگار خبرگزاری کوبا اظهار داشت اگر در هتل های نیویورك‌محلی برای اقامت من‌پیدا نشود با یك کیسه خواب بامریکا خواهم آمد و شبها در پارك مرکزی‌نیویورك خواهم خوابید . اگرچه در اخرین لحظات برای‌کاسترو اطاقی در یکی از هتل های نیویورك رزروشده ولی او تهدید خود رابه عمل آورده است .

آلمان شرقی مسلح وآماده می‌شود

بن ـ ۱۷ سپتامبر ـ آسوشیتد پرس ـ سرویس مطبوعاتی حزب سوسیال دموکرات گزارش‌دادکه وزارت دفاع آلمان شرقی کلیه‌افسران ذخیره را تا درجه ستوان یکم بزیرپرچم احضار کرده‌است .

سرویس مطبوعاتی حزب سوسیال دموکرات ادعا کرد که این خبر را از منابع مطلع در آلمان شرقی بدست آورده‌است . و ممکن‌است اقدام رژیم آلمان شرقی ، مقدمه احضار تعداد کثیری از سربازان باشد. ضمنا کلیه ورقه‌های مرخصی را در نیروی هوائی آلمان شرقی باطل کرده‌اند . از طرف دیگر گروه جنگجویان غیر نظامی آلمان شرقی‌نیز به سلاحهای مدرن مجهز می‌شوند .

جناب آقای نخست وزیر

رونوشت وزارت بازرگانی رونوشت بازرسی شاهنشاهی رونوشت اطاق بازرگانی رونوشت جناب آقای دکتر سجادی سرپرست امور اقتصادی کشور رونوشت جناب آقای حسنعلی منصور مدیر کل‌شورای عالی اقتصاد

محترما باستحضار میرساند بطوریکه از فهرست سود بازرگانی جدید منتشره در جراید مستفاد گردیده معلوم شد سود بازرگانی‌موز به ۱۷٫۵۰ برابر و سیب لبنانی‌به سه برابر و پرتقال به دو برابر افزایش یافته است این جریان موجب سقوط قطعی و از بین‌رفتن‌سرمایه‌اینجانبان که با صدور اجناس از قبیل ـ کشك ـ زیره ـ کشمش ـ مغزگردو ـ سیب زمینی ـ فرش ـ پسته ـ مغز بادام ـ برگه ـ تخمه‌هندوانه ـ سریش و غیره اقدام به ورود موز و سیب درختی و پرتقال از لبنان‌واردن مینمودیم خواهد شد زیرا در حدود مصرف سالیانه ـ قبلا ازفروشندگان خارج در مقابل وجوه صادرات نامبرده قرار داد بسته و خریداری‌نموده‌ایم و با رعایت اینکه چندین میلیون ریال خرج تهیه انبار های مخصوص و لوازم تهویه نموده‌ایم در صورت انصراف از ورود از بین‌خواهند رفت و چنانچه با پرداخت سود بازرگانی فعلی اقدام به ورود شود نرخ تمام‌شده طوری خواهد بود که بطور قطع مقدار زیادی از آنها از بین میرودباین علت که این اجناس تره‌بار و فاسد شدنی‌است و قابل نگهداری و عرضه داشتن در موقع بخصوص نیست و با توجه باینکه از این راه در ۹ماه گذشته حدود چهل‌میلیون ریال از لحاظ تحصیل درآمدگمرکی عاید دولت شده ورود کالاهای مذکور هم بدون انتقال ارز میباشد . استدعا داریم در تصمیم متخذه تجدید نظر فرمائید کمیسیونی در اولین فرصت‌برای‌مطالعه و اصغاء عرایض‌اینجانبان‌تشکیل‌شود که‌ناراحتی کنونی که سقوط حتمی اینجانبان را فراهم میسازد از بین برود .

باتقدیم احترامات فائقه

طیب حاج‌رضائی ـحاج باقر رزازیان ـ حاج ابوالقاسم عسگری ـ حاج‌محمد تهرانی زاده ـ حاج حسین تهرانی زاده ـ حاج عباس لاله ـ اصغر حلاج‌پور ـ علی اصغر رزازیان ـ علی قناعت

آگهی بانك تهران

ساعات کارشعب بانك تهران از تاریخ اول مهر ماه ۱۳۳۹ تا اطلاع ثانوی بشرح زیر میباشد :

صبح‌ها

کلیه شعب از ساعت ۸¼ الی ۱بعد از ظهر.

عصرها

شعب { امیر کبیر / فارابی / شاهپور } همه روزه باستثنای روز های پنجشنبه از ساعت ۴الی۶

شعب { فردوسی / تخت جمشید } همه روزه (باستثنای روز های جمعه و ایام تعطیل)از ساعت ۴الی ۸

شعبه بازار فقط برای دریافت وجه نقد و چکهای انتقالی از ساعت ۴الی ۶

شعبه شبانروزی چهارراه پهلوی همه روزه حتی ایام تعطیل بلاانقطاع از ساعت ۸صبح الی ۱۰ بعدازظهر مفتوح خواهد بود

آ ـ ۲۳۴۲۰ بانك تهران