ازامروز در شعبه مرکزی بانك رهنی

تقاضای وام ساختمان قبول میشود

بهراه وام در حدود ۷ در صد ومدت استهلاك آن۱۲ سال میباشد

بانك‌رهنی‌ایران از صبح امروز طبق‌مقررات‌جدید خوداقدام‌به توزیع تقاضانامه وام ساختمان آپارتمان کرد .

بهمین مناسبت از صبح امروز عده ای از متقاضیان به بانك‌آمده بودند .

در قسمت شعبه مرکزی بانك از طرف متصدیان مربوطه در زمینه شرایط پرداخت‌وام‌توضیحاتی به متقاضیان‌داده می شد و سپس به متقاضیانی‌که شرایط بانك را می‌پذیرفتند دو ورقه که شامل آئین‌نامه پرداخت وام‌برای ساختمان وخرید آپارتمان و مقررات اجرای آئین‌نامه پرداخت وام‌برای‌ساختمان

بقیه در صفحه چهارم

اطلاعات ۲۰ صفحه
۱۳۰۴
شنبه ۲۱ دی ماه ۱۳۴۷ . . . . . شماره ۱۲۷۸۷
. . . . . سال چهل وسوم . . . . . تکشماره ٤ ریال

نخست‌وزیر هند امروز ٤٥ دقیقه درتهران توقف نمود

هویدا ازخانم گاندی استقبال کرد

- نخست وزیر به خانم گاندی گفت از مزایای «نخست وزیر زن بودن» اینست که خبرنگاران او را سئوال پیچ نمیکنند !
- نخست وزیران دو کشور از یکدیگر دعوت کردند
- لهجهٔ هندی خبرنگار تاس آقای هویدا را متعجب ساخت !

در صفحه چهارم

آنفلوانزا کم‌شد

خبرنگار بهداشتی امروز گزارش داد که تعداد مراجعات مبتلایان به‌بیماری آنفلونزابه مراکزدرمانی شهر کاهش یافته است وبررسی آمار مراجعین نشان میدهد که از شدت شیوع بیماری آنفلونزا در تهران کاسته شده است .

پزشکان تهران نظر دادند که ریزش برف و تغییر هوا در تهران در کاهش بیماری آنفلونزا موثر بوده است .

ودر حال حاضر سرماخوردگی فصلی که ناشی از تغییر درجه حرارت‌هوا است بصورت «تك‌گیر» زیاد دیده‌میشودکه در آنهاعلائم آنفلونزا مشاهده‌نمیگردد.

دربازدید شاهنشاه از کارخانه ماشین‌سازی جمشیدپور ، یکی از کارگران این واحد صنعتی یك «لوستر» نقره ساخت این کارخانه را به‌حضور شاهنشاه تقدیم داشت ، عکس‌بالا از مراسم تقدیم هدیه کارگران به‌پیشگاه‌شاهنشاه‌برداشته شده است .

بازدید شاهنشاه

از پالایشگاه نفت مدرس

دانشگاه شهر «آگرا» در هند ازعلیاحضرت‌شهبانو تجلیل‌شایسته‌ای بعمل‌آورد بمعظم‌لها دکترای‌افتخاری تقدیم داشت .درعکس بالاشهبانو در لباس دکترای ادبیات دانشگاه آگرا دیده میشوند .

- **پارسیان هند در بمبئی باشکوه‌فراوان‌ازشاهنشاه و شهبانو استقبال‌کردند**

شاهنشاه آریا مهر و علیاحضرت شهبانو فرح بامداد امروز دردهمین روز دیدار رسمی از هند ازمدرس باهواپیما به بندر بمبئی واقع در جنوب‌شرقی‌هندعزیمت فرمودند وهنگام ورود باین‌شهر مورداستقبال رسمی استاندار بمبئی و شخصیت های‌برجسته مملکتی و گروه کثیری از پارسیان مقیم این شهر رار گرفتند .

بعدازظهر امروز اعلیحضرتین‌از مرکز اتمی هند در نزدیکی بمبئی دیدن کردند و پس از بازگشت به شهر دانشجویان ایرانی و ایرانیان مقیم بمبئی را بحضور پذیرفتند .

بقیه در صفحه چهارم

خطر بزرگ تازه‌ای که خاورمیانه عربی را تهدید میکند

بحران تب اتمی در خاورمیانه عربی

- **روزنامه‌های انگلستان نوشتند : اسرائیل بمب‌اتمی ساخته است**
- **الاهرام‌اخطارکرد : درصورت‌اتمی شدن اسرائیل اعراب هم سلاح اتمی بدست می آورند**
- موشه دایان اخطار کرد که اسرائیل برای جنك آماده است
- دولت فرانسه تهدیدکرد که ۵۰ هواپیمای میراژ به اعراب میدهد

درصفحه ۲

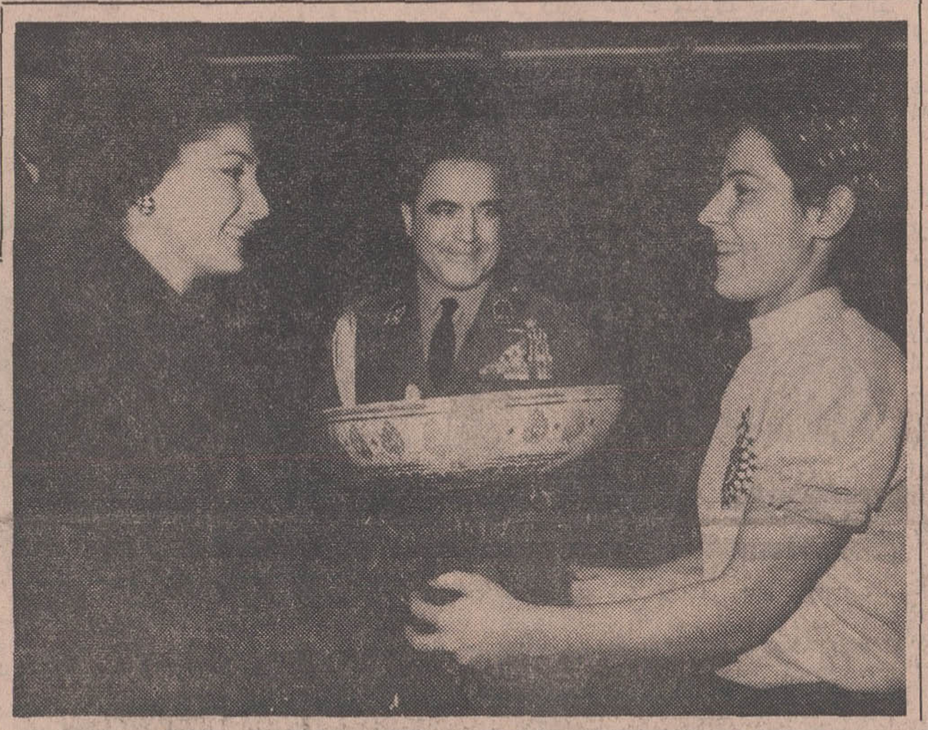

اسرائیل مواضع اردن را بمباران کرد

کوماندوهای عرب یك دهکده‌اسرائیلی را باموشك‌زیرآتش گرفتند

درصفحه ۱۱

برائر تصادف شدید

۱۴ نفر کشته و ۲۰ نفر مجروح شدند

شرح‌در صفحه ٥

فضانوردانی که در ماه پیاده میشوند تعیین شدند

- سرنشینان آپولوی ۸ عالیترین نشان فضائی امریکا رادریافت‌داشتند
- شوروی یك سفینه دیگر به کره زهره فرستاد

درصفحه ۳

ایرانا
اولین
محصول صنعتی استاندارد شدهٔ ایران
سالن مجلل استریو
دانسینگ کازبا
افتتاح شد
آ-۶۴۷۶۰ ۱-۷

مشکلات سرما و یخبندان در تهران و شهرستانها

- قیمت پرتقال و میوه در تهران گران شد
- دیشب در تهران دوباره برف بارید
- مشکل‌کمبود وسیله‌نقلیه امروز نیز وجود داشت

در دو روز گذشته هوای‌تهران سرد بود دیروز برف و یخ‌سطح خیابانها آب شد ولی دیشب‌برای مدت کوتاهی مجددا برف بارید

دیروز صبح و بعداز ظهرعده‌ای از رانندگان اتومبیلها که سطح خشك شده خیابانهارا دیدندزنجیر هارا باز کردند . بعد از غروب آفتاب هوای تهران ابری شد و سطح خیابانها یخ بست و حدود ساعت ده ریزش برف خفیفی در تهران آغاز شد همین ریزش برف کسانی راکه زنجیر هارا باز کرده بودندپشیمان ساختچون برف روی سطح یخ زده خیابانها نشست وخطی ولغزندگی را بیشتر کرده

امروز صبح با اینکه سطح خیابانها یخبندان بود و رفت‌وآمد وسائط نقلیه به‌کندی انجام می شد بازهم اکثر اتومبیلها بدون زنجیروبا زنجیر راه افتاده بودند

بقیه در صفحه هفدهم

نحوه جمع‌آوری کالاهای لوکس مغازه‌ها

طی دستورالعملی‌بگمرکات سراسر کشور ابلاغ شد

- بازرسی باید از مغازه‌های بزرك شروع گردد
- کالاهای‌لوکس‌مغازه‌ها در فروشگاههای تعاونی به فروش میرسد

امروز گمرك طی یك دستورالعمل بتمام روسای گمرك سراسر کشور دستور داد که مقدمات کار جمع‌آوری کالاهای لوکس وغیرمجازرا برای روزیازدهم بهمن ماه فراهم سازند

گزارش خبرنگار ما حاکی‌است که این دستورالعمل نشان میدهد که‌گمرك با پیشنهاد تمدید مهلت که از طرف چهار صنف خرازی فروش، پارچه فروش ، جواهر - فروش ، و فروشندگان لوازم الکتریکی تسلیم شده بود موافقت

بقیه در صفحه هفدهم

تیم بسکتبال انجمن دوشیزگان و بانوان فاتح مسابقات قهرمانی کاپ شهبانو فرح

پنجشنبه شب در سالنی که از هیجان و غرور میلرزید سرانجام تیم بسکتبال انجمن دوشیزگان و بانوان وابسته بمجله اطلاعات بانوان با شایستگی بر تیم جوان و پر امید آرارات پیروز شد ، دیداری بود دلپذیر که طول آن بازیکنان هر دو تیم باشایستگی و درخشش هنر و قدرت خود را بنمایش گذاردند و در پایان والاحضرت شاهدخت شهناز پهلوی جام پیروزی را به «نینازرگر صالح» کاپیتان تیم انجمن دوشیزگان و بانوان اعطا فرمودند .

این مسابقه اوج بسکتبال تشویقی کاپ شهبانو فرح بود که قهرمانان پیروز انجمن دوشیزگان و بانوان‌باد دیگر فاتح آن گردیدند .

درعکس مقابل‌والاحضرت‌شاهدخت شهناز پهلوی در حالیکه تیمسار خسروانی معاون نخست وزیر و سرپرست سازمان تربیت بدنی نیز حضور دارد جام پیروزی را به «نینازرگر صالح» کاپیتان تیم انجمن دوشیزگان و بانوان اعطا مینمایند.

شرح مسابقه در صفحه ۱٦ (صفحه ورزشی)

در مسابقه فوتبال پرهیجان‌وجالب دیروز ۲۵ هزار تماشاچی‌شاهد مبارزه‌تاج-پرسپولیس بودند

- باوجودنتیجه‌مساوی، بعلت برتری امتیاز پرسپولیس فاتح مسابقات فوتبال‌شد
- تیم پرسپولیس پس فردا برای شرکت در مسابقات قهرمانی باشگاههای آسیا رهسپار بانکك میشود

بعدازظهر دیروز تیمهای تاج - پرسپولیس بازی‌نهائی‌ه‌تیم‌برگزیده را درسری‌مسابقات قهرمانی باشگاه ها درحضوربیش‌از۲۵ هزارتماشاگر درمحیطی آرام وپرهیجان بداوری بهادرخان از کشور پاکستان‌برگزار کردند، زمین مسابقه باتلاش و فعالیت خستگی ناپذیر مسئولین ورزش به‌بهترین شکل‌ممکن آماده شده‌بود و تریبونهابرای آسایش تماشاگران طول سه‌روز گذشته برف‌روبی شده و آماده بود ، نتیجه این دیدارهیجان‌انگیزعلیرغم تلاش چشم‌گیر دوتیم«صفر-صفر» مساوی به‌پایان رسیدولی پرسپولیس بعلت امتیاز بیشتراز مسابقات قبل بعنوان تیم قهرمان‌ایران‌برای انجام‌مسابقات قهرمانی باشگاه های آسیابرگزیده شده

صفحه ۱٦

عریضه سرگشاده اتحادیه صنف‌خرازی

جناب آقای هویدا نخست‌وزیر محبوب ایران

رونوشت جناب آقای وزیر دارائی - رونوشت جناب‌آقای وزیردادگستری -رونوشت جناب آقای دادستان‌کل کشور رونوشت اطاق بازرگانی- رونوشت بازرسی شاهنشاهی

بطوریکه استحضار دارند ،از طرف اداره کل‌گمرك تصمیماتی‌به منظور مبارزه با امر قاچاق اتخاذ گردیده است که اجرای صحیح آن موردتائید بخش اقتصادی کشور بخصوص بازرگانان ، پیشه‌وران واصناف میباشد و این مبارزه در صورتیکه با رعایت‌کلیه موازین قانونی و بصورت پی‌گیرو مستمر انجام گیرد ، موجب‌خواهد شد که نوعی امنیت کسبی برای بازرگانان و پیشه‌وران بوجود آید این امریست مسلم که وفور قاچاق درکشورنه مصلحت دولت استونه بصلاح بازرگانان ومغازه داران که هرکدام‌بنحوی‌و در رشته‌ای مشغول فعالیت تجاری میباشند .

ولی متاسفانه ناگزیر بذکراین حقیقت هستیم که‌در نحوه عمل‌و اجرای این تصمیم اختلاف‌سلیقه‌ای بین اداره کل گمرك وبازرگانان واصناف موجود است ، بدین توضیح که اداره کل گمرك‌تصمیم دارد با تفتیش مغازه ها و توقیف

بقیه در صفحه هفدهم

آقای دکتریوسفی کارشناس تعاون‌کشور طی سخنرانی خود در موسسه آموزش وتحقیق تعاون دانشگاه‌تهران‌گفت:

تأسیس بانك تعاون دولتی ضروری است

- موسسه آموزش وتحقیق تعاون دانشگاه تهران‌باید بطور اساسی تقویت‌شود
- کلیه موسسات تعاونی موجود کشور باید دریك جا متمرکز گردد

در صفحه پنجم

اطلاعیه شهرداری پایتخت

بمنظور استفاده بیشتر ساکنان محترم پایتخت ازمزایای قانونی توافق به پیشنهاد شهرداری و موافقت شماره ۱۰۱-۲۷ر۸ر۴۷ انجمن شهر مدت قبول تقاضای توافق بقایای عوارض ملغی شده و هزینه اسفالت برای آن دسته از مودیانیکه درگذشته تقاضای توافق تسلیم ننموده‌اند بمدت دوماه از تاریخ دهم آذرماه تادهم بهمن ماه سال جاری تعیین میگردد .

بنابر این مودیانیکه مایلند از این فرصت استفاده کنند میتوانند تقاضای خودرا منضم برونوشت سندمالکیت قبل از انقضاء مدت مذکور بنواحی دهگانه ویاقسمت‌درآمد شهرداری واقع در خیابان ایرانشهر چهارراه تخت‌جمشید تسلیم نمایند.

شهردار پایتخت

بازرگانان محترم وارد کننده پارچه

عطف‌به‌آگهی منتشره از طرف اداره گمرك ازوارد کنندگر قماش که‌درسال های قبل‌پارچه هائی وارد نموده و بمغازه‌داران فروخته‌اند و فعلا غیرمجاز است تقاضا داردبرای تشریك مساعی وحفظ‌حقوق صنفی‌مغازه‌داران تاریخو شماره جوازسبز گمرکی نام گمرکی که‌ازآن ترخیص شده تاتاریخ ۲۳دیماه جاری به‌اداره کل قضائی گمرك تسلیم نمایند .

مغازه‌داران پارچه فروش تهران
آ-۳۲۶۶۵

قابل توجه صاحبان محترم صنایع

نظربااینکه شرکت در دومین نمایشگاه بین‌المللی اسیائی - آبان‌ماه ۱۳۴۸ - مستلزم تنظیم برنامه‌هائی است که بتوان بنحو شایسته از این فرصت ممتاز برای آشناساختن بازدیدکنندگان خارجی با امکانات صادراتی کشور استفاده کردمرکز توسعه صادرات ایران اقدام بگشایش دفتر مخصوص برای همکاری باصنایع شرکت‌کننده دراین زمینه کرده است .

این دفتر از هم‌اکنون آماده است در جهت تنظیم - ترجمه وآماده کردن نشریات معرف کالاهائی که ازطرف صنایع کشور در دومین نمایشگاه بین‌المللی آسیائی بنمایش گذارده خواهد شد همکاری و کمك‌وراهنمائی لازم را بنماید .

دفتر مذکور همچنین آماده است در مدت برگزاری‌نمایشگاه در زمینه مذاکره بابازدیدکنندگان خارجی همکاری کند و بدین‌منظور مامورینی در نمایشگاه خواهد داشت

برای آگاهی بیشتر از امکانات این مرکز در جهت‌همکاری باصاحبان صنایع در دومین نمایشگاه بین‌المللی آسیائی-آبان ماه ۱۳۴۸ - خواهشمند است با مرکز توسعه صادرات‌ایران تهران - خیابان کریمخان‌زند شماره ۱٦ تماس حاصل‌فرمائید

م‌لف ۹۷۷۵ ۱-۳ آ-۶۱۷۷۰

مرکز توسعه صادرات ایران

مراکز فروش خاکه ذغال
فروشگاه فردوسی
خیابان شوش — مقابل ده متری شقاقی
فلکه مرغی — خزانه - ده متری‌فلاح
میدان راه‌آهن — ایستگاه راه آهن
نواب جنوبی — خیابان مقتدری‌چهارراه‌سالار
امامزاده حسن — انتهای خیابان عمیدالملك
ضمنا برای عمده فروشی به فروشگاه فردوسی- دفترمعاونت بازرگانی‌مراجعه فرمائید

لطفا شماره های جدید تلفنهای شرکت سهامی تجارتی پرتو
خیابان نادری پاساژ گیورا یادداشت فرمائید
۳۱۱۷۳۳ - ۳۱۱۸۰۳ - ۳۱۱۸۴٦
۱-۶۴۰۲۰ ۱-۳

سرمقاله

دوران ثبات و سازندگی در روستاها

بمناسبت هفتمین سالگرد تصویب قانون اصلاحات ارضی که سنگ‌بنای نهضت‌ارضی‌ایران بشمار میرود،شاهنشاه پیامی‌فرستادند وخاتمه برنامه تقسیم‌اراضی و آغاز دوران سازندگی رادر زمینه کشاورزی اعلام فرمودند .

قانون اصلاحات‌ارضی سرلوحه اقداماتی است که‌طی هفت‌سال اخیر باعنوان اصول انقلاب شاه و مردم صورت تحقق یافته و سیمای تازه‌ای باجتماع امروزی مایخشیده است .زیرا متعاقب نهضت اصلاح‌ارضی بود که اصول دیگری چون تشکیل سپاه‌دانش وسپاه‌بهداشت‌وسپاه ترویج‌وملی کردن‌جنگلهاوملی کردن آبهاومابقی برنامه‌های انقلابی‌اعلام‌وبمرحله اجراگذارده شدواین، البته‌تصادفی نبود. زیراهمانگونه که‌برای پاشیدن‌بذر وپروراندن وبهره گرفتن ازمحصول آن، ابتدابایدزمین‌را هموار و مساعد ساخت وتاوقتی زمین مستعد وشخم‌خورده وعاری از انگل‌ها و علف‌های مزاحم فراهم نشده‌است ولوبهترین بذرها درآن کاشته شود نصیبی جز حرمان نصیبی‌عاید نخواهدساخت، دداموراجتماعی‌نیزاین اصل‌صادق است وزمین‌شوره هیچگاه سنبل‌ببار نمیاورد .

محیط اجتماعی ایران تازمانی که فئودالیسم برآن حکومت داشت درحکم زمین ناهموار وانگل‌زائی بود که هرگونه فکر و ابتکار اصلاحی راقبل‌از آنکه بثمربرسد و باروروشود میپوشانید وفاسد میساخت ولامحاله اقدام بهراصلاح‌عمیق‌و اساسی مستلزم آن‌بود که‌ابتدا زمینه برای قبول وپرورش بذر اصلاحات مهیا شود وبعبارت دیگر عوامل دفع‌کننده و فاسد کننده افکاروبرنامه های اصلاحی ازمیان برود .

اماغلبه برشرایط نامساعدی که معلول روزگاران‌درازو حوادث وتحولات مختلف بود چگونه امکان داشت ؟آیا میبایستی تامین شرایط تازه رابعهده زمان واگذاشت و بانتظار نشست تابتدریج محیط برای تحولی که‌هیچکس در وجوب واهمیت آن تردید نداشت مساعد شود یاآنطور که فئودالیسم القاء واصرار میکرد میبایستی تحول ازسطح بالای شهر آغاز و متدرجا بسطوح پائین‌تر وبالاخره بروستاها وبمحیط زندگی هفتاد و پنج‌درصد از نفوس کشور تعمیم داده میشد ؟

طبیعی است که‌این‌القائات بجز برکنار داشتن هرچه بیشتر سنگرهای فئودالیسم از تعرض واحیانا آسیب‌یک تحول عمومی ، هدفی دربرنداشت اما خوشبختانه کشورما از فیض وجود رهبری بیدار وخردمندانه‌ای برخوردار بود که فریفته این‌قبیل تلقینات نمیشدو چون موقعیت سیاسی واقتصادی مملکت نیز موجبی برای تردید دردست یازیدن بیک انقلاب ورفورم تهورآمیز باقی نمی ـ گذاشت ،بااعلام اصل‌تقسیم اراضی از طرف شخص شاهنشاه آشکار شدکه رئیس مملکت تصمیم گرفته است بیک‌انقلاب‌اصیل اجتماعی از پائین‌ترین سطح جامعه دست‌بزندو اساس پوسیده‌و فرتوت فئودالیسم رادرهم بکوبد .این تصمیم رابعدا ملت ایران نیزبارای عمومی خود درششم بهمن‌ماه ۱۳۴۱صحه گذاشت وبیوند استواری میان‌شاه وملت‌برای اقدام بیک انقلاب بزرگ اجتماعی منعقد گشت‌که بفاصله هفت‌سال ثمرات شیرین خودرا ببارآورده ودردسترس نسلی که‌با تصمیم شجاعانه خود بانقلاب پیوست ، قرارداده است .

امروز هفت‌سال از تصویب قانون اصلاحی قانون اصلاحات ارضی میگذرد وهمانطور که شاهنشاه‌درپیام خود تصریح‌فرموده‌اند مراسم هفتمین سالگرد تصویب قانون مذکور بهنگامی برگزار میشود که : «باطرح آخرین لایحه مربوط به واگذاری و تقسیم اراضی استیجاری بزارعان مستاجر ،برنامه‌اصلاحات ارضی ایران درزمینه تقسیم اراضی خاتمه می‌پذیرد و مرحله سازندگی‌وکوشش درراه رسیدن بسایر هدفهای اصلاحات ارضی ، یعنی بالا بردن درآمد سرانه کشاورزان از طریق افزایش میزان تولید محصولات زراعی بابرخورداری از نیروهای مترقی تولیدی ، ماشین آلات کشاورزی، ازدیاد قدرت برداشت درواحد سطح، توسعه زمین‌های زیرکشت ، دائر کردن زمین های‌بایر و استفاده‌از اسلوب های صحیح‌وفنی آبیاری بصورت مرحله اصلی درمی‌آید».

باین‌ترتیب جامعه نوین روستائی ، دوران تازه‌ای را که‌بعنوان «دوره سازندگی» اعلام شده است آغاز میکند و چون سازندگی مستلزم ثبات می‌باشد شاهنشاه درپیام اخیرخود اشاره میفرمایند: «وسرانجام، دادن اطمینان خاطر به‌صاحبان باغات و اراضی مزروعی مکانیزه نسبت به‌آینده و حمایت هائی که از ایشان با شرط‌ادامه اسلوب های فنی درزراعت بعمل خواهد آمد، از اقداماتی است که‌درراه تحقق‌هدفهای اصلاحات ارضی درحال اجراست و البته میبایددرآینده هرچه بیشتر و بهتر عملی‌گردد» .

کلاسهای زبان روسی
انجمن روابط فرهنگی ایران وشوروی
کلاسهای ابتدائی جدید در پایان دی‌ماه ۱۳۴۷
افتتاح می‌شود.

علاقمندان میتوانند برای ثبت‌نام وکسب اطلاعات‌همه روزه ازساعت٤ تا ۸ بعدازظهر بدفتر کلاسها مراجعه کنند.
خیابان شاهرضا شماره۲۵ـ نبش‌بهرامی تلفن٦٦۳۷۱
آ_۳۲۷۲۱ ۱_۲

۲۱-آی-تری
دیگهای چدنی قطعاتی حرارت مرکزی
ساخت کارخانجات معظم لوله و ماشین سازی ایران
نماینده انحصاری فروش: شرکت سهامی تاسیساتی
وارم ایر WARM AIR LTD.
متخصص تاسیسات
حرارت مرکزی ـ تهویه مطبوع ـ گاز
بویژه بخار و تجهیزات بیمارستان
شمال میدان ۲۵ شهریور ـ تلفن ٦۲۷۳۲٤

طرح ۵ ماده‌ای شوروی

آنکارا ـ سفیر شوروی در ترکیه با احسان صبری چاگلایانگیل روز جمعه ملاقات کرد و نقشه صلح دولت شوروی را در مورد خاورمیانه باوی درمیان گذاشت . جزئیات دیگری از این ملاقات افشا نشده است ، جزاینکه سفیر شوروی از مقامات ترکیه خواسته است از این طرح حمایت کنند . طرح شوروی براساس قطعنامه ماه نوامبر شورای امنیت برای حل مسئله خاورمیانه تهیه شده است.

محمدحسین هیکل سردبیر روزنامه‌نیمه رسمی‌الاهرام نوشته است که‌پیشنهادجدیدشوروی درباره‌خاورمیانه شامل پنج ماده است باین شرح :

۱ـ تخلیه سرزمین هائی که اسرائیل پس از جنگ ژوئن ۱۹٦۷ اشغال کرده است .
۲ـ پایان دادن بحالت جنگ بین اعراب و اسرائیل پس از تخلیه سرزمین های اشغالی از طرف اسرائیل .
۳ـ ادامه ماموریت گونار یارینگ و حل‌مسائل مورداختلاف ازقبیل آزادی کشتیرانی در کانال سوئزو خلیج‌عقبه.
٤ـ تصویب قطعنامه‌ای در شورای امنیت سازمان ملل‌متحد برای استقرار نیرو های بین‌المللی درمرزهای اعراب و اسرائیل .
۵ـ تضمین مرز های اعراب و اسرائیل از طرف شورای امنیت .

روزنامه‌های انگلیسی نوشتند که اسرائیل هم اکنون بمب اتمی در اختیار دارد

الاهرام نوشت درصورت اتمی شدن اسرائیل ، اعراب هم سلاح اتمی بدست می آورند

اعراب‌واسرائیل به‌سلاح‌اتمی مجهز میشوند

لندن ـ۲۱ دی ـ خبرگزاریها ـ بدنبال اعلام این خبرکه اسرائیل هم اکنون‌بمب‌اتمی‌دراختیاردارد ودانشمندان‌این‌کشور قادرند سلاحهای اتمی را بمیزان قابل ملاحظه‌ای تهیه‌کنند روزنامه الاهرام چاپ قاهره اخطارکردکه اگر اسرائیل بمب‌اتمی تهیه‌کند اعراب نیز این سلاح را بدست خواهند آورد تا تعادل تسلیحاتی آنها با اسرائیل حفظ شود . در بیست وچهار ساعت گذشته اظهار نظرهای گوناگونی پیرامون ورود بمب اتمی به منطقه عربی خاورمیانه بعمل‌آمده وناظران اظهار میکنندکه سلاح اتمی اگرهم تاکنون‌واردزرادخانه کشور های این منطقه نشده باشد بزودی در دسترس اسرائیل قرارخواهدگرفت. باین‌ترتیب باید انتظار داشت‌که منطقه عربی خاورمیانه در آینده نزدیک به «تب اتمی» دچار شود واسرائیل واعراب برای بدست آوردن وانبار کردن هر چه بیشتر سلاحهای اتمی برقابت شدید بپردازند.

دوروزنامه انگلیسی «دیلی‌میل» و «دیلی‌میرور» ضمن انتشار گزارش خبرنگاران خود در خاورمیانه تائید کرده‌اند که اسرائیل هم‌اکنون‌بمب اتمی در اختیار دارد .

خبرنگاران انگلیسی که گزارش های خود رااز منابع امریکائی‌بدست آورده‌اندنوشته‌اند که باوجودتکذیب مقامات «تل‌اویو» در اینکه اسرائیل سلاحهای هسته‌ای دارد جای‌تردید نیست . خبرنگار «دیلی‌میرور» که برای تهیه گزارش از نیکوزیا به «تل‌اویو» رفته نوشته است .

سخنگوی دولت آلمان فدرال در یك مصاحبه مطبوعاتی اظهار داشت که آلمان فدرال‌بمب اتمی نمی‌سازد ودر ساختن این اسلحه به‌اسرائیل وهیچ‌کشور دیگر کمك‌نمی‌کند .

بطور قطع اکنون اسرائیل بمب اتمی دراختیاردارد ودست‌کم‌درهفته های آینده دارای یك نیروی ضربتی اتمی‌خواهدبود .

باوجود تکذیب مقامات اسرائیل همه‌چیز نشان میدهد که اسرائیل دارای‌بمب اتمی است .

خبرنگاران دو روزنامه انگلیسی در گزارش خود تاکید کرده‌اند که فرانسه در ساختن مرکز اتمی سری اسرائیل در منطقه «یمونا» واقع درنزدیکی «بئرالشعیبا» نقش مهمی داشته است .

خبرنگار دیلی‌میرور نوشته است که برنامه‌اتمی اسرائیل‌پس ازجنك شش‌روزه ژوئن گسترش یافته‌ولی مقامات اسرائیل طی شش ماه اخیر فعالیت خود رادر این‌باره فوق‌العاده توسعه داده‌اند . ازطرف دیگرمفسر دیلی‌میل نوشته است که بعقیده کارشناسان انگلیسی‌اسرائیل برای حمل‌بمب اتمی موشکی در اختیار دارد که بطورمخفیانه‌از طرف‌موسسه فرانسوی «مادسل‌واسو» ساخته‌شده واین موشك میتواند فاهره و سایر پایتخت های عربی‌را هدف قراردهد. معذلك بنظر میرسد که بر اثر تحولات اخیر اوضاع خاورمیانه و تیرگی روابط اسرائیل و فرانسه مقامات تل‌اویو در نخستین مرحله برای حمل بمب‌اتمی از هواپیماهای میراژ ساخت فرانسه‌استفاده خواهد کرد .

سفر وزیر دفاع فرانسه به خاورمیانه

پاریس ـ پیرمسمه وزیر دفاع فرانسه اعلام کرد که قصد بازدید از پایتخت دو کشور عربی را دارد .

وی در ۱٦ ژانویه از ریاض و در ۲۰ ژانویه از کویت بازدید خواهد کرد . وزیران دفاع هردو کشور فوق در سال گذشته از فرانسه بازدید کرده‌اند اکنون وزیر دفاع فرانسه باید بازدید آنها را پس بدهد .

سفر وزیر دفاع فرانسه به کشور های‌عربی که‌بدنبال قطع صدور لوازم یدکی هواپیما به اسرائیل صورت می‌گیرد با اهمیت زیاد تلقی شده است .

فرانسه به‌اعراب هواپیمامیفروشد

پاریس ـ امروز گزارش رسید که دولت فرانسه تمهید کرده است ۵۰ هواپیمای‌میراژ سفارشی اسرائیل راکه صدور آن به‌اسرائیل ممنوع‌شده‌است ممکن است به‌اعراب بفروشد. واین درصورتی است که‌دولت اسرائیل فرانسه را مجبورکند صد میلیون دلار پول آنرا به اسرائیل برگرداند .

روزنامه «اورور» نوشت این تهدید بطور محرمانه توسط مقامات فرانسوی بعمل آمده است .مقصود از این تهدید آن است که اسرائیل این موضوع رابدادگاه بین‌المللی لاهه ارجاع کند ، ممکن‌است این کارسبب شود که دشمنان عرب آن بیشتر تقویت شوند، زیرا فرانسه باید پول این هواپیماها رادریافت کند و به اسرائیل برگرداند .

اورور و سایر روزنامه ها همچنان به‌انتقادشدیداز تصمیم دوگل ادامه میدهند که‌شاید شدیدترین انتقادی باشد که دد عرض ۱۰سال‌اخیر ازدوگل بعمل می‌آید .

روزنامه لوموند نوشت تصمیم دوگل بعلت غرض و تنفر شخصی او از اسرائیل بوده است . این روزنامه نوشته است امیدواراست‌فرانسه‌ناچار نشود بهای سنگین این‌تصمیم یکنفره دوگل را بپردازد.

قضات و زندانیان ایتالیا اعتصاب کردند

رم ـ اعتصابی گریبان ایتالیا راگرفته است‌که از قاضیان تا زندانیان در آن شرکت دارندهمه خواستاراصلاحاتی در کابینه‌جدید «ماریانورومور» هستند که فقط‌دو هفته است سرکار آمده است.

قضات ایتالیا بعنوان اعتراض به سیستم مزاحم قضائی ایتالیااز شرکت در جشن قضائی سال نو خودداری کردند ودولت یك کمیسیون ۹ نفری برای رسیدگی به‌نظرات آنان تشکیل داد .

زندانیان «مسینا» درسیسیل ، بدنبال زندانیان میلان برای اصلاح وضع‌زندانها اعتصاب کردند و۷۲هزار کارگر صنایع نساجی میلان و ۲ کفاشان «پادوا»وشیشه سازان «فلورانس»نیز اعتصاب کردند .

ترکیت

جناب‌آقای‌دکتر گودرزی

انتخاب آن استاد گرامی‌را بسمت‌معاونت‌شهرداری‌تهران تبریك عرض‌می کنم غلامرضا تاج‌بخش

جناب‌آقای دکتر کریم گودرزی

انتخاب شایسته جنابعالی رابه معاونت شهرداری تهران‌تبریك عرض‌نموده موفقیت آنجناب رادر خدمت به شاهنشاه آریامهرو اهالی‌محترم پایتخت از خداوند متعال آرزومندیم.

دکتر علی کوهدری ـ دکتر اصغر کوهدری وبانو
آ_۳۲٦۱۱

آقای موسی صمیمی ریاست محترم آموزش وپرورش آمل

انتصاب جنابعالی را صمیمانه تبریك می گوئیم .

کرج ـ گروه فرهنگی شهیدی ـ پروین شهیدی ـ قدرت‌الله دانائی
آ_٦٤٤۰٦

جناب آقای فریدون مودت

انتخاب جنابعالی رابه سمت شهردار ناحیه یك تهران صمیمانه تبریك گفته موفقیت سرکارراد راه خدمت‌بشاهنشاه آریامهر ومردم‌از خداوند مسئلت دارد.

آبادان ـ دکتر صالحی ـ دکتر موسوی ـ ترکان ـ دکترعزیزی
آ_٦٤٥۱۰

سرکار خانم فرنگیس امید (شفا)

انجمن فارغ‌التحصیلان مدرسه‌امریکائی انتصاب شایسته آن‌عضومحترم خودرا به مقام سرپرستی گروه کتاب داری‌دانشکده علوم تربیتی صمیمانه تبریك می گوید .

آ_٦٤٥۱۰ رئیس انجمن ـ هورآسافسا شکوه

مهندسین مشاور اروپائی به مهندس مکانیك و نقشه‌کش

درامور ساختمانی. معماری‌ومکانیك باشرایط زیر احتیاج دارد .

۱ـ ٤سال سابقه کار
۲ـ پایه تحصیلات برای مهندسین فارغ‌التحصیل یکی از دانشگاهها
۳ـ آشنائی کافی بزبان انگلیسی
٤ـ برگ‌خاتمه خدمت یابرگ معافی از خدمت نظام‌وظیفه عمومی

واجدین شرائط بایستی درخواستهای خودرا بخط خود و ذکر پایه تحصیلات و سابقه کار براهنمای شماره ۳۵۳ روزنامه اطلاعات ارسال دارند .

۱ـ۳ آ_۳۲۳۵۱

ساختمانی که در عکس دیده‌می‌شود مرکز یك شرکت کشتیرانی اسرائیل در بندر مارسی درفرانسه است ومحمولاتی که‌درمقابل ساختمان بچشم میخورد سلاح ها و تجهیزاتی است که مهر اسرائیل روی آنها خورده‌و آماده حمل به اسرائیل بودند اما بدنبال منع صدور اسلحه به اسرائیل بدستور دولت گمرك جلوی حمل آنها را گرفت . عکس رادیوئی اطلاعات

ظهران یوسف اسماعیل (سمت‌چپ) و عبدالحافظ عبدالله دو نفرعرب که هفته‌گذشته بجرم‌جاسوسی برای اسرائیل در اردن اعدام شدند. این عکس لحظه‌ای قبل از اجرای‌حکم اعدام گرفته شده و آنها را در حال قرائت قرآن کریم‌و خواندن‌نماز نشان میدهد .

حتی قبل‌از جنك‌شش روزه موجب تشویش خاطر مقامات نظامی‌مصری بوده است.وچندین‌بار جرایدمصری توجه مقامات آن کشوررا به‌فعالیت هائی که دراین زمینه در اسرائیل صورت میگرفته معطوف کرده‌اند.

قرارداد منع گسترش سلاح های اتمی خودداری کند .

اکنون مطبوعات مصری بدنبال شایعه جدید سعی می کنند که افکارعمومی را تسکین دهند ومی‌نویسند روزی که اسرائیل دارای سلاح هسته ای شود شوروی برای دفاع از کشور های عربی از قدرت اتمی خود استفاده خواهد کرد.

پول‌ندارد

روزنامه الاهرام اخطار کردکه اگر اسرائیل موفق شود بمب‌اتمی تولید کند ملل عرب راه‌وسیله ای برای برقراری مجددتعادل تسلیحاتی خواهند یافت .

در صفحه اول الاهرام گزارش تلویزیون آمریکا دایر بر اینکه اسرائیل بزودی صاحب بمب‌اتمی خواهد شد چاپ شده است و الاهرام‌نوشته‌است‌اسرائیل‌اطلاعات لازم برای ساختن چنین‌بمبی‌رادارد، اما پول آنرادارد .

الاهرام تصریح کرد که خبر تلویزیون‌امریکا تلاشی‌دیگربرای ترساندن اعراب است ودرست هنگامی منتشر شده که پرزیدنت دوگل صدور اسلحه را به‌اسرائیل ممنوع کرده‌است و اسرائیل این خبررا به عنوان اقدام تبلیغاتی‌علیه اعراب نشرداده است .

آماده جنك

موشه دایان وزیردفاع‌اسرائیل ضمن نطقی به اعراب و بخصوص مصر اخطار کرد که اسرائیل از لحاظ مادی و معنوی برای جنك آماده است .

دایان گفت سیاست‌جدیدژنرال دوگل اسرائیل‌رابه قبول شرایطی که قبلاآنهارا رد کرده مجبور نخواهد نمود و منع صدور سلاح های فرانسوی هیچگونه تغییری در سیاست اسرائیل نخواهد داد .

وزیردفاع اسرائیل در پاسخ سئوالی گفت‌که هرگز ازاقداماتی که علیه مصر و علیه فرودگاه بیروت صورت گرفته متاسف‌نیست واگرارتش پس‌از سوءقصد علیه هواپیمای «ال‌عال» در آتن عکس‌العمل سریع ازخود نشان‌نمی‌دادیم آن میرفت که اسرائیل نتواند سرویس های هواپیمائی‌خودراادراره کند . موشه دایان تاکید کردکه آزادی دریانوردی و حمل و نقل هوائی برای اسرائیل اهمیت‌حیاتی دارد . و ما هرگز این آزادی‌را ازدست نخواهیم داد . اسرائیل نمی تواند از ضربت زدن به سازمانهای تروریستی در خارج از مرز های خویش خودداری کندو حق دارد علیه آنها درسرزمین ـ هائی که پایگاهشان درآنجا قرار دارد مبارزه کند .موشه‌دایان‌گفت که اسرائیل دولت های عربی را مسئول عملیات خرابکارانه این سازمانهای تروریستی میداند زیرا کشور های عربی هستند که‌به‌آنها پناه‌میدهند .

موشه دایان اظهار امیدواری کردکه اعراب و کشور های دیگر این مطلب‌رابدانند که اسرائیل آماده‌است‌نه‌تنها از جنبه نظامی بلکه از لحاظ روانی پیکار کند و هیچگونه قراردادی راجز قراردادی که پشت یك میز تنظیم شود نخواهد پذیرفت.وزیردفاع‌اسرائیل باعراب اخطار کرد که هیچگونه تصورواهی بخود راه ندهند زیرا اسرائیل هر آن برای جنك‌آماده است . موشه دایان دریایان گفت: که ارتش‌باید خودرا برای جنك جدیدی آماده کند و در عین‌حال بسازمانهای تروریستی ضربت‌بزند.

موشه دایان‌در پایان گفت که اسرائیل در تهیه سلاحها احتیاجی به خارج ندارد ودر بسیاری‌ازرشته های صنعتی نظامی نیز به پیشرفت های معتدی نائل شده است .

روزنامه ستاره سرخ ارگان ارتش شوروی نوشت : افراطیون اسرائیل بیشتر خواهان جنگند تا صلح. گفتار و کردار آنها نشان میدهد که پیوسته در صدد بر افروختن آتش جنك هستند و در این‌راه‌ازحمایت اربابان‌امپریالیست خودبیش‌ازهمه آمریکابرخوردارند

روزنامه افزوده‌است اگررهبران غربی از فرستادن کمك مالی و تسلیحاتی به اسرائیل خود داری کنند، افراطیون تل آویو ناچار خواهند شد صلح عادلانه‌ای را بپذیرند و این کار بنفع همه ملل روی زمین است.

محتاج نیست

«اسحق ایرونی» رئیس صنایع نظامی اسرائیل گفت اسرائیل دارد بمرحله‌ای نزدیك میشود که دیگر برای تهیه اسلحه ومهمات محتاج لطف کسی نیست . همه انواع اسلحه،توپ‌وتجهیزات برای نیروی هوائی که‌تاچند سال قبل از فرانسه وارد میشد اکنون در خود اسرائیل ساخته میشود . وی افزود ما تصمیم دولت فرانسه را در منع صدور اسلحه پیش بینی میکردیم و برای‌مقابله با آن آماده شده بودیم .

کشورهای اسکاندیناوی ویتنام‌شمالی را برسمیت‌میشناسند

سوئد ویتنام شمالی را برسمیت‌شناخت

استکهلم - اسوشیتدپرس - دولت سوئد دیروز ویتنام شمالی را بطور کامل برسمیت شناخت وبا آن روابط سیاسی برقرار کرد. سوئد اولین‌دولت غربی است که به این کار دست میزند.

تصمیم دولت سوئد در جلسه دیروز کابینه گرفته شد که در کاخ سلطنتی بریاست گوستاو - آدولف ششم پادشاه سوئد تشکیل گردید.

بلافاصله تصمیم دولت توسط نیلسون وزیر خارجه سوئد باطلاع «نگوین‌دین» وزیر خارجه ویتنام شمالی رسانده شد.

این اقدام دولت سوئد گامی در جهت تقویت موقعیت هانوی وویت‌کنگ در مذاکرات صلح پاریس تلقی شده است. در تلگرام وزیر خارجه سوئد گفته شده چون مذاکرات صلح‌پاریس‌واردمرحله‌ای می‌شود که امید است نقش قاطع در سرنوشت ویتنام داشته باشد لازم آمد که توسعه روابط‌اقتصادی فرهنگی و سیاسی دو کشور ماورد نظر قرار بگیرد، زیرا این کار بسود مردم هر دوکشور است.

احتمال دارد که اقدام دولت سوئد سرمشق سایر دول اسکاندیناوی و شاید دول دیگر قرار بگیرد و موقعیت ویتنام شمالی را تقویت کند.

اگرچه مسلما این برای ویتنام شمالی یك پیروزی است، امارئیس هیئت نمایندگی ویتنام شمالی در پاریس از اظهار نظر خودداری کرد.

سخنگوی وزارت خارجه‌امریکا درباره اقدام دولت سوئد اظهار کرد که این اقدام دولت‌سوئدبه‌صلح در ویتنام کمك‌نمیکند

گفته میشود دولت نروژ نیزبزودی مسئله شناختن ویتنام شمالی رادر جلسه آینده کابینه خود مورد بحث قرار خواهد داد و احتمال‌دارد تا هفته آینده دولت ویتنام شمالی رابرسمیت بشناسد.

نروژ فعلا در سایگون فقط کنسول افتخاری دارد و سفیر سایگون در آلمان غربی سفارت نروژ را هم بعهده دارد.

بحران سیاسی لبنان ادامه‌دارد

پاریس - خبرگزاری فرانسه - رشید کرامی نخست‌وزیر جدیدلبنان در یك مصاحبه اختصاصی‌به‌خبرنگار رادیو مونت‌کارلو اظهار داشت که تبلیغات اسرائیل نمیتواند سیاست توسعه طلبی و تهاجمی آن کشور را پنهان دارد حمله به فرودگاه غیر نظامی بیروت این‌مطلب را ثابت کرد رشید کرامی اضافه کرد: ازکسانی که در ماجرای حمله اسرائیل به فرودگاه بیروت جانب مارا گرفته مخصوصا از فرانسه و شخص ژنرال دوگل بخاطر روش دوستانه‌ای که نسبت به لبنان در پیش گرفته‌اند سپاسگزار هستیم رشید کرامی در پاسخ این سئوال که دولت وی چه روشی در برابرکماندو های فلسطین درپیش خواهدگرفت گفت فلسطینی‌ها حقدارند بخاطر سرزمینشان که‌بزور از طرف اسرائیلیها اشغال شده‌است پیکار کنند.

رشید کرامی‌در پایان گفت‌تاآنجا که او میداند در لبنان کماندو های فلسطین وجود ندارددر هر حال‌حمله اسرائیل بفرودگاه‌بیروت سبب‌شدکه لبنانیها ازدولت بخواهند برای‌تقویت قوای دفاعی خوداقداماتی بعمل‌آورد. دفاع ازکشور وظیفه‌ای است که‌هیچ کس نمیتواند آن را ناچیز بشمارد.

آخرین گزارشهای رسیده حاکی است که بحران سیاسی لبنان‌همچنان ادامه دارد ورشید کرامی هنوز نتوانسته است کابینه خود را تشکیل دهد.

فضانوردانی که در ماه پیاده میشوند تعیین شدند

واشنگتن - خبرگزاری فرانسه- پرزیدنت جانسون ضمن مراسمی که روز پنجشنبه در کاخ سفید واشنگتن برگزار شد عالی ترین نشان‌سازمان‌ملی‌فضائی‌ایالات‌متحده را به سه فضانورد فاتح کره ماه که بوسیله سفینه آپولو ۸به سفر بی‌سابقه فضائی بحومه کره ماه دست‌زدند اعطاء کرد.

جانسون ضمن نطقی‌که باین مناسبت ایراد نمود بار دیگر تایید کرد که امریکا حاضر است با کلیه کشور های جهان در زمینه تسخیر فضا همکاری کند. وی گفت‌که موفقیت آپولو ۸ بطور وسیع از مرز های ملی امریکا گذشته‌وبسراسر جهان‌بشریت‌تعلق گرفته است. البته ما خوشوقتیم که این امریکائیها بودند که برای نخستین‌بار بحومه کره ماه دست یافتند ولی این مردان در جریان سفر خود در اعماق فضای بی پایان در حقیقت نمایندگان بشریت، همه نژاد ها،همه‌ملت هاو مذاهب وهمه ایده‌ئولوژیهابودند.

جانسون‌در پایان از مقامات سازمان ملی فضائی امریکاتحسین وتمجید کرد.

درپایان این مراسم سه فضانورد با افراد خانواده های خود سوار اتومبیل های مخصوصی‌شده و در میان فریاد های شادی و هلهله هزاران‌نفر تماشاچی که درپیاده‌رو های خیابانهای اطراف کاخ سفید اجتماع کرده‌بودند به ساختمان کنگره امریکارفتند و در جلسه‌ای که‌ازنمایندگان دو مجلس تشکیل شده‌بود شرکت کردند و مورد استقبال و پذیرائی بی سابقه ای قرار گرفتند

*** تعیین کرد**

ضمنا سازمان‌ملی‌فضائی‌امریکا سه فضانوردی‌را که قرار است با «آپولو ۱۱» درکره ماه پیاده‌شوند تعیین کرد. این سه فضانورد عبارتند از: «نیل‌ارمسترانك»، «کیل کالینز» و «ادوین لاردین»

«نیل‌ارمسترانك» که غیرنظامی است فرماندهی سفینه آپولو رابه عهده خواهد داشت.

*** ونوس ٦**

دانشمندان شوروی دیروز یك سفینه خودکار دیگر بنام«ونوس٦» بسوی کره زهره پرتاب کردند. خبرگزاری تاس گزارش داد که ایستگاه‌خودکار «ونوس٦»درساعت ۹و ۲۰ دقیقه دیروز برای‌تحقیقات درباره کره اسرار آمیز زهره به فضا پرتاب شد.

این سفینه قرار است درساعت دو و نیم بعد از ظهربوقت تهران روز ۱۰ ژانویه ۱۹۶۹به ۶۵۶۰۰ گذشته بسوی کره زهره پرتاب شده‌از زمین ۱٫۳۹۰٫۰۰۰ کیلومتر خواهد بود.

خبرگزاری تاس اضافه کرد که دستگاههای علمی هردو سفینه بخوبی کار می کند.

انتقام بیروت یهودیان را تهدید میکند

میشل‌دبره وزیر خارجه فرانسه طی مقاله‌ای درروزنامه «لاناسیون»در دفاع از تصمیم دوگل نوشت: روزگاری اسرائیل مورد تهدید همسایگان خود بود، اما اکنون‌این شده که در آن تهدید شده است که‌تمام ساختتان های صهیونیست‌ها دروبن منفجر خواهد شد. این‌نامه هابادست نوشته‌شده‌وپای آن‌امضای زیررادارد: «انتقام بیروت».

اکنون وضعی شبیه سالهای ۱۹۲۰ پیش‌آمده که‌سرانجام‌منجر به‌تسلط وحشتناك آدلف‌هیتلر گردید.

دروبن یك‌نامه سرگشاده ظاهرا ازطرف سازمان نجات فلسطین‌منتشر شده که در آن تهدید شده است که‌تمام ساختتان های صهیونیست‌ها دروبن منفجر خواهد شد. این‌نامه هابادست نوشته‌شده‌وپای آن‌امضای زیررادارد: «انتقام بیروت».

۵۱۱۷ نفر تلفات آنفلوانزا درآمریکا

آتلانتا - مرکز بیماریهای‌مسری آمریکا اعلام کرد در هفته‌گذشته در حدود ۱۰۰۰ نفر آمریکائی در اثر آنفلوآنزای هنك کنگی درگذشته‌اند.

از شیوع همه‌گیری‌آنفلوآنزا ۵۱۱۷ نفر در اثر ذات‌الریه و عوارض دیگر آنفلوآنزا مرده‌اند در ایالات جنوب شرقی حداکثر شیوع بیماری دیده میشود، امادر نواحی کوهستانی‌هم‌شیوع بیماری کم است و هم مرك‌ومیر آن. انتظار میرود بزودی میزان مرك و میر از این بیماری‌کاهش یابد.

آزمایش هواپیما

مسکو - نخستین هواپیمای سوپرسونیك مسافربری‌شوروی برای دومین بار امروز یك‌پرواز آزمایشی انجام داد.

روزنامه «کومسومولسکایا - پراودا» گزارش داده است که آزمایش هواپیمای «تی‌یو ۱۴۴» کاملا موفقیت آمیز بوده است.

پیام کاسیگین

مسکو - الکسی کاسیگین نخست وزیر شوروی بمناسبت سالروز امضای اعلامیه تاشکند که بجنك هند و پاکستان پایان داد پیامهائی برای مارشال‌ایوب خان و بانو ایندیرا گاندی‌ارسال داشت.

بهمین مناسبت پیامی نیز از جانب بانو گاندی نخست وزیرهند برای کاسیگین ارسال گردیده است.

اعدام جاسوس

ورشو - آدام هنریت که در ژوئیه‌سال‌گذشته باتهام‌جاسوسی بنفع انگلیس محکوم باعدام‌شده بود امروز در ورشو تیرباران شد.

وی اطلاعات محرمانه ای در اختیارسفارت انگلیس‌درلهستان قرار داده بود.

متهم کرد

تیرانا- روزنامه «زدی‌پوپولیت» ارگان رسمی حزب کمونیست آلبانی ضمن مقاله شدیداللحنی رهبران شوروی را متهم کرده است که در اتحاد شوروی و کشور های دست نشانده دیکتاتوری نظامی فاشیستی برقرارکرده و کشورهای بالکان را مستقیما تهدید می کند.

زاگرس

سازنده انواع سردخانه ثابت و متحرك

تا ۵۰ درجه سانتیگراد زیرصفر

مجهز به دیفرست الکتریکی

سردخانه های زاگرس با

تضمین نامه برای سراسر ایران

دفتر فنی مهندسی موسی بهار

خیابان نادری پاساژ گیو تلفن دفتر ۴۶۱۹۵ کارخانه ۹۵۱۸۵۹

۴۱۵

فقط ٤ روز دیگر در

سینما گلدن سیتی

BEN-HUR

بن هور

برنده ۱۱ جایزه اسکار

MGM

اهدائی شرکت سهامی جیپ اولین کارخانه سازنده اتومبیل

و پیشرو صنعت اتومبیل سازی درایران

یکشنبه ها از ۸ تا ۸½ - بعدازظهر

در تلویزیون ملی ایران

بزودی

آلری بزرك و درخشان از سینمای فارسی برپرده سینما جان میگیرد و شور وهیجان‌آن‌تمام‌تهران‌رادربرمیگیرد

بیك ایمانوردی در فیلم

دلاور دوران

باشرکت: فرانك . پیشوائیان . اسدزاده

ترسی . اشرف کاشانی . ایران قادری . گیو

مصرف کنندگان گرامی

پودر برف

ازاین پس برف مجّانی

فقط دربرابر دپشت قوطیهائیکه عکس اتومبیل دارد تقدیم خواهد شد

هویدا از گاندی استقبال کرد

بانو«ایندیرا گاندی» نخست‌وزیر هند ساعت هشت و نیم بامداد امروز در راه بازگشت از لندن بدهلی بمدت چهل و پنج‌دقیقه در فرودگاه مهرآباد توقف کرد.

ازبانو گاندی آقای هویدانخست‌وزیر، محسن صدری رئیس کل تشریفات وزارت خارجه، کاردار و اعضاءسفارت هند استقبال کردند.

نخست‌وزیران دوکشور مدت‌بیست دقیقه در اطاق تشریفات فرودگاه با یکدیگر مذاکره کردند و دراین مذاکرات نخست‌وزیر هندآقای هویدا رادرجریان تاثیر بسزائی که‌مسافرت شاهنشاه و شهبانو به هند در روابط دو کشور بجای گذارده قرارداد.

*** مصاحبه کوتاه**

در سالن تشریفات سلطنتی‌فرودگاه قریب به بیست تن از خبرنگاران مطبوعات داخلی‌و خبرگزاریهای‌خارجی درانتظارپایان مذاکرات‌نخست وزیران دو کشور و انجام مصاحبه با خانم گاندی‌بودند.

خانم گاندی در حالیکه از سفر خویش بسیار خسته بنظر میرسیدو لباس محلی هند و یك پالتو پوست نفیس بر تن داشت‌همراه آقای‌نخست‌وزیر در گوشه‌ای از سالن در برابر خبرنگاران قرار گرفت و خبرنگاران درحالیکه دور نخست‌وزیران دوکشور راحلقه‌وار محاصره کرده بودند شروع به طرح سئوالات خود کردند.

*** همکاری وسیع**

از نخست‌وزیر و شخصیت‌سیاسی برجسته هند پیرامون همکاری های آینده ایران و هند باتوجه به سفر اعلیحضرتین به هند پرسش شد. وی‌پاسخ داد سفر اعلیحضرتین بهند و مذاکراتی‌که در دهلی‌نو بین‌رهبران دو کشور صورت گرفت زمینه های بسیار مناسبی‌برای همکاریهای‌آینده ایران و هند فراهم کرده است.

خانم گاندی افزود ایران و هند همانطوریکه قلاگفته شد منه‌اند در زمینه های فراوان بایکدیگر همکاری کنند.

*** مشکلی نیست**

از خانم گاندی‌پیرامون حل‌مسئله کشمیر و اختلافات هند و پاکستان پرسش شد. وی پاسخ گفت که مسئله کشمیررا مشکل‌تلقی نمیکند و پیرامون چگونگی حل آن اظهار- نظر کرد که اصولا برای هرمسئله یا مشکلی راه‌حلی وجود دارد وباید امیدوار بود. خانم گاندی افزود اگر این امید و راه‌حل برای هر مشکلی وجود نداشت اصولا انسان نمیتوانست امیدی به آینده داشته باشد.

خانم گاندی نخست وزیر هنددرراه‌بازگشت از لندن به دهلی‌بامدادامروز مدت ٤٥ دقیقه در فرودگاه مهرآباد توقف کرد و آقای هویدانخست وزیر واعضاء سفارت هند ازایشان استقبال کردند.

عکس فوق نخست وزیران ایران‌وهند را در سالن سلطنتی فرودگاه مهرآبادرانتظار بنزین‌گیری‌هواپیما نشان میدهد. نفر وسط در عکس آقای «احمدجانوف» خبرنگار خبرگزاری تاس‌در تهران میباشد که هم قیافه‌اش‌شبیه هندیهاست وهم بعلت اقامت‌چندین ساله درهند و پاکستان زبان‌محلی هند را بخوبی فراگرفته ولهجه اوهنگام صحبت باخانم‌گاندی‌آقای هویدا را متعجب ساخت.

خانم گاندی در پاسخ به یك پرسش دیگر به سفر شاهنشاه و شهبانو به هند اشاره کرد و گفت شاهنشاه در قلوب ما جای دارند و انجام این سفر موفقیت آمیز موجب گسترش تفاهم بین ایران و هند گردیده است.

*** درود بملت ایران**

خانم گاندی درحالی که آقای هویدا نخست وزیر و کاردار سفارت هند در طرفین وی نشسته بودند گفت من ازشما میخواهم که حامل‌صمیمانه ترین درود های من‌وملت هند برای مردم ایران باشید.

نخست وزیر هندپس از لحظه‌ای گفتگوی خصوصی باکاردار سفارت هند باردیگر به آقای‌هویدا پیوست. ودر انتظار بنزین‌گیری هواپیماشد.

*** مزایای زن بودن**

آقای هویدا نخست‌وزیر که خانم گاندی را در انتظار پایان بنزین- گیری هواپیما دید خطاب بایشان گفت ازمزایای‌نخست‌وزیر زن بودن یکی‌هم این است که خبرنگاران اورا سئوال‌پیچ نمیکنند خانم‌گاندی سخنان آقای هویدا را تایید کرد و گفت شماهم که در کابینه‌تان‌یك خانم وزیردارید؟

آقای هویدا درپاسخ گفت اتفاقا موقعیکه اولین وزیر زن را بمجلس معرفی کردم نمایندگان مجلس و همکارانم گفتند که ورود اولین‌زن بکابینه راه رابرای نخست‌وزیری بانوان بازکرده است!

*** خبرنگار روسی**

دراین موقع یکی از اعضای سفارت هند خبرنگار خبرگزاری تاس‌در تهران‌را که چهره‌اش‌تقریبا شبیه‌هندیها بود بخانم گاندی‌معرفی کرد و افزود که‌این خبرنگار زبان محلی‌هند را هم‌میداند.

خانم گاندی دراین هنگام‌شروع به‌صحبت کردن بزبان محلی با خبرنگار تاس کرد ودر پایان این مکالمه آقای‌هویدا گفت که‌خبرنگار تاس آنقدر این‌زبان‌را خوب‌صحبت میکند که میتواند خود را بجای هندیها معرفی کند.

خانم گاندی دراین هنگام از آقای نخست‌وزیر دعوت کرد که‌از هند دیدن کند و آقای هویدا نیز باابراز تشکر متقابلا گفت برای‌ما نیز جای بسی خوشوقتی خواهد بود که شما از ایران دیدن کنید و ما این‌فرصت راداشته باشیم که‌قسمتی از ترقیات و پیشرفت های مملکتی را بشمانشان‌دهیم. خانم گاندی‌اظهار امیدواری به آینده کرد و گفت دیدار ازایران مسلما موجب سر- افرازی وی خواهد بود و افزود که برای نخستین بار باتفاق پدرش «جواهر لعل‌نهرو نخست‌وزیر فقید هند» بایران آمدواز تهران وشیراز واصفهان دیدن کرد.

دراین موقع‌بود که نخست‌وزیر دوکشور بطرف هواپیما رفتند ودر پای پلکان هواپیما آقای هویدادست خانم گاندی را بگرمی فشرد وباو سفربخیر گفت.

*** خبر دست اول**

تاهنگام بلندشدن هواپیما ازروی باند فرودگاه‌آقای‌هویدا درفرودگاه باقی ماند و این مدت فرصتی برای خبرنگاران بود که باآقای هویدا به‌گفتگو پردازندیکی‌از خبرنگاران ازآقای هویدا تقاضای خبر های دست‌اول را کرد آقای هویدا گفت چه‌خبری دست‌اول‌تر ازتوقف نخست وزیرهند وبعد به‌شوخی ادامه داد شما که هرچه دلتان میخواهد می- نویسید و دیگر نیازی به خبردست اول ندارید.

بازدید شاهنشاه ازپالایشگاه

بقیه از صفحه اول

● ضیافت باشکوه

امشب از طرف انجمن پارسیان مقیم هند که نمایندگان آنان در دهلی بحضور شاهنشاه رسیدند مجلس ضیافت با شکوهی‌بافتخار شاهنشاه و شهبانو برپا خواهد گردید.

اعلیحضرتین بامداد فردا ازدو دریاچه تالتا و بیهار دیدن‌خواهند کرد وعصر فردا یك مسابقه‌اسب دوانی درحضور اعلیحضرتین برپا میگردد.

شاهنشاه و شهبانو بامداد دوشنبه بتهران بازگشت میفرمایند.

*** بازدید از پالایشگاه**

شاهنشاه آریامهر بعداز ظهر دیروز از پالایشگاه نفت مدرس و یك کارخانه دوچرخه‌سازی دراین شهر دیدن فرمودند و علیاحضرت شهبانو چندمعبد تاریخی‌را دراطراف مدرس مورد بازدید قرار دادند.

پالایشگاه نفت مدرس در ۱۲ کیلو متری این‌شهر درزمینی بوسعت یك میلیون و پانصد هزار متر مربع توسط شرکت ملی نفت ایران بنا شده است و ظرفیت آن سالانه ۲ میلیون‌و پانصد هزار تن فرآورده های مختلف نفتی است. رئیس پالایشگاه و همچنین مدیر امور ساختمان و کارمندان عالیرتبه این پالایشگاه ایرانی هستند.

منصور تاراجی فرستاده اطلاعات به‌هند گزارش داد که شاهنشاه آریامهر درساعت سه و پانزده دقیقه بعداز ظهربمحل‌پالایشگاه قدم‌نهادند آقای اردشیر زاهدی وزیر امور خارجه، آقای جمشید آموزگار وزیردارائی و همچنین استاندار و شخصیت های برجسته مدرس همراه شاهنشاه بودند هنگام‌ورود شاهنشاه به‌پالایشگاه که بطرز زیبائی تزئین شده بود بیش‌از چهار هزار نفر کارگران‌پالایشگاه‌با ابرازاحساسات گرم وپرشورنسبت‌برهبر بزرگ‌ایران ادای احترام کردند. وقتی شاهنشاه از اتومبیل پیاده شدندوزیر نفت‌هند خوش‌آمد عرض کرد و آقای فلاح عضو هیئت مدیره شرکت ملی نفت ایران که برای گزارش کارفعالیت های شرکت ملی نفت ایران در پالایشگاه مدرس باین شهر رفته است وهمچنین‌آقای استپانیان‌رئیس ایرانی پالایشگاه و آقای ظلی مدیر امور ساختمان‌وسایرمهندسان‌ایرانی وهمچنین شخصیت های برجسته هندی و کارشناسان آمریکائی از شاهنشاه استقبال کردند. در این موقع چندحلقه گل‌زیبا برسم‌احترام بگردن شاهنشاه آویخته شد و معظم‌له بسالن‌کنفرانس تشریف‌فرما شدند. در اینجا رئیس پالایشگاه گزارش امور پالایشگاه را بعرض رسانید.

بموجب این گزارش کلیه نفت خام مورد احتیاج‌پالایشگاه از چاه های نفت میدان داریوش واقع در خلیج‌فارس بوسیله کشتی های‌نفت- کش ۸۵هزار تنی از جزیره خارك بمدرس حمل میشود واز اینجا به وسیله تلمبه ازطریق یك لوله ۳۰ اینچی بمخازن پالایشگاه منتقل‌می- گردد. دراین گزارش اضافه شد که‌بموجب طرحی که‌ازطرف‌شرکت ملی‌نفت ایران داده شده‌فرآورده های‌نفتی این پالایشگاه که شامل گاز مایع، بنزین اتومبیل، نفت چراغ، نفت‌گاز، انواع‌روغن موتور، نفت‌کوره وگوگرد خالص میباشد کاملا منطبق با خواست های نفتی است.

پس‌از گزارش رئیس پالایشگاه شاهنشاه دریك اتومبیل روباز از قسمت های‌مختلف پالایشگاه دیدن فرمودند وسپس‌به‌سالن بزرك‌کنترل که‌واحد های سیزده‌گانه پالایشگاه از آنجا نظارت میشود تشریف‌فرما شدند. دراینجا گزارش لازم بعرض رسید وسپس وزیر نفت هندنمودار بسیار زیبائی از پالایشگاه که از نقره ساخته شده بود به پیشگاه شاهنشاه تقدیم داشت. در پایان شاهنشاه دفترپالایشگاه را توشیح فرمودند. این بازدید یکساعت به طول انجامید و شاهنشاه هنگام مراجعت‌ازپالایشگاه‌مسئولان‌ایرانی. هند وآمریکائی پالایشگاه را مورد تقدیر قرار دادند.

*** کارخانه دوچرخه سازی**

شاهنشاه سپس از یك کارخانه بزرك دوچرخه سازی واقع در ۲۰ کیلومتری مدرس دیدن فرمودند. هنگام ورود شاهنشاه بکارخانه از طرف مدیران کارخانه چندین‌حلقه گل زیبابه‌گردن معظم‌له آویخته شد. آنگاه شاهنشاه‌دریك کالسکه مخصوص قرار گرفتند واز قسمت های مختلف‌کارخانه دیدن‌فرمودند.

*** بازدید شهبانو**

علیاحضرت شهبانو بعد ازظهر دیروز از چند معبد تاریخی‌مدرس در ٦۰ کیلومتری این شهر دیدن فرمودند این معابد دردل کوههای عظیم بوجود آمده و نقوش‌برجسته ومجسمه های سنگی آن وتالار هاو ستونهای عظیم آنها کاملا جلب‌توجه میکنند. هنگام ورود بمحل معابد، مسئول جهانگردی منطقه مدرس خوش‌آمد گفت‌وآنگاه علیاحضرت ازقسمت های مختلف معبد هادیدن فرمودند این بازدید یکساعت بطول انجامید. علیاحضرت آنگاه درمنطقه معابد از کارگاه های حجاری و نقاشی یك‌آموزشگاه‌حرفه‌ای دیدن کردندو تاکنار خلیج بنگال را که از منطقه معبدهمین فاصله راداشت پیاده طی کردند.

علیاحضرت شهبانو سپس با اتومبیل به طرف شهر مدرس و اقامتگاه اختصاصی مراجعت فرمودند. شاهنشاه و شهبانو دیشب دریك ضیافت شام رسمی که از طرف آقای اوجال‌سینك استاندار مدرس برپاشده‌بودشرکت‌فرمودنددر این ضیافت همراهان اعلیحضرتین‌و مقامات دولتی وشخصیت‌های محلی مدرس باباتوانشان شرکت داشتند.

*** شرفیابی بحضور شهبانو**

گزارش منصور تاراجی از هند حاکیست که‌در شهراورنك‌آباد که عصر روز چهارشنبه مورد بازدید شهبانو قرار گرفت سه نفر از دانشجویان شیعه مقیم‌این‌شهر که قبلااز پیشگاه علیاحضرت استدعای شرفیابی کرده‌بودند بحضورشهبانوی ایران باریافتند و مورد مرحمت معظم‌لها قرار گرفتند.

شهبانو همچنین یکی ازنقاشان اهل اورنك‌آباد را بحضورپذیرفتند، این نقاش دراین شرفیابی برگزیده اشعار سعدی‌سخن‌سرای‌نامی ایران راکه بصورت تابلوی نفیسی به تصویر درآورده بود به پیشگاه علیاحضرت تقدیم داشت.

فعالیت زنان

گزارش فرستاده مخصوص‌اطلاعات از مدرس حاکیست:

دیروز بعداز ظهر شاهنشاه در بازدید از کالج بانوان مسلمان در مدرس درمورد تعلیمات زنان درهند اظهار امیدواری فرمودند که این تعلیمات روی نسل های آینده اثر ثمربخشی داشته باشد.

شاهنشاه فرمودند دراپران بزنان حقوق مساوی بامردان اعطاء گردیده است.

تقاضای وام ساختمان

بقیه از صفحه اول

بلوکهای آپارتمانی بود تسلیم می گردید.

خبرنگارما گزارش میدهد که متقاضیان دریافت وام بانك رهنی نسبت‌به متقاضیان دریافت‌وام این بانك در گذشته تقلیل زیادی‌پیدا کرده‌بود بطوریکه دیگر از آن صف های طویل خبری‌نبود.

وضع مراجعین

درگذشته بیشتر متقاضیان‌دریافت وام راافرادی ازطبقات پائین‌تشکیل می‌دادند ووضع ظاهری مردمی که می‌خواستند اوراق مربوطبه‌تقاضای دریافت وام را اخذنمایند گواه‌این ادعا بود.

اما امروز وضع‌ظاهری مراجعه کنندگان‌نشان‌میداد که متقاضیان جدید بانك دارای شرایط بهتر و احتمالا مرفه‌تری هستند.

خبرنگارما اضافه می کند که‌تا ساعت ده و نیم صبح‌جمعا ۲۵ متقاضی شرایط بانك‌را باشرایط خود مطابق دیدند واقدام‌بدریافت اوراق مذکور کردند.

خبرنگار ما همچنین اضافه می- کند که بانك رهنی ایران هر روز صبح تاساعت ۱۲اقدام به‌توزیع‌این اوراق‌می کند.

با توجه به اهمیت مقرراتی که جهت‌پرداخت‌وامرساختمان آپارتمان وضع شده ذیلا متن آئین‌نامه پرداخت‌وام‌برای‌ساختمان وخرید آپارتمان بنظر خوانندگان محترم‌میرسد:

*** متن آئین‌نامه**

ماده یکم-بانك رهنی ایران‌بمنظور کمك‌به ترویج‌آپارتمان سازی وتملك آپارتمان در شهرهاونقاطی که‌متقضی بداند طبق مفاد این آئین‌نامه به متقاضیان واجد شرایط وام خواهد پرداخت.

ماده دوم - متقاضیان وام برای ساختمان آپارتمانها بایستی همراه درخواست خود نقشه زمین و پروژه مهندسی ساختمان‌وتاسیسات وبرآورد آنرابه بانك تسلیم نمایند.

ماده سوم - زمینی که ساختمان در آن بنا میشود باید به تشخیص بانك کافی و مناسب و داخل حوزه معاملات بانك‌و رهن گرفتن آن خالی ازاشکال بوده و تعداد طبقات آن علاوه بر طبقات زیر زمین (اگرداشته باشد) نباید‌کمتر از چهار طبقه‌باشد.

تبصره - طبقه یا طبقات زیر زمین وفیز طبقه هم‌کف ساختمان ممکنست برای‌مقاصد غیر مسکونی طرح درنظر گرفته شود لکن سایه طبقات الزاما بایدبه‌آپارتمانهای مسکونی اختصاص داشته باشد.

ماده چهارم - وامی که بانك پرداخت‌خواهد نمود بابت هرآپارتمان مسکونی در طبقات یکم تا چهارم حداکثر مبلغ چهارصد هزار ریال و برای آپارتمان های مستحدثه در طبقات بالاتر برای‌هرطبقه مبلغ‌بیست و پنجهزار ریال به نصاب فوق افزوده خواهد شد.

تبصره - وام پرداختی بانك درهر حال از پنجاه در صد ارزش اعیانی آپارتمانهای مسکونی تجاوز نخواهد کرد وپرداخت آن تدریجا و متناسب باپیشرفت ساختمان صورت خواهد گرفت.

ماده پنجم - حداکثر مدت وام دوازده سال و نرخ بهره و کارمزد وطرز احتساب آن در تعرفه‌ای که‌از طرف‌هیئت‌مدیره بانك تنظیم میشود معین میگردد.

ماده ششم - وام پرداختی و بهره متعلقه باید به ترتیب زیر پرداخت شود:

تاسه ماه پس از تکمیل ساختمان فقط بهره مربوط باقساط سه ماهه‌و بعد از آن تاریخ اصل و بهره باقساط ماهانه مساوی تاپایان مدت قرار داد.

تبصره - مدت تکمیل ساختمان در قرارداد معین و تصریح خواهد شد.

ماده هفتم- در صورتیکه ضمن‌مدت قرارداد وام خریدارانی برای آپارتمان های مسکونی احداث شده پیدا شوند که توانائی پرداخت نقدی بهای‌آنها رانداشته‌باشند بانك میتواند حداکثر معادل مبلغی که بعنوان وام بابت آپارتمان‌موردمعامله بفروشنده‌پرداخت کرده‌است طبق تعرفه وشرایط عمومی بانك بخریداروام دهد و بهمان میزان از اقساط ماهانه‌فروشنده کسرنماید.

تبصره - در صورتیکه فروش آپارتمانی بصورت نقدی انجام شود فروشنده مکلف است‌که بدهی خودرا بابت همان آپارتمان نقدا به بانك پرداخت‌نماید وبانك اقساط مشارالیه را متناسبا کاهش خواهد داد.

ماده هشتم-به خریداران‌آپارتمان- هائیکه بدون استفاده از وام موضوع این آئین‌نامه ساخته شده باشدنیز وام خرید آپارتمان که از نظرمبلغ ومدت و نرخ بهره‌و روش بهره‌گیری و در صد ارزش گروگان تابع‌شرایط این آئین‌نامه‌خواهد بوددر برابر رهن آپارتمان مورد معامله پرداخت خواهد گردید، مشروط براینکه تاریخ‌صدور پروانه ساختمانی آن بعد از تصویب این آئین‌نامه باشد و بانك از حسن انجام عملیات ساختمانی بنحو مقتضی اطمینان حاصل نماید و چنانچه این عمل مستلزم مخارجی باشد هزینه‌آن بعهده تقاضاکننده وام خواهد بود.

ماده نهم - مقررات اجرائی این آئین‌نامه را هیئت مدیره بانك رهنی ایران تنظیم و بموره اجراء خواهد گذاشت.

پیپ ایرانی ببازار آمد

از طرف مرکز بررسیهای وزارت اقتصاد، چند طرح‌صنعتی تهیه شد وبرای سرمایه گذاری بخش خصوصی اعلام گردید.

از جمله این طرحها طرح‌مقدماتی ساخت پیپ ولحیم جوشکاری‌برای جوش دادن سرسیمها میباشد. ضمنا طرح توجیهی ساخت وسائل وتجهیزات صنایع شیمیائی نیز تهیه شده است.

باید توجه داشت که مصرف پیپ در ایران هرسال روبافزایش است و بسیاری از فرنك برگشته ها از این وسیله استفاده میکنند مصرف پیپ پس‌از تبلیغات‌شدیدی که‌چندی‌قبل‌در زمینه رابطه‌کشیدن سیگار و بیماری سرطان صورت گرفت در ایران‌افزایش یافت.

پیش بینی میشود در صورت ساخت پیپ، صادرات این‌کالا نیز از طرف ایران صورت بگیرد.

انتقال بخش اعصاب دانشگاه به بیمارستان وزیری

درمانگاه بخش اعصاب انستیتو اعصاب وروان دانشگاه تهران از بیمارستان پهلوی به بیمارستان وزیری انتقال یافت.

درنظر است فعالیت های درمانی بخش‌مزبور توسعه‌یابد چون‌بیماران مبتلا به ناراحتیهای عصبی درتهران افزایش یافته است.

سمینار روسای دفاتر مهندسی‌کشور درشیراز

مقارن ساعت ده صبح امروز با پیام وزیر کشور سمینار سه روزه روسای دفاتر مهندسی ایران با حضور آقایان صدراستاندار فارس گشایش یافت.

بودجه هفته

بقیه از صفحه آخر

کل سال ۱۳٤۸ باشد.

درمورد ارقام درآمدو هزینه‌گزارش خبرنگار ما حاکی است که بودجه تاکنون‌متوازن است‌وکسری ندارد، میزان افزایش رقم‌کل بودجه‌نزدیك به ده‌درصد است و احتمال داده‌نمی شود که در مرحله نهائی‌از ده‌درصد بیشتر گردد.

اضافه خرج در درجه اول مربوط به تامین اعتبار رتبه های کارمندان است که طبق احکام صادره باید در سال آینده پرداخت شود ودر درجه دوم مربوط‌به افزایش اعتبارآموزشی است که هم در سطح ابتدائی و متوسطه و هم در سطح آموزش‌عالی خواهد بود. قسمتی‌از اعتبارضروری نیرو های انتظامی در بودجه نیز مورد توجه قرار گرفته و بهرحال ارقام نهائی تا هفته آینده تعیین و تصویب خواهد شد.

حواس پرتی

بقیه از صفحه حوادث

بیست‌و هشت فقره آنها از طرف آقایان تسلیم شده و بعلل مختلف ازجمله، حواس‌پرتی زوجه ولکنت زبان و علل‌دیگر درخواست جدائی تسلیم دادگاه نموده‌اند.

درحالیکه درمقابل، فقط ششصد وبیست‌ودو دادخواست از طرف‌خانم ها تسلیم گردیده که انگیزه های گوناگون از قبیل، اعتیاد بمواد مخدر عدم علاقه زوج بامورزناشوئی، عدم توافق اخلاقی ومداخله افراد غیر در زندگی زوجین و بالاخره خودداری زوج‌از پرداخت نفقه موجب آن بوده است.

دادگاه های‌مختلف‌پس ازبررسی پرونده‌ها وشنیدن اظهارات طرفین باصدور چهارصدو سی فقره‌گواهی عدم سازش موافقت نمود.

ضمنا دادگاه‌های حمایت خانواده باتوجه به زندگی مردان متقاضی تجدید فراش فقط‌با دوازده نفر از آنها موافقت نمود که‌دوزنه شوند.

مجالس ترحیم

در مسجد پردسر لاهیجان

بانهایت‌تاسف‌وتاثر درگذشت مرحوم کاظم‌مسعودی رادر لاهیجان باطلاع میرساند. مجلس ختم آن‌مرحوم روز یکشنبه ۲۲ر۱۰ر٤۷ در مسجد پردسر لاهیجان‌از ساعت ۷ونیم تا۱۰ونیم صبح منعقد و ختم زنانه درهمان روز و همان ساعت در قسمت زنانه آن مسجد برگزار میشود.

خانواده‌های: مسعودی، حسین مسعودی،محمود مسعودی، ابوالحسن مسعودی، حاجی‌محمد نیاکان، حسن دیلمی،احمد نیاکان،احمد محجوبی، کامران‌مافی
آ_٦٤۷٥۲

بعموم بازماندگان آنمرحوم مصیبت وارده را تسلیت میدهیم

تسلیت

باعرض همدردی وتاثر فوت مرحوم سیدمحمد دربندی رابه‌همکار محترم آقای دربندی وکیل دفتر والاحضرت شاهدخت شمس پهلوی تسلیت گفته‌بقای عمر وسلامت فامیل محترم دربندی را آرزومنداست.
آ_۳۲۷٤۱ علینقی‌سعیدانصاری

سرکار سروان محمد کاوسی

مصیبت وارده را ازسوی خود و همکارانم‌تسلیت عرض هستی بازماندگان راآرزومندم.
زاهدان - سروان منوچهر ثابت
آ_٦٤۷۱۸

سرکار سروان محمد کاوسی

مصیبت وارده رابه‌آن دوست عزیز صمیمانه‌تسلیت گفته و خودرا دراین غم بزرك شریك میدانیم.
زاهدان: سروان تقی‌زاده، سروان‌نیری، سروان ثابت، سروان معاون
آ_٦٤۷۱٦

جناب آقای مهندس سراجی

کارمندان آزمایشگاه نیروگاه طرشت مصیبت وارده را از صمیم قلب تسلیت عرض مینمایند.
کلباسی، متولی، جهانی، نائینی
آ_٦٤۷۳۲

جناب آقای نعمت‌اللهی
ریاست محترم دبیرستان پهلوی

مصیبت وارده رابه‌آنجناب صمیمانه‌تسلیت‌عرض مینمایم.
مرتضی سلطانیه
آ_۳۲۷٥۱

استاد گرامی آقای خسروی

مصیبت وارده را صمیمانه تسلیت عرض مینمایم.
کیوان شمیرانی
آ_٦٤٦۷۸

دبیر محترم جناب آقای شفیعی

باناندوه فراوان فقدان مادر گرامیتان را صمیمانه تسلیت عرض نموده سلامت وبقاء وجود آن‌دبیرمحترم رااز خداوند خواستاریم.
دانش‌آموزان ٦ طبیعی دبیرستان اندیشه
آ_٦٤٦۸۰

جناب آقای سیدجواد دربندی

بانهایت تاسف مصیبت وارده را تسلیت عرض نموده بقای عمر آنجناب و خانواده محترم رااز درگاه احدیت مسئلت مینمائیم.
گنبدکاوس: اسحق‌خانی، شمس‌اله فرجی، مجیدسلطانی
آ_٦٤٦۸٦

سرکار سرگرد صادق‌نیا

باکمال تاسف وتالم مصیبت وارده بسرور گرام صمیمانه تسلیت عرض نموده سلامتی وسعادت‌خانواده محترم را از ایزد یکتا خواهانیم.
محمود خضری، منصور گروسیان، نصراله گروسیان، هوشنك یگانه
آ_۳۲٦٦۹

فوت مرحوم حاج‌سیدحسین میربوریان را به خانواده‌های محترم میربوریان - نهاوندی - ابریشمی- مرشدی - طوافچیان و خانواده‌های وابسته بخصوص به‌آقایان دکتر سیدرضی میربوریان و سیدمرتضی میربوریان تسلیت عرض مینمائیم.
تقی‌فیاض، محمدکاظم فیاض، عباس فیاض، کریم‌فیاض
آ_٦٤٦۹٤

سرکار ستوان یکم عباس کاشانی
فرمانده گروهان ژاندارمری قم

افسران ودرجه‌داران وافراد هنك ژاندارمری‌قم درگذشت پدر بزرگوارتان را تسلیت میگویند وخود رادراین اندوه بزرك شریك میدانند.
سرهنك منوچهر وقار
آ_٦٤۷۳٦

باکمال تاسف فوت جناب حمیدسیاح رابه‌استاد ارجمند والامقام سرکار علیه‌خانم ناصراستاد مدرسه عالی پارس‌تسلیت عرض نموده بقای عمر بازماندگان رااز خداوند متعال خواستار میباشیم.
ارجاسبی، خبره‌زاده، توکلی، اخترخاوری، شاه‌امیری، جباری، گلستانه
آ_۳۲٦۸٥

جناب آقای دکتر خداداد فرمانفرمائیان

مصیبت وارده را بجنابعالی و خانواده محترمتان تسلیت عرض مینماید.
مهندس روشن‌ضمیر
آ_۳۲٦۹۱

دبیر محترم آقای سایامیانس

مارا در غم مرگ پدرتان شریك بدانید
شادروز، ستاری، توکلی، تیموری، نقاش، فقیهی، میرهمایونی، طایفه، میرمطلبی، نوائی، پایدار، زرودی،قاجاریان، روفه، تیموریان،اللهوردی
آ_۳۲٦۹۷

سازمان کتابخانه‌های عمومی شهر تهران‌بانهایت تاثر و تاسف درگذشت نابهنگام و ناگهانی بانوفلوریا منصور راکه از بانوان فاضل و دانشمند کشوربودند ودر بنیان‌گذاری کتابخانه پارك‌شهر سهمی بسزا برعهده داشته به‌دودمان آن فقیدصمیمانه تسلیت‌گفته واز خداوند متعال برای خاندان عالیقدر آن شادروان صبر جمیل مسئلت دارد.
مدیرعامل کتابخانه‌های عمومی شهر تهران-همایونفرخ
آ_۳۲۷۳۱

جناب آقای نعمت‌اللهی
ریاست محترم دبیرستان پهلوی

باقلبی اندوهگین مصیبت وارده را بجنابعالی و خاندان محترم صمیمانه تسلیت عرض نموده بقاء ودوام کلیه بازماندگان رااز خداوند متعال خواستارم.
آزاداقبالی
آ_۳۲۷۳۳

جناب آقای کاردان وبانو

باناندوه فراوان درگذشت ناگهانی وجان‌گداز دختر ناکام شما خانم‌دکترژاله کاردان را تسلیت‌عرض نموده واز خداوند متعال برای شما صبرجمیل مسئلت مینماید.
شرکت دوپارولابراتواردوپار
آ_۳۲۷٥٥

اعضاء انجمن همکاری خانه و مدرسه‌دبیرستان پهلوی

باکمال تاسف درگذشت مادر گرامی‌جناب‌آقای محمدنعمت‌اللهی رئیس دبیرستان پهلوی را بایشان‌و عموم بازماندگان آنمرحومه تسلیت‌عرض‌مینمایند.
محمدپور اعظم
آ_۳۲۷٤۷

دانشجوی محترم خانم‌فریده امیرابراهیمی

دوستان دانشجو همگی خودرا در غم شماسهیم میدانند.
دانشجویان گروه اول دانشکده ادبیات دانشگاه تهران
آ_۳۲۷٥۹

دوگانه

سیل در سواحل جنوب دهها خانه را ویران کرد...

- **دیروز مردم بندر عباس از وحشت سیل دست بدعا برداشته بودند**
- امواج خلیج فارس یك نهنك بطول ۱۲ متر بساحل پرتاب کرد
- **در میناب جنوب چندین خانه براثر سیل منهدم شد**
- سرما در حومهٔ تبریز دو نفر زن را خشك کرد و یخبندان شدید مردم تبریز را بزحمت انداخته است
- **گرگهای گرسنه بدهات شاه آباد غرب هجوم آورده‌اند**

یکهفته است در بندرعباس و نقاط اطراف بشدت باران میبارد و این بارندگی شدید ، دیروز باعث جاری شدن سیل عظیمی شدو خسارت زیادی وارد آورد .

دیروز سیل دربندرعباس حدود ۳۰ خانه را ویران کرد و دهها خانه را بمحاصره درآورد . شدت سیل بحدی بود که روز گذشته اهالی بندرعباس تمام تلاش خود را برای جلوگیری از ورود سیلاب بداخل خانه ها و مغازه هایشان بکاربردند با اینحال هنوز قسمت های وسیعی از مناطق مسکونی را سیلاب فراگرفته و خانه های خیس خورده در داخل واطراف شهر فرو میریزد ..

آخروقت دیروز عده زیادی ازاهالی که بعلت ادامه بارندگی بوحشت افتاده بودند ، در خانه های خود دست بدعا برداشتند . از طرفی تمام مدت دیروز خلیج‌فارس طوفانی بود. امواج دریا در نزدیکی اسکله‌جدید یك بچه نهنك را که حدود ۱۲ متر طول داشت به ساحل پرتاب کرد و ماموران اداره بهداشت برای جلوگیری از تعفن و بوی ناراحت کننده آن ، نهنك را سوزاندند ...

در میناب جنوب نیز بدنبال بارندگی های شدید و مداوم سیل جاری شد و خانه‌های زیادی را خراب کردولی هنوز معلوم نیست که سیل تلفاتی هم داشته است یا نه ...

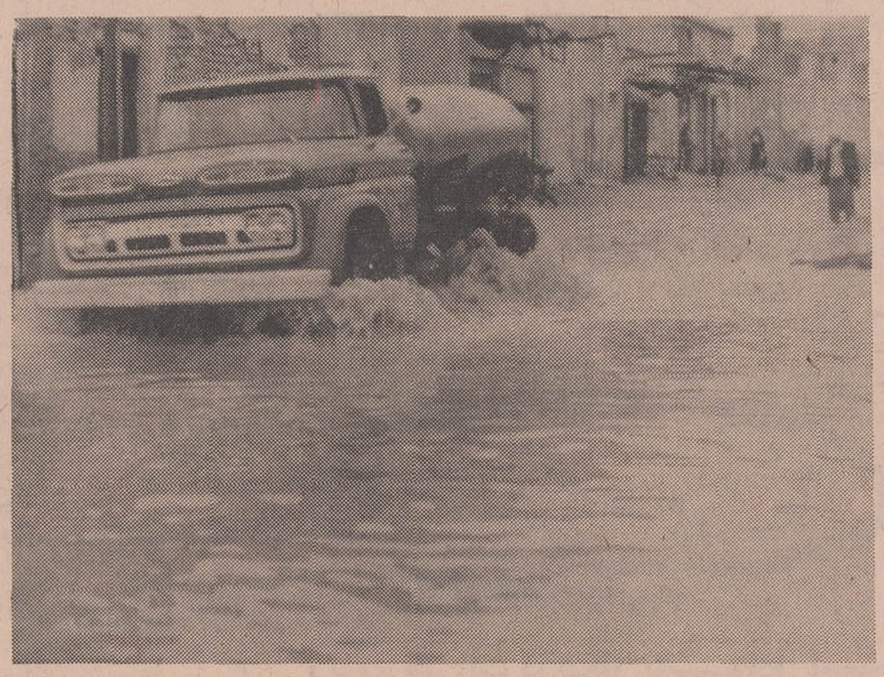

سیلاب خیابانهای بندر عباس را فراگرفته ومردم بزحمت آمد ورفت می کنند .

*** در تبریز**

سرمای شدیدی تمام منطقه آذربایجان را فرا گرفته و روزبروز برشدت آن افزوده میشود .

خبرنگار ما در تبریز گزارش داد : روز گذشته دو زن باسامی : «حوریه»و «طلیعه» که درمنزل مسکونی خود واقع در قریه «بناب» بسر می‌بردند براثر شدت سرما دچار سرما‌زدگی شدند و ازپای درآمدند .

پیرمردان این قریه اظهار میدارند: تاکنون چنین سرمای شدیدی در این منطقه بیسابقه بوده‌است .شدت سرما بحدی است که اغلب پرندگان خشك شده‌اندو در بیابان‌های اطراف لاشه های صد ها پرنده بزمین افتاده

● در چالوس

هوای چالوس آفتابی‌است وجاده ها باز ولی یخزده است . خیابان‌های چالوس وسیله ماموربن شهرداری برف‌روبی شده است .

*** حمله گرگها**

بدنبال تغییر ناگهانی هوا درغرب کشور گرگ های گرسنه در قراء شاه‌آباد غرب هجوم آورده‌اند .شب گذشته یك گله گرگ گرسنه به دهکده‌ای‌در «گواور» شاه‌آباد‌حمله‌ور شدند و چندین راس گاو و گوسفند را دریدند .اهالی‌دهکده برای‌کشتن گرگ های گرسنه آماده شده‌اند .

*** نان کمیاب شد**

خبرنگار ما در شاه‌آباد غرب گزارش داد : براثر ریزش برف سنگین در شاه‌آباد غرب برق شهر قطع گردید و چون کلیه نانوایان شهر برای پخت نان از برق‌استفاده میکنند نان در شهر کمیاب شد .

● شهرکرد رکوردشکن!

شهر کرد همچنان سردترین نقطه کشور است .

مردم‌این شهر دست از کار کشیده وبه خانه های خویش پناه برده‌اند.

راههای شهر کرد با مناطق اطراف مسدود است . شهر حالت نیمه تعطیل دارد و عبور ومرورمردم درخیابانها وپیاده‌رو ها بر اثر یخبندان شدید چندان صورت‌نمی گیرد . پس‌از چند شبانه روز ، هنوز هوا مه آلود است‌و اهالی منتظر ریزش برف .

*** سیل در کنگان**

بندر جنوبی کنگان‌براثرریزش باران مداوم ، دستخوش سیل گردید قسمتی از راههای ارتباطی این بندررا سیل برد و چند پل کوچك نیز ویران گردیدند. تعداد زیادی گاو و گوسفند در حوالی این شهر قربانی سیل شد . دراین ماجری مرد چهل ساله ای بنام احمد محمودی که قصد داشت مقداری از اثاثیه خودرا ازدستبرد سیل محفوظ دارد ،خود دستخوش سیل شد و جان برروی اثاثیه نهاد .

● ۲۰ درجه زیر صفر

فیروز کوه با بیست درجه زیر صفر در شمار سردین شهرستانهای ایران‌در آمد ریزش برف‌در منطقه کوهستانی فیروزه کوه،سوزسرما‌را شدید کرده‌است .

درحال حاضر حداقل هوای این ناحیه بین ۱۸تا ۲۰ درجه زیر صفر نوسان میکند .

● درشت

ریزش برف از بعد از ظهر پیروز در سراسر استان گیلان متوقف گردید و ظهر دیروز هوا آفتابی شد . کلیه راههای استان باز ورفت وآمد وسائط‌نقلیه برقرار است .اتومبیل‌های‌سواری‌مخصوص خط کناره که بعلت بسته شدن‌این خط بجای تاکسی‌در خیابانهای‌رشت کارمی کردند از امروز کار خود رادر مسیر خط کناره مجددا‌از سرگرفتند .

سرمای ۱۱ درجه

میزان سرما درقزوین ۳ر۱۱درجه زیر صفر است . کلیه راه های اصلی و فرعی قزوین باز است لکن عبور و مرور در راه‌های فرعی‌بسختی انجام میگیرد.هم‌اکنون هوای‌قزوین آفتابی ولی بشدت سرد میباشد .

مجروحین بازی اسکی

هوای دیروز شمشك نسبتا خوب بود و عده زیادی برای بازی اسکی به شمشك آمده بودند.دیروز حادثه ناگواری روی نداد تنها سه نفر از بازیکنان اسکی‌باسامی فاطمه‌جعفری فیروزه حسینی و «نوئل ونانداك» درحین بازی‌بزمین خوردندو ازناحیه پا بسختی آسیب دیدند . ضمنا‌روز گذشته آقای‌دکتر اسفندیاری‌رئیس بهداری شمیرانات جهت بازدید از درمانگاه این منطقه بشمشك آمد.

هوای شمشك آفتابی است ولی سرمای شدیدی‌حکمفرما‌است راهها نیز باز و عبورومرور برقرار میباشد.

دوبه ناپدید شد

خبرنگار ما در خرمشهر گزارش داد : روز گذشته یك دوبه حفاری گمشده را پس از چند ساعت پیدا کردند و فعلا در اسکله سکوی حفاری «پرتوی» نگهداری میشود . ضمنا دیروز «دوبه» دیگری متعلق بشرکت بروبحر که در نزدیکی جزیره «لاوان» سرگرم کار بود براثر طوفان خلیج فارس با ۱۶ نفر کارگر‌یخشکی پرتاب‌شد وخسارات فراوانی وارد آمد . بطوری‌که دوبه غیرقابل استفاده گردید .

نگاهی به شهرستانها

تازه‌عروس را کشتندو زنده کردند!

کارکنان اداره آمار شوشتر هم به‌تبعیت از همکاران گلپایگانی‌خود دسته‌گلی به‌آب دادند :

جریان باین‌ترتیب است که سه ماه پیش شخصی بنام اصغر عظیمی بادختری باسم نرگس خاتون ابن‌عباس ازدواج کرد پس از مدتی شناسنامه عروس گم‌شدو تازه داماد هفته گذشته به‌اداره آمار شوشتر مراجعه کرد و تقاضای صدورالمثنی برای شناسنامه همسرش‌نمود ،مامور مربوطه دفاتر رابررسی کردو بعد به‌داماد گفت :که نرگس خاتون ابن‌عباس فوت کرده و شناسنامه او هم باطل شده است !

اصغرآقا هرچه برای متصدی بایگانی صغری کبری چید که‌زنش نمرده است‌فایده‌ای نبخشید ،دست ازپا درازتر به‌خانه آمد و فورا به سراغ‌یکی از بستگان خود که در «اموراداری» وارد است‌رفت وجریان رابرای او مطرح کرد. این‌مردوارد» به‌اصغرآقا گفت نترس ، من میروم وظرف چنددقیقه نرگس را زنده میکنم !

اتفاقا رفتو برای عروس‌المثنی شناسنامه گرفت ! حالا بعقیده شما این «آدموارد» دم عیسی داشت یا یدموسی ! کدامیك ؟!

دوقلوهای بهم‌چسبیده

دررضائیه متولد شدند

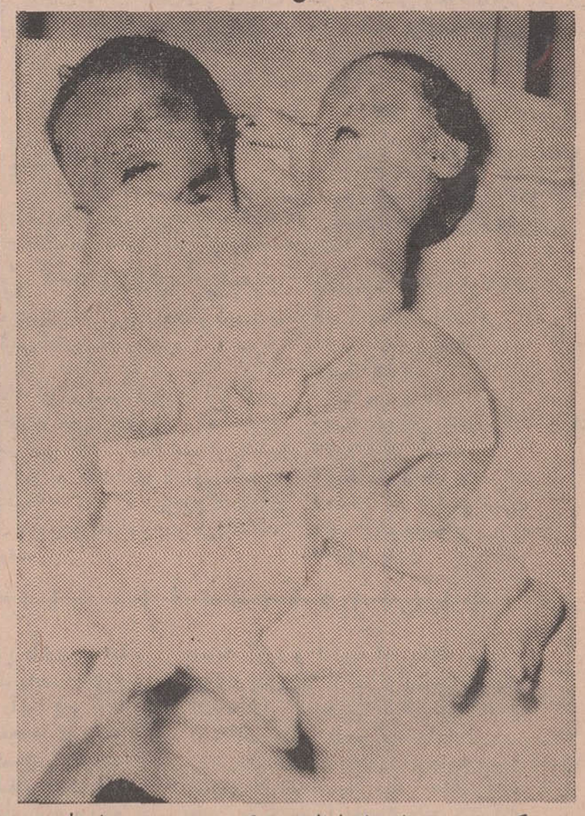

روز گذشته زن جوانی از اهالی رضائیه که دچار درد زایمان شده‌بود جهت وضع حمل به بخش زایمان بیمارستان شیر و خورشید سرخ‌این شهر انتقال یافت .

خبرنگار ما در رضائیه گزارش‌داد چون وضع حمل زائو غیر طبیعی‌بنظر میرسید ، تحت‌عمل جراحی سزارین قرارگرفت و دو دختر (دوقلو) بدنیا آورد . ولی عجیب اینکه دوقلوها از قسمت سینه‌و شکم بیکدیگر چسبیده بودند . یکی از نوزادان لحظه‌ای پس از تولد درگذشت ولی دیگری تا چند ساعت‌زنده بود ، هم‌اکنون‌وضع‌عمومی زائوکاملا رضایتبخش است .

عکس بالا دوقلوهای بهم چسبیده‌را نشا ن‌میدهد.

شهرها و نرخها

یزد ـ شیرینی یزدی

باقلوای درجه یك هر کیلو ۱۲۰ ریال باقلوای درجه ۲ هرکیلو یکصد ریال بشمك درجه یك هر کیلو۵۰ ریال بشمك درجه ۲ هر کیلو ۵۰ ریال

شهرضا ـ روغن :

روغن حیوانی شهرضائی (عمده‌ـ فروشی) هر کیلو ۲۰۰ ریال ـ خرده فروشی هرکیلو ۲۲۵ریال . نان‌خانگی هرجارك ۵ ریال و ۵۰ دینار

براثر دوآتش سوزی در رشت

یك‌خانه و یك گرمابه سوخت

● **کودك ۱۲ ساله‌ای‌کشته شد و یکنفر دیگربسختی مجروح گردید**

در جریان آتش سوزی مهیبی که در منزل مسکونی محمد صالح متقی ساکن قریه «رودبارکی» از توابع «پیربست لولمان» گیلان اتفاق افتاد دو دوشیزه باسامی بمانی ۱۹ ساله و بهاره ۱۲ ساله بسختی مجروح شدند .

خبرنگار ما در رشت گزارش داد: چون جراحات وارده‌زیاد بود این دو نفر جهت مداوای لازم به بیمارستان «پورسینا»ی‌رشت انتقال‌یافتند . ولی معالجات لازم در باره دوشیزه بهاره موثر واقع نشدوبراثر جراحات‌وارده درگذشت .

تلاش پزشکان معالج برای نجات دوشیزه بمانی ادامه دارد . علت‌آتش سوزی هنوز معلوم نیست .

همچنین شب گذشته حریق نسبتا شدیدی در قسمت رختکن گرمابه عمومی‌زنانه «چی‌فروش» محله‌ساغری سازان رشت بوقوع پیوست که‌عده‌ای از زنان که در حمام مشغول استحمام بودند وحشت‌زده بیرون ریختند ! در این آتش سوزی رختکن حمام‌بکلی سوخت و خساراتی به‌بار آورد .

با اطلاع از جریان شهردار رشت باتفاق مامورین آتش نشانی در محل حادثه حاضر شد وآتش پس ازساعتی وسیله مامورین مهار گردید . و از سرایت آن بسایر قسمت های حمام جلوگیری بعمل‌آمد . این آتش‌سوزی براثر ترکیدن موتور گرمابه اتفاق افتاد .

یکنفر کشته و یکنفر مجروح شد

عصر دیروز طی نزاعی که‌بین عده‌ای از دوستائیان چادرنشین‌ساکن تله‌زنك «بین‌خرم‌آباد ـ اندیمشك» رویداد یکنفر کشته و روستائی‌دیگری زخمی شد .

خبرنگار ما در اندیمشك گزارش داد : جریان این نزاع‌دستجمعی به‌ژاندارمری لرستان اطلاع داده شد تانسبت به اعزام مامور به‌محل حادثه اقدام نمایند .

مقتول علی‌حزین‌نام داشت‌و ۲۵ ساله بود ،نام مجروح این‌نزاع دستجمعی اسحق‌نصراللهی می‌باشد .

۱۴ نفر کشته و ۲۰ نفر مجروح شدند

براثر تصادف شدید کامیون بااتوبوس مسافری درراه آباده ـ شیراز

● **کامیونی که حامل سیگار قاچاق بود باعث این تصادف خونین گردید**

بامداد امروز در یك حادثه‌خونین رانندگی که در پنجاه کیلو متری آباده بوقوع‌پیوست۱۳نفر سرنشینان یك اتوبوس مسافری کشته شدندو بیست‌نفر نیزبسختی‌مجروح گردیدند. راننده کامیونی نیز که باعث این تصادف وحشتناك شد درگذشت و تا معلوم نشود و گفته میشودسرعت زیاد ازحد کامیون باعث وقوع این تصادف شده است .

هنوز علت اصلی واقعه و هویت مقتولین ومجروحین اعلام نگردیده و ماموران و پزشکان بیمارستان آباده سرگرم رسیدگی و معالجه زخمی شدگان میباشند .

سیگار قاچاق داشت

بقرار اطلاع کامیون مذکورحامل مقداری زیادی سیگار قاچاق بوده که روی آن گندم بار زده بودند تا معلوم نشود و گفته میشودسرعت زیاد ازحد کامیون باعث وقوع این تصادف شده است .

تأسیس بانك تعاون دولتی ضروری است

برای پیشرفت مقاصد تعاونی در کشور باید بانك تعاونی دولتی تاسیس شود زیراکه‌تنهاباتاسیس چنین موسسه‌ای میتوان به‌شرکت های تعاونی کمك نمود تابا بهره بسیار کم وياهیچ بتوانند این‌اصل صحیح اقتصادی را بمرحله اجرا درآورند .

بعد از ظهر روز چهارشنبه در موسسه آموزش و تحقیق تعاونی دانشگاه تهران پیرامون بررسی مسئله تعاون در کشور های‌درحال توسعه کنفرانسی تشکیل شد آقای دکتر یوسفی کار - شناس امور تعاون نظرات خود را در این زمینه بیان داشت در این کنفرانس جمعی از دانشجویان نیز شرکت داشتند .

در دوسال اخیرموسسه آموزش وتحقیق تعاون‌دانشگاه تهران‌ابتکار مفیدی بخرج داده و با ایجاد میز آزاد هر هفته از علاقمندان تعاون چه آنان که در امور تعاون مقام دولتی دارند و چه‌دیگران که‌بطور دلخواه در تعاون فعالیت مینمایند دعوت برای سخنرانی و بحث می‌نماید .

قبلا آقای دکتر ودیعی رئیس انستیتو سابقه خدمت‌وعلاقه تعاونی سخنران را باطلاع حضار که از استادان تعاون و علاقمندان و دانشجویان تعاون بودند رسانید و سپس آقای دکتر یوسفی مطالبی راجع‌به‌پیدایش تعاون(کوئوپراتیو) در دنیا و توسعه آن‌ازممالك مترقی به ممالك در حال توسعه بیان نمود و به سئوالاتی در این مورد انجام گرفت پاسخ گفت و چند تن از استادان و محققین نیز به بحث کشانده شدند و جواب‌قانع کننده به سئوال کنندگان داده شد.

در پایان‌سخنرانی راجع بسه‌موضوع مهم توافق کامل بین‌حضاربصورت زیر حاصل گردید‌آقای‌دکترودیعی بطور خلاصه ضمن بیان تشکر از بیانات آقای دکتر یوسفی آنهارا برای حضار تشریح نمود .

● ترویج تعاون

در شرائط‌حاضر توسعه‌و ترویج وتفهیم اصول‌تعاون بوسیله‌دانشگاه تهران و هر دستگاه تعاونی دیگر که علاقمند به نهضت تعاونی می باشد ضروری است و علاقمندان به اقتصاد و تعاونی خوشوقت‌هستند که تحت حمایت‌ذات شاهانه‌ودستور اکید مقامات‌دولتی در این راه در دوسال اخیر اقداماتی کرده‌اند که با آنکه ناچیز است ولی یقینا‌روز بروز ما همکاری عموم‌وتقویت‌دولت موفق‌تر خواهد شد .

*** ایجاد تمرکز**

متمرکز ساختن کلیه موسسات تعاونی ایران یکی از هدفهای هر علاقمند به امر نهضت تعاونی‌است ولی متاسفانه بواسطه فکرانفرادی «اندیویدیاپسم» موجود زمان طولانی لازم است تا ماهمگی موفق بشویم که این قدم اساسی را برداریم .

*** بانك تعاون**

دراین‌جلسه گفته شد که‌ایجاد بانك تعاون درممالك درحال‌توسعه وهمانطور که آقای دکتر یوسفی بیان داشت چون از طرفی درآمد افراد کم و توقعات آنها زیاداست، بنابراین نیروی مادی لازم برای ارضای خاطر متقاضیان تابحال نه از طرف خود مردم جمع شده‌و نه دولت ها قدم موثر در این راه برداشته‌اند و همانطور که‌سخنران اظهار نمود مردم که پولی ندارند تا متمرکز نموده‌واقدامات موثری بنمایند ومقامات دولتی هم تاامروز برای حفظ سرمایه و بانك ،با بهره پول را بقدری‌بالا نگهداشته‌اند که شرکتهای تعاونی ابدا قادر نیستند این بهره را بپردازند و باین دلیل در صورت پرداخت بهره آنهم در زمان کوتاه بجز گران نمودن فرآورده های خود و مبتذل ساختن اصل تعاون کار دیگری نمیتوانند بکنند .

*** پیشنهاد**

بنابراین تذکر آقای دکتریوسفی مبنی بر ایجاد بانك تعاون ازطرف دولت بابهره کم یا بهره هیچ و طویل‌المده (حداقل‌بیست‌سال)برای شرکتهای تعاونی مختلف تذکری مفید و عملی تشخیص‌داده میشود. کما اینکه مثالی هم ذکر شد که هم اکنون در ممالك متحده امریکا در ناحیه نیویورك برای خانه سازی تعاونی مقامات دولتی از ۲۸۳ میلیون دلار لازم برای بیست وپنج هزار خانه جهت مردم متوسط که خودشان بیست میلیون دلار جمع نموده‌اند ۲۶۳ میلیون دلار آنرا بدون سود برای مدت بیست‌سال در اختیار این مردم گذارده‌است.

اطلاعات هوائی

نشریه‌ای که هرروز منتشر میشود وباهر پست برای ایرانیان مقیم کشورهای‌خارج‌ارسال میگردد . این روزنامه حاوی خلاصه اخبارکشور میباشد بدانشجویان بیست وپنج درصد تخفیف داده میشود.

حق آبونمان یکساله برای امریکا ۲۲۰۰ ریال وبرای‌کشورهای اروپائی۱۸۰۰ریال‌میباشد

کفشهای ماهیگیر

فیلمی‌که جایزه اول سازمان ملی بررسی فیلم نیویورك را ربود

فیلم‌کفشهای ماهیگیر ازطرف سازمان ملی‌بررسی‌فیلم درنیویورك اول شناخته شده وجایزه اول را ربود. این‌فیلم باشرکت آنتونی‌کوئین واسکار ورنر تهیه شده و محصول کمپانی متروگلدوین‌مایر میباشد .

پرده کرکره،پرده پارچه‌ای کاغذدیواری روشه باتخفیف بیسابقه تلفن ۹۵۷۰۰۰ میدان محمدرضاشاه(۴۰متری نواب جنوبی)

گرانی ارزاق، مردم بهشهر را عصبانی کرده!

برق درمازندران ارزان میشود اما «شیلات» درباره «ماهی» چه میکند..؟

مردم بهشهر هنوز در انتظار تاسیس شعبه شیلات برای استفاده از «ماهی» هستند ! در بهشهر از کنترل نرخ ارزاق خبری نیست و گرانی قیمت مایحتاج عمومی سروصدای مردم رادرآورده . قرار است تا اواخر سال جاری برق بهشهر به‌نیروی برق سرتاسری مازندران متصل گردد و در آنصورت نرخ‌برق در این شهر تقلیل خواهد یافت ...

اینها ، اهم مطالب مورد بحث بیست و هشتمین جلسه هیئت مشورتی روزنامه اطلاعات در بهشهر بود. این جلسه با حضور آقای مشائی رئیس اداره‌برق‌منطقه‌ای بهشهر ردد دفتر نمایندگی وخبرنگاری موسسه اطلاعات تشکیل شد و ضمن آن آقای مشائی پیرامون وضع برق شهر توضیحاتی داد. تفصیل مذاکرات جلسه اخیر طبق گزارش خبرنگار ما در بهشهر بدینقرار است :

گوشه‌ای از بیست‌و هشتمین جلسه هیئت مشورتی روزنامه اطلاعات دربهشهر. این‌جلسه باحضور آقای مشائی رئیس اداره‌برق منطقه‌ای بهشهر تشکیل شد .

مذاکرات هیئت‌های مشورتی

* ساختمان ناتمام

اولین موضوع مورد بحث ، در باره ساختمان ناتمام مهد کودک بهشهر بود که توسط آقای دکتر ناصر امینی رئیس هیئت مشورتی عنوان گردید. وی گفت: کارتکمیل این ساختمان از ۹ ماه قبل بعلت نبودن بودجه متوقف گردیده و چنانچه بیش از این در تکمیل آن تاخیر شود، همین ساختمان ناتمام‌در جریان بارندگیهای زمستانی وبهاری بصورت مخروبه‌ای درخواهد آمد. ما توجه سازمانهای مسئول‌را بضرورت تکمیل ساختمان مهد کودک‌بهشهر جلب میکنیم .

• گرانی سرسام آور

بعد، آقای محمودی در باره گرانی نرخ خواربارومایحتاج عمومی‌صحبت کرد و چنین گفت : درشهرما ،از تعیین وتثبیت و کنترل نرخ‌مایحتاج عمومی خبری‌نیست‌و اهالی ازگرانی سرسام‌آور نرخ خواربار کلافه شده‌اند . تقلیل نرخها و تثبیت‌آن براساس یك روش عادلانه و قابل قبول کاری‌نیست که‌احتیاج به‌تامین بودجه و صدور دستور از مقامات مرکزی داشته باشد و متصدیان امور شهری میتوانند در این موارد راسا اقدام نمایند .

● گرانی نرخ برق

در این هنگام درباره گرانی نرخ برقو نقص شبکه‌برق بهشهرمطالبی مطرح شد. آقای مشائی رئیس اداره برق‌منطقه‌ای‌بهشهر درمورد گرانی‌نرخ برق‌در این شهر اظهارداشت :تعیین نرخ بعهده هیئت عامله برق‌میباشد اما هنگامیکه برق بهشهر از شبکه برق سرتاسری تامین شود، اهالی طبق تعرفه شرکت برق منطقه‌ای مازندران میتوانند از برق ارزانتری استفاده نمایند و بطوریکه کسب اطلاع گردیده ،مردم کلیه‌شهرهای مازندران حداکثر تا آخر بهمن‌ماه سال جاری قادر باستفاده از برق سرتاسری خواهند بود. قیمت هر کیلووات برق در این شهر پس از اتصال آن به شبکه برق منطقه‌ای مازندران ، بمراتب از نرخ فعلی ارزانتر است اما این نکته را هم اضافه کنم که بارندگیهای زمستانی ممکن است عملیات انتقال نیروی برق‌را بتاخیر بیندازد و بطور کلی میتوان گفت که همزمان با شروع سال جدید، کلیه شهرهای‌مازندران دارای برق منطقه‌ای خواهند شد.

انعکاس نظرات

بعد، خانم طغائی عضو هیئت‌مشورتی به‌نقص روشنائی معابر و ضرورت افزایش لامپهای برق در خیابانهای شهر اشاره کرد و آقای مشائی توضیح داد که در آینده نزدیك، برای تامین روشنائی‌خیابانها ومعابر شهر ،از لامپهای فلورسنت و گازی استفاده خواهد شد و کابل کشی کلیه خیابانهادوطرفه‌خواهد گردید. رئیس اداره برق منطقه‌ای بهشهر در پایان اضافه نمود : هرگونه‌پیشنهاد ونظرات اعضای هیئت مشورتی در جهت بهبود برق شهر برای بررسی واقدام‌بمقامات مسئول‌استان‌وهمچنین مقامات مرکزی منعکس میگردد تا بتوانیم باتشریك مساعی خود مردم، شبکه برق بهشهررااز هر حیث‌مرتب سازیم بطوریکه جای ، هیچگونه شکوه و شکایتی برای اهالی باقی نماند ...

* شعبه شیلات

اعضای هیئت مشورتی د ر پایان جلسه خود خواستار شدند که در بهشهر شعبه شیلات دائر گردد . آقای علائی عضوهیئت مشورتی‌ضمن این بحث گفت : در اکثرشهرهای شمال شعبه شیلات دائر گردیده‌و اهالی از ماهی استفاده میکنند اما کنیم !

مردم بهشهر همچنان در انتظار تاسیس شعبه شیلات بسر میبرند. بعید نیست فصل صید ماهی بپایان برسد و مادر همسایگی دریا حتی قادر نباشیم یك وعده‌از ماهی‌استفاده

کمك بزلزله زدگان «اسفراین»

سخنگوی جمعیت شیروخورشید سرخ مشهد بخبرنگار ما در این شهر اظهار داشت: بمنظورکمك به‌آسیب دیدگان مناطق زلزله زده «دهنه‌اجاق» و «کاریز» اسفراین خراسان ، چهارصد و پنجاه ودو دستگاه چادر زمستانی ، پانصد وسی تخته پتو،پانصد بسته لباس وپوشاك زمستانی ، نودو پنج‌دست رختخواب، سیصدو پنجاه کیلو قند ، هفتصدوپنجاه کیلو آب نبات ، یکصد بسته چای وششهزارو پانصد عدد سیگار همچنین مقداری آذوقه ووسائل دیگر بمناطق زلزله‌زده «اسفراین» حمل گردید تاوسیله مامورین جمعیت شیروخورشیدسرخ مشهد بین آسیب‌دیدگان زلزله توزیع شود.

تاسیس کارخانه بازرسان شاهنشاهی در تربت جام

بمنظور گسترش فعالیتهای‌تولیدی وبکار انداختن‌سرمایه‌های خصوصی یك کارگاه تهیه «سنجاق» ته‌گرد» در مشهد ایجاد میگردد .

خبرنگار ما در مشهد گزارش داد: پروانه‌تاسیس کارگاه «سنجاق ته‌گرد» ازطرف اداره کل اقتصاد خراسان صادر شد. تولید سالیانه این کارگاه سی‌تن سنجاق میباشد ومبلغ یکمیلیون ریال‌در آن‌سرمایه گذاری میشود.

هیات بازرسی شاهنشاهی اعزامی باستان خراسان بسرپرستی تیمسار خوشنویسان بمنظور رسیدگی به شکایات‌ورفع مشکلات‌ونیازمندیهای عمومی اهالی تربت جام وارد این شهر شدومورد استقبال قرارگرفت.

خبرنگار ما در مشهد گزارش داد: اعضای این هیات در جلسه معارفه‌ایکه بااحضورعده‌ای‌ازروسای ادارات دولتی در باشگاه افسران تربت‌جام تشکیل گردید شرکت کردند.

«مبارزه با جهل وبیسوادی ، کمك بزرگی است باجتماعی که همه مادر آن زندگی میکنیم . من باوجود گرفتاریهای زیادی که دارم حاضرم در یکی‌از کلاسهای‌پیکار بابیسوادی تدریس کنم وبامجاهدین این راه مقدس همگام باشم»

این مطلب را آقای طه استاندار جدید اصفهان در مجلس معارفه‌ای که با حضور جمعی‌ازمقامات‌فرهنگی اصفهان در دفتر استانداری تشکیل شده بیان داشت.

در این مجلس ، آقای طه لزوم گسترش کار مبارزه با بیسوادی‌رابه مدیر کل آموزش‌وپرورش ومسئولان امور تربیتی که حضور داشتند یادآور شد. همچنین‌مدیر کل‌آموزش وپرورش اصفهان گزارشی درباره امور آموزشی باستحضار رسانید که مورد توجه قرار گرفت.

ساختمان نا تمام مهد کودك بهشهر در معرض خرابی‌و انهدام است .

***

رئیس اداره برق منطقه‌ای بهشهر : تا پایان سال تمام شهر های مازندران از برق سرتاسری استفاده خواهند کرد .

اخبار شهرستانها

برای شرکت درپیکار بابیسوادی

استاندار اصفهان درس میدهد...!

دوچرخه‌سواری در «شهر دوچرخه» موقوف!

اصفهان بنام «شهر دوچرخه»شناخته شده است، زیرا اغلب کسبه وحتی کارمندان و کارگران ادارات برای رفت وآمد در شهر از دوچرخه استفاده‌میکنند‌امابرف وبارندگیهای اخیر وبخ‌زدگی خیابانها باعث شد که ازطرف اداره‌راهنمائی ورانندگی اصفهان دوچرخه‌سواری‌در این‌شهر تامدتی موقوف شود !

روز گذشته اداره راهنمائی و رانندگی اصفهان اعلامیه‌ای منتشر ساخت . در این اعلامیه گفته شده، کلیه رانندگان اتومبیلهاباید دارای زنجیر چرخ و برف پاك کن باشند وسرعت آنها در شهر ۲۰ کیلومتر ودر تقاطع و میادین بیشتر از پنج کیلو متر نباشد. همچنین در این اعلامیه گفته شده است: تا خاتمه فصل یخبندان و ریزش برف از حرکت موتوسیکلت و دوچرخه در خیابانهای اصفهان بشدت جلوگیری میشود و متخلفین تحت تعقیب قرار میگیرند.

کنفرانس انتشاراتی

اصلاحات ارضی وتعاون روستائی

کنفرانس انتشاراتی اداره کل اصلاحات ارضی و تعاون‌روستائی کرمان باحضور آقای دهستانی استاندارسیستان‌وبلوچستان‌مدیران کل‌و روسای سازمان های اداری و گروهی‌از نمایندگان کشاورزان و طبقات مختلف مردم درتالار کشاورزی زاهدان برگزار گردید .

خبرنگار ما در زاهدان گزارش داد : دراین کنفرانس پیرامون مسائل مربوطه بحث و تبادل‌نظر گردید وتصمیمات لازم اتخاذ شد.

قربانی برف

روز گذشته جوان ۲۷ ساله‌ای بنام عبداله افخمی که بقصد برف روبی پشت‌بام منزل مسکونی خود واقع در ایستگاه «پمپ بنزین»جاده قدیم شمیران از نردبان بالا میرفت بعلت لغزنده بودن پله‌های نردبان سقوط کرد .

مجروح‌به‌بیمارستان رضاپهلوی شمیران انتقال یافت ولی بر اثر خونریزی مغزی درگذشت.

ورود میوه کنترل میشود

بمنظور جلوگیری‌ازشیوع‌بیماریهای گیاهی‌اداره کل کشاورزی آذربایجان غربی اعلامیه‌ای منتشر کرد.

در این اعلامیه گفته شده : برای جلوگیری از شیوع آفات درختان مثمر از ورود انواع میوه که فاقد پروانه باشدبداخل کشور جلوگیری میشود.

وام برای پرورش درختان میوه

اداره کشاورزی خوی بمنظور افزایش تولید میوه واصلاح نهالهای آن در زمینی بمساحت ۲٤ هکتار در قریه «توکلك» دوازده کیلو متری خوی اقدام بایجاد باغ‌نمونه کشاورزی کردو تعداد زیادی نهال میوه در آن باغ غرس نموده است.

خبرنگار ما در خوی گزارش داد: از طرف بانك اعتبارات کشاورزی خوی نیز جهت کمك بباغداران برای ازدیاد محصول میوه‌ومامهای طویل‌المدتی بمدت چهار سال در اختیار باغداران گذاشته میشود.

خبرنگار ما در گزارش خود افزود : باغداران وامهای دریافتی‌خود را در حسابهای مخصوص بانك واریز میکنند ودر مواقع لزوم‌باگواهی اداره کشاورزی از آن‌برداشت خواهند نمود.

افزایش وصول مالیاتی

سخنگوی پیشکار دارائی استان‌اصفهان بخبرنگار ما در اصفهان اظهار داشت دارائی اصفهان در آذرماه سال ٤۷ نسبت بماه مشابه سال قبل مبلغ یازده میلیون‌ویکصد ونود و یکهزار وپانصدو پنجاه ریال اضافه وصولی‌مالیات داشته است.

همچنین در هفته اول دیماه سال جاری به سیصد و دو فقره پرونده مالیاتی در کمیسیون‌های مربوطه رسیدگی شده است.

ایجاد ایستگاه هواشناسی در جهرم .

بزودی از طرف اداره هواشناسی کل کشور ایستگاه هواشناسی در جهرم تاسیس میگردد .

این ایستگاه مجهز بدستگاهی بنام«دفرنس» خواهد بود که میتواند بطور کامل فعل وانفعالات جوی را اندازه گیری و ثبت نماید.

خبرنگار ما در جهرم گزارش داد: ایستگاه هواشناسی جهرم در محلی بنام «شربتخانه» که زمین آن از طرف شهرداری این شهراجازه داده شده دائر میشود.

ضمنا از طرف اداره هواشناسی کل کشور گروهی مرکب‌از کارشناسان و متخصصین بسرپرستی آقای فریدون هاشمی بجهرم اعزام گردید. اعضای این‌گروه هم‌اکنون درمورد سرمای جهرم و چگونگی جلوگیری از خسارات وارده بدرختان مرکبات این شهر مشغول آزمایش وبررسی میباشند.

پایان سمینار ریشه‌کنی مالاریا در بندربوشهر

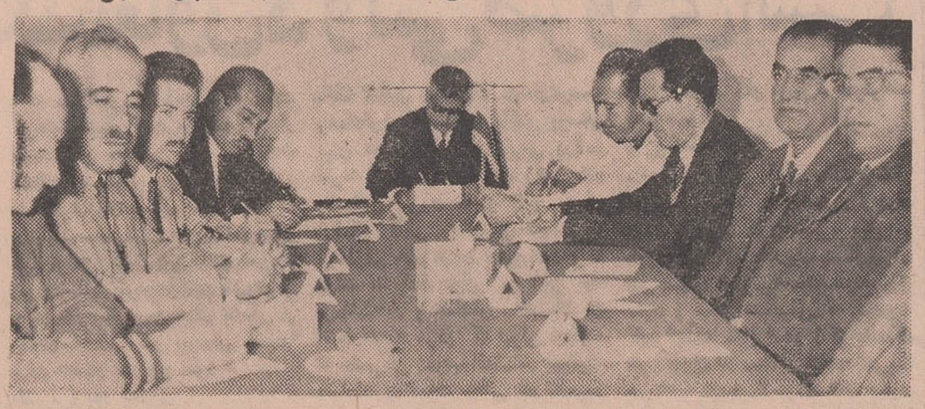

سمینار سالانه ریشه کنی مالاریا حوزه‌شهرستانهای استان فارس وبنادر و جزایر جنوب که با حضور معاون فرمانداری بندر بوشهر دکتر موسوی رئیس کل بهداری بنادر و جزائر خلیج‌فارس،دکتربهبهانی رئیس کل اداره ریشه کنی مالاریاوچندتن ازمسئولین اداره بهداری و بهداشت استان در باغ اداره ریشه کنی مالاریای بندر بوشهر تشکیل شده بود بکار خود پایان داد .

عکس بالا صحنه‌ای از آخرین جلسه سمیناررا نشان میدهد.

کارخانه ذوب چدن

بهزینه چهارصد میلیون ریال درمشهد ایجاد میشود

یك کارخانه ذوب چدن با سرمایه‌ای بالغ بر چهارصد میلیون ریال در مشهد احداث میشود .

این کارخانه که با کمك های فنی سازمان ملل متحد و وزارت اقتصاد در مشهد ایجاد میگردد بسیاری از نیازمندی های صنعتی استان های خراسان ، کرمان و شمال کشور را تامین میکند .

گزارش خبرنگار ما در مشهد حاکیست :این پروژه‌عظیم وسیله متخصصین و مشاورین سازمان ملل متحد طرح گردیده است .

براساس مذاکراتی که بین مقامات‌وزارت اقتصاد و مقامات سازمان ملل صورت گرفته چهل میلیون ریال از کل هزینه را سازمان ملل متحد تقبل نموده است .

سهمیه ذغال اردکان

خبرنگار ما در اردکان گزارش داد : با مساعی آقای عباسی‌شهردار اردکان سهمیه ذغال شهرداری این شهر وارد شد و از قرار کیلوئی ۵۰ر۵ ریال دراختیار اهالی اردکان قرار گرفت .

توسعه شبکه برق

فعالیت برای توسعه شبکه برق کرمان همچنان ادامه دارد‌وروز بروز برتوسعه آن در سطح استان‌افزوده میشود.

عملیات نصب پایه وسیم کشی برق بین کرمان- فرودگاه و کارخانه سیمان این شهر آغاز گردیده‌است

کلاس فصلی مروجین کشاورزی غرب

کلاس فصلی مروجین کشاورزی دبستانهای کرمانشاهان و کردستان طی مراسمی وسیله آقای مجتهدی رئیس اداره کل کشاورزی و عمران کرمانشاهان گشایش یافت.

خبرنگار مادر کرمانشاه گزارش داد: در مراسم گشایش این کلاس آقای مجتهدی سخنانی پیرامون پیشرفتهای اخیر کشاورزی و اقداماتیکه برای مکانیزه کردن امور زراعی در سراسر کشور انجام شده ایرادکرد ووظایف مروجان کشاورزی را در امر ترویج کشاورزی یادآور شد.

در جلسات این کلاس که مدت یکهفته ادامه دارد مروجین‌کشاورزی باچگونگی نحوه مبارزه باآفات درختان ، بیماریهای انباری و طرزاستفاده از انواع کودهای شیمیائی آشنا میشوند.

تشکیل کلاس شبانه دبیرستان بازرگانی

از طرف اداره آموزش و پرورش کرمان مقدمات‌تشکیل کلاس‌شبانه دبیرستان بازرگانی این شهر فراهم شد و بزودی ثبت‌نام متقاضیان در رشته‌های حسابداری ، حسابرسی و منشیگری آغاز میگردد .

خبرنگار ما در کرمان گزارش داد: برای ثبت‌نام در این کلاسها شرایط سنی وجود ندارد وهرکس مایل باشد میتواند در این کلاسها ثبت نام نماید .

تغییر رئیس دارائی

خبرنگار ما در بندر بوشهر گزارش داد: رئیس دارائی بندر بوشهرتغییر کردوآقای خواجه‌ئیان رئیس دارائی برازجان امور دارائی بندر بوشهررا عهده‌دار گردید.

قبلا آقای جهانشاهی رئیس‌دارائی بندر بوشهر بود.

«تویه دروار» حفاظت‌شده نیست‌ولی...

عده‌ای از کشاورزان و دامداران قصبه «تویه‌دروار» دامغان بدفتر نمایندگی اطلاعات آمدند و گفتند مامورین شکاربانی سمنان و دامغان از تعلیف گوسفندان ما جلوگیری میکنند در صورتیکه منطقه تویه‌دروار نه‌قرق است ونه حفاظت شده !

علاوه‌بر این ،مامورین جلوی تهیه سوخت زمستانی ما را میگیرند واجازه نمیدهند از صحرا هیمه وهیزم جمع‌آوری نمائیم. از مقامات‌مسئول انتظار داریم در اینمورد رسیدگی کنند.

بهداری «قره ضیاءالدین» ومشکل مردم..

بهداری قره ضیاءالدین ازهر مریضی که به بهداری مراجعه میکرد ۵ریال دریافت میداشت ولی اخیرا از هر مریض ده ریال میگیرند وهربار هم که‌جویای علت میشویم جواب درستی بمانمیدهند.

با توجه باینکه بخش قره‌ضیاءالدین منطقه‌ای کشاورزی و کارگری است واهالی این بخش استطاعت مالی چندانی ندارند .خوبست مسئولین امر در این مورد بذل توجهی کنند.

۲۰ میلیون ریال مساعده

بکشاورزان شهریار پرداخت میشود

مبلغ بیست میلیون ریال بعنوان مساعده‌وسیله اتحادیه کشاورزان عضو شرکتهای تعاونی شهریار بکشاورزان پرداخت میشود وهم‌اکنون مامورین شرکتهای تعاونی مشغول پرداخت‌این‌وام بکشاورزان میباشند.

مطلب بالارا آقای افشار رئیس سازمان تعاونی شهریاربخبرنگارما درشهریار اظهار داشت. وی افزود : مساعده‌های مذکور بدون‌بهره‌بوده وزارعین در قبال آن‌محصولات خود را به اتحادیه تحویل میدهند.

برنامه رادیو تلویزیون ایران

فرستنده آبادان

یکشنبه ۲۲ر۱۰ر۱۳٤۷

۶-۰۰ سلام شاهنشاهی
۶-۰۱ اعلام برنامه
۶-۰۳ کارتون
۶-۳۰ مرد پرنده
۷-۰۰ موسیقی وزارتفرهنك و هنر
۷-۳۰ دکتر کیلدر
۸-۰۰ مامور ماندیك
۹-۰۰ اخبار با فیلم خبری
۹-۳۰ فیلم سینمائی
۱۱-۰۰ پایان

بهار و خون وافیون

نوشته احمد احرار

-۲۵۸-

وانگهی اویقین داشت که هرگاه مردم بشنوند وباور کنند که‌شاهزاده پرمرشد کامل عصیان کرده است بفرض آنکه از دست‌افراد قزلباش جان سالم بدر ببرد خلایق اورا بچنك ودندان خواهند دریدو جزمرك آمیخته به‌ننك نصیبی‌نخواهد داشت. معهذا برای‌محکم کاری آخرین حربه‌خود را برحریف آزمود و بسرکرده نفرات قزلباش تکلیف کرد که مصحفی ممهور کرده نزد او بفرستد واطمینان دهد که تارسیدن بقزوین متعرض‌جان‌وی نخواهند شد .

کوسه علیقلی منتظر چنین پیشنهادی بود وبهمین‌ملاحظه‌درقبول تکلیف‌شاهزاده درنگ نکرده بوسیله حاکم تهران که حیرت‌زده ناظرآنهمه گستاخی‌و بی‌پروائی مردقزلباش بود مصحفی فراهم ساخت و درحاشیهٔ آن تامین‌نامه‌ای نوشته مهرکرد ونزد سلطان حسن‌میرزا فرستاد . بعد از وصول تامین‌نامه آثار تردید بکلی از چهره‌شاهزاده رخت بست ودر حالیکه به خاطر آندرجه سوءظن وبی‌اعتمادی نسبت بنفرات قزلباش وخصوصا مجروح‌ساختن یکی‌از آنها شرمنده ونادم بنظر میرسید کلون ازپشت درپرداشت ونفرات قزلباش رابدرون خانه خواند .

مردان کوسه‌علیقلی یکی بعداز دیگری وارد خانه شدند وشاهزاده برسبیل عذر- خواهی شخصا از ایشان استقبال کرده روی یکایك رامیبوسید وهرگز در ضمیر خاطرش نمیگذشت که‌بر چهره دژخیمان خویش بوسه مهر واعتذارمیزند. هنگامی شاهزاده بخودآمد وباشتباه خویش پی‌برد که‌آخرین مرد ترکمان پابداخل خانه‌نهاد وبه‌اشاره کوسه علیقلی که انتظار این لحظه را میکشید پنجاه مرد بطرفةالعینی در صاحبخانه آویختند و طنابی بگردنش انداختند هرکدام‌یك سرطناب‌را کشیدند تاآنکه نقش حیرت در سیمای شاهزاده جوان به التماس واز التماس به‌اضطرار و ازاضطرار بوحشت واز وحشت بنومیدی واز نومیدی به نبودی وسپس بیرنگی‌مرگ گرائید و دیدگان عبرت‌بینش که‌در مدت کشمکش درچشم کوسه‌علیقلی مینگریست روبیهم افتاد .

وقتی آثار حیات بکلی از بدن‌سلطان حسن میرزا زائل شد و مردان طناب را رهاکرده ازاطراف وی پراکنده شدند ، کوسه علیقلی خم‌شد تا مصحفی را که مهرکرده بودوهنوز دردست شاهزاده‌قرار داشت برگیرد . اما شاهزاده در لحظات نزع‌و تشنج‌صفحات مصحف‌شریف راچنك کرده‌بودوبرای‌خارج‌ساختن مصحف ازمیان انگشتهای کلید شده او ، کوسه‌علیقلی اجبارا دقایقی چند بتقلا پرداخت . اما هنگامیکه سرانجام مصحف رابدست‌آورد وخواست گوشه مهر شده آنرا پاره کند متوجه شدکه‌آن تکه‌از صفحات کلام‌الله پاره‌شده و همچنان در دست شاهزاده باقی مانده است. کوسه علیقلی ازمشاهده این‌حالت بلرزه‌افتاد و گوئی تازه متوجه قبح‌عمل‌خود شده بود . درحالیکه حس‌می‌کرد توانائی آن ندارد که دوباره بجسد نزدیك شده ، تکه ممهور را بدست‌بیاورد.

***

چند روزبعد ، خبر مرگ سلطان حسن میرزا باطلاع شاه‌رسیدو در قزوین انتشار یافت . براثر این پیشامد سران قزلباش مرعوب شدند وتاچندی دیگر گفتگوئی درباره تمایلات مذهبی شاه بمیان نیامد . میرزا مخدوم نیز، بعداز مدتی که ازبیم شورش قزلباش احتیاط زیادی دراظهارو کردار خودنشان میداد دوباره میدان‌عملی بدست آورد و بدامنه تحریکات خویش افزود ، بطوریکه از سرنو اسمعیل‌حوادث گذشته را فراموش کردو طعنه ها و کنایه‌های خودرا ازسرگرفت .

اینزمان ازعلمای متهورو برجسته شیعه کسی‌در اطراف اسمعیل باقی نمانده بود. بعضی راکه میرزا مخدوم مانع پیشرفت مقاصد خود میدید بتحریك وی ،اسمعیل رانده بود و بعضی دیگر رنجیده‌و آزرده سرخود گرفته ورفته بودند . آنعده از روحانیون درجه دوم نیز که بامید وظیفه ومرسوم باقی مانده بودند چندان درعقاید خودسرسختی بخرج نمیدادند و بسئوالات مختلف اسمعیل که‌عموما میرزا مخدوم بر زبان وی‌مینهاد پاسخهای سطحی میگفتند بطوریکه این جوابها را اسمعیل بر ضعف منطق‌حمل کرده، هرروز نسبت به‌مذهب اجدادی خود بی‌عقیده‌تر میشد .

صفحه ۷
اطلاعات ـ شنبه ۲۱ دیماه ۱۳۴۷
شماره ۱۲۷۸۷

هوا

زمستان امسال «برفی وبارانی» خواهد بود

دولت هر سال ۹۰ میلیون ریال صرف پیش‌بینی هوا میکند

هوا شناسی ایران بزودی از اقمار مصنوعی هواشناسی خبر خواهد گرفت

پدیده‌ای که هنوز بدست بشر مهار نشده است

مشکلات تهران در یک روز برفی

«هواشناسی» شغلی با دلهره بسیار!

از: نوشیروان کیهانی‌زاده

زمستانی پربرف وباران درپیش داریم .

این مطلب را سه هفته پیش یک هواشناس ایرانی بیان‌داشت ، معذلك‌او گفت که پربرف‌وباران بودن این زمستان دلیل سرمای سخت آن نیست ونمی تواندبگوید زمستان امسال سرد تر از زمستان های گذشته است .

اظهارات این‌هواشناس درسه‌هفته‌ای که از زمستان سال ۱۳۴۷ میگذرد تحقق یافته است ونمونه آن‌باران های‌سیل آسا سه هفته پیش‌وبرف هفته گذشته می باشد .

یك گزارش رسمی نشان می ـ دهد که‌دراین سه هفته در سراسر کشور ریزش باران و برف ادامه داشته و میزان آن‌در کرمان ، بلوچستان وسیستان نسبت به‌هفته های مشابه سالهای گذشته بی سابقه بوده‌است واین امر برای کشور کم‌بارانی چون ایران‌اهمیت فوق‌العاده دارد .

بارندگی های ۳هفته‌اول‌زمستان سازمان هواشناسی را به صورت یك مرکز خبری روز در آورد در این گزارش ضمن‌اشاره به انواع ابرو چگونگی ریزش باران وبرف، خلاصه ای از تاریخچه هواشناسی وسازمان هواشناسی ایران ، نیز به میان آمده است .

هواشناسی علمی است‌درخدمت کشاورزی ، آبیاری ، صنعت ، هواپیمائی ،بهداشت ،زیرا عامل مهم حیات انسان ومیدان وسیعی برای فعالیت های‌اجتماعی‌واقتصادی او است.

در طول تاریخ ، بشر که عجز فوق‌العاده خودرا در برابر عوامل هوا احساس می کرد همیشه‌تسلیم ومقهور طبیعت بود، بطوریکه در یونان قدیم برای‌هریك از عوامل هوا از قبیل باد وباران و رعد وبرق رب‌النوعی وجود داشت واین عقاید در آداب ورسوم ملل دیگر رسوخ پیدا کردو تا زمان‌حال نیز ادامه دارد ، با وجود اینکه بشر مشغول بهره برداری کامل ازنتیجه‌مساعی ۳قرن‌اخیر خود دررشته مختلف علوم‌و فنون است ، هنوز در مهار کردن هوا توفیقی نیافته‌وابرو باد را زیر فرمان خود نیاورده است ، زیرا هوا تغییرپذیرترین پدیده طبیعت است ،باوجوداین‌آغازتلاش بشر برای دست یافتن بر اسرار تغییرات هوا به ۲ هزار سال‌قبل میرسد .

● اولین قوم

یونانیها اولین قومی بودند که اطلاعاتی از «جهت» باد و وضع ابرها داشتند و از آن درکشتیرانی دردریاهای اژه وسیاه ومدیترانه استفاده می کردند .

اولین دستگاه هواشناسی نیمه علمی به سال ۱۶۴۳ توسط یك ایتالیائی ساخته شد و سپس «ارشیدوك فردیناند» به تشویق «هواشناسی» براساس حقایق‌علمی پرداخت و لاپلاس آنرا از اوهام‌و خرافات نجا ت‌داد .

براندی آلمانی جدول تغییرات هوا را براساس فشاروردجه‌حرارت تهیه کرد و ملاك عمل او تغییرات هوای دریا ها قرار گرفت .

از قرن نوزدهم پس از اختراع تلگراف ، جدولهای تغییرات هوا کاملتر شد ، با وجود این ، علم هوا شناسی علم جوانی است که پیش‌از یکصد سال ازعمر واقعی آن نمی گذرد و به سرعت درراه تکامل است ، بطوریکه در حال حاضر از ماه مصنوعی نیز در آن استفاده می شود وچند سال قبل اولین ایستگاه هواشناسی اتمی آغاز بکار کرد . معذلك این هوا ـ شناسها هنوز هم منکر وجود احساس و عکس‌العمل بعضی از حیوانات در برابر تغییرات جوی نیستند ولکه های خورشید رادرآن بی‌تاثیر نمی دانند .

علم هواشناسی تغییرات جوی‌را با ۲ عامل مهم ارزیابی‌می کند.این دوعامل یکی لکه های‌خورشیداست ودیگر آتشفشانها است .

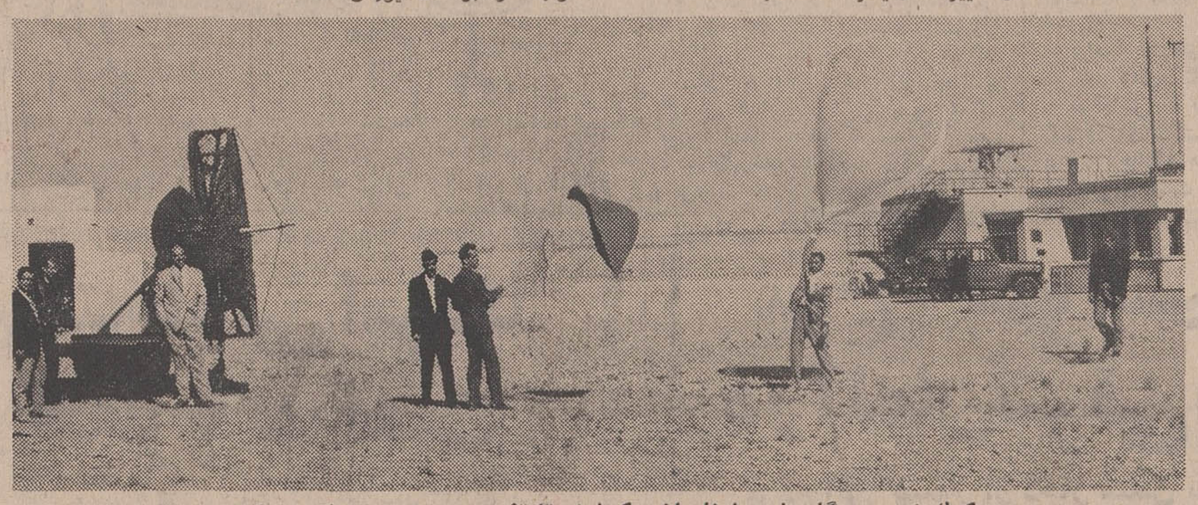

بکمك این دستگاهها هواشناسان میکوشند تا تغییرات جوی را پیش‌بینی کنند .

* ابرها

چون‌اولین اقوامی که به‌هواشناسی پرداختند یونانی ها بودند اسامی ابرها که ۲۷نوعند یونانی است مانندابرهای کومولوس،استراتوس سیروس وکومولونیمبوس .

خطرناکترین ابرها برای هواپیما ها کومولونیمبوس است. این‌ابر تیره‌و وتوام با رعد و برق ودارای قطرا تدرشت آب است و درایران معمولا درفصل‌بهاربه‌شکل گل کلم‌دیده می‌شود وبه‌ابربهاری معروف است . همین ابر ها است که به هواپیما تکان شدیدی می‌دهد . ابر های باران زاو برف‌زا معمولا ازنوع استراتوس هستند وبرای هواپیما این خطر رادارند که‌بالها وشهپر ها و سکان های هواپیما در داخل آنها یخ میزندو نمی تواند «جهت»خودرا تغییر دهد وفرود آید یا بالا برود ، اما خطر این ابر ها برای هواپیما ها کمتراز خطر ابر های‌سیروس‌است که در ارتفاع ۲ کیلو متری زمین تشکیل می شود .

ابر های با حرکت صعودی‌باران‌زا وابر های با حرکت نزولی بی‌باران است ، زیرادر نوع حرکت اول فشار کم ودر نوع دوم فشار زیاد است .

* ۷۵۸ ایستگاه

۳۴ سال قبل اولین ایستگاه هواشناسی ایرا ن‌در دانشکده کشاورزی کرج کار خود را آغاز کرد ، ولی اداره هواشناسی در سال ۱۳۳۴ تشکیل شد و چون کارعمده‌اش تهیه وضع هوا برای هواپیما ها است به وزارت راه تعلق یافته است .

درسراسر ایران‌در ۷۵۸ ایستگاه هواشناسی ،درجه حرارت‌یابرودت وفشار هوا ،مقدار باران و ارتفاع برف‌وابر ، جهت باد وشدت وزش آن پیش‌بینی می شود .

* پیش بینی

هواپیما ها خدمت بزرگی به هواشناسی‌می کنند،مثلاهواپیما ـ هائی که از فراز اقیانوس اطلس عبور می کنند‌تغییرات هوا را دائما به هواشناسی لندن خبر میدهند.

گزارشهای هواشناسی که از ایستگاههای داخلی وخارجی‌می‌ـ رسد وروی نقشه های ۶ساعته‌پیاده می‌شود ،براساس دو محوردورمی‌ـ زند : یکی برای تعیین وضع هوا در سطح پائین و دیگر تعیین سرعت‌باد ووضع هوادر طبقات‌بالا است .

مشخص‌ساختن سرعت‌باد در طبقات بالای جو ودر ارتفاعی که جت لاینرها (جت‌های مسافر بری) پرواز می کنند ضروری است،زیرا دراین ارتفاع‌سرعت‌باددرحدود۳۰۰ کیلومتردر ساعت‌است‌و اگر به درستی تعیین نشود موجب انحراف هواپیما ها از مسیر اصلی خود خواهد گردید .

باپیشرفت هائی که در دانش هواشناسی نصیب‌بشرشده‌هم‌اکنون پیش‌بینی‌وضع هوا برای۴۸ ساعت آینده نیز امکان‌پذیراست‌وصحت آنراتا ۸۰در صد می توان تضمین نمود ، مع الوصف هواشناسیها همیشه درحال دلهره هستند ، چون تغییرات جوی آنقدرمتنوع‌است که **نمی‌توان به‌ثابت‌ماندن آنچه‌که در یك‌ساعت پیش‌وجود داشته امیدوار بود !**

درکشورهائیکه فاقد کوههای به اصطلاح سربه‌فلك کشیده هستند پیش‌بینی وضع‌هوا سهل‌تر است و همیشه پیش‌بینی هوای‌دشت‌ها‌آسانتر ودقیق‌تراز سواحل‌دریا می‌باشد .

* هوای ایران

هوای ایران، مخصوصا در زمستان تحت تاثیر عواملی است که‌درروی دریای‌مدیترانه و یا سیبری ایجاد میشود و جبهه‌هائی که‌از هوای‌مدیترانه به‌سوی‌ما‌می‌آید ملاك‌تشخیص وضع هوای ایران است، اما گاهی این‌جبهه‌ها با کوههای زاگروس برخورد می کنند و تغییراتی درزمان و حرکتشان روی می دهد که بااین تغییر «مسیر ووضع هوا» بر خلاف پیش‌بینی قبلی می‌شود .

هوائی که‌از دریای‌مدیترانه از ناحیه غرب وارد ایران می شود معمولا گرم و مرطوب است ودر سطوح فوقانی جو حرکت می کند،ولی هوای‌سرد وپرفشار قطب شمال که از سیبری از ناحیه شمالشرقی‌به ایران رخنه می کند وسرازیر میشود در سطح زمین پیش‌می آید وبرخورد این‌دوهوابه‌هم، موجب بارندگی می‌شود! اگر در مجاورت زمین‌هوا گرم‌باشد باران و گرنه برف ریزش می نماید .

* هواشناسی جهانی

همه کشورهای جهان‌از نظر هوا شناسی‌بصورت یك‌واحد درآمده‌اند. کنفرانس هواشناسی ژنو که چنین طرحی تصویب‌کرد، تهران‌را به عنوان مرکز آسیائی هواشناسی و مسکو، نیویورك وملبورن‌رابه عنوان ۳مرکزجهانی هواشناسی تعیین‌نمود تهران درحقیقت‌مرکز «رله» اطلاعات هواشناسی خاوردور برای اروپا و بالعکس‌است وخود نیزراسا به کشورهای همجوار وحتی عربستان سعودی گزارش‌هوا میدهد .

پایه نخستین سازمان‌جهانی هوا ـ شناسی درقرن‌نوزدهم درهلند گذارده شد ودر نیمه قرن‌بیستم علائم رمزی هواشناسی درسراسر جهان یکسان گردید وهم‌اکنون درسراسر گیتی قریب بیست‌هزار ایستگاه‌هواشناسی باکمك چندماه مصنوعی شدت و جهت‌باد، ارتفاع‌ابر وتغییرات درجه حرارت ویابرودت هوا را تعیین می کنند وبراساس آنها «پیش‌بین‌ها» به پیش‌بینی وضع‌هوا می‌پردازند .

هواشناسی درامور نظامی‌نیزحائز اهمیت‌است. برای اولین‌بار در قرن نوزدهم ودرآتشای جنك کریمه که‌میان فرانسه وعثمانی ازیك طرف وروسیه تزاری ازطرف دیگر روی داد مورد توجه‌قرار گرفت وبه‌تکمیل علم‌هوا ـ شناسی کمك کرد .

بقیه در صفحه ۱۴

چای توسل
بهتراست

فورد نشانه قدرت و استحکام
Ford
شما برای هر کاری که بخواهید میتوانید اتومبیل مورد علاقهٔ
خود را از اتومبیلهای پرقدرت فورد انتخاب کنید

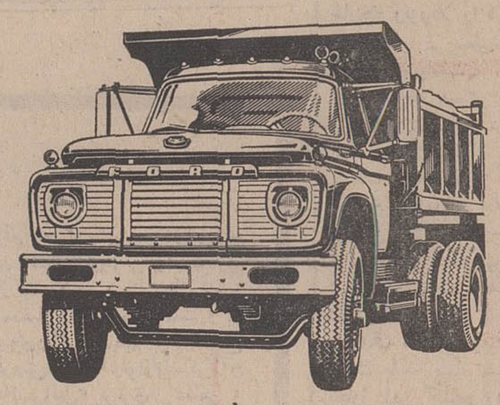

فورد کمپرسی با موتور پرقدرت دیزل

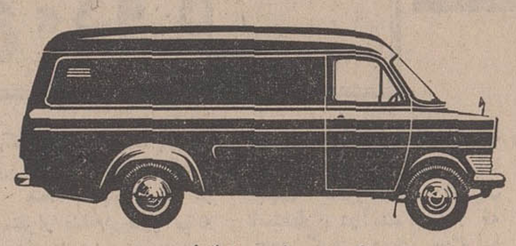

فورد وانت اطاق فلزی
برای نخش محصولات ومصنوعات کارخانجات تولیدی

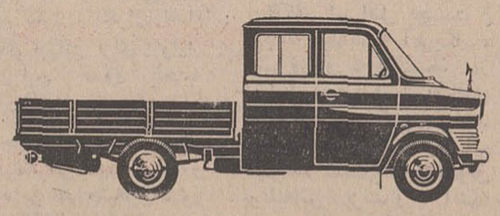

فورد وانت دوکابین برای استفاده کارگاهها ومصارف عمومی دیگر

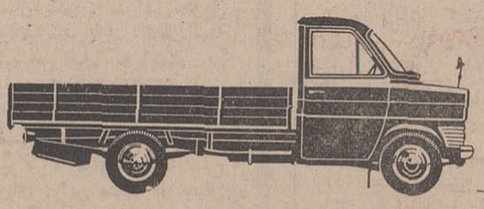

فورد وانت یك کابین با قدرت زیاد ومصرف بسیار کم

نمایندگی اتومبیلهای فورد آلمان وآمریکا درایران
شرکت سهامی اتوپارس خیابان شمیران ـ تلفن های ۶۳-۷۱۵۶۱

۲/۵۰۰/۰۰۰ ریال جایزه
حساب پس‌انداز زندگی
بانك اعتبارات ایران
برای کلیه کسانیکه در حساب خود حداقل ده هزار ریال داشته باشند
۱ جایزه ۱/۰۰۰/۰۰۰ ریال
وجوایز زیرین
برای کلیه کسانیکه در حساب خود حداقل یکهزار ریال داشته باشند
۴ جایزه ۱۰۰،۰۰۰ ریال
۴۰ جایزه ۵،۰۰۰ ریال
۴۰۰ جایزه ۲،۰۰۰ ریال
۱۰۰/۰۰۰ ریال
جایزه اختصاصی برای کسانی که درفاصله دوقرعه‌کشی‌مانده حساب آنها حداقل ده هزار ریال بوده است
آخرین مهلت برای‌افتتاح حساب ۳۰ دیماه
فقط ۹ روز فرصت دارید

خاورمیانه‌عربی، بزرگترین مشکل «نیکسون»

حالت انفجاری این منطقه جنك ویتنام را ازخاطرها برده‌است

«بحران‌خاورمیانه، نخستین بحرانی‌است که ریچارد نیکسون رئیس جمهوری منتخب امریکا باآن روبرو خواهد شد ؟»

این سئوالی بودکه مجله «نیوزویك» چاپ‌نیویورك ماه گذشته مطرح کرد . اکنون باتوجه به آخرین تحولات بحران خاورمیانه معلوم میشود که این سئوال بیموردی نبوده است .

در حال حاضر جریان‌اوضاع طوری است که‌گوئی جنك ویتنام پایان یافته و پرونده آن در میان پرونده های تاریخ بایگانی شده است . این مسئله که هنوز شرکت‌کنندگان در کنفرانس پاریس نتوانسته‌اندر باره دستور مذاکرات و چگونگی میز کنفرانس توافق نظر حاصل کنند تغییری دراوضاع نمی‌دهد .

بسیاری از صاحبنظران سیاسی دراین مسئله که ایالات متحده (خواه امریکای جانسون،خواه امریکای نیکسون)تصمیم گرفته است به‌جنك ویتنام پایان دهد شك و تردیدی بخود راه نمیدهند . گواینکه مدتها طول خواهد کشید تا آمریکا بتواند خود را از تعهداتی که‌در آن سرزمین بعهده گرفته است رهائی بخشد ، ولی آنچه که در خاورمیانه‌می‌گذرد کاملا برعکس حوادثی است که در ویتنام روی میدهد .

* انبار باروت

اکنون انبار باروت در منطقه‌خاورمیانه قراردارد وبرای انفجاراین‌انباربقدر کافی چاشنی وجود دارد و تعداد کسانی که طرفدار بروز یك جنك احتمالی هستند نیز کم‌نیست و ظاهرا رئیس جمهوری جدید نمیخواهد دراین ماجرا غافلگیر شود.اگر رئیس جمهوری منتخب‌امریکا نماینده‌ای از طرف خود به ویتنام‌نفرستاد در عوض صلاح درآن دید که نماینده شخصی‌خود ، «ویلیام‌اسکرانتون»فرماندار سابق ایالت «پنسیلوانی» را برای یك ماموریت ده‌روزه بخاور میانه اعزام‌دارد. «نیکسون» در دوران مبارزات‌انتخاباتی خود نیز «اسکرانتون» رابه‌اروپافرستاده بود .

اظهارات «اسکرانتون» بطرفداری از یك «سیاست موازنه» در خاورمیانه‌موجب بحثو تفسیر های زیادی شده است . «نیکسون» قبل از آنکه بمقام ریاست جمهوری برگزیده شود بخاطر بدست آوردن آراء یهودیان وبرای مقابله با رقیب انتخاباتی خودازاسرائیل جانبداری میکرد . ولی اندکی پس از انتخاب‌شدن بمقام ریاست جمهوری لحن جدیدی در باره خاورمیانه اتخاذ کردزیرادرشرایط کنونی اوضاع نمیتوانست بدون قیدو شرط از اسرائیل جانبداری کند .

* اهمیت حیاتی

«اسکرانتون» در یك مصاحبه‌مطبوعاتی به‌خبرنگاران گفت :

«خاورمیانه دارای اهمیت حیاتی استو مسائلی که این منطقه باآن روبرو است بمسائل اروپا ، آسیا و افریقا بستگی پیدا میکند . قبل از هرچیز ما باید کوشش کنیم چاشنی این انبار باروت‌را درآوریم ... ماباید باشوروبها وارد مذاکره شویم تا بمسابقه تسلیحاتی در این منطقه پایان داده شود واز شدت بحران بکاهیم زیرا خاورمیانه ممکن است آتش جنك سوم‌جهانی را برافروزد. مهدتمدن نباید بگور تمدن تبدیل‌شود.»

* استقبال سرد

اظهارات فرستاده مخصوص «نیکسون» پس از بازگشت از سفر خاورمیانه نشان میداد که اسرائیل باسردی‌ازوی‌استقبال کرده است . سخنان فرستاده رئیس جمهوری جدید آمریکا در اسرائیل ، مخصوصا درمیان‌دسته«تندروها»یا(شاهین) ها مخصوصا «موشه‌دایان» احساس ناگواری بوجود آورد .

بطوریکه میدانیم وزیر دفاع اسرائیل بروزیك جنك جدید را میان اسرائیل‌و کشورهای عربی حتمی و غیرقابل اجتناب میداند .

ظاهرا «موشه‌دایان» کوشش کرده است در جریان مذاکرات‌خودبا«ریچارد نیکسون» از رئیس جمهوری‌جدیدامریکا تضمینات جدیدی بدست آورد ولی تصور نمی‌رود که نتیجه مثبتی گرفته باشد.

«دایان» پس از پایان ملاقا تخود با «نیکسون» گفت :

«من برئیس جمهوری جدید آمریکا گفتم که شوروی بیش از حدی که‌ـ ایالات متحده تصورمیکند در خاورمیانه نفوذ کرده است».

ولی گفته‌های او کسی را قانع نکرد.

* نگرانی جدید

هنوز ماجرای «اسکرانتون» تمام نشده بودکه نگرانی و اضطراب جدیدی در اسرائیل بوجود آمد و آن هنگامی بود که «چارلز یوست»ازطرف‌رئیس‌جمهوری جدید آمریکا بسمت ریاست هیئت نمایندگی آن کشور در سازمان ملل متحد برگزیده شد .

«یوست» که بنظر بعضی از رهبران اسرائیل دوست دولتهای عربی بشمار میرود ضمن مقاله‌ای که پس از انتصاب باین سمت در یکی از مجلات آمریکا انتشار داد ادعاهای اسرائیل را مبنی براینکه میتواند بطور دوجانبه باکشور های عربی بتوافق برسد رد کرد.

لزوم مداخله خارجی

او معتقد است که برای حل اختلافات اعراب و اسرائیل « مداخله خارجی » ضرورت دارد .

وی همچنین عقیده دارد که اسرائیل باید سرزمین‌های اشغالی را تخلیه کند اماکن مقدس بین‌المللی اعلام شود و منطقه «سینا» بصورت یك منطقه «خلع سلاح‌شده» درآید .

هنوز نمیتوان گفت که این نقشه‌مورد قبول «نیکسون» می‌باشد ، اما قدر مسلم این است که او نمیخواهد با پشتیبانی بدون قید و شرط از اسرائیل آزادی عمل خودرا برای حل مشکل خاورمیانه از دست بدهد .

اما برای اینکه نیکسون بتواند به اسرائیل برای حل اختلافاتش با اعراب فشار شدید وارد کند ، دوشرط لازم است : اول اینکه برای مدتی هیچگونه برخورد نظامی آرامش مرزهای اعراب واسرائیل را مختل نسازد و دیگر آنکه شورویها نیز بنوبه خود در صدد برآیند که برای برقراری آرامش‌درمنطقه‌عربی خاورمیانه نقش موثری ایفاء کنند ولی ماجرای سوءقصد به هواپیمای شرکت «ال‌عال» در آتن‌و بدنبال آن حمله انتقامی کماندوهای اسرائیل به‌فرودگاه بیروت نشان میدهد که استقرارآرامش درمرزهای خاورمیانه باین زودیها امکان پذیرنیست .

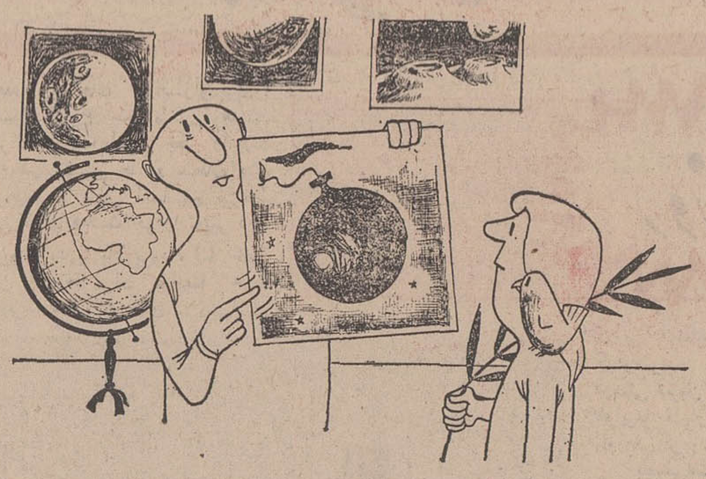

این تصویری است‌که در مدار ماه از خاورمیانه عربی گرفته‌ایم ! **فیگارو**

«هیوبرت همفری» :

سیستم انتخاباتی امریکا غلط و خطرناك است

نظر جانسون : «دوره ریاست جمهوری باید ٦ سال شود و هیچکس دو بار باین سمت انتخاب نشود .»

«هیوبرت همفری» معاون رئیس جمهور آمریکا ضمن مقاله‌ای که در «دمکرات» ارگان کمیته ملی حزب دمکرات‌امریکا انتشار داده مینویسد :

ـ رئیس جمهوری آمریکا باید برای مستقیم مردم این کشور انتخاب شود. اینك زمان آن رسیده است که ترتیب انتخاب رئیس جمهور هم مثل‌دیگرپدیده های قانون اساسی کشور ما در طریقی صحیح قرار گیرد .

در حال حاضر رئیس جمهور را یك کالج انتخاباتی تعیین‌میکند که‌نمایندگان آن در ایالات مختلف برحسب تعداد جمعیت از طرف مردم انتخاب میشوند . بدین‌ترتیب ممکن است کسی رئیس جمهور شود که در رای‌گیری انتخاباتی بیشترین رای رابدست نیاورده است .

چون مردم هم به کاندیداهای ریاست جمهوری رای میدهند و هم‌به‌نمایندگان کالج انتخاباتی ورای نمایندگان کالج اهمیت دارد ، در حالیکه نقش رای‌مردم به‌کاندیداها ناچیزست .

چنین واقعه‌ای در سال ۱۸۸۸ رخ‌داد . بدین نحو که «بنیامین‌هاریسون» کمتر از رقیبش «گروور کلیولند» رای آورد، اما در کالج انتخاباتی عده بیشتری بوی رای دادند و بدین ترتیب رئیس جمهور شد .

دراین کالج «هاریسون»۲۳۳رای آورد و «کلیولند» فقط ۱۶۸ رای .

در انتخابات ۱۹۶۸ هم « نیکسون » ۳۱۷۷۰۴۲۷ رای داشت و «همفری» ۳۱۴۷۰۵۳۳رای . اما ٦۱ درصد اعضای کالج بنفع نیکسون رای دادند.(۳۰۱ رای در مقابل ۱۹۱ رای) .

از طرف دیگر چون همیشه سه‌نفر کاندیدا هستند احتمال دارد که درکالج هیچکدام از آنها اکثریت لازم آراءرا بدست نیاورند .

دراین صورت انتخاب یکی ازکاندیداها بعهده مجلس نمایندگان خواهد بود و این خطر وجود دارد که در کالج یادر مجلس نمایندگان زدوبندهای سیاسی کاندیدائی را که مورد توجه مردم‌نیست بریاست جمهوری برساند .

«همفری» باتکیه براین مخاطرات در مقاله خود چنین نتیجه‌گیری میکند : «بخاطر روش غلط کالج انتخاباتی این خطر وجود داشت که در انتخابات۱۹۶۸ نظر مردم نادیده گرفته شود.»

از طرفی «جانسون» عقیده دارد که‌باید مدت ریاست جمهوری از چهارسال به شش سال افزایش یابد و هیچکس حق نداشته باشد دوبار رئیس جمهور شود.

روزنامه «مینابولیس تریبون» ضمن نقل این مطلب از قول «جانسون» میفزاید : «بعقیده او هیچ‌رئیس جمهوری‌نمیتواند ظرف چهارسال اقدامات قاطعی انجام‌دهد چون او تمایل به‌تجدید انتخاب دارد و مورد هرنوع افترای سیاسی میتواندقرار گیرد .

در حالیکه یك دوره شش ساله وعدم امکان تجدید انتخاب‌اوراخیلی مستقل‌تر خواهدکرد .

خبرگزاری فرانسه

از : تایم

موج «کمونیسم لیبرال» در آلمان‌شرقی بالامیگیرد

مردم این کشور از دچار شدن به سرنوشت چکسلواکی نگرانند

در ماه اوت سال ۱۹۶۸ هنگامی که تانکهای کشور های عضو پیمان ورشو داخل خاك چکسلواکی شدند ، اختلاف عقیده شدیدی در محافل سیاسی آلمان شرقی بروز کرد ، لکن «والتر ـ اولبریخت» رهبر آلمان‌شرقی بشدت مخالفین را کنترل کرد بهمین دلیل تظاهرات علیه تجاوز نیروهای پیمان ورشو بسیار مختصر و غیر قابل ملاحظه بود و خبرآن نیز از مرزهای آلمان شرقی بیرون نرفت .

لکن چندماه پس از این حمله جوانان‌شروع بتظاهراتی کردند و ضمن آن‌ازهموطنان خود خواستند نسبت به این تجاوز اعتراض کنند و در مقابل آن ساکت ننشینند. لکن این تظاهرات‌مدت‌زیادی طول نکشید . ماموریندولتی رهبران جوانان را دستگیر و زندانی کردند و پس از یازده هفته بازداشت ، بین هفت تاده نفر از آنها بجرم عملیات ضد دولتی به ۳٦ماه زندان محکوم شدند .

دوهفته بعد همگی آنهارا باگرفتن تعهد آزاد کردند. زیرا ظاهرا رژیم میل‌داشت از آزار آنان اجتناب کند. اکنون پس از مدتهامحاکمهٔ حدود ۲۰۰ مورد مشابه در دادگاه های آلمان شرقی جریان دارد که خودنشانه‌ای از تظاهرات جدید است.

● **مصاحبه تایم**

اخیرا خبرنگار مجلهٔ تایم مصاحبه‌ای باچند تن ازاین اعتراض‌کنندگان بعمل‌آورده واز آنان سئوالهائی در باره عقایدشان کرده است . در حقیقت این عده وحشت‌دارند که مبادا در یك بعدازظهر مشابه همین عمل در مورد آلمان شرقی تکرار شود و بنابراین اعتراض به تجاوز نیروهای پیمان ورشو به چکسلواکی بمنظورجلوگیری از اقدام به‌چنین عملی نسبت به‌آلمان شرقی است .

دوجوان انقلابی پرچم چکسلواکی را از پنجره آپارتمانی بیرون کشیده به اهتزاز درآوردند ، سپس کلمه «دوبچك» را روی‌دیوار های برلین شرقی نوشتند . این دوجوان‌ساعتی‌بعددستگیر شدند .

سایر جوانان حدود پانصد آگهی دستی که روی آن جمله «آزادی برای پراك سرخ» چاپ شده بود رادر نزدیك ایستگاه «فردریك ـ اشتراسه» که یکی ازاماکن پرجمعیت برلین شرقی است پخش میکردند . این عده ، اعلامیه‌ها را در چرخ دستی پنهان کرده بودند و در جعبه‌های پستی آپارتمانها میانداختند .

پلیس به دوجوان که‌چرخ دستی حامل اعلامیه‌ها را همراه داشتند مظنون شده‌و آنهارا وادار به تسلیم کرد. لکن اعلامیه‌های چرخ دستی تمام شده بود و چون هردو نفر دختر بودند. پلیس آنها را آزاد کرد . اما هنوزچند قدمی دور نشده بودند که اعلامیه‌هائی که یکی ازآنها سعی کرده بود در شلوارش مخفی کند بیرون ریخت و پلیس با حیرت زائدالوصفی هردورا دستگیر کرد . پس از برملاشدن‌نقشه‌های‌جوانان پلیس کلیه صندوقهای‌پستی آپارتمانهای آن محله راباز کرد و اعلامیه‌ها را ضبط نمود .

* تمایل واقعی

یکی ازاین جوانان به خبرنگار تایم اظهار داشت : «ما بهیچوجه ضد کمونیست نیستیم ما میخواهیم در جمهوری دمکراتیك آلمان و در یك جامعه سوسیالیستی زندگی کنیم لکن مایلیم از دموکراسی بیشتری‌برخوردار باشیم . حداقل بیش ازآنچه تاکنون «اولبریخت بما اعطا کرده‌است.»

امریکا باید از درگیری مستقیم با پکن و مسکو بپرهیزد

«نیکسون» از «نیکسون» سخن میگوید ـ۳ـ

«نیکسون» بدنبال پرسش «هاریس»در موردعلت‌شکستش در مقابل «کندی» فقیدچنین میگوید :

... گروهی میگویندرفتار مادونفر در برابر دوربین تلویزیون متفاوت بود ومردم روش «کندی» را بیشتر پسندیدند .

دراین بحث‌های‌تلویزیونی من به «کندی» نگاه میکردم تا حرفهایش را بهتر درك کنم و روی سخنم هم بااو بود در حالیکه «کندی» به مردم توجه داشت .

از نظر اصولی او بیشتر نطق می‌کرد تا مباحثه تلویزیونی . جالب اینجاست که شنوندگان رادیوهابیشتر طرفدار من بودند . ولی نظر بیشتر کارشناسان براینست که مردم آمریکا بعد از هشت سال حکومت‌جمهوری‌خواهان ، خواهان یك‌تحول بودندوهر کاندیدای باارزش حزب دمکرات می‌توانست انتخابات رابیرد و «کندی» بیشتراز یك‌کاندیدای باارزش بود .

هاریس ـ شنیده‌ام که میگویند در انتخابات‌تکزاس و ایلینویز تقلبهائی روی‌داده بود که اگر برملا میشدشما انتخابات را میبردید وعده‌ای هم از شما خواسته بودند که در این مورد اقدام‌کنید.

نیکسون ـ صحیح است. اما من بدون توجه به صحت یا سقم این حرف‌ها عقیده داشتم که آمریکا در آن مرحله از تاریخ نمی‌تواند یك بحران سیاسی راتحمل کند و بهمین جهت هیچ اقدامی نکردم .

شما میدانید که بعلت پیچیدگی سیستم انتخاباتی، اگر قرار بود باین تقلب‌ها رسیدگی شود چندین ماه وضع آشفته‌ای بوجودمیآمد.

هاریس ـ سخت‌ترین تجربه دوران معاونت ریاست جمهوری شمارا جویا شدم حالا بگوئید نامطبوع‌ترینش کدام بود ؟

نیکسون ـ بیماریهای آیزنهاور که اورا بعنوان پدر دوست داشتم خاصه که این بحرانها مرا در برابر مسئولیت بزرگی قرار می‌ـ دادند .

این موقعیت دشواریست که انسان مسئولیت های خطیری برعهده‌اش باشدولی قدرت اقدام نداشته باشدولی بدون شك نامطبوع‌ترین خاطره آن دوران مسافرت من درسال۱۹۵۸به کاراکاس ونزوئلا بود.

در جریان این مسافرت عناصر کمونیست تظاهرات خونینی علیه آمریکا و حکومت ونزوئلابراه‌انداختند موقعیکه در فرودگاه‌سرود ملی آمریکا را می‌نواختند ما بیحرکت ایستاده بودیم جمعی از تظاهر کنندگان بسوی ما آب‌دهان انداختند.

در حومه کاراکاس‌هم‌تمام مغازه‌ها بسته شده بود ومن هیچ قیافه دوستانه‌ای ندیدم. مردم باسنك اتومبیل مرا مورد حمله قرار دادند .

روی تمام صورتها تنفر دیده میشد . دوازده‌دقیقه‌ای که ما در راه بودیم بنظرم دوازده‌ساعت آمد .

محافظین من قصد تیراندازی داشتندتااگر تظاهرکنندگان بسوی اتومبیل هجوم آوردند جلوی آنها را سد کنند . پرتاب یك سنك شیشه عقب اتومبیل را شکست و خرده های شیشه صورت وزیرامور خارجه ونزوئلا را ازهم‌درید.

هاریس ـ بنظرشمامسائل اساسی سیاست خارجی آمریکا چه هست ؟

نیکسون ـ در درجه اول باید مشکل ویتنام رابرطرف ساخت . همانطور که بارها گفته‌ام مابایدهرچه زودتر از این کشور خارج شویم، مشروط براینکه این کاردر شرایط شرافتمندانه‌ای عملی شود .

هدف ما تنبیه ویتنام‌شمالی نیست بلکه میخواهیم جلوی تجاوز این کشور رابگیریم. وما نباید هرگز خود را با مشکلی چون ویتنام درگیر سازیم . آمریکا نباید در مبارزه یك کشور علیه کمونیسم بزرگترین سهم اسلحه ، پول و افراد نظامی رابرعهده گیرد . بایدترتیبی بدهیم که مردم یك منطقه‌از جهان همکاری مشترك در برابر تجاوز داشته باشند .

اگر قرار باشد که مابعد از ترك ویتنام کشور های خاور دور را در مقابل چین کمونیست محافظت کنیم‌باید یك سیستم دفاع دسته جمعی از کشورهای این منطقه بوجود آوریم که ژاپن هم‌در آن سهم داشته باشد .

همین سیاست بایددرمورد آمریکای لاتین هم بکاررود.

دنباله‌دارد

«حمله صلح» دوگل

از: دکتر منصور مصلحی

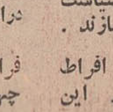

درتاریخ « سیاست بین‌المللی » کمتردیده شده‌است که‌رهبری بتواند این‌چنین با مانورهای سیاسی در پیش‌برد عقاید و نظرات خویش موفق باشد.

ژنرال‌دوگل در یکی‌از بحرانی ترین مراحل تاریخ فرانسه قدرت‌را بدست گرفت. ناظران سیاسی این‌بقدرت رسیدن را که‌با یك «شبه‌کودتا» همراه‌بود بابدبینی تلقی کردند. آنهاگمان میبردندکه یك‌دیکتاتوری‌دست راستی همراه‌بادوگل برفرانسه مسلط خواهدشد واین کشور رابصورت یك دژ استعمار در خواهد آورد .

امادوگل درهمه این‌بیش‌از دهسالی‌که برمسند قدرت نشسته فرانسه وجهان را با «غیرمنتظره» روبروساخته‌است غالب‌تصمیماتش درست‌برخلاف آن چیزی بوده است که کارشناسان سیاسی گمان‌می برده‌اند وهمه‌این تصمیمات‌در نهایت امر بسود ناسیونالیسم فرانسه وصلح‌جهانی از آب درآمده است. وحال آنکه‌می دانیم تلفیق‌وتطبیق«ناسیونالیسم» با «صلح‌جهانی»چه‌کار مشکلی است .

دوگل درمیان موج بالا گیرنده یك ناسیونالیسم ارتجاعی وافراطی به‌الجزایر استقلال بخشید وشورش‌خونین استعمار طلبان «سازمان ارتش‌سری»را درهم کوبید، بی‌آنکه محبوبیت خودرا درمیان‌قشرهای مردم فرانسه ازدست بدهد .

در زمینه سیاست خارجی سیادت‌اتحاد «انگلوساکسون» رابرنیمه غربی جهان بسختی متزلزل‌ساخت. درزمان اودیگر فرانسه یك «دست‌نشانده دلار» نیست واین‌سیاستی است که اینك‌بسیاری ازکشورهای‌جهان سوم‌هم بدان گرویده‌اند .

مسافرت تاریخی ژنرال به آمریکای‌لاتین نشان دادکه او میتواند باجاذبه‌مقاومت ناپذیر شخصیت وعقایدخویش‌پایه‌های قدرت مسلط‌آمریکا رادر این منطقه بخطر اندازد .

سیاست «گرایش به‌شرق» دوگل به گروهی از رهبران اروپای‌شرقی این‌امکان را داد که‌نوعی‌لیبرالیسم راباکمونیسم درآمیزند. این شیوه سیاسی درورمانی بامهارت بکارگرفته شد، تاآنجاکه میتوان «چائو ـ شسکو» را «دوگل کمونیست» نامید ودر چکسلواکی هم‌اگر «دوبچك» محتاطانه‌تر رفتار کرده بود «گلیسم» میتوانست بخوبی درچهارچوب«کمونیسم» رشد کند .

در فرانسه هیچکس ماهرانه‌تر ازدوگل نمیتوانست موج«آشوب کور» مه۱۹٦۸ رافرو نشاند . واینك دوگل تصمیمی گرفته است که بیش‌از هراقدام کشور های دیگر جهان‌وسازمان ملل متحد میتواند در امراستقرار صلح‌درخاور میانه عربی‌موثر باشد: «منع صدور اسلحه ولوازم‌یدکی آن به اسرائیل»

بعداز پیروزی ژوئن ۱۹٦۷ اسرائیل هم سرمست پیروزی بودوهم نگران، نگران‌ازاقدام قدرتهای جهانی برای وادار ساختن این کشور بتخلیه سرزمین‌های اشغالی .

اماحوادث چندماه‌بعد نشان داد که نگرانی بیمورد است و شدیدترین اقدام‌علیه‌این کشور قطعنامه۲۴نوامبر۱۹٦۷شورای امنیت‌بود که به‌هیچ‌روی‌ضمانت اجرائی نداشت. کشور های عرب‌هم در موقعیتی بودند و هستند که نمیتوانستنداسرائیل رابقبول واجرای یك سیاست منطقی وعادلانه وادار سازند .

بدین‌خاطر موجی از افراط وتمایل بتوسعه طلبی در این کشور بالاگرفت تاآنجا که اینك اسرائیل دراین منطقه جهان بصورت یك قدرت استعماری درآمده است که بدون گرفتن «غنایم جنگی» ازآن‌جمله نیمه‌شرقی اورشلیم گولان و غزه حاضر نیست تصمیمات بین‌المللی را هم بپذیرد .

اتکای اسرائیل بچیست ؟ به‌اینکه میداند نه آمریکا ، نه‌شوروی و نه انگلستان در شرایط موجود دست به اقدام تندی علیه این کشورنخواهند زد. به‌اینکه میداند اعراب نمیتوانند دست‌بیك جنك‌موفق برعلیه‌اش بزنند و به اینکه نیروی هوائی قدرتمندی دارد که‌برتریش را براعراب مسلم میسازد .

اینك تصمیم‌های ژنرال دوگل حالت «اطمینان به‌قدرت» را دراسرائیل کاهش‌داده است .

چون ازیك طرف پیشنهاد فرانسوی « تشکیل کنفرانس چهارقدرت بزرك‌جهان » برای رفع بحران‌خاورمیانه‌درشوروی در کشورهای‌عربی ودربسیاری ازکشورهای جهان با حسن استقبال روبرو شده است و از سوی‌دیگر تصمیم به « منع فروش اسلحه ولوازم‌یدکی آن به‌اسرائیل» پرتری نظامی و هوائی این کشور را بخطر انداخته است. اگر بخاطر بیاوریم که «فانتوم»ها حداقل تا یکسال‌دیگر به‌اسرائیل تحویل نخواهد شد باید انتظارداشته باشیم اسرائیل که اینك بر «موضع قدرت» موقعیت ثابتی ندارد دراین مدت در روش سیاسی‌خود تغییرات کلی‌دهد، تغییراتی‌که میتواند یك صلح دیرپای دراین منطقه از جهان منجر گردد .

«دوگل» باری دیگر نشان دادکه فرانسه وجهان چقدرباو احتیاج دارند .

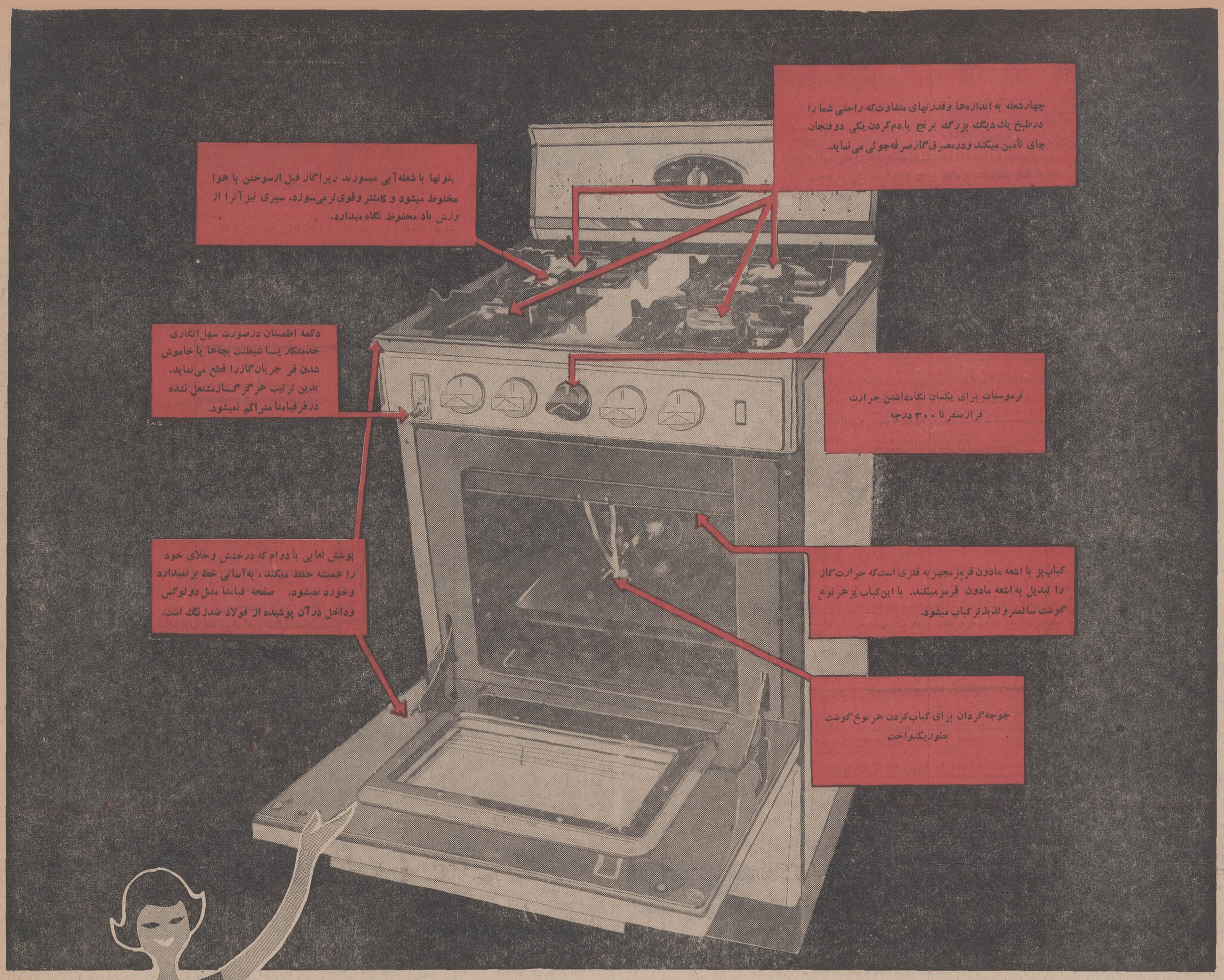
چهارشعله به اندازه‌ها وقدرتهای متفاوت‌که راحتی شما را درطبخ یك دیگ بزرگ برنج یا دم‌کردن یکی دوفنجان چای تأمین میکند ودرمصرف‌گازصرفه‌جوئی می‌نماید.
پلوتها با شعله‌آبی میسوزند زیراگاز قبل ازسوختن با هوا مخلوط میشود و کاملتر وقوی‌ترمی‌سوزد. سپری نیز آنرا از وزش باد محفوظ نگاه میدارد.
دکمه اطمینان درصورت سهل‌انگاری خدمتکار یا شیطنت بچه‌ها یا خاموش شدن فر جریان‌گازرا قطع می‌نماید. بدین ترتیب هرگز گازمشتعل نشده درفرفیامتا متراکم نمیشود.
ترموستات برای یکسان نگاه‌داشتن حرارت فرازصفر تا ۳۰۰ درجه
پوشش لعابی با دوام که درخشش وجلای خود را همیشه حفظ میکند، به‌آسانی خط برنمیدارد وخورد نمیشود. صفحه فیامتا مدل دولوکس وداخل درآن پوشیده از فولاد ضدزنگ است.
کباب‌پز با اشعه مادون قرمزمجهز به فلزی است‌که حرارت‌گاز را تبدیل به اشعه مادون قرمزمیکند. با این‌کباب پزهر نوع گوشت سالمتر و لذیذتر کباب میشود.
جوجه‌گردان برای کباب‌کردن هر نوع گوشت بطوریکنواخت

چرا فیامتا کمی گرانتر است؟

ما میخواستیم بهترین اجاق را برای شما بسازیم ـ اجاقی که بهترین مواد و قطعات درآن بکاررفته باشد، کاملا مجهز باشد تا بتواند احتیاجات یك خانم کدبانو را مرتفع سازد، زیبا باشد تاآشپزخانه یك خانم با سلیقه را زیبائی بخشد وبالاخره محکم، بادوام وباصرفه باشد ـ پس فیامتا را ساختیم که دارای کلیه این مزایا است.

هیچ گرانی بی حکمت نیست واینست علل گرانی فیامتا. ولی اگربه بیش از ۴۵۰ فروشنده محصولات پرسی گاز درتهران و شهرستانها مراجعه کنید وبا دیگرمحصولات مقایسه نمائید **با توجه به مرغوبیت آن می‌بینید چقدرارزانتر است.**

فتی finzi

پرسی گاز
Persigas

بایک اجاق پرسی گاز زندگی خود را آسان کنید

نیازمندیهای بهداشتی

تلفن ۳۱۱۲۲۰ - ۳۱۱۲۲۲

استخدام

بیمارستان مسعودی

مخصوص کودکان واقع در چهارراه عباسی احتیاج بیکنفر تکنیسین آزمایشگاه برای صبحها دارد و نیز به‌یکنفر دوشیزه که حداقل تحصیلات سوم متوسطه داشته‌باشدنیازمنداست. داوطلبان صبحها مراجعه فرمایند .

مهندس ناظر

جهت نظارت طرح خانه سازی در خوزستان نیازمندیم تلفن۶۲۴۱۱۲ آ-۲۷۵۷ ۱-۲

دیپلمه طبیعی وریاضی

چند نفر دیپلمه طبیعی و ریاضی باحداقل معدل ۱۴ و آشنا بزبان انگلیسی برای تمام وقت استخدام میشوند کسانیکه سابقه کار درامور حسابداری داشته‌باشندحق‌تقدم‌خواهند داشت داوطلبان باداشتن رونوشت شناسنامه یك قطعه عکس و برك‌خاتمه خدمت یامعافیت دائم نظام وظیفه بشرکت کارخانجات پارس الکتریك خیابان آیزنهاور ایستگاه مینالکو شماره ۵۶۳ مراجعه نمایند آ-۶۴۳۶۰ ۱-۲

آگهی استخدام

یك‌واحد بزرك صنعتی چند نفر حسابدار استخدام مینماید داوطلبان مشخصات و سوابق خودراضمن‌نشانی کامل بصندوق پستی ۵۴۴ تهران‌ارسال دارند .

آ-۳۲۴۷۳ ۱-۲

شرکت زهره آفاق

احتیاج به‌یکنفر دوشیزه یابانوی تلفنچی دارد کسانیکه درامور ماشین نویسی وارد باشند ارجحیت‌دارند .

برای کسب اطلاع به‌تلفن های ۶۱۱۴۰۵و ۴۰۴۷۵ مراجعه‌نمائید

آ-۳۱۱۷۷ ۱-۳

«آگهی استخدام»

یك واحد صنعتی درنارمك به‌سه‌نفر تکنسین باسابقه در رشته ماشین‌های ابزار و فالبسازی نیازمنداست‌واجدین شرایط را باحقوق مکفی استخدام مینماید - داوطلبان ماارائه مدارك‌به صندوق پستی شماره۱۲۰۳ر۱۴مکاتبه فرمایند

آ-۶۱۶۸۸ ۱-۱۰

استخدام ماشین نویس

شرکت کامپساکس بیك نفرخانم ماشین‌نویس باتجربه لاتین و فارسی که بزبان انگلیسی‌و فارسی تسلط کامل داشته باشد نیازمند است متقاضیان به‌خیابان کوشك شماره ۴۳دائره کارگزینی مراجعه فرمایند

آ-۶۳۵۹۸ ۱-۳

مهندسین مشاور مدام

نیاز به استخدام‌چندآرشیتکت دیپلمه باسابقه و فعال برای تمام روز دارد. طالبین میتوانند مشخصات کامل‌خود را به‌آدرس :

شماره ۶۱ خیابان دی خیابان‌سهیل ارسال فرمایند

آ-۳۲۲۹۹ ۱-۳

بیکنفر ۲۰ ۹۰ یزه یا بانو

ماشین‌نویس‌درجه۱ که‌سابقه‌حداقل۲سال بایگانی نیز داشته باشد مورداحتیاج است داوطلبان به‌خیابان صمیع‌الدوله کاشی ۲۴ شرکت کا.ژ.ت تلفن ۷۵۶۹۹۵ مراجعه نمایند اشخاصیکه بماشین‌نویسی لاتین آشنائی داشته باشند باشرایط عادی حق‌تقدم‌خواهند داشت

آ-۳۲۶۱۳

مهندسین مشاور مدام

نیاز به‌استخدام چند آرشیتکت دیپلمه باسابقه و فعال برای تمام روز دارد. طالبین میتوانند مشخصات کامل‌خود را به‌آدرس :

شماره ۶۱خیابان دی خیابان‌سهیل ارسال فرمایند

آ-۳۲۲۹۹ ۱-۳

بچند فروشنده جوان

فعال برای فروش محصولی درمغازه های شهرنیازمندیم ۶۱۲۴۹۸

آ-۳۲۴۸۵

استخدام کارمند

سفارت کبرای ژاپن یکنفرکارمند برای قسمت اقتصادی این‌سفارت کبرا استخدام مینماید داوطلبان بایددارای شرایط زیرباشند :

تابعیت دولت شاهنشاهی ایران - گواهی انجام‌خدمت‌نظام‌وظیفه‌ویامعافیت دائم - تسلط کامل بزبان فارسی‌و انگلیسی برای ترجمه از فارسی به انگلیسی وحداکثر سن‌سی‌سال - حداقل دارای گواهینامه دوره کامل دبیرستان داوطلبانیکه از عهده‌ماشین نویسی انگلیسی برآیند حق تقدم خواهند داشت . از داوطلبان دارای شرایط فوق خواهشمند است پیشنهاد خودرا پیوست رونوشت مدارك فوق‌و یك قطعه عکس باذکر نشانی کامل وشماره تلفن تاتاریخ سی‌ام دیماه ۱۳۴۷ بصندوق پستی شماره ۲۱۶۵ ارسال نمایند .

آ-۶۴۵۴۶ ۱-۲

آگهی استخدام

کارخانجات تولیدی فیلور تعدادی دیپلمه فنی و سیکل فنی که حداقل یکسال دراموربازرسی‌و کنترل‌مرغوبیت کارکرده و آشنائی کامل بانقشه داشته باشند استخدام میکند ،معافی دائم نظام وظیفه و اشتغال نداشتن‌به کاریادرس از شرائط‌استخدام‌میباشد متقاضیان بادردست داشتن یکبرك رونوشت شناسنامه دوقطعه عکس و رونوشت مدرك تحصیلی‌میتوانندهرروز ازساعت ۸صبح بدفتر کارخانه واقع در خیابان فرح‌آباد ژاله شماره ۷۴۱ مراجعه نمایند

آ-۳۲۶۳۱ ۱-۳

چند نفر دوشیزه یابانوی

دیپلمه که بماشین‌نویسی‌لاتین‌وفارسی تسلط داشته و بزبان انگلیسی آشنا باشند برای کار دفتری بطور تمام‌وقت استخدام میشوند .

کسانیکه سابقه کار داشته‌باشند مقدمند . داوطلبان همه روزه‌بین‌ساعت پنج‌تاهفت بعدازظهر به‌آدرس زیر مراجعه نمایند :

خیابان فردوسی شمالی مقابل‌بانك تعاونی توزیع شماره ۴۶- شرکت سهامی‌خوراك

آ-۶۴۵۵۸

شرکت آبواستخدام میکند

خانم منشی ماشین‌نویسی که آشنا بزبان انگلیسی باشد .

برای تعیین وقت ملاقات باتلفن ۶۲۵۱۴۲ تماس حاصل فرمائید.

آ-۶۴۵۴۸

به عده‌ای خانم و

آقای دیپلمه جهت تکمیل کادر نمایندگی فروش نیاز است

متقاضیان روزهای شنبه۲۱و یکشنبه ۲۲ دیماه به۱ درس زیر مراجعه نمایند

شاهرضا بین روزولت و بهار ، خیابان خاقانی پلاك ۳۸طبقه دوم . سازمان پارامونت .

آ-۲۸۷۰

استخدام داروساز

بیکنفر دکتر داروساز تمام وقت یانیمه وقت جهت قبول مسئولیت و کاردریك لابراتوار داروسازی احتیاج داریم روزهای یکشنبه و دوشنبه ۲۲و۲۳ دیماه ساعت ۸ تا ۱۰صبح به‌خیابان خواجه نصیر طوسی شماره ۲۸۶ مراجعه فرمایند تلفن ۷۱۱۳۰

آ-۳۲۴۷۷

دوشیزه ماشین نویس

برای تصدی‌دفتر باحداقل‌حقوق۱۰تا۱۲ صبح فردوسی جنوبی پلاك ۶۵۶ اس‌اس مراجعه نمایند

آ-۳۲۶۳۵

هنرپیشه خانم و آقا

کانون هنری پاترا عده‌ای خانم و آقا جهت هنرپیشگی برای بازی در فیلم و تاتر می‌پذیرد احمد کاشانی کارگردان تاتر . دروازه‌دولت‌روبروی پمپ بنزین کوچه حمیدالدوله

آ-۳۲۵۶۱

یکنفر دیپلمه برق

باحداقل۲سال سابقه کار درموسسات صنعتی و داشتن معافی نظام‌وظیفه استخدام‌میشود . متقاضیان‌روزدوشنبه بیست وسوم دیماه به‌شرکت کارتن سازی ایران واقع‌در کیلومتر ۹جاده کرج مراجعه نمایند

آ-۲۷۷۴ ۱-۲

کمپانی آی . بی . اس

آرایشگرزن باتجربه باحقوق‌مکفی برای تمام روز استخدام میشود لطفا همه روزه بین ساعت ۵الی۷بعدازظهر شخصا به کمپانی آی-بی-اس خیابان پهلوی جنب سینماامپایر شخصا مراجعه فرمائید تلفن ۶۲۳۹۰۰

آ-۲۷۷۳ ۱-۲

جایگاه‌اختصاصی‌پمپ‌بنزین

در مرکز تهران چندنفر کارگرمرد واجد شرایط باحقوق مکفی استخدام مینماید داوطلبان برای اطلاع از شرایط استخدام به‌آدرس‌زیرمراجعه نمایند

خیابان شهباز جنوبی شماره ۱۵۳

آ-۶۴۵۷۸

یکنفر فارغ‌التحصیل

رشته حسابداری از موسسه عالی حسابداری مورد احتیاج‌است‌متقاضیان میتوانند باتلفن ۹۵۴۰۵۱ تماس بگیرند

آ-۶۴۴۸۴ ۱-۲

چندنفر جوشکار برق

و تراشکار باتجربه مورد احتیاج‌است طالبان به‌تلفن ۹۵۴۶۰۰ و یا کارخانه تولیدی و صنعتی نعیمی جاده کرج کیلومتر ۱۵ مقابل کارخانه‌آنتروپوز مراجعه نمایند

آ-۳۲۵۵۳ ۱-۳

استخدام فروشنده

یك شرکت بزرك تولیدی و بازرگانی در تهران‌چند نفر فروشنده ورزیده باتجربه که حداقل سه‌سال‌سابقه‌فروشندگی وویزیتوری در لوازم برقی‌خانگی داشته و بزبان انگلیسی هم آشنائی داشته باشند برای‌تمام وقت استخدام مینماید .

خواهشمند است تقاضای‌خود را باذکرسوابق‌تحصیلی‌وتجربی بانضمام رونوشت شناسنامه و یك قطعه عکس به‌راهنمای شماره ۳۵۲ روزنامه اطلاعات ارسال فرمائید

آ-۳۲۳۳۳ ۱-۳

پزشك جهت صبحها تلفن ۹۵۰۵۱۴

آ-۲۷۸۳ ۱-۲

جویای کار

جوانی دیپلمه باسابقه

چهارسال حسابداری دریکی ازبانك های دولتی در شهرستان‌ها جویای کار درتهران یایکی ازمراکزاستانهااست آدرس شیروان - دفتر نمایندگی روزنامه اطلاعات

آ-۶۴۵۲۰ ۱-۴

گمشده

پیداشده

مبلغی پول نقد درحدود

نیروی هوائی پیدا شده صاحب آن باتلفن ۷۹۴۵۳۰ تماس بگیرد

آ-۳۲۶۴۷ ۱-۲

سازمانهای فنی و فرهنگی

فقط با ۱۰ تومان شهریه

ماشین نویسی فارسی و لاتین را بیاموزید کارو آموزش ۶۱۳۷۶۰

آ-۲۷۱۲ ۱-۱۵

برای استخدام فوری

درآموزشگاه فائز ماشین‌نویسی را بامتد جدید بیاموزید شاه‌آبادروبروی دبیرستان شاهدخت ۳۱۰۶۵۷

آ-۲۳۰۳ ۱-۱۳

کلاسهای انگلیسی‌کاوسی بروومند

خیابان شاه چهارراه اردیبهشت تلفن : ۴۵۶۷۲

آ-۶۳۸۳۰ ۱-۲۵

از کلاسهای‌انگلیسی-فرانسه - آلمانی -تندنویسی -لابراتوارزبان ماشین‌نویسی‌موسسه‌زبانهای‌خارجی که‌با آخرین وسائل مجهز است استفاده نمائید . باطی‌این‌دوره‌ها به اخذ گواهی‌نامه R.S.A. LC لندن‌نائل خواهید شد . ضمنا استادان‌ایرانی وخارجی‌برای‌تدریس خصوصی در موسسه یا منزل در اختیار می باشند .

نشانی- خیابان شاه -ساختمان آلومینیوم- طبقه پنجم تلفن۶۰۸۲۹ و۶۰۶۷۸

آ-۵۹۹۰ ۱-۴

تعلیم رانندگی

هنرستان‌فنی‌رانندگی‌پرستو

مرکز آموزش صحیح و رانندگی‌و مکانیکی و ترافیك خیابان شاپورچهار راه گمرك تلفن ۲۳۹۱۶ .

آ-۲۶۴۵ ۱-۲۶

تدریس خصوصی

انگلیسی یافرانسه

توسط خارجی تلفن ۴۷۱۴۱

آ-۲۴۰۱ ۱-۲۶

ریاضیات - فیزیك

توسط دانشجوی‌فیزیك‌تلفن ۹۵۶۲۱۰

آ-۳۲۴۶۵

انگلیسی در منزل شما

از ۴بعدازظهر به‌بعد تلفن ۳۳۸۷۰۴

آ-۳۲۵۲۷ ۱-۴

ریاضیات فیزیك شیمی متوسطه بویژه ششم توسط دانشجوی با تجربه فنی با تضمین دقت عمل ۹۵۳۸۸۷

آ- ۳۲۳۳ ۱-۷

تلفنهای روزنامه اطلاعات

شماره‌های جدید تلفن‌های اطلاعات

شماره‌های جدید تلفنهای موسسه اطلاعات شرح زیر میباشد :

تلفنخانه	۳۱۱۰۷۱
سردبیر روزنامه	۳۱۱۲۱۰
سرویس اقتصادی - سیاسی	۳۱۱۲۱۱
سرویس حوادث	۳۱۱۲۱۲
شعبه آگهی‌ها	۳۱۱۲۱۳
نیازمندیها	۳۱۱۲۲۰
نیازمندیها	۳۱۱۲۲۴
سازمان تنظیم آگهی	۳۱۱۲۱۴
سازمان تنظیم آگهی	۳۱۱۲۱۵
آگهی سینمائی	۳۱۱۲۱۶
سازمان شهرستانها	۳۱۱۲۰۱
سازمان شهرستانها	۳۱۱۲۰۲
سازمان شهرستانها	۳۱۱۲۰۳
آگهی شهرستانها	۳۱۱۲۲۱
اطلاعات هفتگی	۳۱۱۲۰۴
اطلاعات بانوان	۳۱۱۲۰۰
اطلاعات جوانان	۳۱۱۲۰۵
اطلاعات‌دختر اندویسر از	۳۱۱۲۰۶
محله‌الاخاه	۳۱۱۲۲۲
اطلاعات سالانه	۳۱۱۲۱۹
ژورنال دوتهران و تهران جرنال	۳۱۱۲۱۸
اپونمان ژورنال دوتهران	۳۱۱۲۱۷
آگهی محلات	۳۱۱۲۰۸
آگهی تهران جرنال و ژورنال‌دو تهران	۳۱۱۲۲۳

شستشوی مبل وفرش

شستشوی مبل و فرش‌کلین سرویس مهرمبتکر پیشرو

نظافت مبل و فرش در جای خودبا مواد آزمایش شده با دستگاه مخصر بفرد تلفن ۹۵۲۵۴۶

شستشوی‌مبل‌وفرش‌نوین

بادستگاههای اتوماتیك تلفن ۲۷۲۹۰

آ-۲۷۴۷ ۱-۱۰

دوراکلین سرویس بین المللی آمریکا

خشك شوئی مبل و فرش . موکت صندلی وسقف اتومبیل در محل با آخرین متد متداول درجهان وابسته بکارخانجات بزرك تاول‌ماستر ایران تلفن ۷۵۸۳۹۵ و ۷۵۸۳۹۶

آ-۲۷۵۲ ۱-۳۰

شستشوی مبل وفرش‌ادیب

مبل وفرش و تشك‌های‌ماشین درجای‌خودتمیزمینماید تلفن ۹۵۲۴۵۴

آ-۲۶۵ ۱-۶

شستشوی مبل وفرش‌ساحل

نظافت مبلمان وپلیش‌وسیله دستگاه برقی درجای خود تلفن ۹۵۶۵۶۵

آ-۲۶۵۱ ۱-۲۶

رای کلین سرویس ایران

خشکشوئی فرش و مبلمان درمحل وابسته بموسسه تزئینات سادا تلفن ۶۷۳۸۰

آ-۶۲۶۹۰ ۱-۱۰

موسسه ماژیك فرد

شستشوی مبلمان فرش و تشك اتومبیل بطریقه خشك‌شوئی درجای خود تلفن ۹۵۸۹۵۰

آ-۲۷۸۲ ۱-۲۶

کازموردنیازشما

اطلاعیه شرکت فرگاز

شرکت فرگاز همه روزه از ساعت ۶ صبح الی ۲۲ سفارش گاز می‌پذیرد تلفن‌های ۷۲۱۴۸ و۷۶۱۰۹۵،۷۶۱۰۹۶

آ-۲۵۶۹ ۱-۱۵

شرکت پرسی گاز

از ۷ صبح تا ۱۰ شب بدون‌انقطاع به‌مشتریان خود که به‌گازیاسرویس نیازمندند جواب میدهد . لطفا به شماره های ۵-۶۴۵۹۱ و ۴۷۹۹۰ ۴۷۲۴۷ مراجعه شود

آ-۲۶۰۸ ۱-۱۵

شرکت چراغ‌گاز

دارای مطمئن‌ترین سیلندر و رگلاتورگاز تلفن‌های:

۴۹۴۷۱ - ۴۲۹۲۸ - ۲۷۰۶

آ-۲۷۰۶ ۱-۲۶

متفرقه

شماره تلفن جدید جرثقیل صادقیان۳۱۲۰۹۱سرچشمه

شرکت‌سهامی ساحل

سازنده‌زیباترین تابلوهای پلاستیك و نئون - گمرك‌خیابان شیروخورشید ایستگاه رباط کریم .

مدیرشرکت‌مرتضی یزدیزاده۹۳۹۳۷

آ-۲۶۷۸ ۱-۱۰

دفتر اسناد رسمی شماره۷ قلهك‌سردفتر حسین‌پورقناد

قلهك‌باساژ لاجوردی (سوزان) تلفن های ۸۶۶۷۸ و۸۱۸۸۰

آ-۲۵۷۳ ۱-۲۶

انواع‌کاغذ دیواری ۷۵۸۶۵۸

آ-۶۰۷۷۰ ۱-۲۰

تانکر سازی لوپ

تانکراز ۵۰۰تا ۵۰۰۰۰۰ لیترموجود سفارشات ۴۸ساعته انجام میگردد خیابان قزوین تلفن ۹۴۴۱۴

آ-۲۴۷۳ ۱-۲۶

شماره جدید تلفن جرثقیل اتفاق ۳۱۰۷۳۱ و ۳۱۳۹۱۲ میباشد

آ-۲۴۸۴ ۱-۲۶

کیهان بار تلفن ۷۹۳۳۳۴

فرح‌آباد ژاله مقابل ستاد

آ-۲۶۹۱ ۱-۲۶

رویال تهران

چلوکباب و جوجه کباب- خیابان پهلوی اوائل تخت‌طاوس‌تلفن۶۲۵۷۶۳

آ-۲۷۲۰ ۱-۲۶

نظام بار

بارکش شهر و حومه نظام‌آباد ایستگاه حسینی تلفن ۷۵۸۵۵۹

آ-۲۷۲۹ ۱-۲۶

تلفن دفتر خالقی

بورس شرکت کیشا ۹۵۷۷۳۱

آ-۳۲۰۳۷ ۱-۱۵

آقایان کامیون داران ومقاطعه‌کاران

برای فروش هرنوع کامیون‌های باری و کمپرس فرد به‌آدرس ذیل مراجعه‌فرمائید در اسرع وقت بفروش خواهد رسید اوایل خیابان تهران‌نو ایستگاه فرودگاه پارس کمپرس

آ-۲۷۵۶ ۱-۳

دوربین ووسائل عکاسی شمارا خریداریم

فتوبختیار میدان بهارستان ۳۰۲۰۱۹

آ-۲۷۳۶ ۱-۱۰

تلفن جدید آذر بار

بارکش شهر و حومه به۹۵۵۶۰۰ تغییر یافته است

آ-۲۷۶۶ ۱-۲۶

پروفسور خاور

مُرتاض پاکستانی

روانشناسی، روانکاوی، کف‌شناسی - نگارنده کتاب راهنمای شغل و پیشه برای جوانان تلفن : ۶۴۱۰۰

ارزان بفروش میرسد

بعلت مسافرت یکدستگاه ماشین دستباف تورمیکس مجهز بدستگاه کشباف تلفن ۷۶۳۴۶۸

آ-۳۲۲۵۳ ۱-۲

چلوکباب زرین

لذیذترین چلوکباب همه روزه‌در چلوکباب زرین میل فرمائید .ضمنا روزهای تعطیل از ساعت ۸ صبح این موسسه برای پیك نیك شما غذاآماده مینماید . خیابان شمیران سیدخندان تلفن۷۷۱۱۱۰

آ-۲۷۷۵ ۱-۱۳

خشکبار

آجیل‌گرم - پسته‌کادوئی بهترین نوع آجیل گرم و پسته کادو را دراختیار شما قرارمیدهد. میدان۲۴ اسفند جنب سینما سانترال تلفن ۶۱۳۲۱۶

آ-۲۷۱۰ ۱-۷

راهنمای پزشکی اطلاعات

درمان فلج -روماتیسم ،فشارخون بیماری‌های مزمن

باروش هموپاتیك بیسابقه درایران‌دکتر حسن سپهرمند از دانشگاه‌هند باچهل‌سال‌سابقه سعدی‌شمال بیمه۳۰۱۶۱۷ و ۸۶۳۲۸

فیزیوتراپی

دکتر قیصر درمان فلج ها - دردهای عصبی و عضلانی -رماتیسم و سیاتیك. تخت جمشید چهارراه‌مهرکوچه آفتاب تلفن ۷۶۵۶۱۴

متخصصین بیماری پوست

دکتر نوری ، متخصص بیماریهای پوست و موی سر تلفن ۲۳۴۷۳۲، جاده قدیم شمیران باغ صبا ایستگاه سلیم ۶۶۳ بقیه‌باتعیین‌وقت‌قبلی

دکتر خشنود ، متخصص بیماری های پوست .

شاهرضا مقابل لاله‌زار نو تلفن ۴۹۶۳۲ بدیرائی با تعیین وقت‌قبلی

موی سر - پوست دکترمرتضی سر فراز

باجدیدترین وسائل درمانی مربوطه از امریکا مراجعت نموده خیابان قدیم شمیران ، سید خندان بدیرائی صبح و عصر

متخصص بیماری ریوی و سل

دکتر هوشنك طبیب‌زاده خیابان پهلوی نزدیك سینما مهتاب۴۰۵۰۲

متخصص اطفال

دکتر فریدون زنگنه

دارای بوردتخصص‌بیماریهای‌اطفال از آمریکا متخصص بیماریهای کودکان‌و غدد داخلی‌اطفال خیابان تخت جمشید-روبروی ایران سوپر ۰ساختمان دانشمند - طبقه‌سوم تلفن مطب : ۴۹۰۰۹

متخصصین‌بیماری چشم

دکتر نیوی متخصص چشم

خیابان پهلوی پائین چهار راه شاه کوچه ملك ۲ تا ۵ بعد از ظهر

دکترهوشنك برجیس جراح و متخصص چشم از آمریکا

دارای تخصص در عینك نامرئی خیابان بزرگمهر شماره ۶ تلفن ۶۹۰۱۲ پذیرائی صبح وعصر

متخصصین بیماری خون

دکتر نصرت‌الله گرجی از دانشگاه پاریس دروازه دولت۳۳۴۳۸۹

متخصصین بیماری جهاز هاضمه

بیماریهای معده ، کبد ورود، بواسیر بدون عمل جراحی‌دکتررفیعی متخصص از دانشگاه پاریس جامی اول کوچه پاریس تلفن ۴۸۱۸۹

درمان بواسیر بدون جراحی ، فیستول ، فیسور با متد موثر دکتر عباس نیك نژاد خیابان گرگان جنوبی گرامی عصر ها تلفن ۷۵۵۷۷۵

بیماریهای رماتیسمی

دکتر ناصر برجیس صبح و عصرخیابان سپه چهارراه پهلوی

دکتر اسماعیل دهناد متخصص ازلندن کاخ جنوبی ۴۰۳۶۳

بیماری های داخلی

دکتر فرنوش داخلی پوست و تناسلی امیریه اول منیریه صبح وعصر ۴۸۵۵۵

دکترمحمدعلی صدیقی - داخلی پوست آمیزشی ترك هروئین ترك الکل شاه چهارراه فروردین پذیرائی صبح و عصر تلفن ۴۹۵۲۶

دکتر کیوان گوهرشاد

دارای بورد تخصص از آمریکا خیابان کاخ جنوبی کوچه هلالی شماره ۱۱ پذیرائی ۵تا۸بعدازظهر تلفن ۴۱۷۰۴

ترك‌تریاك‌وهروئین

دکتر صفائی با ۲۹ سال سابقه‌و متد جدیدبستری و سرپائی سعدی شمالی جنب بانك بیمه ۳۰۴۱۵۳ .

ترك تریاك دکتر رحمانی-متخصص امراض اعصاب روح از دانشگاه لندن خیابان‌پهلوی‌بالا تر ازخیابان امیراکرم‌تلفن۴۵۱۱۴

متخصص جراحی عمومی و شکسته‌بندی

دکتر رضا فرهومند متخصص جراحی عمومی‌و شکسته‌بندی از آلمان‌میدان شهناز اول‌خیابان شاه نامرضا پذیرائی از ساعت ۴تا ۸ بعدازظهر . تلفن ۷۲۹۰۴

مطب دکتر کریم توکلیان متخصص وجراح‌بیماریهای زنان وزایمان

نازائی از آلمان و استادیار ورئیس سابق بخش جراحی کلینیك زنان دانشگاه مونستر (آلمان) به‌محل جدید ، خیابان کریم‌خان زند (چهل‌متری ایرانشهر)نبش‌خردمند جنوبی) انتقال یافت پذیرائی از ساعت۵ بعدازظهر تلفن مطب ۶۲۸۶۶۴ منزل ۷۶۴۸۴۱

متخصصین جراحی پلاستیك

دکترهومند جراح‌پلاستیك‌ازامریکا شاهرضااول کاخ‌جنوبی تلفن۶۰۴۱۴

آمبولانس اورژانس

درمانگاه ۲۴ اسفند تلفن‌های ۶۴۳۳۳ و۴۹۷۵۶

بیماریهای آمیزشی

دکتر یحیی صدری

بیماریهای‌آمیزشی‌ومجاری‌ادرار ، میدان‌بهارستان خیابان‌صفی‌علیشاه

دکتر معانی - بیماریهای آمیزشی ، فردوسی مقابل بانك‌ملی پس‌انداز

دکترمحمدرضامسدد - بیماری‌های آمیزشی - دروازه دولت ۳۳۴۳۸۹

دکترجناب‌زاده‌بیماریهای‌آمیزشی‌خیابان منوچهری مقابل کوچه‌ژاندارك

دکتر احتیاطی دیپلمه امریکا

بیماریهای آمیزشی ، مجاری ادرار سپه چهار راه پهلوی‌تلفن۶۸۴۸۷

دکتر دانشگر امراض مقاربتی و مجاری‌ادرارسپه‌مقابل‌پستخانه۳۰۲۴۱۶

داروخانه‌ها

داروخانه شبانه روزی پارس

جاده پهلوی شمال پارك ساعی تلفن ۶۲۰۲۷۹ و ۶۲۹۴۹۱

داروخانه مهران شیر و خورشید چهار راه استخر تلفن ۹۰۴۰۷

داروخانه‌شبانه‌روزی پرچم‌میدان‌شهناز خیابان شهناز تلفن ۷۴۱۷۱

داروخانه شبانه روزی تخت جمشید

درتمام ساعات شبانه روز درخدمت شمااست تلفن ۶۸۱۰۱ و ۶۷۸۲۳

نیازمندیهای بهمن

تلفن ۳۱۱۲۲۰ - ۳۱۱۲۲۳

خرید و فروش اثاثیه

خرید

فرش کیهان تلفن ۷۶۳۷۷۶
انواع قالی وقالیچه کهنه‌ونو

مخصوصا قالی‌های سنگین قیمت راخریداریم بهتر است برای معاملات هرنوع فرش باسازمان فرش کیهان تماس بگیرید چون مشاورما مجانا در اختیار شما خواهد بود.
۱-۳۰ آ-۲۱۵۲

فرش رضوی ۷۶۴۸۰۰

توزولت میدان ۲۵ شهریورخریدار فرشهای نوو کهنه صادراتی تحت نظر کار شناس مطلع با قیمت منصفانه می‌باشد موقع خرید و فروش باتلفن ۷۶۴۸۰۰ مکالمه فرمائید.

فرش گلشن تلفنهای ۶۲۸۳۵۵ و ۶۲۱۴۲۱

انواع فرشهای نو از تمام شهرستان هاموجود می‌باشد قیمت یك کلام درضمن فرش‌نو و کهنه خریداریم
۱-۲۶ آ-۲۶۴۸

فروشگاه ایران فرش تلفن ۷۷۴۹۷۲

کلیه لوازم منزل شماراهراندازه وهرمبلغ باشدبیشتر از سایرین نقدا خریداریم
۱-۳۰ آ-۴۷۵۵

فروشگاه خالقی

تلفن هـای ۳۰۳۰۸۰ و ۳۵۲۰۹۰ فرش کهنه و نو و یخچال ، تلویزیون و لوازم منزل شما را خ یداریم
۱-۳۰ آ-۳۳۵

فرش میمنت (عطابخشی)

بهترین خریدارفرشهای کهنه و فروشنده عالیترین فرشهای بافت ایران نقدواقساط تلفن ۹۵۹۷۱۵
۱-۲۵ ا-۱۵۶۸

فروشگاه معینی

علاوه برخرید قالی کهنه‌شما فرش را با صدی ۲۰ تخفیف عرضه می‌نماید سرای بوعلی جنب بانك سپه شماره ۳۷ تلفن ۲۸۹۶۴ .
۱-۲۵ آ-۲۶۶۸

فرش اردیبهشت تلفن ۶۸۱۶۴

باپول نقد و قیمت عالی فرشهای کهنه را خریداریم شاه چهارراه اردیبهشت پلاك ۳۳۳-اسدی
۱-۳۰ آ-۲۶۷۹

فروشگاه و نمایشگاه آسیا

یخچال - تلویزیون - اجاق گاز و فرش عادلانه خریداریم شاه - چهار راه پیروز تلفن ۶۱۲۸۳۲
۱-۲۶ آ-۱۷۴۸

فرش مهتاب تلفن ۷۷۱۳۶۵

خرید فرشهای کهنه‌باقیمت عادلانه فروش فرشهای نو باتضمین کتبی فرح شمالی ایستگاه بی‌سیم
۱-۲۰ آ-۲۷۰۲

فروشگاه صفا تلفن ۳۵۲۸۷۶

کلیه لوازم منزل شما را در اسرع وقت بااطلاع تلفنی در محل نقدا عادلانه خریداری مینماید .

فرش طوسی تلفن ۷۵۹۰۲۹

قالی و قالیچه کهنه شما را برای صادرات از سایرین بهتر میخرد
۱-۲۵ ا-۲۴۸۵

فروشگاه سعید - سرچشمه

خریدار اثاث خانگی ، فرشهای سنگین، قیمت ۳۳۸۶۶۷ و ۲۳۳۷۶
۱-۶ ۲ آ-۲۲۶۶

فروشگاه آرمان تلفن ۶۹۶۲۳

بهترین خریدار تلویزیون فرش چراغ گاز و هرنوع یخچال نفتی

فروشگاه آریا ۴۹۳۹۳

بهترین خریدار یخچال برقی، نفتی فرش ، تلویزیون ، خیابان شاه
۱-۱۵ آ-۲۲۲۹

فرش فروردین تلفن ۴۳۰۸۵

بهترین خریدار فرش های کهنه و نو ۱-۲۶ آ-۲۲۶۴

فرش شایان تلفن ۶۱۳۳۸۱

خریدار انواع فرشهای کهنه و نو
آ-۲۵۵ ۲۶

نمایشگاه های مبل

پیراهن مبل ۳۳۹۵۰۵

تعویض پارچه مبل ۳۳۹۵۰۵
پرده‌دوزی شهرزاد ۳۹۵۰۵ ۳
آ-۲۶۴۹ ۱-۲۶

پرده‌دوزی ارجمند ۳۳۷۳۷۰

۱-۲۶ آ-۲۶۶۶

تعمیرات

تعمیرگاه تلویزیون الکترون تلفن ۷۶۳۶۸۲

آماده برای نصب کنورتور جهت فرستنده دولتی وآموزش و پرورش روی هرنوع تلویزیون و تعمیر تلویزیون آرسی‌آی - شاوب‌لورنس تلفنکن . سیبیرا- فیلیپس و سایر مارکها سرویس مجهز وسیار درمنزل بویژه شمیرانات
آ-۲۷۲۱ ۱-۱۵

سرویس تلویزیون گارانتی

تعمیر تلویزیونهای سیبیرا R.C.A اداجنرال الکتریك تلفونکن ونصب کنورتور تمام نقاط تهران بویژه شمیرانات تلفن ۶۲۸۳۷۱
۱-۲۶ ا-۲۲۶۵

شرکت سهامی رادیو تلویزیون ایران

جهت‌نصب کنورتورونعمیر تلویزیون های R.T.I. - R.C.A. که‌تحت نظر متخصصین کار آزموده‌انجام میگیرد به تعمیرگاه خودتان به شماره‌های ۹۵۳۰۱۵ و ۹۵۳۰۱۶ و ۹۵۳۰۱۷ و ۹۵۳۰۱۸ و ۹۵۳۰۱۹ مراجعه نمائید .

تعمیرگاه تلویزیون غرب

باسابقه ترین تعمیر گاه تهران تعمیر انواع تلویزیونهای اروپائی و آمریکائی‌باسرویس‌سیار تلفن ۷۵۴۵۰
۱-۲۶ آ-۲۶۴۳

اهم الکترونیك سرویس

تعمیر تلویزیون‌های شاوب‌لورنس آر-تی - آی- فیلیپس - تلفنکن - گروندیك - نصب کنورتور ۶۲۴۸۱۷
آ-۲۷۳۱ ۱-۱۰

سرویس‌ونصب‌انواع‌بخاری

آبگرمکن و کولر کانال کشی ساختمان تلفن ۷۶۵۲۶۴
۱-۲۰ ا-۲۳۴۵

تعمیرگاه یخچال‌فریجیدر ۷۳۳۳۶

۱-۲۶ ا-۱۵۴۶

سرویس انواع تلویزیون

درتمام ساعات برنامه ۶۴۳۴۸
آ-۲۶۷۸ ۱-۲۶

شرکت مهندسین تلویزیون

سرویس سیار در تمام‌شهرو بیرات انواع تلویزیون و دستگاه های الکترونیك باکارمزدکم ۶۱۱۲۳۴
آ-۲۶۷۶ ۱-۲۶

سرویس تلویزیون R.C.A.

تعمیرانواع تلویزیون ۴۸۵۳۳
آ-۲۶۷۷ ۱-۲۶

تعمیرگاه چارلی

رادیو ، تلویزیون ، یخچال ،ماشین رختشوئی شما را درمنزل‌خودتان‌تعمیر مینماید . تلفن ۸۲۸۷۹ ۸
آ-۲۷۲۸ ۱-۳

کارخانه رنك کاری ثابت

نسوز مخصوص بخاریها و کلیه اشیاء تهران پشت اداره دخانیات‌اول سالار پلاك ۵ تلفن ۹۵۲۷۸۴
آ-۲۶۹۰ ۱-۵

برای کولر شما
برای هر نوع کولر

روکش برزنتی برای کولر شما تلفن ۷۶۲۶۴
آ-۲۷۵۳ ۱-۶

معاملات املاک و مستغلات واتومبیل

فروش

خرید وفروش اراضی نارمك نهران پارس - پول شرطی

بازرگانی امینی تلفن ۷۹۰۰۹۰
۱-۳۰ ا-۲۱۴۸

اراضی جنت آباد باغ‌فیض

کوهك فروشنده‌ایم ۴۵۶۲۵
آ-۲۵۹۳ ۱-۲۶

توجه فرمائید
زمین در بهترین نقطه

داودیه به‌قطعات ۳۰۰متر بابعاد ۲۸×۱۱ تفکیك شده برای فروش آماده‌است بتلفن ۷۷۰۲۴۱ دفترمسعود مراجعه فرمائید
آ-۲۶۸۲ ۱-۱۰

دروس خیابان احتشامیه

یك قطعه زمین بمساحت ۳۳۰ متر ۳۰×۱۱ شمالی بفروش میرسدتلفن ۷۷۰۲۴۱
آ-۲۶۱۹ ۱-۷

خانه مدرن شمال دانشگاه

۳۴۰متر ساختمان ۲ طبقه مهندسی شخصی‌ساز باشوفاژ و کولر درفضای ۲۴۰متر مقطوع ۳۳۵ هزار تومان تلفن ۴۰۰۰۰
آ-۲۷۵۸ ۱-۲

در داودیه وچالهرز

چندین دستگاه خانه شخصی ساز ویلائی مستغلاتی بفروش میرسدامالاك مازیار تلفن‌های۷۷۱۳۶۷-۷۷۲۵۰۴
آ-۲۵۷۰ ۱-۱۳

برجاده ساوه

کیلومتر هشت زمینی بمساحت چهار هزار مترمربع نزدیك پست فشارقوی مناسب برای کارخانه بفروش میرسد و یا بازمینی بزرگتر معاوضه‌میگردد علاقمندان باتلفن۶۹۰۵۷ تماس بگیرند
آ-۶۴۵۶۲

خانه‌فروشی در یوسف‌آباد

سیصد متر بابنای دومرتبه هفت اطاق و تلفن از پهلوی اول خیابان محمدرضاشاه ۳۳۹۷۸۴ بنگاه کوشان
آ-۶۴۵۹۸

خانه فروشی عباس‌آباد

۱۵۰هزار تومان ۲۰۰متر باتلفن‌چهار اطاق دوانبار تلفن ۳۳۹۷۸۴ بنگاه کوشان
آ-۶۴۶۰۰

خانه فروشی خیابان شاهرضا

کلنگی ۴۲۰ متر نزدیك میدان فردوسی ۳۳۹۷۸۴ بنگاه کوشان
آ ۶۴۶۰۰

مستغلات تازه ساز
۴۲۰ تومان
اجاره ماهیانه

۲۵۰ مترزمین ۱۰۰۰ متر بنا باکلیه لوازم نزدیك دروازه دولت ۳۵۰ هزار تومان نقد و معاوضه
تلفن ۳۱۲۷۴۳و ۳۱۳۹۵۱
آ-۲۷۸۴ ۱-۳

مستغلات تازه ساز
نزدیك خیابان سعدی

۵۰۰متر زمین ۱۹۰۰متر بنا ۱۲هزار تومان اجاره ماهیانه ۸۰۰هزار تومان نقد ومعاوضه تلفن۳۱۲۷۴۳و۳۱۳۹۵۱
آ-۲۷۸۶ ۱-۳

خریداری میشود

اراضی طرشت ۱۰م.م. سی

کوهك، خرگوش‌دره ، باغ فیض جنت‌اباد ، هاشمی، کن‌جاده کرج، فرحزاد تلفن ۶۱۱۷۷۱
آ-۲۶ ۱-۱۸۰۶

پهلوی دره قشلاق داودیه

قیطریه ولنجك عابدی ۸۵۰۰۹۵
۱-۲۶ ا-۲۰۸۰

بورس اراضی کوهك

آژانس نوید ۹۵۵۰۰۹ گلکار
آ-۲۶۸۱ ۱-۲۶

دفتر پارس خریدار زمین

وخانه‌های ویلائی مستغلات در عباس اباد و شمیرانات ۷۶۱۵۵۸
۱-۲۶ ا-۲۲۸۸

پهلوی ولنجك زعفرانیه

فرمانیه خریداریم نراقی ۸۴۱۴۲
۱-۲۰ ا-۲۳۶۲

خریدار باغ فیض جنت‌آباد

گیشا کوهك‌هاشمی ۶۸۷۰۶
۱-۲۴ آ-۲۵۲۶

آژانس مرمر ۶۲۷۴۷۳

درپارك‌ساعی تلویزیون - بازرگانان
آ-۲۵۴۲ ۱-۲۴

ام. ام. سی، خرگوش دره

ام‌آراس جاده کرج ۹۵۹۰۶۹
آ-۲۷۶۳ ۱-۲۶

مالکین زمینهای اهواز توجه فرمائید

زمین شمارا منصفانه خریداریم تلفن ۳۱۱۷۰۶
آ-۳۲۴۱۹ ۱-۳

زمینهای زعفرانیه دره‌قشلاق مکانیر وسعادت‌آباد، عباس آباد ، فرح زاد

را خریداریم بازرگانی جلالی خیابان پهلوی تلفن های۶۲۶۴۱۱ و۶۲۴۱۹۳
آ-۴۱۶۸۰ ۱-۳۰

دفتر مسعود ۷۷۰۲۴۱

خریدار اراضی دره قشلاق‌داودیه ودروس مبارك اباد ، قیطریه
۱-۲۶ ا-۲۴۳۶

دفتر براتی- شمیران

خیابان پهلوی باغ‌فردوس۸۵۲۵۷۵
آ-۲۵۷۵ ۱-۲۶

بازرگانی مظفر ۷۷۲۰۲۸

خریدار فوای اراضی کاظم‌آباد و مجیدیه شمس‌آباد - آدرس مجیدیه چهارراه ۴۵متری
آ-۲۶۸۴ ۱-۱۰

اراضی فرحزاد وسعادت‌آباد

مکانیر راخریداریم ۴۴۴۷۲
آ-۲۵۶۴ ۱-۱۰

اراضی ندید یوسف آباد

امیرآباد - عباس‌آباد -جمشیدآباد و خانه‌های شخصی‌ساز راخریداریم دفتر پیشرونیك تلفن ۶۳۳۹۱۶
آ-۲۵۷۹ ۱-۲۶

آژانس شهرزاد ۸۸۱۷۰۹

خریدو فروش اراضی فرمانیه نشانی : جنب کلانتری ۲ فرمانیه
۱-۲۴ آ-۲۵۳۲

بنگاه کوشان ۳۳۹۷۸۴

با۳۲ سال سابقه و حسن شهرت

لاله‌زار جنوبی شماره ۲۲
ویژه خرید یا فروش املاك در تهران وشمیرانات- کرج

آ-۶۴۶۰۳

اراضی کوی مکانیر

سعادت‌آباد . خرگوش دره . پونك خریداریم به‌تلفن های ۳۳۹۰۶۷ - ۳۳۶۸۸۵ مراجعه فرمائید
آ-۲۷۸۷ ۱-۱۰

اراضی کوهك خرگوش‌دره

عباس‌آباد جنت‌آباد . باغ فیض سازمان برنامه‌خریداریم ۶۶۲۰۳
آ-۲۷۸۴ ۱-۶ ۲

اجاره داده میشود

شمال بلوار

پارتمان طبقه اول باحیاط ۵اطاق، هال و سرویس کامل‌زیرزمین‌وگاراژ اجازه داده میشود تلفن۶۲۳۸۶۸
آ-۲۷۶۸ ۱-۴

اجاره میشود

بخارجیان مستغلات مدرن

شما را در شهر و شمیرانات‌اجاره میدهیم تلفن ۶۱۲۹۶۴و ۴۹۷۱۳
۱-۲۶ ا-۲۲۹۸

موسسه امور خارجیان

منازل شمارا بخارجیان اجاره‌میدهد تخت‌جمشید شرقی ۵۰۳ ۷۱۷۸۲
۱-۲۶ آ-۲۲۶۷

فروش اتومبیل

انواع فولکس‌واگنهای ۱۹۶۹

راازشرکت سهامی عباد خیابان امیرکبیر خیابان ملت‌تلفن های ۳۰۴۱۸۱ و ۳۰۴۴۷۲ خریداری فرمائید .
۱-۲۶ آ-۲۵۰۱

خرید و فروش جیپ ولندرور

۴۷۰۷۵
۱-۲۶ آ-۲۵۳۹

پیکان تحویل فوری ۴۸۰۰۷

۱-۱۰ آ-۲۶۸۰

اولین بازار اتومبیل‌درایران

خرید و فروش و معاوضه اتومبیل بقیمت روز و عادلانه انجام میشود سرچشمه توقفگاه کاروان۳۰۱۳۲۷
۱-۲۶ ا-۲۳۶۶

آریا - شاهین - فیات

اقساط تحویل فوری تلفن ۴۳۲۳۳
آ-۲۶۸۰ ۱-۱۰

فیات ۱۲۴ مدل

۱۹۶۹ وارد شد شرکت‌سهامی‌عباد تلفن های۳۰۴۱۸۱و۳۰۴۴۷۲فروشگاه امیر تلفن ۹۰۰۹۰
آ-۲۷۴۴ ۱-۳۰

فورد سواری «کالاکسی»

مدل ۶۱- دودرمعاف از پرداخت‌حقوق گمرکی تلفن ۶۲۴۱۷۴ هرروز ۸صبح الی ۴
آ-۳۲۵۱۹ ۱-۳

کرایه

اتولوکس

اتومبیلهای تشریفاتی بارانده برای داخل وخارج تهران میدان فردوسی تلفن ۴۴۶۰۵ و ۶۱۱۲۷۰
آ-۲۷۳۸ ۱-۲۶

آژانس اتولوکس خود رو

بااتومبیلهای آخرین سیستم‌دراختیار مراجعین محترم اول امیریه جنب نمایشگاه اتومبیل ثابت تلفن۶۰۰۹۱
آ-۲۷۷۹ ۱-۶

معاملات پول

پول‌تومانی۲ شاهی ۷۳۵۴۱

۱-۲۶ آ-۲۱۱۲

پول‌تومانی ۲شاهی۶۲۸۰۹۰

۱-۲۶ ا-۲۲۹۷

پول شرطی باسود بانکی ۴۸۴۶۴

آ-۲۶۱۵ ۱-۲۴

پول شرطی نیازمندیم ۴۸۴۶۳

آ-۲۶۱۴ ۱-۴ ۲

پول درمقابل‌اتومبیل‌باقساط

فروشگاه شریف امیریه ۴۳۴۲۷
آ-۲۶۳۱ ۱-۲۶

وام فوری در مقابل

تلفن ، سازمان خانه میدان ۲۴ اسفند بازار ایران تلفن ۶۷۴۶۹
آ-۲۷۶۲ ۱-۷

پول در مقابل املاك

شمال‌شهر و شمیرانات‌موجوداست طالبین به تلفن های ۳۳۹۰۶۷ و ۳۳۶۸۸۵ مراجعه فرمایند
۱-۲۶ آ-۲۴۸۰

قبوض

قبوض اصلاحات ارضی بیواسطه خریداریم پاکپور۲۲۷۲۹ و۶۲۷۶۹۷
۱-۲۶ آ-۱۹۲۶

قبوض قالی بانك کارگشائی

اضافه‌تر از قیمت ارزیابی شده خریداری میشود اردهالی‌باسابقه‌ترین فروشنده و خریدار فرش های نو و کهنه بازار کفاشها سرای مهدیه تلفن۲۳۴۸۲
آ-۲۷۶۴ ۱-۱۰

شرکتهای ساختمانی

تهیه نقشه‌و نظارت‌ساختمان
تلفن ۶۲۱۱۱۰

۲۳۳۰ ۱-۱۵

رفع گرفتگی لوله ساختمان در ۲ دقیقه سازمان تراکم تلفن ۸۸۱۶۸۱

برای ساختمان شما

لوله بازکنی فاضل آب
با دستگاه تراکم هوا
تلفن ۶۴۶۳۵

کدبانو باسلیقه

اطاق‌های منزل خودرا بافرش های ماشینی سازمان‌خانه بانواع و رنك های مختلف و بانازلترین‌قیمت‌مفروش میکند سازمان خانه میدان ۲۴اسفند بازار ایران تلفن ۶۷۴۶۹
آ-۲۷۶۱ ۱-۳

رفع گرفتگی برنوع لوله ساختمانی
با دستگاه تراکم هوا - تلفن ۷۸۷۲۷

نقاشی ساختمانی جانفدا

فوری ارزان باقساط ۷۸۱۹۷۷
۱-۳۰ آ-۲۶۷۴

لوله بازکنی فاضل آب
با دستگاه تراکم هوا
تلفن ۷۶۳۲۸۶

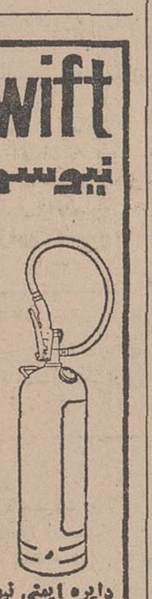

آ-۲۷۸۸ ۱-۱۰

صاحب امتیاز و مدیر مسئول
عباس مسعودی
خیابان خیام - ایران چاپ
تلفنخانه اطلاعات ۳۱۱۰۷۰تا ۳۱۱۰۸۴
شعبه‌آگهی‌ها ۳۱۱۲۱۳
نیازمندیها ۳۱۱۲۲۰

برنامه سینماها

- **افترا** - رنگی- ژاك برل - امانوئل ریوا
آتلانتیك (۶۲۷۱۷۱) ۱۱- ۳٫۳۰- ۵٫۳۰ -۷٫۳۰ - ۹٫۴۵
- **بانی و کلاید** - رنگی- وارن بیتی-فی‌داناوی
پارامونت (۴۸۳۲۱) ۳۰ر۱۰- ۳- ۵٫۱۵ -۷٫۳۰ - ۹٫۴۵
- **بن‌هور** - رنگی- ۷۰ میلیمتری- چارلتون هستون
گلدن سیتی (۶۱۳۲۶۹)۱۱- ۴٫۳۰ -۸٫۳۰
- **سیم باریك** - سیدنی‌پواتیه - آن بنکرافت
مولن‌روژ (۷۲۹۲۹) ۱۱- ۳٫۳۰- ۵٫۳۰- ۷٫۳۰- ۹٫۳۰
- **تقدیم باعشق** - رنگی- سیدنی پواتیه- جودی‌گیسون
امپایر (۶۲۳۹۴۲) ۱۱٫۱۵- ۳٫۳۰- ۵٫۳۰- ۷٫۳۰- ۹٫۴۵
- **بیگانه بیا** - بهروز وثوقی فرخ ساجدی - مارینامتز
دیانا (۴۷۳۶۵) ۱۱- ۲- ۴- ۶- ۸ مهتاب (۴۷۷۷۷) ۳۰ر۱۰- ۳- ۵- ۷- ۹ کریستال (۳۳۷۶۷۵) ۳۰ر۱۰- ۳۰ر۲- ۴٫۳۰- ۶٫۳۰- ۸٫۳۰- اسکار (۹۵۰۸۹۸) ۱۰-۳۰ر۲- ۴٫۳۰- ۶٫۳۰- ۸٫۳۰ بولیان (۳۳۳۵۳۵) ۱۰- ۱۲- ۲- ۴- ۶- ۸
- **شالاکو** - رنگی - شون‌کانری - بریژیت‌باردو
کاپری (۴۸۴۰۱) ۱۱- ۳- ۵- ۷- ۹ ریولی (۷۵۷۷۷۷) ۱۱٫۱۵ - ۳۰ر۳- ۵٫۳۰- ۷٫۳۰- ۹٫۳۰
- **بازی شانس - بوتیمار** - فریباحاتمی- نادیا جمال
سعدی (۳۳۶۴۶۸) المپیا (۹۱۷۹۶) کیهان (۹۲۳۶۰) مراد(۷۳۳۸۲) شرق (۵۴۰۲۴) ماندانا (۷۹۹۸۲) دریا (۷۴۱۷۴۶) ۳۰ر۱۰- ۳۰ر۲- ۴٫۳۰ - ۶٫۳۰ - ۸٫۳۰ پلازا (۴۴۲۵۵) ری (۲۲۵۷۸) پرسپولیس (۵۸۱۰۸۳) فردوسی (۳۳۵۷۸۴) ستاره (۵۸۷۲۱) ۹ - ۱۱- ۱- ۳- ۵- ۷- ۹
- **شکاف** - رنگی- جیم براون- ارنست بورگناین
گلدیس (۶۲۸۷۱۳) ۲- ۵- ۷ (بزبان انگلیسی)
- **ستاره** - رنگی - ۷۰ میلیمتری - استروفونیك
دیاموند (۶۲۸۴۰۰) ۱۱- ۳- ۶٫۱۵- ۹٫۳۰
- **حرص زندگی**- سوزان پلشت- بن‌گازارا
بولوار (۶۰۲۹۲) ۱۱- ۲- ۴- ۶- ۸- ۱۰
- **شوهرآهوخانم** - اشراق - عدیله- مشکین
ماژستیك (۶۸۴۶۶) ۱۱- ۳- ۵- ۷- ۹
- **رانده شده** - سینماسکوپ - رنگی- وان هفلین
رادیوسیتی (۴۳۳۲۰) ۱۱٫۱۵- ۳٫۳۰- ۵٫۳۰- ۷٫۳۰- ۹٫۳۰ب.ب (۶۹۶۴۱) ۱۰٫۴۵- ۲- ۴- ۶- ۸- ۱۰ ادئون (۳۳۸۱۱۸) ۳۰ر۱۰ - ۳۰ر۲- ۴٫۳۰- ۶٫۳۰- ۸٫۳۰ نیاگارا (۶۵۳۰۷) ۱۱- ۳- ۵- ۷- ۹٫۱۵
- **سقوط** - رنگی- مایکل‌کین- جوانارالی
ایفل (۳۱۱۴۷۷) ۱۰- ۱۲٫۳۰- ۳- ۵٫۳۰- ۸ سانترال (۴۸۶۸۶) ۳۰ر۱۱- ۲- ۴٫۱۵- ۶٫۴۵- ۹٫۱۵ مترویل (۳۳۹۴۱۰) ۳۰ر۱۰ - ۱- ۳۰ر۳- ۶- ۸٫۳۰ پولیدور (۶۴۵۸۵) ۱۱- ۳۰ر۲- ۵- ۷٫۳۰- ۱۰
- **دام والدین**- رنگی- هیلی میلز- برایان‌کیت
سینه‌موند (۴۸۳۲۲) ۱۰٫۴۵ -۲٫۴۵- ۵- ۷٫۱۵- ۹٫۳۰
- **شب فرشتگان** - فاضلی- نانسی‌کواك - گوگوش
الوند (۳۵۶۵۳۸) شهرام (۷۷۴۵۴۹) ۱۰- ۱۲- ۲- ۴- ۶- ۸ ایران (۳۳۶۳۵۴) لیدو (۹۵۱۲۸۲) داریوش(۲۶۲۶۵) نپتون (۷۶۰۱۳۶) ژاله (۳۰۴۱۲۰) مونت‌کارلو (۷۹۷۴۹) آستارا (۸۴۰۲۲) ۳۰ر۱۰- ۳۰ر۲- ۴٫۳۰- ۶٫۳۰- ۸٫۳۰ پاساژگاد (۷۹۲۷۸۲) ۱۱- ۳- ۵- ۷- ۹
- **بازگشت‌حرفه‌ای‌ها** - سینماسکوپ- رنگی-جرج‌هیلتون
اونیورسال (۶۶۹۵۳) ۱۱- ۳- ۵- ۷٫۱۵- ۹٫۳۰ رویال (۴۹۷۸۵) ۱۱٫۱۵- ۳۰ر۳- ۵٫۳۰- ۷٫۳۰- ۹٫۳۰ حافظ (۳۳۴۰۷۴) سهیلا (۳۳۶۴۲۴) ۳۰ر۱۰- ۳۰ر۲ ۴٫۳۰- ۶٫۳۰- ۸٫۳۰
- **جاده تبهکاران** - سینماسکوپ رنگی - پوری‌بنائی
رکس (۳۳۵۲۹۳) همای (۶۹۶۶۴) ۳۰ر۱۰- ۳۰ر۲- ۴٫۳۰- ۶٫۳۰- ۸٫۴۵ میامی (۷۴۳۲۹)۱۱- ۳۰ر۱- ۴- ۶٫۳۰- ۹ پاسیفیك (۷۳۳۱۱) ۳۰ر۱۱- ۲٫۴۵- ۵- ۷٫۱۵- ۹٫۴۵ آسیا (۴۲۹۰۹) ۱۱٫۱۵- ۱۱٫۴۵- ۱٫۱۵- ۴٫۴۵- ۶٫۴۵- ۹٫۱۵ اروپا (۳۰۳۱۷۹) ۳۰ر۱۰- ۳۰ر۱۲- ۳۰ر۲- ۴٫۴۵- ۶٫۴۵- ۹٫۱۵ ناتالی (۹۵۴۵۳۴) سیلوانا (۳۳۳۷۷۷) ۳۰ر۱۰- ۱- ۳۰ر۴- ۶- ۸٫۳۰ ثیسفون (۹۳۸۸۲) ۱۰- ۱۲٫۳۰- ۳- ۵- ۷٫۳۰- ۸ کارون (۹۵۱۰۶۵) ۱۰٫۱۵- ۱۲٫۴۵- ۳٫۱۵- ۵٫۴۵- ۷٫۱۵- ۸٫۱۵ فلور (۲۸۰۹۶) ۹- ۱۱٫۱۵- ۱٫۳۰- ۳٫۴۵- ۶- ۸٫۱۵ اورانوس (۲۷۹۷۱) ۱۰- ۱۲٫۱۵- ۲٫۳۰- ۴٫۴۵- ۷- ۹٫۱۵
- **لوطی‌قرن بیستم** - بوتیمار- بیك‌ایمانوردی- منیره‌نجاتی
دنیا (۳۳۳۸۱۲) ۳۰ر۱۰- ۲٫۳۰- ۴٫۳۰- ۶٫۳۰- ۸٫۳۰
- **عشق وکینه توژی** - رنگی- رابرت تیلور- اواگاردنر
تخت‌جمشید (۴۳۵۵۰) ۳- ۵- ۷- ۹
- **لوکاچو ۷۰**- رنگی- سوفیالورن- آنتیا اکبرك
پارك (۳۳۹۶۳۷) ۹- ۱۱- ۱- ۳- ۵- ۷- ۹
- **رام وشام** - رنگی- دلیپ‌کمار- وحیده رحمان
رامسر (۳۵۲۱۶۰) ۳۰ر۸- ۱۱- ۱٫۳۰- ۴- ۶٫۳۰- ۹ شهناز (۷۴۶۲۶) ۳۰ر۹- ۱۲- ۲٫۳۰- ۵- ۷٫۳۰ نادر (۳۳۹۰۹۵) ۹- ۳۰ر۱۱- ۲- ۴٫۳۰- ۷- ۹ جهان (۶۰۳۵۰) ۹٫۴۵- ۱۲٫۱۵- ۲٫۴۵- ۵٫۱۵- ۸ جی (۹۱۲۰۷) ۱۱- ۱٫۳۰- ۴- ۶٫۳۰- ۹
- **دربارانداز** - مارلون براندو
کسری (۷۵۶۹۳۹) ۱۱- ۳- ۵- ۷- ۹
- **مزدوران** - سینماسکوپ - رنگی - روتیلور
تاج (۳۱۳۸۶۴) ۱۰-۱۲-۲-۴-۶-۸-۱۰
- **شمشیر سحرآمیز - نخاله‌قهرمان**
مشعل (۳۳۳۸۲۶) ۹- ۱۲- ۳- ۶- ۹
- **توپهای سان‌سباستیان** - سینماسکوپ - رنگی
آریا (۳۳۹۸۸۴) ۳۰ر۹- ۳۰ر۱۱- ۱٫۴۵- ۴- ۶٫۱۵- ۸٫۳۰ پانوراما
- **عشقهای آسان** - رنگی- ویرنالیزی- مارچلوماستروپانی
پردیس ۳۰ر۱۰- ۳۰ر۱۲- ۳۰ر۲- ۴٫۳۰- ۶٫۳۰- ۸٫۳۰
- **دور ازاجتماع خشمگین** - رنگی- جولی‌کریستی
پانوراما (۷۹۳۵۷۰) ۳۰ر۱۰- ۱۵ر۱- ۴- ۶٫۳۰- ۹
- **مانکنی بخانه‌ات برگرد - غارتگران‌گنج نقره‌ای**
البرز (۳۰۴۲۵۸) ۳۰ر۸- ۳۰ر۱۱- ۲٫۳۰- ۵٫۳۰- ۸٫۳۰
- **مردی بنام داگر** - رنگی- تری‌مور - جان مورو
فری (۹۵۳۳۳۶) ۱- ۳- ۵- ۷- ۹

اگر به‌چشمان‌خود علاقمندید

چراغ رومیزی تنسور

بشما کمك میکند که بهتر ببینید . شرکت ادکا خیابان سپهبد زاهدی (فیشرآباد شمالی) ساختمان پارکر تلفن ۶۲۶۳۰۴
آ-۲۷۷۷ ۱-۱۰

۴۰ سال قبل
در
همین روز

سرتیپ فرج‌الله خان گفت ملت ایران خوش اقبال است

اعلیحضرت همایونی برای انجام مراسم افتتاح راه‌آهن جنوب ساعت ۸ ونیم صبح از دزفول بصالح‌آباد دوفرسخی شهر که راه آهن جنوب تا آنجا امتداد داده شده تشریف فرماشدند ودرسرایرده مخصوص یکساعت جلوس فرمودند ، وجوه طبقات خوزستان شرف حضور داشتند رئیس خط آهن نقشه‌خط‌رابه پیشگاه همایونی ارائه داده و پس از صرف چای ساعت ۹ ونیم شاهنشاه با قیچی طلا که ازطرف رئیس خط آهن تقدیم شده بود نوار را پاره کردند و مراسم افتتاح راه‌آهن بعمل آمد و در این موقع صدای کفزدن فضای صالح‌آباد را پر کرده بود پس از آن با ترن مخصوص بطرف شوش حرکت فرمودند ، در موقع حرکت آقای سرتیپ فرج‌الله‌خان آق‌اولی‌والی‌ایالت خوزستان مورد مراحم شاهانه واقع گردیده و اعلیحضرت فرمودند خیلی خوش‌اقبالی که‌در ماموریت شما خط‌آهن‌جنوب‌افتتاح گردید و در جواب فرمایشات ملوکانه سرتیپ فرج‌الله خان عرض نمود ملت ایران خوش اقبال است .

در خرابه‌های شوش

خبر بعدی که از مسافرت اعلیحضرت همایونی رسیده حاکی است که ترن مخصوص سلطنتی در ایستگاه شوش توقف کرده و اعلیحضرت ناهاررادر آنجاصرف‌فرمودند و شب را در آنجا اقامت فرمودند و در مدت اقامت در شوش اعلیحضرت همایونی و ملتزمین رکاب خرابه‌های شوش و آثار باستانی ایران را بازدید فرمودند .

شرکت درنمایشگاه

در تعقیب جلساتی که‌در اطاق تجارت طهران باشتراك آقای اویسی مدیر کل وزارت تجارت و آقای نوری اسفندیاری رئیس اداره اقتصادی وزارت امور خارجه و آقای وثیقی کفیل‌اداره تجارت با حضور آقایان اعضای اطاق تجارت راجع بشرکت تجار در نمایشگاه بین‌المللی آنورس انعقاد یافت در نتیجه آقایان ذیل هریك اشیاء وموادی را که میتوانند در نمایشگاه مزبور بمعرض نمایش گذارده وباین وسیله باعث ترویج امتعه مختلفه ایران میشوند :

آقای‌حاج محتشم‌السلطنه اسفندیاری نمونه های ابریشم رابنمایشگاه ارسال میدارند ، آقای‌حاج‌معین‌التجار بوشهری نمونه های خاك سرخ و ابریشم ، آقای کاشف‌روده ـ زه ـ زعفران، آقای‌نیکپور انواع پوست . آقای سپهر انواع برنج، چائی لاهیجان آقای وکیلی انواع‌کنیرا، آقای‌محلوجی انواع‌پنبه. آقای قاضی‌زاده مغز بادام ، مغز پسته ، قیصی ، کشمش، بهدانه ، نوتون چپق وغیره . آقای میرزا علی‌آقا یزدی انواع‌سیگار، نمونه گوگرد، نوتون برك، حنا ، رنك و غیره . تجارتخانه آ . براسور انواع قلمکار واشیاء عتیقه صنعتی اصفهان .

عده زیادی‌از ایرانی‌های مقیم خارجه نیزشرکت خواهند کرد و انواع قالی و قالیچه را بمعرض نمایش خواهندگذارد. آقای حاج امین‌الضرب رئیس اطاق تجارت‌طهران‌نیزدر موقع‌افتتاح‌نمایشگاه آنورس در آنجا حضور خواهندیافت.

تغییر ماموریت

آقای میرزا محمود خان محمودی (کمال‌الوزاره) رئیس اداره کل ارزاق از طرف وزارت مالیه بسمت ریاست دیوان محاکمات وزارت مالیه منصوب و آقای مهرآوران بسمت کفالت اداره کل ارزاق انتخاب و شروع بکار کرد .

وادی فرودسی

لنگرود ـ برا ی‌ایجاد قبرستان در محله راه پشته درحدودشش هزار تومان بین اهالی اعانه معین شده و بزودی قبرستان آبرومندی در لنگرود احداث خواهد شد و اسم قبرستان را وادی فردوس موسوم ساخته‌اند .

عدالت توسط‌جامعه باربد

این اپرت عالی شرقی که با بهترین طرز تنظیم شده است دارای دکورهای جالب و آهنك های موثر و دلپذیر است که روح شما را محظوظ و خاطره‌خوش برای شما باقی خواهد گذارد .

مادام بری آرتیست شهیررل عمده را دراین اپرت دارا خواهد بود . جامعه باربد اطمینان میدهد که این نمایش مانند نمایش های همیشه او که دیده‌اید قابل توجه و موردتمجیدواقع خواهدشد.

آینده ایران

شماره اول روزنامه آینده ایران به مدیریت عادل خلعتبری روز پنجشنبه ۲۶ دیماه که مصادف با روز مسعود تولد حضرت حجة عصر عجل‌الله تعالی فرجه میباشد بقلم یکعده نویسندگان ماهر منتشر میشود اشخاصی‌که علاقمند بنشر اعلان در این شماره هستند بدفتر آینده ایران مراجعه فرمایند . آدرس میدان شاهپور اول کوچه‌خلعتبری دفتر روزنامه آینده ایران.

(نقل از اطلاعات ۲۱ دی ۱۳۰۸)

جدول کلمات متقاطع شماره ۳۹۳۸

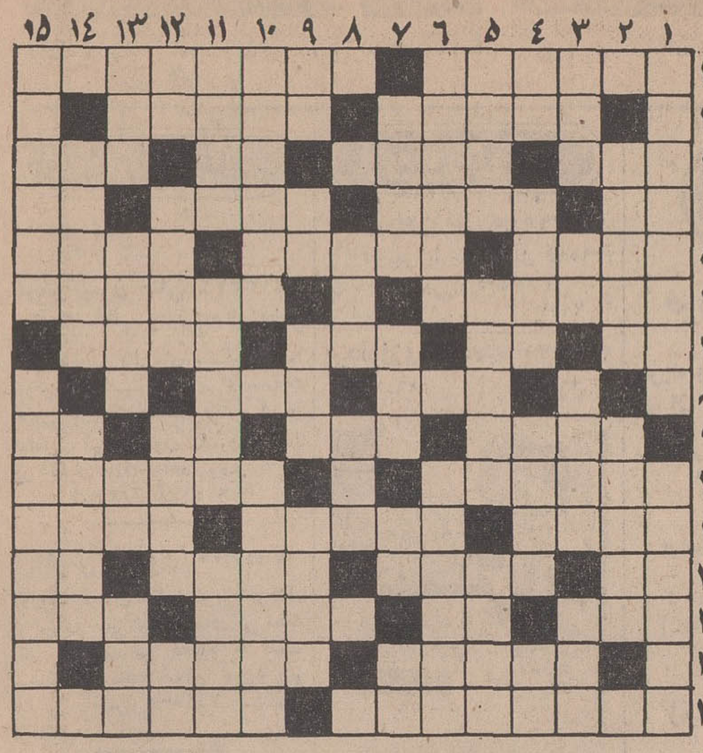

افقی : ۱ـ قاعدتا از کوزه شکسته آب میخورد ـ چیزی یا کسی خارج از قانون عمومی ۲ـ دبه در آوردن و بهانه گرفتن را گویند ـ مدتها محل سکنای ولیعهد وقت بود ۳ـ شهر زلزله‌خیز ـ توخالی ـ شهر خراب ـ از خبرگزاریها ٤ ـ معاون فراری هیتلر ـ علامت صفت عالی ـ فروشنده قماش‌وپارچه ـ صدای کلفت ٥ـ هم صندلی دارد هم کارمند اداری ـ روستائی و ده نشین ـ از اقسام جمله ٦ـ فرزندخسرو پرویز که سرانجام دستور مرگ پدر را داد ـ وسیله صعود به پشت بام ۷ـ آخر وژرفنا ـ علامت مفعول صریح ـ بهرام همه عمر میگرفت و عاقبت گرفتار آن‌شد ـ در بنای‌اکثر مساجد وجود دارد ۸ـ واحد پول کشور ایتالیا ـ حرف تصدیق ۹ـ نان وغذای مانده ـ خواهش و تمنای دل ـ تصدیق روسی ـ بوی‌رطوبت ۱۰ـ متدین است و اعتقادات دینی دارد ـ شهرپرتقال ۱۱ ـ مگس‌کش معروف ـ بالارفتن و ترقی کردن ـ سخن بیهوده ۱۲ـ درخت‌انگور ـ محل شهادت و مرکز استان خراسان ـ ضمیر و باطن ـ نچه دبستانی هنگام نوشتن مشق‌درشت میزند ۱۳ـ نیست عار ـ رودی در اروپا ـ وظیفه خوار و صاحب جیره ـ دشمن ۱٤ ـ از روسای جمهوری ممالك متحده ـ سابقا جزء توابع تهران بود و خیارش معروف ولی امروز جزء شهر است و خیاری‌در کار نیست ۱۵ـ بزرگترین دوبیتی سرای زبان فارسی ـ اهل ومنسوب به تهران.

عمودی: ۱ـ پیشاهنك وکوهنورد برپشت می بندند ـ قصد اعدام کسی را ندارد حیوانی است در طلب روزی ۲ـ زشت کردن و بد گرداندن ـ وحشت‌آور ۳ـ نیرو و توانائی ـ زمین به‌ترکی ـ دید و آگاهی اجتماعی ـ رتبه ها ٤ـ علامت جمع ـ شجاعت و بیباکی ـ سفره چرمی ـ راه ناتمام ٥ـ محل کم عمق در رودخانه که با اسب یا پیاده از آن میگذرند و گله‌را از آنجا رد میکنند ـ شهری که اخیرا کنفرانس مهمی در آن‌برپا بود ـ شرطها ٦ـ از چیزی ناراحت است ـ در راه ناشناخته بوجودش احتیاج است ۷ـ مثل و مانند و رخ‌و چهره ـ رشته‌پاره شده را دو باره بیوند میدهد ـ اثر ـ عددمنفی ۸ـ یقه را صاف نگاه میدارد ـ از واحد های الکتریسته ۹ـ عدد خارجی ـ خدای سنگی و چوبی ـ واحد شمارش چهارپایان ـ شیرینی فروش است ۱۰ ـ از وسایل لازم درویشی ـ صفرابرمعروف ۱۱ـ مجموعه چند ستاره که پروینش نیز میخوانند ـ وحشت کرده و ترسیده ـ رخساره را پرچاله وچوله میکند ۱۲ـ از حروف نفی ـ بدنیا آوردن ـ آب سوزان ـ صد متر مربع ۱۳ عنصری در هوا ـ ازنظر شرع بی‌تفاوت است ـ حرف‌تعجب ـ برروی دوش میاندازند ۱٤ـ مردمان نیکوخصال ـ میدان رزم و جنك ۱۵ ـ از گلهای بهاری ـ در هنگام گرفتاری به این اندیشه میافتیم .

حل‌جدول شماره ۳۹۳۷

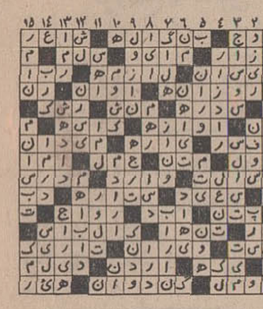

بزودی و به آسانی صاحب یك دستگاه پیکان ۴۸ میشوید
برای اطلاع بیشتر باتلفنهای ۷۷۱۱۲۲ـ۷۷۱۱۳۳ ـ ۷۷۱۱٤٤ تاول‌ماستر ایران بزرگترین کارخانه خشك‌شوئی وآب‌شوئی که بایك اطلاع تلفنی بمنزل شما مراجعه‌و البسه شما را ٤۸ ساعت پس از تحویل درب‌منزل تحویل میدهد تماس‌بگیرید .

کلاس نقشه کشی خصوصی
در کلاسهای نقشه کشی خصوصی کاخ دانش که با استفاده ازلوازم مدرن نقشه کشی مجهز وزیرنظر مهندسان اداره میشود شرکت کنید و پس‌از پایان‌دوره بلافاصله وبا معرفی ما استخدام شویدا .
کلاس حسابداری
دوره جدید کلاس حسابداری و دفتر داری دوبل‌زیر نظر استاد محترم جناب آقای محمد حمیدی باسابقه‌تدریس دردانشگاه طهران واستفاده از ماشینهای حساب برقی‌و دستی معروف فاسیت از۲٦ دیماه در کاخ دانش تشکیل میشود .
کاخ دانش
خیابان نادری پاساژ معتمد . خیابان فرانسه کوچه‌مرجان

چای توسل
بهتراست

آگهی جهت اطلاع داوطلبین شغل بخشداری

ازنامبردگان زیر که از طرف سازمان امور اداری و استخدامی کشور اعلام گردیده‌خواهشمنداست برای مصاحبه وتکمیل پرونده استخدامی به‌ترتیب‌تاریخهای‌تعیین شده‌باداره آموزش وزارت کشور مراجعه نمایند .

الف: روز شنبه۲۸ر۱۰ر٤۷ ساعت ۸ صبح

۱ـ آقای فیروز حاج‌زوار
۲ـ آقای جلال نصیریان
۳ـ آقای محمد مهدی‌انصاری
٤ـ آقای منصور استخری
٥ـ آقای بدرالدین‌اودعی‌یزدانی
٦ـ محمود پورصناعی
۷ـ آقای سید علی میرعمادی
۸ـ آقای علی اکبر دستمالچی
۹ـ آقای محمد باباجان‌زاده زواردهی
۱۰ـ آقای منصورالله مقیم‌پور بیژنی
۱۱ـ آقای طاهر دستمالچی‌ساعی
۱۲ـ آقای اهل‌علی‌ایمانی
۱۳ـ آقای فریدون صالحی
۱٤ـ آقای ایرج خالصی
۱٥ـ آقای هادی مینائیان
۱٦ـ آقای فریدون‌پاکزاد کسری
۱۷ـ خانم آذرمیدخت شیبانی
۱۸ـ آقای محمود تفضلی
۱۹ـ آقای حسن روحی
۲۰ـ آقای زین‌العابدین‌عابدینی زاده ماسوله
۲۱ـ آقای فرامرز فتوره‌چی
۲۲ـ آقای ایرانپور پیوندی
۲۳ـ آقای نقی‌نظر علی‌زاده
۲٤ـ آقای بهروز فتاحی
۲٥ـ آقای محمد ابراهیم کاوه پیشه
۲٦ـ آقای سید عـلی علوی چترودی
۲۷ـ آقای محمدابراهیم مصلحی
۲۸ـ آقای محمد سادات
۲۹ـ آقای رضا حسین‌خوئی
۳۰ـ آقای خسرو هومن
۳۱ـ آقای عبدالحسین مطیع
۳۲ـ آقای سید ناصر امیری
۳۳ـ آقای علی‌اصغر انوشه‌ئی
۳٤ـ آقای حسین‌ایروانی نائینی
۳٥ـ آقای محمود رکن

ب: روز یکشنبه۲۹ر۱۰ر٤۷ ساعت ۸ صبح

۱ـ آقای احمد فتوره‌چی
۲ـ آقای مجتبی انواری
۳ـ آقای نوروز رودبارکی
٤ـ آقای خلیل مومنی
٥ـ آقای‌پرویز مهندس‌اسفنجانی
٦ـ آقای وجیه‌الله آصف‌شقاقی
۷ـ آقای یوسف مقتدر
۸ـ آقای ذبیح‌الله نقالیان
۹ـ آقای فیاض فیروزی
۱۰ـ آقای احمد سعادتمندی
۱۱ـ آقای غلامحسین کفائی
۱۲ـ آقای اصغر امامعلیزاده
۱۳ـ آقای خسرو مقصودلو
۱٤ـ آقای وهاب آبائی
۱٥ـ آقای محمد قلی دقیقی
۱٦ـ آقای‌داود علی‌پورافتخاری
۱۷ـ آقای قبادزارع صادقی
۱۸ـ آقای بهمن‌یزدانی‌دماوندی
۱۹ـ آقای مجتبی ابطحی
۲۰ـ آقای مهدی رضا طاهری
۲۱ـ آقای غلامرضا اژدری
۲۲ـ آقای جواد یزدانپناه
۲۳ـ آقای محمدرضادرخشان‌فر
۲٤ـ آقای خسروهمافر
۲٥ـ آقای ناصر زرین‌کفش
۲٦ـ آقای سید غلامرضا محقق
۲۷ـ آقای خسرو حقیقی
۲۸ـ آقای محمد عاملی
۲۹ـ آقای هوشنك هاشمی‌پور
۳۰ـ آقای محسن شافعی
۳۱ـ آقای محمد نیکپور قناواتی
۳۲ـ آقای ناصرحاج‌سیدجوادی
۳۳ـ آقای اردشیر کوهی‌حبیبی
۳٤ـ آقای منوچهر شعارغفاری
۳٥ـ آقای محمد فاضلی

ج : روز دوشنبه۳۰ر۱۰ر٤۷ ساعت ۸ صبح

۱ـ آقای مسعود فاروقی
۲ـ آقای سید محمود فاضلی
۳ـ آقای داود سبزچی دهخوار قانی
٤ـ آقای محمد حسن نیافر
٥ـ آقای محمود طبیب‌زاده
٦ـ آقای مرتضی رشیدیان
۷ـ آقای حسین‌شالیافیان‌حسین آبادی
۸ـ آقای محمود هاشمی‌بهرمانی
۹ـ آقای هدایت‌الله زرنانی
۱۰ـ آقای مهدی قریب
۱۱ـ آقای محمد منصوری
۱۲ـ آقای منصور صفوی‌همامی
۱۳ـ آقای محمد افراز
۱٤ـ آقای‌حاجی‌احمد آقاشهیدی امام‌جمعه
۱٥ـ آقای رسول خسروی
۱٦ـ آقای شعبان علائی
۱۷ـ آقای مسعود صادقی
۱۸ـ آقای توفیق محمدزاده‌نیکو
۱۹ـ آقای پرویز نوروزی‌ثانی
۲۰ـ آقای غلامرضا علی نیای رحمت شالکوئی
۲۱ـ آقای ابراهیم یوسف‌پور
۲۲ـ آقای محمودشمس کوه‌بائی
۲۳ـ آقای هیبت‌الله مهرافزا
۲٤ـ آقای نوروز علی ترحمی
۲٥ـ آقای محمدعلی‌اطلس‌بافی
۲٦ـ آقای اشرف علی رستمی الاشتی
۲۷ـ آقای حشمت‌الله رضوی
۲۸ـ آقای‌سید محمود امینی
۲۹ـ آقـای اسـد محمدی فرشبافیان
۳۰ـ آقای ضیاءالدین رائی ارشادی
۳۱ـ آقای عباسقلی هاشمیان نژاد
۳۲ـ آقای محمد شایگان
۳۳ـ آقای علی اقایان
۳٤ـ آقای فواد تاج‌الدین‌زاده
۳٥ـ آقای حسین زائدوار

وزارت‌کشور
آ_٦٤٤۹۲ ۱ـ۳

بدینوسیله ازجناب آقای دکتر عمادیان
که با احساسات انسانی و بدون دریافت دیناری حق طبابت‌کودك مشرف بمرك من را درمان‌کرده‌اندسپاسگزاری میکنم . آ_٦٤٦۰٦ کبیری

آگهی استخدام رسمی

شهربانی کل کشور احتیاج به یکنفر مهندس تاسیسات و یکنفر مهندس کشاورزی دارد که طبق مقررات قانون استخدام کشوری از طریق امتحان و مسابقه بطور رسمی استخدام می ـ نماید .

عنوان‌شغل	حداقل مدرك تحصیلی	تعداد موردنیاز	گروه‌موقت‌شغلی
مهندس برق	دانشنامه‌مهندس‌برق	۱ نفر	٦
مهندس کشاورزی	دانشنامه مهندسی کشاورزی	۱ نفر	٦

تذکر

در صورتی که داوطلب مستخدم رسمی دولت است بشرطی‌می تواند در امتحانات استخدامی فوق شرکت کند که‌ازوزارتخانه یا موسسه خود نامه کتبی مبنی بر موافقت یا معرفینامه ارائه دهد

داوطلبان میتوانند فرم ذیل راتکمیل نموده همراه با دو قطعه عکس خود تا آخر وقت روز ۲٥ر۱۰ر٤۷ بوسیله پست سفارشی به نشانی تهران ـ خیابان ثبت . اداره کارگزینی شهربانی کل کشور ارسال دارند م الف ۱۰۱۷۳

نام نام خانوادگی نام‌پدر
تاریخ تولد شماره شناسنامه
محل صدور مدرك‌تحصیلی رشته
شغل مورد تقاضا وضع نظام وظیفه و تاریخ پایان آن
شماره تلفن نشانی کامل پستی

امضاء داوطلب
۱ـ۳ آ_۱٦۳٦۸٤

سخنرانی آقای دکتر دانشور
روز یکشنبه ۲۲ دیماه ۱۳٤۷ساعت ۱۰ صبح جناب آقای‌دکتر دانشور در بخش تحقیقات سرطان یك سخنرانی جامع تحت‌عنوان مشاهدات وتجربیات شخصی درباره ۱۰ مورد پیوند قلب ایراد خواهند کرد .
دانشکده پزشکی از کلیه همکاران محترمی که‌باین موضوع علاقمند هستند خواهشمند است درساعت مقرر برای استماع سخنرانی مزبور درسالن کنفرانس بخش تحقیقات سرطان‌حضور بهمرسانند . م الف ۱۰۳٥۱
سرپرست دانشکده پزشکی ـ دکتر سمیعی
آ_٦٤٦۲۲

فکر کنید بیاندیشید وآنگاه تصمیم بگیرید عللی چند از رموز موفقیت تزئینات حجاب
تزئینات حجاب زیباترین پرده‌ها را برای منزل ومحل کار شما میدوزد
تزئینات حجاب حداکثر ٥ روزه پرده‌های سفارش شده را زیباتر وعالیتر ازهر فروشگاهی نصب وتحویل میدهد .
تزئینات حجاب ۲۰ کارگر دوزنده ۱۹ کارگرمتخصص‌نصب و ٦نفر مهندس و دکوراتور در اختیار دارد.
تزئینات حجاب بچهل فروشگاه پرده در تهران پارچه‌پرده‌ای می فروشد .
بدون شك شماهم از امتیازات استثنائی تزئینات حجاب استفاده خواهید نمود.
نمایشگاه وفروشگاه تزئینات حجاب خیابان‌نادرشاه چهارراه تخت طاوس تلفن ٦۲۰٥۰۳

آگهی مناقصه شماره ٤۷
نیروی هوائی ۱٤ قلم مفتول جوشکاری از طریق مناقصه خریداری مینماید. پیشنهاد دهندگان میتوانند با مراجعه بستاد فرماندهی نیروی هوائی (خیابان فرح‌آباد) و دریافت برك شرایط ومشخصات پیشنهاد خود را برطبق مفاد مندرج در برك شرایط تنظیم و تاساعت ۱٥۰۰ روز شنبه ۱۲ر۱۱ر٤۷ به‌دفتر آجودانی ستاد فرماندهی‌تسلیم نمایند.م‌الف ۱۰۲٦۰
نیروی هوائی
۲ـ۱ آ_٦٤۱٤۰

ماشین خامه گیری
چرخ شیر
آلفا اکسل
گاونشان سوئدی ۸۰لیتری‌و ۲۲٥ لیتری رسیده
شرکت تجارتی بهروز
خیابان نادری شماره ۳٦۰ تلفن ٤٤٥۳۱
آ_٦٤٥۷٤ ۱ـ۲

۱۲٫۰۰۰٫۰۰۰ ریال
جوایز حساب پس‌انداز سود بخش
بانك سپه
۱ جایزه ۲٫٥۰۰٫۰۰۰ ریالی ۱ جایزه ۲٫۰۰۰٫۰۰۰ ریالی
۱ « ۱٫۰۰۰٫۰۰۰ « ۳ « ٥۰۰٫۰۰۰ «
۱۰ « ۱۰۰٫۰۰۰ « ٤۰۰ « ۱۰٫۰۰۰ «

جوایزی است که بدارندگان حساب سود بخش بانك سپه که حداقل یکصد تومان موجودی درحساب خود دریکی‌ازشعبات بانك سپه درتهران ویاشهرستانها تا ۱۸ بهمن ماه ۱۳۴۷ داشته باشند تعلق میگیرد

یادداشتهای سه‌شنبه سیاه!

احمد احرار

انتقاد

یکی از دوستی پرسید عاشقی سخت تر است یا بابی پولی ؟ گفت : تنگ نگرفته است که هردو را فراموش کنی ! خیلی ها نه خیال‌می کردند مشکلات تهران به مسائلی از قبیل نداشتن سیل‌بند و کمبود گوشت و ماهی و اتوبوس و تاکسی محدود میشود و اگر این مشکلات از میان برود و آنفلوانزای هنگ‌کنگی هم گورش را گم کند تهران نفسی براحت خواهد کشید این چند روزه برفی دریافتند هیچ لازم نیست سیلی از دامنه البرز جاری شود یا جنگ بین‌المللی دیگری درگیرد تا مردم تهران مشکل گوشت و تاکسی و اتوبوس را فراموش کنند. بلکه کافی است سه روز ابر ها روی آسمان دوام بیاورند و روی صفحه میزان الحراره جیوه چند درجه از صفر پائین تر برود و شیرازه زندگی درشهر سه میلیونی تهران از هم بپاشد .

روز سه شنبه در تهران مناظری بچشم میخورد که هرکس جنگ دوم بین‌المللی و روزگار اشغال ایران را دیده و یادش مانده بود بی‌اختیار بیاد منظره جنگ میافتاد و خلقی که پیت بدست پشت دکان نفت فروشی دم گرفته بخود میلرزیدند و ساعت ها در ایستگاه اتوبوس بانتظار قوز میکردند و در نگاهشان هراس و اضطراب ونومیدی و سرگردانی موج میزد.

صبح سه شنبه از خانه م کسی برای خرید آنوقه و سیورسات روزانه بیرون‌رفت و چند دقیقه بیشتر طول نکشید که برگشت و گفت: قصاب میگوید تاگوشت‌تمام نشده است برای مصرف‌چند روزه گوشت بخرید و در یخچال بگذارید و الا با این برف و بوران من خیال می کنم تافردا گوشت که‌سهل است نان هم کیمیا خواهد شد . گفتم حق با قصاب است . اولا گوشت راباندازه مصرف چند روزه بخر ، ثانیا به شعبه نفت فروشی بگودو برابر معمول نفت بیاورد چون بعید نیست نفت هم مثل گوشت کمیاب شود ، این دفعه رفتو آمد وگوشت را آورد اما خبر داد که درباره نفت دیر بفکر افتادی ،چون شعبه‌میگوید از دیشب نفت تمام شده و با این که در مغازه را بسته و از داخل‌قفل کرده است سی چهل نفر مردوزن پیت بدست آنجا، زیر برف ، صف بسته‌اند و هر لحظه تعدادشان اضافه میشود ذخیره نفت منزل را وارسی کردیم معلوم شددر تمام بخاریها و اجاق ها و مخزن نفت ، مجموعا چند لیتر نفت بیشتر نیست واگر همه را رویهم‌بریزندحداکثر یك بخاری را تاسه چهار ساعت جواب میدهد رفتم بگویم بخاری برفی .... که بخارش از دهان من بیرون نیامده چراغ خاموش شد و برق هم صیغه‌هذافراق را خواند و رفت . تلفن تکلیفش معلوم بود . از همان روز اول که برف شروع شد کابل های تلفن نیزنم کشیده بود و اگر ده مرتبه نمره می ـ گرفتی یکمرتبه نمره می ـ انداخت . آنهم اشتباه از کار در میامد .بالاخره بعد از مدتی که تلفن تصادفا راه داد و علت قطع برق‌راپرسیدیم جواب رسید بعلت نامعلوم‌و برای مدت‌نامعلومی‌درسراسر شهر برق قطع شده است و هیچ معلوم نیست چه وقت دوباره وصل خواهد شد .

عبید میگوید: فصادی ابوبکر نام رك خاتونی‌بگشاد. چون نیشتر بدو رسید بادی از وی جدا شد . خاتون از شرم خود را بینداخت وبیخود شد . بعد از زمانی کوشه چشم گشوده پرسید استاد ابوبکر ، حالی چون می ـ بینی ؟گفت : خون میرود ، باد میرود ، زبان از کار افتاده است . انشاءالله که خدا لطف کند !

در هر حال چاره‌ای نمانده بود بجز این که با آخرین قطرات نفت یك برنامه سخت سرفه‌جوئی اجرا کنیم . چون تا دو ساعت بعد از ظهرچند مرتبه فرستادیم بدنبال نفت د آخرش خبر آوردند که گویا یك مرتبه تانکر آمده و رفته است ولی نفت حتی ده دقیقه هم در مخزن نمانده و آنها که از صبح پشت شعبه صف کشیده بودنداجازه نداده‌اند فطره‌ای هم برای مشتریهای دیگر بمنازل ایشان برده شود . من‌خودم نیز از پشت پنجره اطاق که به خیابان مشرف‌است کسانی راکه بعد از ساعت هاانتظار کشیدن در زیر برف پیروز ـ مندانه بابیت پر نفت بطرف خانه بر میگشتند میدیدم که دیگران را وقتی با پیت‌خالی سرگردان مییافتند سر کوفت میزدند و میگفتند :دیر ـ جنبیدی ، نفت تمام شد .

حدود غروب بود .گوینده رادیو شعری در توصیف زیبائی های برف‌میخواند و برف بباریدن خود ادامه‌میداد و کم مصرف ترین بخاری منزل ما که ذخیره نفت منزل را هرچه بود در شکم آن ریخته بودیم به پت‌پت افتاده بود . بنده نیز تنها در خانه مشغول نوشتن بودم، نصف حواسم متوجه دربار صفویه و ماجرای داستانی که مینوشتم ، نصف دیگرش نگران‌بخاری در حال‌احتضار . همینوقت سرو صدائی از داخل خیابان بلند شدو من از پشت پنجره نگاه کردم . دیدم مردم پیت‌بدست کارگر شعبه را که با چرخ دستی مخصوص ظاهرا برای منازل مشتریان نفت آورده بود محاصره کرده‌اند و امان‌نمی دهند که از جای خود بجنبد. دیدم اگر بنشینم و منتظر شوم عقوبتش تا صبح بخود لرزیدن است یاپناه بردن‌به خانه دیگران . از پله ها پائین دویدم و از میان پیت بدست ها راهی جستم تاسلامتی به آقای نفتی بگویم و او را باعتبار انعام مختصری که‌هر بار علاوه بر حق‌البوق و حق‌الزحمه معمولی کف‌دستش میگذاریم به غریبی خودجلب کنم . اما دریان‌محط‌الرجال نفت تا فی‌المجلس دو برابر انعام معمولی دست جناب‌نفتی رانگرفت حاضر نشدشناسائی بدهد و راه منزل ما را به خاطر بیاورد !

نمیدانم اگر سرکار علیه خورشید خانم بسر لطف نیامده و جمال بی مثالش را بعد از چند روز از پشت ابر ها نشان نمیداد ، کار این شهر بابرف بکجا میکشید . اما بقول یکی از رققا خدا خودش حساب کار را دارد که از آن سرما های‌معمولی اروپاو امریکا برای ما نمی فرستد والا بیکهفته اوضاع چنان میشد که آوارگان فلسطین و جنگ زدگان‌ویتنام باحوال ما مردم تهران رقت می آوردند !

نظر خوانندگان اطلاعات

رحمت ایزدی یا بلای آسمانی

ماههای گذشته‌چندین بار راجع بجاده اختصاصی قدیم کارخانه برق‌شمال غربی تهران که اکنون شاهراه تهران باتوبان ، فرودگاه تهران ویلا ، آریاشهر ، شهر آراء زیباشهر و... میباشد مطالبی من‌و همکارم آقای باستانی نوشتیم‌ولی «آنچه بجائی نرسد فریاد است» تااینکه شهردار تهران تغییریافت وشهردارانتخابی و همشهری‌عزیز تهرانیهاازمشهدبشهرداری‌پایتخت ایران انتخاب شد و شنیدم که ایشان در ۲۴ ساعت فقط دو سه ساعتی بیشتراستراحت نمی‌نماید و بقیه اوقات را بکار های جاری رسیدگی‌میکند و حتی‌وقت‌ملاقات باهمشهریان رانیزساعت‌شش‌صبح تعیین کرده است اولاجل‌الخالق به این انرژی ثانیا امیدوارم که ایشان با توجهی که به پیشرفت تهران و رفع نقائص گذشته‌دارند بساکنان محلاتی که اسم بردم و چند تن از آنان نیز دراثر تصادف بعلت کم عرض بودن خیابان و نداشتن چراغ از این‌دنیا رفتند بذل توجهی فرمایند .

اما این روز ها مسئله برف پیش آمده است و شهرداری متاسفانه کوچکترین عملی برای بهبود وضع خیابانها نکرد فقط در چند خیابان قدری خاك ریخت طبیعی است که آنهم موثر واقع نشد .

آقای شهردار، درمشهد تعاریف فراوانی از شما شنیده‌ایم و حتی همشهریان مشهدی ادعا میکردند که شما تهران را نیز مثل مشهد بهشت برین خواهید کرد و از این پس دیگر تهرانیها ناراحتی های گذشته را نخواهند داشت و حتی بامشکلات جدیدی نیز روبرونمی‌گردند ولی نزول برف ،این رحمت ایزدی برای‌شهرداری بلای‌آسمانی بود زیرا امتحان خوبی پس‌نداد یادم میآید چند سال قبل که نظیر این برف در تهران آمده بود شهرداری باگرفتن کمك ازارتش‌و سایر دستگاهها حد اقل برف خیابانها را جمع‌آوری کرد که مجددا آب‌نشود و یخ بزند ،ولی امسال شهرداری منتظر معجزه است که هوا آفتابی و گرم شود ، برفها آب شوند و بجنوب شهر سرازیر گردد .

فیروز مجللی

مشکل نفت

در روزنامه خواندم سخنگوی شرکت نفت گفته «نفت در انبار های شهر دی و کهریزك بمقدار میلیونها لیتر و بشکه موجود است مردم خیالشان راحت‌باشد» در پاسخ این سخنگوی محترم باید عرض کنم مردم از آن بابت که فرموده‌اند ذخائر نفت در تهران تکمیل است خیالشان راحت است این که چیزی نیست، مردم ما میدانند که کشور ما ششمین کشور صادر کننده نفت دنیا است وزیر هر وجب از خاك کشورمان میلیونها بشکه نفت خوابیده است .

پس ناراحتی خیال مردم از کمبود نفت درمخازن شرکت نفت نیست بلکه از کمبود نفت در شعبه نفت فروش‌محله‌شان‌ولاجرم‌درمخزن ۵ لیتری‌بخاری‌خانه‌شان است حالا چه وضع تازه ای پیش آمده که نمیتوان‌از مخزن های چند میلیون لیتری ، نفت به مخزن های پنج لیتری بخاریهای مردم منتقل کرد من سردرنمیآورم نه تنها سر در نمیآورم هرنوع منطق و استدلال را هم در اینباره نمی‌پذیرم ، زیرا دیشب بعد از ۱۲ ساعت کار وقتی بخانه رفتم دیدم بخاری اطاق بچه ها نفت ندارد این وضع باعث شد که من ظرف ۱۲ لیتری نفت را برداشتم چون شعبه نفت فروش محل از بی‌نفتی تعطیل بود خود را به پمپ بنزین رساندم مقابل قسمت فروش‌نفت‌پمپ بنزین صفی دیدم از اجتماعی که‌هرکدام یك پیت نفت دست گرفته مثل سالهای قحطی که برای نان سیاه صف می‌بستند داخل صف ایستاده بودند. منهم رفتم آخر صف ایستادم سوزسرما تا مغز استخوان تیره پشتم را میسوزاند نیم ساعت طول کشید تامن شدم نفر اول صف ولی جلوتر از من متصدی فروشگاه سرشیلنك را گذاشت تو دهانه بشکه شکم گنده نفت فروش دوره‌گرد تا بشکه او پرشود ده دقیقه دیگر طول کشیددرد سرتان‌ندهم چهل دقیقه معطل شدم تا ۱۲لیتر نفت خریدم و بردم خانه بخاری خانه را پر کردم بااین تفصیل اگر قرار باشد بازهم پیمانکاران توزیع نفت از بستن‌زنجیربه‌تانکر ها خودداری‌کنند و کمیت‌کار توزیع نفت در شهر لنگ باشد فکر میکنم برنامه‌ای را که‌دیشب اجرا کردم امشب و فردا شب نیز داشته باشم .

داود ـ ذوالفقاری

جراید : پنجاه درصد کارمندان شهرداریها بیسوادند

گفتگوی تلفنی

۳۱۱۰۸۰

از ساعت ۶ تا هفت بعد ازظهر نظریات شما را منعکس میکند

● **چه اشکالی دارد ؟**

اتوبوسهای خط ۲۳۰ مسیر توپخانه ـ تا سرآسیاب را طی میکنند واز این قسمت بالاتر نمیروند، یعنی حداکثر تا انتهای آذربایجان میروند در حالیکه عده زیادی از مردم درخیابان بهبودی و خیابانهای فرعی آن ساکن هستند و اتوبوس ندارند ، چه اشکالی دارد که اگر همین اتوبوسهاتا انتهای خیابان بهبودی بیایند؟ زیرا این خیابان‌اسفالت است ووسعت آنهم باندازه کافی میباشد .

خاقان خسروانی

● **در گروه ۲**

وزارت آموزش و پرورش چندی پیش اعلام داشت که شاغلین تدریس را در گروه دو استخدامی قرار خواهدداد، سال بپایان رسیده و هنوز تکلیف ما روشن نشده، چرا ما طبقه پائین‌ترها را زودتر بدادمان نمیرسند .

آموزگار شاغل

● **معطلی تاکی ؟**

در سال جاری شرکت‌تلفن تصویب کرده که حق‌انشعاب تلفنهای دولتی‌را مانندتلفنهای خصوصی وبهمان مبلغ ۲۲۰۰ تومان دریافت دارد واین‌مسئله ماجرائی بین وزارت آموزش وپرورش وشرکت مزبوربوجود آورده است که وزارت خانه مزبور میگوید : من‌از این پولها ندارم که‌بدهم و شرکت تلفن هم میگوید: تلفن‌قیمت دارد. دراین میان تعداد زیادی ازمدارس دولتی که درلیست دریافت تلفن قرار گرفته‌اند، مانده‌اند معطل تا کی اینکار بآخر برسد. باید توجه داشت که مدارس احتیاج شدیدی‌به تلفن دارند .

سعید غفاری

● **اتصال بی برقی**

در خیابان مهر شاه واقع درسرآسیاب‌دولاب مقابل‌ثرمابه خدابخش مدت یکماه است که خاموشی برقرار است ! نه در منازل چراغی روشن است و نه درمسیرخیابان ، چندبارمراجعه کرده‌ایم میگویند سیم این‌محل اتصالی دارد ، ولی چرا این اتصال را مدت یکماه است که رفع نمیکنند ، خدا عالم است، بگوئید این اتصال راباتصال دادن برق باین منطقه رفع نمایند .

جباری

اطلاعیه

قابل توجه ساکنین محترم واقع در محدوده زیر :

شمالا

الف : بر جنوبی خیابان غیاثی بین کوچه خندان و میدان‌نادر (خیابان شرقی آموزشگاه حرفه‌ای).

ب: برجنوبی میدان نادر خیابان شرقی آموزشگاه حرفه‌ای و ادامه خیابان انوشیروان دادگر (صابر)

ج: برجنوبی کوچه حیدری بین‌خیابان انوشیروان دادگر(صابر) وکوچه متبحری.

د: برشرقی کوچه متبحری بین کوچه‌های حیدری و عرب‌زاده.

هـ: برجنوبی کوچه عرب زاده بین متبحری و خیابان بیست متری چهل تن .

و: برجنوبی کوچه جنوبی گورستان چهل تن بین خیابان بیست متری چهل تن و امتداد دیوار غربی باغ جعفری .

شرقا:

الف : امتداد برغربی دیوار باغ جعفری بین کوچه جنوبی گورستان چهل تن تانقطه‌ای بفاصله ۴۵۰ متر در امتداد جنوب تا کوچه جنوبی گرمابه گل‌بنی (طبق نقشه‌های موجود در باجه امور بهره‌برداری شبکه وانشعاب)

ب: برشمالی کوچه جنوبی گرمابه گل‌بنی بین کوچه‌های شرقی گرمابه وغربی گورستان مسگرآباد (نیك‌عهد)

ج: برغربی کوچه غربی گورستان مسگرآباد (نیك عهد) بین کوچه جنوبی گرمابه گل‌بنی وجاده خراسان

جنوبا:

برشمالی جاده خراسان بین کوچه غربی مسگرآباد (نیك عهد) وکوچه عامری

غربا:

الف : برشرقی کوچه عامری بین جاده خراسان و کوچه سائسی

ب: برشمالی کوچه سائسی بین کوچه‌های عامری و سادات

ح: برشرقی کوچه سادات‌بین کوچه سائسی و خیابان جهان‌پناه.

د: بر جنوبی خیابان جهان پناه بین کوچه‌های سادات وخندان.

هـ: برشرقی کوچه خندان بین خیابان‌های جهان پناه و غیاثی

پیرو آگهی شماره ۸۰ مربوط بقبول درخواست انشعاب آب مجددا باستحضار میرساند باآنکه نصب انشعابات این محدوده شروع وقریبا خاتمه خواهد یافت و مهلت قبول درخواست انشعابات نیز در این ناحیه منقضی گردیده وبلحاظ رعایت کسانیکه بجهاتی تاکنون برای درخواست انشعاب مراجعه ننموده‌اند و یا بعلت عدم پرداخت بدهی بابت سفته‌های معوقه از نصب انشعاب مستغلات آنان خودداری شده‌است مدت‌قبول درخواست انشعاب تاتاریخ ۴۷ر۱۱ر۶ تمدید میگردد بنابراین کسانیکه تاکنون در این ناحیه از آب تصفیه شده بهره‌مند نشده‌اند میتوانند بااستفاده از این مهلت‌در تصفیه حساب گذشته اقدام ویا در این فرصت مراجعه ودرخواست انشعاب نمایند. بدیهی است چنانچه تاساعت ۱۵ روز یکشنبه‌ششم بهمن ماه ۴۷ بباجه مرکزی سازمان آب منطقه‌ای تهران واقع‌در خیابان جنوبی پارك شهر مراجعه ننمایند این ناحیه مشمول مقررات خارج‌از نوبت که‌مستلزم پرداخت مخارج اضافی و تحصیل‌پروانه حفاری از شهرداری ناحیه مربوطه است میگردد.

ضمنا نصب انشعابات خارج از نوبت زودتر از سه‌ماه بعد ازتقاضا مقدور نخواهد بود.

سازمان آب منطقه‌ای تهران

۶۴۲۸۲ ـ ۲

یك شرکت مختلط ایرانی وخارجی جهت کارخانه ماشین سازی دراهواز یك **مهندس مکانیك** برای سرپرستی کارگاه استخدام مینماید .

شغل مورد نظردائمی‌بوده وبرای‌مهندسین مجرب پس ازطی دوره کار آموزی منجر به سمت ارشد خواهدشد .

داوطلبان باید بایکی از زبانهای انگلیسی یا آلمانی آشنائی داشته باشند .

از داوطلبان تمنی میشود مشخصات کامل خود را طی‌نامه بصندوق پستی ۱۷۶۱ تهران ارسال نمایند تاترتیب‌مصاحبه حضوری‌داده‌شود

آ ـ ۶۴۳۳۸

آگهی استخدام داوطلب دیپلمه برای آموزشگاه سرپاسبانی (درجه‌داری) شهربانی کل کشور

شهربانی کل کشور بمنظور کادر انتظامی (پلیس تهران)تعدادی داوطلب مرد یا دوشیزه با شرائط زیر میپذیرد .

الف شرائط ورود :

۱ـ تابعیت دولت شاهنشاهی ایران

۲ـ متدین بیکی از ادیان رسمی

۳ـ دارابودن گواهینامه‌ششم متوسطه (ادبی ـ ریاضی ـ طبیعی)

۴ـ سن داوطلبان نباید از هیجده سال تمام کمتر و از ۲۸سال بیشتر باشد.

۵ـ حداقل قد ۱۶۵ سانتیمتر

۶ـ داشتن بنیه قوی و تندرستی کامل و تناسب اندام و توانائی برای انجام کاری که بمنظور آن استخدام‌میشوند.

۷ـ مبتلا نبودن به‌بیماری روانی

۸ـ عدم محکومیت به‌جنایت و جنحه‌هائی که بموجب قوانین جزائی مستلزم محرومیت از خدمت دولت میگردد .

۹ـ عدم اعتیاد بمواد مخدره و الکل

۱۰ـ عدم معروفیت بفساد عقیده واخلاق و داشتن حسن پیشینه

۱۱ـ تعهد ۵سال خدمت در شهربانی کل کشور پس از پایان دوره آموزشگاه

۱۲ـ داوطلبان باید در بدو ورود یکنفر معرف ویکنفر ضامن‌معرفی وبرك تعهد تکمیل وارائه نمایند.

۱۳ـ موفقیت در آزمایش ورودی

ب ـ مدت تحصیل وامتیازات :

۱ـ مدت تحصیل در آموزشگاه سرپاسبانی یکسال تمام از تاریخ شروع دوره خواهد بود.

۲ـ دوره آموزشگاه دانش آموزان شبانه روزی بوده و کلیه هزینه آنها از قبیل خوراك وپوشاك ومسکن بعهده شهربانی کل کشور است و دوره آموزشگاه برای داوطلبان دوشیزه روزانه‌بوده واز ناهار و لباس خدمت استفاده خواهند نمود.

۳ـ بدانش آموزان در مدت تحصیل کمك هزینه تحصیلی معادل نصف حقوق مبنای حقوق پرداخت خواهد شد.

۴ـ دانش آموزان پس از خاتمه دوره آموزشگاه و موفقیت در آزمایشات مربوطه بدرجه سرپاسبان دومی نائل میگردند .

۵ـ بفارغ‌التحصیلان باتوجه بنحوه وفعالیت وابراز شایستگی علاوه بر حقوق و مزایای مقرره ماهیانه تاحداکثر تا معادل سه‌هزار ریال اضافه پرداخت خواهد شد.

۶ـ سپاهیان دانش خاتمه خدمت ارجحیت‌خواهند داشت .

۷ـ فارغ‌التحصیلان پس‌از سه سال خدمت در صورت احراز شایستگی می توانند در کنکور دانشکده افسری شهربانی‌شرکت نمایند .

مدارك لازم برای ثبت نام

داوطلبان برای ثبت‌نام می توانند همه روزه‌باستثنای ایام تعطیل‌تا آخر وقت اداری بادردست داشتن‌مدارك‌زیر جهت‌ثبت‌نام‌بدانشگاه پلیس‌وآموزش شهربانی هراجعه نمایند .

۱ـعین گواهی‌نامه ششم متوسطه یاجواز قبولی

۲ـبرك‌عدم سوءپیشینه ازدادسرای تهران

۳ـ سه برك رونوشت شناسنامه

۴ـعین شناسنامه عکس دار

۵ـ ۱۶ قطعه عکس ۴ـ۶

۶ـتقاضای کتبی بامضای داوطلب م الف ۱۰۲۶۹

۱ـ۲ آ ـ ۶۴۱۲۴ شهربانی کل کشور

تقویم اطلاعات

شنبه ـ بیست و یکم‌دیماه ۱۳۴۷ ـ بیست و دوم شوال ۱۳۸۸ یازدهم ژانویه ۱۹۶۹

ساعات شرعی

استخراج‌دکتر‌ریاضی کرمانی

اذان صبح ساعت ۵ و۴۵ دقیقه، طلوع آفتاب ساعت ۷ و ۱۲ دقیقه، ظهر شرعی ساعت ۱۲ و۱۱ دقیقه، اذان مغرب ساعت ۵ و۳۰ دقیقه .

تلویزیون ایران

برنامه امشب

۱۷ـ۳۰ اسلاید و موزیك

۱۷ـ۳۰ اعلام برنامه

۱۷ـ۳۲ تدریس زبان آلمانی همراه با فیلم

۱۸ـ۰۰ برنامه کودکان‌شامل مضحك‌قلمی ـ کمپانی خنده ـ داستان مصور ـ مسابقه معما ـ کارگاه

۱۹ـ۰۰ اخبار

۱۹ر۱۵ آورده‌اند که...

۱۹ـ۳۰ عرصه هنر

۲۰ـ۰۰ ستارگان

۲۰ر۳۰ اخبار

۲۱ـ۰۰ موسیقی‌اصیل‌ایرانی ازبرنامه های جشن‌هنرشیراز

۲۱ـ۳۰ محله پیتون «۱۳۱»

۲۲ـ۰۰ محله پیتون «۱۳۳»

۲۲ر۳۰ ایران زمین

۲۳ـ۰۰ واریته

برنامه بامدادی روز یکشنبه

۶ـ۳۲ نیایش

۶ـ۳۵ ورزش

۶ـ۴۵ مضحك قلمی

۷ـ۰۰ اخبار

۷ـ۱۵ واریته

۷ـ۳۰ ادبیات

۸ـ۰۰ پایان

تلویزیون ایران

برنامه امشب

۱۷ر۳۰ اعلام برنامه

۱۷ـ۳۳ تدریس‌زبان‌انگلیسی

۱۸ـ۰۰ سازمان دفاع غیر نظامی کشور

۱۸ـ۱۵ باشگاه تاج

۱۸ـ۳۰ مسابقه بی سابقه

۱۹ـ۰۰ مصاحبه

۱۹ـ۳۰ اخبار

۲۰ـ۰۰ اف ـ بی ـ آی

۲۱ـ۰۰ اعتراف

۲۲ـ۰۰ کشور هند

۲۲ـ۱۵ اخبار بزبان انگلیسی

۲۲ـ۳۰ فیلم سینمائی بزبان اصلی

تلویزیون ملی ایران

برنامه امشب

۱۶ـ۳۰ برنامه مخصوص کودکان

۱۷ـ۰۰ برنامه امور تربیتی یا سازمان جوانان

۱۷ـ۱۰ علوم اجتماعی

۱۷ـ۳۰ انگلیسی دوره دوم

۱۸ـ۰۰ در آزمایشگاه علوم طبیعی

۱۸ـ۳۰ زبان آلمانی

۱۹ـ۰۰ درآزمایشگاه فیزیك

ماجراهای آمریکا

برنامه امشب

۱۷ـ۰۰ کارتون

۱۸ـ۰۰ خلاصه اخبار

۱۸ـ۱۵ کشف

۱۸ـ۴۰ سیستم بازرگانی آمریکا

۱۹ـ۰۵ موسیقی

۲۰ـ۰۰ پری میسن

۲۱ـ۰۰ اخبار

۲۱ـ۰۵ کشتی فهرمانی

۲۱ـ۵۵ نمایش جوئی بیشاب

جوانان روزهای دوشنبه‌منتشر میشود

آگهی مزایده

بانك ملی ایران ششدانك یکباب خانه پلاك شماره ۷۹۱۹ر۲۳۹۸ بمساحت ۱۱۳ متر مربع واقع در خیابان قزوین خیابان قلعه مرغی پشت خط‌آهن تبریز ۱۰ متری مسجد محمدی و ششدانك یك باب خانه پلاك شماره ۴۲۴۶ر۲۳۹۷ـ بمساحت ۸۷ر۵ متر مربع واقع در خیابان قزوین خیابان سلیمانی ۱۰ متری میرزا محمدی را در ساعت ۱۰ صبح روز ۱۳ر۱۱ر۴۷ یکجا یا بطور جداگانه از طریق مزایده بفروش میرساند.

طالبین میتوانند برای بازدید املاك مزبور واطلاع از شرایط مزایده بدفتر اداره ساختمان بانکملی ایران واقع در خیابان‌سعدی جنوبی نبش کوچه ممتاز مراجعه ودر صورت تمایل ۵٪ بهای پیشنهادی اسناد خزانه ویارسید ان که نزد یکی از شعب بانکملی تودیع شده باشد پیوست پیشنهاد بدون قید و شرط خود نمودهو در قبال اخذ رسید بدفتر اداره ساختمان تاتاریخ۱۲ر۱۱ر۴۷ تسلیم نمایند بانکملی در رد یا قبول یك یا کلیه پیشنهادات رسیده بدون ذکر دلیل و مدرکی مختار است ضمنابه پیشنهادات فاقدوجه سپرده ومشروط ومبهم ترتیب اثر داده نخواهد شد. م‌الف ۱۰۲۵۶

بانك ملی ایران

۱ـ۳ ۱ـ۶۴۱۴۴

دوگاز

راه «زهره» از «پنجره فضائی» میگذرد

«زهره» جهنمی است با ۴۰۰ درجه سانتیگراد حرارت

دانشمندان شوروی با استفاده از «پنجره فضائی» که از اوایل سال مسیحی جاری بین زمین و زهره باز شده یك سفینه خود کاربنام «ونوس ـ ۵» بوزن ۱۱۴۰ کیلو بسوی این کره اسرارامیز پرتاب کردند .

طبق گزارش خبرگزاری «تاس» ایستگاه خود کار «ونوس ـ ۵» در اواسط ماه مه پس از پیمودن ۲۵۰ میلیون کیلو متر «به آرامی وارد اتمسفر زهره خواهد شد» درجه حرارت در طبقات عالیه اتمسفر کره زهره از چهارصد درجه تجاوزمیکند و هیچ سفینه‌ای نمیتواند در این درجه حرارت بسرعت وارد اتمسفرآن بشود .

● ونوس ـ ٤

در ماه اکتبر سال ۱۹۶۷ سفینه خودکار «ونوس ـ ٤» به آرامی وارد اتمسفر زهره شد و یك کپسول ۳۳۳ کیلو گرمی‌راکه‌دارای سپرمخصوصی برای حفاظت آن در مقابل گرمای شدید بود بوسیله چترنجات به سطح کره‌زهره انداخت . این کپسول پس از ۹۴ دقیقه در زهره «بزمین» نشست و هر وسط راه اطلاعاتی بزمین مخابره کرد .

وارتباط رادیوئی آن‌در اثر گرمای فوق‌العاده شدیدقطع شد . اما بررسی هائی که توسط «ونوس ـ ٤» بعمل آمد نشان دادکه میزان گرمابتدریج کم میشود و در سطح کره زهره از ٤٠ درجه تجاوز نمیکند . «ونوس ٤» همچنین میزان گاز کربنیك موجود در اتمسفرزهره را تعیین کرد وعلائم وجود اکسیژن را در این کره بزمین اطلاع داد .

* وظیفه تکمیلی

سفینه «ونوس ۵» اطلاعاتی را که «ونوس ٤» بدست داده بود تکمیل خواهد کردو احتمالا بدون آنکه‌عیب و نقصی به دستگاه های ان واردآید به‌آرامی در کره زهره خواهدنشست.

از چند ماه قبل انتظار میرفت که دانشمندان شوروی در این موقع‌سال به چنین آزمایشی دست بزنند زیرا «پنجره های فضائی» هر هیجده ماه یك‌بار بسوی کره زهره باز میشود. منظور از «پنجره‌های فضائی»هنگامی است که برای هدف‌گیری زهره از هروقت دیگر مناسب‌تر باشد وسفینه برای رسیدن بمقصد مسیر کمتری را به‌پیماید . دانشمندان با توجه به مدار های مختلفی که‌زمین و زهره‌روی آنها بدور خورشید میگردند موعدباز شدن «پنجره های فضائی» را بدقت معیین میکنند . با این حساب پس‌از چهارماه‌فاصله زمین وزهره ازیکدیگر بحداقل (در حدود چهل و یك میلیون کیلو متر) خواهد رسید .

* پنجره فضائی

«پنجره فضائی» بسوی کره مریخ از اواسط ماه فوریه تا اواسط ماه آوریل بازمیشود و امریکائیها قبلا اعلام کرده‌اند که درآن تاریخ دو سفینه «مرینر» بسوی مریخ پرتاب خواهند کرد .

بدون شك شوروییهانیز در آنموقع کره مریخ را هدف قرار خواهندداد در حالیکه‌امریکائیها ظاهرا برنامه‌ای برای پرتاب سفینه های خود بسوی زهره طرح نکرده‌اند .

«ونوس ۵» نهمین سفینه‌ای است که از فوریه سال ۱۹۶۱ به کره زهره پرتاب میشود . در آنموقع شوروی سفینه خودکار «ونوس ۱»را بسوی کره‌زهره فرستاد که از فاصله یکصد هزار کیلو متری آن گذشت و نتوانست اطلاعاتی بزمین مخابره کند و ارتباط‌رادیوئی با آن قطع‌شد.

در میان این ۹ آزمایش میتوان گفت که‌فقط سه‌تای آن موفقیت‌آمیز بوده است . این موفقیت نصیب دو سفینه امریکائی«مرینر۲»و «مرینر۵» و یك‌سفینه شوروی «ونوس٤» شده است .

«مرینر۲» روز ۲۳ اوت ۱۹۶۲ از ۳۲ کیلو متری زهره گذشت و در نتیجه اطلاعاتی که بزمین مخابره‌کرد نشان داد که کره زهره بمراتب گرمتراز آن است که ستاره‌شناسان تصور میکردند .

سال ۱۹۶۷ سال موفقیت‌آمیزی‌بود باین ترتیب که «ونوس٤» شوروی و «مرینر ۵» امریکا که در روزهای ۱۲ و ۱٤ ژوئن به فضا پرتاب شده بودند بفاصله ۲٤ ساعت («ونوس٤» روز ۱۸ اکتبر و «مرینر۵» روز ۱۹ همان ماه) به کره زهره رسیدند . سفینه «مرینر۵»امریکا برخلاف‌سفینه «ونوس ٤» شوروی‌در سطح کره‌زهره فرود نیامد بلکه‌در ارتفاعی بین ۲۵۰۰ و چهار هزار کیلو متر برفراز این کره پرواز کرد و نشان داد که در «یونیسفر» میدانهای‌مغناطیسی وجود دارد و همین امر سبب شد که دانشمندان گفتند : «ونوس جهنم سوزانی است که میزان حرارت در آن به چهارصد درجه سانتیگرادبالای صفر میرسد .»

نود تا ۹۵ در صد هوای زهره از گاز کربنیك‌تشکیل میشود . بموجب اطلاعاتی که «ونوس٤» در دسترس ستاره شناسان قرارداده فشار هوا در سطح کره زهره صد برابر فشارکره زمین است . اما تنها آزمایش های بعدی صحت وسقم این اطلاعات را روشن خواهد کرد .

فرانس سوار

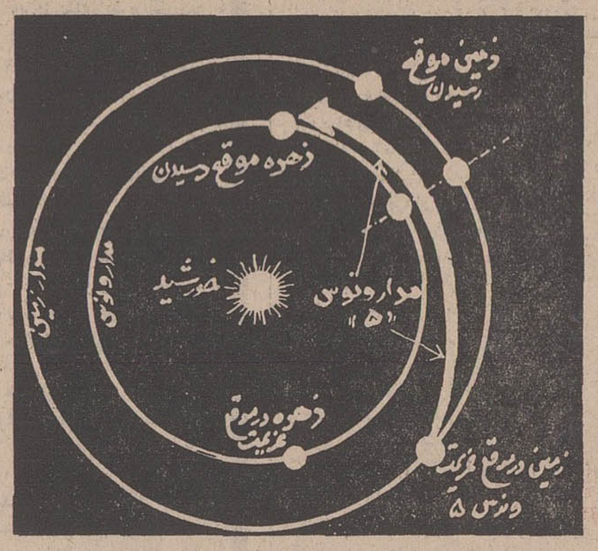

این طرح مسیر پرواز «ونوس ـ ۵» را نشان میدهد .

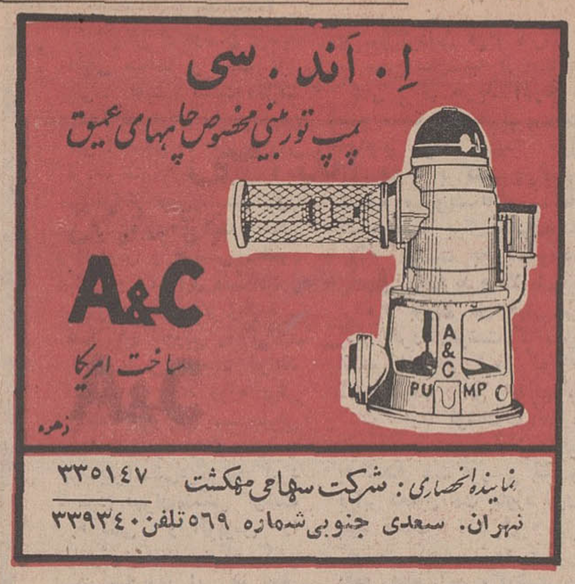

نماینده انحصاری: شرکت سهامی مهکشت ۳۳۵۱۴۷
تهران. سعدی جنوبی شماره ۵۶۹ تلفن ۳۳۹۳۴۰

ازشهرستانها نماینده معتبر وفعال‌پذیرفته میشود

آگهی دعوت از داوطلبان استخدام در مرکز توسعه صادرات ایران

بدینوسیله باطلاع کلیه داوطلبان استخدام مشاغل کارشناس اقتصادی کارشناس بازاریاب ـ مهندس معدن ـ مهندس نساج و مهندس برق و مکانیك که تقاضای خود را تا تاریخ ۴۷٫۹٫۲۵ به مرکز توسعه صادرات ایران ارسال نموده‌اند میرساند که‌مسابقه‌و امتحان مشاغل مذکور در روز ۴۷٫۱۱٫۱۵ ساعت ۹صبح درسالن امتحانات سازمان امور اداری‌واستخدامی کشور واقع درخیابان‌ویلا خیابان اسفندیاری انجام خواهد شد داوطلبان میتوانندبرای دریافت کارت از تاریخ بیستم دیماه تا چهارم بهمن ماه در ساعت اداری به‌مرکز توسعه صادرات ایران مراجعه نمایند . م‌الف ۱۰۲۶۴

مرکز توسعه صادرات ایران

۳ـ۱ ۶۴۱۳۴ـ۱

گیناتین
ضدیخ
روغنی
ضدزنگ
درظرفهای پلاستیکی

ضد یخ گیناتین ساخت آلمان رادیاتور اتومبیل شمارا درمقابل یخ زدگی ـ زنگ ورسوب بیمه مینماید.

نماینده انحصاری: شرکت سهامی ایران هوخست
چهل‌متری ایرانشهر
مرکز پخش: مغازه آزاد هند خیابان اکباتان
کوچه ناظم‌الاطباء تلفن ۳۳۳۳۸۵

گوشت گوسفند از نرخ شهرداری کمتر
سردخانه بزرك تهران
آخر خانی‌آباد تلفن ۲۵۰۸۹
۵ـ۱ آ ـ ۳۲۳۷۷

خودکشی، ومیردر جهان‌است دهمین‌عامل مرگ

سازمان جهانی بهداشت در باره افزایش تعداد خودکشیها در جهان اعلام خطر میکند .

طبق آمار هر روز هزار نفر در جهان بزندگی خود پایان میدهند و تعداد کسانیکه‌مبادرت‌به‌خودکشی میکنند و موفق نمیشوند هشت‌برابر این عده است .

بنابرگزارش سازمان جهانی بهداشت درسال ۱۹۶۸ خودکشی یکی از ده عامل عمده مرگ و میر در کشورهای امریکائی واروپائی بحساب آمد.

این سازمان جهانی در گزارش خود علت خودکشی افراد راپیری، بیماریهای روانی ، تنهائی . ازدست دادن نقش اجتماعی و مرگ یکی‌از عزیزان قید میکند .

* نقش شغل

اصولا برخی از شغلها زمینه مساعدی برای خودکشی میباشد . مثلا در انگلستان رشته پزشکی از مشاغلی است که خودکشی در آن زیاد است . طبق آمار موجود ٦ درصد خودکشی پزشکان انگلیسی نتیجه نومیدی است . نزد نوجوانان مسائل عشقی و احساساتی منبع بسیاری از خودکشی ها و یااقدام به خودکشی ها به حساب می‌آید.

مثلا تنها در شهر «ادینبورك» ظرف یکسال پانصد دختر جوان۱۵ تا۱۹ ساله بدنبال شکست درعشق سعی کردند خود را مسموم کنند.

در میان کشورهائی که آمار دقیق منتشر میکنند مجارستان کشوری است که میزان خودکشی در آنجا بیشتر است . در سال ۶۳ـ۱۹۶۲ از هر صد هزار نفر۳٤ نفر در این کشور اقدام‌به‌خودکشی کرده‌اند .

برای همین مدت کمترین آمار متعلق به ایتالیا بود که میزان خودکشی در آنجا ۷ نفر برای هر صد هزار نفر بود .

سازمان جهانی بهداشت در باره وسایلی که برای خودکشی مورد استفاده قرار میگیرد مینویسد :

«درحالیکه امریکائیهابرای‌پایان دادن بزندگی خود از سلاحهای گرم و مواد منفجره استفاده میبرند انگلیسی‌ها از گاز و برزیلی هااز سم و افریقائیها از دارزدن خود استفاده میکنند .»

مطبوعات جهان

تازه‌های پزشکی

* شاخ گوزن، درمان آنژین

یك متخصص شوروی داروی جدیدی بنام «پانتراسین» ساخته که‌در درمان عفونت‌های‌گلوومخصوصادر معالجه آنژین اعجاز می کند .

دانشمند شوروی‌می گوید که داروی او یك ریشه عامیانه داردواز قدیم دردهکوره ها توسط پیرزنها مورد استفاده قرار می گرفت .

این داروی معجزه‌آساز شاخ گوزن بدست‌می آید. پزشك روسی شاخ این حیوان را بصورت پودر در آورده و آنرا با برخی مواد دیگر ترکیب کرده و «پانتراسین» را ساخته است .

* نوزاد دوقلو نارس

یك زن جوان سوئدی که بیست ونه روز قبل دختر نارسی‌بدنیا آورده بود برای دومین بار در اوایل ماه جاری نوزاد دیگری که دوقلوی کودك اولیه‌است بدنیا آورد.

تولد نوزاد دو قلو دراین فاصله بسیار طولانی بسیار کم‌اتفاق میافتد ولی‌در هرحال این ماجرا در سوئد منحصر بفرداست .از آنجا که زن‌جوان هنگام‌بدنیا آوردن نوزاد اولی دچار مشکلاتی‌شده بود پزشکان بیمارستان تصمیم گرفتند از تولد کودك دومی قبل از موعد مقرر جلوگیری کنند .

ازآن پس‌زن جوان سوئدی پیوسته تحت مراقبت پزشکی بود .

هبوراز پنج قاره

توصیه یك کارشناس آمریکائی

کودکان رابدست اشعه‌ایکس نسپارید

مطالعه و بررسی وضع باز ـ ماندگان هیروشیماوناکازاکی (پس‌ازانفجار بمب اتمی) نشان میدهدکه یکنوع پیری زودرس دراثرتشعشعات‌اتمی در پوست بدن‌آنها بوجود آمده‌است .

دکتر «ماری‌لوئیز جانسون» متخصص تشعشعات اتمی در امریکا اظهارداشت که‌نه تنها تشعشعات رادیو اکتیو باعث پیری‌پوست بدن‌انسان میگردد بلکه‌باعث سفیدشدن ویاریزش موی‌سر نیز میگردد .

دراثر اعلام نتایج مزبور پزشکان در بکار بردن اشعه ایکس برای معالجه‌بیماریهااز جمله بیماری سرطان دچار تردید گردیده‌اند .

دکتر «جانسون» پیشنهاد کرد، که حتی‌المقدور از بکار بردن اشعه ایکس در مورد اطفال خودداری شود .

نامبرده اضافه میکند که در ده سال گذشته تجربه‌نشان داده است که بکار بردن‌اشعه ایکس درمورد اطفال عوارض نامطلوبی‌باقی میگذارد که‌آثار درمانی در مقابل آنها ناچیز مینماید .

«مطبوعات جهان»

هوا : پدیده‌ایکه هنوز ...

بقیه از صفحه ۷

* ۹۰ میلیون ریال بودجه

هواشناسی ایران با ۹۰ میلیون ریال بودجه در سال ۵۰ ایستگاه درجه اول و ۷۰۰ایستگاه درجه‌دوم در سراسر کشور مستقر کرده و نیز دارای ۸ ایستگاه مجهز به‌رادار ورادیوسوندااست.این۱۸ایستگاه‌وضع هوارا تا ارتفاع ۱۰۰ کیلومتری تعیین می‌کند. در این ایستگاهها ۷۰۰ کارمند فنی و ۸۰۰ کارمند دستمزدی کار میکنندو محصول فعالیت خویش را در اختیار ۳۰ پیش‌بین (کارشناس هوا شناسی) می‌گذارند. و این عده شب و روز درکارند تابرای ما وشما هوا را پیش‌بینی کنند .

* رادار طوفان

هواشناسی ایران به منظورتکمیل وسائل خودبزودی یك «رادارطوفان» دربرج فرودگاه مهرآبادنصب‌خواهد کرد وبااین دستگاه تاارتفاع بهتر خواهند توانست وضع هوارا پیش بینی‌کنند. همچنین سفارش ساختن یك‌آنتن هفت‌شاخه رابه‌خارجه داده است. این‌آنتن‌پس‌از نصب‌در مهر ـ آباد، خواهد توانست اخبار هوا ـ شناسی‌را ازاقمارمصنوعی اخذکند، باوجوداین، ماهنوز فاقد دستگاههای پیش‌بینی هواشناسی‌برای‌اموردریائی هستیم .

● در خدمت کشاورزی

هواشناسی در ممالك پیش رفته خدمت بزرگی به کشاورزان انجام میدهد . و کشاورزان بیشتر فعالیت خویش را براساس توصیه‌های هواشناسی خود انجام میدهند . هواشناسی ایران برای گسترش فعالیت‌خود در میان کشاورزان‌وامور کشاورزی به تازگی دست به اقدام زده وهم اکنون درجهرم مشغول مطالعه است تا وضع‌هوارا ازنزدیك به اطلاع کشاورزان برساند و از یخ زدن مرکبات آنها جلوگیری بعمل آورد.

برای‌اولین‌بار درسال۱۳۳۶ انتشار اخبار «پیش‌بینی‌هوا»در ایران‌مرسوم گردید. تا آن موقع هوا شناسی مهرآباد، تنها برای هواپیماها هوا را پیش‌بینی میکرد .

● مشکلات تهران

در ممالك پیشرفته پیش بینی وضع هوا همچنانکه مورد توجه کشاورزان هست موردعلاقه‌شهرداری ها نیزمی‌باشد زیرابلافاصله پس از اطلاع ازپیش‌بینی ریزش باران یا برف اقدامات احتیاطی‌رابمنظورحفظ آسایش اهالی‌شهر بعمل می‌آورند. برف‌اخیر تهران یابارندگیهای چند هفته‌پیش نشان‌داد که‌در شهرتهران هنوز به‌این‌امر چندان‌توجهی‌نمیشود این بارندگیها مشکلات تهران‌دریك روز بارانی وبرفی را بخوبی نشان داد. این‌مشکلات عبارت‌بوداز: کمبود وسائط‌نقلیه‌عمومی (اتوبوس‌وتاکسی) عدم‌وسائل جدیدفنی‌جهت برف روبی معابرعمومی ویخبندان خیابانها ، کمبود سوخت (نفت) ، گرانفروشی پارو، زنجیرچرخ، برف‌پاك‌کن و ضد یخ، تمام‌شدن گوشت، سبزی‌وآرد درمعدودی ازمغازه‌های نقاط‌دوردست بعلت نبودن‌وسیله نقلیه، قطع‌موقت جریان‌برق در چند مورد و نبودن آمبولانس درچهارراههای بزرك‌شهر جهت رسانیدن مجروحین زمین خوردگی‌وسقوط ازبام‌به بیمارستانها.

ایران سقف

اولین سازندهٔ سقفهای یك‌پارچهٔ توخالی درایران‌برای پوشش اساسی سقف ساختمان‌راههای‌زیررا پیشنهادمیکند

۱ ـ نوع کاملاً جدید پوشش با بلوك پوکه ای از سنگ آتشفشان‌متخلخل (Bimsbeton) سبك‌وزن ـ عایق‌حرارت ـ محکم ـ بادوام که ازهر بلوك دیگر با بتون ومصالح زیرسقف بهتر آمیزش داشته ویکپارچگی‌ساختمان‌را تأمین میکند

۲ ـ سقف با بلوك سفالی

۳ ـ پوشش‌سقف کارخانه‌ها با بلوك بتونی محکم ـ ارزان‌وسریع

شرکت ایران سقف IRCO.

میدان کاخ ـ خیابان ابتهاج‌شماره ۵۵ تلفن ۴۸۴۴۳ـ۶۶۶۵۴

قرعه‌کشی حساب پس‌انداز

بانك بین‌المللی ایران وژاپن

کلیه حسابهای پس‌انداز بانك بین‌المللی ایران و ژاپن که در آخرروز ۳۰ر۱۰ر۱۳۴۷ دارای مانده یکهزار ریال یابیشتر باشند در قرعه‌کشی امسال که‌دارای جوایز بیشمار ویك جایزه ممتاز میباشد شرکت داده‌خواهندشد .

جایزه‌ممتاز ۵۰۰/۰۰۰ ریال است

برای افتتاح حساب پس‌انداز و یا تکمیل موجودی به شعب بانك بین‌المللی ایران وژاپن مراجعه فرمائید .

شعبه مرکزی	ـ	خیابان سعدی ۷۵۰
شعبه بازار	ـ	خیابان بوذرجمهری جنب سرای امید
شعبه خیابان اسلامبول	ـ	خیابان اسلامبول پاساژ پلاسکو
شعبه خیابان قزوین	ـ	خیابان قزوین جنب گاراژ مرندی
شعبه دروس	ـ	دروس چهارراه قنات
شعبه نادری	ـ	خیابان شاه پاساژ رویال
شعبه امین‌السلطان	ـ	میدان امین‌السلطان
شعبه کورش	ـ	جاده قدیم شمیران ایستگاه چالهرز
شیراز ـ شعبه شیراز	ـ	خیابان زند پاساژ شرزه
کاشان ـ شعبه کاشان	ـ	خیابان میرعماد
باجه بازار		بازار

کف پوش پلاستیکی مکاکرم مترمربع بانصب

۱۸ تومان

محصولی ازشرکت مکالئوم ایران

سایر محصولات شرکت سهامی مکالئوم ایران
کف پوش‌مکالئوم بادقت مخصوص‌آلمانی
ول‌ـ‌وتکس پوشش مخملی برای دیوار واتومبیل
محصولات شیمیائی ساختمانی سی ـ بی ـ انگلستان
کف پوش بی ـ ام ـ سی تایل دراندازه‌های ۳۰×۳۰
انواع کاغذهای‌دیواری ازکشورهای بزرگ جهان

شاه ـ ساختمان آلومینیوم تلفن ۶۰۰۳۵

براساس لایحه اصلاح قانون حفاظت جنگلها تا خاتمه رسیدگی به اراضی مورد اختلاف

وزارت منابع طبیعی کلیه اراضی مورد اختلاف را در اختیار میگیرد

گزارش شوراول کمیسیون منابع طبیعی درمورد اصلاح قانون حفاظت وبهره‌برداری ازجنگلها و مراتع کشور موردتائید کمیسیونهای کشور، دارائی، کشاورزی، دادگستری، نظام وآب وبرق مجلس شورایملی قرار گرفت.

قسمتی‌از مقررات فوق درشماره گذشته باستحضار خوانندگان‌رسید ودنباله‌آنرا خبرنگارماچنین گزارش میدهد:

تشخیص منابع ملی‌شده ومستثنیات ماده ۲ قانون ملی شدن جنگلها و مراتع بارعایت تعاریف مذکور در این قانون باوزارت منابع طبیعی است.

دراین مورد ظرف یکماه پس از اخطار کتبی یا آگهی وزارت‌منابع طبیعی اشخاص ذینفع میتوانند به نظر وزارت منابع طبیعی اعتراض نمایند و اعتراضات خود را با ذکر دلیل و مستندات بمرجع صادر کننده آگهی یا محل صدور اخطار تسلیم دارند.

برای رسیدگی باعتراضات‌وارده کمیسیونی مرکب از فرماندار و رئیس دادگاه شهرستان وسرپرست منابع طبیعی محل‌یا نمایندگان‌آنها تشکیل میشود.این کمیسیون‌مکلف است حداکثر ظرف مدت سه ماه باعتراضات‌واصله رسیدگی و اتخاذ تصمیم نماید.

تصمیم اکثریت اعضای‌کمیسیون قطعی است‌وچنانچه تصمیم کمیسیون مبنی برملی بودن محل بوده ومحل در تصرف غیر باشد کمیسیون مکلف است بدرخواست وزارت منابع طبیعی دستور رفع تصرف صادر نماید بنحوی که‌منبع مذکور از هرجهت در اختیار وزارت منابع طبیعی قرار گیرد ماموربن انتظامی مکلف باجرای دستور کمیسیون‌می باشند.

در هرمورد که براساس‌مقررات مربوط به قانون‌ملی شدن‌جنگلهای کشور جنگلدار در مقام تشخیص منابع ملی اظهار نظر کرده باشد بطریق زیر رفتار میشود.

در صورتیکه بنظر جنگلدار اعتراض نشده باشد نظر جنگلدار قطعی است. در صورتیکه در مهلت تعیین شده بنظر جنگلدار اعتراض شده ولی طبق مقررات مربوط‌بماده ۱۲ قانون‌ملی‌شدن جنگلهای کشور مورد رسیدگی واتخاذ تصمیم واقع نشده باشد اعتراض برای رسیدگی

اقتصاد

مراتع

به کمیسیون مقرر دراین ماده ارجاع میشود.

ج- در صورتیکه پس از اعلام نظر جنگلدار مبنی برملی بودن منابع از طرف ذینفع اعتراض شده باشد واعتراض طبق مقررات‌مربوط بماده ۱۲ قانون ملی شدن‌جنگلهای کشور مورد رسیدگی قرار گرفته ونظر جنگلدار تائید شده باشد ویا بعلت عدم وصول اعتراض نظر جنگلدار قطعی شده باشد دستور رفع تصرف ازمنابع‌ملی بدرخواست اداره منابع طبیعی منبعی را ملی تشخیص و اعلام نماید و در مهلت قانونی مورد اعتراض قرار نگیرد کمیسیون‌مزبور بدرخواست‌اداره منابع طبیعی دستور رفع تصرف خواهد داد.

در مواردیکه پس از اعلام‌وزارت منابع طبیعی فقط نسبت به قسمتی ازمنابع اعلام شده اعتراض شود، وزارت منابع طبیعی اختیار دارد بدون رعایت مدت از کمیسیون‌مقرر دراین ماده بخواهد که نسبت به تمامی محدوده اعلام شده‌رسیدگی واظهار نظر نماید ونظر وزارت‌منابع طبیعی در تشخیص منابع ملی تا اتخاذ تصمیم نهائی کمیسیون مقرر دراین ماده معتبرولازم الرعایه‌است.

وزارت منابع طبیعی طبق ماده مکرر ٦٤ مجاز است بمنظوراجرای برنامه‌های حفاظت خاک‌و جنگلکاری وایجاد پارکهای عمومی یا هرنوع عملیاتی که مربوط بوظائف آن وزارت باشد مستثنیات مذکور در قانون ملی شدن جنگلها و مراتع کشور واقع در منابع ملی را در برابر واگذاری عوض تملک شده را ازمراتع غیرمشجر نزدیکترین محل ویا سایر نقاط کشور ویا با توافق طرفین از اراضی جنگلی جلگه‌ای ویا مراتع‌غیرمشجر شمال بمالک انتقال دهد. بهای عوض و معوض توسط کمیسیون باجلب‌نظر کارشناس تعیین میشود.

آقای شاپور راسخ معاون سازمان برنامه در سخنرانی خود دربانک مرکزی گفت:

نمیتوان مردم را به ثمرات اقتصادی آینده دور امیدوار کرد

قسمتی دیگر از سخنرانی آقای راسخ معاون‌سازمان برنامه در این شماره ازنظر خوانندگان میگذرد.

حدود مداخله دولت را در تامین خدمات اجتماعی روشن کنیم.

این مطلب از جدول زیر که سهم سرمایه‌گذاری ثابت درزمینه های مختلف خدمات اجتماعی دردو بخش عمومی و خصوصی را عرضه میکند بدست میاید:

	بخش خصوصی	بخش عمومی
فرهنگ و آموزش و پرورش	٦٥ درصد	٣٥درصد
بهداشت و درمان	٥٥ درصد	٤٥ درصد
رفاه اجتماعی	٧٠ درصد	٣٠ درصد
ساختمان و مسکن	٢٣ درصد	٧٧ درصد
شهرسازی	١٠٠ درصد	

* کلا بعهده بخش عمومی شغل سازمان برنامه - وزارت کشور و شهرداریهااست.

آیا کشوری در حال رشد می‌تواند مدعی نیل به‌جامعه رفاه و دولت رفاه شود؟

خوب است نخست مرادخودرااز اصطلاحات «جامعه مرفه» و «دولت رفاه» روشن کنیم و بعد بپاسخ این سئوال بپردازیم که آیا کشوری‌در حال رشدچون ایران میتواند مدعی نیل‌بچنین جامعه و دولتی باشد؟

جامعه مرفه

دولت‌رفاه‌عمومی،دولتی‌را گویند که هدف اصلی خود را رفاه وآسایش عموم خصوصامردم نیازمندو مستمند قرار دهد و بعبارت دیگر دولتی که هم‌خود را وقف خدمت عامه کند. دولت‌رفاه دولتی است‌که مسئولیت تامین حداقل یا حد مناسب‌آسایش افراد و جماعات خود را عهده‌دار میشود (بدون اجرای آن کنترلهای شدید سیاسی و اجتماعی که درّیک دولت سوسیالیست یا کمونیست مشاهده میشود).

از جمله نشانه های قبول مسئولیت دولت رفاه، اجرای سیاست‌اشتغال کامل است.

سه اصل زیر در مورد جامعه مرفه جدید مطرح است:

(۱) توجه یکسان به‌احتیاجات وآمال‌همه آحادو گروههای جامعه.

(۲) رها کردن جامعه از پنج بلای فقر - جهل - مرض‌پلیدی‌و بیکاری وولگردی (واضافه کنیم ظلم -فساد- تنهائی) -برقرارساختن حد متناسب معیشت وتامین حداقل خدمات اساسی موردنیاز جامعه و توام کردن دموکراسی اجتماعی و اقتصادی بادموکراسی سیاسی

نصیب عموم خواهد شد دلخوش و امیدوار کرد بلکه همراه با توسعه اقتصادی باید اهتمام بخرج داد که برکات اجتماعی آن شامل عموم گردد. اختلاف چشمگیر سطح زندگی در میان طبقات جامعه، نه فقط انگیزه حرکت را در طبقات ضعیف کمتر میکند بلکه ممکن است نارضائی های اجتماعی رابحد طغیان‌و طوفان‌فزونی‌دهد. مطالعه‌ای که در یک کشور عربی خاورمیانه واقع در شرق مدیترانه انجام‌یافته حاکی از آن است که ۱۸درصد خانواده ها ٦٠ درصد درآمد ملی‌را در اختیار دارندو ٥٠در صدخانواده های دیگر۸ ۱درصددرآمد ملی‌را. نسبت در آمد افراد ممتاز غیر افریقائی به افراد محروم‌افریقائی در بعضی از ممالک قاره مزبور ۳۰به ۱-٤۰ به ۱ وحتی در موردی ۷۰به۱ بوده است(سالهای ۱۹٥۰-۱۹٥۹) وبظن قاطع ریشه بسیاری ازتلاطمات اجتماعی را در همین نابرابریهای فاحش باید جست. بنابراین توزیع نتایج حاصل ازرشد اقتصادی نه فقط بصورت مادی بلکه خصوصا بصورت مزایای اجتماعی بین همه مردم، شرطثبات اجتماعی وسیاسی ودوام رشد است. آن چه مهم‌است این است که فواصل طبقاتی ازاین جهت پیوسته روبکاهش گراید، نه افزایش (فواصل میان شهری و روستائی - کارگر و کارفرما - زارع و مالك وسایر طبقات).

خوشبختانه اقداماتی که‌در سالهای اخیر در ایران شده در همین جهت ودر مسیر تقویت و توسعه طبقات متوسط بوده، یعنی طبقاتی که‌رکن اصلی نظام اجتماعی‌در جوامعی‌نظیر ایران است.

خصوصیات عمده جامعه مرفه را تشکیل میدهد.

(۳) حفظ حرمت ابتکارات فردی

باتوجه بتعریف مذکوراینك به جواب پرسشی که پیش‌از این طرح کردیم، روی می‌آوریم:

الف- در جهان امروز که‌دنیای انفجار توقعات و انتظارات است نمیتوان مردم رابه ثمرات رشد اقتصادی که احتمالا در آینده دور

تشکیل شرکتهای تعاونی صنایع دستی دراصفهان

بدنبال تشکیل چند شرکت تعاونی از طرف هنرمندان‌وصنعت‌گران اصفهان در رشته‌های‌مختلف کالا های دستی اخیرا مقدمات تشکیل شرکت تعاونی مینیاتور و مینا سازان اصفهان فراهم‌گردیده و بزودی شرکت مزبور فعالیت‌خود را آغاز خواهد کرد.

باید دانست که در شهراصفهان باوجود آنکه میزان تولید فرآورده های دستی بیش از سایر شهر ها است هنوز صنعتگران از مزایای تعاون استفاده نمیکنند. باین جهت در ماه های اخیر با کمك مستقیم مرکز صنایع دستی اقدام به تشکیل شرکت های تعاونی قلمزنها و سازندگان اشیاء مس‌و برنج و فلزات مختلف، خاتم‌سازان و ملیله سازان، قلمکار سازان و نقره سازان شده است.

اقتصاد جهان

بهبود وضع کشاورزی هند

وزیر خواربار و کشاورزی هندوستان اظهارداشت: وضع‌محصول‌کشاورزی هند رضایت‌بخش است و تا جائی که که به خواربار مربوط می شود جای هیچگونه نگرانی نیست.

وی افزود: باحتمال قوی محصول سال جاری به ۱۰۰ میلیون تن خواهد رسید که هدف تعیین شده در این سال است.

همکاری فنی ترکیه - فرانسه

قرارداد همکاری فنی ترکیه - فرانسه در وزارت امور خارجه‌ترکیه بامضاء رسید. طبق این قرارداد که‌به امضای وزیران امور خارجه دو کشور رسیده است ترکیه و فرانسه در مورد سرمایه‌گذاری در صنعت توریسم، تلویزیون و اکتشافات نفتی بایکدیگر همکاری خواهند کرد.

تعمیر گاههای پیکان در خدمت هموطنان

دستگاه ماسترآنالایزر که‌جزئیات‌طرزکارموتوررا در صفحه‌ای مانند تلویزیون (باعلائم الکترونیك) نشان میدهد و نمونه‌ای از دهها‌وسیله و ماشین‌آلات دقیق تعمیرگاه مرکزی پیکان است درگراور فوق نشان داده میشود.

گروهی از ورزیده‌ترین متخصصین و مهندسین کارخانجات صنعتی ایران ناسیونال‌که طی دوره‌های اختصاصی درساخت هریك ازقسمتهای پیکان، دقیق‌ترین تعلیمات را دیده و شخصاً عهده‌دار مسئولیت های سنگین بوده‌اند اکنون بعنوان سرپرست تعمیرگاههای پیکان تجربیات و خدمات خود را در اختیار شما میگذارند

تعمیر گاههای پیکان

نام	نشانی	تلفن
تعمیرگاه و فروشگاه لچمن	خیابان پهلوی‌کوچه رشت	۴۴۹۰۶
تعمیرگاه و فروشگاه روح‌الامین	خیابان آیزنهاور خیابان رستم	۴۳۳۴۱
تعمیرگاه و فروشگاه استپانیان	جاده قدیم شمیران سیدخندان	۷۷۱۴۵۱
تعمیرگاه و فروشگاه تربتی	خیابان‌اکباتان‌جنب‌وزارت‌آموزش‌وپرورش	۳۳۲۹۵۱
تعمیرگاه و فروشگاه ظفرقندی	خیابان شهباز میدان ژاله	۳۳۵۵۷۶
تعمیرگاه و فروشگاه کارامیان	خیابان آیزنهاور خیابان جمشیدآباد	۴۵۴۴۷
تعمیرگاه و فروشگاه ذاگری	خیابان شوش نرسیده به خط‌آهن قدیم	۵۸۹۳۴
تعمیرگاه و فروشگاه اصغرخانی	تهران‌نو ایستگاه ارباب‌مهدی	۷۹۰۵۱۴
تعمیرگاه و فروشگاه امیری	جاده قدیم شمیران مقابل وزارت بهداری	۷۶۵۰۵۰
تعمیرگاه و فروشگاه حاتمی	خیابان سیتمری (نارمك) ایستگاه‌بیمه	
تعمیرگاه و فروشگاه شهریاری	خیابان خیام خیابان مختاری	۵۳۲۶۱
تعمیرگاه و فروشگاه واراز	خیابان شیراز (بحجت‌آباد)	۶۲۹۲۲۹
تعمیرگاه و فروشگاه یهبودی	خیابان رودکی چهارراه وثوق	۹۵۹۵۱
تعمیرگاه و فروشگاه آوانس	خیابان فرح جنوبی‌سیمتری‌خوشنودی	۷۶۲۶۶۰
تعمیرگاه و فروشگاه ظهیری	خیابان بوشهر جنب سینما مولن‌روژ	۷۵۱۸۳
تعمیرگاه و فروشگاه کاشانی	خیابان سپه نرسیده به اتونور	۴۷۹۰۹

کمکهای فوری وسیله تعمیرگاههای سیار پیکان با تلفن‌های

۶۲۹۲۲۹-۶۵۰۵۰-۷۹۰۵۱۴-۹۵۳۱۴۵-۹۵۶۹۸۱

فروشگاههای لوازم یدکی

نام	نشانی	تلفن
فروشگاه نوری	خیابان شاهرضا پل‌چوبی	۷۴۴۴۴
فروشگاه اتوتاکسی - ذبیحی	خیابان قزوین	۹۵۵۵۸
فروشگاه باباپور	تهران‌نو	
فروشگاه برزیده	خیابان اکباتان	۳۰۲۲۳۶
فروشگاه تهرانی	خیابان سیمتری جنوبی بالاتر ازشکوفه‌نو	۲۹۵۸۳
فروشگاه‌سینگر شماره‌دوحاج‌باقری	خیابان‌مخصوص	۵۴۷۲۵
فروشگاه زیبا مسلمی	امیریه (قله وزیر)	۵۵۷۴۵
فروشگاه اسکوئی	میدان خراسان	۳۵۶۹۰۲

اطلاعیه سازمان زنان ایران

قبول دانشجو برای مرکزآموزش راهنمایان‌خانواده

مرکز آموزش راهنمایان خانواده وابسته به سازمان زنان ایران تعداد سی نفر بانو از بین دارندگان دیپلم کامل متوسطه، سن بین ۲۲ تا۳٥ سال با حداقل معدل ۱٤ از طریق مصاحبه برای تحصیل می پذیرد. دوره تحصیل دراین آموزشگاه دوازده ماه میباشد.

داوطلبان میتوانند با در دست داشتن اصل گواهینامه و یك‌برگ‌فتوکپی، دو قطعه عکس ٤×٦ ویك برگ رونوشت شناسنامه، به سازمان زنان‌ایران واقع‌درخیابان‌قوام‌السلطنه مراجعه نمایند.

سازمان زنان ایران

۲-۱ آ-٦۳۸۳٤

اطلاعات دختران وپسران سه شنبه‌ها منتشر میشود

ورزش

درحضور والاحضرت شاهدخت شهناز پهلوی

تیم انجمن باپیروزی بر آرارات فاتح کاپ شهبانو فرح شد

در حضور والاحضرت شاهدخت شهناز پهلوی ساعت شش و نیم بعد از ظهر ۵شنبه گذشته ، دیدارنهائی تیمهای انجمن دوشیزگان و بانوان با آرارات درسری مسابقات بسکتبال قهرمانی کاپ شهبانو فرح در حالی آغاز شد که این دو تیم دوبار در مقابل یکدیگر قرار گرفته بودند .

این دوره مسابقات در آغاز با حضور هفت تیم تاج - پاس - صدری کوشش مریم - شهربانی - انجمن دوشیزگان و بانوان و آرارات در یك جدول دو حذفی برگزار شد و دو تیم فینالیست بعد از پیروزی برکلیه مدعیان نامزدبرگزاری بازی نهائی شدند در دو مسابقه قبل به ترتیب انجمن و بعد آرارات پیروز شده بودند ازاین روبازی سوم برای شناخت تیم مدعی بوجود آمده بود .

بعد از تشریف فرمائی والاحضرت شاهدخت شهناز پهلوی و استقبال شدید و هیجان انگیز تماشاگران با علاقمندی و گرمی فراوان ، دسته موزیك سرود شاهنشاهی نواخت و بیش از سه هزار تماشاگر حاضر یکصدا سرود خواندند .

آنگاه گزارش مسابقات بعرض رسید و با اجازه والاحضرت مسابقه اوج آغاز شد ، در این مراسم تیمسار سرلشکر خسروانی معاون نخست‌وزیر و سرپرست سازمان تربیت بدنی شهردار تهران و گروهی از شخصیت های ورزشی حضور داشتند .

آرایش دو تیم

دو تیم بعد از برگزاری دودیدار موقعیت و شرایط خود را بخوبی‌به یکدیگر نمایش داده بودند از این‌رو با آگاهی و شناخت یکدیگر بازی را با احتیاط و اضطراب فراوان آغاز کردند، چه حکومت هیچکدام برمیدان آسان نبود ، چهره های ارارات همان بزرگان گذشته بودند با این تفاوت که «ساتیك دومانیان» نفر غایب آنها در دیدار گذشته نیز در این مسابقه حاضر بود سایرین عبارت بودند از استلا اسرائیلیان - آناهیداراکلیان- هراچیك گریگوریان و ماروا‌وانسیان تیمی پرتوان با خصوصیات عالی جسمانی .

بازیکنان انجمن‌دوشیزگان و بانوان نیز همان چهر ه های گذشته بودند بااین تفاوت که با اعتماد و روشن‌بینی فراوان عمل میکردند و ازآن‌سرعت و بهم پاشیدگی قبل در تیم خبری نبود ، پاسهاباآرامش به چپ وراست میرفت و نفرات در محل های تعیین شده جا میگرفتند ، دفاع فشرده و متحرك هر دو تیم باعث شد بعداز ده دقیقه تلاش رویهم هشت امتیاز بدست آید ، انجمن با از دست‌دادن دو پرتاب پنالتی در سایه یك شوت «زیبا افلاطون» فقط صاحب دوامتیاز شده بود ، در حالیکه آرارات صاحب شش امتیاز بود ، این گرچه برتری برای آرارات بود ولی در حقیقت نمایشی از عدم موفقیت دو تیم طول ده دقیقه بود چه هشت امتیازنمودار کمی از دو تیم بود .

ولی طول ده دقیقه دوم این وقت ۲۷ امتیاز برای دو تیم بدست آمد یعنی بیشتر از سه برابر آنچه درده دقیقه اول بدست آورده بودند ، آرارات در حالیکه با یك گل و یك پرتاب پنالتی برتری این وقت را «۱۶ - ۱۹» به پایان رسانیده بود بعلت بدست آمدن ٤ خطای شخصی برای «مارو آوانسیان» و ۳ خطای شخصی برای هراچیك گریگوریان‌دو چهره امید این تیم دارای آن خصوصیاتی نبود که چون وقت اول در مقابل حریف اظهار وجود کند ، ولی با اینهمه انجمن نیز با تسلط بیشتر وقت دوم را آغاز کرد و به این‌ترتیب درزمانی چندان‌دورمیدان در اختیار مهره های پرتلاش این تیم قرار گرفت ، نینازرگر صالح باپرتاب های دور زیبا افلاطون با چند گریز عالی در محوطه پنالتی ابتکار میدان را بدست گرفتند ، دقیقه ۸ وقت‌دوم امتیاز ها به «۲۹ - ۳۳» بسودانجمن دوشیزگان و بانوان رسیدمربی‌حریف در این دقیقه برای جبران امتیازهای عقب مانده از آس تیم خود «مارو اوانسیان» بهره گرفت باوجود اینکه مرتکب چهار خطای شخصی شده‌بود، بازگشت «ماروا‌وانسیان» بعلت خطای مجدداو که منجر به اخراج ازمسابقه شد نتوانست مددکار تیم باشد ، واگر بررسی‌کنیم‌اوکه در بازی‌قبل‌درخشان ترین چهره تیم بود در این دیدار فقط ۵ بار مرتکب خطای شخصی شدبدون آنکه حتی یك امتیاز بدست آورد ، میبذیرم‌تیم‌انجمن دوشیزگان وبانوان در مهار او و دفاع متحرك‌و استوار تا چه حد موفق بوده است ، بهر حال پایان وقت انجمن «۴۳ - ۴۵» پیروز شد و در پایان نینازرگر صالح کاپیتان تیم جام زیبای مسابقات تشویقی شهبانو فرح را که‌والاحضرت شاهدخت شهناز پهلوی به تیم پیروز اعطا فرمودند باشادمانی و غرور به افراد تیم خود سپرد ، به این ترتیب باردیگر بسکتبالیستهای انجمن دوشیزگان و بانوان بر سکوی‌افتخار تکیه زدند .

بازیکنان تیم پیروز عبارتند از : نینازرگر صالح کاپیتان تیم - زیبا افلاطون-شهلا روحانی - زهره پروین زهره تقی‌پور - سهیلا روحانی - فاطمه حاج میرفتاح - عارفه واسعی- شهناز ممیزی - هماتیموریان -پوران پالیزی - لاله‌بنی مصطفوی مربی تیم علی اکبر لطفی .

قهرمانان تیم بسکتبال انجمن دوشیزگان وبانوان وابسته‌به مجله اطلاعات بانوان درپایان مورد لطف والاحضرت شاهدخت شهناز پهلوی قرار گرفتند و این‌عکس بعنوان یادگاردر حالیکه والاحضرت راقهرمانان انجمن دوشیزگان‌وبانوان درمیان گرفته بودند برداشته شد .

تاج صفر - پرسپولیس صفر

پرسپولیس قهرمان مسابقات انتخابی تهران

جمعه - استادیوم امجدیه

سرانجام بعداز یك هفته انتظار و اضطراب برای شناخت تیم فوتبال برگزیده ایران جهت شرکت در سری مسابقات قهرمانی‌باشگاههای آسیا که از تاریخ ۲۵ دیماه در بانکوك برگزار خواهد شد ، دوتیم امید تاج- پرسپولیس در حضور بیش‌از ۲۵ هزار تماشاگر مشتاق که‌ساعتها قبل از شروع مسابقه تریبونهای یخ‌زده و سرد استادیوم را اشغال کرده بودند با آهنگ «سوت» بهادر خان داور پاکستانی دیدارسرنوشت را آغاز کردند .

زمین علیرغم‌تلاش‌خستگی‌ناپذیر مسئولین وورزشی باوجود انکه به بهترین شکل برف روبی‌شده بود بعلت لغزندگی از خصوصیات فردی نفرات حاضر در میدان کاسته بود با اینهمه بخصوص در وقت دوم سرخپوشان پرسپولیس با تلاشی چشم‌گیر آتشبازی دنیذیری‌درمیدان بوجود آورده بودند .

دوتیم امید درسرایطی مقابل یکدیگر صف کشیدند که‌پرسپولیس به لطف سه پیروزی درسه دیدار قبل شش امتیاز داشت ولی تاج با دوپیروزی و یك‌نتیجه مساوی دارای پنج امتیاز بود ، از این رو این‌تیم برای کسب عنوان قهرمانی در هر شرایطی محتاج پیروزی بود .

در حالیکه پرسپولیس بانتیجه مساوی نیز بعنوان تیم برگزیده انتخاب میشد ، از این رو بخصوص در وقت نخست بازیکنان پرسپولیس باچهره‌ای در میدان ظاهر شده بودند که بنظر میرسید در مقابل حریف آرایش دفاعی گرفته‌اند تا بدون از دست دادن گل وقت ر به پایان برسانند،از آن جنگندگی و آهنگ بی‌آرامی که تویچی های این تیم در مقابل پاس ارائه کرده بودند در این نیمه چیزی در میدان وجود نداشت ، در صورتیکه کلیه چهره‌های تاج باعطش فراوان‌برای فرو ریختن دروازه حریف تلاش میکردند .

پرسپولیس همان آرایش گذشته را داشت در حالیکه همایون‌بهزادی در جمع مهاجمین این تیم جا گرفته بود و «ادیبی» در خارج ر میدان بسر میبرد ، وجود بهزادی با خصوصیاتی که بعلت نداشتن تمرین و ضربدیدگی پا از دست داده است ، اجازه نمیداد چون گذشته در جمع مهاجمین امیدساز باشد ، لیکن چون سایر چهره‌های جوان خط حمله این تیم عادت کرده‌اند امید خودرا درشرایطی که بهزادی‌و کلانی در میدان هستند روی این دو جستجو کنند، کمتر از گذشته تلاش‌وابتکارات‌شخصی خود را در میدان پیاده میکردند .

خط میانی این تیم با وجودمعینی و کاشانی خوب بود ولی موجودیت پرسپولیس در این دیدار روی چهره مدافعین پرتلاش ان‌بخصوص مهراب شاهرخی خلاصه شده بود او در تمام وقت اول باسایر مدافعین نفوذهای فردی و هجوم دسته‌جمعی مهاجمین تاج را به بهترین شکل پاسخ میگفت تاآنجا که ابتدا طالبی و بعدافتخاری ناچار ازمحوطه تسلط او دور شدند تاشاید با آزمایش کردن شانس خود درجناح چپ صاحب چیزی شوند که تیم برای عنوان قهرمانی محتاج آن بود .

گذشته از این جمع عزیز اصلی نیز دربهترین فرم‌خود ظاهر شدو دیداری درخشان‌رابشت سر گذارد تاج آرایش گذشته را داشت با این تفاوت که کشاورز با دید و تلاش خوب در میان دروازه جای قاضی‌شعار را پر کرده بود ، پور- حیدری ، لواسانی ، قلیچ‌خانی و اونیك خط دفاعی این تیم را تشکیل میدادند ، کارو - فرزامی در میان میدان بودند و جباری ، طالبی . افتخاری، مصطفوی مهاجمین این تیم بودند ، وقت اول را این تیم خوب پشت سر گذارد ولی در وقت دوم میدان را به کلی ازدست داده بود و اگر از ۵ دقیقه آخر وقت و دو فرار طالبی‌بانفوذ افتخاری‌بگذریم طول ۴۵ دقیقه دوم این تیم موقعیت چشم‌گیری بوجود نیاورد .

اولین رویداد دردقیقه ٦ بدنبال یك‌حمله‌سریع مهاجمین‌پرسپولیس از جناح راست بایك ضربه کرنر برای این تیم بوجود آمد ولی شانسی بوجود نیاورد .

رویهم در ۳۰ دقیقه اول تاج صاحب چند موقعیت خوب شد که با ارزشترین آنها در پایان این دقیقه در اثر تردید مصطفوی ز دست رفت او در این لحظه در فاصله ۸متری صاحب توپی شد که طالبی از جناح راست برایش فرستاد ین توپ درشرایطی برای مصطفوی بدست آمد که او با دروازه‌بان تنها بود ولی تردید و شاید جستجوی استواری بیشتر روی توپ شانس خود را از دست داد .

وقت اول با موقعیت خوب‌مهاجمین پرسپولیس در دقیقه ۳۳ که‌لواسانی شانس گل را از آنها گرفت و در نیمه دوم تعویض بهزادی با ادیبی تلاشی چشم‌گیر در خط حمله این تیم بوجود آورد تا آنجا که ۴۵ دقیقه با حریف جنگیدند بهرحال علیرغم تمام تلاشها دوتیم بدون نتیجه گل بازی رابه‌پایان‌رسانیدند و به این ترتیب ، پرسپولیس باهفت امتیاز چهربازی۳پیروزی و یك نتیجه مساوی در حالیکه تاج شش امتیاز از چهار بازی‌دوپیروزی و دو نتیجه مساوی داشت به لطف یك امتیاز برتری بعنوان تیم برگزیده برای بازیهای قهرمانی باشگاههای آسیا انتخاب شد در حالیکه تاج با عنوان دوم مسابقات را به پایان رساند و در پاکستان شانس خود را آزمایش خواهد کرد .

«عزیز اصلی» دروازه‌بان پرسپولیس‌دروزی‌پر فروغ

آگهی مربوط به‌منابع ملی درحوزه ساوه زرند

اداره کل منابع طبیعی ناحیه یك باستناد نظریه مامور مربوطه مستند به قسمت اول ماده ۵۶ قانون حفاظت‌و بهره‌برداری ازجنگلها ومراتع کشور مصوب سی‌ام مرداد ماه ۱۳۴۶ محدوده مشروحه زیر واقع در حوزه ساوه زرند را (سیاهه و کروکی آن در اداره کل منابع طبیعی ناحیه یك موجود است)

۱- شمالا از غرب بشرق بخط مستقیم مفروض محدود است به کوههای ساری داغ (کنده قوئی) تا منتهی شود به کوه‌تنگه داغی تارحمت‌آباد و توکل‌آباد (کوی‌یلاغ) پلاك‌شماره ۱۰۶ اصلی‌قطعه۳ بخش ٤ (توضیح آنکه قسمت جنوبی مسیر راه آهن ایستگاههای پرندك -قم داشامل است)

۲- شرقا از شمال بجنوب بخط غیر مستقیم مفروض از توکل‌آباد پلاك فوق‌الذکر تا منتهی شود به‌شورآبك و هشت تپه و فرح‌آباد پلاك اصلی شماره ۲۹۳ اصلی قطعه ٤ بخش زرند.

۳- جنوبا از شرق بغرب (فرح‌آباد پلاك فوق‌الذکر) بخط غیر مستقیم مفروض در امتداد شاهانك اکبرآباد (گلچهره . صفائیه) ارتفاعات عباس‌آباد وامتدادآن که‌به اشموئیل پیغمبرمنتهی میگردد. (اکبرآباد و گلچهره داخل در محدوده محسوب است)

٤- غربا از جنوب بشمال بخط غیر مستقیم مفروض از اشموئل پیغمبر آغاز میگردد در امتداد ارتفاعات اصفهانك .ونك. پیرمیدر. الویر. قلعه قرائی تاکوههای ساری داغ ادامه می‌یابد که شامل رقبات پائین است.

ردیف	شماره پلاك	نام‌ملك	شماره قطعه	بخش
۱	۳۲	مامونیه	۱	زرند
۲	٤۰	امیرآباد	۱	زرند
۳	۳۷	علی‌آباد	۱	زرند
٤	۱	زرند کهنه	۱	زرند
۵	۱۱	شمس‌آباد	۱	زرند
٦	۲۸	شمس‌آباد	۱	زرند
۷	۸	زیرآب	۱	زرند
۸	۹	مهدی‌آباد	۱	زرند
۹	۳۳	مسعودآباد	۱	زرند
۱۰	۱۰	حمزه‌آباد	۱	زرند
۱۱	۳۱	فرآباد	۱	زرند
۱۲	۲۹	خورشیدآباد	۱	زرند
۱۳	۲۱	احمدآباد	۱	زرند
۱٤	۱۵	فیض‌آباد	۱	زرند
۱۵	۱۳	خرم‌آباد	۱	زرند
۱٦	۲۳	نوروزآباد	۱	زرند
۱۷	۲٤	گزوانه	۱	زرند
۱۸	۱۷	نازگین	۱	زرند
۱۹	۲۵	اسمعیل‌آباد	۱	زرند
۲۰	۲٦	خورآباد	۱	زرند
۲۱	۲۰	جعفرآباد	۱	زرند
۲۲	۷	حاجی‌آباد	۱	زرند
۲۳	۱۲	ملك‌آباد	۱	زرند
۲٤	٦۱ مکرر	علی‌آباد	۲	زرند
۲۵	٦۰	قاسم‌آباد	۲	زرند

ردیف	شماره پلاك	نام‌ملك	شماره‌قطعه	بخش
۲٦	٦۱	رضی‌آباد	۲	زرند
۲۷	٦۲	حسن‌آباد	۲	زرند
۲۸	٦٦	زین‌آباد	۲	زرند
۲۹	٦۹	حسین‌آباد	۲	زرند
۳۰	۵۱	زمان‌آباد	۲	زرند
۳۱	۴۷ر۳۲۲ مکرر	اکبرآباد (شورك)	۲	زرند
۳۲	۵۳	آمیابك	۲	زرند
۳۳	٤٦	کریم‌آباد	۲	زرند
۳٤	۵۹	حکیم‌آباد	۲	زرند
۳۵	٦۳	جعفرآباد	۲	زرند
۳٦	٤۸	ملارد	۲	زرند
۳۷	٦٤	محمدآباد	۲	زرند
۳۸	۸۲	شکرآباد	۳	زرند
۳۹	۷۹	عزیزآباد	۳	زرند
٤۰	۸۵	رحمت‌آباد	۳	زرند
٤۱	۹۷	زاویه	۳	زرند
٤۲	۱۱٦	سلطان‌آباد	۳	زرند
٤۳	۱۲۷	رحیم‌آباد	۳	زرند
٤٤	۱۲۲	علی‌آباد	۳	زرند
٤۵	۱۰۲	علی‌آباد	۳	زرند
٤٦	۸۸	نصیرآباد	۳	زرند
٤۷	۸۷	تقلیدآباد	۳	زرند
٤۸	۱۰۳	حسین‌آباد	۳	زرند
٤۹	۱۰۵	احمدآباد	۳	زرند
۵۰	۱۲٦	دولت‌آباد	۳	زرند
۵۱	۱۱۷	سفیجان	۳	زرند
۵۲	۱۸۰	شورك	۳	زرند
۵۳	۱۱٤	خان‌آباد	۳	زرند
۵٤	۱۱٤	صدرآباد	۳	زرند
۵۵	۸۹	اسدآباد	۳	زرند
۵٦	۸٤	حاجی‌آباد	۳	زرند
۵۷	۱۸۰	نازباغی	۳	زرند
۵۸	۸۱	عباس‌آباد	۳	زرند
۵۹	۲۷٤	شورآبك	۳	زرند
٦۰	٦۹	خشکرود	۳	زرند
٦۱	۱۰۷	عباس‌آباد	۳	زرند
٦۲	۱٤۳	علیشار	٤	زرند
٦۳	۱۵۷	موسی‌آباد	٤	زرند
٦٤	۳۰۵	علی‌آباد	٤	زرند
٦۵	۱٦۰	نجف‌آباد	٤	زرند
٦٦	۳۲۱	امیرآباد (قنات)	٤	زرند
٦۷	۷٦ر۳۰۷ مکرر	معصوم‌آباد	٤	زرند
٦۸	۳۰۵	خسروآباد	٤	زرند
٦۹	۳۵	طرقان	٤	زرند
۷۰	٤۷	پینه‌گرد	۳	زرند
۷۱	۷۰	خورتیك‌آباد	۳	زرند
۷۲	۹۱	شورك‌آباد	۳	زرند

ردیف	شماره پلاك	نام‌ملك	شماره قطعه	بخش
۷۳	۱۳ر۲ مکرر	سیف‌آباد	۱	زرند
۷٤	۲۱۲	قلیچ کندی	٤	ساوه‌بخش۷
۷۵	۱۳٤	بربر	٤	ساوه‌بخش۷
۷٦	۲۳۲	حجیب	٤	ساوه‌بخش۷
۷۷	٦۷	کتاب	۱	ساوه‌بخش۷
۷۸	٦۵	ویدر	۱	ساوه‌بخش۷
۷۹	۲۰	آپر	۱	ساوه‌بخش۷
۸۰	۲۰۵	خرقان	٤	ساوه‌بخش۷
		دارای‌پلاکهای فرعی‌است		
۸۱	۱	یان‌بلاغی	۱	ساوه‌بخش۷
۸۲	۲	چنارباالا	۱	ساوه‌بخش۷
۸۳	۱۹	چشمه‌شیرین	۱	ساوه‌بخش۷
۸٤	۱۷	گرماش	۱	ساوه‌بخش۷
۸۵	۱۳	بوتان‌مهدی‌آباد	۱	ساوه‌بخش۷
۸٦	۳۵	هبران	۱	ساوه‌بخش۷
۸۷	۷۵	کوشکك	۲	ساوه‌بخش۷
۸۸	۷۷	علی‌آباد	۲	ساوه‌بخش۷
۸۹	۸۰	خان‌آباد	۲	ساوه‌بخش۷
۹۰	۸۱	نیگه کهریز	۲	ساوه‌بخش۷
۹۱	۹۸	قنات کهریز	۲	ساوه‌بخش۷
۹۲	۷۹	سیدآباد	۲	ساوه‌بخش۷
۹۳	۱۵۸	الویر	٤	ساوه‌بخش۷
۹٤	۱۷۲	موسی‌آباد	٤	ساوه‌بخش۷
۹۵	۷۸	آغزی‌گنك	۲	بخش۷ساوه
۹٦	۱۱	ورده	۱۱	ساوه‌بخش۷
۹۷	-	سوزن‌تی		
۹۸	۱۵	یلاغ‌سیدآقا	۱	ساوه‌بخش۷
۹۹	۲۳۱	آفتاب‌رو	٤	ساوه‌بخش۷
۱۰۰	۱۷۳	قره‌قیه	۳	ساوه‌بخش۷
۱۰۱	۵۰	دستجرد	۱	زرند
۱۰۲	۱۳	زرین‌آباد		
۱۰۳	-	یان‌قوئی‌مرتع		
۱۰٤	-	گندقوئی‌مرتع		
۱۰۵	-	زقرمرتع		دوهکتارساختمان‌واصطبل
۱۰٦	۱۲	آئی‌دوقدی‌مرتع		بخش۱زرند
				قلعه‌مخروبه۲هکتار

باستثنای مستثنیات قانونی جزء منابع ملی تشخیص واعلام‌میدارد. علیهذا بارعایت قسمت آخر ماده ۵٦ قانون حفاظت و بهره‌برداری ازجنگلها ومراتع کشور مراتب بدینوسیله اعلام میگردد تا در صورتیکه نظر جنگلدار مورد اعتراض باشد حداکثر تاسه ماه از تاریخ انتشار آگهی اعتراض خود را باضمیمه مدارك مثبته بدفتر اداره کل منابع طبیعی ناحیه یك واقع در بلوارالیزابت دوم(خیابان میکده) تسلیم نموده رسید دریافت دارند تا برابر موازین قانونی مورد رسیدگی قرار گیرد بدیهی است اعتراضاتیکه پس ازانقضای مهلت مقرره (سه‌ماه از تاریخ‌نشرآگهی)برسد قابل‌طرح‌ورسیدگی در کمیسیون مربوطه نخواهد بود م‌الف ۱۰۳۵۵

۱-٤٦٤٣٤ اداره کل منابع طبیعی ناحیه یك

دوره نهائی

والیبال تشویقی جوانان تهران

دوره مقدماتی مسابقات تشویقی والیبال تهران که‌درآن ۳٤ تیم حضور داشت بعداز برگزاری بیش‌از صد مسابقه درسه دسته بطور دوحذفی درحالی به‌پایان‌رسید که‌تیمهای اول ودوم هرگروه برای بازیهای نهائی انتخاب شدند .

تیمهای برگزیده شده عبارتند از ذوقی- شرق درگروه اول- مجید- دخانیات در گروه دوم و سرانجام دیهیم - جوانان درگروه سوم. مسابقات دوره‌نهائی باشرکت این شش تیم دریك دسته بطور دوره‌ای انجام خواهد شدو هر شب طی سه دیدار شش تیم دوره نهائی بایکدیگر روبرو خواهند شد .

*** آولبودن (سویس)**

ژان‌نوئل آگر قهرمان‌برجسته اسکی فرانسه روز گذشته فاتح مسابقه اسکی مارپیچ در مسابقات بین‌المللی درآدلبودن گردید در حالیکه پسر عموی او «ژان‌تیرآگر» دوم و «کارل شرانتس» استرالیائی سوم شدند .

*** لندن (انگلستان)**

درلندن اعلام شد قهرمان مشهور بوکس آماتوری انگلستان، «آلن‌توت» قهرمان دسته خروس وزن تیم ملی «بوکس» آماتوری انگلستان‌از این پس فقط در مسابقات حرفه‌ای شرکت خواهد کرد. وی عضو تیم ملی بوکس انگلیس در بازیهای المپیك مکزیکو بود .

خبرهای روز

بازدید والاحضرت شاهدخت شهناز پهلوی

بعدازظهر روز پنجشنبه والاحضرت شاهدخت شهناز پهلوی ازنمایشگاه سیمای زن ایرانی در ادوار مختلف تاریخ ، در محل موزه ایران باستان دیدن کردند .

دانشجویان دانشسرایعالی که در تنظیم و تشکیل‌این نمایشگاه‌همکاری داشته‌اند بحضور والاحضرت شهناز معرفی شدند و از حضور والاحضرت تقاضا کردند که برای سکونت دانشجویان شهرستانی دانشسرایعالی محلی در نظر گرفته شود .

دریافت نشان اصلاحات ارضی

بفرمان شاهنشاه آریامهر و به مناسبت هفتمین سالگرد اجرای قانون‌اصلاحات ارضی ۶ نفر از کارمندان‌دانشگاه‌پهلوی آقایان‌دکتر مکاره‌چیان‌رئیس‌دانشکده کشاورزی بهمن میکده ، دکتر اسمعیل‌عجمی دکترفریدون شوکت فرد ، دکتر حسن‌پور افضل ومهندس هوشنك دریابیگی بدریافت نشان اصلاحات ارضی مفتخر گردیدند .

بعداز چند روز رکود
وضع مدارس عادی شد

بدستور وزیر آموزش‌و پرورش که اوائل هفته گذشته صادرشد، در روز های یخبندان هفته قبل ، غیبت دانش آموزانیکه نمی‌ـ توانستند در مدارس حضور یابند موجه منظور گردید . طبق گزارش خبرنگار ما امروز هم با اینکه صبح اول‌وقت‌سطح خیابانها‌یخبندان بود معهذا دانش‌آموزان در مدارس خود حضور یافته و تعداد غائبین دانش‌آموز نسبت به گذشته خیلی کمتربود.

تدریس

وضع سرما ویخبندان درجریان تدریس مدارس نیز اثر گذاشته بود وبه‌علت بیماری تعدادی از معلمین بعضی از کلاسهای درس تشکیل نمی‌شد ولی از امروز‌کلیه کلاسهای درسی تشکیل شد و مدارس وضع عادی پیدا کرد .

توزیع نفت

برای گرم‌شدن کلاسها‌ازطرف آقای یمین مدیر کل آموزش و پرورش‌تهران وروسای بخشها اقدام به توزیع‌نفت بین مدارس تهران شدو‌امروز کلاسها گرم بود .

بازرسی ادارات آموزش وپرورش کشور

طبق اطلاع خبرنگار ما بزودی هیات هائی برای رسیدگی به‌وضع کلیه ادارات آموزش‌و پرورش کشور باستانها اعزام خواهند شد .

بقرار اطلاع این‌برنامه بوسیله اداره پی‌گیری و نظارت وزارت آموزش و پرورش که براساس سازمان جدید آن وزارتخانه جایگزین اداره بازرسی شده است عملی خواهدشد .

خبرنگار ما می‌نویسد برای رسیدگی به‌وضع ادارات آموزش‌و پرورش ۵۵تن از فرهنگیان مطلع انتخاب خواهند شد .

پیش بینی هوا

هوای استانهای سیستان ، بلوچستان ، سواحل بحرعمان نیمه ابری گاهی ابری همراه بابارندگی و باد نسبتا شدید که‌متدرجا روببهبود است .

هوای استان خراسان ابری در بعضی نقاط همراه باریزش برف یا باران است که‌بتدریج روببهبود است .

هوای تهران و بقیه نقاط صاف تاکمی ابری که در بعضی نقاط مه‌آلود میشود.

ضمنا حداکثر درجه‌حرارت امروز تهران۲تا۳ درجه نسبت بروز گذشته گرمتر خواهد شد .

گرمترین نقطه در ۲۴ ساعت گذشته چاه بهار با حداکثر ۲۴ و حداقل۱۷درجه بالای صفر و سردترین نقطه شهرکرد باحداکثر ۶درجه زیر صفر وحداقل ۲۲درجه زیر صفر بود . حداکثر درجه حرارت تهران در این مدت ۳درجه زیر صفر و حداقل۹ درجه زیر صفر بوده است .

میزان بارندگی تهران در ۲۴ ساعت گذشته۶دهم‌میلی- متر باران بوده که بصورت برف ریزش کرد .

تقسیم خطوط اتوبوسرانی بین موسسات مسافربری

خطوط اتوبوسرانی بین شهرها میان موسسات مسافربری تقسیم می شود و هریك از این موسسات باید تنها در یك یا دو خط‌کشور‌مسافر- بری نمایند . دستور اجرای این تصمیم از طرف رئیس‌کل شهربانی صادر شد .

شرکت تعاونی اتوبوس داران اعلام کرد که مدیران موسسات مسافربری دسته دسته برای‌توافق و مذاکره به شرکت مراجعه و کوشش میکنند تاهرچه زودتر این فکر عملی گردد .

همچنین امروز گفته شد که اراضی مورد احتیاج شرکت از طرف شهرداری واگذار میشود و مسئولان این سازمان مشغول‌مطالعه هستند تا چهار قطعه زمین در چهار منطقه حومه تهران را جهت احداث ایستگاههای مسافربری به شرکت تعاونی واگذار نمایند .

بیمار قلب پیوندی
جراح ایرانی ازبیمارستان مرخص شد

دکتر نجفی جراح برجسته‌ایرانی که‌در شیکاگو عمل موفقیت‌آمیز تعویض قلب انجام داده است طی نامه‌ای که‌برای مادرخود فرستاده‌از ابراز احساسات‌هم‌وطنان‌خودسپاس- گزاری کرده‌واز تلگرافهای تبریك آقای هویدا نخست وزیر ، دکتر شاهقلی وزیربهداری ودکتر سمیعی رئیس دانشکده پزشکی تشکرکرده است .

دکتر نجفی در نامه‌ایکه برای مادرش خانم زهرا مهرائی نوشته یادآور شده است که‌حال بیمار او خوب است وازبیمارستان مرخص شده است .

وی نوشته است : نمی‌دانی چقدر خوشحالم وقتی می‌بینم بیماری که قبل‌از عمل نزدیك بود بمیرد ،حالا بدون اینکه پرهیز غذائی داشته باشد میتواند بدون کمك راه‌برود.

زلزله درقوچان

صبح امروز زمین لرزهٔ شدیدی قوچان ونواحی اطراف را تکان داد وعده‌زیادی ازاهالی خانه های خودرا ترك کردند و بکوچه و خیابان پناه بردند . متعاقب این وضع ،فرماندار ورئیس شیروخورشید سرخ قوچان برای کسب‌اطلاع‌ازخسارات احتمالی بقراء اطراف رفتند ولی هنوز معلوم نیست که‌زلزله‌درقراء قوچان‌خسارت وتلفاتی داشته‌است یانه .

گشایش آموزشگاه خلبانی هلیکوپتر

اداره روابط عمومی ستاد بزرك ارتشتاران اعلام داشت ساعت ده و چهل وپنجدقیقه بامداد امروز آئین گشایش‌آموزشگاه‌خلبانی هلیکوپتر نیروی زمینی شاهنشاهی با حضور تیمسارارتشبدضرغامی‌فرمانده‌نیروی زمینی شاهنشاهی درپادگان قلعه‌ـ مرغی برگزار گردید.دراین مراسم گروهی از امرا و افسران ارشد نیروی زمینی شرکت داشتند .

مکالمه تلفنی مستقیم بین کابل - تهران

اولین مکالمه مستقیم‌تلفنی‌بین ایران و افغانستان انجام شد و مهندسان ایرانی و افغانی از کابل باتهران صحبت کردند . پیش‌از برقراری این ارتباط برای مکالمه از شهر کابل و هرات با مشهد میبایست از طریق تهران ،لندن، پاریس اقدام میشد .

معدن نمك شمشیر کوه تعطیل شد

بزرگترین معدن نمك تهران در ارتفاعات شمشیرکوه تعطیل شد و بعلت نامساعد بودن‌هواوخطرریزش کوه‌هاو لغزنده‌بودن جاده‌ها ،حرکت کامیونهای حامل نمك در جاده های این‌معدن متوقف گردید .

درحال حاضر نمك مورداحتیاج مردم تهران ازموجودی نمك انبارها ومعدن «ده‌نمك» تامین میگردد و چون این معدن تکافوی احتیاجات مردم را نکرده‌و نمك آن نیزچندان موغوب نیست، از طرف مقاطعه‌کار معدن شمشیرکوه اقدامات‌لازم برای بی‌خطر ساختن‌راه معدن بعمل‌آمده وبرای قابل عبور کردن راه تلاش میکنند .

همدان ، ۲۶ درجه‌زیرصفر!

بدنبال ریزش برف چند روز اخیردرهمدان سراسرشهرواطراف درزیر پوششی از برف فرو رفته و سرمای طاقت فرسائی‌در این منطقه حکمفرما گردیده‌است . میزان سرما هم‌اکنون به ۲۶درجه زیر صفر میرسد بطوریکه بر اثر شدت سرما کارهای روزانه مردم متوقف گردیده‌است .

اسرائیل مواضع اردن را بمباران کرد

تل‌آویو ـ آسوشیتدپرس ـ خبرگزاری‌ها ـ هواپیما های اسرائیلی امروز مواضع اردن را در جنوب دریاچه طبریه بمباران کردند. چند لحظه بعد از شروع بمباران شعله های آتش و ستون های دود ازمواضع اردن و کوماندو های عرب به آسمان بلند شد . مقامات اسرائیلی گفتند بمباران مواضع چریکها بعد از حمله آنها به‌یك دهکده اسرائیلی صورت گرفت. کوماندوهای عرب‌ازبامداد امروز مواضع اسرائیل را باموشك زیر آتش گرفته بودند . در این حمله یك کامیون نظامی اسرائیل منهدم شد ولی از تعداد تلفات‌هنوز اطلاعی در دست نیست .

بکشاورزان وام خانه سازی داده میشود

برای ساختمان‌خانه‌های روستائی از طرف دولت یکصد میلیون تومان اعتبار درنظر گرفته شد . قراراست ۹۵ میلیون تومان ازاین اعتبار در اختیار بانك رهنی ایران قرارگیرد وبانك مذکور این مبلغ را بصورت وام خانه‌سازی روستائی در اختیار کشاورزان کشور قرار دهد تا کشاورزان کشور با دریافت این‌وام اقدام بساختمان خانه هائی در سطح روستاها بنمایند .پنج میلیون‌تومان دیگراز اعتبار دولت در اختیاروزارت آبادانی و مسکن قرار خواهدگرفت تا وزارتخانه مذکوراقدام بساختمان خانه‌های نمونه روستائی بنماید .

نیم‌متر برف درگناباد

از نیمه شب دیشب ریزش‌برف نسبتا شدیدی درگناباد‌آغازگردید که هم اکنون ساعت ۱۱ صبح‌ادامه دارد .

براثر ریزش برف و سرمای شدید کلیه مدارس شهر تعطیل گردیده واکثر مغازه‌ها بسته شده وشهر بصورت نیمه تعطیل درآمده است. ضمناراه‌تربت حیدریه‌گناباد مسدودگردیده وعده‌ای ازمسافرین وسائط نقلیه در پشت برف‌مانده‌اند ارتفاع برف در گناباد به نیم متر میرسد ودر بجستان نیز دیشب‌برف شدید بارید وباعث مسدود شدن راه بجستان به‌گناباد گردید .

در۴۸ ساعت گذشته :

گازذغال وآتش‌منقل ۵ نفرراکشت

*** دونفر دیگر در آب حوض و حادثه اتــومبیل کشته شدند**

درچهل‌و هشت ساعت گذشته، هفت نفر در حوادث مختلف جان خود ر ا از دست دادند . علت فوت اینعده‌خفگی ازگاز زغال سرایت آتش منقل به لباس آنها حادثه اتومبیل و یخبندان بوده است .

اسامی‌فوت شدگان عبارتست از حیدر ابوالحسنی شصت‌ساله که‌در اثر خفگی از گاز زغال درگذشت. علی‌اصغر ضیائی شانزده ساله که چندروز قبل درآتش سوزی مغازه کیف‌سازی واقع در کوچه برلن مجروح شده بود ، در بیمارستان امیراعلم درگذشت . مصطفی و حسن آزادی که‌باهم برادر بودند ، شب‌منقل راپراز آتش کرده و می- خوابند و صبح براثر مسمومیت از گاز زغال میمیرندو‌جریان‌راهمسایه هابکلانتری گزارش میدهند .

استاد شعبان پنجاه ساله ساکن بخش دوازده تهران ،روزگذشته هنگامیکه منقل پراز آتش را وسط پاهای خود قرارداده بود تاگرم‌شود، براثر سرایت آتش‌به لباسهایش‌به شدت مجروح میشود و قبل از رسیدن به‌بیمارستان فوت مینماید.

عباسقلی بیست ساله نیز در اثر گاز زغال فوت مینماید .

اسدالله شیرموج راننده وزارت راه‌شب جمعه در خیابان سپه یك قوطی پراز زغال رآآتش کرده و داخل اتومبیل‌خودمیگذارد و‌لی‌چند ساعت بعد در اثر مسمومیت از گاز زغال بحال اغماءمیافتد ومردم متوجه میشوند واورابه‌بیمارستان مسمومین میرسانند ولی معالجات موثر واقع نشده واسدالله درمیگذرد .

دوبرادر بنامهای حجت و مهدی زرپوش ، دیروز هنگامیکه درباغ آذری مشغول‌سرخوردن‌روی یخهای حوض باغ بودند ، براثر شکستن یخها مهدی دوازده ساله به‌داخل حوض افتاده و خفه میشود .

آخرین نفراز تلفشدگان ۴۸ ساعت گذشته، شمسعلی شمسی ۶۵ ساله بود که‌در یك حادثه اتومبیل کشته میشود .

نحوه جمع آوری کالاهای

بقیه از صفحه اول

نکرده و از بیست روز دیگر اقدام به جمع آوری این کالاها خواهد نمود .

در دستورالعملی که از طرف تیمسار آزموده معاون وزارت‌دارائی و سرپرست گمرك صادر شده ، بروسای گمرك دستور داده شد که عده‌ای کارمندان واجدشرایط که صلاحیت آنها مورد تاییدرئیس گمرك باشد برای شناسائی به مغازه‌ها و اماکن که این‌نوع کالاها بمنظور تجارت و کسب‌عرضه‌میشود اعزام دارند و لیست مزبور را برای اجرا در روز یازدهم بهمن ماه‌آماده نمایند . و بخود مغازه ها طی اطلاعیه‌ای اعلام نمایند که کالاهای فوق را برای فروش‌به‌گمرك‌تحویل دهند .

*** بی جنجال**

در همین دستورالعمل گفته شده گروههای صلاحیتدار هم تعیین شود که از روز یازدهم بهمن ماه باین مغازه ها و اماکن‌برای‌بازرسی اعزام گردند .

بازرسی باید طوری انجام‌گیرد که موجب سروصدا وجار و جنجال نگردد و کار باید از مغازه های بزرك شروع شود و فروشگاههای کوچك هدف روز اول نباشد .

خبرنگار ما در گزارش خود اضافه میکند برای این کار از وزارت کشور از استانداران و فرمانداران‌و شهربانی وژاندارمری نیز کمك خواسته شده است در دستورالعمل گفته شد طبق قانون، مامورین بازرسی گمرك‌ازدادستان محل نمایندگی خواهند گرفت تا بتوانند برای بازرسی وارد مغازه و اماکن مزبور گردند .

در بخشنامه گفته شده که این کار برای حمایت از صنایع داخلی است وجنبه ملی دارد .

● فروش کالا

خبرنگار ما در مورد نحوه عرضه فروش کالاهای جمع‌آوری گزارش میدهد تمام کالاهای جمع آوری‌شده بدون هیچ نوع دخل و تصرفی در فروشگاههای شرکتهای تعاونی دولتی با قیمت ثابت به‌معرض‌فروش گذارده خواهد شد .

بهمین جهت فروشگاههای‌تعاونی دارائی و آموزش و پرورش ونیرو- های انتظامی سازمانهای دولتی مراکز اصلی فروش کالاهای‌جمع- آوری شده خواهد بود . .

کالا ها پس‌از انکه توسط مامورین جمع‌آوری شد توسط یك هیئت کارشناسان گمرکی قیمت گذاری میشود و بعدا بین فروشگاه های تعاونی توزیع خواهد شد .

در دستورالعمل گمرك بروسای گمرك یادآوری شد که دقت کنند تا هیچیك از کالا های جمع‌آوری شده ازبین نرود .

طبق قانون اگر در آن دخل و تصرفی شود در حکم اختلاس‌خواهد بود و مامور یاماموربن مربوطه‌مورد تعقیب قانونی قرار خواهند گرفت .

دنباله اخبار خارجه

رشید کرامی درآستانه شکست قرارگرفت

بیروت ـخبرگزاری فرانسه ـ ازیك مقام موثق کسب‌اطلاع شده است که رشید کرامی نخست‌وزیر جدید لبنان در کوشش خود برای تشکیل یك دولت وحدت ملی با شکست روبرو شده است باین ترتیب انتظار میرود بحران‌سیاسی در لبنان همچنان ادامه پیدا کند.

رشید کرامی طی‌دو روز اخیر با رهبران احزاب سیاسی از جمله کامیل‌شمعون رهبر حزب‌ناسیونال لیبرال و کمال‌جمبلاط رهبر حزب ترقیخواه سوسیالیست ملاقات و مذاکره کرده‌است .

حزب کمال جمبلاط ضمن اعلامیه‌ای که در بیروت منتشر ساخته نه‌تنها تعداد نمایندگان خودرا در دولت آینده تعیین کرده‌بلکه‌اخطار کرده است که اگر دولت آینده‌پانزده روز پس‌از تشکیل خودلایحه‌قانون خدمت نظام وظیفه‌را به تصویب نرساند و به کماندو های فلسطینی آزادی عمل کامل ندهد اعضای خودرا از هیئت دولت خارج خواهد کرد .

دراین عکس «اولین آلدرین » فضانورد امریکائی مدل سفینه ای راکه بوسیله آن در سطح ماه‌فرود خواهد آمد به خبرنگاران نشان میدهد .

درکنار او سرهنك «کولینز »فضانوردی که همراه «آلدرین » و «نیل آرمسترانك»با سفینه آپولوی ۱۱ برای سفربه ماه آماده میشود دیده می شود .

عکس‌رادیوئی اطلاعات

گرمای برزیل ۳۰ نفر را ازپای درآورد !

ریودوژانیرو- برزیل-یونایتدپرس درحالیکه بیشتر کشور های نیمکره شمالی ازسرما و یخبندان می لرزند موج گرما در کشورهای واقع در نیمکره جنوبی‌روبه‌افزایش است بنا بیك گزارش میزان‌درجه حرارت درریودوژانیرو ۴۱ درجه بوده و تاکنون۳۰ نفر را ازپای درآورده‌است از جانب دیگرگرما مانع خوبی دربرابر شیوع‌آنفلوانزا بوده‌است .

شیوع اپیدمی آنفلوانزا درانگلستان

لندن - یونایتدپرس

آنفلوآنزای مائو بالاخره به انگلستان هم سرایت کرد وعده‌ای رادر بستربیماری انداخت اداره بهداشت لندن‌گزارش‌داد که‌هنوز اپیدمی شیوع کامل نیافته وبرای جلوگیری از همه گیری بیماران مبتلا تحت مراقبت شدید پزشکی قرار گرفته اند تا ویروس‌مرض‌را بسایرین منتقل نسازند گزارش رسیده حاکی‌است که علیرغم‌تمام اقدامات احتیاطی که بعمل آمده آنفلوآنزای هنك‌کنگی دیرویازود سرتاسر کشوررا فرا می گیرد . بعلاوه درخود انگلستان یك نوع آنفلوآنزا شیوع‌یافته که‌عده‌ای‌از جمله یك‌عده یازده نفری‌اعضای‌تیم فوتبال‌را مبتلاساخته است .

مشکلات سرماویخبندان درتهران

بقیه از صفحه اول

اتوموبیلهای مدارس نیز فعالیت داشتند .

اتوبوسها و تاکسی ها و بعضی سواری ها بعلت نداشتن زنجیر چرخ نمیتوانستند حرکت کنند و در نتیجه صف های طولانی از مسافران اتوبوسها تشکیل شده بود وبطور کلی امروز تعدادزیادی ازمردم شهرباتاخیر بسرکار خود رسیدندو دانش آموزان و کارمندان دولت وهمه افرادی که میخواستند باتاکسی و اتوبوس بسرکار خود بروند ، در کنار خیابانها مانده بودند .

*** سختی عبور و مرور**

شهرداری تهران بعلت نداشتن وسیله امروز نیز نتوانست برای بی‌خطر ساختن سطح خیابانها اقدام کند ودر سراسر تهران همه خیابانهای‌اصلی‌و فرعی‌پوشیده ازیخبندان وبرف است ودرکوچه ها نیزبعلت ریختن برف پشت‌بامها عبور بسختی انجام میگیرد .

یکی از مسائلی که پس ازاستقرار سرما در تهران برای مردم‌مطرح شده، مسئله تهیه گرمخانه برای افراد بی‌پناه‌تهران‌و توزیع سوخت رایگان بین بعضی خانواده های‌کم درآمد است.همه ساله شهرداری‌برای توزیع خاکه ذغال اقدام میکرد و برای افراد بدون‌جا گرمخانه ایجاد مینمود ولی امسال این دو کار انجام نشده و تنهاجمعی از مردم نیکوکار شهر این وظایف را بعهده گرفته‌اند که آنهم کافی نیست . قیمت خاکه و ذغال طی مدت چندروز گذشته‌گران شده و مردم در زحمت هستند .

باوجود سختی‌اوضاع‌طبیعی واشکال در حرکت دادن احشام به تهران شهرداری برای توزیع گوشت از موجودی سردخانه استفاده کند و گوشت های یخزده خریداری شده از کشور اروگوئه‌درتهران توزیع‌میگردد وباین طریق‌در مورد گوشت مسئله‌ای پیش نیامده است ولی تولیدکنندگان مرغ و بوقلمون با استفاده از فرصت قیمت مرغ را گران کرده‌اند .

دیشب و دیروز در تهران یك‌میلی متر بارندگی شد ولی در شمیرانات حدود ده سانتی‌متر برف روی زمین نشست .

● قیمت مرکبات

از دوروز باینطرف در میدان یخ زدگی مرکبات و گران شدن قیمت این‌کالا مطرح‌شده‌و جمعی کوشیده‌اند که با این عنوان قیمت پرتقال رابالا ببرند . دراین مورد امروز خبرنگار اطلاعات با چند تن از بارفروشان تماس گرفت‌وآنها گفتند‌که در شمال برف‌و سرما تابحال‌موجب یخ زدگی مرکبات نشده وباصطلاح سرماپرتقال شکن نبوده است .

● گران کرده‌اند

با این حال هم‌اکنون در تهران دو نوع پرتقال دست‌چین انباری وپرتقال خارج شده‌ازیر برف فروخته‌میشود. فروشندگان قیمت نوع‌اول‌راتاکیلوئی چهار تومان گران کرده‌اند ولی در قیمت پرتقال نوع دوم نوسانی حاصل نگردیده است .

هوای تهران بامداد امروز سرد و یخبندان بود و اگر طی سه روز آینده هوا خوب‌شود مشکلاتی ناشی از سرما برطرف خواهد شد

عریضه سرگشاده اتحادیه صنف خرازی

بقیه از صفحه اول

کالاهائی که بنظر خود غیر مجاز تشخیص میدهد با قاچاق مبارزه نماید ولی در حقیقت این طرز اقدام بجز ایجاد نارضایتی وسلب امنیت کسبی برای مردم نتیجه دیگری ندارد،در صورتیکه مبارزه باقاچاق درنوارمرزی بشدت و به صورت مستمروپی‌گیر عملی شود مسئله وجود قاچاق در داخله کشور خود بخود منتفی خواهد شد .

جناب آقای نخست وزیر،مغازه داران اکثرا وارد کننده کالا نبوده وتاکنون اجناسی را که خریداری نموده‌اند بموجب‌فاکتور اسناد وبسته‌های مختلف گمرکی بوده است کسبه و پیشه‌وران هر کدام باپرداخت سرقفلی وبا قبول تعهدات سنگین در مقابل بانکها واشخاص مغازه‌ای دایر و هرکدام در محل کسب خود دارای‌اعتبار واحترام تجاری میباشند ، وهرگز تصور این مطلب برای آنهاپیش نیامده‌اجناسی‌را که بموجب‌صورت قاچاق بخود گرفته و خود آنهانیز بعنوان قاچاقچی معرفی شوند .

معلوم نیست مسئولین اداره گمرك چگونه برخلاف قوانین و مقررات موضوعه تعرفه و آئین نامه اجرای آن‌اقدام بانتشارآگهی درمورد جمع‌آوری وتوقیف اموال پیشه‌وران نموده‌اند و حال آنکه کوچکترین توجه باین قوانین که هم‌اکنون مورد عمل و اجرای‌اداره کل گمرك میباشد ، غیر اصولی بودن مفاد آگهی منتشره را کاملا محرزو مسلم میدارد . برای استحضار بیشتر آن جناب‌پاره‌ای ازمواد قانونی که مورد تائیدمراجع قضائی نیز میباشد ، بپیوست‌تقدیم میگردد تا مورد رسیدگی قرار گیرد .

بازرگانان ، کسبه و اصناف‌به منظوریافتن‌راه‌حل با مقامات‌گمرك ملاقات کرده و کرارا درخواست نمودند که‌مهلت‌مقرر در آگهی منتشره از طرف اداره گمرك‌تمدید گردد ، تادر این فاصله‌نمایندگان ایشان با مسئولان گمرك تماس گرفته‌ومتفقا‌راه‌حل معقول‌وعادلانه‌ای درجهت جلوگیری از ورود کالا های غیرمجاز بکشور پیشنهاد نمایند ولی متاسفانه اداره گمرك باین پیشنهاد منطقی بازرگانان‌و اصناف بهیچوجه ترتیب اثر نداده است .

جناب آقای نخست وزیر:همانطوری که در مقدمه بعرض رسید بخش اقتصادی از تصمیم اداره گمرك در مورد جلوگیری از ورود کالائی که واقعا عنوان قاچاق داشته‌باشد ازهر جهت پشتیبانی مینماید ولی آیاصحیح‌است که مامورین گمرك‌با جمع‌آوری اجناس از مغازه ها که در داخل کشور خریداری و مبادله شده است، علاوه‌بر‌آنکه مغازه‌داران را از هستی ساقط و خانواده هایشان را درمعرض نابودی‌قراردهند ،ایجاد تشنج و ناامنی نیز بنمایند ؟

ضربه‌ای که تعطیل هزاران‌فروشگاه در سراسر کشور ، دوائـر اجرای اعلامیه گمرك باقتصاد مملکت وارد خواهد ساخت‌وبحرانی که‌بازرگانان و موسسات اقتصادی دیگر که‌طبیعتا با این فروشگاه ها سال هاست بستگی‌مالی وبازرگانی‌پیدا کرده‌اند، دچارش خواهند شد ، مسئله‌ایست قابل تعمق برای متخصصین باتجربه امور اقتصادی که سال های ۱۳۴۰ و ۱۳۴۱ را بیاد دارند .

با این توضیحات مسلما ایجاد چنین‌وضع‌نابسامانی نمیتواند‌خواست مقامات عالیه کشور باشد .

بذل توجه ورسیدگی فوری‌درباره این مهم مورد استدعای کلیه‌مغازه- داران و بازرگانان میباشد .

رئیس اتحادیه صنف خرازی
حاج اکبر پورکاظمی

متن مواد قانون

بموجب بند ۶ از ماده ۲۰ قانون تعرفه گمرکی مصوب ۱۰ر۴ر۱۳۳۷ (اسباب سفر و اشیاء مستعمل متعلق به مسافرین درصورتی که به‌تشخیص گمرکخانه ورودی باوضع اجتماعی آنها متناسب باشد مطلقا و اشیاء غیرمستعمل یا خواروباری که‌همراه داشته باشند بشرط آنکه جنبه تجارتی نداشته‌باشدو باوضع‌اجتماعی آنان متناسب باشد و مبلغ حقوق ورودی نسبت بهر مسافر یکهزارو- پانصد ریال‌تجاوز ننماید)از پرداخت حقوق گمرکی معاف خواهد بود و در صورت تجاوز حقوق ورودی‌نسبت بمازاد یکهزارو پانصد ریال دریافت میگردد .

و بموجب تبصره ۱ از بند ۳۴ همین ماده (کالاواجناسی که‌بموجب قوانین مخصوص یا بموجب بند های ۱تا ۵ و ۱۹ تا ۲۳ و ۲۷ تا ۳۱ و۳۴ این ماده با معافیت مرخص میشود درصورتی که قبل از انقضاء دهسال ازتاریخ ترخیص‌آن بدیگری‌واگذار شود بهرعنوان که باشد باید حقوق وعوارض گمرکی آن‌قبل ازواگذاری تادیه شود و هرگاه فروشندگان کالای واگذاری شده را بدون‌انجام تشریفات بالا و پرداخت حقوق و عوارض گمرکی بتصرف خریدار بدهند عمل آنان قاچاق محسوب و طبق مقررات قانون کیفر مرتکبین قاچاق با آنان رفتار خواهد شد .)

بطوری که که ملاحظه میشود اثاثیه اشخاص و اشیاء غیرمستعمل مندرج در بند ۶ در موقع فروش واگذاری از انجام تشریفات‌گمرکی مستثنی شده است و بهیچوجه قید نگردیده که‌اولا مسافران حق‌فروش کالا های خود را ندارند و ثانیاباید درموقع فروش تشریفاتی را انجامو یا گمرك را در جریان بگذارند و چون قانون این‌حق رابرای اشخاص قائل گردیده . بنابراین دستورات و بخشنامه های عادی نمیتواند آنرا ملغی و بدون اثر نماید بموجب‌این قانون که مکتسب از قانون مدنی‌می باشد حقوق فردی و همچنین حق مالکیت اشخاص محترم است وهر شخصی مخیر است هرنوع اقدامی را که میل دارد نسبت بمال تحت اختیار خود انجام دهد و بنابراین باتوجه بکلیه موارد مندرج در قانون تعرفه گمرکی (بند ۶ و تبصره ۱ از بند ۳۴ ماده ۲۰) تصمیم اداره کل گمرك بدون توجه بموازین قانونی اتخاذ گردیده است .

بموجب تبصره ۲ ذیل ماده ۱۸ قانون تعرفه گمرکی (مقررات ماده ۱۸ شامل کالای غیرمجازیا ممنوع- الورود که بجای کالای مجاز از گمرك مرخص شده باشد نیز می باشد و در این مورد مدت تعقیب گمرك برای استرداد مالو درصورت نبودن مال برای مطالبه بهای میف آن یکسال بوده ...)

حال اگر وارد کننده‌ای کالاهای مذکور را بنحوی که در تبصره یا ذیل ماده ۱۸ مذکوراست واردنموده وبمغازه داران فروخته‌باشد وگمرك نیز در ظرف یکسال نسبت به تعقیب موضوع اقدامی ننموده باشد تکلیف چیست مغازه‌دار چه‌تقصیری دارد و آیا گمرك میتواندبرخلاف مندرجات صریح این قانون بعداز گذشت‌یك سال بمغازه ها رفته و این قبیل کالا ها را توقیف نماید ؟

بموجب ماده‌۲۷۶ آئین‌نامه قانون تعرفه گمرکی (اسنادمثبته گمرکی که در موارد سوءظن قاچاق ممکن است به آن استنادنمود عبارت‌است از پروانه‌ورود گمرکی، پته‌مسافری، قبض سپرده که بموجب آن کالا مرخص شده ، قبض خرید کالا در حراج گمرکی ، پته عبور داخلی پروانه ترانزیت....مشروط براینکه مشخصات مذکور در این اسناد با مشخصات کالا از هرحیث تطبیق نماید و از تاریخ صدور اسناد نسبت باقسام و میوه‌جات دو سال و نسبت بسایر اجناس ٤ سال نگذشته‌باشد مگر اسنادی که مدت اعتبار آنها در متن سند مذکور باشد دراین صورت همان مدت مذکور در متن سند مناط اعتبار خواهد بود .)

باتوجه بماده فوق مسلم میگردد که پته مسافری درصورتی که‌مدت اعتبار آن منقضی نشده‌باشد میتواند بعنوان مدرکی برای خریدار و فروشنده دارای ارزش باشد واصولا این حق مسافر است که وقتی کالائی مورد نیاز او و خانواده‌اش بهرعنوان نباشد آنرا بفروش برساند و با یك بخشنامه و دستور ساده نمیتوان‌این حق را از اشخاص مسلب نمود .

در تفسیر قسمت دوم از ماده ۴۵ قانون کیفر مرتکبین قاچاق مصوب فروردین ماه۱۳۱۶چنین قیدگردیده است (قسمت دوم از ماده ۴۵ قانون مرتکبین قاچاق مصوب ۲۹ اسفند ۱۳۱۲ شامل مواردی نیز میباشد که اشیاء ممنوع‌الورود را اشخاصی در داخله کشور برای‌تجارت یاکسب و باعلم باینکه ممنوعا وارد شده‌نقل‌و انتقال نموده یا واسطه بدان امر شوند .)

بامختصر توجهی باین تفسیرتطبیق آن با ماده ۲۷۶ آئین‌نامه قانون تعرفه گمرکی و بند ۶ و تبصره ۱ از بند ۳۴ماده ۲۰همین قانون‌معلوم میشود که وقتی اداره گمرك اجازه ورود کالائی را بداخل کشور صادر مینماید و مسافر را مقید نمی نماید که درموقع انتقال کالا تشریفاتی‌را انجام دهد وبخصوص که مغازه‌داران از چگونگی ورودوواین کالاها بکشور اطلاعی ندارند دیگر گمرك اجازه ندارد این قبیل کالا ها را که از مسافرین و باپته مسافری خریداری شده است جمع‌آوری نماید و با مراجعه بمغازه که هرکدام دارای چندین سر عائله بوده و دارای تعهدات و بدهی هائی باشخاص هستند ایجاد تشنج نموده و با جمع‌آوری کالا آنان را از هستی ساقط نماید .

دوگاز

تاجر کاغذ، قاچاقچی تریاک از آب در آمد!

مامورین مواد مخدر، در نقش مشتری صد کیلو تریاك از تاجر کاغذ خریدند و هنگام تحویل جنس اعضای باند را دستگیر کردند

یك تاجر کاغذ وعده‌ای از همدستان او که به قاچاق تریاك اشتغال داشتند، دستگیر گردیدند و یکصد کیلو گرم تریاك از آنها کشف شد.

ماجرا ازاینقرار است: مشتریان تریاك، برطبق قرار قبلی وارد تجارتخانه غلامرضا طرفه واقع در بازار نوروزخان جنب سرای صلحی که در ظاهر به تجارت کاغذ اشتغال داشت، شدندوقرار خریدوتحویل یکصد کیلو گرم تریاك را باوی باتمام رسانیدند و مبلغی نیز بعنوان پیش پرداخت به آنها پرداخت نمودند.

*** قرار تحویل جنس**

غلامرضا طرفه باتفاق دو تن از همدستانش بنام علی‌اکبر مخلصی وعزیز پور صادق صدیق، مدت یك ساعت به خریداران تریاك در مورد چگونگی تحویل گرفتن تریاك و رعایت احتیاط های لازم، آموزشهائی دادند و قرار شد، پس از اینکه تریاك های خریداری‌شده آماده گردید، به وسیله غلامرضا طرفه و یارانش به اطلاع خریداران تریاك برسد.

پس از چند روز که ازاین جریان گذشت، سوداگران به مشتریان خوداطلاع دادند که‌متاع زشتشان آماده تحویل شده و ساعت ۱۹ روز ۱۳ر۱۰ر۴۷ در میدان ثریا به آنها تحویل‌خواهد گردید.

*** حضور درمحل**

ساعت ۱۹روز مذکور فروشندگان ومشتریان هردو در میدان ثریا حاضر شده بودند، برای چند لحظه برطبق قرار دادهای قبلی اشاراتی بین آنها ردوبدل شدودر تعقیب آن، اتومبیل قاچاقچیان و بدنبال آن، اتومبیل خریداران‌به راه افتاد.

قاچاقچیان پس از اینکه‌مدتی ماموران را در خیابانها و کوچه های مختلف‌شهر گردانیدند،وارد خیابان‌امیریه کوچه‌بانك کارگشائی سابق شدند و در اواسط این کوچه وسائل نقلیه آنها متوقف گردید.

فروشندگان که قبلا کیفیت تحویل تریاك ها را پیش بینی و طرح کرده بودند، تعداد سه گونی تریاك چونه‌بوزن ۱۰۶ر۶۰۰ کیلو گرم وارد اتومبیل مشتریان خود نمودند، ولی‌هنگامی که پس از انجام این کار سرخود را برگرداندند، خود را در محاصره پلیس دیدندوچند لحظه بعد باکمال تاسف دریافتند که بجای اینکه تریاك ها را بمشتریان خودتحویل دهند، آنهارابادستهای خود به دورن اتومبیل ماموران اداره‌مبارزه بامواد مخدر گذاشته‌اند.

*** مامور درنقش خریدار**

چاره اندیشی و یا مقاومت بی فایده بود، زیرا ماموران دسته چهارم اداره مبارزه با مواد مخدر نقش خود را در دستگیری این‌باند بنحواحسن ایفاء نموده و جای مقاومتی برای آنها باقی‌نگذارده بودند. در هر حال قبل از این که بتوانند، برای فرار چاره‌ای بیندیشند، دستهای آنها دردستبند های مخصوص تبهکاران خطرناك قفل شدوهمراه ۱۰۶ر۶۰۰ کیلو گرم تریاك که قصد فروش آنها را داشتند به اداره مبارزه بامواد مخدر روانه شدند.

بمحض ورود باداره مبارزه با مواد مخدر تحقیقات از دستگیر شدگان آغاز شد و نامبردگان (غلامرضا طرفه ـ علی‌اکبر مخلصی و عزیز پور صادق‌صدیق) بشرح زیر اعتراف کردند:

حسن صادق زاده فرید(معروف به حسن صادقی لاهیجانی) که از قاچاقچیان با سابقه شمال است، درشهرهای ساری و گنبد به تهیه تریاك می‌پرداخت و ما تریاکهای او را در تهران می ـ فروختیم. باین شرح که ابتدا مشتری هائی برای تریاك‌های‌او پیدا میکردیم و با گرفتن بیعانه، جریان را به حسن صادق زاده‌فرید اطلاع میدادیم، نامبرده تریاکهای مورد نظر را به تهران می‌آورد و بمشتریانی که ما برای وی پیدا کرده بودیم، میفروخت.

چهار نفر اعضای این باند پس از دستگیری‌بمقامات قضائی‌تحویل گردیدند و آبرو و حیثیت اجتماعی وتمام ارزشهای انسانی خود رادر مقابل مقداری پول احتمالی که ممکن‌بود این معامله ننگین عاید آنها سازد از دست دادند.

مطالب بالارا سخنگوی‌شهربانی امروز در اختیار ما گذاشت

این عکس (ازراست به چپ) چهار نفر متهم قاچاق تریاك، عزیز پورصادق صدیقی، غلامرضا طرفه علی‌اکبر مخلصی و حسن‌صادق‌زاده فریدرا نشان میدهد.

دریك حادثه اتومبیل:

اعضای یک خانواده ایرانی در مراکش کشته شدند

امروز باکمال تاسف اطلاع یافتیم که سه نفر از اعضای‌یك خانواده چهار نفری ایرانی که در اروپا و آفریقا مامورخدمت بودند و تعطیلات ژانویه را دور هم جمع شده بودند، در یك حادثه اتومبیل به قتل‌رسیدند.

بطوریکه‌بستگان این خانواده‌امروز برای خبرنگار اطلاعات تعریف کرده جریان از اینقرار بوده:

مرحوم دکتر محمود ابوالفضلی کارمند سازمان بهداشت جهانی مامور خدمت در رباط (پایتخت مراکش) و همسر آنمرحوم بنام «فلوریا»کارمند «یونسکو» در پایتخت اطریش و دو فرزند آنها بنامهای مسعود ۱۵ ساله و امیر عباس چهار ساله بمناسبت تعطیلات ژانویه در رباط بهم‌پیوسته و قصد داشتند که تعطیلات آغازسال مسیحی را باهم‌باشند.

اعضای این خانواده شب ژانویه در شصت کیلومتری رباط دچارحادثه میشوند و در حالیکه پدر و مادر این خانواده‌درقسمت جلوی اتومبیل و دوفرزند آنها در قسمت عقب اتومبیل قرار داشتند و اتومبیل بسرعت در حرکت بود، با وسیله نقلیه‌ای که‌در جهت مخالف آنها در حرکت بوده، بشدت تصادم مینمایند و پدر ومادر و فرزند کوچکتر آنها آنا درمیگذرند و فقط مسعود فرزند بزرگتر این خانواده بشدت زخمی میشود که بلافاصله به بیمارستان منتقل و تحت مداوا قرار میگیرد.

تنها فرزند باقی مانده این‌خانواده پس از معالجه دیروز با هواپیما به تهران آمد.

فلوریا» منصور یکی‌ازکشته شدگان این حادثه

آماری از دادگاههای خانواده:

حواس پرتی و لکنت زبان موجب تقاضای طلاق شد!

بموجب آماررسمی که‌امروز از طرف وزارت دادگستری انتشار یافت،در آذرماه گذشته هشتصدو پنجاه و چهار فقره دادخواست بشعب‌مختلف‌دادگاه های خانواده‌تسلیم شده‌است.

بموجب این آمار دادگاه ها با توجه به‌پرونده های موجود از ماه های گذشته تعداد یکهزار و سیصد وپنجاه‌ویك فقره‌ازپرونده هارا مورد رسیدگی قرار داده‌اند.

درآذرماه گذشته اکثریت‌دادخواست ها ازطرف آقایان تسلیم محاکم خانواده گردید و در میان پرونده های رسیدگی شده‌نیز هفتصد و

بقیه در صفحه چهارم

برنامه آینده سینما امپایر

سینما امپایر مفتخراست‌که دومین برنامه انتخابی خودرا بزودی تقدیم مینماید

اسکارورنر ۰ باربارافریس

در درامی بس لطیف‌از تلخی‌وشیرینی‌زندگی

اینترلود

Interlude

«اینترلود» عشق است !...
«اینترلود» زندگی است !...
«اینترلود» زیبائی است !...
وبالاخره«اینترلود»داستانی است از زندگی من و شما

رنگی محصول ۱۹۶۸ کمپانی کلمبیا

گیشه سینما امپایر همه روزه برای‌رزروبلیط‌آماده‌است

دست نگهدارید

وخرید نکنید

زیرا ۵ روزدیگربزرگترین فروشگاه پارچه درخیابان شاه افتتاح میشود

پیشرو

از فرداصبح در سینماهای سعدی ـ پلازا ـ ری

کیهان ـ مراد ـ فردوسی ـ المپیا ـ پرسپولیس

ستاره ـ دریا ـ شرق ـ ماندانا ـ فیروزه

اسپارتاکوس

کپی جدید

بلیط باقیمت معمولی از ٤ شنبه فقط در

سینما ایفل

بمناسبت تولد اولین کودك «سوفیالورن» شیرین ترین‌کمدی سال ساخته «کارلوپونتی»

بزودی درسینماهای

ادئون ـ ب.ب ـ نیاگارا

رادیوسیتی وآستارا (تجریش)

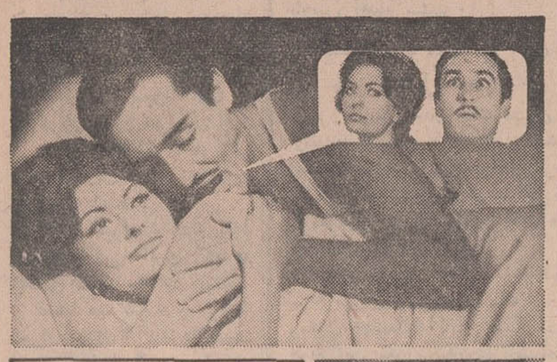

سوفیالورن

ویتوریوگاسمان

ماریوآدورف . مارگارت لی

درفیلم رنگی

بهترین خانه ناپل

Ghosts-Italian Style

تهیه‌کننده: کارلو پونتی

کارگردان: رنا توکاستلانی

پخش از مترو گلدوین مایر

MGM

کتایون منوچهر وثوق علی آزاد درفیلم

گردش روزگار

محصول اسکوپ فیلم پخش از: پلازا

باشرکت: قدکچیان . اکبرهاشمی . مینا . ناهید باختر و باهنرمندی کودك خردسال رامیز علیزاده

کارگردان: قدرت الله بزرگی . فیلمبردار هراند . تهیه‌کننده ناصرجوادی

برنامه آینده سینماهای

اونیورسال ـ ایران ـ الوند ـ حافظ

لیدو ـ رویال ـ نپتون ـ ژاله

پاسارگاد ـ مونت کارلو ـ شهرام ـ داریوش

نقطه تحول واوج عظمت سینمای فارسی

داستانی شیرین ولطیف ومملو از خنده وشادی‌وتفریح

فیلمکو فیلمز تقدیم میکند

مجید محسنی

منوچهر وثوق

نیلوفر

و

همایون

درفیلم

یک فیلم از خسرو پرویزی

باشرکت: ثریا بهشتی

هاله . مینا

اشرف کاشانی

حسین برزی

فیلمبردار

نصرت الله کنی

دنیای پوشالی

مجالس ترحیم

بانهایت تاسف درگذشت بانوعصمت طباطبائی همشیره آقای سیدفخرالدین طباطبائی رئیس اداره کارپردازی و خدمات نخست‌وزیری راباطلاع میرساند مجلس ختم مردانه آن مرحومه روز یکشنبه ۲۲ دیماه ازساعت ۸نیم تا۱۰نیم صبح و مجلس ختم زنانه از ساعت ۱۰نیم تا۱۲نیم همانروز در خانقاه‌صفی‌علیشاه برگزار خواهد شد .

نخست‌وزیری

آ_۶۴۶۵۴

وزارت فرهنگ و هنر باکمال تاسف درگذشت شادروان بانوعصمت طباطبائی مادر آقای رکن‌الدین خسروی هنرمند تاتر و معلم‌دانشکده‌هنرهای‌دراماتیک راباطلاع میرساند . مجلس ترحیم از ساعت ۸نیم‌تا ۱۰نیم صبح روز یکشنبه ۲۲دیماه ۱۳۴۷ در خانقاه صفیعلیشاه منعقد است .

وزارت فرهنگ‌وهنر

آ_۶۴۶۵۶

باکمال تاسف فوت بانوعصمت طباطبائی‌مادرآقای رکن‌الدین خسروی و خواهر آقای سیدفخرالدین طباطبائی راباطلاع دوستان و اقوام میرساند . مجلس تذکر فقیده‌سعیده روز یکشنبه ۲۲دیماه از ساعت ۸٫۳۰تا۱۰٫۳۰ صبح و مجلس ختم زنانه همانروز از ساعت ۱۰٫۳۰ تانیم‌ساعت بعدازظهردرخانقاه‌صفیعلیشاه برگزار خواهد شد .

عبدالمهدی طباطبائی ـ یحیی طباطبائی

آ_۶۴۶۵۶

دانشکده‌هنرهای دراماتیک وزارت فرهنگ و هنر

باابراز کمال تاسف درگذشت بانوعصمت‌طباطبائی‌مادر گرامی آقای رکن‌الدین خسروی معلم این دانشکده راباستحضار عموم میرساند . مجالس ترحیم مردانه‌و زنانه آن‌شادروان به‌ترتیب ازساعت ۸نیم تا۱۰نیم و از۱۰نیم تا۱۲نیم روز یکشنبه ۲۲ دیماه درخانقاه صفی‌علیشاه برگزار خواهد بود .

آ_۳۲۷۱۵

خانواده‌های : طباطبائی ، خسروی ، حاذق‌اعظم ، اخوی ، کیا ، نصر،مجلسی ، بیات ، آشتیانی،شیرازی معظمی ، جلایری ، آشتی‌بقائی ، سالک ، کسری ، امیریزدگرد ، ریاحی ، زندی ، ایرج‌پور ، امیرمسعود احمدی ، تاج‌بخش ، باقری ، مونسعلی ، انتظامی ، انصاری ، اعتمادزاده ، الهامی،فرهودی‌حسابی ، روشن و سایر خانواده‌های وابسته

بانهایت تالم درگذشت بانوعصمت طباطبائی را باطلاع‌میرسانند . مجلس ختم مردانه آن فقیده‌سعیده روز یکشنبه ۲۲ دیماه از ساعت ۸نیم تا۱۰نیم صبح و مجلس ختم زنانه از ساعت ۱۰نیم تا۱۲نیم همانروز در خانقاه صفی‌علیشاه برگزار خواهد شد .

آ_۶۴۶۵۶

درگذشت بانو عصمت طباطبائی را بعموم‌بازماندگان آنمرحومه تسلیت میگوئیم

باکمال تاثر رحلت فقیده‌سعیده بانوحاجیه‌بی‌بی هاشمی در بیرجند باطلاع دوستان‌وهمشهریان گرام میرسد . مجلس ختم‌آن مرحومه روز یکشنبه۲۲دیماه جاری از ساعت ۳تاه بعدازظهر در مسجد مجد منعقد خواهد بود .

امیراسدالله‌علم ، امیرحسین‌خزیمه‌علم، محمدعلی‌منصف

آ_۳۲۵۹۵

بانهایت تالم درگذشت مادربزرگوارم بانوحاجیه بی‌بی‌هاشمی را باستحضاردوستان و همشهریان گرامی میرساند . مجلس ترحیم آن شادروان روز یکشنبه ۲۲دیماه جاری از ساعت ۳تاه بعدازظهر در مسجدمجد منعقد خواهد بود .

اسمعیل هاشمی

آ_۳۲۵۹۵

باکمال تاسف وتاثر رحلت بانوحاجیه بی‌بی‌هاشمی رحمهاالله را باطلاع قاطبه دوستان‌و همشهریان‌محترم میرساند . مجلس ترحیم فقیده سعیده روز یکشنبه۲۲ دیماه جاری از ساعت ۳تاه بعدازظهر در مسجد مجد منعقد خواهد بود . مجلس ختم زنانه نیزدرهمان‌ساعت در قسمت زنانه مسجد مجد برگزار میگردد .

خانواده‌های : هاشمی ، حسینی ، علوی ، ثابت‌پور، ثابتی ، رفیعی ، واعظی ، آراسته ، سعیدی ، شریف، فرزان ، اسدی ، فرهنگ ، سپهری ، اعتمادی ، رضائی بهرمان ، رخشانی ، فاطمی ، احراری ، پیرجندی ، معینی ، سیادت ، مشتاق ، زهرائی ، تهامی ، حامدی، فقیهی ، فارابی ، وریدی،اسکندری ، خلیل‌نژاد،حقیقی

آ_۳۲۵۹۵

بعموم افراد خانواده‌های عزادار بویژه‌بازماندگان آنمرحومه مصیبت وارده را تسلیت میگوئیم

خانواده‌های نوریان ، شهنواز ، بیکدلی ، صادقی، خوشبو ، شکرابی ، منصوری ، پرهام

بانهایت تاسف درگذشت شادروان مصطفی‌نوریان راباطلاع دوستان و آشنایان میرساند . مجلس ختم زنانه روز دوشنبه ۲۳ر۱۰ر۴۷ساعت ۲الی ۴ بعدازظهر در خانقاه صفیعلیشاه برقرار خواهدبود و هزینه‌مجلس ختم مردانه بمصارف خیریه خواهد رسید .

آ_۳۲۶۴۵

بعموم بازماندگان و فرزندان آنمرحوم‌مصیبت‌وارده راتسلیت میدهیم

اناللهوانااليه‌راجعون

بدینوسیله فوت مرحوم مغفور جنت‌مکان آقای عبدالله‌عباسقلی را باطلاع بستگان ودوستان‌محترم میرسانند . مجلس ترحیم آن‌مرحوم روز ۲۲ر۱۰ر۴۷ یکشنبه ازساعت ۲ونیم الی۴ونیم بعدازظهر در مسجد حاج‌حسن واقع در خیابان شاهپور ارامنه و ختم زنانه همان روز بعدازظهر در منزل صبیه مرحوم واقع در خیابان پهلوی مقابل هتل‌هیلتون کوچه خاکزاد پلاک ۴۰ منعقد است .

خانواده‌های : عباسقلی ، قاسمی ، جانکه، تیرگان شیرازیان ، ارومی ، اجدادی ، اکبریه ، صادقی‌نژاد، کاظم‌پور ، اعظمی ، طباطبائی‌وجواهر طباطبائی ، حاجی ولی، نوبری ، هاشمی

آ_۳۲۶۵۷

بعموم بازماندگان آنمرحوم مصیبت وارده‌راتسلیت میدهیم

خانواده‌های : مه‌خو (انتخاب) ، نقوی ، رزم‌پور، فرهمند ، ثقفی ، رحیمی‌راد ، جواهری ، لشکری ، شراره ، شاهرودی ، عصارپور ، محب‌زندی

بانهایت تاسف فوت ناگهانی آقای‌حاجی‌قدرت‌اله مه‌خو (انتخاب) راباطلاع دوستان و خویشان میرساند مجلس ترحیم مردانه‌آنمرحوم روز دوشنبه۲۳ر۱۰ر۴۷ از ساعت ۲ونیم تا۴ونیم در مسجد ارك و ختم زنانه روز یکشنبه ۲۲ر۱۰ر۴۷ از ساعت ۳تاه در منزل آنمرحوم واقع در خیابان بهار بالای بیمارستان شهربانی کوی شکیبا پلاك ۱۱ برقرار می‌باشد .

آ_۲۷۱۹ ۳

بعموم بازماندگان انمرحوم مصیبت وارده‌راتسلیت میدهیم

باکمال تاسف درگذشت گیلان‌بانوتولمی مادر گرامی آقای علی‌تولمی همتی عضو کمیسیونهای‌مالیاتی وزارت دارائی را باطلاع میرساند . مجلس یادبود آن مرحومه روز یکشنبه ۲۲ دیماه جاری از ساعت ۳تاه بعدازظهر در مسجد گیلانیان واقع درکوچه تکیه‌دولت مقابل بازاربزرك برپا خواهد بود .

مدیر کل بقایای مالیاتهای مستقیم ـ مویدی

آ_۳۲۶۴۳

خانواده‌های : تولمی ، میرمحی‌صفت ، نوبان، اسکندانیان ، صالحی ، گیلاندوست ، پیروزگر ، سحری ، حاجی‌محمد جوانمرد ، الماسیان ، جزایری، اسپهبدی ، فراهانی

بانهایت تاسف درگذشت‌مرحومه مغفوره‌گیلان‌بانو تولمی‌همتی والده گرامی آقای علی تولمی همتی عضو کمیسیونهای مالیاتی وزارت دارائی را باطلاع دوستان و همشهریان محترم میرساند . مجلس ترحیم مردانه آنمرحومه روز یکشنبه ۲۲ر۱۰ر۴۷ از ساعت ۳الی۵ بعدازظهر در مسجد گیلانیان واقع در کوچه تکیه دولت‌مقابل بازار بزرك و مجلس زنانه همان‌روزو همان ساعت در منزل شخصی خیابان حشمت‌الدوله چهارراه فروردین کاشی ۱۰۹ منعقد میباشد.

آ_۳۲۶۴۳

بعموم بازماندگان آنمرحومه مصیبت وارده‌راتسلیت میدهیم

باکمال تاسف وتاثر درگذشت شادروان محمدعلی ابراهیم‌زاده را باطلاع خویشان و دوستان و آشنایان میرساند . مجلس ختم مردانه‌ازساعت ۳تاه بعدازظهر روز یکشنبه ۲۲ر۱۰ر۴۷ در مسجد اردبیلیها واقع در چهارراه گلوبندك کوچه چاله‌حصار و ختم‌زنانه بتاریخ وساعت فوق ـ درمنزل آنمرحوم‌واقع‌درخیابان تهران‌نو روبروی فرودگاه نیروی هوائی کوی‌امیرضوانی کوچه نوبهار شماره ۱منعقد می‌باشد .

خانواده‌های : ابراهیم‌زاده ، بیگانه ، بحری ، باقرزاده ، محمدی،عبدالعزیزی،اسمعیلی ، شکرالله‌زاده رهبر ، یاسمی ، منجم‌باشی ، عمادی ، عزیزی،پورنیا، خدیر ،زمانی

آ_۳۲۷۳۹

بعموم بازماندگان آنمرحوم مصیبت وارده را تسلیت میدهیم

بااندوه وتاثر فراوان درگذشت جانگداز ونابهنگام دکترمحمود ابوالفضلی ـ بانو فلوریامنصور (ابوالفضلی) وامیرعباس فرزند آنهارا در خارج از کشور باطلاع میرساند . تاریخ تشییع و مجالس ترحیم متعاقباجهت اطلاع دوستان و خویشاوندان اعلام خواهدشد .

خانواده‌های : ابوالفضلی‌و منصور

آ_۳۲۶۵۹

بانهایت تاسف درگذشت همشیره‌مان بانوعشرت راحت‌ورنوسفادرائی راباطلاع دوستان‌وآشنایان‌میرساند مجلس ختم مردانه آنمرحومه در مسجد انبار (خیابان ری) فردا یکشنبه ۲۲ دیماه ۱۳۴۷ از ساعت ۲تاه‌بعداز ظهر و ختم زنانه در منزل شکرالله راحتی‌واقع‌درخیابان اتابك ـ لرزاده ـ پلاك۱برقرار است .

آ_۳۲۷۲۳ برادران راحت

بعموم بازماندگان آنمرحومه مصیبت وارده‌راتسلیت میدهیم

خانواده‌های : غیاثوند ، داورپناه ، علی‌آبادی ، عربشاهی ، کاظم‌زاده ، ایرانشهر ، لایق‌طهرانی ، حاج محسن تهرانی ، شجاعیان ، بهرامعلی ، محمدی ، وزیری ، عرب ، عراقی‌زاده ، محققی‌حقیقی ، دولتشاهی اسفندیاری ، صرفیانی ، منصف

بانهایت تاسف وتالم فوت مرحوم عین‌اله‌غیاثوند راباطلاع میرسانند . مجلس ختم آن مرحوم ازساعت ۹الی۱۱صبح روز یکشنبه ۲۲ دیماه‌درمسجدفخرالدوله وشب هفت بعدازظهروزسه‌شنبه ۲۴دیماه دراین‌بابویه مقبره لاله‌ودکتر برگزار خواهدشد .

آ_۳۲۷۰۵

بعموم بازماندگان آنمرحوم مصیبت وارده‌راتسلیت میدهیم

بانهایت تاسف وتاثر فوت پدر عزیزمان آقای منحم‌دانیالی راباطلاع کلیه‌دوستان و آشنایان‌میرساند مجلس ختم روز یکشنبه ۲۲ر۱۰ر۴۷ در منزل شخصی آن مرحوم واقع در خیابان شاه چهارراه اردیبهشت (جنوبی) کوچه فخر کاشی ۱۸ منعقد می‌باشد .

دانیال‌دانیالی ، داود دانیالی‌فر ، ابراهیم‌دانیالی، موسی‌سایانی ، مریم دانیالی ، منیردانیالی،سارادانیالی

آ_۳۲۶۹۹

بعموم بازماندگان آنمرحوم مصیبت وارده را تسلیت میدهیم

پرسه

باکمال تاسف درگذشت بانوزمردعیش‌آبادی را در کرمان باطلاع خویشان و آشنایان میرساندپرسه آن شادروان در ساعت سه‌تاپنج بعدازظهر روزیکشنبه بیست‌ودوم دیماه در سالن ایرج ـ خیابان استالین ـ کوچه زرتشتیان برگزار میشود .

شیرین‌آبادی ، سپهبد سیوشانسی ، دکترسیوشانسی طوطی‌غیبی ، پرویزآبادی ، بیژن‌آبادی،خدارحم‌آبادی دکتر جمشیدآبادی ، خسروپارسی ، دینیار پارسی ، ایرج‌آبادیان

آ_۳۲۶۸۷

بعموم بازماندگان آنمرحومه مصیبت وارده‌راتسلیت میدهیم

بانهایت تاسف وتاثردرگذشت شادروان بانو ایران طایفه‌مهاجر مادر گرامی تیمساران عزت‌الله واسدالله وسرهنك نصرالله طایفه مهاجر را باطلاع بستگان و آشنایان میرساند . مجلس ترحیم مردانه و زنانه در روز یکشنبه ۲۲ر۱۰ر۴۷ ازساعت۹الی ۱۱صبح در مسجد مجد منعقد و مراسم شب هفت‌درروز سه‌شنبه ۲۴ر۱۰ر۴۷ از ساعت ۱۴٫۳۰ الی۱۷درجوارمرقدمطهر حضرت عبدالعظیم (باغ‌طوطی) آرامگاه علاءالسلطنه برگزار میگردد .

خاندان : طایفه‌مهاجر ، ایرملو ، دقیق ، فتوت، احمدی ، طباطبائی ، رضائی ، انصاری ، کمپانی ، منوچهری طهرانی ، مهدیزاده کاشانی ، منوچهری‌فر، فاضل‌زندی ، فرون ، نعیمی ، مشگلان ، اویسی،بابائی شیرژیان ، فریدی ، خوشنویسان ، گرونیان،اکبری

آ_۳۲۷۰۳

بعموم افراد خانواده‌های عزادار بویژه فرزندان آنمرحومه مصیبت وارده را تسلیت میدهیم

بمناسبت وفات سلالةالسادات آقای سیدابوالقاسم حاج‌ملاعلی (سیدآقاکوچه غربیان) که از مردان خیر وارادتمند بخاندان مقدس اهل بیت‌سلام‌اله‌علیهم اجمعین بود مجلس فاتحه‌ای از ساعت ۹تا۱۱ یکشنبه ۲۳شوال‌المکرم در چهل‌ستون مسجد جامع منعقد انشاءاله مومنین باشرکت خود بازماندگان را تسلیت داده و تعظیم شعائر مذهبی مینمایند .

الاحقر عبداله‌بن مسیح‌الطهرانی

آ_۳۲۶۷۱

بانهایت تاسف درگذشت مرحوم سیدابوالقاسم حاج‌ملاعلی را باطلاع میرساند . مجلس ختم آنمرحوم روز یکشنبه ۲۲ر۱۰ر۴۷ از ساعت ۹تا۱۱ صبح در مسجد جامع (بازار) و مجلس‌ختم‌زنانه بعدازظهر همان روز در منزل آنمرحوم منعقد می‌باشد .

علی‌میرصداقت ، حاج‌ملاعلی ، بهشتی ، جواهریان علی‌اکبری ، منصوروالاجداد ، شفاعت

آ_۳۲۷۱۷

بعموم بازماندگان آن مرحوم مصیبت وارده تسلیت میدهیم

هوالباقی

باکمال‌تاسف فوت بانوحاجیه‌مبشری (احترام‌الملوك) باطلاع خویشاوندان ودوستان میرسدمخارج‌ختم‌مردانه صر فامور خیریه میشود مجلس ختم زنانه‌روزدوشنبه ۲۳ دیماه از ساعت ۹تا۱۱ صبح در خانقاه‌صفی(خیابان صفی‌علیشاه) منعقد است .

اسداله‌مبشری ، رقیه‌مبشری ، سرتیپ مبشری، دکترسیدنورالدین‌مجتهدی ، پرتوعلوی، ثریا ، اقدامی حریریان ، شیخ‌صابر

آ_۳۲۶۲۵ ۱ـ۲

بعموم بازماندگان آن مرحومه مصیبت وارده راتسلیت میدهیم

خانواده‌های : غیوری ، جنگلی ، پوراحمد،محمودی خلیلی ، نیکو ، میررضائی ، غزنوی ، مدارا ، کازرونی

بدینوسیله باکمال تاسف وتاثر درگذشت‌سیدمحمد غیوری‌راباستحضارگیلانیان‌محترم‌مقیم مرکز ودوستان‌و آشنایان میرساند،مجلس ختم آن مرحوم روزدوشنبه ۲۳ر۱۰ر۴۷ از ساعت ۳تاه بعدازظهردرمسجد گیلانیان واقع در تکیه‌دولت برگزار میگردد .

سیدعلی‌غیوری ، میرمحمدحسین غیوری ، فخرالسادات جنگلی ، اعظم‌السادات محمودی ، مهری‌سادات‌خلیلی

آ_۳۲۷۲۹

بعموم بازماندگان آنمرحوم مصیبت وارده را تسلیت میدهیم

بانهایت تاسف فوت مرحوم صابری داروساز بزرك خاندان صابری پدر همسر آقای‌دکتربشیرزمانی ملکی دانشیار دانشکده داروسازی راباطلاع کلیه همکاران محترم میرساند . مجلس ختم آن مرحوم‌روز یکشنبه ۲۲ر۱۰ر۴۷ ازساعت ۴تا۶ بعدازظهر درخانقاه حضرت صفی‌علیشاه منعقد خواهد بود .

معاون دانشکده داروسازی ـ دکترعلی‌زرگری

آ_۶۴۷۳۸

بااندوه فراوان درگذشت عیسی‌صابری‌داروساز بزرك خاندان صابری وبرادرزاده حضرت صفی‌علیشاه قدس‌سره را باطلاع اقوام و آشنایان میرساند.مجلس ختم آنمرحوم زنانه از ساعت۲تا۴بعدازظهرروزیکشنبه ۲۲ دیماه ۴۷ و مجلس ختم مردانه از ساعت ۴تا۶بعد ازظهر همانروز در خانقاه حضرت صفی‌علیشاه منعقد خواهد بود . ضمنا مراسم شب هفت روز دوشنبه ۲۳ دیماه از ساعت ۳ بعدازظهر در آرامگاه ظهیرالدوله برگزار خواهد شد .

خانواده‌های : صابری ، زمانی ، شاملو ، پناهی، نشاط ، نعمت‌صابری ، صابری ، صفائی ، یمینی ، شریف ، شاهسون‌پور ، مانی ، اصلی ، نخعی ، تقوی، نورکامی ، رحمت‌اللهی اوینی ، طباطبائی مدنی ، جاوید ، ملك‌زاده ، برومند ، ملك‌لی ، ناصری‌پور، امی ، خالقیان ، بروشکی ، تمدنی ، شهرام

خانواده‌های : شاه‌بابا ، نوبری ، قاسمیه ، کشتکار خضوعی ، نیکوخصال ، دارائی ، شایگان‌کیا ، قاسمی خاك‌فیروز ، سرجدی ، ایزدمهر ، رفیع‌فر ، احمدی ، کرمی ، اعرابیان ، خراسانی،تاج‌بخش ، فرحی،کیهانی اتابکی ، نواحی ، رضائی ، زندی ، کاظمی

بانهایت تاسف درگذشت مرحوم اسمعیل‌شاه‌بابا بزرك خاندان شاه‌بابا راباطلاع‌میرسانند . مجلس‌ترحیم مردانه روز یکشنبه ۲۲دی‌ماه از ساعت ۳الی۵ بعداز ظهر در مسجد ارك و ختم زنانه در همان روز وساعت در منزل آن مرحوم واقع در شهبازدروازه‌دولاب‌خیابان ساسان پلاك ۵۰ منعقد است .

حسن شاه‌بابا ، علی‌شاه‌بابا ، حاج‌احمدشاه‌بابا، علی‌محمدنوبری ، مهدی قاسمیه ، دکتر داریوش کشتکار ، حسین نیکوخصال ، عبداله شاه‌بابا ، پرویز شایگان‌کیا ، حبیب‌اله قاسمی

آ_۳۲۶۹۵

بعموم بازماندگان آنمرحوم مصیبت وارده را تسلیت میدهیم

بدینوسیله فوت مرحوم مغفور پدرمان حاج‌غلامحسین جواهری را باطلاع فامیل و دوستان میرساند . مجلس ترحیم مردانه یکشنبه ۲۲ر۱۰ر۴۷ از ساعت ۹تا۱۱ صبح در مسجد گیلانیها مقابل بازاربزرك تکیه‌دولت وختم زنانه عصر همانروز در خیابان شهباز ـ سه‌راه شکوفه انتهای صفا شماره ۱۰۰ منزل ناصر جواهری منعقد می‌باشد .

منصور ، ناصر ، محمد ، مرتضی جواهری

آ_۳۲۷۴۳

بعموم بازماندگان بویژه فرزندان آنمرحوم مصیبت وارده را تسلیت میدهیم

یادبود

بمناسبت چهلمین روز درگذشت مرحوم حضرت آیت‌اله‌العظمی آقای‌حاج‌سلطان‌العلماء شاه‌عبدالعظیمی مجلس یادبودی روز یکشنبه۲۲ر۱۰ر۴۷ از ساعت۳تاه بعدازظهر در صحن مطهر حضرت عبدالعظیم (ع)منعقد حضور سلسله جلیله روحانیت وسایر طبقات باعث شادی روح آن‌فقیدسعید خواهد بود و نیز مجلس ختم زنانه در همان روز و همان ساعت در منزل آن مرحوم برگزار میشود .

خانـدان رضوی کنی

آ_۳۲۷۰۱

روز یکشنبه ۲۲ دیماه مصادف با سال‌روزدرگذشت گل‌پرپرشده خانواده ما شادروان جمشید میراشرافی کارمند وزارت کاراست بهمین مناسبت‌مجلس‌یادبودی از ساعت ۳الی۵ بعدازظهر برسر مزار آن مرحوم‌واقع در شهرری مسجد فیروزآبادی برگزار میشودوتشریف فرمائی دوستان و آشنایان و بستگان باعث‌شادی‌روح اووتشکر قلبی بازماندگان است .

خانواده‌های : میراشرافی ـ سلیم

آ_۳۲۷۲۷

خانواده صدر

باطلاع بستگان و دوستان عزیز میرساند که بمناسبت مساعدنبودن هـواو مشکل ایاب‌وذهاب در امامزاده‌قاسم مجلس‌چهلم (مرحوم حسین‌صدر)برگزار نخواهد شد و هزینه آن بمصرف امور خیریه میرسد.

آ_۳۲۶۸۱

آنکه نمرده‌ست‌ونمیرد خداست

یکشنبه ۲۲ دی‌ماه امسال بازباروز شومی‌تصادف میکند که دست بیرحم مرك گل‌خوش‌بوی ورنك‌باغ سرسبز و خرم زندگانی مارا از شاخه چید و بخاك‌فرو غلتانید وآن باغ دلگشا را از رونق وصفا انداخت و جمعی را در مرك عزیزی داغدار و سوگوار ساخت.

بیاد چنین روز و برای شادی روح پرفتوح‌مهندس ارسلان افخمی درخانه او ازساعت شش بعدازظهر از سروران وبزرگـان ودوستان و خانـواده او پذیرائی میشود . هرکس تفقد و عنایتی کند واز بازماندگان وی حالی بپرسد موجب سرافرازی و دلنوازی خواهد بود .

خانم ارسلان‌افخمی

آ_۶۴۰۶۲ ـ۲۲

تسلیت

بااندوه فراوان درگذشت شادروان مادرگرامی تیمسار سرلشگر طایفه مهاجر را بخانواده‌های طایفه مهاجر بویژه تیمسار سرلشگر اسداله طایفه مهاجرو تیمسار سرتیپ عزت‌اله طایفه مهاجر وسرکار سرهنك نصرالله طایفه مهاجر تسلیت گفته بقای‌عمربازماندگان وشادی روان آن شادروان را از درگاه آفریدگاریکتا خواستار است .

ستاد بزرك ارتشتاران

آ_۶۴۷۰۲

چالوس ـ جناب آقای امیرخان‌میربابائی

فوت جانگداز پدرعزیزتان راتسلیت عرض‌نموده ومارادرغم خود شریك بدانید .

حاج‌غفورشجاعی ، صیفورشجاعی ، منصورشجاعی ایرج شجاعی ، رضا شجاعی

آ_۳۲۶۵۵

درگذشت آقای پرویز یاورزاده موجب تاثرعمیق گردید برای همه بازماندگان بردباری آرزومیکنم .

دکتر فریبرز صفاری

آ_۳۲۶۵۱

مدیران و کارکنان شرکت سهامی قندقهستان بااندوه فراوان درگذشت مرحومه مغفوره بانو همدم فرمانفرمائیان را به‌بازماندگان آنمرحومه خصوصابه جنابان آقایان دکترخداداد فرمانفرمائیان‌ودکترعلینقی فرمانفرمائیان تسلیت عرض مینمایند .

شرکت سهامی قند قهستان‌اسدی

آ_۳۲۷۰۷

جناب آقای نعمت‌اللهی

دوستان دوران تحصیلی مصیبت وارده را بشماو خانواده محترمتان صمیمانه تسلیت میگویند .

سرهنك شاهرخ ، تیمورتاش ، دیلمی ، سریری بنائی ، شهابی ، شبلی ، نمازی ، شکوهی ، دکتر وزیری‌نژاد ، کامبخش ، توسلی ، اعتمادی ، متحدین گرامی

آ_۳۲۷۱۱

جناب آقای هادی طباطبائی و بانو

بانهایت تاثر وتاسف مصیبت وارده را تسلیت گفته وخودرا درغم شما شریك میدانیم .

جاوید ـ ایروانی ـ بروجردی

آ_۳۲۶۴۹

سرکار سرگرد محمدباقر صادق‌نیا

مصیبت وارده را بجنابعالی تسلیت عرض‌میکنم.

آ_۶۴۶۴۰

سروان قمیم

سپاسگزاری

از عنایات و مراحم مبذوله آقایان علماء اعلام ، سروران ارجمند ، ودوستان عزیز که در مصیبت‌مولمه درگذشت پدربزرگوارم‌مرحوم حاج‌محمداسمعیل‌سراج باتشریف‌فرمائی خود در بیمارستان و مجالس ترحیم و هفته قبول زحمت وابـراز تفقد و همدردی فـرموده تسلی‌خاطر بازماندگان آنمرحوم را فراهم نموده‌انـد بدینوسیله سپاس و تشکر بی‌پایان عرض میکنم .

چون حسب وصیت آنمرحوم جنازه در نجف‌اشرف بخاك سپرده میشود ازاینکه بعلت ضیقوقت سعادت امتنان حضوری وتقدیم تشکرات نصیبم نشد تمنای‌عفو داشته امیدوارم عذر بعنایت خود پذیرفته سعادت و سلامتی همگی را از درگاه ایزد یکتا خواستارم .

محمود سراج

آ_۳۲۷۲۵

از کلیه سروران ارجمند خویشاوندان و دوستان گرامی که باشرکت در مراسم تشییع و مجالس‌ترحیم وشب‌هفت شادروان بانوحاجیه‌عذرا همایون امیریگانه وباابراز همدردی و تفقد بوسیله جراید و تلگراف و نامه موجبات تسلی‌خاطر بازماندگان فقیده‌سعیده را فراهم فرموده‌اند بی‌نهایت سپاسگزاری نموده چنانچه بعلت در عرض تشکر حضوری قصوری روی دهد به‌لطف‌و بزرگواری خود خواهند بخشید و استدعای عفو داریم.

امیریگانه ، همایون ، همایونفر ، غروی ، پزشکپور اشرفی‌شیرازی

آ_۳۲۶۷۷

سپاسگزاری و تشکر بازماندگان مرحوم تیمسار سرلشگر اشکان

ازمراحم والطاف تیمسار سپهبداویسی فرماندهی عالیقدر ژاندارمری کل‌کشور و نمایندگان محترم مجلسین و تیمساران معظم وافسران ارتش شاهنشاهی وژاندارمری کل‌کشور و دوستان‌وآشنایان‌وآذربایجانی های مقیم تهران که باتشریف‌فرمائی در مراسم‌تشییع و مجلس ختم‌درفقدان ناگهانی تیمسار سرلشگراشکان اظهار همدردی فرموده‌وموجبات تسلی‌خاطر بازماندگان آن‌فقید سعیدرافراهم ساخته‌اندبدینوسیله‌سپاسگزاری نموده ودرنهایت سپاسمندی باستحضار میرساندچنانچه در اثر تالمات روحی قصوری در عرض تشکر حضوری حاصل آید بدینوسیله پوزش می‌طلبد .

زیوراشکان

آ_۳۲۶۶۷

از سروران گرامی ، دوستان ، خویشاوندان ، فرهنگیان و همکارانی که در مراسم ختم مادر عزیزم شرکت یابوسیله تلگراف ونامه ابراز محبت‌وهمدردی نموده‌اند صمیمانه سپاسگزاری نموده چنانچه بعلت تالمات روحی در شرفیابی و عرض تشکر حضوری تاخیری روی دهد امید عفو دارم .

دکتر سیدمهدی رهبر

آ_۳۲۶۹۳

جناب آقای نعمت‌اللهی ریاست دبیرستان‌بهلوی اعضاء و دبیران‌وکارمندان گروه فرهنگی‌مهرکیش مصیبت وارده را تسلیت عرض مینمایند .

مساوات ، معارفی ، مخصوص ، چلاجور ،امید ، بنی‌هاشمی

آ_۳۲۶۲۹

همکار محترم جناب آقای نعمت‌اللهی

دبیران و کارکنان دبیرستان بدردرغم شما شریکند .

رئیس دبیرستان بدر ـ چلاجور

آ_۳۲۶۲۹

سرکار سرهنك نصراله طایفه‌مهاجر

فوت والده گرامی شمارا بخاندان طایفه‌مهاجر و منوچهری صمیمانه تسلیت میگوئیم .

بزرك‌محمدی ـ رستم‌بنداریان‌زاده

آ_۳۲۷۱۳

جناب‌آقای حاج‌غلامحسین شادرو

مصیبت فوت‌مرحومه مادرتان مارا متاثر ساخت بدین‌وسیله بشما و همه فامیل تسلیت میگوئیم .

اسمعیل عبادت ـ ابوالحسن یغمائی

استاد محترم جناب آقای نعمانی

باکمال تاسف مصیبت وارده را بشما و خانواده محترمتان تسلیت میگوییم .

غلامحسین یزدان‌خواه

آ_۶۴۶۷۰

سرکار خانم صابری

واستاد ارجمند جناب آقای دکترزمانی

مصیبت وارده را تسلیت گفته بقای عمر وسلامت آن فامیل ارجمند را خواستاریم .

دکتر رضوانی و خانواده

آ_۶۴۶۶۸

استاد محترم جناب آقای رکن‌الدین خسروی

بدینوسیله مصیبت وارده را صمیمانه تسلیت‌عرض مینمائیم .

دانشجویان سال اول دانشکده هنرهای‌دراماتیك

آ_۶۴۶۸۴

سرکار علیه خانم سری

معاونت‌محترم اداره آموزش و پرورش‌آذربایجان‌غربی هیئت مدیره انجمن همکاری و کارکنان دبستان ششم بهمن رضائیه مصیبت وارده را به‌جنابعالی‌وفامیل محترم‌تان تسلیت عرض می‌نمایند .

رئیس انجمن : سرهنك‌موید ، مدیردبستان:صدیق‌زاده

آ_۶۴۶۷۶

دوست عزیز جناب آقای میرسادات‌ضرابی

ضمن عرض تسلیت ماراهم در غم خود شریك بدانید .

اندیمشك : مسعود زاهدی ، هرمز زمانپور ، رضا عزیزنیا ، حسن کاظم‌خان ، محمود فکرآور ، منصور قربانیان

آ_۶۴۶۸۲

اطلاعات هفتگی
۱۳۰۲
شنبه
• بیست ودوم‌شوال ۱۳۸۸
• یازدهم ژانویه ۱۹۶۹
• شماره ۱۲۷۸۷

نمایش دوفیلم ایتالیائی ممنوع شد

شورای هنرهای نمایشی با نمایش فیلم «عشق و جنون» محصول ایتالیا بعلت داشتن صحنه های خلاف عفت ونشان‌دادن جزئیات قتل نفس و همچنین نمایش فیلم« یك مرد ، یك اسب ، یك اسلحه » محصول کشورایتالیا راجهت‌نمایش کشتار فراوان و صحنه های‌شکنجه وآزار طبق مقررات آئین‌نامه‌نظارت برنمایش فیلم واسلاید ممنوع ساخت .

بودجه هفته آینده تقدیم مجلس میشود

* کوشش میشود که بودجه حتی بصورت صرفه‌جوئی نیز کسری نداشته باشد

دولت کوشش دارد که امسال بودجه‌کل سال۱۳۴۸رابدون کسری حتی کسری که باسم «صرفه‌جوئی» باشد به مجلس شورای ملی تقدیم کند ، هنوز دقیقا روشن نیست که دولت در این کوشش موفقیت کامل بدست خواهد آورد یا نه ؟ چون باوجودی که گزارش دفتر مرکزی بودجه براساس همین نیت و هدف تنظیم شده ، معهذا تازمانی که آخرین بررسی و مطالعه دولت‌روی بودجه پایان نیابد ، تکلیف کسری یاعدم کسری بودجه‌سال آینده‌دقیقا روشن نخواهد بود . اما اگر بودجه بدون کسری یا «صرفه‌جوئی» تقدیم مجلس گردد ، این وضع در سال های اخیر بدون سابقه می باشد .

گزارش خبرنگار ما حاکی‌است: تکلیف این کار در همین هفته‌روشن خواهد شد چون‌بدستور آقای‌نخست وزیر بودجه باید قبل از بهمن ماه آماده تقدیم به مجلس باشد .

● اوائل هفته

بعداز ظهر روز پنجشنبه گذشته هیئت عالی برنامه که عالی ترین مرجع رسیدگی به بودجه میباشد، بریاست آقای‌نخست وزیرو باحضور عده‌ای از وزراء به گزارش دفتر مرکزی بودجه رسیدگی کرد و امروز هم قسمت عمرانی بودجه‌مورد بررسی قرار گرفت .

پس از بازگشت شاهنشاه آریامهر، آقای نخست وزیر گزارشی ازبودجه بعرض خواهدرسانیدو احتمالا اوایل هفته آینده بودجه آماده تقدیم به مجلس شورای ملی خواهد شد .

مجلس شورای ملی‌درهفته آینده کار خودرا پس ازیك تعطیل پانزده روزه آغاز خواهد کرد ، و شاید اولین لایحه تقدیمی مهم دولت به مجلس شورای ملی ، لایحه بودجه

بقیه در صفحه چهارم

انسان هائی که بماه میروند

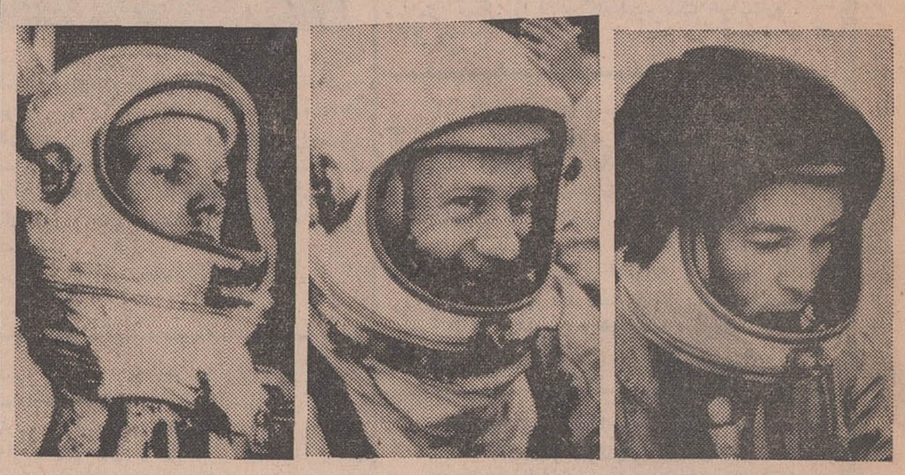

دیروز سه فضانوردی که قراراست بزودی در کره ماه پیاده‌شوند انتخاب شدند .

این سه نفر عبارتند از سرهنك مایکل کولینز ، سرهنك «اولین ـ آلدرین» و غیرنظامی ارمسترانك فرماندهی سفینه آپولوی ۱۱ کـه سرنشینان آن در ماه فرود می‌آیندبا ارمسترانك است .

قرار است که «ارمسترانك» و«آلدرین» با یك سفینه «مه‌نورد» که از آپولوی۱۱ جدا میشود در سطح کره ماه پیاده شوند و در همان‌حال «کولینز» درسفینه اصلی بدور ماه گردش میکند .

دانشگاه تبریز آماده پیوند قلب میشود

دانشگاه تبریزبسرعت برای‌انجام عمل تعویض قلب آماده میشود . جهت انجام تعویض قلب کـه برای اولین‌بار درایران بمرحله عمل‌درمی‌آید ، همه‌گونه امکانات و اعتبارات لازم توسط دانشگاه تبریز تخصیص یافته است و آقای دکتر عباسقلی دانشور پزشك متخصص تعویض‌قلب نیزبرای انجام‌این برنامه‌در دانشگاه تبریز دست بکار شده است .

طبق برنامه‌ای که توسط دکتر دانشور بموقع اجراء گذاشته خواهد شد مقداری از وسائل که برای تعویض قلب لازم است از امریکا خریداری و بوسیله هواپیما ارسال خواهد شد .

* سفر به کانادا

خبرنگار ما گزارش میدهد که دکتر دانشورضمن‌یك‌مسافرت کوتاه به کانادا ، اختیار خواهد داشت افراد متخصص راکه بعنوان دستیار لازم داشته باشد ، با خود بایران بیاورد .

دکتر دانشور بموجب حکمی که از طرف وزارت‌علوم و آموزش عالی صادر شده ، فردا جهت بررسی و مطالعات لازم‌به‌دانشگاه تبریزخواهد رفت و مقدمات انجام عمل پیوند قلب را فراهم خواهد نمود .

خبرنگار ما اضافه میکند که بموجب دعوتی که از دکتر دانشور بعمل آمده فردا در انستیتو سرطان بیمارستان پهلوی‌یك کنفرانس‌علمی درخصوص تعویض قلب‌انجام خواهد گرفت که دکتر دانشور آخرین اطلاعات مربوط به تعویض قلب را دراختیار شرکت کنندگان در کنفرانس قرار خواهد داد .

دانشکده پزشکی‌تهران ازاساتید دانشگاه و عده‌ای از اطبای طرازاول دعوت نموده که در این کنفرانس که ساعت‌ده‌صبح‌فردا تشکیل‌خواهد

تاهفته آینده :

معاون نخست وزیر شوروی بتهران می‌آید

آقای «نوویکف» معاون اقتصادی نخست وزیر شوروی اواخراین هفته یا هفته آینده بایران خواهد آمد.

معاون اقتصادی نخست وزیر شوروی هم‌اکنون در کوبابسر میبردو بهمین جهت هنوز در زمینه تاریخ سفرخود پاسخ قطعی به تلگراف‌وزارت اقتصاد نداده است .

آقای «نوویکف» که‌در راس‌هیئتی از مقامات و کارشناسان اقتصادی شوروی وارد تهران خواهد شد ، با آقایان نخست‌وزیر، وزیراقتصاد، وزیر مشاور و نایب نخست وزیر در امور عمرانی ، مدیرعامل سازمان برنامه و چند تن دیگر از وزراء و مقامات مملکتی ملاقات و مذاکره خواهد کرد . در این سفر معاون نخست وزیر شوروی‌از نقاط دیدنی و تاریخی و کارخانجات و پیشرفت های عمرانی دیدن خواهد کرد .

برنامه آینده سینما

گلدن سیتی

پارچه های جدید فانتزی پشم مصنوعی بهاره وانواع پرده‌ای آستری چیت وگلدری وچلوار

نمایشگاه وفروشگاه
جهانچیت
درمحل جدید خود
واقع درخیابان شیراز ، بهجت آباد ، نرسیده به‌نخست جمشید ـ نبش خیابان رشت

چلوکباب روزولت «علی اله»
از زیرزمین به اول‌کوچه فداکار روبروی در خروجی سینما پارامونت منتقل‌گردید .
از روز یکشنبه ۲۲ر۱۰ر۴۷ ناهاروشام آماده پذیرائی از خانواده‌های محترم میباشد .
آ ـ ۶۴۶۰۸ ۱ ـ ۳

لوله کشی گاز منازل و موسسات
طبق استانداردهای شرکت ملی گاز ایران
شرکت زلال تلفن ۷۶۳۳۵۲

اطلاعیه
بانك رهنی ایران
وامهای صندوق پس‌انداز مسکن را میتوان مانند گذشته‌برای‌خرید یا ساختمان خانه مصرف نمود
ضمنا یادآور میشود کسانیکه‌حساب‌پس‌انداز مسکن‌تاآخر اسفند۱۳۴۷دریکی‌ازشعب‌بانك‌رهنی ایران افتتاح نمایند از افزایش نرخ بهره وام صندوق معاف میباشند . م‌الف ۹۹۴۲

کاریکاتور
مجله سیاسی فکاهی «کاریکاتور» برای آنها که بیشتر می‌فهمند وکمتر میخندند فردا منتشر می‌شود
آ ـ ۶۴۵۸۸

استخدام مهندس مکانیك
شرکت ملی نفت جهت خدمت در قسمت اکتشاف واستخراج به یك نفر مهندس مکانیك بامشخصات زیر نیازمند است :
۱ـ دارای درجه مهندسی مکانیك
۲ـ دارای ۸ سال تجربه درامور تعمیرات وحمل ونقل .
۳ـ دارای برك خاتمه خدمت وظیفه عمومی یا برك معافیت .
۴ـ تسلط بزبان انگلیسی .
۵ـ سن متجاوز از ۴۵ سال نباشد .
۶ـ شاغل نبودن درسازمانهای دولتی و وابسته بدولت .
متقاضیان واجد شرایط بادر دست‌داشتن مدارك تحصیلی وسوابق‌کار در روزهای اداری بین ساعت ۸ الی۱۲ صبح به اداره استخدام شرکت ملی نفت ایران واقع درخیابان سپهبد زاهدی ـ کوچه شریف مراجعه نمایند .

نیم‌تن پول
ومیلیونها ریال‌جوایز دیگر درحساب سپرده
بانك بیمه بازرگانان

مسابقه انتخاب بهترین شعر سال
۲ رپرتاژ روز ازوقایع بزرك جهان
عکس چهارصفحه‌ای طالبی ـ جباری ـ افتخاری
عکس ۴ رنك «رومینا یاور» هنرپیشه روز تهران
آغاز انتشار یك پاورقی هیجان انگیز
دوشنبه‌ها فقط مجله جوانان

آگهی استخدام
سازمان آب وبرق خوزستان بمنظور تامین نیروی‌انسانی‌خود درمناطق مختلف خوزستان نیازبافراد ذیل دارد :
۱ـ مهندس برق یاالکترومکانیك
۲ـ لیسانسیه وفوق لیسانس در یکی از رشته‌های علوم‌اداری وعلوم اجتماعی ، حقوق ، اقتصاد ، علوم سیاسی باتسلط بزبان انگلیسی (متقاضیانیکه تجربه کار در امور سازمانهای عمرانی داشته باشند حق‌تقدم دارند).
۳ـ لیسانسیه یافوق لیسانس دررشته حسابداری‌ـبازرگانی‌و تجربه در حسابداری و حسابرسی .
۴ـ مهندس سیویل باتجربه ممتد درامور ساختمانی وآشنا بزبان انگلیسی .
۵ـ کارشناس تحقیقات کشاورزی باتحصیلات فوق لیسانس یادکتردررشته فیزیولوژی گیاهی یابیوشیمی و تسلط بزبان انگلیسی .
۶ـ کارشناس اقتصاد کشاورزی باتجربه و تخصص در امور بازاریابی باتسلط بزبان انگلیسی .
از داوطلبان واجد شرائط خواهشمند است از تاریخ نشراین آگهی‌تامدت ۷روز از ساعت ۳تا۵ بعدازظهر بادردست‌داشتن شناسنامه ـ مدارك تحصیلی و مدارك مربوط به خدمت نظام بدفتر سازمان آب و برق تهران ـ بلوار الیزابت خیابان میکده شماره ۱۳مراجعه نمایند . داوطلبان مقیم شهرستانها میتوانند درخواست و مشخصات خودرا باتضمام مدارك بنشانی اداره تشکیلات وآموزش ـ سازمان آب وبرق خوزستان ـ اهواز ـ صندوق پستی شماره ۱۴ ارسال و یا در صورت امکان شخصا باداره مزبور در اهواز ـ خیابان خیام مراجعه نمایند .
م‌الف ۱۰۳۵۷ سازمان آ بوبرق خوزستان
۱ـ۳ آ ـ ۶۴۶۱۶

شرکت ملی نفت ایران
قسمت پخش
قابل توجه مصرف کنندگان نفتگاز برای دستگاههای حرارت مرکزی
تلفن‌های شماره ۳۱۰۰۹۱ و۳۱۳۹۶۳ تا ۳۱۳۹۶۵ شماره‌های داخلی ۲۰۳ و۲۴۲ ـ۲۴۱
برای رسیدگی بهرگونه شکایت از فروشندگان سیار نفت‌گاز تخصیص داده شده‌اند .
آ ـ ۶۴۷۲۲ ۱ ـ ۴

دکتر محمدعلی خلعتبری
بیماری های مجاری ادرار و آمیزشی خیابان پهلوی اول جامی‌از ۴تا۸ بعداز ظهر تلفن ۴۸۹۰۰

بزودی
کاترین اسپاك
درفیلم رنگی
بمیر عشق من
DROP DEAD, MY LOVE

باشرکت : هایول بنت
هیوگریفیت . رومیو والن
پانولو استوپا
اثری طنز آمیز از ماجراهای زناشوئی و زندگی خانوادگی

اطلاعیه
بانك رهنی ایران
بنا بتقاضای عده‌کثیری ازاهالی‌محترم تهران‌که درایام‌برف وسرما نتوانستند به افتتاح حساب در صندوق پس انداز مسکن مبادرت ورزند
مهلت استفاده ازجوائز قرعه کشی که در دهم بهمن ماه ۴۷ انجام میشود یك هفته تمدید شد واز بیستم‌دی‌ماه‌بدوشنبه سی‌ام دی ماه موکول گردید.
لذا کسانی‌که تاساعت ده بعدازظهر روز دوشنبه سی‌ام دی ماه ۴۷ یك حساب پس‌انداز مسکن دریکی از شعب بانك رهنی ایران در تهران وشمیران افتتاح کنند از جوائز ارزنده روز دهم بهمن ماه بقید قرعه برخوردار خواهندشد
م . الف ۱۰۳۵۶ آ ـ ۶۴۶۱۴

بزودی
فوکس قرن بیستم تقدیم میکند
فرانك سیناترا
راکل ولش
ریچارد کنت . مارتین گابل
دان بلوکر
غول فیلمهای تلویزیون یونا ترا
درفیلم پاناویژن . رنگی

زنی در سیمان

تلفن جدید پرده کرکره شاهین
خیابان‌کندی ۹۵۹۱۳۷
آ ـ ۶۴۵۸۶

آگهی عاملیت فروش کمپوت ـ مربا ـ و کنسرو دولتی
سازمان مرکزی شرکتها وابسته بوزارت اقتصاد برای فروش انواع محصولات کمپوت ـ مرباجات و کنسرو کارخانه کنسرودولتی مشهد باشرائط مناسب عاملیت فروش می‌پذیرد .
داوطلبان میتوانند همه روزه در اوقات اداری برای دریافت شرائط عاملیت و کسب اطلاعات بیشتر بقسمت بازاریابی فروش امور بازرگانی سازمان واقع در کاخ وزارت گمرکات مراجعه فرمایند . ـ م الف ۹۶۶۹
آ ـ ۶۳۳۰۴ سازمان مرکزی شرکتها

تکنیك مدرن ماشین آلات جدید متخصصین ورزیده ـ مهر استاندارد
الکل ایران می اهواز
برای مصارف تغذیه
الکل ایران می اهواز
خیابان شاه ـ شماره ۴۸ تلفن : ۶۱۲۷۱۱ ۴۸۵۸۴

تلفن های جدید شرکت سهامی دانیر
۹۵۰۰۱۰
۹۵۵۴۹۵