اطلاعات

۲۸ صفحه

سه‌شنبه ۲۱ خردادماه ۱۳۴۷
شماره ۱۲۶۰۷
سال چهل ودوم
تکشماره ٤ ریال

شاهنشاه دیشب وارد نیویورك شدند

ضیافت ناهار اوتانت بافتخار شاهنشاه

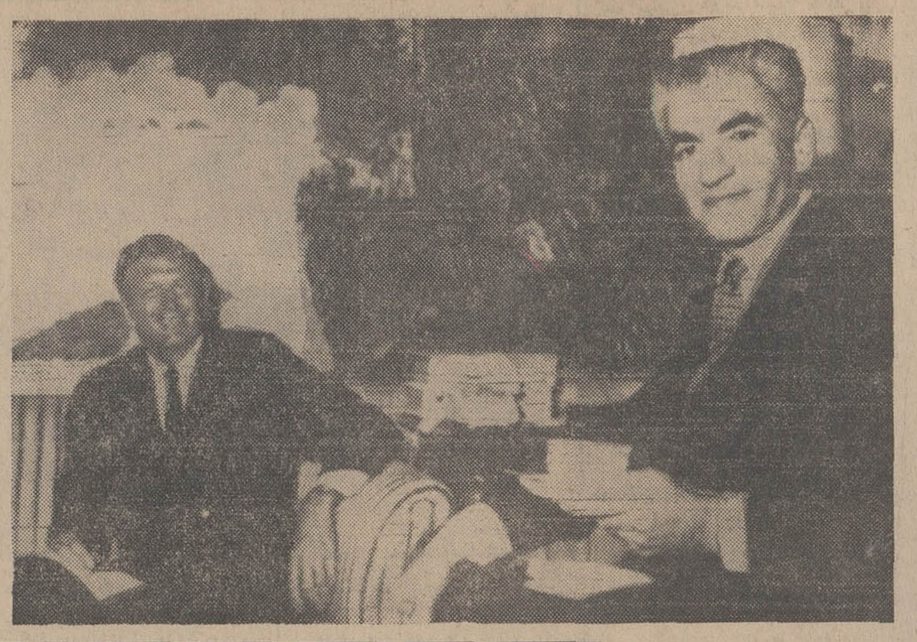

شاهنشاه آریامهر دیروز پس از ورود به نیویورك «جان لیندسی» شهردار نیویورك رادر هتل محل اقامتشان « والدورف آستوریا » بحضور پذیرفتند .

● شاهنشاه عصر امروز رهسپارواشینگتن خواهند شد

شاهنشاه آریامهر امروز در ضیافت ناهاری که از طرف اوتانت دبیرکل سازمان ملل متحد بافتخار معظم‌له ترتیب یافته بود شرکت فرمودند و عصر امروز (بوقت نیویورك) مقر سازمان ملل متحدرا با هواپیما بسوی واشینگتن ترك خواهند فرمود .

مذاکرات شاهنشاه و جانسون بنابرگزارش خبرگزاریهای بین‌المللی از عصر امروز آغاز خواهد شد و شاهنشاه سپس دریك‌ضیافت شام رسمی که از طرف پرزیدنت جانسون بافتخار معظم‌له ترتیب میابد شرکت خواهند فرمود .

شاهنشاه مقارن ساعت ده دیشب بوقت تهران (دوبعدازظهر بوقت نیویورك) با هواپیما وارد این‌شهر شدند .

آقایان علم‌وزیردربارشاهنشاهی، مهدی وکیل نماینده دائمی ایران در مقر سازمان ملل در نیویورك. هوشنك انصاری سفیر ایران در ایالات متحده ، رئیس کل‌تشریفات سازمان ملل ، رئیس کل تشریفات دولت ایالات متحده امریکا از شاهنشاه در فرودگاه بین‌المللی کندی استقبال کردند .

* شرفیابی شهردار

چند لحظه پس ازپیاده شدن از هواپیما شاهنشاه در پاسخ خبرنگاران و نمایندگان مطبوعات ازسفر به ایالات متحده اظهار خوشوقتی فرمودند .

دوساعت بعداز ورود به‌نیویورك شاهنشاه «جان‌لیندسی» شهردار نیویورك را بحضور پذیرفتند .

بقیه درصفحه بیست‌وپنجم

والاحضرت شاهدخت اشرف پهلوی در مراسم افتتاح سمینار پیکار بابیسوادی گفتند:

معلم خوب مهمترین عامل پیشرفت پیکار با بیسوادی است

والاحضرت شاهدخت اشرف پهلوی سمینار پیکار با بیسوادی‌رادر همدان افتتاح فرمودند ، در عکس‌بالا ، چند تن از مقامات سازمان پیکار با بی سوادی و درسمت راست والاحضرت آقای‌دکتر خانلری مدیر عامل سازمان پیکار بابی سوادی دیده می‌شوند.

درصفحه بیست‌وپنجم

معافیت مشمولین عادی :

- شرایط صدور برك معافیت مشمولین عادی متولد ۱۳۱۲ تا۱۳۲۲ اعلام‌شد
- مشمولین عادی معاف شده باید برك معافیت دائم دریافت دارند
- سربازانی‌که معاف شده‌اندبایدازمراکز آموزشی اوراق لازم دریافت کنند

مقررات جدید معافیت و اعزام بخدمت مشمولین

معافیت فارغ‌التحصیلان:

- شرایط‌معافیت‌فارغ‌التحصیلان خارج‌ازکشور اعلام شد
- دیپلمه‌های متولد ۱۳۱۲ تا پایان ۱۳۲۲ و لیسانسیه‌های متولد۱۲ تا پایان ۱۹ معافند
- گروه پزشکی فارغ‌التحصیلان خارج باید ۱۳ هفته خدمت انجام دهند

اعزام مشمولین عادی :

- تامین احتیاجات از مشمولین عادی ظرف یکهفته انجام میشود
- مشمولانی که‌استعداد جسمانی‌دارند بخدمت اعزام میشوند
- مشمولانی که مورد نیاز ارتش و ژاندارمری و دولت نباشند بلافاصله معاف میشوند

برای‌اطلاع کلیه مشمولین امروز از طرف اداره‌وظیفه عمومی آئین‌نامه اعزام بخدمت و اعلامیه مربوط به‌صدور برك‌معافیت مشمولین عادی انتشار یافت .

ضمنا برای آگاهی دانشجویان وفارغ‌التحصیلان مقیم خارج ازکشور شرایط معافیت آنان اعلام گردید .

شرح در صفحه چهارم

فوتبال جام ملت‌های اروپائی

ایتالیا پس‌از ۳۰سال صاحب جام شد!

در دومین فینال دوبار دروازه یوگسلاوی فرو ریخت

فاکشتی وگورنری‌دومدافع بلندایتالیائی باپیراهن سفید که‌در همه‌حال‌حمله‌لات‌حریف را خنثی می‌کردند.

●

دوشنبه بیست ویکم خرداد،ساعت نه وسی دقیقه بعد از ظهر،استادیوم یکصد و بیست هزار نفری المپیك رم - دیدار مجدد فینال‌مسابقات‌جام ملت های اروپا بین دو تیم ملی فوتبال یوگوسلاوی و ایتالیا. جمعیت بیش‌از پنجاه هزارتن ، داوری خوب وقاطع آقای «اورتیس دومند -پیل» از اسپانیا،نتیجه‌وقت اول وپایان وقت(۲-۰)بسودایتالیا، گلهادقایق سیزده بوسیله گوش چپ‌ایتالیا «ریوا» روی پاس عالی آنجلودومنگینی وسی‌ویك بوسیله «آناستازی» سنترفوروواردروی پاس آنجلودومنگینی .

بقیه در صفحه بیست‌وچهارم

در کمیسیون امور شهر اعلام گردید

۱۳۰ پرونده مسیل‌خواری به‌دادگستری‌ارجاع شد

درصفحه بیست‌وپنجم

در خراسان برف بارید

* اهالی چند شهر ازبخاری وکرسی استفاده میکنند

ریزش برف از دیشب در شهرستان های قوچان ، درگز ، کلات‌نادری شروع شد و بمدت ٤ ساعت ادامه داشت .ارتفاع برف‌در حومه کلات‌نادری به ٥ سانتیمتر میرسد . ریزش‌برف خسارات زیادی بمزارع و باغات وارد آورده و هوای شهر را بشدت سرد کرده است بطوری که اهالی مجددا ببخاری وکرسی پناه برده‌اند . همچنین در ارتفاعات باجگیران برف‌نسبتاسنگینی بزمین نشسته است و هوای این منطقه سرد گردیده و ٥٦ راس گوسفند براثر سرمای شدید تلف‌شده‌اند.

حال بلی‌برگ بدشد

* تنها بیمار قلب پیوندی دنیا که بیش از شش سال عمر کرده مجددا دربیمارستان بستری گردید

کیپ‌تاون-۱۱ژوئن -خبرگزاری فرانسه - دکتر «بلی‌برگ» مردی که اکنون نزدیك به پنج ماه و نیم‌است با قلب عاریه زندگی میکند امروز ناگهان دچار ناراحتی گردید و بلافاصله به بیمارستان«گروت‌شور» انتقال یافت .

مرد پیوند قلبی افریقای جنوبی بیدرنگ پس ازرسیدن‌به بیمارستان در همان اتاق سابق خود بستری گردید و اکنون یکی از پزشکان بیمارستان که در عمل پیوند قلب اوشرکت داشت پیوسته مراقب‌حال او است و همان اقدامات احتیاطی قبلی درباره او بعمل می آید .

دکتر بلی‌برك که روز دوم ماه

بقیه در صفحه ٤

پاورقی جدید اطلاعات

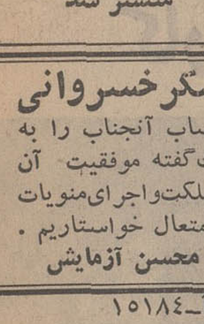

اسرار زندگی لورنس عربستان

درصفحه ۲۰

جوانان

بایك تابلو چهار رنك اثر علیاحضرت شهبانوی ایران منتشر شد

وزیر جنگل وصنایع جنگلی رومانی وارد تهران‌شد

ساعت ۸و پانزده دقیقه دیشب آقای «می‌های‌سودر» وزیر جنگل و صنایع جنگلی رومانی باتفاق پنج نفر از همراهان بفرودگاه مهرآباد وارد شد .

آقای مهندس ناصر گلسرخی وزیر منابع طبیعی و سفیرکبیر رومانی‌دردرباد شاهنشاهی ومعاونین وزارت منابع طبیعی از وزیرجنگل وصنایع جنگلی‌رومانی‌استقبال کردند آقای «می‌های‌سودر» وزیر جنگل و صنایع جنگلی بدعوت رسمی بایران مسافرت نموده است

آقای «می‌های‌سودر» مدت ده روز در ایران توقف خواهد کردو از کارخانه اسالم و جنگلهای‌شمال و جنگلکاری اطرا ف‌تهران‌بازدید سپس باصفهان‌و شیراز عزیمت خواهد کرد .

امروز وزیر جنگل و صنایع جنگلی رومانی دد کاخ مرمردفتر مخصوص شاهنشاه‌آریامهررا امضاء کرد و سپس‌باهمراهان درآرامگاه اعلیحضرت فقید رضا شاه کبیر حاضر شد و تاج گلی نثار نمود.

و ساعت یازده صبح امروز در دفتر وزیر منابع طبیعی بامعاونین و مدیران کل وزارت منابع طبیعی آشنا گردید

قراراست ظهر امروزآقای«می‌های‌سودر» وزیر جنگل وصنایع‌جنگلی رومانی با آقای امیر عباس هویدا نخست‌وزیر ملاقات نماید و سپس برای صرف ناهار بدانشکده کشاورزی و جنگلبانی کرج عزیمت خواهد کرد .

در عکس مقابل ردیف جلو ازچپ براست آقای «می‌های‌سودر» وزیر جنگل و صنایع جنگلی‌رومانی و آقای مهندس ناصر گلسرخی‌وزیر منابع طبیعی و سفیرکبیر رومانی دیده میشوند .

تیمسار دریادار اصغرزاده مدیر عامل شیلات جنوب گفت :

استقرار فوری تشکیلات شیلاتی بامشکلاتی روبروست

آبهای جنوبی کشور ما منبع‌خوبی ازماهی ومیگوست ولی‌اوضاع‌طبیعی وشرایط اقلیمی ووضع بنادر و اسکله ها وجاده ها وبالاخره‌نقص وجود اطلاعات فنی و افرادورزیده شیلاتی طوری دست بدست هم‌داده که‌استقرارفوری‌تشکیلات‌شیلاتی اصولی‌وبهره برداری‌اساسی به‌مفهوم امروزی را با مشکلاتی‌روبروساخته که بهر صورت باید با انجام مطالعات لازم‌باین مشکلات فائق آمد .

بقیه در صفحه‌دهم

مردی که ازچاق بودن خود لذت میبرد!

در صفحه ۲٤

نیمسار معظم سرلشکرخسروانی

بانهایت خرسندی انتصاب آنجناب را به معاونت نخست وزیری تبریك‌گفته موفقیت آن تیمسار را درراه خدمت به مملکت‌واجرای‌منویات شاهنشاه آریامهر ازخداوند متعال خواستاریم .

محسن آزمایش

آ-۱۵۱۸٤

آموزشگاه بهیاری بنیاد ملکه پهلوی

آموزشگاه بهیاری بنیاد ملکه پهلوی برای سال تحصیلی ۱۳٤۷ -۱۳٤۸ تعداد سی (۳۰) نفر دوشیزه داوطلب از طریق کنکور و مصاحبه حضوری از تاریخ ۲۵ شهریور ۱۳٤۷ باشرائط زیر می‌پذیرد .

۱- سن بین ۱٦تا ۲۵ سال
۲-دارابودن حداقل گواهینامه قبولی سوم متوسطه
۳- دارا بودن سلامت‌و رشد کامل جسمانی و عقلانی وظاهری

داوطلبان میتوانندجهت ثبت‌نام واطلاعات‌از کلیه‌مزایاو شرائط تحصیلی که‌در فرمهای چاپی آماده توزیع میباشد همه‌روزه از پانزدهم خرداد تا ۲۰ مرداد ماه سال جاری از ساعت ۸صبح الی٤ بعداز ظهر به آموزشگاه بهیاری بنیاد ملکه پهلوی واقع در جاده پهلوی، پارك شاهنشاهی (بیمارستان قلب) بادردست داشتن مدارك زیرین مراجعه نمایند .

۱- حداقل گواهینامه قبولی سوم متوسطه .
۲- ٦قطعه عکس ٤ × ۳
۳-٤ برك رونوشت شناسنامه .

آموزشگاه بهیاری بنیاد ملکه پهلوی .

۱-۳ آ-۸۱٦۳

مهلت نام نویسی مسابقه ورودی مدرسه‌عالی بازرگانی تاروز ۳۱ خردادماه تمدیدشده‌است

اطلاعیه‌مهم وزارت‌دارائی

درباره‌مکلفین به تسلیم اظهار نامه‌های مالیاتی وموارد آن

در شماره فردا منتشر میشود

آ-۱۵۳٤٤

سرمقاله

تصمیمات استانداران

کنفرانس استانداران که اخیرا در تهران تشکیل شده بود باصدور قطعنامه‌یی بکار خود خاتمه دادو متن این قطعنامه را خوانندگان مادر شماره دیشب «اطلاعات» ملاحظه فرموده‌اند. وظایف و تکالیف استانداران، در شرایط امروزی مملکت جزئی ازبرنامه مدون مملکتی است که دولت اجرای آنرا بعهده دارد وحدود مسئولیت هرکدام‌از سازمانهای دولتی، منجمله استانداری ها وفرمانداری‌های کل درین برنامه مشخص است. پس‌مقصود از اجتماع استانداران و شرکت ایشان در یك کنفرانس سالانه جزاین نمیتواند باشد که با استفاده از تجربیات و نظرات‌ایشان، راموصول بهدف حتی‌المقدور کوتاه شود.

قطعنامه کنفرانس استانداران نیز ناظر برهمین نکته‌است. یعنی استانداران و فرمانداران کل اصولی را برای سرعت‌بیشتر دراجرای برنامه های مملکت وپیاده کردن اصول متمم انقلاب در ولایات پیشنهاد و تصویب کرده‌اند واز آن جمله اینکه: «شرکت کنندگان در کنفرانس اعتقاد راسخ دارند که مسئله عدم تمرکز امور در پایتخت در وجوه مختلف مالی واداری و اجتماعی ازجهت تحقق پذیرفتن هرچه سریعتر و بهتر هدفهای انقلابی درسراسر کشور یك اصل قاطع و ضروری است».

درباره این موضوع که وابستگی زیاد ولایات بپایتخت و قیمومت مرکز به‌استانها مهمترین و موثر ترین عامل رکود کار های جاری ولااقل بطوءجریان کار در شهرستانهاست کسی حرف ندارد و خود این‌موضوع، یکی از مواد برنامه وسیع مملکتی است که‌از چندسال پیش مورد توجه بوده و حتی در مراسم افتتاح کنفرانس اخیر استانداران هم نخست‌وزیر تاکید کرداگر مواردی پیش‌آمد که استانداران یافرمانداران کل‌ناگزیر از کسب نظر دولت شدند، بهتر است بجای مکاتبه بامرکز مستقیما بخود ایشان تلفن و کسب تکلیف کنند.

اماعمده‌اینست که‌چگونه میتوان بدین‌نیت جامه تحقق پوشانید ووابستگی ولایات را بمرکز که ناشی از یك ضرورت منتفی شده است تبدیل به‌استقلال عمل کرد؟ برای تامین‌چنین نظری بهترین فورمول درقانون اساسی ما پیش‌بینی شده و آن تفویض سرنوشت مردم شهرستانهاست بخودشان از طریق تشکیل انجمن های شهر وانجمن های ایالتی وولایتی. بهمین جهت کنفرانس استانداران در قطعنامه خود قید میکند: «شرکت کنندگان در کنفرانس اعتقاداراسخ دارند که شرکت دادن هرچه بیشتر مردم درامور مختلف کشوری از طریق‌ایجاد انجمن های شهر، وانجمن‌های شهرستان واستان نخستین و موثرترین اقدام درطریق سپردن کارمردم بخود آنان خواهدبود و تشکیل انجمن های مذکور همزمان با تفویض اختیارات مالی و اداری به‌استانها نخستین مرحله‌استقرار موازین یك دمکراسی همه‌جانبه سیاسی، اجتماعی واقتصادی در اقصی نقاط کشور است».

باتشکیل انجمن های شهر وانجمن های شهرستان واستان «ایالتی وولایتی» که هر دودر برنامه دولت قرار دارد و برای انتخابات انجمن شهر ظاهرا مقدمات امرنیز فراهم شده است، مردم ولایات عملا سرنوشت خودرا بدست میگیرند وخودبخوداز وابستگی ولایات بمرکز بمیزان قابل ملاحظه‌ای کاسته خواهد شد. اما بموازات اقداماتی که‌از ناحیه ولایات در جهت بی‌نیاز شدن ازاتکاء بمرکز صورت میگیرد، بایداز طرف مرکز هم امتیازاتی بولایات ومردم ولایات داده شود تا موجبات این تمرکز که باعث‌ویرانی ورکود ولایات ودرعین حال اسباب زحمت تهران شده است ازمیان برود. ماخودمان درین مورد راه‌حلهائی مثل حمایت از صنایع و بازرگانی شهرستانها و سوق‌دادن سرمایه بولایات ازراه تسهیلات ومعافیت های مالیاتی ارائه کرده‌ایم که سوابق آن در آرشیو روزنامه موجود استواکنون در قطعنامه کنفرانس استاندارن می‌بینیم که همین نظر در خصوص کادر اداری عنوان‌و پیشنهاد شده‌است: «شرکت کنندگان‌در کنفرانس اعتقاد دارند باتوجه به‌نیازمندی های بیشتر استانها در زمینه دگرگونی های اجتماعی درمقام مقایسه باپایتخت، دولت بحکم ضرورت جاداره در هرزشته برگزیده ترین و فعالترین ماموران خودرا به استانها و شهرستانها و بخش های تابعه اعزام داردو درقبال مجاهدت های بیشتری که‌این عده لزوما باید منزول دارند. امتیازات معنوی و مادی بیشتری برای آنان‌قائل گردد».

بزرگترین حمله موشکی ویتکنگ به‌سایگون

یك منظره از خیابان های‌سایگون در محله شولون. پس از ۹ روز جنك شدید در اینجا مقامات دولتی ویتنام جنوبی میگویند که‌ویت‌کنك ها را از این محله عقب نشانده‌اند. در این عکس‌دیده میشود که‌چگونه ویت‌کنك ها اتومبیل ها را درعرض خیابان قرار داده‌اند تا تانك ها ووسایل نظامی امریکائی و ویتنامی نتوانند از آن عبور کنند. عکس رادیوئی اطلاعات

سایگون - آسوشیتدپرس-رویتر - خبرگزاری فرانسه - امروز شهر سایگون برای دهمین روز متوالی هدف شلیك موشك ویت‌کنك قرار داشت درحالیکه قوای دولتی تسلط‌چریك‌هارابرقسمتی از ناحیه شولون ازبین بردند ادعا کردندکه ۳۴ ویت‌کنك دسته‌جمعی تسلیم قوای‌دولتی‌شده‌اند. همزمان بااین‌ژنرال وستمورلند فرمانده‌آمریکائیها که عازم میهن خویش است گفت‌پیروزی‌نظامی در ویتنام بمفهوم‌کلاسیك غیرممکن‌است واخطار کرد هیچکس نبایدتوقع‌شکست سریع‌کمونیست ها را داشته باشد.

ازوستمورلند سئوال شد که‌آیا امریکا میتواند پیروزی کامل‌نظامی در ویتنام بدست آورد. وی‌جواب داد با این روش که جنك رانباید توسعه داد جواب این سئوال‌منفی است وضع ما اکنون از هر موقع دیگر در ویتنام بهتر است میتوانیم ویتنام شمالی را بستوه آوریم اما غلط است اگر تصور کنیم‌پیروزی را به مفهوم کلاسیك آن بدست خواهیم آورد.

ما کار چندانی برای جلوگیری از حملات راکت ویت‌کنك هانمی‌توانیم بکنیم زیرا حمله آنهامطابق قواعد نظامی نیست و دائما به حملات برق‌آسا و غیر منتظره دست میزنند.

وستمورلند افزود برای جلوگیری از نفوذ ویتنام شمالی به‌ویتنام‌جنوبی بمباران این کشور کافی نیست و باید تمام ویتنام شمالی و جنوبی‌و همچنین تمام کشور های همسایه یعنی لائوس‌و کامبوج‌توسط امریکا اشغال شود زیرا فقط باین طریق میتوان تمام خطوط ارتباطی ویتنام شمالی را قطع کرد.

* حمله موشکی

بامداد امروز ویت‌کنگها بیکی از شدیدترین حملات موشکی خود بقلب سایگون دست‌زدند. دراین حمله‌دهها موشك به سایگون شلیك شد و چند نقطه از شهر آتش گرفت.

تلفات و ویرانی این حملات سنگین بوده و انتظار میرود که ویت‌کنگها باد دیگرامروز بیك حمله موشکی‌دیگر دست بزنند. در بعضی نقاط سایگون زد وخورد های شدید بین نیرو های دو طرف ادامه دارد.

* نزدیك شد

روزنامه نهان‌دان امروز به قبول این نکته که ویتنام شمالی درویتنام جنوبی نیروی نظامی دارد نزدیك شد روزنامه «نهان‌دان» ارگان ویتنام‌شمالی نوشت هرجا که دشمن ملت هست هر ویتنامی حق دارد برای مبارزه‌با او به آنجا برود در این مقاله که‌به امضای مفسر(ظاهرا یك مقام عالیرتبه ویتنام شمالی) منتشر شده گفته می شود مبارزه‌همه‌خلق‌ویتنام درسراسر کشور وظیفه و حق مقدس است‌مردم امریکا که خود به جنك استقلال‌برضد استعمارگران دست زده‌اند بهتر از هرکس معنی‌این گفته را میدانند.

● روح سازش

دین راسك وزیر خارجه امریکا امروز از ویتنام شمالی خواست درمذاکرات پاریس روح سازش و معامله ازخود نشان دهد نه اینکه از این مذاکرات بعنوان یك وسیله تبلیغاتی استفاده کند.

ضمنا امروز مقامات امریکائی گفتند بهیچوجه قصد ندارند برای پیشرفت مذاکرات صلح پاریس ازیك کشور ثالث تقاضای‌وساطت کنند.

اگر میخواهید زنده بمانید

خبرگزاری آلمان‌خبر داد که در این روز ها در نتیجه جنك های مداوم در سایگون شغل ساختن و فروختن پناهگاه های حمله هوائی شغل پردرآمدی است.

در اعلان‌هائی که برای‌فروش آنها پخش میشود گفته میشود اگر میخواهید یقین داشته باشید که‌درآینده زنده‌خواهید ماند یك پناهگاه تهیه کنید.

اطاق مجلل‌اکنون در سایگون اطاقی شمرده میشود که پنجره نداشته باشد و دیوار های آن کلفت باشد اگر چه اندازه آن خیلی کوچك باشد ودر نزدیك پستو های هتل ها قرار داشته باشد ارزش این‌اطاقها از اطاق های بزرگ‌و روشن بیشتر است

قاتل کندی پشیمان نیست

لوس آنجلس-رویتر - سرجان بشاره‌سرحان متهم به قتل رابرت کندی از عمل خود به هیچوجه پشیمان نیست‌و نخواسته کسی‌باو ملاقات کند جز نماینده‌اتحادیه آزادیهای‌مدنی. کلانتر لوس‌آنجلس گفت وی یك کلمه باکسی‌در مورد تیراندازی بکندی حرف نمیزندوی خواسته است برای محاکمه او وکیل مدافعی انتخاب شود وی روزی سه بار غذای کامل‌درسلول خود در بیمارستان زندان میخورد خوب میخوابد وبا قدم زدن در راهرو ورزش می کند چند کتاب وروزنامه خواسته که به او داده شده اما تا بحال تقاضای ملاقات اقوام ودوستان خودرا نکرده‌و فقط مایل به ملاقات نماینده اتحادیه فوق‌الذکر است که برای متهمان وکیل مدافع تعیه می کند قرار است سرحان روز ۲۸ ژوئن برای دومین باردر دادگاه حاضرشود.

در اورشلیم مقامات اسرائیلی گفتند که بشاره سرحان پدر متهم به قتل رابرت کندی آزاد است که از دهکده خود در اردن اشغالی‌به امریکا سفر کند وی دیشب به خبرنگاران گفته بودمن باید به پسرم کمك کنم بایدآنچه در قوه دارم بکوشم تا بی گناهی اورا ثابت نمایم اگر او به کندی تیراندازی کرده علت را باید در اوضاع و احوال جستجو کرد.

زیرا کندی بقدر کافی به اعراب توهین کرده بود.

بلافاصله پس‌از سخنان‌اومقامات اسرائیلی گفتند مخالفتی با سفر او ندارند. پدر قاتل کندی درچند روز اخیر با متنفذین‌اورشلیم‌تماس گرفته وبرای کمك به پسرش پول جمع می کند.

وکیل مدافع

امروز اعلام شد که کانون وکلای دادگستری لوس‌آنجلس وکیل مدافعی برای سرحان بشاره سرحان انتخاب کرد و انتخاب او مورد موافقت متهم به قتل رابرت کندی نیز قرار گرفته است.

معلوم شد عده زیادی ازوکلا برای دفاع ازسرحان بشاره آماده بوده‌اند وکیلی که انتخاب شده باصطلاح وکیل تسخیری خواهد بود و پولی بابت دفاع خوددریافت نخواهد کرد.

دیدار پدر

سناتور ادواردکندی امروز برای دیدار پدر سالخورده‌اش واردامریك خانوادگی خویش در ماساچوست گردید او پس از یکروز اقامت‌به واشنگتن‌برخواهد گشت‌ورودوارد کندی همراه با محافظت غیرعادی افراد پلیس و سرویس مخفی ازاو بود.

پدر رابرت کندی بعلت فلج‌بدن نتوانست در مراسم تشییع جنازه او شرکت کند.

خرید و فروش
انواع ماشین آلات راه سازی
و کشاورزی نو و کارکرده
تلفن ۹۴۲۴۳

تهدید تیتو بحران یوگسلاوی را پایان داد

بلگراد - آسوشیتد پرس - بدنبال نطق دیروز مارشال تیتو و تهدید او باینکه اگر نتواند اصلاحات مورد تقاضای مردم را انجام دهد ازکار کنار میرود امروز اعتشاشات دو - هفته‌ای یوگسلاوی فرو نشست و جوانان به تقاضای تیتو پاسخ مثبت دادند و باشغال مراکز دولتی پایان دادند.

همزمان بااین افراد پلیس نیز از مراکز اشغالی عقب نشستند کمیته های جوانان که‌برای رهبری‌تظاهرات بوجود آمده بود منحل شد وافراد انتظامات جوانان که با بازوبند مخصوص خود از ساختمان های اشغالی محافظت میکردند دیگر بچشم نمیخورند.

درحدود ده‌هزار جوان درخیابانها راه افتادند سرودی به این مضمون میخواندند تیتو از ماست وما ازتیتو هستیم جالب این است که جوانان خودرا دراین‌مبارزه‌پیروز می‌شمارند.

پروفسور بارنارد درفیلم بازی کرد!

هایدلبرك - پروفسور بارنارد پزشك جراح افریقای جنوبی امروز در یك فیلم‌رنگی تلویزیونی نقش یك هنرپیشه را بازی کرد. در این فیلم «تینا»دختر کوچك فرانك سیناترا و یك هنرپیشه دیگر بنام «فرانچر» شرکت داشتند.

این صحنه از فیلم رنگی در هایدلبرك فیلمبرداری شد و برای این منظور یك اکیپ فیلمبردار از مونیخ به هایدلبرك آمده بودند.

سخنگوی تلویزیون آلمان‌حاضر نشد بگوید که پروفسور بارنارد در دوره کوتاه هنرپیشگی خود چه نقشی ایفاء کرده است قرار است امروز بارنارد از آلمان غربی به کیپ‌تاون باز گردد.

مطب
دکتر لقمان امینی
جراح و متخصص پزشک
به خیابان ثریا به چهارراه بهار شماره ۴ انتقال یافت

ازامشب
درایوین سینما
تهران پارس
فصل سینمائی خودرا بانمایش زیباترین شاهکار «والد دیسنی» آغاز می‌کند

از فردا صبح فقط در
سینما ایفل
فیلم کمدی موزیکال - سینماسکوپ ورنگی
کارینه
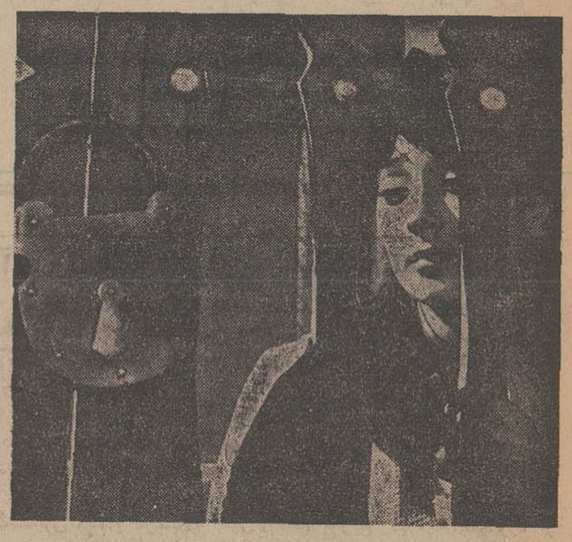
محصول ارمنستان شوروی ناطق بزبان ارمنی
سانسها ۱۰ر۳۰ صبح - ۳ر۳۰ - ۵ر۴۵ - ۸
۱۰ر۱۵ بعدازظهر
بلیط را قبلا رزرو فرمائید
چند آواز و آهنك جدید در این فیلم میباشد که‌صفحات آنرا میتوانید از سینما ایفل خریداری نمائید. آ-۱۵۱۹۲

استخر شنای کانون تربیت
زیرنظر فدراسیون شنای‌کشور مجهز بدستگاه های‌تصفیه همه روزه آماده پذیرائی خانواده های محترم میباشد.
یوسف‌آباد بالا انتهای خیابان بیمه تلفن ۶۲۶۸۲۵

ازامروز در سینماهای
آریا - فردوسی

هنرآشپزی
از: رزا منتظمی
دستور تهیه ۶۰۰ نوع غذای ایرانی و فرنگی - انواع دسرها - سوپها - شیرینی ها - مرباها - ترشی‌ها و غیره.
در محل های زیر بفروش میرسد:
کتابخانه اقبال (خیابان شاه آباد) - ایران سوپر (خیابان تخت جمشید)-فروشگاه سینا (خیابان‌منوچهری)-کلاس آشپزی (خیابان شمیران، شمیران اول - کاشی ۷۳). ۱-۳ آ-۱۴۸۱۲

انستیتو گوته
چهارراه امیراکرم
از ۱۹ خرداد ۱۳۴۷
از ساعت ۱۸ تا ۲۱
هنر معاصر ایران
معصومه سیحون
بهمن محصص
ابوالقاسم سعیدی
سهراب سپهری
پرویز تناولی
حسین زنده‌رودی

اخبار کوتاه

لندن- وضع مزاجی «فردریك وست» نخست بیمارپیوند قلبی انگلیس براثر «انفکسیون سینه» ناگهان روبوخامت گذاشته است.

اعلامیه پزشکی کوتاهی که از طرف بیمارستان لندن انتشار یافته حاکی است که وضع مزاجی «فردریك وست» رو بوخامت گذاشته است

«وست» ۳۸ روز قبل تحت عمل جراحی پیوند قلب قرار گرفت.

گزارشهای رسیده از پاریس حاکی است که حال بیمار قلبی فرانسه «بولونی» همچنان رو به بهبودی میرودوی مدتی است که اطاق استرلیزه شده خودرا ترك گفته است.

قاهره - مارشال محمد صدقی محمود فرمانده نیروی هوائی مصر در جنك ژوئن سال گذشته و سه تن دیگر از معاونینش برای دومین بار در دادگاه نظامی درجایگاه متهمین قرار گرفتند. این عده متهم هستند که مسئول شکست نیروی هوائی مصردر جنك شش روز میباشندنیروی هوائی مصر در نخستین روز جنك ماه ژوئن سال گذشته تقریباتمام هواپیما های خود را از دست داد.

بلگراد - سفررسمی «مایکل استوارت» وزیر امور خارجه انگلیس در یوگسلاوی بپایان رسیده اعلامیه مشترکی دربلگراد انتشاریافت.

در این اعلامیه گفته شده است که وزیرامور خارجه انگلیس در مدت اقامت خود در بلگراد با وزیر خارجه یوگسلاوی و مارشال تیتو رئیس جمهوری این کشور درباره مسائل مهم بین‌المللی گفتگو و تبادل نظر کرده و هردو طرف لزوم کوشش های بیشتربرای حل مسائل بین‌المللی را تایید کرده‌اند در مذاکرات وزیر امور خارجه انگلیس با مقامات یوگوسلاوی اوضاع خاور میانه، مسئله ویتنام ومسائل مربوط به سازمان ملل متحد نیز مورد بررسی قرار گرفته است.

لندن - بمناسبت چهل و هفتمین سالگرد تولدپرنس فیلیپ همسر ملکه انگلیس دیروز چند تیر توپ در هایدپارك شلیك شد.

پرنس فیلیپ که برای شرکت در یك کنفرانس کامنولث به استرالیا رفته بود اکنون در مالت بسر میبرد.

واشنگتن - وزارت دریاداری امریکا اعلام داشت که کاپیتان «ویلیام مك کوناگل» فرمانده کشتی امریکائی که سال گذشته در جنك اعراب و اسرائیل از طرف اسرائیلی ها مورد حمله قرارگرفت بدریافت مدال لیاقت مفتخر خواهد شد.

بغداد - مجله «عالم الاقتصاد» چاپ بغداد پیشنهاد کرده است که کنفرانسی از کارشناسان اتمی کشور های عربی تشکیل شودتا اعراب بتوانند با کوششهای اسرائیل برای ساختن بمب اتمی مقابله کنند.

این مجله هفته گذشته پیشنهاد کرده بود که یك انستیتوی عربی برای مطالعات اتمی تشکیل شود.

سازمان ملل متحد - کمیته سیاسی مجمع عمومی سازمان ملل متحد درجلسه دیشب خود با اکثریت ۹۲ رای موافق در برابر ٤ رای مخالف قرارداد جلوگیری از گسترش سلاحهای اتمی را تصویب کرد.

۲۲ نفر نیز از دادن رای خودداری نمودند.

تنها نمایندگان کوبا، تانزانیا زامبیا وآلبانی باین قرارداد رای مخالف دادند.

تمرکز نیروهای اسرائیل درمرزاردن

قاهره - آسوشیتدپرس - یونایتد پرس- خبرگزاری خاورمیانه از عمان گزارش داد که گزارش‌های رسیده از غرب‌رود اردن حاکی‌است که اسرائیل به تجمع قوا در خط آتش‌بس پرداخته است. و تعداد زیادی از افراد و ذخیره خود را دردوروز گذشته احضار کرده و آنانرا در اردن ونوار غزه متمرکز نموده است.

قبلا روزنامه الاهرام خبرداد که اسرائیل ۳۲ هزار سرباز باتانك و توپخانه و هواپیما در مرز های‌عربی متمرکز نموده است.

دیروز که مصادف با سالگرد آتش‌بس سازمان ملل وپایان جنك شش‌روزه خاورمیانه بود بار دیگر توپخانه های اردن واسرائیل بسوی مواضع یکدیگرتیراندازی کردند.

روزنامه لوموند پاریس گزارشی منتشر کرد که در آن گفته‌میشود اسرائیل بزودی یك پیشنهاد جدید برای صلح تسلیم سازمان ملل خواهد کردطبق‌این پیشنهاداورشلیم در تصرف اسرائیل باقی میماندااما نیرو های آن از قسمت اعظم‌ساحل غربی رود اردن خارج خواهند شد خبرلوموند ازطرف مقامات اسرائیل واردن موردتایید قرارنگرفته است.

عدم وحدت

احمد بهاءالدین سردبیرالمصور رهبران عرب را متهم کرد جزآنچه موعظه میکنند عمل میکنند درظاهر ازوحدت و همکاری اقتصادی حرف میزنند اما باطن تناقض و عدم‌وحدت وجود دارد.

وی که سفر طولانی به‌شیخ‌نشین هاو امیرنشین های عربی کرده‌است نوشت کشور های عربی علیرغم وحدت زبان و تاریخ و شاید سرنوشت ازهم جداهستند اسرائیل آماده است که قلمرو خود را به حساب اعراب وسعت دهد و رویای تسخیر استراتژیك نظامی‌واقتصادی اعراب رادر سرمیپرورد اعراب در سخن خودرا آگاه به‌این خطرنشان میدهند اما در عمل کاری نمیکنند.

درخواست از یهودیان

لوی‌اشکول نخست وزیر اسرائیل دیروز از یهودیان سراسر جهان درخواست کرد افزایش مهاجرت به اسرائیل را مد نظر قرار دهند تا اسرائیل بتواند بکمك آنان درجنك جمعیت پیروز شود وی گفت قدرت تاحدودی با تعداد افراد تامین می‌شود ومهاجرت هرچه بیشتر یهودیان به اسرائیل باعث‌قدرت ما خواهد بود.

وی نگرانی خود را از اینکه به یهودیان اجازه مهاجرت به اسرائیل داده نمیشود اعلام کرد.

خاورمیانه

کمك فوری آمریکا به اردن

عمان - امروز در پایتخت اردن اعلام شد که دولت امریکا با پرداخت پانصد هزار دولار کمك فوری بدولت اردن هاشمی موافقت کرده‌است.

این پول که در بانك امریکادر اردن بودیعه گذاشته می شود به مصرف‌خرید کالا از ایالات‌متحده خواهد رسید.

دولت‌اردن به «کامل سالم» مدیر کل‌بانك مرکزی آن کشور اجازه داده‌است که‌قرارداد دریافت این کمك را امضاء کند.

انعکاس مصاحبه امیر کویت با سردبیر الاخاء

کویت ۱۰ ژوئن - خبرگزاری فرانسه - رادیو کویت قسمت هائی ازاظهارات امیر صباح السالم‌الصباح فرمانروای این کشور را به سردبیر روزنامه‌الاخاءنشریه عربی زبان‌تهران در باره روابط بین ایران و کویت پخش کرد.

امیر کویت در این مصاحبه اختصاصی گفته است که روابط بین ایران و کویت براصل احترام‌متقابل استوار است.

امیر کویت افزوده است:

«در سفری که بعنوان مهمان اعلیحضرت‌همایون شاهنشاه بایران نمودم مراتب دوستی ملت ایران را نسبت بملت کویت بخوبی احساس کردم.

مذاکرات من با شاهنشاه نیزکاملا در محیط دوستانه انجام شد. من‌در این سفر توسعه و پیشرفت خارق‌العاده‌ایرانرا تحت‌توجهات و کوشش های شاهنشاه بچشم دیدم و برای مدت های طولانی بهترین خاطرات‌را از این سفر خواهم‌داشت. وامیدوارم که شاهنشاه نیز بزودی از کشورما بازدید فرمایند و شاهد دوستی ملت کویت نسبت بخودشان باشند.

امیر کویت همچنین گفته است:

ایران پیوسته با تجاوز اسرائیل‌و اشغال سرزمین های عربی از طرف اسرائیل مخالفت کرده است و این یك امر طبیعی است زیرا ایران با کشور های عربی روابط تاریخی دارد که‌براساس حسن همجواری، مذهب مشترك و یك دوستی محکم استوار است.

ازطرف‌دیگر سیاست ایران‌پیوسته برپایه شناسائی حقوق قانونی کلیه ملت ها استوار بوده است.

امیر کویت در پاسخ یك سئوال روزنامه‌نگار ایرانی گفته است:

ما در نظر داریم همکاری خود را با ایران برای حفظ ثبات کشور های خلیج و برای کمك به پیشرفت آنها توسعه دهیم.

مامعتقدیم‌که ملت های خلیج باید از حاکمیت کامل برخوردار بوده و سیاست خود را آنطور که مایلند رهبری کنند»

امیر کویت در پایان گفته است: سیاست ما براساس عدم مداخله در امور کشور های دیگر استواراست روابط ما با کشور های خلیج ازرشته های‌تاریخی که با آنها داریم‌سرچشمه میگیرد.

همه ما دارای یك آرمان یك‌آداب‌و رسوم‌هستیم و نمی‌خواهیم در امور شیخ‌نشین های خلیج مداخله کنیم.

نبردهای شدید در اطراف پایتخت یمن

بیروت اسوشیتدپرس - منابع جمهوری یمن گفتند که ارتش جمهوری به بزرگترین دژ امامت - طلبان در ایالت «کوالان» درنزدیکی صنعا حمله کرده است و در این منطقه نبردهای شدیدی جریان دارد آنها همچنین به جاده تعز- صنعا که توسط هواداران امام در ۵۰ کیلومتری جنوب پایتخت‌بسته شده بود حمله بردند و تانکها و هواپیماهای ساخت شوروی نیز در این حمله به نیروهای زمینی کمك میکردند این منابع افزودند حسن- العمری نخست‌وزیر یمن قصد دارد در این هفته به کشور های عربی سفر کند.

اما دیشب در قاهره اعلام شد که حسن‌العمری بطور غیر منتظره‌برای بازدید کوتاهی وارد قاهره شد و گفت منظورش از این‌سفرتحکیم روابط مصر و جمهوری یمن است گفته میشود وی در باره‌تلاش‌عناصر هوادار امام و نیروهای مزدور برای تسخیر صنعا باسران‌مصرمذاکره خواهد کرد یمنی‌هاعربستان‌سعودی را متهم میکنند که به‌هواداران‌امام اسلحه و پول میدهد العمری در فرودگاه قاهره مورد استقبال بدیر محمود وزیر ارتباطات مصر قرار گرفت.

اخطارشدید چین به‌هند

پکن - ۱۰ژوئن - خبرگزاری فرانسه - چین کمونیست در مورد تجاوز مکرر هواپیماهای هندی به قلمرو فضائی چین «جدا» به‌دولت هند «اخطار» کرد.

خبرگزاری چین کمونیست که این خبر را انتشار داده نوشته‌است که هواپیماهای نظامی هند در چند روز اخیر ۹بار به‌قلمرو هوائی چین درمنطقه «یاتونك» واقع در تبت تاوز کرده‌اند.

خبرگزاری چین کمونیست تصریح کرده‌است که هواپیماهای نظامی هند در روزهای ۲۸ و۳۱ مه و همچنین در روزهای ۱- ۲ و٤ ژوئن درمناطق‌مختلفی از مرز بین چین و «سیکیم» در ناحیه «یاتونك» به‌خاك چین تجاوز کرده و روز۳۱ مه تا ٤۰ کیلومتر در داخل قلمرو چین پیش رفته‌اند.

دراعلامیه خبرگزاری چین‌اضافه شده است:

«مقامات صلاحیتدار چین بادقت تمام مراقب پرواز هواپیماهای‌نظامی بوده و یقین دارند که مرتجعین هندی‌باهمدستی‌امپریالیسم امریکاو دارو دسته‌تجدیدنظر طلبان شوروی هواپیماهای خودرا بمنظور ایجاد بحران جدید در مرزهای بین چین‌و «سیکیم» باین کشور میفرستند.

سلیمان سرحان برادر قاتل کندی نیست

عمان -۱۰ ژوئن -اسوشیتدپرس - رویتر -دولت اردن امروز گزارش مربوط به دستگیری برادرسرحان بشاره سرحان قاتل کندی را به اتهام جاسوسی برای اسرائیل تکذیب کرد، خبر گزاری‌مصری خاور میانه دیروز اعلام کرده‌بود که «سلیمان بشاره سرحان» برادر سرحان بشاره سرحان قاتل کندی‌چند ماه قبل باتهام‌جاسوسی برای اسرائیل توسط مقامات عراقی دستگیر شده و تحویل‌دولت اردن شده است.

دولت اردن امروز اعلام کرد که هیچگونه اطلاعی در این مورد ندارد.

یك سخنگوی رسمی اردن گفت اصل قضیه ازاین قرار بوده که هفته گذشته شخصی بنام سلیمان سرحان که از چادر نشینان بادیه نشین است بدون انکه بفهمد در مرز اردن و عراق پرسه میزده است. این شخص هیچگونه‌نسبتی باقاتل رابرت کندی ندارد وضمنا برای اسرائیل هم جاسوسی نمی - کرده و بهمین دلیل بلافاصله بعد از انکه شناخته شد ازادگردید.

*** پدر قاتل**

بشاره سرحان پدر سرحان - بشاره سرحان قاتل کندی امروز گفت او پسری بنام سلیمان‌بشاره سرحان ندارد که خبر گزاری مصر گفته او را باتهام جاسوسی برای اسرائیل بازداشت کرده‌اند.

فروش مخصوص
بمناسبت دهمین سال تاسیس
لیدی مارلن
باتخفیف کاملا بی‌سابقه
تا دو روز دیگر ادامه دارد
خیابان شاه - پاساژ مستوفی زاده -لیدی‌مارلن
آ-۱٤۸۲٦

ترك تریاك و هروئین
بوسیله یك شورای پزشکی
مرکب ازپزشکان متخصص بیماریهای داخلی، اعصاب ترك‌اعتیاد و روان پزشکی بدون کوچکترین ناراحتی و عارضه بعدی بارابطه مستقیم بابیمار تاشش ماه پس از ترك.
دکتر طهمورث فروزین رئیس سابق بیمارستان و بخش مبارزه باتریاك سازمان شاهنشاهی، خیابان اسلامبول، روبروی‌داروخانه ناجی ٥ تا۷ بعداز ظهر تلفن ۳۳۷۲۲۲ ۱-۲

آب سردکن تهویه
شرکت تهویه گرم وسرد - خیابان کوروش کبیر - تلفن ۷٦۰۷۳٦

GETS-IT
گتس ایت
محلول ضد میخچه
درتمام داروخانه‌ها موجوداست

هرچند زمان یکبار
فیلمی محبوب همگان میشود
امسال فیلم فارسی
عشق قارون
آ-۱٥۱۰۸

از فردا
تراس باشکوه سینما نیاگارا افتتاح میشود
برنامه افتتاحیه - حماسه غرب
از فردا هفته دوم نمایش در
رکس-میامی- همای-ری
سیلوانا-تیسفون- پانورا ما-
ناتالی -المپیا-پرسپولیس-
ستاره و..پلازا
فروزان. ایرج قادری. آذرحکمت شعار
در فیلمی از پلازا
بسترهای جداگانه
کارگردان: ایرج قادری
مدیر فیلمبرداری: دکتر نعمان
بشرکت: شاندارمنی. علی زندی. مهدوی. ایران قادری. فرنگیس
مژگان. سهیلا. غفاری. رفیع

ازامشب درسینماهای امپایر-سانترال
بامردی آشناخواهیدشدکه درشیادی وکلاهبرداری حتی شیطان را هم‌درس میدهد!
فوکس قرن بیستم تقدیم میکند
جرج سی اسکات. سولیون. مایکل سارازین. آلبرت سال می درفیلم
کلاهبردار
رنگی - پاناویژن
THE FLIM-FLAM MAN

آغاز هفته‌دوم نمایش درسینماهای
ب.ب-رادیوسیتی
نیاگارا-ادئون
اقتباس ازکتاب‌پرفروش «هتل» اثر نویسنده معروف «آرتورهیلی»
رود تیلور. کاترین اسپاک
کارل مالدن. ملوین داگلاس
درفیلم رنگی
هتل
پخش از
متروگلدوین مایر
HOTEL
وباشرکت: ریچارد کانتیف - مایگل رئه-مرل اوبرون

صدور برگ معافیت مشمولان عادی

امروز از طرف وظیفه عمومی طی اعلامیه‌ای مقررات مربوط به صدور برگ معافیت مشمولین عادی متولد ۱۳۱۲ تا پایان ۱۳۲۲ که طبق قانون معاف شناخته شده‌اند اعلام گردید.

● متن اعلامیه

پیرو اعلامیه ۲۰۰۰ ق ۶ر۵ر۴۴ (موضوع تعیین تکلیف مشمولان متولد ۱۳۱۲ تا ۱۳۲۴ که طی آن مشمولان عادی متولد ۱۳۱۲ تاپایان ۱۳۲۲ با پرداخت دو هزار ریال از خدمت زیر پرچم معاف گردیده‌اند) مراتب زیر را باطلاع مشمولان عادی و سربازان طبقات مذکور میرساند:

الف- نظر باینکه تکلیف اکثریت مشمولان عادی طبق قانون مذکور که استطاعت پرداخت مبلغ مقرر را داشته‌اند با پرداخت آن و صدور برگ معافیت ازاحضار بخدمت روشن شده است و فقط عده معدودی از آنها که غالبا از طبقه کشاورز و کارگر هستند باقیمانده‌اند که قادر به پرداخت مبلغ دو هزار ریال نیستند از این جهت بمنظور رفاه حال آنها وهمچنین بعلت عدم احتیاج ارتش شاهنشاهی بسربازان طبقات مزبور که بهر علتی خدمت مقرره را انجام نداده‌اند ، بنابه پیشنهاد اداره وظیفه عمومی باستناد ماده ۲ قانون الغاء معافیت مشمولین مازاد براحتیاج و الحاق موادی به قانون خدمت نظام وظیفه عمومی و اصلاح قوانین مزبور مصوب اردیبهشت ماه یکهزارو سیصدو چهل و هفت کلیه مشمولان عادی و سربازان متولد ۱۳۱۲ تا پایان ۱۳۲۲ که بهرعلتی خدمت مقرره را انجام نداده‌اند بدون پرداخت وجه از انجام خدمت معاف می باشند ومتن ماده ۲ قانون مذکور جهت اطلاع مشمولان عادی و سربازان وظیفه ذینفع اعلام می گردد :

«ماده ۲- مشمولان عادی وسربازان وظیفه متولد سال های ۱۳۱۲ تا پایان ۱۳۲۲ که وضع آنها بشرح زیر است ازاحضار جهت انجام خدمت زیر پرچم معاف میشوند .

الف- مشمولانی که تا تاریخ تصویب این قانون برابر مقررات قانونی معافیت از خدمت زیرپرچم تحصیل نکرده‌اند .

ب- سربازان وظیفه‌ای که بهر علتی تاکنون خدمت زیرپرچم را انجام نداده‌اند .

ج- مشمولانی که باستناد مقررات ماده ۳۶۹ قانون دادرسی و کیفر ارتش محکوم شده‌وتا تاریخ تصویب این قانون (۸ر۳ر۴۷) بخدمت زیرپرچم اعزام نشده‌اند .

تبصره - مشمولانی که بعد از تصویب این قانون بموجب ماده ۳۶۹ قانون دادرسی و کیفر ارتش محکوم شده‌اند . فقط مجازات حبس درباره آنان اعمال خواهد شد .»

ب- در اجرای قانون مزبور توضیحات زیر داده میشود :

۱- درمورد مشمولان وظیفه عادی طبقات ۱۳۱۲ تا پایان ۱۳۲۲ که تاکنون بخدمت اعزام نشده‌اند .

الف- مشمولانی که تا پایان مهلت مقرره مبلغ دو هزار ریال وجه را پرداخته باشند مکلفند بحوزه یا گروهان ژاندارمری شهرستان مربوطه مراجعه نمایند تا درصورتی که دارای دیپلم و بالا تر نباشند برگ معافیت آنها صادر و تحویل شود .

ب- عده معدودی از باقیمانده مشمولان طبقات مذکور (۱۳۱۲ تا پایان ۱۳۲۲) که در مهلت مقرره دو هزار ریال را نپرداخته باشند با تصویب قانون مذکور در بالا در صورتی که دارای دیپلم و بالا تر نباشند چون بدون پرداخت وجه از خدمت زیر پرچم معافند این قبیل مشمولان باید بحوزه یا گروهان ژاندارمری محل سکونت خود مراجعه نمایند درصورتی که دیپلمه و بالا تر نباشند بدون پرداخت وجه برای آنها برگ معافیت صادر و تحویل خواهد شد .

۲ -درمورد سربازان وظیفه متولد ۱۳۱۲ تا پایان ۱۳۲۲ که بخدمت اعزام شده ولی بهر علتی خدمت زیر پرچم را بپایان نرسانیده‌اند بشرح زیر توضیح داده میشود :

الف - سربازان وظیفه‌ایکه در خلال خدمت زیر پرچم با اخذ معافیت موقت کفالت یا پزشکی از خدمت مرخص شده و تاکنون بحد نصاب معافیت دائم نرسیده‌اند که برگ معافیت ذخیره یا احتیاط برای آنها صادر شود مکلفند با در دست داشتن برگ معافیت موقت مربوطه به حوزه یا گروهان ژاندارمری محل سکونت خود مراجعه کنند تا برگ معافیت دائم آنها صادر و تحویل شود .

ب- سربازان وظیفه‌ای که بعد از اعزام بخدمت بهرعلتی خدمت مقرره را انجام نداده‌اند چون از انجام بقیه خدمت زیرپرچم معاف هستند بایستی به قسمت مربوطه مراجعه و پس از تصفیه حساب اخذ نموده بادر دست داشتن برگ تصفیه حساب به حوزه یا گروهان ژاندارمری محل سکونت خود مراجعه تا برگ معافیت آنها صادر و تحویل گردد .

۳ - مقررات اشتغال بکار مشمولان عادی و سربازان وظیفه متولدین ۱۳۱۲ تا پایان ۱۳۲۲ بدین شرح است :

الف- چون معافیت ازخدمت زیر پرچم مشمولان متولد ۱۳۱۲ تا پایان ۱۳۲۲ منحصرا مربوط به مشمولان عادی است که دارای دیپلم و بالاتر نیستند و در نتیجه برگ معافیت به مشمولانی داده خواهد شد که پس از رسیدگی محرز شود دیپلمه ببالا نباشند از اینجهت اشتغال به کار و استخدام مشمولان بالا فقط با در دست داشتن وارائه برگ معافیت از حوزه یا گروهان ژاندارمری بلامانع خواهد بود .

ب- چون طبق بند ب ماده واحده قانون اصلاح قانون نظام وظیفه مصوب آبانماه ۱۳۲۴ استخدام و اشتغال بکار مشمولان اعم از عادی یا دیپلمه وبالاتر بدون ارائه مدرک خاتمه خدمت ویا معافیت از خدمت ممنوع است و استخدام کنندگان بسه الی ۶ ماه زندان عادی محکوم خواهند شد در اجرای قانون مزبور وزارتخانه‌ها و موسسات دولتی و ملی و اشخاص مکلفند از ارجاع کار و استخدام مشمولان طبقات مذکور بدون ارائه مدرک خاتمه خدمت یا معافیت ازخدمت خودداری نمایند در پایان به مشمولان عادی و سربازان طبقات ۱۳۱۲ تا پایان ۱۳۲۲ توصیه میشود که ازاین تسهیلات وفرصت استفاده کرده سریعا خود رادر تهران بحوزه های وظیفه عمومی تهران و در شهرستان ها به گروهانهای ژاندارمری محل سکونت معرفی و برگ معافیت از خدمت زیر پرچم خود را بشرح مندرج در این اطلاعیه دریافت دارند که تکلیف آنان برای همیشه روشن شده ومشکلاتی برای آنها از این نظر ایجاد نگردد.

رئیس اداره وظیفه عمومی
سرلشگر مشاور

معافیت فارغ‌التحصیلان خارج از کشور

همزمان با ورود مشمولین فارغ‌التحصیل به کشور برای اینکه هر یك از آنان وضع خود را بامقررات جدید تطبیق دهند اطلاعات زیر طی «بولتنی» در اختیار دانشجویان گذاشته میشود .

دانستنیهای خدمت وظیفه عمومی در مورد مشمولینی که در خارج از کشور بسر میبرند یابعد از بهمن ماه ۱۳۴۵ بایران مراجعت کرده یا بعدا مراجعت نمایند .

*** عادی**

۱- مشمولان عادی متولد ۱۳۱۲ تاپایان ۱۳۲۲ یعنی کسانیکه میزان تحصیلات آنها کمتراز دیپلم متوسطه باشد مانند مشمولان عادی داخل کشور بدون پرداخت وجه از احضار بخدمت معاف میباشندوبرای دریافت برگ معافیت بایستی در خارج از کشور بنمایندگی های دولت شاهنشاهی و در داخله کشور بمنطقه وظیفه عمومی تهران مراجعه کنند.

*** دیپلمه‌ها**

۲- مشمولان دیپلمه وفوق دیپلمه کمتر از لیسانسیه متولد ۱۳۱۲ تا پایان ۱۳۱۹ که از تاریخ ۲۴ر۴ر۴۴ تا بهمن ماه ۱۳۴۵ درخارج از کشور بسر میبرده‌اند در هر تاریخ که فارغ‌التحصیل شده یا بشوند در صورتیکه در تاریخ ۲۴ر۴ر۴۴ دارای یکی از اوراق قانونی وظیفه عمومی آماده بخدمت - معافیت تحصیلی) آماده بخدمت - معافیت تحصیلی بوده‌اند با پرداخت پنجهزار ریال و اگر در آن تاریخ دارای هیچیك از اوراق مزبور نبوده‌اند باپرداخت ده هزار ریال از خدمت زیر پرچم معاف میباشند و برای دریافت برگ معافیت بایستی در خارج از کشور بنمایندگی های دولت شاهنشاهی و چنانچه بعد از بهمن ماه ۱۳۴۵ به ایران مراجعت نموده و برگ معافیت دریافت نداشته‌اند بمنطقه وظیفه عمومی تهران مراجعه کنند .

۳- مشمولان دیپلمه وفوق دیپلمه کمتر از لیسانسیه متولدین ۱۳۲۰-۱۳۲۱-۱۳۲۲ که ازتاریخ ۲۴ر۴ر۴۴ تا بهمن ماه ۳۴۵ در خارج از کشور بسر میبرده‌اند و ترك تحصیل نموده‌اند نیز مشمول معافیت مندرجه در بند ۲ بالا بوده برای دریافت برگ معافیت بایستی پس ازمراجعت بایران بمنطقه وظیفه عمومی تهران مراجعه کنند .

● لیسانسیه

۴- مشمولان لیسانسیه به بالاغیر ازمشمولان فارغ‌التحصیل رشته‌های گروه پزشکی متولدین ۱۳۱۲ تا پایان ۱۳۱۹ که از تاریخ ۲۴ر۴ر۴۴ تابهمن ماه ۱۳۴۵ در خارج از کشور بسر میبرده‌اند در هر تاریخ که فارغ‌التحصیل شده یا بشوند در صورتیکه در تاریخ ۲۴ر۴ر۴۴ دارای یکی از اوراق قانونی نظام وظیفه بوده باپرداخت ده هزار ریال واگر در آن تاریخ دارای هیچیك از اوراق مزبور نبوده‌اند باپرداخت بیست هزار ریال از خدمت زیرپرچم معاف میباشند و برای دریافت برگ معافیت بایستی درخارج از کشور بنمایندگی های شاهنشاهی و چنانچه پس از بهمن ماه ۱۳۴۵ - بایران مراجعت نموده و برگ معافیت دریافت نداشته باشند بمنطقه وظیفه عمومی تهران مراجعه کنند .

*** گروه پزشکی**

۵- مشمولان متولد ۱۳۱۲ تاپایان ۱۳۱۹ گروه پزشکی که از تاریخ ۲۴ر۴ر۴۴ تاتاریخ تامین احتیاجات بهمن ماه ۱۳۴۵ در خارج از کشور بسر میبرده‌اند در هر تاریخ که فارغ‌التحصیل شده یابشوند باانجام ۱۳ هفته خدمت آموزش مقدماتی بدون پرداخت وجه از خدمت معاف خواهند شد .

توضیح - مشمولان رشته های گروه پزشکی سپاه بهداشت بشرح زیر میباشند.

الف - پزشك - دامپزشك - دندانپزشك - داروساز - بهدار- مهندس بهداشت .

ب- دارندگان گواهی نامه لیسانس و بالاتر در رشته های :: انگل شناسی ، باکتری‌شناسی، علوم آزمایشگاهی ، پرستار ، علوم تغذیه، پرتوشناسی، مربی بهداشت، مددکار اجتماع ، بهداشت محیط ، متخصص روانشناسی، جامعه‌شناسی، علوم اجتماعی ، مدیریت بیمارستان ولیسانس فوق لیسانس دررشته آمار.

۶- مهلت معرفی مشمولان فارغ‌التحصیل جهت استفاده ازمعافیت های مذکور دربالاازتاریخ ۱۶ر۹ر۴۶ دوسال خواهد بود و اشخاصیکه تا آن تاریخ خودرا معرفی نکنندغائب محسوب و جهت رسیدگی به‌وضع مشمولیتشان احضار میشوند .

حال بلیبرك بد شد

بقیه از صفحه اول

فوریه تحت عمل پیوند قلب قرار گرفت پیوسته حالش روبه بهبود میرفت و این نخستین‌بار است که علائم ناراحتی در قلب عاریه اوبروز کرده است .

وی روز ۲۴مه نیزبرای آزمایش های پزشکی به‌بیمارستان «گروت‌شور» رفت و پس از شش روزبخانه خود بازگشت .

سخنگوی بیمارستان گروت‌شور حاضر نشد درباره ماهیت «ناراحتی» بلی‌برك توضیحات بیشتری بدهد .

تاکنون در سراسر جهان ۲۱ عمل پیوند قلب انجام شده که از این عده تنها شش نفر زنده‌هستند.

آئیننامه اعزام مشمولین عادی بخدمت

آئین‌نامه اجرائی قانون اصلاح قانون نظام‌وظیفه بشرح زیر تهیه‌و بمورد اجرا گذاشته شد .

بموجب مواد این آئین‌نامه نحوه انتخاب و اعزام و معافیت مشمولان عادی تعیین شده است .

*** متن آئین‌نامه**

«آئین نامه‌اجرائی ماده۱ آقایان الغاء معافیت‌مشمولین مازادبراحتیاج ارتش مصوب آبان ماه ۱۳۴۳ و الحاق موادی به قانون خدمت نظام‌وظیفه عمومی‌و اصلاح‌قوانین خدمت نظام وظیفه مشمولین فارغ‌التحصیل دیپلمه ببالا مصوب اردیبهشت ماه ۱۳۳۹ وقانون‌تعیین‌تکلیف مشمولین متولد ۱۳۱۲ تا پایان ۱۳۲۴ مصوب اردیبهشت ماه ۱۳۴۷ مجلسین شورای ملی و سنا .

ماده ۱- در هر مرحله ازتامین احتیاجات ژاندارمری کل کشور (اداره وظیفه عمومی) حداکثر در ظرف یك هفته کلیه مشمولان‌عادی سالم وبلامانع را بمنظور انتخاب مشمولانی که‌دارای استعدادجسمانی و روانی وهمچنین تخصص‌لازم برای انجام خدمت زیر پرچم در ارتش شاهنشاهی و ژاندارمری کل کشور هستند بمراکز آموزش ارتش شاهنشاهی تحویل می نماید .

ماده ۲- پس از تحویل مشمولان بمراکز آموزش ارتش شاهنشاهی د رهریك از مراکز مزبور بترتیب زیر با آنان رفتار میشود :

الف -کمیسیون‌یا کمیسیون‌های پزشکی (هر کمیسیون مرکب از حداقل سه نفر پزشك از تخصص های مختلف) کلیه مشمولان‌رابرابر روش آزمایش های پزشکی که توسط مدیریت کل بهداری ارتش شاهنشاهی تهیه و دراختیار آنها گذارده میشود مورد معاینه پزشکی قرار داده و مشمولانی را که از نظر جسمانی واجد شرایط انجام‌خدمت زیر پرچم‌هستندطبقه بندی مینماید.

ب- مشمولانی که بوسیله کمیسیون های پزشکی طبقه‌بندی شده‌اند بوسیله تیم یا تیم های روان‌سنجی- (هرتیم مرکب از حداقل یك نفر افسر روان‌سنج و یك نفر افسر بعنوان کمك) برابر نمونه‌های تست های روان‌سنجی که توسط اداره آجودانی کل ارتش شاهنشاهی تهیه ودراختیار آنها گذارده میشودمورد تست قرار گرفته و طبقه‌بندی می شوند .

پ- نتیجه طبقه‌بندی های‌مذکور در بندهای الف ، و . ب بالا در اختیار هیئت انتخاب مرکب از فرمانده مرکز آموزش - نماینده نیرو یا ارتش مربوط - نماینده ژاندارمری کل کشور (اداره‌وظیفه عمومی) ارشد افسران کمیسیون‌یا کمیسیونهای پزشکی‌وارشدافسران تیم یاتیمهای روان سنجی قرارمی‌گیرد .

هیئت مزبور با توجه به طبقه‌بندی‌های پزشکی و روان سنجی و تخصص مشمولان و در نظر گرفتن سهمیه‌تعیین شده برای آن مرکز آموزش مشمولان مورد نیاز را انتخاب مینماید .

ت- مشمولانیکه بوسیله هیئت مذکور در بند «پ» بالا انتخاب میشوند بلافاصله برای‌انجام‌خدمت زیرپرچم در اختیار همان مرکز آموزش قرار میگیرند .

تبصره - در صورت لزوم برای معاینه پزشکی و آزمایش روان - سنجی و انتخاب مشمولان از کلیه امکانات وتسهیلات ارتش‌شاهنشاهی و ژاندارمری کل کشور (اعم از مراکز آموزش - پرسنل‌ووسایل) استفاده خواهد شد .

تبصره ۲- مدیریت کل بهداری ارتش شاهنشاهی و اداره آجودانی کل ارتش شاهنشاهی بترتیب کمیسیونهای پزشکی و تیمهای روان سنجی (موضوع بندهای‌الف. و ب . این ماده) رادراجرای‌وظایف مربوطه هدایت خواهند نمود .

ماده۳- چنانچه پس‌از انتخاب مشمولان مورد نیازارتش‌شاهنشاهی و ژاندارمری کل کشور مازادی وجود داشته باشد و امکانات‌ارتش شاهنشاهی هم‌اجازه‌آموزش‌مقدماتی و تکمیلی انفرادی آنان را ندهد در صورتیکه تمام آنها مورداحتیاج دولت باشند کلاو درغیر اینصورت مشمولان مورد نیاز دولت در هر یك از مراکز آموزشی بوسیله هیئتی مرکب‌ازنمایندگان‌وزارتخانه یا موسسه دولتی ذینفع وژاندارمری کل کشور (اداره وظیفه‌عمومی) انتخاب و بلافاصله در اختیارهمان وزارتخانه یا موسسه گذارده می‌شوند تا برای فراگرفتن آموزش های حرفه‌ای یاکشاورزی و انجام خدمات عمرانی اختصاص داده شوند .

ماده ٤- مشمولانیکه مازاد بر احتیاجات ارتش شاهنشاهی و ژاندارمری کل کشور بوده ومورد نیاز دولت هم نباشند بلافاصله با صدور برگ معافیت از خدمت زیر پرچم (با امضای فرمانده مرکز آموزش و نماینده اداره وظیفه عمومی)در اختیار نماینده‌ژاندارمری کل کشور (اداره وظیفه عمومی) گذارده میشوند که آنها رابمراکز اعزام مربوطه عودت دهند .

ماده ٥- کلیة اقدامات مذکور در مواد ۲و ۳ و ٤ این آئین‌نامه باید در ظرف یك هفته از تاریخ تحویل مشمولان بمرکزآموزش انجام و خاتمة یابد .

ماده ٦- مشمولان غایب هردوره و مشمولانیکه بموجب‌احکام‌دادگاه های نظامی باضافه خدمت محکوم شده باشند بدون رعایت‌مواد۲و۳و٤ این آئین‌نامه جهت انجام خدمت زیرپرچم بمراکز آموزش تحویل میگردند .

ماده ۷- مشمولانیکه در جریان تشریفات انتخاب (مذکور در مواد ۲ و ۳ این آئین نامه) بمنظور فرار از خدمت زیرپرچم مرتکب تقلب یا دسیسه شوند علاوه برانجام خدمت مزبور تحت پیگرد قانونی قرارگرفته و بر طبق مقررات قانون دادرسی و کیفر ارتش با آنان‌رفتار میشود .

تبصره - آن قسمت از مقررات قانون دادرسی و کیفر ارتش مربوط به تقلب و دسیسه در امور خدمت وظیفه عمومی که با موضوع این ماده ارتباط داشته باشد ، باید قبلا بوسیله یکی از اعضا ،هیات انتخاب (بدستور رئیس هیئت)برای علیه مشمولان قرائت وبه آنان‌تفهیم شود .

ماده ۸- این آئین نامه که‌مشتمل بر هشت ماده و سه تبصره است و در تاریخ ۱۶ر۳ر۴۷ بتصویب وزارت جنك و در تاریخ ۱۸ر۳ر۴۷ بتصویب وزارت کشور رسیده است قابل اجرا میباشد .

در کانون بازنشستگان کشوری

ساعت ٦ بعد ازظهر روز چهارشنبه ۲۲ خرداد ماه آقای محمدجناب‌زاده‌درباره(قانون‌تشکیل شورای‌داوری)سخنرانی خواهند نمود .

پیش بینی هوا

پیش‌بینی هوای ایران تاظهر فردا .

هوای‌استانهای آذربایجان‌و کرانه های دریای مازندران‌و شهرستانهای شمالی خراسان وتهران صاف تا قسمتی ابری خواهد بود .

هوای‌استانهای سیستان و بلوچستان و شهرستانهای مرکزی صاف تا کمی ابری

در بعضی ساعات‌غبارآلود، هوای بقیه نقاط صاف گاهی کمی‌ابری پیش‌بینی می شود گرمترین نقطه در ۲۴ ساعت گذشته دزفول با حداکثر ٤۱ درجه وخنك ترین نقطه‌همدان باحداکثر ۲٤وحداقل ٦درجه بالای صفر بوده‌است .

حداکثر حرارت تهران ۲۹ وحداقل۱٤درجه بوده‌است .

تقویم اطلاعات

سه شنبه -بیست و یکم خرداد ماه ۱۳۴۷ -چهاردهم ربیع‌الاول ۱۳۸۸- یازدهم ژوئن ۱۹۶۸

ساعات شرعی

استخراج‌دکترریاضی کرمانی
اذان صبح ساعت ۲ و۵۵دقیقه
طلوع آفتاب‌ساعت٤و٤٦دقیقه
ظهر شرعی ساعت۱۲و٤دقیقه
اذان مغرب ساعت ۷و۳۹دقیقه

بمناسبت میلاد با سعادت منجی عالم بشریت حضرت ختمی مرتبت رسول اکرم (ص)

مجلس جشنی‌از ساعت ٦ تا ۸ بعدازظهررور پنجشنبه ۲۳ خردادمطابق با۱٦ربیع‌الاول از طرف کانون متولیان استان مرکز در مسجد شاه (مسجد سلطانی) منعقد است و جناب آقای‌دکتر ناظرزاده کرمانی استاد دانشگاه‌عضو کمیته اجرائیه موتمراسلامی سخنرانی میفرمایند

از کلیه علاقمندان به‌تعظیم شعائر اسلامی درخواست دارد که‌دراین جشن‌مذهبی شرکت‌فرمایند.

هیئت مدیره‌کانون متولیان استان مرکز
آ-۱۵۳٤۸

آگهی تبدیل سهام بانام به‌بی‌نام

بدینوسیله از کلیه صاحبان سهام شرکت سهامی صنایع چاپ ایران دعوت‌می‌شود که از تاریخ انتشاراین آگهی‌ظرف‌مدت ۲ماه سهام‌بانام خودرا بدفتر شرکت واقع درخیابان‌سپهسالار کوی مصدقی تسلیم ودر مقابل سهام بی‌نام دریافت‌دارند .

هیئت مدیره‌شرکت سهامی صنایع چاپ ایران
آ-۱۱۸۷

آگهی انتشار تمبر یادگاری

پیرو آگهی قبلی وزارت پست و تلگراف و تلفن باطلاع‌عموم میرساند که تمبر یادگاری تشکیل اردوی پیش‌آهنگی دختران در دوقطعه بارزش‌های ٤و ٦ ریال چاپ و در روز سوم تیرماه ۱۳۴۷ منتشر خواهد شد . الف۲۵٦۷
۱-۲ آ-۱٤۹٦٦

آگهی حراج اثاثیه و اجناس فرسوده وغیرقابل‌مصرف

انحصار دخانیات ایران مقداری اجناس و اثاثیه فرسوده‌ازقبیل

۱- تسمه فولادی غیر کلاف حدود شش تن ۲- پنجره چوبی باشیشه و بدون شیشه ۲۰ عدد ۳- خرده شیشه شش تن ٤- انواع بشکه‌های آهنی و قیری ۱۹۸۵ عدد ٥- پیت حلبی ۱۸ لیتری خالی ۱۵۲۵ عدد ٦- خرده کاغذ آلمینیوم فرسوده٥ر٤تن ۷- گونی روغنی کثیف حدود ۷تن ۸- سرنخ‌فرسوده حدود ٥ر٦تن ۹- گونی ۷٥کیلوئی حدود ۱تن ۱۰- خرده‌برنج‌حدود ٥ر۲ تن ۱۱- شلتوك حدود نیم‌تن ۱۲- خاکه‌ذغال حدود ٥ تن ۱۳- آهن‌آلات اسقاط حدود ۳۳تن ۱٤-خرده‌آهن‌حدود٥ر۲٥ تن ۱٥- درب کرکره‌ای دوتکه ۱٦- بخاری آهنی (شوفاژ دیواری) ۲۰ عدد ۱۷- لاستیك روئی باندازه‌های مختلف ۱۱۹ حلقه ۱۸- بالن آمونیاك ۳۳ عدد ۱۹- قرقره خالی نایلونی‌حدود ۳۳۰۰ عدد ۲۰- درب چوبی فرسوده ٤۳ لنگه ۲۱- میله‌ژلاتین حدود ۳۰۰ کیلو ۲۲- ضایعات آردبرنج ۳۰۰کیلو

وسایر اجناس واثاثیه وضایعات حاصله از کارخانه را ازطریق حراج بفروش میرساند از اشخاص و بنگاههائیکه داوطلب خرید اشیاء مذکور هستند دعوت میشود که ساعت۹ صبح روز شنبه ۸ر٤ر۱۳٤۷ در جلسه حراج واقع در محوطه کارخانجات انحصار دخانیات شرکت نمایند. ضمنا تذکر داده میشودپنجاه درصد بهای اجناس فروش رفته نقدا در جلسه حراج ازخریدار دریافت میشود و مدت یکماه (سی‌روز) از تاریخ فروش برای انجام امور تشریفات مربوط به تحویل و حمل کلیه کالای فروش رفته بخریدار مهلت داده خواهد شد و چنانچه‌درجریان مدت یکماه مهلت خریدار نسبت به‌پرداخت بهاء و تحویل و حمل کلیه جنس مورد معامله اقدام نکرد موسسه اختیار دارد:

۱- تامدت یکماه بعد (سی‌روز) برای هر یکروز تاخیر در تحویل وحمل مبلغ پنج ریال برای یك تن جنس حمل نشده بعنوان انبارداری از وجوه ٥۰٪پرداختی قبلی خریدار کسرو برداشت نماید .

۲- در صورتیکه درراس یکماه مزبور هر مقدار از جنس مورد معامله را از انبار موسسه خارج نکرد جنس بنفع موسسه تعلق گیرد و خریدار حقی بدان نخواهد داشت بعبارت آخری یکماه اول مهلت حمل بدون جریمه می‌باشد و ماه دوم بشرح مذکور جریمه تعلق میگیرد و درپایان ماه دوم اجناس حمل نشده متعلق بموسسه دخانیات خواهد بود و خریدار حقی بدان نخواهد داشت .

۳- چنانچه مالیات و عوارضی بمورد معامله‌تعلق‌بگیردبعهده خریدار خواهد بود . الف۲۵٦۹

مدیر کل موسسه انحصار دخانیات ایران
۱-۲ آ-۱٤۹۸۰

آگهی استخدام

ژاندارمری کل کشور ٤نفر متخصص فنی (مهندس‌الکترونیك) برای اداره‌مخابرات مرکز بطور پیمانی با ۲۱۰۰۰ ریال حقوق، ماهیانه طبق آئین‌نامه استخدام پیمانی ازطریق مصاحبه‌استخدام مینماید . داوطلبان میتوانند فرم ذیل را تکمیل نموده همراه بادوقطعه عکس خود حداکثر تا ۳۱ر۳ر۴۷ توسط پست‌سفارشی به‌نشانی تهران آجودانی کل ژاندارمری شعبه استخدام‌ارسال دارند . تاریخ‌و محل مصاحبه بعدا در همین روزنامه آگهی خواهد شد . الف ۲۵۷۰

ژاندارمری کل کشور

نام — نام پدر
نام خانوادگی — شماره شناسنامه
محل صدور — تاریخ‌تولد
مدرك تحصیلی — وضع خدمت نظام
نشانی کامل — امضاء داوطلب
۱-۳ آ-۱٤۹٦۰

آگهی استخدام رسمی

مرکز تحقیقات و آموزش پزشکی فیروزگر بارعایت مقررات لایحه قانونی استخدام کشوری‌از طریق‌مسابقه و مصاحبه تعداد ۱۲ نفر کارمند زن جهت خدمت در مرکز بشرح زیر استخدام‌مینماید:

عنوان شغل	تعداد موردنیاز	گروه موقت‌شغلی	حداقل مدارك‌تحصیلی
پرستار	۸	٦	دانشنامه لیسانس در رشته پرستاری
بهیار	۱	۳	گواهینامه سال سوم متوسطه ودوره دوساله بهیاری
کمك‌بهیار	۳	۲	گواهینامه سال سوم متوسطه

داوطلبین میتوانند تاتاریخ٤ر٤ر٤۷ سال جاری فرم زیر را تکمیل نموده و همراه با دوقطعه عکس ٤×٦ ویکبرك رونوشت شناسنامه و یکبرك‌فتوکپی از آخرین مدرك‌تحصیلی و تخصصی‌باپست‌سفارشی به‌نشانی کارگزینی مرکز پزشکی‌فیروزگر(خیابان‌زاهد) ارسال فرمایند به‌درخواستهائی که بعد از ٤ر٤ر٤۷ ارسال شود ترتیب‌اثر داده نخواهدشد.

ضمنا جهت امتحان از متقاضیان واجد شرایط کتبا دعوت بعمل خواهدآمد .

نام — نام خانوادگی — نام پدر — شماره‌شناسنامه
محل صدور — سوابق خدمت — آخرین مدرك تحصیلی و تخصصی
شغل مورد درخواست — نشانی — تلفن

مرکز پزشکی فیروزگر
الف ۲۵۷۱ — ۱-۳ — آ-۱٤۹۷۰

از همین هفته در سینماهای

سعدی-سهیلا-رویال-آسیا

یك‌وسترن جدیدوبی‌سابقه پرده سینماها را بخاك و خون می‌کشد

نام پکوس‌لرزه بدلهامی‌انداخت - وخشم او خونهارا در رگها منجمدمی‌نمود و دربرابررگبارگلوله او هیچکس رایارای مقاومت نبود .

رابرت‌وود در فیلم **خشم واسلحه**

PECOS CLEAN UP

سینماسکوپ-رنگی

باشرکت : ارنوکریزا لوچیاناژیلی پدروسانچز

محصول مشترك آمریکا - ایتالیا - اسپانیاسال ۱۹٦۸

اخبار شهرستانها

هفده‌میلیون ریال اعتبار
برای احداث خیابان جدید یزد

ضمن انجام مراسم پرشکوهی در میدان شاه یزد ، اولین کلنگ آغاز عملیات ساختمان خیابان شمالی جنوبی شهرستان یزد ، توسط فرماندار این شهرستان بزمین زده شد .

در این مراسم آقایان : نقابت فرماندار ، شریعتی شهردار ، روسای ادارات دولتی و جمع کثیری از طبقات مختلف مردم یزد شرکت داشتند .

نخست سلام شاهنشاهی نواخته شد ، سپس آقای شریعتی شهردار در مورد نوسازی شهر و لزوم احداث چند خیابان دیگر مطالبی بیان داشت و افزود : خیابانی که اینک در یزد احداث میشود ، دوهزارو صد متر طول و سی‌ودو متر عرض دارد و هزینه احداث آن هفده‌میلیون ریال تامین گردیده است .

پس از آن آقای نقابت فرماندار مستقل یزد ضمن بیان شرحی ، اولین کلنگ ساختمان خیابان جدید این شهرستان را بنام شاهنشاه آریامهر ، بزمین زد و عملیات تخریب ساختمان های واقع در مسیر خیابان مزبور ، آغاز گردید .

دوشیزگان پلیس
دراصفهان شروع بکار میکنند

اصفهان ـ شهربانی اصفهان درنظر دارد برای اولین بار در اصفهان از عده‌ای دوشیزه برای خدمت در سازمان پلیس استفاده نماید .

بدین منظور روز گذشته طی اطلاعیه‌ای از دختران ۱۸ تا ۲۵ ساله علاقمند خواسته شد که برای خدمت در سازمان پلیس اصفهان ثبت نام نمایند . ازجمله شرایط ثبت نام ، دارا بودن حداقل گواهی نامه ششم ابتدائی و داشتن بنیه قوی و برخورداری از سلامت کامل می باشد .

معالجه شدند

بموجب گزارش خبرنگار ما در زاهدان : در نیمه دوم اردیبهشت ماه چهل و هفت جمعا تعداد یکهزار و چهارصدو نود وشش نفر بیمار به بهداری شهرستان سراوان مراجعه کردند و بطور رایگان معاینه و معالجه شدند .

آغاز ساختمان

بموجب گزارش خبرنگار ما در اصفهان : ازطرف روتاری کلوپ اصفهان عملیات ساختمانی یك باب درمانگاه مجهز در بخش سه اصفهان آغاز گردید .

مخارج ساختمان این درمانگاه بالغ بریکصد و پنجاه هزار ریال برآورد شده که از طرف روتاری کلوپ پرداخت می‌شود.

اداره کل بهداری استان واگذاری تجهیزات ، دارو و پزشك مورد نیاز این بهداری را تقبل کرده است .

بازگشت رئیس دانشگاه

خبرنگار ما در مشهد می‌نویسد: چند روز پیش آقای دکتر اسماعیل بیگی رئیس دانشگاه مشهد که برای انجام پاره‌ای از امور دانشگاهی به تهران عزیمت کرده بود بمشهد مراجعت نمود.

تشکیل هیئت مشورتی اطلاعات در کچو مثقال اردستان

باشرکت ۵ نفر از افراد بصیر و مورد اعتماد مردم «کچومثقال» اردستان در استان اصفهان ، هیئت مشورتی روزنامه اطلاعات در این منطقه تشکیل شد .

در جلسه‌ای که بدین منظور با حضور جمعی از معتمدین محلی در دفتر نمایندگی روزنامه اطلاعات در کچو مثقال ترتیب یافت ، ابتداء آقای منیرآقا جمشیدپور نماینده و خبرنگار موسسه اطلاعات در کچو ـ مثقال هدف از تشکیل هیئت های مشورتی در نقاط مختلف کشور را بتفصیل شرح داد و آنگاه آقایان حاج محمد منتهائی، حاج محمدعلی یعقوب‌زاده ، اسماعیل رستگاری ، شیخ علی‌محمد صادق‌زاده و حاج سید محمدعلی فقیه‌زاده با اکثریت ـ آراء بعنوان اعضای هیئت مشورتی روزنامه اطلاعات در کچومثقال تعیین شدند . این عده در پایان آقای فقیه‌زاده را بسمت رئیس و آقای رستگاری را بعنوان نایب‌رئیس هیئت مشورتی انتخاب کردند .

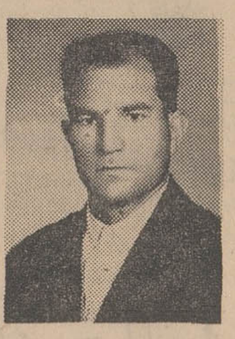
آقای منتهائی

آقای یعقوبزاده

آقای رستگاری

آقای فقیه زاده

آقای صادقزاده

تأمین آسایش مسافران
درجلسه‌ای مورد بررسی قرار گرفت

گزارش خبرنگار مادر سیاهکل حاکیست : چند روزقبل ، جلسه‌ای با حضور آقایان : علیزادگان بخشدار ، سجادی رئیس دادگاه ، رحمت‌پور رئیس پاسگاه ژاندارمری ، عزت‌الله روحانی متصدی گاراژ وامور مسافربری در سالن شهرداری این بخش تشکیل گردید.

در آغاز آقای علیزادگان بخشدار ، مسئله عبور و مرور مردم از پیاده‌رو وراحتی مسافران را پیش کشید ویادآور شد که باید در این مورد تصمیماتی اتخاذ گردد. سپس جلسه وارد شور شد. و پیرامون مسائل کلی مذاکراتی بعمل آمد و تصمیمات لازم گرفته شد.

نصب میشود

کرمان : با اقدام اداره اوقاف کرمان نصب دستگاه های مربوط به کارگاه فلزکاری و حلب سازی در کارگاه فنی کانون تربیتی دیلمقانی شروع‌شده‌وبزودی کارگاه های مذکور که از طرف سازمان کاره بلاعوض در اختیار این موسسه گذاشته شده مورد بهره‌برداری قرار خواهد گرفت .

قاچاقچیان بدام افتادند

براثر کوشش و تلاش مامورین مبارزه با قاچاق هنك ژاندارمری قم از چند نفر قاچاقچی اجناس زیر بدست آمد :

۷۳۰۸۰ نخ سیگار ـ ٤ کیلوو ۳۵۰ گرم تریاك ، ۸۹ ثوب‌شلوار و ٥٤ ثوب کت .

خبرنگار ما در قم گزارش میدهد :اجناس‌مکشوفه در ادارات : دارائی ، نظارت برمواد مخدره و موسسه دخانیات قم ضبط گردید و قاچاقچیان باتشکیل پرونده روانه دادسرا شدند .

پایان یافت

خبرنگار مادر سرخس گزارش میدهد: عملیات ساختمانی خانه پیشاهنگی سرخس که‌از مدتی‌پیش شروع گردیده بود. پایان یافت‌و قریبا مورد استفاده قرار خواهد گرفت.

تعمیر آستانه

بموجب گزارش خبرنگار ما در کرمان: بدستور آقای مشکوت‌رضوی مدیرکل اوقاف منطقه‌کرمان وسیستان و بلوچستان تعمیرات آستانه حضرت شاه نعمت الله ولی در ماهان شروع شده است .

بعلت ترکیدن یك لوله آب درمحله قدیرآبادسمنان
چندخانه مسکونی درهم کوبیده شد

*** گریه کودکی موجب گردید که ۲۳ نفرساکنین خانه‌ها متوجه ترکیدن لوله آب شده و بموقع خودرانجات دهند**

براثر ترکیدن لوله آب‌در کوچه شترخان‌محله قدیرآباد سمنان و نفوذ آب بدیوارخانه های طرفین کوچه ، قسمتی‌از سطح کوچه و حیاط منازل «نشست» کرد و چند خانه مسکونی ویران گردید . ساکنین این خانه ها بطرز معجزه آسائی از مرك نجات یافتند ...

گزارش خبرنگار ما در سمنان حاکیست: بدنبال ترکیدن لوله آب در کوچه «شترخان» ، آب از زیر زمین بخانه های مجاور کوچه نفوذ کردو موجب تخریب خانه ها و فرو رفتن قسمتی ازدیواره هابداخل زمین گردیدند .

چند دقیقه پیش از خراب شدن خانه ها ، همسر مردی بنام حسن ذوالفقاری صاحب یکی از خانه های کوی شترخان محله‌قدیرآباد براثر گریه فرزند خردسالش از خواب بیدار شدو صدای‌ریزش آب‌بداخل صحن حیاط توجه او را درآن‌نیمه‌شب بخود جلب کرد . مادر طفل بلافاصله خودرابداخل حیاط‌رسانید و متوجه شد که داخل حیاط‌تبدیل باستخر پرآبی‌شده است. اوهماندم با فریاد کلیه ساکن منزل خود و همسایگان اطراف را بیدار کرد و آنان بسرعت‌خانه‌هارا تخلیه کردند. لحظاتی بعد ، دیوار و سقف اطاق های‌دو خانه‌متعلق‌به حسن‌ذوالفقاری و بیوه‌زنی بنام شیرین شاهورانی فرو ریخت اما هیچگونه صدمه‌جانی نداشت زیرا ۲۳ نفر از ساکنین‌این دو خانه ، در آخرین لحظه از اطاق های خود خارج شده بودند ...

خسارت سنگین

علاوه بر تخریب خانه های حسن ذوالفقاری و بانو شیرین ،بساختمان منازل دیگری که در طرفین کوچه قرار دارند خساراتی وارد آمد .

این خانه ها به محمد رحمانی ، رمضانعلی نوحی و مهدی پورتجی تعلق دارد و قسمتی‌از وسائل‌زندگی آنان زیر آوار مانده و ازبین رفته است .

شهردار سمنان که دو ساعت بعد از نیمه‌شب‌از جریان‌واقعه‌مطلع شده بود شبانه باتفاق چند مامور شهرداری خود را بکوچه شترخان رسانید و برای بستن شیر های آب وتخلیه آب منازل‌بوسیله موتورپمپ دستوراتی صادر کرد .

عکس بالا قسمتی از معبرعمومی را که بعلت ترکیدن لوله آب فرو رفته است نشان میدهد .

تاسیس زندان جدید در شهرضا
در جلسه انجمن حمایت زندانیان پیشنهاد شد

بمنظور تعیین اعضای انجمن حمایت زندانیان شهرستان‌شهرضا، جلسه‌ای در سالن اجتماعات فرمانداری این شهرستان تشکیل گردید و اعضای انجمن مزبور تعیین گردیدند .

خبرنگارما در شهرضا مینویسد : در این جلسه آقای ابوقداره فرماندار ، روسای ادارات دولتی و جمعی از محترمین محلی شهرضا حضور داشتند و پس از اخذ رای این عده بعضویت انجمن حمایت زندانیان شهرضا تعیین گردیدند آقایان : سلطان محمد احتشامی ، دکتر میربد ، حاج محمدرضا اعتدالی و حاج مرادعلی حمیدی (اعضای اصلی) و حمزه پژوهنده ، عبدالعلی مولائی ، حاج میرزاعلی بحرینی (بازرس) .

در پایان جلسه رئیس شهربانی شهرضا درمورد تاسیس زندان جدید و جلب کمك اهالی برای عملی شدن این منظور ،مطالبی بیان داشت و پیشنهاداتی ارائه نمود که مورد بررسی قرار گرفت .

اسکلت بندی ساختمان های اصلی کارخانه ماشین سازی تبریز

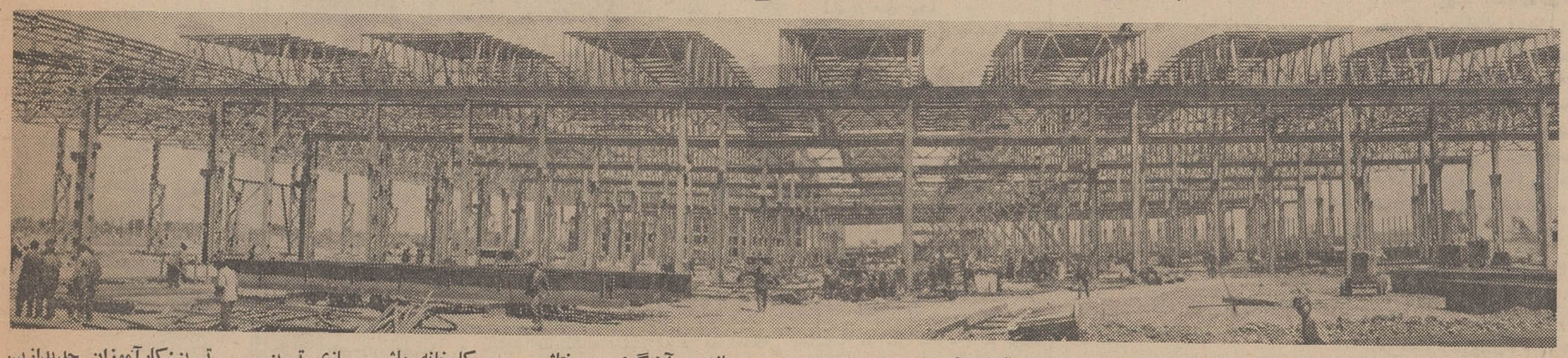

کارخانه ماشین سازی تبریز ، آهنگری ، مونتاژ ، ابزار سازی ، تراشکاری ، پرسکاری و سنك زنی فعالیت میکنند .

اسکلت بندی ساختمان‌های اصلی کارخانه ماشین سازی تبریز که از شش ماه قبل آغاز گردیده ، در شرف‌اتمام است ودرآینده‌نزدیك تحویل داده میشود .

این مطلب رایك مقام‌مطلع کارخانه ماشین سازی تبریز دراختیار خبرنگار ما قرارداد.

مقام مذکور همچنین گفت: ۲۱۰ نفر کارآموزان جدید کارخانه ماشین سازی تبریز که ازبین سه‌هزار نفرداوطلب انتخاب شده‌اند ، بعد از طی دوره کارآموزی مستقیما در محل اصلی کارخانه بعنوان افراد فنی شروع بکار خواهد کرد . ساعت کار این عده‌از ساعت ۲ تا ده بعداز ظهر می باشد و مدت کارآموزی آنان در هشت رشته ریخته‌گری ، مدل سازی، سنك‌زنی ،مونتاژ وتیتر ،ابزارسازی ،آهنگری، ماشین های تراشکاری و پرسکاری حدودسه سال‌است.

بنابگزارش خبرنگار مادر تبریز: کارآموزان جدیدازبین جوان ترین داوطلبان انتخاب شده‌اند وپایه تحصیلات آنان ششم ابتدائی و سوم متوسطه است . عکس بالا که توسط خبرنگار عکاس‌روزنامه‌اطلاعات در تبریز گرفته شده قسمتی از اسکلت بندی عظیم فلزی ساختمان های اصلی کارخانه ماشین سازی تبریز را نشان میدهد .

* ازبین ۳ هزار داوطلب ، ۲۱۰ نفر کارآموز جدیدبرای

کلاس آموزشی

رشت ـ بمنظور بالابردن سطح اطلاعات بهداشتی کارگران‌شاغل یکی‌از کارخانه های تولیدی شهرستان رشت ازطرف‌آزمایشگاه کنترل مواد غذائی استان یك دوره کلاس آموزشی برای آنان‌تشکیل شد .

* کارآموزان جدید در رشته های ریخته‌گری، مدل‌

دریکی از قراء اردبیل
«طیار»سارق‌دستگیر شد

سارقی بنام طیار فرزند جعفر یکی از ساکنان روستان«کولان‌کوه» اردبیل که درآن مناطق بسرقت مسلحانه مشغول بود توسط مامورین پاسگاه مرکزی ژاندارمری اردبیل دستگیر گردید .

بنابگزارش‌خبرنگار ما در اردبیل :«طیار» از مدتی پیش به خانه‌های قراء اردبیل دستبرد میزدو شکایات متعددی ازوی به ژاندارمری‌رسیده بود که‌عاقبت باکوشش سرکار استوار عباس‌نژاد رئیس پاسگاه مرکزی ژاندارمری اردبیل و مامورین ژاندارمری بایك قبضه تفنك برنو و ده تیر فشنك در قریه‌ای دستگیر و زندانی گردید.

کشف روغن

خبرنگار ما در ماکو گزارش میدهد : چند روز پیش مامورین گروهان ژاندارمری ماکو از دو نفر بنامهای ابراهیم و عشقعلی محمدزاده مقدار یکصد و شصت و یك قوطی روغن زیتون قاچاق کشف کردند . این دونفرباتشکیل پرونده تحویل مقامات قضائی گردیدند .

ترده کشی شد

خبرنگار ما در خوی می نویسد: با انتصاب سرکار سرهنك تقی مهاجری بریاست شهربانی خوی، اقدامات شایان توجهی در امربهبود ترافیك این‌شهرستان بعمل آورده شده و کلیه خیابان ها خط کشی گردیده و حوالی میدان مرکزی خوی نیز نرده کشی شده است.

سیل ۴۴۴ گوسفندرا برد

چند روزاخیر بعلت بارندگی های فراوان و جاری شدن سیل دراطراف کرمان تعداد زیادی از احشام اهالی تلف شدند .

خبرنگار ما در کرمان مینویسد : دد دو کیلومتری سرآسیاب بعلت جاری شدن سیل چهار صد و چهل و چهار راس گوسفند متعلق به‌ابراهیم نوری طعمه سیل شدند .

بقرار اطلاع گوسفند های مذکور در دامنه کوههای اطراف سرآسیاب مشغول چرا بودند که ناگهان سیل مهیبی جاری شد و گوسفندان را باخود برد .

محمولات پستی همایونشهر
باتاخیر توزیع میگردد !

چندروز قبل جمعی از مردم همایونشهر بدفتر نمایندگی اطلاعات دراین شهر مراجعه کردندو اظهار داشتند : اداره پست‌و تلگراف همایونشهر از لحاظ مامور توزیع محمولات پستی در مضیقه است و این وظیفه را فقط یك نفر نامه‌رسان انجام میدهد !

بهمین جهت مشکلاتی برای اهالی پدید آمده است زیرا نامه‌ها وسایر محمولات پستی این شهر ،پس‌از چندین روز تاخیر بدست صاحبان آنها میرسد .

گواهینامه گرفتند

بیست‌و یك‌نفر از سربازان‌مزارع آموزش کشاورزی لشکر شش خراسان گواهینامه‌رانندگی‌تراکتور گرفتند.

طبق گزارش خبرنگار ما در مشهد: اینعده دوازده ماه درمراکز آموزش کشاورزی ، دوره‌های رانندگی‌تراکتورو امورفنی کشاورزی را گذرانیده‌اند .

مایه‌کوبی

زاهدان ـ در نیمه دوم اردیبهشت ماه چهل و هفت وسیله ماموران اداره ریشه‌کنی مالاریای شهرستان سراوان تعداد پانزده هزاروهشتصد و بیست و هفت نفر علیه بیماری آبله مایه‌کوبی شدند .

همچنین از ۴۰۲۷۵ نفر از نظر بیماری مالاریا محافظت بعمل آمد. از این عده تعداد ۲۴۳۵ نفرمشکوك به بیماری مالاریا تشخیص داده شدند که‌ازآنها خون تهیه گردید.

ولتاژ برق لنگرود ضعیف است

«ولتاژ برق لنگرود ضعیف‌است و گذشته از این بهای برق نیز گران است، و باشهرهای مجاور تفاوت زیادی دارد»

مطلب بالارا چند نفر از اهالی لنگرود ضمن مراجعه بدفتر نمایندگی روزنامه اطلاعات‌در این شهر عنوان کردند. این عده افزودند: اکنون بهای هرکیلووا ت‌برق در لنگرود شش ریال است‌در حالیکه درشهرهای دیگر خیلی ارزانتر از این مبلغ میباشد . زمانیکه امور برق این‌شهر را سازمان برق منطقه‌ای تحویل گرفت ما خوشحال شدیم که‌بالاخره روشنائی برق این شهر بطور مطلوب تامین میشودو نرخ‌آن نیز تقلیل می‌یابد. اما این امید مواجه باشکست شد. زیرا علاوه براینکه دربهای مصرفی‌برق‌آنطور که‌باید‌وشاید تغییری داده نشد ولتاژ برق‌نیز ضعیف گردید.

بجا خواهد بود که مقامات مسئول در این مورد اقدام مقتضی معمول دارند .

کشف شد

نیشابور ـ سرکار استوار کوهستانی رئیس پاسگاه ژاندارمری قدمگاه از توابع مشهد موفق‌گردید از شخصی بنام رضا یکی‌از ساکنان قدمگاه ده گرم شیره و مقداری وسایل وآلات شیره کشی کشف نماید . رضا تحویل مقامات‌قضائی نیشابور گردید.

بزودی در شهرستان رودسر
شورای داوری تشکیل میشود

هفته گذشته آقای مجیدیه رئیس جدید دادگستری گیلان باتفاق آقای نجفی مستشار دادگستری استان جهت بازدید از دادگستری رودسر وارد این شهرستان شد .

گزارش خبرنگارما درروسر حاکیست: آقای‌مجیدیه پس از بازدید از دادگستری وشعبه‌های بازپرسی دراجتماع قضات و کارمندان دادگستری این شهرستان شرکت جست وضمن بیاناتی درمورد حسن انجام کار وتسریع کار مراجعان اظهار داشت برای تسهیل کار آقایان قضات ، بزودی در این شهرستان شورای داوری تشکیل میشود و تعداد خانه‌های انصاف افزایش میابد .

رئیس دادگستری گیلان سپس این شهر را ترك گفت .

بی‌شناسنامه‌ها

خبرنگار ما در نرماشیر مینویسد : چند روز قبل عده ای از اهالی بخش «فهرج» از توابع نرماشیر بدفتر نمایندگی روزنامه اطلاعات مراجعه کردند و اظهار داشتند : براثر عدم عزیمت ماموران آمار بدهات نرماشیر عده زیادی از اطفال (بااینکه شش سال از سنشان میگذرد) فاقد شناسنامه میباشند و بهمین علت نمیتوانند بتحصیل بپردازند اهالی‌ازخودسئوال میکنند چرا مقامات مسئول نسبت باین موضوع بی اعتنا هستند ؟!

خلاصه‌ای از: حوادث شهرستانها

* جسدی درجاده

میانه ـ بمامورین ژاندارمری پاسگاه مرکزی میانه اطلاع رسید که درنزدیکی‌پل «آقاجی» میانه جسدشخصی‌بنام علی‌بابائی ٤٥ ساله اهل قریه «سبز» از توابع میانه پیدا شده است . بلافاصله مامورین‌بمحل عزیمت کردند و پس از معاینات بدئی از جسد ، علت مرك تصادف با اتومبیل تشخیص‌داده‌شد .جسد وی باانجام مراسم قانونی‌مدفون گردید وفعلا مامورین درتعقیب راننده فراری هستند .

● مرك ناگهانی

رودبنه ـ کشاورزی‌بنام‌حسین قربان‌دوست‌ساکن‌قریه«دهستان» رودبنه‌هنگامی که‌از محل کارش بخانه برمیگشت در روی پل رودبنه‌براثرابتلا به‌بیماری صرع حالش بهم‌خوردو بداخل‌رودخانه سقوط کرد و جریان آب اورا باخود برد .

جسد وی پس‌از ٦روزتوسط بستگانش از آب گرفته شد و دفن گردید .

* طعمه گرگ شد

همدان ـ دیشب گرگ گرسنه‌ای در قریه سنگستان همدان به پسربچه ۱۵ ساله‌ای بنام اصغر فرزند علی حمله کرد و او را قطعه‌قطعه نمود .

بستگان علی که از غیبت او نگران شده بودند بجستجو پرداختند و جسد تکه‌تکه شده ویرا درنزدیکی‌قریه‌پیدا کردند.

بامرك اصغرقربانیان گرك‌درقراء همدان به‌سی‌نفررسید .همچنین راننده تراکتوری بنام ابراهیم فرزند محمد ساکن قریه «قاضی‌تان» رزن‌از توابع همدان براثر واژگون شدن تراکتور ، زیر بدنه تراکتور ماند وکشته شد .

* قتل بخاطر زمین

شهرکرد ـ در نزاعی که در مزرعه «دوتو»شهر کرد بین‌چند تن از کارگران کوره‌پزی و مالك زمین کوره پزی بر سر تقسیم زمین روی داد ، مالك زمین بنام عبدالله بنی‌طالبی بوسیله‌ضربات کارگران‌بسختی مجروح شد و به بیمارستان انتقال یافت ولی معالجات‌درباره او موثر واقع نشد و درگذشت.

جریان امر از طرف مقامات قضائی تحت رسیدگی است .

● صیاد صید شد

پیربست لولمان ـ جوان ۲۵ ساله‌ای بنام حسن ایمانی دارای زن و دو فرزند اهل پیربست‌ـ لولمان که‌برای صیدماهی بکنار رودخانه سفیدرود رفته بود غفلتا بداخل رودخانه سقوط کرد و جریان آب او را با خود برد . جسد وی هنوز بدست نیامده است .

* خفگی در حوض

سمنان ـ پسربچه ۳ ساله‌ای بنام مصطفی عابد فرزندقربانعلی ساکن سمنان که‌درحیاط منزل مشغول بازی بود بداخل حوض آب افتاد و خفه شد .

همچنین پسربچه۱۳ ساله‌ای بنام اسماعیل مازندرانی فرزند حسینعلی که باتفاق چند تن از دوستانش در یکی از کوه های فیروزکوه مشغول‌بازی بودبیائین کوه سقوط کرد و از ناحیه‌مغز بسختی صدمه دید . بستگانش وی را به بیمارستان انتقال‌دادند ولی حالش رضایت بخش نمی باشد .

برنامه تلویزیون ایران
فرستنده آبادان
چهارشنبه ۲۲ر۳ر۱۳۴۷
ساعت ۶-۰۰ سلام شاهنشاهی
ساعت ۶-۰۱ اعلام برنامه
ساعت ۶-۰۳ کارتون
ساعت ۶-۳۰ وایکینك‌ها
ساعت ۷-۰۰ صنعت نفت
ساعت ۸-۰۰ موسیقی وزارت‌فرهنگ و هنر
ساعت ۸-۳۰ تعقیب
ساعت ۹-۳۰ اخبار با فیلم
ساعت ۹-۴۵ هیلی‌بیلی‌ها
ساعت ۱۰-۱۵ گلچین

ریکاردوافتتاح می‌شود
جاده رشت ـ بندرپهلوی کیلومتر۳ آ ـ ۱۵۱۰۲

نکاتی درحاشیه دیدار ازاتیوپی

ازپری اباصلتی فرستادهٔ موسسه اطلاعات

درسرزمین ۱۳ ماه آفتاب تابان!

دیدار از اتیوپی ، مثل سفری‌به سرزمین عجایب وشگفتی‌ها بود. آنچه دراین سفردیدم، بایادبودی فراموش نشدنی همراه است: یادبودهایی‌ازمهمانتوازی وایران‌دوستی ملتی که کهنه ونورا بهم امیخته وبر سنت‌های کهن ، شالوده زندگی جالبی را باهمه‌جلوه‌های قرن‌بیستم، پی‌دیزی کرده است ...

مناسبات مودت آمیزی که از دیرباز بین ایران و اتیوپی وجود داشته ، احساس و اندیشه‌های دو ملت را بهم نزدیك کرده وبر رشته‌های دوستی‌ونزدیکی استحکام فراوانی بخشیده است. با اینهمه ، آنچه در سرزمین ملکه سبا دیدم، برایم تازگی شگفت‌انگیزی داشت. بیش از هرچیز ، علاقه‌ای که مردم اتیوپی‌نسبت به‌ایران‌ابرازمیداشتند واحترامی که‌برای‌شاهنشاه آریامهر وعلیا حضرت شهبانو قائل بودند، غرورانگیز وافتخارآمیز بود. وقتی هواپیمای حامل اعلیحضرتین در فرودگاه نوبنیاد «آدیس‌آبابا» بر زمین نشست ،شورانگیزترین ابراز احساسات نشان داده شد و درتمام مسیرشاهنشاه آریامهروعلیاحضرت شهبانو،از فرودگاه تا کاخ«جوبیلی» که متجاوز از ده کیلومتربود،مردم باپرچم‌های ایران و تمثال کوچك وبزرك رهبر عالیقدر ملت‌ایران و بانوی اول کشور ما، صف کشیده بودند وبه‌شیوه هیجان‌انگیزی‌ابراز احساسات میکردند ...

«جوبیلی» اقامتگاه دائمی «هایل سلاسی» اول امپراتور اتیوپی‌است‌و برای پذیرائی از شخصیت‌های برجسته خارجی ، مهمانسرائی در کنار آن‌بناشده است. اما،امپراتور برای اینکه احترام بیشتری برای شاهنشاه آریامهر قائل شده‌باشد، کاخ اختصاصی خودرابرای پذیرائی از معظم‌له در نظر گرفت و خوددر کاخ دیگری ، در کنار شهر،اقامت گزید . کاخ «جوبیلی» در سال ۱۹۵۵، بمناسبت اولین ۲۵ سال سلطنت «هایل‌سلاسی» ساخته‌شده است. این کاخ ، دارای باغ‌بزرگ‌و استخرهای متعددی است و در آن «کلکسیون حیوانات» امپراتور در قفس‌های بزرك نگهداری میشود.در دوطرف ایوان کاخ، دو نگهبان‌با دوپلنك تنومند.به‌پاس ایستاده‌اند. کلاه‌نگهبانان که‌باتارهائی‌ازیال‌شتر تزیین شده، برابهت کاخ افزوده ست.

این کاخ، بخیابانی امتداد دارد که «تالارافریقا» در آن قرارگرفته ست.

در نخستین روز ورود به «آدیس آبابا» بدیدار این تالار رفتیم.تالار افریقا بدستور امپراتور ، ساخته شده و هدف از بنای آن ایجاد پایگاهی بوده است که در ان مشکلات «قاره‌سیاه» در زمینه‌های سیاسی و اقتصادی بررسی گرددو راههائی جهت تامین آزادی وبهبود هرچه بیشتر افریقا جستجو شود. رنك چشمگیر تاریخی و سیاه که این تالار را مثل‌یك‌قاب دربرگرفته

است. کنجکاوی ما را برانگیخت معلوم شد که‌دراتیوپی این دورنك رازیاد بکار میبرندوبرای ان‌مفهوم خاص وجالبی قائل هستند. بدین ترتیب که ، رنك سیاه نمایانگر این است که روزهای سیاه افریقا، روزهائی که‌یادآوری دوران‌استعمار افریقاست ، هنوز بپایان نرسیده ورنك نارنجی نشان دهنده این حقیقت است که خورشید آزادی‌و بهروزی در افریقا طلوع کرده‌و ارمغان‌های افتخار آمیزی بهمراه آورده است.

علاوه براین ، دو رنك سبز و ابی دو نشانه خرمی زمین و درخشندگی اسمان نیلوفری‌است، در اتیوپی زیاد بکار برده میشود و ازاین دو رنك برای نقاشی شیشه های بزرك « تالار افریقا »استفاده شده است ...

یکی اززنان قبیله کاملا دراتیوپی

از کنار «تالار افریقا » راه خیابان های دورو نزدیك « ادیس ابابا» را در پیش گرفتیم . ادیس ابابا ، در زبان محلی ، «گل‌تازه» معنی‌میدهد . زیرا ، از بنای این شهر فقط ۸۰ سال گذشته و کوه هاو رودخانه ها ، طراوت مخصوص به ان بخشیده است : طراوت‌یك گل تازه ... ارتفاع ادیس ابابا به ۳۰۰۰ متر از سطح دریا می رسد و چشم انداز این شهر ، بدینگونه است که در قلب‌جنگلی انبوه ، برفراز کوهی رفیع، کاخی نو و شکرف بناشده است . خانه هادر«آدیس ابابا»یکپارچه‌ویکدست است ویاازساختمان های چندطبقه و یا فقط یك‌طبقه تشکیل شده و شیوه جدید شهر سازی پایتخت اتیوپی را در ردیف شهرهای نوساز اروپائی قرار داده است .

دراین شهر ، مردمی زیست می کنند که با مهارت کهنه و نو را بهم امیخته‌اندواز این امیزش ، زندگی خاصی پدید امده که با یك دنیا شگفتی همراه است . مردم هنوز لباس های بومی را حفظ کرده‌اند ، لباسی که مثل یك پوشش ساده و بدون دوخت‌و برش ، سراپایشان را قالب گرفته است . شاید تصور شود که‌هوای گرم و توان فرسا ، مردم را به چنین لباسی کشانده است . در صورتی که ، اتیوپی در همه‌فصول، با هوائی بین ۱۲ تا۳۸درجه‌سانتی گراد ،همیشه بهار است . دراینجا نه از برف خبری است و نه از خورشید سوزان ... این کشوررا باآفتاب دلپذیرش ، « سر زمین ۱۳ ماه افتاب تابان » لقب‌داده‌اند. اما ، چرا ۱۳ ماه ؟ ... برای‌این که ، در تقویم این کشور همه‌ماه ها ۳۰ روز است و چون سال۳۶۵ روز و در سال کبیسه ۳۶۶ روز دارد ، ۵ یا۶ روز بقیه ،یك «ماه کوچولو » بشمار میرود ...

مردم اتیوپی در مورد استفاده از لباس های محلی خود تعصب فراوانی دارند . این تعصب،شکل سنتی رابخود گرفته که شکستن ان امکان ناپذیر بنظر میرسد . بطوری که ، افراد ملت حق‌ندارند بدون بتن داشتن لباس محلی‌خود، به کاخ امپراتور گام بگذارند . اصولا تا همین رعایت سنت‌هاست که اتیوپی راسرزمین کهنه و نو بشمار آورده است . باوجود این که همه مظاهر زندگی امروز در این سرزمین راه یافته است ،هنوز دراین کشور یك‌نفر کار میکندو چرخ های زندگی خانواده‌ای را می چرخاند . هنوز ، مرد بزرك‌خانواده است و در سر سفره ، تا بزرك خانواده دست بغذا نبرد ، سایرین چیزی لب نمیزنند ، هنوز زنان‌قار های مویشان را خیلی ریز وظریف در دهها رشته میبافند و به‌پشت سر میبرند . هنوز ، میزبان برای نشان دادن مهمان‌نوازی خود ، تا دست خویش اولین لقمه غذا رادر دهان مهمان میگذارد ...

فقط پان آمریکن
همه تخفیفات جدید را برای برنامه دیدار از آمریکا در
دفترچه راهنما
گرد آورده است

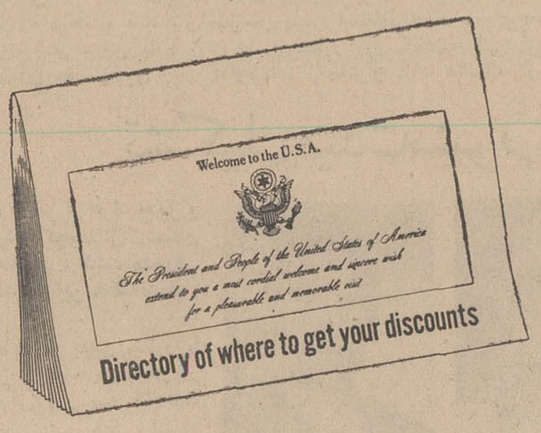

اکنون در آژانس مسافرتی
ونمایندگیهای پان آمریکن در سراسر جهان موجود است .

کلیه تخفیفات که در (کارت تخفیف پان‌آمریکن برای بازدید ازایالات متحده) تعیین شده با برنامه کارت پذیرائی برزیدنت درایالات متحده توأم شده. و اکنون این تخفیفات درانتظارشماست.

ازجمله آنها استفاده از ۱۰ تا ۴۰ درصد تخفیف درهتلهای انتخابی هیلتون و بیك ، کرایه اتومبیل و سایرسرویسها درایالات متحده‌آمریکا یا ۲۵درصد تخفیف درراه‌آهن‌های مهم ، ۵۰ درصد درمسافرت هوائی در داخل خاك‌آمریکا (مسافرتهای ۱۴ تا ۳۰ روزه با حداقل بازدید سه‌شهروحداقل کرایه ۵۹۶۰ریال). رستورانهای‌هارن‌اندهاردارت نیویورك دراین‌برنامه سه وعده غذای‌دلچسب را درروزفقط با ۳۴۰ ریال تقدیم میدارند.

کلیه این تخفیفات درآمریکا علاوه برصرفه‌جوئی بزرگی است که با نرخهای خانوادگی پان‌آمریکن حاصل میشود و با تصویب دولت آمریکا ازاردیبهشت ۱۳۴۷ اعتباردارد. این صرفه‌جوئی تا ۴۷ درصد نرخهای خانوادگی را برفرازاقیانوس اطلس شامل میشود.

موقعی بهترازاین برای دیدن ایالات متحده آمریکا هرگزوجود نداشته است. با برنامه خانوادگی‌جدیدپان‌آمریکن، همسروبچه‌های شمامیتوانند با کمترین نرخی که‌تاکنون‌وجود داشته است بـا شما مسافرت کنند.

«کارت پذیرائی» و «راهنمای‌تخفیفات» را میتوانید ازهر آژانس مسافرتی یا نمایندگی پان‌آمریکن تهیه فرمائید.

تهران‌خیابان شاهرضا نبش‌ویلاتلفن۶۵۹۹۱
آبادان هتل بین‌المللی‌آبادان تلفن ۳۰۱۱

مسافرت با پان‌آمریکن
باشکوه‌تراست

PAN AM
مجرب‌ترین‌شرکت‌هواپیمائی جهان

اسامی داوطلبان‌استخدام درثبت‌کل‌اسناد واملاک که درامتحان ورودی قبول شده‌اند

● الف ارزیاب

۱ـ محمدحسن حسین‌زاده مقدم ۲ـ عبدالعلی پاشاروش۳ـ محمدابراهیم توحیدی ٤ـ عنایت‌اله ثباتی ٥ـابراهیم سعدآبادی ٦ـ محمدحسن خدام‌محمدی ۷ـ حسن شیرانی ۸ـ هوشنك طاهری‌نیك‌جو ۹ـ جعفر صادق نوروزی ۱۰ـ محمدرضا گنجویان

* ب ـ بایگان

۱ـ غلامرضا جهان‌مهینی ۲ـ عبداله پارسا ۳ـ رحمت خدام محمدی ٤ـ عبدالرحمن جوکار ٥ـ فریده کاظمی اعظم ٦ـعلی اکبر دباغی ۷ـ مرتضی قدس ۸ـ حسن بابلیان

* پ ـ منشی دفتری

۱ـ سیدعلی حمزه‌نژادواریزی ۲ـ علی‌قائم‌مقامی ۳ـ غلامعلی مهامی ٤ـ یحیی محمدزاده ٥ـ کریم عرفائی ٦ـ رحیم ملك‌نژاد ۷ـ رحیم سوزنکار ۸ـ سیدابوالفضل حسن‌نژاد ۹ـ غلامحسین عباسی جاودان ۱۰ـ کیومرث دقیق ۱۱ـ رجبعلی عرقی ۱۲ـ عبدالحمیدرحیم‌پور ۱۳ـ حسین احمدی‌پور ۱٤ـ علی واعظ‌پور ۱٥ـ عبدالرحیم سیاف ۱٦ـ عبدالمحمد رشیدنژاد دزفولی ۱۷ـ منصور رشتی‌زاده ۱۸ـ جاسم عبادی‌زاده صبی ۱۹ـ عبدالله‌لبیب ۲۰ ماشاءالله عباسی‌زاده ۲۱ـ حسن عتیقه‌چیان ۲۲ـ اقدس وزیری‌نسب ۲۳ـ مهین وزیری‌نسب ۲٤ـ زین‌العابدین دریانیان ۲٥ـ رضا تیمورپور .

ت ـ حسابدار

۱ـ سیدعلاءالدین اقتصادی ۲ـ قدرت‌اله هوشنگی ۳ـعبدالرضا مستعان ٤ـ سیدعبدالحسین اعظمی ٥ـ حسین کامفیروزی ٦ـ اسدحشمتی ۷ـ عبدالرضاحکم‌آرا .

ث ـ تحویلدار

۱ـ علی‌اکبر اسحق ۲ـ مرتضی رنجوری ۳ـ قربانعلی نبی‌نیا سماگوش ٤ـ پاشا منتخبی‌نوده ٥ـ ارسطو فتحی فیرورآباد ٦ـ علی‌تیزدست‌آذر ۷ـ سیدابوالقاسم مرتضوی ۸ـ صمد اوستادی ۹ـ تیموزراست‌خیز ۱۰ـ جابر عزیزیان‌خانقاه ۱۱ـ عبدالسعید راوندی ۱۲ـ ابراهیم‌فتوحی ۱۳ـ حشمت‌اله گل محمدی ۱٤ـ عبدالمجید پاکزاد ۱٥ـ بهرام امانی ۱٦ـ احمد نراقی ۱۷ـ اکبر خلیل‌پور ۱۸ـ غلامعلی آژنك ۱۹ـ علی‌معاوی ۲۰ـ منصور عبیدی‌فرد ۲۱ـ ابراهیم قدمباری ۲۲ ـ علی‌آقا رئیسی ۲۳ـ محمد راکعی ۲٤ـ کاظم مطلبی‌زاده ۲٥ـاسفندیار داوری ۲٦ـ یدالله شهران ۲۷ـ غلامحسین ده‌بینی ۲۸ـ سید حبیب‌اله مومنی ۲۹ـ حسین متصدی‌زاده زرندی ۳۰ـ علی شیخ‌زاده ۳۱ـ قاسم سیدی ۳۲ـ احمد جدیدی ۳۳ـ احمدتجدد ۳٤ـ یداله ملکپور ۳٥ـ محمدرضا رفیعی رودسری ۳٦ـ ایرج زابلی ۳۷ـ حیدرجمالی ۳۸ـ خسرواسراریان ۳۹ـ امیرهوشنك پورسعیدحق‌شناس ٤۰ـ هوشنك توسلی ٤۱ـ ذبیح‌اله نامدار واسکی ٤۲ـ قاسم امیدوار .

ج ـ ماشین نویس

۱ـ هوشنك روستا ۲ـ رضامهدوی آسیابر ۳ـ محمدعظیمی ٤ـ یداله مصلحی ٥ـ سیدبهمن شیروانی بروجنی ٦ـ سید خلیل حسینی ۷ـ محمدحسن لسائی ۸ـ پوری‌از کیا۹ـمهرانگیز آزالو ۱۰ـ نیره سوهانیان ۱۱ـ حسین شهوم ۱۲ـ صغری اورنك خدیوی ۱۳ـ بتول عالمزاده ۱٤ـ قربان کلیائی ۱٥ ـ معصومه صمدی شهرآبادی ۱٦ـ حسین سلطان‌زاده ۱۷ ـ قدسیه ذوالفقاری ۱۸ـ آسیه نیلچی ۱۹ـ سودابه گلسرخی ۲۰ـ مجتبی‌رفعتی ۲۱ـزبیده جقه‌ثانی ۲۲ـ چنگیز درودی ۲۳ـ سکینه خاتون‌رضاپور شاهکلائی ۲٤ـ سیداسمعیل موسوی قاسمی ۲٥ـ حسن احمدیان پورولوی۲٦ـ یوسف شوه‌زاده ۲۷ـ عزت ملك‌حشمتی ۲۸ـ محمود آهوان۲۹ـحسن جوادی‌گورتانی ۳۰ـ منوچهر درخشان‌فر ۳۱ـ عبدالکریم نرمانی ۳۲ـ سید ابوالحسن رزاقی‌کتك‌لاهیجانی ۳۳ـ عاصی شادگان مرز علوی ۳٤ـ علی‌صدری‌زاده ۳٥ـ محمدحسین کامکار ۳٦ ـ محمدکاظم حکیمی‌پور .

چ ـ مامور اجراء

۱ـ ابوالقاسم منظور ۲ـ محمود مبلغ ناصری ۳ـ صمد مردانی آقابیگلو ٤ـ رحمان عاطفی ٥ـ محمدباقر آرون ٦ـ خداداد دربندی ۷ـ محمدکاظم‌جابری ۸ـ محمد بهزادی ۹ـ علی‌اکبر عبدامامی ۱۰ـ غلامعلی وطن‌خواه ۱۱ـ نعمانعلی بهروزی‌مهدی آبادی ۱۲ـ غلامحسین زنگوئی ۱۳ـ سیدجواد میرغفاری اسفندآبادی ۱٤ـ خلیل عظیم‌زاده .

پذیرفته‌شدگان فوق باستثنای ماشین‌نویسها بایستی‌تاتاریخ اول تیرماه ٤۷ برای تکمیل مدارك استخدامی خود به اداره کارگزینی ثبت‌کل مراجعه نمایند .

ضمنا از کلیه قبول‌شدگان شغل ماشین‌نویسی دعوت‌میشود که روز اول تیرماه سال جاری‌به‌دایره‌داوطلبان اداره کارگزینی ثبت کل مراجعه نمایند تاترتیب شرکت آنها برای آزمایش عملی که در سازمان امور اداری و استخدامی کشورانجام‌خواهد شد داده شود . الف ۲٥٦٥

معاون وزارت دادگستری وسرپرست ثبت‌کل ـعطارد
۱ـ۲ آ ـ ۱٤۷۸٤

شرکت ملی نفت ایران

آگهی‌مزایده‌شماره۱۱۸

اراضی و تاسیسات کوره‌های آجرپزی جنگیه (اهواز)

شرکت ملی‌نفت ایران ۸٥٫٦۳۳۷ هکتار زمین واقع درجنگیه‌ـ اهواز با‌ضمام تاسیسات کوره‌های آجرپزی و لوازم‌یدکی موجود در اراضی مزبور را ازطریق‌مزایده عمومی بفروش میرساند .

۱ـ علاقمندان می‌توانندبرای‌دریافت برگ مشخصات وشرایط شرکت درمزایده درتهران به اداره اجناس مازاد ـ اطاق ۱۲۲٥ـ ساختمان مرکزی شرکت واقع‌در خیابان تخت جمشید ویا در خرمشهر به اداره اجناس مازاد جنوب مراجعه نمایند .

۲ـ سپرده شرکت در مزایده مبلغ ۲٫۰۰۰٫۰۰۰ ریال میباشد که ۵۰۰٫۰۰۰ ریال آن بصورت اسناد خزانه و بقیه به صورت وجه نقد ویا تضمین نامه مورد قبول شرکت معتبر تا ٦۰ روز

چك بعنوان سپرده پذیرفته نخواهد شد . ضمنا اسناد خزانه تودیع شده در بانکها نیز مورد قبول واقع نخواهدگردید.

۳ـ علاقمندان میتوانند قبل‌ازتسلیم پیشنهاد ازساعت ۹ الی۱۱ بامدادروزهای ۲٦٫۳٫٤۷ و۲۷٫۳٫٤۷ و ۲۸٫۳٫٤۷ و ۲۹٫۳٫٤۷ درکوره پزی جنگیه اهواز حضور یافته و بانفاق نماینده اداره‌اجناس مازاد محل مورد مزایده را رویت نمایند .

٤ـ پیشنهادات تاآخر وقت اداری روز ۸٫٤٫۱۳٤۷ درادارات فوق الذکر پذیرفته خواهد شد و در ساعت ۹ صبح روز ۱۱٫٤٫۱۳٤۷ در کمیسیون معاملات واقع در تهران خیابان شاهرضا مقابل دانشگاه باز وقرائت خواهد شد . حضور پیشنهاد دهندگان ویا نمایندگان آنها با در دست داشتن معرفی‌نامه درجلسه‌مزبور آزاد است .

۵ـ شرکت دررد یاقبول یك یاکلیه پیشنهادات واصله بدون آنکه محتاج‌بذکر دلیل باشد مختار خواهدبود .

آ ـ ۱٤٤۰٦ ۱ـ۲

برنامه امشب
۱۸ صفحات درخواستی
۱۸٫۳۰ اعلام برنامه
۱۸٫۳۳ خلاصه اخبار
۱۸٫٤۳ تدریس زبان فرانسه
۱۸٫٥٦ کمپانی خنده
۱۹ برنامه‌بچه‌هاشامل(مسابقه پشت در کیه و اخبار)
۱۹٫۳۰ ورزش
۲۰ شهرعریان
۲۰٫۳۰ اخبار
۲۱ بت مسترسون
۲۱٫۳۰ زنگوله‌ها
۲۲ برادران سالاوان
۲۲٫٤۷ اعلام برنامه فردا
۲۲٫٥۰ پایان
برنامه بامدادی فردا
٦٫۳۰ آغاز برنامه
٦٫۳۲ نیایش
٦٫۳٥ ورزش
٦٫٤٥ مضحك قلمی
۷ موسیقی
۷٫۳۰ اخبار
۷٫۳٥ زنان هفت‌تیر بند

تلویزیون ایران
برنامه امشب
۱۷ اعلام برنامه
۱۷٫٤ تقویم روز
۱۷٫۱۰ فیلم سینمائی
۱۹ هنرستان عالی‌موسیقی
۱۹٫۳۰ اخبار
۲۰ تك مضراب
۲۰٫۳۰ التهاب
۲۱٫۳۰ هیلی‌بیلی‌ها
۲۲ شاکی
۲۲٫۱٥ شما و سینما
۲۲٫۳۰ آخرین اخبار
۲۲٫۳٥ فیلم سینمائی
بخش اول فردا
۱۳ اعلام برنامه
۱۳٫٤ نیازمندیها
۱۳٫۱٥ کارگر
۱۳٫۳۰ تك‌مضراب
۱٤ نقشی از ستارگان
۱٤٫۳۰ اخبار
۱٤٫۳٥ اعلام برنامه بخش‌دوم

تلویزیون آمریکا
برنامه امشب
۱۸ خلاصه اخبارجهان
۱۸٫۱٥ دیداری‌از یك‌مجسمه ساز
۱۸٫٤۰ گزارشی از ویتنام
۱۹٫۱۰ نمایش میکی فین
۱۹٫۳۰ مریخی محبوب من
۲۰ فراری
۲۱ خلاصه اخبار جهان
۲۱٫۰٥ نمایش دین مارتین
۲۱٫٥٥ نمایش امشب
برنامه فردا
۱٥٫۳۰ اطاق جادو
۱٦ فیلم سینمائی
۱۷٫۳۰ برنامه تدمك
دنباله برنامه از ساعت ۱۸ در شماره فردا درج میگردد

ریپرتاژ روز

سه شنبه ۲۱ خرداد ۱۳۴۷
یازدهم ژوئن ۱۹۶۸
شماره ۱۲۶۰۷

طلاق در تهران نصف شد

در ایران قبل از اجرای قانون حمایت‌خانواده‌هر سال ۲۷۸۵۰ طلاق در مقابل ۱۴۸۷۳۵ ازدواج اتفاق میافتاد

از: دکترجواد مجابی

یکسال طلاق درشهر تهران

سال ۱۳۴۶ برای خانواده ها سال خوبی بود زیرا میزان‌طلاق‌به نسبت قابل توجهی کاهش یافت .

دراستان مرکزی طلاق بیش از تمام نقاط‌اتفاق میافتد

دراصفهان میزان طلاق از سایرنقاط کمتراست

سال ۱۳۴۶ برای خانواده‌های تهرانی سال خوبی بود . از یکسو ازدواج سیر صعودی داشت‌ودائما برتعداد کسانیکه به کانونهای خانوادگی روی می‌آوردند افزوه میشد و از سوئی دیگر تعداد طلاقها ، براثر اقدام عاقلانه‌ای که در تاریخ روابط زناشوئی ایران بی‌سابقه بود رو به کاهش نهاد و به حدی رسید که استحکام مبانی خانوادگی و امنیت فرد را در خانواده تاحد اطمینان بخشی‌تامین کرد .

در سال ۱۳۴۶ ده هزار وسیصدو هفتاد دو زن و شوهر از یکدیگر جدا شدند ، اجرای قانون حمایت خانواده در تیر ماه ۴۶ باتحولی که در این مساله اجتماعی ایجاد کرد طلاقها را به نصف تقلیل داد .

بعبارت بهتر تعداد طلاقها در چهار ماه اول سال ۱۳۴۶ (ماه های قبل از اجرای قانون حمایت خانواده) تقریبا برابر با هشت‌ماه بقیه ، سال است .

در نشریه‌ای که آمار قضائی وزارت دادگستری منتشر کرد چند علت (که بیشتر برمبنای جامعه شناسی استوار است) برای طلاق ذکر شده است : « ناراحتی های حاصله از مقایسهٔ دائمی افراد با یکدیگر ، زرق برق زندگی‌مدرن، پوسیدگی بعضی‌ازنهادهای‌اجتماعی شبیه‌سازی خود به مردم ممالك دیگر (بدون توجه به فرهنگهای متفاوتی که این ها را از یکدیگر جدا کرده است) گریز ازمرکز خانواده و مستحیل شدن دراجماع کار ، مهاجرت و بیکاری، زوال سنت های مفید شرایط شهرنیمه صنعتی در یك جامعهٔ دگرگون شونده و خود کامگی مرد قبل‌از اجرای قانون حمایت خانواده ، موجب گسترش جدائیها وسیر صعودی منحنی طلاق در شهرتهران بوده است .

در دادگاه طلاق

*** سنت‌ها ومذهب**

سنت های مفید که فرد را در یك جامعه اخلاقی مقید میکرد ، همواره مانع از گسترش طلاق و ازدیاد آن می‌شد . مذهب، اصول جوانمردی و محدودیت‌شهر ها و ازدواج در میان خویشاوندان غالبا مانع میشد که پیوندهمسری گسسته شده سر گشتگی آنان و بی پناهی فرزندانشان را موجب گردد . گاه که هوس تجدید فراش به سر شوهر میزد وجود زنی دیگر کانون خانوادگی را می‌آشفت که هنوز هم کلمه «هوو» مرادف با «دشمن و رقیب» بکار میرود .

به تدریج جامعه از مراحل تاریخی خود گذشت و مبانی خانوادگی متزلزل شد تا اینکه در عصر حاضر تهران که ترکیب ناجوری از یك شهر سنت گراو الگوی ناقص مدرن است وضع تازه‌ای در مسائل اجتماعی پیش آورده است .

آزادی بی‌بند بارمرد ،اجتماعات تفریحی سالم و ناسالم ، تجدد خواهی که ناشی از پذیرش‌سطحی تمدن غربی‌است میزان ناسازگاری ها را تا حدی بالا برد که موجب نگرانی قانونگزار و جامعه‌شناسان را فراهم آورد .

● تضادهای زندگی شهری

فرد که در برابر فشارهای‌اجتماعی وتضادهای زندگی شهری به‌ستوه آمده بود پاره‌ای از ناکامیهای خود را به زندگی خانوادگی‌نسبت میداد که در تشدید مناقشات زناشوئی بی‌تاثیر نبود .

قانونگزار راه چاره‌ای جست‌و آن محدود کردن آزادی مرد (و حتی‌زن)در گسستن‌روابط‌زناشوئی بود واین امر را محدود به ارائه مدارك ورای دادگاه کرد .

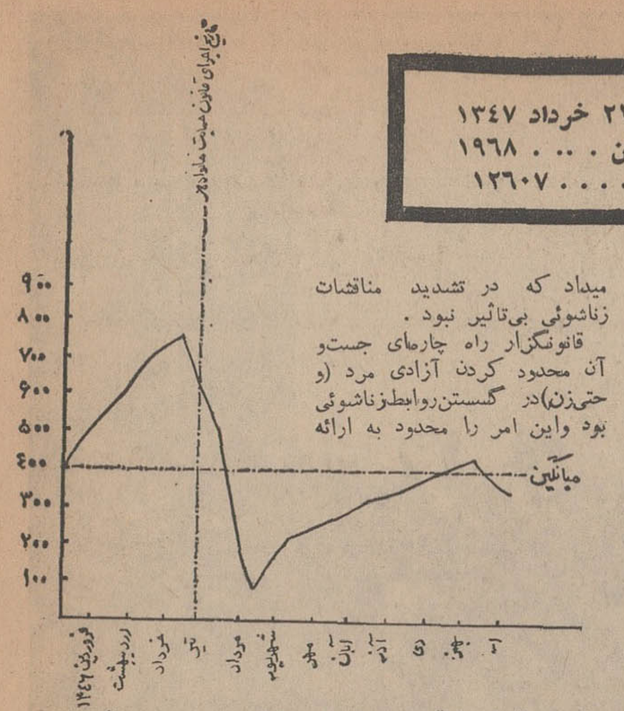

نمودار تعداد طلاق شهر تهران به تفکیك ماهها در سال ۱۳۴۶

*** منحنی طلاق**

منحنی طلاق در سال ۴۶ ، از فروردین سیر صعودی خود را دنبال کرده و در خردادماه باوج خود «۷۷۰ واقعه طلاق » رسیده است . در مقدمهٔ آمار آن ماه می خوانیم : «.... منحنی طلاق سیر صعودی خود را کماکان حفظ کرده است.» البته عدم توافق و ناسازگاری زوجین را که‌علت عمده طلاق شمرده شده میتوان‌با اشاعه تعلیمات جدید در میان‌توده نو سواد و بی‌سواد و دگرگون کردن اساس فرهنگی‌و نظم‌فکری موجود طبقات مختلف به حداقل کاهش داد . یکی از علل عمده طلاق تفاوت سنی شدید زوجین است که فی‌المثل مرد ۴۰ ـ۵۰ سال از زن بزرگتر است بدیهی است که در چنین حالی توافق نمی‌تواند پدید آید مگر اینکه اجباری (مالی یا اخلاقی...) با آن همراه باشد . در این ماه۳۰۴ مرد از ۱۰ تا ۵۰ سال با همسر خود اختلاف سنی داشته‌اند .مرد ها در سنین ۲۷ تا ۴۰ وزنان‌از سن ۱۹ تا ۳۷ سالگی به طلاق مبادرت کرده‌اند که میتوان این سنین را سالهای بحرانی ازدواج ویا طلاق» نام‌نهاد چراکه آمار ماههای دیگر نیز این دوره را تایید کرده است .»

پس از اجرای قانون حمایت خانواده منحنی ، ناگهان در شیبی غیر معمول سقوط کرده استودر مرداد ماه به نقطهٔ حضیض خود (۱۲۵ واقعهٔ طلاق) رسیده‌است.

این امر علاوه بر نا آشنائی مردم به قانون جدید ، تاثیرضربه ناگهانی این پدیده رابر کانونهای خانوادگی ایران نشان میدهد . تدریج که مردم بااین قانون‌آشنا میشوند ترسشان می ریزد و پرونده های طلاق‌دوباره به جریان میافتد و اگر چه حالا هم مرد و هم زن حق طلاق‌دارند و طبعا می بایستی تعداد طلاقها خیلی زیاد شود معذلك از حد متوسط طلاق که ۴۰۰ واقعه در هر ماهست‌تجاوز نمی کند .

*** علل ظاهری طلاق**

«بامطالعه ۲۸ نوع علت طلاق ملاحظه میشود که نداشتن توافق اخلاقی وسازش بین زوجین ۳۱۱۷ نفر بزرگترین رقم رامیسازد و شاید بهترین و مطلوبترین بهانه همین نداشتن توافق اخلاقی‌است که‌در پشت این نقاب محترمانه، صورکریه اختلافات پنهان است.

بقیه در صفحه ۱۷

فصل‌سینمائی مولن‌روژ آغاز میشود

بمناسبت اتمام امتحانات و شروع تعطیلات تابستانی نظر باینکه سینماهای مولن روژ مجهز به جدیدترین وکامل ترین وسائل خنك‌کننده میباشد . مولن‌روژ پیش‌قدم گردیده و دراین موقع فصل‌سینمائی خودرا آغاز وبهترین فیلم‌ها را یکی پس از دیگری به معرض نمایش میگذارد .

ازفردا صبح : گروهان‌آتش ـ برنامه آینده : تعطیلات درسوئد

ازفرداصبح

مولن‌روژ ـ دیانا ـ مهتاب

کریستال . اسکار . برلیان . زهره

فیلمی که خاطره سه‌گروهبان را زنده خواهدکرد

گروهان آتش

پاناویژن رنگی

تام‌ترایون

سنتابرگر

هاروپرسنل

ازفردا

تراس باشکوه سینما نیاگارا افتتاح میشود

برنامه افتتاحیه ـ حماسه غرب

برنامه آینده‌سینما

آتلانتیک

اثری نو وپر احساس از یك‌عشق‌ویك‌تصادف

درک بوگارد

ژاکلین ساسار

استانلی بیکر

درفیلمی از جوزف لوزی

تصادف

سینماسکوپ رنگی

فیلم انتخابی انگلستان برای فستیوال کان

CINERAMA

فقط برای مدت چند روز دیگر درسینما

برای پیروزی

رنگی ـ بطریقه «سینه‌راما» تك‌لنزی

با صدای استریو فونیك ۷ باندی

فیلمی از کمپانی برادران وارنر

سلام، من خانم

جنرال

تفسیر سیاسی

جعفر مدنی

چهره تازه انتخابات امریکا

هیوبرت همفری و سناتور مك‌کارتی که فعالیت های انتخاباتی خود را بدنبال ترور سناتور کندی متوقف کرده بودند تاچند روز دیگر ازسر میگیرند .

اما حالا دیگر چهره مبارزه بکلی عوض شده است ، سناتور کندی که با پیروزی در انتخابات مقدماتی ایالت کالیفرنیا به موفقیت نهائی بسیار نزدیك شده بود ازدور مبارزه خارج شده و همفری و مك‌کارتی را مستقیما رو در روی هم قرار داده است .

در تمام روز هائی که کندی و مك‌کارتی ایالت به ایالت و شهر به شهر با هم در مبارزه بودند هیوبرت همفری با اطمینان به این که در میان رهبران حزب دمکرات از حمایت کافی برخوردار است مبارزه آرام خود را باهردوی آنها ادامه میداد . قبل ازان که کندی در ایالت بزرك کالیفرنیا پیروز شود هیوبرت همفری بسبب حمایت دستگاه رهبری حزب دمکرات پیشاپیش او و مك کارتی حرکت می کرد . و از انجا که پیروزی کندی در کالیفرنیا یك موفقیت قاطع و شکننده نبود، همفری هنوز هم بیشتر از هرکس دیگر مورد توجه حزب است، اما همفری نمیتواند تنها به نفوذی که در دستگاه رهبری حزب و در کاخ سفید دارد متکی باشد .

حتی پیش از آن که ترور کندی روی دهد این احتمال کاملا وجود داشت که ماشین انتخاباتی او بمقصد نرسد. این احتمال امروز بیشتر از گذشته وجود دارد . اگر طرفداران کندی اراء خودرا به مك کارتی بدهند کار همفری بسیار مشکل خواهد شد . سناتور کندی در روز های مبارزه‌اش بار ها از مك کارتی خواسته بود که باو به‌پیوندد و با عنوان نامزد معاونت ریاست جمهوری پیروزی تیم کندی ـ مك کارتی را برهمفری تضمین کند .

اصرار کندی برای جلب مك کارتی خوب نشان میداد که به موفعیت خود زیاد مطمئن نیست . اینکه او تا آخرین روز نتوانست مك ـ کارتی را وارد گروه خود کند بیشتر نگرانش میساخت. اما آیا حالا که کندی دیگر نیست تاچه حد میتوان انتظار داشت که طرفدارانش به‌مك ـ کارتی بپیوندند . تردیدی نیست که بسیاری ازهواداران کندی ازاین پس به همفری رای میدهند .اما در میان آنها که بدور کندی گرد آمده بودند بسیاری بودند که مسئله ویتنام را مهمترین مسئله انتخاباتی امریکا می دانند . این دسته همفری و همکاری او راباجانسون در مسئله ویتنام دوست ندارندو بدون شك مك کارتی را بر او ترجیح میدهند .بااینحال برای آنکه سرنوشت همفری و مك کارتی بطور قطع تعیین شود باید منتظر تحولات جهانی در ماه های اینده بود .اگر جنك ویتنام باز هم گسترده‌تر و شدیدتر شود و یا اگر مذاکرات صلح پاریس شکست بخورد و یا اثار شکست در ان ظاهر شود و در داخل امریکا ، ادوارد ـ کندی بازمانده برادران کندی از طرفداران برادرش بخواهد که علیه همفری رای بدهند، پیروزی مك کارتی تضمین خواهد شد .

اعلام ایستادگی دوگل در مقابل بحران فرانسه جان تازه‌ای در کالبد طرفداران او دمید بطوریکه آنها را بمقابله بامخالفان او به‌خیابانها کشانید
در عکس فوق عده‌ای از طرفداران دوگل در مقابل برج معروف ایفل دیده‌می شوند . عکس از : خبرگزاری فرانسه

از : لوموند (چاپ پاریس) ترجمه : علی بهارلو

فرانسه: انقلاب بدون چهره

تنها درزیر فشار واحدهای زره پوش آلمان نازی چنین وضعی برفرانسه حکمفرما بود

فرانسه «گلیست» در اوج قدرت خوددر حالیکه باتشکیل کنفرانس ویت‌نام در پاریس به‌پیروزی بین‌المللی بزرگی دست یافته بود ، فرانسه‌ای که بداشتن پول محکم در زمانی که مادر پولها دولار دوچار تزلزل گردیده بود افتخار میکرد وبالاخره فرانسه‌ای که بحرانهای طولانی وبزرگی ناشی از آزادکردن مستعمرات را پشت سر گذاشته و پیوسته باسرعت بجلو میرفت بفاصله چندروز ناگهان پایه‌های اجتماعی و اقتصادیش درهم شکست و درلبه گردابی مخوف قرار گرفت.

*** بحران دوگلیسم**

این بحران سیاسی تنها مربوط به دولت نیست بلکه بحرانی است که دامنگیر همه نیرو‌های سیاسی کشور از جمله فدراسیون چپ و حزب کمونیست شده است . شاید باورکردنش مشکل باشد ولی حقیقت این است که بحران اخیر یك بحران دوگلیسم ویك بحران دست‌چپی است .

وضعی که اکنون در فرانسه پیش آمده هرگز در بحران ماه مه ۱۹۵۸ و حتی در دوران قدرت ارتش سری روی نداده بود .

تنها در سال ۱۹۴۰ بود که در زیر فشار واحدهای زره‌پوش آلمان نازی چنین وضعی بوجود آمد .

ماشین عظیمی که تادوهفته قبل آنطورعادی کار میکرد ناگهان از کار افتاد ... یك اعتصاب عظیم ، یك اعتصاب وحشی سراسر جامعه رافرا گرفت اعتصابی که نظیر آن از مدتها قبل‌دیده نشده بود .

*** انقلاب**

در مدت چند روز از ۱۴ تا ۲۱ مه قبل‌ازآنکه برای نخستین‌بار پارلمان درباره اوضاع کشور قضاوت کند ، کشور ، دولت ، اقلیت مخالف، حزب کمونیست همه‌و همه‌سکوت کامل اختیار کردند . دراین میان تنها «کنفدراسیون عمومی کار» (ث.ژ.ت) بود که بنام میلیونها نفری که مهرسکوت برلب‌زده‌بودند سخن می‌گفت ولی ظاهرا دعاوی کنفدراسیون جنبه عادی داشت . جریان اوضاع طوری بود که گوئی سیاست بالمره فلج شده و کشور دستخوش انقلاب بزرگی گردیده است .

این یك انقلاب «بدون‌چهره» است که هنوز معلوم نیست بچه صورتی درخواهد آمد و پشت سرآن چه‌حوادثی روی خواهد داد .

حوادث فرانسه طوری آغاز شد که هیچکس تصور آن را نمی‌کرد که کار باینجا خواهد رسید .

*** یك حادثه**

درتمام وقایع ماه‌مه در هیچ‌جا شعار «زنده‌باد والدك‌روشه» ، «زنده‌باد میتران !» ، زنده باد موله» و یا «زنده‌باد مندس‌فرانس!» بگوش نرسید تنها در اواخر ماه‌مه بود که سیاست بکارافتاد...

چیزی که در ماه مه در فرانسه روی داد یك «حادثه» مربوط به «جامعه‌شناسی» بود .

تاماه مه ۱۹۶۸ هرگز سابقه نداشت دریك کشور غربی آشوب و شورش جوانان این‌چنین به‌جامعه سرایت کند همانطور که دیدیم حوادث آلمان غربی در وضع حزب سوسیال دموکرات تغییری پدید نیاورد و اوضاع آشفته‌ای که‌چندی پیش‌در ایتالیا روی داد بهیچوجه جریان‌انتخابات عمومی را از مسیر خود خارج نساخت .

اما در «انقلاب بدون چهره فرانسه» یك‌نوع حالت اعتراض همگانی وجود دارد . و همین‌امر ایجاب میکند که در رابطه بین نیروها تغییراتی بوجود آید . بعبارت دیگر از قدرت واختیارات کارفرمایان تاحدی کاسته شود .

گیزینگر ـ دوگل ـ جانسون به ویلسون : «زودباش ـ مقداری دوا بما بده یك مریض خیلی خطرناك داریم !»
از : دیلی اکسپرس

نوشته : دکتر غلامحسین وفائی

دادگستری: باتلاق مقررات و تشریفات!

تمام دادگستری اگرشب و روز کار کند باز امکان رسیدگی به تمام‌شکایات را در مدت کوتاه ندارد یك میلیون و نیم‌پرونده طی‌یك سال به‌دادگستری رجوع شده

امروز دادگستری مادر تنگنای عجیبی قرار گرفته است . از یکطرف توقع‌همه مراجعین از قوه قضائیه آنست که در باره آنان رعایت عدالت بشود وبدعاوی بانهایت بینظری و بیطرفی رسیدگی بعمل آید . خاطی و متجاوز سریعا مجازات بیند و صاحب‌حق در مدت کوتاهی‌نتیجه شکایت خودرا دریافت نماید . ازجانب دیگر سیلی از دعاوی و شکایات بسوی دادگاهها و دادسراها جاری است که قضات وکارمندان دادگستری را درگام خود فروبرده و چنان عرصه را به آنان تنك کرده که اگر در شبانه‌روز ۲۴ ساعت هم کار کنند باز امکان‌رسیدگی باینهمه دعوی و شکایت در مدت کوتاه وجود ندارد . مقررات زیاد و پیچیده و تشریفات خسته‌کننده اداری وبی‌اطلاعی غالب مراجعین بدادگستری خود مزید براشکالات می‌باشد و بهمین جهت کارکنان دادگستری اعم از قاضی و کارمند در زمره پرکارترین وخسته‌ترین خدمتگزاران جامعه محسوب میشوند .

*** باتلاق مقررات**

تعجب دراینست که بسیاری ازمردم از مراجعه به دادگستری بیمناکند واز حقوق خود در غالب موارد چشم پوشیده وباگذشت و اصلاح سعی‌میکنند کارشان بدادگستری ارجاع نشود زیرا بیم‌دارند که در باتلاق مقررات و تشریفات فرو روند و عمر و سرمایه خودرا از دست دهند . دیده شده کسانی در سنین‌جوانی دعوائی را در دادگستری آغاز کرده و تاآخر عمر بدنبال آن مانند سراب دویده‌اند و بامید گرفتن رای نهائی نقد عمر خودرا از دست داده‌و با حسرت و تاسف چشم از جهان فروبسته‌اند . یکی از وکلای دادگستری برای نگارنده نقل میکرد که اخیرا وکالت دعوائی بلو داده شده که قبل از تولد وی آغاز شده‌بود. باوجود اینها هرروز کاخ دادگستری و سایر دادگاهها و دادسراها در تهران‌و شهرستانها مملو از جمعیت میشود .

*** پیش ازانقلاب**

بدون‌تردید این همه مراجعه‌بدادگستری ناشی از صفات خاص و مسائل اقتصادی است . منشاء هردعوی عموما تجاوز بحق دیگران است و در هر دعوائی باید روح تجاوز وتعدی را جستجو کرد . قبل از اجرای انقلاب شاه و ملت و اصلاحات ارضی یکی از ریشه‌های عمده پرونده سازی برای دادگستری اختلافات بین مالکین و فئودالها بود که رعایا را بجان هم میانداختند و دهقانان ساده‌لوح رابه عناوین موهوم برانگیخته و وادار می‌کردند که بابیل و چوب و چماق صحنه های خون‌آلودی از وحشیگری انسان‌ها بوجود آورند . قضات دادگستری که‌در شهرستانها خدمت کرده‌اند داستانهای غم‌انگیزی از این قبیل پرونده‌ها دارندو دیده‌اند که چگونه بخاطر منافع ارباب عده کثیری از رعایا مجروح و مقتول شده و سالهای پرثمر عمر خودرادرزندان

از تمام زنان‌و مردان‌صاحبنظر دعوت میشود که عقاید خود را در تمام زمینه‌ها در ستون عقیده آزاد روزنامه اطلاعات منعکس کنند.
لطفا روی پاکت بنویسید: روزنامه اطلاعات ستون عقیده آزاد

عقیده آزاد

ها گذرانده و خانواده‌های زیادی‌پریشان وبی‌سرپرست میگردیدند . اصلاحات ارضی صرفنظر از جنبه‌های انسانی و معنوی آن بزرگترین گام درراه تحقق عدالت قضائی بود زیرا نه‌تنها سبب از بین‌رفتن اینگونه منازعات دسته جمعی‌و نتایج شوم آن بین رعایا شد بلکه عدم تساوی عملی بین ارباب و رعیت راکه مسلما در دستگاه عدالت آثار آن نمودار میشد از میان برد .

اما سئوالی که پیش می‌آید اینست که چرا باوجود این تحول شگرف وازبین‌رفتن منشاء مهم دعاوی و تشکیل خانه‌های انصاف و شورای داوری بازهم دادگستریها در میان انبوه پرونده‌ها و دعاوی غوطه‌وربوده وقضات مجال فکر و تامل و مطالعه‌وتدقیق درکار خودندارند؟ باید قبول کرد که ازدیاد جمعیت و توسعه ارتباطات ووسعت دایره معاملات خودبخود بین مردم اصطکاکهائی بوجود می‌آورد و عده‌ای هم در هرجامعه‌استعداد خودرا صرف کلاهبرداری و فریب‌دادن مردم مصرف میکنند .

● حرمت بقانون

ازدیاد جمعیت وتوسعه روابط اقتصادی به‌تنهائی نباید منشاء این همه دعوی بشود واگر مردم واجد صفات انسانی ومقید برعایت موازین مذهبی و اخلاقی باشند ویا اقلا برای قانون حرمتی قائل شوند اختلاف و اصطکاك کم خواهدشد وعدالت و انصاف فردی مانع‌ازبروزدعوی میشود .

بخاطر دارم که روزی بدادگستری‌شهر توکیو رفتم و خیال میکردم که آنجا آنقدر شلوغ وپرجمعیت است که موفق بدیدن دادستان شهر نخواهم شد زیرا شهر ۱۲میلیون‌نفری توکیو را باتهران‌مقایسه نمودم و حدس زدم بااینهمه جمعیت و ازدحام مسلما دادگستری آنجا چندین برابر تهران مراجعه‌کننده دارد . اما وقتی وارد عمارت دادگستری شدم جز دربان کسی را ندیدم و پنداشتم که‌روز تعطیل است سئوال کردم گفت خیرروز کار است . از آنجا بعمارت دادسرای توکیو رفتم بدون اغراق ۴ یا۵ نفر را بیشتر در راهروها ندیدم باآسانسوربالا رفتم واطاق دادستان را پیدا کردم . هیچکس آنجا نبود نه‌پاسبانی دم‌در و نه پیشخدمتی و نه مراجعه‌کننده‌ای .

بادادستان توکیو در این باره که‌موجب نهایت شگفتی من شده بود صحبت کردم که آیا امروز تصادفا خلوت است و یا همیشه وضع چنین است .او توضیح‌داد که هرروز خلوت است زیرا کارهای مقدماتی را مامورین انتظامی انجام می‌دهند ودیگر دراینجا تکرار نمیشود.پس از مدتی توقف در آن کشور و مطالعه‌در باره وضع دادگستری و اخلاق‌وروحیات مردم ژاپن دریافتم که صرفنظر از روش ساده آئین دادرسی و اطمینان به کار ضابطین دادگستری و عدم‌تکرارتحقیقات بوضعی که درداد‌سراهای ما حکومت میکند اصولا مردم برعایت قانون عادت دارند و میزان جرائم بسیار کمتراز تهران بوده و شکایات حقوقی نیز به‌نسبت جمعیت خیلی پائین است .

*** سقوط اخلاق**

بنابراین وقتی می‌بینیم که‌باوجوداینهمه پیشرفتهای ظاهری و مادی آمار وارده دادگستری روزبروز سیر صعودی خودرا طی میکند باید به‌درون اجتماع خود بنگریم و منشاء و علل این کجروی‌ها وتعدی و تجاوز بحقوق یکدیگررا بیابیم. برای اینکه سخنی بگزاف نگفته باشم آمار مقایسه پرونده‌های وارده سالهای ۴۳ و ۴۴ و ۴۵ دادگستری را می‌آورم تا به‌بینید که اخلاق جامعه ما درچه‌مسیری درحرکت است .

در سال ۱۳۴۳ مجموع پرونده‌های‌وارده به دادگستری ۱٫۱۷۴٫۹۹۴ بوده است. درسال ۴۴ همین رقم به ۱٫۳۱۱٫۸۴۰ رسیده و در سال ۱۳۴۵ مجموع پرونده های وارده به دستگاه قضائی به رقم ۱٫۴۰۶٫۶۴۷ رسیده است . جالب توجه آنست که تعداد پرونده جنائی در سال۴۵ نسبت به سال ۴۳ در حدود ۱۰۰۰ پرونده افزایش نشان میدهد .. .

این آمار نماینده اخلاق اجتماعی ما می‌باشد و دادگستری چهره های زشت وناپسند مردمی راکه بحقوق یکدیگر تجاوز میکنند بخوبی‌نشان‌میدهدوآشکار مینماید که مردم از نظر اخلاق و وجدان وانصاف و مروت تاچه‌درجه سقوط‌می‌کنند . مطالعه‌ای در وضع پرونده‌ها و طبقات مختلف مردم آشکار میکند که مردم باسواد و شهرنشین مرتکب قاچاق وکلاهبرداری بانحاء مختلف و اختلاس‌و ارتشاء میشوند و مردم بی‌سوادیاکم‌سواد مرتکب کتك‌کاری وسرقت‌وقتل میگردند.

در شماره آینده

کودکان‌امروز، مراجعین‌فردای دادگستری

از : ریدرزدایجست (چاپ آمریکا)
ترجمه : پرویز ایرانزاد

نفوذ شوروی در دریاها

شوروی سالیانه ۵ زیردریائی اتمی به‌نیروی دریائی خوداضافه‌میکند

در ۱۲سال اخیر ، تغییرات قابل ملاحظه‌یی‌درنیروی دریائی اتحاد شوروی پدیدار گشته که‌این کشور رااز نظر داشتن تجهیزات دریائی پس ازآمریکا در درجهٔ دوم اهمیت قرار داده است نیروی دریائی شوروی بمانندیك سلاح موثر در سیاست خارجی اتحاد جماهیر شوروی است :

شوروی بادارابودن ۱۹ رزمناو ، ۱۷۰ ناوشکن ، ۵۶۰ قایق اژدرافکن‌و ۳۶۰ زیردریائی که ۵۵ عدد آنها اتمی است‌یکی از بزرگترین و معظم‌ترین ناوگان های جهان را دراختیار دارد . شوروی گرچه‌ازنقطه‌نظر دارابودن زیردریائی برآمریکا تفوق وبرتری دارد لیکن ایالات متحده در زمینهٔ زیردریائی های اتمی از شوروی جلوزده است .

● زیر دریائی اتمی

برای جبران این عقب‌افتادگی شوروی به‌تلاش خود درامر ساختن زیردریائی اتمی بیشتر افزوده وسالیانه‌پنج زیردریائی به‌تعداد موجود میافزاید .

علاوه بر افزایش‌تولید در زمینهٔ‌زیردریائی‌اتمی‌شوروی هم‌اکنون ساختمان ۵زیردریائی از نوع جدید را دردست تهیه دارد که سرعتی بیش‌اززیردریائی‌های موجود خواهد داشت .

*** تانك دریائی**

شوروی همچنین اخیرا فاش ساخته که موفق گردیده رزمناوی بسازد که قادر است تانك‌های شناور را حمل نماید . این تانك‌ها قادرند بمانند خشکی در سطح دریا نیز حرکت کرده و در مواقع لزوم مستقیما از روی‌رزمناو بطرف خشکی شنا نمایند.

ناوگان شوروی از مدت‌ها پیش نقش حساس‌خودرا در رویدادهای مهم بین‌المللی نمایان ساخته است . در بحرانی که زمستان گذشته در آبهای ژاپن پدید آمد ناوگان شوروی که از ۱۲ رزمناو و ناوشکن تشکیل می‌گردید در مقابل ناوگان آمریکا در سواحل کرهٔ‌شمالی قرار گرفت .

ناوگان شوروی درآبهای مدیترانه تاچند سال اخیر از۶ عدد تجاوز نمی‌نمود . لیکن درحال حاضرتعدادآنها به۴۰عدد بالغ میگردد که تقریبا باتعداد ناوگان‌امریکا دراین مناطق برابر است .

در جنك ۶روزه اعراب و اسرائیل نیز تعدادی‌از ناوگان شوروی‌ازطریق داردانل بسوی آب‌های‌خاورمیانه حرکت کردند این امرسبب گردید که اسرائیل‌بااعلام آتش‌بس موافقت کند . در دریای بالتیك نیز تعداد کشتی‌های جنگی شوروی بمقیاس پنج برابر به‌نیروهای ناتو افزایش وبرتری دارد .

*** پایگاههای جدید**

هم‌اکنون فعالیت های دریائی شوروی بمنظور یافتن پایگاه‌های جدید دریائی روبافزایش گذارده است وبدین جهت آدمیرال «سرگی‌گورشکو» که از۱۹۵۶ به بعد رهبری عملیات توسعهٔ ناوگان شوروی رابعهده‌داردرفوریه گذشته شخصا به هندوستان سفر نمود .

دیپلمات‌های شوروی نیز هم‌اکنون بمنظور پرکردن خلایی که از خروج نیروهای انگلیس در عدن بوجودآمده مشغول برپاداشتن پایگاهی درعدن جنوبی هستند . این پایگاه نه‌تنها قادر است ورود و خروج هرناوگانی رادر دریای سرخ کنترل کندبلکه یك منطقهٔ ایده‌آل برای شوروی بمنظور افزایش نفوذ خود محسوب میگردد .

بادرنظر گرفتن موارد فوق‌این سئوال پیش‌می‌آید که آیا شوروی به‌پایگاه مرس‌الکبیر واقع در الجزایر نیز پیشروی خواهد نمود یانه ؟

ناوگان شوروی در حال حاضر بهترین ومدرنترین تجهیزات را داراست . ودر ۱۲سال گذشته بمقیاس‌وسیعی برفعالیت خود افزوده است .

تونل

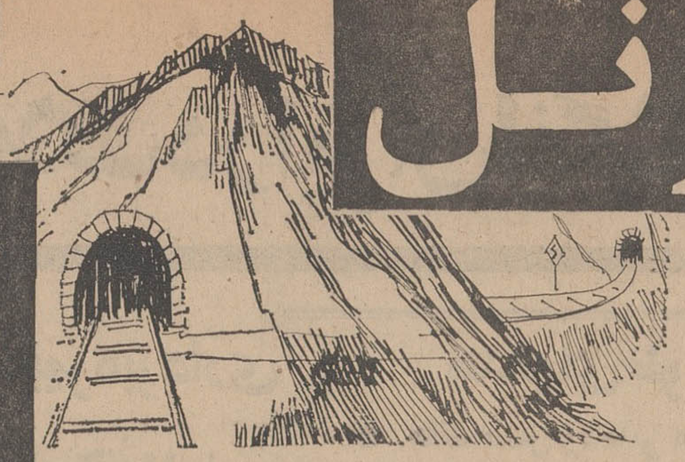

عکس منحصربفرد درجهان

حادثه!
اینبار در میدان سرخ روی داد

عبور از پنج قاره

یك عکاس استرالیائی بنام «مك‌فدرن» در مسکو بایك دوشیزه سوئدی بنام «سکویك کارلسون» آشنا شد واز او خواست تا بالباس شنا در وسط میدان سرخ بایستد تا از او عکس بگیرد.

سکویك آماده شد و مك‌فدرن مشغول عکس برداری بود که یکی ازمحافظین کاخ کرملین متوجه آنها شد.

عکاس را برای بازپرسی بمرکز گارد کرملین بردند. موقعی که متوجه آمد و از قضیه مطلع شد باحیرت گفت:

ـ لخت! در میدان سرخ! مقابل کاخ کرملین!؟ هرگز امکان‌ندارد چنین چیزی سابقه نداشته و نمی تواند داشته باشد.

باوجود آنکه مك‌فدرن گناهکار بود و تهدید شد که چنین کاری‌را تکرار نکندمعذلك فیلمهای اوراز دوربین‌بیرون‌نیاوردند. چون‌چشمهاو احیانا حواس‌هامتوجه دخترك‌سوئدی بود که از میدان سرخ بمرکز گارد آمده بود!

دیلی‌اکسپرس

دنیای شگفت انگیز
درزیرزمین

* در آمریکا، اروپا و آسیا صدها تونل حیرت‌انگیز در دست ساختمان است

نام و سبك تونل ها بعنوان یکی از عالی ترین آثار هنری عصر مادر تاریخ به ثبت خواهد رسید. تعداد طرح هائی که هم‌اکنون در اروپا و آمریکا و آسیا دردست اجراست به‌صدها فقره میرسد. بعنوان مثال در آینده‌ای نزدیك بندر قدیمی مارسی در فرانسه بوسیله یك تونل به دنیای خارج متصل خواهد شد. انگلستان را یك تونل بزرك برای همیشه به اروپای قاره‌ای خواهد پیوست، و بالاخره تونلی نیزساخته خواهد شد که بهره برداری از آن اجتناب وسایل ارتباطی را از موانع صعب‌العبور سلسله جبال «پیرنه» امکان پذیر خواهد ساخت.

دراسکاندیناوی تعدادی‌تونل‌های موجود بسیار قابل ملاحظه است.

* تونلینك

تونلینك: کلمه‌ای که درایالات متحده برای بیان هنر احداث‌تونل ها خلق شده و اکنون مدتی است در فرهنك های لغات انگلیسی جای استواری دارد.

همه این شواهد زنده کافی‌است تا نشان دهد که فکر سوراخ کردن زمین و کوه ها و حتی بستر دریاها به منظور یافتن راهی از زیرزمین بهیچوجه تازه نیست. حتی میتوان با تاکید ادعاکرد که هراندازه‌تمدن جامعه انسانی پیشرفت کرده، تعداد تونل ها، و سایر آثاری که در زیر زمین بدست او ایجاد شده افزایش یافته است.

* خندق شگفت‌انگیز

ما درصورتی که‌پیش‌بینی هایمان را برای آینده حتی فقط به چیزی در حدود بیست سال محدود کنیم، ناگزیر باید بپذیریم که ممالك صنعتی، صرفا بخاطر بهره برداری از معادن زیرزمینی ناچارند حداقل قریب ۸۰۰ میلیارد تن صخره وخاك و سنك را از زیر زمین ها بیرون بکشند.

تازه، کار ما به خندق عظیم و شگفت انگیزی که با این مقدار خاك‌برداری‌بوجود خواهدآمدمنحصر و محدود نخواهد بود.

علاوه برآنچه که‌برای استخراج و حفر معادن مورد نیاز است، طی بیست سال آینده خاکبرداری به منظور احداث جاده ها، و مجاری آب، مترو های زیرزمینی، وحتی ساختمان های متعددی که ایجاد آنها در زیرزمین بدلایل نظامی و دفاعی و غیره ضرورت دارد، بنحوی مداوم و بلاوقفه ادامه خواهدیافت.

● نمونه‌های آزمایشی

معهذا اکتشافاتی که اخیرابوسیله امریکائیان بعمل آمده این امید را تقویت میکند که در آینده قابل پیش‌بینی سرانجام‌ماشین مخصوصی که بتواند صخره ها را سوراخ کند و در عین حال بدون آنکه هرگز نیازی به دخالت دست انسان وجود داشته باشد، خاك های کنده شده را بطور خودکار در نقطه مورد نظر خالی کند کار خود را در خدمت انسان آغاز خواهد کرد.

تا آنجا که در مدل های موجود ماشین های تونل سازی مداوم در امریکا دیده‌میشود وزن‌هر دستگاه از چنین ماشین هائی ممکن است از حداقل ۴۰ تن تا حداکثر ۳۰۰ تن متفاوت باشد. در قسمت جلو این ماشین ها مکانیسم مخصوصی تعبیه شده که تقریبا به صد مته، و هر مته به ۵ تا ۱۰ تاج مجهز گردیده و این مته‌ها کار«جویدن» مداوم‌صخره ها را انجام میدهند.

اینك این امید بوجود آمده که مورد احداث‌تونل‌هاو سایرساختمان های زیرزمینی در آینده، تحت تاثیر محرك های اقتصادی ونظامی‌و سیاسی دامنه وسیعی کسب خواهد کرد و ایجاد آنها با چنان سهولتی همراه خواهدبود که امکانات‌موجود برای برپا کردن ساختمان های‌روی زمین را تحت‌الشعاع قرار خواهد داد.

سرعت وانعطاف‌عملیات ساختمانی در روی زمین طبق نظر کارشناسان برنامه‌امریکائی «پلوشر»تنهاهنگامی با تکنیك کارآمد مورد استفاده‌در سیستم تونل زنی مداوم قابل رقابت خواهد بود که سرانجام وسایل انفجاری اتمی‌نیزدرست‌مانندینامیت های ناچیز امروزی در خدمت‌صنعت بزرك ساختمان مورد استفاده قرار گیرد و کار تونل سازی تا آنجا پیشرفت میکند که در زیر زمین بادنیای شگفت‌انگیزی روبروخواهیم شد.

سرویس علمی‌خبرگزاری فرانسه

فرق بین اولبریخت بودن و سرهنك ارتش سرخ بودن

هروالتر اولبریخت دبیراول حزب متحدسوسیالیست‌آلمان شرقی و رئیس شورای‌وزیران آن کشور در این‌هفته نامه‌ای بعنوان سر دبیر مجله ـ «دراشپیگل» چاپ آلمان‌غربی فرستاده و این ادعا را که‌وی زمانی تبعه شوروی بوده و در ارتش سرخ روسیه درجه سرهنگی داشته بشدت ـ تکذیب کرده است.

اولبریخت ضمن این نامه که سر دبیردراشپیگل وحتی برخی از جراید رسمی آلمان غربی را وادار به‌پوزش‌خواهی کرده تاکید میکند که در همه عمر خود «هرگز چیزی جز یك آلمانی خوب» نبوده است.

رهبر حزب کمونیست آلمان شرقی بکمك یك استدلال ساده توضیح داده است که وی پیش از جنك دوم جهانی در کمیته اجرائیه بین‌الملل کمونیستی ـ بنیان گذار معروف انقلاب جهانی که بصورت ظاهر در جریان‌جنك دوم منحل گردید عضویت داشته و چنین مقامی‌درسلسله مراتب مناصبی که در جهان کمونیست وجود دارد از هر لحاظ ارزنده تر از سرهنك ارتش سرخ بودن است.

اشپیگل

حتی در نیویورك «آقا! وینستون‌داریم»!

نیویورك برای قاچاقچیان سیگار یك بهشت واقعی‌است چون حتی افزایش مالیات دخانیات هم نمیتواند از رونق روزافزون کارشان جلوگیری کند.

طبق آمار های رسمی که از طرف مقامات دولتی ایالت نیویورك انتشار یافته در حال حاضر از هر چهار بسته سیگاری که در این شهر معامله میشود یك بسته را سیگار قاچاق تشکیل میدهد.

بطوری که روزنامه دیلی‌ـ اکسپرس گزارش‌میدهد کسی که در کارولینای شمالی یك کامیون کوچك‌از سیگارهای معاف از مالیات را به مقصد نیویورك بار کند قادر است ظرف‌دوروزسود قابل‌ملاحظه‌ای نزدیك به سه هزار دلاربجیب بزند.

تازه‌ترین ارمغانهای علمی

برای فرار از دود

در هفته گذشته مینی‌بوس برقی نوظهوری که‌بدون ایجاد دود میتواند در سرویس های کوتاه مورد استفاده قرار گیرد در فیلادلفی به معرض نمایش گذاشته شد.

این مینی‌بوس که ظرفیت حمل ۱۲ مسافر را دارد مجهز به دو دستگاه باطری ۸۴ ولتی از نوع صنعتی‌است که به آسانی نیروی کافی جهت تامین ۳۵ میل سرعت در هرساعت ایجاد میکند.

طبق اظهار کارخانه سازنده این مینی‌بوس برای شهر هائی که مردم آنها نیاز جدی به مبارزه بادود دارند ایده‌آل است.

* نخستین بولدوزر بدون راننده

یك شرکت ژاپنی اخیرا بولدوزری‌را که برای نخستین‌باردردنیابا کنترل رادیو کار میکند عرضه‌داشته است. اولین بولدوزر ازاین نوع بکارخانه فولادسازی‌تحویل گردیده و اکنون مشغول بکار است.

این بولدوزر برای کنترل رادیوئی دارای دستگاه گیرنده است و براحتی میتواند به وسیله امواج رادیو کار کند. دستگاهی که آنرا کنترل میکند قابل حمل بوده و ۱٫۶ کیلو گرم وزن دارد. ایجاد خستگی نمیکند حوزه قدرت کنترل از دستگاه ۱۰۰ متر است این بولدوزر همچنین میتواند مانند بولدوزر های معمولی و با هدایت یك راننده کار کند.

دختران و پسران ایران
روز سه‌شنبه هرهفته فقط
یك مجله می‌خوانند.
اطلاعات
دختران و پسران

دبستانهای بهشت

پسران ـ دختران

نام‌نویسی‌دانش‌آموزان‌سال ۴۸ـ۱۳۴۷ ازبیستم خردادتا دهم تیر همه روزه صبحها از ۸ تا۱۲ انجام میشود دوره تاستانی مشتمل بردروس فارسی و انگلیسی شنا و سینماهفته‌ای پنج‌روز ـ شروع برنامه اول تیرماه (باتومبیل سرویس) خیابان شاه ـ بیست‌متری اول ـ چهارراه سزاوار ۴۳۵۱۴ آـ۱۴۷۷۴

ترازنامه عملیات شرکت نیکزاد بامسئولیت محدود۱۳۴۶ شمسی

دارائی	ریال	بدهی	ریال
صندوق بانکها	۱۷۸۸۴٫۶۰	سرمایه	۶۰۰۰۰۰ ریال
بدهکاران	۲۹۱۷۳۰٫۲۵	بستانکاران‌وذخیره	۱۷۵۶۴۰٫۳۵
اجناس ساخته نیم ساخته	۵۲۴۷۰۵	سود ویژه	۷۷۵۶۴۰٫۳۵
			۵۸۶۷۹٫۵۰
	۸۳۴۳۱۹٫۸۵		۸۳۴۳۱۹٫۸۵
سودوزیان			
از فروش	۱۰۷۱۰۱	هزینه‌های اداری	۴۸۴۲۱٫۵۰ ریال
		سود ویژه	۵۸۶۷۹٫۵۰
			۱۰۷۱۰۱

تیمسار دریادار اصغرزاده مدیر عامل شرکت سهامی شیلات جنوب گفت:

متخصصین تحصیل کرده شیلات در ایران انگشت شمارند!

تیمسار دریادار اصغرزاده مدیر عامل شرکت سهامی شیلات جنوب ایران سخنرانی مفصل و مبسوطی پیرامون وضع شیلات جنوب درسمینار بررسی مسائل ماهی بیان داشت.

تیمسار دریادار اصغر زاده گزارشی از فعالیت های سه ساله اخیر شرکت شیلات جنوب را باطلاع حاضرین در جلسه رسانید و مشکلات کار و برنامه های آینده راتشریح نمود.

این سخنرانی که بررسی کامل در اوضاع و احوال بنادر جنوب و صید ماهی نموده است جهت اطلاع خوانندگان درج میگردد. تیمسار اصغر زاده گفت:

کشور ما ایران در سرتاسر سواحل جنوبی خود بوسیله خلیج فارس و دریای عمان که دنباله‌ای از آبهای اقیانوس هند میباشد با دریا های آزاد و کشور های جهان ارتباط دارد.

خلیج فارس

خلیج فارس که از پدیده های طبیعی دوره سوم زمین شناسی است در بخش خاوری اسیا و جنوب کشور ما قرار گرفته است و چون استان فارس نسبت بتمام سرزمین های اطراف خلیج پیشرفتگی عظیمی در ان دارد لذا از زمانهای بسیار قدیم انرا بنام خلیج فارس نامیده‌اند، برخی از مورخین از جمله صاحب کتاب ملوك العرب برآن است که خلیج فارس مهد تمدن جهان حتی مهد پیدایش نوع بشر بوده است و ساکنین باستانی آن نخستین انسان هائی بوده‌اند که طریق دریانوردی را اموخته‌اند و کشتی اختراع کرده‌اند خلیج فارس نظر بموقعیت خاص جغرافیائی و همچنین منابع طبیعی خود از قدیم یکی از مناطق ارزنده جهان بشمار آمده است، نفت یکی از منابع طبیعی مهم این منطقه است که از لحاظ تامین سوخت و توسعه صنایع عظیم شیمیائی بجهان امروز خدمت فراوانی نموده است که بررسی ان از بحث ویژه ما یعنی توسعه صید و بهره برداری از منابع شیلاتی آبهای جنوبی کشور خارج است.

فکر استفاده اصولی از ذخائر ماهی و آبزیان خلیج فارس و دریای عمان در عصر درخشان سلطنت خاندان پهلوی پدید امده شاهنشاه فقید رضاشاه کبیر بنیان گذار ایران نوین اول پادشاه ایران بودند که در سال ۱۳۱۶ اوامر مقتضی در مورد بررسی ذخائر ماهی خلیج فارس و چگونگی بهره برداری شیلاتی از انرا صادر فرمودند، دراجرای افکار بلند ان راد مرد بزرگ دانشمند ماهی شناس پرفسور بلگواد دانمارکی رئیس انستیتو زیست شناسی دریائی کپنهاك بنابه دعوت دولت ایران بکشور ما امدو باتفاق چندنفر از همکاران خود تحقیقات ارزنده‌ای از ابزیان خلیج فارس بویژه ماهیان بعمل اوردو نتیجه آن مربوط بماهیان خلیج فارس است در کپنهاك چاپ و انتشار یافت که نتیجه عملی تحقیقات و مطالعات مزبور روشن شدن وضع ماهیان این دریا و تاسیس کارخانه کنسرو سازی بندر عباس بوده است.

در گزارشی که دانشمند مزبور راجع بوضع موجود صید ماهی خلیج بدولت ایران میدهد چنین مینویسد:

اکنون در خلیج فارس ماهی را توسط قایقهای روباز بدون موتور صید میکنند چنگك و انواع تورهای ساده و مرکب استعمال مینمایند و ماهیگیران بواسطه کوچکی قایق ها نمیتوانند وسط دریا صید کنند و اگر هوا کمی نامساعد باشد مانع از رفتن انها بدریا میشود و غالبا نیز ماهی رابه بهای ناچیزی بفروش میرسانند:

در جای دیگر مینویسد ثروت خوبی از ماهی در خلیج فارس است که تاکنون بهره برداری نشده است و بالاخره امکان صید سالیانه در خلیج رابطور تقریبی از ۱۵۰ تا ۲۰۰ هزار تن تخمین میزند.

ساردین

صید ساردین مخصوصی را که در اطراف لنگه و جزایر قشم و هرمز و لارك و در بندر عباس و جاسك یافت میشود و یانوع ساردین که در نقاط دیگر جهان صید می شود متفاوت است جهت ساختن کنسرو توصیه مینماید.

میگو

در مورد میگو می نویسد که این کروستاسه در نقاط مجاور بندر عباس زیاد وجود دارد ولی مقدار صید و مصرف ان کم است.

متاسفانه بعداز مطالعات پرفسور بلگواد که در واقع میتوان انرا مطالعات مقدماتی ژئولوژیك نامید زیرا در واقع کلاسیفیکاسیون ساده‌ای از انواع ماهی های خلیج فارس در نقاط مختلفه بدون بررسی بیولوژیك هریك از انواع ماهی ها بویژه انواع شیلاتی انهاست بعلت پیش امدن جنك دوم جهانی ادامه مطالعات اساسی بمنظور استقرار تشکیلات شیلاتی اصولی تعقیب نشدو مطالعات شیلاتی جنوب بکلی معوق ماند.

تاریخچه شیلات جنوب

تقریبا ۱۰ سال بدین منوال گذشت و از سال ۱۳۳۹ به تدریج فعالیت هائی بمنظور مطالعه خلیج فارس و دریای عمان از لحاظ مقدار صید ماهی وبرا ورد میزان احتیاجات سردخانه‌ای آغاز گردید.

در سال ۱۹۵۰ مجددا از طریق اقای پرفسور بلگواد متخصص دانمارکی دیگری برای تکمیل مطالعات قبلی بایران امد و پس از ۵ ماه مطالعه گزارش خود را تسلیم دولت وقت نمود، متاسفانه در نسخه انگلیسی این گزارش که در دسترس ماست نام متخصص مزبور مشخص نشده است.

در سال ۱۹۶۱ نمایندگانی از دفتر مرکزی تحقیقات ماوراء بحار و از موزه ملی تاریخ طبیعی پاریس که اولی در اقتصاد شیلاتی ودومی در مورد ماهی های مناطق حاره تخصص داشتند برای مطالعه امکانات بهره برداری شیلاتی از خلیج فارس بجنوب مسافرت نمودند ولی در گزارشی که تسلیم شیلات ایران نمودند جزء فهرست احتمالی از نظریات نامبردگان مطلب دیگر بدست نیامد.

سپس شرکت مهندس مشاور اینترتك راجع بامکانات عملی صید و جمع اوری و فروش ماهی در خلیج فارس مطالعاتی بعمل اورد ونتیجه مطالعات خود را تسلیم شرکت ملی نفت ایران نمود.

بعدا طبق قرارداد منعقده بین دولت شاهنشاهی ایران و جمهوری اتلمان فدرال شخصی بنام دکتر توروواز موسسه امور اقیانوس هادردانشگاه کیل بمنظور مطالعه در مورد امکانات توسعه صید در خلیج فارس و دریای عمان در فوریه ۱۹۶۳ بایران امدو مطالعات خود را از ناحیه بندر عباس که در ان شرکت شیلات جنوب دارای کارخانه کنسروسازی بود شروع نمودنامبرده ابتدا بازدیدی از منطقه بندرعباس و همچنین نقاط صید ساردین در جزیره قشم بعمل اورد و سپس از راه خشکی مسافرتی از طریق جاسك تاچابهار نمود و پس از بازدید این قسمت بعلت بدی جاده های ساحلی از طریق کرمان به بندر عباس مراجعت نمود و بعدا از طریق لنگه به بوشهر و از انجا بخرمشهر مسافرتی کردو در ۱۴ مارس به تهران مراجعت ونتیجه مطالعات خود را به صورت گزارش تقدیم دولت ایران نمود، بعداز دکتر تورو کاپیتن چیما، دکتر جاب ـ دکتر هال و غیره نیز از طرف شرکت شیلات جنوب وسازمان برنامه در مورد امکانات توسعه صید در ابهای جنوبی کشور مطالعاتی بعمل اوردند ولی هیچیك از انها مانند تورو مسائل مربوط به صید و بهره برداری شیلاتی جنوب را مورد بررسی قرارندادند همچنین مطالعات مفیدی از طرف موسسات ژاپنی در طی چند سال گذشته بنابه تقاضای سازمان برنامه در خلیج فارس بعمل امده بطور کلی از مجموع مطالعات و گزارشاتی که تاکنون از طرف کارشناسان خارجی ارائه شده چنین بر میاید:

نتیجه مطالعات از مطالعات انجام شده

مقدار تقریبی صید سالیانه ماهی که در حال حاضر در خلیج فارس بعمل میاید بقرار زیر میباشد:

ایران (صید صیادان ازاد) تقریبا ۱۰۰۰۰ تن خلیج فارس و دریای عمان.

عراق ۳۰۰ تن، کویت ۶۰۰۰ تن، عربستان سعودی ۴۰۰۰ تن، مجموع شیخ نشین های خلیج فارس ۴۰۰۰ تن، جمع تقریبا ۲۵۰۰۰ تن می باشد.

بنابراین با در نظر گرفتن سطح خلیج فارس، محصول هر هکتار در سال تقریبا برابر ۱ر۲۵ کیلو گرم میباشد.

صید اقیانوس ها

باید دانست که طبق محاسبه و اماری که بدست امده حد متوسط صید سالیانه ماهی در اقیانوس اطلس در هر هکتار ۱۶ر۹ کیلو گرم، اقیانوس ارام و هند شرقی ۱۵ر۹ کیلو گرم است و همچنین از امار های حاصله چنین برمیاید که مقدار صید ماهی در اقیانوس هند غربی در سال ۱۹۶۰ در حدود ۳ر۷ کیلو گرم در هر هکتار بوده است و این امر نشان میدهد که صنعت صید دراین ناحیه توسعه نیافته و بعضی از انواع ماهی ها تقریبا صید نمیشوند.

برای این که وضعیت صیادی خلیج را بهتر توجیه نمائیم انرا با دریای بالتیك که یکی از دریا های شمالی و مانند خلیج فارس کم عمق و سطح ان قدری کمتر از دو برابر سطح خلیج مزبوراست از لحاظ بهره برداری مقایسه می نمائیم.

مقدار صید دریای بالتیك در حدود ۴۷۵۰۰۰ تن در سال میباشد (یعنی ۱۲ کیلو گرم درهکتار)

با مقایسه خلیج فارس با دریای بالتیك درمییابیم که وضع خلیج فارس بهیچوجه بدتر از دریای بالتیك نیست یا این تفاوت که اب دریای بالتیك تقریبا شیرین است و ماهی های دریای شمال که در اب شور زندگی میکنند معمولا براحتی وارد در اب شیرین بالتیك نمیشوند ولی خلیج فارس دارای ۳۰ در هزار نمك است وبدین ترتیب بیشتر انواع ماهی‌های‌دریای عمان می توانند وارد ان گردند

بنابراین اگر فرض کنیم ظرفیت صید خلیج فارس مانند دریای بالتیك ۱۲ کیلو گرم در هکتار میباشد مقدار محصول سالیانه باید بالغ بر ۲۴۰۰۰۰ تن گردد و اگر محصول صید سالیانه اقیانوس هند غربی یعنی ۳ر۷ کیلو گرم درهکتار را ماخذ سنجش قرار دهیم محصول سالیانه خلیج فارس نباید از حدود ۱۰۰ هزار تن تجاوز نماید.

هدف از انجام مطالعات

هدف دولت شاهنشاهی ایران از انجام مطالعات در ابهای جنوبی ایجاد تشکیلات شیلاتی بمنظور بهره برداری صحیح و اصولی از منابع ابزیان جهت تولید کاربرای مردم جنوبی کشور و تامین پروتئین مورد مصرف داخلی و بالاخره با صدور بعضی از محصولات دریائی بکشور های خارج جلب و کسب ارز لازم برای مملکت میباشد.

آغاز کار شرکت شیلات جنوب

شرکت شیلات جنوب ایران طبق تصویبنامه قانونی شماره ۵۴۸ مصوب ۱۴ر۱ر۴۲ و اساسنامه مربوطه به ان بوجود امد و با اطلاعات محدود و ناقصی که در مورد ذخائر ماهی و سایر ابزیان خلیج فارس از طریق مطالعات انجام شده مذکوره فوق وچه از لحاظ تجربیات عملیات صیادی انجام شده قبلی که در دسترس بود در سخت ترین شرایط موجود اغاز بکار نمود ولی تا اواخر سال ۴۳ که تاسیسات شیلاتی موجود در جنوب طبق تصویبنامه‌ای از طرف شیلات شمال بشیلات جنوب منتقل گردید عملا هیچگونه اقدام شیلاتی ازطرف این شرکت امکان پذیر نبود.

شیلات شمال ایران که در ان موقع بهره برداری از ابهای جنوب را نیز عهده‌دار بود بابرداشت محصول مختصری از کارخانه کنسرو سازی بندر عباس وهمچنین بوسیله عقد قراردادی باگلف ـ فیشریز کمپانی کویتی جهت صید میگو در ابهای ساحلی ایران اقدام مینمود و از بهره برداری که به وسیله کمپانی مزبور بعمل امد معلوم گردید که ذخیره‌ای ازمیگو در بعضی از نواحی ساحلی ایران وجود دارد که بمقیاس تجارتی می توان از ان بهره برداری نمود.

بعداز ان یعنی از اواخر سال ۱۳۴۳ که شرکت شیلات جنوب راسا مشغول کار گردید مدیران شرکت برای اجرای تصمیمات دولت باعلم بوجود مشکلات زیادی که در راه اجرای هدف اساسی شیلات جنوب در امر بهره برداری اصولی و فوری موجود بود باعزمی راسخ مشغول کار شدند برای روشن شدن موضوع مختصری از مشکلات موجود را ذیلا بیان میکنیم.

۱ـ نقص و کمبود اطلاعات فنی در مورد بیولوژی انواع ماهی‌های شیلاتی و میگو

مشکلات مربوط بامر بهره برداری شیلاتی از ابهای جنوبی کشور:

برقراری هر گونه فعالیت صیادی اکتیو برای هر نوع ماهی احتیاج باطلاع کافی بطرز زندگی و تغذیه و تخمریزی و یا بهتر بگوئیم به بیولوژی ماهی مربوطه دارد.

همانطوری که در مقدمه بیان گردید در سال ۱۷ـ۱۳۱۶ پرفسور بلگواد دانمارکی بنابا مراعلیحضرت رضاشاه کبیر بایران امد و ماهی های خلیج فارس را طبقه بندی کرد، انواع ماهی های عمقی را مشخص نمود، از انواع ماهی های پلاژیك چند نوع ساردین و ماهی راشکورانام برد.

در مورد ماهی تن وانواع ان که در سواحل ایران بویژه در دریای عمان وجود دارد و شاید در آینده با انجام مطالعات لازم قسمت قابل ملاحظه‌ای از صید سالیانه و در نتیجه صادرات ما را تشکیل دهد موفق بانجام بررسی لازم نگردید و رویهمرفته طبقه‌بندی ساده‌ای از ماهیان خلیج فارس را که البته بسیار ارزنده است بشکل کتابی چاپ و تحویل دولت وقت نمود که برای انجام هرگونه مطالعات علمی شیلاتی در اینده در ابهای جنوبی کشور پایه و اساس مستحکمی را تشکیل می دهد ولی یادآور شدیم که این مطالعات صرفا جنبه ژئولوژیك داشته و مطالعات بیولوژیك ماهی های شیلاتی جنوب کشور هنوز در ابهای جنوبی کشور وسیله‌هیچ کار شناسی بعمل نیامده است تا براساس ان با در نظر گرفتن میزان ذخیره و حفظ نسل ماهی بتوان تشکیلات شیلاتی اساسی به وجود اورد، بنابر این در حال حاضر شرکت شیلات جنوب هرنوع بهره برداری که از بعضی ماهی هاو میگو بعمل میاورد صرفا با توجه بمطالعات بیولوژیك اجمالی انجام شده و تجارب موجود است که در مورد ماهی هاو میگو های همانند در ابهای مشابه کشور های خارجی بعمل امده است و با متکی بمطالعاتی است که در طول مدت فعالیت های شرکت شیلات جنوب وسیله خود شرکت بعمل امده است که در این مورد سرکار سرگرد دکتر کیوانفرد مشاور فنی عالی شرکت مطالبی در جلسه قبل سمینار بیان داشته است.

آئین نامه صید

نتیجه حاصله از این مطالعات تنظیم آئین نامه صید برای ابهای جنوبی کشور است که با استفاده از اطلاعات موجود محلی و بررسی آئین نامه های صید اعلب کشور های پیشرفته شیلاتی جهان تهیه شده است که امیدواریم بزودی تصویب و بموقع اجرا گذاشته شود و دراین باره در قسمت کار های انجام شده شرکت بدان اشاره خواهد شد.

۲ـ مشکلات نداشتن کارشناسان شیلاتی:

صید تعقیبی احتیاج به تسلط کافی باوضاع و احوال شیلاتی دریا و زندگی ماهیان مربوطه دارد انجام بررسی های شیلاتی دریا های جنوبی و بیولوژی ماهی های ان احتیاج بوجود متخصصین دراین امر دارد که متاسفانه وجود این دسته از افراد تحصیل کرده در ایران بسیار قلیل و انگشت نما میباشد.

شك نیست که برای صید ماهی‌های خلیج فارس و دریای عمان که ۹۹ درصد انها دریائی بوده یعنی در دریا زندگی و دردریا تخم ریزی می‌نمایند و باقتضای فصول و گرمی وسردی آب و تغییرات شوری ان نقل مکان میدهند ویابرای بدست آوردن غذای لازم خود درهرفصل درجائی مستقر میشوند باید مطالعات بیولوژیك لازم بعمل آید تابادر نظر گرفتن حفظ نسل و ذخائر ماهی از طریق تشخیص اماکن و فصول تخم‌ریزی هریك از انها عملیات صیادی رابطرزی اصولی انجام داد، بنابراین بر پی تربیت کادر علمی که بتوانند راهنمای اساسی بهره‌برداری شیلاتی درابهای جنوبی کشور باشد باید کوشش لازم بوسیله استفاده از مطالعات مهندسین مشاور متخصص درامرشیلات بعمل آید تا مشکل عظیم عدم اطلاع ازبیولوژی ماهیهای ابهای جنوبی که مادرهمه مشکلات دیگر است حل گردد.

۳ـ مشکلات نداشتن صیاد کار آزموده:

استقرار اصولی صیادی مدرن در ابهای جنوبی کشور و بهره‌برداری بیشتر از منابع ماهی آن احتیاج بانجام صید تعقیبی دارد بطوریکه ماهی هارا بتوان درهرفصلی که لازم باشد مبادرت به تشکیل واحد ناوگان صید ماهی یا میگو دور از سواحل درسطح یا اعماق مختلف آب درنقاط مختلف دریاها صید نمود، انجام این امر مستلزم آشنائی کافی درامر بکار بردن وسایل صید تعقیبی که اکثریت قریب باتفاق صیادان جنوبی کشور هیچگونه بندر و اسکله صیادی واجد شرایط تاکنون بوجود نیامده است. دراسکله مدرن بندرعباس که در سال ۱۳۴۶ باتشریف فرمائی شاهنشاه آریامهر افتتاح گردید مکانی برای پهلو گرفتن کشتی های صیادی و محلی برای ایجاد تاسیسات شیلاتی در کنار آن درنظر گرفته نشده است درصورتیکه شرایط مناسب بندری وشیلاتی این منطقه از لحاظ فراوانی انواع ماهی و میگو ایجاب مینماید که بندرعباس مرکز ثقل اساسی برای بوجود آوردن هرگونه تاسیسات شیلاتی مدرن درجنوب گردد و تجاربی که در این منطقه حاصل میگردد برای توسعه امور شیلاتی مناطق دیگر جنوب بکار برده شود.

دربندر بوشهر نیز وضع بهمین منوال است. دراسکله جدیدی که دراین بندر ساخته شده مکانی برای پهلو گرفتن یاتخلیه وبارگیری کشتی‌های صیادی منظور نگردیده است و حال آنکه منطقه بوشهر نیز یکی دیگر از مناطق اساسی صیادی بخصوص صید میگوست و بیشتر میگوهائیکه درخلیج فارس صید ویا از آن صادر میگردد از ابهای نزدیك کرانه‌های این منطقه بدست می‌آید.

بدیهی است که ایجاد چنین بندرگاهها و اسکله هادرسواحل جنوبی کشور که درردیف زیربنای اقتصادی و صرف وقت وهزینه هنگفت است از قدرت یك شرکت تجارتی یا سرمایه محدود نظیر شیلات جنوب خارج میباشد.

کارهای انجام شده

- تهیه کشتی و خرید ماهی صیادان
- بهره برداری از کنسروسازی
- استفاده ازسردخانه
- ایجاد فروشگاههای بزرك
- تربیت کادر فنی
- کمك بصیادان محلی
- وضع آئین نامه جدید

مشکلات بهره برداری ماهی جنوب

- نداشتن کارشناسان شیلاتی
- نداشتن صیاد کارآزموده
- مشکلات جغرافیائی
- وضع بنادر وراهها
- وضع راههای ارتباطی ساحلی

هدفهای طویل المده

- حفظ نسل وذخائر ماهیها
- تهیه کشتیهای صیادی
- بررسی وضع بنادر
- ایجاد تاسیسات شیلاتی
- ایجاد کارخانه توربافی
- استفاده ازکلیه محصولات دریائی
- تعمیرگاه کشتی وقایق

مشکلات بهره‌برداری های دریائی آب وهوای مساعد ووضع جغرافیائی مناسب از لحاظ ایجاد بنادر و پناه گاه‌های لازم برای ناوگان صیادی از مسائل بسیار مهم می‌باشد. بااینکه خوشبختانه طبیعت منبع خوبی از میگو ماهی در آب‌های جنوبی کشور مابودیعه گذاشته است ولی ازلحاظ جغرافیائی درطول ۱۸۰۰ کیلومتر کرانه های کشور درخلیج فارس و دریای عمان مشکلاتی وجود دارد که بدون تسلط باین مشکلات ایجاد صنایع صید مدرن و توسعه وضع صیادی موجود بمفهوم امروزی کار بسیار دشواری است که مهمترین آنها را بترتیب مورد بررسی قرارمیدهیم:

وضع آب‌وهوا:

الف ـ مناطق جنوبی ایران از نظر آب وهوا و طبیعت سرسخت آن برای زندگی بخصوص برای اشخاص غیربومی بسیار طاقت‌فرساست زیرا از لحاظ خشکی و ناسازگاری درست درنقطه مقابل سرسبزی و طراوت مناطق شمالی کشور درسواحل دریای مازندران قرار گرفته است.

گرمای فوق‌العاده هوا در اغلب فصول، رطوبت زیاد، طوفان های همراه باگردوخاك شدید و بالاخره فقدان و کمبود آب شیرین دربنادر همه دست بدست هم داده مشکلاتی درراه ایجاد کادر مورد نظر که داوطلب دائم خدمت دراین منطقه بوده و بحرفه خود علاقمند باشند بوجود آورده است.

وضع بنادر وراههای ارتباطی:

ب ـ موضوع مهم دیگر فقدان بنادر و اسکله‌های صیادی وهمچنین راههای ارتباطی است که بعنوان زیر بنای اقتصاد منابع شیلاتی شدیدا مورد احتیاج است. اهمیت وجود بندرگاه و اسکله‌های صیادی برای ناوگان مجهز صیادی میگو و ماهی جهت تخلیه محصول صید و بارگیری حتی ازوجود سردخانه (که برای سالم نگاهداشتن ماهیها بسیار مهم است) بیشتر می‌باشد.

بدون ایجاد پناهگاه و اسکله صیادی که کشتیهای کوچك وبزرك صیادی بتوانند در کنارش پهلو بگیرند مبادرت به تشکیل واحد ناوگان صید ماهی یا میگو دور از سواحل درسطح یا اعماق مختلف آب درنقاط مختلف دریاها صید نمود، انجام این امر مستلزم آشنائی کافی درامر بکار بردن وسایل صید تعقیبی که اکثریت قریب باتفاق صیادان جنوبی کشور هیچگونه بندر و اسکله صیادی واجد شرایط تاکنون بوجود نیامده است. دراسکله مدرن بندرعباس که در سال ۱۳۴۶ باتشریف فرمائی شاهنشاه آریامهر افتتاح گردید مکانی برای پهلو گرفتن کشتی های صیادی و محلی برای ایجاد تاسیسات شیلاتی در کنار آن درنظر گرفته نشده است درصورتیکه شرایط مناسب بندری وشیلاتی این منطقه از لحاظ فراوانی انواع ماهی و میگو ایجاب مینماید که بندرعباس مرکز ثقل اساسی برای بوجود آوردن هرگونه تاسیسات شیلاتی مدرن درجنوب گردد و تجاربی که در این منطقه حاصل میگردد برای توسعه امور شیلاتی مناطق دیگر جنوب بکار برده شود.

دربندر بوشهر نیز وضع بهمین منوال است. دراسکله جدیدی که دراین بندر ساخته شده مکانی برای پهلو گرفتن یاتخلیه وبارگیری کشتی‌های صیادی منظور نگردیده است و حال آنکه منطقه بوشهر نیز یکی دیگر از مناطق اساسی صیادی بخصوص صید میگوست و بیشتر میگوهائیکه درخلیج فارس صید ویا از آن صادر میگردد از ابهای نزدیك کرانه‌های این منطقه بدست می‌آید.

بدیهی است که ایجاد چنین بندرگاهها و اسکله هادرسواحل جنوبی کشور که درردیف زیربنای اقتصادی و صرف وقت وهزینه هنگفت است از قدرت یك شرکت تجارتی یا سرمایه محدود نظیر شیلات جنوب خارج میباشد.

وضع بنادر وراههای ارتباطی:

ب ـ موضوع مهم دیگر فقدان بنادر و اسکله‌های صیادی وهمچنین راههای ارتباطی است که بعنوان زیر بنای اقتصاد منابع شیلاتی شدیدا مورد احتیاج است. اهمیت وجود بندرگاه و اسکله‌های صیادی برای ناوگان مجهز صیادی میگو و ماهی جهت تخلیه محصول صید و بارگیری حتی ازوجود سردخانه (که برای سالم نگاهداشتن ماهیها بسیار مهم است) بیشتر می‌باشد.

بدون ایجاد پناهگاه و اسکله صیادی که کشتیهای کوچك وبزرك صیادی بتوانند در کنارش پهلو بگیرند مبادرت به تشکیل واحد ناوگان صید ماهی یا میگو دور از سواحل درسطح یا اعماق مختلف آب درنقاط مختلف دریاها صید نمود، انجام این امر مستلزم آشنائی کافی درامر بکار بردن وسایل صید تعقیبی که اکثریت قریب باتفاق صیادان جنوبی کشور هیچگونه بندر و اسکله صیادی واجد شرایط تاکنون بوجود نیامده است. دراسکله مدرن بندرعباس که در سال ۱۳۴۶ باتشریف فرمائی شاهنشاه آریامهر افتتاح گردید مکانی برای پهلو گرفتن کشتی های صیادی و محلی برای ایجاد تاسیسات شیلاتی در کنار آن درنظر گرفته نشده است درصورتیکه شرایط مناسب بندری وشیلاتی این منطقه از لحاظ فراوانی انواع ماهی و میگو ایجاب مینماید که بندرعباس مرکز ثقل اساسی برای بوجود آوردن هرگونه تاسیسات شیلاتی مدرن درجنوب گردد و تجاربی که در این منطقه حاصل میگردد برای توسعه امور شیلاتی مناطق دیگر جنوب بکار برده شود.

دربندر بوشهر نیز وضع بهمین منوال است. دراسکله جدیدی که دراین بندر ساخته شده مکانی برای پهلو گرفتن یاتخلیه وبارگیری کشتی‌های صیادی منظور نگردیده است و حال آنکه منطقه بوشهر نیز یکی دیگر از مناطق اساسی صیادی بخصوص صید میگوست و بیشتر میگوهائیکه درخلیج فارس صید ویا از آن صادر میگردد از ابهای نزدیك کرانه‌های این منطقه بدست می‌آید.

بدیهی است که ایجاد چنین بندرگاهها و اسکله هادرسواحل جنوبی کشور که درردیف زیربنای اقتصادی و صرف وقت وهزینه هنگفت است از قدرت یك شرکت تجارتی یا سرمایه محدود نظیر شیلات جنوب خارج میباشد.

ناوگان تعقیبی

برای انجام صید تعقیبی احتیاج بوجود صیادان کارآزموده داریم که در واقع خود باید کاپتین کشتی صیادی باشد و بطرز راندن اختن وجمع کردن تور ضمن هدایت کشتی در منطقه صیادی تسلط کامل داشته وهفته ها بتواند دردریا مشغول صید گردد، چنانکه ملاحظه میشود ایجاد چنین کادری برای تشکیل ناوگان صیادی چندان آسان نبوده واحتیاج بصرف وقت وهزینه کافی دارد و شرکت ازهم اکنون باگماردن در حدود بیش از ۶۰ نفر از جوانان دیپلمه بعنوان ناظر و کارآموز روی کشتی های صیادی پیمانی خارجی و کشتی های خود شرکت و انتخاب و الزام بااستعدادترین انها بکشورهای خارج برای ایجاد کادر مزبور اقدام مقتضی بعمل آورده است تابلافاصله پس از تشکیل واحدهای صید میگو ماهی بتواند ازوجود آنان استفاده نماید.

۴ـ مشکلات مربوط به آب و هوا ووضع جغرافیائی:

درایجاد هرنوع تشکیلات شیلاتی است که شیلات جنوب در طی سه سال یعنی از آغاز کار خود تاکنون اتخاذ نموده و تا امروز نیز از آن نتایج خوبی بدست آورده است.

کارهای انجام شده

حال مختصری از آنچه که شیلات جنوب با استفاده از اطلاعات و تجارب موجود باوجود مشکلات مذکوره فوق تاکنون انجام داده یاد آور و سپس آنچه که باید با انجام مطالعات عمیق اقدام گردد تشریح مینمائیم.

اجرای هدف های نزدیك:

کارهای انجام شده در دست اقدام شرکت شیلات جنوب رادر سه سال اخیر میتوان بسه قسمت» توسعه صید و فعالیتهای مختلف شیلاتی. کمك بصیادان مطالعات شیلاتی و وضع مقررات صید تقسیم نمود.

توسعه صید و فعالیتهای مختلف شیلاتی:

الف ـ عقد قرار دادهای موقت بهره برداری

چون نوع میگوی موجود در خلیج فارس از انواع متعلق به خانواده پنای دای است که معمولا «عمر آنها از ۱۲ تا ۱۴ ماه است و چنانچه نسبت بصید آن اقدام نشود بخودی خود از بین میرود و باتوجه باینکه شیلات جنوب هنوز تجربه و وسایل کار لازم برای صید مستقیم میگو دراختیار نداشته لذا از دو جهت:

۱) تامین ارز برای کشور:

۲) کسب تجربه در امر صید و عمل آوری و سایر فنون مربوطه به آن

مبادرت بعقد قرار دادهائی با شرکتهای لبنانی او. آ. کوشرلت سوفید کوژاینی و شرکت کویتی گلف فیشریز وشرکت آر.پی.اس باحق السهم افزایش یافته قابل توجهی نموده است قرار داد دو کمپانی اولی خاتمه و عملیات دو کمپانی دیگر هنوز ادامه دارد

ب ـ تهیه کشتی جهت انجام عملیات صیادی و خرید ماهی از صیادان:

برای خرید و جمع آوری محصول صید صیادان جنوب وبالا بردن سطح زندگی آنان شرکت تاکنون مبادرت بخرید ۷ فروند کشتی صیادی و حمل و نقل با ظرفیت‌هائی بین ۵۰ تا ۱۰۰ تن از کشور پاکستان نموده که دو فروند آن مخصوص حمل ونقل و دارای انبار سرد خانه دار ۲۵ درجه بروودت میباشد ۳ فروند از این کشتیها هم اکنون در منطقه بندر عباس مشغول فعالیت بوده و چهار فروند دیگردر کارخانه کشتی سازی دولتی پاکستان در دست ساختمان است که تا اواخر سال جاری وارد آبهای ایران خواهد شد.

برای اینکه کارکنان شرکت شیلاب جنوب تجربیات بیشتری تحصیل و مستقیما خود مبادرت بصید نمایند سال گذشته دوفروند کشتی ماهیگیری اجاره شد.

که در اختیار شرکت قرار گرفته وراسا کارکنان شرکت به عمل صید مشغول شدند گرچه در همان موقع پیش بینی شده که شاید هزینه انجام اینکار بادر آمد آن تناسب مقرون باقتصاد نداشته باشد ولی عملا همانطوری که انتظار میرفت با آنکه هزینه نسبتا زیادی متحمل شدیم تجربیات حاصله بسیار مفید و برای عملیات آتیه شرکت مورد استفده خواهد بود.

این تجربه باردیگر تائید کرد که حتی الامکان باید عملیات مربوطه بشیلات با مطالعات دقیق انجام گیرد.

ج) بهره برداری از کارخانه کنسرو سازی و تهیه آرد ماهی بندر عباس با اصلاحات مفیدی که در وضع کارخانه کنسرو سازی بندر عباس و مدیریت آن داده شده محصول تولید کارخانه روبه افزایش نهاد بطوریکه میزان تولید آن در سال بهره برداری ۴۶ر۴۵ نسبت بگذشته تا سه برابر و در سال ۴۶ ـ ۴۷ تاپنج برابر افزایش یافته است.

توضیحا «باستحضار میرساند که مقدار تولید کارخانه تا قبل انتقال بشیلات جنوب حدود ۴۰۰ هزار قوطی کنسرو بوده و این مقدار تا ۲۰۰۰۰۰۰ قوطی افزایش یافته است.

د ـ استفاده از سردخانه‌های

بقیه در صفحه ۱۳

دکتر مهدی جلالی استاد دانشگاه تهران :

ما بدانشجویان درس زندگی یاد نمیدهیم

در دانشگاههای ما کیفیت فدای کمیت میشود

در انجام مسابقات ورودی باید باستعداد و اوطلبان بیشتر از معلومات آنان اهمیت داد

سیستم آموزش جدید باید به مجریان آن تفهیم شود

تا ثابت نشود دانشجو قابلیت ورود باجتماع را دارد نباید گذاشت وارد جامعه شود

من وامثال بنده احتیاج باضافه حقوق نداریم

گفتگویی داشتیم باآقای دکتر مهدی جلالی استاد صاحبنظر دانشگاه تهران در باره «کیفیت و اشکالات تحصیلات دانشگاهی» وآنچه در زیر می‌خوانید حاصل این گفتگوست و فتح بابی برای بحث و بررسی مسائل دانشگاهی که همچنان ادامه خواهد داشت . دانشگاهیان، دانشجویان و صاحبنظران می‌توانند برای بیان عقاید و مشکلات خود دراین زمینه از این ستون آزاد استفاده کنند.

لطفا نامه‌های خودرا به نشانی روزنامه اطلاعات صفحه مسائل دانشگاهی ارسال فرمائید .

سئوال : کیفیت تحصیلات دانشگاهی را در ایران چگونه می‌بینید ؟

استاد : آنچه من به تجربه دریافته‌ام نسل جوان در مملکت ما علاقمند و شائق تحصیل است و اطمینان دارم اگر بعضی موانع در کار نباشد ، وسائل کافی دراختیار استادان و معلمین بگذارند، بودجه بقدر کفایت وجود داشته باشد پیشرفتشان بسیار خوب خواهدبود اما مسئله اساسی بنظر من این است که هرکسی نباید بدانشگاه راه پیدا کند . در شرایط فعلی دانشگاه محل تحصیل افرادی‌است که از لحاظ قوه و استعداد ذاتی سرآمد دیگران باشند از طرف دیگر خود مردم هم نباید انتظار داشته باشند که بمحض گرفتن دیپلم وارد دانشگاه شوند اگر قرار براین باشد که تمام جوانان مملکت تحصیلات عالی بکنند ودکتر ومهندس شوند معلوم نیست که بقیه امور مملکت راچه کسانی بعهده خواهند گرفت . اشکال مهم این است که ما هنوز بقدر کفایت کادر آموزشی نداریم ونمی‌توانیم بصورت صحیح وآنطور که لازم است بکار تحصیل و گرفتاریهای دانشجویان برسیم.

*** سیستم آموزشی جدید**

این سیستم آموزشی جدیددر دانشگاه بنظرم سیستم خوبی‌است اما باید قدیمیها عادت باین سیستم جدید بکنند البته برای مثال ما که مدتهااست در دانشگاه هستیم و تحصیلات خودرا در خارج باروش دیگری گذرانده‌ایم کار آسانی نیست . دانشگاه باید سمینارهایی برای تفهیم سیستم جدید به‌افراد مجری این سیستم تشکیل دهد و ترتیبی بدهد که برخلاف وضع فعلی کادر آموزشی و مجریان سیستم واحدی با آن‌آشنایی کامل داشته باشند .

تکرار می‌کنم سیستم کمی وتبدیل آن بکیفی خوب است اما مسئول این کار باید بداند که‌چه می‌کند . در سابق نیز ماترازوو مثقال نداشتیم که نمرات را دقیق وصحیح بدهیم . اشکال کار این است که بعضی از دانشجویان از روش فعلی سوء استفاده می‌کنند اطلاع دارید که نمره ناتمام‌یکسی داده میشود که تعداد ساعات معینی در طول سال تحصیلی سر کلاس حاضر باشد فقط اضطرارا نتواند سرامتحان حاضر شود ، جمعی‌از دانشجویان بدون هیچ‌عذر موجه‌در امتحانات شرکت نمی‌کنند و در اجرای سیستم اختلال پیش‌می‌آید.

*** تربیت نابغه**

من معتقدم دانشجو بایدشغلش دانشجویی باشد اما امروز عده زیادی از آموزگاران و شاغلین ادارات و سازمانهای خصوصی و دولتی دیگر میخواهند درس بخوانند و البته حق هم دارند اما لازم است برای این عده کلاس های شبانه تشکیل شود و برای آن‌عده از دانشجویان غیر شاغل روزانه نیز که بضاعت کافی‌ندارند دانشگاهها مناسب رشته‌تحصیلی آنان برایشان کار بدهندو زندگیشان را تامین نمایند اینکار در کشورهای خارج نیز معمول است . من هنوز سراغ ندارم که کسی از فارغ‌التحصیلان‌دانشگاهی های ما اختراعی بکند و یا اینکه چیز تازه کشف کند و حداقل شور وشوق این کاررا داشته‌باشد مسئله این است که نابغه‌و محقق ودانشمند را دانشگاه باید تربیت کند و هرمقدار هزینه نیز برای تربیت این گونه افراد خرج‌شود هیچ ایرادی نخواهد داشت .

*** درس زندگی**

در دانشگاههای ما بدانشجویان درس‌زندگی یاد نمی‌دهند تا آنجاکه من میدانم یکی از مسائل عمده‌و اساسی در تعلیم و تربیت انتقال یادگیری است که شاگرد بتواند در کارها و مسائل عملی زندگی بعدی از آن استفاده کندو تجربیات خوبی دا بکار گیرد والا تئوری تنها فایده ندارد . برای اینکه این نقیصه مهم برطرف شود باید

دکتر مهدی جلالی

در انتخاب کادر آموزشی نهایت دقت و وسواس بعمل آید که‌واقعا علاوه برمایه و هوش و دلسوزی صلاحیت تدریس داشته باشندوپس از آن باید بدانشجو رسید وحقش را بهش داد وتاوقتی که ثابت‌نشود که قابلیت رفتن به اجتماع را دارد نباید گذاشت وارد جامعه شود . بدون شك درسها بایداز صورت نظری فعلی خارج وبمقدار زیادی بصورت عملی در بیاید.

*** معلومات یا استعداد**

در زمینه انجام مسابقات ورودی آنچه لازم است عنوان شود این است که معلومات غیراز استعداد می‌باشد از داوطلبان باید بیشتر امتحان استعداد شود نه‌معلومات. اگر دانشجوی قابل وارد دانشگاه شود بمقدار زیادی گرفتاریهای کمبود متخصص در کشور ما حل خواهد شد . اماباید استاد نیز شغلش‌استادی باشد وچندین‌شغل و مسئولیت رایدك نکشد . اشکال کار این است که ما در دانشگاه های خود طرح‌وبرنامه نداریم در همین رشته‌ای که من تدریس‌می‌کنم‌اینقدر روانشناس‌بدرد مملکت نمی‌خورد و احتیاجی به‌آنها نیست از طرف دیگر وقتی تعدادشاگرد زیاد است ، در شرایطی که ۳۶۰ نفر در کلاس شرکت می‌کنند امکان اینکه بشود بدانشجورسید نیست دراین شرایط ارزیابی معلومات واستعداد دانشجویان صحیح انجا نمی‌گیرد اینجاست که ملاحظه میشود کیفیت فدای کمیت شده است و دانشجو نیز سردرگم و بلاتکلیف است .

*** هیئت بی‌نظر**

برای تامین کمبود کادر آموزشی که امروز مبتلا به‌دانشگاهها است باید یك هیئت بیطرف و دلسوز به‌حال مملکت بکار تحصیلات و تخصص فارغ‌التحصیلان خارج از کشور در ممالك مختلف رسیدگی بکند از دانشگاهها و مدارسی که این‌عده در آنجا تحصیل کرده‌اند تحقیق شود که وضع تحصیل و صلاحیت اخلاقی آنان چگونه بوده است‌بعد با پرداخت حقوق کافی‌و فراهم‌آوردن امکانات و تسهیلات آنان را بکار دعوت کرده بدون نظر خاص و بی‌آنکه تبعیض‌دربین باشد در رشته تخصصی خودبکار گماشت .

من وامثال بنده احتیاجی‌باضافه حقوق نداریم بایستی آنهایی‌راکه تازه بکار مشغول میشوند کمك بیشتر بکنند و بگرفتاریهایشان برسند .

گروهها باید مستقل‌و بودجه‌هایشان معلوم گردد واین بودجه بدستشان داده شود که بدانند چه میکنند هم‌اکنون ، در قسمت خودکتابخانه مجهز نداریم .

*** از دبیرستانها**

منطقی این است که مسابقات ورودی دانشگاهها و مدارس عالی رادریك روز و یکساعت معین وبا سئوالات یکنواخت در سراسر کشور عملی سازنداین کاربسیاری از دردسرها و ناراحتی های حاصل در مسابقات ورودی را برای دانشگاهها و داوطلبان حل خواهد کرد وباتوجه باین روش دانش‌جویان خواهند توانست در مواقع اضطراری از دانشگاهی بدانشگاه دیگر منتقل شوند اما قدر مسلم اساس کار بایداز دبیرستانها آغاز شود ودراینجاست که استعداد و مایه و هوش داوطلبان برای‌شروع تحصیل در رشته‌های مختلف باید معین شود . تاموقعی که باین‌کار بصورت جدی سروسامانی‌داده‌شود مسلما گرفتاریها ونابسامانی‌های فعلی همچنان وجود خواهد داشت .

امسال دانشگاه تهران

۲۹۶۳ نفر فارغ‌التحصیل دارد

در سال تحصیلی ۴۷ - ۴۶ جمعا ۲۹۶۳ نفر از دانشکده‌ها وآموزشگاه‌های وابسته‌دانشگاه تهران‌فارغ‌التحصیل شده‌اند که از این عده ۱۷۶۰ نفر لیسانس و۶۵۲ نفر فوق لیسانس و ۵۵۱ نفردوره دکتری را تمام‌کرده‌اند

بررسی‌آمار فارغ‌التحصیلان امسال نشان می دهد که از ۱۲ رشته دانشکده ادبیات و علوم انسانی ۳۸۰ نفر لیسانس و۱۷ نفر فوق‌لیسانس فارغ‌التحصیل شده اند از دو رشته توسعه اقتصادی و اقتصاد دانشکده اقتصاد ۹۵ نفر لیسانس ۲۲نفر فوق لیسانس و ۳۱ نفر درجه دکترا گرفته‌اند دانشکده‌پزشکی ۳۰۱ نفر فارغ‌التحصیل داشته است .

۶۴ نفر از ۷ رشته دانشکده بهداشت فوق لیسانس شده‌اند دانشکده‌الهیات و معارف‌اسلامی ازچهاررشته‌خود ۷۹نفرلیسانس ۱۱۹ نفرفوق لیسانس و ۹ نفر دکتر داشته است .

از دانشکده جنگلداری فقط ٤ نفر لیسانس فارغ‌التحصیل شده اند .

از دانشکده حقوق ۸۷ نفر در رشته سیاسی و ۱۹۰ نفردر رشته‌قضائی لیسانس گرفته‌اند.

دانشکده داروسازی ۵۵ نفر لیسانس و ۸۸ دکتر فارغ - التحصیل داشته است . در حالیکه عده فارغ التحصیلان دانشکده دامپزشکی ٤۸ نفر و دندانپزشکی ۶۲ نفر بوده‌است.

از ۵رشته دانشکده علوم۱۷۱ نفر لیسانس و ٤۶ فوق - لیسانس شده اند .

از دو رشته دانشکده علوم اداری و مدیریت بازرگانی نیز ۱۷۷ نفر لیسانس و ۳٤نفر درجه فوق لیسانس گرفته اند

دانشکده علوم تربیتی ۵۲ نفر فوق لیسانس علوم تربیتی و رشته کتابداری داشته است.

از چهار رشته دانشکده ، فنی دانشگاه‌تهران ۱۸۵ نفر لیسانس گرفته اند در حالیکه این رقم برای دانشکده کشاورزی ۶۱نفر است . دانشکده هنر های زیبا ۱۶ نفر لیسانس و ۱۱۲ نفرفوق لیسانس و ۱۱ نفر دکتر شهر- سازی داشته است .

ازمرکز مطالعات عالی بین‌المللی ۲۵ نفر فوق لیسانس شده اند. همچنین از آموزشگاه پرستاری ۸۰ نفر و از آموزشگاه مامامی ۵۸ نفر لیسانس می گیرند .

اخبار دانشگاهها

دانشکده علوم اجتماعی

* از آغاز سال تحصیلی آینده رشته علوم اجتماعی از دانشکده ادبیات و علوم انسانی تهران منتزع میشود . این رشته و سایر رشته های مربوط به‌علوم اجتماعی بصورت‌یك دانشکده مستقل درمی‌آید .

*** در گروه اول**

* برای اولین بار در مسابقه ورودی امسال دانشگاه تهران رشته های فیزیوتراپی و مامائی نیز جزو گروه اول به حساب آمده است ، و باین ترتیب عده زیادی از قبول شدگان این گروه در این دو رشته پذیرفته خواهند شد .

*** در دانشگاه تبریز**

بدعوت رئیس دانشگاه تبریز جمعی از دانشجویان ایرانی که در آمریکا مشغول تحصیل هستند برای‌مدت دو تا سه ماه جهت تدریس‌در این دانشگاه‌بایران می‌آیند این دانشجویان همچنین کار های تحقیقاتی‌خود رابصورت اطلاعیه دراختیار دانشگاه تبریز خواهند گذاشت .

در مدرسه عالی بازرگانی

امتحانات کلاس های مختلف مدرسه عالی بازرگانی تا ۲۵ خرداد تمام میشود و از روز اول تیر ماه دانشجویان سال چهارم برای گذراندن یك دوره کارآموزی شش‌ماهه به موسسات و سازمان های اقتصادی کشور معرفی می شوند .

*** کلاس تابستانی**

اکثریت دانشجویان این مدرسه امسال کمبودی در واحد های انتخابی خود ندارند بنابراین امسال مدرسه عالی بازرگانی کلاس های تابستانی نخواهد داشت .

نمدید مدت ثبت‌نام

بیش ازدو هزار نفرتاکنون در مسابقه‌ورودی مدرسه عالی بازرگانی ثبت‌نام کرده‌اند و مدت‌ثبت‌نام تاآخرخرداد تمدید شده است . امتحانات مسابقات ورودی روز نهم تیرماه در دانشگاه تهران انجام می گیرد و مواد امتحانی و نمرات آن بشرح زیر خواهد بود .

ریاضیات (جبرو حساب) در حدود برنامه سال های ششم طبیعی ، ادبی ، ریاضی بین ۱۰ تا ۱۵سئوال ۳۰نمره انگلیسی ۳۰ نمره .

فارسی و معلومات عمومی ۳۰ نمره .

*** دانشجوی بیشتر**

مدرسه عالی بازرگانی سال گذشته ۳۰۰ نفر برای سال اول خود قبول کرده بود ولی‌امسال درآگهی مسابقات ورودی خوداعلام کرده‌است که دویست نفر بیشترنخواهد پذیرفت . ولی درصورتی که اشکالات مالی مدرسه‌برطرف گردد امکان دارد این مدرسه امسال بیشتر از ۳۰۰ نفر بپذیرد .

تبریکات

جناب آقای هویدا نخست‌وزیر محبوب

انتصاب تیمسار سرلشگر پرویز خسروانی ریاست محترم سازمان تربیت‌بدنی و تفریحات سالم ایران را بمعاونت نخست وزیری صمیمانه تبریك میگوئیم.

دکتر رستگار ، دکتر مینائی ، دکتر هوشیار ، دکتر سفری دکتر ادیب آ_۱۵۱۴۶

تیمسار سرلشگر پرویز خسروانی

انتصاب آن تیمسار را به معاونت‌نخست‌وزیری صمیمانه‌تبریك میگوئیم .

مهندس آریائی،مهندس ارجمند،مهندس داودی،مهندس‌رضائی آ_۱۵۱٤۰

تیمسار سرلشگر پرویز خسروانی

انتصاب جنابعالی را بمعاونت نخست‌وزیری تبریك‌میگوئیم.

محمدبیگی ، حسن حامدی ، مینوئی ، فرید ، محمد اصلانی آ_۱۵۱٤۲

تیمسار سرلشگر پرویز خسروانی

انتصاب شایسته جنابعالی رابمعاونت نخست‌وزیری صمیمانه تبریك عرض مینمائیم .

حسن نوری ، مصلائی ، حسینی ، پروانه ، صمدی ،محمدی کبیری آ_۱۵۱٤٤

تیمسار سرلشگر خسروانی معاونت محترم نخست‌وزیر وریاست سازمان‌تربیت بدنی و تفریحات سالم ایران

عموم ورزشکاران - قهرمانان - مربیان و اعضای سازمانهای ورزشی موسسه کل انحصار دخانیات‌ایران‌درتهران‌وشهرستانها در نهایت مسرت انتصاب بجا وشایسته آن تیمسا رمحبوب‌را بمعاونت نخست‌وزیری تبریك گفته موفقیت روزافزون جنابعالی را در خدمت به‌شاهنشاه آریامهر و میهن عزیز آرزومندند

اداره تربیت بدنی وتفریحات سالم دخانیات ایران آ_۱۵۱۳۸

تیمسار معظم سرلشگر خسروانی معاونت محترم‌نخست‌وزیر وریاست سازمان تربیت‌بدنی

انتصاب جنابعالی را صمیمانه تبریك عرض نموده توفیق آن مقام را از خداوند متعال خواستارم

موسسه مسافرتی پی‌ام‌تی آ_۱۵۴۲۸

تیمسار محبوب و معظم سرلشگر خسروانی

انتصاب بجا وشایسته جنابعالی رابمعاونت‌نخست‌وزیری‌تبریك عرض نموده و موفقیت روزافزون شمارا در راه خدمت‌به‌شاهنشاه آریامهر و میهن عزیز از خداوند متعال مسئلت داریم .

از طرف کارکنان سرویس مسافرتی میهن‌نورد - علی‌صدرعاملی آ_۸۰۸۹

تیمسار سرلشگر پرویز خسروانی

انتصاب شایسته شمارا بسمت معاونت نخست‌وزیری تبریك عرض نموده موفقیت جنابعالی را در اجرای منویات اعلیحضرت همایون شاهنشاه آریامهر از خداوند متعال مسئلت می‌نمائیم

شرکت سهامی کارخانجات بافندگی جوراب برادران کاشفی فارمك - حاج‌محمدتقی کاشفی آ_۸۰۹۱

تیمسار معظم سرلشگر خسروانی معاون محترم نخست‌وزیر وریاست محبوب سازمان تربیت‌بدنی و تفریحات سالم ایران

انتصاب بجا وشایسته‌آن‌مقام معظم را بسمت‌معاونت‌نخست‌وزیری از طرف ورزشکاران تاج کاشان تبریك عرض نموده موفقیت بیشتر آن تیمسار محبوب را درراه خدمت بشاهنشاه آریامهر و میهن عزیز آرزومندند .

مدیر باشگاه تاج کاشان - ابراهیم طباطبائی آ_۱۵۱۰۰

تیمسار معظم‌سرلشگر خسروانی ریاست محترم‌تربیت‌بدنی و معاونت نخست‌وزیری

انتخاب شایسته جنابعالی رابسمت معاونت نخست‌وزیری صمیمانه تبریك عرض می‌نمائیم

شرکت مسافربری تبریزنو آ_۸۰۲۵

تیمسار معظم سرلشگر خسروانی

انتصاب جنابعالی رابمعاونت نخست‌وزیری صمیمانه تبریك عرض نموده توفیق آن‌مقام رادر راه خدمت به‌شاه و مردم از خداوند مسئلت مینمایم .

شرکت مسافرتی عدل - عباس دواچی آ_۸۰۵۱

تیمسار سرلشگر خسروانی معاونت محترم نخست‌وزیر وریاست محترم سازمان تربیت بدنی

انتصاب بسیار بجای جنابعالی را صمیمانه تبریك عرض‌نموده توفیق خدمت آن مقام را ا زخداوند متعال خواهانیم

اتوسیر طهماسبی آ_۸۰۰۵

تیمسار سرلشگر خسروانی ریاست محترم تربیت‌بدنی ومعاونت محترم نخست‌وزیری

انتصاب جنابعالی رابمعاونت نخست‌وزیری تبریك عرض‌نموده موفقیت شمارا در راه خدمت بشاهنشاه آریامهر و میهن عزیز آرزومندیم .

شرکت گیتی‌نورد آ_۸۰۳۳

تیمسا رسرلشگر حسین موحد

اعضای باشگاه سوارکاران گنبد کاوس انتصاب شایسته تیمسار معظم را تبریك گفته توفیق خدمتگزاری بیشتر سرور ارجمند را در راه خدمت بشاهنشاه آریامهر بزرك ارتشتاران محبوب از خدای بزرك خواهانند .

رئیس باشگاه‌سوارکاران گنبد کاوس - سرگرد ستاد ذوالقدر آ_۱۴۹۵۸

جناب آقای مهندس حاج‌محمدی مدیر کل فنی شرکت‌سهامی تلفن ایران

باقلبی مملو از شادی انتصاب بجا وشایسته آقای محمود میرقوامی رابه‌ریاست مرکز تلفن دانشگاه تبریك گفته‌وموفقیت روزافزون آنجناب رادر اجرای منویات مبارك شاهنشاه‌آریامهر از درگاه ایزد متعال مسئلت مینمائیم .

کارکنان مرکز تلفن دانشگاه آ_۱۵۱۶۶

آگهی مزایده

سرپرستی امور بازداشتی تعداد ۶۳۲ راس گله‌و ۳۶ راس رمه موجود در اورگان چقاخورچهار محال از توابع بروجن اصفهان را بطریق مزایده بفروش میرساند.پیشنهاد دهندگان میتوانندبادریافت برك شرایط معامله و مشخصات از دفتر سرپرستی واقع درتهران خیابان آیزنهاور خیابان زنجان باغ‌تاج تلفن ۹۴۸۷۴ و ملاحظه گله ورمه در محل پیشنهاد خود را طبق مفاد مندرج در برك شرایط معامله تنظیم و تاساعت ۱۲ روزدوشنبه ۱۰ر۴۷ بدفتر فوق تسلیم ورسید دریافت نمایند .

سرپرست اموال بازداشتی ۱-۸۱۱۱

آگهی مناقصه شماره ۴۷ر۶۷۹

شهربانی کل کشور دستمزد دوخت البسه زمستانی افراد - دانشجویان وزندانیان را مطابق نمونه و مشخصات مربوطه بموجب برك شرایط جداگانه بمناقصه میگذارد

داوطلبان شرکت دراین مناقصه میتوانند برای دریافت برك شرایط بدائره قراردادهای اداره کارپردازی مراجعه‌و پیشنهادات خودرا درپاکت لاك ومهرشده تاآخروقت اداری روز۸ر۴۷ بدائره دبیرخانه تسلیم ورسید دریافت نمایند-پیشنهادات واصله‌درساعت ده‌صبح روز ۹ر۴۷ درکمیسیون‌مناقصه‌بازوقرائت میشود-حضور پیشنهاددهندگان‌درجلسه کمیسیون‌مناقصه الزامی است‌و کمیسیون مزبور دررد یاقبول یك‌یا کلیه پیشنهادات مختا راست‌الف۲۶۶۰

شهربانی کل کشور آ_۱۵۲۴۴ ۱-۲

آگهی دعوت

مجمع عمومی عادی شرکت سهامی تکنو صنایع‌ساعت شش بعداز ظهر روز سه شنبه ۱۸ر۴۷ در محل شرکت‌تشکیل از آقایان صاحبان سهام خواهشمند است در ساعت معینه درجلسه مجمع عمومی حضور بهمرسانند .

دستور جلسه :

۱-استماع گزارش هیئت مدیره و بازرس

۲-رسیدگی و تصویب ترازنامه عملکردسال ۱۳۴۶

۳-اتخاذ تصمیم نسبت به سود ویژه

٤-انتخاب یکنفر بازرس

آ_۱۵۱۹۰

آگهی مناقصه

شماره ۱-۱۶ر۳ر۴۷

۱-ژاندارمری کل کشور ۲۳ قلم لامپهای رادیوئی از طریق مناقصه خریداری مینماید

۲-پیشنهاددهندگان میتوانند بامراجعه به‌دائره‌تدارکات‌مخابرات واقع درستاد ژاندارمری کل کشور و اخذ برك مشخصات لامپ ها وبرك شرایط پیشنهادخودرا طبق مفاد مندرج دربرك‌شرایط‌معامله تنظیم و تاساعت ۹ صبح روز ۱۸ر۴۷ بدفتر کل ستادژاندارمری تسلیم نمایند الف۲۶۶۶

آ_۱۵۲۴۲ ۱-۲

آگهی مزایده شماره ۸

اداره اردنانس نیروی زمینی شاهنشاهی تعداد ۲۱ دستگاه وسائط فرسوده مختلف (جیپ‌جنگی . آتلیه‌تخلیه‌کن . تانکر دومنبع تانکردارنفتکش . کارقبادی‌توپکش.تانکیه‌آب ۲۵۰ گالنی‌ورمورك) ازطریق مزایده کتبی در۲پارتی بفروش میرساند

۱-خریداران میتوانند همه‌روزه تاآخروقت اداری‌بدائره‌پشتیبانی اداره اردنانس نیروی زمینی شاهنشاهی جهت اخذبرك شرائط و نوع شماره‌های ارتشی وسائط مورد مزایده مراجعه نموده وپس‌از کسب‌اطلاع کامل و رویت‌خودروها پیشنهاد خرید نمایند

۲-پیشنهاددهندگان بایستی پیشنهادخودرا بارسید سپرده‌درپاکت سربسته و لاك ومهرشده تاآخروقت اداری روزسه‌شنبه ٤ر۴۷ بمرکز پخش اداره اردنانس واقع درعباس‌آباد تحویل نمایند

۳-پیشنهادرسیده درساعت ۱۱ صبح روز چهارشنبه ۵ر۴۷ درحضور کمیسیون بازو قرائت خواهدشد

٤-اداره اردنانس دررد یاقبول یك یاکلیه پیشنهادات مجازاست ضمنا خریدار بایستی کلیه بهای اموال خریداری شده رانقدا پرداخت نماید الف۲۶۶۲

اداره اردنانس نیروی زمینی شاهنشاهی

آ_۱۵۲۵۰ ۱-۲

آگهی مناقصه شماره ۴۷ر۶۷۹

شهربانی کل کشور دستمزد دوخت البسه زمستانی افراد - دانشجویان وزندانیان را مطابق نمونه و مشخصات مربوطه بموجب برك شرایط جداگانه بمناقصه میگذارد

داوطلبان شرکت دراین مناقصه میتوانند برای دریافت برك شرایط بدائره قراردادهای اداره کارپردازی مراجعه‌و پیشنهادات خودرا درپاکت لاك ومهرشده تاآخروقت اداری روز۸ر۴۷ بدائره دبیرخانه تسلیم ورسید دریافت نمایند-پیشنهادات واصله‌درساعت ده‌صبح روز ۹ر۴۷ درکمیسیون‌مناقصه‌بازوقرائت میشود-حضور پیشنهاددهندگان‌درجلسه کمیسیون‌مناقصه الزامی است‌و کمیسیون مزبور دررد یاقبول یك‌یا کلیه پیشنهادات مختا راست‌الف۲۶۶۰

شهربانی کل کشور آ_۱۵۲۴۴ ۱-۲

آگهی دعوت

مجمع عمومی عادی شرکت سهامی تکنو صنایع‌ساعت شش بعداز ظهر روز سه شنبه ۱۸ر۴۷ در محل شرکت‌تشکیل از آقایان صاحبان سهام خواهشمند است در ساعت معینه درجلسه مجمع عمومی حضور بهمرسانند .

دستور جلسه :

۱-استماع گزارش هیئت مدیره و بازرس

۲-رسیدگی و تصویب ترازنامه عملکردسال ۱۳۴۶

۳-اتخاذ تصمیم نسبت به سود ویژه

٤-انتخاب یکنفر بازرس

آ_۱۵۱۹۰

انجمن دوستیابی دوشیزگان و بانوان

نامنویسی برای دوره جدید :

کلاس‌های خیاطی

۲ ماهه ـ ٤ ماهه ـ ۹ماهه

زیرنظر ٤ دبیر مبرز خیاطی وبامتدگرلاوین

علاوه براین، برای دوره جدید این کلاسها هم نامنویسی میشود :

آشپزی - آرایش وزیبائی - منشیگری - ماشین نویسی- کمکهای اولیه - سنگدوزی - گلسازی- سبد بافی- رانندگی- انگلیسی .

برای نامنویسی بدبیرخانه‌انجمن‌دوشیزگان وبانوان (خیابان بهارشمالی- نبش نامجو - تلفن‌های ۷۵۶۸۳۱ و۷۶۴۹۸۴) مراجعه فرمائید.

متخصصین تحصیل کرده شیلات درایران انگشت شمارند!

بقیه از صفحه ۱۰

موجود در بندر عباس وخرمشهر و ایجاد سردخانه‌های جدید .

شرکت از بدو تاسیس دارای یك سردخانه ۱۲۰ تنی در بندر عباس و یك سردخانه ۱۸۰ تنی‌در خرمشهر با برودتی بین ۲۰ ـ ۲۵ درجه سانتیگراد) بوده است که با تعمیر هر دو سردخانه‌بنحو شایسته‌ای از آنها بهره برداری بعمل آورد . در سردخانه بندر عباس هم اکنون ماهیها و میگو هائیکه وسیله کشتیهای شیلات جنوب صید میگردند منجمد و نگاهداری میگردد همچنین‌ماهی های خریداری شده از صیادان محلی در اطاقهای انجماد آن در منهای ۴۰ درجه منجمد و در سردخانه آن ذخیره گشته و به مرور برای تامین مصرف کارخانه جهت تهیه کنسروتن و ساردین برداشت و همچنین برای تامین ماهی مصرفی مردم مرکزتهران حمل میگردد .

بعلاوه در حال حاضرساختمان یك سردخانه بظرفیت ۲۰۰ تن بانضمام ۱۵ تن دستگاه انجماد عمیق در بندر عباس با کمك سازمان برنامه تحت ساختمان است و در مهر ماه سال جاری آماده بهره برداری خواهد شدو نیز دو سردخانه دیگر هر یك بظرفیت ۲۰۰ تن با ده‌تن‌دستگاه انجماد عمیق برای بنادر بوشهرو لنگه در نظر گرفته شده اعتبار آن تامین و بمنظور تهیه طرح و اجرا از طریق سازمان برنامه به مهندسین مشاور کمك اسلامی ارجاع شده است که فاز اول مطالعاتی آن باتمام رسیده و به احتمال یقین در سال ۴۸ آماده بهره برداری خواهد شد .

بعلاوه با اقدامات پی‌گیری که از طرف این شرکت بعمل آمد سازمان برنامه ضرورت ایجاد تاسیس سرد خانه‌هائی را در نقاط مهم مصرف و توزیع مورد تائید قرار داده و اقدامات اولیه بمنظور ساختمان سرد خانه‌هائی در آبادان ـ اهواز ـ کرمانشاه ـ بندر عباس ـ بعمل آورده است که انتظار میرود در برنامه چهارم عملیات اجراء آن بپایان برسد .

آبادان	۱۵۰۰ تن
اهواز	۵۰۰تن
کرمانشاه	۵۰۰تن
بندر عباس	۵۰۰تن

که بترتیب انبارهائی بظرفیت ۷۰۰، ۳۰، ۵۰، ۴۰۰ تن با برودتی برابر ۲۵ ـ درجه سانتی‌گراد برای نگاهداری ماهی در سردخانه‌های مزبور اختصاص‌داده شده است .

ایجاد فروشگاه ماهی و میگو در مرکز و شهرستانها :

شرکت بمنظور تامین ماهی مرکز وشهرستانها وتوزیع آن‌بطرز بهداشتی واصولی تاکنون مبادرت بایجاد ۶ فروشگاه ماهی درتهران وسه فروشگاه ماهی در آبادان و خرمشهر و بندر عباس نموده است نظریه نتیجه خوبی که از این اقدام حاصل شد برای توسعه و افزایش تعداد فروشگاهها در تهران و شهرستانها بتدریج‌اقدام لازم بعمل خواهد آمد .

و ـ تهیه کامیون‌های سردخانه دار :

بمنظور تامین‌وسایل حمل‌ونقل ماهی و میگوی منجمد و سایر محصولات شیلاتی از بنادر جنوب بتهران ونقاط دیگر کشوراقداماتی بعمل آمده است که ۱۰دستگاه کامیون سردخانه داربه ظرفیت‌های مختلف خریداری گردد .

ز ـ بررسی مشخصات کشتی های ماهیگیری و میگو گیری جهت ایجاد واحد مستقل صید تحقیقی

برای تسریع در برقراری‌روش صید تحقیقی ماهی و میگو وبهره برداری اصولی از این منابع دریائی جنوب مطالعاتی از طرف شرکت بعمل آمده و کمیسیونی مرکب از نمایندگان شرکت شیلات جنوب و نیروی دریائی شاهنشاهی برای مطالعه و تعیین مشخصات بهترین و مناسبترین کشتیهای میگو گیری با توجه بمقتضیات خلیج فارس تشکیل گردید. کمیسیون مزبور مشخصات کشتیهای میگو گیری را انتخاب نموده بعلاوه مشخصات عمومی کشتی مادرو کشتیهای ماهیگیری را نیز تعیین‌و قریبادر موردمناقصه وخریدآنها اقدامات لازم به عمل خواهد آمد .

ج ـ تربیت کادر فنی :

شرکت همه ساله ۱۰ تا ۱۵ نفر از جوانان را که پایه‌تحصیلی آنها تا سیکل اول متوسط است جهت تحصیل در رشته هدایت کشتی ، موتوریست ، برق و مخابرات با موافقت نیروی دریائی شاهنشاهی به آموزشگاه مهناوی آن نیرو میفرستد .

تاکنون ۳۲ نفر به آموزشگاه مزبور فرستاده شده‌اند که ۲۰ نفر آنها فارغ‌التحصیل گردیدند. بعلاوه همانطوریکه قبلایادآورشدیم تعداد ۶۰ نفر از جوانان دیپلمه بعنوان‌ناظرو کارآموزروی کشتیهای میگوگیری شرکتهای‌صیادی طرف قرار داد مشغول کار میباشند که درنظراست ورزیده‌ترین آنهاانتخاب وبرای تحصیل‌دررشته دریانوردی، صیادی و مهندسی بکشورهای‌خارج اعزام گردند تاپس از مراجعت در روی واحدهای مستقل صیدمیگوو ماهی شرکت که در دست تهیه است گمارده شده و بجای‌صیادان متخصص خارجی از وجود آنان استفاده شود.

تاکنون سه نفر از ناظرین‌مزبور در امتحانات مربوط به بورس تحصیلی ۱۱ ماهه دولت ژاپن که همه ساله از طرف دولت ژاپن برای تحصیل در رشته‌های صیادی در اختیار دولت ایران گذارده‌میشود شرکت نموده و موفقیت حاصل نموده‌اند که دونفرآنان دوره مزبور را باتمام رسانیده وهم‌اکنون در جنوب‌مشغول انجام وظیفه میباشند ونفر سوم هنوز مشغول تحصیل است.

ط ـ طرح ایجاد شبکه رادیوتلفن:

بمنظور ایجاد ارتباط رادیوئی بین مرکز و بنادر جنوب وهمچنین بین کشتیهای‌صیادی باساحل‌اقدامات لازم بعمل آمده واز جمعیت شیرو خورشید سرخ وهمچنین ادارات انتظامی کشور تقاضا شده‌است که از لحاظ‌تشریك‌مساعی با این‌شرکت طرحهای لازم را تهیه و در اختیار بگذارند تاپس از مطالعه طرحها یکی را که بصرفه و صلاح شرکت باشد انتخاب‌و برای‌اجرا باهمکاری نزدیك قسمت تهیه کننده طرح اقدام لازم بعمل آید.

۲ـ کمك بصیادان محلی وتشکیل شرکتهای تعاونی ماهیگیری :

باید دانست که تاکنون در ۱۷ منطقه از بنادر و جزایر جنوب شرکتهای تعاونی ماهیگیری‌تشکیل گردیده و بثبت رسیده است.برای براه انداختن این شرکتهای‌تعاونی پس از بررسیهای لازم این نتیجه حاصل شد که از چندطریق‌بتوان بنیه آنها را تقویت نمود.

الف ـ بمنظور پائین آوردن‌هزینه زندگی صیادان از طریق تشکیل شرکتهای تعاون ومصرف‌ودراختیار گذاشتن مایحتاج خوراك وپوشاك‌و سوخت‌موتورلنجهایشان‌باارزانترین قیمتهای ممکنه که از این‌راه از کلیه امکانات‌شرکتهاودستگاههای وابسته بدولت استفاده گردیده و کلیه تحقیقات عمده فروشی برای آنها گرفته شود . مسلما این امر طریقه شایسته‌ای در ارزان بدست آوردن مایحتاج‌روزمره‌آنهامحسوب خواهد شد.

ب ـ تقویت و توسعه وسایل‌صید صیادان :

در اینمورد نیز قایقهای کوچك مخصوص‌صیدباوسایل صیدانفرادی ونیز وسیله صیادی برای صاحبان موتور لنجها بنام گرگورپیش‌بینی شده که وسایل‌مذکور باارزانترین قیمت ممکنه تهیه و بصورت وام بماهیگیران واگذار میگردد.

ج ـ طبق طرحهای تهیه شده‌قبلی محصول صید اضافی این صیادان بابهای مناسبی از طرف شیلات جنوب خریداری میشود تا از این طریق بتوان‌دربالابردن سطح‌زندگی آنها کمکهای شایسته‌ای بعمل آورد. انجام این اقدامات درحوالی بندر عباس که مجهز بسردخانه‌و تاسیسات‌شیلاتی است‌عملی‌گردیده است واین روش‌درمناطق دیگر که بمرور صاحب سردخانه خواهدشد تعمیم خواهد یافت.

۳ـ مطالعات شیلاتی انجام شده ووضع مقررات صید:

شرکت در طی سه سال اخیر مطالعاتی در تعیین مناطق تخمریزی میگو و انواع وسایل صید صیادان محلی چه برای ماهیهای کرانه‌ای وچه برای ماهیهای عمقی و سطحی ومیگو بعمل آورده است که‌روی همرفته به شرکت اجازه داد که بتواند آئین نامه موقتی برای صید ماهی و میگو تهیه تاپس از تصویب بموقع اجرا بگذارد.

این آئین‌نامه‌ها که مجموعه‌ایست از مطالعات مذکوره‌فوق وچکیده‌ای از آئین‌نامه‌های صیادی اغلب کشورهای پیشرفته جهان در امر صید در ۱۳ فصل و به شرح زیر تهیه گردیده است :

فصل اول ـ حدود حوضه‌عملیات:
فصل دوم ـ طبقه بندی صیادان.
فصل سوم ـ ثبت نام ومشخصات ونمره‌گذاری قایقها وو کشتیهای صیادی :
فصل چهارم ـ معاملات شیلاتی وبهداشتی ماهی :
فصل پنجم ـ شرایط فعالیت صیادی کشتیها و اتباع خارجی در آبهای ایران .
فصل ششم ـ مناطق صید ورعایت اصول صیادی .
فصل هفتم ـ آلات صید.
فصل هشتم ـ اندازه‌های مجازماهی ومیگو برای صید.
فصل نهم ـ مناطق ممنوعه صید.
فصل دهم ـ فصول ممنوع‌صید.
فصل یازدهم ـ آلات وموادمضره.
فصل دوازدهم ـ مقررات مربوط به‌رودخانه‌ها .
فصل سیزدهم ـ تخلفات .

ماده ۳۲ فصل دهم آئین‌نامه که مربوط به‌ممنوعیت‌صید میگوبمدت ۷۵ روز از تاریخ اول اردیبهشت‌تا ۱۵ تیرماه یعنی فصل تخمریزی میگو میباشد. در سال جاری‌بموقع اجرا گذاشته شده و مراتب به کمپانیهای طرف قرار داد شرکت ابلاغ گردیده ساعت، کمپانیهای نامبرده از اول اردیبهشت صید را در آبهای ایران تعطیل نموده‌اند خوشبختانه طبق اطلاع واصله‌بعضی از کشورهای عربی اطراف خلیج فارس نیز از روش ایران تاسی جسته و صید میگو رادر همین‌مدت ممنوعه اعلام داشته‌اند .

هدفهای طویل‌المده :

این بود مختصری از آنچه که شیلات جنوب تاکنون با در نظر گرفتن مقدورات فعلی در آبهای جنوبی کشور انجام داده یاموجبات انجام آن فراهم شده ولی آنچه که باید جهت ایجاد تشکیلات وسیع شیلاتی براساس مطالعات عمیق و صرف وقت زیاد و بودجه کافی‌یعنی ایجاد صنعت صید بمفهوم امروزی انجام گیرد هدفی است که همیشه مورد نظر شیلات جنوب بوده است وبرای رسیدن باین هدف باید برنامه‌ای برای مدت ۵تا ۱۰ سال تنظیم وباهمکاری شیلات جنوب‌و توسط گروه مهندسین مشاوریکی از کشورهای پیشرفته در امر صید بموقع اجراگذاشته‌شود.اقداماتیکه باید در این مورد انجام گیرد بقرار زیر است:

۱ـ انجام مطالعات دریائی و بیولوژیك وسیله‌چندفروند کشتیهای تحقیقاتی در مورد ماهیهای عمقی ماهیهای سطحی ومیگو و تعیین اماکن و فصول تخمریزی‌هریك از انواع‌آبزیان و میزان ذخیره آنها جهت جلوگیری از افراط در عمل صید و حفظ نسل و ذخائرماهیها.

۲ـ تهیه کشتیهای صیادی میگو وماهی لازم بتناسبی که مطالعات انجام شده‌برای‌صید تجویزمینماید.

بدیهی است که پس از بدست آمدن‌نتیجه مطالعات‌مزبورهر کشتی قادر خواهد بود که بداند در چه فصلی ودر چه مکانی باید دنبال صید ماهی مربوطه برود.

۳ـ بررسی بنادر مختلف جنوبی که از لحاظ ایجاد تشکیلات‌شیلاتی مهم میباشند . این بنادر در حال حاضر به‌ترتیب اهمیت عبارتند از بندر عباس ،بندردیر ، بندربوشهر، بندر جاسك، بندر چاه بهار وبندر لنگه وگروه مهندسین مشاوربجهت ایجاد اسکله و پناهگاه وتاسیسات شیلاتی در بنادر مربوطه مطالعه لازم را بعمل آورده و نظر خودرا طی‌گزارشی تسلیم‌تشکیلات‌اجرائی خواهند نمود.

۴ـ ایجاد تاسیسات شیلاتی برای تهیه فرآورده‌های دریائی دربنادر مختلف متناسب باستعدادصیادی محل از لحاظ کمیت و کیفیت‌نوع ماهی متفاوت بوده و تاسیسات‌مزبور مشتمل برواحدهای‌زیر خواهندبود:

الف : تاسیسات سردخانه‌ای‌بمنظور تهیه محصولات منجمد ماهی‌ومیگو برای بازارهای دور و نزدیك .

ب: تاسیسات تهیه ماهی دودی، شور، خشك، ومارینادو غیره‌بمنظور ایجادتنوع درمحصول برای‌بازارهای دور و نزدیك .

ج: ایجاد کارخانه‌های کنسرو سازی و آرد ماهی مدرن باظرفیت تولیدی کافی که بتواند پاسخگوی تقاضاهای داخلی و خارجی باشد.

۵ـ ایجاد کارخانه تورپافی‌برای رفع حوائج شرکت شیلات جنوب وهمچنین صیادان آزاد وشرکتهای تعاونی صیادی بمنظور جلوگیری‌از ورود تورهای نایلونی‌قاچاق.

۶ـ استفاده از سایر محصولات دریائی جنوب .

۷ـ ایجاد تعمیرگاه کشتی و قایقهای صیادی واحتمالا کارگاه کشتی‌سازی جهت تامین احتیاجات شرکت شیلات جنوب و صیادان محلی.

بدیهی است که ایجاد چنین تشکیلاتی مستلزم صرف وقت‌و هزینه هنگفتی که از توان یك شرکت تجارتی مانند شیلات‌جنوب خارج است. خوشوقتیم سازمان برنامه دراینموردتوجه خاصی‌مبذول داشته است و جهت استخدام‌گروه مهندسین مشاور متخصص درایجاد تشکیلات شیلاتی‌وبندری مخصوص صید باچند شرکت خارجی وارد مذاکره گردیده است.

شرکتهای مزبور هریك پیشنهاداتی راجع‌به برنامه کارهائیکه بایدانجام دهند واجرای آن مستلزم صرف زمانی بیش از ۵تا ۱۰ سال است تهیه و تسلیم نموده‌اند .

بموجب طرحهای مزبور آنچه که برای ایجاد تشکیلات شیلاتی‌وسیع لازم است ودربالابدان اشاره گردید بموقع اجرا گذاشته خواهد شد. امیدوارم که مقامات محترم‌سازمان برنامه هرچه بیشتر در استخدام گروه‌مهندسین مشاور مزبورتسریع فرمایند تاشیلات‌جنوب بتواندوظیفه سنگینی را که بعهده دارد بنحو شایسته‌ای انجام دهد.

مکتب انگلیسی نژاد N.E.S

برای ترم تابستانی کلاسهای‌انگلیسی ـ فرانسه ـ شورت هند ـ ماشین نویسی که از اول تیرماه‌شروع‌میشود هم‌اکنون ثبت‌نام مینماید :

کلاسهای تقویتی ربانهای خارجی بااستفاده ازکتب دبیرستانی .

کلاسهای خردسالان نصف روز ، مکالمات روز مره انگلیسی واستحرشنا وتعریحات سالم قسمتی از برنامه‌های خردسالان است .

کلیه کلاسهای این مکتب زیرنظر مربیان مجرب‌ایرانی وانگلیسی .

کلاسهای فرانسه زیرنظر آقای دکترعصار واستادان فرانسوی اداره میشود .

ساعات‌کار از۸ صبح الی۹ شب میباشد .

وسیله رفت وآمد آماده میباشد .

خیابان پهلوی مقابل‌کاخ مرمر تلفن‌های ۴۲۰۸۶ـ ۴۷۱۴۱ آـ۱۵۱۷۶

هفتگی وحید منتشر شد

گروه‌فرهنگی هدف

برای کلاسهای فشرده کنکور حقوق ـ ادبی ـ حسابداری وعلوم اداری ثبت نام میکند

شروع کلاسها از ۲۱ خردادماه

نام‌نویسی همه‌روزه از ۵ تا ۹ بعدازظهر

خیابان شاه محل دبیرستان شماره ۴۰ هدف تلفن ۴۷۸۵۲

گروه‌فرهنگی آذر

کلاسهای کنکور تربیت معلم ودوره اول ودوم دبیرستان درشعبه بانوان

از اول تیر ماه دایر میگردد

نشانی ـ شاه‌آباد مقابل دبیرستان شاهدخت تلفن ۳۳۶۷۵۵

شبانه روزی کودک

واقع در یکی از خوش آب‌و هوا ترین نقاط شمیران برای تابستان ثبت‌نام میکند. استفاده از کلاس های تجدیدی (با تضمین موفقیت نو اموزان) زبان ،موسیقی و همچنین استفاده از استخر شنازیر نظر مربیان مربوطه برای ثبت‌نام کنندگان مجانی است .

اطفال از ۲سال تا ۱۲سال درتمام مدت شبانه روز و همچنین از ۷صبح تا۷ بعد از ظهر پانسیون میشوند

وسیله رفت و آمد آماده است

آدرس : شمیران ، خیابان دربند ، ایستگاه افخمی‌پانسیون کودك تلفن ۸۴۵۷۷ آـ۱۴۵۱۴

گروه‌فرهنگی هدف

کلاسهای کنکور تابستانی (پزشکی ـ فنی ـ کشاورزی ـ علوم ـ دامپزشکی ـ طراحی وحجم‌شناسی)

از ۱۸ خرداد صبح و بعداز ظهر متوالیاً در دبیرستان شماره ۱ هدف دایر مینماید

ثبت نام همه‌روزه از ساعت ۵ تا ۹ بعداز ظهر

خیابان پهلوی جنب کلانتری مرکز تلفن ۶۶۸۲۳

عده ای از دانش‌آموزان ممتاز دبستان ایران فردا

واقع درخیابان بهارکوچه بهشت تلفن ۷۵۶۸۲۲

بهنام پور مختار کلاس پنجم‌معدل ۱۸٫۸۷ گروه ممتاز .

مهرداد سجادی کلاس دوم معدل ۲۰ جزء گروه ممتاز

فرزین صلواتیان کلاس چهارم معدل ۱۷ گروه ممتاز .

همایون ش دادخواه کلاس اول معدل ۱۹٫۰۷ گروه ممتاز

محمد خلیل بیگی کلاس دوم معدل ۱۸٫۷۵ گروه ممتاز .

دوشیزه فریبا نصیری معدل ۲۰ جزو گروه ممتاز

دوشیزه میترا جاویدان کلاس دوم با معدل ۱۹ گروه ممتاز

کامیار قاسمی کلاس اول معدل ۲۰ گروه ممتاز

نادر پگاه کلاس دوم‌معدل۱۹٫۱۲ گروه ممتاز

دوشیزه فریبا جزایری کلاس سوم معدل ۱۸٫۱۸ گروه ممتاز

علیرضا عزیزی راد کلاس اول با معدل ۱۹ گروه ممتاز

مهرداد وهابزادگان معدل۱۹٫۵ گروه ممتاز

چهره شاعران روزگار ما

امید: حماسه شکست یک نسل!

مهدی اخوان ثالث (امید) پیوندیست از رودکی تا بهار
امیدسنت‌گرای احساساتی و زبان او ویژگیهای شعر خراسان را دارد

اما کارها :

اخوان ثالث سنت گراست ، هرچند که وزنی شکسته و پوستی انداخته است اما زبان او که ویژگیهای شعر خراسان را دارد و از قرنها پیش تابدین روزگار پائیده است پیوند او را با اسلاف خود ، از رودکی تا بهار ، چنان استوار میدارد که گوئی روان یکی از آن بزرگواران در تن این خراسانی پرخروش ، افسرده حلول کرده است .

● **شعر خراسان**

زبان و نحوهٔ بیانی اوادامه منطقی شعر خراسانست . او از میراث ارزنده شعر خراسان بهره های بسیار جسته ودرتکامل آن کوشیده است .

اخوان ثالث زبانی ویژه شعر خود آفریده که جز تنی چند (آنهم خراسانی) پیروانی نیافته است (در قیاس با زبان شاملو و فروغ.)

در دو مجموعه اخیرش (آخر شاهنامه و ازاین‌اوستا)او حماسه شکست نسل خویش را بازگومی کند . شکستی که به نومیدی انجامیده است و حتی روزنه‌ای برای امید باز نیست .

فرم روائی شعرهای او گاه‌موفق است ، «آنگاه پس ازتندر» یکی از شعرهای زیبای‌اوست که گسترش زیرکانه دارد .

*** شکست**

شاعر تجارب فردی را که بر جامعه منطبق میکند و آنجا که‌از امیدمی‌سراید(در ارغنون و کمی زمستان) شادی دروغین است و آنگاه که ازشکست می‌گویدچنان دچار نومیدی میشود که جزگریه راه چاره نمیداند .

غم دل با تو گویم غاد !
بگو آیامرادیگر امید رستگاری نیست ؟
صدا نالنده پاسخ داد «... آری نیست؟»

و این گریه پیاپی در او :
انگار در من گریه میکرد ابر در ما :
بیا باهم بگرئیم ای چو من تاریك !

و در طبیعت :
شبی که در گمانم من که آیا برشبنم گرید . چنین همدرد .

*** زیبائی**

مکالمه ها در شعر او براحتی بیان میشود و توصیفات عینی در شعر او بزیبائی و راحتی می‌نشینند .

شعرش را میتوان آسان خواندو بخاطر سپرد و زمزمه کرد .

شاعر خود را پیام آوری میداند و شعر را حربه‌ای برای رسالت اجتماعی خود میشمارد اما معیار او چیزی است و شعر او چیزی‌دیگر. پیام او جز امید زوال چیزی دربر ندارد .

مضامین شعرها تکراریست و چند شعر خوب مثل «آنگاه پس‌از تندر» «ناگه غروب کدامین‌ستاره» و یا چند غزل از آخر شاهنامه ، الگوهای کاملی در روایت وحسب حال‌است و بقیه شعرها تکرارآن یگانه‌هاست بنحوی و طرزی دیگر و دریغا که پرگوئی چه آفتی‌می‌تواند باشد .

«امید» شاعریست خراسانی که در تهران‌میزید.شعرش‌دریچه‌ایست که در پس آن پناه گرفته چه بسا که‌سنگرتخدیری باشدویاکفاره‌ای برای مسئولیت اجتماعی انجام ناپذیرش .

او از «زمستان» تا «از این‌اوستا» رو به کمال داشته و شعرش از لحاظ شکل و مفاهیم به تعالی و نوئی گرویده است ولی هوس شاعری او انگارتوان‌پیشروی‌ندارد.

پایان

هنر امروز

از : بیژن خرسند

حدسی بزن چه‌کسی برای‌شام میآید؟

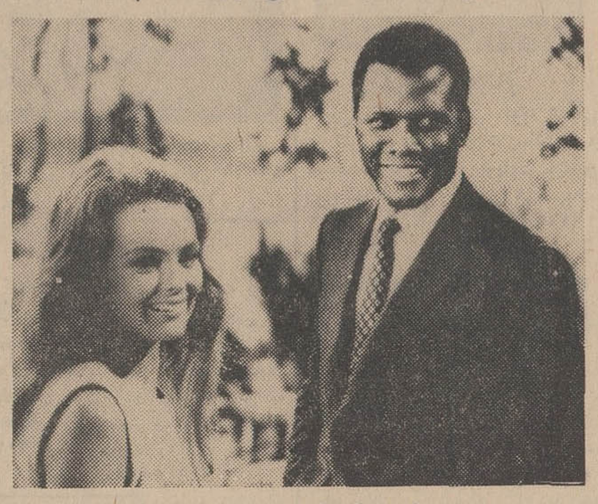

سیدنی پواتیه و کاترین هوتون در صحنه‌ای از فیلم

* موضوع تبعیضات نژادی ،که‌در ایالات متحده همیشه یك موضوع‌داغ بوده طبعا از نظر فیلمسازان نیزدور نمانده است . اما حداکثر توجه در برگردان سینمائی ، متوجه عشق‌میان دخترسفیدپوست و پسر سیاهپوست میشود . که بطور کلی مورد مخالفت پدر و مادر و جامعه است ... بنابراین طی برخورد هائی که روی میدهد‌و پسرسیاهپوست‌در تمام‌آنهاخونسردی ولبخندخود را حفظ مینماید ، و طی گفتگو های موعظه‌واری که باید انجام گیرد ، کم‌کم نور رستگاری در دل سپیدپوستان سیه ضمیر روشن می‌شود و یکباد دیگر سیاه‌پوستان‌خوش قلب به پیروزی میرسند ... بدیهی است که تبعیض نژادی این نیست، نه چنین آغازی دارد و نه چنین پایانی ..

● **قراردادی**

بهرحال فیلم «حدس بزن چه‌کسی برای شام میآید» عینا چنین داستانی دارد . و بعلاوه تمام عوامل لازم برای یك داستان قرار دادی نیز جمع‌آوری شده اند .

مرد سیاهپوست قهرمان داستان، حتی بیش از اندازه از مشخصات‌یك قهرمان برخوردار است .

همیشه‌خنده‌رو ، شوخ طبع،حاضر جواب و آماده برای هرگونه موقعیتی خونسرد که بموقع دچار خشم نیز میشود ، و بالاخره فروتن ، که هرگز درباره‌معلومات و دانش خود صحبتی نمیکند و لاف نمیزند (زیرا میداندکه همه میدانند !). و باین ترتیب باپدر ومادری روبرو میشود که مردمان باشعور و فهمیده‌ای هستند . اما هرگز فکرش را نمیکرده‌اند که دختر خود آنها با چنین واقعه ای روبرو شود .

*** ماجرای ساده**

براساس همین طرح ، ماجرا تا آنجا کشانده میشود که جوان سیاه‌پوست رودر روی پدر خود نیز می‌ایستد و در مقام یك جوان عصیانگر برسراو داد میزند که هیچگونه دینی برگردنش ندارد ، زیرا هر پدری از لحظه‌تولد فرزندش خود را باومدیون کرده است و باید همه کاری در راه او انجام دهد ...

اینطور است که یك ماجرای‌ساده عشقی ، در لوای پرچم ضد تظاهرات نژادی ، حتی تبدیل به یك ادعانامه مثلا انقلابی یك جوان آمریکائی می‌شود که از زمان «جیمزدین» (فقید) باینطرف - در فیلم و در زندگی - باب شده است .

بنابر این تعجبی ندارد که درپایان، همگی مفهور این ادعانامه بشوند ،و بغیر از پدر جوان‌سیاهپوست ، پدر دختر نیز طی یك خطابه مطول ، خاطرنشان میکند که خطاکاران ، نادمانند ، و عشق رنك پذیرنیست و قلبها همه یکرنك است .. و حالاهنگام صرف شام است ! ..

بدون دد نظر گرفتن قضیه‌تبعیض نژادی ، این فیلم داستانی عاشقانه دارد که بسیاری از قلب های‌حساس را خوش میآید .

انتقاد فیلم

در آنسوی مرزها

نمایشگاه دوربین عکاسی

۶۰۰ دوربین قدیمی و جدید در خاور و باختر در موزه‌ای جالب در توکیو گردآوری‌شده است. درنمایشگاه‌سالانه‌دوربین توکیوبیش‌از ۲۰ سازنده‌دوربین عکاسی‌شرکت کردند و تولیدات جدیدخود را بنمایش‌گذارده‌اند نکته جالب اینکه روزانه قریب سی تا چهل هزار نفر از نمایشگاه مزبور بازدید می‌کنند .

*** نمایشگاه قایق**

هفتمین نمایشگاه قایق‌توکیو درمرکز تجارت بین‌المللی‌توکید تشکیل گردید .

ریاست افتخاری این‌نمایشگاه با «پرنس میکاسا» است .

رویهمرفته ۸۵ قایق بنمایش گذارده شده است ۵۲ قایق موتوری ، ۱۸ کرجی و ۱۵ قایق معمولی .

*** ملینا مرکوری درپاریس**

ملینامرکوری ستاره آزادی خواه یونانی که مبارزاتش در راه اعتلای کشورش در جهان شهرت دارد .برای شرکت در شبنشینی «کمیته یونانی آزاد پاریس» بآن کشور وارد شد.

«ساميتراسل» رئیس حقوق بشر اتحادیه یونان در فرودگاه از ستاره هنرمند «فدرا» استقبال کرد ... و یونانی های مقیم پاریس بگرمی اورا پذیرفتند .

محل سکونت فعلی ملینامرکوری ژنو است .

نمایشگاه «گروه ۵» درانستیتوی گوته

تابلوجدااز نقاش زندگی میکند!

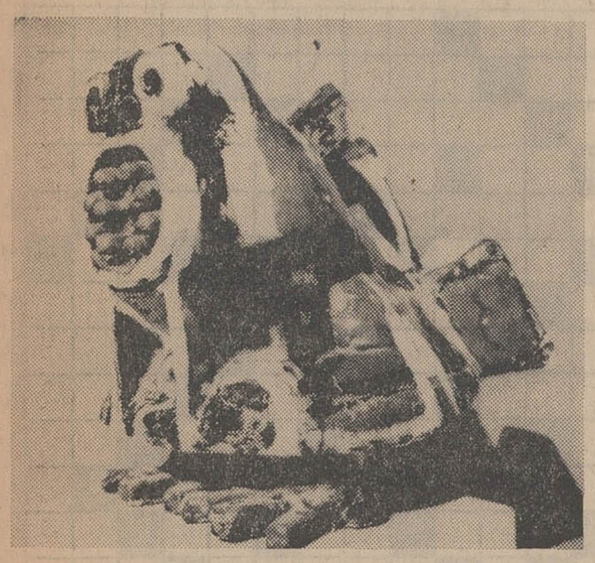

مجسمه‌ای از پرویز تناولی

باهتمام‌انستیتو گوته،نمایشگاهی از۵ تن‌نقاش ویك مجسمه ساز نوگرای ایرانی ترتیب داده شده بود که شب یکشنبه هیجدهم‌خرداد باحضور نخست‌وزیرگشایش یافت.

آنطور که‌آقای سعیدی میگفت: چهار نقاش که سپهری و محصص زنده‌رودی ، خودش و تناولی که مجسمه سازست گروهی تشکیل داده‌اند .

وهدف آنها شناساندن هنرمعاصر ایران در کشور های اروپائی است وخانم سیحون مدیر این نمایشگاه است .

*** اما کارها :**

کارهای سهراب سپهری - که این‌بار نیز طبق معمول در افتتاح نمایشگاهش غایب بود - ادامه‌همان کارهائیست که قبلا از او دیده بودیم مجموعه سطح های رنگین هندسی ، که پرنده‌ای نیز بر آن هاافزوده شده بود ودوتا از کارهای سابق اونیز دراین نمایشگاه جلب نظر می‌کرد که افسوس حاضران رابرمی‌انگیخت این تابلو ها که فضائی تیره و برشهای سریع قلم مو ورنك رادارند ، (گرچه یادآور نقاشی های ژاپنی است) بااین آب وخاك پیوندی عتیق دارد و جای آنهادرکارهای‌تازه سپهری‌خالیست.

تابلوهای معصومه سیحون کمپوزسیون‌های مکرری داشت . رنگهای درخشان وزنده آن چشم‌را به‌غنای صنعتی امروزی میکشاند گرچه در حد سالنهای آراسته‌بود. کارهای‌ارزنده‌سعیدی کماکان‌درحال وهوای‌سبزنگاری او بود و دو تابلو که متعلق‌به دوره‌های قبلی او بود کمپوزسیون اندیشیده تابلو جلب توجه می‌کرد برخلاف آن تابلوی بزرگش که خورشید بود و فضا پیمائی «لابدگاگارین» و برای یونسکو .

تابلوهای بهمن محصص باطرحهائی در نهایت قوت بارنگهای انسانی‌از رنك پوست تاخون یکی از تماشاچیان از بهمن پرسید:

-این تابلوها چه می‌گویند؟

بهمن غرغری کرد یعنی که :هرچه تو میفهمی آنرا می‌گویند.

تماشاچی افزود میخواهم مثل‌تو آنرا دریابم .

بهمن جوابی نداد چرا که تماشاچی بهمن نبود .

نقاش میگفت : من تابلو راکه کشیدم تابلو دیگر زندگی‌خودش را جدا از من ادامه میدهد و متعلق به‌همگان است.

بهرحال ، پرداختن به‌دنیای انسانها وبرآنها رحم‌آوردن (که درتنگنائی چنین گرفتار آمده‌اند) محصص را درچشم من از دیگران ممتازمیکند.

از زنده رودی حرفی نمی‌زنم که کارش به‌تزئین وتقلید کشیده‌است وبروشور نمایشگاه راهم که‌خواندم دیدم این هردو خاصه تناولی‌جوایز بیشمار ایرانی و فرنگی برده‌اند. تعجبی نداردچون کارهای‌هنرمندان ناشناس‌اصفهانی وسفالگران‌همدان وکاشان راندیده‌اند .

زوبین

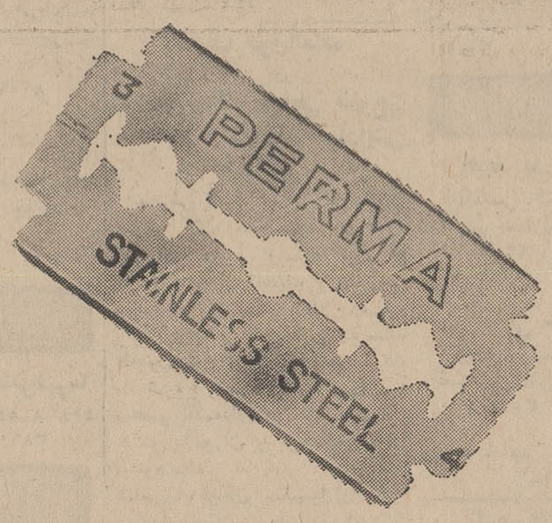

تیغ ضدّ زنگ
پرما
بهتر و ارزانتر
از هر تیغ ضدّ زنگ خارجی

مجانی شدن مخابرات و مرسولات دولتی

۴۰ سال قبل در همین روز

لایحه مربوط به مجانی شدن مخابرات و مرسولات و امانات پستی داخلی دولتی وزارتخانه ها و ادارات مطابق مقررات نظامنامه که با تصویب هیئت وزراء تدوین میشود در مجلس شورایملی مطرح گردید.

آقا سید یعقوب گفت تمام افراد ودولت باید متساویا از موسسات پستی و تلگرافی استفاده کنند مجانی کردن تلگراف دولتی چون بالطبع موجب ازدیاد مخابرات میشود باعث عقب افتادن تلگرافات تجار میشود باید ترتیبی اتخاذ بشود که انتظامات سابق محفوظ بماند و دولت بامردم در این امر مساوی باشد و موجب شکایت و خسارت تجار نگردند.

فیروز وزیر مالیه گفت مسلم است وقتی که مجانی شد باید رعایت فوری بودن و مختصر بودن و عدم امکان مکاتبه شده باشد ودولت در این موسسه ذینفع است یعنی کلیه مخارج آنرا متحمل است وقتی احتیاجات مبرمی پیش می‌آید طبیعی است دولت مقدم است با این حال هر تلگراف از طرف مردم تقاضای فوریت شده باشد بر هر تلگراف دیگری مقدم میگردد.

پس از اخذ رای باین لایحه و تصویب آن با ۷ رای از ۹۵ نفر آقاسید یعقوب از افزایش یك جمله از طرف وزیر مالیه به لایحه اعتراض کرد و آقای دادگر رئیس مجلس گفت وقتی پیشنهادی از طرف وزیر میشود و مخبر قبول میکند بمنزله اقدامی است که در کمیسیون بودجه انجام می‌گیرد واشکالی ندارد من از مخبر پرسیدم وایشان قبول کردند بعلاوه آقا بیاد بیاورید که بسیاری از قوانین بهمین طریق انجام شده است بنابراین اعتراض شما جمعا من الوجوه مورد ندارد (نمایندگان گفتند صحیح است)

استخدام چهار متخصص

لایحه وزارت فواید عامه در خصوص استخدام چهار نفر متخصص از فرانسه یکنفر برای تدریس گیاه شناسی و تاسیس باغ نباتات یکنفر برای تدریس و تعلیم باغبانی و اصلاح اشجار میوه یکنفر دکتر متخصص بیطار برای تدریس بیطاری و تربیت حیوانات در مدرسه فلاحت ونظارت فنی در قسمت موسسه تربیت حیوانات اهلی وایلخی و کمك بموسسه دفع آفات ویکنفر دکتر بیطار متخصص باکتریولوژی و سرم - سازی برای ریاست موسسه دفع آفات حیوانی و تدریس و تهیه سرم و واکسن در ایران در مجلس شورایملی مطرح گردید. اعتبار سالیانه برای حقوق چهار نفر متخصص در حدود نوزده هزار تومان منظور گردید وبعلاوه محل سکونت در موقع مسافرت های داخلی برای انجام ماموریت روزی دو تومان مخارج اعاشه بهریك تادیه خواهد شد.

همینکه لایحه مورد بحث قرار گرفت فیروزآبادی گفت از بس که از وجود متخصصین نتیجه گرفته نشده دیگر من حالا با کلیه کنترات ها مخالف شده‌ام وعقیده دارم لازمه ترقی زراعت وسایر امور دلخوش نگهداشتن رعیت است و از این متخصصین جز خرج سالی ۲۰ هزار تومان استفاده دیگری نخواهیم کرد. اورنك گفت فرمایشات آقا متناقض است از یکطرف شکایت از عدم پیشرفت اقتصادیات دارید از طرف دیگر اظهار می‌کنید زراعت ما خیلی خوب است و احتیاج باصلاح نداریم پس از سال‌ها که کشت برنج در گیلان میشود اولا زراعت آن باعث مالاریا است.

ثانیا نمیتوانیم نگاهداری کنیم و اگر یك موقع محصول ماند و مصرف نشد فاسد میشود و مجبور میشوند بدریا بریزند این متخصصین برای اینکه زارعین و محصلین را علما و عملا به امر زراعت آشنا کنند استخدام میشوند و بهترین لایحه ایست که بمجلس آمده تا هم محصل فلاح عالم و هم زارع عالم خوب داشته باشم.

آقای هزارجریبی گفت یك مدرسه فلاحتی در مازندران تاسیس کنید در آنجا استفاده کامل از این متخصصین میشود آقای جم گفت وزارت فواید عامه این موضوع را در نظر می‌گیرد - لایحه فوق الذکر بتصویب رسید.

(نقل از اطلاعات ۲۱ خرداد ۱۳۰۸)

جدول کلمات متقاطع شماره ۳۷۵۹

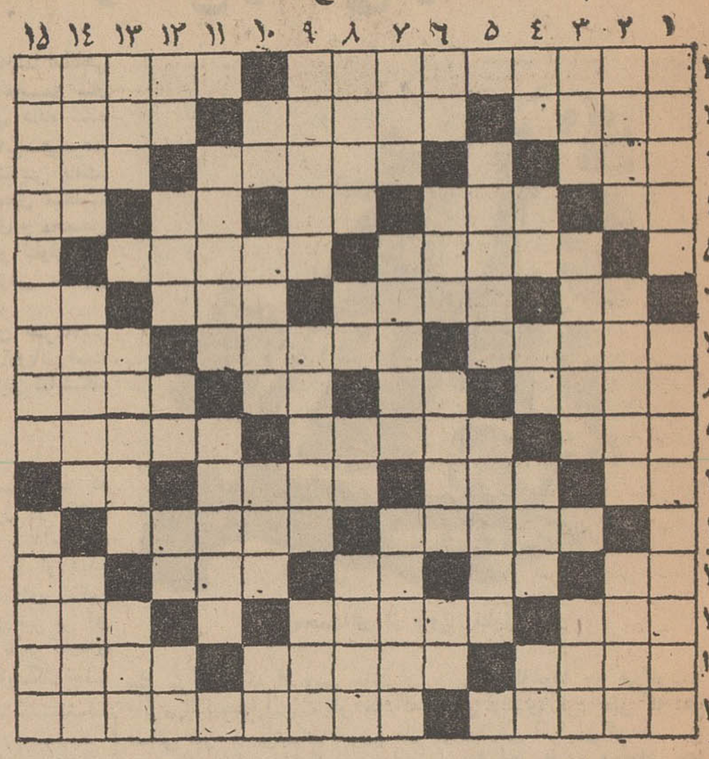

افقی: ۱- بیابانی نا آرام بین قاره آسیا و آفریقا - بزرگداشت و احترام گذاشتن ۲- نشانه ها - سمبل سردی وسفیدی - مفصلی در دست ۳- حرف تصدیق - نامه‌اش نوشته خواجه نظام الملك است - ماده گوسفند ۴- حرف تحسین - زنك کاروان - واحد وزن نمك - پنج ترکی - عدد روستا ۵- پر آنقدر که تکان بخورد میریزد - درخشندگی وروشنائی ۶- پرسش و جویندگی و قدم برداشتن نه تند و نه کند - غلاف شمشیر - تنگی - امر بسائیدن ۷- غرس شده و بزمین نشانده شده - پشیمانی - در چند وقت یکمرتبه در صندوق می ریزند ۸- در قدیم به صحاف می گفتند - بچه دبستانی در مشق درشت می زند - پهلو و بالا - نام یکی از همسران حضرت ابراهیم ۹- طناب - منطقه‌ای از توابع کاشان - متشکر و سپاسگزار ۱۰- حرف تعجب - از اقسام تقسیم - بامال همراه است - چنین دیواری ساختمانش بپایان نمیرسد ۱۱- مقتدر و زورمند - از میوه‌های تابستانی ۱۲- ویتامین انعقاد خون - تردید و دو دلی - لعن ودشنام - گناه وجرم - گروهی نیز اینرا پسندیده‌اند ۱۳- از پارچه‌های قدیمی - اثبات نمودن و ملزم کردن و حکم و فرمان - خالص وبی‌غش ۱۴- گردن بند - برادر پیران ویسه که بدست بیژن کشته شد - سرایت کننده ۱۵- زار و نزار و رنجدیده - ژاپن در جنك دوم جهانی جنك را از این منطقه آغاز کرد.

عمودی: ۱- وسیله نظافت و شستشو - بنیان گذار شاهنشاهی ایران ۲- مکرو نیرنك - پرهیز کار و درست کردار - منطقه‌ای در آذربایجان ۳- بی آن بجائی نمیتوان رفت - منطقه‌ای بین راه قزوین و رشت - و اینهم شهری در نزدیکی تهران ۴- گوشت به ترکی - خرس - گاهی در کار در میاید - مارشال معروف فرانسوی در جنك اول جهانی - تکیه کلام درویش ۵- تصنیف و شعر همراه با آهنك - زشتی ۶- ضربه‌ای باسر انگشت - بحثی در شیمی - از توابع کرمان - با ناله سودایش می کنند ۷- گلی سپید وخوشبو - از سازهای آسیائی - طریقه‌ای درفیلمبرداری و نمایش آن ۸- صدای آدم خفته و از سازهای ابتدائی - مورد علاقه خانم - اثر آب بر پارچه - بی اندازه و بی حد ۹- مراحل نخست - پوست شلتوك در آنجا از برنج جدامی شود - از مرغان بلند پرواز ۱۰- خاك کوزه‌گری - پنهان داشته در دل ومخفی وپوشیده - رودی در آلمان - عدد منفی ۱۱- پیروی کردن - وجودش همیشه لازم است و پیوسته در خدمت - ۱۲- بر سر آب کباب میشود - سخت ومشکل - ناخن چهارپا - میوه خوب - حقیقت چنین است ۱۳- خوگرفته به آدمی - قسمتی از زین و پالان که میان دم و کمر چهار پا قرار میگیرد - نژاد وخویشاوندی ۱۴- از ملعونان معروف - قبل از سیمان حوضهای منازل با آن ساخته می‌شد - دیوار قلعه ۱۵- قهرمان برای اسرائیلیها و مورد نفرت اعراب - گاهی در برابر تقدیر از کار میماند.

حل جدول شماره ۳۷۵۸

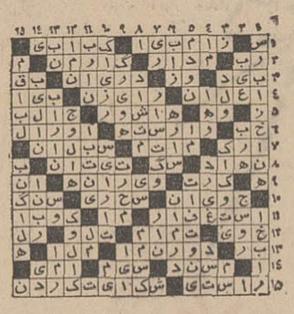

بهار و خون و افیون
نوشته احمد احرار

پاورقی جدید اطلاعات
یك داستان جذاب و دلکش
از حوادث شگفت‌انگیز تاریخ
از روز پنجشنبه آینده شروع میشود

استخدام

یکنفر کلفت برای شستشو
اطوکشی و نظافت استخدام میشود از ۲ بعد ازظهر با تلفن ۸۵۲۷۸۵ تماس گرفته شود.
۱-۳ آ-۱۴۶۷۰

دفتر ساختمانی وفنی خزر
بعده‌ای جوشکار برق نیازمنداست تلفن ۹۲۹۲۲

یك فیلمبردار
تحصیل کرده و بسیار باتجربه ومبتکر که در امر کارگردانی نیز تبحر کامل داشته باشد برای تکمیل کادر تهیه فیلمهای تبلیغاتی یك استودیوی بزرك باحقوق کاملا مکفی استخدام میشود.
کسانیکه فارغ التحصیل رشته فیلمبرداری از کشورهای خارج باشند مقدم خواهند بود.
لطفا مشخصات کامل خود رابه راهنمای شماره ۱۰۶ اطلاعات ارسال فرمائید.
۱-۲ ۱-۱۴۸۸۲

حسابدار باتجربه
ووارد به زبان انگلیسی استخدام میشود علاقه‌مندان با صندوق پستی شماره ۲۱۴ مکاتبه نمایند.
۱-۳ آ-۷۹۸۵

دانش‌آموزی برای رانندگی
مورد نیاز است تلفن ۴۶۹۱۷
آ-۸۰۶۷

جهت تهیه واجرای
برنامه های تلویزیونی به تعدادی دوشیزه و بانو نیازمندیم علاقمندان در صورت دارا بودن شرائط لازم استخدام و بلافاصله در برنامه ها شرکت داده خواهند شد ۴ تا ۸ بعد از ظهر تلفن ۶۰۸۲۶
آ-۸۰۹۷

آشپز مرد
مورد نیاز است به دروس خیابان وزیری شماره ۷۶ مراجعه نماید.
آ-۸۰۹۳

یك شرکت هواپیمائی خارجی
احتیاج بمردی برای معاونت به FLIGHT DISPATCHER و یك مرد برای معاونت به aircraft Mechanic دارد داشتن B.Sc. از مزایا بوده سن بیش از بیست و هفت سال نباشد و تسلط کامل بزبان انگلیسی لازم است و همچنان یك مرد برای CATERING CLERK باداشتن فوق دیپلمه وسن از ۲۵ بیشتر نباشد ودانستن انگلیسی خوب لازم است تقاضا کنندگان باید تبعه ایران - تقاضاهای خودرا بزبان انگلیسی باذکر مشخصات - شغل انتخابی و میزان حقوق با یك قطعه عکس تا ۲۸ خرداد بصندوق پستی ۳۳۴۳ ارسال دارند
۱-۱۵۱۶۸ ۱-۳

آگهی استخدام شرکت مکالئوم ایران
بیك دوشیزه یا بانو که بامور منشیگری و تایپ لاتین آشنائی داشته باشد و از عهده مکاتبات تجاری بزبان انگلیسی بخوبی برآید برای تمام وقت مورد نیاز است. داوطلبان روز های چهارشنبه و پنجشنبه ۲۲ و ۲۳ خرداد ماه از ساعت ۳ تا ۵ بعداز ظهر بدفتر مرکزی شرکت مکالئوم واقع در خیابان شاه ساختمان آلومینیوم مراجعه نمایند.
آ-۱۵۱۲۶

بیك خیاط مرد جهت خیاطخانه زنانه مورد نیازاست. تلفن ۸۶۰۱۲۰
آ-۱۵۲۰

استخدام
۲ نفر متخصص تعمیرات لوازم الکترونیکی که مخصوصا به تعمیرات ضبط صوت تسلط و بزبان انگلیسی وارد باشند استخدام میشوند. داوطلبان تقاضای خود را با ذکر سوابق به انضمام یك قطعه عکس براهنمای ۱۰۳ ارسال دارند.
آ-۱۵۰۷۰

چندنفر راننده پایه دوم
همگانی باضمانت مورد نیاز است بشرکت ساراول وبلا خیابان دامغان شماره ۶ مراجعه شود
۱-۳ آ-۱۵۱۶۲

خیاط راسته دوز
بچند نفر خیاط راسته دوز که ساکن غرب تهران باشند برای استخدام در کارخانه‌ای نیازمندیم علاقمندان واجد شرایط با تلفن ۶۱۱۳۷۵ تماس بگیرند.
۱-۲ ۱-۱۴۸۸۰

کارخانه جیپ بافراد زیر نیازمند است
۱- مهندس مکانیك آشنا بزبان انگلیسی بحد تکلم.
۲- ماشین نویس فارسی و لاتین آشنا بزبان انگلیسی.
۳- مترجم زبان انگلیسی آشنا بماشین نویسی لاتین.
۴- دیپلمه هنرستان صنعتی با سه سال سابقه کاردر رشته اتومکانیك
۵- نقاش اتومبیل با سه سال سابقه کار.
۶- قالب‌ساز درجه ۱ با حداقل پنج سال سابقه کار.
واجدین شرائط میتوانند بادردست داشتن مدرك تحصیلی و ورقه خاتمه خدمت یا معافیت دائم بکارگزینی کارخانه واقع در کیلو متر ۱۴ جاده کرج بین ساعت ۹ صبح الی سه بعداز ظهر مراجعه نمایند.
۱-۳ آ-۱۴۹۸۸

پرستار برای بچه
مورد نیاز خانواده اروپائی می باشد لطفا صبح هاباتلفن شماره ۸۸۰۷۷۸ تماس گرفته شود.
۱-۲ آ-۱۵۰۴۲

استخدام بلیط فروش
بیك دوشیزه یابانوی بلیط فروش نیازمندیم لطفا بدفتر سینما مونت کارلو مراجعه فرمائید.
آ-۱۵۲۲۷

مهندسین مشاور ونوس
جهت کادر دکوراسیون بعده‌ای خانم و آقا نیازمند است میدان فردوسی جنب لوان‌تور ساختمان آریا طبقه پنجم
آ-۷۹۳۲

معاملات پول

چکهای برگشتی رانقدا خریداریم ۶۵۴۶۴
۱-۲۶ آ-۴۰۴

پول تومانی ۲ شاهی ۶۲۸۰۹۰
پول شرطی موجود است تلفن ۳۳۹۰۶۷ و ۳۳۶۸۸۵ مراجعه نمائید
۱-۲۶ آ-۴۲۴

پول تومانی ۲ شاهی ۷۳۵۴۱
۱-۲۶ آ-۵۷۸

پول شرطی در برابر مبیع
ارزنده بیمه میشود ۳۳۲۹۷۱

کاریابی

آگهی استخدام
برای استخدام هر گونه شغلی در شرکت ها و ادارات مختلف به موسسه کاریابی لوپارد خیابان روزولت شمالی خیابان زهره شماره ۲ رجوع فرمائید. تلفن ۶۲۱۹۰۸
۱-۶ آ-۷۶۲۵

جویای کار

حسابدار ورزیده
برای بعدازظهرها تلفن ۷۴۴۰۸
۱-۳ آ-۷۹۹۵

حسابدار دیپلمه باسابقه
برای تمام روز یا نصف روز جویای کار است. تلفن ۳۳۵۰۴۰
۱-۵ آ-۷۸۹۳

دیپلمه طبیعی
دارای گواهی نامه پایه دوم همگانی خدمت نظام وظیفه را انجام داده جویای کار است براهنمای شماره ۱۰۷ روزنامه اطلاعات مراجعه فرمائید.
آ-۸۰۶۱

جوانی فعال وارد
به کار های اداری گمرکی بانکی و کارپردازی جویای کار می باشد لطفا بشماره ۱۰۸ راهنمای روزنامه اطلاعات مراجعه فرمائید.
۱-۲ آ-۸۱۰۹

راننده ۲ شخصی
برای تمام روز یا بعدازظهرها برای هرنوع اتوموبیل باضامن جویای کار است. تلفن ۲۱۰۹۱
آ-۸۱۵۳

شرکتهای ساختمانی

شرکت فنی وساختمانی فیرما
شاهرضا کاخ شمالی پلاك ۸-۴۰۸۱۸
۱-۲۶ آ-۳۸۱

برای ساختمان شما

نقاشی ساختمانی جانفدا
فوری ارزان باقساط ۷۸۱۹۷۷
۱-۳۰ آ-۴۲۱

رفع گرفتگی لوله ساختمان در ۲ دقیقه سازمان تراکم تلفن ۸۸۱۶۸۱

کلیه کارهای تعمیرات
ونوسازی ساختمان بطور نقد واقساط انجام میشود تلفن ۳۳۱۸۶۹
۱-۲۶ آ-۳۶۸

لوله بازکنی فاضل آب دراسرع وقت باارزانترین قیمت تلفن: ۹۲۹۲۲

لوله بازکنی فاضل آب بادستگاه تراکم هوا تلفن ۷۶۳۲۸۶

کارخانه سنك تابناك
برای تحویل انواع سنك تزئینی ساختمانی حاضرو نصب را نیزقبول مینماید تلفن ۷۷۰۹۲۱
۱-۱۰ آ-۶۱۵

رفع گرفتگی بر نوع لوله ساختمانی بادستگاه تراکم هوا- تلفن ۷۸۷۲۷

سازمانهای فنی و فرهنگی

فقط ۵ نفر دیگر
برای کلاسهای رادیو تلویزیون ترانزیستوری. نقشه کشی برق و فشار قوی که از اول تیر ماه صبح وعصر تشکیل میشود می‌پذیریم کار وآموزش تلفن ۴۹۴۹۴
۱-۱۰ آ-۶۰۰

تخفیف فوق‌العاده در آموزشگاه خیاطی طلوع جهان و آموزشگاه آرایش همایون
باعرض تشکر از استقبال بانوان ودوشیزگان محترمیکه در دوره اول این دو آموزشگاه ثبت نام کرده‌اند و از تخفیف مخصوص برخوردار شده‌اند باطلاع عموم بانوان ودوشیزگان محترم میرساند که دوره دوم تابستانی از ۱۵ خرداد ماه شروع و ثبت‌نام همه روزه صبح و عصر ادامه دارد. تخفیف مخصوص بدانش آموزان و فرهنگیان داده میشود.
نشانی: خیابان سلسبیل (رودکی) چهارراه بوستان سعدی تلفن ۹۲۷۸۴
۱-۱۰ آ-۵۳۴

از ۸ صبح تا ۹ شب و باسی تومان شهریه
ماشین‌نویسی فارسی و انگلیسی را در کلاسهای مجهز و تحت نظر استادان مجرب کار و آموزش فرا گیرید تلفن ۴۹۴۹۴
۱-۲۰ آ-۴۷۶

۵ رقص معروف
ومتداول جهان را بادرجه عالی بطور خصوصی باپرداخت ۱۲۰۰ ریال نزدما بیاموزید میدان فردوسی اول ایرانشهر شماره ۹ آموزشگاه رقص برلین
۱-۵ آ-۵۹۷

کلاسهای حسابداری
علمی و عملی تلفن ۸۶۳۹۱
۱-۵ آ-۱۳۹۷۶

کودکستان- دبستان بنیادنو
کودکان از ۲ تا ۱۲ ساله رابرای
۱- کلاسهای تابستانی (شنا - زبان - نقاشی)
۲- برای سال تحصیلی آینده نیز ثبت‌نام میشود.
نشانی- خیابان آناتول فرانس نبش ایتالیا تلفن ۴۳۸۵۵
۱-۱۵ آ-۵۸۵

کلاس تعمیرات رادیو تلویزیون مخصوص فرهنگیان
از روز اول تیرماه همه ساله تشکیل میگردد قبلا ثبت‌نام نمائید کانون فنی بهروزنو- مخبرالدوله اول شاه‌آباد جنب سپهسالار ساختمان ده‌طبقه تلفن ۳۳۳۱۰۰- ۳۳۵۹۹۳
۱-۴ آ-۶۰۴

موسسه فرهنگی سعادت ایران
کلاسهای تابستانی خود را زیر نظر دبیران مجرب شروع مینماید سیدخندان تلفن ۷۷۲۹۹۰
۱-۵ آ-۶۱۲

برای استخدام فوری
در آموزشگاه فائز ماشین‌نویسی رابامتد جدید بیاموزید شاه‌آباد - اول اکباتان تلفن ۳۳۵۷۵۷
۱-۱۳ آ-۶۰۷

تدریس خصوصی

فقط با ۴۰۰ تومان
انگلیسی کنتراتی توسط بانوی انگلیسی خیابان پهلوی تلفن ۴۲۰۸۶
۱-۲۶ آ-۳۸۷
۱-۱۳ آ-۳۳۹

ماهی سی تومان
زبان انگلیسی و آلمانی بطور خصوصی تلفن ۴۹۴۹۴ و ۶۱۳۷۶۰
۱-۲۰ آ-۵۰۸

گروه معلمین خصوصی ۷۵۹۸۲۵
۱-۲ آ-۷۸۹۱

گروه دانشجو ۹۱۱۰۰
۱-۳ آ-۷۹۴۵

کلاس حسابداری
پنجاه ونهمین دوره حسابداری و دفترداری دوبل زیر نظر استاد محترم جناب آقای محمد حمیدی باسابقه تدریس در دانشگاه تهران واستفاده ازماشین های حساب برقی ودستی معروف فاسیت ازاول تیرماه در کاخ دانش تشکیل می شود. یك بلیط دو سره تهران شیراز باهواپیمای جت بوئینك ۷۲۷ ازطرف هواپیمائی ملی ایران (هما) به یکنفر ازفارغ التحصیلان داده میشود

کلاسهای انگلیسی
دوره جدید کلاسهای انگلیسی کاخ دانش بااستفاده از لوازم مدرن سمعی وبصری ازاول تیر ماه تشکیل میشود. معلومات شما هرقدر باشد میتوانید از کلاسهای مختلف ومتعدد ما استفاده کنید.

کاخ دانش
خیابان نادری. پاساژ معتمد. خیابان فرانسه کوچه مرجان

اطلاعات ۱۳۰۴
صاحب امتیاز و مدیر مسئول
عباس مسعودی
خیابان خیام ایران چاپ
چاپخانه اطلاعات تلفن ۳۰۳۹۶۵
تلفنخانه ۳۰۰۱۱ تا ۳۰۰۱۹

متفرقه

پکینك اکسپرس موسسه بسته‌بندی
وسایل منزل. یخچال. تلویزیون. چراغ گاز. رادیو گرام. فرش وهر نوع مبلمان با تضمین و تحویل در محل تلفن ۹۵۱۸۸۷
آ-۸۱۴۱

تانکرسازی لوپ
تانکر از ۵۰۰ تا ۵۰۰۰۰ لیتر موجود سفارشات ۴۸ ساعته انجام میگردد خیابان قزوین تلفن ۹۴۴۱۴
۱-۲۶ آ-۵۶۳

تعدادی کولرآبی وگازی
و یخچال و چراغ گاز خارجی به قیمت مناسب بفروش میرسد ۶۲۰۴۲۰
۱-۲ آ-۶۱۳

اسپرت کلاب شرق ضرابخانه
درسال جاری باهواپیمائی ملی قرارداد ندارد برای آبونه فصلی و رزرو وقت جهت استفاده کودکستان ها و جشنها و استفاده از استخر ها و باغ زیبا میتوانید باتلفن ۷۷۰۴۱۹ تماس بگیرید
۱-۵ آ-۶۱۱

گذرنامه شماره ۷۳۱۶۵۰
متعلق به محمد مظاهری تهرانی فرزند ابراهیم مفقود شده از یابنده تقاضا میشود به آدرس مسافرخانه گیلانتور آقای غفاری مراجعه و مژدگانی دریافت دارد.
آ-۸۰۸۵

کم شده

دسته چك تقریبا شش برك
آن مصرف شده بانك صادرات شعبه مخصوص از حساب جاری شماره ۳۶۵ بنام خانبابا شاهزاده تهرانی مفقودشده از درجه اعتبار ساقط است
آ-۷۹۷۱

شکور عزیز
دوری تو باعث ناراحتی ماست حال مادرت سخت وخیم است هرچه زود تر برگرد.

زین‌العابدینی
از کسانی که از نامبرده اطلاع دارند خواهشمند است به تلفن ۳۳۵۶۹۹ اطلاع دهند یا به رامسر هتل یك محمدحسین رهنما.
آ-۸۰۴۳

گواهی موقت دکترای
اینجانب دکتر مهشید افشار مفقود یابنده بتلفن ۲۹۶۳۳ اطلاع دهد.
۱-۳ آ-۷۷۹۹

نصرت‌الله فقیه عبداللهی (عکس بالا) که اختلال حواس دارد و اهل کلاردشت است ده روز پیش بتهران آمده و خبری از وی نیست. هر کس اطلاعی از نامبرده دارد خواهشمند است بآدرس تهران پامنار مسافرخانه شهسوار تلفن ۳۳۷۷۴۹ به آقای تقوی یا کلاردشت نماینده روزنامه اطلاعات خبر دهد.

فاضل نوروزی
(عکس بالا) مدت ۱۲ روز است ازخانه خارج و تاکنون مراجعت ننموده است از کسانیکه اطلاع از وی دارند تقاضا می‌شود جهت خشنودی مادرش بنشانی خیابان سراب کوچه البرز شماره ۳ یا کلانتری خبردهند

پس فرستید... نگرانم!

از: مسعود فقیه

این که خدمتتان عرض می‌کنم مربوط به‌دیروز و پریروز نیست بلکه تقریبا مربوط به‌یکسال قبل است.

اواخر برج بود و چنانکه افتد ودانید، جیب ازوجوهات خالی ...ازآنجا که باقتضای زمان حلال همهٔ مشکلات پول است، ارادتمند بعلت بی‌پولی سخت‌آشفته حال و دمق ودر فکر قرض واقساط‌ودرآرزوی بردن بلیط بخت‌آزمائی به طرف روزنامه راه افتادم.

بااکراهی که همیشه از سوار شدن به‌اتوبوس دارم. ناچار به‌این مایه عذاب جسم وروح پناه آوردم تاشاید چند دقیقه‌ای زودتر بمحل کارم برسم. خلاصه‌آنکه در آخر خیابان سعدی نفسی براحتی کشیدم و باعجله ازکوچه‌ای که لاله‌زار را قطع کرده و بفردوسی ختم میشود بطرف روزنامه‌راهی شدم در محل تقاطع کوچه و خیابان‌فردوسی بنائی میکردند و ناچار وارد خیابان شدم. بدون آنکه بخاطر بیاورم که باید مجددا به‌پیاده‌رو بروم‌درحاشیه‌خیابان بسرعت میرفتم که ناگهان دوپاسبان درجلویم سبزشدند که: بفرمائید پهلوی جناب سروان خلاصه جناب سروان مبلغ ۵۰ ریال وجه‌رایج برگ جریمه صادر فرمودند وهرچه خواستم بایشان حالی کنم که اگر۵۰ ریال پول موجود بود باتاکسی میرفتم و گرفتار شما نمیشدم، نشد که‌نشد، خداپدرش را بیامرزد یکی‌از کارگرهای موسسه رسید و ۵۰ریال بعنوان قرض‌الحسنه بمن‌داد و ازگیر مامورین قانون رهایم گردانید.

درهمان ایام‌دراخبارخواندم که افسری‌ازماموربن‌راهنمائی آقای نخست‌وزیر را جریمه کردوحتی مورد تشویق‌هم‌قرار گرفت و حقیرهم به‌پیروی از بزرگان قوم دردل‌هزارتحسین وبخ‌بخ و احسنت وزهازه برآن افسری نثار کردم که درعین بی‌پولی ۵۰ریال از کیسه‌خالی من به‌کیسه دولت ریخت ...

بااینکه اصولا من بااین نوع جرائم موافق نبودم‌ونیستم حداقل این خوشحالی‌راداشتم که اگرظلمی هم شده ظلم بالسویه‌است و درحکم عدل محسوب میگردد و در تخلف

عبورومرور خواه پیاده وخواه سواره از نقره داغ مامورین وظیفه‌شناس کسی در امان نیست ... تااینجا خدمتتان باشد تابقیه قضایا را عرض کنم.

روز شنبه‌درحدود ساعت ۶،۳۰ بعدازظهر باتاکسی از خیابان شاه میگذشتم و در نزدیکی فروشگاه بزرگ‌ایران بعلت چراغ قرمز تاکسی‌متوقف شد وارادتمند شاهد ماجرائی شدم که داغ‌دلم تازه‌شد.

اتومبیل اپل سورمه‌ای‌رنگی بشماره ۹۷۲۵ تهران ۱۶ در زیرتابلوی توقف‌ممنوع‌ایستاده بودویک ستوان دوم راهنمائی برگ جریمه بدست‌وباچهره‌ای عبوس و عصبانی بطرف‌ماشین رفت و مشغول نوشتن برگ جریمه شد ناگهان صدائی مرا و اورا بخود آورد که میگفت جناب سروان نمره‌را هم یادداشت کرده‌اید؟ ... صدااز‌یک ستوان یکم‌راهنمائی بود که گویا ماشین متعلق به‌ایشان بود وخود باآشنائی کامل بقوانین راهنمائی تخلف کرده‌بود. افسری که مشغول نوشتن برگ جریمه بود فوری احترامی گذاشت و کمی هم ازخجالت صورتش گلگون‌شد وگفت: ماشین مال شماست، معذرت میخوام ...

جناب‌سروان متخلف اظهار داشت: که اگر نمره را یادداشت کرده‌اید اشکالی ندارد جریمه را میدهم!

باز افسر مامور گفت: اختیاردارید ... اختیار دارید این‌چه‌حرفی است که میزنید.

چراغ سبز شد و تاکسی حرکت کرد درحالیکه من بالافاصله نمره ماشین را یادداشت کردم ...

حال نمیدانم اگر قراراست کسی تخلف نکندافسر راه‌نمائی خودباید بیشتر از همه پایبند قوانین راهنمائی و رانندگی باشد ...

اگر اوناچار بود ـ که اکثر توقف‌ممنوعها‌ازروی ناچاریست باید مثل همه جریمه‌می پرداخت ...

و اگر قرار است خاصه خرجی‌بشود ودوست‌بازی‌باشد والله بخدا، به‌پیر، به‌پیغمبر، ماهم‌باهمه مردم‌روزگار دوست ورفیق هستیم. چون بادیدن این‌منظره بیاد ۵۰ ریال از دست رفته‌ام‌افتادم از مامورین راهنمائی و مسئولین راهنمائی صمیمانه استدعا دارم که ۵۰ ریال حقیر را پس‌بفرستند که بسیارنگرانم ...

هر مطلب از هر دهنده‌ای

زبان فارسی

کسی که‌زبان مادری خود را بخوبی نداند نه‌میتواند مطالب خود را بنویسد و نه می‌تواند بیان کند.

زبان‌خارجی نیز مادام که‌ما از لحاظ منابع وماخذ ضعیف هستیم ازواجبات حرفهٔ معلمی است چه معلم باید درجریان پیشرفت های جهان از لحاظ تعلیم و تربیت باشد. یك محقق که کتب و رسالات فراوانی انتشار داده‌ضمن ابراز تاسف ازاین تصمیم گفت‌کسی که‌زبان فارسی یازبان خارجی نداند مشکل است بتواندروس رشته‌های عالی را بفهمد چون استادان ناچار هستند برای‌بیان مطالب خود از لغات فرنگی و فارسی و زبان خارجه‌ازمواد امتحان مسابقه هنرسرای عالی (تربیت دبیر فنی) حذف شد این‌خبر روز شنبه در اطلاعات از قول رئیس هنرسرای عالی بچاپ رسید.

بدنبال انتشار این خبرعده‌ای ازخوانندگان اطلاعات که در میان آنهااستاد دانشگاه،دبیر و محقق هم‌بودند به من تلفن کردندومطالبی گفتند که‌مضمون بعضی آنها جهت اطلاع‌ورسرسی رئیس هنرسرایعالی درج می‌شود. استاد دانشگاه گفت تعجب میکنم چطور داوطلبی‌را برای شغل مهم دبیری‌میپذیرند درحالیکه میزان‌معلومات‌او رادر زبان‌فارسی‌وزبان‌خارجه نمی‌سنجیدتبحردرزبان‌فارسی(مادری) لازمهٔ شغل دبیری است زیرا لغات پیچیده عربی استفاده کنند دیگران که ازطبقات‌مختلف بودند عقیده داشتند که نه‌تنها باید فارسی و زبان خارجی در کنکورهای مدارس عالی و دانشگاه ها باشد بلکه همانطور که‌دردانشگاه تهران ازچندسال پیش باین طرف این دروس در سال اول بدانشجویان تدریس میشوددر مدارس عالی دیگرنیز باید تدریس گردد چون تنها چیزی که یك انسان درزندگی عادی‌خود به‌آن احتیاج دارد دانستن زبان خارجی، دانستن زبان مادری ومعلومات عمومی است‌و بالاخره‌جملگی‌درخواست داشتند رئیس هنرسرایعالی که مرد دانشمندی است تصمیم‌خود را مورد تجدید نظرقراردهد.

محسن فتحی

راه هراز

درگیری درراه هراز با عوامل طبیعی پایان ناپذیر است و اشتباه موسسه طراح در محاسبه ساختمان این راه‌اکنون محرز شده است.

راه هراز گرانترین راه شوسه ایران است و بطوریکه گفته میشودبرای ساختمان هر یك کیلو متر راه مبالغ فوق‌العاده زیادی که متعارف نیست خرج شده و ماموران سازمان برنامه نیز که بکار ساختمان راه هراز در برنامه اول نظارت داشته‌اندخود باین اشتباهات واقف هستند.

باین دلیل این راه را اکنون برای مرتبه دوم میسازند و مهندسان ناظری که در حال حاضر بکار مقاطعه کاران نظارت دارند معتقدند که‌راه هراز برای آنکه‌بصورت یك راه درجه اول و اطمینان بخش درآید مخارج بسیار زیادی لازم دارد.

در حال حاضر راه هراز از رودهن تاآب اسك بوسیله مقاطعه کار تجدید ساختمان می‌شوددر قراردادی که بسته شده وظیفه نگاهداری راه را نیز بماموران شرکت مقاطعه کار سپرده‌اند.

درمدت هفته گذشته راه هرازبسبب اهمال مقاطعه‌کار مسدود شد و ماموران شرکت های مقاطعه کاری با انکه بولدزر در اختیار داشتند و راه نیز مسدود شده بود اقدامی نمی کردند تا انکه از تهران ماموران راه به آنجا رفتند و ایشان رامجبور ساختند تا وظایفی راکه برعهده دارند انجام دهند.

باید ترتیبی داده شود که کارهای مملکت به افرادی که از عهده انجام کار برمی‌آیند محول گردد. مقاطعه کار باید طبق قرارداد راه را بسازد و تحویل دهد و امر نگهداری راه رابابد ماموران انجام دهند زیرا که مامور مقاطعه کار مانندمامور دولت دلسوز نیست و به اثر عدم رضایت مردم از اینکه راه را بد نگاهداری نماید توجهی ندارد.

شریف مشگین

آپارتمان سازی

قراراست یك یا چندا سمان خراش دربلوار الیزابت‌ساخته شود و بشکل آپارتمان، بمردم فروخته شود. راجع به قیمت‌آن هنوز من چیزی نمیدانم اماهمه میدانند که قیمت‌آن کم‌نخواهد بود. بهمین جهت این بار برخلاف دفعات قبل اشخاصی متقاضی خواهندبود که‌اکثرشان صاحب‌خانه و شاید خانه های بزرك باشند، اماهوس آپارتمان مجلل باهمه نوع لوازم چیزی نیست که بشود ازآن‌گذشت.

منظور من دراین مقاله‌مطلب دیگری است، مطلبی که‌باید مدیران شرکت‌توجه بفرمایند. کارآپارتمان سازی وآپارتمان فروشی کار تازه‌ای نیست و برای اولین بار در ۹ سال قبل توسط شرکت شهرآرا انجام گرفت‌و گویا امسال آخرین قسط آن پرداخت میشود. دفعه دوم دولت درکن دست باین کار زد. که‌هنوز اقساط عقب افتاده زیادی‌وصول نشده است. مردمی که‌این آپارتمانهارا میخرندروز اول نمیدانند درهرماه‌چقدرباید پول مخارج عمومی از قبیل نگهبان آسانسور، نگهبان در برق. آب‌شوفاژ و تهویه‌ونظایر آنرا بدهند.

البته این مخارج رانمیشود دقیقا تعیین کرد ولی رقم‌تقریبی آنرا میشود پیش‌بینی نمود و همراه یك نسخه ازآئین نامه تملك آپارتمان به‌آنها داد و آنهارا نسبت بوظایف قانونی ومخارج احتمالی روشن ساخت

آینده‌شهر تهران در همین آپارتمان سازی و آنهم‌آپارتمان های مرتفع وجادار میباشد،باین جهت‌وظیفه سنگینی به عهده مدیران شرکت سامان است‌تا این بار برخلاف نه سال پیش که یك‌شرکت خصوصی دست‌بکار شدو چندسال بعد که بانك ساختمانی در کن چنین کاری‌را انجام‌داد مواجه با مشکلات و احتمالا شکست نگردد.

اختلاف بین خریداران آپارتمانهای کن ووزارت‌آبادانی ومسکن هنوز تمام نشده است بنظر من سرچشمه‌همه‌اختلافات این بود که روز اول هه حرفها بخصوص حرفهای مالی وپولی به‌متقاضیان تفهیم نگردیدوآنها را روشن نساختند که تا ده یا پانزده سال بعد چقدر نزول خواهند داد، امید من‌این است که این تجربیات مورد توجه شرکت جدید قرارگیرد، تادر آینده مشکلاتی بوجود نیاید که برنامه شرکت محدودبه‌ساختن همین یك آسمانخراش گرددو آسمانخراش های دیگربدست فراموشی سپرده شود.

همایون فروزان

مودی سرگردان

در مقاله گذشته گوشه‌ای ازگرفتاری‌دوستم که‌مودی خوش حساب مالیاتی است شرح‌دادیم وبه‌آنجا رسیدیم که این دوست بعدازتلاش بسیار، حوزه مالیاتی راپیدا کرد. او میگفت محلی راکه با هزار زحمت برای پرداخت‌مالیات خودپیدا کردم نه تابلوئی داشت‌و نه به هیچ‌طریق مشخص گردیده بود.

دراینجا پس از معرفی خود به‌مامور دفتر، بعنوان اظهارنامه مالیاتی دفترچه‌ای دریافت داشتم که باید مشخصات خود، نوع شغل‌ومحل کار رادرآن بنویسیم. این دفتر دوازده برگی خشتی بزرك، اطلاعات دیگری میخواست که من برای آگاهی ازآن واقعا به «مستشارمالیاتی» نیازداشتم زیرا از حساب شرکتها، وسایط نقلیه، موسسات تلویزیون، موسسات تعلیم و تربیت، وکلای دادگستری، دفاتر رسمی،دفاتر فنی و بهداشتی ومشاور، روزنامه، نشرکتاب دفاتر حسابرسی و مشاوره، بیمارستان،موسسه تبلیغاتی، زایشگاه، صاحبان مشاغل پزشکی، آزمایشگاه، رادیولوژی، دندانپزشکی، جراحی فیزیوتراپی، آسیب شناسی و پاتولوژی!! وسه‌چهار صفحه سودوزیان و حساب عملکردنام بمیان آمد و اطلاعاتی میخواست مدتی وقت صرف کردم تا از میان این همه، پیدا کنم کدام قسمت مربوط به کارمن میشود و بالاخره «کشف کردم» که قسمت مربوط بکارمن دراین دفترچه ۱۲ برگی‌خشتی،بیش‌ازچهارسطرنیست. جائیکه‌برای‌زیرورو شدن اساسش فرمان انقلاب صادرشد، من نمیدانم چرابرای کسی که می‌خواهد بوظیفه‌اش عمل کند ومالیات بپردازد، این همه مضایق وناراحتی باید وجود داشته باشد؟ نکته مورد سئوال من این است که آیا واقعانمی‌شد وزارت دارائی برای پرسش ازیك مودی، دفترچه دوازده برگی‌خشتی دراختیارش‌نگذارد و برای هر گروه برگ مخصوص چاپ کند چون این یك امر فنی است‌و من‌از آن آگاهی ندارم قبل ازتصور درباره «مصلحت» این جور خرج تراشی منتظر جواب وزارت دارائی‌برای اطلاع عموم مردم واز شبهه بیرون آمدنشان میشوم.

علیرضا شفائی

گواهی عدم اعتیاد

دیروز مرد محترمی سراغ من آمده بود پریشان و دردمند، که نمیدانم بالاخره تکلیف تنها فرزندم «احمد» چه‌میشود با این اعتیاد به «شیطان سفید» که روزگارش را سیاه کرده است. آنچه ازدست من وخانواده‌ام ساخته‌بود برای کمك ومداوای فرزندم دریغ نکردیم تا جائیکه حاضر شدم باشکایت به کلانتری شاهد زندان رفتن پسرم باشم اماهنوز نمیدانم چراحتی یکسال‌در زندان ماندن‌نیزاورا ازاین‌اسارت‌نجات نداد‌وخلاصی نبخشید درداین است که مداوای اعتیاد مشکل است‌و پرخرج و چه‌آسان دراین شهر میشود به شیطان سفید دسترسی پیدا کرد. دراکثر کاباره‌ها و بارها و بیشتر باصطلاح‌تریاها که‌هرروز مثل قارچ درگوشه‌و کنار تهران‌سبز میشوند مگرنمیدانیدچه خبر است وچه‌دستهای آلوده برای تحمیق جوانان ساده دل بسوی‌فساد ولغزش کمین کرده‌است. من‌نمیدانم چرادولت درکنار این‌همه طرح و برنامه وساختن کاخ‌برای جوانان فکری باین گرفتاری مهم‌خانواده‌ها و محیط های آلوده نمی‌کند. ظاهرا چند سال‌پیش صحبت ازاین بود که برای استخدام‌درسازمان هاو ووزارتخانه های دولتی گواهی عدم اعتیاد مطالبه گردد معلوم نشد بچه دلیل این کار در بوته اجمال افتادو چراواقعا این‌عمل بصورت‌جدی دنبال نشد. دولت می‌تواند باگذراندن مقرراتی خاص حتی سازمانها و موسسات بخش‌خصوصی راوادار کند که‌از مستخدمین و کارکنان خود گواهی عدم اعتیاد بخواهند و کارمندجدیدی را بدون ارائه‌این برگ نپذیرند مخصوصا‌این‌مقررات باید درمورد افرادی که‌درماکن عمومی مختلف برنامه اجرا می‌کنند. بشدت وبطور مستمراجرا گردد واز کار افراد معتادبدون هیچگونه گذشتی جلوگیری گردد، دولت باید برای‌عدم‌رعایت‌این مقررات ضمانت اجرای صریح ومجازات خاص درنظر بگیرد. بدون شك این کار بمقدارزیادی جلواعتیاد واسارت جوانان مارا خواهد گرفت.

بهر حال من‌به این مرد ناشناس قول دادم که درد دلش را تاآنجائیکه امکان دارد منعکس کنم ای‌کاش گوش شنوایی باشد واین‌نوشتن‌ها و گفتن‌ها موثرواقع گردد.

محمد ـ فرید

جرائد ـ روابط دادگستری و مردم در سمیناری مطرح میشود

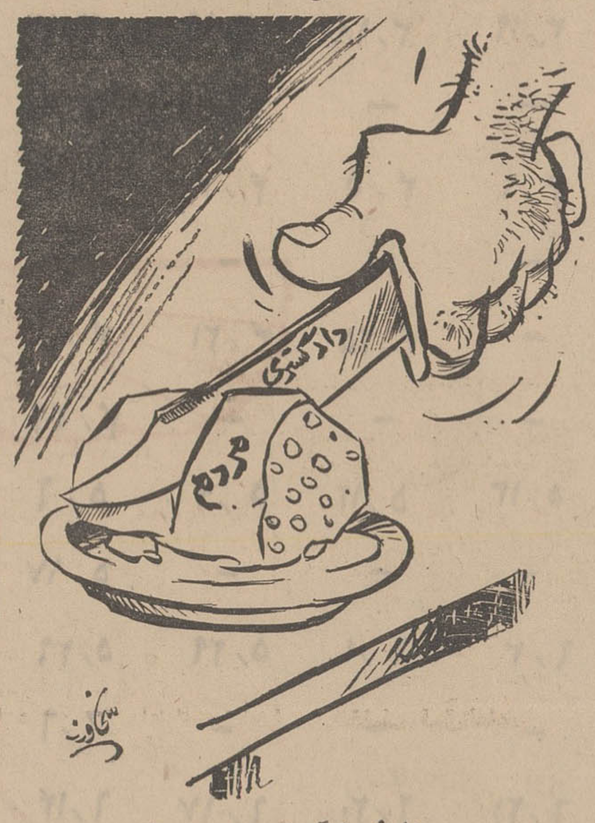

روابط دادگستری و مردم!

مردم حق دارند عوارض شهرداری را باکراه بپردازند

نامه‌ای مردم

آیابااین رویه اعتمادی برای مردم باقی می‌ماند تاعوارض خودرا باین دستگاه بپردازند. در کوی‌یوسف‌آباد جبهه میدان‌محمدرضاشاه که ساختمان‌های بانك‌ملی ـ کلانتری‌ـ مدرسه باغچه‌بان و چند ساختمان دیگر منظره نسبتا زیبائی‌باین‌میدان داده قطعه‌زمینی وجود دارد درحدود هزارمتر که در تقسیم‌اراضی‌یوسف‌آباد آنرا برای‌شهرداری محل‌اختصاص داده‌اند ولی‌براثربی‌توجهی‌شهرداری فعلا محل تجمع زباله وکثافت و سك‌های ولگرد شده است بطوری که علاوه‌بر ازبین بردن زیبائی این میدان سبب ناراحتی ساکنین‌اطراف گردیده است. ولی آنچه موجب تعجب بیشتر میشود این است که شهرداری ناحیه ۹باداشتن این‌قطعه زمین چندسال است که ماهیانه‌بیش از یکصدهزار ریال بابت اجاره‌محل می‌پردازد درحالیکه باصرف اجاره بهای‌یکسال‌محل‌استیجاری‌میتوانست ساختمانی دراین زمین برای خود ایجاد نماید مضافا اینکه بابودن شرکت‌های ساختمانی که‌حاضرند باسرمایه ساختمان مورد احتیاج شهرداری ناحیه را تمام کرده و مبلغ اجاره‌بها را بعنوان پیش‌پرداخت بپردازند و بقیه را درچند سال بصورت اقساط معادل اجاره بهای محل استیجاری فعلی دریافت نمایند دیگر عذرنداشتن بودجه هم منتفی است. پس اگرمردم درپرداخت عوارض خودا کراه‌دارندبعلت‌مشاهده این طرز عمل است.

درهرحال عده‌ای از ساکنین کوی یوسف‌آباد تصمیم‌دارند بااعلام جرم به‌شهرداری و تقدیم شکایت به بازرسی شاهنشاهی از پرداخت این اجاره بهای گزاف که از وجوه عوارض آنان بدست می‌آیدو باید صرف احتیاجات محل و اسفالت خیابان‌های خاکی‌مانندخیابان‌منصور مجاور زمین مزبور که طول آن‌فقط صدمتر و چند سال است ساکنین آن تقاضای اسفالت شدن آن را دارند بشود جلوگیری نمایند.

از طرف ساکنین خیابان منصور
ابوالقاسم پورمعزی

۳۰۱۰

ازساعت۶ تا۷ بعدازظهر نظریات شمارا منعکس میکند

● **نان کیلوئی۱۷ ریال**

نانوائی لواشی واقع در میدان تریا خیابان نهم آبان نان را کیلوئی ۱۷ ریال به خلق‌الله قالب می‌کند. وهیچ کس هم نیست که از گل بالاتر بایشان‌بگوید، بفرمائید باارزان شدن گندم و آرد باید بازهم‌نان‌را گرانترخرید، اگر اینطور است ما حرفی نداریم؟!

اهل محل

*** فقط تیر سیمانی**

خیابان خسرو پرویز بین خیابان های دیبا و شاهانی واقع است و این خیابان را مدت پنجسال است که تیر سیمانی گذاشته‌اند ولی از روشنائی خبری نیست، لطفا سری بزنند اگر نوبت ما شده اقدام کنند.

ساکن محل

***جنك اعصاب**

در خیابان ری حمامی‌نیز بنام«ری»وجود داردکه‌استحمام در قسمت عمومی برای هر نفر ۲۵ ریال میباشد! از شهرداری ناحیه میخواهم سری باین‌حمام بزنند و ضمن تعیین درجه آن قیمت را معلوم و با خط‌درشت بدیوار بنویسد، تا باعث جنك اعصاب نشود.

محمدحسین داد خواست

***دو صفحه کتاب‌فیزیك**

سئوال ششم ریاضی «فیزیك» فقط از دو صفحه آخر کتاب با ده نمره «بارم» تعیین شده‌بود ما حرفی نداریم ولی آیا این انصاف است که ده سئوال در دوصفحه وبقیه کتاب هم ده ارزش داشته باشد.

دانش آموز

● **تغییر ایستگاه**

آمده‌اند اصلاحات کنند مشتی مردم‌رانارا حت کرده‌اند، قریب ۳۰ سال است که ایستگاه اتوبوس در چهارراه مختاری شاپور در سمت‌جنوب قرار دارد و سر پناه و بلیط فروشی هم همانجا است، در اصلاحات جدید اتوبوسها بالای چهار راه میایستند و سر پناه و بلیط فروش در پائین چهار راه قرار گرفته، اسم اینکار را چه میشود گذاشت. غیر از آنکه باید گفت اصلاحات فرمودند!

محمد نیرومند

*** ملاحظه کنند**

درخیابان ونك کوی تك باشگاه افسران شهربانی‌قرار دارد وماهم‌در جوار آن‌هستیم، البته مجالس جشنها وسرورها برای ماهم خوشایند است‌ولی اگر هرشب راه عبور وسط خیابان با اتومبیل مدعوین بسته شود و آخر شب هم سر وصدای مدعوین بلند شود، قبول بفرمائید، برای اهالی کسالت آوراست، لطفاترتیبی بدهند که اتومبیلها در یك طرف خیابان پارك شودو بهر طریقی که ممکن است از مدعوین تمنی شود ملاحظه حال اطرافیان را هم نمایند. متشکریم.

ساکن محل

پاسخ برنامه‌های مردم

● **بتدریج عمل میشود**

دفتر روابط اطلاعات‌وروابط‌عمومی وزارت دادگستری‌درخصوص‌تقاضای اهالی زرند دائربتاسیس‌دادگاه‌درآن محل مندرج درشماره۱۲۵۵۵ یادآور شده‌است که حسب اعلام دفتر تشکیلات وبودجه وزارت دادگستری تاسیس دادگاه‌درمقر فرمانداریها و بخشداریها جزو برنامه توسعه تشکیلات وزارت دادگستری منظور شده‌است و بتدریج که اعتبار لازم تامین شود بدوا درمقر فرمانداریها و سپس درمقر بخشداریها برحسب تراکم جمعیت و دوری از مقردادگاه های‌موجود اقدام به‌تشکیل دادگاه خواهدشد.

*** بیماران ندراد**

آقای ایرج نودوشنی رئیس‌اداره اطلاعات و مطبوعات وزارت‌بهداری در پاسخ شرح مندرج درشماره ۱۲۵۲۲ درمورد «از کوچ نیروهای فعاله آوج جلوگیری شود» درمورد بهداری آوج اعلام داشته است که بهداری مزبور شامل یك درمانگاه بوده که بوسیله یکنفر پزشك‌و دوکمك پرستار اداره میشود و بیمارستان درمنطقه مزبور وجود ندارد که کادر آن ناقص باشد و اخیرا یك جیپ دراختیار درمانگاه مذکور گذارده شده‌است.

مفقود شده

آقای‌عباس‌واقفی‌رئیس اداره‌اطلاعات ومطبوعات شهرداری تهران درپاسخ شرح مندرج درشماره ۱۲۵۵۳ به امضای آقایان سعادت و نعمتی در مورد مزاحمت کارخانه تراشکاری وآبکاری واقع درخیابان امیریه کوچه ضرابی اعلام‌نموده‌که‌موضوع بمنظور رسیدگی و اظهار نظر از طرف شهرداری ناحیه ۵بکمیسیون تشخیص‌مزاحمت احاله‌گردیده‌است وبدیهی است چنانچه جلوگیری از ادامه‌کار کارخانه مورد بحث تائید کمیسیون مذکورواقع شد، مراتب بشهرداری اعلام میشود وبی‌درنگ‌در انجام منظور اقدام بعمل خواهد آمد وسوابق این‌امرهم مفقودنشده‌است.

ن. و. فیلیپس گلوایلامپن فابریکن مقیم‌هلند

صاحب اختراع«استروئیدهای جدید و طریقه تهیه‌آن»که در ایران بشماره ۴۷۳۸ بثبت رسیده است بهره‌برداری از اختراع‌مزبوررا پیشنهاد میکند برای کسب اطلاع بیشتر بدفتر وکالت آقای دکترحسن ستوده خیابان رشت شماره ۹۸ مراجعه فرمائید. آ ـ ۸۱۱۵

این ساعت زنگ‌دار وقت ملاقات‌های مهم شما را یادآوری میکند

برای بازرگانان
پزشکان
ورزشکاران
وبرای همه

ساعت بل‌ماتیك (زنگ‌دار) سیکو

منشی مخصوص دقیقی است که همیشه در کنار شماست و درست سر وقت با زنگ خود ساعت ملاقات شما را یادآوری میکند.

SEIKO Modern Masters of Time

سیکو بزرگترین سازنده ساعت در جهان

برنامه حرکت شماره ۱

اردیبهشت ـ شهریور ماه ۱۳۴۲

با تأییدات خداوند متعال

تحت توجهات عالیه شاهنشاه آریامهر

کشتیرانی ملی آریا نخستین برنامه خطوط منظم کشتیهای خود را در

خلیج فارس به ملت ایران تقدیم میدارد

برنامه منظم خطوط کشتیرانی آریا در خلیج فارس

نام کشتی	شماره سفر	آبادان	خرمشهر	کویت	بوشهر	بندرعباس	دوبی	ابوظبی	دوحه	دمام	کویت	خرمشهر	آبادان
		ورود	ورود										
رازی	۱	—	۲،۲۱	۲،۲۳	۲،۲۵	—	—	—	۲،۲۸	۲،۳۱	۳،۲	۳،۴	—
رازی	۲	—	۳،۵	۳،۷	۳،۱۰	—	—	—	۳،۱۲	۳،۱۵	۳،۱۸	۳،۱۹	—
ابن سینا	۱	۳،۸	۳،۱۰	—	—	۳،۱۶	۳،۱۹	۳،۲۱	۳،۲۳	—	—	—	۳،۲۵
رازی	۳	—	۳،۲۲	۳،۲۴	۳،۲۷	—	—	—	۳،۳۰	۴،۲	۴،۵	۴،۶	—
ابن سینا	۲	۳،۲۷	۳،۲۹	—	—	۴،۴	۴،۷	۴،۹	۴،۱۰	—	—	—	۴،۱۲
رازی	۴	—	۴،۱۰	۴،۱۲	۴،۱۵	—	—	—	۴،۱۸	۴،۲۱	۴،۲۵	—	—
ابن سینا	۳	۴،۱۴	۴،۱۶	—	—	۴،۲۲	۴،۲۵	۴،۲۷	۴،۲۹	—	—	—	۴،۳۱
رازی	۵	—	۴،۲۹	۴،۲۱	۵،۳	—	—	—	۵،۶	۵،۹	۵،۱۲	۵،۱۳	—
ابن سینا	۴	۵،۲	۵،۴	—	—	۵،۱۰	۵،۱۳	۵،۱۵	۵،۱۷	—	—	—	۵،۱۹
رازی	۶	—	۵،۱۸	۵،۲۰	۵،۲۳	—	—	—	۵،۲۶	۵،۲۹	۶،۱	۶،۲	—
ابن سینا	۵	۵،۲۲	۵،۲۴	—	—	۵،۳۰	۶،۲	۶،۲	۶،۶	—	—	—	۶،۸
رازی	۷	—	۶،۶	۶،۸	۶،۱۱	—	—	—	۶،۱۴	۶،۱۷	۶،۲۰	۶،۲۱	—
ابن سینا	۶	۶،۱۰	۶،۱۲	—	—	۶،۱۸	۶،۲۱	۶،۲۳	۶،۲۵	—	—	—	۶،۲۷

برای کسب اطلاعات بیشتر با اداره مرکزی این شرکت واقع در تهران خیابان حافظ ساختمان بانک کار طبقه ششم تلفن ۶۴۱۱۲ - ۶۴۱۲۴ و تلکس ۲۱۹۴ مراجعه فرمائید

برحسب ضرورت ممکن است بدون اطلاع قبلی بعضی از برنامه‌های فوق تغییراتی حاصل شود

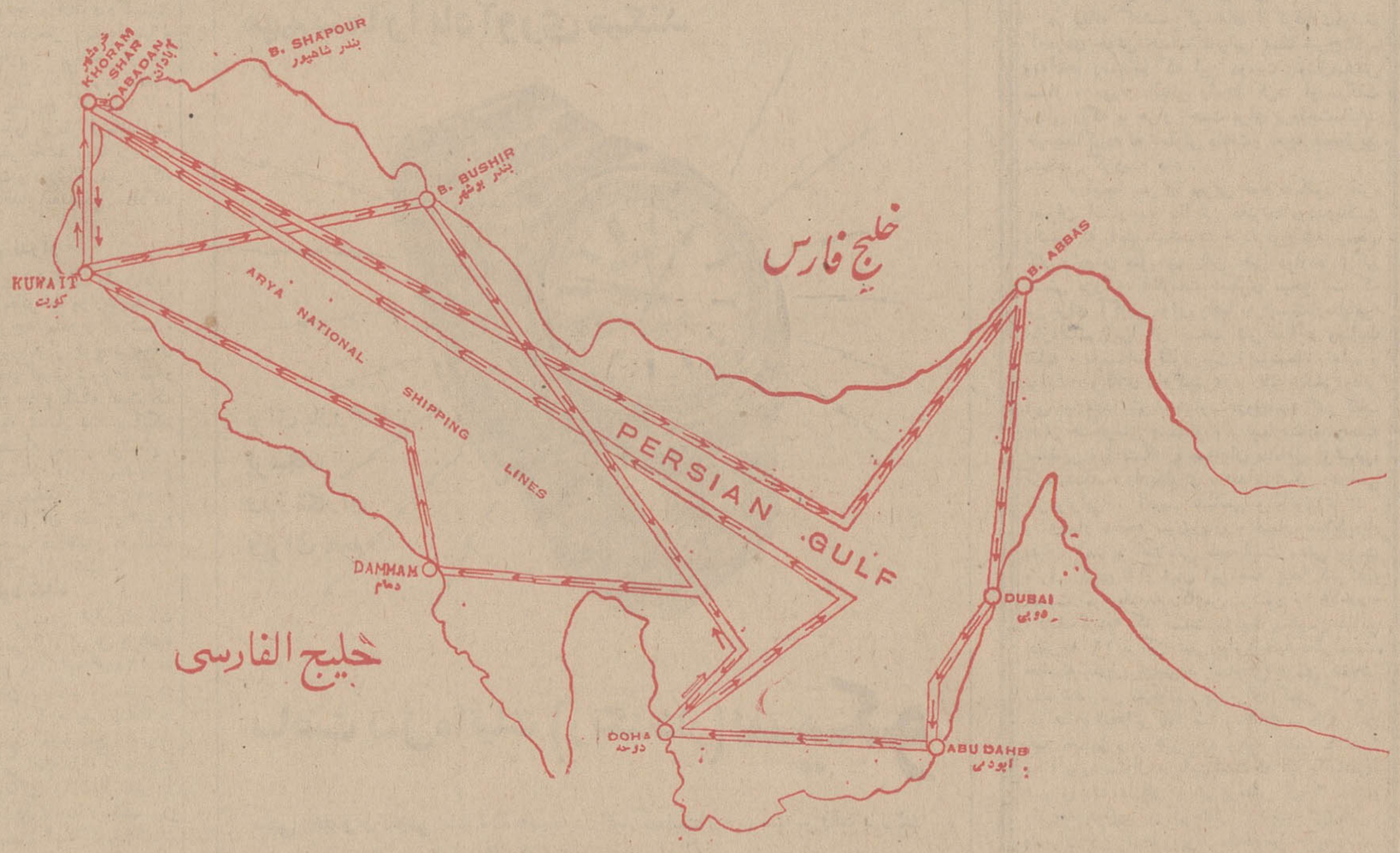

یکسال طلاق در شهر تهران

بقیه ازصفحه ۷

تنفر زوجه از زوج از علل معمول و رایج طلاق محسوب میشودوعلل استثنائی دیگر نیز در کاراست:
۱ـفرار از خدمت نظام
۲ـمحلل بودن
۳ـداشتن اولاد از زن دیگر
٤ـبذل مدت
٥ـبازماندن زوج ازادامه‌تحصیل.
٦بچه‌دارنشدن و...

*** امید برای آینده**

در فروردین هزار و سیصدو چهل و هفت طلاق کاهش بیشتری یافته .وبه۲٦۰ واقعه‌درماه تقلیل پیداکرده‌است می توان انتظار داشت که کاهش‌روز افزون طلاق به بی پناهی کودکانی که در این بلیه اجتماعی به قضاو قدر سپرده میشوند پایان بخشد چرا که در حدود ۱۹٤٥ کودك در این سال براثر جدائی پدر ومادر خود ، یکی از سرپرست های خودرا از دست داده است . واین مساله‌خود شایسته بررسی دیگری است .بهر حال باید منتظر آینده‌بودودربهبود شرایط خانوادگی امید بست .

● آمار سالانه طلاق

در ایران هرسال بطور متوسط حدود ۲۷۸۵۰ طلاق در مقابل ۱٤۸۷۳٥ ازدواج روی میدهد.البته این آمار برمبنای‌رویدادهای مربوط بسال‌های ۱۳٤۰ تا ۱۳٤٤ محاسبه شده‌است . بررسی میزان طلاق در برابر هرصدازدواج طی ۲٥ سال گذشته نشان میدهد که بین سال های ۲٤ ـ ۱۳۲۰ یعنی سالهای مصادف باجنگ‌جهانی‌دوم این‌میزان بسیار بالا بوده بطوریکه در برابر هرچهار ازدواج‌یك‌طلاق روی‌میداده است . پنج‌سال بعد در مقابل هر پنج ازدواج یك‌طلاق اتفاق‌میافتاده و بالاخره به‌یك ششم رسید .

*** میزان طلاق دراستانهای مختلف**

میزان طلاق دراستان مرکزی نسبت به‌تمام استانها زیادتراست و اصفهان باوجود آنکه ازشهر های بزرك صنعتی کشور است کمترین نسبت رانشان میدهد نسبت طلاق‌در استانهای‌مختلف کشوردرصد مورد ازدواج بقرار زیر است .

استان مرکزی	۲٤٫۱
آذربایجان‌غربی	۲۱٫٤
کردستان و کرمانشاهان	۱۹٫۸
خوزستان	۱۹٫۷
آذربایجان‌شرقی	۱٥٫۳
خراسان	۱٥٫۱
سیستان و بلوچستان	۱۲٫۲
فارس وبنادر	۱۲٫۱
مازندران و گرگان	۱۱٫۷
اصفهان	۹٫۲

دعوت مجمع عمومی و فوق‌العاده

هیئت مدیره شرکت سهامی صنعتی‌ایران‌مافلر ازسهام داران دعوت مینماید که روز چهار شنبه ۱۹تیرماه ۱۳٤۷ ساعت پنج بعداز ظهر با دردست داشتن عین سهام در محل کارخانه شرکت واقع در جاده کرج کیلو متر ۱۳ مقابل کارخانه جیپ حضور بهمرسانند .

دستور جلسات عمومی و فوق‌العاده :
۱ـ ازدیاد سرمایه .
۲ـ تغییرات مواد اساسنامه .
۳ـ تغییرات هیئت مدیره
٤ـ انتقال کارخانه .
٥ـ تصویب ترازنامه عملکرد سال ۱۳٤٦
٦ـ تقسیم سود یا ازدیاد بسرمایه .

هیئت مدیره

آ ـ ۱۱۲٥

آگهی مناقصه

سازمان آب اراك باستناد تصویبنامه سیزدهمین جلسه مورخ ۲۸ر۲ر٤۷ هیئت محترم مدیره لوازم مورد نیاز خود را طبق‌نمونه موجود در سازمان آب از طریق مناقصه بشرح زیر خریداری می نماید .

۱ـ لوله نمره ۳ «۱اینچ» گالوانیزه سبك وزن بلژیکی یا نروژی ٤۰۰ شاخه ٦متری‌جمعا ۲٤۰۰ متر .

۲ـ لوله نمره ٤«۱½ اینچ» گالوانیزه سبك وزن بلژیکی یا نروژی ٤۰۰ شاخه ٦ متری جمعا ۲٤۰۰ متر .
۳ـ سه راهه ۲ × ۳فولادی‌با دربوش ۲۰۰ عدد
٤ـ سه راهه ۳ مختلف‌فولادی با دربوش ٥۰ عدد
٥ـ سه راهه ۲ × ٤ فولادی‌با دربوش ۲۰۰عدد
٦ـ سه راهه ٤ مختلف فولادی بادربوش٥۰عدد
۷ـ مهره ماسوره و مغزی نمره ۳ فولادی از هریك ٥۰ عدد
۸ـ مهره ماسوره و مغزی نمره ٤ فولادی از هریك ٥۰ عدد
۹ـ آچار زنجیری خوب آمریکائی یاسوئدی برای بازو بسته نمودن لوله های نمره ٤و ٦و ۸ اینچ از هر کدام دو عدد جمعا ٦ عدد .

شرایط :

۱ـ کالای مورد مناقصه تماما تحویل انبار سازمان اب اراك خواهد بود .

۲ـ پیشنهاد دهندگان بهای واحد هر کالا و جمع بهای هر قلم و جمع کل بهای تمام کالای مورد پیشنهاد خود را مشروحا بدون قلم خوردگی بانضمام ٥ درصد بهای پیشنهادی را بعنوان سپرده اسناد خزانه تهیه نموده‌و در پاکت لاك و مهر شده که روی‌آن جمله (مربوط بمناقصه خرید لوازم لوله کشی است) قیدشده باشد تاساعت ۱۰ صبح روز ۳ شنبه چهارم تیر ماه ۴۷در مقابل اخذ رسید بدفتر سازمان تسلیم نماید .

۳ـ پیشنهادات واصله باحضور اعضای کمیسیون در ساعت۱۱ صبح همانروز بازو قرائت خواهد شد و حائز حداقل تعیین و سپرده نفر اول و دوم و سوم تا انعقاد قرارداد در اختیار سازمان خواهد بود چنانچه حاضر بعقد قرارداد نشوند سپرده‌انان به ترتیب بنفع سازمان ضبط شود .

٤ـ سازمان در رد یاقبول یك‌یا کلیه پیشنهادات بدون ذکر دلیل مختار و معامله بارعایت کامل ائیننامه معاملات دولتی انجام خواهد شد .

٥ـ کلیه هزینه از قبیل مالیات . عوارض . درج اگهی و غیره بعهده برنده مناقصه است .

٦ـ مدت تحویل کالا از تاریخ عقد قرارداد تدریجا بمدت یکماه خواهد بود . ر

مدیر عامل سازمان اب اراك . مهندس غفاری

۱ـ۲ آ ـ ۱٤٥٤۲

آگهی دعوت مجمع عمومی

مجمع عمومی عادی شرکت سهامی تولیددارو ساعت ٦ بعد از ظهر روز دوشنبه ۱۰ر٤ر٤۷ در محل شرکت تشکیل ازصاحبان سهام خواهشمند است در ساعت معینه روزنامبرده در جلسه حاضر و در مذاکرات و تصمیمات شرکت فرمائید .

دستورجلسه :

۱ـ استماع گزارش هیئت مدیره و بازرس
۲ـ رسیدگی و تصویب ترازنامه عمل کرد سال ۱۳٤٦
۳ـ اتخاذ تصمیم نسبت به سود ویژه.
٤ـ انتخاب بازرس برای سال ۱۳٤۷

آ ـ ۱٥۱۸٦

ترجمه از مجله: تایم

تفنگ الکترونیکی !

وقتی میگوییم تفنگ الکترونیکی ، منظورمان واقعا تفنگ بمعنای حقیقی آن نیست ، بلکه آلت بزرگ‌ماشینی شکلی است که بوسیله آن سخت ترین مواد موجود در روی کره زمین رابه آسانی می‌توان سوراخ کرد .

بیشك شما هم نام اشعه لازر «یا بقول انگلیسی ربان ها لیزر» راشنیده‌اید.اشعه لازر می تواند از بیشتر مواد سخت عبور کند یعنی آنهارا سوراخ نماید ، ولی بکار بردن اشعه لازر در تمام موارد عملی نیست و خرج‌آن هم بسیار گران تمام‌میشود .

اخیرا یك دانشمند آمریکائی ، آلمانی الاصل بنام دکتر برتوشوماخر وسیله‌ای اختراع کرده‌است که‌سایر دانشمندان به‌آن نام تفنك‌الکترونیکی داده‌اند ، این تفنك ماشین‌نسبتا بزرگی است شبیه یك دستگاه پرس ،قسمت حساس این ماشین لوله‌ایست خرطومی شکل که بهر طرف می تواند گردش کند . وقتی ماشین رابکار اندازند ، میلیونها الکترون باسرعت بینهایت زیادی درون لوله‌حرکت کرده بخارج پرتاب میشوند و بعلت تمرکز وسرعت فوق‌العاده‌ای که‌دارند از موانع‌عبور کرده‌راه‌خودرا بسوی جلو بازمینمایند و در نتیجه سوراخ‌استوانه شکل دقیقی در جسم مورد برخورد ایجاد میکنند .

آزمایش نشان داده است که تفنك الکترونیکی سخت ترین‌اجسام کره زمین از جمله سنك خارا، فولاد و سخت ترین سنگهای آتشفشانی را می تواند سوراخ کند و

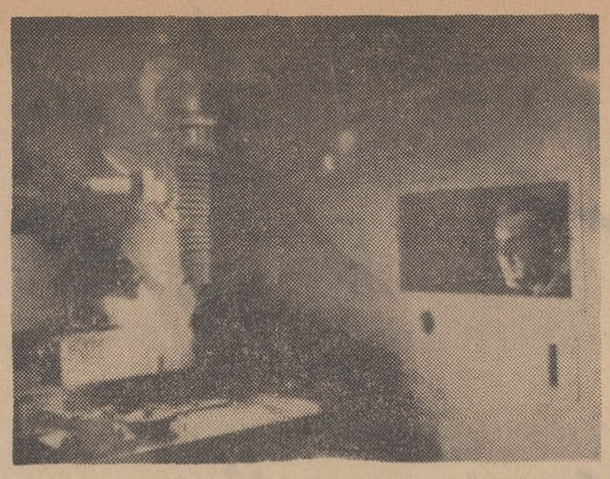

تفنك الکترونیکی درحال مخترع تفنك درسمت خارا ودکترشوماخر عکس‌دیده میشود

جالب آنکه هزینه آن سنگین نیست و از آن می توان برای سنك‌بری ، شکافتن کوه ، ایجاد تونل و راه‌سازی استفاده کرد .

میزان برقی که این تفنك‌برای شکافتن‌یك سنك یاایجاد یك تونل‌مصرف میکند معادل نصف میزان الکتریسته‌ایست که‌برای ایجاد همان تونل بوسیله مته های سنك بری کنونی مصرف میشود .

نخستین‌انسان شهر نشین

بریدوود باستان شناس امریکائی

رابرت بریدوود ، باستان ـ شناس امریکائی ، استاد دانشگاه شیکاگو که سالهای سال در خاور میانه ، «ایران ترکیه، عراق به کندوکاو زمین ها و کوهها اشتغال داشته ، هفته گذشته نتیجه تحقیقات طولانی خودرادر معرض بررسی محافل علمی قرار داد .

بموجب اکتشافات این‌دانشمند کـــه ـ مورد تائید سایر دانشمندان نیز قرار گرفته نخستین انسانی که در تاریخ جهان ، بیابان گردی وشکار راترك کرد و بمعنای واقعی خود بکشاورزی زد و مقدمات شهر نشین رافراهم آورد ، انسانی بودکه درنواحی بین دو رود دجلـــه و فرات و سرزمینهای کردستان زندگی می کرد .

این آدمیان گروهی‌شکارچیان بیابان گرد بودند و درناحیه وسیعی زندگی میکردند که امروزه قسمتی ازآن کردستان عراق، قسمتی کردستان‌ایران وقسمتی هم از نواحی جنوبی ترکیه است .

این شکارچیان نیمه چادر ـ نشین که‌براستی باید آنان راپایه‌گزار تمدن‌یعنی شهر نشینی انسان کنونی دانست بین ۷ تا هشت هزار سال پیش از میلاد مسیح دست‌از بیابان گردی برداشته به ساختن‌کلبه هـــای گلی ، حصیری و چوبی پرداختند وگندم‌و جورا که پیش ازآن گیاهی وحشی بود ، اهلی کردند باایجاد کشتزار های مخصوصی به تولید ومصرف آنهادست زدند .

کشف جالب دیگری که «بریدوود» در زندگی این مردمان کرده آنست که از روی بازمانده لوازم زندگی آنان و باکمك دستگاه های دقیق علمی ثابت کرده‌است که این مردمان بااستفاده از آرد جو و گندم وتخمیر آنها یکنوع مشروب الکلی‌رقیقی تهیه و مصرف میکرده‌اند که درحال حاضر جز آبجو نام دیگری نمی‌توان به‌آن داد ! بنابراین ملاحظه میشود که بشر از همان اوان‌شهرنشینی دست به میگساری زده‌است!

فقط آنها !

مسئله مقدمه نویسی بر کتاب و معرفی آن توسط شخص مشهوری غیر از نویسنده یا مترجم کتاب موضوعی است که این روز ها اهمیت فوق العاده‌وفراوان یافته است .

گرچه بنظر کارشناسان این شیوه تبلیغی وظاهرسازی امروزه شیوع فوق‌العاده‌یافته ولی باید در نظر داشت در گذشته نیز معرفی کتاب توسط افراد برجسته نقش مهمی در فروش و شهرت‌آن داشته است که در این‌مورد بهترین مثال رامی توان‌همان معرفی تاریخی که ابراهام لینکلن‌در مورد کتاب‌دوستش بعمل آورد ،دانست .

یکروز آبراهام لینکلن رئیس جمهور مشهور آمریکا واضع قانون آزادی‌بردگان جهان که در اوج شهرت و قدرت بود، یکی از دوستان قدیمی خودرا در دفتر کارش پذیرفت . این دوست‌قدیمی مدتی از گذشته ها صحبت کرد و دست آخر از لینکلن تقاضا نمود اکنون که بقدرت رسیده‌است کمکی بزندگی دوست دیرینش بنماید . لینکلن پرسید: چه کمکی می توانم بکنم ؟

دوست وی پاسخداد من به تازگی کتابی نوشته‌ام ، هیچ توقع‌مادی از تو ندارم فقط خواهش میکنم سطری چند بعنوان مقدمه بر این کتاب بنویسی که باعث شهرتش شود تا هر ناشری به چاپ آن اقدام نماید و من ازاین راه به نوائی برسم .

لینکلن کتاب رابرای‌مطالعه گرفته از دوستش خواهش کردچند روز دیگر بوی مراجعه نماید .

هنگامی که لینکلن‌سرفرصت کتاب رامطالعه کرد مشاهده نمود که حتی یك نکته‌درخور تمجید در سراسر آن‌یافت نمیشود و کتابی است به‌تمام معنی مهمل و بیهوده ، بنابر این از نوشتن مقدمه بر آن خود داری کرد .

هنگامی که دوست دیرین برای گرفتن کتاب و مقدمه مراجعه کرد ، لینکلن عذری آورده و برای یافتن یك‌بهانه مناسب نوشتن مقدمه را به چند روز دیگر موکول‌نمود. منظور لینکلن دفع‌الوقت بودتامگر از شر چنین‌دوست مزاحمی آسوده شود ،رئیس جمهور خردمند در وضع نامطلوبی گرفتار شده بود، از یك طرف‌موقعیت‌اجتماعی او ایجاب نمیکرد از یك‌چنان کتاب مهملی تمجید کند واز سوی دیگر نمی‌خواست‌تنها خواهش یك دوست قدیمی‌را رد نماید . این دفع الوقت مدتها بطول‌انجامید امادوست لینکلن دست‌بردار نبودوبرای رئیس جمهور محقق شداگر تا چند سال هم دفع الوقت کند دوست وی این‌مقدمه‌را بهر ترتیبی شده از وی‌اخذ خواهد کرد .

پس ناچار بفکر افتاد بدون آنکه لطمه‌ای به موقعیت اجتماعی خویش بزند و بدون آنکه تعریفی از کتاب‌ومطالب آن بنماید ، سطری چند برای دلخوشی دوستش در آغاز آن بنویسد .

لینکلن که‌خود مردی صاحب ذوق و شوخ و بذله‌گو بود، مدتی دراین باره فکر کردتا عاقبت جمله طولانی زیر را برای این منظورمناسب‌دانست

«فقط آنهائی قدر یك‌چنین کتابی رامیدانندکه براستی مطالب آن را پسندند و دوست داشته باشند.ابراهام لینکلن رئیس جمهور »

وقتی دوست‌لینکلن‌آخرین بارمراجعه کرد، رئیس‌جمهور باخوشروئی مقدمه مختصرو مفیدی راکه نوشته بود به دستش داد، دوست لینکلن که متوجه مفهوم مقدمه‌نشده بود، فوق‌العاده تشکر کرد، و کتاب رابا آن مقدمه به ناشر معتبری تحویل داد ، تعجب می کنید اگر بشنوید وقتی کتاب باآن مقدمه به چاپ رسید ، تمام نسخه های آن بعلت همان مقدمه‌کذائی در ظرف مدت یك هفته به فروش رفت .!

دختر میخواهید یاپسر ؟

از دیر باز پدران و مادران ارزو داشته‌اندبتوانند در تعیین جنس نوزاد آینده خویش نفوذ و اختیار داشته باشند .

در قرون وسطی در اروپا ، کیمیا گران ، پزشکان و جادوگران به‌زنان توصیه‌می کردند که اگر می‌خواهند نوزاد آینده‌شان پسر شود در مواقعی ازدواج کنند که ماه در آسمان باشد ، یعنی یابدر تمام‌و یا نیم فرص‌باشد مختصر آنکه شبها ماه در آسمان نور افشانی کند .و بعد هم در هنگام بار داری از شرابی بنوشند که یك کیمیاگر آنرا با خون شیر مخلوط کرده باشد !

حتما می‌خندید اگربگوئیم تحقیق مورخان ، باستان ـ شناسان و آمار گران نشان داده‌است که دراکثر موارد این دستور عجیب نتیجه‌مثبت میداده است ! حال علت آن تلقین و تمرکز نیروی‌روانی یا هر عامل دیگری بوده معلوم نیست ولی در هر حال نتیجه میداده است . در حال حاضر که علوم در رشته‌های گوناگون مخصوصا پزشکی و زیست شناسی تاایندرجه ترقی کرده هنوز ، هیچ گامی دراین راه برداشته نشده است فقط ماه گذشته دودانشمند انگلیسی به نام های ریچارد گاردنر و رابرت ادواردز ، استادان دانشگاه کمبریج‌پس از سالها زحمت و تجربه آزمایش کوچکی‌دراین زمینه انجام دادند که شاید در آینده بتواند سودمند باشد این دو دانشمند که‌سالهاست برروی خرگوشهای نر وماده آزمایش میکنند در آخرین مراحل عملیات خویش تخمك ماده‌ای را از رحمش بیرون کشیدند و مدت چندین‌ساعت آنها را درمحلولهای‌هورمونی مخصوصی خیس کردند و سپس دوباره آنها رابه رحم خرگوش منتقل نمودند . این هورمونها ، هورمونهای‌مذکر یانر بود و وقتی‌که‌خرگوش نوزادان خودرا بدنیا آوردهمه آنها نر بودند ! البته چنین آزمایش عجیبی را این دو دانشمند مکررا انجام‌دادندو مشاهده کردند در اکثر موارد هشتاد در صد تعیین جنس نوزاد خرگوش بدست خود آنهاست !

اکنون این دو دانشمند قصد دارند مرحله بعدی آزمایش خویش را بر روی گاوانجام‌دهند و معتقدنداین عمل کاربست بسیار پرسود و باصطلاح پولساز چون‌اگر هر گاوی نوزاد ماده بزاید طبعا بسود صاحبش خواهد بود ، بـهای یـك گاو ماده از نظر تولید شیر و باروری چندین برابر یك‌گاو نراست .

این دو زیست شناس می‌گویند وقتی آزمایش های ما در مورد گاو هم مثبت بود و سود فراوانی نصیب ما کرد آنوقت برروی‌میمون آزمایش خواهیم کرد و اگر عمرمان کفاف داد پس از موفقیت در آن رشته ، کشف خودرا در خدمت انسان قرار میدهیم .

بهرحال بنابه نظر این دو دانشمند و دانشمندان دیگر سالهای سال وقت لازم است تااین شیوه در مورد انسان عملی و ثمربخش شود .

اصلاح آگهی

پیرو اگهی مناقصه شماره آ ـ ۱۲٦٦۲ اسفالت‌خیابانهای‌نوشهر مندرجه در شماره ۱۲٥۹۷روزنامه اطلاعات‌تاریخ‌رسیدگی بپیشنهادات باینشرح‌اصلاح میگردد:پیشنهادات باید دردو پاکت لاك و مهر شده (پاکت الف محتوی اسناد مالی‌و مدارك فنی و مدارك مناقصه و پاکت ب محتوی برك پیشنهاد)تا ساعت ۱۰ صبح روز پنجشنبه ۱۳ر٤ر٤۷ به دفتر شهرداری‌تسلیم و رسید دریافت دارند .پیشنهادات واصله در ساعت یازده صبح‌همان روز با حضور کمیسیون عالی معاملات شهرداری باز و قرائت خواهد شد . ضمنا سایر شرایط مندرج در آگهی عینا بقوت خود باقی است .

سرپرست شهرداری نوشهر ـ بینائی

۱ـ۱٥۰٥٦

آگهی تشکیل مجمع عمومی

از عموم صاحبان سهام شرکت سهامی تارم برای تشکیل مجمع عمومی عادی سالانه دعوت میشود در ساعت پنج بعداز ظهر هشتم تیر ماه ۱۳٤۷ در محل شرکت واقع در خیابان فرصت شماره۱۱۷ حضور بهمرسانند . دستورجلسه: رسیدگی به‌گزارش عملیات‌سالیانه شرکت و تصویب ترازنامه سال ۱۳٤٦ . انتخاب بازرس .

شرکت سهامی تارم .

۱ـ۸۱۱۷ آ

آگهی دعوت

مجمع‌عمومی عادی سالیانه شرکت سهامی کارخانجات پمپو لوازم آبیاری ایران «پیمکو» در ساعت ٥ر۱٦ روز جمعه ۳۱خرداد ماه ٤۷ در محل مرکزی شرکت تشکیل میشود از کلیه سهام داران تقاضا میشود که در جلسه حضور بهمرسانند

دستور جلسه :
۱ـطرح و تصویب ترازنامه سال ۱۳٤٦ ۲ـانتخاب بازرس

مدیر عامل شرکت پیمکو سرتیپ محمد خواجه نوری

۸۰۸۷ آ

آگهی تشکیل مجمع عمومی عادی وفوق‌العاده

از صاحبان سهام شرکت سهامی هیس دعوت میشود برای تشکیل مجمع عمومی عادی و فوق‌العاده ساعت پنج عصر نهم تیر ماه ۱۳٤۷ در محل دفتر شرکت واقع‌درخیابان فرصت شماره۱۱۷ حضور بهم رسانند . دستور جلسه : ۱ـ رسیدگی و اظهار نظر نسبت بگزارش سالیانه‌وتصویب‌ترازنامه سال ۱۳٤٦ ـ۲ـ تصویب افزایش سرمایه.
۳ـ انتخاب بازرس .

شرکت سهامی هیس

۸۱۱۹ـ۱

آگهی دعوت مجمع عمومی فوق‌العاده

مجمع عمومی فوق‌العاده شرکت سهامی مهدیان در تاریخ شنبه ۸ر٤ر٤۷ ساعت شش بعداز ظهر درمحل‌شرکت واقع در خیابان ناصر خسرو طبقه‌فوقانی پلاك ۳٦۱ تشکیل خواهد شداز کلیه صاحبان سهام‌خواهشمند است‌روز مقرر در جلسه حضور بهمرسانند .

دستورجلسه :
۱ـاستماع گزارش‌هیئت‌مدیره وبازرس ۲ـ تغییرماده٦اساسنامه

هیئت مدیره

۸۱۳۱ـآ

مجمع عمومی‌عادی سالیانه شرکت مربیان ورزش

بعلت عدم اکثریت در جلسه مورخ ۱٦خردادماه جاری بموجب ماده ۲٥اساسنامه برای دومین بار تشکیل خواهد گردید بدین وسیله از کلیه سهامداران محترم دعوت میشود تاساعت هفت‌بعد از ظهر روز سه شنبه ۲٥ تیرماه ٤۷ در دارالفنون حضوربهمرساند

دستور جلسه ۱ـ تصویب ترازنامه ۲ـانتخاب هیئت‌مدیره‌جدید

مدیر عامل شرکت ـمـــدنی

۸۱٥۰ـآ

آگهی مناقصه شماره ۱٥ـ۷ر۳ر٤۷

آمادگاه ۱۰۱صحرائی کرمانشاه اجرت آسیابانی (آردکردن گندم) مقادیر مصرفی یکساله واحدهای مشروحه زیررا

ردیف	شرح	نوع‌جنس	مقدار
۱	عناصر ارتش‌یکم	آردکردن گندم	۳۰۰تن
۲	لشگر ۷ مقیم کرمانشاه	آردکردن گندم	۹۰۰تن
۳	پادگان شاه‌آباد وزواره‌کوه	آردکردن گندم	۳٤۰تن

بمناقصه میگذارد

پیشنهاددهندگان میتوانند بامراجعه به‌قسمت خرید و پیمانهای آمادگاه ۱۰۱صحرائی وملاحظه مشخصات اجناس ودریافت‌برك شرایط ومشخصات معامله پیشنهادخودرا طبق مفاد مندرج در شرایط معامله تنظیم و تاساعت ۹صبح روز یکشنبه ۲ر٤ر٤۷بدفتر قسمت خرید و پیمانهای آمادگاه واقع درجاده طاق‌بستان کرمانشاه تسلیم و رسید دریافت‌دارند الف۲٦٦۹

آمادگاه ۱۰۱ صحرائی کرمانشاه ۱ـ۲ ۱٥۲٥٤ـآ

انجمن دوشیزگان و بانوان

نامنویسی برای دوره جدید :

کلاس منشیگری

شامل : حسابداری ـ بایگانی ـ نامه‌نگاری اداری ـ اصول منشیگری ـ ماشین نویسی ـ آشنائی باقوانین ـ آداب معاشرت ـآشنائی با ماشین های حساب ...

زیر نظر دکتر سلطانی ـ دکتر حاج سید جوادی ـ خانم مهرانگیز علیزاده ـ دوره سه‌ماه‌ـ شهریه ۸۰۰ ریال

علاوه براین ، برای‌دوره جدید این کلاس ها نام نویسی میشود :

خیاطی ـ آشپزی ـ آرایش و زیبائی ـماشین نویسی ـ گلسازی ـ گل آرائی ـ زبان انگلیسی

برای نام نویسی‌بدبیرخانه‌انجمن دوشیزگان وبانوان (بهارشمالی ـنبش نامجو ـ تلفن ۷٥٦۸۳۱و۷٦٤۹۸٤) مراجعه فرمائید

آگهی مناقصه نوبت دوم

شماره ۱۳۹۷۸ر۳۰٤۷ تاریخ۱٦ر۳ر٤۷

اداره سرپرشته‌داری ژاندارمری کل کشور
جهت مصرف دو قلم اجناس مشروحه زیررا

ردیف	نوع	میزان جنس
۱	چادربرزنتی‌نفری	۱۰۰۰دستگاه
۲	چادرگروهی برزنتی تکمیل مرغوب٤ × ۳ متربظرفیت ۹نفر	۱۰۰دستگاه

از طریق مناقصه خریداری مینماید

پیشنهاددهندگان میتوانند بامراجعه به‌شعبه خریداداره‌سرپرشته‌داری ژاندارمری کل‌کشور وملاحظه نمونه‌مشخصات اجناس و دریافت برك شرایط و مشخصات معامله پیشنهادخودرا طبق مفاد مندرج درشرایط معامله تنظیم وتاساعت۹صبح‌روز۱۲ر٤ر٤۷بدفتر کل ژاندارمری واقع‌درستاد ژاندارمری میدان ۲٤اسفند تسلیم نمایند . الف۲٦٦٤

سرپرشته‌داری ژاندارمری کل کشور

۱ـ۲ ۱٥۲٥۸ـآ

«چیلر» ساخت ایران

برای ایجاد تهویه مطبوع با مشخصات زیر از ۷½ تن تا ۱۰۰ تن بر و دت با ۵ سال تضمین

تحویل فوری

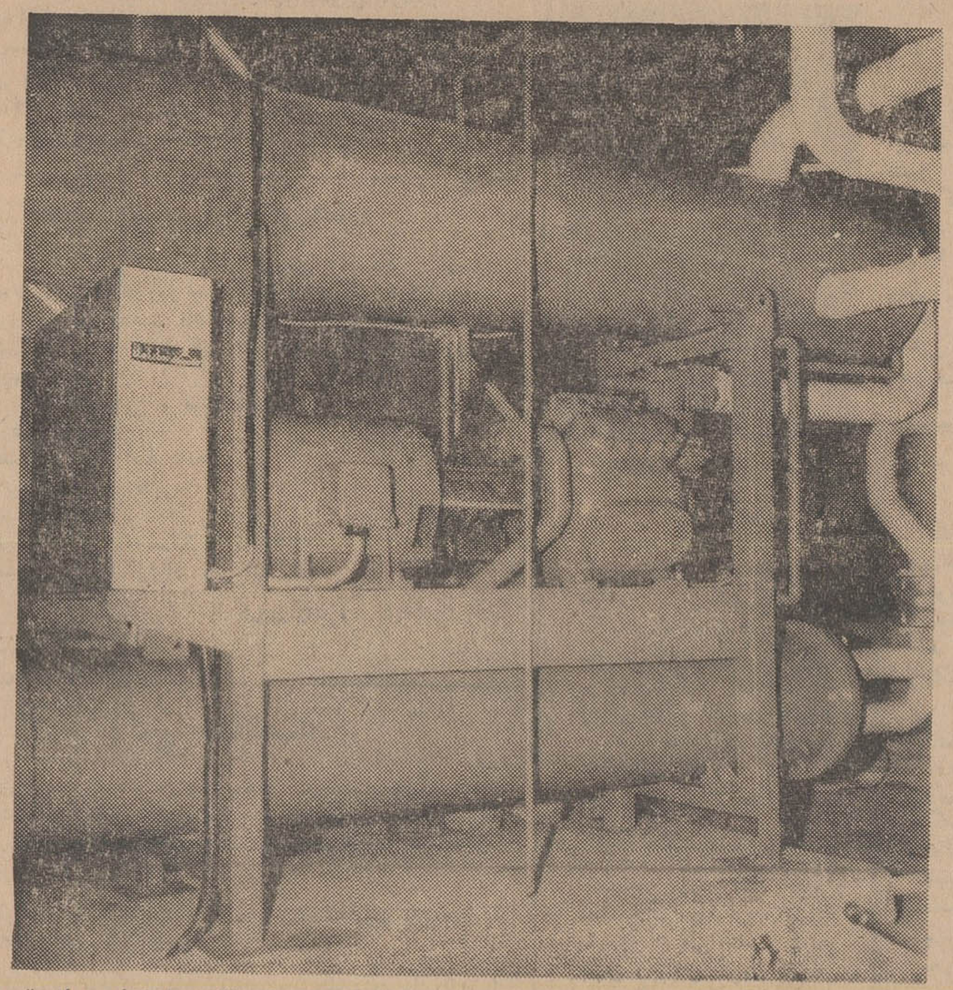

چیلر ساراول بظرفیت ۷۵ تن نصب شده ودرحین بهره برداری دریکی از سینماهای جلل تهران

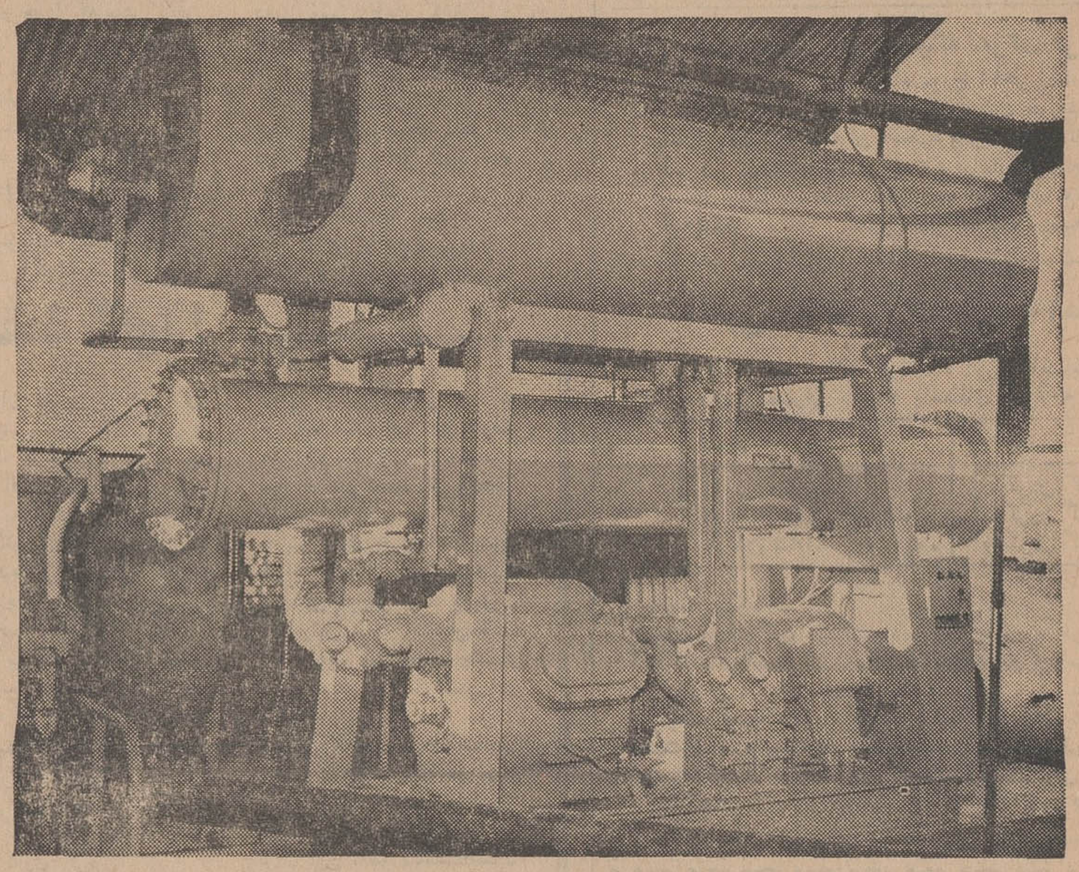

چیلر ساراول بظرفیت ۱۰۰ تن در حین آزمایش درکارخانه

مشخصات فنی چیلر ساراول بشرح زیر میباشد:

1— Motor: Siemens Star-Delta 380/50/3, 1450 RPM.
2— Motor Starter: Star Delta with thermal overload protection.
3— Compressor: Vilter Manufacturing Co., U.S.A.
4— Dual Pressure Control.
5— Oil Safety Switch.
6— Thermostatic Expansion Valve with External Equalization.
7— Liquid Service Shut-Off Valve.
8— Liquid Line Solenoid Valve with Pump down circuit.
9— Refrigerant charging Valve.
10— Liquid Line Replaceable Type Filter Drier.
11— Liquid Line Double Port Sight-Glass with Moisture Indicator.
12— Duplex Refrigerant Relief Valve for Condenser.
13— Purge Valve for Condenser.
14— Water Relief Valve for Evaporator.
15— 100 Watts Crankcase Heater.
16— Suction and discharge pressure gauges mounted on an angle bracket with Oil Pressure Gauge mounted on the crankcase with shut-off Valve.
17— Anti-Freeze Control.
18— Four Steps Capacity Reduction (Optional)
%25 %50 %75
19— Condenser: Shell and Tube, 3 pass, Large Capacity with replaceable finned tube and liquid subcooling circuit.
20— Evaporator: Shell and Tube, 2 Pass, with replaceable internally finned tube. Water guiding baffles, Ample surface to super-heat the suction gas up to 10 °F.
21— Performance.
(a) Chiller water outlet temp = 45 °F
(b) " " inlet = 55 °F
(c) Condenser water inlet temp = 85 °F
(d) Condenser water outlet temp = 95 °F
(e) Condensing temperature = 105 °F
22— Refrigerant: Freon 22.

۱ـ موتور زیمنس ستاره مثلث سه فاز۵۰ سیکل ۳۸۰ ولت با دور ۱۴۵۰ در دقیقه
۲ـ راه انداز موتور ستاره مثلث و ومجهز بمحافظ حرارتی
۳ـ کمپرسور ساخت ویلتر آمریکا
۴ـ کنترل‌کننده فشار ماکزیمم ومینیمم
۵ـ کنترل‌کننده تامین فشار روغن
۶ـ شیر انبساط
۷ـ شیردستی روی خط مایع
۸ـ شیرالکتریکی روی‌خط‌مایع
۹ـ شیر برای‌گاز دادن
۱۰ـ فیلتر خشک‌کن قابل تعویض
۱۱ـ شیشه نشان دهنده مایع
۱۲ـ شیراطمینان دوبل روی‌کندانسور
۱۳ـ شیر تخلیه‌گاز روی‌کندانسور
۱۴ـ شیر اطمینان روی اواپراتور
۱۵ـ ۱۰۰ وات المان حرارتی در کارتر
۱۶ـ درجه فشار سنج برای مکش‌وفشارودرجه روغن‌سوارشده‌باشیرهای‌مربوط
۱۷ـ کنترل برای جلوگیری از یخ زدن
۱۸ـ کمپرسور مجهز به سیستم تغییر ظرفیت (Capacity Reduction)
در۴ مرحله ۲۵٪ ، ۵۰٪ و ۷۵٪ میباشد (منوط به سفارش)
۱۹ـ کندانسور نوع لوله‌ای قابل تعویض
۲۰ـ اواپراتور دارای لوله بافین‌های‌داخلی
۲۱ـ مشخصات کار دستگاه
الف درجه حرارت آب خروجی چیلر = ۴۵ درجه فارنهایت
ب درجه حرارت آب ورودی چیلر = ۵۵ درجه فارنهایت
ج درجه حرارت آب ورودی‌بکندانسور = ۸۵ درجه فارنهایت
د درجه حرارت آب خروجی‌کندانسور = ۹۵ درجه فارنهایت
ه درجه حرارت تقطیر کندانسور = ۱۰۵ درجه فارنهایت
۲۲ـ گازمبرد فریون ۲۲

شرکت صنعتی ساراول

ویلا خیابان دامغان شماره ۶ تلفنهای ۶۱۲۲۲۹ و ۴۳۹۵۲

۱۵۱۷۸ـآ

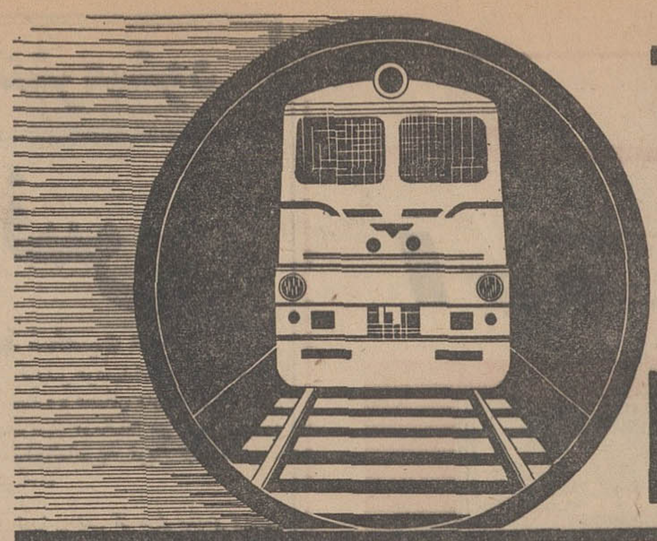

راه آهن های پرکار به قدرت فوق العاده احتیاج دارند

و برای این منظور

لوکوموتیوهای دیزلی M-62 ساخت اتحاد شوروی

درحمل بارومسافرشایستگی خودرا نشان داده است.

این لوکوموتیوها برای راه‌آهن ۱۴۳۵ میلیمتری ... با نیروی موتور ۲۰۰ اسب طرح شده و ازنظر... سرعت در تنظیم فوری واحدها ... نیروی برق ... واحد ضدآتش‌سوزی ... وابزارآلات راهنما دارای مشخصات برجسته‌ایست.

برای کسب اطلاعات بیشتردرمورد شرایط خرید وتحویل با نشانی زیر یا
نماینده بازرگانی اتحاد جماهیر شوروی سوسیالیستی
پامنار ـ تهران ـ تلفن ۳۰۲۸۶۵ مراجعه فرمائید
Moscow V-330 USSR Telex: 243
ENERGOMACHEXPORT

آگهی تجدید مزایده

شرکت سهامی کارخانجات ایران کارخانه قند کهریزك را از طریق مزایده بفروش میرساند .

۱ـ سپرده شرکت در مزایده مبلغ یك میلیون‌و دویست هزار ریال اسناد خزانه خواهد بود .

۲ـ پیشنهادات منتهی‌تا ساعت ۹ صبح روز دوشنبه ۱۰ تیر ماه ۱۳۴۷ قبول و در ساعت ۱۰ صبح همان روز در قسمت ارزیابی شرکت واقع در خیابان استخر اطاق ۳۵۲ باز و قرائت خواهد شد .

۳ـ افراد و موسساتی که مایل به شرکت در مزایده باشند میتوانند برك شرائط مزایده را از قسمت ارزیابی دریافت‌فرمایند و مشخصات کامل اراضی‌وساختمان و ماشین آلات در قسمت مزبورملاحظه ویا عینا آنرا در محل در ساعت‌اداری بازدیدنمایند.

الف ۲۵۲۶

ازطرف مدیر عامل شرکت سهامی کارخانجات ایران ـ
مهندس قراگزلو

۱ـ۲ — آ ـ ۱۴۷۳۸

هرپیس ای.بی.اس

برای جلوگیری قطعی ریزش مو وپوشاندن طبیعی طاسی سرلطفا همین امروز برای کسب اطلاعات به قسمت آقایان سازمان آی .بی اس . خیابان پهلوی جنب سینما امپایر مراجعه نمایند .

با استفاده از بولدوزرهای غول پیکر سازمان شماره ۱ فداج

اراضی بایر را تسطیح نموده با تبدیل آنها به مزارع پربرکت وباغات میوه منافع وسود کشاورزی خود را چندین برابر افزایش دهید.

برای کسب اطلاعات بیشتر بدفتر مرکزی سازمانهای فداج خیابان شمیران مقابل آمل ویا تلفنهای ۷۶۲۰۷۴ ـ ۷۶۲۰۷۳ ـ ۷۶۲۰۷۲ـ ۷۶۲۰۷۱ مراجعه فرمائید .

آ ـ ۱۵۱۳۰

متل پرمناسبترین متل ساحلی

پانسیون کامل هزینه رفت و برگشت یکهفته ۱۴۰ تومان‌دوبعدازظهر پنجشنبه تاعصر جمعه ۵۴ تومان روز جمعه ۳۳ تومان‌برای‌اطلاع بیشتر پی.ام.تی تلفن ۳۳۳۶۷۸ و ۲۰۵۱۵۴ . ۱ـ۴ ۳۰۵۱۵۴

آگهی

چون مقداری نمونه‌های مربوط به پرونده‌های ارسالی گمرك شهرستانها که رسیدگی آنها خاتمه یافته از سال ۱۳۴۰ به‌بعددر اداره تعرفه وسود بازرگانی باقی مانده خواهشمند است صاحبان کالابادر دست داشتن پروانه سبز گمرکی و شماره پرونده‌مربوطه از تاریخ‌نشر این آگهی تامدت یکماه برای دریافت نمونه خود باداره تعرفه وسود بازرگانی مراجعه فرمائیددر صورت عدم‌مراجعه در مدت مقرر نمونه‌های مورد بحث باداره فروش کالاهای متروکه منتقل و حراج خواهد شد الف۲۵۶۸

رئیس اداره تعرفه وسود بازرگانی . مهندس بیژه

آ ـ ۱۴۹۷۶ — ۱ـ۲

حراج

اقسام گلهای مصنوعی گلدانی ، لباسی وتزئینی بقیمت مناسب

خیابان اسلامبول ـ ساختمان پلاسکو طبقه پائین شماره ۱۲

گالری گلسازی فردوسی

آ ـ ۷۹۹۱ — ۱ـ۴

آگهی استخدام

اداره مهندسی ورفاه شهریانی کل کشور بمنظور تکمیل کادر فنی تعدادی داوطلب که دارای گواهینامه قبولی پایان رشته فنی از آموزشگاه حرفه‌ای رضاپهلوی و یا آموزشگاه حرفه‌ای وابسته بوزارت آموزش و پرورش و یاسایر آموزشگاه های فنی مشابه بوده‌باشد میپذیرد .

داوطلبان بایستی در رشته های تاسیساتی (حرارت وبرودت) آسانسور ـ برق ـ ماشین درودگری ـ باغبانی ـ آشپزی ـ ریخته گری وسفیدگری ـ فلزکاری مشترك (لوله کشی ـ درو پنجره سازی) ـ قفلهای برقی و مکانیکی ـ برق‌ضعیف ـ وسایل‌الکترونیکی ماشین های تحریر و ماشین‌های حساب تخصص داشته باشند.

شرایط عمومی استخدام

۱ـ تابعیت ایران
۲ـ متدین بیکی از ادیان رسمی
۳ـ داشتن بنیه قوی وصحت مزاج برطبق گواهی بهداری شهریانی .
۴ـ نداشتن سوءپیشینه کیفری و داشتن حسن شهرت و صلاحیت اخلاقی
۵ـ سن داوطلب حداقل ۱۸ و حداکثر ۲۵ سال تمام
۶ـ معرفی ضامن معتبر
۷ـ عدم اعتیاد بمواد مخدر والکل
۸ـ ارائه اصل فتوکپی مدرك تحصیلات فنی و ششم ابتدائی

چنانچه تعداد داوطلبین بیش از مورد نیازباشد. امتحان ورودی ازلحاظ اطلاعات فنی بعمل خواهد آمد و چنانچه تعداد داوطلبان کمتراز تعداد مورد نیاز باشد ازبین کسانیکه فاقد مدرك‌تحصیلی دررشته های فنی باشند ولی سوابق کاردر رشته های مورداحتیاج داشته‌باشند ازطریق آزمایش داوطلبان انتخاب میشوند .

حقوق ومزایا . داوطلبان ضمن طی دوره سه‌ماهه آموزشگاه پاسبانی در دانشگاه پلیس ماهیانه ۵۰۰ریال دریافت وازغذاو لباس خدمت استفاده مینمایند و پس‌از موفقیت بسمت پاسبان درجه (۳)با (۵۰۹۰ ریال) حقوق ومزایا استخدام میشوند .

ترفیع حقوق ودرجه بعدی آنان تابع قانون استخدام نیرو های مسلح شاهنشاهی خواهد بود .

واجدین شرایط پس‌از طی دوره سه ماهه و موفقیت درامتحانات مشروط براینکه ۱۲سال تمام درشهربانی انجام وظیفه نمایند از خدمت زیر پرچم معاف خواهندبود .

داوطلبان برای ثبت‌نام میتوانند بادر دست داشتن مدارك فنی لازم همه‌روزه بجز ایام تعطیل به‌شعبه استخدام اداره مهندسی ورفاه شهربانی کل واقع در میدان محمدرضاشاه مراجعه تاپس از تشخیص صلاحیت فنی جهت ثبت‌نام بدانشگاه پلیس معرفی شوند . الف ۲۲۹۷

آ ـ ۱۳۶۶۴ — ۱ـ۲

فیلکوبی همتاست

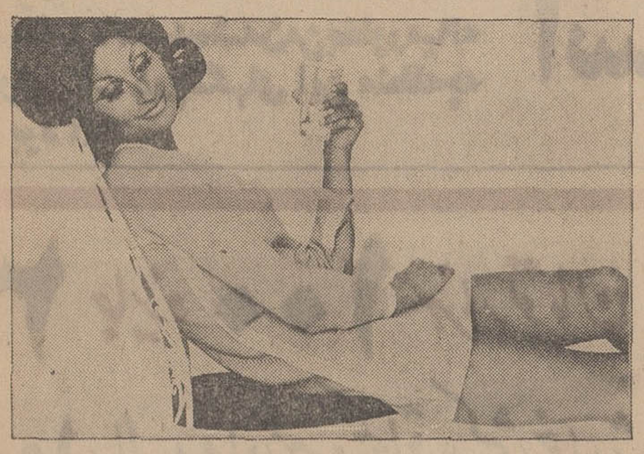

آبی یا گازی انتخاب با شماست

کولرهای آبی فیلور/فیلکو دولوکس با پوشش لعابی

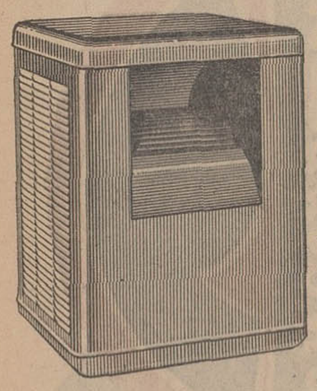

طرح از فیلکو آمریکا
ساخت فیلور ایران

- مدل 5000PMO دولوکس برای حداقل ۱۲۵ وحداکثر ۳۷۵ متر مکعب
- مدل 7000PMO دولوکس برای حداقل ۱۹۰ و حداکثر ۵۷۰ متر مکعب

کولرهای گازی فیلکو

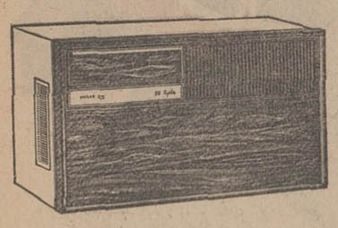

کولرهای گازی فیلکو امتحان مرغوبیت خود را داده و یکی از بهترین‌کولرهای جهان شناخته شده است کولرهای گازی ۵۰ سیکلی فیلکو پوشش زیبائی با طرح چوب‌گردوئی داشته و بدستگاهی که باد را تغییر جهت میدهد مجهز است و شما میتوانید باد خنك را بهر طرف که مایل باشید متوجه کنید
کولرهای فیلکو بی‌صدا کار میکنند

کولرهای گازی فیلکو در سه مدل
16 AC A-B (بقدرت ۱۶ هزار BTU در ساعت)
12 AC A-B (بقدرت ۱۲ هزار BTU در ساعت)
10 AC A-B (بقدرت ۱۰ هزار BTU در ساعت)

سرویس مجهز فیلور با کارشناسان مجرب در سراسر کشور در اختیار شماست
فروش در کلیه فروشگاههای معتبر و یا
نمایشگاه کارخانجات تولیدی فیلور خیابان شاهرضا چهار راه کالج شماره ۲۰۰ تلفن ۲ ـ ۴۹۲۶۱ ۶۶۰۳۴

با محصولات فیلور بسوی زندگی بهتر

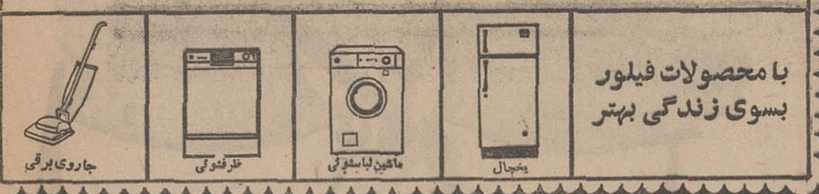

اطلاعات سال

با مطالب و مشخصات زیر بزودی منتشر میشود

- ۹۰۰ صفحه باجلد ضخیم سلفون که هرگز کهنه نمیشود
- کاغذ سفید اعلا ـ چاپ رنگی‌از ایران چاپ
- ۱۰۰۰ گراور رنگی و سیاه وسفید
- یك‌آلبوم کامل و نفیس ازمراسم تاجگذاری شاهنشاه (در ۶ رنك)
- دو کتاب مستند جاسوسی شگفت انگیز اختصاصی اطلاعات سال‌ترجمه رضاعقیلی (درداخل اطلاعات سال)
- یك آلبوم کاریکاتور از کاریکاتوریست های خارجی واردشیر محصص
- یك آلبوم ۱۰۰ صفحه ازبهترین‌آثارعکاسان معاصر ایران و جهان
- معرفی کامل سرزمین عجیب ویتنام‌و جنگجویان آن
- آرشیو کامل اخبار ووقایع سال۱۳۴۶(کلیه اخبار ورویدادهای‌ایران‌وجهان
- ۱۰۰ رپورتاژ و مقاله علمی ـ اقتصادی ـ ادبی ـ هنری ـ اجتماعی وسیاسی
- یك مجموعه باارزش و جالب برای کتابخانه شما
- اگر مدت یکسال آنرا مطالعه کنید به پایان نخواهد رسید و سالهای بعد نیز بمطالعه آن نیاز دارید

قیمت ۱۲۵ ریال

بانك‌رهنی ایران

این امتیازات را در

صندوق پس‌انداز مسکن

برای هموطنان عزیز منظور نموده‌است

۱ـ افتتاح حساب بایکهزار ریال
۲ـ امکان استفاده از موجودی حساب درتمام مواقع
۳ـ حق واگذاری امتیازات حساب به‌یك شخص دیگر
۴ـ حق تقدم درمورد وام عادی بانك
۵ـ دوران مسدودیت حساب فقط ۱۸ ماه
۶ـ میزان وام تا یك‌برابرونیم سپرده حساب
۷ـ حداکثر وام نهصد هزار ریال
۸ـ مدت استهلاك وام پانزده سال
۹ـ بهره ۴۵ درصد بتمام مبلغ سپرده دردوران مسدودیت
۱۰ـ استفاده از جوائز ممتاز و متعدد سالی یکمرتبه بقید قرعه
۱۱ـ بهره وام برای ساختمان خانه فقط ۷درصد

از همین امروز برای خود و فرزندانتان‌دریکی ازشعب

بانك‌رهنی ایران

یك حساب پس‌انداز مسکن

افتتاح فرمائید — الف ۵۰۹ ۲

لورنس وصیت کرده بود که یادداشت های خصوصی او در سال دوهزار منتشر شود اما یك ناشر انگلیسی موفق بانتشار آنها درسال ۱۹۶۸ گردید

«انگیزه کشیده شدن من بخاور میانه وشرکت درجنگهای این منطقه چه بود ؟»

این یادداشت‌ها بجای سال دوهزار امروز منتشر میشود

اسرار زندگی لورنس

شاید تنها وینستون چرچیل نخست وزیر اسبق انگلستان و قهرمان انگلیسی جنك دوم جهانی توانسته باشد بمثابه لورنس عربستان افکار لااقل دونسل را این چنین تحت تاثیر قرار داده باشد .

لورنس با چشمانی آبی و نافذ و موهای بور در حالیکه لباس سرتاپا سفید و مزین به ملیله دوزی های طلائی متعلق به شاهزادگان مکه را برتن داشت صحرای عربستان را زیر سم اسب خود در نوردیده و بعنوان مردی که‌چهره شرق میانه را دگرگون ساخت شهره عالم گشت .

* زندگی افسانه‌ای

شرح زندگی افسانه ای لورنس چند سال قبل بوسیله «لاول توماس» روزنامه‌نگار آمریکائی بصورت سناریو برآمده و باهنرنمائی پیتراوتول در نقش لورنس عربستان در فیلمی بهمین نام بار دیگر نام لورنس را برسرزبان ها انداخت ـ فیلم لورنس عربستان در عین حال که شمه هائی از حوادث زندگی او را در صحرا و در میان اعراب نشان میداد زوایائی از شخصیت واقعی لورنس را همچنان تاریك گذاشته بود ، لورنس روشنفکری واقعی ، سیاستمداری برجسته وادیبی کم نظیر بود که از ادبیات غنی‌ـ انگلیسی بهره ای فراوان داشت ، کتاب مشهورش بنام «هفت ستون خرد» بعد ها او را در ردیف شخصیت‌های ادبی انگلیس قرار داد .

شاید این سئوال پیش بیاید که چه عواملی إفسانه لورنس راساختند چرا افسانه او بطور ناگهانی بامرگش در سال ۱۹۳۵ شهرتی عالمگیر یافت و باز چرا شخصیت لورنس و واقعیت زندگی‌اوبرای‌همیشه مبهم وناشناخته باقیماند ، جواب این چرا ها را مشکل بتوان از میان آثار و قرائنی که از زندگی معمولی و طبیعی او باقیمانده است بطور کامل بیرون کشید اما در میان همین آثار و قرائن چهره شخصیتی را میتوان یافت که آنچه‌راکه میاندیشید بعمل میگذاشت و قدرتی آنچنان جادوئی داشت که سلاطین و امرای عرب بروی حرفش سخنی‌برای‌گفتن نداشتند . وینستون

چرچیل در باره او میگوید : «ازآن میترسم که اگر روزی ما احتیاج به چنین مردی داشته باشیم هرگز آنرا نیابیم» .

* شخصیت معمائی

لورنس خودمیدانست که‌شخصیتی پیچیده و معمائی دارد ، او در جائی مینویسد «زمانیکه من بمیرم زمزمه استخوانهایم به فریاد تبدیل می ـ شوند .»

لورنس پس از مرك مقدار زیادی نامه و یادداشت از خود باقی‌گذاشته بود ولی بکسانیکه این یادداشتها را دراختیاد داشتند وصیت کرده بود که‌تاسال ۲۰۰۰ میلادی کسی مبادرت به‌انتشاد آنهانکند ، اما اخیراعده‌ای از ناشران انگلیسی توانستند با موافقت مقامات کتابخانه «بودلیان اکسفورد» به‌مقداری از این یادداشت ها دست یافته و نکات تاریك زندگی لورنس را روشن تر سازند .

یکی از این یادداشتها نامه‌ایست که او به یکی از مامورین وزارت‌امور خارجه انگلستان نوشته و در پایان درخواست‌کرده‌است که نامه‌سوزانده شود . در این نامه انگیزه های کشیده شدن او به مبارزات اعراب توضیح داده شده است .

باردست‌یابی باین نامه جریان‌دستگیری لورنس بوسیله ترکان عثمانی و آغاز دگرگونیهای‌روانی و عصبانهای‌روحی او و علل اعمال خشونت آمیز او پس از این دستگیری روشن گشته است.

ضمنا با انتشار این یادداشتها از سیاستهای کمپانیهای نفتی درخاور ـ میانه پرده برداشته شده و نقش سیاست انگلیس را در دوره‌ایکه سایه های شوم استعمار این کشور برسرتاسر خاورمیانه عربی افکنده شده بود فاش میسازد . **ما از شماره آینده‌مبادرت به انتشاراین‌یادداشت ها و سرگذشت واقعی لورنس کرده و از زندگی اسرار آمیز این‌شخصیت مرموز پرده برمیداریم .**

آگهی دعوت

مجمع‌عمومی عادی شرکت سهامی کیوان ساعت ۵ بعد ازظهر روز سه‌شنبه ۱۸ر۴۷ر۴۷ در محل شرکت تشکیل از صاحبان‌سهام خواهشمند است در ساعت معینه روز نامبرده در جلسه حاضر و در مذاکرات و تصمیمات شرکت فرمائید.

دستور جلسه

۱ـ استماع گزارش هیئت مدیره و بازرس
۲ـ رسیدگی و تصویب ترازنامه عمل کرد سال ۱۳۴۶
۳ـ انتخاب بازرس برای سال ۱۳۴۷

۱ـ۱۵۱۸۸

یخچال ارج

• ارج ۴ مدل یخچال به ظرفیتهای ۷ ، ۹ ، ۱۲ ، ۱۵ فوت در رنگ های گوناگون تولید می کند.
• یخچال مدل ۶۱۵ بظرفیت ۱۵ فوت دارای دو در و سردخانه مجزاست و غذاهائی راکه برای مصون ماندن از فساد به سرمای حداقل ۱۸ درجه زیر صفر نیاز دارند می توان در این سردخانه (فریزر) نگاهداری کرد.
• یخچال ارج بابهترین وجدیدترین سیستم ایرولاسیون یعنی « پلی اورتین فوم » عایق بندی شده است و بدینجهت سرما را بیش از هر یخچال دیگری در خود نگهمیدارد.
• یخچال ارج حاصل بیش ازسی ویکسال تجربه وتحقیق بـــزرگترین سازمان تولیدکننده لوازم صنعتی‌خانگی در کشورماست.

روابط عمومی ارج

۳ جایزه ۱۰۰ هزار تومان

وام ۱۰ ساله بدون بهره یکجا قرعه کشی خواهد شد

هر وسیله ایکه دارید برای حل پول آماده کنید

کسانیکه تاپایان روز پنجم تیرماه باحداقل یکهزار ریال در هریك از شعب

بانک عمران

افتتاح حساب نمایند

دراین سه قرعه کشی شرکت میجویند

شانس از ۳ جهت

بدارندگان حساب تشکیل سرمایه بانك عمران روی میآورد

برای افزایش فروش و رونق کار

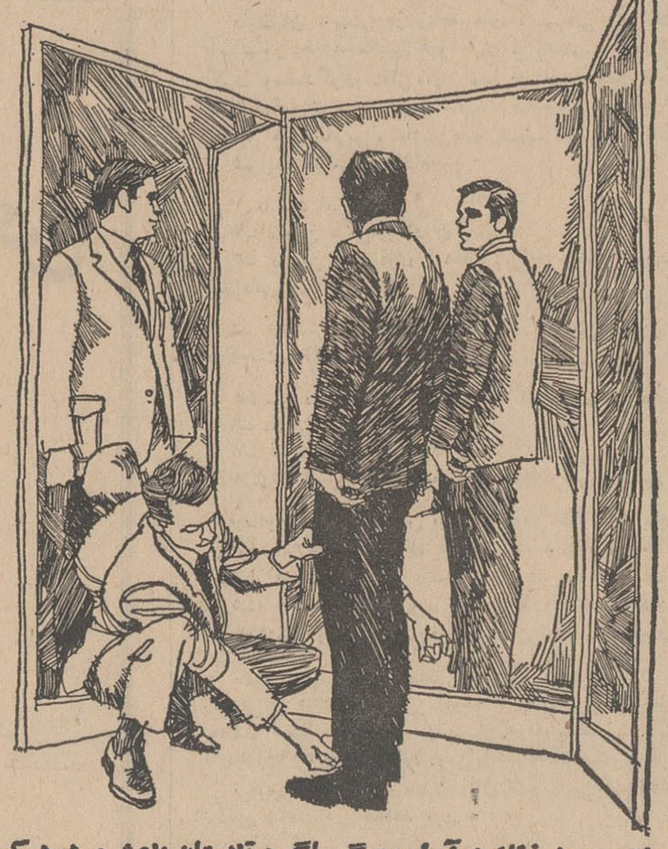

یك محیط خنك و آرام در گرماگرم تابستان باعث میشود که شما مشتریان بیشتری داشته و بیشتر فروش کنید و درآمد بیشتری داشته باشید. کریر بنیان گذار و پیشرو صنعت تهویه .

برای خرید کولر وواحد های تهویه کریر به‌نمایندگیهای مجاز کریر مراجعه فرمائید .

Carrier

شرکت شعله خاور تخت جمشید ـ چهارراه بهار ـ تلفن های ۴۵ ـ ۷۵۶۱۴۱

نیازمندیهای شما

تلفنهای ۳۰۱۵۳۳ و ۳۰۰۱۱

خرید و فروش اثاثیه

خرید

فرش کیهان تلفن ۷۶۳۷۷۶ - انواع قالی و قالیچه کهنه و نو
مخصوصا قالی‌های سنگین قیمت را خریداریم بهتر است برای معاملات هر نوع فرش باسازمان فرش کیهان تماس بگیرید چون مشاورین ما مجانا در اختیار شما خواهند بود ۱_۳۰ آ_۴۱۲

فرش رضوی ۷۶۴۸۰۰
روزولت میدان ۲۵ شهریور خریدار فرشهای نوو کهنه صادراتی تحت نظر کار شناس مطلع با قیمت منصفانه می‌باشد موقع خرید وفروش باتلفن ۷۶۴۸۰۰ مکالمه فرمائید.
۱_۲۶ آ_۵۷۶۰

فروشگاه حاجیان تلفن ۳۵۱۸۳۸
قالی و قالیچه کهنه و نو شمارا جهت صادرات در منزل نقدا خریدار است همچنین یخچال - تلویزیون وسایر لوازم منزل - کارکنان این فروشگاه باوسیله مجهزی که در اختیار دارند بدون وقفه در محل اجناس راعادلانه خریداری مینمایند

قیمت یك کلام
شرکت فرش کاشانی
مرغوبترین فرشهای ایران را با دلپذیرترین نقشها تقدیم میدارد.
در نمایشگاه و فروشگاه فرش کاشانی قیمت یك کلام است
فرشهای کهنه خریداری میشود خیابان پهلوی بین تخت‌طاووس و عباس آباد پلاك ۵۳۱ تلفن ۶۲۶۵۱۰
۱_۲۶ ا_۳۰۵

فرش گلشن تلفنهای ۶۲۱۴۱۵ و ۶۲۱۴۲۱
انواع فرشهای نو از تمام شهرستان های ایران موجود میباشد و قیمت یك کلام در ضمن فرش نو و کهنه خریداریم . ۱_۲۶ آ_۴۲۲

نمایشگاه فرش تاج تلفن ۶۸۱۳۸
قالی وقالیچه کهنه‌ونو برای صادرات خارج نقدا خریدار است خیابان شاه‌بین سیمتری و جمشید آباد.
۱_۲۶ آ_۵۸۳

فروشگاه خالقی
تلفن های ۳۰۳۰۸۰ و ۳۵۲۰۹۰
فرش کهنه و نـ وو یخچال . تلویزیون و لوازم منزل شما را خریداریم .
۱_۳۰ آ_۵۶۱

فروشگاه ونمایشگاه آسیا
یخچال . تلویزیون . اجاق گاز و فرش عادلانه خریداریم . شاه چهار راه پیروز تلفن ۶۱۲۸۳۲
۱_۲۶ آ_۵۶۷

فروشگاه کالای مرکزی تلفن ۶۵۰۵۷
خریدار یخچال . تلویزیون . فرش اجاق گازو سایر لوازم منزل
۱_۲۶ آ_۵۹۱

فروشگاه آرمان تلفن ۶۹۶۲۳
بهترین خریدار تلویزیون فرش چراغ گاز و هرنوع یخچال نفتی
۱_۲۵ آ_۵۹۰

فرش شایان تلفن ۶۱۳۳۸۱
انواع قالی نوو کهنه در محل نقدا بقیمت عادلانه خریدار است .
۱_۲۶ آ_۵۲۹

فروشگاه سعید ـ سرچشمه
خریدار اثاث خانگی و فرشهای سنگین قیمت ۳۳۸۶۶۷ و ۲۳۳۷۶
۱_۲۶ آ_۱۸۴

فروشگاه نیك تلفن ۷۵۷۵۴۶
منصف ترین خریدار لوازم منزل
آ_۳۳۱ ۱_۳۰

فروشگاه آریا ۴۹۳۹۳
بهترین خریدار یخچال برقی و نفتی فرش - تلویزیون خیابان شاه
۱_۱۵ آ_۵۶۲

فروشگاه ماه تلفن ۳۵۱۵۷۵
یخچال نفتی و کلیه لوازم خانگی شما را نقدا خریداریم
۱_۱۰ آ_۶۰۸

فروش

پیانو استرلینك امریکائی
و اثاثیه منزل فروشی ۸۶۹۸۷
۱_۲ آ_۸۰۴۷

نمایشگاههای مبل

پیراهن مبل ۳۳۹۵۰۵
تعویض پارچه مبل ۳۳۹۵۰۵
پرده دوزی شهرزاد ۳۳۹۵۰۵

پرده‌دوزی ارجمند ۳۷۳۷۰
۱ ۲۶ ا_۴۲۸

شستشوی مبل و فرش

شستشوی مبل‌وفرش ادیب
مبل ، فرش ، تشك های ماشین در جای‌خودتمیز مینماید تلفن ۹۵۲۴۵۴

شستشوی مبل وفرش‌ساحل
نظافت مبلمان‌و پلیش وسیله‌دستگاه برقی در جای، خود تلفن ۹۱۵۶۵

شستشوی مبل و فرش کلین سرویس مبل‌مبتکر، پیشرو
نظافت مبل و فرش در جای خود دمواد آزمایش شده با دستگاه منحصر بفرد تلفن ۹۵۲۵۴۶

دوراکلین سرویس بین‌المللی آمریکا
وابسته بکارخانجات خشکشوئی تاول ماستر ایران مبلمان و فرش و صندلی وسقف اتومبیل شما را در محل بدون شکافتن بامواد خارجی‌و دستگاه های اتوماتیك تمیز مینماید. تلفن های ۷۵۸۳۹۵ و ۷۵۸۳۹۶

تعمیرات

تعمیرگاه تلویزیون الکترون تلفن ۷۶۳۶۸۲
آماده برای نصب کنورتور جهت فرستنده دولتی و آموزش وپرورش روی هر نوع تلویزیون و تعمیر تلویزیون آر،سی،آ، شاوب‌لورنس تلفونکن ، سییرا ،فیلیپس وسایر مارکها باسرویس مجهز سیار در منازل بویژه شمیرانات

شرکت سهامی رادیو تلویزیون ایران
جهت نصب کنورتور وتعمیر تلویزیون های R.T.A.—R.C.A. که تحت نظر متخصصین کارآزموده انجام‌میگیرد وبه‌تعمیرگاه خودتان شماره های ۹۰۳۱۹ و ۹۰۳۲۰ و ۹۰۳۲۱ مراجعه نمائید .

سرویس تلویزیون‌گارانتی
تعمیر تلویزیونهای سییرا R.C.A. ادا جنرال الکتریك تلفونکن ونصب کنورتور در تمام نقاط تهران بویژه شمیرانات تلفن ۶۲۸۳۷۱
۱_۲۶ آ_۴۵۱

نصب کنورتور
تعمیر انواع تلویزیون ، رادیو گرام در منزل شما فقط بایك‌تلفن
تلفن ۶۱۳۷۶۰

تلویزیون سرویس R.C.A.
آماده تعمیر انواع تلویزیون و نصب کنورتور میباشد تلفن ۴۸۵۳۳
۱_۲۶ ا_۵۱۳

سرویس R.C.A. ویکتور
آماده تعمیرانواع تلویزیون ۶۴۳۴۸
۱_۳۰ آ_۵۹۷

شرکت ایران تکنیك
یگانه تعمیرگاه مجهز تلویزیون تلفن ۶۹۵۱۴ و ۴۲۷۳۳
۱_۳۰ آ_۵۵۹

تعمیرگاه فریجیدر تلفن ۷۳۳۳۶
۱_۲۶ آ_۴۳۳

کارخانه رنك‌کاری ثابت
نسوز مخصوص بخاریها مستقیما تهران پشت‌اداره دخانیات اول‌سالار داخل پلاك ۵
۱_۸ آ_۶۰۳

کولر

کارگاه فنی طاهری
نصب و تعمیر کولر و کانال کشی ساختمان با تضمین تلفن ۷۶۵۲۶۴
۱_۱۵ آ_۵۵۸

نصب وتعمیرکولر
آبی و گازی تحت‌نظر مهندسین متخصص طبق آخرین متد تلفن ۶۱۳۸۴۱

معاملات املاک و مستغلات و اتومبیل

فروش

ویلا ـ مستغلات ـ زمین
۱ـ ویلای مدرن شخصی ساز ۱۰۰۰ الی ۵۰۰۰ متری مشجر منطقه شمیرانات
۲ـ مستغلات مهندسی با مستاجر خارجی
۳ـ زمین تجارتی وساختمانی در شمال شهرو شمیرانات تلفن ۶۰۰۰۰
۱_۱۳ آ_۵۵۶

خریدو فروش اراضی نارمك تهران پارس- دردشت
بازرگانی امینی تلفن ۷۹۰۰۹۰
۱_۳۰ آ_۳۴۱

شمال چهل متری ایرانشهر
ویلای مدرن ده اطاقی مجهز به شوفاژ و کولر و سرویس مستخدم بفروش میرسد تلفن ۶۲۲۳۸۰
۱_۵ آ_۵۶۸

خریداران عجله فرمائید فروش صددرصداوکازیون
یك مزرعه بر جاده اسفالته‌تهران ساوه با۳هزارهکتار اراضی‌مزروعی قابل کشت‌وچاه آب‌از قرارهکتاری پنجاه تومان می‌فروشیم .طالبین بتلفن ۶۲۸۷۰۶ آژانس اشراف مراجعه فرمایند.
۱_۵ آ_۵۸۷

داودیه
باغچه مجهز بتمام وسایل بابنای جدید دوطبقه برای اجاره یافروش حاضر است باتلفن ۸۱۹۳۸ مذاکره فرمائید
۱_۳ آ_۷۸۴۱

زمین فروشی خیابان‌نادری ۷۰۰ متری ۷۰۰ تومان برای فروشگاههای بزرك نمایشگاه مبل‌تهیه مستقل
درب مقابل دیوار سفارت‌انگلیس درپاساژ محسنین برای دیدن‌نقشه رجوع فرمائید لاله‌زار نزدیك‌میدان سپه ۳۳۹۷۸۴ بنگاه کوشان
۱_۳ ۱_۱۴۸۲۲

باغ فروشی در شهریار
۲۵ هکتار بامیوه‌جات پیوندی شش ساله و قلمستان تبریزی چاه عمیق ساختمان مسکونی مالك و هزار متر بنای گاوداری‌و انبار ثلث‌قیمت پول‌بقیه‌ملك ۳۳۹۷۸۴ بنگاه کوشان
۱_۳ ۱_۱۴۸۲۰

باغ در شهر کرج باغ بادرخت میوه
شش وهفت ساله داخل شهر کرج‌زیر باغ کشاورزی مقابل‌اتوبان بابرق وآب و تلفن تفکیك شده بقطعات مختلف‌نقد و اقساط‌بفروش میرسد بتلفن ۷۴۴۹۹ مراجعه فرمائید.
آ_۳ آ_۷۹۵۷

ویلای مدرن پل رومی
ساختمان ۲ طبقه مهندسی ۱۰ اطاق باشوفاژ وکولر ۱۱۰۰ متر مشجر با استخر ۷۵۰ هزار تومان
۶۰۰۰۰ آ_۳۱ آ_۵۹۸

آرایشگاه مجهز زنانه
باتمام وسائل لازم جلو خیابان‌سی متری عباس‌آباد بفروش میرسد خواستاران بتلفن ۶۲۸۷۰۶ مراجعه فرمایند
۱_۳ آ_۵۹۵

در بهترین نقطه بهار مستغلات نوساز سه‌طبقه
هرطبقه ۵ اطاق وسرویس کامل‌نقد ومعاوضه ۳۳۱۸۵۳ و ۳۳۲۹۷۱
۱_۳ آ_۵۹۴

مستغلات نوساز ومدرن شخصی ساز ۴۰۰ مترزمین
۲۲۰۰ متر بنا ۱۰ هزار تومان اجاره ماهیانه با شوفاژ و کلیه لوازم بین چهل متری ایرانشهر و تخت طاوس ۹۰۰ هزار تومان نقد و معاوضه ۳۳۲۹۷۱
۱_۳ آ_۵۶۵

زمین فروشی تخت جمشید
۴۸۵ متر ۳۳۹۷۸۴ بنگاه کوشان
آ_۵۰۹۴

عمارت سه طبقه مجزا
هرطبقه پنج اطاق نزدیك کاخ‌مرمر ۳۳۹۷۸۴ بنگاه کوشان .
۱_۲ آ_۱۵۰۹۲

فروش زمین در بابلسر
زمینی بقطعات پانصد متری در ساحل دریای بابلسر برای فروش آماده است خواستاران به‌دفترخانه شماره ۵۵ بابلسر و یا درتهران‌به شماره ۶۱۳۳۵۱ بنگاه توکل مراجعه فرمایند .
۱_ ۸۱۱۳

اوکازیون عالی
دامپروری مدرن ومجهز با گاو های خارجی و شش‌سال سابقه با قراردادفروش شیر و درآمد قابل ملاحظه بعلت کسالت و مسافرت باشرایط مناسب نقد و معاوضه واگذار میشود تلفن ۳۳۲۹۷۱ و ۳۳۱۸۵۳
۱_۳ آ_۶۰۵

در بهترین نقطه فرح جنوبی مستغلات نوساز
۳طبقه هرطبقه شامل ۴ اطاق بالوازم ۳۰۰متر ۶۰۰ متر بنا نقد و معاوضه ۳۳۲۹۷۱ و ۳۳۱۸۵۳
۱_۳ آ_۶۰۶

چهل متری ایرانشهر
خانه‌ای بمساحت ۲۰۷ متر دوطبقه دارای آب‌وبرق‌و تلفن بعلت‌مسافرت بفروش میرسد
۶۲۹۱۰۹
۱_۲ آ_۶۱۴

زمینی بقطعات مختلف
از ۵۰٫۰۰۰ تا ۱۰۰۰٫۰۰۰ متر مربع برجاده کرج- قزوین‌مناسب برای کارگاههای صنعتی و زراعتی بفروش میرسد .
طالبین به‌تلفن ۷۶۴۸۵۴ مراجعه فرمایند
آ_۱۵۲۷۲ ۱_۲

برای فروش
یك عدد ضبط‌صوت آکائی ویك دستگاه‌ماشین لباسشوئی‌ارسی‌آیك دوربین‌فیلم برداری رولیفلکس‌بل و هاول دو عدد کتابخانه و قفسه و صندلی جارو برقی ۲عدد دوچرخه وچرخ خیاطی سینگر تلفن ۷۰۳۰۸
آ_۸۱۴۳

در داودیه شمیران
ویلای مشجر یکهزار متری بسیار زیبا مناسب برای سکونت ،باشگاه یا کلوپ دارای سالن بزرك چهار اطاق خواب دو حمام اطاق مستخدم استخر وسیع چاه آب برق تلفن بعلت مسافرت فروشی‌یا رهن‌تصرف
۸۶۹۸۷
۱_۲ آ_ ۸۰۴۷

خریداری میشود

بورس اراضی جنت‌اباد
باغ‌فیض -حاجی‌آباد- کن وهاشمی- جاده کرج تلفن ۶۱۱۷۷۱

اراضی‌جنت‌آباد و هاشمی
باغ‌فیض ،خرگوش‌دره، حاجی‌اباد وجاده کرج ۹۴۰۶۹
۱_۱۵ آ_۵۳۶

بورس اراضی واملاك دفتر مرند میدان ۲۴اسفند اول آیزنهاورتلفن ۴۳۱۸۳ _۴۵۶۲۵
۱_۵ آ_۵۸۱

دفترپارس خریدار زمین
و خانه های ویلائی و مستغلات در عباس آباد وشمیرانات ۷۶۱۵۵۸
۱_۲۶ آ_۴۵۹

اراضی‌پهلوی‌ولنجك‌زعفرانیه
فرمانیه خریداریم نراقی ۸۴۱۴۲
۱_۲۶ آ_۴۶۱

دفتر مسعود ۷۷۰۲۴۱
خریدار اراضی دره‌قشلاق -داودیه- دروس- مبارك‌آباد - مهران
۱_۲۶ آ_۵۱۶

زمینهای قلقلی و کیشا
خریداریم دفتر امیری ۶۳۱۵۲۴

دفتر داد و ستد ۷۵۶۰۹۹
خرید و فروش‌خانه، زمین‌ومستغلات
آ_۳۶۰ ۱_۲۴

اراضی پونك حسین آباد
حاجی‌آباد خریداریم امین ۴۲۳۲۷
۱_۲۵ آ_۴۶۰

ایران بورس ۷۷۰۱۲۶
خریدار اراضی مهران مبارك‌اباد داودیه اطراف جاده قدیم‌شمیران
۱_۲۶ آ_۴۰۱

بورس اراضی جنت آباد
حسن آباد باغ فیض‌پونك کاظم‌آباد سازمان برنامه خریداریم ۹۵۲۷۱۰
۱_۲۰ آ_۴۹۲

دفتر براتی شمیران
خیابان پهلوی باغ فردوس ۸۵۲۵۷۵
۱_۲۶ آ_۳۷۷

پهلوی دره‌قشلاق‌داودیه
دروس مبارك اباد عابدی ۷۷۰۴۷۷
۱_۲۶ ا_۵۵۰

قبوض اصلاحات ارضی

قبوض اصلاحات ارضی بیواسطه خریداریم پاکپور ۲۲۷۲۹ و ۶۲۷۶۹۷
۱_۲۶ آ_۴۲۳

اجاره داده میشود

بخارجیان اجاره میدهیم
درشهر و شمیرانات ویلاهای‌مدرن در صورت پسند مستاجر برای آماده شدن تایکماه مهلت امکان پذیر است بتلفن‌های ۶۱۲۹۶۴ و ۴۹۷۱۳ تماس بگیرید.
۱_۲۶ آ_۳۴۸

آپارتمانی دارای سه‌اطاق خواب
بامبلمان‌لوکس خیابان‌تلویزیون ماهانه ۲۳ هزارریال تلفن ۶۲۰۴۲۰
۱_۲ آ_۶۰۱

آپارتمانی دارای دواطاق
بامبلمان لوکس در خیابان سنائی ماهیانه ده هزار ریال‌تلفن ۶۲۰۴۲۰
۱_۲ آ_۶۰۲

اجاره
چند دستگاه آپارتمان‌نوساز ۷اطاقه کامل باشوفاژ و کولر اجاره داده میشود تلفن ۴۷۲۷۱ خیابان‌پهلوی خیابان زردشت ۸۸
آ_۱۳۷۹۴

آپارتمانهای اجاره
واقع در برخیابان پهلوی مقابل دو راهی یوسف‌آباد
۱ـ یکدستگاه آپارتمان دارای ۴اطاق و سرویس کامل‌آشپزخانه حمام وان آب‌سرد و گرم
۲ـ دواطاق باسایر لوازم از یك آپارتمان برای سکونت یا شغل ، خواستاران به تلفن های ۶۲۰۹۲۰ و ۶۲۰۸۸۳ و ۶۲۰۵۳۹ مراجعه فرمایند
۱_۲ آ_۶۱۰

اجاره میشود

موسسه امور خارجیان
منازل شمارا بخارجیان اجاره میدهد تخت جمشید ۵۰۳ تلفن ۷۱۷۸۲ آ_۵۷۵ آ_۲۶

اجاره بخارجیان تلفن ۴۲۳۸۲
۱_۲۶ آ_۵۲۷

تلفن ۴۰۰۰۰ و ۶۰۰۰۰
مخصوص اجاره منازل بخارجیان
۱_۲۶ آ_۵۷۷

به خانه و آپارتمان مبله وغیرمبله
درشهر و شمیرانات جهت‌خارجیان نیازمندیم .تلفن ۵۹۹۴۲۲
۱_۲ آ_۵۹۶

ساختمانی واقع‌درشمال‌شهر
مورد نیاز است لطفا با صندوق‌پستی که دارای در حدود چهل اطاق‌و کلیه وسائل و پارکینك بوده‌باشد شماره ۲۱۴ مکاتبه نمایند.
۱_۳ ا_۷۹۸۵

واگذار میشود

محل خیاطی باسابقه
چندساله باپروانه واگذار میشود تلفن ۶۱۱۵۷۹ ۱_۷ آ_۵۵۵

قابل توجه سازمانهای ملی ودولتی
ساختمانی جدیدالبنا دارای‌سی اطاق دریك طبقه باکلیه لوازم و تهویه‌مطبوع‌واقع‌در خیابان‌شمیران قدیم مقابل کاخ جوانان طبق نظر مستاجر کامل‌وواگذار میشودبمحل نامبرده مراجعه شود تلفن ۳۰۲۵۱۷
۱_۳ آ_۷۸۶۹

یك مطب دندانپزشکی باسابقه ودرآمد فوق‌العاده در یکی از شهرستانهای خوزستان شرکت ویا اجاره داده میشود . تلفن ۳۰۵۰۴۰
آ_۸۰۰۳

فروش اتومبیل

انواع فولکس‌واگنهای نورا
ازشرکت سهامی‌عباد خیابان امیر کبیر خیابان‌ملت‌تلفن‌های ۳۰۴۱۸۱ و ۳۰۴۴۷۲ خریداری نمائید .
۱_۲۶ آ_۳۷۵

اپل رکورد کوپه
مدل ۱۹۶۶ گمرك آن پرداخت‌شده با رادیو بفروش میرسد .
طالبین با آقای کونیگر صبح ها تلفن ۲۸۱۷۱ و بعد از ظهر هاتلفن شماره ۶۲۶۲۸۷ تماس حاصل فرمایند .
۱_ ۲ آ_۸۰۰۹

بنز ۱۹۰ مدل ۱۹۶۰
با رادیو خیلی تمیز ۸۶۹۸۷
۱_۲ آ_۸۰۴۷

کرایه

اتولوکس
اتومبیل های تشریفاتی باراننده برای داخل و خارج تهران میدان فردوسی ۴۴۶۰۵ و ۶۱۱۲۷۰
۱_۲۶ ا_۵۴۸

راهنمای پزشکی اطلاعات

معالجه فلج و فشار خون‌باروش هموپاتیك، منحصر بفرد در ایران دکتر بهره‌مند از دانشگاه هندوستان سعدی کوچه‌شمالی بیمه، ۳۰۱۶۱۷، ۸۶۳۲۸

بیماریهای آمیزشی مجاری ادرار
میدان بهارستان خیابان صفی علیشاه
دکتر یحیی صدری

دکتر نوری تلفن ۳۳۴۷۳۲
متخصص بیماریهای پوست و موی‌سرجاده‌قدیم شمیران باغ‌صبا ایستگاه سلیم پذیرائی ۳ تا ۶ بقیه با تعیین وقت قبلی .

دکتر جمشید کاوه
متخصص و جراح امراض زنان. زایمان و نازائی از آلمان تشخیص ودرمان زودرس سرطان خیابان پهلوی - چهارراه امیراکرم شماره ۱۴۵ تلفن ۶۵۰۶۷

دکتر گرجی ۳۳۴۳۸۹ متخصص
بیماری های خون وانواع کم‌خونیها ازدانشگاه پاریس دروازه دولت .

بیماریهای معده ،کبد، روده
بواسیر بدون عمل جراحی دکتر رفیعی متخصص از دانشگاه پاریس جامی اول کوچه پاریس ۴۸۱۸۹

پواسیر بدون جراحی ، فیستول، فیستور با متد موثر دکتر نیك‌نژاد گرگان جنوبی گرامی عصر ها ، تلفن ۷۵۵۷۷۵

دکتر رحمت‌اله سمیعی
متخصص و دیپلمه ناسیونال‌بیماری های پوست و آمیزشی از دانشگاه پاریس پذیرائی ۴تا ۸ بعداز ظهر تخت‌جمشید جنب چهارراه بهار

دکتر نبوی‌متخصص چشم
خیابان پهلوی پائین چهارراه شاه کوچه ملك ۲تا ۵ بعداز ظهر ها

دکتر عباس باقری
متخصص جراحی زنان و زایمان از امریکا سه راه شاه اول کوچه سیمرغ تلفن ۶۸۵۳۴

دکتر عباس جناب زاده
امراض مقاربتی و مجاری ادرار ، خیابان منوچهری مقابل کوچه‌ژاندارك

دکتر دانشگر
امراض مقاربتی و مجاری ادرار سپه مقابل پستخانه تلفن ۳۰۲۴۱۶

ترك تریاك و هروئین
دکتر صفائی با ۲۹سال سابقه ومتد جدیدبستری وسرپائی‌سعدی‌شمالی جنب بانك بیمه تلفن ۳۰۴۱۵۳

متخصص بیماری پوست دکتر خشنود
شاهرضا مقابل لاله‌زارنو تلفن ۴۹۶۳۲ پذیرائی با تعیین وقت‌قبلی

دکتر فرنوش تلفن ۴۸۵۵۵
داخلی .پوست . مقاربتی گواهی نامه از پاریس امیریه اول منیریه

ترك تریاك و هروئین
دکتر اسلام دوست‌حشمت‌الدوله چهار راه گلشن ۴۸۳۲۳ و ۶۱۳۰۶۷

بیماریهای آمیزشی مجاری
ادرار دکتر محمد رضا مسدد دیپلمه آمریکا دروازه دولت ۳۳۴۳۸۹

مطب دکتر اسمعیل فریور
باپانزده سال سابقه در بیماریهای کودکان افتتاح‌شد . چهارراه‌پهلوی سپه - اول امیریه روبروی کوچه حسابی تلفن ۴۴۴۹۳
پذیرائی عصر ها و صبحها با اطلاع قبلی

بیماریهای آمیزشی مجاری ادرار
دکتر پولوسا تلفن ۴۶۵۸۹

داروخانه‌ها

داروخانه شبانه روزی تخت‌جمشید
درتمام ساعات شبانه‌روزی درخدمت شما است تلفن ۶۸۱۰۱ و ۶۷۸۲۳

داروخانه شبانه روزی پارس
جاده پهلوی شمال پارك ساعی تلفن ۶۲۰۲۷۹ و ۶۲۹۳۹۱

داروخانه مهران تلفن ۹۰۴۰۷
شیروخورشید چهارراه استخر

برنامه سینماها

● **انژلیك رام‌نشدنی** - سینماسکوپ-رنگی-میشل مرسیه
اروپا (۳۰۳۱۷۹) ۱۰٫۳۰- ۲٫۳۰- ۴٫۳۰- ۶٫۳۰- ۸٫۳۰ ریولی (۷۵۷۷۷۷) پولیدور (۶۴۵۸۵) ۱۱٫۱۵- ۳٫۳۰- ۵٫۳۰- ۷٫۳۰- ۹٫۳۰ کاپری (۴۸۴۰۱) ۱۱- ۳- ۵- ۷- ۹

● **برای پیروزی** - رنگی- سینه‌راما- هنری فاندا
آتلانتیك (۶۲۷۱۷۱) ۱۱- ۳- ۶٫۱۵ -۹٫۳۰

● **بسترهای جداگانه** - فروزان - ایرج قادری
رکس (۳۳۵۲۹۳) همای (۶۹۶۶۴) المپیا (۹۱۷۹۶) سیلوانا (۳۳۳۷۷۷) ۱۰٫۳۰- ۱- ۳٫۳۰-۶- ۸٫۳۰ پلازا (۴۴۲۵۵) ۱۱٫۱۵ ۲٫۴۵-۵-۷٫۱۵-۹٫۳۰ تیسفون (۹۳۸۸۲) پرسپولیس (۵۸۱۰۸۳) پانوراما (۷۹۳۵۷۰) ۱۰-۱۲٫۳۰- ۳- ۵٫۳۰- ۸ میامی (۷۴۳۲۹) ری (۲۲۵۷۸) ستاره (۵۸۷۲۱) ناتالی (۹۵۴۵۳۴) ۱۱- ۱٫۳۰-۴-۶٫۳۰-۹

● **توپهای ناوارون** - رنگی - آنتونی کوئین -گریگوری پك
ماژستیك (۶۸۴۶۱) ۱۱- ۳٫۳۰- ۶٫۳۰- ۹٫۳۰

● **توپهای سن‌سباستیان**-رنگی- ۷۰میلیمتری-آنتونی کوئین
گلدن‌سیتی (۶۱۳۲۶۹) ۱۱- ۲٫۳۰- ۵- ۷٫۳۰- ۱۰

● **حدس بزن چه‌کسی برای شام می‌آید** - رنگی -
پارامونت (۴۸۳۲۱) ۱۱٫۱۵ -۳٫۳۰ -۵٫۳۰- ۷٫۳۰ -۹٫۴۵

● **جایزه بزرك** - سینماسکوپ - رنگی- جیمزگارنر
گلدیس (۶۲۸۷۱۳) ۳-۶- ۹٫۳۰ بزبان اصلی

● **سه دیوانه** - سپهرنیا - گرشا -متوسلانی - گوگوش
آسیا (۴۲۹۰۹) ۱۱٫۱۵- ۲-۴٫۳۰- ۷-۹٫۳۰

● **ستیز بااسلحه** - رنگی -گلن‌فورد
آریا (۳۳۹۸۸۴) ۹- ۱۱- ۱- ۳- ۵- ۷- ۹ فردوسی (۳۳۵۷۸۴) ۱۰٫۳۰- ۲٫۳۰- ۴٫۳۰- ۶٫۳۰- ۸٫۳۰

● **شکاف درکره‌زمین** - رنگی - داناانددروز
مولن‌روژ (۷۲۹۲۹) ۱۱- ۳٫۳۰- ۵٫۳۰- ۷٫۳۰ -۹٫۳۰ دیانا (۴۷۳۶۵) ۱۱-۲ -۴ -۶ -۸ -۱۰ مهتاب (۴۷۷۷۷) ۱۰٫۳۰ ۳- ۵ - ۷- ۹ کریستال (۳۳۷۶۷۵) ۱۰٫۳۰ - ۲٫۳۰ - ۴٫۳۰ ۶٫۳۰- ۸٫۳۰ اسکار (۹۵۰۸۹۸) ۱۰ -۲٫۳۰ -۴٫۳۰ -۶٫۳۰ ۸٫۳۰ برلیان (۳۳۳۵۳۵) ۱۰-۱۲-۲ -۴ -۶ -۸ زهره (۳۰۴۸۰۸) ۹٫۳۰- ۱۱٫۰- ۱٫۳۰- ۳٫۳۰- ۵٫۳۰- ۷٫۳۰

● **شکارشوهر**- وحدت - سهیلا - بهمنیار
پاسیفیك (۷۳۳۱۱) ۱۱٫۱۵ - ۳ - ۵٫۱۵ -۷٫۳۰ - ۹٫۴۵ اونیورسال (۶۶۹۵۳) ۱۰- ۱۲٫۱۵- ۲٫۳۰- ۴٫۴۵- ۷٫۱۵- ۹٫۴۵ ایران (۳۳۶۳۵۴) تهران (۳۳۸۱۶۵) نپتون (۷۶۰۱۳۶) مونت کارلو (۷۹۷۴۱) ژاله (۳۰۴۱۲۰) ۱۰٫۳۰ -۲٫۳۰- ۴٫۳۰- ۶٫۳۰ - ۸٫۳۰ پاسارگاد (۷۹۲۷۸۲) ۹- ۱۱ -۱ -۳ -۵ -۷- ۹ لیدو (۷۹۱۲۸۲) الوند (۵۵۵۳۸) ۱۰- ۱۲- ۲- ۴- ۶-۸

● **شکوه عشق**- گلن‌فورد - هوپ لنچ - شارل بوایه
تخت‌جمشید (۴۳۵۵۰) ۱۱ -۳ -۵ -۷-۹

● **دکتردولیتل**- رنگی-رکس‌هریسون- سامانتاایگار
دیاموند (۶۲۸۴۰۰) ۱۱- ۳- ۵٫۱۵- ۷٫۳۰- ۹٫۴۵

* **قهرمان سرزمین طلا** - رنگی - سوزان پله‌شت -
درایوین (۷۸۱۷۹۵) ۷٫۳۰ -۹٫۳۰

● **قهرمان غرب** - سینماسکوپ - رنگی - ریك‌هورن -
حافظ (۳۳۴۰۷۴) ۱۰٫۱۵- ۱۲٫۱۵ -۲٫۱۵- ۴٫۱۵-۶٫۱۵ ۸٫۱۵ متروپل (۳۳۹۴۱۰) ۱۰٫۴۵- ۲٫۴۵ - ۴٫۴۵- ۶٫۴۵-۸٫۴۵ کیهان (۹۲۳۶۰) ۱۰- ۱۲- ۲- ۴- ۶- ۸

● **عملیات آقاموشه** - رنگی- تام - جری
سینه‌موند (۴۸۳۲۲) ۱۱- ۳- ۵- ۷- ۹

● **عملیات خنده‌آور** - رنگی - الکساندردمیانکو
رویال (۴۹۷۸۵) ۱۱٫۱۵- ۳٫۱۵ -۵٫۱۵- ۷٫۱۵- ۹٫۱۵ سعدی (۳۳۶۴۶۸) ۱۰٫۴۵-۲٫۴۵-۴٫۴۵-۶٫۴۵-۸٫۴۵ سهیلا (۳۳۶۴۲۴) ۱۰٫۱۵ - ۲٫۱۵- ۴٫۱۵- ۶٫۱۵- ۸٫۱۵

● **کلاهبردار**- رنگی- جرج سی‌اسکات - مایکل سارازین
امپایر (۶۲۳۹۴۲) ۱۱٫۱۵ - ۳٫۳۰ -۵٫۳۰- ۷٫۳۰ -۹٫۴۵ سانترال (۸۴۶۸۶) ۱۱- ۳- ۵-۷ ۹٫۱۵

● **هتل** - رنگی - رودتیلور - کاترین‌اسپاك
ادئون (۳۳۸۱۱۸) آستارا (۸۴۰۲۲) ۱۰٫۳۰- ۲- ۴٫۱۵ -۶٫۳۰ ۸٫۴۵ رادیوسیتی (۴۳۳۲۰) ۱۱٫۱۵- ۳- ۵٫۱۵- ۷٫۳۰ -۹٫۴۵ ب.ب (۶۹۶۴۱) ۱۰٫۴۵- ۱٫۳۰ -۳٫۴۵- ۶-۸٫۱۵ -۱۰٫۳۰ نیاگارا (۶۵۳۰۷) ۱۱٫۱۵- ۲٫۴۵- ۵- ۷٫۱۵-۹٫۳۰

● **وسوسه‌گر**- رنگی- آلن‌دلون - سنتابرگر
بولوار (۶۰۲۹۲) ۱۱- ۳- ۵-۷٫۱۵-۹٫۳۰

● **حقه‌بازان** - قائم‌مقامی - فریبا خاتمی - آراسته
نادر (۳۳۹۰۹۵) ۹- ۱۱ -۱ -۳-۵-۷-۹
دنیا (۳۳۳۸۱۲) ۱۰٫۳۰- ۲٫۳۰- ۴٫۳۰- ۶٫۳۰- ۸٫۳۰
مراد (۷۳۳۸۲) ۱۰٫۳۰- ۲٫۳۰- ۴٫۳۰-۶٫۳۰- ۸٫۳۰
فلور (۲۸۰۹۶) ۹- ۱۱- ۱- ۳-۵-۷-۹
شرق (۵۴۰۲۴) ۱۰٫۳۰- ۲٫۳۰ -۴٫۳۰ -۶٫۳۰- ۸٫۳۰
کارون (۹۵۱۰۶۵) ۱۰٫۳۰- ۲٫۳۰- ۴٫۳۰- ۶٫۳۰- ۸٫۳۰
رامسر (۵۲۰۶۰) ۱۰- ۱۲- ۲- ۴- ۶- ۸
جهان (۶۰۳۵۰) ۹- ۱۱- ۱- ۳-۵-۷-۹
جی (۹۱۲۰۷) ۱۰٫۳۰- ۲٫۳۰- ۴٫۳۰ -۶٫۳۰ -۸٫۳۰

● **بکت** - رنگی - پیتراوتول - ریچاردبرتن
کسری (۷۵۶۹۳۹) ۱۱- ۳- ۵- ۷-۹

● **پیوند دلها** - راجندراکمار - میناکماری
مشعل (۳۳۳۸۲) ۱۰٫۳۰- ۲٫۳۰ -۴٫۳۰ -۶٫۳۰- ۸٫۳۰

● **خداحافظ تهران** - بهروزوثوقی - پوری‌بنائی
ماندانا (۷۹۹۸۲) ۱۰٫۳۰- ۲- ۴٫۱۵- ۶٫۳۰-۸٫۴۵

● **ساعت ۲۵** - رنگی - آنتونی کوئین -ویرنالیزی
فری (۹۵۳۳۳۶) ۱- ۳- ۵- ۷-۹

● **شبی سخت‌درجریکو** - معما
البرز (۳۰۴۲۵۸) ۸٫۳۰- ۱۲- ۳٫۳۰-۷

● **کلبه عموتوم** - سینماسکوپ - رنگی- میلن دومونژو
پردیس ۱۰٫۳۰- ۱- ۳٫۳۰- ۶- ۸٫۳۰

بدون آنکه بخواهم شاعر شدم!

سالهاست برای آنها که بامطبوعات سروکار دارند وبه صفحات ادبی مجلات خصوصا مجله اطلاعات بانوان علاقمندند لیلا کسری نامی آشنا شده است . این آشنایی و رابطه بحدی در نهایت فاصله زیاد نزدیك و عمیق بوده که بعضی لحظات احساس کرده‌اند با او صحبت می‌کنند و او از آنچه در درون دارد برای آنها سخن میگوید.

عکس او یکی دوبار در آن زمان که در دبیرستان انوشیروان دادگر تحصیل میکرد روی جلد مجله بانوان چاپ شد واشعار شیرین او بارها بربالای صفحات شعر مجله دیده میشد واو پس ازسالها که ازفعالیت مجله بانوان می‌گذرد شاعر و نویسنده‌ای حق شناس برای مجله باقی مانده است.

*** دلخواه خواننده**

در حال حاضر بیشتر از آنکه شعرهای خانم لیلا کسری رابخوانید داستانهای ترجمه شده اورامیخوانید چون سالها در انگلستان تحصیل کرده و به‌زبان انگلیسی تسلط دارد.

خودش درمورد داستانهایش میگوید: زمانی که داستانی را ترجمه میکنم سعی میکنم اول این موضوع رابرای خودم بشکافم که نویسنده‌ای ایرانی برای خواننده‌ای ایرانی داستان ترجمه می‌کند وباید دلخواه خواننده را در زندگی قهرمانان داستان در نظر بگیرد.

خانم کسری در مورد شعر معتقد است: حرفهای نگفته را در شعر بهتر میتوان گفت ومن از آن کسانی بوده‌ام که هیچوقت نتوانستم دروصف بهار و گل شعری بگویم اگر در بهاری حادثه‌ای برروحم تاثیر نگذاشته باشد شعری نگفته‌ام چون بدون آنکه بخواهم شاعر شدم و تاثرات روحی خودم رادر قالبی روی کاغذ آوردم .

*** شعر خوب**

خانم لیلا کسری در مورد شعر خوب میگوید : شعر خوب شعری است که شاعر در آن احساس خودش را آنچنان قوی وزنده بیان کرده باشد که احساس او به‌خواننده منتقل شود و یاخواننده درست حرفهای دل خودش رااززبان شاعر بشنود.

از خانم کسری سئوال شد شما بیشتر سعی کرده‌اید شعرنو بگویید یاخیر اصولا شاعری پابند وزن و قافیه هستید ؟

- من شعر نو به شعری میگویم که حرف نگفته باشد و از خطو خال نگار در آن بحثی نباشد ویا اگر هست بصورتی باشد که شعر را قبلا تشریح نکرده باشند .اعتقادم براین است که اگر این حرفهای بدیع در قالب کهنه هم ریخته شود چون کلامی نو و تازه است شعر نوئی است و بنابراین هر احساسی که به‌لحن جدیدی بیان شود برای من شعر نو است.

خانم لیلا کسری

اما متاسفانه بعضی نشریات با چاپ اشعار بدون معنی بنام شعر نو بزرگترین خیانت را به ادبیات کرده ومی‌کنند وهمینها هستند که به کسانی که اصولا ازشعر سر در نمی‌آورند پروبال میدهند.

اگر شاعری در اشعار قدیم قوی نباشد و نتواند به کلمات قالب و وزن بدهد هرگز قادر نخواهد بود شعر نو بگوید.

*** خانواده‌های اهل ذوق**

باوجود توصیفی که خانم لیلا کسری از شعر نو کرده از آن گروهی نیست که همیشه قالب شعر کهنه را شکسته وبه‌شعر نوچسبیده باشد. بیشتر سعی کرده واقعیات زندگی خودرا بهمان صورت واقعی منعکس کند. درد و رنج جسمی او بارها باعث تاثرات روحی عمیق او شده بطوریکه پس از آنکه دچار حادثه‌ای شده است غزلی سروده و گفته است:

«این دردسخت پابخدامیکشد مرا
این زآسمان رسیده بلا میکشد مرا
عمری است باشکستن دل خوگرفته‌ام
افسوس ، این شکستن پامیکشدمرا»

خانم کسری که باآقای مهندس اسکندر افشار ازدواج کرده پسری بنام پاشا دارد. از تربیت شدگان خانواده‌ای اهل قلم است زیرا پدرش ادیب و شاعر است و مادرش از جمله کسانی بوده که در ادامه راه ادبی او موثر بوده است.

خودش میگوید : مادرم تمام اشعار مرا از حفظ دارد. حتی آن ابیاتی را که دیگر در خاطر ندارم او بدون کوچکترین اشتباهی میداند ومیخواند چون وقتی درزمان سیزده سالگی شعر گفتم اغلب آن اشعار را حالا ندارم و او برای من دفتر شعرهای گذشتهٔ من است.

بهار و مادر

پسرم ، نوبهارو نوروزم
تو مرا هدیه خداوندی
تو بدنیای سرد وبی روحم
پرتوی عاشقانه افکندی

***

خسته ازبس تلاش بی‌حاصل
بی‌توعمری به جستجو بودم
عاری‌ازشوق وشورومستی ها
می‌خون گشته در سبو بودم

***

سالها نوبهار ونوروزم
چون‌زمستان پرغمی بگذشت
بی‌توایام عشق‌و شورو شباب
چون شب‌تاروم‌بهمی بگذشت

***

من‌چه‌بودم ؟درخت‌بی‌باری
دربهاران آرزو انگیز
ناشکوفا ،بدشت تنهایی
ناشکیبا دلم ز غم لبریز

***

زن افسرده ای که«مادر»نیست
چه‌کند دربهارخود بی یار ؟
مادری راکه مانده بی فرزند
چه‌تفاوت کند خزان وبهار ؟

***

توبمن شوق زندگی‌دادی
دل‌جوان‌شد به آرزومندی
نقش‌ناپایدار یك زن را
زنده کردی بلطف لبخندی

***

هربهاری که میرسد از راه
پسرم آرزوی آن دارم
تابهاری رسد که باصد شوق
کودکت را به سینه بفشارم

لیلا کسری

اجتماع زنان اهل قلم

بعداز ظهر روز شنبه‌عده‌ای از خانمهای ادیب بدورهم جمع میشوند تا اولین جلسه «انجمن ادبی»زنان را درموزه ایران‌باستان تشکیل بدهند.

خانم نیره سعیدی نماینده مجلس شورایملی که یکی از زنان اهل ذوق است ریاست موقت این انجمن را عهده‌دار است وخانم لعبت والا که اشعار او بسیاردر مطبوعات بچاپ رسیده دبیر این انجمن خواهد بود .

چنین بنظر میرسد که چون اغلب خانمهای شاعر ونویسنده در مجامع ادبی آقایان شرکت نکرده وخلاصه خودی نشان نداده‌اند عده ای از خانمهای اهل قلم بدور هم جمع‌شده و تصمیم گرفته اند زنان اهل شعر و ادب را مجتمع نمایند و مسلما برای برقراری انجمن ادبی خودشان طرحها و برنامه‌هایی دارند که ما بنوبه خود آنها را منعکس خواهیم کرد .

گیسوی صددرصد طبیعی کوماچی

تنها گیسوی بهداشتی درایران

KOMACHI HAIR

نمایندگی گیسوی کوماچی: خیابان شاه ساختمان آلومینیوم طبقه دوم تلفن ۶۵۲۴۲ - ۶۱۲۱۲۵

نماینده فروش گیسوی کوماچی در تهران فروشگاه بزرگ ایران. فروشگاه فردوسی ، دراك استور تخت جمشید. مغازه آرا تخت جمشید آرایشگاه الی عباس‌آباد خیابان فرح شمالی چهارراه پالیزی و نمایندگان فروش آن در شهرستان‌ها : آبادان فروشگاه ستاره - آبی، اصفهان ، فروشگاه نورسته ، شیراز موسسه زیبائی وکالیز ، کرمانشاه فروشگاه پروین ، رشت کادوئی درخشان ، مشهد فروشگاه ونوس ، ۱- آ-۱۵۰۰۸

درمحاصرهٔ شانس

۱۴۶۱۷۷

اطلاعیه شرکت سهامی جیپ

هیئتی که از طرف سازمان تربیت بدنی مامور بررسی بلیطهای مسابقات جام آسیائی و همکاری با هیئت تدارك قرعه‌کشی است امروز بکار خود پایان داد .

بموجب گزارش این هیئت از ۳۰۱۶۰۰ بلیط مسابقات فوتبال جام آسیائی تعداد ۱۵۵۴۲۳ بلیط بفروش نرفته و رقم قطعی بلیطهای فروش رفته دقیقا ۱۴۶۱۷۷ عدد میباشد .

بدین ترتیب برای تعیین برنده خوشبخت

اتومبیل آریا

بین دارندگان ۱۴۶۱۷۷ بلیط مسابقات جام آسیائی قرعه‌کشی بعمل خواهد آمد

لطفا در روز

پنجشنبه ۲۳ خرداد

درساعت ۲۰ره بعدازظهر بمراسم جالب و پرشکوه قرعه‌کشی که

باحضور قهرمانان محبوب فوتبال

انجام خواهد شد توجه فرمائید .

ضمنا خواهشمندیم بلیطهای خودرا تا اعلام نتیجه قرعه‌کشی و تعیین برنده خوشبخت اتومبیل آریا نگهداری فرمائید.

شرکت سهامی جیپ

پیشرو صنعت اتومبیل سازی در ایران

ترازنامه شرکت تعاونی تهیه وتوزیع گوشت شهرستان بابل درپایان سال ۱۳۴۶

دارائی	مبلغ	بدهی	مبلغ
صندوق	۲۵۶۰۰	سرمایه شرکت	۱۲۰۰۰۰۰ر-
بانکها	۱۴۰۰۲۷۸	بستانکاران موقت	۱۷۰۶۰۲۴ر۲۰
بدهکاران موقت	۱۲۷۶۱۴۶ر۵۰	ذخیره	۵۶۵۸۶ر-
موجودی دام	۵۴۲۰۹۷ر۷۵	سود وزیان	۳۲۰۶۶۲ر۰۵
ثاثیه	۳۹۱۵۰ر-		
موازنه	۳۲۸۳۲۷۲ر۲۵	موازنه	۳۲۸۳۲۷۲ر۲۵

حساب سودوزیان ازتاریخ ۱ر۵ر۴۶ لغایت اسفند ۱۳۴۶

شرح	مبلغ	شرح	مبلغ
سودحاصله ازخریدوفروش دام	۵۸۰۲۶۸ر۰۵	هزینه‌های شرکت	۲۰۳۰۲۰ر-
		ذخیره قرارصدی ۱۵	۵۶۵۸۶ر-
		سودخالص	۳۲۰۶۶۲ر۰۵
موازنه	۵۸۰۲۶۸ر۰۵	موازنه	۵۸۰۲۶۸ر۰۵

کارشناسان برنج از چین بایران میآیند

اقتصاد

رئیس اتحادیه تجارت خشکبار انگلیس

از معطل شدن خشکبار در گمرك ایران انتقادکرد

آقای ویلیام‌پوپ رئیس اتحادیه تجارت خشکبار انگلیس روز گذشته در اطاق بازرگانی تهران ضمن تعریف از وضع خشکبار ایران از معطل شدن خشکباردر گمرکخانه های‌ایران انتقاد کرد.

آقای خسروشاهی رئیس اطاق بازرگانی تهران و مهندس شایگان‌مدیرعامل موسسه‌استاندارد ایران در این زمینه توضیحاتی دادند.

عکس‌بالا آقای پوپ را در حال صحبت نشان میدهد و آقایان خسرو شاهی و مهندس شایگان‌در سمت چپ‌ناطق درمیان خبرنگاران دیده میشوند.

برنج

۲ گروه از کارشناسان‌چین ملی جهت همکاری در امور کشاورزی عازم ایران شدند.

این دو گروه بدودسته ۸ نفری‌و ۶نفری تقسیم‌شده‌اندوبرای‌همکاری وپیشرفت وایجاد نظام صحیح کشاورزی برنج بایران می‌آیند.

جهت آشنا کردن کشاورزان‌به سیستم‌های جدید کشت برنج ۱۱۰ هکتار از اراضی برنج‌مازندران در اختیار گروههای مذکور قرار داده میشود این عده در تعقیب توسعه کشت برنج که در برنامه عمرانی چهارم کشوربمرحله‌عمل درمی‌آید بایران می‌آیند.

در حال حاضر راندمان تولید برنج‌هر هکتار در ایران حدود ۲ تن میباشد و این مقدار قرار است تا حدود ۳٫۵ تن افزایش داده‌شود.

گفته میشود در صورت‌موفقیت کار هیات چینی از کارشناسان ومتخصصین دیگری نیز استفاده خواهد شد.

● میزان تولید

در حال حاضر آمار کشاورزی دقیقی راجع‌به محصول برنج‌ایران وجود ندارد ولی گفته میشود که محصولات انواع برنج داخلی به ۶۰۰الی ۶۲۵هزار تن رسیده است طبق‌برنامه وسیعی که جهت کشت برنج‌بمناسبت افزایش روز افزون مصرف آن احساس میشود قرار است که تاپایان سال ۱۳۵۱ میزان آن‌به ۹۵۰ هزار تن برسد.

متن آئین‌نامه استهلاک کارخانه‌ها

(۵)

در پنج شماره گذشته ارزش‌و مدت استهلاك کارخانه‌های صنایع فلزی ، وسایل حمل و نقل ، ماشین آلات ساختمانی و معدنی صنایع نساجی، پلاستیکی،بهداشتی روغن کشی، صنایع چاپ و قندرا چاپ کردیم اینك قسمتهای‌دیگری از آئین استهلاك کارخانه‌ها را ذکر می‌کنیم .

*** کارخانه های تهیه‌مصالح ساختمان**

مدت استهلاك ماشینهای‌سازنده کاشی و سرامیك و مقره چینی ۱۰ سال ماشینهای آجر سازی ، سفال سازی ، تهیه آجر نسوز ، ماشینهای سنك بری وصیقل‌زنی وسنك‌کوبی و کارخانه سیمان‌هر کدام ۱۰ سال . ماشینهای تهیه لوله و ورق‌وسایر لوازم ساختمانی ازسیمان و پنبه نسوز ، کارخانه موزائیك و کچ و آهك سائی‌هر یك ۱۰ سال .

*** صنایع نوشابه سازی**

دستگاههای الکل کشی وتهیه نوشابه‌های الکلی و غیر الکلی‌از هر نوع ۱۰ سال .

● صنایع خوراکی

ماشینهای تهیه لبنیات‌پاستوریزه ۸ سال . ماشین های تهیه بستنی ۸ سال . ماشینهای تهیه آدامس و شکلات و آب نبات و تافی ونظایر آن ۸ سال.ماشین های تهیه نان و بیسکویت وانواع شیرینی و قند ریزی ۸ سال . ماشینهای کنسروسازی و کالباس سازی ، و کمپوت و آب میوه۸ سال . ماشینهای تهیه خشکبار و ماکارونی۸ سال. ماشینهای‌آرد سازی شامل وسایل‌برقی شستشو، بوجار ، توزین و حمل کیسه ۱۰ سال. ماشینهای برنجکوبی ۱۰ سال . ماشینهای نشاسته سازی و گلوکز سازی ، چایسازی و بسته‌بندی ، تهیه خمیر مایهٔ نان، تهیه سرکه و ماشینهای پرورش‌و تکثیر ماهی ۸ سال .

تبصره - سنك آسیاب درسال استفاده از حساب هزینه‌پذیرفته میشود .

*** صنایع شیمیائی**

مدت استهلاك انواع ماشینهای تهیه اسید، سود کستیك ، کربنات دوسود ، بی کربنات دوسود مشابه آن ۶ سال . ماشینهای تهیه کود شیمیائی مانند آسید و آمونیاك سازی ، سوپر فسفات و سایرقسمت های کود سازی ۶ سال . ماشین های تهیه گاز از هر قبیل‌و مخازن و کپسولهای آن مانند ماشینهای مخازن ثابت نگهداری گاز ۸ سال ، کپسولهای مخصوص حمل‌و نقل گاز ۵ سال . ماشینهای تهیه روغنهای معدنی مانند گریس. در روغن موتور و تصفیه‌خانه های مربوطه ۷ سال . ماشینهای تهیه الیاف و نخهای مصنوعی از هر قبیل ۱۰ سال . ماشینهای رنك سازی و تهیه روغن جلاو روغنهای صنعتی و نظایر آن ۸ سال .سایر ماشینهای مربوط بمواد شیمیائی که فاقد ذکر نشده‌و همچنین‌تهیه الیاف مصنوعی ۸ سال میباشد .

ماشینهای واکس سازی ۱۰ سال . کارخانه‌های پتروشیمی و تهیه مواد اولیه پلاستیك که در جای دیگر گفته نشده ۱۰ سال ماشینهای مرکب سازی ۱۰ سال. ماشینهای شمع سازی بتونه‌سازی و ورنی سازی ۱۰ سال .

*** صنایع کاغذ سازی**

ماشینهای تهیه کاغذ و مقوا۱۰ سال. ماشینهای تهیه کارتون و جعبه مقوائی ۱۰ سال. ماشینهای تهیه دستمال کاغذی و کاغذهای دیواری وتزیینی ۱۰ سال ماشینهای تهیه لیوان کاغذی و مقوائی و کاغذ پارافینی ، ماشینهای پاکت و کاغذ بری و تهیه کاغذسمباده و سایر کاغذهای صنعتی هر کدام ۱۰ سال .

اطلاعیه

اتحادیه صنف خرازی وابسته باتاق بازرگانی

ازکلیه متصدیان فروشگاه های خرازی ، علاقبندی ، کلاه ، کاموا ، کلوش ، عطریات و پوشاك بافته و سبك دعوت مینماید برای دریافت و یا تجدید کارت صنفی خود تاتاریخ پایان تیر ماه ۱۳۴۷ بدفتر اتحادیه واقع دربازار ، سرای خرازی طبقه سوم شماره ۳٫۴ مراجعه نمایند

در صورت عدم توجه طبق مقررات از ادامه کسب آنها جلوگیری بعمل خواهد آمد

رئیس‌اتحادیه صنف خرازی- حاج اکبرپورکاظمی

آ-۸۰۶۹

DAFTAR MACHINE Co.

21 Fisherabad, Tehran Tel. 49154

Are the newly appointed exclusive distributors for S C M in Iran. We carry full stock of Photocopying machines, paper supplies and spares. All S C M electrestatic photocopy machine owners, please contact us directly.

تشکر ازیك فرد انسان دوست

طفل دوساله اینجانب ابراهیم قندیل‌زاده خواربار فروش ساکن‌جوادیه تهران پارس روز شنبه پایش شکسته بود . راننده تاکسی لوکس شماره ۳۵۷۱- ۲۵ تهران بنام آقای محمود حائری مارا به‌بیمارستان برد وآخرسرهم مارا بخانه‌ای‌که نزدیك سرخه حصار میباشد رسانید و دراین مدت زحمت بسیارکشید وحتی‌حاضرنشد بابت‌کرایه‌وجهی دریافت نماید بدینوسیله ازایشان تشکر مینمایم .

قندیل‌زاده

آ-۸۱۳۵

تدریس زبان انگلیسی

۱-نیروی هوائی شاهنشاهی برای‌تدریس زبان انگلیسی در کلاس های جدید تعدادی معلم زبان احتیاج دارد .

۲- ساعات تدریس بین ساعت ۷ الی ۱۳ و بعداز ظهرها از ساعت ۱۳٫۳۰ الی ۱۹٫۳۰ وانتخاب ۴الی۵ ساعت تدریس پی‌درپی صبح‌ویاعصرها باختیار داوطلبان خواهد بود

۳- حق‌التدریس معلمین از ۱۵۰ ریال شروع و تا ۲۰۰ ریال افزایش خواهد یافت .

۴-از متقاضیان محترم خواهشمند است از تاریخ ۴۷٫۳٫۱۸ بمرکز آموزش های هوائی این نیرو واقع در جاده تهران‌نو- ایستگاه فرودگاه مراجعه و مذاکره نمایند. الف ۲۴۳۵

نیروی هوائی شاهنشاهی

آ-۱۳۹۳۸ ۱-۳

مظنه طلا در پاریس مجدداً ترقی کرد

طلا

پس‌از بحران اخیر فرانسه دیروز مظنه طلا در پاریس بحداکثرقیمت رسید . مظنه طلا که روز جمعه در پاریس هراونس ۴۴ دلار و ۱۲ سنت قیمت داشت دیروز هراونس به۴۵ دلارو ۱۰سنت رسید. ازهمین‌فاصله شمش طلا از کیلوئی ۶۸۸۰ فرانك به ۷۰۵۹ فرانك افزایش یافت . ناظران پولی علت بالارفتن بی‌سابقه طلا را بهبود اوضاع سیاسی‌فرانسه میدانند .

درسه ماه‌گذشته :

کسرموازنه منطقه تجارت آزاداروپا به ۲ میلیارد دلار رسید

بازارهای منطقه‌ای

منطقه تجارت آزاد اروپا اعلام کرد در سه ماه گذشته نسبت به مدت مشابه سال قبل ۲ میلیارددلار کسر موازنه بازرگانی داشته‌است. در اینمدت صادرات منطقه مزبور ۷۸۰۰ میلون دلار بوده در حالکه واردات آن ۹۸۰۰ میلیون دلاربوده است.

در مدت موردبحث واردات منطقه تجارت آزاد اروپا نسبت به مدت مشابه سال قبل ۵درصد اضافه‌شده است در حالیکه صادرات منطقه بطور مطلق ۳درصد کاهش یافته است.

از حجم صادرات منطقه تجارت آزاد اروپا به انگلستان که خود یکی از اعضای این بازار ودرعین حال بهترین مشتری آن میباشد نیز ۱۵ در صد کاسته شده است.

در اردیبهشت ماه سال جاری :

وزن و ارزش صادرات کاهش یافت

صادرات

صادرات کشور در اردیبهشت‌ماه امسال به ۴۵۷۲۲تن واز نظرارزش به ۸۹۰ هزار میلیون ریال رسیده است که نسبت بمدت مشابه سال ۱۳۴۶ از نظر وزن ۱۱۷۱۲ تن‌واز لحاظ ارزش ۱۱۵ میلیون ریال کاهش داشته است تقلیل صدور پنبه ، فرش ، میوه‌های تازه خشك، کلوخه‌های کانی ، زیره ، پشم‌و کرك و مو ، خاویار از مواد عمده کاهش صادرات‌ایران‌در اردیبهشت ماه امسال بشمار میرود.

بررسی صادرات ایران در این ماه نشان میدهد که باوجود کاهش صدور فرش این کالا ۳۲٫۵ درصد از صادرات کشور را تشکیل داده است وسهم پنبه در صادرات کشور که اغلب حدود ۲۰تا۲۵ در صد صادرات را تشکیل میدهد بعلت کمبود زمینه از ۴٫۲ درصد کل صادرات تجاوز نکرده است وجمعا به ۸۰۴تن رسید . صادرات‌میوه‌های تازه وخشك در این ماه به ۳۸۵۲ تن رسید که رویهم ۱۳٫۳ درصد ارزش‌صادرات را تشکیل داده‌است. سایر اقلام صادراتی‌بشرح زیراست پوست وچرم و مصنوعات‌آن ۱۳۳۷ تن، کلوخه‌های کانی ۱۱۶۸۴ تن، کتیرا ۱۷۱ تن ، زیره ۴۱۴ تن، روده ۶۵تن، کنجاله و تفاله چغندر ۴۳۷،پشم و کرك و مو ۸۶ تن ، کفش ۸۸تن، روغن نباتی ۱۰۱۶ تن، احشام ۲۱تن، خاویار ۱۴تن وریشه شیرین بیان ۱۰ تن .

اطلاعیه اداره فرهنك وهنراستان‌گیلان

چون اخیرا آقای عباس مغفوریان کارگردان وهنرمند تآتر ازطرف وزیرفرهنك وهنر مامورتشکیل گروههای‌هنری تئاتر وموسیقی دراستان‌گیلان شده‌اند لذا ازکلیه افرادو گروههای هنری درزمینهٔ تآتر - موسیقی- فن بیان‌اطلاعاتی دارند تقاضا میشود برای‌مذاکرات بیشترروزهای‌سه‌شنبه- چهارشنبه - پنجشنبه سال‌جاری باداره فرهنك و هنر یا به تلفن ۴۸۵۸ مراجعه فرمائید .

آ-۱۵۲۶۸

آگهی مجمع عمومی عادی نوبت دوم

چون در جلسه پانزدهم خرداد ماه ۱۳۴۷- اکثریت لازم حاصل نگردید. لذا از صاحبان محترم سهام شرکت سهامی کارخانجات صنعتی تهران یاوکلای قانونی ایشان مجددا دعوت میشود که ساعت ۷بعد ازظهر روز یکشنبه نهم تیر ماه ۴۷ در دفتر کارخانه واقع در خیابان سپهبد رزم‌آراء (جاده قدیم شهرری) بارعایت مقررات اساسنامه حضور بهمرسانند.

دستور جلسه :

۱- استماع گزارش هیئت مدیره و بازرسان ۲- تصویب‌ترازنامه عمل کرد سال ۱۳۴۶ -۳-انتخاب اعضاء اصلی وعلی‌البدل و بازرسان قانونی شرکت ۴- شور و مذاکره راجع به خط‌مشی‌آتی شرکت ۵- تصویب بودجه سالیانه .

هیئت مدیره شرکت سهامی کارخانجات صنعتی‌تهران

آ-۸۱۲۹

مدلهای جدید **آگراندیسمانهای دِرست Durst**

رسید . خواهشمند است برای مشاهده وخرید به نمایشگاه و فروشگاه شرکت سی . سی . ال

خیابان حافظ - بالاتر از چهارراه یوسف آباد - شمارهٔ ۳٫۶۴ تلفن ۴۱۵۶۷

مراجعه فرمائید

سرویس اِکسپرس

سفرکشی از هامبورگ به بوشهر ۱۷-۲۱ روز به خرمشهر ۱۹-۲۳ روز

ایران

سرویس سریع و مستقیم به بوشهر خرمشهر

برنامه های دوهفتگی از برمن هامبورگ به بوشهر خرمشهر

کشتی «لیبن‌فلس»(هانزا)	۲۸می	۳۱می	۴جولای	۶جولای
کشتی «مینی کوئی» (اسکاندیناوی)	۱۱جون	۱۴جون	۱۳جولای	۱۵جولای
کشتی «کیب‌فلس»(هانزا)	۲۵جون	۲۸جون	۲۷جولای	۲۹جولای
کشتی «گاروئت»(هلندی)	۹جولای	۱۲جولای	۱۱اوت	۱۳اوت
کشتی «لیختن‌فلس» (هانزا)	۲۳جولای	۲۶جولای	۲۹اوت	۳۱اوت

خط کشتیرانی هانزا - خط کشتیرانی هلند وخلیج فارس

خطوط کشتیرانی اسکاندیناوی خاورمیانه

توضیح اینکه بواسطه اعزام کشتیها از طریق دماغه امید مدت سفرآنها ببوشهر ۳۱الی ۳۳روز وبخرمشهر ۳۲الی۳۴ روز طول میکشد.

۱-۱۵۱۸۲

موتورسیکلت

چوپا MZ es125 8,5 PS

بادهم باشین، اگه بیاین نبرد من (چوپا) دارم، چه غم دارم، نمیرسین بگرد من

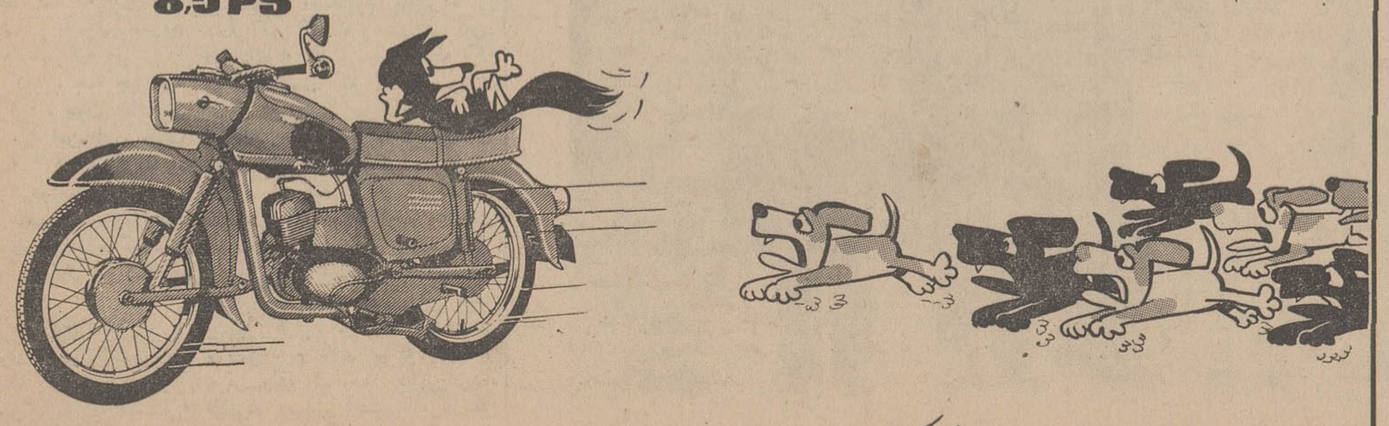

نماینده انحصاری درایران شرکت سهامی بازرگانی تبرک تهران خیابان فردوسی تلفن ۳۳۸۹۱۶-۳۳۵۵۵۶-۳۰۴۲۹۲ مشهد خیابان خسروی تلفن ۶۶۷۷و۲۳۲۷

آوازه

انجمن دوشیزگان و بانوان

بمناسبت فرارسیدن تابستان وتعطیل‌مدارس :

کلاسهای فشرده

(دوره ازیك ماه ونیم تاسه ماه)

خیاطی - آشپزی - ماشین‌نویسی منشیگری - انگلیسی - آرایش و زیبائی - گلسازی- گل آرائی - رقص وموسیقی - فارسی- کمك های اولیه - سنگدوزی و ....

برای نامنویسی بدبیرخانه انجمن‌دوشیزگان وبانوان (خیابان بهار شمالی- نبش نامجو - تلفنهای ۷۵۶۸۳۱ و ۷۶۴۹۸۴) مراجعه فرمائید.

کانون بهبود و پرورش معلولین

با کانون بهبود و پرورش معلولین که‌بخاطر رفاه‌معلولین ایران بوجودآمده‌است‌همکاری کنید .

شماره حساب‌جاری صندوق مرکزی بانکملی‌ایران۷۲۳۵۹

تعاون معلولین شعبه بهار بانك بازرگانی ۱۸۰۷

نشانی کانون - خیابان ژاله پلاك ۱۰۴ - ۴۶۹

پس از ناکامی بزرگ لندن

ایتالیادر رم‌سومین جام فوتبال ملتهای اروپا را فتح کرد

درشب پرشکوه فینال «دومنگینی» ستاره میدان بود

نیمه اول همه‌چیز برای یوگسلاوی به پایان رسید !

مردم ایتالیاقبل از این پیروزی از فوتبال خود روگردانده بودند

سی سال بعداز پیروزی درجام جهانی ایتالیا صاحب جام ملتها شد !

پس‌از گذشت سی‌سال یکبار در خط حمله خود از این‌هاسود دیگر ایتالیا غرق درشادی شد .و میبرد . ریوادوسیستی، اناستازی، آن پنجاه هزارایتالیائی که دیشب دومنگینی و مازولا، پنج نفری که دراستادیوم المپیک رم‌شاهدپیروزی دیشب با چنان چهره‌ای در زمین تیم ملی فوتبال‌خود در دیدار مجدد استادیوم المپیک ظهور کردند که فینال جام ملت های اروپا بودند، گوئی هر یك به تنهائی‌برای‌درهم سرانجام‌پس‌از دلهره‌وهراس‌یکصد شکستن بزرك ترین خط دفاعی وبیست دقیقه ای روز شنبه که جهان قادر به هر کاری هستندولی ایتالیا با یوگسلاوی «۱ـ۱» مساوی فشار مازولا دومنگینی که‌درکنار شدواین بازی مجددلازم شد ، با هم محبوب ترین زوج ایتالیا احساسی پیروزمندانه‌استادیوم‌غول- محسوب میشوند بیشتر ازدیگران پیکررم راترك گفتند وفوتبال‌ایتالیا باعث ترس و نگرانی خط دفاعی یکبار دیگر هم چون سی سال‌پیش یوگسلاوی بود .یوگسلاوی هم درسال ۱۹۳۸ که فاتح جام جهانی چنان دو دیدار گذشته خود بازهم ژول‌ریمه گردید ، اکنون‌خودرا روش (۴ـ۲ـ۴) را داشت ، ولی صاحب یك جام می بیند ، صاحب این تیم نوظهور «اسلاو» ها که جام سومین دوره مسابقات فوتبال امسال در بازی های جام ملت‌های ملت های اروپا .

تاریخ‌جام

دراولین دور جام ملت های‌اروپا، شوروی با پیروزی «۱ـ۲»دردیدار فینال به یوگسلاوی در پاریس، صاحب جام گردید ودر دور بعد اسپانیا د رمادرید «۱ـ۲»بر شوروی پیروز شدودومین جام رادر خانه خود نگهداشت‌وحالاایتالیاباپیروزی «۰ـ۲» که در بازی دیشب بر یوگسلاوی کسب کردپیروزمندانه صاحب جام‌سومین‌دورمسابقات‌ملت های اروپا می باشد .در حالیکه گذشته از یوگسلاوی تیم ناکام بازیها که تاکنون در سه دوره مسابقات ،دوبار فینالیست‌بازی‌نهائی بوده ،این‌بار انگلستان‌و شوروی‌دو تیم برده سوم وچهارم می‌باشند .

دیدار مجدد فینال که شب گذشته بین‌دو تیم ملی ایتالیا و یوگسلاوی انجام شد ، تقریباًیك نبرد انتقامی برای هردو تیم بود. در حالیکه یوگسلاوی خودرا بیش از ایتالیا مستحق فتح‌جام می‌دید ، جامی‌که دربازی روز شنبه‌تادقیقه هشتادویك‌عملاخودصاحب‌آن‌بود ولی گل «آنجلودومنگینی»در این‌دقیقه ازبازی نتیجه‌مسابقه‌را«۱ـ۱»مساوی نمود ، نتیجه ای که تا پایان‌وقت پانزده دقیقه اضافی باز هم‌همچنان حفظ شد .

هرچند که یوگسلاوی در بازی شنبه در زمان نتیجه مساوی بازهم بیشتراز ایتالیا چشم گیر بود و همین برتری یوگسلاوی از بازی شنبه به بازی دیشب نیز کشیده شده‌بود ،بازی رایوگسلاوی‌ها آغاز کردند و در لحظات نخست باز هم باهمان تاکتیك گذشته خود ،نفوذ ازدو گوش سه بار پی‌در پی‌تادقیقه پنجم دروازه‌ایتالیا رادرمعرض‌خطر سقوط قراردادند ، ولی تیم‌ایتالیا که چهره ای نو و جوان نسبت‌به روز شنبه یافته بود ،حالاآن تیم‌از هم‌پاشیده نبود ، حالا ایتالیا هم چون یك‌شیر دربرابر یورشهای یوگسلاوی می غرید و حتی در هیچیك از سه بازی که یوگسلاوی ها حمله کردند ودوگرنر بدست آوردند ،دفاع ایتالیا نه تنهااشتباه نکرد بلکه خیلی خوب در دفع حمله یوگسلاوی که خطرناکترین آن‌در دقیقه پنجم روی‌شوت«دراگان دزاجیك » گوش چپ این تیم بدست آمد ، موفق شد و این‌اوج قدرت یوگسلاوی در بازی شب گذشته بود .

چون لحظه ای که «دیوزوف» صاحب توپ شد و باشوتی سریع «سالوادوره» هافبك تازه تیم را صاحب توپ کرد ، همه چیز بود ایتالیا تغییر کرد ، چون ماشین جنگی ایتالیا که این بار برخلاف گذشته «۵ـ۲ـ۳» آرایش گرفته‌بود حرکت آغاز کردودومنگینی‌بهترین بازیکن حال حاضر ایتالیاومازولای جوان در جلوی‌سالوادوره‌وگورنری برخه دردفاع مستحکم یوگسلاوی مشغول شدند .

محبوب ترین زوج‌ایتالیا

یوگسلاوی در برابر تغییرزیاد تیم ایتالیا فقط یك یارخودراتغییر داده بود ،واین تازه‌وارد،«هوسیس» هم قادر نبود در کنار «هولسر»در خط میانی زمین از قدرت خط حمله ایتالیا چیزی بکاهد .ایتالیا روزاتو وبروگینچ که در واقع خطر گورنری نیز از پست هافبك راست‌بکمك آنها می شتافت‌سدی تسخیرناپذیر در راه مهاجمین یوگسلاوی بود . «دینوزوف» از زمانی که گل‌اول ایتالیارسید تا دقیقه بیست‌وپنج حتی‌یکبارهم در زحمت نیافتاد وفقط در دقیقه‌بیست و پنجم روی شوت کوتاه‌وغافلگر- کننده«اسیمویك » مجبوربه دادن یك‌گرنر شد،ولی‌این گرنر هم برای یوگسلاوی‌ثمری ببارنیاورد.

سی دقیقه از بازی میگذشت و ایتالیا با سود بردن از فریاد های بی‌پایان و تشویق‌آمیز تماشاگران استادیوم،لحظه به لحظه بازی‌برای گربه خشمگین یوگسلاوی که‌در بازی روزشنبه یك شیر می‌نمود، خطرناکتر میشد تا اینکه در دقیقه سی ویکم آنجلودومنگینی صاحب توپ شد . هربار که دومنگینی توپ را بدست می‌آوردآنقدر یوگسلاوها در دلهره و ترس‌فرو میرفتند که اکثرا دویا سه بازیکن برای مهار توپش بسراغ او میرفتند و همین اشتباه دفاع یوگسلاوی باعث شد که دومنگینی پس از یك فرار کوتاه از «پاولویك» یك ممتاز یوگسلاوی در فاصله‌پانزده متری دروازه حریف توپ را برای سنتر فورارد تیم ، آناستازی پاس کند و آنا ستازی که‌این روزها در بهترین فورم بدنی برای مسابقه بسر می‌برد هم چون «ریوا» که در دقیقه سیزدهم دروازه یوگسلاوی را فتح کرد . او نیز به بهترین‌وجه برروی این پاس دومنگینی عمل کرد و سرضرب و سریع توپ را شلیك کرد و پنتلیك‌دروازه‌بان یوگسلاوی با اینکه حداکثر کوشش خود را برای مهاراین توپ بکار بست ، ولی فریادهای پنجاه هزار تماشاگر و سوت ممتد داور حاکی از گل دوم ایتالیا بود. در باقی وقت اول یوگسلاوی فقط بدفاع مطلق مشغول بود و ایتالیا بخاطر دوگل برتری خود خیلی کمتر از سی‌و یك دقیقه گذشته میل به گل داشت .

*** شانس از دست رفته**

نیمه دوم مسابقه با اینکه با بازی ایتالیائیها آغازشد ، ولی یوگوسلاوی از دقیقه دوم صاحب توپ شد و در پایان همین دقیقه موسمیك بغل راست این تیم روی فرار انفرادی خود درششی قدمی دروازه ایتالیا در موقعیت گل قرار گرفت ، ولی عدم روحیه خوب در این بازیکن و سایر ملی پوشهای این تیم باعث شد که این شانس مسلم گل برای یوگوسلاوی‌بخاطر شوت هولناکی که موسمیك ازاین فاصله شلیك کرد، توپرا بافاصله چند سانتیمتر از بالای دروازه به اوت بفرستد.ایتالیا برای‌جلوگیری از عدم تکرار چنین موقعیتی برای یوگوسلاوی‌با فراخواندن«دوسیستی» از خط حمله به خط میانی زمین تا حدی خاطر تماشاگرانی را که بر خلاف دیگران‌بخاطرتصورباخت ایتالیا از آمدن‌به‌استادیوم‌خودداری کرده بودند ، آسوده کرد

ولی یوگوسلاوی گوئی کم‌کم بیدار میشد و قصد داشت از تله هولناکی که دچار آن شده خود رارهائی بخشد و با بودن کسانی چون دراگان ،دزاجیك،آسیمویك، موسمیك و تریویك در خط حمله این تیم ، بعید نبود نتیجه بلگراد در برابر تیم ملی فرانسه در نیمه دوم بازی در حالیکه نیمه اول‌نتیجه (۱ـ۱) مساوی بود تکرار شود چون درنیمه دوم یوگوسلاوی چهار گل بدروازه فرانسه وارد کرد !

دقیقه هفتم باز دفاع ایتالیا دچار اشتباه شد و دراگان دزاجیك در ناحیه خود صاحب توپ شد و در فاصله بیست متری دروازه‌شلیك کرد ، ولی نه به روی دروازه‌بلکه توپش را برای‌موسمیك پاس کرده بود ، و موسمیك به بهترین‌صورت توپ‌را باضربه سر نواخت و اگر روزاتو قبل‌از اینکه باین توپ برسد باسر ، بطرف آن شیرجه نمیرفت ، دروازه‌ایتالیاسقوط‌کرده بود و باینترتیب در حالیکه هفت دقیقه بیشترازاین نیمه نمیگذشت. دروازه ایتالیا دوبار در معرض خطر جدی سقوط قرارگرفته بود،خطری که عین آن‌پانزده دقیقه بعد تکرار شد و فقط یك معجزه توپ‌دیوانه دزاجیك را که از فاصله پنج متری شلیك کرده بود باعث شد بداخل دروازه نرود و پس از برخوردبه‌تیر افقی دروازه باسرعت بمیان زمین برگردد و از دقیقه بیست و دو به بعد گوئی هر دوتیم به همان نتیجه (۰ـ۲) رضایت دادند وبازی بایك حالت متفاوت و آرام ادامه یافت در حالیکه در پایان نود دقیقه نتیجه همان (۰ـ۲) بسود ایتالیابود و ایتالیا که دربازی ماقبل فینال بحکم سکه بر شوروی فاتح شد، صاحب سومین جام مسابقات‌فوتبال ملتهای اروپا گردید .

بازیکنان تیم ایتالیا :

دینوزوف (دروازه‌بان) ـ بروگنیچ، فاکشتی ، روزاتو ، گورنری ، سالوادوره ـ دومنگینی ،مازولا آناستازی ، دوسیستی ، ریوا .

بازیکنان تیم یوگسلاوی :

ایلیاپنتلیك (دروازه‌بان)،فازلاجیك، دامجانویك ، پاولویك ، پاتولیك . هولسر ، هوسیس ، تریویك ، موسمیك ، آسیمویك ،دراگان دزاجیك .

مردی که از چاق بودن خود لذت می برد!

خانم زینت تمجیدی خانه‌دار ساکن‌کرمانشاه‌که برنده دویست هزارریال شده بود بعنوان اولین قهرمان‌شانس تعیین شد ویکدستگاه اتومبیل پیکان بدست آورد .

آقای داریوش فرامرزی پیشه‌ور ساکن زاهدان‌که برنده یکصد هزارریال جایزه نقدی شده بود بعنوان دومین قهرمان شانس‌انتخاب‌گردید وهموزن خود پول نقد دریافت‌کرد .

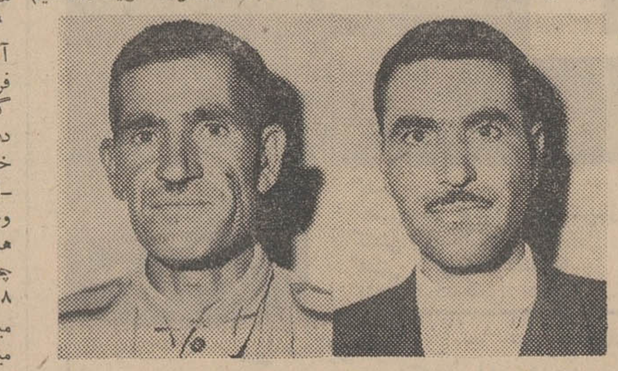

آقایان رمضان حدادی وغلامحسن سخندان دوگروهبان ساکن دهنوارك بشرکت بلیط اعانه ملی خریدندوبرنده پانصد هزار ریال جایزه نقدی‌شدند.

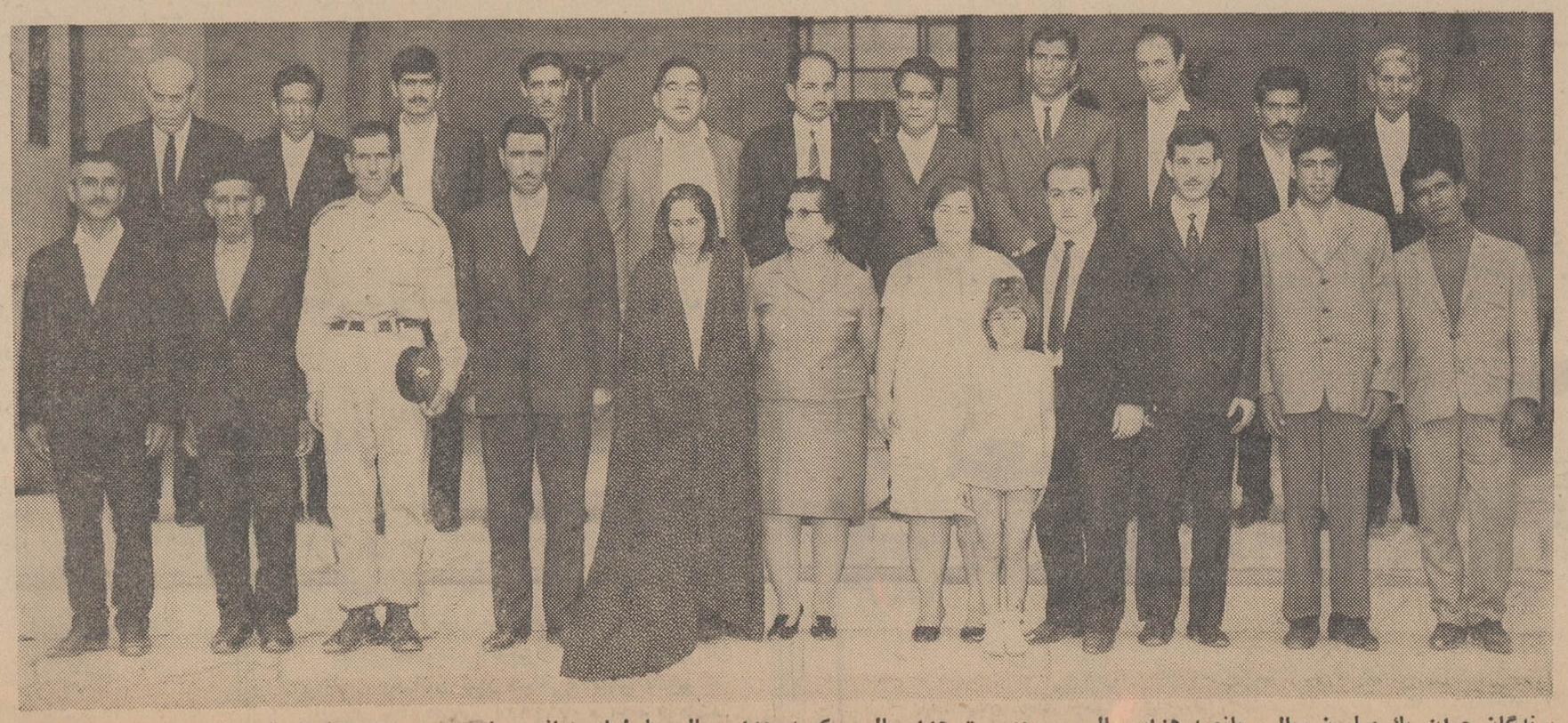

برندگان جوایز یك میلیون ریالی، پانصد هزار ریالی، دویست هزارریالی، یکصد هزار ریالی بلیطهای اعانه ملی‌سری ۹۱۰ چندلحظه قبل ازتعیین دوقهرمان‌شانس.

- هرکسی سلیقه‌ای داره ...یا بهتر بگویم هرکسی نیتی داره . من هر وقت برای خرید از خانه بیرون می‌آیم مرتب چشمم‌باینسوی و آنسوی میگردد تا فروشنده‌گان بلیط های اعانه ملی را پیدا کنم. هیچ معلوم نیست هفته‌ای چند تا بلیط میخرم .این بستگی‌بفروشنده دارد . یعنی اگر در یك هفته‌به چند فروشنده علیل مراجعه کنم، آن هفته بیش از همیشه بلیطاعانه ملی خریداری می‌کنم .چون‌هدف من از خرید بلیط اعانه ملی‌صرفا کمك به فروشندگان بلیطهاست. یادم نیست در کدام روزنامه یا مجله خواندم که در کشور ماسی هزار نفر از راه فروش بلیطاعانه ملی امرار معاش می کنندوچرخ زندگی خود وخانواده خویش را میگردانند . بنظر من یکی‌از راه های کمك بهمنوع همین خرید بلیط اعانه ملی است و همانطوری که می‌بینید ، من پاداش خودم را نیز گرفته‌ام . دویست هزار ریال پول نقد و یك اتومبیل پیکان‌مدل ۴۷ ...

خانم زینت تمجیدی که هفته گذشته با خرید بلیط اعانه ملی علاوه براینکه یك جایزه بزرك دویست هزار ریالی برد قهرمان شانس اول هم شد به سخنان خود ادامه داد :

- شوهر من کارمند باز نشسته وزارت دارائی است و اکنون من‌و او و چهار فرزندم در کرمانشاه زندگی می کنیم .

وضع مالی ما خوب است و باهم قرار گذاشته‌ایم هر وقت خواستیم کمکی بهمنوعان خود بکنیم بلیط اعانه ملی خریداری کنیم . روز چهار شنبه گذشته پای رادیو نشسته بودم که دیدم‌برنده‌دویست هزار ریال شده‌ام بچه ها فریاد زنان در حالیکه میرقصیدند سراغ پدرشان رفتند و مژده برنده‌شدن مرا باو دادند . چون دو هفته‌پیش ما اتومبیل خود را فروخته بودیم تا اتومبیل تازه‌تری خریداری کنیم فرزند بزرگم به شوهرم گفت: -فعلا برای خرید اتومبیل دست نگهدارید ،چون ممکن است‌مامان پیکان ۴۷ را ببرد . خوشبختانه شانس بمن روی کرد و اتومبیل‌را هم بردم .

خانم زینت تمجیدی اضافه کرد: -چون‌بزودی فرزندانم‌برای تحصیل دانشگاهی به تهران می آیند ، خیال دارم پولم را برای خریدخانه درتهران اختصاص دهم‌وازاتومبیل هم شخصا استفاده می‌کنم .

*** دومین قهرمان شانس**

آقای داریوش فرامرزی خرازی فروش ساکن زاهدان که هفته گذشته دومین قهرمان شانس شد در حالیکه مرتب می خندید و به خودش اشاره میکرد گفت :

-اینجا جائی است که‌هیکل گنده وچاق‌مثل‌هیکل‌من‌بدردمیخورد.چون هموزن من پول میدهند‌میدانید من چقدر وزن دارم ؟ ۹۸ کیلو !بله ۹۸ کیلو پول نقد میگیرم . اگر میدانستم دومین قهرمان شانس میشوم . وزنم را به ۱۲۰ کیلومی رساندم !

آقای داریوش فرامرزی که فوق‌العاده خوشحال بنظرمیرسیداضافه کرد :

- حالا که پولدار شده‌ام ، اگر همسرم اجازه دهد زن تازه‌ای می گیرم! و بعد با صدای بلندقهقهه میزد و میگفت : شوخی کردم ! شوخی کردم !نیمی از پولم را برای خرید خانه در زاهدان به مصرف میرسانم و نیم دیگر را صرف توسعه مغازه‌ام میکنم .

*** برندگان ۵۰۰ هزار ریالی**

جایزه یك میلیون ریالی هفته گذشته ، یك شماره مشابه نیز داشت که برنده ۵۰۰ هزار ریال بوده این جایزه بزرك‌نصیب آقایان رمضان حدادی‌وغلامحسین‌سخندان درجه دار ژاندارم ساکن اراك شد. این دو همکار که همه هفته بطور مرتب ومنظم با شرکت هم بلیط اعانه ملی میخرند ، قصد دارند از پولی که باین ترتیب نصیب آنها شده برای خرید خانه استفاده کنند .

واینك بار دیگر اسامی و مشخصات کلیه برندگان جوایز بزرك بلیطهای اعانه ملی سری ۹۱۰ بنظر خوانندگان عزیز میرسد :

۱ـ برندگان جایزه یك‌میلیون‌ریالی آقایان سید یحیی عظیم و صادق رفیعی کشاورزساکن کوچصفهان.

۲ـ برندگان جایزه پانصد هزار ریالی آقایان رمضان حدادی و غلامحسین سخندان درجه دار ژاندارم ساکن اراك .

۳ ـ برنده جایزه دویست هزار ریالی بانو زینت تمجیدی خانه‌دار ساکن کرمانشاه .

برندگان جوائز یکصد هزار ریالی

آقای عزیز قزل باش بازنشسته ساکن تهران ـ آقایان محمدحسن شریفی و محمود همتی شراهی کارمند ساکن تهران آقایان‌علی رضا علی طاوئی و علی خدادادی کارگر کافه از زنجان ـ آقای اسدالله صحت کارمندساکن‌تهران آقای محمد رضائی کمك مکانیك ساکن تهران -آقای محمد علی خلیلی ساکن تهران ـ آقای‌احمد کش فلاح کارگر ساکن تهران- آقای یوسف‌نقدی ریخته‌گرساکن تهران-آقای هراناواکمیان کارگر ساکن تهران ـ بانو بتول محمد پور توانا خانه دار ساکن‌تبریز- آقای احمد گدازگری آموزگار ساکن بروجرد- آقای دکتر اکبر کبیری دهکردی پزشك ساکن گرگان -بانوخوشبوداوید خانه‌دار ساکن تهران - آقای ویلهم داوید مغازه‌دارساکن‌تهران‌آقای‌داریوش فرامرزی خرازی فروش ساکن زاهدان -آقای محمد رضاشهرابی فرهانی کارگر ساکن تهران.

خبرهای روز

تشکیل مجمع عمومی بانک ملی ایران

مجمع عمومی سالیانه بانک ملی ایران که با حضور بانک ملی جمشید آموزگار وزیر دارائی ، دکترمحمد نصیری ودکتر محمود کشفیان وزرای مشاور و اعضای شورایعالی‌وهیئت‌نظار روز یکشنبه تشکیل گردید آقایان دکترامان‌الله اردلان وسیدجلال‌الدین تهرانی‌به عضویت‌شورای عالی بانک انتخاب شدند دراین جلسه آقای یوسف خوشکیش مدیرکل بانک‌ملی‌ایران گزارش سالیانه هیئت عامل رابه استحضار صاحبان سهام رسانیدند و پس از قرائت گزارش‌هیئت‌نظار، ترازنامه بانک بتصویب رسید .

رای‌موافق ایران

ایران به قطعنامه جلوگیری از گسترش سلاحهای‌اتمی رای موافق داد .

این قطعنامه در کمیته سیاسی مجمع عمومی سازمان ملل متحد دیشب با ۹۲ رای موافق درمقابل ٤ رای مخالف تصویب گردید .

ضیافت بافتخار مدیر کل خبرگزاری عراق

مدحت‌الجادر مدیر کل خبرگزاری عراق وبانو که‌بدعوت وزارت اطلاعات از ایران دیدن میکنند دیشب در ضیافتی که از طرف دکتر آزمون رئیس کل خبرگزاری پارس وبانو به افتخار آنان در هتل ونک ترتیب‌یافته بود شرکت کردند .

در این ضیافت آقای جواد منصور وزیر اطلاعات، معاونان مدیران کل وزارت اطلاعات و جمعی از مدیران جراید و سفیر عراق حضور داشتند.

مدحت الجادر امروز با آقایان جواد منصور وزیر اطلاعات‌ودکتر معتمد وزیری معاون کل این وزارتخانه ملاقات کرد .

اخطار شهرداری
به معماران و مقاطعه‌کاران

دومین حکم کمیسیون ماده صد طی این هفته در منطقه شش تهران اجرا میشود و ماموران شهرداری همانطور که دیروز درشاهرضا عمل کردند خانه بدون پروانه و متجاوز به حریم خیابان را تخریب خواهند کرد.

شهرداری اعلام داشت که چند صد پرونده مربوط به ساختمانهای بدون پروانه به کمیسیون ماده صد جهت رسیدگی ارجاع‌شده‌و باینطریق‌ممکن است کمیسیونهای متعددی برای اجرای مقررات ماده‌صد درشهرداری تشکیل گردد .

شهرداری به‌کلیه معماران ومهندسان ساختمان ،بناها ومقاطعه‌کاران‌اخطار کردکه پیش‌ازانعقاد قراردادساختمان خانه و مستغلات پروانه ساختمان را از طرف قرارداد مطالبه نمایند . در صورت‌عدم‌اجرای‌این اخطارشهرداری بموجب مقررات ماده‌صد قانون‌جدید اقدام‌به تخریب ساختمان خواهد کرد .

اعضای هیئت نظارانتخابات شورای داوری تهران

دفتر مرکزی شورا های داوری فردااسامی‌اعضای‌هیئت نظارانتخابات ۳۶ شورای داوری تهران را انتشار خواهد داد .

این‌عده‌از میان معتمدین محلات تهرانو فرهنگیان و کارمندان‌دولت انتخاب شده‌اند .

دبیران سازمان زنان شهرستانها

ازطرف والاحضرت شاهدخت‌اشرف پهلوی احکام هشت تن از دبیران سازمان زنان در شهرستانها بشرح‌زیر صادر گردید :

بانوان فخرالملوک‌ارفع‌نیا مسجد-سلیمان ، پریچهر عندلیبی خرمشهر، مهین دخت برزین آبادان ، طاهری زاهدان ، سیمین هفته بندر بوشهر ماری شیبانی اهواز مریم سخنوری بندر عباس وشمسی امیری مشهد.

از روز شنبه نظام پزشکی شروع‌بکار میکند

روز شنبه هفته‌آینده‌اولین‌جلسه نظام پزشکی‌با حضور۲۵نفر اعضاء هیئت مدیره تشکیل می‌شود .

در جلسه روز شنبه آئین نامه داخلی نظام پزشکی به تصویب میرسد و اعضاء هیئت رئیسه نظام پزشکی‌انتخاب می شوند . درواقع ازروز شنبه فعالیت نظام پزشکی آغاز می‌شود .

نمایشنامه «باران‌ساز»

فردا چهارشنبه ۲۲ خردادساعت ۸٫۳۰ شب انجمن ایران و امریکا- عباس‌آباد

انتصاب

آقای محمود هاشمی رئیس‌شعبه ۱۱ دادگاه بخش تهران بریاست شعبه۱۲دادگاه‌جنحه تهران‌منصوب شد .

اعطای ۲۵ میلیون دلار وام به بانک توسعه صنعتی‌ایران

طبق گزارشی‌که از واشنگتن رسیده دیروز قرارداد ۲۵ میلیون دلار وام بانک بین‌المللی به بانک توسعه صنعتی ایران بامضاء رسید این وام بوسیله بانک توسعه‌صنعتی دراختیار بخش خصوصی و کسانی که‌برای توسعه کار های صنعتی درایران‌بخواهند‌اقدام کنند گذاشته می‌شود .

حائزین اکثریت
انتخابات کانون‌وکلا

قاظهر امروز از ٤٦٨ رای قرائت شده چهاردهمین دوره کانون‌وکلای دادگستری‌این آقایان حائزاکثریت بوده‌اند .

۱- سید هاشم وکیل ۲٤۲ رای
۲- محمدرضا فیض مهدوی ۲۳۹ رای
۳ -ارسلان خلعتبری ۲۳۵ رای
٤ مسعود اعتصام ۲۲٤ رای
۵- عباس نراقی ۲۲۱ رای
٦- اسماعیل زاهد ۲۲۰ رای
۷- جعفر منصوریان ۲۱۳ رای
۸- دکتر احمد هومن ۲۱۰ رای
۹- دکتر محمد حسین‌موسوی‌امین ۲۰۰ رای
۱۰- دکتر حبیب دادفر ۱۹٦ رای
۱۱- محمد رضا جلالی نائینی۱۹۵ رای
۱۲- محمد حسن صابر زاده ۱۹۲ رای
۱۳- محسن پزشکپور ۱۸۷ رای
۱٤- کاظم پگاه ۱۸٤ رای
۱۵- دکتر علی خادم ۱۸۱ رای
۱٦ علی شهیدزاده ۱۷۹ رای
۱۷- اسداله صوفی ۱۷۱ رای
۱۸- علی هاشمیان ۱٦۹ رای
۱۹- ابوالقاسم تفضلی ۱٦۷ رای
۲۰- جلیل محسنین ۱٦۷ رای
۲۱- دکتر محمد تقی دامغانی ۱٦۳ رای
۲۲- حسینقلی کاتبی ۱۵۸ رای
۲۳- فرج‌اله اکبر ۱۵۷ رای
۲٤- دکتر محمد شاهکار۱۵٦رای
۲۵- دکتر جواد واحدی ۱۵۳رای
۲٦- حسن صدر ۱۵۳ رای
۲۷- دکتر محمد باقر شریعتزاده ۱۵۰ رای
۲۸- دکتر علی اکبر امامی اهری ۱٤۳ رای
۲۹- حسن نزیه ۱۳۹ رای
۳۰- عبدالمجید اردلان ۱۲۳ رای

سه نفر در رودخانه غرق شدند

دیروز سه‌نفرزارع باسامی قدرت ٤۵ ساله فرزند مشایخ و یزدان ۵۰ساله وشعبان ۳٤ ساله فرزند مطیع ساکنین قریه «گوهر طلا» از توابع جالوس هنگام عبور از روی پلی بداخل رودخانه چالوس افتادند وجریان آب آنها را با خود برد. بنابگزارش خبرنگارمادرمزان‌آباد تاکنون هیچگونه اثری‌ازجسدآنها بدست نیامد است .

مسابقات قهرمانی کشتی‌کشور

قهرمانان کشتی آزاد و فرنگی استانهاوفرماندارییهای کل کشور که‌برای شرکت‌در مسابقات‌قهرمانی کشتی کشور به ساری آمده‌اند ، صبح امروز درمیدان رضاشاه کبیر این شهر حضور یافتندوتاج گلهای زیبائی به پای پیکره رضاشاه کبیر نثار کردندقهرمانان آنگاه باآقای پورشمس‌مدیر کل‌آموزش وپرورش مازندران ملاقات نمودند وبدنبال‌آن وزن کشی قهرمانان کشتی آغاز گردید . مسابقات از بعداز ظهر امروز درساری شروع خواهد شد.

۱۵۰ مقاطعه کار
مفقودالاثر شده‌اند

یکصدوپنجاه شرکت مقاطعه‌کاری و راهسازی مفقودالاثر شده‌اند و تلاش اداره راه های فرعی برای پیدا کردن آنها در مدت یکسال گذشته بجائی نرسیده است .

این مطلب را امروز یکی از مهندسان مسئول در اداره راه‌های فرعی اعلام کرد و گفت هریك از این شرکت ها در بخشی ازمملکت قرارداد ساختمان راه فرعی بادولت بسته ولی از عهده اجرای مفاد قرارداد برنیامده و مسئولان آنها متواری شده‌اند !

درحال حاضربافرار مقاطعه‌کاران راه های فرعی تکلیف ساختمان‌دهها رشته راه فرعی که‌در سراسر کشور باید ساخته شود روشن نیست و مقاطعه‌کاران فصلی پس از دریافت پیش پرداخت یا کار را ترك‌کرده و یا آنکه بعلت ورشکستگی قادربه ادامه کار نشده‌اند .

زلزله گرگان را لرزاند

بنا بگزارش خبرنگار ما در گرگان ساعت ۲ بعد از نیمه شب گذشته زلزله نسبتا شدیدی بمدت ۳ ثانیه در گرگان حادث شد . این زلزله هیچگونه تلفات جانی و مالی وارد نساخته است .

بعد از ظهر دیروز در جاده مرزان‌آباد - چالوس

اتوبوس بدره‌افتادو۴ نفر کشته‌شدند

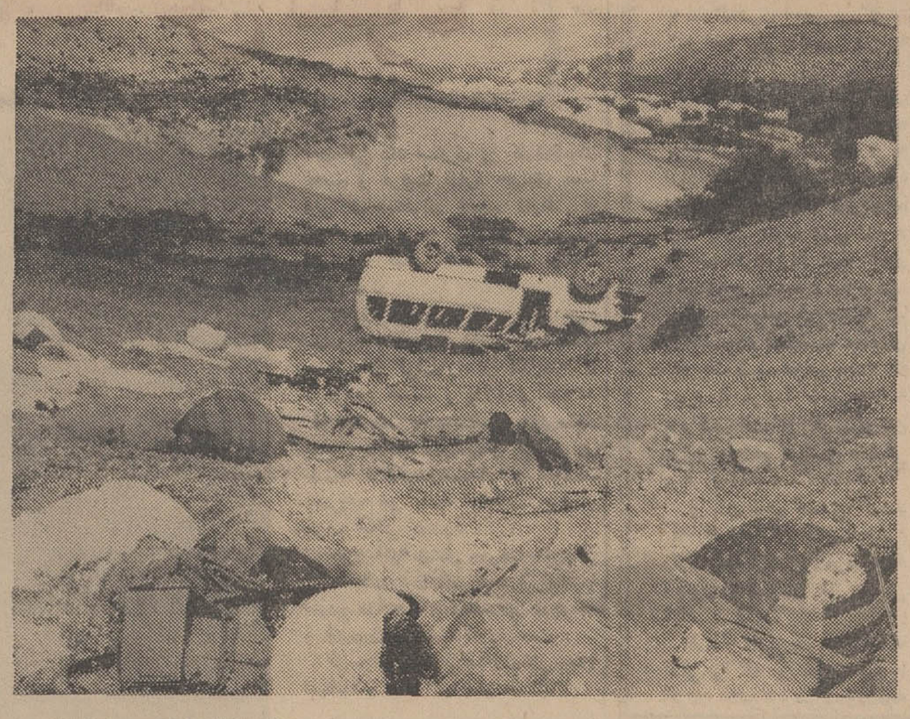

صحنه‌ای از سقوط اتوبوس‌بدره که باعث کشته‌شدن چهار نفرشد. اثاثه مسافران که‌در اطراف‌اتوبوس پراکنده شده است درعکس دیده میشود .

مشاجرهٔ رانندگان این اتوبوس و یك‌اتومبیل سواری باعث حادثه شد

براثر یك‌حادثه‌رانندگی که بعدازظهر دیروز درجاده مرزان آباد-چالوس رویداد ، چهار نفر از سرنشینان یك‌اتوبوس کشته و حدود بیست نفر آنها مجروح شدند .

گزارش خبرنگار ما در چالوس حاکیست، حادثه هنگامی رخ‌داد که اتوبوس شمارهٔ ۲۱۷۸ تهران ۳۹ حامل سی نفر مسافر برانندگی محمد اهل تهران از چالوس بکلاردشت میرفت ولی در فاصله ۳۰ کیلومتری چالوس‌نزدیك بادگان‌مرزان‌آباد بایك‌اتومبیل‌فورد آلمانی‌تصادف کرد. دراین تصادف به اتومبیل خسارتی جزئی وارد شدولی رانندهٔ آن بلافاصله بیرون آمد وبا رانندهٔ اتوبوس که اوهم پائین‌آمده بود بمشاجره پرداخت . دراین‌موقع اتوبوس که دندهٔ‌آن خلاص بود و در سراشیبی قرار داشت خودبخود بحرکت درآمد و قبل‌ازآنکه‌راننده و کمك‌رانندهٔ آن و کسان دیگری که‌ناظر مشاجرهٔ رانندهٔ اتوبوس و اتومبیل بودند بتوانند برای‌متوقف کردن آن اقدامی کنند اتوبوس از جاده منحرف شد و بدرهٔ کنار جاده سرنگون گردید .

دراین حادثه‌چهار نفر ازمسافران اتوبوس دردم کشته شدند و بقیه مجروح گردیدند . عده‌ای فورا جریان را به پادگان مرزان‌آباد اطلاع‌دادند و باکمك ماموربن آنها را به‌بیمارستان رضاشاه‌کبیرچالوس منتقل کردندو آقایان دکتر آریانی و دکتر شبیری جراحان بیمارستان‌تا ساعت ۵بعدازظهر مشغول جراحی و بانسمان مجروحین بودند .

اسامی مقتولین‌ومجروحین

اسامی مقتولین عبارت است از : مهوش قنبری (۷ساله) محبوبهٔ‌قنبری (۵ساله) فهیمهٔ ویسی (۱۳ ساله) و زن ۳۵ سالهٔ دیگری که هویتش معلوم نیست .

مجروحین عبارتنداز: منورمرادی ٤۵ ساله ، حسین‌رضائی ٤۵ ساله، صدیقه رضائی ٤۰ ساله ، طاوس آقاجانی ، جواد جوادی ٤۰ ساله ، فریده و رضا قنبری ۲ساله،سیاوش ۲ساله ، مهوش نویزی ۲ ساله ، گلچین ویسی ٤۵ ساله ، محمد فرخی ٤۵ ساله ، کوکب‌تیمورنژاد ۳۰ ساله ، رقیه حاتمی ۲۰ ساله ، احترام همتی ۳۰ ساله ، ستارهٔ‌همتی ۳۰ ساله . چندنفر دیگر نیز جراحات سطحی دارند که چندان مهم نیست .

ساعت ۵بعدازظهر امروز آقای ایلخان بازپرس دادسرای نوشهر و آقای دکتر امامی پزشك بیمارستان رضاشاه کبیر چالوس از محل حادثه دیدن کردند و رانندهٔ اتوبوس دستگیر و بازداشت گردید ولی رانندهٔ اتومبیل فورد آلمانی‌متواری شده است .

٤ نفر

آقای ایلخان بازپرس دادسرای نوشهر که از محل حادثه دیدن کرده و دربارهٔ وضع مقتولین و مجروحین و کیفیت حادثه تحقیقات کاملی بعمل آورده‌است بخبرنگار مادر نوشهر گفت:

تعداد کشته‌شدگان دقیقا چهارنفر است و به‌جریان حادثه بسرعت رسیدگی میشود .

وزیر منابع طبیعی اعلام داشت :
صنایع جنگلی در شمال تاسیس میشود

وزیر جنگل و صنایع جنگلی رومانی که دیشب بتهران واردشده است ، طی مصاحبه‌ای اظهارداشت: منظور از مسافرت من که‌بنابدعوت دولت ایران صورت گرفته بازدید از منابع جنگلی میباشد .

«می‌های‌سودر» وزیر جنگل و صنایع جنگلی رومانی که چهار مدیر کل جنگل و عده‌ای مشاور همراه دارد اضافه کردماازجنگلهای ایران بازدید خواهیم کرد و نسبت بطرحهائی که برای ایجاد صنایع جنگلی تهیه شده اظهار نظر و همکاری خواهیم کرد .

وزیر جنگل رومانی از آقای مهندس ناصر گلسرخی دعوت نمود که همراه کارشناسان خود ضمن مسافرت برومانی از جنگل و جنگلداری درروماتی بازدید نماید وزیر جنگل رومانی درپایان‌بیانات خود اظهار امیدواری کرد که با گسترش این مناسبت بین دولت ایران و رومانی موجبات همکاری بیشتری فراهم شود .

در این جلسه آقای مهندس گلسرخی وزیر منابع طبیعی گفت: در نظر داریم در هفتاد هزار هکتار از جنگل کاری منطقه «نکا»صنایع جنگلی از قبیل کارخانجات روکش سازی - اشباع چوب - پشم‌شیشه و میز و صندلی احداث نمائیم .

مهندس گلسرخی اضافه کرد طرح ایجاد این کارخانجات ازطرف ۱۵ نفر کارشناس رومانی وتعدادی از کارشناسان جنگل ایران تهیه گردید که با پیاده شدن این طرح صنایع مربوط بچوب وارد مرحله تازه‌ای خواهد شد .

وزیر جنگل رومانی بمدت ۵روز از جنگلهای شمال بازدید خواهد نمود و سپس بجنوب عزیمت‌خواهد کرد .

شهردار امروز گفت :
هر روز ۱۲۰ تن گوشت در دکانهای تهران توزیع میشود

سرتیپ صفاری شهردار تهران امروز طی گفتگوئی با خبرنگار اطلاعات در مورد کمبود گوشت در تهران گفت: طی دو هفته گذشته که بعلت جریان سیل راهها قطع‌شده بود و دوسه‌روز از تعداد حمل احشام به تهران کاسته شد ولی اقدامات بموقعی انجام شد تا وضع بحالت اول بازگشت

از این فرصت بعضی از قصابها استفاده کرده و برای آنکه گوشت را گرانتر ازقیمت رسمی بفروشندبازار سیاه بوجودآورده و گوشت تحویلی را در زیر زمین دکانها مخفی کردند.

شهردار گفت : بااین افراد بشدت مبارزه میشود و در شمیرانات‌وتهران چندین باب دکان قصابی باین علت تعطیل شد .

دوحال حاضرروزانه‌یکصد وبیست تن گوشت گوسفند که مصرف عادی تهران است در محلات شهر توزیع میشود و در این مورد تردید نیست که کمبود گوشت مربوط به‌کشتارگاه نبوده و صحنه‌ای است که بعضی از قصابهای تهران میسازند .

کمیابی گوشت

خبرنگار اطلاعات می‌نویسد که طی مدت دو هفته گذشته گوشت درتهران کمیاب شده است . در اکثر محلات تهران در این مدت گوشت در دکانها نبود و دکانداران میگفتند که‌گوشت بمقدار کافی به آنها تحویل نمیشود بااقداماتی که‌شهردار‌بعمل میاورد امید است کمبود گوشت در تهران بزودی رفع شود ومردم‌شهر که‌گوشت گوسفند غذای‌اصلی‌آنها است‌بتوانند از این نظر آسوده شوند .

ضیافت ناهار اوتانت

بقیه از صفحه اول

شهردارنیویورك‌پس‌ازاین شرفیابی که بمدت ٤۵ دقیقه بطول‌انجامید به خبرنگاران مطبوعات گفت که از مصاحبت و شرفیابی بحضور شاهنشاه بسیار محظوظ شده‌است.

شهردار نیویورك ضمن ستایش‌از شخصیت شاهنشاه اظهار داشت معظم‌له علاوه براینکه سیاستمدار و رهبر برجسته جهانی هستند شخصیت فوق‌العاده‌ای نیزمیباشند.

بقرار اطلاع شاهنشاه قبل از ترك نیویورك گروهی از روزنامه-نگاران و نمایندگان خبرگزاریهای جهان را بحضور خواهند پذیرفت.

جان مك‌لوی و گروهی دیگراز بازرگانان نیویورك نیز قرار است بعدازظهر امروز بحضور شاهنشاه شرفیاب گردند .

ناهار اوتانت

بنابر گزارش های‌خبرگزاریهای رویتر،آسوشیتدپرس .یونایتدپرس خبرگزاری فرانسه ،شاهنشاه امروز در ضیافت ناهاری که از طرف اوتانت بافتخار معظم‌له ترتیب‌یافته بودشرکت فرمودند .

در این مهمانی اعضاء عالیرتبه سازمان ملل از جمله رئیس مجمع عمومی افتخار حضور داشتند .

اوتانت دبیر کل سازمان ملل فرصت یافت که یکبار دیگرمراتب تشکرات عمیق خود و سازمان‌ملل راازشاهنشاه نسبت به‌میهمان‌نوازی های گرمی که دولت ایران از نمایندگان کشورهای‌شرکت‌کننده در اولین‌کنفرانس بین‌المللی حقوق بشر بعمل آورده ابراز دارد .

بسوی واشنگتن

شاهنشاه عصر امروز بوقت‌نیویورك با هواپیمای مخصوص پرزیدنت جانسون نیویورك‌رابسوی‌واشینگتن ترك خواهند فرمود و بلافاصله‌برای دیدار و گفتگو باپرزیدنت‌جانسون رهسپار کاخ سفید خواهند شد

توقف شاهنشاه در ایالات‌متحده جمعا پنج روز بطول میانجامد و بنابراظهار مقامات‌مطلع درآمریکا، معظم‌له طی این مدت به چند شهر دیگر ایالات متحده سفر خواهند کرد .

استقبال از شاهنشاه

خبرگزاری آسوشیتدپرس از نیویورك گزارش داد که‌شاهنشاه ایران ساعت یك و پنجاه و دودقیقه بعد از ظهر دیروز با هواپیمائی که مستقیما از رم پرواز کرده‌بود در فرودگاه کندی برزمین نشست .

بردماغه هواپیمای‌حامل‌شاهنشاه جمله « محمد رضاشاه پهلوی شاهنشاه ایران » به چشم‌میخورد. پس‌از توقف هواپیما در گوشه‌ای از فرودگاه بین المللی کندی

معلم خوب مهمترین عامل پیشرفت پیکار بابیسوادی است

والاحضرت شاهدخت اشرف‌پهلوی بعداز ظهر دیروز پس‌از افتتاح‌اولین سمینار پیکار بابیسوادی کشور در همدان ، بتهران بازگشتند .

بیانات والاحضرت

والاحضرت هنگام گشایش این سمینار طی نطق افتتاحیه خویش اظهار داشتند .

برای ما پیکار بابیسوادی از دو لحاظ شایان توجه‌فراوان است‌یکی از آن جهت که برادر تاجدارم شاهنشاه آریامهر با توجه خاصی که‌بامرپیکاربابیسوادی‌دارندپرچمدار این جهاد مقدس درسراسر جهان شناخته شده‌اند - از این رو وظیفه خاصی بعهده ملت ایران گذاشته شده است - دیگر آنکه امروز هر ایرانی احساس میکند که بیسوادی بزرگ ترین مانع پیشرفت اجتماعی و اقتصادی اوست‌واز جان‌و دل درراه ازبین‌بردن آن میکوشد .

باید بدانیم توفیق هائی که در این پیکار مقدس تاکنون نصیب‌ما شده است گرچه بسیار پرارج‌است اما هرگز کافی نیست ونباید به‌آن مغرور شویم .

والاحضرت شاهدخت اشرف‌پهلوی سپس افزودند :

آنچه بیش‌از هرچیز مورد علاقه من است جلب توجه شما بوظیفه اساسی معلمان پیکارو شیوه‌تدریس آنان است مایلم یادآور شوم که معلم خوب و ورزیده اساسی ترین عامل و عنصر پیشرفت کار پیکار با بیسوادی است .

بنابراین تربیت معلم پیکار با بیسوادی جنبه خاصی دارد و ازمهم ترین مسائلی است که باید دراین سمینار مورد بحث و گفتگو ومداقه کافی قرار گیرد و نکات فنی آن روشن گردد .

شما بخوبی‌میدانید که شاگردان کلاس‌های پیکارکودکان فارغ‌البال دبستانی نیستندایشان‌زنان ومردانی هستند که در سنین مختلف عمر و باسلیقه‌های گوناگون، کسانی‌هستند که نقص بزرك زندگی خود را دریافته‌اند وبا گرفتاری‌ها وخستگی های روزانه بدین کلاس ها روی نهاده‌اند تا زندگی تاریك خودرا از پرتو دانش فزونی بخشند در چنین کلاس هائی هر باسوادی نمی تواند معلمی کند - معلم این کلاس ها باید گذشته از عشق به معلمی و حوصله بسیار بتواند موضوع درس را با معلومات قبلی این نوآموزان مربوط سازد تا نتیجه تدریس او هرچه بهترپرای‌نوآموزان بزرگسال مفید و موثر باشد و بر شوق او به آموختن بیفزاید .

مسائل مورد بحث

در این سمینار که جلسات آن‌مدت هفت روز بطول خواهد انجامید‌هفتاد تن از مسئولان تربیت معلم و مجریان طرح پیکار از شهرستانهای مختلف شرکت دارند و مسائل و مشکلات کار در نقاط مختلف مورد بحث قرار میگیرد ودر اطراف روشهای پیکار بخصوص درزمینه چگونگی تدریس و تربیت معلم گفتگو و تبادل نظرخواهد شد .

بعد از ظهر دیروز والاحضرت اعضاء هیئت عامله سازمان زنان شهرستان همدان را در هتل پوعلی بحضور پذیرفتند .

والاحضرت درپاسخ‌گزارش‌فعالیت های سازمان زنان همدان که از طرف دبیر سازمان مذکور باستحضار رسید اظهار داشتند : سازمان زنان ایران اینك باید تمام فعالیت و همت خود را متوجه زنان روستانشین وطبقات محروم و پائین اجتماع سازد .

والاحضرت پس از این مراسم رهسپار آرامگاه ابوعلی سینا شدند واز آرامگاه دیدن کردند و سپس طی مراسمی ساختمان نوبنیاد بانك‌رهنی ایران را در شهر همدان گشودند.

در این مراسم آقای دکتر نهاوندی وزیر آبادانی و مسکن از جانب کلیه کارکنان این وزارتخانه و بانك رهنی از تشریف فرمائی والاحضرت تشکر کردند و گزارش مختصری در اطراف فعالیتهای وزارت آبادانی و مسکن معروض داشتند .

یك خاطره از سفر اتیوپی

سفراخیراعلیحضرتین به‌اتیوپی از سفر های پر نکته و پر خاطره بود که شنیدنتی از دهان ملتزمین رکاب واقعا جالب است .

امپراطور ۷۵ ساله‌اتیوپی ودولت ومردم‌این کشور کهنسال تاآنجائی که می توانستند سعی بر آن داشتند که سفر شاهنشاه وشهبانو رایك‌واقعه فراموش نشدنی‌درتاریخ اتیوپی جلوه دهند .

پری‌اباصلتی نویسنده‌و خبرنگار اطلاعات بانوان که دیروز از این سفر پر جلال به تهران‌بازگشت از این احترام‌وپذیرائی گرم‌ازشاهنشاه وشهبانودر اتیوپی داستانها برای تعریف‌وبازگو کردن داشت .

امپراطور هایل سلاسی کاخ محل‌اقامت خویش «کاخ‌جوبیلی» رابرای اقامت اعلیحضرتین خالی کرد و شخصا به کاخ قدیمی خود اسباب کشی کرد . این امر تاکنون سابقه نداشت وسران‌سایر کشور هانگام دیدار رسمی از اتیوپی معمولا در بزرگترین هتل آدیس آبابا اقامت می کردند .

چند لحظه پس‌از اینکه‌هواپیمای حامل اعلیحضرتین از فرودگاه «آسمارا» بلند شد ، امپراطور رو به سفیرایران در اتیوپی کرد و گفت من آنچه که در قدرت‌داشتم برای بزرگداشت این سفرتاریخی انجام دادم .

شاهنشاه نخستین سرنشینی بودند که از هواپیما خارج شدندو دربای پلکان هواپیما ٤۰ نفراز مقامات رسمی وعالیرتبه ایالات متحده و ایران‌از معظم‌له‌استقبال کردند .

شاهنشاه اریامهر با اتومبیل مخصوص‌در حالیکه یك اسکورت هشت نفری موتورسوار معظم‌له را اسکورت می کردند از فرودگاه‌به هتل «والدورف استوریا » عزیمت فرمودند .

شاهنشاه امروز در ضیافت ناهار اوتانت که با حضور شخصیت‌های برجسته‌سازمان ملل درمقر سازمان ترتیب یافته بود شرکت‌فرمودند.

در مدخل مقرسازمان اوتانت‌و دیگر مقامات برجسته دولت ایالات متحده از شاهنشاه استقبال کردند

۱۳۰ پرونده
بقیه از صفحه اول

کمیسیون رسیدگی بامورشهر در مجلس سنا امروز ، بریاست آقای دکتر متین دفتری و عضویت آقایان دکتر صدیق ، پروفسور جمشید اعلم ، سناتور مسعودی تشکیل شد.در جلسه این کمیسیون آقایان عبدالرضا انصاری وزیر کشور ،ادیب‌محمدی معاون‌پارلمانی وزارت کشور ، منوچهر بیرور قائم‌مقام شهردار ، شهبازی معاون نخست‌وزیر وسرتیپ رحیمی رئیس پلیس تهران شرکت داشتند . در این جلسه مسائل مربوط به‌سیل بند تهران ، پرونده مسیل ها و مسیل‌خواران ، ترافیك شهر ، ساختمان پیاده‌رو ها مورد مذاکره واظهارنظر قرار گرفت وسناتور ها هریك پیشنهاداتی در زمینه مسائل شهری به‌کمیسیون تسلیم‌داشتند.

آقایان مسئولان امور مختلف شهر نیز در کمیسیون ضمن بیان مطالبی درباره پیشنهادات سناتورها توضیحاتی دادندو قائم‌مقام شهردار گفت از طرف شهرداری یکصد و سی پرونده علیه مسیل خواران تشکیل وجهت تعقیب به‌دادگستری فرستاده شده است . همچنین اعلام شد که طرح نهائی‌سیل بند تهران درچهار منطقه شمال شهر آماده شده‌وهزینه ساختمان سدسیل‌گیر که نزدیك به‌صد میلیون تومان میباشد از محل اعتبارات سازمان برنامه در برنامه چهارم پرداخت خواهد شد این جلسه ظهر امروز پایان یافت .

دبستان وکودکستان فیروزه

با کمال مسرت باطلاع اولیاء محترم اطفال میرساند که‌کلیه دانش‌آموزان کلاس ششم این دبستان درامتحانات نهائی قبول. لطفاروزپنجشنبه۲۳خردادساعت۹ صبح برای گرفتن جوازقبولی مراجعه‌فرمایند.

ضمنا برای سال‌تحصیلی ٤۷-٤۸ همه‌روزه‌صبح و عصر دفتر دبستان برای ثبت نام‌دانش‌آموزان‌باز . متدخاص کلاس‌اول مانیازی به‌تعریف و توصیف ندارد وسیله آمد و رفت مهیا است .

نشانی - خیابان شاه روبروی سینمانیاگارا تلفن ٤٦٦۹۱
۱-۲ آ-۱۵۳۵٦

آگهی دعوت مجمع عمومی شرکت سهامی تولیدی‌ریسندگی و بافندگی تاج‌اصفهان

بموجب تبصره ۲ اصلاحی ماده ۱۲ اساسنامه شرکت بدین وسیله از صاحبان سهام شرکت سهامی تولیدی ریسندگی و بافندگی تاج اصفهان دعوت میشود که‌بمنظور تشکیل‌مجمع‌عمومی صاحبان سهام در روز یکشنبه ۲ تیر ماه ۱۳٤۷ ساعت ده صبح در تهران خیابان سعدی شماره ٤۳۵ محل شعبه شرکت حضور بهمرسانند .

دستور جلسه :

انتخاب اعضاء اصلی و علی‌البدل هیئت مدیره بانك از طرف بانك اعتبارات صنعتی .

آ-۱۵٤٤٦ **بانك اعتبارات صنعتی**

آگهی مناقصه

انجمن بهداری‌شهرستان شمیران‌خوار‌بار موردنیاز آسایشگاه شاه‌آباد را از تاریخ ۱۵ر٤ر٤۷ لغایت سال جاری ازطریق مناقصه خریداری می نماید . داوطلبان مایل به شرکت در این مناقصه می توانند بامراجعه بحسابداری بهداری شمیران (تجریش - خیابان شهرداری اداره بهداری) برك مشخصات و شرایط مربوط به مورد معامله را دریافت و پیشنهادات خود را بانضمام فیش سپرده بانکی بمبلغ سیصدو پنجاه هزار ریال بحساب شماره ۲۷٦انجمن بهداری پرداخت نموده و در پاکت لاکو مهر شده با ذکر جمله (مربوط بمناقصه خواربار آسایشگاه) در قبال اخذ رسید تاساعت ۱۰ روز چهارم تیرماه ٤۷ بدفتر بهداری شهرستان شمیران تحویل نمایند به پیشنهاد هائی که پس‌از انقضای تاریخ مزبور اصل شود ترتیب اثر داده نخواهد شد .

مدیرعامل انجمن بهداری شهرستان شمیران - دکتر صدیق اسفندیاری

آ-۱۵۲۸٤

انتخاب دیپلمه کارآموز برای شرکت ملی گاز ایران

بدینوسیله باطلاع شرکت کنندگان کنکور انتخاب دیپلمه برای خدمت در شرکت ملی گاز ایران میرساند که نتیجه امتحانات ورودی در تاریخ ۲۵ خرداد ماه جاری آگهی خواهد شد .

همراه با گشایش کانون اصلاح کودکان بزهکار

جرائم اطفال باید ریشه کن شود

وجود ناپدری ، نامادری و فرار کودکان از مدرسه و عادت آنها به سینما علل عمده گرایش اطفال به ارتکاب جرم است

یك صاحبنظر: تشکیل کانون اصلاح کافی نیست باید جامعه شناسان علل بزهکاری اطفال را کشف کنند تا با آن مبارزه شود

«همراه با آغاز کار کانون اصلاح و تربیت اطفال بزهکار باید ریشه جرایم اطفال توسط جامعه‌شناسان مطالعه و کشف شود و قطع گردد.»

این مطلب را امروز یکی از خوانندگان اطلاعات بعنوان یك صاحبنظر پس از مطالعه خبر گشایش کانون اصلاح و تربیت کودکان بزهکار در تاریخ دوم تیر ماه ، تلفنی به خبرنگار ما بیان داشت او اضافه کرد ، اصلاح و تربیت اطفال بزهکار تنها برای همین اطفال موثر است ، باید کاری کرد که اطفال جرمی مرتکب نشوند و برای اینکه این مطلب برسیم باید اعمال و رفتار این مجرمین خردسال توسط جامعه‌شناسان بررسی و مطالعه شود و ریشه آن کشف گردد و با یك مبارزه اجتماعی از میان برده شود.

*** قانون جدید**

قانون سال ۱۳۴۸ ، کودکان کمتر از ۶ سال را از تعقیب کیفری معاف داشته و افراد میان ۶ تا ۱۸ سال را اگر جرمی مرتکب شوند مشمول قانون اطفال بزهکار دانسته و تاکید کرده که باید در حوزه قضائی هر دادگاه شهرستان ، یك دادگاه مخصوص محاکمه این اطفال تشکیل شود که در شهر تهران تاکنون دو دادگاه از این نوع تشکیل گردیده است .

این قانون تنها به محاکمه و مجازات این اطفال توجه ندارد بلکه باصلاح و تربیت آنها نیز عنایت کرده است ، بهمین جهت هنگام تصویب ، از طرف حقوقدانان و کارشناسان علوم تربیتی یك قانون مترقی خوانده شد .

این قانون تاکید کرده است که اطفال بزهکار را نسبت به درجه گمراهی آنها باید برای مدتی در کانون های اصلاح و تربیت که نظیر مدارس شبانه روزی است نگهداری کرد و تحت مراقبت های تربیتی و روانی قرار داد تا به راه راست هدایت شوند .

این قانون همچنین برای قضات این دادگاه ۲ مشاور فرهنگی تعیین کرده است که بر اصلاح کودکان مجرم مراقبت کنند .

*** عده مجرمین**

در تهران بنظر میرسد هر ماه ۴۰۰ تا ۵۰۰ پرونده در دادگاه های اطفال تشکیل شود . در حال حاضر در حدود ۹۴ کودك مجرم در دارالتادیب که در مجاورت زندان قصرقراردارد بسر میبرند که پس از افتتاح کانون اصلاح که در کوی کن ساخته شده به آنجا منتقل خواهند شد .

*** کانون اصلاح**

این کانون زیر نظر مددکاران اجتماعی دادگستری و کارشناسان تعلیم و تربیت اداره خواهد شد، ولی صاحبنظران عقیده دارند که لازم است جامعه شناسان علل جرائم اطفال را کشف کنند و آنرا از میان بردارند .

بیشتر کودکانی که مرتکب جرم میشوند یا نامادری دارند یا ناپدری و ازمیان فراریان از مدرسه یا مردودین هستند و یا آنهائی هستند که از پدر یا مادرشان میترسند. بعضی عادات مثل رفتن پی در پی سینما و کشیدن سیگار و خوردن مشروب نیز باعث ارتکاب جرم از طرف اطفال میشود .

جرم آنها بیشتر سرقت آنهم از خانه های بستگان خود میباشد و سپس مزاحمت و رانندگی دوچرخه و اتومبیل و کتك کاری است .

در میان اطفال بزهکار دختر دیده نمیشود و همه آنها پسر هستند .

امیر یکی از کودکان بزهکار است هروقت که هوس سینما به سرش بزند چون از پدرش می ترسد ونمی تواند از او پول لازم را بگیرد مبادرت به سرقت می کند .

لذت رویا

* یك زن ۵۰ ساله به نام مرحمت که امروز جهت تسلیم شکایتی علیه پسر ۲۴ ساله‌اش به دادگستری آمده بود گفت:

دو هفته قبل بمنظور زیارت به مشهد رفتم.

تا آن روز از زبان تنها پسرم حتی یکبار کلمه ازدواج را نشنیده بودم . عدم تمایل پسرم به ازدواج مرا نگران کرده بود با اینکه خواهران وبرادرانم چند دختر خوب وزیبا دارند جرات نکرده بودم هیچ یك از انها را برای پسرم نامزد کنم.

این نگرانی در مشهد هم مرا اسوده نگذاشت ،بطوری که یك شب خواب دیدم که پسرم با مرضیه دختر خاله بزرگش ازدواج کرده و من برای اوجشن عروسی مفصلی برپا کرده‌ام .

از آن شب تصمیم گرفتم که به زور هم که شده پسرم راوادار به ازدواج با مرضیه که اکنون ۲۰ سال از عمرش میگذرد بکنم.

از آن تاریخ حتی یك لحظه لذتی را که در خواب از برپا کردن جشن عروسی برای یگانه

در گوشه و کنار شهر

تهیه و تنظیم از: نویسندگان کیهانی زن

پسرم احساس نموده بودم فراموش نمیکردم.

هر وقت چشم را میبستم مرضیه با لباس سپید عروسی در حالی که پسرم با لباس مشکی و پاپیون در کنار او ایستاده و به مدعوین جشن عروسی لبخند میزنند در نظرم می‌آمد مرضیه برایم فرشته شده بود.

تصمیم گرفتم پس از انجام ازدواج ، همه ثروت خود را به عروس و داماد ببخشم و از تهران به مشهد کوچ کنم تا پایان عمر با استفاده از حقوق مستمری شوهر مرحومم در این شهر زندگی کنم.

با این فکر عازم تهران گردیدم دیشب وارد خانه‌ام شدم ،بر خلاف همیشه «در» خانه‌ام باز بود و آن را شلوغ دیدم .

در اطاق بزرك طبقه پائین چشمم به زن نسبتا چاقی که مشغول تماشای تلویزیون بود افتاد پسرم فورا اورا به عنوان همسرش بمن معرفی کرد و آن زن معطل نشد دست مرا بوسید از تعجب گیج شدم پسرم به تصور اینکه حرفش را باور نکرده‌ام عقد نامه ازدواجش را از کمد بیرون آورد و بمن نشان داد و من با دیدن آن باحقیقت تلخی روبرو شدم به عروس خانم نگاهی کردم و گردن بند مرواریدم را در گردن او دیدم به سراغ کمد جواهرات و صندوق پولم رفتم آنرا خالی دیدم به پسرم اعتراض کردم گفت آنرا خرج عروسیش کرده و گفتم چرا بدون اطلاع من این کار را کرده گفت برای اینکه از من خجالت میکشید !

ناراحتی من وقتی بیشتر شد که پسرم گفت زنش همکار اداری او است و به خاطر او از شوهرش طلاق گرفت .

این حرف بمنزله ضربه پتکی بود که بر مغزم وارد شد ، لذا هر چه دلم میخواست به او و زنش گفتم و از خانه خارج شدم ،وچون علاوه بر جواهراتم مبلغ ۱۱ هزار تومان پول نقد مرا با شکستن در صندوق سرقت کرده آمده‌ام از او شکایت کنم.

مرحمت اضافه کرد دیشب پس از خروج از خانه از فرط ناراحتی به بیابان رفتم و پسرم را عاق کردم.

از فردا صبح در سینماهای

دنیا

نادر ـ مراد ـ فلور ـ رامسر

جهان ـ شرق ـ جی ـ کارون

ماجرای هفت دریا

باشرکت: دارا سینگ . آمیتا

از فردا صبح در سینماهای

حافظ ـ متروپل

واز فرداشب برنامه افتتاحیه

تراس نیاگارا

همسایه غرب

رنگی

باشرکت

روری کالهون

رود کامرون

روتالی

برنامه آینده سینماهای

کاپری ـ ریولی

پولیدور ـ اروپا

خیابان شاه‌آباد

پل نیومن . سیلوا کوشینا

در فیلم رنگی

مبارزه سری هری فریگ

باشرکت: تیجز گریگوری . ورنر پیترز . جان ویلیامز

بکارگردانی: جک اسمایت

محصول ۱۹۶۸ کمپانی یونیورسال

قابل توجه مشترکین محترم

شرکت بوخ

آدرس جدید شرکت بوخ

خیابان بهار خیابان بختیار شماره ۳۲ تلفن ۷۶۳۰۰۲

آ ـ ۱۰۲۷۴

از فردا صبح در سینماهای تراس سالن

اونیورسال ـ پاسیفیک ـ ایران ـ لیدو ـ الوند ـ تهران ـ نپتون ـ ژاله ـ پاسارگاد ـ مونت کارلو

بهروز وثوقی پوری بنائی در بزرگترین شاهکار سینمائی خود

مرداب شاه

باشرکت: مینا ـ جمشید مهرداد ـ عبدی و کودك خردسال محمدعلی رفیعی

اولین محصول استودیو نگاه

کارگردان: رئیس فیروز

مدیر فیلمبرداری: محمود کوشان

همزمان باسینماهای تهران : در اصفهان (سینماهای: چهارباغ ـ مهتاب) شیراز (سینماهای : پارس ـ مترو) تبریز (سینماهای دیانا ـ کریستال) مشهد (سینماهای : آسیا ـ سانترال)

مجالس ترحیم

باکمال تاسف درگذشت مرحوم حاج‌شیخ‌احمد آخوندی ابوی آقای عبدالرضا احمدی‌آخوندی قاضی دادگستری راکه در نجف اشرف فوت شده‌اند باطلاع میرساند . مجلس ترحیم آنمرحوم از ساعت ٤ونیم تا ٦ونیم بعدازظهر روز چهارشنبه ۲۲ر۳ر٤۷ در مسجد حاج‌سیدعزیزاله واقع دربازار منعقد خواهدبود.
آ-۱۵۳۸۲ وزارت دادگستری

بدینوسیله فوت جناب عمادالاعلام ثقةالاسلام آقای حاج‌شیخ‌احمدآخوندی راکه عمری در نجف‌اشرف در خدمت به‌نشر معارف اسلامی گذرانیده‌اند باطلاع مومنین میرسانند . مجلس فاتحه‌روزچهارشنبه‌پانزدهم ربیع‌الاول از ساعت ٤ونیم تا٦ونیم بعدازظهر در مسجد سیدعزیزاله منعقد است . انشاءاله برای تعظیم شعائر وطلب مغفرت وتسلیت جناب آقای حاج شیخ محمد آخوندی وسایر بازماندگان عموم طبقات‌شرکت‌خواهند فرمود .
احمدالموسوی الخوانساری ، الاحقر عبداله‌بن مسیح‌الطهرانی ، الضعیف‌محمدتقی آملی
آ-۱۵۳۸۲

انالله‌وانااليه راجعون
بمناسبت درگذشت مرحوم عمدةالاخیار خلدآشیان آقای حاج‌شیخ‌احمد آخوندی والد جناب آقای‌حاج‌شیخ محمد آخوندی که از مردان پاك‌مقیم‌نجف‌اشرف‌بودند. مجلس ترحیمی در مسجدحاج‌سیدعزیزاله‌روزچهارشنبه ۲۲ خرداد ماه از ساعت ٤ونیم تا٦ونیم بعدازظهربرقرار است . از آقایان آیات‌عظام وعلمای اعلام وبازرگانان محترم و عموم طبقات تقاضا میشود که‌برای شادی‌روح آن مرحوم وتسلی خاطر بازماندگان‌ایشان در این مجلس شرکت فرمایند .
آ-۱۵۳۸۲ عبدالحسین امینی نجفی

باکمال تاثر فوت مرحوم مغفور آقای حاج‌شیخ احمد آخوندی والد محترم جناب آقای حاج شیخ‌محمد آخوندی عضو هیئت مدیره مرکزی جامعه تعلیمات اسلامی را در نجف اشرف باطلاع عموم آقایان علماء اعلام ووعاظ محترم و هیئتهای مدیره و کارمندان جامعه تعلیمات اسلامی میرساند . مجلس ترحیم آن مرحوم روز چهارشنبه ۲۲ر۳ر٤۷ از ساعت ٤ونیم الی ٦ونیم بعدازظهر دربازار مسجد سیدعزیزاله منعقداست امید است که باتشریف‌فرمائی خود روح آن مرحوم‌را شاد فرمائید .
از طرف هیئت مدیره جامعه تعلیمات اسلامی
آ-۸۲۱۹ عباس علی‌اسلامی

باکمال تاسف وتالم فوت مرحوم حاج‌شیخ‌احمد آخوندی پدر جناب آقای حاج شیخ‌محمد آخوندی صاحب‌دارالکتب‌الاسلامیه راباطلاع همکاران گرامی میرساند . مجلس ترحیم آن مرحوم روز چهارشنبه از ساعت ٤تا٦ بعدازظهر در مسجد حاج‌سید عزیزاله برقرار است همکاران محترم برای تعظیم شعائراسلامی در مجلس فاتحه حضور یابند .
رئیس اتحادیه ناشران وکتابفروشان تهران
آ-۸۲٤۹ حاج‌محمدعلی ترقی

باکمال تاسف وتالم فوت مرحوم مبرورحاج‌شیخ احمدآخوندی رادر نجف اشرف باطلاع کلیه دوستان وآشنایان میرساند . مجلس ترحیم روز چهارشنبه ۲۲ر۳ر٤۷ از ساعت ٤ونیم تا٦ونیم بعدازظهر دربازار مسجد سیدعزیزاله منعقد است .
حاج‌شیخ محمد آخوندی ، عبدالرضا احمدی آخوندی ، مرتضی آخوندی ، شمس فراهانی ، حاج علی‌اکبر کاظمی،حاج محمدجعفرزاده ، محمودجعفرزاده حسین جعفرزاده ، علی‌اکبر صفار ، هاشم صفار،مهدی علیزاده ، سیداحمد کرباسی ، سیدجلیل کرباسی، محمد باقر گیوه‌چی ، مهدی گیوه‌چی
آ-۱۵۳۸۲
به‌آقای عبدالرضا احمدی آخوندی‌وسایربازماندگان آنمرحوم مصیبت وارده‌را تسلیت میدهیم

باکمال تاسف درگذشت ناگهانی شادروان سروان حسین شیدارادر لندن باطلاع‌خویشاوندان و دوستان میرساند . مجلس ترحیم آن مرحوم روز پنجشنبه۲۳ خرداد ٤۷ مطابق ۱٦ ربیع‌الاول از ساعت ٤تا٦ بعداز ظهر در مسجد ارك و ختم زنانه در همان روز وهمان ساعت در منزل آهوری شهرآرا بلوك ۱٤ پلاك٤منعقد خواهد شد .
اسمعیل شیدا ، ستار آهوی، مجیدپارسی ،حاج محمدحسین اختری ، دکتر حسین مختاری ، محرم‌و محمداختری ، حاج‌حسن‌مسله‌دان، پرویز شایگان ، حسن شایگان ، قدرت کمالی ، محمود حسینی
آ-۸۲۰۹
بعموم بازماندگان آنمرحوم مصیبت وارده راتسلیت میدهیم

هوالباقی
باکمال تاسف فوت مرحومه مغفوره بانوزهرا مستوفی متعلقه آقای مهدی مستوفی والده آقایان ایرج‌و هوشنك مستوفی راباطلاع بستگان و آشنایان میرساند . مجلس ختم مردانه از ساعت۹تا۱۱ صبح روز چهارشنبه بیست‌ودوم خردادماه ۱۳٤۷ در مسجد مجد و مجلس ختم زنانه عصر همانروز از ساعت۵تا۷ بعدازظهر در منزل هوشنك مستوفی واقع در خیابان نادرشاه نرسیده به تخت طاوس کوچه گویا شماره ۱٤ منعقد خواهد بود .
خانواده‌های : مستوفی ، ارفع‌نیا ، باز ، لطیف‌زاده، مقدم ، مستوفی‌مآب ، مستوفی‌زاده ، مستوفی‌پور ،دکتر صدریان ، شاه‌صاحبی ، دولتشاهی ، آریا
آ-۷۹۸۳ ۲-۲

باکمال تاسف فوت شادروان سیدعلی‌سیدین‌را باستحضار دوستان و آشنایان مخصوصا خمینی‌های مقیم تهران میرساند . مجلس ختم مردانه آن مرحوم درروزچهارشنبه ۲۲ر۳ر٤۷ ازساعت‌چهارونیم‌تاشش‌ونیم در مسجد امام‌حسین علیه‌السلام واقع در میدان شهناز منعقد میباشد .
خانواده‌های: سیدین ، سرمدی ، شاکری،میراحمدی
آ-۱۵۲۷۸
مصیبت وارده را بعموم بازماندگان آنمرحوم تسلیت میدهیم

بانهایت تاسف‌درگذشت مرحومه ربابه گودرزی مادر بزرك آقای مرتضی تاجر رئیس اداره حسابداری کل بانك رفاه کارگران راباطلاع میرساند . مجلس ترحیم ازساعت ۹الی۱۱ روز چهارشنبه‌بیست‌ودوم‌خرداد در مسجد جلیلی واقع در اول خیابان ایرانشهر منعقد خواهد بود .
بانك رفاه کارگران
آ-۱۵۳٤۲

خانواده‌های : تاجری ، مقدم ، تاجر ، پورجهان، بادکوبه‌ای ، شاهمیری ، بی‌آزار ، جعفری صبائی، لاجی ، گودرزی ، ملك‌محمدی ، خاکپور ، طلائی، عراقی ، فرهمند ، گیاهچی ، منفرد ، زاهدی ، نقیبی، شوقی عراقی وتاتار
فوت بانو ربابه گودرزی راباطلاع خویشان‌ودوستان میرسانند . مجلس ترحیم مردانه روز چهارشنبه ۲۲ خرداد از ساعت ۹تا۱۱ در مسجد جلیلی واقع دراول خیابان ایرانشهر و ختم‌زنانه همانروزبعدازظهرازساعت ٤تا٦ بنشانی اول خیابان سنائی‌شماره۲۳منزل‌ابوالحسن تاجری منعقد است .
آ-۱۵۳٤۲
به‌آقای مرتضی تاجر رئیس حسابداری بانك رفاه وسایر بازماندگان آنمرحومه مصیبت وارده‌را تسلیت میدهیم

درنهایت تاثر درگذشت شادروان عباس کسروی پدر آقای علی‌کسروی راکه از کارمندان باسابقه‌این بانك می‌باشد باطلاع میرساند . مجلس ترحیم فقید سعید از ۳تا۵ بعدازظهر روز چهارشنبه بیست‌ودوم خرداد در خانقاه صفی‌علیشاه منعقد می‌باشد .
آ-۱۵۳٤۰ بانك‌رفاه کارگران

بانهایت تاسف درگذشت آقای عباس کسروی راکه از کارمندان باسابقه وصدیق بانك ملی ایران بوده‌اند باطلاع عموم میرساند . مجلس تذکر زنانه‌و مردانه آن مرحوم در تاریخ چهارشنبه ۲۲ خردادماه جاری در خانقاه صفی‌علیشاه (زنانه از ساعت ۳تا۵بعداز ظهر و مردانه از ساعت ۵تا۷ بعدازظهر) منعقدمی‌باشد.
بانك ملی ایران
آ-۱۵۱۱٤ ۲-۲

بانهایت تالم و تاثر درگذشت ناگهانی جناب حاج‌محمدحسن اخوی عراقی والد گرامی آقایان‌دکتر نصراله اخوی - مهندس محمود اخوی و جعفر اخوی راباستحضار دوستان و آشنایان میرساند . مجلس‌ختم آن شادروان روز پنجشنبه ۲۳ خردادماه از ساعت ٤ونیم الی ٦ونیم بعدازظهر در مسجد مجد منعقداست.
شرکت سهامی ساختمانی آریکان
آ-۸۱۷۱ ۱-۲

باکمال تاثر درگذشت ناگهانی جناب حاج‌محمد حسن اخوی پدر گرامی جناب آقای‌مهندس محمود اخوی راباستحضار دوستان میرساند . مجلس ترحیم آن شادروان روز پنجشنبه ۲۳خردادماه از ساعت ٤ر۵ الی٦ر۵ بعدازظهر در مسجد مجد منعقد است .
شرکت شایگان و شرکاء
آ-۸۱۷۱ ۱-۲

باکمال تاسف درگذشت شادروان حاج‌محمد حسن اخوی‌عراقی پدر محترم آقای مهندس‌محمود اخوی‌را باستحضار دوستان و آشنایان محترم میرساند.مجلس ترحیم آن مرحوم روز پنجشنبه ۲۳خردادماه از ساعت ٤ر۵الی٦ر۵ بعدازظهر در مسجد مجد منعقداست.
شرکت سهامی ساختمانی رانکین
آ-۸۱۷۱ ۱-۲

خانواده‌های : اخوی عراقی ، مسعودی ، عباسی، احسانی ، معقول ، ساعی ، صدوق ، اعتماد ، خزائلی، هاشمی ، محتشمی ، معصومی ، چهره‌پرداز،طبیب‌زاده، نیك‌زاد ، توتونچیان ، بنکدار ، مصراحی ، یگانه، کیوان ، میناپور ، افشار ، آزاد
فوت ناگهانی آقای حاج‌محمدحسن اخوی عراقی ابوی آقایان دکترنصراله اخوی ، مهندس‌محموداخوی مهندس جعفر اخوی راباطلاع دوستان و آشنایان میرساند . مجلس ترحیم مردانه‌روزپنجشنبه ۲۳ر۳ر٤۷ از ساعت ٤ونیم الی٦ونیم در مسجد مجد و مجلس ترحیم زنانه در همان روز وساعت در منزل شخصی‌واقع در یوسف‌آباد انتهای خیابان مستوفی پلاك ۱۸۹برقرار است .
آ-۸۱۷۱ ۱-۲
بعموم بازماندگان بویژه فرزندان گرامی آنمرحوم مصیبت وارده را تسلیت میدهیم

خانواده‌های : مشیر نوروزی ، منصورمیرفخرائی دکتر شرف‌آبادی ، دامادی ، حاج‌آقاباشی‌ساعتچی ، حاج‌ماشاءاله کاظمی ، ایزدآرا ، گوهربین ، جهان جواهری ، فروهید ، آرام ، ملکی ، صراف، ثروتجو
بانهایت تاسف فوت مرحومه مغفوره بانو زهره مشیرنوروزی (دامادی) همسر آقای احمدعلی مشیر نوروزی را باطلاع دوستان و آشنایان‌میرسانند.مجلس ختم آنمرحومه روز چهارشنبه ۲۲ خردادماه ۱۳٤۷از ساعت ۳تا۵ بعدازظهر در مسجد مجد و ختم زنانه‌همان روز ا زساعت ٤تا٦ در منزل شخصی واقع درامیرآباد شمالی منعقد خواهد بود .
آ-۸۱۸۵
بعموم بازماندگان آنمرحومه مصیبت‌وارده‌راتسلیت میدهیم

بانهایت تاسف درگذشت شادروان سرهنك‌مسلم نسرین افسر شهربانی راباطلاع کلیه فامیل ودوستان میرساند. مجلس ختم مردانه روزچهارشنبه۲۲ماه‌جاری ازساعت ٤تا٦ بعدازظهر در مسجدسجاد (خیابان شاه‌چهارراه گیتی) و مجلس ختم زنانه در همان روز و ساعت در منزل آن مرحوم واقع در جاده شهرآرا ایستگاه هما کوچه کوکب کوی نسرین شماره ۸ برپا خواهد بود .
خانواده‌های: نسرین ، کشمیری ، فرمان ، صدق مصلح ، اکبریان ، عرب‌زاده ، بقاء ، رستمی ، بختی
آ-۸۱٤۷
بعموم بازماندگان آنمرحوم مصیبت وارده راتسلیت میدهیم

خانواده‌های : فرخزاد ، مهدوی ، دولتشاهی، مهدوی نراقی ، ممتحن نراقی ، مجرب ، مهرآسا ، منشی‌زاده ، مسعودی
فوت جانگداز مرحومه مغفوره جنت‌مکان خلد آشیان بانوی پرهیزکار زهرافرخزادنراقی را به‌اطلاع میرسانند . هزینه ترحیم بنابه‌وصیت آن مرحومه‌بامور خیریه تخصیص داده شد و مجلس تذکری روزهای چهارشنبه بیست‌ودوم وپنجشنبه بیست‌وسوم خرداد از ساعت ۵تا۷بعدازظهر در منزل آقای غلامرضا مهدوی فرزند آن‌مرحومه بنشانی زیربرپاست .
خیابان قدیم شمیران - پل‌رومی - خیابان‌هروی بعدازسفارت کانادا کوچه حسین - منزل مهدوی
آ-۸۱۵۷ ۱-۲
بعموم بازماندگان آنمرحومه مصیبت‌وارده‌راتسلیت میدهیم

خانواده‌های : شهیدی ، امیدبخش ، خدابنده‌لو راغب، یگانه، یمینی، نگهبان، محمودی، دماوندی، مجد نوابی موسوی‌پور، پسیان، جواهری حقیقی، پورحسینی، قوانلو .
بانهایت تاثر وتالم درگذشت شادروان مرتضی شهیدی نجل‌شهید ثالث‌وبزرك خانواده شهیدی را باطلاع عموم دوستان و آشنایان‌میرسانند. مجلس‌ترحیم فقیدسعید روز پنجشنبه ۲۳ر۳ر٤۷ ا زساعت ۹ تا۱۱ صبح در مسجد مجد و مجلس ختم زنانه بعدازظهر همان‌روز از ساعت ٤تا٦ بعدازظهر در منزل آن مرحوم واقع در خیابان استخر حسن‌آباد کوچه سعید پلاك ۱۳۸ منعقد می‌باشد .
بانو نصرت شهیدی ، ملوك شهیدی ، منوچهر شهیدی ، غلامرضا شهیدی،مهندس نصرت‌اله‌شهیدی دکتر ناصر شهیدی ، غلامحسین امیدبخش
آ-۸۱٦۷
بعموم افراد خانواده‌های عزادار بویژه بازماندگان آنمرحوم مصیبت وارده را تسلیت میدهیم

باکمال تاسف درگذشت شادروان سیدعزیزاله مومنی قهرمان کشتی کشور فرزندحضرت‌حجت‌الاسلام مرحوم حاج‌سیدمحسن مومنی‌قزوینی واعظ مجلس یادبود از ساعت ٤الی۷ بعدازظهر روز پنجشنبه ۲۳ خرداد ماه در مسجد اسکندری واقع در اسکندری جنوبی منعقد می‌باشد .
الاحقر حاج‌سیدعلی علوی قزوینی ، مرادی ، سیداحمد میرکریمی ، غنوی ، شکیب
آ-۸۲۳۵
مصیبت وارده را بعموم بازماندگان آن مرحوم تسلیت میدهیم

خانواده‌های: کسروی ، فرخزاد ، ظهیری ، راسخ قائم‌مقامی ، نوروزی ، اسدی ، بیرجندی ، مصورپور، عقیلی ، امینی ، آل‌احمد ، تواضعی ، بیکدلی ، خشکبارچی ، افشار
درگذشت شادروان بانوگوهرکسروی همسرمرحوم عبدالحسین کسروی راباستحضار بستگان و دوستان میرسانند . مجلس ختم مردانه آنمرحومه‌روزچهارشنبه ۲۲ خردادماه از ساعت ۹تا ۱۱ صبح در خیابان امیریه مسجد فخریه و مجلس ختم زنانه همانروز در خیابان پهلوی میدان ولیعهد (بلوار) خیابان شقاقی‌شماره۱۰۷ منزل هوشنك کسروی از ساعت ۵تا۷ بعدازظهر منعقد است .
هوشنك ، محمدباقر ، زیبنده ، عفت ، مهین‌بانو، زهرا ، رعنا ، زهره کسروی
آ-۸۱۹۳
بعموم بازماندگان آن مرحومه مصیبت‌وارده‌راتسلیت میدهیم

باکمال تاسف وتاثر خانواده‌های محمد حسینی، حاتمی ، سروی،مفیدی ، نائی،اردکانیان ، سیدمحسنی و لواسانی
درگذشت مرحوم مغفور خلد آشیان حاج‌محمود محمدحسینی درکه‌ای بزرك خاندان محمدحسینی را باطلاع اقوام و نزدیکان و دوستان‌آن‌مرحوم‌میرسانند. مجلس ختم روز چهارشنبه ۲۲ر۳ر٤۷ از ساعت ۹صبح تا۲ بعدازظهر در منزل آن مرحوم واقع در قریه‌درکه شمیران برگزار میشود .
آ-۱۵٤٦۸
بعموم بازماندگان آنمرحوم مصیبت وارده راتسلیت میدهیم

یادبود

بمناسبت چهلمین شب درگذشت مرحوم‌باقرپگاه روز چهارشنبه ۲۲ خرداد ماه از ساعت ٤تا٦بعدازظهر مجلس یادبودی برمزار آنمرحوم در حضرت‌عبدالعظیم باغ طوطی برگزار میگردد بدینوسیله از دوستان و آشنایان تقاضا میشود برای شادی‌روح‌آنمرحوم‌وتسلی بازماندگانش دراین مراسم شرکت نمایند .
خانواده‌های پگاه و وابسته
آ-۸۱٤۹

تسلیت

سرکار خانم دکتر فروهیدپور
بااندوه فراوان مصیبت وارده‌را تسلیت عرض مینمائیم .
دلالت - پرتوی
آ-۱۵۳۸٤

سرکار خانم مخصوص عراقی معاون دبستان‌فرخ‌مهر
از طرف اعضای انجمن همکاری خانه و مدرسه مصیبت وارده را بشما و خانواده محترمتان تسلیت میدهد
رئیس انجمن - اسدالله سرهنك‌پور
آ-۸۱۸۱

تیمسار سپهبد فرخ‌نیا - تیمسار سرلشگر رئیسیان
باکمال تاسف مصیبت وارده را تسلیت عرض نموده عمر آن تیمساران معظم و خاندان آنان را از خداوند آرزو میکنم .
سرتیپ‌درگاهی و بانو

جناب آقای مدیرامانی‌وبانو
بانهایت تاسف مرك نابهنگام فرزند عزیزتان‌را تسلیت میگوئیم .
آ-۱۵٤۵٦ خانواده جهان‌بخشیان

کلیه افسران ، درجه‌داران ، کارمندان وافزارمندان کارخانجات مهماتسازی مصیبت‌های وارده رابه‌خانواده محترم کسروی بخصوص به‌همکارعزیزسرکارسرهنك مهندس حسین - کسروی تسلیت عرض مینماید.
آ-۸۱٦۹ سرتیپ مهندس مقدم

مصیبت وارده را بخانواده محترم عزیزی وبازماندگان شادروان علی عزیزی تسلیت عرض مینماید دوام‌وبقاء آن خانواده رااز خداوند متعال مسئلت دارند .
سندیکای کارگران صنف‌خشك‌شوئی ولباسشوئی‌های تهران وحومه
آ-۸۱۳۹

جناب آقای مسعود مدیرامانی و بانو
بانهایت تاثر فوت ناگوار فرزند دلبندتان‌را تسلیت عرض نموده ماهم دراین اندوه بزرك شریك‌میباشیم.
آ-۱۵۲۳ بابل - نعمت‌نژاد وبانو

جناب آقای مسعود مدیرامانی
فوت نابهنگام نورچشمتان امیر مدیرامانی راتسلیت عرض نموده و مراهم در غم‌خود شریك بدانید
بابل - سیدمحمدرضا خاورنژاد
آ-۱۵۲۳۲

جناب آقای مهندس نیوی‌پور
مهندسین شرکت سهامی تلفن ایران مصیبت وارده را بجنابعالی تسلیت گفته و خودرادر غم شما شریك میدانند .
حمیدیه ، حاج محمدی ، برلوا ، لیاقتی ، نیلی، کریمان ، گلشنی ، لاله‌پرور ، عبدالرضائی ، افشار، هاراطونیان ، کتابی ، عالی ، آخوندزاده ، خدیجه‌حاج محمدی ، طالب‌زاده ، کاظمیان ، معین‌زاده ، اکبری، مقدم ، بریری ، هوشیار ، قادسی ، مفرد ، کاویانی، اشتریان ، ایزدپناه ، عقیلی
آ-۸۱٤۵

تیمسار سپهبدفرخ‌نیا - تیمسار سرلشگر رئیسیان
مصیبت وارده را از طرف خود و همکارانم به‌آن تیمسار ارجمند و خاندان جلیل تسلیت گفته سلامتی بازماندگان رااز خداوند مسئلت مینمایم .
شیراز - سرلشگر محسنی شبستری
آ-۱۵۲۸۲

جناب آقای مصطفی مکی
کلیه اعضاء کانون باستانشناسان ایران مصیبت وارده‌را بجنابعالی تسلیت گفته بقا و سلامتی‌آنجناب و خانواده محترم را از خداوند متعال مسئلت مینمایند.
رئیس کانون باستانشناسان ایران - حسین‌رجبی
آ-۸۱٦۵

جناب آقای مکی معاون اداره آموزش و پرورش ناحیه ٤ تهران
باکمال تاسف فوت ابوی گرامتان را از طرف کارکنان و دبیران و آموزگاران این ناحیه تسلیت عرض نموده بقاء عمر جنابعالی و بازماندگان‌آن‌مرحوم رااز خداوند متعال خواستارم .
رئیس اداره آموزش و پرورش ناحیه ۵ تهران
آ-۸۱٦۱ سیدعلیرضا کسائی

با نهایت تاسف درگذشت بانو عصمت معتمد را بخانواده‌های محترم معتمد مجید- بصیر و فرهمند بخصوص بسروران عزیزمان‌آقایان حاجیعلی معتمد- مهندس غلامحسین معتمد - عبداله معتمد - عبدالعلی معتمد و مهندس ناصر معتمد تسلیت گفته سلامتی خاندان محترم را از خداوند متعال خواستاریم .
سرهنك هوشنك سلحشور ، شاپور سلحشور ، سرهنك دوم غلامحسین سلحشور ، منوچهر سلحشور
آ-۸۱۵۹

درگذشت ناگهانی جناب آقای حاج‌محمدحسن اخوی عراقی را بدوست عزیز و گرامی آقای مهندس محمود اخوی و آقایان دکتر نصراله اخوی و جعفر اخوی صمیمانه تسلیت میگوئیم و خودرا دراین‌مصیبت شریك و سهیم میدانیم .
مهندس جعفر اسمعیل‌زاده ، مهندس اصغر روائی، مهندس عبدالصمد عباسیان ، مهندس بزرك علویان، مهندس محمد مهدی کمالی ، مهندس احمدزرین‌قلم، مهندس عبدالحسین تسلیمی ، مهندس علی‌تبریزیان
آ-۸۱۷۱ ۱-۲

جناب آقای مدیر امانی ریاست تربیت‌بدنی دانشگاههای کشور
بانهایت تاثر فوت جانگداز فرزند عزیزت را تسلیت عرض مینمائیم ما واعضای خانواده در غم‌شما شریك می‌باشیم .
بابل - احمد جغتائی ، عبدالحسین جغتائی ، علی جغتائی ، مهدی جغتائی ، عباس نعمت‌نژاد ، علی‌اصغر نعمت‌نژاد ، بهرام نعمت‌نژاد ، شعبان طبری ، محمد طبری ، پرویز طبری ، محمدصداقت‌نژاد ، احمدصحفی
آ-۱۵۳۵۳

جناب آقای مکی معاونت محترم آموزش وپرورش ناحیه ٤
باکمال تاسف مصیبت وارده را تسلیت عرض مینماید .
عشرت گودرزی
آ-۸۲۳۹

جناب آقای مکی معاون محترم ادارهٔ آموزش وپرورش ناحیه ٤
کارکنان آموزشگاههای گنج‌دانش مصیبت‌وارده رابشما و خانواده محترم تسلیت میگویند .
آ-۸۲٤۳ ا . لاله‌زاری

سپاسگزاری

در مراسم درگذشت مرحوم مهندس احمدهمایونفر عواطف و همدردی دوستان یگانه و بستگان عزیز که در مصائب وشدائد بهترین درمان خاطرمجروح‌وداغدار ماتمزدگانند بازماندگان فقید سعید را سپاسدارورهین منت ساخت .
دکتر علی‌اکبر همایونفر - دکترعلی‌اصغر همایونفر
آ-۱۵۲۸٦

ا زسروران بزرگوار و دوستان محترم ومنسوبان گرامی که در مصیبت فوت مادرم باتشریف‌فرمائی در مجلس ختم و مجلس تذکر شب هفته ویا بوسیله تلگراف ونامه موجب تسلی خاطر غمدیده‌بنده شده‌اند کمال امتنان رادارد و موفقیت و سعادت همه‌راآرزومند است .
ابراهیم‌صفائی
آ-۸۱۷۳

ا زسروران ارجمندی که در مرك ناگهانی مرحوم حسین نظیفی‌پور قلبهای آکنده از مهر وصفای خودرا چون آئینه‌ای در برابر مصیبت گرانبار بروی ما گشوده‌اند صمیمانه سپاسگزاری میکنیم در این غم طاقت‌فرسا جناب آقای قبادیان رئیس‌شورای‌عالی‌اصناف واعضای هیئت مدیره بانك محترم اصناف و کسبه‌و پیشه‌وران عزیز میدان شاهپور وبازارچه‌قوام‌الدوله جناب آقای حاج‌رضا طریقت - جناب آقای غلامرضا شهبازی - اعضای هیئت مدیره‌اتحادیه‌صنف‌نفت‌فروش تهران و حومه - متصدیان شعب - کارکنان اداره فروش و پخش نفت تهران هرکدام باعواطفی آسمانی بالتیام قلبهای مصیبت‌زده ما پرداختند بدینوسیله در برابر آنهمه انسانیت سرتعظیم فرود آورده سعادت‌و سلامت آنان رااز خداوند مسئلت داشته‌تاخیردرعرض سپاس حضوری راکه ناشی ا زتالم روحی است‌تمنای عفو داریم .
خانواده‌های نظیفی‌پور و نصراللهی
آ-۱۵٤۵٤

سرکار سرهنك سیدمحمدسجادی
بانهایت تاثر از طرف افسران و درجه‌داران‌شهربانی مراغه مصیبت وارده را تسلیت عرض‌مینماید .
آ-۱۵۳٦۲ عادل‌عزیزی

سازمان ملی پیش‌آهنگی ایران بانهایت تاسف مصیبت اندوهناك وارده را بدوست گرامی آقای‌مسعود مدیرامانی‌وهمکارمحترم آقای‌محمودمدیرامانی تسلیت میگوید و برای آن خانواده ارجمند صبر جمیل آرزو دارد .
دکتر حسین‌بنائی
آ-۱۵۳۷۲

جنابان آقایان حاج‌علی - مهندس غلامحسین-عبداله- عبدالعلی و مهندس ناصر معتمد وبانوان محترمه
بانهایت تاسف مصیبت وارده به‌آن فامیل محترم راتسلیت عرض و سلامتی همگی را از ایزد یکتا خواهانیم .
بانو موحد - سرلشگر موحدوبانو
آ-۱۵۳۷۰

جناب آقای مکی‌آل‌آقا
معاون محترم آموزش و پرورش ناحیه٤
بانهایت تاسف مصیبت وارده را تسلیت عرض نموده بقاء آن‌خاندان محترم را مسئلت داریم .
آ-۱۵۳۷٤ گروه فرهنگی خرداد

جناب آقای مصطفی مکی‌آل‌آقا
بانهایت تاسف مصیبت وارده را تسلیت عرض می‌نمایم .
افسرپور
آ-۸۲۰۳

جناب آقای مکی معاونت محترم اداره آموزش‌وپرورش ناحیه ٤
اعضاء انجمن همکاری خانه و مدرسه دبستان دخترانه سیروس بانهایت تاثر مصیبت وارده راتسلیت عرض می‌نمایند .
آ-۸۲۲۱ رئیس انجمن - سرتیپ‌قریب

جناب آقای مصطفی مکی آل‌آقا معاون‌محترم‌اداره آموزش و پرورش ناحیه ٤ تهران
باکمال تاثر مراتب همدردی خود و کلیه کارمندان مدارس اتحاد دختران و پسران را معروض داشته‌بقاء عمر و سلامتی جنابعالی و بازماندگان فقیدسعید رااز خداوند متعال مسئلت دارد .
آ-۸۲۱۱ اوبرسی‌وبانو

آقای مهندس محمود اشرفی مدیر عامل محترم سازمان نواحی صنعتی
مارادر سوك خواهر عزیزتان سهیم بدانید
گیتی فتحی‌زاده - شیدخت وزیری
آ-۱۵٤۰۰

سرکار سرگرد دکتر ناصر شهیدی
پزشکان و کارمندان درمانگاه ۵۰۱ ارتش مصیبت وارده را به‌جنابعالی و فامیل محترم تسلیت گفته‌وخود رادر غم شما شریك میدانند .
دکتر انتظام ، دکتر میرزائی ، دکتر جوادی، دکتر طهماسبی ، دکتر نوائی ، دکتر ایرانی ، دکتر شعاعی ، دکترحاجیها ، دکتر شاهید ، دکتر نادرنژاد دکتر مسدد ، دکتر نیانور ، دکتر نوری ، دکتر کوچك‌پور ، دکتر یوسفی ، دکتر مخیر ، دکترروحانی دکتر بصاری ، دکتر حمزه‌ای ، دکتر ماکوئی، دکتر خاتمی ، دکتر مجردی ، دکتر صدرائی، دکتر مافی، دکتر سیادتی ، دکتر رحیمی‌نژاد ، ماماصدجریب ، دکتر فیض ، دکتر زمانی ، دکتر صمدیان ، ستوان۱ علوی ، ستوان ۳جوکار ، کارمندافشاری
آ-۸۲۰۱

اطلاعات ۱۳۰۲

سه‌شنبه
● یازدهم ژوئن ۱۹۶۸
* چهاردهم ربیع‌الاول ۱۳۸۸
● شماره ۱۲۶۰۷
● سال چهل ودوم

رسیدگی باظهارنامه مالیاتی اصناف بمعتمدان آنها واگذار میشود

امروز وزارت دارائی اعلام کرد مورد اعتماد که بنمایندگی اصناف به آن اظهارنظر نماید و چنانچه که اظهارنامه مالیاتی اصناف بـا و پیشه‌وران هرحوزه سر ممیزی موردتاییدنماینده مذکور ومامورین پیشه‌وران‌را یکی از صاحبان‌مشاغل انتخاب شده تسلیم میکند تا نسبت وزارت دارائی قرار گرفت تاچهار سال بعد نیز معتبر خواهد بود .

اما اگر مودیان صنف مزبور تا آخر تیر ماه اظهارنامه قانونی مالیاتی خودراتسلیم ننمایند مالیات هرسال بطور علی‌الراس تشخیص ووصول خواهدشد . وزارت دارائی این تسهیلات را در قبال همکاری شورایعالی اصناف اعلام داشت . اخیراشورایعالی‌اصناف طی‌اعلامیه‌ای از همه اعضای خود درخواست کرد که مالیات عملکرد سال۱۳۴۵ خود را باتنظیم اظهارنامه تاآخر تیرماه به حوزه‌های مالیاتی تسلیم دارند .

*** ضرب‌الاجل**

وزارت دارائی ضمنا از همه مودیان مشمول تسلیم اظهارنامه تقاضا کرد که برای معافیت اززیان دیرکرد وجرایم مربوطه اظهارنامه مالیاتی خود راتاآخر تیر ماه تسلیم حوزه های مالیاتی نمایند .

وزارت‌دارائی معتقداست که‌بهترین مزیت تسلیم اظهارنامه مالیاتی اینست که درتنظیم اظهارنامه تعیین میزان درآمد و مالیات بعهده خود مودی واگذارشده‌و تنها در صورت اعتراض مسئولین امور مالیاتی‌قابل تجدید نظرو رسیدگی خواهد بود در صورتیکه اگر در اجرای‌تکلیف قانونی تعلل شود،علاوه برجریمه‌ای که باید بابت عدم‌تسلیم اظهارنامه بپردازند ،اختیار تعیین میزان‌درآمد و مالیات نیز از آنان سلب و به ماموران دارائی واگذارمیگردد.

میخواستم استعفا بدهم ...

ژنرال‌دوگل‌از آندسته‌سیاستمدارانی است‌که ژستهای‌مخصوصش‌توجه مردم‌را جلب‌می کند .ژنرال پریروز یك مصاحبه تلویزیونی داشت که یك صحنه از آن‌رادر این عکس می بینید .در این مصاحبه دوگل گفت من در بحبوحه‌بحران اخیر فرانسه می خواستم استعفا بدهم‌اما دیدم این کار جمهوری‌را بخطرمی اندازد این بود که تصمیم گرفتم بایستم و مقاومت کنم .

تاریخ مالزی سابقه نداشت .

سلطان پراك‌و همسرش طی‌اقامت چند روزه در ایران از نقاط دیدنی بازدید میکنندو جمعه‌شب درضیافت مجللی که در هتل هیلتون بافتخار ایشان ترتیب خواهد یافت شرکت می نمایند .

سلطان‌مالزی
وهمسرش‌فردابتهران‌می‌آیند

بامداد فردا والاحضرت سلطان ادری ، سلطان «استان‌پراك» یکی‌از سلاطین مالزی با همسرش و نه تن از همراهان بایران می آیند .

گزارش خبرنگار ما حاکیست که سلطان پراك بطور غیر رسمی میهمان دولت ایرا ن‌می باشند .

ظهر فردا از طرف آقای هویدا نخست وزیر ضیافتی‌به ناهار بافتخار میهمانان مالزی در کاخ وزارت‌امور خارجه ترتیب خواهد یافت .

«پراك» یکی از ایالات مالزی از جمله نقاطی است که شاهنشاه ـ آریامهر و علیاحضرت شهبانوهنگام سفر رسمی به مالزی در دی ماه گذشته از آن دیدن فرمودند ، والاحضرت سلطان‌ادری‌هنگام‌بازدید شاهنشاه و شهبانو از استان پراك ضیافتی به ناهار بافتخاراعلیحضرتین در کاخ اسکندریه که از قصرهای قدیمی وپرجلال‌مالزی میباشدترتیب داد و مردم پراك هنگام بازدید شاهنشاه وشهبانو آنچنان استقبالی از اعلیحضرتین بعمل آوردند که‌در

امشب

عجایب هفتگانه را فراموش کنید

عملیات این هفت صاحقه ازهمه‌اعجاب‌آورتراست

هدیه‌ای خیره کننده از

شکوفه‌نو

لوکاس‌ها

۷ دلاور بی رقیب ـ ۷ عقاب تك پرواز

که باعملیات حیرت‌آور و هیجان انگیزخودتکخال برنامه‌های جالب بزرگترین‌کاباره‌های جهان میباشند

بالت «دنی‌بل» زیبارویان فرانسوی ـ انگلیسی‌وآلمانی

شکوفه‌نو

چه درنابستان وچه در زمستان باارائه عالیترین برنامه‌ها برای خودحتی‌درجهان‌رقیبی نمیشناسد

تلفن های رزرو ۹۰۳۳۳ ـ ۹۰۴۴۴

امشب

کاشی سعدی

مهندسین کاشی سعدی را ترجیح میدهند

یک‌خبرمهم

برای علاقمندان وانت جیپ

تویوتا ژاپونی

پارتی جدید وانت جیپ تویوتا ژاپونی‌رسید.

قبل از خرید هر نوع وانت به شرکت سهامی تیك‌تاك خیابان‌بوذرجمهری غربی شماره ۳۳۰

تلفن ۵۳۰۲۰ مراجعه فرمائید .

نمایشگاه «خیابان اکباتان ـ شرکت موتوکار

تلفن ۳۳۶۵۹۰»

استخر آبان افتتاح شد

جمشید آباد جنوبی تلفن ۴۴۶۵۶ آ ـ ۱۵۱۶۰

سرویس سیار اتومبیل‌های پیکان

قابل‌توجه دارندگان پیکان

سازمان تعمیرگاه‌های ایران ناسیونال برای‌رفاه صاحبان محترم اتومبیل پیکان سرویس سیاری دائرنموده‌است‌که درتمام مدت شبانه روز درخدمت دارندگان‌محترم پیکان‌و آماده‌هرگونه‌کمك‌میباشد.شماره‌تلفنهای۹۵۳۱۴۵و۹۱۹۸۱ درتمام ساعات، منتظر دریافت‌نشانی شما و فرستادن سرویس سیار است .

آ ـ ۱۴۵۱۶

هنرپری!..

شب جمعه‌دوجیز یادت نره:

...دوم: «روزنامه توفیق»

توفیق

متل‌میموزا

با ارکستر بلاك‌کتز

ساختمان آلومینیوم تلفن ۶۱۱۳۴۸ آ ـ ۱۵۱۲۰

روزنامه فردا

فردا منتشر میشود

باغ گلستان تهران

شادی آفرین بچه ها و خانواده‌ها

HAWI LUX

هاویلوکس

معتبرترین نام در صنعت رنگسازی

باغ در شهر کرج

شرح در صفحه نیازمندیها ۱ ـ ۳ آ ـ ۷۹۵۷

روزنامه دیپلمات

چهارشنبه‌ها خواندنی است ۱ ـ ۴ آ ـ ۶۴۰۹

دومین شماره مجله کارگران

بامداد روز یکشنبه ۲۶ خردادماه انتشار میابد

۱ ـ ۴ آ ـ ۸۱۳۳

انجمن باغبانی ایران

باطلاع علاقمندان به باغبانی میرساند که نمایشگاهی از

گل ـ رز . داودی . گلایل . کوکب

میوه ـ سیب. گلابی. انگور

وهمچنین گل‌آرائی بسبك ـ ژاپونی. آزاد

در روزهای ۲۲ و۲۳ و۲۴ مهرماه ۱۳۴۷ درتهران برگزارخواهدشد .

ازداوطلبان شرکت دراین نمایشگاه اعم‌از عضو انجمن یاغیر عضو دعوت میشود برای ثبت نام وکسب اطلاعات لازم ازاین تاریخ تا آخر مرداد ماه جاری باصندوق پستی انجمن شماره ۱۲۶۲ـ۱۲ مکاتبه نموده آئین‌نامه مربوطه را دریافت نمایند . آ ـ ۱۳۷۷۲ دبیرانجمن

کریستیان‌فراس

CHRISTIAN FERRAS

ویولونیست مشهور

بهمراهی‌ارکستر مجلسی تلویزیون ملی‌ایران

تالارررودکی

دوشنبه ۲۷خرداد ساعت۳۰ر۸بعدازظهر

قیمت بلیط : ۳۰۰ ریال ۲۰۰ ریال

۱۰۰ ریال ۵۰ ریال

محل فروش بلیط : گیشه تالار رودکی ـ تلویزیون ملی ایران (جاده پهلوی ـ خیابان جام‌جم)ـ قسمت‌بازرگانی تلویزیون ملی‌ایران (خیابان تخت جمشید ، روبروی‌سفارت آمریکا شماره ۳۶۵ طبقه دوم) آ ـ ۱۵۲۶۲ ۱ ـ ۳

وانت‌جمس

ازکلیه خریداران محترم وانت جمس که‌حواله‌تحویل آنرا در دست دارند خواهشمند است برای تحویل‌گرفتن وانت به قسمت سرویس شرکت واقع در جاده قدیم شمیران بین ایستگاه چالهرز وقلك ویا اداره مرکزی‌واقع درخیابان‌قزوین عمارت‌کاوه تلفن ۹۰۳۶۱ مراجعه فرمائید.

شرکت‌سهامی‌ایران‌جمس

۱۵۱۳۲

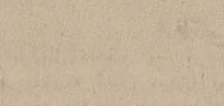

بزرگترین تولیدکننده لباس درایران

جنرال‌مد

تقدیم میکند .

مخصوص تابستان آقایان :

کت شلوار انگلیسی	۱۸ رنك	۲۲۵۰	ریال
کت شلوار ژاپونی	۵ رنك	۲۴۵۰	»
کت شلوار ممتاز انگلیسی	۱۲رنك	۳۲۵۰	»
کت شلوار دیولن آلمانی	۹ رنك	۳۴۵۰	»
شلوار آمپرمابل مخصوص پیك‌نیك		۲۴۰	»
شلوار پلیستر (۱۰۰٪)		۴۸۰	»
شلوار توری پیگال نازك		۸۴۰	»
شلوار ممتاز انگلیسی		۹۷۰	»

انواع پیراهن وزیرپوش- انواع کفش ـ انواع لباس دریا وبسیاری پوشاك دیگر

پارچه‌ها عالی ـ استیل‌ها جدید ـ قیمتها مناسب

برای بهترپوشیدن جنرال‌مد راانتخاب‌کنید

کوچه برلن