سال سی‌وپنجم ـ شماره ۱۰۳۸۷ — شنبه بیست‌وششم آذرماه ۱۳۳۹ — تکشماره ۳ ریال

اطلاعات

کودتای حبشه درهم شکست

نیروهای وفادار به امپراتور یاغیان را قلع وقمع ورهبرانشان رادستگیر کردند

سرنوشت ولیعهد حبشه معلوم نیست بموجب بعضی گزارشها وی خودرا پادشاه جدید نامیده وبموجب گزارش های دیگر اسیر یاغیان شده است

پیام ملکه درستایش مقام مادر

خداوند دراین سال بمن نیز سعادت مادری را اهدا فرمود

ولی این سعادت وقتی کامل میشود که نه تنها مادر فرزند خود باشم بلکه هزاران کودك ایرانی که از نعمت داشتن مادر محروم هستند مرا مادر خویش محسوب دارند

درصفحه ۱۷

جریان روز

یك روز در تاریخ ایران

سرمقاله درصفحه دوم چاپ شده است

روز مادر

در حضور شاهنشاه و ملکه در زایشگاه فرح جشن گرفته شد

شاهنشاه ازلوحه ولادت ولیعهد پرده برداشتند

کثیرالاولادترین مادرتهران با۲۸فرزند ونوه‌هایش بحضور اعلیحضرتین معرفی گردید وپنجاه‌سکه طلا جایزه گرفت

شاهنشاه و علیاحضرت فرح پهلوی در مراسم روز مادر در بنگاه‌حمایت مادران و نوزادان. ملکه ایران یکی از چهارده کودك کثیرالاولادترین مادری‌را که بانو تربیت در آغوش گرفته نوازش می کنند . چند تن از اعضای دولت در اطراف شاهنشاه و ملکه دیده می شوند .

۱۳۴ نفر در هوا کشته شدند

- دروحشتناکترین تصادم هوائی برفراز نیویورك دوهواپیما منهدم گردید و قطعات مشتعل آنها قسمتی ازنیویورك را آتش زد
- همه مسافرین وسرنشینان دوهواپیما جز ٦ نفر درهوا ازمیان رفتند ودرزمین اتوبوسها بامسافرانشان آتش گرفتند

نیویورك ـ ١٦ دسامبر ـ آسوشیتد پرس ـ دو هواپیمای بزرك مسافر بری که یکی از آنها جت بود در آسمان نیویورك در حالی که برف شدیدی می بارید تصادم کردند .

١٢٧ نفر از مسافرین کشته شدند وقطعات هواپیما ها به نقاط مختلف نیویورك فرو ریخت و موجب آتش سوزی و هراس مردم و تلفات زیادگردید .

بقیه درصفحه ۳ وآخر

«راس ایمرو» رهبر کودتای نافرجام حبشه. «راس» یك عنوان اشرافی در حبشه است و به‌روسای قبایل اطلاق می شود .

- رهبری اصلی کودتا را «راس ایمرو» سفیر سابق حبشه در شوروی برعهده داشت وطبق شایعات‌دولت او ازطرف‌انگلستان‌شناخته شده بود

لندن ـ١٦ دسامبر ـ آسوشیتد پرس ـ نیروهای‌وفاداربه‌هیلاسلاسی کودتای حبشه را درهم شکسته عده‌ای از سران شورشی راتوقیف کردند. بقیه در صفحه چهارم

وین‌تیان سقوط کرد

واشنگتن ـ ١٦ دسامبر ـ رویتر آسوشیتد پرس و یونایتد پرس ـ وزارت خارجه امریکا روز جمعه اعلام کرد که حکومت جدید ضد کمونیست لائوس از امریکا تقاضا کرده است به مردم لائوس بخصوص اهالی شهر وینتیان که دچار جنك شده اند کمك کند .

بقیه در صفحه ۳

دنباله خاطرات شاهنشاه :

ماموریت برای‌وطنم

ازدوهزاروپانصدسال پیش تاکنون سلطنت بزرگترین عامل وحدت ملی وسیاسی ایران بوده‌است

- من برکلیه برنامه‌های‌عمرانی مملکت نظارت‌دارم‌وشخصا محرك ومشوق اجرای این برنامه‌ها هستم
- اخیرا بایجاد یکی ازمظاهر دیگر دموکراسی‌پرداخته‌ام که تقریبا در کشور من تازگی دارد وآن مسئله تشکیل احزاب سیاسی است

شرح‌در صفحه نوزدهم

دراجتماعی ازاصناف درسالن پارك شهرگفته شد:

اصناف نرخهارا ده درصد تقلیل میدهند

- سوپر مارکت در قیمتها ده درصد تخفیف میدهد
- نرخ آجر وگچ و آهك و میوه نیز تاده در صدپائین می‌آید
- رئیس شورای عالی‌اصناف و رؤسای چند صنف‌دیگر در حضور شهردار وعده دادند که ازامروز قیمتها ده در صد پائین‌تر از نرخ رسمی خواهد بود
- شهردار تهران گفت: من از خود اصناف هستم

در اجتماعی‌که عصر روزپنجشنبه از نمایندگان اصناف در سالن‌پارك شهر تشکیل شده بود روسای چند صنف‌اعلام کردندکه ازروز پنجشنبه قیمت برخی اجناس و میوه ومصالح ساختمانی را ده‌در صد تقلیل‌خواهند داد یعنی ده در صد پائین تر از نرخ رسمی خواهند فروخت رئیس شورای اصناف هم در حضورشهردار تهران وعده داد قیمت های سوپر مارکت از امروز ده در صد پائین می آید .

عصر دیروز گروهی ازنمایندگان اصناف تهران در سالن پارك شهر اجتماع کردند وباتعدادزیادی دسته گل از آقای فرود شهردار تهران استقبال کردند و هنگام ورود او به سالن پارك نسبت بوی ابراز احساسات نمودند .

ابتدا آقای مهدی کوشانفر رئیس شورایعالی اصناف ضمن بیان مقدمه ای تاریخچه شورایعالی‌اصناف را برای حضار تشریح کرد و از خدماتی که این شورا درمورد ایجاد همکاری مابین اصناف مختلف‌کرده است یاد کرد .

وبعد اظهار داشت ما امروز خوشوقتیم که‌یکنفررا که‌مورداعتماد اصنا فاست برسر کار آورده‌اند

آقایان آئین نامه اتحادیه ها و شورایعالی اصناف و جریان انتخابات دوره دوم هشتاد و شش اتحادیه صنفی را به خاطر آورید ، این اتحادیه ها وابسته بشورای اصناف می باشند و شورای اصناف از این اتحادیه ها بوجود آمده این ها یعنی مردم تهران وشوری یعنی نماینده آنان آقای فرود خود شما

بقیه در صفحه نوزدهم

شط العرب جنازه میآورد

تاظهرامروز۱۳جنازه‌درخرمشهروآبادان‌ازشط‌العرب گرفته‌شد

- در خرمشهر شایع است ناخدای جنایتکاری نظیر حمید یکدست مسافرین کویت را در دریا به آب انداخته
- مامورین مرزبانی ـ شرکت نفت ـ گمرك در آب های شط‌العرب در جستجوی جنازه های دیگر و علت این حادثه هستند
- در آبادان شایع است موتورلنجی با٤٥نفرمسافر بعلت طوفان در دریا غرق شده است

شرح‌در صفحه هفدهم

متن آئین‌نامه جدید دبیرستانها

درمقررات امتحانی تغییراتی داده‌شد

- دانش آموزانی که٦٠ساعت درسال غیبت غیر موجه و یا ۲۰۰ ساعت غیبت موجه داشته باشند حق شرکت درامتحانات را ندارند
- نمره قبولی برای دروس اختصاصی ۱۰ و برای دروس غیر اختصاصی ۷ تعیین شده‌است

همانطور که اطلاع دادیم آئین‌نامه جدید دبیرستانها بتصویب شورایعالی فرهنك رسید و روز گذشته نیز آقای دکتر صدیق آئین‌نامه جدید را امضا نمودوجهت اجراء بواحد های فرهنگی ابلاغ‌شد

برنامه دوره اول

طبق آئین نامه جدید برنامه‌دوره اول دبیرستانها بده ماده تقسیم‌شده است .

١ـفارسی (قرائت فارسی ـدستور زبان فارسی ـاملاء ـ انشاء ـعربی)
٢ـتعلیمات دینی و اخلاقی .
٣ـریاضی (جبر ـهندسه ورسم‌ـ حساب)
٤ـعلوم تجربی (فیزیك ـشیمی‌ـ طبیعی وبهداشت)
٥ـعلوم اجتماعی (تاریخ ـجغرافی‌ـ تعلیمات مدنی)
٦ـزبان خارجه (قرائت ـدیکته‌ـ مکالمه ـ ترجمه برای کلاس‌سوم)
٧ـهنر (خط ـنقاشی)
٨ـخانه‌داری (برای دختران) و کاردستی (برای پسران)
٩ـورزش
١٠ـانضباط .

تبصره ١ـهریك‌از مواد دهگانه فوق یك ماده محسوب میشود

بقیه در صفحه هفدهم

دیروز درکلیه‌زایشگاههای تهران هدایائی بین زائوها تقسیم شد

درساعت ده و نیم صبح دیروز مراسم جشن روز مادر در پیشگاه شاهنشاه و علیاحضرت فرح پهلوی ملکه ایران درسالن زایشگاه‌حمایت مادران و نوزادان برگزارگردید.

در این مراسم آقایان نخست وزیر وزیر دربار شاهنشاهی ، وزیران ، استادان دانشگاه ، رجال و امرای ارتش باتفاق بانوانشان شرکت داشتند ، مقارن ساعت ده و سی دقیقه اعلیحضرتین بمحل زایشگاه تشریف فرماشدند ، در جلوی در شمالی زایشگاه گارد احترام‌مراسم احترامات نظامی بجا آورد شاهنشاه وملکه ازبرابر صف هیئت دولت و هیئت مدیره بنگاه حمایت مادران‌و نوزادان گذشتندو به اطاق‌مخصوص تشریف بردند .

اعلیحضرتین پس از مدتی‌استراحت در این اطاق بسالن رفتند ، در

بقیه در صفحه هفدهم

پادشاه نپال «کودتا» کرد

- پادشاه نپال اعلام‌کردکه برای جلوگیری ازبی‌نظمی مداخله کرده وتازمینه‌برای‌دمکراسی درنپال فراهم نشود شخصا اموررا دردست خواهدگرفت

درصفحات ۳و۵

پادشاه نپال

تبلیغات ایران درخارجه

طبق برنامه سه ساله‌ای‌که ازطرف اداره کل انتشارات ورادیو تنظیم شده انجام میگیرد

نخستین فیلم ازده فیلم‌کوتاه برای معرفی ایران نمایش داده شد

معاون نخست وزیر وسرپرست اداره کل انتشارات و رادیو اعلام داشت که برنامه سه ساله ای‌برای تبلیغات ایران‌درخارجه‌تنظیم گردیده و قسمتی از این برنامه تا کنون بمرحله اجرا درآمده است .

آقای معینیان این مطلب را طی

بقیه در صفحه هفدهم

اتوبوسی با۳۵ نفر مسافر در رودخانه غرق شد

۸ نفر مقتول و۱۲ نفر مجروح شدند

وازسرنوشت ۱۵ نفر بقیه مسافرین تاآخروقت امروز خبری دردست نیست

شرح درصفحه هیجدهم

مودیان محترم مالیاتی

شرکتها، بازرگانان، پیشه‌وران، اصناف

فقط چهار روز فرصت باقی است

شرکتها و بازرگانانی که اظهارنامه یاترازنامه خود را بموقع مقرر تسلیم کرده اند و مالیات قطعی شده آنها در هر یك ازسه سال اخیر (۳٦و۳۷و۳۸) برای شرکتها از یکصد هزار ریال و برای بازرگانان از پنجاه هزار ریال تجاوز ننماید میتوانند باپرداخت بیست در صداضافه برای هرسال تا آخر آذرماه مفاصا حساب مالیاتی دریافت دارند .

پیشه‌وران واصناف چنانچه تاآخر آذرماه (همه روزه صبح وعصر) مالیات قطعی شده‌خود راپرداخت کنندازپرداخت‌جرائم بخشوده‌خواهندشد.

اداره کل شرکتها و بازرگانان وادارات دارائی منطقه ای آماده راهنمائی مودیان محترم مالیاتی میباشند .

ـ۱ـ آ ـ۳٤۱۹٤ وزارت دارائی

تشکر از دوستان محترم

نظر باینکه در بارهٔ اینجانب شایعاتی منتشر و ذهن دوستان عزیز را مشوب نموده است لذا بدین وسیله اعلام میدارد که شایعات مورد بحث ابدا صحیح نبوده و تکذیب میشود . از رفقائیکه در باره بنده‌اظهار لطف فرموده بودند تشکر نموده سلامتی و موفقیت‌همه را از خداوند متعال خواستارم . آ ـ۳۱۱۵۹ سید حسن شاهمرادی

چای جهان

۲۵۲ — ۱۵۱

قابل توجه مشترکین سازمان آب تهران

کلیه شعبه‌ها وباجه‌های بانك ملی ایران درشهر وتجریش ، قلهك ، شهرری باستثنای شعبه مرکزی ـ بازار ـ سعدی ـ حافظ ـ آب بها وصول مینمایند . سازمان آب تهران

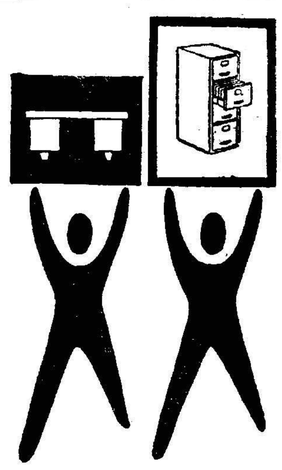

بانکها ، ادارات دولتی ، شرکت های داخلی و خارجی همه از فایلین کابینت و میز فلزی ریالکو استفاده میکنند .نمایشگاه میدان کاخ ، خیابان تخت جمشید

۱ـ۲ آ ـ۳٤۹۱۸

روغن نباتی جهان

مورد اطمینان

بوذرجمهری غربی تلفن ۲۲۳۵۰

آقایان کارفرمایان برای پرداخت حق بیمه‌های قانونی واستفاده از تبصره ماده ۸۷ دائر به معافیت تأدیه خسارت تاخیر پرداخت وجرائم فقط تاپایان آذرماه جاری فرصت دارید

سازمان بیمه‌های اجتماعی کارگران

جریان روز

یك روز در تاریخ ایران

دیروز مراسم روزمادر ، آنطور کهشایسته مقام مادر است در پیشگاه شاه وملکه ایران برگزار شد .

بنگاه حمایت مادران آماده برقراری جشن روز مادر شده‌بودپرستاران ودانشجویان آموزشگاه پرستاری شاخه های گلی که بدست داشتند به‌مادرانی که‌قدم به‌بیمارستان برای‌شرکت دراین مراسم میگذاشتند تقدیم می‌نمودند ، درراهروی زایشگاه ، آنجا که علیاحضرت ملکه‌فرح درموقع فراغت خوابیده بودند ، آنجا که‌والاحضرت رضا پهلوی ولیعهد ایران قدم بعرصه حیات گذاشتند دختران خردسال و بزرك سال دبستان ودبیرستان ایران بالباس متحدالشکل خود ونوارهای سفید رنگی که برگیسوان خودبسته‌بودند . درحالی که‌هریك هدیه‌ای بدست داشتند انتظار آن میکشیدند که اعلیحضرت‌همایونی‌وعلیاحضرت ملکه‌رابه بینند واحساسات پاك خودرا نثار مقدمشان کنند وبعد هدایای خودرا بمادران زائو تقدیم دارند ،هدیه‌هائی که‌این کودکان بدست داشتند عبارت از یك قطعه پارچه لباس برنك‌های مختلف و یك بسته شیرینی بود که کارت تبریکی هم ضمیمه آن شده‌بود،روی این کارت‌نوشته شده‌بود: «مادر عزیز : هدیه فرزند خود را بپذیر ، همیشه در قلب کوچك من جای داری .وزیر این کلمات نوشته شده‌بود :«بهشت زیرپای مادران است ».

بیرون در بیمارستان غوغائی برپا بود ، بنگاه حمایت مادران از چهارطرف در آغوش جمعیت کثیری ازمردم جنوب شهر، زن‌ومرد ، بزرك و کوچك گرفته شده‌بود ،تمام خیابان های خط سیراعلیحضرتین مملو از جمعیت بود ، این اجتماع بزرك میخواست شاه وملکه خودرا به‌بیند واحساسات پاك خود رانثار مقدمشان کند .

گوئی میان شاه وملکه بامردم جنوب شهر علقه‌ومحبت‌خاصی‌پیدا شده، ، یك ارتباط مرموز قلبی که از یك مبانی‌عالی ومقدس‌الهام‌گرفته رشته‌محبت‌ناگسستنی‌میان شاه ومردم‌ایران را استحکام بخشیده‌است. ازوقتی که‌ولیعهد ایران دراین موسسه چشم بدنیا گشوده‌اند ،بیمارستان حمایت مادران وساکنین جنوب شهر تهران که‌چنین‌واقعه‌ای‌راباصادقانه ترین احساسات خود استقبال نمودند وضع استثنائی بخود گرفته‌اند، هردو محبوبیت یافته‌اند هم بیمارستان وزایشگاه حمایت‌مادران‌مورد عنایت‌وتوجه شاه وملکه‌قرارگرفته‌وهم‌مردم‌جنوب‌شهربیش از پیش‌نزد پادشاه خودمقام ومنزلت یافته‌اند و بیمارستان بااحترام قابل تحسینی بصورت یك‌موسسه دوست داشتنی ومحبوب درنظر مردم تجلی نموده خاصه اینکه افتتاح مراسم روزمادر نیز دراین جا انجام گرفت .

دیروز درپایان مراسم که‌جزئیات آنرا خوانندگان عزیز درستون اخبار ملاحظه خواهند نمود، هنگامی که‌اعلیحضرت‌همایونی‌وعلیاحضرت ملکه بامسرت و شعف زائدالوصفی محوطه زایشگاه راترك می‌نمودند ، اعلیحضرت‌خطاب به‌نخست‌وزیر فرمودند :« این‌روز را هرسال بنام ستایش ازمادر اختصاص دهید و بصورت شایسته مادر در سراسر کشور برقرار شود ،مردم رااهمیت مقام مادر و تجلیل ازمادر وبرقراری مراسم آگاه نمائید تاعلاقه ومحبت واحترام مادر بیش‌از پیش موردتوجه فرزندان قرار گیرد .»

بدین ترتیب روز ۲۵ آذرهرسال که‌روز بنیان گزاری‌بنگاه حمایت مادران بفرمان اعلیحضرت فقید رضاشاه کبیر درسال ۱۳۱۹می‌باشد روزمادر خواهد بود، دراین روز فرزندان هدایائی بمادران خود تقدیم میدارند ومقام مادر راارزش واهمیت میگذارند و تجلیل می‌نمایند ، بدیهی است وزارت فرهنگ دراین‌مورد نقش برجسته‌ای‌دارد که‌بوسیله آموزگاران در مدارس خصایص این‌روز را برای کودکان‌تشریح نمایند و آنهارا متوجه مقام شامخ مادر نمایند .

***

مراسم دیروز صحنه‌های هیجان انگیزی در برداشت که یکی‌از آنها هنگامی بود که‌پدر ومادر پرفرزندترین خانواده‌های تهران در تالار سخنرانی بنگاه حمایت مادران آنجا که‌شاه و ملکه ووزیران ورجال و شخصیت های مهم فرهنگی وبهداشتی‌باخانم های خود نشسته بودند ظاهر شدند .

همینکه آقای نورکامی ٥٤ساله با قد متوسط خود باتفاق بانو ربابه نورکامی ٤٦ساله وارد سالون میشدند شاه و ملکه باحترام آنها بپا خواستند ، در اینموقع همه حضار نیز قیام نمودند ، چیزی نگذشت که‌این پدر ومادر درحالیکه بدنبال آنها سیزده فرزند بزرك و کوچك قرار گرفته بودند وارد تالار شدند و همه اطرافشاه و ملکه ایستادند ، اعلیحضرت همایونی چند دقیقه بابدر صحبت فرمودند ، ازحالات ووضع زندگی او پرسش فرمودند ، علیاحضرت دست نوازش مادرانه برسرو روی کوچکترین فرزند این خانواده کشیدند وباربابه‌نورکامی‌صحبت فرمودند و بعدهدیه‌شورای عالی انجمن‌های محلی راکه‌در جعبه مزین به تمثال اعلیحضرتین ووالاحضرت ولیعهد بود ودرآن یکصد سکه طلای نیم پهلوی گذارده شده‌بود به آقای نورکامی دادند و هنگامی که دست نورکامی‌را می فشردند اشك شوق درديدگان وی حلقه زد وهمین حالت برای بانو پیداشد وبایکدنیا خوشوقتی ومسرت ازاین تفقدشاهانه‌تالار را ترك نمودند .

پس‌از آن دومین خانواده پراولاد که‌سیزده فرزند داشتند پیش آمدند و حلقه وار دورشاه وملکه ایستادند وهمچنان مورد لطف وعنایت قرار گرفتند ، سپس سومین خانواده کثیرالاولاد که ۱۲فرزند همراه داشتند پیش‌آمدند ودرتمام مدت اعلیحضرتین ایستاده بودند وازآنها احوال پرسی فرمودند وهرکدام رامورد تشویق قراردادند وبااین‌ابراز محبت و لطف مقام مادر را تجلیل فرمودند .

این یك صحنه هیجان انگیزو مسرت‌بخش بود ، صحنه دیگر احساساتی بود که دختران دانش آموز دبستان ودبیرستان ایران در سرسرای زایشگاه نسبت‌بشاه‌و ملکه نشان‌دادند ، آن موقعی‌بودکه شاه پرده سه‌رنك پرچم ایران راازروی لوحه‌ای که‌بیادگار تولد والاحضرت ولیعهدنصب شده‌بود برداشتند ،این لوحه در کنار اطاق‌عمل ، آنجاکه ولیعهد متولد شده‌بود بدیوار نصب گردیده وبهترین خاطره خوشی است که‌دراین بیمارستان بیادگارمی‌ماند ، دراین‌موقع‌بودکه غریوشادی ومسرت پرستاران ودانشجویان مدرسه پرستاری ودخترانی که‌هدایای مادران زائو رابایکدنیا شور وشعف درست گرفته بودند فضا رابر کرده بود وشاه وملکه خندان‌وبشاش نسبت‌باین‌احساسات باحرکت‌دست وسرولبخند ونوازش کودکان قدردانی می‌نمودند .

صحنه‌دیگر شورانگیز این روز تاریخی برنامه جالب توجه‌هنرهای زیبای کشور وخواندن اشعاری بود که بمناسبت روزمادر سروده شده بود ، تمام این‌برنامه‌رادسته ارکستر بانوان هنرهای زیبای کشورایفا نمود که فوق‌العاده مهیج و از لحاظ تجلیل مقام مادر جالب توجه بود

روز ۲۵ آذر درتاریخ این مملکت‌روزمادرنامیده‌شدو تردید نیست که این قدم برجسته اثرات نیکوئی در تحکیم مبانی خانوادگی ، تشویق مردم بامور نوع پرورانه و کمك بمادران بی‌بضاعت و توجه بنوزادان وتکثیر نفوس ازراه تشویق پرفرزندترین افراد هرشهرخواهد داشت .

اینهم‌یادگار پسندیده و پر خیرو برکت وباافتخاری است که‌از فکر نوین شاه‌و ملکه تراوش‌نموده درتاریخ ایران‌عزیز باقی وبرقرار خواهد ماند .

ازسروران گرام و دوستان ارجمندی که در تشییع جنازه مجلس ختم و شب هفت پدر عزیزم شرکت جسته و باابراز لطف موجب تسکین آلام ودرد های ماشده اند سپاسگزارم و چنانچه بعلت تالمات روحی در عرض تشکر حضوری قصوری رخ دهد پوزش می‌طلبم .

آ-۳۱۲۰۱ سروان مهندس جواد داودی

بدینوسیله از عموم سروران گرام و فامیل محترم و دوستان و همکاران ارجمند که در مراسم تشییع جنازه و مجلس ختم و هفته مرحوم حسین محلوجی پدر عزیزمان باتشریف فرمائی خود وباارسال نامه و تلگراف موجبات شادی روح آنمرحوم و تسلی خاطر ما را فراهم آورده‌اند صمیمانه تشکر وسپاسگزاری نموده از اینکه در اثر تالمات روحی توفیق تشکر حضوری حاصل نگردید پوزش میطلبیم .

آ-۳۱۲۴۱ سکینه محلوجی - محسن محلوجی - فریده محلوجی

تشکر و امتنان

از ذوات محترمی که بمناسبت درگذشت **بانو توران حبیبی** باحضور خود در مجالس ختم و بوسیله نامه - تلگراف یا جرائد اظهار همدردی و تفقد فرموده‌اند تشکر نموده و خواهشمند است اگر بواسطه تالمات‌روحی در عرض امتنان حضوری تاخیری رخ‌دهد بادیده اغماض بنگرند .

آ-۳۱۰۴۱ عباسعلی حبیبی - دکتر عبداله حبیبی

جنرال مد

تولیدکننده بهترین پوشاك

درایران

ساعات کار یکسره از۹ صبح تا ۸ بعدازظهر

کوچه برلن

کلاسهای انگلیسی. ماشین‌نویسی. خیاطی

آرایش

تحت نظر معلمین خارجی

انجمن روابط فرهنگی ایران وپاکستان

برای ثبت‌نام همه روزه ۲تا۸ بعدازظهربدفترانجمن مراجعه فرمائید. خیابان‌کاخ چهارراه‌ناهیدکوچه ماه تلفن ٤٠٣٢٦

کتابخانه خیام - خیابان شاه آباد

قدیمترین موسسه فرهنگی ایران و ناشر بهترین کتب مفیده‌مانند تاریخ حبیب‌السیر در٤ مجلد ۱۵۰۰ ریال تاریخ روضة‌الصفا در ۱۰ مجلد ۳۰۰۰ریال فرهنك آنندراج در ۷مجلد ۳۰۰۰ریال‌دانشمندان‌فارس در ۳ مجلد ۷۰۰ریال تاریخ طبری‌ترجمه بلعمی ۲۵۰ ریال تاریخ مغول از معین الدین نطنزی ۲۰۰ ریال و بسیاری کتب دیگر در فهرست این کتابخانه مندرج است و نیز فرهنك های مختلف به زبان های فرانسه - انگلیسی - آلمانی - روسی با ترجمه فارسی و نمایندهٔ مطبوعات حیدرآباد وکن بزبان عربی در این کتابخانه موجود و تقدیم آقایان اساتید و دانشمندان کشور مینماید

آ-۳۵۰۱٤

هرصاحب سلیقه‌ای

بخاری مبلی چدنی

«وامسلر»

راهی پسندد !

وامسلرچدنی

ساخت آلمان

ازلحاظ زیبائی. دوام وحرارت

بی نظیراست.

مغازهٔ پیرایش : لالزار

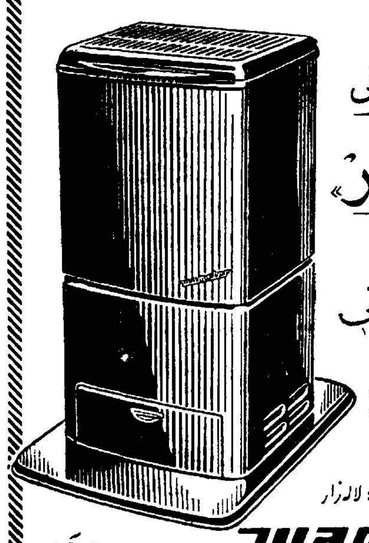

Wamsler

دیگ زودپز وسو ایده‌آل بانوان خانه‌دار

ساخت اطریش

دیگ زودپز وسو کاملاً بی خطر

وسو دارای سوپاپ اتوماتیك تنظیم بخار

وسو تنها دیگ زودپزی است که لاستیك آن دربیرون قرارگرفته وچون باغذا تماس ندارد سالها دوام میکند

دکتر یحیی شهردار - متخصص جهاز هضم

ازبیماران محترم متمنی‌است‌که برای مراجعه به مطب بیست‌وچهار ساعت قبل طرف صبح توسط تلفن ۳۷۰۳۵ وقت بگیرند

خیابان باغ سپهسالار شماره ۱۵٤

آ-۲۰۸٤۷ ۱-۱۲

تاریخ روضة الصفا

جلد نهم امروز منتشر گردید. این مجلد مخصوص سر گذشت سلاطین زندیه و تشکیل حکومت قاجاریه و شرح حال سلاطین و بزرگان و شعرا وادبا و علماء متاخرین وهمچنین جنگهای داخلی و خارجی و تمرکز حکومت و قدرت‌سلطنت درایران‌است، جلددهم درديماه منتشرمیشودتافرصت باقی است خریداران قبل از انتشار استفاده نمایند بهای ده جلد ۲٦۰۰ ریال پس از انتشار ۳۰۰۰ریال‌در ولایات از نمایندگیها ودر تهران‌از کتابخانه مرکزی خیام -پیروز تهیه نمائید ۱-۲ آ-۳۵۰۱۲

درمان قطعی سوزاك تازه‌وکهنه وضعف قوای‌تناسلی دکتر جنابزاده خیابان منوچهری مقابل کوچه‌دبیرستان‌ژاندارك

آ-۳٤۳۰۲ ۱-۲۰

بینوایان

اثر ویکتورهوگو - ترجمه حسینقلی مستعان شش جلد در دو جلد زرکوب بها ۱۲۰ریال .

انتشارات امیرکبیر - کانون‌معرفت

آ-۳۳۸۹٤ ۱-۱۰

عایق پنبه، شیشه

بقطر یك اینچ - بقیمت تجارتی .

مغازه رشید خیابان فردوسی شمالی شماره ۱۱

آ-۳۱۱۱۱ ۱-۳

باطلاع دوستان و آشنایان میرساند

مراسم یادبود هفته‌شادروان **بانو مهتاب جعفراف** درروز یکشنبه ۲۷ آذرماه از ساعت ۳الی ٥بعد از ظهر در امامزاده عبدالله مقبره فتوحی برگزار می شود .

دریادار کورس- مهدی شوکتی - جمشید پنکار - ایران کورس - هائیده کورس- شوکت رضا زاده - فائزه شیمی

بدینوسیله باطلاع‌عموم خویشاوندان و دوستان می رساندبمناسبت یکمین‌سال فوت شادروان بانوفرح اعظم تاج بخش روز دوشنبه ۲۸آذر ماه ۳۹از ساعت ۳ الی پنج بعداز ظهر مجلس یادبودی در مزار آنمرحومه واقع در حضرت عبدالعظیم باغچه علیجان منعقد خواهد بود .

هزینه سال بمصرف اطعام بینوایان خواهد رسید .

فرزانه اسفندیاری - دکتر آصف تاج‌بخش -نوری اسفندیاری- محمود سلامت

باکمال تاسف‌درگذشت مرحوم**یوسف محمدی تویسرکانی** کارمند بازنشسته وزارت دارائی را باطلاع فامیل و آشنایان می رساند مجلس ختم آنمرحوم روز یکشنبه ۲۷ر۹ر۳۹ از ساعت سه الی پنج بعد از ظهر در مسجد ارباب محمد تقی واقع در ایستگاه میدان کلانتری اول خیابان دلکشا و ختم زنانه همانروز و ساعت درخیابان‌شهباز کوچه رحیمی‌روبروی درمانگاه دریفوس (پلاك شماره ۷) منعقد می باشد .

اکبر محمدی - یحیی محمدی- آقابالا محمدی- خلیل محمدی- رضا محمدی - سروان هادی محمدی - ستوان یکم مسعود محمدی -ناصر جعفری - حسین شیخ‌الاسلامی - شکرالله شفیعی - سرگرد حسن ملك - کریم ملك

بعموم بازماندگان آنمرحوم تسلیت می دهیم

خانواده های باقری- لاهیجی-کاظمی - درفشانی - خامه سیفی- جاوید -عظیمی -رشیدی - محمدی-نیکپویمقدم

با نهایت تاسف درگذشت مرحوم **احمد باقری** بزرك خانواده باقری را باطلاع می رساند مجلس ترحیم مردانه روز یکشنبه ۲۷آذر ازساعت۲الی ٥ بعداز ظهر درمسجد دزاشیب شمیران ومجلس زنانه در همان روزوساعت در منزل آنمرحوم برگزار می شود .

مصیبت‌وارده را بعموم‌بازماندگان آنمرحوم تسلیت می دهیم

در مسجد جامع دربند

خانواده های **خالقی - شکرابی- دربندی- مرزوقی- افشار -قراگزلو- آبشاری- میرجهانی** با نهایت‌تاثروتاسف فوت مرحومه **بانو علویه خالقی**همشیره سیدعلی‌خالقی‌دربندی را باطلاع اقوام و دوستان می‌رسانند مجلس ترحیم‌مردانه‌روز یکشنبه ۲۷ر۹ر۳۹ از ساعت ۲الی ٥ بعد از ظهر در مسجد جامع دربند و ختم زنانه در همان روز و ساعت کوچه تکیه دربند منزل حاج سید جواد خالقی منعقد است .

بعموم‌بازماندگان‌آنمرحومه مصیبت وارده‌را تسلیت‌میدهیم

بدینوسیله فوت مرحومه **بانو فاطمه قورچیان** راباطلاع عموم دوستان میرساند مجلس ختم در روز دوشنبه ۲۸ آذر ماه جاری ازساعت۱٤ الی ۱۷ مردانه در خیابان قزوین‌ایستگاه سلیمانیه مسجد خیابان تیموری و زنانه در همانروز و همان محل خیابان سلیمانی ده متری اول سمت غرب کاشی ٦۱ برقرار خواهد بود .

آ-۳۱۲۹۹ کارمند شهربانی محسن قورچیان

بعموم‌بازماندگان‌آنمرحومه مصیبت وارده‌را تسلیت‌میدهیم

بقیه آگهیهای ترحیم وتسلیت درصفحات ۱۹ وآخر

وزارت گمرکات و انحصارات بدینوسیله فوت ناگهانی **عباس‌رزاقی** کارمند عالیرتبه این وزارت را باطلاع دوستان‌و آشنایان آنمرحوم می رساند . مجلس ختم آنمرحوم در روز یکشنبه ۲۷ آذراز ساعت۳ تا ٥ بعد از ظهر در مسجد سادات اخوی واقع در خیابان ایران برپاست .

آ-۳۱۱٥۳ **وزارت گمرکات و انحصارات**

خانواده های **رزاقی- خازنی- آیگانی- ساداتی -نصیری- روستا- جورابچی- کیوانی -کاشانی**

با کمال تاسف و تاثر فوت ناگهانی شادروان مرحوم **عباس‌رزاقی** کارمند عالیرتبه وزارت گمرکات و انحصارات را باطلاع دوستان و آشنایان میرساند . مجلس ترحیم آنمرحوم در روز یکشنبه ۲۷ آبان از ساعت۳تاه بعد از ظهر در مسجد سادات اخوی واقع در خیابان ایران و مجلس زنانه در همان روزو در همان ساعت در منزل آنمرحوم واقع در خیابان‌ایران کوچه بازارچه سقاباشی برپاست .

بخانواده محترم آنمرحوم بویژه بازماندگان مصیبت وارده را تسلیت می دهیم .

بدینوسیله درگذشت مرحوم حاج **محمدعلی برکت**را در شیراز باطلاع‌دوستان‌وآشنایان‌میرساند مجلس‌ختم‌آن مرحوم روز یکشنبه ۲۷ آذر ماه از ساعت ۳الی ٥ بعد از ظهر در مسجد مجد و مجلس ختم زنانه همانروز از ساعت ۳ الی ۷ بعد از ظهر در منزل تیمسارکازرونی واقع درخیابان سیمتری روبروی ژاندارمری خیابان ساسان برپا خواهد بود .

خانواده های برکت- تیمسار کازرونی- چاه کوتاهی - گلذار - اشتهاردی - بوستانی -پیشداد -اردشیری-عبدالله دشتی- احمد گلشن- محمود شریف‌زاده -اردشیر فرزانه

بانك بازرگانی ایران با کمال تاثر و تاسف درگذشت مرحوم **ابوالقاسم ژیلا را** که از پایوران قدیمی بانك بودندبه اطلاع دوستان و آشنایان آنمرحوم میرساند .

مجلس ترحیم آنمرحوم روز یکشنبه ۲۷ آذر ماه از ساعت۳تا ٥ در مسجد حاج حسن اول خیابان بوعلی (ارامنه) برگزار خواهد گردید .

آ-۳٥۱۱٦ **بانك بازرگانی ایران**

بدینوسیله درگذشت شادروان**ابوالقاسم‌ژیلا** را باطلاع کلیه دوستان و آشنایان میرساند مجلس ختم‌مردانه آنمرحوم از ساعت سه الی پنج‌بعد از ظهر روز یکشنبه ۲۷ر۹ر۳۹ (فردا) در مسجد حاج‌حسن خیابان شاهپور و ختم زنانه از ساعت ۹الی یازده صبح‌همانروز(۲۷ر۹ر۳۹) در منزل‌شخصی آنمرحوم واقع در خیابان سلیمانخانی کوچه نجم آبادی کاشی ۳۳ برگذار خواهد شد .

حیفا ژیلا -ایرج ژیلا- مهندس وکیل زاده -جوادنادری

مصیبت‌وارده را بعموم‌بازماندگان آنمرحوم تسلیت می دهیم

خانواده های مستشاری -پزشکی -طباطبائی محمدی - مجیدی -دارا -دبیر- امینی افشار - کلانتری-وکیلی

با نهایت تاسف و تاثر فوت شادروان**خان بابا مستشاری** کارمند عالیرتبه بازنشسته وزارت دارائی را باستحضار خویشان و دوستان می رسانند مجلس ترحیم مردانه آنمرحوم روز دوشنبه ۲۸ آذر ماه ۱۳۳۹ از ساعت ۳تا ٥ بعد از ظهر در مسجد مجد و مجلس ترحیم زنانه در همانروز از ساعت۲و نیم الی ٤ونیم بعد از ظهر در منزل‌آقای‌مهدی مستشاری‌واقع در قسمت بالای خیابان امیر آباد د ست راست‌انتهای خیابان شیراز چهارراه لعل کوچه احمدی شماره پلاك۱۲منعقد خواهد بود .

مهدی مستشاری- مهندس مجید مستشاری-عزیزالسلطنه مستشاری- امیرزاده پزشکی - یدالله مستشاری - هاشم مجیدی-سرهنك علی اصغر طباطبائی محمدی - محمد حسین طباطبائی محمدی - ابوالفضل طباطبائی محمدی -مهندس ذبیح‌الله دبیر-سرهنك حسینقلی وکیلی

مصیبت‌وارده را بعموم‌بازماندگان آنمرحوم تسلیت می دهیم

پایتخت لائوس بدست طرفداران غرب افتاد

بقیه از صفحه اول

سخنگوی وزارت خارجه امریکا اظهارداشت گزارشهای رسیده از لائوس حاکی است که شهر ویتیان بدست قوای دست راست افتاده است ولی هنوز توپهائی که روسها به شهر آورده بودند از حومه شهر شلیك میکند و گلوله های آن به ساختمانها لطمه میزند .

عناصر چپ گلوله های توپخانه خود را به پر جمعیت ترین قسمت شهر پرتاب میکنند . تقاضای کمك از امریکا به امضاء شخص «شاهزاده بون‌اوم» نخست وزیر دست راست لائوس رسیده است .

سخنگوی وزارت خارجه امریکا گفت هر چه زودتر کمکهائی‌که مقدور باشد جهت لائوس ارسال خواهد شد .

نخست وزیر دست راست لائوس «شاهزاده بون اوم» باتفاق ژنرال فومی نوساوان پیروز مندانه وارد ویتنیان شدند ورسما در رادیوی شهر سقوط دستگاه کمونیستها را که چند روز بر شهر مستولی بودند اعلام نمودند .

آخرین گلوله ها به سفارت

متارن این اعلام سروان پنك با افراد خود فرودگاه شهر را ازبقایای قوای طرفدار کمونیستها و عناصر پاتت لائو پاك کرد .

بدین ترتیب جنك ۷۶ ساعت پایتخت لائوس‌که‌کمونیستها وسروان کونگ‌له خیال‌داشتندآن را((استالین‌گراد)) خود سازند بنفع عناصردست راست و طرفداران غرب پایان یافته

کمونیستها قبل از فرار از حومه پایتخت با توپخانه خود آخرین‌گلوله هارا بساختمان سفارت امریکاپرتاب کردند و آن بناآتش گرفت وویران شد .

در جنك خونین وینتیان‌قوائی‌که بازوبند سفید داشتند دوبار به‌شهر هجوم آوردند .

بار اول قوای‌دارای بازوبندسرخ آنها را عقب نشاندند ولی باردوم این نیروها از سه‌سمت داخل‌شهر شدند وقوای دارای بازوبند سرخ را بسوی فرودگاه راندند .

بازوبند های سرخ‌که معرف قوای کمونیستها بودند آخرین مقاومت را در حومه شهر واطراف فرودگاه بعمل‌آوردسپس به‌جنگلها گریختند .

دراین زد وخورد ها عموم‌بناهای اصلی وبزرك پایتخت‌سیاسی‌لائوس ویران شد .

هرگاه در قسمتی از شهر بردیا دست چپ یادست راست میشد سربازانی که بازوبند طرف مقابل راداشتند بازوبندهای خود را پاره میکردند و فریاد زنان میگریختند.

سرهنك کوپراسیث که قبلاعلیه کونك‌له کودتا کردوبعداعقب‌نشسته بود با واحد های خود در صف‌مقدم قوای ژنرال فومی نوساوان رهبر متعصب دست راست وطرفدارغرب لائوس وارد شهر شد و با آتش خمپاره اندازهای خودامید هرگونه مقاومتی‌رااز قوای‌طرفدار کمونیست سلب کرد.

قسمت اعظم توپها و خمپاره اندازهائی که روسها برای قوای طرفدار کمونیست فرستاده بودند بدست نیروهای بازوبند سفیدافتاده است .

دیروز پادشاه لائوس طی فرمانی رسما تائید کرد که «شاهزاده‌بون اوم» نخست وزیر رژیم‌دست راست مقیم ساواناکت‌نخست وزیرقانونی لائوس میباشد .

پیروزی بزرك الجزایر

قطعنامه گروه آسیائی ـ افریقائی تصویب شد

سازمان ملل‌متحد ـ ۱۶ دسامبر ـ خبرگزاری فرانسه ـ امروز قطعنامه‌گروه کشورهای آسیائی وافریقائی بااکثریت دوسوم آراء کمیسیون سیاسی سازمان ملل متحد بتصویب رسید. بموجب این قطعنامه :

۱ـ مجمع عمومی سازمان ملل متحد حق ملت الجزایر را در تعیین آزادانه سر نوشت واستقلال خود برسمیت می شناسد .

۲ـ این حق باید با ء دالت و بر پایه وحدت و تمامیت ارضی الجزایر به مورد اجرا گذارده شود .

۳ـ سازمان ملل متحد در اینکه این حق با موفقیت و عدالت اجرا شود برای خود مسئولیتی قائل‌است.

۴ـ در الجزایر باید رفراندومی تحت نظارت سازمان ملل متحد انجام پذیرد و ملت الجزایرآزادانه سر نوشت کشور خود را تعیین نماید .

قطعنامه گروه کشور های‌آسیائی و افریقائی با اکثریت ۸۰ رای و ۱۶ رای ممتنع بدون رای مخالف تصویب شد .

فرانسه در جلسه حضورنداشت وافریقای جنوبی درای دادن‌شرکت نکرد .

در ابتدای قطعنامه خاطر نشان شده است که وضع کنونی‌الجزایر تهدیدی برای صلح و امنیت‌جهانی بشمار میرود .

بسیاری از متحدین فرانسه در مورد ماده اول قطعنامه که حق‌خود مختاری و استقلال برای ملت الجزایر شناخته شده است رای ممتنع دادند . نماینده ایران به‌تمام مواد رای موافق داد .

۸۰ هزار الجزایری بدون آب وغذادر کازبامحاصره شده‌اند

الجزیره ـ ۱۶دسامبر ـ اسوشیتدپرس ـ گروهی از مسلمین الجزایر در شهر کازبا روز پنجشنبه عمارات دولتی را احاطه کرده علیه نیروهای فرانسه شعار داده و پرچمهای شورشیان را تکان میدادند و بسوی سربازان سنك پرتاب میکردند .

تعداد جمعیت به هزار و پانصد تن میرسید و یك جوان الجزایری آنهارا هدایت میکرد .

در شهر کازبا فعلا مرخصی سربازان فرانسوی را لغو کرده‌اند.

در سراسر شهر ـ قوای پلیس و سربازان بحالت آماده باش بسرمیبرند و هلیکوپترها بر فراز شهر چرخ میزنند .

متظاهرین در کازبا فریاد میزدند «فرانسویان مسلمین الجزایر را می‌کشند و دنیا هیچ کاری انجام نمیدهد.»

در شهر هشتاد هزار تن در خانه‌ها در محلات عربی نشین بدون آب وغذا بسر میبرند وسربازان مانع خروج‌آنها هستند .

فقط صد تن از مسلمین سیمهای خاردار دور این منطقه را پاره کرده گریختند .

گفته میشود روبهم رفته در شهر الجزیره و کازبا در شش روز گذشته ۱۳۶ تن کشته شده‌اند .

جزء کشتگان سید مدانی از سران سیاسیون طرفدار همکاری با فرانسه بوده است . گردن وی را بریده بودند .

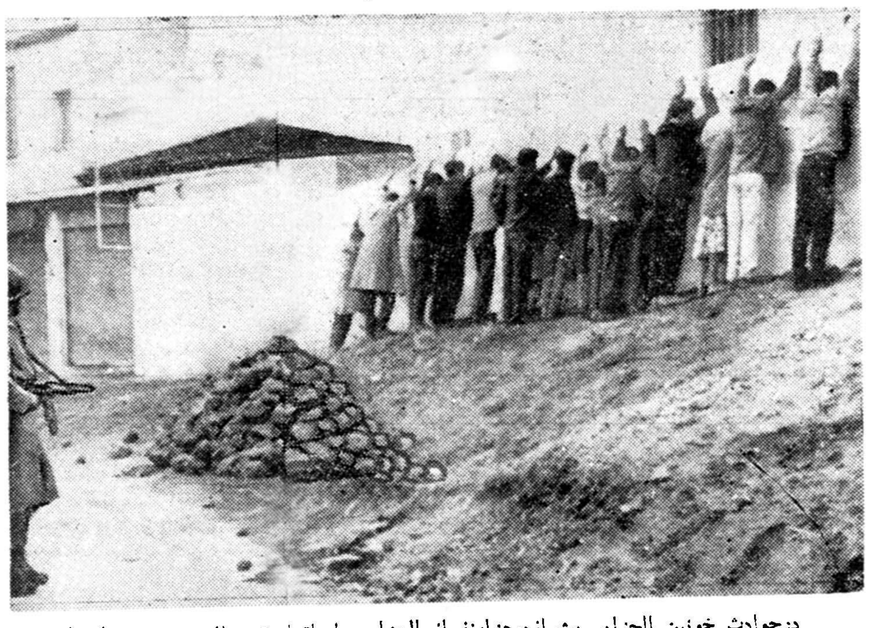

درحوادث خونین الجزایر بیش‌ازدوهزارنفراز الجزایریها باتهام تحریك مردم به تظاهرات وشورش دستگیر شدند . این عکس گروهی از مسلمانان الجزایررا که درحوادث چند روز اخیر بازداشت شده‌اند نشان میدهد که روبدیوار ایستاده‌اند و در برابر مسلسل دستهای خود را بلند کرده‌اند.
خبرگزاری‌فرانسه

اسرائیل بمب اتمی ساخت ؟

لندن ـ ۱۶ دسامبر ـ خبرگزاری فرانسه ـ روزنامه «دیلی‌اکسپرس» چاپ لندن طی مقاله‌ای بقلم سردبیر نظامی خود مینویسد که سرویس‌های اطلاعاتی انگلیس و امریکا کشف کرده‌اندکه دولت اسرائیل اولین بمب اتمی آزمایشی خودرا باموفقیت تمام میسازد.

این مسئله باعث نگرانی محافل امریکا و انگلیس گردیده چه بیم این میرود که‌اسرائیل با ساختن‌بمب اتمی خود امنیت همسایگان عرب خود را تهدید کند بعلاوه معلوم نیست روش شوروی در برابر این موضوع چه خواهد بود .

مجله تایم در همین زمینه‌گزارش میدهد که‌باشگاه اتمی یك‌عضو دیگر پیدا کرده است . این خبرآنقدرمهم بود که سبب تشکیل یك جلسه‌فوق‌العاده کمیسیون انرژی اتمی امریکا گردید و آلن دالس رئیس سازمان اطلاعات مرکزی امریکا به مذاکره ناگهانی با کندی پرداخت قبلا تصور میشد این دولت جدیداتمی چین کمونیست است ولی منابع واشنگتن میگویند دولت جدید نه‌به بلوك شرق ونه به ناتو تعلق دارد.

پادشاه نپال کمونیستها و مخالفین را توقیف کرد

کاتماندو ـ ۱۶دسامبر ـ رویتر ـ ماهندرا پادشاه نپال که روز گذشته نخست وزیر واعضای کابینه خودرا معزول وزندانی کرد امروز رهبران حزب کمونیست و اعضای حزب دولتی راتوقیف‌نمود.

از سر نوشت نخست وزیر و اعضای کابینه او نیز اطلاع‌رسمی در دست نیست .

ظاهرا آنها هنوز در بازداشت هستند .

بدنبال توقیف اعضای کابینه پادشاه نپال هر گونه جلسه و تظاهرات سیاسی را تا دستوربعدی ممنوع ساخته و بعضی از مواد قانون اساسی را نیز ملغی کرده است .

امروز پایتخت نپال آرام بودو همه جا سر بازان مسلح ازنقاط حساس محافظت میکردند .

معاون نخست وزیر نپال که‌روز گذشته به فرمان پادشاه توقیف شده بود توانست فرار کرده وخود را به‌کلکته برساند .

وی که «بهارات شمشیر» نام‌دارد درراس مخالفین پادشاه قرارگرفته بود .

وی علاوه‌بریست معاونت نخست وزیرتصدی وزارتخانه های‌دارائی‌و برنامه را در دولت قبلی‌بعهده‌داشته است شمشیر در ارتش نپال درجه ژنرالی داشته است .

تنها ملکه کاتولیک جهان ازدواج کرد

بروکسل ـ ۱۵ دسامبر ـ خبر ـ گزاری فرانسه ـ پس از ۱۳۰ سال بودوئن اولین پادشاه بلژیك است که هنگام سلطنت خود در سرزمین بلژیك ازدواج میکند .

چهار پادشاه قبلی و همچنین ولیعهد کنونی آن کشور در خارج‌از خاك‌بلژیك ازدواج‌کردند. دونافابیولا نیز تنها ملکه کاتولیك جهان است.

مراسم عقد پادشاه و ملکه بلژیك در حضور کاردینال وان روی‌صورت گرفت و دهها میلیون نفر از مردم اروپا روی پرده تلویزیون مراسم ازدواج را مشاهده کردند .

بلژیك از ۲۵ سال قبل که ملکه «آسترید» شاهدخت سوئدی با لئوپولد سوم ازدواج کرد بدون ملکه بود. ملکه آسترید . مادر بودوئن در یك حادثه اتومبیل کشته شد.

در ضیافتی که دیشب در کاخ سلطنتی بلژیك برپا گردید نمایندگان یکصد رئیس دولت جهان شرکت داشتند .

اعضای‌دولت بلژیك وکور دیپلماتیك نیز در این ضیافت شرکت داشتند.

پرنسس مارگارت خواهر ملکه انگلستان و شاهپور غلامرضا پهلوی برادر شاهنشاه ایران نیز در این مراسم شرکت داشتند .

تصفیه بزرگ در الجزایر

دوگل مصمم به ازمیان بردن مخالفین رفراندوم است

پاریس ـ ۱۵ دسامبر ـ خبرگزاری فرانسه ـ امروز در پایان جلسه شورای وزیران فرانسه لوئی ترنوآر وزیر اطلاعات اعلام کرد که بدستور دولت فرانسه چهل نفر از کارمندان وکارمندان عالی رتبه فرانسه در الجزایر از سمت های خود بر کنار شدند .

لوئی ترنوآر افزود که علت‌برکناری آنها همکاری با جبهه الجزایر فرانسه در حوادث اخیر الجزایر می باشد . وی افزود ژنرال دوگل از سفر اخیر خود به الجزایر نتایجی بدست آورد که سیاست او راتایید می کند .

وی افزود تظاهراتی که اروپائیان الجزایر هنگام ورود رئیس جمهوری به الجزایر بر پا کردند قبلا کاملا زمینه چینی و مهیا شده بود .

لوئی ترنوآر سپس گفت شورای وزیران که به ریاست ژنرال دوگل تشکیل گردید تصمیم گرفت برای سالان تصمیمات انضباطی اتخاذکند ژنرال سالان فرمانده سابق‌کل نیرو های فرانسه در الجزایر اینك در اسپانیا پسر می برد وبا مخالفین دوگل تماس دارد .

وزیر اطلاعات فرانسه گفت به ژنرال سالان اخطار شده است که به پاریس مراجعت کند .

دولت در تصمیم خود پابرجااست ضمنا میشل‌دبره نخست‌وزیر فرانسه طی‌نطقی‌که‌درمجلس ملی‌فرانسه‌ایراد نمود ادعای کسانی را که‌معتقدند عصیان وشورشهای اخیر درالجزایر نشان‌شکست سیاست الجزایرژنرال دوگل است رد کرد .

نخست وزیر فرانسه جنبه مثبت این مسافرت را خاطر نشان ساخته و گفت مردم مسلمان اعتماد کامل خودرا نسبت به ژنرال دوگل نشان دادند .

هنگامی‌که میشل دبره اظهار داشت مسلمانان از ژنرال دوگل استقبال گرمی کردند یکی از نمایندگان فریاد زد آنها با پرچم سبز (پرچم ملیون الجزایر) ازژنرال استقبال کردند .

نخست وزیر فرانسه به اظهارات خود ادامه داده و تاکید نمود که دولت در تصمیم خود در مورد رفراندوم پا بر جااست .

۱۳۴ نفر درسانحه هوائی کشته شدند

بقیه از صفحه اول

مقصد هر دو هواپیما نیویورك بوده و در موقعی با هم تصادم کردند که در صدد پیدا کردن راه برای نشستن بر روی باند فرودگاه بودند .

پلیس نیویورك گزارش دادکه هم‌اکنون یك عمارت بزرگ در نیویورك مشتعل و وضع بروکلین که یك محله پرجمعیت محسوب‌میشوددرهم برهم است .

تاکنون اجساد را از مراکز سقوط دو هواپیما خارج کرده‌اند .

پس از انتشار خبرتصادم وسقوط دو هواپیما در میان برف افرادپلیس، کارکنان بیمارستانها و ماشین های آتش نشانی در سرتاسر نیویورك بکار افتادند . برای خاموش کردن حریقهای بروکلین از پایگاه نیروی هوائی «میجل فیلد»در لانك‌آیلند استمداد شد . ضمنا از قطعات دو هواپیمای ساقط ، شعله های آتش بیرون میزد ودر بروکلین شعله‌هائی که از هواپیما هابر میخاست به عمارات مجاور نیز سرایت کرد .

شهردار نیویورك از مردم تقاضا کرد که از نقاط آسیب دیده دور شوند. یکی از کسانیکه شاهد منظره سقوط در بروکلین بوده‌است حکایت کرد که مردم سوار اتوبوس واتومبیل های خود بودند در حالیکه اتومبیل ها و اتوبوسها آتش گرفته بودوآنها نمی توانستند خارج شوند .

مردم جیغ میکشیدند و دستهارا بطرف‌آسمان‌بلند کرده بودند.گزارش ویران گردید . گزارش کامل تلفات آسوشیتد پرس حاکی است که یك این سانحه بزرگ هنوز منتشرنشده کلیسا نیز در جریان سقوط و حریق است .

دو روزنامه ترك آزاد شدند

آنکارا ـ ۱۶ دسامبر ـ آسوشیتد پرس ـ حکومت نظامی ترکیه‌اعلام کرد که دو روزنامه توقیف شده ، اونکو (پیشتاز) و نبی گون (روزنو) را که قبلا توقیف شده بودند در هفته آینده آزاد خواهد کرد .

این دو روزنامه بیانیه‌ای راانتشار داده بودند که علیه ژنرال گورسل صادر شده در آن او را « آلت‌دست عصمت اینونو» نامیده بودند .

عصمت اینونو رئیس جمهوری اسبق ترکیه و دست راست‌آتاتورك است که اکنون ۷۵ سال دارد .

آگهی خرید لاستیك

شرکت واحد اتوبوسرانی عمومی تهران وحومه بتعداد پنجهزار حلقه لاستیك بانوار وتوئی طبق مشخصات و شرائط موجوده در اداره کارپردازی شرکت (خیابان دانشکده دامپزشکی) احتیاج دارد، دارندگان میتوانند بادریافت برك مشخصات پیشنهاد خود را تاآخر وقت اداری روز ۱۳ر۱۰ر۳۹ بضمیمه مدرك‌تودیع سپرده درپاکات لاك و مهر شده و در قبال رسید به دفتر شرکت تسلیم دارند .

پیشنهادات رسیده درساعت ۸ صبح روز پنجشنبه ۱۵ دیماه باز و قرائت خواهد شد .

شرکت در رد یاقبول یك یا کلیه پیشنهادات مجاز و مختار خواهد بود . به پیشنهاد فاقد سپرده و مبهم و معلق بشرط ترتیب اثر داده نخواهد شد .

شرکت واحداتوبوسرانی عمومی تهران وحومه

۲ـ۱ ۳۱۲۰۹ آ

حراج اجناس مختلف بمدت ۲۰ روز

درستاره آبی ـ آبادان

تخفیف‌کلی تا ۵۰ درصد

بنفع شماست‌که ازاین حراج‌استفاده فرمائید.

۲ـ۱ ۲۴۴۷۸ ا

آگهی شرکت سهامی ساختمانی‌شهرآرا

عده از صاحبان سهام که صورت ریز اسامی آنها (به تفکیك دارندگان قبوض موقت اوراق‌رسمی سهام)درذیل این آگهی درج شده بشرکت مراجعه‌واطلاع داده‌اند که قبوض موقت و اوراق رسمی خود رامفقود نموده‌اند لذا باستحضار عامه میرساند کسانی‌که بدون اطلاع شرکت از قبوض و اوراق رسمی سهام مزبور خریداری نموده‌اند و یا به عناوین‌دیگرادعای مالکیت نسبت بیك ویا چند فقره از آنها دارند باید درظرف سه ماه از تاریخ نشر آگهی‌روزنامه بشرکت مراجعه عین اوراق سهام و مدارك خرید آنهارا ارائه نموده وبا ثبت دردفاتر شرکت مالکیت خودرا نسبت به آنها اثبات نمایند و درغیر اینصورت بعد از انقضای مدت مزبور هیچگونه‌ادعائی پذیرفته نشده وبرابر ثبت دفاتر شرکت بنام‌صاحبان قبوض موقت مفقود و اوراق رسمی سهام برك‌المثنی‌صادر و تسلیم خواهد شد.

نام‌و نام خانوادگی	تعداد سهم	شماره سهام رسمی	شماره سهام‌موقت
بانورقیه صولتی	۲	۲۸۱۴۷ـ۲۸۱۴۶	
آقای رضا رادان	۲	۴۶۱۱۰ـ۴۶۱۰۹	
بانو مریم ویولنچی :	۲	۲۲۲۹۰ـ۲۲۲۸۹	
آقای ضیاء حسینی شکرابی	۴	۴۰۸۱۳الی۴۰۸۱۶	
بانو ثارالله‌اقدسی	۱	۲۷۶۴۳	
بانو عزت افجه	۱	۴۴۳۲۰	
مهدی کهن شوهت	۲	۵۶۲۱ـ۵۰۶۲۰	
آقای ارسلان کهن‌شوهت	۲	۸۶۵۰ـ ۳۹۱۶۱۸	
آقای ابراهیم ابدیا	۱	یکبرك قبض سبزرنك ۵۲۵۰	
آقای احمد سنجابی	۱	۲۵۸۳۳	
بانو نسرین (خدیجه)غازیان	۲		۲۲۳۴۴
بانو فخرالزمان اسماعیل‌خان	۱	۱۵۰۷۱	
بانو لطیفه گرمچی	۱	۳۸۶۱۷	
آقای میرزا ملکوکیان	۱	۲۴۷۹۴	
بانو فرح کاشفی قبض صندوق	۱	۵۰۰۰ریال	
آقای عباس سنجر دوبرك	۲	پیش بها ۲۴۷۱ـ۲۱۸۹	
۱ـ۲ آ ـ۳۲۹۸۰		شرکت‌سهامی ساختمانی شهرآرا	

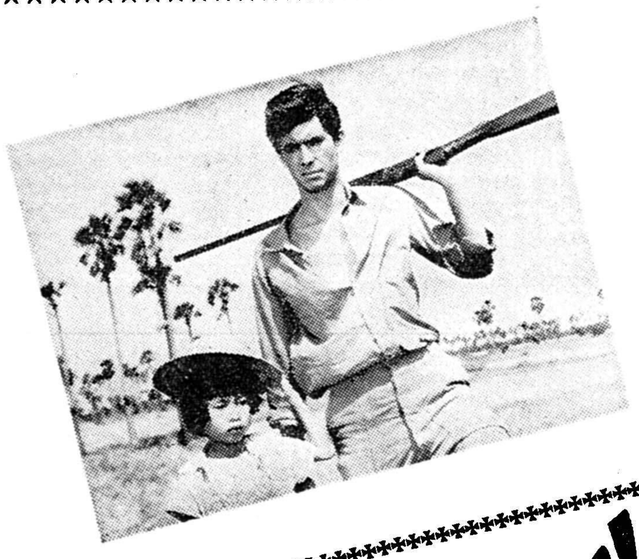

از صبح دوشنبه درسینماهای
نیاگارا ـ حافظ
سینماسکوپ ـ رنگی
دوبله فارسی
دیوار دریائی
باشرکت: سیلوانا منگانو
انتونی پرکینز ـ ریچاردکنت
جووان فلیت ـ ایون سانسون
آلیداوالی

کودتای حبشه درهم شکست

بقیه از صفحه اول

این گزارش را جمعه شب رادیو آدیس آبابا منتشر کرد .

رادیو آدیس آبابا مدت ۲٤ ساعت بود که ساکت شده بود و برنامه مجدد خود را با قرائت گزارش شکست کودتا آغاز کرد .

گوینده رادیو اظهار داشت که اعلامیه از جانب سرلشکر «مرد - منگشا» رئیس ستاد کل جشه صادر شده است .

در اعلامیه خاطر نشان شده که سربازان وفادار به امپراتور شورشیانی را که مسئولیت کودتای چهارشنبه را بعهده داشتند قلع و قمع کردند .

چند ساعت قبل از صدور این اعلامیه یك سخنگوی سفارت حبشه درلندن اظهار داشته بود که سر - لشکر «منگشا» از طرفداران امپراتور است .

شورشیان نیز در اعلامیه‌های خود او را مسئول تیراندازی بروی مردم بیدفاع وعامل «جنایت غیرانسانی» و خائن نامیده بودند .

نبردهای خیابانی پس از کودتا بین نیروهای منگشا و طرفداران کودتا در گیر شد ودر آن تعداد زیادی کشته وزخمی گردیدند .

رادیو آدیس آبابا هنگامی که درست کودتاچیان بود اعلام کرده بود که خیابانهای پایتخت از خون مردم رنگین شده است .

اعلامیه شکست کودتا خاطر نشان ساخت که بسیاری از مراکز یاغیان محاصره شده ودستور توقیف تعداد زیادی از شرکت کنندگان در کودتا که فراری شده‌اند صادر گردیده است .

شاهزاده «اسفاواسن» ولیعهد حبشه و همسرش شاهزاده خانم مدفاریاش .بنابه گزارشی که یك آماتور رادیوئی از آدیس آبابا دریافت داشته بود ولیعهد خود بدست انقلابیون اسیر شده بود و کودتا بنام او انجام گرفت .

دراین میان امپراتور که پس از شنیدن خبر کودتا مسافرت خود را دربرزیل نیمه کاره گذارد هرلحظه بکشور خویش نزدیکتر میشود .

رادیو «ام‌دورمان» در سودان اظهار داشت که امپراتور از طریق «خرطوم» عازم مقصد نا معلومی شده وگزارشهای دیگر خاطر نشان میساخت که وی بسوی «اسمره» مرکز «اریتره» میرود .

روز پنجشنبه رادیو آدیس آبابا که دردست شورشیان بود اعلام کرد که «اسفاواسن» ولیعهد رسما پادشاه کشور شده و دولت جدیدی تشکیل داده‌است تا به رژیم فئودالی برای همیشه درحبشه خاتمه دهد .

دولت جدید به ریاست «راس ایمرو» پسرعموی امپراطور جدید که مشهور به تمایلات آزادیخواهی است تشکیل گردیده بود .

وی ٦٨ ساله بوده و سابقا سفارت حبشه در هند و شوروی را بعهده داشته و در زمان جنك حبشه و ایتالیا بامقام فرماندهی کل ارتش شجاعت فراوانی از خود نشان داده بود .

دولت جدید برای شناسائی بلافاصله با انگلستان تماس گرفته ودولت انگلیس نیز بطور غیر رسمی آنرا شناخته و فعالیت هائی برای شناسائی آن بطور رسمی آغاز کرده بود .

عملیات ضد کودتا توسط ژنرال منکشاویك ژنرال دیگر رهبری میشد. پس از وقوع کودتا آنها یك فرستنده مخفی بنام «صدای سابق حبشه» بوجود آوردند واز آنجا اقدامات خود را منعکس میکردند .

از این فرستنده اعلام شد که طغیان منحصر به آدیس آبابا است وسراسر کشور به امپراتور وفادار است .

هیلاسلاسی امپراتور حبشه بایك پرواز بدون توقف دیروز خود را به «مونرووی» درلیبریا رسانید ودرآنجا اولین نطق خود را پس از کودتا ایراد کرد .

وی گفت که عازم حبشه است و خاطرنشان ساخت طغیان اخیر درکشور او یك جریان موقتی و زودگذر است و بزودی همه چیز بصورت عادی درخواهد آمد .

امپراتور اظهار داشت چنین وقایعی غالبا ممکنست توسط اشخاص غیر مسئول رویدهد ومن اعتقاد دارم که فقط در آدیس آبابا این حوادث بوقوع پیوسته است .

صداقت ووفاداری ارتش و اعضای گارد سلطنتی دوباره صلح و آرامش را در کشور من برقرار خواهد کرد.

امپراتور سپس اظهار داشت که تامین حقوق و آزادیهای مردم نخستین بار توسط خود من تضمین و در قانون اساسی گنجانیده شده و من همواره حقوق و امتیازات مردم را رعایت کرده‌ام .

سرنوشت ولیعهد حبشه

لندن ـ ۱۵ دسامبر ـ رویتر ـ ادوارد هیث معاون وزارت خارجه انگلستان درپارلمان آن کشور اعلام داشت نشانه‌ای ازمداخله خارجی درکودتای حبشه بدست نیامده است .

درپاریس دیپلماتها مشغول اظهار نظر درباره گزارشهای ضدو نقیض مربوط به حبشه بودند .

بموجب یکی ازاین گزارشها ولیعهد حبشه در جریان کودتا زندانی شده بود ومداخله‌ای دراین جریان نداشته است .

ولی ژنرال «آبی آیب» حاکم اریتره طی تلگرافی به سفیر حبشه در لندن اعلام داشته که ولیعهد بکمك افسران گاردکودتای اخیر واعلیه امپراطور براه انداخته است .

این ژنرال طی بیانیه‌ای که انتشار داده مینویسد اکثر نظامیان ومردم به امپراتور وفادارمی باشند .

درهمین اثنا از سفارت حبشه در استکهلم بیانیه‌ای انتشار یافت که در آن ادعا شده نیروها آماده‌اند تا هیلاسلاسی را به‌محض رسیدن به آدیس آبابا دستگیر کنند .همین سفارت ادعا میکند که نیروهای پادگان «هارار» برضد ژنرال فرمانده خودکه داماد امپراتوراست شوریده‌اند واو را دستگیر کرده‌اند ودوتن ازوزرای کابینه دست‌نشانده حبشه به‌سفارت انگلیس پناهنده شده‌اند .

امریکا زیر دریائی‌های اتمی و موشک به ناتو می دهد

پاریس ـ ۱٦ دسامبر ـ آسوشیتد پرس ـ کریستیان هرتر وزیرخارجه امریکا در جلسه شورای وزیران ناتو اظهارداشت که امریکا پنج زیر دریائی اتمی حامل موشك پولاریس وصد موشك دیگر بطور مشروط در اختیار فرماندهی نظامی ناتو قرار میدهد .

پیشنهاد هرتر مشروط بر این است که متحدین در مورد تقسیم کنترل سیاسی نیروی اتمی ناتو مطالعه کامل بعمل آورند .

زیر دریائی‌ها وموشکهای اهدائی امریکا به ناتو در ابتدا تحت کنترل مستقیم امریکا خواهد بود .

ظاهرا تاریخ تحویل تجهیزات مزبور برای ناتو ، دیرتر از ۱۹۳۳ نخواهد بود . هر یك اززیر دریائی های امریکا که به‌ناتو تحویل داده خواهد شد ۱٦ موشك حامل گلوله‌های اتمی حمل خواهد کرد . موشك های دیگری که در اختیار ناتو گذارده میشود ازنوع پولاریس یا سلاحهای جدید تری خواهد بود که درآینده ساخته خواهد شد .

اکثریت دولتهای غربی، پیشنهاد هرتر را مورد استقبال قرار دادند.

هرتر با اشاره به قطعنامه کنفرانس سران کمونیست در مسکو اعلام کرد که شوروی سیاست خشن‌تری اتخاذ کرده است ، وی گفت در مسکو رهبری دوگانه دنیای کمونیست پذیرفته شد و چین در ردیف شوروی قرار گرفت .

جلسات شورای وزیران باشرکت وزرای دفاع و خارجی ۱۵ کشور عضو ناتو در پاریس تشکیل شده است .

برادر کندی وزیر دادگستری امریکا شد

دوگلاس دیلون بعنوان وزیر خزانه‌داری تنها جمهوریخواه کابینه کندی خواهد بود

دوگلاس دیلون

رابرت کندی

واشنگتن ـ ۱٦ دسامبر ـ آسوشیتد پرس ـ جان کندی رئیس جمهوری منتخب امریکا روز جمعه رسما اعلام کرد که دوگلاس دیلون رابسمت وزارت خزانه داری امریکا منصوب کرده است .

دیلون تنها وزیر جمهوریخواه کابینه کندی خواهد بود .

کندی برادر ۳۵ ساله خود رابرت کندی را به سمت دادستانی کل (که در امریکا معادل وزیردادگستری است) و «اولیو فریمن» فرماندار سابق ایالت « مینسوتا » را به وزارت کشاورزی برگزید .فریمن ٤۲ سال دارد و د رزمان فرمانداری مینسو تا کار دانی خود را نشان داده است .

برادر کندی جوان فعال وبسر حرارتی است و در انتخاب رئیس جمهور جدید نقش قاطعی داشته است. اماوقتی سخن میگوید متین‌تر از برادر ٤۳ ساله خود جان کندی حرف میزند و بدشواری میتوان دریافت که ۹ سال از او جوانتر است .

وی بر خلاف برادرش به لباس خود توجه ندارد و معمولا بدون کت بیرون می‌آید .

رابرت فقط یکسال در اداره امور جنائی دادگستری امریکا سابقه دارد و شش سال نیز با کمیته قضائی سنای امریکا همکاری کرده‌است.

دوگلاس دیلون که امروز معاون اقتصادی وزارت خارجه است هفت سال فرماندار بود و ۵۱ سال دارد.

وی در مسائل مربوط به کمك خارجی دارای اطلاعات و تجارب وسیعی است او در وقایع سوئز و هند و چین سفیر امریکا در فرانسه بود و با حمله انگلیس و فرانسه به کانال سوئز مخالفت کرد . وی طرفدار نیرومند همکاری اقتصادی امریکا و اروپاست .

کندی وزیر کار خود را روز پنجشنبه برگزید . وی آرتور گلد برك است که ۵۲ سال دارد وعضو حزب دمکرات میباشد و از سران اتحادیه های کارگری امریکااست.

کندی گفت سمت مدیریت کل پست رابه ویلیام داوسن سیاهپوست پیشنهاد کرده است ولی این شخص نپذیرفته و ترجیح داده همچنان در کنگره بماند .

هواپیماهای روسی برای یاغیان کنگو اسلحه بردند

لئوپولد ویل ـ ۱٦ دسامبر آسوشیتد پرس ـ گزارش های رسیده حاکی است که در استانلی ویل طرفداران لومومبا به سربازگیری پرداخته اند .

آنتوان گیزنگا معاون لومومبا که خود رانخست‌وزیر قانونی کنگو می نامد از جمهوری متحد عرب تقاضای ارسال اسلحه کرده است . وی طی تلگرام خود درخواست کرده‌است ٤۸ ساعت دیگر برای او اسلحه برسانند . ولی وصول اسلحه از جمهوری متحد عرب تائید نشده است . شایع است که هواپیماهای روسی در حومه استانلی ویل فرود آمده و اسلحه آورده اند . ولی معلوم نیست این هواپیما ها را خود روسها فرستاده اند یا دول دیگر مانند جمهوری عرب .

از طرف دیگر سرهنك موبوتو مدعی است قوای وی ایالت اورینتال را احاطه کرده از چهار سمت بسوی استانلی ویل پیش می روند .

در یك نقطه نیز میان قوای موبوتو و سربازان نیجریائی ملل متحد تصادم روی داد ومنجر به تیر اندازی قوای کنگو و زخمی شدن چند تن از سربازان ملل متحدشد.

مقامات سازمان ملل اعلام کردند که اگر بعد از این سربازان موبوتو به سربازان آنها تعرض کنند دستور داده خواهد شد با گلوله به آنها پاسخ داده‌شود.

در پایگاه «کیتونا» که از طرف سربازان کنگو اشغال شده بودیس از مذاکرات مامورین سازمان ملل متحد باموبوتو سربازان کنگو بطور مسالمت آمیز آن پایگاه را ترك گفتند .

مامورین ملل متحد برای وادار ساختن موبوتو به تخلیه پایگاه «کیتونا» قبلا به مقامات یاغی استانلی ویل فشار آوردند تا اروپائیان باز داشت شده را در ایالت اورینتال آزاد کنند و آن مقامات نیز روز پنجشنبه پس از سه روز اروپائیان را آزاد کردند .

ولی چون آنتوان گیزنگا اعلام کرده است که استانلی ویل پایتخت قانونی کنگو می باشد ظاهرا موبوتو دست به تعرض خواهد زد .

هم اکنون در لئوپولد ویل گفته می شود که قوای موبوتو در چند نقطه وارد ایالت اورینتال شده‌اند.

خلاصهٔ اخبار

واشنگتن ـ آخرین نتایج رسمی انتخابات ریاست جمهوری ایالات متحده امریکا در واشنگتن اعلام شد . این نتایج که شامل پنجاه ایالت امریکا می شود ادعا های جمهوری خواهان رادر باره مخدوش بودن آراء برخی از ایالات ردمی کند بنا بر آمار رسمی کندی با سی و چهار میلیون و دویست و سی و سه هزارو هشتصد وهشت رای بر نیکسون که سی و چهار میلیون و یکصد وسی ویك هزار و سیصد و چهارده رای بدست آورده پیروز شده است .

***

الجزایر ـ مروز در الجزایر اعلام شد که دیروز یك نفر اروپائی ۲٦ ساله و سه کودکش توسط بیل و دشنه به قتل رسیدند .

محل سکنی آنها در شمال محله باب‌العود بود . هنوز علت قتل این اروپائی و کودکانش معلوم نیست.

***

بانك کوك ـ ژنرال سونتن راتیکون که مدت کوتاهی با کونك له همکاری می کرد به سیام گریخت. وی گفت مایل نبود درجنك داخلی کشور خود طرف کسی را بگیرد .

این ژنرال از طرف نخست وزیر بی طرف و فراری لائوس شاهزاده فوما به ریاست کمیته نظامی اداره کشور برگزیده شده بود قراراست به جرم همکاری با کمونیست ها و خیانت به ملل آسیا درسیام محاکمه شود .

***

هاوانا ـ دیشب هنگامی که فیدل کاسترو از رادیو تلویزیون کوبا سخنرانی می کرد ناگهان طبقه فوقانی ایستگاه فرستنده تلویزیون آتش گرفت و فیدل کاسترو درحالی که این آتش سوزی را جزئی از عملیات خرابکارانه تروریست ها می خواند به سخنرانی خود پایان داد .

آتش سوزی یکساعت بعد خاموش شد لیکن هنوز علت آن معلوم نشده است .

***

واشنگتن ـ پرزیدنت آیزنهاور ورود شکر کوبا را به امریکا در سه ماهه اول ۱۹٦۱ ممنوع کرد . آیزنهاور برای این که ضربه مستقیمی به اقتصاد کوبا بزند ، سهمیه وارداتی شکر کوبا را به امریکا در سه ماهه اول ۱۹٦۰ به صفر تنزل داد .

***

هامبورك ـ کارکنان ناوگان بازرگانی آلمان از بازرسی کشتیهای تجارتی آلمانی در مدیترانه توسط مقامات نیروی دریائی فرانسه سخت خشمناك شده اند . آنها می گویند باید تصمیمات سختی برای مقابله با این «بازرسی غیر قانونی» اتخاذ شود.

آخرین حادثه دراین زمینه بازرسی دو ناو ٤۱۸٤ تنی و ۳۱۷٤ تنی آلمانی می باشد . این دو ناو هردو روز پنجشنبه توسط ناوگان فرانسه در مدیترانه بازرسی شدند

***

هاوانا ـ دیروز برای نخستین بار پس از روی کار آمدن رژیم فیدل کاسترو در کوبا یك هواپیمای نظامی کوبا در آسمان هاوانا اعلامیه هائی برضد حکومت کاسترو در نقاط مختلف پایتخت کوبا فرو ریخت .

دراین اعلامیه ها از مردم کوبا دعوت شده بود که باردیگر برای بدست آوردن آزادی و حقوق از دست رفته خود بکوهها و جنگلها پناه ببرند و بارژیم دیکتاتوری فیدل کاسترو بمبارزه برخیزند .

وکیل مدافع وزیر مندرس بازداشت شد

یاسی آدا ـ ۱۵ دسامبر ـ خبرگزاری فرانسه امروز دردادگاه عالی یاسی آدا بار دیگر به سوء استفاده رهبران حزب دموکرات از دستگاه رادیو وانتشارات رسیدگی کرد . یکی از وکلای مدافع وزرای سابق بنام حسام‌الدین سیمرغ درحالیکه عازم دادگاه بود بازداشت گردید . اعلامیه حکومت نظامی حاکیست که این وکیل به اقدامات ضد دولتی دست زده بود. اعلامیه حکومت نظامی بعلاوه حاکیست که خانواده های اعضای رژیم سابق میتوانند با کسان خود ملاقات کنند.

از بعد از کودتای ۲۷ مه این اولین بار است که به زندانیان یاسی آدا چنین اجازه ای داده میشود . ولی اعلامیه میافزاید که زندانیان که قریب پانصد نفر میباشند باید در گروه های پنجاه نفری با کسان خود ملاقات کنند .

دختران انگلیسی از پسران امریکائی نیرومندترند

نیویورك ـ آسوشیتد پرس ـ ۱۵ دسامبر پزشکان امریکائی پس از بررسی دقیق خود برروی نتایج مسابقات زیبائی اندام که دریك زمان در امریکا وانگلیس برگذار گردید نتیجه گرفته‌اند که دختران انگلیسی از پسران امریکائی نیرومندترند .

پزشکان امریکائی پس از اعلام نتایج مسابقات مزبور لزوم توسعه ورزشهای مربوط به پرورش وزیبائی اندام را در امریکا خاطر نشان کردند .

آنها همچنین گفتند که تغذیه بدنیزیکی از عوامل ضعیف شدن پسران امریکائی است و مقصود از تغذیه بدبصورت پرخوری جلوه میکند .

اعلامیه

بدینوسیله باطلاع دوستداران میرساند:

دومین فستیوال بین‌المللی فیلم تهران

امسال باهمکاری شرکت «آش.ن.ا.»

وسینه کلوب ایران ازروز دوشنبه ۱۲ دی‌ماه

طی مراسم خاصی در ۱۱ شب متوالی هرشب ساعت ۹

در سینما سعدی برگزار خواهد گردید.

نشریه مربوط بچگونگی برگزاری فستیوال و اسامی فیلمهای شرکت کننده ازکشورهای مختلف و تفسیر فیلمهای مزبور روز اول دیماه در ۳۰ هزار نسخه منتشر وبرایگان در دسترس خواستاران گذارده خواهد شد.

علاقمندان می‌توانند برای تهیه بلیط ورودی از امروز وهمچنین برای دریافت نشریه مزبور از روز اول دی بدفتر شرکت «آش.ن.ا.» (خیابان کوشك تلفن ۳۲٤۱۳) ـ یا دفتر سینه کلوب ایران (خیابان لاله‌زار نو نو کوچه یاسمی شماره ۳۱ ـ تلفن ۳۱٦۹٤) مراجعه فرمایند.

شرکت «آش.ن.ا.» ـ سینه کلوب ایران

از صبح فردا در سینماهای

پارك و برنامه افتتاحیه ونوس

یك شاهکار بی‌نظیر، مملو ازساز،

رقص ـ آواز ـ خنده ـ تفریح

باشرکت بزرگترین هنرپیشگان هند

شمی کاپور ـ نالینی جیوانت ـ پران

باشرکت وکارگردانی : آی ـ اس ـ جوهر

موزیك: او. بی. نیر محصول استودیو فیلمستان

دلنشین‌ترین وجدیدترین محصول کمدی انتقادی سینمای هندکه موفقیت جهانی کسب کرده‌است

«همه از یك قماشیم»

دوبله بفارسی

نوشتهٔ: ماکس کلو
ترجمهٔ: م. تاراجی

در لائوس: شمشیرها را تکان میدهند.

من از سروان کونك له سئوال کردم آیا پاتت لائوها همان کمونیست‌ها هستند .؟

او بمن پاسخ داد ابدابلکه پاتت لائوها کسانی هستند که‌ازاین رژیم سیرشده وعلاقمند به پایان جنك هستند .

من سپس از سروان کونك له سئوال کردم شما طالب چه چیز هستید .

او گفت برای خودم هیچ ، من حتی حاضر نشدم شخصا قدرت رادردست بگیرم ، من‌به‌پرنس سوانا فوما برای استقرار صلح وبر قراری یك حکومت شرافتمند اعتماد کردم وچنانچه سوانا فوما ازاین خط مشی اساسی‌عدول کند ملت او را برکنار خواهد کرد .

چترباز کوچولو

مطمئنا امریکائیها سروان کونك له‌را کمونیست میدانند .اطلاق این کلمه بسروان کونك له‌ساده ودر عین حال بغرنج است . این چترباز کوچولو در بین دستهای پاتت لائوها است .وجدی ترین متفق آنها بشمار میرود .ولی خودش این‌موضوع رانمیداند .افکار او روش او کلماتش همه حکایت برکمونیست بودن سروان کونك‌له میکند .

پس‌از کودتا برای آنکه گردان کوچك خودرا تقویت کند سروان کونك له تصمیم گرفت عده‌ای داوطلب استخدام نماید . روشن است که فقط پاتت لائوها بعنوان داوطلب در گردان او شرکت‌کردند. بآسانی میتوان پاتت لائوهارا همه جادید .

چتربازان گرسنه

اینك در کنار سربازان ارتش منظم لائوس که خوب غذا میخورند و در کمال صحت و سلامت هستند سربازانی را مشاهده میکنید که‌لباس پلنگی چتربازان را بتن داشته و از بی غذائی چشمان آنها گود رفته است .

سروان کونك‌له دربرابر سرنوشت

طرح های ملل متحد در افریقا

دامنه فعالیت های سازمان ملل متحد در باره کنگو که ضمن‌گزارش هائی به مجمع عمومی و شورای امنیت خلاصه شده از سایر فعالیت های سازمان مزبور در سایر کشورها وسیع تر است • هزینه فعالیت‌های نظامی برای این‌کشور در سال۱۹۶۰ بالغ بر ۶۶۶۲۵۰۰۰ دلار گردید • برآورد های مشابه برای فعالیت های کشوری‌نیز هنوز تعیین نشده است •

میزان فعالیت های سازمان ملل در کنگو ، فعالیت های آن را در سایر کشور های افریقائی ناچیز جلوه میدهد ولی باید خاطرنشان ساخت که این اقدامات نیز به نسبت و در رشته های مختلف از نظارت بر رفراندم گرفته تا تاسیس‌موسسات تعلیماتی توسعه یافته است •

برای کمك به پیشرفت سریع اقتصادی ورشد سیاسی در افریقا سازمان ملل تقریبا ۲۰ در صد تمام کمك های خود را در این زمینه به قاره مزبور اختصاص داده و آن مبلغ ۶٫۵ میلیون دلار است • در سال گذشته ۶۱۹ کارشناس که‌شامل کارشناسان‌موسسات‌اختصاصی‌سازمان نیز میشود در کشور های افریقائی انجام وظیفه کردند و ۴۳۶ دانشجوی افریقائی با استفاده از بورس های سازمان ملل‌متحد بتحصیل مشغول گردیدند •

شش پروژه

اعتبار مخصوص سازمان ملل متحد شامل اجرای شش پروژه در افریقا است پروژه های مزبوربقرار

بقیه در صفحه ۶

وضع غیرعادی درنپال

پادشاه نپال اعضای کابینه را توقیف کرد

✱ پادشاه اعلام‌کرد تازمانیکه زمینه برای حکومت دموکراتیك مساعد شود قدرت را شخصا در دست خواهد داشت

★ نهرو درپارلمان هند از سقوط دموکراسی نوزاد نپال اظهار تاسف‌کرد

کاتماندو ـ ۱۵ دسامبر ـ رویتر ـ پادشاه نپال مهاندرا امروز ناگهان قدرت کامل این کشورکوهستانی را که موقعیت حساسی استراتژیك دارد در دست گرفت و نخست‌وزیر نپال کوئیرالا و وزرای وی رامعزول و زندانی‌ساخت . نخست وزیرووزراء در باشگاه افسران زندانی‌هستند.

این حکومت نخستین حکومت نپال بود که توسط آرا ءمردم بر سر کار آمده بود.

پادشاه چهل سالهٔ نپال در پیام رادیوئی خود گفت : « تازمانی که اوضاع برای‌تشکیل نحوهٔ‌دمکراتیك حکومت مساعد شود » قدرت راخود بدست میگیرد . وی گفت هر دو مجلس پارلمان نپال را منحل کرده است.

وی که با ملکه رانتاماه‌گذشته از سفر رسمی به انگلستان‌برگشت گفت نپال سیاست بیطرفی خودرا ادامه خواهد داد.

دسته های ضد ملی

وی افزود علی رغم اخطار های مکرر او حکومت دسته های ضد ملی را تشویق میکرد و بر سر کار می‌آورد.

وی گفت بی نظمی و زیرپانهادن قانون از حد گذشته بود و نمیشد این وضع رابنام « دمکراسی »تحمل کرد .

فعلا کلیهٔ امور کشور نپال از کاخ شاهی اداره میشود.

اخبار بعدی حاکی است که کمونیستها و اعضاء حزب کنگره کارگران‌در سراسر کشور بازداشت شدند . جمع بازداشت شدگان ۷۵۰ تن‌بوده است . رهبر حزب کمونیست این کشور بنام «مون مهان آدهیپ» و برادر نخست وزیر که سابقاسمت صدارت کشور را داشت در شهر بیرات ناگار در جنوب شرقی کشور که شهر خانواده کوئیرالا میباشد بازداشت شدند.

ممنوعیت عبورو مرور

در پایتخت ممنوعیت عبور ومرور شبانه اعلام شده است . ولی‌اوضاع آرام است و دکانها به‌کارمشغولند.

روزنامهٔ هندوستان تایمز می ـ نویسد درکشور نپال حالت‌فوق‌العاده اعلام‌شده‌درنقاط استراتژیك سرباز گذاشته‌اند .

چون در نپال فقط هندوستان و دول روسیه و انگلیس و امریکا و چین سفارتخانه دارند باید دید که کدام یك از این دول زودتر وضع جدید را برسمیت‌میشناسند ودرآن صورت میتوان منشاء خارجی اقدام حکومت نپال را دریافت.

سخنگوی سفارت نپال در دهلی گفت اقدام شاه غیر منتظره بوده است.

نهرو در پارلمان هندوستان از سقوط دمکراسی نوزادنپال اظهار تاسف کرده است.

ماه اکتبر گذشته کوشش برای سقوط حکومت کوئیرالا از طرف متعصبین مذهب هندو به شکست انجامید.

توطئه‌قتل کندی

مردی درحالیکه چندلوله دینامیت بخود بسته بود میخواست درمسیرکندی قرارگیرد

وست‌پالم ـ امریکا ـ ۱۶ دسامبر ـ آسوشیتدپرس ـ روز پنجشنبه یك مرد ۷۳ساله بنام ریچاردیل‌پاولیك که‌کارمند بازنشستهٔ پست بوده‌است به‌اتهام توطئه برای قتل جان‌کندی رئیس جمهوری منتخب‌امریکا بازداشت شد وبرای وی قرار صد هزار دلار وجه‌الضمان صادرگشت.

این مرد متهم است که چندلوله دینامیت رابخود بسته سیم چاشنی آنهارا دردست‌گرفته بود تا در مسیرکندی اتومبیل خودراقراردهد ودینامیت‌هارا منفجر کند.

گفته میشود این شخص سابقهٔ جنون داشته است.

ملیون الجزایر رفراندوم‌را عقیم میگذارند

تونس ـ ۱۶ دسامبر ـ آسوشیتدپرس فرحات عباس نخست‌وزیر حکومت شورشیان الجزایر امروز اعلام‌کرد نه‌میلیون‌تن مسلمان الجزایرآماده‌اندتاطرح رفراندوم ژنرال دوگل‌را که‌قرار است ماه آینده انجام‌شود عقیم گذارند.

وی طی نطقی که از رادیوتونس ایراد کردگفت اهالی الجزایر باید خودرابرای مقابله بارفراندوم دوگل آماده سازند .

نباید گول خورد

وی افزود که مسلمانان الجزایر نبایدگول رفراندوم‌دوگل رابخورند دوگل درنظر دارد روز یکم ژانویه درفرانسه و الجزایر جهت اجرای خودمختاری اداری‌این کشور به‌آراء عمومی مراجعه کند.

وی گفته است برای روشن‌شدن تکلیف‌نهائی الجزایر بعدابرفراندوم دیگری متوسل خواهد شد.

تصمیم بازگشت خانواده سربازان

امریکائی لغو شد

واشنگتن ـ ۱۵ دسامبر ـ آسوشیتدپرس ـ مقامات وزارت دفاع امریکا غفلتا اعلام کردند که تصمیم خودرا برای‌بازگردانیدن خانوادهٔ سربازان این کشور که در خارج‌اند و تقلیل نفرات نیرو های امریکا در خارجه ملغی میسازند.

قبلا برای مقابله با تقلیل ذخایر دلاری امریکا تصمیم گرفته شده بود دویست هزار تن افرادخانوادهٔ سربازان امریکائی مقیم کشور های خارجی به امریکا بازگردند.

با اعلام تصمیم جدید دیگراین عدهٔ ملزم به بازگشت به امریکا نیستند.

یول براینر
بوکانیر
چارلتون هستون
کلربلوم
شارل بوایه
دزدان دریائی
ویستاویژن رنگی
دوبله بفارسی در استودیو مولن روژ
برای اولین بار در این فیلم یول براینر را با مو و سبیل خواهید دید
بزودی درمولن روژها

دندان شما گرانبهاترین مروارید جهان است
خمیر دندان دیوا
حافظ دندانهای زیبای شما است
نمایندهٔ انحصاری :
کارخانه دیوا سویس
شرکت پیرایه تهران خیابان ناصرخسرو شمارهٔ ۳۶۹ تلفن ۵۰۷۲۱ ۸۲۲۴۷۹

آگهی سازمان اتکا

فروشگاههای سازمان درتمام‌کشور برای تنظیم بیلان فروش آذرماه روزچهارشنبه سی‌ام آذرماه فروش نخواهدکرد از مراجعین محترم خواهشمند است احتیاجات خودرا قبلا خریداری فرمایند :

۱ـ۲ آ ـ ۳۴۸۶۶ قائم‌مقام مدیرعامل سازمان ـ سرتیپ کیهانخدیو

از صبح دوشنبه درسینماهای ایران ـ دیانا ـ تهران وبرنامه افتتاحیه سینما میامی (میدان شهناز)

آرامش قبل از طوفان
فیلمی که قلبها را بطپش خواهد انداخت
یك اثر عمیق و فراموش نشدنی
بکارگردانی: خسرو پرویزی
باشرکت : ناصر ملك مطیعی . فرانك میرقهاری . گریگوری مارك سهیلا . اکبر هاشمی
محصول شهرستان فیلم

آ ـ ۳۴۹۹۲

پاکستان‌شرقی، مشکل‌بزرگ‌ایوب‌خان

The Economist

دربزرگترین نمایشگاه صنعتی پاکستان بایك دخترپاکستانی که درپشت میز نشسته بود و مانند پرنده اسیری ، ناراحت و عصبانی بنظر می‌رسید گفتگو کردم. دختر که‌از کلمات توهین آمیز عابرین بجان آمده بود بمن گفت :«پدرم همیشه بمن نصیحت می‌کرد که دختر نباید خارج‌از منزل کارکند ملت ما هنوز برای قبول این‌چیزها آمادگی ندارد.»

اواز عقاید تعصب آمیز مردم کراچی درمورد این که یك دختر مسلمان‌تربیت‌شده نبایددر ملاء عام کارکند شکایت می‌کرد. شاید هم شکایت وناراحتی‌او علت‌دیگری داشت اما یك نکته برای من مسلم بود وآن‌این است که پاکستان برای پذیرش بسیاری از رسوم و عادات غربی هنوز استعداد ندارد و حال آنکه شدیدا بدان نیازمند است.

دولت نماینده غرب درپاکستان ظاهرا برنامه‌های پرخرج وگرانی راهدایت می‌کند .

پس‌از دوسال حکومت ارتش‌بر ملت بنظر می‌رسد که وجهه‌شخصی ایوب‌خان دراین کشور «زخم ناپذیر» شده است.

اکثریت مردم خواه **اتباع**پاکستان یاخارجیان مقیم این کشور و مستشاران خارجی بدون پرده‌پوشی اظهار می‌کنند که‌ایجاد رژیم‌نظامی ایوب‌خان ، **بهترین** واقعه‌ای است که تاکنون دراین کشور رخ داده است . آنها عقیده دارند که درجه معینی **از دیکتاتوری برای مبارزه** بافساد و رشوه خواری دستگاه‌های دولتی درپاکستان ضرورت تام‌دارد.

پاکستانی‌های بدبین به خانه‌هائی که‌در حومه شهر کراچی‌قرار دارد اشاره می‌کنند و می‌گویند این خانه‌ها **از پول رشوه** ساخته شده است .

طبیعت آدمهای بدبین ظرف دوسال تغییر نمی‌یابد اما مردم حکومت دوساله ایوب‌خان رامعمولا یك دولت کاملا صمیمی می‌دانند.

این موضوع باندازه‌ای تازگی دارد که فکر آن نیز ، شادی‌بی‌حد وحصری در انسان ایجاد می‌کند.

سانسور شدید

ضمنا تنهاطبقه‌ای از قاطبه ملت پاکستان که از تغییر رژیم کشور خود متاثر بنظر می‌آیند روزنامه‌نگاران هستند که سانسورنیرومند دولت کسب‌وکارشان راراکد کرده است . آنها که از جریان عمومی مطبوعات پاکستان قبل‌از ظهوررژیم کنونی ،آگاهی دارند می‌گویند میزان سانسور نسبت به دوره قبلی اما خود نیز مانام که هواپیما های جنگی خود را تعویض نکند ، قادر به پاسخ دادن به«همسایه های‌فضول» نیست.

ارز خارجی

پس ازنفت وذغال سنگ ، ارز درترین تجارت در پاکستان ارز خارجی است و فوری ترین نیاز پاکستان را نیز ، سرمایه گذاری خارجی دانسته‌اند.

بازرگانان و سرمایه داران پاکستانی بیش ازآن درانتظار عواید خارجی ، مقالات واخباری بر ضد پاکستان انتشار می‌دهند و رژیم انقلابی را عصبانی می‌کنند . اما برعکس رویه دولت نسبت به مسافرینی که گاهگاه از پاکستان دیدن می‌کنند آمیخته به صمیمیت است .

آیا رهبران پاکستان میتوانند انرژی ، حسن تدبیر و قدرت‌حیاتی **نمایان** خودرابه عروق کشوری‌منتقل **سازند** که تاکنون صنایع اصلی **آن** ، «جنك‌کردن و کشاورزی» بوده است ؟

پاکستان نه‌تنها فاقد نیرو،سرمایه و دربرخی نقاط آب آشامیدنی **است بلکه دستگاه تعلیم و تربیت آن نیز ، استخوان بندی درستی ندارد . تجدید نظر کامل درمواد** درسی **مدارس وتهیه وترتیب یك** سری **کتابهای تازه‌برای محصلین کاری نیست** که **یك دیکتاتور بتواند از عهده آن برآید . برای اجرای این مقاصد،** حکومتی **لازم است که از میزان بیسوادی توده مردم نگران است و میل دارد برای تربیت و خلق‌رهبران آینده خود ، کوشش و تلاش کند و حال آنکه دیکتاتور فقط می‌خواهد** فصلی از تاریخ را بخود اختصاص دهد.

دولت می خواهد بسرعت تمام ، اقتصاد فلاحتی پاکستان را تغییر دهد و در **زمینه های مختلف‌تحول** ایجاد کند.

اگر چه هر یك از دهکده ها و حتی خانه هائی که در کنارراه‌آهن به‌پیچاپیچ منتهی به تنگه خیبرواقع شده‌اند برج مراقبت مخصوص‌بخود دارند و افراد قبایل ، سلاح را از واجبات خود میدانند ، بایدبگویم که این چیز ها نیز در عداد رسوم و عادات در آمده است و ارزش دفاعی ندارد.

بدین ترتیب ارتش و بخصوص نیروی هوائی‌پاکستان نخست‌نیازمند وسائل و تجهیزات نوین است.

نیروی هوائی پاکستان ،مواضع دفاعی هندوستان را در برابر چین کمونیست غیر کافی و ضعیف‌میداند

کندی ومسئله چین کمونیست

مسئله فوری ومهمی که‌سناتور جان‌کندی رئیس‌جمهوری‌منتخب‌امریکا بایستی به آن توجه کند سیاست دولت امریکا نسبت به عضویت چین کمونیست در سازمان ملل متحد است .

رئیس جمهوری منتخب امریکا بایستی تصمیم بگیرد که آیاچین بعضویت سازمان ملل در آید یا اینکه بازهم مانند چهارده سال گذشته از عضویت سازمان ملل محروم باشد .

در حال حاضرنمایندگان‌سازمان ملل جلسات خود را که مذاکرات آن مربوط به پذیرفته شدن چین در سازمان ملل متحد است برای یکماه تعطیل کرده‌اند . در جلسات بعدی مسئله ورود چین بعضویت سازمان ملل مجددا مطرح‌میشود در آنموقع سناتور جان کندی‌بطور رسمی اختیاراتی خواهد داشت و نمایندگان‌سازمان‌ملل‌مخصوصا‌امریکا تصمیمات جدیدی در این باره خواهند گرفت .

بدو دلیل زیرسناتورجان کندی بایستی نسبت به سیاست امریکا در مورد چین تجدید نظر کند ، اول آنکه او در مبارزات انتخاباتی خود مرتبا یادآور میشد که‌رهبران چین معتقد به اجتناب ناپذیر بودن جنك نیستندو این امر دلیل عمده شرکت ندادن چین در سازمان ملل است .

اگر این موضوع حائز اهمیت باشد باید بگوئیم که چندی‌قبل سخنگوی رسمی چین در مسکواین نظریه را رد کرد . آیا میتوان معتقد بود که رهبران چین این مسئله را برای خوش آیند آمریکا بمیان کشیده اند ؟ ثانیا اگر جان کندی اظهار کند که سخنان او هنگام مبارزات انتخاباتی نظریات صریح او را بطور کامل منعکس نکرده است در آن صورت بهتر نیست که ایالات متحده امریکا برای حفظ موقعیت جهانی خود راه حل بهتری برای چین درنظر گیرد؟

ماه گذشته ۹۹ کشور عضو سازمان ملل پذیرش چین را رد کردند (٤٢ رای مخالف ٣٤ رای موافق و ٢٢ رای ممتنع) اختلاف رای موجود برای پذیرش چین به سازمان ملل فقط هشت رای بود منابع غیر موثق اظهارمیکنند برای پیدا کردن ٥ رای موافق مدتها وقت لازم است باین دلیل است‌که امریکا بایستی سیاست جدیدی در این مورد از خود نشان دهد .

حقیقت این است که اگرچین کمونیست بعنوان سرزمین اصلی در سازمان ملل‌پذیرفته‌شود‌مشکلات فراوانی برای سازمان ملل متحد ایجاد خواهد شد و امریکامجبور است دوستان نزدیك خود را از دست بدهد و این کار نه‌تنها بنفع امریکا نیست بلکه مضرات آن بمراتب زیادتراز منافع آن می باشد .

مسئله حل شده‌است اما در غیراین صورت سازمان ملل ریسك عظیمی را برای پذیرش چین در سازمان ملل متحد انجام خواهد داد . زیرا در آن وقت چین کمونیست با عضویت خود در سازمان ملل‌متحد و شورای امنیت عضویت فرمز را وتو خواهد کرد . چاره دیگری که **میتوان درنظر گرفت این است که ملل افریقائی و امریکای لاتین از مدتها قبل تقاضای عضویت دائمی شورای امنیت راکرده‌اند و ازطرفی نیز هند را بجای چین در شورای امنیت بطور دائمی پذیرفت .**

اما یك مسئله که هنوز هم بطور لاینحل مانده است اینست که‌باید دید آیا چین عضویت فرمز رادر سازمان ملل متحد بعنوان یك کشور مستقل خواهد پذیرفت‌یانه؟

(نیویورك هرالدتریبون)

مسئله دو چین

قبل‌از آنکه معلوم‌شود چین چه موقعی باید عضویت سازمان ملل درآید مسائل بیشماری را بایدحل کند . اگر چین بعضویت سازمان ملل در آید **باید برای چین ملی تدابیری اتخاذ شود . زیراورود دو نماینده از طرف یك کشور در سازمان ملل متحد برخلاف‌اصول آن سازمان بشمار میرود .**

در آن صورت سازمان ملل مجبور خواهد بود چین ملی را از سازمان ملل اخراج کند .

اگر همزمان با عضویت چین در سازمان ملل عضویت چین‌ملی نیز در مجمع عمومی مورد قبول قرار گیرد میتوان گفت که این

طرح های ملل متحد در افریقا

بقیه از صفحه ٥

ذیل است :

مطالعه برای دفع ملخ ، بررسی بیرامون طغیان رودخانه ولتا ،بررسی کلی وضع گینه ، تاسیس یك‌موسسه تکنولوژی در لیبی و مطالعه در وضع رودخانه نیگره برطبق برنامه کمك های فنی هیئتی از کارشناسان اقتصادی افریقا برای مدت چندین سال به مرکز سازمان ملل متحداعزام گردید .

در زمینه فعالیت های اجتماعی سازمان‌به اجرای پروژه‌های‌اجتماعی و مطالعات آماری و برنامه های رفاه عمومی مبادرت‌ورزیده .صندوق کودکان سازمان ملل متحد باهمکاری سازمان بهداشت جهانی‌برای‌مبارزه با مالاریا و جذام وسل و تراخم و بهبود وضع و نگاهداری کودکان کمك های پراروزشی اهم از جنسی و نقدی نموده است سازمان خواربو بذر و کشاورزی برای تهیه محصول تنباکو و کاکائو و قهوه و شیلات و طرز عرضه کردن آنها در بازار کارشناسانی به این‌قاره گسیل داشته است .

تاسیس کمیسیون اقتصادی برای افریقا که مرکز آن در آدیس آبابا قرار دارد برای مردم افریقا کانونی تشکیل داده که میتوانند در مورد مسائل اقتصادی و اجتماعی بایکدیگر همکاری نمایند .

با پیدایش دستگاه جدید این مناظر ترس آور تکرار نخواهد شد

پر کردن دندان با یك جلسه

بالاخره ترس و وحشت بیمار از دندانپزشك اختراعی عجیب وحیرت انگیز بوجود آورد

زده میشود در معالجه دندان و دهان دیگر چرخ وجود ندارد با دستگاه جدید Sterling Airotor که هیچ گونه احتمالی درد نخواهید کرد کرم خوردگی دندان شما برداشته میشود و با اسرع وقت درمان میشود

از شما دعوت میکنیم که برای دیدن دستگاه جدید هم که شده یکمرتبه مراجعه فرمائید

ببخش دندان پزشکی خصوصی حکیم پور

خیابان باغ سپهسالار کوچه مهندس الممالك تلفن ۱۰۰۰۱

پذیرائی : صبح بطور آزاد بعد از ظهر با تعیین وقت قبلی

فاسیت

FACIT

ماشین تحریر فاسیت مجهز بکلیدهای راحت و بوسعت‌انگشتان دست بوده و دارای دودستگاه جدول بندی کامل می‌باشد درماشین تحریر فاسیت بهترین فولاد سوئدی و دقت فراوان بکاررفته‌است بطوریکه یکدستگاه آن از ۲۵۰۰ قسمت جزء تشکیل می‌یابد تمام‌این‌اجزاء بااادوات‌مخصوصی‌کنترل‌میشوند‌که مهمتراز‌همه‌دستگاهی‌بنام (رابوت) است‌که‌بطوراتوماتیك‌برای۱۸سال‌کارآنرا آزمایش‌میکند ماشین تحریر فاسیت متعلق بخانواده مشهور فاسیت بوده که‌علاوه‌برآن صاحب ماشینهای حساب وماشینهای جمع و ماشین‌ه تحریر کیفی وماشینهای پلی‌کپی الکلی نیز می‌باشند .

نماینده انحصاری فاسیت درایران درآموزشگاه‌های خود بنام (آموزشگاه قهرمان‌خیابان شاه‌آباد مقابل سینمای‌حافظ وآموزشگاه فاسیت امیریه ایستگاه منیریه) طبق روشهای جدید فنی نکات‌لازم را تعلیم میدهد .

نمایشگاه و فروشگاههای تهران ـ شرکت ایران‌سوئد

(نمایندگی انحصاری) خیابان سوم اسفند کاشی شماره ۲۸ تلفنهای ۳۸۰۷۱ و ۳۶۷۶۱

بنگاه فنی ناصر دروازه دولت ـ بنگاه فنی عنصری اکباتان ـ شرکت مشتری خیابان شاه ـ ایرانشهر خیابان اسلامبول ـ شرکت بهروز خیابان نادری .

نمایندگان شهرستانها

شیراز نیك‌اختر ـ تبریز کرمانشاهچی ـ اصفهان سپاهانی ـ مشهد فروشگاه مهاجر ـ اهواز بلوریان . آ ـ ۳٤۹٥۸

برای عکسبرداری
برای سرگرمی
کداك را هدیه کنید

فیلم بردار شوید :بادوربین ۸ میلیمتری براونی برای خود فیلم برداری کنید . سه‌نوع‌فیلم برداری بابکاربردن یکی‌ازعدسی ها. عدسی F ۱٫۹ برای عکس برداری درروزهای ابری و تار .

سینمای خانوادگی :این پروژکتور۸میلیمتری‌دارای‌ظرفیت یك‌قرقره نیمساعتی فیلم‌سیاه و سفیدیارنگی‌است. لامپ‌جدیدآن به‌نمایش‌فیلم‌درخشندگی‌وضوح خاصی میدهد .

عکاسی دقیق :با دوربین۳۵ میلیمتری رتینا F 2.8 که دارای تله‌متر فتوالکتریك متصل بعدسی است . عدسی های قابل تعویض .

انواع فیلم برای انواع کارها :فیلم سفید و سیاه برای هرنوع استفاده ـ کداـ کروم که‌برای ظهور آزادانه بخارج فرستاده میشود اکتاکروم که درایران ظاهر میشود .

کداك ـ هدیه جاودانی را هدیه کنید

به‌فروشنده لوازم عکاسی خودیا نمایندگی کداك میدان مخبرالدوله تلفن ۲۳۵۴۳ مراجعه فرمائید

FOTO Kodak CINE

انتقاد

دکتر حسن صدر حاج سیدجوادی

کمك مردم

چند سال قبل در یکی ازشهرستان های کوچك بودم . رئیس فرهنك‌عده‌ای از مردم سرشناس شهر را دعوت کرده‌بود که مشکلات کارخودرا باآنها در میان بگذارد وی ضمن بیانات‌خود نه‌تنها از پیشر-فتهای‌کار خودصحبت نکردو وعده‌های پوچ و توخالی‌بآنها نداد بلکه مشکلات بیشمار فرهنك‌را باکمال صداقت و صمیمیت به آنها گوشزد کرد .

آو گفت ما باندازه کافی‌دبیرنداریم. کلاسهای مابدون معلم است زیرا دبیران لیسانسیه که از عهده‌تدریس برآیند تعدادشان کافی نیست واصولا بسختی بشهرهای کوچك‌می‌آیند. بودجه فرهنك قادر بتامین تمام احتیاجات نیست و وی نمیتواند وظایف خودرا بنحو صحیح انجام دهد و قدمی درراه پیشرفت فرهنك بردارد و حتی نمی تواند تضمین نماید که دانش‌آموزان بامشکلاتی از قبیل نبودن دبیر در کلاسها مطلبی فرا گیرند .

وی در پایان بیانات خود از حاضرین کسب تکلیف و چاره جوئی نمودو گفت این مشکلاتی است که در راه تحصیل فرزندان شماوجوانان این شهر وجود دارد . ماماموربن دولت خدمتگزاران شما هستیم وبدین جهت بین ما و شما هیچگونه جدائی نیست . مشکلات را نباید از شما پنهان کرد و شما نباید از همکاری باما دریغ ورزید .

بیانات صمیمانه و صادقانه وی بقدری موثر بود که هرکس برای‌رفع این مشکلات بچاره جوئی پرداخت و راهی پیشنهاد کرد. همه حاضرین همکاری صمیمانه و بیدریغ خودرا اعلام کردند .

یکی از پزشکان جوان که حضور داشت گفت من تنها کمکی‌که میتوانم بشما بکنم آنست که چند ساعت‌بطور مجانی برای دانش‌آموزان تدریس‌نمایم وچون از دروس طبیعی و شیمی‌اطلاع کافی دارم و درایام تحصیل نیز چند ساعتی بامر تدریس اشتغال داشتم از عهده انجام این‌تعهدبرمی‌آیم .

از پیشنهاد وی استقبال شد زیرا وی میتوانست باپنج شش‌ساعت تدریس در دوره دوم مشکل بزرگی را حل کند . چند تن دیگر از جمله مهندسی که در جلسه حضورداشت ورئیس شرکت نفت آن منطقه که زبان انگلیسی رابخوبی میدانست آمادگی خودرا برای تدریس مجانی اعلام داشتند . تصمیمات دیگری نیز گرفته شد و قسمت مهمی از مشکلات حل گردید .

در جلسه اخیرشورای فرهنك‌تهران درباره رفع مشکلات و معضلاتی که فرهنك تهران با آن‌ها روبروست بتفصیل صحبت شد .رفع این‌مشکلات همانطور که در جلسه مزبور بحث گردید بدون تامین محل درآمد جدید وکمکهای مردم امکان پذیر نیست .

مردم را باید بکار فرهنك علاقمند ساخت . فرهنك مملکت هرروزاحتیاج بگسترش و توسعه بیشتری دارد. همانطور که بارها ما نوشته‌ایم اگر تمام بودجه کشور را یکجا دراختیار فرهنك بگذارند بازهم وزارت فرهنك قادر نخواهد بود نیازمندیهای مردم را تامین نماید و آموزشگاههای‌مجهز ودبیران شایسته و وسائل کافی تهیه کند .

این مردم هستند که می‌توانند با همکاری های خود مشکلات بیشماری را از سر راه فرهنك بردارند .

عدم توجه و بی اعتنائی مردم‌نسبت بتعلیم و تربیت فرزندان خود ونسبت بنسلی که سرنوشت آینده کشوررا بدست خواهد گرفت نتایج وخیمی‌ببار می‌آورد و آنها را نزد نسل های‌آینده مسئول و خطاکار میسازد .

اکنونکه شورای فرهنك تهران‌معتقد است برای رفع مشکلات موجود می‌باید اعتباراتی در اختیار فرهنك قرار گیرد لازم است گذشته از جلب کمك ومساعدتهای موثر مردم از راه وضع عوارض جدید این اعتبارات لازم و فوری تامین گردد . البته ما معتقد نیستیم که عوارض و مالیاتهای‌جدیدی بر کالاها و نیازمندیهای مردم بسته شود و به آنها از این طریق تحمیل وارد شود .

حال که چند میلیون بطری برمیزان تولید مشروبات الکلی اضافه شده هیچ ضرری ندارد که عوارض جدیدی بنفع توسعه و تعمیم فرهنك بر مشروبات الکلی وضع شود و بدین طریق هم بطور غیر مستقیم وهم‌بطور مستقیم ببالا بردن سطح معرفت عمومی کمك شود. بدینمعنی که با وضع عوارض جدید از طرفی مانع افزایش مصرف‌مشروبات الکلی شوند ازسوی دیگر با پرداخت مبالغی‌از این راه بتوسعه فرهنك وتامین وسائل لازم مساعدت نمایند .

ومطمئن باشند از این راه تحمیلی برمردم نخواهد شد چه آن کسی که هفتادتومان رابرای خرید یك بطری ویسکی حرام میکند قادر بحرام کردن ۸۰ تومان هم هست !

کفتگوی مردم

خیابان آذربایجان

آقای محمود غفارزاده مینویسدچهار ماه‌است برق‌خیابان آذربایجان‌کابل کشی شده و بفاصله۱۰۰ متر یك چراغ نصب کرده‌اند ولی تاکنون روشن نشده تقاضا میشود در این شب‌های تاریك چراغهای معابر را روشن کنند .

بازنشستگان

آقای عباس امیر غیاثوندمینویسد به بیشتر کارمندان‌بازنشسته‌کشوری کمك هزینه اولاد پرداخت میشود و عده‌ای دیگر محرومند هم‌چنین‌شنیده نشد کارمندان بازنشسته هم‌درگرفتن خانه یا زمین سهیم شده باشند شایسته است کانون بازنشستگان کشوری باین دو موضوع توجه نماید

کوپن جنسی

از نیشابور آقای احمد حسینی مینویسد تاکنون کوپن جنسی مهر ماه آموزگاران حوزه فرهنگی نیشابور نرسیده‌شایسته‌است‌ترتیبی‌داده‌شودکه کوپن هرماه با حقوق همان ماه یکجا بصاحبان حقوق پرداخت گردد

باغات مرکبات

آقای محمد قلی کلانتر هرمزی مینویسد سال‌گذشته آب سهمی‌باغات شهرستان رامهرمز را بمصرف‌برنج‌کاری رساندند در نتیجه قسمت عمده مرکبات و غیره خشك شد خوبست نسبت بتامین آب باغهای‌مرکبات‌اقدام اساسی شود .

احکام ترفیعات

آقای احمد رضافاطمی‌مینویسدچون سال تحصیلی از مهرماه شروع‌میشود شایسته است‌احکام‌ترفیعات‌فرهنگیانی که تا اول مهرماه ۳۹ طبق ماده ۱۲ قانون تعلیمات اجباری استحقاق یافته اند صادر و ابلاغ گردد .

پرداخت مزایا

آقای پرویزدبیری ازطرف ۲۵ نفر کارمندان فرهنك شهرستان رودسر مینویسد سه ماه است مزایای خارج از مرکز فرهنگیان رودسر را که در سال ۳۸ استخدام شده‌اندنپرداخته‌اند درصورتیکه قبلا پرداخته اند تقاضا میشود بوضع این عده که اکثرا در دهات تابعه انجام وظیفه مینمایندتوجه شود .

بذر و آب‌کافی

چند نفر از زارعین‌قریه سنقرآباد ساوجبلاغ مینویسند تازمانیکه این ملك خالصه بود رعایابوسیله سیصد کاورعیتی قریب دو هزار خروار گندم برداشت میکردند از سال ۳۲۸ قرار شد مالك یکصدو پنجاه خروار بذر بدهد ولی فقط چهل خروار بذر داده برای آن هم آب بقدر کافی نرساندند تا محصول از بین‌رفت تقاضا داریم بذر و آب کافی از طرف مالك تامین گردد تا رعایا سرو سامانی داشته باشند .

بیمه‌کارگران یزد

نمایندگان کارگران کارخانجات‌یزد از بیمه های اجتماعی تقاضا دارند در ایام تعطیل و شبها یك نفر پزشك کشیك برای رفاه و آسایش کارگران حاضر باشند و قابله‌تحصیلکرده‌جهت بیمارستان کارگران استخدام گردد ضمنا پزشکیار سیاری بمنازل‌بیماران بستری در منزل برای انجام تزریقات اعزام شود .

جاده قم ـ کاشان

آقای صحبت‌اله زمانی فراهانی از قم مینویسد اخیرا در جاده قم به کاشان در اثر خرابی راه ماشینی‌چپه شده عده‌ای مصدوم شده‌اند تقاضا میشود نسبت بمرمت و آسفالت این راه‌که خوشبختانه‌جلگه‌ای‌است وهزینه سنگین کوه‌بری وغیره ندارد اقدام جدی و سریع بعمل آید .

تقاضای عفو

اززندان شماره ۳ حبیب‌اله رضائی ازطرف زندانیان همجرم خودمینویسد عده‌ای جاهل بقوانین که‌بجرم مواد ـ افیونی بازداشت شده‌اند دراثر مساعی اولیای امور زندان بکلی ترك اعتیاد نموده معالجه وتنبیه شده‌ایم تقاضا داریم دراینموقع فرخنده‌که‌عده بسیاری از زندانیان مستخلص شده‌اند موضوع عفو ملوکانه شامل حال مانیز گردد.

اجناس فروشگاه

آقای مصطفی تقی‌زاده مینویسد از اجناسی که‌فعلا در فروشگاه دارائی بمعلمین فروخته میشود تنها قند وشکر مقرون بصرفه می‌باشد که قند آنهم‌با صدی بیست خاکه مخلوط است و بیش از شش کیلوهم‌نمیدهند خوبست دروضع فروش خواربار و تهیه اجناس مورد لزوم کارمندان‌دقت بیشتری‌معمول گردد .

پست اهر

آقای ابوالفضل‌اکبرزاده مینویسد مادرو برادرم در شهرستان اهرسکونت دارند هرقدر نامه ومطبوعات میفرستم نمیرسد استدعا دارم ترتیبی داده شود که‌نگرانی نرسیدن مکتوب از طرف فرستندگان آنها برطرف شود.

اسفالت خیابانهای محلات

آقای غلامعلی سلیمی مینویسد هنوز خیابانهای محلات که‌یکی از شهرهای قدیمی است اسفالت نشده تقاضا میشودلااقل میدان این‌شهرستان راکه بهترین نقطه محلات است‌اسفالت کنند .

از اینجا و آنجا

فیلم جغرافی جهان

انجمن سلطنتی جغرافیائی انگلستان با همکاری چند کمپانی معظم فیلم برداری منجمله آرتور رانك چندسری فیلم مستند (دکومانتر) دربارهٔ‌نقاط مختلف دنیا تهیه خواهد کرد .

علت اقدام باینکار اینست که این انجمن تصمیم دارد کلکسیونی از شرایط معاصر همه نقاط دنیا به صورتی کلی بوجود آورد . در این سری فیلمها (که نخستین آنهامتعلق به سرزمین سویس می باشد) طرز زندگی مردم ، ساختمان ها ، ابنیه تاریخی ، محصولات ، موسیقی ،رقص و هنر های نمایشی و مستظرفه این ملل بر روی پرده خواهد آمد و حتی‌المقدور سعی خواهد شد که در فرصت های مناسبی از صحنه های مربوط فیلمبرداری شود ولی در این مورد بیشتر بجنبه جغرافیائی آن تکیه خواهد شد .

ضمنا انجمن جغرافیائی تصمیم دارد که با استفاده از تلویزیون‌شهر های انگلستان و همکاری مقامات فرهنگی شهر ها درس جغرافی رادر مدارس بصورت فیلم تدریس کنند.

رستوران بین‌المللی

موسسه هیلتن که صاحب هتلهای بزرك و لوکس در پایتخت ها و مراکز مهم جهانست در نظر دارد درنیویورك یکی از بزرگترین رستورانها را که درنوع خود از هر لحاظ‌جالب و شگفت انگیز است بوجود آورد .

هدف تاسیس این رستوران اینست که هرکس از هر ملتی که وارد این رستوران شود می تواند از غذاهای ملی و محلی خود استفاده کند و تسهیلاتی این رستوران بوجودخواهد آورد که یکنفر غیر امریکائی که‌وارد امریکا می شود در این رستوران خود را بیگانه حس نکند .

مقاما تموسسه هیلتن هم اکنون در کار تهیه مقدمات این امر هستندو دارند لیست غذا های ملل مختلف و طرز تهیه آنرا جمع آوری می کنندکه بر طبق احتیاجات لازم آشپزخانه رستوران را که بزرگترین آشپزخانه ها خواهد شد بسازند .

این رستوران بچند قسمت مثلا آسیا- افریقا - اروپا تقسیم خواهد شد و قسمت آسیای آن بزرگتروکلیه ممالك و ملل آسیائی دارای قسمت بخصوصی خواهند شد .

مسافری که وارد این رستوران می شود با ذکر ملیت خود توسط‌راهنما بقسمت مربوطه هدایت می شود .

در نظر است که آشپزخانه ها و گارسن ها از مردم‌محلی‌باشد که غذای مخصوص آنها عرضه می شود .

پالتوی نوظهور

یکی از طراحان‌سالن های‌مدپاریس پالتوئی برای خانمها ببازار فرستاده است که از هر نظرجالبو بی نظیر است .

این پالتوی نوظهور طوری درست شده که با تغییر کوچکی‌بجای کت ، دامن ، دو پیس و کت‌دامن ! می توان از آن استفاده کرد .

اگر پالتوی مزبور زودتر ببازارآید خانمهای صرفه جو و خانه داربیش‌از همه خوشحال می شوند .

حشره‌های هفت جان

مگس یکی از موجوداتی است که واقعا بایستی هفت جان نامیده شود . چون طی تجربیات فراوان معلوم شده است که اگر این حشره‌را مدت‌بیست و چهارساعت زیر آب نگهدارند و بیرون آورند در وهله اول بنظر می رسد که مرده است ولی اگر مدتی‌او را در نمك مرطوب بگذارند و سپس کمی به آن فوت کنند مجددا جان گرفته و اگر محیطمناسب باشد مدتها بزندگی ادامه می دهد .

علت ریزش مو

«یکی از علل بزرك ریزش مو یبوست است و مشاهده شده آنهاکه در حال عادی مویشان کم میریزدوقتی دچار یبوست می شوند ریزش مو شدید تر شده ونیزباعث ایجادپوسته می شود »

این نظریه دکتر جیمز دوجزز متخصص بزرك واستاد بیماری های پوست در دانشگاه برکلی کالیفرنیا است . بر طبق نظریه این دانشمند سرهای چرب اگر بخوبی معالجه‌شوند و چربی آنها با خوردن دارو های تقویتی و کلسیم و ویتامین ب‌وتقویت کبد این مورد از بین رود مویشان کمتر میریزد .

یکی دیگر از علل ریزش موبدکار کردن کبد است واگر در کسانیکه‌مبتلا بریزش مو هستند این ناراحتی برطرف شود تاثیرفراوانی‌درجلوگیری از آن دارد .

گفتگوی ماهی

موضوعی‌که بسیار معروف میباشدآن است که ماهی هم صدائی دارد وگفتگو میکند .

ولی موضوع تازه‌ای که کشف شده آن است که ماده ماهی معروف به(کارپ) صدای مخصوصی از خود میدهد وتر خودرا بحضورمیخواهد .نراین ماهی هم در هرجائی که باشد بصدای ماده خود پاسخ میدهد و نزد آن میشتابد.

جالب تراینکه ماهی نرصدای ماده خودرا میشناسد و بصدای ماده ماهی دیگری پاسخ نمیدهد .

غذا خوردن

ازآمارهای جالبی که سازمان‌یونسکو تهیه کرده آماری است درموردچگونگی غذا خوردن مردم روی زمین .

عده‌ای مانند مردم اروپا وامریکا با کارد وچنگال غذا میخورند وعده‌ای‌هم مانند مردم چین باچوبهای مخصوصی غذا صرف میکنند وعده‌ای دیگر با قاشقهای طبیعی یعنی انگشتان‌غذا میخورند ، همین آمارنشان میدهد که ۳۵۰ میلیون نفر با قاشق وچنگال و ۵۵۰میلیون نفر باچوبهای مخصوص‌و ۷۴۰ میلیون نفر بادست غذامیخورند.

جدول

کلمات متقاطع

شماره ۱۶۹۴

	۱	۲	۳	۴	۵	۶	۷	۸	۹
۱					■				
۲				■				■	
۳									
۴	■				■				
۵		■				■			
۶			■				■		
۷				■					
۸		■				■			
۹					■				

افقی :

۱ـ در شب شادمانی خود سیاه‌پوش‌است! رنك بهاران۲ـ بی‌دست‌اندازم۳ـ از نامرغوبترین اقسام لب ـ پریشان و آشفته ٤ ـ مبالغه‌گو از آن کوهی میسازد ـ از استخوانهای پا ۵ـ شامل همه می‌شود ـ اسم قدیم یکی از خیابانهای تهران ـ قریه‌ای درمازندران ٦ـ گیسوی پرچین و شکن ـ آقا هم معنی میدهد ۷ـ فی‌الواقع ارزش دل آزردن ندارد ـکچو کوله و بیقواره ۸ـ چوبی برای گستردن خمیر ۹ـ تیغی‌که بجای زدن گردن‌دشمن‌فرق‌دوست‌رامی‌شکافت‌ـ شاعر احساساتی از آب دیده دجله‌ای بر آن رانده است .

عمودی:۱ـسلف‌تاکسی‌ـجامهٔزنده۲ـ اثر معروفی از پروسپه مریمه ۳ـ مال مارش محبت می‌آورد ـ برای ساختن میزان‌الحراره بکار می‌آید ٤ـ بیسواد ـ در تظاهرات میدهند ۵ـ عددی است ـ قدرت بریدن ندارد ـ در کشیدنی ودریافتنی ٦ـ باحشرات‌الارض دشمنی دارد- دردل شادمان آب میشود ۷ـ از بیماریهائی که بیشتر بسراغ کودکان می‌آید ـ کاهش ۸ـ جاهائی که سابقا در آن تعزیه بپا میکردند ۹ـ سیاره‌ای بایك حلقه‌اضافه ـ ازشهرهای مغرب ایران .

حل جدول شماره ۱۶۹۳

افقی : ۱ـ تابین ـ گود ۲ـ ار ـ آفتابه ۳ـ رام ـ وفور ٤ـ زیر دست۵ـآشیل ـ یدکی ٦ـ پاناما ۷ـ قپان ـ لین ۸ـدهن‌کجی ـ تج۹ـ مرد ـمناهی .

عمودی : ۱ـ تارزان ـ دم ۲ـ آرایش ـ قهر ۳ـ مری ـ پند٤ـ یا ـ دلپاك ۵ـ نفوس ـ انجم ٦ـ تفتین ـین ۷ـ گاو ـ دال ۸ـوبر ـ کمیته ۹ـده ـمیانجی .

از روز دوشنبه

سینما مجلل میامی

در میدان شهناز افتتاح میشود

آ ـ ۳۴۹۸۶

تخم مرغ باندازهٔ هندوانه!

ازهمین حالا بشمامی گوئیم که‌تخم‌مرغ‌های سوپر مارکت پارس باندازهٔ هندوانه نیست ولی تخم مرغ تازه ودرشت و مرغ فربه و سالم و پر ـ کندهٔ سوپر مارکت پارس در تهران بی‌نظیراست

سوپرمارکت پارس

مقابل پمپ بنزین شاهرضا ـ خیابان وصال شیرازی

اطلاعات هوائی بانصف قیمت

برای اینکه دانشجویان ایرانی در خارج ازکشور از اخبار وطن خود مطلع شوند ، مؤسسهٔ اطلاعات اشتراك "اطلاعات هوائی" را بنصف قیمت تقلیل داده است .

حق اشتراك اطلاعات هوائی برای دانشجویان :

درامریکا یکساله ۸۰۰ ریال ، ششماهه ۴۰۰ ریال

دراروپا یکساله ۵۰۰ ریال ، ششماهه ۲۵۰ ریال

آگهی مناقصه شماره ۱۳۲۴۸

اداره حسابداری کل انتشارات و رادیو چهار دستگاه آب سرد کن (بدون مخزن شیشه آب) ۲۲۰ ولت مورد نیاز خودرا وارد انبار اداره واز طریق مناقصه خریداری مینماید .

داوطلبان شرکت در مناقصه میتوانند تا آخر وقت اداری روز شنبه سوم دیماه ۱۳۳۹ بدایره دفتر این اداره در میدان ارك اداره کل انتشارات و رادیو مراجعه و شرایط مربوطه را دریافت فرمایند .

رئیس اداره حسابداری کل انتشارات ورادیو ـ مستوفی

۲ـ۲ آ ـ ۳۴۷۰۸

بدین وسیله ازجناب آقای دکتر قدیرزاده جراح بیمارستان گنبدکاوس که مهارت ایشان موجب نجات‌جان این جانب شده صمیمانه سپاسگزاری و قدردانی مینمایم و توفیق ایشان رااز درگاه باریتعالی خواستارم .

محمدادب ـ معلم‌فرهنك گنبدکاوس

۱ـ ۳۵۰۱۶

مزایده فروش اتومبیل

شرکت سهامی شیلات ایران یك دستگاه اتومبیل استیشن فرسوده ویلیز مدل ۵۵ شماره ۵۲۸۰ دولتی خود را از طریق مزایده کتبی به فروش میرساند طالبین میتوانند همه روزه از ساعت ۸الی۱۳ جهت رؤیت اتومبیل را تحویل گیرند در صورت پیشنهاد باداره بازرگانی شرکت واقع درخیابان روزولت‌کوچه هدایت مراجعه نمایند .

شرکت کنندگان در مزایده بایستی مبلغ ده هزار ریال بعنوان سپرده بصندوق شرکت پرداخته و رسید آن را ضمیمه پیشنهاد خود در پاکت لاك‌و مهر شده بدفتر شرکت تسلیم و رسید در یافت دارند پیشنهادات تا آخر وقت اداری روز دو شنبه پنجم دیماه ۳۹ قبول و در ساعت ده روز سه شنبه ششم دیماه باز قرائت خواهد شد برنده مزایده بایستی حداکثر تا مدت ۵ روز از تاریخ ابلاغ که برنده شناخته می شوند کلیه بهای آنرا پرداخته و اتومبیل راتحویل گیرند در صورت استنکاف از معامله و عدم پرداخت کلیه بهاء در مدت فوق سپرده او بنفع شرکت ضبط خواهد شد کلیه هزینه‌ازقبیل۵ ۰ر۰اسفالت هزینه‌آگهی هاو غیره بعهده برنده مزایده خواهد بود ـ حضور پیشنهاد دهندگان در جلسه قرائت پیشنهادات رسیده آزاد و شرکت دررد یاقبول یك یا کلیه پیشنهادات مختار است .

شرکت سهامی شیلات ایران

۲ـ۲ آ ـ۳۴۶۹۶

قابل توجه آقایان مالکین وچغندرکاران کارخانه‌های قندکرج و کهریزك

علاوه بر تحویل بذر مجانی ـ کود شیمیائی ازران و فند و شکرو دفع آفات مجانی و پیش قسط تا مبلغ پنجهزار ریال برای هر هکتار اکنون طبق تصمیم شرکت سهامی کارخانجات قند مبلغ‌قابل توجهی به نرخ چغندر اضافه و حتی امسال هم پرداخت میشود و ضمنا حدود ۵۰۰۰۰۰ ریال پاداش به چغندر کاران خوب و خوش حساب از طرف کارخانه قند کرج پرداخت خواهد شد لطفا قبل از تمام نشدن کود به کارخانه قند کرج مراجعه فرمائید .

قابل‌توجه‌عموم کارفرمایان

بیرو آگهی های قبلی باطلاع عموم آقایان کارفرمایان استان‌تهران میرساند که طبق تبصره ماده ۸۷ قانون بیمه های اجتماعی کارفرمایانیکه اصل بدهی حق بیمه معوقه را تا آخر آذرماه سال جاری بپردازند از پرداخت جریمه و خسارت تاخیر معاف خواهند شد و چون انقضاء مهلت قانونی نزدیك است دستور داده شد که قسمت وصول سرپرستی سازمان بیمه های اجتماعی استان تهران همه روزه صبح‌وبعد از ظهر مهیای رسیدگی بکار ارباب رجوع باشد خواهشمند است آقایان کارفرمایان از آخرین فرصت استفاده نموده و با مراجعه بسازمان‌بدهی بابت اصل حق بیمه را تصفیه نمایند .

سرپرست سازمان بیمه های اجتماعی کارگران ـ شعب تهران

۱ـ۳ آ ـ۳۴۷۶۶ قراچورلو

اطلاعات اقتصادی

کلی بافیهای اقتصادی

مدتی بین برخی مدشده بود که‌ازیکدیگر سئوال کنند اصلاحات باید ازکجا شروع‌شود اول اصلاحات اداری باشدیاآنکه ابتداء بایداز فرهنگ شروع کرد.یابهتراست بامور اقتصادی پرداخت. بعداز چندی که‌مسئله امور اقتصادی باب‌گردید نوع‌سئوال عوض‌شد . عده‌ای‌بحث میپرداختند که‌معلوم دارند آیا ایران بایدیك کشور صنعتی شود یا کشاورزی وبعد مدتی گذشت وآنهائیکه طرفدار کشاورزی شدندواردد این‌بحث گردیدند که‌آیا کشاورزی‌ایران بایدعمقی باشد یعنی‌حداکثر استفاده از زمینهای مزروعی موجود گردد یاآنکه بایدبسطح کشت اضافه شودو طرفداران صنعت این‌بحث راپیش میکشیدند که‌ایران باید بطرف صنایع سنگین رودیا سبك .

ضمنا مباحثی دیگرهم پیش می‌آمد تاچندماه قبل میگفتند که نیروی اتمی جای نفت‌را میگیرد بدون آنکه فکر کنند باین زودی نمی‌توان درهراتومبیل وموتوسیکلتی ، دستگاهی برای شکافتن اتم نصب‌کرد . اکنون بین‌بعضی مدشده‌است که‌میگویند بزودی استعمال واستفاده از آهن‌ازبین میرود وآهن جای خودرا به‌آلومینیم‌میدهدو دیگرکسی نه‌در ساختمانها ونه‌در اتومبیل سازی وکشتی سازی آهن مصرف نخواهد کرد .مباحثات سطحی اقتصادی وکلی بافیهائی ازاین قبیل فراوان است .

البته این مباحثات برای‌وقت گذراندن بد نیست ولی آن‌خاصیت راندارد که‌خط مشی اقتصادی کشوری راتعیین کند زیرا همانطورکه برپاکردن ساختمانی احتیاج به‌مهندسین ساختمان دارد وبصرف‌اظهار نظر یکنفر غیرمتخصص که‌چند خط‌پشت جعبه سیگار میکشدومیگوید خانه‌ات رابایدا اینطور بسازی نمیتوان بنائی ساخت حل مسائل اقتصادی نیز نیازمند به‌متخصص اقتصادی است وبرسر میزچای وبامیز شام بدون‌هیچ مطالعه‌ومحاسبه‌ای نمیتوان گفت که‌چه صنایعی برای کشور لازم‌است . حل‌این مسائل وتصمیم درباره آنها احتیاج باحاطه کامل بامور اقتصادی واجتماعی کشور دارد. منابع‌اقتصادی کشوری منحصر بفرد نیست و کسی که‌درست بخواهد طرح‌ریزی‌اقتصادی کندوحداکثر استفاده راازمنابع مالی‌و طبیعی وانسانی‌کشور بنماید قبلابدون‌مطالعه راجع بکشاورزی وصنعت ونوع‌آن تصمیم نمیگیرد بلکه ابتدا تمام عوامل اقتصادی را می‌سنجد وپس‌از مطالعه کامل درمی‌یابد که‌برای وصول بحداکثر رشد اقتصادی واجتماعی چگونه میتوان ازترکیب‌عوامل اقتصادی موجود استفاده نمود وچه ترکیبی ازکشاورزی وصنعت وفرهنگ وبهداشت وارتباطات وغیره حداعلای نتایج رابدست میدهد ممکن‌است باین نتیجه رسید که‌درایران توسعه کشاورزی هم برای‌تهیه غذای‌کافی جهت جمعیت روزافزون وهم‌برای تولید مواد‌خام موردنیاز صنایع‌حائز اهمیت است‌و همانطورکه‌اعلیحضرت برمبنای مطالعات انجام‌شده‌اشاره فرمودند بکشاورزی باید حق‌تقدم‌داده شود .

آنگاه بایدبدنبال این مطالعه رفت‌که آیابرای‌افزایش تولیدات کشاورزی بحدخاصی که‌موردنظر است .آیا آسان ترین‌وکم‌خرج‌ترین راه‌توسعه کشاورزی عمقی‌است ویاافزایش سطح کشت ودراین مورد بازهم ممکن‌است باین‌نتیجه رسید که مخلوطی ازاین دوباتاکید خاصی درکشاورزی عمقی‌مارازودتر وآسانتر بهدف ومقصود میرساند. واما درمورد صنایع بازباید امکانات صنعتی کشوررا سنجید ودید که‌مملکت بچه مرحله ازرشد صنعتی رسیده‌است چه تعداد مهندسین وکارگران آزموده دررشته‌های خاصی‌موجودند وچه‌تعداد میتوان پرورش داد . در محیط خاص صنعتی واجتماعی واداری ایران چه‌صنایعی بیشتر شانس موفقیت دارند وچه‌محصولات صنعتی رابهتر وبابهای مناسبتری اکنون ویادرآینده میتوان ساخت.آیادراین مرحله‌ازرشدصنعتی‌ایران نمیتواند وارد صنایع پیچیده وسنگین شودیانه ودراین مورد پیش‌ازآنکه تصمیم قطعی گرفته شود مطالعات دقیقی لازم است چنانچه اکنون دولت متخصصین کایزر را آورده ودرموردامکان تاسیس ذوب آهن‌مطالعات وسیعی میکند تابس‌ازآنکه امکانات‌فنی‌و وضع‌معادن‌آهن‌و بخصوص ذغال سنك کشورمشخص گردید تصمیم بگیرد که‌ایجاد ذوب‌آهن‌در ایران صلاح است‌یانه .

خلاصه پس‌از مطالعات کافی‌و سنجش ومقایسه صنعتی‌باصنعت دیگراست که معلوم میگردد چه صنایعی بحال ایران‌مفید بوده‌وبرشد اقتصادی کشوروبالابردن سطح زندگی مردم کمك میکندواین صنایع ممکن‌است ترکیب خاصی از صنایع کوچك ومتوسط‌وبزرك باشد. تصمیم درباره‌اینکه صنایع سنگین بهتراست یاسبك قبل‌از مطالعه و مقایسه اصولا معنی‌ندارد. فکراستقلال اقتصادی نیز متعلق بیك قرن پیش‌است‌و امروز هیچ‌کشوری دردنیا وجود ندارد که‌استقلال اقتصادی داشته‌باشد وهمه احتیاجات خودرا درداخل کشور تهیه‌کندولو بقیمت گزافی تمام شود .

درمقاله آینده خودبازدراین باره باشما صحبت خواهیم کرد .

دکترمصطفی‌علم

آلمان خواهان تضمین سرمایه‌های آلمانی درایران است

برای بکار افتادن سرمایه‌های خارجی درایران وتضمین آنها مقررات لازم درحدود مصالح‌کشور وضع خواهدشد

دکتر اشمیتس لندرز

امروز اطلاع حاصل شد که برای ایجاد محیط مناسب تری‌جهت سرمایه گذاری آلمان در ایران بررسی هائی آغاز شده است‌خبری که خبرنگار ما بدست آورده‌حاکی است که‌در مذاکرات دکتراشمیتس لندرز مدیر کل اقتصادی وزارت خارجه آلمان با مقامات ایرانی پیشنهاد شده است که برای سرمایه های آلمانی که در ایران بکار می افتد شرایط بهتری بوجود می ـ آید.

مقامات آلمانی پیشنهاد کرده‌اند که مقرراتی نظیر مقررات تضمین سرمایه های امریکائی که‌هم‌اکنون موجود است در مورد سرمایه های آلمانی که در ایران بکار میافتد برقرار شود.

نحوه سرمایه گذاری آلمان در ایران توسط هیئتی که قبل‌ازپایان سال جاری قرار است بایران‌بیاید معلوم خواهد شد.

استفاده از سرمایه آلمان می‌تواند بدو صورت باشد یکی از طریق خود دولت آلمان که گفته میشود بصورت کمك های فنی‌واعزام کارشناس ممکن است باشد. دوم از طریق سرمایه گذاری خصوصی اصولا برای رسیدن بهدف برنامه عمرانی سوم کشور استفاده کامل از سرمایه های خارجی مورد احتیاج میباشد . باین جهت برای تشویق سرمایه های خارجی و تضمین‌آنها در مدتی که د رایران بکار خواهند پرداخت مقررات و قوانینی که با مصالح مملکت تطبیق کند وضع خواهد گردید . مقامات ایرانی معتقدند که غیر از امریکا کمك های کشور های دیگری نظیرآلمان و ژاپن از طریق کمك فنی وسرمایه گذاری میتواند توسعه و پیشرفت اقتصادی ایران را تسریع کند.

آلمان میتواند با ایجاد کارخانه های مختلف در ایران محصولات خاصی‌راکه درآلمان تهیه میشود در ایران برای کشور های این منطقه تهیه کندو این خود کمکی‌بافزایش تولید در ایران خواهد بود.

وزیرومعاون صنایع ومعادن بشیرازرفتند

دراین مسافرت وضع لوله‌کشی گاز و پیشرفت ساختمان کارخانه کود شیمیائی را بازدید میکنند

دیروز آقای دکتر طاهرضیائی وزیر صنایع و معادن و آقای‌مهندس رضا رزم‌آرا معاون صنعتی وپارلمانی وزارت صنایع و مدیر عامل کود شیمیائی به شیراز عزیمت نمودند.

وزیر و معاون وزارت صنایع و معادن دراین سفر از کارهای مربوط به لوله‌کشی گاز گچساران شیراز ووضع لوله‌کشی گاز در شهرشیراز دیدن خواهند کرد و سپس از کارهای‌ساختمانی کارخانه کودشیمیائی بازدید خواهند نمود. گاز نفت که از گچساران به‌شیراز منتقل شده در کارخانه ها و خانه‌ها بمصرف سوخت خواهد رسید و قبل از آنکه کارخانه‌کودشیمیائی از گاز نفت برای تهیه‌کود استفاده‌نماید سایر کارخانه‌ها از آن استفاده خواهند نمود.

لوله‌گاز نفت امسال مورد بهره‌برداری قرار میگیرد ولی کارخانه کودشیمیائی درسال آینده برای بهره‌برداری آماده خواهد شد. بابهره‌برداری از این کارخانه قسمت مهمی از کودشیمیائی مورداحتیاج کشور برای افزایش تولید کشاورزی تامین خواهد گردید.

طلا و ارز

بازار مسکوکات طلا و ارز مثل روزگذشته است ـ نرخها تغییراتشان جزئی است ـ معاملات در حدود مصرف انجام میگیرد ـ زمینه حواله اسکناس کم است .

بهای انوا ع ارز مطابق نرخ دیروز است . آخرین قیمت مسکوکات طلا در بازار آزاد بدینقرار بوده است: ربع پهلوی ۱۸۲ ریال وروقدیم ۷۶۵ ریال نوز جدید ۵۸۰ ریال لیره عثمانی قدیم ۶۶۰ ریال لیره عثمانی جدید ۵۰۰ ریال پانزده‌مناتی ۱۴۰۰ ریال ده مناتی ۱۰۰۰ ریال پنج مناتی ۳۹۵ ریال بیست دولاری ۳۳۰۰ ریال دولار مکزیکی ۳۷۵۰ریال شمش طلا مثقالی ۴۲۹ ریال نقره پهلوی ۷۰۸ ریال نیم پهلوی ۳۶۰ قدیم ۱۰۶ ریال‌نقره جدید ۲۵ر۲۳ریال

ورودوخروج کشتیها

بطوریکه اداره بندر و کشتیرانی اطلاع میدهد ورود و خروج کشتی ها به بنادر ایران بقرار ذیل می باشد :

* کشتی تجارتی «تنگستان» انگلیسی روز ۲۲ر۹ر۳۹به‌بندربوشهر وارد شد .
* کشتی های تجارتی «سان‌کارلو» ایطالیائی روز ۲۳ر۹ر۳۹ و «گلی فادا» پانامائی در همان روز ببندر خرمشهر وارد شدند .
* کشتی تجارتی «کان گالنسه» سوئدی روز ۲۳ر۹ر۳۹ از بندر خرمشهر خارج شد .
* کشتی تجارتی «پیونر» روسی روز ۲۲ر۹ ۳۹ از بندر پهلوی‌خارج شد.

مزایده ومناقصه

ـ اداره سر رشته داری ارتش خرید مرکبات تا ۲۷ر۹ر۳۹

* شرکت‌سهامی کوهرنك‌خرید ونصب یکدستگاه گیرنده‌موفرستنده تا ۳۰ر۹ر۱۳۳۹
* راه آهن دولتی ایران خرید یکهزار و پانصد متر مکعب تخته بابعاد مختلف تا ۲۲ر۱۱ر۱۳۳۹
* اداره حسابداری کل‌انتشارات و رادیو خرید دوازده قلم چراغهای سقفی و دیواری و نور افکن ولامپ فلورسنت تا ۲۹ر۹ر۱۳۳۹

درسال گذشته :

صادرات کشور ۷ر۷ میلیارد ریال بود

* ۶۵درصد صادرات‌کشور بشوروی وآمریکا وآلمان وانگلستان وچك‌اسلواکی‌رفته از ۷ر۴۱میلیارد واردات ۵۵ درصد آن از آلمان وآمریکا وانگلستان بوده است

وزارت بازرگانی در هفته گذشته ارقامی نسبت بصادرات وواردات‌ایران در سال ۱۳۳۸ منتشر نموده است که بسیار قابل اهمیت میباشد .

طبق این ارقام صادرات ایران غیر از نفت درسال گذشته بالغ بر ۷۷۳۳ میلیون ریال بوده‌است که ۱۹ درصد آن بشوروی و ۱۴ درصد بامریکا و ۱۴ درصدبه‌آلمان و ۸ درصدبانگلستان و هفت در صد آن به چکواسلواکی صادر شده‌است در اینصورت‌پنج کشور مزبور ۶۲ درصد صادرات ایران را جذب کرده‌اند .

طبق همین ارقام واردات کشوردر سال گذشته ۴۱۷۳۱ میلیون ریال بوده‌است که ۲۳ درصد آن از آلمان ۱۸در صد از امریکا و ۱۴ در صد از انگلستان بوده‌است دراینصورت ۵۵ درصد واردات ایران از این سه کشور بوده‌است .

شوروی از نظر خرید صادرات ایران مقام اول و از نظر فروش‌کالا بایران مقام هفتم دارد .

درسال ۱۳۳۸ جمع کل واردات ایران از آلمان ۹۵۲۳ میلیون ریال و جمع کل صادرات ایران باین‌کشور ۱۰۶۸ میلیون ریال بوده‌است . البته در این رقم صادرات نفت ایران به آلمان منظور نشده

صادرات ایران بانگلستان ۶۴۶ میلیون ریال واردات‌ایران ازآن‌کشور ۶۰۴۲ میلیون ریال بوده‌است ژاپن از ایران ۱۰۴ میلیون ریال کالاخریده و ۴۱۶۹ میلیون ریال بایران کالا فروخته است . فرانسه از ایران۲۱۶ میلیون ریال کالا خریداری کرده و ۱۶۲۸ میلیون ریال کالا فروخته‌است. امریکا بایران ۷۳۵۰ میلیون ریال‌کالا فروخته و ۱۰۹۵ میلیون ریال‌ازایران کالاخریده است .

واردات ایران از شوروی ۱۳۷۸ میلیون ریال و صادرات به آن‌کشور ۱۴۹۴ میلیون ریال بوده .

طبق ارقام وزارت بازرگانی از واردات سال ۳۸ جمعا۲ر۷۵۸۱میلیون ریال از گروه دلار ۲ر۸۸۷۰ میلیون ریال از گروه استرلینك و ۷ر۱۶۵۷ میلیون ریال از کشور هائی بوده است که در گروه دلار واسترلینك نیستند و همچنین ۵ر۸۷۲۲ میلیون ریال از کشور هائی وارد شده که بسنگی بهیچ جامعه اقتصادی ندارند. کشور هائی که جزء گروه دلار و استرلینك نیستند عبارتند از کشور هائی چون آلمان غربی و ایتالیا و فرانسه .

و کشور هائیکه بستگی‌بهیچ‌جامعه اقتصادی ندارند نظیر کشور های اروپای شرقی و بعضی کشور های افریقائی چون تونس و آسیائی‌چون اندونزی است

آگهی مناقصه شماره ۶۸

اداره سررشته‌داری ارتش تعداد هفت میلیون ودویست وسی هزار عدد دکمه شاخی ریز بلوز وشلواری و نهصد و چهار هزار و چهارصدعدد دکمه درشت فرنجی وهفتصد وچهارهزاروچهارصدعدد دکمه‌پالتوئی‌وچهل و نه هزار و هشتصد عدد دکمه سفید پلاستیکی بلوز وشلواری را بمناقصه میگذارد .

۱ـداوطلبان معامله برای ملاحظه نمونه و مشخصات جنس مورد معامله ودریافت برك شرائط معامله و نمونه قرار داد بدائره خرید اداره سررشته داری ارتش واقع در فیشر آباد مراجعه و پیشنهادات‌خودرا در دوپاکت لاك ومهر شده یکی محتوی سپرده و دیگری پیشنهاد مربوطه تاساعت آخروقت اداری ۶ر۱۰ر۳۹بدفتر اداره تسلیم و رسیددریافت‌دارند

۲ـکمیسیون مناقصه درساعت ۱۰صبح روز ۷ر۱۰ر۳۹ تشکیل و پیشنهادات واصله‌را باز وقرائت خواهد نمود .

۳ـ به‌پیشنهاداتی‌که برخلاف برك چاپی شرائط معامله تسلیم شده باشد مطلقا ترتیب‌اثر داده نمیشود . اداره‌سررشته‌داری‌ارتش

آگهی مناقصه شماره ۶۹

اداره سررشته‌داری ارتش تعداد دومیلیون و یکصد و شصت ودو هزار و پانصد زوج میخ زیروروچهل وهشتهزار و ششصد وپنجاه‌وشش کیلو میخ‌برقو و پنج‌هزار و چهار صد وشش کیلو میخ سایه بلند و یك‌هزار ودویست ونود وهفت کیلو میخ‌سایه کوتاه ودوهزار و یکصد و شصت ودو کیلو نقابی ودوازده هزار و چهار صد و سی‌وچهار کیلو میخ‌تل ودوهزار و چهار صد وسی ودو کیلو میخ نیزه‌و سه‌هزار وهفتصد و هشتاد و چهار کیلو میخ‌قالب‌کش را بمناقصه میگذارد .

۱ـداوطلبان معامله برای ملاحظه نمونه و مشخصات جنس مورد معامله ودریافت برك شرائط معامله ونمونه قرارداد بدائره خرید اداره سررشته‌داری ارتش واقع در فیشر آباد مراجعه و پیشنهادات خود را در دوپاکت لاك ومهر شده یکی محتوی سپرده و دیگری پیشنهادمربوطه تاساعت آخروقت اداری روز ۷ر۱۰ر۳۹بدفتر اداره تسلیم و رسید دریافت دارند .

۲ـکمیسیون مناقصه در ساعت ۱۰صبح روز ۸ر۱۰ر۳۹ تشکیل و پیشنهادات واصله را باز وقرائت خواهد نمود .

۳ـبه‌پیشنهاداتی که برخلاف برك چاپی شرائط معامله تسلیم‌شده باشد مطلقا ترتیب اثرداده نمیشود . اداره‌سررشته‌داری‌ارتش

آگهی مناقصه شماره ۶۷

اداره سررشته‌داری ارتش تعداد چهارصد هزار و یکصد و پنجاه‌و شش عدد نقاب پلاستیکی کلاه و یازده هزار وهفتصد وهشتاد ودو عدد آستر دوخته شده ابریشمی کلاه ویازده هزار و هفتصد وهشتاد ودوعدد زغره‌زیگزاس شده کلاه و پنج‌هزار هفتصدو هشتاد ودوعدد نقاب کاسکت دژبانی و ششهزار عدد نقاب کاسکت گاردشاهنشاهی وششهزار عدد تسمه جلو و عقب کلاه‌گارد و پنج‌هزار وهفتصدوهشتادودوعدد تسمه جلو و عقب کلاه دژبانی و یازده هزار و هفتصد وهشتاد ودو عددفنر جلو کاسکت و یازده هزار وهفتصد وهشتاد ودوعددسیم کله‌گی کاسکت و سیصد وهشتاد وهشت‌متر مشمع زغره کلاه را بمناقصه میگذارد .

۱ـ داوطلبان معامله برای ملاحظه نمونه و مشخصات جنس مورد معامله ودریافت برك شرائط معامله و نمونه قرار داد بدائره خرید اداره سررشته داری‌ارتش‌واقع درفیشر آبادمراجعه وپیشنهادات‌خودرادردوپاکت لاك ومهر شده یکی محتوی سپرده و دیگری پیشنهاد مربوطه تاساعت آخروقت اداری روز ۵ر۱۰ر۳۹ بدفتر اداره تسلیم و رسید دریافت‌دارند.

۲ـکمیسیون مناقصه درساعت ۱۰ صبح روز ۶ر۱۰ر۳۹ تشکیل و پیشنهادات واصله را باز وقرائت خواهد نمود .

۳ـ به‌پیشنهاداتی که برخلاف برك چاپی شرائط معامله تسلیم شده باشد مطلقا ترتیب‌اثر داده نمیشود .

اداره سررشته داری ارتش

آگهی مزایده

شرکت سهامی نساجی شوش تعدادی درحدود ۷۵۳ الکتروموتور های موجود بالوازم فرعی آنها بقدرت از یك الی ۴۵ اسب بخار با دورهای مختلف و ۵۵۰ولت ۶۰ سیکل درثانیه درکارخانه نساجی شوش دراهواز جهت فروش حاضر دارد .

طالبین میتوانند شرایط مزایده و مشخصات الکتروموتورها را از مرکز شرکت درتهران خیابان شاهرضا چهار راه پهلوی ساختمان اتحادیه ویا از دفترکارخانه دراهواز دریافت دارند .

۱ـ۲ آ ـ ۳۱۰۹۳ شرکت‌سهامی نساجی شوش

سرکار سرهنك دکترحمیدی متخصص بیماریهای چشم که‌جهت مطالعات علمی بامریکا عزیمت نموده بود مراجعت وکما فی‌السابق از بیماران محترم درمطب خود واقع درخیابان امیری آبادان پذیرائی مینمایند ۱ـ۳ آ ـ ۳۱۱۳۵

آگهی مناقصه شماره ۱۳۳۴۵

اداره حسابداریکل انتشارات ورادیو پنج قلم میز و صندلی موردنیاز خودرا طبق نمونه موجود دراستودیوهای رادیو ایران از طریق مناقصه خریداری مینماید.

داوطلبان شرکت در مناقصه‌میتوانند تاآخروقت‌اداری روز دوشنبه پنجم دیماه ۱۳۳۹جهت دریافت شرایط مناقصه و ملاحظه نمونه میز و صندلی های موجود درادراه بدایره دفتر این اداره‌واقع در میدان‌ارك‌اداره کل انتشارات و رادیو مراجعه فرمایند.

رئیس اداره حسابداری‌کل انتشارات ورادیو ـ مستوفی

۱ـ۲ آ ـ ۳۴۸۸۰

آگهی دعوت صاحبان سهام

از کلیه صاحبان سهام شرکت سهامی بهنوش دعوت میشود که در تاریخ روز شنبه ۱۰دیماه ۱۳۳۹ ساعت ٤ بعداز ظهر در جلسه‌مجمع عمومی شرکت واقع‌درخیابان سعدی پاساژ سعدی ـ طبقه دوم شماره ٤۳حضور بهمرسانند .

دستور جلسه

انتخاب هیئت مدیره

شرکت سهامی بهنوش

آ ـ ۳۱۰۰۵

آگهی رسمی

از کلیه صاحبان سهام شرکت ساختمانهای کشوری دعوت‌میشود که روز دوشنبه ۱۰دیماه ۱۳۳۹درمحل شرکت واقع در کوچه فتوحی حضور بهمرسانند .

دستور جلسه

انتخاب اعضاء جدید هیئت مدیره شرکت

هیئت مدیره شرکت سهامی ساختمانهای کشوری

آ ـ ۳۱۱۲۱

شعبه بانك بیمه بازرگانان

درآبادان ورودسر افتتاح

وآماده هرنوع معاملات بانکی است

۱ـ۲ آ ـ ۳٤۹٦٤

آگهی تاسیس شرکت رنگین‌فیلم بامسئولیت محدود

نظربماده۱۹۷قانون‌تجارت‌و ماده ٦ آئین‌نامه همان قانون خلاصه شرکتنامه و اساسنامه شرکت رنگین فیلم بامسئولیت محدود که در تاریخ پانزدهم آذرماه ۳۹ تحت شماره ۷۵۹۷ دراین اداره بثبت رسیده برای اطلاع عموم در روزنامه رسمی کشور و یکی از روزنامه‌های کثیرالانتشار یومیه تهران آگهی میشود .

۱ـ نام و نوع شرکت ـ شرکت رنگین‌فیلم بامسئولیت محدود .

۲ـ موضوع شرکت ـ ظهور و ثابت کردن و رنگی نمودن فیلمهای عکاسی و سینمائی و وارد کردن ماشین آلات و لوازم مربوطه

۳ـمدت شرکت ـ از تاریخ اول آذرماه ۱۳۳۹ برای مدت سه سال شمسی

٤ـمرکز اصلی شرکت ـ تهران خیابان سی‌متری چهارراه شاه مقابل خیابان‌نشاط‌شماره۲۵۸

۵ـتابعیت شرکت ـ ایرانی

٦ـسرمایه شرکت ـ مبلغ پانصدهزارریال

۷ـمدیران شرکت و حدود اختیارات آنهاو اشخاصیکه حق امضاء دارند ـ آقای عطاءاله مشیری مدیر عامل شرکت میباشد ودر تمام موارد به‌تنهائی حق‌امضاء دارد .

۸ـمیزان کسر سرمایه ذخیره از سودویژه صدی‌پنج از سودحاصله

۹ـ انحلال شرکت برطبق‌ماده ۱۱٤ قانون تجارت خواهدبود .

رئیس اداره ثبت شرکتها و علائم تجارتی واختراعات ـ مهدی نراقی

آ ـ ۳٤۹۱٦

کشتی کلکته مارو

(ss "CALCUTTA MARU")

O.S.K. Line مربوط بخط

کشتی نامبرده بالا قرار است برای تخلیه کالای ورودی خود امروز (شنبه ۲۶ر۹ر۳۹) وبلکه زودتر بخرمشهر وارد شود وازصاحبان‌کالا خواهشمند است بمحض خاتمه تخلیه‌کالای کشتی برای اخذ ترخیصه در خرمشهر باین شرکت مراجعه فرمایند.

کشتی مزبور برای بنادر ژاپن کالای صادراتی میپذیرد ـ برای کسب هرگونه اطلاع خواهشمند است به **شرکت‌گری‌مکنزی محدود** مراجعه فرمایند.

درتهران تلفن ۳۰٤۲٦۰ خرمشهر صندوق پستی شماره ۳

ارفرانس هدایای سال‌نو شمارا

(لااقل سه‌کیلو ـ خوراکی و پوشاکی تا ۱۵ ژانویه)

با ٤۲ درصد تخفیف

به‌شهرهای زیر ارسال میدارد :

لندن ، بروکسل ، پاریس ، کلنی ، دوسلدورف ، فرانکفورت، مونیخ ، نورنبرك ، اشتوتگارت ، هامبورك ، هانور ، برلن،سویس

به آژانس خود یا ارفرانس ـ موند اکسپرس

۹۱ خیابان فردوسی تلفن ۳۹۱۷٤ تا ۳۹۱۷۸ مراجعه فرمائید

آ ـ ۳٤۹۲٦

دنبالهٔ متن سخنرانی سناتور مسعودی درانجمن ایران وآمریکا دربارهٔ

نقش مطبوعات در رشد اجتماعی

مطبوعات ایران بیش‌از دومیلیون خواننده دارد

و هرروز ۲۸۰هزار نسخه از مطبوعات طبع و منتشر میشود

آزادی مطبوعات در امریکاچنان با اهمیت تلقی گردیده که تصویب وحفظ آزادی‌مطبوعات‌بقانون‌اساسی آن کشور محول شده است . در متن قانون اساسی امریکا آمده‌که آزادی مطبوعات را نمیتوان محدود کرد . اما اعطای چنین امتیازی به مطبوعات نه از اینرو است که مطبوعات ،آنرا بخاطر منافع خود مورد استفاده قرار داده و از آن سوء استفاده کنند بلکه‌منظوراصلی حفظ حقوق و آزادی مردم است، در دوران انقلاب امریکا تاثیر مطبوعات در زمینه انتشار و اشاعه اصول آزادی در بین مردم و آماده کردن مردم کشور برای مقاومت در مقابل ظلم و تعدی بقدری بود که سایر جنبه های سودمند آنراتحت‌الشعاع قرار داد . اگر آزادی با قانون توام نشود موجب نابودی‌آن میگردد . تصور آزادی بدون قانون مانند اینستکه مردی‌شمشیری‌بدست گیرد تا افراد ضعیف تر از خود را از دم تیغ بیدریغ بگذارند .

تا هنگامیکه مطبوعات برای این حقوق احترام قائل نباشند نمیتوانند احترام مردمی را که در حمایت قانون زندگی میکنند بدست‌آورند. ولی کسی نمیتواند مانع این شود که‌مطبوعات‌ازاعمال‌خلاف‌رویه انتقاد نکنند .زیراحق‌انتقادهر اندازه‌هم که شدید باشد برای مطبوعات لازم و ضروری است .

در اصل بیستم قانون اساسی کشور ایران همه مطبوعات بجز کتب ضلال و مواد مضره بدین اسلام آزاد دانسته شده است . درقوانین ایران به آزادی مطبوعات اهمیت زیادی‌داده شده و در حقیقت بعد از سه قوه مقننه و قضائیه و اجرائیه مطبوعات را میتوانیم رکن چهارم مشروطه بنامیم .

اگر حقیقت را بخواهید حکومت دموکراسی و آزادی که امروز در قسمت بزرگی از جهان متمدن حکمفرماست مرهون سحر بیان و قلم روان‌ارباب مطبوعات‌است. قیام استقلال طلبی امریکا و تاسیس حکومت ملی مبنی براساس آزادی در ۱۷۷۶ و انقلاب کبیر فرانسه در ۱۷۸۹ و سایر آزادی های دیگر همه در اثر نفوذ مطبوعات‌درجوامع بشری بوده است.

پیش از انقلاب کبیر فرانسه در آن مملکت از آزادی و برابری خبری نبود ولی یك نهضت فکری و فلسفی عظیم در اروپا پیدا شده‌بود که توسط نوشته های نویسندگان بزرك فرانسه چون روسو وولتر و مونتسکیو که در آئینه مطبوعات آن روزگار منعکس میشد تاثیر بزرگی در افکار عامه نمودومبارزه شدیدی بر ضد استبداد جسمانی‌و روحانی یعنی حکمرانان ظالم و روحانیون کاتولیك متعصب بر پا ساخت که بالاخره به اعلامیه حقوق بشر منتهی گشت .

حالا بیائیم بسراغ مملکت‌خودمان ایران . تاثیر مطبوعات در کشورما در بر قراری آزادی و مبارزه با بیداد و استبداد و ایجاد حکومت دموکراسی کمتر از جاهای دیگر نبوده است . روزنامه ها بودند که فریاد آزادیخواهانه را بگوش مردم رسانیدند و آنان را تحریض به قیام بر ضد عین‌الدوله و محمد علی‌میرزا و عمال استبداد کردند . نتیجه‌این قیام و انقلاب ملی ریشه‌کن شدن حکومت استبداد از ایران وبرقراری دمکراسی و مشروطیت در این سرزمین بود که بحمدالله تعالی تاکنون ملت ایران از آن نعمت عظیم برخوردار است.

قدیمی ترین روزنامه در ایران‌در ۱۲۵۳ قمری هجری بمدیریت‌میرزا صالح شیرازی یعنی در زمان محمد شاه قاجار بنیاد گذارده شد.

تاسیس روزنامه بطور مرتب‌ومنظم از اقدامات مرحوم میرزا تقی خان امیر کبیر در ابتدای سلطنت ناصرالدین شاه است در حقیقت روزنامه « وقایع اتفاقیه » که در آن روزگار منتشر میشد اولین روزنامه مرتب ایران است.

از اواخر سلطنت ناصرالدین شاه و اوایل پادشاهی مظفرالدین شاه و مقارن انقلاب مشروطیت روزنامه - نویسی در ایران رنك دیگری بخود گرفت و در بیداری ملت ایران بیشتر موثر واقع شد.

از اشخاص موثر در بیداری‌ملت ایران که در پاشیدن بذر نهضت انقلابی ایران سهم بسزائی داشتند مرحوم میرزا ملکم خان ارمنی‌نسبت باسواد به‌آن درجه بالانیامده چه‌بسیار کسانی هستند که هرروز چندنشریهٔ رابدست می‌آورندوازآن استفاده میکنند. پس نمیتوان گفت تعداد باسواد هم‌مثل خواننده‌روزنامه پنجاه برابر شده است.

این مطلب راهم نباید ناگفته گذارد که خواننده‌روزانه مطبوعات خیلی بیش‌از تعداد دویست وپنجاه هزار نسخه روزنامه و مجله‌ایست که‌هرروز بدست‌خوانندگان میرسد زیرا درایران برخلاف سایرکشور ها عادت براین جاری شده است‌که یك روزنامه یامجله را چندین نفر مطالعه میکنند وشاید یك نشریه بیش‌از ده‌نفر خواننده داشته باشد ودست بدست می‌گردد . بدین ترتیب باید خواننده مطبوعات رادر کشور بیش‌از دومیلیون نفردانست که‌البته به‌نسبت جمعیت ایران‌بسیار کم است .

نکته‌ای که لازم میدانم بعرض برسانم مسئولیت خطیر ارباب مطبوعات است نسبت به‌کشوروملت خود چه اگر خدای نکرده‌مطبوعات راهی جز مصلحت مردم پیش‌گیرند زیـان جبران ناپـذیری باجتماع رسانیده‌اند پس همان اندازه که مطبوعات نقش بزرگی در رشد اجتماعی برعهده دارند در تخریب افکار وعقاید هم تاثیر بسزا دارند واین همان ایرادی است که‌دوست محترم ما آقای دکتر شفق درنطق رادیوئی خود بطور وضوح ایـراد نمودند . نمایندگان مطبوعات‌باید متوجه مسئولیت عظیم خود باشند قلم خود راجز درراه خیر وصلاح‌و تهذیب اخلاق جامعه به‌گردش نیاورند .افکارعمومی رابسرگردانی وراه ناصواب سوق ندهند.ازفرصت های مناسبی که بدست دارند و از میدان وسیعی که برای قلمفرسائی خود باتوسعه فرهنك کشورواشتیاق فراوان مردم به باسوادشدن درپیش دارند سوء استفاده نکنندوموجبات گمراهی مردم را فراهم نیاورند.

من دراین مورد وظیفه فرهنك کشور زائیر بسیار سنگین وخطیر میدانم . کارکنان فرهنك نیزباید چنین رویه‌ای در تعلیم و تربیت اتخاذ کنند جوانان مارا باروح و فکر سالم تحویل جامعه دهند ودر حقیقت مطبوعات و فرهنك دوعامل موثری هستند که هم میتوانندملت رابسراشیبی‌اخلاق بدوفساد عقیدت نزدیك سازند وهم دررشد و نمو اخلاقی جامعه نقش موثر داشته باشند امید وآرزوی هرفرد اصلاح طلب جامعه آنست که این دوعامل موثر یعنی فرهنك و مطبوعات در راه خیر وصلاح جامعه قدم بردارند باهم تشریك مساعی کنند. یعنی فرهنك درنشر علم و معرفت‌بکوشد افراد باسواد و باایمان تحویل‌جامعه نماید و مطبوعات هم از این‌اهتمام قابل تقدیر فرهنك در نقش رشد واقعی اجتماع گام بردارند . میل‌و رغبت شایان توجهی که درجامعه کنونی مابخواندن مطبوعات پیدا شده این توقع‌را در جامعه‌ترقیخواه مابوجود می‌آورد که ارباب جراید باید هدف داشته باشند. هدفی‌که رشد فکری و اجتماعی درآن باشد هدفی که سبب سعادت ورفاه جامعه وارتقاء و عظمت ملت و مملکت گردد ومن اطمینان دارم با حسن نیتی که ارباب مطبوعات دارا می باشند باین هدف عالی نائل‌خواهند شد.

این‌بود عرایض بنده واز تصدیعی که‌بحضار محترم دادم معذرت‌میطلبم

لامیدال

تخته مصنوعی رویه‌پلاستیك. سیاه سفید عنابی . افرا موجی موجودخیابان رفائیل شماره ۶۸ تلفن ۴۴۱۱۰ آ-۳۴۹۰۰

آگهی تغییر نام خانوادگی

اینجانب شکراله رئیس فعلی اوقاف بابل تغییر نام خانوادگی خودرا از واژه درمیشی به‌آرین نژاد (محلاتی) باطلاع دوستان و آشنایان‌میرساند آ-۳۴۹۶۸

آ-۳۵۰۰۲

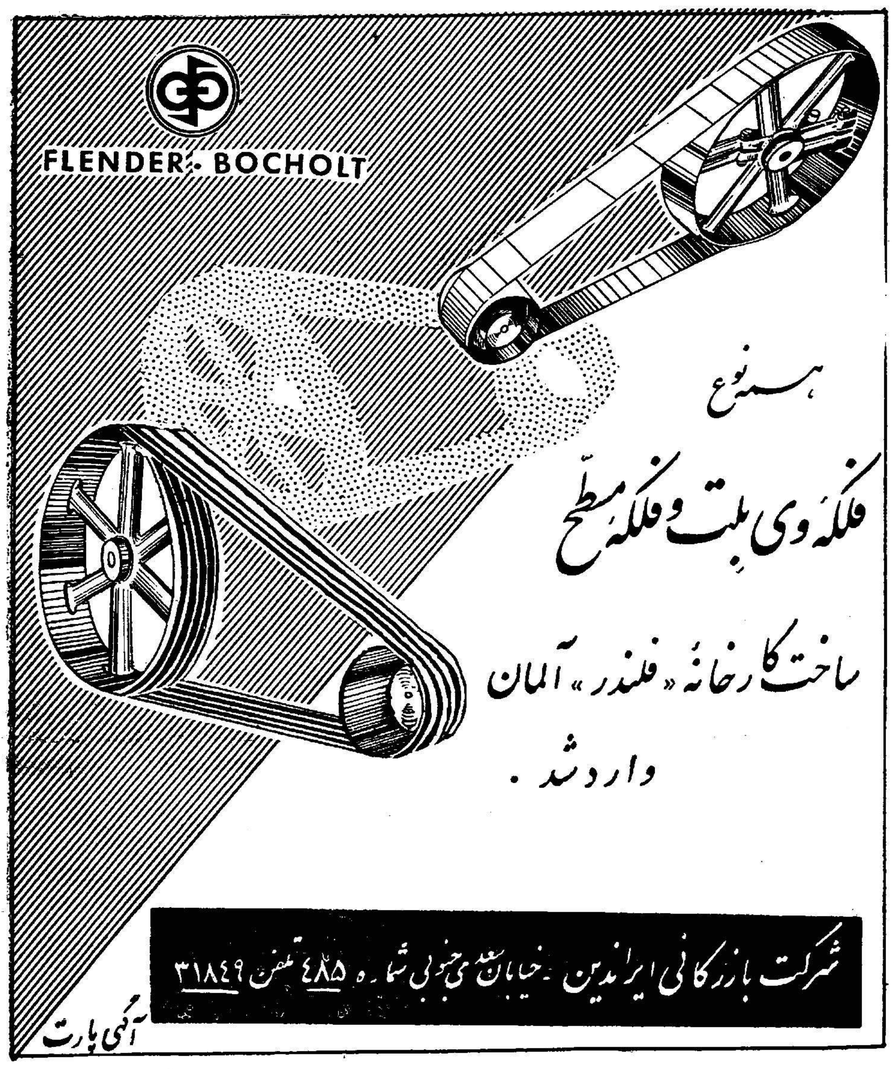

۱-۲ آ-۳۵۰۱۰

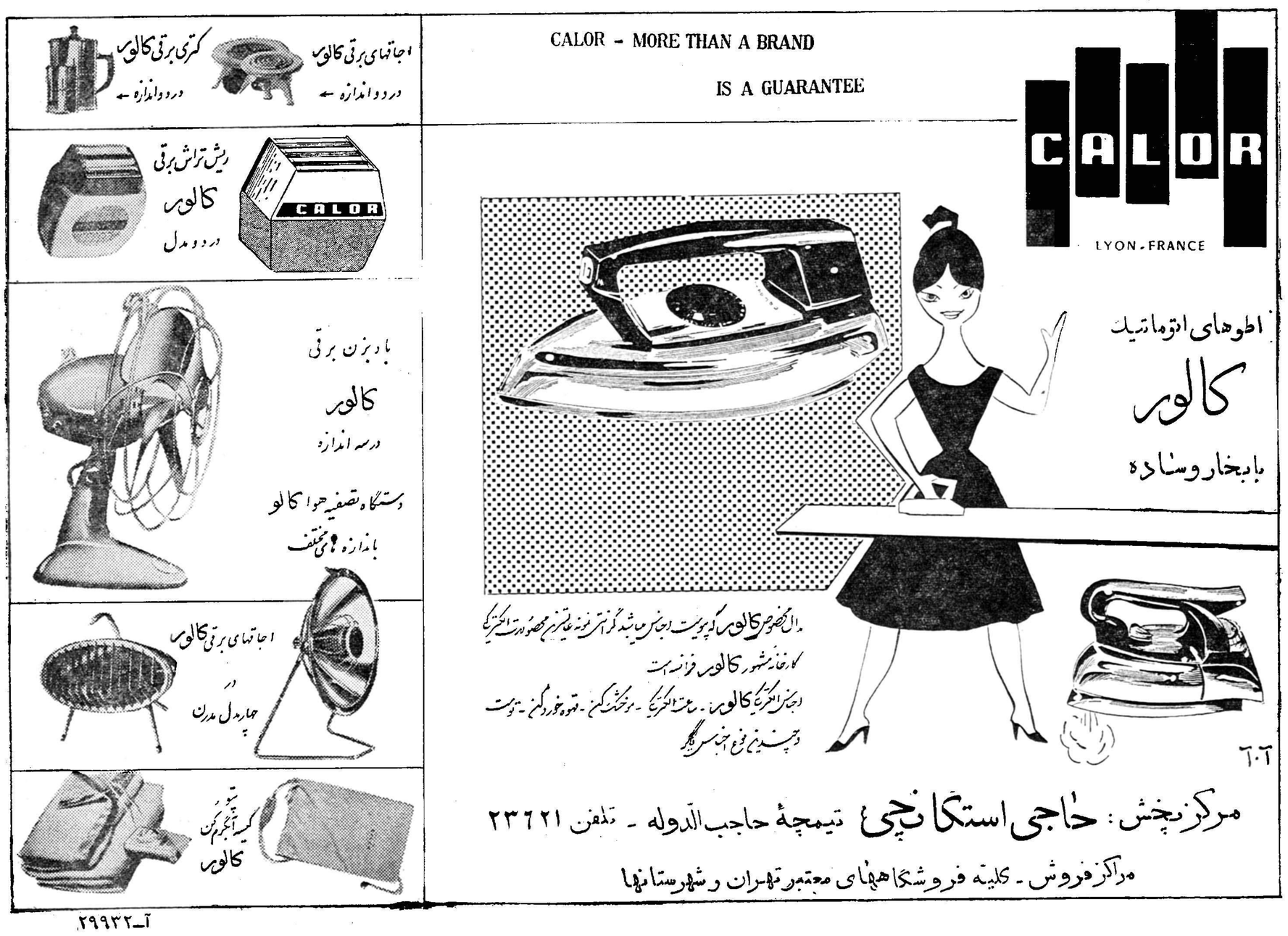

آ-۲۹۹۳۲

رئیس فدراسیون کشتی‌کشور به‌بغداد رفت

صبح روز پنج شنبه آقای سرهنگ معروفخانی رئیس فدراسیون کشتی‌کشور بنابدعوت سازمانهای ورزشی کشورعراق‌برای‌بازدید از سازمانهای ورزشی آن کشور تهران را ترك کرد در فرودگاه مهرآباد جمع‌کثیری از ورزشکاران و روسای باشگاههای ورزشی تهران حضور یافتند و آقای سرهنگ معروفخانی درمیان ابراز احساسات کشتی‌گیران تهران را ترك گفت مسافرت رئیس فدراسیون کشتی‌کشور ۱۵ روز بطول می‌انجامد .

مسابقه دوصحرانوردی کارگران

اداره تفریحات سالم وزارت کار دومین مسابقه تشویقی خود را در رشته دوصحرانوردی بین قهرمانان کلیه کارخانجات ترتیب داده است .این مسابقه روز دوشنبه از مقابل‌استادیوم امجدیه آغاز خواهد شد و قهرمانان پس از عبور از خیابانهای تهران درمقابل وزارت کار به مسابقه خود خاتمه میدهند شرکت عموم کارگران دراین مسابقه‌آزاد می‌باشد به‌قهرمانان اول تادهم این مسابقه جوائزی داده میشود .

برنامه مسابقات فوتبال دوره‌ای باشگاههای تهران

مسابقات باشگاههای اختصاصی اززروزهفتم دیماه آغاز میگردد

دومین جلسه هیئت فوتبال تهران با حضور اکثریت نمایندگان باشگاه هاو اعضاء هیئ ت‌در محل‌فدراسیون فوتبال کشور تشکیل گردید . در این جلسه پس از تصویب صورت‌جلسه قبل و رسیدگی بکار های جاری و اعتراضات . بحث پیرامون برنامه سالیانه هیئت فوتبال آغاز گشت و برنامه مسابقات بشرح زیر به تصویب رسید .

مسابقات رسمی باشگاههای تهران از روز جمعه ۱۸ آذر ماه آغاز گردیده است و تا روز ۱۴ بهمن ماه ادامه خواهد داشت .

مسابقات رسمی باشگاه هـای اختصاصی از روز ۷ دیماه سال جاری آغاز میگردد .

روز ٤ دیماه نام نویسی و روز های چهارشنبه هر هفته مسابقات آن انجام خواهد شد شروع مسابقه از روز ۷ دیماه خواهد بود .

برای شرکت مسابقات تشویقی یك حذفی از روزیکشنه ۱۶ بهمن ثبت نام میگردد و مسابقات از روز پنجشنبه ۲۰ بهمن ماه آغاز میگردد ضمنا دومین دوره مسابقات رسمی باشگاهها روز جمعه ۲۱ بهمن ماه انجام میگردد .

تماس باشهرستانها

در دومین جلسه هیئت فوتبال تهران در مورد تماس ها ی‌تیمهای تهران با شهرستانها نیز تصمیماتی گرفته شد و قرار است روز جمعه ۹ دیماه و روز جمعه ۳۰ دیماه دو تیم از شهرستانها بتهران دعوت شده و باتیمهای تهران مسابقاتی انجام دهند .

برنامه بقیه مسابقات دوره‌ئی باشگاههای طهران بشرح زیر میباشد:

د روز پنجشنبه اول دیماه در زمین شماره ۱ ساعت سه بعد از ظهر طهران جوان با شجاعت ساعت ۲ فردوسی با شعاع

روز جمعه ۲ دیماه در زمین شماره ۱ یك و ربع بعد از ظهر نادر باشاهین سه بعد از ظهر دارائی باگیان د وزمین شماره ۲ یك و ربع بعد از ظهر پولاد با داریوش سه بعد از ظهر تاج با دیهیم پنجشنبه ۸ دیماه در زمین شماره ۱ ساعت سه بعد از ظهر تاج با گوروش‌ساعت ۲ نادر با داریوش

روز جمعه ۹ دیماه زمین شماره ۱ ساعت سه بعد از ظهر (مسابقه برای شهرستانها با تیمهای طهران) ساعت یك و ربع بعد از ظهر دارائی با شرق در زمین شماره ۲ ساعت سه بعد از ظهر شاهین با فردوسی

روزیکشنبه ۱۱ دیماه زمین‌شماره ۱ ساعت یك و ربع بعد از ظهر نیرو باکیان ساعت سه بعد از ظهر شاهین با شعاع در زمین شماره ۲ یك و ربع بعد از ظهر دیهیم با شجاعت سه بعد از ظهر طهران جوان با البرز

روز پنجشنبه ۱۵ دیماه زمین شماره ۱ ساعت سه بعد از ظهر البرز با شجاعت ساعت ۲ آرارات با سپه

روز جمعه ۱۶ دیماه در زمین شماره ۱ یك و ربع بعد از ظهر پولاد با نادر سه بعد از ظهر طهران جوان با دیهیم در زمین شماره ۲ یك وربع بعد از ظهر دارائی بانیکنام سه بعد از ظهر تاج با طهران

روز پنجشنبه ۲۲ دیماه زمین شماره ۱ ساعت سه بعد از ظهر طهران جوان با کوروش سه بعد از ظهر فردوسی با پولاد .

روزجمعه۲۳دیماه‌زمین‌شماره۱یك‌وربع بعدازظهرنیروباآرارات سه‌بعدازظهر کیان‌باسپه‌درزمین‌شماره ۲یك‌وربع‌بعد از ظهر طهران با شجاعت سه بعد از ظهر بوستان با داریوش

روز یکشنبه ۲۵دیماه زمین‌شماره ۱ ساعت سه بعد از ظهر شاهین با بوستان یك و ربع بعد از ظهر نیرو بانیکنام‌در زمین‌شماره ۲سه‌بعدازظهر تاج با البرز .

روز پنجشنبه ۲۹ دیماه زمین شماره ۱ سه بعد از ظهر کوروش با البرز ساعت ۲ تاج با شجاعت

جمعه ۳۰ دیماه در زمین شماره ۱ یك و ربع بعد از ظهر طهران با دیهیم سه بعد از ظهر (شهرستانها با یکی از تیمهای طهران) یك و ربع بعد از ظهر شعاع با داریوش سه بعد از ظهر شرق با سپه پنجشنبه ٦ بهمن ماه در زمین شماره ۱ سه بعد از ظهر دارائی با نیرو فردوسی با بوستان روز جمعه ۷ بهمن ماه زمین شماره ۱ یك و ربع بعد ازظهر آرارات با شرق سه بعد از ظهر نادر با شعاع در زمین شماره ۲ یك و ربع بعد از ظهر نیکنام با کیان سه بعد از ظهر شاهین با داریوش

روز چهارشنبه ۱۲ بهمن ماه زمین شماره ۱ یك و ربع بعد از ظهر بوستان بانادرسه بعد ازظهر(مسابقات دوستانه) در زمین شماره ۲ یك و ربع بعد از ظهر فردوسی با داریوش سه بعد از ظهر شرق با نیرو

روز پنجشنبه ۱۳ بهمن ماه زمین شماره ۱ ساعت یك و ربع بعد از ظهرکورش باشجاعت ساعت ۳ کیان با آرارات سپه با نیکنام روز جمعه ۱٤ بهمن ماه زمین شماره ۱ یك و ربع بعد از ظهر شعاع با پولاد سه بعد از ظهر (مسابقات دوستانه) یك و ربع بعد از ظهر دیهیم با البرز سه بعداز ظهر طهران جوان باطهران

آگهی فرهنك شمیرانات

تعقیب آگهی شماره آ-۳۳٦۲۱ چون دارندگان دیپلم کامل‌ششم در ظرف مدت معینه‌درآگهی مراجعه نکرده‌اند بدینوسیله بدارندگان دیپلم سال سوم متوسطه وبالاترکه درامتحانات آموزگاری این‌شهرستان شرکت کرده‌اند آگهی میشود ظرف ٤۸ساعت بکارگزینی اینفرهنك مراجعه کنند تاترتیب استخدامشان برای حوزه لواسان ورودبارقصران داده شود بدیهی است‌که دارندگان مدارك بالاتر مقدم خواهند بود.

رئیس اداره فرهنك شهرستان شمیرانات ـ زلده‌نام

آ-۳٤۸۸

بازدید مردم از سازمانهای ارتش

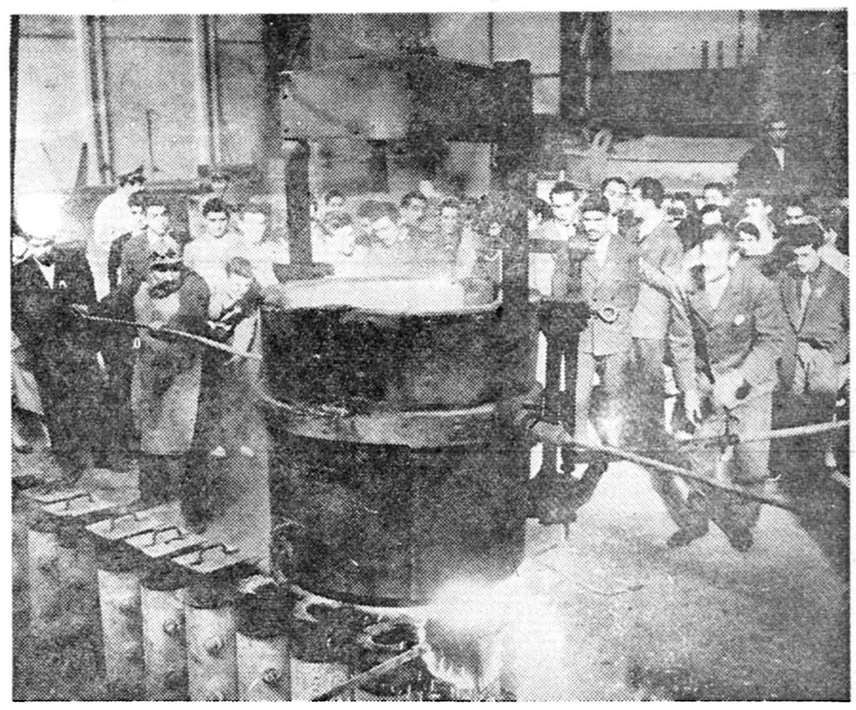

از ساعت هشت و نیم دیروز سی و پنجمین برنامه بازدید مردم از پیشرفتهای مملکتی اجرا شد . در این برنامه که‌از طرف‌دایره‌انتشارات ستاد بزرگ ارتشتاران و همکاری دفتر فنی انتشارات و رادیو تنظیم یافته بود دویست تن از نمایندگان طبقات مختلف مردم پایتخت شرکت داشتند و مدت ٥ ساعت از کارخانه های اسلحه سازی ارتش و اداره تسلیحات ارتش دیدن نمودند . در محل کارخانه های تسلیحات ارتش تیمسار حسینی‌پور رئیس کارخانه های تسلیحات به حضار خوش آمد گفتند و پیرامون تاریخچه این محل اظهار داشتند :

علاقمندی اعلیحضرت رضا شاه پیوسته به تورخانه و در نتیجه بی نیاز شدن از واردات قسمت عظیمی از مهمات مورد احتیاج ارتش سبب شدکه دستورفرمایند صرفنظر از فشنگ تفنگ که‌در دست تهیه‌بود فشنگ توپ و خود توپ نیز در کشور ساخته شود باین مناسبت در چهارده کیلومتری تهران باغ سلطنت آباد برای این موضوع در نظر گرفته و امر فرمودند مهمات مورد نیاز ارتش در آن محل ساخته شود در نتیجه در تاریخ ۳۰ اردیبهشت ماه ۱۳۱٥ کارخانجات مهماتسازی تاسیس گردید .

کارخانجات مهماتسازی نیز با پیشامد وقایع شهریور دچار وقفه گردید و نظم موجود آن در نتیجه دگرگون شدن اوضاع کلی بهم‌خورد و حتی بعلت تقلیل تعداد کارگران محصول روزانه کارخانه فشنك‌سازی در نیمه دوم سال ۱۳۲۰ تقلیل کلی یافت . پس از تخلیه کشور از نیروی بیگانه درسال۱۳۲٤ و تحویل‌کارخانه تجدید فعالیت از نو آغاز گردید و با تجدید نظر در نقشجات تغییر داده شده از طرف مقامات شوروی و تعمیر اساسی ـ ماشین آلات که دراثر فشار زیاد بمنظور حداکثربهره‌برداری کاملا فرسوده شده بود در کارخانه فشنك سازی رفته رفته میزان تولید بالارفت . تاسال ۱۳۳٤ تهیه افزار مورد نیاز کارخانه فشنك سازی برای تهیه فشنك در کارخانه افزار سازی اسلحه سازی صورت میگرفت لیکن‌در سال مزبور از محل کمك‌نظامی‌امریکا اقدام بخرید یك کارخانه افزارسازی مختص به تهیه افزار فشنك گردید و از آغاز سال ۱۳۳٥ رسمابهره‌برداری آن شروع شد . کارخانجات مهمات سازی در حال حاضر قادر است طبق برنامه معینه ماهیانه در حدود ٥۰ـ٤۰ تن انواع مصنوعات برنج ببازارعرضه

بقیه درصفحه ۱۳

تمبر تختی

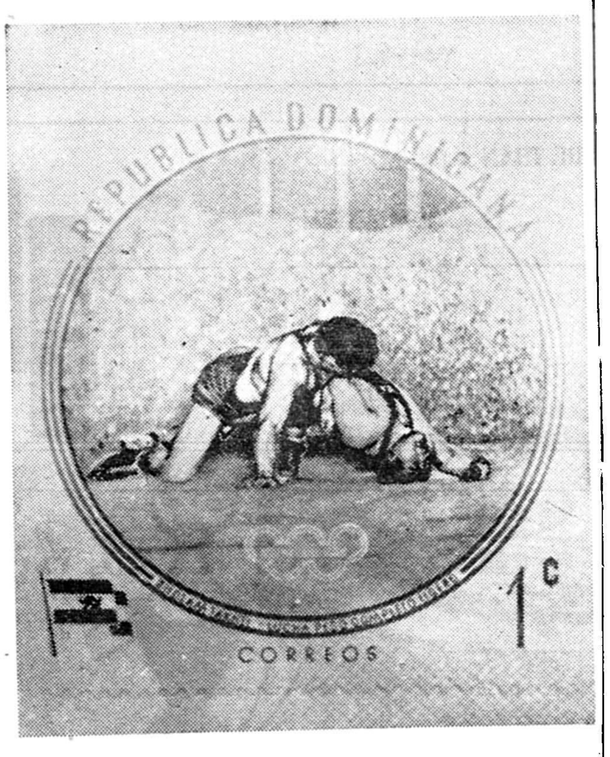

همانطور که قبلا اطلاع‌داده‌شد دولت جمهوری دومینیکن‌تمبر یادبودی از قهرمان باارزش کشتی ایران غلامرضا تختی دربازی های المپیك ۱۹۵٦ ملبورن انتشار داده‌است . این تمبر صحنه‌ای از مسابقه پرشور آقای غلامرضا تختی قهرمان اول مسابقات‌ملبورن را باحریف ژاپنی خود نشان میدهد . تمبر مزبور از طرف کمیته ملی المپیك ایران از نظر اعلیحضرت همایونی گذشت .

غلامرضا تختی قهرمان ارزنده ایست که نه تنها در کشور ایران محبوب مردم می‌باشد بلکه در تمام کشورهای جهان‌محبوبیت دارد . آقای غلامرضا تختی در المپیاد ملبورن مقام اول جهان را بدست آورد ودرالمپیاد ۱۹٦۰ رم دراثر کوچکترین غفلت مقام اولی خود را ازدست داد ولی تختی از جمله قهرمانانی است که موفق خواهدشد باردیگر مقام ازدست رفته قهرمانی خود رابازستاند ماالمینان داریم در مسابقات جهانی ۱۹٦۱توکیو که شش‌ماه دیگر در کشور ژاپن انجام میگردد. غلامرضا تختی ارزش واقعی خود را بجهانیان ثابت خواهد نمود و نشان خواهد دادکه در دنیا بی‌رقیب است ومطمئنا مقام ازدست رفته خودرا بدست خواهدآورد .این نظر تنها مانیست اکثر منقدین ورزش جهان دراین باره یاما همعقیده میباشند .

گردش سال نو
با هواپیمای
جت ((برفی))

پیست‌های باشکوه ورزشهای زمستانی اروپا چشم براه شماست
شرکت هواپیمائی پارس شمارا به‌پرواز با هواپیمای جت «برفی» بوئینك ۷۰۷ امپریال خود به اروپا واستفاده از پیستهای ورزش‌های زمستانی دعوت مینماید .
اولین پرواز ۲۹ آذرماه
خیلی ارزان‌تر از آن است که فکر میفرمائید ـ برای اطلاع به‌صفحه آخر مراجعه فرمائید

PAS
PERSIAN AIR SERVICES

آ-۳٤۹۳٤

تلفن مخصوص اطاق خواب ودفتر
سبك . حساس ـ محکم
فروش: شرکت تجارتی بهروز خیابان نادری تلفن٤٤٥۳۱
آ-۳٤۹۱۲ ـ ۱ـ٥

خودکار قلمی پارکر

حتی در جائیکه
سایر خودکارها
کاملا از کار میمانند
به‌نرمی و روانی میلغزند
روی
کارت پستال
عکسهای برقی
چك
کاغذ تحریر نرم
حتی
اثر انگشت
لکه چرب و چسب
می‌نویسد .

این امتیاز بعلت مرغوبیت جنس پارکر است

خودکار با این همه امتیاز درنظر اول گمی گران بنظر میرسد ولی کاری را که برای شما انجام میدهد در نظر بگیرید . نوك انحصاری تی-بال پارکر با ساختمان بی‌نظیر و خلل وفرج دار خود نرم نوشتن و ثابت‌نوشتن را تأمین میکند .

صندی که تنظیم میشود یا سطحی که روی آن نوشته میشود هر چه میخواهد باشد تی - بال پارکر مانند یك قهرمان کارمیکند . تی - بال بعلت مشخصات انحصاری خود به نرمی مینویسد . بریده نمی نویسد . لیز نمی‌خورد و روی هر سطحی برخلاف سایر خودکارها از کار باز نمیماند . نوك خودکار پارکر دارای خلل و فرجی است که مرکب در آنها جریان یافته بدین ترتیب همیشه بمجرد تماس با کاغذ نرم و ثابت مینویسد .

Parker 61 Ball Ballpoint

یکی از محصولات شرکت قلم پارکر

آ-۳٤۹۲۸

نوشته: بانو بلوری

باید راه صحیح زندگی را از ابتدا به‌نو آموزان نشان داد

کرسی آزاد

جای بسی خوشوقتی است که‌روز بروز تحولات و تغییرات در تمام شئون کشور مادیده میشود البته مرورزمان لازم است تااین تغییرات سریع و ناگهانی درجه تکامل را دراجتماع مابپیماید.

موضوعی را که باید جدا و مصرا ازمدارس جدید خود بخواهیم این است که هرروز ساعتی معین را صرف‌تربیت بچه‌بنمایند درنظربنده‌ابدا کافی نیست که بچه خواندن و نوشتن و تاریخ و جغرافیا و حساب وهندسه را فرابگیرد بدون اینکه بداند چطور در اجتماع رفتار کند آنچه که فوق‌العاده درمملکت ما رواج دارد تنقید است که‌همه ما بخوبی از عهده اینکار برمی‌آئیم چه در روزنامه‌ها ومجلات و چه در مجامع خانوادگی ودوستانه‌همه‌اش صحبت از اینست که چقدر فساد رواج دارد چقدر دوروئی و تشبث هست وازاین قبیل‌چیزهابایددانست تنها باگفتن درد نه‌تنها قدمی‌بسوی اصلاح برداشته نخواهد شد بلکه جوانان پاك طینت ومنزه را دلسرد و بدبین خواهد کرد باید نشست و فکر کرد که چه موقع و بچه‌وسیله اینکار علاج خواهد شد تنهاچاره اینکار باتربیت نسل جوان میسر خواهدشد.

البته خانواده نقش مهمی در این تربیت بعهده دارد یعنی اولیاء خود آن اعمالی را که میخواهند بچه‌شان یاسایر افراد مملکت‌ازشان‌سرنزند نباید مرتکب شوند و یاصفاتی را که میخواهند در عموم مردم وجود داشته باشد خود در آنها پیشقدم باشند تا اطفالشان عملا ازآنهاسرمشق بگیرند.

در مرحله دوم ماباید از مدارس و کودکستانها بخواهیم که هرروز ساعت معینی را قرار بدهند که در آن موقع به‌تربیت اخلاقی بچه بپردازند یعنی اصول صحیح‌زندگی را در ضمن داستانهای شیرین ودر خور فهم بچه که روح بچه را خسته نکند باو بیاموزند و ضمنا تمام‌روز آموزگاران مواظب اعمال بچه ها باشند اگر خلافی از آنها سرزد بدون تشدد و توبیخ بادلسوزی و مهربانی درس شرافت، امانت، درستگاری همکاری و دستگیری را ضمن تدریس سایر درسهاباًنهابدهندتا کم‌کم‌افرادمملکت که ازهمین بچه‌های مدارس‌تشکیل میشوند دارای همان سجایای‌اخلاقی ایران قدیم گردند که به آن همیشه افتخار داریم.

موضوع دیگری که باید از مدارس بخواهیم اینست که هرروز بطور حتم هربچه یك ساعت‌ازوقت خودرا ببازی و تفریح بگذراند این کافی نیست که در عرض هفته‌دو سه‌زنگ ورزش داشته باشند و در روز دوزنگ تفریح چون در این موارد فقط بچه‌هائیکه ورزش دوست هستند باینکارمشغول‌میشوند و سایرین در گوشه و کناری خود را سرگرم صحبت بارفقای خود و یامجله خواندن میکنند.

در مرحله سوم باید به‌کتابهای کلاس ابتدائی و آموزگاران آن اهمیت فوق‌العاده داد چه مسلم‌است آنچه که بچه‌ها دراین سنین یاد میگیرند در آنها خیلی موثر است.

باید از مدارس تقاضا کرد که آموزگاران شش ساله ابتدائی‌دارای معلومات‌کافی که لازم پایه گذاری شخصیت فردی است باشند و نویسندگان کتب این دوره‌معلومات روان شناسی کافی داشته وتجربیات زیادی از آموزگاری دراین دوره داشته باشند تابدانند درهرسنی بچه به‌آموختن چه‌نوع لغاتی نیازمنداست‌و چه مطالبی‌درخور فهم شاگرد کلاس اول و یادوم و سوم است البته کتابهای تازه ماخیلی از این لحاظ بهتر شده‌ولی بعضی از اوقات صفحاتی از ادبیات قدیم در آنها گنجانده‌اند که‌هنوز برای‌این سن بچه زوداست گرچه این‌درسها حاوی مطالب آموزنده است ولی چون ذهن بچه دراین سنین آماده پذیرفتن این پندها نیست مشکل است که از آنها استفاده بتواندبکند بهتر است مطالبی را که میخواهیم بچه‌یاد بگیرد ضمن داستانهائی‌که شبیه بزندگی روزانه بچه است گنجاند تابچه طبیعتاآن‌را فراگیرد بدون اینکه فکر کندمقصودنصیحت است.

تجربه زندگی

جائی‌که ماهی نباشد خرچنك ماهی میشود:

کوه‌بکوه نمیرسد اما آدم‌به‌آدم میرسد.

از خدمت کردن خرسند باش اما نوکر مابی تهوع آور است.

آدم‌سیر یاگرسنه تفاوتی ندارد.

فراخورلباس انسان استقبال می‌کنند و فرا خور عقلش اورا بدرقه میکنند.

دیروز امروز

زندگی وعشق من

بقلم سوفیالورن

کارلو مرا بسوی سادگی برد

سر انجام‌کارلو پونتی سرپرستی و رهبری‌مرا بعهده گرفت و دنیای جدیدی را در برابرم گشود.

نخستین کاری که او کردتغییر هیئت و ظاهر من بود ولی در اینجا باید تذکر بدهم که در مقابل‌دماغم عقب نشست و کاری نتوانست صورت دهد. تا آن زمان من برای آنکه خود را شیك پوش نشان دهم‌بسیار پر آب و تاب و هیجان انگیزلباس میپوشیدم. کارلو به آرامی مرا از این روش بسوی سادگی برد. در حقیقت اوکلید شیك پوشی را در دست های من قرار داد.

با کارلو من شروع به تهیه فیلم های واقعی کردم و البته سفری نیز به هولیوود انجام دادیم.

به محض ورود به هولیوود در ماه مارس ۱۹۵۷ میهمانی بزرگی در رستوران مشهور رومانوف در بولوار غروب آفتاب بر پا کردم. در این میهمانی کاری گرانت مرا اسکورت میکرد و بنظر میرسید تمام شخصیت های معروف هولیوود در این میهمانی‌حضور دارند.

در اواسط میهمانی متوجه شدم که شخصی بدقت مرا زیر نظردارد. در این موقع دوربین عکاسها بکار افتاد. من سرم را برگرداندم وجین مانسفیلد ستاره معروف سینما رادر برابر خود دیدم باید اعتراف کنم که‌دیگر نتوانستم از اوچشم‌بردارم. او لباسی در بر داشت که تمام اندامش را نمایش میداد و خیلی با غرور و افتخار از داشتن چنین‌لباسی قدم بر میداشت. او مستقیما بسوی من جلو می آمد. دوربین های عکاسها مرتبا فلاش میزد و من‌حس میکردم که فردا تمام روزنامه هااین لحظه ملاقات را باآب و تاب‌منعکس خواهند کرد.

در امریکا، انگلستان، فرانسه و اتریش من و همسرم کارلو زندگی باشکوهی داشتیم. اما هیچیك از این کشور ها ایتالیا نمیشد. با خطر تعقیب جزائی برسر قضیه کذائی تعدد زوجات که چون‌شمشیر «داموکلس» بربالای سرمان آویزان بود، ماجبور شدیم که یکسال و نیم پس از ازدواجمان در تبعید اجباری و دور از میهن بسر بریم.

این امر موجب شده بود که من بطرز ناراحت کننده‌ای دچار بیماری غربت و دوری از میهن گردم. من به کشور خودم شدیدا عشق میورزیدم طنین موزون زبان مادری من و حتی طعم و بوی خاص غذاهای ایتالیائی هرگز از خاطرم محو نمیشد. شامپانی وخاویار بسیار خوب‌است، اما برای یك مدت معینی، ولی اسپاگتی را همواره میتوان دوست داشت.

بارها از قول من نوشته اند آنچه که مرا بوجود آورده اسپاگتی است و من تمام پستی و بلندی های اندام خودرا مدیون این خوراك خوشمزه ایتالیائی هستم. این مطلب شاید صحت داشته باشد.

بهرحال پس از آنکه کارمن درفیلم خانه قایقی پایان پذیرفت، همان فیلمی که ازدواج ما طی کار در آن انجام شد، هولیوود را ترك‌گفتم و عازم اروپا شدم.

از آنچه برایتان تعریف کردم‌شاید چنین استنباط کنید که ماه عسل ما چندان درخشان و دلچسب نبوده‌است بهر حال من هولیوود را ترك گفتم و (ناتمام)

عبور از ۵ قاره

امروز سینما

صحنه‌های جنایت و مسائل جنسی از فیلمهای ژاپنی حذف‌شد

صنایع فیلم سازی ژاپن امروز اعلام کردکه تصمیم‌گرفته‌است مسائل جنسی و جنایت را بطور کلی از فیلم های ژاپنی حذف کند.

این تصمیم بدنبال مبارزه‌شدیدی که‌علیه عملیات خلاف اخلاق وجنایت پس از قتل آسونوما‌رهبر حزب سوسیالیست ژاپن آغاز شده اتخاذ گردیده‌است. قبل از اتخاذ این تصمیم در فیلم های ژاپنی صحنه های‌متعددی از قتل، مبارزات‌خونین، عشقبازی در اطاق خواب، تجاوز به زنان و خشونت های مختلف دیده میشد اتحادیه فیلم سازان ژاپن اکنون تصمیم گرفته‌اند که صحنه های زیل را مطلقا از فیلم های ژاپنی حذف کنند.

۱ـ صحنه‌هائی که قتل انسانی را نشان میدهد ولو این‌قتل‌موجه‌وعادلانه باشد.

۲ـ نشاندادن کاراکتر هائی که قاتل شناخته میشوند

صحنه هائی که تیراندازی با تپانچه و حمله با چاقو را نشان میدهد.

صحنه هائی که مربوط به‌مغازلات وروابط جنسی و صحنه‌هائی که قمار، قتل وغارت و مسائل دیگری رامجسم میکند که ممکنست موجب تحریك‌و جلب جوانان گردد.

بریژیت‌باردو قصد دارد شخصا دست به‌تهیه فیلم‌بزند

طوق گردن

امروز منشی مخصوص بریژیت بار دوستاره‌جوان‌سینمای فرانسه بمخبر ین جراید اظهار داشت که‌گربه وحشی فرانسه برای‌تهیه فیلم «طوق گردن» دچار اشکال شده است و قصد دارد از روژه وادیم شوهرسابقش کمك‌بگیرد.

طوق گردن نام فیلم جدید بریژیت بار دواست که ستاره جوان هم درآن بازی‌میکند و هم شخصا تهیه آنرا بعهده گرفته است.

ب.ب که تاکنون فقط در فیلم ها بازی میکرد اینك تصمیم دارد با پول هنگفتی که در اختیار دارد چند فیلم تهیه کندو برای اینکار از روژه وادیم شوهر سابقش کمك میگیرد.

پس از آنکه‌گربه وحشی‌فرانسه اقدام بخودکشی کرد وبهبودی یافت روابط او با روژه وادیم خیلی گرم و صمیمانه شده و حتی شایع است احتمال دارد ب.ب از ژاك شاریه جدا شده و مجددا با روژه وادیم ازدواج‌کند.

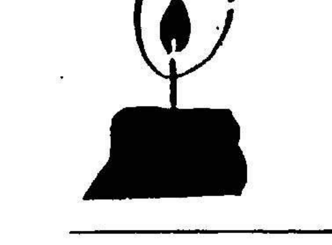

هرکول چهارساله

یك‌روزنامه‌شوروی‌مینویسد که‌اخیرا ولادیمیر کاملا طبیعی ورضایتبخش درقریه «کولومنو» واقع در ناحیه «نوگورود» یك هرکول ٤ ساله‌پیدا شده است. هرکول‌تازه که «ولادیمیر» نام دارد دارای یك‌مترو نیم قد و ٤۲ کیلو وزن میباشد.

ولادیمیر یك کیسه‌سیب زمینی بوزن ۵۰ کیلو را براحتی جابجامی کند. وضع روحی و دماغی آقای

دور و نزدیک

چه فرق است

«پی‌یرژان‌دیلار» خواننده فرانسوی اخیرا به‌دوستان خودمیگفت: میدانید فرق یك دیوانه بایك آدم عصبی چیست؟

دیوانه خیال میکند که‌دودوتا پنج‌تا است، اما آدم عصبی میداندکه‌دودوتا چهارتا است وازاین مسئله بشدت رنج‌می‌برد!

بزرگترین پرنده

بزرگترین پرنده جهان یکنوع عقاب است بنام «کوندور» این پرنده دردو منطقه‌کالیفرنیا وکوههای آندیز زیست میکند و طول بالهای آن به بیش از ده پا میرسد.

این حیوان از راه شکار گوسفند و بز و آهو زندگی میکند و جوجه‌های آن تا قبل از یکسالگی قادر بپرواز نیستند.

یك معجزه جدید درعالم پزشگی

عضله مصنوعی: امید جدیدی برای افلیج ها

این اختراع جدید بکسانی‌که قدرت حرکت را ازدست داده‌اند امکان یك زندگانی مستقل میدهد

آخرین کشفیات پزشکی

ناراحتی یك پدر موجب اختراعی شده که میتواند هزاران نفر را که بواسطه پولیومیلیت بیماریهای نخاع و بسیاری از بیماریهای عصبی و عضلانی فلج شده اند بصورت افراد مستقلی درآورد.

دکتر مك کیبن یکی از بزرگترین علمای اتمی امریکاست و هم اوست که دستگاهی برای کنترل انفجار های اتمی اختراع کرده است. هفت سال پیش دختر هشت ساله او بواسطه ابتلا ببیماری فلج اطفال قدرت‌حرکت را از دست داد و اطباء او را بکمك ریه مصنوعی زنده نگاهداشتند.

دکتر مك کیبن در بیمارستان دخترش‌با دکتر نیکل که ازبزرگترین جراحان استخوان است آشنا شد.

مهمترین و ابتدائی ترین حرکت انسان برای دست یافتن باشیائی که در اطرافش قرار دارد حرکت شست‌و دو انگشت مقابل آن‌میباشد.

اگر این سه انگشت قادر بحرکت نباشند ما نمیتوانیم چیزی برداریم یا غذا بخوریم ماهها همکاران دکتر نیکل‌میکوشیدند تا بوسیله‌ای این حرکت ساده را تقلید نمایند.

ولی موتور های الکتریکی، بازو های مکانیکی و... هیچکدام قادر نبودند حرکت انگشتان ظریف و پر قیمت انسان را انجام دهند.

دکتر ماك‌کیبن از کوشش‌بازنایستاد شب و روز طرحهای مختلفی بر صفحات کاغذ رسم میکرد.

و بالاخره باین نتیجه رسید که باید انگشتها را بوسیله لوله های توخالی به یك‌منبع گاز متصل نمود و از داخل این لوله ها رشته هائی عبور داد و بانگشتها پیچید. با انبساط و انقبا ض‌گاز داخل محفظه رشته ها کشیده یا باز میشوند و انگشتها حرکت میکنند. برای انجام این عمل کافی است که یکی از اندامهای بدن‌مختصری‌قدرت حرکت داشته باشد تا بوسیله آن بتوان اهرم فرمان را که بسیار ظریف است بحرکت در آورد.

اساس این دستگاه که بسیارارزان تمام میشود یك کیسه بطول ۳۰ سانتیمتر است که آنرا پر از گاز میکنند.

اولیاء بیمارستان معروف رانکو فورا دستگاه دکتر ماك کیبن را مورد مطالعه قرار دادند.

مدتها روی گازی‌که بایددردستگاه بکار رود فکر کردند و بالاخره گاز کربنیك را انتخاب نمودند. محفظه کوچکی که مقدار زیادی از این گاز در داخل آن قرار دارد باعث‌ناراحتی بیمار نخواهد شد.

اولین بار عضله مصنوعی رابجوان نوزده ساله ای دادند که پنجسال پیش در اثر بیماری فلج اطفال قدرت حرکت را از دست داده بود او فقط قادر بود که پای چپش را کمی حرکت بدهد. دستراست او را درون یك گیره آلمنیوم قراردادند و وقتی او با پای چپش روی یك پدال فشار میداد دستش باز و بسته میشددامنه این حرکت بستگی‌بمقدار فشاری است که وی بپدال میداد

حالا این جوان میتواند بتنهائی غذا بخورد. دکمه های لباسش را ببندد و باز کند و بانهایت غرور بدوستانش نشان میدهد که چگونه میتواند یك تیغ ریش تراشی را از روی زمین بردارد. او اعتماد بنفس خود را باز یافته. کتابهایش راورق میزند و تکالیف مدرسه اش راانجام میدهد.

در تکزاس اطباء و مهندسین یك دستگاه الکتریکی اختراع کرده‌اند که قدرت موج گاز را کنترل میکند و بدینترتیب بیمار با نهایت دقت می تواند دامنه حرکت انگشتانش را به دلخواه تغییر دهد.

یك معجزه

میدانیم که حرکت عضلات سالم بواسطه موج الکتریکی انجام میگیرد که اعصاب از مغز بعضلات میرسانند مهندسین یك دستگاه الکترونیك اختراع کرده اند که آنرا بعضله فلج شده میبندند. این دستگاه، پیام های مغزی را دریافت میکند و آنها را تقویت کرده و بدستگاه کنترل گاز میرساند. بدینترتیب کافیست که بیمار قصد انجام کاری را بکند همین قصد بصورت موج عصبی به دستگاه مزبور میرسد و عضله مورد نظر را بانقباض در میآورد.

دستگاه دکتر ماك کیبن بسیار ارزانقیمت است و امید میرود که بزودی در های‌امید را بروی افلیج ها بگشاید.

سیزدهمین ستاره

-۱۵٦-

ـگمان نمیکنم. کلینتون به‌چنین کاری اقدام کند.

میلزدنبال سخنان اوراگرفت:

ـمن هم تصور نمی‌کنم این‌موضوع صحت داشته باشد. به شایعاتی که‌مردم انتشار میدهند نباید باور کرد.

بروتون بنوبه خود گفت.

ـاین‌کار بیشرمی‌ودوراز شرافت‌است.

ویویان فنجان قهوه خودراروی میز گذاشت و بالحن جدی گفت:

ـبله بی‌شرافتی است ولی‌از کلینتون بعید نیست.

باز لحظه‌ای همهمه شدیدی در گرفت وهرکس بطریقی اظهار نظر میکرد.

سلیا که از اصل مطلب چیزی دستگیرش نشده بود روی خود را بطرف «هربرت» بر گردانید پرسید:

ـممکن است بفرمائید منظور از نقض مقررات مربوط به‌اسراء چیست؟

ـ یعنی سر هنری کلینتون یك نفر جانی است هر گز سابقه‌نداشت که هربرت این قدر با خشونت صحبت کند.

هربرت به سخنان خود ادامه داد:

ـ میدانید روزی که کلینتون شرائط خود را برای تسلیم شدن مدافعین چارلستون تسلیم کرد رسما قول داد که هرگاه چریکهاسلاحهای خود را تحویل دهند آنها و تمام مردم شهر بمنزله اسرای آزاد شده تلقی خواهند شد. وازآن ساعتی که‌از نبرد علیه‌قوای پادشاه دست بکشند آزاد خواهند بود که بخانه های خود باز گشته ودر صلح‌وصفا بسر برند.

سلیا تمام این ها رامیدانست وباسرش گفته‌های هربرت‌راتصدیق کرد.

هربرت بار دیگر رشته سخن را بدست گرفت:

ـ بسیار خوب اکنون‌که کلینتون اسلحه‌آنهاراگرفته است درچارلستون اعلانی منتشر کرده و علنا گفته است که‌ابدا چنین قول ووعده‌ای نداده است. واصرار داردکه همه اهالی بعنوان تبعه پادشاه سوگند وفاداری یاد کنند و باین ترتیب میخواهد آنها را در هنگهای انگلیسی برای‌خدمت بپادشاه وارد خدمت کند.

-۱۵۷-

سلیا به شنیدن این حرف یك مرتبه از جای خود پرید و گفت:

منظورتان این است که جیمی میلز گود فری باید بعنوان طرفداران انگلیسها بسوی امریکائیهائی که‌مانند «لوك»خودراتسلیم نیروهای انگلیسی نکرده‌اند تیر اندازی کنند.

ـ همین است که گفتید.

ـ ولی هیچ‌یك از آنها باین کار تن در نخواهند داد.

هربرت خندیدو بالحن محکم گفت:

ـ البته که باین کار تن در نخواهند داد.

ـدراین صورت باآنها چه‌معامله‌ای خواهد شد؟

ـ نمیدانم.

ـولی آنها قول‌داده‌اند..... میلز بمن گفته است......

هربرت خنده‌ای کردودرحالیکه سلیارامخاطب قرارداده‌بود گفت:

ـدختر عزیزم حقیقتا من‌هم تصور نمی‌کنم که‌این‌خبر صحت داشته باشد ولی درهرحال خواستم که‌قبل‌ازحرکت شمااین موضوع‌را باطلاع میلزولویس برسانم‌زیرا هردوآنها مانند جیمی جزواسرای‌آزاد شده هستند.

باز بحث شدیدی درگرفت سلیا درحالیکه سخت بفکرفرورفته بود پیوسته لبهای خودرا گاز میگرفت.

بروتون گفت تصور نمیکند هیچ‌یك‌از افسران انگلیسی ننك‌چنین خدعه ونیرنگی رابخود هموار کند مگرنه‌این بودکه «کرنوالیس» طبق گفته‌میلزبامردم «بلوود»بااحترام رفتار کرده‌است.

سلیا میدانست که «کرنوالیس» لقب «کنتی»داشت‌و کلینتون هم‌درصدد بدست آوردن چنین مقامی بود. باین‌جهت بعید نبود برای خوش خدمتی به‌چنین اقدام ننگین دست بزند درهرحال دخترجوان مایل بود که‌هرچه زودتر باین بحث پایان داده‌شود وزودتر برای‌عروسی بطرف «بلوود» حرکت کند.

سرانجام ساعت حرکت فرارسید. سلیا، میلز وهمراهان از «هربرت» و «ویویان» خداحافظی کرده واز کوره‌راهی که ازوسط درختان انبوه بسوی «بلوود» منتهی میشد براه افتادند. میلز واموس که‌دوران کودکی واوایل جوانی خودرا دراین مناطق سرکرده وجب‌بوجب این‌راه رامی‌شناختند بسهولت اسب می‌تاختند.

سلیا که‌پس‌از مدتها زجروشکنجه روحی بسوی خانه امیدومقصد

-۱۵۸-

آمال وآرزوهای دیرین خود میرفت ودرافکار شیرینی فرورفته بوددلش میخواست این‌راه رادریك لحظه به‌پیماید.

قبل‌از غروب‌آفتاب بشکارگاه هربرت رسیدند وبامداد روز بعد باردیگر بسوی «بلوود» براه‌افتادند.

سلیا که‌درکنار میلزاسب میتاخت باکمال اشتیاق پرسید: چه وقت به‌«بلوود» خواهیم رسید؟

میلز باخنده‌ای جواب داد که‌قبل از ظهر بمقصد خواهیم رسید. پس‌از مدتی‌راه پیمائی سلیا دهانه‌اسب خودرا کشید واز میلز فاصله گرفت. ازاسب‌سواری‌در زیرسایه درختان جنگلی لذت‌می برد. هرقدمی که‌اسب سلیا برمیداشت اورابیشتر به‌جیمی نزدیك میکرد.

دراین ماه‌ژوئن درختان جنگل طراوت خاصی داشت وازهرسو بوی گل‌وگیاه وسبزه بمشام میرسید توگوئی هوارا با مشك وعبیر آلوده کرده‌اند. سلیاریه‌های خودرا ازاین هوای معطر پرکرد ونفس عمیقی کشید. آفتاب باشکوه تمام میدرخشید ولی درراهی که‌آنها پیش میرفتند هوا چندان گرم‌نبود.

درآن نزدیکی یك‌درخت موو‌حشی به‌تنه درخت عظیمی پیچ‌خورده ولی‌شاخه آن شکسته وروی زمین ریخته‌شده بود. درهمین لحظه سلیا صدای میلز راشنید که‌آموس رانزد خود میخواند.

هنگامیکه آموس بتاخت نزد میلز رفت‌باردیگر صحبت آنها بگوش سلیارسید.

میلزدرحالیکه درختان یاسمن جلو خودرا بآموس نشان میداد گفت:

ـنگاه کن، چه‌فکر میکنی؟

شاخه درختان یاسمن نیزشکسته وزیرپا ریخته شده بود.

مستخدم سیاه‌پوست بدون درنك جواب داد:

ـآقای میلز، کسی‌از اینجا عبور کرده است.

لویس که‌پشت سرسلیا حرکت میکردپس‌از آنکه‌فهمید حادثه تازه‌ای روی داده‌است بتاخت نزد میلز رفت‌وپرسید «چه‌شده‌است؟»

میلز بادست شاخه‌های شکسته درخت یاسمن راباو نشان داد.

لویس پس‌ازآنکه بدقت شاخه‌های شکسته رانگریست گفت.

ـاین‌شاخه‌ها تازگی شکسته نشده‌است وآیا خودشما موقع رفتن به «سی‌گاردن» آنهارا نشکسته‌اید؟

-۱۵۹-

ـنه‌ما چنین کاری نکرده‌ایم وبعلاوه بطوریکه معلوم‌است‌عده زیاد ازاینجارد شده‌اند. این عده ظاهرا بطرف بلوود رفته‌اند. بار دیگر مسافرین بلوود براه افتادند.

سلیا بی‌توجه باین مسئله براه خود ادامه میداد پس‌از لحظه‌ای میلز اورانزد خود خواند و گفت اکنون تقریبا به «بلوود»رسیده‌ایم. پس‌ازآنکه چند میل دیگر ازمیان درختان راه‌پیمودیم مزارع بلوود‌در جلوچشم‌مان ظاهر خواهد شد.

پس‌از آن سلیا باردیگر دهانه‌اسب خودرا کشید واز میلزفاصله گرفت. ماریتاکه درکنار دختر جوان اسب میراند ناگهان پرسید؟

ـخانم سلیا، بوی نامطبوعی بمشام تان نمیرسد؟

ـچرا، ولی منظورت چیست؟

خدمتکار سیاه پوست جوابی ندادولی دخترجوان احساس‌ناراحتی میکردو هرقدرجلوتر میرفتند بوی‌مشمئز‌کننده‌ای اوراناراحت میساخت. هرچه سعی میکردنمیتوانست این بوراتشخیص دهد بوی‌سوختگی بودیا لاشه گندیده؟ نمیدانست.

فصل نوزدهم

میلز همچنان درجلواسب میراند وکاملا ساکت بود ولی‌دیگران باخوشحالی مشغول صحبت وپرحرفی بودند. آموس و ماریتا بایك دیگر شوخی میکردند میخندیدند «لویس» داستانهائی ازروزهای محاصره چارلستون برای «ماج» تعریف میکردو میگفت:

...حتی صبح‌ها‌بانك خروس‌هم بگوش نمیرسد. مردم قحطی‌زده تمام طیور ومرغ‌های خانگی راخورده بودند... دراین هنگام میلز ناگهان سرخودرابعقب برگرداند وبااضطراب زیاد پرسید:

ـبوی چه‌می‌آید؟

لویس وماج متوجه گفته اونشدند ولی‌آموس بلافاصله سرخودرا بلند کرد پس‌ازآنکه هوای اطراف خودرا بدقت بوکرد ابروان‌خود را درهم‌کشید باز نفس عمیقی کشیدو گفت:

ـآقای میلز نمیتوانم تشخیص بدهم ولی بوی تنفر آوری‌است.

میلز پاشنه‌های خودرا به‌پهلوی اسب کوفت وبتاخت جلورفتو فریاد زد

ـزودتر حرکت کنید. نمیدانم مثل‌لاك پشت راه میرویم.

تبریکات

جناب آقای فرود شهردار محبوب و محترم تهران

انتصاب آنجناب راکه‌با عنایات کامل شاهنشاه معظم و مفخم بسمت شهرداری تهران منصوب گردیده‌اید از طرف افراد اتحادیه میوه فروش وسبزی فروش تهران‌و توابع صمیمانه تبریك عرض مینماید و موفقیت جنابعالی را درانجام این‌وظیفه سنگین از خداوند متعال‌خواستارم

رئیس اتحادیه ـ حسین ولیخانی

آ_۳۱۱۰۱

استاد ارجمند جناب آقای ابراهیم احسانی

انتصاب بجای جنابعالی را بریاست فرهنك آمل صمیمانه تبریك موفقیت‌روزافزون آنجناب را ازدرگاه خداوند مسئلت داریم.

دانش آموزان سال سوم خزائلی شعبه بانوان ۵ تا ۷

آ_۳۱۱۶۷

جناب آقای اصغر میرزا مسعود

دراین موقع که حسب‌الامر مطاع مبارك ملوکانه جنابعالی بسمت آجودانی کشوری شاهنشاهی منصوب گردیده‌اید وظیفه خود میداند انتصاب آنجناب را تبریك عرض‌و توفیق جنابعالی را ازخداوند مسئلت می نماید .

علی اکبر امامی

آ_۳۱۱۶۳

جناب آقای فرود

انتصاب جنابعالی را بسمت شهردار تهران که موجب خوشوقتی عموم افراد میهن‌پرست و شاهدوست پایتخت میباشد بدینوسیله مراتب تهنیت اصناف و ساکنین خیابان مولوی را بنمایندگی بعرض میرسانم.

حسین زارع

آ_۳۱۱۳۹

جناب آقای فتح‌اله فرود

شهردا رمحترم طهران انتصاب جنابعالی را که همواره خدمتگذار شاهنشاه ومردم بوده‌اید تبریك عرض نموده آرزومندم که‌در اصلاح امور موفقیت کامل نصیب آنجناب گردد .

حاجی خان خداداد ـ حسن خدا داد

آ_۳۱۱۳۳

جناب آقای فرود شهردار محترم طهران

انتصاب آنجناب را بمقام شهرداری طهران صمیمانه تبریك عرض مینمایم.

نوزاله خرمشاهی بیات (مجدلشکر)

آ_۳۱۱۰۵

جناب آقای سید فتح‌اله فرودشهردار محترم تهران

انتصاب آنجناب بسمت شهردار تهران درمیان قاطبه مردم پایتخت حسن‌اثر فراوان‌بخشید امید است با اصابت نظر و حسن نیت و تجارب ارزنده‌ای که آنجناب درامور اجتماعی دارند دراین مقام حساس منویات مقدس شاهنشاه راموقع اجرا گذارده موفق ومنصور باشید.

با عرض مراتب تبریك از طرف شورای عالی خواستاران شهر

رئیس شورا ـ حاج‌سید ذبیح‌اله‌ملك پور

آ_۳۱۱۴۷

جناب آقای سید فتح‌اله فرود شهردار محترم تهران

این انتصاب بموقع آن‌جناب رانوید امیدبخشی دانسته رجاء واثق داریم همانطور که درمراحل مختلف و انجام امور مهمه منشاء بروز اعمال برجسته ونیکو بوده‌اید دراین مقام‌نیز صفحه درخشان دیگری در دفتر افتخارات خدمات ملی‌خود بازکرده خرسندی طبقات مختلف پایتخت را که‌موجب رضایت خاطرخطیر شاهنشاه محبوب است فراهم خواهیدفرمود

باعرض مراتب تبریك رئیس انجمن ادبی حافظ

حاج‌سید ذبیح‌اله ملك‌پور ـ گوینده انجمن ادیب صدائی

آ_۳۱۱۴۷

جناب آقای فتح‌اله فرود

انتصاب جنابعالی را بسمت شهردار تهران از صمیم قلب تبریك عرض نموده وآرزومند است صاحبمنصبان باکدامن و فعال شهرداری درلوای آنجناب بخدمات صادقانه خودادامه دهند ودراین موقع که‌آنجناب مسئولیت خطیریرا بعهده گرفته‌اید وظیفه خودمیدانم از آقای حسین مینوچهر شهردار محبوب‌و فعال جوادیه که‌درمدت قلیل تصدی خود بخواسته های اهالی این‌منطقه جامه عمل پوشانیده‌اند ارج‌شناسی نماید.

موسس شهر جوادیه جنوب غرب تهران ـ جواد فردانش

آ_۳۱۱۲۹

جناب آقای سید فتح‌اله فرود شهردار معظم تهران

نغمات امیدبخشی که دراین هنگام ازحسن انتصاب آن عنصر صالح برجسته بسمت شهردار تهران ازهر کوی وبرزن ناحیه و محفلی بگوش میرسدحاکی ازاین است‌که آنجناب در اجرای منویات عالیه شاهنشاه خردمند ملت‌نواز در مقامی‌که احراز فرموده‌اید موفقیت شایان توجهی بدست آورده‌بیش از پیش کسب محبوبیت خواهید کرد

باعرض تبریك و احترام ازطرف اتحادیه بازرگانان وپیشه‌وران‌تهران

رئیس اتحادیه ـ حاج سید ذبیح‌اله ملك‌پور

آ_۳۱۱۴۷

مدیر محترم روزنامه اطلاعات ـ رونوشت سازمان محترم شاهنشاهی

محترما بعرض عالی میرساند امضاءکنندگان اهالی چهار راه رضوانده وتوابع طالش باکمال افتخار تقدیرات و تشکرات صمیمانه خودمان را در برابر انجام وظایف وجدانی پزشك محترم‌جناب آقای دکتر خدایاریزدانی دکتر سازمان شاهنشاهی در رضوانده که حقیقت باابراز شایستگی و لیاقت خود در تامین سعادت وصحت و خوشبختی اهالی این سامان اقدام نموده و بخصوص حس رفتار وتهذیب اخلاقو نوع دوستی و خدمات شایان ایشان از هر حیث قابل تقدیر است بدینوسیله بمقام معظم تقدیم میداریم امید است اولیاء معظم بانظر تشویق در باره چنین اشخاص‌لایق شایسته توجه کامل رامبذول فرمایند مزیدبر تشکر است.

یوسف بهرامی ـ عزیز شفارودی ـ غلامحسین حیدری ـ یدالله پور طهماسبی ـ اکبر ضمیریان ـ کدخدا قانونی پیك‌زاده ـ حسن صادقی ـ حبیب‌اله معصومی ـ کریم پورقربانی ـ محمد صادقی ـ نوروزی ـ جواد رحیمی و چندین امضاء دیگر.

اینجانبان امضاکنندگان ذیل وخریدار ماشین آلات نجاری از آقای سکسکاکی مدیر کارگاه ماشین آلات‌نجاری تهران مقابل پمپ بنزین که‌ازهر لحاظ ماشین آلات ساخت نامبرده رضایت‌بخش بوده بدینوسیله وظیفه خود دانسته که‌یك‌فرد ایرانی که استعداد و ذوق‌فراوان در باره تکمیل‌ماشین‌آلات‌بخرج‌داده تشویق‌نمائیم‌امیدواریم عموم‌هموطنان عزیز ازاین‌مرد لایق که‌باعث افتخارما‌ایرانیان‌است سر مشق گرفته و توفیق‌شانرا ازخداوند متعال خواستاریم .

ساری ـ مهدی تیزرویان ـ تقی‌سورتجی ـ استاداکبر نوائی ـ محمدتقی‌رئیس

آ_۳۴۹۷۰

گزارش جناب‌آقای مسعودی‌مدیر مؤسسه‌اطلاعات وریاست سازمان‌کمك‌کودك بحضور والاحضرت شمس پهلوی

پیشگاه والاحضرت‌ش ماهدخت شمس‌پهلوی ریاست‌عالیه جمعیت شیروخورشید سرخ ایران روزپنجشنبه ۲۹ شهریورماه ۱۳۳۹ بزرگترین گاردن پارتی سال درحضور آنوالاحضرت‌در محل پرورشگاه جمعیت‌واقع درجاده پهلوی گشوده‌شد این گاردن پارتی که‌از حیث عظمت وزیبائی وتنوع برنامه های هنری درکشور ماتاآنزمان سابقه نداشت بخاطر جمع‌آوری کمك جهت کودکان نیازمندوافتتاح یك بیمارستان مخصوص کودکان ازطرف سازمان کمك‌کودك موسسه اطلاعات‌برپاشده بودمردم خیرونیکوکار تهران که‌بهدف وایده آل سازمان کمك کودك اعتقاد داشتند بطرز بیسابقه‌ای ازاین گاردن پارتی استقبال نمودند بطوری که‌سازمان کمك کودك دوشب دیگر رانیز بر مدت گاردن‌پارتی افزود ومجموعا گاردن پارتی سازمان کمك کودك بمدت هفت‌شب ادامه داشت‌ومبلغی نزدیك به‌چهارمیلیون ریال عاید سازمان کمك کودك گردید سازمان کمك‌کودك‌از بدو شروع گاردن پارتی اعلام نمودکه هرغرفه‌ای که‌درآمد بیشتری کسب‌کند یك‌مدال طلا اهداء خواهدکرد . خوشبختانه غرفه‌روغن نباتی‌شاه‌پسند بادرآمد ۲۹۸۹۶۰ ریال مقام اول را کسب نمودواینك از حضور آنوالاحضرت استدعا میشودمدال طلای سازمان کمك‌کودك رابسینه مدیرعامل کارخانجات‌روغن نباتی شاه‌پسند نصب فرمایند .

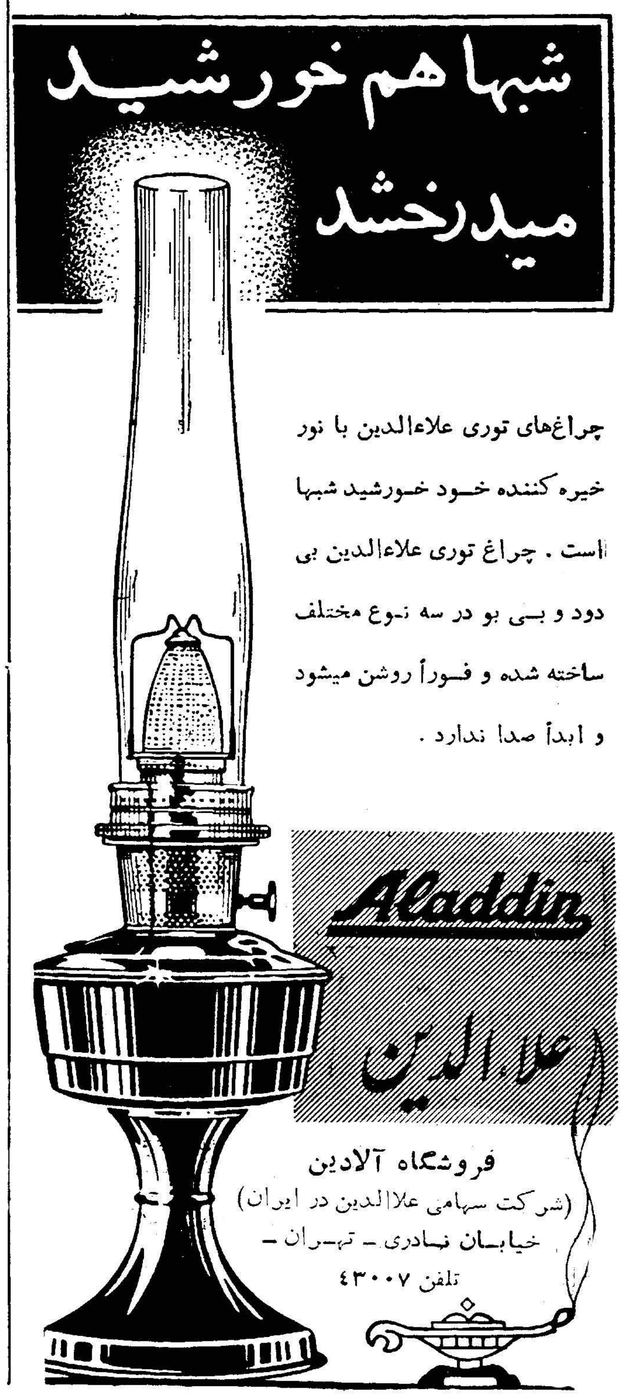

آ_۳۴۸۷۲

اجتماعی

برای آنها که میخواهند ابتکار کنند

کارخانه بسته‌بندی لبنیات، شیر و مواد غذائی

نویسندهٔ این سلسله مقالات آقای تدهالی سردبیر روزنامه «تهران جورنال» است

-۳-

برای یک‌سرمایه‌گذار تهرانی‌ایجاد کارخانه بسته بندی شیر، ومواد غذائی‌در جعبه‌های متوائی موم‌اندود شده کارپرسودی خواهد بود. قسمت‌عمده محصول لبنیاتی درآمریکا دربسته‌های موم‌اندود مورداستفاده قرار میگیرد. امریکائیها میوه‌تازه ،آب میوه وشیرینی های کره‌ای وتخم‌مرغ رادرچنین بسته‌هائی بمعرض فروش میگذارند.

درتهران «دوغ»و ۳۰تا۴۰ نوع‌مختلف ازمحصولات دیگر را میتوان باین وسیله فروخت برای بسته‌بندی میتوان قرارداد های‌متعددی باموسسات مختلف منعقد کرد. ممکنست سرمایه گذاری ابتدائی سنگین باشد ولی‌درعوض پول‌خوبی پس‌از شروع بکارعاید خواهدشد.

بازدید مردم از سازمانهای ارتش

بقیه ازصفحه ۱۰

نماید. و بمیزان معتنابهی نیروی برق تولیدی خودرا در اختیار کارخانه برق تهران میگذارد. پس از پایان سخنان تیمسار حسینی پور بازدیداز کارخانه های مختلف آغاز شد.

ساعت ده‌و چهل دقیقه نخستین قسمت بازدید بپایان رسید و بازدید کنندگان عازم‌دیدار ا زادارهٔ‌تسلیحات ارتش شدند.

در پایان بازدید از اداره‌تسلیحات کاروان بازدید کنندگان به باشگاه اداره تسلیحات راهنمائی شدند و پس از پذیرائی گرمی که از آنها شد. تیمسار سرلشکر دفتری‌پشت میکروفون قرار گرفتند و پس از اظهار تشکر از مهمانان مطالبی‌درباره عظمت دستگاه تسلیحات ارتش شاهنشاهی بیان داشتند.

بازدید از قسمتهای مختلفه اداره تسلیحات ارتش تا ساعت یك و نیم بعداز ظهر ادامه داشت. آنگاه‌میهمانان ارتش به میدان ارك باز گشتند.

نظر مردم:

آقای یدالله نخجوانی مهندس نوشته اند. بسیار خوشحالم در برنامه بازدید امروز که از تشکیلات عظیم کارخانه های تسلیحات ارتش وطنم بود بازدید کردم و واقعا از این بازدید کمال استفاده را نمودم و بسیار خوشوقت شدم که از نزدیك دیدم که کشور عزیزم ایران زیر نظر شخص اول مملکت چنین تشکیلات مهمی را دارد.

خانم شکوه سمیعی خانه دار نوشته اند:

خیلی خوشحالم که توانستم در بازدید از کار های آبادانی کشور عزیزم شرکت کنم و خوشحالم از اینکه من خود نیز یکی از افراد خانواده‌های ارتش‌ایران عزیزمیباشم و افتخار میکنم که همسر و برادر و بیشتر فامیل من وابسته بارتش و سرباز و نگهبان میهن عزیزم میباشند آنچه مرا امروز بیشتر تشویق نموده در این بازدید شرکت کنم علاقه وافری‌است که‌بارتش دارم دربازدید من توانستم پیشرفتهای سریع مملکتم را ببینم بویژه میبینم وضع افسران و نگهبانان این آب و خاك روزبروز بهتر و عالی تر میشود.

آقای هوشنگ سلطانی دانشجو نوشته اند: این بازدید درمن که یك‌دانشجوی این مملکت هستم بسیار بسیار موثر و مرا بیش از پیش بآینده و ترقی این مملکت کهنسال امیدوار ساخت

خانم مریم نیاکار دانش آموز نوشته اند من ضمن اظهار تشکر و قدردانی از اداره انتشارات و رادیو که وسیله بازدید مرافراهم کرده امیدوارم که روز بروز بر تعداد اینگونه تاسیسات عام المنفعه افزوده شود.

در انجمن های محلی شهر

اسفالت خیابانهای سلسبیل متوقف شد

اتوبوس دراین محل کم است

جلسه هیئت مدیره انجمن محلی وکانون خیریه رودکی و توابع به ریاست تیمسار سرتیپ باستی وبا حضور آقایان حاج ناصری- موسوی- حاج‌افتخاریان- محراب‌نیا-اسکوئی- حاج غفوری- تیموری - ابراهیمی - فاضلی وعده‌ای از آقایان معتمدین محل در منزل‌آقای‌ابراهیمی‌تشکیل گردید:

آقای اسکوئی راجع به تغییر مسیر اتوبوسهای آریانا و برداشتن خط‌اسکندری صحبت کرد وآقای محراب نیا در تایید اظهارات وی گفت خوب بود بجای برداشتن خط اسکندری به تعداداتوبوسهای‌آریانا میافزودند و مسیر آن خط راکه تشخیص میدهند باین ترتیب بهتر است تغییر میدادندنه اینکه باهمان اتوبوسها دو خط را یکی کنند.

آقای حاج ناصری اظهار داشت که اصولاوضع اتوبوسهای منطقه سلسبیل بطوریست که دراثرکثرت جمعیت وکمی اتوبوس‌تمام‌مسافرین درزحمت هستند واز انجمن در خواست کرد که برای افزودن اتوبوسهای خط رودکی اقدام‌نمایند. تیمسارباستی ازنتیجه‌اقداماتی‌که در گذشته برای افزایش تعداد اتوبوسهای خیابان هاشمی بعمل آمده بود جویا شدند آقای فاضلی در پاسخ اظهار داشت تقاضا شده بود تعدادی به اتوبوسهای خیابان هاشمی بیافزایند و مسیر آنرا از انتهای هاشمی تا سه‌راه اطلاعات تغییردهند قرار بود در موقع تجدید نظر در وضع خطوط اتوبوسرانی مسیر این خط را نیز تغییر دهنددر حال حاضر خیابان هاشمی که یك خیابان پر جمعیت است‌فاقد اتوبوس است پس از مذاکرات مفصل قرار شد شرح لازم به شرکت‌واحد اتوبوسرانی نوشته شود وتوجه آن اداره بوضع خطوط این منطقه جلب گردد.

به پیشنهاد آقایان اسکوئی و تیموری شرحی بشهرداری تهران نوشته شد که اسفالت خیابانهای محل پس از جدول بندی متوقف گردیده وخیابانهابوضع‌بدی‌درآمده وعبور ومرور وسائط نقلیه مشکل شده است.

آقای سرگرد زندی اظهار داشت طبق تقاضای انجمن وبدستور اداره کل فرهنك استان کادردبیران دبیرستان دخترانه‌وفاتامین گردید. ولی بعلت تنگی جاشاگردان‌ناراحت هستند که در صورت امکان اقدامی در این خصوص بعمل آید.

آقای فاضلی از روزنامه اطلاعات در مورد چاپ اخبار محلات که خواست‌ها و احتیاجات مردم را برای اطلاع اولیای امور وآگاهی مردم از کارهای انجام شده محل خود منعکس می نماید اظهار تشکر و سپاسگزاری کرد.

تلگراف از قصر همایونی

آقای دکتر سید ارسطو علاج . تلگراف تبریکی که بمناسبت‌ولادت‌باسعادت والاحضرت‌ولایتعهد مخابره نموده‌بودید‌موجب مسرت و خشنودی خاطر مبارك اعلیحضرتین گردید.

رئیس دفتر مخصوص شاهنشاهی‌هیراد

متن عریضه تلگرافی

پیشگاه مبارك بندگان اعلیحضرت همایون‌شاهنشاهی ارواحنا فداه

جمعیت اردستانیهای مقیم مرکز بنمایندگی اهالی شهرستان اردستان باکمال مسرت مقدم مولود مسعود ولایت عهد را به‌پیشگاه ملوکانه وعلیاحضرت ملکه فرح‌پهلوی تبریك عرض مینماید.

جان‌نثار دکترسید ارسطوعلاج رئیس‌جمعیت‌اردستانیهای مقیم مرکز

آ- ۳۱۱۶۵

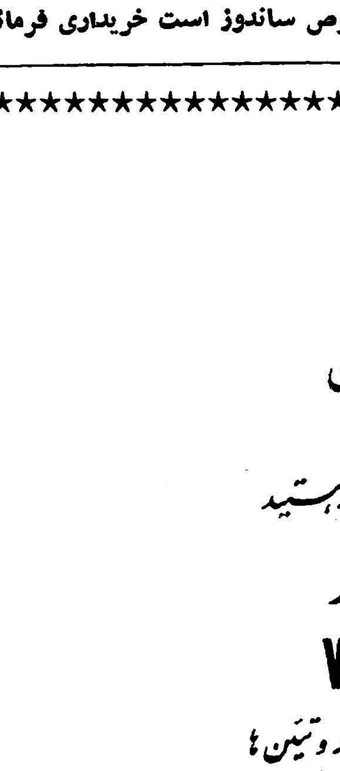

اپتالیدون ساندوز محصول سوئیس

اپتالیدون ساندوز را فقط درکاغذهای زرورقی‌که دارای علامت مخصوص ساندوز است خریداری فرمائید.

مردم حرف میزنند

ساعت ٦ تا ۷ر۳۰ بعدازظهر

ساعت ٦ تا ۷ر۳۰ بعدازظهر هرروز ساعت‌مخصوص شما خوانندگان عزیز است.

درفاصله ساعت ٦ تا ۷ر۳۰ همه‌روزه میتوانید تلفنی باما تماس بگیرید و هرنوع سؤال ، درددل ، پیشنهاد و مطلب اجتماعی را باما درمیان گذارید تا در روزنامه چاپ شود شماره تلفن ما ۳۰۰۱۱ الی ۱۸ است.

میخواهم از آنها انتقام بگیرم

*هشت ساله‌بودم والان ۱۸سال دارم سه‌برادر داشتم ،اختلاف مادر وپدرم سبب جدائی آنهاشد ، ازآن پس‌من پیش مادرم زندگی میکردم برادران مادرم نارنجك دستی درست میکردند یکروز یکی ازنارنجك‌ها منفجرشد ودست مرا از مچ قطع کرد ، مادرم مرا پیش پدرم فرستاد پدرم وضعش ناجور شد ومارا درنهایت‌تنگدستی گذاشت ، همان دائیهایم که دست مرا باین‌روزانداخته‌بودندباوجود اینکه کاروبارشان خوب بود بمن کمك نکردند ، میخواهم ازآنها انتقام بکشم .راهنمائیم‌کنید.

ناصرع

ـبهترین انتقام اینستکه حالا که‌بزرك شده‌اید بخودتان‌متکی باشید واز آنهانه‌توقعی داشته باشید ونه اعتنایشان کنید.

***

برو پارتی بیاور !

*خانه‌ای خریدم ودوازده هزارتومان زیربار قرض رفتم ،ماهی ۸۰۰تومان حقوق دارم باشش‌سرعائله ، ناچار برای تادیه قرضم دست‌بدامن بانك رهنی شدم این‌بانك درحالیکه بسایرین در مقابل چشم من قرض میداد تقاضای مرارد کرد، همان شخص پرداخت کننده برای دلسوزی گفت ،بروپارتی بیاور ، منهم رفتم و اقدام کردم تقاضایم راقبول کردند مدت دوسه‌ماه است که امروز وفردا میکنند ودر نتیجه سرگردانم ، خوبست‌مسئولین بانك فکری بحال امثال من کنند. آیابازهم باید پارتی ببرم ؟!

عبدالقاسم ـعطائی

ـامیدواریم جریان اداری تقاضای شما سریع‌ترطی شود

***

خودشانرا درجه اول جا میزنند

*خوب، از همه چیز نوشتید وهمه‌ی درددلها راچاپ کردیدولی از گرانی قیمت‌بلیط سینماها چیزی ننوشتید اینراهم از قول من بنویسید ، دو، سه‌تاسینما درجه‌دوخودشان‌رااخیرا جزء درجه«یکها» جازده‌اند وبلیط را از ۲۵ریال به ۳۰ریال بدون تغییر وضع سینما باآن صندلیهای خراب رسانده‌اند.

منوچهر ـفرهمند

***

دود تنفس میکنم !

*درمیدان شوش مغازه‌ای دارم، صبح که میشود دودکوره های آن حوالی فضارا پرمیکند بطوریکه آدم مجبور است دودتنفس کند !یعنی دودها رابداخل سینه ببرد آنرا در قفسه سینه تصفیه کند وبیرون بدهد !

چرا وزارت بهداری فکری برای سلامت مردم نمیکند ؟

هاشم ، سیف‌الهی مقدم

ـ وزارت بهداری جواب میدهد :مبارزه باآلودگی هوا از مدتی قبل شروع شده‌است وطرح تخریب کوره‌ها اخیرا در کمیسیون مبارزه با آلودگی هوا مطرح گردیده در صورت تصویب ، تمام کوره‌های اطراف تهران خراب خواهد شد.

***

درسرشماری اشتباهی نشده

*بعقیده من در سرشماری جمعیت تهران اشتباه شده و۸۰۰ هزار نفر کم بحساب آمده است. چون کسانی‌را که ساکن‌دائمی تهران نبودند بحساب نیاوردند مثل کارگران ساختمانی که‌سالی دوازده ماه‌درتهران هستند ، ولی در مسافرخانه‌ها و یاخانه‌های در دست ساختمان بسر میبرند وبرسشنامه به‌آنها داده نشده

محمد احمدی

ـدرسرشماری جمعیت تهران اشتباهی روی نداده است چون این سرشماری از روی اصول علمی انجام شده البته اشتباه جزئی وکم درهرسرشماری اجتناب ناپذیر است ولی رقمی که شما ذکر کرده‌اید بهیچوجه نمیتواند درست باشد.

***

هفته‌ای یك شب خاموشی داریم

*من ساکن سلسبیل هستم از برق فیروز استفاده میکنم،ولی هفته‌ای یکشب برق فیروز دراین محل خاموش میشود ، بشهردار شکایت کرده‌ایم ، انجمن محلی هم اقدام میکند ولی تاکنون‌موفق نشده‌ایم انشاءاله شهردار جدیدباین امرتوجه کنند.

عیسی ـمعدنچی

***

اسفالت خواهد شد

* دربیسیم نجف‌آباد علت اینکه خیابانهای فرعی جدول‌بندی‌شده ولی‌خیابان اصلی نشده چیست ؟

ایوب - قلی‌زاده مقدم

ـ اسفالت خیابان اصلی هم جزء برنامه است و بزودی اسفالت خواهد شد.

***

ماهی شش تومان میدهیم تا ...

* در راه شمیران حدود ایستگاه ، خندان از نظر برق تحت فرمانروائی یکی از کارخانجات معظم و اختصاصی برق است ! این کارخانه از ما که مشتری پروپا قرص‌آن هستیم‌ماهی‌شش‌تومان‌بعنوان تامین برق معابر میگیرد ولی‌همیشه معابرما تاریك‌است.

جواهری

ـ آقای عزیز بنگاه برق هم گفته شما را تائید میکند که دراین قسمت شبکه ندارد ، اسم کارخانه را اطلاع‌بدهید تااقدام شود.

***

هفته‌ای دوساعت کم است

* دانش‌آموز کلاس ششم طبیعی هستم و در دبیرستان پانزده بهمن تحصیل می‌کنم وزارت فرهنك بعلت نداشتن دبیر برای ما هفته‌ای دوساعت دبیر فیزیك میفرستد واین دوساعت اضافی کنید که خیلی‌کم است ما بدرسهایمان نمیرسیم و دبیر میخواهیم.

دانش آموزجـد

***

لوله‌کشی انتهای بیسیم نجف‌آباد

* ضمن تشکر از اینکه روزنامه اطلاعات چنین ستونی بازکرده است، میخواستم بدانم کار لوله کشی انتهای بیسیم نجف آباد چه شد ؟

کریم نیا

ـ سازمان آب تهران جواب میدهد : تا آن حدودی که ما اعلام کرده‌ایم لوله‌کشی شده بقیه چون جزء منطقه اعلام شده نبود به‌برنامه بعدی‌موکول شده است.

***

میخواهند از مؤسسه اطلاعات دیدن کنند

* عده‌ا زیادی از خوانندگان طی تلفنهای مکرر از ما درخواست کرده‌اند که ترتیبی داده شود تا بتوانند از موسسه اطلاعات و طرز کار ماشینهای‌چاپ وحروفچینی این موسسه دیدن کنند.

ـ تقاضای این‌ده از خوانندگان عزیز پس از مطالعه پذیرفته شد و قرار براین گردید که در هفته یك روز باین کار اختصاص داده شود.

اینك کسانی که مایلند از موسسه اطلاعات دیدن کنند میتوانند تقاضای خود را باذکر مشخصات (نام‌ونشانی وشغل) بوسیله نامه‌اطلاع دهند تاترتیب وقت مراجعهٔ‌آنان بموسسه داده‌شود.

***

بیك دکتر نباید توهین کرد

* چند وقت پیش ماموران شهرداری تابلوی مطب دکتری از فامیلهای من را باین عنوان که دو طرفه نوشته شده و در پیاده‌رونصب گردیده‌است پائین آوردند ، فامیل بحساب اینکه ازاو خطائی سرزده دچار نگرانی شدند.

این عمل بدی است که شهرداری تابلوی دکتری را بدون‌اخطار قبلی‌پائین بکشد این توهین است غرض من از ذکر مطلب فوق این‌بود که‌کاری‌کنند دیگر موضوع تکرار نشود.

دکتر حقیقت اسدی

***

رشته آرشیتکت ندارد

* آیا دانشکده فنی تهران رشته «آرشیتکت» دارد ؟در صورت دارا بودن دوره آن چقدر است ؟

کمال رمضانی

ـ تنها دانشکده هنرهای زیبا رشته «آرشیتکت»دارد.

***

هدیه شوارتسکف آلمان

برای شما

که خیلی خیلی بزیبائی موی سرخود علاقمند هستید

ویتامین هارکور

VITAMIN HAARKUR

ویتامین هارکور معجونی است از ویتامینها ، پروتئین‌ها وبسیاری ازمواد گیاهی که موها را تمیز و زنده میکند.

ویتامین هارکور

شامپوی مخصوص برای خانمهائیکه

موی سرشان میریزد

ویتامین هارکور یکی دیگر از فرآورده های ممتاز «قیدی» تهیه‌کننده محصولات معروف جهانی درایران

داخل هرجعبه ویتامین هارکور دستور استعمال آن قرارداده شده است

همین امروز ویتامین هارکور را از داروخانه ها ، آرایشگاهها ، خواربارفروشی‌ها خریداری فرمائید

آ-۳۵۰۰٤

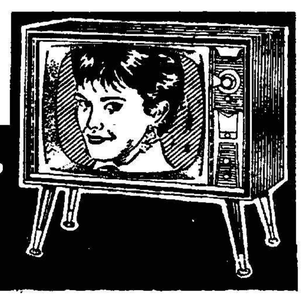

تلویزیون المپیک

محصول ۱۹٦۱ آمریکا - مجهز بدستگاه رادار که از دور و بدون سیم کنترل میشود

نمایندگی انحصاری: شرکت جواهری خیابان باب همایون سابق تلفن ۳۰۳۳۲۵

Olympic

آ-۳۵۰۰٤

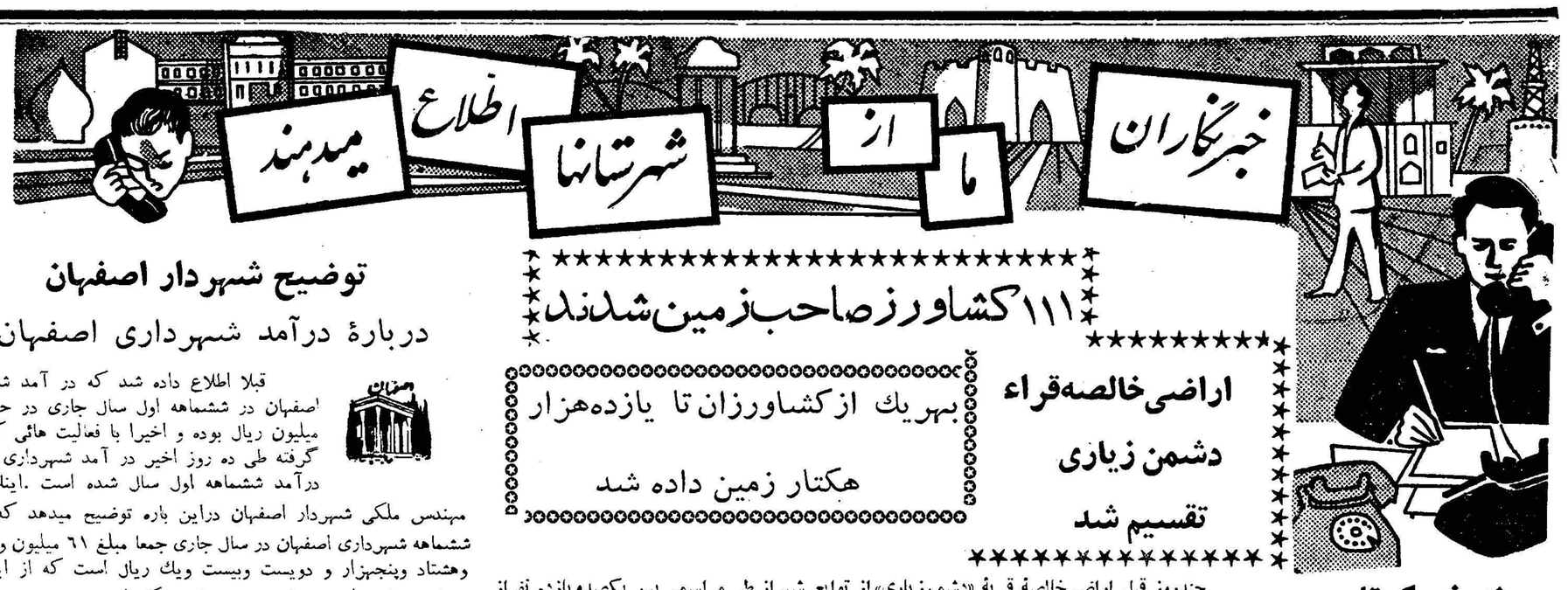

۱۱۱ کشاورز صاحب زمین شدند

اراضی خالصه‌قراء دشمن زیاری تقسیم شد

بهریك از کشاورزان تا یازده‌هزار هکتار زمین داده شد

چندروز قبل اراضی‌خالصهٔ قریهٔ «دشمن‌زیاری» از توابع شیراز طی مراسمی بین یکصدویازده نفراز کشاورزان این منطقه تقسیم گردید . خبرنگار مادر شیراز دراین باره گزارش میدهد بطوریکه از اداره کشاورزی‌استان فارس اطلاع میدهند کار تقسیم اراضی خالصه قریه دشمن زیاری بین یکصدو یازده نفراز کشاورزان این منطقه تقسیم گردیده و کشاورزان طی مراسمی‌اسناد مالکیت خودرا دریافت داشته‌اند . سهم هریك از کشاورزان بطور متوسط تا یازده هزارهکتار میباشد واسناد مالکیت اراضی‌خالصه در دفتر رسمی ثبت اسناد شماره ۸ شیراز به ثبت رسیده است .

خبرنگار مادر گزارش خود اضافه میکندتقسیم اراضی خالصه «دشمن زیاری» بین کشاورزان این منطقه موجب خشنودی کلیه کشاورزان قراءتابعه شهرستان شیراز شده است.

چند خبر کوتاه

شیراز ـ قرار است شعبه بانك ملی ایران‌و فرانسه‌درشهرستان شیراز تاسیس گردد و مقدمات‌این امر از هرلحاظ فراهم شده است.

همدان ـ چندروز قبل بژاندارمری همدان اطلاع داده شد که در قریهٔ «جورقان» از توابع همدان شخصی بنام فتحعلی خداکریم بچاه سقوط کرده و فوت نموده است ولی پس‌از حضور بازپرس وپزشك قانونی در محل واقعه معلوم گردیدکه‌شخص مزبور بقتل رسیده است . قضیه تحت تعقیب قرار گرفت تا قاتل دستگیر شود

بندر جنوب ـ آقای مهندس‌علیمراد زند فرماندار و رئیس تربیت بدنی بندر بوشهر بمناسبت ابراز فعالیت در پیشرفت‌امور ورزشی‌اینشهرستان بدریافت یك قطعه نشان درجه دو تربیت بدنی نائل شد.

رضوانده ـ آقای رحیمی رئیس تعلیمات اساسی فرهنگ استان گیلان بمنظور بازدید کلاس های مبارزه با بیسوادی رضوانده به‌این منطقه وارد شد وبرای پیشرفت‌امور آموزشی نوآموزان دستوراتی به متصدیان مربوطه صادر کرد .

بهبهان ـ چندروز قبل بمناسبت تغییر ماموریت آقای رهنوردی‌رئیس سازمان‌بیمه‌های اجتماعی کارگران بهبهان مجلس تودیعی در باشگاه کارخانه چیت‌سازی برگزار شد. دراین مجلس که روسای ادارات دولتی و جمعی ازمحترمین ومعاریف شهر حضور داشتند از خدمات گذشته‌آقای‌رهنوردی اظهارقدردانی بعمل آمد.

بندر حسن کیاده ـ چندروز قبل کارت عضویت اعضای‌جدیدسازمان نیروی مقاومت ملی بندر حسن کیاده طی مراسمی بوسیله آقای استوار میرکفاشی معاون سازمان نیروی مقاومت ملی شهرستان لاهیجان توزیع شد . دراین‌مراسم آقای رضا درخشان فرماندهٔسازمان نیروی مقاومت ملی حسن کیاده‌در باره شاهدوستی و میهن پرستی ساکنین این منطقه به‌تفصیل‌سخن‌رانی کرد.

ساختمان دبستانی درگلوگاه شروع شد

خبرنگار مادر گلوگاه مینویسد چندروز قبل اولین کلنك‌ساختمان دبستان ۶ کلاسه‌ای درگلوگاه بوسیلهٔ بخشدار این منطقه بزمین زده شد . در این مراسم که روسای ادارات دولتی و محترمین و معاریف‌شهر حضور داشتند آقای بقراط رئیس فرهنك گلوگاه طی نطقی اظهارداشت هزینه ساختمان این دبستان‌از محل صدی پنج سهم فرهنك از درآمد شهرداری وصدی پانزده کمك انجمن عمرانی بخش تامین شده است و زمین آنرا اهالی باداره فرهنك اهداء نموده‌اند.

اهداء کتاب

در مجلس جشنی که چندروزقبل از طرف فرهنگیان آستانه اشرفیه برگزار شده بود آقای داراب خیر خواه نماینده اطلاعات در آستانه اشرفیه یك جلد کتاب نمایشنامه بنام «خانواده پارت» به آقای‌قاسمی رئیس اداره فرهنك این منطقه‌اهداء کرد.

بازدید برنامه‌های عمرانی

خبرنگار مادر آمل مینویسدچند روز قبل آقای مدانلو معاون استانداری مازندران باتفاق آقای‌مهندس دولتشاهی برای رسیدگی به‌برنامه های عمرانی قراء تابعه آمل باین شهر وارد شدند .

آقایان مدانلو و مهندس‌دولتشاهی ضمن انجام امور مربوطه‌ازساختمان نیمه‌تمام پرورشگاه فرح پهلوی‌این شهرستان بازدید کردند.

فرماندار جدید ساوه بخبرنگار ماگفت:

سد شاه عباس تعمیر میشود

کار لوله‌کشی وساختمان منبع آب شروع شده‌است

نرخ خواربارگران است وباید تعدیل گردد

خبرنگار مادرساوه مینویسدچند روز قبل آقای‌عدالت قدیمی‌فرماندار جدید ساوه طی مصاحبه‌ای در باره برنامه‌های اصلاحی و عمرانی این شهرستان اظهار داشت . برنامهٔ کار من در درجهٔ اول تامین آب آشامیدنی ، اسفالت خیابان ها ، تعمیر سد معروف شاه عباس و تعدیل نرخ خواربار در شهرستان ساوه است .

درمورد تامین‌آب آشامیدنی‌باید گفت :باعتباری بمبلغ یك میلیون ریال که از طرف سازمان برنامه وشهرداری تامین شده است‌بزودی ساختمان منبع بزرك آب و لوله ـ کشی شهرشروع میشودومهندسین مربوطه برای تهیه مقدمات کار به این شهرستان وارد شده‌اند .ضمنا طی مذاکراتی که‌بامسئولین وزارت راه بعمل آمده است پیش‌بینی می شود که اسفالت خیابان اصلی‌شهر تاقبل‌از فصل یخبندان آغاز گردد

دربارهٔ تعمیر سد معروف شاه عباس نیز اقداماتی بعمل آمده است و من این اقدامات را تا حصول نتیجه مثبت دنبال خواهم کرد. زیرا باتعمیر سد مزبورمیزان تولید کشاورزی شهرستان ساوه بطور قابل ملاحظه‌ای افزایش‌خواهد یافت .

آقای فرماندار در پایان مصاحبه اظهار داشت . دراین چندروزه احساس کرده‌ام که نرخ خواربار درساوه گران است باین جهت در تعدیل نرخ خواربار خواهم کوشید.

آقای عدالت قدیمی

نشستند و تصمیم گرفتند

خبر نگار ما در رشت می نویسد چند روز قبل کنفرانس روسای بهداری های استان گیلان در اتاق کار آقای دکتر ذکری مدیر کل بهداری استان تشکیل گردید در این کنفرانس ضمن مذاکره در باره تامین احتیاجات بهداری ها قرار شد کنفرانس از این به بعد بطور ماهیانه تشکیل گردد . عکس بالا جلسه ای از کنفرانس روسای بهداری های گیلان را نشان میدهد .

انتخابات انجمن شهر درشهرستانها

کرمان ـ پریروز آقای اقبال استاندار کرمان دستور شروع‌انتخابات انجمن شهر کلیه نقاط این استان را صادر کرد . بقرار اطلاع ازطرف شهرداری جیرفت ، شهداد ، بردسیر، ماهان ،انار ،شهربابك وزرند آگهی شروع انتخابات انجمن شهر را منتشر نموده‌اند.

شهسوار ـ طی جلسه‌ای که باحضور طبقات ششگانه درفرمانداری شهسوار تشکیل گردید آقایان جواد نبك‌نام، حاج‌میرنقی قریشی ،محمد رضا خلعتبری ، علی اصغر بالائی ، محمود رضائی ، حاج بابا جلیلی و رحیم داروئی بسمت اعضای هیئت نظارت برانتخابات انجمن شهر این شهرستان انتخاب شدند.

رودبار ـ مهلت ده‌روزه‌ای که‌از طرف فرمانداری رودبار برای‌معرفی داوطلبین نمایندگی انجمن شهر تعیین شده بود خاتمه یافت در این مدت ۱۹نفر از اهالی رودبار خودرا بفرمانداری معرفی کردند و جلسه کمیسیون پنجنفری بزودی برای رسیدگی بصلاحیت آنان تشکیل خواهد شد.

توضیح شهردار اصفهان

دربارهٔ درآمد شهرداری اصفهان

قبلا اطلاع داده شد که در آمد شهرداری اصفهان در ششماهه اول سال جاری در حدود سه میلیون ریال بوده و اخیرا با فعالیت هائی که انجام گرفته طی ده روز اخیر در آمد شهرداری بیش از درآمد ششماهه اول سال شده است .اینك آقای مهندس ملکی شهردار اصفهان دراین باره توضیح میدهد که درآمد ششماهه شهرداری اصفهان در سال جاری جمعا مبلغ ۶۱ میلیون و هفتصد وهشتاد وپنجهزار و دویست وبیست ویك ریال است که از این مبلغ چهل‌و چهار میلیون و پانصد و هشتاد و یکهزار وهفتصد و بیست و یك ریال آن در آمد وصولی شهرداری و بقیه درآمد مالیاتی است

برای سومین بار

قبلا اطلاع داده شد آقای دکتر سامی‌زاد رئیس دانشگاه مشهد برای سومین‌بار باتفاق آراءعبریاست دانشکده پزشکی مشهد انتخاب گردید . آقای دکترسامیراداز بدو تاسیس دانشکده پزشکی عهده دار ریاست این دانشکده بوده و درسال ۱۳۳۱ که باتاسیس دانشکده های دیگر دانشگاه مشهد بوجود آمد بموجب فرمان شاهنشاه با حفظ سمت بریاست دانشگاه مشهدنیز تعیین گردیده است.

قهرمانان تنیس دانشگاه مشهد

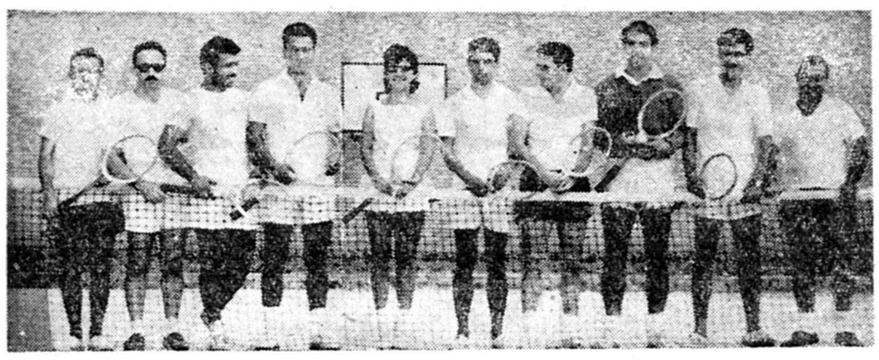

خبرنگار مادر مشهد مینویسد چندروز قبل مسابقات تنیس‌دانشگاه مشهد باشرکت ۱۹ نفر از قهرمانان دانشکده‌های مختلف انجام شد در قسمت مسابقات یکنفری بانوان دوشیزه لیلاس سامیراد از دانشکده پزشکی ودر قسمت یکنفری مردان آقای اصفهانی زاده‌از دانشکده پزشکی رتبه اول رااحراز کردند . ضمنا درقسمت مسابقات دونفری مردان آقایان مهدویان ، خلیل‌زاده و ملکزاده و شاملی بمسابقات نهائی رسیدند درعکس بالا قهرمانان‌تنیس دانشگاه مشهد درکنار هم دیده میشوند.

رسیده بود بلائی ولی بخیر گذشت ..

چرخ‌کامیون دررفت وفولکس واگن واژگون شد

طبق گزارش خبرنگار مادر شهسوار پریشب کامیون شماره۳۳۶۴۶ برانندگی علی صالحی که از شهسوار عازم تهران بود دریك کیلومتری این شهرستان بافولکس‌واگن شماره ۱۴۷۷۹ برانندگی غلامرضا لاهیجی که‌دونفر سرنشین داشت تصادف کرد.

شدت این تصادف‌باندازه‌ای بود که چرخهای عقب کامیون دررفت وفولکس‌واگن بعداز سه‌بار معلق‌زدن درکنار جاده واژگون گردید . گرچه دراین واقعه تلفات‌جانی به‌بار نیامد ولی بهردواتو مسل خسارات زیادی وارد شد.

تودیع بافرماندار

خبرنگار مادر ساوه مینویسد چندروز قبل بمناسبت انتقال آقای محمدابراهیم نامور فرماندار سابق سیرجان مجلس تودیعی درسالن فرمانداری برگزار شد . در این مجلس که روسای ادارات دولتی و جمعی از محترمین و معاریف شهر حضور داشتند از خدمات گذشته آقای نامور اظهار قدردانی بعمل آمد.

حکیم پیشگو!

یکصدسال دارد و میگوید ۵۰ سال دیگر زنده‌ام

حکیم معتقد است زن باعث جوانمرگی است !؟

ازخاطرات جالب وی‌اینستکه درکربلا یك‌تار مو ازریش خودرا گرو گذاشته و پانصدتومان قرض‌گرفته است

عموم اهالی مشهد ابوالقاسم‌حکیم پیر مردی را که نزدیك به یك‌قرن در این شهر زندگی کرده است میشناسند و شرح زندگی یکصد ساله او را که خالی از لطف نیست از این و آن شنیده‌اند .

خبرنگار ما در مشهد که چند روز قبل‌از نزدیك با ابوالقاسم حکیم گفتگو کرده است در باره زندگی وی چنین مینویسد :

ابوالقاسم حکیم‌مرد خمیده پشت و کوتاه قدی میباشد که دست های قرمز و حنا بسته یکی از مشخصات اوست و چهره ای پر چین و چروك و چشمانی بیفروغ قیافه ظاهری او را تشکیل میدهد . اغلب روز ها در کوچه چهار باغ شهر کنار دیوار می نشیند و با تسبیح کوچکش ورد میخواند او که در جوانی برا ی‌خود صاحب ثروتی بوده است اینك در این کوچه بانتظار کمك ، چشم بدست رهگذران میدوزد .

حکیم صدساله از دوران‌جوانیش خاطرات جالبی بیاد دارد که هر شنونده‌ای را مجذوب میکند او چند روز قبل چند خاطره ازدوران جوانی خود را برایم تعریف کرد و گفت :

چند سال پیش در محلهٔ دروازه نوغان مشهد مجلس عروسی بودولی آنشب عروس بجای اینکه بخانه داماد برود در بین راه بوسیله‌عده‌ای از اوباش ربوده شد و مورد تجاوز قرار گرفت .

البته این‌جریان خاطره‌ای‌دردناك‌در ذهن من باقی گذاشت ولی حالاکه مملکت در نهایت امن و امان است از این وقایع ناگوار کمتر اتفاق میافتد .

حکیم‌افزود که‌در سن چهل سالگی باپولیکه‌اندوخته بودم بعتبات عالیات مسافرت کردم ، در کربلا جیب‌بری جیبم را زد و من‌در آن شهر بی پول و سر گردان شدم و برای رهائی از ناراحتی به حرم مطهر ـ حضرت سیدالشهدا رفتم در حرم مطهر یکی از ایرانیان مقیم کربلا متوجه ناراحتی من گردید و حاضر شد یك مو از ریش مرا بگرو گان بردارد و مبلغ پانصد تومان قرض بمن بدهد منهم بلافاصله یك تار مو از ریش خود را در مقابل پانصد تومان گرو گذاشتم‌وپس ازمراجعت بوطن پول او را پس فرستادم .

حکیم بر خلاف اغلب پیر مردها زن را باعث جوانمرگی میداند !؟ و معتقد است دوری از زن موجب طول عمر است او پیش بینی میکند که تا ۵۰ سال دیگر زنده خواهد ماند .

درانتظار کمك عابرین

قربانی تصادف دو کامیون

طبق گزارش خبرنگار ما در صحنه چند روز قبل کامیون شماره ۱۲۷۲ به رانندگی حسن مراد در گردنه «بید سرخ» واقع در نزدیکی صحنه با کامیون شماره ۲۵۰۷۰ تصادف کرد .

دراین تصادف کامیون شماره ۱۲۷۲ واژگون شد و یکی از سر نشینان آن بنام رضا قهرمانی بسختی مجروح گردید و در بهداری صحنه جان سپرد . با اطلاع این جریان به مامورین ژاندارمری برای دستگیری رانندگان هردو کامیون اقدام شد و جنازه رضا قهرمانی با انجام تشریفات قانونی مدفون گردید .

شب عروسی معشوقه راه برعروس بست

عروس درپناه ژاندارم بخانه داماد رفت

جوان عاشق باتهام ایجاد مزاحمت بازداشت شد

چندشب قبل درسیاهکل عروسی را درپناه مامورین ژاندارمری بخانه داماد بردند زیرا عاشق دلسوخته‌ای تصمیم داشت در جریان عروسی اخلال کند . نگذارد عروس بخانهٔ داماد برود جریان مشروح این‌واقعه طبق گزارش‌خبرنگار مادرسیاهکل از اینقرار است.

چندی پیش جوانی بنام ابراهیم یکی از اهالی سیاهکل بیوهٔ جوانی بنام احترام را از والـــدینش خواستگاری کرد وبا تقاضای او موافقت گردید پس‌از چندروز مراسم عقد برگزار شد و قرار گذاشتند که داماد یکی دوروزبعد طی تشریفات مختصری عروس را بخانهٔ خود ببرد . روز موعود فرا رسید و دامادبرسم‌دیار خودمقداری وسائل زندگی از قبیل چینی آلات ومیوه ولباس بخانهٔ عروس فرستاد.

ولی دربین راه جوانی بنام رحیم که‌از مدتی پیش دل بعشق‌احترام سپرده بود بایرتاب سنك بر روی «خوانچه» محتوی هدایای داماد تعدادی از چینی‌آلات راشکست و متواری شد.

داماد از این پیش‌آمد دلسرد شد و تصمیم گرفت که عروس را همان شب‌بخانه بیاورد و اتفاقاهمین کاررا کرد . اوائل شب بود کـــه عروس در میان عده‌ای از بستگان خود در حالیکه ارکستر محلی پیشاپیش او ترانه‌های نشاط انگیز پخش میکرد حرکت نمود ولی در بین‌راه رحیم که عشق خودرا برباد رفته میدید باچوبدستی راه را بر عروس وهمراهانش بست وباطرافیان عروس حمله کرد . دراین هنگام عده‌ای از مامورین ژاندارمری سر رسیدند وبادستگیری رحیم عروس راتاخانه داماد هدایت کردند.

رحیم دربازجوئیهای اولیه اظهار داشت که احترام از مدتی پیش با من روابط عاشقانه داشت و بارها بمن وعده ازدواج داده بود ولی‌عاقبت عشق رازیرپاگذاشت وبا دیگـــری عروسی کرد.

فعلا رحیم باتهام ایجاد مزاحمت بازداشت است و جریان از طریق دادسرای لاهیجان تعقیب میشود.

عاشق مزاحم!؟

درمدت یکربع ساعت سه‌کامیون درفاصله پنجاه‌متری یکدیگر واژگون شدند

درجاده سبزوار

رانندگان کامیونها برای ادای توضیحات احضارگردیدند

چند روز قبل در جاده سبزوار سه کامیون در مدت یك ربع ساعت بفاصله پنجاه متری یکدیگر بعللی مختلف واژگون شدند جریان این سه واقعه طبق گزارش خبرنگار ما در سبزوار از این قرار است : چند روز قبل کامیون شماره ۴۹۱۳ حامل پنبه به‌رانندگی عباس که از سبزوار عازم تهران بود در یك‌کیلومتری‌شهربراثرسرعت زیادواژگون شدودر نتیجه راه‌عبور ومرور وسائط نقلیه مسدود گردید کامیون دیگری به رانندگی احمد که بدنبال کامیون مزبور در حرکت بود با پیش آمدن این جریان تصمیم گرفت از بیراهه‌برود ولی در همان نزدیکی در نهر آب وارگون شد چند دقیقه پس از این واقعه کامیون شماره ۲۵۵۳ از راه رسید و اتفاقا این کامیون نیز در فاصله پنجاه قدمی کامیون دومی بعلت فرورفتن چرخها به گل‌ولای واژگون گردید و آسیب زیادی دید . باطلاع این جریان به شهربانی و ژاندارمری سبزوار رانندگان هر سه کامیون برای ادای توضیحات جلب شدند .

نیازمندیها و آگهی‌های کوچک

استخدام میشود

(استخدام معلم فنی)
سازمان شاهنشاهی خدمات اجتماعی برای تدریس رشته های برق - اتومبیل - تراش - لوله کشی - جوشکاری ودرودگری در کانون کار و آموزش چند تن معلم دیپلمه که تحصیلات خود را در خارج یاداخل کشور بپایان رسانیده باشند استخدام مینماید • آقایان مهندسین وتکنسین هائیکه مدارك علمی آنان از شورایعالی فرهنگ گذشته باشد حق تقدم خواهند داشت داوطلبان میتوانند همه روزه صبح وعصر به کانون کار وآموزش واقع در خیابان ری مراجعه نمایند تاترتیب استخدام آنان داده شود•
آ-۳٤۵۸٦ ۱-۴

نمایشگاه دائمی ایران
یك نفر با معلومات متوسطه وخط خوب که وارد بامور حسابداری - دفتر داری - ماشین نویسی باشد احتیاج دارد تلفن ۸۲۱۸۷۷
آ-۳۰۸۱۹ ۱-۲

درمانگاه شماره ۱
انجمن همکاری مردم بابیمارستان لقمان الدوله ادهم بوجود دو نفر قابله که دارای پروانه برای خدمت درمرکز باشند هریك برای ٤ ساعت کاردر روز (یکی از ساعت ۸ صبح تا ۱۲ ظهر و دیگری از ساعت ۲ الی ٦ بعدازظهر) نیازمند است داوطلبین میتوانند برای کسب اطلاعات بیشتر صبحها به تلفن شماره ۵۷۸٦٤ یادفتر بیمارستان لقمان الدوله ادهم مراجعه فرمایند .
آ-۳۰٤۳۱ ۳ ۱-۳

به چندنفر کارمند که سن آنها ازسی کمتر نبوده وازخود دارای اتومبیل باشند نیازمندیم شرکت موند خیابان آبان (بین ویلاوبهجت آباد کاشی ۱۵
آ-۳۱۱۷۳

آگهی استخدام
اداره عمران استان تهران برای شغل دهیاری بیست نفر استخدام میکند داوطلبان دارای شرایط ذیل میتوانند تاروز سیام آذرماه باستانداری استان تهران واقع درخیابان تخت جمشید شرقی مراجعه نمایند .
۱-سن ۱۰ الی ۲۵ سال
۲-پایه معلومات حداقل سیکل اول متوسطه
۳-انجام خدمت نظام وظیفه یاداشتن برگ معافیت .
آ-۳۱۰۵۳

بچند نفردوچرخه سوار باسواد جهت بخش لوردوبیر نیازمندیم میدان بهارستان داروخانه پارلمان
آ-۳۱۰۷۹ ۳

بچندنفر دوشیزه یابانو بحقوق ماهانه پنجهزار ریال جهت فروش کارت لووردوبیر نیازمندیم داروخانه پارلمان میدان بهارستان
آ-۳۱۰۷۹

بانوی ماشین نویس استخدام ... صندوق پستی ۲۱۳۰ مکاتبه فرمائید .
آ-۳۱۱۵۱ ۳

یکنفر بانو یادوشیزه که بماشین نویسی لاتین وزبان فرانسه آشنا باشد برای تمام وقت استخدام میشود داوطلبان به آزمایشگاه طوسی چهارراه یوسف آباد جنب کلوپ ارامنه مراجعه کنند .
آ-۳۱۰۱۹ ۳ ۱-۲

جویای کار

دکتر جوانی حاضر بتدریس
انگلیسی است بتلفن ٦۷۲۵۸ بعد از ظهر ها مراجعه فرمائید •
آ-۳۰۷۵۳ ۱-۲

یك مهندس برق باسابقه
درتدریس حاضر بتدریس خصوصی ریاضیات فیزیك - شیمی میباشد راهنمای شماره ۱٦۵٦ مراجعه فرمایند.
آ-۳۱۰۸۷ ۳

راننده ۳ همگانی باسابقه برای سواری لازم تلفن ۳۰۳۷۷٤
آ-۳۱۱٦۹

صاحب امتیاز و مدیر مسئول: عباس مسعودی
جای اداره خیابان خیام چاپخانه اطلاعات

تزریقات فارابی
شاه‌آباد روبروی سینماسعدی

مستغلات

برای خرید و فروش اراضی عباس آباد
بخیابان روزولت بالای امجدیه ایستگاه شریف تلفن ۸۲۱۳۵۱ بازرگانی محمدی واخوان مراجعه فرمائید .
آ-۲۸۸۷۷ ۱-۲٦

برای اجاره منازلتان به خارجیان و خرید ساختمان های مدرن مستغلاتی فقط با مؤسسه خانه سیاح تماس بگیرید ٤۱۷٤۷
آ-۲۸٦۸۷ ۱-۱۵

یکباب خانه وباغچه دارای وسایل ولوازم مدرن برای اجاره مورد احتیاج است
یکی ازسفارت خانه‌های خارجی مقیم تهران یکباب خانه وباغچه که دارای باغ نسبتا وسیع واطاق پذیرائی و نهار خوری بزرك وهشت اطاق دیگر باوسایل ولوازم مدرن باشد برای اقامت سفیر کبیر اجاره مینماید پیشنهاد دهندگان پیشنهاد خودرا با ذکر نشانی محل مشخصات کامل خانه وباغچه مورد نظر ومیزان مال الاجاره بصندوق پستی شماره ۲۱٦۵ ارسال فرمایند .
آ-۳٤۰۷٤ ۱-۷

هرقدر پول شرطی بخواهید
باورقه مالکیت مستقیم رجوع فرمائید لاله‌زار ۳۹۷۸٤ بنگاه کوشان
آ-۳۳۸۹۲ ۱-۱۰

مالکین محترم
توجه فرمایند
هرگونه املاك داخل یاخارج کوچك و بزرك داشته باشید جهة معاوضه آن به آژانس رایت مراجعه فرمائید تاطبق نظریه شما اقدام شود . شاهرضا رو بروی سینما رویال ۳۲۹۷۱ - ۳۱۸۵۳
آ-۲۸۷۳۹ ۱-۱۰

مستاجرین محترم مستغلات
بدون دریافت کمیسیون منزل و آپارتمان شما اجاره میدهیم تلفن : ۳٤۵٦۳
آ-۲۸٦۱۳ ۱-۱۲

مهندس ساختمان
تهیه نقشه نظارت مقاطعه و تبدیل ساختمانهای قدیمی به مدرن توسط مهندس مجرب تلفن ٦۳۵۳۵
آ-۲۹۵۲۷ ۱-۱۰

آموزشگاههای علمی

درس خصوصی انگلیسی
خانمها - آقایان - محصلین و اطفال محترم می توانند انگلیسی رابا تلفظ صحیح - گرامر ساده بهترین متد برنامه مخصوص بسیار سودمند بلی کیی شده درنزد آقای پطرسیان تحصیل نموده ودر کوتاه ترین مدت بخوبی صحبت نمایند. همچنین تدریس نامه نگاری عادی و تجارتی ماشین نویسی از ساعت ٤ خیابان حافظ (یوسف آباد) جنب کوچه ایرج پلاك ۲۸۲
آ-۳۰٤۲۳ ۲-۲

بیست‌وششم آذر
یك کلاس مبتدی انگلیسی
و یك دوره جدید کلاس نقشه کشی در کاخ دانش تشکیل میشود قبلا نامنویسی کنید
کاخ دانش
نادری - نرسیده بچهارراه اسلامبول
آ-۳۳۷۳۲ ۱-۸

تدریس انگلیسی وفرانسه
با مدرك کمبریج و متد سریع با مکالمه مخصوص بانوان از ۳ تا ٦ وسیله تلفن ٦۲۳۹۵ مکالمه شود .
آ-۳۰۷۹۹ ۱-۲

یادگرفتن زبان انگلیسی درانگلستان
هم باصرفه و هم درمدت مناسب در رجنسی
تنها محلی درانگلستان که هم هتل وهم مدرسه است (دارای ۱۰۰ اطاق مقابل دریا). کلاسهای کم عده ویا خصوصی توسط فارغ التحصیلان اکسفورد تدریس میشود . داوطلبان از هر سن قبول میشوند ومدرسه همیشه بازاست. حداقل هزینه یك هفته با خوراك و سرپرستی مبلغ ۱۰ لیره میباشد .
The Regency, Ramsgate England.
برای کسب اطلاعات بیشتر لطفا به F.C.I. خیابان ناصرخسرو جنب وزارت دارائی ساختمان گلستان مراجعه فرمائید.

واگذار میشود

سه باب مغازه دو نبش
نرسیده به پمپ بنزین جاده تهران نو که متناسب است برای لوازم یدکی یالوکس فروشی والکتریکی یاداروخانه یا شیرینی فروشی و قماش هر یك جدا گانه یا توام بعلت مسافرت واگذار میشود • بازرگانی رهبر تلفن ۳۷۱۹۷
آ-۳۰۸۱۷ ۱-۲

دو باب مغازه با دو باب اطاق
وحیاط وزیر زمین و آشپزخانه بابرق و لوله کشی آب واقع دراول خیابان چرچیل از فردوسی واگذار میشود طالبین به تلفن ٤۵۳۵۷ و ٤۰٤۱۹ مراجعه فرمایند •
آ-۳٤۳۱۰ ۱-۵

زیرزمین بزرك
مربوط بساختمان ده طبقه‌ای ایران تکنو واقع در خیابان تخت جمشید بمساحت ۳۰۰ مترمربع مناسب برای بنگاه های بزرك جداگانه و یاتوام با یك طبقه ازساختمان مزبور واگذار میشود . طالبین باتلفن شماره ٦۲۸٦۳ مذاکره فرمایند .
آ-۳٤۹۷٦

احتیاجات زندگی

رستوران ژاله مخصوص خانواده‌ها
است دارای چلوکباب مطبوع وسایر اغذیه متنوع و لذیذ ایرانی و فرنگی اول لاله‌زار نو جنب سینما متروپل تلفن ۳۲۳۳۱ ناهار کامل ۵۵ ریال

تعمیرات ساختمانی خودرا به
تهران تعمیر مجهزترین سازمان تعمیراتی منازل مراجعه فرمائید تلفن ٤۳۱۱۹
آ-۳۰۵۸۹ ۱-۲۰

نهال سیب لبنانی سرخ و طلائی
وبهترین انواع میوه پیوندی تلفن ٤۳٦۱۵

آموزشگاههای فنی

رانندگی و مکانیکی را
در اسرع وقت زیر نظر مهندس حیاتی با اتومبیلهای دوبله مدل ٦۱ بیاموزید هنرستان ایران پشت شهرداری تلفن ۳۰۲٤۰۷
آ-۳۳۹۷۸ ۱-۳۰

تعلیم صحیح رانندگی هنر کده فنی بزرگترین آموزشگاه رانندگی ومکانیکی در خاور میانه
رانندگی را با آخرین متدعلمی به شما میآموزد وتا گرفتن گواهینامه رسمی بشما تعلیم میدهد.
هنرکده فنی بهارستان روبروی چاپخانه مجلس تلفن ۳۸۰٤٦
آ-۲۹٤۸۱ ۱-۲٦

دفترداری دوبل
دوره جدید کلاس حسابداری و دفتر داری دوبل زیر نظرآقای اعتمادیه متخصص معروف حسابداری از هفته آینده تشکیل میشود .
شرکتها وموسسات بزرك نقطفارغ التحصیلان کاخ دانش را استخدام میکنند .
کاخ دانش
نادری - نرسیده بچهارراه اسلامبول
آ-۳٤۰۷۲ ۱-۱۰

نقشه‌برداری
جهت دوره جدید کلاس نقشه برداری زیر نظر استادان دانشمند نام نویسی میشود دراین کلاس که باجدیدترین دوربینها ووسائل لازمه مجهز است شرکت کنید و بلافاصله بامعرفی ما استخدام شوید .
کاخ دانش
نادری - نرسیده بچهارراه اسلامبول
آ-۳٤۰۷۰ ۱-۸

کانون ماشین نویسی جلال
ماشین نویسی فارسی ولاتین را در کوتاهترین مدت زیر نظر متخصص فن ماشین نویسی (ح) منصوری - فراگرفته بلافاصله استخدام شوید • خیابان شهناز ایستگاه رسومات

استخدام ونقشه‌کشی
سوم دیماه دو کلاس جدید نقشه کشی و نقشه برداری در
آموزش فرهنك
تشکیل میگردد برای ملاحظه نام کسانیکه قبلا باحقوق مکفی استخدام شده‌اند بدفتر آموزشگاه مراجعه فرمائید .چهارراه دروازه دولت روبروی خیابان سعدی کاخ علم آموزش فرهنك

بفروش میرسد

خانه فروشی
یکدستگاه ساختمان نوساز برخیابان نزدیك اداره دخانیات در حدود ۷۰ متر مربع شامل یك مغازه سه اطاق بابرق وآب لوله کشی مبلغ ۲۸هزار تومان بفروش میرسد به تلفن های ٤٤۳۵۷ و ٤۹۵۹۷ مراجعه فرمائید•
آ-۳٤۷۸۸ ۱-۵

در همسایگی ویلای هزار متری
زمینی بمساحت پانصد متر محصور یکجا یا دویست و پنجاه متر ازآنرا بدون‌واسطه متری ۱۲۰ تومان مقطوع بفروش میرساند تلفن ٦۳٦۷۸
آ-۳۰۹۵۹ ۱-۲

مستغل فروشی جلوی خیابان شاه
مجاور چهارراه کاخ بمساحت تقریبی ۱۱۰۰ متربه‌بهاء مناسب بفروش میرسد طالبین به بنگاه ساعی خیابان پهلوی چهارراه شاه تلفون ٤۳۱۵۷ مراجعه بفرمایند •
آ۱۰٤۹ ۳

فروش وسائل
پیرو آگهی قبل فروش وسائل فرسوده اداره اردنانس ارتش هفته‌ای دوروز درساعت ۹ صبح روزهای شنبه وچهارشنبه انجام میگردد خریداران میتوانند درساعت معینه درمیدان حراج اداره اردنانس ارتش واقع درعباس آباد حضور بهمرسانیده وسائل موردنیازخود را خریداری نمایند .
رئیس اداره اردنانس ارتش‌سرتیپ بهاروند
آ-۳٤۹۸٤

اجاره داده میشود

دو دستگاه آپارتمان نوساز
هرکدام مشتمل بر سه اطاق و حمام و تلفن و برق اجاره داده میشود• طالبین بعد از ظهر ها بمطب دکتر یحیی شهردار خیابان باغ سپهسالار شماره ۱۵٤ مراجعه نمایند •
آ - ۳۰۵۷۷ ۱-۳

آپارتمان ۳-٤ اطاقه باهال وحمام وآب سرد و گرم و برق و تلفن و سایر تاسیسات مدرن ۷۵۰ تا ۸۰۰ تومان خیابان پهلوی مقابل‌دوراهی یوسف آباد - خیابان همایون‌شماره ۵۹ساعت ۳تا۸ بعد از ظهر
آ-۳٤۸۲٤ ۱-۳

عمارت بزرگ‌برای اجاره‌موسسات
یك باب عمارت بزرگ با ۷۵۰ متر زیر بنا و ۵۰۰ متر مساحت دارای ۱٤ اطاق وسیع و کریدور های‌بزرگ در دونبش خیابان بختیار و زند بموسسات دولتی وملی اجاره داده میشود •
تلفن ٤٦۳۱۷
آ-۳۰۸۹۱ ۱-۲

یکباب ساختمان در خیابان‌فردوسی
برای موسسات و ادارات وشرکت ها دارای ۱۲ اطاق در سه طبقه بانضمام تلفن و برق سه فاز وشوفاژ سانترال و محوطه مخصوص برای پارکینك اتومبیل واقع در خیابان فردوسی پائین جنب خیابان ثبت به اجاره واگذار یافروخته میشودطالبین مستقیما پیش از ظهر ها به تلفن ۳۵٦٦۲ مراجعه نمایند •
آ-۳٤۵۷٦ ۱-۲

آپارتمان چهار اطاق مدرن
با تمام لوازم شمال دانشگاه تلفن ٤۵۲۲۲ اجاره داده میشود •
آ-۳۰۷۵۵ ۱-۳

آپارتمان سه اطاقه
سه اطاق با وان و دئوترم و سایر لوازم مدرن پانصد تا پانصد وپنجاه تومان انتهای روز ولت مقابل دانشگاه نظامی تلفن ۸۲۱۸۲۸ و عصر ها ۳۰۳۰٦۰ مذاکره شود .
آ-۲۹۹۲۱ ۱-۵

اجاره داده میشود
دارای چهاراطاق حمام برق و آب قوام السلطنه کوچه سیمی کاشی ۱۹ باتلفن ٤۵۵۸۲ مکاتبه فرمایند .
آ-۳۱۱٤۳ ۱-۳

۲دستگاه آپارتمان
چهار اطاقی باهال بزرك طبقه اول وسوم باسرویس کامل وان دوئوترم واقع درخیابان استخر بالاتر ازسازمان برنامه جنب مطب دکتر وثوق پلاك۱۲۲ باجاره واگذار میشود طالبین بمحل مراجعه یاباتلفن۳۳٦۵۹ مکالمه فرمایند.
آ-۳٤۹۱٤ ۱-۳

کلاس خیاطی
دوره مقدماتی و عالی کلاسهای خیاطی را با متد کرلاوین پاریس زیر نظر استاد فارغ‌التحصیل از برلین و پاریس در کاخ دانش فراگیرید ویك عمر از پرداخت پول خیاط راحت شوید .
کاخ دانش
نادری - نرسیده بچهارراه اسلامبول

فروش اتومبیل

اتومبیل فولکس‌واگن شمارا خریداریم
به تعمیر گاه آلماسیا شماره ۲۲ ثابت پاسال خیابان تهران نو تلفن : ۳۷۰۰٤ - ۳۰۳۸۸۷ مراجعه فرمائید .
آ-۳۰٤٤۳ ۱-۵

لینکلن مدل ۵۱
یکدستگاه لینکلن مدل ۵۱ اتوماتیك در سفارت لهستان بفروش میرسد تلفن ٤۵۰۵۲
آ-۳۰۹٦۹ ۱-۲

خریداران محترم اتومبیل
انواع اتومبیلهای ٤و ٦و ۸ سیلندر بفروش میرسد تلفن ۳٤۵٦۳
آ-۲۸٦۱۷ ۱-۱۲

جیپ جنگی نو
یکدستگاه جیپ جنگی با کلیه لوازم نوبدون هیچگونه عیب و نقص بفروش میرسد طالبین از ساعت ۳ تا ٦ بعدازظهر به تعمیر گاه جنرال واقع درخیابان فرانسه مقابل سفارت فرانسه خیابان صباح کوی ورجائی مراجعه فرمایند .
آ-۳۱۱۸۱

گم شده

مفقود گردیده
سفته های زیر بامضای اینجانب بدون حواله کردوسررسید ومدت مفقود گردیده ومراتب بمقامات قضائی اطلاع داده شده است . سفته‌های مزبور از درجه اعتبار ساقط بوده وازیابنده تقاضا دارد جهت استرداد آنها و دریافت مژدگانی باتلفنهای ٦۰۲۰۱ و٦۰۲۰۲ تماس بگیرد .
اکرام مناف زاده
۱- سفته شماره ۰۲۰۹۰۲ بمبلغ دویست هزار ریال
۲- سفته شماره ۰۹٦٦۱۵ بمبلغ یکصد هزار ریال
۳-سفته شماره ۰۲۲۷۷۱ بمبلغ دویست وپنجاه هزار ریال
٤-سفته شماره ۰۲۲۷۷۲ بمبلغ دویستو پنجاه هزارریال
آ-۳٤۸۹۰ ۱-۲

آگهی رسمی
پیرو آگهی شماره ۳۰۸۳- ۱۹ر۵ر۳۹ طبق نامه شماره ۲۵-۱۵ر۹ر۳۹ هیئت مدیره شرکت سهامی تصفیه پنبه بندرگز بپیوست صورت جلسه مورخه ۵ر۹ر۳۹ هیئت مدیره نامبرده آقای علی‌اکبر امیدوار تهرانی ازتاریخ پنجم آذرماه ۳۹ برای مدت ۲ سال بسمت مدیر عامل شرکت مزبور انتخاب گردیده که مشارالیه درکلیه اوراق واسنادبهادار از قبیل چك وسفته وقراردادهای مالی وسایر مدارك مربوطه بشرکت مرقوم راباامهر شرکت حق امضاءدارد-
رئیس ثبت بندرگز وبندرشاه
آ-۳٤۹٤۸

تقویم اطلاعات

شنبه بیست و ششم آذرماه ۱۳۳۹
شنبه بیست و هفتم جمادی‌الاخر ۱۳۸۰
شنبه هفدهم دسامبر ۱۹٦۰
اذان صبح : ساعت ۵ و ۳۲دقیقه
طلوع آفتاب : ساعت ۷و ۱٤دقیقه
طلوع آفتاب : ساعت ۱٦و ۵۰ دقیقه

خانه نوساز دوطبقه دارای تراس بزرك وباصفا باغ۳هزار متری
محل کافی برای پارکینك سالن پذیرائی وغذاخوری واطاقهای مناسب با لوله کشی برق- تلفن- حمام -گاراژ- گلخانه -واقع درباغ صبا بعلت مسافرت باجاره داده میشود طالبین بتلفن ۳۷۷۲۰ مراجعه فرمایند .
آ-۳۱۱۱۵ ۱-۳

مستغلات زیر پاساژ زیر زمینی
بمساحت ۱٤۰ متر -آپارتمان سه اطاقه ویکدستگاه چهاراطاقه که همگی دارای آب وبرق ودارای درب ورودی جداگانه میباشد یکجا ویاباهم اجاره داده میشود داوطلبان به پاساژ همت واقع در اول خیابان عباسی یاتلفن ۵۸۳٦۱ مراجعه فرمایند .
آ-۳۱۱۳۷ ۳ ۱-۳

اجاره داده میشود
طبقه اول چهار اطاق باحیاط گاراژ حمام خیابان بهار کوچه شیمی با تلفن شماره ۳۹۸٦۳ مکالمه فرمائید .
آ-۳۱۱٤۱ ۳ ۱-۳

خانه اجاره
یکدستگاه خانه بابرق و تلفن دارای هشت اطاق واقع درچهارراه خورشید بمبلغ ده‌هزار ریال اجاره داده میشود طالبین به آرایشگاه مینانبش شمال شرقی چهارراه خورشید یا تلفن ٤۳٤٦۲ مراجعه فرمایند .
آ-۳۰۹۸۳

راهنمای پزشکی اطلاعات

دکتر عنایت‌الله مکرم افشار
متخصص بیماریهای داخلی وقلب از دانشگاه کلرادو امریک مطب خیابان شاهرضا - کاخ شمالی -اوقات پذیرائی ٤ تا۸ بعداز ظهر تلفن مطب ٤٤۱٤۸ - منزل ٤۱۳۲۵

دکتر محمدرضا مسدد
رزیدنت سابق بیمارستانهای امریکا درمان قطعی بیماری های مقاربتی دروازه دولت روبروی ساختمان فیات تلفن ۳۰۲۵٤۸ - پذیرائی عصر ها از ساعت ۵ الی ۸ بعد از ظهر•

دکتر دانشگر
امراض مقاربتی و جلدی وسوزاك تازه و کهنه ورم پرستات ضیق مجرا سستی و بواسیر امراض زنانه و نازائی خیابان سپه مقابل پستخانه تلفن ۳۰۲٤۱٦

دکتر عباس نیک‌نژاد
متخصص از دانشگاه پاریس در بیماری های معده - روده - کبد - لوز المعده درمان بواسیر بدون‌عمل فیستول - فیسور بامتد موتر دروازه شمیران خیابان گرامی

دکتر رفیعی
متخصص بیماریهای جهاز هاضمه از دانشگاه پاریس معده : کبد ، روده - پذیرائی ٤ تا ۸ بعد از ظهر خیابان جامی اول کوچه پاریس تلفن ٦۳۰٦۰

دکترا - پولوسا
متخصص بیماریهای مقاربتی مجاری ادرار و تناسلی خیابان فردوسی بالا کوچه صادق تلفن ٤٦۵۸۹ پذیرائی صبح و عصر

دکتر رحمانی
متخصص امراض اعصاب و روح از دانشگاه لندن خیابان پهلوی بالاتر از چهار راه امیر اکرم تلفن ٤۵۱۱٤ پذیرائی صبح و عصر

دکتر مرتضی شریفی
متخصص امراض قلب و عروق از دانشگاه پاریس خیابان جامی-خیابان استخر - اول کوی خواجو پذیرائی عصر ها -تلفن ٤۹۷٤۸

پلی کلنیك
دکترصدیقی -دکترمجاهدی
رزیدنت سابق بیمارستانهای امریکا بیماری های داخلی اطفال• مقاربتی ترك تریاك وسایر موادمخدره ترك الکل مجهز به دستگاه های رادیو سکپی و ائروسل تراپی (بخور پنی سیلین و غیره) دیاترمی
پذیرائی بعد از ظهر ها و ایام تعطیل و شبها تا صبح خیابان شاه رو بروی مسجد سجاد شماره تلفن ٤۹۵۲٦

دکتر معانی
امراض مقاربتی - مجاری ادرار- معالجه سوزاك تازه و کهنه - ورم پروستات و سستی و ناتوانی -ضیق مجرا امراض زنانه-خیابان فردوسی مقابل بانك ملی مرکز

معتادین تریاك -مرفین -هروئین‌دکتر پزشکزادمعتادین رابا تقویت‌بنیه‌و هر گونه‌عوارض‌مزاجی معالجه‌میکند آدرس خیابان‌ری‌کوچه آبشار مقابل‌داروخانه ابن سینا تلفن ۵۱۵٤۱

کلنیك فیزیوتراپی دکتر خطیبی
مجهز بکامل ترین وسایل برقی جهت درد ها و عوارض بعد از اعمال‌جراحی و شکسته بندی - فلجی ها - درد های رماتیسمی - بیماری جلدی - چاقی های موضعی . اکسیژن تراپی شبانه روزی جهت بیماران همکاران محترم امادم است .
خیابان پهلوی پائین تر از سه‌راه شاه تلفن ٤۱۷۷٦

صورت کشیك دائم آقایان پزشکان دریکماه آذر ۱۳۳۹
آقایان دکتر حسین فرهمندی سه راه‌امین حضور اول خیابان‌ری -دکتر حسن فامیلی خیابان شاه‌بیست متری اول‌دکتر اسلام‌دوست خیابان حشمت‌الدوله چهارراه گلشن تلفن (٦۳۰٦۷) دکتر محمود دانگچی خیابان‌دروازه‌دولت‌مقابل پمپ‌بنزین تلفن (۳۵۱٤٤) دکتر خلیل رسولی خیابان امیرآباد خیابان نصرت کاشی ٦۵ دکتر کرامت الله فرهودی خیابان شاهرضا چهارراه پل چوبی تلفن (۳۸۵۱۰) دکتر مهرداد پاك‌نیا خیابان آذربایجان چهارراه خوش‌تلفن (٦۵۰۷۳) دکتر محمد تقی اسفندیاری خیابان شاهپور چهارراه مختاری تلفن (۲۰۹۱۸) دکتر حسین منشی زاده خیابان مولوی بازارچه قنات آباددکتر غلامحسین میر علی خیابان سلسبیل (چهارراه) تلفن (٦٦٦٦۰) دکتر سید علی میر احمدی خیابان هاشمی بین چهارراه قصر دشت و جیحون (٦۳٦۸۵) دکتر کاظم نجم‌آبادی‌خیابان شاهرضا چهارراه بیمارستان پهلوی (٤۷۳۲۳) دکتر سید جعفر امیرحمزه خیابان ژاله ایستگاه بهنام پلاك ۱٦۳

امشب بکدام سینما میروید؟

سینماهای درجه یک

سینما آسیا (تلفن : ٤۲۹۰۹)

اسلحه نفرین شده (سینماسکوپ- رنگی- دوبله بفارسی) با شرکت : رابرت تایلور - جولی لندن شروع ۱۰ و نیم صبح -۳-۵-۷-۹ بعداز ظهر
سینما امپایر (تلفن: ٦۷۲۵۲)

میان مرك وزندگی(سینما سکوپ- رنگی - دوبله بفارسی) با شرکت : جان گاوین -لیوپولوپ شروع : ۱۰و سه‌ربع- ۲وسه ربع- ۵- ۷ وربع- ۹ ونیم بعد از ظهر .
سینما ایران (تلفن :۳٦۳۵٤)

آفت زندگی «مرفین» با شرکت: جمعری - شهلا -روانبخش . شروع: ۱۰ونیم صبح -۲-٤-٦-۸ بعد ازظهر.
سینما پلازا (تلفن : ٤٤۲۵۵)

میان مرك وزندگی(سینما سکوپ- رنگی - دوبله بفارسی) با شرکت : جان گاوین . لیوپولور . شروع : ۱۰ونیم صبح -۲وسه ربع -۵-۷وربع ۹ونیم بعد از ظهر
سینما تخت جمشید (تلفن : ٤۳۵۵۰)

بابا لنك دراز (سینما سکوپ- رنگی- دوبله بفارسی) با شرکت : لسلی کارون . فردآستر . شروع : ۳-۵-۷-۹ بعد از ظهر
سینما حافظ (تلفن : ۳٤۰۷٤)

میان مرك وزندگی(سینما سکوپ- رنگی - دوبله بفارسی) با شرکت : جان گاوین . لیوپولور شروع : ۱۰ و ربع -۲-٤ و ربع -٦و نیم -۸و سه ربع بعد از ظهر
سینما دنیا تلفن ۳۳۸۱۲

شیطان سیاه (سینما سکوپ - دوبله بفارسی) باشرکت: ماوریتسیو آرنا - نادیا گری • شروع : ۱۰ر۳۰ صبح- ۲ر۳۰- ٤ر۳۰- ٦ر۳۰- ۸ر۳۰ بعد از ظهر
سینما رادیوسیتی (تلفن: ٤۳۳۲۰)

وقت ملاقات بیگانه‌ایم (سینما سکوپ-رنگی-دوبله‌بفارسی)باشرکت: کیم‌نواك -کرك داگلاس .شروع:۱۱ صبح-۲ونیم -٤وسه‌ربع-۷-۹وربع‌بعد ازظهر
سینمارکس (تلفن:۳٤۱٦۹)

سه‌تفنگدار (رنگی-دوبله‌بفارسی) باشرکت:لاناترنر -جن‌کلی.شروع:۱۰ ونیم‌صبح-۲ وربع-٤ونیم -٦ونیم-۸ و سه‌ربع بعدازظهر
سینما سعدی (تلفن : ۳٦٤٦۸)

سرنوشت یك انسان (دوبله به فارسی) باشرکت: سرگئی‌باندار چوك شروع ۱۰ر۳۰ صبح - ۱۲ر۳۰ - ۲ر۳۰ - ٤ر۳۰ - ٦ر۳۰ - ۸ر۳۰
سینما سهیلا (تلفن: ۳٦٤۲٤)

اسلحه نفرین شده (سینما سکوپ رنگی- دوبله بفارسی) با شرکت : رابرت تایلور - جولی لندن . شروع: ۱۰ ونیم صبح -۲ و نیم - ٤ونیم - ٦ونیم -۸ونیم بعد از ظهر
سینما مولن روژ (تلفن ۳۰۳۰۲۰)

بچه ژاپنی (ویستاویژن - رنگی دوبله‌بفارسی) باشرکت :جری‌لوئیس شروع ۱۰ و نیم صبح - ۳ - ۵ -۷- ۹- بعد از ظهر
سینما نیاگارا (تلفن ٦۵۳۰۷)

سرنوشت یك انسان (دوبله به فارسی) باشرکت: سرگئی‌باندار چوك شروع: ۱۰ر۳۰ صبح -۲ر۳۰ -٤ر۳۰ ٦ر۳۰ - ۸ر۳۰ بعد از ظهر
سینما آریا (تلفن : ۳۷۹۵٦)

آخرین مبارزه (دوبله بفارسی) شروع : ۱۰ر۳۰ - ۱۲ر۳۰ - ۲ر۳۰- ٤ر۳۰ - ٦ر۳۰ - ۸ر۳۰ بعد از ظهر
سینما المپیا تلفن ٦۵۷۹۸

آنیبال (سینما سکوپ- رنگی‌دوبله بفارسی) باشرکت ویکتور ماتیور- میلی ویتاله شروع ۱۰ر۳۰ - ۲ر۳۰ - ٤ر۳۰- ٦ر۳۰ - ۸ر۳۰ بعد از ظهر
سینما ایفل (تلفن : ٤۰۱۱٦)

سی سی ملکه جوان (ویستاویژن- رنگی - دوبله بفارسی) با شرکت : رومی شنایدر • شروع : ۳-۵-۷-۹ بعد از ظهر
سینما برلیان (تلفن : ۳۳۵۳۵)

بچه ژاپنی (ویستاویزن رنگی - دوبله‌بفارسی) باشرکت :جری‌لوئیس شروع ۱۰ صبح - ۲ - ٤ - ٦ - ۸ بعد از ظهر
سینما تهران (تلفن : ۳۸۱٦۹)

آفت زندگی «مرفین» با شرکت: جمعری - شهلا -روانبخش شروع: ۱۰ر۳۰ صبح ۲ر۳۰ - ٤ر۳۰ - ٦ر۳۰ ۸ر۳۰ بعد از ظهر
سینما پارك (تلفن : ۳۹٦۳۷)

از پاریس برگشته با شرکت • فرید - همایون - شروع :۱۰ر۳۰ صبح- ۲ر۳۰ - ٤ر۳۰ - ٦ر۳۰ - ۸ر۳۰ بعداز ظهر
سینما اسکار (تلفن ٤۵۷۹۷)

بچه ژاپنی (ویستاویزن - رنگی - دوبله‌بفارسی) باشرکت جری‌لوئیس شروع ۱۰ صبح - ۲ - ٤ - ٦ - ۸ بعد از ظهر
سینما چارلی (تلفن: ٦۸٤٦۱)

هیجده سالگان (سینما سکوپ - رنگی دوبله بفارسی) باشرکت :ماریزا آلازیو • شروع : ۱۰ر۳۰ صبح ۲ر۳۰ - ٤ر۳۰ - ٦ر۳۰ - ۸ر۳۰ بعد از ظهر
سینما دیانا (تلفن : ٤۲۰۱۰)

شیطان سیاه (سینما سکوپ - دوبله بفارسی) باشرکت: ماوریتسیو آرنا - نادیا گری شروع : ۱۰ر۳۰ صبح- ۲ر۳۰- ٤ر۳۰- ٦ر۳۰- ۸ر۳۰
سینما رویال (تلفن: ٤۹۷۸۵)

سه‌تفنگدار (رنگی-دوبله‌بفارسی باشرکت :جن‌کلی -جون‌آلیسون شروع:۱۰ونیم صبح۲-٤وربع -٦وربع ۸وسه‌ربع بعداز ظهر
سینما زهره (تلفن : ۳۰٤۸۰۸)

بچه ژاپنی (ویستاویزن - رنگی - دوبله‌بفارسی) باشرکت :جری‌لوئیس شروع ۱۰ و نیم صبح - ۲ و نیم - ٤و نیم - ٦ونیم -۸ و نیم بعد از ظهر
سینما کریستال (تلفن ۳۷٦۷۵۰)

بچه ژاپنی (ویستاویزن - رنگی- دوبله‌بفارسی) باشرکت :جری‌لوئیس شروع ۱۰ و نیم صبح - ۲ و نیم - ٤و نیم - ٦ونیم -۸ و نیم بعد از ظهر
سینما متروپل (تلفن : ۳۹٤۱۰)

سوار قلعه نفرین شده (سینما سکوپ- رنگی - دوبله بفارسی) با شرکت : ماسیمو سراتو - ایرن توملك شروع : ۱۰ر۳۰ صبح - ۲ و نیم - ٤ و نیم - ٦ و نیم - ۸ • نیم‌بعدا ظهر
سینما همای (تلفن : ٤۳۱٦۹)

پلیس سوار رشید (واید اسکرین- رنگی - دوبله بفارسی) با شرکت : آلن لاد- شلی وینترز شروع :۱۰ر۳۰ صبح- ۲ر۳۰ - ٤ر۳۰ - ٦ر۳۰ - ۸ر۳۰ بعد از ظهر

سینماهای درجه دو

سینماپردیس

سه‌چرخه‌سوار(رنگی-دوبله بفارسی) باشرکت : داری کول -بئاتریس آلتاریبا شروع : ۲ر۳۰- ٤ر۳۰- ٦ر۳۰ -۸ر۳۰ بعد از ظهر .
سینما تاج (تلفن:۳۳۰٦٤)

جوانان و عروسکان (سینماسکوپ-رنگی)باشرکت: مارلون‌براندو-فرانك سیناترا . شروع : ۱۰ر۳۰ صبح - ۲ر۳۰- ٤ر۳۰- ٦ر۳۰ - ۸ر۳۰ بعد از ظهر .
سینما سیلوانا (تلفن : ۳۳۰٦٤)

آرشین مالالان با شرکت : ویگن تهمینه -.شروع: ۲ر۳۰- ٤ر۳۰- ٦ر۳۰ ۸ر۳۰ بعد از ظهر
سینما فردوسی (تلفن:۳۵۷۸٤)

جنگهای نقابدار (سینماسکوپ - رنگی - دوبله بفارسی) با شرکت : چلوآلونسو-لکس بارکر. شروع: ۱۰ونیم صبح -۲ونیم -٤ونیم -٦ونیم- ۸ونیم بعد از ظهر .
سینما فری (تلفن : ۲۷۸۹۳)

از پاریس برگشته با شرکت فرید - همایون شروع ۳-۵-۷-۹ بعداز ظهر
سینما مراد (تلفن : ۳۷۲۸۹)

فاتح صحرا (سینماسکوپ -رنگی- دوبله‌بفارسی)باشرکت :آمدئونازاری. شروع : ۲-٤-٦-۸ بعد از ظهر .
سینما مشعل (تلفن: ۲۳۸۲۹)

وقتیکه لك‌لك‌ها پرواز میکنند (دوبله بفارسی) باشرکت :تاتیاناساموئیلوا شروع :۱۰ر۳۰ صبح- ۲ر۳۰ - ٤ر۳۰ ٦ر۳۰ - ۸ر۳۰ بعدازظهر .

★ ★

جامعه باربد تلفن ۳۲۲٦۵
امشب بقتل میرسد باشرکت جعفری شهلا- علیمحمدی -آزاده شروع ۸ر۳۰ بعد از ظهر
تاتر پارس تلفن ۳۸۸۱۱-۳۳٤۳۳

همه در اشتباهند با شرکت شفیع (کنسرت آفت) شروع : ۸ بعد ازظهر
تاتر تهران (تلفن :۳۰۲۲۹۹)

رقص ملوانان باشرکت :هنرپیشگان تاتر تهران، شروع :۳۰ر۸بعداز ظهر

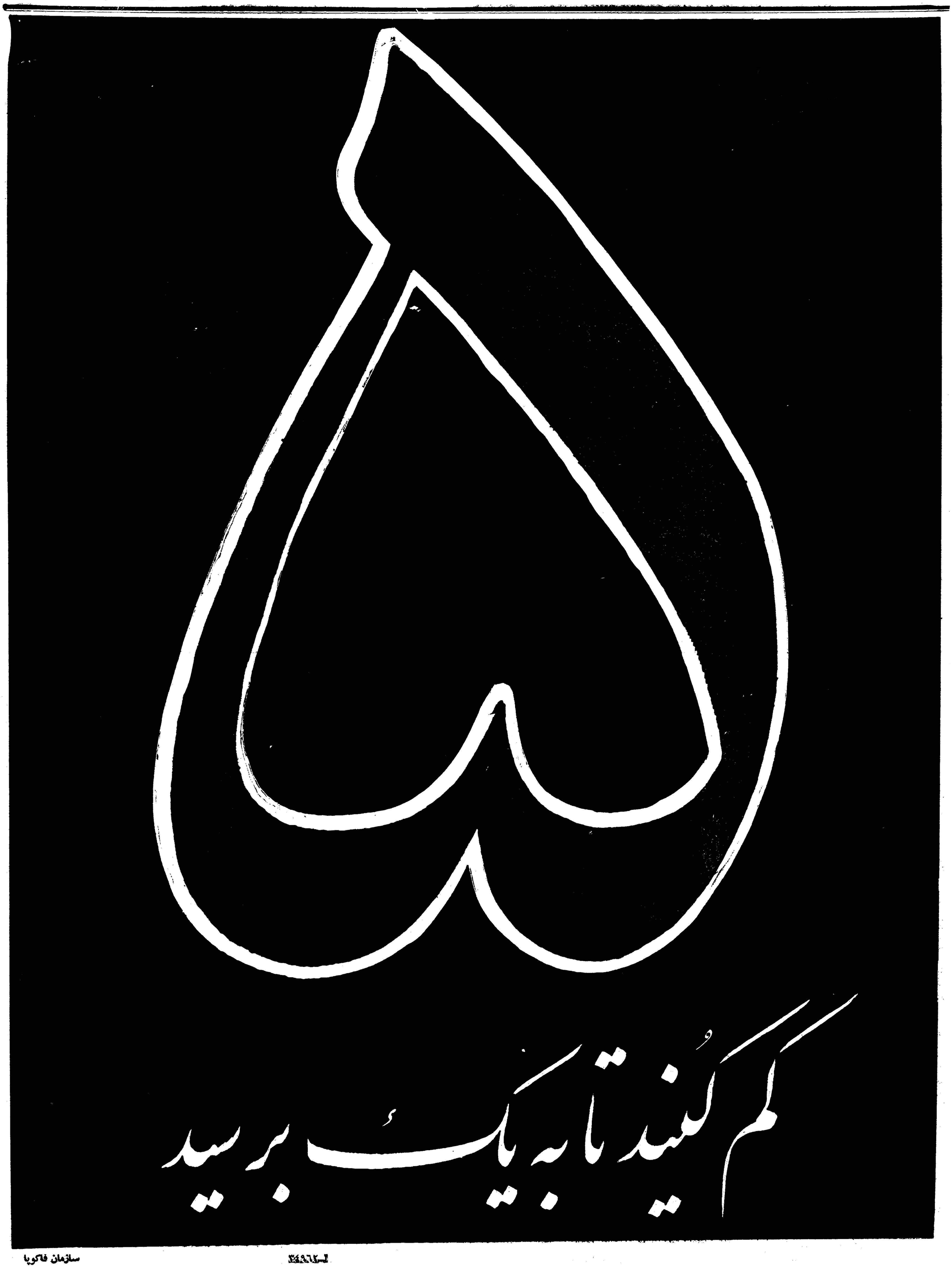
کم کنید تا به یک برسید

سازمان فاکوپا

روز مادر

بقیه از صفحه اول

اینوقت دسته موزیك بانوان هنرهای زیبا سرود شاهنشاهی رانواخت .

شعرایرج میرزا

قبل ازشروع برنامه ، تیمسار سپهبدیزدان پناه رئیس هیئت مدیره بنگاه حمایت مادران و نوزادان گزارش مشروحی بعرض رسانید و یادآور شد که بیست‌سال پیش در روز ۲۵ آذر بنگاه حمایت مادران تاسیس شد و بهمین مناسبت این روز بعنوان روز مادر انتخاب گردید سپس تیمسار یزدان پناه کمکهای موثری را که تاکنون این بنگاه به مادران مستمند انجام داده است شرح داد و در پایان گزارش شعر معروف ایرج میرزا «گویندمرا چوزاد مادر» را خواند .

مادر قهرمان

بعد از پایان گزارش رئیس‌هیئت مدیره بنگاه ، خانم خاطره پروانه بهمراهی دسته‌موزیك‌بانوان‌هنرهای زیبا دو ترانه زیبا که در تجلیل و ستایش از مقام ومنزلت مادرسروده شده بود خواندند که مورد توجه‌قرار گرفت .

در اینوقت مادر قهرمانی که با داشتن چهارده فرزند پسر و دختر (۷پسر و۷دختر) کشیرالا ولاد ترین مادر تهران لقب گرفت وارد سالن شد وبدنبال وی همسر وسایر فرزندان و نوه هایش وارد سالن شدند ، خانم نور کامی و آقای نورکامی پدر و مادر قهرمان به اعلیحضرتین معرفی شدند،شاهنشاه از آنان در مورد فرزندان و وضع زندگیشان سئوالاتی فرمودند و علیاحضرت ملکه مادر قهرمان را مورد تفقد قرار دادند .

پنجاه سکه طلا

شاهنشاه سپس جعبه زیبائی را که محتوی پنجاه سکه پهلوی بود وبه پیشنهاد آقای معیری‌نایب‌رئیس شورایعالی انجمن های محلی‌تهیه شده بود بمادر قهرمان اعطافرمودند وحضار بشدت برای این‌مادرقهرمان ابراز احساسات کردند .

خانم نورکامی هیجده فرزندبدنیا آورده که چهار نفر از آنها تلف شده اند ، خانم مهری نور کامی ۳۱ساله اولین و دوشیزه سهیلا دو ساله آخرین فرزند این خانواده کتیرالاولاد میباشند .

علاوه بر بانو نورکامی دو بانوی دیگر که هر یك به‌ترتیب ۱۳ و ۱۲ اولاد داشتند شرفیاب شدند و هر یك‌چکی‌به مبلغ ده‌هزارریال‌از دست مبارك علیاحضرت دریافت داشتند.

لوحه مخصوص

بعد شاهنشاه و علیا حضرت‌ملکه برای پرده برداری از لوحه‌مخصوص که در کنار اطاق وضع حمل علیا حضرت نصب شده است وارد بخش زایشگاه شدند .

جلوی در ورودی بخش دوشیزه پرستاری خیر مقدم گفت و در تجلیل و ستایش از مقام مادرسخن راند .

آنگاه اعلیحضرتین به بخش مخصوصی که علیا حضرت ملکه در آن بستری بوده‌اند رفتند .جلوی در این بخش کودك خرد سالی‌خیر مقدم گفت و عده زیادی ازکودکان سازمان کودك‌شیر و خورشیدسرخ که از مهر و محبت مادری‌محروم هستند دسته جمعی سرود «مادر» را خواندند .

سپس شاهنشاه در میان کفزدن حضار پرده‌ای را که روی لوحه مخصوص قرار داشت کنارزدند. همانطور که قبلا اطلاع دادیم این لوحه در سمت راست اتاقی که ولیعهد ایران در آن بدنیاآمدند نصب شده و روی آن عبارت زیر نوشته شده است :

«روز شنبه‌نهم آبانماه سال۱۳۳۹ خورشیدی ساعت یازده و پنجاه و پنج‌دقیقه صبح والاحضرت همایون رضا پهلوی ولایتعهد ایران در این زایشگاه چشم بدنیا گشودند .»

ابراز احساسات مردم

اعلیحضرتین مقارن ساعت یازده‌و نیم در میان ابراز احساسات شدید هزاران نفر از مردم جنوب شهر که درخیابان های مسیر موکب‌شاهنشاه و ملکه و اطراف زایشگاه اجتماع کرده بودند بکاخ اختصاصی باز گشتند .

گزارش خبرنگار ما حاکی است که شور و هیجان بی شائبه مردم جنوب شهر که از بامداد دیروز در خیابان های مسیر موکب‌ملوکانه صف کشیده بودند بی سابقه بود ، دیروز پس از بازدید اعلیحضرتین از زایشگاه ، عده زیادی از دختران دبستان و دبیرستان ایران هدایائی را که تهیه کرده بودند بین زائوها توزیع کردند .

همچنین خانم های وزراء وجمعیت های زنان مقارن ظهر دیروز ، هدایائی در زایشگاه های زنان ، وزیری ، راه آهن و ارتش بین زائو ها توزیع نمودند .

تصمیمات کمیته اقتصادی سنتو :

امریکا شش میلیون دولار برای تکمیل ساختمان‌خط‌آهن ایران‌ـ‌ترکیه وا م‌میدهد

لندن ـ ۱۵ دسامبر ـ خبر گزاری فرانسه ـ کمیته اقتصادی سنتو که ازروز دوشنبه گذشته‌در لندن‌تشکیل شده بود بکار های خود پایان داد.

در اعلامیه ای که‌در پایان جلسات این کمیته انتشار یافته به دوتصمیم مهم اشاره شده است :

دولت امریکا وامی به مبلغ شش میلیون دولار برای ساختن خط‌آهن ایران ـ ترکیه به دولت ترکیه وام میدهد .

دولت امریکا یك میلیون و نیم دولار برای بهبود ارتباطات رادیوئی و هواشناسی دردهلیز هوائی بین پایتخت های کشور های عضو(اعضاء محلی)ترکیه،ایران وپاکستان‌داده‌است

دولت انگلستان نیز بنوبه خود سیصد هزارلیره انگلیسی بسه‌کشور مذکور داده که بشرح‌زیر بین‌آنها تقسیم شده است .

یکصد هزار لیره برای ایران به منظور ساختن جاده ای بین ایران و ترکیه جهت توسعه بندر طرابوزان، جهت ساختن راه ساحلی ایران و پاکستان، یکصد هزار لیره برای ترکیه جهت توسعه بندر طربوزان .

محافل نزدیك‌به سنتو خاطرنشان میکنند که در آستانه تغییر حکومت در واشنگتن ، دولت ایالات متحده بادادن کمك جدیدی به سنتو اعتماد خودرا باین‌سازمان تائید کرده‌است .

جلسه آینده کمیته اقتصادی‌سنتو سال‌آینده‌درواشنگتن تشکیل‌خواهدشد.

دنباله سخنرانی سناتور تقی‌زاده درباشگاه مهرگان

از باشگاه مهرگان اطلاع دادند : چون خوشبختانه از سناتور تقی زاده رفع کسالت‌شده‌ایشان دنباله‌سخنرانی خود را در باره «اخذ تمدن خارجی» ساعت ۶بعد از ظهر روز دو شنبه ۲۸ آذر (پس فردا) در باشگاه مهرگان ایراد خواهند کرد .

پیام ملکه درستایش مقام مادر

علیاحضرت فرح پهلوی طی پیامی که‌بمناسبت روزمادر فرستادند مقام ارجمند مادر راستودند . این‌پیام‌از رادیو پخش‌شد.متن‌پیام‌ملکه ایران‌بدین شرح است :

هموطنان عزیز :

بدراین روز فرخنده که در سراسر کشور روزمادر اعلام شده‌است من‌از صمیم قلب بتمام مادران این‌مملکت که‌سنگین ترین ودر عین حال‌پرافتخار ترین وظائف یعنی انجام وظیفه مقدس مادری رابعهده دارند درود میفرستم. دراین تجلیل بزرك ملی که‌ازمادران بعمل می‌آید من شخصا علاقمند و ذینفع هستم زیرا خداوند دراین سال بالطف کامله خود بمن نیز سعادت مادری را که‌باهیچ نعمت دیگری در جهان برابر نمیتوان نهاد اهداء فرمود ولی‌این سعادت وقتی برای من کامل میشود که‌نه‌تنها مادر فرزند خودباشم بلکه هزاران کودك ایرانی که‌از نعمت داشتن مادر محروم هستند مرا مادر خویش محسوب دارند وبدانند که قلب وروح‌من‌همواره متوجه آنهاست و من همه‌ایشان را فرزندان عزیز خودم میشمارم اکنون که بیست سال تمام ازروز تاسیس بنگاه حمایت مادران و نوزادان میگذرد توجه بخدمات این سازمان بزرك خیریه وسایر سازمان های خیریه‌ایکه دراین مدت درکشورما بوجود آمده‌ووظائف‌نوع‌پرورانه خویش رابا کمال صداقت ودلسوزی انجام داده‌اند مایه خرسندی قلبی همه‌ماست زیرامسلما در پیشگاه خداوند هیچ خدمتی باارزش تر وشایسته تراز دستگیری ازنیازمندان ودفع آلام درد مندان نیست وبرای کشور ما موجب افتخار ومباهات است که سازمانهای خیریه این کشور از بزرگترین و فعالیترین سازمانهای مشابه خود در تمام جهان اند .مقام مادردرتاریخ کهنسال کشورما همواره مورد‌تجلیل وتکریم فوق‌العاده بوده‌است چه در آئین‌مقدس اسلام چه‌در سنن وشعائر ملی ومذهبی وباستانی ماوچه درآثار بی‌شمار ادبی وفلسفی ایران‌همیشه مادرمقامی‌خاص‌ومنحصربخویش داشته است واکنون که‌ما بعنوان وارثان‌این سنت بسیار کهن انسانی وملی‌یکبار دیگر درسرزمین خود همت به تجلیل مقام مادران گماشته و این روز راروز مادر اعلام کرده‌ایم وظیفه هرفرزندی است که بخصوص دراین روز علاقه قلبی خویش رابه مادرخود باتقدیم هدیه‌ای یاابراز حق‌شناسی ومحبتی خاص ابراز دارد واودرنتیجه خداوند رااز خویش خشنود سازد من ازهمه مردم ایران انتظار دارم که‌باتوجه‌به دینی که‌همه‌مانسبت بمقام‌مادران‌داریم تاآن حد که میتوانند ازهمکاری با سازمان های اجتماعی وخیریه که‌برای حمایت مادران کار میکنند فرو گزار ننمایند ودرعین حال از صمیم قلب بکوشند تابارضای نگاهداشتن مادران خود وباتکریم شایسته ازایشان بنیان خانواده واجتماع را استحکامی بیشتر بخشند وروز بروز ازاین راه نظر لطف خداوندی رابیشتر شامل این سرزمین سازند .

تبلیغات ایران در خارجه

بقیه از صفحه اول

شرحی پیش از آغاز نمایش فیلم کوتاه «تهران» پایتخت کشور شاهنشاهی ایران در تالار اتوموبیل کلوب شاهنشاهی اظهار کرد .

درساعت پنج بعد از ظهر روز پنجشنبه بنا بدعوت اداره کل انتشارات ورادیو ، عده ای از روزنامه نگاران پایتخت و همچنین شخصیتهای مختلف کشور در محل اتوموبیل کلوب شاهنشاهی حاضر شدند ، نخست ازمدعوین پذیرائی شد و درساعت شش بعد از ظهر بسالن نمایش فیلم‌راهنمائی گردیدند

در آغاز معاون نخست وزیر و سرپرست انتشارات و رادیوپیرامون برنامه تبلیغات خارجی کشورسخن گفته و اظهار داشت :در آغاز سال گذشته شاهنشاه بدولت‌وقت‌اوامری صادر فرمودند که برنامه ای برای تبلیغات خارجی تهیه گردد و بعداز بررسی بمرحله اجرا در آید . از طرف دولت نیز باداره کل‌انتشارات ورادیو ماموریت داده شد که این برنامه را تهیه نماید بعد از مطالعات زیاد یك برنامه سه ساله برای این کار تهیه شد و بعرض‌ملوکانه‌رسید شاهنشاه آنرا تصویب فرمودند تا از اول سال ۳۹ اداره کل‌انتشارات مقدمات اجرای این برنامه رافراهم نماید اصلی این برنامه‌بر دو پایه است یکی اینکه کوشش کنیم با استفاده از تمام وسائل و عوامل در خارج از کشور ایران رابخارجیان بشناسانیم و دیگر اینکه‌نمایندگان مطبوعات و خبرنگاران خارجی که بتهران می‌آیند در مدت اقامت در تهران بیشتر بحقایق اوضاع کشور آشنا شوند .

در قسمت اول وظائف اجرائی دستگاه خاتمه پیدا کرده است و البته زمان میخواهد تا ماموریتی که این وظائف را بعهده دارند هر روز تجربیات بیشتری پیدا کنند .

در حال حاضر هر روزنامه‌نگار خارجی که بتهران آمد از لحظه ورود در صورتیکه بخواهد راهنمائی میشود و همه گونه اطلاعات در باره ایران در اختیار او گذاشته‌میشود.

دومین قسمت اقداماتی است که طبق این برنامه سه ساله باید در خارج از کشور بعمل آید و برای تامین این منظور طرحی برای‌اعزام وابسته های مطبوعاتی بکشور های بزرك تهیه شد و بتصویب هیئت دولت رسید .

برای این وابستگان یك‌سلسله وظائف ووسائل کار تهیه شده و بمجرد اینکه این عده‌بمحل‌ماموریت خود بروند در کار توزیع نشریات‌و سایر اقدامات مربوط بشناساندن کشور وظائف و مسئولیت های سنگینی خواهند داشت .

مثلا برای امسال تاکنون در حدود ۸۵۰ هزار نشریه بزبانهای مختلف تهیه و چاپ شده است که میبایستی بوسیله همین نمایندگان بطور صحیح و دقیق در مراکز مختلف جهان تقسیم شود. ولی‌چون هیچ یك از این نشریات باندازه‌فیلم اثر ندارد لذا طرحی تهیه شد که ده دوره فیلم رنگی بچهار زبان انگلیسی ـ فرانسه ـ روسی و آلمانی واز هرکدام بیست نسخه جهت شناساندن کشور آماده شود .

موضوع این فیلم هاعبارتست از شناساندن تهران پایتخت کشور ـ اصفهان ـ شمال کشور و صنایع‌و مراکز جلب سیاحان در سواحل دریای خزر ـ یك فیلم کوتاه درباره ایران ـ فارس و تخت جمشید ـ خوزستان و مراکز نفت خیزعشایر ایران ـ کار های دستی ایران ـ هنرهای ملی و موسیقی ورقصهای ایرانی و فرهنگ و صنایع ایران ، مدت این فیلم ها هر یك بین ۱۲تا ۱۵ دقیقه خواهد بود و هم اکنون سه فیلم آن حاضر است و بقیه نیز در عرض شش ماه آینده حاضر خواهد شد و کوشش ما اینستکه طی شش ماه آینده این فیلمها پی‌در پی در شبکه های تله‌ویزیونی و همچنین سینما های بسیاری از کشور های اروپا و امریکانشان‌داده شود و پیرامون شناساندن کشور بخانواده های ملل مختلف جهان قدمهای موثر وسریع و عمیق برداشته شود و چون این فیلمها نهایت دقت و بررسی و مطالعه‌تهیه شده است بدون‌شك‌تاثیرسودمندی خواهد داشت .

پس از سخنان معاون‌نخست‌وزیر اولین فیلم رنگی از دوره فیلمهای مربوط بشناساندن کشور که از شهر تهران بود نشان داده شد و بسیار مورد توجه و تمجید قرار گرفت ، در نظر است نسخه فارسی این ده دوره فیلم در سراسر کشور برای طبقات مختلف مردم نیز نشان داده شود .

متن آئین‌نامه جدید دبیرستانها

بقیه از صفحه اول

ویك نمره خواهد داشت .

تبصره ۲ـ نمره انضباط مذکور در ماده ۱ فقط در تعیین رتبه دانش آموز در کلاس موثر خواهد بود و در رد و قبول او تاثیری نخواهد داشت .

امتحانات دوره اول

امتحانات دوره اول دبیرستان ها طبق ماده ۲ این آئین نامه در طی سال تحصیلی سه نوبت خواهدبود بدینترتیب که در طول‌سال‌تحصیلی سه نمره برای هرماده‌بدانش‌آموزان داده خواهد شد .

نمره اول در نیمه دوم آذرماه ـ نمره دوم در نیمه دوم اسفند ماه و نمره سوم در آخر سال تحصیلی . امتحان آخرسال از تمام موادبرنامه وزیر نظر رئیس دبیرستان انجام میگیرد . اوراق امتحانی آخر سال هردانش آموز برای یك دوره شش ساله تحصیلی در دفتر دبیرستان ضبط میگردد .

تبصره ـ نمراتیکه دبیران درثلث اول و دوم بدفتر دبیرستان میدهند باید معدل نمرات امتحانات یا پرسشهای کتبی وشفاهی همان‌ثلث باشد .

ماده ۳ـ امتحان عربی و قرائت ودستور زبان فارسی ـ قرائت و مکالمه زبان خارجی شفاهی است‌و امتحان ورزش و کار دستی و خانه‌داری عملی و بقیه‌امتحانات کتبی است .

ماده ٤ـ نمره امتحان آخر سال باضریب دو محسوب و با دو نمره ظرف سال جمع میشود و معدل‌این نمرات نمره سالیانه دانش آموز در آن ماده خواهد بود .

تبصره ـ معدل کل‌سالیانه عبارت از معدل نمرات سالیانه مواد دهگانه خواهد بود .

ماده ٥ـ دفتر دبیرستان موظف است نمرات امتحانات آذرماه را تا دهم دیماه و نمرات اسفند ماه راتا بیستم فروردین ماه و نتیجه آخر سال را تا دهم تیر ماه همان سال باطلاع دانش آموزان و اولیاء آنان برساند .

سال تحصیلی

طبق ماده ٦ آئین نامه جدید امتحانات آخر سال در نیمه دوم خرداد ماه و امتحانات تجدیدی در نیمه اول شهریور ماه بعمل می‌آید (در نقاط گرمسیر امتحانات آخر سال درنیمه اول خردادماه‌وامتحانات تجدیدی در نیمه دوم شهریور ماه انجام خواهد شد.)

ناتمام

شهردار مشهد

از طرف وزارت کشور آقای رضا سجادی معاون سابق اداره‌کل انتشارات و رادیو به سمت شهردار مشهد تعیین شد .

جلسات سخنرانیهای هفتگی حزب ملیون مجددا تشکیل میشود

امروزآقای دکتر امامی دبیر کل حزب ملیون بخبرنگار ما اظهار داشت ازدو هفته دیگر جلسات سخنرانیهای هفتگی‌حزبی‌در کلوب مرکزی حزب‌مجددا تشکیل‌خواهد شد .

دراین جلسات شخصیت‌های حزبی پیرامون مسائل مختلف ومبارزات انتخاباتی که در پیش است سخنرانی خواهند نمود .

جلسه کمیته مرکزی

عصر روز پنجشنبه گذشته‌جلسه کمیته‌مرکزی‌حزب‌ملیون درکلوب مرکزی حزب تشکیل گردید ریاست جلسه بعهده آقای دکتر اقبال رهبر حزب بود درجلسه‌مزبور در باره مسائل مختلف حزبی و مبارزات انتخاباتی مذاکره شد همچنین کمیته استان تهران حزب گزارش فعالیت‌های کمیته وایجاد حوزه‌های‌حزبی‌در نقاط‌مختلف‌تهران را بکمیته مرکزی داد .

امید واری کامل هست که دولت کار انتخابات را مطابق منویات شاهنشاه بصورتی آبرومند وآزاد انجام دهد .

جلسه انتخاباتی منفردین در منزل آقای بهبهانی

صبح دیروز اولین جلسه عمومی انتخاباتی منفردین درمنزل آقای‌سید جعفر بهبهانی تشکیل شد.

در این جلسه آقایان بهبهانی ، هادی اشتری، صدرائی اشکوری و عده ای از مردم شرکت داشتند . از منفردین آقایان درخشش وارسلان خلعتبری در این جلسه حضور نداشتند .

ابتدا آقای اشتری‌پیرامون‌انتخابات ووظیفه مردم درمورد آن‌صحبت کرد.

بعدآقای سیدجعفر بهبهانی‌بتفصیل دراطراف انتخابات‌گذشته وانتخاباتی که در پیش است صحبت کرد وضمن تشکر از شاهنشاه درابطال انتخابات گذشته درباره دولت گفت :

مالیات سال ۳٦ پیشه وران فورا توافق میشود

امروز وزارت دارائی بکلیه پیشکاریها وادارات دارائی دستور داد که با توجه بدستور قبلی مبدا مرور زمان مالیات سال۳٦ پیشه‌وران از اول دیماه‌همان سال احتساب میشود برای اینکه‌مالیات ۳٦آنها مشمول مرور زمان نشود فورابرك‌تشخیص درآمدراصادر کرده وچنانچه‌مراجعه‌نمودندطبق دستور ومقررات توافق‌نمائید .

شط العرب جنازه میآورد

دیروز و امروزمامورین‌مرزبانی‌ـ گمرك وشرکت نفت در خرمشهر و آبادان ازشط العرب جنازه‌میگیرند

جنازه هائیکه در خرمشهر‌بدست آمده توسط مامورین مرزبانی و شرکت ملی نفت در دهانه خلیج فارس از دریا گرفته شده‌جنازه‌ایکه در آبادان پیدا شده در مقابل‌اسکله گمرك بدست آمده است تا ظهر امروز در خرمشهر ٦ جنازه و در آبادان ۷ جنازه جمعا ۱۳ جنازه از شط‌العرب گرفته شده است مردم خرمشهر و بعضی از مقامات‌انتظامی عقیده دارند ناخدای جنایتکاری نظیر حمید یکدست که امروز محاکمه او در دادگاه اهواز شروع شده است عده ای مسافر بیگناه را که قصد عزیمت بکویت داشته اند در سواحل کویت از بیم مامورین مرزبانی کویت‌مسافرین را در دریا انداخته و باعث قتل آنها شده‌است ولی در آبادان شایع است که یك موتور لنج با ٤٥ نفر مسافر بعلت طوفان دریا عصر روز پنجشنبه در دریا غرق شده است و جنازه‌هائیکه در آبادان و خرمشهر تابحال‌بدست آمده مسافرین نگونبخت این‌موتور لنج میباشند . در هرحال گزارشهای تلفنی خبرنگاران ما در خرمشهرو آبادان در باره این حادثه ذیلا‌بنظر خوانندگان عزیز میرسد .

خبر نگار ما در خرمشهر تلفنی گزارش داد که ساعت ۹ صبح دیروز از طرف مقامات شرکت ملی نفت به مرزبانی خرمشهر اطلاع داده شدکه در نزدیکی اسکله شماره ۱٦ آبادان آنجا که شط العرب بدهانه خلیج فارس نزدیکتر است پنج جنازه در روی آب مشاهده شده وناخدایان موتور لنجهای شرکت نفت این‌جریان رااطلاع داده‌اند . بلافاصله از طرف مرزبانی خرمشهر و آبادان یکنفر نماینده تعیین‌گردیدتا باتفاق‌مامورین وانداد‌مری جنازه ها را از آب‌خارج نمایند نماینده مرزبانی و مامورین وانداد‌مری با یکدستگاه موتور آبی شرکت ملی نفت خود را بمحلی که میگفتند جنازه ها درآنجا بر روی آب دیده شده است رسانیدند وپنج جنازه را در حالیکه هر یك ازآنها لباس بتن داشتند دیدند که بر روی امواج بالا و پائین میرود مامورین وانداد‌مری و مرزبانی جنازه ها را از آب گرفتند و برای کشف هویت آنها و تحقیقات لازم پیرامون این جریان به بیمارستان «اهوازی» خرمشهر انتقال دادند .

در بازدسی از جیب لباسهای قربانیان دریا مدرکی که موجب‌کشف هویت آنان‌باشد بدست‌نیامد وبرای کشف هویت آنها فعالیت شروع گردید جنازه های این پنجنفر براثر آنکه چند روزی در میان امواج غوطه ور بود متورم شده بودوطی معاینائی که بعمل آمد اظهار نظرشد که این افراد از چند روز قبل باین طرف بدریا افتاده اند .

یك جنازه دیگر

ساعت ۸صبح امروز نیز به مامورین به وانداد‌مری اطلاع داده شد که‌یك جنازه دیگر در میان امواج روبروی اسکله «ماهی»غوطه‌ور است‌بلافاصله مامورین مرزبانی و وانداد‌مری بآن محل رفتند و جنازه مزبور را نیز که مانند پنج جنازه دیگر لباس بتن داشت و متورم شده بود از آب خارج کردند و در کنار جنازه های دیگر در بیمارستان «هوازی» خرمشهر قرار دادند . در جیب‌لباس های این یك جنازه هم مدرکی که هویت ویرا معلوم کند بدست‌نیامد...

جستجو ادامه دارد

هنوز فعالیت مامورین برای کشف هویت شش جنازه مکشوفه بجائی نرسیده است . هم اکنون مامورین مرزبانی و وانداد‌مری بتحقیقات‌خود ادامه میدهند تا عاملین این جنایت مخوف را بشناسند

خبرنگار ما در آبادان تلفنی گزارش داد دیشب به آقای‌رفیع‌جاه دادستان آبادان اطلاع داده شدکه در آبهای اسکله گمرك آبادان سه جنازه بر روی آب شط العرب مشاهده شده است بلافاصله‌دادستان باتفاق بازپرس و پزشك قانونی بمحل مزبور عزیمت کردند و پس از آنکه جنازه های مزبور از آب گرفته شد هویت آنانرا‌ازمحتویات جیب آنها تشخیص دادندو جنازه ها را بسردخانه شرکت نفت‌منتقل ساختند صبح امروز نیز پنج جنازه دیگر در آبادان از امواج‌شط‌العرب گرفته شد و باینترتیب تعداد آنها به ۷ جنازه رسید

امروز در دادسرای آبادان پیرامون کشف این جنازه ها گفته میشد موتور لنجی که حامل ٤٥نفر مسافر بوده و بطرف کویت حرکت میکرده است بر اثر طوفانی شدن دریا غرق شده و کلیه مسافرین‌آن طعمه امواج گردیده اند محتویات جیب لباس این ۷ جنازه ایکه در آبهای شط العرب در آبادان‌بدست آمد شناسنامه و مبلغی پول و عکسهای آنها بود سن این ۷ نفر افرادیکه در دریا غرق شده اند و جنازه های آنان بدست آمده بین ۲۰ تا ۲۵ سال است

خبرنگار ما در پایان اضافه‌کرد که گرچه در دادسرای آبادان‌گفته میشود موتور لنج با ٤٥ مسافرش در دریا غرق شده است ولی در خرمشهر شایع است که ناخدای جنایتکار دیگری تراژدی عملیات جنایتکارانه حمید یکدست راتکرار کرده و مسافرینی را که بمقصد شیخ نشینها میبرده است در وسط دریا به آب انداخته است .

آخر وقت امروز خبرنگار ما در آبادان تلفنی گزارش داد از جیب لباسهای یکی از ۷ جنازه ای که از شط‌العرب گرفته شد مدارکی‌بدست آمد که معلوم می داشت صاحب این مدارك داروساز است .

خبرنگار ما اضافه کردکه‌شناسنامه هائی که از جیب لباسهای این‌جنازه ها بدست آمده بر اثر سرایت آب دریا ناخوانا شده است در انگشتان دست این جنازه ها اغلب حلقه و انگشتریهای طلا دیده می شود و بدست‌اغلب آنان ساعتهای قیمتی بسته شده است .

ورود

* آقای حسین فرهودی معاون‌پارلمانی وزارت کشور از آلمان
* آقای جهانگیر شمس آوری‌استاد هنر سرایعالی از ژنو
* آقای غلامحسین یاکدامن مدیر کل‌قند وشکر از فرانسه .
* آقای فتح‌اله امیر علائی مدیر عامل مهمانخانه های بنیاد پهلوی‌از بیروت .
* آقای دکتر محمد رضا حکیم‌زاده رئیس اداره مبارزه‌بابیماریهای‌آمیزشی ازپاریس .
* آقای دکتر منصور فردوس دانشیار دانشگاه شیرازاز بیروت .
* آقای ابوالنصر محوی رئیس‌اداره روابط بین‌المللی وزارت‌صنایع‌ومعادن ازلندن .

خروج

* آقای سید حسن داودی‌مهاجر به کابل .
* بانودکتر عزیزالملوك منوچهری پزشك بهداری شهرداری‌تهران‌باروپا.
* آقای مهندس حسنعلی صدقی بازرس وزارت کشور بلندن .
* آقای‌مهندس رضا حکیم‌زاده بالمان .

سوگواری برای شهدای مسلمان الجزایر

بنا بدعوت آیت‌اله ابوالقاسم کاشانی مجلس ترحیمی از ساعت ۸صبح در مسجد ارك برای شهدای مسلمان الجزایر بر پا بود .

در مراسم عزاداری دیروز ، حضرت آیت‌اله بهبهانی ، آیت‌اله امام جمعه تهران وعده‌ای از سفرا و نمایندگان سیاسی کشورهای اسلامی در تهران و همچنین گروهی از علماء و روحانیون و طبقات مردم شرکت داشتند . دراین مجلس نخست کلام‌اله مجید تلاوت گردید و پس از آن آقای موسوی واعظ در اطراف مبارزات مسلمانان الجزایر و وقایع ناگواری که اخیرا در آن سر زمین بوقوع پیوسته سخن گفت و تاثر روحانیون ایران را از این وقایع بیان داشت .

تبریکات

انتصاب آقای فرود بسمت شهردار تهران نمونه بارزی است ازتوجه مخصوص اعلیحضرت همایونی‌بافکارعمومی‌ما این‌انتصاب‌شایسته‌را بعموم مردم تهران تبریك میگوئیم.

از طرف کلیه اعضای انجمن محلی عمران و آبادی امامزاده‌معصوم وتوابع ـ سید محمد اسمعیل غروی ـ حسن محمودنیا ـ دکترحسن‌اسعدی

جناب آقای فرود

انتصاب آن جناب را بسمت شهردار تهران تبریك عرض نموده موفقیت جنابعالی را از خداوند بزرك خواستاریم .

آرین‌نژاد ـ ابوالقاسم رفعتی ـ غلامعلی بیات ـ مهدی خاکباز ـ سیدخلیل میرمحمدی ـ سیدهدایت میرصانعی ـ سید علی میرمحمدی ـ کاشفی ـ ذوالفقاری ـ شهریاری ـ سیداسماعیل صانعی ـ غلامحسین آرین‌نژاد ـ غلامعلی آرین‌نژاد ـ مهدی آرین نژاد ـ محمود شیری ـ اکبر حقانی ـ سید حسین صالحی ـ دشتی رفسنجانی ـ میرشفیعی

جناب آقای فرود شهردار مفخم تهران

انتصاب آن خدمتگذار بمیهن وشاهنشاه را بشهرداری تهران‌ضمن ابراز خوشوقتی تبریك عرض میکنیم .

از طرف کسبه خیابان حسام السلطنه وجی‌علیا ـ حاج غلام عباس عابدی ـ توکلیان ـ حاج محمد ابراهیمی ـ حاج حسین طالب‌لو

انتصاب دوست دانشمندم جناب آقای احمد ناصر را بریاست برزن دربند تبریك عرض می نمایم . مراغه ـ سرهنك ۲ محمد افشاری

جناب آقای سید فتح‌اله فرود شهردار محترم تهران

هیئت بزرك زنجیر داران مرکزی تهران بازار انتصاب جنابعالی‌را به مقام شهرداری تهران صمیمانه تبریك عرض نموده و موفقیت آن‌جناب راکه از رجال متدین کشور می باشید و به فرائض دینی‌خود عمل می نمائید در ظل توجهات حضرت امام عصر عجل‌اله تعالی فرجه از خداوند متعال خواهانیم . آ ـ۳۱۱۹۳ حاج علی خوشنود

جناب آقای خجندپور رئیس محترم فرهنك حومه

از طرف کلیه آموزگاران ودانش آموزان دبستان سهراب ناثیری انتصاب آنجناب را بریاست فرهنك حومه تبریك عرض نموده سلامت‌و موفقیت آنجناب را در راه خدمت بفرهنك میهن عزیز از خداوندمتعال مسئلت مینماید . آ ـ۳۱۲۱۳ آرام آقابگیان

جناب آقای دکتر صدیق وزیر محبوب فرهنك

انتصاب آقای ابراهیم احسانی که از مردان فعال و نیکوکار و خدمتگزار بفرهنك است به آنجناب تبریك گفته موفقیت دائمی ایشان را آرزومندم . آ ـ۳۱۱۹۵ عباس ثمین شبستری

جناب آقای فرود شهردار محترم تهران

در اینموقع که خواسته قاطبه مردم تهران تحقق یافته و آنجناب مسئولیت شهرداری را تقبل فرموده اید دفتریاران دفاتر اسناد رسمی تهران افتخار دارند که از صمیم قلب تبریکات خالصانه خود را تقدیم داشته موفقیت آنجناب را در خدمات اجتماعی بیش از پیش مسئلت‌نمایند.

با تقدیم شایسته ترین احترامات

هیئت منتخبه دفتریاران دفاتر اسناد رسمی ـ سیدرضی رضوی ـ محسن فردوسی ـ میر مجتبی احمد شاهی ـ محمود میرزائی ـ محمدرضا موسوی ـ ابوالحسن هاشمی ـ نصیر خرمی ـ سیدمهدی نوری‌زاده‌ـ حسینی

جناب آقای مسیح‌خان کیا

انتخاب آن جناب و همکاران صدیق شما را بسمت عضو انجمن شهر چالوس صمیمانه تبریك عرض مینمایم . اسداله کیا

آقای سید علی میربابائی

انتخاب جنابعالی و همکاران شما را بسمت نمایندگی انجمن شهر چالوس صمیمانه تبریك گفته توفیق شما را در راه وظیفه‌و خدمتگزاری سنگینی که‌بعهده دارید خواستاریم .

حسن محمدی ـ حمزه رسولی ـ حاجی حسن کلانی ـ اسداله واثقی ـ سبحانقلی منصوری ـ تقی علیزاده ـ ابراهیم کیانی ـ محمدزندی

آقای علینقی سام انتخاب جنابعالی و همکاران شمارابسمت‌نمایندگی انجمن شهر چالوس صمیمانه تبریك توفیق شما را در راه وظیفه و خدمتگزاری سنگینی که بعهده دارید خواستاریم .

سبحانقلی منصوری ـ حاجی حسن کلانی ـ فتح‌اله شفیعیان ـ حمزه رسولی ـ حسن محمدی ـ بوالفضل داهی ـ ابراهیم کیانی

دبیران و کارکنان آموزشگاه های خزائلی انتصاب آقای اکبر مهاجری دبیر آموزشگاه های خزائلی را به ریاست فرهنك اصطهبانات صمیمانه شادباش و تبریك می گویند . دکتر محمد خزائلی

جناب تیمسار معظم سر لشکر علوی مقدم

انتصاب جناب‌آقای فرودفرد شاهدوست رابه سمت‌شهرداری تهران صمیمانه تبریك می گوئیم .

رئیس و معاونین شورای عالی محلی غرب تهران ـ نیك منش ـ احمدی مظاهری ـ از معتمدین هدایت اسلامی ـ احمد مقدم

جناب آقای دکتر عیسی صدیق وزیر محترم فرهنك

انتصاب جناب آقای ابراهیم احسانی که از زمربیان واقعی وشخصیت های برجسته و شاه دوست کشور می باشد به ریاست اداره فرهنك شهرستان آمل به آن جناب واهالی محترم آمل تبریك می گوئیم .

آ ـ۳۵۰۵۰ مرتضی مینابور ـ بهمن امیر مکری ـ امینی

دبیران و کارکنان آموزشگاه های خزائلی انتصاب جناب آقای ابراهیم احسانی را به ریاست فرهنك آمل شاد باش می گویند وهمچنین این حسن انتخاب را به جناب آقای دکتر صدیق اعلم وزیر مفخم فرهنك صمیمانه تبریك عرضه میدارند :

دکتر آدمیت ـ آل طعمه ـ آموزنده ـ آرمان راد احسنی ـ ایراندخت احمد زاده ـ اروندی ـ اسماعیلی ـ امامی ـ امین بحرانی ـ بر آغوشی ـ بسکی ـ بهنیا ـ بوذری ـ پورفتحی ـ ـ تبریزی تنکابنی ـ تیمور تاش ـ ثامنی ـ دکتر خزائلی ـ خسروی ـ دانشپور دهگان ـ داود زاده ـ راد منش ـ رجاء ـ رضائی ـ رضوانی ـ رفیع زاده روحی ـ روشن ـ زاوشی ـ بانوبدری زمانیان ـ زمانی ـ سعدین سنجری ـ شاهین ـ شادمانی ـ شریعت پناهی ـ شریف محمدی ـ شهروائی شهریاری ـ صالحی علامی ـ صحت ـ صدریان ـ طریقی ـ عبدالصمدی عرب زاده بحری ـ عظیمی ـ فرجامی ـ فرزام‌پور ـ فرنو ـ کوشا ـ کیمیائی ـ کمالی ـ کاظمی ـ گلباباپور ـ لاهیجی ـ دکتر محجوب ـ دکتر محتاط ـ محمودیان ـ مرادیان ـ مرزبان ـ مشایخی ـ معتمدی مقدمی ـ مهاجری ـ میر میرانی ـ ناصر قدس ـ نیك عهد ـ وزیری ـ وزین پور ـ مهندس عمرانی ـ شیرازی . آ ـ۳۵۰۵٦

بقیه آگهیهای تبریك درصفحه ۱۲ چاپ شده‌است

پیرمردی که عروسش را کشته بود
بپانزده سال زندان محکوم شد

پیرمرد بعنوان آخرین دفاع دردادگاه میگفت: بابیرون رفتن عروسم فاطمه ازخانه بدبختی بمنزل ما وارد شد

صبح امروز دومین جلسه شعبه دوم دادگاه عالی‌جنائی برای‌رسیدگی **باتهام احمد و فتاح پرست** تشکیل **گردید احمد پرست متهم است که بکمك پسرش فتاح عروس جوان خودفاطمه را که همسر فتاح بود بقتل رسانیده است .**

این پدر و پسر اهل بستان‌آباد تبریز هستند و مدت دوسال بودکه بتهران آمده بودند .

زندگی مانمی‌چرخید

احمدپرست در آخرین دفاع‌خود میگفت : ما در دهات بزرك‌شده‌ایم وآداب ورسوم خاصی داریم منجمله حاضر نیستیم زنهامان سر برهنه‌از خانه بیرون بروند من فاطمه را در بستان‌آباد برای پسرم خواستگاری کردم و با موافقت پدر و مادرش‌او را بمنزل آوردم کار ما در آنجا رعیتی و کشاورزی بود ولی چون وضع زندگی خوب‌نمی‌چرخیدباتفاق تمام خانواده بتهران آمدیم ، من‌در کفاشی سررشته داشتم و یك‌مغازه کفاشی براه انداختم و پسرم فتاح راهم برای گچ کاری فرستادم با اینهمه زندگی ما در تهران نمی‌چرخید ،ناچار بعضی اوقات فاطمه رابرای‌رختشوئی بخانه‌همسایه‌هامی‌فرستادم تا او هم کمکی بخرج ما کرده باشد ولی ایکاش از خیراین چندریال مزد رختشوئی صرفنظر میکردیم ونمیگذاشتیم فاطمه ازخانه بیرون برود چون با بیرون رفتن‌وی بدبختی ما شروع شد .

پایش بشهر باز شده بود

احمد در حالیکه بشدت متاثر بود چنین بدفاع خود ادامه داد : عروسم فاطمه بسیار قشنك و وجیه بود ، بطوریکه همه از دیدن وی درمنزل ما متعجب بودند پس از مدتی پای فاطمه بمنزل همسایه ها و حتی‌شهر بازشده بود و او بدون واهمه‌بهمه‌جا رفت و آمد میکرد رفتار اوبتدریج تغییر کرد و کم و بیش در اطراف وی حرفهائی میشنیدم و نزدیك‌بود دیوانه شوم چون برایم‌باور کردنی نبود عروس جوان من از راه راست منحرف شده باشد .

زن ساده را فریب دادند

بالاخره در نتیجه این گفتگو ها فامیل و بستگان رابطه خود را باما بریده بودند چندین بار فاطمه را بامردان اجنبی دیدم و حتی آنهارا تحویل پاسبان هم دادم ولی چه فایده فاطمه دست از کار های خود برنمیداشت ، عده ای از خدابی خبر این زن ساده دهاتی را فریب داده و پول زیادی نیز برایش‌خرج‌میکردند وبهمین‌جهت فاطمه ازکار خوددست بردار نبود و دیگر جلوگیری وی امکان نداشت تااینکه فاطمه‌روزی ازخانه خارج شد و دیگر بمنزل برنگشت پانزده روز از وی‌بی اطلاع بودیم‌تااینکه مامورین ژاندارمری وگفتند که شما فاطمه را کشته‌اید مرا وپسرم را وبرادرزاده‌ام‌را گرفتند چون جنازه فاطمه را در جاده‌چالوس در کنار رودخانه پیدا کرده بودند.

ما بی تقصیریم

پیر مرد پس از گفتن این‌ماجرا درحالیکه قطره اشکی در روی گونه اش میلغزید با صدای‌لرزانی گفت : بخدا من و پسرم در این ماجرا بی تقصیریم و از ماجرای قتل فاطمه اطلاعی نداریم،دادگاه پس از استماع آخرین دفاع‌متهمین ختم‌دادرسی را اعلام کرد و وارد شور گردید .

پدر محکوم شد

قضات‌دادگاه برای صدور رای مدت چند ساعت مشغول مشاوره بودند وپس از تبادل نظر احمد پرست پیرمرد ۶۵ ساله را با تهام قتل عروس خود بپانزده سال حبس بااعمال شاقه محکوم کردند ،

فتاح پرست پسر وی (شوهرفاطمه) بعلت‌بیگناهی در این قتل‌تبرئه‌شد.

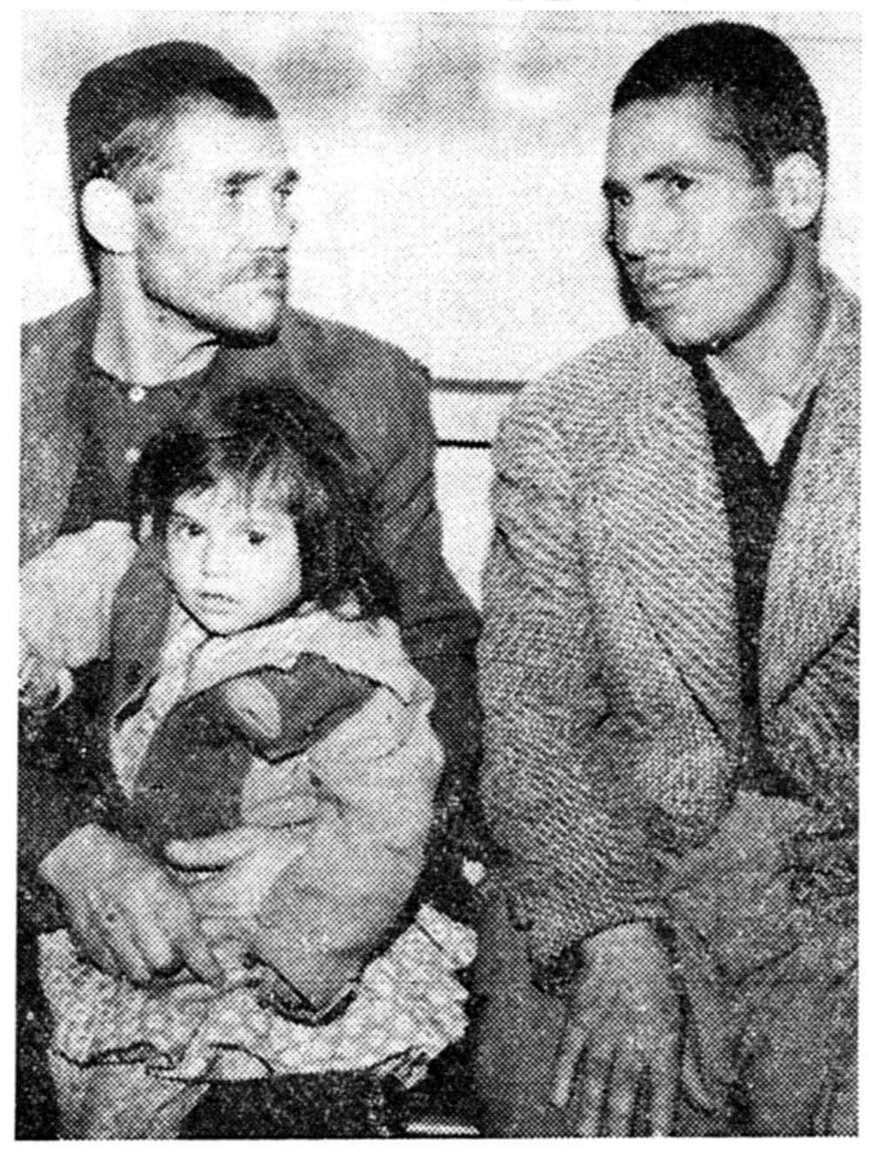

دادگاه وارد شورشده ... پیرمرد درحالیکه نوه‌اش رادرآغوش دارد درکنار پسرش نشسته وبانتظارصدوررای دادگاه‌میباشد

«ساده» افتاد ومرد

دیروز مرد ۴۵ ساله ای بنام حاج اسداله ساده که در خانه خود د رمیدان شاه مشغول صرف چای بود ناگهان‌بر زمین افتاد ودر‌گذشت چون فوت او مشکوك بنظر می رسیدجنازه برای‌تعیین‌علت‌مرك‌باداره پزشکی قانونی انتقال یافت .

از زغال خفه شدند

در۲۴ ساعت گذشته یك جوان۲۵ ساله و یك کودك خردسال دونتیجه خفگی ناشی از استنشاق گاز ذغال خفه شده‌اند . این دونفر حسن ۲۵ ساله ساکن بخش ۱۴ وابوالفضل فرزند علی اکبر ۴ ساله ساکن بخش ۲۲ میباشند .

حوادث و وقایع

درهفته گذشته :

۲۳۴ نفر مجروح و مسموم شدند

در هفته گذشته ۲۳۴ نفر در اثر حوادث مختلف در تهران واطراف مجروح و مسموم شده‌اند .

از این عده ۶۰ نفر در اثرحوادث رانندگی ،۳۳نفربعلت کتك‌خوردگی و چاقو خوردگی ، ۱۵ نفر در نتیجه سقوط از بلندی و ماندن‌زیر آوار ، ۳۱ نفر در اثر سوختگی و ۷۳ نفر در نتیجه انفجار کارخانه بلور سازی مجروح شده و ۴۳ نفر در نتیجه خوردن نفت بجای‌آب، مار گزیدگی ، خوردن غذای فاسد و افراط در صرف مشروب و غذا مسموم شده‌اند از این عده سه نفر زن به قصد انتحار خود را مسموم کرده‌اند .

این آمار از دفاتر بیمارستان‌های حوادث استخراج شده است .

یك خدمتگزار جزء وزارت صنایع ومعادن

۴۹۰۰ تومان پول پیداکرد

وباوجود اینکه چند دقیقه قبل برای گرفتن مساعده رفته بود وموفق نشده بود پولها را تحویل داد

درستکاری آقای غلامعلی عبداله زاده خدمتگزار جزء وزارت صنایع و معادن از هر جهت قابل توجه و تشویق است . او چند روز پیش برای‌گرفتن مساعده‌باداره حسابداری وزارتخانه مراجعه کرد ولی بعللی موفق بگرفتن پول نشد . موقع مراجعت همانطور که در فکر بود از کجا تول تهیه کند در راهرو یك بسته پول پیدا کرد . شاید در آن لحظه کشمکشی در قلب او در گرفته بود . از یکطرف احتیاج‌مبرم به پول ویرا به تصاحب این مبلغ تحریص میکرد و از طرفی وجدان او راضی نمیشد .

بالاخره آقای عبداله زاده پولهارا که چهار هزار ونهصد تومان بود برداشته عینا‌نزدرئیس بازرسی‌وزارت خانه برد و باو تحویل داد وساعتی بعد صاحب پول مراجعه کرد وآن را دریافت داشت .

وزیر صنایع و معادن در ازاءاین درستکاری ضمن تشویق نامبرده به اداره حسابداری دستور داد که دویست تومان بوی پاداش پرداخت کنند .

آبحوضی عاشق صاحبخانه شده بود .

آخر روز پنجشنبه مردی بنام رمضانعلی با تهام ایجاد مزاحمت برای زن ۳۰ ساله ای بنام ثریا توقیف شد .

ثریا میگفت: رمضانعلی دوماه پیش به خانه ما آمد تا آب حوض زاخالی کند . من باومهربانی کردم ناهاربرایش آوردم و لباسهای کهنه شوهرم را باو دادم‌تادرزمستان‌سرما نخورد ولی رمضانعلی بگمان‌اینکه من عاشق چشم وابروی او شده‌ام ازآن تاریخ تاکنون‌مزاحم من‌شده است هرجا که میروم‌بدنبال‌من میآید وحرفهای عاشقانه میزند ، چون او بیچاره است تاکنون‌چیزی باو نگفتم تادیروز بستوه آمدم و پاسبانی را صدا کردم واز او شکایت کردم .

۱۰۱ نفر باتهام چك بی‌محل تعقیب شدند

در ۴۸ ساعت گذشته ۱۹۳ پرونده از کلانتری های تابع‌بدادسرای مرکز فرستاده شد .

از متهمین این پرونده صد و یك نفر باتهام صدور چك بی محل وبقیه باتهامات ایراد ضرب ، مزاحمت ، ترك انفاق بدادسرا اعزام شده بودند که ۳۴ نفر آنها با صدور قرار های لازم روانه زندان شدند .

اتوبوسی‌با۳۵ نفرمسافر در رودخانه سقوط کردو

۲۰ نفر مقتول ومجروح وبقیه‌ناپدیدشده‌اند

اتوبوس دررودخانه‌ای بعمق ۶ متر سقوط کردومامورین‌ژاندارمری درجستجوی سایر مسافرین در داخل رودخانه مشغول غواصی میباشند

دیروز یك حادثه رانندگی درراه بروجرد- دورود اتفاق افتاد و این حادثه دلخراش که بر اثر سرعت زیاد رخ داد از لحاظ تعداد قربانی شاید بیسابقه باشد .

اتوبوسی با ۳۵ نفر سر نشین از بالای پلی‌بارتفاع‌سی‌متر برودخانه‌ای که شش متر عمق آب آن بودسقوط کرد و در این واقعه تاکنون فقط دوازده نفر از مسافرین اتوبوس که آنها بشدت مصدوم و مجروح شده‌اند جان بدر برده‌اند .

خبرنگار ما در بروجرد مشروح این حادثه تاسف آور را چنین گزارش میدهد : اتوبوس شماره ۳۲۳ برانندگی محمود یگانی از بروجرد بطرف دو رود حرکت‌کرد. راننده اتوبوس از همان ابتدا که از گاراژ خارج شد سرعت گرفت و هر لحظه بر سرعت اتوبوس‌افزود

سقوط از ۳۰ متر ارتفاع

اتوبوس مزبور سی و سه نفر مسافر داشت و باراننده و کمك راننده تعداد سرنشینان آن به ۳۵ نفر میرسید هر یك از مسافرین‌نیز مقداری اثاثیه‌و بارداشتندکه وجود این اثاثیه وبارها با تعداد مسافرین که اضافه بر ظرفیت اتوبوس بود حرکت اتوبوس را مشکل میکرد .

فاصله بروجرد تا پل رودخانه «چالا نچولان» که درچهار فرسنگی شهر قرار گرفته در مدت کوتاهی طی شد و هنگامیکه اتوبوس می‌خواست با همان سرعت از روی پل رودخانه مزبور که بارتفاع تقریبا سی متر و بر بالای این رودخانه زده شده است بگذرد، براثرسرعت زیاد کنترل فرمان از دست راننده خارج شد و اتوبوس از ارتفاع سی متری‌معلق زنان برودخانه چالا-نچولان سقوط کرد .

اتوبوسی‌درآب فرورفت

آب رودخانه زیاد بود وعمق‌آب در آنجا که اتوبوس سقوط نموده بود تقریبا به چهار پنج متر میرسد جریان آب هم دراین رودخانه شدید بود و اتوبوس در داخل آب‌بوضعی قرار گرفت که تمام اتاق اتوبوس در زیر آب فرو رفت و فقط قسمت جلوی آن از آب خارج ماند .

دراین موقع دیگر مسافرین اتوبوس نمی توانستند هیچکاری انجام دهند فقط در همان لحظات اولیه سقوط چند نفری توانستند با شکستن شیشه ها خودرا از داخل اتوبوس خارج سازند و بدست مواج رودخانه بسپارند ولی بقیه در داخل اتاق اتوبوس ماندند وآب داخل اتاق اتوبوس را فرا گرفت ومسافرین غرق شدند .

فقط ۱۲ نفر بیرون آمدند

از تمام ۳۵ نفرسر نشینان این اتوبوس تاکنون فقط ۱۲ نفر که بشدت مصدوم و مجروح شده‌اند نجات یافته اند و هم اکنون در بیمارستان بروجرد بستری میباشند. این ۱۲ نفر مجروحین آنهائی‌هستند که موفق شده اند با شکستن‌شیشه های اتوبوس خودرا بدست امواج بسپارند و بوسیله اهالی بروجرد و افراد ژاندارمری نجات یابند .

۸نفر مقتول بقیه ناپدید

تاکنون جنازه ۸ نفر ازمسافرین اتوبوس مزبور بوسیله مامورین ژاندارمری از داخل اتوبوس خارج شده است ولی از بقیه مسافرین خبری نیست .

مامورین ژاندارمری بروجرد مانند غواصان طناب بکمر بسته و در آب رودخانه فرو می روند وباشکستن سایر شیشه های اتوبوس ،داخل اتاق وزیر صندلی های اتوبوس و اطراف محل سقوط را جستجو می کنند تا مگر از سر نوشت سایر مسافرین اتوبوس اطلاعی به دست آورند ویا جنازه های آنانرا کشف کنند.فعالیت‌مامورین‌ژاندارمری‌برای اطلاع از سرنوشت۱۵ نفر دیگر از سر نشینان اتوبوس ادامه دارد .

بایك ضربه اتوموبیل کرایه به پیاده رو پرتاب شد!

دیشب اتومبیل سواری شماره ۱۳۲۸۳ برانندگی عباس خانی که‌از جلوی کارخانه برق باسرعت زیادی عبور میکرد بااتومبیل کرایه شماره ۱۱۰۶۳ برانندگی مصطفی رفعتی که‌در کنار خیابان متوقف بود تصادف‌کرد. شدت تصادف باندازه‌ای بودکه اتومبیل‌کرایه از کنار خیابان به‌پیاده روپرتاب شد وبدرختی برخورد کرد و نیمی از آن نیز درجوی آب افتاد . اتومبیل سواری نیز که قسمت جلو آن خردشده بود پس‌از تصادف در وسط‌خیابان متوقف شد . دراین حادثه علاوه برآنکه بهرد اتومبیل خساراتی واردشد اسماعیل ابراهیم سرنشین اتومبیل سواری نیز مجروح‌گردیدکه‌اکنون‌دربیمارستان شفا بستری است .راننده اتومبیل سواری باپرونده روانه داد سرای تهران شده‌است .

بزودی
ناقاره بصدا درمیآید

مردی باچاقو بسختی مجروح شد

دیشب جوانی بنام قاسم دستخوش آزاد در کوچه ارامنه دربخش هشت مورد حمله قرار گرفت وبا ضربات چاقو بشدت مجروح شد مجروح که قادربه تکلم نبود به بیمارستان حکیم‌الملك منتقل شدوبستری گردید. اکنون مامورین در تعقیب ضارب می باشند و حال مجروح چندان رضایت بخش نیست .

در تعقیب قاتل

امروز کسب اطلاع شد که مامورین انتظامی پس از کسب نشانیها و مشخصات کامل یونس کارگری که غروب پنجشنبه سلطان علی همکار خود را با ضربات چاقو بقتل رسانده بود ، عازم میانه‌شده‌اند مامورین مشخصات کامل یونس را از یکی از بستگان وی که درحوالی مهر آباد سکونت داشت گرفته‌اند پرونده این قتل تا مراجعت این مامورین از میانه در اختیار آگاهی بخش ۱۵ میباشد .

«بحرچای» درچاه سقوط کرد

دیروز به اداره آتش نشانی اطلاع رسید که مردی بنام علی بحر چای در منزل آقای ارباب یگانگی در خیابان پهلوی شمیران در چاه‌سقوط نموده است .

مامورین اداره آتش نشانی با وسائل نجات در محل حادثه حاضر شده و پس از اقدامات لازم جنازه اورا از چاه خارج نمودند جنازه برای انجام تشریفات قانونی به‌اداره پزشکی قانونی فرستاده شد .

جیب‌همکارش‌رابرید

شعبه ۳۳ دادگاه جنحه شاگرد نانوائی بنام اسدالله را باتهام‌سرقت از جیب یکی از همکارانش بنام‌عباس بیك ماه زندان محکوم کرد .

اسدالله و عباس هردو در دکان نانوائی واقع در نظام آباد کار می کردند . چند شب قبل عباس پس از خاتمه کار متوجه شد که شصت تومان پولی که پس انداز کرده بود در جیبش نیست .

با مختصر توجه باسدالله کارگر دیگری‌که مشغول شستن‌دست وروی خود بود ظنین شد. اسدالله ابتدا باناراحتی بوی اعتراض میکرد ولی عباس پس از جستجوی جیب های عباس پول های خود را از داخل جوراب اسدالله پیدا کرد . و به کلانتری محل شکایت برد واسدالله دستگیر شد .

ازاین اماکن شعله بلند شد

دیروز در انبار علف خشك علی حسن جانی در اول بازارچه تجریش در منزل محمد حسن در خیابان بوذرجمهری نزدیك خیابان ری ، مغازه ای در اول قنات مقصود بك درتجریش در منزل بانو پرزین افشار در خیابان باغ صبا حریق هائی‌روی داد که بوسیله مامورین اداره‌آتش نشانی خاموش گردید .

۲۰۳۵۶۹
تلفن مستقیم سرویس حوادث

در ۴۸ ساعت گذشته :

۱۷ نفردراثر تصادف ونزاع مجروح شدند

در ۴۸ ساعت گذشته ۱۴ نفر به اسمی قدرت‌اله آزادی فرزند آزاد خان، عبداله عبدی فرزند فتح‌اله ، سکینه مهربان فرزند غلامحسین، طلعت خواجه نوری فرزند حسین ، عباس باستانی فرزند محمد ، محمود معراجی فرزند عابدینی ، محمد اسمعیل فرزند رجبعلی ، رمضان شادمان فرزند ابراهیم ، علی نوروزی فرزند محمد ، مهری قهرمانی فرزند محمد حسین ، مرتضی قاسمی فرزند رمضان ، ابراهیم خداوردیان فرزند محمد رضا ، مهربان نعمتی فرزند محمد علی ، وناصر برازنده فرزند یوسف به علت حوادث رانندگی و ۳ نفر به اسامی حمید حدادیان فرزند محمد در بخش ۲۰ ، اسداله خوشبخت فرزند عباس در بخش ۲۰ وقاسم دستخوش آزاد در بخش ۸ براثر چاقو خوردگی مجروح شده و در بیمارستان های سینا و حکیم‌الملك بستری شده اند .

دونفر باتهام ایجاد حریق محکوم شدند

امروز شعبه۳ دادگاه دیوان کیفر به پرونده ۱۳ نفر متهم که از چند روز قبل شروع کرده بودخاتمه داد . بموجب رای صادره از طرف این دادگاه یازده نفر از متهمین این پرونده برائت حاصل کرده ودو نفر از آنان باسامی‌اسدمیرفخرائی وانور اشرف هریك به‌۶ ماه‌زندان محکوم شدند . رای صادره قابل تمیز میباشد .

بموجب محتویات پرونده این‌عده متهم بودند که در حدود هفت سال قبل در هشت پر طوالش اقدام به ایجاد حریق و غارت خانه مسکونی شخص دیگری کرده‌اند .

مجروح درگذشت

بعد از ظهر پنجشنبه مرد ۳۵ ساله ای بنام محمد علی غفاری فرزند قاسم که در اثر تصادف بااتومبیل در بخش ۲۰ مجروح شده بود در بیمارستان سینا درگذشت .

حملهٔ گوریل آغاز میگردد

ماموریت برای وطنم

بقیه از صفحه اول

بقیه فصل هشتم

نظر من درباره دموکراسی

هیئت وزیران علاوه بروظایف اجرائی میتواند در موارد ضروری تصویب نامه‌هائیکه مخالف باقوانین مصوبه نباشد صادر کند.

این تصویب نامه‌ها بدستورهای اجرائی رئیس جمهوری امریکا ویا شورای سلطنتی بریتانیا شباهت دارد.

دولت از نظر سازمانی شامل دستگاه‌های زیر است: دفتر نخست وزیری-وزارت‌خارجه-دارائی-کشور-کشاورزی-صنایع ومعادن-فرهنگ-جنگ-بهداری-دادگستری-کار-پست‌وتلگراف-بازرگانی-انحصارات-راه. بعضی از وزارتخانه‌ها بنگاه‌های نیمه مستقلی را زیر نظر دارند مانند وزارت کشور که بنگاه عمران تحت نظر آن انجام وظیفه میکند ووزارت انحصارات و گمرکات که بنگاه دخانیات را اداره مینماید وزارت فرهنگ که دانشگاه تهران را تحت نظر دارد. بعلاوه مؤسسات مستقل دیگری مانند سازمان برنامه وجود دارد که تابع هیچ وزارتخانه‌ای نیست و تحت نظارت کلی دولت انجام وظیفه میکنند. دولت امور استانها وشهرستانها را بوسیله وزارت کشور وتوسط استانداران اداره میکند ولی سایر وزارتخانه ها در مراکز استان وشهرستانها به تشکیل ادارات تابعه اقدام نموده‌اند.

سازمان قضائی ایران بیشتر از سازمان قضائی فرانسه اقتباس شده. پیش از دوران زمامداری پدرم، روحانیون تقریبا تمام امور قضائی را در اختیار خویش داشتند، ولی پدرم تحول کلی در دستگاه قضائی ومفهوم قضاوت بوجود آورد. بسیاری از صاحب‌نظران ومتخصصین معتقدند پیشرفت کشورما در امور قضائی واقتباس رویه دنیای تمدن غرب از سایر امور سریعتر وریشه دارتر بوده است.

پدرم کلیه اختیارات روحانیون را در امور قضائی سلب کرد وقوانین مدنی وجزائی وبازرگانی و طرز محاکمات حقوقی وکیفری جدیدی مقرر ساخت.

بموجب این قوانین محاکم بدوی واستینافی بقطع وفصل دعاوی حقوقی وغیر آن پرداختند.

امروز پائین ترین دادگاه عمومی دادگاه بخش است که در تمام نقاط کشور با مور خلاف رسیدگی میکند. محکمه عالیتر دادگاه بدایت شهرستان وبالا تر از آن دادگاه استان یا استینا. ناست که در مراکز استان ها مستقر است.

عالیترین مرجع قضائی ما دیوان عالی کشور است که در پایتخت انجام وظیفه میکند. وجز در موارد نادر مانند محاکمه وزراء احکام صادره از محاکم استانرا نقض یا ابرام مینماید.

صرفنظر از مراحل قضائی فوق الذکر، برای رسیدگی بدعاوی بازرگانی وجرائم اداری ونظامی نیز دادگاه های اختصاصی وجوددارد که بموجب مقررات خاص انجام وظیفه میکنند.

قانون اساسی صرفنظر از حق انحلال مجلسین وحق وتو درلوایح مالی، اختیارات و حقوق دیگری نیز برای من مقرر داشته است که از آن جمله انتخاب نخست وزیرو سایر وزیران است که معمولا پس از مشاوره با نخست وزیر از طرف من انتخاب ومنصوب میشوند.

انتصاب استاندران و فرمانداران و صفراء کبار و فرماندهان وبعضی مامورین دیگر با نظر وزیر مسئول باخود من است.

از اینها گذشته من بر کلیه برنامه‌های عمرانی مملکت نظارت دارم و همانطور که در این کتاب بیان خواهد شد شخصا محرك و مشوق اجرای این برنامه‌های آبادانی هستم.

ازهمه بالا تر آنکه ازنظر شاهنشاهی عامل ومظهر وحدت وتمامیت ایران هستم و این وظیفه باستانی بیش من از همه مهمتر است، زیرا از دو هزار و پانصد سال پیش که کوروش کبیر ملت واحد و دولت شاهنشاهی ایران را تاسیس نمود تاکنون سلطنت بزرگترین عامل وحدت ملی و سیاسی ایران بوده است.

اخیرا بایجاد یکی از مظاهر دیگر دموکراسی پرداخته ام که تقریبا در کشور من تازگی دارد و آن مسئله تشکیل احزاب سیاسی است.

هر چند تشکیل احزاب سیاسی در ایران سابقه دارد و پس از نخستین دوره مجلس شورای ملی چندین حزب سیاسی بوجود آمد ولی اختلافات داخلی و اتکای احزاب باشخاص معین و عدم توجه بمرام و مقاصد اصلی حزبی موجب گردید که احزاب از مسیر اصلی خود منحرف شده و بصورت یك عامل غیر موثر سیاسی درآیند.

پدرم در اوان سلطنت بعنوان آزمایش به تشکیل حزب واحدی که نماینده اکثریت مردم باشد اقدام کرد، ولی بجهاتی دیری نگذشت که آن حزب متلاشی گردید و علت آن بنظر من این بود که رشد اجتماعی مردم برای توسعه وتکامل سیاسی وایجاد احزاب بحد کفایت نرسیده بود. با وصف آن با توجه مخصوصی که پدرم بتوسعه سریع فرهنگ داشت اساس تشکیلات حزبی که از مظاهر دموکراسی است بدست وی درکشور بوجود آمد.

در زمان جنگ بین الملل دوم جهانی و اشغال ایران بدست قوای بیگانه چند حزب سیاسی در کشور مابوجود آمد که متشکل ترین آنها حزب کمونیستی توده بود. این حزب که قبلا هم ذکری از آن شده است در سال ۱۳۲۰ بوسیله گروه کوچکی که اغلب افراد آنرا پدرم سابقا بجرم کمونیستی زندانی کرده بود تشکیل گردید. چند نفر از افراد این حزب بکمك بیگانگان بنمایندگی مجلس شورای ملی انتخاب شدند و عده ای در اتحادیه ها ی کار گران و حتی صفوف ارتش رخنه کردند.

نمایندگان حزب توده در مجلس بواسطه رویه منفی خود انگشت نما شدند و متاسفانه بعضی از رجال سیاسی منفی باف غیر کمونیست نیز با آنها همکاری میکردند و تصویب قوانین مثبت و مهم را جلو گیر بودند. جالب توجه آن بود که افراد حزب توده و حامیان آنها طرفدار لغو امتیاز انگلیسها درنفت جنوب ایران بودند، ولی با نقشه ما در ملی کردن صنعت نفت ایران مخالفت میکردند. نفوذ این حزب تا زمان سقوط مصدق ادامه داشت.

در اجتماعی از اصناف

بقیه از صفحه اول

بهتر میدانید که اصناف تهران چه خدمات گرانبهائی انجام داده اند تاکنون کوچکترین شکافی بین دولت و مردم نبود ازاصناف هر چه خواستند انجام دادیم و با کمال میل ورغبت با دولت، همکاری کردیم موضوع سر قفلی را که سالهای سال برای دولت و اصناف ایجاد زحمت کرده بود حل نمودیم و این همکاری مطلوب همه ما بود. موضوع مالیات اصناف، یکی ازمشکلترین مسائل دولت و وزارت دارائی بود برای گرفتن جزئی پول ایجاد ناراحتی برای مردم می کردند، تیمسار سر لشکر ضرغام آمدو با حسن نیت تمام این مشکل راحل کرد. حال این چند هزار نفر را که ملاحظه می کنید ناراضی نیستند، باجان و دل مالیات میدهیم ناراضی هم نیستیم و کسی هم کاری بکار ما ندارد این است ماهیت و نفس امر، خدمت بمردم و همین است سپردن کار مردم بدست مردم اگر ما آدمهای بدی بودیم چطور می توانستند این همه مالیات از ما بگیرند وصول مالیات از اصناف وضع دارائی مملکت را هم رو براه کرده است ودر این بحران پولی دولت باندازه کافی پول در اختیار دارد هر کسی با ما همکاری کند ما با کمال میل بااو همکاری خواهیم کرد ماازنرخ گزاری و مبارزه دولت با گرانفروشی تقدیس می کنیم چون ممکن است در میان ما هم افراد وظیفه ناشناسی باشند ما هم میل نداریم زنو فرزند ما وسایر افراد ناراحت بشوند ما بمبارزه ماموربن برای ارزان شدن اجناس احترام قائلیم، امانرخ گذاری توام با عدالت را من بنمایندگی از طرف اصناف تهران از آقای فرود تقاضا می کنم که از طرف ما و به نمایندگی ما از آقای نخست وزیر تشکر کنند بازرسان آدمهای شریفی بودند تعدی نکردند وفقط قانون را اجرا نمودند.

آقای کوشانفر خطاب بشهردار گفت: تاوقتیکه شما نرخهای فعلی شهرداری را کنترل میکنید باحترام شخص شما تمام کالا را از نرخ شهرداری هم ارزان‌تر میدهیم آقایان ملاحظه بفرمائید وزیر دارائی می‌آید بامردم واصناف همکاری میکند ما هم استقبال میکنیم و باو پول میدهیم آقای فرود شما هم که شهردار مردم وشاهنشاه هستید اگر اقدامات شما برای ما ضرری هم داشته باشد از آن تبعیت خواهیم کرد این موجب مباهات اصناف است.

آقای کوشانفر بگفتار خودادامه داد و گفت همه ما باید از شخص شاهنشاه تشکر کنیم وسپس مطالبی درباره روش آینده اصناف تهران گفت:

پروانه کسب

ماخودمان معترف هستیم که بین اصناف ممکن است افرادی باشند که سل هم داشته باشند این مسئولیت اخلاقی و وجدانی دارد که یك کاسب بیمار روزی هزاران نفر را آلوده و در معرض خطراتی قرار دهد ما ازشهرداری مصرا میخواهیم که برای گرفتن پروانه بهداشت همچنان شدت عمل نشان دهدواما ما یك سئوال هم داریم و آن اینست که شهر تهران صد و ده هزار مغازه دارد وقتی کاسبی را بعلت نداشتن ورقه بهداشتی یا نصد وهشتاد تومان جریمه میکنند باید توجه نمایند که بهداری شهرداری نمی‌تواند بهمه این کاسب ها درظرف چند روز پروانه بهداشتی بدهد واما اگر در ظرف یك روز بده هزار کاسب پروانه بدهند تازه اینکار یازده روز طول میکشد و حالا نباید قبل از فراهم کردن وسیله کسبه‌را جریمه نمایند.

اشخاصی که جریمه شده اند دو دسته اند یك دسته دارند و پرداخته اند وما نسبت به آنها حرفی نداریم دسته دیگر ندارند و در زندان هستند میخواهیم اینها را آزاد نمایند.

اظهارات شهردار

در اینموقع آقای فرودشهردار چنین گفت:

قبلا از کمال لطف و مرحمتی که آقایان نسبت به بنده فرمودید تشکر میکنم روزیکه افتخار این همکاری را پیدا کردم با بنده مصاحبه ای شد وعرض کردم و اکنون هم تائید میکنم که بامید مردم و با اتکاء بکمك آنان شروع بکار میکنم این دومین مرتبه است که من درزندگی سیاسی خودم افتخار مراجعه باصناف را دارم یك مرتبه در ایامی که کشور ما اشغال شده بود، من رئیس انجمن شهر این شهر بودم وهمکاری برادرانه و صمیمانه ایکه اصناف با شهرداری داشته اند و علاقه و صمیمیتی که نسبت بشخص اول مملکت داشته اند و دارند هرگز فراموش نخواهد شد.

اصناف با کمال شرافتمندی و پاکدامنی و درستی نسبت به مملکت و شاه ابراز علاقه کرده‌اند.

اکنون که برای دومین بار افتخار خدمت در شهرداری را پیدا کرده‌ام عرض میکنم که چطور بشهرداری آمدم من بهیچوجه چنین فکری نمی‌کردم و این آرزو را هم هرگز نداشته‌ام ولی برای اینکه نسبت بشخص اول مملکت ونسبت بشما برادران عزیز بتوانم خدمتی بکنم با کمال ادب و افتخار اوامر شاهانه را اطاعت کردم و آمدم بشهرداری موقعی که افتخار شرفیابی داشتم اعلیحضرت فرمودند باید نرخ ها پائین بیاید چون خیلی باین موضوع علاقه دارند بنده حضورشان عرض کردم مردمی که حاضرند جان خود را برای شما فدا کنند مسلما با کمال علاقه تعدیل نرخها را که این همه مورد نظر اعلیحضرت است عملی خواهند ساخت.

این عرض بنده بود که بشاهنشاه عرض کردم و این عرایض من و شما در روزنامه ها منتشر خواهد شد.

مسبب اساسی ماموریت فعلی من هم همین مطلب میباشد و من باتکاء بلطف شما و با توجه بهمکاری اصناف این ماموریت را قبول کردم من خود را از اصناف جدا نمی دانم و استدعا میکنم باین مطالب توجه فرمائید که انتصاب من بشهرداری در حکم اینست که اسامی تمام مارا در ظرفی انداخته باشند و از آن ظرف یکی را برداشته و اسم من در آمده باشد.

آمدن من به شهرداری یعنی آمدن همه شما هاخیلی صمیمانه عرض میکنم شاه میل داشتند یك نفر از بین خودتان بشهرداری بیاید خدمت من در شهرداری مشروط باینست که شما را از خودبرگزیده از میان خود بدانید برای روسفیدی خودتان نزد شاهنشاه ومردم باید اقدام کنید طرز عمل من شاهد است که من برای آقایان شخصیت بسیار عالی وفوق العاده‌ای قائل هستم نه فقط از ناحیه من بلکه از ناحیه هیچیك از ماموربن هیچگونه صدمه‌ای بشما آقایان نخواهد رسید من حافظ منافع شما هستم در سازمان های دیگر هم کاری داشته باشید فورا به دنبال کار شما میروم شهرداری مال شما است خودتان مامور شهرداری هستید. من هم از خود شما هستم مسلما جای نگرانی برای شما نیست اگر در گذشته عملی شده که برای آقایان ایجاد نگرانی کرده خیلی اسباب تاسف من است.

راجع به نرخ و سایر امور چون نظر شاهنشاه اینست که کار مردم به مردم واگذار شود من تمام این کارها را بشما و باتحادیه‌ها و شورایعالی اصناف واگذار میکنم همانطور که شورای عالی اصناف نماینده آقایان این شورا نماینده من هم میباشد امید وارم بزرگترین موفقیت که رضایت شاهنشاه باشد نصیب من و شما بشود.

اما یك مطلبی که آقای کوشانفر فرمودند شهرداری پول زیادی دارد و از من خواستند که این پول را صرف عمران و آبادی محلات نمایم اگر ایشان این مطلب را نمیگفتند من حرفی نداشتم ولی باید عرض کنم که امروز رئیس حسابداری را خواستم موجودی یکی از صندوق هاسیصد هزار تومان بود و صندوق دیگر فقط پنجاه ریال موجودی داشت. این رقم را رئیس حسابداری امروز بمن داده است و اگر هم شهرداری عایداتی داشته است قبلا خرج شده واکنون که من افتخار همکاری را دارم این موجودی صندوق است. مطلب اساسی که شاهنشاه فرمودند باید همیشه بخاطر داشته باشید و آن اینست اگر یك صنفی در نرخ گذاری رعایت انصاف را نکند صنف دیگر هم حاضر نیست که جنس خود را باهمان قیمت و همان نسبت بفروشد آقایان باید بدانید اگر در یك رشته نرخ پائین بیاید و اگر جنسی را ارزان بفروشند خودشان هم اجناس دیگر را ارزان خواهند خرید و اگر گران بفروشند بخود شان اجحاف کرده‌اند زیرا یك صنف و یك فرد نمیتواند احتیاجات خود را شخصا تامین نماید.

تخفیف در قیمتها

پس از پایان بیانات آقای فرود آقای حاج عباس گورنگ رئیس صنف فخار پشت بلند گو قرارگرفت وگفت آقایان شهردارو کوشانفر از ما خواستند تااجناس را ارزان کنیم من برای حفظ حیثیت اصناف اعلام میکنم که از روز شنبه قیمت آجر و گچ وآهگ را ده در صد از نرخ رسمی ارزانتر خواهیم فروخت وی سپس اضافه کرد که قیمت مصالح ساختمان های شهرداری و امور خیریه را نیز بیست درصد تخفیف خواهیم داد واین کار را تازمانیکه آقای فرودو رئیس شهرداری هستند ادامه خواهیم داد.

آقایان علی اعلامنش رئیس صنف چلو کبابی و حاج کریمی رئیس صنف حلوائی وصنف میوه فروش وصنف مس فروش اعلام کردند که صدی ده اجناس را ارزان خواهند فروخت و آقای کوشانفر نیز شخصا اعلام کرد که در سوپر مارکت سطح قیمت هارا از روز شنبه ده در صد پائین آورده و ارزان خواهیم کرد.

آقای فرود پس از پایان برنامه سخنرانی گفت تا موقعی که انجمن شهر تشکیل نگردیده در شهرداری تهران شورائی از اصناف و مردم محلات تشکیل خواهم داد و این آقایان همکاران نزدیك و مشاورین من خواهند بود.

الحاق به جبهه مطبوعات متفق ایران

آقای علی سپهر مدیر روزنامه دیپلمات و دبیر و سخنگوی جبهه مطبوعات متفق ایران اعلام داشت که در جلسه عمومی اخیر جبهه مطبوعات عضویت آقای جمالی آشتیانی مدیر روزنامه خدنگ که سوابق ممتد مطبوعاتی و فرهنگی دارد به اتفاق آراء بتصویب رسید.

آقایان مدیران جراید عضو جبهه مطبوعات متفق عموما عضویت انجمن مطبوعات ایران را دارند و خود آقای سپهر نیز عضو هیئت مدیره ودبیر انجمن مطبوعات ایران است.

آگهی های تسلیت

مصیبت‌وارده را بخانواده محترم ساعتساز بویژه جناب سروان هوشنك ساعتساز تسلیت عرض می نمائیم.

ستوان یکم رضا توانا - ستوان یکم هادی احمدی - ستوان یکم مهدی احمدی

مصیبت وارده را بخانواده محترم چایچیان مخصوصا آقای محمد هادی چایچیان تسلیت عرض می نماید.

آ-۳۵۰۲۴ **مراغه - ستوان یك امیر سلماسی‌زاده و بانو**

انجمن بیوشیمی ایران

اعضای انجمن بیوشیمی ایران در مصیبت وارده به جناب آقای دکتر احمد آژیر نایب رئیس محترم انجمن خودراشریك دانسته با کمال تاسف فقدان مولمه را تسلیت گفته بقای عمر وسلامت آن همکار دانشمند و خاندان گرامی را از پروردگار مسئلت می نمایند.

استاد ارجمند جناب آقای دکتر آژیر

مصیبت وارده را بجنابعالی و خانواده محترمتان تسلیت عرض می نمایم. **دکتر داور پناه**

دانش آموزان کلاس ششم ریاضی یك دبیرستان شماره ۳ هدف مصیبت وارده را بدوست عزیز خود آقای تورج شهرستانی و خانواده معظم ایشان تسلیت می گویند و از پیشگاه خداوند متعال صبر جمیل برای ایشان مسئلت مینمایند

اولیاء دبستان سادات و اعضاء انجمن همکاری خانه و مدرسه مصیبت وارده را بجناب دکتر آژیر و بانو تسلیت عرض می نمایند. **ادیب**

مصیبت وارده را بجناب آقای سعیدی فیروز آبادی مدیر کل امور مالی شهرداری تهران تسلیت عرض می نمائیم.

کارمندان درآمد برزن ۱۸ منوچهری - حکیم ایمانی - مخبری - علیائی آ-۳۵۰۵۲

جنابان جواد سعیدی فیروز آبادی و آقا مصطفی سعیدی فیروز آبادی

فوت نابهنگام فقید سعید مرحوم ملك‌افضلی را بشما و خاندان محترم تسلیت عرض نموده بقاء عمر بازماندگان آن فامیل محترم را خواستار است.

جواد نمازی‌میبدی - سید محمد صالحی - مصطفی نمازی

استاد ارجمند جناب آقای دکتر آژیر

مصیبت وارده را بجنابعالی و فامیل محترم صمیمانه تسلیت عرض می‌نماید. **دکتر محمد مهدی رضائی زاده**

دوست عزیز جناب آقای دکتر افشار

مصیبت وارده را به آن دوست گرامی تسلیت عرض و بقای عمر خاندان محترم را از خداوند مسئلت می نمایم.

آ-۳۱۲۷۱ **دکتر - ناموریان**

با نهایت تاسف و تالم درگذشت مرحوم آقای سیدعلی فاطمی اردکانی را بخانواده های محترم فاطمی - طباطبائی - میراب زاده - دکتر حائریان - امامی - طاهری - تسلیت عرض نموده بقاء عمر و سلامتی بازماندگان را از پروردگار مسئلت دارم.

حسن قتو (قاضی)

با نهایت تاثر و تاسف این مصیبت جانگداز را بخانواده ذوالقدر شجاعی خصوصا بانو شجاعی تسلیت گفته بقاء و سلامتی بازماندگان آنمرحوم را از خداوند متعال مسئلت داریم

آ-۳۵۰۷۶ **خرمشهر - داروغه و بانو**

سرکار سرهنك محمود ساعتساز

با قلبی آکنده از غم و اندوه درگذشت پدر گرامی شمارا بحضور آنجناب و سایر بستگان تسلیت گفته و بقاء عمرشما و خویشاوندان را از خداوند متعال مسئلت دارد.

آ-۳۱۲۵۷ **ابراهیم شوکتی**

دوست‌گرامی دکتر کریمی افشار

مصیبت وارده را تسلیت عرض نموده بقای عمر شما و خانواده را از خداوند مسئلت مینمائیم.

آ-۳۱۰۹۹ **دکترحسام‌الدین خرمی وبانو**

بدینوسیله درگذشت شادروان حاج محمد علی برکت را ببازماندگان آنمرحوم تسلیت عرض کرده بقاء و پیروزی بستگان آن مرحوم را از خداوند متعال خواستارم.

آ-۳۱۲۷۷ **حسین استاد حسنی**

جناب آقای دکتر محسن ابطحی

مصیبت وارده را بجنابعالی صمیمانه تسلیت عرض می نمایم.

آ-۳۱۲۷۹ **دکتر هاشمیان**

با کمال تاثر و تاسف درگذشت نابهنگام مرحوم ابوالقاسم ژیلا را که از کارمندان قدیمی و صمیمی بانك بازرگانی ایران بودند بخانواده محترمشان تسلیت می گوئیم.

کریم فکور - صدرالدین مصطفوی - بانو فروغ رحیمی‌نژاد

هیئت مدیره اتحادیه و شرکت توزیع تهران و کلیه افراد صنف لبنیات فروش تهران مصیبت وارده را به خانواده های آذرپژوه و شایسته مخصوصا جناب آقای حاج حسین آذرپژوه عضو هیئت مدیره شرکت را تسلیت عرض نموده و دوام و بقاء بازماندگان را از درگاه حضرت منان مسئلت دارد.

رئیس اتحادیه صنف فروشندگان لبنیات تهران و حومه و مدیر عامل شرکت توزیع شیرپاستوریزه - محمد رضا سعادت

جناب آقای سعیدی فیروز آبادی

مصیبت وارده به آنجناب را صمیمانه تسلیت عرض نموده بقاء و دوام جنابعالی را از باریتعالی مسئلت دارد.

رئیس اتحادیه صنف لبنیات فروش تهران و حومه و مدیرعامل شرکت توزیع شیرپاستوریزه تهران - محمدرضا سعادت

مصیبت وارده را بخانواده محترم میرگوهری بویژه خانم فاطمه میرگوهری تسلیت عرض کرده بقاو دوام و سلامت آن خاندان را از خداوند مسئلت داریم.

آ-۳۱۲۵۳ **کارکنان دبستان شهرام**

پزشگان وکارکنان بیمارستان چشم وگوش وگلوو بینی مصیبت وارده را بسرکار سرگرد دکتر مصطفی کریمی افشار تسلیت میگویند. آ-۳۱۰۹۵ **سرتیپ‌دکتر مرتضی کنی**

دوست عزیز سرگرد دکتر کریمی افشار

بایکدنیا تاثر مصیبت وارده را تسلیت عرض میکنم.

آ-۳۱۰۹۷ **دکترقوام کاظمی**

جناب آقای سعیدی فیروزآبادی
مدیرکل امور مالی شهرداری تهران

مصیبت وارده را صمیمانه تسلیت عرض نموده سلامتی شما وخاندان محترمی‌که دراین مصیبت داغدار شده‌اند از خداوند بزرك مسئلت مینماید.

آ-۳۱۰۸۹ **رئیس برزن ۱۸ - صدرالدین نجم‌آبادی**

اعضاء سازمان فعالیت جوانان ایران مرك نابهنگام دوست شفیق وهمکار عزیزوفعال خود **خلیل انوار** را باقلوبی پراندوه به بازماندگان آنمرحوم تسلیت میگویند.

مرحوم انوار حتی دردقایق آخر زندگی هم از فعالیت درراه پیشرفت جوانان کشور دست برنداشت وجان عزیز خودرا فدای یك هدف بزرك وایدآل عالی کرد. نام انوار همیشه سرلوحه افتخار سازمان فعالیت جوانان وفداکاری‌او سرمشق اعضاء سازمان وعموم رهبران جوانان خواهدبود.

افسران ودرجه‌داران واحد فرهنگی درگذشت بانو منظرالدوله معزی را به بازماندگان آنمرحومه بخصوص تیمسار سرلشگر معزی ریاست ستاد ژاندارمری تسلیت عرض مینماید. آ-۳۱۱۳۷ **سرهنك ستاد سهیلی**

مصیبت وارده را بخانواده ملك افضلی وسعیدی فیروز آبادی بویژه جناب‌آقای سعیدی فیروزآبادی مدیرکل امورمالی شهرداری تهران تسلیت عرض مینمائیم.

کارکنان درآمد برزن ۶ - سلطانعلی فکری - نصیر فراهانی - جمشید شهریوری. آ-۳۱۱۱۹

افسران - درجه‌داران - افراد مرکز آموزشی سپاه ٤ باختر - باقلبی مملو ازتاثر مصیبت وارده را به همقطار مهربان سرکار سروان مدیری تسلیت عرض مینمایند.

آ-۳٤۹٤٦ **خرم‌آباد - سرهنك ستاد حساسیان**

جناب آقای دکتراحمد آژیر

باکمال تاسف وتاثر مصیبت وارده را به آن‌خانواده محترم تسلیف گفته و بقاء بازماندگان را از خداوند متعال خواستاریم. **دکترمنوچهرمعتمد - دکترابراهیم پرال -** آ-۳۱۱۱۳ **دکتر روانشناس**

جناب آقای سعیدی فیروزآبادی مقام مدیریت‌کل شهرداری

اینجانبان بنمایندگی کلیه کارمندان برزن واعضاء شورای انجمن همکاری برزن ۱۱ مصیبت وارده را تسلیت عرض مینمائیم.

الاحقر فقیه یمنی رئیس انجمن همکاری برزن ۱۱

آ-۳۱۱۰۹ **رئیس برزن ۱۱ سمیعی**

دوست ارجمندم جناب آقای دکتر کریمی افشار

مصیبت وارده را بجنابعالی و خانواده گرام تسلیت عرض می نمایم.

آ-۳۱۱۹۷ **دکتر حسین کریمی**

افسران و درجه داران و افراد گارد شاهنشاهی مصیبت وارده را به خانواده ارمی بخصوص به سرکارستوان ۲ عزیزالله ارمی تسلیت می گویند.

آ-۳۱۲۰۳ **سرتیپ اویسی**

افسران و درجه داران و افراد گارد شاهنشاهی مصیبت وارده را به خانواده محمدی بخصوص به سرکار سروان‌هادی محمدی تسلیت می گویند.

آ-۳۱۲۰۵ **سرتیپ اویسی**

افسران و مامورین کلانتری ۲ درگذشت آقای سیدجواد شهرستانی قاضی باشرف‌را برئیس محبوب خود (سرکار سرگرد شهرستانی) وفامیل و بازماندگان آنمرحوم صمیمانه تسلیت عرض می نمایند.

آ-۳۱۲۳۳ **سروان سعیدپور معاون کلانتری ۲**

جناب آقای سعیدی فیروز آبادی مدیر کل محترم امورمالی شهرداری

سینه‌کلوب ایران مصیبت وارده‌را تسلیت عرض نموده بقای عمر و سلامتی آنجناب و خاندان محترمتان را از خداوند متعال مسئلت می نماید.

از طرف هیئت مدیره سینه کلوپ ایران - منوچهر اطمینانی

جناب آقای سعیدی فیروز آبادی مدیر کل محترم امورمالی شهرداری

کارکنان اداره کل امور شهر و برزنها و مناطق و امور شهر شمیرانات در آلام و اسقام شما شریك و سهیم بوده با روحی آزرده و خاطری افسرده این‌مصیبت دلخراش‌را بجنابعالی وفامیل ارجمندتان تسلیت عرض می کنند.

مدیر کل امور شهر شهرداری تهران - جلال‌الدین اعتمادی

با نهایت تاسف مصیبت وارده را بفامیل محترم یزدی شفائی - مرتضوی - صالحی بویژه بدوست ارجمندم جناب آقای محمد یزدی تسلیت عرض می نمایم.

آ-۳۵۰۲۲ **مراغه سرهنك ۲ محمد افشاری**

جناب آقای عبدالولی نور

مصیبت وارده را بجنابعالی و خاندان معظم تسلیت عرض می‌نمایند.

آ-۳۱۲٦۳ **حسین شجاع‌نیا - منوچهر معینی**

از همین هفته

موفق‌ترین وبزرگترین فیلم اتحاد جماهیر شوروی

سامپو

درسینماهای **دنیا - ایفل** بروی پرده می آید

«آسیاب طلسم شده»

آ-۳۵۰۲٦

اطلاعات

شنبه بیست‌وهفتم جمادی‌الثانی ۱۳۸۰ـ هفدهم دسامبر ۱۹۶۰

سال سی‌وپنجم ـ شماره ۱۰۳۸۷

نمایش بنفع جذامیها درحضور ملکه فرح

امشب دوستداران تاتر فرانسه نمایشنامه های «شبهای‌شیکاگو و صوءتفاهم» را در حضور علیاحضرت ملکه فرح پهلوی در تاتر تهران اجرا خواهند کرد .

کلیه درآمدبرنامه‌امشب بنفع انجمن جدیدالتاسیس «کمك‌بجذامیها» اختصاص داده شده است .

ریاست عالیه جمعیت مزبور را علیاحضرت ملکه قبول فرموده‌اندواین انجمن هر سال چندبرنامه بنفع موسسات خیریه اجرا میکند .

انتخابات انجمن شهر تهران‌واتاق بازرگانی بعداز انتخابات مجلس شورای ملی انجام میشود

باصدور دستور آغاز انتخابات اطاق بازرگانی به فرمانداری تهران هماکنون این‌فرمانداری بایدسه انتخابات را انجام دهد :

انتخابات مجلس شورایملی ـ انتخابات انجمن شهر تهران و انتخابات اطاق بازرگانی .

امروز گفته شد : باشروع انتخابات مجلس شورای ملی ، انتخابات‌انجمن شهر تهران وانتخابات اطاق‌بازرگانی بتعویق خواهدافتاد .

ایران و۱۵ کشور آسیائی درکنفرانس یونسکو دردهلی شرکت میکنند

دهلی‌نو ـ روز گذشته‌سمینار علمی‌منطقه‌ئی‌یونسکو با شرکت‌نمایندگان ۱۶ کشور آسیائی در دهلی‌نو افتتاح گردید .

جلسات سمینار تا ده روز ادامه میباید و دستور آن مطالعه درباره روش تدریس علوم در وضع حال و تهیه پیشنهادات لازم‌برای‌آینده‌است .

کشور های شرکت کننده در سمینار عبارتند از ایران ـ افغانستان ـ برمه ـ کامبوج ـ سیلان ـ چین ـ هند ـ اندونزی ـ لائوس ـ مالایا ـ نپال ـ پاکستان ـ فیلیپین ـ سنگاپور ـ تایلند وویت‌نام .

از۴۰۰ نفرکارمندان منتظر خدمت استفاده میشود

بدستور آقای دکتر صدیق وزیر فرهنك برای جبران کسری دبیران و آموزگاران مقرر شد نسبت به سوابق چهارصد نفر کارکنان فرهنگی که‌بعلل مختلف در حال‌انتظار خدمت می‌باشند فورا رسیدگی شود تا عده‌ای را که ازهر حیث صلاحیت‌تدریس‌درآموزشگاه‌هارا دارند بکارگمارده‌شوند .

متن فرمان معافیت مشمولین برای چاپ ارسال شده است

امروز تیمسار دریابان ازشیروانی رئیس اداره‌نظام وظیفه عمومی به خبرنگار ماگفت : هنوز فرمان جدید در مورد شرائط‌استفاده مشمولین از معافیت بما ابلاغ نشده است .

بقرار اطلاع متن‌فرمان برای چاپ ارسال شده و قرار است پس از چاپ تعداد لازم بکلیه واحد ها و سازمانهای ارتشی‌و اداره نظام‌وظیفه در یکروز ابلاغ‌گردد . بااین‌ترتیب‌باحتمال قوی تایکی دو روز دیگر اعلامیه اداره‌نظام وظیفه در این مورد صادر خواهد شد و تکلیف‌کلیه مشمولین اعم ازدیپلمه وعادی روشن می گردد . مطالب این اعلامیه در هفته گذشته طی‌یك مصاحبه اختصاصی‌با تیمسار ارتشبد هدایت رئیس ستاد بزرك ارتشتاران بنظر خوانندگان رسید .

مشمولین دیپلمه‌که برگ آماده بخدمت دارند باید تاسی‌ام آذرماه خودرا معرفی کنند

امروز این اعلامیه از طرف اداره نظام وظیفه عمومی صادر شده‌است .

پیرو اعلامیه شماره ۱۴۸۱۴ـ۱۰ر۹ر۳۹ فارغ‌التحصیلان بدینوسیله‌به کلیه مشمولین دیپلمه که برگ آماده بخدمت خارج از صف دارند ابلاغ‌میگردد که تا تاریخ سی ام آذرماه خود را باداره نظام وظیفه عمومی برای معاینه‌مجدد معرفی نمایند که در صورت تائید معاینه قبلی برگ معافی لازم به آنان داده شود ودر صورت عدم تائید در قرعه کشی شرکت نمایند .

رئیس اداره نظام‌وظیفه عمومی دریابان از شیروانی

مراسم اعطای مدال سازمان‌کمك کودك در تلویزیون

درساعت ۸و نیم بعداز ظهر امروز فیلم مراسم اعطای مدال طلای سازمان کمك کودك موسسه اطلاعات به پردر آمد ترین غرفه گاردن پارتی «شاه پسند» که‌در حضور والاحضرت شاهدخت شمس پهلوی انجام گرفته است نمایش داده می شود .

جناب آقای وزیر محترم کشور تیمسار معظم سپهبد علوی مقدم

محترما در اینموقع که انتخابات مجلس شورای ملی در پیش است و عموم ملت ایران می‌دانند که بامر مبارك ذات مقدس شاهنشاه‌انتخابات آزاد بر قرار خواهد بود اینجانبان آقای محمد کارون‌را که ازجوانان‌فاضل وشرافتمند وشاهدوستو میهن پرستو از خانواده اصیل خرمشهر میباشد برای نمایندگی مجلس شورای ملی کاندیدا مینمائیم.

باتقدیم احترامات فائقه

مجیدمبصر ـ عبدالمجید آل مذکور ـ نادر عبدیزاده ـ مهدی کارون ـ حمید بهبهانی ـ حیدر شریفی ـ عبدالخالق ترابزاده ـ کریم مشوق ـ ناصر قدکساز ـ مهندس‌کلانتر ـ محمد حسین‌اعتمادی ـ عزت‌الله‌مقدم ـ علی کلانتر نژاد ـ رضا شریفی ـ رحیم خوشابی ـ سید محمود کلانتر ـ منوچهر یوسفی و چندین امضای دیگر

آ ـ ۳۵۰۴۲

خانواده های **حریری ـ دانش ـ صاحب جمع ـ فتوحی** با نهایت تاسف باطلاع اقوام و دوستان محترم می رسانندکه آقای **هاشم حریری** بزرك خانواده حریری تبریزروز پنجشنبه ۲۴آذر ماه برحمت ایزدی پیوسته و طبق‌وصیت آن مرحوم هزینه مجلس ترحیم صرف اطعام مستمندان خواهد شد .

فرنك حریری ـ مهدی حریری ـ دکتر پرویز فر ـ جهانگیر دانش ـ بهرام حریری ـ سیاوش‌دانش ـ حسن حریری ـ عباس حریری ـ سیامك دانش ـ مهندس محسن فتوحی

بخانواده محترم‌آنمرحوم بویژه بازماندگان مصیبت وارده را تسلیت میدهیم.

آگهی های تسلیت

با قلبی مملو از تاثردرگذشت نابهنگام همکار عزیزخود مرحوم ابوالقاسم ژیلارا که نمونه بارزی از صفا و محبت بود بخانواده ژیلا تسلیت عرض نموده بقاء و سلامتی بازماندگان آنمرحوم‌را از خداوند متعال مسئلت داریم .

حسن لبیب ـ اسمعیل ربیع‌زاده ـ محمد علی پوشین ـ ابوالحسن‌شعبانی ـ حسین یزدانی ـ سیروس‌هویدا ـ ذبیح‌الله آزموده ـ محمد تقی وکیل زاده ـ عبدالله رنجبریان ـ سید علی اصغر پایا

جناب آقای حسین امجد منش

مصیبت وارده‌را تسلیت عرض نموده بقاء خاندان جلیل انوار را خواستارم . **سرهنك ۲ ناصر خسروگرجی**

گزارش هیئت بازرگانی امریکا :

درایران برای سرمایه‌گذاری شرکتها موانعی موجود است

نیویورك ـ ۱۵ دسامبر ـ آسوشیتد پرس ـ گزارش یك هیئت بازرگانی‌امریکاکه‌بایران‌وافغانستان سفر کرده حاکی‌است‌که اقدام‌دولت ایران میتواند ورود سرمایه های خارجی را باین کشور تسهیل‌کند. در حال حاضر امکانات مربوط به سرمایه گذاری خصوصی در ایران موجود است‌اما شرکت‌های سرمایه‌گذار موانعی در راه خود میبینند.

«داروین وی . کی . بابکاك» یکی از اعضای هیئت مزبور که ازایران وافغانستان دیدن کرده توصیه هائی در این مورد بدولت ایران نموده است .

وی می نویسد : برای توسعه و تحکیم ساختمان صنایع خصوصی در ایران بایدیك‌عامل نیرومندبوجود آورد .یك برنامه وسیع که بتواند محیط سرمایه گذاری مساعدی برای جلب سرمایه ها و اندوخته های داخلی بوجود آورد وبه از میان‌بردن سد هائی که اکنون از ورود سرمایه بایران‌ممانعت‌میکندکمك‌خواهدکرد

وی در گزارش خود یاد آور می شود که ایران به نیروی برق سخت نیازمند است .

هیئت مزبور نتیجه بررسی های اقتصادی خود را در کنفرانسی که بسرپرستی وزارت اقتصاد آن کشور تشکیل شد ، فاش کرد

«برادلی موری»عضو وزارت‌تجارت امریکا در واشنگتن و رئیس هیئت نمایندگی امریکائی گفت محصولات امریکا در ایران منافع خوبی عاید میکنند .

البته قیمت کالا ها در این بازار نیز مانند تمام بازار های دیگر جهان اهمیت دارد اما در درجه دوم اهمیت است . مهمترین محرکی که صادر کننده امریکائی‌میتوانددر بازارایران بوجود آورد اعطای اعتبارات‌سودمند و مساعد است .

وی گفت : ایرانیها بقدرت اداره نقشه کشی و چاره جوئی اقتصادی امریکائی ها اعتماد دارند و همین عامل میتواند راه را برای بوجود آمدن تعهدات مشترك امریکا وایران باز کند . «موری» از رجال‌اقتصادی امریکا تقاضا کرد که هرچه بیشتر از ایران بازدید کنند .

نخست‌وزیر بوزارت‌کشور دستورداد:

مقدمات شروع انتخابات فراهم شود

پیش‌از ظهر امروز تیمسار سپهبد علوی مقدم وزیر کشور با آقای مهندس‌شریف‌امامی نخست‌وزیر در کاخ نخست‌وزیری‌ملاقات کرد. این ملاقات مدتی ادامه داشت .

خبرنگار ما اطلاع یافت که این ملاقات مربوط‌بانتخابات مجلس‌شورای ملی است که این هفته قرار است‌شروع‌بشودولی هنوزروزآن تعیین‌نشده‌است و این ملاقات آقای نخست‌وزیر بوزارت کشور دستور دادمقدمات شروع انتخابات فراهم شود .

وزیر صنایع ومعادن در شیراز

بامداد دیروز آقای دکتر طاهر ضیائی وزیر صنایع و معادن باتفاق آقای مهندس رزم‌آرا معاون صنعتی و پارلمانی آن وزارتخانه با هواپیما رهسپار شیراز شدند .

درفرودگاه‌شیرازروسای‌سازمانهای‌اداری آقای وزیر صنایع و معادن استقبال کردند .

پیش‌از ظهر دیروز آقای وزیر صنایع و معادن از کار های‌لوله‌کشی گاز شیراز دیدن کرده و برای‌تسریع در کارها دستور هائی داد .

پدرومادری‌که ۱۴ فرزند دارند

بدنبال خبر پریروز دربارهٔ مادریکه ۱۴ فرزند دارد و دیروز بعنوان «مادر قهرمان» از دست‌شاهنشاه بدریافت جایزه مخصوص مفتخر گردید امروز خبرنگارعکاس ما از پدر و مادر و فرزندان ونوه های آنان عکس گرفت .

بانو نورکامی و همسرش (نفرات اول و دوم ازچپ براست) چهارده فرزند پسر و دختر دارند که‌به ترتیب عبارتند از ۱ـ میری سی‌و یکساله داروساز ۲ـ محترم‌نورکامی بیست‌ونه‌ساله‌که‌درپاریس‌مشغول‌تحصیل جراحی پلاستیك است ۳ـ مهندس مصطفی نورکامی بیست‌و هفت ساله مهندس شیمی دانشجوی احتیاط دانشگاه نظامی ۴ـ هما نور کافی بیست‌و سه ساله دانشجوی‌سال دوم دانشکده علوم (رشته زمین‌شناسی) ۵ـ مرتضی نورکامی بیست‌و یکساله دانشجوی سال دوم دانشکده علوم (رشته فیزیك)۶ـ شایسته نورکامی بیست ساله دیپلمه که امسال ازدواج کرد ۷ـ پرویز نوزده ساله دیپلمه ریاضی ۸ـ خسرو شانزده ساله دانش آموز سال سوم دبیرستان ۹ـ جمشید چهارده‌ساله دانش آموز سال دوم دبیرستان ۱۰ـ داریوش۱۱ ساله محصل کلاس پنجم دبستان ۱۱ ـ عبدالعلی نه ساله محصل کلاس سوم ۱۲ـ فریده هفت ساله‌محصل ۱۳ـ افسانه چهارساله ۱۴ـ سهیلا ۲ساله

۵ ساعت غیبت محصلین بدون عذر موجه موجب اخراج آنان از آموزشگاهها خواهد شد

چون حفظ و نگهداری دانش آموزان در ساعات مقرر آموزشگاه بعهده مسئولین مدارس است و بهیچ عنوان نبایستی بدانش آموزان اجازه خروج از آموزشگاه داده شود ویا چلو مدارس اجتماع نمایند و از طرفی‌چون غیبت متوالی عده‌ای از دانش آموزان موجبات زحمت دبیران و اختلال نظم مدارس را فراهم ساخته است بدستور آقای دکتر صدیق وزیر فرهنك بموجب آئین‌نامه سابق دبیرستانها که در آئین‌نامه جدیدهم‌گنجانده شده چنانچه دانش‌آموزی پنج ساعت غیبت غیر موجه داشته باشد (که تشخیص آن با رئیس دبیرستان است) از دبیرستان اخراج خواهد شد .

از طرف فرهنك استان تهران عین دستور وزیر فرهنك جهت اطلاع‌دانش‌آموزان واولیای آنان بدبیرستانها ابلاغ‌گردیده است . و بروسای دبیرستانها تاکید شده که حضور و غیاب دانش آموزان را با نهایت دقت و مراقبت مورد توجه و کنترل قرار دهند و در صورتیکه دانش آموزی پنج ساعت غیبت بدون عذر موجه داشت از آموزشگاه اخراج و مراتب به فرهنك استان اعلام‌شود.

از طرف فرهنك استان تهران بازرسهائی‌نیزبدبیرستانهااعزام وبه‌حضورو غیاب دانش‌آموزان رسیدگی خواهند کرد .

محاکمه جنایتکار خلیج فارس شروع شد

خبرنگار ما در اهواز تلفنی گزارش داد ساعت دهو نیم صبح‌امروز محاکمه حمید یکدست ناخدای جنایتکار خلیج فارس و ۱۲ نفر همدستانش که مسافرین موتور لنج خودرا بجای رسانیدن بمقصد کویت در جزیره غیر مسکون «بوبیان» پیاده کرده و موجب مرك چند نفر آنها شده بودند در دادگاه جنائی اهواز شروع شد . ریاست دادگاه را آقای نورماه سامان معهده دارد .

ویگن در فرد تجریش

آواز دلنشین ، موزیك رقص ، محیط گرم ، غذای مطبوع از روز پنجشنبه همین هفته همه شب ویگن هنرمند محبوب بهمراهی ارکستر جدید نشاط انگیز منحصرا در سالن مجلل و خانوادگی فرد تجریش ، دلنشین ترین ترانه ها را بسمع علاقمندان خواهد رسانید .

برای رزرو جا واطلاع از جزئیات برنامه هنری بوسیله تلفن ۸۴۸۰۰ تماس بگیرید . آ ـ ۳۱۲۶۷ ـ ۱ـ۶

آخرین خبرها ۲۴ ساعت بعداز ظهر

تلفات حادثه هوائی به ۱۳۵ نفررسید

نیویورك ـ ۱۷ دسامبر ـ یونایتدپرس ـ آخرین گزارشی که از واقعه تصادم هوائی رسیده حاکی است که تعداد تلفات به ۱۳۵نفر رسید. هنوز احتمال دارد که تعداد تلفات باز هم افزایش یابد .

ولیعهد وملکه حبشه آزاد شدند

جیبسبوتی ـ ۱۷ دسامبر ـ خبرگزاری‌فرانسه ـ رادیو آدیس‌آبابا که از امروز صبح بنفع امپراتور شروع به سخن پراکنی کرده اعلام داشت که‌ملکه و ولیعهد و کلیه‌اعضاء خانواده‌امپراتوربوسیله نیرو های مسلح آزاد شده‌اند و همه آنها صحیح‌و سالم هستند . رادیو آدیس‌آبابا افزود که نیرو های پلیس‌طرفدار امپراتوردر سرکوبی کودتا کنندگان‌نقش موثری ایفاء کرده اند. باین‌ترتیب معلوم می شود که ولیعهد حبشه تحت فشار کودتا کنندگان ناچار شده بود از دستور های آنان پیروی کند .

آخرین گزارش حاکی است که نیروی هوائی حبشه بعضی‌ازمراکز شورشیان را در پایتخت بمباران کردند .

ارتباط عبدالناصر باحوادث حبشه

لندن ـ ۱۸ دسامبر ـ خبرگزاری فرانسه ـ سرهنك ملکین یکی از نمایندگان حزب محافظه‌کار که دیشب از حبشه بازگشته است‌به خبرنگار روزنامه دیلی تلگراف اظهار داشت که ظاهرا درشورش ادیس‌آبابا جمال عبدالناصر بی دخالت نبوده است. وی افزود که بعضی از افسران شورشی‌از موافقان‌ناصر بوده‌اند. با اینکه هیچگونه‌تماسی بین افسران و جمال‌عبدالناصر حاصل نشده ولی‌باید در نظر داشت هرگونه ضعف و فتوری‌در اساس کشور مسیحی حبشه به سود نظریات پان‌اسلامیك ناصر در افریقا خواهد بود .

ازشکم بیمار۲۶ قفل، ۲۴ زنجیر طلا و۱۲ کلید بیرون‌آمد

نیویورك ـ خبرگزاری فرانسه ـ دیشب یکی از بیماران تیمارستان نیویورك ، در حالیکه از درد معده به خود می پیچید در یکی از بیمارستانهای این شهر مورد عمل جراحی قرار گرفت .

پس از انجام عمل جراحی از معده وی ۲۶ عدد قفل ـ ۲۴ رشته زنجیر طلا ۱۲عدد کلید ده عدد دستبند ۵ رشته سینه ریزو ده عدد موچین بدست‌آمد

دیلی‌میل مینویسد خروشچف بیماراست

لندن ـ ۱۷ دسامبر ـ خبرگزاری فرانسه ـ روزنامه دیلی میل درشماره امروز خود نوشته است که پزشکان گزارشهائی‌را دائر براینکه خروشچف نخست‌وزیر شوروی‌سخت بیماراست تائید کرده‌اند . روزنامه دیلی میل اضافه می کند باوجود این که گزارشهای مربوط‌باحتمال استعفای خروشچف بی اساس است .

برای شادی روح شهداء الجزایرکه بدست دشمنان دین مبین‌اسلام شربت شهادت نوشیده‌اند از طرف اهالی میدان شاهپور وخیابان مهدیخان مجلس ترحیم درمسجد سادات هندی واقع درچهارراه قوام ـ الدوله ازساعت هشت تا یازده صبح روز دوشنبه ۲۸ر۹ر۳۹ منعقد میباشد از آقایان علمای اعلام و نمایندگان محترم ممالك اسلامی وسایر برادران دینی درخواست میشودکه درمجلس مزبورتشریف‌فرماشوند

الاحقر عباسعلی اسلامی سبزواری

بدینوسیله باطلاع عموم میرساند که‌آقای توکل‌اکسیری تحصیلدار سابق اینشرکت ازکار برکنار و دیگر هیچگونه‌سمتی دراین‌شرکت ندارد .

شرکت سهامی ژنرال‌الکتریك‌ایران

۱ـ۳ آ ـ ۳۰۸۰۱

یك راز بزرك

آلمان، فاتح جنك بین‌الملل دوم

درصفحه ۱۳

ویك داستان‌نو از:

برنده جایزه نوبل ومطالب بسیاری برای طبقه بزرك جوان

درشماره دوم نشریه کوچك

خوشه

فردا صبح

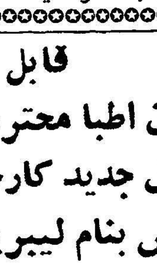

احدی را بشناسیدراستی راجع به خرید یافروش املاك اگر از احدی سئوال شود ظاهرا بدون طمع‌بشماجواب خواهد داد.

آبشار پهلوی روبروی چنگل ساعی تلفن ۸۲۱۲۷۵ (۱ـ) آ ـ ۳۰۲۴۳

سالنامه ۱۳۴۰ دنیا

بضمیمه تقویم بغلی جلد پلاستیك

مسافرت شگفت انگیز

شرکت ایتا۱۴ روز اقامت در بهترین هتل‌های سویس واستفاده از باشکوه ترین پیست‌های ورزشی زمستانی وديدار از دیدنیهای شگفت انگیز اروپا را باپرداخت

فقط ۳۷۵۰۰ ریال

باهواپیماهای جت «برفی» شرکت هواپیمائی پارس بشما پیشنهاد میکند.

برای‌کسب اطلاعات بیشتر به آژانس‌مسافرتی خودیا **شرکت ایتا ۶۷** خیابان‌فردوسی تلفن۶۹۹۸۸ـ۶۸۹۹۷ـ ۴۸۸۳۳ مراجعه فرمائید. آ ـ ۳۴۹۳۲

FACOPA

صبح جمعه

۲ دی

بگردش نروید ـ بسینما نروید وهر برنامه‌ای‌که دارید بکنار بگذارید

زیرا درساعت ۱۰ صبح روز جمعه ۲ دی دربرنامه اختصاصی سازمان فاکوپا که از تلویزیون ایران پخش میگردد مراسم قرعه‌کشی مسابقه معمای .

یك مو نباید ازسر کسی کم شود

انجام خواهدگرفت. سازمان فاکوپا همانطورکه قبلا باستحضار هموطنان عزیز رسانده است مطلقا درجریان قرعه‌کشی دخالت نخواهد داشت وکلیه کارمندان سازمان فاکوپا پس‌از آماده شدن مقدمات قرعه‌کشی استودیوی تلویزیون ایران را ترك خواهندگفت وازکار قرعه‌کشی تحت‌نظارت شورائی ازاساتید دانشگاه ـ مدیران مطبوعات وشخصیت‌های لشگری وکشوری انجام خواهدشد. ماهمه شرکت کنندگان وتمام علاقمندان این‌مسابقه را بدیدن برنامه اختصاصی سازمان فاکوپا درساعت ۱۰ صبح روز جمعه ۲ دی دعوت میکنیم.

قابل توجه

آقایان اطبا محترم و داروخانه‌ها

محصول جدید کارخانه معظم «روش»

سویس بنام لیبریوم LIBRIUM

وارد ودر عمده فروشیهای ناصرخسرو بمعرض فروش گذاشته شد

آ ـ ۳۰۸۵۱ ۱ـ۲