سال سی‌وپنجم ـ شماره ۱۰۳۷۶ — یکشنبه سیزدهم آذرماه ۱۳۳۹ — تکشماره ۳ ریال

اطلاعات

جریان روز

ایران وسیاست بین دو قدرت کندی اتمی

سرمقاله درصفحه دوم وتفسیر جهان در صفحه سوم چاپ شده است

شوروی پیشنهاد کرد کنفرانس سران در نیویورک تشکیل شود

پیشنهاد جدید شوروی بعنوان تمایل خروشچف بمسافرت امریکا وملاقات باکندی تلقی شده‌است

ممکن است یك کنفرانس دیگر ازسران کمونیست برای رفع اختلافات آنهاتشکیل یابد

پیشنهاد خروشچف‌وسخنرانی های گومولکا و اولبریخت نشان‌میدهدکه‌سیاست‌همزیستی مسالمت آمیز او در برابر مخالفت چینی‌ها پیروزشده‌است

کندی‌حاضرنیست‌پیشنهاد شوروی را بصورتی که اکنون مطالعه شده قبول کند

●

در واشنگتن و لندن پیشنهاد شوروی باسردی تلقی شده و محافل‌سیاسی عقیده دارند خروشچف با طرح مسئله خلع سلاح در نیویورك میخواهدکنفرانس سران را فقط بمسئله آلمان وبرلن اختصاص‌دهد

مسکو ـ ۳دسامبر ـ یونایتدپرس ـ دولت شوروی امروز پیشنهاد کردکه در بهار آینده یك کنفرانس دیگر از سران دول در ملل متحد تشکیل شود .

این پیشنهاد ضمن بحث درباره قطعنامه مشترك شوروی و کامبوج‌بعمل آمد .

مذاکرات شاهزاده «سیهانوك» نخست‌وزیر کامبوج و خروشچف‌دیروز بپایان رسید .

بقیه در صفحه ۳

یك مسابقه مهیج درحضور شاهنشاه وعلیاحضرت ملکه

تیم دانشگاه برتیم گارد شاهنشاهی پیروز شد

مسابقه والیبال دختران تاج ودانشگاه درحضور اعلیحضرتین انجام میشود

شاهنشاه و علیاحضرت فرح‌پهلوی ، ملکه ایران‌چند لحظه قبل‌ازورود بسالن‌ورزشی سرپوشیده‌دانشگاه

ساعت پنج بعد از ظهر دیروز مسابقه والیبال بین تیمهای والیبال گارد شاهنشاهی و دانشگاه تهران‌در حضور شاهنشاه وعلیا حضرت‌فرح پهلوی ملکه ایران در سالن ووزش دانشگاه تهران برگزار گردید • ساعت ۵وه دقیقه بعد ازظهر اعلیحضرتین درمیان ابراز احساسات مدعوین وارد جایگاه مخصوص شدند .

ابتدا آقای امیر امین رئیس فدراسیون والیبال کشور اظهار داشت : برای فدراسیون والیبال کشور وبازیکنان تیمهای‌والیبال گارد شاهنشاهی و دانشگاه تهران جای بسی خوشوقتی است که مسابقه را در حضور اعلیحضرتین محبوب‌خود انجام میدهند ، آقای امین درخاتمه از پیشگاه اعلیحضرتین تقاضا نمود که‌اجازه فرمایند مسابقه والیبال تیم های والیبال‌دانشگاه‌و گاردشاهنشاهی آغاز شود •

در اینموقع بازیکنان هر ده تیم ازدوطرف سالن‌درمیان‌ابرار [illegible] وارد سالن شدند • بازیکنان گارد با لباسهای زرد وآبی و بازیکنان‌دانشگاه با لباسهای سرمه ای و سپید در دردو طرف‌زمین مسابقه‌قرار گرفتند•

بقیه در صفحه‌نوزدهم

بامراجعت نخست وزیر

دستور شروع انتخابات صادر میشود

بقرار اطلاع در مورد انتخابات دیگر فرمان صادر نمیشود

امروز خبرنگار ما کسب اطلاع کرد که با مراجعت آقای نخست وزیر از افغانستان انتخابات مجلس شورای ملی بمرحله شروع نزدیك میشود .

امروز گفته شد که در باره شروع انتخابات اعلامیه‌ای صادر خواهد شد .

خبرنگار ما مینویسد : در این اعلامیه تاکیدخواهدشد که‌انتخابات جدید دنباله‌انتخابات گذشته‌میباشد و بنا براین فرمان جدیدی صادر نخواهد گردید .

در دو روز اخیر شایع شده بود که انتخابات مجلس به تعویق‌خواهد افتاد، ولی امروز معلوم شد که تاخیری در انجام انتخابات روی نخواهد داد .

دنباله خاطرات شاهنشاه :

ماموریت برای‌وطنم

سددز ازبلندترین سدهای جهان خواهدبود

این سد ۵۲۰ هزار کیلووات برق ایجاد میکند و۱۶۰ هزار هکتار زمین مزروعی را آبیاری مینماید

* سد دز در اواسط سال ۱۳۴۱ تکمیل خواهد شدو ارتفاع آن دو سوم بلندی برج ایفل خواهد بود
* شاید در گیتی‌کمتر نقطه‌ای مانند خوزستان پیدا شود که در آن واحد هم دارای منبع برق و هم صاحب نفت وگاز و هم مستعد تولید مواد خام ومحصولات پربرکت باشد
* سالها طول میکشدکه‌منابع بزرك خوزستان‌تحت‌اختیار آدمی قرار گیرد و تنها امید من اینست که زنده بمانم و بر آورده شدن‌این امید را بچشم‌خویش‌بنگرم

بوسیله یك شرکت‌هلندی‌متخصص درساختن ترعه احداث شده است برای کشتی هائی که در ترعه‌کار میکنند وسعت کافی دارد .درهمین نقطه کارخانه عصاره کشی نیشکرو کارخانه تصفیه شکر که سالیانه‌در حدود سی هزار تن شکر تصفیه شده سفید تولید خواهد نمود در شرف احداث است .

طرح چهارم برای استفاده از قسمتی از نیروی برق‌پالایشگاه‌عظیم آبادان در امور عمرانی آن ناحیه است . بهمین جهت اولین‌سیم‌انتقال نیروی برق قوی از آبادان تا اهواز کشیده شده و بدینوسیله نیروی کافی‌برق‌در مرکز استان خوزستان فراهم گشته است .

بقیه در صفحه‌نوزدهم

* در بسیاری از نقاط ایران کوهها تقریبا بشکل‌عمودی به آسمان سر کشیده و در طرفین دره‌ها دیواربلند و محکمی بوجود آورده و از این جهت می توان بهر ارتفاعی سد در آن نقاط احداث نمود

بقیه فصل هفتم

مسئله اقتباس‌تمدن جدید

طرح سوم برای احیاء کشت و زرع نیشکر در خوزستان و تولید شکر در آن منطقه است . برای این منظور در حوالی شهر شوش که چندین قرن پیش پایتخت‌کشور شاهنشاهی ایران بود زمین‌مناسبی را بمساحت ده هزار هکتار مربع بکشت و زرع نیشکر بطور نمونه اختصاص داده ایم . برای‌درك‌میزان عظمت و وسعت این طرح کافیست گفته شود که نهر اصلی آن که

قسمتهای دیگر آن درهمین صفحه وتمام آن در صفحه آخراست ۱ـ۲ آ ـ ۳۳۲۱۶

اطلاعیه حزب ملیون

بدین وسیله از کلیه آقایان اعضاء و روسای سابق حوزه های حزبی دعوت می شود که همه روزه از ساعت ۵ تا ۸ بعد از ظهر در محل حزب ملیون حضور بهمرسانیده و خودشانرا به‌آقای محمدعلی مسعودی رئیس کمیته استان تهران معرفی فرمایند تاترتیب شرکت آنان در حوزه های جدید داده شود .

۱ـ۳ آ ـ ۳۳۳۰۲ دکتر احمد امامی

طبق موافقت‌نامه‌هائی‌که دیروز درکابل امضا شد

ایران بافغانستان‌نفت صادر می کند

مواد نفتی‌که بافغانستان صادر میشود از محصولات پالایشگاه کرمانشاه خواهد بود

نخست وزیر و همراهان امروزناهارمیهمان‌استاندار زاهدان بودند

* دیشب صدراعظم‌افغانستان میهمان نخست وزیر ایران بود
* در اعلامیه مشترك بتوسعه و همکاریهای ایران و افغانستان واهمیت امضای موافقت نامه بازرگانی اشاره شده است
* مبادلات بازرگانی بین‌ایران و افغانستان توسعه می‌یابد

برنامه دیروز

روز گذشته آقای مهندس شریف امامی نخست‌وزیر و اعضای هیئت نمایندگی ایران بکار های جاری پرداختند و ناهار را بطور خصوصی در کاخ گلخانه صرف نمودند .

دیشب از طرف‌آقای مهندس‌شریف امامی نخست‌وزیر بافتخار والاحضرت سردارمحمدداودخان‌صدراعظم‌افغانستان یك مهمانی شام رسمی در هتل کابل ترتیب داده شده بود .

دراین‌میهمانی،صدراعظم افغانستان، آقایان وزیران و شخصیت‌های‌برجسته افغانستان و نمایندگان سیاسی‌خارجی مقیم کابل باتفاق بانوان خود شرکت کردند .

پیش از ظهر امروز بوقت کابل‌آقای نخست‌وزیر با هواپیما رهسپار زاهدان شد .

نخست‌وزیر و همراهان بعد از ظهر امروز بتهران میرسند .

امضاء موافقتنامه بازرگانی

طبق گزارشی که دیشب از کابل رسیده در ساعت پنج بعد از ظهردیروز یك موافقت نامه بازرگانی و قرار داد فروش مواد نفتی بین دولت شاهی افغانستان ودولت شاهنشاهی ایران در کابل بامضاء رسید.

بقیه در صفحه هفدهم

شاهنشاه بمناسبت روز حقوق بشر پیامی خواهندفرستاد

رئیس جمعیت ایرانی هواداران سازمان ملل در دانشکده حقوق گفت:

هفته سازمان‌ملل آغاز میشود

دکتر متین دفتری اعلامیه حقوق بشر را قرائت کرد وتاریخچه تدوین وتنظیم آنرا بیان نمود

امروز به مناسبت آغاز هفته سازمان ملل ، آقای دکتر متین دفتری رئیس‌جمعیت ایرانی‌هواداران ملل متحد مواد اعلامیه حقوق‌بشر را در دانشکده حقوق قرائت کردو از نمایندگان مطبوعات تقاضا نمود که‌در برگزاری مراسم جشن‌هفته ملل با آن جمعیت همراهی کنند .

از ساعت ۹ ونیم امروز بمناسبت آغاز هفته حقوق بشردر محل‌جمعیت ایرانی طرفدار سازمان ملل متحد در دانشکده حقوق یك مصاحبه مطبوعاتی از طرف آقای دکترمتین دفتری رئیس جمعیت‌و آقای«کوزله» رئیس اداره اطلاعات ملل متحد در ایران ترتیب داده شد .

نخست‌آقای دکترمتین دفتری گفت: به مناسبت هفته حقوق بشر که از امروز شروع می شود لازم میدانیم که یکبار دیگر اعلامیه حقوق‌بشر را باطلاع عموم برسانیم .

این رسم در تمام کشور های عضو سازمان معمول است که‌مواد حقوق بشر یکهفته قبل از طرف مطبوعات و مجامع بمردم یاد آوری می گردد .

«حقوق بشر» حرف تازه‌ای‌نیست اعلامیه حقوق بشر در قرن هیجدهم همزمان با استقلال امریکا منتشر شد ودر قوانین اساسی که‌در قرن نوزدهم توسط دولت هاوضع شد قوانین مربوط به حقوق بشر نیز در آن ذکر گردید .

ناطق سپس افزود : از همه مهمتر در دین مبین اسلام نیز در مورد حقوق بشر بمطالبی بر می خوریم که دنیای متمدن امروزآنرا در قوانین اساسی کشور های خود

بقیه در صفحه هفدهم

تهیه‌کار برای فارغ‌التحصیل‌های دانشگاههای خارج ازکشور

تاکنون ۷۰ نفر ازکسانیکه ازخارج آمده‌اند مشغول کار شده‌اند

سخنگوی وزارت کار بخبرنگار ما گفت• سازمان هدایت فارغ‌التحصیلان که بمنظور تهیه کار مناسب برای فارغ التحصیلان ایرانی مقیم کشور های خارج و ایجاد تسهیلات‌درباز‌گشت‌آنها بمیهن‌وراهنمائی دانشجویان در انتخاب رشته تحصیل در وزارت کار تشکیل گردیده توانسته است در راه انجام وظایفی که بعهده دارد موفقیتهائی بدست آورد

دبیرخانه سازمان‌تا کنون‌مشخصات ۹۱۵۰ نفر دانشجویان ایرانی مقیم خارج از کشور را جمع آوری‌نموده ضمن مکاتبه با دانشجویانی که تحصیلات آنها در شرف اتمام است برای ۵۴۰ نفر آنها مشاغل مناسبی در نظر گرفته است که تاکنون ۷۰ نفر از این عده در موسسات دولتی وملی مشغول بکار شده‌اند •

سخنگوی مزبوراضافه‌نمود ازجمله موسساتی که همواره در این خصوص با سازمان هدایت فارغ التحصیلان همکاری مینمایند شرکت ملی نفت است که تنهادو آبانماه ۸نفر رااز طریق سازمان استخدام کرده استو با ۲۲ نفر از جوانانیکه قریبا فارغ‌التحصیل میشوند مکاتبه و آنها را بکار دعوت نموده است

قسمتهای دیگر آن درهمین صفحه وتمام آن در صفحه آخراست ۱ـ۲ آ ـ ۳۳۲۱۶

گفتگو باخوانندگان

یك ستون جدید درصفحه۱۲

ایرانیها در سنین کم ازدواج میکنند

شرح درصفحه ۱۲

ویویان‌لی ولورنس اولیویه ازهم جدا شدند

درصفحه ۱۱

لومومبا را تحت‌الحفظ بیك اردوگاه نظامی بردند

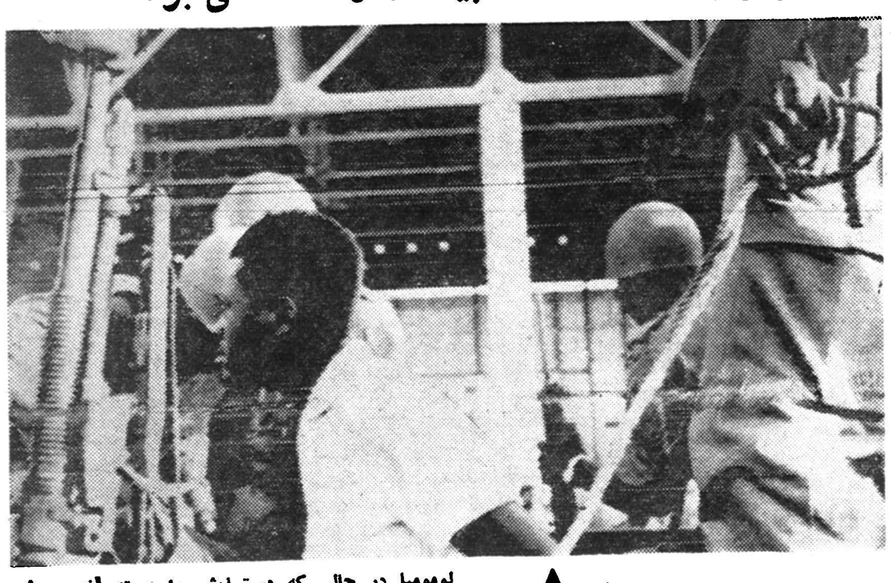

لومومبا در حالی که دستهایش را بسته‌اند بر کامیونی‌که او را از فرودگاه بشهر لئوپولدویل برد دیده می شود . در دو طرف او سربازان محافظش قرار دارند . رفتاری که با نخست‌وزیر سابق‌کنگو شد همه جا عکس‌العمل بسیار بدی داشته است .

آسوشیتدپرس

یخهای رنگی ببازار میآید

آب یخچالهای طبیعی را رنك میکنند

امروز خبرنگار ما کسب اطلاع کرد که‌درسال جاری‌مامورین اداره آب و یخ شهرداری آب یخچالهای طبیعی را رنك خواهند کردو بنا براین در سال آینده یخهای‌رنگی به بازار خواهد آمد .

این تصمیم براثر اظهار نظر مامورین صلاحیتدار بهداری اتخاذ شده است گفته می شود که چون جلوگیری از آلوده‌شدن یخهای طبیعی بسیار مشکل است بدین لحاظ طبق توصیه مامورین مسئول در نظر است که بطورکلی از مصرف یخ طبیعی برای‌آشامیدن وسایر مواردیکه با بهداشت مردم

بقیه در صفحه هفدهم

چیت گلدری فاستونی پردهٔ چلوار رومیزی
جهان چیت
عدل فروشی سرهی دلگشا

برای اولین بار درایران

بزرگترین مسابقه برای دختران و پسران؟

معبد تفاهم

برای شش دین بزرك‌دنیا

واشنگتن ـ ۳ دسامبر ـ آسوشیتدپرس ـ بزودی‌عملیات مربوط بساختمان یك «معبد تفاهم» در واشنگتن که مظهر شش مذهب بزرك در جهان خواهد بود شروع میشود .

نقشه های مربوط بساختمان این معبد شب شنبه گذشته اعلام گردید .

هنوز محلی‌برای‌معبدانتخاب نشده است .

بر روی این معبد بزرك یك گنبد مدور ساخته خواهدشد و معبد شامل شش ساختمان است و در هر ساختمان یك نماز خانه ساخته میشود .

شش مذهب بزرك جهان عبارتند از : اسلام ـ آئین کنفوسیوس ـ آئین بودا ـ مسیحیت و یهود وآئین هندو.

برای شرکت در مسابقه پیاده روی تادیروز ۳۷۰ نفرنام نویسی کردند

مسئولین اداره مسابقه پیاده روی مشغول تهیه مقدمات شروع مسابقه هستند .

شرح درصفحه ۹

حمله آدمخواران کنگوئی دفع شد

صفحه ۳

اطلاعیه حزب‌مردم

برای رسیدگی بوضع کاندیداهای حزب مردم درانتخابات مجلس شورای ملی

لازمست داوطلبان درتمام نقاط پرسنلی که دراین باره تهیه شده تکمیل وتاآخر روز پنجشنبه دوم‌آذرماه ۱۳۳۹ بدبیرخانه حزب نمایند. ۱ـ۲ ۱ـ۴۴۰۳۶

جریان روز

ایران وسیاست کندی

از روزی که کندی بریاست جمهوری آمریکا انتخاب شد ، بازار شایعات پیرامون انتخاب وی و تغییر و تحول سیاست عمومی آمریکا بخصوص در مورد خاورمیانه رواج پیدا کرد ،هر کس روی ذوق خود چیزی گفت ، هر کس خیالی بهم بافت و آنرا بصورت شایعه‌ای رایج ساخت و ما سکوت کردیم تا این گفته‌ها را بررسی نمائیم ووقتی اظهار نظرمی‌کنیم مبنا وپایه‌ای داشته باشد .

البته این تعبیر و تفسیرات منحصر بایران هم نبود ،بیشتر نقاط جهان تامدتی بحث های سیاسی خارجی مطبوعات را این موضوع تشکیل‌میداد، منتها طرز تفکر در هر کشور و باقتضای روش سیاسی هر نشریه فرق میکرد ، مثلا روزنامه های دست چپ تغییر سیاست آمریکا رانوعی و روزنامه‌های دست راست نوعی دیگر تجزیه و تحلیل مینمودند .

اما آنچه ما امروز با خوانندگان خود گفتگو می‌کنیم بر اساس اخبار موثق و اظهاراتی است که رئیس جمهور آینده آمریکا واطرافیان اوپیرامون‌سیاست‌وروش‌جدیدخودنموده‌اند وبرپایه‌سیاست‌متین‌واستواری است‌که‌آمریکائیها بعدازجنگ جهانی دوم اتخاذ کرده‌اند .

اصول سیاست آمریکا بر سه اصل زیر پایه‌گذاری شده ودر طول بیست‌ـ سال که از جنگ بین‌الملل دوم میگذرد هرگونه تغییراتی در انتخابات آمریکا روی داده در این‌برنامه تزلزلی‌بوجود نیامده است و این سه اصل عبارت است از :۱ـ تقویت اتحادیه های غرب که همه دنیای غیر کمونیست را شامل میشود ۲ـ جلوگیری از پیشرفت‌کمونیسم و اهتمام در آزادی و استقلال ملل ۳ـ کمك بکشور های توسعه نیافته‌و تقویت‌بنیه‌مالی‌و اقتصادی‌ونظامی آنها .

این سه اصل در طول این مدت جاری بوده و آمدن حزب دموکرات و انتخاب ترومن کوچکترین اثری‌درتغییر این تزروزولت و جمهوریخواهان بوجود نیاورد و در دوره رئیس جمهوری ترومن بود که سناتور واندنبرك معروف لیدر مقتدر جمهوریخواهان که در مجلس سنا اکثریت داشتند مسئله اتحادیه آتلانتیك را پایه‌گذاری نمود ، از این قبیل مثال‌ها زیاد است که آمریکائیها میگویند یکی از افتخارات سیستم سیاسی ما این است که موفق شده‌ایم سیاست خارجی واحدی دردوحزب بوجود آوریم .

از مجموع اخبار و مقالاتی که در این اواخر انتشار می‌یابداین حقیقت ظاهر میشود که انتظار تغییرات اصولی در سیاست خارجی آینده آمریکا نمی‌توان داشت چه از لحاظ این سنت و سابقه سیاست خارجی که ذکر شد و چه بعلت اینکه انتخابات اخیر ثابت‌کرد که ملت امریکا طرفدار تغییرات فاحشی در سیاست عمومی اعم از سیاست داخلی و سیاست خارجی خود نیست زیرا هر دو حزب اظهار نظر خود را درباره سیاست آینده آمریکا با دادن رای ظاهر ساختند ، از ۶۸ میلیون‌رای دهنده دموکرات ها با ۱۷۰ هزار رای سبقت گرفتند که این خود نشانی ازتعقیب سیاستی است که هر دو حزب باید آن را تقویت کنند و مشی آینده کندی را مشخص میسازد .

این دورنمای سیاست خارجی آمریکا را می‌توان از آنچه‌رئیس جمهور آینده و همکاران وی در نطق‌هاو نوشته های خود تصریح کرده‌اند درك نمود که همهٔ آنها در جهت تقویت و تائید متحدین آمریکا چه از لحاظ اقتصادی و چه از لحاظ نظامی می‌باشد ، لکن این نکته در تمام گفته هاتصریح گردیده که در آینده اسلحه بدست کسی باید داده شود که قادر بجنك باشد یعنی اول مبانی اقتصادی کشورها تقویت گردد که بتوانند از آن اسلحه بنفع تامین صلح و آزادی و امنیت عمومی استفاده کنند ، بدین سبب احتمال قوی میرود توجه بیشتری در آینده به‌کمك های اقتصادی بشود و تصمیم هم براینست که از کمك های بلاعوض بکاهند و کمك اقتصادی را بصورت وام های طویل‌المدت بدهند تا مبانی اقتصادی ملل تقویت گردد و در راه هدف و منظوری که پیش میروند توفیق داشته باشند .

***

چقدر جای تاسف است که ما بدون اینکه توجه بموقعیت واهمیت کشور خود داشته باشیم دربارهٔ سیاست آینده آمریکا و کندی هر روز مطلبی خلق میکنیم و بدان پیرایه ها می‌بندیم ، مثلا وقتی انتخابات مجلس شروع میشود و تسریع و تاکید در این امر میشود ، آنرا وابسته بسیاست کندی میدانیم ویاآنرا منوط برآن مینمائیم که قبل ازمسافرت ملکه انگلیس باید این کار صورت گیردومجلس ایران‌کامل‌باشد .

مجلس ما و انتخابات ما چه مربوط بسیاست‌خارجی است ! گذشت آن زمانی که‌ماخود رادست بسته در اختیار سیاست شمال‌وجنوب قرار میدادیم .

راستی ، چقدر کوته‌نظری است که بعضی شایع می‌سازند تسریع در انتخابات بدان جهت است که قبل از روی کار آمدن کندی مجلس شورای ملی تشکیل شده باشد تا از اعمال نفوذ و مداخلات آمریکائی‌ها دور باشد ، چرا نمی‌گویند مشروطه بدون مجلس ناقص است و ما نباید بگذاریم دورهٔ فترت پیش آید ! چرا نمیگویند بودجه و کار های مالی ولوایح ضروری دیگر دولت معوق مانده و بودجه کل مملکت باید پیش از پایان سال از تصویب بگذرد تا مملکت گرفتار اعتبارات یك دوازدهم نباشد و تسریع در امر انتخابات بدین جهات می‌باشد ، حالا اگر آنطرف قضیه را بگیریم و تسریع درانتخابات نمیشد آیا با این طرز فکر غلط مسموم کننده گفته نمیشد که انتخابات راعقب انداخته‌اند تا کندی بر مسند ریاست جمهوربنشیند و نظر او را در این‌کار جلب کنند؟!

این تخیلات ابلهانه باید روزی ازاین مملکت دور و سهری شود . غرور ملی و عزت نفس جای آنرا بگیرد . ایرانی پاك نژاد باید دهان گوینده این اراجیف راخرد کند که این اهانت را به ملتی روا ندارد .

ما در جهت سیاست خارجی با آمریکائیها همانقدر بستگی‌داریم که کشور های مترقی جهان با این امتیاز که ایران امروز در کمال امن و آرامش در مسیر ترقی و پیشرفت گام برمیدارد و دروازه‌بان حفظ صلح و امنیت قسمت مهمی از گیتی می‌باشد که آمریکا نمی‌تواند این نقش مهم را نادیدهٔ بپندارد .

ما نباید از نقش برجسته‌ای که کشور ایران در استقرار صلح و آرامش جهان دارد غفلت کنیم و ما اطمینان داریم روش سیاسی‌ایران در این باره مورد توجه دنیای غرب می‌باشد ، کشور ما در راهی قدم برمیدارد که مبانی اقتصادی خود را مستحکم میسازد و می‌تواند رشتهٔ وحدت ملل غرب و شرق را از جائی که اتحادیه آتلانتیك و ناتو آغاز می‌شود تا جائی که برشتهٔ آسیای جنوب شرقی و شرق دور وصل میشود حفظ و حراست کند .

ایران در سایه رژیم دموکراسی خود ، در پرتو ثبات و استحکام مبانی سیاست خارجی خود سالهاست بر استقلال فکری و عملی خودتکیه نموده و با عزت و غرور و متانت پیش میرود ، ایران امروز با داشتن منابع سرشاری از درآمد های خودکارهای عمرانی‌وپیشرفت های اقتصادی را رهبری میکند و در میان بسیاری از ملل مانند ستاره درخشانی در آسمان‌سیاست جهانی می‌درخشدوحافظ‌صلح‌وامن وآرامش گیتی‌میباشد.

ایران در طول تاریخ اخیر بخوبی نشان داده است که در لوای سیستم ناسیونالیست مثبت خودبدون تشنج و تزلزل باوسایل معمولی و در آمد های خود توانسته است برنامه های عمرانی و اصلاحی خود را تعقیب و اجرا کند .

ثبات وآرامش ایران و سعی ومجاهدتی که‌دولت دربرقراری روابط دوستانه خودباجهان و توسعه این‌ارتباط مودت آمیزباهمسایگان خود بخرج میدهد دراستقرار صلح وسلامت خاورمیانه نقش بسزائی دارد ومارا بیش‌از پیش به آینده درخشان خودامیدوارمیسازد .

کندی وسیاست آرامش طلبی امریکا چز براساس تامین صلح و آرامش گیتی واستقلال طلبی بچیزی استوار نیست ، بدین جهت‌میتوان اطمینان داشت که رئیس جمهور آینده امریکا سیاست عمومی جهانی خودرا بیش‌از پیش برد وسنتی‌باایران استوار خواهد ساخت‌وموقعیت مهم جهانی‌ایران راازجهات مختلف مورد بررسی ومطالعه قرار میدهد ، نه‌تغییری درسیاست کلی امریکا دراین گوشه خاورمیانه حاصل میشودونه تحولی در وضع خارجی وسیاست عمومی ماپدیدمی‌آید .

خوشوقتی ما اینست که ملت شرافتمند ایران با پیشانی باز برروی‌پای‌خودایستاده‌ودرمقام‌آنست‌برمشکلات ونقائص‌داخلی‌خود فائق آمده ،ایرانی آبادبسازد وملتی‌سعادتمند درآن زندگی کند و عظمت دیرین تاریخی خودرا تجدید نماید .

پس بهر کیفیت ، ماراه خود میرویم و بسعادت خودمی‌اندیشیم وسیاست خودرابرمحور آرامش طلبی و صلح خواهی جهان گردش میدهیم وباهر کشور وملتی که‌خواهان این‌سیاست است دوست‌وهمراه می‌باشیم .

جنرال مد

تولیدکننده بهترین پوشاك

درایران

ساعات کار یکسره از۹ صبح تا ۸ بعدازظهر

کوچه برلن

قرآن مجید بقطع رحلی

باخط بهترین نویسنده نستعلیق آقای حسین میرخانی باحواشی هفت رنك و فهرست سور قران در تمام صفحات چاپ افست و جلد بسیار اعلی تا اول دیماه منتشر میشود آقایانیکه مایل باشند برای پیش خرید جلدی هشتصد ریال پس از انتشار جلدی یکهزار ریال از این قرآن تعداد کمی چاپ شده از خرید آن غفلت نشود محل فروش‌خیابان ناصر خسرو کتابفروشی محمد علی علمی

آ_۲۹۵۳۹ ۱_ه

انواع پارچه وپوشت برای پالتو رسید

ترکمال - باغ صبا شماره ۷۰۱

قابل توجه اهالی محترم شهر آراء ودریان‌نو

کودکستان زیبای شهر آراء از روز شنبه ۱۲ر۹ر۳۹ افتتاح و برای ثبت نام آماده می باشد .

آ_۲۹۴۹۳ نشانی ـ شهر آرا ـ خیابان ششم کودکستان زیبا

بمناسبت فوت مرحوم مغفورآقای **حاج مهدی(حاج‌محمد حسین کاشانی)** قناد رحمةالله علیه مجلس ترحیم در صبح دوشنبه ۱۴برج‌جاری در شبستان زمستانی مسجد مرحوم حاج مجدالدوله از ساعت ۹ تا ۱۲ منعقد است .

الضعیف محمد تقی آملی

بمناسبت درگذشت **حاج‌مهدی (حاج‌محمد حسین کاشانی)** پدر آقای حسن حاج‌محمد حسین کاشانی عضو اتحادیه مجلس ختمی ازساعت ۹تا ۱۲ روز دوشنبه فردا در شبستان مسجد مجدمنعقدخواهد بود از همکاران گرامی‌تقاضا می شود برای شادی روح آنمرحوم در ختم مذکور شرکت فرمایند .

هیئت مدیره اتحادیه شیرینی فروش و کافه قنادی

خانواده های وابسته **بحاج محمد حسین کاشانی ـ میراحمدی‌ـمسکوت‌ـرحمانی‌ـ آهنگران‌ـتهرانچی ـ مرادی**

با نهایت تاسف و تاثر درگذشت **حاج مهدی کاشانی** قناد را باطلاع دوستان وآشنایان و منسوبین میرساند مجلس ترحیم فقید سعید روز ۲شنبه ۱۴ آذراز ساعت ۹تا ظهر در شبستان مسجد مجد برقرار خواهد بود ختم زنانه نیز عصر فردا در منزل آنمرحوم واقع در گذروزیردفتر منعقد میباشد .

بعموم بازماندگان بویژه فرزندان آنمرحوم‌مصیبت‌وارده را تسلیت می دهیم .

وزارتکشور با نهایت تاسف و تاثردرگذشت شادروان **جناب آقای حسین عماد ممتاز** کفیل اسبق وزارتکشور که از شریفترین صاحبمنصبان عالی مقام وزارت کشور واز رجال برجسته دولت بوده است اعلام مجلس ختم آن مرحوم از ساعت ۳ الی ۵ بعد از ظهر روز چهارشنبه۱۶ر۹ر۳۹ درمسجد مجد منعقد است .

آ_۲۹۵۴۱ **وزیر کشور ـسپهبد علوی‌مقدم**

با کمال تاسف و تالم درگذشت شادروان **حسین‌عمادممتاز** را باطلاع بستگان ، دوستان و آشنایان می رساند مجلس ترحیم مردانه آن مرحوم روز چهارشنبه ۱۶آذر۱۳۳۹ازساعت ۳الی ۵ بعداز ظهر در مسجد مجد برگزار و ختم زنانه عصر روز دوشنبه ۱۴ آذر در منزل شخصی واقع در خیابان خیام کوچه گذرقلی منعقد می گردد .

گوهر ملك ممتاز ـ نیرالملوك ممتاز ـ داریوش ممتاز ـ محمد علی ممتاز ـ دکتراحمد علی‌ممتاز ـو خانواده‌های عبیدی صمصامی ـ پورمحسن ـسهامی ـحسابی ـ ضیائی ـرستگار مورعی ـصالحی ـ معینی ـ محسنین ـزاهدی ـ پویان ـ نقابت ـرادپور

درگذشت آقای عماد ممتاز موجب کمال تاسف است مصیبت‌وارده را بعموم بازماندگان آنمرحوم تسلیت‌میدهیم

با نهایت تاسف در گذشت‌شادروان **اسفندیار آلپائوطی** را باطلاع دوستان‌و آشنایان میرساند مجلس ترحیم آنمرحوم از ساعت ۲و نیم تا ٤و نیم بعد از ظهر روز دو شنبه‌چهاردهم آذر ماه جاری در مسجد فخرالدوله (اول خیابان فخرالدوله) منعقد میباشد مجلس ترحیم زنانه در همان روز و ساعت در منزل شخصی آنمرحوم واقع در خیابان جامی شماره ۱۰۲ بر گذار خواهد شد .

مهندس طلعت آلپائوطی ـعبداله آلپائوطی ـقیصریان‌ـ سلمان اصغر زاده ـ احد صفری ـ حسین میرزاده ـ بهبود آخوندزاده ـ ایوب جبارزاده

بدین وسیله از کلیه بانوان و آقایان محترمی که بوسیله نامه‌ـ تلگراف ـ روزنامه و یا حضورا از درگذشت پدر عزیزم اظهار همدردی نموده‌اند تشکر و سپاسگزاری می نمایم وبعلت تالمات روحی اگر در بازدید قصوری رخ دهد تقاضای پوزش دارم .

آ_۳۳۲۹۰ عسکری شفا شریعت پناهی

در آگهی تشکر وسپاسگزاری که‌در صفحه ۱۷ شماره دیروز بشماره ۳۳۳۰۴ چاپ گردیده بامضای آقای کاوس راستکار بودکه بدینوسیله تصحیح میگردد

آیامیدانیدکشور شما دارای چند آبادی‌ـ چند شهرستان، چند شهر، چند بخش، چند ده و دهکده است؟

برای آگاهی ازاین موضوع مهم به کتاب :

فرهنك آبادیهای ایران

تالیف دکتر لطف‌الله مفخم پایان دانشیار دانشکده ادبیات مشهد که شامل نام تمام شهرها وقریه‌های کشور و موقعیت جغرافیائی آنها است مراجعه‌فرمائید. این‌کتاب در ۵۱۲ صفحه بقطع ۲۳ × ۳۰ ببهای پانصد ریال منتشر گردیده‌است.

انتشارات امیرکبیر ـ شاه‌آباد وناصرخسرو

آ_۳۳۳۹۶ ۱_۲

مجموعه شعر

محراب راز

اثر ابوالقاسم اعلامی

شاعر توانای معاصر

مجموعه ای است از زیباترین ودل‌انگیز ترین اشعار که خاطره «ایرج میرزا» پیشرو شعر نو را زنده میکند دراین مجموعه، منظومه نیمه تمام «زهره ومنوچهر» بسبك «ایرج» پایان یافته است .

محل فروش : کتابفروشی زوار خیابان‌شاه آبادودیگر کتابفروشی های معتبر پایتخت .

۱_۳ آ_۲۸۷۰۳

پتو ـ پتو

باطرح ورنگهای مختلف زیبا ـ بادوام

ازپشم هلندی

یك نفره ـ دونفره ـ بچگانه

پیرایش‌ـ لاله زار

آ_۳۳۲۷۶

کلاسهای‌انگلیسی. ماشین‌نویسی.خیاطی

تحت نظر معلمین خارجی

انجمن روابط فرهنگی ایران وپاکستان

برای ثبت‌نام همه روزه ۲ تا۸ بعدازظهر بدفتر انجمن مراجعه فرمائید. خیابان کاخ چهارراه ناهید کوچه ماه تلفن۴۰۳۲۶

کلیات سعدی‌وفروغی

در پنج جلد بقطع یك هشتم با شصت و چهار تابلوی رنگین‌حکایات اخلاقی منتشر شد محل فروش ناصر خسرو کوچه حاج نایب محمدعلی علمی بها ۳۰۰ ریال .

آ_۲۹۵۳۷ : ۱_۱۰

باطلاع کلیه فامیل و آشنایان میرساند مراسم شب هفت مرحوم **غلامرضا هزارخوانی** ازساعت ۲ الی ٤ بعدازظهر روز دوشنبه ۱۴آذرماه (فردا) در امامزاده عبدالله آرامگاه فتوحی برقرار می باشد متمنی است برای شادی روح آن مرحوم در این مجلس تذکر شرکت فرمایند .

درگذشت ناگهانی مرحوم **حاج امان‌الله انصاری** یکی از علاقمندان بحضرت سیدالشهدا را بعموم آشنایان آن‌فقید سعید تسلیت و مجلس تذکری بدین مناسبت روزدوشنبه ۱۴ آذر ازساعت ۸ونیم الی ۱۱ صبح در مسجد سید عزیزالله واقع در بازار چهارسوقین برپاست شرکت در مجلس فوق را از تمام آشنایان و علاقمندان خواهانم . **محمود یاسری**

با نهایت تاسف فوت ناگهانی مرحوم**حاج امان‌الله انصاری** را باطلاع دوستان و اقوام می رساند مجلس ختم آن مرحوم روز دوشنبه ۱۴ آذرماه از ساعت ۸ و نیم الی ۱۱صبح در مسجد سید عزیزالله واقع در بازار چهارسوقین و مجلس ختم زنانه عصر همانروز در منزل آنمرحوم واقع در میدان‌شاه جنب خیابان خراسان کوی پیشنماز منعقد می باشد .

حاج‌صفر علی انصاری ـ محمد حسن‌حسین‌زاده ـمیرزا غلامحسین مؤمنون ـرجبعلی‌زندی‌ـعزیزالله‌انصاری ـعبدالله انصاری ـحاج غلامحسین عندلیبیان‌ـ حسن‌قادسی‌نژاد‌ـ عبدالله چاوشیان ـ حسین خدیری ـ حاج اسماعیل‌ابراهیم زاده ـ حاج‌محمد علامه‌ـسید مرتضی‌سربهار‌ـعبدالله نیکمال محمد جواد کتابچی‌ـ محمدگل بر‌ـمحمد زندی‌ـاخوان انصاری عباس جابری‌پور‌ـ هادی مهدیزادگان ـروح‌الله مهدیزادگان شمس فخرزاده ـ صدر فخرزاده ـ حاج‌حسن ایزدمنش ـحاج حسن ریسمانچی ـحاج‌سید عباس گلابچی ـ دکتر ابوالقاسم گرام ـحاج غلامرضا نائی‌ـ حاج یحیی حقیقت خواه ـ حاج عزیزالله حبیبی ـ تقی مهدیزادگان

بخانواده محترم آنمرحوم بویژه بازماندگان مصیبت وارده را تسلیت می دهیم .

خانواده های **نیاقی‌ـ رسولی‌ـ شیخ رضائی ـ سلیمی‌ـ راشدی ـ معتمد ـحاتمی ـمیرزائی**

با نهایت تاسف فوت ناگهانی **آقای دکتر یوسف نیاقی** را باستحضار دوستان و خویشاوندان میرساند مجلس‌ترحیم آنمرحوم در روز دوشنبه ۱۴آذرماه ۳۹از ساعت ۹تا ۱۱قبل‌از ظهر در مسجد ارك و مجلس ختم زنانه عصر همانروز در منزل شخصی آنمرحوم واقع‌در انتهای خیابان بهار کوچه دانش برگزار می گردد .

شکوه شیخ‌رضائی ـ مهرداد نیاقی ـ مرتضی نیاقی ـ غلام نیاقی ـغلامرضا نیاقی ـ دکتر ابوالقاسم‌رسولی ـموسی رسولی ـمهدی رسولی ـ محمود رسولی ـ دکتر کاظم‌رسولی محمد رضا سلیمی ـ علی رسولی ـ ابوالحسن تولمی ـ دکتر راشدی ـ امجد شیخ رضائی ـ نصرت معتمد ـفرامرزسلیمی اسماعیل سلیمی ـسرهنك ۲ محمد حاتمی ـاسدالله‌میرزائی

بخانواده‌های محترمی که در این ضایعه عزادارند بویژه بازماندگان آنمرحوم مصیبت وارده را تسلیت می دهیم

با کمال تاسف‌فوت جوان‌ناکام **محمد حسن رسائی‌شیرازی** را باطلاع دوستان و آشنایان می رساند مجلس ختم زنانه روز دوشنبه چهاردهم آذرماه جاری در منزل شخصی‌واقع درمیدان شاهپور خیابان مهدیخان چهارراه حاج رضا کوچه مسجد قندی شماره ۱۴و ختم مردانه روز سه شنبه پانزدهم ماه جاری‌ازساعت۲ونیم‌تا چهارونیم‌بعداز ظهر درمسجدحاجی حسن واقع در خیابان ارامنه منعقد می باشد .

سید علی اصغر نیری طباطبائی ـ حاج سید محمود کتابچی‌ـ علیرضا رسائی شیرازی ـ حاج میرزا محمد علی مهدی ـ سید محمد باقر نیری طباطبائی ـ سید رضا هادیان کاظم کاشفی ـ دکتر رضا منشی‌زاده ـ حاج‌سیدعلی اکبر فتوحی ـ سید مرتضی کتابچی‌ـمحمدحسین رسائی شیرازی حاج اصغر آقا مهیا شیرازی

مصیبت‌وارده رابعموم‌بازماندگان آنمرحوم تسلیت میدهیم

هواپیمائی ایران IRANAIR

تهران‌ـ تبریز

روزهای

دوشنبه ـ چهارشنبه ـ جمعه

باهواپیمای چهارموتوره

هواپیمائی ایران

فقط

۱۰۰

تومان خرج دارد

برای نگاهداری جا به آژانس مسافربری دلخواهتان ویا به : هواپیمائی ایران میدان فردوسی تلفنهای شماره ۴۳۶۷۳ ـ۴۴۳۳۳ ـ۴۶۵۳۲ مراجعه فرمائید. آ_۳۳۳۲۲

دکتر فلك آسا

متخصص بیماریهای پوست‌ومقاربتی

سه راه سیروس تلفن ۵۱۱۷۳

۱_۲ آ_۳۲۵۶۶ ۱_۱۰ آ_۳۲۳۰۲

درمان قطعی سوزاك تازه‌و کهنه وضعف قوای تناسلی

دکتر جناب زاده دارای گواهی‌نامه از دانشکده طب فرانسه و عصر خیابان منوچهری مقابل کوچه دبیرستان ژاندارك .

راهنمای کتاب

شماره چهارم با مقالات خواندنی و تازه به قلم علی دشتی مجتبی مینوی دکتر یارشاطر پروین گنابادی محمد جعفر محجوب منوچهر امیری عبدالحی حبیبی ایرج افشار و چندین مقاله دیگر فردا صبح انتشار خواهد یافت .

آ_۳۳۱۱۶

خانواده‌های افتخاری ـمجتهدی‌ـطباطبائی ـ بزرگان دکتررعدی ـ آذرخشی ـفردانش ـنعیمی ـصدرالفضلائی بنانی ـ فقهی ـراستین

درگذشت مرحوم **حاج ابوالحسن افتخاری** بزرك‌خاندان افتخاری وصاحبمنصب عالیرتبه بازنشسته وزارت پست و تلگراف رادر تبریزباستحضار خویشان‌ودوستان وآشنایان میرساند مجلس ترحیم مردانه در تبریز منعقد ومجلس ختم زنانه نیز روز سه‌شنبه ۱۵ آذرماه ازساعت ۱۳الی ٦ بعدازظهر در منزل مهندس افتخاری واقع درخیابان وصال شیرازی (پمپ‌شاهرضا) کوچه آذین شماره ۳٦ منعقد خواهد بود .

مهندس غلامرضا افتخاری‌ـدکترحبیب‌افتخاری ـفتح‌اله افتخاری ـ دکترمحمد حسن مجتهدی ـهوشنك طباطبائی ـ سعید طباطبائی ـحسن بزرگان ـدکتر رعدی ـ لطفعلی آذرخشی ـغلامرضا مجتهدی ـدکتر یوسف مجتهدی ـدکتر مهدی مجتهدی ـصدرالدین صدرالفضلائی ـحمید افتخاری ابوالفضل فردانش ـمهندس علی مجتهدی ـ شمس‌الدین مجتهدی ـمنصور راستین ـعلینقی‌نعیمی ـابوالقاسم‌بنانی مهندس‌اسدالله‌فقهی. عباسقلی‌جعفرپور.حاج‌محمد مجتهدی

بخانواده محترم افتخاری بویژه بازماندگان آن مرحوم مصیبت وارده را تسلیت میدهم .

بمناسبت تصادف روز دوشنبه ۱۴ آذرماه با شب هفتم فوت مرحوم**سرگرد فقید ستار فهیدی** مراسم یادبود از طرف فامیل آنمرحوم در ساعت ۳بعداز ظهر در امامزاده عبدالله برقرار خواهد بود .

قره‌باغی

بدینوسیله درگذشت مادر عزیزم را در بجنورد باطلاع دوستان و آشنایان می‌رساند . مراسم سوگواری آن مرحومه در محل برگزار می شود .

شکرالله نجفی

بعموم بازماندگان آنمرحومه مصیبت‌وارده را تسلیت میدهیم

با نهایت تاسف درگذشت بانو**تاجماه مقبلی (کیهانی)** را باطلاع خویشان و دوستان میرساند مجلس ترحیم مردانه روز سه شنبه ۱۵آذرماه از ساعت ۱۰الی ۱۲ در مسجد حاج حسن خیابان بوعلی و ختم‌زنانه عصر همانروز در منزل آقای جواد مقبلی‌واقع در یوسف‌آباد خیابان مستوفی‌روبروی‌سه‌راه داریوش شماره ۱۰۱ منعقد است .

احمد مقبلی ـ جواد مقبلی ـعلی مقبلی ـ حاج عبدالله کیهانی ـ توکب تنج‌بخش ـ فضه کیهانی ـ محمد کیهانی‌ـ عباس پزشپور‌ـ حاج حسین مکانیکیان‌ـحاج رضا مقدم ـ حیدر علی مقبلی ـ اسدالله مقبلی ـ زینت گنج‌بخش‌ـ صدیقه مقبلی ـپروین غفاری‌ـ احمد هنری

مصیبت وارده را بعموم‌بازماندگان آنمرحومه تسلیت‌میدهیم

چون عصر دوشنبه چهاردهم آذر ماه مصادف با شب هفتم درگذشت مرحومه‌بانو **اشرف‌الوالیه والی** می باشد بدین وسیله باستحضار عموم فامیل و دوستان می رساند تا در صورت‌تمایل ساعت سه بعداز ظهر در امامزاده عبدالله اینجانبان را سرافراز و روح آنمرحومه را شاد فرمایند .

آ_۲۹۵۲۱ **خانواده والی**

بقیه آگهیهای ترحیم وتسلیت درصفحات ٤ و۱۷

لومومبا را تحت الحفظ به یك اردوگاه نظامی بردند

● رفتار وحشیانه سربازان نسبت به لومومبا موجب نگرانی شده است

● وحشیگری نسبت به نخست وزیر سابق اثرات پیروزی کازاووبو را در ملل متحد از میان برد

لئوپولد ویل ـ۳ دسامبر ـ رویتر ـ پاتریس لومومبا نخست وزیر سابق کنگو را که دیروز دستگیر کرده‌اند شبانه به یك اردوگاه نظامی در تشویل واقع در ۱۶۰ کیلومتری لئوپولدویل منتقل کردند.

سرهنگ موبوتو مردنیرومند کنگو وفرمانده ارتش اظهار داشت که لومومبا را با اسکورت مفصل نظامی به اردوگاه مذکور فرستاده‌است.

پادگان نظامی تشویل نیرومند ترین پادگان کنگوست و ۳۰۰۰ سرباز از جمله واحد کوماندوی چترباز که تحت نظر سرهنگ دوم بوبولو دوست نزدیك موبوتو انجام وظیفه میکنند در این پادگان مستقر هستند.

سه نفر همراهان لومومبانیز باین پادگان اعزام شده‌اند.

وحشیگری سربازان موبوتو

رفتار وحشیانه ای که سربازان موبوتو با لومومبا کردند توجه کامل دیپلمات های غرب را جلب کرده است.

سربازان کنگو هنگام توقیف لومومبا نسبت به او رفتار بسیار نامناسبی داشتند و این رفتار جلوی چشم سرهنگ موبوتو که اسلحه بدست بدنبال آنها حرکت میکرد انجام گرفت.

لومومبا در حالیکه دستهایش از پشت سر بسته بود ۴۰ سرباز بوضع زننده‌ای میکشیدند و مرتبا اورا کتك میزدند و تحقیرمیکردند.

ژیلبرت یونگو رئیس اطلاعات موبوتو که افتخار دستگیری لومومبا را سهم خود میداند سربازان را تشجیع میکرد که وحشیانه تررفتار کنند.

در بین راه یکی از سربازان اعلامیه ای را که طی آن لومومبا گفته بود تنها نخست وزیر کنگو است خواند و سپس کاغذ آنرا گلوله کرده و به حلق او فروکرد!

لومومبا در مقابل این حرکات اعتراضی نمیکرد فقط هنگامی که طنابی را که بکمر او بسته بودند سرباز دیگری محکم کشید او از درد فریادی بر آورد و بخود پیچید.

سپس لومومبا را باطاقی منتقل کرده و بار دیگر او را بشدت کتك زدند. صدای ضجه و فریاد ازاطاق بلند بود ولی معلوم نشد در داخل آن چه میگذرد.

یك دیپلمات سفیر غربی میگوید از اطاق لومومبا صدای ناله هائی که معمولا در جنگل شنیده میشود بیرون می آمد و این موضوع ،مرا تکان شدیدی داد.

وی اضافه کرد که رژیم طرفدار غرب موبوتو ممکنست با فرستادن کازاووبو بسازمان ملل و پذیرش او پیروزی بدست آورده باشد ولی **رفتار وحشیانه او با لومومبا تمام اثرات این پیروزی را از بین برد. ما میتوانیم انتظار داشته باشیم که پلوك شوروی حداکثر استفاده را از این وضع بکنند.**

سفیر مذکور گفت موبوتو شخصا مسئول رفتار وحشیانه‌ای است که با لومومبا شده است. ظاهرا دالك هامر شولد یاد داشت شدیدالحنی علیه این رفتار وحشیانه برای کازاووبو فرستاده است.

بین دو قدرت اتمی

به‌نظر میرسد که خروشچف سرانجام بحث بزرك خود را با چینی‌ها در یك نکته مهم برده است ـ در اینکه جنك هنوز اجتناب‌پذیر است و مذاکره با غرب امکان دارد. درواقع نخست‌وزیر شوروی به‌هیچ‌قیمت حاضر نیست فرصتی را که برای یك مذاکره جدی با یك رئیس جمهور تازه آمریکا پیش‌آمده است بخاطر مخالفت چینی ها از دست بدهد.

مسئله تشدید مبارزه انقلابی احزاب کمونیست در آسیا و آفریقا و آمریکای لاتین، و مسئله ساختمان سوسیالیسم در چین و «انحراف چپ‌روی» که به چینی ها نسبت می‌دهند، در برابر این واقعیت دیپلماتیك که باید نخست با رهبر جدید آمریکا روبرو شد اهمیت خود را می‌بازد. اختلافات اصولی چین و شوروی در شرایط کنونی قابل حل نیست، ولی مذاکره با آمریکا بهر نحو باید از سرگرفته شود و خروشچف قدرت دارد که این کار را به رغم مخالفت از هر جانب انجام دهد.

در دو مسئله مهم همه شواهد حکم میکند که شوروی هماتقدر منفعت داشته باشد که امریکا. شك نیست که در هردو مورد روسها کوشیده‌اند بیشتر امتیاز بگیرند و کمتر بدهند. ولی از این گذشته، علاقه آنها به‌اصل موضوع قابل انکار نیست. مصالح آنها حکم میکند که با آمریکا در موضوع تهدید تسلیحات و جلوگیری از افزایش اعضای باشگاه اتمی به توافقی برسند.

از این امید که شوروی بتواند برتری قطعی تسلیحاتی بر آمریکا داشته باشد چیزی بجای نمانده است.

با ورود زیر دریائیهای پولاریس به میدان ـ اکنون سه زیر دریائی اتمی مجهز به این موشکها آماده شده‌اند و تا ۱۹۶۵ چهل و پنج فروند از آنها دردریاها گشت خواهند زد و آماده به کار شدن اسکادران های اطلس و تیتان و ثور و ژوپیتر، با سرعت شگفتی که تحقیقات فضائی آمریکا پیش میرود و امکانات علمی و فنی و صنعتی نامحدود که هر عقب ماندگی را ازمیان میبرد، دیگر زمان خوشبینی بیش از حد در مسکو سپری شده است.

مسابقه تسلیحاتی به‌هیچ طرف برتری قطعی نخواهدداد. موازنه هراس حفظ خواهدشد، تنها سطح آن وهزینه آن دائما بالاتر خواهدرفت.

و در مسابقه اتمی که امروز با شرکت سه دولت. و فردا با شرکت دولتهای بیشتری، جریان دارد و خواهد یافت بدتر مخاطرات بزرك آینده نهفته است. اگر روسها اکنون با گردنکشی چین مسلح به سلاح اتمی روبروبودند کنفرانس مسکو ممکن بودحتی باظاهر پیروزی مسکو نیز پایان نیابد. چنین دورنمائی طبعا برای روسها هیچ خوشایند نخواهد بود، آنها باید تاکنون اطمینان یافته باشند که درچین نه تنها یك متحد، بلکه یك رقیب بزرك دارند.

چین از امکان تسلیحات اتمی چندان دور نیست ودرسوی غربی روسیه، در آلمان، قدرت دیگری است که به کمك کشف انقلابی دانشمندان خود درتهیه مواد قابل انشقاق اتمی بطور مصنوعی، می تواند با صرف فقط ۵۰ میلیون دلار سلاحهای اتمی‌لازم خود را بسازد. آلمان، چه به صورت جزئی از فرماندهی ناتو و چه به‌صورت مستقل، یك قدرت اتمی بالقوه است.

رهبران شوروی نمی توانند نسبت به این منظره تیره و تهدید آمیز بی اعتنا باشند.

محصوربودن میان دو نیروی بزرك صنعتی و مجهز به اسلحه اتمی موقعیت استراتژیك بسیار نامطلوبی است. زیرا کار باینجا نیز پایان نمی یابد و حریف اصلی روسیه در قاره بزرك بین اقیانوس آرام و اقیانوس اطلس همچنان به نیرومند شدن وهر قدم روسیه را خنثی کردن ادامه خواهد داد.

آنها که اعتقاد دارند جنك اجتناب پذیر است باید معتقد باشند که از تبدیل خود به چنین «ساندویچ» هولناکی نیز می توانند اجتناب کنند ولی‌راه جلوگیری از تجهیز پکن و بن با اسلحه اتمی فقط از واشنگتن می گذرد.

داریوش همایون

فقط ۱۵۰ هزار رای اضافی

واشنگتن ـ ۳ دسامبر ـ اسوسیتدپرس مجموع آراء نیکسون پس‌ازشمارش آراء غیابی ایالت واشنگتن از ۳۴ میلیون تجاوز کرد ودر عوض اکثریت سناتور کندی به ۱۵۳ هزار و ۸۳۲ رای تقلیل یافت.

نتایج رسمی شمارش آراء سی و شش ایالت از پنجاه ایالت امریکا حاکی است که کندی ۳۴ میلیون و ۱۶۸ هزار و ۳۱۹ رای و نیکسون ۳۴ میلیون و ۱۵ هزار و ۴۸۶ رای دیگران ۴۱۵ هزار و ۲۶۷ رای آورده‌اند.

امسال درانتخابات ریاست‌جمهوری امریکا ۶۸ میلیون و ۵۹۹ هزار و ۷۳ نفر امریکائی رای‌داده‌اند. این رقم در تاریخ انتخابات امریکا بی‌سابقه‌است.

دراوشنگتن نیکسون ۶۲۹ هزار و ۸۶ وکندی ۵۹۹ هزار و ۱۶۰ رای بدست آورد. وباید دانست که واشنگتن یکی از ۱۲۷ ایالتی بود که نیکسون آراء انتخاباتی آنرا برد.

وضع مزاجی گورسل نگران کننده است

آنکارا ـ۳ دسامبر ـ خبرگزاری فرانسه ـ پروفسور نیوسباد استاد دانشکده پزشکی هاروارد امروز بعداز ظهر وارد آنکارا شد.

قرار است وی باسه نفراز پروفسور های بیمارستان نظامی ترکیه که مسئولیت سلامتی ژنرال گورسل را عهده دارند همکاری کند.

اخیرا ژنرال گورسل رئیس دولت ترکیه به بیماری تنگی مجاری خون مبتلاشده است و پزشکان بوی توصیه کرده اند که باید مدتی استراحت کند. از طرف دیگر چون ژنرال گورسل به بیماری قند نیز مبتلا است وضع مزاجی او تولید نگرانی هائی کرده است.

ژنرال فخری ازدیلك هیجدهم ماه اکتبر گذشته بسمت معاون نخست‌وزیر انتخاب گردید و تا بهبودی وضع مزاجی ژنرال گورسل امور نخست وزیری را اداره می کند.

گاوی دربرابر سفارت امریکا دفن میشود

هاوانا ـ۴ دسامبر ـ خبرگزاری فرانسه ـ امروز بعد ازظهر دانشجویان طرفدار فیدل کاسترو نخست‌وزیر کوبا گاوی رادربرابر سفارت آمریکا بعنوان اعتراض به سقط شدن گاوی که براثر سقوط قطعات موشك ثور ـ ایبل امریکا صورت گرفت دفن خواهند کرد.

پنجشنبه گذشته موشك آمریکائی برفراز سرزمین کوبا متلاشی شد و قطعات آن موجب سقط شدن گاوی گردید.

فدراسیون دانشجویان کوبا برای برگذاری این مراسم میتینك بزرگی برپا خواهند کرد که در آن اعضای خانواده وسایر اعضای گله گاو سقط شده شرکت میکنند.

اعضای خانواده گاو سقط شده و سایر گاوان او در پیشاپیش تظاهر کنندگان قرار گرفته و تابلوهائی که روی آن شعار های ضد آمریکائی نوشته شده است حمل میکنند.

خروشچف پیشنهاد کرد کنفرانس سران در نیویورك تشکیل شود

بقیه ازصفحه اول

بنابه توصیه این قطعنامه کنفرانس سران دول در ملل متحد باید به مسئله خلع سلاح رسیدگی کند. این پیشنهاد به منزله قدم جدید خروشچف برای بازگشت به امریکا وملاقات با رئیس جمهوری منتخب کندی تلقی شده است.

در قطعنامه تاکید شده که خطر جنك فقط با خلع سلاح کامل تحت نظارت بین المللی از میان خواهد رفت. ضمنا به مسائل دیگری از قبیل سفر آینده خروشچف به کامبوج ـ وضع خطرناك لائوس وکمك شوروی بکامبوج نیز اشاره شده است.

در واشنگتن مقامات سیاسی پیشنهاد شوروی را یك کوشش ساده‌ای برای راه انداختن یك سیرك تبلیغاتی دیگر در نیویورك وتکرار سفر پر سرو صدای خروشچف در سپتامبر واکتبر گذشته میدانند.

سخنگویان حکومت آیزنهاور وهمچنین کندی هردو این نظر را با سردی آشکاری استقبال کرده‌اند **بنظر می رسد که کندی باسیاست آیزنهاور موافقت دارد که موضوع خلع سلاح چیزی نیست که بتواند در یك جلسه عمومی سران ۱۰۰ کشور جدا مورد مذاکره قرارگیرد** کندی گفته است که می خواهد امکان تجدید مذاکره با روسها را درباره خلع سلاح وهمچنین آزمایش های اتمی وسایر مسائل بر رسی کند. ولی انتظار می رود با هر جلسه عمومی بصورتیکه خروشچف پیشنهاد کرده مخالفت ورزد.

در لندن منابع دیپلماتیك ازخود حرارتی نسبت به پیشنهاد جدید خروشچف نشان نمیدهند. به نظر دیپلماتهای غرب مسئله خلع سلاح را نمی توان در چنین اجتماعاتی حل کردو منظور از پیشنهاد یك عمل تبلیغاتی است.

ولی در پشت سر این پیشنهاد خروشچف کوشش او قرار دارد براین که کنفرانس سران چهار دولت را فقط متوجه مسئله آلمان سازد. **نخست وزیر شوروی می کوشد مسئله خلع سلاح را از دستور مذاکرات سران چهار دولت حذف کند وآن را به ملل متحد محول سازد تادر نتیجه موضوعی جز برلین و آلمان برای مذاکره سران چهار دولت بزرك نماند.**

جسد فیصل در آرامگاه سلطنتی

بغداد ـ۵ دسامبر ـ خبرگزاری فرنسه بموجب دستور دولت عراق جسد ملك فیصل دوم پادشاه سابق عراق در آرامگاه سلطنتی قرارداده شده است.

انتقال جسد ملك فیصل بدون هیچگونه مراسم رسمی صورت گرفت. دربین محافل دیپلماسی گفته میشود که تصمیم دولت عراق ناشی از نزدیك شدن مناسبات سیاسی بین عراق واردن می باشد.

نسخه منحصر بفرد یهودی سرگردان

قاهره ـ ۳ دسامبر ـ خبرگزاری فرانسه ـ اداره تلویزیون جمهوری متحده عربی اعلام کرد که روز ۲۳ دسامبر آینده تنها نسخه فیلم «یهودی سرگردان» را که اینك در دست اداره تلویزیون جمهوری متحد عربی است نمایش خواهد داد.

جراید قاهره مینویسند نمایش فیلم یهودی سرگردان بمناسبت جشن پیروزی کانال سوئز خواهد بود.

مطبوعات قاهره میافزایند که صهیونیسم جهانی تمام نسخه های فیلم یهودی سرگردان را از بین برده‌است و اینك نسخه منحصر به‌فرد آن در دست مقامات اداره تلویزیون قاهره می‌باشد.

رادیو آنکارا بمطبوعات سوریه حمله کرد

آنکارا ـ رادیو آنکارا دیشب در برنامه فارسی خود اظهارداشت که اخیرا روزنامه های چاپ سوریه ورادیوصدای عرب مطالبی انتشار میدهند که بروابط جمهوری متحد عرب و ترکیه بشدت لطمه وارد میسازد.

سخنگوی وزارت امور خارجه ترکیه در پاسخ روزنامه نگاران که نظر دولت ترکیه را در این مورد خواستار شدند گفت جمهوری متحده عربی چند ماه پیش نیز باینگونه تبلیغات ناروا اقدام میکرد و ژنرال گورسل درتاریخ ۲۹ ژوئیه باتهامات و تبلیغات آن دولت جواب دندان شکنی داد.

حمله آدمخواران دفع شد

الیزابت‌ویل ـ۳ دسامبر ـ رویتر ـ سربازان مراکشی سازمان ملل متحد ۵۰ نفراز رهبران قبیله آدم خوار بالوبا را که تدارك حمله دامنه‌داری را دیدند توقیف کردند.

رهبران بالوبا تسلیم مقامات دولتی «کاتانگا» شده‌اند.

تعداد دستگیر شدگان صدها نفر بود ولی بعدا عده زیادی از آنها آزاد شدند.

نیروهای مراکش همچنین حمله سنگینی از نیروهای بالوبا را به‌آسانی پس زدند.

در «کابالو» افراد قبیله بالوبا مشغول تجمع شده‌اند و اوضاع بشدت خطرناك بنظر میرسد.

«کابالو» در ۳۷۰ میلی مشرق الیزابت‌ویل قرار دارد.

در لئوپولدویل مقامات سازمان ملل اظهار داشتند که ضمن حمله افراد بالوبا به «لئونا» تلفات بسیاری وارد شده است ولی تعداد این تلفات مهم نیست.

سخنگوی دیگری اظهار داشت که مراکشیها ۲ هزار نفر از افرادبالوبارا توقیف کرده‌اند.

تعداد نیروی مراکشی در این منطقه فقط ۲۰۰ نفر است ظاهرا افراد بالوبا میخواهند به دشمنان قبیله‌ای خود حمله‌ور شوند.

در استانلی‌ویل نیز اوضاع بشدت مغشوش است و هفت نفر از اروپائیها که زاندارمها توقیف کرده بودند هنوز آزاد نشده‌اند.

نبردهای سخت در اطراف پایتخت های لائوس

وینتیان ـ یونایتدپرس ۳ ـ دسامبر امروز گزارش رسید درحالیکه پرنس سووانافوما برای تشکیل یك کابینه ائتلافی کوشش میکند نبرد شدیدی بین نیروهای دولتی ودسته‌های طرفدار غرب درحوالی وین‌تیان درگرفته است.

نخست‌وزیر لائوس اظهار داشت که جنك اکنون بین نیروهای دولتی و سربازان طرفدار نهضت انقلابی دست راست پرنس فومی نوساوان بشدت در گیر شده‌است. صحنه عملیات در هردو طرف رودخانه کادین از شعب رود مکونك می‌باشد.

ازطرف دیگر جبهه طرفدار کمونیست پاتت لائو دست بحمله ای در حوالی پایتخت سلطنتی لانك پرابانك زده‌است رادیو پاتت لائو اعلام کرد که نیروهای این جبهه باعملیات غیر منظم خود پیروزیهای بزرگی بدست آورده‌اند.

درباره این عملیات نخست‌وزیر لائوس اظهارداشت که هرگز نیروهای دولتی با دسته‌های پاتت لائو ائتلاف نکرده‌اند.

امریکا برای کمك خارجی پول ندارد

بوستون ۳ ـ دسامبر ـ یونایتدپرس ـ یکی از مشاورین عالی رتبه جان کندی رئیس جمهوری منتخب آمریکا اظهار داشت که تامین پول برای پرداخت کمك‌های خارجی ایالات متحده مهمترین مسله‌ایست که حکومت تازه آمریکا باآن روبرو خواهدبود.

دکتر «جان کنت گالبرایت» استاد اقتصاد دانشگاه «هاروارد» گفت که پول لازم برای کمك های خارجی امریکا باید از طریق تامین موازنه پرداخت های داخلی کشور بدست آید.

وی گفت یکی از راههای بهبود وضع دلار تشویق مردم جهان بسیاحت در آمریکاست.

۱۰ هزار لیره برای نصب بمب در اطاق مجلس

عمان ـ ۳ دسامبر ـ یونایتدپرس ـ یك کتابفروش اهل عمان امروز گفت که‌وی برای نصب بمبهای ساعتی که هزاع المجالی و ۱۲ نفر دیگر رادر ۲۹ اوت گذشته بقتل رسانید مبلغی معادل ۲۸ هزار دلار پرداخته است.

این کتابفروش که صالح سفاجی نام دارد وبانزده تن دیگر متهم به توطئه نصب بمب هستند.

صالح سفاجی گفت وی از ۱۹۵۸ بنفع مقامات سوری دست بفعالیت زده و درازاء آن ماهیانه ۴۱۹ دلار حقوق می‌گرفت.

صالح گفت وی بامقامات امنیت سوری مثل ذکر یاالطاهر مستقیم داشته روشی اززمزمه توطئه علیه ملك حسین ونخست‌وزیر آن کشور هزاع المجالی باخبر شد فورا به‌دمشق رفت وباذکریا الطاهر ودیگر مقامات امنیت سوری تماس گرفت وآنها این بمبها را در اختیار او گذاشتند.

قلب با پیوند جوان میشود

مسکو ـ خبر گزاری فرانسه ـ ۳ دسامبر ـ یك دانشمند روسی ادعا کرد که قلب انسان زنده نیز مانند هر عضو دیگر انسان قابل پیوند زدن است. این دانشمند که پروفسور «سی نیت‌زین» نام دارد ضمن یك مصاحبه مطبوعاتی اعلام کرد که تا کنون آزمایش هائی روی سك انجام داده و توانسته است قسمت هائی از قلب سك را با ماهیچه های دیگر عوض کرده آنها را به یکدیگر پیوند دهد.

دانشمند روسی گفت که پس از مدتی گوشت تازه با سایر قسمت ها جوش خورده وحیوان از یك مرك حتمی نجات پیدا کرد.

کندی با هامرشولد مذاکره میکند

سازمان ملل متحد ـ ۴ دسامبر ـ خبرگزاری فرانسه ـ در بین محافل نزدیك به هیئت نمایندگی آمریکا در سازمان ملل متحد گفته میشود که جان کندی رئیس جمهوری منتخب امریکا روز دوشنبه به سازمان ملل متحد رفته و با داگ هامرشولد دبیر کل سازمان ملل متحد مذاکره خواهد کرد.

همین محافل معتقدند که یکی از مسائلی که رئیس جمهوری منتخب آمریکا با داگ هامرشولد مذاکره خواهد کرد مسئله کنگو است.

از صبح سه‌شنبه

سینما آسیا ـ سینما دنیا

یك فیلم کمدی انتقادی که شیرینی آن همیشه زیر دندانهای شما وجود خواهد داشت

عروس ونیزی

سینماسکوپ ـ رنگی ـ دوبله بفارسی

باشرکت:

ویتوریو دسیکا ـ مارتین کارول ـ ژاك سرناس

از صبح سه‌شنبه

کلیه صحنه‌های این فیلم دل‌انگیز در «ونیز» عروس شهرهای دنیا، شهر عشق وهوس، شور ومحبت تهیه گردیده‌است

خروشچف در کنفرانس سران کمونیست پیروز شد

- **نظریه همزیستی مسالمت‌آمیز به رغم مخالفت چینی‌ها درکنفرانس تایید شد**
- **سران کمونیست کنفرانس دیگری برای رفع اختلافات تشکیل میدهند**
- **بعقیده ناظرین اختلافات شوروی وچین الزاما بسود غرب نخواهد بود**

اولبریخت

برلن ـ رویتر ـ ۳دسامبر ـ والتر اولبریخت رهبر حزب کمونیست آلمان شرقی امروز ضمن اظهارات خوداشاره کردکه خروشچف‌نخست وزیر شوروی در برابر چینیها حد اقل یك پیروزی موقتی بدست آورده است .

اولبریخت روز گذشته در برلن خاطر نشان ساخت که درکنفرانس نمایندگان ۸۱ حزب کمونیست و کار گری که در مسکو تشکیل شد و سه هفته طول کشید .

این موضوع مورد توافق قرار گرفت که تعادل نیرو های سرمایه داری و سوسیالیسم آنچنان بر هم خورده است‌که اکنون مسئله‌اجتناب از جنك امکان پذیر گردیده‌است.

به عقیده ناظران سیاسی این اظهارات اشاره به موفقیت نظریات خروشچف میباشد زیرا نخست ـ وزیر شوروی طرفدار اجتناب پذیر بودن جنك است و چینی ها با این نظر بشدت مخالفت میورزند .

اعلامیه کنفرانس

انتظار میرود ظرف چند روز آینده اعلامیه‌ای خطاب به مردم جهان صادر شود .

این اعلامیه‌باتفاق آراء توسط هیئت های نمایندگی شرکت کننده در کنفرانس مسکو مورد تصویب قرار گرفته است . این اعلامیه سیاستی را مطرح خواهد ساخت که نکته اصلی آن مبارزه برای صلح و همزیستی خواهد بود .

تفسیر هائی که از طرف کار ـ شناسان غربی‌مسائل دنیای‌کمونیست میشود حاکی از آنست که آنان درباره‌اتفاق نظرحاصله درکنفرانس مسکو بشدت مشکوك هستند .

منابع اروپای شرقی‌نیز دربلگراد خاطر نشان ساخته‌اند که رهبران کمونیست پس‌از باز گشت ازمسکو با احزاب خویش مشاوره به عمل خواهند آورد و سپس کنفرانس دیگری که احتمالادر مسکونخواهد بود تشکیل خواهند داد و مسائل مورد اختلاف را از نو مطرح‌خواهند کرد .

خبرنگاران رویتر در چندین پایتخت اروپائی گزارش هائی در باره‌این کنفرانس بشرح زیرارسال داشته‌اند .

مسکو ـ اختلافات سیاسی و عقیدتی دامنه داری در کنفرانس ظاهر شده است قسمتی از این اختلافات عبارت بوده‌است‌ازنظریات متفاوت شوروی و چین در باره اجتناب ناپذیر بودن جنك‌واختلافات لهستان و چك اسلواکی .

ظاهرا رهبران شوروی‌دربرابر نظریات خود با مخالفت هیئت نمایندگی چین ، آلبانی‌و درمواردی چك اسلواکی مواجه شده اند که هیئت نمایندگی آن کشور بشدت به لهستان حمله میکرده است .

پاریس ـ کارشناسان مسائل شوروی با بیصبری در انتظار صدور اعلامیه ای هستند که قرار است «اتفاق نظر» اعضای کنفرانس را نشان دهد . آنها نسبت‌باین «اتفاق نظر» در تردید هستند . میشل گوردی کارشناس مسائل شوروی روزنامه فرانس سوار طی مقاله ای مینویسد همه قرائن نشان میدهد که در وضع قطبین اصلی دنیای کمونیست (پکن ـ مسکو)هیچگونه تغییری پیدا نشده است .

روزنامه محافظه کار فیگارو بشدت نسبت به پیدایش حسن‌تفاهم در قلب جهان کمونیست‌اظهارتردید میکند .

مفسری در روزنامه دست چپ «کومبا» مینویسد بنظر میرسد خروشچف برای نشان دادن فوائد همزیستی مسالمت آمیز توانسته باشد محیط نسبتا مساعدی بطور محدود ایجاد کرده باشد .

واشنگتن ـ کارشناسان مسائل کمونیسم عقیده دارند که اختلافات عقیدتی در کنفرانس عالی‌کمونیست ها حل نشده است نخستین عکس‌العمل و تفسیر این کارشناسان چنین است که‌عجالتابرای‌جلوگیری از آشکار شدن این اختلافات مبادرت به صدور اعلامیه ای‌خواهند کرد که وحدت کمونیست ها را نشان دهد .

بسیاری از کارشناسان سیاسی اختلاف چین و شوروی را بسیار عمیق ودامنه دار تلقی میکنند .

ولی غالب این عده عقیده دارند که نتیجه این اختلاف الزاما بسود غرب نخواهد بود . محافل سیاسی عقیده دارند که کار از حدود اختلافات تاکتیکی گذشته استو میگویند که بنظر نمیرسد این مبارزه در آینده نزدیك تعدیل گردد . باوجود این جملگی‌ارزیابی نتایج کنفرانس مسکو را از اکنون بسیار زود میدانند .

لندن ـ امروز گزارش رسیدکه بیانیه کنفرانس مسکو که‌قراداست بزودی صادر شود حاکی‌ازپیروزی مشروط خروشچف خواهد بود .

باوجود این گزارشهائی که از جریان این کنفرانس‌محرمانه‌رسیده حاکی از آنست که مسائل اصلی ما به الاختلاف حل نشده باقی‌مانده است .

بنظر میرسد که در اعلامیه کنفرانس خطاب به مردم جهان خواسته شود که مسئله خلع‌سلاح هرچه زودتر حل شده و برای‌حفظ صلح به استعمار خاتمه داده‌شود.

روزنامه پراودا ارگان حزب کمونیست شوروی درشماره امروز خود مینویسد که روزنامه های‌غرب بدروغ میخواهند وانمود کنند که یك‌ـشکاف ایدئولوژیك در جبهه کمونیسم پدید آمده است.باوجود این اعتراف میکند که اختلافات اجتناب ناپذیر در میان کمونیستها وجود دارد .

گومولکا پیروزی خروشچف راتایید کرد

ورشو ـ ۱۳دسامبر ـ خبرگزاری فرانسه ـ ناظرین امور معتقدندنطقی که امروز گومولکادبیر اول حزب متحده کار گر لهستان (حزب کمونیست) در کاپوویس (سینزی علیا) ایراد نمود مویداین فکراست که نظریه نیکیتا خروشچف نخست

گومولکا

وزیر شوروی بخصوص در مورد همزیستی مسالمت‌آمیزدر کنفرانس اخیر ۸۱ حزب‌کمونیست جهان‌که در مسکو انعقاد یافت پیروز شده است .

گومولکا ضمن نطق مفصل خود به سیاست همزیستی مسالمت چنانچه تصور شوداتفاق آراءاحزاب کمونیست جهان درمورد همزیستی عدم توافقهائی بین نظریات شوروی ها و چینی ها بوجود آورده است .

گومولکا سپس بشدت سیاست انتقام جویانه آلمان غربی را مورد حمله قرار داد و دکتر ادنائر را مروج تسلیحات و جنك سردخطاب کرد .

وی افزود صدراعظم آلمان صحبت میکرد گفت نا پختگی‌است غربی باید کاملا بداند که هنگام جنك نه تنها «بوندس وهر» بلکه تمام آلمان غربی‌موجودیت خوددااز دست خواهند داد .

آمیز اشاره‌کرده وتائید نمود که عموم احزاب شرکت کننده در کنفرانس مسکو سیاست همزیستی مسالمت آمیز را تائید نمودند .

گومولکا که با صدای‌بلندی وی اضافه کرد که اصرار ندارد کماکان قدرت را در دست داشته‌باشد واز آنچه که قانون اساسی مقرردارد متابعت خواهد کرد .

قانون اساسی پاکستان

رانگون ـ یونایتدپرس ـ ۳دسامبر ـ پرزیدنت محمدایوب خان‌رئیس‌جمهوری پاکستان که اکنون برای دیدار از برمه به رانگون پایتخت این کشور آمده است ضمن یك مصاحبه‌مطبوعاتی اظهار داشت که ظرف سه تا چهارماه دیگر قانون اساسی جدیدی در پاکستان تصویب خواهد شد که‌ازسال ۱۹۶۱ اعتبار قانونی خواهدداشت.

وی اضافه کرد که اصرار ندارد کماکان قدرت را در دست داشته‌باشد واز آنچه که قانون اساسی مقرردارد متابعت خواهد کرد .

چین ممکن است مخفیانه یك جنك اتمی راه بیندازد

واشنگتن ـ ۳دسامبر ـ یونایتدپرس مدیر یك پروژه خصوصی مربوط به مطالعات پیرامون‌مسائل‌پس‌ازحمله‌اتمی اظهارداشت‌که **چین کمونیست سر انجام دست به یك جنك اتمی‌خواهدزد که امریکا و شوروی بدون اطلاع از محرك‌اصلی یکدیگررادرآن‌نابودخواهند کرد** وی گفت دراین‌جنك چین سرخ صدمه‌ای نخواهد دیدزیرا امریکابخیال اینکه شوروی‌اوراهدف‌گلوله‌های اتمی قرارداده بطرف آن کشور نشانه روی میکند.

وی افزود درحالیکه یك‌شکاف‌عقیدتی هولناك‌چین و شوروی رااز هم جداکرده است امکان این‌امر بیشتر میشود .

اطلاع رسیده است که چینی‌ها در حال تحقیقات اتمی‌هستندوانتظارمیرود در آینده نزدیك سلاحهای اتمی داشته باشند .

وی‌بااشاره به‌انتشار اطلاعات‌اتمی وطرزساختمان بمب های اتمی درکشور های دیگر گفت احتمال وقوع یك جنك اتمی اتفاقی روز بروز بیشتر میشود بخصوص که چون ممکن‌است کشور های مختلف ازروی زیردریائی های موشك انداز گلوله‌های اتمی بریزند ، هویت شروع کننده جنك معلوم نخواهد شد .

دوازدهمین‌قرن ساختمان بغداد

بغداد ـ ۳ دسامبر ـ خبرگزاری‌فرانسه ـ شورای وزیران عراق‌تصمیم گرفت با تشکیل یك کنگره بین‌المللی علمی دوازدهمین قرن ایجاد شهر بغداد را جشن بگیرد .

پایتخت عراق در حوالی ۷۶۱ مسیحی توسط‌خلیفه عباسی‌المنصور ساخته شده و از آنزمان تاکنون نام «مدینة‌السلام»(شهر صلح) به‌آن اطلاق می شود .

در کنگره بین‌المللی که بدین مناسبت در بغداد انعقاد خواهد یافت دانشمندان شرق‌شناس به تحقیقات تاریخی که در مورد بغداددر طول قرون صورت گرفته اشاره خواهند کرد .

ازصبح چهارشنبه درسینماهای

رادیو سیتی حافظ

کرك‌دوگلاس ـ کیم‌نواك

درفیلم دل‌انگیز وپرشور

وقت‌ملاقات بیگانه‌ایم

سینماسکوپ ـ رنگی ـ دوبله بفارسی

شروع سئانسها :

رادیوسیتی ۱۱صبح ـ ۲ونیم ـ چهاروسه ربع ـ۷ـ۹ونیم بعدازظهر.

حافظ : ۱۰ونیم‌صبح ـ ۲ـ چهاروربع ـ ۶ونیم ـ ۸وسه ربع بعدازظهر.

آگهی های تسلیت

جناب آقای غلامعلی‌خان‌والی

مصیبت واردەرا تسلیت گفته وبقای عمر وخوشوقتی جنابعالی وخانواده محترم راهمیشه‌خواهانم .

آ ـ ۲۹۴۷۷ **محمد اعتمادیه**

تیمسار سرلشگر میرافضلی

فدراسیون‌والیبال کشور مصیبت واردەرا به تیمسار معظم‌وخانواده محترم تسلیت عرض‌می‌نماید .

آ ـ ۲۹۴۶۳ **امیر امین**

کارمندان حسابداری انبارهای شرکت ملی نفت ایران درگذشت ابوی آقای محمد صنیعی را به همکار عزیزمان و ببازماندگان آنمرحوم تسلیت عرض‌می‌نماید .

فتاح علوی ـ مومارتین ـ نجات‌اله‌شائولیان ـ اماماميگونيان پروین صغری ـ فخری‌آذین پور ـ ساتیك‌خاچاطوریان ـ لطف‌اله صادقی ـ بهروز بزرك‌گرائیلی ـ لیدادردریان ـ صدیقه‌کوه‌کن ادواردطوروس ـ لوزایر پهلووانی ـ ماری جوهانس .

جناب آقای حاج‌میرزا عباسعلی اسلامی

هیئت مدیره وکارمندان اتحادیه صنف عطار و سقط فروش تهران وتوابع درگذشت مرحومه والده مکرمه را . به جنابعالی وبازماندگان آنمرحومه از صمیم قلب تسلیت عرض‌نموده سعادت وسلامت آن‌خانواده محترم راازخداوند متعال خواستار می‌باشند .

اتحادیه صنف عطار و سقط فروش تهران و توابع

فدراسیون والیبال کشور درگذشت مرحوم جعفرالهی را بخانواده الهی بویژه آقای صدرالدین الهی تسلیت میگوید

امیر امین

آقای سیروس زرین نعل مراتب‌همدردی و تسلیت‌مارا درمصیبت وارده بپذیرید .

زمانیان ـ انیسی ـ مدنی ـ عطری ـ سنائی ـ فیاض‌بخش

مصیبت وارده بخانواده محترم کنگرلو بخصوص بانو فرزین کنگرلو تسلیت عرض نموده بقای آن‌فامیل گرامی را ازخداوند متعال خواهانم .

آ ـ ۲۹۴۵۷ **غلامرضا ملك نیا**

جناب آقای حاج میرزا عباسعلی اسلامی

هیئت رئیسه اتحادیه صنف عطار و سقط فروش تهران درگذشت مرحومه والده مکرمه جنابعالی‌را به آنجناب و بازماندگان آنمرحومه تسلیت عرض نموده سعادت‌آن‌خانواده محترم راازقادر متعال مسئلت دارند .

عباس علی‌الحساب ـ ابوالقاسم رازدان ـ سیدمرتضی مرتضوی

آ ـ ۳۳۳۶۸

جناب آقای نجفی دوست دانشمند و محترم

با نهایت تاثر درگذشت ناگوار والده مکرمه را بفامیل محترم بخصوص به آنجناب تسلیت عرض نموده‌در غم واندوه این مصیبت بزرك خود را شریك میدانم .

کریم ـ افشار پور

جناب آقای حاج میرزا عباسعلی اسلامی

با نهایت تاسف درگذشت ناگوار مادر محترمتان را تسلیت عرض نموده در غم و اندوه این مصیبت بزرك خود را با شما شریك می دانیم .

از طرف کارمندان شرکت سهامی عطار و سقط فروش تهران و توابع ـ **اقل مهدی‌طاهری** آ ـ ۲۹۵۲۹

تیمسار سرلشگر دکتر میر افضلی

مصیبت وارده را به آن جناب و فامیل محترم تسلیت عرض می نماید .

همدان ـ سروان دکتر آیت‌الهی موسوی

فوت ناگهانی آقای دکتر نیاقی را ببازماندگان آنمرحوم و جناب آقای دکتر امامی استاد دانشگاه و رئیس محترم بیمارستان بانکملی ایران و آقایان اطباء و کارکنان داروخانه وبهداری بانکملی صمیمانه تسلیت می گویم .

آ ـ ۲۹۵۲۵ **مرتضی قربانی**

مصیبت وارده را حضور جناب آقای بیگلری ریاست اداره کل بودجه تسلیت عرض می کند .

آ ـ ۲۹۵۳۳ **گروگان**

آقای کریم زندی

کارکنان سازمان تندرستی جوانان و تربیت بدنی‌ایران مصیبت وارده را صمیمانه تسلیت می گویند .

کارمندان بهداری بانك ملی‌ایران بانهایت تاسف و تاثر فوت ناگهانی همکار عزیز خود آقای دکتر یوسف‌نیاقی‌را به‌مادر داغدیده وهمسر فرزندان گرامی ایشان تسلیت‌عرض نموده و خودرا دراین مصیبت‌جانگدازسهیم وشریك‌میدانند.

رئیس بهداری بانك ملی‌ایران دکتر احمد امامی

بااظهار تاسف درگذشت بانو هما اسلامی مادر آقای حاج‌میرزا عباسعلی اسلامی رابخانواده محترم آن مرحومه مخصوصا فرزندگرامشان تسلیت‌میگوئیم .

حاج محمدرحیم دادرس قندچیان ـ حاج اسماعیل رضا زاده مصطفوی ـ سید هاشم رزاقی ـ سید حسین زعیم ـ احمد طاهباز

آ ـ ۲۹۴۷۱

بانهایت تاثر وتاسف درگذشت والده مکرمه آقای حاج عباسعلی اسلامی‌رئیس اتحادیه صنف‌عطار وسقط‌فروش را۵ بکلیه بازماندگان آن مرحومه بخصوص آقای اسلامی تسلیت عرض نموده سلامت و سعادت آن‌خاندان محترم را ازخداوند متعال مسئلت داریم .

کمیسیون مالی اتحادیه عطار و سقط فروش

حاج سیداحمد هاشمی نسب ـ محمد مسکرزاده ـ حاج غلامعلی مردانبکی ـ سید ابوالفضل شبیری ـ حاج عباسقلی سندسی

آ ـ ۳۳۳۶۴

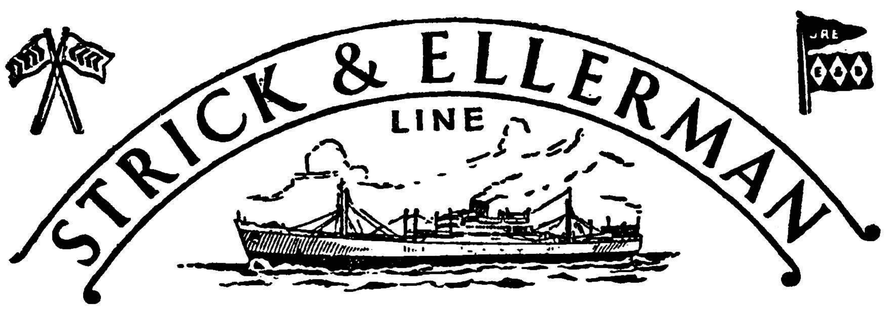

خط کشتیرانی استریك و الرمن

حالت‌کشتیهای استریك والرمن دربنادر ایران

درتاریخ ۱ر۱۲ر۱۹۶۰

نام بندر	نام‌کشتی	تاریخ ورود تقریبی	تاریخ پهلوگرفتن‌وحرکت
بندرعباس	مرگای	درحدود اول دسامبر	برای تخلیه به‌بندر میرسد
	سیدبوری‌هیل	درحدود ماه دسامبر	» » » »
	سیتی‌اف‌کلکته	درحدود ماه دسامبر	» » » »
بوشهر	کلن‌موری	درحدود ٤ دسامبر	برای تخلیه به‌بندر میرسد
	نگارستان	درحدود ۱۰ دسامبر	» » » »
	تانگستان	درحدود ۱۲دسامبر	» » » »
	سیتی‌اف‌الی	درحدود ۲۱ دسامبر	» » » »
	مرگای	درحدود ماه دسامبر	» » » »
	سیدبوری‌هیل	درحدود ماه دسامبر	» » » »
بندرشاهپور	بلوچستان	دربندر است	برای تخلیه اول‌دسامبر پهلومیگیرد
	تانگستان	درحدود ۲۲ دسامبر	» » » »
	بالتستان	درحدود ۲۲ دسامبر	» » » »
	بلوچستان (دفعه‌دوم)	درحدود ۲۳ دسامبر	» » » »
	نگارستان	درحدود ۱۲ ژانویه	» » » »
	مرگای	ـ	ـ
خرمشهر	خوزستان	دربندر است	برای‌اون موت و لیورپول و لندن بارگیری میکند
	سیتی‌اف‌کراچی	دربندر است	برای تخلیه ۱۹ نوامبر پهلو گرفته
	بلوچستان	درحدود ۳ دسامبر	برای تخلیه به‌بندر میرسد
	کلن‌موری	درحدود ۱۵ دسامبر	» » » »
	نگارستان	درحدود ۲۰ دسامبر	» » » »
	تانگستان	درحدود ۲۷ دسامبر	» » » »
	مرگای	درحدود ماه دسامبر	» » » »
	سیتی‌اف‌الی	درحدود ٦ ژانویه	» » » »
	سیدبوری‌هیل	درحدود ماه ژانویه	» » » »
	سیتی‌اف‌کلکته	درحدود ماه ژانویه	» » » »

برای سایر مشخصات بآدرس زیر مراجعه فرمائید

فرانك س استریك و شرکاء (بصره) محدود

دربصره و بغداد و خرمشهر

آ ـ ۳۳۲۹۸

داریوش همایون

یک ایرانی در ویت‌نام

خاطرات سفری به‌آسیای جنوبی ـ ۱۳

در«پاگودا» ی‌بزرگ سایگون ، رهبان بودائی باسرتراشیده وردای بلند وپای‌برهنه سری دربرابرمافرود آورد ومارابه‌محراب برد که مجسمه بزرگ بودای نشسته باچشمان بسته و لبخند بسیار ضعیف در صدر آن قرارداشت . به‌درخواست دوهمراه سیامی مادوشاخه‌عود را آتش زد وباچکشی چوبی‌چندباربرجام بزرگ‌برنجی نواخت ، صیامی هازانوزدند کف دستهای خودرا بهم چسباندند وسرانگشتان را زیرچانه گرفتند وخم شدند وبرزمین بوسه‌دادند . آن طرف‌تر یك دختروویت‌نامی ایستاده بود وباهمان حالت دستها بارهاخم وراست میشد ودرنیایش‌پرحرارتی غرق بود .

ولی‌ویت‌نام یك‌سرزمین بودائی نیست .چهارآئین عمده‌دراین کشورپیروی میشوند که سه آئین‌دیگر راپرستش نیاکان ،آئین کنفوسیوس ومسیحیت تشکیل‌می‌دهند .

پرستش نیاکان، که باید جزء نخستین تظاهرات مذهبی نوع بشرباشد ،برپایه‌جاودان‌کردن‌بستگی‌های عمیق‌معنوی قراردارد که بین‌مردگان وزندگان یك تباریا«کلان» موجود است .جلوه‌گاه اصلی آن‌در گورپدران است‌وپرستشگاهی جزگورستان خانوادگی‌ندارد . مراسم نیایش‌دراین گورستان و دربرابر الواح مردگان به‌عمل‌می‌آید. اعضای خانواده هرسال پنج‌بار درمواقع معین به‌نیایش می‌پردازند . هنوز بسیاری ازویت‌نامی‌هابه‌این مذهب وابسته‌اند که حداکثر مدارای مذهبی را اجازه میدهد.

آئین بودائی راچینی‌ها به‌ویت‌نام آوردند ودر قرون ۱۱ و۱۲دین رسمی‌آن سرزمین بود .اثر فرهنگی آن‌در تاریخ‌بعدی‌ویت‌نام‌هم‌پایدار ماند . «پاگودا»ها (معابد) بودائی سرمشق معماری غیرمذهبی قرار گرفتند .

چینی‌ها آئین‌کنفوسیوس راهم به‌ویت‌نامی هادادنداین آئین درواقع‌یك فلسفه اخلاقی است که‌اساس آن رااحترام‌به‌نظم‌وسلسله مراتب اجتماعی تشکیل میدهد . بستگی به تعلیمات کنفوسیوس درهمه ملت‌های این‌منطقه دنیا انضباطی بوجود آورده است که در سرزمین‌های اطرافشان به چشم نمی‌خورد .

مسیحیت در قرن شانزدهم به‌ویت‌نام راه‌یافت . وبراثرکوشش های داعیان اکنون تعداد مسیحیان به‌دومیلیون می‌رسد که اکثریت بزرگ آنان را کاتولیك‌ها تشکیل‌می‌دهند .

علاوه براینها فرق دیگری هم هستند که‌یکی از آنها فرقه «کائودائی» خصوصیات شگفتی دارد .این آئین دراوایل قرن‌بیستم پایه گرفت و ترکیبی ازدیگر ادیان مهم ویت‌نامی‌است. به‌عقیده: کائودائیها اصول مذاهب مشترك است وهمه‌مذاهب تجسم حقیقت واحدی هستند که به‌اعتبار زمان ومکان رنگ‌های گوناگون به‌خود می‌گیرند . از اینرواختلافات میان آنها ظاهری است . این فرقه که‌زمانی جنبه سیاسی نیرومندی داشت و دراوایل زمامداری رئیس جمهور زیم بااو ازدرمخالفت درآمد، اکنون به‌رنك مذهبی خود قناعت کرده‌است ودر سراسر ویت‌نام ۱٫۵ میلیون پیرودارد .درمیان پیامبران کائودائی «دکترسون‌یات‌سن » بنیادگذار جمهوری چین وویکتورهوگو نویسنده فرانسوی رامی‌توان‌نام برد .

گروه معدودی مسلمان نیز درویت‌نام بسرمی‌برند که‌بازماندگان یك‌دولت قدیمی ونیرومند مسلمان وهندو هستند .این دولت که«چامپا» خوانده می‌شد قسمت جنوبی ویت‌نام (کوشین‌شین) وبخشی از کامبوج رادربرمی‌گرفت ودر قرن پانزدهم پس‌از ۵۰۰ سال جنك با ویت‌نامی‌ها منقرض گردید . گروه زیادی از «چام »هادر قرن‌سیزدهم میلادی بدست یك‌درویش ایرانی ازمردم شیراز اسلام آوردند واین

محاکمات یاسی آدا

وزرای اقتصاد وبازرگانی مندرس تبرئه شدند

یاسی آدا ـ ۳ دسامبر ـ خبرگزاری فرانسه ـ در جلسه امروز دادگاه‌عالی یاسی آدا « زیاد ماندالینسی » وزیر اقتصاد دولت مندرس که‌متهم به‌حیف و میل اموال دولت بود تبرئه شد ولی از وی هنوز رفع توقیف‌بعمل نیامده است.

علت عدم آزادی او اینست که با «حائرالدین ارکمن » وزیر سابق در یك عمل غیر قانونی مشترکا متهم میباشند و پرونده وی در آینده نزدیکی د ردادگاه مطرح خواهد شد.

دومین تصمیم دادگاه مختومه اعلام کردن‌پرونده « صدیق‌پرکالی» وزیر تجارت سابق است . وی‌متهم بود که یك آسیاب متعلق بدولت‌را بیکی از اعضای حزب دموکرات فروخته است.

دادستان در این مورد تقاضاکرد که چون عمل وی شامل مرورزمان شده لذا دادگاه از تعقیب صدیق صرفنظر کند.

ولی وی نیز چون هنوز اتهاماتی در سایر پرونده ها دارد لذا هنوز آزاد نشده ماست.

جریانات ضد یونانی

بدنبال آن پرونده متهمین‌جریانات ضدیونانی سال ۱۹۵۵ مطرح شد. **دادستان تقاضا کرد که متهمین‌این پرونده‌به‌۸الی ۱۵سال زندان‌محکوم شوند و مهمترین‌متهمین این‌پرونده جلال بایار رئیس جمهوری وعدنان مندرس نخست وزیر و فاتین‌زورلو وزیر خارجه سابق ترکیه هستند .**

برای متهمین دیگر پرونده که‌نقش زیادی در این جریانات نداشتند زندانهای کمتری خواسته شده ودر این میان اسم کنسول سابق‌ترکیه درسالونیك و فرماندار شهراستانبول و ازمیر نیز دیده میشود.

پشتیبانی سازمان قوی

درادعانامه دادستان که قرائت‌آن قریب دوساعت ونیم طول کشید گفته میشود که حوادث روزهای ۶و۷ سپتامبر سال ۱۹۵۵ که‌منجر به‌ازبین رفتن اموالو کلیساهای اقلیت‌های یونانی گردید و در سه شهر مهم آنکارا ،استانبول، وازمیر همزمان اتفاق افتاد نمیتوانست بدون پشتیبانی یك سازمان قوی صورت گیرد . بعلاوه تحقیقات پلیس به ثبوت رسانیده که این تظاهرات بوسیله کمونیستها ونه مخالفین صورت گرفته ومجرمین حقیقی رهبران سابق حزب دموکرات می‌باشند.

کوشش برای محوعلائم جرم

دادستان سپس گفت که باوجود کوشش دولت مندرس برای ازبین بردن علائم جرم بعداز پنج‌سال‌اعمال زیر مسئول بودن رهبران سابق رابخوبی نشان میدهد.

۱ـعدم دخالت دولت درشرایط یك حکومت استبدادی

۲ـ ممانعت از دخالت ارتش در تظاهرات بمنظور جلوگیری ازوقوع تخریب درحالیکه خود بخوبی می‌دانستند که پلیس قادر به مقابله نیست.

۳ـتشویق مردم بخروج ازمنازل خود وشرکت درتظاهرات

۴ـعدم جلوگیری ازشورشیان‌در ازمیر وکمك فرماندار شهر به‌آنها

تشویق‌دولت

دادستان بدنبال بیانات خودافزود که‌درشرائطی که دولت تنهابخاطر خواندن سرودملی‌گروهی‌از دانش‌جویان رابمسلسل بست چگونه امکان داد چنین شورش های‌مخربی بوقوع‌پیوندد ویاچگونه‌می‌توان عدم دخالت آنهارا به‌تشویق دولت‌تعبیر نکرد؟

نخستین دولت‌اسلامی‌بود که‌در آسیای جنوبی تاسیس شد .

من به جزئیات سرگذشت‌این‌ماجراجوی گمنام ایرانی آگاهی‌نیافتم. او تعلق به‌دورانی داشت که فرزندان این سرزمین ،خسته ومایوس ازتاخت وتاز ترکان و مغولان ،درچهار گوشه دنیای آن‌روز سرگردان شده‌بودند . سعدی مشهورترین آنان است .ولی برای اندونزی‌ها ، سلطان ابراهیم ،درویش ایرانی که‌اکنون درجاوه‌مدفون‌است،شهرت بیشتری دارد .او بود که‌اسلام رابه‌اعماق آسیای‌جنوب شرقی‌برد .

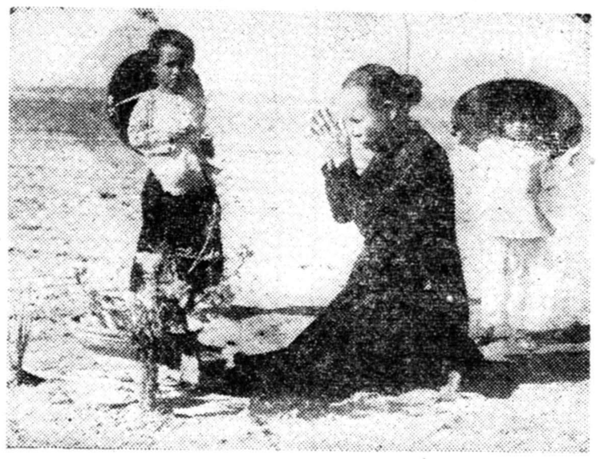

نمایش یك روح سرگردان

معبد کائودائی‌ها

لیوشائوچی ازوحدت‌شوروی و چین سخن گفت

مسکو ۳ دسامبر ـ خبرگزاری فرانسه ـ لئوشائوچی رئیس جمهوری چین کمونیست طی نطقی که بعد از ورود خود به لنینگراد ایراد کرد گفت وحدت چین و شوروی ضامن یگانگی اردوگاه‌سوسیالیسم وپیشرفت و جنبش بین المللی کمونیسم است» وی سپس گفت که مسافرت وی بشوروی علائق دوستی و مودت چین و شوروی را بیش از پیش تحکیم کرده است .

در جواب سخنرانی لئوشائوچی ، شهردار لنینگراد گفت که وحدت‌چین و شوروی و دیگر ملل اردوگاه سوسیالیسم عامل اصلی پیشرفت سوسیالیسم و غلبه کمونیسم درجهان است شهردار لنینگراد سپس‌گفت‌که وحدت ایده ئولوژیك چین وشوروی براساس مارکسیسم ـ لنینیسم راه پرولتاریای جهان را بسوی پیروزی خود هموار میکنند .

نفت‌روسی برای لائوس

وینتیان ـ ۳دسامبر ـ خبرگزاری‌فرانسه یکی‌از خلبانان روسی که‌وارد لائوس شده‌گفت که‌دولت شوروی ۵هزار تن نفت ومواد مختلف نفتی بصورت کمك به‌لائوس خواهد داد واین نفت‌بوسیله هواپیمای ایلوشین ۱۰۴های روسی‌به لائوس حمل خواهدشد .

این هواپیماموادنفتی به لائوس نیاورده‌بود و بطوریکه خلبان میگفت این پرواز بیشتر از لحاظ شناسائی راه وشرائط هوائی صورت گرفته است .

جری لوئیس

بچه ژاپنی

برنامه آینده مولن‌روژها

۲ـ۱ آ ـ ۳۳۲۳۶

قهرمان

عالیترین کرم زیبائی برای لطافت پوست و صورت

کارخانه صنایع نفت سوز عالی نسب

بزرگترین سازنده سماور نفتی در ایران

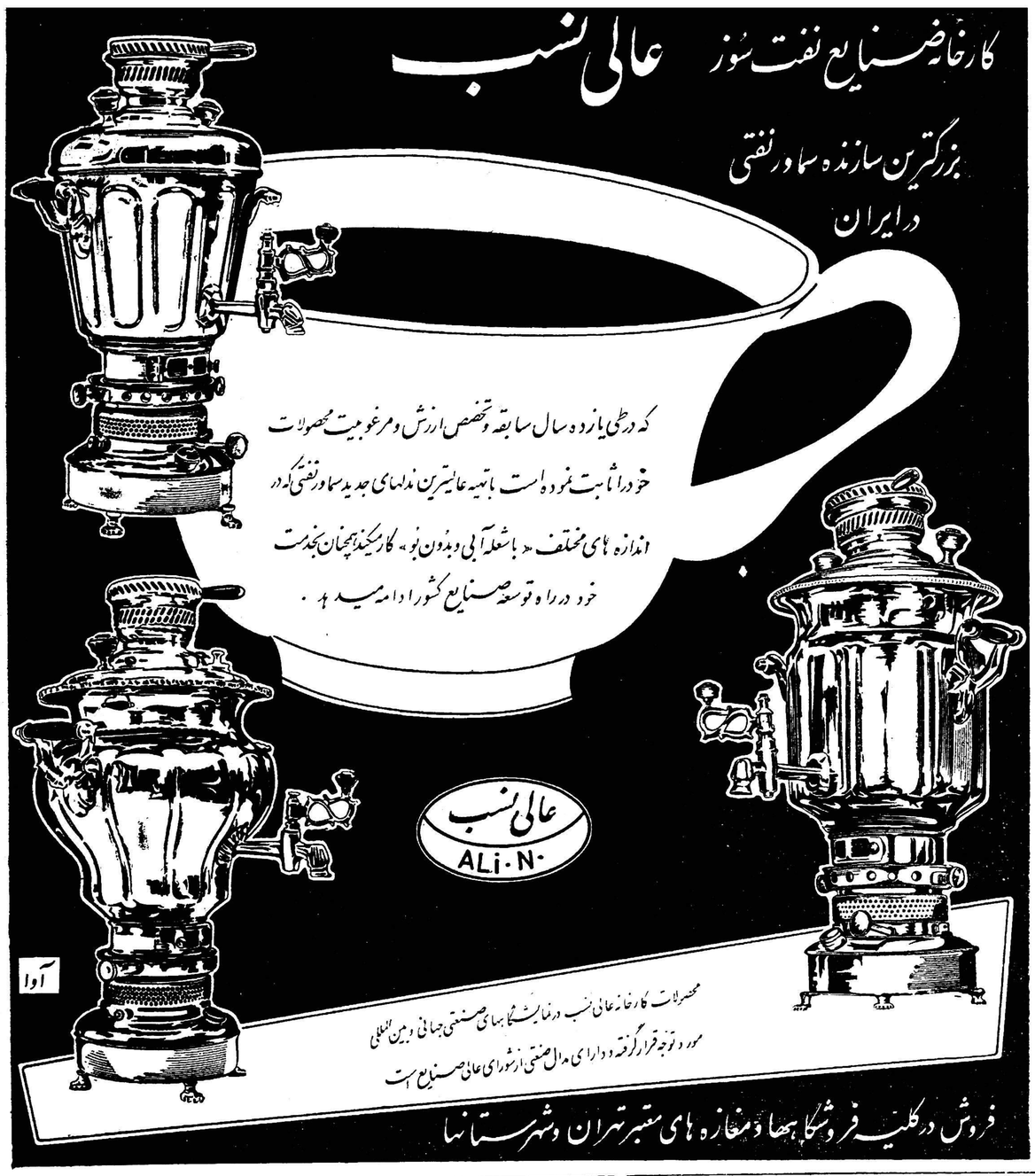

لاستیک های باری جدید ژیلت را امتحان کنید

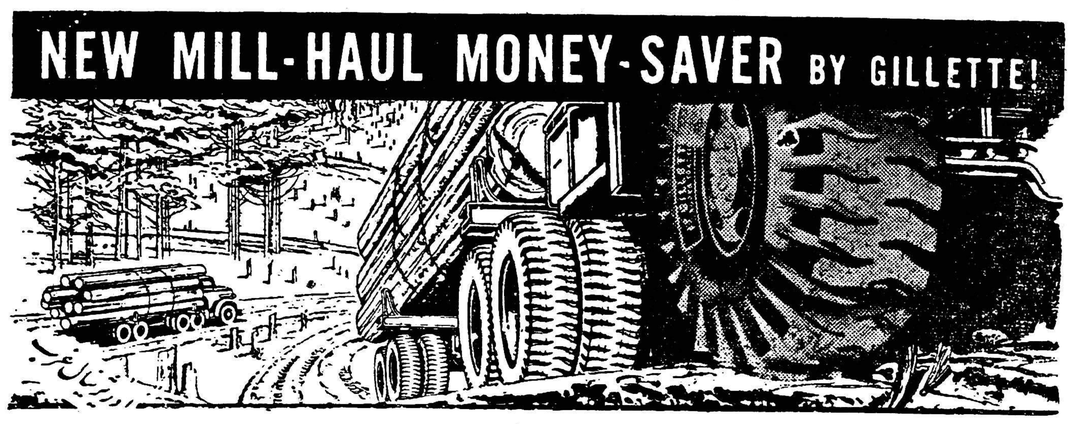

نماینده انحصاری : شرکت سهامی ـ سامی

قابل توجه آقایان پزشکان محترم

ترکیب جدیدی از لابراتوار سوپاربلژیك بنام سوپارکس SOPARYX

(درهرکپسول پردنیزلن ۲میلی میروپابات ۱۰۰ میلی ویتامین B ۱ ۵۰میلی ویتامین C ۱۰۰ میلی) رسید

نماینده انحصاری شرکت ایران سوپار سعدی پاساژ سعدی تلفن ۳۰۱۴۶

sopar SOPAR

تهران‌گاز

خیابان پهلوی مقابل بزرگمهر

تلفن: ۶۴۸۸۵

تاسیس نمایندگی فروش از طرف شیلات

چون از طرف علاقمندان‌به مصرف خاویار ماهی شکایات زیادی‌رسیده مبنی بر اینکه از جهت عبور ومرور زیاد ماشین و عدم امکان توقف در خیابان اسلامبول مایحتاج خود را نمی توانند بسهولت بدست آورند شرکت شیلات ایران در خیابان تخت جمشید شماره ۲۳۱ (مغازه مونوگرام) نمایندگی‌فروش وتوزیع خود را افتتاح نمود .

علاقمندان محترم میتوانندبدانجا مراجعه واحتیاج خود را تامین‌نمایند

۳ـ۱ آ ـ ۳۱۰۷۴ شرکت سهامی شیلات‌ایران

امریکا و مشکلات قاره‌سیاه

وقتی در ماه گذشته کریستیان هرتر وزیر امور خارجه امریکا اظهار داشت که غنا در حال حاضر بسوی اردوی کمونیسم گرائیده است ، این حرف در سراسرقاره‌افریقا عکس‌العمل شدیدی بوجود آورد .

در «نیجریه» کشوری که حتی در مساعد ترین اوقات نیز سیاست«غنا» را نمی پسندد یکی از وزرای درجه‌دوم طی یك ضیافت کوکتل در حالیکه جام خود را بدست داشت پس از آنکه اندکی بفکر فرو رفت اظهار داشت :

«اگر امریکائیها نمیتوانند مطالب مناسب تری برای گفتن پیدا کنند لااقل چرا دهان خود را نمی بندند؟»

بزرگترین مشگل کندی رئیس‌جمهوری منتخب امریکا در ماههائی که درپیش خواهد داشت اینست که امریکا چه باید بگوید .این کار ساده‌ای نیست ولی باید اذعان کرد که دم فرو بستن و سکوت کردن نیز دیوانگی خواهد بود .

سرزمین یکپارچه

در باره افریقا ابتدا باید باین حقیقت که تاکنون نا دیده گرفته شده توجه کرد که این قاره سر زمینی یك پارچه و متحدی است و بر خلاف سایر نقاط مردم آن هنوز نیاموخته‌اند که چگونه از طریق مرز های ملی بیکدیگر خصومت بورزند .

طبق تجربه های عملی دیپلماتیك که در اینجا بمعنای اعمال دیپلماسی اروپائی است ، یك وزیر خارجه می تواند اگر بخواهد در باره‌مثلا فرانسه سخنان خشنی بر زبان بیاورد ، بدون آنکه فرضا هلندیها را ناراحت کند . اما در قاره افریقا وضع چنین نیست. اگر وزیر خارجه بعنوان مثال مطالب خشنی در باره «گینه» ویا لیبر یا بر زبان راند بلافاصله خودرا باموج اعتراض نیمی از کشور های این‌قاره مواجه خواهد یافت .

از اینرو نخستین ضرورت برای اتحاد یك شیوه دیپلماتیك صحیح در این قاره آنست که روشی معقول و منطقی اتخاذ شودکه همه جا از«قاهره» تا «کیپ تاون» بدون تغییر قابل اجرا و با آرزو های ملی کشور های جدید که فی‌الواقع موج آینده این قاره را تشکیل میدهند منطبق باشد . ما نمیتوانیم بخاطر آنکه «گینه»ازتمایلات مرکزیت طلبی پیروی میکند در حالیکه «لیبریا» از این تمایلات صرفنظر کرده است ، کشور نخست راملامت‌کنیم .

هیچکس نمیتواند پا بقاره افریقا بگذارد و بلا فاصله کاری در آنجا صورت دهد • روسها خیال میکنند میتوانند• آنهایك عده دیپلمات فصلی و متخصص امور پرولتاریائی به‌کنگو فرستادند اما این نکته را در نظر نگرفتند که این کشور واقعا به چه چیز احتیاج دارد •

در مدت کوتاهی آنها فهمیدند که آنچه در کنگو روی میدهد هرگز فلسفه خویش پیش بینی نکرده‌اند وناگزیر با پیدایش نخستین علائم ناراحتی ناگزیر بعقب نشینی شدند•

این مطلب نکته مهم دیگری رادر برابر دولت جدید امریکاقرار میدهد ظاهرا امریکا برای اتخاذ یك سیاست خارجی صحیح در برابر قاره‌افریقا چند نمونه ساده را مورد نظر دارد• بعضی از این نمونه هارا بشرح‌زیر میتوان خلاصه کرد • مثلا :

دموکراسی خوب و حکومت فردی بد است،سرمایه گذاری آزادپسندیده و سوسیالیسم در بهترین شکل آن حداقل مورد تردید است .سیستم دو حزبی نزدیکترین‌سیستم‌به تمدن امروزی ، بیش از دو حزب پسندیده و کمتر از آن نامطلوب است .

مانندآمریکای ۱۷۷۶

اما قسمت عمده این نمونه ها در افریقا قابل اعمال نیست . در این قاره سنت‌هائی وجود دارد که حتی به گوش مردم اروپا نرسیده است . مسائلی مطرح است که‌غرب صنعتی ظرف ۲۰۰ سال گذشته‌آنهارا حل کرده و آرزو های ملی وجوددارد که با آنچه در امریکای ۱۷۷۶ وجود داشت زیاد متفاوت نیست .

بعنوان مثال در سراسر مغرب افریقا سیستم ریاست قبیله ای حکومت دارد از این سیستم‌فقط رضایت قبیله برای فرمانروائی رئیس کافی است .صحیح است که نمی‌توان به برکناری او رای داد ، اما اگردست به عملیات خارج از رویه بزند و یا جنگهائی را آغاز کند که مردم طالب آن نیستند .

ویا مالیاتهای سنگین وضع نماید می توان اورا برکنار کرد • »

آیا میتوان این را دموکراسی‌گفت؟ پاسخ این سئوال هم مثبت و هم منفی است •

این روش تقریبا همان‌چیزی است که «روسو» آنرا «اداره عمومی» می نامید ولی با آنچه که غرب امروز از آن نتیجه گیری میکندتفاوت‌دارد• کشور های‌افریقای غربی نیزاستنباط خاصی از آن دارند که تظاهرات یك سیستم پارلمانی بسیارابتدائی است• از هر کشور افریقا که به کشوردیگر برویم خواهیم دید که هر کشوری یك رئیس دارد مانند «سکوتوره» در «گینه»«ویلیان تابمن»در «لیبریا» «نوام نکرومه» در غنا» که هر یك بدون آنکه بامخالفت جدی در داخل کشور خود مواجه باشند در راس یك کشور یك حزبی قرار گرفته اند•

بدون ارتش

بدون تردید در مشرق افریقا نیز «ژولیوس نیره‌ره» بلامنازع بر «تانگانیکا» حکومت خواهد کرد ویا «جوموکنیاتا» فرمانروای بی رقیب کینه‌خواهد بود واین اشخاص برای حفظ قدرت خود ارتشی نیز دراختیار ندارند .

سیاست خارجی امریکاباید این دموکراسی غیر دموکراتیک را عملا مورد مطالعه قرار دهد زیرا صحیح نیست که درباره آن ازدوی سنت‌های غربی قضاوت شود.

در زمینه مسائل اقتصادی کشور هـای جدید قـاره آفـریـقا نیـز شـرائـط مشـابهی وجود دارد . در غالب کشور های افریقائی قسمت عمده‌اقدامات عمرانی توسط دولت های استعماری انجام شده است و مشاغل تحت کنترل اروپائی هاست . **اما افریقائی هـا میخواهند مشاغل در دست خودشان باشد . و بسرعت رو بتوسعه‌بروند.**

از این رو تا زمانیکه پول و استعداد کار در دست دولت‌هاست معمولا هرکاری را دولت آغاز میکند ، یعنی مستقیما دستور راه سازی و جاده سازی‌می دهد ،خطوط‌کشتیرانی را اداره می کند و بطور کلی در آن زمینه هائی که امریکائیها برای سرمایه گذاری آزاد در نظر گرفته‌اند دخالت میورزند .

آیا این سوسیالیسم‌است ؟ پاسخ این سئوال نیز هم مثبت است و هم منفی ، اما باید دانست که افریقائی ها بسادگی از این سیستم فقط بخاطر آنکه امریکا آنرادوست ندارد دست بر نمی دارند ، مگر آنکه‌شیوه بهتری به آنها عرضه شود .

اشکالات فوری

اینها بطور کلی اشکالاتی است‌که دولت جدید با آنها روبروست ، اما ضمنا یك سلسله اشکالات‌فوری‌وجود دارد که بایستی آنها را حل کرد .

آینده افریقائیها در دست های‌خود آنان است . امپراتوری استعماری مرده و سیستم بهره برداری ازسکنه بومی پایان یافته است .**مسئله‌عمده اینست که اروپائیها نمی توانند این موضوع‌را تشخیص دهند .**

درافریقای جنوبی بحرانی که مسئله تبعیضات نژادی بوجود آورده به صورت روز افزونی تشدید میشود. دولت‌افریقای جنوبی‌میخواهد قضیه را بزور حل کند دولت تانك دارد و سکنه بومی ندارند . در«آنگولو» و«موزامبیك»که هردوتوسط‌پرتقالی ها اداره میشود بحران هنوزشروع نشده ولی بزودی آغاز خواهدشد. رودزهای جنوبی در آستانه‌مهمترین حوادث قرار گرفته است

همدردی با یاغیان

اما در هریك از این کشور ها نبردی در پیش خواهدبود،همچنانکه در الجزایر پیش آمد ، باید دید که بعد چه خواهد شد ؟

بنظر افریقائیها امریکا برای تخفیف وخامت اوضاع‌هیچکاری نکرده‌است . برعکس در الجزایر ، جائیکه غالب رهبران عربی بامیلیون آنجا همدردی میکنند ، مابافرانسه متحد نزدیك هستیم و در سازمان ملل متحد تاکید میکنیم که‌طغیان الجزایر یك مسئله داخلی فرانسه است یامثلا وقتی بسازمان ملل متحد شکایت می‌شود که سیل بلژیکیها به‌کنگو دوباره سرازیر شده (و آنها نخستین آثار وعلائم ایجادناراحتی‌راباخودبهمراه‌میآورند) دولت‌ایالات‌متحده‌ازبلژیك،متحدخود در سازمان دفاعی اتلانتیك شمالی جانبداری میکند •

امریکا بوسیله‌یك دیپلماسی‌اروپائی که‌برای مردم‌افریقا بهیچوجه مفهومی ندارد به متحدین خویش پیوسته است و در این میان استعمار بدون استحقاق هوای قاره افریقا راکثیف ونایاك میسازد • فقط یك مسئله جالب توجه است ، باین ترتیب که شوروی بعلت نداشتن وسائل کافی یا عدم آشنائی بوضع و شرایط‌افریقا قادر به‌شعله‌ور ساختن‌یك‌جنگ‌عقیدتی در این قاره نیست • گرچه اقدامات اخیری که بآن دست زده واز جمله نزدیکی بیشتر بامليون الجزاير ممکنست روز بروز این کشور را از نفوذ بیشتری در قاره سیاه برخوردار سازد •

(نیویورك هرالد تریبون)

اروپای غربی ودلار امریکا

اگر اروپای غربی به‌آمریکا برای حفظ ذخائر طلای این کشورکمك‌نکند ، ممکن است قطع تمام کمکهای‌خارجی آمریکا ناگزیر شود

واشنگتن ـ ایالات متحده‌به دول اروپای غربی اخطار کرده است که‌اگر استحکام و ثبات دلار باید حفظ‌شود، در این صورت، باید بیدرنك‌اقداماتی بعمل آید تا از سیل خروج طلا از آمریکا، جلوگیری شود .

این پیشنهاد دولت آلمان غربی‌را بلرزه درآورد زیرا این دولت با مذاکرات صریح و آشکاری‌روبرو گردید. درنتیجه‌گزارشهائی‌درمطبوعات آلمان غربی‌انتشاریافت‌که وزیرخزانه داری آمریکا مورد انتقاد قرارگرفته بود . دراین گزارشها گفته میشدکه وی زمینه رابرای چنین تغییر وحشت آوری ، آماده نساخته‌بود .

بااین حال باید دانست که ازیك سال و نیم پیش ، آندرسن وزیر خزانه داری آمریکا، به دیپلاماتها حقیقت را واقع بینانه میگفت و در چند ماه اخیر مبارزه و اقدامات او برای تغییر سیاست آمریکا، براثر مخالفت بعضی از مقامات وزارت‌خارجه وسفارتخانه های آمریکا درخارج ، بی‌نتیجه ماند . **مقامات وافرادمزبور نمی‌توانند این حقیقت را بپذیرند که آمریکای بزرك باید از آلمان غربی و سایر کشورهای اروپای غربی ، درخواست کمك کند .**

موقع فرا رسید

لکن سرانجام زمانی فرارسیده‌است که‌باید با اوضاع و شرائط واقعی روبرو شد و به جهانیان اعلام کرد که اگر دول اروپای‌غربی همکاری‌نکنند، وضع دلار بمخاطره خواهد افتاد.

درین هیئت آندرسن بعنوان‌هیئتی که زمینه کاررا خوب فراهم‌نساخته ویا دستورات بدی داده ،موردانتقاد قرار گرفت . بدیهی است که دولت آلمان غربی مایل نبود ،خبر نامطلوبی راکه به‌آنها گفته میشد، بشنود و آدنائر صدراعظم آلمان غربی کـه انتخاباتی در پیش دارد ، محتاط‌بود که‌فورا با بعضی از درخواستهای آمریکا موافقت نکند .

لکن کسانی‌که دربن هستند، بموقع درخواهندیافت که آنچه در حال‌حاضر جنبه‌منفی دارد ، در یك مدت‌دراز ، ممکن است تبدیل به جنبه مثبت‌شود آنها خواهند دانست که مسئله اندوخته طلای‌آمریکا،از مسائلی‌نیست که احزاب آمریکا در مورد آن‌اختلاف نظر داشته باشند و دولت کندی‌نیز هیچ راهی ندارد جز آنکه پیشنهاد های آیزنهاور راپذیرد .

خبر جالب‌توجه درمورد ماموریت هیئت آندرسن این نبود که کنفرانس اول بن ، به نتیجه نرسید بلکه خبر جالب ۴اظهارات لودویك ارهارد وزیر دارائی آلمان غربی بود که به خبر نگار آشوسیتد پرس گفت : «ملاقات وکنفرانس‌باآندرسن سازنده و خلاق بوده است» •

بدون تردید، وضع خطرناك دلار آمریکا ، حداقل اثراتی بردولت آلمان غربی گذاشت‌و دول انگلیس وفرانسه نیز آنرا دریافته‌اند .

پرزیدنت آیزنهاور که‌فوریت‌موقع رادریافته بود ، موضوع رابرعهده‌دولت آینده آمریکا نگذاشت . آندرسن برحسب‌اتفاق ، درسرراه خود بالیندن‌ـ جانسن معاون‌کندی وسناتور فولبرایت که‌برای شرکت درجلسات پارلمانی ناتوبه پاریس‌رفته بودند ، ملاقات‌کرد. آندرسن گزارش مذاکرات بن‌را بآنها داد ووضع آینده راتشریح کرد .

در دنبال مذاکرات آندرسن و رهبران دمکرات ، اعلامیه ای‌انتشار نیافت . لکن از منابع موثق گزارش میرسد که‌دمکراتها خطر موقعیت‌دلار رادر جهان کاملا درمی‌یابندو همچنین میدانند که‌برای دولت آمریکا تاچه اندازه اهمیت داردکه ازقستی ازبار پرداخت ها که‌اکنون به‌اروپای غربی میشود ، رها گردد .

زیرا اگروضع بهبود نیابد ، بزودی فشار درکنگره برای گذراندن قوانین محدود کننده ، شدت خواهد یافت . حتی‌امکان دارد که‌بحرانی‌پدید آید وسبب تعیین مجدد ارزش طلا گردد که‌در نتیجه بر تمام دستگاه بازرگانی بین‌المللی صدمه خواهد زدو برشرائط‌کسب‌وکار درداخل آمریکا، نیز اثرات نامساعد خواهد گذاشت .

قطع کمکها

درآمریکا ، عده زیادی هستندکه ازقطع‌تمام کمکهای خارجی ویاقسمت مهمی ازآن، استقبال خواهند کرد . اگر دلار ضعیفترشود ، چنین اقدام موثری ناگزیر وواجب خواهد شد .

اظهار این مطلب به‌کشور های اروپای غربی ، که‌ایالات متحده برای موازنه پرداخت های خودبه کمك‌آنها نیازمنداست کار دردناکی است .لکن کاری است که‌باید انجام داد .

بعضی‌از دیپلوماتها ومقامات وزارت خارجه نیز بلرزه افتاده‌اند . لکن حقیقت‌اینستکه ، عده زیادی عقیده دارندکه خرجهای خارجی آمریکاهیچ حدی‌ندارد ودرآمدهای‌مالیات دهندگان آمریکائی رابرای هر مقصود وهدف هیجان‌انگیز ، سیاسی اراده دولت میتوان ضبط کرد .

زمان واقع‌بینی ، درمورد خطری که نسبت‌بدلار دردنیای پولی وجود دارد ، فرارسیده است . افشای‌حقایق، تنها راه جلوگیری ازیك موقعیت و وضع بدتراست . مهمترین ضرورت لحظه کنونی ، دفاع‌از دلار دربرابر ، تجدید ارزش آن است .

اینکار راه متوجه‌ساختن مردم کشور های دوست آمریکا و خود آمریکائیها میتوان انجام داد .باید آنانرا متوجه معمای ناراحت کننده و هشیار دهنده‌ای که‌دربرابر ما است ، کرد . ایالات متحده بهترین دوست کشورهای اروپای غربی بوده‌است و اکنون مدت ۱۵ سال پیاپی است که بعدازجنك پول آن لاینقطع به اروپا رفته‌است . نیویورك هرالدتریبو

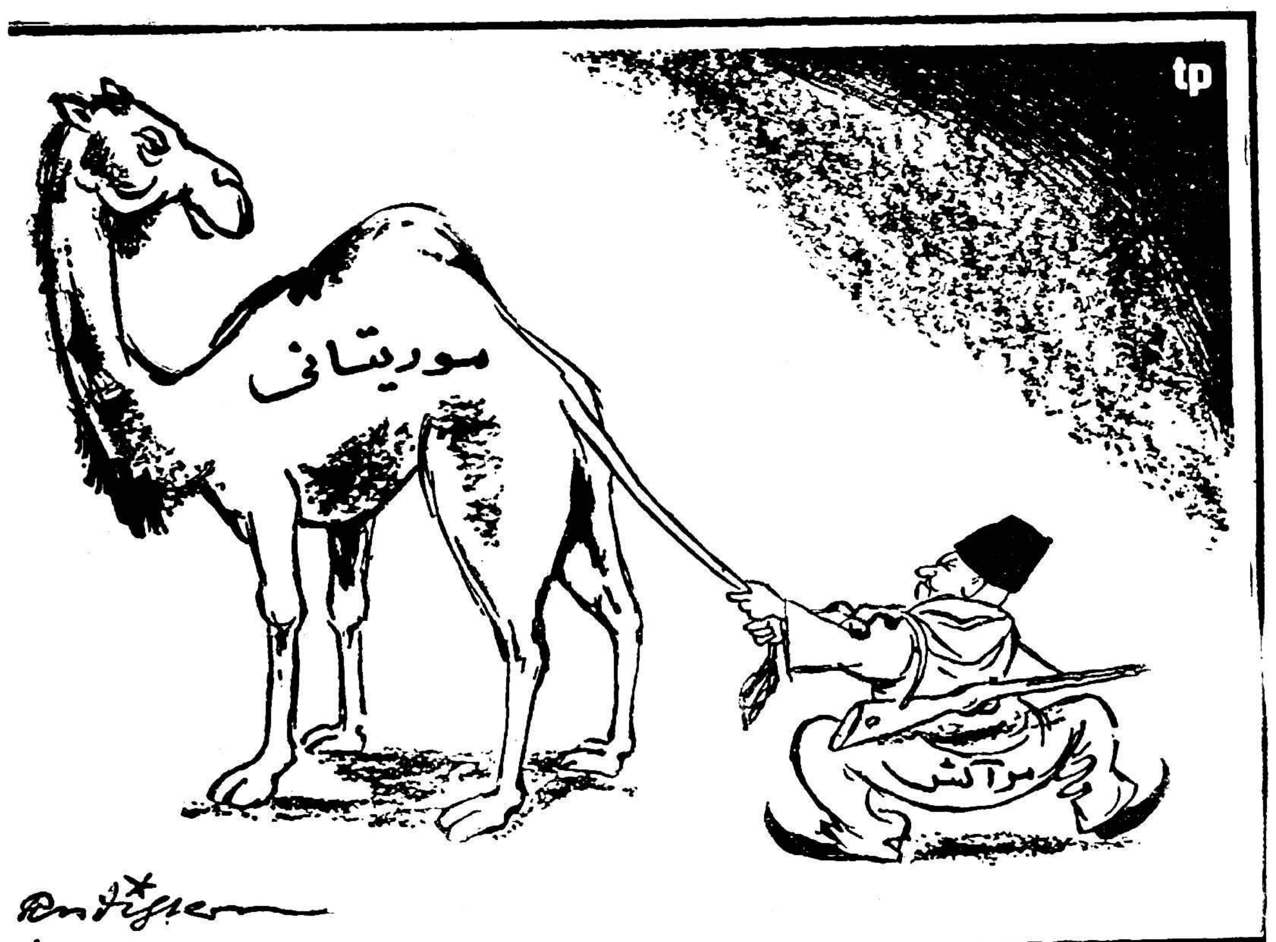

مراکش ومسئله استقلال موریتانی (تارانتل)

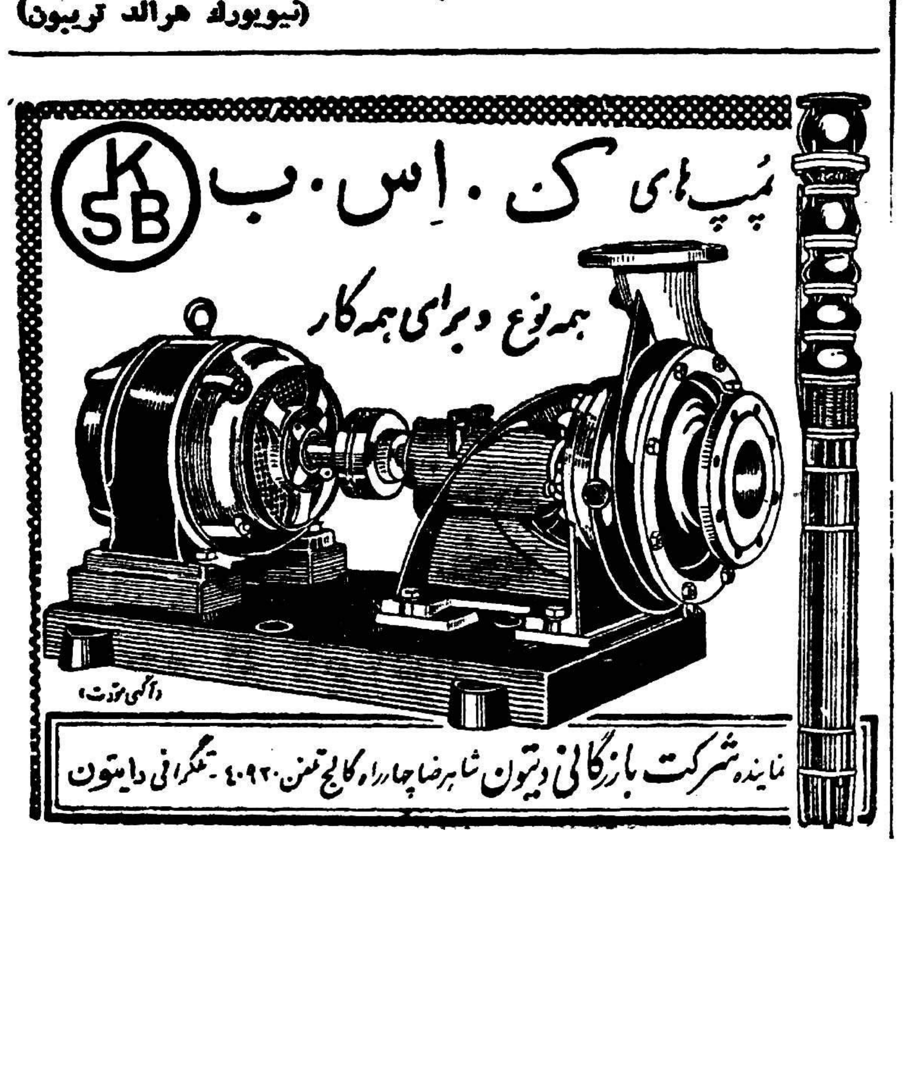

انتقاد

از : ناصر نجمی

شب فراموش نشدنی

من و شما خواننده عزیز بالاخره برای دوسه ساعت وقت گشتن ویا ظاهرا برای تفریح و احتمالا بمنظور استفاده و چیزی درك کردن هم که شده ناگزیر بسینما میرویم ودلیلش هم روشن است برای اینکه جاو محل دیگری نداریم‌که در عرض سینماقرار گیرد و در میان وسایل تفریحی این یکی ظاهراسالم‌و سهل الوصول مینماید تاشما چه عقیده‌ئی داشته باشید ؟

باری از موضوع دور نیافتیم‌و مخلص میخواهم رنج‌ها و عذاب هائی راکه شاید برای چندین بار از رفتن یك شب سینما نصیبم شده بیان کنم ، باشد که گفتن ونوشتن را اثری باشدکه حتما از نگفتن‌ونوشتن نیست .

من معمولا فیلمی را انتخاب‌میکنم که حداقل ابتداء چنگی بدل بزندو بعد هم وقتی از سالن سینماخارج میشوم چیزی از گوشه‌آن فیلم در خاطرم بماند ولی چند شب پیش اتفاقا بجای هنرپیشگان فیلم‌مشتریان سینما این نقش رابعهده داشتند و بحمدالله نگارنده را ازهر حیثارضا واقناع کردند !بقراریکه خواهدآمد :

بعداز آنکه بالاخره در میان‌جمع سرگردانی که اینسو و آنسودنبال صندلیهای خود میگشتند جای خودرا بدست آوردیم خیلی جمع و جوردر محل خود جلوس کردیم تا مبادادست وبایمان که احتمالا امکان داشت حین تماشای فیلم که‌گاهی ازتسلط واختیار خارج میشوند مزاحم این و آن شود، و شش دانك حواسمان رفته رفته متوجه صحنه های فیلم‌می شد که ناگهان صدای شیون چند کودك بیقرار انحرافی به مسیرفکرمان داد و تا آمدیم که موضوع‌را ندیده گرفته و رشته حواسمان را بطرف ماجراهای فیلم برگردانیم که غفلتا ازردیف‌عقب صداهای جگرخراش چندسرفه که معلوم بود بعلت کهنه بودن بصدای خروس های نورس شبیه شده بود. وهربار مقداری‌هم‌از مایعات و ترشحات خودرا بیدریغ به پشت گردنمان نثار میکرد بکلی وضع بنده و رفیقم را دگرگون‌ساخت

چون این آقای بزرگوار که گریمانه سرفه‌هاومایعات‌ضمیمه‌آنرانثارمخلص میکرد بهیچ وجه حاضر نبود که لااقل دستمالی از جیب‌مبارك درآورد وبرای ناراحت نشدن و یاآلوده‌نشدن دیگران بجلو دهانش بگیرد .ولی وقتی بتلخی دریافتیم که تاآخر و پایان فیلم این ناراحتی و رنج راباید بضمیمه شیون وزاری آن دو طفل بیقرار متحمل شویم دیگر تکلیف‌خود رافهمیدیم و تن بقضا دادیم تاآقا هرچه میخواهد بانفیرهای سامعه‌خراش وترشحات سینه گرفته‌اش آنچه‌می خواهد و لطف و کرامتش اجازه‌میدهد این یکی دوساعت بماخدمت کند و خلاصه‌آنکه تا اینجا حاضر شدیم‌وجود این چند بازیگر راهم که به‌بازیگران اصلی فیلم اضافه‌شده‌اند هضم‌نمائیم واینها را داشته باشید تا عرض کنم که بدنبال این ناراحتیها که‌مارا بماندن در سینما و ترك کردن آن‌مردد ساخته بود رنج جدیدی آغاز شدواین بار نوبت دونفر آقای بغل دستی اراده‌تمند بود تا نقش خودشان را ایفا نمایند . آنها که گوئی برای آنکه دراین مسابقه رنج دادن و مزاحمت ،از حریفان دیگر عقب‌نمانند ناگهان بجان قوطیهای سیگار خود افتاده و یکی پس از دیگری سیگار های بی پیر را چاق میکردندو دود کذائی آنرا که چشم انداز جلوی‌مارا بکلی تیره و تار کرده بود بحلق مخلص وشاید هم پهلودستیهای ما میریختند و طولی نکشید که‌این کار ممنوع همچون یك بیماری اپیدمی بسایرین هم سرایت کرد وبطوری که ملاحظه شد چندنفر دیگر هم از ردیف های عقب و در تعقیب آنها جمع‌دیگری از ردیف‌های جلو شروع بکشیدن سیگار کردند !حالا این‌دود های بیدریغ که درسالن سینما دامن کشان بموج‌زدن درآمده بود چه بروزگار عده‌ئی تماشاچی بخت‌برگشته می‌آوردند خدا میداند و ارادتمند و رفیقمان که بیش از این نمی‌توانستیم این محنت‌ها و رنج‌های بیدلیل را فقط بخاطر یکی دوساعت وقت‌گشتن تحمل کنیم دیگر پای استقامتمان سست شده و در حالیکه بمصداق آگهی‌های کذائی فیلم یك‌شب‌فراموش نشدنی و دل‌انگیزی را در صفحه ضمیرمان بوجود آورده بودسالن‌سینما را ترك نمودیم . در حالیکه پیش‌خود میگفتیم که وقتی مردم خود بمقرارت احترام نگذارند و رعایت حال ووضع وحقوق و حدود یکدیگر را نکنند همین ناراحتیها و زحمت ها تولید میشود و نتیجه آنکه یکی دوساعت تفریح آدمی تبدیل‌بیك رنج و مصیبت وعذاب جانکاه میگردد .

گفتگوی مردم

یك پایه ترفیع

فرهنگیان رفسنجان تقاضامینمایند بکلیه دبیران وآموزگارانیکه تا آخر سال ۳۹ استحقاق ترفیع دارند یك پایه اعطا شود و نسبت بصدور حواله اضافه اعتبار خارج از مرکز فرهنگیان رفسنجان نیز توجه لازم مبذول گردد .

فارغ‌التحصیلان حرفه‌ای

آقای محمد جدی مینویسد در جلسه شورای عالی فرهنك مورخ‌اول آبان ماه ۳۹ تصویب شد که فارغ‌التحصیلان مدارس حرفه‌ای میتوانند از مزایای پایه‌های کمك مهندسین استفاده نمایندولی متاسفانه‌کارگزینی وزارت فرهنك انجام تقاضای معلمین واجد شرایط را بامروز و فردامو کول مینماید .

خواست های دبیران

دبیران فرهنك اصفهان خواست های خود را بشرح زیر تلگراف می کنند و تقاضای عطف توجه دارند

۱ـپرداخت‌کلیه اضافات‌و ترفیعات فرهنگیان بدون در نظر گرفتن حد نصاب ۲ ـتهیه طرح لازم برای تغییر اشل حقوق‌معلمین طبق قانون‌تعلیمات اجباری و بالااقل بمیزان رتبه های اختصاصی ۳ـ صدور ابلاغ برای لیسانسیه‌های علوم ٤ـ واگذاری زمین بفرهنگیان ٥ـ پرداخت حق تاهل و خارج‌از مرکز بمیزان اشل جدید ٦ـ اجرای آئین نامه خدمات فنی ۷ـ اجرای قانون بیمه فرهنگیان

گلوگاه وبندرگز

آقای عباسعلی ملك محمودی از گلوگاه مینویسد چهار ماه است یکی ازساکنین هشتیکه که‌دریك‌کیلومتری گلوگاه‌است نامزد مرا باکلیه اثاثیه که هفت ماه قبل برای عروسی با من فراهم شده بود از گلوگاه خارج نموده بمنزل خود برده است تمام شکایات من در اینمورد به‌ژاندارمری گلوگاه و بندر گز بینتیجه مانده تقاضا دارم بشکایاتم رسیدگی شود .

مشمولین متاهل

آقای حسن صدراز طرف‌مشمولین متاهل مینویسد عده‌ای از جوانان بی تجربه براثر تشویق اقوام ودوستان قبل از آنکه کلیه مشکلات امر را در نظر گیرند تاهل اختیار نموده اکنون خود و خانواده مان سرگردانیم و چون برای کسانیکه مشمولین را استخدام کنند مجازات تعیین شده مختصر کاری هم که داشته‌ایم از دست داده بلاتکلیفیم تقاضای این نوع مشمولین اینست که ترتیبی‌اتخاذ شود از این سرگردانی نجات یابند

تقاضای صدور احکام

فرهنگیان شهرستان مهابادتقاضا: مینمایند احکام ترفیع کارمندانی که تاآخر آذرماه جاری استحقاق دریافت پایه دارند صادر گردد

ابراز رضایت

چندنر کاران کرمان تلگراف میکنند شخصی بنام سید جعفر جعفری در شماره ۲٤ آبان از وضع قپان کارخانه قند بردسیر شکایت نموده بود که بین چندنر کاران چنین شخصی وجودندارد و کلیه چندنر کاران مراتب رضایت مندی خود را از اولیای امور کارخانه و قپاندار که مرد امین و درستی است و طرف اعتماد کلیه چندنر کاران میباشد ابراز میدارند .

دانشگاه ملی

دوشیزه میترا شامبیاتی از طرف دانشجویان دانشگاه ملی مینویسد: محصلینی که بوسیله خطوط ٦ و١٤ اتوبوسرانی بدانشگاه ملی میروند ناچار اند در یکی از ایستگاههای راه یوسف آباد یا بیمه پیاده شوند که چون فاصله زیادی با دانشگاه‌ملی دارد و مدتی از وقت پر ارزش آنها که باید صرف تحصیل شود بیهوده تلف میگردد‌تقاضای دانشجویان‌آنست که‌ترتیبی جهت تسهیل ایاب و ذهاب آنان اتخاذ گردد .

اظهار تشکر

از افراد خوب باید تشکر کرد اینجانب از جناب آقای دکتر نصرت الله کهنسال کمال تشکر را دارم زیرا بچه من مدتی بودبمرض تیفوئیدمبتلا ومعالجات زیاد بعمل آمد نتیجه نبخشید بعد از چندی بدکتر کهنسال مراجعه شد و جناب ایشان با یك نسخه کودك عزیزم را از مرگ نجات داد .

کلاچای بی بالان حسین افتاده
کارمند وزارت گمرکات
آ ـ ۳۳۳۹۰

ازدواج یاشهرت

ازدواج یا شهرت .. کدامیك را دختران ترجیح میدهند .

مادموازل جان بوردمان ملکه زیبائی انگلستان که در مقابل چنین محظوری قرار گرفته بود ، تصمیم گرفت که در راه شهرت‌ومعروفیت، پا روی عشق بگذارد و ازدواج‌نکند. قرار بود که جان با نامزد خود کولینی‌لانگلی نقاش ازدواج کندولی ناگهان این‌ازدواج را به‌تعویق‌انداخت و روابط خودرا با نامزدش قطع کرد .

جان درباره علت بهم زدن نامزدی خود میگوید که کولینی سنك بزرگی در برابر شهرت و معروفیت اوبودو اجازه نمیداد در جشنها و مسابقات زیبائی شرکت کند و حتی موقعیکه قرار بود به مسابقات زیبائی به‌امریکا برود دستور داد که شخصی بعنوان ناظر کارهای جان همراه او به امریکا برود .

جان در این موقع دریافت که‌عشق و ازدواج مانند سدی در برابرشهرت و معروفیت او ایستاده است . و بهمین‌جهت تصمیم‌گرفت‌که از ازدواج و عشق صرفنظر نماید .

جان اکنون بیست و دوسال دارد و میگوید که تاسن بیست و پنج سالگی پس از رسیدن بشهرت و معروفیت ، ازدواج نخواهد کرد .

از اینجا و آنجا

جلا کننده !

پس‌از چندین سال یکمرد موفق شد که‌بین «سولا»و «ماگی»راجدائی اندازد . سولاوماگی دو زوج خواننده بودند که‌سالیان دراز درتاتر های‌نروژ آواز میخواندند و ظرف چهار سال گذشته معروفیت زیادی بدست‌آوردند.

چندماه پیش یك اکروباتیست‌وارد زندگی آنها شد وتوانست بین‌آنها جدائی اندازد وبایکی از آنداوازدواج نماید .

باندازه پول !

شخصی ، یك‌آپارتمان زیرزمینی بمبلغ پنج‌لیره درلندن اجاره کرد‌زیرا ازپیدا کردن آپارتمان مناسبی عاجز مانده بود . چندروز بعدمشاهده کرد که اطاقها علاوه بر رطوبت زیاد مملو از آب شده‌است .

نزد صاحب آپارتمان رفت‌و گفت :

ـامروز اطاقهای آپارتمان من‌پراز آب شده‌است :

صاحب خانه پاسخ داد :

ـپس انتظار داشتید در مقابل‌پنج لیره ناچیز شما پراز‌ویسکی شود .

پرستار حضرت آدم

کودك خردسال از پدر بزرگش پرسید :

ـ حضرت آدم کیست ؟

ـ اولین انسانی بود که خداوند او را خلق کرد .

ـ آیا قبل از او هیچ انسانی روی زمین نبود ؟

ـ خیر !

ـ پس چه شخصی از اوپرستاری میکرد و هنگام خردسالی کالسکه او را راه میبرد ؟

ازدواج پس‌از صدسالگی

هفته گذشته ازدواج جالبی در لبنان صورت گرفت .

دراین ازدواج داماد یکصد وچهار سال و عروس چهل‌وپنجسال‌داشتند.

داماد یکصدو چهار ساله حاج امینی حطیط نام دارد و پدر سی‌دختر و پسر جوان است که آنها را از شش زن سابق خود بدست آورده و تمام شش زن سابقش بدرودزندگی گفته اند .

شیرپستان وشیر شیشه

ده سال قبل در یکی از شهرهای متمدن جهان در بین‌مادران‌رفراندمی بعمل آمد تا معلوم شود چند نفر از مادران ، فرزندان خود را با پستان شیر میدهند و چند نفر باشیشه .

آمار این رفراندوم نشان داد که ۳٦ درصد مادران با شیشه و ۳۸در صد باپستان و بقیه با هردو یعنی با پستان و شیشه بفرزندان‌خودشیر میدهند .

امروز هم پس از دهسال چنین رفراندومی بعمل آمد و نتیجه زیر بدست آمد : ٦۳ درصد با شیشه و ۲۱درصد با پستان و بقیه با هردو بچه ها را شیر میدهند .

پس از مطالعه‌ای که در اینمورد بعمل آمد علل شیر دادن باشیشه به شرح زیر تخمین زده شد :

* عده زیادی از زنان از شیردادن متنفر هستند .
* مادران امروزی کار میکنند و شیر دادن آنها را از کار باز میدارد .
* مادران از اینکه مبادا هنگام شیر دادن زیبائی اندام خود را از دست بدهند . از شیر دادن خودداری مینمایند .
* شیر دادن عده‌زیادی از مادران را رنج میدهد .
* شیر دادن نظم و ترتیبی دارد و زنان حاضر نیستند خود را مقیدبه نظم و ترتیب کنند .

بزودی درسینماهای
پلازا ـ حافظ ـ متروپل
یك اثر قوی وپرشور عشقی
میان‌مرگ‌وزندگی
سینماسکوپ ـ رنگی ـ دوبله بفارسی
آ ـ ۳۳۳۷۰

آگهی حراج

مقداری از اموال بلاصاحب (اشیاء جا مانده در قطار های مسافری) که بتدریج جمع‌آوری شده در انبارهای پلیس راه‌آهن مرکزی توشه تهران موجود است که بعلت عدم مراجعه صاحبان محمول طبق شماره ۱۵٦ تعرفه راه‌آهن روزهای ۲۲ر۱۰ لغایت دیماه ۳۹ درمحوطه‌پلیس‌راه‌آهن مرکزی بمعرض حراج گذاشته خواهد شد .

طالبین میتوانند برای کسب اطلاع بیشتر و رؤیت عین اموال همه روزه در وقت اداری بانبارهای توشه و پلیس مرکزی مراجعه نمایند و عوارض متعلقه حراج برعهده خریدار خواهد بود .

آ ـ ۳۲۳٦۰ ۱ـ۳ راه‌آهن دولتی ایران

کلمات متقاطع

جدول

شماره ۱٦۸۳

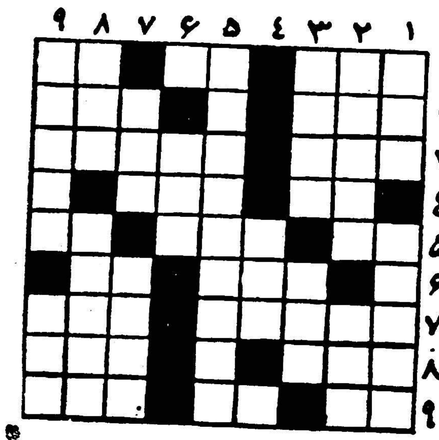

افقی : ۱ ـ از پایتختهای اروپا ـ اگرهم کشیدنی باشد تاسن معینی ۲ ـ می‌کشند ـ ۳ ـ گردن ۲ ـ از آن نیز همان برون تراود‌که در اوست ـ ٤ ـ برج نخستین ۳ـ توانائی ـ ٥ ـ اگرپایش‌بریده بود بهتر می توانست خود را جزء رجال جابزند ولی حالا بی‌سرو پائی بیش نیست ٤ـ دانش ناقص ـ در زمستان بیشتر بهوا میرود ٥ـ جاندار ـ همدرد بهتر می‌فهمد ـ بزرگترین افتخار اهل علم و ادب است ـ این هم سعی میکند خود را بجای اصل جابزند ٤ـ پلوی شله کوفته ٥ـ در ایامی چنین هیچ کاری را نشاید ٦ـ گشاده دستی و بخشش ۷ـ تب که چنین باشد زودتر عرق می آید ـ بزرگترین نویسندگان آلمان ۸ـ بعقیده شاعر اتفاقش کار شیر را زار میکند ـ تظاهر به ناسلامتی ۹ـ از دیوان بنام ـ پشیمانی است و غالبا هم سودی ندارد .

حل جدول شماره ۱٦۸۲

افقی : ۱ـ خم ـ معاشات ۲ـ ونك ـ بطن ۳ـ مناظره ـ وب ٤ـ آگرمان ٥ـ تون ـشدن ٦ـ رنگینك ۷ـ اك (تاك) ـ فرزانه ۸ـ نفس ـ دیه ۹ـ هنرمند ـ خو .

عمودی :۱ـ خشم ـترانه ۲ـ نار ـ کفن۳ـواگنر ـسر٤ـ منظر ـ نف ٥ـ مکرم ـ گردن ٦ـ ها ـ یزید ۷ـ شب ـ نشانه ۸ـ اطو ـ دکن ۹ـ تنبان ـ هلو .

اطلاعات هوائی بانصف قیمت

بمنظور آنکه دانشجویان ایرانی که در خارج‌ازکشور به‌تحصیل اشتغال دارند قادر باشند اطلاعات هوائی راآبونه شوند اداره اطلاعات تصمیم گرفته‌است اشتراك اطلاعات هوائی رابرای محصلینی که درممالك‌خارج تحصیل‌مینمایند به‌نصف قیمت تقلیل دهدودر حقیقت قیمت تمبر پست رااز آنان دریافت نماید.

حق‌اشتراك اطلاعات هوائی جهت دانشجویان ایرانی برای آمریکا یکساله ۸۰۰ریال، ششماهه ٤۰۰ وبرای کشور های اروپائی یکساله ٥۰۰ریال وششماهه ۲٥۰ ریال تعیین شده است.

کپیه از اسناد

تجارتی ـ تحصیلی ـ معافی ـ رانندگی ـ اسناد مالکیت فوری وحضوری فتو ـ پرسپولیس ـ لاله‌زار نو ـ چهارراه کنت ۳۷٤
آ ـ ۳۱۰۷٤

قابل‌توجه هنرمندان محلی

بمنظور احیاء سنت‌های ملی وتقویت از هنرمندان محلی سازمانی بنام (سازمان هنرمندان محلی) باکمك هنرهای زیبا درتهران تشکیل گردید.

هدف این سازمان مزبور حفظ ونگهداری فولکلور موسیقی(آهنك های محلی و رقصهای بومی) وتهیه برنامه‌هائی جهت اجرا در تلویزیون وغیره میباشد.

هنرمندانیکه علاقمند بشرکت در این برنامه‌ها باشند در صورت دارابودن اطلاعات محلی وشرایط لازم میتوانند همه‌روزه از ساعت ٥الی ۷بعدازظهر بمحل دفتر سازمان واقع‌درخیابان ارفع جنب هنرستان‌عالی موسیقی مراجعه وثبت نام نمایند.

۱ـ۱۰ آ ـ ۳۲۸۱۰ دفتر سازمان هنرمندان محلی

استخدام داوطلب

اداره مهندسی ارتش بمنظور تکمیل کادر گروهبانی مهندسی احتیاج به (٥۰)نفر داوطلب واجد شرایط جهت معرفی به آموزشگاه گروهبانی داشته واستخدام مینماید.

شرایط استخدام

۱ـ تبعه ایران
۲ـ سن‌بین ۱۸تا۲٥سال
۳ـ مذهب اسلام
٤ـ حداقل مدرك تحصیلی گواهینامه رسمی ششم ابتدائی
٥ـ داشتن ضامن معتبر
٦ـ تعهد ۱۰سال خدمت درارتش
۷ـ نداشتن سوء پیشینه برابر گواهی دادگستری
۸ـ سلامتی مزاج برابر گواهی اداره بهداری ارتش
۹ـ فرزندان افسران ودرجه‌داران ارتش وکسانیکه مدارك تحصیلی آنها بیش‌از گواهینامه ششم ابتدائی باشد بسایرین‌حق‌تقدم‌خواهندداشت
۱۰ـ داوطلبین درمدت یکسال تحصیلی در آموزشگاه شبانه‌روزی بوده وکلیه هزینه آنها باارتش خواهد بود.
۱۱ـ درطی دوره آموزشگاه ماهانه‌یکهزارریال به داوطلبین‌پرداخت خواهد شد.
۱۲ـ ترفیعات بعدی داوطلبین برابر قانون استخدام نیروهای‌مسلح شاهنشاهی خواهدبود.
۱۳ـ داوطلبین پس‌از طی دوره آموزشگاه و موفقیت در آزمایش بدرجه گروهبان سومی مفتخر واز مزایای قانونی آن بهره‌مندخواهندشد
۱٤ـ داوطلبین غیراز ایام تعطیل میتوانند بادردست داشتن دوبرك رونوشت شناسنامه و ۱٦ قطعه عکس ٦×٤ همه‌روزه از ساعت ۸ الی ۱۳تاتاریخ یکم دیماه ۱۳۳۹ برای نام‌نویسی وتسلیم مدارك و دریافت اطلاعات بیشتر به دفتر آجودانی کل اداره مهندسی ارتش واقع‌درخیابان شاهرضا میدان فردوسی خیابان پارس مراجعه نمایند.

۱ـ۳ آ ـ ۳۳۱٦۸ اداره مهندسی ارتش

KULUKUNDIS LINES LTD.

خطّ کشتیرانی استارلاین
STAR LINE AGENCY.

قابل توجه صادر کنندگان محترم کالا

کشتی آل شیبا M.V. "ALCHIBA" VOY. 1

از خط کشتیرانی استارلاین STAR LINE AGENCY, INC.

درتاریخ هفتم دسامبر جاری وارد خرمشهر میشود و ضمن تخلیه کالا بمقصد بنادر

جنوا ـ لیورن ـ نیویورك ـ فیلادلفیا ـ هوستن بار صادراتی قبول میکند

برای تأمین جا وکسب اطلاعات بیشتر

درخرمشهر به

کشتی رانی احمدزاده و پسران

ودرتهران به

خیابان شاهرضا کاشی ۹٤۸ تلفنهای ٦۹۳٤۲ و ٤٥۷۹۲ مراجعه فرمائید

آ ـ ۳۳۳۳۸

اطلاعات اقتصادی

روابط کنونی مالك و زارع مانع توسعه کشاورزی است

کشاورزان درحال‌حاضر تمایل آشکار برای بکاربردن اصول نوین کشاورزی از خود نشان نمی‌دهند

سازمان برنامه مشکلات اجرای طرح های کشاورزی برنامه عمرانی سوم را از هم‌اکنون مورد بررسی قرار داده‌است .

طرح های کشاورزی برنامه سوم براین اساس مبتنی است که افزایش تولید کشاورزی باید ازطریق‌افزایش تولید در واحد کشت بااستفاده از روش های جدید کشاورزی ومصرف بذر خوب و کود شیمیائی باشد .

برای اجرای این برنامه از هم‌اکنون دو اشکال بنظر میرسد اول آنکه دستگاههای دولتی که اجرای طرح های کشاورزی را بعهده‌میگیرند باید کفایت و قدرت عمل بیشتری داشته و فعالیت وسیعتری نمایند .

اشکال دوم‌عکس‌العمل‌خودکشاورزان است که باید روحیه آنها مساعد و موافق باشد . در وضع کنونی دهداری و مالکیت اراضی مزروعی علاقه اشکار برای بکار بردن روش های جدید کشاورزی جهت افزایش تولید دیده نمیشود واز همه مهمتر روابط کنونی مالك وزارع طوری‌است که خود مانع عظیمی دربرابرپیشرفت کشاورزی کشور میباشد .

کارشناسان سازمان برنامه‌معتقدند که اگر ایران بخواهد در زمینه کشاورزی بدرجه رشد مهمی برسد باید علاوه بر وجود اعتبارات کافی و انجام اصلاحات کشت در زمینه اصلاحات ارضی و روابط مالك و زارع نیز قدمهای اساسی بر دارد چون برنامه های کشاورزی بدون اصلاح روابط مالك و زارع موفقیتی بدست نخواهد آورد .

کارشناسان مزبور اظهار عقیده میکنند که از نظر احتیاج مبرم به تولید مواد غذائی و تهیه مواد خام کشاورزی مورد نیاز صنایع‌وضرورت توسعه صادرات کالاهای کشاورزی باید به تخصیص اعتبار برای‌برنامه‌های کشاورزی حق تقدم داد .

۳۹۳ کارخانه دراستان آذربایجان‌شرقی

درکارخانه‌های آذربایجان غربی ۱۶ مهندس و ۵۸۹۹ نفر کارگر مشغول کارند

گزارش فعالیت‌های‌صنعتی‌استان آذربایجان شرقی نشان میدهدکه در سال گذشته ۳۹۳ کارخانه در استان آذربایجان شرقی مشغول کار بوده و ۶۲۲۹ نفر در این کارخانه‌ها کار میکرده‌اند کارخانه های این استان نیز اغلب کوچك بوده است بطوریکه ۲۹۴ کارخانه بایك‌تاده‌نفر ۸۴ کارخانه‌باده‌تاپنجاه نفر و ۱۰کارخانه از ۵۰ تا۲۰۰نفر و ۳کارخانه با۲۰۰تا۵۰۰ نفر و ۲ کارخانه باحدود ۵۰۰ نفر کارگر مشغول کاربوده‌اند .

از ۳۹۳ کارخانه ۳۴۴ کارخانه متعلق بافراد و ۳۷ کارخانه‌بصورت شرکت بوده‌است .

از ۶۲۲۹ نفر مجموع کارکنان این کارخانه‌ها ۵۸۹۹ نفر کارگر ۱۶ نفر مهندس و ۳۱۴ نفرکارمند دفتری بوده‌است از این عده۴۴۶۶ نفر مرد بیشتر از ۱۸سال ۱۰۱۸ نفر زن بیشتر از ۱۸سال و بقیه زن‌و مرد کمتر از ۱۸سال‌بوده‌اند صنایع نساجی ـ غذائی ـ مصالح ساختمانی از نظر تعداد و تولیددر درجه اول قرار دارند و صنایع شیمیائی و فلزی دودرجه‌دوم‌میباشند

این استان شامل تبریز ـ مرند، خلخال ـ اردبیل ـ سراب ـ میانه، مراغه ـ اهر مشکین شهر وقواحی آن میباشد .

حفر چاههای عمیق بطور اقساطی

پیرو خبر قبلی موضوع مساعدت بانك کشاورزی به کشاورزان جهت حفر چاههای عمیق بطور اقساطی خبرنگار مابا‌آقای مهندس مسعود سمیعی مدیرعامل شرکت بهره‌برداری آبهای زیرزمینی که مجری این طرح است ملاقاتی بعمل آورد. ودراین باره اطلاعات مشروحتری کسب نموده که بشرح زیر میباشد.

متقاضیان چاههای عمیق بامراجعه بشرکت نامبرده وتنظیم‌اقساط چاه از طرف شرکت به‌بانك مزبور معرفی وبانك در مقابل اقساط غیر نقدی مبادرت به صدور ضمانتنامه نموده وشرکت پس‌از دریافت‌ضمانتنامه هاشروع بحفر چاه و نصب تلمبه وموتور مینماید.

بقرار اطلاع شرکت نامبرده برای انجام این‌طرح اقدام به تهیه موتورهای «انترناش» و تلمبه‌های «ویدرین» ساخت آمریکا که هردواز بهترین وسائل چاههای عمیق میباشند نموده است.

وزیر دارائی گفت :

بابودجه برنامه‌ای اعتماد مردم‌جلب‌میشود

روز گذشته وزیر دارائی درمورد بودجه برنامه ای سال آینده توضیحاتی در اختیار مطبوعات گذاشت وزیر دارائی در موردهزینه گفت تاکنون بودجه چهار دیواری باطلاع مردم میرسید در نتیجه‌مردم از رقمهای بزرك بودجه اطلاع پیدا نمیکردند و چون از مورد خرج بدقت اطلاع نداشتند برای آنها این سوء تفاهم پیدا میشد که‌شاید بودجه بر اساس صحیح و لازم تهیه نشده باشد دستگاه های دولتی هم متقابلا ا زبودجه تفصیلی خود کم‌و بیش با نقل و انتقالات اداده‌ای بماده دیگری رفع احتیاج میکردند اما در بودجه برنامه ای که در سال آینده بمورد اجرا گذارده میشود وضع مردم و دستگاه های اجرا ـ کننده هر دو تغییر میکند زیرامردم قادرند از ریز خرج بودجه کشور مطلع شوند . وقتی به فلان دستگاه اعتبار داده میشود روشن‌است که چه مقدار از این اعتبار به مصرف حقوق و مزایاو میز و صندلی ـ آب و برق‌اتومبیل و کرایه خانه ونظائر آن میشود و آیا این مقدارصحیح پیش بینی شده است یانه ارقام ریز ساختن یك دبستان در بودجه است مردم میتوانند بصحت و سقم آن مطلع شوند این بودجه درسال های آینده با استحکام و دقت‌بیشتر تنظیم خواهد شد .

سال ۱۳۴۰ در حقیقت سال آزمایش این‌نوع بودجه برای‌وزارت دارائی است هیچ موفقیتی بالاتر از این نیست که اعتماد مالیات‌دهنده را در خرج آن جلب کند . ما در سال جاری با تسهیلات و تغییراتی که‌در سیستم وسازمان مالیات دادیم در آمد بیشتری داشتیم بطوریکه بیش از ۵۰۰ میلیون تومان خرج اضافی کردیم .

در سال آینده کوشش میکنیم اعتماد مردم را در خرجی که میکنیم جلب کنیم تا با نظر مساعد تری به امور دولتی بنگرند.

مناقصه ومزایده

* شعبه مهندسی لشکر یك‌پیاده گرگان خرید ۲۵۰۰ ورق حلب سینکا ۵۰ اصله الوار ۱۷۵۰ اصله تیر تبریزی ۴۰ تن آهك ۷۵ تن گچ چهل هزار قالب آجر ومقداری میله آهن و شیشه تیشه و شاقول و لوازم دیگر تا ۱۴ر۹ر۳۹
* بنگاه برق تهران خرید نه‌قلم لوازم ریخته‌گری تا ۱۹ر۹ر۳۹

آگهی دعوت مجمع عمومی فوق‌العاده

بعلت استعفای سه نفر ازاعضاء هیئت مدیره بدین وسیله از آقایان سهامداران شرکت سهامی واحد صادرات خرما خرمشهر دعوت می شود در جلسه مجمع عمومی فوق‌العاده که در ساعت پنج بعد ازظهر روز پنجشنبه ۲۴ر۹ر۱۳۳۹ در محل دفتر شرکت تشکیل می شودحضور بهمرسانند دستور جلسه ۱ـ انتخاب سه نفر اعضاء هیئت مدیره ۲ـ مذاکره و شور در باره امورشرکت ۳ـ در صورت لزوم تغییر بعضی از مواد اساسنامه

شرکت سهامی واحد صادرات
آ ـ ۳۳۲۶۰ خرما خرمشهر

تغییر مکان

دفتر شرکت سهامی ساختمانی ساحل به خیابان جمشید آبادشمالی چهار راه صالحی پلاك ۲۳ انتقال یافت تلفن ۶۰۷۹۱ آ ـ ۲۹۴۲۵

آگهی مجمع عمومی فوق‌العاده

مجمع عمومی فوق‌العاده شرکت سهامی کارخانه پارچه بافی‌آذربایجان‌روز شنبه ۲۶ آذرماه ۱۳۳۹ در شعبه شرکت واقع در خیابان نادری پاساژ معتمد ساعت چهار بعداز ظهر منعقد میشود از آقایان صاحبان سهام متمنی است با اخذ ورودیه‌در جلسه نامبرده حضور بهمرسانند .

دستور جلسه عبارت است از :
تعیین تکلیف استهلاك اضافی

آ ـ ۲۹۴۷۹ شرکت‌سهامی‌کارخانه پارچه بافی آذربایجان

آگهی مجمع عمومی عادی

مجمع عمومی عادی صاحبان سهام شرکت یدك بطور فوق‌العاده در ساعت چهار بعداز ظهر روز پنجشنبه اول‌دیماه ۱۳۳۹ در محل شرکت تشکیل می شود از عموم صاحبان سهام دعوت می شود دو جلسه مزبور با رعایت مواد اساسنامه حضور یابند .

دستور جلسه
۱ـ استماع گزارش هیئت مدیره و بازرس
۲ـ تصویب تراز نامه عمل کرد ۱۳۳۸ شرکت
۳ـ انتخاب هیئت مدیره و بازرس

آ ـ ۲۹۳۴۱ شرکت سهامی یدك ـ محمد عسکریان

آگهی دعوت مجمع عمومی فوق‌العاده

مجمع عمومی فوق‌العاده شرکت سهامی کارخانه پارچه بافی آذربایجان روز پنجشنبه ۲۴ آذر ماه ۱۳۳۹ در شعبه شرکت واقع در خیابان نادری پاساژ معتمد ساعت چهار بعد از ظهر منعقد می شود از آقایان صاحبان سهام متمنی است بااخذ ورودیه در جلسه نامبرده‌حضور بهمرسانند .

دستور جلسه عبارت است از :
ازدیاد سرمایه .

آ ـ ۲۹۴۷۹ شرکت سهامی کارخانه پارچه بافی آذربایجان

جهان اقتصاد

تجارت آلمان غربی وشرقی

بن ـ ۲۹ نوامبر ـ رویتر ـ مقامات مسئول سیاسی و بازرگانی آلمان غربی در اوائل هفته آینده باردیگر مسئله مناسبات بازرگانی باآلمان شرقی را مورد بحث قرار خواهند داد .

موافقتنامه کنونی بین آلمان شرقی و غربی در ۳۱ دسامبرآینده بسر خواهد رسید . و اینك این مسئله مطرح است که موافقتنامه بازرگانی آینده بین دو کشورباید چه صورتی داشته باشد .

وخامت اوضاع اقتصادی انگلیس

لندن ـ ۲ دسامبر ـ رویتر ـ امروز در شورای وزیران انگلستان وخامت وضع اقتصادی انگلستان مورد بررسی قرار گرفت . محافل مطلع خاطر نشان میسازند که احتمال دارد برای بهبود وضع اقتصادی انگلیس در بهار آینده تصمیمات لازم اتخاذ گردد.

همین محافل تاکید نمودند که علت‌وخامت اوضاع‌اقتصادی‌انگلستان افزایش واردات‌آن کشور بخصوص در زمینه مواد اولیه میباشد.

افزایش نفت صحرا

پاریس ـ ۲ دسامبر ـ خبر گزاری فرانسه ـ برای دومین بار در ماه اکتبر واردات محصولات نفتی فرانسه کمتر از ۲۰۰ میلیون‌فرانك جدید بوده‌است . علت تقلیل‌واردات محصولات نفتی فرانسه افزایش محصول نفت صحرا میباشد که‌برقم ۱ر۱۸ میلیون تن در سال رسیده است همچنین در سال گذشته کشور های عضو جامعه فرانسه جمعا ۱۴ر۸ میلیون تن نفت تولید کرده‌اند .در حال حاضر فرانسه ۶۵ در صد احتیاجات نفتی خود را از خاورمیانه تامین میکند که تقریبا برابر۱۵ر۲ میلیون تن از اول ژانویه تا اول ماه سپتامبر گذشته بوده است.

از: دکتر خسرو حبیبی

ارکان مؤثر وام تشکیل سرمایه

این مسئله را نمیتوان انکار کرد که تراکم سرمایه های راکد و کوچك بدون تردید در افزایش سرمایه گذاری تاثیر بسیار دارد.

طرح وام تشکیل سرمایه یك برنامهٔ جامع اقتصادی است که‌در آتیه نزدیکی اثرات آن درامور اقتصادی هویدا خواهد گردید.

این طرح را میتوان یك عامل موثر عمران و آبادانی کشورنامید و شاید بانك عمران یگانه موسسه‌ای باشد که با اجرای آن سرمایه های بسیار کوچك و پراکنده را متراکم نموده و سرمایه گذاران را تشویق به اتخاذ روشهای مفید تولیدی مینماید.

وام تشکیل سرمایه با روشن بینی اقتصادی و آگاهی کامل بروحیات مردم‌پایه ریزی شده و هدف اصلی تشویق مردم به پس انداز و استفاده از آنها بمنظور سرمایه گذاری است.

این طرح مشوق عامهٔ مردم بصرفه‌جوئی که اولین رمز موفقیت در زندگی است شده و در مواقعیکه این پس‌انداز ها برای سرمایه‌گذاری مکفی نباشد تا چهار برابر وجوه پس انداز را بانك در اختیار سرمایه‌گذار خواهد گذاشت.

کلیهٔ مردم ایران چه بطور فردی وچه بطور دسته جمعی میتوانند از وام تشکیل سرمایه استفاده نمایند.

یکی از هدف های مهم این برنامه اینست که بر اعتبار و حیثیت مالی افراد خواهد افزود تامردم بتوانند با اطمینان خاطر برنامه‌ای را که درپیش گرفته‌اند باتمام برسانند.

بانك عمران که اجراء کنندهٔ این طرح است وظیفهٔ بسیار مهمی را بعهده گرفته است باین‌معنی که میخواهد کلیه تولید کنندگان کوچك ومردم عادی راباحداقل ذخیره‌به ادارهٔ امور اقتصادی و عمرانی آشناساخته تااین عده بتوانند بوسیلهٔ پس انداز های کوچك فرصت مناسبی برای پیشرفت خود فراهم نمایند . وازطرفی چون پس انداز کننده احساس میکند قادر است بابکار انداختن سرمایهٔ خود انتفاع بیشتری حاصل نماید حاضر است دست بصرفه‌جوئی قابل توجه و ابتکارات جدیدی‌بزند.

کمك بکشاورزان برای افزایش تولیدات ـ کمك به کسبه و پیشه‌وران برای توسعهٔ و بهبود کسب خود کمك به کودکان ـ دانش آموزان ـ دانشجویان برای تحصیلات ویا آیندهٔ خود ـ کمك به تهیهٔ مسکن وازدواج محیط مساعدی را برای رشد ونمو اجتماعی و اقتصادی وتوسعهٔ عمران ایجاد خواهد کرد.

ارگان موثر وام تشکیل سرمایه از اینقرار است :

رکن‌اول عادت دادن مردم بصرفه جوئی است رکن دوم ـ بکار انداختن قوهٔ متفکر مردم بکار های تولیدی. رکن‌سوم ـ جرات بکار انداختن سرمایه های کوچك ـ رکن چهارم تقویت نیروی کار است.

افزایش مصرف مواد نفتی

نسبت درصدفروش مواد مختلف‌نفتی در سال ۱۹۵۹ درداخله کشور باین شرح بوده است . نفت کوره ۳۰ر۵ در صد نفت سفید ۲۶ر۳ در صد نفت گاز ۲۱ در صد بنزین ۱۷ر۱ سایر فرآورده‌های نفتی ۱ر۵ درصد بطور کلی در سال ۱۹۵۹ ـ ۳ر۳۶۵ر۶۳۲ متر مکعب از انواع‌مواد نفتی در داخله کشور بفروش وسیده است که ۱۹ر۹ در صد نسبت بسال ۱۹۵۸ افزایش داشته است .

ضمنا ساختمان شرکت ملی نفت در تهران در سال ۱۹۵۹ پیشرفت کرده و در سال ۱۳۴۱ آماده افتتاح است .

در سال ۱۹۵۹ بنا بر پیشنهاد موسسه امریکائی دولانگ کورپریشن شرکت جدیدی بنام شرکت سهامی دریائی خلیج تاسیس گردید که ۲۵ در صد سهام آن متعلق بشرکت ملی نفت و هدف آن تهیه انواع سکوهای حفاری و بارگیری نفت در دریا می باشد

شرکت

* شرکت تجارتی‌سهام بامسئولیت محدود برای کار های تجارتی و واردات کلیه اجناس تجارتی و تاسیس کارخانجات بمنظور تهیه و تولید و قبول نمایندگی کارخانجات داخلی و خارجی و انجام معاملات مجاز بازرگانی با سرمایه یك‌میلیون ریال بمدیریت آقایان منصور و حبیب‌اله هاشمی اساسی و اکبر سلیمانی و هوشنك صحیحی‌تشکیل گردید.
* شرکت سهامی پخش‌منسوجات ایران برای خرید و فروش و تهیه واردات انواع قماش و انجام‌سایر معاملات مجاز بازرگانی‌با سرمایه بیست میلیون ریال بمدیریت‌آقایان حاجی سید آقا لاجوردی و حاجی محمد کیانی‌فرود موسی اوهب‌شالون معروف به « اوهب شالم » و مهیر صراف معروف به « مهدی صراف زاده »و حاجی علیمحمد کارگهبد حق نظر روشن تاسیس شد.

ورودوخروج کشتیها

بطوریکه اداره بنادر وکشتیرانی اطلاع میدهد :

ورود وخروج کشتی‌ها به‌بنادرایران تاآخرین اطلاع تلگرافی براین‌قرار می‌باشد .

* کشتی تجارتی یونانی «کاستور» روز ۱۰ر۹به‌بندر شاهپور واردشد .
* کشتی تجارتی «السیتم‌ریکاف» ایطالیائی روز ۹ر۹ به‌بندر آبادان وارد شد .
* کشتی «ملنیك » روز ۱۰ر۹ از بندر پهلوی خارج گردید .
* کشتی تجارتی «خوزستان» روز ۲ر۹ به بندر خرمشهر واردشد

CONCORDIA LINE

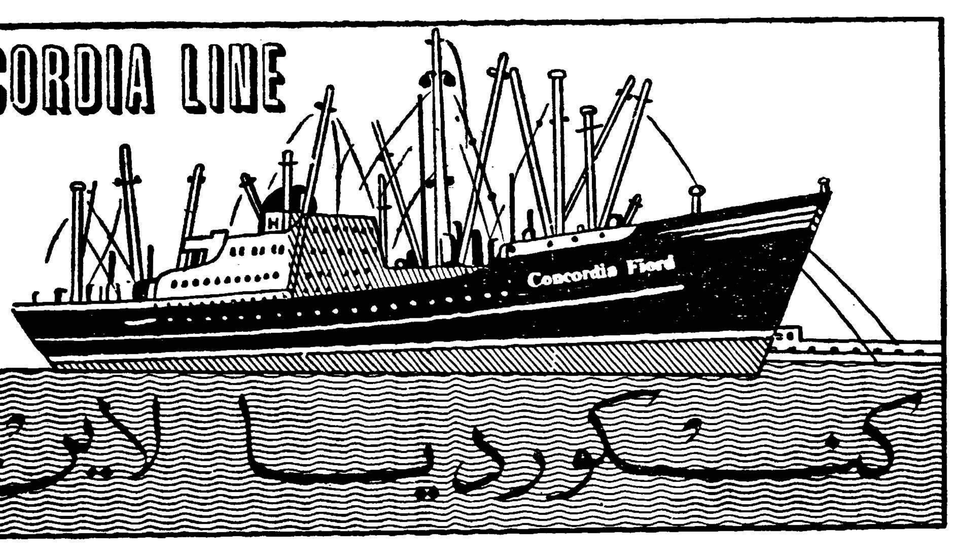

کنکوردیا لاین

m/s "CONCORDIA FJORD" کشتی کنکوردیا فیورد

درحدود ۱۶ آذرماه بخرمشهر وارد و درضمن تخلیه برای بنادر ذیل بارگیری خواهد نمود

جنوا ـ مارسی ـ نیویورك ـ بستن

فیلادلفیا ـ بالتیمور ، نورفولك

این‌کشتی اواخر آذرماه حرکت و درحدود ۱۶ روز به جنوا ویکماه به‌نیویورك خواهد رسید

m/s "CONCORDIA TALEB" کنکوردیا طالب

درحدود اول دیماه بخرمشهر وارد و درضمن تخلیه برای بنادر فوق بارگیری میکند

برای کسب اطلاعات بیشتر و تأمین جانمایندگی کل درایران

شرکت سهامی لوانت اکسپرس ترانسپورت (ایران)

خیابان سعدی کاشی : ۴۴۷

تلفنهای ۳۰۵۳۱۳ ـ ۳۰۵۲۱۴ ـ ۳۰۵۳۱۵ ـ ۳۹۰۵۸

ویا بشعبات این شرکت درخرمشهر و تبریز مراجعه فرمائید .

آ ـ ۳۳۳۴۰

راه موفقیت در تجارت

دوره بازرگانی را درنیویورك بیاموزید

۱ـ اداره نمودن امور تجارتی ۲ ـ دفترداری و حسابداری ۳ـ نامه‌نگاری دو زبانه ۴ـ تجارت‌خارجی ۵ـ طرز کار با ماشین‌های حساب ۶ـ دیکتافون ۷ـ تندنویسی ۸ـ ماشین‌نویسی ۹ـ منشی‌گری .

باسفارش این مدرسه ترتیبات قانونی در مورد گرفتن اجازه از طرف اداره مهاجرت آمریکا جهت‌کار دریکی‌از تجارتخانه‌های نیویورك برای کسب تجربه بیشتر داده خواهد شد .

CAMBRIDGE
SCHOOL OF BUSINESS, INC.
220 West 42nd Street, New York City, U.S.A.

برای کسب اطلاعات بیشتر به‌نماینده‌ما درایران دارالترجمه وایزمن خیابان ناصرخسرو مقابل دارائی مراجعه فرمائید .

آ ـ ۳۳۳۲۴

ازسراسر ایران داوطلبان پیاده‌روی بطرف پایتخت روانند

استقبال مردم از مسابقه بزرك پیاده‌روی مؤسسه اطلاعات تعجب‌آور است

تا عصر دیروز ۳۷۰ نفر درمسابقه پیاده‌روی نام‌نویسی کرده‌اند

یك پیرمرد ۶۵ ساله جوانان را درمسابقه پیاده‌روی بمبارزه میطلبد

فرهنگی ورزشی

* مسابقه پیاده روی موسسه‌اطلاعات بااستقبال هیجان انگیز مردم روبرو شده‌است . هرروزعده کثیری ازمردم پایتخت دراین مسابقه‌نام‌نویسی‌میکنند علاوه براین مرتبا ازشهرهای مختلف تقاضای‌نام‌نویسی درمسابقه پیاده روی میشود وحتی چندنفر ازعلاقمندان با هزینه شخصی برای‌شرکت درمسابقه بتهران آمده‌اند .

ازراست بچپ آقایان نقره‌چی، طاهری، شتابی ، محمدی ، وثوقی ، یزدانپناه ، وزیری ،قیامی، برادران ،

ازراست بچپ آقایان جوادزاویه ، حسین سبیعات، احمد جهانشاه ، سعبان، مرادی، ذراع ،عربستانی ، افشار ، مهاجرانی .

ازراست بچپ آقایان، حاج‌عسگری ،شعریفی ،فرشچی ،مهدی زاده ، ریمی ، قوتی ،امینی ،بهاءالدین ، توماسیان

پیرمرد ۶۵ ساله

امروز آقای نورافشارپیرمرد ۶۵ ساله باشوروهیجان خاصی بدفترنام‌نویسی مسابقه پیاده روی مراجعه کردو تقاضای ثبت‌نام نمود . آقای‌نورافشار کارمند بازنشسته دولت می‌باشد و مدعی است که‌درمسابقه پیاده روی جوانان را شکست خواهدداد .

تاکنون عدمزیادی ازبانوان نیزدر این مسابقه نام‌نویسی کرده‌اند .

تاعصردیروز تعداد داوطلبان‌شرکت درمسابقه بزرك پیاده روی موسسه اطلاعات به ۳۷۰ نفر رسیده‌است وباین ترتیب اردوی عظیمی از داوطلبان پیاده روی برای‌شرکت درمسابقه تشکیل شده است .

درحال حاضرمسئولین اداره‌مسابقه پیاده‌روی مشغول تهیه مقدمات شروع مسابقه پیاده روی هستند .

احکام اعضای شورای فرهنگ شهرضا صادر شد

بموجب آئین نامه تشکیل شورای فرهنگ شهرستانها مصوب نهصد و نود و ششمین جلسه شورایعالی فرهنگ که بتصویب هیئت دولت نیز رسیده است بنا به پیشنهاد فرهنگ شهرستان شهرضا احکام اعضای شورای فرهنگ آن شهرستان باین ترتیب از طرف آقای دکتر صدیق وزیر فرهنگ صادر و ابلاغ گردید.

آقایان مهندس ولی‌الله میربد ـ محمد حسن خلیلی ـ دکتر محمد توانا ـ محمد علی نواب ـ محمدعلی کیان ـ رضا مهدوی ـ اویس توانا ـ مرتضی سلطانزاده و صدری کیوان رئیس فرهنگ شهرضا

از :اسپهانی

جشن کوهنوردی

روز جمعه گذشته جشن سالیانه«سازمان کوهنوردی واسکی دماوند» وابسته به باشگاه بوستان ورزش در تالار فرهنگ برگزارگردید .

افراد سازمان دماوند از افراد پرشورو علاقمند به کوهنوردی هستند که بدون کمك ازسازمانهای دیگر روی پای خود می ایستند و باوجود مشکلات و موانع زیاد گامهای موثری‌بر می دارند . با اینکه «دماوند»ی ها در تشکیل جشنها به شعار دادن و حرافی اشتیاق‌فراوان نشان می دهند ودر نتیجه جشن آنها یك‌ربع از شبانه روزرا اشغال می کند مع‌الوصف باید حق‌داد خلاصه یکسال تلاش مثبت و پر خطررا نمی‌توان در چند دقیقه گنجاند .

من چند ماه پیش‌در مهمانی سازمان دماوند با مسئولین سازمان درباره مسائل کوهنوردی مفصل صحبت کردم و بعبارت ساده به درد دلهای آنها گوش دادم . افراد سازمان نسبت بیکدیگر احترام خاصی قائل بودند وسعی می‌کردند بهر عنوانی شده همبستگی خودرانشان دهند . می گفتند «باوجود این همه تلاش و مجاهدت در راه کوهنوردی هنوزبما اجازه تشکیل‌باشگاه‌نداده‌اند . در صورتی‌که‌کوهنوردان ایران مانند سایر کشور های مترقی احتیاج به «کلوپ» دارند و ایجاب میکند سازمان ورزش ایران نیز این حق مسلم‌را قبول نماید . از ما ایراد میگیرند که در جشنها زیادحرف‌می زنیم ، انصاف بدهید‌پس‌ازیکسال گردش در دامن کوهها و صد ها رنج‌و مرارت اگر در جشن خود نیز زبان باز نکنیم پس در کجا عقده های خود را بیرون بریزیم ».

بهر صورت جشن سازمان دماوند بسیار مجلل بود . گزارش سالیانه آنها نشان میداد که ۷۱ کوهنورد سازمان در عرض سال ۷۵ برنامه را انجام داده اند . هنرمندان طراز اول کشور در جشن بطور افتخاری شرکت کردند و افراد سازمان هم از آنان بنحو احسن‌قدردانی نمودند .

ورزش کوهنوردی در سال های اخیر علاقمندان زیاد پیدا کرده است اکنون‌در کشورما سازمان های مختلف کوهنوردی با شرکت زنان و مردان و افراد خردسال برنامه‌های منظم ترتیب می دهند و هر روزبه موفقیت های جالب نائل می شوند . ما قبلا در مقاله «خانه کوهنوردان» ازفعالیت‌های پرارزش فدراسیون‌کوهنوردی بحث کردیم، بنظر ما وقت آن رسیده‌است که مسئولین ورزش ما نسبت به مسائل کوهنوردی علاقه نزدیك نشان دهندو وسائل دلگرمی کوهنوردان «درویشان ورزش»را فراهم آورند .

دعا بسلامتی شاهنشاه وولیعهد

باشگاه تاج آغاجاری طی مراسم‌با شکوهی باحضور چندین هزار نفر مجلس دعا بسلامتی شاهنشاه و ولیعهد برپا نمود سپس ورزشکاران تاج آغاجاری در بیمارستان شهر به یکصد نفر از بیماران شیرینی و لیره توزیع نمودند .

تاج تبریز پیروز شد

در روز گذشته مسابقه جالب‌توجهی بین تیم بسکتبال تاج تبریز و شرق‌با حضور عده کثیری از علاقمندان بورزش انجام شد و در نتیجه تیم باشگاه تاج تبریز پیروز گردید .

کاپ فوتبال

کنسولگری سفارت آمریکا در شهرستان تبریز یك کاپ بزرك برای مسابقه فوتبال بین باشگاه تاج تبریز و باشگاه‌دیهیم آن شهرستان اهداء و این مسابقه طی مراسم باشکوه در روز جمعه آینده‌انجام خواهد شد .

آ ـ ۳۳۳۴۸

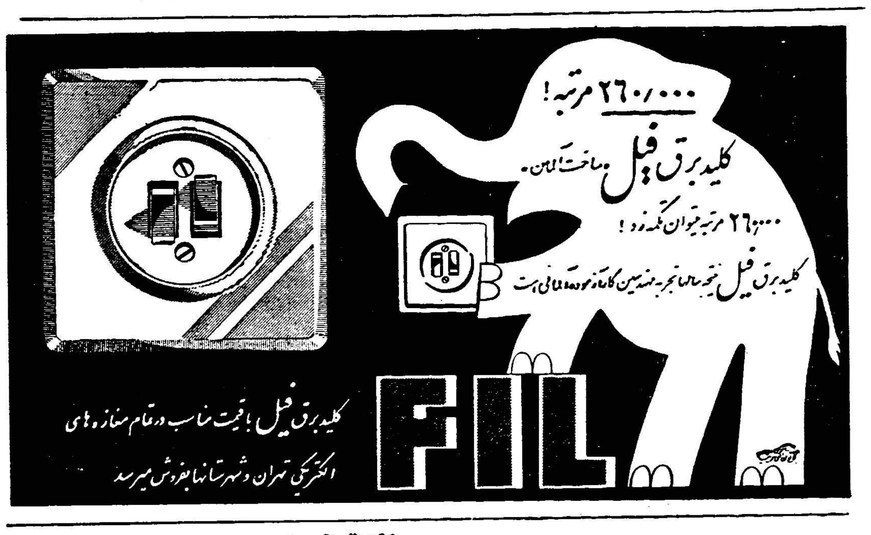

دعوت عمومی

ازکلیه اهالی محترم.محك کوی نوکه شمالا محدوداست به وحیدیه جنوبا جاده مازندران شرقا منصور آباد غربا خیابان کهن شامل خیابان های منصورآباد ـ بهرامی ـ شارق امامی دعوت می نماید که برای تجدید انتخابات انجمن محلی کوی نوروزجمعه ۱۸ آذر ساعت ۸ونیم صبح در محل اخذ رای خیابان شارق دبستان حافظ حضور بهمرسانند.ایبین حق اعتراض نخواهند داشت .

آ ـ ۲۹۳۹۷ انجمن محلی کوی نو

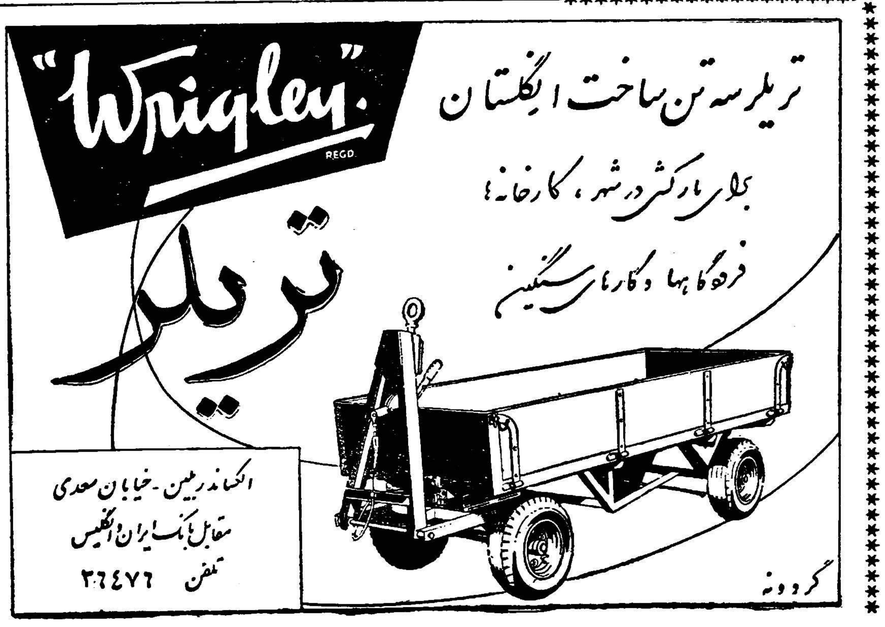

سه کار خیر در حضور خواهر نیکوکار شاهنشاه

والاحضرت شاهدخت شمس پهلوی موافقت فرمودند کاپ مطلای لار را بشهرستانهای برنده اهدا کنند

دراین مراسم مدال سازمان کمك کودك نیز به پردرآمدترین غرفه گاردن پارتی اهدا میشود

درآمد مسابقات کاپ مطلا واعانات مردم بزلزله‌زدگان لار بجمعیت شیروخورشید سرخ پرداخت میگردد

بتقاضای سازمان کمك کودك موسسه اطلاعات والاحضرت شاهدخت شمس پهلوی ریاست عالیه جمعیت شیروخورشید سرخ ایران موافقت فرمودند که روز پنجشنبه این هفته ساعت ۱۱ صبح طی مراسمی کاپ مطلای لار و همچنین سه کاپ نقره شهرستان های قم اصفهان و شاهرود را به نمایندگان شهرستانهای مذکور اهدا نمایند.

بطوریکه خوانندگان عزیز اطلاع دارند موسسه اطلاعات بلافاصله پس از حدوث زلزله لار یکرشته مسابقات فوتبال بنفع زلزله‌زدگان در سی شهرستان کشور ترتیب داد و شهرستان بندر پهلوی از حیث درآمد رتبه اول و شهرستانهای قم، اصفهان و شاهرود نیز رتبه دوم تا چهارم را بدست آوردند. شهرداران شهرستانهای مذکور بعنوان نماینده شهر برای دریافت کاپ از دست والاحضرت شاهدخت شمس بتهران خواهند آمد.

ضمنا در همین مراسم مدال طلای سازمان کمك کودك موسسه اطلاعات که برای پردرآمدترین غرفه گاردن پارتی سال تهیه شده بوسیله والاحضرت شاهدخت شمس بمدیر غرفه برنده اهدا خواهد شد. همچنین دراین مراسم آقای عباس مسعودی مدیر روزنامه اطلاعات چکی بمبلغ دومیلیون و هفتاد هزار ریال درآمد مسابقات کاپ مطلای لار و همچنین اعانات دانش‌آموزان و اشخاص خیر ونوعدوست رابحضور والاحضرت تقدیم خواهند کرد تا از طرف شیروخورشید سرخ ایران بمصرف احداث آموزشگاه حرفه‌ای در شهر لاربرسد.

درحال حاضر از طرف جمعیت شیروخورشیدسرخ ایران مقدمات احداث آموزشگاه حرفه‌ای فراهم آمده است.

تابلو اخبار و آگهی متحرك تخفیف میدهد

مدرنترین وارزانترین وسیله تبلیغ دراختیار بازرگانانست

تابلو اخبار آگهی متحرك روزنامه اطلاعات که هر روز از ساعت ۵ ونیم بعد از ظهر در چهار راه لاله زار شروع بکار مینماید و آخرین اخبار ایران و جهان را بنظر اهالی محترم پایتخت میرساند از اول این هفته در بهای آگهی تخفیف کلی داده‌است و بهای آگهی از این تابلو که هر روز بیش از پنجاه هزار نفر ببینند و تماشاچی دارد فوق العاده نازل و ارزان است.

موسسه اطلاعات خوشوقت است که مدرنترین وارزانترین وسیله‌تبلیغ را در اختیار بازرگانان گذاشته است

مزایده فروش باغات جدیدالاحداث

بنگاه خالصجات ۹ قطعه باغات جدیدالاحداث غیر محصور دولتی واقع در جبهه غربی جاده مرد آباد کرج رابدون حقابه که هریك به مساحت تقریبی پنجهزار متر مربع می باشد از طریق مزایده به فروش می رساند. حداقل قیمت قطعات شماره یك و دو و سه که‌در روی نقشه موجود در اداره کل تقسیم و فروش خالصجات مشخص شده از قرار متری ۶۰ ریال و قطعات شماره چهار و پنج و شش از قرار متری ۵۰ ریال و قطعات شماره هفت و هشت ونه از قرار متری ۴۰ ریال و میزان سپرده برای قطعات شماره ۱ و ۲ و ۳ مبلغ ۱۵٫۰۰۰ ریال و برای‌قطعات شماره ٤ و ۵ و ٦ مبلغ ۱۲۵۰۰ ریال و برای قطعات شماره ۷ و ۸ و ۹ مبلغ ۱۰٫۰۰۰ریال می باشد. داوطلبین خرید می توانند برای اطلاع از شرایط مزایده ومشخصات هر یك از باغات بدفتر اداره کل تقسیم و فروش خالصجات واقع در خیابان لاله‌زار نو چهار راه کوشك بنگاه خالصجات مراجعه و پیشنهاد خودرا با پرداخت سپرده وباذکر این جمله که‌محل را بازدید واز مشخصات مورد معامله استحضار دارند تاآخر روز دوشنبه بیست‌و هشتم آذر ماه ۱۳۳۹ بدفتر اداره کل تقسیم وفروش تسلیم دارند.

پیشنهادات واصله روز سه شنبه ۲۹ آذر ماه ۱۳۳۹ ساعت ده صبح باز و قرائت خواهد شد. حضور پیشنهاد دهندگان در جلسه‌مزایده آزاد و بنگاه در رد یا قبول پیشنهادات مختار است.

۱ـ۲ آ ـ۳۲۰۳٦ مدیر عامل‌بنگاه خالصجات ـ رهبر حسن‌رهبر

قابل توجه شرکت ملی نفت ایران

اززحمات بانو منتخب قابله بهداری ناحیه نفت سفید که دروضع حمل خانم اینجانب از هیچگونه کمکی دریغ نفرموده و اورا ازخطر حتمی نجات داده کمال تشکر را دارم وامیدوارم فداکاری این قابله‌محترم سرمشق دیگران باشد. آ ـ۳۳۳۱٦ افراسیاب عبدالهی

آگهی مزایده

مؤسسه مهندسین مشاور شرکت ایتال کنسولت وابسته به سازمان‌برنامه تعداد ۳دستگاه اتومبیلهای زیر را:

یك فیات ۱٤۰۰ مدل ۱۹۵۸ قهوه‌ای رنك

یك فیات ۱٤۰۰ مدل ۱۹۵۸ خاکستری رنك

یك شورلت استیشن مدل۱۹۵۸

که‌در محل شرکت و اقع درخیابان‌تخت جمشید نزدیك‌میدان کاخ‌کاشو شماره ٦۵ موجود است از طریق حراج عمومی بفروش میرساند.

خریداران میتوانند برای بازدید اتومبیلها همه روزه تا ساعت ۱۲ بمحل شرکت مراجعه واطلاعات لازم را کسب نمایند.

حراج عمومی در روز ۲٤ آذرماه ساعت ۱۰ صبح در همان محل شرکت انجام خواهد گرفت.

پرداخت هر گونه عوارض و مالیات و غیره بعهده خریدار خواهد بود.

ایتال کنسولت ـ مهندسین مشاور

۱ـ۲ آ ـ۲۹۲۸۵

نوشته : مریم ساوجی فاطمی

کار معلم حد نصاب ندارد

شکی نیست که تعلیمات ابتدائی اساس کار و معلومات دانش آموزان‌در دوران تحصیلات متوسطه‌وعالیه‌است ،شاگردانی که این دورهٔ حساس را بخوبی به پایان رسانیده باشند بخوبی میتوانند در آینده‌دانش آموزان برجسته و ممتازی به بار آیند . درمست است که استعداد در کودکان متفاوت است و برخی از کودکان با استعداد و هوش سرشار خود پیشرفت بیشتری دارند ولی کار و کوشش معلم را در پرورش حواس خفته اطفال و آماده ساختن ایشان برای درک و فهم مطالب نمیتوان نادیده گرفت .

روح اطفال در این دوران مانند زمین بکر ومستعدی است که در خور نشوو نمای هرگونه بذر خوب و بدست انعکاس رفتار و گفتار آموزگار در این سنوات در درون شاگردان بسیار سریع و عمیق است و همچنین وضع آموزشی در این دوران حساس چون نقش بر حجر است .

بنا براین باید دانست که طرز اخلاق‌و رفتار و روش تدریس و ابتکار یک معلم در دوران ابتدائی چقدر سنگین و پرمسئولیت است و چگونه یک‌معلم با وجدان و با ایمان بایداین مسئولیت عظیم را حس کرده با نمایش شخصیت ظاهری و درونی خود کودکانی شایسته و دانا تربیت کند اما باید دانست که احساس این مسئولیت و انجام وظیفه جز در مقابل فدا کاری و شکیبائی بسیار از یک معلم ساخته نیست چه آنکه برای اندازه کار و حدود وظیفه او با حقوقی که دارد حد نصاب و تناسبی وجود ندارد .

قانون تعلیم و تربیت اگر باید بوضع صحیح و بدست معلم امینی اجرا شود باید برای حقوق و وظیفه او نیز حدودی باشد بدین معنی که در یک‌کلاس هفتادنفری از یک معلم همان انتظاری برود که دریک کلاس سی نفری بخصوص آنکه این‌معلم‌تیره بخت با حقوق‌ناچیز خودبا فقر وبینوائی وتنگدستی دست بگریبان باشد و ترفیع رتبه و حقوق او بسته بنظر مدیر مدرسه و سایر مقامات باشد .

اگر وزارت فرهنگ برای ترفیع معلمین حد نصابی قائل شده است بایستی برای تعداد شاگردان کلاس آنها هم حد نصابی قائل شود و برای سایر اوقات آنها هم که در هر هفته لااقل ۸ ساعت صرف مطالعه و تصحیح اوراق در خانه شدمو جمعا سی‌ساعت از اوقات آنها صرف کار معلمی میشودنیز باید حد نصابی در نظر بگیرد .

۲۲ ساعت کار در هفته با وقتی که برای تصحیح اوراق در خارج مدرسه صرف میشود یعنی جمعا ۳۰ ساعت کار برای‌تعلیم وتربیت یک کلاس‌هفتاد نفری خارج از قوه وحداستطاعت یک‌معلم است و ابدا تناسبی با حقوق دریافتی او ندارد .

آموزگاری میگفت با اینکه دو ماه از سال میگذرد من اسم بعضی از شاگردانم را هنوز یاد نگرفته‌ام یعنی بقدری زیاد هستند که من تابحال بشناختن فرد فرد آنها موفق نشده‌ام پس با این کیفیت که معلمی پس از این‌مدت هنوز اسم شاگردان خودرا تشخیص نمیدهد چطور میتوان انتظار داشت که‌از نزدیک و بطور دقیق با استعداد و کار و روحیه هر شاگرد آشنا شود و هر یک را بفرا خور استعدادش به‌پروراند حتی در عرض یک ماه ونیم موفق نمیشود از همه‌آنها درس بپرسد .

با این همه مشکلات طاقت فرسا ، تازه‌معلم می‌بیند که بعضی از همکاران او و شاید هم به تلاش و تشبث بدریافت ترفیع و اضافه نائل شده‌اند ولی او بحکم حد نصاب محکوم و ازدریافت رتبه و ترفیع محروم است . این اشکالات اختصاص بدوران ابتدائی ندارد بلکه در دبیرستانها اوضاع بدرجات خراب تر و اشکالات بمراتب برای یک معلم بیشتر است .

آنجا دیگر موضوع رقابت وحب بغض و تشریفات و تفنن بطرز دیگری جلوه گری میکند و دبیر با ادعاها و توقعات و انتظارات بیشتری روبرو میشود با فشار زندگی مادی و تنگی معیشت . اینست که معلم با همه ایمان و علاقه‌ای که بکار خود دارد بحکم ضرورت از کار خود استعفا میکند چون مسلم است که برای یک فرد تحصیل کرده در هرکجا که باشد کار سبک تر با حقوق مکفی تر وجود خواهد داشت و ترفیعات آینده معلمین اگر واقعا با ماخذ حد نصاب صادر شود ثابت خواهد کرد که چه اندازه این حدس صائب است یعنی تا چه حد معلمین از کار استعفا خواهند داد و در پی مشاغل دیگر خواهند رفت .

شهرداری و مردم

عنوان بحث آینده ستون‌کرسی آزاد است

عکس صفحه

یک گازهم تو بزن

در باغ وحش اوانسویل در ایندیانا (امریکا) اگر کسی به حیوانات چیزی بدهد گناه بزرگی را مرتکب خواهد شد . اخیرا عده‌ای از تماشاچیان تصمیم گرفته اند کار را برعکس کنند یعنی از حیوانات هدیه قبول کنند زیرا دریافت هدیه‌جرمی نخواهد داشت ، دراین عکس یکی از تماشاچیان جوان را که از دست یکی از میمونها مشغول خوردن موزی است مشاهده میکنید.

عبور از ۵ قاره

همه چیز از همه جا

پایدارترین عشق سینمائی درهم شکست

ویویان‌لی وسرلورنس الیویه ازهم جدا شدند

ویویان‌لی درحالیکه بشدت گریه میکرد از دادگاه خارج شد وحاضر نشد با مخبرین جراید مصاحبه کند

ویویان‌لی

دو رای امروز دادگاه لندن‌بزندگی زناشوئی یک زوج مشهورسینمای جهانی : ویویان لی و سرلورنس اولیویه خاتمه داد .

هنگامیکه ستاره فیلم بربادرفته از دادگاه خارج میشد نتوانست از سرازیر شدن قطرات اشک‌برگونه های سپیدش خودداری کند .

ویویان‌لی بشدت میگریست و حاضر نشد کلمه‌ای با مخبرین جراید صحبت کند .

رای اول دادگاه که بعلت روابط نا مشروع سرلورنس اولیویه باژون پلورایت صورت گرفت برای‌همیشه به عشق ابدی ویویان‌لی وسرلورنس اولیویه پایان داد .

چند لحظه قبل همین دادگاه به علت روابط نامشروع ژون پلورایت باسرلورنس اولیویه رای به جدائی ژون پلورایت و شوهرش روزگاز هنرپیشه سینمای انگلستان داد .

سرلورنس اولیویه ۵۳ سال‌دارد و سال گذشته طی ضیافتی با ژون‌ پلورایت ستاره ۲۹ ساله انگلیسی آشنا شد .

ویویان‌لی و سرلورنس اولیویه‌در سال ۱۹۴۰ در کالیفرنی با هم ازدواج کردند در آن زمان عده زیادی از محافل سینمائی معتقد بودند عشقی که زندگی زناشوئی این زوج هنرمند سینمائی را بهم پیوند داده‌است هرگز گسستنی نیست ولی عشق آنها نیز سرانجام در هم شکست .

درسپتامبر بیا

«درسپتامبربیا» آخرین فیلمی است که جینالولوبریجیدا در آن بازی کرده‌است

بیشتر صحنه‌های این فیلم در « پورتوفینو »واقع در ایتالیا تهیه شده‌است وهمبازی های جینا در این فیلم «راک‌هودسون »و «ساندرادی » و یک آوازخوان جوان بنام «بوبی دراین» هستند .

بوبی دراین که بعضی ازصفحه‌های او بیش از یک میلیون عدد فروش رفته است .برای اولین‌بار در یک فیلم شرکت کرده‌است و در حقیقت امر محبوبیت او درمیان جوانان سبب شد که نقش مهمی درفیلم «درسپتامبربیا »بوی واگذار گردد.

بوبی میگوید من از آغاز فعالیت‌های هنری خود مایل بودم که هنرپیشه شوم و درسینما کارکنم و بدین جهت فعالیت در رشته‌موزیک رازها میکنم لکن کارگردانان بیشتر میخواهند از شهرت‌بوبی در آواز خوانی استفاده کنند و به‌فیلم خود رونق بیشتری بدهند چنانکه‌الویس پریسلی نیز که‌میرقصید و میخواند درمیان جوانهای امریکائی محبوب و مشهور شد به‌سینما راه یافت وهنرپیشه ازآب درآمد .

ژاک شاریه :

میخواهم سرباز شوم

ژاک شاریه هنرپیشه مشهور فرانسوی و شوهر بریژیت باردو امروز به مخبر روزنامه « ایسی ـ پاریس » اظهار داشت که تصمیم گرفته است هرچه زودتر بسرباز- خانه مراجعت‌کرده و خدمت‌سربازی خود را انجام دهد . ژاک شاریه که سال گذشته بعلت بیماری روحی از خدمت نظام موقتا معاف گردید افزود زندگی سربازی را به افتضاحی که اخیرا جراید دراطراف من و همسرم‌بوجودآورده‌اند ترجیح میدهم و هرگز قصد ندارم درفیلمی بازی کنم .

ژاک‌شاریه همچنین شایعاتی‌راکه اخیرا در اطراف خودکشی مجدد او بوجود آمده بود تکذیب کرد.

چندی قبل نیز که بریژیت‌باردو اقدام بخودکشی کرد و روزنامه‌های فرانس دیماتش و پاری پرس که از جراید پرتیراژ فرانسه‌اندنوشتند ژاک شاریه و سامی فری‌همبازی ب. ب در فیلم راستی نیز اقدام به خودکشی کرده بودند ولی ب.ب هردوی آنها را از مرگ حتمی‌نجات داد. هنرپیشه ۲۳ساله فرانسوی‌که روزنامه ایسی پاریس مصاحبه‌مفصل مخبر خود را با او انتشار داده‌است بخبرنگار روزنامه ایسی پاریس اظهار داشت جراید هر روز در اطراف زندگی ما هنرپیشگان مطالبی انتشارمیدهند که با حقیقت تطبیق نمی‌کند . مثلا سال‌گذشته درحالیکه وزیر دفاع ملی فرانسه مرا بعلت بیماری روحی موقتا از خدمت نظام معاف ساخت جراید نوشتند ب.ب برای من وساطت کرده است و بخاطرزنم‌مراازخدمت سربازی معاف کردند در حالیکه بعدا بملت فرانسه ثابت شد من تمارض نکرده‌ام بلکه حقیقتا به بیماری شدید روحی دچار بودم . ژاک شاریه در خاتمه مصاحبه خود با روزنامه ایسی پاریس میافزاید تقاضای بازگشت من به صنوف ارتش اینک مورد بررسی است و بمحض آنکه بخدمت احضار شدم تقاضا خواهم کرد که مرا به الجزایر بفرستند .

زندگی و عشق من

بقلم سوفیالورن .

چگونه عاشق کارلو شدم!

شاید این تمایل از آن جهت‌است که من بیش از حد معمول نسبت به مسئله ازدواج حساسیت دارم .

شما مطلع شدید که امتناع پدرم از ازدواج با مادر من موجب شد که چه شرائط ناراحت کننده ای در زندگی مابوجود آمد. بعنوان‌مثال این امر یک سلسله شایعات تمام نشدنی و غرولند های مداوم در دهکده ای که در آن بسر میبردیم بوجود آورد . یا مثلا در حالیکه مادرم دومین فرزند خود را از او حامله بود مجبور شد از منزل وی خارج شده و پدرم را با دختر ۲۰ ساله ای که رفیقه اش بود تنها بگذارد .

مادر من زنی بسیار مغرور و متکبر بود و از این رو اجازه داد که پدرم با دخترک مذکور ازدواج کند طفلی که مادرم در شکم داشت خواهرم ماریا بود که بعلت همین جریان سالها بدون نام فامیلی ماند تا آنکه بموجب قانون خاصی مادرم پدرم را مجبور کرد که نام خانوادگی خود را روی ماریا بگذارد .

با توجه باین نکات بود که من برای مسئله ازدواج اهمیت فوق ـ العاده ای قائل میشدم . باوجود این هنگامیکه برای نخستین بار «کارلو» رادیدم ۱۵ سال داشتم اما از لحظه ای حس کردم که باید تمامی عمرم متعلق باو باشد که مشترکا در این باره تصمیم گرفته بودیم این واقعه مربوط بزمانی است که در یونان فیلم «پسری در دهان ماهی» را بازی میکردم . کارلو نیز به یونان آمده بود تا طرز پیشرفت کار را از نزدیک ببیند من به فرودگاه برای استقبال او رفتم و برای نخستین بار در انظار عمومی ما دو نفر یکدیگر را در آغوش گرفتیم و بوسیدیم در همان لحظه فلاش دوربین های عکاسی برق زد فردا صبح این عکس در صفحات اول تمام روزنامه های جهان چاپ شده و روی میز صبحانه مردم قرار داشت . با این ترتیب آتش روشن شده بود .

کارلو با آنکه در آن زمان از همسرش جدا شده بود معذلک هنوز مرد متاهلی محسوب میشد .

از این روچندی بعد وقتی کار من در فیلم «هوس درزیر درختهای نارون» بپایان رسید تصمیم گرفتم با کارلو پونتی از هولیوود باز گردم ولی‌نه به‌ایتالیا که‌ممکن‌بود شرائط نامناسبی برای ماوجود داشته باشد بلکه به کشور معتدل و آرامی که‌به عقیده ماسویس میتوانست‌باشد در ماه ژوئیه سال ۱۹۵۷ ماوارد هتلی در «بورگسن التوک» شدیم این هتل مسلط به دریاچه لوسرن بود و با پنجره آن میتوانستیم لااقل آسمان ایتالیا را ببینیم .

در اینجا سر انجام ما تصمیم گرفتیم با یکدیگر ازدواج کنیم . و کارلو تقاضا نامه ای برای بدست آوردن یک‌طلاق نامه مکزیکی از همسرش تقدیم کرد .

ناتمام

اولین بیلان

درسالن اتومبیل ۱۹۶۱ که درپاریس افتتاح شد . «انگرید» مهماندار کمپانی کرایسلر در همان روز اول ده دعوت به شام و سه پیشنهاد ازدواج دریافت کرد .

پدر بزرگ عادت دارد ریش خودش را باماشین رختشوئی بشوید

جلوگیری از اعتیاد

مردی‌باخونسردی وغرور بدوستش توصیه میکرد و می‌گفت سعی‌کن هیچگاه به‌چیزی عادت نکنی وبهتراست دراین‌باره ازمن پیروی کنی.

ببین من مدت پنجسال است که مرتب سیگار میکشم ولی هنوز معتاد نشده‌ام.

سیاست درگذشته و حال

عده‌ای از علمای فلسفه سیاسی معتقدند که درگذشته سیاست عبارت‌از این بود که مردم را ازکارهائی که مربوط به‌آنهاست‌منع کنند وامروزه عبارت از اینست‌که آنها رادر آنچه مربوط‌بایشان نیست دخالت دهند .

سیزدهمین ستاره

ـ۱۱۵ـ

ـشک نیست که تسلیم نخواهیم شد . این یک‌نوع فورمالیته است که در جنگ ها مرسوم است دراین حال لبخند تمسخر آمیزی بر لبان گودفری نقش بست و در حالیکه با دستمال عرق پیشانی خودرا‌پاک میکرد گفت :

«چقدرهواگرم شده‌است . از بیست سال پیش تاکنون چنین گرمائی در چارلستون سابقه نداشته است .» گود فری که معمولا همیشه با اطمینان خاطر و اعتماد به آینده صحبت میکرد امروز مشوش بنظر میرسید ، سلیا حس میکرد حتما خبرهائی هست کهاو از آنهابی‌اطلاع است .

دوشنبه شب نیز بسکوت و آرامش گذشت ولی گرمای شدید هوامردم‌شهررا ناراحت میکرد.

صبح‌روز سه‌شنبه سلیا پس از صرف‌صبحانه بباغ رفت وقتی‌که‌درمیان سبزیکاری میگشت خواست چند عدد کاهو بکندهنگامی که‌دست خودرا برای کندن یکی‌از آنهادراز کردناگهان گلوله‌ای باصفیر گوش خراشی از کنار اورد شدو در چندمتر دورتر باچندان مدتی بزمین خورد که‌تمام محوطه باغ را بلرزه درآورده و گردو خاک زیادی بهوابلند گرد این عمل بقدری سریع انجام گرفت که سلیا نتوانست از جای خود به‌جنبد

لحظه‌ای نفس سلیا بندآمد، مقدارزیادی گردوخاک بگلویش فرورفت تاچند دقیقه درختان باغ وساختمان خانه بدور سراو میچرخید، کم‌کم سر گیجه‌اش برطرف شد .

گلوله‌های آتشین همچنان صفیرزنان برفراز شهردرپرواز بودند، توپها بهر سو تیراندازی میکردند .

دیگرشک نبود که‌شورشیان درخواست فرمانده انگلیسی رابرای تسلیم شدن ردکردهو حمله حقیقی انگلیسها آغازشده‌بود .

گرد وخاکی راکه بسرو صورت ولباسش نشسته‌بود پاک کرد بخاطرش آمدکه جیمی بوی توصیه کرده‌بود درموقع خطر بزیرزمین پناهنده شوند . بطرف ساختمان براه افتاد ماریتا رادید که‌باچشمان وحشت زده بسوی اومی‌آید. دونفری باشتاب بزیر زمین رفتند. در تاریکی رعب‌انگیز بازصدای صفیر توپها بگوش‌میرسید .

توقف‌دراین محیط وحشت‌انگیز تحمل‌ناپذیر بود وبعید نبود در همانجا زنده بگور شوند .

ـ۱۱۶ـ

سلیا مدتی ساکت‌ماند سپس بی‌اراده فریادزد :

«ماریتا»

ـبله خانم ،

ـماریتا گوش کن، دیگرنمیتوانم دراین زیرزمین تاریک‌بمانم برویم بالا

ـمن‌هم همینطور خانم سلیا ، توقف رادراین جا بیفایده میدانم دونفری از پله هابالا رفتند .

سلیا فکرمیکرد گلوله‌ای که آنروز صبح‌درباغ سبزیکاری افتاد کاملا اتفاقی بودوشاید بعدها ازهزار گلوله‌ای که انگلیسها شلیک میکنند یکی هم بآنجا نیافتد .

وقتی به‌روشنائی رسیدند سلیا آرامش خاطری حس کرد .

تمام آن‌روز غرش توپها قطع‌نشد وشب نیزاین‌وضع‌ادامه داشت. هنگام غروب سلیاو ماریتا لحاف تشک‌خودرا بزیرزمین بردند ولی‌تا صبح خواب بچشم آنها نرفت .

گلوله‌های آتش زا در تاریکی شب مانند شیاطین سرخ پوش آسمان چارلستون بهر سو در حرکت بودند .

تاآنجا که قدرت و توانائی داشتند در زیر زمین ماندند و سپس بالا آمدند ولی منظره هولناک خارج رانیز نتوانستند تحمل کنند ناچار مجددا بزیر زمین رفتند.

سرانجام سپیده صبح در دمید تیراندازی همچنان ادامه‌داشت ولی دیدن نور خورشید تسکین خاطری در آنها ایجاد کردووحشت شب را از دل سلیا زدود .

آن‌روزهم جنگ و تیراندازی ادامه یافت وبازدیگر شب فرا رسید. پس‌ازچهل ساعت ظاهرا سربازان دو طرف خسته شدند و تیر اندازی تخفیف کلی یافت. مردم چارلستون آن شب راخواب‌راحتی کردند . آن روز سلیاو ماریتا صبحانه مفصلی خوردند ماریتا مشغول طبخ غذای ظهر شد و سلیا باز به باغ‌سبزیکاری رفت و کاهوئی راکه دیروز نتوانسته بود بکند از ریشه کند .

دروسط سبزیها گلوله آتش زائی راکه منفجر نشده بودپیدا کرد، مدتی بدقت آن رانگریست و نفرت شدیدی از انگلیسها در دل خود احساس کرد .

جیمی گفته بود که از انگلیسها کینه‌ای بدل ندارد ولی اوبه

ـ۱۱۷ـ

تنهائی از طرف جیمی نیز نسبت بانگلیسها خشم میورزید

ساعت کلیسای سن میشل ۹ صبح را اعلام داشت . معلوم بودکه آن روز نیز هوابی اندازه گرم خواهد شد . در حالی که زنبیل پر از سبزی و کاهو را بدست داشت بطرف آشپزخانه‌براه افتاد و درست در همان موقعی که میخواست پای خود را به آستانه در بگذارد یکمرتبه انفجار شدیدی تمام شهر را بلرزه در آورد .

مثل این بود که یکمرتبه همه توپها را شروع به تیراندازی کرده بودند .

لحظه‌ای بیحرکت ماند گلوله‌های آتش زا مانند دسته های ملخ در آسمان بهر سو در پرواز بودند.

ماریتا نزدیک اجاق‌بزانو درآمده وبدرگاه خدا و مسیح‌استغاثه میکرد .

زنبیل سلیا از دستش افتاد. لحظه تصور کرد که عمر دنیا بسر رسیده است و طولی نمی‌کشد که همه چیز نابود میشود .

پشت خودرا به آشپزخانه کردو راهی راکه باید تا زیرزمین به‌پیماید بنظر آورد. درست در همان لحظه یک گلوله آتش زا صفیر کنان فرودآمد .

سلیا فریادی از وحشت کشید . این دو کلمه را بزحمت‌بر زبان آورد .

«ماریتا ، خانه آتش گرفت »

گلوله آتش زا به‌کنار جلوخان سرپوشیده اصابت کرد و بمحض فرود آمدن مواد آتش زای آن مشتعل شد و آتش تخته‌های کف جلوخان را فرا گرفت .

نزدیک دریک سطل‌آب وجود داشتو یک سطل شن نیزدرآن نزدیکی ها قرارداده بودند اماسلیا هرچه فکرمیکرد محل‌این سطل بخاطرش نمی‌آمد. پرید، سطل‌آب‌برابرداشت ، چقدر سنگین بود !وقتی پس‌از رفتن جیمی سطل‌های پرازآب راکنار دیوارها میگذاشتند بآسانی آنها رابلند میکرد . ولی‌حالا..... کمی‌ازآب سرسطل راخالی کرد بسرعت تمام خودرا بکانون آتش رسانیده ومحتوی آن‌رابا آخرین نیروئی‌که درخود سراغ‌داشت بسوی شعله‌های سوزان پرتاب کرد .دراین حال ماریتاسعی میکرد سطل خاک رانزدیک آتش بیاوردولی قدرت این کار

اجتماعی

سخن روز

چه کم دارد ؟

چه بسیار میگویند که در تهران اتومبیل زیاد است و باین دلیل وضع عبورومرور در این شهر خراب است در حالیکه اگر درست فکر کنیم اتومبیل در تهران نسبت بجمعیت آن زیاد نیست . تعداد کل اتومبیلهای شخصی تهران در حدود چهل‌هزار دستگاه است که از یك بیستم جمعیت این شهر نیز کمتر میباشد. اگر اتومبیلهای تاکسی و کرایه و باری و ارتشی و اتوبوس راهم براین‌رقم اضافه کنیم گویا جمعا در تهران درحدود هشتاد هزار اتومبیل رفتو آمد دارد. درحالیکه این تعداد در مقایسه با جمعیت پایتخت که‌در حدود دو میلیون نفر است زیاد نیست وکم هم‌هست . اگر بخاطر بیاوریم که مثلا درآمریکا بهرسه نفر دو اتومبیل میرسد یعنی باندازهٔ دوسوم جمعیت‌امریکا درشهر های‌آن کشور اتومبیل وجود دارد ، خوب متوجه میشویم که اتومبیل در تهران زیاد نیست .ولی چرا وضع عبور ومرور وراهنمائی ورانندگی این شهر خوب نیست ؟ اگر زیادی اتومبیل علت‌اصلی این شلوغی ودرهم برهمی رانندگی باشد ،پس درشهر های‌آمریکا باید ازکثرت اتومبیل جای سوزن انداختن هم‌نباشد ومردم ازروی اتومبیلها رفتو آمدکنند.

حقیقت اینستکه زیادی اتومبیل نیست که موجب خرابی وضع رانندگی است ، بلکه کمی خیابان است که این وضع رابوجود آورده .تهران بزرك است ولی خیابانش‌کم‌است وتازه خیابانهای موجود هم تنك‌و باریك است. خیابان تنك‌و طولانی امیریه مانند شیاری از پر جمعیت‌ترین نقاط تهران میگذردبدون آنکه در جانبین آن‌خیابانهای عریض و قابل توجهی باشد . همینطور است سایر نقاط شهر. نقاط تازه‌ساز شهر وضع‌بدتری دارد. چون زمین گران استو حیف‌است که زمینهای گران را خیابان کنند.

بهر حال ، اگر بخواهند وضع رانندگی در این شهردرست شود، باید تعداد زیادی خیابان دراین شهر ایجاد کنند ...

آمار جالب:

مصرف مشروبات الکلی در ایران مرتباً افزایش می‌یابد

عرق وآبجو بیشتری تولید شد

● بمصرف مشروبات الکلی بیش از سی میلیون‌بطر اضافه شد

تولید آبجو بیش از ۲٫۵ میلیون بطر وعرق ودکا ۶۰۰ هزار بطر زیادتر شد

آمار تولید نوشابه های الکلی و غیر الکلی که بطور مجاز در کارخانه‌های کشور طی سال گذشته تهیه شده نشان میدهد که درسال گذشته مصرف مشروبات الکلی در ایران بمیزان قابل‌توجهی افزایش داشته است .

بموجب این آمار درسال گذشته ۷ میلیون و ۹۲۳٫۵هزار بطرعرق ودکا تولید شده‌و این مقدار ۶۲۱ هزار۶۰۰ بطربیش از سال ۱۳۳۷ بوده‌است .

* تولید آبجو درسال گذشته ۷ میلیون و ۶۸۲ هزار و۸۰۰ بطر بوده که نسبت بسال سی‌و هفت‌دو میلیون ۶۷۹ هزار بطر بیشتر بوده‌است .

* تولید نوشابه‌های غیرالکلی درسال گذشته ۱۵۷ میلیون‌و ۸۲۵هزار بطر بوده که نسبت بسال قبل ۳۰ میلیون و۲۵۸ هزار بطر افزایش داشته است .

*درمقابل تولید آبهای معدنی درسال گذشته ۳٫۵ میلیون بطرو ۴۰۰هزار بطر کمتر از سال ۳۷ بوده‌است .

*تولیدکنیاك و لیکور درسال گذشته ۹۶۲۵۰ بطروشراب ۵۸۰ هزارو ۹۰۰ بطر بوده که نسبت بسال ۳۷ تقلیل یافته است

در حقیقت کارخانه‌ها بیشتر قدرت تولید خود را متوجه تهیه عرق ودکا ساخته‌اند.

برای تعیین رقم مصرف باید واردات انواع مشروبات الکلی را به تولید داخلی افزود .

بدهی کارفرمایان بابت حق بیمه از طریق اجرا وصول خواهد شد

امروز آقای خسروانی مدیر عامل سازمان بیمه های اجتماعی بخبرنگار ما گفت : برابر قانون کلیه کار فرمایانیکه تا پایان ماه جاری حق بیمه های مقرر خود را بپردازند ، از تادیه خسارات تاخیر و جرائم معاف خواهندبود. در غیر اینصورت چنانکه در راس موعد مقرر کار فرمایان اقدام بپرداخت حق بیمه ها ننمایند ، بدهی آنان از طریق اجرا طبق قانون وصول‌خواهدشد.

خوانندگان بوسیلهٔ نامه ویاتلفن حرفها و مطالبی‌را با ما درمیان‌میگذارند ویاسئوالاتی ازما میکنند ، دراین ستون اینگونه مطالب ویاجواب سئوالات خواهدآمد .

تعداد تمبرهای ایران

*من علاقه زیادی بجمع آوری تمبرهای پست دارم و ازشما میخواهم بگوئید تاکنون چندنوع تمبر درایران منتشر شده است آیا ممکن است ؟

پ.نامور

ـتاکنون ۱۱۵ نوع تمبر پست در ایران چاپ شده است البته تمبر های یادبود را هم باید جزو این رقم محسوب کردولازم بذکر نیست که هریك از تمبر هادارای رنگهای مختلفی بوده‌اند . تنها از شهریور ۱۳۲۰ تاکنون ده سری تمبر(از یکشاهی تا ۲۰ تومان) منتشر شده که قعلا هم رایج است و نیز دراین مدت ۵۸ نوع تمبر یادگاری انتشار یافته است .

***

زنم را بایك میمون عوض میکنم !

*مادری در روزنامه‌ها اعلان کرده‌است که حاضر است بچه‌اش رابایك آپارتمان خالی عوض کند ، من وقتی این خبر را خواندم احساس تنفری باین «مادر» پیداکردم و بنظرم بسیار بجاست که شوهر چنین زنی هم در روزنامه‌ها اعلان کند «من زنم را با یك میمون‌باهوش باغ وحش عوض میکنم!»

احمد .م

***

نامهٔ من چه شده ؟

*من در اداره‌ای کار میکنم . نامه‌های زیادی بآدرس اداره برایم میرسد . مامور پست عادت دارد نامه‌های مرا اگرنباشم ، روی میزم بگذارد و برود. او حتی گاهی در غیر ساعات اداری مراجعه میکند. در اطاق من چندین نفر دیگر هم هستند . پریروز نامه‌رسان کاغذی رابرایم آورده و روی میز گذاشته و رفته است ولی آن نامه گم شده و بدست من نرسیده است . هیچ معلوم نیست که آیا پیشخدمت این نامه‌را جزو کاغذهای سیاه وبیمصرف درسبد باطله انداخته و یا آنکه کسی آنرا برداشته است ازاین‌اتفاق من خیلی ناراحت شده‌ام . چون شاید مطلب مهمی در آن نامه بوده و برای من اهمیت زیادی داشته است . بعلاوه از فکر اینکه ممکن است نامه خصوصی من دست دیگران افتاده باشد بسیار ناراحت هستم . من برای اینکه لطمه‌ای بکار نامه رسان بیچاره پست که حقوق ناچیزی‌دارد نخورد ازاوشکایتی نکردم. ولی فکرمیکنیدآیادرست است که مامورین پست نامه‌هارا بجای آنکه بدست صاحبانشان برسانند در روی میز و یاصندلی ویا طاقچه محل کار آنها بگذارند وبروند ؟

من بمامور پست گفته‌ام نامه را بدست‌خودم بسپاردوگرنه‌روی آن بنویسد «گیرنده درمحل نبود» و آنرا پس بفرستد !

دیروز که این موضوع رابیکی از دوستان تعریف کردم گفت مامور پست محلهٔ ماهم عادت دارد نامه‌ها را از سوارخ درخانه‌ها فرو میکند و فقط یکبار درویا زنك را میزند وپی کارش میرود.اتفاقا نامه‌یکی از همسایه‌ها را بادبخانه ما آورده بودو گمان میکنم نامه های بسیاری هستند که بادآنها را از این خانه به آن‌خانه وشاید از این شهر بشهر دیگر میبردو آنچه میماند چشم انتظار فرستندهٔ نامه و گیرندهٔ نامه‌است !

۱.مونسی

ـآقای عزیز ، مامورین پست موظفند نامه‌ها را بدست صاحبان نها برسانند و چنانکه گیرندهٔ نامه را پیدا نکنند نامه را بلافاصله بازگردانند. از اینرو ایراد شما کاملا وارد است وما امیدواریم که اداره پست فکری باین موضوع بکند و نامه رسانها را موظف بدقت بیشتری بنماید و در صورت لزوم برتعداد آنها بیفزاید .

***

شیر پاستوریزه را میجوشانند !

*دیروز صبح دریك مغازهٔ لبنیاتی دیدم که زنی بایك کاسه مراجعه‌کرد و یك بطری شیرخواست . صاحب مغازه هم سریك‌بطری شیر پاستوریزه را باز کرد و شیر آنرا در کاسه‌ایکه آن زن باخودش آورده بود ریخت . بعد از اوزن دیگری که از سرووضعش پیدابود کلفت است آمدولبنیاتی دوبطری شیر هم در کاسه‌ای که او آورده بودریخت . صاحب مغازه گفت اغلب مشتریان من شیر پاستوریزه را همینطور در کاسه میبرندو تازه بعضی از آنها شیر را بعدامی جوشانند !

این موضوع جلب توجه مراکرد و آیا ممکن است در روزنامه بنویسید که شیر پاستوریزه رانمیجوشانند و بعلاوه آنراتوی‌کاسه نمیریزند تا مشتریان آن لبنیاتی وامثال آنها دیگر این کار را تکرار نکنند ؟

ناصر.ب

ـآقای عزیز ، کسانیکه شیر پاستوریزه را میجوشانندو یاآنرا در مغازهٔ لبنیاتی توی کاسه میریزند ، مسلما روزنامه‌خوان نیستند وباحتمال زیاد بیسوادند تا تذکرما موجب تنبیه آنان شود ولی برای اینکه نگرانی شماکم بشود یادآوری میکنیم که مظاهر و اصول‌زندگی جدید بتدریج درزندگی جامعهٔ مارخنه میکند. مطمئن باشید همان کسی که از روی میل یا اجبار امروز بمصرف شیر پاستوریزه میپردازد ، فردا هم‌خواهد فهمید که نباید آنرابجوشاند ویا...

اعلام نتیجه تحقیق اجتماعی بیسابقه‌ای در وضع زناشوئی در ایران :

ایرانیها در سنین کم ازدواج میکنند

صدی نود زنها تا ۲۰ سالگی ازدواج کرده‌اند

● عمومیت ازدواج ، همخونی و چند زنی از خصوصیات دیگر زناشوئی درایران است .

● ازدواج همخون‌ها بدلایل اجتماعی ومذهبی مختلفی رایج است چند زنی از بین میرود و از تعداد «هووها» کاسته‌میشود

نتیجه یك تحقیق اجتماعی بیسابقه در وضع زناشوئی در ایران نشان میدهد که مردم ایران خیلی زود ودر سنین پائین ازدواج می‌کنند .صدی نود زنها پیش از ۲۰سالگی ازدواج کرده‌اند و بسیارند دخترانی که در سنین دوازده و سیزده بخانه شوهررفته‌اند.

ازاین تحقیق برمی‌آیدکه زناشوئی و ازدواج در ایران‌در سنین پائین عمومیت دارد . خصوصیت دیگر زناشوئی در ایران «همخونی » است که علل مذهبی و آداب و رسوم محلی سبب آن می‌باشد واینك در زندگی جدید شهر نشینی‌وآمیزش ایرانیها با خارجیها رو بتحول و تغییر می‌باشد . ودیگر موضوع «چندزنی » (هوو) است که رفته‌رفته درحال از بین‌رفتن است و آثار آن جز دربرخی طبقات اجتماعی (مرفه وپائین) دیگر دیده نمیشود . آنچه ذیلا ازنظرخوانندگان‌میگذرد قسمتی‌از تحقیقات وتحریراتی است که بوسیله آقای دکتر جمشید بهنام بعمل‌آمده است.

خصوصیات زناشوئی در جامعه ایرانی عبارتند از:عمومیت‌ازدواج ازدواج در سنین پائین همخونی و چند زنی .

۱ـعمومیت ازدواج: از دیر باز جامعه ایرانی اهمیت خاص بامر ازدواج میداده است .نگاهی بعقاید زرتشت واصول دین اسلام‌و آداب و سنت های ایرانی این نکته را روشن میکند . اوضاع اقتصادی و اجتماعی نیز این فکر را نیروبخشیده است . عدم آزادی زنان قیود خانه پدری و عللی مانند آن دختران را بازدواج تشویق میکرده‌اند وشرایط ازدواج نیز نسبتا سهل بوده است. از طرف دیگر پسرانی که درخانواده وسیع «پدر سالاری» زندگی‌میکرده‌اند وتامین آینده خودرا درآن میجستند به‌آسانی میتوانستند زن خودرا نیز وارد آن خانواده کنند بدون آنکه مسئولیت بزرگی را شخصا بعهده گیرند و یقین داشتندکه خانواده از زن و فرزند ایشان نیز حمایت خواهد کرد .

بیگمان توسعه شهر نشینی و تحولاتی که در طرز زندگی روی‌داده مسئولیت مردرا درمقابل خانواده «زن وشوهری» زیاد کرده‌است ودیگراین خود اوست که باید راه آینده را بجوید و فرزندان رابزرك کند. اما جز انتخاب همسر در جامعه دهاتی در جوامع دهاتی و ایلی کشورهاهنوز خودو یاچند ده آنسوی ترندارند.

عمومیت ازدواج وضع کهن خود را نگاهداشته است بطوریکه از آمار گیری های نمونه‌ای برمی‌آید در ایران ۹۰٪ زنها تا ۲۰ سالگی و ۹۷٫۵٪ تا۵۰ سالگی ازدواج کرده‌اندو میان مردهای ۴۵ ساله فقط ۵٪ مجرد میتوان یافت . ارقام ثبت احوال دو این‌موردزیادگویانیستند زیرابسیاری از ازدواج ها اعلام نمیشوند وهنوز ازدواج مذهبی و دربعضی ازجوامع آداب و تشریفات قبیله‌ای‌اساس کار بشمار می‌آیند و جنبه مدنی‌ازدواج که‌منتهی باعلام رسمی آن میشود اهمیت ثانوی دارد.

۲ـازدواج در سنین پائین : در۲۵ سالگی فقط در حدود ۱۵٪ از مردها و۴٪ از زنها مجرد هستند. ازدواج خصوصا در مناطق روستائی خیلی زود انجام میگیرد . قانون مدنی و تحولات اجتماعی عللی بوده‌اند که تااندازه‌ای‌سن‌ازدواج راعقب ببرند (خصوصاًمیان‌شهرنشینان)امامتاسفانه هنوزبسیارند دخترانی‌که در ۱۲سالگی بخانه شوهر میروند .

۳ـهمخونی : ازدواج همخون‌دلایل متعددی میتواندداشته‌باشد:علل مذهبی آداب و سنن (ازدواج میان پسر عمو دختر عمو) و یا علل‌جغرافیائی واقتصادی ـمحدودیت منطقه‌ای که شخص میتواند در آن همسری برای خود انتخاب کند در کشورهای‌توسعه نیافته مساله مهمی است . مردمانی که در دهکده دور افتاده‌ای بسر می برند پس از چند نسل بایکدیگر همخونی پیدا میکنند زیرا بعلت پراکندگی دهات نبودن وسایل‌ارتباطی واهمیت خانواده پدر سالاری چاره‌ای جز انتخاب همسر در جامعه دهاتی نیست و فقط نشانه هائی‌ازآن در بعضی ازگروه‌های اجتماعی (پیشه وران ـمالکین) وبعضی از گروه های سنی (از ۴۰ سال به بالا) باقیمانده که آنهم بیشترصورت دوزنی دارد.

این همخونی ممکنست دلیلی غیر از محدودیت های جغرافیائی داشته باشد مانند :

علل مذهبی (زرتشتیان) ایران پارسیان درهند) و یا آداب ایلی (مثلا بعضی از تیره های یك ایل‌فقط بایکدیگر ازدواج‌میکنند و ازدواج با تیره‌های دیگر «تابو» است) و این البته‌بموجب‌دلایل‌علمی‌موجب‌ضعف‌نسل های بعدی‌و فرزندان زن و شوهرها میشود .

روابط جدید زن‌ومرد

بیگمان زندگی جدید شهر نشینی رابطه بیشتری بین زن و مرد در دانشگاه اداره ـ کارخانه وهمچنین وجود تفریح های مشترك امکان‌انتخاب همسر را از خانواده‌های دیگر وحتی از قشرهای اجتماعی دیگر بیشتر کرده‌است . ازدواج‌ایرانی ها باخارجی ها مرحله پیشرفته آنست .

۴ـچندزنی :باوجود اجازه‌قانونی ومذهبی چندزنی در جامعه امروزی ایران روبه نیستی است و فقط نشانه هائی‌ازآن در بعضی ازگروه‌های اجتماعی (پیشه وران ـمالکین) وبعضی از گروه های سنی (از ۴۰ سال به بالا) باقیمانده که آنهم بیشترصورت دوزنی دارد.

دردوستاهاشاید موضوع چندزنی بستگی داشته باشد بانوع کشتو کارزنان و احتیاج به کارگر زن(در برنج‌کاری ـ چایکاری و...) مردان رابه چندزنی تشویق میکند .

این وضعیت در بعضی از کشور های مشابه وجود داردو در ایران قابل مطالعه است

شرکت هواپیمائی پارس

PAS
PERSIAN AIR SERVICES

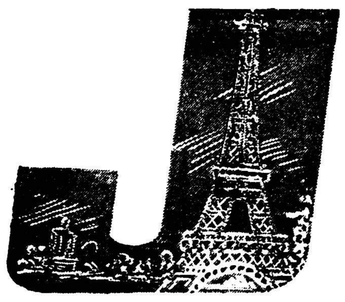

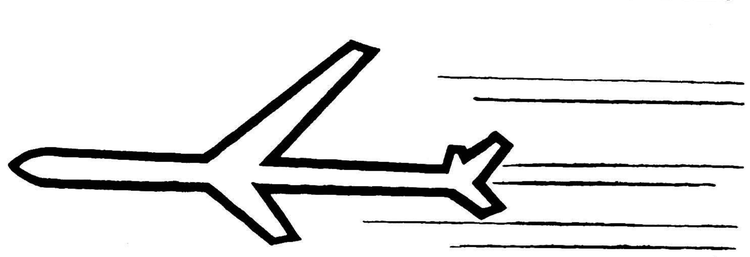

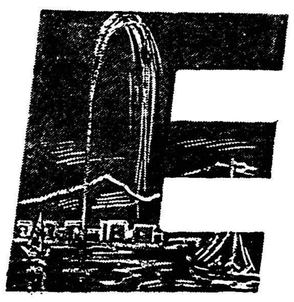

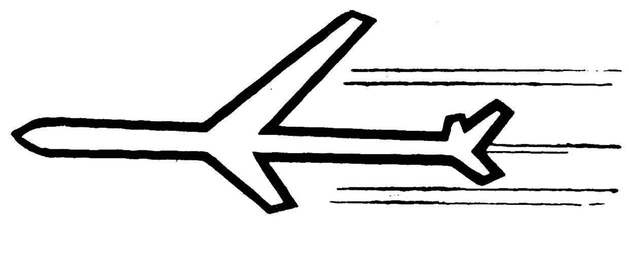

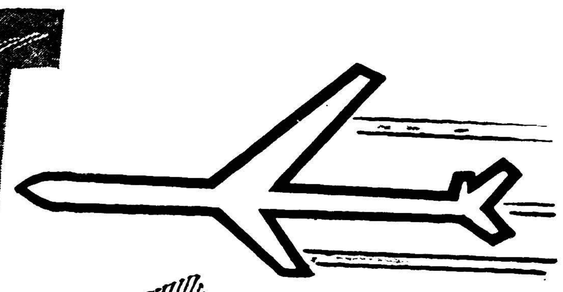

برای شما
شرکت هواپیمائی پارس تنها پرداخت بدون توقف را به‌اروپا انجام میدهد
سرویس جت امپریال
حرکت از تهران ۱۰٫۳۰
ورود به ژنو ۱۴٫۰۵
ورود به‌نیویورك ۲۰٫۴۰

برای کسب اطلاعات به آژانس مسافرتی خود یا نماینده کل شرکت هواپیمائی پارس
شرکت مسافرتی ایران
۶۷ خیابان فردوسی
تلفن ۶۹۹۸۸ ـ ۶۸۹۹۷ ـ
۴۸۸۳۳ مراجعه فرمائید

نمند

آ_۳۳۳۵۲

انجمن‌های محلی

دربخش ۵ و ۱۵ مردی:

باپیژامه بخیابان آمدو ۲۰۰تومان‌جریمه شد!

علیه شرکت زنان درانتخابات صحبت شد وگفته شد:

زنان باید ازادارات اخراج شوند

فقط معلمی وپرستاری بدرد بانوان میخورد

شخصی را بجرم ظاهر شدن در خیابان بدون کتو روپوش درداد‌گاه محکوم به ۲۰۰تومان جریمه کردند. وباو گفتندهرکس باپیژامه‌درخیابان‌ظاهر شود جریمه میشود!

این خبررا انجمن بخش ۵و ۱۵ بخبرنگار مااطلاع داد.

همچنین درجلسه اخیرانجمن بخش ۵و ۱۵ شدیدا با شرکت بانوان در انتخابات انجمن شهر مخالفت شد و مذاکرات‌جالبی صورت گرفت.

یك عضو انجمن بنام کربلائی‌زهرکوب گفت:

-آقامن میخواهم ذهن‌مارا درباره این‌انتخابات انجمن شهر روشن‌کنید، شنیدم نسوان‌هم‌درآن شرکت‌میکنند؟!

دونفر ازاعضای انجمن (آقایان حاجی قاسم-افشارومهندس شب‌افروز) بکربلائی توضیح دادند. آقای حاجی قاسم گفت:

ما باید با انتخاب بانوان و دخالت آنان درانتخابات شدیدا مخالف باشیم وعقیده داریم:

۱-بانوان باید فقط بخانه‌داری و شوهر داری و فرزند پروری مشغول باشند.

۲-ازهرگونه دخالت درانتخابات خودداری کنند.

۳- فقط برای معلمی مدارس دخترانه (نه پسرانه) و پرستاری بیمارستانهای زنانه (نه‌مردانه)استخدام شوند.

۴-کارمندان زن ازکلیه ادارات بیرون ریخته شوند وجای آنانراجوانان بیکاری که‌زن وبچه دارند بگیرند.

خلاصه بنظر انجمن بخش ۵و۱۵ اعضای انجمن شهرباید باسواد ودارای قوه‌ناطقه واطلاعات و دیانت و قانون شناسی باشند.

توصیه هاو کارها

انجمن سپس تصمیمات وکارهائی رابابن شرح انجام داد:

*زنی‌بنام بانوشرف ریاضی گفت من میخواهم شناسنامه‌ام راعوض کنم ولی نمیدانم چه کنم. انجمن‌طی‌نامه‌ای اورا باداره آمار بخش ۱۵ معرفی کرد.

*محمود تصرعی وحسین صادق-القول کارمیخواستند. آنها باتوصیه‌ای بدوبنگاه ملی معرفی شدند.

*یك‌زن معیل وبچه هایش بنام فاطمه رستمی بناهار خوری‌باغ‌فردوس معرفی‌شد.

*درباره کاسبی که‌بعلت تجاوزازنرخ شهرداری ۶۰۰تومان جریمه شده بود، نامه ای بیازرسی نخست وزیری نوشته شد.

*شخصی بنام حبیب محمدرضاخانی تقاضای شغل‌کردو آقای دکتر قائمی رئیس‌انجمن قول داد‌که اورا بعنوان مستخدم روزمزد دریك بنگاه فرهنگی باهشت تومان مزد روزانه مشغول کار کند.

*زنی‌که یتیمانی‌داشت بیك افسر نوعپرور معرفی‌شد.

*برای‌آنکه تحصیل محصلی‌بنام محمود ضابطی مجانی شودبدبیرستان مربوطه نامه‌ای نوشته شد.

پیژامه وجریمه!

درجلسه گذشته‌شخصی‌بنام‌غلامعلی امینی بانجمن آمدو گفت:

-آقایان من درخیابان روپوش‌خود رابرای وضو ساختن درآورده بودم ناگهان مامور فرارسید ومرا بعنوان نداشتن روپوش مشمول اعزام‌بداد‌گاه کرد. آقایان مرابداد‌گاه بردند و۲۰۰ تومان جریمه‌ام کردند! درآنجاگفتند ظاهرشدن با پیژامه ویا بدون‌لباس و روپوش درخیابان ممنوع است‌وهرکس چنین کند خلاف کرده وبایدجریمه شود!

انجمن شرحی‌بداد‌گاه درباره این شخص نوشت‌و توصیه‌کرد که‌میزان جریمه اوکمتر شود.

درجلسه اخیراطلاع داده شد که دادگاه توصیهٔ انجمن راقبول کردو جریمه شخص‌مزبورا از۲۰۰ تومان به ۳۰تومان تقلیل داده است.

اسامی اعضاء

بایددانست که‌اعضای انجمن بخش ۵و۱۵ عبارتنداز آقایان:

سناتور سپهبدجهانبانی، حاجی‌جواد قائمی تهرانی، فریدونی، حاجی‌مفتخر، حاجی‌کاشانی، حاجی فنائی، حاجی جعفری، حاجی خانی، حاجی‌مهدیان، مهندس شب‌افروز، دکتربیات، رضوی، حجه‌الاسلام برقعی، حاجی شاهی، در جلسه‌انجمن ۲۹نفر حضور داشتند.

در بعضی ادارات

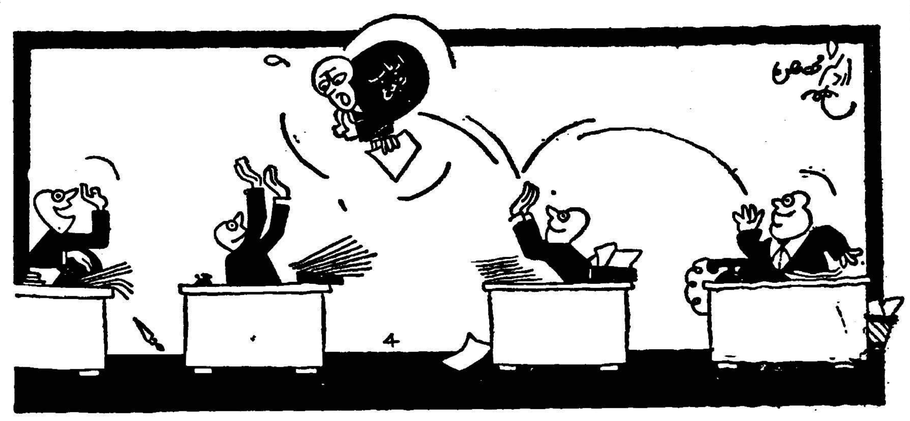

درخیابانهای امین‌الدوله، ناجی وامیرشرفی:

آب دونرخ دارد!

ازثروتمندان پول کمتری میگیرند ولی ازافرادمتوسط بیشتر!

علیه شرکت بانوان درانتخابات حرفهائی زده شد

مردم حومهٔ شهر کسانی هستند که برای رهائی از اجاره‌نشینی درخودشهر بخارج آن پناه برده‌اند

در گوشه ای از تهران آب دو نرخ دارد و مردم این محل باین تبعیض معترض میباشند

در انجمن خیابانهای امین الدوله ناجی امیر شرفی گفته‌شد که‌سازمان آب تهران در شهر دو نرخ دارد آقای محمد معزز پور یکی از اعضای انجمن گفت معلوم نیست روی چه اصلی هزنیه لوله کشی از اشخاصی که در داخل شهر زندگی میکنند و دارای ثروت و قدرت مالی هستند نرخ کمتری میگیرند و این نرخ در محلات و حومه شهر که ساکنین آن برای رهائی از اجاره نشینی بخارج از شهر آمده و آلونکی برای خود ساخته اندبانزده برابر مطالبه‌میشود و آقای آهنکوب گفت این همان یك شهر و دو نرخ است که مابارها لغو آنرا از مقامات مربوطه خواستار شده ایم. در این جلسه عده ای گفتند که در مرکز شهر ثروتمندانی هستند که میتوانند بودجه مملکت را هم تامین کنند ولی هزینه لوله کشی از آنها قطعا متری پنج ریال دریافت میگردد.

در این جلسه آقای آهنکوب گفت روزنامه ها مینویسند که قرار است زنان در انتخابات دخالت نمایند وی اظهار داشت‌دخالت زنان درانتخابات با اصولی که کشور ما بآن پایبند است منافات دارد آقای آهنکوب همان کسی است که دارای چهار ده فرزند ذکور است که شرح آن سابقا در روزنامه چاپ شده است.

اعضای انجمن محلی خیابانهای امین الدوله و ناجی، امیر شرفی که با شرکت آقایان دکتر عظیمی دکتر حسین زمانی نهاوندی غفاری مجلسی و جمعی از معتمدین محل تشکیل شده بود در پایان جلسه خود اعلام کرد که به بحث خود در باره شرکت زنان در انتخابات و سایر مسائل مورد ابتلای انجمن ادامه خواهد داد.

بنگاه برق تهران

قسمتی ازشبکه‌های برق فروزان را تحویل میگیرد

برحسب وعده قبلی هیئت مدیره ومعتمدین انجمن محلی‌وکانون‌خیریه سلسبیل و توابع تحت سرپرستی تیمسار سرتیپ باستی رئیس انجمن در بنگاه کل برق تهران حضور بهمرسانیده و با آقای دکتر مهندس اسکندانی مدیر کل بنگاه برق تهران ملاقات کردند درخصوص ضعف‌ولتاژ وخاموشیهای متوالی‌روشنائی‌فروزان که تمام مشترکین ساکنین خیابانهای سلسبیل - خوش - ۲۹ اسفند - کارون- جیحون -سپه غربی -هاشمی دامپزشکی - طوس - بوستان سعدی وسایر خیابانها را ناراحت وعصبانی نموده است مذاکرات مفصل بعمل آمد.

آقای دکتر مهندس اسکندانی در پاسخ گفت مشترکین محترم برق فروزان باینجانب فرصت دهند تا مطالعات بیشتری در این باره نموده و پس از تحقیقات کافی بتوانم با تحویل گرفتن قسمتی‌از شبکه‌فروزان که بالطبع برق سایر مشترکین‌تقویت خواهد شد ناراحتی های مردم را از این حیث مرتفع نمایم و امید است با مداکراتی که در جریان است بتوانم وضع مشترکین را با شرکت فروزان بترتیبی که رضایت مردم را فراهم نماید روشن نمایم.

امشب

برنامه‌امشب تلویزیون

ساعت ۶ر۰۰ - آغاز برنامه تلویزیونی
ساعت ۶ر۰۳ - برنامه خردسالان
ساعت ۶ر۳۰ - درس انگلیسی
ساعت ۷ر۰۰ - فیلم لاسی
ساعت ۷ر۳۰ - برنامه راه‌آهن
ساعت ۸ر۰۰ - هنر های زیبا
ساعت ۸ر۳۰ - اخبار
ساعت ۸ر۴۵ -برنامه کتاب
ساعت ۹ر۰۰ - بزم سخن
ساعت ۹ر۳۰ - مسابقه «۳۲۰۰۰» ریالی
ساعت ۱۰ر۰۰ - برنامه امروز
ساعت ۱۰ر۳۰ - پایان برنامه

هنرستان فنی پرستو

شروع دوره یکصد وسی‌ام کلاس مکانیك اتومبیل خودرا باروشی نوین که‌از لحاظ آموزش برابر باآخرین متدهنیای مترقی است از روز شنبه نوزدهم آذرماه جاری اعلام مینماید. این برنامه همه روزه غیراز ایام‌تعطیل ازساعت پنج الی هشت بعداز ظهر بطور تسلسل ادامه دارد و در پایان هر دوره داوطلبین پس از قبولی در آزمایش مربوطه موفق باخذگواهینامه خواهند گردید ودرموازات آن میتوانند از برنامه تمرین اتومبیل رانی‌این هنرستان که بامدرنترین وسیله انجام میشود استفاده نمایند.

برای ثبت نام وشرکت در کلاسها لطفا‌ازساعت ۸الی۱۴ واز۱۴الی ۸ بعداز ظهر بنشانی زیر مراجعه‌فرمائیدخیابان شاهپور چهارراه گمرك تلفن۴۳۹۱۶

آ-۲ آ-۲۹۴۲۷

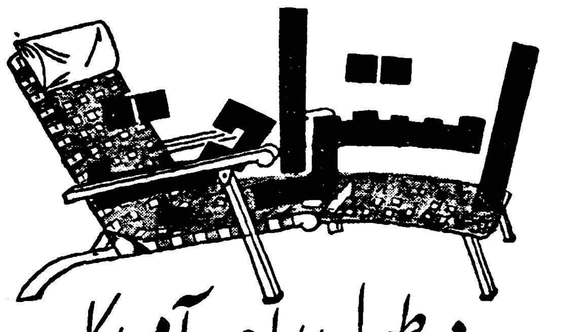

در طول راه به آمریکا

در طول پنج روز مسافرت دلچسب خود میتوانید استراحت و تفریح خود را بحدکمال رسانده و در ناز و نعمت بسر برید. صحبت باهمسفران خوش‌برخورد و موافق، یا پناه بردن بگوشه‌ای‌خلوت همه و همه برای شما فراهم است.

هشتصد نفر کارمند و سرنشین - یعنی تقریباً یکنفر برای هر دو نفر - در خدمت شما هستند. غذاهای مطبوع پنج ستاره... تختخوابهای شاهانه و انبارهای بزرگ و وسیع برای هر آنچه که بخواهید یا خود داشته باشید.

به آژانس مسافرتی خود یا نمایندگی پوناپنده اسمیت لاین

موند اکسپرس

۹۰ خیابان فردوسی تلفن ۴۱۷۴ تا ۸ مراجعه فرمائید.

UNITED STATES LINES

اشخاص فعال در همه جا

خودکار پردوا

تی‌بال پارکر

را انتخاب میکنند

مارد عاقل که دراثر اشتغالات روزانه حوصله کلنجاررفتن باخودکارهای بد خط دیرتویس راندارد خودکار تی بال پارکررا انتخاب میکند که بسرعت وبسهولت روی هرسطح عادی نوشته و مخزن جوهرآن تاپنج‌برابر خودکار های معمولی‌ظرفیت دارد.

خلل وفرج مخصوص تی‌بال پارکر چوهربآرامی وباندازه احتیاج بدور توك‌خودکار رسیده درهزاران خلل‌وفرج‌آن‌نفوذ میکند وبدین ترتیب همواره نوك تی‌بال آماده نوشتن است.

Parker Ball Ballpoint

یکی‌دیگر ازمحصولات شرکت قلم پارکر

دیزل ژنراتور روستون

از ۳٫۵ تا ۱۵۰ کیلوولت آمپر

۶ تا ۲۰۴ قوه‌اسب موجوداست

تا ۳۰۰۰ قوه‌اب سفارش گرفته میشود

« وکا »

نماینده انحصاری درایران:

شرکت سهامی ترافیکو تهران خیابان سعدی تلفن ۳-۳۰۴۱۹۱

در محافل ومجالس

در باشگاه نفت
فیلم
از ساعت ۷ بعد از ظهر
در باشگاه انجمن ایران و آلمان
بازیهای: اسکات، بریج و بینگو
از ساعت ۷ بعد از ظهر
در انجمن ایران و پاکستان
بازی لوتو
از ساعت ۶ بعد از ظهر
فرداشب
در انجمن ایران و امریکا
کلوب بریج و شطرنج
از ساعت ۵ بعد از ظهر
بازی بینگو
از ساعت ۶ بعد از ظهر
در کانون دانشجویان
کلوب مکالمه
از ساعت ۵ بعد از ظهر
سخنرانی بوسیله دانشجویان
از ساعت ۶ بعد از ظهر
در انجمن ایران و انگلیس
سخنرانی مستر چارلز ویلموت رئیس انجمن ایران و انگلیس تحت عنوان
«انقلاب اجتماعی و فکری انگلستان در قرن هفدهم»
از ساعت ۶ر۳۰ بعد از ظهر
در انجمن فیلاد مونیك‌تهران
رسیتال پیانو توسط:
رافی پطروسیان
در تالار فرهنگ
از ساعت ۸ بعد از ظهر
در انجمن ایران و پاکستان
کلاس دوس انگلیسی
از ساعت ۵ بعد از ظهر
در انجمن ایران و ترکیه
کلوب ادبی
از ساعت ۶ بعد از ظهر

بینوایان را بجوادیه بفرستید

امروز شهرداری تهران اعلام‌کردکه از بینوایان در سالن شهرداری‌جوادیه و گرمخانه منطقه شش‌جوادیه پذیرائی می نمایند شهردار جوادیه از مردم تهران درخواست می کند که‌مستمندان را باین سالن راهنمائی نمایند در جوادیه سه محل مناسب بظرفیت‌چهار صد نفر ساخته شده و عموم افرادمی توانند از این گرمخانه ها استفاده نمایند.

وقتی جوجه کباب کن عالی باشد جوجه‌ها هم برای کباب شدن نوبت میگیرند

جوجه کباب کن گازسوز تری‌پلکس برای ازدیاد فروش رستورانهای مجلل ضروری‌ترین وسیله است. تری‌پلکس درنیمساعت ۸ تا ۱۰ جوجه کباب تمیز ولذیذ برای شما تهیه میکند.

پرسی گاز

خیابان شاهرضا جنب‌سینما رویال تلفن ۶۳۰۹۹-۶۹۴۸۰ ویا به نمایندگان مجاز پرسی‌گاز مراجعه فرمائید

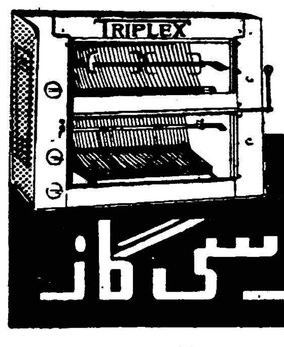

پرسی گاز

آ- ۲۲۳۴۸

فروشگاه فردوسی این هفته نیز از نظر همکاری با اداره بازرسی نخست‌وزیری‌بهای اجناس خودرا مجددا تقلیل داده است

پیشنهاد فوق‌العاده این هفته

	قیمت‌سابق	قیمت‌جدید
پولور پشمی زنانه بوکله	۴۵۰ ریال	۳۵۰ ریال
رومیزی گلدار بسیار زیبا	۳۸۰ ریال	۲۸۰ ریال
رومیزی نقشه‌دار زیبا	۱۸۰ ریال	۱۲۰ ریال
سرویس آب‌خوری بسیار اعلا	۳۵۰ ریال	۲۵۰ ریال
اطو برقی	۳۵۰ ریال	۳۰۰ ریال
رب دوشامبر زنانه پنبه‌ای بسیار شیك		فقط ۴۵۰ ریال
پیژامای زنانه از فینت‌کرکی برنگهای مختلف		فقط ۴۵۰ ریال

از این موقعیت بی‌نظیر حتما استفاده فرمائید

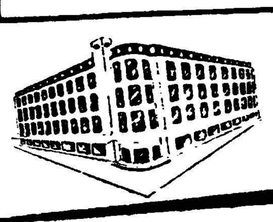

فروشگاه فردوسی
FORUSHGAHE FERDOWSI

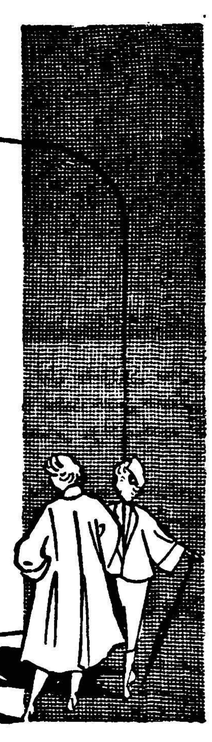

راهی که همیشه برفتنش می‌ارزد

آ-۳۳۳۸۸

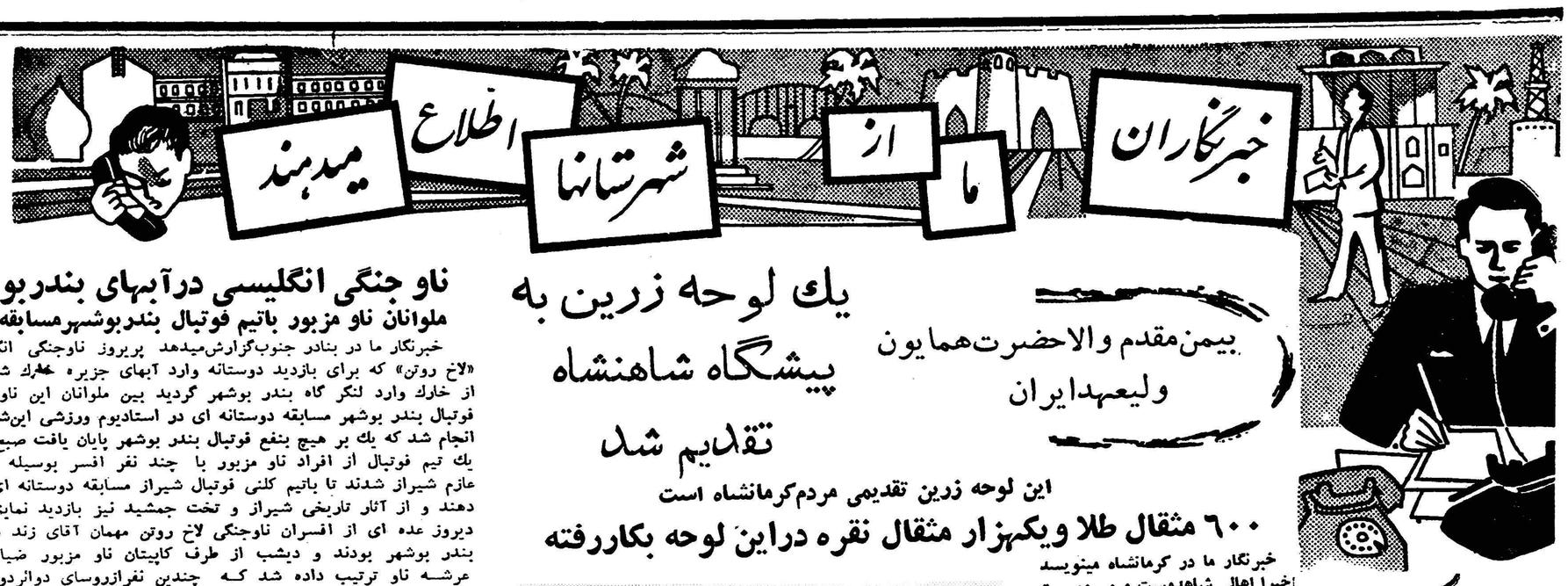

یك لوحه زرین به پیشگاه شاهنشاه تقدیم شد

بیمن مقدم والاحضرت همایون ولیعهد ایران

این لوحه زرین تقدیمی مردم کرمانشاه است

۶۰۰ مثقال طلا و یکهزار مثقال نقره دراین لوحه بکاررفته

خبرنگار ما در کرمانشاه مینویسد اخیرا اهالی شاهدوست و میهن‌پرست کرمانشاه بمناسبت‌ولادت والاحضرت همایون‌رضاپهلوی ولیعهدایران‌هدیه نفیسی تهیه کردند و این هدیه را دو روز قبل بطهران ارسال داشتندتا به پیشگاه ملوکانه تقدیم گردد .

هدیهٔ اهالی کرمانشاه لوحه زرینی است که نقشهای «طاق بستان» بر آن منقوش میباشد و بوسیله‌آقایان فرج‌اله باقرپور و زرافشار ساخته شده‌است و نمونه‌ای از ذوق واستادی هنرمندان این شهر است کارهای حکاکی این لوحه زرین بوسیله‌آقای محمد علی کرچی انجام شده‌است وزن لوحه زرین ششصد مثقال طلای ۲۲عیار، و وزن قاب آن یکهزارمثقال نقره ۹۰ عیار است و بر آن این جمله حك گردیده‌است .

«تقدیمی اهالی استان کرمانشاه بشکرانهٔ موهبت ولادت فرخنده والاحضرت‌همایون‌شاهپور رضاپهلوی ولیعهد ایران -نهم آبان یکهزارو سیصد و سی و نه خورشیدی »

خبرنگار ما در گزارش خود اضافه میکند حاملین لوحهٔ زرین که‌آقایان سید احمد میرعبدی و محمد حسین فرهمند میباشند هنگام شرفیابی تیمسار سپهبد محوی استاندار کرمانشاه بحضور ملوکانه بارمییابندو هدیه اهالی کرمانشاه را تقدیم می دارند .

هدیه اهالی کرمانشاه

چند خبر کوتاه

نیشابور - از طرف انجمن‌حمایت زندانیان نیشابور برای ۱۳ نفر از زندانیان أین شهرستان که از گذشته خودپشیمان شده‌اندتقاضای بخشودگی گردیده است.

لاهیجان -چندروز قبل آقای مهدوی فرماندار سابق لاهیجان به طهران عزیمت کرد ضمنا آقای توکلی فرماندار جدید لاهیجان‌باین شهر وارد شد و مشغول کارگردید

بابل- پریروز تیمسار کاتوزیان برای بازدید حوزه نظام وظیفه بابل باین شهر وارد شد وپس‌ازبازدید بصوب تهران عزیمت کرد.

رشت - سمینار شرکت های تعاونی روستائی استان گیلان که باحضور روسای بانکهای کشاورزی وعمران ومروجین ودهیاران این استان در سالن بانك کشاورزی رشت تشکیل‌شده‌بودپس‌از دو روز خاتمه یافت .

اصفهان - دوروز قبل شخصی بنام اکبر کاظم‌زاده یکی از اهالی اصفهان که باچاقو شکم خود را دریده بود بوسیله مامورین آگاهی این شهرستان به بیمارستان انتقال یافت .اکبر ازذکر چگونگی‌جریان خودداری میکند.

بابل- پریروز قصابها و نانوایان بابل قصد داشتند بعنوان اعتراض نسبت به نرخ شهرداری اعتصاب کنند ولی براثر اقدامات آقای بنی‌آدم استاندار مازندران قصابها ونانوایان از تصمیم خود صرفنظر کردند.

ناو جنگی انگلیسی درآبهای بندربوشهر

ملوانان ناو مزبور باتیم فوتبال بندربوشهرمسابقه دادند

خبرنگار ما در بنادر جنوب‌گزارش‌میدهد پریروز ناوجنگی انگلیسی «لاخ روتن» که برای بازدید دوستانه وارد آبهای جزیره خارك شده بود از خارك وارد لنگر گاه بندر بوشهر گردید بین ملوانان این ناو و تیم فوتبال بندر بوشهر مسابقه دوستانه ای در استادیوم ورزشی این‌شهرستان انجام شد که یك بر هیچ بنفع فوتبال بندر بوشهر پایان یافت صبح دیروز یك تیم فوتبال از افراد ناو مزبور با چند نفر افسر بوسیله اتومبیل عازم شیراز شدند تا باتیم کلنی فوتبال شیراز مسابقه دوستانه ای انجام دهند و از آثار تاریخی شیراز و تخت جمشید نیز بازدید نمایند .ظهر دیروز عده ای از افسران ناوجنگی لاخ روتن مهمان آقای زند فرماندار بندر بوشهر بودند و دیشب از طرف کاپیتان ناو مزبور ضیافتی در عرشه ناو ترتیب داده شد که چندین نفرازروسای دوائردولتی‌بندر بوشهر در آن .شرکت داشتند .

انتقال فرمانده ژاندارمری

خبرنگار مادر آغاجاری مینویسد آقای سر گرد مهمنش فرمانده ژاندارمری آغاجاری که به طهران منتقل شده است چند روز قبل آغا جاری را ترك گفت .

هنگام عزیمت آقای سرگرد مهمنش عده‌ای از محترمین آغا - جاری ویرا تا چهل کیلو متری شهر مشایعت کردند .

افتتاح رختشویخانه

خبرنگار مادر مشهد گزارش‌داد ساعت دونیم صبح دیروزرختشوی خانه مجهزی که از طرف‌شهرداری مشهد در جنوب شهر ساختمان‌شده بود بوسیله آقای دادور استاندار خراسان طی‌مراسمی‌با حضورآقای مهران نیابت تولیت استان قدس رضوی افتتاح شد.

درمراسم افتتاح‌این رختشویخانه عده زیادی از روسای ادارات دولتی و محترمین شهر حضور داشتند .

مشکل زغال وگرانی اجناس

از : صرافپور — خبرنگارجهرم

دوسه هفته پیش برای تامین ذغال مصرفی اهالی جهرم جلسه‌ای تشکیل شد و دراین جلسه رئیس جنگلبانی تعهد کرد که در فصل‌زمستان ذغال مصرفی اهالی این شهر را تامین کند بااین تصمیم وتعهد رئیس جنگلبانی اهالی فوق‌العاده خوشحال شدند و فکر سرمای زمستان را از سر بیرون کردند ولی متاسفانه این خوشحالی دیری نپائید زیرا رئیس جنگلبانی پس از چندروزی اعلام نمودکه تامین ذغال مصرفی اهالی جهرم میسرو مقدور نیست و برای این جریان هم علتی نیز ذکر شد مشکل دیگری که گریبانگیر ساکنین جهرم شده‌است موضوع‌افزایش نرخ گوشت دراین شهر میباشد زیرا قصابهای بی انصاف با استفاده از استعفای‌شهردار نرخ‌گوشت‌راازکیلوئی۲۶ ریال به ۵۰ ریال افزایش دادند و بجای‌گوسفند نیز بز کشتار کردند ازاین گذشته وضع بهداشت شهر هم چندان تعریفی ندارد و در حال حاضر کوچه‌ها و معابر خاکی این شهرستان پر از زباله است و این امر سلامتی اهالی را در معرض خطر قرار داده است ومتاسفانه کسی هم برای بهبود این وضع تاثر آور اقدام نمیکند باید دانست مدت یکماه است که شهردار جهرم استعفا کرده و در حال حاضر شهرداری این شهرستان بی‌سرپرست مانده‌است بهرحال اهالی از مسئولین امورتقاضا دارند برای رفع مشکل ذغال و تامین احتیاجات عمومی جهرم‌اقدامات‌موثری بعمل آید .

ده میلیون ریال ورشکست شد

یك بازرگان در کاشان

ورشکستگی در کاشان مد روز شده است!

خبرنگارما در کاشان مینویسد هرچند وقت یك‌بار یك یادونفر از بازرگانان وکسبه‌کاشان بعلت‌نامعلومی بطور ناگهانی اعلام ورشکستگی میکنند وبااین ترتیب مبلغ کلانی از پول خلق‌اله را بجیب میزنند و عجیب‌ترآنکه این‌ورشکستگان قبل از اعلام ورشکستگی کلیه اموال ودارائی خود را به‌بستگان نزدیکشان‌واگذار میکنند تاهیچ راهی برای پرداخت مطالبات مردم باقی نماند همین چند روز پیش بود که آقای محمد توکلی یکی از بازرگانان کاشان اعلام ده میلیون ریال ورشکستگی کرد و هنوز برای رسیدگی بوضع وی اقدام نشده است .

ضمنا چندی قبل نیز دو برادر از اهالی این شهر برای دومین‌بار چند میلیون ریال ازپول مردم را بجیب زدند و متواری شدند و برای تعقیب آنان اقدامی‌بعمل‌نیامد اهالی کاشان از مسئولین امور تقاضا دارند بوضعی که در این شهرستان پیش آمده است رسیدگیهای دقیقی بعمل آید .

جنازه‌ای درساحل دریا کشف شد

خبرنگار ما در بندر پهلوی‌تلفنی گزارش داد عصر پنجشنبه عده‌ای از دانش آموزان بندر پهلوی که در فاصله دو کیلو متری ساحل مشغول حاضر کردن دروس خود بودند جنازه مردی‌را مشاهده کردند که‌در گودالی افتاده است دانش آموزان جریان را بمامورین‌قضائی اطلاع دادند وباوجود تحقیقاتی که بعمل‌آمد هویت جنازه‌معلوم نشد در معایناتی که بوسیله پزشك‌قانونی به عمل آمد معلوم نگردید که شخص مزبور به قتل رسیده یا خودکشی کرده است مامورین بیشتر احتمال میدهند که جنایتی رخ داده و باین جهت چند نفر را نیز که مظنون تشخیص‌داده شده‌اند باتهام این قتل توقیف کرده‌اند . هم اکنون این موضوع مکتوم است و چون در بندر پهلوی وقوع قتل بی سابقه بوده است اهالی انتظار دارند مامورین قضائی پرده از این جنایت بردارند .

توديع بارئيس سابق شهربانی

از زنجان خبرنگارما مینویسد چند روز قبل بمناسبت انتقال‌آقای سرهنك ابراهیمی رئیس سابق شهربانی زنجان مجلس تودیعی‌درسالن شهرداری برگزار شد دراین مجلس که روسای ادارات کشوری و لشکری حضور داشتند ازخدمات گذشته آقای سرهنك ابراهیمی اظهار قدردانی بعمل آمد وهدایائی برسم یادبود بوی اهداءگردیددرعکس‌بالا آقای سرهنك ابراهیمی هنگام دریافت هدایا دیده می‌شود .

مبارزه با قاچاق

خبرنگار ما در بنادر جنوب اطلاع میدهد: هنك ژاندارمری بندربوشهر و بنادر جنوب تبدیل به هنك‌مبارزه با قاچاق گردید .

حوزه فعالیت این هنك از نظر مبارزه با قاچاقچیان از بندر دیلم تا بندر لنگه که شاید قسمتی از نوار مرزی ایران و جزیره خارك است میباشد .

ضمنا آقایان سرهنك‌مهر کشن وسرهنك توکل بسمت معاونین‌هنك مبارزه باقاچاق به بندر بوشهر وارد و مشغول کار شدند .

انجمن بهکاری خانه و مدرسه

سیرجان :آقایان ملك محمود ستوده ، نوربخش ، محمدعلی‌سیناثی، حاج محمدابراهیم شهبا فاضلی ، حدائق،حاج‌علی‌اصغریزدانی وغلامرضا دیانی بسمت هیئت مدیره واعضاء انجمن همکاری خانه و مدرسه دبستان بدرسیرجان انتخاب گردیدند . ضمنا مقرر شد که این انجمن روزهای چهارشنبه هرهفته تشکیل جلسه دهد.

بابلسر : طبق دعوت آقای ذوالفقاری رئیس دبیرستان عصر پهلوی بابلسر بمنظور انتخاب هیئت مدیره انجمن همکاری خانه و مدرسه اولیای دانش آموزان در محل دبیرستان حضور یافتند و پس از اخذ رای آقایان : نوربخش ، دکتر مواجی ، معتمد ، نجفی ، رضوی ، ضیاء پور هاشمی ، دکتر شریفیان و تاج بخش بسمت هیئت مدیره و اعضاء انتخاب شدند .

بندر شاه : چند روز قبل عده ای از اولیای دانش آموزان دبستان هدایت بمنظور انتخاب اعضاء هیئت رئیسه انجمن همکاری خانه و مدرسه در محل دبستان حضور یافتند و پس از اخذ رای آقایان : حسین ناصری آقی خوزینی ، محمد علی جهانگیری ، سیدی ادریسی ، نازدوسی امیری ، دکتر رودباری انتخاب شدند .

عزیمت استاندار

خبرنگار مادر کرمانشاه گزارش میدهد دو روز قبل تیمسار سپهبد محوی استاندار کرمانشاه برای عرض گزارش امور حوزهٔ ماموریت خود بطهران عزیمت کرد درغیاب ایشان آقای دکتر سینا فرماندار کرمانشاه بامورااستانداری رسیدگی خوهد کرد.

انتصابات درشهرستانها

سنندج : آقای سرهنگ خیرابی ، رئیس منطقه نظام وظیفه
آقای عباس عبادی ، سرپرست آجودانی کل لشکر ۶
آقای دکتر سید جمال گوشه‌پزشك بیمه کارمندان دولت
آقای رضاعی ، کفیل دانشسرای پسران و تربیت معلم
بندر بوشهر : آقای سرهنگ جهانشاهی ، رئیس حوزه نظام وظیفه
قزوین : آقای سرهنگ راستروان، رئیس شهربانی - آقای کرمی ، دادستان

محکوم بزندان

طبق گزارش خبرنگار ما در شمیران دادگاه جنحه شمیران به ریاست آقای آزاد یکی ازسارقین زبردست بنام جواد فرزند عزیز را که بجرم سرقت در فشم دستگیر شده بود بدوسال زندان محکوم نمود.

مصطفی پلو و ... شیره

... مصطفی یکی از اهالی‌شیراز گرچه نام فامیلیش کاکائی بودولی همه اورا بنام مصطفی پلومیشناختند اماخیال نکنید که مصطفی پلوواقعا پلوفروش یاپلوخور بود. نه، جناب ایشان خانه‌ای‌داشت که تبدیل‌بشیره کشخانه کرده بود وچندروز قبل این شیره‌کشخانه مورد بازرسی مامورین قرار گرفتو علاوه‌براینکه یك کیلووسیصد گرم «تنسی» که یکنوع ماده مخدره است کشف‌شد ۷۳گرم نیز شیره وتریاك بدست آمد و پنجنفر مشتریان این‌شیره کشخانه نیز دستگیر شدند.

خبرنگار مادر شیراز که این گزارش را اطلاع داده اضافه‌میکند قرار بازداشت مصطفی پلو صادر شد.

کامیونی واژگون شد

خبرنگار ما در رباط کریم‌می‌نویسد چند روز قبل کامیون‌شماره ۱۶۲۵ برانندگی حسن حامل انار که از ساوه عازم تهران بود در۴۰ کیلومتری تهران طی واقعه‌ای از مسیر خود منحرف شد و واژگون گردید دراین واقعه کامیون‌خسارت زیادی دید و دو نفر از سرنشینان آن مجروح شدند.

موتورچاه عمیق، کشاورزی‌راکشت مقتول آرزو داشت مزرعهٔ خود را آباد کند

آرزوی بربادرفته

خبرنگارما در شهرکرد مینویسد چند روز قبل شخصی بنام کریم محمدپور یکی از اهالی قریه «حاجی آباد» شهرکرد هنگامیکه باتفاق برادرش موتورچاه عمیق آب مزرعه خود را امتحان میکرد ناگهان لباسش درلابلای‌دنده‌های‌موتور گیر کرد و در نتیجه دست و پایش قطع شد جسد نیمه جان کریم بلافاصله بوسیله برادروکسانش برای معالجه باصفهان منتقل گردید ولی در بین راه براثر خونریزی زیاد جان سپرد خبرنگارما در گزارش خود اضافه میکند مقتول دارای همسر و ۶فرزند بود وآرزو داشت که بانصب موتور برروی چاه عمیق آب مزرعه بزرك خود را آباد کنند ولی متاسفانه این کشاورز فعال به‌آرزوی خودنرسیدوبامرك وی یك خانواده ۷ نفری بی‌سرپرست ماندند .

سرباز فداکار!

چند روز قبل معلمین‌دبستان پهلوی کرمان بمنظور کمك به محصلین بی بضاعت مجلس جشنی، در محل دبستان ترتیب دادند . ودرآن جشن نمایشنامه «سرباز - فداکار» بنحو جالبی اجراگردید.

مبلغ پنج هزار ریال عوایدنمایش صرف خرید لباس و کتاب برای محصلین بی بضاعت گردید .

خبرنگار ما اضافه میکند : اغلب دانش آموزان‌دبستان مذکور مبتلا به کچلی هستند . خوبست برای معالجه این دانش آموزان‌اقدام شود .

٤کیلو تریاك کشف شد

خبرنگار مادر قزوین مینویسد چندروز قبل مامورین سازمان مبارزه بامواد مخدره قزوین ضمن بازرسی منزل محمد حسن همدانی‌یکی از اهالی این شهرستان درحدود ٤کیلوتریاك وسایر مواد مخدره کشف کردند.

درعکس بالاتریاك مکشوفه که روی میزریخته شده‌است‌درشهربانی قزوین دیده میشود پشت‌میز مزبور آقای سرهنك راستروان رئیس‌جدید شهربانی وسایر مامورین مربوطه دیده میشوند.

بقصد انتحار شکم خود را درید

موقعیکه نتیجه نگرفت خودرا بچاه‌انداخت

خبرنگار ما در قلهك اطلاع میدهد سه روز قبل جوان ۱۸ ساله‌ای بنام محمد رضا ساکن خیابان دولت قلهك بقصد خود کشی باکارد آشپزخانه شکم خود رادرید و چون از این کار نتیجه ای نگرفت خود را بچاه انداخت و پایش شکست خواهر کوچك محمد رضا بامشاهده این وضع جریان را بوالدین خود اطلاع داد و او را بلافاصله به بیمارستان شفا منتقل کردند بقرار اطلاع محمد رضا اختلال حواس داشته است .

با عطیهٔ ملوکانه و وام بانکملی

اعتبار ساختمان اولین‌قسمت بنای دانشگاه بزرك مشهد تامین گردیده است

درشماره گذشته اطلاع داده‌شد که طی مراسمی لوحه ساختمان‌دانشگاه بزرك مشهد بوسیله آقای دادور استاندارخراسان نصب شد هزینه‌ساختمان اولین قسمت از بنای دانشگاه بزرك مشهد که ساختمان یك بیمارستان مجهز و مدرن میباشد ۱۴۵ میلیون تومان میباشد این اعتبار از محل عطیهٔ ملوکانه ووام بانکملی تامین گردیده‌است در عکس‌بالا آقای دادور استاندار خراسان لوحهٔ ساختمان دانشگاه بزرك مشهد را در محل ساختمان واقع در خیابان فرح نزدیك آمفی تاتر دانشگاه مشهد نصب میکند .

سیاهکل آبادمیشود

با ۱۴میلیون ریال‌هزینه

نیمی از این هزینه را سازمان برنامه پرداخت میکند

خبرنگارما در سیاهکل مینویسدچندروز قبل بدستور آقای دهقان استاندار گیلان آقای فرقان‌بخشدار سیاهکل کلیه معتمدین و محترمین محل را به‌بخشداری دعوت کرد تادرباره نیازمندیهای این بخش تبادل نظر شود طی جلسه‌ای که‌دربخشداری تشکیل‌گردیددرباره توسعه شبکه برق ، ساختمان بیمارستان ،گشتارگاه ، تلفن شهری ، اگوسازی و اسفالت‌خیابان ها و معابر ،حفر یك حلقه چاه عمیق آب و تهیه و سائل آتش نشانی مذاکرات‌مفصلی صورت گرفت خبرنگارما در گزارش خود اضافه میکند دراین جلسه برای اجرای برنامه های عمرانی سیاهکل که یکی از عقب‌مانده‌ترین نقاط استان گیلان است در حدود ۱۴ میلیون ریال‌هزینه برآورد شد و قرار شد تصمیمات مزبور برای اظهار نظر تسلیم استانداری گردد بقرار اطلاع نصف این هزینه از طرف سازمان برنامه تامین خواهد شد .

نیازمندیها و آگهی‌های کوچک

استخدام میشود

آگهی استخدام
کنسولگری جمهوری عراق در کرمانشاه نیازمند به یکنفر مترجم است که آشنائی کامل بزبان عربی و فارسی داشته باشد. علاقمندان جهت کسب اطلاعات بیشتر وترتیب استخدام در کرمانشاه به کنسولگری و درتهران به سفارت کبرای جمهوری عراق مراجعه فرمایند.
۱ـ۳ آ ـ ۳۳۱۹۴

به یک راننده باسواد باسابقه و نزدیک بمحل کار نیازمندیم نشانی خیابان شمیران خیابان شادمان دبستان سپهر تلفن ۳۴۵۰۷
آ ـ ۲۹۴۸۹

بچند نفر فروشنده سیار
برای لوورد وبیر نیازمندیم بعدازظهرها خیابان سیروس ایستگاه تکیه کوچه پرفسور شهاب کاشی ۲۲
آ ـ ۲۹۳۵۹

آگهی استخدام
یکنفر بانوی ماشین‌نویس فارسی درجه یک برای تمام‌روز استخدام میشود. داوطلبین ازساعت ۵تا ۷بعد از ظهر بشرکت نسبی دکتر رضاعی وبرادران خیابان پهلوی کوچه بیمارستان وزیری مراجعه فرمایند.
آ ـ ۲۹۴۱۹

استخدام میشود
یک‌دوشیزه ماشین نویس که‌سابقه کارودفترداری نیزداشته باشد برای تمام روز مورد نیازاست بتلفن ۲۱۸۷۰ مراجعه فرمائید.
آ ـ ۲۹۴۳۹

شرکت کانستراکتورزجان‌براون‌لیمیتد ساختمان امینی ـ خیابان فردوسی نیازمند به ۶نفرآهن‌خم‌کن بتون‌مسلح برای کارخانه کودشیمیائی درعلی آباد شیراز میباشد داوطلبین بامدارک به آدرس بالا مراجعه نمایند.
آ ـ ۳۳۳۱۴

آگهی استخدام دیپلمه‌رنگرزی
کارخانه شهناز اصفهان نیازمند چندنفر دیپلمه رنگرزی برای خدمت‌در کارخانه دارد از آقایانیکه داوطلب کار در کارخانه میباشند خواهشمند است با ارسال رونوشت مدارک تحصیلی و سوابقی که دراین مورد دارند ضمن تعیین حقوقی که مایل بدریافت آن میباشند باکارخانه‌شهناز در اصفهان مکاتبه نمایند.
کارخانه ریسندگی و بافندگی شهناز اصفهان
۱ـ۳ آ ـ ۳۲۲۷۴

بیک نفر دیپلمه پرستاری
جهت استخدام در اداره بهداشت کرمان نیاز است واجدین شرائط بکارگزینی اداره کل بهداشت وزارت بهداری واقع در لاله زارنو ـ خیابان کوشک مراجعه نمایند.

فروش اتومبیل

اتومبیل بیوک کرم‌رنگ ردماستر ۵۴ بدون عیب‌که حتی دارای لاستیک های نو میباشد بمبلغ صد وپنجاه هزار ریال فروخته میشود مشتریان به‌تلفون ۸۵۱۷۰۹ مراجعه فرمایند.
۲ـ۲ آ ـ ۳۲۶۰۸

فروشندگان محترم اتومبیل
برای هر سیستم اتومبیل شما مشتری داریم تلفن ۴۵۶۳ ۳
آ ـ ۸۶۱۱ ۲ ۱ـ۱۲

فورد ۷ ۵امریکائی
تمیزبا رادیو و بخاری نه هزار تومان بازمین معاوضه میشود تلفن ۶۵۰۱۱ یا ۸۶۴۹۹
آ ـ ۲۹۴۴۵

یکدستگاه اتومبیل‌فیات ۱۱۰۰مدل ۱۹۶۰ (دولوکس) مرتب و خیلی تمیز متعلق بیک‌امریکائی بفروش میرسد باسفارت امریکا تلفن ۴۸۰۰۱ شماره فرعی ۲۱۴۵ تماس بگیرید.
۱ـ۲ آ ـ ۲۹۴۳۷

صاحب امتیاز و مدیر مسئول: عباس مسعودی
جای اداره خیابان خیام چاپخانه اطلاعات

تقویم اطلاعات

یکشنبه‌سیزدهم‌آذرماه ۱۳۳۹ چهاردهم جمادی‌الاخر ۱۳۸۰وچهارم دسامبر ۱۹۶۰
اذان صبح ساعت ۵ و ۲۶ دقیقه طلوع آفتاب ساعت ۷ و ۳ دقیقه و غروب آفتاب ساعت ۱۶و ۵۱ دقیقه

مستغلات

بنگاه‌کوشان ۳۹۷۸۴
برای معاملات املاک ـ پول
تهران‌پارس ـ نارمک ـ تهران‌نو نیروی‌هوائی ـ وحیدیه
برای خرید و فروش نقد و اقساط زمین و خانه وهرگونه معاوضه به بازرگانی امینی
اول سی‌متری نارمک
تلفن ۹۱۰۰۹۰ مراجعه‌فرمائید

نقشه ساختمان
درشرکت فراز نو تهیه میشود تلفن ۰۲۶۰۱ ۳
۱ـ۱۸ آ ـ ۲۸۹۳۵

برای خرید و فروش اراضی عباس آباد
بخیابان روزولت بالای امجدیه ایستگاه شریف‌تلفن۸۲۱۳۵۱بازرگانی محمدی واخوان مراجعه فرمائید.
۱ـ۲۶ آ ـ ۲۸۸۷۷

مستاجرین محترم مستغلات
۱۰۰۰ آپارتمان و منزل اجاره و خانه فروشی موجود داریم از شما کمیسیون دریافت نمیکنیم فقط با حق ویزیت اجاره میدهیم آژانس تهیه مسکن تلفن ۳۹۹۵۳ جمشیدی
۱ـ۱۰ آ ـ ۲۹۲۹۷

ساختمانهای۱ الی ۱۴۰اطاقه جهت موسسات موجود داریم تلفن ۴۸۹۹۶ آژانس پرس‌نو
۱ـ۴ آ ـ ۲۹۳۲۷

یک منزل دو طبقه مدرن هر طبقه ۵ اطاق باتمام وسائل با حیاط در مسیر خیابان فرانسه یا اطراف جهت سکونت خارجی اجاره میشود تلفن ۴۸۹۹۶
۱ـ۲ آ ـ ۲۹۳۲۵

آموزشگاههای علمی

درس خصوصی انگلیسی
خانمها ـ آقایان ـ محصلین واطفال
محترم میتوانند انگلیسی را با تلفظ صحیح ـ گرامر ساده بهترین متد برنامه مخصوص وبسیار سودمند پلی کپی شده در نزد آقای پطرسیان تحصیل نموده و در کوتاه ترین‌مدت بخوبی صحبت نمایند همچنین‌تدریس نامه نگاری و عادی و تجارتی نام نویسی از ساعت ۴ خیابان حافظ (یوسف‌آباد) جنب کوچه ایرج‌پلاک ۲۸۲
۳ـ۳ آ ـ ۲۷۸۸۷

تعلیم صحیح رانندگی هنر کده فنی بزرگترین آموزشگاه رانندگی و مکانیکی در خاورمیانه.
رانندگی را با آخرین‌متدعلمی‌به شما میآموزد و تا گرفتن گواهی نامه رسمی بشما تعلیم میدهد.
هنرکده فنی بهارستان روبروی چاپخانه مجلس تلفن ۳۸۰۴۶
۱ـ۲۶ آ ـ ۲۹۴۸۱

رادیو تلویزیون
ازکلیه محصلینی که‌جهت شرکت درکلاس رادیوتلویزیون نام نویسی کرده‌اند خواهشمند است روز بیستم آذر ساعت ۷بعداز ظهر درکلاس‌حاضر شوند.

کاخ دانش
نادری ـ نبش سیده بچهارراه اسلامبول

کلاسهای انگلیسی
دوره جدید کلاسهای‌انگلیسی زیر نظراستاد فارغ‌التحصیل از انگلستان تشکیل وپس‌از پایان تحصیل به‌دانش جویان دیپلم Lower Cambridge داده خواهد شد.

کاخ دانش
نادری ـ نبش سیده بچهارراه اسلامبول
آ ـ ۳۳۳۷۶

واگذار میشود

یک شعبه نفت فروشی مدرن‌مجهز به تانک زیر زمینی بظرفیت ۲۵۰۰۰ لیتر با همه وسائل واگذار میشود. نشانی خیابان سلسبیل بین چهار راه وثوق و هاشمی کاشی ۴۷۷
۱ـ۲ آ ـ ۲۹۳۲۳

۳ دستگاه آپارتمان
سه اطاقه‌باهال بزرگ وآشپزخانه و حمام وبرق وآب‌لوله کشی(جدیدالبناء) در بهترین محل شهر واقع در خیابانهای مهجوروودیبا باجاره‌واگذار میشود بتلفن ۸۲۲۲۲۷ رجوع فرمائید
۱ـ۳ آ ـ ۲۹۴۵۵

اجاره داده میشود

اجاره داده میشود
طبقه اول ۴ اطاق با حیاط گاراژ حمام خیابان بهار کوچه شیمی تلفون شماره ۳۹۸۶۳
۱ـ۳ آ ـ ۲۹۳۱۳

یک خانه نو ساز
بمساحت ۱۰۰۰ متر که ۳۰۰ متر آن زیر بنا (نمای سنگ سفید) و ۷۰۰ متر حیاط مشجر چمن و گل کاری شده با استخر دارای ۹ اطاق و ۳ـ هال دو حمام (با وان و دیوترم) ۳ آشپزخانه۳ مستراح بابرق سه‌فاز و آب لوله کشی با دو درب ورود ماشین رو اجاره داده میشود برای مشاهده منزل در تمام اوقات روز تشریف بیاورید به اوائل خیابان ایزنهاور چهاد راه ساسان شماره ۲۸۵ یابا تلفن های شماره ۴۳۷۲۹ و ۳۰۳۵۱۳ مکالمه فرمائید.
۱ـ۳ ۳۲۶۱۶

شمال امجدیه خانه‌فروشی
یارهن تصرف بابرق و آب‌به نانوا وآهنگر و غیره و بی سرقفلی مغازه اجاره داده میشود تلفن۸۲۲۳۳۴ ـ ۴۲۸۲۹
۱ـ۲ آ ـ ۲۹۳۸۹

اجاره داده میشود
یک باب ساختمان جدید سه‌طبقه دارای یازده اطاق حمام با وان و دیوترم لوله کشی‌آب وبرق شهرداری و تلفون باسایر لوازمات و درب اتومبیل رو آدرس دروازه شمیران خیابان فخرآباد کوچه حمزه تاش پلاک ۳ یا به تلفون ۳۶۳۶۰ رجوع نمائید.
۱ـ۳ آ ـ ۲۹۴۱۱

اجاره داده میشود
ساختمانی در نزدیکی بهار تخت جمشید شامل ۴۵ اطاق و اشکوبه ۱۲اطاقی مجزا و کلایکجا بموسسات دولتی خارجی و ملی طالبین بتلفن ۶۹۰۵۱ بنگاه جم مذاکره‌نمایند.
۱ـ۶ آ ـ ۲۹۴۶۷

خانه‌ای بالوازم زندگی
امروز در کوچه معاون السلطان برای اجاره مهیا است تلفن ۵۳۰۵۵
۱ـ۲ آ ـ ۲۹۴۵۱

اجاره ده مغازه باشوفاژ و بالکن ویک سالن پانصد متری
ده مغازه تازه ساز باشوفاژوبالکن‌بایک سالن پانصد متری (بین سعدی و لاله‌زار) برای شرکتهاو تجارتخانه‌ها باجاره داده میشود تلفن ۳۳۸۴۵ و ۳۲۴۹۶ مراجعه شود.
۱ـ۴ آ ـ ۳۳۳۰۰

دو خانه اجاره‌و فروشی
در خیابان شمیران نزدیک‌بیسیم
۱ـ اجاره ای نوساز شش اطاق‌با گاراژ و لوازم نهصد تومان
۲ـ آپارتمان فروشی نقد و نسیه یا نقد و معاوضه سه طبقه و نیم هر طبقه سه اطاق مستقل با لوازم برق و تلفن ۱۷۰ هزار تومان بدون‌واسطه تلفن ۶۵۰۱۱ یا ۸۶۴۹۹
آ ـ ۲۹۴۴۵

یکدستگاه آپارتمان
دارای ۷اطاق ـ آشپزخانه ـ برق و آب‌لوله‌کشی جهت‌شعبه بانک ـ شرکت ـ دفتر کار ـ دفتروکالت واقع در خیابان سپه (حسن‌آباد) روبروی بانک سازمان برنامه یکجا اجاره داده میشود.
طالبین ازساعت ۴تا ۷به تلفن ۴۴۹۲۸ واز ساعت ۷تا ۹ به تلفن ۴۷۳۰۱ مراجعه فرمایند.

آگهی حصروراثت پرونده ۲۵۷ ـ ۳۹ مدنی بخش
آقای محمد اویسی بشناسنامه شماره ۳ موالید صادره از حوزه۱۳ ثبت احوال تهران داد خواستی به خواست حصر وراثت تقدیم داشته و توضیح داده که مرحوم علی‌اویسی در تاریخ بیست و هشتم فروردین ماه ۱۳۳۹ در اقامتگاه دائمی خود کرج فوت نموده وراث او عبارتند از متقاضی (پسر متوفی) وخدیجه اویسی بشناسنامه شماره ۱۲۹صادره از حوزه ۷ کن عیال دائم‌و دودختر باسامی مرضیه اویسی بشناسنامه شماره ۲۳۳ صادره از حوزه ۱۳ثبت احوال تهران و صدیقه اویسی به شناسنامه شماره ۶ موالید صادره از حوزه ۱۳ ثبت احوال تهران میباشد وبغیر از نامبردگان وارث دیگری ندارد اینک باانجام تشریفات مقدماتی درخواست مزبور را سه نوبت‌متوالی ماهی یکبار در روزنامه رسمی کشور شاهنشاهی و روزنامه کثیرالانتشار اطلاعات آگهی مینماید تا هرکس اعتراض دارد ویا وصیتنامه ازمتوفی نزد او باشد از تاریخ نشرنخستین آگهی ظرف سه ماه بدادگاه تقدیم دارد و الا گواهی حصر وراثت‌صادر وهر وصیت نامه جز سری و رسمی که بعد از این ابراز شود از درجه اعتبار ساقط و بلا اثر خواهد بود
نوبت اول ۲۳ر۷ر۳۹ نوبت دوم ۲۳ر۸ر۳۹ نوبت سوم ۲۳ر۹ر۳۹
رئیس دادگاه بخش کرج ـ هاشم
۱ـ۳ آ ـ ۲۴۰۶۹

بفروش میرسد

مقداری لباس و پالتو وکیف زنانه امریکائی بعلت مسافرت بفروش می رسد تلفن ۸۲۰۲۰۷
۱ـ۲ آ ـ ۲۹۱۷۳

خانه فروشی لوکس
۷اطاق حمام تلفن‌آشپزخانه فوری بفروش میرسد تلفن ۴۲۲۸۴
۱ـ۲ آ ـ ۲۹۱۹۹

یکدستگاه تلفن قلبهک
بفروش میرسد بتلفن ۳۳۴۹۸ مراجعه شود.
۱ـ۵ آ ـ ۳۳۳۹۲

یک ساختمان ۴طبقه
دارای ۲۲اطاق که دارای وسائل مجهز و مدرن دیوترم و دستگاه‌اف‌اف لوله کشی آب و برق در قسمت جنوب کوچه هشت متری بالای بلوار کرج بمساحت ۳۵۰متر زمین و۹۰۰ متر زیر بنا برای فروش آماده‌می باشد طالبین بخود محل مزبور به مهربان اورنگی مراجعه‌فرمایند.
۱ـ۳ آ ـ ۲۹۴۲۹

گم شده

مژدگانی
۲برگ سفته یکی بسررسید۶ر۱۲ر۳۹ بمبلغ ۱۴۵۰۰ریال ودیگری بسررسید ۲۰ر۱۲ر۳۹ بمبلغ ۱۴۵۰۰ ریال نام متعهداسمعیل ظروفی‌بحواله کردحسن زجاجی درتاریخ ۹ر۹ر۳۹ مفقودشده که‌ازدرجه اعتبار بکلی‌ساقط استو از یابنده خواهشمندم بتلفن ۲۳۳۰۵ مراجعه ومژدگانی دریافت دارد.
آ ـ ۲۹۴۹۱

مفقود شده
چک‌بانک بازرگانی مرکز ازحساب ۱۷۰۲۷ بشماره ۵۱۷۵۴۰ بنام‌سیروس حقانیان بمبلغ ده هزار ریال تاریخ ۱۳ر۹ر۳۹ درحوالی حشمت‌الدوله‌سابق گمشده ازهرگونه معامله روی آن‌از درجه اعتبار ساقط است یابنده بتلفن ۴۳۶۵۲ اطلاع داده ومژدگانی دریافت دارد.
آ ـ ۲۹۴۷۵

جویای کار

مترجم انگلیسی و فرانسه نماینده تجارتی وسرپرست‌امور برای‌مسافرت باروپا وامریکا یا کار در مرکز و شهرستانها حاضر است‌تلفن ۳۰۳۹۵۲
۱ـ۴ آ ـ ۲۸۹۹۷

جوانی با داشتن دفترچه پایان خدمت و سواد کافی و خوش خط در امور دفتری هم اطلاع کامل دارد برای نصف روز و تمام روز جویای کار است خواهشمند است براهنمای شماره ۱۶۴۱ اطلاعات مراجعه شود
آ ـ ۲۹۳۸۷

راننده ای بادانستن آلمانی و انگلیسی جویای کار است.
باین آدرس مکاتبه فرمائید خیابان سی متری کوچه شیبانی کوچه‌رفیع‌زاده شماره ۹
۱ـ۲ آ ـ ۲۹۴۴۹

آگهی حصروراثت پرونده۲۴۲ـ ۳۹ مدنی
بانو سلطان مبیزه‌پرور دادخواستی بخواسته حصر وراثت تقدیم داشته و چنین توضیح داده است که مرحوم نصرت‌الله رهبری بشناسنامه ۳۴۴ صادره از کرج در بیست‌ودوم مهر ماه ۱۳۳۷ درکرج اقامتگاه دائمی خودفوت نمودموحین‌الفوت وراث اوعبارتند از متقاضیه مرقوم عیال دائم متوفی وچهار پسرباسامی ایرج رهبری بشناسنامه ۱۸ر۲و کودرز رهبری به‌شناسنامه۳۸ غلامحسین رهبری بشناسنامه ۱۵۰ و غلامحسن رهبری بشناسنامه شماره۷۷ وسه دختر به اسامی مهین رهبری بشناسنامه ۱۹ و سودابه رهبری بشناسنامه ۵۲۷ منیژه رهبری به شناسنامه ۳۰۰ صادره‌از حوزه ۱۹ تهران و بغیر ازنامبردگان‌وارث‌دیگری ندارد اینک باانجام تشریفات مقدماتی دادخواست مزبور درسه نوبت‌متوالی ماهی یک نوبت‌در روزنامه رسمی‌کشور شاهنشاهی و روزنامه دادآگهی میشود تاهرکسی اعتراض دارد ویاوصیتنامه‌ای از متوفی نزداو باشد ازتاریخ نشر نخستین آگهی ظرف سه‌ماه بدادگاه تقدیم داردوالاگواهی حصروراثت‌صادر وهروصیت‌نامه‌ای جزسری ورسمی که بعداز این موعد ابراز شودواز درجه اعتبار ساقط وبلااثر خواهد بود.
نوبت اول ۱۸ر۷ر۳۹
نوبت دوم ۱۸ر۸ر۳۹
نوبت سوم ۱۸ر۹ر۳۹
رئیس دادگاه بخش‌کرج ـ هاشم وخشورزاده
۱ـ۳ آ ـ ۲۶۲۵۲

احتیاجات زندگی

یک مرتبه مراجعه مشتری دائمی‌ما خواهید بود
بهترین مرغ و خروس تمیز کرده‌و تخم مرغ روز را با ارزانترین قیمت از فروشگاه ماکیان ـ شاهرضا ـ جنب خیابان بهار تلفن ۳۴۱۱۶ تهیه فرمائید.
۱ـ۴ آ ـ ۲۸۹۲۳

رستوران ژاله مخصوص خانواده‌ها است دارای چلوکباب مطبوع وسایر اغذیه متنوع و لذید ایرانی و فرنگی اول‌لاله‌زار نو جنب سینما متروپل تلفن ۳۲۳۳۱ ناهار کامل ۵۵ ریال

یکدستگاه جرثقیل‌برج دارمستعمل
بظرفیت یک‌تن‌بشعاع۲۶ مترخریداریم طالبین‌میتوانند مشخصات‌کامل‌دستگاه را به راهنمای شماره ۱۶۴۰اطلاعات ارسال دارند.
۱ـ۲ آ ـ ۲۹۲۷۷

تلفن
۶خریداریم تلفن ۳۰۲۵۹۷
۱ـ۳ آ ـ ۲۹۱۲۹

توریست ایران برای سکونت خارجیان احتیاج بتعدادی آپارتمان و ویلا های لوکس در شهر و شمیرانات دارد. فردوسی شمالی شماره ۶۸ تلفن ۳۲۳۶۸
۱ـ۲ آ ـ ۲۹۱۰۷

نهال سیب لبنانی سرخ و طلائی وبهترین انواع میوه پیوندی تلفن ۴۳۶۱۵
۱ـ۱۲ آ ـ ۲۸۹۱۹

کتاب
حق مولف و حقوق تطبیقی منتشر شد.
محل فروش: میدان بهارستان ـ صفی علیشاه
۱ـ۳ آ ـ ۳۳۲۲۸

آگهی های کوچک

سازمان تشویق مردم در امرانتخابات
جوانان فعال با ماهمکاری کنید بتلفن ۳۴۰۵۳ مراجعه شود.
۱ـ۱۰ آ ـ ۳۲۲۲۸

ابلاغ دادخواست
آگهی ابلاغ دادخواست به آقایان تیمسار سرتیپ دکتر مرتضی تدین و محمود فرمند و فرخ سیاه سپانلو و دکتر باقر ستوده.
بنامبردگان فوق که نشانی صحیح آنها معلوم نیست ابلاغ میشود که آقای محمود مافی بوکالت از آقای مظفر غزنوی دادخواست اعتراض به ثبت پنج هشتم مشاع از یک دانگ مشاع از ششدانگ پلاک شماره ۱۷ اصلی بخش یک کلارستاق مقوم بـه سی هزار وریال پیوست رونوشت مصالحه نامه مورخه ۱۳۴۲ ـ انتظام السلطان بطرفیت آقایان ناصر فقیه ودکترسید محمد ابطهی و چهارنفر نامبردگان فو قدر تاریخ ۱۹ر۱۰ر۳۸ بدفتر دادگستری‌نوشهر تسلیم‌بکلاسه ۳۸ر۳۷۴ مدنی بخش ثبت وقت ـ رسیدگی برای روز چهارشنبه ۲۰ر۲ر۴۰ ساعت ۹و نیم صبح تعیین گردیده چون نشانی صحیح چهار نفر آقایان مذکور معلوم نیست مراتب سه نوبت متوالی در روز نامه کشور شاهنشاهی ویکی ازروزنامه های‌مرکز درج میشود که وقت مقرر جهت رسیدگی در دادگاه شهرستان نوشهر قائم مقام بخش حاضر شوند چنانچه بعدا آگهی لازم شود یکنوبت منتشر و مدت آن ده روز خواهد بود.
مدیر دفتر دادگستری شهرستان نوشهر ـ اکبر راد
۱ـ۳ آ ـ ۳۳۱۵۰

لامیدال
تخته مصنوعی رویه پلاستیک‌سیاه‌، سفید، عنابی۱۰فراموجی موجودخیابان وفائیل‌شماره ۶۸ تلفن ۴۴۱۱۰
آ ـ ۳۳۱۸۶

حدود مقدار بیست هزارمترمکعب حمل خاک بخارج مقاطعه داده میشود اشخاص خوش‌نام وباسابقه عصر ها مراجعه فرمایند تخت جمشید. شرکت شوش صرشماره (۲۷)
آ ـ ۳۳۳۴۲

تبریک

از دواج میمنت آمیز آقای اصغر بیات با دوشیزه وجیه توجه را از صمیم قلب تبریک میگویم
م ـ سرفراز
آ ـ ۲۹۳۹۵

راهنمای پزشکی اطلاعات

دکتر محمدرضا مسدد
رزیدنت سابق‌بیمارستانهای امریکا
درمان قطعی بیماری های مقاربتی دروازه دولت روبروی ساختمان‌فیات تلفن ۳۰۲۵۴۸ ـ پذیرائی عصر ها از ساعت ۵الی ۸ بعد از ظهر.

دکتر دانشگر
امراض مقاربتی و جلدی وسوزاک تازه و کهنه وورم پرستات ضیق مجرا سستی و بواسیر امراض زنانه و نازائی خیابان سپه مقابل پستخانه تلفن ۳۰۲۴۱۶

دکتر عباس‌نیک‌نژاد
متخصص از دانشگاه پاریس در بیماری های معده ـ روده ـ کبد ـ لوز المعده ـ درمان بواسیر بدون‌عمل فیستول ـ فیسور بامتد موثر دروازه شمیران خیابان گرامی

دکتر رفیعی
متخصص بیماریهای جهاز هاضمه از دانشگاه پاریس معده ؛ کبد ، روده ـ پذیرائی ۴ تا ۸ بعد از ظهر خیابان جامی اول کوچه پاریس تلفن ۶۳۰۶۰

دکترا ـ پولوسا
متخصص بیماریهای‌مقاربتی مجاری ادرار و تناسلی خیابان فردوسی بالا کوچه صادق تلفن ۴۶۵۸۹ پذیرائی صبح و عصر

دکتر رحمانی
متخصص امراض اعصاب و روح از دانشگاه لندن خیابان پهلوی بالاتر از چهار راه امیر اکرم تلفن ۴۵۱۱۴ پذیرائی صبح و عصر

دکتر مرتضی شریفی
متخصص امراض قلب ، عروق از دانشگاه پاریس خیابان جامی‌ـ خیابان استخر ـ اول کوی خواجو پذیرائی عصر ها ـ تلفن ۴۹۷۴۸

پلی کلنیک
دکترصدیقی ـ دکترمجاهدی
رزیدنت سابق بیمارستانهای امریکا بیماری های داخلی اطفال مقاربتی ترک‌تریاک وسایر موادمخدره ترک‌الکل مجهز به دستگاه های رادیو سکپی و اتروسل ترابی (بخور پنی سیلین و غیره) دیاترمی
پذیرائی بعد از ظهر ها و ایام تعطیل و شبها تا صبح خیابان شاه دو بروی مسجد سجاد شماره تلفن ۴۹۵۲۶

دکتر معانی
امراض مقاربتی ـ مجاری ادرار ـ معالجه سوزاک تازه و کهنه ـ ورم پروستات و سستی و ناتوانی ـ ضیق مجرا امراض زنانه ـ خیابان فردوسی مقابل بانک ملی مرکز

صورت کشیک دائم آقایان پزشکان دریکماه آذر ۱۳۳۹
آقایان دکتر حسن فامیلی خیابان شاه بیست متری اول دکتر اسلام دوست خیابان حشمت‌الدوله چهارراه گلشن تلفن (۲۳۰۶۷) دکتر محمود انگجی خیابان دروازه دولت مقابل پمپ‌بنزین تلفن (۳۵۱۴۴) دکتر خلیل رسولی خیابان امیرآباد خیابان نصرت کاشی ۶۵ دکتر کرامت الله فرهودی خیابان شاهرضا چهارراه پل چوبی تلفن (۳۸۵۱۰) دکتر مهرداد پاک‌نیا خیابان اذربایجان چهارراه خوش‌تلفن (۶۵۰۷۳) دکتر محمد تقی اسفندیاری خیابان شاهپور چهارراه مختاری تلفن (۲۰۹۱۸) دکتر حسین منشی زاده خیابان مولوی بازارچه قنات آباددکتر غلامحسین مهر علی خیابان سلسبیل (چهارراه) تلفن (۶۶۶۶۰) دکتر سید علی میر احمدی خیابان هاشمی بین چهارراه قصر دشت و جیحون (۶۳۶۸۵) دکتر کاظم نجم‌آبادی‌خیابان شاهرضا چهارراه بیمارستان پهلوی (۴۷۳۲۳) دکتر سید جعفر امیرحمزه خیابان ژاله ایستگاه بهنام پلاک ۱۶۳ (۳۲۸۱۰) دکتر محمود عالم خیابان شمیران مقابل سینما مولن‌روز تلفن (۳۴۸۳۵) دکتر حسین فرهمندی‌سه راه امین حضور اول خیابان ری دکتر مسعود لاهیجانی خیابان امیر اباد کوچه ۰ مهر تلفن (۶۲۴۳۶) دکتر شاهپور سیاهپوش خیابان امیریه ایستگاه البرز جنب مسجد مخریه ـ دکتر علی نصری خیابان شاهرضا جنب سینما دیانا کوچه انوار دکتر علی اصغر سعادت شمیران نیاوران روبروی بهداری شمیرانات دکتر نادر یاسمی خیابان نواب شمالی چهارراه لولاکر دکتر حسین گلستانیان خیابان حواجه نظام‌الملک ایستگاه مدرسه‌ـ دندانپزشکی و دندان سازی شاداب خیابان ری اول صدرالاشراف دکتر صانعی دندانپزشک خیابان‌تخت جمشید انصاری تلفن (۴۵۰۲۱) دکتر حسین احمدی میدان لوریا کوچه پلیس شماره ۱۷ دکتر حسن داروگر خیابان تخت جمشید خیابان وصال شیرازی روبروی داروخانه پارک ـ کوچه‌ایران‌شماره۲۹

سینماهای درجه یک

سینما آسیا (تلفن: ۴۲۹۰۹)
چابکترین تیرانداز (وایداسکرین ـ دوبله بفارسی) باشرکت : گلن‌فورد ـ جین کرین. شروع : ۱۰ ونیم صبح ـ ۳ـ۵ـ۷ـ۹ بعد از ظهر.

سینما امپایر (تلفن: ۶۷۳۵۳)
مرد پوشالی (دوبله‌بفارسی) باشرکت: پیتروجرمی ـ لوئیزادلاتوچه. شروع: ۱۰وسه ربع صبح ۳ـ۵ـ۷ـ۹ بعد از ظهر.

سینما ایران (تلفن: ۳۶۳۵۴)
آفت زندگی «مرفین» با شرکت: جعفری ـ شهلا ـ روانبخش. شروع: ۱۰ونیم صبح ـ۲ـ۴ـ۶ـ۸ بعد ازظهر.

سینما پلازا (تلفن: ۴۴۲۵۵)
زنهای وحشی‌آمازون (وایداسکرین رنگی ـ دوبله بفارسی) باشرکت : ادوارد کلانل ـ جیاناسکال شروع : ۱۰ر۳۰ صبح ـ۳ـ۵ـ۷ـ۹ بعد ازظهر

سینماتخت جمشید (تلفن: ۴۳۵۰۰)
سرگیجه (ویستاویژن ـ رنگی ـ دوبله بفارسی) با شرکت : جیمز استوارت ـ کیم نواک شروع : ۲وسه ربع ـ۵ـ۷ و ربع ـ ۹ ونیم

سینما حافظ (تلفن: ۳۴۰۷۴)
نعره ببر (سینما سکوپ ـ رنگی ـ دوبله بفارسی) با شرکت : استوارت گرینجر ـ باربارارااش شروع : ۱۰ر۳۰ صبح ـ ۲ر۳۰ ـ ۴ر۳۰ ـ ۶ر۳۰ ـ ۸ر۳۰ بعد از ظهر

سینما دنیا (تلفن: ۳۳۸۱۲)
مرد پوشالی (دوبله بفارسی) با شرکت پیترو جرمی ـ لوئیز اولاتوچه شروع ۱۰ر۳۰ صبح ـ ۲ر۳۰ ـ ۴ر۳۰ ـ ۶ر۳۰ ـ ۸ر۳۰ بعد ازظهر

سینما رادیو سیتی (تلفن: ۴۳۳۲۰)
سه ملوان در پاریس (رنگی) با شرکت تونی کورتیس ـ جین نلسون شروع : ۱۰ و نیم صبح ـ ۳ـ۵ـ۷ـ۹ بعد از ظهر

سینما رکس (تلفن: ۳۴۱۶۹)
چابکترین تیرانداز (وایداسکرین ـ دوبله بفارسی) باشرکت : گلن‌فورد ـ جین کرین . شروع : ۱۰ ونیم صبح ـ ۲ونیم ـ ۴ونیم ـ ۶ونیم ـ ۸و نیم بعداز ظهر.

سینما سعدی (تلفن: ۳۶۴۶۸)
سرنوشت یك انسان (دوبله بـه فارسی) باشرکت: سرگئی‌باندار چوك شروع ۱۰ر۳۰ صبح ـ ۱۲ر۳۰ ـ ۲ر۳۰ ـ ۴ر۳۰ ـ ۶ر۳۰ ـ ۸ر۳۰

سینما سیلا (تلفن: ۳۶۴۲۴)
چرازلا (دوبله‌بفارسی) با شرکت : الساندرویانارو ـ گلودیا موری. شروع: ۱۰ر۳۰ صبح ۲ر۳۰ ـ ۴ر۳۰ ـ ۶ر۳۰ ـ ۸ر۳۰ بعداز ظهر

سینما مولن‌روژ (تلفن: ۳۰۳۰۳۰)
رعد در آفتاب (ویستاویژن ـ رنگی ـ دوبله‌بفارسی) باشرکت: سوزان‌هیوارد ـ جف‌چندلر . شروع: ۱۰ر۳۰صبح ـ ۳ـ۵ـ۷ـ۹ بعداز ظهر

سینما نیاگارا (تلفن: ۶۵۳۰۷)
سرنوشت یك انسان (دوبله بـه فارسی) باشرکت: سرگئی‌باندار چوك شروع: ۱۰ر۳۰ صبح ـ ۲ر۳۰ ـ ۴ر۳۰ ـ ۶ر۳۰ ـ ۸ر۳۰ بعد از ظهر

سینما آریا (تلفن: ۳۷۹۵۶)
فاتح صحرا (سینما سکوپ ـ رنگی دوبله بفارسی) با شرکت :فولکولولی ـ پدرو آرمنداریز . شروع: ۱۰ر۳۰ ـ صبح ـ ۲ر۳۰ ـ ۴ر۳۰ ـ ۶ر۳۰ ـ ۸ر۳۰ بعد از ظهر

سینما المپیا ـ تلفن ۶۵۷۹۸
نان و عشق‌وحسادت (دوبله‌بفارسی) باشرکت جینا لولو بریجیدا شروع ۲ر۳۰ ـ ۴ر۳۰ ـ ۶ر۳۰ و ۸ر۳۰

سینما ایفل (تلفن: ۴۰۱۱۶)
نعره ببر (سینما سکوپ ـ رنگی ـ دوبله بفارسی) با شرکت استوارت گرینجر ـ باربارارااش شروع : ۱۰ر۳۰ صبح ـ ۳ـ۵ـ۷ـ۹ بعد از ظهر

سینما اسکار (تلفن: ۴۵۷۹۷)
رعد در آفتاب (ویستاویژن ـ رنگی دوبله بفارسی) با شرکت : سوزان هیوارد ـ جف چندلر شروع ۱۰: صبح ـ۲ـ۴ـ۶ـ۸ بعد از ظهر

سینمابرلیان (تلفن: ۳۳۵۳۵)
رعددرآفتاب (ویستاویژن ـ رنگی ـ دوبله‌بفارسی) با شرکت: جف‌چندلر ـ سوزان هیوارد . شروع: ۱۰ صبح ـ ۲ـ۴ـ۶ـ۸ بعداز ظهر.

سینما تهران (تلفن: ۳۸۱۶۹)
آفت زندگی «مرفین» با شرکت: جعفری ـ شهلا ـ روانبخش شروع: ۱۰ر۳۰ صبح ۲ر۳۰ ـ ۴ر۳۰ ـ ۶ر۳۰ ـ ۸ر۳۰ بعد از ظهر

امشب بکدام سینما میروید؟

سینما پارک (تلفن: ۳۹۶۳۷)
قایقرانان ولگا (سینما سکوپ ـ رنگی ـ دوبله بفارسی) باشرکت : جان درک ـ الزا مارتینلی شروع : ۱۰ر۳۰ صبح ـ ۲ر۳۰ ـ ۴ر۳۰ ـ ۶ر۳۰ ـ ۸ر۳۰ بعد از ظهر

سینما چارلی (تلفن: ۶۸۴۶۱)
بابو‌مه شروع شد (سینماسکوپ ـ رنگی ـ دوبله بفارسی) باشرکت : گلن‌فورد ـ دبی‌رینولدز . شروع : ۱۰ونیم صبح ـ ۲ونیم ـ ۴ونیم ـ ۶ونیم ـ ۸ونیم بعد از ظهر.

سینما دیانا (تلفن: ۴۲۰۱۰)
آفت زندگی «مرفین» با شرکت: جعفری ـ شهلا ـ روانبخش . شروع: ۱۰ر۳۰ صبح ـ ۲ر۳۰ ـ ۴ر۳۰ ـ ۶ر۳۰ ـ ۸ر۳۰ بعد از ظهر

سینما رویال (تلفن: ۴۹۷۸۵)
چابکترین تیرانداز (وایداسکرین ـ دوبله بفارسی) باشرکت : گلن‌فورد ـ جین کرین . شروع : ۱۰ ونیم صبح ـ ۲ونیم ـ ۴ونیم ـ ۶ونیم ـ ۸ونیم بعداز ظهر

سینما زهره (تلفن: ۳۰۴۸۰۸)
رعد در آفتاب (ویستاویژن ـ رنگ ـ دوبله بفارسی) باشرکت : سوزان هیوارد ـ جف چندلر شروع: ۱۰ر۳۰ صبح ـ ۲ر۳۰ ـ ۴ر۳۰ ـ ۶ر۳۰ ـ ۸ر۳۰ بعد از ظهر

سینما کریستال (تلفن: ۳۷۹۷۵)
رعد در آفتاب (ویستاویژن ـ رنگی دوبله بفارسی) باشرکت : جف‌چندلر سوزان هیوارد . شروع ۱۰ر۳۰صبح ۲ر۳۰ ـ ۴ر۳۰ ـ ۶ر۳۰ ـ ۸ر۳۰ بعد از ظهر.

سینما کارون تلفن : (۴۰۰۶۵)
سرکش (سینما سکوپ ـ رنگی ـ دوبله بفارسی) با شرکت سوزان هیوارد ـ تیرون پاور . شروع ۲ر۳۰ ـ ۴ر۳۰ ـ ۶ر۳۰ ـ ۸ر۳۰بعد ازظهر

سینما متروپل (تلفن: ۳۹۴۱۰)
زنهای وحشی‌آمازون (وایداسکرین رنگی ـ دوبله بفارسی) باشرکت : ادوارد کلانل ـ جیاناسکال شروع : ۱۰ر۳۰ صبح ـ ۲ر۳۰ ـ ۴ر۳۰ ـ ۶ر۳۰ ـ ۸ر۳۰ بعد از ظهر

سینما همای (تلفن: ۳۹۴۱۰)
زنهای وحشی‌آمازون (وایداسکرین رنگی ـ دوبله بفارسی) باشرکت : ادوارد کلانل ـ جیاناسکال شروع : ۱۰ر۳۰ صبح ـ ۲ر۳۰ ـ ۴ر۳۰ ـ ۶ر۳۰ ـ ۸ر۳۰ بعد از ظهر

سینماهای درجه دو

سینما پردیس
انتقام هندو با شرکت جان‌وین شروع : ۱۰ر۳۰ صبح ـ ۲ر۳۰ ـ ۴ر۳۰ ـ ۶ر۳۰ ـ ۸ر۳۰ بعد از ظهر

سینما تاج (تلفن: ۳۳۰۶۴)
برباد رفته (رنگی) با شرکت : اولیویادو هاویلند ـ کلارک گیبل . شروع ۱۰ر۳۰ صبح ۲ـ۶ـ۹ بعد از ظهر

سینما سیلوانا تلفن ۳۳۷۷۷
دراکولا (رنگی ـ دوبله بفارسی) باشرکت : کریستفرلی ـ پیتر کاشینگ شروع ۲ر۳۰ ـ ۴ر۳۰ ـ ۶ر۳۰ ـ ۸ر۳۰ بعد از ظهر

سینما فردوسی (تلفن: ۳۵۷۸۴)
تجسم آینده (رنگی ـ دوبله بـه فارسی) باشرکت : وبرت تایلور ـ ایوت میمیو شروع : ۹ر۳۰ صبح ـ ۱۲ونیم ـ ۲ونیم ـ ۴ونیم ـ ۶ ونیم ـ ۸ونیم بعد از ظهر

سینما فری (تلفن: ۳۷۸۹۳)
وقتیکه لك‌لك‌ها پرواز می‌کنند (دوبله‌بفارسی) با شرکت :تاتیانا ـ ساموئیلوا . شروع : ۳ـ۵ـ۷ـ۹ بعداز ظهر.

سینما مراد (تلفن: ۳۷۳۸۹)
آنیبال (سینما سکوپ رنگی ـ دوبله بفارسی) باشرکت: ویکتور ماتیور ـ ریتا گام . شروع: ۲ـ۴ـ۶ـ۸ بعد از ظهر

سینما مشعل (تلفن: ۳۳۸۲۹)
وقتیکه لك‌لك‌ها پرواز میکنند (دوبله بفارسی) باشرکت :تاتیاناساموئیلوا شروع :۱۰ر۳۰ صبح ـ ۲ر۳۰ ـ ۴ر۳۰ ـ ۶ر۳۰ ـ ۸ر۳۰ بعدازظهر.

تآترها

جامعه باربد (تلفن ۳۲۲۶۵)
امشب بقتل میرسد باشرکت جعفری شهلا ـ علیمحمدی ـ آزاده شروع ۸ر۳۰ بعد از ظهر

تآتر پارس (تلفن ۳۸۸۱۱)
همه در اشتباهند . با شرکت : شفیع (کنسرت آفت) شروع ۸ بعداز ظهر.

برای ما که عضوی ازخانواده‌بزرگ اجتماع‌هستیم هرزمان وظیفه تازه‌ای پیش می‌آید ودراین میان توجه بمسائلی که باجامعه‌وافرادآن وابستگی‌بیشتری دارد از وظایف اولیه هرکس بشمار میرود.

درحال حاضر متجاوز از صدهزار نفربا کمال بی‌صبری چشم براه انجام‌قرعه کشی مسابقه‌ای‌هستند که تحت عنوان (یک‌مو نبایداز سرکسی کم شود) مطرح شده است.

شخصیت‌های محترم !

وظیفه بماحکم میکند درانجام کاری که صد هزارنفردرآن ذیعلاقه هستند دخالت کنیم‌وسرنوشت آنرا بدست بگیریم شرکت دراینکار واقعا یک وظیفه است چون سازمان فاکوپا اعلاقمند است که‌یک من‌طلای ناب وجوائز نفیس این مسابقه‌رابه برندگان آن تقدیم نماید وانجام اینکاررا بصورتی که کوچکترین شائبه تردیدی درآن وجود نداشته باشد بدست شخصیت‌های مورد اعتماد جامعه‌بسپارد

ماضمن تشکر از شخصیت هائی که تاکنون پیشنهاد سازمان فاکوپا رادائر برهمکاری ونظارت درکار قرعه‌کشی مسابقه قبول‌نموده‌اند صلاحیت‌کسانی راکه میتوانند جزو ناظرین تام‌الاختیار قرعه کشی باشند درج‌میکنیم وامیدواریم که نتیجه این‌همکاری موجبات رضایت صدهزار نفر شرکت کننده عزیز این مسابقه رافراهم نماید.

شخصیت‌هائی که میتوانند درقرعه‌کشی با اختیارات تام نظارت کنند

۱ـ سناتورها ونمایندگان سابق مجلسین .
۲ـوزراء ـ سفرای کبار ووزرای مختارسابق.
۳ـ مدیران مطبوعات کشور
٤ـ قضات عالیرتبه
٥ـاساتید دانشگاه
٦ـ افسران عالیرتبه ارتش ـژاندارمری ـشهربانی (شاغل وبازنشسته)
۷ـ نمایندگان خبرگزاریهای خارجی در ایران.
۸ـبازرگانان طراز اول
۹ـ روسای اصناف
۱۰ـ اعضای شورای عالی انجمن های محلی
۱۱ـ روسای باشگاهها وانجمن‌های بین‌المللی

سازمان فاکوپا بانهایت علاقمندی در انتظار همکاری شخصیت‌های گرامی کشور میباشد لطفا نشانی سازمان فاکوپا رابخاطر داشته باشید(نادری‌ـ کوچه گوهرشاد شماره ۳٦ تلفن ٤٤۹۱۲ـ٤٨٦٨٨)

قرعه‌کشی روز جمعه ۲۵ آذر انجام خواهد گرفت

درفصل سرما نیز

اسفالت کردن خیابانها ادامه خواهد داشت

اختلاف شهرداری ووزارت راه پایان یافت

امروز از شهرداری تهران اطلاع دادند که شروع فصل سرما و بارندگی موجب تعطیل اسفالت خیابانهای پایتخت نخواهد شد و کوشش برای اجرای برنامه سالیانه اسفالت شهرداری ادامه خواهد داشت.

امروز آقای سرهنگ مهندس حریری مدیر کل فنی شهرداری بخبر نگار ما گفت که اسفالت خیابانها باتغییرات فصل و هوا تعطیل نخواهد شد وی گفت اکنون در یکصد و شصت خیابان مقاطعه کاران شهرداری مشغول عملیات آسفالت کاری هستند و روز هائی که هوا مساعد است اسفالت میریزند ودر سایر مواقع عملیات نهر سازی زیر سازی را ادامه میدهند مدیر کل فنی شهرداری گفت اکنون دو یکصد وشصت خیابان تهران ماموربن ومقاطعه کاران مشغول عملیات آسفالت کاری و نهر سازی میباشند.

بزرگترین خیابان

مدیر کل فنی شهرداری گفت: ماموربن شهرداری در سال جاری خیابان قزوین راکه یکی از بزرگترین خیابانهای تهران است اسفالت کرده‌اند این خیابان از سر پل امامزاده معصوم دوراه قپان امامزاده حسن سلیمانیه هفت چنار و تمام این حدود ازگرد وخاکی که همواره آنان را ناراحت میکرد آسوده شده‌اند.

ایران بافغانستان

بقیه از صفحه اول

از طرف دولت افغانستان آقای غلام محمد شیرزاد وزیر تجارت و از طرف دولت ایران آقای عبدالامیر رشیدی حائری سفیر کبیر شاهنشاهی در کابل موافقت نامه مذکوررا امضاء کردند.

اعلامیه مشترک

بطوریکه از کابل گزارش میرسد: صبح امروز پیش از عزیمت آقای مهندس شریف امامی و همراهان از کابل، اعلامیه مشترکی از طرف نخست‌وزیران ایران و افغانستان انتشار یافته است.

دراین اعلامیه تاکیدشده که مسافرت آقای مهندس شریف‌امامی به آینده همکاری و دوستی دوکشور و توسعه روابط و همکاری های موجود هم کمک کرده است.

نخست‌وزیران دو کشور در اعلامیه خود اظهار امیدواری کرده‌اند که موافقت نامه بازرگانی بین دو کشور منشاء توسعه و افزایش مبادلات تجاری و اقتصادی بین ایران و افغانستان گردد.

قرار است اعلامیه مشترک ایران و افغانستان بعد از ظهر امروز هنگام بازگشت آقای مهندس شریف امامی در تهران نیز انتشار یابد.

فروش نفت

امروز ناظرین سیاسی در تهران قرارداد فروش مواد نفتی بافغانستان را که‌ملحق بموافقت نامه‌بازرگانی‌بین دو کشور می‌باشد بااهمیت خاصی تلقی کردند.

این اهمیت بیشتر از آنجهت‌است که‌کشورهمسایه وهمکیش‌ما‌افغانستان تاکنون تمام احتیاجات نفتی خودرا از اتحاد جماهیر شوروی تامین میکرده است وباعملی ساختن قراردادفروش مواد نفتی ایران بافغانستان، قسمتی ازاین احتیاجات وسیله ایران تامین خواهدگشت.

نفتی‌که افغانستان ازشوروی‌خریداری میکند نفت تصفیه شده‌است، چون در آنکشور تصفیه خانه‌ای نیست و طبعا ایران هم نفت‌تصفیه شده به افغانستان صادر خواهدکرد.

امروز اظهار اطلاع شد که‌این نفت ازمحصولات پالایشگاه کرمانشاه‌خواهد بود.

احتمال دارد نفت از کرمانشاه با تانکر به‌ازنا واز آنجا باراه آهن‌بتهران وسپس بالوله بشاهرود واز آنجا با تانکر به‌افغانستان فرستاده شود.

البته پس‌از آنکه لوله نفت تهران-شاهرود تا مشهد ادامه یافت، حمل نفت باتانکر ازمشهد به‌افغانستان خواهد بود واگر راه‌آهن ایران تا افغانستان کشیده شود، ممکن است نفت ازمشهد تاافغانستان باراه‌آهن باشد.

معلوم نیست که تاچه حدافغانستان ازایران نفت خواهد خرید و روی‌این اصل باید بعدا باتوافق شرکت ملی نفت میزان آن‌معین گردد.

بعقیده مقامات مطلع هنگامیکه پالایشگاه تهران برای تصفیه نفت سراجه و قم آماده گردد، امکان صدور نفت بافغانستان خیلی بیشتر خواهد شد.

توسعه مبادلات بازرگانی

پیش از آنکه آقای نخست‌وزیر و همراهان بافغانستان برونـد، مطالعاتی برای توسعه روابط‌بازرگانی از جمله امضاء یك موافقتنامه یا قرارداد مبادله کالا بین دو کشور در وزارت بازرگانی صورت گرفته بود.

نتایج این مطالعات نشان می داد که ایران سالانه سیصد هزارتومان از افغانستان کالا میخرد و نصف این مقدار به آن کشور کالا صادر می‌کند. همچنین ایرا ن‌می تواند مقادیر زیادی از احتیاجات افغانستان را از صنایع جدید خود بخصوص صنایع فلزی مانند صندلی و قفسه و بخاری و اجاقهای نفتی و آب گرم کن تامین کند و به آن کشور قماش بفروشدتا آنجا که هم برای افغانستان فوق‌العاده ارزان تمام شود و هم برای صادرات ایران مفید باشد.

این مطالعات همچنین نشان دادکه ایران می تواند کالاهائی مانند پشم‌و پوست از افغانستان خریداری و مجددا صادر کند چنانکه آنچه هم که قبلا از افغانستان رسیده بود برای صادرات مجدد بود.

همچنین ایران می تواند دو راه ترانزیتی به افغانستان بدهد که عبارتست از راه بندر چاه بهار وراه آهن مشهد-تهران-تبریز و از آنجا از طریق ترکیه باروپا.

در ضمن چنانکه دیروز هم اطلاع دادیم ایران برای توسعه روابط‌تجاری دو کشور در نمایشگاه کابل شرکت خواهد کرد و صنایع جدید ایران را کاملا معرفی خواهد نمود.

ورود به زاهدان

در ساعت ده بامداد امروز آقای مهندس شریف امامی نخست وزیر در پایان پنج روز توقف رسمی در افغانستان از فرودگاه بگرام کابل رهسپار تهران گردید.

در فرودگاه بگرام کابل سردار محمد داود خان صدر اعظم و هیئت وزیران و عده‌ای رجال کشوری و لشگری افغانستان همچنین سفرای کشور های خارجی مقیم کابل از نخست وزیر ایران مشایعت‌رسمی‌به عمل آوردند.

هوا پیمای حامل آقای نخست وزیر مقارن ظهر امروز واردزاهدان شد و آقای نخست وزیرو همراهان ناهار را در استانداری صرف کردند

هواپیمای حامل نخست وزیر، ساعت دو و نیم بعد از ظهر امروزاز زاهدان بسوی تهران پرواز کرد و و قرار است در ساعت پنج بعد از ظهر در فرودگاه مهرآبادبر زمین بنشیند.

در فرودگاه مهر آباد آقایان وزیران ورجال کشوری و لشگری از آقای نخست وزیر و همراهان استقبال خواهند کرد.

بدرخواست وزارت گمرکات درجلسه دیروز

لایحه اعتبار عمران بنادر جنوب ازسنا مسترد شد

سازمان برنامه ووزارت گمرکات عمران بنادر جنوب را بااعتبارات خود بعهده گرفته‌اند

همانطور که درجریان مذاکرات دیروز سنا باطلاع خوانندگان رسید دراین جلسه معاون وزارت گمرکات تقاضای مسکوت گذاردن ماده ۳۶ الحاقی به قانون تعرفه گمرکی را نمود، این ماده بوسیله مجلس شورایملی پیشنهاد وبلایحه‌افزوده شده بود، مفاد این ماده حاکی است که کمیسیونی مرکب از وزارتخانه های گشاورزی، بازرگانی، انحصارات وگمرکات واطاق بازرگانی تهران باید بامراجعه به کمپانی‌های مربوطه خارجی قیمت ماشین آلات واتومبیل وتراکتور ولوازم مربوطه را تعیین و اعلام دارد.

این ماده یکبارهم از مجلس سنا به مجلس شورایملی بر گشته بودو دیروز معاون وزارت گمرکات تقاضای مسکوت ماندن آنرا کرد علت این امر آنست که طبق قوانین موجود اداره کل گمرك راسا حق دارد که قیمت کالاهای وارده را تعیین نماید بنا بر این چون نظر پیشنهاد کنندگان ماده فوق طبق قوانین موجود مقدور است لذا بآن احتیاجی نبود همچنین در جلسه دیروز سنا معاون وزارت گمرکات لایحه اصلاح بودجه سال ۳۸ وزارت گمرکات مربوط به عمران بنا در جنوب را نیز پس گرفت.

دراین لایحه که در زمان تیمسار ضرغام وزیر گمرکات وقت تقدیم شده بود در حدود یکصد میلیون تومان برای عمران بنادر و توسعه تاسیسات آن اعتبار خواسته شده بود که چون قسمتی از این اصلاحات بوسیله سازمان برنامه و خودوزارت گمرکات انجام گرفت لذا اصل موضوع منتفی شده تلقی گردیدو لایحه مزبور از مجلس سنا مسترد گردید.

دستور تخریب کوچه ظهیر الاسلام صادر شد

ازتوپخانه راه جدیدی بشمال تهران باز میشود

امروز کسبه کوچه ظهیر-الاسلام اعتراض کردند

با صدور دستور تخریب کوچه ظهیرالاسلام یك چهار راه جدید و یك خیابان مستقیم بین چراغ برق و هدایت بوجود میآید و یکصد خانه و مغازه در این حدود خراب میشود واین محل بخیابان پر رفت و آمد جدیدی تبدیل میشود.

امروز خبرنگار ما اطلاع یافت که دستور تخریب خانه‌های کوچه ظهیر-لاسلام از طرف شهرداری تهران صادر شده است کوی ظهیر الاسلام که از طرف شهرداری بخیابان تبدیل میشود در فاصله بین خیابان های شاه‌آباد و هدایت واقع است.

خیابان جدید

از میدان بهارستان اتومبیل ها برای رفتن بشمال شهر فقط ازخیابان سعدی راه دارندو وجوددو چهارراه در این قسمت مشکلات فراوانی از لحاظ عبور و مرور بوجود میآورد واز طرفی در ظرف مدت چند ماه گذشته که‌خیابان اکباتان یکطرفه‌شده است سه راه توپخانه‌در محل‌برخورد خیابان برق واکباتان همواره‌مسدود است ماموربن اداره‌کل فنی‌شهرداری میگویند که پس از تخریب کوچه ظهیر الاسلام خیابان مستقیمی بوجود میآید که اتومبیل ها میتوانند به وسیله آن و یا استفاده از خیابان تخت بربریها از خیابان چراغ‌برق تا خیابان هدایت که راه مستقیمی بشمال شهر است بروند احداث این خیابان قسمتی از مشکلات عبور و مرور خیابان‌شاه آبادرا مرتفع‌خواهد ساخت.

چهار راه جدید

پس از تخریب کوی ظهیرالاسلام در محل تقاطع اکباتان و شاه آباد چهار راه جدیدی بوجودمیآید وچون اکباتان نیز از طریق تخت بربریها با خیابان امیر کبیر وتوپخانه مربوط میگردد بدین لحاظ در واقع یك راه جدیدی که توپخانه را بخیابانهای شمالی شهر مربوط میسازد بازشده واز تمرکز عبور و مرور در دروازه قدیمی توپخانه کاسته میشود.

اخطار کردند

امروز ماموربن شهرداری بساکنین این کوی اخطار کردند تا پس از آگاهی ازتصمیم شهرداری برای‌تعیین تکلیف خانه های خود بشهرداری مراجعه نمایند.

یك آمار

خبر نگار ما پس از تحقیق‌گزارش داد که تخریب کوی ظهیر الاسلام یکی از برنامه های سنگین شهرداری است در این حدود بیش از صدخانه سنگین قیمت در مسیر خیابان واقع میشودکه‌باید خراب‌شودو چون‌قیمت زمین و خانه دراین منطقه فوق‌العاده گران است باید گفت که این برنامه یکی از پر خرج ترین برنامه های تخریبی شهرداری است که پس از خرابی خانه ها باید پول آنهارا به مالکین مربوطه پرداخت نماید.

نظر کسبه کوچه

امروز جمعی از کسبه و پیشه‌وران کوچه ظهیرالاسلام پس از آگاهی از اعلان شهرداری تهران مبنی بر تخریب کوچه مزبور بروزنامه آمدند ودر مورد تصمیم شهرداری مطالب خود راشرح دادند.

کسبه و پیشه وران کوچه ظهیرالاسلام میگویند که نظر شهرداری را برای خرابی کوچه و احداث خیابان قبول داریم و اگراین محل تعریض گردد عموم‌مردم‌تهران از آن استفاده خواهند کرد و اما در این کار آنعده از مالکین کوچه ها که ساختمان آنها در مسیر واقع شده و خراب میگردد پول خود را ازشهرداری گرفته و بدنبال کار خود میروند وبر قیمت ساختمانهائی که بر اثر تعریض خیابان‌در برآن واقع میشوند نیز بمیزان سرسام-آوری اضافه میشود ولی دراین‌میان فقط سر کسبه و مغازه‌داران‌اطراف خیابان که هر یك سر قفلی قابل توجهی بمالکین‌پرداخته اندبی‌کلاه مانده و عموم آنها که بیش ازپانصد نفر هستند از هستی و زندگی‌ساقط میشوند.

کسبه و مغازه داران گفتند که طبق قانون مالك و مستاجر سرقفلی حق قانونی مستاجرین است‌واکنون ما کسبه کوچه ظهیر الاسلام از شهرداری تهران تقاضا داریم برای حفظ حقوق کسبه کوچه‌ازپرداخت هرگونه وجهی بمالکین‌اطراف کوچه خودداری نماید تا کسبه و مغازه-داران از طریق مراجع صلاحیتدار قانونی‌در احقاق حق خود اقدام‌کنند پیشه وران کوچه ظهیرالاسلام‌امروز بشورایعالی اصناف وسایر مراجع صلاحیتدار رفتند و اعلام کردند که قسمتی از قیمت اراضی وساختمان های کوچه ظهیر الاسلام بایدبعنوان حق سر قفلی بمستاجرین مغازه‌های کوچه پرداخت گردد.

۴۱ تیم بسکتبال درمسابقات کاپ ولیعهد

قرعه‌کشی تیمهای شرکت کننده باحضور نمایندگان تیمها انجام میگردد

بطوریکه قبلا اطلاع‌داده شد فدراسیون بسکتبال کشور اولین برنامه سال جدید ورزشی خودرا باانجام یك‌دوره مسابقه تشویقی بسکتبال بنام کاپ والاحضرت شاهپوررضا پهلوی‌ولیعهد ایران آغاز نموده است.

از روز ۱۱ آذرماه دردفتر فدراسیون بسکتبال کشور از تیم‌های داوطلب شرکت درمسابقه کاپ ولیعهد ثبت نام بعمل آمد دراین مسابقه ۴۱ تیم مختلف شاهین -البرز، شرق، کاوه شعاع کامبیز شاهین، هدف، پست و تلگراف، سخن، کمال، آزاد، آرارات، هنر، شعله نادر، سهیل، آشتیانی، نادر، کیان، پولاد، آرمن آرارات، اسد آبـادی، اسپورت کیان، خسرو، هادیان شعاع، ابومسلم اسد آبـادی، اسپورت آرارات، سپه، جعفری، مشعل نادر، دانشگاه نظامی جوانان، کیوان شعاع، کیلان شعاع پهلوی، جوانان یك، هدف یك وبوعلی سینا شرکت کردند قرار است قرعه کشی‌مسابقات در حضور نمایندگان تیمهای شرکت کننده انجام ومسابقات از نیمه دوم آذرماه زیرنظر فدراسیون بسکتبال کشور آغاز خواهد شد فدراسیون بسکتبال کشور به‌قهرمان اول این‌مسابقات کاپ مطلا ونفیس ولیعهدرااهداءخواهدکرد و به‌تیمهای دوم تا پنجم نیزکاپهای نفیس‌نقره‌ای داده‌خواهد شد ضمنا یك کاپ نفیس برای تیمی‌که قهرمان انضباط گردد تعلق خواهد گرفت.

یخهای رنگی بازار می‌آید

بقیه ازصفحه اول

ارتباط دارد جلو گیری نمایند.

رنك می کنیم

امروز خبر نگار ما با مقامات مسئول شهرداری در این موردتماس گرفت این مقامات گفتند که اگر صاحبان یخچالهای طبیعی حاضر شدند که آب یخچالها را رنك آمیزی نمایند در این صورت شهرداری به آنان اجازه یخبندی وآبگیری خواهد داد ودر غیر آن اصلا از آبگرفتن یخچالهای طبیعی جلوگیری خواهد شد.

۱ یخچالهای مصنوعی

امروز دو تن از مدیران عامل شرکت سهامی تولید و پخش یخ مصنوعی تهران گفتند که کارخانه های وابسته به شرکت از هر لحاظ قدرت تولید یخ مورد نیاز شهر تهران را دارند و افزودند که شرکت در سالهای گذشته و بخصوص در سال جاری بخوبی از عهده انجام این مسئولیت بر آمده ودر باره ادامه کار یخچالهای‌طبیعی نیز اظهار داشتند که ادامه کار یخچالهای طبیعی صدمه‌ای به‌کار شرکت نمی زند واین شرکت در این مورد به عنوان یك مصرف کننده یخ معتقد است که نظر ماموربن مسئول مبنی بر عدم‌مصرف یخ‌طبیعی برای‌آشامیدن وخوردن کاملا منطقی است.

نظر یخچا لداران

رئیس اتحادیه صنف یخچال‌داران طبیعی درباره نظر مقامات مسئول مبنی بر منع مصرف یخ طبیعی‌گفت ما سالهای سال است که یخ تهران را تامین میکنیم از وقتی شهر توسعه پیدا کرده، و این اشکال پیش آمده که آبها آلوده میشوند و در نتیجه یخ های طبیعی‌نیز ممکن است‌آلودگی پیدا کنند بلا فاصله از طرف‌اتحادیه اقدامات‌لازم بعمل‌آمد یکی ازاقدامات این بود که در خود یخچالها چاه عمیق حفر کردیم واطراف یخچال هارا دیوارکشی‌نمودیم‌وبانظر ماموربن بهداشت دو مدخل یخچال ها هم دستگاه «آب ژاول» گذاشتیم تاضمن عبور آب باستخر یخچال باچکیدن آب ژاول کلیه میکربهای موجودآب از میان برود وی افزود که این اقدام ماهمه ساله ادامه دارد و در سال جاری نیز بهمین ترتیب عمل خواهیم کرد رئیس صنف یخچال داران‌طبیعی در پایان گفت نظر اخیر مبنی بر رنگ آمیزی آب یخچالها در باره آن یخچالهائی که دستگاه ژاول دارند درست نیست و باید توجه داشت که قسمت اعظم یخ این یخچالهابرای آب‌بندی درتهران مصرف میشود.

حمله پنج‌دسته بزرك ملخ بمزارع جنوب

طبق گزارش خبرنگارما از بنادر جنوب پنج‌دسته بزرك ملخ‌دریائی از سمت خلیج‌فارس سواحل بنادر جنوب هجوم آورده‌اند. این دستجات ملخ‌که بطول سه وعرض دوکیلومتری‌می‌باشددر مزارع حوالی بندر لنگه، بندرکنگان، برازجان، دالکی و قسمت شرقی بندر بوشهر فرود آمدند خبرنگارمامینویسد چون این‌اولین حمله دسته‌های ملخ می‌باشد وبادرنظر گرفتن اینکه‌هنوز تخمریزی مخلها شروع نشده وهوای بنادر وسواحل جنوب نیزمستعد مبارزه باملخ می‌باشد خوب است هرچه‌زودتر برای مبارزه بااین ملخها اقدامات لازم بعمل آید.

خبرنگارما اضافه میکند در تماسی که با آقای مهندس حسینی رئیس‌اداره کشاورزی بندر بوشهر و بنادر جنوب درمورد مبارزه باملخ‌بعمل‌آمدمشارالیه اظهارداشت گزارش‌هجوم‌ملخ بسواحل وبنادر جنوب بشیراز اطلاع‌داده شده است ولی تاکنون دراین باره دستوری صادر نگردیده است.

دربرازجان- خبرنگارمادر برازجان گزارش میدهد عصر دوروز قبل‌دسته های بزرك ملخ‌بمزارع‌کشاورزی‌براجان وقراء و قصبات دشتستان‌حمله ور شده واهالی منتظر اقدام مقامات مربوطه برای مبارزه باملخ‌می‌باشند.

نمایشگاههائی از پیشرفت هنر، صنعت، وفرهنك ایران در اروپا تشکیل میشود

از ساعت یازده امروز کمیسیونی در دفتر آقای دکتر صدیق وزیر فرهنك با حضور آقای نصرالله انتظام سفیر کبیر شاهنشاهی ایران در فرانسه. آقای مهندس فروغی رئیس دانشکده هنر های زیبا - آقای [illegible] باستان شناس - آقای آجودانی رئیس اداره کل باستان شناسی -وآقای نیساری مدیر کل وزارت فرهنك تشکیل شد و راجع به ایجاد نمایشگاه‌هائی در اروپای‌غربی که نمودار پیشرفت هنر. صنعت و فرهنك ایران باشد مذاکرات مفصل بعمل آمد و تصمیماتی اتخاذگردید.

این کمیسیون‌نیم ساعت بعد از ظهر پایان یافت.

شاهنشاه بمناسبت

بقیه ازصفحه اول

ذکر می کند.

ترجمه یکی از آیات قرآن کریم چنین است:

«خداوند افراد بشر را خلق و حقوق همگی را مساوی اعلام کرد.

همچنین پیغمبر اسلام فرموده که نباید بین افراد بشر از سیاه و سفید تفاوت گذاشت فقط‌امتیاز مادی به قدرت فهم و دانش او بر دیگران است.

آقای دکتر متین دفتری سپس در مورد اعلامیه حقوق بشر که توسط سازمان ملل متحد وضع و منتشر شد گفت:

سازمان ملل‌متحد نظربه تجربیات جنك ها و تجاوزات نازیها نسبت باقلیت ها آنرا بصورت یك کانون مدون درآورد واجرای آنرا در تمام کشور های عضو سازمان ملل متحد متذکر گردید

اعلامیه حقوق بشر درابتداء دو حق سیاسی و اجتماعی برای مردم جهان وضع‌کردوسپس حقوق‌اقتصادی را نیز که فصل جدیدی بود بآن اضافه کرد ۱۰ اهمیت فعالیت های اقتصادی سازمان ملل متحد بااینکه کمتر جلب توجه میکند کمتر ازکار سازمان در مورد کار های سیاسی و اجتماعی نیست.

هدف سازمان، کمك بحفظ‌وتقویت صلح از طریق توسعه اموراقتصادی کشور هائی است که در حال رشد هستند

یکی دیگر از مسائلی که درحقوق بشر ذکر گردیده حفظ حقوق کارگر است و سازمان ملل در نظر دارد که‌آنرا نیز بصورت عهد نامه درآورد.

برنامه جشن هفته سازمان باین شرح است:

۱- انتشار مقداری از جزوات فارسی اعلامیه حقوق بشر وپوستر های مربوطه‌بین دانش‌آموزان مدارس

۲- سخنرانی در رادیو ایران از طرف جمعیت ایرانی طرفدار ملل متحد.

۳- مصاحبه مطبوعاتی آقای دکتر متین دفتری و آقای کورله که‌امروز انجام شد.

۴- انتشار مطالب مربوط باعلامیه حقوق بشر

۵- اجرای سرود بهشت آزادی در تلویزیون ومدارس توسط دانش آموزان

۶- انتشار تمبر بمناسبت روز حقوق بشر بوسیله وزارت پست و تلگراف و تلفن

۷- برگزاری جشن از طرف‌جمعیت و وزارت فرهنگ در تالار فرهنگ.

آقای دکتر متین دفتری سپس گفت: بمناسبت رو زحقوق بشر اعلیحضرت همایونی پیامی خواهند فرستاد و در روز جشن توسط‌آقای علاء وزیر دربار شاهنشاهی قرائت خواهد شد.

تقاضا ازمطبوعات

آقای دکترمتین دفتری سپس‌گفت: ما از مطبوعات انتظار داریم در این هفته که بنام هفته حقوق بشر نامگزاری شده در ترویج مواد اعلامیه حقوق بشر و آشنا کردن مردم باین حقوق با ما همکاری ومساعدت کنند

جلسه شورای پول واعتبار

از ساعت هشت تاده و نیم صبح امروز شورای پول واعتبار تشکیل بود. دراین جلسه بحث پیرامون برنامه تثبیت اقتصادی کشورادامه یافت و ممکن است مطالعه برنامه مذکور در جلسه آینده شورا بپایان برسد.

برای تکمیل دبیرستانها

دستوراتی از طرف وزیر فرهنك داده شد

در مورد تکمیل دبیرستان های موجود از طرف آقای وزیر فرهنك طی‌بخش‌نامه ای‌بشرح زیردستوراتی بادارات فرهنك استان وشهرستان داده شد.

بطوریکه مشاهده میشود دراغلب قراءو قصبات دبیرستان هائی‌تاسیس شده که بهیچوجه با اصول صحیح تعلیم و تربیت انطباق ندارد چه بسا که آمار دانش آموزان این نوع دبیرستان ها بحدنصاب مقررنرسیده وبخصوص فاقد دبیران‌واجد شرایط و نیز وسائل ضروری آموزشی هستند.

شك نیست که وجود این نوع دبیرستان ها جز اتلاف وقت‌جوانان کشور و بدبین ساختن‌آنها به دستگاه های‌فرهنگی ثمر دیگری ندارد.

علیهذا مقتضی است نکات زیر را بدقت مورد رسیدگی و اقدام قرار دهید.

۱- نسبت به تکمیل وضع موجود این قبیل دبیرستانها باسرع وقت و تا سرحد امکان کوشش‌نمائید و چنانچه رفع نواقص آنها بهیچوجه ممکن نگردد‌برای آنکه عمرجوانان تلف نشود مضار اینگونه موسسات را باولیای دانش آموزان تذکردهید تا بیهوده آنها را به کلاسی که دبیر واجد شرایط ندارد نفرستند.

۲- از این تاریخ به بعد آئین نامه مصوب شنبه هفتم بهمن ماه ۱۳۲۳ را که طی بخشنامه شماره ۹۸۱۹-۱۶ر آبانماه ۱۳۳۹ به آن اداره ارسال شده است نصب‌العین قرار داده و از تاسیس هر نوع کلاس دبیرستانی‌که مغایربامدلول آن بوده و بخصوص فاقد دبیران واجد شرایط و وسائل ضروری دیگر باشد جدا خود داری نمائید.

۳- اغلب و معمولا پیشنهاد هائی از طرف ادارات فرهنك و یا اهالی یك نقطه مبنی بر تقاضای تاسیس کلاسهای دبیرستانی بعلل گوناگون به مقامات‌وزارت فرهنك میرسد که اکثر آنها با مقررات موجودمنطبق نیست.

از ارسال این نوع پیشنهادات مطلقا خود داری و ممانعت بعمل آورده و بخصوص مضرات این نوع تاسیسات را بمردم صحیحا گوشزد نموده و به آنها ثابت‌کنید که مثل معروف (وجود ناقص به‌از عدم صرف است) در مورد تعلیم و تربیت نه تنها صادق و مفید نیست بلکه مضر است.

درگذشت مرحوم مغفور **غلامرضا آقا محمدپور** راباطلاع اقوام و عموم دوستان میرساند ختم آنمرحوم فردا ۱۴ر۹ر۳۹ از ساعت ۲ الی ۵ بعداز ظهر در مسجد حاج نوری واقع در خیابان شمیران باغ صبا برگزار خواهد شد خواهشمند است قرین امتنانمان فرمایند.

آ-۲۹۶۰۱ **خانواده محمد پور**

بعموم بازماندگان آنمرحوم مصیبت‌وارده‌را تسلیت میدهیم

بمناسبت تصادف روز دوشنبه ۱۴ آذرماه باسال‌درگذشت شادروان سناتور شمس ملك‌آرا مجلس یادبودی از ساعت سه‌تاپنج بعد از ظهر فردا برسر مزار آنمرحوم‌واقع‌درامامزاده عبدالله برگزار خواهد شد و هزینه سال بمصرف امورخیریه خواهد رسید.

سپهبد امان‌الله جهانبانی-سرتیپ‌ارسلان‌شمس‌ملك‌آرا

خانواده سهرابی باطلاع بستگان و آشنایان می رساند نظربااینکه روز دوشنبه ۱۴ر۹ر۳۹ مصادف با شب چهلمین روز درگذشت شادروان **نصرالله سهرابی** می باشد مراسم تذکری در ابن‌بابویه منعقد و وسائل رفت و آمد در منزل آماده است.

سرگرد حسن سهرابی

خانواده های **حبیبی - پیشوا - فرهاد- اسکندری - رهبر-انتظام -لئالی - صالحی - بیدل -نخستین- پژوهی**

درگذشت مرحومه **توران حبیبی** را باطلاع بستگان و دوستان می رسانند. مجلس ختم مردانه روزسه‌شنبه‌پانزدهم آذرماه ازساعت ۳ تا ۵ بعد از ظهر در مسجد مجد و مجلس ترحیم‌زنانه روز دوشنبه چهاردهم آذر ماه از ساعت ۲ تا ۵ بعداز ظهر در منزل آنمرحوم واقع‌در خیابان امیرآباد خیابان نصرت کوی ممتازی کوچه شهناز کاشی ۱۰ منعقد می باشد.

عباسعلی حبیبی - دکتر حسین حبیبی - مهدی حبیبی محمودحبیبی - دکتر عبدالله حبیبی- محسن حبیبی- مهندس حسن حبیبی - احمد حبیبی - خلیل‌حبیبی -ناخدا یکم محمد پیشوا - جلال‌السلطنه فرهاد - هدایت‌الله‌اسکندری - محمد علی رهبر- مهندس علی انتظام - سرهنك رضا لئالی- محمد باقر صالحی -احمد نخستین- جعفر پژوهی - روح‌الله بیدل دکتر فریدون اسکندری

بعموم بازماندگان آنمرحومه مصیبت‌وارده را تسلیت میدهیم

آگهی های تسلیت

جناب آقای سلیمی

با یکدنیا تالم فوت ناگهانی شادروان **دکتر نیاقی** را بجنابعالی و خانواده محترمتان تسلیت و آرزومندم که‌خداوند صبر جمیل عنایت فرماید.

آ-۲۹۵۱۹ **بدری سلطانی شیرازی**

همکار ارجمند تیمسار سرلشگر دکتر میر افضلی

در مصیبت وارده خود را همدرد دانسته بقای بازماندگان را از خداوند مسئلت دارم.

آ-۲۹۵۹۱ **دکتر حسام‌الدین خرمی**

فوت جناب آقای عماد ممتاز برای کشور ضایعه مهمی است با کمال تاسف و تاثر این ضایعه را بخانواده آنمرحوم مخصوصا برادر ارجمندش جناب‌آقای محمد علی‌ممتاز‌تسلیت عرض می کنم. **از طرف خانواده آزاد احمد آزاد**

تیمسار سرلشگر دکتر میرافضلی

مصیبت وارده را بجنابعالی و فامیل محترمتان تسلیت عرض می نماید **دکتر اسماعیل نوزری**

جناب آقای نجفی ریاست محترم دبیرستان سحاب

دبیران و کارمندان این دبیرستان با نهایت تاثر فوت ناگهانی والده مکرمه را تسلیت عرض نموده آمرزش روح‌آن مرحومه و بقای عمرو سلامتی‌آنجناب‌رااز خداوند خواستارند.

آ-۲۹۵۷۳ **دبیران و کارمندان دبیرستان‌سحاب**

تیمسار سرلشگر دکتر میرافضلی

بدینوسیله مصیبت وارده را تسلیت عرض نموده و بعلت بیماری از عرض تسلیت حضوری معذورم.

آ-۳۳۴۵۶ **سرگرد دکتر محمد حسین جهانسوزی**

مصیبت وارده را بخانواده هزار خوانی بویژه بانونیره و دوشیزگان منیژه‌هما و آقایان بیژن -دکترفریدون - دکتر سیروس تسلیت عرض می نماید.

آ-۳۳۱۱۴ **مهاباد - سرتیپ بهنام**

دوست و برادر ارجمند آقای مصطفی افوضی

با نهایت تاثرو تالم فوت پدر عزیزت را تسلیت گفته و خود را شریك غم تو میدانیم.

سازمان بسکتبال باشگاه دارائی

انجمن همکاری خانه و مدرسه و همچنین کارکنان‌دبستان طوبی با کمال تاسف مصیبت وارده را بجناب آقای مصطفی والی عضو انجمن و بانو تسلیت می گویند.

فرنگیس سراصلانی- مهندس ناصر سمیعیان

جناب آقای مهندس ابوالقاسم میرافضلی

با اندوه فراوان مصیبت وارده را تسلیت عرض نموده سلامت و بقاء عمر آنجناب و خاندان محترم را از درگاه آفریدگار خواستار است.

آ-۲۹۵۶۱ **شرکت سهامی ساختمانی بردرو**

مدیر و کارکنان شرکت سنتاب فوت جانگداز عزت‌الله هدایت را با کمال تاثر ببانو و کلیه خاندان **هدایت** تسلیت می گوید.

آ-۳۳۴۴۶

جناب آقای حاج میرزا عباسعلی اسلامی

با نهایت تاثر درگذشت مرحومه والده مکرمه را به جنابعالی و بازماندگان آن مرحومه‌تسلیت عرض نموده‌سعادت و سلامت آن خانواده محترم را از خداوند متعال خواستاریم

محمد رئوفی- عبدالله احترامی - تقی ترابی - کریم افتخاری

آ-۳۳۴۵۰

با نهایت تاسف درگذشت ناگهانی مرحوم حاج احمد صداقت که یکی از افراد متقی و پاکدامن این صنف بوده به عموم بازماندگان آن مرحوم تسلیت می گوئیم.

اتحادیه صنف عطار و سقط فروش تهران و توابع

ابتکاری که یك زن برای محکوم کردن شوهرش بکار برد

این زن مدعی بود که شوهرش ۸ سال مخارج او وفرزندانش را نپرداخته ولی درمقابل انکار شوهر خود دلیلی بدادگاه ارائه داد که همه تعجب کردند

در شعبه ۳۳ دادگاه جنحه ماجرای بسیار جالبی روی داد که تاکنون نظیر نداشته است در این دادگاه دعوای زن وشوهری مورد رسیدگی قرار گرفته بود .

زن مدعی بود که شوهرش مدت ۸ سال است بوی و بچه هایش خرجی نداده است . دادگاه چند باربرای رسیدگی باین پرونده تشکیل جلسه داد و در آخرین جلسه ، زن بایك ابتکار جالب مدرك محکمی علیه شوهرش بدادگاه ارائه داد و دادگاه نیز شوهر او را بزندان محکوم کرد .

جریان این ماجرای شنیدنی را خبرنگار ما چنین گزارش داده است :

یکی دو ماه پیش زنی بنام فاطمه بدادسرا شکایت کرد شوهرش علی نقی ۸ سال است که مخارج او و فرزندانش رانپرداخته است .مقامات قضائی این شکایت رامورد رسیدگی قرار دادند .

علی نقی بدادسرا احضار شد باز پرس از او سئوالاتی کرد ،اما اوهمه چیز راانکار میکرد ومیگفت:

ـ آقای باز پرس چطور میشود مردی ۸ سال مخارج زن وبچه ـ هایش را نپردازد و در این مدت زن و بچه های او از گرسنگی نمیرند؟

اما فاطمه جوا ب میداد که مخارج او و بچه هایش را در این ۸ سال بستگان و فامیلهایش می‌پرداخته‌اند ولی شوهرش این حرف را قبول نداشت و میگفت :

این موضوع به‌عقل راست‌نمی‌آید که اشخاص دیگری خرج و مخارج زن و بچه های مرا بدهند !

شهود هم پول گرفتند !

بالاخره کار به شهادت رسید، عده ای آمدند و گفتند که فاطمه راست میگوید و آنها اطلاع دارند مدت هشت سال علینقی زن و بچه اش را بدون پرداخت مخارج زندگی رها کرده است .

علینقی وقتی با شهادت شهود روبرو شد و باز پرس از اوپرسید حالا چه میگوئی جواب داد :

ـ شهود هم دروغ میگویند ،زنم به آنها پول داده تا علیه من شهادت بدهند !

کار در باز پرسی تمام شد و پرونده بدادگاه رفت و شعبه ۳۳ دادگاه جنحه مشغول رسیدگی باین جریان شد .

تقاضا از دادگاه

در جلسه اول مطابق معمول زن و شوهر حرف های خود را گفتند و علینقی همچنان مدعی بود که زنش دروغ میگوید و او در تمام این مدت مخارج زن و بچه های خود راتمام و کمال پرداخته است .

شهود هم‌در دادگاه حاضرشدند و شهادت خود را ادا کردند وقتی دادگاه میخواست رای خود را صادر کند ، فاطمه از رئیس‌دادگاه تقاضای تجدید وقت کرد تامدرك دیگری علیه شوهرش ارائه دهد .

بچه های قد و نیم قد

روز موعد مجددا جلسه دادگاه تشکیل شد علینقی و زنش روی نیمکت نشستند و رئیس دادگاه از فاطمه پرسید آیا دلیل بیشتری میتواند بدادگاه ارائه دهد ؟

فاطمه از جایش بلند شد و با اجازه رئیس دادگاه از اطاق‌بیرون رفت و چند لحظه بعد با چند بچه قدو نیم قد وارد دادگاه شد .

رئیس دادگاه و منشی وی و همچنین علینقی شوهر فاطمه از دیدن بچه ها دچار تعجب شدند و نمی دانستند مقصود فاطمه ازآوردن این بچه ها در دادگاه چیست.

بچه‌ات را جدا کن !

تا موقعی که فاطمه شروع به صحبت نکرده بود ، هیچکس متوجه نقشه او نشده بود ولی وقتی‌مشغول صحبت شد ،رنك از روی علینقی پرید و لبخندی‌بر لبان رئیس‌دادگاه نقش بست .

فاطمه رو برئیس دادگاه کرده گفت :

ـ آقای رئیس دادگاه ، شوهرم مدعیست که من دروغ میگویم و او این هشت سال مخارج من و بچه هایم را پرداخته است . من حرفی ندارم ولی کسی که هشت سال مخارج بچه هایش را داده‌بطور حتم بچه هایش رامیشناسد .آخرین بچه من در میان این بچه هاست چون شوهرم شخصا برای این‌بچه شناسنامه گرفته است و تا ۶ ماهگی نیز او را دیده است حالا شما از او بخواهید که بچه خود را از میان این بچه ها جدا کند !

شوهرم ازهشت سال پیش‌تاکنون بمن خرجی نداده و دلیلش هم اینست که حتی آخرین بچه خود را هم نمی شناسد .

۶ ماه زندان

رنك از روی علینقی پریده بود در جواب دستور رئیس دادگاه که بچه خود را از میان بچه ها نشان دهد مدتی خیره به بچه ها نگاه کرد و بالاخره از شناختن بچه اش عاجز ماند .

رئیس دادگاه ختم رسیدگی را اعلام کرد و علی نقی را از جهت ترك انفاق همسرش فاطمه به ٤ماه زندان و از جهت ندادن مخارج بچه هایش به ۶ ماه زندان محکوم نمود که اشد مجازات (۶ ماه) پس از قطعیت حکم اجرا میشود .

خطر آتش سیگار

دیشب مرد چهل ساله ای بنام یدالله بهرامی فرزند حسن در خانه اش باآتش سیگار سوختو درگذشت. یدالله به بیماری حمله‌مبتلا بود . او دیشب موقعیکه سیگار میکشید ناگهان بیهوش شد و آتش سیگار اوراآتش‌زد وموجب مرگش شد .

حوادث و وقایع

این پیرمرد ۶۵ ساله متهم است

زنش را با بنزین آتش زده است

بچه‌های عبدالمجید گفته‌بودند: پدرمابنزین روی‌مادرمان پاشید وهمه‌چیزرا آتش‌زد

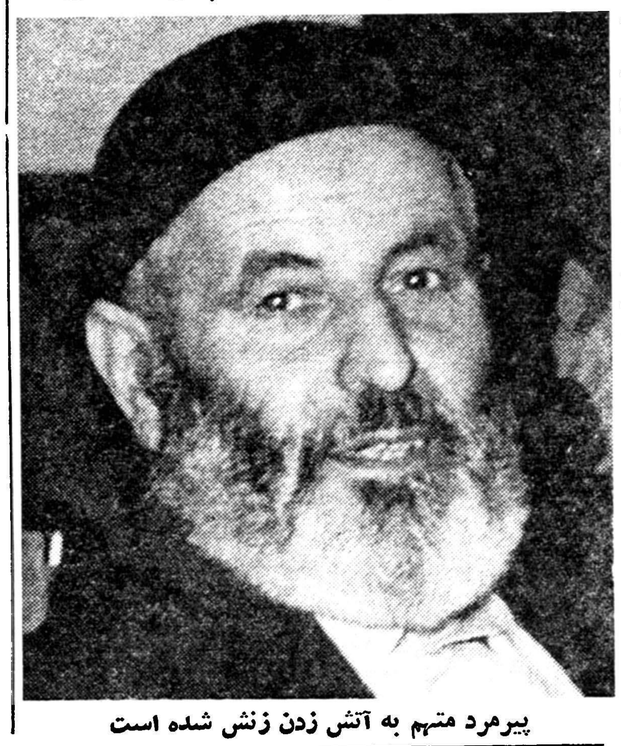

پیرمرد متهم به آتش زدن زنش شده است

امروز محاکمه‌پیر مرد ۶۵ساله‌ای بنام عبدالمجید قیدی فرزند اسماعیل درداگاه عالی جنائی شروع گردید عبدالمجید متهم‌است در بهار امسال روی زن جوانش بنزین ریخته و در جلو چشمان فرزندان خود او را آتش زده است .

در باز جوئی هائی که پس از مرك فاطمه از عبدالمجید بعمل آمد وی خود را کارمند وزارت‌بهداری معرفی کرده و اظهار داشته چون زنم از راه راست منحرف شده بود اورا تنبیه کردم .

زن و خانه را آتش زد

عبدالمجید در شاه آباد شمیران ساکن است وی مدتها بود در آنجا باتفاق زن جوانش فاطمه و چهارطفل خرد سالش زندگی میکرد بطوری که در پرونده منعکس میباشد . عبدالمجید ۶۵ سال در شاه آباد با زهد و تقوی زندگی کرده وآزارش بکسی نرسیده بود ولی یکی از روز ها با عصبانیت از دکان پیر مرد بقال خارج شد و با عجله بمنزل‌رفت و پیت بنزینی را که قبلا تهیه کرده بود روی زنش و اثاث منزل ریخت و قبل از اینکه فاطمه و بچه هابخود بیایند با کبریت زنش را مشتعل کرد .

در یك لحظه تمام منزل مبدل به یك پارچه آتش گردید و دود تمام شاه آباد را فرا گرفت چند دقیقه پس از این جریان اهالی شاه آباد برای خاموش کردن آتش بمنزل عبدالمجید هجوم آوردند و قبل از همه فاطمه را که تمام بدنش سوخته بوداز خانه‌بیرون آورده به‌بیمارستان بردندولی‌فاطمه بعلت‌شدت‌سوختگی در بین راه فوت کرد و پزشك‌قانونی نیز پس از معاینه جنازه نظر داده بود که علت مرك از سوختگی‌قسمت عمده بدن بوده است .

یکماه باز جوئی

اهالی شا ه آباد پس از اینکه اطفال عبدالمجید را از مهلکه بدر بردند جریان امر را به ماموزین ژاندارمری گزارش دادندو ماموزین ژاندارمری بنا به اظهارات اطفال عبدالمجید که گفته بودند «پدرم بنزین بروی مادر ما پاشید و همه چیز را آتش زد» عبدالمجید را دستگیر و تحویل دادسرا دادند .

مدت یکماه‌باز جوئی ازعبدالمجید ادامه‌داشت‌وپس ازاین مدت‌بازپرس دادسرا عبدالمجید را باتهام قتل همسرش‌فاطمه‌بازداشت کردوپرونده وی پس‌از طی مراحل قانونی‌بدادگاه عالی جنائی فرستاده شد .

پولها را صرف عیاشی کرد

امروز شعبه دوم دادگاه عالی جنائی باین پرونده رسیدگی کرد.

عبدالمجید درداگاه میگفت من از دست این زن بجان آمده بودم وی تمام زندگی مرا بر باد داد سی هزار تومان پول داشتم مرتب بمن میگفت میخواهم بروم شهر ، چرا در شهر حیاط نمیخری ،عاقبت پولها را از من‌گرفت که در شهر منزل تهیه کند ولی عوض اینکه‌در شهر حیاط بخرد بنای عیاشی و گردش با دوستانش را گذاشت و منهم نمیتوانستم برای اطفال نان تهیه کنم‌و یااینکه از آنها‌پرستاری نمایم .

دادگاه تا آخروقت امروزمشغول رسیدگی باین پرونده بود .

ماجرای الاغ سواری خانم آمریکائی!

خبرنگار ما در شمیران گزارش میدهد : دیروز بانو «ولگر» کارمند خارجی یکی‌از شرکتهای هواپیمائی که برای گردش وتفریح به‌پس‌قلعه رفته بود هنگام مراجعت از فرط خستگی الاغی کرایه کردو سوار شد در حالی که صاحب الاغ بنام احمد آبشاری نیز بدنبال الاغ خود راه می رفت . الاغ به طرف شهر حرکت کردند سراشیبی‌و سربالائی های جاده کوهستانی پس قلعه‌بانو «ولگر» که عادت بالاغ سواری نداشت ناراحت شد زیرا مجبوربود با یکدست کیف خود را نگاهدارد وبا دست دیگر پالان الاغ را بچسبد !.احمد صاحب الاغ‌بامشاهده کیف قطور خانم ولگر با ایما و اشاره بوی فهماند که بهتر است کیف خودرا باوبدهد وخود دوستی پالان الاغ را محکم بچسبدهنگامی که بانو ولگر کیف خودرا بالاغدار داد ، احمد در کیف را باز کرد و دلار های موجود در کیف را ربود خانم «ولگر» پس از این که بمحل اقامت خود رسید کیف را از احمد گرفت و ساعتی بعد موقعی که در کیف را باز کرد متوجه شد دلار های موجود در کیف اورا که معادل مبلغ ده هزار ریال بودربوده‌اند .

خانم «ولگر» جریان را بمقامات صالحه اطلاع داد و بالاخره محمود دستگیر شدو ضمن تحقیقات‌معلوم گردید وی دلار هارا بشخص‌دیگری تحویل داده تا تبدیل به ریال‌کند سر انجام دلار ها بدست آمد و به خانم «ولگر» مسترد گردید .

مزدگانی قابل

۴۵۵ نسخه بیمه و ۲۰ برك صورت حساب و یك دفترچه که مورد استفاده هیچکس نمی باشد از ترك بند دوچرخه در خیابان ناصر خسرو به زمین افتاده ومفقود شده از یابنده خواهشمند است به داروخانه دکتر فرهاد مقابل بنگاه حمایت‌مادران‌تحویل نموده‌مژدگانی قابلی دریافت نماید . آ ـ ۲۹۵۴۹

دختر مقتوله‌شناخته‌شد

مردی بادیدن لباسهای دختر مقتوله ودر حالیکه میگریست گفت این لباسهای دختر من است

در شماره روز پنجشنبه اطلاع داده شدکه جنازه دختر ۱۷ ساله‌ای که باو تجاوز شده و سپس به قتل رسیده بود در چهار کیلو متری رودخانه شور کشف شد و بااطلاع جریان بمقامات مربوطه شهرستان کرج پس از انجام تشریفات قانونی جنازه وی با صدور اجازه دفن از طرف بازپرس دادسرا در رباط‌کریم شهریار دفن شد . ولی هویت این دختر معلوم نگردید .

اینك خبر نگار ما در کرج گزارش میدهد : از روز پنجشنبه که خبر قتل دختر مزبور درروزنامه اطلاعات منتشر شد مرتبا عده‌ای‌از افراد که گمشده ای داشتند بدفتر نمایندگی اطلاعات در کرج‌مراجعه می کردند و عکس جنازه مقتوله را مطالبه می کردند تا به بینند آیا این دختر گمشده آنها است یانه؟

دیروز عده زیادی که دختر گمشده داشتندبه شعبه‌دوم بازپرسی دادسرای کرج مراجعه کردند تا با مشاهده لباسها و نمونه موی سر مقتوله به بینند این دختر مقتوله گمشده آنها بوده‌است یا نه ؟ در میان مراجعین یکنفر بنام کاظم نیك بین راننده اداره تدارکات جنگل بود که همینکه لباسهای خونین مقتوله رادید آنهارا چنك زدو بوسید و گفت اینها لباسهای دختر من است وی پس از دیدن عکسهای جنازه دختر مقتوله زارزار گریست و باین ترتیب معلوم شد که جنازه مکشوفه جنازه دخترآقای کاظم نیك بین بوده است که پس از انجام تشریفات قانونی و صدور اجازه دفن‌از طرف بازپرس دادسرای کرج‌درامامزاده رباط کریم‌شهریار دفن شده است .

طی تحقیقاتی که بعمل آمد معلوم شد که نام دختر مقتوله‌بتول نیك بین بوده ودریکی از کفاشی های خیابان شاهرضا در تهران کار می کرده است از قرار معلوم دختر مزبور بوسیله دوشیزه‌ای ازهمکاران خود اغفال شده وباعده‌ای جوان آشنا گردید وشاید بوسیله‌جوانان مزبور به قتل رسیده است بهرحال هم اکنون دختری که همکار بتول بوده و ویرا اغفال کرده است دستگیر گردیده و تحقیقات از وی ادامه دارد

پسر نابینای خود را دربیابان رها کرد و بجایش پسر بچه‌ایرا ازتهران دزدید

صفرعلی مدتی اهالی ده را قانع کرده بود پسربچه مسروقه همان پسرنابینای اومیباشدکه درنتیجه یك معجزه بینا شده است ولی سرانجام رازش فاش شد و در دادگاه بسه سال‌زندان محکوم گردید

امروز پرونده جالبی در شعبه چهارم دادگاه عالی جنائی مطرح گردید و قضات دادگاه پس ازچند ساعت بررسی پرونده صفرعلی کبیر میاب فرزند جهانگیر متهم این پرونده را بزندان محکوم کردند. صفر علی سال گذشته پسر بچه نابینای خود را در بیابان رها کرده ودر عوض دو طفل سه ساله‌دیگری را در محله جوادیه تهران دزدیده و بمحل اقامت خود برده بود .

صفرعلی چند سال قبل باتفاق‌زن جوانش در قریه «میاب» از توابع مرند زندگی میکرد ، این زن و شوهر در قریه مزبور زندگی رضایت بخشی‌داشتندولی‌این‌زندگی یکسال بیشتر دوام پیدا نکرد چون با تولد اولین طفل آنها شیرازه زندگیشان متلاشی گردید ،چون طفل مزبور نابینا بود و صفر علی نمیتوانست بچه خود را نابینا به‌بیند

مادر از غصه دق کرد

وجود این طفل نابینا کینه و عداوت عجیبی مابین این زن‌وشوهر جوان ایجاد کرده بود و هر چه بسن این طفل اضافه میشد دامنه منازعات آنها نیز وسیعتر میگردید بطوریکه صفر علی تصمیم گرفت‌زن جوان خود را طلاق دهد . ولی صفرعلی هیچگاه نتوانست زنش را طلاق دهد چون زن‌او از غصه و ناراحتی دق کرد و یکی از روزهای بهار سال گذشته در گذشت وطفل نابینا رابرای همیشه بپدرش سپرد.

بچه را در بیابان رها کرد

صفر علی باوجود اینکه قدم این بچه را شوم میدانست ولی عاقبت برای نگهداری و پرستاری از وی تجدید فراش کرد و زن بیوه ای رابخانه آورد .

زن جدید صفر علی هم از همان قدم اول بنای مخالفت با این طفل نابینا را گذشت و بالاخره بدستور او صفر علی روزی طفل نابینا راکه سه ساله شده بود با خود به تبریز آورد و در حوالی ایستگاه‌راه‌آهن تبریز در بیابان رها کرد و خود با قطار بتهران‌آمد . صفر علی در تهران قصد داشت بجای پسر نابینایش طفل دیگری رابده ببرد.

معجزه شده

صفر علی برای انجام این‌منظور بجوادیه رفت و دریکی از کوچه‌های خلوت آنجا پسر بچه سه ساله ایرا دید و او را دزدیده با خود بقریه برد .

صفر علی مدتی طفل مسروقه‌را در خانه پنهان میکرد ولی این امر برای همیشه امکان نداشت و طفل بکوچه آمد ،اهالی قریه ابتداگمان نمیکردند که این طفل همان پسر نابینای صفر علی باشد ولی‌صفرعلی هر طور بود آنها را قانع کرد و میگفت که معجزه ای بوقوع‌پیوسته وطفل نابینای من در امامزاده‌مجاور بینا شده است . اما این‌رازهیچوقت در پرده باقی نماند و کدخدای‌قریه که از حقیقت ماجرا اطلاع یافته‌بود صفر را تحویل مامورین ژاندارمری داد .

از پسرم بیزار بودم

تحقیقات مقدماتی از صفر علی‌در دادسرای مرند بعمل آمد و پس‌از صدور کیفر خواست بدادگاه‌جنائی تبریز فرستاده شد و دادگاه جنائی تبریز بعلت اینکه سرقت درتهران اتفاق افتاده است قرار عدم‌صلاحیت صادر کرد و پرونده باتفاق متهم بتهران فرستاده شد .امروز شعبه چهارم دادگاه عالی جنائی برای رسیدگی باین پرونده جالب‌تشکیل جلسه داد ریاست دادگاه را آقای مهدوی بعهده داشت .

پس از قرائت کیفر خواست سئوالاتی از متهم بعمل آمد.

میخواستم بچه بخرم !

صفر علی در دادگاه میگفت من از دیدن این بچه که زندگی مرا برباد داده بود بیزار بودم و زن جدیدم هم که حاضر نبود از طفل نابینائی پرستاری کند ناراحتی‌مرا شدیدتر میکرد تااینکه‌بنابه‌پیشنهاد زنم اورا دربیابان رها کردم و برای اینکه اهالی قریه مرا باتهام قتل طفلم تحویل مامورین ژاندارمری ندهند بتهران آمدم که بلکه‌بچه‌ای بخرم و بجای بچه ام به ده ببرم‌ولی در تهران طفل فروشی پیدا نکردم ناچار اقدام بدزدی بچه کردم .

دادگاه پس از رسیدگی‌بپرونده صفرعلی را باتهام رها کردن‌طفل خود بیکسال حبس تادیبی وازلحاظ سرقت کیهان پسر بچه‌سه ساله‌در جوادیه سه سال حبس‌مجرد‌محکوم گردید .

سرنوشت دوبچه

البته لازم بتذکر است پس از دستگیری صفرعلی پسر بچه‌مسروقه در تهران ببدر و مادرش تحویل داده شد و پسر بچه نابینای‌صفرعلی نیز در بیابان پیدا شد و تحویل پرورشگاه گردید .

اتومبیلی درجاده کرج واژگون شد

دیشب اتومبیل جیپ شماره ۱۰۳۲۱ کەدرجاده کرج در حرکت بود در کیلومتر ۱۳واژگون شد دراین حادثه سرنشینان جیپ که ٤ نفربودندزخمی شدند .

مجروحین بوسیله اتومبیلهای سیار ژاندارمری به بیمارستان منتقل گردیده و تحت معالجه قرار گرفتند .

۱۵ نفر دراثر تصادف ونزاع مجروح شدند

در ۲۴ ساعت گذشته ۱۰ نفرباسامی مجرمعلی سعیدی فرزند مرادعلی، نوروز خلجی فرزند غلامحسین ،اکبر فروزان فرزند حسن . رضا چتمائی فرزند حسن ،حسین‌عایدی‌فرزند غفار ،شهلاصابری فرزند محمود ،شاپور زین‌العابدینی فرزند سلیمان ،ابوالقاسم محسنی فرزند نوروز ،امان‌اله‌مقدسی فرزند محمد علی ،فواد آیتی فرزند عبدالحسین دراثر حوادث رانندگی و دونفر باسامی حوریه همراهی‌فرزند حسنعلی و رحمن دامن خورشیدی‌فرزند عبداله براثرچاقو خوردگی در حوزه کلانتری ۲۰و ۳ نفرباسامی محسن خوانساری فرزند احمد ،پروین میرزاده وحیدر الهیاری فرزند حسین بعلت زدو خورد مجروح‌شده‌ودر بیمارستان سیناو امدادی حکیم‌الملك‌بستری‌شده‌اند

امتحانات مسابقه بورس بهداشت

باطلاع داوطلبان استفاده از بورس بهداشت شرکت ملی نفت ایران که در امتحانات زبان انگلیسی شرکت کرده‌اند می رساند که برای شرکت در امتحانات مسابقه تخصصی ساعت ۳ بعد از ظهر روز دوشنبه ۱۴ آذر ۳۹ در دبیر خانه دانشکده پزشکی تهران حضور بهمرسانند .

مدیر کل تعلیمات عالیه و اعزام دانشجو بخارجه دکتر جلال کسائی

زیر آوار ماند

عصر دیروز اصغر فرزند محمد در امامزاده جعفر زیر آوار ماند .

مامورین ژاندارمری اصغر را که نیمه جان بود از زیر آوار خارج کرده و موقعیکه اورابه بیمارستان می‌آوردند درمیان راه درگذشت .

از فرداصبح در سینماهای

امپایر ـ سهیلا

حادثه دونکرك

دوبله فارسی

DUNKIRK

فیلمی که با گامهای وحشی نظامی سه کشور انگلستان وفرانسه وآلمان تهیه شده وماجرای نجات معجزه آسای یک میلیون سرباز انگلیسی را ازچنگ قوای هیتلر در ناحیه دونکرك نشان میدهد

حادثه‌ایکه درنتیجه سرما ایجاد شده است

کرسی ومادر شوهر!

این چندروزه باشروع فصل سرما یك رشته مشاجره و منازعه در بعضی خانواده‌ها برپا شده‌است، اختلاف بعضی اوقات بر سر لباس زمستانی بچه‌ها و یاخرید بخاری و خاکه زغال وگاهی اوقات نیز برسر خرید پالتو پوست برای خانم است. اما درماجرائی‌که میخوانید اختلاف زن وشوهر برسر خرید پالتو پوست ویالباس بچه‌ها نیست بلکه اختلاف برسر کرسی‌است آن هم بین یك مادر شوهر ویك عروس!

پرونده ایکه در ناحیه یك‌دادسرای تهران مورد رسیدگی قرار گرفته حکایت از نزاع شدیدی بین عروس ومادر شوهر میکردکه منجر بمجروح شدن چند نفر دیگر هم شده بود مادر شوهر میگفت : سال گذشته‌پس از خاتمه زمستان چون در منزلم جا نبود کرسی خود را بخانه یکی از بستگانم فرستادم . چند روز پیش که خواستم دوباره کرسی بگذارم دنبال آن فرستادم بمن جواب‌دادند: عروست گفته است «این کرسی مال‌او میباشد و کرسی را برده است .

حمله دستجمعی خانواده عروس

عصر دیروز که عروسم با یکی دو نفر از فامیلهایش بخانه من آمد ، موضوع کرسی را پیش کشیدم‌و گفتم دختر جان کرسی مرا چرا ضبط کردی عروسم‌بجای عذرخواهی شروع بگفتن بد و بیراه کرد و کار مابدعوا کشیدو فامیلهای‌عروسم‌دسته‌جمعی‌بسر من ریختند و من ودختر هایم را کتك زدند !

اما عروس ..

اما زهرا عروس این زن بدادیار دادسرا میگفت: جریان‌چیز دیگریست این کرسی متعلق بمن بود سال پیش آنرا پس گرفتم . تا اینکه دیروز مادر شوهرم مرا بخانه اش دعوت کرد و من هم باتفاق خواهر و زن برادرم بآنجا رفتم اما هنوز چند دقیقه از ورود ما نگذشته بود که مادر شوهرم موضوع کرسی را پیش کشید و من‌هم بزبان خوش باوجواب دادم ولی ناگهان مادر شوهرم و دختر هایش بسر من وآنهائیکه بامن بود ریختند وکتك مفصلی بما زدند.

شهادت علیه مادر

چون مادر شوهر مدعی بود که پسرش نیز میتواند در این جریان شهادت بدهد و او شهادت پسرش را قبول دارد ، بدستور دادیار پسر این زن بدادسرا احضار شد ولی او برخلاف انتظار مدعی شدکه مادرش هر روز مزاحم او وزنش میباشد .

با خاتمه این گفتگو ها دادیار ناحیه این مادر شوهرو عروس را برای رسیدگی نهائی به شکایتشان به شعبه باز پرسی دادسرا فرستاد.

۳ نفر قربانی حوادث رانندگی شدند..

عصر دیروز کورش زمانی فرزند محمد باقر چهارساله در اثر تصادف بایك کامیون‌جراثقال درخیابان‌خراسان کشته شد .

کورش پس از اینکه با کامیون تصادف کرد ، اهالی محل او را به بیمارستان حکیم‌الملك بردند ، ولی یك ساعت بعد درگذشت .

*** ساعت ۳ بعدازظهر دیروز شیدفر طفل دوساله آقای سرهنك سیروس‌در خیابان باوانت باری شماره ۳۷۴۶ تصادف کرد .**

در این حادثه شیدفر کشته شدو باوجود اینکه آقای سرهنك سیروس از راننده رضایت داد ولی راننده در دادسرا از نظر جنبه عمومی جرم تحت تعقیب قرار گرفت .

***عصر دیروز اتوبوس‌شماره ۱۱۸۲۴ در خیابان شهناز با کارگری که از وسط خیابان عبور میکرد تصادف کرد.**

در این حادثه کارگر که‌نامش معلوم نشده کشته شدو حمداله ایرانی‌راننده اتوبوس از طرف دادسرای ناحیه یك تهران تحت تعقیب قرارگرفت.

ماموریت برای وطنم

بقیه ازصفحه اول

طرح پنجم از همه مهمتر است وآن مربوط به احداث سدی‌برروی رودخانه دز (در نزدیکی شهر اندیمشك) است که در مسیر راه‌آهن سرتاسری ایران قرار دارد . در این نقطه در صددیم سدی که از بلندترین سد های جهان خواهد بود احداث کنیم. ارتفاع سدمتجاوز از ۱۸۰متر یا دوسوم بلندی برج ایفل پاریس خواهد بود . محل‌این سد در دره ای خواهد بود که ازهر حیث مناسب است و نظیر آن در هیچ جای دنیا برای چنین منظوری یافت نمیشود .

دو طرف دره مزبور بقدری بلندو مستقیم و موازی و نزدیك بهم‌است که بعقیده‌متخصصین ،مشیت‌خداوند تبارك و تعالی آن بوده است که‌بشر در آن محل سدی احداث نماید .

قسمت مهم عملیات این‌سدعبارت از حفر تونلهائی است که باید در میان صخره های سخت طرفین سد احداث شود و بدین منظور کامیون سنگینی که در آن‌باطری های برق برای بکار انداختن مته حفر تونل قرار دارد برروی‌منجنیق ملاصق با دیواره صخره قرارداده‌اند ووقتی با مته شروع‌بکار میکنند، صدائی مهیب و خراشنده از آن برمیخیزد مانند آنکه چندین توپ ضد هواپیما بایکدیگر بشلیك بپردازند .

وقتی از سر مهندس این‌قسمت که یکی از مردان مجرب وسرد و گرم چشیده روزگار واز مردم‌سوئد بود استفسار شد که افرادی را که باید با این مته ها کار کنند از کجا استخدام نموده است ، وی در پاسخ بدهکده هائی که در سکوت وآرامش در کف دره بفاصله‌زیادی از آن محل قرار داشت اشاره‌کرد ووقتی از وی سئوال شد که آیااین مردم روستا با آن صدا های خراشنده و وضع ناراحت کننده از کار خود راضی و خشنود هستند، تبسمی کرده و جوابی داد که‌هرگز فراموش نخواهم کرد . پاسخ وی این بود که این مردم این صدا ها را دوست دارند .

بطوریکه پیش بینی میشودساختمان سد دز در اواسط سال۱۳۴۱تکمیل خواهد شد و آن وقت است که حوضه عظیم جدید الاحداث سد پر شده و از آبی که از آن سرازیر میشود توربین های مرکز تولیدبرق را که در زیر زمین پشت سد دز بنا شده است بحرکت می‌آورد و ۵۲۰٫۰۰۰ کیلووات برق تولید خواهد نمود .مقدار آبی که در حوضه سد ذخیره میشود در حدود ۱۶۰٫۰۰۰ هکتار زمین مزروعی را آبیاری مینماید و چون‌با احداث‌این سد میتوان جریان آب آن نواحی را تحت اختیار در آورد ، جای هیچگونه نگرانی از سرازیر شدن سیل باقی نخواهد ماندو ازخسارات ناشیه از آن که هرساله تقریبا به یك میلیون دلار بالغ میگردد جلوگیری بعمل خواهد آمد .

سد های دیگر هم برروی‌رودخانه کارون که آب رودخانه دز نیز به آن ملحق میشود احداث خواهد شد از متفرعات این رودخانه و مخصوصا درقسمت های علیای آن ممکن است میلیون ها کیلووات برق بدست آورد که تاکنون بدون استفاده مانده و بهدر رفته‌است .

تاکنون در نتیجه بررسیها و عملیات اکتشافی زمینی و هوائی درچند نقطه مناسب این رودخانه عظیم برای احداث‌سد کشف گردیده واز میزان استحکام وسایرشرائط زمین شناسی آزمایش هائی بعمل آمده و در امکانات نقاط مزبور شکی باقی نگذاشته است .

اراضی خوزستان دارای منابع عظیم نیرو است وشاید در گیتی کمتر نقطه ای مانند خوزستان‌پیدا شود که در آن واحد ، هم دارای منبع برق و هم صاحب نفت و گاز و هم مستعد تولید مواد خام و محصولات پر برکت باشد . البته سالها طول میکشد تا این منابع بزرك زیر اختیار آدمی قرار بگیرد و تنها امید من اینست که زنده بمانم و بر آورده شدن این امیدرا بچشم خویش بنگرم «چون اینك عمر من بچهل و یك رسیده است احتمال میدهم که دیدار چنین‌روزی میسر خواهد بود.»

شنیده ام که در یکی ازسالهای اخیر هنگامیکه «وینستون‌چرچیل» جشن تولد خویش رابرگزارمیکرد، عکاسی جوان که عکس از وی برداشته بود ، بعنوان اظهارتبریك بوی گفته بود که آرزوی وی‌آنست که تا ده سال دیگر در جشن تولد او شرکت کرده و عکس از وی بردارد . چرچیل رندانه عکاس جوان رابرانداز کرده میگوید : «تو جوان سالم و تندرستی‌بنظر می‌آئی و دلیلی ندارد که بچنین آرزوئی موفق نگردی؟» .

در کشور ما تنهااستان‌خوزستان دارای منابع بزرك تولید برق و غیر آن نیست بلکه درسلسله کوهستان های ایران نقاط بسیار مناسب‌برای احداث سد بمنظور تهیه آب برای کشاورزی و جلوگیری از سیل و تولید نیرو و گاهی برای مجموع این مقاصد یافت میشود. دربسیاری از نقاط ایران کوهها تقریبابشکل عمومی به آسمان سر کشیده و در دو طرف دره ها دیوار بلند و محکم بوجود آورده است و از این جهت میتوان بهر ارتفاعی که منظورباشد برای ذخیره کردن آب موردنیاز سد در آن نقاط احداث نمود .

گاهی طبیعت خود سد هائی بوجود آورده و تالاب هائی بزرك پشت سر این سد های‌طبیعی‌احداث کرده است و تنها کاری که در برابر آدمی قرار دارد اینستکه‌این کار های نیمه تمام طبیعت رابصورت کمال درآورد .

یك‌مسابقه مهیج درحضورشاهنشاه وعلیاحضرت ملکه

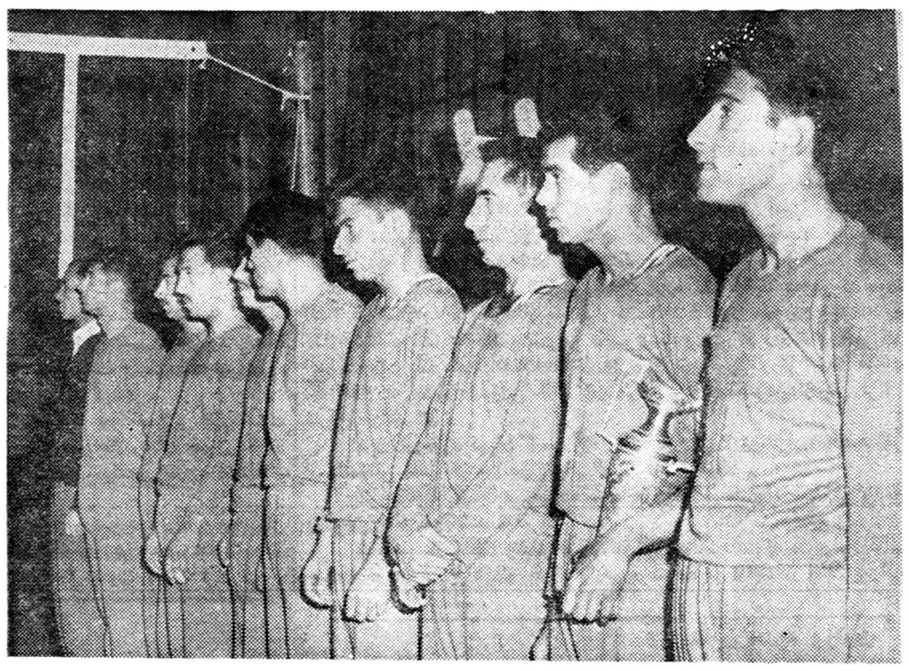

بازیکنان تیم‌کلنی والیبال دانشگاه قبل ازشروع مسابقه

بقیه ازصفحه اول

آنگاه آقای اسفندیاری سرپرست سالن ورزش دانشگاه نفرات هر دو تیم را معرفی نمود .

شروع مسابقه

ساعت ۵وه دقیقه بعد از ظهر مسابقه بداوری آقای سردارنصرالله خان مربی پاکستانی و آقایان هوشنگ آگهیان و نعمتی آغاز گردید . گیم اول مسابقه در میان شور و ابراز احساسات شدیدی ۱۵ به ۸ بنفع تیم دانشگاه خاتمه پذیرفت گیم دوم مسابقه با شور و هیجان بیشتری آغاز شد در این گیم بازیکنان لشکر گارد شاهنشاهی از گیم اول مسابقه بیشتر فعالیت کردندو موفق‌گردیدند که مسابقه را ۱۵ به ۱۰ بنفع خود خاتمه دهند . نتیجه بازی یك بریك بود . گیم سوم مسابقه باتعویض‌زمین آغاز گردید بازیکنان دانشگاه و گارد دواین گیم از مسابقه نهایت کوشش راکردند سر انجام نتیجه این گیم ۱۵ به ۱۱ بنفع تیم گارد شاهنشاهی خاتمه پذیرفت .

تا این لحظه نتیجه دو بر یك بنفع گارد شاهنشاهی بود گیم چهارم مسابقه آغاز گردید بازیکنان دانشگاه دو صورتیکه این گیم را میباختند مسابقه را باخته بودند فعالیت هردو تیم برای کسب موفقیت زیاد بود این گیم از مسابقه درست سه ربع تمام بطول انجامید تیم گارد امتیاز بازی را به ۱۴ رسانیده بود تنها یك امتیاز اورا برنده مسابقه اعلام میکرد ولی تیم دانشگاه که در آنموقع امتیازش از ۱۲ بیشتر نبود نه تنها امتیازی از دست نداد بلکه موفق گردید مسابقه را ۱۸ به ۱۶ بنفع خود خاتمه دهد نتیجه بازی دوبردو بنفع طرفین بود . گیم نهائی مسابقه درمیان شور و هیجان شدید بازیکنان آغاز شد بازیکنان دانشگاه از اول مسابقه از تیم گارد جلو افتادند و موفق شدند که نتیجه مسابقه را بنفع خود خاتمه دهند . در نتیجه مسابقه دیروز سه بر دو بنفع تیم کلنی دانشگاه تهران خاتمه پذیرفت

مسابقه دختران‌در حضورشاهنشاه

پس از خاتمه مسابقه آقای حسین صدقیانی رئیس اداره تربیت بدنی دانشگاه تهران در پشت میکروفون اطلاع داد که‌با کسب اجازه ازپیشگاه اعلیحضرتین روز سی ام آذرمسابقه دوستانه بین تیمهای والیبال‌دختران باشگاه تاج و دانشگاه تهران درحضور اعلیحضرت همایونی و علیا حضرت فرح پهلوی انجام خواهد شد .

ضمنا در این روز مسابقه نهائی بسکتبال کاپ سفارت امریکا بین‌تیم های سفارت امریکا و فرهاد دانشگاه نیز در حضور اعلیحضرتین انجام خواهد شد .

بازیکنان گارد شاهنشاهی عبارت بودند از آقایان سرگرد امینی افشار سرپرست- ستوان آوند فقیه کوچ‌تیم سروان‌خطیرکاپیتن ستوان‌شقاقی‌زاده، ستوان بزرگ گرایلی ستوان سوم پور هاشمی ستوان سوم پاك نژاد گروهبان دوم جعفری سرباز وظیفه شاه باغی سرباز وظیفه فخرالدین سرباز وظیفه علی خان محمدی .

جانان پور ماساژور

تیم دانشگاه

بازیکنان تیم کلنی دانشگاه تهران عبارت بودند از . آقایان جلال‌الدین مفیدی سرپرست ، عبدالمنعم کمال کاپیتان ، خسرو گلستانی ،غلامحسین شریف زاده نمازی، محمدعلی قدسی، ناصر رئوفی ، پرویز نیك پی ،پرویز دریابیگی محمد اندبیلی ، ناصرگنجی اردشیر گویری و ناصر کیائی

آغازمسابقات‌کشتی تشویقی مدال طلا

۸۰۵ کشتی‌گیر در مسابقه تشویقی کشتی آزاد شرکت کرده‌اند

مسابقات کشتی آزاد تشویقی مدال طلا زیرنظر فدراسیون کشتی کشور از روز پنجشنبه هفته گذشته درسالن محمد رضاشاه پهلوی آغاز گردید. دراین مسابقه تشویقی ۸۰۵ نفر از کشتی گیران تهران وبعضی ازشهرستانها شرکت کرده‌اند. مسابقات همه روزه از ساعت چهار بعداز ظهردر سالن محمد رضا شاه پهلوی درروی سه تشك انجام میگرددوتا ساعت ۱۱وقیم هرشب ادامه دارد.

آقای سرهنك معروفخانی رئیس فدراسیون کشتی‌کشور بخبرنگار ماگفت بعلت زیادی تعداد شرکت کنندگان مسابقات ده روز بطول خواهد انجامید .وی افزود در میان شرکت کنندگان مسابقه مدال طلا جوانانی بسیار بااستعداد دیده میشوندکه می توان آتیه درخشانی رابرای آنان پیش بینی کرد. دراین مسابقات قهرمانان تیم ملی کشتی ایران شرکت نموده‌اند. فدراسیون کشتی‌کشور بقهرمانان اول این مسابقه مدال طلا و بقهرمانان دوم تاپنجم هروزن نیز جوائزی خواهد داد.

فرداکنگره توزیع اعتبارات کشاورزی افتتاح میشود

ساعت نه صبح فردادومین کنگره توزیع اعتبارات کشاورزی با حضور چندتن از آقایان وزیران و رجال و روساء شعب بانك کشاورزی در باشگاه بانك کشاورزی افتتاح‌خواهد شد .

ساختمان سد شهناز درحال‌پیشرفت‌است

طول‌تونل انحرافی سد به ۲۱۵ متر رسیده است

سخنگوی وزارت کشاورزی‌امروز بخبرنگار ما گفت ساختمان سد شهناز در همدان در حال پیشرفت است تاکنون برای ساختمان این سد ۵۳ هزار و ۵۰۰ متر مکعب خاك‌برداری گردیده است . میزان عملیات کوه بری برای ساختمان این سد فوق العاده افزایش یافته‌و حداقل تا این تاریخ ۹۳۰ هزارمتر مکعب کوه بری شده است .

قسمتی از این‌کوه بری برای ساختمان سد و قسمتی از آن‌برای حفر تونل انحرافی سد است .

بعلاوه تاکنون ۲۱۵ متراز‌تونل انحرافی سد شهناز حفر شده‌است

بتون ریزی سد نیز در حال‌انجام است و تاکنون بیش از چهل و چهار هزار و پانصد متر مکعب‌بتون ریزی گردیده است .

یکی از اقداماتی که برای ساختمان سد شهناز انجام میگیرد آن است که حفره های خالی در اطراف پایه سد که ظاهرا بچشمه نمیخورد با دستگاههای مخصوص شناخته شده و برای آنکه پایه های سد روی بدنه محکمی استوار شود بوسیله دستگاههای تزریق سیمان پر میشود برای‌تزریق‌سیمان‌تاکنون چاله هائی حفر شده که حجم آن بالغ بر ۲۷۷۹ متر مکعب است .

میزان چاله های آزمایشی نیز که باین منظور حفر شده ۲۷۷۹ متر مکعب می‌باشد و تاکنون ۵۳۱ تن سیمان بپایه های سد تزریق گردیده است .

دروزارت دارائی

آقای محمد ناصر نورنعمت اللهی رئیس اداره مشاغل آزاد بریاست دارائی منطقه ۸ منصوب شد .

د ر و د

* آقای دکتر حسین رحمتیان‌استاد دانشگاه از واشنگتن .
* تیمسار سرلشکر محمد جعفر امیر صادقی فرمانده قرارگاه کل‌ژوبان ازآمریکا .
* آقای مهندس محمود شاکری از آنکارا .

آقای کمال‌الدین بنی صدر وکیل دادگستری‌از اروپا .

خ ر و ج

* آقای دکتر حسنعلی آذرخش مدیر کل وزارت بهداری به‌آلمان.
* آقای عزالدین شهمنش مهندس راه‌آهن بژنو .

انتخابات شرکت تعاونی پست و تلگراف

امروز مجمع عمومی صاحبان‌سهام شرکت تعاونی مصرف و مسکن وزارت پست و تلگراف‌وتلفن‌تشکیل شد و آقای علی نوروزی رئیس‌اداره اطلاعات وزارت پست و تلگراف را بریاست هیئت مدیره انتخاب‌کرد.

سرقت شده

اپل مدل ۵۴شماره شخصی۳۷۶۰۸دو درنك‌طوسی‌سرقت‌شده‌از اشخاصی که‌ازآن خبری‌دارند به‌لاله‌زارنو مغازه پیراهن فروشی عطا خبرداده ومژدگانی خودرا دریافت نمایند .

تبریکات

جناب آقای دکتر صدیق وزیر محترم فرهنك

انتصاب شایسته آقای محمد علی نقیب‌زاده رئیس اداره کل‌تعلیمات اساسی را که باحفظ سمت بریاست دفتر اختصاصی‌خودانتخاب‌فرموده‌اید صمیمانه به آنجناب تبریك میگویم .

آ_۳۳۴۵۲ **یوسف خوشرو ـ خبرنگار سیاسی‌روزنامه اطلاعات**

سرور و استاد گرام جناب آقای خجندپور

انتصاب آن جناب را به ریاست فرهنك حومه صمیمانه تبریك عرض می نمایم .

آ_۲۹۵۹۱ **دکتر حسام‌الدین خرمی**

تیمسار سرتیب ضیاءالدین خلعتبری

انتصاب آن جناب را به معاونت شهربانی کل از صمیم قلب تبریك عرض می نمایم

آ_۲۹۵۹۱ **دکتر حسام‌الدین خرمی**

جناب آقای ویشکائی وزیر محترم گمرکات وانحصارات

کارگران انحصار دخانیات ایران با قلبی مملو از شادی انتصاب جناب آقای محمود صالح اعظم را که از صاحبمنصبان لایق و کاردان کشور می باشند به سمت مدیریت کل غله‌و نان به آن جناب تبریك عرض نموده و موفقیت آن جناب را درراه خدمت بشاهنشاه معظم وکشور عزیز از خداوند مسئلت دارند .

آ_۲۹۴۳۱ **نماینده کارگران دخانیات ـ تقی آقا شریف**

با کمال مسرت انتخاب جناب آقای محمد رضا سعادت فرد را به سمت مدیر عامل شرکت توزیع فرآورده های کارخانه شیر پاستوریزه تهران تبریك عرض نموده و موفقیت ایشانرا از خداوند خواهانیم .

آ_۲۹۴۱۷ **محمد باقر مجیدی ـ حبیب اله مجلسی**

جنابان آقایان عبدالعلی واحدی و محسن فردوسی

انتصاب آن دو سرور گرام را بسمت سر دفتری تهران تبریك عرض نموده موفقیت و سلامتی تان را از خداوند متعال خواهانم .

دفتریار دفترخانه اسناد رسمی ۱۳۶ تهران سید مهدی نوری‌زاده

جناب آقای دکتر صدیق وزیر محترم فرهنك

انتصاب آقای سید محمد علی نقیب زاده که‌از شخصیت های برجسته فرهنگی واز جوانان لایق وخدمتگزار شاهنشاه ومملکت می‌باشند. به ریاست دفتر اختصاصی به آن مقام محترم تبریك می گوئیم .

ابوالفضل عیوضخانی ـ اسماعیل حاجی اشرفی ـ احمد مقدری ـ جمشید اسماعیلی ـ مجتبی نبوی ـ تقی تاجیك ـ مهدی فامیلی

جناب آقای مرتضی خجند پور

امیدوارم تغییر سمت جنابعالی مثل همشیه در پیشرفت امور فرهنگی موثر باشد در هر صورت موفقیت آن جناب را از خداوند متعال خواهانم .

آ_۲۹۵۹۵ **مسعود صدرائی**

جناب آقای محمد علی نقیب‌زاده

انتصاب جنابعالی را به ریاست دفتر اختصاصی وزیر محترم‌فرهنك بسرکار و عموم فرهنگیان تبریك می گوییم .

آ_۲۹۵۹۳ **مهندس محمود عابد سلیمی**

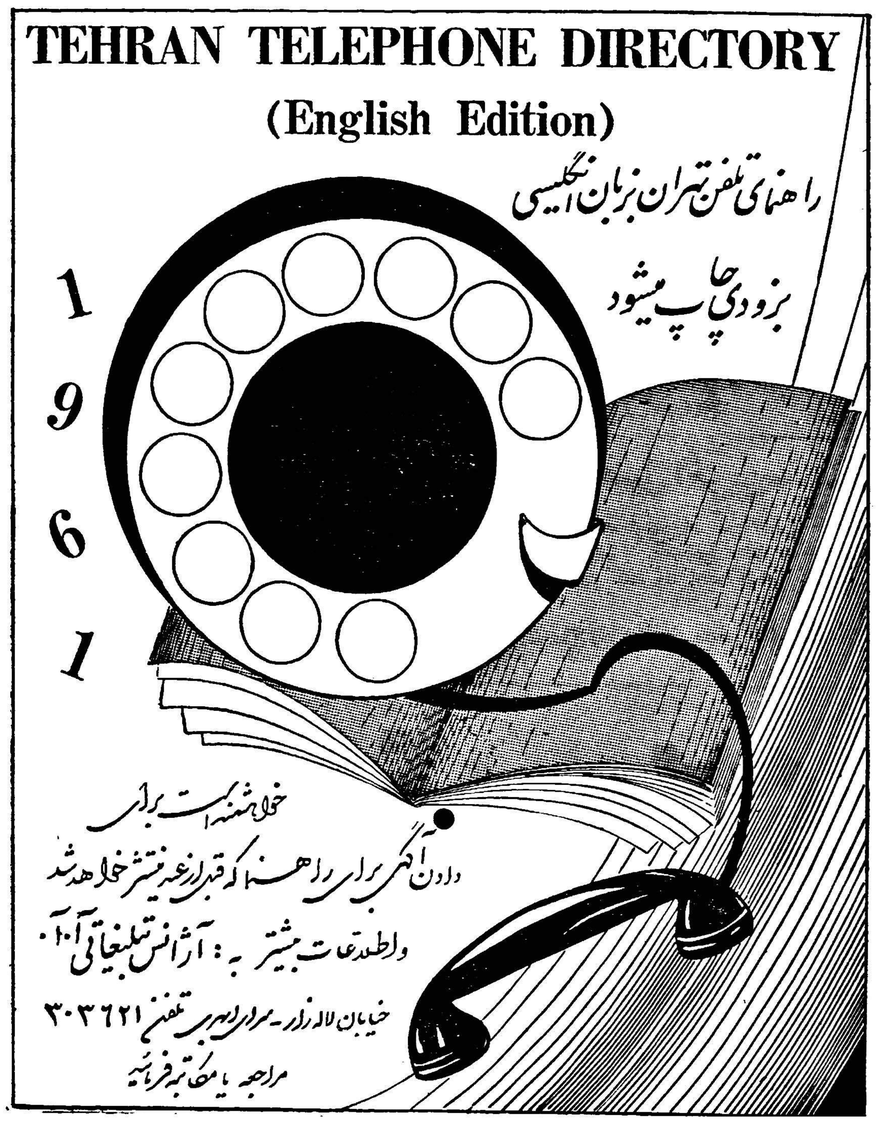

اطلاعات

یکشنبه چهاردهم جمادی‌الثانی ۱۳۸۰- چهارم دسامبر ۱۹۶۰

سال سی‌وپنجم- شماره ۱۰۳۷۶

شاهنشاه درجشن روز مادر

ازلوحه مخصوص وآرم روز مادر پرده برداری میفرمایند

خبرنگار ما اطلاع می دهد که از طرف بنگاه حمایت مادران و نوزادان لوحه یادبودی بمناسبت تولد ولیعهد ایران در زایشگاه آن بنگاه تهیه‌شده که‌قرار است در جلوی بخشی که علیاحضرت ملکه در آن بستری بودندنصب گردد . همچنین آرمی بمناسبت روز مادر در دست تهیه است . این آرم مادر و فرزندی را نشان می دهد وقرار است روز ۲۵آذر که روز مادر می‌باشد شاهنشاه از لوحه و آرم مخصوص پرده برداری فرمایند .

جشن پیشاهنگان درحضور علیاحضرت ملکه فرح

درساعت پنج‌بعد از ظهر امروز که مصادف با هشتمین سال تاسیس نهضت جدید پیش‌آهنگی در ایران می‌باشد جشن پیش‌آهنگان در حضور علیاحضرت فرح پهلوی ملکه ایران و ریاست عالیه پیش آهنگی دختراندر تالار فرهنگ برگزار می گردد .

گزارش ظهرامروز خبرنگار ما اززاهدان

نخست‌وزیرازادارات دولتی زاهدان بازدیدکرد

آخر وقت امروز خبرنگار ما ،در زاهدان تلفنی اطلاع دادمقارن ساعت ۱۲ ظهر امروز هواپیمای حامل‌نخست وزیر در فرودگاه زاهدان به زمین نشست آقای مهندس پارسااستاندار بلوچستان‌و سیستان‌و روسای ادارات دولتی و محترمین شهر در فرودگاه حضور داشتند آقای نخست‌وزیر و همراهان بلافاصله پس از پیاده‌شدن از هواپیما بطرف شهر حرکت‌کردند و ابتدا از ساختمان‌دبیرستان‌حرفه ای زاهدان بازدید نمودند در این بازدید باستحضار آقای نخست‌وزیر رسیدکه یکماه دیگر ساختمان مزبور پایان میبابد .سپس تاسیسات فرستنده یکصدکیلوواتی رادیو بلوچستان‌مورد بازدید قرار گرفت .

سپس بیمارستان «علم»بازدید شد آقای دکتر ابریشمی رئیس بیمارستان خیر مقدم گفت وآقای دکترنیری‌مورد تشویق‌قرار گرفت .

یکساعت بعد از ظهر آقای‌نخست وزیر و همراهان برای صرف ناهار بمنزل آقای مهندس پارسا استاندار رفتند .

دو ساعت و نیم بعد از ظهرهواپیمای حامل نخست‌وزیر و همراهان‌فرودگاه زاهدان را بصوب تهران ترك کرد .

معاون نخست‌وزیر گفت:

بعضیها خیال میکنند مبارزه باگرانفروشی موقتی است

دولت قیمتهارا پائین میآورد

امروز آقای دکتر علی آبادی معاون نخست وزیر و سر پرست بازرسی نخست وزیری گفت :

دولت د راجرای نیات شاهنشاه مبارزه با گرانفروشی را بشدت دنبال میکند و کوشش و مجاهدت دولت برای اینستکه قیمت ها را پائین بیاورد در این کار بیشترمردم وپیشه‌وران وفروشگاهها‌وبازرگانان با دولت همکاری کرده و میکنند لیکن باتاسف باید گفت که هنوز پاره ای از فروشنده‌ها تصورمیکنند که تصمیم دولت برای مبارزه با گران فروشی موقتی است وازحسن نیتی که درباره آنها ابراز میشود بدرستی استفاده نمیکنند . آقای دکتر علی آبادی افزود ، مبارزه با گرانفروشی در هر رشته و صنفی باشد بانهایت شدت دنبال خواهد شد و دولت انتظار دارد در این‌جهاد ملی همه مردم همکاری کنندوبدانند که تامین آسایش مردم سر لوحه کار این دولت است و کوچکترین مستی و خللی در این کار وارد نخواهد شد .

مذاکره برای ایجاد بازرگانی آزادبین‌ایران وترکیه‌وپاکستان

رادیو کراچی اطلاع می دهد

کارشناسان اقتصادی سنتو در مذاکرات اخیر خود در آنکارا تصمیم گرفتند یك گروه عامله برای ایجاد بازرگانی آزاد بین ایران و پاکستان و ترکیه تشکیل دهند .

پیشنهاداتی که در این زمینه ازطرف‌ایران و پاکستان تسلیم شده بود مورد مطالعه قرار گرفت و انتظار میرود نظریات ترکیه نیز بزودی برسند. گروه عامله در حدود نظریات‌سه کشور توصیه هائی تسلیم خواهد کرد .

***

خبرنگار ما از قول مقامات اقتصادی اظهار می دارد هدف نهائی این مذاکرات لغوپاره‌ای از مضایق‌بازرگانی بین کشورهای ایران و پاکستان وترکیه واز آنجمله برطرف ساختن بعضی سدهای گمرکی است .

بشهرها و بخشهای استان تهران :

گروهی بازرس انتخاباتی اعزام میشوند

انتخابات انجمن شهر درچند شهرستان انجام شد

امروز آقای معینی فرماندار تهران گفت :

برای‌نظارت وتسریع درکارانتخابات انجمن شهر ۲۲ شهرستان و بخش تابع‌استان تهران‌ازطرف فرمانداری تهران عده‌ای بازرس به شهرستانها وبخشهای‌مزبور اعزام خواهندشد .

شهرستانها و بخش ها

فرماندار تهران اضافه کرد .

فعالیت های‌انتخاباتی انجمن های شهر تاکنون در نقاط زیر انجام شده است .

قزوین ـ قم ـ تفرش ـ محلات دلیجان ـورامین ـ گرمسار ـپیشوا ـ آدران ـ گیلان ـ فیروز کوه ـ دماوند ـ شهرری ـ تاکستان ـ کرج ـ اشتهارد ـ ساوه ـ ایوان کیف‌ـفشم‌ـ کن‌وچندبخش‌دیگر.

آگهی منتشر شده

در بیشتر شهرستان هاو بخش هائی که نام برده شد از طرف فرمانداری و بخشداری کمیسیون پنج نفری تشکیل شد و آگهی انتخابات انجمن شهر صادرگردیده است .

مدیر عامل شیروخورشید سرخ درلار

طبق گزارش تلفنی خبرنگار ما در شیراز قبل از ظهر امروز آقای دکتر خطیبی مدیر عامل جمعیت شیرو خورشید ایران باتفاق چند نفر دیگر با یك هواپیمای اختصاصی شیرو خورشید وارد شیراز شدند و همراه آقای دکتر پیراسته استاندار فارس جهت بازدید وضع ساختمان خانه‌های زلزله زدگان لار با هواپیما به آن صوب عزیمت نمودند .

آقای دکتر خطیبی پس از بازدید ساختمان خانه‌های زلزله زدگان لار ساعت ٤بعد از ظهر بشیراز مراجعت میکند و فردا در کمیسیونی که در استانداری برای کمك به آسیب دیدگان لار در استانداری تشکیل میشود شرکت مینماید و ساعت ٤بعد از ظهر فردا به تهران مراجعت‌خواهدکرد.

مدیرکل غله ونان اظهارداشت:

ازفردابهای نان درتابلوهائی‌درکلیه نانوائیهااعلام‌میشود

براثر توافق وزارت گمرکات وصنف نانوا بزودی کلیه‌کارگران نانوائی‌بیمه‌میشوند

امروز آقای صالح اعظم مدیر کل غله و نان بخبرنگار ما اظهار داشت در تعقیب دستور دولت برای تثبیت قیمت نان و جلوگیری از گرانفروشی آن کارت های بزرك چاپی که قیمت نان بوضوح‌روی آن نوشته شده‌است تهیه گردید و از فردا در کلیه دکاکین نانوائی تهران و حومه نصب خواهدشد تابعضی از نانوایان‌نتوانند نان‌را گرانتر بفروشند مدیر کل غله توضیح داد وزارت گمرکات در سال مبالغ هنگفتی بعلت گران خریدن‌گندم و ارزان فروختن آن به نانوائی ها ضرر می کند طبیعی است اگر در این مورد تخلف و اجحافی وجود داشته باشد باید برای حفظ‌حقوق دولت‌و رفاه حال مردم متخلفین بشدت مورد تعقیب قرار گیرند .

مدیر کل غله و نان تاکید کرد برای تثبیت قیمت نان بخصوص‌برای آینده اقدامات شدیدی علیه متخلفین انجام خواهد گرفت .

بیمه کارگران نانوائی

در مورد بیمه کارگران نانوائی بقراری که خبرنگار ما کسب اطلاع کرده است مذاکراتی بین نمایندگان صنف نانوائی وزارت گمرکات انجام‌گرفت و توافق شد که حق بیمه کارگران نانوائی‌که مدتهااست پرداخت نگردیده بوسیله کارفرمایان باقساط‌طویل‌المدت‌بسازمان بیمه های اجتماعی پرداخت گردد.

در مذاکرات مزبور تسهیلاتی از نقطه‌نظر بخشودگی جرایم و زیان‌دیر کرد حقوق بیمه‌های معوقه نیز برای صنف مزبور در نظر گرفته شد.

خبرنگار ما اطلاع میدهد که‌سازمان بیمه‌های‌اجتماعی کارگران برای‌دریافت حق بیمه های معوقه اجرائیه صادرکرده و مهلت قانونی این اجرائیه نیزنزدیك باتمام است .ولی با توافق اخیرموضوع اجرائیه منتفی خواهد شد زیرا مقامات سازمان بیمه های اجتماعی کارگران نیز ازاین توافق اطلاع کامل دارند و بدین ترتیب از این پس کارگران نانوائی و خانواده آنها می‌توانند از مزایای بیمه های اجتماعی استفاده کنند .

ریالکو

RIALCO

ریالکو... بزرگترین وبهترین سازنده لوازم فلزی دفتر ، میدان کاخ تخت جمشید

یك کتابخانه سوخت

طبق گزارش تلفنی خبرنگارمادر مشهد ساعت پنج بعدازظهر دیروز کتابفروشی عباس احمدی واقع در فلکه شمالی شهرستان مشهد آتش گرفت و تعداد زیادی از کتابهای این کتابفروشی درمیان شعله‌های آتش سوخت علت حریق سرایت آتش از کوره‌قهوه‌خانه جنب کتابفروشی بود شعله آتش باطراف نیززبانه کشید ولی قبل‌از آنکه آتش بمغازه‌های‌مجاور سرایت کند بوسیله مامورین آتش نشانی خاموش شد هم‌اکنون ازاین کتابخانه و کتابفروشی جز چند جلد کتابهای نیمه سوخته چیزی‌باقی‌نمانده است .

فوت عماد ممتاز

باکمال تاسف اطلاع پیدا کردیم که شب گذشته آقای عماد ممتاز استاندار اسبق کرمانشاهان بدرود زندگی گفت :تشییع‌جنازه‌آنمرحوم ساعت نه صبح امروز از مسجد سیدناصر الدین بعمل‌آمد،درمراسم تشییع جنازه عده ای از افرادحزب مردم شرکت داشتند .

آخرین خبرتا ٤ بعدازظهر

شش اکیپ بازرسان نظام وظیفه آماده شدند

درتعقیب خبر روز گذشته راجع بفعالیت اکیپ های سیار ماموران‌ویژه اداره نظام وظیفه در کارگاه ها و کارخانه‌ها واماکن عمومی امروز کسب‌اطلاع شد که شش اکیپ ویژه بازرسان اداره نظام وظیفه جهت جلب‌مشمولین‌غائب تعیین شده و از پس فردا رسما شروع‌بکارخواهندکرد.

امروز تیمسار سرتیپ حکیمی معاون اداره نظام وظیفه عمومی در مورد اقدام بازرسان ویژه بخبرنگار ما اظهار داشت : تاکنون ماموران ویژه اداره نظام وظیفه موظف به جلب مشمولین غائب بودند و حتی در روز های اخیر نیز این ماموران بکار خود ادامه میدادند ولی گزارش خبرنگار ما اضافه میکند که اقدام به جلب مشمولین غائب توسط اکیپهای مخصوص از پس فردا شروع خواهد شد .

امروز از حوزه تهران کسب اطلاع‌شد که بیش از دو هزار و پانصد نفر از مشمولین غائب خود را بحوزه تهران معرفی کرده‌اند .

بطوریکه دادگاه ها صبحها و عصرهابدون تعطیل مشغول رسیدگی بوضع مشمولین غائب می‌باشند .

مقامات اداره نظام وظیفه امروز نیز تاکید کردند که مشمولین غائب چنانچه خود را تا اول دیماه بحوزه های مربوط معرفی نمایند از ارفاق بزرگی برخوردار خواهند شد .

معاون جدید وزارت دادگستری

از طرف آقای دکتر هدایتی وزیر دادگستری آقای محمد علی ممتازرئیس سابق دادگاه های استان مرکزبه معاونت پارلمانی وزارت دادگستری منصوب شد .

رئیس شعبه ۱۲ دیوان عالی کشور

آقای دکتر باقر عاملی معاون پارلمانی وزارت دادگستری‌بریاست شعبه ۱۲ دیوانعالی کشور منصوب گردید .

شورایعالی مسکن تحت‌نظر وزیردارائی قرار میگیرد

خبرنگار ما اطلاع میدهد مطالعاتی در جریان است که شورای عالی مسکن تحت‌نظر بانك ساختمانی یاوزیر دارائی گذارده شود ولی هنوز دقیقا روشن نیست که دفتر شورای عالی مسکن بهمین شکل‌باقی‌میماند ووزیر دارائی آنرا زیرنظر خواهد گرفت یا اینکه همانطوریکه قسمتی از کار های فعلی‌آن بعهده بانك ساختمانی است بقیه امور آن هم بعهده بانك ساختمانی گذارده خواهد شد . در هر صورت وزیر دارائی که صاحب سهم بانك ساختمانی است درامور شورای عالی مسکن نظارت خواهد داشت .

ظاهرا قرار است سهام وزارت کشاورزی در بانك ساختمانی به وزارت دارائی واگذارشده ووزارت دارائی‌نیز شخصا سهام خود را از بانك کشاورزی به‌وزارت کشاورزی واگذارنماید .

نیمی ازشهر مشهد در تاریکی‌فرورفت

دیشب‌ناگهان‌برق قسمتی از خیابان های مشهد قطع گردیدو نیمی از شهر غرق در تاریکی شد .

خبرنگار ما در مشهد گزارش میدهد این جریان براثر آتش گرفتن ترانسفورماتور برق شماره ۸واقع در میدان شاه روی داد علت حریق ایجاد جرقه‌ای بود که براثر اتصال سیم برق از ترانسفورماتور بخارج جهید وموجب بروز حریق گردید .

از طرف مامورین آتش نشانی و کارکنان شرکت برق از سرایت حریق بخارج جلوگیری شد .

میزان خسارات وارده هنوز تعیین نشده است

نظارت‌کامل سازمان چای وزارت گمرکات‌و انحصارات برکلیه کارخانجات چایسازی

طبق اطلاع از اوایل‌سال آینده که خرید برك سبز چای شروع میشود از طرف سازمان چای وزارت گمرکات و انحصارات در اجرای تصویبنا مه‌های مربوطه بمنظور جلوگیری کامل از تهیه چای نامرغوب علاوه بر نظارتی که درکارخانجات چایسازی استیجاری بعمل می‌آید نظارت دقیقی نیز در کلیه کارخانجات غیر استیجاری اعم از فنی و غیر فنی بعمل خواهد آمد و سازمان چای از هم اکنون مقدمات کار را فراهم و در نظر دارد در کارخانجات غیر استیجاری نیز ماموریتی برای نظارت بگمارد تا کارخانه داران موارد زیر را رعایت نمایند :

۱ـدر موقع خرید برك سبز رعایت استاندارد معینه از طرف سازمان چای رابنمایند و از خرید برگهای پست و نامرغوب که موجب خرابی ونامر غوبی و در نتیجه بدنامی چای ایران میشودبهراسم ورسم مطلقا خودداری نمایند .

۲ـاز نظر رفاه حال کشاورزان رعایت نرخ معینه از طرف سازمان چای رادرخرید برك چای بنمایند و بهیچوجه حق ندارند برك را بنرخ کمتر از دست کشاورزان خارج سازند .

۳ـدرساخت چای مراقبت کامل بشود که‌طبق اصول صحی و فنی انجام گیرد .

٤ـبرای جلوگیری از عملیات دلالان اخیراساز مان‌چای دفتری بنام (دفتر شناسائی چایکار) تهیه نموده که حاوی کلیه اطلاعات و مشخصات‌مربوط بچایکار میباشد و بهر یك از چایکاران تسلیم میشود تا در موقع فروش برك سبز بکارخانه‌داران ارائه دهند و کارخانه داران عموما موظف خواهند بود که منحصرا برك را از اشخاصی خریداری نمایند که حقیقتا چایکار بوده و دارای دفتر شناسائی مزبور بوده باشند .

با تصمیماتی که اتخاذ شده علاوه بر کمك ومساعدتی که بکشاورزان در فروش برك چای میشود امید میرود در آتیه دیگر چای نامرغوب که موجب بدنامی چای داخلی میشود در کشور تهیه نگردد .

آ ـ ۳۳٤٥٤

قاسم سوء قصدکنندگان به‌خود را بخشید

رادیو بغداد ـ سرلشکر عبدالکریم قاسم نخست‌وزیر عراق طی نطقی‌که بمناسبت جشن سالگرد خروج وی از بیمارستان‌برپاشده‌بودگفت :

عده‌ای میگویند فلسفه عید سلامت چیست من میگویم این عید ، عید سلامتی جمهوری عراق‌است‌که همه مادرراه آن فنا میشویم .

نخست‌وزیر عراق اشاره به کسانی که سال گذشته بوی سوء قصد کردند نمود و گفت :

من بتمام جهانیان اعلام میکنم که شعار ما همکاری و بخشش است بهمین جهت‌از کسانی که به من سوء قصد کردندوقصد قتل‌مراداشتندصرفنظر کردم‌و آنهارا بخشیدم .

هدف‌مااستعمار است نه آنها .زیرا آنها آلت دست‌قرارگرفته‌بودند.

کشور ما طرفدار حقیقت و عدالت است و ما آزادیم با هردولت یا ملتی که می‌خواهیم روابط برقرار کنیم‌و منافع‌متقابل داشته باشیم .

نخست‌وزیر عراق سپس گفت که‌اغلب موسسات عراق ازقبیل‌راه‌آهن‌و پست ملی است ،بهمین جهت تمام افراد ملت را تشویق مینمائیم که در بنیان گذاری کارخانه‌ها وموسسات بزرك کوشش کنند .

شوروی عضویت موریتانی را وتو کرد

سازمان ملل متحد ـ٤دسامبر ـ خبرگزاری فرانسه ـ نماینده شوروی در شورای امنیت سازمان ملل متحد درخواست عضویت «موریتانی»رادرسازمان ملل متحد که از طرف نمایندگان فرانسه و تونس پیشنهاد شده بود «وتو» کرد .

هشت نفر از یازده تن نمایندگان شورای امنیت به پیشنهاد عضویت موریتانی در سازمان ملل‌متحد رای موافق دادند .

نماینده سیلان از دادن رای خود داری کرد . نماینده لهستان نیز رای مخالف داد .

سیل نفت ارزان شوروی به اروپا سرازیر شد

لندن ـ۳ دسامبر ـیونایتدپرس ـ صادرات نفت ارزان قیمت شوروی به اروپای غربی در مقام مقایسه با حجم فعلی آن ،تاثیر فراوانی بر روی بازار های غرب گذاشته شده است .

انتظار میرود درسال جاری صادرات نفت شوروی به اروپای غربی به ۱۵ میلیون‌تن بالغ‌شود که نیمی از آن نفت خام و قسمت مهمی نیز نفت‌سیاه می باشد .

در سال ۱۹۵۹ صادرات نفتی شوروی باروپا ۱۰٫۵ میلیون تن و در سال ۱۹۵۸ شش میلیون تن بود . باضافه ، دومیلیون تن فرآورده های نفتی نیز هر ساله ازکشور های اروپای شرقی صادر می شود .

سیل صادرات نفت سیاه بلوك شوروی‌بطرف سوئد ، آلمان ، فرانسه‌و بسیاری از کشور های کوچکتر اروپای غربی جاری است و برای‌شکستن بازار کمپانی های بزرك به قیمت ارزان عرضه می شود .

پالایشگاه موشکی شوروی برضد چین

چینی‌ها نخستین بمب اتمی خودرا در ۱۹۶۱ منفجر خواهند کرد

لندن ـ٤دسامبر ـ آسوشیتدپرس ـ یك روزنامه انگلیسی مینویسد : شوروی در حال ساختن یك پایگاه موشکی است که ظاهرا هدف آن‌چین کمونیست است .

«ساندی‌تایمز» روزنامه متنفذ انگلیسی در گزارشی که از خبرنگار خود در توکیو دریافت کرده است مینویسد .این پایگاه در شبه‌جزیره کامچاتکا واقع در شمال شرقی‌سیبری ساخته میشود و به موشك هائی که می‌توانند هدف را در فاصله سه هزار میلی بزنند مجهز است .

خبرنگار ساندی تایمز ادعا میکند که مقامات امنیت ژاپن عکسهای‌هوائی مربوط باین پایگاه تازه را در دست دارند .

وی می‌نویسد طرح مربوط به ساختمان این پایگاه «ك ـ۱» نام دارد و خصوصیات آن با دیگر پایگاه های موشکی‌شوروی درسیبریه تفاوت‌فاحش دارد .

همین خبرنگار اضافه میکند که چین کمونیست نیز نخستین بمب اتمی خود را در اواخر ۱۹۶۱ منفجر خواهد کرد .

وی همچنین مینویسد که در شبه جزیره کامچاتکا پایگاه های دیگری نیز وجود دارد وپایگاه‌های‌آلاسکا، ژاپن،اکیناواوفرمز رانشانه‌میگیرند.

تبریکات

جناب آقای عبدالحسین مقتدر

انتصاب جنابعالی را به سمت معاونت دائمی وزارت دارائی تبریك عرض نموده موفقیت بیشتر آن جناب را از درگاه خداوند متعال مسئلت می نماید . آ ـ ۲۹۵۵۹ تجریش لبنیات صحرا ـ محسن ذاکری

جناب آقای دکتر صدیق وزیر دانشمند فرهنگ

انتصاب آقای مرتضی خجند پور فرهنگی باسابقه و باارزش را به ریاست فرهنك حومه به آن مقام و تمام فرهنگیان تبریك گفته و امیدوارم کهاز وجود و سوابق و تجربیات گران بهای فرهنگی ایشان جهت اصلاح وبالا بردن سطح فرهنك و امر آموزش و پرورش بنحو بهتر وشایسته تری استفاده بعمل آید

از طرف عده‌ای از ساکنین قلهك محمود قائمی ـ حاج حسین عصمت ـ حاج کریم نیا ـ مهندس احمد قائمی ـ سید محمد طباطبائی ـ علی صدیقیان‌ـ رضاعصمت ـ حبیب اله حیدری ـ ناصر فخار ـ حبیب‌اله‌نیا حسین بختیاری ـ نصراله بختیاری . آ ـ ۲۹۵۳۱

Wyeth

قابل‌توجه آقایان اطباء محترم وداروخانه‌ها

کپسول PEN-VEE-CIDIN پن ویسیدین وایت Wyeth که مدتی نایاب شده بود رسید.

نماینده انحصاری محمدعلی خبیری ـ تلفن ٦٩٦١٠ـ٦٩٣٣٤

آ ـ ۲۹٤٥۳ ۱ـ۲

تعلیم رانندگی بااتومبیل آخرین‌سیستم

هنرکده فنی بزرگترین ومجهز ترین مرکز تعلیم رانندگی در خاور میانه دوره جدید تعلیم رانندگی را بااتومبیل های فولکس واگن ۱۹٦۰ وشورلت بامتد تازه آغاز می کند وتا اخذ گواهی نامه رسمی رانندگی بشما تعلیم میدهد .

هنرکده فنی ـ بهارستان روبروی چاپخانه مجلس تلفن ۳۸۰٤٦

آ ـ ۲۹٤۸۳ ۱ـ۳

فردوسی

نه عروس مطبوعات است و نه داماد آن
نه ناشر افکار مهوشها و موجول دختها است
ونه به عکسهای «اسافل اوضاع» مزین!
شماره دوم دوره جدید

فردوسی

نشریه جوانان وروشنفکران، سه‌شنبه منتشر میشود

آ ـ ۳۳٤٤٤

چون روز دوشنبه چهاردهم آذرماه مصادف باشب هفت شادروان **مهندس عزت‌الله هدایت** میباشد بدین وسیله باطلاع اقوام ودوستان آن مرحوم میرساند که برای شادی روان پاك آن مرحوم ازساعت ۱۵ الی ۱۷ در مقبره خانوادگی واقع در دروس حضور بهمرسانند. **هرمز هدایت**

کل نفس ذائقةالموت

خانواده های **دکتر صفائی ـ بهگزین ـخوشبین . خطیبی معینی.فرقانی.مشرقی. مستوفی‌زاده. صفوی.صفائی**فوت بانو **راضیه دکتر صفائی** را باطلاع اقوام و دوستان می رساند مجلس ختم زنانه روز دوشنبه ۳۹٫۹٫۱٤ ازساعت ۳ تا ٥ بعداز ظهر در قلهك ایستگاه دو راهی انتهای خیابان تورج جنب دبستان دخترانه عفاف منزل دکتر صفائی و مجلس‌ختم مردانه روز چهارشنبه ۳۹٫۹٫۱٦ ازساعت ۳تا ٥بعداز ظهر در مسجد ارك منعقد است . ۱ـ۲

مصیبت وارده را بعموم‌بازماندگان آنمرحومه تسلیت‌میدهیم

کل نفس ذائقةالموت

نظربفوت بانو**پری تقی زاده** همشیره اخوان تقی زاده مجلس یادبودی از طرف اینجانبان در روز دوشنبه چهاردهم آذرماه جاری از ساعت دو الی چهاربعد از ظهر در مسجد حاج ابوالفتح واقع در میدان شاه برگذار میگردد.

حاج عباس آخوندزاده ـ حبیب آخوند زاده ـ علی‌آخوند زاده ـ احمد حصاری

بعموم بازماندگان آنمرحومه مصیبت‌وارده را تسلیت میدهیم

شرکت پرسی گاز

باطلاع مشتریان محترم میرساندکه برای تعویض بشگه‌های خالی‌گاز به تلفن‌های ۳٤٦۳۰ ۳٦۲۲٦ ودرصورت عدم رضایت به تلفنهای ٦۹٤۸۰ و٦۳۰۹۹ مراجعه فرمایند.

Persigas پرسی گاز

آگهی حراج

قسمت کارپردازی سازمان برنامه درحدود ٥۲٤ قلم اثاثیه اسقاط اداری و منزل موجود در انبار شماره یك واقع در خیابان تهران نومقابل بیمارستان بوعلی را از طریق حراج عمومی درساعت ده صبح روزسه‌شنبه بیست و دوم آذرماه بفروش میرساند . داوطلبین خرید میتوانند قبل از تاریخ انقضاء هر روز (بغیر از ایام تعطیل) اشیاء مورد حراج را ازساعت ۱۰ الی ۱۲ از اثاثیه مزبور در انبار فوق الذکر بازدید نمایند کلیه هزینه حراج و ارزیابی و مالیات و عوارض متعلقه به عهده خریداراست وکلیه بهای کالا نقدا دریافت خواهد شد .

قسمت کارپردازی آ ـ ۳۳٤۰٦ ۱ـ۳

آگهی فروش ذغال

شهرداری تهران برای آسایش و رفاه مصرف کنندگان ذغال درهم را در محل های زیر بقرار خرواری هشتصد و پنجاه ریال بفروش میرساند .

۱ـ برزن ۷ واقع در خیابان شهباز اول کوچه آبشار

۲ـ برزن ٥ واقع در خیابان مولوی مقابل برزن پنج

۳ـبرزن ۲۰واقع در خیابان استخر کاروانسرای آقای حاجی راپیما

٤ـ برزن ۱۳ واقع در خیابان میدان شهناز خیابان مدخل نظام آباد (امین الدوله) .

٥ـ برزن ٦ خیابان سپهبد رزم آرا بنگاه محمد دباغ .

٦ـ شهرداری جوادیه ـ انتهای خیابان بیست متری جنب منطقه ٦ شهرداری .

۷ـمیدان امین السلطان محل ساختمان شعبه آتش نشانی مقابل بیمارستان اشرف پهلوی .

آ ـ ۳۳٤۷۰ شهردار تهران

اطلاعات العربیة

الاخاء

مجلة سیاسیة ثقافیة مصورة تصدر عن دار اطلاعات فی طهران

الاخاء بعشرة ریالات.

صدر العدد الخامس من مجلة الاخاء، اطلبوها من‌الباعة فی کل مکان.

الاخاء بده ریال.

شماره پنجم مجله الاخاء منتشرشد از روزنامه‌فروشها خریداری فرمائید.