سال بیست و پنجم - شماره ۷۳۰۶ — هشته سی و یکم مرداد ماه ۱۳۲۹ — تك شماره دو ریال

اطلاعات

امنیت در سایه مجازات

دیشب امام جمعه طهران را کارد زدند جنایت و ترور که برای مدت کوتاهی درخواب بود، دوباره دست ازآستین بر آورد واین دفعه بسراغ یك شخصیت روحانی رفت. باید باین موضوع توجه بیشتری معطوف داشت تا قدرت قانون ، دست ترور و جنایت راقطع کند و بمردم امنیت و مصونیتی ببخشد که بدانند دست مجازات بر سر جنایتکاران فرود میآید و نمیتوان اینطور جسورانه باجان مردم بازی کرد و مصونیت فرس را زیر پا گذاشت و با سوء قصد موجب مرعوبیت اشخاص گردید.

درحادثه دیشب شخصی که مورد سوء قصد قرار گرفته یك شخصیت ارجمند روحانی است، استاد دانشگاه است، درمیان مردم محبوبیت و احترام دارد وازین لحاظ قیافه سوء قصد منفورتروحادثه مهمتر ازیك سوء قصد معمولی جلوه گرمیشود، ولی اساس واصل مطلب استقرارامنیت است که یك جامعه بدون آن نمیتواند برپا بماند و گلیم خودرا از آب بیرون آورد و از آسایش وسعادت بهره مند گردد .

اجتماع برامنیت وعدالت متکی است، تنها درسایه امنیت و اجرای عدالت است که قابلیتهای معنوی ومادی بکار میافتد و نیروهای اقتصادی ، فکری وروحی واخلاقی برای تامین رفاه ملت مورد استفاده قرارمی گیرد. البته جنایت وجنحه وسوء قصد درهر کشوری رخ میدهد وهنوزارتقاء تمدن بشری بآن پایه نرسیده است که این لکه های ننگ را ازدامان اخلاق عمومی محو کند، ولی بازی کردن با امنیت عمومی وارتکاب سوء قصدهائی که بمنظور مرعوب ساختن عناصر مؤثر کشورصورت گیرد، عنوان دیگری دارد هرچند وجنایتی اهانت بامنیت وحقوق عمومی تلقی میشود، ولی جنایتی که هدف آن ازاغراض شخصی تجاوز کندو آزادی فکروعقیده را تهدید نماید، منفورتر و سنگین تر ومستوجب مجازات شدیدتر میباشد

هنوز معلوم نیست منظور اصلی ازسوء قصددیشب چه بوده ودرورای این ظاهر نفرت انگیز تاثر اورچه قصدی نهفته بوده است، ولی این قابل تحمل نیست که درجامعه ای انحطاط اخلاقی ومسامحه در مجازات تبهکاران بآن درجه برسد که موجب تجری صاحبان مقاصد پلید ونامشروع گردد و هتك مصونیت نفوس نیزیکی ازطرق پیشرفت واجرای منظورها و مطامع گردد. باقربانی کردن یك یاچند فردباعث رعب دیگران شوند ومیدان رابرای رقص دفریت ترور وآدم کشی صاف کنند. هیچ هدفی هرچندعالی باشد نمیتواند مجوز خیانت وبهانه تصفیه حسابهای شخصی واجتماعی گردد .

تجربه نشان میدهد که قصور درمجازات همیشه باعث رواج جنایت بوده است صیانت حقوق ونفوس جامعه فقط درسایه اجرای شدید عدالت تامین میشود مصلحت اجتماع ایجاب میکند که دست کیفرو مجازات با کمال سختی برسر تبهکاران فرودآید وباین وسیله بمردم ثابت گردد که دستگاه قانون ازحقوق وحدود مردم ، از فعالیت های مشروع ، ازآنچه مصلحت جامعه تجویز کند، حمایت می نماید.

کشورما امروز محتاج ومجبور است برای تلافی عقب ماندگیهای خود کلیه توانائی مادی ومعنوی خویش راتا آخرین درجه امکان بکار اندازدو برای این منظور نیازمند امنیت کامل است وامنیت کامل نیز جز در سایه اجرای دقیق و شدید عدالت وقانون و کیفرمرتکبین جنحه و جنایت که ضامن حفظ جان ومال وناموس مردم است، امکان پذیر نیست و این یکی از آرزو های اساسی و حوائج ضروری کشور است که باید عملی و تامین گردد تا وقتی امنیت حقیقی حکمفرما نباشد قابلیت مردم بکار نیافتد وامروز کشور مابیش ازهرموقع نیاز مند این است که همه استعداد های مادی و فکری در راه ترقی کشورو رفاه ملت متمرکز گردد .

مذاکرات بازرگانی ایران وشوروی

ساعت یازده بامداد امروز، جلسه جدید مذاکرات بازرگانی ایران وشوروی، درکاخ نخست وزیری منعقد گردید .

آقای ساد چیکف سفیر کبیر شوروی بهمراه نماینده مخصوص بازرگانی دولت شوروی که بادریافت دستورات جدید ازمسکو بتهران آمده است، آقای نخست وزیررا دردفتر کارشان ملاقات کردند.

درباره نتایج این مذاکرات تاکنون اطلاع رسمی بدست نیامده است ولی مقامات دولتی اظهارنظرمیکنند که دراین مذاکرات تنهاامور اقتصادی درنظر گرفته شده است ودرباره روابط سیاسی دولتین گفتگوئی درمیان نیامده است .

مذاکرات نمایندگان بازرگانی دولتین ایران وشوروی هم اکنون برمحورمبادلات کالاها ومایحتاج دو کشور ومحصولاتی که مورد نیازطرفین است، دورمیزند .

خبر نگار ما امروز با قضات عالیرتبه دیوان کشور مصاحبه نمود

دیوان عالی کشور در خصوص تصمیمات هیئت تصفیه، صلاحیت اظهارنظر را ندارد

شایعات اخیر ناشی از یك مشورت خصوصی و شخصی بوده است

چند روز است که انتشار اسامی منتسبین «جیم» در محافل سیاسی و غیر سیاسی ولوله ای بپا کرده ، عده ای مخالف وموافق را بجان هم انداخته، ستونهای جراید را ببحث و تفسیر در اطراف خود اختصاص داده و خلاصه چنان آشوبی بپا کرده که مقایسه اش با مسائل قابل توجه روز مصداق ضرب المثل مشهور: «کوه و موش» است.

در اینجا ، موافقین منطقشان ، حمایت از قانون است، می گویندقانون در هرصورت باید اجرا شود، مجلس مرجع ذی صلاحیتی است که مصوباتش چه خوب وچه بد، چه پربها و چه بی بها، چه جور وچه ناجور، باید قانون اساسی، مطابق اصل حکومت پارلمانی بمرحله اجرا در آید و این حقیقت هم جای هیچگونه بحث وایراد ندارد.

بقیه درصفحه نهم

بقلم : آقای صادق نشأت

دروضع کنونی ، سود سپردن کار مردم بدست مردم را، باید بازیان آن مقایسه کرد

در این چند روزه که آقای نخست وزیر تصمیم گرفته اند هیئتی برای رسیدگی به نیازمندی های اهالی شهرستانها و اجرای قانون تاسیس انجمن های ایالتی وولایتی شهرستانها عزام دارند، مقالاتی درباره تصمیم هیئت دولت ومشکلاتی که ممکن است بوجود آید نوشته است آقای صادق نشأت که از نویسندگان فاضل وصاحب قریحه می باشند مقاله ای در این مورد نوشته اند که در زیر درج می شود :

چند قدم اصلاحی کوتاهی که دولت آقای رزم آرا درپاره ای از شئون برداشته و ازطلایع نظم و انضباطی که در امور اجتماعی چند هفته اخیر نشان داده است، برای مردم یعنی مردمی که می خواهند بایك وضع ساده و آرامی کفاف و عفافی داشته باشند و ازجاروجنجالهای خنده آور وگریه آور برکنارباشند، بارقه ای از امید تلقی می شودواحتمال عملی شدن اصلاحات رامکن نشان می دهد .

مابطوری که سیاست بازها و کابینه سازها عادت دارند شایسته نمی دانیم بقول مطلق زمامداران سابق را بدون استثناء مورد طعن و لعن قرار

بقیه درصفحه نهم

سیاست جهان

حملاتی که دیروز ازطرف سربازان کمونیست کره شمالی درسرتاسر جبهه دفاعی سازمان ملل متحد آغاز گردید ازطرف سربازان آمریکا دفع شد

ستاد فرماندهی کمونیست سه لشگر تازه نفس وارد میدان جنك کرده است

درمنطقه پوهانك سربازان کره جنوبی ابتکار عملیات را بدست گرفته وبطرف شمال پیش میروند - در «ماسان» نیروهای آمریکا تحت فشار حملات کمونیستها قرار گرفته اند

فرمانده لشگر چهارم کمونیست کشته شد

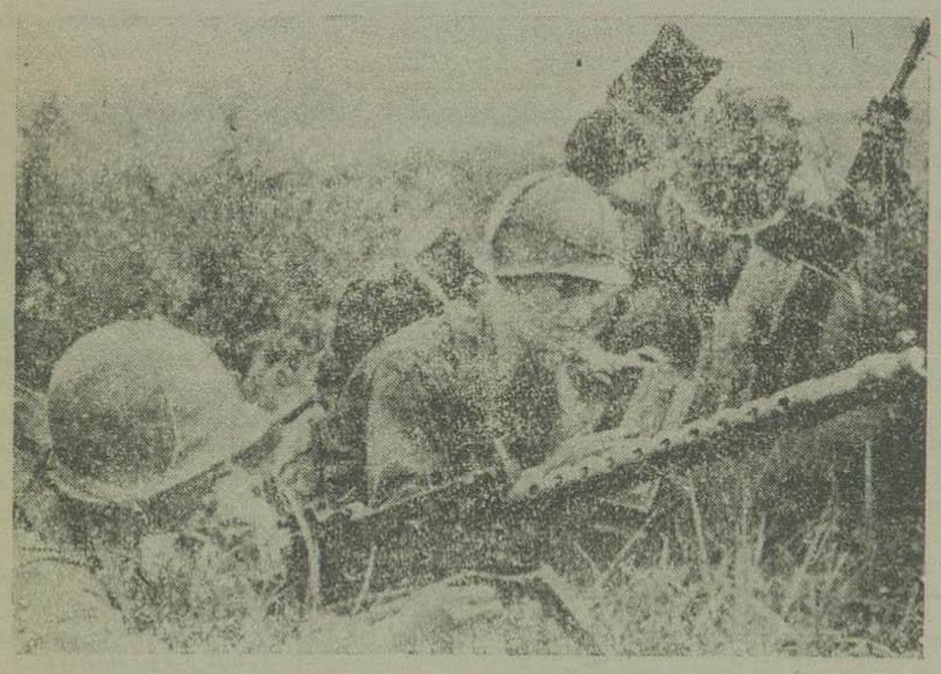

عده ای ازسربازان امریکا که با استفاده ازاستتار ازمواضع خود دفاع میکنند

مقارن ظهر امروز خبرنگار یونایتدپرس ازتوکیو اطلاع داد که فشار حمله نیروهای کمونیست درمنطقه ماسان واقع در سی وپنج میلی بندر پوسان هرلحظه افزایش می یابد. درجاده های ساحلی بین منطقه چین جو - ماسان نیرو های امریکا یکی از ارتفاعات را از دست داده اند. با آنکه نمیتوان میزان نفرات ارتش کمونیست را تعیین کرد ولی بقرار اطلاعی که ازخلبانان هواپیماهای اکتشافی تحصیل

بقیه درصفحه سوم

دیشب مالیك درجلسهٔ شورای امنیت ساکت بود

امشب شورای امنیت درباره پیشنهاد پایان جنك کره تصمیم خواهد گرفت

لیك ساکسس - یونایتدپرس- دیشب جلسه خصوصی شورای امنیت با حضورریاست آقای مالیك نماینده دولت جماهیرشوروی تشکیل گردید .

مالیك درجلسه شرکت کرد لکن کاملا ساکت بودواساسا بنمایندگان اطلاع نداد که علت تشکیل جلسه برای چیست وچه پیشنهاداتی دارد .

نمایندگان دولتین آمریکا وانگلستان اظهار کردند ما حاضرهستیم راجع بهرگونه پیشنهاد نماینده شوروی که منتهی برفع بحران فعلی شورای امنیت درموردشرکت نمایندگان کره جنوبی و کره شمالی در جلسات گردد وارد مذاکره وبحث شویم .

مدت جلسه دیشب چهل دقیقه بود وبعضی ازناظرین اموراظهار عقیده کرده اند که سرپنکال رائو نماینده دولت هندوستان در جلسه امشب شورای امنیت نتیجه مطالعات کمیسیون شش نفری در مورد پیشنهاد حل مسالمت آمیزجنك کره را مجدداً مطرح خواهد کرد.

رائو درظرف سه روزاخیرباکلیه نمایندگان عضوشورای امنیت دربارهٔ پیشنهادخود مذاکره وسعی کرده است درجلسه امشب هنگام اخذ رأی بتواند اکثریتی تحصیل نماید.

نمایندگان کشور های اروپای خاوری تقاضای عضویت درمجلس شورای اروپارا کرده اند

پیشوایان نهضت اتحادیه کشور های اروپامطالعه میکنند

کنراد ادنائر — هانری اسپاك — بربرت شومان — وینستون چرچیل

استراسبورك- خبرگزاری فرانسه دیشب هانری اسپاك رئیس مجلس شورای اروپا تقاضائی دریافت کرده که طی آن تقاضا شده مادام که کشور های اروپای خاوری تحت اشغال و زیر نفوذ کمونیستها میباشند اجازه داده شود پناهندگان و آوارگان کشور های مزبور در مجلس شورای اروپا نمایندگانی داشته باشند.

هانری اسپاك لیدر سوسیالیست های بلژیك که اخیرا بسمت ریاست مجلس شورای اروپا انتخاب گردیده اظهار داشته نظیر این تقاضا ازطرف آزادیخواهان و نمایندگان وموکرات کشور های اروپای مرکزی وشرقی بمجلس شورای اروپارسیده و تقاضا کرده اند تا آزادی کشور های آنان از زیربار [illegible] نمایندگان آنها در مجمع مزبورحضوریابند .

هانری اسپاك انجام این تقاضارا منوط بمشورت باپیشوایان نهضت اتحادیه اروپا مستر چرچیل لیدرحزب محافظه کار انگلستان ، مسیو شومان وزیر خارجه فرانسه ، کنراد ادنوئر صدر اعظم آلمان وپل رینوومسیوبیدو کرده است .

وضع زندگی مردم در شهرهای نیویورك ، واشنگتن مکزیکو ، کالیفرنیا ، هالیود ولوس انجلس

در جلد دوم کتاب « با من بامریکا بیائید» تشریح گردیده وباقریب دویست عکس کم نظیر زینت یافته است

این کتاب جالب روز پنجشنبه دوم شهریور دردسترس شما قرارخواهدگرفت

آیت الله امام جمعه تهران ، دیشب مضروب شدند

ضارب که اهل یکی ازدهات اطراف اراك است ومدتی دراداره دخانیات کار میکرده، دیشب دستگیر گردید.

بمحض اینکه ضربه کارد وارد شد، امام جمعه فریاد زد: مرا کشتند

ازطرف ذات شاهانه وولاحضرت شاهپورها وشاهدختها ازآیت الله امام جمعه تهران عیادت بعمل آمد

تلگراف نمایندگان کشور های اسلامی

قبل ازسوء قصد

شب گذشته ، تهران از حادثه ناگواری که بطور ناگهانی روی داده بود، اطلاع یافت.

این واقعه اسف آور، سوء قصد علیه آیت الله دکتر سیدحسن امامی امام جمعه تهران و استاد دانشکده حقوق بود.

قبل از واقعه

آیت الله امام جمعه ساعت چهار وربع بعد از ظهر روز گذشته، مانند معمول همه روز ، برای ادای فریضه دینی ورسیدگی بامور مذهبی واجتماعی بمسجدسلطانی آمدند وچون طبق معمول درروزهای دوشنبه درمسجدسلطانی مراعظه برقراراست ، ایشان پس از نظارت درموعظه، درنماز مغرب شرکت کردند

جریان حادثه

پس ازگذاشتن نماز، ساعت ۸ بعد از ظهر آیت الله امام جمعه ازدر بزرك مسجد بخیابان آمدند تا بسمت منزل حرکت کنند.

چون اتومبیل آیت الله درشمس العماره متوقف بود ، برای رسیدن باتومبیل پیاده بسمت خیابان ناصرخسروعزیمت کردند

همراهان ایشان هنگام حرکت عبارت بودند ازآقایان: محمدکریم لمابچیان معاون دفتر دانشکده حقوق کمال الدین کیانوری -حاج حبیب الله قاسمی .

آیت الله طول خیابان ناصریه تا شمس العماره راپیاده با همراهان طی کردند.

همینکه بنزدیکی اتومبیل رسیدند وخواستند سوار شوند ، مرد تنومند وبلند قدی که دارای موهای نا مرتب بود، بعنوان دادن نامه بایشان نزدیك شد ودست خودرادراز کرد.

آیت الله در همان لحظه ای که متوجه شخص مزبور می شوند تابتقاضایش رسیدگی کنند، سوء قصد کننده موفق باجرای نیت سوء خودشده و با چاقوی ضامن دار تیغه بلندی ، بایشان حمله ور می گردد

آیت الله، فریادمیزند: مرا کشتند!

بلافاصله همراهان متوجه جریان شده و ضارب رادستگیرمی کنند.

آقای لمابچیان که همراه آیت الله بوده میگفت : من ازپشت سر دست ضارب را گرفتم ، سایرین نیز کمك

بقیه درصفحه دوازدهم

بیماری ناگهانی آقای دکتر سجادی

ساعت ۸ ونیم صبح امروز، کمیسیونی باحضور آقای دکتر سجادی مدیرعامل سازمان برنامه و آقایان مهندس میکده و مهندس نجم و مهندس بهبهانی در سازمان برنامه تشکیل گردیده بود.

دراین جلسه، هنگامیکه مذاکرات بین نامبردگان در اطراف امور عادی بطور معمول ادامه داشت ، ناگهان حال آقای دکتر سجادی دگرگون شده و کمی بعد برزمین می افتند

بلا فاصله بوسیله عده ای از پزشکان سازمان برنامه معالجات مقدماتی بعمل آمده وچون اثری مشهود نمیگردد ، آقای سجادی رابه بیمارستان بانك صنعتی منتقل مینمایند.

در جریان این واقعه، عده زیادی از دوستان وآشنایان و علاقمندان بایشان در بانك صنعتی حضور یافته و از ایشان عیادت میکنند.

مقارن ظهر حال مزاجی ایشان بهبودی یافته و عارضه قلبی که سبب بیماری ناگهانی ایشان شده بود، مرتفع میگردد.

گفته میشود که آقای دکتر سجادی بعلت فشارشدید کار و فعالیت زیاد دچار این عارضه قلبی شده اند وبایدچندروزی استراحت کنند .

اطلاعات هفتگی

ناصر الدینشاه داشت سوار کشتی میشد که فریاد وحشتناکی از حرمسرایش برخاست...

ووقتی سراسیمه بحرمسرا رفت سه زن پستان بریده رادید

روزنامه نیویورک پست مینویسد :

حالا کمونیست ها میگویند والاس از دوازده سالگی فاشیست بوده

استعفای هانری والاس ضربه بزرگی به سازمان کمونیستی بوده است

نیویورک- روزنامه نیویورک پست از جراید انتقادی و معروف امریکا تحت عنوان (والاس هشیار میشود) بموضوع استعفای هانری والاس لیدر حزب سوم امریکا از همکاری با کمونیستها اشاره کرده وسپس مینویسد :

بالاخره داستان روابط صمیمانه والاس و کمونیستهای امریکا بپایان رسید. سرانجام والاس آنطور که باید حقایق را دید. وچنانکه شاید بر سیاست زمامداران کمونیسم واقف گردید .

والاس نیز مانند بسیاری از دیگران آنچه را که باید آموخت و به حقیقت امر پی برد .

او نیز دانست که کمونیست محسوب نخواهد شد مگر آنکه جان ودل به مسکو سپرده باشد .

تا مادامیکه والاس با کمونیستها همکاری میکرد نابغه - بشردوست - زحمت کش - با شخصیت و ارجمند بود برسر راهش گل نثار میکردند وهنگام انتخابات ریاست جمهوری و رقابت با «هنری ترومن» کلیه افراد کمونیست باو رای میدادند وبافتخارش هورا میکشیدند .

اکنون دیگر والاس کودن - دشمن بشر - مفت خور - بی شخصیت ونوکر «دزدان وال استریت» معرفی میشود و دستگاههای تبلیغاتی شوروی او را دیوی آدمخوار وغولی خونخوار جلوه میدهند .

بمجرد اینکه والاس با تجاوز کمونیستها به جمهوری کره مخالفت کرد تمام خصوصیات پسندیده خودرا ازدست داد و اکنون ناسزا گفتن باو مرام دستگاههای کمونیستی گردیده است .

بمحض آنکه والاس فهمید که مقصود کمونیستها جز تجاوز و زور گوئی چیز دیگر نیست اعتراض او نسبت به اقدامات کمونیستها در کره اورا مورد تکفیر دستگاههای تبلیغاتی در ملین قرار دادند اورا مرتجع خواندند فاشیست نامیدند وحتی بعضیها ادعا کردند که او اصلا از ۱۲ سالگی فاشیست بوده است .

اعتراض والاس علیه کمونیستها که به بزرگی به حیثیت بین المللی کمونیستها بود و درضمن به اولیای شوروی فهماند که نباید خیال خام در سرخود بپرورانند و تصور کنند که در امریکا طرفدار زیاد دارند

اولیای شوروی درک کردند که عمالش باو دروغ گفته اند و امریکائیها حاضر نیستند چشم وگوش بسته خود را بخطر بیندازند .

علاوه براینها اعتراض والاس به شورویها فهماند که جسارت وگستاخی آنها در موضوع کره تا چه اندازه به ضرر آنها تمام شده است .

اکنون که والاس نیز از رهبری کمونیستهای امریکا خارج گردیده دیگر کسی درمیان آنها نیست که جنبهٔ شناسائی ملی و بین المللی داشته باشد و شك نیست که ضربه بزرگی به پیکر دستگاه کمونیستهای امریکا و بالنتیجه به سازمان کمونیسم بین المللی وارد آمده است .

ورود سفیر کبیر ایران در آنکارا

آنکارا- آقای محمد ساعد سفیر کبیر جدید دولت ایران دیروز بامداد بآنکارا وارد گردید .

در ایستگاه راه آهن معاون اداره کل پروتکل های ترکیه وعده ازرجال حضور داشتند .

نخست وزیر مصر وارد ژنو شد

ژنو - رادیو خاور نزدیك خبر میدهد مصطفی نحاس پاشا نخست وزیر مصر باتفاق همسرخود دیشب ازفرانسه وارد ژنو شد و برای استراحت چند روزی دریکی ازمهمانخانه های آنجا اقامت خواهد کرد .

عده ای از شخصیت های مصری مقیم ژنو و فارس الخوری سیاستمدار معروف سوریه ازنخست وزیر دیدن کردند .

چگونگی خبر دعوت دولت چین از نخست وزیر هندوستان

دهلی جدید - خبرگزاری فرانسه - دیروز در دهلی جدید خبر مربوط بدعوت رسمی پاندیت نهرو نخست وزیر هندوستان برای مسافرت بچین رسما تکذیب گردید .

اظهار شده است که دعوتنامه ئی ازطرف (مادام سون یات سن) به نهرو رسیده ولی این دعوت شخصی بوده ونخست وزیر هندوستان نیز بزودی پاسخ آنرا خواهد داد .

محافل مطلع اظهار میدارند که نهرو و بمناسبت وظایف سنگینی که درهندوستان برعهده دارد گمان نمیرود بتواند چنین دعوتی را بپذیرد.

سرتیپ دانش پور

همه هفته روز های ۳شنبه عصرها برای دیدار و زیارت دوستان و اشنایان وفامیل درمنزل مفتخر است **شمیران - چهار راه حسابی**

آ-۶۶۱۰

انتصاب آقای عباس لسانی را که یکی از جوانان جدی و لایق میباشند بسمت معاونت کل اداره امور اصناف بجناب آقای دکتر امدار شهردار محترم تهران تبریك میگوئیم.

محمد جعفر و نصر الله و نعمت الله مظفریان جواهری

آ-۶۶۰۲

خانم شوکت ملك جهانبانی مدیر دبیرستان ایران که برای مطالعه در امر تعلیم وتربیت جدید بمدرسه (SEVRE) فرانسه رفته بودند پس از گذرانیدن یك دوره استاژ روز چهارشنبه اول شهریور بطهران وارد خواهند شد .

دبیرستان ایران - ایران شمس

آ-۶۵۱۲ ۲-۲

تودیع ومعذرت

چون بعلت کسالت ولزوم معالجه اجبار بمسافرت اروپا داشتم باین وسیله ازعموم دوستان عزیز خداحافظی وسلامت وجودمبارکشان راازخداوند متعال مسئلت مینمایم .

سیدفتح الله فرود

آ - ۶۵۷۲

آگهی

پیرو آگهی مندرج درشماره ۷۳۰۴ مورخ ۲۹ر۵ر۲۹ روزنامه اطلاعات بامضای رئیس مجمع عمومی اتحادیه نانواهای دولتی تهران وتوابع باستحضار کلیه افراد صنف نانوای دولتی میرساند .

اولین جلسه هیئت نظارت درمحل اتحادیه تشکیل و با رای مخفی بانتخاب یکنفر رئیس و یکنفر نایب رئیس و دونفر منشی و یکنفر عضو بشرح ذیل :

آقای جلیل احمدخانلو - رئیس آقای حاجی جعفرقسلی زرین نام - نایب رئیس آقایان علی درویش و ذبیح الله شرابی منشی . آقای حسین ایزدپناه عضو

اقدام وجلسه آتی برای تعیین روز اخذ رای وقرائت آراء بساعت شش بعداز ظهر روز چهارشنبه ۱ر۶ر۲۹ موکول گردید

رئیس هیئت نظارت انتخابات هیئت مدیره اتحادیه نانوا های دولتی تهران و توابع **جلیل احمد خانلو**

آ-۶۵۹۸

تبریك بجناب آقای دکتر نامدار شهردار محترم تهران

فارغ التحصیلان دبیرستان دارائی انتصاب آقای عباس لسانی راکه از جوانان فعال وتحصیل کرده میباشد بمعاونت اداره کل امور اصناف بجنابعالی وطبقه جوان کشور تبریك میگویند.

فرخ مجیدی - نصرت الله سپاهدار - امیرحسین داریوش - ابوالحسن فرهی - عبدالحسین فرهی - عباس اهرابی - ناصردانشور - فضل الله حاجبی - محمدحسن ملکوتی - محمود اویسیان - فتح الله عرفانی - محمدجعفر آل آقا ناصر صبورروح - محمدشریف سلطانشاهی - کاظم عطیفه - عزیزالله معزز زنجانی - پرویز برق - اسمعیل ظهیری - احمد اسعدی - جواد اتحاد

آ- ۶۶۰۴

کنکور حقوق

از اول شهریور جلسات عربی وزبان برای داوطلبان کنکور حقوق شروع میشود - کلاسهای مخصوص خزائلی شاه آباد مقابل سینما اطلس

آ-۶۵۹۰

دبیرستان شبانه خزائلی

خیابان شاه آباد مقابل سینما اطلس

از اول شهریور کلاسهای پنجم و از دهم شهریور کلاسهای سوم شروع و بمراجعین روحانی - فرهنگی - نظامی وهنرمند تخفیف داده میشود

آ-۶۵۹۱

صاحبان صنایع وبیمارستانها

گاز اکسیژن خالص و با ظرف در بالن ۲۰ و۳۰ و ۴۸ لیتری موجود است.

نشانی شرکت نسبی گودرز خیابان فردوسی تلفن ۸۲۰۳

آ-۶۵۹۴ ۳-۱

بدینوسیله ازریاست معظم ستاد ارتش وجناب آقای زنگنه مدیرکل بانك وجناب آقای ابتهاج و تیمساران و افسران و دوستان وکلیه فامیل که درمرگ جانگداز مرحوم زین العابدین منتظمی که تلگرافا و کتبا وحضوراً اظهار همدردی فرموده اند صمیمانه تشکر نموده وبقای عمر وسعادت همگی را خواهانیم وچنانچه بعلت تالمات روحی تاخیری درجواب وشرفیابی رخ دهد معذورمان فرمایند.

ازطرف خانواده منتظمی - سرهنك منتظمی

آ-۶۵۷۱

آگهی

باقایان سرهنك ستاد علی اصغر سازگار - یوسف میراشرافی - نبی بهروز - عباسعلی سازگار - محمودمصاحب - برهان کارمندبرق شمیرانات. باقرعربعلی مامور اجرای ثبت - سرهنك بازنشسته نصرالله زنده دل وبانو خورشید کلاه سازگار وافرادی که هویت آنان فعلا مجهول است باتذکر بمواد ۲۲ - ۴۷ و ۴۸ ازقانون ثبت اسناد واملاك ومواده ۲۶۴ و ۲۶۵ از قانون مجازات عمومی ومواد ۱ و ۲ و ۲ ازقانون مصوب دوم جوازی ۱۳۰۲ وقانون فروردین ۱۳۰۸ اعلام میشود که اراضی پلاك ۹۶۰۳ و قسمتی از پلاك ۶۸۱۰ واقع در بخش ۲ تهران از اراضی عباس آباد مقابل تقریبی عشرت آباد طرف غرب جاده تهران بقلهك طبق برك های مالکیت ثبتی واحکام صادره ملك متصرفی اینجانبان و سایر مالکین است - اخیرا سرهنك علی اصغر سازگار اوراقی که یکی از آنها بدست آمده ودراین آگهی عیناگراور وبنظر قارعین محترم میرسد بعنوان قولنامه تهیه ومحل مجهولی را بعنوان کریم خان درغرب حاجی آباد وسرخه باشخاص برخلاف مواد قانون ثبت واگذار و ایشان را بورود قهر وغلبه دراراضی ملکی ومتصرفی وثبت شده اینجانبان و محو میله وآثار وحدفاصل ثبتی تحریك وبتصور آنکه کثرت مزاحم وتعدد شکایت مالکین رافرسوده واستفاده غیر مشروع خواهد نمود تولید مزاحمت مینماید.

اینك بانشر این آگهی وتوضیح جریان مالکیت ووجود سندرسمی واحکام قانونی را متذکر وانتظار دارد نامبردگان ودیگر اشخاصیکه فعلا بهویت ایشان وقوفی حاصل نیست مقررات قانون وآثار مواد کیفری رادر نظر گرفته وازهرگونه عمل غیرقانونی امتناع وخسارات وارده را جبران نمایند . والا باقدام مقتضی ازمجاری قانونی مبادرت وبایستی متوجه باشند که تنظیم این اوراق برخلاف قانون و یا اگر وجهی بدین صورت بکسی بدهند کلاهی از دهنده وجه ربوده شده واثری جزیان وخسران وتعیب مالك نخواهند داد.

از طرف خود وعده ای مالکین ز. عظیمی - هرمز دیار پیمان

آ- ۶۵۹۶

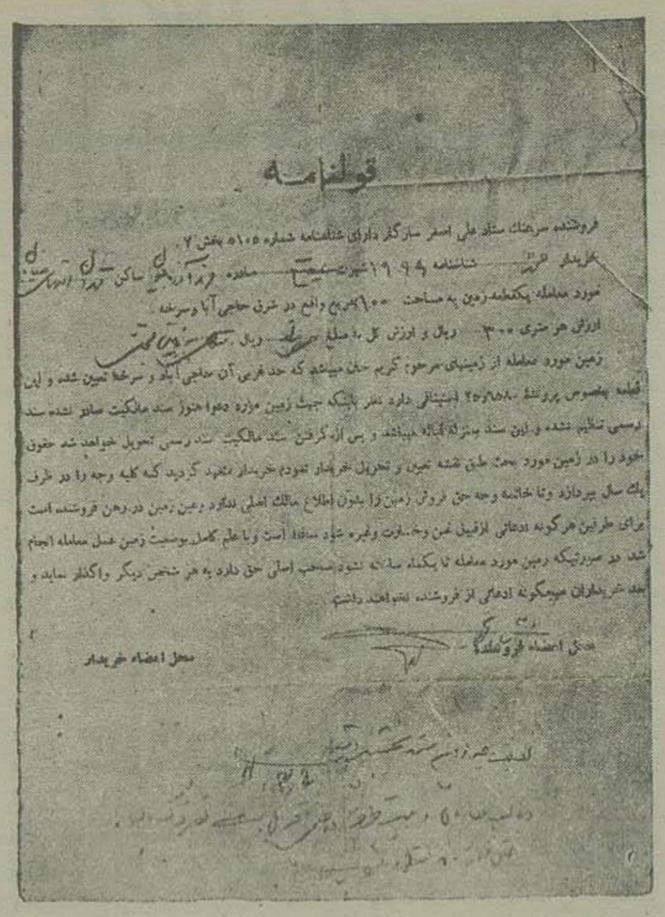

قولنامه

فروشنده سرهنك ستاد علی اصغر سازگار دارای شناسنامه شماره ۵۱۰۵ بخش ۲

خریدار ... شناسنامه ۱۹۹۹ ... صادره ... ساکن تهران

مورد معامله یکقطعه زمین به مساحت ۱۰۰ مترمربع واقع در شرق حاجی آباد سرخه

ارزش هر متری ۳۰۰ ریال و ارزش کل معامله ... ریال

زمین مورد معامله از زمینهای مرحوم کریم خان میباشد که حد غربی آن حاجی آباد و سرخه تعیین شده و این قطعه بخصوص پرونده ۲۵ر۵۸۰ اجبائی دارد نظر باینکه جهت زمین مزاوره دعوا هنوز سند مالکیت صادر نشده سند رسمی تنظیم نشده و این سند بمنزله کاغذ میباشد و پس از گرفتن سند مالکیت سند رسمی تحویل خواهد شد حقوق خود را در زمین مورد بحث طبق شش تعیین و تحویل خریدار نمودم خریدار متعهد گردید که کلیه وجه را در ظرف یك سال بپردازد وتا خاتمه وجه حق فروش زمین را بدون اطلاع مالك اصلی ندارد و زمین در رهن فروشنده است برای طرفین هرگونه ادعائی لازم الرفیل ثمن وخسارت وغیره شاهد ساده است وبا علم کامل بوضعیت زمین عمل معامله انجام شد در صورتیکه زمین مورد معامله تا یکسال سند نشود صاحب اصلی حق دارد به هر شخص دیگر واگذار نماید و بعد خریداران هیچگونه ادعائی از فروشنده نخواهند داشت

محل امضاء فروشنده — محل امضاء خریدار

دفتر دبستان و دبیرستان فروهر

ازروز چهار شنبه اول شهریور ۲۹ برای نام نویسی آماده میباشد ضمنا بنظر بکمك بستمندان اطفال بی بضاعت رای بپذیرد **دبیرستان فروهر**

آ-۶۵۹۹

تودیع

چون بمنظور کارلازمی عازم ارض اقدس بودم ومجالی برای خداحافظی ازسروران عزیز ودوستان وآشنایان کرام نبود بدین وسیله تودیع وسلامتی عموم دوستان راازخداوند متعال خواستارم **مسلم عظیمی**

آ-۶۶۰۰

آگهیهای تسلیت

افسران وکارمندان کارخانجات اسلحه سازی ارتش درگذشت بانو گوهر امامی رابازماندگان آن مرحومه بویژه تیمسار سرتیپ محمود امامی بانهایت تاسف وتاثر تسلیت عرض می نمایند.

ازطرف افسران وکارمندان کارخانه های اسلحه سازی

سرتیپ مهندس قباد - تقی زاده

آ-۶۵۶۹

بامنتهای تاثر مصیبت وارده بخانواده محترم امامی را بحضور تیمسار سرتیپ امامی تسلیت عرض نموده بقا وسعادت آن تیمسار وبازماندگان را از درگاه احدیت خواستاریم .

سروان مهندس (انصاری - رحیمی - اسکندریان

آ - ۶۵۷۳ **عباسیان - تاج بخش - جباری)**

باکمال تاسف مصیبت وارده بخانواده محترم امامی را بحضور تیمسار سرتیپ امامی تسلیت عرض نموده بقا و سعادت بازماندگان آن مرحومه رااز خداوند متعال مسئلت مینمائیم .

سرهنك دوم مهندس (مشایخی - هوشمند - عشقی - گرانپایه)

آ- ۶۵۷۴

باقلبی افسرده فوت مرحومه بانو گوهر امامی رابخانوادهٔ جلیل امامی بویژه تیمسار سرتیپ محمود امامی تسلیت عرض می نمائیم .

سرگرد عباسقلی ایراملو - سروان نعمت الله ناظمان

آ-۶۵۶۸

درمصیبت وارده بخانواده امامی خود راسهیم دانسته با نهایت تاثر حضور تیمسار سرتیپ امامی تسلیت عرض بقاء عمر بازماندگان آن مرحومه را ازدرگاه قادر متعال خواستارم **سرهنك دوم فنی - حسین حجازی**

آ-۶۵۸۲

باکمال تاسف مصیبت وارده را بخانواده محترم امامی بویژه تیمسار سرتیپ امامی وجناب آقای دکتر احمد امامی تسلیت عرض مینمایم.

آ-۶۵۸۳ **سرهنك ۳ فنی خاتمی**

تاثر وتالم خودرا بمناسبت مصیبت وارده بخانواده محترم امامی خصوصا بریاست محبوب کارخانجات شیمیائی ارتش تیمسار سرتیپ امامی ابرازو عرض تسلیت مینمایم . آ-۶۵۸۷ **سروان عباس کلاشی**

مصیبت وارده را بحضور تیمسار سرتیپ امامی تسلیت عرض مینمائیم

سرهنك ۳ بایگان - سرهنك ۳ نصیری - سرهنك ۳

آ-۶۵۸۱ **قمری**

بانهایت تأثر فوت والده محترمه امامی را بخانواده محترم بویژه تیمسار امامی تسلیت عرض میکنم .

ایراندخت زندی

آ - ۶۶۰۳

باقلبی افسرده مصیبت وارده بخانواده محترم امامی مخصوصا به تیمسار سرتیپ محمود امامی وبه آقای دکتر احمدامامی تسلیت عرض مینمایم .

سرهنك مهندس پرهامی

آ-۶۶۲۱

با تأثر و اندوه بی پایان در گذشت والده آقای روغنی رابدوست معظم آقای علی روغنی مدیر روزنامه دادیار تسلیت عرض مینمائیم.

آ-۶۶۰۱ **تقی فداکار - علی اکبر علیان**

بانهایت تأسف مصیبت وارده رابخانواده محترم رفشا خصوصا آقای حسین رفشا تسلیت عرض میکنیم .

آ-۶۶۰۸ **کارکنان چاپخانه بانکملی ایران**

یك باب خانه دربست چهار اطاق مبله گاراژ با برق ولوله کشی درخیابان کاخ کوچه هلالی کاشی ۸۳ اجاره داده میشود طالبین بهمین آدرس مراجعه فرمایند.

آ-۶۴۹۱ ۳-۲

کتابهای شیمی رنو

برای سال اول دوم وسوم دبیرستان تالیف آقایان **رضاقلی زاده نوروزیان - رهنما** منتشر شد و برای شهرستانها ارسال گردید - کتاب فروشی محمد علی علمی

آ-۶۴۸۳ ۲-۲

کتابهای فیزیك برای دانش سراهای مقدماتی

کتابهای فیزیك رنو برای سال اول و دوم دانش سراهای مقدماتی تالیف آقایان - **رضاقلی زاده - نوروزیان - رهنما** چاپ وبرای شهرستانها نیز ارسال میگردد .

فیزیك های رنو دانش سرا بزبان بسیار ساده وکاملا علمی تدوین شده برای استفاده دانش آموزان ضعیف دبیرستانها و داوطلبان متفرقه ونیز اشخاص با ذوقی که بخواهند از فیزیك جدید اطلاعاتی داشته باشند بهترین وسیله است .

کتابفروشی محمد علی علمی

آ-۶۴۸۴ ۲-۲

کتاب صرف ونحو و قرائت عربی

مطابق آخرین دستور وزارت فرهنگ تالیف آقای **سیدمحسن خلیق رضوی** تحت طبع است وقریبا در دسترس علاقه مندان گذارده میشود- کتابفروشی محمدعلی علمی آ-۴۶۸۵ ۲-۲

تقدیر و تشکر

عیال اینجانب جاردن هایدینیانس پس ازیکسال ناخوشی که اغلب پزشکان وجراحان این شهراز تشخیص ومعالجه اونامید شده و حتی حدس سرطان میزدند وتوصیه کردند که برای معالجه اورا باروپا ببرم بقدری ضعیف وناتوان شده بود که طاقت مسافرت نداشت آخرالامر به آقای دکتر محمود حافظی مراجعه نمودیم وپس ازتشخیص سریع شروع بمالجه نمود ودر عرض ۲ ماه مریضه ازدست رابکلی سالم کردند

حال که برای تعبیر آب وهوا عیال شفایافته خودرا به ییلاق میبرم وظیفه خود میدانم که بدین وسیله تشکرات خود را ازاین جراح عالیمقام تقدیم دارم .

آ- ۶۲۷۸ ۳-۳

با کمال تاسف فوت مادرعزیزمان بانو گوهر امامی را باطلاع خویشان ودوستان میرساند. مجلس ترحیم مردانه روز چهارشنبه اول شهریور از ساعت ۹-۱۱ صبح درمسجد مجد ومجلس ترحیم زنانه عصر همان روز از ۵-۸ بعدازظهر درمنزل آنمرحومه خیابان شاهرضا پهلوی پمپ بنزین خیابان سهیل روبروی بیمارستان دکتر چهرازی کوچه شهناز منعقد خواهد بود

سرتیپ مهندس محمود امامی - دکتر احمد امامی - رحیم فدائی عقدم

آ-۶۵۵۸ ۲-۲

مجلس یادبود

بدینوسیله باطلاع دوستان و اقوام میرساند که بمناسبت تصادف روز چهارشنبه یکم شهریور ۳۲۹ باشب چهلمین روز درگذشت شادروان مرحوم پدرم سید باقر مینوئی ازساعت ۷ بعد ازظهر مجلس یادبودی در منزل آن مرحوم منعقد خواهد بود.

حسین مینوئی

آ-۶۵۶۷

دولت امریکا از اعزام نیروهای انگلیسی تقدیر میکند

یك واحد نیروی زمینی فیلیپین عازم جبهه جنك هستند

واشنکتن ـ مك درموت سخنگوی رسمی وزارت امور خارجه امریکا دیروز ضمن مصاحبه با خبرنگاران در مورد اقدام دولت انگلیس مبنی بر اعزام نیرو به خاك کره اظهار کرد :

ما بینهایت خوشوقتیم که دولت انگلستان تصمیم گرفته است فورا سربازان پیاده از قوای خود مقیم هنك کنك را به کره اعزام دارد تا نیروهای نظامی ملل متحد در کره تقویت کردند این اقدام انگلستان علاوه براینکه از لحاظ نظامی فوق العاده اهمیت دارد ازاین لحاظ نیز که اکنون نیروهای ملت دیگری به قوای نظامی امریکا و کره جنوبی ملحق شده جنبه بین المللی اقدام سازمان ملل متحد در کره مؤکد تر گردیده است .

واحدهای دریائی انگلستان از مدتها پیش در آبهای کره مشغول عملیات بوده اند و دولت انگلستان در نظر دارد علاوه بر دو گردان پیاده فوق نیروهای زمینی بیشتری بکره اعزام دارد

خبرنگاران جراید اطلاع میدهند که عده نیروهای اعزامی انگلستان بکره بالغ بر ۲ هزار نفر است.

مك درموت ضمنا خاطر نشان ساخت که دولت انگلستان تعهد نموده است که یك تیپ ۵ تا ۷ هزار نفری شامل نیروی پیاده و توپخانه بکره اعزام دارد.

خبر دیگری حاکی است که مقامات استرالیائی تصمیم گرفته اند یك گردان از نیروهای پیاده استرالیائی مقیم ژاپن را بکره اعزام دارند تا باتفاق نیروهای اعزامی انگلستان مشغول عملیات نظامی بشوند.

ازمانیل پایتخت فیلیپین نیز خبر رسیده که کویرینو رئیس جمهوری آن کشور اعلام داشته است که یك واحد نیروی زمینی شامل ۱۲۰۰ نفر سرباز و افسر برای اعزام بکره آماده می باشد.

کشورهائی که تا کنون آماده شده اند طبق تقاضای سازمان ملل متحد بکره نیروی زمینی اعزام دارند تا دوش بدوش نیروهای نظامی کره جنوبی و امریکائی درمقابل مهاجمین کمونیست کره شمالی ایستادگی نمایند عبارتند از ترکیه ـ تایلند ـ استرالیا ـ انگلستان زلاند جدید ـ فیلیپین و کانادا.

پرچم سازمان ملل متحد برفراز عمارت هیئت نمایندگی آمریکا در سازمان ملل متحد باهتزاز در میآید

نیویورك ـ اکنون پرچم دورنك سازمان ملل متحد برفراز مقر هیئت نمایندگی آمریکا درسازمان ملل متحد افراشته شده ودر کنار پرچم آمریکا باهتزاز درآمده است .

وارن استین رئیس هیئت نمایندگی امریکا درسازمان ملل متحد ضمن مراسمی که دیروز باین مناسبت در نیویورك بعمل آمد نطقی ایراد کرد و ضمن آن چنین گفت :

امروز درجهان مبارزه بی سابقه ای شروع شده است این مبارزه جدید بین نیروهای متحد دنیای صلح دوست وقوای مسلح متجاوز بین المللی درجریان است .

علامت مخصوص نیروهای ملل صلح دوست جهان پرچم دو رنك سازمان ملل متحد است ونیروهای مزبور علاوه بر پرچمهای ملی خود بیرق دورنك سازمان ملل متحد را برافراشته ودرخاك کره درمقابل قوای مهاجم مشغول مبارزه وفداکاری هستند .

هیئت نمایندگی آمریکا در سازمان ملل متحد ارتشی است که بوسیله آن آمریکا در سالنهای کنفرانس سازمان ازصلح وامنیت بین المللی دفاع می کند .

لذا خیلی بجاو مناسب است که این هیئت نیز پرچم آبی سازمان راکه مظهر اتحاد ویگانگی عموم ملل صلح دوست و آزادیخواه جهان است برفراز عمارت مخصوص خود باهتزاز درآورد .

تکمیل ساختمان بزرگترین استودیوم ورزشی آسیا

سال آینده مسابقات المپیك آسیائی تشکیل خواهد شد

دهلی جدید ـ ساختمان استودیوم ورزشی ملی یا استودیوم مسابقات المپیك ورزشهای آسیائی زیر نظر متخصصین انگلیسی برطبق نقشه منظم پیش میرود.

انتظار میرود این استودیوم بزرك ورزشی تاقبل از ۲۶ ژانویه ۱۹۵۱ که قرار است رسما افتتاح یابد تکمیل گردد.

اولین مسابقات ورزشی آسیا در ماه مارس سال آینده انجام خواهد پذیرفت .

این استودیوم در نوع خود در آسیا بی نظیر خواهد بود و بالوازم مدرن مجهز میباشد. ورزشگاه مذکور گنجایش ۳۰۰۰۰ نفر تماشاچی را خواهد داشت ودارای تسهیلات لازم برای انواع ورزشها میباشد.

قسمت مسابقات المپیك این ورزشگاه گنجایش ۵۰۰۰ نفر را دارد ووسایل لازم برای ماساژ و آسایش ورزشکاران در آن ترتیب داده شده است .

۶ کشور آسیائی یعنی افغانستان ـ برمه ـ سیلان ـ اندونزی ـ فیلیپین و تایلند قبولی خودرا برای شرکت در مسابقات ورزش های آسیائی اعلام داشته اند.

کشور های ژاپن واسرائیل نیز حاضر بشرکت در مسابقات هستند ولی تابحال عضو فدراسیون محسوب نگردیده اند. انتظار میرود پاکستان نیز در این مسابقات شرکت کند .

کشورهای خاورمیانه نیز ازقبیل ایران وعراق ولبنان وسوریه هم بنوبه خود مایل بشرکت میباشند.

ازقرار معلوم چون کشورهای مذکور برای شرکت در مسابقات ۱۹۵۱ باستانبول دعوت شده اند لذا تصور میرود شرکت آنها در این مسابقات مشکل باشد. ورزشهای این مسابقات عبارت خواهد بود از شنا ـ دوچرخه سواری کشتی ـ وزنه برداری ـ باسکت بال وفوتبال .

نماینده سازمان ملل متحد در قضیه کشمیر به نیویورك باز می گردد

دهلی ـ جدید ـ سر اوون دیکسون نماینده سازمان ملل متحد برای حل قضیه کشمیر دیروز بکراچی وارد گردید ، بقرار اظهار مقامات رسمی از آنجا باهواپیما به لیك ساکس مقر تشکیل شورای امنیت بازمی گردد تا گزارش خود را بهیئت رئیسه سازمان ملل متحد تسلیم نماید

پیشنهاد ده هزار افراد پلیس برای آلمان باختری

بن ـ یونایتد پرس ـ کنزاد ادنائر صدراعظم آلمان پس از یك هفته ملاقات ومذاکره باکمیسرهای نظامی دول انگلیس و امریکا و فرانسه برای تشکیل یك واحد پلیس آلمانی بتعداد ۲۵ هزار تن امروز درهیئت دولت آلمان باختری موضوع رامطرح خواهد کرد.

ادنائر صدر اعظم آلمان برای اجرای تصمیم و پیشنهاد خویش فعلا قبول کرده است که واحد پلیس آلمان بتعداد ده هزار نفر تشکیل گردد

بقرار معلوم پاره ای مقامات آلمان اساسا با تقویت نیروی نظامی آلمان مخالف می باشند.

سیاست جهان

بقیه از صفحه اول

کردیده. دراین منطقه نیروهای سازمان ملل ازهرطرف مواجه با فشار شدید کمونیستها بوده وهمین نکته دلیل بر کثرت نفوس افراد ارتش کمونیست می باشد .

وضع مخاطره آمیز ارتش امریکا دراین منطقه سبب گردید که نیمه شب گذشته ستاد فرماندهی امریکا مقادیر زیادی تجهیزات ومهمات به خطوط مقدم جبهه ارسال دارد .

سربازان لشکر بیست و پنجم امریکا درمنطقه (یوچون) واقع درسی و پنجم میلی بندر پوسان متمرکز گردیده اند.

نیروهای امریکا در این منطقه با کمال مقاومت دربرابر حمله سنگین کمونیستها که دیروز اضافه گردیده مقاومت کرده وحتی چند نقطه ازمواضع خودرا که اخیراً ازدست داده بودند پس گرفتند.

درشندونك ، یك نقطه ساحلی که تقریبا درهشت میلی بندر ماسان قرار دارد نیروهای امریکا مواجه باحملات شدید یکواحد کمونیست که شاید متجاوز ازهزار تن نباشند شده اند.

افسر ستاد لشکر بیست و پنجم امریکا اظهار عقیده میکند حملات فعلی کمونیستها هنوز جنبهٔ مقدماتی دارد زیرا بقرار اطلاع اکنون درپشت جبهه مشغول تهیه سازوبرك وتقویت نیروهای خویش می باشند.

ستاد ژنرال ماك ارتور دیشب در توکیو اعلام کرد که چون لشکر هشتم امریکا درباره وضع میدان جنك اعلامیه مبسوطی منتشر ساخته لذا ستاد ژنرال ماك ارتور امشب اعلامیه ای منتشر نخواهد کرد.

لشکر ششم کمونیست

«سیلر» خبرنگار یونایتدپرس امروز اعلام کرد در منطقه ساحلی ناکتونك که حملات دشمن باشدت آغاز گردیده تاکنون معلوم نشده که کدام یك از لشکرهای کمونیست کره شمالی وارد میدان عمل شده اند .

خبرنگار مزبور سپس اضافه می کند که کمونیستها دراین منطقه غالباً ازافراد لشکر ششم می باشند ومخصوصا سعی میکنند بهروسیله که ممکن است راه وصول سربازان جدید نیروهای کره جنوبی را که اخیراً در شبه جزیره (تانکیونك) پیاده شده وقصد دارند به جناح راست جبهه آمریکا ملحق گردند مسدود سازند .

اعلامیه لشکر هشتم امریکا که دیشب درباره وضع عمومی میدان جنك انتشار یافته حاکیست که در منطقه ساحلی رودخانه ناکتونك باآنکه عده معدودی ازسربازان کمونیست ازرود خانه عبور نمودند. مع الوصف براثر مقاومت هنك سی و پنجم مجددا عقب نشینی نمودند.

پیشروی درپوهانك

خبرنگار رویتر که درجبهه شمال کره مشغول فعالیت می باشد امروز اطلاع داد که دربیست میلی جنوب هیونك پونك لشکر بیست و چهارم پیاده نظام آمریکا دیشب حملات شدید دشمن رادر اطراف ساحل رودخانه ناکتونك پاسخ داده است .

در سواحل شرقی نیروهای کره جنوبی برای رفع مخاطره از منطقه پوهانك بیك حمله متقابله اقدام کرده وپس از گرفتن غنائم واسیر قریب ۱۵ میل بشمال پیشروی نمودند.

خبرنگار مزبور سپس اضافه می کند با آنکه دیروز شهر تاگو مورد تهدید شدید نیروهای کمونیست بود ولی درمنطقه واگوان براثر فعالیت شدید توپخانه صحرائی دشمن مجبور گردید حملات خود رامتوقف ساخته ودر مواضع جدید بمقاومت پردازد.

تقویت نیرو

امروز درسرتاسر مناطق جبهه اعلام گردید که تا دوروز دیگر سربازان پیاده نظام توپخانه سواحل رود خانه ناکتونك برای حفظ شهر تاگو دوش بدوش سربازان امریکا وارد جنك خواهند شد.

نیروی دریائی سازمان ملل متحد دیروز تاسیسات دشمن را در نزدیکی (موکپو) بمباران کرد وهمچنین عده ای ازسربازان کره جنوبی درپشت خطوط دشمن پیاده شده و شهر (تونکیونك) را بتصرف خود درآوردند.

نیروی هوائی انگلستان که از کشتیهای هواپیمابر بپرواز در میآیند درسواحل غربی کره دو کشتی دشمن رابمباران وغرق کردند واین بمباران درنزدیکی ناحیه (کونسان) صورت گرفته است.

بین نیروی کمونیستها در ناحیه (تونکیونك) با نیروی کره جنوبی نبردسختی درگرفت و کمونیستها در ضمن عقب نشینی ازاین شهر دوهزار نفر تلفات دادند.

دیشب رادیو پیونکیانك پایتخت کره شمالی اطلاع داد که درنبردهای شدیدی که درسراسر جبهه های جنك کره ادامه دارد طرفین مخاصمین از کلیه قوای ذخیره خود برای حمله ودفاع استفاده نموده اند.

دراین حملات فعالیت تانکها و هواپیماها از هرحیث قابل ملاحظه می باشد.

دراعلامیه دولت کره شمالی اضافه شده است که امریکائیان در کلیه جبهه ها بسختی مقاومت میکنند ودریك قسمت مهم جبهه اکنون آرتش کره شمالی برفشار خود افزوده است.

دراین اعلامیه ضمنا ادعا شده است که درطی نبردهای دیروز دوهواپیمای جنگی امریکا ازطرف آتشبارهای ضد هوائی سرنگون گردیده اند.

سه لشکر جدید

رادیو لندن امروز بامداد اطلاع داد که کمونیستهای کره شمالی ظرف بیست وچهار ساعت اخیر سه لشکر جدید به مواضع پشت جبهه خویش انتقال داده اند.

یك لشکر درمنطقه اطراف رودخانه ناکتونك مستقر گردیده ، دو لشکر دیگر نیز در حوالی شهر تایجون برای دفاع احتیاطی متمرکز گردیده اند

خبرنگار سپس اضافه کرد نیروهای کره جنوبی درمنطقه پوهانك به پیشروی خود بطرف شمال ادامه می دهند.

همچنین امروز بامداد دژ های پرنده وبمب افکن های سنگین امریکا چندین بار برفراز مواضع کمونیستها پرواز کرده وبآنها آسیب رسانده اند

طی حملات شدید نیروی هوائی ۳۶ لکوموتیو و ۴۷ واگن مسافر بری ومحمولاتی درمنطقه یانك ئیانك آسیب دیدند.

درلندن نیز ازطرف وزارت دریاداری اعلام گردید که یکواحد از کماندو های دریائی انگلستان برای همکاری باارتش سازمان ملل متحد عازم آبهای کره میباشند .

خبر تازه وزارت جنك

خبر تازه ای که ازمیدان جنك به وسیله خبرنگار رویتر واصل گردیده حاکیست که نیروهای کره جنوبی در ساحل شرقی کره جنوبی هنگام عقب زدن کمونیستهای کره شمالی فرمانده لشکر چهارم کمونیست را بقتل رسانده اند.

(ژنرال پاك سونك سوك) فرمانده لشکر چهارم کمونیست ها بوده وقسمت اعظم حملات کمونیستها در منطقه شمال و جنوب تا اگو تحت فرماندهی و بدستور وی اجرای شده است.

امروز درفرودگاه مکپو چندین هواپیمای بمب افکن وشکاری پرواز کرده وبمراکز مهمات کشور کره شمالی آسیب رسانده اند .

تفسیر وضع میدان جنك

جنك تهاجمی وتدافعی چند روز اخیر در کره یکی از مهمترین حقایق مربوط بهجوم کمونیستها را در پس پرده ودور از ذهن قرار داده است .

نبرد هفته اخیر نشان داد که نیروی سازمان ملل متحد بخوبی براوضاع پوسان تسلط دارد و کمونیستها اکنون با نیروی عظیم سازمان ملل متحد در ناحیه پوسان مواجه شده و نیروی سازمان ملل متحد در جبهه تاگو بکمونیستها حملاتی وارد آورده است.

نیروی امریکائی و نیروهای سایر ملل وضع تهاجم بخود میگیرند و توانسته اند پشت خطوط کمونیستها ودر نزدیکی سئول نیرو پیاده کنند.

ازمجموع حوادث اخیر کره باید نتیجه گرفت که اگر کمونیست ها نتوانند بپیشرفت خود ادامه دهند حتما شکست خواهند خورد و در واقع پیشرفت کمونیست ها ازنظر نظامی جز شکست نتیجه دیگری نداشته است مهاجمین در کره بمقصود خود نرسیده اند واین خود بالا ترین شکست میباشد.

پس ازمداقه درشکست هائی که اخیرا بتاکتیك کمونیست ها وارد آمده وملاحظه این موضوع که روز بروز قوای سازمان ملل متحد در پوسان نیرومندتر میشود زیرا مرتبا نیروی زمینی و مهمات باین ناحیه اعزام می گردد ناظرین سیاسی معتقد شده اند که کمونیستها شانس موفقیت خودرا از دست داده اند و نیروی سازمان ملل متحد حملات متقابله خودرا آغاز خواهد کرد .

وضع تاکتیکی کنونی نبرد کره باین شرح است .

دردو روز اخیر نفتکداران و واحد های امریکائی ناحیه چانکیونك رابتصرف خود درآورده اند ، گرچه تانکهای کمونیست ها درشرق رودخانه ناکتونك و پانزده میلی جنوب غربی تاگو فعالیتی از خود نشان دادند. ولی نتوانستند بخطوط سازمان ملل متحد نفوذ کنند.

ازیك منبع نامعلوم خبر رسیده که کمونیستها سه لشکر درسی میلی شمال تاگو متمرکز ساخته اند . در نواحی جنوبی ونزدیك ماسان پنجهزار نفر نیروی کمونیست ازمغرب وجنوب غربی چنجو به خطوط دفاعی نیروی سازمان ملل متحد حمله ور شدند.

درجبهه پوهانك ابتکار عملیات دردست نیروهای سازمان ملل متحد می باشد .

هنوز از عملیات نیروی جمهوری کره که درحوالی اینچون پیاده شده خبری در دست نیست یك لشکر دیگر از نیروی جمهوری کره در نزدیکی سوچون واقع در منتهی الیه جنوبی کره پیاده شد. ونیروی کمونیستها را دراین قسمت تحت تهدید قرارداده. از قرار معلوم نیروی کمونیستها در ناحیه ماسان حداکثر کوشش خود را بکارمیبرند تا ازفعالیت نیروی جمهوری کره جلوگیری کنند

حملات هوائی بمراکز مهم ارتباطی ومخازن مهمات دشمن ادامه دارد.

عکسهائیکه ازاین نقاط برداشته شده نشان میدهد که بمبارانها اثر بسیار زیاد داشته گواینکه اغلب اوقات هوا نامساعد برای بمباران بوده است

فرمانده نیروهای پیاده انگلیس در کره تعیین شد

واشنکتن ـ رویتر ـ سخنگوی دولت امریکا طی یك مصاحبه مطبوعاتی اظهار داشت که دولت انگلستان مقدار زیادی تسلیحات پیاده نظام وتوپخانه برای جنك کره اختصاص داده وبین پنج تاهفت هزار سرباز نیز بجبهه اعزام خواهد داشت.

بقرار مندرجات روزنامه (ایونینك نیوز) چاپ لندن فرماندهی نیروهای پیاده انگلیس که بکره اعزام خواهند شد باژنرال (باسیل آبری کاد) خواهد بود.

روزنامه مذکور اضافه میکند که اکنون بیش ازچهل ویکسال ازعمر ژنرال نامبرده نمیگذرد وسالها درفلسطین مشغول انجام وظیفه بوده است.

پیشنهاد تشکیل ستاد آرتش مشترك دول عربی

دولت های عربی دربرابر تجاوز بیگانگان مسلح میشوند

قاهره ـ درجلسه دیشب کمیسیون سیاسی اتحادیه عرب نماینده دولت عراق پیشنهاد کرد که ستاد آرتش مشترکی ازدولت های عربی برای نظارت بر کمیسیون نظامی مخصوص طرح امنیت دسته جمعی کشور های عربی تشکیل شود.

این پیشنهاد موردموافقت اعضای کمیسیون سیاسی واقع شد واما راجع بطرح امنیت دسته جمعی کشورهای عربی قرار است دولت عراق در اول ماه آینده آن را تصویب نماید وازدولت های عربی هم تا بحال پنج دولت آن را تصویب کرده اند ولی موقعیت دولت هاشمی اردن نسبت باین طرح هنوز معلوم نیست

خبرنگار خبرگزاری فرانسه اطلاع میدهد کمیته سیاسی اتحادیه عرب دیروز تصمیم گرفت که کلیه کشورهای عربی در مورد جنك کره ویا اتفاقاتی نظیر آن که برای دولتهای غربی روی میدهد تازمانی که رضایت دنیای عرب حاصل نگردد بیطرفی خود راحفظ خواهند کرد .

روزنامه (الزمان) که این خبر را منتشر ساخته اصطلاح (رضایت دنیای عرب) را اینطور تفسیر میکند :

۱ـ مسلح کردن کشورهای عربی باندازه ای که بتوانند ازمرزهای خود درمقابل هر تجاوزی دفاع نمایند.

۲ـ تخلیه کانال سوئز از قوای انگلیسی واتحاد مصر وسودان.

۳ـ رسیدگی بامور فلسطین بطوری که رضایت فلسطین از یکطرف و اعراب ازطرف دیگر حاصل شود.

از قرار معلوم کمیسیون سیاسی اتحادیه عرب بنمایندگان دولتهای عربی توصیه کرده که بنمایندگان خود در لیك ساکس دستور بدهند که دراختلافات راجع بکره مانند مصر روش بیطرفی اتخاذ نموده و درموقع اخذ رای از دادن رای امتناع نمایند .

قدردانی ازحسن نیت شاهنشاه

درباره میانجیگری در مورد اختلاف پاکستان و افغانستان

کویته ـ سردار محمدعثمان خان دبیرکل حزب مسلم لیك شعبه بلوچستان از پیشنهاد اعلیحضرت همایون شاهنشاه ایران برای میانجیگری در اختلاف بین پاکستان و افغانستان حسن استقبال نموده است .

وی گفت حسن نیت شاهنشاه قدم صحیحی بسوی ایجاد دوستی بین کشور های اسلامی جهان میباشد و اضافه نمود که کاش هر کشور مسلمانی همین علاقه را نسبت بامور برادران مسلمان خود ابراز میداشت .

آرتش واحد اروپا چگونه تشکیل خواهد شد

لندن ـ مجله اکونومیست درشماره آخرخود تحت عنوان یك ارتش اروپائی می نویسد : گرچه پیشنهاد مستر چرچیل برای تشکیل ارتش اروپائی مورد استقبال شایان قرار گرفت معهذا مشکل است فهمید که مستر چرچیل وطرفدارانش چه اقدامی در این باره در نظر گرفته اند .

قطعا منظور مستر چرچیل این نبوده که ارتش اروپائی رابا ارتش امریکا مقایسه کند وبگوید که تنها بایك ارتش اروپائی میتوان ازاروپا دفاع کرد . این پیشنهاد حاکی ازاینستکه ارتش های ملی اروپا منحل گردد و بجای یك نیروی واحد وتازه ای درلباس متحدالشکل تحت فرماندهی افسرانی که هریك از کشورهای اروپائی انتخاب شده اند وزبان همدیگر را نمیدانند تشکیل شود .

باآنکه دربعضی موارد میتوان بفوریت قدم بر داشت لکن قبل از هرچیزی بایدابهام شرکت امریکا وکانادا رادر دفاع اروپا بر طرف نمود وسپس معلوم داشت که کشورهای اروپائی درباره دفاع چه اقدامی بعمل آورده اند قدم سوم که مهمتر ازهمه است آنست که نیروئی تحت اختیار فرمانده عالی قرار گیرد ساده ترین طریقه مواجه شدن باین عمل آن است که هر یك ازدول اروپائی تعداد معینی نیروی جنگی دراختیار فرمانده عالی بگذارد همچنانکه درجنك جهانی دوم عمل کردند ونیروهای خودرا در اختیار ژنرال ایزنهاور قرار دادند.

آغاز پنجمین دوره محاکمه دکتر شاخت

لوئن مورك ـ دکتر یالمار شاخت رایزن مالی هیتلر برای پنجمین دوره محاکمه بمنظور رسیدگی بسوابق نازی بودن او احضار شده است این محاکمه درتعقیب نقض احکام سابق میباشد.

انتظار میرود جلسات این دادخواهی یك هفته بطول انجامد.

جلسه نمایندگان دول امضاء کننده پیمان آتلانتیك

لندن ـ امروز نمایندگان دوازده دولت امضاء کننده پیمان آتلانتیك در لندن جلسه ای تشکیل خواهند داد و در باره مبالغی که برای تکمیل تسلیحات برای مبارزه باکمونیسم لازمست مشاوره خواهند کرد باید دانست دولت امریکا که ثروتمندترین ایندسته از دول میباشد درتامین هزینه لازم برای اجرای برنامه تکمیل تسلیحات ازهیچگونه کمك دریغ خواهد کرد. محافل سیاسی انگلستان خبر دادند که دولت انگلستان پیشنهاد کرده برای تسهیل اجرای این برنامه دول امضاء کننده پیمان آتلانتیك کالای بیشتری بایکدیگر مبادله کنند .

طرح مبادله مهمات بین ۱۲ کشور آتلانتیك

اتاوا ـ محافل مطلع کانادا دیروز خبر دادند که دولت کانادا نقشه ئی طرح کرده که با اجرای آن دول امضاء کننده پیمان آتلانتیك میتوانند مهمات با یکدیگر مبادله کنند . پیش بینی میشود که درجلسه امروز نمایندگان ۱۲ کشور امضاء کننده پیمان آتلانتیك درلندن نمایندگان کانادا موضوع را مطرح کند .

برطبق این طرح دولت کانادا بکشور های اروپائی توپ وهواپیما و سایر انواع اسلحه خواهد داد و مواد جنگی مورد احتیاج خود را از آن کشورها دریافت خواهد داشت .

دولت سوئد از استعمال کلمه (استکهلم) دربیانیه کمونیستها ناراضی است

استکهلم ـ مستر ارلاندر نخست وزیر کشور سوئد طی نطقی که درباره فعالیت کمونیستها ایراد کرده ضمنا اشاره می نماید اخیراً متوجه شده ایم که کمونیست های کشور سوئد وخارج این کشور برشدت تبلیغات خود نسبت به بیانیه باصطلاح (صلح استکهلم) افزوده اند .

اعتراف می نمایم که ما باتاثر وتنفر زیادی دراین کشور شاهد این عمل هستیم که نام پایتخت ما باین طریق در تبلیغات بین المللی کمونیستی مورد استفاده سوء واقع می شود .

بدیهی است ارتباط بیانیه باصطلاح (صلح استکهلم) باشهر استکهلم بیش از ارتباطی نیست که بیانیه های مانند آن که سابقا بعنوان (کنفرانس صلح پاریس) و (نیویورك) صادر میشده با شهر های نامبرده داشته است و فقط نمونه ای از افکار دموکراتیکی در کشور فرانسه وکشور های متحد امریکا بوده است .

اکثریت سیار زیاد مردم سوئد موافقت ندارند و بااین عمل همدردی نشان نمیدهند که کمونیستها کوشش کنند ازخصلت صلح دوستی بشر و تنفر او ازجنك بنفع خصوصی خودشان استفاده نمایند

یکی از نکات عمده بیانیه استکهلم این است که هر دولتی در استعمال سلاح اتمی برضد کشور دیگری پیشدستی نماید مرتکب جنایتی نسبت به بشر میگردد .

نظرما دراین خصوص قبلا بطور قطع ازطرف وزیر امور خارجه این کشور تشریح شده است بدین ترتیب که نامبرده درتاریخ ۲۲ مارس در مجلس شورای ملی سوئد گفت هر کشوری که اقدام به یك جنك تهاجمی خواه با سلاح اتمی یا غیر آن بنماید مرتکب جنایتی برعلیه بشریت شده است.

از «سامدی سوار» مورخ یازدهم اوت ۱۹۵۰

هدف شوروی از بازگشت به‌شورای امنیت چیست؟
آیا شورویها قصد حمله بخاك یوگسلاوی را دارند

« ژاکب مالیك» نماینده‌دولت روسیه‌شوروی‌درشورای امنیت‌بطوری که شهرت دارد محبوبترین رجال است یعنی اورا ازهرسیاستمداردیگری زیادتر میتوان دوست داشت زیرا او بود که بکمك «چسوب» سیاستمدار امریکائی مقدمات‌رفع‌محاصره‌اقتصادی برلن‌را فراهم آورد.

بنابراین خوداو حس کرده است که برای ایفای نقشی که کشورش در شورای امنیت درموضوع کره‌باومحول کرده چندان ورزیده نیست.

از آنچه دروجود مسولوتف و ویشینسکی وزرای امورخارجه سابق و تونی روسیه شوروی و گرومیکو معاون فعلی وزارت امور خارجه و نماینده سابق این کشور در شورای امنیت هست دراو نیست.

آنها باسانی برآشفته میشدند درصورتیکه او آرام است.

معهذا درنخستین جلسه شورای امنیت باندازه‌ای تهییج شده بود که خطوط قیافه‌اش تغییر کرده ورنك از صورتش پریده بود. بقسمی که «مارگارت ترومن» دختر رئیس جمهور امریکاکه درمیان پانصد نفر تماشاچی درصف جلو نشسته بود میگفت مبادا این تهییج وعصبانیت برای مالیك که دچار بیمار قلبی است، عاقبت وخیمی داشته باشد.

اکنون نظر دنیا به نیویورك بیشتر متوجه‌است تا به‌بندر «پوسان» که هدف نهائی کمونیستهای کره‌شمالی است ومردم به‌مباحثات ومذاکرات و مشاجرات شورای امنیت درباره‌مواد منشور ملل‌متفق زیادتر علاقمندند تابه عملیات‌نیروی امریکا درجنك کره‌زیرا میترسند ازاینکه براثر این‌مذاکرات ومشاجرات نماینده روسیه شوروی از سازمان ملل متفق خارج شودودیگر مراجعت نکند.

رامشش بخواهید بازی روسیه شوروی بابازی اتازونی امریکاخوب تطبیق میکند ودراین هنگام‌که جنك سختی در کره درجریانست، این دو دولت معظم باشمشیر تارا باهم جنك تن‌بتن میکنند.

این بازی‌را میتوان به‌جنك‌موش وگربه نیز تشبیه کرد ولی درست‌معلوم نیست موش کدام است وگربه کدام، همینقدرمیتوان گفت‌که موش‌هم‌باندازه گربه «تودار وناقلا» است.

امریکائیان چه‌میخواهند؟ ظاهراً ابتدا میخواستند که شوروی‌هادیگربه شورای‌امنیت نماینده نفرستندولی‌چون نماینده آنها آمد باید بازی را بازی کرد.

بایدکاری کرد که شورویهاشخصا مهاجم کره شمالی‌را مقصر بشناسند او رامحکوم کنند(اما نباید دراینکارشتاب نمود) واگر چنین‌کاری نکردند،چنان که احتمال هم میرود نکنند، آنوقت دنیا خواهد فهمید که شورویهاهمدست مهاجمین هستند.

امریکائیان طرفدار وخدمتگزار سازمان ملل‌متفق بوده وهستندوهدف آن سازمان راهدف خود میدانندودر عین‌حالیکه دربرابر مهاجمین کمونیست کره شمالی بیهترین طرزی پایداری میکنند، درشورای امنیت‌هم ازاصول منشور ملل متفق دفاع مینمایند.

بنابراین حاضر نیستند موضوع کره مربوط بموضوع پذیرفته شدن نماینده چین کمونیست درشورای‌امنیت بنمایند بطریق اولی قبول نخواهند کرد که موضوع کره پیش ازاینکه مهاجمین کره شمالی از کره جنوبی بیرون بروند حل‌وتصفیه‌شود

حال باید دید شوروی‌ها چه‌می‌خواهند؟

جواب این سؤال مشکل است، معهذا میتوان گفت که چون نماینده آنها بشورای امنیت برگشته است، پس لابد محسناتی در آنجا برای خود یافته‌اند.

ژاکب مالیك روز سیزدهم ماه ژانویه سال جاری یعنی هشت‌ماه‌پیش شورای امنیت را ترك نفت زیرا نمی خواست بانماینده چین ملیون دریکجا باشد.

بنابراین اگرهفت‌ماه‌بعد بآنجابر گشت محققا برای دیدن صورت نماینده چین ملیون نبوده بلکه بعلل دیگری که نمی‌خواهد ذکر کند بوده‌است. در این‌خصوص فعلا چند فرض مختلف شده است ازاینقرار:

۱ـ کرملین پس از آنکه مدت مدیدی سازمان ملل‌متفق رادرخارج فلج کرد اکنون میخواهد درداخل‌هم آنرا فلج کند

اگر نماینده شوروی چهل روز پیش درجلسه شورای امنیت حضور داشت، هنگامی‌که موضوع کره بمیان آمد، محققا فوراً ازحق «وتو» استفاده وامریکائیان رادرموردمداخلت درجنك دچار دردسر میکرد.

۲ـ نماینده شورویها به شورای امنیت مراجعت کرد تادر مورد هر اقدامی‌که ممکنست علیه کره شمالی بعمل آید، از حق «وتو» استفاده کند.

درحقیقت اقدامات اصلی‌واساسی تاکنون بعمل‌آمده‌است‌ومسکونمیتواند درباره آنهااز(حق وتو) استفاده کند زیرا در این مورد نمیتوان عطف بماسبق کرد.

بنابراین امورجریان خودرا طی خواهند نمود.

۳ـ نماینده روسیه شوروی‌چون درتمام مدت ماه اوت ریاست شورای امنیت رابعهده دارد ازاینجهت این شورانمیتواند کاری انجام دهد وی توان فرض کردکه شورویهامیخواهند درهمین‌ماه اوت ضربتی بیوگوسلاوی وارد آورند یاآنکه کمونیستهای چین بجزیره فرمزحمله کنند آنوقت‌شورای امنیت درمقابل (وتو)ی‌شورویها چه اقدامی می‌تواندبکند؟

درجواب این‌سئوال باید گفت‌که می‌توان درهروقت تقاضای تشکیل‌مجمع سازمان ملل‌متفق راباقید فوریت‌نمود ودرآنجادیگر(وتو)ی‌شورویها نقشی‌را بازی نخواهد کرد.

بعلاوه می‌توان گفت که تمام این تشریفات‌های قضائی‌دیگرتقریبامتروك شده‌است ومیکنست بی‌اجازه شورای امنیت برضد روسیه شوروی قیام کرد.

٤ ـ شورویها می‌خواهند بین متفقین باختری تفرقه بیاندازند.

زیرا همه این‌هادرباب شناختن دولت چین کمونیست‌متفق العقیده نیستند غافل از این که در مواقع‌مهم باوجود اختلافات‌همه یك‌دل خواهند شد.

٥ ـ همچنین ممکنست‌شورویها بخواهند از کرسی سازمان‌ملل متفق استفاده‌کنند برای اینکه بدنیابگویند مدافع‌صلح‌هستند.

٦ ـ شاید امیدوار بوده اند که بتوانند با مراجعت نماینده آنها به شورای امنیت و ایراد نطقهای‌تبلیغاتی اروپارا بطرفداری از اصل بیطرفی بر انگیزند و فکر کناره گیری‌ازدنیا را درمیان امریکائیان دوباره‌زنده کنند تا دولت امریکانتواند برنامه تسلیحاتی‌خودرا انجام‌دهد.

ولی این امیدآنهاهم‌بیموردداست زیرا از هنگام شروع جنك کره فکر کناره گیری از امور دنیا، میان امریکائیان بکلی رخت‌بربست.

۷ـ شاید کرملین مایل است نگذارد دول مغرب زمین باهم متحد شوند تاباین ترتیب بتواند بنفع خود یك قوهٔ سوم‌آسیائی که مغرب زمینها در آن دخالت نداشته باشند ایجاد کند وبطور کلی‌شاید قصدوغرضشان اینستکه‌مغرب‌زمینی‌ها رااز آسیاخارج نمایند.

باری در باره بازگشت نماینده شوروی بشورای امنیت این‌فرض‌شد واکنون باید منتظر وقایع آتی بود

آقایان پزشکان محترم

بهتن‌بروشورهای‌قطره سولفو کامفر

ساده و اسپارتینه که فرستاده شده توجه مخصوص فرمائید.

شیشه‌های CC ۲۷-۲۶ ریال بازرگانی ستاره

ناصرخسرو

خروس‌موسسه تبلیغاتی

آ-۶۱۴۲ ٥-٤

آگهی

چون مجمع همکانی‌فوق العادد مورخه ۱۰ر۵ر۱۳۲۹ بعد نصاب ترسید مجددا مجمع مزبور در تاریخ ۲۱ شهریورماه ۱۳۲۹ درمنزل آقای علی اکبر شجاعی واقع در تجریش‌ایستگاه رضائیه تشکیل میشودسهامداران شرکت درمجمع تایکروز قبل‌سهام‌ویا اسنادبانکی‌وثبتی‌مربوطه‌رابدفتر شرکت واقع درمیدان شاه‌سپرده‌ورقه ورودیه اخذنمایند

دستورجلسه

طبق‌ماده ٦٥ اساسنامه تعیین‌تکلیف‌شرکت

شرکت سهامی‌ریسمان ریسی‌و پارچه بافی تهران

آ-٦١٧٨ ٢-٢

همه راه‌ها به روم میرسند

اما بهترین وسیله

خطوط هوائی بریطانیا ماوراء بحار میباشد

به شهر جاویدانی رم با یکی از سرویسهای بی.او.ا.سی. مسافرت کنید و از آنجا بواسطه ارتباط روزانه به میلان ـ وینس ـ نیس ـ ژنو ـ زوریخ ـ پاریس ـ لندن ـ بروکسل ـ آمستردام ـ لیسبن ـ مادرید ـ بارسلون ـ بوداپست پراك ـ وین ـ ورشو بروید

بی‌او‌ای از شما خوب پذیرائی میکند

B·O·A·C

برای کسب اطلاعات و تهیه جا به بی او.ا.سی خیابان فردوسی شمالی مقابل اداره اطلاعات انگلیس تلفون ۵۸۱۱ و یا به نمایندگان مجاز مراجعه فرمایند

BRITISH OVERSEAS AIRWAYS CORPORATION WITH Q.E.A., S.A.A., T.E.A.L.

آ-٦٣٩٢ ٥-٢

تخته سه‌لائی

تخته‌سه‌لائی روسی ومتفرقه باندازه‌های مختلف بقیمت مناسب بفروش میرسد

نشانی از شاهرضا اول فردوسی

آ-٦٣٤١ ٤-٣

آگهی

کلیه وارد کنندگان و نمایندگان داروهای اختصاصی موظفند از تاریخ نشراین آگهی نسبت بکلیه داروهای اختصاصی که میخواهند به وارد نمایند قبلا موافقت وزارت‌بهداری‌راجلب نمایند.

چنانچه وارد کنندگان دارو بدون اجازه قبلی این وزارت مبادرت بسفارش داروهای اختصاصی بنمایند مسئولیت متوجه‌خودشان‌خواهدبود.

آ-٦٤٥٦ ٢-٢ وزیر بهداری

مشتریان محترم

با خریدیك مرتبه‌صابون ب‌ب مشتری دائم ماخواهید شد با نازلترین قیمت در دسترس مشتریان محترم گذارده شود.

نشانی مرکز فروش تهران خیابان شمیران جنب کوچه گاراژ لهستانی

آ-٦٣٣٣ ٥-٢

بشارت بدانش آموزان زبان انگلیسی

چاپ سوم گرامر انگلیسی بفارسی کاوسی برومند که مدتهاست نایاب بود با قطع کوچك جیبی و جلد زر کوب و با مزایای بیشتری از اول شهریور ماه بدست شما خواهد رسید. استفاده ازاین گرامر برعموم‌دانش آموزان‌از اهم‌واجبات‌است. مرکزفروش ـ تهران ناصرخسرو ـ شجاعی گلستانه

آ-٦٤٢٣ ٣-٢

آگهی

یکباب عمارت دو طبقه باتمام لوازمات، برق تلفون باغ مشجر و گل‌کاری آب جاری دارای هفت اطاق باجاره‌داده میشود برای بازدید همه روزه ازساعت هفت صبح تاساعت ۹ و ازساعت پنج ونیم بعد از ظهر تاساعت هفت بعد از ظهر بلامانع است آدرس خیابان شاهرضا ـ مقابل خیابان صفیعلیشاه کوچه شهردارخانه شهردار

آ-٦٤٢٥ ٣-٢

ایران پیما

گیلان ـ مازندران ـ گرگان

اتوکارهای آخرین مدل ایران‌پیما همه‌روزه بکلیه نقاط مازندران و گیلان وهمچنین‌روزهای‌یك‌شنبه‌وسه‌شنبه‌وپنجشنبه بساری‌و گرگان‌وبالعکس حرکت مسافرین پذیرد.

نشانی: خیابان سعدی‌پشت‌بانك شاهنشاهی تلفن ۷۱۱۳ دفتر ایران‌پیما

شعبه خیابان بوذرجمهری مقابل بازارآهنگرها تلفن ٦٢٩١

« پامنار « ٩٢٧٩

آ-٥٥٧٧ -١-

تعلیم اتومبیل با فیلم

مرکز تعلیمات‌موتوری ازاین تاریخ تعلیمات اتومبیل علمی وعملی بافیلم توام است اینطرز تعلیم درکمترازمرا کزتعلیماتی سابقه دارد ازعموم فارغ‌التحصیلان مرکز تعلیمات موتوری دعوت میشود که‌دریك دوره‌تعلیمات شرکت نمایند.

نشانی خیابان سعدی‌مقابل‌اداره بیمه‌ایران‌تلفن ٨٠٤٦

آ-٦٣٩٥ ١٠-٣

اجاره داده میشود

یکدستگاه عمارت تازه‌ساز باتمام لوازم واقع در خیابان سعدی که بهداری شهربانی سکنی داشته دارای ۳۵ اطاق وزیرزمین وسایرمایحتاج اجاره داد میشود طالبین‌بتلفن ٦٤٤٨ مراجعه‌فرمایند.

آ-٦٣٧٣ ٣-٢

مژده بعاشقان عکاسی

کاملترین وبهترین دوربین عکاسی چراغ‌دار که عکاسی شب و روز را برای هرکس بآسانی مقدور میسازد وارد شد بیا یك مرتبه امتحان خودتان تصدیق خواهید کرد که تا امروز دوربینی باین کاملی و بـه این ارزانی بایران وارد نشده اگر امتحان کردید و مزایای‌آنرا شخصا تصدیق کردید از بازرگانی ایرانتور یا فروشگاه کنتیناتال استودیو فتورلیف خریداری کنید.

آ-٥٧١٩ ١٠-٧

آگهی

اتومبیل فردسن شماره‌دولتی ۷۳۱ مدل سال بطور مزایده فروخته می‌شود

پیشنهاد دهندگان می‌توانند پیشنهاد خودرا تاروزه‌شنبه ۲ شهریور ماه‌بدبیرخانه شیروخورشید سرخ داده ورسید دریافت نمایند پیشنهادات در روزشنبه ٤شهریور ماه در حسابداری جمعیت ازساعت ٦ بعد از ظهر باز وقرائت خواهدشد.

حضوپیشنهاد دهندگان‌آزاد است. اداره در رد و قبول پیشنهادات مختاراست.

پیشنهاددهنده‌می‌تواندهمه روزه‌اتومبیل مزبوررا درمحل‌شیروخورشید سرخ ملاحظه نماید ومبلغ‌دوهزار ریال بابت ودیعه بصندوق شیروخورشید بسپارد که اگربرنده‌پیشنهاد خودرا تعقیب ننمود بنفع جمعیت ضبط شود کلیه حساب‌مالیاتی بعهده‌خریداراست.

به پیشنهاداتی که بعد از شروع‌جلسه مناقصه برسد ترتیب اثر داده نخواهد شد.

آ-٦٣٧٥ ٢-٢

آگهی

١٤٧٨ ـ ٢٥٥٩٠ ـ ٢٦ر٥ر٢٩

نظر باینکه معمولا مقام صلاحیتدار برای معرفی‌آقایان پزشکان ـ دارو‌سازان ـ دندان پزشکان و ماماهای کشور موسسات داخلی وخارجی وزارت بهداری است وهمه روزه از موسسات وبنگاههای مختلف نام و نشانی وتخصص طبقات فوق را استفسار مینمایند مخصوصاً شرکت بیمه‌اخیراً از وزارت بهداری تقاضا نموده است که عده پزشك متخصص برای معاینه ومعالجه بیماران آن شرکت معرفی نمایند متاسفانه تا این تاریخ آنطوری که باید آمار دقیق وصحیحی ازطبقات بالا جمع‌آوری شده و از طرف دیگر وزارت بهداری درنظر دارد مجموعه راهنمای پزشکان که حاوی نام و نشانی ـ تخصص و نمونه امضاء آقایان باشد تهیه و در دسترس عموم مخصوصا داروخانه ها قرار دهد بنابراین بدینوسیله ازکلیه طبقات فوق تقاضا میشود درظرف دوهفته برای تکمیل کارت پزشکی با مدارك خود و یك قطعه عکس ٤در٦ درمرکز به اداره تنظیم امورپزشکی ودرشهرستانها به ادارات بهداری مراجعه نمایند وپس از انقضاء مدت مزبور درصورتیکه نام آقایان جزو صورت های تنظیمی نباشد حق ذله نخواهند داشت

وزیر بهداری ـ دکتر جهانشاه صالح

آ-٦٤٥٧ ٢-٢

آخرین علاج رماتیسم ابتکار نوظهور آلمانها

آمپول وپماد ویپریسین ـ Vipericin

آ-٥٧٧٩ ١٠-٧

آگهی اجاره مستغلات

یك بنا مشتمل بر ۸ آپارتمان انبار ۷ دکان حیاط دارای برق تلفون حمامهای وان باکلیه لوازم لوکس آخرین مدل بر خیابان منیریه باغ ـ اجلال‌الدوله طبق نقشه شهرداری در عرض سی‌متر عقب نشسته وفعلا جلو گل‌کاری شده خاتمه‌یافته برای اجاره ادارات دولتی‌یکجا یاآپارتمان‌جزء واگذار میشود طالبین بمحل یاتلفون ٦٨٨٢ مراجعه فرمایند.

آ-٦٤٠٩ ٤-٣

پارتی جدید

PENICILLIN S-R

وارد وارزان شد

کودکی رافریب داده وفراری است

رشت – روز ۱۴ مرداد ساعت ۷ بعدازظهر بانو فاطمه دختر قربانعلی بکلانتری ۵ دادخواهی نمود که حسین خیاط ابرازی بامصطفی کودک ۱۲ ساله‌ام اجباراً درمشتراح عمل شنیع انجام‌داده کلانتری ۵ اورا بکلانتری ۱ راهنمائی نمود ودرهمین‌مدت کوتاه‌بقرار اطلاع حسین فرصت رامغتنم‌شمرده‌وفرار نموده. قضیه جداً مورد تعقیب است بخصوص ازاینکه چرا بعنوان آنکه کلانتری ۵ حوزه شکایت بانوفاطمه نیست فوراً بموضوع رسیدگی نکرده اند.

قیمت گوشت ارزان شد

محلات – براثر فعالیت اقای هاشمی کفیل شهرداری رخ گوشت از کیلوئی ۲۴ ریال به ۲۲ ریال تقلیل یافت.

چرا با رئیس بهداری مخالفت می نمایند؟

مشکین‌شهر – درظرف‌دوسال تاکنون هرچه دکتر بعنوان رئیس بهداری به‌خیاو آمده آقای دکتر مصطفوی وسیله مراجعت اورا فراهم نموده‌اند وفعلااهالی بملت‌هائی ازآقای دکتر شکایت کرده‌اندکه پرونده‌مشار-الیه‌درجریان‌است‌ومعلوم‌نیست‌وضع‌تامین بداشت‌اهالی‌این‌شهر باچه کسی‌خواهد بود وآیا وزارت بهداری برای‌خاتمه دادن باین‌وضوع‌واعزام رئیس‌بهداری ودکتر اقدام می کند یاخیر؟!

وجوه خانه های خراب‌شده پرداخته میشود

جهرم – چندروزیست پس از پانزده سال انتظار شهرداری‌مشغول پرداخت پول خانه‌هائی است که در مسیرخیابان‌واقع‌شده‌وخراب کرده‌است. گرمای سال جاری شهر بی‌سابقه بود وهم اکنون ۳۹ درجه میباشد. آقای‌علی اکبربنان که بسمت‌رئیس دارائی منصوب‌شده‌بودندواردومشغول کارشدند.

شهرداری چرا اقدام نمیکند

جهرم – قیمت اجناس بطور عجیبی روبترقی است و کوچکترین اقدامی هم ازطرف شهرداری‌یاداد – کستری انجام نمیشود.

اهالی‌انتظاردارند ازمرکزدستور موکد وصریحی صادر شود که مردم بیچاره بیش‌ازاین‌درمضیقه نباشند.

تقدیر ازیك افسر

کنگاور – چون‌در نتیجه‌عملیات سروان‌دیبا رئیس ژاندارمری صحنه و گروهبار۳ محمد رضائی وسر جوخه خدامراد سرحدی وآقای‌جوادهمایون اموال دخدا عزیز محمد نادری زیر شبنرها کشف‌شده لذا عموم اهالی از فعالیت سروان‌دیباتقدیر نموده انتظار تشویق ویرا دارند.

ازمامورو‌ظیفه شناس قدردانی‌میکنند

نی‌ریز – گروهبان‌یکم ماشاءالله هوشمند ازقسمت گروهان ژاندارمری رئیس‌پاسداه‌هفت‌خان‌خیر که‌سابقاً بیست‌تا سی نفرراسارقین‌دراین‌محل‌مقتول‌مینمودند بقدری شبانه‌روز برای نگهبانی امنیت کوشش می کند که حتی یك چوپانی هم‌حیف‌ومیل‌نمیشود. اهالی‌انتظاردارند ازاین‌شخص‌بنحومقتضی قدردانی شود.

کمیسیونی برای جلوگیری از ایکاری تشکیل‌شد

نهاوند – برای احداث‌راه نهاوند بلورستان وهمدان ازطریق طائمه که‌ده فرسنك راه را نزدیك تر میکند، در فرمانداری کمیسیونی تشکیل و تصمیم گرفته شدکه پس از ترسیم نقشه وبر آورد مخارج وتشکیل شرکت‌وقرضه از بانك،شروع‌بکار شودتارفع‌بیکاری بشود.

دومین کمسیون رسیدگی‌بشکایات هم تشکیل‌شد.

خیابانهاکی اسفالت‌خواهدشد؟

لاهیجان – سه سال است که شرکتی بنام (تم) بالغ بردویست‌هزار تومان دریافت داشته که خیابان‌ها را اسفالت کند،ولی تاکنون خبری نیست وزیرسازیها تبدیل بخاك شده ومردم را آزاری‌دهد. اخیرا آقای مهندس باکاتوری نماینده شرکت بشهرداری مراجعه و برای انجام عمل‌اسفالت ۱۸۶۴۰۰ریال از شهرداری مطالبه نموده‌وشهرداری‌سندی‌بدارائی فرستاده ولی دارائی سندرا رد کرده و می گوید تابدهی خودراکه بابت مالیات کارهای‌متفقین‌نپرداخته‌اید واریز نکنید پولی بشما داده نمیشود و آقای‌مهندس بشهرداری مراجعه مبلغ بالارادریافت کرده است

آتش‌سوزی در اندیمشك

اندیمشك – سه‌ساعت بعد از نیمه شب هیجدهم مرداد، براثر آتش گرفتن ماشین باری شماره ۱۱ قماره چوبی که محل کسب اهالی می‌باشد طعمه حریق واقع‌شد. پس‌از اطلاع رئیس شهربانی وبخشدار بمحل حاضرشدند وباکمك مامورین‌شهربانی وشهرداری وسایر اهالی آتش‌خاموش شد ودرحدود ۴۰۰ هزارریال‌خسارت وارد آمده‌است.

ازترقی اجناس جلوگیری می شود

هفت‌گل – روز ۱۰ مرداد ناگهان پیشه‌وران در صددترقی بهای قندوچای برآمدند ولی بخشداری فوراً پس‌از تشکیل‌جلسه ممانعت‌نمود و حتی حسین پیشه‌ور که در یك کیلو قند سه‌ریال اضافه فروش داشت با تشکیل پرونده بدادگاه معرفی‌شد و الایم آن‌میرفت‌قیمت‌قندهر کیلوئی ۳۰ ریال‌برسد اهالی ازاقدام‌جدی‌بخشدار کمال‌رضایت‌را دارند.

قندوشکر بحد وفور در دسترس مردم است

دامغان – بدستور آقای فنائی رئیس دارائی قندوشکر بحد وفوردر دسترس‌اهالی گذاشته شده وقیمت‌شکر کیلوئی ۱۶ ریال و قندکیلوئی ۲۱ ریال بفروش میرسد.

جاده راتسطیح نمائید

نی‌ریز – جاده کرمان وشیراز در این شهر واقع شده و تقریبا یك راه تجارتی برای حمل‌و نقل کالاهای باشد، درحالیکه جاده‌های‌آن خراب است وزارت راه‌باید هر چه زودتر برای‌اصلاح وتسطیح آنهااقدام‌نماید.

بازار ساکت‌است

نی‌ریز – وضع‌بازار قالی وانقوزه که‌از مهترین صادرات این شهر می باشد،فوق‌العاده ساکت‌است فقط‌بادام نسبتا خریدار دارد. هوای شهر با آنکه همه ساله معتدل وملایم بود ازسال جاری‌نسبتاگرم وباعث‌ناراحتی گشته است.

بهای برنج ترقی نمود

لاهیجان – باآنکه برداشت‌محصول برنج نزدیك است بهای آن از هفته اخیر ۳۰ درصد ترقی نموده است.

هفته‌قبل درفرمانداری کمیسیونی تشکیل‌شد ونسبت به نفر کاظم‌حامد ابوالقاسم حسن‌پور واقبال امین که اشخاص ناراحتی بودند تصمیم بتوقیف وتبعید آنان گرفته شد. کاظم حامد بتهران فرار نمود ولی‌دو نفرد یگر دستگیر وزندانی شدند.

ازوزارت فرهنك تقاضادارند

ملایر – دانش آموزان کلاس نه دخترانه که‌قادر برای رفتن بهبدان‌یا تهران نیستند،انتظار وتقاضا دارند که هرچه زودتر وزارت‌فرهنك باتاسیس کلاس‌چهارم‌متوسطه آنهارا ازبلاتکلیفی نجات دهد. همچنین فارغ‌التحصیل های سال پنجم دبیرستان‌پهلوی که‌بحد نصاب رسیده‌اندتقاضا دارند سال‌ششم طبیعی برای آنها در سال تحصیلی آینده گشوده شود زیراتوانائی‌ادامه تحصیل درخارج‌شهرراندارند که‌دراین باره‌نیز قطعا وزارت فرهنك اقدام خواهد نمود.

سارقی دستگیر شد

هفت‌گل – روز یکشنبه ۱۵ مرداد ۲ساعت بعداز ظهر که اهالی خانه سیدهاشم فاضل خواب بودند دزدی وارد شده و پس از کاوش در صندوقی ۲هزار تومان وجه بسرقت میبرد و کسی که از آن‌جا میگذشته خروج شخص ناشناس راباهالی خانه اطلاع میدهد ومعلوم میشود ۲ هزار تومان سرقت شده بااطلاع کلانتری دزددستگیر ووجه مسروقه مسترد و بصاحبش تحویل شد.

کشف تریاك قاچاق

دامغان – دوساعت‌بعدازنیمه‌شب ۱۶مرداد بازرسان دارائی بسرپرستی آقای امیرعباس منصوری از چهار نفر محمدحسن مرادی – محمدبابا صدری علی اکبرمیرزائی – علی‌اکبرمحمدی مقدار ۱۶ کیلو ونهصد گرم تریاك وشیره کشف‌نمودندکه باتشکیل‌پرونده تحویل برای بازجوئی شدند.

کی‌شهردار تعیین میشود

اردبیل غله بقدری‌فراوان‌است که گندم اعلا کیلوئی ۲ ریال و ۳۵ دینار ولی نان‌سیاه آزاداز کیلوئی ۵ ریال کمتر نیست علت هم نداشتن شهردار است زیرا بقراراطلاع‌وزارت کشور کسانی را که برای شهرداری معرفی‌شدند رد کرده ومعلوم نیست چه‌موقع شهردار معین خواهدشد زیرا شرکتی که بنام برق تشکیل شد، مدتی‌است بنام‌معنی شهرداری‌را مسخره نموده ولی اخیراً شرکت که‌دستگاه‌موتور برق‌خریداری قسط‌دوم آنراپرداخته خریداری کرده وآقای‌زرینه هم‌برای‌حمل آنهابخرمشهر رفته‌اند.

نرخ نان وسایر اجناس تنزل نموده

نی‌ریز – بنا مراقبت آقای فرهمندی سرپرست‌شهرداری، درآمد وعوارض این‌اداره‌روبفزونی گذاشته‌و طبق آگهی‌منتشره‌ازقیمت نان‌یکمن ۱ ریال کسرشده وبهمین علت نرخ‌سایراجناس تنزل نموده‌است.

شهرداری نیز ۷۰۰۰ ریال‌برای تهیه لباس بین ۱۲ نفر مستخدمین جزء خودتقسیم نموده‌است.

بعلت‌وجود شرکت تعاون قیمتها تنزل نموده

بهشهر – ازهنگام انتخاب هیئت مدیره‌شرکت‌تعاون اقدامات‌عملی‌خوبی برای‌پائین آوردن هزینه زندگی‌وحتی ساختمان‌خانه برای‌کارگران شده‌است من‌جمله تهیه آسیاب برقی‌است که‌گندم راباقیمت ارزان‌آردنموده ونان‌تحویل میدهد، بهمین‌جهت‌سایر نانواها مجبور بتنزل‌دادن قیمت نان‌شدند.

راه‌بوسیله عشایرساخته‌شده

مشگین‌شهر – دردامنه‌های‌سبلان که‌ازییلاقات آذربایجان است، آبهای معدنی‌طبی وجود دارد که‌رفتن‌باین ۴فرسخ برای مسافرین مانع‌وزحمتی فراوان‌داشت،ولی چندی است که‌خود اهالی وعشایر راه‌را درست کرده که‌برای رفتن مسافرین قابل استفاده میباشد.

ازسخنرانیهای آقای‌عدیلی استفاده کردند

سبزوار – آقای‌عدیلی بازرس فرهنك خراسان درشهر متوقف وبرای استفاده مردم ازبیانات ایشان ازطرف اداره فرهنك مجالسی تشکیل شد منجمله در مسجد جامع و بقعه اسیر ازسخنرانیهای شیوائی نمودندکه‌آقای شیخ عباس صبرفی ازطرف حوزه روحانیت واهالی ازبیانات این‌مرد درمسجد جامع اظهار تشکر نمودند.

مشغول بررسی شده اند

نهاوند – آقای ستوان یکم عباس‌وجدانی که‌ازطرف‌دایره‌جغرافیائی ستادارتش‌برای‌بررسی اوضاع‌فرهنگی واجتماعی ماموریت‌داشتندواردوه‌مشغول کارگردیده‌اند

رئیس ژاندارمری عوض شد

هفت‌گل – چهار کامیون حامل یك‌گردان‌سرباز به‌هفت‌گل‌وارد وبطرف جانکی‌حرکت‌نمودند وآقای سروان‌ماهوتی‌هم بجای آقای سروان قریب رئیس گروهان ژاندارمری‌باغ ملك‌از ۱۲ مرداد به‌محل‌ماموریت‌حرکت کردند.

دراستانداری انجمنی تشکیل وبه شکایات مردم رسیدگی‌میکند.

سارقی هنگام دزدی دستگیر شد

آغاجاری – یك‌ساعت‌وسی‌دقیقه‌بعد از نیمه‌شب نهم‌مرداد، محمد سروی سارق بمنزل عباس‌برهمندی کارگر شرکت نفت میرود ومشارالیه پس از بیدارشدن باطاقی که سارق‌بوده رفته وبا یکدیگر گلاویز میشوند و محمد ضربه‌ای با چاقو به عباس می‌زند ولی عباس اورا رهانکرده‌وبادادوفریاداو همسایه‌هابکمك‌رسیده وبوسیله آقای جعفری وعلی کاوه پاسبان شماره ۱۲ سارق‌جلب‌ومضروب بیهداری اعزام‌شد.

زلزله آمد ولی خسارتی نداشت

آمل – ساعت ۱۱ ونیم صبح روز۱۳ مرداد زلزله شدیدی روی داده که الحمدالله خسارتی نداشته‌است.

دوبرابر سال گذشته تریاك خریداری شده

شاهرود – زارعین‌درسال‌جاری بدون دیدن هیچگونه مزاحمتی تریاك رابدارائی عرضه نموده وبدون معطلی‌بهای تریاك رادریافت‌میدارند. بهمین علت تاکنون‌دوبرابرسال گذشته تریاك خریداری‌شده‌است.

عالیت مخصوص خبرنگاران دریزد

یزد – آقای هانری‌کارتیه‌و خانمشان‌روز ۹مرداد وارد شهرشدند ایشان کشورهای‌چین–برمه–هندوستان رابرای تهیه اخبار و عکس‌برداری‌از سه‌سال پیش‌دیده‌اند و پس از گردش درایران خیال‌دارندبه‌مصر حرکت کنند پس‌ازسه‌روز توقف و خرید چنددست لباس‌اززرتشتیان‌قدیم‌وبرداشتن‌عکسهای لازم بطرف اصفهان‌حرکت کردند.

بزودی انجمن شهرتشکیل می‌شود

همدان – طبق قانون استقلال شهرداریها، چون انجمن شهرتاکنون تشکیل‌نشده‌بود،ازطرف آقای‌فرماندار آگهی لازم منتشر شد تاواجدین‌و داوطلبان معرفی‌نامه‌های‌خودرا تسلیم نمایند وازتمام محله‌شهر ۱۷ نفربایدخودرا معرفی نمایند.

استقبال ازفرمانده‌جدیدتیپ

گنبد کاوس – آقای سرتیپ دادستان فرمانده جدید تیپ مستقل گرگان ساعت ۸صبح ۱۸مردادبرای سرکشی‌واردشدنددربیرون‌دروازه‌شهر استقبال‌بی نظیری‌ازایشان بعمل‌آمد ودر حدود هزارنفرازسواران‌مختلف‌عشایر باستقبال رفتند پس‌از خیر مقدم‌آقای حسین جرجانی سران عشایر معرفی شدند.

پای کودکی را خورد کرد

کرمانشاه – روز۱۳ مرداد تاکسی‌شماره ۳ براندگی کاظم‌ازجنوب بشمال خیابان شاهپور بانهایت‌سرعت میرفته که‌به‌اسحق نوری‌طفل ۱۲ ساله‌ای برخورد و پای راستش‌را خوردمیکند راننده دستگیر ومصدوم به‌بهداری اعزام شد.

قاتلین احمد بهرام سرجوخه دستگیر شدند

شاه آباد – چندی پیش‌احمد بهرام سرجوخه بطور مرموزی‌مقتول میشود و اموال او بسرقت میرود ژاندارمری باکمال فعالیت بدنبال‌پیدا کردن‌مقتولین بود تا روز۱۲ مرداد نیاز علی و علی محمد مظنون‌دستگیر میشوند ومقداری‌ازاشیاء مقتول‌منجمله از چیزهائی که قطرات خون بر آن بوده نزدآنان کشف‌میشود که‌بااشیاء مکشوفه تحویل‌دادگاه تیپ کرمانشاه گردیدند.

اهالی‌تقاضای گرفتن قطعه زمینی برای تهیه مسجد دارند

بندر شاهپور – اهالی‌بندر شاهپور برای انجام‌فرایض دینی از اولیای امورراه آهن‌تقاضادارندقطعه زمینی در اختیار ایشان بگذارند که‌با خرج خودمسجدی برای این منظور تهیه نمایند وانتظارآنان‌این‌است که در این باره کمك شایسته‌ای ازطرف اولیاء امورراه‌اهر بعمل‌آید

جشن‌استقلال‌پاکستان

زاهدان – روز ۲۳ مرداد بمناسبت جشن سومین سال استقلال پاکستان،جشن مفصلی ازطرف آقای خان‌بهادر محمدایوب‌انصاری کنسول پاکستان برپا بود.

اطاقها با پرچم ایران‌وپاکستان تزئین شده بود ساعت ۵ بعداز ظهر سخنرانیهائی از طرف آقایان عمران نماینده کنسول‌پاکستان وآقای ناصح رئیس‌فرهنك وآقای‌عارفی فرماندار راجع باهمیت آزادی و مناسبات فرهنگی وسرافرازی وسربلندی دو ملت و دو کشور ایرادشد و درپایان دو حلقه فیلم مسافرت اعلیحضرت همایونی‌پاکستان‌رانشان‌دادند ساعت ۸ونیم جشن در میان پذیرائی گرم کارکنان کنسولگری پاکستان‌پایان یافت.

درآمد شهرداری باید باکمال درستی تحویل‌صندوق‌شود

رفسنجان – محصول پنته‌سال جاری درحدود سه میلیون کیلوئی‌باشد که ازدریافت‌عوارض آن‌چهارملیون وپانصدهزارریال‌درآمدبرای‌شهرداری بدست خواهدآمد.

ولی درسالهای ۲۷ و ۲۸ قسمت اعظم درآمد شهرداری حیف و میل شده که بیشتر اختلاسها کشف گردیده و انتظاراهالی اینست که درآمدسال جاری برای انجام اصلاحات‌لازم‌بدون کم‌وکسر تحویل صندوق شهرداری گردد.

اقداماتیکه فرمانداری کرده

خوی – از بدو ورود آقا خزائیان فرماندار جدید برای لوله-کشی–تسطیح‌خیابانهاوتنزل نرخ‌خواربار اقدامات مقدماتی جهت خرید موتور برق تصمیماتی اتخاذ شده که‌تشریك مساعی آقای مهندس رفیع زاده کفیل شهرداری هم نیز درانجام‌آنان‌موثر می باشد.

نرخ‌گندم تنزل نمود

نهاوند – گندم‌اخیراازخرواری ۱۴۵۰ ریال به‌۸۵۰ ریال تنزل نموده است.

براثرغفلت دوطفل دکان نانوائی آتش‌گرفت

خوانسار – دوطفل خرد سال که درسوخت‌وان دکان نانوائی حاج محمد مشغول آتش‌زدن کبریتهاوبازی بودند، بدون‌توجه‌شعله کبریت‌بسوخت‌های دکان‌نانوائی‌سرایت‌وباعث‌ایجادحریق میشود که پس‌ازاطلاع با کمك اهالی وزحمت زیاد موفق بخاموش کردن آتش میشوند. خسارت زیادی بدکان نانوائی وارد آمده‌است.

مرد دانشمندی فوت کرد

شاهی – آقای شیخ ابوالقاسم کوچك سرائی که مردی‌باتقوی‌وفاضل ومورد احترام اهالی‌بود، درسن ۷۲ سالگی بدرودزندگانی گفت. جنازه آنمرحوم‌بااحترامات‌وتشییع بی نظیری‌از طرف‌اهالی‌در کوچك‌سرابخاك‌سپرده‌شد.

اولین جلسه رسیدگی بشکایات تشکیل شد

همدان – روز۲۴مرداد اولین جلسه برای رسیدگی بشکایات مردم درفرمانداری تشکیل گردید و قرار است درهفته یکروز مرتبا این شورا با شرکت رؤسای ادارات تشکیل گردد.

دوکارخانه برای‌شهر خریداری شد

اداره‌های‌شهربانی‌سرکشی‌شد

اراك – برای تامین برق‌شهر وتهیه کبریت‌د،وکارخانه جدید المانی خریداری گردیده وآقای فرماندار ادارات مختلفه شهربانی منجمله‌زندان رامورد بازدید قرارداده وبتمام‌قسمتها باکمال‌دقت‌رسیدگی نمودند وازرحمات آقای‌سرهنك دولتشاهی‌رئیس‌شهربانی وسایر افسران و مدیر زندان تقدیر نمودند.

کمیسیونی نیز برای عمران و اصلاح‌شهرهرهفته یکروزدرفرمانداری تشکیل میگردد وتصمیمات مفید اتخاذ مینمایند.

کاشیهای نام گذاری برای خیابانها نصب گردید

اراك – عمل جدول سازی و اسفالت‌کاری‌مرتبا ادامه‌دارد وهمچنین سال گذشته که آقای دادور برای نام‌گذاری خیابانها تقاضا کرده بودند باسامی ملك‌المتکلمین – قائم مقام – امیر کبیر فراهانی–مستوفی–ذوالفنون کاشیهائی تهیه‌شود، با موافقت انجمن شهر ووزارت کشور بپاس خدمات‌این مردان بزرگ‌کاشیها تهیه‌شده و شروع بنصب آنان گردید

بکارخانه‌ها رسیدگی می‌شود

یزد – آقای فرماندار بوضع داخلی کارخانه‌های اقبال – درخشان هرائی رسیدگی نمودند ودر هرکارخانه مدیران تذکر وتوضیح لازم‌را دادند وآقای فرماندار یادآور شدند که باید این بنگاههای ملی تقویت شودوازحمایت‌آنان کوتاهی نخواهدشد

اواقس بیمارستان رفع خواهد شد

بروجرد – برای بهبود حال بیماران مستمند شهر، پس از رسیدگی دقیق توسط‌آقایان فرماندار وشهردار وتوضیحات لازم آقای رئیس بهداری قرارشد برای اعزام چند پزشك و ارسال تختخواب کسری وداروهای کافی تلگرافاازوزارت بهداری‌تقاضای کمك‌شود.

از دیدن چراغ گلماکس خاطرات شیرین نوروز در نظرم مجسم میشود زیرا چراغ گلماکس بهترین هدیه نوروز من بود! مصرف چراغ گلماکس

جز نفت و ۹۶٪ هوای مجانی است.

نماینده انحصاری: شرکت سهامی بازرگانی آرین

سرای حافظ تهران.

تلفن: ۴۴۳۴ / ۸۴۴۸

کانون آگهی زیب

Coleman

۶۵۳۷-۱

زمین فروشی باورقه‌مالکیت درحضرت عبدالعظیم لب جاده قم

اینجانب آقا مرتضی‌منهاجی چندقطعه زمین بمساحت‌های مختلف‌مالك میباشم فعلافروشنده هستم‌طالبین به آدرس زیرمراجعه نمایند.

تهران – بازاربزرك‌جنب‌مسجدشاه (آقامرتضی منهاجی ساعت فروش)

آ–۲۵۳۶

شرکت سهامی لوان‌تور باطلاع آقایان بازرگانان و شرکت های بازرگانی میرساند که این‌شرکت‌هم به پیروی ازنیات دولت درامر تشویق صادرت درکارمزد و هزینه های متفرقه خود تخفیف کلی قائل‌شده و کالا های صادراتی دراسرع وقت وبهترین وجهی حمل وبارنامه صادر مینماید وهمچنین برای پاساوان و ترخیص کالا ازگمرکات و حمل محمولات غیر تجارتی ازقبیل لوازم شخصی– ارسال‌خوراکی – برنج و سایر محمولات دیگرخواهشمند است بدایره باربری شرکت سهامی‌لوان‌تو مراجعه‌فرمائید.

شرکت سهامی لوان‌تور – میدان فردوسی

آ–۵۶۲۹ ۵–۱ تلفن ۵۵۱۷– ۹۳۶۱

تشکر از جناب آقای وزیر دارائی

در نتیجهٔ تغییری که در وضعیت اعضای هیئت‌مدیره بانك کشاورزی تحت توجهات مبذوله جناب آقای‌دکتر نقی نصر وزیر محترم دارائی که مراتب معلومات و کاردانی معظم‌له‌برعموم ملت مسلم است دست داده و با انتخاب آقایان دکترفضل‌اله‌مشاور– غلامرضا شاهنواز– حسین نقیش موجب امیدواری کامل گردیده‌کارمندان بانك‌کشاورزی وپیشه وهنرایران ازعرض تشکر وامتنان خودداری ندارند.

ازطرف عده‌ای ازکارمندان بانك کشاورزی

آ–۵۶۴۱

این‌جانب برای وکالت در پادگاه ها و دوایر دولتی ومشاوره درتنظیم اسناد وقرارداد ها باداشتن پروانه‌وکالت درجه یك‌آماده هستم آقایانی که مایل باشند عصرهای غیر ازدوشنبه وجمعه به‌بنده منزل‌واقع در خیابان جامی کاشی ۱۸۱ تشریف فرما ویابا تلفون شماره۸۶۷۵ تعیین‌وقت‌فرمایند

کریم رستگار

آ – ۶۵۳۹

مژده به‌زائرین عتبات

کفش های مخصوص عرفات با قیمت خیلی نازل فقط شصت ریال

خیابان خیام پاچنار کفاشی عرب

آ–۶۵۲۲

آگهی رسمی

طبق نامه شماره ۴۴۶– ۲۳ر۵ر۲۹ شرکت‌نسبی خسرو بلندی و شرکاء به پیوست صورت جلسه مورخه ۲۰ر۵ر۲۹ بنابر تصمیم شرکاء شعبه‌ای در اهواز بمدیریت آقای خسرو بلندی تشکیل و حق امضاءاوراق و اسناد بها دار باخسرو بلندی با مهرشرکت (شعبه اهواز) خواهد بود و بموجب نامه شماره۴۶۸–۲۵ر۵ر۲۹ به پیوست صورت جلسه مورخه ۲۴ر۵ر۲۹ شرکت چون آقای خسرو بلندی بمدیریت شعبه اهواز تعیین شده آقای خدایار بلندی بسمت مدیرعامل شرکت درتهران انتخاب‌وهر یك از شرکاء منفرد احق امضاء اوراق و اسناد بها دار رابا مهر شرکت شرکت دارند.

بتاریخ۲۹ مردادماه۱۳۲۹

رئیس اداره ثبت شرکت ها – محمد علی عبادی

آ–۲۵۶۰

اظهار تشکر از آقای نخست وزیر

ورئیس کلانتری بخش ۹ ومعاون وکارکنانش

جمعی از کسبه وساکنین خیابان سیروس ضمن نامه‌ای که‌بآقای نخست وزیر نوشته‌اند از اقدام شهربانی در رفع اجتماع افراد بیکاره در خیابان سیروس مخصوصا مقابل داروخانه بین المللی که موجب زحمت کسبه‌وتصادف وسائط نقلیه بودند تشکر وسپاسگزاری می نمایند.

آ–۶۵۳۲

از سفر شرق و جنوب

خاطرات دردناکی دارم

ذرابوالحسن رحمتی

-٥٦

راه خطرناک شورد گزرا چگونه گذر بیدم

مردم کرمان از شدت فقر با خون گوسفند سدجوع میکنند

نخلستانهای زیبای شهر بم

اینك قبل از آنکه خاك بلوچستان ترك کنم، لازم میدانم که بنمایندگی مردم بلوچستان وسیستان که چندین بار ازمن خواستند که در این یادداشت ها تقاضای آنانرا منعکس سازم، از اقدامات ومجاهدات مرحوم امیر شوکت الملك علم که مخصوصا در بیرجند وسیستان خدمات برجسته ای انجام داده وآقایان امیراسدالله علم فرماندار سابق بلوچستان و منصف نماینده بیرجند که فعالیت شایان تقدیری درراه تعمیم فرهنك و اشاعه بهداشت و ایجاد دبستانها و دبیرستانها و بیمارستانها و حتی حفر چاه آب ونظایر آن معمول داشته اند سپاسگذاری نمایم و از آن نظر که تاریخچه بلوچستان ومکران ناقص نماند بدرج مطلبی که آقای رحیم زاده صفوی مورخ دانشمند دراین باره برای نگارنده ارسال داشته اند، مبادرت میورزم

یك خاندان قدیمی که در کیج ومکران سلطنت داشتند اولاد ملك دینار بودند که بنا بر روایاتی از عهد سلطنت صفاریان حکمروائی آنها برجا بوده است.

آن خانواده قلعهٔ (بنی فهل) را مرکز خود قرار داده بودند و بعضی افراد آنسان سرزمین فقیر و خشك مکران را بهشت روی زمین پنداشته ازعالم بی خبر زیسته سلطنت خویش را والاتر وبالاتر ازسلطنت های جهان میدانستند در عهد شاه عباس کبیر ملك شمس الدین پادشاه کیج ومکران بود و ازنادانی وبی خبری براثر یك نامه تحریك آمیز و مختصر هدیه ای که از سلطان عثمانی باو رسیده بود قدرت خود را مافوق قدرت شاهنشاهی ایران تصور کرده حدود کرمان را مورد تاخت وتاز قرار داد و بالاخره کنجعلی خان والی کرمان برسر او تاخت وخود و خاندانش را اسیر کرده باصفهان فرستاد.

شاه عباس بربی خبری ونادانی وی رحمت آورده برای امرار معاش آن خانواده، حقوق مکفی مقرر ساخت و امرفرمود در کرمان اقامت کنند و ملك شمس الدین در کرمان وفات یافت. میگویند بزرگترین حکمران آن خانواده ملك دینار اول بوده و تا آنکه نسبت بدیگران داناتر وفروتنی بیشتری داشته این بیت را نقش نگین خود ساخته بوده که درعین حال نشان میدهد که درباره کیج ومکران باچه درجه ازاهمیت می نگریسته است.

خدارا گرنبودی دردو
عالم ملك بسیاری
ندادی کیج ومکران را
چنین ارزان به دیناری

لطف این بیت درلفظ (دینار) است که بدومعنی حمل میشود.

حکمرانی کیج ومکران تا گرفتاری ملك شمس الدین فقط موروثی بود و هر پادشاهی که بجای سلف خود مینشست بعدازجلوس سعی بیشتر در شاهنشاهی ایران اظهار کرنش واطاعت می نمود مانند خاندان سلطنتی هرمز خاندان سلطنتی لار (فارس) و خاندان های نور و کجور و لاریجان (مازندران) وغیرآنها.

اما بعدازسقوط ملك شمس الدین دورهٔ حکمرانی خوانین درمکران آغاز گشت وحکومت انها اگرهم یکچند موروثی بود، ولی بهرحال میبایست فرمان شاهنشاهی برای نصب خلف برجای سلف صدور یابد

برافتادن خاندان ملك دینار از مکران درحدود سال ۱۰۲۰ هجری بوده است.

عزیمت بکرمان و بنادر

پس از بازگشت بزاهدان ومطالعه درشهر، از آقای سرتیپ شمس ملك آرا فرمانده تیپ زاهدان خداحافظی نموده وازراه شوره کز عازم بم وسپس کرمان گردیدیم.

راه شوره کز که ازوسط کویری گذرد وهرآن بیم آن میرود که تلهای شنی انسانرا برای همیشه دردرون خود مدفون سازد یکی ازخطرناکترین راه های ایران است. وچون معمولا هنگام شب این منطقه نسبتا آرام است ما نیز طرف بعدازظهر شهرزاهدان را ترك کرده وبمعیت آقای سرهنك کیوان فرمانده باربری لشکر کرمان بطرف بم عزیمت نمودیم.

مهمترین نقطه ایکه در مسیر راه قرار دارد، نصرت آبادی باشد که در حقیقت باید آن را دروازه بلوچستان نامید.

هنگام شب درحالیکه باد بشدت تلهای شن را از اینطرف بانطرف رویهم میانباشت ازجاده ایکه از وسط کویر واز میان تلهای شن میگذشت با کندی عبور کردیم.

در بین راه رانده داستان های دلخراشی از افرادی که دراین تلهای شن دفن شده اند میگفت وهر آن بر نگرانی واضطراب ما میافزود.

میل نادری که در این منطقه معروف عموم میباشد یکی از آثار گرانبهائی است که نادر شاه افشار از نظر لشکر کشی ها وارائه طریق درمیان کویر ساخته وبااین عمل نیك خود هزاران قافله را ازخطر مرك ونیستی نجات داده است.

ما با هرزحمت وجان کندنی بود از دامهای شنی گریخته و بامشقت و مرارت ونگرانی و اضطراب هرچه تمامتر راه راطی کرده ومقارن نیمه شب به نقطه معروف نرماشیر رسیدیم.

نرماشیر نه یکی از نقاط بالنسبه سردسیر کرمان بشمار میرود، طلیعه منطقه کرمان محسوب میشود. ما در این نقطه پس از آنکه ازشدت سرما بکنار منقل پرآتش قهوه خانه ای پناه برده وبامختصری استراحت ازخستگی راه کاستیم، مجدداً براه ادامه داد، و سحرگاهان بشهر زیبا و آباد بم رسیدیم.

شهر بم که خرما مخصوصا رطب و مرکبات بویژه پرتقال آن درسرتاسر بلوچستان و کرمان معروف است، یکی از شهرهای زیبا وقشنك ایران میباشد که نخلستان های متعدد جلوه خاصی بآن بخشیده است.

این شهر غرق در درخت خرما میباشد ودرهرخانه درختان متعدد سر بفلك کشیده است.

خیابانهای شهر تمام بوسیله نخل درختکاری شده و فلکه زیبائی که غرق گل سرخ ونسترن است در کنار دروازه شهر قرار گرفته است.

این منظره زیبا ودلفریب شهر بم و همراهان روح تازه ای دمید بطوریکه مدت چندساعت دراین شهر گذرانیده وبگردش پرداختیم.

طرف بعدازظهر ازشهر بم خارج شده وعصر بشهر تاریخی ماهان که یکی از اماکن متبرك عرفا میباشد رسیدیم.

بقعه شاه نعمت الله که در وسط باغهای پراز سرو وکاج قرار گرفته تماشائی و دیدنی است.

مزار حضرت شاه نعمت الله بقدری تمیز و شسته ورفته و سروهای آن باندازه ای زیبا وروح بخش است که چشم ازدیدن آن سیر نمیگردد. یکی ازمشخصات این مزار وبقعه باشکوه آنست که برخلاف اکثر از مزار مشاهیر ایران درنهایت نظافت و پاکیزگی ساخته شده ودرصحن های متعدد آن چیزی وجود ندارد. آب نماها وباغ هائی که مزاررا احاطه کرده غرفه ای از بهشت را در مقابل بیننده مجسم میسازد.

برای آنکه زودتر به شهر کرمان برسیم هنگام غروب بطرف آن شهر براه افتادیم و اول شب بکرمان رسیدیم.

آقای سرتیپ احمد سرتیپی فرمانده لشکر کرمان منتظر ما بود و فوراً ما را بباشگاه افسران هدایت نمود. آقایان سرگرد حسین موحد وسرگرد شجر، ازطرف لشکر بپذیرائی ما انتخاب شده و ما شب را در باشگاه بروز آوردیم وصبح روز بعد بگردش درشهر پرداختیم.

شهر کرمان که اخیراً دارای چند خیابان اسفالته شده، از شهرهای قدیمی ایرانست و قبل از آغا محمدخان قاجار جمعیت زیادی داشته و یکی از نقاط آباد ایران بشمار می رفته است. ولی چون درآن تاریخ اهالی این شهر از لطفعلیخان زند سردار شجاع ایرانی حمایت کرده و بطرفداری او برخاستند مورد خشم و غضب آغا محمد خان بی عاطفه و قسی القلب قرار گرفتند بطوریکه پس از آنکه این شهر را گشود دست بقتل و غارت اهالی زد و دستور داد چشمان مردم را در آورده وچندمن چشم گرد آوردند.

ظلم وستمی که آغا محمد خان برمردم این شهر روا داشت ازجنایات فجیع تاریخی ایران بشمار میآید ومردم این منطقه پس ازاین واقعه دیگر جانی نگرفتند.

متاسفانه دراثر عدم توجه شاهان دیگر قاجار و همچنین بی اعتنائی اعلیحضرت فقید باین منطقه، دیگر بتدریج درمان راه فقر وفلاکت وزوال ونیستی را پیموده وبصورت رقت باری درآمده است.

امروز اغلب از سکنه کرمان در اثر فقر و بدبختی باخون گوسفند سدجوع میکنند وغالبا برهنه وعریان در کوچه ها سرگردانند.

اعتیاد بتریاك و شیره نیز مزید برعلت شده ومردم این ناحیه را بیش از پیش زبون وبیچاره ساخته است وجای آن دارد که دولت باین منطقه دورافتاده توجه شایانی مبذول دارد ومردم را که دیگر در آستانه نیستی قرار گرفته اند نجات بخشد.

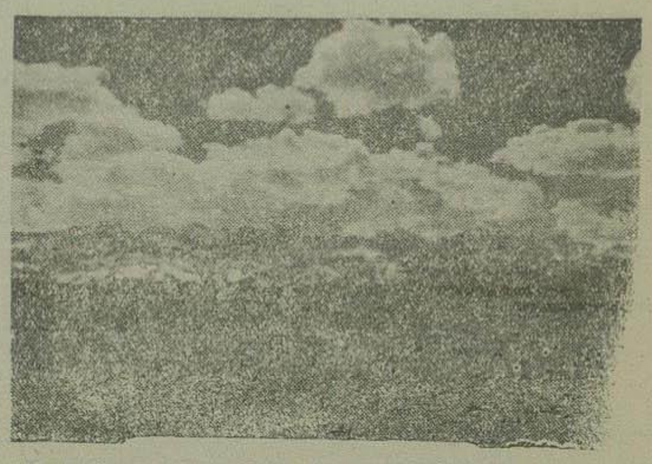

یك منظره ازراه بم به ماهان کرمان

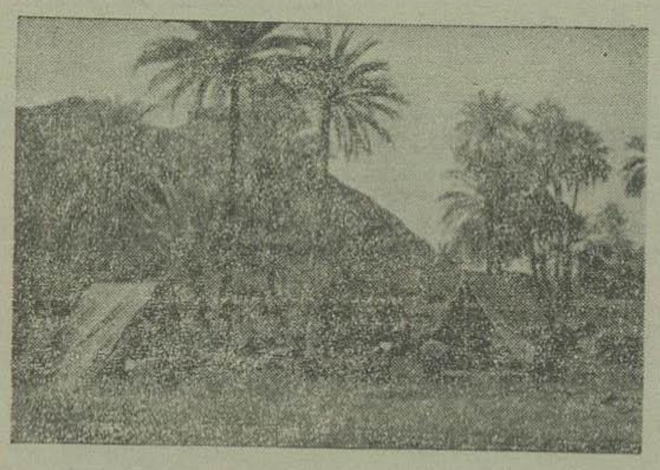

یکی از قراء مکران

پانسیون شبانه روزی انجمن فرهنگی پروین

اگر به تعلیم وتربیت و تحصیل کودکان خود علاقمندید آنان را در پانسیون شبانه روزی که ویژه کودکان سه تا دوازده ساله است بگذارید. امیریه

آ-٦٥١٨

کلاسهای چهارم وسوم انگلیسی پنجم شهریور

در انجمن فرهنگی پروین باز ونام نویسی میگردد. امیریه پارك معزالسلطان

آ-٦٥١٩

برای بنگاههای بازرگانی

علاوه برمراکز تلفونی خودکار بزرك از ۱۰ شماره ای بالا مراکز تلفن خودکار پنج شماره ای بابك خیابان شهری نیز که انتظار داشتند رسیده و برای نصب حاضر است شرکت تجارتی بهروز - خیابان نادری مقابل گرمابه نادری - تلفن ۴۵۳۱

آ-٦٥٢١ ۱-۳

ورود

آقای دکتر کرمی که مدتها برای مطالعات درتشخیص بیماری های قلبی در امریکا بوده با وسائل لازمه مراجعت نمودند.

آ-٦٥١٥

انتخاب هیئت مدیره نانواهای دولتی

پیرو آگهی مندرجه در روز نامه کیهان شماره ۲۱۹۹ تاریخ ۲۲ر۵ر۲۹ جمعیت نانواهای دولتی تهران و توابع از کلیه زعماء و رسته نانوا های دولتی دعوت می نماید که در روز ۳ شنبه ۳ بعد از ظهر ۳۱ر۵ر۲۹ در محل جمعیتی که از طرف جمعیت تهیه شده واقع در پشت شهرداری پاساژ مطیعی حضور بهرسانند که هیئت نظار وهیئت مدیره با حضور نماینده شهرداری انتخاب شوند.

بامضای ۲۰۰ نفر نانوا های دولتی تهران ا-٦٥٤٤

گیتی نورد

برنامه حرکت اتوکارهای سرویس منظم گیتی نورد

اصفهان همه روزه صبح و عصر
کرمان - یکشنبه - سه شنبه - پنجشنبه ۷ صبح
یزد « « « «
شیراز شنبه - دوشنبه - چهارشنبه «
مشهد - همه روز غیرازجمعه ها
مقابل نوروز خان تلفن ۸۰۹۸ - ۹۷۱۳

آ-٥٥٧٨ -۱-

برنامهٔ حرکت اتوکار های شرکت ترانسپورت،

درجه ۱

اصفهان - یزد - رفسنجان کرمان - شنبه - دوشنبه چهارشنبه
مشهد - یکشنبه - سه شنبه - پنجشنبه.
مشهد - اصفهان درجه ۲ همه روزه صبح وعصر
برای تهیه بلیط به ترانسپورت بنگاه قم شمس العماره
یا تلفن ٤٢٦٠ - ٥٧٥٨ مراجعه فرمائید.

آ-٥٥٢٧ -۱-

انگلیسی. دفترداری. ماشین نویسی ابتدائی

رادر کوتاهترین مدت وبابهترین متدبیاموزید
آکادمی تربیت. توپخانه اول اردوسی

آ-٦٤٦٣ ۲-۲

آگهی اجاره

شرکت سهامی بیمه ایران چند باب حجره در سبزه میدان ملکی خود را باجاره واگذار مینماید. حاضر است هرگونه تسهیلاتی برای مستاجرین قائل شود.

بازرگانان محترم و کسانی که مایل باجاره باشند باداره مستغلات شرکت درخیابان سعدی مراجعه نمایند.

آ-٦٤٠٣ ۲-۳ شرکت سهامی بیمه ایران

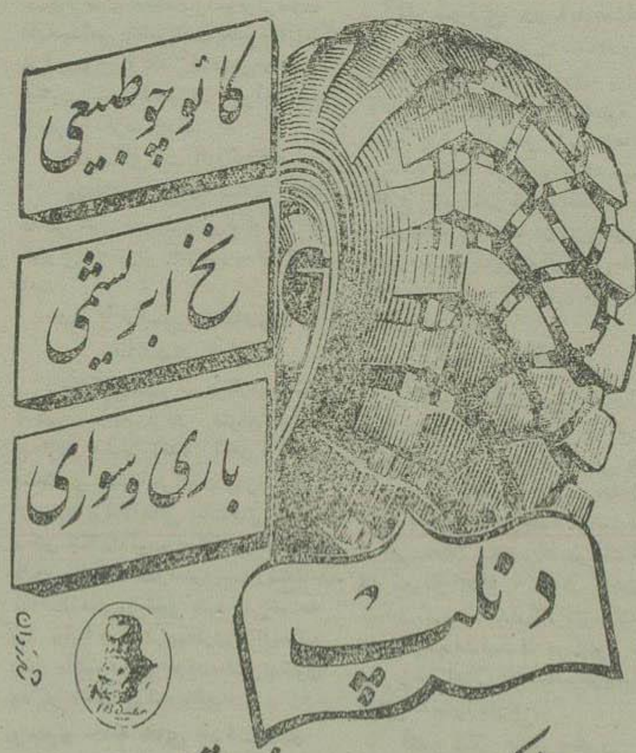

شرکت سهامی ایران وغرب تلفن ۷۱۸۷

طهران : بازرگانی اطلس پشت بانك شاهی تلفن ۹۱۵۰
اصفهان : تجارتخانه باقر لوچك زاده
مشهد : شرکت درخشان
سبزوار : شرکت درخشان
تبریز : تجارتخانه آقای حسن خالیچی
کرمانشاه : تجارتخانه آقای حاجی علی اصغر صباغ
اهواز : پیمانکاری آقای فاطمی
یزد : تجارتخانه آقای محمدتقی فرهنك
زاهدان وخاش : تجارتخانه حاجی سیدعلی اکبر امامی

آ-٦٤٤٦ ۱-۲

آگهی

اداره ثبت اسناد واملاك تهران برای استحضار عموم اعلام میدارد که چون طبق ماده ۱ قانون دلالان مصوب ۸ اسفندماه سال ۳۱۷ وآئین نامه آن اشتغال بشغل دلالی ومعاملات ملکی منوط بداشتن پروانه است واشخاصی که پروانه مزبوررا تحصیل نکرده اند علاوه براینکه صلاحیت مداخله در امور معامله ندارند بموجب ماده ۹ همان قانون هم که عینا نقل میگردد هرکس که بدون اخذ پروانه بشغل دلالی مشغول گردد ویاقبل از انقضاء ممنوعیت بدلالی اشتغال ورزد به حبس تادیبی ازشش ماه تادو سال یابغرامت ازیکهزار ریال تاپنج هزارریال محکوم خواهدشد مستوجب تعقیب وکیفر است وبرحسب دستور ماده ۱۵ آئین نامه قانون دلالان تصویب شد ۲۳ر۵ر۱۳۱۹ آقایان دلالان بایددارای دفتری باشند که بشرح ماده مزبور خصوصیات مندرجه درآن دفتر قیدشود بنابراین بکلیه دفتر خانها دستور داده شده است که ازمداخله دلالانی که فاقد پروانه اند جلوگیری نموده واگر تخلفی مشاهده کنند گزارش دهند که مورد تعقیب قرار گیرد اینك برای مزید استحضار عموم مراتب بوسیله این آگهی یادآوری میشود که اولا اشخاص غیرصالح درامر معاملات مردم مداخله نکرده وثانیا اصحاب معامله بجریان واقف وامور دلالی را باشخاص که پروانه ندارند رجوع نکنند وقطعی است اشخاصیکه بدون داشتن پروانه اشتغال بشغل دلالی معاملات ملکی داشته باشند طبق مقررات موردپیگرد واقع خواهندشد

رئیس اداره ثبت اسناد واملاك تهران - صارمی

آ-٦٥١٧

آگهی استخدام

بنگاه رادیو دهلی بیکنفر گوینده ومترجم فارسی که دارای معلومات کافی انگلیسی باشد نیازمند است.

داوطلبین برای کسب اطلاع ازشرایط کار بوابسته مطبوعاتی سفارت کبرای هند در تهران مراجعه نمایند

آ-٦٤٥٨ ۲-۲

پیشگاه اقدس اعلیحضرت همایون شاهنشاهی

پیرو عریضه تقدیمی ۲۱ تیر ۳ر۲ر۲۹ و ۲٤ تیر ۱٦ر۲ر۲۹ بعتبات مقدس تا کنون فدوی را به پیشگاه ملوکانه احضار نفرموده اند استدعای عاجزانه دارد جان نثار گروهبان ۲ ابراهیم یوسفی را برای تقدیم مختصر عرایض حضوری به پیشگاه مبارك امر باحضار فرمایند.

جان نثار گروهبان دوم ابراهیم یوسفی از فسمت (ژ)

آ- ٦٤٥٣ ۲-۳ اهواز

برای رفاه حال عموم و رسیدگی به مطالب وشکایات عامه در باره حق القدم وحق العلاج آقایان پزشکان کمیسیون مخصوصی در وزارت بهداری مرکب از وزیر و معاون ومدیر کل معاونت عمومی وبازرسی کل تشکیل میشود تا اشخاصیکه با آقایان پزشکان در موارد مربوطه فوق اختلافی دارند محرمانه و مستقیما شکایت خود را بدفتر کل وزارتی بعنوان وزیر بهداری ارسال دارند ویقین داشته باشند بشکایات آنها فوراً ترتیب اثر داده خواهد شد و در هرمورد که اختلاف نظر بین مردم وپزشکان از بابت حق العلاج و حق القدم وحق العمل و امثال آنها باشد با ترتیب وفق صحیح و کدخدا منشی موضوع فیصله داده خواهد شد وموجبات رضایت مراجعه کنندگان وشاکیان طبق موازین پزشکی بعمل خواهد آمد کمیسیون مزبور نه فقط برای حل اختلافات مذکور در فوق خواهد بود امید است از اجحافات احتمالی یز جلوگیری بعمل آید بدیهی است اشخاصیکه بدون جهت عادت بشکایت دارند مادام که مدارك کافی نداشته باشند از شکایت خودداری نمایند.

وزیر بهداری

آ-٦٣٦٦ ۳-۳

انعکاس افکار و نظریات عمومی

مردم چه میخواهند و چه میگویند؟

اگر نیکوکاران اقدام کنند؟

آقای احمد صلاحی می‌نویسند:

خیابان هائی که در پشت باغشاه واقع است یکی از پرجمعیت‌ترین نقاط تهران بشمار میرود.

در این خیابان‌ها از حیث نظافت و آب مشروب توجهی نمیشود جویها مملو از کثافات است یك ماشین که عبور میکند تا نیمساعت فضا را غبار گرفته و بوی تعفن برمیخزد آب لجن آلودیکه که بیست روز یك‌مرتبه جاری می‌شود بومیدهدو برای حوض خانه هم قابل استفاده نیست.

درخیابان اسکندری یك تلمبه روی آب فرمانفرما که اززیر جاری است وصل کرده‌اند و مردم آب مشروب خود را از آن تلمبه میبرند امابرسر آن بقدری شلوغ است و جاروجنجال راه میافتد که زنها و بچه ها ساعتها معطل میشوند خوب است برای رعایت حال این بیچارگان که از هرگونه وسائل زندگانی محروم هستندسازمان شاهنشاهی یا یك موسسه خیریه دیگری یك تلمبه دیگری که آب آن بیش از این تلمبه شکسته بوده و بهتر قابل استفاده باشددراین محل وصل نمایند که اقلامردم تشنه نباشند.

چند روز قبل درهمسایگی طفل معصومی که پدر ومادرش درخرابه‌های خشك بین صدها چنین بیچارگانی سکونت دارند نفت را بجای آب خورد و بلافاصله هلاك شد وعموم کوچه از وضع رقت آور گریان شدند.

ولی اگر شهرداری قبول انجام یك تلمبه آب را بکندممکن است سالها طول بکشد و بالاخره نتیجه عاید مردم نشود. ولی ممکن است با انتشار این شرح مرد خیرخواه و یا موسسه خیریه ای ترحم نموده و اقدام باین امر حیاتی وخیر بنماید.

بعمل کار بر آید به سخن دانی نیست

آقای علی اکبر قریشی دبیر انجمن محلی شوش می‌نویسند:

موضوع تخریب کوره‌های جنوب شهر که خصوصا ساکنین خیابان شوش و انتهای شاهپور از مقدار دود آن سالها درزحمت بودند وبطوری ساکنین آن حدود مخصوصا در اوائل شب ناراحت میشدند که استنشاق هوای سالم غیر مقدور و بیم بروز هرگونه امراض درو جود اهالی و سکنه محل میرفت خوشبختانه درزمان دولت کنونی صورت عمل بخود گرفت وبرخلاف گذشته نه فقط حرف تحویل میشدعملا این منظور حیاتی انجام و یکمشت سکنه جنوب شهر از این عمل متشکر و دعا گو شدند.

از این راه میخواهد سوء استفاده کند

از بروجرد آقای سید عبدالله خندانی بروجردی ضمن نامه‌ای که به اداره نوشته است از گران شدن ناگهانی باطریهای رادیوی آندریا در آن شهرستان اظهار تعجب وتاسف نموده و مینویسد نمایندهٔ رادیو آندریا در آن شهرستان بدون هیچگونه موجب و مجوزی قیمت باطری را بدو برابر وبلکه بیشتر از ان ترقی داده است درحالیکه سابقا قیمت خود رادیو را از هفت هزار وپانصد ریال به چهار هزار ریال تقلیل داد وحالا با ترقی قیمت باطری آن میخواهد چند برابر قیمت اصلی رادیو را از این راه جبران کند.

معمای تلفون تهران کی حل خواهد شد

آقای محمد دادگر ضمن شرحی که باداره نوشته است تحت معمای تلفون تهران شکایت دارند که تاکی وچه مدت دیگر تلفونهای جدید تهران بکار خواهد افتاد؟ معلوم نیست.

وقتی شرکت تلفن آگهی قبول وام برای مشترکین جدید منتشر نمود عدهٔ زیادی ازهرجا بود شش هزار ریال تهیه و اکنون چند سال است آن را پرداخته ولی از آن سودی نبرده‌اند وبعضی از آنان در موقع پرداخت مستطیع بودند یا سهم خانه داشتند و هم تجارتخانه که دراین زمان تجارتخانه شان از دست رفته ولی هنوز تلفن بدست نیاورده اند!

تقاضای افسران بازنشسته قدیم

افسران بازنشسته قدیم این نامه رابوسیله آقای جواد مسعودی نماینده تهران بمجلس شورا بملی تقدیم نموده‌اند.

گذشته ازمسعودی اشخاص مشخص که ذکر نام آنها لازم نیست به ذات ذوالجلال احدیت قسم امروز صنفی شکسته‌تر وطبقه‌ای ناتوان‌تر ازما افسران که قبل ازوضع اخیر بازنشستگی متقاعد شده‌ایم وجود ندارد زیرا از حیث سن پیرازجنبه کار بکلی ناتوان وازوضعیت مالی دردرجه صفر بایك مشت عائله در نهایت عسرت زندگی مذبوحانه می نمائیم با عرض مراتب بدین وسیله استدعا وتقاضاداریم لایحه یکنواخت شدن حقوق افسران بازنشسته که ازطرف دولت سابق ولاحق تقدیم وتائید شده در مجلس مقدس شورای ملی مطرح فرمایند تادرصورت تصویب این چند صباح آخرعمر رفع مضیقه معاش ازبندگان شده باشد.

برای تکثیر جمعیت

آقای علی صابری کارمند اقتصاد ملی ضمن شرحی که باداره روزنامه نوشته از لزوم تکثیر جمعیت سخن بمیان کشانده و پیشنهاد میکنند که دولت باید مقرراتی را وضع وبمرحلهٔ اجرا گذارد که طبق آن جوانان از سن بیست ودوسال ببالا ملزم باشند ازدواج نمایند. ومالیات سنگینی بر کسانی که ازدواج نکرده و مجرد زیست مینمایند بسته شود تا باین ترتیب امر مشروع و اخلاقی ازدواج تعمیم یافته و در نتیجه بهداشت عمومی تکثیر جمعیت روز بروز افزونتر گردد.

برای رفع نگرانی خاطر مردم

ساکنین خیابانهای سقاری و خانه های جنب خط ماشین حضرت عبدالعظیم ضمن نامه‌ایکه باداره نوشته‌اند مینویسند:

از خراب شدن کوره‌های جنوب شهر دویست هزار نفر ساکنین آنجا ابراز تشکر و سپاسگزاری دارند فعلا موضوعی که مبتلابه عمومی شده و همه را نگران ساخته است وجود ایستگاه فعلی اتوبوسهاست که در جای غیر مناسبی تعیین شد، ودر نتیجه موجب این شده است که هر هفته یك یا دونفر آدم بزرگ و یا بچه کوچك دچار تصادف شده و قربانی میگردند از لحاظ حفظ جان مردم تقاضا داریم مقامات مسئول باینموضوع توجه نموده و اقدامی نمایند که رفع نگرانی خاطرها بشود.

تقاضای تأسیس سال ششم طبیعی را دارند

بیست نفر از فارغ التحصیلان سال پنجم متوسطه دبیرستان شاهپور شاهرود ضمن نامه ایکه بعنوان وزارت فرهنگ و روزنامهٔ مانوشته اند:

تقاضا کرده‌اند موجبات تأسیس کلاس ششم طبیعی در شاهرود فراهم شود تا آنها بواسطهٔ عدم استطاعت مالی بتوانند تحصیلات خود را ادامه دهند ومجبور ترك تحصیل نشوند.

تقاضای رسیدگی دارند

عده ای ازاهالی سلطنت آباد صورت مجلسی بشرح زیر امضا کرده و برای درج دراین روز نامه ارسال داشته اند:

« امضاء کنندگان زیر گواهی مینمایند که اتوبوسهای خط تهران بسلطنت آباد متعلق به بنگاه انصاف علاوه براینکه اغلب اسقاط و فاصله بین سلطنت آباد و تهران را معمولا بیش از یکساعت طی مینمایند بیشتر مواقع از لحاظ نداشتن بنزین و یا نواقص دیگر در بین راه میمانند بطوریکه ساعت ۲۰ روز ۲۸ ر ۲۹ بالای سه راه ضرابخانه اتوبوس شماره ۳۶۰۱ پرانندگی وارتان مالاکاریان بعلت نداشتن بنزین ماند و یکساعت مسافرین را که شامل زن وبچه بودند درراه گذاشت مسافرین این خط استدعای رسیدگی فوری دارند و مکرر بادارکل شهربانی شکایت نموده اند »

دریایان این صورت مجلس که بامضای عده‌ای از مسافرین رسیده است تقاضای رسیدگی نموده اند.

آدرس گیرنده ناقص بوده است

نامه زیر ازطرف وزارت پست وتلگراف باداره رسیده است:

اداره روزنامه اطلاعات

عطف بشرحی که ازطرف آقای نعمت الله بنده ای بازرس شهربانی گرگان درستون دوم صفحه هفت شماره مورخ ۲۲ تیر ماه درباره نرسیدن بیمه خود بتهران درج شده محترما به استحضار میرساند آقای نعمت‌الله بنده‌ای مبلغ سیصد ریال از گرگان بتهران به آدرس زیر خیابان گرگان منزل عیسی طریقی دست راست درب ٤ عنوان زهرا بنده‌ای ارسال نموده درصورتی که طبق تحقیقاتی که بوسیله نامه‌رسان مربوطه بعمل آمده دردست راست خیابان گرگان درب ٤ منزلی است که به بانو زند تعلق دارد و آقای عیسی طریقی هم در خیابان مذکور شناخته نشده لذا طبق مقررات پستی پاکت بیمه فوق‌الذکر برای فرستنده بگرگان برگشت شده ونرسیدن بیمه ناشی از ناقص بودن آدرسی بوده که فرستنده روی پاکت خود نگاشته بوده است

بجای وزیر پست و تلگراف و تلفن

مهندس اشتری

لزوم جلوگیری از توسعهٔ گورستان ظهیرالدوله

آقای ع.ق که امضاء صریح خود رابرای ادارهٔ روزنامه محفوظ داشته‌اند مینویسند:

برعایت بهداشت عمومی مقرراست که درمجاورت نقاطی که افرادسکونت دارند دفن اموات در گورستانهائی که در حدود منازل واقع است ممنوع گردد ولی متاسفانه شهرداری شمیران نسبت بگورستان ظهیرالدوله که اطراف آن ساختمانهائی شده وفعلا هم ازاراضی طرف شرقی گورستان مشغول بساختمان هائی شده‌اند هیچگونه اقدامی به جلوگیری از دفن اموات نکرده و شیلدانی درامر دفن اموات در اراضی خارج ازحدود گورستان باگرفتن وجوهی مداخله کرده وبهداشت ساکنین اطراف رابخطر انداخته‌اند.

جادارد شهرداری شمیران در جلوگیری از توسعه گورستان و رفع نگرانی ساکنین مجاور اقدام نماید.

در کرمانشاه هم از شنیدن رادیو تهران شکایت دارند

آقای مصطفی کوهری از کرمانشاه می‌نویسند: انتشر رادیوهای کرمانشاه بیش از ۵۰ متر موج کوتاه ندارد و بامتر ٤۹ بهیچوجه صدای تهران گرفته نمیشود وموج متوسط نیز باندازه‌ای پارازیت وسروصدا راه‌می اندازد که بهیچ نوع قابل شنیدن نیست باید تکلیفی برای این قبیل رادیوها که فاقد موج ۷۵ می‌باشد تعیین شود تاصاحبان آن بتوانند از موجهای دیگررادیو خود استفاده نمایند و الا با این قبیل رادیوها که فاقد موج ۷۱ می باشند هیچگونه استفاده نمیتوان نمودو آلت معطله پیش نیستند.

ششماه است اضافه حقوق مرا نداده اند

آقای احمد رجائی کارگر کارخانه صنایع پشم اصفهان طی شرحی که بعنوان درد دل یك کارگر نوشته است مراتب زیر راتذکار میدهد:

در اوایل سال ۱۳۲۷ مقررشد که کارخانه صنایع پشم ماهیانه مبلغ سیصدریال بحقوق بنده اضافه نماید. چون این موضوع عملی نشد بنده بتهران آمدم و بحضور والاحضرت شرفیاب وجریان را باطلاع مشارالیهارسانیدم ودرنتیجه نامه‌ایکه باستانداری اصفهان نوشتند حقوق من اضافه شد ولی مدت ٦ ماه است که بازآن مبلغ اعطائی را نمیدهند چون باداره استانداری مراجعه نمودم، در اثر نامه آقای زند استاندار وقت که بکارخانه نوشتند آقای مدیر کارخانه عصبانی شده ودستور داده اند روزانه ۱۲ ریال از حقوقم را کسر نموده‌اند و تاکنون بهر مقامی شکایت نموده‌ام نتیجه‌ای نگرفتم.

کوزه‌گر از کوزه شکسته آب می‌خورد!

آقای مهندس سید مهدی شاهی ساکن خیابان شکوفه شرحی ازخیابان شکوفه واینکه امروز فاقدهمه گونه وسائل شهری است نوشته ودر پایان می گویند که معروف است: « کوزه گر از کوزه شکسته آب میخورد»

اهالی اطراف ومجاور کارخانه برق هم بمصداق این مثل همیشه از روشنائی برق محروم بوده وهستند و شهرداری هم بااینکه نهرهای مجاور خیابان ساخته شده است اقدامی در اسفالت آن بعمل نیاورده است ازطرف دیگر قطعه زمین بزرگی متعلق بآقای حاج آقا احمد اخوی معطل مانده است که نه محصور گردیده ونه بفروش رفته وتبدیل باحسن می‌شود اهالی این خیابان تقاضادارند مقامات مسئول هر اقدامی را درباب رفع این مزاحمت مقتضی می‌دانند بعمل آورند.

در انستیتو فرهنگ
دبستان دبیرستان ، ماهانه ۸۰ ریال
انگلیسی توسط اساتید اروپائی ۶۰ ۵
ماشین نویسی فارسی درجه ۱ کنترات ۱۸۰ ریال
ماشین نویسی لاتین درجه ۱ کنترات ۱۴۰ «
دفترداری دوبل کنترات ۲۲۰ «
دوخت و برش خیاطی کنترات ۹۰۰ «
نشانی: چهارراه حسن آباد
آ-۶۵۳۸

آگهی فقدان سند مالکیت
آقای علی اصغر سپاهی قیم آقای کیخسرو واتحادیه باتسلیم یك برك استشهاد محلی مدعی است که چهار دانك مشاع ازششدانك یك قطعه زمین محصور به پلاك شماره ۲۴۸۲ واقع در بخش دو تهران خیابان خانقاه که ذیل ۲۸۳۹ صفحه ۱۵۷ دفتر املاك بنام کیخسرو نامبرده ثبت ومورد هیچگونه معاملات اعم ازقطعی وشرطی وغیره نمی باشد شهود هم در اداره حاضرو مراتب راتائید ودفتر املاك نیز بیش از این حکایت ندارد واینك طبق دستور تبصره یك ازماده ۱۲۰ آئین نامه قانون ثبت مراتب آگهی میشود تا هر کس نسبت مدعی انجام معامله ویا وجود سندمالکیت مزبور نزد خود میباشد از تاریخ نشر اولین آگهی درظرف سی روز مدارك خودرا باین دائره تسلیم داردوالا پس ازانقضای موعد مقرروعدم وصول اعتراض سندمالکیت المثنی طبق ثبت دفتر املاك تسلیم خواهدشدواین آگهی درظرف مدت سی روز هرده روز یك مرتبه منتشر میشود.
رئیس دائره شمال ثبت املاك تهران
آگهی نوبت دوم ۳۱ر۵ر۲۹
آ-۶۱۳۱ ۳-۲

قرص ورمیفور شلامت
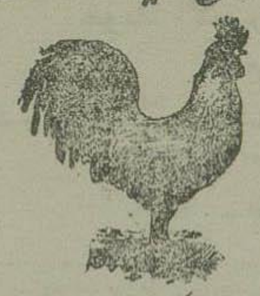
یگانه علاج قطعی کرم بدون مسهل و پرهیز
آ-۶۲۴۵ ۱۰-۳

حمل ونقل اثاثیه منزل و بارهای تجارتی
خود تانرا باسباب کشی شهر وشمیرانات
خیابان سعدی مقابل بیمارستان امیراعلم تلفن
۹۴۱۴ واگذار فرمائید مطابق میل شما انجام
آ-۵۴۴۱ ۱۰-۸

معالجه امراض دهان ودندان
بپوره بوسیله برق- ساختمان دندان مصنوعی و طلاکاری دکتر حکیم دیپلمه پاریس خیابان شاه جنب کرمابه نادری
آ-۶۰۷۶ ۵-۵

ماشین نویسی - دفترداری
بادویست و پنجاه ریال
در آکادمی تربیت بیاموزید
فردوس - جنب کوچه خندان
آ-۶۴۶۴ ۲-۲

قابل توجه مهندسین محترم و بنگاههای فنی
پارتی جدید
دستگاههای طراحی - نقشه برداری - جغرافیائی
و دوربین های دقیق چشم ساخت کارخانه معروف
KERN سوئیس طبق امتیاز
دکتر ویلد
LATEST DESIGN OF
DR. WILD
جدیداً وارد گردید
برای مشاهده و امتحان دستگاههای رسیده بنمایندگی انحصاری ایران فیلکو
چهارراه مخبر الدوله مراجعه فرمائید
آ-۶۰۹۰ ۳-۳

با قرص ترك تریاك ویتامینه ویرا
که با آخرین اسلوب فنی تهیه شده است بدون هیچگونه عارضه کسالتی
تریاك را ترك کنید.
خروبی
آ-۶۲۷۵ ۳-۵

یك کشف بزرگ علمی
یا یك ابتکار و اختراع جدید
کارخانه مشهور ZORI
تستوسترون - پرولونگال ۱۰ میلیگرمی ۲۵ میلیگرمی
از اسمش معلوم است یعنی برای مدت بسیار طولانی ضعف تناسلی شمارا قوی و ثابت نگهمیدارد و محتاج به تزریق روزانه ومکرر امپولهای خسته کننده روغنی مقوی ومعالج باه نیستند - منتها هفته‌ای یك تزریق آنهم یکی دوتزریق از این آمپولهای آبی کافی است که برای همیشه شمارا قوی وجوان و پیروز نگهدارد
این آمپولها دیگر روغنی نیست آمپول مائی است ودر تزریق بسیار ساده وسهل است
نقصان یا کندی عمل بیضه (ضعف قوه باه) - عدم رویش مو - افسردگی روحی
در آنژین دوپواترین وعظم پروستات فقط یك تزریق نتیجه بخش است
نماینده انحصاری - بنگاه داروئی ب.اوی خیابان ناصرخسرو تلفن ۵۶۷۱
آ-۶۳۵۰ ۲-۲

تعلیم اتومبیل با فیلم
درمرکز تعلیمات موتوری ازاین تاریخ تعلیمات اتومبیل علمی وعملی وبافیلم توام است. این طرز تعلیم در کمتر ازمراکز تعلیماتی دنیاسابقه‌دارد. ازعموم فارغ‌التحصیلان مرکز تعلیمات موتوری دعوت می‌شود که دریك دوره تعلیمات شرکت نمایند.
نشانی خیابان سعدی مقابل اداره بیمه ایران
تلفن ۸۰۴۶ آ-۶۳۳۷ ۵-۳

SALVITAE سالویطه علاج قطعی روماتیسم
سیاتیك - دردهای استخوان و مفاصل - بیماریهای
کلیه و کبد - سوء هاضمه و فشار خون
آ-۵۰۳۷ ۱۰-۱۰

پزشکان محترم - داروخانه ها
BISMUTHOIDOL ROBIN
بیسموت یدل روبن
بیسموت یدل باندرول دارهمان بیسموت یدل قرابه‌ای
وبدون درد وعارضه دیگر میباشد در موقع تجویز و
خرید به باندرول زرد اشاره فرمائید.
نماینده انحصاری شرکت پیروار - سرای کاظمیه - تلفن ۸۲۹۷
آ-۶۴۸۹ ۱-۳ (خروس ، موسسه تبلیغاتی)

فقط با ماهی ۲۵۰۰ ریال میتوان در دانشگاه های آلمان غربی تحصیل کرد و کاملا زندگی نمود

دانش آموزان و دانشجویائی که می‌خواهند در دانشگاه‌های آلمان غربی تحصیل کنند

قبل از عزیمت این مقاله را که مانند راهنماست مطالعه نمایند

چون آقای مهندس معتضدی دانشیار هنرسرایعالی در حین اقامت خود در آلمان غربی موفق شده بودند اقدامات مؤثر و مهمی درباره پذیرفتن دانشجویان ایرانی در دانشگاه های آلمان غربی بعمل آورند از نظر اطلاعات تازه و مفیدی که در اختیار علاقمندان قرار گیرد از ایشان تقاضا شد که نتیجه اقدامات خود را برای اطلاع خوانندگان عزیز ارسال دارند و اینك باتشکر از این‌همکاری متن نوشته ایشانرا منتشر میسازیم.

پس‌از یکسال اقدامات متوالی بالاخره موقع آن رسیده بود که نتیجه این اقدامات را در اختیار عموم قراردهم.

روزنامه اطلاعات نیز در شماره ۷۲۶۲ مورخه ۷ تیر ماه سال‌جاری تحت‌عنوان دانشجویان‌ایرانی‌در آلمان غربی‌در صفحه پنجم موافقتهائی که‌در نتیجه مکاتبات فراوان اینجانب مقامات مربوطه ودانشگاه‌ها و ازس مهندسی آلمان غربی نموده بودند چاپ‌نمود ودردنبال آن‌چون‌عده‌زیادی از جوانان کشور که اینك راههای جدیدی را برای پیشرفت علمی خود گشوده دیده‌اند باداره‌اطلاعات‌مراجعه نموده و توضیحات گوناگونی را خواستار شده بودند ازینرو از من خواستار شدند که تاریخچه مختصری از اقدامات خود را در اختیارجریده مزبور بگذارم تا بانتشار آن مبادرت بعمل آید.

اینك میخواهم بطور مختصر اقدامات و نتایجی را که تابحال در باره تحصیل دانشجویان ایرانی در دانشگاه‌ها و مدارس مهندسی آلمان غربی نموده‌ام باطلاع عموم هم‌میهنان عزیز برسانم.

قبل از شروع بشرح اقدامات خود میخواستم‌دلیل اقدامات‌فرهنگی خویش را بیان نمایم.

عزیمت بالمان

اینجانب در۱۳۱۶ شمسی برای تحصیلات‌عالیه ازطرف دولت‌بادردست داشتن‌گواهی پایان تحصیلات کامل متوسطه شعبه علمی ازدبیرستان‌صنعتی عازم آلمان گردیدم:

پس‌از ورود بدانشگاه فنی‌برلن براینجانب روشن شد که مقامات مربوطه ایران مقیم آلمان بهیچوجه درامور فرهنگی آلمان وارد نبوده‌و بدین واسطه اغلب سالیان دراز از وقت عزیزدانشجویان ایرانی‌در آلمان تلف میشود.

بطوریکه خود اینجانب‌رامجبور بگذراندن یکسال کارعملی‌در کارخانجات زیمنس نمودند که پس از مراجعه بمقامات‌صلاحیتداردانشگاه‌برلن‌واضح گردید که شش‌ماه کارعملی برای‌ورود بدانشگاه کافی میباشد. صرف نظر ازاین چون اقدامی برای تعیین‌ارزش دیپلم‌های‌ایران ازطرف‌مقامات‌ایرانی نشده بود اینجانب مجبور بودم که مدت‌یکسال بطور آزمایش‌دردانشگاه‌برلن تحصیل نمایم.

البته در نتیجه بدست آوردن نمرات بسیار خوب که علت عمده آن آشنائی کامل بزبان‌آلمانی بوددانشگاه برلن حاضرشد که سال تحصیلی گذشته راجزو سالهای‌تحصیل نگارده‌حساب وبدین طریق از اتلاف یکسال وقت جلوگیری بعمل‌آید.

علاوه براین‌اغلب رفقائی که‌قبل ازاینجانب‌دردانشگاه‌های‌آلمان‌مشغول تحصیل شده بودند بواسطه عدم‌اطلاع کافی‌و کارفراوان نمیتوانستندراهنمائی را که باعث تسریع دروسیدن بهدف میشود دراختیار دانشجویان‌بگذارند

زیرا دردانشگاههای آلمان‌مانند ایران تنظیم برنامه مشخص برای هر سال معمول‌نبوده وعلاوه براین پس‌از دوسال دردانشگاههای فنی وپس از ۲سال‌ونیم‌دردانشگاههای علوم(رشته پزشکی) امتحان‌نهائی‌مقدماتی را می توان گذراند.

صرف‌نظر ازاین‌قسمت‌عدم‌حضور دردانشگاههای‌آن مملکت دردروس تئوری بدون‌مؤاخذه میباشد.

بادرنظر گرفتن وضعیت تحصیلی ایران واین آزادی مطلقی که بدان اشاره شد مسلم‌است که دانشجویان ایرانی دربدوورود تحصیل‌دردانشگاه های‌آلمان‌را آسان فرض‌نموده واغلب اوقات‌را دردانشگاهها حاضر نمیشوند گذشته ازاین عدم‌اطلاع کامل از زبان و مقررات پیچیده دانشگاههای‌آلمان باعث ایجاد ترس فراوانی درآنان میگردد.

البته‌جای‌تردیدنیست که‌مشکلاتی نظیراین ازبرای‌دانشجویان ایرانی که در دانشگاههای سایر ممالك اروپا مشغول تحصیل هستند پیوسته پیش میآید.

بهمین‌علت‌است که‌اغلب‌دانشجویان ایرانی برای‌بپایان‌رسانیدن تحصیلات عالیه خود دردانشگاههای‌اروپامدتی قریب ۲ الی ۳برابر وقت‌لازم صرف نموده وبالاخره باتحمل‌مشقات‌فراوان نائل‌باخذدانشنامه‌های‌مربوطه‌میگردند حتی بعضی‌ازآنان سالیان دراز عمر گرانبهای خویش‌را صرف‌انتقال از این‌دانشگاه بآن دانشگاه نموده و بالاخره پس‌از ۱۰ الی ۱۵سال بدون رسیدن بنتیجه بوطن بازمیگردند.

این‌صحنه‌های رقت‌بارمرا برآن داشت که اطلاعات فراوان فرهنگی خودراکه بخصوص درجنك جهانی‌دوم درآلمان بدست آورده بودم دراختیار جوانان‌گذاشته وبسهم‌خود کمکی به دانشجویان ایرانی که مایل بادامه تحصیلات دردانشگاههای‌آلمان‌هستند بنمایم.

اینك نیزشغل مقدس تدریس‌را قبول نموده (دانشیارفیزیك‌هنرسرای عالی) وپس‌از۹سال‌تحصیل‌دردانشگاه های‌فنی برلن ومونیخ و۴سال‌تدریس درهنرسرایعالی کاملا بر برنامه های مدارس مختلفه آلمان وایران واقف گردیده‌ام.

اینجانب قبل‌ازخاتمه جنك‌جهانی دوم نائل‌باخذ دانشنامه از دانشگاه برلن‌دررشته‌مهندسی برق‌شعبه‌اختصاصی بی‌سیم (۱۹۴۴) وپس‌ازخاتمه جنك‌در فاکتوله اقتصاد صنعتی‌دانشگاه فنی مونیخ برای گذراندن دکترای‌اقتصاد صنعتی کارنموده وحتی نائل‌باخذ اجازه گذراندن دکترا و انتخاب موضوع رساله‌ای‌که مربوط‌بصنعتی نمودن‌ایران میباشد گردیدم.

در همین هنگام بود که‌یکی از فارغ‌التحصیلان هنرستان تهران به بنده مراجعه نموده و از اینجانب خواستارشد که اطلاعات لازمه‌را در اختیار او بگذارم.

درنتیجه اینجانب در ۱۹ ژوئن ۱۹۴۹ یعنی در حدود ۱۴ماه قبل شروع‌باقدامات لازمه‌نمودم.

برای بدست آوردن اطلاعات کافی فورا بچندین دانشگاه فنی و مدرسه مهندسی آلمان غربی نامه‌های مفصلی نوشته‌وشرایط قبول‌دانشجویان ایرانی‌را خواستار گردیدم.

دانشگاه‌های آلمان‌غربی

پس‌از اخذ جواب بر اینجانب واضح‌گردید که فعلا تعداد دانشگاه ها و مدارس مهندسی که در آلمان غربی مفتوح هستند بقرارزیر است:

۱ - دانشگاه‌علوم (اینورسیته) (۱۴)باب

۲ - دانشگاه‌فنی (تشنیشه‌هوخ شوله) (هفت) باب

۳ - اکادمی و دانشکاههای معدن‌شناسی کشاورزی و دامپزشکی (۱۰) باب

۴ - مدرسه مهندسی (انژینور شوله) (۲۶) باب

برای وضوح کامل مطلب می خواستم متذکر شوم که در این دانشگاه های علوم (اینورسیته) دارای فاکولته‌های پزشکی. حقوق زبان‌شناسی. اقتصاد. علم تعلیم و تربیت. شیمی. فیزیك. ریاضیات. فلسفه. ادبیات و غیره میباشندبکلی از دانشگاههای فنی (تشنیشه هوخ‌شوله) که دارای فاکولته‌های‌ماشین سازی. الکترو تکنیك. ساختمان معدن‌شناسی. شیمی. فیزیك و غیره هستند ازهرحیث مجزا میباشند.

اشخاصی که از دانشگاه های علوم نائل باخذ درجه دکترا میشوند نسبت بفاکولته که خاتمه داده اند دارای تیتر دکترا مثلا پزشکی شده آنان که دانشگاههای فنی را تمام می‌نمایند رتبه ومقام دیپلم مهندسی (دیپلم انژینور) را بدست آورده و چنانچه مایل باشند دوره دکترا را که حداقل یکسال ونیم می‌باشد گذرانده وباخذ تیتر دکتر مهندس (دکتر - انژینور) نائل میشوند.

بنا بر این دوره دانشگاه علوم و دانشگاه فنی تقریبا مساوی بوده وفارغ التحصیلان آنها ازلحاظ‌فرهنگی دارای مزایای مساوی میباشند.

شرایط ورود بدانشگاه‌ها

اشخاصی که بدانشگاه های نامبرده میخواهند وارد شوند بایستی گواهی نامه پایان تحصیلات کامل متوسطه آلمانرا که قابل از ۱۹۳۷ دوره ان ۱۳ سال وفعلا مانند ایران ۱۲ سال است در دست داشته باشند.

ولی‌مدارس‌مهندسی‌مخصوص‌تربیت مهندسینی‌است که‌درکارخانجات‌بایستی کار کنند.زیرا دارندگان‌دیپلم‌مهندسی (فارغ‌التحصیلان دانشگاه‌های فنی) اغلب در آزمایشگاهها مشغول انجام وظیفه بوده وباختراعات وتکامل‌سنه اشتغال دارند.

دانشجویان‌آلمانی که‌ازلحاظ‌مالی ویامشکلات دیگر نمیتوانند دوره کامل متوسطه راخاتمه دهند از کلاس دهم (مانندچهارمتوسطه درایران) بمدرسه مهندسی رفته‌وپس‌از دوسال‌و نیم‌الی سه‌سال دررشته‌ای که‌انتخاب نموده‌اند مقام مهندسی رابدست میآورند.

درآلمان‌چندنوع‌مهندس تربیت می‌شود

بنابراین‌درآلمان دونوع‌مهندس تربیت میشود:

الف - دیپلم مهندس برای‌انجام کارهای علمی وپیشرفت صنعت.

ب - مهندس برای‌اعمال‌تولیدی وامور کارخانجات.

با در نظر گرفتن این اطلاعات چون‌اینجانب علاوه بر سمت دانشیاری در هنرسرایعالی عضو دائمی شورای مرکزی هنرسرایعالی میباشم‌بخصوص بارزش گواهینامه‌های تحصیلی‌مدارس مختلفه‌ایران‌واغلب‌برنامه‌های‌دانشکده های آن کاملا واقف شده بودم شروع باقدامات اساسی نموده ونامه های اولیه رابطوریکه اشاره شد در حدود ۱۴ماه قبل بدانشگاه های فنی ومدارس مهندسی آلمان غربی‌نوشتم.

در این ضمن اشخاصی که مایل بادامه تحصیلات‌دررشته پزشکی‌وسایر رشته های علوم بودند نیزباینجانب مراجعه نموده ودر نتیجه مجبور به بسط‌اقدامات‌بدانشگاه‌های‌علوم‌ومکاتبات مفصل بااولیاءآن دانشگاه ها شدم

جوابهائی که در اینموقع از دانشگاه‌ها ومدارس مهندسی آلمان غربی میرسید مملواز مشکلات‌فراوانی بود که‌درنتیجه‌عدم‌اطلاع انها ازوضعیت تحصیلی ایران بوجودآمده‌بود.

حتی بعضی از دانشگاه های‌علوم آلمان غربی‌تقاضاداشتند که دانشجویان ایرانی که دارای گواهینامه پایان تحصیلات ۶ساله متوسطه (طبیعی ویا ادبی)هستند اقلامدت یکسال بطور آزمایش در آن دانشگاهها تحصیل نموده وپس‌ازامتحان قوه‌ای‌حق‌ورود بدانشگاه داشته باشند.

البته بعضی‌ازدانشگاهانیز برای کمك بروابط فرهنگی‌دو کشور بقبول نمودن بلاشرط این قبیل دانشجویان حاضرشده بودند.

چون‌یکی ازدانشگاههای‌آلمان غربی‌برای تصمیم قطعی‌نامه مورخه ۵ر۱۱ر۱۹۴۹مطابق‌با۱۴آبان۱۳۲۸ اینجانب راباداره مرکزی ویژه تعیین ارزش گواهینامه‌های تحصیلی‌دانشجویان خارجی درشهر کوتنکین‌فرستاده بود بدینواسطه رئیس‌این‌اداره آقای‌دکتر وینرت نامه بسیارمفصلی در تاریخ ۱۴ر۱۱ر۱۹۴۹ مطابق با ۳ آذر ۱۳۲۸باینجانب نوشته و توضیحات فراوانی‌خواسته بود.

اینجانب نیز در جواب این‌اداره که آن رای‌توان‌باسو کمیسیون‌شورای عالی‌فرهنگ ایران مقایسه نمودنامه بسیارمفصلی‌در تاریخ۲۹ر۱۲ر۱۹۴۹ مطابق با۸دیماه ۱۳۲۸ نوشته‌ومدارس متوسطه ایران را بامدارس متوسطه آلمان مقایسه نموده وسپس‌پیشنهادات مختلفی‌را نمودم.

بدینطریق مقامات دیگر آلمانی باینجانب مراجعه و اینجانب مجبور بودم که درآن واحد بادانشگاههای آلمان غربی‌وچندین اداره فرهنگی آنکشور مکاتبه نمایم.

لازم بتوضیح نیست که از برای هریك ازدانشگاهها ویامقامات آلمان بایستی‌توضیحات لازمه‌را تکرار نمایم ودرنتیجه مجبوربودم نامه‌های مفصلی را که درعین‌حال میبایستی بسیاردقیق وجامع نگاشته‌شودوبرای‌تسریع دراخذ نتیجه کلیه این‌نامه‌ها را بوسیله پست هوائی وسفارشی ارسال‌دارم.

ولی بایستی اذعان نمایم که در این‌لحظات که ازبرای تعیین وضعیت آتی‌دانشجویان ایرانی و بطور کلی اشخاصیکه مایل‌بادامه تحصیلات عالیه درآلمان غربی‌بودند ازهرحیث مهم بود دانشجویانی که باینجانب مراجعه مینمودند از انجام هرگونه دستوری خودداری ننموده‌وکاملاهمکاری‌میکردند و همکاری صادقانه و استقبال شایان جوانان میهن‌بود که مرا هرروز بیش ازروز دیگر تشویق باقدامات اساسی تر و برداشتن گام های سریعتری می‌نمود.

بطوریکه دربالا گفته‌شد دامنه مکاتبات واقدامات اینجانب اجبارا روزبروز وسیعترشده ودرنتیجه کلیه اوقات فراغت اینجانب صرف حل مشکلات فرهنگی موجود گردیده و بدین‌طریق توانستم درکلیه مراحل مهم‌تحصیلی‌راههای پیشرفت‌را ازبرای دانشجویان ایرانی که مایل به ادامه تحصیلات خود دردانشگاهها ومدارس مهندسی آلمان هستند بازنمایم.

اقداماتی که بعمل آوردم

البته واضح است که اقدامات لازمه‌رابادر نظر گرفتن‌منافع‌دانشجویان ایرانی انجام‌داده ودرضمن‌سعی گردید که بهیچوجه‌معلومات آنان‌بیش‌از آنچه هست‌نزد دانشگاه ها ومقامات آلمانی جلوه داده نشود.

بعضی ازدانشگاههای‌آلمان‌غربی حاضرشدند دانشجویان ایرانی را که دارای گواهی‌نامه پایان تحصیلات پنج ساله متوسطه هستند قبول‌نموده وپس ازاینکه این‌دانشجویان مدت یکسال دردانشگاه مربوطه تحصیل نمودند و دراین مدت توانائی‌علمی‌خودرا ثابت کردند آنان را درسال اول فاکتوله معینه بپذیرند.

جای تاسف است که این اقدام اساسی‌اینجانب هم ازطرف بعضی از آقایانی که اقدام بمعرفی دانشجویان ایرانی بدانشگاههای آلمان‌غربی می نمودند سوء تعبیرشده‌ودرنتیجه‌اینجانب صلاح دیدم که باوجود استقبال بعضی ازدانشگاههای‌آلمان ازاین عمل فعلا ازمعرفی دانشجویان ایرانی که دارای گواهینامه پایان تحصیلات پنجساله متوسطه بودند خود داری نمایم و حتی مقامات صلاحیتدار آلمان غربی هم دراین‌عمل دست اینجانب را فعلا نیزتااندازه‌ای باز گذارده‌اند.

بعقیده اینجانب‌چون دانشجویانی که دارای گواهی پایان تحصیلات ۵ ساله متوسطه در حقیقت دوره دبیرستان را تمام نموده‌اندوسالهای ششم طبیعی ریاضی و ادبی کلاسهای مقدماتی فاکولته‌های مختلفه دانشگاه های ایران‌میباشند بدینواسطه بهتر بود که این دانشجویان‌برای‌فراگرفتن کامل زبان آلمانی وآشنا شدن به وضعیت دانشگاههای‌آن‌مملکت کلاس مقدماتی را در دانشگاههای آلمان میدیدند.

بهمین‌علت بود که بنابر پیشنهاد اینجانب مقامات‌صلاحیتدار آلمان‌غربی قبول‌نموده‌بودند که دانشجویان‌ایرانی که‌گواهی نامه پایان‌تحصیلات‌پنجساله متوسطه را در دست‌دارند پس‌از یك سال‌تحصیل‌آزمایشی در دانشگاههای مربوط و اثبات توانائی علمی خود بسمت دانشجوی رسمی در دانشگاه پذیرفته شده و مجددا ازسال اول شروع‌بتحصیل بنمایند.

بدین‌ترتیب علاوه براینکه باین دانشجویان کمکی شایان‌شده بودبهیچ وجه‌حقوق دانشجویان‌ایرانی که‌دارای گواهینامه تحصیلات‌شش‌ساله‌متوسطه (شعب ریاضی-طبیعی‌و ادبی) هستند نیز پایمال نگردیده بود البته واضح است که درصورت لزوم مجددا دراین باره اقدامات‌اساسی‌خواهم نمود

بقیه در شماره پنجشنبه

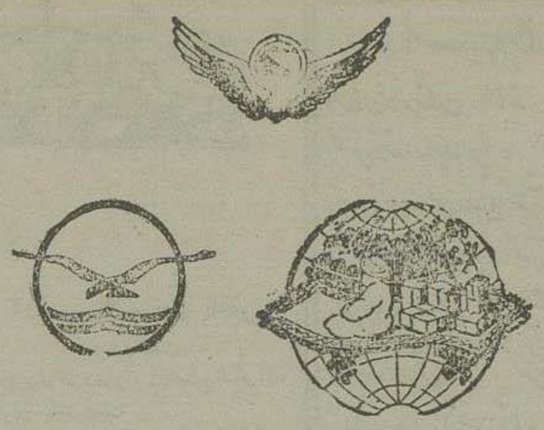

حجاج محترم

بیت الله الحرام

دقت فرمائید

شرکت های ایرانتور - لوانت اکسپرس - ایران

موند اکسپرس - ایرانترانس

بمنظور تهیه وسایل راحت و کافی

هوائی ودریائی

برای حمل ونقل حجاج محترم ایرانی با یکدیگر همکاری نموده بلیت مسافرت به‌بیت‌الله الحرام را با

هواپیما و کشتی

به نازلترین بها بفروش میرساند

برای تهیه بلیت به

ایرانتور - لوانت اکسپرس - ایران

موند اکسپرس - ایرانترانس

مراجعه فرمائید

آ-۶۴۱۲ -۴-

انواع سرویس غذاخوری

آهنگر - چهارراه کالج - تلفن ۸۶۵۹

۱-۵۴۷۶ ۷-۱۵

مولد برق

ازدو کیلووات تاپنجاه کیلووات

تهران‌اروپ — میدان فردوسی

آ-۵۹۶۷ ۵-۱۰

شامپوان‌پیرلن - شامپوان پیرلن

ضد شوره سر - تقویت کننده پیازه‌و - وسیله براقی وشفافی گیسو هر بسته (قیمت) ۶ریال

آ-۵۹۵۲ ۶-۱۰ آژانس تبلیغاتی‌شهرت

خط کشتیرانی استریك والرمن

کشتی‌های شرکت (استریك والرمن) پیوسته‌بین انگلستان آنتورپ وخلیج فارس وبالعکس برای حمل کالا آمد ورفت‌میکنند.

وهمچنین درمواقع لزوم دربنادر مدیترانه وبحراحمر برای حمل ونقل‌کالا کشتی‌ها توقف می‌نمایند.

این‌شرکت حمل‌سریع کالا را به بنادرتضمین مینماید.

از انگلستان

کشتی‌های‌این‌شرکت‌منظما ازبنادر انگلستان - لندن- جنوب وبلز - منچستر - گلاسکو - آنتورپ کالا را مستقیم به بنادر شاهپور - خرمشهر - بحرین - کویت - بصره حمل مینماید وهمچنین‌بسایر بنادرخلیج‌فارس درصورتیکه باندازه کافی کالای‌بازرگانی باشد حمل می‌نماید.

کالا برای حمل بغداد بابارنامه قبول‌میشود.

از خلیج فارس

این شرکت کالا بکلیه بنادر انگلستان حمل مینماید ودرصورتی که کالا برای بنادر بحراحمر وبنادر مدیترانه باشد بطور ترانزیت‌وغیرترانزیت برای حمل قبول‌میشود.

برای تعیین نرخ حمل کالا وسایر مشخصات بادرس زیر مکاتبه و مراجعه فرمایند:

FRANK C. STRICK & CO. (BUSRA) LTD.,
KHORRAMSHAHR. BASRAHOR BAGHDAD
FRANK C. STR ICK & CO. LIMITED,
117-121, Leadenhall Street.
LONDONE. C. 3.

برنامه حرکت کشتی‌های استریك والرمن از انگلستان

لندن

کشتی (سربستان) ۱۸اوت حرکت میکند
« (کلستان) ۲۶اوت حرکت‌میکند
« (ترکستان) ۳سپتامبر حرکت‌میکند
« (سیتی‌اف‌شهوریس‌بوری) ۲۹اوت حرکت‌میکند
« (کرجستان) ۲۰سپتامبر حرکت‌میکند
« (رجستان) ۳۰سپتامبر حرکت میکند.
« (سیتی‌اف سیتی‌اف روجستر) ۳۰سپتامبر حرکت میکند

منچستر

کشتی (اورستان) ۳۱اوت حرکت میکند.
« (فلورستان) ۳۰سپتامبر حرکت میکند

گلاسکو

کشتی (عربستان) ۲۲اوت حرکت‌میکند
« (کوهستان) ۳۰سپتامبر حرکت‌میکند

نیوپورت

کشتی (عربستان) ۳۱اوت حرکت‌میکند.

لیورپول

کشتی (ترکستان) ۲۶اوت حرکت‌میکند

انتورپ

کشتی (سیتی‌اف شهورس‌بوری) ۸سپتامبر حرکت میکند

آ-۵۸۱۱ ۴-۴

کارتهای دعوت

عقد - عروسی - جشن- مهمانی

هر رقم و بهرعنوان بخواهید از مراکز زیرخریداری‌فرمائید

صدی ۹۵ این قبیل مجالس باکارت های ما تشکیل می‌شود.

۱-کاشانی‌چهارراه لاله‌زار
۲- « خیابان نادری
۳- « خیابان شاه‌آباد
۴- « « لاله‌زارنو (پرسپولیس)

آ-۶۲۱۶ ۲-۳

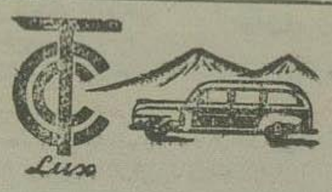

راحت‌ترین وسیله مسافرت

رشت — همه روزه
بهلوی — «
اصفهان — «
شیراز — «
تبریز — شنبه- یکشنبه -سه‌شنبه-پنجشنبه یکسره
مشهد — شنبه- دوشنبه - چهارشنبه

برای تهیه بلیط به ت.ت.ت چهارراه یوسف‌آباد وخیابان شاهرضا خیابان ناصرخسرو پشت بانك‌شاهی مراجعه فرمائید.

تلفن ۵۱۲۳ - ۹۷۸۸ - ۹۳۲۳

آ-۵۵۲۶ -۱-

طالبین مغازه

یکباب مغازه دربهترین نقطه لاله زار واگذار میشود طالبین به تلفون ۷۳۰۹ مراجعه فرمایند.

آ-۶۲۲۰۲ ۳-۳

در وضع کنونی، سود سپردن کار مردم بدست مردم را باید با زیان آن مقایسه کرد

بقیه از صفحه اول

دهیم، فقط می‌گوئیم بیشتر آنها کاری که لازم بود (ولو هرقدر کم) در دوره تصدی خویش برای آسایش هم‌میهنان خود نکردند. درصورتیکه ممکن بود باتمام عذرهائی که داشتند کاری هم بکنند یعنی هم اگر فرضا نتوانسته باشند صد قدم بردارند، لااقل در مدت زمامداری خود ده قدم پایك قدم بخیر و صلاح مردم یعنی آن مردمی که با رنج بسیار مالیاتی را که صرف تجمل و تنعم و مقام آن‌ها می‌شود فراهم نموده‌اند، بردارند واگر این اندازه خدمت هم برای ایشان میسر نبود، لااقل می‌توانستند مواظبت کنند که در عهد زمامداری خود مشکل دیگری بر مشکلات سابق افزوده نشود ولا اقل اجازه ندهند که دامنه خرج تراشی و توسعه سرسام آور سازمانهای اداری که بیشتر آن هابلحاظ ایجاد منابع درآمد یا افزایش عایدات برای کسان و منسوبانشان می‌شده‌است، بیش از آنچه بوده است وسعت یابد و خزانه مملکت را دچار قرض و دوش مالیات دهندهٔ بینوا را بیش ازحد متحمل بارگران تادیهٔ مالیات ننمایند.

این ایراد را نسبت باغلب زمامداران پیش (که شاید هم حسن نیت داشتند، باید در نظر داشت و محك کار هر زمامداری باید قرار داد

کابینهٔ فعلی ازاینکه میخواهد، گفتار را باکردار تطبیق نماید و باوجود مدت کم تاحدی هم موفق باین امر شده‌است. البته مورد طعن اشخاص بیغرض که قصدی جز ایجاد راحت و بسط امنیت در بین هموطنان عزیز خود ندارند واقع نخواهد شد

مگر اینکه مورد اشتباهاتی شود که جبران و تلافی آنها ممکن نگردد یا بطوریکه گذشت مشکل تازه ای برمشکلات سابق بیفزاید. مابمقتضای علاقه‌ای که بایران و بحکم دلبستگی که بسعادت و آسایش مردم آن که با آنها برادر و شریك در نفع وضرر هستیم، آرزومند بودیم که یك مرد با قدرت واراده‌ای که بتواند صبر و حوصله نشان دهد و درظل حکومت پارلمانی وزراهنمائی اعلیحضرت همایونی و پشتیبانی ملت قدمهائی بردارد و خدماتی انجام دهد، در رأس کار قرار گیرد وروی همین قاعده هنگام تشکیل دولت آقای رزم آرا آرزومند پیشرفت نقشه های ایشان اصلاحی بودیم ولی درعین حال نمیتوانیم در موضوع «اجرای لایحه خود مختاری شهرستانها که منظور نظر ایشان قرار گرفته است» سکوت مطلق نمائیم زیرا همچنانکه سکوت به‌مورد باخیر و مصلحت عام توام میگردد، ممکن است سکوت بیمورد نتیجه را بعکس کند وبه پیش آمدهای غیرمنتظری منجر گردد اینجانب هم بقول شیخ «اگر خاموش بنشینم گناه است» ناچار بعضی مطالبرا برای راهنمائی بگویم

البته موضوع خود مختاری یعنی (سپردن کار مردم به مردم) تیترو عنوان خوب و دلپذیری است که در عرف امروزی بین‌الملل، وزن و نغمه خوش آهنگی دارد وازدیرگاه مورد علاقه وتوجه خیرخواهان واصلاح طلبان کشور بوده‌است ودر قانون اساسی ناقص ماهم موادی جهت اجرای آن پیش‌بینی شده‌است، ولی بلحاظ وضع فعلی ایران درداخل وخارج برداشتن چنین قدمی وورود به‌چنین مرحله‌ای اهمیت مخصوص دارد. وبعبارت اخری باید این قضیه را در حکم قضایای اصلاحی عادی دیگر قرار نداد و در ردیف آنها بشمار نیاورد، مسئله مورد بحث که‌دراین چندهفته مورد مناقشات وقلم فرسائیهای موافقین ومخالفین قرار گرفته‌است، درعداد مسائلی که باید مجلس آنرا تصویب و بموقع اجرا گذاشته‌شود نمیشود محسوب داشت و اگرهم فایده حتمی درلزوم اجرای آن بنظر آید، باید درعین حال ضرر قطعی آن را هم در مقابل بحساب آورد، چه مسلماً فوایدی را که علاقمندان باین امر درنظر دارند نمیشود ازحیث سرعت پیشرفت کارها وآزمودگی مردم هرمنطقه‌ای در انجام امور عمومی انکار نمود، ولی زیانهای آن‌راهم که ممکن‌است در بعضی نقاط بتدریج دست آویزی برای طغیان یا مخالفت با حکومت مرکزی و داعیهٔ جدائی واختلاف بشود، نباید از نظر برداشت.

دربرخی ازممالك مانند کشورهای متحده آتازونی وولایات متحده سویس این قاعده جاری‌است، یعنی مردم هر استان یا شهرستانی میتوانند بحکم قانون اساسی خوددر پاره‌ای ازمسائل عمومی از قبیل فرهنك و بهداشت و کشاورزی خودمختار باشند ولی اولا اینوضع برای آنها ازابتکارات حکومت مرکزی نبوده و از ابتدا ولایاتی بوده‌اند که بحکم اشتراك منافع باوجود اختلاف ملیت ونژاد یك وحدت سیاسی رادر ضمن استقلال داخلی برای خود بوجود آوردند، ولی دریك کشوری مانند ایران که سابقه به‌چنین مقتضیاتی نداشته وزمامداران آن وظیفهٔ اول خودرا در هرزمان ودورانی مصروف رفع اختلاف وایجاد وحدت وهم آهنگی در همه چیزوحتی درزبان ومذهب که‌در بیشتر ممالك آزاد است نموده‌اند، چنین اقدامی براسم و عنوانی باشد نتیجه بعکس خواهد داد و بر خلاف مبداء وروش ورونی پیشینیان خواهدبود.

امروز دربسیاری ازممالك که پی بضرات خود مختاری های داخلی برده‌اند، ملاحظه میشود که حکومات مرکز باتمام قواباتمر کزدادن اختیارات عمومی درمرکزی کوشند وسعی میکنند که مرکز ثقل کشور درتمام شئون بااختیار ومرجع باشد.

این رویه را درترکیه، عراق هندوستان و پاکستان پس از خارج شدن اززیرسلطه انگلیس تعقیب می‌کنند ودرتهران کزدادن اختیارات در مرکز فعالیت مینمایند وحتی در کشور های استعماری صرف ازقبیل هندوچین فرانسه وجزایراندونزی واسترالیا وزلاند جدید واتحادیه افریقای جنوبی نیز این فعالیت ملاحظه میشود. -

چنانکه میدانیم کنگره اتحاد عرب تادیروزهم خودرا مصروف یکی شدن امور فرهنگی وبهداشتی و کمرکی درتمام کشورهای عربی مینمود.

بنابر این، بنام اینکه نگارنده هم یك فردی‌است که علاقه اشتراکی در خیرو شر این مملکت دارد، حق اظهار عقیده ولو آنکه بنظر دیگری مبنی بر اشتباه باشد داراست، این نظررا هم که دیگران مورد بحث قرارداده‌اند اظهارو ازجناب آقای رزم آرا که حسن نیتشان اطمینان دارد عاجزانه یاد آور می‌شود که اگرچنانچه بنده و امثال بنده در اشتباه باشیم اشتباه ما رامرتفع سازند.

جای خوشوقتی است که جناب آقای رزم آرا بدون اینکه جنبه پارلمانی تازه‌ای بآن بدهند بموقع اجرا گذارند و طریق احتیاط راطوری پیش گیرند که بدون آزمایش لازم اقدام نشود. یعنی ابتدا این نقشه راکه قانون اساسی چهل سال پیش اجازه داده ومحتاج لایحه دیگری نیست فقط در چند مورد مخصوص از قبیل شهرداری و کشاورزی و اوقاف مجری دارند وفعلا بامورد دادگستری وانتظامی وفرهنگی دست بکار شوند واین آزمایش را درشهرستانهای نزدیك مرکز مثل قم یا قزوین یا سمنان بکار برند تاچنانچه نتیجه مطلوب داد بتدریج در سایر شهرستانها هم عملی گردد.

(اطلاعات — همانطوریکه آقای شات نوشته‌اند نظر دولت نیز اکنون همان اجرای قانون سابق است)

درپایان بدلائلی که محتاج ذکر نیست یقین دارم و میتوانم تاکید کنم که موضوع سرعت کارها وحسن جریان امور بهیچوجه باقشه ای که در نظر است صورت نخواهد گرفت و نتیجه این خواهد شد که بجای سلطهٔ مرکز قدرت اشراف ومتنفذین محلی در تمام شئون مستحکم‌تر شود وهیچ کاری جز باراده آنها وبنفع آنها صورت نبندد وقدرت محلی جایگزین قدرت مرکزی گردد وبالنتیجه حکومت اشرافی که بازیچه دستهای داخلی ومقاصد خارجی است بوجود آید.

این بیم وهراس را نه فقط کسانی از قبیل جناب آقای دکتر مصدق وامثال ایشان که رابطه همفکری باجناب آقای سپهبد رزم آرا ندارند بخود راه دادند، بلکه رجالی هم از قبیل جناب آقای فهیم‌الملك ونظایر ایشان که در سایر امور بادولت همراهند نیزمورد نظر وشرط احتیاط شمرده اند و تذکرات ما هم همچنان که در اظهار عقیده نسبت به کابینه جدید بدون زیاده روی ومبالغه بوده‌است، در این مورد نیز ازروی اعتدال وبقصد واقع گوئی و اظهار عقیدهٔ شخصی ونظر وجدانی می باشد. ومنافاتی بااقدامات امید بخشی که در سایر امور از کابینه ایشان انتظار میرود ندارد.

دیوان عالی کشور در خصوص تصمیمات هیئت تصفیه صلاحیت اظهار نظر را ندارد

بقیه از صفحه اول

مخالفین عمل هیئت تصفیه، اولا بطرز تشخیص هیئت، اعتراض میکنند می‌گویند، تصمیمات توأم با احساسات بوده، بدنبال حقیقت کسی نرفته و مستند قضاوت، یك مطالب فاقدارزش بوده است.

ثانیا، ازاین که بگذریم، مجلس شورایملی ازنظر اصول میتوانسته به کمیسیون قوانین دادگستری اجازه تصویب چنین قانونی رابطور آزمایش بدهد.

زیرا موضوع لایحه یك امرخاصی است که محتاج باظهار نظر منفی ومثبت می‌باشد ووقتی نظر منفی بود وکارمندی ازخدمت دولت بیرون رفت دیگر رجوع به‌مجلس وتقاضای تصویب دائمی قانون یك مسئله مضحك وخنده آور از آب درخواهد آمد.

بعلاوه، اضافه می کنند که مطابق قوانین بشری، حقوق مکتسبه کسی را نمیتوان بدون اعطای مدافعه او سلب کنند وازبین ببرند.

این استدلالات، سبب شده که مخالفین عمل هیئت تصفیه باموافقین، یك جنك حقوقی وقانونی براه بیاندازند وهریك بنوبه خود ماده قانون یارویه ای را مستمسك جلوه‌دادن حقیقت مینمایند

دراین بین، درچند روز اخیر نام دیوان کشور که مرجع عالی قضاوت وحکمیت است بمیان کشیده‌شد و پاره‌ای ازجراید نوشتند که دیوان مزبور به بلااجرا بودن عمل هیئت تصفیه فتوی داده‌است.

امروز خبرنگارما برای روشن شدن واقع، به‌دیوان کشور رجوع کرد، باعده‌ای از قضات عالیرتبه و ذی‌نظر مصاحبه نمود، نظر آنان را دراین خصوص استفسار کرد ودرنتیجه مقاله‌زیر راتنظیم نمود.

•••

اولا تاکنون دولت بهیچوجه نظر دیوانعالی کشور را در این خصوص تقاضا نکرده وتنهایك مشورت خصوصی وشخصی، باعث اظهارعقاید و انتشار مقالات متعدد دراین زمینه شده‌است.

جدیدتر ازاین قرار بوده که طبق معمول چون قضات دیوان کشور در خصوص مسائل جاری مملکت غالبا به بحث ومشورت، برای روشن شدن واقعیت موضوع از نظر قانونی ومنطقی می پردازند.

درخصوص عمل هیئت تصفیه و طبقه بندی شدن مأمورین دولت بسه بند الف وب وج نیز که درهفته اخیر زیاد مورد علاقه مردم واقع شده‌بود، طبیعی است که چنین شور ومشورتی به میان آمد.

آقای وزیردادگستری پنجنفراز قضات عالیرتبه‌را برای فهم و درك واقعیت امروسنجش میزان و معیار قانونیت موضوع وعمل تصفیه دردفتر خود خواسته بودند ودراین خصوص مصاحبه‌ای بعمل آمده بود.

آقایان مزبور، چندقسمت راکه مخالف بامنطق واصول تشخیص داده بودند توضیح‌دادند وضمنا در خصوص اینکه آیا قضاتی که نامشان درردیف بند ج وب می‌باشد می‌توانند مشمول عمل هیئت تصفیه باشند یاخیر؟

گفته شده بود که بموجب اصل ۸۱ قانون اساسی چون قضات بخصوص باید طبق میل خود یارای محکمه ازکار برکنار شوند یاتغییر پست دهند، لذا تصمیم هیئت تصفیه درمورد قضات با قانون اساسی معارضه دارد و هیئت مزبوری بایستی دراین مورد سلب صلاحیت ازخود میکرد.

سه نفراز پنجنفر آقایانیکه دراین شور خصوصی باآقای وزیردادگستری شرکت داشته‌اند، امروز گفتند که ایرادما نسبت باجرای قانون نبودو هیچ مرجعی حتی دیوان عالی کشور صلاحیت اظهار نظردراین خصوص راندارد. ودولت اگردراجرای قانون دچار مشکلات ومسائلی است که محتاج بحل و توجیه است باید مستقیما بمجلس رجوع نماید.

حتی یکی ازآقایان اظهار نظر کردند که ما نگفتیم که دراجرای قانون ایرادی‌است، مابعضی ازمسائل منطقی واصولی اعتراض داشتیم که یکی از آنها همان مسئله اصل ۸۱ قانون اساسی بود.

چرا دیوانعالی کشور نمیتواند دراین خصوص نظر بدهد

بنابراین مطالبی که ازقول دیوان عالی کشور منتشرشده، مطابق مصاحبه‌ای که امروز بعمل آمد، فقط یك اظهار نظرشخصی بود، آنهم با اصلاحی که درفوق بآن اشاره شد.

دیوانعالی کشور متشکل ازهشت شعبه مختلف است که درهر شعبه آن یك رئیس وسه مستشارعضویت دارند، بنابراین مجموع عده قضات دیوان به ۳۲ نفر بالغ است و موقعی نظری را می‌توان منتسب بدیوان عالی کشور دید که یك مجمع عمومی از ۳۲ نفر تشکیل شود ودرباره مسئله متنازع فیه رای وعقیده قانونی پس ازانجام تشریفات ابراز گردد. تنهادرچنین شرایطی است که حکمی را می‌توان منسوب بدیوان کشور کرد.

چنین موردی درچند سال قبل اتفاق افتاد ودرآن موقع هیئت دیوان عالی کشور دریك مسئله اداری رائی صادر کرد که دولت نیزآن‌را اجرانمود.

مورد فوق، رسیدگی بنزاع و اختلافی بود که بین دکتر میلسپو و آقای ابتهاج مدیرکل بانك ملی درخصوص تغییر پست ایشان بمیان آمد ودولت دراین کشاکش متحیرماند که ازاستدلال دکترمیلسپو تعقیب نماید یااینکه منطق آقای ابتهاج وطرفداران ابقای اورا بکاربندد.

بالاخره چون مسئله یك امراداری بود، ودیوان کشور صلاحیت اظهار نظر دراین مورد را داشت ازطرف دولت حکمیت باوارجاع گردید.

دیوان پس از رسیدگی وعذر درماهیت وظواهر امرحکم داد که چون بانك ملی یك شرکت سهامی ودارای اساسنامه ومجمع عمومی وهیئت مدیره است وانتخاب مدیرعامل نیزازوظایف مجمع عمومی وبااتخاذ تشریفاتی است لذا ابلاغ دکترمیلسپو نمیتواند موجب طردیاانتظار خدمت آقای ابتهاج باشد وایشان همانکان باید تاانقضای مدت قانونی خودباقی باشند.

این نخستین دفعه‌ای بود که دولت برای تعقیب کارخود، ازدیوان عالی کشور کمك خواسته بود والبته حکم دیوان مزبور راهم اجرا کرد وآقای ابتهاج درپست خود باقی ماند.

جز این، یك مورد دیگر هم پیش آمد که درآن مورد دیوان کشور قانونا وظیفه دادن حکم ورای قاطع نداشت.

ولی صلاحیت صدوریك رای مشورتی رای توانست داشته باشد.

آن مورد، اختلافی بود که بین مجلس ودولت یعنی قوه مقننه ومجریه درخصوص اجرای یکی ازاحکام دادگستری بمیان آمد.

جریان این بود که درزمان رضا شاه فقید، یکی از وزیران بواسطه اخذ رشوه ازطرف محکمه قضائی محکوم بانفصال ابد ازخدمت دولت گردید وازکار بر کنار شد.

بعد ازشهریور دولت تصمیم گرفت که اورا بحکومت اصفهان بگمارد.

ولی عده‌ای ازنمایندگان مجلس با این تصمیم بمخالفت پرداخته و گفتند محکومیت شخص مزبور ابدی است، این اختلاف نظر باعث بحث وشور زیادشد ودامنه اختلاف آنقدر توسعه یافت که مجلس ودولت موافقت کردند دیوانعالی کشوررا بحکمیت طلبند ونظر اورا هرچه باشد بمرحله اجرا درآورند.

دولت، بلافاصله قضیه‌را بدیوان عالی کشور احاله نمود.

چون اظهار نظر درمسئله مختلف فیه جزء صلاحیت مصرح وعادی دیوان نبود، گفته‌شد چون دوقوه مقننه و مجریه کشور درمورد واحدی اختلاف دارند وهردو نیز موافقت کرده‌اند که قوه ثالث را بقضاوت وحکمیت بطلبند اظهار نظر اشکالی نخواهدداشت.

بنابراین منطق، دیوان کشوروارد شورشد ورای خودرا درتایید نظر مجلس صادر نمود ودولت از انتصاب جدد محکوم منصرف شد.

حکمیت فوق، تنها حکمیتی است درتاریخچه قضائی ایران که طی آن دیده میشود، دیوانعالی کشور بین دو قوه مجریه ومقننه مورد مشورت واقع شده، البته باموافقت طرفین.

بنابراین مقدمه می‌توان گفت که بادر نظر گرفتن وظایف دیوان کشور اظهار نظردرباره تصمیمات هیئت تصفیه در خور صلاحیت او نیست واگر بفرض دولت نیز چنین تقاضائی را از کادر عالی قضائی ایران نماید، آنهاسلب صلاحیت ازخود خواهند نمود و تنها مرجعی که اشکالات ممکنة الوجود را مرتفع خواهد کرد، مجلس شورای ملی است.

منتها اگر قضیه بمجلس ارجاع شد وبین دولت و مجلس دراینخصوص اختلافی حاصل گردید، آنوقت باتوافق طرفین همانطور که دربالا مذکورشد دیوانعالی کشوررا بنام حکمیت میتواند باستمداد بطلبند.

خبرهای کشور

والاحضرت شاهپور غلامرضا در زنجان

ساعت پنج بعد از ظهر روز گذشته، والاحضرت شاهپور غلامرضا بمعیت آقایان فرماندار و ذوالفقاری ها بقصد شکار اززنجان خارج شده، بطرف سلطانیه رفتند.

بریروز هنگامیکه عده‌ای از اهالی شهر باستقبال ایشان رفته بودند، جیپ یکی از مستقبلین دررودخانه «سارم ساخلو» واژگون گردید ورانده و دو نفراز مستقبلین بنام عبدالله وعبادالله مجروح گردیدند وچهار انگشت دست راننده دربهداری قطع شد.

صدور سی وشش هزار کیسه پنجاه کیلوئی تنباکو از ایران

وزارت دارائی درحدود سی وششهزار کیسه ۵۰ کیلوئی تنباکوی اصفهانی علاوه برمصرف کشور درسنوات ۱۳۲۴ موجود دارد که درصدد صدور آن میباشد.

این تنباکوها بردونوع چهاردسته اعلی میباشد که ۱۵ درصد از مقدار فوق ازنوع چهاردسته و ۸۵ درصد بقیه ازنوع اعلی میباشد.

حداقل قیمت را وزارت دارائی کیلوئی ۵۲ ریال تحویل اصفهان معین نموده است.

شرط دیگرخرید این تنباکوها اینست که خریدار درظرف مدت شش سال حداقل سالی ششهزار کیسه باید درمقابل پرداخت وجه نقد در انبارهای اصفهان خریداری وصادر نماید.

البته تامحصول قابل صدور سال قبل موجودباشد، تنباکوی محصول سال بعد تحویل نخواهدشد. کلیه هزینه‌هاوعوارض مربوط بتحویل وصدور تنباکو بعهده خریدارخواهد بوددرمقابل وزارت دارائی درتمام مدت قرارداد تنباکوی باب صادرات رابدیگری نخواهد فروخت.

شرکت کنندگان دراین معامله باید معادل پانصد هزار ریال بعنوان سپرده بحساب اداره کل دخانیات پرداخت نمایند و چنانچه یکی از شرکت کنندگان از مفاد پیشنهاد عدول نماید سپرده به نفع دولت ضبط خواهد شد.

پیشنهادات خرید کمتر ازسی و شش هزار کیسه ترتیب اثر داده نخواهد شد.

روز دوشنبه یازدهم شهریور ماه پیشنهادات واصله مفتوح و نتیجه اعلام خواهد شد.

قرعه کشی و برندگان بلیط های بخت آزمائی

ساعت هفده دیروز قرعه کشی سری ۵۹ بلیط های بخت آزمائی ملی باحضوراعضاء هیئت مدیره بخت آزمائی و عده کثیری از دارندگان بلیط در محل سازمان شاهنشاهی خدمات اجتماعی بعمل آمد. نتیجه آن از اینقرار است.

کلیه بلیط هائیکه بشماره ۹ ختم میشود برنده پنجاه ریال

« « دوشماره آخر آنها به ۴۶ ختم میشود برنده یکصد ریال

« « سه شماره آخر آنها به ۵۲۸ ختم میشود برنده هزار ریال.

کلیه بلیط هائیکه چهار شماره آخر آنها به ۰۳۰۸ ختم میشود برنده بیست هزار ریال.

کلیه بلیطهائیکه به شماره ۹۸۱۸۹ ختم میشود برنده دویست و پنجاه هزار ریال.

ضمنا بلیطهای شماره ۹۸۱۸۸ و شماره ۹۸۱۹۰ هرکدام برنده ده‌هزار ریال میباشد.

دانشجویان عراقی در تهران

هشت نفر از دانشجویان وهنرمندان عراقی بتهران واردو باتفاق راهنمای فرهنگی که برای آنها انتخاب شده‌است، کتابخانه ملی، اداره هنرهای ملی، موزه مردم شناسی، موزه ایران باستان ونمایشگاه های آقای میرمصور را امروز دیدن نمودند.

دانشجویان وهنرمندان عراقی پس ازمشاهده مجلس شورایملی ومدرسه سپهسالار روزجمعه برای دیدن دانشکده کشاورزی بکرج خواهندرفت وروز بعد سفری باصفهان خواهند نمود.

در انجمن آثار ملی

جلسه هیئت مدیره انجمن آثار ملی، امروز پیش ازظهر بریاست آقای حکمت درموزه ایران باستان تشکیل گردید ونسبت بچاپ ونشریات انجمن وکارهای ساختمانی آرامگاه بوعلی رسیدگی نموده وتصمیمات مقتضی اتخاذ نمودند.

عوارض شهرداری و معاملات

بطوریکه ازشهرداری اطلاع میدهند.

برای اینکه محاضر رسمی درمقابل مقررات شهرداری از نظر پرداخت عوارض مختلفه درمواقع معامله سریعا اطلاع حاصل نمایند که معاملات برای مراجعه بشهرداری دچار تعویق نشود، اوراق مخصوص چاپی ازطرف شهرداری تهیه وبمحاضر فرستاده میشود که در موقع لزوم ازاداره کل درامد شهرداری استعلام نمایند و بمنظور اجرای این امردستورمؤکد داده شده است که ضمن ارسال اوراق چاپی اطلاعات لازم درهمان روزازلحاظ چگونگی مورد معامله ازنظرعوارض شهرداری بمحاضر داده شود.

حرکت سفیر کبیر جدیدایران

آقای مسعود معاضد سفیر کبیر ایران دریاتستان، روزبیست و چهارم ماه‌اوت ۱۹۵۰ از راه زاهدان عازم پاکستان میگردندوانتظار میرودبعداز ظهر بیست وششم اوت وارد کویته شوند.

شب نشینی در خانه فرهنگ

شب شینی مخصوص اعضای انجمن ومیهمانان ایشان از ساعت ۸ عصر پنجشنبه ۹ شهریورماه ۲۹ در باغ انجمن تشکیل میگردد.

برای تهیه کارت ورودی قبلا بدفتر انجمن مراجعه فرمائید

کشف ۳۶ کیلو تریاك

تلگرافی که از خبرنگار اداره درسمنان بدست آمده، حاکیست که روز یکشنبه گذشته در اثر اقدامات آقای عبدالکریم قدس رئیس بازرس دارائی مقدار ۳۶ کیلو وپانصد گرم تریاك قاچاق که درجوف طایراتومبیل مخفی بود، بدست آمد

راننده این اتومبیل که تیمور عزیزی نامداشت، بااتومبیل وباحضور نماینده دادستان توقیف شد.

ساختمان سربازخانه خوی

ساعت ۵ بعداز ظهر روزشنبه گذشته ساختمان سربازخانه خوی آغاز گردید.

شروع ساختمان توأم با مراسم نظامی جالب توجهی بودو آقای سرهنك مظفری کلنك ساختمان رابنام اعلیحضرت همایونی برزمین زدند

حرکت قهرمانان شنای تهران

دیروز ۱۶ نفرازشناگران تهران بهمراهی آقای کمالیان دبیرفدراسیون شنا بسمت اصفهان حرکت کردند. مسابقات شنا قهرمانی سال جاری کشور روزهای دوازدهم شهریور با شرکت شهرستانهای — تهران — مشهد اهواز — آبادان تبریز — اصفهان — بندر پهلوی درشهراصفهان انجام خواهد گرفت. آقایان ابراهیمی وطباطبائی و یزدانی نیز بهمراهی قهرمانان به اصفهان عزیمت نمودند.

انتصابات شهربانی کل کشور

این انتصابات درادارهٔ کل شهربانی بعمل آمده‌است.

تیمسار سرتیپ دانشپور بریاست قسمت پلیس انتظامی.

تیمسار سرتیپ ارتا بریاست قسمت امورمالی شهربانی کل.

آقای سرهنك حسن نخعی بریاست قسمت بازرسی وتمرکز آمارها

سرکار سرهنك سرتیپ پورکار کشاورز بریاست امور همدانی منصوب شده‌اند

حمله سارقین مسلح در راه قم

یکساعت بعد ازنیمه شب روزیکشنبه گذشته، شش نفرسارق مسلح در نزدیکی گردنه عبدل آباد، واقع بین کهریزك وحسن آباد چهار فرسنگی تهران جاده را بوسیله تیر تلگراف مسدود نموده و یکدستگاه کامیون و یك دستگاه اتوبوس رامتوقف نموده، در حدود مبلغ هزار تومان وجه نقد مسافرین را باتهدید تفنگ می‌ربایند و بصحرا متواری می شوند

راننده اتوبوس بزمور فورا به کهریزك مراجعت کرده و مأمورین گشت شبانه و پاسگاه کهریزك را از جریان امر مطلع میسازد. بلا فاصله ژاندارم یکم حبیب الله زرین کام باافراد خود بتعقیب سارقین پرداخته و با رشادت هرچه تمامتر مشغول فعالیت می‌شود. راننده مزبور سپس از کهریزك بتهران آمده وجریان را گزارش می‌دهد ازطرف اداره کل ژاندارمری برای دستگیری سارقین اقدام شده وعده ای ژاندارم به محل واقعه میرود.

ژاندارمها باآشنائی کاملی که بوضع محل داشتند، پس از تحقیقات محلی و جمع آوری دلایل لازم ازروی ردپای سارقین بتعقیب آنان می‌پردازند و در نتیجه شش نفر زیر: یعنی رستم فرزند ماشاءالله — علی سیف‌الله فرزند خانجان — ابوالفضل فرزحسن — حسین فرزند شکور باقر فرزند محمد فرزند احمد را با چند قبضه اسلحه دستگیر می کنند وپس از مواجهه با راننده، اشاره راننده روشن می‌شود که سارقین آنشب این شش نفر بوده‌اند و اینك سارقین زندانی می باشند

جسد مردی که انتحار کرده بود، دیروز در دهانه ثانوی قرار گرفت

محسن صدری فرزند نصیر اهل خرمدره در ساعت پنج و نیم بعداز ظهر روز بیست وششم باآویختن خود بدرخت خود را مصلوب نموده بود

چون درمعاینات اولیه که بوسیله پزشك بهداری ابهر معمول گردیده اظهار نظر شده که وی انتحار ننموده بلکه مقتول شده، لذا جسد متوفی ازطرف دادگستاه ابهر به اداره پزشکی قانونی تهران ارسال گردید تاکالبد شکافی گردد.

دیروز جلسه مزبور مورد معاینه قرار گرفت و تصدیق شد که متوفی شخصا اقدام بانتحار نموده وعلائم طناب بروی گردن و همچنین شکستن ستون فقرات کاملا هویداست

لذا اجازه دفن جسد صادر وقرار شد که مراتب بدادگاه مزبور اعلام گردد

باداس مقتولش ساخت

پرونده ابوالفتح موسوی که در قریه جان عباس ساری، درسال ۲۴ برسر چیدن دردو باحسین آقاجانی منازعه واورا بوسیله چندضربت داس مقتول کرده بود، درشعبه ۱ دادگاه عالی جنائی مورد رسیدگی قرار گرفت در نتیجه دادگاه متهم را طبق قسمت اول ماده ۱۷۱ قانون کیفر همدانی به سال حبس بااعمال شاقه محکوم نمود

نتیجه مسابقات کشتی داخلی باشگاه نیرو

مسابقات وزن دوم کشتی آزاد باشگاه نیرو ازروز ۲۶ مرداد باحضور جمعیت زیادی زیرنظر فدراسیون کشتی بداوری آقایان نیکخو — ابوالملوکی مسعودنیا آغاز شدودیشب پایان یافت در نتیجه آقایان داوری اول — باقری دوم ومزد کارسوم شدند. مسابقات وزن سوم در روز پنجشنبه ۲ شهریور آغاز میگردد.

تصحیح خبر

بطوریکه وزارت بهداری خبر میدهد: تابلو متعلق بآقای دکتر فلك آسا بعلت انحراف ازمقررات برداشته شده است. متاسفانه بجای نام آقای دکتر فلك آسا درخبرارسالی وزارت بهداری نام آقای دکتر جلال بهی زاد نوشته شده بود که بدینوسیله تصحیح میگردد.

ع. مسعودی

اطلاعات در یکربع قرن

وقایع بعداز شهریورماه ۱۳۲۰

-۱۰۴-

مجلس می توانست برای اوضاع آشفته مسلط شود ولی ...

پس‌از تغییر سلطنت ، قدرت بدست مجلس شورای‌ملی افتاد ، مجلس طبق قانون اساسی حاکم براوضاع گردید . امامنتخبین رضاشاه فقید که تا آن روز بی‌صدا و آرام بوظیفه‌قانونگزاری خود عمل میکردند و در کار های اجرائی کشور کوچکترین دخالتی نداشتند ناگهان وظیفه سنگین خودرا در نگاهداری اوضاع عمومی کشور فراموش کرده بدنبال کسب وجاهت ملی وامیال واغراض شخصی افتادند!

آنروز بازار ناسزا و بدگوئی نسبت باعلیحضرت فقید رواج یافته بود ، روزنامه‌ها مسابقه گذاشته و مجلس هم میخواست گوی سبقت را برباید و باین وسیله نمایندگان در دل مردم برای انتخاب آیندهٔ خودجای گیرند وچون مردم از اوضاع عصبانی بودند و کینه ها نیز ظاهر شده بود و کلای ملت هم همان راه را سیر میکردند وگفتار و کردار خودرا با افکار عمومی که در منتهای تشنج وآشفتگی بود وفق میدادند ، عـوام فریبی رایج شد و در پس این عوام فریبی وکلای مجلس پس از شش دوره تقنینیه که اوضاع واحوال مملکت بیك نهج سیر میکرد و قانون گذاران فقط وظیفه قانونگزاری خود را انجام میدادند اینك خودرا مختارمطلق دانسته وحکومت را در اختیار داشتند و میخواستند حکومت کنند ، حساب خورده هـا پیش کشیده شد، دوستی ها ودشمنی‌ها عرض وجود نمود ، رسیدن بمقام وزارت و گرفتن پست‌های مهم وحساس برای دوستان وخویشان‌و تحصیل رتبه و اضافه حقوق برای رفقا که درزمان رضاشاه کسی جرئت نداشت دم بزند مورد توجه یکعده از نمایندگان واقع شد ودر نتیجه مجلس از وظیفه اصلی خود بکلی دور افتاد و میدان ومرکزی برای کمك‌بهرج ومرج وتفرقه وتشتت افکارعمومی گردید.

خوب بخاطر دارم درآن ایام یکی ازجراید ترکیه مقاله‌ای درباب اوضاع ایران انتشار داد و از اینکه چگونه یك ملتی درظرف چند روز تغییر ماهیت میدهد اظهار تعجب نموده ونوشت : « رضا شاه مردی بود با نفوذ وقدرت که خدماتی انجام داده بود ومورد توجه عموم بخصوص عناصری که از نزدیك با او همکاری می‌کردند واقع بود چطورشد درظرف چند روز تمام آن کارها فراموش شد وکسی که چند سال زمامدار کشوری بوده و خدماتی انجام داده و باید مورد احترام باشد اینطور معرض حمله وناسزا قرار می‌گیرد و وضع رژیم مشابه ایران ترکیه را مثال زده‌بودکه پس ازفوت آتاتورك قائدآن کشور کـه همچنان دارای نفوذ و قدرت و اختیار مطلق بود ملت ترك وحتی آنهائی‌که ازآن وضع ناراضی بودند احترامات خود را نسبت به پیشوای‌ترك مرعی داشتند وهیچگونه انحرافی حاصل‌نشد وخط مشی او باوجود اینکه با عصمت اینونو درچند سال اخیرسازش خوب نداشت‌معهذا ازطرف او ومجلس‌ملی تعقیب میشود ـ اکنون پیشوایان و متصدیان امور ایران بجای این که پیش‌آمد اخیر را بـا تاثر و اندوه تلقی کنند نسبت بهمان کسی که تـا دیروز لب‌بتحسین وتمجید میگشودند (اشاره بمجلس شورای ملی) اکنون اورا درچنین روزگاری سخت‌وناگوار تقبیح میکنند !»

خلاصه ، مجلس میتوانست این تغییر حکومت را با خونسردی تحمل کند ، خوبی های حکومت رضا شاه را نگاهدارد و بدی ها را دور بریزد وبالاخره مشی اصلاح‌طلبانهٔ اورا پیروی کند وبرای حفظ امنیت وآرامش کشور که شاهکار شاه فقید بودکوشش نماید نه اینکه خود بپاره کردن رشته های امنیت‌کشور کمك کند ، اولین قدمی‌که باسرعت مجلس شورای ملی تحت تاثیر عوام فریبی برداشت آزاد کردن زندانیان بود کـه بی مطالعه انجام گرفت . آنقدر دولت را تحت مضیقه وفشار قرار دادندکه دو روز بعد از رفتن رضا شاه ناچار شدند در زندان را بازکرده وآنهارا آزادکنند. بین زندانیان سیاسی یکعده دزد و شرور و غارتگر وقاتل هم بودندکه آنها نیز مرخص شدند وبجان مردم افتادند و امنیت را درهمه جا متزلزل ساختند .

بدیهی است وقتی امنیت متزلزل شده همه چیز در دنبال‌آن ازبین میرود ، چیزی نگذشت که تاثیر این عوام فریبی‌ها وتحقیر وتخفیف حکومت سابق وحکومت‌آن روز درهمه‌جا نمایان‌گردید ، دربسیاری ازنقاط‌مردم آزادی راکه در مجلس عنوان میشد تعدی و تجاوز و شرارت فرض کرده وهر کس زور داشت بظلم و تعدی پرداخت . هر کس فکر شرارت داشت بچاقو کشی‌وآدم کشی وسرقت پرداخت ، درو پنجره عمارت ها وساختمان هائی که درشمال در املاك‌کار شده بود غارت‌گردید ، چیزی نمانده بود که تیرهای تلگراف وریل‌های راه‌آهن را هم مردم برچینند و اسفالت خیابانها را خراب کنند و مجسمه های شاه فقید را واژگون سازند .

این وقایع تاثرآور ، نتایج روشن و اثرات بارز مرکز قدرت مملکت بودکـه بجای تثبیت و تحکیم اوضاع برخرابی و شوریدگی کمك میکرد ونطق‌های مضریکعده ازعوام فریبان هرروز بر تجری مردم میافزود ونمایندگان دیگر مجلس‌که اکثریت‌داشتند وبااندوه وتاثر نگران این وضع بودند ازترس فحش وهتاکی‌جرئت دفاع نداشتند واگرکسی مثل‌آقای دهستانی درآن بجبوحه تشنج حرفی میزد ومثلا میگفت بعدها خواهید دانست که‌آن مرد چه بود وچه‌کرد وباید چراغ بردارید وعقب اوبگردید اورا چنان تخطئه میکردند و درروزنامه‌ها مسخره مینمودند و باو می تاختند تادیگرکسی جرئت نکند در مقام دفاع برآید .

اطلاعات چه نقشی را انجام داد ؟

دربین جراید آن روز تنها روزنامه اطلاعات بود که باجرئت وجسارت مدافع اوضاع سابق‌شناخته میشد . یعنی چون ساکت بود وفقط وقایع جاری را منتشر میکرد واظهار نظر روی مسائل روز می نمود و بگذشته کاری نداشت همین سکوت را دلیل بر طرفداری از اوضاع سابق‌میدانستند. درآن‌روز پیدایش‌این‌فکر صحیح بود زیرا این رفتار اطلاعات علیرغم منافع روزنامه نگاری خود بود ، چه ، همانطور که درزژیم گذشته وکیل مجلس عنوانی جز همان وکالت واحترامی جز درآن حدود نداشت ودر دوره بعد ازرضاشاه، وکیل‌مجلس خودمختارودیکتاتور کوچکی شده‌بود، روزنامه نویس هم اعتبار وموقعیتش بعدازرضاشاه چندبرابرشده و رکـن چهارم مشروطیت‌بشمارمیرفت.

منافع روز نامه بیشتر ، موقعیت آن مهتر، نفوذآن چند مرتبه بالاتر دراین‌صورت چرا روز نامـه اطلاعات از گذشته چیزی نمیگوید واز شاه سابق بدگوئی نمیکند ومشی خودرا همچنان تعقیب می‌نماید ، پس‌در اینکار منافعی دارد.

این جریان چنین وانمود میکرد که اطلاعات بستگی بادربار دارد ، گفتند و نوشتند که اطلاعـات ازشاه سابق کمك مالی میگرفت و ازشاه فعلی هم‌کمك‌میگیرد، این شایعات روزبروز شدت می‌یافت‌وماکار کنان اطلاعات این‌حرف‌رابگوش می‌شنیدیم و بچشم میخواندیم‌لکن درجریان انتشار اطلاعات کوچکترین‌انحرافی حاصل نمی‌ساختیم ، درنتیجه بسیاری ازمردم‌بستگی این اداره‌را بادربار حتمی و قطعی فرض میکردند وحملات‌وتعرضات روزنامه های مخالف نسبت باطلاعات اوج میگرفت ، کار ما بجائی رسید که علاوه بر باران مراسله‌تهدیدآمیز وتلفن‌های خشن و هتاکی از چند نقطه نیز اطلاع رسید که جمعی از مردم روزنامه را آتش میزنند و عصبانی هستندکه چرا اطلاعات تغییر روش نمیدهد ومطالبی نظیر سایر جراید انتشار نمی دهد ، باز هم بـرما مؤثر واقع نگردید.

میدانید چرا ؟ برای چه ما تمام این اتهامات را برخود هموار میکردیم ، فحشرها وناسزاهاراجواب نمیدادیم و مشی خود را تحت تاثیر اوضاع واحوال آن روز عوض نمیکردیم ؟ برای اینکه ما متوجه شدیـم که منفعت مملکت در هرج ومرج‌نیست ومانبایدبرای حفظ منافع‌ونیل‌باغراض وامیال شخصی خود مصلحت‌جامعه را زیر پا گذارده بر تشنج و غلیان احساسات که نفع آن مستقیما عاید خارجی‌ها میشد کمك کنیم ، ما بخوبی میدانستیم که از این آتش افروخته ، خارجی ها استفاده می‌برند ، از آمد ورفت سریع دولت ها ، تضعیف و تخفیف حکومتها آنها لذت می‌برند . هرچه اوضاع مغشوشتر باشد برای آنها بهتر ، زیرا آنان تسلط خودرا بوسیله تمرکز قشون در نقاط اشغالی داشتند و مشغول کار خود بودند ونمی‌خواستند حکومت قوی وپا برجائی روی‌کار باشد که حق‌وحساب کیردودرفکرحفظ منافع ملی‌ایران باشد .

اما چندی نگذشت خارجی‌ها بخصوص انگلیس‌ها دریافتند که این وضع آشفته مضرات سیاسی‌دیگری دربردارد ولی دیر باین فکر افتادند ، کار ازکار گذشته بود ، مرتعی بود که رشته‌ها از هم‌دررفته بود، افکار طوری منقلب شده بود که دیگر نمیشد تمرکزی بآن داد . بدبینی بخصوص نسبت بانگلیسها شدت یافته بود و از آن ببعد هرچه بجستجوی حکومت مقتدری که رشته‌ها را دردست گیرد میرفتند نلغل نمیشدند زیرا آن‌قدرت فرضی در میان تشنج و غلیان افکار تحلیل میرفت و قوی ترین افراد هم دیگر قادر نبود جلوی آشفتگی آنروز را بگیرد.

ده نفر قزلباش

بقلم حسین مسرور

-۴۹-

میرزا سلمان باقورچی‌باشی وچندنفر فرمانده روی‌تل بزرگی بتماشای میدان وپیشروی لشکریان مشغول بودند .

تفنگداران‌توپچریك عثمانلو که اطراف‌توپها بودند بایاد کان‌قزلباش که نزدیك شده بودند بدفاع پرداختند ـ فرصت پر کردن‌تفنگ‌ها نبوددست به‌نیزه وزوبین برده بیکدیگر حمله‌ورشدند .

ناگهان درجهت مقابل یعنی‌درقلعه‌های جنوبی‌نیز هنگامه ای ایجاد گردید وشلیك توپ وتفنك روبشدت نهاد ـ صداهائی‌درهم وبرهم ـ ضجه وفریادهای متوالی وپی‌درپی ازاعماق افق جنوبی میرزا سلمان را متوحش ساخت ـ مسافت زیادبود وهمهمه هجوم طوری درفضا پیچیده بودکه‌احدی را یارای رسیدن بآنمکان نبود .

وزیر فریاد کرد : آهای بچه‌ها ـ زود، زود ، ازلشکرهای‌جنوب خبر بیاورید ـ چرا رابطه شان قطع‌شد ـ جارچی‌باشی کجاست ؟

زود دونفرچابك سوار بروند واگر کمك لازم است بعجله بآنهـا برسانند .

صدای شلیك هرلحظه زیادتر وفریادهائی‌ازقبیل تقاضای‌کمك وطلب نجات دمبدم فزونی‌مییافت .

فریادهائی از قبیل تقاضای‌کمك وطلب نجات دمبدم فزونی می‌یافت .

میرزا سلمان خواست خود بآن سمت بتازدکه دید یکنفر قزلباش‌از چاك‌تپه مجاور نمودارگردید وخبردادکه تفنگچیان عراقی واصفهانی‌بدون انکه ازنهیب توپهای باره افکن اندیشه کنند بسمت برج مقدم شهریورش برداشته سه‌نفر خود را روی برج رسانیده‌اند وجمعی دیگر بیاری ایشان رسیده پای برج جنگی‌هولناك‌درحال‌وقوع است .

میرزا سلمان صد نفر تفنگچی سیستانی‌را باملك احمد رئیس ایشان بطرف برج روان‌کرد وبلافاصله ازپیادگان زیك ویکدسته ازسواران‌کلهر درتعقیب ایشان روانه ساخت .

ازطرفی عثمان پاشا نیز وقتی شنیدکه قزلباش برج مقدم قلعه را تصرف کرده‌اند کمك بآن قسمت فرستاده در حوالی برج دستجات کمك بیکدیگررسیده تکرك مرك باریدن‌گرفت .

سه نفرتفنگچی قزلباش که بالای برج رسیده بودند، با چریك های عثمانلو دست بگریبان شده باکاردبیکدیگرحمله‌ورشدند .

اما بزودی اطراف برج از پیادگان‌قزلباش انبوهی فراهم شده‌چند نفردیگر باکمند ببرج شتافته‌عثمانلو را ازپای‌درآوردند وبزودی‌شمخالچی

> نیروهای عثمانی ، چندو منزل‌درتر ازقوای‌ایران‌اردوزده، شماخی را درمیان گرفته ودرانتظاررسیدن کمکهای‌جدید نقشه حمله برنیروی ایران راطرح‌میکنند ...
>
> صدراعظم ایران ازمیان کلیه سرداران اسکندر خوش خبربیك رابرای مقابله بانیروی عثمانی‌انتخاب کرد واو را مامورنجات قلعه‌صفی‌آباد نمود ،

روی برج گذاشته از پیش‌آمدن کمك وتیراندازی توپخانه دشمن جلو گرفتند

هنوز عثمانلو مشغول دفع هجوم بسمت برج بودند که سواره قزلباش بهجومی بزرك دست زده از طرف شمال توپخانه عثمانلو را درمیان گرفتند.

آن‌روز تاغروب افتاب قزلباش برتپه‌ای که‌جبهه مقـدم توپخانه عثمانلوبود دست‌یافتند وسه‌توپ بزرك که‌درآن تپه‌مکان داشت ومانع‌نفوذ سپاهیان ایران بود تصرف‌کردند.

میرزاسلمان اول‌شب‌باردو بازگشت وازفتوحات لشکرخود خوشحال وخرسند بود.

اسکندر برای تودیع‌وگرفتن دستور بخیمه وزیرآمد. میرزا سلمان گفت : اسکندربك ـ امروز تماشای جنك‌را کردی ـ خیلی دلت‌میخواست که‌در فتوحات امروز سپاهیان سهیم باشی اماکاری که‌بتو واگذار کرده‌ام لازم‌تر ازفتح شماخی است ـ بیاری ائمه اطهار تارسیدن توبولایت کوری وانجام ماموریت کارعثمان پاشارا یکسره ساخته‌ایم وپس ازتصرف شیروان بلاتامل بجانب گرجستان حرکت خواهیم کرد. امیدوارم تاآمدن من توان قلعهٔ‌صفی‌آباد وقزلباش محصور گرجستان خاطر ملکه‌راآسوده ساخته‌باشی. من میدانم که‌مهد علیا ملکه ساعتی ازبابت گرجستان خیالش آسوده نیست وهرلحظه درانتظار است که من‌نجات ساخلو صفی‌آباد رابایشان خبردهم. ازاین لحاظ توباید هرچه ممکن است زودتر بانجا برسی وماموریت سخت ومشکل خودرا بپایان رسانی ـ اگر اینکار محتاج برشادت وزیر کی بسیار نبودترا انتخاب نمیکردم وکشودن این عقده سخت‌را برای زرین وهمت متین تومحول نمیکردم .

خسروبك وسایر میرزاهای گرجی دستیار توانند، همه‌وسائل‌کارترا آماده میسازند برو وبیاری‌شاه مردان‌این مهم‌را نفایت کن وتامن درشماخی هستم مژده انجام آن‌را بمن برسان ـ حاجی الی داروغه را باده نمند همراه‌ببر، او راههارا میشناسد وباتمام کلانتران وریش سفیدان‌هرمحل‌آشنا ومحرم‌است ونی‌تواند رسانیدن آذوقه‌را بقلعه عهده‌دار شود. اسکندر بیرون‌آمده خسروبك گرجی‌را باهمراهان خودبرداشته ازاردوی قزلباش بطرف گرجستان روی‌آوردند.

همه‌جا ازبیراهه رفتند تا بکوههای البرز رسیده درشکاف‌قلل‌صعب‌العبورآن واردشدند.

جاده‌بزرك وشاهراه مهم‌تفلیس رارها کرده ازگردنه‌ها و کـوره راههای ناشناس وغیرمشخص بسمت صفی‌آباد پیش میرفتند ـ چنانکه وزیر دستورداده بود ۱۰ نفر ازپیادگان زیك‌همراه‌داشتندواین دسته‌درمسافرتهای کوهستان و اطلاعات کوهروی ورزیده و ماهر بودند . این جوانان‌زیك در نبردهای جنگل و برخورد با حیوانات وحشی میان قزلباش شهره‌بودند و هر کدام داستانها از جنك ببر و گراز میدانستند که موجب حیرت شنوندگان میگردید .

(خانه اجاره درخیابان ایران)

یکباب منزل تازه ساز بابرق ولوله کشی در خیابان ایـران اجاره داده میشود طالبین بتلفنهای ۴۵۸۷-۴۸۶۴مراجعه فرمایند .

آ -۶۵۴۳

آگهی رسمی

شرکت سهامی آزمایشگاههای آیت شرق‌نزدیك که درآمریکااستان ایلی نویس شهر شیکاگو به‌ثبت رسیده است وسرمـایه آن پنجهزار دلار است بمنظوز معاملات بازرگانی و داروئی مجاز در تاریخ ۲۴ر۵ر۲۹ ذیل شماره ۱۳۰ ثبت شرکتهای خارجی‌درایران به‌ثبت رسیده است‌هیئت مدیره شرکت مزبور درمرکزشرکت وبوسیله مجمع عمومی اشخاص‌مرکب ازسه نفر انتخاب ومجمع عمومی شرکت مزبور همه سالـه درماه مارس در داخل استان ایلی‌نویس تشکیل خواهد شد . نماینده عمده شرکت آقـای ادلفروزگل مقیم خیابان سعدی پاساژ سعدی می‌باشد که صلاحیت دریـافت کلیه ابلاغات رادارد .

تهران بتاریخ ۲۵مرداد ۱۳۲۹

رئیس اداره ثبت شرکتها • محمدعلی عبادی

آ-۶۵۲۳

آگهی رسمی

بمنظور واردات و صادرات و هرگونه معاملات مجاز شرعی بنام شرکت سهامی‌فادا باسرمایه ۲۰میلیون ریال‌نقدی که‌نصف آن‌پرداخت وطبق اظهار مدیران شرکت درتحویل ایشان است ودر محلی تودیع نشده وبقیه تعهدگردیده بدو هزار سهم ۱۰ هزار ریالی بی‌نام منقسم می‌شود ازتاریخ ۲۰مرداد ماه۲۹ بمدت نامحدود درتهران خیابان بوذر جمهری سرای امید تشکیل گـردیده ودر تاریخ ۲۹ر۵ر۲۹ دردفتر ثبت شرکت هـای داخلی بشماره ۳۲۸۳ بثبت رسیده است آقایان مرتضی نادر اصفهانی وعبدالمجید یاسری اعضای هیئت مدیره و آقای مرتضی نادر اصفهانی بسمت ریاست و مدیریت عامل شرکت انتخاب وحق‌امضاء کلیه‌اسناد واوراق بهمراهی مهر شرکت‌بتنهائی باآقای مرتضی نادر اصفهانی‌است وآقای محمدباقراحراری بسمت‌بازرس شرکت تعیین شده‌است.

بتاریخ ۳۰مردادماه ۳۲۹

رئیس اداره ثبت شرکتها ـ محمد علی عبادی

آ-۶۵۵۶

لوان تور

مژده بزائرین محترم بیت‌الله الحرام (مکه معظمه)

شرکت سهامی لوان تور وسیله راحت و کافی هوائی و دریائی جهت حجاج محترم فراهم نموده که ازهمه حیث مقرون بصرفه و صلاح میباشد

برای تهیه بلیط بـه شرکت سهامی لوان‌تور

میدان فردوسی، تلفن ۹۳۶۱ - ۵۵۱۷ مراجعه فرمائید

آ-۶۵۵۴ ۱-۵

سازمان شاهنشاهی خدمات اجتماعی ۱۳۲۶

سازمان شاهنشاهی خدمـات اجتماعی بـرای درمانگاه سازمان در ایرانشهر یکنفر مامای‌ه‌بیلمه استخدام مینماید. داوطلبین میتوانند درساعات اداری بسازمان شاهنشاهی (کارگزینی) روبـروی موزه ایـران باستان مراجعه نمایند .

آ - ۶۵۶۳ ۱-۳

آگهی مناقصه

کارخانه حریربافی چالوس سه قلم مواد شیمیائی زیر را بمناقصه واگذار می‌نماید :

۱)ـ اسید استیك کلاسیال ۱۵۰۰ کیلو

۲)ـ هیدروسولفیت دوسودکنسانتره ۲۵۰۰ «

۳)ـ آب‌اکسیژنه‌سدولوم صنعتی (پرهیدرول) ۲۰۰۰ «

پیشنهاد دهندگان می توانند پیشنهادات خود را از تاریخ انتشـار اگهی لغایت پنجشنبه نهم شهریور بدفتر شرکت سهامی نساجی در سازمان برنامه تسلیم و رسید دریافت دارند.

ضمنا باید مبلغ پنجهزار ریـال بحساب شمـاره ۵۱۶۵۲ بانکملی مرکز بعنوان سپرده برداخته و قبض رسید آنرا ضمیمه پیشنهاد خودنمایند. پیشنهاداتیکه فاقد سپرده و یامشروط بشرایط است ترتیب اثر داده نمی شود پیشنهادات ساعت ۱۰ صبح روز شنبه یازدهم شهریور باز و خوانده میشود و حضور پیشنهاد دهندگان در جلسه مناقصه آزاد و کارخانه در رد و قبول‌یك یاکلیه پیشنهادات مختاراست، ضمنا برنده مناقصه باید حداکثر ده روز بعداز امضای‌پیمان اجناس مورد مناقصه‌را تحویل‌نماید

رئیس کارخانه حریر بافی چالوس

آ-۶۵۴۷ ۱-۳

قابل توجه پدران و مادران

با ابتکار جدید این کارخانه با صرف مبلغ کمی می توانید جـان اطفال خود را از خطر غرق شدن در حوضهای منازل حفظ فرمائید انتهای خیابان سپه مقابل کوچه مبین کارخانه صنعتی فلز مخصوص ساخت اشیاء فلزی و ورب و ورد مدرن.

آ-۶۵۴۶

جناب آقای مهندس شریف امامی معاون محترم وزارت راه

انتصاب آقای‌مصطفی‌عامری بریاست حسابداری بنگاه‌راه‌آهن‌باپیشینه درخشانیکه داشت موجب نگرانی‌بودایتك که توجه عالی باین‌نکته‌معطوف وبجای نامبرده یکی از مبرزترین اعضاء عالیرتبه ولایق و شایسته (آقای غلامحسین جلیلی) بمعاونت محترم مالی بنگاه را انتخاب ومنصوب‌فرمودند مایه بسی‌خوشوقتی است وبدین وسیله عموم کارمندان قدیمی بنگاه‌راه‌آهن ازاین حسن‌انتصاب تشکرنموده وسپاسگذارند

آ- ۶۵۳۷

رفیع محمدی

از اینترنشنال نیوز سرویس

آیا سربازان آلمانی در دفاع اروپا شرکت خواهند کرد؟

موضوع شرکت آلمان در دفاع اروپای باختری صورت جدی بخود میگیرد

فرانسویها باشرکت سربازان آلمانی در نیروهای دفاعی اروپا موافقند

پاریس - امروز از منابع عالی سیاسی چنین کسب اطلاع گردید که بزودی آلمان غربی سهم عمده ومؤثری در دفاع باختر اروپا بعهده خواهد گرفت.

این منظور از راه تجدید حیات ارتش آلمان اجرا نمیشود بهیچوجه نیز مستلزم تجدید تسلیحات آلمان غربی نخواهد بود بلکه شرکت آلمان در دفاع موردبحث تنها بصورت استفاده ازصنایع آن کشور جهت تسلیحات دول امضاء کنندهٔ عضو پیمان آتلانتیك خواهد بود.

در حال حاضر مقامات مسئول دفاع دنیای باختری توجه کامل وجدی نسبت به روشی که نیروی صنعتی آلمان غربی رامی‌توان بمنظور کمك به تجدید تسلیحات فرانسه و سایر قوای نظامی متحد اروپای غربی بکار برد مبذول میدارند.

دروهله اول دستور گرفته‌شده است که آلمان باید برای کارخانه‌های اسلحه‌سازی فرانسه ایتالیاوسایر دول عضو پیمان آتلانتیك دراروپا فولاد بفرستد دردرجه دوم ممکن‌است صنایع آلمان غربی دست بکارساختن آلات یدکی برای تسلیحات دول اتحادیه اتلانتیك گردد.

این آلات یدکی‌ازراه دریاورود خانه هابه‌ممالك دیگر فرستاده‌میشود تااسلحه کامل‌آن هارا ساخته وآماده سازند.

بموجب این نقشه صنایع آلمان فرصت پیدانخواهد کرد از هیچ‌نوع اسلحه‌ای کلیه جزئیات آنرادر کشور خودتهیه کند.

اظهار عقیده می‌شود که‌بااین طریق آلمانی‌هامی‌توانند مساعدت بزرگی نسبت به‌تقویت سازمان‌امنیت کنند ودرعین‌حال نیز هیچگاه موفق نشوند خودرا مجدداًمسلح‌سازند.

اعتبار لازم برای معاملات‌فولاد ولوازم یدکی آلمان بافرانسه وسایر دول متحداز محل‌بودجه دفاع مشترك اروپا که قریبا تحت اداره پیمان اتلانتیك درمیآید تامین‌خواهدگردید

انتظارمیرود که‌دولت آمریکا سهم عمده‌این اعتبارراتقبل کندمنظور ازاعتبار فوق این‌است که دول‌متحد اروپای غربی بتوانند لااقل نصف احتیاجات تسلیحاتی خودرا تهیه‌ونیم دیگررا ازوسائلی که دولت امریکا می‌فرستد تامین کنند.

موضوع‌مهم دیگری تحت‌مطالعه است وآن اینست که کارخانه های اسلحه سازی فرانسه برای نیروهای دفاعی‌امریکااسلحه بسازند.

این‌امر فرانسه راقادرخواهد کرد دلاربدست آورده وکارخانه‌های‌اسلحه سازی خودرا که فعلا کمتر ازظرفیت خود محصول بیرون میدهد جدا بکار اندازد.

مثلا پیش‌بینی شده‌است که می‌توان فولاد آلمان رابرای ساختن سلاحهائی که بامریکافروخته می‌شودبکارخانه های فرانسه فرستاد.

آنگاه فرانسه وآلمان دلارهای حاصله‌از این معامله را بین‌خودتقسیم کنند.

دیپلماتهای غربی خاطرنشان می سازند که این نقشه بهردو کشور کمك خواهدکرد تاکمبود دلارخودرامرتفع کرده‌وبعلاوه اجرای برنامه تسلیحاتی پیمان آتلانتیك‌را تسریع‌وتسهیل کند.

درباره‌ای ازمحافل سیاسی نیز گفتگوهائی مسموع می‌شودمبنی براینکه دولت آمریکا ممکنست کارخانه های اسلحه‌سازی فرانسه را بمنظور نظارت درکارواجرای‌روش‌های‌مؤثرمصنوعات خود در آن کارخانه‌هااجاره کند.

جنگ کره بانیان اتحادیه دفاعی اتلانتیك را مصمم کرده است که نیت خود را درباره شرکت آلمان درپیکر سازمان دفاعی دول باختری به موقع عمل گذارند.

اکنون مقامات آمریکائی مقیم اروپا این نکته را قطعی‌میدانند که موضوع مساعدت آلمان دربرنامه‌دول غربی گنجانیده شده است‌وجدا باید توسط کمیته معاونین پیمان آتلانتیك درلندن مورد مطالعه قرار گیرد.

باوجوداین‌ازطرز فکر فعلی‌محافل سیاسی‌چنین برمی‌آید که قبول‌مساعدت وشرکت آلمان در سازمان دفاعی باختری شامل این موضوع نخواهد بودکه از سربازان آلمانی استفاده شود.

بیش ازیکسال است که رؤسای دفاعی‌اروپای‌باختری‌منجمله فرماندهان طراز اول فرانسه نسبت بشرکت سربازان آلمانی در آرتش مشترك اروپای باختری‌بانظرمساعدی‌نگرند

باوجود همه این احوال‌تصور تجدید حیات ارتش‌آلمان بهر شکل قطع نظر از این که‌تاچه حد زیادی هم محدود باشد در فرانسه صورت دینامیت سیاسی‌دارد.

باین علت درحال‌حاضر احتمال نمیرود در باره امکان بکار بردن سربازان در نیروهای‌نظامی اروپای غربی اقدامی‌معمول‌شود.

مقامات آمریکائی عقیده دارند که اگر وقتی‌چنین اقدامی‌در نظر گرفته شود باید موضوع را دراختیار فرانسه گذاشت تا در تقدیم پیشنهاد لازم‌پیشقدم‌شود.

با این کیفیت بسیار محتمل است که استخدام صنایع آلمان بمنظور مساعدت بملت‌های‌عضو پیمان‌اتلانتیك اولین قدم درراه شرکت آلمان در سازمان امنیت ودفاع باختر محسوب گردد.

یك خانه بابرق آماده برای فروش

یك خانه درانتهای خیابان نایب‌السلطنه بابرق و کلیه وسائل بمبلغ ۱۶۰۰۰ تومان بفروش میرسدطالبین‌به آقای آهوئی‌دروزارت دارائی‌اداره کل بودجه مراجعه کنند.

آ- ۵۵۸۰ ۱-۳

آگهی مناقصه

کارخانه حریربافی چالوس ۱۲۰۰ ورق آهن سفیدآب ندیده وبدون لکه‌از بسته‌های ۲۲ ورقی که‌وزن‌هرورق از ۳٫۳۰۰ کیلو کمتر نباشد بمناقصه خریداری مینماید.

داوطلبان وفروشندگان میتوانند باسپردن مبلغ پنجهزارریال بحساب شماره ۵۱۶۵۲ بانك‌ملی مرکز بعنوان سپرده پیشنهاد خودرا ازتاریخ انتشار این آگهی لغایت‌روز پنجشنبه ۹ شهریور بدفترشرکت سهامی‌نساجی‌درسازمان برنامه درمقابل رسیدتسلیم نمایند ورقه بانك‌دایر به‌تسلیم سپرده بایدضمیمه پیشنهاد باشدو پیشنهادات بدون سپرده ویامشروط بشرائط ترتیب اثر داده نمیشود. پیشنهادات رسیده روزسه شنبه ۱۱ شهریور باز و خوانده میشودو حضور پیشنهاد دهندگان درجلسه مناقصه آزاد است و کارخانه دراردو قبول یك‌یاکلیه پیشنهادات رسیده مختار خواهد بود.

رئیس کارخانه حریربافی چالوس

آ- ۶۵۴۸ ۱-۳

گاردن پارتی پائیز در باغ مصفای مهمانخانه شهرداری

روزهای پنجشنبه ۲ وجمعه ۳ شهریور ماه ازساعت ۶ بعد ازظهر بزرگترین گاردن پارتی فصل در باغ مصفا وزیر درختان سبز بانواع واقسام بازیهای بی‌نظیر از قبیل تمبولا - لاطاری تیراندازی - آتش بازی - خیمه شب‌بازی - چرخ فلك و بازی‌های مختلف دیگر که تاحال سابقه داشته‌و ندیده‌اید شمارا شاد وخرم‌خواهد کرد. غفلت موجب پشیمانی‌است

آ- ۶۴۶۵ ۱-۳

حراج ماشین ولوازمات آن

روزه‌شنبه ۲ شهریورماه سال‌جاری ۳ساعت پیش‌ازظهر آخر خیابان سیروس میدان امین‌السلطان سرای خانات بنگاه واحدی یکدستگاه فرمل انگلیسی - یکدستگاه گندم پاك‌کن - یکدستگاه اره - یکدستگاه میل ترازمیسیون - یاطاقان - دنده خود کار آمریکائی - فلکه های چوبی و لوازمات دیگرحراج خواهد شد

طالبین دروقت مقرر حضور بهم رسانند آ- ۶۵۷۵

آگهی ازطرف کلاس اطلس

کلاس تعلیم برش - خیاطی - نقاشی روی‌لباس وهنرهای دستی‌اطلس که بمناسبت تابستان تعطیل بود ازتاریخ شنبه ۴ شهریورماه جاری افتتاح خواهدشد.

آدرس چهارراه یوسف‌آباد مقابل پارك هتل - کلاس اطلس

آ- ۶۵۷۹ ۱-۲

صورت وضعیت هوائی استان دوم در استاسیون درجه ۱ تهران از نصف‌شب ۴۰ر۵ر۲۹ تا نصف شب ۴۱ر۵ر۱۳۲۹

عناصر	مقیاس	ساعات بازدید: ساعت ۷	ساعت ۱۳	ساعت ۲۱	ملاحظات
درما برحسب سانتیگراد		۲۳ر۵+	۳۵ر۲+	۳۰ر۳+	حداقل ۲۲ر۲+ حداکثر ۳۵ر۵+
باران برحسب سانتیمتر		-	-	-	
ابر بطور تقریب		۰ر۳۰	۰ر۲۰	۰ر۴۰	
باد برحسب یکدردثانیه	شمال‌شرق	۱	-	-	
رطوبت نسبی نسبت بصدواحد		۶۷	۵۳ر۵	۵۵	

نیازمندیهای عمومی

برنامه امشب سینماها

البرز وایران: فیلم عربی (علیاوعصام) - ازمحصولات بغداد - هنرپیشگان معروف ابراهیم هلال - سلیمه مراد - ناطق فارسی - جنگی عشقی - کمدی.

مایاك - فیلم (لحظه کمشده) - از محصولات سال ۱۹۴۷ کارخانه یونیورسال - هنرپیشگان معروف، ربرت کمینگس - سوزان‌هایوارد - ناطق انگلیسی - درام‌عشقی‌مهیج

تهران: فیلم سریال (ضربت غول‌ارغوانی) - ازمحصولات ۱۹۴۷ کارخانه‌ریپابلیك - هنرپیشگان‌معروف دینس‌مور - لینداسترلینك - ناطق انگلیسی - قهرمانی.

هما: فیلم (فداکاری مادر) - از محصولات سال ۱۹۴۵ کارخانه وارنرهنرپیشگان‌معروف. جان کرافورد جك کارسون، زاخاری‌اسکات - آن‌بلیت ناطق انگلیسی - درام - مهیج عشقی، جنائی - تکراری.

رکس: فیلم‌رنگی (چهارپر) ازمحصولات سال ۱۹۴۰ کارخانه‌لندن فیلم - هنرپیشگان معروف: جان کلمنت جون‌دوبرز - ناطق انگلیسی - تاریخی جنگی - عشقی - تکراری.

متروپل: فیلم (مرك‌با افتخار) از محصولات سال ۱۹۴۳ کارخانه وارنر - هنرپیشگان معروف: ارول فلین، اولیویا - دوهاویلاند - ناطق انگلیسی - جنگی - تاریخی - عشقی

ری: فیلم (بوای هجران) - از محصولات ۱۹۴۷ کارخانه (فیلم فرانسه) - هنرپیشگان معروف: تینو روسی، ژینت لکلرك - ناطق فرانسه، عشقی‌موزیکال، تکراری.

دیانا و کریستال: فیلم(روتین‌تن) ازمحصولات سال ۱۹۴۸ کارخانه کلمبیا - هنرپیشگان معروف کرنل وایلد - پاتریشیانایت - ناطق انگلیسی عشقی‌اخلاقی.

پارك: فیلم (اولین شجاع) - ازمحصولات ۱۹۴۹ کارخانه‌یونیورسال انترنشنال - هنرپیشگان معروف: دوگلاس‌فربنکس جونیور. هلناکارتر ریچارد کرین - ناطق انگلیسی - جنگی، عشقی تکراری

میهن: فیلم‌رنگی (سندبادبحری) تکراری.

زیبا - فیلم‌ترکی آرشین‌مالالان تکراری

داروخانه‌های شبانه‌روزی

نام داروخانه	نشانی
امریکائی	منتکل پهلوی‌جنب دلزارنو
پیروز	خیابان شاهپورچهارراه‌مختاری
رکس	سه‌راه طرشت
سلامت‌بخش	مقابل‌انبار گندم
کریستال	دلوبندك
لیلا	امیریه مقابل‌مهدیه
مروت	انتهای‌خیابان ری
منشور	امیریه قلعه‌وزیر
شاط	جنب‌میدان‌قزوین
نیر	سه‌راه سلسبیل
بیرو	چهارراه عباسی
شکوفه	انتهای‌خیابان ناصری(شهباز)
میر	انتهای‌خیابان شهباز
روانبخش‌ان	میدشاه
یاس	خیابان‌فلاح (چهارراه‌یاس)
بهرینك	خیابان نظامی ایستگاه‌راه آهن
آزمایشگاه دکتر حائری‌نوابی	قلهك
رحیمیان	خیابان‌سلسبیل‌چهارراه‌هاشمی

ازطرف رعایای زندلیج‌ومزرعه دیمور (از قراء سرورود همدان) نوشته اند چهارسال است محصول‌قریه مزبور ودهات اطراف‌آن دچار آفت سن‌زدگی‌است وامسال‌هم بدی‌محصول طوری‌است که بهیچوجه نمیتوان‌از آن جهت کشت پائیزه استفاده نمود و متذکرشده‌اند چنانچه دولت ووزارت کشاورزی تصمیم عاجلی در بذرکشت پائیزه‌ننمایند بیم‌آن‌میرود که قریب دویست خانوار زارعین این قریه از هستی ساقط‌گردند.

آ- ۶۵۵۷

برنامه قبول پستهای هوائی درداخله کشور

آبادان	شنبه	چهارشنبه
اهواز	دوشنبه	پنجشنبه
اصفهان	یکشنبه	چهارشنبه
بوشهر	یکشنبه	
بندرعباس	شنبه	چهارشنبه
بندرلنگه		باپست آبادان
خرمشهر	شنبه	چهارشنبه
شیراز	یکشنبه	چهارشنبه
مشهد	سه‌شنبه	پنجشنبه

کرمان - یزد - زاهدان چهارشنبه
قزوین - زنجان - تبریز - رضائیه ۲ شنبه
همدان - کرمانشاه شنبه

پستهای زمینی داخله کشور

شنبه - اراك رشت. اصفهان یزد. کرمان. کرمانشاه. همدان دماوند وجابن - قم‌ومحلات.

یکشنبه - تبریز - رشت - مازندران - کرمسار یاتری - کن‌مشهد ورامین - کرمانشاه همدان.

دو شنبه - اراك مامویه - ساوه رشت - اصفهان - یزد - کرمان - همدان کرمانشاه - دماوند - جابن

شنبه - اراك، رشت‌علیشاه‌عوض اصفهان مازندران، کرمسار یاتری تبریز، یزد، کرمان، قم، محلات، مشهد ورامین.

چهارشنبه - اراك‌رشت کرمانشاه همدان دماوند جابن ایوانکی کن‌قم

پنج‌شنبه - رشت. اراك اصفهان کرمانشاه یزدو کرمان - قم و محلات تبریز مازندران مشهد ساوه مامونیه شهرری‌و شمیران همه‌روز.

تقویم اطلاعات

۳ شنبه ۳۱ مرداد	۱۳۲۹
۸ ذیقعدةالحرام	۱۳۶۹
۲۲ اوت	۱۹۵۰

اذان صبح ۹ ساعت و ۱۳ دقیقه
طلوع آفتاب ۱۰ ساعت و ۵۴ دقیقه
ظهر ۶ ساعت و ۳۴ دقیقه

بهای اشتراك

نهران و شهرستانها

	۳ماهه	۶ماهه	سالیانه
	۱۱۰	۲۱۰	۴۰۰
خارجه:	۳۶۰		۶۰۰

بهای آگهی‌های صفحات داخلی سطری ۱۰ ریال

جای اداره خیابان خیام
عنوان تلگرافی: تهران اطلاعات
تلفن اداره ۴۶۷۷ - ۵۵۷۹
منزل مدیر ۴۷۳۴

صاحب امتیاز و مدیر مسئول: عباس مسعودی
سردبیر: محمدعلی مسعودی

دکتر میرشب

جراح - متخصص پیوره - معالجه بابرق

ساعت پذیرائی ۳ تا ۷ بعد از ظهر

نشانی - امیریه - سرکوچه سهیلی جنب روزنامه سپهر

آ- ۶۵۶۶ ۱-۱۰

آگهی رسمی

طبق نامه شماره ۲۰۱۸۷-۲۸ر۵ر۲۹ شرکت سهامی بیمه ایران پیوست صورت جلسه مجمع عمومی هیئت مدیره شرکت مزبور فعلا عبارتند از آقایان دکتر محمد نصیری رئیس و دکتر ابراهیم خلیل عالمی عضو و آقای حسن‌ملك مدنی نیز بسمت بازرس‌شرکت انتخاب گردیده‌اند.

آ- ۶۵۸۶ رئیس اداره ثبت شرکتها

مجله جهان نو

شماره مرداد ماه بامطالبی بسیار خواندنی امروزعصر منتشرمیشود

آ- ۶۵۸۵

پولاد

پس از مدتی تعطیل قریبا منتشر میشود

آ- ۶۵۴۰ ۱-۳

یك سرمقاله بی‌عنوان چندمقاله شیرین ودلچسب یك هشت‌جلد عجیب ودیدنی مجله شفا

شفا - برای همه - شفا پزشك خانواده

شفا - ازهردیدنی دیدنی‌تر وازخواندنی خواندنی‌تر. آخر برج امروز

آ- ۶۴۳۶

یك‌مقاله بقلم سپهبد رزم آرا باعکسهای جالب

اسامی کسانیکه قرعه اراضی یوسف‌آباد بنامشان اصابت کرده‌است.

مصاحبه باحسن جعفری قاتل‌دهقان.

خاطرات شیرین قمرالملوك وزیری که‌باانتشار آن‌پرده ازروی‌اسرار بزرگی برداشته میشود

فاطمه پهلوی کجاست وچه میکند

آخرین عکس واطلاعات درباره فاطمه پهلوی و شوهرش.

عکس وشرح‌حال پسرشش‌ساله‌ای‌که بالغ شده ودلش‌زن میخواهد.

کلیه معاملاتیکه دردفتر اسناد رسمی‌شماره ۱۶۱ شده‌باطل‌است.

اینها و بسیاری مطالب خواندنی تر چهار شنبه اول شهریور در روزنامه آسیای جوان منتشرمیشود

آ- ۶۴۸۰ ۳-۳

ارتش‌ایران بزرگترین مانور خاورمیانه رادر این‌ماه انجام خواهد داد

• «صبا» اجازه‌ندارد خیلی از قسمتهای این‌مطلب را منتشرسازد و بهمین جهت ما نمیتوانیم بیش از انتشار «صبا» کوچکترین اصلاحی بشما بدهیم.

• «صبا» به چهارده سئوال در بارهٔ امور معینی پاسخ میدهد و بسیاری از مسائلی را که مورد ابتلای تمام زنان وشوهران است، برای شما حل‌میکند.

• «صبا» بزرگترین اثر وشاهکار «ورکور»، نویسنده‌هنرمند و بزرك «خاموشی دریا» را بنظرشما میرساندو ادعا میکند که این‌شاهکار درمطبوعات‌فارسی نظیرندارد.

• «صبا»، از فساد اخلاق پریرویان آمریکائی پرده بر میدارد و ازقول خبرنگار خود در نیویورك میگوید که زنهای آمریکائی، ازتمام زنهای دنیا ناسدترند.

• «صبا» بزرگترین کلاهبردار قرن بیستم را که اخیراً اعترافات او درآمریکا سروصدای بزرگی بوجود آورده، بشما معرفی می کند و این کلاهبردار، زنی‌است که بیش از پنجاه بار کلاهبرداری کرده‌است.

• «صبا» یکداستان بسیار زیبای ایرانی، بقلم «شین - پرتو» برای‌شما چاپ‌کرده و عنوان این‌داستان اینست «کبوترها بالهای خودرا بهم کوفته و رفتند...!»

• «صبا»، یادداشتهای یك‌سرباز آمریکائی را درجبهه جنك کره چاپ کرده و این سرباز میگوید «کمونیست ها حمله میکنند، حمله می کنند....»

چهارشنبه «صبا» را فراموش نکنید

آ- ۶۵۷۰

دفتر روزنامه‌خبر

بخیابان لاله‌زار روبروی کوچه رفاهی طبقه فوقانی انتقال یافت.

تلفن ۸۵۸۵ آ- ۶۶۱۲

آگهی

یك باب حجره باتلفون جدید در سرای مجدیه و حجره بدون‌تلفون و تلفون تنها بدون حجره واگذار میشود طالبین به سرایدار مجدیه یا بتلفن ۸۵۹۹ مراجعه فرمایند

آ- ۶۵۶۵

آگهی رسمی

طبق‌نامه شماره ۵۷۶-۲۴ر۵ر۲۹ شرکت روزی بامسئولیت‌محدود به‌پیوست رونوشت‌سند شماره ۱۹۹۳ دفترخانه اسناد رسمی‌شماره ۱۲۰ تهران بنابر تصمیم شرکاء آقای اسمعیل ضیاءبسمت مدیرعامل شرکت نامبرده انتخاب وسرمایه شرکت ازمبلغ یکصد هزار ریال بمبلغ دویست هزار ریال ترقی داده شد.

بتاریخ ۳۱ مردادماه ۱۳۲۹

رئیس اداره ثبت شرکتها - محمدعلی عبادی

آ- ۶۵۸۸

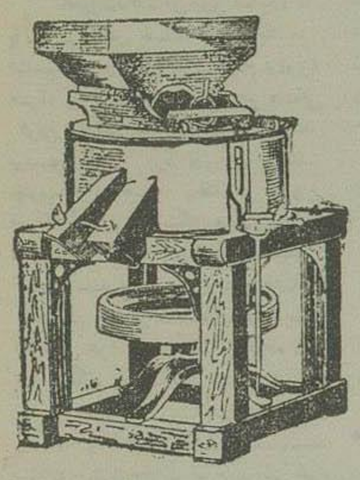

آسیاب سنگی یکمتری افقی ساخت کارخانه JENSEN دانمارك معروفترین و بهترین آسیاب ها وارد شد

برای ملاحظه بنمایشگاه شرکت‌سهامی تجارتی خزر - خیابان سعدی مراجعه فرمائید (بنگاه مژده)

آ- ۶۶۱۴

تدریس خصوصی انگلیسی

توسط معلم باسابقه ممتد دیپلمه انگلستان

خیابان کاخ - خیابان سزاوار - کوچه اول دست چپ شماره ۶

آ- ۶۴۲۸ ۱-۲

بوسیله حب ترك تریاك «نیك ویتامینه» میتوانید تریاك وشیره وافیون رابدون کوچکترین عوارض وناراحتی ترك نمائید. مبتلایان بامصرف حب ترك تریاك «نیك ویتامینه» سستی وبیوست ناراحتی. بی خوابی. ضعف عمومی راازخود دور مینمایند. «دستور مصرف درجعبه است»

آ- ۶۵۶۴ ۱-۵

اطلاعات

آیت‌الله امام جمعه تهران دیشب مضروب شد

بقیه از صفحه اول

کردند و ابراز احساسات مردم سبب شد که ضارب روحیه خود را ازدست داده و بزمین بیفتد.

سه نفری که نزدیکتر ازهمه به ضارب بودند، بر ویش افتادند تا چاقورا از دستش بگیرند، ولی وی ناگهان بانیروی عجیبی از زمین برخاست وبمردم حمله‌ور شد.

آیت‌الله در بیمارستان نجمیه

دستگیری ضارب

دراین جریان، فیض الله راننده اتومبیل آقای امام، بکمك همراهان ومردم شتافته وبرای دستگیری ضارب با او گلاویز میشود.

این کشمکش قریب ده دقیقه ادامه داشت وسرانجام مردم موفق شدند چاقوی ضامن داررا ازدست ضارب خارج کنند و بپاسبانی که براثر داد وفریاد واجتماع مردم در محل حاضر شده بود، تحویل دهند.

پاسبان ضارب را بکلانتری برد که از آنجا ونی بآگاهی وشهربانی تحویل داده شد.

دو ناشناس یاهمدستان ضارب

آیت‌الله امام جمعه پس از آنکه مورد حمله قرارمیگیرد وچاقوقسمتی از گردن و صورت ایشان را بطوری مجروح میکند که خون بشدت فوران میکرده‌است، بدروج اتومبیل میروند، در این موقع دو نفر ناشناس وارد اتومبیل شده و در ظاهر بقصد کمك میگویند: شما را بمقصد خواهیم رسانید.

چون ایندونفر سرووضع مرتبی نداشتند وحدسی زده میشد که همدستان ضارب باشند، لذا آیت‌الله نسبت به آنها مشکوك گردیده وبآنها تکلیف پیاده شدن ازاتومبیل‌رامیکنند ودرین جریان که راننده اتومبیل آیت‌الله از کشمکش با ضارب فراغت حاصل کرده بود، پشت‌رل مینشیند وآن‌دو نفرنیز پیاده شده وناپدید میگردند.

در بیمارستان شماره۲ ارتش

طبق دستور آیت‌الله امام‌جمعه تهران، اتومبیل بطرف بیمارستان شماره دو ارتش حرکت میکند و در این بیمارستان ایشان تحت‌درمانهای اولیه قرار گرفته زخم‌بندی شده‌وسپس ببیمارستان نجمیه منتقل میگردند.

در بیمارستان شماره۲ ارتش، تیمسار سرلشکر گرزن ریاست ستاد ارتش، قبل از سایر افرادحضور یافته ودستوراتی بمنظور تسریع درعمل‌صادر میکنند.

ضارب چرادست باینکارزد

آقای ناظم‌زاده‌متصدی انتظامات مسجد سلطانی بخبرنگارما گفت:

سه شب قبل که آقای آیت‌الله برای گرفتن‌وضو بصحن حیاط خلوت مسجد رفته بودند، مرد تنومندی که لباس کوتاه‌آبی‌درتن داشت به مسجد شاه‌آمد، وخود را بصحن‌حیاط‌مزبور رسانید.

چون ورود بحیاط مزبور برای افرادناشناس تقریبامنوع‌است، ازرفتنش شخصا جلو گیری کردم واو گفت که‌من ازمریدهای آقا هستم و مانعی برای رفتن من نیست.

ناظم‌زاده گفت‌من‌چون کسانیرا که باآقا در تماس هستند از نزدیك می شناسم، از حرف‌او تعجب کردم واورا همراه یك‌فراش بدفتر مسجدراهنمائی کردم. وضو ساختن آیت‌اله تمام‌شد وبمسجدآمدند. مرد ناشناس به ضلع جنوب غربی مسجد رفته در دالان ایستاد و بدون اینکه حرفی بزند همانجاماند تانماز آقا تمام‌شد همینکه آقاخواستند به‌بیرون بروند، ناشناس گفت من کارگر دخانیات بودم بعلت نامعلومی مرا از کار خارج کرده اند، تمنا میکنم بفرمائید مرا سر کار بگذارند. ازطرف آیت‌اله وعده‌مساعدت داده‌شد وگفته شد که فرداشب بمسجد بیاتادرست ازحالات تو مستحضر شوم غروب یکشنبه مجددا مرد ناشناس به‌مسجد آمد ودرصحن مسجد مشغول قدم‌زدن‌شد، همینکه آقارادید، ماجرای اخراج خود را گفت، در پاسخ آقا بوی گفتند بسیارخوب نسبت به کارت اقدام خواهم کرد. سرگذشت خودرا بنویس وبیاور تا در زیر آن نامه از خانیات بخواهم که مشغولت کنند. دیگر از او اطلاعی نداشتم تا در باره این حادثه بشرح زیر است:

«بنا بر گزارش پاسبان ۵۵۵ درجه ۲ محسن نجف شهبازی مأمور کلانتری بخش ۹ موقعی که در پاس خودمشغول انجام وظیفه بوده، در اثر داد وفریاد عده‌ای متوجه میشود که شخص ناشناسی در مقام حمله بآیت‌الله امام‌جمعه تهران برآمده وقصدفرار دارد. پاسبان فوراً درصدد دستگیری ضارب بر میآید. ضارب با چاقوئی که دردست داشته، ضربه‌ای نیز بپای پاسبان وارد، ولی در نتیجهٔ پافشاری پاسبان و کمك چندنفر از عابرین دستگیر وبکلانتری بخش ۹ جلب میشود.

در نتیجه تحقیقات مقدماتی معلوم گردید که ضارب شخصی است بنام نبی‌الله فرزند عزیزالله شهرت اکبری صاحب‌شناسنامه شماره ۵۲ اراك اهل قریه وسمه فراهان، کارگر سابق دخانیات ساکن خیابان برق مسافرخانه شاهین که ببهانه تقدیم عرضحال خود موقعی که آیت‌الله درمراجعت از مسجد شاه قصد سوار شدن باتومبیل را جلوی شمس‌العماره داشته‌اند بمعظم‌له نزدیك و حمله کرده وبا چاقوی ضامن‌دار خود ضربه‌ای دارد میسازد که بعداً دستگیر میشود.

آیت‌الله امام‌جمعه تهران بلافاصله ببیمارستان شماره ۲ ارتش و از آنجا ببیمارستان نجمیه منتقل وتحت معالجه قرار گرفته‌اند وبنا بر گواهی پزشکان معالج بیم هیچگونه مخاطره‌ای نمی‌رود وحال مزاجی معظم‌له رو ببهبودی است.

شخص ضارب بنابر قرار صادره فعلا بازداشت ودراداره آگاهی مورد بازجوئی قرار گرفته است»

بجز توضیحاتی که دربالاچاپ‌شد اداره شهربانی کل کشور از دادن هر گونه خبری خودداری نمود و آنچه را که زیر مینگاریم نتیجه تحقیقات واطلاعات خبرنگاران اداره میباشد که‌بدست آورده اند. دره ماه پیش ذبیح‌الله‌از اراك برای بدست آوردن کار بتهران میآید، وازسه‌ماه قبل‌در دخانیات درقسمت توتون چپق مشغول کار میشود.

یکماه‌قبل چون ذبیح‌الله بنابا‌ظهار متصدیان کارخانه دست به‌عملیات‌خلاف رویه و انضباط درکارخانه زده بود، اخراج میگردد و مدت یك ماه اخیرابیکاربوده است. یك مقام قضائی گفت: وی با آنکه‌از ساعت هشت و نیم دیشب تحت بازجوئی درآمده، اساساً منکر قضیه‌شده و گفته است من‌ازناصریه عبورمیکردم‌وممکن است مرا عوضی گرفته باشند. وی درآغاز بازجوئی نیزخودرا لال‌وانمود میکرده ولی‌مهارت وچابکی‌مامورین تحقیق وی رابگفتن جریان وا داشته ودرخصوص زخمهائی که‌در صورت و دماغ دارد، وهمچنین خونی که بروی پیراهن‌وی‌دیده‌میشود گفت: بادرشکه یا گاری درتاریکی تصادم کرده‌ام. بهر حال بازجوئی ازوی ادامه دارد، قرار است فردا صبح اورانزد آیت‌الله برده مواجهه بدهند. همان‌مقام قضائی اضافه نمود که چون پرونده درمرحله‌تحقیق میباشد، اطلاعات بیشتری نمیتوانم‌افشا کنم. امیدواریم نتیجه تحقیقات تاروز پنجشنبه روشن وتکمیل گشته و بتوانم ازهرجهت‌حقایق‌رادرمعرض‌افکارعمومی قرارجدهیم.

امروزصبح آقای‌دکتر پاددادستان استان یك ودوو آقای خستو دادستان شهرستان تهران وآقای رضاعلوی بازپرس شعبه ۱۵ دادسرادر بیمارستان‌از آقای آیت‌الله دیدن نموده وتحقیقات شفاهی نمودند.

ضارب اکنون دریکی ازاطاقهای اداره آگاهی تحت‌نظرمامورین زندانی است. تحقیقات‌ازوی بامشارکت‌مامورین دادسرا و آگاهی ادامه‌دارد. بازپرس قرارتوقیف‌ضارب‌راصادر نمود متهم که شلوار آبی کارگری درپای‌داشت، امروز هنگامی که‌خبرنگارعکاس اداره‌ازوی خواست‌عکس‌بردارد، ودراناراضی‌نشان داده‌زیرلب گفت «عجب گیری کرده‌ایم»

دفتر امضا در بیمارستان

ازساعت ۶ صبح امروز مقامات عالی کشوری، لشکری از آیت‌الله امام جمعه تهران عیادت نمودند

دربین عیادت کنندگان چندتن‌از وزیران، سناتورها، نمایندگان‌مجلس شورای‌ملی، افسران‌ارشدارتش‌وبازرگانان دیده میشدند.

ابراز تفقد اعلیحضرت همایونی

آقای انوشیروان سپهبدی‌رئیس تشریفات دربار شاهنشاهی از طرف اعلیحضرت همایونی برای‌عیادت آقای امام جمعه ببیمارستان نجمیه آمدند، نمایندگان، دفترعلیاحضرت ملکه‌مادر، شاهدختها، والاحضرتها نیز ببیمارستان آمده واز آیت‌الله دیدن نمودند. برای اینکه آیت‌الله‌استراحت نمایند، دفتری برای‌امضاء درمدخل بیمارستان‌ترتیب داده شد تا آقایانی که بدیدار آیت‌الله میآیند، دفترمزبوررا امضاء نمایند.

آیت‌الله بهبهانی در ساعت ده امروز بدیدار آیت‌الله امام‌جمعه آمده وبربالین ایشان ادعیه مخصوص را خواندند واز خداوند شفای بیمار را مسئلت نمودند.

درآخرین ساعت

در آخرین‌ساعت اداری امروز مطلع شدیم که نمایندگان سیاسی کشورهای اسلامی مقیم‌پایتخت برای عیادت ببیمارستان نجمیه آمده و حتی از پایتخت کشورهاشمی ماوراء اردن تلگرافات‌صحت‌وسلامتی آیت‌الله‌استفسار گردیده و همچنین تعداد بی‌شماری تلگرافات‌شهری از طرف نمایندگان سیاسی‌مقیم‌تهران‌ومردم‌بدفتر بیمارستان واصل‌شده که‌همگی شفای آیت‌الله‌را ازدرگاه احدیت‌خواسته‌اند.

شرح حال آیة‌الله

آقای دکتر سیدحسن امامی در سال ۱۲۸۲ در تهران‌متولد شده و تحصیلات ابتدائی خودرا در تهران بپایان رسانیده وسه سال‌هم درمدرسه خان مروی اشتغال بعلوم قدیمه‌داشته‌و درسال ۱۳۰۰ برای ادامه تحصیلات قدیمه بکاظمین و نجف اشرف مشرف گردید و در دروس مرحوم آیة الله اصفهانی‌و آیة‌الله نائینی‌ودیگرمدرسین حاضر میشدند.

پس ازخاتمه تحصیلات قدیمه و نیل بدرجه اجتهاد ازاساتید خود، در اوایل ۱۳۰۸ بطهران آمده وچون کسالت پیدا نموده‌بودند برای مداوا بسویس‌رفتندودرضمن‌معالجه‌دردانشگاه لوزان بتحصیل علم حقوق پرداخته‌و در سال ۱۳۱۲ باخذ دیپلم دکترا درشته قضائی نائل گردیدند.

پس از اخذ درجه دکترا بایران باز گشت ودر خدمت دادگستری بکار مشغول‌شد.

درسال ۱۳۲۰ از این کار کناره گرفت، تااینکه درسال ۱۳۲۴ بسمت امام جمعه و نیابت‌تولیت‌مسجدسلطانی تعیین شد.

امام جمعه تهران از استادان دانشمند ایران است و زبانهای عربی وفرانسه وروسی رابخوبی میداند و یکی از علمای علم حقوق در ایران میباشد.

خبرهای کشور

اساسنامه جدید انجمن ملی تربیت‌بدنی آماده گردید

اساسنامه جدید انجمن ملی تربیت‌بدنی و پیشاهنگی ایران که روز ۲۵ مردادماه بتصویب هیئت وزیران‌رسیده، درجلسه دیروز انجمن مطرح‌و مقرر گردید برای توشیح اعلیحضرت همایونی بوزارت دربار تقدیم گردد.

در باره مشمولین بند های الف و ب و ج
تصمیم دولت فردا اتخاذ میگردد

چون آقای وزیر دادگستری با مشورت خصوصی عده‌ای ازقضات دیوان عالی کشور، نامه ای در باره مشمولین بند های «الف» و «ب» و «ج» بمقام نخست‌وزیری نوشته وضمن‌آن موارد‌مختلف‌اشکال اجرای‌نظر هیئت تصفیه را متذکر گردیده اند، لذا فردا قبل ازظهر جلسه ای در کاخ نخست وزیری، برای رسیدگی باین موضوع تشکیل خواهد گردید.

در این جلسه که طبق تقاضای آقای نخست وزیر تشکیل خواهدشد عده ای ازقضات عالیرتبه‌وزارت دادگستری، همچنین اعضای کمیسیون قوانین دادگستری مجلسین سنا و شورا حضور خواهند یافت و تصمیم خود را در باره نظر هیئت تصفیه و اینکه گزارش هیئت قابل اجرا میباشد یا نه، اتخاذ ونتیجه‌را رسماً اعلام خواهند کرد.

بانك ملی ایران ۴۰ میلیون ریال دراختیار بانك رهنی گذاشت تا بصاحبان خانه های آسیب دیده سیل مشهد قرض داده شود

طبق تقاضای جمعیت‌شیروخورشید ازدولت، جهت کمك باسیب‌دیدگان سیل‌مشهد، درتاریخ ۱۹ مرداد ۲۹ نامه‌ای ازطرف آقای نخست وزیر ببانك ملی‌نوشته میشود که چنانچه‌ممکن‌است مبلغ ۲۰ میلیون ریال بابهره کم‌ببانك رهنی وام‌دهد. تاآن بانك بامبلغ مزبور باسیب‌دیدگان کمك‌نموده ومبالغی راکه مورد احتیاج آنها می‌باشد با بهره ای عادلانه و شرایط سهل در اختیارشان بگذارد.

نامهٔ آقای نخست وزیر مورد موافقت بانك قرار گرفته در تاریخ ۲۶ مرداد نتیجه‌را بآقای نخست‌وزیر اطلاع‌میدهندوقرارداد مربوط‌بپرداخت ۲۰ میلیون ریال ازطرف بانك‌ملی‌تهیه وببانك رهنی‌ارسال‌ووجه نیزبحساب بانك رهنی ریخته شده‌است.

ملاقات نمایندگان کمپانیهای هواپیمائی و کشتیرانی با آقای معاون نخست وزیر

نمایندگان کمپانیهای هواپیمائی و کشتیرانی، امروز در دفتر آقای هدایت معاون آقای نخست وزیر حضور یافته وپیشنهادات خود را دائر به حمل ونقل زائرین بیت‌الله‌عرضه داشتند. ولی چون در اطراف هر یك ازپیشنهادات مذاکرات‌زیادی‌صورت گرفت، تاآخروقت نتیجه امر معلوم نشد.

تلگراف ازکابل

ورزشکاران ایرانی در افغانستان

تهران-اطلاعات- روزشنبه بیست‌و هشتم مردادماه، ورزشکاران ایرانی بهمراهی آقای مقتدری وابسته مطبوعاتی سفارت ایران درافغانستان آرامگاه اعلیحضرت محمد نادرشاه شهید را بازدید کردند وپس‌ازگذاشتن دسته گل وقرائت قرآن مراجعت نمودند.

روزبیست‌ونهم مردادماه نیزورزشکاران ایرانی ازموزه‌کابل بازدید نمودند ودراین‌بازدید ازطرف آقای کهزاد رئیس موزه توضیحات لازم داده شدوپذیرائی گردیدند.

جلسه هیئت دولت در حضور ملوکانه

عصردیروز جلسه‌هیئت دولت‌در حضور ملوکانه تشکیل‌شد ودراطراف امورجاری کشور گزارشات لازمه‌بعرض همایونی رسید.

اعلیحضرت همایونی چند فقره سئوال از آقایان وزراء فرمودند که چون پرونده‌های مربوطه حاضر نبود قرارشد درجلسه آینده جواب‌پرسشهای ملوکانه حاضرو بعرض رسانده شود.

بازرس دولت در بانك کشاورزی

آقای‌کاظم مظاهر بسمت بازرس دولت‌در بانك کشاورزی منصوب‌شدند

انتصاب

ازطرف وزارت‌دادگستری آقای محسن‌شفائی دادیار دادسرای‌شهرستان تهران بسمت کارمند علی‌البدل‌دادگاه تجدیدنظر املاك واگذاری- آقای یحیی رئیس‌سیمی لیسانسیه‌حقوق‌بسمت کارمند علی‌البدل‌دادگاه بندرپهلوی‌منصوب‌شدند

محاکمه ۱۱ نفر مختلسین راه آهن

دادگاه شعبه ۲ دیوان کیفر چند روزاست‌که مرتبا بریاست آقای‌حسن حاجبی وآقایان مرتضی دیبا و حسین توکلی مستشاران دادگاه تشکیل و پرونده ۱۱ نفر متهمین‌راه آهن‌عباس فرنژاد رئیس سابق راه‌آهن تهران‌و عباس پورهاشم متصدی سابق انبار ایستگاه راه آهن قزوین و غفور جعفری کارمند سابق انبار ایستگاه راه‌آهن قزوین‌وصادق ناظری‌متصدی ایستگاه قزوین و عباس‌چگنی مامور تخلیه ایستگاه قزوین ومحمد منصوری کارمند راه آهن ایستگاه قزوین ویحیی سررشته داری کارمند سابق راه آهن ایستگاه قزوین و معاون ایستگاه راه آهن قزوین و یحیی حمیدی سر حسابدار سابق راه‌آهن‌تهران وجعفر مقدسی تحویلدار ایستگاه راه آهن تهران و محمد فارسیانی دلال بازار که باتفاق هر ۱۱ نفر باتهام اختلاس شش میلیون وشصت و یکهزار و ده ریال در یك فقره اختلاس ۲۶۸۰ دیلو شکردارتشاء ۶۲۴۱۰ ریال وجعل‌ایست‌های دستمزد باربران و اوراق توناژ و جعل پروانه های برنج که تحت‌تعقیب دادسرای دیوان کیفر قرار داشتند محاکمه آنان با حضور متهمین و وکلاء آقایان دکتر شاهکار-ابوالفضل‌لسانی-زین‌العابدین ملکی - زین العابدین کاشانی بامصطفی قوامی -شیخ‌الاسلامی‌زاده- فقیهی شیرازی - دکتر احمدآسایش در شعبه ۲ دادگاه دیوان کیفرشروع گردیده و هر یك از آقایان وکلای نامبرده از طرف متهمین‌خودمدافعاتی نمودند و هنوزمحاکمه‌مزبور در شعبه ۲ دادگاه دیوان کیفر ادامه‌دارد و ممکن است تا روزه‌شنبه‌رای‌دادگاه درباره هر یك از متهمین صادر گردد.

انتصابات وزارت کشور

آقای علی مراد زند بیگلری معاون اداره‌اطلاعات بسمت فرماندار مهاباد - آقای‌ابراهیم‌صدر نیابخشدار سروستان‌بسمت‌کارمنددفتر استانداری غنم (فارس) - آقای رضا شریف کارمند استانداری‌فارس بسمت بخشدار سروستان- آقای‌علی محجوبی بسمت بخشدار اردکان یزد منصوب گردیدند ونیزازطرف وزارت کشور طبق‌قانون استقلال‌شهرداریها، آقای‌محمودا سلامی بسمت شهردار زرقان(ازتوابع‌شیراز) تعیین گردیدند.

آقای رضی عمید ازطرف‌وزارت کشور بسمت سرپرستی کارمندان اعزامی باروپا که از طریق وزارت کشورجهت‌مطالعه درامورشهرداریها اعزام‌شده‌اندتعیین گردیده‌اند. مشارالیه فعلا دراروپا میباشند.

باز گشت آقای دکتر منصور پرتوی

آقای دکتر منصور پرتوی متخصص جراحی گوش‌و حلق و بینی که چندی‌قبل برای مطالعه و تکمیل بیمارستان خصوصی خود باروپارفته بودند مراجعت وکمافی‌السابق ازبیماران خود پذیرائی می‌نمایند

آ- ۶۵۲۴ ۲-۲

کودکستان - دبستان - دبیرستان ایران

دفتر دبیرستان‌ایران ازصبح روزاول شهریورماه بازاست ونام‌نویسی میشود کودکستان‌دایراست.

خیابان مولوی - دبیرستان ایران - دفتر دبیرستان ایران

آ-۶۵۱۱ ۲-۲

PENAQUA

پنی‌سیلین چهارصد هزار واحدی بریستول که‌مدتی نایاب‌بود وارد شد. قابلیت‌حل درآب، آسانی تزریق-اثر سریع، ازخواص معجز آسای پن‌آکوا بریستول میباشد.

آ-۶۲۷۶ ۳-۳ (خروس مؤسسه تبلیغاتی)

آگهی

شماره تلفن اداره بیمه نامه «شرکت‌سهامی بیمه ایران» ۸۶۷۹ میباشد

خواهشمند است برای انجام‌بیمه های آتش‌سوزی، باربری، اتومبیل، بشماره فوق تلفن فرمائید.

مطمئناً دستورات شما دراسرع وقت‌انجام خواهدیافت.

شرکت سهامی بیمهٔ ایران

آ-۶۴۰۴ ۲-۴

آگهی رسمی

طبق نامه ۲۸۴۳ مورخه ۲۲ر۵ر۴۲۹ شرکت صمیمی با مسئولیت محدود به پیوست صورت جلسه مورخه ۱۵ر۵ر۲۹ سرمایه شرکت از مبلغ سیصد هزار ریال بمبلغ ششصد هزار ریال افزایش یافته و طبق اظهار مدیر عامل در تحویل ایشان می باشد و در محلی تودیع نشده است. رئیس اداره ثبت شرکتها - محمدعلی عبادی

آ-۶۶۱۱

آگهی

باتاییدات خداوندمتعال

طبق قرارداد شماره ۱۰۵۸ - ۲۴ر۵ر۲۹ منعقده باشرکت‌سهامی پخش شهنا شرکتی بنام پخش شهنا دربهشهر بسرمایه یك میلیون وپانصد هزار ریال درشرف تاسیس است که سهام آن ده‌هزار ریالی ونصف آن‌نقد و نصف دیگر تعهدی است بدینوسیله باطلاع کلیه علاقمندان میرساند که برای تعهد وخرید سهام شرکت مزبور ازتاریخ فوق تاآخرین وقت‌بانکی روز ۱۵ شهریور ۳۲۹ باپرداخت پنجاه درصد سهام مورد نیاز بحساب شماره ۲۳۶ بانك ملی بهشهر بآقایان یحیی عطار وحاجی حبیب‌الله ابراهیم زاده وحاجی ابوالحسن‌خلیلی مراجعه وباتسلیم فیش‌بانك رسیددریافت‌دارند. درصورتیکه‌مقدار سهام پیشنهادی‌بیش‌از سرمایه باشد متقدمین‌رجحان‌خواهند داشت وهرگاه پیشنهادی برای خرید سهام‌نرسد هیئت‌موسسین تعهدپرداخت بقیه سهام راخواهندنمود.

هیئت‌موسسین

یحیی عطار - حاج ابوالحسن خلیلی- حاج حبیب‌الله ابراهیم‌زاده - حاج غلامرضا امیدی - حسن امیه‌ی - سید حسن قلعه‌بندی - باقر معینی - ذبیح‌الله نجفیان - حاج‌حسن غفاریان - عباس نیکخواه

آ-۶۵۸۹