۹۱ دانشجوی ایرانی در امریکا بازداشت شدند

۲۸ صفحه

اطلاعات

شنبه ۲۲ آبان ماه ۲۵۳۵ - ۱۵۱۶۱ - تکشماره ۱۰ ریال

قیمت نفت و بنزین یکماه دیگر افزایش می یابد

کیسینجر از ایران درخواست کرد که قیمت نفت بقدر معقول افزایش یابد

آمریکا به اوپك اخطار شدیدکرد اوپك در مقابل آمریکا عکس‌العمل شدید نشان میدهد

در صفحات ۲ و ٤

چگونگی انتخاب رشته‌های تحصیلی در نیمسال دوم دانشگاهها

★ نحوه تنظیم کارت و درخواست پذیرش در موفقیت داوطلبان نقش موثری دارد در صفحه ٤

۱۲ دانشجوی ایرانی درسوئد اعتصاب غذا کردند

● علت توقیف دانشجویان برپاکردن تظاهرات در برابر سرکنسولگری فرانسه در هوستون و اعتراض به دستگیری دو دانشجوی ایرانی در پاریس است

سوئد پناهندگی ٤ دانشجوی اخراجی را برای این کشور خطرناك اعلام کرد در صفحه ٤

کارشناسان بهداشت جهانی درتهران اعلام کردند

واکسن آنفلوانزا به بازار می آید

در صفحه ٤

وزیر آموزش و پرورش :

کمبود کتاب درمدارس

تا دو هفته دیگر رفع میشود

در صفحه ٤

سفر شهبانو به اردن آغاز شد

در صفحه ٤

ساختمان ۵۰۰ آپارتمان جدید برای معلمان

درصفحه ٤ خبرهای کوتاه

کامیونی که با سرعت از تقاطع بوذرجمهری می‌گذشت، روی یک تاکسی که چهار سرنشین داشت و اژگون شد و تاکسی را درهم کوبید.

ساعت یک بامداد امروز کامیون کمپرسی شماره ۲۳٦۲۷ تهران (حامل آجر) برانندگی محمد نوروزی در تقاطع بوذرجمهری (ابوسعید) پس‌از برخوردبا تاکسی شماره ۲۸۵۵۸ تهران برانندگی حسین عربشاهی که از شرق بغرب‌در حرکت بود به روی آن واژگون شد.

تاکسی که ٤ سرنشین‌داشت زیر بدنه کامیون له شد. چند دقیقه بعد، کامیون غول پیکر با کمک عابرین و یک کامیون عبوری دیگر از روی بدنه تاکسی کنار کشیده شد و سرنشینان تاکسی از لای‌آهن پاره‌ها بیرون کشیده شدند. دراین‌حادثه زنی بنام «قدم‌خیر سرشار» که همراه پسرش «رجبعلی سعدالدین» از مسافرت بازمیگشت‌و مردمجهول‌الهویه‌ای در دم کشته شدند و راننده تاکسی و رجبعلی (پسر زن مقتول) که به سختی آسیب دیده‌اند، به بیمارستان سینا منتقل شدند.

خوشنام کارشناس تصادفات، علت‌حادثه را سرعت غیر مجاز و انحراف بچپ کامیون‌کمپرسی و عدم رعایت چراغ چشمک‌زن قرمز از جانب راننده تاکسی گزارش کرد.

مردی با ۳ زن و ۱۳ فرزندش شرکت گدائی دائر کرده بود

حوادث

به‌جرم احتکار ۲۹۷۱ بخاری

مسئولان شرکت علاءالدین تحت تعقیب قرار گرفتند

بدنبال کشف ۲۹۷۱ بخاری از انبار شرکت علاءالدین ایران، تولید کننده وسایل نفت‌سوز، مسئولان شرکت تحت تعقیب قرار گرفتند.

بدنبال شکایات پی‌درپی مصرف کنندگان از کمبود وسایل گرم کننده زمستانی در بازار وایجاد بازار سیاه بخاری بوسیله‌عده‌ای از تولید کنندگان‌و توزیع‌کنندگان بخاری و شوفاژ، بازرسان اتاق اصناف پایتخت انبارها وفروشگاه های وسایل خانگی را تحت کنترل و نظارت قرار دادند و درنتیجه ٤ نفر از فروشندگان عمده بازار تهران در بوذرجمهری تو وتولید کننده بخاریهای علاءالدین بعلت احتکار بخاری واخلال درعرضه کالا تحت نظر قرارگرفتند وجمعا ۳۲۸۳۰ بخاری پنهان شده‌بوسیله آنها کشف شد.

بخاریهای بدست آمده‌بلافاصله در اختیاراتحادیه‌صنف‌فروشندگان وسایل نفت سوز وگازسوز و الکترونیک قرار گرفت‌تا باقیمتهای مشخص شده از سوی مرکز بررسی قیمتها بفروش برسد.

امروز در صفحات ویژه ۲۸ هزار روز تاریخ ایران وجهان

اخطار فرماندار نظامی تهران

محمدعلی فروغی درگذشت

۷۰۰ درصد ترقی قیمت ها در یکسال

برای جلوگیری از روان شدن آب در جوی‌های شهر احداث میشود

شبکه موقت فاضلاب تهران

صفحه آخر

نبردهای بیروت باشدت از سر گرفته شد

«ریمون‌اده» از سوءقصد جان بدر برد صفحه ۲

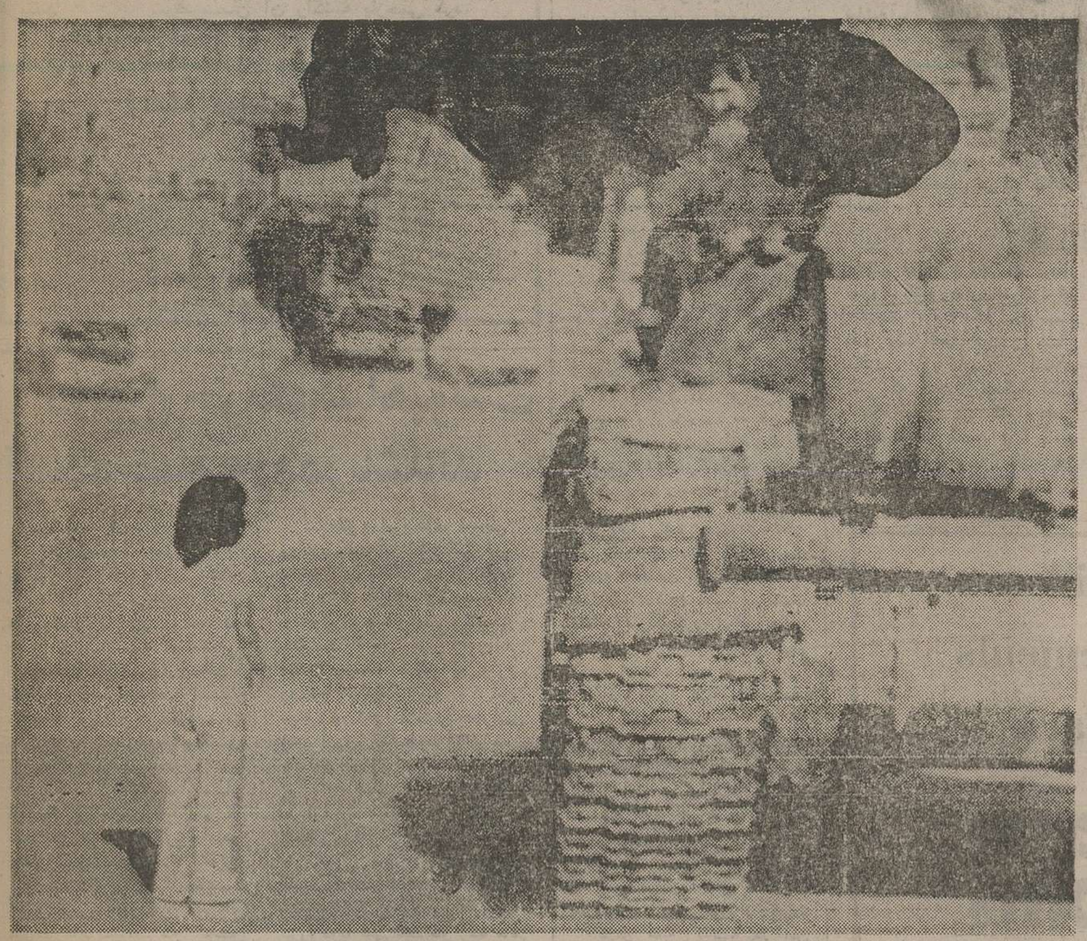

سرباز سوری از محفظه تانک بیرون آمده تا به سخنان دختر خردسال لبنانی گوش فرا دهد: ما کودکان کی میتوانیم با خیال‌راحت به مدرسه برویم. تانکها و زرهپوش های ارتش سوریه‌در لبنان همراه با زرادخانه های نیرو های حفظ صلح دیگر کشور های‌عربی از فردا عملیات ویژه خود جهت جلوگیری از مخاصمات لبنان را آغاز خواهند کرد. «عکس رادیوئی آسوشیتدپرس»

درمصر نظام چندحزبی برقرارشد

در صفحه ۲

از کلیه بستگان و دوستان ارجمند،عزیزوخاندان گرامی زند که در مصیبت درگذشت شادروان دریابان نصیر زند با تشریف فرمائی، درج آگهی، تلگراف، تلفن، نامه در تهران و استان ها و شهرستان ها و کشور های خارجه اظهار لطف و محبت و همدردی فرموده‌اند صمیمانه سپاسگزاری می نماید.

سرلشکر علی زند و خانواده

با نهایت تاثر و اندوه درگذشت همسر و پدر عزیزمان مرحوم مهندس تقی سرلک را به اطلاع‌بستگان و دوستان و آشنایان محترم می رسانیم مجلسی بیاد این عزیز از دست رفته (زنانه و مردانه) از ساعت ۲تا٤ بعداز ظهر روز دوشنبه ۲٤ آبان در خانقاه صفی‌علیشاه منعقد میباشد.

مهین سرلک، ماندانا سرلک (میرعمادی)، پردیس سرلک (تکش).

با ابراز همدردی درگذشت شادروان جناب آقای مهندس تقی سرلك را بخانواده محترمشان تسلیت عرض نموده‌و باطلاع میرساند مجلس ترحیم‌آن‌مرحوم‌روزدوشنبه ۲٤ر۸ر۲۵۳۵ ازساعت ۲ الی ٤ بعدازظهر در خانقاه صفی‌علیشاه‌برگزار میگردد.

پطروس واهیك

بانهایت تاسف و تاثر فوت ناگهانی دوست و همکار گرامم آقای مهندس تقی سرلك را به خانواده محترمشتان تسلیت‌عرض نموده‌و باطلاع کلیه دوستان وآشنایان میرساندمجلس ترحیم آن مرحوم روز دوشنبه ۲٤ر۸ر۲۵۳۵ از ساعت ۲ الی ٤ بعدازظهر درخانقاه صفی‌علیشاه برگزار میگردد.

مهندس احمد طالقانی

باکمال تاسف درگذشت شادروان مهندس تقی سرلك‌راباطلاع کلیه کارمندان ودوستان وآشنایان آن‌مرحوم‌میرساند مجلس ترحیم روز دوشنبه ۲٤ر۸ر۲۵۳۵ ازساعت۲الی٤ بعدازظهر در خانقاه صفی‌علیشاه برگزار میگردد

بانك عمران

کارکنان سازمان نوسازی وعمران اراضی غرب تهران

درگذشت ناگهانی و تاسف‌آور جناب آقای مهندس تقی سرلك‌را تسلیت عرض نموده و به اطلاع میرساند مجلس ترحیم آن مرحوم روز دوشنبه ۲٤ر۸ر۲۵۳۵ در خانقاه صفی‌علیشاه از ساعت ۲ الی ٤ بعدازظهر منعقد میگردد.

در نهایت تاثر و تاسف درگذشت‌ناگهانی آقای مهندس‌تقی‌سرلك‌را به‌اطلاع میرساند ضمن عرض تسلیت‌اعلام‌میدارد مجلس ترحیم‌آن مرحوم روز دوشنبه ۲٤ر۸ر۲۵۳۵ از ساعت ۲ الی ٤ بعدازظهر در خانقاه صفی‌علیشاه برگزار میگردد

دکتر هوشنك رام

جناب آقای مهندس ابوالقاسم انصاری

مصیبت وارده فوت عموی گرامیتان را در آمریکا به جنابعالی تسلیت عرض می کنم.

منوچهر درخشان نوری

جناب آقای عباس سرمدی

مصیبت وارده را به شما و خانواده محترمتان تسلیت عرض می نمائیم.

اخوان گلپایگانی

جناب آقای دکتر ابراهیم فرخبخشیان وزیر محترم راه و ترابری

انتصاب شایسته آن جناب را به مقام وزارت راه و ترابری‌صمیمانه تبریک‌عرض مینمائیم و موفقیت روزافزون جنابعالی را در راه خدمت به شاهنشاه آریامهر و میهن‌عزیز از خداوند متعال خواهانیم.

شرکت ایرتویا - اصغر حدادزاده

متن تلگراف سپاس‌انجمن های ملی استان فارس به پیشگاه مبارك شاهنشاه آریامهر رهبر خردمند ملت ایران بقیه‌درصفحه۲

قابل توجه علاقمندان‌اراضی زعفرانیه کرج رجوع‌بصفحه۱۲ نیازمندیها

جناب آقای مهدی حاج منیری

انتصاب شایسته آنجناب را بمریاست هواپیمائی‌کشوری ازصمیم قلب تبریک گفته و آرزو دارد در پیشبرد هدف و خدمت به شاهنشاه آریامهر و میهن عزیز بیش‌از پیش موفق وکامیاب باشید.

کمال قربان‌زاده - اسمعیل اسمعیل‌زاده

توضیح درباره آگهی بخاری‌گازی گالری

در آگهی «بخاری گازی گالری» که در صفحه ۷ اطلاعات پنجشنبه ۲۰ آبان چاپ شده اشتباها یک سطر تحت عنوان «نماینده در ایران شرکت سهامی فیروز ....» درج گردیده که مربوط باین آگهی نمیباشد. بدینوسیله توضیح داده میشود شرکت صنعتی گالری - خیابان سپهبد زاهدی «فیشرآباد بالاتر از تخت جمشید» شماره ۱۱۲ تلفن ۳- ۸۹۰۲۷۱ که در متن آگهی منعکس است صحیح میباشد.

اطلاعات بانوان سه‌شنبه‌ها منتشر میشود

ویلای مدرن مجهز در خیابان قصرالدشت شیراز اجاره داده میشود تلفن تهران ۲۳٤۹۱۸ تلفن شیراز ۳۲٤٤۵

نظام چندحزبی در مصر برقرار شد

قاهره - خبرگزاری ها - انورسادات رئیس جمهوری مصر طی یک سخنرانی رادیوئی خطاب به ملت مصر اعلام داشت که مصر پس از ۲۰ سال نظام چند حزبی را در این کشور برقرار کرده است. نظام چند حزبی مصر سه حزب را دربر میگیرد. که عبارت خواهد بود از:

گرایش های دست راستی، میانه رو ها و چپ ها. اینان از اتحادیه های سوسیالیست عرب برخواهند آمد.

رئیس جمهوری مصر خاطر نشان ساخت این احزاب کاملا مستقل خواهند بود و رئیس جمهور مصر طی سخنان خود ضمن پرداختن به مسائل بین‌المللی از شخصیت شاهنشاه ایران، تیتو، والری ژیسکار-دستن روسای جمهوری یوگسلاوی و فرانسه به بزرگی یاد کرد و در مورد شوروی گفت تماس های حساس میان مسکو و قاهره گرفته خواهد شد.

محمد انور سادات روز پنجشنبه در برابر مجمع خلق مصر بازگشت مصر به نظام چندحزبی را اعلام کرد. سادات که سخنان او بطور مستقیم از رادیو قاهره پخش میشد اظهار داشت بازگشت کشور به نظام چند حزبی پس موفقیت آزمایش انتخاباتی اخیر مناسب تشخیص داده شد. اتحاد سوسیالیست عرب تاکنون به عنوان حزب واحد مصر تلقی میشد. رئیس جمهوری مصر افزود: اتحاد سوسیالیست عرب ضامن وحدت تمامی نیروهای نماینده ملت از طریق یک کمیته مرکزی دربرگیرنده نمایندگان سه حزب خواهد بود. این کمیته هر بار که نفع ملت ایجاب کند یک کنگره عمومی تشکیل خواهد داد.

محمد انور سادات تاکید کرد که اتحادیه سوسیالیست عرب در ارگان های مطبوعاتی دارای اکثریت خواهد بود. واحزاب تازه از طریق این ارگان ها نظر های خود را ارائه خواهند داد.

رئیس جمهوری مصر باتاکید بر روی این اصل که دمکراسی و آزادی های سیاسی یکی از هدف های اساسی انقلاب سال ۱۹۵۲ مصر بود متذکر شد چند حزبی کردن کشور به سبب اوضاع خاص مصر در ۲۰ سال گذشته به تاخیر افتاده بود.

رئیس جمهوری مصر تصریح کرد که سه حزب تازه از پنجشنبه پا به عرصه وجود گذاشته‌اند. و بطور مستقل از اتحادیه سوسیالیست عرب فعالیت خواهند کرد. رئیس کشور مصر در سخنرانی رادیوئی ضمن پرداختن به مسائل بین‌المللی از عادی شدن روابط مصر و سوریه ابراز خرسندی کرد.

و آنگاه اظهار امیدواری نمود که رئیس جمهوری تازه آمریکا معتقد به دوستی آرمان اعراب بوده باشد. رهبر مصر در این قسمت از سخنان خود بویژه از شاهنشاه ایران، والری ژیسکاردستن رئیس جمهوری فرانسه و مارشال تیتو رئیس جمهوری یوگسلاوی تجلیل کرد. سادات همچنین خاطر نشان ساخت که پس از یک دوره نسبتا طولانی تماس های حساسی بین مسکو و قاهره جریان پیدا کرده است. رئیس جمهوری مصر در عین حال تاکید کرد که باتمام اینها اولویت همچنان آزاد کردن سرزمین های اشغالی اعراب خواهد بود. و اگر نتوانیم با وسائل دیپلماتیک باین هدف نائل آئیم به نیروی نظامی برای بازپس گرفتن شرافت خود خواهیم کوشید.

کی‌سینجر زیرفشار قرارگرفته تاایران را از افزایش بهای نفت منصرف کند

امریکا «اوپک» را از افزایش بهای نفت برحذر داشت

واشنگتن - خبرگزاری فرانسه - یکماه قبل از تشکیل کنفرانس کشورهای تولیدکننده نفت آمریکا باقدامات دیپلماتیک دامنه‌داری برای جلوگیری از افزایش جدید قیمت نفت دست زده است. برخی از دیپلمات های آمریکایی به اوپک در موردانصراف از افزایش بهای نفت اخطار کردند. «رابرت فونست» سخنگوی وزارت امور خارجه آمریکا اظهار داشت که واشنگتن «مخالفت شدید خود را با افزایش احتمالی قیمت نفت خام به اوپک» اطلاع داده است.

وی تاکید کرد که ایالات متحده دراین باره به تبادل نظر های فوری با کشورهای اروپای غربی وژاپن اقدام کرده است. «رابرت فونست» گفت افزایش بهای نفت نه تنها دراقتصاد کشورهای غربی بلکه روی اقتصاد خود کشورهای تولید کننده که جزئی از اقتصاد جهانی را تشکیل میدهند اثرات وخیمی خواهد داشت. سخنگوی وزارت امورخارجه آمریکا یادآور شد که درگذشته کشور های اوپک افزایش قیمت نفت را با پیش کشیدن مسئله توام جهانی توجیه می کردند در حالیکه افزایش بهای نفت پس از سال ۱۹۷۳ کاملا افزایش قیمت کالا های وارداتی را جبران می کند.

افزایش ۲۰ درصد

با اینکه کشور های عضو اوپک هنوز چگونگی تصمیم خود راکه قرار است در ۱۵ دسامبر در قطر اتخاذ کنند فاش نکرده‌اند امادر برخی از محافل شایع است که بهای نفت خام ممکن است تا ۲۰ درصد افزایش یابد.

همین محافل خاطرنشان می‌کنند که شاهنشاه ایران توصیه کرده‌اند قیمت نفت ۱۵ درصد افزایش یابد بطوریکه تخمین‌زده شده است با این اضافه بها صادرات نفتی آمریکا ۵ میلیارد و پانصد میلیون دلار افزایش یافته ونرخ تورم از ۶ درصد به ۷ درصد بالا رفته و توسعه اقتصادی از چهاردرصد به ۳٫۴ درصد کاهش خواهد یافت.

اشاره باینکه به مسئله نفت کاملا آگاه است گفت امیدوارم که همه کشورهای عضو اوپک در افزایش قیمت نفت درنگ خواهند کرد.

روزنامه نیویورکتایمز گزارش داد مقام های برجسته امریکائی هنری کی‌سینجر وزیر خارجه آمریکا را زیر فشار قرارخواهند داد تا ایران را تهدید کند که بهای نفت خود را افزایش ندهد. بموجب این گزارش نی‌سینجر تاکنون این تهدید هارا رد کرده اما این بار ممکن است درروش خود تجدید نظر کند.

درپاریس روزنامه «اورور» در تفسیر مخالف شدیدآمریکا با افزایش قیمت نفت نوشت پیکار درباره قیمت نفت خام این‌بار بسیار «داغ» خواهد بود. زیرا امریکا با همه توانائی می خواهد ازافزایش بهای نفت جلوگیری کند.

این روزنامه اضافه کرده است امریکائی ها بخوبی می دانند که می توانند روی پادشاه عربستان سعودی در مخالفت با افزایش قیمت‌نفت حساب کنند اما بنظر میرسد که این‌امر کافی کافی نباشد. روزنامه فیگارو در این زمینه‌نوشته است. امریکا معمولا هربار قبل‌از تشکیل کنفرانس های اوپک مخالفت خود و متحدان خود را با افزایش قیمت نفت اعلام می کند اما این‌بار عکس‌العمل واشنگتن خشن تر از گذشته است.

ناظران سیاسی در پاریس اظهار عقیده کردند که انتظار میرود کشورهای نفتی‌دربرابر مخالفت امریکا باافزایش قیمت نفت عکس‌العمل شدیدی نشان دهند. زیرا پس‌از انقلاب نفتی که بدنبال جنگ اکتبر ۱۹۷۳ روی داد کشور های تولید کننده تعیین یک قیمت «عادلانه» را برای نفت حق مسلم خود میدانند.

جیمی کارتر رئیس جمهوری منتخب که بالا رفتن نفت بشدت روی برنامه اقتصادی‌اش اثر خواهد گذاشت تاکنون تنها بوخامت مسئله اعتراف کرده ونظرخود را در این باره بطور صریح بیان نکرده است.

اطرافیان کارتر میگویند احتمال نمی‌رود کارتر قبل از آنکه از روز ۲۰ ژانویه رسما مقام ریاست جمهوری را احراز کند در باره مسئله نفت موضع گیری کند.

همین منابع اضافه میکنند که اگر جیمی کارتر سیاست دولت فورد راتائید کند ممکن است درکاری که کوچکترین دخالتی در آن نداشته مورد سرزنش قرار گیرد.

کارتر هفته گذشته در این مورد گفت: من هیچگونه مسئولیتی در دولت کنونی ندارم و پس از

از چهار گوشه جهان

انفجار بمب در محل سخنرانی بوتو

پیشاور - رویتر - براثر انفجار بمبی که درمحل یک اجتماع عمومی در پیشاور کارگذارده شده‌بود، یك مقام دولتی کشته شد. ذوالفقار علی‌بوتو، نخست‌وزیر پاکستان، چند دقیقه‌یی پس‌از این حادثه در همین محل حضور یافت وسخنرانی کرد. اما منابع آگاه پاکستانی، این شایعه‌را که هدف ازکارگذاردن وانفجار این بمب، کشتن بوتو بود، تکذیب کردند.

پاره‌یی گزارش‌ها حاکی از آن است که بمب در چند صدمتری اتاقی کارگذارده شده‌بودکه بوتو درآن استراحت میکرد. و هدف از این انفجار، اعتراض علیه اقدامهای دولت، ودور کردن جمعیت از محل اجتماع بود.

درانفجار بمب در اتوبوس عده‌ای کشته یا زخمی شدند

بیروت - خبرگزاری فرانسه - خبرگزاری رویتر گزارش داد که دسته‌ای ازکماندوهای فلسطین دیروز در داخل یک اتوبوس شرکت حمل ونقل اسرائیلی «اگد» چند بمب ساعت‌شمار کارگذاشتند.

بمب‌ها هنگامی که اتوبوس در راه تل‌اویو درحرکت بود منفجر [illegible] سرنشینان آن راکشته یازخمی کرد.

این دومین عملیات کماندو های فلسطین در داخل اسرائیل ظرف [illegible] ساعت اخیر بود.

اعدام دونفر در رومانی

بوخارست آسوشیتدپرس - روزنامه «لیبرا» چاپ رومانی، دیروز گزارش داد که دوتبعه رومانی به‌جرم‌شکنجه دادن و کشتن‌دوزن، درشمال‌شرقی رومانی، محکوم به اعدام و بوسیله‌جوخه‌دار اعدام، تیرباران شدند.

همین روزنامه نوشت‌که دومرد اعدام شده، «اورل‌راس» و «یون‌میخائیلسکو» نام داشتند، میخائیلسکو، همچنین مرتکب دزدی‌و قتل یک زن دیگرهم شده بود.

دوهزار چریک سیاهپوست آماده حمله به رودزیا شدند

سالیسبوری - رودزیا - آسوشیتدپرس - دیروز نیروهای نظامی ملی‌گرای رودزیا اعلام کردند که برای سرنگون کردن حکومت اقلیت سفید پوست دو هزار چریک سیاه پوست را متمرکز کرده و «فشار نهائی» خودرا علیه حکومت آغاز کرده‌اند درهمین احوال یک سخنگوی هیئت نمایندگی «جبهه میهن‌پرست» در ژنو اعلام کرد که اگر سازمان دهندگان «ترسوی انگلیسی» کنفرانس در مورد تاریخ قطعی انتقال قدرت به دست اکثریت سیاهپوست روش نامساعد کنونی را ادامه دهند چاره‌ای جز این‌باقی‌نمیماند که این هیئت خواستار تعطیل کنفرانس بشود.

سخنگوی نیروهای امنیتی رودزیا گفت که اطلاعاتی در دست است که‌نشان‌میدهد علاوه بردو هزار چریک سیاهپوست که برای ایراد فشار نهایی علیه حکومت اسمیت متمرکزشده‌اند صدها چریک دیگر نیز وارد رودزیا شده‌اند. باوجود این دیشب در ژنو اعلام‌شدکه‌کنفرانس ژنو امروز کارخودرا از سر خواهد گرفت. این‌موضوع‌پس از تهدید هیئت های نمایندگی ملی‌گرایان سیاهپوست مبنی بر تعطیل مذاکرات اعلام شد ملی گرایان سیاهپوست دیروز گفتند که اگر انگلیسی ها با انتقال قدرت به دست اکثریت دررودزیا طی فقط دوازده ماه موافقت نکنند پایان‌مذاکرات‌ژنو را اعلام خواهند کرد.

آگهی شماره ۱۴۵ شرکت سهامی سازمان آب منطقه‌ای تهران

قبول درخواست انشعاب آب‌تصفیه شده منازل واقع‌در شهرك فرحزاد از شرق شهرك تا خیابان ۳۵ متری‌سوم (حدغربی مناطق ۱، ۲و۳) مورد قرارداد سازمان آب منطقه‌ای تهرازوسازمان نوسازی و عمران اراضی غرب تهران.

سازمان آب منطقه‌ای تهران طبق نقشه های‌موجود در اموربهره برداری شبکه و انشعاب در محدوده‌مذکور درخواست انشعاب آب تصفیه شده‌می پذیرد و متقاضیان میتوانند در صورت تمایل با توجه به نکات زیر ورعایت مقررات تقاضای نصب انشعاب آب‌بنمایند.

۱- مدت قبول درخواست انشعاب از تاریخ ۱۵ر۹ر۳۵ تاآخر وقت‌اداری روز ۱۵ر۱۲ر۳۵ تعیین میشود.

۲- چنانچه بعلت مشخص نبودن‌وضع معبر بلحاظ بروکف و یاداشتن ارتفاع نامتناسب از معابر نظیر و همچنین وجود اشکالات دیگر، انجام لوله‌کشی میسر نشود، سازمان از نصب انشعاب‌آب‌منازل‌واقع دراینگونه معابر درموعد مقرر معذور است. م‌الف ۱۹۹۲۴

نبردهای بیروت باشدت ازسرگرفته شد

«ریمون اده» از سوء قصد جان سالم بدر برد

بیروت- خبرگزاری فرانسه - دیروز در حالیکه پیشروی کلاه سبزهای عربی داخل بیروت برای دومین روز متوالی متوقف شده‌بود نبرد واحدهای توپخانه سنگین و موشك‌انداز ها در بخش های اعیان نشین پایتخت باشدت هر چه‌تمامتر ادامه داشت. بگفته منابع نظامی درجریان پیکارهای دیروز دهها نفر کشته شده و عده‌زیادی زخمی گردیدند.

تیراندازی ازبامداد روز جمعه آغاز شد وتاپاسی از شب گذشته صدای انفجار وگلوله ها ورگبار مسلسل هابگوش میرسید. روز پنجشنبه پس‌از استقرار پنج هزارازسربازان سوری در اطراف بیروت آرامش کامل در جبهه‌های‌جنك برقرار شداما این آرامش دیری نپائید.

بااینکه محافظه کاران وچپ‌گرایان یکدیگر را متقابلا به‌نقض‌آتش‌بس متهم می‌کنند اما ظاهرا به‌بخش های زیر کنترل ترقیخواهان تلفات وخسارات سنگین‌تری وارد شده است.

قطعنامه

یك‌مقام وابسته به‌ترقیخواهان اظهار داشت تنها دریکی از بخش‌های مغرب پایتخت ظرف چند ساعت نبرد ۹ نفر کشته شده و۶۷ نفر دیگر زخمی گردیدند. حسن صبری‌الخولی فرستاده ویژه‌اتحادیه عرب تاکید کردکه گلوله‌باران بخش های بیروت مانع ازآن نخواهد شدکه نیروی عرب ازبکار بستن قطعنامه های کنفرانس ریاض برای برقراری صلح در لبنان چشم بپوشد.

خولی‌که پس‌از دیدار و گفتگو باالیاس سرکیس‌و پیر جمائیل رهبر فالانژها دریك مصاحبه مطبوعاتی شرکت‌کرده بودگفت واحدهای عربی‌که قراراست به‌لبنان فرستاده شوند «بموقع»وارد خواهند شد.

سربازان سوری نیروی عربی که از چهارشنبه شب در دروازه‌های بیروت مستقر شده‌اند‌درانتظار ورود واحدهای نظامی کشورهای دیگرپیشروی خودرا متوقف ساخته‌اند. یك‌منبع وابسته به محافظه‌کاران گفت که‌کلاه سبزها از بامداد روز یکشنبه در بخش‌های شرقی و غربی پایتخت مستقر خواهند شد. خبرگزاری لبنان گزارش داد که هشت هزارو سیصد سرباز و۲۵۰ تانك بتدریج درمنطقه بیروت جمع میشوند تا از بامداد روز یکشنبه دست‌به‌عملیات بزنند.

گزارشهائی که‌به‌بیروت رسیده حاکی است که یك تیپ‌تازه نفس سوریه‌بعدازظهر دیروز وارد لبنان شده ودو تیپ‌دیگر که‌یکی از آنها زره‌پوش ودیگری مکانیزه است‌در راه هستند.

قرار است یك واحد نظامی هفتصد نفری نیز روزیکشنبه ازامارات متحده‌عربی وارد لبنان شود.

نیروهای عربی در حساس‌ترین بخش ها وبویژه در اطراف اردوگاههای بزرك فلسطینی ها مستقر خواهندشد.

پیکارهای شدید

همزمان با از سرگرفته شدن نبرد واحد های‌توپخانه‌در بیروت دیروز ودیشب پیکارهای شدیدی در مناطق جنوبی لبنان در نزدیکی مرزهای اسرائیل ادامه داشت. شهرك مسلمان نشین «بنت‌جبل»در تمام مدت دیروز زیر آتش‌توپخانه سنگین قرار داشت.

از سوی دیگر نیروهای عربی دیروز قاتلین هشت‌نفر از چریکهای فالانژها راکه در جبل‌لبنان بقتل رسیده‌اند دستگیر کردند. این هشت چریك که‌بدون اسلحه بودند توسط این چهارنفر اعدام شده‌اند. رادیو فالانژها دیروز عناصر فلسطین وترقیخواه را مسئول کشتار این‌عده معرفی کرد.

رادیو فالانژ اضافه کردکه ژنرال سوری «آیت‌سرحان» یك دادگاه صحرائی برای محاکمه قاتلین هشت چریك‌فالانژ تشکیل داده است.

از سوی دیگر روز پنجشنبه ریمون‌اده رهبر مسیحیان میانه‌رو از یك سوء قصد جان سالم بدربرد.

ابویاد مرد نیرومند شماره۲ الفتح اظهار داشت کسانی که‌علیه ریمون اده توطئه کرده‌بودندمیخواستند به‌دموکراسی وآزادی در لبنان پایان دهند.

تقسیم لبنان

ابویاد نگفت چه‌کسانی قصد جان‌ریمون‌اده را کرده بودند اما اضافه کردکه سازمان وی‌از دوروز پیش گزارشهائی دریافت‌کرده بودکه دشمنان‌لبنان نقشه‌قتل‌عده‌ای‌ازناسیونالیست هارا که در راس آنها ریمون‌اده قرار دارد تهیه کرده‌اند.

از سوی دیگر کمال جنبلاط رهبر سوسیالیستهای‌ترقی خواه دیشب دریك مصاحبه مطبوعاتی گفت محافظه کاران مسیحی میخواهند باکمك اسرائیل مسئله لبنان رابشکل یك مسئله بین‌المللی درآورند.

جنبلاط افزود که جدائی خواهان میخواهند قرارداد های ریاض و قاهره رازیر پاگذاشته و رامرا برای تقسیم لبنان هموار کنند.

نشانه‌ای از ناپایداری اوضاع لبنان نیرو های حافظ صلح سوریه دیروز در محله‌«شیاح» بیروت که زمانی «داغ‌ترین» منطقه جنگهای خانگی لبنان در پایتخت این کشور بود همراه با فلسطینی ها و نیرو های چپگرا نماز مخصوص جمعه را ادا کردند. اما چند ساعت بعد زد و خوردهای خونین بیروت بار دیگر از سر گرفته شد و برای چندمین بار اوضاع بیروت بهم ریخت. عکس پس ازاتمام نماز روز جمعه از جمع سربازان سوری، فلسطینی و مسلمانان چپگرا گرفته شده و سرباز سوری‌را حین تعارف کردن چای به فلسطینی ها نشان میدهد. «عکس رادیوئی آسوشیتدپرس»

دهها هزار کارگر دراسپانیا اعتصاب کردند

مادرید - یونایتدپرس - ده‌ها هزار کارگر اسپانیائی ازدیروز دست باعتصابی زدند که‌نخستین اعتصاب سراسری اسپانیا در ۴۰ سال اخیر است.

این اعتصاب بنابردعوت اتحادیه های کارگری چپ‌گرا به خاطر اعتراض علیه‌اقدامهای اقتصادی اخیر دولت وتثبیت دستمزد کارگران اسپانیائی درحد ۶۰۰۰ پستاس (۸۵ دلار) در ماه است. نخستین گزارش ها حاکی از آن است که اعتصاب به‌کندی توسعه می‌یابد. درمادرید، بارسلون و دیگر شهرهای بزرك هنوزشبکه های خدمات عمومی از کار باز نمانده‌اند. اماکارگران بیشتر توسعه های صنعتی بزرك مانند کارخانه اتومبیل سازی «سیت» دربارسلون، موسسه صنعتی کشتی سازی «بازان» شمال غربی گالیسیا، وکارخانه فولاد سازی ساگونتر درولنسیا دست‌از کار کشیده‌اند.

درمادرید، کارگران کارخانه اتومبیل سازی کرایسلر، و کارخانه سازنده تجهیزات الکتریك آی. تی. تی باعتصاب پیوسته‌اند.

حادثه های پراکنده‌ئی که‌غالبا پلیس ضد شورش را وادارباقدام کرده، درمادرید، سویل ودیگر شهرهای بزرك گزارش شده‌است. تاکنون هیچ گزارشی از زخمی شدن کارگران درگیر باپلیس ضد شورش نرسیده، اماعده‌زیادی بازداشت شده‌اند.

درحومه مادرید واحد پلیس موسومبه «کمربندقرمز» علیه ۴۰۰۰ کارگر اعتصابی که‌درخیابان‌ها به‌راه پیمائی پرداختند وارد عمل شد. تاکنون بیش‌از یك‌صد تن از مبارزان اتحادیه های کارگری که بطور مخفی فعالیت داشتند بازداشت شده‌اند و دو تن از آن ها هنگام‌بازداشت مورد اصابت گلوله‌قرارگرفتندوزخمی گردیدند.

اعتصاب های کارگری، بموجب قوانین اسپانیا، غیر قانونی‌است ودولت این کشور گفته است‌که با «نهایت قاطعیت» نظم‌عمومی را حفظ خواهدکرد.

دررای‌گیری برای لایحه بار اندازها حزب کارگر شکست خورد

نمایندگان محافظه کار خطاب به‌جیمز کالاهان فریادزدند: «استعفا بده»، «استعفا بده»

لندن - یونایتد پرس - برسر بحث پیرامون‌لایحه اصلاحیه بارانداز های انگلیس جنجال شدیدی‌بین‌نمایندگان محافظه‌کار و حزب حاکم کارگر انگلیس درگرفت. در رای‌گیری براین اصلاحیه حزب‌کارگر ۳۰۸ رای و حزب محافظه‌کار خانم مارگارت تاچر ۳۱۱ رای‌بدست آورد و باین ترتیب دولت کارگری شکست‌سختی خورد.

در پی این شکست نمایندگان حزب مخالف محافظه‌کارخطاب به جیمزکالاهان فریاد زدند: «استعفا بده، استعفا بده». با این وجود جیمز کالاهان که در جلسه حضور داشت خونسردی خود را حفظ‌کرد و درحالی که محافظه کاران فریاد می زدند «بیرون شو، بیرون شو» خواستار شدند که کالاهان از تالار پارلمان خارج شود. اما نخست‌وزیر انگلیس درحالی که کاملا خونسرد بنظر می رسید، در تالار باقی ماند.

ناظران سیاسی شکست حزب کارگردرجریان رای‌گیری به لایحه بارانداز ها را یکی از مهم ترین شکست های حزب کارگر انگلیس تلقی کردند. در ماه ها و هفته‌های اخیر حزب کارگر با مخالفت های شدید روبرو شده و نابسامانی های مالی اخیر ازجمله‌پائین‌آمدن ارزش‌برابری لیره استرلینگ حکومت‌کارگری جیمزکالاهان را در وضع بسیار دشواری‌قرار داده‌است.

از سوی‌دیگرجیمز کالاهان نخست وزیر انگلیس که‌برای گفتگو با والری ژیسکار دستن وارد پاریس‌شده‌بود به‌گفتگو های خود با رئیس جمهوری فرانسه پایان داد. در جریان دیدار رهبران‌فرانسه وانگلیس مسائل مالی و اقتصادی‌میان دو کشور مطرح شد. گفته می شودجیمزکالاهان بمنظور جلب کمك‌های فرانسه به این سفر مبادرت کرده است.

چند خبر از بازار

معارف اسلامی

نشریه سازمان اوقاف

شماره های ۲۴ و ۲۵ منتشرشد

گمشده

امیرحشمت‌الله فرزند امان‌الله شهرت‌بختیار «تابعیت‌ایرانی» مدت چهارسال است‌که خانه‌و خانواده خودراترك کرده وتاکنون هیچگونه خبری بخانواده خود نداده است. کسانیکه از وی اطلاعی در دست دارند تقاضا میشودطی نامه یا تلفن ویاتلگراف به‌نشانی‌های زیر اطلاع دهند.

کویت: دفتر وکالت آقای علی‌حسین دشتی صندوق پستی ۲۰۵۳۱

کویت- تلفن ۴۲۶۶۶۱ بانو نورالهدی احمد ابوحسین

کویت، صارمیه خیابان رازی ساختمان امیری پلاك۲ تلفن ۸۱۵۰۰۰ داخلی ۳۳۵

مردان خودساخته

زیر نظر: ا- خواجه‌نوری

منتشر شد

سازمان چاپ و انتشارات جاویدان

مؤسس: محمدحسن علمی

اطلاعیه

اتحادیه صنف دباغان تهران

به‌کلیه واحدهای اتحادیه صنف دباغان تهران آگهی میشود نظر به‌درگذشت مرحوم آقای حاج عباس ازدوخانی رئیس اتحادیه صنف دباغان درتاریخ ۱۶ر۸ر۲۵۳۵، آقای حاج اسمعیل گرگانی باتصویب هیئت مدیره اتحادیه، به ریاست اتحادیه این صنف تعیین گردید.

Les meilleurs appartements de Paris

pierre bahon s.a

پیر باهون

بهترین آپارتمانهارادر نواحی مختلف پاریس بشماعرضه‌میکند

امکان گرفتن وام از بانکهای فرانسه

پیرباهون که‌یکی از بزرگترین ومعروفترین سازنده آپارتمان است برای سرمایه گذاری‌در معاملات املاك‌درفرانسه‌آماده‌همه‌نوع‌همکاریست

آقای پوپنك نماینده پیرباهون برای مدت‌چند روز مقیم تهرانست‌لطفا با تلفنهای: ۸۲۹۸۸۰ الی ۸۲۹۸۸۲ هتل بلر اطاق ۴۰۵ خیابان‌سپهبد زاهدی تماس بگیرید.

متن تلگراف سپاس انجمن‌های ملی استان فارس به پیشگاه مبارك شاهنشاه آریامهر رهبر خردمند ملت ایران

پیشگاه مبارك رهبر خردمند ملت ایران شاهنشاه آریامهر

بانهایت احترام توقیرابه‌شرف عرض خاکپای مبارك میرساند در این خجسته ایام فرخنده که ملت ایران شادمانی پنجاه سال شاهنشاهی فروشکوه پهلوی را همزمان با پیشرفت های داخلی و بین‌المللی شگرف و چشمگیر خود در عرصه جهان پهناور امروز جشن میگیرند. خوشوقت و سرافرازیم انجمن های ملی استان فارس که از ثمرات عصر درخشان رستاخیز هستند دوره‌ای تازه‌رابرای خدمت و همت در راه‌به‌ثمررسانیدن اهداف عالیه شاهانه آغاز میکنند در سرآغازی چنین شکوهمند و غرورآفرین کلیه اعضای انجمن های ملی استان فارس در یک گردهمائی استانی متفقا استدعا نمودند به پاس این همه تعالی و پیشرفت‌پاکی و صداقت و آزادی و آزادگی که امروز خاك مقدس ایران زمین را به کانون کار و کوشش و تلاش و جدوجهد برای رسیدن به دروازه های تمدن بزرگ مبدل نموده است، مراتب عرض سپاس مردم‌خطه باستانی‌فارس را به خاکپای مبارك ذات اقدس همایونی که منشاء و مبداءهمه بزرگی ها و عظمت هاوپیشرفتهای ملی هستند معروض بدارد. اعضای انجمن های ملی به اتفاق به پیمان استوار مقدسی‌که از دیرباز شاه و ملت را به هم‌پیوسته‌است، سوگند یادنمودند اینک که در اجرای منویات آن شهریار بزرگ کار مردم به‌مردم سپرده شده و حاکمیت ملی در بهترین شکل خود تجلی یافته است تا آخرین‌قوا برای اعتلای ایران‌وشاهنشاهی دو هزارو پانصد ساله آن جدوجهد نمایند.

جاوید شاهنشاه آریامهر - پاینده ایران

رئیس انجمن استان فارس - جان‌نثار دکترمحمد مهذب

۱ - ۶۲۰۳

اخبار داخلی

پروانه بیمارستانهای گرانفروش لغو میشود

پروانه بیمارستان هایی که ازنرخ های تعیین شده تبعیت نکنند ، لغو خواهد شد.

بدنبال اعلام نرخ گذاری خدمات درمانی بیمارستانی و تخت‌اتاقهای‌عمومی‌وخصوصی بیمارستانها دکتر شیخ‌الاسلام زاده وزیر بهداری وبهزیستی در گفتگوئی گفت : براساس ارزشیابی برای هر بیمارستان باتوجه به وضع بیمارستان‌از جهت پرستاری ـ تجهیزاتو دیگر امور فنی امتیازاتی در نظر گرفته شده است.

وی یاد آور شد ضوابط واستاندارد بیمارستانی که امتیازات بر اساس آن داده میشود در یک کتاب قطور از طرف وزارت بهداری تدوین شده است.

وی افزود: نرخ های‌جدید بزودی اعلام‌خواهد شدوتمام بیمارستانها موظف به اجرای آن هستند و هر بیمارستانی که از این‌نرخ‌تبعیت نکندپروانه آن لغو خواهد شد.

وزیر بهداری همچنین‌گفت: تا کنون ضوابط و نرخ‌معینی برای بیمارستانهاوجودنداشت و مراکز درمانی کشور طبق ضوابطی که‌خودبوجودآورده بودند از بیماران دستمزد دریافت میکردندو این دستمزد ها دربسیاری مواردبیمارستان را به هتل یا یک تجارتخانه بیشتر شبیه میکرد تا یکمرکز درمانی.

طبق آخرین برآوردوزارت بهداری و بهزیستی در حال حاضر بیش از ۵۳۹ بیمارستان و ۴۵۴۰۰ تخت در کشور وجود دارد که از این تعداد ۲۰۰ بیمارستان و ۶۴۰۰تخت به بخش خصوصی تعلق‌دارد.

برنامه‌پروازیکشنبه ودوشنبه زائران حج

★ یکشنبه ۲۳ آبان ساعت ۴ صبح ۳۴۵ نفر

باقیمانده گروه ۴۵۶ (علی رضائی آدریانی) گروه ۴۵۷ (حسین‌ربانی) ـ گروه ۴۵۸ (محمدحسین سلیمانی) ـ گروه ۴۵۹ (عبداله شریفی‌نجف‌آبادی) .

★ یکشنبه ساعت ۶ صبح ۴۷۰ نفر

باقیمانده گروه ۴۵۹ (عبداله شریفی نجف‌آبادی) ، گروه ۴۶۰ (شهاب صفوی سهی) ـ گروه ۴۶۱ (عباس عبدالهی) ـ گروه ۴۶۲(علی عابدینی پژوهشی)ـ گروه ۴۶۴ (رضا قنبری نائبی)ـ گروه ۴۶۵(سید مرتضی قریشی) .

★ یکشنبه ساعت۲ بعدازظهر ۳۴۵ نفر

باقیمانده گروه ۴۵۶ (سید مرتضی قریشی) ـ گروه ۴۶۳ (عبدالجوادقهرائی) ـ گروه ۴۷۱ (سید محمود میرهندی)

★ یکشنبه ساعت۴ بعدازظهر ۴۷۰نفر

گروه ۴۴۶ (حسین کاظمی)ـ گروه ۴۶۷ (محمدحسین کریمی)ـ گروه ۴۶۸ (سید محمود مروج برزانی) ـ گروه ۵۴۹ (سید هاشم میرباقری) .

★ دوشنبه ۲۴ آبان ساعت ۴صبح ۳۴۵ نفر

گروه ۴۷۰ (سید مرتضی موسوی پناه)ـگروه ۴۷۲(ابراهیم ناصح) ـ گروه ۴۷۳ (رضا هاشمیان) ـ گروه ۴۷۴(محمدتقی یزدانی) .

نمایش‌لباس‌های سربازان ایرانی در ادوار مختلف تاریخ

دیروز در مراسم دور پایانی مسابقه بین‌المللی پرش با اسب جام آریامهر که در پیشگاه شاهنشاه و شهبانو و والاحضرت ها انجام گرفت، لباس های مختلف سربازان ایرانی در ادوار مختلف به نمایش گذاشته شد .

پیام شاهنشاه آریامهر به کنگره لاینز

با پیام شاهنشاه آریامهر پنجمین کنگره لاینز افریقا و جنوب غربی آسیا در هتل آریا شرایتون افتتاح شد .

متن پیام شاهنشاه آریامهر که وسیله نصرت‌الله معینیان رئیس دفترمخصوص شاهنشاه آریامهر قرائت شد بدین شرح است:

برگزاری کنگره لاینز آفریقا و جنوب غربی آسیا را در تهران بهمه شیرزنان و شیر مردان عضو این سازمان بزرگ بین ـ المللی شادباش‌میگوئیم وتوفیق آنان را در انجام برنامه های انسانی لاینز در زمینه های کمک به نیازمندان ، ترفیه‌حال نابینایان ،ارشاد افراددرشئون مختلف بهداشتی و فرهنگی و تعاونی و عمرانی، تقویت‌تفاهم و همکاری بین‌المللی وکوشش در راه صلح و امنیت جهانی خواستاریم .

تشکیل کنگره حاضر مصادف با بیستمین سال‌تاسیس سازمان لاینز ایران است که خود ما از آغاز با توجه به هدف های انسانی و عالی لاینز ریاست عالیه آن را تقبل کردیم .

مایه خوشوقتی است که در این مدت شورای عالی مناطق ۳۵۴ لاینز در ایران وظایف خود را با موفقیت انجام داده و در راه‌ایفای مسئولیت های اجتماعی و اخلاقی خوداهتمام ورزیده است.

زبان لاینز بین‌المللی برای اعضای ایرانی این سازمان زبانی کاملا آشنا است ، زیرا هدفهای بشر دوستانه لاینز از دیرباز از اصول‌بنیادی فرهنگ ایرانی بوده است‌واین‌واقعیتی است که کنگره لاینز افریقا و جنوب غربی آسیا با انتخاب این شعر معروف سعدی که ـبنی آدم اعضای یکدیگرند ـ بعنوان شعار اصلی کنگره آنرا مورد تائید قرار داده است . شعار امسال لاینزبین‌المللی نیز که ـ کاری کنید که همنوع احساس‌کندوجودش موردنیاز است ـ واقعیتی است که در جامعه کنونی ایران بمفهوم وسیعی تحقق یافته است .

بمناسبت تشکیل کنگره لاینز برای آفریقا و آسیای جنوب غربی تذکر این نکته راضروری میدانیم که این منطقه از پر جمعیت‌ترین و در عین حال نیازمندترین مناطق جهان است و لاینز بین‌المللی در این مورد وظیفه‌ای خاص در تشویق نکوکاران برای‌کمک در اجرای برنامه های‌سازندگی وپیشرفت دولت ها و تامین‌رفاه اجتماعی مردم دارد.

توفیق سازمان لاینز جهانی و کنگره‌لاینزبرای آفریقا وآسیای جنوب غربی و شورای عالی مناطق ۳۵۴ لاینز ایران را در انجام وظائف عالی انسانی و بشر دوستانه‌ای‌که بعهده‌دارند. خواستاریم.

پس از قرائت پیام شاهنشاه آریامهرامیرعباس هویدانخست وزیر طی بیاناتی گفت :

اجتماع شما در پایتخت شاهنشاهی ایران که هم‌اکنون باپیام شاهنشاه‌آریامهر گشایش یافت بخاطر تاکید بر آرمان های عالی انسانی‌است که دلها و اندیشه های شما را بهم پیوند زده و شما را بجستجو و عرضه شیوه های نو برای سبک کردن آلام‌بشری واداشته است .

در مراسم افتتاح این کنگره متن تلگرامی که از طرف کنگره مذکور به پیشگاه شاهنشاه آریامهر مخابره گردید وسیله رئیس کنگره لاینز افریقا و جنوب غربی آسیا قرائت شد .

در همین مراسم مجسمه بادبودی که از طرف اعضاءکنگره آماده گردیده بود وسیله‌رئیس بین‌المللی کنگره‌به آقای‌هویدا نخست وزیر وآقای نصرت‌الله معینیان اهداء شد .

صاحبان صنایع وبازرگانان کشور
الاخاء
تنها مجله عربی زبان ایران
ازگروه نشریات مؤسسه اطلاعات
باداشتن نمایندگی در ۱۲کشور عربی
روزهای شنبه منتشر میشود

لابراتوار داروسازی «ویرا» طی مراسم پرشوری پنجاهمین سال شاهنشاهی پهلوی راجشن گرفت

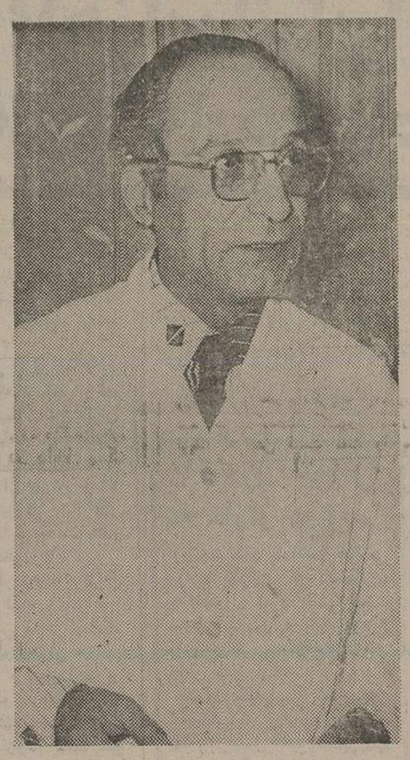

دکتر عزیزالله ویکتوری مدیر مسئول و سرپرست فنی لابراتوار داروسازی «ویرا»

افلاطون ربانی مدیر عامل داروسازی «ویرا»

دکتر عزیزالله ویکتوری مدیر مسئول لابراتوار ویرا اظهارداشت.

۳۵ سال پیش‌که‌مقارن باآغاز شاهنشاهی اعلیحضرت‌همایون شاهنشاه آریامهربودفعالیت لابراتوار داروسازی ویرا شروع شد.

در طول این‌سی‌وپنج سال همواره هدف ما تهیه وتوزیع بهترین داروها بوده وخوشبختانه این نیت‌رادر سراسر کشور عملی کرده‌ایم.

● افلاطون ربانی مدیرعامل لابراتوار ویرا:

با اجرای طرح توسعه که از اهم‌برنامه‌های کوتاه مدت وسریع ما است برکمیت وکیفیت داروهای این لابراتوار افزوده خواهد شد.

لابراتوار داروسازی «ویرا»طی مراسمی پرشور ولبریز ازاحساس های‌ملی‌ومیهنی ،جشن‌بزرگداشت پنجاه سال شاهنشاهی پهلوی را برگزار کرد .

درجشن لابراتوار دارو سازی «ویرا» ، یکی‌از نکات قابل‌توجه وچشمگیر، تزئین محل برگزاری جشن باطرحی نواز شعار ها و پرچم ها بود که بطرزی فوق ـ العاده زیبا درودیوار برپائی‌جشن را زینت بخشیده بود .

قبل از شروع مراسم جشن، درگفتگوئی‌که بامدیران لابراتوار داروسازی «ویرا» داشتیم ،ابتدا دکتر عزیزالله ویکتوری درباره سابقه این لابراتوار گفت :

بانهایت خوشوقتی باید بگویم که من و دوست همکارم‌افلاطون ربانی در زمانی فعالیت های‌خود را در صنعت ساخت دارو تحت فرمول شروع کردیم که علاوه‌بر اینکه در عصر درخشان و پر برکت شاهنشاهی پهلوی بود با آغاز سلطنت پرافتخار شاهنشاه آریامهر نیز مقارن بود . دکتر عزیزالله ویکتوری افزود :

در طی سی‌وپنج سال‌سابقه‌دارو سازی همواره هدف ما تهیه و توزیع بهترین دارو ها بوده و این نیت‌رادر سراسر کشورعملی کرده‌ایم.

در ۳۵ سال گذشته علاوه بر تولید افزاینده، توسعه وتکمیل بیش‌از پیش عوامل تولید نیز از ارکان اساسی هدفهای مدیریت لابراتوار داروسازی «ویرا» بوده وهمچنین بالابردن استانداردتولید راهیچگاه از نظر دور نداشته‌ایم.

توسعه تاسیسات

آقای افلاطون ربانی درتاییدو ادامه سخنان دکتر ویکتوری گفت :

برنامه توسعه وبازسازی‌لابراتوار داروسازی «ویرا» از اهم برنامه های کوتاه مدت و سریع ما است، به این مناسبت زمینی را در کیلومتر ۱۸ جاده مخصوص کرج برای توسعه این لابراتوار از هر جهت آماده کرده‌ایم تا باتوسعه امکانات‌تولیدی برکمیت وکیفیت فرآورده های داروئی‌خود بیفزائیم . افلاطون ربانی درادامه سخنان خود گفت :

دولت بابصیرت و روشن‌بینی خاصی به‌کمک‌های پیوسته‌ای در امر توسعه‌و پیشرفت کلیه‌صنایع پرداخته و همواره به‌این صنعت نیز بانگرشی خاص بویژه از جهات کیفی کمک‌هائی نموده‌است که لابراتوار داروسازی «ویرا» نیز از این‌کمک هاسهم مناسبی داشته‌است .

امید است در آینده‌ای نزدیک توفیق اتمام ساختمان جدید را داشته باشیم .

البته در تشکیلات جدید از تاسیسات‌بسیارمجهزتری‌برخوردار خواهیم بود. ماتاکنون داروهای خود را تحت فرمول می‌ساختیم که تماما به‌تائید وزارت بهداری میرسیده و حتی داروی تحت لیسانس نیز داشته‌ایم ، اما در آینده در نظر داریم با ایجاد لابراتوار تحقیق به‌یکی از آرزو های دیرینه مدیریت لابراتوار دارو سازی «ویرا» جامه عمل بپوشانیم .

رفاه جامعه ایرانی

در پایان این‌گفتگو مراسم جشن باسرود شاهنشاهی آغازشد سپس آقای دکتر عزیزالله ویکتوری مدیر لابراتوار به‌ایراد سخنرانی پرداخت و گفت: خانم ها، آقایان، عالیجنابان ،حضار محترم .

بنام ایزدیکتا و بنام نامی شاهنشاه آریامهر ،

در آغاز وظیفه خود میدانم‌که از حضور همه سروران عزیز در این گردهم‌آئی که مناسبت آن برهیچ ایرانی‌میهن پرستی‌پوشیده نیست، سپاسگزاری نموده و حضور کلیه دوستان وهمکاران گرامی رابه این جمع شاهدوست ومیهن پرست خیرمقدم بگویم .

دکتر ویکتوری پس‌از شرح تاریخچه تاسیس لابراتوار دارو سازی «ویرا» وشرح وقایع‌مورد مشاهده خود در طی‌دوران سازنده وشکوفان شاهنشاهی پهلوی جای خود را به افلاطون ربانی مدیر عامل لابراتوار داروسازی «ویرا» سپرد .

ایشان نیز سخنان خود رابنام خداوند یگانه‌و نام نامی‌شاهنشاه آریامهر آغاز کردو درادامه آن به‌مواهب انقلاب شاهو ملت و دهه‌آورده‌های دوران انقلاب و رفاه جامعه ایرانی‌بخصوص مواهبی‌که نصیب دهقانان وکارگران ایران شده اشاره کرد و در میان‌شورو هیجان حاضران سخنان خود را بپایان رسانید .

پس از سخنان آقای ربانی مراسم جشن باهنرنمائی‌هنرمندان ادامه پیداکرد و این جشن که‌از ساعت ۱۶ روز یکشنبه ۱۶ آبان ماه شروع شده بود در میان پذیرائی گرم تا ساعت ۱۹همان روز ادامه داشت .

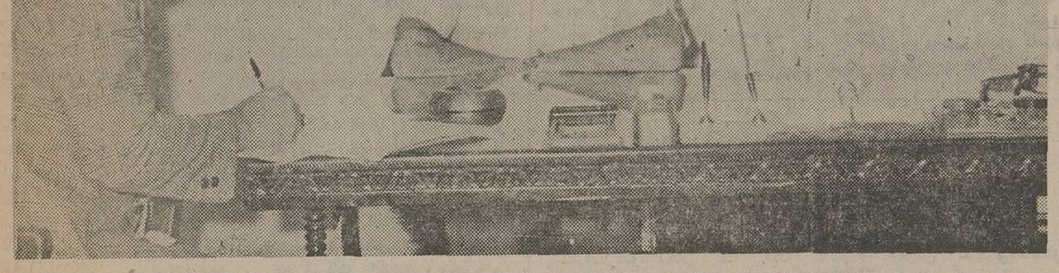

مدیران لابراتوار دارو سازی‌ویرا از راست : دکتر عزیزالله ویکتوری وافلاطون ربانی درباره فعالیتهای۳۵ساله این لابراتوار صحبت میکنند.

متخصصان امور شهری

مشاورانجمن‌شهرمیشوند

انجمن شهرپایتخت ازوجود مشاوران متخصص غیر عضو ، برای تبادل نظر درکمیسیونهای خود استفاده میکند .

بدنبال تشکیل دوره جدید انجمن شهر تهران واستقرار نمایندگان در کرسی های خود، اعضای کمیسیونهای بازدگانه انجمن شهر ، بارای نمایندگان انتخاب شدند.اعضای‌کمیسیونها هم‌اکنون فعالیت خود را در گروههای ۵و۷ نفری آغاز کرده‌اند معهذا بعلت عدم وجود افراد متخصص امور شهری دراین کمیسیونها ، انجمن شهراز وجودمتخصصان در مسایل شهر تهران استفاده خواهد کرد.

میکروفیلم
گنجینه‌ای کوچک ازمدارک بزرگ
برای صرفه‌جوئی درجا
برای صرفه‌جوئی در پرسنل
وبرای مراجعهٔ آسان‌تر
مؤسسات معتبر، فضای بزرگ بایگانی‌خود را به اندازهٔ میکروفیلم‌کوچک می‌کنند.
کداک
پیشاهنگ گسترش جهانی میکروفیلم
Kodak
شرکت الکتروکامرا ـ نمایندگی کداک در ایران
۲۱۰ خیابان شاه تلفنهای ۸ تا ۶۶۲۹۵۶

اطلاعات ونیازمندیهای عمومی

نرخ ارز

یک دلار امریکا ۷۰٫۷۵ ریال . یک لیره انگلیس ۱۱۵٫۷۵ ریال . یکمارک آلمان غربی ۲۹٫۴۵ ریال یک فرانک سوئیس ۲۹٫۱۰ ریال . یک فرانک فرانسه ۱۴٫۳۰ ریال . یکصد فرانک بلژیک ۱۹۱٫۷۰ریال .یکصد لیرآیتالیا۸٫۲۵ ریال،یکصدین ژاپن ۲۴٫۱۵ ریال .

مسکوکات

ربع‌پهلوی ۷۰۰ ریال ، نیم پهلوی ۱۳۵۰ ریال یک پهلوی ۲۶۰۰ریال ، دو ونیم پهلوی ۶۵۰۰ریال،پنج‌پهلوی ۱۳۰۰۰ ریال

تلفنهای ضروری

تصادفات راهنمائی و رانندگی۳۳۳۳۳۳ـ ۳۴۳۴۳۴ ستاد مبارزه باگرانفروشی ۴۷ تا ۸۹۲۱۴۰ بیمه ایران (۲۴ ساعته) ۳۰۴۰۲۶ ـ ۶۴۳۰۱۴

کمیته‌ملی‌حمایت از مصرف کننده ـ۸۵۴۷۴۷ ـ ۸۵۴۸۴۸ ـ ۹۵۶۷۶۷

اطلاعات فرودگاه ۶۴۳۰۱۴

هواپیمائی ملی ۹۱۱۳۱۵ ـ ۹۱۱۳۱۴ ـ ۹۱۱۳۱۳ ـ

هواپیمائی ملی پرواز های خروجی ۶۴۳۰۱۳

۶۴۳۰۱۴ ـ آتش نشانی تهران۶۴۴۴۴۴ ـ آتش‌نشانی شمیران۲۷۷۷۷۲و ۲۷۷۷۷۱

مرکز اورژانس ۶۶۹۹۹۱ و ۶۶۹۹۲۱

مرکز اطلاعات مسمومیت ـ ۹۲۶۶۰۰ ـ ۹۲۷۷۰۰ ۶۶۹۹۲۱

مرکزمبارزه با خودکشی ـ مرکز اطلاعات و درمانگاه های‌آسیب دیدگان حوادث ۶۶۰۵۵۱

مولن موکت
سادهٔ ساده
که مدتی نایاب بود ببازار آمد.

آگهی پذیرش دانشجو برای دوره لیسانس
دانشکده عمران روستائی دانشگاه سپاهیان انقلاب ایران

دانشکده عمران‌روستائی تعدادی‌از دانش‌آموختگان فوق دیپلم دوره اول‌این‌دانشکده (دانش آموخته‌بهمن ماه سال ۳۳) راپس‌ازانجام‌مصاحبه برای نیمسال‌دوم سال تحصیلی جاری می‌پذیرد. واجدین شرایط می توانند توسط پست سفارشی یاحضورا حداکثر تا۱۵ آذرماه سال‌جاری مراتب داوطلبی خودرا بااستفاده‌از فرم‌زیربدبیرخانه دانشکده اطلاع دهند،توضیح‌اینکه، دانشگاه و دولت‌هیچگونه تعهدی برای‌استخدام‌دانش آموختگان لیسانس برعهده نخواهد داشت .

مصاحبه روزشنبه۲۷آذرماه درمحل دانشکده‌عمران بعمل خواهد آمد.

آدرس پستی: دانشکده عمران روستائی ،صندوق پستی ۲۷۱۹

فرم ثبت‌نام

اینجانب با مشخصات زیر

نام خانوادگی نام نام پدر شماره شناسنامه

محل صدور تاریخ تولد آخرین مدرک‌تحصیلی درتاریخ

بامعدل ازرشته فارغ‌التحصیل شده ودوره کارآموزی وخدمت پس‌از

فوق دیپلم خودرا در گذرانده‌ام (گواهی‌مربوط ضمیمه است)و آماده‌ام‌درصورت‌قبولی

درمصاحبه وواجد شرایط بودن دردوره لیسانس خدمات فنی کشاورزی دانشکده عمران روستائی ثبت

نام نمایم ودرمدت تحصیل شرایط آموزش ومقررات دانشکده را پیروی کنم. م‌الف ۱۹۹۶۹

امضاء

تلفن

آدرس

جوایز بزرگ بلیط های بخت آزمائی
مخصوص آبان
● دوردنیا باپان آمریکن
● ب.ام.و ۳۲۰ مدل ۱۹۷۶ ● قالی تبریز ● اثاث‌خانه
● تلویزیون رنگی ● خرید آزاد ● یک سری جواهر
باضافه
یک میلیون و دویست هزار تومان پول نقد
کلیه جوائز ، خالص و بدون کسر مالیات
قرعه‌کشی ۴ روزدیگر
PAN AM

بازداشت ۹۱ دانشجوی ایرانی درامریکا

در تظاهراتی که در شهر هوستون ایالت تکزاس دربرابر کنسولگری فرانسه انجام گردید ۹۱ نفر دستگیر شدندو پلیس یک ایرانی بنام علی معطر رابه اتهام زخمی کردن یک مامور پلیس بازداشت نمود. شاهدان ماجرا به پلیس گفتند معطر با یک آچار بلند به یک مامور پلیس حمله‌کردو او رامجروح نمود. دربین این تظاهرکنندگان چند تن ایرانی نیز دیده می‌شدند.

به گفته یک مقام آگاه امریکائی تعداد ۹۱ دانشجوی ایرانی در جریان تظاهرات روز سه شنبه گذشته دستگیر شدند.

اتهام دستگیر شدگان نقض مقررات ورود به ایالات متحده امریکا است.

معاون اداره مهاجرت و ترک تابعیت امریکا در این زمینه اعلام داشت که این دانشجویان هیچیک دارای مدارک لازم مهاجرت نبوده و ماموران هم اکنون سرگرم تحقیقات بیشتری درباره آنان هستند. وی افزود طی نامه‌ای که برای آزادی بازداشت شدگان بعنوان قاضی دادگاه بخش منطقه ارسال شده، اداره مهاجرت به یکبازپرسی نامحدود از متهمان دستزده است.

مقام مزبور گفت. احتمالا ازاین گروه حداقل ۵ نفر مقررات ورود به امریکا را نقض کرده‌اند.

اتهام دستگیر شدگان اخلال در نظم عمومی است و هر کدام به پرداخت ۵۰ر۲۵ دلار جریمه محکوم شدند و اخلالگران تا تکمیل تحقیقات آزاد شدند.

علت توقیف دانشجویان برپا کردن تظاهرات در برابر سرکنسولگری فرانسه در هوستون و اعتراض نسبت به دستگیری دو دانشجوی ایرانی در پاریس ذکر گردیده است.

از سوی دیگر ماجرای تقاضای پناهندگی سیاسی چهار تن ایرانی اخراج شده ازفرانسه ازدولت سوئد باعث بروز مشکلاتی برای دولت سوئد شده است. یک سخنگوی وزارت خارجه سوئد در استکهلم دیروزگفت این مسئله از نظر سوئد که علاقه به روابط خوب باتهران داشته و برنامه های صادراتی وسیعی به ایران را در نظردارد خطرناک میباشد.

خبرگزاری فرانسه همچنین از سوئد گزارش می دهد که دوازده دانشجوی ایرانی در شهر «لوند» واقع درجنوب سوئد ازروزپنجشنبه به‌عنوان اعتراض به بازداشت دو دانشجوی ایرانی در پاریس دست به اعتصاب غذازده‌اند.

روزنامه کوتیدین دوپاری ضمن انتشار گزارشی درباره صدور قرار بازداشت دو دانشجوی فوق نوشته که متهمین مزبور وسیله پلیس در اثناء سوء قصد شناخته شده بودند و نتیجه آزمایش پارافین هم که امکان می دهد اثرات پودر فشنگ کشف شود مثبت بوده است و در برابر چنین جرم مشهود. تشکیلاتی بنام بریگاد بین‌المللی اعلامیه‌هائی پخش و اصرار دارد بگوید ایندو نفر بیگناهند.

عکس آغاز مذاکرات ایران و ترکیه‌را نشان میدهدکه‌ریاست هیئت نمایندگی ایران را در این مذاکرات هوشنگ انصاری وزیر امور اقتصادی دارائی و ترکیه را وزیر دارائی این‌کشورعهده‌دارند.

سفر شهبانو به‌اردن آغازشد

سفر خصوصی علیاحضرت شهبانو به کشور اردن‌هاشمی از بعد از ظهر امروز آغازشد.

معظم‌لها بعد از ظهر باتفاق والاحضرت شاهدخت فاطمه پهلوی و سرکارعلیه بانوفریده دیبا تهران را ترک نمودند و با استقبال اعضای خاندان سلطنتی اردن به عمان وارد شدند.

سفر شهبانو به اردن‌خصوصی است و معظم‌لها در مدت چند روز اقامت‌در این کشورعلاوه بر عمان از نقاط دیگر اردن‌نیز دیدن میکنند.

قرار است با تشریف فرمائی علیاحضرت شهبانو و طی‌آئین خاصی باحضور اعلیحضرت ملک حسین وعلیاحضرت ملکه عالیا فردامرکز فرهنگی‌کودکان ونوجوانان عمان که هدیه علیاحضرت شهبانو بمناسبت سالروز تولدپادشاه اردن‌بوده است در این شهر افتتاح‌گردد.

این مرکز مشابه کتابخانه های کانون پرورش فکری کودکان و نوجوانان است که به‌امر و راهنمائی معظم‌لها با همکاری کانون پرورش فکری کودکان و نوجوانان درعمان ساخته شده است.

کمبود کتاب در مدارس تادو هفته دیگر رفع میشود

دیروز (جمعه) وزیر آموزش و پرورش با دوتن‌از معاونان و پنج تن از مدیران‌کل در سازمان کتابهای درسی مشکلات کتابها را بررسی‌کرد.

دراین جلسه تصمیم گرفته‌شد برای حل مشکل کتابهای‌درسی دوبرنامه دراز مدت و کوتاه مدت تهیه شود برنامه کوتاه مدت برای رفع کمبود کتابهای امسال مدارس است که قرار است حداکثر تا دو هفته دیگر کمبود کتابهای مدارس تامین شود وبرنامه دراز مدت جهت تامین کتاب‌درسال آینده‌مخواهد بود. گفته میشود کتابهای سال آینده حداکثر در تیرماه آماده میشود و در شهریور ماه توزیع خواهد شد.

عوارض ترانزیت کالا ازمسیر ترکیه کاهش مییابد

گفتگو های‌اقتصادی ایران وترکیه صبح امروز باشرکت ۲وزیرترکیه و وزیر ایرانی و گروهی‌از مقامات عالیرتبه و کارشناسان اقتصادی دوکشور دردفتر هوشنگ انصاری‌وزیر امور اقتصادی ودارائی‌شروع شد. دراین مذاکرات که مدت سه‌روزادامه‌داشت‌کاهش هزینه ترانزیت کالا ازترکیه ومسائل مربوط به‌حق‌عبورکالا بوسیله کامیون از این کشور بطور گسترده‌ای‌مطرح وموردبررسی واتخاذ تصمیم قرار خواهد گرفت.

دراین اجلاس‌که ریاست‌آن با انصاری است ازجانب ایران تسلیمی وزیربازرگانی وچندتن ازمعاونان وزارتخانه ها و کارشناسان ایرانی وازسوی ترکیه وزیر دارائی ووزیر ارتباطات وگروهی از مقامات این کشور شرکت دارند.

درمذاکرات تهران مسایل نهایی درباره مبادله قرار داد تازه ترانزیت کالای ایران از ترکیه حل وفصل خواهد شد وباحتمال قوی‌درپایان‌مذاکرات دوکشور قرار دادی در این زمینه بامضاء خواهد رسید.

درمحافل اقتصادی‌گفتگو های دوکشور بااهمیت ویژه‌ای‌تلقی گردیده وگفته میشود ترکیه با پیشنهاد ایران درباره کاهش عوارض ترانزیت عبور کالای ایران ازخاک این کشور از ۴۰ قروش تن‌کیلومتر به ۲۵قروش موافقت کرده‌است.

همچنین دراین‌اجلاس وزیران دوکشور در باره همکاریهای تازه اقتصادی ازجمله درزمینه های کشاورزی وصنعتی که قبلا توافق های‌اصولی روی آنهابعمل آمده است نیز گفتگوهائی صورت خواهد گرفت.

پیام شاهنشاه بمناسبت سی‌امین سالگرد یونسکو

شاهنشاه آریامهر بمناسبت سی‌امین‌سالگرد یونسکو پیامی فرستادند.

متن پیام ملوکانه به این شرح است:

بمناسبت سی‌امین سالگرد یونسکو با نهایت مسرت بنام خود وبنام ملت ایران‌تبریکات و آرزو های صمیمانه خودرا اعلام میداریم.

سازمان تربیتی، فرهنگی‌و علمی ملل متحد (یونسکو) هنگامی بنیانگزاری‌شد که‌جهان تازه از رنج ها و آلام جنگی خانمانسوز رهائی می یافت. این سازمان طی سی سال موجودیت خودکوشش نموده است با تقویت دفاع ازصلح در روحیه انسان هاماموریت صلح‌جویانه خود را دنبال و برای ریشه‌کن ساختن جهل و خرافات، حفظ و غنی‌ساختن توسعه اقتصادی و اجتماعی میراث فرهنگی، تشویق و توسعه اقتصادی‌و اجتماعی و تخفیف شکاف موجودبین کشور های‌غنی و فقیر مبارزه نماید.

این سازمان برای نیل به مقاصد خود موفق شده است هدف ها وتشکیلات اولیه‌خود را با خواسته های جهانی در حال دگرگونی و مسائل روزافزون انسان هائی در جستجوی شرایط بهتر تطبیق دهد.

ما خوشوقتیم تمام‌کسانی را که با از خودگذشتگی و کوشش‌های مداوم امکان آنرا به یونسکو داده‌اند که‌امروز رسیدن به سنین بلوغ خود را جشن بگیرد در این تبریکات سهیم بدانیم و با اعتقاد راسخ آرزو داریم که این سازمان‌با تجربیاتی که در سال های گذشته کسب کرده است به موفقیت های جدیدی دست یابد.

ما به سهم خود در آینده نیز مانند گذشته به مشارکت خود در راه تحقق هدف های یونسکو که‌تضمین واقعی‌برای تفاهم و برادری بین ملت‌هاست ادامه خواهیم داد.

اخبار کوتاه

شرفیابی

شاهنشاه آریامهر مقارن‌ظهر امروز آقای‌مافووهاری‌دولامینی نخست وزیر سوازیلند رادر کاخ نیاوران‌بحضور پذیرفتند دراین شرفیابی آقای امیرعباس هویدا نخست وزیر، آقای عباسعلی خلعتبری وزیر امور خارجه وآقای‌کریم پاشابهادری وزیر اطلاعات و جهانگردی افتخار حضور داشتند.

نخست وزیر سوازیلندناهار را نیز در پیشگاه شاهنشاه آریامهر صرف کردند.

۵۰۰ آپارتمان جدید آموزش و پرورش

درجریان انتخاب اعضای هیئت مدیره جدید شرکت تعاونی مسکن فرهنگیان گفته شد، شرکت مشغول فعالیت برای ایجاد ۵۰۰ آپارتمان‌برای‌کارکنان وزارت آموزش‌وپرورش دراراضی شرق وغرب‌تهران است. این سومین مرحله آپارتمان بود این شرکت هم‌اکنون در اراضی طرشت مشغول ساختن ۵۰۰ آپارتمان برای معلمان است که قراراست‌تا پایان سال آینده پایان یابد و برای ایجادپانصدآپارتمان دیگر پیشنهاد لازم راازطریق وزارت آبادانی و مسکن به شورای گسترش شهر تهران تسلیم کرده‌است.

ارسال دارو به سودان

در امتثال اوامر مطاع‌مبارک شاهنشاه آریامهر از طرف جمعیت شیرو خورشید سرخ ایران معادل ۱۱ تن‌داروشامل انواع آنتی‌بیوتیکها وداروهای دیگرو پلاسمای خون وواکسن های مختلف از فرآورده های داخلی کشور به دولت سودان اهداء گردید.

داروهای یاد شده در ۲۷۸ کارتن ویخدان از نظر حفظ واکسن ها روز گذشته وسیله یك فروند هواپیمای نیروی هوائی شاهنشاهی به‌خارطوم‌حمل وتوسط سفیر شاهنشاه‌آریامهر از طریق هلال احمر آن‌کشور به دولت سودان‌اهداء گردید.

مذاکرات نخست‌وزیران ایران وسوازیلند

«مافووهاری‌دلامینی» نخست‌وزیر سوازیلند بنا به دعوت امیرعباس‌هویدانخست وزیر برای یک دیدار رسمی سه‌روزه از ایران به تهران آمد و در فرودگاه مهرآباد از جانب فریدون‌مهدوی‌وزیر مشاور و بختیار رئیس کل تشریفات وزارت امورخارجه وجمعی از سفیران افریقائی مقیم دربار شاهنشاهی مورد استقبال قرار گرفت. اولین دور مذاکرات نخست‌وزیران ایران وسوازیلند امروز در تهران آغاز گردید. نخست وزیر سوازیلند ضمن اقامت در تهران بحضور شاهنشاه آریامهر شرفیاب خواهد شد وعلاوه بر انجام مذاکراتی‌با هویداگفتگو هایی هم بامقامات اقتصادی ایران انجام‌خواهد داد. در این سفر وزیران صنایع ومعادن و جهانگردی وچند تن دیگر از مقامات سوازیلند نخست‌وزیر این کشور را همراهی میکنند.

شرفیابی به حضور ملکه هلند

فرخ‌نجم‌آبادی وزیرصنایع ومعادن وریاست هیئت اقتصادی ایران درکمیسیون مشترک اقتصادی ایران و هلند که باین کشور سفر کرده است باتفاق سفیر شاهنشاه آریامهر در هلند بحضور علیاحضرت ملکه ژولیانا شرفیاب شد و با نخست‌وزیر و وزرای اقتصادی و دارائی و مسکن هلند دیدار و مذاکره کرد.

وزیر خارجه امارات متحده عربی

روزنامه السیاسه چاپ‌کویت خبر داد که «احمد خلیفه السویدی» وزیر امور خارجه امارات متحده عربی از صبح امروز یك سفر حسن‌نیت را به کشور های منطقه خلیج فارس آغاز میکند و در طول این مسافرت از تهران وبغداد وکویت دیدن خواهد کرد.

ابلاغ مراحم شاهنشاه

مراحم و عنایات شاهنشاه آریامهر از طرف امورا‌جتماعی دربار شاهنشاهی به بازماندگان شهید حسن شوندی که در تاریخ ۱۲ر۸ر۳۵ در برخورد مامورین با خرابکاران بافتخار شهادت نایل گردیده ابلاغ‌شد.

حسن شوندی تراشکار و دارای پدر و مادر و ۱۱ خواهر وبرادر است که شهید مذکوردرهزینه زندگی و امرار معاش خانواده مزبور با پدر خود بنام کرمعلی شوندی که شغلش نانوائی میباشد کمک مینموده است.

در اجرای اوامر مبارک شاهنشاه‌آریامهر بمنظور بهبود وضع زندگی و رفاه حال بازماندگان‌شهید مذکوراقداماتی در جریان است که نتیجه متعاقبا باطلاع هممیهنان عزیز خواهد رسید.

بازدید از سربازخانه‌ها

دراجرای فرمان مطاع‌ملوکانه بمنظورآگاهی مردم از ترقیات و پیشرفتهای ارتش شاهنشاهی روز ۲۶ آبانماه (٤شنبه این هفته) درب سربازخانه‌ها و موسسات ارتش بروی بازدید کنندگان باز خواهد بود.

بازگشت رئیس اتاق

سناتور طاهر ضیائی رئیس اتاق بازرگانی که برای شرکت در کنفرانس بازرگانی چهار-جانبه کشور های اروپائی امریکائی و آسیائی وخاورمیانه به لندن رفته بود بتهران بازگشت.

دریافت نشان

آقای جعفر جوادی قائم‌مقام مدیر عامل جمعیت شیرو خورشید سرخ ایران و نماینده تبریز در مجلس شورای ملی بدریافت نشان درجه سوم همایون مفتخر گردید

در جلسه امروز مجلس‌سنا گفته شد:

روزی ۱۱۸۰ سال عمر تهرانیها پشت چراغ قرمز تلف میشود

مجلس سنا امروز جلسه علنی داشت. این‌جلسه ساعت ۱۰ بامدادبریاست آقای‌مهندس جعفر شریف امامی تشکیل‌شد و در آن نخست وزیروزرای جدید کابینه را به سناتور ها معرفی کرد و لوایح رسیدگی به تخلفات‌انضباطی مستخدمین پشتیبانی نجاتو امدادسازمان دفاع غیر نظامی کشور-الحاق یک تبصره بماده ۳٤ قانون اصلاح‌قانون ثبت‌اسنادو املاک پس‌ازبررسی‌وتصویب بمجلس شورای ملی فرستاده شد.

★ سناتور پرویزیار افشار در نطق قبل از دستور خود به تفصیل در خصوص مشکل ترافیک شهر تهران صحبت کرد

سناتورانتصابی قزوین‌گفت مسئله ترافیک یا رفت و آمد شهری امری است همگانی و هرکس در هر موقعیتی که باشد بدون استثناء بامسئله بغرنج راهنمائی‌و رانندگی سر و کار دارد. کار ترافیک به صورتی درآمده که امروز دیگر صحبت‌در اطراف خوبی و بدی آب و هوا نیست و مذاکرات ازمسبب آلودگی‌هوا یعنی ترافیک شروع میشودو هرکس مطابق ذوق و سلیقه خود ایراد هائی گرفته‌پیشنهاد هائی می دهد

ناطق افزود: متاسفانه‌وسیله نقلیه عمومی باندازه کافی در دسترس مردم نیست وهرکس بهرنحوی که شده و حتی با اقساط ـ اتومبیل یاموتوسیکلتی تهیه کرده بدون رعایت قوانین و مقررات روانه خیابان ها شده و در نتیجه وضعی به وجود آورده‌اند که‌راهنمائی و رانندگی‌بصورت فعلی‌درآید. بصورتی که متاسفانه آنطوری که باید بوظیفه‌اصلی خودعمل نمی کند و عدم آشنائی مردم نیز باعث کندی ترافیک وراه بندان های ممتد میشود.

پل‌هم دردی دوا نکرد!

● سناتور پرویز یارفشار گفت: شهرداری در تلاش بوجود آوردن‌یک ترافیک‌آزاد و روان تواما با تحرک سریع-شروع به ساختن پل کرده‌ولی متاسفانه به جای درمان قطعی متوسل به «مسکن» گردیده-یعنی شروع به ساختن پل‌های موقتی نموده که همه می دانیم دردی دوا نکرده است!...

در حالیکه با اعداد وارقام ثابت شده اعلام کردندروزانه ۱۱۸۰ سال عمر تهرانی‌هاپشت چراغ قرمز تلف میشود و دو برابر وقتی را که در خیابان‌ها رانندگی میکنند در توقف‌های اجباری از دست می دهند و طول مدت چراغ قرمز یکی‌از عوامل اصلی مشکل ترافیک است و روزانه ده میلیون و ۳۳۲ هزار ساعت پشت چراغ قرمز میایستند.

سناتورانتصابی قزوین‌گفت در دنیای امروز وسایل‌و راه های بیشماری است که میشود برای بهتر ساختن ترافیک از آنها استفاده کرد و اگرچه خیلی دیر شده‌ولی جلوی‌ضرر را از هر جا بگیریم سودآور است.

● سناتور اسداله موسوی در خصوص بیانات شاهنشاه آریامهر راجع به کار و کار کردن بیشتر به تفصیل‌صحبت کرد و آنگاه با اشاره بفرمان تاریخی ۱٦ آبان برای تشکیل کمیسیون شاهنشاهی در دفتر مخصوص گفت: ضرورت‌دارد اضافه بر ادغام بعضی‌قسمت‌ها بطور کلی در تشکیلات اداری بمنظور تطبیق تعداد کارمندان با میزان واقعی کار تجدیدنظر صحیح وسریعی بشود

سناتور انتخابی خوزستان اضافه‌کردبدیهی‌است‌صرفه‌جوئی در جهت امور پرسنلی زائدو هزینه های تکراری‌و تجملی‌که متاسفانه در بین بعضی‌ادارات و شرکت های دولتی بصورت مسابقه و رقابت‌با یکدیگردرآمده است مورد نظراست نه‌صرفه جوئی در امور عمرانی، مخصوصا نوسازی‌شهر اهواز که شاهنشاه شفاهی و کتبی اوامری صادر فرموده‌اند.

● سناتور دکتر شمس ـ الملوک مصاحب نیز در این زمینه مطالبی بیان داشت و ضمن آن گفت بزرگترین‌وظیفه رستاخیز ملت ایران این است که روحیه درک مسئولیت، خودکاری و تلاش وکوشش را در همه بیدار نمایدتابدانند ودرک کنند که برای چه‌هدف و آرمان مقدسی تلاش میکنند.

روزارتش‌و نیروی‌دریائی

سناتور دریابد فرج‌الله رسائی (در باره روز نیروی دریائی) و سناتور سپهبد پالیزبان نیز درباره روز ارتش صحبت کردند.

۷هزارزائرایرانی به سلامت‌وارد جده‌شده‌اند

کلیه زائران ایرانی که ازصبح چهارشنبه تا آخر وقت دیروز وارد جده شده‌اند، اکنون در کمال سلامت هستند و هیچگونه ناراحتی برایشان بوجود نیامده است.

هواپیمائی ملی ایران اعلام‌کرد از روز چهارشنبه تا آخر وقت دیروز ۱٤ هواپیما حامل‌زائران خانه خدا وارد جده شده است.

٦ فروند از این هواپیماها با ٤۰۷۵ تن زائر از تهران و ٤ فروند هواپیما نیز با ٦۰۰ نفر زائر از شیراز وارد جده‌شده‌اند. باین ترتیب تا آخر وقت دیروز نزدیک به ۷ هزار تن از زائران خانه خدا وارد جده شدند.

خبرنگار اعزامی ما از جده گزارش داد: همه زائران ایرانی از سلامت کامل برخوردارند و خوشبختانه تاکنون هیچگونه ناراحتی ایجاد نشده است.

خبرنگار ما افزود: ستاد حج سازمان اوقاف ایران در جده تشکیل شده است و ماموران‌این سازمان در پستهای خود سرگرم کار و بررسی وضع حجاج و راهنمائی گروههای تازه هستند گروهی از زائران ایرانی که پیش از انجام مناسک حج‌به‌مدینه منوره میروند رهسپار این شهر مقدس شده‌اند.

پروازهای مداوم هواپیماهای هواپیمائی ملی ایران میان تهران ـ جده همچنان ادامه دارد.

تلفن‌های مستقیم

از ظهر امروز ارتباط تلفنی بین جده و تهران برقرار شد در حال حاضر ۸ خط مستقیم تلفنی بین کشور سعودی و تهران برقرار است که ۲ خط مربوط به جده و ۳ خط مربوط به مدینه و ۳ خط دیگر از مکه بتهران میباشد.

واکسن آنفلوآنزا به بازار می‌آید

کارشناسان بهداشت جهانی وزارت بهداری و دانشکده بهداشت از امروز، در یک سمینار سه روزه کار خودرا برای بررسی مسئله‌آنفلوآنزادر جهان آغاز کردند.

دراین کنفرانس آخرین تحقیقاتی که از سوی محققین بهداشتی بعمل آمده است‌بررسی خواهد شد.

دکتر منیژه خاکپور، ویروس شناس درزمینه بیماری‌آنفلوآنزا اعلام کرد که هر سال صدها هزار تن از مردم بواسطه‌ابتلاء به آنفلوآنزا و عوارض آن جان خود را ازدست می‌دهند.

سمینار مذکور که تا سه‌شنبه آینده ادامه دارد در قطعنامه خود آخرین‌بررسیها وپیشرفت های علمی را در زمینه تهیه واکسن جدید آنفلوآنزا و عرضه آن بمبازار اعلام‌خواهد کرد.

کالاهای بندر خرمشهر درخطر آبدیدگی

سازمان بنادر و کشتیرانی امروز اعلام کرد که انتظار نوبت کشتی‌ها در بندرخرمشهر از ۲ ماه به حداقل ۳ روز و حداکثر ۱۹ روز کاهش یافته است.

براساس‌گزارش این‌سازمان در مهرماه سال جاری ٤٦٦ هزار و ۸۹۷ تن بار در بندر خرمشهر تخلیه و ۳۷۱ هزارو ۵۲۵تن کالا بارگیری شده‌است.

در حال حاضر بعلت خودداری از حمل کالا های متراکم در بندر خرمشهر، موجودی کالا در این بندر به یک میلیون و ۲۰۰ هزار تن رسیده است.

در این بندر مقادیر زیادی ازکالا های فوق و بویژه‌چای وارداتی در انبار هاو محوطه اطراف آن بخاطر بارندگی در خطر آبدیدگی قرار گرفته است و بهمین سبب اداره کل بندر خرمشهر از کلیه بازرگانان و وارد کنندگان کالا خواسته است که هرچه زودتر برای ترخیص و حمل کالای خود از بندر خرمشهر اقدام کنندو درغیر اینصورت این اداره هیچگونه مسئولیتی را درمورد آسیب پذیری کالا ها بعهده نخواهد گرفت.

در بندر شاهپور نیز در مهرماه سال جاری ۳۸۹ هزار و ۱۵۷ تن کالا از کشتی ها تخلیه شده است که با توجه بارقام ماه مشابه سال قبل ۱۳۰ هزار تن افزایش تخلیه را نشان میدهد، انتظار نوبت کشتی‌ها در مهرماه سال جاری نسبت به ماه‌مشابه‌سال قبل‌نیزبه کمتراز یک سوم رسیده است.

وزیر اسبق صنایع و معادن درگذشت

باکمال تاسف اطلاع یافتیم‌مهندس محمد تقی‌سرلك وزیراسبق‌صنایع ومعادن درگذشت. وی انسانی متواضع، شخصیتی خوشنام و خدمتگزار که سالها در سمت‌وزیر شهردار تهران، استاندار خدمت کرده بود. وی پس از پایان تحصیلات در بلژیک در راه‌آهن مشغول کار شد و پس از چندی بمقام معاونت وزارت راه رسید وسرانجام با سمت وزیر صنایع ومعادن داخل کابینه شد

شادروان مهندس سرلک‌بسیاری از برنامه‌های عمرانی پایتخت را در زمانی که شهردار تهران بود آغاز کرد ویکی از برنامه‌ها فکر احداث گورستان بهشت زهرا بود. آخرین سمت اداری سرلک استانداری آذربایجان شرقی بود.

هنگام مرگ مهندس سرلک ٦۵ ساله بود و سمت مدیرعامل سازمان عمران و نوسازی غرب تهران را داشت.

اطلاعات فوت مرحوم مهندس سرلک را به بازماندگان و دوستان وی تسلیت میدهد.

هوای مشهد به۱۰ درجه‌زیرصفر رسید

دیشب مشهد با ۱۰ درجه زیر صفر یکی ازسردترین‌شب ها را پشت سرگذاشت.

دیروز نیز در نوار مرزی خراسان‌و کوه های‌باجگیران درگز ولطف‌آباد‌مدت دوساعت برف ریزش کرد.

در شهرستان های بجنورد شیروان و قوچان نیز هوا بشدت سرد شده است.

«قرزدن» افراد متخصص ممنوع میشود

جلسه‌ای باشرکت نمایندگان طراز اول صنایع وبازرگانی و مسئولین اقتصادی عالی‌رتبه دولتی بریاست‌هوشنگ‌انصاری تشکیل شد و برای پیاده‌کردن فرمان شاهنشاه آریامهر در زمینه جلوگیری از ضایعات حداکثر بهره‌گیری از ظرفیت کارخانه‌ها تصمیمات اجرائی فوری اتخاذ گردید.

دراین جلسه مشکلات متقابل طرفین طرح و درباره هریک با تفاهم توافق شد تا طرحهای اجرائی با همکاری کامل و متقابل‌دولتی وبخش‌خصوصی بسرعت پیاده گردد. دولت که از مدتها قبل بعضی ازرشته های بازرگانی را برای مهار کردن قیمت و تعدیل‌آن‌بدست گرفته بود موافقت کرد که بتدریج فعالیت در این‌رشته‌ها را به بخش خصوصی‌برگرداند و متقابلا بخش خصوصی تعهد کرد که در این رشته‌ها سیاستهای اتخاذی فعلی یعنی مهار کردن قیمت‌ها را بشدت رعایت کند و همچنین مشکل بزرگ متقابل دیگر بخش‌دولتی و بخش خصوصی در مورد استخدام غیرمعقول نیروهای انسانی متخصص و ماهر و «قرزدن» این افراد بکلی قطع شود. بخش خصوصی از رقابت غیرمعقول و استخدام متخصصین دولت دست‌بردارد و بین سازمانهای دولتی نیز خرید کارشناسان یکدیگرممنوع شود و این مقررات عینا در بخش خصوصی‌نیزرعایت گردد و برای افراد متخصص یک مرز معقول حقوقی در هردو بخش تعیین شود و ازسرقفلی دادن به نیروی انسانی‌دوری جویند.

استفاده از ظرفیت کامل

در این اجلاس انصاری در اجرای فرمان شاهنشاه آریامهر به نمایندگان بخش خصوصی درباره استفاده از ظرفیت های کامل هرموسسه و واحد تولیدی تاکید کرد و بررسی نحوه جلوگیری از ضایعات را در زمینه های مختلف توصیه نمود.

در این اجلاس که روسا و نمایندگان بانکهای تخصصی هم شرکت داشتند، نحوه و شرایط تشویق سرمایه گذاری های بیشتر و جدید نیزمطرح گردید و به تفصیل در مورد ایجاد تسهیلات تازه اعتباری بانکهای مذکور تبادل‌نظرشد.

واگذاری قسمتی ازواردات کالاها و تجارت در زمینه کالاهائیکه ظرف یکی، دو سال اخیر بعلت فشار های تورمی جهان، راسا توسط دولت صورت می‌گیرد به بخش خصوصی، از جمله مسائل مهمی بود که درباره آن صحبت شد.

در پایان این اجلاس قرار شد: در هرزمینه کمیته‌ای با شرکت نمایندگان بخش خصوصی و صاحبنظران تشکیل گردد و طرحهای لازم تهیه شده وتا آخر هفته‌جاری تسلیم انصاری شود.

کیسینجر از ایران خواست که‌بهای نفت افزایش نامعقول پیدا نکند

دیروز درواشنگتن گفته شد هنری کی سینجر وزیر امور خارجه امریکااز اردشیرزاهدی سفیر شاهنشاه آریامهر در واشنگتن خواسته است از دولت ایران خواهش شود سعی کند که قیمت‌نفت افزایش نامعقولی پیدا نکند.

در اجتماعی از مقامات سیاسی و اقتصادی امریکا که بنا به دعوت زاهدی گرد هم آمده بودند رابینسون معاون کل وزارت امور خارجه‌امریکا تاکید کرد که انتقال قدرت از حزب جمهوری خواه‌به‌حزب دموکرات نمی تواند تغییری‌در اساس روابط ایران و امریکا ایجاد کند. او گفت هردولتی که در امریکا روی کارآید به یقین اهمیت سیاسی، قدرت رهبری و موقعیت اقتصادی‌و سوق‌الجیشی ایران را درک خواهد کرد و در راه توسعه روابط تهران ـ واشنگتن خواهد کوشید.

اردشیر زاهدی‌در همین‌گرد هم‌آئی گفت برخی از افرادغیر مسئول حرف های نامربوطی درباره ایران‌میزنندو این‌وظیفه مقامات مسئول کشور آمریکا است که بطلان این حرف هارا ثابت کنند. وی تاکید کردکه ایران مانند هر کشور مستقل دیگری مصالح خود رادنبال می کند و نمی تواند مناسبات خویش را با سایر کشور ها یکطرفه تلقی کند.

از سوی دیگرروزنامه های آمریکا اثرات افزایش قیمت نفت را مورد بررسی قرار داده‌اند و ازجمله اطلاع‌داده‌اند که بعد از افزایش قیمت نفت خام وسیله اوپکبهای هرگالن بنزین سوپر در آمریکا معادل ۵ر۱ سنت افزایش خواهد یافت.

چگونگی انتخاب رشته‌های تحصیلی

سازمان سنجش آموزش‌کشور در اوراق راهنمائی که بمنظور تشریح خطوط اصلی شرکت داوطلبان دردانشگاهها‌ومدارس عالی ونحوه گزینش‌دانشجویان در نیمسال دوم تحصیلی۲۵۳۵ تدوین کرده است نکات زیر را یادآور شده:

برای ورود داوطلبان به‌نظام آموزش عالی‌کشور اعم‌ازدوره های روزانه وشبانه معدل امتحانات کتبی نهائی ششم متوسطه با ضریب ۵ و نتایج آزمایش همگانی با ضریب ۲ ملاک عمل قرار می‌گیردو برای جلوگیری از هرگونه‌دشواری در امر گزینش و جایگزین کردن ـ داوطلبان و ایجاد هماهنگی در کلیه مراحل این امر به‌طور متمرکز در ستاد مرکزی- گزینش دانشجو با نظارت و مشارکت نمایندگان دانشگاهها و موسسات‌آموزش عالی انجام پذیرد.

آگاهان مسائل دانشگاهی دراین زمینه افزودنددرمحاسبه ضریب نمرات معدل داوطلبان برای چهار نوع دیپلمه‌طبیعی- ریاضی- ادبی و خانه‌داری معدل کتبی مورد نظر قرار می گیرد و دیپلمه‌های دیگر رشته ها معدل کل آنان ملاک‌میباشد.

بدنبال انتشار انتخاب‌رشته های تحصیلی در نیمسال دوم در روزنامه اطلاعات گروهی از داوطلبان توضیحات‌بیشتری را در این مورد خواستارشدند که در زیر دقیقا شرایط این مرحله درج میشود:

رشته‌های تحصیلی در نیمسال دوم تحصیلی امسال به دو گروه تقسیم شده است باین ترتیب که‌گروه نخست‌اختصاص به رشته‌های باشماره دارد که‌با اعداد کمتر از پانصد مشخص شده است و دانشجویان این دسته از طریق متمرکز وبدون اعلام افراد ذخیره انتخاب می شوند.

گروه دوم، رشته های با شماره بیشتر از ۵۰۰ هستند که دانشجویان توسط‌دانشگاه ها وموسسات آموزش عالی- دعوت میشوند.

نکات مهم انتخاب رشته

داوطلبان ورود به نظام آموزش عالی در نیمسال دوم باید به نکات زیر هنگام تنظیم کارت درخواست‌پذیرش توجه کنند:

● هر یک از رشته های شماره‌دار، یک رشته تحصیلی است وداوطلب درصورت‌امکان و دارا بودن شرایط اختصاصی هر رشته، مختار است تا ۱۰ رشته از میان شماره های کمتر اعداد کمتر از ۵۰۰ مشخص از ۵۰۰ و نیز تا ۱۰ رشته‌دیگر ازمیان شماره‌های بیشتر از ۵۰۰ انتخاب کند.

شماره‌های رشته انتخابی باید به ترتیب علاقه داوطلب در کارت درخواست پذیرش نوشته شود.

● درج شماره هریک از رشته‌های انتخابی در کارت درخواست پذیرش لازم است.

● قبل ازانتخاب رشته‌های تحصیلی، توجه به‌نوع گواهی نامه قابل قبول (دیپلم)و شرایط اختصاصی دانشگاه یا موسسه آموزش عالی در هر یک از رشته‌های تحصیلی که داوطلب مایل است انتخاب‌کند ضرورت اساسی دارد.

داوطلبان تحصیل در رشته های‌زبانهای‌خارجی بایدبرحسب نوع رشته زبان‌و ادبیات‌خارجی (انگلیسی، فرانسه، آلمانی، روسی، ایتالیائی) که برای تحصیل انتخاب می‌کنند همان زبان خارجی را در آزمایش همگانی امتحان داده باشند.

میلیونها تومان پولِ بی‌رسید مستاجران در دست مالکان

قانون جدید چک فصل تازه‌ای در روابط مالک و مستأجر گشوده است

اینك جز با دادن ودایع سنگین ـ آنهم بدون دریافت رسید ـ اجاره کردن خانه خالی ممکن نیست

میلیونها تومان پول مستاجران ایرانی، در دست مالکان است . بهنگام ردوبدل شدن این همه‌پول، نه محضرداری حضوردراشته‌تاو اقعه‌رادر دفتر اسناد رسمی به‌ثبت‌برساند، نه شاهدی بوده که‌در صورت بروز اختلاف شهادت بدهد ونه صاحب‌خانه بمستاجر ، دست خط یارسیدی داده است.واین البته، غیراز پولهائی است که اغلب مستاجران در قبال اخذ رسید یاطی چك‌وسفته واسناد محضری به‌مالك داده‌اند.

وقتی مستاجری بعنوان ودیعه ،بعنوان سرقفلی ،بعنوان بیمانه ، بعنوان ضمانت ، وبهرعنوان ودلیلی، ده هزار،بیست هزار وحتی گاهی صد هزار تومان وبیشتر پول نقد به‌مالك میدهد تااورا برای اجاره دادن‌خانه راضی کند و هیچ‌نوشته وسند ومدرکی هم از مالك نمی‌گیرد ، طبیعی است که هیچ دادگاهی نمی‌تواند چنین پولی را از مالك‌پس بگیرد وبمستاجر مسترد کند . امروز رقم این پولها درخلال سه، چهار سال اخیر در مجموع میلیونها تومان شده است .

● این پولها بعنوان ضمانت اجرای قول وامضای مستاجر مبنی برتخلیه ملك درموعد مقرر اخذ شده است وقتی‌از مستاجرخواسته می‌شودکه ملك را تخلیه کند و مستاجر امتناع میکند، مالك‌پولی راکه از مستاجر بامانت گرفته بعنوان تکخال برنده بزمین می‌کوبد . در این صورت مستاجر چاره‌ای جز تخلیه ملك ندارد ، در غیر اینصورت چند یا چند ده هزار تومان که بدون‌رسید بمالك پرداخته ، هدر خواهدرفت. همین ضمانت بعنوان‌حربه دربارهٔ افزایش اجاره‌خانه به میزانی که مالك میخواهد نیز بکار میرود .

در سه ـ چهار سال اخیر، روش گرفتن پولهای بدون‌رسید از مستاجر بعنوان‌تنها راه‌تضمین تخلیه ملك در موعد مقرر و افزایش اجاره‌خانه‌از جانب‌بسیاری از مالکان دنبال شده است . هر سال هم که میگذرد ، ضمن‌بالا رفتن قیمت مسکن و اجاره‌خانه‌ها ودر کنار پیچیده‌تر شدن‌رابطه مالك و مستاجر ،چگونگی اخذ پول ودیعه هم سخت‌تر می‌شود وهم مقدار و میزان آن بالاتر میرود .

حالا دیگر مالکان ، حتی‌بهره پول کلانی راکه بعنوان ودیعه میگیرند بعنوان قسمتی از اجاره خانه بحساب نمی‌آورند .باین ترتیب ودیعه ، خصوصیت رهنی خود را هم بکلی از دست داده است . سابقا ، عده‌ای ازمالکان یابصورت رهن از مستاجران پول میگرفتند ویابعنوان‌ودیعه،وضعیت رهن از لحاظ حقوقی روشن‌است ومعمولا هم در سند اجاره میزان و چگونگی پرداخت آن قید می‌شود ، امااودیعه‌ها، معمولابصورت چك سفید امضاء یك چك‌بدون تاریخ‌پایه اخذ شود اماامروز ، پولهائی که‌بعنوان ودیعه بصاحب خانه ها پرداخت میشود ، نه رهن است و نه بصورت چك .

فقط پول نقد

مالك پول نقد میگیرد ، آنهم بدون هیچ رسید و مدرکی ،زیرا بموجب ماده ۱۲ قانون چك، اگر صاحبخانه از مستاجر بمنظور تخلیه منزل، چك یاسفته‌دریافت کند، از اعتبارات ساقط است و دادگاهها ، چنین دعوائی‌رازجانب مالك مسموع نمی‌دانند .

همین سخت‌گیری قانون گذار در عمل بزیان مستاجران تمام شده و کار را سخت‌تر کرده است .

مالك بجای چك یاسفته یا اسناد رسمی ، پول‌نقد میگیرد‌ودر صورت تمایل او مستاجر ، حق چون‌وچرا ندارد زیرا در هیچ دادگاهی نمی‌توان ثابت کردکه مستاجر به‌مالك بعنوان ودیعه، پول نقد داده است .

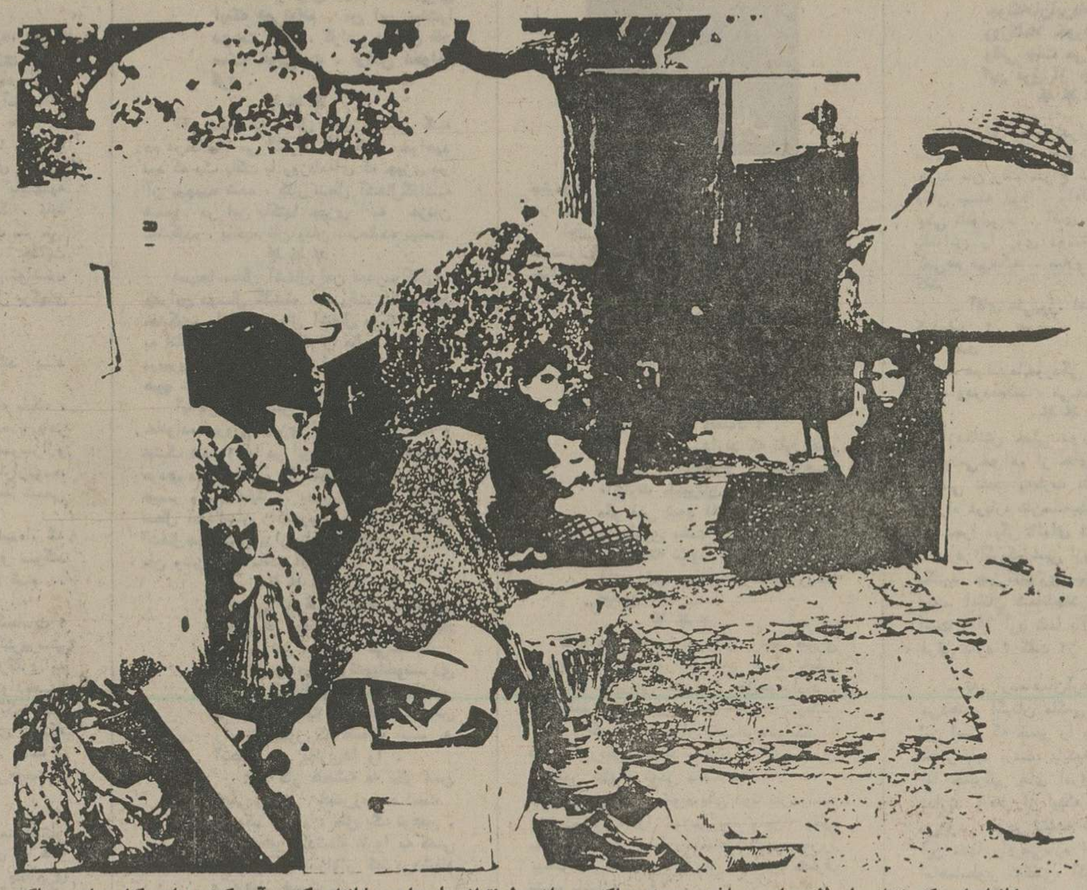

خانواده‌ای که نتواندپول لازم برای پرداخت ودیعه پیداکند ، وازسوئی‌نتواند با صاحب خانه‌ای که‌در آن‌سکونت دارد کنار بیاید ، ناگزیر باید مدتی را درکوچه سپری کند . این نمونه‌ای است از نتایج‌روابط پیچیده مالك ومستاجر در ایران .

پول نقدی که مستاجر بمالك می‌پردازد نه رهن است و نه سرقفلی. شاید حتی عنوان‌ودیعه را هم نتوان به‌آن اطلاق کرد.

گروهی از مستاجران که از سوی گزارشگران ماموردپرسش قرار گرفته‌اند ،گفته‌اندکه در برابر درخواست تخلیه ملك‌از جانب مالك مقاومت کرده‌اند ، و مالك بادودگی هـای بسیار از دادگاه حکم تخلیه را گرفته و آنهارا از ملك بیرون رانده اما بجبران خیره‌سری آن‌ها ودیعه را هم پس نداده‌اند .

در تهران مالکانی هم پیدامی‌شوند که حتی‌در صورت‌استنکاف مستاجر از تخلیه‌یا افزایش‌اجاره، ودیعه رابلو پس داده‌اند زیرا هنوز در جامعه ماکسانی هستند (اعم از مالك یامستاجر وشریف ووضیع) که‌پول حرام‌ازحلق‌ومشان بالا نمی‌رود ، اما تعداد کسانی که‌پول حرام و نامشروع بیشتر زیرزبانشان مزه‌میکند کم‌نیست!

مستاجری حکایت میکرد که پس‌از سالها اجاره‌نشینی ،خانه‌ای قسطی برای خود قولنامه کرده است، باین‌امید که صاحب‌خانه قبلی، چهل هزار تومان ودیعه‌او رادرصورت تخلیه پس خواهد داد. اماوقتی‌برضایت‌وپاپای‌خودش نزد مالك رفته وبلو گفته که قصد تخلیه ملك‌را دارد ،مالك‌از برای بازپرداخت ودیعه چهل‌هزار تومانی خودداری کرده و دودندگی های یك ساله مستاجر هم به جائی نرسیده است .

بدون‌ودیعه، هرگز

میگویند مستاجر نباید زیربار چهارراه گرگان خانه نسبتامناسبی نشانم دادند که ۲۳۰۰ تومان اجاره‌اش بوداماصاحبش‌چهل‌هزار تومان‌هم ودیعه میخواست، اما من تاحالا زیربار نرفته‌ام چون چنین پول کلانی ندارم . ولی بهرحال صبرم تمام میشود و آخر باید لزوما پول قرض کنم و بعنوان ودیعه به صاحبخانه بدهم ، آنهم بدون رسید ومدرک ! سابقاباچهل هزار تومان میشد خانه‌ای را بطور فریست رهن کرد، اما حالاهم ۲۳۰۰ تومان اجاره میگیرند وهم چهل هزار تومان پول ...کسی هم نیست باین وضع رسیدگی کند.

رابطه آزاد

مساله ودیعه بدون‌رسید ، فقط یک جنبه از رابطه بغرنج‌وپیچیده مالك ومستاجر است وشایدیکی‌از ناراحت‌کنندترین آنها، امابهرحال واقعیت تلخی است که درچند سال اخیر ، دررابطه میان مالك‌و مستاجر رخ‌نموده است اشاعه این وضع بی‌تردید ناشی ازبحران مسکن درایران‌است که در نهایت به بحران رابطه مالك و مستاجر هم انجامیده است .

ـ دراین‌بارهایکی از مسئول از بنگاههای معاملات ملکی‌هم صحبت کرده‌ایم . مزایی، مسئول دفتر بورس املاك شهرآن‌میگوید رابطه مالك ومستاجر امروز به حادترین مرحله رسیده‌است، واگر فکری اساسی دراین‌باره نشود وضع از این‌هم بدتر میشود .

مساله گرفتن ودیعه‌بدون‌رسید از طرف صاحبخانه‌ها در چندسال اخیر رواج پیدا کرده و تنها دلیل شیوع این روش ناپسندهم فقدان اعتماد در رابطه مالك ومستاجر است . این کار ، اگرچه عمل ناشایست و غیر عادلانه‌ای است‌اما تاحدودی هم باید به مالك حق‌داد زیرا درغیر اینصورت‌مالك‌میتواند حتی درصورت نیاز شخصی ، مستاجر را به تخلیه ملك وادار کند.

درشرایط کنونی ، اگر مالك بخواهد مستاجر را از طریق قانون وادار به تخلیه کند، باید مدتها دودندگی کندو درانتظاربماند. اگر رابطه مالك ومستاجر بصورت آزاد گذشته باقی میماند حالا نه مساله ودیعه بدون رسید مطرح‌بود ونه خیلی از مسایل دیگر ـ

بچهلم را مرتب آسمان خدا بخوابانم !

حسن در خیابان شهناز ـ کوچه دکتر باقری خانمهرانگیز وقارمیگوید : چند روز است این دو اتاق کوچک را ماهی ۱۲۰۰ تومان اجاره کردم ، و وقتی تعجب مارا ازبهای ارزان اجاره دید ، گفت : البته‌باضافه ۲۰هزارتومان نقد !

پرسیدیم : از صاحب خانه رسیدهم گرفتید ؟

پاسخ ، منفی بود.

ـ مگر صاحبخانه زیربار میرفت ؟ تا اسم رسید ، را شنید ، اخمهایش درهم رفت و میخواست از اجارمدادن‌اتاقها صرفنظرکند که با خواهش‌و التماس اوراراضی کردم ۲۰ هزار تومان را بگیرد، رسیدم ندهد و ۱۲۰۰ تومان هم هرماه اجاره‌بگیرد و هرموقع هم دلش بخواست باید تخلیه کنیم ! »

از خانم وقار پرسیدیم : ۲۰ هزار تومان‌راازکجا تامین‌کردید وپاسخ این بود :

ـ نزول کردم! ماهی ۲۴۰ تومان‌هم نزول میدهم !

در حوالی پل چوبی با آقای طی محمد خلیلیان که بتازگی از ایلام به تهران‌منتقل‌شده‌هم‌گفت‌وگو کرده‌ایم. خلیلیان میگفت :

اوایل انتقالم بتهران‌سرگردان بودم . میخواستم بهر وسیله شده موقتا خانه‌ای اجاره کنم تا بعدا بافراغت بیشتر بسراغ خانه‌مطلوبی بروم این خانه محقر را باماهی ۱۵۰۰ تومان اجاره کردم با ۲۵ هزار تومان ودیعه بدون رسید . حالا که چند ماه از انتقالم‌میگذرد و توانسته‌ام همسر و بچه‌هایم را بتهران بیاورم . اما این خانه بسیار کوچک ومحقر است. درفکر اجار یک خانه مناسب هستم ، اما ریشم نزد صاحب‌خانه‌درگرواست، زیرا ازوقتی صاحب خانه فهمیده که میخواهم‌قبل از موعد ، خانه را تخلیه کنم ، دبدبه‌درآورده و بکلی منکر دریافت آن ۲۵ هزار تومان شده است !

درخیابان گرگان ، حسن بختیاری‌هم میگفت : چندماه است دنبال خانه خالی میگردم . بهر بنگاه معاملات ملکی که میروم میگویند باید ودیعه بدهی ، آنهم حداقل ۳۰ هزار تومان . در

آگهی مناقصه شماره ۲۱

بانك مرکزی ایران تاسیسات آب وبرق‌پلاژ در دست ساختمان خود واقع در ۱۵ کیلومتری نوشهر به محمودآباد(منطقه دودارك)را به‌مناقصه میگذارد . شرکت ها و موسسات برای دریافت اوراق مربوط به مناقصه و آگاهی از شرایط آن می توانند از تاریخ نشر این آگهی بمدت ۱۰ روز بدفتر اداره خدمات واقع در خیابان فردوسی مراجعه نمایند .

بانك مرکزی ایران

IBR FAMOUS ALL OVER THE WORLD

قابل توجه مجریان آپارتمان وخانه‌سازی

کاملترین وسائل بهداشتی ساختمانی و سرامیک در طرحهای زیبا

ساخت گروه صنعتی لومبارد ایتالیا

نماینده انحصاری درایران : شرکت ایندوستری لومبارد

فرح جنوبی کوی امین زاده شماره ٤٤ تلفن : ۸۳۱۱۹۶

جوایز بزرگ بلیط های بخت آزمائی

مخصوص آبان • تلویزیون رنگی

● ب.ام.و ۳۲۰ مدل ۱۹۷۶ ● دوردنیا باپان آمریکن ● قالی تبریز

● اثاث خانه ● خرید آزاد ● یك سری جواهر

باضافه

یك میلیون ودویست هزار تومان پول نقد

کلیه جوائز ، خالص و بدون کسر مالیات

قرعه‌کشی ۴ روز دیگر

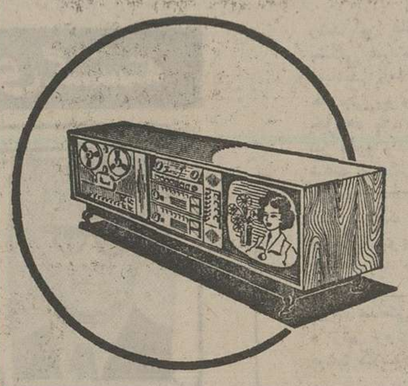

این سکه‌های کوچك بزودی اندوخته‌ای بزرگ خواهد شد

صندوق پس‌انداز بانك ملی ایران

آگهی افزایش سرمایه شرکت سهامی خاص تریانگل ثبت شده بشماره ۱۱۹۷۱

طبق‌صورتجلسه مورخ۱۲ر۷ر۲۵۳۵ مجمع‌عمومی شرکت سهامی‌خاص تریانگل سرمایه شرکت مذکور ازسی میلیون ریال به هشتادمیلیون ریال منقسم به‌هشت‌هزار سهم‌ده هزار ریالی بانام تمام پرداخت‌افزایش یافت افزایش سرمایه از طریق مطالبات حال‌شده انجام‌یافت‌و موضوع مورد قبول هیئت مدیره قرار گرفت .

م‌الف۱۹۷۸۸

مدیر کل ثبت شرکتها ومالکیت صنعتی- یحیی‌مدنی

آگهی افزایش سرمایه در شرکت سهامی خاص‌بانك سپه ثبت‌شده بشماره ۴۲۹۳

بموجب صورت‌جلسه مجمع‌عمومی فوق‌العاده مورخ۸ر۲ر۲۵۳۵واجازه‌نامه شماره ۴۱۳ر م ه مورخ ۱۷ر۲ر۲۵۳۵ بانك مرکزی ایران سرمایه‌شرکت از مبلغ سه میلیارد ریال بمبلغ چهارمیلیارد ریال افزایش یافت و افزایش سرمایه‌از محل‌اندوخته ازدیاد سرمایه تامین گردیده است. ذیل ثبت‌ازلحاظ امضاء درتاریخ۲ر۸ر۲۵۳۵ تکمیل گردید.

م‌الف۱۹۷۸۹

مدیر کل ثبت شرکتها ومالکیت صنعتی- یحیی‌مدنی

آگهی تغییرات در شرکت سهامی کارخانجات شیشه ایران(سهامی‌خاص)ثبت شده بشماره ۸۱۴۹

طبق صورتجلسه مورخ۵ر۴ر۳۵ مجمع عمومی عادی وهیئت مدیره شرکت سهامی کارخانجات شیشه ایران (سهامی خاص) اولاترازنامه وحساب سودوزیان سال۲۵۳۴ بتصویب رسید ثانیا آقایان مهندس محسن نیکپور ورسول شریعتمداری از طرف گروه الف و آقای مقصود صادقی از طرف گروه ب بسمت اعضاء اصلی هیئت مدیره برای مدت دوسال و آقای مسعود سالور بسمت بازرس اصلی از طرف‌گروه الف و آقای رضا فرشچیان بسمت بازرس اصلی از طرف گروه ب برای مدت یکسال برگزیده شدند روزنامه اطلاعات ورسمی جهت درج آگهی‌های شرکت تعیین شد ثالثا آقای مهندس محسن‌نیکپور بسمت رئیس هیئت مدیره ومدیر عامل و آقای مقصود صادقی‌بسمت نایب رئیس هیئت مدیره انتخاب شدند و مقرر گردید امضاء کلیه اسناد چك سفته واوراق تعهدآور باآقای مهندس‌محسن نیکپوراز طرف گروه الف وآقای مقصود صادقی از طرف گروه ب متفقا باسم شرکت معتبر خواهد بود ولی نامه‌های عادی و بدون تعهد شرکت را مدیر عامل منفرد امضاء می‌نماید .

م‌الف۱۹۷۹۱

مدیر کل ثبت شرکتها ومالکیت صنعتی- یحیی‌مدنی

آگهی اصلاح ماده ۴۳ اساسنامه شرکت سهامی خاص کارخانجات شیشه‌ایران ثبت‌شده‌بشماره۸۱۴۹

طبق صورتجلسه مورخ۵ر۷ر۳۵ مجمع عمومی فوق‌العاده شرکت سهامی خاص کارخانجات شیشه ایران ماده ۴۳ اساسنامه شرکت مذکور بشرح مندرج درصورتجلسه اصلاح گردیده است.

م‌الف۱۹۷۹۰

مدیر کل ثبت شرکتها ومالکیت صنعتی- یحیی‌مدنی

آگهی تغییرات درشرکت سهامی خاص بازرگانی پیروزان ثبت شده بشماره ۱۵۸۰

طبق صورتجلسه مورخ ۲۲ر۳ر۳۵ مجمع عمومی عادی‌شرکت سهامی خاص بازرگانی پیروزان تغییرات زیردر شرکت نامبرده بعمل آمده است .

۱ـ ترازنامه و حساب سودوزیان سال ۱۳۵۴ بتصویب رسید ۲ ـ روزنامه اطلاعات جهت‌درج آگهی های شرکت تعیین شد ۳ـ آقای حسن اقبالیان بسمت بازرس اصلی و آقای علی‌اعتصام بسمت‌بازرس علی‌البدل برای مدت یکسال انتخاب گردیدند .

م‌الف۱۹۷۹۴

مدیر کل ثبت شرکتها ومالکیت صنعتی- یحیی‌مدنی

آگهی تصمیمات مجمع عمومی عادی سالیانه شرکت سهامی خاص پنگان ثبت شده بشماره ۱۷۷۸۹

طبق صورتجلسه مجمع عمومی عادی سالیانه مورخ ۷ر۴ر۲۵۳۵ شرکت مزبور ۱ـ ترازنامه و حساب‌سودوزیان سال مالی ۲۵۳۴ به تصویب رسید ۲ـ آقای علی‌محمد ارجمند بسمت بازرس اصلی وآقای علی پیلوار بسمت بازرس علی‌البدل برای مدت یکسال انتخاب شدند ۳ـ روزنامه کثیرالانتشار اطلاعات جهت‌درج آگهی‌هاواطلاعیه مربوط به‌شرکت تعیین گردید .

م‌الف ۱۹۷۹۲

مدیر کل ثبت شرکتها ومالکیت صنعتی- یحیی‌مدنی

آگهی تغییرات‌تولران(شرکت سهامی خاص)ثبت‌شده بشماره ۲۵۹۴۹

طبق صورتجلسه مجمع عمومی عادی مورخ۷ر۷ر۲۵۳۵ ولران (شرکت سهامی خاص) آقای حمید رفیعزاده بجای آقای سهامی طاهری برای‌بقیه دوره هیئت مدیره حاضر به‌عضویت هیئت مدیره انتخاب گردید .

م‌الف۱۹۷۹۳

مدیر کل ثبت شرکتها ومالکیت صنعتی- یحیی‌مدنی

آگهی تغییرات در شرکت سهامی خاص توزیع و سرویس تندرثبت شده بشماره ۲۳۳۶۴

باستناد صورتجلسه مورخه ۱۸ر۶ر۲۵۳۵ هیئت‌مدیره‌شرکت‌سهامی خاص توزیع وسرویس تندرچون آقای‌جواد فرخ‌زادیان‌ازسمت‌مدیریت عامل شرکت استعفا نمود آقای علیرضا وکیلی تبریزی بسمت‌مدیر عامل شرکت تا پایان ماموریت اعضاء هیئت مدیره انتخاب گردید ۲ـ امضاء کلیه اوراق و اسناد تعهدآور شرکت بامضاء آقای علیرضا وکیلی تبریزی مدیر عامل باتفاق یکی از اعضاء هیئت مدیره یادو نفر از اعضاء هیئت مدیره بامهر شرکت معتبرخواهدبود.

م‌الف۱۹۸۷

مدیر کل ثبت شرکتها ومالکیت صنعتی- یحیی‌مدنی

بنیانگذار: عباس مسعودی
صاحب امتیاز ومدیر: فرهاد مسعودی
سردبیر: منصور تاراجی
سال پنجاه‌ویکم
محل اداره: خیابان خیام. ساختمان اطلاعات.
تلکس. ۲۱۲۳۳۶ـ تلگرافی: اطلاعات ـ تهران
تلفن ۳۲۸۱

سرمقاله

برای بازنشستگان

آئین‌نامه صندوق رفاه کارمندان بازنشسته دولت که در جلسه اخیر هیات وزیران بتصویب رسید ، اقدامات تازه‌یی را در جهت حمایت‌از بازنشستگان پیش‌بینی می‌کند. ازآن‌جمله قرار شده است به‌کارمندان بازنشسته دولت ازمحل بهره پنجاه میلیون ریال وجوه صندوق وام‌های‌ضروری بابهره‌کم واقساط طولانی و همچنین کمک اجاره خانه داده شود.

این اصل قابل تاکید و قابل تحسینی است که دولت در هر حال از فکر کارمندان بازنشسته خود غافل نباشد. چه ، اکثریت بازنشستگان را مردمان نجیب و شریفی تشکیل میدهند که بار سنگین زندگانی را به‌دشواری بردوش میکشند.

آنها پس از عمری خدمت صادقانه ، اکثرا آه در بساط ندارند و درآمدشان محدود به همان حقوق بازنشستگی است که دربرابر رشد روزافزون قیمت‌ها پیوسته از قدرت‌خرید آن کاسته میشود. بسیاری ازین کارمندان برای اداره زندگانی خود ناگزیر میشوند پس ازبازنشسته‌شدن دربخش خصوصی کاری برای خودشان دست و پا کنند و حال آنکه مفهوم بازنشستگی این نیست . بازنشستگی حقا بایستی دوره فراغت و آسایش کارمند باشد و به‌اوفرصت بدهد درزمان‌سالخوردگی زندگی ارام و بی‌دغدغه‌یی را بگذراند.

البته در سالهای اخیر بعضی تصمیمات اساسی راجع به وضع بازنشستگان اتخاذ شده است و ترتیباتی درنظرگرفته‌اند که مثلا هرزمان اصلاح و ترمیمی دروضع حقوق کارمندان شاغل ضرورت پیدا کرد این ترمیم شامل حال بازنشستگان نیز بشود. اما همه میدانیم فشار هزینه زندگی بمراتب بیش‌ازآنست که با این مقدار قوت‌وروزی بتوان در برابر آن‌ایستادگی‌کرد و بین خرج ودخل توازنی برقرار ساخت .

در کشاکش زندگانی کنونی ، آن دسته از بازنشستگان که خانه‌یی از خودشان ندارند، مشکل مضاعف دارند. زیرا در حال حاضر همه اقلام خرج را یکطرف باید گذاشت وکرایه خانه را یکطرف . تا چندی‌پیش برای کسانی که از سالها قبل خانه‌یی را به‌اجاره گرفته‌اند این دلخوشی وجود داشت که جایی دارند و در آن نشسته‌اند ولی بالارفتن سریع اجاره خانه، چنان تفاوت فاحشی در نرخهای گذشته و کنونی‌اجاره خانه‌ایجادکرده است که نه‌صاحبخانه میتواند ازین مابه‌التفاوت چشم بپوشد ونه مستاجر میتواند تن به تحمل آن بسپارد و درنتیجه مالکان و مستاجرانی که سالها با یکدیگر روابط صمیمانه داشته‌اند اکثرا درگیری پیدا کرده‌اند .

مشکلات یک کارمند بازنشسته را در چنین شرایطی به آسانی‌میتوان حدس‌زد. بنابراین ایجادصندوق رفاه‌بازنشستگان و کمکهایی که ازین رهگذر برای کارمندان بازنشسته دولت منظور شده است، به هر تقدیر در وضع زندگانی آنها موثر خواهد بود منتها به یک شرط . بشرط آنکه در مرحله عمل، استحقاق و اولویت کارمندانی که ازامکانات مادی بهره‌کمتری دارند مراعات شود نه اینکه مثل پارسی موارد ، پیش ازآنکه تهیدستان بفهمند چه خبر است قویدستان موجودی صندوق را بعنوان وام کم‌بهره درازمدت یا کمک معاش و غیره بین خودشان تقسیم کرده باشند !

مقالات واندیشه‌ها

...باسفره‌ای که درآن هیچ نانی نیست!

اغلب خانواده های ایرانی، خردمنان، نان خشکیده ، خمیرنان و نان شب‌مانده و بیات را درسطل آشغال نمی‌ریزند ، چونکه گرامی‌داشتن نان یکی از سنت های این دیار است . بسیاری از خانواده‌هاهم این کارراگناه میدانند .

درگذشته مردم ما به نان سوگند یاد می‌کردند . می گفتند:به این برکت قسم... یاهمین برکت کورم کند اگر ...

این سوگند هنوزهم رواج دارد، وچه سوگند بامعنایی . این سوگند چیزی بدهمه یاد می‌دهد ، چیزی را به ما یاد آوری می‌کند . این سوگند به بچه‌ها می‌آموزد که نان را گرامی بدارند .

ریشه این سوگند درکجاست ؟ . آیا این سوگند یادگار آن گذشته های طولانی وتاریکی‌ست که بسیاری از مردم باسهمیه گندمی که از اربابان میگرفتند ، باید زمستانهای سخت وطولانی را پشت سر می گذاشتند ، یا از آن روزگارانی حکایت میکند که توفان یک خشکسالی می توانست هزاران هزار بچه و بزرگ را مثل برگهای درختی به زمین بریزد ؟

★★★

مردم مابه نورچراغ‌هم سوگند یاد میکنند .

درخانه هایی مهمان بوده‌ام که بایک ، یاچند لامپ صد شمع روشن بوده ، یامر خانه هایی مهمان بوده‌ام که سرسرا و تالارش باروشنایی چلچراغها نوبارانبوده، درهر چلچراغش ده ها لامپ صد شمعی مثل هزاران شمع می سوخته .

چه دراینجا، چه دراینجا ، دیده‌ام که بعضی‌ها اشاره به چراغ کرده و سوگند یادکرده‌اند : به همین سوی چراغ قسم...، یاهمین سوی چراغ کورم کند اگر ...

پایه این سوگند چیست و درکجاست ؟ آیا این سوگند یادگار دوران آتش‌پرستی؟ ورونق‌آتشکده‌هاست ، یا ازآن روزگاری به یادگار مانده که بسیاری از خانواده‌ها تاریکی تمام یک شب را با شعله یک شمع می‌افروختند ، و بسیاری‌هم برای اینکه روشنایی یک شمع را به شبهای بیشتری تقسیم کنند ، سفره را زودتر برمی‌چیدند و به بستر می رفتند ؟

سوگند به نورچراغ هم مثل سوگندنان بامعناست . این سوگند هم چیزی به همه یاد می دهد ، چیزی را به ما یادآوری میکند . این سوگند به بچه‌ها می‌آموزد که نوری راکه خانه‌ها و خیابانها و کوچه‌ها وشهرها وروستاهای ما را چنین روشن میکند ، خوارنگیرند و گرامی‌بدارند .

★★★

من گمان نمی برم در خانه هایی که به نان سوگندیاد میکند ، قرص‌ای نام دور ریخته شود .

تادیروز هرگاه کسی ریزمنانی درسر راه می‌دید،آنرا برمی‌داشت و سه بار می بوسید و بر چشم می‌نهاد ، و برای اینکه زیرپایی حرمت نشود ، درگوشه‌ای پاک و محفوظ جایش می‌داد. این‌عادت هنوزهم رواج دارد.

خودمن هم مثل اغلب مردم ، هرگز نمی‌توانم نان را زیرپابگیرم. البته نه از ترس جهنم . فقط‌برای اینکه نمی‌توانم . من این سنترا دوست دارم . گرامی داشتن نان سنت خوبی‌ست . ترکش نخواهم کرد .

★★★

اگر شبها به سطل های آشغالی که دم درخانه‌ها می گذارند نگاه کنید ،خواهید دید که یک پاکت یا روزنامه‌ای که چیزی در آن پیچیده شده ، کنار سطل آشغال‌گذاشته شده . در این پاکتها چیزی به جزنان خشکیده ، یاخیمرنان ونان شب‌مانده نیست.

★★★

شبها سطل آشغال‌رامن دمدرمی‌گذارم، ودراین دوسال گذشته ، هروقت پاکت نان خشکیده را کنار سطل آشغال می‌گذاشتم و به اتاقم برمیگشتم ، اتاقم را مثل ، ویرانه‌ای دربیروت میدیدم ، و سفره‌ای که در آن هیچ نانی نیست .

آیا دراین دوسال گذشته در سفره کدام خانواده بیرونی چیزی از نان زیاد آمده و خشک شده ؟ آیا در این دوسال گذشته‌کدام مردی در بیروت ، مثل من ، بعدازخوابیدن همسر و بچه‌هایش ، بدون ترس از گلوله، سطل آشغالشان رادم‌دربرده و درکنار سطل آشغال‌هم پاکتی پراز نان خشکیده وخرده نان ونان شب مانده گذاشته ؟

★★★

نمی‌دانم گذارتان‌به‌این‌ساندویچ فروشی‌ها میفتد یانه ؟ ساندویچ فروشها نان سفید را می‌شکافند ، خمیرش را درمیاوردوباخونسردی درسطل آشغال‌می‌ریزند ، همانطور که پوست خیار وکوجه وکاپاس را، همانطور که تشتک پیسی و آبجو، ودر بطری‌ها را .

این کار همیشه به نظر من خیلی زشت خشن‌رسیده است مثل یک دشنام . مثل یک توهین . مثل توهین یادشنام ناروا به کسی یاچیزی که سزاوار کمترین‌دشنام و توهینی نیست .

★★★

بارها در روزنامه‌ها خوانده‌ام که یک میلیارد از جمعیت دنیا با خطرگرسنگی رودررو هستند . خیلی از مردم دنیا اگرهم از گرسنگی نمی میرند ، گرفتار بیمارهایی می‌شوند که خیلی بدتر از مرگ است.عکس خیلی‌ازبچه‌های دنیا را در روزنامه‌هادیده‌ام که شکمشان متورم ، دستها وپاهایشان باریک پیشانی و سرهاشان بزرگ ، و

ثمین باغچه‌بان

چشمهای خیلی درشتشان مثل دو شعله‌سیاه در چهره های زردشان می سوخته .

این خمیر های سفید راکه اینجور با خونسردی درسطل های‌آشغال‌ریخته‌میشود، چرا یک لحظه باآن چشمهانبینیم ؟

★★★

دراین شهر چقدر ساندویچ ـ فروشی هست ، وروزی چند هزار نان ساندویچ می شود ، چقدر خمیر نان مثل خاکروبه در سطل های آشغال مغازه‌های ساندویچ‌ـ فروشی ریخته میشود ؟ .

مردم حق دارند که نان خمیر نخورند . ساندویچ فروشهاهم ناچارند خمیرنان را دربیاورند . مگر نمی شود نانهای ساندویچی را طوری پخت که چیزی از آن دورریخته نشود ؟ راستی در این شهرروزی چقدرخمیرنان‌دورریخته میشود ؟ .

★★★

نان های بومی خودمان راهم طوری می‌پزند که اغلب دور آن خمیر است .خیلی از مردم خمیرنمی خورند . حق‌هم دارند . این خمیر هاهم دور ریخته میشوند ، وبدتر ازآن ، اگر یک شب از پخت‌این‌نانهابگذرد، دیگر خوردنی نیستند سنگک ولواش‌وبربری وتافتون نانهای بومی ماهستند .

گاه مجبورمی شویم یکی دوتا نان‌درسته ودست‌نخورده را دوربریزیم، واین وقتی پیش‌می‌آید که مهمان داشته باشیم و نان‌را بیشتر خریده باشیم و یکی دوتایش مصرف نشده باشد .

★★★

امروزه اگر یک شب از عمرنانهای‌بومی خودمان بگذرد ، چیزی سفت ، سخت ، و نفرت‌انگیز می شوند . مثل مومیایی‌های‌هزار ساله . چرا ؟ ... همیشه که اینطور نبود!.. یک وقتها نان شب مانده ، و حتی نان چندشب مانده کاملا خوردنی بود.

★★★

خرید نان خانه بامن نیست ، اما هروقت به‌مازندران میرویم ، خریدنان بامن است .

درنوشهر چهارنانوایی برپوی یزی می شناسم . نان یکی از این نانوایی ها بانان آن یکی‌ها خیلی فرق دارد ، اسم ترازودار این نانوایی آقای علی‌پور است .

من همیشه‌ازاینجانان می‌خرم، چونکه‌نان‌این‌نانوایی تاسه ـ چهار روزکاملا خوردنی است ، وحتی وقتی بیات می شود،تردترمی‌شود. این فرق از چیست ؟.

★★★

هفته قبل به مازندران رفته‌بودیم . قبل‌از ساعت هشت شب به نوشهر رسیدیم . برای خرید نان رفتم سراغ نانوایی آقای‌علی‌پور. دکان بسته بود . راه‌افتادم به طرف آن یکی نانوایی‌ها . آقای علی‌پوردرراه دیدیم. پالتواش را روی دوشش انداخته بود . کمی‌هم می‌لنگید . سلام واحوالپرسی کردم. گفتم :

ـ آقای علی‌پور. امشب چه زود تعطیل کرده‌اید .؟

گفت :

ـ هم سرماخوردگی داشتم ، هم پاپیوره کرده ودردمیکند . می‌خواهم زودتر بخوابم.

★★★

ازدکانش خیلی دور بودیم.اما وقتی فهمیدمی‌خواهم از جای دیگری نان بخرم، راضی نشد. بطرف دکانش راه افتادیم . درراه درباره نان‌صحبت می‌کردیم . گفتم :

ـچرا دیگر نانهای شب مانده رانمیشود خورد ؟اگریک شبی ازپخت بربری یاسنگک بگذرد، چیز منفوری میشوند . مثل گوشت میت. امانان شماتاچندروزی کاملاخوردنی است . آیا آرد شما باآرد بقیه نانوایی ها فرقی دارد ؟ گفت ؟

ـ نه. آردماهمان‌آردی است که به همه می‌دهند. اگرنان ماکمی بهتر است ، برای این است که خمیر را بهتر عمل میاوریم . خمیر باید برسد. بایدبه اصطلاح «وربیاد» اما خمیرگیر های امروز وقت وحوصله ندارند . قبل از اینکه خمیر برسد بتنور می‌رود ، ودر نتیجه نانها فطیر هستند . این نانها راوقتی‌تازه است می‌شودخورد، اماهمانطور کهگفتی، اگر یک شب از پختن بگذرد. دیگر نمی‌شود آن را خورد .بله، خمیر باید برسد.»

جلو دکانش رسیده بودیم . داشت دکان راباز میکرد. کرکره را تانیمه بالا زده بود. فهمیده بود که از حرفش سردرنیاورده‌ام. برگشت و درخت پرتغالی‌را که جلو دکانش بود نشانم داد . پرتغال ها سبز ونارس بودند . گفت:

ـ این پرتغال ها را حالا می‌توانی بخوری؟ یااگر خوردی طعم پرتغال خواهد داشت ؟ یک ماه بعد وقت چیدن این‌پرتغال هاست . وقتی پوستشان زرد شد . وقتی مغزشان طعم گرفت، یعنی وقتی کهرسیدند. بله ، خمیرهم میوه است .باید برسد . اگرنان ماکمی بهتر است .برای این است کهتاحدی خمیر رامی‌رسانیم . اگر نان با خمیر رسیده پخته شود ، تا یک هفته هم خوردنی است ، اما امروز کدام کارگری کدام‌خمیرگیری ...»

★★★

من چندبار به‌اروپا رفته‌ام و درآنجاهم نان خریده‌ام .اروپایی هابه‌نان سوگند یادنمی‌کنند . اگر به‌آنها بگوییم‌که‌نان یکی‌ازسوگند های‌ماست ، تعجب خواهندکرد . اگربه آنها بگوییم‌مردم مامیگویند: همین برکت کورم کنداگر ....» شاید خندشان هم بگیرد .

بله، اروپایی ها به‌نان سوگند یادنمی‌کند، اما به آن دشنام هم نمی‌گویند . چونکه نان راطوری میپزند که ذره‌ای‌از آن دورریخته نشود، و براثر بیات شدن ، به صورت گوشت‌مومیایی های‌هزار ساله درنیاید، واین ما هستیم که هم به‌نان سوگند یاد میکنیم ، هم دشنامش‌می‌گوییم و توهینش‌می‌ـ کنیم.

روزی چند خروار نان در چلوکبابی ها و رستوران ها و کبابی ها و خانه هاوساندویچ فروشی های این شهر در سطل آشغال ریخته میشود و همراه هرجور خاکروبه‌ای بار کامیون های زباله‌بری میشود .؟

رستورانی را می‌شناسم که شصت‌میز هشت نفری دارد . این رستوران غذاهای ایرانی و محلی دارد . مثل حلیم بادمجان وباقالی‌قاتق و میرزا قاسمی واینجورچیز ها. این رستوران همیشه پراست. چون‌هم درجای باصفائی‌ست، هم‌غذایش گران‌نیست.

دوسال پیش از این بود که برای‌بار اول ، باهمسرم و بچه‌ها به‌این رستوران رفتیم . برایمان غذا آوردند، و درسینی جداگانه‌ای نان . این رستوران فقط نان لواش دارد .

نگاهی به سینی نان کردم . آنقدر نان آورده بودند که تعجب کردم . بچه ها هم تعجب کردند . بعد خنده‌مان گرفت . پسر دوازده ساله‌ام گفت :

ـ شاید خیال کرده‌اند ما از قحطی درآمده‌ایم»

بقیه در صفحه ۱۷

تهران است یا یک قوطی ساردین؟!

نوشته : ناصر نجمی

بالاخره ، نمیدانیم تهران ما با این‌سیل مردمی کهباید آنهارا هجوم کنندگان به پایتخت خواند چه می خواهد بکند، و این سیل‌در کجا و کی متوقف خواهد شد؟ من تصور میکنم در برابر چشم همه مردمی که فعلا در این شهر زندگی میکنند و روزی همشهری ما نبوده ولی حالا بهرتقدیر همشهری ما شده‌اند ، یک کلمه استفهام با نگرانی و احتمالا وحشت قرار دارد: «بالاخره تهران بااین‌امواج روزافزون جمعیت‌که‌لحظه‌ای حرکت آن قطع نمیشودچه خواهد کرد؟» امواجی که هر روز صدها مشکل بر مشکلات لاینحل پایتخت می افزاید و اگر امروز چنگال تیز خودرا بما نشان میدهد فردا و پس‌فردا دندانهایش را تیز خواهد کرد و آنوقت است که همه ما با قیافه‌های حیرت‌زده وچشمانی نگران، صحنه‌هائی راناظر خواهیم بود که دیگر هیچگونه‌چاره اندیشی و تمهیدی برای‌آن متصور نیست .

خوب، بیائیم مسئله را تحلیل کنیم و ببینیم چراو چگونه این جمعیت عظیم باین شهر، هجوم آورده و چرا تهران هرقدر دست و پایش را اینسو و آنسو دراز می‌کند باز هم ازلحاظ مسکن ، ارزاق، خدمات شهری، وسایل‌نقلیه وخیابان کمبود دارد ، گیرم آمدیم و امروز یک شهرک تازه در فلان مکان ایجاد کردیم و در منطقه‌ای که روزگاری بیابان وکشتزاری بود، یک مجتمع آپارتمانی بوجود آوردیم ، خدمات شهری را تا جائی که نفس و رمقی دارد، بالا بردیم ، بعد چه؟ شما با این امواج جوشانی که تداوم گیج‌کننده‌ای دارد چه خواهید کرد ؟ شمامرتبا خانه و مسکن بسازید، لوله آب و کابل برق اضافه کنید، اتوبوس و شبکه‌های تلفن به مسیر ها و شهرک های تازه بفرستید ، باز با موجی از امواج جدید که دائما جذب تهران میشودو تقاضای تازه‌ای بهمراه می آورد روبرو خواهید بود، و این جمعیت های نو که اکثرا هم از کشتزارها و روستاها می‌آیند و خود روزگاری عوامل تولیدکننده بودند بجای اینکه با خود چیزی برای خوردن‌بیاورند در حصه و سهم دیگران هم شریک میشوند، تازه این تنها مشکل کار نیست ، مشکل‌اساسی‌تر عدم‌هماهنگی آدمهاست که با روحیه‌های مختلف و ارزش‌های نابرابر وساختمانهای متفاوت جذب پایتخت شده‌اند . یکی از ورای کوهها می‌آید، همان جائی که زندگی شبانی و چادرنشینی‌داشته، آن‌دیگری از اعماق کویر میرسد با روحیه‌ای مخصوص منطقه کویری که اصلا این هردو دسته حتی‌الفبای شهرنشینی را نمیدانند، اینها به انگیزه پول‌هائی که در تهران‌پارو میکنند و ارزانی و فراوانی شغل و کسب و کار ، و

بقیه در صفحه ۱۷

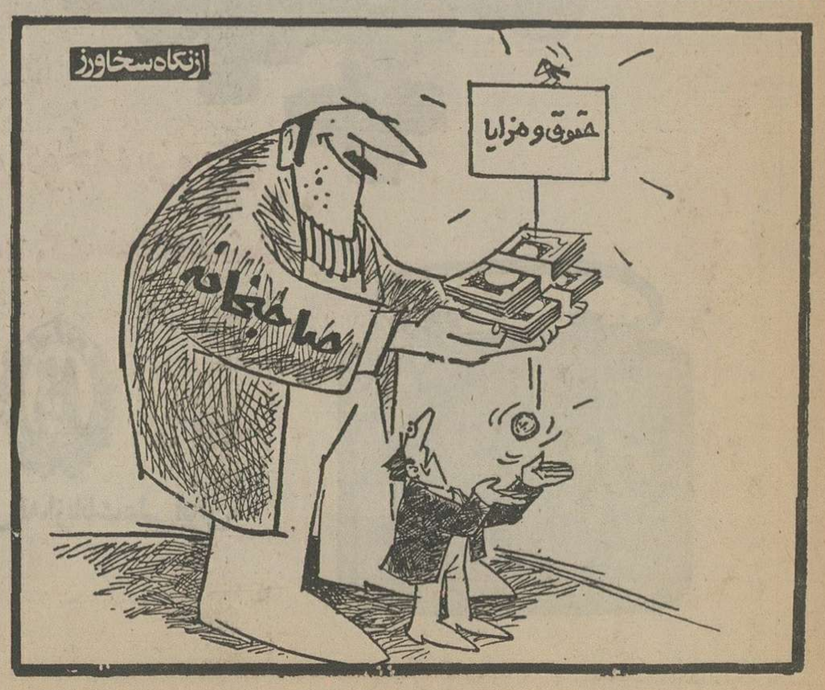

جامعه فراوانی

اندیشه‌های گسسته

دکتر انورخامه‌ای

در گفتار گذشته‌درباره «جامعه مصرف» سخن راندیم وبحث در باره جامعه فراوانی،رابرای این گفتارگذاشتیم، «جامعه مصرف» مرحله‌ای از تکامل اجتماع است و «جامعه فراوانی» مرحله‌ای عالیتر ، اکنون به‌بینیم چگونه «جامعه مصرف» به «جامعه فراوانی» ارتقاء می‌یابد و مشخصات این جامعه اخیر چیست ؟

یک خصوصیت اصلی‌جامعه مصرف چنانکه درگفتار پیش دیدیم افزایش سریع و فوق‌العاده در آمد است ، کارگری که قبلا چهار یاپنج تومان مزد میگرفت یکمرتبه مزدش به چهل یا پنجاه تومان میرسد ، صاحب خانه‌ای که اطاق خود را پنجاه تومان اجاره میداد حالا پانصد تومان از مستاجر میگیرد و مالک آپارتمانی که بدویست تومان اجاره قانع بود حالا دو هزار تومان مطالبه‌میکند، سود صاحبان کارخانه‌ها و موسسات خصوصی از صد در صد و دویست در صد تجاوز میکند ، همراه با آن و بتناسب آن حقوق کارمندان،درآمد مشاغل آزاد، مداخل پیشه‌وران وحتی بهره گدایان افزایش می‌یابد ، دیگر حتی گدایان ودریوزه‌گران نیزبه یک ریال ودوریال قانع نیستند و صدقه کمتر از پنج ریال را نمی‌پذیرند.

همراه با افزایش درآمد قیمت ها بالا میرود و همراه با ترقی قیمت‌ها تولید و عرضه کالاها افزایش می‌یابد ، اما خصوصیت اصلی دیگرجامعه مصرف و مهمترین صفت مشخصه آن این است که افزایش عرضه تکافوی افزایش تقاضا را نمیکند. عرضه و تقاضا هردوباهم بالا میروند اما آهنگ افزایش تقاضا سریع‌تراست ، این یک پدیده غیر عادی است ، چون منطق حکم میکند که درحالت عادی و تعادل عرضه و تقاضا برابر باشند ، تقاضای عملی حسن و حسین یعنی آنچه واقعا میتوانند بخرند و مصرف‌کنند (نه‌آنچه آرزودارند یانیاز دارند) میتواند حداعلا باندازه عرضه کالا یا خدمات آنهاباشد ، معمولاخرج از دخل‌نمیتواند بیشتر باشد ، بقول سعدی :

چون دخلت نیست خرج آهسته‌ترکن
که میخوانند ملاحان سرود،
اگر باران بـه کوهستان نبارد
به سالی دجله‌گردد خشک رودی

پس چگونه است که در جامعه مصرف‌تقاضا برعرضه میچربد و افزایش شدید تقاضا عرضه و تولید را پس میبند ؟ علت آن وجود و تاثیر یک عامل خارج از بازار ،یعنی خارج از محیط‌عرضه و تقاضاست که غالبا یک عامل پولی میباشد ، این عامل برای یک کشور درآمد نفت یامس یا ماده اولیه دیگر برای کشور دیگری حق عبور از یک شاهراه بین‌المللی ، برای امپراطوری‌ـ قدیم وامپراطوری بریتانیا در قرن هیجدهم و نوزدهم تاراج ثروت مستعمرات ، برای کشورهای اشغال شده و ورود آرتش‌های خارجی و افزایش حجم پول و تقاضا بوسیله آنها و غیره است، بطور کلی برای‌کشور های‌رشد یابنده معمولا در مرحله خیز اقتصادی بسوی رشد این عامل بنحوی از انحاء افزایش حجم پول بشکلی غیر متناسب با تولید و عرضه کالاها و خدمات میباشد . اما نباید گمان کرد که‌هرجا چنین افزایش‌درآمد خارجی روی داد حتما همراه با پیدایش جامعه مصرف خواهد بود ، چون پیدایش این جامعه یک شرط دیگر نیز دارد و آن بی‌میلی نسبی نسبت به پس اندازوتمایل شدید نسبت مصرف است ، اگر افزایش درآمد خارجی همراه باعطش مصرف وبی میلی نسبی نسبت به پس ـ انداز نباشد جامعه مصرف پدید نخواهدآمد ، در آمد اضافی بسوی پس انداز واز آنجا بسرمایه گذاری جلب خواهد شد جامعه گرفتار افزونی تقاضا بر عرضه‌نخواهد گردید ، این چیزی است که در مرحله رشد کشور های بزرگ صنعتی مانند انگلستان ، فرانسه ، آلمان ، امریکا و ژاپن روی داده و در اصطلاح اقتصادی معروف به «رشد کلاسیک» است.

برعکس کشور هائی که پس از جنگ دوم جهانی خیز اقتصادی خود را بسوی رشد آغاز کرده یا انجام داده‌اند غالبا گرفتار جامعه مصرف شده‌اند ، وارد بحث در علل پیچیده ان پدیده نمیشویم و همین قدر میگوئیم که وجود «جامعه فراوانی» در کشورهای صنعتی بزرگ آثار تیز آن در کشور های‌رشد یابنده یکی‌از علل مهم پدیده بوده است .

در «جامعه فراوانی» افزایش مصرف وجود دارد اما همراه با تعادل عرضه و تقاضاست ،مردم زیاد مصرف میکنند اما کمبود کالا و خدمات احساس نمیشود ، چگونه ؟ یک عامل آن مسلما افزایش‌تولیداست ، تولید بطور تصاعدی افزایش می‌یابد و بتدریج فاصله خود را با مصرف کم میکند ، اما نباید تصور کرد در «جامعه فراوانی» آنطور که بعضی‌ها گمان میکنند ، تولید بحدی است که هر کس هرچه خواست برای او آماده است ، خیر ، در این جامعه نه تنها تولید خود را با سطح مصرف تطبیق میدهد بلکه مصرف نیز خود را باسطح تولید سازش میدهد ، تمایل به تعادل از هردوسو اثر میبخشد ،، تا تعادل‌برقرار شود، اگر غیز از این می‌بود این مسابقه دو و میدانی میان عرضه و تقاضا، هیچگاه بجائی نمیرسید.

تاکه از جانب معشوق نباشد کششی
کوشش عاشق بیچاره بجائی نرسد

اما چگونه مصرف خود را با تولید تطبیق میکند؟ بصورت های گوناگون ، یک عامل آن این است‌که درآمد های خارجی وغیر طبیعی همیشگی‌نیست، چند سال ،چند دهسال ، حتی یکی دوقرن ممکن است‌دوام‌کند ، اما سرانجام پایان خواهد یافت، درآن هنگام خودبخود اثر غیر عادی آن از میان خواهد رفت.

مثال منابع نفت و گاز و پایان یافتن قریب‌الوقوع آنرا که این روزها مطرح است کنار بگذاریم ، استفاده ازکانال سوئز و راههای بین‌المللی دیگر نیز دیر یا زود براثر توسعه حمل و نقل هوائی ارزش خود را ازدست خواهد دادو هم‌اکنون نیزاهمیت سابق خود را ندارد.

تاراج ثروت مستعمرات نیز حدی دارد ، دوران پس از جنگ جهانی دوم نمونه بارزی از کاهش نسبی درآمد کشور های صنعتی از مستعمرات و کشور های کم رشده بوده است.

یک صورت دیگر آن افزایش تمایل به پس انداز است ، این وسیله برای کشورهای رشد یابنده‌ای که اکنون گرفتار جامعه مصرف هستند موثرتر از وسائل دیگر است ، چون علاوه براینکه از گسترش‌سرسام‌آور تقاضا میکاهد، با افزایش سرمایه‌گذاری و در نتیجه بالا بردن سطح تولید ، عرضه کالاها و خدمات را نیز بالا میبرد و در نتیجه از دوسوبه برقراری تعادل میان عرضه وتقاضا کمک میکند ، بدین طریق انتقال از جامعه‌مصرف بجامعه فراوانی نیز تسریع میگردد

سخن در این مقوله زیاد است ، امیداست در فرصت دیگری بنظر خوانندگان برسد.

چهل سال قبل درهمین روز

جشن فارغ‌التحصیلی دانشگاه البرز «کالج» ـ اسامی فارغ‌التحصیلان سال جاری

یکی ازفارغ‌التحصیلان‌گواهی نامه و جوائز خود را از دکتر جردن دریافت میکند.

دو ساعت و نیم پیش از ظهر امروز برحسب دعوتی که ازطرف‌هیئت رئیسه‌دانشگاه البرز بعمل آمده بود جشن فارغ‌التحصیلی سال جاری با حضور عده زیادی از مدعوین در تالار دانشگاه برگزار شدو برنامه جشن‌بقرار زیرین‌اجراء گردید : ۱ـ ارکستر ، سرود کالج ۲ـ خیرمقدم آقای فرخ تهرانی ۳ـ سرود کشور جم بوسیله دانش‌آموزان ٤ـ مسابقات المپیک به زبان انگلیسی، خطابه آقای اسمعیل رهبری ٥ـ سرود دانائی و توانائی ٦ـ کار، خطابه آقای علی‌اکبر خاکباز ۷ـ ارکستر ۸ـ تقسیم جوائز و اعطاء گواهی‌نامه‌ها بوسیله آقای دکتر جردن .

اسامی فارغ‌التحصیل‌ها

نام فارغ‌التحصیلهای کالج البرز در سال ۱۳۱٦ که موفق به اخذ گواهینامه شدند چنین است : شهریار پرورش ، پرویز دشتی، صادق جوبک ، احمد مهربان، علی‌اکبرخاکباز، صادق مهربان ، بهروزخان خلیلی شعبه ادبی».

احمدعلی اقبال ، سرژ صفاریان ، یعقوب برال،یحیی صمدداود ، انور برجیس ، العازار فولادیان ، پروانه تونیانس، امیرحسین‌فولادوند، رضا حکیم‌زاده ، لطف‌الله قالیچی ، نورالله حئیم، امیر گودرزی ، مهدی حیدری ، روبن مانکاساریان ، فرج خانعلی، تقی‌مبشری،غلامحسین دانشیار، ژرژ ملیک‌آبراهامیان، اسماعیل‌رهبری،هایک‌میناسیان، علی روستا، آرا وارتانیان ، حیدر رئیس دانائی ، سلیمان وهابزاده ، مهربان سرویان، نصرت وهابزاده ، جواد شرکت ، ویکتور مالک ، عزت‌الله حکیم «شعبه تجارت».

امیرهوشنگ‌افشار، جهانگیر فرخ ، ابوالقاسم ایزدپناه ، عزالدین کاظمی ، سهراب دوستدار ، بابکن گریگوریان، نورالله حکیم، داودکزنهاتیان، ضیاءالدین‌غفاری، علی‌نوذری، منصور شکی «شعبه علمی»

در سفارت ایتالیا

بمناسبت‌عید تولداعلیحضرت ویکتور امانوئل سوم پادشاه ایتالیا شب گذشته از ساعت ٥ تا ۷ بعدازظهر مجلس جشنی در سفارت ایتالیا برقرار بود که آقای رئیس‌الوزراء وچند نفر ازوزراء و روسای‌ادارات وزارت امور خارجه و عده‌ای از رجال و هیئت‌های سیاسی مقیم تهران در آن شرکت داشتند .

تقسیمات اصفهان

برطبق تلگرافوورازت‌داخله شهرستان اصفهان که مرکزش اصفهان میباشد بترتیب ذیل معین‌گردیده است:۱ـ دهستان های ماربین ، لنجان ، براآن، برخوار،جی. ۲ـ دهستان‌های نجف‌آباد ، کرون ، عربستان ۳ـ چهارمحال وبروجن ٤ـ دهستانهای ییلاق بختیاری پستکوه ٥ـ دهستانهای اردستان، مهاباد ٦ـ کوه‌پایه، رودشتن جبل ۷ـ شهرضا ، سمیرم علیا وسفلی وجرقویه. ۸ـ جانکی، خانمیرزا، فلارت، فریدن .

« نقل از اطلاعات ۲۲ آبان ۱۳۱٦ »

گفتگوی اختصاصی اطلاعات با «علی اصغر حکمت» ۲

عمارت «مسعودیه» قلب فرهنگ ایران شد

از: محمدعلی سفری

سخن‌بااستاد علی‌اصغر حکمت سیمای سرشناس سیاست وادب معاصر در شماره پیش بدانجا رسیدکه‌ایشان به معارف وتاریخچه آن پرداخت نه‌اینک دنباله مطلب ...

صحبت از معارف شد ، لازم است پیش‌از آنکه خاطره های شیرین زندگی خود را در جریان سیرتکاملی فرهنگ بیان کنم ، به تاریخ و علت اینکه چگونه محل فعلی وزارت آموزش که از بنا های قدیمی و تاریخی تهران‌است برای وزارت معارف اختصاص داده شد اشاره شود .

این‌بنا .درروزگار نخست‌وزیری اعلیحضرت رضا شاه‌کبیر برای معارف خریداری شد و من در آن زمان عضو وزارت معارف بودم.

استاد حکمت ، لحظه‌ای درنگ میکند و بعد می‌افزاید : لازم‌است اول ازاین مقوله بگویم که رضا شاه کبیر چرا و باچه زمینه های فکری درراه گسترش فرهنگ در مملکت اقدام کردند و دلیل اهتمام میل و علاقه‌ایشان بتوسعه معارف عمومی واشاعه تعلیم و تربیت به سبک جدید برای چه‌بود .

درکودتای حوت ۱۲۹۹ که‌رضا شاه کبیر به نجات ایران توفیق یافتند ، من دوسال بود که در وزارت معارف آن زمان کار می‌کردم ولی افتخار اینکه بحضور رضا شاه کبیر برسم هنوز نصیبم نشده بود . نخستبار در عمر خود که‌مرا باآن مرد بزرگ تصادف ملاقات روی داد ، در اوایل فروردین ۱۳۰۰ بود ، و آن روزی بود که مرحوم‌مازور مسعودخان کیهان‌که بعد ازکودتا درکابینه مرحوم سید ضیاءالدین طباطبائی بمقام وزارت جنگ برگزیده شده بود ، در نتیجه اراده استوار و تصمیم قاطع رضاخان‌سردارسپه ازمقام وزارت برکنار شده بود وخود ایشان بجای وی مستقلا زمام وزارت جنگ را در دست گرفتند . درآن روز در خیابان «باب‌همایون» ایشان را دیدم که از عمارت کاخ ابیض ـ محل کابینه ـ به طرف وزارت جنگ کهنا آن وقت بنام «ستاد دیویزیون قزاق» موسوم بود ، رهسپار بودند. در درشکه دواسبی دولتی بتنهائی سوارو سقف درشکه‌گشاده بود . سیمای مردی را دیدم که باقیافه جدی و مصمم بطرف آینده‌یی درخشان‌که در انتظاراو بود میرفت.چهره‌یی گندمگون داشت و کلاه قزاقی، واز خطوط جبین‌او آثار عزمی قوی واراده‌ای آهنین نمودار و قامت بلند و مردانه ایشان نشان میدادکه یک سروگردن‌ازمعاصران خود بلندتر است و میرود که‌به کار های بزرگ و آثار عظیمه دست یازد .

در آن روزگار آنگاه نخستین اقدام رضاشاه کبیر درمقام‌وزارت جنگ و فرماندهی کل قوا سرو سامان دادن به قشون بود تا تشکیلات گوناگون‌و درهم ریخته لشگری نوسازی شود .

سرانجام ارتش جدید ایران شکل گرفت و آن وضع اسف بار که در قشون بود و بعضی از آنها تحت فرماندهی‌افسران‌روسی دیویزیون قزاق و بعضی در جنوب در دست صاحب منصبان انگلیس S.P.R. یعنی متفنگداران جنوب ایران، و بالاخره افواج ازهم گسیخته قشون محلی‌که در تحت امر صاحب منصبان ایرانی بودهمه‌را در یک قالب واحد بنام «قشون وارتش شاهنشاهی» سازمان داد و بدورمی‌سامانی و آشفتگی آن پایان بخشید. سپاه نوین ایران در زیر پرچم شیر و خورشید چنانکه زیبنده نام‌و نشان تاریخی کشور است جایگزین آن نیرو های پریشان و پراکنده داخلی و خارجی گشت . رضا شاه کبیر در ابتدا ملقب به «سردار سپه» شد ولی واژه فارسی اصیل «پهلوی» را برای نام خاندان‌خود اختیار فرمود. و باین نام‌ایرانیت خود را اثبات میکرد .

توجه به فرهنگ

سه سال بعد ، در زمانی که تاحدی اعلیحضرت رضا شاه کبیر از کار ارتش فراغت حاصل کردو بمقام ریاست وزرائی رسید ،در اولین کابینه حضرت‌اشرف رضا خان سردار سپه درپائیز سال ۱۳۰۲شمسی‌مرحوم‌سلیمان‌میرزای اسکندری در کابینه ایشان بسمت وزارت معارف تعیین شد .رئیس‌الوزرا از همان وقت میل‌و علاقه خاصی بتوسعه معارف عمومی کشور یعنی اشاعه تعلیم وتربیت به سبک جدید داشت . از این‌رو وقتی به وزیر معرف امر فرمود عمارت مسعودیه از خانم همدم‌السلطنه خریداری شود و محل یک مدرسه عالی قرار گیرد ، رئیس‌الوزرا باکمال میل و رغبت اورا براین اقدام مامور نمود و حتی قیمت آن عمارت را ازجیب فتوت خود مرحمت نمود که اگر اشتباه نکنم وجه آنرا که بیول آنزمان مبلغی متجاوز از بیست‌و یک هزار تومان بود شخصا پرداخت و قباله نمودند و از آن تاریخ عمارت مسعودیه ملک وزارت معارف شد و هم‌اکنون در سردر ورودی باغ مسعودیه در یکنیم تاج بسیار زیبا از کاشی بخط نستعلیق درشت این عبارت دیده میشود . کتیبه‌ای که از چهل و هفت سال قبل‌تاکنون باقی‌مانده و خوشبختانه دست حوادث و انقلابات و دولت های گوناگون برآن لطمه وارد نکرده است ، این است که به عینه نقل‌میشود :

«هدیه حضرت اشرف سردار سپه رئیس‌الوزرا و فرمانده کل قوا بمعارف ایران » این کتیبه تاریخی از آنزمان باقی است و میگوید .

آن آثار تدل علینا
فانظر وابعدانا الی الا آثار

وزارت خانه در بالاخانه

از استاد می‌پرسم با توجه به اینکه شما خود در آن زمان‌عضو وزارت معارف بودید آیا وزارت معارف قبل از خریداری عمارت «مسعودیه» در کجا بود .

استاد اشاره بسابقه تاریخی وزارت علوم میکند و می‌افزاید از زمان تاسیس وزارت علوم و زمان علیقلی میرزا اعتضادالسلطنه در طول مدت قریب یکقرن محل آن وزارت در بالاخانه هایی بود که از یک طرف مشرف به خیابان ناصریه (ناصرخسرو فعلی) واز یک طرف بر پشتبام اطاق های مدرسه دارالفنون قرارداشت (این بالاخانه های بسیار ویرانه در تجدید بنای دارالفنون ۱۳۱۰ بکلی منهدم‌و عمارت‌فعلی‌دارالفنون که‌از ساختمان های برجسته‌عهد پهلوی است، درآن محل‌موجود وسردر زیبای‌آن مشرف به‌خیابان ناصرخسرو دیده میشود) .

از استاد درباره سابقه‌مسعودیه می‌پرسم واینکه درزمان خریداری این‌بنا، وضع آن چگونه بود ، وآیا استاد در آن زمان چه‌پستی در وزارت معارف داشت و چه نقشی در به‌سامان رساندن این عمارت بمنظور آماده کردن آن جهت استقرار وزارت معارف ، استاد جواب میدهد .

مسعودیه که تاآن‌تاریخ بیمصرف مانده بود واین بنده که در آن زمان به تصدی اداره تفتیش (بازرسی) معارف منصوب بودم، مامور تعمیر و مرمت‌آن شدم‌ولی سبک اطاق ها و ساختمان بناکه برای شکونت شخصی ساخته‌شده بود متناسب با «دارالعلوم» نبود و می‌بایستی برای آن کارفکر دیگری کرد ، تا اینکه در سال ۱۳۰۳ مرحوم نظام‌الدین حکمت (مشاورالدوله)که درکابینه‌حضرت اشرف سردار سپه بسمت کفالت وزارت معارف برگزیده شده‌بود، تعمیرات و تنظیف کاخ مسعودیه خاتمه پذیرفت ولی چون ملاحظه شد که آن بنای عظیم و مجلل بی‌مصرف خواهد ماند ، تصمیم گرفتند که دستگاه وزارت معارف را از تنگنای آن بالاخانه های دارالفنون نجات داده باین‌عمارت جدید منتقل سازند واین عمل در زمستان همان سال انجام گرفت و ادارات (معارف واوقاف وصنایع مستظرفه) به‌آنجا انتقال یافت .

عمارت اصلی مشرف به باغ و حیاط های خلوت اطراف آن در شرق خیابان اکباتان شامل اطاق های متعدد محل‌و مقر وزارت معارف گردید که بعدها باز جا تنگ آمد و اطاق های جدیدی در شرق باغ بر آن مزید کردند .

میپرسم آیا اعلیحضرت رضا شاه کبیر ازبنای مسعودیه‌که تبدیل به وزارت معارف‌شدندیدن کردند .استاد پاسخ میدهد :بله و انگیزه هم یک جشن بود که در آنجا ترتیب یافت . چون در اردیبهشت ماه ۱۳۰۴وزارت معارف در صدد برآمدکه جشن سالانه ختام تحصیلات و اعطا دیپلم ها و تصدیق نامه ها و جوائز دانشجویان‌رادر عمارت جدید باحضور رئیس‌الوزراء برپا سازد، و رئیس دولت به قدوم خود معارفیان را مفتخر نمایند ، ایشان نیز این‌دعوت را با کمال مسرت پذیرفتند و روز ۲۱ اردیبهشت آن سال‌آن مجلس مجلل در کمال شکوه‌و آراستگی تشکل گردید . این بنده باقتضای‌سمت‌خودماموریت یافتم که تنظیم مجلس و تهیه مقدمات پذیرائی ، حضور دانشجویان و دانش‌آموختگان را در آن جلسه برعهده گیرم.

در ساعت چهار بعد از ظهر آن مجلس تاریخی در طالار وسیع مرکزی عمارت مسعودیه تشکیل شد . قریب به پانصد نفر از وزراء و اعیان زمان و نمایندگان مجلس و اساتید و دبیرهاو افسران عالی‌مقام ارتش و بسیاری از دانشمندان و دانش پژوهان در آن انجمن گرد آمدند و شاگردان فارغ‌التحصیل به ترتیبی آراسته‌صف کشیده در میان سکوت‌و احترام با نظم تمام در انتظار موکب رئیس دولت بودند که در آن وقت تشریف فرمای عمارت شدند . در صحن باغ فرود آمدند و بر دورنمای آن‌عمارت که از انعام‌الطاف ایشان جانی از نو گرفته بود با یک تبسم مسرت آمیز قلبی که در سیمای ایشان پیدا بود بر آن عمارت نظرافکنده سپس‌به‌طالارپذیرائی تشریف آوردند.

برنامه‌جلسه شروع‌شدو مرحوم مشارالدوله حکمت خیر مقدم عرض کرد ، سپس مرحوم‌دکتر ولی‌الله خان نصر رئیس کل معارف خطابه بلیغی مشتمل بر سپاسگزاری از مقام‌ریاست‌وزرا و تشکر از حضار و جوانان دانش پژوه به نصایحی‌حکیمانه و اندرز های‌پدرانه سخن‌گفتند و تصدیق نامه‌ها و جوائز بدست رئیس‌الوزراء اعطاگردید و مجلس با کمال خوشی‌خاتمه پذیرفت ، یاد دارم که ایشان در موقع معاونت مرحوم مشار حکمت کفیل وزارت و مرحوم دکتر نصر و این بنده رامورد الطاف و مراحم قرارداده و به انجام خدمات‌و وظایف‌دلگرم ساختند.

«مسعودیه» یعنی چه

میپرسم ، استاد ،درباره‌عمارت «مسعودیه» کمی بیشتر مطلب بگوئید چون با همشهری که این عمارت دارد مسلما هستند کسانی که هنوز بدرستی از سابقه آن آگاهی ندارند .

استاد میگوید همانطور که گفتم : مسعود به نام عمارتی است که اکنون محل و مقر وزارت آموزش و پرورش در خیابان اکباتان است و از بنا های مهم و معروف شهر تهران میباشد که‌دراواخر قرن‌سیزدهم (در حدود ۱۲۹۰هجری قمری) بنا شده و بانی آن سلطان مسعود میرزا ظل‌السلطان پسر ارشد ناصرالدین شاه بوده است که آنرا به اسم خود موسوم ساخته و «مسعودیه» نامیده ،ان کاخ رفیع و عمارت منیع تاریخچه قابل ذکری دارد.

شاهزاده مذکور که داعیه ولیعهدی‌وسلطنت داشت درعهد پدرش در حدود ۱۲۸۶ هجری قمری بر نصف ایران‌یعنی‌ایالات و ولایات فارس و عراق و کرمانشاهان و کردستان و لرستان و خوزستان حکومت داشت و یکی‌از رجال‌متشخص و بنام زمان خود بود و آن عمارت را که مرکب از باغ وسیع وساختمان‌ورفیع‌اصلی و چهار حیاط کوچک اطراف آن است چنان بنا کرده بود که روزی قصر سلطنت ایران بشود.

ظل‌السلطان در سال ۱۲۹۱ با کمال جاه و جلال به تهران آمده و از پدر خود در همین عمارت مسعودیه به مهمانی شاهانه برپا کرده و شاه خود به آنجا آمده فرزند را ظاهرا قرین نوازش ساخت ، غافل از آنکه فردای همانروز او را از ایالت های تابعه تماما معزول ساخت ، فقط حکومت شهر اصفهان را برای‌معاش‌او مقرر کرد. وقتی که آن شاهزاده‌این عمارت را میساخت آن محله‌که بنام «نگارستان» موسوم است محلی بسیارآبادو مهیومرغوب شهر تهران بود باغ سلطنتی نگارستان در شمال میدانی که اکنون جلوخان‌مجلس شورای ملی است و از ابنیه دوره محمد شاهی است و اطراف آن رجال‌و بزرگان عمارات‌بسیار بسبک معماری آن عصرساخته بودند.

ازآن جمله باغ بهارستان (مقر مجلس شورایملی) و مسجد سپهسالار جدید در جنوب آن هردو بنای حاج میرزا حسین خان قزوینی سپهسالار بود که هنوز هم هردو باقی و موجودند و در طرف جنوب میدان عمارت نظامیه و باغ آن بنای میرزا آقاخان‌نوری صدر‌اعظم قرار داشت‌ازباغ‌نگارستان جز مدرسه دانشسرای عالی و مدرسه صنایع مستظرفه (کمال‌الملک) عمارت وزارت فرهنگ و هنر و محل جدید سازمان برنامه اکنون چیزی‌باقی نمانده و قطعات اطراف آن خانه های شخصی ساخته شده .

تنها حوضی در شمال باغ دانشسرای عالی است که در عمارت آن وزیر دانشمند قاسم مقام فراهانی را بامر محمدشاه بقتل رساندند .

سلطان مسعود میرزا علاوه‌بر عمارت مسعودیه در حوزه شمالی آن نیز پارکی داشت که خیابان صفی علیشاه وخانقاه و خیابان خیام در اطراف آن پارک بود و در وسط آن با مصالح آن زمان(چوب وآجر) عمارتی مرتفع در چهار طبقه ساخته بود که بسیار بدیع و تازه بنظر می‌آمد . هر وقت از اصفهان به طهران می آمد در آنجا اقامت میکرد . ازدیوار شمالی این پارک هنوز چند طاق‌نما درجنوب خیابان‌هدایت دیده میشود. ولی پارک و عمارت آن بکلی قطعه قطعه‌شده و ورثه ، اراضی آن را به اشخاص هدیده فروخته‌اند .

اما عمارت مسعودیه بعد از وفات صاحب آن به پسرش جلال‌الدوله بارث منتقل گشته و بعد از او به ملکیت زوجه او خانم همدم‌السلطنه (دختر مرحوم میرزایوسف مستوفی‌الممالک) درآمد، ولی‌این‌عمارت متروک شد و رو به ویرانی میرفت که همانطور که گفتم در سال ۱۳۰۳ همت عالی وکرامت گرانقدر مردی بزرگ یعنی اعلیحضرت شاهنشاه پهلوی‌آن را نجات داد .

در شماره آینده بحث ما با استاد پیرامون تاسیس فرهنگستان است که بنوبه خود هم از تاریخچه‌ای جالب دارد و هم مردان شهر زمان چون محمد علی فروغی (ذکاء الملک) در تاسیس آن نقش اساسی داشتند .

حساب
امروز برای فردا

پس اندازی جدید در بانک تجارتی ایران و هلند

۷ میلیون ریال وام

از ۵۰٫۰۰۰ ریال تا ۲٫۰۰۰٫۰۰۰ ریال وام بگیرید و از وامتان آنطور که دوست دارید و برنامه ریزی کرده ، استفاده کنید

بدون وثیقه ملکی

تا ۲۵۰٫۰۰۰ ریال بدون وثیقه ملکی و فقط در مقابل سند ذمه ای وام بگیرید

۹٪ بهره

در ازای وامتان کمترین بهره بانکی را بپردازید

۲ تا ۳ برابر

وامتان را دو تا سه برابر زمان پس اندازتان مستهلک کنید.

بیائید باهم فردای بهتری بسازیم

بانک تجارتی ایران و هلند
MERCANTILE BANK OF IRAN AND HOLLAND

مدیران شعب بانک، خوشوقت خواهندشداطلاعات بیشتری درموردحساب امروزبرای فردادراختیارتان قراردهند

ماشین سازی تبریز
شرکت سهامی خاص
ماشین سازی تبریز جهت تصدی شغل
معاون مدیر امور فنی
که شغلی است پر تحرك و مهم وازنظر تکنیك‌ومدیریت در سطح عالی قرار دارد ، به خدمات یکنفر مهندس مکانیك باسابقه کار مفید وواجد شرایط احتیاج دارد .
شخصی که‌برای‌شغل‌انتخاب واستخدام میشود حقوق ومزایای مکفی دریافت مینماید وآینده درخشانی از لحاظ‌شغلی خواهد داشت
خواهشمنداست جهت‌کسب اطلاعات‌بیشتر حضورا یا باتلفن شماره۴۲۳۹۶ ماشین سازی تبریز تماس حاصل ویامشخصات‌و مدارك مربوطه سوابق تحصیل و کاری خودرا بوسیله نامه به آدرس : تبریز صندوق پستی‌شماره ۱۸۳ـ ارسال دارید . ۱ـ۱۰ ماشین سازی تبریز

آگهی مناقصه‌واگذاری رستوران

شرکت سهامی مجتمع صنعتی گوشت فارس واقع در جاده‌سدداریوش کبیر کیلومتر ۱۵ تهیه وتوزیع‌غذای‌گرم‌رستورانهای خود را که دارای کلیه وسایل لازم می‌باشد باشرایط زیر به‌مناقصه میگذارد .

۱ـ اداره ۲ رستوران کارگری و کارمندی‌بصورت‌سلف‌سرویس‌وپذیرائی مستقل .

۲ـ تامین غذای در حدود ۱۰۰۰نفر در رستوران کارگری و ۵۰۰ نفر در رستوران کارمندی .

۳ـ غذا بصورت صبحانه ونهار وشام می‌باشد .

۴ـ شرکت کنندگان باید کلیه پرسنل باشگاه های کنونی مجتمع رابه خدمت پذیرفته و حقوق آنان را مستقیما بحساب مجتمع واریز نمایند .

شرکت کنندگان می‌بایستی بهای‌غذا های مشروحه زیررا در پاکت های دربسته تاآخر وقت اداری ۱ر۹ر۳۵ به اداره بازرگانی مجتمع واقع د رمرودشت تحویل نمایند . پیشنهادات در ساعت ۱۰ صبح‌روز ۲ر۹ر۳۵باز وقرائت‌خواهد شد .

۱ـ پلوخورشت (قرمه‌سبزی .قیمه . بادمجان . کرفس . فسنجان).

۲ـ پلو (سبزی‌پلوبا ماهی.کلم‌پلو باگوشت .لوبیاپلو باگوشت. زرشك‌پلو بامرغ) .

۳ـ چلوکباب (برك . کوبیده جوجه‌کباب باکمی مرغ) .

۴ـخوراك مرغ . خوراك زیگو .خوراك ماهیچه باسبزیجات .

۵ـ سوپ . آش . ژله . بستنی .کرم‌کارامل . میوه . شیرینی .سالاد .

۶ـ نان‌کره ومربا وپنیر باچای نان‌و دوعدد تخم‌مرغ نیم‌روباچای . نان ودوعدد تخم‌مرغ عسلی با چای هریك ازردیف های ۱ الی ۶باید یك قیمت واحد داشته باشد و این قیمت معدل قیمت‌های یك ردیف باشد هرشرکت کننده فقط ۶قیمت برای ۶ ردیف فوق خواهدداد .

هر شرکت کننده میبایستی‌ضمانت‌نامه‌ای بمبلغ ۱۰۰۰۰۰۰ ریال به عنوان ضمانت‌نامه شرکت در مناقصه‌ارائه نماید که بعداز برندگان اول ودوم که تاعقد قرارداد نزد شرکت خواهدماند بقیه آزاد خواهد شد .

حضور شرکت کنندگان در جلسه‌مناقصه آزاد . مجتمع در ردیاقبول یك یاکلیه پیشنهادات آزاد خواهد بود .

شرکت سهامی مجتمع صنعتی گوشت فارس

اطلاعیه اتوتهران

بطوریکه اطلاع دارید گاهی اوقات لوازم برقی خانگی ساخت کارخانه‌های معروف دنیا توسط اشخاص سودجو و مؤسسه‌های بازرگانی بی‌تجربه وارد کشور شده و درفروشگاه‌های متفرقه وغیرمسئول باضمانت‌نامه‌های بدون ارزش بفروش میرسد.

برای مشخص شدن کالای وارداتی این شرکت برچسب مخصوص مطابق نمونه زیر تهیه نموده که روی بسته‌بندی یا خود کالای عرضه شده توسط این شرکت الصاق میگردد.

لطفاً ازقبول کالای مشابه وبدون برچسب خودداری فرمائید.

پخش وسرویس توسط اتوتهران
IMPORTED DISTRIBUTED & SERVICED BY AUTO TEHERAN S.A.

اتوتهران : ۳۵۳ خیابان‌کورش‌کبیر تلفن : ۲۰-۷۵۷۳۱۱

اطلاعیه
لُوه LOEWE

کلیه تلویزیونهای رنگی لُوه ساخت آلمان علاوه بردارا بودن کامپیوتر مخصوص برای تنظیم سکام وپال ، مجهزبه سیستم سکام مخصوص ایران نیز می باشند.

لُوه یك نام مطمئن درصنایع الکترونیکی آلمان غربی .

نمایندگی لُوه اپتا آلمان.

لبنان: توپ‌ها از غرش باز می‌مانند

تصمیمات و قطعنامه‌های پادشاهان و روسای جمهور کشورهای عرب درباره فاجعه لبنان اثری عمیق در همدلها داشت. از این تصمیمات نوری در تاریکی تابید و روشنگر راه پایان بخشیدن به این فاجعه که همه دلها را خونین ساخته، شد.

بدین ترتیب میتوان گفت که حرکت کاروان صلح درلبنان آغاز شده و توپها از غریدن بازمانده‌اند ... درست است که راه آن مشکل وسخت می باشد ولی در هر حال مهم آن است که آغاز شده است. بعضی از ناظران سیاسی این کاروان را به «نبرد خمپاره» و یا شدیدترین نبردهای لبنان تشبیه کرده‌اند.

آنها برای توجیه نظرخود میگویند که پرتاب بمب از یک محله بطرف محله دیگر و یا از یک خیابان به خیابان دیگر کاری است که هرآدم شروری میتواند انجام دهد. ولی تجدیدبنای ویرانیهائی که‌دراثر این عملیات در ساختمانها و حتی دلها بوجود آمده کاری است نه چندان آسان‌ونیاز به تلاشهای خستگی‌ناپذیر دارد تا بتوان‌اثرات نامطلوب‌معنوی و مادی این‌جنگ خانمانسوز را زدود.

عدم اعتماد

آنچه ظرف ماههای غم‌انگیز گذشته درلبنان صورت گرفت، تمام مفاهیم واوضاع و روش های زندگی را عوض کرد و یکنوع ترس و بیم‌وعدم‌اعتماد دردل مردم‌لبنان بوجودآورد.

تا قبل از فاجعه خانمان برانداز لبنان همزیستی میان همه گروههای لبنان براساس پیشرفته‌ترین تمدن‌ها حکمفرما بود. افراد همه گروهها و دستجات مذهبی با همدیگر الفت و دوستی داشتند و هریک از افراد میتوانست در هر ساعتی ازساعات شب و روز به محل سکونت دیگری برود و هیچکس راه را براو نبندد و هیچکس از اونپرسد، کجا میروی و یا از کجا می‌آئی و یا چه‌میخواهی.

گذشته از این محل‌هائیکه وزارتخانه‌ها و ادارات و شرکتها در آن وجود دارد بهمدیگر متصل بودند. بطور مثال از مدارس نام میبریم.

هم در محله‌های مسیحی نشین وهمدر محله‌های‌مسلمان نشین مدارسی وجود دارد، با اینوصف معلمان و دانش آموزان آمیخته‌ای از همه گروهها بودند که بدون‌دغدغه خاطر و به سادگی و آسانی به مدارس خود میرفتند. بگونه آنکه همه فرزندان یک خانواده هستند. هیچکس‌در محله مسیحی‌نشین مانع‌رفتو آمد معلم مسلمان نمیشد ودر محله مسلمان‌نشین مانعی برای رفت وامدمعلم مسیحی نبود. دانش‌آموزان هم همین وضع را داشتند. وزارتخانه‌ها و ادارات دولتی هم قسمتی در این منطقه و قسمتی دیگر در آن منطقه بود.

کارمندان‌همه‌گروهها بدون وحشت از قتل و ربودن به ادارات خود میرفتند. بالاتر اینکه رئیس کلانتری یکمحله مسیحی‌نشین یک‌افسر مسلمان بنام «عزام رمضان» بود. ساکنان ان محله او رادوست داشتند و از وی اطاعت می کردند تا جائیکه او توانست برخی از عادت‌های مردم از قبیل شلیک گلوله های هوایی را در مراسم شادی وعزاترک دهد.

درمقابل بعضی از محله های مسلمان‌نشین افسران مسیحی ریاست کلانتریها را بعهده داشتند. در هر حال وحدت در همه چیز بود تا اینکه جنگ روی داد و همه چیز درهم ریخت.

در اینجا غرض آن نیست که گناه این فاجعه به گردن این وآن افکنده شود بلکه‌باید گفتکه بالاخره‌امروز یا فردا همه راهها و خیابانها کشوده میشود، سنگرها برچیده می شود ولی بازگرداندن محبت به دلها و زدودن ترس از آن نیاز به درمان طولانی و صبر دارد.

گناه وسایل ارتباط جمعی

وسائل ارتباط جمعی هر گروهی طی‌جنگ خونین‌لبنان، نقش بسیار ناصوابی ایفا کردند و همین نقش‌ها باعث پیدایش پیچیده‌ترین عقده‌ها در دلها گردید.

همه فرستنده‌های رادیویی فریاد میکشیدند و هدفشان تحریک احساسات بود. مطبوعات هر گروه و دسته‌هم همین نقش را بازی کردند.

لذا زدودن عقده‌ها از دلها در وقت کوتاهی آسان‌نیست، مگراینکه همه رهبران لبنان همبستگی کاملی داشته باشند، و دشنام دادن بهمدیگر ومتهم ساختن همدیگر را متوقف سازند. آخرین نوع اتهاماتی که مشاهده میشود، مبادله تهمت‌ها میان کامیل‌شمعون و ریمون‌اده است. اولی دومی را متهم میکند که با سازمان مقاومت فلسطین علیه منافع لبنان همکاری میکند و دومی اولی‌رامتهم میکند که‌باسراسائیل در جنوب لبنان‌همکاری دارد. این حملات میان این دو نفر همچنان ادامه دارد وخاطرها را آزرده میسازد وهمه آرزو میکنند که حملات‌مزبور هرچه زودتر متوقف شود.

بیاد می‌آوریم که در آغاز جنگ‌خونین لبنان، ریمون‌اده ببازدید مراکز جنگجویان در منطقه «دکوانه» رفت. روز بعد مطبوعات خبر این بازدید را بطورمفصل درج کردند و یادآور شدند که ریمون‌اده طی بازدید خود گفت جنگ فعلی‌لبنان‌یک‌جنگ‌فولکلوریک است.

کماندوهای نوجوان فلسطین کلیسای معروف «سن‌میشل» در بیروت را که در جریان جنگهای خونین بیروت از دژهای‌معروف فلسطینیها وچیگرایان بود، تخلیه میکنند تا نیروهای عربی حافظ صلح بجایشان مستقر شوند. بادهای آرامش در لبنان‌وزیدن گرفته است.
عکس رادیوئی آسوشیتدپرس

مردمباخواندن این‌اظهارات سخت شگفت‌زده شدند زیرا چگونه ممکن است در یک جنگ‌فولکلوریک بمب‌واسلحه بکار برود. بهمین جهت روز بعد ریمون اده در تصحیح اظهارات خود گفت: آیا جنگی را مشاهده کرده‌اید که طی آن هیچگروهی علیه‌گروه دیگر حمله نمیکندو هیچ‌نیروئی مواضع نیروی مقابل‌را اشغال نمی‌نماید. این همان چیزی است که در لبنان صورت می‌گیرد. حداکثر کاری که صورت میدهند این است که بمب و گلوله بطرف همدیگر شلیک میکنند پس از این‌جنگ یک جنگ فولکلوریکی است.

مردم ازاین توضیح‌خندیدند وتصور کردند که ریمون‌اده با روش خاص خود در لطیفه گوئی جنگ لبنان را مورد تمسخر قرار داده است. لطیفه‌گوئی‌های ریمون‌اده در همه‌جا معروف است. بطور مثال یکبار از او پرسیدند که چنانچه بجای پرزیدنت کندی رئیس جمهور امریکا، برژنف ترور میشد، چه‌تحولی‌صورت میگوفت. ریمون‌اده بلافاصله پاسخ داد: ژاکلین باواناسیس ازدواج نمیکرد!...

میان دو تن دیگرازرهبران لبنان هم جنگ تبلیغاتی وجود دارد. این دو نفر کمال‌جنبلاط و صائب‌سلام هستند که اولی دومی را متهم میسازد که‌دیگر نماینده هیچ چیزی در لبنان نیست ودومی اولی‌رابه‌تخریب کشور متهم میکند.

اما اینک کاروان صلحی‌که در لبنان آغاز شده نیاز به متوقف کردن همه این حملات و اتهامات دارد. تا ترس و دلهره از دل مردم‌لبنان زدوده شود. و به رهبران خود بازهم ایمان آورند، رهبرانی که یکدل و یکزبان و یکدست بعهد سابق خود یعنی محبت و الفت گذشته خود بازگشته باشند.

الجمهوریه

هدفهای من در کاخ سفید

نوشته: جیمی کارتر رئیس جمهوری منتخب امریکا
ترجمه: پروفسور منوچهر پرسه

پدرم سخت مرا تنبیه کرد

خاطره‌ای که‌از شلاق خوردن از پدر خود دارم واثر آن بیش‌از دفعات دیگر بیادم مانده موقعی که در سن پنج سالگی‌روز یکشنبه‌ای‌بطور معمول برای انجام مراسم مذهبی بکلیسا رفتم و پدرم طبق معمول یک پنی بمن دادکه در موقعیکه در کلیسا ظرفی را برای جمع‌آوری تصدق برای فقرا میگردانند درظرف بیندازم. وقتی بخانه برگشتم لباس مخصوص روز یکشنبه خود را کنده و محتوای جیب های آنرا در روی کمد گذاشتم‌و آن دوپنی بود. اتفاقا پدرم موقعیکه به اتاق من‌آمد چشمش به آن دوسکه افتاد وفهمید که‌در موقعیکه در کلیسا ظرف را برای گرفتن تصدق میگردانند من بجای آنکه سکه خود را به درون ظرف بیندازم یکی از آن سکه هارا هم برداشته بودم و سخت مرا تنبیه کرد. آن آخرین دفعه‌ای بود کمن در عوالم کودکی دزدی‌کردم.

بیشتر دفعات دیگری که تنبیه میشدم مواقعی بود کما خواهرم «گلوریا» بحث و مشاجره داشتم. گلوریا ازمن کوچکتر بود ولی مرسال های نمو هیکلش ازمن درشتتر شده بود گلوریا مرا بجلو راند و کتک زد، من هم بنوبه خود باتفنگ ساچمه‌زنی که‌داشتم تیری بطرف زیر کمراو خالی کردم، و اوهردفعه که صدای مرشکه‌ای می‌آمد باصدای بلند شروع بگریه میکرد. وقتی بالاخره درشکه پدرم رسید او بدون اینکه بتواند خودداری کند بصدای بلند گریه میکرد و شرح ماجرا رادر حال گریه برای پدرم نقل کرد. کتک مفصلی هم ازآن جهت خردم.

هیچ بخاطر ندارم‌که پدرم بدون کلاه ازمنزل خارج شده باشد. همیشه بصدای بلندمیخندید. وتقریبا همه آشنایان اورا دوست داشتند ودر مراودات خود بامردم‌خیلی دقیق بود. وبانهایت درستکاری رفتار میکرد و درمعاملات بینهایت وسواس داشت که مبادا عملی برخلاف انصاف انجام شود. سال چهارم متوسطه را در آکادمی «ریورساید» در شهر «گینزویل» جورجیا قبل از جنگ اول جهانی تمام کرد. تاآنجا که بخاطر دارم درآن زمان این مرحله تحصیلات حداکثر دانشی بود که یکی از افراد خانواده کارتر، از موقعیکه دویست سال قبل به جورجیا رفته‌بودند، کسب کرده بود.

پدرم در ژوئیه سال ۱۹۵۳ به بیماری‌سرطان درگذشت. بدون اغراق میتوان گفت که مرد فوق‌العاده باهوشی بود. از جریانات زندگی و سیاست کاملا آگاه و همیشه درصدد بود که در معاملات تکنیکهای جدیدی پیدا کرده و بکارببرد. محافظه‌کاری او به حدنهائی رسیده‌بود. وجای آنکه مادرم «آزادیخواه» بود ولی در محافل خانوادگی هیچوقت درصدد برنیامدیم که این‌دو واژه «محافظه‌کار» و «آزادیخواه» را مورد بحث قرار داده واین واژه هارا تعریف کنیم. مادرم یک پرستار رسمی بود که نامش در دفترپرستاران‌درج شده بود. درتمام دوران کودکی ونوجوانی من مادرم هیچگاه دست از کار و فعالیت برنداشت، اولا در بیمارستان نزدیک منزلمان پرستاری‌میکرد. یاپرستاری از بیمارانی راکه در منزل خودبستری بودند قبول میکرد، و دوازده ساعت در روز در بیمارستان کار میکرد و در مورد بیمارانی‌که در منزل خود بستری بودند بیست ساعت کار میکرد و برای هر بیست ساعت شش دلار پول میگرفت. بقیه مواقع را در منزل بوظایف مادری و خانه‌داری خود می‌پرداخت. در دمو بویژه در محله ما اغلب‌برای همسایگان و برای خود ماکار یک پزشک را میکرد و درتمام موارد وظیفه پرستاری خود را بانهایت دلسوزی و صمیمیت انجام میداد و بخوبی معلوم بود که‌از دیدن هرنوع بیماری سخت ناراحت میشود. باآنکه پدرم بندرت کتاب میخواند، برعکس‌مادرم برای کتاب خواندن حرص وولع خاصی داشت. من هم‌این علاقه کتاب‌خوانی را از مادرم‌آموختم.

اغلب برای پرستاری هائی که مادرم میکرد پولی به او نمی‌پرداختند، گاهی بوسیله هدیه های کوچکی زحمات اورا جبران میکردند ولی گاهی هم اصلا هیچ نمی‌دادند. بخاطر دارم که چندین هفته مادرم پرستاری دختری را که‌مبتلا به (دیفتری) شده‌بود میکرد. پدر و مادر آن دختر خیلی فقیر بودند. متاسفانه معالجات‌ومراقبت های بی‌نهایت صمیمانه‌ایکه مادرم میکرد تاثیرنکرد ودختر چشم از جهان فروبست. چند هفته بعد پدرآن دختر با یک گاری یک اسبه که پراز خرده چوبهای درختی بود که‌ازآن روغن «تروانتین» می‌گیرند وارد منزل ما شد. آن‌مرد بیش ازیک روز برای رساندن خرده‌چوبها سفر کرده بود تا بجای پولیکه نمی‌توانست بمادرم بدهد آن خرده چوبها را بدهد.

ناتمام

۳ـ مصاحبه «پلی بوی» باکارتر

کارتر: ما باید قانون خداوند را بپذیریم

پلی‌بوی ـ باتوجه بدین امر که شما بدان حد که گفته میشد به خواهرمتدین ومذهبی‌تان نزدیک نیستید، نمیدانیم که معتقدات مذهبی‌تان را چگونه با اقدامهای سیاسی شما توجیه کنیم. بطور مثال، آیا شما قاضیانی را که نسبت به جنایات و جرایم بی ـ قربانی، جرایمی چون استعمال مواد مخدر، زنا، انحرافهای جنسی، وهمجنس‌بازی سخت‌گیر یاآسان‌گیر هستند، به سمت‌های مهم قضاوت منصوب میکنید؟

کارتر ـ ارتکاب زنا، بنابر رهنمود های کتاب مقدس که من بدان اعتقاد دارم‌گناه بزرگی‌است. از لحاظ ما، نفرت داشتن ازیک دیگر همبستر شدن با غیرهمسر، همجنس‌بازی، دزدی و دروغ گویی، همه و همه گناه است. اما مسیح به ما می‌آموزد که در باره مردم دیگر قضاوت نکنیم. ما نقش قاضی را مسلم نمیدانیم وبه موجودی دیگر میگوئیم: تو محکومی زیرا که مرتکب گناهانی شدمی، تمام مسیحیان تمام ما اعتراف میکنیم که گناهکاریم که قضاوتش برعهده خداوندست نبر عهده موجودی دیگر. من درمقام فرماندار جورجیا سعی کردم که تاکیدبرقدرت قانون را ازسر جرایم بی‌قربانی بردارم. ما مجازات های مربوط به استعمال ماری‌جوانا را کاهش دادیم. ما عنوان جرم را از الکلیسم حذف کردیم. وازاین قبیل ...جرایمبی‌ـ قربانی به‌عقیده من‌از لحاظ تشدید قانون های مجازات عمومی باید از الویت بسیار اندکی متابعت کند. اما درمورد انتصاب قاضیان باید بگویم‌که اصولی‌که براساس آن‌من آنهارا منصوب میکنم اینها نیست. من افرادی را منصوب میکنم که شایسته قضاوت کردن هستند، که قضاوت آنها معتبر سالم و مطمئن باشد من فکرمیکنم که اگر بیش‌از انتصاب از آنها بپرسم که دربارمسائلیی خاص چگونه قضاوت خواهند کرد به هیچ‌وجه درست نیست.

پلی‌بوی ـ درباره قوانینی که بررفتار خصوصی اشخاص حاکم است چه میگوئید. آیااین قوانین رابايد تقویت کرد؟

کارتر ـ تقریبا هرایالت ازایالت های متحدما قوانینی مخصوصی علیه زنا دارند و بسیاری از این ایالت ها قوانینی علیه همجنس‌ـ بازی وانحرافهای جنسی دارند. اما مقامهای پلیس غالبا این‌قوانین را تاحد تجاوزبه‌مسکن‌خصوصی افراد یامختل کردن زندگی آنها مهم تلقی نمی‌کنند.

پلی‌بوی ـ اما البته‌این امر به پلیس دست‌بازتری میدهد که‌جرم های مختلف را سبک سنگین کند وبنابراین آیا شما فکر میکنید که اصولا مرتکبین جرمهای سبک آنطور که درخورشان است،کیفر نیز ببینند؟

کارتر ـ این تصمیمی است که هر ایالتی باید برای خود بگیرد. من فکر میکنم‌که غالب قوانین‌بدین ملت در کتابهای قانون ذکر نشده‌اند که در کتاب مقدس نیز وجود دارد. در آغاز پیدایش ملت ما معیارهای اخلاقی مسیحی ـ یهودی به عنوان پایه های قانون مدنی مورد قبول واقع شد.

اما من فکر نمیکنم که حفظ این نوع معیارها، آسیبی به جامعه مابرساند. اما عقیده دارم که دادگاه عالی فدرال در کشورمی‌ـ تواند در هر ایالت از ایالت های متحد مادراینمورد تصمیم‌جداگانه بگیرد.

پلی‌بوی ـ آیا به‌عقیده شماآزاد سازی قوانین در دهه گذشته بر اثر عواملی متنوع از قبیل قرص های ضد بارداری و غیره یکبکار زیان بخش بوده است؟

کارتر ـ آزاد سازی برخی از قوانین البته خوب بوده است. شما نمیتوانید اخلاقیات را به صورت قانون درآورید ما سعی کردیم‌که مصرف نوشابه های‌الکلی رافیر قانونی کنیم‌اما متوجه‌شدیم که تجاوز از قانون به جرم های بزرگ تری منجر میشود وآنگاه احتیاج بوضع قوانین تازه‌یی خواهیم داشت.

پلی‌بو ـ مقصودتان رانفهمیدیم. شما میگوئید که اخلاقیات را نمیتوان‌بصورت قانون‌درآورد اما موافق وضع قوانینی هم هستید که معیار های اخلاقی دیرینه را تائید میکند.

چگونه این دو موضوع رابا هم سازگار میکنید؟

کارتر ـ من معتقدم که مردم باید به قوانین مدنی احترام بگذارند، اگرتناقضی بین‌قانون خداوند و قانون مدنی وجود دارد مابايد قانون خداوندرا بپذیریم، اما همچنین باید خواستارآن باشیم که مجازات های مربوط به قوانین مدنی راهم بپذیریم، بیشتر پیروان اولیه مسیح بدین علت کشته شدند که‌بمسیح اعتقادداشتند. آنها بخاطر پیروی از قانون خداوند از قوانین مدنی تخلف کردند. «راین‌هولد نایبشوهر» دین شناسی که سالهاست در این زمینه مطالعه میکند میگوید اساس قوانین در هرجامعه‌یی مبتنی بر تعادل نیروهاست اما قوانین مندرج در کتاب های قانون فقط تا آنجاکه مجازات های مربوط بهریک از آنها اعمال میشود، موجد تعادل بین نیروها هستند. بدین ترتیب هرگاه قانونی مراعات نشود یا رعایت آن مایه بر هم زدن تعادل نیروها بشود بی فایده تلقی میشود.

پلی‌بوی ـ چیزی‌که‌از توضیح شما فهمیدیم این است که شما تا چه حد زیادی در برابررفتار و کرداری که مذهبیتان آن را نادرست میداندانعطاف ونرمش دارید، بطور مثال شما گفتید که درسان فرانسیسکو همجنس بازی را گناه تلقی کردید این وضع ازلحاظ سیاسی چه معنایی دارد؟

کارتر ـ موضوع همجنس‌بازی همیشه مرا عصبانی میکند، همجنس بازی یکی ازموضوع های مهم در سانفرانسیسکو است. من‌هیچ توضیح‌شخصی درباره همجنس بازی‌ندارم و گمان میکنم که به عنوان یک مسیحی باید هم از آن منزجر باشم.

پلی‌بوی ـ آیا موضوع همجنس بازی آنقدر بر اعصاب شما موثر است‌که نمیتواند به عنوان یک مسئله سیاسی در باره آن سخن بگوئید؟

کارتر ـ این‌موضوع بغرنجتر از آن است که گفته شده است زیرا که باید آنرا نه فقط از لحاظ سیاسی و اخلاقی بلکه همچنین از نظر جغرافیایی و سرزمین های مختلف توضیح داد. اما توجیه همجنس بازی در گفتگو های سیاسی و این که همجنس بازی چه تناقضی با اخلاق دارد موضوعی است که توضیح آن برای من تازگی دارد.

پلی‌بوی ـ ما مایلیم که ازشما پرسش گستاخانه‌یی بکنیم: آیا نظراتی در این باره که چه چیز «گناهکارانه» که چه چیز «غیر اخلاقی» است یا آنکه آن راخواست خداوندبدانیم‌درست است؟

کارتر ـ هاری ترومن یک تعمید دهنده بود، برخی از از مردم نظرات بسیار رکیکی درباره اعتقادات تعمید دهنده دارند. اگر آنها بخواهند در این باره چیز هایی بدانند می‌ـ توانند کتاب مقدس را بخوانند موضوع مهم این است که ما عقیده نداریم که بهتر ازهرکس دیگری باشیم، بما تعلیم‌داده‌اند که در باره مردم دیگر قضاوت نکنیم من‌نمیتوانم تعلیمات‌مسیح را تغییر بدهم. من بدانها عقیده دارم و بسیاری از مردم این کشور نیز با من هم‌عقیده‌اند، یهودیان به انجیل عقیده دارند آنها هم فرمان های مشابهی دارند.

جیمی‌کارتر رئیس جمهوری منتخب امریکا در کلبه‌اش واقع در «سن‌سیمونز» جورجیا اسناد و اوراق مربوط به انتقال قدرت ریاست جمهوری‌را بررسی‌میکند. کارتر و خانواده‌اش درپی مبارزات طولانی انتخاباتی در جزیره سن‌سیمونز به استراحت پرداخته‌اند.

بحران وستیز باردیگر به «میلا» روی آورده است

آنگولا: راهی دراز تا فراغت از جنگ

روز پنجشنبه ۱۱ نوامبر جمهوری خلق آنگولا نخستین سالروز استقلالش را جشن گرفت.

تظاهرات عظیمی که در حضور صدها نفر از میهمانان خارجی برگزار شد نشانه گذشت یک سال از حکومت جنبش خلق آزادی‌بخش آنگولا (میلا) برهبری «اگوستینونتو» بود که پستهای مهم ریاست جمهوری و نخست‌وزیری را بعهده دارد.

«آنگولا» پس از آنکه در ۱۱ نوامبر ۱۹۷۵ دربحبوحه جنگهای داخلی استقلال کشور را اعلام کرد راه درازی پیموده و هنوز تارستگاری کامل وفراغت ازجنگ راه درازتری‌در پیش دارد «میلا» زمانی‌دراز بیاری شوروی و کوبا بادو نهضت رقیب، «جبهه‌آزادی‌بخش‌آنگولا» (فنلا) و «اتحاد ملی برای استقلال کامل آنگولا «اونیتا» که از پشتیبانی‌افریقای جنوبی وامریکابرخوردار بودند درگیربود.

اوضاع نظامی

تاپکسال پیش هنوز «میلا» کنترل‌سراسر کشور را دردست نداشت. در جنوب، مرکز و شمال مناطق وسیعی دردست جنبش های رقیب بود.

با اینحال «میلا» که باسلاحهای‌مدرن شوروی مجهز شده بود باکمک واحد های نیرومند ارتش منظم کوبا نیروهای «فنلا» را درشمال وادار به هزیمت کردو درجنوب چریکهای «اونیتا» را که از پشتیبانی نیرو های افریقای جنوبی برخوردار بودند بسوی «نامی‌بی» عقب راند.

روز هشتم فوریه با سقوط شهر مهم (هوآمو) (نودا ـ لیشبوآ) در مغرب آنگولا که دژمستحکم «اونیتا» بود، «میلا» به پیروزی قطعی دست یافت اما این پیروزی درعین‌حال سرآغاز جنگهای‌چریکی «فنلا» و «اونیتا» علیه «میلا» بود.

ازآن پس گرچه کلیه شهرها ومناطق مهم استراتژیکی در کنترل «میلا» قرارگرفت با اینحال درباره‌ای ازبخشهای جنگی در شمال وجنوب جنگهای‌چریکی ادامه دارد. حتی خود مسئولان‌آنگولا به مقاومت‌پراکنده «دسته های راهزنان» دربرخی از نقاط کشور اعتراف دارند.

روز ۲۲ اکتبر چریکهای «اونیتا» در یک حمله سیصد نفر از اهالی دهکده کوچکی را درنزدیکی «هوآمبو» بخاطر طرفداری از «میلا» قتل عام کردند. ارتش آزادی‌بخش «میلا» باکمک دهتا پانزده هزار سربازکوبائی نمیتوانند از عملیات دسته های کوچک کوماندوئی که تحرک فوق‌العاده‌ای دارند جلوگیری کنند.

گزارشهائیکه جسته و گریخته ازآنگولا بخارج مخابره میشود نشان میدهد که از چند روزپیش نبرد های خونین‌میان‌سربازان دولتی وچریکهای «اونیتا» در گرفته و سیل پناهندگان از مناطق جنوبی آنگولا بسوی شمال «نامی‌بی» سرازیر شده است.

دراین جنگلها نیروهای منظم آنگولا از پشتیبانی عناصر کوبائی و ناسیونالیست های نامی بی (سوایو) برخوردارند و دامنه نبرد پیوسته گسترش می‌یابد.

اوضاع اقتصادی واجتماعی

هیئت رئیسه کمیته مرکزی حزب «میلا» که بتازگی تشکیل جلسه داد نظام جدیدی را که باید از اینپس در کشور برقرار شود تعیین کرد. درزمینه ایدئولوژیکی کمیته مرکزی مرام مارکسیستی و لنینیستی راتائید کرد. باین ترتیب تشکیل یک حزب‌پیشتاز از طبقه کارگر و برقراری یک دموکراسی خلق درآنگولا امکان پذیرخواهد شد.

درزمینه های اقتصادی واجتماعی«میلا» میخواهد ثروتهای ملی کشور را بسود خلق بجریان انداخته مسائل مربوط به تغذیه، آموزش و پرورش و بهداشت حل کرده و توسعه و پیشرفت نیروهای تولیدی را تامین کندهم‌اکنون بسیاری از موسسات پرتغالی درآنگولا ملی اعلام شده‌اند.

اما توسعه و تقویت نیروهای تولیدی مهمترین قسمت برنامه «میلا» را تشکیل میدهد و برای این کار بایدسیستم‌اقتصادی کشور که براثر جنگ، هزیمت کارشناسان پرتغالی متلاشی شده تجدید سازمان شود. مسئله تغذیه و کمبود مواد خوراکی بزرگترین مشکلی است که در راه رهبران آنگولا قرار گرفته‌است همه روزه درپایتخت وشهرهای بزرگ دیگر صفهای طولانی در برابر مغازه های خواروبار فروشی تشکیل میشود.

«پرزیدنت‌نتو» دریکی از سخنرانیهایش ضمن بحث از مسائل مربوط به تغذیه گفت: «مصرف مسئله مهمی است اما بدون تولید مصرف امکان پذیر نیست.»

یک سال پس از استقلال آنگولا هنوز بدرستی معلوم نیست تولید درکشور درچه سطحی قرار دارد واقداماتی که در زمینه افزایش محصول قهوه و نیشکر بعمل آمده چه نتایجی ببار آورده است.

آنگولا قبل از استقلال چهارمین کشور تولیدکننده قهوه درجهان بود. دفترسیاسی «میلا» چندی پیش اعلام داشت با اینکه‌جلو واردات تقریبا بطور کامل گرفته شده باز موازنه پرداختهای کشور کسری زیادی‌نشان میدهد. رهبران میلا برای جبران کسری موازنه پرداخت‌ها تصمیم گرفته‌اند یکبرنامه وسیع صرفه‌جویی بمرحله اجرا درآورده و میزان تولید را افزایش دهند.

دولت انگولا برای جلوگیری‌از«فرارارز» مسافرت آنگولائیها را به خارج قدغن کرده وبا قدامات دامنه‌داری درجهت بهبوداوضاع اقتصادی کشور دست زده است. اماتوسعه عملیات چریکی درمناطق جنوب کشورممکن است اجرای برنامه‌های اقتصادی را با دشواریهائی روبرو کند. درهرحال‌باوجود تشدید فعالیت چریکهای «اونیتا» و «فنلا» ومخالفت امریکا بارژیم «نتو» بنظر نمیرسد که موجودیت «میلا» بخطرافتاده باشد. جمهوری خلق آنگولا بااینکه در اثر مخالفت امریکا نتوانسته به سازمان ملل متحد راه یابد با بسیاری از کشورهای سوسیالیستی حتی بابلژیک دانمارک وچند کشور اروپائی دیگر روابط سیاسی برقرار کرده ومناسبات خود را باپرتغال بهبود بخشیده است. در این شرایط نهضت «اگوستینونتو» میتواند بوظیفه خطیری که بگفته رهبران آنگولا استقلال واقعی کشور را تامین‌خواهد کرد یعنی پیکار اقتصادی دست بزنند

فرانس پرس

نماینده ترکیه درمجمع عمومی:

ترکیه خیال الحاق یا تجزیه قبرس را ندارد

ترکیه در مجمع عمومی سازمان ملل اعلام کرد که حتی بعیدترین خیالهای ضمیمه کردن قبرس به ترکیه و یا تقسیم کردن جزیره قبرس به ذهن رهبران دولت آنکارا خطور نکرده است.

«ایلترترکمن» نماینده ترکیه درحالیکه پشت تریبون قرار گرفته بود تا در دوره ازسرگفته شده بحثهای مجمع عمومی سازمان ملل درباره مسئله قبرس شرکت کند، ادعاهایی را که روز دوشنبه گذشته از طرف جان‌کریستوفیدس وزیرخارجه قبرس در مجمع عمومی عنوان شده بود رد کرد وگفت:

ترکیه برغم اتهاماتی که به آن منسوب میکنند، نقشه شومی برای استعمارکردن قبرس طراحی‌نکرده و ساده‌ترین حجت وی این است که دولت ترکیه حتی بعیدترین وجه خیالهای الحاق و یا تجزیه‌قبرس را درسر نپرورانده است.

ترکمن اظهار داشت که اغلب، کسانیکه ازتاریخ اشغال بخش شمالی قبرس بوسیله ارتش ترکیه در اوریل ۱۹۷۴ تاکنون به این قسمت ازجزیره آمده‌اند از ترکهای قبرسی هستند که سابقا به‌ترکیه، انگلستان و سایر کشورهای مشترک‌المنافع مهاجرت کرده بودند و مهاجرت‌های آنان نیز تحت‌فشار دولت‌های یونانی وقت قبرس بوده است.

منافع جامعه

تکنیسین‌ها و کارگران ماهر و غیرماهری که براساس ترتیبات موقتی و برای برآوردن نیازهای اقتصادی از ترکیه به قبرس برده شده بودند تاکنون بطور عمده به کشورشان بازگشته‌اند.

ترکمن در سخنرانی‌خود کرارا ازکریستوفیدس بعنوان نماینده جامعه یونانیان قبرس نام برد تا نظر دولت ترکیه را در این مورد تاکید کند که قدرتی که خود را دولت قبرس میناماد تنها نماینده منافع‌جامعه یونانیان قبرس است.

نماینده ترکیه ضمنا گفت که توجیه بسیاری از مسائلی که کریستوفیدس در سخنان روز دوشنبه‌اش نزد اعضای مجمع عمومی سازمان ملل مطرح کرده تنها بوسیله نماینده ترکهای قبرسی که اجازه‌مشارکت در بحثهای مجمع عمومی را از وی دریغ داشته‌اند امکان‌پذیر بوده است.

امسال نیز مانند سال گذشته قرار براین‌نهاده‌اند که به سخنگویان جوامع یونانی و ترک قبرس‌اجازه دهند که صرفا برای شنیدن بحثها در جلسات مجمع شرکت کنند.

ترکمن ضمن اشاره به مسائلی ازقبیل سرنوشت افراد ناپدید شده در بخش شمالی قبرس و یا وضع یونانیهای قبرسی که در آن نواحی زندگی میکنند گفت که مسئولیت پرداختن به امور این اشخاص در صلاحیت دولت جداگانه‌ای است‌که ترکهای‌قبرسی برمبانی یک سیستم فدراسیونی در آن قسمت از جزیره ایجاد کرده‌اند. دولتی که ترکمن از آن سخن میگوید بطور یکجانبه در فوریه ۱۹۷۵ تاسیس شده است.

نماینده ترکیه درحالیکه به روش سازمان ملل خرده میگرفت گفت وظیفه مجمع عمومی بود که مباحثات خود را درباره مسئله قبرس در چنان مجرای خردمندانه‌ای به جریان درآورد که لطمه‌ای بزمینه و امکانات ازسرگرفته‌شدن مذاکرات صلح میان نمایندگان ترکها ویونانیان قبرس‌وارد نیاید.

«جمزموری» نماینده انگلستان‌در مجمع عمومی اظهار داشت که اگر قرار باشد مذاکرات نمایندگان جوامع ترک و یونانی قبرس با هر درجه‌ای از امیدواری به پیشرفت آن ازسر گرفته شود لازم‌است که هردوطرف روشی سازنده‌تر درپیش گیرند. ترکهای قبرس باید نشان دهند که برای قبول طرح و تعدیل‌هایی که تقسیم عادلانه‌تر اراضی قبرس را میان دو جامعه ترک و یونانی تضمین خواهد کرد آمادگی دارند. این قسمت از سخنان نماینده‌انگلیس اشاره به وضع کنونی تقسیم اراضی قبرس است که برمبنای آن با اینکه ترکها تقریبا تنها ۲۰ درصد از سکنه قبرس را تشکیل میدهند نزدیک به ۴۰درصد از اراضی آن را اشغال کرده‌اند. مورای اعلام کرد که یونانیان جزیره نیز باید آمادگی داشته باشند تا چنان تجدیدنظری در قانون اساسی را که ضمانت کننده برابری حقوق قانونی مردان هردوگروه‌ترک و یونانی قبرس باشد قبول کنند.

کریستوفیدس درسخنرانی خود ادعای نماینده ترکیه را که گفته بود هدف نهایی یونانیان قبرس کماکان عبارت از متحقق ساختن رویای «انوزین» (اتحاد قبرس با یونان) است تکذیب کرد و افزود که ترکها از بیش از دوسال پیش تاکنون عملا با بکاربردن تمام تمهیدات از روبروشدن با پیشنهاد های ازسر گرفته‌شدن مذاکرات جوامع‌ترک ویونانی قبرس طفره رفته‌اند.

کریستوفیدس بکبار دیگر ترکیه را بخاطر ادامه اشغال نظامی و قهری بخش بزرگی از اراضی‌قبرس ملامت کرد و خواستار خروج سربازان ترک از جزیره گردید.

از: رویتر

برگزیده ازمیان نامه‌ها

۵۰۰ پزشک ایرانی مگس می پرانند

میدانیم پزشک کم داریم و مخصوصا متخصص ، و برای جبران کمبود از هندوستان و فیلیپین و پاکستان پزشک می آوریم ، یک رقم حدود ۵۰۰ نفری پزشک عمومی و متخصص در وزارت خانه‌ای وجود دارند که بعلت دوباره کاریهای دو تشکیلات مشابه ، بازدهکارشان نزدیک به صفر شده است.

آیا وزارت بهداری و بهزیستی میل دارد جمع نسبتا زیاد پزشک را جذب کرده و بهرکدام کاری فنی درخور معلومات و تخصص بسپارد ؟ پانصد پزشک رقم زیادی است.

برای روشن شدن موضوع اجازه بدهید خیلی مختصر تشکیلات بهداشتی ـ درمانی وزارت آموزش و پرورش را بررسی کنیم. در وزارت آموزش و پرورش از سال های قبل که هنوز وزارت فرهنگ بود تشکیلاتی وجود داشت بنام بهداری آموزشگاه ها ، این مربوط به سال هائی است که نه از بیمه همگانی خبری بود و نه از بهداشت رایگان و نه از اینهمه امکانات داروئی و بیمارستانی ، در آن سال ها چنانچه معلمو یا شاگردی بیمار میشد به بهداری آموزشگاه ها میرفت و پزشک بهداری هم معاینات مقدماتی میکرد و نسخه‌ای بدست بیمار میداد تا آنرا از داروخانه بخرد .

باتوجه به تغییرات گسترده بعد از انقلاب نام بهداری آموزشگاه ها نیز تغییر کرد و بنام اداره بهداشت و رفاه معلم درآمد اما متاسفانه پزشکان این تشکیلات درهمان فرم و وضعیت سابق باقی ماندند.

در شرایط کنونی کشور و با توجه به تغییراتی که در اصول درمان و بهداشت بوجود آمده، پانصد نفر پزشک تشکیلات فوق از لحاظ فنی مطلقا بیکارند و عملا از وجودشان کوچکترین استفاده‌ای نمیشود زیرا :

۱ـ از نظر درمانی ، کلیه کارمندان اداری و فنی آموزش و پرورش مانند سایر کارمندان دولت بیمه هستند و بهرپزشک و بیمارستانی که مایل باشند مراجعه میکنند ، و دیگر احتیاجی نیست که چندین پزشک را صبحها در اداره‌ای جمع کنیم که هیچگونه امکانات درمانی ـ بیمارستانی و داروئی هم ندارند. اصولا دیده نشده که صبحها بیماران فرهنگی به پزشکان آموزش و پرورش برای درمان مراجعه نمایند بهمین ترتیب دانش آموزان که معمولا بچه هستند و چنانچه بیمار بشوند پدر و مادرشان آنها را بمطب اطباء و یا بیمارستان مورد نظر خواهند برد .

در مواقع اورژانس و اضطراری هم که در مدارس اتفاقاتی بیفتد مسلما بهتر است از مراکز اورژانس کمک گرفته شود .

۲ـ از نظر بهداشتی ، با توجه به فرمان بهداشت رایگان دیگر جائی برای انجام امور بهداشتی برای پزشکان آموزش و پرورش باقی نمیگذارد در یکی از نواحی جنوبی تهران (ناحیه ۱۲) چهار نفر پزشک کار می کنند که دو نفشان متخصص هستند این ٤ نفر ناگزیر صبحها مانند سایر کارمندان اداری در دفتر خود حاضر میشوند و تا ظهر بدون انجام دادن کوچکترین کار پزشکی بیکار در دفتر میمانند .

نکته جالب اینکه چند روز قبل از طرف وزارت بهداری و بهزیستی دریکی از شهرستانها ـ رشت ـ یک آگهی منتشر شد که احتیاج باستخدام یک نفر پزشک متخصص بیهوشی دارند، در همان شهرستان در تشکیلات بهداشتی آموزش و پرورش یک پزشک متخصص بیهوشی هست که صبحها بایستی مانند سایر کارکنان فقط در اداره حضور بهمرساند درصورتی که بیمارستانی در چند صد متری این متخصص قرار دارد و بدون متخصص مانده است.

پیشنهاد می کنم : اینک که کلیه امور درمانی ـ بهداشتی زیر نظر وزارت بهداری و بهزیستی قرار گرفته و حتی تشکیلات بهداری وزارت آموزش و پرورش که از نظر کادر فنی واقعا غنی است لیکن از نظر امکانات داروئی و بیمارستانی هیچ ندارد در وزارت بهداری ادغام شود تا از وجود دست کم پانصد نفر پزشک عمومی و متخصص درجای خود استفاده شود.

یک پزشک ـ امضاء محفوظ

دانشجوی روز خوشبختر از دانشجوی شب است

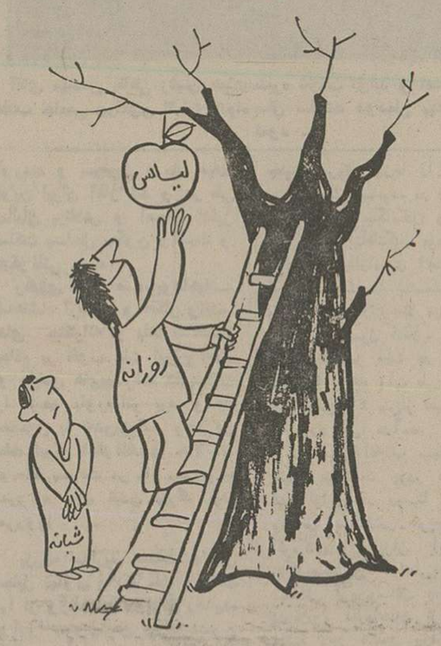

یکی ازهدفهای مهم کنفرانس انقلاب آموزشی رامسر در سالهای اخیر، کوتاهترکردن دوران تحصیل دردانشگاه‌ها است تاباتوجه به پیشرفت سریع کشورمان ،کارآئی و تخصص مرغ تحصیلان هر چه زودتر موردبهره‌برداری قراردیرد . به این جهت توصیه کنفرانس بدانشگاه‌ها بوده است که حتی‌الامکان و مدارس عالی پیوسته این با دادن واحد بیشتر به دانشجویان و تشکیل کلاس های تابستانی زمان تحصیل رابه‌حداقل برسانند. وازاین لحاظ رجحانی بین دانشجویان روزانه وشبانه قایل نشوند ولی باکمال تاسف درسال جاری دانشکده حقوق دانشگاه ملی ایران به این مسئله مهم توجه نکرده است.

باین صورت که اولا برخلاف سالهای قبل در ترم تابستانی برای دانشجویان روزانه ده واحد ولی برای دانشجویان شبانه هفت واحد درس تعیین کردند .ثانیا درسالهای قبل دانشجویان تا ۲۵ واحد درس برای فارغ التحصیل شدن اعم از روزانه وشبانه می توانستند تمام درسهای باقی مانده راانتخاب کند.

ناگفته نماند که این مقررات از سال های قبل و امسال در دانشگاه تهران اجرا می‌شده است ولی امسال بدانشجویان فارغ‌التحصیل روزانه تا ۲۳ واحد و بدانشجویان شبانه تا ۱۸ واحد درس دادند و در نتیجه بعنوان مثال من که دانشجوی شبانه بودم برای فارغ‌التحصیل شدن و فقط ۲۳ واحد درس درترم اول داشتم، نتوانستم مثل دانشجویان روزانه و یا مثل کلیه دانشجویان دانشکده حقوق دانشگاه تهران درس باقیمانده را انتخاب کنم .

توضیح

در مورد مطالب مندرج در شماره های ۱۵۱٤۰ و ۱۵۱۵۰ آن روزنامه در صفحات ۲۱ و ۱۷ به امضای آقایان عبدالله میرشرقی و رضا مقصودلو خواهشمنداست دستور فرمائید توضیح زیر براساس قانون مطبوعات در اولین شماره روزنامه اطلاعات چاپ شود:

«در حال حاضر تمام واحد های بانک ملی ایران در سطح کشور بدهی اسناد رسمی و عادی رادریافت داشته و قبوض سپرده موقت صادر و توسط بدهکاران به دفترخانه ارسال میدارند تا بستانکاران براحتی مطالبات خود را وصول کنند و دریافت وجه از بدهکار یا پرداخت آن به بستانکار در مدت حداکثر ده دقیقه انجام می پذیرد و این امر که یکی از روش های پیشرفته بانکی است سبب شده‌است که مردم ازحیث تسویه مطالبات و بدهی خود در رفاه باشندو چنانچه احیانا آقایان میرشرقی و مقصودلو به مشکلی برخورد کرده‌اند قطعا ناشی از اشتباه یا عدم وقوف نامبردگان از مشخصات و وظایف دفترخانه و سایر امور ثبتی بوده است .

بانک ملی ایران

هم پس انداز

بالاترین بهره

درحساب پس انداز روزشمار پس انداز ووام مسکن کوروش بزرگ ٨٪

بهره می گیرید که ٩٪ بیشتر از همه بانکها است

هروقت که بخواهید

هروقت که بخواهید میتوانید از حسابتان برداشت کنید و یا موجودی خود را افزایش دهید .

هر روز شاهد افزایش پول خود هستید .

چون بهره این حساب بطور روزشمار محاسبه میشود مرتبا "شاهد افزایش سریع پولتان هستید

حتی یک روز

اگر پول خود را فقط یکروز هم درحساب پس انداز روزشمار پس انداز ووام مسکن کوروش بزرگ پس انداز کنید ، بهره خواهید گرفت

وچنانچه پول شما یک سال مالی دراین حساب بماند ، نوعی سرمایه‌گذاری است زیرا :

٪۱۳/۴

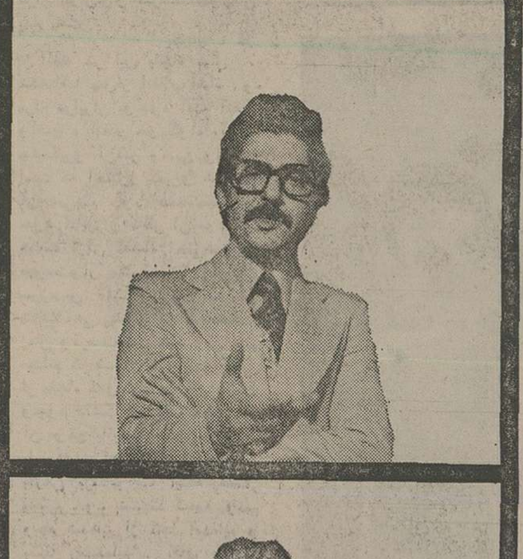

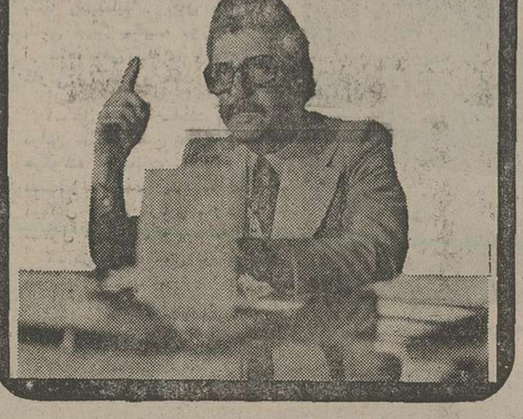

هم سرمایه‌گذاری

باشرایط فوق العاده

پس اندازهائیکه یک سال مالی درحساب روزشمار باقی بمانند.

ازسودسالانه وذخائرپس اندازووام مسکن کورش بزرگ نیز استفاده خواهند کرد .

یعنی

شما درسودسالانه پس انداز ووام مسکن کوروش بزرگ نیزسهیم هستید .

در این سرمایه گذاری هر لحظه که بخواهید می توانید مشارکت خویش را افزایش دهید .

به‌خاطر داشته باشید که پس اندازکنندگان در حساب پس اندازروزشمار درسال گذشته علاوه بر ٨٪ بهره معمول این حساب معادل ٪۵/۴ نیز بابت این سرمایه‌گذاری دریافت داشتند یعنی ٪۱۳/۴ بهره‌ای باورنکردنی ولی واقعی

بالاترین رقم بهره ایست که ازیک حساب پس انداز مطمئن میتوان انتظار داشت.

شعبه مرکز	خیابان کریمخان زند بین فیشرآباد و ایرانشهر شماره ۸۲
شعبه شاهرضا	شاهرضا بین فرصت و ایرانشهر پلاک ۳۹۶
شعبه ژاله	میدان ژاله اول خیابان شهباز
شعبه امیرآباد	امیرآباد شمالی شمال پمپ بنزین
شعبه نارمک	اول سی متری نرسیده به میدان پست وتلگراف تلفن نارمک بین بانک ملی وبانک رهنی
شعبه فرح	فرح جنوبی بالاتر از چهارراه تخت طاوس روبروی خیابان منصور
شعبه شاه	چهار راه باستان
شعبه شمیران	خیابان پهلوی مقابل پمپ بنزین باغ فردوس شمیران
شعبه کرج	خیابان پهلوی روبروی بیمارستان اسفند
شعبه ونک	ونک نبش خیابان دانشور و شیراز ، ساختمان ایران سکنا
شعبه کندی	خیابان کندی نرسیده به میدان کندی

شرکت پس انداز و وام مسکن کوروش بزرگ

حرف هایی از آنسوی سیم!

مشکلات خودرا با «اطلاعات» درمیان بگذارید :

تلفن : ۳۲۸٤٦۷ هر روز باستثنای (پنجشنبه‌ها) از ساعت شش تا هشت ونیم بعداز ظهر

زاهدی :

۸۰۰ دانش آموز دبیرستان دخترانه خوارزمی شمیران ازآب چاه استفاده می کنند ، چون مالک ساختمان حاضر نیست برای مدرسه انشعاب آب لوله‌کشی بگیرد .

● شمس‌الضحاء قدس شریفی

من بازنشسته دانشکده پزشکی هستم و مبتلا به بیماری «آتروز» هستم و نمی توانم راه بروم تقاضا می کنم ترتیبی داده شود تا من بجای اینکه شخصا برای دریافت مستمری بازنشستگیم مراجعه کنم، با حواله کتبی حقوق بازنشستگی بمن برسد .

● رشید رستگار

۹ سال است که در دانشکده کشاورزی کرج بصورت پیمانی مشغول کار هستم اما هنوز استخدام رسمی نشده‌ام ، و چنانچه بخواهم در سایر سازمان های دولتی خدمت کنم این ۹ سال سابقه خدمت را بحساب نمی آورند .

خوانندگان مینویسند

بازار سیاه پیکان

برای جلوگیری از بازار سیاه پیکان تصمیم گرفته شد که خریداران این اتومبیل امسال حق فروش نداشته باشند اما آن دسته از سودجویان که همیشه مترصد هستند تا ازراههای گوناگون سود سرشاری ببرند، بانوشتن قولنامه یکساله براحتی دست به معامله پیکان میزنند. لازم است مقامات مسئول ، فروش پیکان را از طریق قولنامه کلی ممنوع کنند آنوقت خواهند دید که چه تعداد از مردم دودستی پیکان خود را به کمپانی تقدیم خواهند کرد.

جواد طاوع

ارتقاء کارمندان دیپلمه

در تاریخ ۵و۹ آبان درروزنامه نوشته شده بود چندین هزار دیپلمه کارمند که بیست سال سابقه خدمت دارند می‌توانند از گروه هفت به گروه ۱۰ ارتقاء یابند . آیا این موضوع شامل کارمندان دیپلمه آموزش و پرورش هم میشود ؟

عباسعلی خالقی

بیمه کشور های خارج

چند هفته پیش ۳ مهندس آلمانی درجاده دورود ـ اصفهان با اتومبیل تصادف کردند. وشرکت بیمه آلمان برای مداوای این سه مهندس که بیمه بودند ، یک هواپیمای اختصاصی با پزشک و جراح و متخصص بیهوشی باصفهان فرستاد و این ۳نفر را برد تامورد معالجه قراردهد . منظور از مطرح ساختن این مسئله توجه شرکت های بیمه خارجی نسبت به بیمه شدگان است ، آنوقت در اینجا مریض باید برای جزئی ترین بیماری ناز پزشک و داروخانه‌چی را بکشد ، تازه با همه این ها چون دفترچه بیمه دردست دارد خوب معالجه نمیشود .

امضاء محفوظ

تعداد اتوبوس مسافر بری

شهرستان قزوین باوجودیکه ۱۰۰هزار نفر جمعیت دارد از نظر تعداد اتوبوس های شرکت مسافربری کاملا در مضیقه است ، اکثر بنگاه‌های مسافربری که در تهران جواز کار میگیرند ، اتوبوسهای خود را بشهرهای ساوه و تفرش واراک میفرستند و کمتر اتوبوسی برای مسیرقزوین اختصاص میدهند .

قاسم سلطانی ـ عباس گرانمایه

مدیران و کارکنان

شرکت سهامی عام تولید و تصفیه روغن (اسو)

آئین ملی بزرگداشت نیم قرن شاهنشاهی پر افتخار سلسله پهلوی را باشکوه فراوان جشن گرفتند

آقای مهندس اصغر پناهی رئیس هیات مدیره شرکت تولید و تصفیه روغن (سهامی عام):

آنچه در دوران پنجاه سال شاهنشاهی پهلوی برای کشور و ملت ایران حاصل شده آنقدر چشمگیر، آنقدر واضح و آنقدر وسیع است که حتی شمارش فهرست پیشرفتها و ترقیات همه جانبه سرزمین میهن عزیز ما دراین مختصر زمان و فرصت نمیگنجد وزبان وبیان من ازگفتن یك صدم وحتی یکهزارم پیشرفتهای ایران دراین دوران پرخیر وبرکت، قاصر است ...

● ●

آقای منوچهر زین‌العابدین نماینده کارگران شرکت سهامی تولید و تصفیه روغن:

بزرگداشت پنجاهمین سالگرد شاهنشاهی سلسلهٔ جلیل القدر پهلوی قدرشناسی ملتی است که بیش از ۲۵ قرن به نظام شاهنشاهی سرزمین میهن خود عشق ورزیده و در دفاع از این شرف ومظهر استقلال و تمامیت ارضی خود انواع خطرات را بجان پذیرفته و جان برکف نهاده است تادر راه اجرای اوامر رهبرعالیقدر خود نثارکند.

مدیران و کارکنان شرکت‌سهامی عام تولیدو تصفیه روغن«اسو» طی مراسم شکوهمندی پنجاهمین سال شاهنشاهی افتخار آفرین و غرورانگیز سلسله جلیل پهلوی‌را جشن گرفتند.

این جشن فرخنده و مراسم پرشکوه عصر روز سه شنبه هیجدهم آبانماه جاری در محل کارخانجات شرکت سهامی عام تولید و تصفیه‌روغن ترتیب یافت ودرآن علاوه بر کارگران و کارمندان شرکت و خانواده ـ هایشان گروهی‌از شخصیت های بازرگانی و صنعتی‌وطبقات‌مختلف مردم شرکت کرده بودند.

برنامه جشن باخوش‌آمد گوئی وخیرمقدم به مدعوین و مهمانان و شرکت کنندگان و حاضرین در این مراسم از طرف آقای مهندس اصغر پناهی رئیس هیئت مدیره شرکت سهامی تولید و تصفیه روغن آغاز شد و در محیطی‌گرم و صمیمانه و پرشور که از احساسات ملی و میهنی حاضران اشباع شده بود ادامه یافت.

سخنان رئیس هیئت مدیره

آقای مهندس اصغرپناهی رئیس هیئت مدیره شرکت‌سهامی تولیدو تصفیه روغن پس‌از خوش‌آمد ـ گوئی و خیرمقدم ملی سخنانی جالب و مستقل و منطقی اظهار داشت:

از طرف هیئت مدیره شرکت تولید و تصفیه روغن از کلیه خانم ها و آقایان محترم که با تشریف فرمائی خود ماراسرافراز فرموده‌اند تشکر مینمایم.

دور هم جمع آمده‌ایم‌که پنجاه سال سلطنت خاندان جلیل پهلوی را جشن بگیریم و بزرگ بداریم. بزرگداشتی کهحقا و انصافا برای هرایرانی و هر موسسه‌ای لازم است بخصوص برای موسسه‌ای که خود یکی از ثمرات وزائیده های این پنجاه سال سلطنت‌است پنجاه سال سلطنتی‌که آغازش‌نقطه عطفی درتاریخ ماستو آغازیست برای بنیان و بنیاد نهادن ایران نو و مترقی در مقیاس های نو.

درود بروان رضا شاه بزرگ‌ـ آن بزرگمرد پولادین ارادهکه‌بنیان گزار ایران‌نوو سرسلسله‌دودمان پهلویست.

آنچه در این پنجاه سال، مخصاصا پس‌از انقلاب شاه و مردم درایران بوجود آمده آنقدر واضح، آنقدر خودگواه، آنقدر چشمگیرو آن‌قدر وسیع وبنیانی است که احتیاج بگفتن‌و شمارش آن نمی‌بینم چون همه حضار، خود شاهد و ناظر آن بوده و هستند ازآن گذشته، حتی‌شمارش فهرست‌وار پیشرفت ها وترقیات سرزمین ما طی دوران شاهنشاهی پهلوی در این‌مختصر زمان وفرصت نمی‌گنجد ولی لازم میدانم که شمه‌ای از آنچه که‌قبل از پنجاه سال اخیردر این مملکت وجود داشت و اغلب حضار در آن موقع یا بدنیا نیامده بودند و یا سنشان اجازه‌یادآوری نمیدهد بعرض برسانم تا اینکه حضار محترم خود بسنجند کجهه بودیم وچه شده‌ایم از کجا آمده‌ایم و بکجا رسیده‌ایم. آقای مهندس پناهی سپس بمقایسه دوران قبل از شاهنشاهی پهلوی با دوران کنونی پرداخت و گفت:

۱ـ قبل ازدوره سلطنت پهلوی دراین مملکت رهبر نداشتیم نظر هرگوشه از مملکت شخصی یا دسته‌ای حکومت میکرد که حتی درمقابل دولت مرکزی خود را مسئول نمیدانست.

۲ـ درایران، حتی در تهران محاکمه و تعقیب جزائی وجنائی خارجی ها ممکن نبود و هر مجرم خارجی می‌بایست در کنسولگری همان مملکت محاکمه می‌شد.

۳ـ در این مملکت کسی اسم ورسم حسابی هم نداشت بعضی نقط یک لقب داشتند و بقیه با اسم پدروپدر بزرگ خودمشخص می‌شدند.

۴ـ راه نداشتیم یک رامخاکی بین تهران و رشت و تهران و قصر شیرین وجود داشت که هر دو را خارجی هابرای خودشان ساخته بودند و وسط رامچوب انداخته وازمسافران باج‌میگرفتند بااین اوضاع مسافرت بین تهران وتبریز در زمستان ۲۴ روز و در تابستان ۱۴ روز طول می ـ کشید.

۵ـ بانک نداشتیم، فقط یک بانک خارجی بود که حتی کار چاپ اسکناس ایران را بعهده داشت و در مقابل گرو گرفتن تلگراف مملکت که آن را هم خودشان ساخته بودند بدولت ایران چند صدهزار تومانی قرض میدادند.

۶ـ گمرکات مملکت در گرو یک کشور دیگر بود.

۷ـ دبستان و دبیرستان، هنرستان، دانشکده و دانشگاه نداشتیم.

درهر شهر چند مکتب بود که معلم روی یک تشکچه مینشستو دهبیستتا شاگرد هم در اطرافش زمین می‌نشستند و درس می ـ خواندند ... درهر شهر بزرگ فقط یک یادو مدرسه‌ابتدائی و گاهی متوسطه وجود داشت‌ولی تعداد شاگردان آنها بحدی‌بودکه خودمن وقتیکه امتحان کلاس ششم ابتدائی‌را میدادم تمام‌امتحان دهندگان تهران در یک ایوان مدرسه دارالفنون‌جا گرفته‌بودیم.

۸ـ درمورد صنعت خوب یادم میاید که اولین کارخانه کبریت سازی در اطراف تهران ساخته شد ولی برای ایجاد اختلال در کار این‌کارخانه آنقدرکبریت‌مجانی ازطرف یک کشور خارجی بین مردم توزیع کردند که‌آن کارخانه ایرانی ورشکست گردید.

۹ـ بودجه مملکت که خود نموداری از حجم فعالیت‌های زیر بنائی و عمومی کشور است در شصت سال پیش‌فقط ۲٫۵ میلیون تومان بود و حالا بعد از شصت سال همه خوب‌میدانیم که بودجه مملکت ما بهمدرقم غیر قابل‌تصور ودرآمد سرانه و تولید ناخالص ملی بهمه مبالغ بزرگی رسیده است.

نقطه عطف درتاریخ ایران

در این شرایط سخت تاریخی، رضا شاه کبیر، تاجی بزرگ میهن پرستانه، زمام امور ازهم ایران با اراده‌ای‌پولادین و افکار گیسخته مملکت رادر دست‌باکفایت خود گرفتند و نقطه عطف شایان را در تاریخ ایران زمین بوجود آوردند و سرفصل تاریخ حیات نوین ایران آغاز شد و در طی سالیان پرتلاش و اعجاب انگیز مملکت بساحل سکون و امنیت و شکوفائی رسید.

رهبری های صحیح‌وداهیانه شاهنشاه آریامهر و افکار وایده های مبتکرانه و بلند شاهنشاه حاکم بر قلوب ملت ایران ابعاد و مقیاس های‌پیشرفت های‌مملکت را ازحد باورفراتر برد وامید حصول به تمدن‌بزرگ رادر دل ملت ایران شکوفاند و حالا ... وحالا بسرعت در راه رسیدن به دروازه های تمدن بزرگ پیش میرویم.

بزرگ میداریم سلطنت خاندان جلیل پهلوی را که ملت ومملکت را از ورطه‌های هولناک رهانیده وآنرا بسوی‌تمدن بزرگ‌رهنمون است.

بزرگ میداریم اصول انقلاب شاه و مردم را که چکیده افکار مترقی و مبتکر و میهن پرستانه رهبر عالیقدرو عظیم‌الشان ماست.

سلامت باد اعضای خاندان‌جلیل پهلوی.

جاودان‌بادفروغ شاهنشاهی پهلوی.

اظهارات نماینده کارگران

پس‌از آن‌آقای‌منوچهرزین‌العابدین نماینده کارگران شرکت سهامی عام تولیدو تصفیه روغن بدعوت آقای مهندس پناهی رئیس هیئت مدیره شرکت پشت میکروفون قرار گرفتو ضمن سخنانی‌اظهار داشت:

باتاییدات خداوند متعال‌و بنام نامی‌شاهنشاه‌آریامهر-بزرگداشت پنجاهمین سالگرد شاهنشاهی دودمان جلیل‌القدر پهلوی ازطرف مردم، قدر شناسی ملتی‌است که بیش‌از بیستو پنج قرن به نظام شاهنشاهی سرزمین میهن عزیز خود عشق‌ورزیده و در دفاع از این شرف و مظهر استقلال و تمامیت ارضی خود انواع‌خطرات را بجان پذیرفته‌است.

دوستان عزیز کارگر، حضار گرامی، خانمها، آقایان محترم، همانطور که میدانید امسال به عنوان بزرگداشت پنجاهمین‌سال شاهنشاهی پرافتخار سلسله پهلوی مشخص شده‌و ما نیز در اینجا جمع شده‌ایم تا این‌آئین ملی و میهنی را درحد امکانات‌و مقدورات و تاآنجا که بتوانیم بجاآوریم وباصدای بلندبگوئیم:

شاهنشاها، ما کارگران شرافتمند از صمیم قلب سپاس میگوئیم زحماتی راکه آن پدر تاجدار برای ماکشیده و خیرو برکت و نعمت هائی راکه نصیب مانموده و بما ارزانی داشته‌اند.

دوستان عزیز، من خود ندیده‌ام اما در میان این جمع حتما کسانی هستند که بچشم خود وضع آشفته و نابسامان ایران را قبل از دوران سلطنت پهلوی دیده‌اند. دوران خان‌خانی‌و دورانی که هرکس درگوشه‌ای برای خود حکومتی بوجود آورده بود.

در آن‌دوران هیچکس آسایش وراحتی نداشت، هیچ‌خانواده‌ای در امان نبودولی‌با آمدن‌سرداری بزرگ و میهن پرست چون رضا شاه کبیر این مملکت که‌در گرداب‌نیستی و دریای متلاطم حوادث دست‌و پامیزد، جانی‌تازه گرفت و نجات یافت. فرزند چنین مردی نیزما را به‌آرمان های بزرگ رسانید. در زمانی که کشور پراز بیگانگان ودرحقیقت در اشغال بیگانگان بودشاهنشاه جوان ما باراده‌ای آهنین زمام امور مملکت را بدست گرفتند و بیگانگان راازخاك میهن‌بیرون راندند، اصول انقلاب اصیل و سازنده شاهو ملت در ۶ بهمن ماه ۴۱ برای ملت طرح شدودر نهم بهمن ۴۱ پس‌از تصویب‌ملت به مورد اجرا درآمد.

در اصل انقلاب سپاه دانش سپاه بهداشت بود. میدانیم‌که قبل ازاین در روستا های‌ایران وسائل بهداشتی موجود نبودو کودکان و عزیزان این ملت با کوچکترین ناراحتی‌بملت کمبود ابتدائی ترین‌وسائل جلوی چشم پدران و مادرانشان از بین می رفتند وجز شیون وزاری کاری نمیشد برای آنها انجام داد. و سلامت و شادمانی به‌هدیه‌برده سپاه بهداشت به روستاها رفت روستائیان ماحتی سواد خواندن ونوشتن نداشتند و بهمین جهت که نادان بودند حق آنها ضایع میشد. سپاه دانش در هرگوشه مملکت بیسوادان راسوادآموخت و نور علم به دور ترین نقاط مملکت ما تابید.

اصل دیگر سهیم شدن کارگران در سود ویژه کارگاه هابود. قبل از بهمن ماه ۴۱ کدام کارگر مبلغی اضافه بر دستمزد ناچیزش‌میتوانست مطالبه کند؟ درحال حاضر ما مستقیما از نتیجه زحماتمان استفاده می کنیم. اصول انقلاب در جهت تامین رفاه ملت تا۱۷ اصل افزایش پیدا کرد. یکی از این اصول اصل ۱۳ است‌که فروش سهام کارخانجات به کارگران است. همانطور که اطلاع دارید شرکت تولیدو تصفیه روغن، سال قبل‌دراجرای اوامرشاهنشاه آریامهر مقداری سهام خود را برای فروش عرضه کرد که‌همه ماکارگران نیز خریدیم و اینك میتوانم بگویم که در محلی که کار میکنیم سهیم و شریك هستیم و با دلگرمی بیشتر و افزونتری فعالیت داریم.

ندای رهبر عالیقدر خودشاهنشاه آریامهر را ماکارگران فقط از یك طریقه واز یکجهت میتوانیم لبیك بگوئیم و آنهم این است که تاآنجا که‌در قدرت‌وتوانائی خویش داریم با کارو کوشش بیشتر وتولید محصول مرغوب‌تر درراه پیشرفت‌بیشتر تلاش کنیم.

باصدای بلند و رسا اعلام میدارم: شاهنشاها: ماکارگران شرکت تولید و تصفیه روغن تا آخرین قطره خون خود را نثارمی کنیم که‌بتوانیم‌اوامر وفرمایشات آن پدر تاجدار را که‌همه وهمه بخاطر تامین آسایش بیشتر ملت و پیشرفت افزونتر میهن است اجراکنیم. جاوید شاهنشاه آریامهر پاینده‌ایران.

پس‌از اظهارات نماینده‌کارگران شرکت سهامی تولید و تصفیه روغن متن تلگراف آقای مهندس پناهی رئیس هیات‌مدیره شرکت که بنمایندگی از طرف مدیران وکارمندان وکارگران و همه کارکنان شرکت سهامی‌تولید و تصفیه روغن به پیشگاه مبارك شاهنشاه آریامهر مخابره شده بوسیله آقای‌نواب‌رئیس کارگزینی شرکت قرائت شد «متن‌تلگراف جداگانه دراین صفحه چاپ شده است».

دراین هنگام اجرای برنامه های هنری آغاز گردیدو ضمن آن ازحاضران‌و شرکت‌کنندگان در جشن پذیرائی میشد. این جشن فرخنده و مراسم پرشکوه تاپاسی از شب گذشته ادامه یافت ...

متن تلگرام مدیران و کارکنان شرکت سهامی عام تولید و تصفیه روغن

پیشگاه ذات اقدس اعلیحضرت همایون شاهنشاه آریامهر

شاهنشاها

کارکنان وهیئت مدیره شرکت تولید وتصفیه روغن افتخار دارند که پنجاهمین سال سلطنت‌خاندان جلیل پهلوی را به پیشگاه مبارك تبریك عرض نمایند.

ایمان راسخ داریم که یکپارچگی ملت تحت لوای حزب رستاخیز و اعتقاد ملت بقانون اساسی، نظام شاهنشاهی و انقلاب شاه و مردم رهنمون پیشرفت ها و ترقیات بیشتر و بیشتری خواهد بود.

سلامت‌و سعادت خاندان پهلوی و جاودانگی شاهنشاهی پهلوی را از ایزد پاك خواستاریم.

چاکر ـ اصفر پناهی

رئیس هیئت مدیره شرکت تولیدو تصفیه روغن (سهامی عام)

آقای مهندس پناهی رئیس هیئت مدیره شرکت تولید و تصفیه روغن مطالب جامعی پیرامون اثرات پنجاه سال سلطنت دودمان پهلوی ایراد نمود.

آقای منوچهر زین‌العابدین نماینده کارگران شرکت در حال سخنرانی.

گوشه‌ای از مراسم جشن شرکت تولیدوتصفیه روغن

هوحق، خانمها، آقایان!

از : سیاوش بشیری

● بهر تقدیر ، انتخابات انجمن های ملی پایان‌یافت. نتایج اعلام شد و می‌رویم تا نخستین دوره این گونه انجمن ها را در عصر رستاخیز ملت ایران آغاز کنیم . تاریخ در وسعت باورهای خود چشم گشوده است و تا وقایع این دوره بخصوص را باارزشیابی های‌خاص‌تاریخی در خود جای دهدواین‌نکته‌به اضافه خیلی نکات باریکتر از موی دیگر بحق بایستی نمایندگان برگزیده را از فرط وسواس به نگرانی دچار سازد تا برحسب سنت بلکه به شیوه‌های صددرصد موافق با خمیره و ذات انقلاب اجتماعی ایران ، از لاک خود نگری‌ها ، رودربایسی ها ، باری بهرجهت بودن‌ها و خلاصه‌ترمماشات ومدارا بدرآورد و از آنان زنان و مردانی بسازد که مرور لحظه‌های انهاسرشار ازنگرانی ،احساس‌مسئولیت و ارزشیابی باشد .

حالا دیگر نماینده انجمن شهرنباید چشم بدهان‌رئیس جلسه بدوزد یا سربسوی باد های موسمی داشته باشد که از کدامین سوی می‌وزد تا به همان سمت بادش دهد این نماینده باید بداند عضو باشگاه حقوق بگیرها نشده است که از تنگی قافیه ، احسنتی بگوید و قیام وقعودی‌کندکه مبادا بردامن کبریائیش گردی بنشیند .

عصر رستاخیز واعتمادی که موکلان باو کرده‌اندباید دراو احساس‌نگرانی‌وجود آورد ،که وقتی میخواهد قیامی کند یا قعودی پیشه سازد بداند تاریخ ، پادشاه، حزب ، مردم چشم بـاو دوخته‌اند و اوست کـه دربرابر نسلها مسئول‌است. حالا اگر حقیقت و منافع ملی اقتضامی‌کند که منزل خود آقا مشمول ماده صد بشود . اگر شرف اجتماعی حکم میکند که نان ناحق را ازحلقوم برادرزاده بـدر آورد ، حق را بجای ناحق بنشاند ، آنی و لحظه‌ای درنگ نکند که اگر جز این باشد نه به این دوره ازعمر انجمن های ملی بلکه به‌ذات نهضت رستاخیز خیانت کرده است.

این ترکیبی است که از انجمن های سه‌گانـه اصفهان‌دردست داریم ، ترکیب نا مانوس تازه‌ای است ، آدمهائی هستند که‌نه کسی بد آنها را میگوید و نه انچنان کسانی هستندکه در حد افراط ازخوبی‌آنها یاد شود ، گمنام هستند و خودرامتکی‌به ارای واقعی می‌دانند . اینها می‌توانند خادم باشند ، می‌توانندخائن از آب درآیند ، نظر واقعی را الان نمی‌توان ارائه‌داد، این میماند برای ماههای اینده ، سالهای آینده و بهر

بقیه در صفحه ۱۸

درحاشیه رویدادهای ورزشی :

حفظ ادب در حریم ورزش

● صدایش گرفته و بغض‌آلود بود و زیرلب زمزمه میکرد: ـ آقا من عاشق تماشای فوتبال هستم ، این ورزش رادوست دارم وهمیشه باهرزحمت که‌باشد چند ساعتی را در یك هفته وقف تماشای بازی فوتبال می‌کنم. درست بقیافه‌ام نگاه کنید، من دیگر نیستم ، باصطلاح سنو سالی ازمن گذشته وبدین‌خاطراست که‌دوست دارم بهنگام دیدار بازیها جای‌راحتی را پیداکنم و بهنگام تماشای یك بازی فوتبال گوشه دنجی قرار بگیرم و محوبازی‌پرویچه‌هـا بشوم و لذت ببرم وبرای بدست آوردن چنین موقعیتی تاآنجا هم که میتوانم واوضاع مالی‌ام اجازه بدهد دور از چشم‌خانم‌سرکیسه‌را شل می‌کنم وسهم خرید بلیط خودرا تمام وکمال می‌پردازم وفقط انتظار دارم در برابرآن واقعا بادیدن یك‌بازی فوتبال در محیطی‌بی‌سرو صدا و دور از جنجالها لذتی ببرم و آرامشی براعصاب‌خودببخشم، ولی‌برخلاف این انتظار قانونی دراین چندساعتی که در ورزشگاه هستم آنقدر شاهد ناراحتی ها و دردسرها میشوم که‌دیگر اعصاب آرامی برای آدمی جهت دیدن یك بازی بجانمی‌ماند .

گفتم دوست عزیز هرجا جوانان جمع‌شوند بخصوص اگـر ورزشگاهی بزرك باشد سروصدا ها و شلوغی هاوجود دارد و...

میان حرفم دویدکه من‌کی‌گفتم شلوغ نکنند ؟جوانی باشلوغی همراه است تنها شلوغی مطبوع یعنی سروصداهای خوب بـراه انداختن برای تشویق‌بازیکنان که هر وقت هم باآن روبرو میشوم واقعا لذت میبرم، اما منظور من از دردسر ها چیزهای دیگری‌است یعنی اون پشت سری‌ها مرتب تخمه می‌شکنند و پوستش را روی سروکله آدم (تف)می‌کنند، جلوئی ها بمحض بوجود آمدن یك صحنه حساس دربازی از جای خود بلند می‌شوند و در برابردیدگان امثال مایك دیوار گوشتی می‌کشند و بعد ناچاریم مرتب از بالائی ها خواهش کنیم (آقاتف نکن!)و برای جلوئی هاهی‌دادبزنیم (آقا بشین) ولی کو گوش شنوا ؟ازهمه‌بدتر ریخت های و قیافه هاآنان بموقع نگاه کردن بدیگران است که گوئی بدشمن خود نگاه‌می‌کنند در صورتیکه دریك‌چنین اجتماع بزرگی همه باید بایکدیگر مهربان باشند، یادم نرفته مردم وقتی‌بحمامهای خزینه‌دار سابـق میرفتند، با مشت‌کردن کمی‌آب وتعارف دوست برای خود پیدامی‌کردند ، اما اینجا که اجتماع بزرگی است بجای دوست‌یابی کار همه‌دشمن تراشی شده وبی‌جهت هرچه فحش و ناسزاو کلمات‌رکیك درچنته دارند نثار دیگران می‌کنند که اصلا قابل هظم نیست !و این کلمات گاهی چنان بوی تعفن می‌دهد که بمحض شنیدن آن قاپناگوش آدمی سرخ‌می‌شود !!آخر اینها انسان هستند ؟چرابایستی چنین الفاظ و جملات وکلامی از زبان آنان خارج شود ؟!و اصولا باید از این جماعت بی‌بندوبار پرسید جانم چرا اشغال هارا ازپلا روی کله پائینی ها میریزید ؟از این کار چه نفعی بشما میرسد ؟ یاچرا وقتی بلیطها شماره دارد وصندلی ها هم دارای شماره می‌باشد سرجای خود نمی‌نشینید که مزاحمت دیگران فراهم شود ؟

گفتم آخر همه‌که این‌طورنیستند ، خوب وبد همه جاهست! گفت من هم نگفتم همه بد هستند ، بلکه روی سخنم بهمان تعداد نفرات انگشت شماری است‌که این مزاحمت ها را فراهم‌می‌

بقیه در صفحه ۱۸

اعضای اتحادیه صنف نانوایان اصفهان :

کمبود کارگر نانوائی دراصفهان عامل کمبود (نان) است

رئیس‌وتنی چند از اعضای اتحادیه صنف نانوایان‌اصفهان‌هنگام مطرح‌ساختن مسائل و مشکلات نانوایان این شهرستان در جلسه میزگرد اطلاعات .

باایجاد کارخانه های نان ماشینی موضوع کمبود نان مرغوب و ماکول برای همیشه دراصفهان حل میشود

★ کمبود کارگر نانوائی،افزایش دستمزدها، لزوم یکسان و یک نواخت کردن دستمزدها واجرای کامل قانون کار در موردکارگران نانوائی و توجه به تامین رفاه آنان به منظور جلوگیری‌ازگرایش آنان به سوی حرفه‌های دیگر. ضرورت ایجاد کارخانه‌های نان ماشینی و مکلف نمودن تمـام صاحبان مغازه‌های نانوائی‌اصفهان به پرداخت کایه حقوق ومزایای قانونی کارگران خباز، مهمترین موضوعهائی بود که‌در یکجلسه میزگرد باشرکت چندتن ازاعضای اتحادیه صنف نانوایان اصفهان مطرح شد.

این جلسه میزگرد با حضور رئیس اتحادیه صنف نانوایان اصفهان وتنی چند از اعضای‌این اتحادیه دردفتر سرپرستی‌اطلاعات دراصفهان تشکیل شد.

● در آغاز این گفت وشنود آقای «حسن‌قاضی»یکی ازنانوایان اصفهان گفت: در حال حاضر اعضای صنف نانوایان اصفهان بایک سلسله مسائل و مشکلات دست وپاگیر در زمینه تهیه و پخت نان وتامین‌نیازمندیهای مردم از این حیث، مواجه‌اند که اگر این مسائل و مشکلات بر طرف نشود علاوه بر مغازه‌های نانوائی که تاکنون بسته شده است مغازه های دیگری نیز بسته خواهـد شد و مردم اصفهان با مشکـل کمبود نان روبرو خواهند شد. دراین میان به عنوان گام اول‌در حل‌مشکلات نانوایان باید جلسه های گفت‌و شنودی تشکیل‌شود تامسائل ونارسائی‌های موجود بررسی گردد ورامحلهائی بـرای آنان ارائه شود.

آقای «قاضی» سپس به مسئله افزایش دستمزدها و نرخ‌خدمات در بسیاری از موارد اشاره‌کرد وگفت: در حرفه نانوائی بایـد ضوابط خاصی برای کارگران تهیه شود تاکارگران در عیـن دریافت مزدعادلانه باعلاقه‌مندی‌و نظم به کار بپردازند. در ایـن مورد پیش از هراقدامی بایـد نسبت به یکسان‌ساختن دستمزدها توجه شود. هنگامی که دستمزد ها در مقابل کار مشخص معلوم ومعین یکسان و یکنواخت‌شود کارگر آگاه می‌شود که در مقابل کارش طی ساعات کار چقدرحقوق می‌گیرد. البته ناگفته نبایدگذاشت که در اتحادیه صنف نانوایان تغییراتی بوجود آمده وفعالیت هائی نیز در جهت تعیین ضوابط کار ومیزان دستمزدها صورت گرفته است، اما هنوز نارسائی هائی در این زمینه وجود دارد.

احساس مسئولیت کارگران

آقای«اسماعیل خلیفه‌محمودی» یکی دیگر از شرکت کنندگان در این جلسه گفت: نظرات آقـای قاضی را در مورد یکسان‌سازی دستمزدها قویا تایید می‌کنم و اضافه می‌نمایم که قانون کار باید دقیقا در باره کارگران نانوایی به مورد اجرا گذارده شود.

سپس آقای «عباسعلی ودائی» یکی از اعضای صنف نانوایان گفت: چند سال پیش از هر خباز شهر اصفهان مبلغ ۵۰ هزارریال بابت سرمایه‌گذاری برای خریـد دستگاه پخت نان ماشینی گرفتند اما تاکنون هیچ اقدامی در جهت خرید و به کار انداختن دستگاه پخت وتهیه نان ماشینی صورت نگرفته است. ضمنا باید ترتیبی اتخاذ شود که کارگران‌نانوائی ها بیش از پیش در برابر کار و انجام وظیفه خود را مسئول احساس کنند وبا ترک ناگهانـی کار صاحب مغازه‌های خبازی رابا مشکل‌کمبودکارگر مواجه‌نسازند.

پرداخت تمام حقوق و مزایا

آنگاه آقای «محمود شریف النسب» رئیس شبکه بازرسی اتاق اصناف و سرپرست اتحادیـه نانوایان اصفهان گفت: صاحبـان مغازه‌های نانوائی باید خود را مکلف به پرداخت تمام حقوق و مزایای قانونی کارگران بدانند و در مقابل کارگران نانوا نیز باید خود را مسئول احساس کند و بدون عذر موجه کارخود راترک نکنند.

رئیس اتحادیه صنف نانوایان افزود: در بررسی‌هائی کهتاکنون برای حل مشکلات ومسائـل نانوایان به عمل آمده به ایـن نتایج رسیده‌ایم: کمبود نیروی انسانی یکی از عمده مشکلات نانوایان اصفهان‌است زیرابسیاری از کارگران نانوائی به مشاغـل و حرفه‌های پردرآمدتر روی آورده‌اند واین ناشی از عـدم توازن وتناسب بین دستمزد کارگران خباز و دیگر کارگرانی است که به حرفه‌های دیگر روی آورده‌اند.ضمنادر شرایط‌موجود وباتوجه به نرخ مشخص نان امکان بالا بردن دستمزد کارگران برای صاحبان مغازه‌های نانوائی وجود ندارد.یکی‌دیگر ازمشکلات نیز شکل سنتی تهیه‌نان دراصفهان است که ساعات اضافه‌کاری را بوجود می‌آورد.

رئیس اتحادیه نانوایان‌اصفهان سپس گفت: برای تهیه نان مرغوب در اصفهان باید به این نکته توجه داشت که گندم بومی اصفهان را باید باگندم خارجی یا گنـدم شهرستانهای دیگر به نسبت‌معینی مخلوط کرد و در این صورت استکه نان مرغوب‌ترو ماکول‌تر تهیه خواهد شد. تا چندی پیش خبازان اصفهان به علت کمبود سهمیه‌آرد نمی‌توانستندپاسخگوی نیازهای مردم باشند اما با اقـدام مقامات مسئول در جهت افزایش سهمیه آرد در حال حاضر نان به‌اندازه کافی پخت می‌شود و در اختیارمردم‌قرار می‌گیرد.علاوه براین هر شب شش یا هفت‌مغازه نانوائی به صورت کشیک بـه پخت نان می‌پردازند تا هیچگونه کمبودی در زمینه تهیه و توزیع نان بوجود نیاید.

رئیس اتحادیه نانوایان درپایان سخنان خود گفت: در صورت تهیه ضوابط مشخص بـرای کارگران نانوائی و یکسان‌سازی دستمزدها و همچنین ایجـاد کارخانه‌های نان ماشینی، بـه هیچوجه اصفهان با مشکل‌کمبود نان مواجه نخواهد شد.

جهرم، دیار همیشه بهاران

آقای عنایت‌اله قادریان رئیس انجمن شهر جهرم

آقای ایرج قادری نماینده مردم در مجلس شورای ملی

سفر به شهر جهرم همیشه برای مسافران خاطره انگیـز بوده است ، نخلهای سربفلك کشیده و پربار این دیارو همیشه بهاران بدون شك نشانی از سرافرازی مردمان خوش‌خرم و پرکاراین سامان داشته‌وچنگل انبوه مرکبات آن که این‌شهر را بگونه‌ای جالب و جاذب دلپذیر کرده است از صفای روح جهرمیان مهربان حکایت میکند .

سهرستان جهرم بی‌تردید یکی از آبادترین و پیشرفته‌ترین شهرستانهای استان فـارس بحساب می‌اید و بدون شکدر این پیشرفت و آبادی مشارکت و پرکاری اهالی جهرم کاملا موثر بوده است .

از همین نظر است که‌مردم این شهر بـه تلاشمندی و زحمتکش معـروف شده‌اند و اخترا از رفاهیت چشمگیری برخوردار هستند .

پای صحبت قادری نمـاینده جهرم

ساعتی‌چندکه به پای‌صحبت ایرج قادری نماینده جوان و پرتحرك جهرم در مـجلس شورایملی نشسته ردم تحت تاثیر عاطفه و علاقه بی‌حد و حصراو به جهرم قرار گرفتم. کلامش سرشار از عشـق و صمیمی خاص نسبت به جهرم و جهرمیان بود

می‌گفت طرف مدت کوتاهی که افتخار نمایندگی مردم این سامان نصیب من شده است تا آنجا که توان داشته‌ام تلاش کرده‌ام و تا روزی که بایـن سمت‌مفتخر باشم در راه‌خدمت به همشهریانم از پای نخواهم نشست تا شاید اندکـی از محبت‌ها و عنایات بسیاراناترا پاسخ گفته باشم .

ایرج قادری اظهار داشت: در شهرستان جهرم مشکل و کمبود چشمگیری بغیـر از مسئله آب و برق نداریم ، در صورتیکه طرح تغذیه آبهـای زیر زمینی که مطالعـات آن توسط سازمان آب منطقه‌ای انجام شده و اعتبار ان نیز تامین گردیده است بصـورت اجرادرآید مشکل آب در شهر جهرم تا حدود زیـادی حل خواهد شد و با تسریـع در احداث سد کاررین بـرروی رودخانه قره‌اقاج که مطالعات مقدماتی آن وسیله‌وزارت‌نیرو صورت گرفته است بطور کلی احتیاجات منطقه وسیـع و مستعد جهرم که در اقتصـاد استان نقش بسزائی دارد از نظر اب تامین میگرددو احداث این سد حتی در رفع‌احتیاجات قسمتی از منطقه لارستان و فیروزاباد موثر خواهد بودو گذشته از آن بسیـاری از گرفتاری هـای کشـاورزی منجمله سرما زدگی مرکبات‌از بین خواهد رفت

نماینده مردم جهرم در مجلس شورایملی تحت تامین آب و برق در شهرستان‌جهرم درصدر اولویت ها قراردارند اگر شبکه برق سرتاسری از طریق خفر بـه جهرم برسد بسیاری از مشکلات ناشی از کمبود برق از بین خواهدرفت.

انتخابات نمونه

در گفتگوئی که باتنی‌چند از مردم جهرم داشتم همه و همه انتخابات انجمن هـای ملی رایک انتخابات نمونه ومنظم میدانستند و عقیده داشتند که‌باانجام این‌انتخابات مردم به‌آینده شهر جهرم‌بیش از پیش خوشبین شده‌اند ، مردم جهرم از نمایندگان خود در انجمن های ملی با احترام و اعتقاد یاد میکردند بهمین مناسبت‌اعنایت‌اله قادریان که برای اولین‌بار به انجمن‌شهر جهرم راه یافته است و باتفاق آراءریاست این انجمن‌برگزیده شده است گفتگوئی داشتیم ایشان اظهار امیدواری کرد که انجمن شهر جهرم با کمک و معاضدت مردم‌وبرخورداری از مشارکت فکری آنان بـه خدمات‌پر ارزشی‌دست‌خواهد یافت و در مدت‌بسیارکوتاهی نارسائی‌های‌فعلی‌رارفع خواهد کرد .

عنایت‌اله قادریان : آسفالت کوچه‌ها ، احداث‌چند خیابان جدید ، سروصورت دادن به خیابان مدخل شهر ، احداث ساختمان برای شهرداری و

بقیه در صفحه ۱۸

با احداث راه شوسه «کوهرنك» ـ «دهناش» :

چهارمحال وبختیاری بخوزستان متصل میشود

مدیرکل کشاورزی استان چهارمحال بختیاری‌و چندتن از مهندسان راهسازی در کنار گروهی از روستاییان دهکده «تلورد»درمدخل جاده «کوهرنك»ـ «دهناش» دیده می‌شوند . بااحداث این جاده که تا مسجدسلیمان ادامه دارد، کشاورزان روستاهای‌شهر کردمیتوانند باسهولتی بیش‌از گذشته محصولات‌زراعی خودرا به‌بازارهای بزرك برسانند .

چهارمحال و بختیاری به جاده های بیشتری نیاز دارد

شهر کرد:راه‌عشایری «کوهرنك» ـ «دهناش» به «شیرین بهار» متصل شد و به این ترتیب‌استان چهارمحال و بختیاری با این راه به مسجد سلیمان (خـوزستان) متصل گردید .

این راه باتلاش ماموران‌اداره کل‌کشاورزی استان چهارمحال و بختیاری احداث شد و نخستین گروه مرکب‌ازمدیر کل کشاورزی چندتن از مهندسان، کارشناسان اداره کل کشاورزی و خبرنگار اطلاعات در شهر کرد ازطریق این راه به‌مسجدسلیمان رفتند.

این جاده درگذشته صعب ـ العبور بود اما به همت ماموران اداره کشاورزی به‌یك جادچیپ‌رو تبدیل شد .

با احداث‌راه‌مذکور،مردم‌عشایر نشین شهرکرد که مدام در حال ییلاق و قشلاق هستند باآسودگی خیال و آسایش بیشتری در حرکت خواهند بود و همچنین از نظر عرضه محصولات کشاورزی به استان خوزستان سهولت افزونتری درکار کشاورزان فراهم خواهد آمد .استان چهارمحال و بختیاری از نظر داشتن راههای ارتباطی بسیار فقیر است ورامـ سازی و نگهداری‌آن امری‌حیاتی است .بنابراین برای تامین‌رفاه اهالی وساکنان این منطقه و همچنین برای عرضه تـولیدات کشاورزی ودامی به‌بازار هـای بزرك، لزوم احداث راههای‌جدید و باز سازی ومرمت جاده های پیش ساخته‌شده،امری انکارناپذیر است و تاثیر آن دربهبود اوضاع اقتصادی این استان چشمگیر خواهد بود .

کمبود مسکن

جوانان شیرازی رااز ازدواج گریزان کرده‌است!

★کمبود مسکن وافزایش سرسام‌آور اجاره بهای واحد های مسکونی در شیراز ،علاوه برایجاد دشواریهاونابسامانی‌ها برای جماعت بی خانه و اجاره نشین ، باعث طولانـی شدن دوران « تجرد » شده است !

جوانان ـ و حتی جوانان قدیمی !ـ شیراز که دستشان به کار و حرفه‌ای‌بنداست وممر درآمدی دارندوبهرحال حقوقی ودستمزدی می گیرند و آماده ازدواج و تشکیل خانواده انداز وحشت وهراس درگیری بـا مشکل غول‌آسای « مسکن»موقتا دور ،زدواج را خط کشیده‌اند ودر محدوده نوعی زندگی بی اهل‌و عیال روز وروزگار را می گذرانند و چشم براه حل مشکل کمبود مسکن باری بهر جهت با تلخی‌ها و « شیرینی » های دوران تجرد می سازند .

دراین میان صاحبان « بنگاه های شادمانی»که‌در گذشته دور به‌لحاظ رونق مجالس عقد و عروسی کارشان سکه بود ایـن روزها پاکازدل‌ودماغ‌افتاده‌اند وچون کمتر خبری از جشن عقدو عروسی دریافت میکنند به دست‌وپا افتاده و در جست وجوی مشاغل دیگربرآمده‌اند. به‌هرحال جوانان‌مجردشیرازی بخاطر طولانی شدن دوران برزخ تجردشان همه دعاهایشان را نثار آن گروه از صاحبان خانه می کنند که حرص‌و طمع وآزبی پایانشان در زمینه کسب وجوهات بادآورده از طریق درخواست‌ودریافت اجاره‌بهای کلان ،جوانان،رادرپیله «تجرد» زندانی کرده است ...

شیراز ـ خبرنگاراطلاعات

احداث ۳ پل بزرگ

روی رودخانه «خشك» شیراز

شیراز: برروی رودخانه «خشک» شیراز ۳پل بزرگ احداث خواهد شد .

به‌موجب قراردادی که‌بین شهرداران شیراز و پیمانکار مربوطه امضا ومبادله شد، این ۳پل باهزینه‌ای معادل ۹۰میلیون ریال واز طریق دریافت وام از صندوق مشترک شهرداری های کشور، احداث خواهد شد .

قرارداد مذکور در آخرین روز خدمت شهردار شیـراز به‌امضاء رسید .

با شروع کار انجمن شهر جدید شیراز وبه‌موجب‌ضوابط تعیین شده، شهردار سابق مستعفی شناخته می‌شود .

جودو کاران ناشنوا درشهر کرد مسابقه دادند

شهر کرد: بمناسبت‌بزرگداشت پنجاهمین سال شاهنشاهـی دودمان پهلوی یك دوره‌مسابقه جودوبین جودو کاران‌ناشنوایان کشور وجودو کاران استـان چهارمحال و بختیاری در تالار سرپوشیده دهه انقلاب شهر کرد در قسمت‌های تیمی و انفرادی بنام (جام پهلوی) برگزار گردید که‌آقای‌یونیدا ژاپنی مربی جودو فدراسیون جودو کشور مسابقات راداوری میکرد .

در این مسابقات دروزن‌های اول ـ دوم‌و سوم به‌ترتیب‌محمد مهدن نور ـ احمد مهمان‌نواز ومهدی پیروزی از دسته‌جودو کاران ناشنوایان کشور پیروز شدند و در وزن چهارم بهرام بختیاروند از چهارمحـال و بختیاری برحریف خود غلبه کرد .

در مسابقات‌بی‌وزن ابراهیمی پور ـ پیروزی اول و دوم‌شدند و مقام سومی را حیدری‌و علی خانی مشترک بدست آوردند

در پایان مسابقات آقای احمد برادر استاندار چهارمحال وبختیاری جوایز قهرمانان و سرپرستان تیم ها را اهداء کرد .

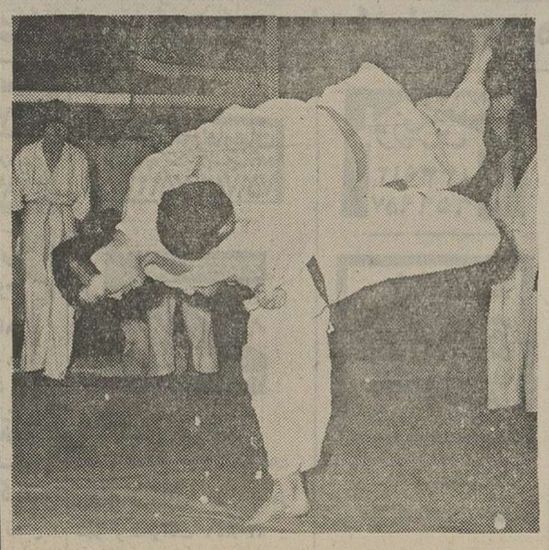

صحنه‌ای از تمرینات آقای(یونیدا) ژاپنی مربی کشتی‌جودو فدراسیون‌جودوی کشور با جودوکاران شهرکرد

کلاهمان را قاضی کنیم

بیگانگی ورزش ایران با «پزشکی ورزشی»!

★ در محیـط ورزش ایران اگر فرض شود همه کارها انجام شده بایستـی قبول کرد یکی از پایه‌های با ارزش آن تاکنون بـدست فراموشی سپرده شده است و آنهم وجود (پزشکـی ورزشی) میباشد.

اشتباه نشود این پزشکی ورزشی‌هیچ‌ارتباط خانوادگی با فدراسیون پزشکی ندارد یا اگر دارد راهش بکلی‌از آن جداست همانگونه کـه در محیط تعلـیم و تربیت دانشگاههای پزشکی دنیـا (پزشکی ورزشی) رشتـه مخصوصی بشمار می‌رود، چون (پزشک گوش‌و حلق وبینی) ، (زنان وزایمان)، (شکسته بندی وجراحی) یا (بیهوشی) و(دندان‌پزشکی) وامثال آنها که گویا آن یکی هنوز در ایران وجود ندارد ! درحالیکه وجـود چنین پزشکانی با توجه به پیشرفت و گسترش ورزش در کشور بخوبی احساس میشود، زیرا سادەترین کار آنان اینست که از روی ساختمان بدنی افـراد بخصوص جوانان رشتـه ورزشی متناسب با وضـع بدنی آنها را تعیین می‌کنند و یا بدن ورزشکاران رادر هر رشته که ضعفی داشته باشد با دستورات لازم‌برای انجام تمرینات‌آماده می‌کنند، بطور مثال ، میتوان گفت اگر ورزشکار وزنه‌بـرداری احتیاج دارد به وزن بدن خودبیفزاید تا بتواندصاحب رکورد معینی بشود ایـن (پزشک ورزشی) است که میتواند دستورات لازم و کافی‌رابه ورزشکارموصوف بدهد واین کاری است‌که‌از عهده هر پزشکی برنمی‌آید

بقیه در صفحه ۱۸

نیازمندیهای اطلاعات

برای دادن آگهی تلفنی باشماره‌های ذیل تماس حاصل فرمائید

تلفنهای: ۳۱۱۲۳۰-۳۱۱۲۲۹

آپارتمان فروشی

آپارتمانهای فروشی در انتهای محمدرضا شاه تلفن ۶۸۱۶۰۶

دو دستگاه آپارتمان
هر شمال شهر ۱ و ۲ اطاق خوابه با پارکینگ و شوفاژ فوری بفروش میرسد تلفن ۶۲۴۷۳۱
۱ـ۱

فروش آپارتمان
تعدادی آپارتمان در بهترین نقاط شمال تهران ۱ و ۲ و ۳اطاق خوابه با قیمت های استثنائی بفروش میرسد ۸٫۰ تا۷٫۵ مصر
سازمان تهیه مسکن موریس ۶۲۳۷۴۶ و ۶۲۷۳۹۴ و ۶۲۴۷۳۱
آ ـ ۷۵۱

اکازیون بی نظیر
واقع در جاده قدیم شمیران باغ صبا یک دستگاه آپارتمان هم کف بمساحت ۱۹۶ متر دارای‌سه اطاق خوابه‌سرویس شوفاژ و کولر یک طبقه زیر دارای یک اطاق خواب و سرویس و حیاط بزرگ و استخر یکجا بفروش میرسد تلفن ۷۵۱۱۲۸ از ۸ الی ۱۲ و ۴ الی ۸ بعد ازظهر
۱ـ۳ آ ـ ۷۶۷

آپارتمان لوکس ظفر
بابک شرقی
یکدستگاه آپارتمان از یک ساختمان سه طبقه شخصی‌ساز زیر بنا ۲۵۰ متر، چهار اتاق خواب‌هال، سالن ناهارخوری وپذیرائی، سرویس کامل، شوفاژ روشن با تلفن بدون واسطه یک میلیون و پانصد هزار تومان تلفن۲۲۳۹۹۳
۱ـ۱

آپارتمان ۳ و ۴ اطاقه‌و خانه فروشی تلفن ۷۹۰۵۳۶

آپارتمان ۲ اطاق خوابه ۱۲۰ متر زیر بنا با وام بانکی در یوسف آباد ۸۴۴۰۲۳
۸۴۵۷۰۱
آ ـ ۴۴۵

توجه توجه
آپارتمانهای ۲ تاه اطاق خوابه در بخارست، گاندی‌و ابن‌سینا از ۴۵۰ هزار تا یک میلیون تومان ۸۳۴۵۷۰ و ۸۳۲۷۴۱
آ ـ ۲۴۸

فرح جنوبی
آپارتمان ۳اطاق خوابه‌مجهز ۱۸۰ متر فروشی تلفن ۸۵۳۸۰۷
۱ـ۳

فروش یا اجاره
سه دستگاه آپارتمان نوساز چهار اطاقه با شوفاژ وکولر برخیابان امیرکبیرتلفن۲۳۱۲۶۵
۱ـ۳ آ ـ ۷۰۵

فروش یکدستگاه آپارتمان ۲ اطاق‌خوابه تمام سرویس تلفن وآب و برق طبقه چهارم به فروش میرسد تلفن ۶۵۰۷۵۰
۱ـ۲

دفتر کار
۳ دستگاه آپارتمان ۶ اطاقه واقع در عباس‌آباد با سرویس کامل آماده اجاره میباشد ۶۶۵۷۲۷

یکدستگاه آپارتمان واقع در خیابان فرح آباد ژاله بر ساختمانهای بانک رهنی با مساحت اختصاصی ۱۲۰ متر سه اطاق خواب سالن‌پذیرائی وسرویس کامل و اطاق خدمتکار با اضافه پارکینگ. تلفن و شوفاژ مستقل گازی مقطوع ۴۵۰ هزار تومان‌تلفن ۳۳۷۷۷۳
۱ـ۲

در سید خندان
آپارتمان یک اطاق و سالن از ۲۹۰ تا ۳۶۰ هزار تومان با وام بانکی تلفن ۲۳۶۲۶۲
۱ـ۱۰

آپارتمان فروشی تهران‌ـ پارس
باوام بانکی ۱۵۰ هزار تومان پیش قسط باقساط ۱۵ ساله از یک الی ۵ اطاقه تلفن ۷۸۲۰۳۰ و۷۸۰۰۶۱

آپارتمان
۳و ۴ و ۵ اطاقه باقیمت‌مناسب نقد و اقساط تلفن ۷۹۴۶۵۴
۱ـ۱

آپارتمان ۳ تا ۵ اطاقه ۳۰۰ و ۴۰۰ و ۵۰۰هزار تومان/ تهرانپارس ۷۸۰۴۶۸

آپارتمان تهران پارس با وام بانکی ۷۸۱۹۱۸

به علت مسافرت
آپارتمان‌شخصی ساز ساختمان خلوت باتلفن و تجهیزات ۷۵ متر زیرپنا آیزنهاور بهبودی پلاک ۷۸ طبقه سوم دست‌چپ بازدید فقط ۴ تا۶ بعد ازظهر ها مقطوع ۳۷۵ هزار تومان تلفن ۶۶۹۷۵۲ شبها
۱ـ۲ آ ـ ۸۲۱

۲ دستگاه آپارتمان کامل‌منطقه تجارتی در فرح شمالی‌فروشی ۹۲۹۶۲۸
۱ـ۵

تخت طاوس‌ـ خیابان جم
سه دستگاه آپارتمان ـ طبقه اول شامل : دو اطاق‌خواب، سالن ناهار خوری ، هال ، زیر زمین ، حیاط ، پارکینگ تلفن، شوفاژ زیر بنا در حدود ۱۸۰ متر، طبقه دوم و سوم شامل: ۳ اطاق خواب،سالن، ناهار خوری ، پارکینگ و شوفاژ ، فیش تلفن ، موکت زیر بنا در حدود ۱۵۵ متر بدون واسطه فروشی تلفن عصرها ۸۴۹۹۵۳
۱ـ۵

در مجتمع ایران سکنا (ونک)
آپارتمانهای ۲و۳ اطاق خوابه
برای فروش عرضه می شود تلفن ۶۸۵۵۳۱

اکازیون
آپارتمانی بالاتر از میدان ونک بین پهلوی و جردن دارای ۳اطاق خواب سالن پذیرائی با پارکینگ انباری ـ آسانسور بسیار مجهز فقط‌با ۴۱۰ هزارتومان نقد بقیه وام بانکی‌فوری به فروش میرسد تلفن ۶۳۷۳۰۸

یکدستگاه آپارتمان ۲ اطاق خوابه ۱۳۰ متر با تمام تجهیزات و تلفن و شوفاژو مقداری وسایل منزل ۷۰۰ هزار تومان بفروش میرسد۶۶۵۷۲۷

دو دستگاه آپارتمان دو اطاق خوابه در
میرداماد
بافن کویل آسانسور کف‌موکت پارکینگ و فیش تلفن فروشی
دفترجمشید تلفن ۹۲۸۰۸۲

یکدستگاه آپارتمان ۳اطاقه با کولر و شوفاژ و کف پوش باپرده کرکره خیابان تاج‌برق آلستوم فروشی تلفن ۳۱۴۵۵۵ از ۸ صبح الی ۳ بعد ازظهر‌ـ علی وارث
۱ـ۲ آ ـ ۵۰۰

آپارتمان ۲ و ۳ و ۴ اطاق خوابه در وزراء ، بخارست، گاندی ، ونک آماده فروش تلفنهای ۶۲۵۲۰۱ و۶۲۳۵۱۱ و۶۲۴۶۱۳ و ۶۲۲۹۵۴
۱ـ۱۲ آ ـ ۱۸۰

درشمال شهر
آپارتمانهای ۲ و ۳ و ۴ اطاق آماده فروش ۸۵۳۷۳۶ و ۸۴۷۹۸۲
۱ـ۱۰ آ ـ ۵۱۳

خانه فروشی

دست نگهدارید
طبقه اول یک خانه دو طبقه بنای ۳ ساله شمالی ۱۷۷ متر۴ اطاق هال زیر زمین بزرگ و حیاط و حیاط خلوت با تجهیزات کامل و امتیاز ۱۸۰ هزار تومان وام بانکی ۵۸۰ هزار تومان آیزنهاور مقابل دانشگاه آریامهرتلفن۹۶۵۴۳۳
۱ـ۳ آ ـ ۷۵۲

خانه‌ای به مساحت ۳۰۰ متر مربع و ۷۰۰ متر مربع زیر بنا ۳ طبقه باکلیه تاسیسات بین پهلوی و جردن بمبلغ ۴ میلیون تومان بفروش میرسد تلفن ۲۹۲۲۰۰
۱ـ۱۰ آ ـ ۲۳۷

خیابان خواجه نظام الملک کوچه فرجی نژاد خانه‌ای یک طبقه شمالی بمساحت حدود ۱۳۰ متر ۳ اطاق و سرویس کامل بفروش میرسد تلفن ۸۴۰۲۵۱
۱ـ۳ آ ـ ۴۰۹

اکازیون
خانه ۲ طبقه بمساحت ۱۵۰ متر دارای ۵ اطاق سرویس کامل آشپزخانه‌وحمام و کولر ۷۸۲۶۱۶
آ ـ ۷۰۶ ۱ـ۲

منزلی بمساحت ۲۱۰ مترشمالی ۳۰۰ متر زیر بنا دارای چهار اطاق خواب و سرویس کامل در بهترین نقطه میدان ۲۵ شهریور بر خیابان ۲۰ متری قیمت مقطوع ۱٫۵۰۰٫۰۰۰ هزار تومان بدون واسطه‌تلفن ۸۲۲۲۴۰

عباس آباد آپادانا خیابان‌نو بخت خیابان ۱۳ خانه‌ای یک طبقه شمالی بمساحت ۲۱۲متر دارای ۳ اطاق هال گاراژ کولر تلفن بدون واسطه بفروش میرسد تلفن ۸۴۰۲۳۸ از ساعت ۴ تا۷ بعد ازظهر
آ ـ ۷۲۱

واقع درخیابان‌پاکستان
یک منزل ۴ طبقه هر طبقه ۵ اطاق باشوفاژ تلفن فوری بفروش میرسد تلفن ۸۳۴۲۳۷
آ ـ ۷۲۷

واقع در میرعماد عباس‌آباد
یک منزل سه طبقه با ۳۵۰متر زمین هر طبقه دارای ۴اطاق با۳ شماره تلفن فوری بفروش میرسد تلفن ۸۳۴۲۳۷
آ ـ ۷۲۸

اکازیون
یکباب منزل شمالی به مساحت ۱۸۰ متر مربع واقع درقواره دوم‌خیابان تاج دریانو دو طبقه‌جمعا ۶ اطاق آب و برق تلفن بفروش‌میرسد ۹۲۲۷۳۹

جنب میدان فردوسی کوچه ضرابی منزل قدیمی بمساحت ۶۳۰ متر دوبر بدون واسطه فروشی تلفن ۳۱۲۶۹۱ بعداز ظهرها
۱ـ۲ آ ـ ۷۰۱

خانه‌ای ۲ طبقه شمالی با ۶ اطاق یک انبار و تلفن به مساحت ۱۵۰ متر و ۲۰۰ متر بنادرخیابان آریامهر بی‌واسطه نقد فروشی ۶۵۴۳۶۲
۱ـ۳ آ ـ ۷۴۷

خانه‌ای بادو طبقه مستقل مساحت ۲۴۲ متر مربع دو نبش ۴۱۰ متر مربع زیر بنابا دوفیش تلفن دارای شوفاژو درب ماشین‌رو با شرایط عالی ووام بانکی فوری بفروش می رسد. نارمک ۴۶ متری غربی (بحرین)میدالن ۹۲ پلاک ۱۶۲
۱ـ۱

در اختیاریه شمیران
ساختمانی با جواز نقشه و ۱۱۰۰ متر باغچه دارای‌استخر وچاه عمیق بدون واسطه بقیمت ۴ میلیون و ۵۰۰هزار تومان فروشی تلفن ۲۸۱۵۰۰
۱ـ۲ آ ـ ۴۲۶

خانه‌ای در خیابان مزینی بین خیابان شمیران و بهاربمساحت ۳۵۳ متر با شوفاژ و ۹اطاق بفروش میرسد تلفن ۸۲۳۵۴۳
۱ـ۲ آ ـ ۴۴۲

خانه مستغلاتی‌واقع در خیابان سیاوش (گرگان) ۲ طبقه ۲ نبش بمساحت ۱۲۰ مترمربع و۲۵۰ متر زیر بنا دارای ۴ دهنه مغازه در طبقه اول و ۵اطاق در طبقه دوم‌باسرویس کامل در هر طبقه آب و برق وتلفن کولر بدون واسطه بفروش میرسد ساعت ۸ تا۱۲ و ۳ تا۹ تلفن ۸۴۵۵۶۴
آ ـ ۸۰۰

خانه شمالی بمساحت ۱۵۶متر مجهز به کولر تلفن مستقل ۲ طبقه هر دستگاه ۳ اطاق هال وحمام و آشپزخانه بیواسطه بفروش میرسد تلفن ۹۵۶۱۳۶
۱ـ۳ آ ـ ۸۰۶

خانه ومستغلات

در بهترین نقاط شمال‌تهران تعدادی مستغلات با موقعیت عالی و قیمتهای استثنائی به فروش می رسد ۸٫۵ صبح تا ۷٫۵ عصر
سازمان تهیه مسکن موریس ۶۲۳۷۴۶ و ۶۲۷۳۹۴ و ۶۲۴۷۳۱
آ ـ ۷۵۰

قیطریه دولت

منزل‌ویلائی بمساحت ۴۵۰متر با ۳۳۰ متر زیر بنا با ۳اطاق خواب و هال پذیرائی با شوفاژو کولر و استخر باتلفن بملت مسافرت فوری بفروش میرسد تلفن ۲۸۵۲۳۸جیذری
۱ـ۲ آ ـ ۸۰۷

شاه عباس
خانه‌ای سه طبقه مستغلاتی تلفن و کولر و شوفاژ با پارکینگ قیمت دو میلیون و ۴۰۰ هزار تومان صبح هاو عصرها ۷ ببعد ۸۳۱۹۹۰
آ ـ ۸۰۵
۱ـ۲ آ ـ ۸۰۵

خانه یکطبقه۲نبش در جویبار نارمک ۱۸۵ متر۳ اطاق هال سرویس‌ویکباب مغازه مقطوع ۷۰۰ هزار تومان تلفن ۹۷۶۶۶۹
۱ـ۲

منزلی سه طبقه جنوبی در خیابان قصرالدشت بوستان سعدی بمساحت ۱۰۰ مترشامل ۸ اطاق آشپزخانه، حمام‌گرم، کولر، پرده کرکره تلفن‌مقطوع چهارصد و پنجاه هزارتومان بی واسطه تلفن : ۹۳۳۰۱۸ـ ۹۶۱۲۰۳
آ ـ ۱۴۰۹۱

منزلی برخیابان ملک به مساحت۳۰۰ متردونبش با دو درب ورودی ۳۰۰ متر زیربنا در دو طبقه ۱۵۰ متر حیاط و درب ماشین‌رو ۸ اطاق دوهال ۳ خط تلفن با دستگاه تلفن داخلی تمام مبله موکت و پرده مناسب جهت محل کار فوری به فروش می‌رسد تلفن ۷۵۲۷۱۰ و ۷۶۲۹۱۷

اکازیون

خانه‌ای بمساحت ۲۱۰ متر نو ساز امیریه خیابان مهدی خان کوچه سعادت دو طبقه و نیم مستقل باسرویس کامل قیمت یک میلیون‌وپنجاه هزارتومان تلفن ۸۵۶۱۳۴
۱ـ۳

اکازیون واقعی

منزلی شخصی ساز در بهترین نقطه تهران پارس نو سازبه مساحت ۴۲۵ متر جنوبی در ۳طبقه ۸۰۰مترزیرپنا با شوفاژ روشن با ۴ کنتور برق‌جداگانه لولمکشی گاز بفروش میرسد تلفن ۸۲۸۷۲۸
۱ـ۲

خانه و زمین فروشی ۳۴۴۳۶۵

اکازیون منزل ویلائی
یکدستگاه منزل ویلائی سه طبقه دارای ۱۱۳اطاق خواب سالن پذیرائی بسیار بزرگ با کچ‌بری و آینه کاری شوفاژ ـ کولر ـ تلفن و سرویس کامل درزمینی بمساحت ۱۰۰۰ متروزیربنا۱۶۰۰ متر واستخر کوچک بین پهلوی و جردن کمی‌بالا تر از باغ‌وحش بلوار حافظ شیرازی بفروش میرسد تلفن ۳۱۱۲۲۵ـ ۳۱۱۲۲۴ قیمت۶میلیون تومان

خانه ۲۰۰ متری جنوبی ۴ اطاق خواب ـ تلفن و کلیه لوازم فرح آباد‌ـ کوی بانک رهنی کوی یاس ـ کوچه مروارید شماره۹تلفن ۳۴۲۵۴۹ بدون واسطه هفتصد هزار تومان
۱ـ۱

خانه‌شخصی‌سازفروشی
۸۴ متر دارای‌سه اطاق‌و بهارخواب کولر آب‌برق وحمام بقیمت روز از ساعت ۴ ببعد تلفن ۳۳۰۷۸۴

خانه ۲طبقه روکارسنگ ۴ اطاقه عرصه ۱۰۸ متر ۲۱ متری رضا پهلوی مقطوع ۴۸۰ هزار تومان ۳۴۵۳۱۷

خانه‌ای بمساحت ۲۰۰ متر کلنگی ۲ اطاق قابل سکونت آب برق تلفن خیابان گرگان خیابان سلمان فارسی کوچه صفا بن بست اول‌پلاک ۵۶ بعلت‌مسافرت قیمت ۴۲۰ هزار تومان فوری فروشی تلفن ۷۵۷۱۲۵

ویلافروشی

نوشهر ویلای ساحلی‌بمساحت ۸۰۰۰ متر باآب و برق‌تلفن وسند مالکیت بعلت مسافرت‌به قیمت مناسب بفروش میرسد تلفن ۲۲۲۷۱۱
آ ـ ۴۲۸ ۱ـ۳

ویلا و مستغلات
از ۲ میلیون تومان ببالاموجود است ۸۵۳۷۳۶ و ۸۴۷۹۸۲

ویلائی فروشی ۲ کیلو متری متل‌قو ۷۰۰ متر زیر بنا ۱۶۰ متر مبله ۲ اطاق خواب سالن نشیمن قیمت مقطوع ۵ میلیون ریال ۲۷۵۱۰۷
۱ـ۲

ویلای شخصی ساز
۱۴۰۰ متر بفروش می رسد ۸۹۴۱۴۵

زمین فروشی

کیلومتر ۳ جاده محمودآباد بابلسر
یک قطعه زمین بمساحت۲۸۹۸ مترمربع فروشی تلفن۸۲۴۵۸۱
آ ـ ۷۷۲

فرح شمالی
زمینی‌بمساحت ۴۱۲متر مربع واقع در خیابان فرح شمالی خیابان صغیری دو نبش بدون واسطه به فروش‌میرسد. تلفن ۳۰۳۷۰۱

زمین فروشنده‌ایم ۹۲۲۷۳۹

۵۵۰۰ متر جاده آرامگاه جنب نهم‌آبان ۵۲۶۹۶۰

زمینی بمساحت۷۶۰متر دراختیاریه‌شمیران‌بدون واسطه بفروش میرسد با تلفن ۲۸۰۰۲۴ تماس بگیرید .

قابل توجه کارگاههای فنی
شهرری‌سه راه آرامگاه وجاده قم مقابل پمپ بنزین ۴ قطعه زمین ۳ نبش جمعا بمساحت ۱۲۹۵ متر صنعتی با اجازه ساختمان فروشی تلفن۵۹۶۸۶ معمار علی اکبری
۱ـ۳ آ ـ ۱۰۶۵

زمین و خانه های کلنگی ۸۳۸۸۳۳

زمین بلوار وافسریه نقد و اقساط تلفن ۳۴۵۶۵۳
۱ـ۲۶

قطعه زمینی به مساحت ۵۸۵ متر واقع در کنار دریا بین متل قو وعباس آباد شمالا متصل به حریم دریا با ویلای‌نیمه ساخته با نقشه عالی به علت احتیاج فوری بدون واسطه نقدا به فروش میرسد ـ باتلفن ۹۲۱۳۱۳ بین ۵ تا ۸ بعداز ظهر تماس‌بگیرید

قابل توجه
علاقمندان اراضی زعفرانیه کرج
سری دوم زمین های زعفرانیه تفکیک شده به قطعات ۱۰۰۰ و۱۵۰۰ متری باآب لوله‌کشی آماده فروش می باشد. تلفن ۲۲۶۰۸۱و ۲۲۶۰۸۳ ازمالکین محترم سری اول تقاضا می شود جهت نصب انشعاب‌آب به دفتر زعفرانیه مراجعه نمایند.
۱ـ۱

یک قطعه زمینی ۲۵۰۰ متر با ۵ دهنه مغازه مناسب برای گاراژ انبار، تعمیرگاه کارخانه باچاه آب واقع دراول جاده ساوه چهار راه میرال بتلفن ۵۲۶۶۷۸ مراجعه شود.
۱ـ۲ آ ـ ۷۱۹

۳۰۰۰ متر زمین در عالیترین نقطه رودهن ۳۵۳۴۸۸ و ۳۵۰۲۷۱
۱ـ۱۲ آ ـ ۱۰۱۹

اکازیون در رضائیه
فروش زمین زراعتی دررضائیه ۳قطعه زمین‌باآب‌دائم رودخانه بمساحت تقریبی ۱۲۰ هکتارو یکقطعه زمین دیمی مزروعی و یک باغ سیب لبنانی بمساحت ۵ هکتار در ۱۸ کیلو متری جاده رضائیه مهاباد میباشد بفروش میرسد طالبین با آقای دکتر اسداله منوچهری در رضائیه با تلفن های ۲۱۷۸ و ۲۷۸۸ فروشنده آقای مرتضی منوچهری تماس بگیرند.
آ ـ ۷۲۲

زمین فروشی
درجردن
دوقطعه زمین هر یکبمساحت ۱۱۶۰ متر (۵۸×۲۰) شمالی که کنار هم قرار گرفته باتراکم کم واقع در خیابان ۱۲ متری فورا بدون واسطه بفروش‌می رسد جهت کسب اطلاعات‌بیشتر از ساعت ۹ صبح تا۴ بعد از ظهر به شماره ۸۲۰۶۳۱ تلفن فرمائید.

سرقفلی

در سید خندان
تعدادی‌مغازه‌و اگذاری ۲۳۶۲۶۲

یکباب سالن بمساحت ۸۰۰ متر مسقف با برق ۳فاز ۱۵ آمپر در سه‌راه آذری اول ۲۰ متری بافت‌آباد اجاره داده می شود تلفن ۹۵۰۱۶۳

نمایشگاه فروشی
نمایشگاه جلس واقع در جاده پهلوی فرسیده به هتل میامی با۱۳ متر بر باطول ۲۰ متر بازیرزمین حدود ۵۰ متر مربع وسرویس و شوفاژ و برق سه‌فاز و تلفن با جواز تهیه وفروش مصنوعات فلزی و لوازم آشپزخانه و سلف سرویس واگذار میشود تلفن صبح تا ظهر ۸۴۳۷۵۵ بعد از ظهر ۸۴۴۰۱۶
۱ـ۳ آ ـ ۷۵۵

یکباب مغازه ۲ دهنه با آب‌و برق‌و تلفن در خیابان‌بهارستان چهارراه هدایت بفروش می رسد تلفن ۳۰۴۰۱۹
۱ـ۲ آ ـ ۷۵۳

مغازه فروشی
در تهران نو با عرصه‌و اعیان نوساز واقع در منطقه تجارتی دارای پارکینگ باشوفاژ روشن بمساحت های تقریبی ۲۳ تا ۱۱۰ متر مربع ۷۹۵۲۶۸

سه دستگاه ویلا مبله در دریار کنارپاخزر شهر بطور سالیانه بدون واسطه اجاره میشود بین ساعات ۸ تا ۱۳ و ۱۶ تا ۲۲ بتلفن ۸۴۶۵۶۳ مراجعه شود.
آ ـ ۱۴۱۷۳

یک باب مغازه ۴ دهنه باآب وبرق و تلفن در موقعیت‌بسیار عالی فورا بفروش میرسد تهران‌نو فلکه اطلاعات۷۹۸۲۳۷ ۹الی ۱۰ صبح
۱ـ۳

یکباب مغازه واقع دراسلامبول ۲ دهنه بفروش میرسد طالبین می توانند همه روزه ازساعت ۹الی ۵ بعد ازظهر به تلفن ۸۲۵۸۷۴
۱ـ۳ آ ـ ۸۲۸

سالن نو ساز در خیابان‌ناصر خسرو طبقه دوم بابرق سه فاز ۲۰ آمپر ، آب و تمام وسائل مجهز جهت دفتر تجارتی و کارخانه واگذار میشودطالبین با تلفن ۵۳۷۸۳۷ تماس گیرند.
آ ـ ۱۴۰۴۳

قابل‌توجه کارخانجات تولیدی وبازرگانان محترم
محلی بمساحت ۱۵۰۰ متر که حدود ۱۳۰۰ متر آن سالن و ساختمان میباشد با داشتن دو رشته برق ۱۰۰ آمپر و دو رشته تلفن و آب واقع در خیابان شاهپور مقابل پارک شهر بفروش میرسد ۲۳۴۳۷۱
آ ـ ۷۰۲

یک کارگاه سری دوزی با جواز و تلفن واگذار میشود ۷۳۴۵۷۹ و ۳۰۴۵۵۱
آ ـ ۷۳۵

یک بابمغازه فروشی بادو اطاق و توالت باتلفن شماره ۸۲۸۸۴۶ بر شاهرضا.
آ ـ ۲۴۶۳۹

سوپرلوکس فروشی تلفن ۶۳۴۰۳۸
۱ـ۲ آ ـ ۸۱۰

یک مغازه تراشکاری با جواز وماشین آلات باموقعیت بسیار عالی فروشی ساعت ۸ الی ۱۲ صبح‌تلفن ۳۶۲۴۵۶ احمدتوکلی

۲ دهنه مغازه
بمساحت ۶۰ متر با تلفن و دکوراسیون چهارراسیروس اول بوذرجمهری نوبیواسطه فروشی تلفن ۳۵۱۱۲۷ و ۳۱۴۳۸۰ و ۳۹۱۶۸۲
۱ـ۱۰

اجاره‌داده‌میشود

در ساختمان سه طبقه‌روبروی پارک شاهنشاهی طبقه اول سه‌اطاق خواب شوفاژ کولر پارکینگ اطاق مستخدم تلفن مستقل هشتهزار تومان طبقه دوم سه اطاق خواب باکلیه وسائل ششهزار تومان بتلفن ۸۴۴۵۱۲ مراجعه شود
۱ـ۳ آ ـ ۲۰۹۷۹

اجاره
داده میشود
کارخانه مبل‌سازی با جواز و تلفن و ماشین آلات برای مدت طولانی خیابان قصرالدشت چهارراه طوس تلفن ۹۵۴۷۶۶

۶۸۰
آپارتمان و خانه از ۲ اطاق خواب به بالا با شوفاژ کولر، تلفن برای سکونت و یا محل کار در خیابان های گاندی وزراء، تخت طاوس ، ونک، سلطنت آباد، عباس آباد برای اجاره به ایرانی و پاکستانی موجود تلفن ۶۲۴۶۱۳ و ۶۲۲۹۵۴ و ۶۲۳۵۱۱ و ۶۲۵۲۰۱
۱ـ۱

امیرآباد شمالی اجاره بخارجیان
طبقه اول ساختمان دو طبقه بادو اطاق خواب و سایر وسائل از ساعت ۳ تا۷ بعد ازظهر تلفن ۶۳۷۱۵۰
آ ـ ۱۴۱۸۵

اجاره خانه وآپارتمان
جهت‌کارمندان‌عالیرتبه‌موسسات دولتی و شرکت های ایرانی وخارجی ۲۳۷۶۱۳
آ ـ ۷۴۰

آپارتمانی نوساز و لوکس دارای دو اطاق خواب سالن وآشپزخانه و سرویس کامل کولر ، شوفاژ ، وموکت‌در خیابان تخت جمشید روبروی دبستان فردوسی کوچه توانا پلاک ۱۰ به اجاره واگذارمی شود. تلفن ۹۴۳۶۰۹ بازدید از ساعت ۱تا۴
۱ـ۳ آ ـ ۷۶۶

طبقه همکف حیاط دار باکلیه تجهیزات ۳ اتاق خواب ـ سرویس مستخدم ـ استخر و تهویه آماده برای اجارمتلفن ۶۸۲۸۷۱
آ ـ ۶۹۱

اجاره فقط
بایک زنگ ۶۵۶۷۷۳

سازمان تهیه مسکن موریس
اجاره جهت محل کار
از۴ تا ۱۲۰ اطاق بهرین‌منطقه جاری ۶۲۳۷۴۶ و ۱۲۷۳۹۴ و ۶۲۴۷۳۱

سازمان تهیه مسکن موریس آپارتمان ویلا مستغلات اجاره ۱تا۵اطاق‌خوابه جهت‌سکونت ۶۲۳۷۴۶ و ۶۲۷۳۹۴ و ۶۲۴۷۳۱

محل کار اکازیون
چندستگاه ساختمان در بست جهت‌محل کار در خیابان های جردن ،الوند، گاندی، ونک، عباس آباد، موجود۶۲۵۲۰۱ و۶۲۳۵۱۱ و ۶۲۴۶۱۳ و ۶۲۲۹۵۴
۱ـ۱۰ آ ـ ۶۰۸

اجاره خانه وآپارتمان
درشمال شهر تلفن ۲۳۷۶۱۳

۱۰هزار
محل کار وسکونت
از ۴ هزار تومان به بالا در تمام نقاط تهران آماده برای اجاره داریم لطفا به مباس آباد چهار راه فرح جنب باجه تلفن آژانس ۸۵۰ مراجعه فرمائید تلفن ۸۴۶۶۲۳ـ ۸۵۰۴۴۷

آپارتمان اجاره‌ای در امیرآباد نصرت۳اطاق هال تلفن مستقل ۹۲۲۴۳۲ از ۳ ببعد امان
۱ـ۲ آ ـ ۷۵۶

آپارتمان اجاره
قابل توجه موسسات و شرکتهای مقیم خیابان آیزنهاوروجاده‌مخصوص کرج
آپارتمان ویلائی لوکس در ۲طبقه هر طبقه ۱۰ اطاق با پارکینگ مالی نشانی : خیابان آیزنهاور خیابان زنجان‌شمالی تلفن ۸۹۹۶۰۴ از ۹ تا۱۲ و ۲تا ۴٫۵ بعد از ظهر تلفن ۹۷۲۰۶۸
آ ـ ۷۷۱

خانه اجاره‌ای
یک طبقه از منزل دوطبقه‌ای ۴اطاقه باسرویس کامل در میدان شهید جنب پلیس راه پشت پمپ بنزین کوچه شهناز پلاک ۶ اجاره داده میشود
آ ـ ۲۴۷۰۶ ۱ـ۳

واقع در روزولت عباس آباد
طبقه‌سوم آپارتمانی باسرویس کامل اجاره داده میشود تلفن ۸۳۴۲۳۷
آ ـ ۷۲۹

موردنیازاجاره

یک خانه یا آپارتمان جهت دفتر و انبار شرکت نیازمندیم ۷۵۷۳۵۷

خانواده‌سوئیسی
نورا نیازمند آپارتمان مبله با اجاره بین ۴ تا۸ هزار تومان میباشد تلفن ۶۴۰۸۸۷

موردنیاز ویلا و آپارتمان در منطقه سلطنت آباد یا پهلوی ۸۴۹۶۲۵
۱ـ۱۲

جهت سکونت‌روسای چندشرکت خارجی به تعدادی ویلاوطبقه‌همکف با استخر برای اجاره فوری‌نیازمندیم۸۴۸۴۲۴ و ۸۵۳۸۵۳

ویلا و آپارتمان و محل کار شمارابه افراد مطمئن باتضمین کافی اجاره میدهیم ۲۳۷۶۱۳
آ ـ ۴۰۷

ویلا و آپارتمان درشمال شهر برای کارمندان عالیربه شرکت خارجی فوری‌نیازمندیم۲۲۲۶۳۰ و۲۲۷۵۱۱

بدون کمیسیون
آپارتمان‌و ویلای شمارافروخته یا اجاره میدهیم شرکت ویلا روز ۸۴۴۶۵۴
۱ـ۷ آ ـ ۲۶۷

هر نوع آپارتمان
کوچک و بزرگ برای
دفتر کار
با سند مسکونی در خیابان اصلی وفرعی
بااجاره بیشتر فورا نیازمندیم ۸۵۰۸۵۰ ، ۸۵۰۴۴۷ ، ۸۴۴۹۹۶
۱ـ۵ آ ـ ۷۸۸

تعدادی ویلا وآپارتمان برای خارجیان شرکت احتیاج است تلفن ۲۹۲۹۸۲

آژانس سیمون
برای ۱۰۰ خانواده اروپائی‌و ایرانی‌به تعدادی آپارتمان مبله وغیر مبله از ۳ هزار تومان ببالا در مناطق عباس آباد ـ یوسف آباد‌ـ ونک ـ پهلوی‌ـ جردن و دادوبه نیازمند است ۸۴۹۴۶۹ و۸۵۸۵۹۸
۱ـ۱

ساختمان‌مستقل ۵اطاقه تجاری در حوالی (میدان ونک با خیابان ملاصدرا ، حوالی شرایتون ، میدان آرژانتین و حوالی آن) با پارکینگ و سرویس کامل مورد نیاز اجاره میباشد. دارندگان صبحها تا ساعت ۱۲ با تلفن ۵۲۵۸۰۰ تماس بگیرند.
۱ـ۲ آ ـ ۴۳۲

نیاز اجاره ویلا
جهت سفیری در تهران نیازمند فوری هستیم حوالی ظفر ـ داودیه ـ جردن اجاره مطرح نیست‌تلفن ۲۲۷۶۳۹ و۲۲۷۶۳۸
۱ـ۱

۵ دستگاه آپارتمان با اجاره بین ۲ تا۴ هزار تومان خیلی فوری نیازمندیم ۶۴۵۸۸۷
۱ـ۲

به تعدادی ویلا و آپارتمان جهت محل کار و سکونت نیازمندیم شرکت ویلا روز ۸۴۴۶۵۴

نیاز یکدستگاه ویلا اجاره در شمیران ، دروس، قیطریه بااجاره حدود ۱۴ هزار تومان نیازمندیم تلفن ۸۴۸۴۲۴
۱ـ۱

موردنیازبرای‌خرید

آپارتمانهای تهرانپارس خریداریم ۷۹۳۰۲۰

زمین خریداریم۹۲۲۷۳۹

زمینهای اهوازخریداری میشود تلفن۸۹۴۹۱۳

خانه‌های کلنگی وزمینهای ساختمانی
شمال‌شهر راخریداریم دفتر جمشید ۹۲۸۰۸۲

زمین‌در فرامریه کرج
خریداریم ۳۱۲۷۳۹ و۳۱۱۸۳۶

اراضی‌مهرشهر ۸۲۴۰۷۳

خریدزمینهای‌افسریه ۳۴۳۳۴۶

سازمان تهیه مسکن موریس **با کادر مجهز خود** مشاور شما درامر خرید و فروش و اجاره میباشد تلفنهای ۶۲۳۷۴۶ و ۶۲۷۳۹۴ و ۶۲۴۷۳۱

زمین‌جوادیه حکیمیه‌خاک سفیدخریداریم۷۸۰۴۶۵

اراضی صنعتی جاده‌های کرج خریدار و فروشنده‌ایم ۹۵۹۷۵۵

اراک
زمینهای‌داخل‌وخارج محدوده اراک را خریداریم تلفن های ۷۶۰۷۸۱ و ۷۶۹۰۷۷ دفتر املاک ابراهیمی
۱ـ۱۰ آ ـ ۵۲۹

فارمک
زمین و خانه کلنگی خریداریم‌تلفن ۷۳۲۵۵۸

اهوازاهواز
زمین های اهواز را عادلانه خریداریم تلفن ۳۱۱۷۰۶
آ ـ ۴۶۴

بنگاههای‌معاملات‌املاک

بورس‌اراضی‌گوهردشت مهرت‌پر فردیس وملارد ۹۲۲۷۳۹

بورس املاک شمیران دفتر برانی ۲۷۲۵۷۵

زمین صنعتی کارخانه و انبار خریدار و فروشنده‌ایم ۹۳۹۱۶۴

خریدار و فروشنده اراضی صنعتی و انبار وکارخانه‌تلفن ۹۷۹۶۱۹۵

بورس اراضی مهرشهر کوی ولیعهدوگوهردشت ۶۴۸۲۵۵

دفتر پارس مرکز معاملات املاک‌شهر و شمیرانات ۸۴۱۵۵۸

انبار ساخته شده و زمین صنعتی فروشنده‌ایم ۹۲۹۰۰۱
۱ـ۶ آ ـ ۴۴۸

خانه تهران با خانه یزد معاوضه میشود تلفن ۷۵۳۱۱۲

تفکیک آپارتمان و زمین تلفن ۵۴۲۹۴۸
۱ـ۱۰ آ ـ ۶۲۱۲

معاملات پول

پول
فوری درمقابل **چك کارمندی** و در مقابل هر نوع سند **اتومبیل و تلفن** و مازاد سند ملك چنانچه در رهن یا گرو باشد در اسرع وقت فورا پرداخت مینمائیم تلفن
۶۶۰۴۰۰
۶۶۹۷۰۰
شاهرضا مقابل سینما دیانا شماره ۱۱۲ طبقه سوم شرکت اروپا

پول‌شرطی موجود ۶۸۴۵۲۵

**وام در مقابل

نیازمندیهای اطلاعات

برای دادن آگهی تلفنی باشماره‌های ذیل تماس حاصل فرمائید

تلفنهای: ۳۰۳۷۰۲-۳۱۱۲۱۹-۳۱۱۲۲۵-۳۱۱۲۲۴

استخدام

آگهی استخدام

شرکت فریسینه ایران یک دوشیزه یابانو برای تلفنچی و یک دوشیزه یابانو ماشین نویس فارسی که به زبان های فرانسه یا انگلیسی آشناباشند استخدام مینماید از متقاضیان خواهشمند است شرایط و مشخصات تحصیلی خودرا حداکثر تا تاریخ ۱۰ آذر ماه ۲۵۳۵ به نشانی صندوق پستی شماره ۲۸۰۴ ارسال دارند.
۱ـ۳ آ ـ۱۴۰۰۳

استخدام تایپیست

تایپیست فارسی و لاتین تمام وقت استخدام میگردد. خیابان آریامهر میدان ایران نوین خیابان طاق بستان‌میدان فرح شماره ۱ر۱۱۰ شرکت فورجون اینترناشنال
۱ـ۳ آ ـ۲۷۳

استخدام

۱ـ مهندس تاسیسات باحداقل سه سال‌سابقه کار استخدام میشود.
۲ـ تکنیسین برق با حداقل ۲سال سابقه‌کار استخدام میشود
۳ـ تکنیسین تاسیسات با حداقل ۲ سال سابقه کار استخدام میشود
تلفن ۶۵۵۰۴۶

یکنفر خانم تلفنچی تمام وقت و یکنفر مستخدم نیازمندیم ۶ـ۸۲۰۰۰۴

سکرتر

دوشیزه یا بانوی تلفنچی با حقوق‌مکفی تمام‌وقت نیازمندیم ۶۴۱۷۷۳
۱ـ۲ ۸۰۸

استخدام راننده

راننده پایه ۲ شخصی و ۲ همگانی مورد نیاز است تلفن ۶۵۲۰۵۳تا۶
آ ـ۷۴۶

آگهی استخدام

یک شرکت مهندسی بیک نفر تایپیست انگلیسی و فارسی‌با تجربه کار ودانستن زبان انگلیسی نیاز دارد لطفا باتلفن ۷ـ۲۲۷۶۳۶ تماس حاصل فرمائید.
۱ـ۱

یکنفر نقاش بخمال با تجربه با حقوق مکفی استخدام می شود به تعمیرگاه شرکت سهامی فیروز- خیابان آیزنهاور - خیابان جیحون (لشکری) تلفن ۱۹ـ۹۵۳۰۱۵ مراجعه فرمائید.
آ ـ۲۴۷۶۱

سرپرست کارگر

با داشتن گواهینامه رانندگی نیازمندیم تلفن ۸۹۵۴۹۴

پزشک عمومی آماده‌بکار صبحها باتلفن۹۲۰۶۲۹

استخدام جوشکار، راننده، وکارپرداز

شرکت پرژام برای کارگاه ساختمانی خود در اقدسیه تعدادی جوشکار ماهر رانندهو کارپرداز استخدام می نماید. متقاضیان با شماره ۲۸۴۰۰۹ داخلی ۴۳ تماس بگیرند.
آ ـ۶۱۹۰

شرکت صنعتی و تاسیساتی

افراد واجد شرایط زیر با حقوق و مزایای مکفی‌استخدام میکند
۱ـ لوله‌کش خم و جوشکار با ۵ سال سابقه کار
(افرادی که‌لوله‌خمکن ودستگاه جوش کاریت داشته‌باشند حق تقدم‌داشته واز حقوق‌ومزایای بهتری بهره‌مند خواهندشد)
۲ـ لوله‌کش فیتینگکار وارد به لوله‌کشی لوله های پی‌وی‌سی با ۵ سال سابقه کار
داوطلبین از ساعت ۸ صبح الی ۵٫۳۰ بعداز ظهر با تلفن های ۸۳۰۴۸۸ و ۸۳۰۸۲۴ تماس بگیرند.
۱ـ۲ آ ـ۷۱۵

یك شرکت تولیدی در تهران یك خانم‌تلفنچی و یك‌نظافتچی‌استخدام مینماید تلفن ۸۴۴۷۳۱

لابراتوارمارین

بچند نفر کارگربرای بسته بندی با حقوق‌و مزایا احتیاج دارد تلفن ۷۳۰۴۳۸

لابراتوارمارین

دکتر دارو ساز برای کار مورد احتیاج‌است تلفن ۷۳۰۴۳۸

گرافکو

افراد زیر را استخدام مینماید
۱ـ نظافتچی ۲نفر
۲ـ کارگر ورزیده (برای کار های انبار) ۳ نفر
داوطلبین به آدرس خیابان حافظ ـخیابان رشت اولین کوچه سمت چپ شماره ۲۳ مراجعه نمایند.

استخدام تلفنچی

موسسه حکیمیان به یکنفر دوشیزه یا بانو که آشنائی کامل به تایپ فارسی داشته باشد و بتواند ازعهده مکالمات تلفنی بر آید را برای تمام وقت (صبح و بعد از ظهر) استخدام مینماید.
واجدین شرایط باتلفن های ۵ـ۷۶۱۳۷۴ جهت تعیین وقت مصاحبه تماس حاصل نمایند.

بیکنفر راننده پایه دو شخصی نیازمندیم تلفن ۸۲۲۳۲۳
آ ـ۷۳۸

بیک خانم سکرتر و یک مرد مستخدم تمام وقت نیازمندیم تلفن ۷۵۲۴۹۹ ـ ۷۶۳۸۷۶
آ ـ۷۴۱

یک نفر ماشین نویس (مرد) که تسلط کافی در تایپ فارسی داشته باشد مورد نیاز است. لطفا از ساعت ۲ تا ۵ بعد از ظهر باتلفن ۸۳۶۹۷۹ تماس بگیرید.
۱ـ۳

به چند نفر دوشیزه یا بانو که در رشته های موبیجی و مانیکوریست تخصص داشته باشند نیازمندیم تلفن ۲۳۲۱۵۰
آ ـ۲۴۱۴۰

بچند نفر دوشیزه‌یا بانو وارد بتایپ فارسی و جوابگوئی تلفن‌نیازمندیم تلفن ۸۳۰۸۰۲

نصبکار باتجربه‌پرده‌مارچه‌ای نیازمندیم ۷۵۷۳۵۷
۱ـ۱

یکنفر نقاش بخمال با تجربه‌با حقوق مکفی استخدام میشود به تعمیرگاه شرکت سهامی فیروز- خیابان آیزنهاور - خیابان جیحون (لشکری) تلفن ۱۹ـ۹۵۳۰۱۵ مراجعه فرمائید.

حقوق عالی

به تعدادی خانم یا آقای‌جوان که دارای اتومبیل باشند و آشنا به مکالمه انگلیسی با حقوق و مزایای بسیار خوب جهت راهنمائی خارجیان‌برای تهیه مسکن مورد نیاز میباشد عباس آباد چهارراه فرح جنب باجه تلفن آژانس ۸۵۰
۱ـ۲

سکرتر مورد نیاز است تلفن ۶۶۸۲۸۱ و ۶۴۸۷۲۴
آ ـ۶۰۱ ۱ـ۲

درمانگاه غرب تهران

تعدادی پزشک نیازمند است
۹۶۳۰۹۱

بدو نفر تکنیسین علوم آزمایشگاهی جهت‌صبح ها نیازمندیم تلفن ۹۲۳۹۹۸

شرکت مونتدیسون‌ایران شعبه گروه مونتدیسون ایتالیا بیک نفر سکرتر مسلط بزبان انگلیسی و ماشین نویسی فارسی و لاتین نیازمند است. واجدین شرایط می توانند همه روزه از ساعت ۸ الی ۲ بعد از ظهر با تلفنهای۸۳۲۱۰۲ ـ ۸۲۴۸۴۱ باخانم میتراتماس حاصل نمایند.
۱ـ۲

یکنفر راننده مورد نیاز است، تلفن ۵۲۴۷۰۷ و ۵۲۶۳۹۱
۱ـ۱

راننده‌تمام وقت با ۳ سال‌سابقه کارتلفن۷۳۱۲۲۲و ۱۲ـ۸۳۱۳۱۱
۱ـ۱

کارگر ساده مورد نیاز است میدان آریامهر خیابان‌پستون خیابان هشتم پلاک ۳
آ ـ۲۷۸

عالی نسب ALI-N

استخدام کارگر ساده کارخانجات عالی نسب واقع در تهران

تعدادی کارگر ساده با حقوق مکفی و مزایای سود سهیم شدن وناهار رایگان با شرایط زیر استخدام مینماید
۱ـ سواد خواندن و نوشتن
۲ـ پایان خدمت زیر برچم یامعافی دائم
افرادی که گواهینامه ششم ابتدائی یا سیکل اول‌متوسطه داشته باشند از مزایای‌بیشتری برخوردارخواهند شدواجدین شرایط میتوانند همه روزبه استثنای پنجشنبه و تعطیلات رسمی از ساعت ۲ الی ۶ بعد ازظهر به دفتر کارخانه واقع در پشت باغ شاه سه راه اکبر آباد خیابان خرمشهر مراجعه نمایند.
۱ـ۶

به ۳ نفر فروشنده‌تریکو باضامن نیازمندیم تلفن ۵۳۶۴۷۴

استخدام

شرکت سهامی ایرانی تولید اتومبیل

سایپا

افراد مشروحه زیر را جهت پروژه‌رنو باحقوق و مزایای مکفی استخدام مینماید
۱ـ سکرتر با تجربه مسلط به تایپ فارسی‌و لاتین زبان فرانسه
۲ـ دوشیزه یا بانوی دیپلمه
۳ـ یکنفر دیپلمه جهت معاونت بازرسی و ترانسپورت با تجربه کافی،
(افراد بازنشسته در صورت‌واجدبودن‌شرایط مزیت دارند.)
۴ـ کارمند ارشد کارگزینی با تجربه‌وارد بامور کارگری‌و قوانین کار دیپلمه حداکثرسن سی‌و پنج سال
۵ـ دیپلمه‌رشته‌فلزکاری یا میکانیک باسابقه کار
۶ـ میکانیک‌ماشین‌آلات و تعمیرات نقطه‌جوش
۷ـ برقکار اتومبیل
۸ـ آهنگر
۹ـ صافکار
۱۰ـ پیستوله‌کار
۱۱ـ راننده جرثقیل
۱۲ـ نگهبان
۱۳ـ شبگرد
۱۴ـ کارگر ساده

شرایط استخدام

دارا بودن برگ خاتمه خدمت یا معافیت دائم تحصیلات برای‌کارگران حداقل خواندن ونوشتن واجدین‌شرایط میتوانند همه‌روزه‌ازساعت۷صبح الی ۱۵ به کارگزینی کارخانه سیتروئن واقع در جاده مخصوص‌کرج کیلو متر ۲۲ مراجعه نمایند

استخدام

۱ـ مهندس تاسیسات‌با حداقل سه‌سال سابقه کار استخدام میشود
۲ـ تکنیسین برق با حداقل ۲سال سابقه‌کار استخدام میشود
۳ـ تکنیسین تاسیسات با حداقل ۲سال سابقه کار استخدام میشود
تلفن ۶۵۵۰۴۶

استخدام تلفنچی

یك دوشیزه ویا بانوی آشنا به مکالمه زبان فرانسه برای کار تمام‌وقت (صبح وبعدازظهر) مورد نیاز است.
داوطلبان به‌آدرس‌شرکت سولپرس‌خیابان‌شاهرضا خیابان فرصت شماره ۹۷ طبقه همکف مراجعه نمایند.

فقط ۱۸ نفر

پس ازیکدوره کوتاه‌آموزش رادیو تلویزیون ـنقشه‌کشی‌ـ فارسی و لاتین مجانا برای کار برق فشار قوی وماشین نویسی معرفی میشوند تلفن ۶۴۹۴۹۴
آ ـ۸۲۵

شریک

یك موسسه تولیدی پوشاك در حال بهره ـ برداری با موقعیت عالی واگذاریاشریك وارد با حداقل ۳۰۰ هزار تومان سرمایه را می پذیرد
۶۶۶۸۵۱

جویای کار

جوانی ۳۲ ساله دیپلمه سر پرست امور اداری رئیس کارگزینی شرکتهای بزرگ‌آماده کار در تهران و شهرستان ها راهنمای۵۸۰ روزنامه اطلاعات تلفن ۳۱۱۰۸۰
۱ـ۲ آ ـ۱۳۱۹۳

آشپزایرانی و فرنگی باسابقه وضامن معتبر آماده کارتلفن ۳۱۱۰۸۰راهنمای ۵۸۶روزنامه اطلاعات.
۱ـ۲ آ ـ۱۴۱۸۷

فوق لیسانس حقوق خصوصی‌با۵سال سابقه قضاوت بعدازظهر ها جویای‌کاراست۹۳۶۳۹۸

جوانی ۲۸ ساله وارد بکار های آهنگری و لوله‌کشی و فنی‌جویای کار است راهنمای ۵۸۳ تلفن ۳۱۱۰۸۰ روزنامه اطلاعات
آ ـ۱۳۹۰۷ ۱ـ۳

گمشده

پاکت پستی خارجی محتوی شناسنامه‌و برگ معافی‌سربازی ناصر اثباتی حدود شمیران‌تا نیروی هوائی در تاریخ ۱۵ر۸ر۳۵ مفقود شده است تلفن ۳۳۹۵۳۳ آدرس‌پشت‌پاکت معتبر است.
آ ـ۷۶۹

یکبرگ چک بشماره۶۱۴۹۷۲ سفید بدون امضاء از جاری شماره ۵۳۲ بانک صادرات شعبه ۶۶۶ میدان رباط کریم بنام احمد رمضان مفقود گردیده از درجه اعتبار ساقط است.
آ ـ۱۴۱۴۱

دسته‌چک بانک تهران‌فردوسی شماره ۳۶۱۱ اینجانب محمد رحیم محلوجی از شماره ۲۱۵۶۵۳ الی ۲۱۶۰۰۰ باسه یا چهار برگ سفید امضاء با ۱۴ برگ سفته امضاء محمد علی زرگر زاده مفقود شده‌از درجه اعتبار ساقط است.
آ ـ۱۴۱۳۷

۵فقره چک ۱ـ بانک صادرات اهنگرها شماره ۶۵۱۵۷۳ از حسابجاری ۶۹۳۰۰ تاریخ ۱۵ر۸ر۳۵ ، ۲ـ چک بانک ایران و ژاپن شماره۴۸۶۸۴۶ تاریخ ۱۵ر۸ر۳۵ مبلغ ۲۲۰۰۰ ریال ۳ـ چک بانک تهران میدان‌خراسان بشماره۶۲۴۰۲۳ تاریخ۱۵ر۸ر۳۵ بمبلغ۱۰۰٫۰۰۰ ریال ۴ـ چک بانک صادرات بازار حضرتی به شماره ۸۲۰۸۶۹ تاریخ ۱۵ر۸ر۳۵ بمبلغ ۲۲۵۰۰ ریال ۵ـ چک باک تهران میدان خراسان‌به شماره۷۱۷۰۴۴ تاریخ۱۵ر۸ر۳۵ بمبلغ ۱۲۵۰۰۰ ریال که جمع آنها ۳۳۸۸۰۰ ریال و مبلغ ۸۰۰۰ریال‌وجه نقد روزجمعه ۱۴ر۸ر۳۵ مفقود شده چک ها از درجه اعتبار ساقط است.
بدالله داود زاده
آ ـ۱۴۱۸۳

چک شماره ۲۰۱۳۲ بانک بازرگانی شعبه میدان گمرک بمبلغ ۲۰۰ هزار ریال مفقود شده واز درجه اعتبار ساقط میباشد ـ تلفن ۷۵۷۰۳۵
آ ـ۴۳۰

یک پاکت زرد رنگ حاوی مقداری اسناد ومدارک در حدود دو راهی یوسف آباد مفقود گردیده شماره تلفن ۸۹۰۴۲۴ مراجعه و مژدگانی دریافت دارند.
آ ـ۷۶۳

بدین وسیله باطلاع میرساندکه کارت بازرگانی شرکت رپام با مسئولیت محدود بشماره ۳۷۰۶۲ شماره ثبت ۲۲۶۵۷ صادرتهران سال ۲۵۳۴مفقود گردیده از درجه اعتبار ساقط است.
۱ـ۱

۶ قطعه سفته از شماره ۴۷۷۰۴۱ الی ۴۷۷۰۴۶ یک قطعه سفته ۲۰۸۹۸۱ بمبلغ ۶۰ هزار ریال ۶ قطعه قولنامه زمین فرحک ورامین دسته چک جاری ۳۱۸ بانک صادرات از شماره ۱۸۲۹۲۶تا ۱۸۲۹۵۰ گواهینامه پایه دوم شخصی بنام محمدحسن‌آشوب دوکارت شهربانی پ‌امو و سند آنها دسته چک با نک ایرانشهر شعبه مرکز گمشده چکها و سفته ها از درجه اعتبار ساقط است یابنده با تلفن ۷۳۱۸۲۶ تماس گرفته مژدگانی دریافت دارد.
۱ـ۱

پیدا شده

مقداری وجه در یوسف آباد خیابان‌سعادت پیدا شده صاحب آن باتلفن ۶۵۲۴۳۲ تماس بگیرد.

آموزشگاهها

دیپلم در رشته‌تلویزیون یك‌ساله تمام وقت دوساله نیمه وقت
British Television Training Centre
23 Grosvenor Strete, London, W.I. England
Tel: 629-5069.

فقط ۳۵۰ ریال
اصول ماشین نویسی فارسی یالاتین رادر آموزشگاه ربانی بیاموزید شاه‌آباد ۳۱۷۱۳۵

سازمان آموزشی خسروی

برای کلاسهای انگلیسی- ماشین نویسی - حسابداری دفترداری دوبل - رادیو- رادیو تلویزیون- خیاطی - گل‌سازی (مخصوص بانوان) و تدریس‌کلیه‌دروس ابتدائی ودبیرستانی نظام‌جدید وقدیم تکدرس- تقویتی- تجدیدی ثبتنام مینماید.
شاهرضا نرسیده‌بمیدان‌شهناز ۷۵۵۹۹۵ ـ ۷۵۲۹۴۵

تدریس خصوصی

مکالمه انگلیسی

در کوتاهترین مدت
۶۵۵۷۰۵

معلمین

مدارس راهنمائی و دبیرستان های تهران آماده تدریس کلیه‌دروس راهنمائی. نظری و دبیرستان در منزل شما
تلفن ۹۷۶۵۵۴

تدریس خصوصی پیانو ارك تلفن ۶۴۸۱۱۲

انگلیسی‌فرانسه

در محل‌شما ۸۵۰۷۳۶

انگلیسی

فرانسه کنترائی
تلفن ۶۵۲۴۵۷

MISS JANE
تلفن ۶۲۲۵۵۳

فقط در ۱۷روزانگلیسی یاد بگیرید
۹۷۱۸۷۶

مجرب ترین

دبیران دبیرستان های تهران آماده تدریس کلیه دروس پنجم و ششم دبیرستان، دوره نظری و راهنمائی در منزل شما
تلفن :
۸۵۰۱۱۱
۸۵۸۱۱۱
۱ـ۵ آ ـ۷۱۷

ریاضی فیزیک شیمی انگلیسی دانشجوی فنی تلفن ۶۳۹۳۲۱
آ ـ۷۱۲

برای تدریس زبان آلمانی دو کودک خردسال بیک خانم آلمانی نیاز است‌تلفن۲۸۴۷۲۵
۱ـ۱۰ آ ـ۲۶۴۷۵

حتی اگر انگلیسی نمیدانید تضمین میکنیم ۱۰۰ ساعته مکالمه روزمرمرابشما بیاموزیم. نوار و کتاب رایگان
تلفن ۸۵۰۱۱۱
۸۵۸۱۱۱
آ ـ۷۵۹

انگلیسی کودکان

با روش مخصوص
تلفن ۹۷۱۸۷۶

حتی‌اگر

انگلیسی نمیدانید ۱۰۰ ساعته تضمین میکنیم درحد مکالمه روزمره (خواندن، نوشتن، گرامر و مکالمه) بیاموزید
تلفن ۹۷۶۵۵۴

ریاضیات فیزیك شیمی توسط دانشجوی سال چهارم فنی ۹۵۸۴۷۰

کلیه دروس راهنمائی و دبیرستانی توسط دانشجویان رشته مهندسی و علوم تدریس میشود تلفن ۶۶۱۹۴۱
آ ـ۶۲۶ ۱ـ۲

نظری ریاضیات خصوصی ۶۶۰۷۷۹ راهنمائی

پانسیون

پانسیون کودک زهره و منیژه نوزاد تا ۶ سال روز و شب تلفن ۸۴۵۰۰۴

پانسیون مدرن‌برای‌خانم های کارمند، دانشجو کاخ شمالی۶۴۸۳۹۵ ـ ۶۶۰۸۵۱

GLASS WOOL

شرکت پشم شیشه ایران

استخدام‌میکند

۱ـ مدیر فروش: باپنج‌سال‌سابقه درامر مدیریت فروش در یکی از شرکتهای معتبر و آشنائی کامل بزبان انگلیسی

افراد واجد شرایط که‌بدون موانع‌استخدامی هستند میتوانند همه‌روزه بجز روزهای‌پنجشنبه وجمعه ازساعت ۸ صبح الی ۱۲ بدفتر مرکزی شرکت پشم شیشه ایران ـ خیابان شاهرضا ـ صبای جنوبی پلاك ۱۳ مراجعه نمایند

به افراد زیر نیازمند است

۱ـ کمك حسابدار
۲ـ راننده دوشخصی
۳ـ نگهبان
۴ـ پیشخدمت
۵ـ فروشنده لوازم پیکان
متقاضیان با تلفن ۷۳۰۰۴۹ و ۷۳۰۵۱۴تماس حاصل نمایند.

Bayer

استخدام حسابدار
شرکت بایر فارما ایران به یك نفر حسابدار با شرایط زیر نیازمند است:
۱ـ حداقل معلومات دیپلم متوسطه
۲ـ دو سال یا بیشتر تجربه در امور حسابداری شرکتها.
۳ـ آشنائی به زبان انگلیسی
۴ـ برگ معافیت و یا انجام خدمت‌سربازی.
۵ـ حداکثر سن ۳۰ سال
ازواجدین شرایط‌خواهشمند است برای کسب اطلاع بیشتر ساعت ۷ تا ۲ بعداز ظهر هر روز با تلفن۷۰ـ۷۸۲۳۶۱ داخلی ۲۱۷تماس حاصل فرمایند.
۱ـ۲

تحصیلدار وانباردار

شرکت‌بازرگانی گویان

افراد فوق را که دارای برگ خاتمه خدمت یا معافی باشند استخدام مینماید. لطفا با تلفن ۵۲۲۰۴۸ تماس حاصل فرمائید.

TEXTILINGENTEUR (GRAD.)
FACHRICHTUNG SPINNEREI / STRICKEREI / WIRKEREI
Verh., 25J., Iran. Nationalitaet, graduiert in Deutschland, perfekt deutsche sprachkenntnisse, -
2 jahre praxis auf dem gebiet der maschienenbau, spinnerei, strickerei and textilforschung, kontaktfreundlich und dynamisch sucht intressante, entwicklungsfaehige Anfangsstelle Z.B. (als betriebsleiter oder assitent) im produktion sbereich oder auf kaufm. - techn. Gebiet in Tehran - Tel.: 683836

آگهی‌استخدام

کارخانجات مخابراتی ایران

درتهران جهت‌تکمیل کادر فنی‌خود افراد ذیل را استخدام مینماید:
۱ـ یکنفر دیپلمه ریاضی برای اداره مهندسی فروش.
۲ـ دونفر دیپلمه ریاضی یا فوق‌دیپلم‌الکترونیك برای اداره طراحی مراکز تلفن کسانی که به زبان آلمانی آشنائی داشته باشند ارجح‌خواهند بود.
داوطلبین میتوانند روزهای شنبه ویکشنبه (۲۲ و۲۳ آبان) ازساعت ۸ الی ۱۲ بادر دست داشتن فتوکپی معافیت و یابرگ پایان خدمت نظام مدارك تحصیلی ویك قطعه عکس به آدرس این شرکت واقع درخیابان‌تخت طاووس نرسیده به چهارراه فرح کوی نوربهشت پلاك۷ مراجعه نمایند (تلفن ۵ـ۸۳۲۰۲۳)

EMPLOYMENT

Adibi Harris Associates Consulting Engineers has opening in Tehran for:

SENIOR STRUCTURAL ENGINEERS (specialized in bridge design)

Please send applications to Mr. Anand, P.O. Box 3394, Tehran or call 666142-4 weekdays 07:00 to 16:30.

شرکت‌سهامی ترانلواکسپرس

اشخاص زیر را باحقوق مکفی به همکاری دعوت واستخدام مینماید
۱ـ ۵ نفر کارمند با حداقل ۲ سال سابقه اشتغال به ترخیص کالا از گمرك
۲ـ یك نفر حسابدار
۳ـ دو نفر مامور بار گیری کالا به کامیون با یکسال سابقه کار
۴ـ دونفر کارمند دفتری که اطلاعات گمرکی داشته باشد.
۵ـ دو نفر نامه رسان با داشتن‌موتورسیکلت واجدین شرایط به خیابان بهار نبش نامجو شماره ۶ طبقه دوم مراجعه نمایند.

استخدام مستخدم

مهندسین مشاور استاکاد یك نفر مستخدم با سواد بطور تمام وقت استخدام مینماید.
آدرس خیابان روزولت بالاتر از تخت طاوس خیابان فاتح شماره ۲۵

آگهی‌استخدام

شرکت داروئی ایران اورگانون

جهت کادر ویزیت وفروش خوددر تهران وشهرستان بطور مقیم نیازمند به همکاری افرادی با مشخصات ذیل است:
۱ـ دیپلم طبیعی
۲ـ حداکثر سن ۲۷ سال
۳ـ معافی نظام وظیفه
اشخاصیکه دارای تجربه یا تحصیلات پایه های پزشکی، دارو سازی، و شیمی هستند حق تقدم دارند. داشتن گواهینامه رانندگی و اتومبیل امتیاز محسوب میشود. واجدین‌شرایط میتوانند از ساعت ۸ صبح الی۴ بعداز ظهر با تلفن های ۸۴۱۱۱۹و ۸۴۲۱۲۷ تماس حاصل نمایند.
۱ـ۲

اونیورسال

شرکت سهامی خاص

افراد ذیل را بهمکاری دعوت مینماید.
۱ـ چند نفر دیپلمه بازرگانی و دیپلمه ریاضی و یا طبیعی برای حسابداری
۲ـ راننده جهت توزیع گاز باداشتن سابقه کار رانندگی در تهران
۳ـ چند نفر تلفنچی ـ حداکثر تحصیلات پنجم متوسطه
۴ـ چند نفر قالب ساز
۵ـ چند نفر کارآموز سرویس و یا سرویسکار با تجربه باداشتن گواهینامه رانندگی اتومبیل ویا موتورسیکلت
۶ـ مامور وصول باسپردن تضمین
۷ـ یکنفر راننده لیفتراک (جرثقیل)
۸ـ چند نفر جوشکار و آهنگر
داوطلبان به محل کارگزینی شرکت واقع در انتهای سیمتری نارمك خیابان چهل جنب دانشکده علم و صنعت مراجعه فرمایند.

آگهی‌استخدام

شرکت‌سهامی جیپ

اشخاص واجدشرایط را بهمکاری دعوت مینماید
۱ـ کارمند حسابرس سیار دیپلمه‌باسابقه کار
۲ـ کارمند وصول مطالبات با سابقه کار و تجربه لازم
۳ـ کارمند صدور اسناد وشماره‌گزاری باسابقه کار و تجربه لازم
۴ـ کارمند فروش شهرستانها با سابقه کار و تجربه لازم
۵ـ کارمند برنامه‌نویس باسابقه‌کار وتجربه‌لازم حداقل سن ۲۰ و حداکثر ۴۰ سال
ازواجدین شرایط‌دعوت میشودجهت‌مصاحبه در وقت اداری (۸صبح الی۴ بعدازظهر) به کارگزینی شرکت واقع در خیابان اکباتان ساختمان جیپ مراجعه نمایند.

افتتاح نمایشگاه «گل» دراصفهان

خانم جهان‌پناه رئیس نمایشگاه‌بین‌المللی گل «آکیبانای» ژاپن در اصفهان ، هنگام دادن توضیحات به‌خانم‌زاد همسراستاندار اصفهان در مراسم افتتاح نمایشگاه گل

اصفهان: سیصد و دوازده نوع گل که باروش«اکیبانای» ژاپن پرورش یافته‌است، در نمایشگاه گل اصفهان به‌معرض نمایش گذاشته شد.

این نمایشگاه توسط خانم زاد همسر استاندار اصفهان درکاخ جوانان‌این شهرگشایش یافت.

در مراسم افتتاح ،خانم‌ثریا جان‌پناه رئیس‌انجمن بین‌المللی دوستداران گل«الیانای» ژاپن اظهار داشت :

این انجمن ده سال قبل در تهران شروع به‌فعالیت کرد و هم‌اکنون شعبه انجمن مذکور دراصفهان افتتاح و شروع به کار می‌کند به این امید که دوستداران گل بتوانند در توسعه این روش با توجه به‌ذوق وهنر ایرانی ،گامهای ارزنده‌ای بردارند.

افسر کازرون ۱ـ کیهان شیراز : صفر

تیم فوتبال افسر کازرون که در عکس دیده می‌شود مرکب از : نظرزاده ـ شایسته ـ کتابی ـ مرحمتی ـ پورباقر ـ احدی ـ پیمان ـ معینی ـ افتاده ـ رستمی ـ رضوی ـ رستگار ـ علنقی‌زاده و نوبانی به مربیگری و سرپرستی آقای علنقی‌زاده در یک دیدار دوستانه تیم‌فوتبال کیهان راکه از شیراز به‌کازرون آمده بود در ورزشگاه کوروش کبیر کازرون یک برهیچ مغلوب کرد . این مسابقه را آقای امرالله غلامان با حضور عده بسیار زیادی تماشاچی داوری کرد.

کازرون ـ خبرنگار اطلاعات

شهردار قم انتخاب شد

قم ـ در دومین جلسه انجمن شهر قم که‌بریاست آقای جواد عسکری تشکیل شد ، آقای سیدعبداله عظیمی باتفاق آراءبه‌سمت شهردار انتخاب شد .

این دومین بار است‌که آقای سید عبداله عظیمی بسمت شهردار قم‌انتخاب میشود .

مردم هم حرفهائی دارند

نارسائی های برق

سمیرم: باوجود اینکه سمیرم از برق منطقه‌ای این ناحیه استفاده می‌کند اما مردم این‌شهر ۱۴ ساعت‌از ۲۴ساعت شبانه‌روز را بدون برق به‌سر می‌برد .

اهالی سمیرم‌ازمسئولان مربوطه درخواست دارندکه‌نسبت به تامین برق ۲۴ ساعته آنان اقدام‌کنند.

درس‌خواندن بدون کتاب !

جهرم: دانش‌آموزان اکثر مدارس جهرم هنوز کتاب‌درسی‌ندارند وبدون کتاب به‌تحصیل‌می‌پردازند

اولیاء دانش‌آموزان جهرم ازمسئولان مربوطه دراداره آموزش وپرورش می‌خواهند که نسبت به‌تامین کتابهای موردنیاز دانش آموزان این‌شهر اقدام کنند

خیابانهای پراز چاله

یزد: مدتی است که ماموران اداره‌کل مخابرات استان یزد ، اکثر خیابانها وکوچه‌های یزد رابرای‌کابل کشی حفری‌کرده‌اندامااز‌کابل‌کشی وپرکردن چاله‌ها خبری نیست و مسئولان مربوطه در اداره مخابرات درجواب اعتراض مردم اظهار بی‌اطلاعی می‌کنند.

اهالی یزد از مسئولان مربوطه می‌خواهند که نسبت‌به‌پرکردن چاله‌های مذکور وآسفالت سطح‌آنها اقدام کنند تامردم این‌شهر از گزند سقوط ناگهانی وگردوخاك درامان بمانند .

آفت زدگی

جهرم: محصول امسال تنباکوی «هکان» جهرم به‌سبب آفت زدگی افت زیادی کرده ودرنتیجه خسارات زیادی به کشاورزان این منطقه وارد آمده است .

کشاورزان این منطقه ازوزارت کشاورزی تقاضا دارند که‌نسبت به مبارزه بااین آفت‌ناشناخته که مزارع تنباکوی آنان را درخطر نابودی قرارداده است اقدام‌کنند .

آسفالت می‌خواهند

آبادان: اتوبان‌آبادان‌ـخرمشهر به‌سبب سهل‌انگاریهای‌مسئولان مربوطه درتجدید اسفالت‌و بازسازی آن، به‌صورت مخروبه و پراز شکافهای عمیق درآمد است واین مسئله مشکلات زیادی برای رانندگان وسایل نقلیه به‌وجود آورد است .

اهالی آبادان از مسئولان مربوطه در اداره راه وترابری‌می‌خواهند که نسبت به‌بازسازی وآسفالت این اتوبان و در نتیجه‌رفع خطر تصادفات گوناگون رانندگی اقدام کنند .

بازار سیاه نخ

اصفهان: مدتی است که‌نخ مخصوص بافندگی (ویسکوز) در اصفهان کمیاب شده ودر نتیجه برای خرید و فروش آن، بازارسیاه به‌وجود آمده است . اهالی اصفهان ، به‌خصوص بافندگان‌اصفهانی، از مسئولان مربوطه درخواست دارندکه نسبت به تعیین بهای‌عادلانه نخ «ویسکوز»ومبارزه باعاملان به‌وجود آمدن بازار سیاه نخ‌اقدام کنند .

راه نیمه تمام

جهرم: مدتی است که جاده‌های «فیر»ـ کارزین و جهرم‌ـ«فیر»، زیرسازی شده اما از آسفالت آن هنوز خبری نشده است گویی وزارت راه وترابری آسفالت این دو جاده را به‌کلی ازیاد برده‌است.

اهالی این منطقه از مسئولان مربوطه می‌خواهند که نسبت به‌آسفالت جاد های مذکور اقدام کنند .

پزشك جراح ندارند

جهرم: تنها پزشك جراح بیمارستانهای شیروخورشید سرخ وکورش کبیر جهرم به‌شهر دیگری منتقل شد و جهرم بدون پزشك جراح‌ماند و بیمارانی که احتیاج به‌عمل جراحی دارند ناچار از رفتن به‌شیراز هستند .

همچنین در جهرم چشم پزشك وجود ندارد واهالی این شهر برای مراجعه به‌پزشك ناگزیرند که به شیراز بروند و درانتظار نوبت چندروزی رابه‌سرگردانی سپری کنند .اهالی جهرم از مسئولان مربوطه می‌خواهند که نسبت به‌تعیین واعزام پزشك جراح، چشم پزشك ومامای تحصیل‌کرده وکار آزموده به‌جهرم اقدام کنند.

کتاب درسی میخواهند

ممسنی: باوجوداینکه نزدیك‌به دو ماه از شروع سال تحصیلی می‌گذرد، دانش‌آموزان دوره‌های مختلف راهنمائی تحصیلی ممسنی هنوزکتاب درسی دراختیار ندارند. علاوه براین ، مراسم نرمش صبحگاهی درمدارس این شهر برگزار نمی‌شود.

ضمنا شرکت «شوپن» که‌عهده‌دار کار آسفالت کوچه های خاکی‌ممسنی شده است‌نه تنها اقدامی اساسی نکرده است بلکه کوچه‌هاراگاه به‌صورت تپه‌شنی درآورده وزمانی پرازچاله‌ها درمی‌آورد .

اهالی ممسنی از مسئولان مربوطه می‌خواهند که تاسال تحصیلی تمام نشده است نسبت به تهیه وتوزیع کتابهای درسی دانش‌آموزان وهمچنین آسفالت کوچه‌های این شهر اقدام کنند .

مدرسه دخترانه ندارند

کنگان: تنهامدرسه دخترانه کنگان‌سال‌گذشته براثر بارندگی شدید نیمه‌ویران شد وبرای مرمت وبازسازی آن هنوز از سوی مقامات مسئول اقدامی نشده است و دختران دانش‌آموز «کنگان»و «دیر»ناچارند که به‌صورت نیمه‌وقت از محل مدارس پسرانه‌استفاده کنند و این مسئله مشکلاتی درامر تحصیل دختران و پسران‌این‌دو بخش‌به وجود آورده است .

اهالی «کنگان»و«دیر» از مسئولان مربوطه می‌خواهند که‌نسبت به‌مرمت وبازسازی مدرسه دخترانه این بخش هرچه زودتر اقدام کنند.

نیاز به بهداری

نی‌ریز: «نی‌ریز» احتیاج مبرمی‌به‌بهدرای دارد وبا وجوداینکه زمین آن ازسوی مردم اهدا شده است‌اما ازساختمان آن خبری نیست.

همچنین دیوارهای بلندو شکسته قلعه مخروبه‌ای‌به‌نام «فتحعلی خان»که برسر راه دختران دانش آموز دبیرستان «نزهت» قرارگرفته است جان آنان رابه‌مرك تهدید می‌کند .

اهالی «نی‌ریز»از مسئولان مربوطه درخواست دارندکه نسبت‌به احداث بهداری وخراب کردن دیوارهای قلعه «فتحعلی خان» اقدام کنند .

آب آشامیدنی قطع شد

گرمسار :مدتی است‌که آب آشامیدنی شهر گرمسار قطع‌شده است‌ومردم برای‌تهیه آب‌ناچارند که‌سطل به‌دست راهی خارج شهر شوند واز نهرها آب‌بردارند .پس‌از گذشت بیش‌از یك هفته هنوز از سوی مسئولان مربوطه اقدامی برای این مشکل نشده است.

مردم گرمسار از مسئولان مربوطه می‌خواهند که نسبت به‌وصل جریان آب لوله‌کشی شهر اقدام کنند .

جاده پرحادثه

اندیمشك: جاده اندیمشك ـ اهواز به‌سبب کم‌عرض بودن‌آن همواره شاهد حوادث خونین بوده است واین مسئله مشکلات‌زیادی برای رانندگان وسایل نقلیه به‌وجود آورده است .

اهالی اندیمشك از مسئولان مربوطه در اداره راه و ترابری درخواست دارندکه نسبت به‌تعریض این جاده اقدام کنند.

خبرهای اصفهان

نمایشگاه کتاب

● یک نمایشگاه ازکتاب زبانهای خارجی، درمحل‌کتابخانه مرکزی دانشگاه اصفهان گشایش یافت .

کتابهای نمایشگاه مذکور در رشته‌های تاریخ و تمدن و ادب و فرهنگ ایران نوشته شده است .

سرشماری عمومی

● سرشماری عمومی نفوس و مسکن در شهرها وروستا های استان اصفهان باوجود ریزش برف‌وباران، آغاز شد .

این سرشماری تا۲۸ آبان ماه سال جاری ادامه خواهد داشت .

نهمین جشن فرهنگ و هنر

● نهمین جشن فرهنگ و هنر آموزشگاه عالی پرستاری، وابسته به‌دانشگاه اصفهان آغاز شد

در مراسمی که به‌همین مناسبت برپا شد، رئیس، معاونان استادان و دانشجویان اصفهان شرکت کردند .

فستیوال فیلمهای کودکان

● یازدهمین فستیوال بین‌المللی فیلمهای کودکان و نوجوانان در اصفهان ، باحضور معاون استاندار اصفهان طی مراسمی افتتاح شد .

دراین مراسم دوفیلم از کشورهای چکسلواکی‌و شوروی به‌نمایش درآمد .

کاسبکاران محکوم شدند

● ٤ نفر از کاسبکاران گرانفروش اصفهان به نامهای محمدراه‌افروز ـ «عبدالصمد هادی سیچانی» ـ عباس وطنپرست وکریم یزدانی به‌جرم گرانفروشی جمعا به‌پرداخت ۲۵۰۳۰ ریال جریمه نقدی و تعطیل موقت محل کسب محکوم شدند .

خانه سازمانی ساخته شد

۱۲ دستگاه خانه سازمانی در شهر های سمیرم و شهرضا از سوی اداره کل مسکن و شهرسازی استان اصفهان ساخته و آماده بهره‌برداری شد .

بیگانگی ورزش ایران

بقیه از صفحه ۱۳

و اینجاست که دکر جمله اول مطلب تائید میگردد که (پزشکی ورزشی هیچ‌ارتباط پزشک ورزشی متخصص آماده کردن ورزشکار برای استفاده از بدن خود بطور صحیح در محیط ورزش بشمار میرود مثلا همین پزشک ورزشی میتواند با راهنمائی های صحیح‌آسیب دیدگی‌های ورزشکاران را در زمان تمرین به حداقل برساند چه یکی از علل بجا ماندن ورزشکاران دور از صحنه مسابقات همین‌آسیب دیدگی‌های زمان تمرین است و یا انکه همین‌پزشک ورزشی‌میتواند اسیب‌دیدگی ها را با زمان کم و درمانی سریع ازبین ببرد.

دنیای مترقی ، آنان‌که‌با ورزش و ورزشکاران‌بسیار و بهتری سروکار دارند چون آلمان شرقی از چنین کارشناسان زبده‌ای حداکثر بهره را می‌برند درحالیکه پزشکی وورزش‌ایران هنوز دراین رشته جایش بکلی خالی است چه پزشکان فدراسیون پزشکی‌کشورنمی توانند جای پزشکی‌ورزشی را پر کنند ، پس بوجود آوردن (دانشکده پزشکی ورزشی) درایران امری‌است اجتناب‌ناپذیر ، زیرا گسترش سریع ورزش در ایران و رغبت جوانان برای‌استفاده از این محیط سالم روزبروز چشمگیرتر میشود درصورتیکه می‌بینیم حتی هیات‌ها یا فدراسیونها یکی دو تن از پزشکان دوست‌یا اقربای دست‌اندرکاران آنان بکار مشغول است !!

در بیشتر هیاتها یافدراسیون ها یکی‌دوتن‌ازپزشکان‌دوست یا اقربای دست‌اندرکاران آنان بکار مشغول است !!

درحالیکه پزشک ورزشکارو پزشکی ورزشی‌اصولا کاری اختصاصی که احتیاج به دیدن دوره های تخصصی دارد و بس .

اصفهان- هدایت‌اله بهبهانی

حفظ ادب در حریم ورزش

بقیه از صفحه ۱۳

کنند و جمعی دیگرهم که‌جزو خوب‌ها هستند خواهی نخواهی دنباله‌رو کار بدآنها میشوند و آنوقت درگیری وچنین جمعیتی تا آنام عذاب دهنده هست مثل هفته گذشته که وقتی مسابقه تمام شد عده‌ای‌بی جهت شروع کردند بدویدن که گوئی کسی عقشان کرده‌بودو مرد محترمی که‌دست پسر هفت ،هشت‌ساله‌اش را دردست داشت براثر فشار بی‌مورد مردم زمین خوردوجمعی هم بدون توجه پروی سروسینه آنها گذاشته دویدن خودرابرای هیچ‌وپوچ کردندکه معلوم نیست اسم این روش نهنجار را چه باید گذاشت ؟!

یکبار دیگر هم‌نوشته بودیم تماشچی اصفهانی بایستی مثال پدران ارزنده خود متین‌و بزرگوار باشدکه البته‌آن نوشته اثراتی داشت، ولی نفس‌های پدریشه کن نشدند،اما این‌حاشیه هائی‌است قوی‌تر از متن‌مسابقات ورزشی و صمیمانه ر' تماشاچیان‌عزیز خود می‌خواهیم بفکر تامین آسایش دیگران در میدانهای ورزشی باشند که طبعا آسایش خود آنها نیز تامین خواهد شد .

اصفهان ـ خبرنگار اطلاعات

جهرم دیار همیشه بهار

بقیه از صفحه ۱۳

انجمن‌شهر ، تکمیل اولهکشی آب آشامیدنی شهر جهرم را از جمله برنامه های اولیه انجمن شهر نام برد .

تاسیسات شیروخورشید

براستی که دیدارازتاسیسات شیر و خورشید سرخ جهرم برای هر بازدید کننده‌ای غرور امیز و افتخار انگیز است . بیمارستان ۵۰ تختخوابی شیر و خورشید سرخ در جهرم از جمله مراکزی است که‌درخدمت به‌مردم‌این‌سامان نقش سزائی دارد این بیمارستان که با جدیدترین وسائل درمانی و آزمایشگاهی وجراحی مجهز است‌ازمدیریت و نظم تحسین انگیزی نیز برخوردار است که‌بی‌اختیارانسان‌را به ستایش روح انسانی دست‌اندرکاران شیر و خورشید سرخ جهرم در این شهر وامیدارد بادیدن مراکز وابسته‌به‌شیروخورشید سرخ جهرم بر آن شدم تا با مدیر عامل گفتگوئی‌داشته‌باشم آقای‌مهدی شایگان مدیر عامل جمعیت شیر و خورشید سرخ را در دفترجمعیت ملاقات کردم‌ضمن ستایش روح انسانی این مرد که حدود۲۵سال است‌افتخارا و بدون هیچگونه توقع مادی کمر بخدمت همشهریان خود بسته است در مورد اقدامات شیر و خورشیدپرسشی‌داشتم آقای شایگان گفت در سال گذشته تعداد بیماران سرپائی و اورژانس در جهرم ۷۸۶۷ نفر و تعداد بیماران بستری شد ۱۳۶۹ نفر بوده‌اند تعداد کل بیماران شفا یافته‌ومرخص شده۱۰۷۹نفر و کسانیکه‌تحت عمل جراحی قرار گرفته‌اند ۶۹۴ نفر بوده‌اند و این ارقام در سال‌جاری ۷۰درصدفزونی داشته است ایشان همچنین اظهار داشت که با گسترش بیمارستان ۲۵ تختخوابی به ۵۰ تختخوابی و تجهیز و تکمیل درمانگاه‌و اگذاری‌بهداری که‌هم‌اکنون بصورت اورژانس شبانه روزی مشغول کار است بسیاری از گرفتاری های درمانی مردم جهرم حل شده است و چون مردم حقشناس این شهر از نزدیک شاهد خدمات انسانی این جمعیت بوده‌اند با سربلندی و غرور اعلام میدارم که اخیرا حدود یک هزار نفر بعضویت‌جمعیت شیر و خورشیدسرخ در جهرم درامده‌اند و این خود بهترین پاداش‌وتشویق برای خدمت‌گزاران شیر و خورشید در جهرم می‌باشد .

سردخانه ۲۵۰۰ تنی جهرم

درشهر جهرم همه‌جاصحبت از سردخانه بزرگی بود که در دست ساختمان‌است و همگان عقیده داشتند که احداث این سردخانه در اقتصاد شهرستان جهرم بسیار موثر خواهد بود زیرا با نگهداری مرکبات در این سردخانه‌مشکلاتی که در گذشته‌وجودداشته‌است‌از بین خواهد رفت این اقدام بزرگ که از جانب آقایان جهانگیر قادری ، منوچهر تربانی‌فر ،و عنایت‌اله قادریان صورت‌گرفته است ارزنده‌ترین گامی است که در جهت‌رونق‌اقتصادجهرم برداشته خواهد شد .

یکی از سرمایه گذاران این سردخانه اظهار داشت که تشویق و ترغیب آقای ایرج قادری نماینده جهرم انگیزه اصلی احداث این سردخانه بوده است زیرا ایشان با استدلال صحیح ما را که قصد داشتیم در محل دیگری‌سرمایه گذاری‌کنیم قانع‌کردندتاسردخانه بزرگ خود را که قابل توسعه به ۵۰۰۰ تن می‌باشد درشهر جهرم احداث کنیم کما اینکه با تشویق‌ایشان نیز یککارخانه بزرگ آجراتوماتیک با ظرفیت ۱۰۰هزارقالب در روز ازطرف جهرمی‌های مقیم‌خارج‌دراین‌شهر احداث خواهد شد که‌در پیشرفت‌های‌عمرانی این‌شهر و نقاط همجوار اثرات بسیار مطلوبی خواهد داشت .

گسترش مهمانسرای جهانگردی

یکی از نقائص شهر جهرم کمبود اتاق در مهمانسرای این شهر بود زیرامسافران از میم فقدان‌محل‌استراحت وسکونت از مسافرت به جهرم سرباز می‌زدند اماباگسترش‌مهمانسرای جهانگردی که تا چند ماه دیگر قابل بهره‌برداری است این نقیصه از میان برداشته خواهد شدومشتاقان به‌دیدار دیار همیشه بهاران خواهند شتافت .

اطلاعیه

بدینوسیله باطلاع پاسگاه های پلیس‌راه وماموریـن انتظامی‌می ـ رساند که پیکان مدل ۴۹ سفید رنگ، بشماره شهربانی ۱۹۵۶۵ ـ اهواز، شماره موتور ۳۹۷۴۹۵۵ شماره پروانه گمرکی ۶۴۵۹۷۵متعلق بدینجانب فریدون رضوانی اصل در دوگنبدان بتاریخ یکم آبان ماه ۳۵ بسرقت رفته است‌درصورت دستگیری مراتب‌به گروهان‌ژاندارمری دوگنبدان اعلام نمایند .

فریدون رضوانی اصل

هو حق

بقیه از صفحه ۱۳

تقدیر حداکثر چهار سال دیگر ، اما در مرور همه‌این روزها و هفته ها و ماهها، آن که رای داده است پرس،جوگر است . حزب بدقت لحظات را می‌شکافدو تاریخ تدوین نشده ارای مردم دهان گشوده منتظر نشسته است تا « مهر » را به « نامها » بگوید . این مهر با افتخار آفرین است .. و من دلم می‌خواهد ، بعنوان یک ایرانی ،آنچه به قبای هر نماینده میخورد مهر افتخار باشد دلم می‌خواهد در انتخابات دیگر بجای۸۴ هزار نفراصفهانی، ۸۴۰ هزار نفر به پای صندوقها بروند و اینهاهمه ازدست‌شما برخاسته‌است . خانمها ، آقایان ' هوحق' شروع‌کنید که چشمهانگران است .

آگهی فروش

بعلت مسافرت ، کلیه اثاثیه‌منزل‌بفروش میرسد،خریداران میتوانند باتلفن ۳۲۴۱۰ اهواز ـ خیابان کاخ استاندرای کوچه نو ـ داروبخش پلاك ۶تماس بگیرید .

اصفهان ـ باغ ده جریبی

درجاده نجف‌آباد بفروش میرسد .

۶ تا۸ بعدازظهر ۳۷۱۴۰

آـش ۲۱۲۱

آگهی مزایده

مقداری لوازم برقی بشرح زیر برای‌فروش آماده می باشد :

۱ـ۹ عدد تیربرق‌گرد استاندارد دو شعله بطول ۹ متر وعرض بازوی ۱٫۵ متر .

۲ـ ۳۱ عدد تیربرق گرد استاندارد یك شعله‌ای بطول ۹ متر وعرض بازوی ۱٫۵ متر .

۳ـ ۴۰ عدد شعله های برقی کامل مناسب تیرهای برق فوق .

۴ـ ۹عدد چراغ‌باغ کامل باتیر وغیره

طالبین می توانند با مراجعه به آقای علی حسینی ، سرکت آکروساز ایران :

اهواز خیابان کارون نزدیك زندان جدید تلفن ۲۸۰۸۸ اقلام فوق را رویت و پیشنهادات خودرا تا۲۷آبان ۲۵۳۵ شاهنشاهی جهت خریدار ارسال دارند .

شرکت‌اکروسازایران‌ـاهواز

Newspaper advertisement.

EXECUTIVE SECRETARY

For an Irano/British Joint Manufacturing Venture

The position calls for someone who is highly proficient in English shorthand and typing, able to cope with filing, telephone enquiries and all general duties encountered in a busy office

The ideal applicant will also have a full understanding of engineering terms and be able to prepare papers for executive committee and Board of Directors meetings.

A bi-lingual secretary would be preferred but as a minimum some spoken Farsi is required.

The job is a permanent one and is based in Ahwaz. Transport will be provided.

Applicants should write to P.O. Box 961, Ahwaz or telephone Ahwaz 28088.

موسسه زیبائی ناری ـ اهواز

مخصوص

ازبین‌بردن موهای اضافی بطور دائم ـماسك و پی‌لنگ صورت نصب ناخن های مصنوعی درازمدت سوراخ کردن گوش

اهواز- خیابان نادری جنب داروخانه شبانه‌روزی تلفن ۲۳۳۵۳

اـس ۱۹۹۲

باکمال مسرت روزتاریخی

چهارم آبان

میلاد مسعود شاهنشاه آریامهر

وسالروز فرخنده آئین تاجگذاری

علیخیرتین

رابملت ایران تبریك میگوید

آریاجنرال فوداصفهان

نماینده‌انحصاری کارخانه

المای بلژیک درایران معرفی میکند

بزودی «کوئیك‌لنچ» وارد میشود

یك وعده غذای کامل سرد و پاستوریزه قابل نگهداری بمدت ۶ ماه در۱۵ درجه‌حرارت بالای صفر در ظرف شیشه‌ای در ۷ نوع مختلف

آریاجنرال فوداصفهان

آدرس رزرواصفهان‌ـخیابان آپادانا‌ـ

خیابان پاسارگاد‌ـپلاك ۵۷-۵۹-۶۱

علیزاده ـ تلفن ۴۳۸۳۱

برای خریدشورلت، جمس ووانت یک تن

در تهران با تلفن های ۳۱۸۸۹۰ و ۳۰۱۵۴۷ ودراهواز با تلفن‌های ۲۴۴۳۷ و ۲۳۲۱۴ تماس حاصل فرمائید.

نیازمندیهای اطلاعات

برای دادن آگهی تلفنی باشماره‌های ذیل تماس حاصل فرمائید

تلفنهای: ۳۰۳۷۰۲-۳۱۱۲۱۹-۳۱۱۲۲۵-۳۱۱۲۲۴

آگهی استخدام

موسسه‌ای دولتی به همکاری دو نفر مترجم فنی برای ترجمه گزارشات مربوط از فارسی به انگلیسی وبالعکس نیازمند میباشد.
داوطلبین میتوانند مستقیما به آدرس تهران خیابان سپهبد زاهدی کوچه هما شماره ۳۸ مراجعه یا با شماره های تلفن ۶ـ۱۸۳۹۰۳۱ اداره کارکنان تماس حاصل فرمایند.

استخدام میشود

۱ـ صندوقدار با تجربه کافی در امور تجاری وحسابداری یکنفر
۲ـ بانو یا دوشیزه دارای معلومات کافی درامور ماشین نویسی فارسی و بایگانی و تلفن یکنفر
واجدین شرایط باتلفن ۳۹۳۶۵۸ از ۸ صبح تا ۵ بعد ازظهر تماس حاصل نمایند.

استخدام فروشنده

شرکت شبرنگ به چند نفر فروشنده با شرایط زیر نیازمند است:
۱ـ دارا بودن دیپلم متوسطه
۲ـ دارای گواهینامه رانندگی
۳ـ آشنا بزبان انگلیسی
۴ـ معافیت نظام وظیفه
واجدین شرایط جهت مذاکره استخدام روزانه بین ساعت ۸ صبح الی ۳ بعد ازظهر به شرکت شبرنگ تخت جمشید مقابل سفارت آمریکا به آقای احمد وزیر مراجعه نمایند.

نماینده فروش برای استان آذربایجان غربی

شرکت تولیدی مواد غذائی علاقمند است فروش محصولات خودرا به شخص یا شرکت معتبری در رضائیه نمایندگی فروش بدهد. اشخاص یا شرکتهای مقیم که قادربه گرفتن نمایندگی و فروش محصولات غذائی در آنجا میباشند لازم است در عرض یکهفته به آدرس تهران: خیابان بزرگمهر شماره ۱۴ طبقه اول مراجعه نمایند.

شرکت آلفالاوال

بدو نفر کارگر با تجربه در امور فنی با حقوق مکفی و ۵روز کار در هفته نیازمند است کسانیکه در مورددستگاههای شیر دوشی تجربه داشته باشند ارجحیت دارندداوطلبان بین ساعت ۳تا۴ بعداز ظهر با تلفنهای ۳۷و ۶۸۴۰۳۶ آقای میرآئی تماس حاصل نمایند.

استخدام منشی

به منشی که تسلط کافی به ماشین نویسی داشته باشد بطور تمام وقت با حقوق مکفی نیازمندیم جهت تعیین وقت مصاحبه از ساعت ۹ الی ۱۸ به استثنای روز های تعطیل با تلفن های شماره ۶۴۹۷۰۹و۶۴۹۷۲۳تماس بگیرید.

مهندسین مشاور سمکا

جهت سرپرستی دفتر نظارت بیک نفر کارمند مرد با تحصیلات دیپلم و بالاتر که ۵ سال سابقه کار در امور دفتری و بایگانی فنی داشته وبه زبان انگلیسی نیز تاحدودی آشنا باشد: نیازمند است واجدین شرایط از ۸صبح تا۱۶ به خیابان خردمند جنوبی ساختمان کامران ـ شماره ۲۰۰ مراجعه فرمایند.

آگهی فروش

دو دستگاه بنز کمپرسی نو

۱ـ یکدستگاه بنز L.K ۱۹۲۱ مدل ۱۹۷۵ اطاقبار خارجی شماره شده آماده کار
۲ـ یکدستگاه بنز L.K ۲۶۲۴ مدل ۱۹۷۵ اطاق بار ایرانی شماره شده آماده کار بصورت نقد بفروش می رسد صبح و عصر با تلفن ۶۵۴۰۲۸ با آقای صمدانی تماس گرفته شود.

لابراتوار داروسازی دکتر عبیدی

جهت معرفی داروهای خوددر کشور های همجوار نماینده علمی سیار که آشنائی کامل به زبانهای عربی وانگلیسی داشته باشند استخدام مینماید.
متقاضیان لطفا صبح هااز ساعت ۸ الی ۱ بعداز ظهر به محل لابراتوار واقع در جاده مخصوص کرج کیلومتر ۱۴ خیابان ۴۰ متری معنوی مراجعه فرمائید تلفن ۳ـ۹۷۸۰۷۲

استخدام کارگر ساده

الیاف ـ شرکت سهامی عام تعدادی کارگر ساده را باسواد خواندن و نوشتن با حقوق ومزایای مکفی استخدام مینماید.
متقاضیان میتوانند در ساعات اداری از ۷ الی ۱۴ به کارگزینی این شرکت واقع در جاده قدیم کرج کیلومتر ۱۸ مقابل آمادگاه ارتش ابتدا جاده علیشاه عوض مراجعه نمایند.

آگهی استخدام

۱ـ دوشیزه فارغ‌التحصیل مدرسه بازرگانی یا لیسانسیه حسابداری (باتجربه) برای امور حسابداری
۲ـ راننده میانسال و متاهل باسابقه رانندگی برای رانندگی شخصی باحقوق مکفی
نشانی: خیابان تخت‌طاووس غرب چهارراه فرح شماره ۱۰۵ شرکت ترالاراه ۸ تا۱۳و۵ر۴ تا ۱۷

مشکل مسکن

یک تلفن کافی است تا بلافاصله مشکل مسکن شمارا پاسخ گوئیم.
مسئله مسکن در شرایط فعلی یکی از پیچیده ترین واساسی ترین امر زندگی است که ذهن خانواده‌ها را به خود مشغول میسازد و زمان زیادی را برای تهیه مسکن بهدر میدهد. شرکت راپیدسر و با مطالعات دقیق و بررسی کامل شرکتی را پایه گذاری نموده تا با امکانات وسیع و سرویس مجهز بتواند در زمانی کوتاه بدون صرف وقت و انرژی شما کلیه خواسته‌یتان را تامین نماید
شرکت راپیدسر و تهران در خدمت شما
آدرس: تهران بالاتر از سه‌راه ضرابخانه خیابان کتابی شماره ۳۶ تلفن ۲۳۷۱۸۳

شرکت ساختمانی ایران مکا

به یک دوشیزه یابانو برای ماشین نویسی فارسی و جوابگوی تلفن همچنین یک کارگر مرد بطور تمام وقت نیازمند است
تلفن ۷۶۳۴۷۲

مهندسین آرشیتکت ومحاسب

آماده تهیه نقشه‌های ساختمانی تلفن ۶۶۱۳۹۰

یخسازی اسکاتسمن

SCOTSMAN

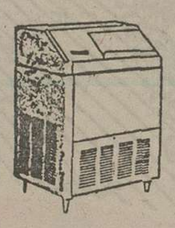

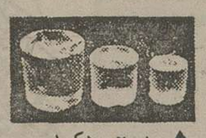

▲ ۱۰۰، ۲۰، ۵۰۰ کیلو
در ۲۴ ساعت وارد شد
فروشگاه منصور تلفن ۷۵۴۲۹۲ ۷۶۲۵۲۷

قابل توجه

شرکتها و کارخانجات موسسات وادارات

سری جدید مینی بوسهای ۲۱ نفره مرسدس بنز باکولر و بدون کولر جهت فروش عرضه میگردد

تحویل فوری نقدواقساط

اخوان گلپایگانی

نشانی: انتهای خیابان شاهپور بعد از چهارراه مختاری پارکینگ اتوتوکل تلفن های:
۵۲۱۷۸۹-۵۲۰۴۷۱

مؤسسه‌ای به تعدادی کارگر ساده

احتیاج دارد
داوطلبان با حقوق مکفی استخدام شده وازمزایای خوبی برخوردار خواهند بود.
۱ـ مجرد
۲ـ دارا بودن برگ پایان خدمت نظام وظیفه یامعافی دائم.
میتوانند همه روزه از ساعت ۹ صبح تا ۷ بعداز ظهر به آدرس خیابان پهلوی اول آریامهر شماره ۱۷ طبقه ۵ مراجعه نمایند. تلفن ۶۲۵۷۶۷

شرکت ایران جاندیر

شمارا بهمکاری دعوت می کند
شرکت ایران جاندیر سازنده تراکتور وماشین آلات کشاورزی عده‌ای فوق دیپلم و دیپلم مکانیک یا ماشین های کشاورزی و رشته های مشابه را جهت دایره سرویس و قطعات یدکی با شرایط زیر استخدام مینماید.
۱ـ دارا بودن برگ پایان خدمت و یا معافی دائم
۲ـ دارابودن گواهینامه رانندگی
۳ـ آشنا بزبان انگلیسی
۴ـ مایل بخدمت در یکی از شهرستانها
قبول شدگان پس از یک دوره آموزشی در مرکز آموزش کارخانه بیکی از شهرستانها اعزام خواهند شد: جهت اطلاعات بیشتر به آدرس زیر تهران ـ عباس آباد ـ خیابان میرعماد کوچه یازدهم ـ پلاک ۱۶ یاتلفن های ۸۵۱۵۳۷ ـ ۸۵۱۶۴۹ مراجعه نمایند.

پلی تکنیک تهران

آگهی استخدام هیات آموزشی

پلی تکنیک تهران بمنظور تکمیل هیات آموزشی خود افرادی که دارای درجات زیر باشند به همکاری دعوت مینماید:
۱ـ افرادی که دارای درجه Ph.D. یا معادل آن در فیزیک، ریاضیات، مهندسی برق، مهندسی ساختمان، مهندسی مکانیک و مهندسی صنایع میباشند
۲ـ افرادی که دارای درجه M.S. یامعادل آن ویا B.S. با چند سال تجربه در مهندسی برق و مهندسی مکانیک می باشند.
ازداوطلبان تقاضا میشود که سوابق تجربی و بیوگرافی علمی خودرا به آدرس پلی تکنیک تهران دفتر معاونت آموزشی و پژوهشی ارسال دارند.

بانک سپه

آگهی استخدام

بانک سپه برای تکمیل کادر پرسنلی خود در تهران تعدادی دیپلمه را برای شغل کارمندی از طریق آزمون کتبی و مصاحبه با حقوق ومزایای بیست‌وسه هزار ریال طبق شرایط مندرج در زیر استخدام مینماید:
۱ـ دارا بودن دیپلم ریاضی، طبیعی، بازرگانی، بانکداری، ادبی
۲ـ داشتن برگ معافیت دائم یاکارت پایان خدمت نظام‌وظیفه
۳ـ حداکثر سن ۲۶ سال
۴ـ آشنائی به‌ماشین‌نویسی
داوطلبان میتوانند فتوکپی مدارک تحصیلی وبرگ معافیت دائم یاکارت پایان خدمت نظام‌وظیفه و فتوکپی شناسنامه خودرا بانضمام تقاضای شغل ودوقطعه عکس ۴ × ۶ ـ حداکثر تاتاریخ ۳۰ر۸ر۲۵۳۵ باپست‌سفارشی بنشانی: دایره استخدام ـ اداره کارگزینی بانک سپه واقع درمیدان سپه ارسال دارند. ضمنا اشخاصی که باستخدام بانک درآیند از مزایای بیمه درمانی ـ بازنشستگی ـ حق استفاده ازباشگاه ودهکده تندرستی کارکنان بانک سپه ووامهای مسکن وتعاونی طبق آئین‌نامه‌های مصوب بهره‌مند خواهند شد.
م الف ۱۸۹۶۱

بانک سپه

استخدام

افراد واجد شرایط زیر برای کار تمام وقت در محل کارخانه داروئی و آرایشی با حقوق و مزایای شایسته استخدام میشوند.

مکانیک درجه یک با حداقل ۵ سال سابقه کار در ماشین‌آلات داروئی

مکانیک درجه دو با حداقل دو سال سابقه کار در ماشین آلات داروئی

نقشه کش قطعات فنی با ۵سال سابقه کار.

تراشکار درجه یک با ۸ سال سابقه کار.

مونتاژ کار ماشینهای صنعتی با۶سال‌سابقه‌کار

جوشکار وورقکار با ۵ سال سابقه کار.

فرزکار با ۵ سال سابقه کار.

داشتن برگ انجام خدمت نظام وظیفه یا معافی ضروری است. لطفا از ساعت ۸ صبح الی ۵ بعداز ظهر به آدرس دوپار جاده مخصوص کرج کیلو متر ۲۲ روبروی کارخانه ژیان مراجعه نمایند.

یک شرکت بزرگ خدماتی برای تکمیل کادر خود احتیاج به کارتمام وقت افراد زیر دارد:

۱ـ مدیر امور اداری
لیسانس باحداقل ۵ سال سابقه کار دررشته امور اداری

۲ـ حسابدار صنعتی
لیسانس با حداقل دو سال سابقه کار.

۳ـ تلفنچی
خانم یا آقا با حداقل سیکل ودوسال سابقه‌کار

۴ـ تکنسین تلویزیون
تکنیسین تلویزیون رنگی ویاسیاه و سفید با حداقل ۴سال سابقه کار

شرایط عمومی:
دارا بودن برگ خاتمه خدمت یا معافیت دائم.
از کلیه افراد واجد شرایط خواهشمند است با صندوق پستی شماره ۲۳۱۳ر۴۱ مکاتبه فرمایند.

استخدام راننده تریلر

(باحقوق ومزایائی معادل ۷۰۰۰۰ الی ۱۰۰۰۰۰ ریال درماه)

تعداد: ۱۵۰ نفر راننده
باشرایط زیر مورد نیاز است

الف: حقوق ومزایا

۱ـ رانندگان در مقابل هر کیلو متر کارکرد (رفت‌وبرگشت) مبلغ ۵ ریال دریافت خواهند نمود
۲ـ در ازاء هرروز معطلی برای بارگیری (پس‌ازکسر مدت قانونی بارگیری) مبلغ یکهزارو پانصدریال به راننده پرداخت میگردد.
۳ـ درآخر هرفصل (جمعا چهاربار درسال پاداشی بشرح زیر به رانندگانی که‌تمام‌فصل برای‌شرکت کارکرده‌باشندپرداخت خواهدشد.)
آخر بهار و تابستان و پائیز نسبت به مازاد ۳۳۰۰۰ کیلو متر کارکرد هرفصل معادل ۵ ریال‌برای هرکیلومتر اضافی.
آخر زمستان (شب‌عید) نسبت به مازاد ۲۵۰۰۰ کیلومتر کارکرد زمستان معادل ۵ریال برای هرکیلو متر اضافی.

ب: شرایط
۱ـ حداقل سن ۳۵ سال تمام
۲ـ نداشتن پیشینه‌بد
۳ـ داشتن گواهینامه پایه یک رانندگی بانضمام دفترچه سبک و سنگین
۴ـ داشتن برگ خاتمه‌خدمت ویامعافی دائم غیر پزشکی
۵ـ سپردن تضمین کافی جهت‌خسارات وارده به‌شرکت وحداقل کارکرد ماهیانه

داوطلبین واجد شرایط جهت آزمایش رانندگی همه‌روزه باستثناء روزهای‌پنجشنبه‌و جمعه بین‌ساعات ۲ تا۶ بعدازظهر با دردست داشتن اصل شناسنامه و گواهینامه‌و دیگر مدارک خواسته شده به محل ترمینال شرکت مدرن ترانس واقع در کیلو متر ۸جاده ساوه (بعداز کمپینگ گل صحرا) جنب کارخانه پیله مراجعه نمایند.

نیازمندیهای اطلاعات
۳۱۱۲۲۴-۳۱۱۲۲۵

حتما از فروشندگان جنرال الکتریک ضمانت نامه شرکت مهندسی و بازرگانی پارس را بخواهید
این ضمانت نامه بشما اطمینان میدهد که از حداکثر سرویس،
بهترین تعمیرات و کاملترین لوازم یدکی برخوردار خواهید بود .

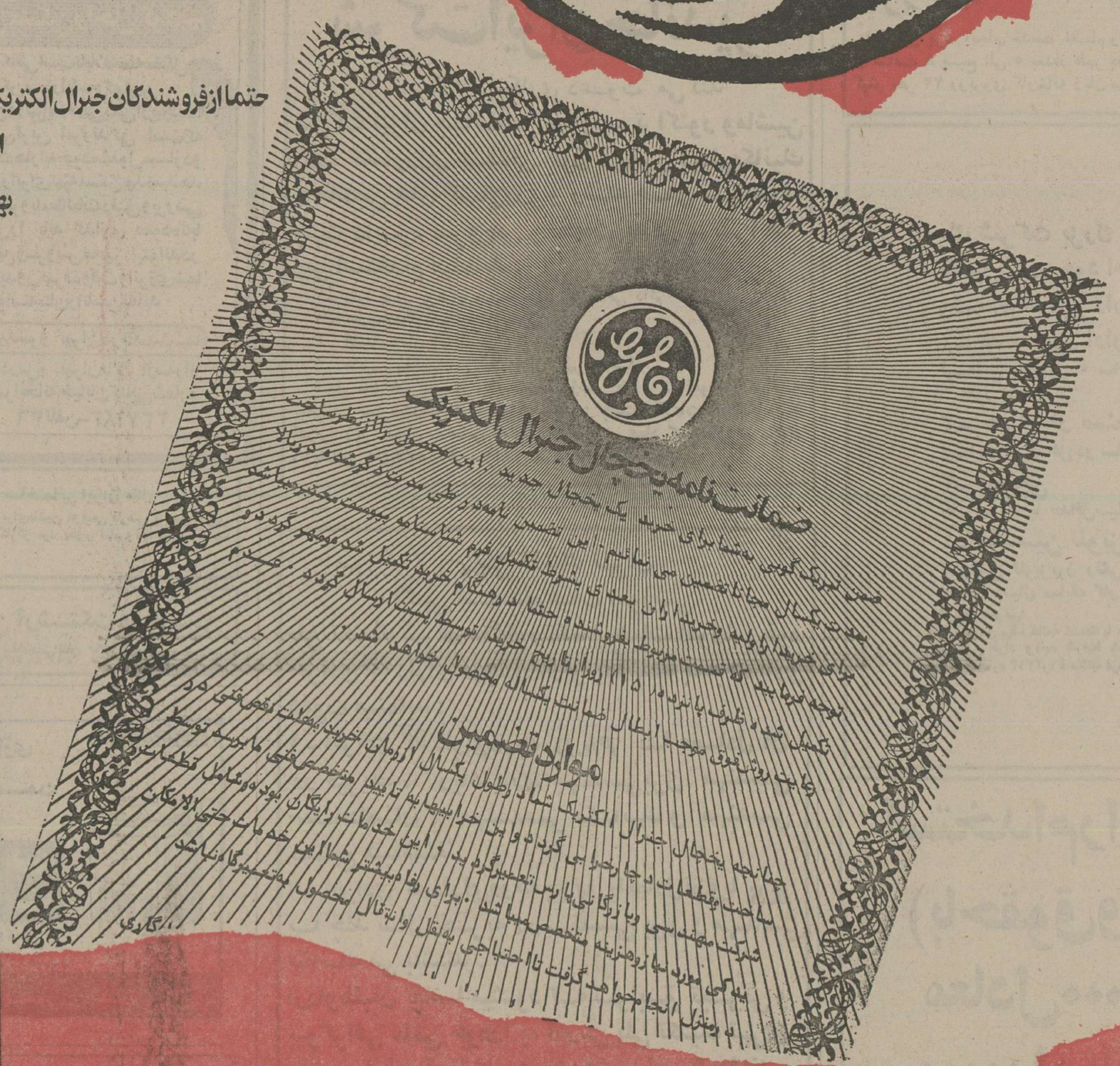

★ یخچال فریزر ساید بای ساید جنرال الکتریک ، دارای سیستم آبسردکن وتولید یخ خرد شده یا ۲۶۰ قطعه یخ مکعب کامل
★ چهار سیستم کنترل برودت جداگانه برای قسمتهای مختلف .
★ کلید صرفه‌جوئی مصرف برق ،
★ پایه های چرخدار برای نقل وانتقال راحت‌تر هنگام نظافت
★ هرگز برفک نمیزند .
★ با درهای دو مرحله‌ای ترمز دار .
★ در چهار رنگ زرد ـ سبز آواکادو ـ سفید ـ و قهوه‌ای .

یخچال فریزر و فریزرهای جنرال الکتریک در ۶ مدل مختلف عرضه میشود .
فریزر ۱۰ فوت ـ ۱۲ فوت ـ و ۱۶ فوت ، و یخچال فریزر ۱۶ فوت ـ ۲۱ فوت ـ و ۲۴ فوت

نماینده انحصاری محصولات خانگی جنرال الکتریک در ایران شرکت مهندسی و بازرگانی پارس خیابان تخت جمشید ساختمان بانک ایرانیان

دنیای جوانان

ریشه‌های بیگانگی استاد و دانشجو

یکی از خوانندگان صفحه «دنیای جوانان»، سولماز اصغری دانشجوی مدرسه عالی اطلاعات و جهانگردی، مطلبی پیرامون رابطه استادو دانشجو و کاستی های گزینش دانشجو ارسال داشته است. از آنجاکه‌قشر عظیمی از دانشجویان و استادان‌دانشگاهها بااین‌مسایل‌روبرو هستند، این مطلب را بعنوان‌موضوع بحث امروز صفحه «دنیای جوانان»برگزیده‌ایم.

نوشته سولمازاصغری- دانشجوی مدرسه عالی اطلاعات و جهانگردی

رابطه بین استادودانشجو که هنوز به مفهوم واقعی در دانشگاههای‌کشور اجرا نشده است. شاید در این مورد اساتید دانشگاه هم تقصیر زیادی نداشته باشند چون مشکلات مالی و عدم تامین اقتصادی بعضی استادان‌موجب میشود که از ساعات فراغت خود برای تدریس در سایر دانشکده ها استفاده کنند.

ایجادجلسات بحث وگفتگو بین دانشجو و استاد مستلزم داشتن وقت کافی است که آنهم در ساعات درس امکان پذیر نیست پس استاد می بایست از ساعت آزاد خود برای برگزاری اینگونه‌جلسات استفاده کند که در شرایط کنونی‌و با مشکل مادی‌اساتید چنین جلساتی تشکیل‌نمیشود. باوجود تمام این مشکلات‌نمی توان منکر اهمیت موضوع شدو رسالت دانشگاهی ایجاد میکند که مسئولان مربوط تا جایی که لطمه به امکانات‌مالی استادان نمی زند برای تشکیل چنین جلساتی کوشش کنند.

هنگامی‌که دانشجو پا به‌محیط دانشگاه میگذارد در واقع دریچه های بازتری را ازنظر دانش و اخلاق انتظار داردو علاوه بریادگرفتن جزوه ها و کتابهای درسی باید به‌سازندگی خود و اجتماعش نیز بیندیشد امانرتیب دادن کلاسهای درسی که اغلب یکنواخت و کسل کننده است دانشجو را نسبت به محیط دانشگاه بی‌علاقه‌می کند و آن شور و شوقی را که از در آغاز ورودبدانشگاه دارد از بین میرود و هدف از تحصیلات دانشگاهی در موفقیت از امتحانات‌و کسب مدرک لیسانس خلاصه می شود.

غلبه برچنین مشکلی که‌در حال حاضر همه دانشگاههای ما را در برگرفته است باتامین احتیاجات مالی اساتید امکان‌پذیر است و در این زمینه دانشجویان نیز باید متقابلاعلاقه نشان دهند، وبه هروسیله‌ای که می‌دانند برای برگزاری چنین جلساتی همت کنند.

در ریشه‌یابی مشکل دانشجویان بمسئله نارسائی شیوه‌گزینش دانشجو نیز باید توجه کرد.

شاید اگر بدقت آمارگیری شود، نود درصد از دانشجویان اعتراف می‌کنندبه رشته‌ای که در آن مشغول تحصیل هستند علاقه‌ای ندارند. این دانشجویان از روی ناچاری رشته تحصیلی خود را انتخاب کرده‌اند و در نتیجه در طول تحصیل علاقه‌و توجهی را که باید از خود نشان دهند، نشان نمی‌دهند. برای مثال:

دانشجوئی که علاقمند به تحصیل در رشته پزشکی است در رسته ادبیات انگلیسی‌قبول شده است و بنابر این نیروی خلاقه وی هدر میرود. به تصور من پیدایش چنین مشکلی فقط و فقط معلول نحوه گزینش دانشجو است. و ایکاش نظام آموزشی ما شیوه تازه‌ای را برای یافتن استعداد های واقعی بکارمی بست.

ادبیات جوان

تهنیت

با زنبق
با شقایق
با پونه
میلاد جوانه را
به تو
ای گل نوشکفته باغ شعرم-
عاشقانه
تهنیت میگویم
ای غزال بهار
هر لحظه تو
میلاد شکوفه باد
م ـ د . نگاه (خرمشهر)

اندیشه‌های جوانان

پروانه‌هایک‌روز زندگی‌می کنند...

حسین معینی

چشمهایم را باز میکنم سبزی میبینم و سبزی - برگهای سبز - چمنهای سبز و در کنار این سبزی ها قرمزها و زرد ها و نارنجی ها و سفید ها را میبینم. گلها با تمام زیبائی‌شان به من‌نگاه‌میکنندو من به‌بهارزیبا پرندگان و گیاهان آوازی و سلامی خوش در گوشم میخوانندو من مات‌ومبهوت به این همه زیبائی مینگرم. آوای عشق میشنوم‌و آوای دوستی و اینها مرا وادار به زندگی میکنند، اما به اندازه یک چشم برهم زدن نیز طول نمیکشد و آفتاب داغ و سوزان عرق از بدن من جاری میکند. یادباران بهاری‌و آن سوز مخصوص بهار می‌افتم و این تغییر ناگهانی بنظرم عجیب می آید. از انبوه گلهای‌بهاری بجز چند شاخه چیز دیگری باقی نمانده است ولی آنها جای خود را به میوه های رنگارنگ داده‌اند و حالا خودم را در میان انبوهی‌از میوه‌های‌مختلف که‌بی‌شباهت به میوه های زندگی نیستند میبینم‌ولی باید آنها راسریع بچنیم چون مدت زمان این قسمت از زندگی‌ام هم بیشتر از بهار نیست.

تابستان با تمام عظمتش ناگهان از بین میرود درست باندازه یک نفس. ناگهان برگهای سبز، قرمز و زرد میشوند و کم‌کم رنگشان میبرد، درست مثل اینکه‌از چیزی ترسیده باشند، ولی از چه چیزی ترسیده‌اند؟ نمیدانم. یک چیز نامعلوم آنها را صدا میزند و آنها از همان نا معلوم‌ترسیده‌اند. وقتی به برگها و آن حالت غمگین آنها نگاه میکنم یاد جمله‌ای میافتم از یک‌کتاب که زمانی نه چندان دور آنرا خوانده‌ام جمله‌ای که میگفت: «درپاییز درختان چنان به آدم نگاه میکنند، انگار که سرود وداع ابدی را می خوانند.»

سوز سردی میوزد و با خود تمام برگها را می‌برد. درختان لخت میشوند و عریان و بی‌کس در جای خود و دست در گریبان می نشینند و بالاخره آن‌اتفاق میافتد - بالاخره آن نامعلوم به‌معلوم تبدیل میشودو خود را معرفی میکند «این منم زمستان» و بعد برای اینکه بجای ترس چیزی زیباتر ارائه دهد قلبش را که مانند یاس سفید است از سینه‌در می‌آورد آنرا تکه تکه میکند و بر روی درختان میریزد حالا همه جارا تکه های قلب سفید او پرکرده استو این تکه های‌سفید قلب اودرختان را از ترس در می‌آورد و امید را در دل آنها جایگزین میکند - و من به این‌نمایش بزرگ زندگی مینگرم و یاد گذشته میکنم ولی گذشته چیزی برایم دربرندارد حالا فقط آینده است و یک سئوال: «آیا من هم بهاری دوباره را خواهم دید؟» مثل اینکه کسی میخواهد جوابم را بدهد چون صدائی در گوشم زمزمه میکند:

«پروانه ها یکروز زندگی میکنند ولی خوب‌و کامل.»

لحظه‌ها و عدسی‌ها

سکوت...

عکس‌از: سیروس مرادویسی
سوژه: سکوت
نوع فیلم: رول فیلم، آگفا ۲۴ دین ـ آ. اس. آ ـ ۲۰۰
سرعت: ۱۵
دیافراگم: ۴٫۵
نوع دوربین: لوبیتل ۲
زمان عکس برداری: ۴ بعد از ظهر
شماره لنز: ۴۰٫۷۶
عکاسی نوقو سلیقه خود را در مورد سوژه و بخصوص عنوان آن (سکوت) بکار برده است، زیرا در بازاری که روزانه صدها نفر آمد و شد دارند و میخرند و میفروشند این منظره بدیع است. لیکن‌اگر قدری در مورد گرفتن عکس دقت میشد عکس گویاتر مینمود.

اگر مکاس از سرعت دوربین می‌کاست و دیافراگم را بیشتر می‌بست عکس‌عمق گویا و بیشتری پیدامیکرد. نور نیز قدری زیاد بصفحه حساس فیلم تابیده شده و عکس را روشن کرده‌است. در چاپ عکس نیز دقت‌کافی بعمل نیامده زیرا اگر ازکاغذ بهتری استفاده میشد عکس بهتری بدست می‌آمد.

تهران

بقیه از صفحه ۶

اینکه خیلی زود میتوان به میلیونها پول رایج دست یافت بتهران میریزند، و بعد همه با آن شکل‌های مختلف و روحیه‌های‌متفاوت کذائی بزور در یک قوطی ساردین با فشاری غیرقابل تصور جمع می‌آیند وبکلام دیگر، بظاهر همزیستی مسالمت‌آمیزی‌میکنند ومعلوم است نتیجه اینگونه جمع شدن‌ها در جائی که ابدا زمینه مساعد برای هم‌آهنگی آنان نیست همین مشکلات اجتماعی، برخوردها، اصطکاکها، فشارها،تضادها، وبالاخره جنگ اعصاب، حوادث غیرمترقبه در همه کارها مثل ترافیک، نزاعها، و بعضی آشفتگی‌هاست.

یک نگاه به پرونده‌هائی که در دادسراهای تهران تشکیل میشود و درکلانتری ها شکل میگیرد نشان‌دهنده این مفهوم است که قسمت اعظم مردمی که در تهران جمع آمده‌اند هرگز بازندگی شهرنشینی آنهم در محیطی پر ازدحام و شلوغ که هر امری از امور آن خود تشنیج مسئله‌ای را میدهد آشنائی نداشته‌اند، چرا راه دوری برویم، ملاحظه کنید، این عابران‌پیاده‌ای که با ماشین‌ها تصادف میکنند و اکثرا تصادفشان منجر به قتلشان میشود و همان آدمهائی روستائی غیر آشنا با شهر و مظاهر شهری هستند که بی‌جهت قربانی وضعی میشوند که خود ما مردم که سالهاست با آن دست به گریبانیم.

بله این تهرانی که در هفتاد هشتاد سال پیش فقط سیصد هزار نفر جمعیت داشته امروز پنج میلیون نفر را در آغوش خود جای داده وچنان‌اش درهم جوشی را درست کرده‌که مسلمان نشنود و کافر نبیند. خوب، چاره‌چیست؟ باید گذاشت که این‌مهاجرت همچنان ادامه یابد یا باید در جائی و زمانی مهارشان کرد، درست است که برای این شهری که من و شما در آن زندگی می‌کنیم و شاید جزء اصلی‌ان‌هستیم‌امکاناتی فراهم است که جذابیت و درخشندگی و کشش مافوق تصوری دارد و معجزه‌مزرق و برق‌ها و ساختمان‌ها و وسایل رفاهی و خدمات عدیده شهری دلها را بسوی خود میکشد، ولی باید به آنهائی که دانه را می‌بینندو دام را نمی‌بینند حالی کرد که آمدن بتهران و درکنار تهرانیها زیستن، عوارض و مالیات سنگینی دارد که بقیمت بمخاطره افتادن سلامتی آدمیزادگان ازهوای مسموم و غیرقابل استنشاق آن گرفته تا ترافیک گیج کننده و ازدحام و شلوغی اعصاب خردکن و غوغا و هیاهو و روابط ناهنجار اجتماعی مردمش، همه و همه آدمی را دچار بعضی عدم تعادل‌های روحی میکند و چه‌خوب‌است که دستگاه های مسئول تا دیر نشده بیایند یک سلسله تبلیغات ارشادی در نشان دادن آن روی این سکه ظاهراتابناک براه اندازند تاتبلیغات گمراه کننده انهائی که بمردم خالی‌الذهن روستاها و شهرها میگویند در تهران فیل هوا میکنند و یا باپارو پول جمع می‌کنند خنثی شود.

باسفره‌ای که در آن هیچ نانی نیست

بقیه از صفحه ۶

بهبقیه میز ها نگاه کردیم. روی هر میزی نان‌لواش توی سینی ها تل‌شده‌بود. نانی‌راکه برای ما پنج نفر آورده بودند شمردیم. برای‌ما پنج نفر پانزده نان‌لواش آورده بودند. راستی این همه نان راچه جوری میشد خورد؟

همسرم نفری یک لواش جلو ماگذاشت. اماازهرلواش فقط به اندازه یک کف‌دستش خوردنی بود. بعد تمام لواشها را پیش کشیدیم وازاین پانزده لواش به اندازه‌سه لواش نان پخته درآوردیم و خمیرهایش را کنار گذاشتیم.

وقتی از سرمیز پامی‌شدیم روی میزما یک تل لواش خمیر برجامانده بود، و روی شصت میز دیگرهم پرازتل‌های لواش خمیر بود. مشتری هامیگفتند ومیخندیدند و سیگار می‌کشیدند و بعضی‌هاشان با خونسردی‌دندانهایشان را با چوب کبریت خلال میکردند.

پیشخدمتی که از ظاهرش معلوم‌بود دهاتی‌ست، یک سطل بمبزرگی بشکه را روی زمین می‌کشید و جلو میز هامی ـ ایستاد. باکهنه خیلی بزرگ و کثیف و مرطوبی روی میز ها را پاک میکرد: استخوان و تمانده غذا و کلینکس های کثیف و تسیگار و تمانده سبزی را روی تل‌های لواش می‌ریخت. بعد باآن کهنه خیلی بزرگ و کثیف و مرطوبش همه‌اینها را از روی میز جارو میکرد و توی سطل آشغال به بزرگش بشکه‌اش می‌ریخت. بعد هم بطری‌های‌ناتمام نوشابه را باخونسردی روی آنهمه نانی که مثل خاکروبه در سطل آشغال تل شده بود، خالی میکرد.

دلم چرکین شد، دلم چرکین شد. مشتری هاباچه خونسردی‌این منظره را تماشامی‌کردند و می‌گفتند و می‌خندیدند و سیگار می‌کشیدند و دندانهایشان‌راخلال میکردند. این‌پیشخدمت دهاتی چقدر خونسردو بی‌تفاوت اینهمه نان راهمراه هرجور آشغالی در سطل بزرگش می‌ریخت. دلم چرکین‌شد، مگر این همان نانی نیست کهتا دیروز اگر درراه می‌دیدیم، آن رابرمی‌داشتیم و سه بارمی‌بوسیدیم و برچشم می‌نهادیم؟مگراین همان چیزی نیست که دیروزبه‌آن سوگند یاد می‌کردیم؟ مگرما همانهایی نیستیم که تا دیروز ذره‌ای از نان را می‌کندیم و می‌گفتیم: به‌همین برکت قسم ... یاهمین‌برکت کورم کند اگر دروغ‌می‌گویم.

ـ آیا چون فراوان شده‌ای چنین خوار شده‌ای؟ آیا چون ارزان شده‌ای‌چنین‌خوار شده‌ای؟ فراوان‌تر باش. ارزان‌تر باش. توهرچقدر فراوان و هرچقدر ارزان باشی، مقامت را دردل‌من از دست نخواهی داد. من هر وقت پاکتی از خشکیده تو را شبها بدون ترس از گلوله، دم در بگذارم و به اتاقم برگردم، اتاقم رامثل ویرانه‌ای در بیروت خواهم دید، باسفره‌ای که در آن هیچ نانی نیست. من هروقت‌کنار سطل‌های آشغال شهرمان‌پاکتهایی پراز خشکیده و خمیرو شب‌مانده تورا ببینم، خیلی‌از بچه‌های‌دنیایم را خواهد دید. همان بچه هایی که شکم‌های متورم، دستها وپا های باریک، و پیشانی‌ها و سر های بزرگ دارند، و چشمهای خیلی درشتشان مثل میلیونهاشعله سیاه در چهره های زردشان‌می‌سوزد.

آگهی مزایده فروش رنك

شرکت سهامی عام کارخانجات صنعتی ایران‌ناسیونال در حدود۱۳ هزار کیلو رنگ متالیک خارج از استاندارد مصرف تولید خود را از طریق مزایده کتبی بفروش میرساند. خریداران میتوانند برای رویت رنگهای مورد مزایده و دریافت برگ شرکت درآن تا آخر روز۴ر۹ر۳۵ به استثنای‌ایام تعطیل از ساعت ۷ بامداد تا ۱۵ به‌اداره فروش ضایعات این شرکت واقع در کیلو متر ۱۸ جاده کرج مراجعه فرمایند.

حجاج مال اندیش

در درجه‌اول کارت‌دعوت حسابی ازچاپخانه بنفشه (امیریه) تهیه‌ووسایل‌پذیرائی میهمانانی که برای‌تجدید دیدار خواهند آمدقبلا آماده می نمایند.

آگهی مناقصه

اداره کل تعاون و امور روستاهای کهگیلویه و بویر احمد از محل اعتبارات عمرانی خرید وسائل و تجهیزات مورد نیاز کارگاه مرکز فنی حرفه‌ای سی سنت دررشته‌های فلزکاری، جوشکاری، لوله‌کشی، درودگری، وبرق طبق شرائط زیر بمناقصه میگذارد.

۱ـ مدت تحویل وسائل و تجهیزات ۲۰ روز پس‌از انقضای قرارداد در محل کارگاه براساس شرائط پیمان خواهد بود و هزینه بسته‌بندی و کرایه حمل با برنده مناقصه میباشد در صورت تاخیر در تحویل مورد مناقصه تضمین حسن انجام کار بنفع مناقصه گزار ضبط خواهد شد.

۲ـ پیشنهاد دهندگان‌میبایست رقم پیشنهادی خودرا باتوجه به فهرست صورت ابزار و تجهیزات موضوع بند۸ مناقصه یکجاو مقطوعا در پاکت لاک ومهر شده تسلیم دستگاه مناقصه گزار نمایند.

۳ـ مدت قبول پیشنهادات از تاریخ اولین نشر این آگهی بمدت ۱۰ روز میباشد وپس از آن هیچ پیشنهادی مورد قبول نخواهد بود.

۴ـ پیشنهاد دهندگان میبایست پیشنهاد خود را متضمن قیمت شخصی و قطعی که با حروف‌نوشته شود در وقت اداری به آدرس یاسوج دبیرخانه اداره‌کل‌تعاون و امور روستاها تسلیم و رسید دریافت‌دارند آخرین مهلت برای دریافت‌پیشنهادتاآخر وقت‌اداری‌روز ۵ر۹ر۳۵ میباشد.

۵ـ پیشنهاد دهندگان بایدتضمین شرکت در مناقصه رامعادل ۵ درصد پیشنهادبصورت ضمانتنامه بانکی مورد قبول کارفرما بمدت۳ ماه از تاریخ افتتاح پیشنهادضمیمه پیشنهاد نمایند.

۶ـ میزان ضمانتنامه تضمین حسن انجام کار تا انجام تحویل کامل وسائل و تجهیزات این ضمانتنامه بدستور کارفرما قابل تمدید میباشد.

۷ـ به برنده مناقصه پیش پرداختی معادل۲۰درصدمبلغ پیمان در قبال ضمانتنامه بانکی پرداخت خواهد شد.

۸ـ نمونه پیمان با برگ‌مشخصات فنی نمونه ضمانت نامه‌ها ومدارک مربوطه درمحل‌ذکرشده دربند ۴ در ساعات اداری به پیشنهاد دهندگان ارائه میشود وپیشنهاد دهندگان میبایست کلیه‌اوراق دریافتی را باقید قبول به پیشنهاد خود ضمیمه و تسلیم نمایند.

۹ـ پیشنهاد های واصله در ساعت ۱۰ صبح روز دوشنبه ۶ر۹ر۳۵ سال جاری در کمیسیون مناقصه باز و رسیدگی و کارفرما ظرف۳روزبرنده مناقصه را اعلام خواهد کرد حضور پیشنهاد دهندگان یا نمایندگان آنان در کمیسیون مناقصه بلامانع است.

۱۰ـ شرکت در مناقصه و دادن پیشنهاد بمنزله قبول اختیارات و تکالیف دستگاه مناقصه گزار موضوع ماده ۱۰ آئین نامه معامله دولتی‌میباشد.

۱۱ـ کلیه هزینه‌ها از قبیل درج آگهی، مالیات، عوارض وحق‌الثبت بعهده برنده مناقصه خواهد بود و این اداره کل از این بابت تعهدی نخواهد داشت.

اداره کل تعاون و امور روستاها فرمانداریکل‌کهگیلویه و بویراحمد.

INVITATION TO BID

THE American Embassy would like to invite all qualified packing and forwarding companies to bid on a Pack and Crate tender which involves the packing, shipping and delivery of goods including surface and airfreight shipments into and out of Iran.

Only companies meeting the following requirements will be considered.

1. Must have valid Customs Brokers Permit issued by Customs Administration for the year 1354. A copy must be submitted for the Embassy's perusal.
2. Warehouse facilities, and adequate covered storage space. The embassy's Contracting Officer will inspect the premises.
3. The embassy must be assured that adequate packing facilities and packing personnel familiar with the best commercial standards are available.

After the above pre-requisites have been established, invitations will be mailed to companies interested in bidding.

If you wish to receive a bid or for further information please call Mr. Golzari, at 820091, Ext. 2531.

All completed tenders must be submitted to the American Embassy's Contracting Officer prior to the close of business on Thursday, December 9, 1976.

Successful bidders will be notified by Sunday, December 19, 1976, and contract effective date will be January 1, 1977.

خدمات بانکی برای همه همه

- حساب جاری: اعتباری آماده برای پرداختهای‌مادی و تجاری.
- حساب گردش: حسابی برای همه در همه جا.
- حساب پس‌انداز: ذخیره امروز برای فردای هر کس با هر درآمد.
- پس‌انداز خرید سهام: حسابی برای سهیم شدن مردم در سرمایه واحدهای تولیدی و صنعتی.
- پس‌انداز مسکن: امکاناتی‌آسان برای تامین مسکن.
- دفترچه هدیه پس‌انداز: هدیه‌ای برای هرکس به هر مناسبت.
- حساب مشترک: حسابی با امکان برداشت‌برای هریک ازصاحبان‌حساب
- تسهیلات اعتباری: پرداخت انواع وام و اعتبار با شرایط‌آسان.
- سرویس معاملات‌خارجی: انجام انواع عملیات تجاری در سطح بین‌المللی برای طبقات مختلف.
- مرکز معاملات بورس: راهنمائی، مشاوره، خرید و فروش سهام و اوراق بهادار.
- چک کارت: وسیله‌ای مطمئن برای دریافتهای نقدی در تمام ساعات شبانه روز.
- صندوق شب: محلی مطمئن برای نگاهداری پول و اوراق بهادار در تمام ساعات شبانه روز.

خدمات بانکی ما پاسخگوی هرنیاز بانکی شما

بانك مدرن شما، بانك تهران

BANQUE DE TEHERAN

قرعه‌کشی ۴ روز دیگر

جوایز بزرگ بلیط‌های بخت آزمائی

مخصوص آبان • خرید آزاد

● ب.ام.و ۳۲۰ مدل ۱۹۷۶ ● دوردنیا باپان آمریکن ● قالی تبریز
● اثاث‌خانه ● تلویزیون رنگی ● یک سری جواهر
باضافه
یک میلیون و دویست هزار تومان پول نقد
کلیه جوائز، خالص و بدون کسر مالیات

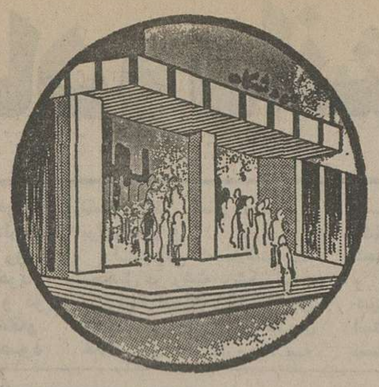

نوار رادیوئی اتومبیل سوزوکی
ساندافکت ـ تیک آف ـ اتومبیل
اتومبیل سوزوکی ، اتومبیل روز، اتومبیلی بامشخصات دلخواه جوانان امروز
پرقدرت ، سریع ، کم مصرف و ارزان
اتومبیلهای سوزوکی درانواع دودر چهاردر، شکاری، جیپ کروکی و کالسکه‌ای
نماینده انحصاری سوزوکی در ایران، شرکت کیان ماشین تلفن ۳۰۸۱۹

سپاسگزاری و تقدیر

بدینوسیله از جناب دکتر جاویدی مدیریت بیمارستان طرفه بخصوص آقای دکتر عرشی پزشک معالج و سایر کارکنان که در مورد شکستگی پای اینجانب نهایت‌دقت و مراقبت بعمل آوردند سپاسگزاری نموده موفقیت آنان را از درگاه خداوند یکتا آرزو مینمایم .
داریوش تندری

سینما ادئون

باتشکیلات وتزئینات ودکوراسیون ومدیریت صحیح اکنون‌به صورت یک‌نمایش دهنده فیلم‌های برگزیده جهان درآمده وبرای‌دومین برنامه اختصاصی خودیک اثرکوبنده وبیسابقه را عرضه‌میدارد.

ازصبح سه‌شنبه فقط در

سینما ادئون

خیابان سعدی ـ بالاتراز مخبرالدوله ـ تلفن ۳۱۸۱۱۸

برای اولین مرتبه مسابقه انتخاب زیباترین
گربه
جمعه همین هفته ۲۸ آبان در هتل اینترناشنال با شرکت هنرمندان محبوبی چون .
مرضیه ـ فریدون فرخزاد
محل فروش کارت : بوتیک تام تام ـ پهت سنتر ـ صفحه فروشی بتهوون ـ استریودیسکو
وهتل اینترناشنال
تلفن های رزرو ۸۴۶۲۵۲ ـ ۸۰۱۸۸۶

شرکت ملی نفت ایران

شرکت ملی نفت ایران برای تامین گارد صنعت نفت به عده‌ای دانش‌آموز بمنظورخدمات پاسداری ونگهبانی باشرائط زیر نیازمند میباشد :

۱ ملیت ایرانی
۲ـ متدین بیکی از ادیان (اسلام ـ مسیحی ـ کلیمی ـ زرتشتی)
۳ـ ارائه برگ پایان خدمت وظیفه عمومی
۴ـ حداکثر سن ۲۵ سال (متولدین سال ۱۳۳۰ ببعد)
۵ـ ارائه‌گواهی‌نداشتن سوءپیشینه ازمقامات دادگستری
۶ـ داشتن‌بنیه قوی‌وتندرستی کامل وتناسب اندام طبق تشخیص بهداری شرکت‌ملی‌نفت‌ایران
۷ـ حداقل گواهی قبولی ششم ابتدائی (یا پنجم نظام جدید آموزشی)
۸ـ افراد داوطلب که خدمت زیر پرچم خودرا در گارد شاهنشاهی یا نیروی هوابرد انجام‌داده باشند در صورت شرایط متساوی حق تقدم خواهند داشت.

افراد منتخب برای طی دوره آموزش چهارماهه به آموزشگاه گارد صنعت نفت در اهواز اعزام خواهند شد.

دانش آموزان در مدت دوره چهار ماهه آموزش از غذا و مسکن وپوشاک استفاده مجانی خواهند نمودو ماهیانه مبلغی بعنوان کمک هزینه دریافت خواهند داشت .

درپایان آموزش کسانی که در آزمایشات مربوطه موفق گردند بادرجه نگهبان دومی باستخدام شرکت ملی نفت‌ایران درخواهند آمدو از مزایای آئین‌نامه استخدامی گارد صنعت نفت استفاده خواهند نمود و درطول اشتغال در شرکت‌ملی نفت ایران از لحاظ مقررات انضباطی و کیفری مشمول قوانین و آئین‌نامه‌های ارتش شاهنشاهی خواهند بود.

دانش‌آموزانی که موفق به طی دوره مزبور نشوند بدون آنکه شرکت ملی نفت ایران هیچگونه تعهدی داشته باشد بخدمت آنها خاتمه خواهد داد .

از افراد منتخب قبل از شروع آموزش تعهدات زیر اخذ خواهد شد .

الف ـ ضمانتنامه رسمی مبلغ ۵۰۰۰۰ ریال(پنجاه‌هزار ریال) بمنظور تضمین انجام‌تعهداتی که در قبال شرکت ملی نفت ایران بعهده گرفته ویا خواهند گرفت.

ب ـ حداقل ده سال خدمت در گارد صنعت نفت .

پ ـ قبول خدمت از لحاظ اجرای مقررات انضباطی‌و کیفری منطبق با قوانین و آئین‌نامه های ارتش شاهنشاهی.

داوطلبان واجد شرائط میتوانند باهمراه داشتن اصل ویا فتوکپی مدارک مربوطه و شناسنامه عکس‌دار و شش قطعه عکس ۴×۶ همه روزه بین ساعات ۸تا۱۱ صبح غیر از روز های تعطیل ۲۵۳۵٫۹٫۱۰ بنشانی زیر مراجعه نمایند.

تهران ـ اداره استخدام و کاریابی شرکت ملی نفت ایران ـ خیابان کاخ شمالی. بالاترازبلوارالیزابت ـ شماره ۷۶

روزهای آزمایش و مصاحبه درموقع ثبت‌نام باطلاع متقاضیان رسانیده خواهد شد. م‌الف ۱۹۴۵۰

شرکت ملی نفت ایران

شرکت ملی نفت ایران برای خدمت دربهداری وبهداشت تهران‌به‌یکنفررادیو گرافر بامشخصات زیر نیازمند میباشد .

۱ـ ملیت ایرانی
۲ـ شاغل نبودن‌درسازمانهای دولتی‌وموسسات وابسته به‌آن
۳ـ دارابودن دیپلم تخصصی در رشته رادیوگرافی از انگلستان یا آمریکا .
۴ـ دارا بودن حداقل یکسال سابقه کار و آشنائی با دستگاههای آنژیوگرافی
۵ـ حداکثر سن ۳۵ سال
۶ـ دارا بودن برگ خاتمه خدمت یا معافیت از خدمت وظیفه عمومی .

متقاضیان کار واجد شرایط میتوانند بمدت سه هفته از تاریخ انتشار این آگهی روز های شنبه تا چهار شنبه‌با دردست داشتن فتوکپی مدارک و سوابق و چهار قطعه عکس وشناسنامه خود به استخدام و کاریابی شرکت ملی نفت در تهران ـ خیابان کاخ شمالی شماره ۷۶ مراجعه فرمایند . م‌الف ۱۹۹۳۰ ۱ـ۳

«یاکوژا» را بخاطر بسپارید

هشت پای مخوف مافیا در ژاپن‌بنام«یاکوژا» معروف است و این داستانی است پرانتریک از مبارزه یک پلیس امریکائی با تبهکاران «یاکوژا»

ازصبح‌دوشنبه فقط‌درسینما

کاپری

ازصبح سه‌شنبه درسینماهای

شهر تماشا
گلدن سیتی

وبا شرکت : دو کودک سفید و سیاه « نورمن ناکس » و «مونتوندبل » و سک بامزه شوگربال

قابل توجه‌دارندگان
کامیونهای انترناش
شرکت حمل ونقل داخلی ایران
نماینده انحصاری کلیه‌لوازم یدکی کامیونهای انترناش
در محل کارخانه لیلاند موتور ایران (نماینده انحصاری) موجود است
محل فروش :کیلو متر ۱۴ کرج‌محل کارخانه لیلاند موتور ایران
تلفن های : ۶۹ ـ۶۶۸۴۶۸ و۶۶۹۵۶۹
دفترمرکزی ـ تهران، ایرانشهرشمالی، نبش‌سپند
شماره ۱۱۰ طبقه پنجم تلفن ۱۸ـ۸۲۱۰۱۵

قابل توجه بازرگانان محترم
فروش
پمپ و الکتروپمپ

بعلت کمبود فضای انبارها تعدادی پمپ والکتروپمپ باتخفیف استثنائی برای خرید کلی بشرح زیر بفروش میرسد.

قطر لوله آبدهی	ارتفاع آبدهی	میزان آبدهی درهردقیقه	قیمت پمپ بریال	قیمت الکترو پمپ بریال
۱/۵ اینچ	۱۸ متر	۲۰۰ لیتر	۶۸۵۰	۱۱۱۰۰
۱/۵ ″	۳۰ ″	۴۰۰ ″	۸۲۰۰	۱۴۸۰۰
۳ ″	۱۲ ″	۱۱۰۰ ″	۱۱۳۰۰	۲۱۰۰۰
۴ ″	۱۲ ″	۱۱۰۰ ″	۱۱۹۰۰	۲۲۹۰۰
۴ ″	۱۰ ″	۱۱۰۰ ″	۱۰۵۰۰	۲۰۱۰۰
۵ ″	۱۲ ″	۳۰۰۰ ″	۱۴۱۰۰	۲۶۵۰۰
۵ ″	۳۰ ″	۳۵۰۰ ″	۲۲۶۰۰	—
۸ ″	۱۸ ″	۶۰۰۰ ″	۲۴۳۰۰	—

برای سفارش ویاکسب اطلاعات بیشتر درمورد تخفیف کلی با صندوق پستی ۱۸۳ـ تبریز قسمت فروش پمپ مکاتبه فرمائید.

سینماکسری: هدیه مادربزرگ

برنامه سینماها

تماشای فیلمهائی که باعلامت(×) مشخص‌شده برای اشخاص کمتر از ۱۸ سال ممنوع است

★ آسمان‌خراش جهنمی ـ رنگی ـ استیوماکوئین
شهرتماشا (۹۲۸۶۸۶) ۱۰ـ۱ـ۴ـ۷ـ۱۰
★ (×) اریکا ـ رنگی ـ پیربرایس
ب.ب (۸۲۹۶۴۱) ۱۰ـ۱۲ـ۲ـ۴ـ۶ـ۸ـ۱۰
★ اسیر وسوسه ـ رنگی ـ لاندوبوزانکا
ادئون (۳۱۸۱۱۸) ۹ـ۱۱ـ۱ـ۳ـ۵ـ۷ـ۹
★ بازهم کلک رفیق ـ رنگی ـ هیلی‌میلز
کاپری (۹۲۸۴۰۱) ۱۱ـ۱ـ۳ـ۵ـ۷ـ۹٫۱۵
★ باروت ـ رنگی ـ سینماسکوپ
ستاره (۵۳۹۷۲۱) ۹ـ۱۱ـ۱ـ۳ـ۵ـ۷ـ۹
★ (×) تکخال در آستین ـ رنگی ـ عمرشریف
امپایر (۸۹۳۹۴۲) ۳۰ر۱۱ـ۳۰ر۱ـ۳۰ر۳ـ۳۰ر۵ـ۳۰ر۷ـ۴۵ر۹
(×) پرستار خصوصی ـ سینما سکوپ ـ رنگی
آریا (۳۱۹۸۸۴) ۹ـ۱۱ـ۱ـ۳ـ۵ـ۷ـ۹
★ تنها رقیب کلی ـ راه سیاه
پردیس (۳۰۴۲۵۹) ۹ـ۱۱ـ۱ـ۳ـ۵ـ۷ـ۹
★ (×) پرستار کمرباریک ـرنگی ـ اورسو لااندرس
دیاموند (۸۲۸۴۰۰) ۱۵ر۱۱ـ۴۵ر۱ـ۳۰ر۳ـ۲۰ر۵ـ۳۰ر۷ـ۳۰ر۹
★ حامی ـ ژورک ـ مرجان ـ بیک‌ایمانوردی
انیورسال (۹۲۶۹۵۳) ۱۱ـ۱ـ۳ـ۵ـ۷ر۱۵ـ۳۰ر۹
ایران (۳۱۶۳۵۴) ۳۰ر۱۰ـ۳۰ر۲ـ۳۰ر۴ـ۳۰ر۶ـ۳۰ر۸
سایتا (۳۵۲۴۴۲) ۱۰ـ۱۲ـ۲ـ۴ـ۶ـ۸ـ۱۰
پاسیفیک (۷۵۳۳۱۱) ۳۰ر۱۱ـ۳۰ر۱ـ۳۰ر۳ـ۳۰ر۵ـ۳۰ر۷ـ۳۰ر۹
تیسفون (۹۵۸۸۸۲) ۹ـ۱۱ـ۱ـ۳ـ۵ـ۷ـ۹
رنگین‌کمان (۷۵۶۷۶۰) ۹ـ۱۱ـ۱ـ۳ـ۵ـ۷ـ۹
پرسپولیس (۵۳۸۰۸۳) ۱۰ـ۱۲ـ۲ـ۴ـ۶ـ۸
دریا (۳۴۱۷۴۶) ۹ـ۱۱ـ۱ـ۳ـ۵ـ۷ـ۹
کارون (۹۵۵۱۶۵) ۳۰ر۱۰ـ۳۰ر۲ـ۳۰ر۴ـ۳۰ر۶ـ۳۰ر۸
موناکو (۷۳۵۵۷۶) ۱۰ـ۱۲ـ۲ـ۴ـ۶ـ۸
★ جانبازان بزرگ ـ رنگی ـ استیفن‌بوید
رویال (۸۲۹۷۸۵) ۱۰ـ۱۲ـ۲ـ۴ـ۶ـ۸ـ۱۰
★ چهار سوار ـ سینماسکوپ ـ رنگی
خرم (۹۵۷۱۷۶) ۱۰ـ۳۰ر۱۲ـ۳۰ر۲ـ۳۰ر۴ـ۳۰ر۶ـ۳۰ر۸
★ دنیای تشنگ والتدیسنی ـ رنگی
گلدن‌سیتی(۶۶۳۲۶۹) ۳۰ر۱۱ـ۳۰ر۱ـ۳۰ر۳ـ۳۰ر۵ـ۳۰ر۷ـ۴۵ر۹
★ (×) دیدار با شیطان ـ رنگی ـ مارکلستر
رادیوسیتی (۶۴۳۳۲۰) ۱۵ر۱۱ـ۳۰ر۳ـ۳۰ر۵ـ۳۰ر۷ـ۳۰ر۹
★ دختری بنام جسی ـ رنگی ـ ساندرادی
پولیدور (۸۹۲۷۳۱) ۳۰ر۱۱ـ۳۰ر۱ـ۳۰ر۳ـ۳۰ر۵ـ۳۰ر۷ـ۴۵ر۹
★ دزیره دختر هوس ـ رنگی ـ کلودیاجنینگر
کریستال (۳۱۷۶۷۵) ۹ـ۱۱ـ۱ـ۳ـ۵ـ۷ـ۹
دردسرهای مرد مجرد رنگی سینماسکوپ
بارک (۳۱۹۰۶۷) ۹ـ۱۱ـ۱ـ۳ـ۵ـ۷ـ۹
★ رولربال ـ رنگی ـ جیمزکان
شهرفرنگ (۶۲۷۶۲۸) ۱۵ر۱۱ـ۳۰ر۲ـ۳۰ر۵ـ۳۰ر۷ـ۱۰
★ راز شب ـ رنگی ـ الیزابت تیلور
گلدیس (۶۲۸۷۱۳) ۳۰ر۳ـ۳۰ر۵ـ۳۰ر۷
★ راه اژدها ـ رنگی ـ بروس‌لی
تاج (۳۱۳۸۶۴) ۱۰ـ۱۲ـ۲ـ۴ـ۶ـ۸ـ۱۰
★ ریسک بزرگ ـ سینماسکوپ ـ رنگی
متروپل (۳۱۹۴۱۰) ۹ـ۱۱ـ۱ـ۳ـ۵ـ۷ـ۹
★ زورو دستقشنگ ـ رنگی ـ فرانکو
شهرقشنگ (۶۴۷۷۷۷) ۱۱ـ۱ـ۳ـ۵ـ۷ر۱۵ـ۹ر۱۵
★ زخمی گرفتار ـ رنگی ـ راکشروشن
همای (۳۱۱۶۶۹) ۳۰ر۱۰ـ۳۰ر۲ـ۳۰ر۴ـ۳۰ر۶ـ۳۰ر۸
★ سینما پارامونت بعلت‌تعمیرات تعطیل است
★ شوهرم بخانه‌ات برگرد ـ رنگی ـ میری‌دارک
شهرقصه (۶۲۷۲۹۰) ۱۰ـ۱۲ـ۲ـ۴ـ۶ـ۸ـ۱۰
ستیز قدرتها ـ هردی ازشانتون
فلور (۵۲۸۰۹۶) ۹ـ۱۱ـ۱ـ۳ـ۵ـ۷ـ۹
سفر های طلائی سندباد ـ بازگشت ساباتا
البرز (۳۰۲۵۸) ۳۰ر۸ـ۱۲ـ۳۰۰ر۱ ـ۷ـ۳۰ر۸
★ طوفانگر ـ رنگی ـ ژان‌پل‌بلموندو
مارستیک (۶۶۸۴۶۱) ۱۱ـ۱ـ۳ـ۵ـ۷ر۱۵ـ۹ر۱۵
برلیان (۳۹۳۵۳۵) ۹ـ۱۱ـ۱ـ۳ـ۵ـ۷ـ۹
★ (×) عشق مثلث ـ رنگی ـ سینماسکوپ
بولوار (۶۵۵۲۹۲) ۱۱ـ۱ـ۳ـ۵ـ۷ر۱۵ـ۹ر۱۵
★ قاصدک ـ نوش‌آفرین ـ سعید راد
اروپا (۳۰۳۱۷۰) ۳۰ر۱۰ـ۳۰ر۲ـ۳۰ر۴ـ۳۰ر۶ـ۳۰ر۸
میامی (۷۵۴۳۲۹) ۱۱ـ۱ـ۳ـ۵ـ۷ـ۹
مولن‌روژ (۷۵۲۹۲۹) ۱۱ـ۱ـ۳ـ۵ـ۷ـ۹
الوند (۳۵۶۵۳۸) ۱۰ـ۱۲ـ۲ـ۴ـ۶ـ۸ـ۱۰
کیهان (۵۴۶۳۶۰) ۹ـ۱۱ـ۱ـ۳ـ۵ـ۷ـ۹
مارلیک (۹۶۳۶۱۶) ۱۱ـ۱ـ۳ـ۵ـ۷ـ۹
ارانوس (۵۲۷۹۷۱) ۳۰ر۱۰ـ۳۰ر۲ـ۳۰ر۴ـ۳۰ر۶ـ۳۰ر۸
سیلوانا (۳۶۳۷۷۷) ۱۱ـ۳ـ۵ـ۷ـ۹
شرق (۵۳۴۰۲۴) ۳۰ر۱۰ـ۳۰ر۲ـ۳۰ر۴ـ۳۰ر۶ـ۳۰ر۸
شهرام (۸۴۴۵۴۹) ۱۱ـ۳۰ر۲ـ۳۰ر۴ـ۳۰ر۶ـ۴۵ر۸
نیاگارا (۶۶۵۳۰۷) ۱۱ـ۱ـ۳ـ۵ـ۷ـ۹
آستارا (۲۷۴۰۲۲)۳۰ر۱۰ـ۳۰ر۲ـ۳۰ر۴ـ۳۰ر۶ـ۳۰ر۸
★ قدرت یک پهلوان ـ زیبای پررو
آسمان ابی (۳۴۱۶۶۸) ۱۰ـ۱۲ـ۲ـ۴ـ۶ـ۸
★ گناه معشوقه‌داشتن ـ رنگی ـ ببالونکار
سیلورسیتی (۲۶۱۲۰۵) ۱۱ـ۱ـ۳ـ۵ـ۷ر۱۵ـ۹ر۲۰
★ گرگ دریا ـ سینماسکوپ ـ رنگی
دروازه‌طلائی (۳۵۲۱۶۰) ۹ـ۱۱ـ۱ـ۳ـ۵ـ۷ـ۹
★ مسابقه مرگ در سال ۲۰۰۰ـ رنگی ـ دیویدکارادین
سانترال (۹۲۸۶۸۶) ۱۱ـ۱ـ۳ـ۵ـ۷ـ۱۵ر۹
ریولی (۷۵۷۷۷۷) ۱۱ـ۳۰ر۳ـ۳۰ر۵ـ۳۰ر۷ـ۳۰ر۹
★ ماری‌شیطونه لاری دیوونه ـ رنگی ـ سینماسکوپ
تخت‌جمشید (۶۵۲۵۵۰) ۱۱ـ۲ـ۴ـ۶ـ۸ـ۱۰
★ میمون بغرب میرود ـ رنگی
پلازا (۶۴۴۲۵۵) ۱۵ر۱۱ـ۱۵ر۳ـ۱۵ر۵ـ۱۵ر۷ـ۱۵ر۹
سهیلا (۳۱۶۴۲۴) ۳۰ر۱۰ـ۳۰ر۲ـ۳۰ر۴ـ۳۰ر۶ـ۳۰ر۸
مراد (۷۵۳۳۸۲) ۹ـ۱۱ـ۱ـ۳ـ۵ـ۷ـ۹
ری (۵۲۲۵۷۸) ۱۰ـ۱۲ـ۲ـ۴ـ۶ـ۸
★ مهمان ـ ملکمطیعی ـ لیلافروهر
آسیا (۶۴۲۹۰۹) ۱۱ـ۱ـ۳ـ۵ـ۷ـ۱۵ر۹
رکس (۳۱۸۲۴۲) ۳۰ر۱۰ـ۳۰ر۲ـ۳۰ر۴ـ۳۰ر۶ـ۳۰ر۸
شهوند (۳۵۴۰۴۰) ۹ـ۱۱ـ۴۵ر۱ـ۴ـ۱۵ر۶ـ۳۰ر۸
نهتون (۷۶۰۱۳۶) ۹ـ۱۱ـ۱ـ۳ـ۵ـ۷ـ۹
لیبو (۵۴۱۲۸۲) ۱۰ـ۱۲ـ۲ـ۴ـ۶ـ۸ـ۱۰
ژاله (۳۰۴۱۲۰) ۳۰ر۱۰ـ۳۰ر۲ـ۳۰ر۴ـ۳۰ر۶ـ۳۰ر۸
توسکا (۵۳۹۵۴۴) ۳۰ر۱۰ـ۳۰ر۲ـ۳۰ر۴ـ۳۰ر۶ـ۳۰ر۸
المپیا (۹۲۶۷۹۷) ۹ـ۱۱ـ۱ـ۳ـ۵ـ۷ـ۹
پاسارگاد (۳۴۲۷۸۲) ۹ـ۱۱ـ۱ـ۳ـ۵ـ۷ـ۹
چرخ‌فلک (۹۵۰۵۵۸) ۱۰ـ۱۲ـ۲ـ۴ـ۶ـ۸
★ معبد خورشید ـ رنگی
سینه‌موند (۶۴۸۳۲۲) ۱۱ـ۳ـ۵ـ۷ـ۹
★ نگهبان شب ـ درکبوگارد ـ شارلوتراملینگ
آتلانتیک (۸۹۷۱۷۱) ۳۰ر۱۱ـ۳۰ر۱ـ۳۰ر۳ـ۳۰ر۵ـ۳۰ر۷ـ۴۵ر۹
★ ورق برنده ـ رنگی ـ سونیل‌دات ـ سارابانو
حافظ (۳۹۱۰۷۴) ۳۰ر۱۰ـ۳۰ر۲ـ۳۰ر۴ـ۳۰ر۶ـ۳۰ر۸
★ وحشی‌های سرزمین گمشده ـ دست چپ مرگ
نادر (۳۱۴۴۹۵) ۹ـ۱۱ـ۱ـ۳ـ۵ـ۷ـ۹
★ هدیه مادربزرگ ـ رنگی ـ ادویژفنگ
کسری (۸۲۶۹۳۹) ۱۰ـ۱۲ـ۲ـ۴ـ۶ـ۸ـ۹٫۴۵
سئانس انگلیسی
گلدیس ساعت ۹٫۳۰ (راز شب)

کریستال : دزیره دختر هوس

هتل آریاشراتون باطلاع میرساند که‌آقای محمداشجعی تحصیلدارهتل‌ازتاریخ۱۷ر۸ر۲۵۳۵ از شغل خود مستعفی شده است.
از تاریخ ۱۷ر۸ر۲۵۳۵ آقای اشجعی حق دریافت هیچ گونه وجهی را نخواهد داشت و کلیه معرفی‌نامه های صادر شده جهت وصول صورت حساب ها بنام ایشان از درجه اعتبار ساقط می‌باشد .

این یک آب نبات چوبی
با طعم پرتقال نیست...
...یک فیلم‌است‌باطعم زندگی

۲۵ هزار تن پنبه بخارج فروخته شد

معاملات هفتگی بورس

معاملات هفتگی بورس اوراق بهادار تهران بالغ بر ۶۴۱ میلیون و ۳۱۴ هزار و ۸۹۲ ریال شد. از این مبلغ ۴۴ میلیون و ۴۵۴ هزار و ۸۵۷ ریال مربوط به اوراق قرضه دولتی است . مبلغ ۷۱ میلیون و ۱۸۵ هزار و ۵۷۵ ریال مربوط به فروش اوراق قرضه گسترش مالکیت های واحد های تولیدی و ۵۲۵ میلیون و ۶۷۴ هزار و ۴۶۰ ریال بقیه مربوط به فروش سهام واحد های تولید وبانکها است .

آمار تفکیکی معاملات یک هفته گذشته بورس بشرح زیر اعلام شد:

۳۳۰۰ سهم بانک ایران و عرب از قرار سهمی ۹۰۰ ریال .

۵۰۰ سهم بانک بین‌المللی ایران از قرار سهمی ۱۶۶۷۰ ریال .

۲۱۰ سهم بانک بین‌المللی ایران و ژاپن از قرار سهمی ۲۰۲۱۲ ریال .

۴۰ سهم بانک تجارتی ایران و هلند از قرار سهمی ۲۰۰۰ ریال .

۲۱۰ سهم بانک بین‌المللی ایران وژاپن از قرار سهمی ـ ۲۰۲۱۲ ریال .

۴۰ سهم بانک تجارتی ایران و هلند از قرار سهمی ۲۰۰۰ ریال .

۲۴۷۹۵۹ سهم بانک توسعه ومعدنی از قرار سهمی ۱۵۶۰ ریال .

۲۴۷۹۲ سهم بانک توسعه و سرمایه‌گذاری از قرار سهمی ۱۶۵۰ ریال .

۴۳۰۱ سهم بانک ساختمان از قرار سهمی ۶۱۶۰ ریال.

۳۸۳۰ سهم بانک شهریار از قرار سهمی ۹۶۰۰ ریال.

۴۰۵ سهم بانک صادرات ایران از قرار سهمی ۲۸۱۰۰ ریال .

۲۰۰ سهم بانک گسترش خزر از قرار سهمی ۵۲۵ ریال .

۱۰۰۰ سهم سیمان تهران از قرار سهمی ۱۶۰۰ ریال.
۲۹۷ سهم سیمان شمال از قرار سهمی ۱۶۸۰ ریال .

۵۰ سهم قند کرمانشاه از قرار سهمی ۶۷۴۰ ریال.

۴۷۵ سهم شماجی مازندران از قرار سهمی ۱۵۴۰ ریال.
۱۹۸۰ سهم شیشه قزوین از قرار سهمی ۸۵۷ ریال.
۴۱ سهم صنایع بسته بندی از قرار سهمی ۲۲۰۰ ریال .
۱۸۸۰ سهم شرکت سرمایه گذاری ملی ایران از قرار سهمی ۱۰۷۰ ریال .

چند خبر از بازار

خرید مجدد خشکبار بوسیله عراق

هیات بازرگانی عراق ۲۸۰ تن خشکبار دیگر ازجمله: مغز بادام و کشمش و پسته خریداری کرد. این هیات هفته گذشته نیز ۵۷۰ تن خشکبار از ایران خریداری کرده بود.
مجموع معاملات تجار ایران با هیات بازرگانی عراق حدود ۱۲ الی ۱۵ میلیون تومان است.
قیمت مغز بادام هرتن ۳۱۵۰ دلار و مغز گردو تنی ۲۴۰۰ دلار بوده است.

فروش زیره

حدود ۲۵۰ تن زیره بدو کشور ژاپن و آمریکا فروخته شد ، قیمت زیره حدود کیلوئی ۱ تا ۲ ریال تنزل کرد و قیمت زیره سبز ماشینی بکیلوئی ۵۹ ریال رسید . قیمت خارجی زیره هرتن ۹۵۰ تا ۱۰۵۰ دلار است.

انگلستان ۱۵۰ تن کشمش ازایران خرید

در چند روز اخیر نمایندگان بازرگانی انگلستان قریب ۱۵۰ تن کشمش بقیمت هرتن ۹۲۰ دلار از سه صادرکننده ایرانی خریداری کردند که تدریجا بکشور مذکور صادر خواهدشد.
هم‌اکنون چند کشور خارجی خریدار کشمش ایران میباشند و همه هفته قریب ۴۰۰ تا ۵۰۰ تن کشمش بخارج صادر میشود.
بازار داخلی این محصول کماکان گرم است و قیمت هر جعبه ۱۲٫۵ کیلوئی کشمش ۶۸۰ تا ۷۳۰ ریال است.

بعلت رونق در بازار جهانی پنبه ، قیمت «وش» وپنبه درایران بالا است

فروش پنبه محصول گنبد و گرگان هریوت (۱۶٫۴ کیلو) ۷۲۰ ریال مورد معامله قرار گرفت ، درصورتیکه قیمت این محصول دو هفته قبل هر پوت ۶۷۰ تا ۶۸۰ ریال بود.
قیمت این فرآورده نسبت به سال گذشته قریب صددر صد ترقی کرده است ، چون این ترقی قیمت در اوایل برداشت و عرضه محصول انجام گرفته کلیه کشاورزان و کشتکاران پنبه خوشحال هستند که محصول خود را بقیمت می‌فروشند.
در سال گذشته ، چند ماه پس از عرضه محصول پنبه قیمت پنبه ترقی کرد و سود آن تنها عاید گروهی واسطه و عده‌ای ازبازرگانان و برخی صادرکنندگان وبعضی کارخانه داران شد و کشتکاران پنبه نه تنها ازکشت و برداشت محصول خود سودی نبردند ، بلکه برخی از تولید کنندگان پنبه مبالغ قابل توجهی نیز متضرر شدند . بالا بودن قیمت پنبه در سال جاری خاصه قبل از عرضه آن ، سود زیادی عاید کشاورزان و کشتکاران پنبه شده است و بسیاری معتقدند که سال آینده تولید پنبه بیش از سال جاری خواهد بود .

رونق جهانی

رونق بازار جهانی پنبه خاصه معاملات اخیر ایران به کشور های شوروی ، مجارستان ، چکسلواکی، رومانی ،لهستان و انگلستان که مقدار آن بیش از ۲۵ هزار تن تخمین زده میشود باعث شده است تا قیمت پنبه مجددا حدود کیلوئی ۵ تا ۸ ریال ترقی کند و قیمت پنبه درجه یک پست ودرجه دو به کیلوئی ۱۲۰ ریال و مدت دار به کیلوئی ۱۲۵ ریال برسد.
نرخ های فروش شده بکشور های خارج هر کیلو تحویل خرمشهر یا بنادر دیگر ایران ۱۷۵ سنت و (تحویل بنادر اروپا) هرکیلو ۱۸۷ سنت بود، ولی هم‌اکنون قیمت های پیشنهادی بازرگانان ایرانی به خریداران خارجی تحویل بنادر ایران هر کیلو ۱۸۰ سنت و تحویل بنادر اروپا هر کیلو ۱۹۲ سنت است.
یکی از بازرگانان به خبرنگار ما گفت : پیش‌بینی میشود قیمت پنبه تحویل بنادر اروپا به کیلوئی دو دلار هم برسد .
محصول پنبه خراسان و فارس در هفته آینده به بازار عرضه میشود ومسلما قیمت محصول پنبه این دو استان هم باقیمت مناسبی فروخته خواهد شد ولی نسبت به قیمت پنبه گرگان و گنبد حدود کیلوئی ۵ تا ۱۰ ریال ارزانتر خواهد بود.

قیمت طلا کیلوئی ده‌هزار ریال ترقی کرد

درهفته‌ایکه گذشت نوسان قیمت طلای شمش دربورسهای مهم جهان وایران زیادتر از یکی دو هفته قبل بود و قیمت طلا دربورسهای مهم جهان به هراونس ۱۳۶٫۲۵ تا ۱۳۷ دلار رسید در تهران نیز قیمت طلا دوبار ترقی کرد وروز چهارشنبه گذشته قیمت آن ازطرف بانکملی ایران هرکیلو ۳۲۰ هزار ریال اعلام شد.
قیمت طلا دربازار آزاد تایک هفته قبل ارزانتر از نرخ بانکملی ایران بود، ولی دریک هفته اخیر نرخ طلا در بازار آزاد بیش از بانکملی ترقی کرد و قیمت طلای شمش در بازار آزاد به کیلوئی ۳۲۵ هزار ریال رسید در دوسه روزاخیر ، بعلت بالابودن قیمت ، معاملات عمده‌ای روی این فلز صورت نگرفت . در چندماه‌اخیر قیمت مسکوک‌طلا در بانکملی‌ایران بشرح زیر ثابت مانده است .

ربع پهلوی ۷۰۰ ریال ـ نیم پهلوی ۲۶۰۰ ریال ۲٫۵ پهلوی ۶۵۰۰ ریال ـ پنج پهلوی ۱۳۰۰۰ ریال.
دربازار آزاد قیمت مسکوک طلا فوق‌العاده تنزل کرده بودولی درچند روز اخیر قیمت‌ها ترقی کرد وروزپنجشنبه گذشته مسکوک طلا پهلوی دربازار آزاد بشرح زیر مورد مامله قرار گرفت :
ربع پهلوی ۶۳۰ ریال ـ نیم پهلوی ۱۲۲۰ ریال ـ یک پهلوی ۲۴۵۰ ریال ۲٫۵ پهلوی ۶۰۰۰ ریال ـ پنج پهلوی ۱۲۰۰۰ ریال .

۱۳ هزار تن کالای صادراتی

براساس گزارش دفترآمار و امور بین‌المللی گمرک ایران ، در مهرماه سال جاری از گمرک خرمشهر بیش از سایر گمرکخانه های کشور کالاهای وارداتی از خارج ترخیص شده واز گمرک بندرعباس بیش ازسایر گمرکخانه های کشور کالاهای محصول ایران بخارج ازکشور صادر شده است .
درماه مذکور قریب ۳۷۳ هزار تن کالای وارداتی از خارج و حدود ۸۴۳۹ تن کالای صادراتی از گمرک خرمشهر ترخیص شده واز گمرک بندرعباس ۲۰۷ هزار تن کالای وارداتی و ۱۳ هزارتن کالای صادراتی ترخیص شده درهفت ماهه امسال بیشترین کالای وارداتی از گمرک‌خرمشهر ترخیص شده و درهمین مدت از گمرک بندرعباس بیشترین کالا بخارج از کشور صادر شده است.

افزایش صادرات مصالح ساختمانی

بااینکه فعالیتهای ساختمانی امسال در سراسر کشور بیش‌از سالهای گذشته است واحداث صنایع جدید ساختمانی هم‌نتوانسته کمبود مصالح ساختمان راآنطور که بایدو شاید جبران کند ، ولی مقدار صادرات مصالح ساختمانی از جمله سنگ ، کاشی ، سرامیک وموزائیک بیش از سالهای‌گذشته بوده است .
طی هفت‌ماهه‌اول سال جاری حدود ۸۴٫۶ هزار تن سنگ و مصالح ساختمانی وموزائیک‌بارزش ۲۸۳ میلیون ریال وحدود ۱٫۷ هزار تن کاشی و سرامیک واشیاء ساختمان از سرامیک بارزش ۶۰ میلیون ریال بخارج از کشورصادر شده است ، درصورتیکه مجموع هفت ماهه اول سال گذشته فقط صادرات محصولات فوق‌الذکردر ۳۷٫۲ هزارتن‌بارزش ۱۲۴٫۵ میلیون ریال بوده است .
یک مقام مطلع به خبرنگارما گفت : عمده مصالح ساختمانی‌به شیخ نشینهای خلیج فارس وبرخی کشور های عربی صادرشده است وهم‌اکنون نیز سفارشهای زیادی جهت خرید مصالح ساختمانی به تهران رسیده است .

اقتصاد جهان

افزایش قیمت کالاهای مصرفی

پاریس ـ یونایتدپرس ـ سازمان بین‌المللی همکاری اقتصادی و گسترش ، اعلام کرد که کالاهای مصرفی کشور های صنعتی درماه سپتامبر ۸ درصد افزایش قیمت پیدا کرد .
کارشناسان سازمان درعین حال پیشگوئی کردند که افزایش بهای کالاهای مصرفی در سال جاری حدود ۱۰ درصد خواهد بود.
باوجود این به گفته کارشناسان میزان افزایش قیمت کالاهای مصرفی درسال‌جاری در ۲۴ کشور جهان حدود ۷ درصد خواهد بود . در گزارش سازمان همکاری اقتصادی و گسترش همچنین قید شده است که میزان دستمزد خدمات عمومی در ژاپن فقط در ماه سپتامبر ۲٫۷ درصد افزایش یافت و پیش‌بینی میشود این افزایش باهمین‌میزان تاپایان سال جاری مسیحی ادامه پیدا کند.
افزایش بهای‌کالاهای مصرفی بخصوص در کشورهای طراز اول صنعتی جهان نشان میدهد که ممکن است این کشورها کالاهای صادراتی خود را نیزافزایش‌دهند.
بهانه‌این افزایش آن است که کشورهای مورد بحث میگویند با این افزایش آنها ناگزیر خواهند بود مواد اولیه کالاهای صنعتی و مصرفی را باقیمتهای گرانتر خریداری و عرضه کنند.

۸ میلیارد دلار منافع نفتی

سانفرانسیسکو ـ یونایتدپرس ـ سازمان امور آماری صناعت نفت در ایالات‌متحده امریکا گزارش داد که منافع ۲۵ کمپانی عمده واردکننده نفت در این کشور در ۹ ماهه اول سال ۱۹۷۶ به ۸٫۶ میلیارد دلار یا ۱۷ درصد بیش از میزان سود زمان مشابه سال قبل بالغ گردیده است .
درگزارش مفصلی که پیرامون عملکرد کمپانی‌های بزرگ نفتی امریکا در ۹ ماهه اول سالجاری مسیحی از طرف موسسه صنعت نفت امریکا انتشار یافت گفته‌شده‌است سود حاصله کمپانیها درچهار ماهه‌اول سال جاری به ۳ میلیارد دلار رسید و این ۶ درصد نسبت به چهارماهه اول سال ۱۹۷۵ فزونی نشان میدهد . درعین حال یک مقام آگاه در مسایل نفتی گفت . دولت آینده امریکا سعی خواهد کرد بمراقبت کمپانیهای بزرگ نفتی امریکا در زمینه انواع مختلف انرژی‌پایان دهد . از طرفی کارتر رئیس جمهوری منتخب امریکا پس از مستقر شدن درکاخ سفید روی این عقیده‌پافشاری‌خواهد کرد که تقسیم کمپانیهای بزرگ و معظم‌نفتی امریکابه کمپانیها و شرکتهای کوچکسالا از نقطه نظر های پالایش ، توزیع وبازاریابی بسود کمپانیهای کوچک تمام خواهد شد.

شرکت مهندسی برق ایران باایجاد
گروه کاملی از ماشینهای جوشکاری و برش گازی را عرضه مینماید
هر کدام بخوبی این دستگاه
دیزل جوشکاری پِت بُو Petbow welding equipment
یکسال ضمانت ـ خدمات بعدازفروش
کاله‌جوش
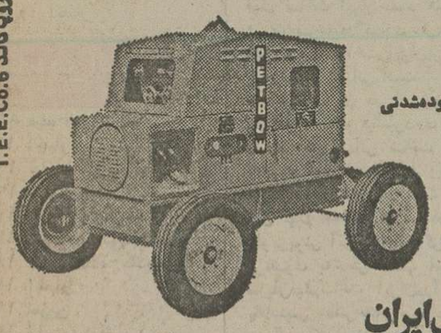
* کنترل لغزان ولت وآمپر
* بدون دغال ، کلکتور و قطعات فرسوده شدنی
* حداقل هزینه نگهداری
* مناسب برای هردوع آب وهوا
* ژنراتورکمکی برای ابزاریاروشنائی
نماینده انحصاری درایران:
شرکت مهندسی برق ایران
نمایشگاه و مرکز سرویس ـ خیابان شاهرضا بین میدان فردوسی و کالج شماره ۲۳۹ ـ تلفن ۶۶۴۵۳۱-۲
I.E.E.Co.6 بریتانیا کاندو

سوآل همیشه آغاز افزایش آگاهی هاست

نام ما و آرم ما در سراسر جهان از اعتبار و شهرت ویژه‌ای برخوردار است اما در ایران مدت زیادی نیست که تولید کنندگان و مصرف کنندگان با نام و آرم ما آشنا شده اند. بنابراین حق دارند که بدانند چرا آرم پشم خالص نو سمبل مرغوبیت و اعتماد شناخته شده است؟ زیرا در آینده این آرم را بر پارچه‌ها، لباسها، پتوها، تریکوها و فرش ها خواهند دید و به‌تجربه در خواهند یافت که هر جنسی که دارای مهر مرغوبیت پشم خالص نوست، "صد درصد ازپشم خالص‌نو تهیه شده و دارای فرم و دوام‌طولانی تری‌است."
"دبیرخانه بین المللی پشم" تنها سازمانی است که تاکنون در جهان‌برای کنترل‌منسوجات‌پشمی وجستجو و ارائه‌طریق برای‌بالابردن‌مرغوبیت تولیدات پشمی بوجود آمده است.
"دبیرخانه بین المللی پشم" با سازمانهای مجهز و شعب وسیع‌وگسترده خود در سراسر دنیا، تولید کنندگان منسوجات را تشویق میکند که برای‌تولید جنس خود از پشم خالص نو استفاده کنند.
"پشم خالص نو"، پشمی است که از گوسفند زنده و درحال زندگی طبیعی چیده شده باشد و چنین پشمی دارای خواص متعدد و امتیازات ویژه‌ای است که شرحش در این مختصر نمی گنجد.
ولی‌در ساده ترین و کوتاه ترین کلام میتوان گفت محصول تولید شده از پشم خالص نو، حرارت‌طبیعی بدن‌را حفظ میکند، با دوام تر است و فرم‌دلخواه را بخود میگیرد.
تولیدکنندگانی که محصولات‌خود را واقعا" از پشم خالص نوتهیه‌میکنند، به دبیرخانه بین‌المللی پشم‌مراجعه می نمایندو کارشناسان ورزیده ومتخصصین با تجربه پس از آزمایش‌های‌متعدد اجازه استفاده از مهر مرغوبیت پشم خالص‌نو را به‌آن تهیه کننده میدهند.
ازآنجا که مردم در سراسر جهان این مهر را بعنوان سمبل مرغوبیت شناخته‌اند تولید کنندگانی که تقاضای استفاده از این مهر مرغوبیت‌را دارند، روز به روز بیشترمیشوند و تولید کنندگان ناچارند از آزمایشات سخت و کنترل های شدید سربلند بیرون آیند و محصولات‌خودرا مطابق‌بامشخصات‌دبیرخانه پشم خالص نو تهیه کنند.
این اقدام از یکسو، موجب رضایت‌مصرف‌کننده و در نتیجه جلب مشتری بیشتر میگردد و از سوی دیگر به بالا بردن استاندارد پشم کمک میکندو از مصرف بی رویه و گاه مضر پشم گوسفندان درسراسر جهان جلوگیری میشود.
اینست خدمتی‌که‌دبیرخانه بین‌المللی پشم در سراسر جهان و از جمله ایران انجام میدهدو هرجنسی‌راکه‌دارای مهر مرغوبیت پشم‌خالص‌نوباشد، ازلحاظ‌استحکام، دوام، گرمی، راحتی، فرم و تثبیت رنگ تضمین میکند.
پشم خالص نو
PURE NEW WOOL
منتشرشده‌برای حفظ منافع مردم‌از طرف دبیرخانه بین المللی پشم
صندوق پستی ۱۶۷۸ ـ ۱۱ تهران خیابان پهلوی ـ کوچه هروی
شماره ۱۴ تلفن ۸۹۴۳۴۹ ـ ۸۹۰۴۳۱
Ziba-McCann IWS/1275/76

هنر و مردم

تلویزیون

برنامه‌های تلویزیونی زیر از طرف سازمان رادیو تلویزیون ملی ایران اعلام شده است مسئولیت هرگونه تغییر در ساعات و چگونگی برنامه‌ها با آن سازمان است

برنامه اول کانال ۷

شنبه

۱۷ـ۰۰ اخبار
۱۷ـ۱۰ برنامه کودکان
۱۸ـ۲۰ مردمان فردا
۱۸ـ۵۰ اخبار ورزشی
۱۹ـ۰۰ سینمای آزاد
۱۹ـ۳۰ موسیقی ایرانی
۲۰ـ۰۰ اخبار و تقویم تاریخ
۲۰ـ۴۰ شهر من شیراز
۲۱ـ۴۰ مسابقه قیمت
۲۲ـ۱۰ راه رستاخیز
۲۲ـ۴۰ فیلم مستند

برنامه نیمروز یکشنبه

۱۲ـ۰۰ اخبار
۱۲ـ۰۵ برنامه کارگر
۱۲ـ۳۰ موسیقی ایرانی
۱۳ـ۱۰ توما
۱۴ـ۰۰ اخبار

برنامه دوم کانال ۹

رنگی

۱۸ـ۰۰ موسیقی و اسلاید
۱۸ـ۳۰ مراسم‌گشایش‌مسابقات جهانی بولینگ
۱۹ـ۳۰ راز دریاها ـ مستند
۲۰ـ۴۰ اخبار از برنامه دوم
۲۱ـ۰۰ ایران‌زمین
۲۱ـ۳۰ تکنوازی
۲۱ـ۴۵ مروری‌برآثارسینمائی «شوالیه سیاهپوش»

درپایان : اخبار

برنامه‌بین‌المللی

۱۴ـ۳۰ فیلم اول برنامه
۱۶ـ۰۰ اخبار
۱۶ـ۰۵ هارلم گلوب تراترز
۱۶ـ۲۵ سه‌کله‌پوک
۱۷ـ۳۲ شو اندی‌گریفیث
۱۷ـ۵۵ شو دبیوتی‌دادگ
۱۸ـ۱۰ بازداشتگاه کلدیتس
۱۹ـ۰۰ اخبار
۱۹ـ۳۰ تمرین
۱۹ـ۵۵ فیلم سینمائی : «وحشی‌و آزاد بدو»
۲۱ـ۳۵ شو
۲۲ـ۰۰ اخبار
۲۲ـ۲۵ پری‌میسن
۲۳ـ۱۵ فیلم سینمائی «دختری که خیلی امکان داشت ...»

سینما را بوسیدم و کنار گذاشتم

گفتگو با محمدعلی کشاورز

محمدعلی کشاورز هنرپیشه تئاتر و سینما بعنوان کارگردانی این روزها سرگرم تمرین نمایشنامه نیویورک، نیویورک است . دراین نمایشنامه فرزانه تاییدی وپرویز فنی‌زاده بازی دارند که در آذرماه آنرا برصحنه تئاتر کوچك تهران خواهیم دید .

باکشاورز گفتگوئی انجام‌داده‌ایم:

● این چندمین نمایشنامه شما در مقام کارگردانی است؟

کشاورز: سومین

● اولی و دومی ؟

کشاورز: استریپ‌تیز وکارول از اسلاومیر مروژك نویسنده لهستانی .

● چند سال است کارتئاتر میکنی ؟

کشاورز ۱۸ سال

● تا حالاچند نمایشنامه‌بازی کرده‌ای ؟

کشاورز : متجاوز از دویست نمایشنامه .

● بهترین بازی در کدام نمایشنامه بوده ؟

● کشاورز ـ بازی استریپ‌تیز برگ‌وآندورا .

● ضرورتی در خودت برای کارگردانی حس کردی ؟

کشاورز : بعضی مسائل را فقط بابازیگری نمی‌شود ،ارائه داده کارگردانی یك اثرنمایشی میتواند آگاهیهای تئاتری انسان را بهتر عرضه کند .

● بعد از اجرای نیویورك ، نیویورك، کار تازه‌ای نداری ؟

کشاورز: در نمایشنامه مرغ دریائی اثر چخوف، بکارگردانی حمید سمندریان، بازی خواهم کرد.

● این چندمین بار است که باسمندریان همکاری میکنی؟

کشاورز ـ من‌در تمام‌نمایشنامه های سمندریان بازی داشته‌ام ، بجز دو نمایشنامه .

● محمدعلی کشاورز

● مرکول ولویله اوجیاسرو ملاقات بانوی سالخورده .

کشاورز ـ بله

● بچه ملت ؟

کشاورز ـ اولی را که گرفتار دانشکده بودم، دومی‌هم که بورسی بفرنك داشتم.

● مثل اینکه سینما را با شب قوزی غفاری و خشت وآئینه گلستان شروع کردی

کشاورز ـ بله ـ

● بعدها ؟

کشاورز ـ رگبار ـ صادق کرده ـ و خورشید درمرداب ...

● دراین مدت در سینما لشتیاهی رخ نداد ؟

کشاورز ـ چرا ، چندبارا تفاق افتاد که سناریورا خوانده‌وپسندیدم اما وقتی فیلم رادیدم اصلا به سناریو فرق‌میکرد .

● حالا؟

کشاورز ـ تمام فعالیت ها را کنار گذاشته‌ام وفقط به تئاتر پرداخته‌ام‌بدلیل اینکه‌بیشتر ارضاء میشوم ودلم میخواهد باین‌وسیله خدمتی بفرهنك تئاتری ایران بکنم .

● بااین تحولی‌که ایجادشده؟

کشاورز ـ بله باآمدن عملی نصیریان بعنوان رئیس اداره تئاتر وضع تئاتر بکلی دگرگون شده است ، من چشم انداز درخشانی برای سالیان آینده تئاتر می‌بینم.

پشت‌پرده روی‌پرده

«خانه سناریو»

«اسکندر دلدم» نویسنده‌مطبوعات باهمکاری جمعی از نویسندگان‌و سناریست های باسابقه سینما دفتر جدیدی به‌نام «خانه‌سناریو» گشوده است. که در آن به‌تهیه سناریو برای فیلم های سینمائی وتبلیغاتی مشغول است .

دراین دفتر، در حال حاضر سناریوئی براساس وقایع جنك بین‌المللی دوم در ایران‌رادردست نوشتن است که عنوان این سناریو «نبرد در ایران» انتخاب شده است .

نمایش اولین فیلم تجارتی ایرانی در امریکا

«علی مرتضوی» تهیه کننده و مدیر خانه فیلم ایران سرانجام موفق به‌کسب اجازه‌نمایش‌آخرین فیلم خود «ساخت ایران» در پرده عمومی سینما های آمریکا شده است.مرتضوی برای‌ساختن فیلم ساخت ایران‌حدود ۳میلیون تومان سرمایه گذاری کرده وبه این ترتیب ساخت ایران‌پر خرج ترین فیلم ایرانی است که‌تمامی صحنه های آن در آمریکاتوسط پطروس پالیان فیلمبرداری شده است. کارگردانی ساخت ایران به‌عهده امیر قادری‌است وبازیگر ایرانی آن سعیدراد است . در این فیلم عده‌ای از ستارگان تلویزیونی آمریکا بازی کرده‌اند. مرتضوی به‌خاطر کسب اجازه نمایش‌فیلم‌ساخت ایران‌درآمریکا باتاسیس دفترخانه فیلم ایران در آمریکا به‌عضویت سندیکای تهیه کنندگان آمریکا درآمده است .

دلیران ظفار

«امان منطقی» کارگردان‌سینمای ایران که در حال حاضر به‌تهیه فیلم های مستند اشتغال دارد ، تاکنون یکساعت از فیلم جدید خود «دلیران ظفار » را آماده کرده است . در این فیلم‌ایفای کلیه نقش ها به‌چهره های جدید سپرده شده است و کلیه صحنه های آن‌در ظفارفیلمبرداری گردیده. منطقی‌درنظر داردلیران ظفار را برای اکران نوروزآماده سازد . فیلم دیگر منطقی به‌نام «تپه۳۰۳» آخرین مراحل فنی‌خود را می‌گذراند که داستانی جنگی دارد .

نمایش فیلم های مشترك در اکران گروهی ممنوع میشود

مدت زمانی بودکه تهیه کنندگان سینمای ایران باشرکت دادن‌یك هنرپیشه ایرانی‌درفیلم های‌ترکی موفق به‌کسب اکران گروهی در نمایش ایران می‌شدند.اما انجمن تهیه کنندگان سینمای ایران‌با تصویب طرحی اعلام کرده‌است که منبعد بافیلم های مشترك نیز به‌صورت‌فیلم های هندی و فیلم های وارداتی رفتار خواهد کردو اجازه نمایش آنها را در اکران گروهی فیلم های هندی و فیلم های وارداتی رفتار خواهد کردو اجازه نمایش آنها را در اکران گروهی نخواهد داد تابه این وسیله حقی از تهیه کنندگان ایرانی ضایع نشود .

اضافه دستمزد

شایع است که‌هنرپیشگان‌تاتر باسعید راداختلافاتی دارند ، اما پیدا نیست این اختلاف از کجا سرچشمه گرفته است .

اما شنیدنی است‌که در فیلم تازه هادی صابر موسوم به«دکور» سعیدراد نقش اصلی را بازی‌می‌کند که‌پیش‌از این در اولین‌فیلم صابر بانام «مسلخ» با پرویز صیاد همبازی بود . هنرپیشه سینمائی دیگر این فیلم‌منوچهر احمدی است وبازی پرویز فنی زاده ولیلا فروهر هم‌در آن‌مسجل شده است، حالا معلوم نیست وضع هنرپیشه‌های‌دیگر که‌تازه هستند ، بابازی سعیدراد چه خواهد شد . چون آنطور که شنیده‌ایم می گویند :بعضی از هنرپیشه های تئاتر برای بازی در فیلمی که سعیدراد در آن بازی دارد ، تقاضای ۸۰ هزار تومان دستمزد می کنند و در فیلمی که سعید راد بازی‌نکند تقاضای ۲۰ هزار تومان دستمزد می‌کنند علت این تفاوت،معلوم نیست !

نلی در تلویزیون

قیمت از شما جایزه از مامام مسابقه‌ایست که در تلویزیون اجراء میشود وپیش‌از این‌پرویز بهادر مجری این برنامه بود. از هفته آینده نلی خواننده ترانه عروسك شکسته، این برنامه را اجراء میکند ،

درباره فیلمهای تلویزیونی

بسیاری از فیلمهای خوب و سریالهای قابل‌دیدن راتلویزیون به‌برنامه بین‌المللی اختصاص‌داده است واز برنامه اول و دوم کمتر فیلم وسریال قابل دیدن پخش می‌شود .

عیبی نداردکه تلویزیون‌ترتیب دوبله و پخش همین فیلمها راهم از برنامه اول و دوم تلویزیون بدهد .

برنامه ۵ ساعته

حسن خیاط باشی در تدارك تهیه یك برنامه پنج ساعته برای رادیو است که از ساعت ۳ تا ۸ بعدازظهر هر هفته روزهای جمعه آنرا خواهیم شنید،با زمان‌طولانی این‌برنامه باید منتظر کار های تازه خیاط باشی در زمینه تهیه‌و اجرای یك برنامه رادیوئی‌باشیم.

سازمان رادیو تلویزیون ملی ایران گروهی مهندس را به‌همکاری دعوت می کند

در تلاش مادرراه فعالیتهای سازنده سهیم شوید و بابرخورداری ازمحیط کار مناسب ، کار رضایتبخش و جالب ، امکانات و مزایای مکفی وهمچنین استفاده از دوره های آموزشی حین خدمت در داخل و خارج کشور ،آینده بهتری را برای خود تامین کنید.

سازمان رادیو تلویزیون ملی ایران برای تکمیل نیروی انسانی مدرسه عالی تلویزیون و سینما گروهی فوق‌لیسانس ولیسانس در رشته های الکترونیك ،مخابرات و فیزیك که دارای برك خاتمه خدمت یا معافیت دائم بوده و کمتراز۳۵ سال سن دارند ،به همکاری‌دعوت میکند .

این افراد ازطریق مصاحبه انتخاب میشوند و در آزمایشگاه های فیزیك ، الکتریسیته ، مخابرات ،پالس ولاجیك وماکروویو خواهند داشت.

از افرادی که علاقمند به‌همکاری باما باشند درخواست میشود جهت کسب اطلاعات بیشتر وثبت‌نام همراه بافتوکپی آخرین مدرك‌تحصیلی برك خاتمه خدمت یا معافیت دائم و دو قطعه عکس تاپایان وقت اداری روز چهارشنبه سوم آذرماه ۲۵۳۵ شاهنشاهی به امور استخدام سازمان‌رادیو تلویزیون ملی‌ایران‌واقع درخیابان جردن ،نبش بلوار ناهید مراجعه کنند .

آینده بهتر را درسازمانی باآینده بهترجستجو کنید

م‌الف ۱۹۹۳۱

گالری خانهٔ هنر

* * *

فروش بهترین تابلوهای قدیمی ومدرن
اجناس عتیقه متفرقه باتخفیف کلی
از ۲۰ آبان الی ۱۰ آذر
از ۹ صبح تا ۹ بعد ازظهر
خیابان روزولت شمالی ـ سه‌راه دیبا پلاك ۳۵۷
تلفن : ۸۳۶۷۲۸ و ۸۳۶۷۲۲

مهمترین برنامه‌های فردای جشن فرهنگ وهنر

درسراسر کشور ـ ۲۳ آبان

نمایشگاه ترمه‌های سلطنتی ایران‌وکشمیر — تهران خانه آفتاب ساعت ۹تا۱۳ و۱۶ تا۲۰
نمایشگاه آخرین کشفیات باستانشناسی — « موزه ایران باستان ـساعت ۹تا۱۲ و۱۵تا۱۸
نمایشگاه عکس ـ پوستر ـ طرح ـ — « تالار رودکی ساعت ۱۶ تا۱۸
نمایشگاه برگزیده آثارنقاشان — « نگارخانه سولیوان ساعت ۱۷تا۲۰
مجمع بحث درباره تحکیم هویت‌ملی در پنجاه سال شاهنشاهی پهلوی . — « دانشگاه تهران
غرفه‌های فروش کتاب — « پارك فرح
گشایش اجلاسیه بررسی مسائل اشاعه فرهنك در روستا — « تالار وزارت فرهنك و هنر ساعت ۱۷
نمایشنامه‌های «ضیافت» و«جسد» نقالی — « مدرسه عالی کامپیوتر ساعت ۱۹
— « قهوه‌خانه‌ها

رقص ـ موسیقی ـ نمایش

سیاهکل، واجارگاه، چابکسر، ساری ، گرگان، علی‌آباد، نوشهر، تبریز، مجیشیر ، کرمانشاه، اهواز، فسا، استهبان، کرمان، سنندج، بندرعباس، ایلام، همدان، نهاوند، زنجان، یزد.

نمایشگاه عکس ـ نقاشی ـ کاردستی

رشت، آستارا، گنبدکاوس، مهاباد ،خرمشهر، دزفول، آبادان، نیشابور، خرم‌آباد .

نمایشگاه کتاب

نشتارود ـ اسکو ـ شیراز ـ ملایر ـ رضائیه ـ گرگان ـ گناباد .

تجلیل

قزوین ـ اهواز

نقالی و شاهنامه خوانی

کردکوی ـ اردبیل ـ فیروزآباد ـ الیگودرز ـ زاهدان .

شب شعر خوانی

فسا ـ شیراز .

IR TUC ۱۹۷۷ ژانویه

لندن ۱۴ روزه
حرکت: ۲۸ و ۳۰ آذرماه
فقط ۴۲۷۹ تومان
شامل: بلیط رفت وبرگشت ـ تورگردشی
اقامت درهتل باصبحانه ساده

لندن وپاریس ۱۴ روزه
حرکت: اول دی‌ماه
فقط ۵۹۵۰ تومان
شامل: بلیط رفت وبرگشت ـ تورگردشی
اقامت درهتل باصبحانه ساده

اروپا ۲۰ روزه : حرکت ۲۹ آذرماه
لندن ـ مادرید ـ لترر ـ مولینوس ـ آتن
۹۹۹۰ تومان
اروپا ۲۱ روزه : حرکت ۲۵ آذرماه
رم ـ هامبورك ـ پاریس ـ لندن
۱۰۱۰۰ تومان

خاوردور ۱۶ روزه حرکت اول آذرماه
بانکوك ـ سنگاپور ـ هنك کنك
۸۸۰۰ تومان

شامل: بلیط رفت وبرگشت ـ تورهای گردشی اقامت درهتل ـ صبحانه‌وناهار
تلفن رزرو ایرتوک ۳۱۲۳۲۵۹
شاهرضا: بین میدان فردوسی و خیابان ویلا شماره ۸۷۴

تورهای کریسمس وژانویه 1977
آژانس جهانگردی مهاجری وشرکاء

نام و مدت تور	مسیر تور	تاریخ حرکت	قیمت
آتن ۱۱ روز	آتن	۵ـ۶ـ۷ دی	۵۲۵۰۰ ریال
لندن ۱۴ روز	لندن	۳ ـ ۱۰ دی	۵۸۵۰۰ ریال
ایفل ۱۴ روز	لندن ـ پاریس	۳ ـ ۱۰ دی	۶۴۴۵۰ ریال
اروپا ۱۴ روز	رم ـ پاریس ـ لندن	۴ـ۵ـ۶ـ۸ـ۹ دی	۶۸۳۰۰ ریال
بارسلون ۱۴ روز	رم ـ بارسلون ـ لندن	۵ـ۶ـ۸ دی	۶۸۳۰۰ ریال
پاراداایز ۱۴روز	بانکوك ـ پاتایا ـ سنگاپور هنك کنك	۱۰ دی	۷۹۵۰۰ ریال
۳هفته۳شهر ۲۱ روز	لندن ـ پاریس ـ رم	۳ـ۱۰ دی	۸۸۴۰۰ ریال
فوجی‌یاما ۲۱ روز	بانکوك ـ سنگاپور ـ اوزاکا توکیو ـ سئول ـ هنك کنك	۱۱ دی	۱۱۹۹۰۰ریال
گلدن‌گیت ۲۱ روز	نیویورك ـ واشنگتن ـ میامی لوس آنجلس ـ لاس وگاس سانفرانسیسکو ـ لندن	۷ دی	۱۴۷۰۰۰ ریال

آژانس جهانگردی مهاجری و شرکاء در ایام هفته همه روزه از ساعت ۸صبح تا ۲بعدازظهر جهت فروش بلیط مسافرتهای داخلی و تمام نقاط جهان بازاست
برای دریافت برنامه کامل تورها به آژانس جهانگردی مهاجری و شرکاء
خیابان ویلا شماره ۵ تلفنهای: ۸۲۵۰۵۲ـ۸۲۴۰۷۴ـ۸۳۱۰۸۱ مراجعه فرمائید.
35 MJ 10

جوایز بزرگ بلیط های بخت آزمائی
مخصوص آبان
● اثاث خانه
● ب.ام.و ۳۲۰ مدل ۱۹۷۶ ● دوردنیا باپان آمریکن ● قالی تبریز
● تلویزیون رنگی ● خرید آزاد ● یك سری جواهر
باضافه
یك میلیون ودویست هزار تومان پول نقد
کلیه جوائز، خالص و بدون کسر مالیات
قرعه‌کشی ۴ روزدیگر

جدول ویژه شماره ۱۰۵۲

افقی:

۱ ـ لقب خانمهای اروپائی است ـ از داستانسرایان قرن نوزدهم فرانسه که تپلی از آثار اوست. ۲ ـ درس میدهد ـ پدر بزرگ ـ کارش گل کشیدن است ۳ ـ موش خرما ـ با جناق ـ اثری از ماتیسن ـ میان چیزی. ۴ ـ سخنی که از روی طعنه به کسی میگویند ـ گل سرخ عرب ـ قصد و اراده. ۵ ـ گیاه بیابانی ـ آباد ـ روی و رخساره ـ دوستی. ۶ ـ نوعی شعر است ـ برادر عرب ـ بر اسب نشسته ۷ ـ وسیله ورزش زور خانه ـ قهوه در لفظ خارجی ـ مغز ـ گوشت در لفظ عرب. ۸ ـ اخوی ابوی ـ نصیب دانشمندان میشود! ـ عضوی در درون. ۹ ـ در کارش حاجت به استخاره نیست ـ جنس قوی ـ اگر ـ زندانی که مسعود سعد سلمان در آن اسیر بود ۱۰ ـ به آسمان پرواز میکندا ـ رود آرام ـ در قمار معمولا گرفتار آن میشوند. ۱۱ ـ از رفتنی ها ـ کجاست؟ ـ آتش بر افروخته ـ ضمیر عربی. ۱۲ ـ به زیر اتومبیل که نهند آنرا بلند میکند ـ ورزش باستانی ـ از واحد های پول است ۱۳ ـ وسیله دوخت و دوز ـ دندانیست ـ بیرون شدن از فرمان خدا ـ زاویه. ۱۴ ـ این روزها کارش زیاد است و سرشماری می کند ـ رگ گردن که هنگام عصبانیت متورم میشود ـ نام دیگر ستاره مشتری. ۱۵ ـ در زمان هیتلر فرمانده نیروی هوایی آلمان نازی بود ـ مردمان یک کشور.

عمودی:

۱ ـ خون ـ مرضی که بر اثر عصبانیت عارض میشود و تحفه قرن بیستم است ـ مومن از آن حذر میکند. ۲ ـ باید دود چراغ خورد و گفت ـ بی عیب ـ دوستی ـ شراب ۳ ـ وظیفه ورود کننده است ـ گل بتونه ـ بیرون ـ اصل هر چیز. ۴ ـ صاحب سخن را بر سر حرف میاورد ـ مارکی بر اتومبیلی ـ مرض وبا در لفظ خارجی. ۵ ـ حرص در خوردن ـ صفت مو است ـ از انواع نی ۶ ـ واحد پول ژاپن ـ ابروی شاعر بسند ـ آب کشیده اش معروفتر است! ـ جوی خون. ۷ ـ بشقاب بزرگ ـ حرف افسوس ـ از گناهان کبیره ـ بینی خارجی. ۸ ـ قدر و ارزش خارجی ـ ماهی در سال ـ زخم دستکاری شده ۹ ـ اکنون هم به مو میزنند ـ از مجلات وطن ـ بلی بزبان روسی ـ نوعی اینه است ۱۰ ـ درخت زبانگنجشک ـ کدخدا ـ از گیاهانی که در شیرینی پزی مورد استفاده دارد ـ از موجودات سم دارا ۱۱ ـ در بین مسیحیان مقامی دارد ـ نوعی برش در حاشیه لباس ـ مزاحم ته کفش ۱۲ ـ عامل بیماری نقرس است ـ کتاب بر آن می نهند و میخوانند ـ خوشبخت. ۱۳ ـ عددیست ـ استوار وسخت ـ توانایی ـ جود و بخشش. ۱۴ ـ خوردن در لفظ عرب ـ آش ـ قسمتی از درخت ـ بیم و ترس ۱۵ ـ بر اثر ابراز لیاقت میگیرند ـ گرفتار بیماری نرمی استخوان است ـ پراکندگی.

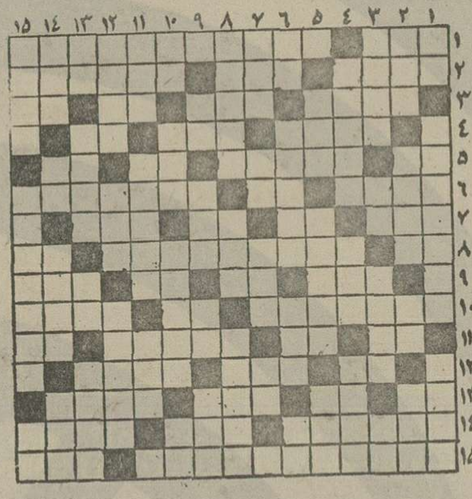

حل جدول ویژه

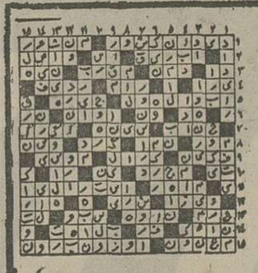

حل جدول عادی

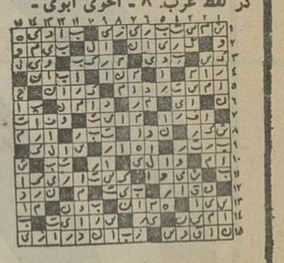

جدول عادی شماره ۹۴۹۱

افقی:

۱ ـ فلزیست ـ سردار معروف شاه عباس کبیر که از او آثاری در اصفهان به یادگار است. ۲ ـ هووی هاجر ـ دهان ـ انگور اول. ۳ ـ روی و رخساره ـ آنچه از شراب ته نشین شود ـ گیاهی است ـ ضمیر جمع. ۴ ـ اگر در همه اماکن عمومی رعایت شود نیکوست ـ میدانی در تهران ـ دهان پرنده.۵ ـ فورباغه ـ روز جمعه ـ تکخال ورق ـ طایفه و عشیره. ۶ ـ اصطرلاب هم می اندازد ـ اکنون آقایان پابپای خانمها از آن پیروی میکنند ـ ماهی در سال خارجی . ۷ ـ اشاره به نزدیک ـ آش ـ اگر ـ شهری در ایران.۸ ـ یکی از فنون ـ از مشهورترین نویسندگان امریکائی ـ نوعی نشستن قاب در اصطلاح قمار بازان۹ ـ دیگر میل به غذا ندارد ـ صورت ـ عدد پنج در لفظ آذری ـ پایتختی در اروپا. ۱۰ ـ در خور و شایسته نیست ـ کوئی نزدیک تهران ـ به آنان اطمینان باید کرد ۱۱ ـ از کشیدنی ها ـ توانایی ـ زیان رسیده میگیرد ـ مادر عرب. ۱۲ ـ همه فرمانها از آنجاست ـ نان روغنی کرمانشاهی ـ هوس. آبستن به آنست. ۱۳ ـ خداوند یکتا ـ آخرین حرف ـ خوش خرام معروف ـ موبد نقاشی که دعوی پیامبری داشت. ۱۴ ـ زیر دست و ماهر ـ از انواع تسبیح ـ پشت سر هم. ۱۵ ـ فیلسوف آزادیخواه انگلیسی ـ بنده مقرب درگاه خدا.

عمودی:

۱ ـ چاشنی سر میز غذا ـ نورش خیلی زیاد است ـ بر آن سوار شوند.
۲ ـ واحد چهار پا ـ جائی برای نشستن و شکار کردن ـ مایه حیات است ـ بر دوش نهند و برند ۳ ـ بهشتش ارزوست ـ از علامات جمع ـ همیشه باعث مسمومیت شده‌اند ـ لباسی بر تن ندارد ۴ ـ دارائی ـ در جنگ به کار آید ـ کاکل به سر معروف. ۵ ـ گاهی به حبسش گرفتار میشوند ـ شاعر در لطافت طبعش خلاق ندیده ـ حرف شرط ۶ ـ اثر چرکی ـ پرستاری از حیوان ـ کیسه ایکه کار جمدان میکند ـ از رودخانه های اروپائی. ۷ ـ زبان بسته ـ ضمیر متصل ـ غصه و اندوه ـ عیب و عار ۸ ـ رفیق و یار ـ رفع چین و چروک از لباس میکند ـ خدا را به بزرگی یاد کردن ۹ ـ محصول کار نجار ـ درخت بلند قامت ـ ویتامینی است ـ از احادیث معروف. ۱۰ ـ شهری نزدیک تهران ـ به کار قهرمانان آید ـ چوب سیاه ـ خاک کوزه گری. ۱۱ ـ پسوندیست ـ مدح کردن ـ علامت مخصوص ۱۲ ـ بی شبهه و گمان ـ در امان و آسوده خاطر ـ در مقابل اصرار پدید آید. ۱۳ ـ نفس انسانی آنرا می پذیرد ـ بی کم و کاست ـ شهر بادنجان بی افت ـ خالش معروف است. ۱۴ ـ بمبی که خانمان بر می اندازد ـ هدف بوسه ـ جوان باشد ـ سال در لفظ ترکی. ۱۵ ـ غلاف شمشیر ـ اکنون مقابل شماست ـ [illegible] اجناس.

فوتبال جام تخت‌جمشید

پرسپولیس ـ پاس: همچنان شانه به شانه در اوج

دروازه‌ماشین‌سازی برابرپاس‌سه‌بار به سقوط کشانده شد ، مائیس‌میناسیان زننده یکی‌از گلهای پاس بودکه اینجا راغفر در تلاش خنثی کردن هجوم اوست .

هر دو پیش‌آهنگ از میدان حریفان خود فاتح بیرون‌آمدند تاهمچنان پیشتازتر از همه باشند، اما پاسی‌ها کاری بزرگتر از پرسپولیس صورت دادند و ماشین‌سازان تبریز را که بهترین تیم شهرستانی جام و در تعقیب دوصدر نشین‌بود،شکستی سنگین دادند وافسانه ضد فوتبال را درهم شکستند .

پاس، در مقابل حریف تبریزی به حربه‌یی متوسل شد که ماشین سازان از آن بهره‌ی کافی‌داشتند: سرسختی، خشونت و جنگندگی، این امتیازی بود که هردو تیم را کوشا، دونده و خستگی‌ناپذیر نشان میداد وتیم تبریزی که در مقابل دروازه‌ی پاس ناتوان‌تر بود، سرانجام دستها را بالابرد وبه این شکست تن در داد.

پاس که با قدرت تمام به‌پیش میتازد، حالا با تفاضل گل‌بسیار یک امتیاز دیگر هم در مشت‌دارد واگر هر دو پیش‌آهنگ، ازسد همه‌ی حریفان‌خود بدون‌شکست، بگذرند، پاس به لطف همین‌امتیاز، قهرمان جام خواهد شد.

در حال حاضر پاس با ۳۱ گل زده و ۱۳ گل خورده، نه‌تنها صاحب بهترین خط حمله‌ی جام است، پس از دارایی محکمترین واستوارترین دیوار دفاعی را نیز در اختیار دارد واز این حیث میتواند ادعا کند که‌یکی‌از بهترین ترکیب‌های تیمی را دراین فصل داشته است.

پاسیها میرفتند که پس از گل اول خود در مقابل ماشین‌سازی محتاط وراضی شوند ودرهمین دقایق بود که تیم تبریزی برای گل کوشید وپاسیها را باهمه‌ی قدرت وتوانایی به تنگنا کشید، اما پاسیها بخوبی و بزودی‌بیدار شدند و همین بیداری سبب‌گلهای دیگری شد که آنها را به یک پیروزی دلچسب رسانید.

کولاک شمال

بجز پاسیها که موفق‌ترین‌تیم پایتختی بودند، ملوانان هم در کولاک شمال به یک پیروزی دلخواه رسیدند وصیدهای‌خوبی کردند. اینان در شهر خود ، سپاهان را که بدون مربی وکمک مربی‌اش به بندر آمده بود. به سختی عذاب دادند وسرانجام با ۳گل سنگین‌ترین شکست را نصیب سپاهان کردند، تیم اصفهان در هیچیک از بازیهای این فصل، بدین حد گل نخورده بود. بااین وجود سپاهانیها مقام گذشته‌ی خود را حفظ کردند و تنها آراراتی‌ها به لطف تفاضل گل بهتر جلوتر از سپاهان ایستادند. ملوانان دوبار دراین هفته پیروز شده‌اند. یکی درمیان هفته که میزبان شهباز در جام حذفی بودند وباحذف شهباز، تادیدار نیمه نهایی پیش رفتند و دیروز که سپاهان را مغلوب کردند ودر این روزهای آخرین جام چهارم امید دستیابی به عنوان‌گذشته‌ی خود را که بهترین تیم‌شهرستانی جام بودند، دوباره در دل بارور میکنند.

دام برقی‌ها

تاج از رقبا عقب‌افتاد. مساوی در شیراز، دامی بود که برقی‌ها برسر راه تاج نهاده بودند . تاجی‌ها که بدون رشیدی، و نظری به شیرازرفته بودند،بدترین خط حمله را داشتند. نراقی ، مژدهی وروشن هرگز نتوانستند از سد دفاعی تیم شیرازی‌بگذرند. بعید نیست که حضور مژدهی‌و روشن در کنارهم، باز همان مشکلی را که قبلاداشته‌اند ایجاد کرده باشد.

باانحلال تاجی‌ها بدون پیروزی، به یک پله بالاتر رفتند و بادو امتیاز تفاوت،پس‌از دوپیش‌آهنگ قرار گرفتند. این بدلیل شکستی بود که ماشین سازان از پاس خوردند.

حالا تاج باید منتظر قدرت‌نمایی حریفان پاس و پرسپولیس بنشیند وخود هرچه در چنته و دربازو دارد رو کند، تا این عقب ماندگی را جبران کند.

شهبازیها بازی برده رابه‌مساوی رضایت دادند واین در حالی‌بود که هما بهتر از همیشه قدر توپ را میدانست و مطمئن‌تر ازهفته هایی که به ناکامی سر کرده‌بود، توپ را به پیش میبرد، اما گل مظلومی آنقدر کمرشکن بودکه تا دقیقه۷۵، هما وپیچ و تاب میخورد تابحق خود برسد.

شهبازیها از کمند یک شکست گریختند، زیرا که داور دردقیقه ۸۸ میتوانست گل پیروزی هما را که خورشیدی زده بود. قبول اعلام کند، اما آفساید بی‌دلیل ، پیروزی را از هما گرفت.

بهرتقدیر، شهبازیها خود رادر مکان پنجم پشت سر ماشین‌سازی نگاهداشتند ، در حالیکه هما مجبور به ترک مکان خود شد و باهمین مساوی زیر پای ملوانان قرار گرفت.

تیره‌روزیهای تیم جنوبی

فاصله‌ی آبادانیها از دورقیب شهرستانی شان بازهم بیشتر شد. برقی‌ها وابومسلمی‌ها که هر دو باحریفان خود مساوی کردند فاصله خود را با صنعت نفتبه دو امتیاز افزایش دادند.

اگر برقی‌ها باتاج مساوی‌کرده‌اند واین یک نتیجه‌ی دلخواه برای تیم شیرازی بود، ابومسلم همدر خانه‌ی خود بانیرو به همین‌نتیجه رسید تا این هردو با ۱۹ امتیاز مکانهای ۱۴ و۱۵ را بخود اختصاص دهند.

در این میان اگرپیروزی بانکی ها خوش‌آیندتر از همه بود که آنها را ناگهان از پله‌ی پانزدهم به سکوی سیزدهم برد، ملوانان هم از رقبه هشتم، یکی بالاتر رفتند و درست در خانه‌ی دارایی همنشین این تیم پایتختی شدند.

بیادداشته باشیم که دارائی و ملوان یک دیدار باقیمانده درمقابل یکدیگر دارند واین برای تیم شمالی از آنجهت حائز اهمیت است که در صورت کسب‌پیروزی برحریف تهرانی، خود را تامکان پنجم و در یکقدمی ماشین‌سازی بالا میکشد و در اینجاست که ملوانان میکوشند آنچه از دست داده‌اند، دوباره به کف آورند و اعتبار گذشته را بیابند.

اما در این راه ملوانان ناهموارهایی دارند زیرا که بجز دارایی و سپاهان ، هیچ دیدار خانگی دیگری ندارند و در مقابل برق، پاس، تاج، نیرو و هما، خیلی مشکل است که به این آرزوی خود برسند، در حالیکه ماشین سازان‌هم چندان آسوده نیستند وتاج، شهباز، صنعت‌نفت هما را در خارج از خانه‌ی خود وبرق را درتبریزباید ملاقات‌کنند.

۳ پنالتی دریک دیدار

دارایی بازی برده را ازدست داد. تیم تهرانی دوبار از ذوب آهن پیش افتاده بود که هردوبار باضربه‌های پنالتی به مساوی تن درداد.

داور بازی در این دیدارسه‌بار فرمان پنالتی داد. دوتا برای ذوب‌آهن ویکی برای دارایی . پنالتی دقیقه ۸۵، نتیجه دوبریک دارایی را به ۲ـ۲ تبدیل کرد.

حالا، پاس از همه‌ی تیمهای دیگر بقهرمانی نزدیکتر است و نفتی‌ها از همه‌ی رقیبان ناامیدتر، اما از این هفته تاپایان فصل ، چرخ نیلوفری‌بازیهای بسیاردارد.

میدان سخت تاج

برای تاج که این هفته به‌آبادان میرود، آنجا هم میدان سختی است. از آنجا سالم برگشتن‌برای تیمی که در شیراز تن به‌مساوی داد کمی مشکل بنظر میرسد.

اما دو پیش‌آهنگ نیز حریفان سادمیی ندارند. پاس میزبان ابومسلم وپرسپولیس، دارایی را در پیش رو دارد، که این هردو حریف، کوشا، پر توان و سرسخت‌اند. بااین وجود پیروزی دو صدرنشین، اگر از حیث دوندگی از پا نیفتند دور ازدسترس‌نیست. گرچه‌پرسپولیس این نگرانی را دارد که اگر دادکان به کمک تیم نیاید و ذوالفقارنسب از آسیب دیدگی رهایی نیابد، باتزلزل و دربیم و امید دارایی را ملاقات کند.

این هفته برای بانکی‌ها روز خوبی است تا عقب ماندگی خود را از آرارات جبران کنند. اینان که در تهران میهمانی بنام ذوب آهن دارند حتی بایک امتیاز،بخت خوبی برای رسیدن به آرارات دارند. زیرا که‌تیم‌ارامنه به‌اصفهان میرود تا باسپاهان دیدار کند که از آنجا بسلامت بازگشتن کار سادمیی نیست.

هما وماشین‌سازی هم درتهران باهم روبرو میشوند. هر دوتیم برای کسب اعتبار به پیروزی‌نیاز دارند. هما که دارد از بدبیاریهای اخیر رهایی می‌یابد وماشین‌سازی که از شکست‌در مقابل پاس‌پرغصه است، دیدار پرهیجانی را نوید میدهند.

حضور ملوان در اهواز، اولین ایستگاه سخت برای تیم شمالی است که اگر از این معرکه‌موفق بیرون آید، سربلندی دوباره‌ی ملوان را باید انتظار کشید.

برنامه این هفته دست دومی‌ها

کرمان: تراکتورسازی‌ـ آرشام (۸ـ صفر)
ساری: سپیدرود رشت‌ـ خانه جوانان ساری (۱ـ۲)
خرمشهر:رستاخیزـ الکترونیک
شیراز (۲ـ صفر)
تهران: راه‌آهن ـ تهرانجوان (۵ـ۳)
تهران: بوتان ـ بانک سپه (صفر ـ صفر).

جودو جام پهلوی

از روز پنجشنبه این هفته (۲۷ آبان) مسابقه های جودو تیمی قهرمانی ایران «جام‌پهلوی» با شرکت ۲۲ تیم از تهران و شهرستانها در سالن‌محمدرضا شاه پهلوی تهران آغاز میشود.

تعداد یاران تیمهای شرکت کننده دراین دوره مسابقه های تیمی‌جودوی قهرمانی ایران بشمارمی آید ۹۰ نفر است که ۷بازیکن اصلی و ۲ بازیکن ذخیره میباشند .

جودوکارانی‌در این‌مسابقه‌ها میتوانند شرکت نمایند که یا دارای کمربندسیاه جودو بوده یا عضو نیروهای مسلح باشند.

تیم قهرمان این مسابقه ها ، جام پهلوی‌را بخود اختصاص خواهد داد ضمن اینکه علاوه براین جام‌دو جام دیگری‌ازطرف سفارت ژاپن در تهران و هواپیمائی ژاپن به بهترین‌تیم از نظر تکنیک، وتیم‌اول‌مسابقه‌ها داده میشود که بدین ترتیب به تیم قهرمان دوجام تعلق می ـ گیرد .

ناگفته نماند که درگذشته‌یک دوره مسابقه های قهرمانی سراسری ایران برگزار می شد که تنها مخصوص مسابقه‌های انفرادی جودوکاران بوده.ولی جام پهلوی اولین جامی است‌که تیمهای جودوی سراسر ایران را دورهم جمع خواهد کرد .

نتایج روز بیست‌وپنجم

بانک ملی ۱ـ آرارات صفر

امجدیه ـ پنجشنبه ۲۰ آبان ماه ۲۵۳۵ شاهنشاهی(جام چهارم تخت جمشید‌ـدیداربرگشت)، بانک ملی ۱(دقیقه ۵۵، علی‌کرم سوری) ـ آرارات صفر، نتیجه دیدار رفت (۰ـ۱) بسود بانک ملی، داوری خیلی خوب جعفر نامدارـ کمک داوران : مصطفی ممیز و نهال پرور ، هواکمی سرد ،چمن رنگ پریده، هوا نیمه ابری، تماشاگر حدود ۲۰ هزار تن ارزش بازی ★ ★

پرسپولیس ۱ـ صنعت نفت صفر

امجدیه ـ پنجشنبه ۲۰ آبان ماه ۲۵۳۵ شاهنشاهی (جام چهارم تخت جمشید ـ دیدار برگشت)، پرسپولیس‌تهران ۱ (دقیقه ۱۲، محمد رضا خلعتبری)ـ صنعت نفت آبادان‌صفر، نتیجه‌ی دیدار رفت (۱ـ۱)، داوری نسبتا خوب رضاحیدریـ کمک داوران : محمد اطهری و سیروس باغومیان، هواکمی سرد، بازی در زیر نور چراغ، چمن رنگ پریده، تماشاگر حدود ۲۲ هزار تن ارزش بازی ★ ★ ★

پاس ۳ـ ماشین‌سازی ۱

★ جمعه ۲۱ آبان ۲۵۳۵ شاهنشاهیـ استادیوم‌امجدیه (فوتبال جام چهارم تخت جمشید ـ دور برگشت) پاس ۳ (دقیقه ۲۶ محمد صادقیـ دقیقه ٦٤ مانیس میناسیان ـدقیقه ٦٦ مهدی دینور زاده) ـ ماشین سازی ۱ (دقیقه ۸۲ رضا عباسی). داور جعفر نامدار کمک داوران: باغومیانـ ممیز. تماشاگر حدود ۲۵۰۰۰،هوا خوب، زمین بی چمن‌اخطاری: مهدی دینورزاده (پاس).
ارزش بازی ★ ★ ★

شهباز ۱ ـ هما ۱

جمعه ۲۱ آبان ماه ۲۵۳۵ شاهنشاهی ، ورزشگاه‌امجدیه (جام چهارم تخت جمشیدـ بازی برگشت) شهباز۱(غلامحسین مظلومی دقیقه ۳٦)ـ هما ۱ (ناصر نورائی دقیقه ۷۹)، نتیجه بازی رفت ۰ـ۱ بسود هما ، داوری ضعیف امجدزاده، کمک داوران دشتگرد وعباسقلی زاده.
ارزش بازی : ★ ★ ★

ذوب‌آهن ۲ـ دارائی ۲

اصفهان، ورزشگاه باغ همایون ، جمعه ۲۱ آبان ماه ۲۵۳۵، «فوتبال جام چهارم تخت جمشیدـ دور برگشت »، ذوب آهن۲ (دقایق ۵۵و۸۵ از نقطه پنالتی مهدی ویسی و حسن حاج رسولی) دارایی ۲(دقایق ۱۵ کارنیک شهبندری، ۷۵ از نقطه پنالتی پرویز قلیچخانی) داوری متوسط بهمن بهلولی، کمک ها: منصور احمدی، ومحمد اطهری، تماشاگر بیش از ۵هزار نفر، زمین نیمه چمن هوا سرد و آفتابی بازیکن اخطاری:غلامر ضا ماشاءالله زاده (دارائی) ،ارزش بازی: ★ ★ ★

برق صفر ـ تاج صفر

شیرازـ جمعه ۲۱ آبان ۲۵۳۵ شاهنشاهی استادیوم تاجگذاری ساعت ۳ بعد ازظهر فوتبال جام چهارم تخت جمشیدـ دور برگشت)، برق شیراز صفرـ تاج صفر، داوری خوب: منوچهر نظری ، کمک ها: حمید خوشخوان وکمال سراجیان، تماشاگر ۱۸ هزار تن ،درآمد ۹۵ هزار تومان ، زمین خوب، هوا آفتابی ، بازیکن اخطاری:جواد قرابازتاج.
ارزش بازی ★ ★ ★

ابومسلم صفر ـ نیرو صفر

مشهد، استادیوم ورزشی سعد آباد ـ جمعه ۲۱ آبان ماه ۲۵۳۵، ساعت ۳ بعد ازظهر فوتبال جام چهارم تخت جمشیدـ دور برگشت»، ابومسلم صفرـ نیرو صفر، داوری خوب عباس مقدس زاده ، کمک ها: مرتضی زاهدی، محسن رعیت تماشاگر ۸۵۰۰ نفر زمین خوب هوا سرد و آفتابی ،۴درجه زیر صفر، بازیکن اخطاری: حسین حافظی وسیروس گودرزی (نیرو) ارزش بازی ★ ★ ★

ملوان ۳ ـ سپاهان صفر

بندر پهلوی، استادیوم محمد رضاشاهـ جمعه ۲۱ آبان ماه ۲۵۳۵ ، ساعت ۳ بعد ازظهر فوتبال جام چهارم تخت جمشیدـ دور برگشت، ملوان ۳(دقایق ۲٦میخائیل بطروسیان، ٤٦ علی نیاکانی، ۷۷ حسن دشتی)ـ سپاهان صفر، داوری خوب محمد صالحی ، کمک‌ها: دزفولی ، صفوی، تماشاگر ٦هزار نفر، در آمد ۳۹ هزار تومان ، زمین نیمه چمن، هوا ابری، بازیکن اخطاری: قاسم سلطان زاده (ملوان)، ارزش بازی ★ ★ ★

نیازمندیهای مؤسسهٔ اطلاعات (دایره خرید وفروش)
۳۱۲۴۱۳
۳۱۱۲۲۷
آگهی
تلفنی
بپذیرد
۳۱۱۰۸۵-۷
۳۲۸۳۹۰

در پیشگاه شاهنشاه آریامهر، علیاحضرت شهبانو ووالاحضرت ولیعهد دورنهائی تورنمنت بین‌المللی پرش با اسب جام آریامهر برگزار شد

یک اسپانیائی قهرمان شد

صبح دیروز در پیشگاه شاهنشاه آریامهر آخرین‌دور مسابقات‌پرشکوه بین‌المللی پرش بااسب جام آریامهر در سالن ۱۲۰۰۰ نفری‌مجموعه ورزشی آریامهر برگزار گردید .

این برنامه ساعت ۱۰ر۰صبح با تشریف فرمائی شاهنشاه آریامهر، علیاحضرت شهبانو، والاحضرت همایون‌ولیعهد و والاحضرت فرحناز به تالار مجموعه آریامهر آغاز گرفت‌و والاحضرت شاهپور غلامرضا پهلوی‌ریاست کمیته‌ملی‌المپیک، آقای امیر عباس هویدا نخست وزیر و گروهی‌از شخصیتهای مملکتی نیز حضور داشتند .

مراسم با نواختن سلام شاهنشاهی آغاز شد وبدنبال آن کامبیز آتابای‌مدیر عامل‌انجمن سلطنتی اسب گزارش‌مشروحی درباره این تورنمنت بین‌المللی بیان کرد .

★★★

دیدارهای بین‌المللی پرش با اسب جام آریامهر که‌باتلاش انجمن سلطنتی اسب برگزار می‌گردد، امسال با شکوه فراوان برپا گردید و گذشته از مسئله تدارک فراوان برای هرچه با شکوه برگزار شدن تورنمنت،حضور بزرگان‌صاحب نام‌مسابقات پرش بااسب‌جهان، برارزش و اعتبار و هیجان‌پیکار ها می‌افزود .

۲۵ سوارکار از ایران ـ انگلستان‌ـ ایرلندـ ایتالیاـ برزیلـ سوئیس ـ آلمان و اسپانیادر این‌دور رقابت‌ها شرکت‌داشتند که در سه دوره با یکدیگر رقابت کردند و سرانجام در مجموع امتیازات «آلفونسو ـ سگوویا» از اسپانیا به فتح عنوان قهرمانی نائل آمد و افتخار دریافت جام پیروزی از شاهنشاه آریامهر را بدست آورد .

ستاره سوارکاران ایران‌در صحنه این پیکار ها طی رضائی بود که در آخر در مکان‌چهارم پس از سه سوار کار اروپائی ایستاد .

نتایج کلی مسابقه ها

★روز اول:چهارشنبه ۱۹ آبانماه . دوره جدول ۰ـ۲ با یکبارازد

۱ـ ژان‌میشل‌کو با سن‌لابت از فرانسه

۲ـ جیمزکرنان باو ایتونیک از ایرلند

۳ـ خانم گیل رزبالیدی‌جنوب از ایران

★دوره‌دوم‌جدول ۰ـ۲ سرعت

۱ـ ژان‌میشل‌کو با سان‌لابت

۲ـ آلفونسوسگوویا از اسپانیا .

۳ـ حسین کریمی مجنوب از ایران

★ روز دوم : پنجشنبه

★ دوره‌اول «آمریکن‌ثابت‌ها یک باراز

۱ـ ژان‌میشکو از فرانسه

۲ـ عزت‌اله وجدانی با شبرگ از ایران

۳ـ جیمزکرنان باو ایتونیک از ایرلند

★ دوره دوم جدول ۰ـ۲ سرعت با یک باراز

۱ـ جیمز کرنان از ایرلند

۲ـ مارسل‌دوزیه از فرانسه

۳ـ رولندفرینو از بریتانیا

رده بندی نهائی که با توجه به مسابقات روز سوم بدست آمد .

۱ـ آلفونسوسگوویا (اسپانیا)
۲ـ پیرودی اینسو (ایتالیا)۳ـ هاکاشمیت (آلمان غربی)٤ـ علی رضائی (ایران) ٥ـ گلنار بختیار(ایران) ٦ـ اکبر کاظمی (ایران) حسین کریمی‌مجنوب (ایران) ، داود بهرامی(ایران)، جورج استوارست (ایرلند) .

این مسابقات از چهارشنبه پیش آغاز گردیده بود .

مسابقه‌های مقدماتی جام جهانی ۱۹۷۸ـ گروه اول‌آسیا

عربستان‌سعودی، سوریه‌راشکست‌داد

شب‌گذشته تیمهای ملی‌عربستان سعودی و سوریه در کادر مسابقه‌های مقدماتی فوتبال‌جام جهانی ۱۹۷۸ آرژانتین گروه اول آسیا که تیم ملی ایران نیز در این گروه قرار دارد ، باهم روبرو شدند که‌عربستان با پیروزی «۰ـ۲» این دیدار‌را بسود خود پایان داد.

نیمه اول این دیدار را که درشهر الریاض «پایتخت‌عربستان سعودی» انجام‌گرفت ۰ـ۱ بنفع عربستان بود .

عربستانیها در حالیکه به‌این پیروزی دست یافتند که یکماه قبل در جریان مسابقه‌های‌فوتبال «پان عرب» نیز سوریه را در خانه‌اش شکست داده بودند.

در این گروه بجز عربستان سعودی و سوریه، تیمهای‌ملی ایران و عراق نیز قرار دارند و بازیهای این گروه را بطور رفت وبرگشت برگزار مینمایند. درضمن اولین دیدار تیم ملی ایران روز ۱۷ دی ماه آینده در مقابل عربستان سعودی در الریاض انجام خواهد گرفت .

پرسپولیس گرگان و راه‌آهن مشهد به‌لیک سراسری راه‌یافتند

مسابقه های مرحله دوم بسکتبال‌جام‌ولیعهد منطقه ۲ که درگرگان باشرکت تیم های باشگاه های چهار شهرستان از روز یکشنبه گذشته آغاز گردیده بود به پایان رسید .

تیم های پرسپولیس گرگان و راه‌آهن‌مشهد دو برگزیده‌ای هستند که با احراز مقام های اول و دوم این منطقه ، قرار است در مرحله نهائی‌مسابقه های جام والاحضرت ولیعهد که بطور رفت‌و برگشت‌انجام می گردد(لیگ سراسری)حضور یابند .

در این مسابقه ها تیم های لوب‌آهن شاهرود و خانه جوانان مهاباد نیز شرکت داشتند و مقام های سوم و چهارم را بدست آوردند . درحالی که نماینده گیلان که قرار بود پنجمین‌تیم این‌منطقه باشد حضور نداشت .

در ضمن مسابقه‌های منطقه اول که با شرکت باشگاه های شهرستان های اصفهان ،یزد، کرمان ، سیستان وبلوچستان، استان ساحلی و استان فارس در اصفهان برگزار می گردد، از روز دوشنبه ۸ آذر ماه آینده آغاز می گردد و مدت ٤ روز بطول می انجامد .

همزمان بابرگزاری جشنهای فرخنده پنجاهمین سال شاهنشاهی پهلوی

شعبه بانک اعتبارات ایران در گنبد کاوس طی مراسم باشکوهی گشایش یافت

آقای یثربی معاون بانک اعتبارات ایران در مراسم گشایش‌شعبه بانک‌اعتبارات ایران در گنبد کاوس ، پیشرفتهای ایران را طی پنجاه‌سال‌شاهنشاهی‌پهلوی تشریح کرد .

مراسم افتتاح شعبه‌بانک اعتبارات‌ایران درگنبدکاوس ساعت ۵ بعدازظهر روزچهار شنبه ۱۲ آبان ماه جاری با حضورآقای‌طباطبائی‌فرماندار و عده‌ای از روسای ادارات و معاریف و بازرگانان در تالار اجتماعات این شهر برگزار گردید .

در ابتدای مراسم آقای یثربی معاون بانک شروع‌به صحبت نموده از طرف‌آقای احمد شفیق‌رئیس هیئت ـ مدیره و مدیر عامل بانک اعتبارات ایران از آقای فرماندار و سایر مدعویس بخاطر شرکت در مراسم تشکر نموده سپس اظهار داشت بانک اعتبارات ایران طبق قانون پولی و بانکی کشور در سال ۲۵۱۷ شاهنشاهی بامشارکت پنج بانک بزرگ فرانسه وبا سرمایه‌اولیه دویست‌میلیون ریال تاسیس شد . برای‌این بانک موجب افتخار است‌که توانسته در دوران‌شکوهمند انقلاب شاه و ملت ودرعصر رستاخیز تحت توجهات و رهبریهای خردمندانه شاهنشاه آریامهر خدماتی در زمینه توسعه اقتصادی و اجتماعی کشور انجام دهد، بطوریکه اکنون دارای قریب هشتاد واحد بانکی در سطح کشور می باشد و سرمایه آن به یك میلیارد و پانصد میلیون ریال افزایش یافته است . آقای یثربی درخاتمه سخنان خود آقای منوچهر خدمتی رابسمت رئیس‌شعبه کنبد کاوس به‌مدعوین‌معرفی وبا امیدباینکه کارکنان‌بانك در گنبد کاوس با خدمات خود موجبات رضایت اهالی شهر را فراهم‌نمایند ازآقای فرماندار تقاضا نمود بنام نامی شاهنشاه آریامهر افتتاح شعبه بانك‌اعتبارات ایران در گنبد کاوس‌را اعلام دارند .

آنگاه آقای فرماندار بنام نامی شاهنشاه آریامهر گشایش‌شعبه بانك‌اعتبارات ایران در گنبد کاوس‌را اعلام داشت و طی بیاناتی‌مشروح و جامع تاسیس موسسات پولی و بانکی در یك شهر و در سطح‌کشور را ازثمرات انقلاب شاه و ملت در عصر رستاخیز و نشانه شکوفائی و توسعه هر چه بیشتررشد اقتصادی و اجتماعی کشور تحت توجهات و رهبریهای شاهنشاه آریامهر دانسته اضافه نمود که وجود این گونه‌موسسات‌پولی‌واعتباری علاوه بر اینکه‌باعث‌پیشرفت هرچه بیشتر امور اقتصادی و بازرگانی برای بازرگانان و اهالی می شود به عمران و آبادانی شهر نیز کمك می نماید . آقای فرماندار در خاتمه بیانات خود موفقیت بانك اعتبارات ایران را به مدیریت آقای احمد شفیق از درگاه خداوند متعال خواستار شدند . این‌مراسم با پذیرائی گرمی از مدعوین در ساعت ٦ بعداز ظهرپایان یافت .

گوشه ی از مراسم افتتاحیه شعبه بانك اعتبارات ایران در گنبد کاوس

EMPLOYMENT

POLYACRYL Iran Corp., located at Km. 42, south of Isfahan, needs an accounting supervisor with the following qualifications:

1— Fluent in both Farsi & English.

2— B.S. degree (or equal knowledge) plus experience.

Contact Mr. Aflaki at 20003, 20006-7.

آگهی استخدام

یك کارخانه تولیدی در اصفهان جهت تکمیل کادر فنی خود به‌افراد زیر احتیاج دارد .
۱ـ کارگر فنی آشنا به امور جوشکاری ٤ نفر
۲ـ کارگر فنی آشنا به امور مونتاژکاری ۳ نفر
از متقاضیان خواهشمند است جهت اطلاع‌بیشتر با شماره تلفن ۳٦۲۵۵ تماس یا به آدرس زیر اصفهان ـ خیابان عباس‌آباد شماره ۱۰٦مراجعه نمایند .

تلفن‌های سرویس حوادث روزنامه اطلاعات: ۳۲۸۲۱۰-۳۲۸۲۲۳-۳۲۸۲۵۶-۳۲۸۳۲۷-۳۲۸۶۲۹و۳۱۱۲۱۲

یک نقشه دقیق برای کلاهبرداری بزرگ

مرد شیادی که قصد کلاهبرداری داشت از حسن شهرت امام جمعه اردکان برای فریب یک فرش‌فروش استفاده کرد

مردی با شیوه‌ای کاملا استثنائی نزدیک به دویست هزار تومان ازیک فرش‌فروش ساکن اردکان کلاهبرداری‌کرد و متواری شد.

چند روز قبل ، مردی بنام «محمود پروانه» که‌دراردکان یزدفرش‌فروشی‌دارد بامراجعه به ماموران شعبه ۵ اداره آگاهی تهران، از شخصی که خود را به او حاج‌رضا ضابطیان معرفی کرده شکایت کرد.

شاکی در شکوائیه خود مدعی شد که دو روز قبل ضابطیان پس از مراجعه بمن خود را خریدار فرش معرفی کرد و افزود که‌چون‌دراردکان غریب هستم ناچار برای یافتن یک فرش‌فروش باانصاف و مورد اعتماد به امامجمعه‌شهر مراجعه کردم و ایشان نشانی شما را دراختیار من گذاشت، بنابراین با ۲۰۰ هزار تومان پولی که از طبس حواله کرده‌ام وقرار است فردا به اردکان برسد، میخواهم خواهش کنم‌که چندتخته‌فرش خوب ومرغوب برای من جدا کنید.

فرش‌فروش اضافه کرد : من ۱۲ قطعه فرش که کل بهای آن ۱۸۵ هزار تومان میشد، برای او در نظرگرفتم و بسته‌بندی کردم. روز بعد برای کسب اطلاع از حواله مذکور به بانک رفتم و از متصدی باجه در مورد حواله ۲۰۰هزار تومانی طبس‌سئوال کردم. مسئول گیشه گفت‌اتفاقا یکی دو ساعت پیش از ورود شما، مردی به اینجا امد و در مورد این حواله پرسید که من جواب دادم هنوز نرسیده است.

شاکی افزود :

من با توجه به این نکته و یافتن اطمینان کامل ازاینکه حواله‌یی درکار است، در صداقت خریدار تردید نکردم و بمجرد مراجعه مجدد او به مغازه فورا فرش‌ها را تحویلش دادم . اما پس از اینکه یکروزاز رفتن‌ضابطیان گذشت و درضمن‌حواله‌یی نیز از طبس نرسید ، من فهمیدم که فریب خورده‌ام و قسمتی از اموالمرا بیک شیادداده‌ام.

ماموران با دریافت این شکایت، پیگیری و تحقیقات وسیعی را آغاز کردند و ضمن مراجعه به بانک‌اردکان متوجه شدند مردی که پیش از فرش‌فروش بسراغ‌مسئول باجه بانک رفته و بااین‌نیرنگ ذهن‌اورامتوجه حوالهموهوم کرده همان حاج‌رضا ضابطیان بوده که با این حیله به۱۸۵ هزار تومان فرش دست‌یافته است‌تعقیب وتحقیقات‌ماموران برای دستگیری این کلاهبردار ادامه دارد.

کلاهبرداری از شاکیان پرونده‌های دادگستری

مردی در نقش مامور جلب دادسرا به شاکیان مراجعه میکرد و ضمن دادن‌نشانی هائی از محل اختفای طرف دعوا شاکی‌را مورد اخاذی قرارمیداد .

دو روز قبل خانم «سروردفتریان »با مراجعه به ماموران شعبه ۵اداره آگاهی شکایت کردکه‌ازمردی‌بنام«خلیل »چهارصد هزار تومان طلب‌کارم ولی براثر خلف‌وعده بدهکار ازاوبدادسرای‌تهران‌شکایت کرده‌ام. یک روز مردی باسم«موسی خانلرزاده» به درخانه‌ام آمدو ضمن نشان دادن عکسی از خلیل، مدعی شد که مامور جلب این پرونده است وبادردست داشتن محل‌اختفای بدهکار که‌خانه‌ئی‌در شهرستان شاهی‌است، بایستی به‌آنجا برود وبهتر است منهم‌در این سفر اورا همراهی کنم.

خانم دفتریان اضافه کردکه‌من آماده سفر شدم وضمنا ده‌هزار تومان بابت‌هزینه راه و غیره به‌خانلرزاده دادم. هنگامی که بشاهی رسیدیم، موسی مرابمحلی بردودر آنجا چندنفر رابعنوان ماموران آگاهی شاهی بمن معرفی کردوگفت قرار است‌که آقایان نیز بامن‌همکاری کنند. جست و جوی مابرای یافتن خلیل ادامه داشت‌ولی ناگهان ماموران شهرستان شاهی باتومبیل ماظنین‌شدندو دستور ایست‌دادند.باتوقف اتومبیل‌ونزدیک شدن ماموران موسی فرار کرد، اما بقیه بدام افتادند .

ماموران شعبه ۵آگاهی‌تهران باتوجه به‌شکوائیه خانم دفتریان به‌تحقیق‌پرداختند وسرانجام دریافتند که «موسی خانلرزاده» مامور اخراجی شهربانی است که ضمن گشتن در راهروهای دادسرا و بامرکشیدن بپرونده ها روی میز دفاتر بازپرسی ،دفتر دادگاهها بهویت طرفین دعوابی‌برده وبدین وسیله درصدد کلاهبرداری از شاکیان بر می‌آید. تلاش ماموران برای دستگیری‌این مردکه در اداره آگاهی دارای چندین پرونده مشابه نیز هست، ادامه دارد .

در حوادث رانندگی تهران ـ شیراز وآمل

۱۵ نفر کشته‌شدند

ساعت ۹ صبح روز جمعه(دیروز) شورولت ۹۹۸۱۳ تهران‌ـالف‌پس‌از شکستن نرده‌های اطراف‌میدان فردوسی وتیربرق حاشیه میدان‌وارد آبنمای میدان شد ودر حوض میدان‌متوقف‌شد. در این حادثه‌علیرغم‌شدتی که داشت به کسی آسیب نرسید.

در حوادث‌رانندگی دوروزگذشته تهران ۱۰ نفر کشته و۸نفرمجروح شدند . خبرنگار ما گزارش های مربوط به این حوادث راچنین می‌نویسد :

دوبرادربنامهای محمدرضا و حمید رضا سعادت‌زاده که پریروز باموتو سیکلت‌ازخیابان‌لوس‌آنجلس تهران می‌گذشتند با تله خاک حاشیه خیابان که بعلت‌خاکبرداری برای نصب لوله گاز درکنارخیابان انباشته شده بود، برخورد کردند. دراین حادثه‌دوبرادربشدت مجروح شدند وحمیدرضا در بیمارستان فوت شد.

● اتومبیل ۷۳۳۱۳ تهران‌ـ الف برانندگی فتح‌اله افشاری در خیابان نظام‌آبادموتوسیکلت‌سواری بنام عباس رحمانی را زیرگرفت و کشت .

● جیپ ۱۱۴۳۴ برانندگی عباس شاهولدی در خیابان‌کانون پسر ٤ ساله‌ای بنام داوداحمدی را زیرگرفت و کشت .

● مرد مجهول‌الهویه‌ای در نارمک زیراتومبیل ۳۶۱۲۸تهران برانندگی حسین نقوی‌رفت و کشته شد.

● عابری بنام محمدحسن گروسی در جاده آبعلی‌زیراتومبیل بی.ام.و ۸۵۲٤۹ تهران ـ ل رفت وجانسپرد .

● کامیون ۸۸۵۳۱ تهران برانندگی حسین فخری بیک در جاده آرامگاه باقی عباسیان (٤۰ ساله) برخورد کرد و باعث‌مرگ وی شد .

● عابر مجهول‌الهویه‌ای در جاده کرج زیر اتومبیل ۱۳۹۷۹ تهران ـ ب رفت و کشته شد . راننده اتومبیل از محل حادثه گریخت .

۲ کشته و ۵مجروح

● وانت پیکان شماره۹۱۵٤۷ تهران ـ الف به رانندگی عباس عرب درحالیکه با ۹ سرنشین از جاده بی‌بی‌شهربانو می‌گذشت ، ناگهان براثر بی‌توجهی راننده و خارج شدن کنترل فرمان از دست او ، واژگون گردید .

دراین حادثه‌دوتن‌ازسرنشینان به اسامی شهربانو سالاری و مرتضی گلستانی کشته شدند و ۵نفر دیگر سرنشینان وانت‌بشدت آسیب دیدند .

راننده وانت توسط ماموران ژاندارمری امین‌آباد دستگیر شد.

یک‌کشته و ۲ مجروح

● درسقوط‌واگن‌پرجرانقال ساختمانی ، یک نفر کشته ودونفر مجروح شدند .

ساعت ۳۰ر۱ دقیقه بعدازظهر پنجشنبه ، هنگامی که مسئول جرانقال بنای‌دردست‌احداثی واقع در سه‌راه‌سمنگان ، سرگرم‌آزمایش واگن بالابرنده مصالح ساختمانی بود بارها شدن قلاب سیم‌مربوطه، واگن مصالح سقوط کرد وبروی سه تن از کارگران ساختمان ، بنام نصرت‌اللهمحمدی « ۱۵ساله» عباس صبوری « ٤٦ساله » ویدالله یدالهی فرود آمد . براثراین‌حادثه نصرت‌الله محمدی پیش از رسیدن به بیمارستان جانسپرد ومجروحان بستری شدند .

جریان از سوی کلانتری نارمک تحت بررسی است .

درحوادث رانندگی آمل و شیراز ۵ نفر کشته شدند

آمل ـ وانت ۸۱۳۳۸ تهران‌ـ الف برانندگی « علی محمد امانی» که بادوسرنشین از تهران عازم بابل بود در ٤۲ کیلومتری آمل و درابتدای تونل باتوبوس ۷۹۸۷۹ تهران الف برانندگی «اکبراکبری» تصادف کرد .

دراین حادثه راننده وانت و یکی از سرنشینان آن بنام«محمود میرجلالی» کشته شدند .

«علی تیموری » سرنشین دیگر وانت که بشدت مجروح شده بود در بیمارستان شیروخورشید سرخ آمل بستری گردید . کاردان فنی راننده اتوبوس رادراین‌حادثه مقصر شناخت .

۳نفر کشته شدند

شیراز ـ طی۳حادثه‌رانندگی در جاده‌های شیراز ۳ نفر کشته‌شدند دونفر از مقتولین حبیب‌اسداللهی ویداله بوداغی نام داشتند که در جاده های شیراز ـ اصفهان ـ شیراز کازرون کشته شدند .

سومین قربانی « نصرالمنوروز زاده » راننده ۳٦ ساله کامیون ۲٦۳۸٦ تهران ـ ج بود.

کامیون درحال حمل‌یکگریدر بود که بعلت ترمز ناگهانی در خیابان «همت» شیراز گریدر با اتاقک کامیون بشدت برخورد کرد وباعث مرگ نصرالمشدکمکراننده کامیون نیز در این حادثه مجروح شد.

شرکت سهامی گدایی در شیراز!

★ مردی :باهمکاری ۳همسر و ۱۳ فرزندش شرکت سهامی گدایی تشکیل داده بود !

شیراز ـ خبرنگار اطلاعات : مردی‌که با ۳ زن و۱۳فرزند خود درشهر های‌مختلف چادر برپا میکرد و اعضای خانواده خود را بگدائی وامیداشت‌پس از کتک زدن یکی از زنهایش دستگیر و زندانی شد .

عزت‌اله سپاهی (٤۲ ساله) اهل بابل که ۳ زن غیر قانونی باسامی محترم فرهادی ، فاطمه صحرا گرد و رعنا و ۱۳ بچه دارد از چندی پیش ۳ چادر جنب پل پیرنیای شیراز نصب کرده و زنها و بچه هایش را بگدائی در این شهر میفرستاد، پریشب محترم فرهادی یکی‌از زنهای عزت‌اله که بعلت بیماری حاضر نشده بود بگدائی برود باضربات زنجیرشو هرش‌بشدت مجروح شد و در بیمارستان سعدی شیراز بستری گردید .

عزت‌اله هرچند ماه یکبارزنها و بچه‌هایش را بیکی ازشهرها میبرد و پس از آنکه در خارج آن شهر چادر برپا میکرد آنها را بگدائی میفرستاد .

جاروبرقی گوبلین
GOBLIN
جاروی برقی مدرن گوبلین
کاملترین جاروبرقی دنیا ساخت انگلستان
جاروی برقی مدرن گوبلین برای پاکیزه ساختن فرش، موکت، مبل، پرده وتمام قسمتهای خانه

نماینده انحصاری شرکت هیربد خیابان فردوسی
مقابل بانک رهنی تلفن ۳۱۶۱۳۰ـ۳۱۹۹۴۸
مرکزپخش ـ تهران فروشگاه ارزان (نوری) ـ تلفن ۳۴۷۳۲۷
ازتهران و شهرستانها نمایندگان فعال میپذیریم
35-106

جنین سقط شده ضمیمه پرونده‌شد!

عکس فوق محرم‌علی صحبت‌لو فرزند سلیمان ۳۸ ساله کارگر مدت٤ ماه است که‌از منزل‌خارج گشته وتاکنون مراجعت ننموده است هرکس اطلاعی از وی دارد به‌نشانی میدان خراسان دفترحاج عباس نیکوئی‌تلفن ۳۵۰۰۹۹اطلاع داده و خانواده‌ای را از نگرانی بدرآورد .

آ ـ ۱٤۱۹

زنی برای اثبات مدعای خود، دایر بر کتک خوردن مداوم و مستمر از شوهرش، جنین سقط شده چند هفته‌یی خود را بعنوان مدرک جرم‌به دادسرا برد .

این زن که «سراب» نام دارد به‌کلانتری شانزده تهران رفت و علیه‌شوهرش «جواد» باتهام ایراد ضرب و جرح شکایت کرد.

ماموران ، شوهر زن را برای بازجوئی به کلانتری بردند و پس از تنظیم پرونده او وهمسرش را به دادسرای ناحیه تهران فرستادند.

جواد نزد قاضی تحقیق دادسرا منکرادعای همسرشد، اما سراب برای اینکه ثابت‌کند شوهرش او را کتک زده روزنامه لوله‌شده‌یی را که همراه داشت نزد قاضی دادگستری کشود و جنینی‌را که بگفته زن براثر ضربات شوهر ساقط شده بود ، از داخل آن بیرون آورد و به عنوان مدرک جلو قاضی گذاشت. جواد اسلامی‌قاضی تحقیق دادسرا باتوجه به ادعای زن و دیدن جنین ، اتهام را جنائی تشخیص داد و پس از صدور قرار عدم صلاحیت درموردطرفین‌پرونده را جهت رسیدگی به دادسرای تهران فرستاد. تحقیقات از سوی بازپرس دادسرا در این زمینه ادامه دارد.

اکازیون واقعی
معاوضه بازمین یاآپارتمان در تهران
ویلائی شخصی ساز واقع دربهترین نقطه بابلسر به مساحت ٤۲٦ مترو ۱۵۵ متر زیر بنا نوساز باعالیترین‌مصالح دارای دو اطاق خواب، سالن پذیرائی و ناهار خوری، هال، آشپزخانه بزرگ قفسه‌بندی شده با انباری‌ودودستگاه‌سرویس کامل (حمام، دستشوئی، توالت) پارکینگ مسقف، با آب‌و برق‌و فیش تلفن بازمین یاآپارتمان در تهران معاوضه‌می ـ شود. تلفن تهران ۳۱۵۲٦۳ تلفن بابلسر ٤۲۳۳

تهیه‌ونصب ایرانیت وآردواز
تلفن ۳۰۳۱۳۲

تبریکات

جناب آقای دکتر احمد هوشنگ‌شریفی

انتصاب آن جناب را بهریاست دانشگاه تهران‌صمیمانه شادباش عرض مینماید .

آمل‌ـ اداره آموزش و پرورش شاهرخ‌فرخزاد

جناب آقای عبدالحسین میرعمادی رئیس انجمن شهر اهواز

انتخاب بجاو شایسته جنابعالی را در عصر پرافتخار رستاخیز تبریک عرض نموده رجاء واثق داریم باپشتکار و توانائی وعلاقمندی آن جناب به‌امور شهری بتوانید برای همشهریان اهوازی‌منشاء خدمات واثرات ذیقیمتی باشید . توفیق روزافزون شمارا درانجام منویات شاهنشاه آریامهرو مردم حق‌شناس اهواز خواهانیم.

سرپرستان نویسندگان و خبرنگاران مطبوعات در خوزستان

جناب آقای حسن مهمان نواز ریاست محترم انجمن شهرستان ورامین

انتصاب بجوشایسته آن‌جناب رابه‌ریاست انجمن‌شهرستان ورامین صمیمانه تبریک عرض نموده‌و موفقیت هر چه‌بیشتر شمارا در راه خدمت به‌اهالی محترم شهرستان ورامین از خداوند متعال خواستارم .

مامازن‌ـ یعقوب مرادی

جناب آقای دکتر احمد هوشنگ‌شریفی

خبر مسرت بخش انتصاب آن جناب به‌ریاست‌دانشگاه تهران موجب شادمانی معتقدان به‌لیاقت وصحت عمل جنابعالی گردید .

آمل‌ـ اداره دارائی فتح‌الله فرخزاد

جناب آقای ایلخانی مدیرکل محترم شهرداری پایتخت

باکمال مسرت از اینکه بدریافت نشان لیاقت ازطرف شاهنشاه آریامهر مفتخر شده‌اید تبریک عرض نموده‌سلامتی وموفقیت آنجناب را در راه خدمتگزاری بشاهنشاه آریامهر و مملکت ازدرگاه ایزدمتعال مسئلت مینماید .

محسن‌ـ والافر‌ـ صائمیان‌ـ فرهادی ـ کتولی‌ـ کیانی .

جناب آقای سید محمد یزدان‌فر

ترفیع رتبه آن‌جناب را صمیمانه تبریک عرض می ـ نمائیم .

سیف‌اله ـ فضل‌اله نامری

جناب آقای ابراهیم فرح‌بخشیان وزیر محترم راه و ترابری

انتصاب بجا و شایسته جنابعالی را صمیمانه تبریک‌عرض نموده موفقیت روزافزون آنجناب را در راه خدمت به‌شاهنشاه آریامهر ومیهن عزیز از درگاه خداوند متعال مسئلت‌دارم.

بروجرد ـ منوچهردلخواه

جناب آقای اسداله صادقیان

انتخاب آنجناب رابه‌ریاست هیئت مدیره شرکت‌تعاونی نانوایان تهران تبریک عرض نموده و موفقیت آنجناب را در راه خدمت به‌شاهنشاه آریامهر ومیهن خواستاریم .

حاج اسماعیل شایسته ـ یوسف احمدی‌ـ حاج محمد حسین‌ـ سید حسین فاضلی ـ ابراهیم خان محمدی ـ نادعلی گل محمدی‌ـ حاج کاظم محمودی ـ جعفر بقائی.

جناب آقای دکتر فرحبخشیان

انتصاب شایسته آنجناب رابه‌وزارت راه و ترابری صمیمانه تبریک میگوئیم .

خانواده‌های جهانگیر فرشید وجبینی

جناب آقای امیر قاسم معینی

انتصاب بجاو شایسته آنجناب را بمقام وزارت کشور از صمیم‌قلب‌تبریک‌عرض‌می‌نمائیم وبرای آنجناب‌درخدمتگزاری به‌شاهنشاه آریامهر ومیهن عزیزمان ایران توفیق روزافزون مسئلت می‌نمائیم .

شاهرود ـ فامیل‌غضنفری

اطلاعیه‌راهنمائی‌ورانندگی تهران

بمنظور تسهیل در رفت وآمدوسائط نقلیه در جاده آرامگاه وامتداد آن بسمت جنوب در محور جاده قم تا بهشت زهرا مقررات زیر بمورد اجرا گذارده میشود و از رانندگان پایتخت تقاضای همکاری و تشریک مساعی‌با مامورین راهنمائی‌را دارد .

۱ـ تردد کامیونهابه استثناءنفتکش‌ها درروز های ۵شنبه و جمعه هرهفته بین ساعت ۱۲ تا ۱۸ در مسیر فوق‌ممنوع اعلام میشود.

۲ـ رانندگان وسائط نقلیه مزبور در محدوده زمانی فوق که‌قصد خروج یا ورود به تهران را دارند می توانندازمسیر جاده ساوه استفاده نمایند .

اطلاعیه‌راهنمائی‌ورانندگی تهران

بمنظور تسهیل حرکت وسائط‌نقلیه از غرب به‌شرق خیابان کریمخان زند و جنوب به شمال خیابان‌روزولت حد فاصل‌خیابان تخت‌جمشید تامیدان ۲۵ شهریورمقررات زیربطورآزمایشی بمدت ۳ روز بمورد اجرا گذاشته می شود که‌در صورت حصول مثبت این‌برنامه بطور مستمر ادامه‌خواهدیافت. از ساعت ۱۵الی۲۰ عبور وسائط‌نقلیه‌از شمال بجنوب درتقاطع کریمخان‌زند میدان ۲۵ شهریور ممنوع میباشد.

۲ـ درمحدوده زمان فوق رانندگان که‌از شمال میدان ۲۵ شهریور قصد ورود به‌خیابان روزولت را دارند می‌توانند از خیابان‌های کریمخان زند و ایرانشهر و تخت‌جمشید ویا خیابان‌های دیبا و فرح جنوبی استفاده کنند.

۳ـ این تعداد از رانندگانی که ازشمال بجنوب بزرگ راه شاهنشاهی‌در حرکت هستندمی توانند قبل‌ازرسیدن بمیدان ۲۵ شهریور مسیر خیابانهای مشیر و غفاری وجم وشاه‌عباس راانتخاب ووارد ضلع شمالی خیابان کریمخان زند بشوند .

از رانندگان محترم پایتخت‌تقاضای همکاری و تشریک مساعی با ماموران راهنمائی و رانندگی را دارد.

اطلاعیه‌راهنمائی‌ورانندگی تهران

اداره راهنمائی ورانندگی‌اعلام کرد ازمالکین وسائط نقلیه پایتخت که در مدت‌مقرر قانون نتوانسته‌اند عوارض اتومبیل خود را پرداخت نمایند و اجبارا مشمول جریمه قانونی شده‌اند تقاضا دارد بمنظور پرداخت جریمه قانونی خود به یکی از مناطق ۱۱ گانه یادایره اجرائیات راهنمائی‌و رانندگی مراجعه کنند . ضمنا یادآور می شود برای‌پرداخت عوارض اتومبیل نیازی به اخذ وارائه تسویه حساب خلاف از اجرائیات راهنمائی و رانندگی نبوده‌فقط ارائه برگ جریمه به شعبات بانکملی که محل و آدرس آنها نیز در مناطق راهنمائی موجود است‌کافی‌خواهد بود .

آگهی استخدام رسمی

اداره آموزش وپرورش‌شهرستان خدابنده طبق مفاد قانون استخدام کشوری ازطریق امتحان ومسابقه عده‌ای بشرح زیراستخدام مینماید :

ردیف	عنوان شغلی	طبقه	محل جغرافیائی خدمت	گروه قطعی شغل شرایط احراز
۱	متصدی امور دفتری	۱	حوزه‌آموزش وپرورش خدابنده	٤ دیپلم کامل‌متوسطه

داوطلبان واجد شرایط‌میتوانند برگ درخواست ذیل آگهی را تکمیل نموده وبامدارک مشروحه‌زیر :

۱ـ عکس ٤ × ۳ باذکر مشخصات سجلی درظهر آنها ۲ قطعه

۲ـ فتوکپی مدرک تحصیلی ۱برگ

۳ـ فتوکپی شناسنامه عکس‌دار ۱برگ

٤ـ کارت‌پایان خدمت وظیفه یا فتوکپی برگ‌معافیت دائم ازخدمت وظیفه یک‌برگ .

۵ـ رسید بانکی مبنی‌برپرداخت۳۵۰ ریال بحساب ۹۸۰ خزانه نزد بانک مرکزی ایران‌بعنوان حق‌ثبت‌نام

داوطلبان استخدام حداکثر تا۱۰ روزپس ازانتشار این‌آگهی مدارک لازم‌را باپست‌سفارشی به اداره آموزش وپرورش شهرستان‌خدابنده ـدایره‌کارگزینی ارسال دارند بمدارکی که‌فاقدرسیدبانکی یابعداز مهلت مقرر به‌پست تحویل شده‌باشد ترتیب اثرداده نمیشود .

ضمنا وجه مزبور بهیچ‌عنوان مسترد نخواهدشد تاریخ امتحان حداکثر پنج‌روز بعداز پایان مهلت مقرر دراین آگهی میباشد.

رئیس اداره آموزش وپرورش منطقه خدابنده ـ طاهری

نام خانوادگی　نام　نام‌پدر　شماره شناسنامه ومحل صدور

تاریخ تولد ومحل‌آن　مدرک تحصیلی ورشته‌آن　وضعیت خدمت

نشانی کامل شهر　خیابان　کوچه　پلاک

۱۹۷۲۵ رـمـالف　تلفن　امضاء داوطلب

مجالس ترحیم

خانواده‌های : سرلک. منوچهری معتمدی گرجی. بهرامی. میرعمادی. تکش. سرخوش. شیمی.خلعتبری. موتمنی.اکبر. اشرف محمدی ، آریانا . افخمی . مصباح خاوری . سنجری. بیابانی.

بااندوهی فراوان وتاثری عمیق درگذشت مرحوم **مهندس محمد تقی سرلک** را باطلاع بستگان و دوستان و آشنایان می‌رساند. مجلس ترحیم زنانه ومردانه آنمرحوم از ساعت۲ تا ٤ بعد از ظهر روز ۲شنبه بیست و چهارم آبان در خانقاه صفی علیشاه منعقد میباشد .

آ ـ ۲٦٥۳۸

دوستی خلیق، متواضع، باتقوی از میان ما رفت و درگذشتش دل‌های بسیاری را داغدار و سوگوار نمود روز دوشنبه ۲٤ آبان از ساعت۲ تا٤ بعدازظهر ماهم در خانقاه صفی گردهم آمده در سوک او شریک وياد اورا که هرگز فراموش نخواهد شد گرامی میداریم .

عبدالوهاب اقبال. علی ایزدی. اسمعیل اکبر. فرج‌اله اکبر. مهندس احمد افشار. محمود اصلانی. محمود ایازی. نصرت بهنام. مهندس همایون بورسردار. دکتر رضا تهرانچی. مهندس جواد جوادی. دکتردفتریان. یوسف رضوی.مهندس نعمت صوفی . مهندس احمد طالقانی. ایلخان ظلی . فرخ کیوانی . مهندس حمید مالک . مهندس پرویز مالک . دکتر علاءالدین منوچهری. عباس ماکوئی‌پور. دکتر وحیدمهدوی. رشید مهدوی .

آ ـ ۲٦٥٤۰

اطلاعات ـ درگذشت شادروان مهندس تقی سرلک را بعموم بازماندگان و خانواده‌های وابسته و دوستان آن مرحوم تسلیت می‌دهد .

با کمال تاسفرحلت خلدآشیان **جناب آقای‌میرزاجواد یزدی** پدر ارجمند جناب آقای محمد یزدی را که از فقراء این سلسله مبارکه بوده‌اند باطلاع عموم برادران ایمانی می رساند .

مجلس ختم فقیدسعید روز یکشنبه ۲۳ر۸ر۳۵ ازساعت ۲ونیم الی ٤ونیم بعداز ظهر در خانقاه احمدی فقراء ذهبیه واقع در خیابان ری ـ سه‌راه امین‌حضور برگزار میباشد. شرکت سروران در این مجلس موجب خوشنودی روان مرحوم خواهد بود .

خانقاه احمدی فقراء ذهبیه تهران

آ ـ ۱٤۲۳۷

با کمال تاسف درگذشت **جناب آقای جواد یزدی** را به اطلاع عموم دوستان و آشنایان می رساند .

مجلس ختم آن فقید سعید روز یکشنبه ۲۳ر۸ر۳۵ از ساعت ۲ونیم الی ٤ونیم بعداز ظهر در خانقاه احمدی‌فقراء ذهبیه واقع در سه‌راه امین‌حضور برگزار میباشد .

خانواده های : یزدی ، براری ، منصوری ، علومی، کمپانیه ، شالچیدار ، کوزه‌گر ، کریمی ، سرابی ، یزدچی ، هشترودی ، مجیدی ، کبیر ، یزدی‌زاده ، مطلب‌زاده ، سرافراز ، دخانچی ، محمد یزدی .

آ ـ ۱٤۲۳۷

اطلاعات ـ به خانواده های عزادار بویژه بازماندگان آن مرحوم تسلیت میدهد

با نهایت تاسف و تالم درگذشت مادر گرامیمان **بانو بیگم آذرلی** همسر (مرحوم علی آذرلی) را به اطلاع خویشاوندان ، آشنایان و همکاران گرامی میرساند .

مجلس ترحیم مردانه و زنانه آن مرحومه روزیکشنبه ۲۳ر۸ر۳۵ از ساعت ۲ بعداز ظهر الی ٤ در مسجد مجد برگزار می باشد .

خانواده آذرلی

آ ـ ۱٤۲۳٥

اطلاعات ـ به خانواده آن مرحومه تسلیت میدهد

بدینوسیله فوت آقای **حبیب‌الله قائم‌مقام** را باطلاع‌اقوام‌و آشنایان میرساند. مجلس ترحیم آنمرحوم روز یکشنبه۲۳ر۸ر۳۵ ازساعت ٦تا٤ بعداز ظهر در مسجدالجواد منعقد میباشد .

خانواده‌های : قائم‌مقام ـ هوده‌ای ـ حاج عظیمی ـ اسحاقی ـ تیموری ـ رئیس قاسمی ـ دکتر مودبی ـ ذوالقدر اصلی ـ صادقی ـ معمار ضیاء ـ نوروزی ـ نیکو ـ اصناف ـ رحیمیان ـ کربلائی حاجی.

آ ـ ۱٤۲۰۱

اطلاعات ـ بخانواده های عزادار تسلیت میدهد

یاهو

مکتب اویسی باتاسفی عمیق درگذشت انسان والا ، **رحمت‌الله تویسرکانی** را باطلاع میرساند .

مجلس ترحیم‌آن بزرگوار یکشنبه۲۳ آبانماه (فردا)از ساعت ٤تا٦ بعدازظهر در خانقاه صفی‌علیشاه برگزار خواهد شد.

علیرضا کبودوند

آ ـ ۲٦٤۹٤

بااندوهی عمیق درگذشت **رحمت‌الله تویسرکانی** از بزرگان ومردان شریف و خیر تویسرکان که عمری را بپاکی‌و نیکوکاری گذراند باطلاع میرساند . مجلس ترحیم زنانه و مردانه آن از دست رفته، یکشنبه ۲۳ آبانماه (فردا) از ساعت ٤تا٦ بعدازظهر درخانقاه صفی‌علیشاه برگزار خواهد شد.

خانواده های: کبودوند ـ تویسرکانی ـ یگانه ـخضری ـ کمالیان ـ غیاثی ـ سلیمپور ـ میزانی ـ موتمنی ـ گروسیان ـ سنگلجی ـ مختاریان ـ مهذب ـ زارع ـ سلطانی ـ حقیقی ـ زمانی ـ سردارزاده.

آ ـ ۲٦٤۹۳

اطلاعات ـ مصیبت وارده را بکلیه خانواده های عزادار بویژه بازماندگان آن مرحوم تسلیت میدهد .

با کمال تاسف و تالم درگذشت شادروان **بابارفیعی بهارلو** را به اطلاع می رساند .

مجلس ختم مردانه و زنانه آن مرحوم روز دوشنبه ۲٤ آبان ماه از ساعت ۲ونیم تا ٤ونیم بعداز ظهر در مسجد حضرت ابوالفضل واقع در خیابان تاج ایستگاه هما برگزار می گردد .

فاطمه سامی‌زاده ، شمسی ، امیرهوشنگ ، شاهپور ، محمدعلی ، کورش ، داریوش و شهربانو رفیعی بهارلو . و خانواده های : ناصرقلی نوربخش ، عبدالمناف معتکف ، احمد سلطانیان ، سبزیان ، سام ، جهانخواه ، پوربشیر ، تبریزی ، منصوری ، ورشوچی منفرد ، یعقوبی ، پیری.

آ ـ ٦۲٤۳

اطلاعات ـ به خانواده های عزادار تسلیت میدهد

باکمال تاسف وتاثر درگذشت شادروان مرحوم **حاج‌مصطفی درریز** را به‌اطلاع بستگان و دوستان می‌رساند مجلس یادبود مردانه وزنانه آن مرحوم روز یکشنبه ۲۳ر۸ر۳۵ از ساعت ۲ر٥ الی٤ر٥ بعد ازظهر در مسجد فخرالدوله واقع در دروازه‌شمیران ابتدای‌خیابان فخرآباد منعقد خواهد بود.

خانواده‌های درریز ـ عصاربور ـ النگ ـ رحمت‌الله افشار ـ علیینی ـ قندی ـ کاظمی فخر ـ لطفی‌نیا ـ صادقی ـ ایرانپور ـ جعفری ـ صدرائی ـ ایزد ـ فرید ـ آئینه‌چی ـلولاچی ـ محمدی ـنیکجو ـ میرعمادی ـ فداقی ـ فخارزاده.

آ ـ ٦۲۳٥

اطلاعات ـ بخانواده‌های عزادار بویژه بازماندگان آنمرحوم مصیبت وارده را تسلیت میدهد.

بسمه تعالی

بمناسبت رحلت عالم ربانی آیةالله آقای **حاج آقا ابوتراب** آل‌آقا قدس‌سره روز یکشنبه ۲۳ آبانماه از ساعت ۲ونیم تا٤ونیم بعداز ظهر مجلس تذکری در مسجد ارک منعقد است . امیداست حضرات حجج‌اسلام و مومنین برای تجلیل مقام روحانیت و تقوای آن مرحوم و بزرگداشت خاندان علم در این مجلس شرکت فرمایند که موجب ثواب و اجرجمیل است.

بهاءالدین النبوی‌النوری

آ ـ ۱٤۱۹۹

بسمه تعالی

بمناسبت رحلت عالم‌جلیل مرحوم حجةالاسلام والمسلمین آقای **حاج آقا ابوتراب آل‌آقا** قدس سره در کرمانشاه روز یکشنبه ۲۱ ذیقعده۹٦ از ساعت ۲ر٥الی ٤ر٥ بعداز ظهر در مسجد ارک مجلس‌ختمی منعقد است امیداست عموم طبقات محترم بالاخص سلسله جلیله علماء اعلام دامت‌برکاتهم شرکت نموده روی فقید سعید را شاد فرمایند .

محمدباقر الاشتیانی ـ الاحقر سید احمد گلپایگانی ـ ریحان‌الله نجفی ـ سید مهدی مرعشی رفسنجانی ـ سید محمد حایری ـ سید مرتضی ایروانی ـ میرزا یوسف الایروانی ـ سید محمدعلی سبط ـ الاحقر مهدی تهرانی معزالدوله ـ حسن فرید ـ محمدجواد نجفی بروجردی ـ حسن سعید ـ سیدمحمد مهدی خلخالی ـ محمدتقی‌الهرندی ـ عبدالله آل‌آقا.

آ ـ ۱٤۱۹۹۰

سناتور ها و نمایندگان استان کرمانشاهان درمجلس شورای ملی با نهایت تاثر و تاسف درگذشت مرحوم‌آیت‌الله العظمی **حاج آقا ابوتراب آل‌آقا کرمانشاهی** را به اطلاع دوستان و آشنایان و همشهریان عزیز مقیم تهران میرسانند.

مجلس ترحیم آن مرحوم از ساعت ۲ونیم الی ٤ونیم بعداز ظهر روز یکشنبه ۲۳ آبان ماه در مسجد ارک‌منعقد می باشد .

علامه وحیدی ، سپهبد عزیزالله پالیزبان ، دکتررشید یاسمی ، محسن اجاق ، علی‌اکبر معتضدی ، پرویزفرهنگ، تولائی‌زاده ، اعظمی باوندپور ،ساری‌اصلانی ، سالارجاف.

آ ـ ۲٦٥٤۲

ثلم فی‌الاسلام‌ثلمة

حضرت‌آیةالله آقای **حاج آقاابوتراب آل‌آقا**که‌نظربجاه ومال نداشت در کرمانشاه دیده از جهان فرو بست و درحال نماز روحش بدرگاه احدیت پرگشود از طرف خاندان‌آل‌آقاو خانواده های وابسته برای تجلیل مقام روحانیت و تقوای آن‌بزرگوار روز یکشنبه ۲۳ آبانماه از ساعت ۲ر٥ الی ٤ر٥ بعداز ظهر در مسجد ارک مجلس ختمی منعقد است امیداست علمای اعلام و دوستان گرام و همشهریان گرامی دراین مجلس‌شرکت فرمایند. موجب تشکر وامتنان خواهد بود .

ازطرف خاندان آل‌آقاو خانواده های وابسته ـ سناتور علامه وحیدی ـ حکمت آل‌آقا .

آ ـ ۱٤۱۹۹

اطلاعات ـ بخاندان محترم آل‌آقا و جامعه روحانیت و خانواده های وابسته مصیبت وارده را تسلیت میدهد .

خانواده های : امامی سعید ـ نکلو ـ همایونفال ـ دکتر رحیمی نائینی‌وسایر خانواده های وابسته درگذشت مرحومه **بانو حاجیه‌امامی نائینی** عیال مرحوم امین‌الشریعه نائینی‌و والده آقای محمد حسین امامی سعید را باطلاع اقوام و دوستان‌می‌رسانند. مخارج مجالس ترحیم صرف امور خیریه خواهد شد.

آ ـ ۱٤۱۹٥

اطلاعات ـ بخانواده های عزادار تسلیت میدهد .

درگذشت جانگداز و ناگهانی همسر ، پدر ، برادر و عمه‌زاده عزیزمان **سرهنگ مهندس مهدی ناظری** قلوب ما را آکنده از اندوهی بی‌پایان کرده است . به روان پاک او درود می فرستیم و روزیکشنبه بیست‌و سوم آبان‌ماه جاری‌از ساعت ۲ تا ٤ بعداز ظهر ، مجلس ترحیم او را در خانقاه صفی‌علیشاه،وروز دوشنبه بیست‌و چهارم آبان از ساعت یک تا سه بعدازظهر مراسم شب هفت او را در سالن سوگواری شماره ۲ بهشت‌زهرا برگزار می کنیم ، و نام و یاد او راتا پایان‌عمر در خاطرمان زنده نگهمیداریم.

پروین ، شهلا ،شاهرخ ، شهریار ، شهرزاد ،عزیزالله و علی‌اصغر ناظری .

آ ـ ۱٤۲۰۷

خانواده های : ناظری ، بنی‌هاشمی ، انصاری ، ناظرپور ، فریدی ، هاشمی ، بهی‌مهر ، خطیر ، اربابی ، سمیعی ، طاهری ، بطحائی ، فضایلی ، خدایاری ،مردوخی، هاشمیان ، ایران‌پور ، مرتضوی ، نجفی،رشیدی ، صفوی، اسکندری ، مهرگان ، مساحی ، باقری ، میرزا زمانی .

بانهایت اندوه و تاسف درگذشت ناگهانی شادروان **سرهنگ مهندس مهدی ناظری** را به اطلاع کلیه بستگان و دوستان می رسانند .

مجلس ترحیم مردانه و زنانه از ساعت دو تا چهار بعداز ظهر یکشنبه بیست‌وسوم آبان ماه جاری در خانقاه صفی‌علیشاه و مراسم شب هفت از ساعت یک تا سه بعداز ظهر دوشنبه بیست‌و چهارم آبان ، در سالن سوگواری شماره دو بهشت‌زهرا برگزار می شود .

آ ـ ۱٤۲۰۷

اطلاعات ـ مصیبت وارده را بعموم بازماندگان آن مرحوم بخصوص همکار گرامی آقای نعمت‌الله ناظری تسلیت میدهد .

بااندوه فراوان درگذشت آقای **میرزاقلی سلطانی** بزرگ خاندان سلطانی پدر همکار عزیزمان آقای مصطفی سلطانی را باطلاع دوستان وآشنایان می‌رساند. مجلس ترحیم‌فقید سعید روز سه‌شنبه بیست وپنجم آبانماه ازساعت ٤ تا ٦ بعداز ظهر درخانقاه صفی علیشاه برگزار می‌گردد .

هیئت مدیره کارخانه مقواسازی کرج

آ ـ ۱٤۲۲۹

بانهایت تاسف درگذشت شادروان آقای **میرزا قلی سلطانی** بزرگ خاندان سلطانی را باطلاع بستگان ودوستان میرساند مجلس ترحیم مردانه وزنانه آن‌مرحوم از ساعت ٤ تا٦ بعد ازظهر روز سه‌شنبه بیست وپنجم آبانماه در خانقاه صفی علیشاه برگزار می‌گردد .

خانواده‌های سلطانی. ریاحی. حجازی. افشار . امیر حجازی. قریشی. نادری. انصاری. جناب. مهابادی . فرنام. عامری. داوری. ایروانی. ادهم. علائی. ایلخانی.امیرزادگان. آخوندی. بختیاری. دادخواه. وزیری. رضائی. امینی. امیر مظاهری. بیگعلی سلطانی. سهیلی. اشرفی. احمدی. خواجه سعیدی. شاداب. کیوانی. مجیدی .

آ ـ ۱٤۲۲۷

اطلاعات ـ به خانواده‌های عزادار بویژه بازماندگان تسلیت می‌دهد .

بانهایت تاسف درگذشت **بانو دده بزرگ نجفی** همسر مرحوم تیمور جمشیدی آلاشتی را باطلاع بستگان‌وآشنایان می‌رساند. طبق وصیت آن مرحومه کلیه مخارج‌بامورخیریه اختصاص داده شده است .

عشرت وحجت وهمت و شیرآقا جمشیدی. خانواده های: نجفی. جمشیدی. حیدری آلاشتی. محمدحسن پهلوان. محسنی. یوسفی. دکتر مهدی مفیدی. شهریاری .

آ ـ ۱٤۲۱۹

اطلاعات ـ بازماندگان آنمرحومه و خانواده‌های‌وابسته تسلیت می‌دهد .

در نهایت تاسف درگذشت جوان ناکام **شادروان کاظم دادرس** راکه در حادثه اتومبیل درگذشته است به اطلاع دوستان و آشنایان می‌رساند، مجلس ترحیم مردانه وزنانه آنمرحوم روز دوشنبه از ساعت ۲تا٤ بعداز ظهر ۲٤ آبان در مسجد الجواد برگزار میشود .

خانواده‌های‌دادرس .داور .یوسفی .بهبودی ،خیرالعموم. رستمی. خان‌کسمائی. حسن‌پور. توحیدی مقدم. رضائی‌نیا. داورنیا. منتظر. میرزاخانیان. صدیقی .

آ ـ ۲٦٥٤٤

اطلاعات ـ درگذشت نابهنگام شادروان کاظم دادرس موجب کمال تاسف است . این ضایعه را بخاندان محترم دادرس بخصوص آقای ناصر دادرس تسلیت میگوید .

باکمال تاسف درگذشت شادروان **حاج باقر مکرم** را باطلاع میرساند .

مجلس ترحیم مردانه و زنانه از ساعت ۲ تا٤ بعد از ظهر روز یکشنبه ۲۳ آبان ماه در مسجدالجواد برگزار میگردد.

سناتور علامه وحیدی ـ محمدعلی باقرزاده ـ دکتر رشید یاسمی ـ محسن اجاق ـ علی معتضدی

آ ـ ۲٦٤٥۸ ۲ـ۲

باکمال تاسف و تاثر درگذشت شادروان **حاج باقرمکرم** را باطلاع دوستان و آشنایان و همشهریان محترم میرساند .

مجلس ترحیم مردانه و زنانه از ساعت ۲ تا٤ بعد از ظهر روز یکشنبه ۲۳ آبان ماه در مسجدالجواد برگزار میگردد.

کرمانشاهیان مقیم تهران

آ ـ ۲٦٤٦۰ ۲ـ۲

بانهایت تاسف وتاثر درگذشت شادروان **حاج باقر مکرم** را باطلاع میرساند .

مجلس ترحیم مردانه و زنانه از ساعت ۲ تا٤ بعد از ظهر روز یکشنبه ۲۳ آبان ماه در مسجدالجواد برگزار میگردد.

فخری و محمدباقرباقرزاده

آ ـ ۲٦٤٦۲ ۲ـ۲

با نهایت تاسف و تالم درگذشت شادروان **حاج‌باقر مکرم** فرزند حاج حسین مکرم (مکرم‌الملک) را به اطلاع دوستان و آشنایان می رساند .

مجلس ترحیم مردانه و زنانه از ساعت ۲ تا ٤ بعداز ظهر روز یکشنبه ۲۳ آبان ماه در مسجد الجواد برگزار می گردد .

خانواده های : مکرم ، رستمپور ، فرخی ، پارسا ، کریمی ، معتضدی ، باقرزاده ، برنجیان ، برنجی، ضیائی ، زارع ، ترکمن رحمانی ، نیکومنش ، درگاهی ، حریری ، برهمن ، ملک ، نرافی‌زاده ، حجازی ، مخبر ، جدی ، کرباسی ، شکوری ، نیکنام ، منوچهری ، چارچی ،قراضی، میرزاده ، رئیسیان ، توکلی ، بصام ، کلاهی ، شایسته‌تبار ، ایازپور ، سهراب‌خانی ، منسوبی ، کاشانی ، جواهری ، خادمی .

آ ـ ۲٦٤٦٤ ۲ـ۲

یادبود

بانهایت تاسف درگذشت آقای **محمدمهدی‌زاده نصرت** را به اطلاع بستگان و دوستان محترم میرساند .

هزینه برگزاری مراسم سوگواری آن مرحوم‌صرف امور خیریه خواهد شد .

خانواده های : مهدی‌زاده ، فیلی ، امیرسلیمانی ، شکوری ، میرسپاسی .

آ ـ ۲٦٥٤٦

بمناسبت چهلمین شب درگذشت **حجت‌الاسلام مرحوم حاج سید شمس‌الدین علوی خویی و حجت‌الاسلام مرحوم حاج شیخ ابراهیم توسلی زنجانی** که در راه مشهد مقدس در اثر تصادف دارفانی را وداع گفته‌اند. شب سه‌شنبه ۲۳ذیقعده ۹٦ بعداز نماز مغرب و عشاء در مسجد اعظم قم مجلس‌ترحیم منعقد است شرکت عموم مخصوصا سلسله جلیله روحانیت در مجلس مزبور موجب تشکر وباعث تسلی خاطربازماندگان است .

شاکری گلپایگانی

آ ـ ٦۲۳۹

دو سال از مرگ جانگداز عزیز ازدست رفته‌مان **سرتیپ محمدیوسف زمانی** می گذرد و گذشت زمان نیز نتوانست از سنگینی بار اندوه‌مان بکاهد و هر لحظه‌بیش‌از پیش جای خالی او را در کنار خویش احساس می کنیم و بهمین مناسبت مجلس یادبودی در روز یکشنبه ۲۳آبان ماه جاری ساعت ٤ بعداز ظهر در منزل آن مرحوم واقع در عباس‌آباد خیابان منصور کوی باربد پلاک ٥۳ منعقد تا خاطر آن عزیز را گرامی داریم .

خانواده یوسف زمانی

آ ـ ۲٦٥۳۳

دو سال از مرگ جانگداز پدرم **استاد غلامحسین معمار** ، بزرگ خاندان هلاله گذشت و بپاس بزرگداشت صفای قلب پاک آن مرحوم روز یکشنبه ۲۳ آبان ماه با گردهم‌آئی قصه‌اش را دوباره در خاطره ها زنده کنیم و یادش را گرامی داریم .

خانواده هلاله

آ ـ ٦۲۱۷

تسلیت

جناب دکتر فضل‌الله شیروانی وبانو

باکمال تاسف مصیبت وارده را از طرف خود و همکاران تسلیت عرض میکنم.

جعفر خزاعی

آ ـ ۱٤۱۸۹

جناب آقای امام جمعه

مصیبت وارده را بشما و خانواده‌ارجمندتان تسلیت عرض مینمائیم .

دانش آموزان کلاس ششم طبیعی شبانه راشدی محبپور ـ بابائی ـ حسنی ـ بهشتی ـ افشار ـ کرمی ـ محمدی ـامیدی ـ لشگری ـ دلشاد نیک ـ میزبان .

آ ـ ۱٤۲۰٥

جنابان آقایان دکتر کاظم و حسن کاظمی

مصیبت وارده را ازصمیم قلب حضور محترم دوستان‌عزیز وسایر بازماندگان ازصمیم قلب تسلیت‌میگوئیم .

دکترناصر معین‌زاده ـ دکتر مرتضی معین‌زاده

جناب آقای دکتر کاظم کاظمی

باکمال تاسف و تاثر مصیبت وارده را حضور جنابعالی وسایر بازماندگان تسلیت عرض مینمائیم واز خداوند متعال سلامتی جنابعالی را خواستاریم .

خاندان : اعرابی ـسلامت ـ پیروزنیا ـ

آ ـ ۱٤۲۱۹۳

آقای مسعود آذرلی (همکار ارجمند وگرامی)

مصیبت وارده‌را ازصمیم قلب تسلیت عرض نموده مارا هم درغم خود شریک بدان .

حکمت ـ فرخ

آ ـ ٦۲٥۱

آقای مسعود آذرلی

با نهایت تاسف مصیبت وارده را تسلیت می‌گوئیم .

گلرخ ـ مدائن

آ ـ ٦۲٥۰

دوست گرامی آقای مسعود آذرلی

درگذشت مادر عزیزتان را تسلیت گفته بقاء عمر شمارا خواستارم.

منوچهر سرشت

تسلیت

جناب آقای‌شاهرخ تویسرکانی

دراندوه گرانی که‌شما را افسرده ساخته‌مارا هم شریک‌بدانید.

رفعت وهاشم محجوب

آ ـ ۲٦٤۹۲

با نهایت تاسف درگذشت شادروان رجب کریمی‌زندی را به خانواده های کریمی زندی تسلیت عرض می نمائیم ، بقای عمر بازماندگان را از خداوند متعال خواستاریم .

دبیرخانه باطری سازی نیرو ـ

حسینی‌پور ، مجیدی ، متقیان ، دامغانیان ، نیکنان ، افراسیابی ، اصغری ، سیف ، ضیائی ، سلامت ، رنجبر ، عذری ، شاهمرادی ، حبیبی ، غلامی ، قربان عسگری .

آ ـ ۲٦٥٤٥

آقای مسعود آذرلی

مصیبت واردەرا بەشما وخانواده محترم تسلیت عرض می‌نمایم .

احمد بختیاری

آ ـ ٦۲٤۸

آقای مسعود آذرلی

مارا هم در غم خود شریک بدانید .

بهروز و طلعت نوری

آ ـ ۲٥۹٦۸

جناب آقای مهندس مجتبی سلطانی

اعضای هیئت مدیره سازمان مالکین کوی نوبنیاد ونک از طرف خودو همه‌مالکان درگذشت شادروان پدربزرگوارتان را صمیمانه تسلیت عرض‌نموده ازخدای بزرگ برای جنابعالی وخانواده محترم شکیبائی وطول عمر مسئلت دارند .

آ ـ ٦۲٤۷

جناب آقای دکتر کاظم کاظمی

مصیبت وارده را بحضور جنابعالی وسایر بازماندگان‌تسلیت میگوئیم.

کادر پرستاری بیمارستان وزایشگاه تهران

آ ـ ۱٤۳۱۳

جناب آقای حاج علی‌لطیفی

بانهایت تاسف وتاثر فوت نابهنگام مهرداد عزیز را تسلیت عرض نموده برای شما ودیگر اقوام شکیبائی و بقای عمر آرزو دارم.

هوشنگ مساح تاش

آ ـ ٦۲۲۸

فقدان تاثرانگیز شادروان جواد مهدی و فرزند دلبندش را به همسر داغدارش منیره تبریزی و خانواده‌های مهدوی ـ تبریزی ـ وفائی و سایر منسوبین تسلیت میگوئیم.

دکتر سید ابوالقاسم پورحسینی

همکار گرامی جناب آقای منوچهر کتابچی

بانهایت تاثر واندوه فوت مادر محترمتان را تسلیت گفته سلامتی و بقاء عمر جنابعالی و خانواده‌گرامیتان را از خداوند متعال مسئلت داریم .

کارکنان صنایع بسته‌بندی ایران (شرکت سهامی عام)

آ ـ ۲٦٥٥٤

خانواده های محترم پرورش و میزائی قمی

بانهایت تاسف وتاثر فوت بانو علیه عصمت الحاجیه میزائی قمی را صمیمانه تسلیت می‌گوئیم .

علی احمدوند. علی مراد احمدوند. صفر احمدوند . محمد احمدوند .

آ ـ ۱٤۲٤۳

آقای منوچهر کتابچی

بانهایت تاسف درگذشت مادر گرامیتان را تسلیت گفته سلامتی شما وخانواده محترمتان را آرزو داریم .

از طرف همکاران اداری صنایع بسته‌بندی‌ایران (شرکت سهامی عام)

آ ـ ۲٦٥٥۳

همکار محترم آقای منوچهر سرگردان

دبیران وکارکنان دبیرستان شاهین دژ خود را در غم شما شریک میدانند.

آ ـ ۱٤۲۲۱

استاد ارجمند جناب آقای سرگردان

دانش آموزان ششم طبیعی دبیرستان شاهین دژ مصیبت وارده را بشما وخانواده محترم تسلیت میگویند.

آ ـ ۱٤۲۲۲

جناب آقای سرگردان

باتاسف فراوان دانش آموزان دبیرستان شاهین دژ مصیبت وارده را تسلیت میگویند وخود را در غم شما شریک میدانند.

آ ـ ۱٤۲۲۰

جناب آقای منوچهر سرگردان استاد گرامی

خود را در غم شما شریک میدانم.

رئیس انجمن محلی مرکزی وحیدیه عزیز حسن‌زاده

آ ـ ۲٦٥٦٥

مصیبت وارده را بەخانواده محمدزاده بخصوص‌دوست ارجمندمان آقای هادی محمدزاده تسلیت می‌گوئیم .

شرکت دافمو ـ دفتر فنی اردشیر

آ ـ ۲٦٥٥۸

دوست عزیز آقا ی‌هادی محمدزاده

در غم خود مارا شریک بدان .

شرکت عایق فوم

آ ـ ۲٦٥٥۷

آقای هادی محمدزاده

مصیبت وارده را بەشما و خانواده محمدزاده تسلیت گفته خودرا درغم شما شریک میدانیم .

شرکت کیانیت

آ ـ ۲٦٥٥٦

سپاسگزاری

از کلیه ذوات محترمی که در مجلس ترحیم و هفته شادروان **سید محمد پوستی** شرکت ویا بانامه یا تلگراف یا آگهی در جراید ابراز همدردی فرمودند سپاس گزاری نموده‌اگر بواسطه تالمات روحی تاخیر در تشکر حضوری دست دهد قبلا پوزش می‌طلبد .

غلامرضا نیک پی

آ ـ ۲٦٤٥۷

تشکر و اعتذار

بدین وسیله از کلیه همکاران گرامی ، اقوام ودوستان ارجمند که حضورا و یا بوسیله تلگراف و جراید درسوگ پدر عزیزم **آقای سید علی‌اکبر اقتصادی** محبت و همدردی فرموده وبازماندگان را تسلی داده‌اند تشکر و سپاسگزاری مینمایم . چنانچه براثر تالمات روحی توفیق تشکر حضوری حاصل نشد پوزش می طلبم و از خداوند برای همگی سروران ارجمندم سلامت و سعادت روزافزون آرزومیکنم.

نصرت‌الله اقتصادی

آ ـ ۱٤۲۳۳

از تمام دوستان و آشنایانی که بمناسبت درگذشت‌همسر عزیزم باشرکت درمراسم عزاداری ویاضمن نامه یا تلگراف ودرج جراید باینجانبه وسایر بازماندگان اظهار همدردی فرموده صمیمانه تشکر نموده وبرای همه آنان از درگاه حضرت قادر متعال سلامت وسعادت مسئلت دارد .

کاشان ـ همسر داغدیده آذر محسنی آراسته

آ ـ ٦۲٤۰

اخبار داخلی

وزیر کشاورزی :

برای کارمندانی که به‌روستاهامیروند بایدهمه‌گونه‌وسائل زندگی فراهم‌شود

سیاست‌ها وروشهای کشاورزی مملکت صرفا متوجه افزایش‌تولید محصولات کشاورزی است تا به درجه‌ایکه میتوانیم در حد خود کفائی تولید را بالا ببریم . این مطلب را مهندس روحانی وزیر کشاورزی در اجتماع کارکنان بانک تعاون کشاورزی عنوان کرد ویادآور شد که کوشش‌همه ما آنستکه دنبال منطقی کردن تولید باشیم و بحث ازکشاورزی بزرگ و کوچک نیست ، بلکه باتوجه به منابع آب و خاک مملکت بایستی کوشش متوجه افزایش تولید گردد، و برنامه ریزی افزایش تولید بایستی جوابگوی ٦۰ میلیون جمعیت۱٥ تا ۲۰ سال آینده مملکت باشد.

وزیر کشاورزی پس از ادغام وزارت تعاون و امور روستا برای اولین بار در بانک تعاون کشاورزی‌که درگذشته جزو واحد های وزارت تعاون بود حضور میافت به مسئله نیروی انسانی اشاره کرد و یادآور شد که‌این نیرو بایستی کارآئی بیشتر داشته باشد و از همین نیرو بایستی برای بازار یابی کشاورزی و دامداری استفاده شود .

روحانی سپس بمسئله عدم تمرکز اشاره کرد و گفت بایستی بانکهای ناحیه‌ئی‌تا سطح‌روستائی ومزارع گسترش یابد وهمه‌گونه وسائل زندگی اعم از بهداشت و مدرسه برای کسانیکه‌باین مناطق میروند فراهم گردد، تا کارمند با خیال راحت بخدمت درسطح روستا ادامه دهد و ستادمرکزی بانک نیز کوچک و پر تحرک گردد .

قبل از بیانات مهندس‌روحانی، آقای حسن امامی رئیس‌کل بانک پیرامون فعالیت های بانک بطور مختصر گزارشی داد و یاد آور شد که میزان پرداخت اعتبارات کشاورزی در مدت ٤۰ سال ۷۷ میلیارد ریال بود ماست ولی در چهار سال آخر جمع پرداخت ها به ۱۲۹ میلیارد ریال افزایش یافته است .

قرارداد صدور گاز به چك‌اسلواکی

امروز سخنگوی شرکت ملی گاز اعلام کرد پیرو قرارداد فروش گاز طبیعی بمقدار۱۳ر٤ میلیارد متر مکعب در سال به کشورهای آلمان‌غربی وفرانسه واطریش که در نهم آذر ماه ۲٥۳٤ بامضاء رسید، قرارداد دیگری برای صدورسالانه۳ر٦ میلیارد متر مکعب گاز به چکسلواکی بین شرکت ملی‌گاز ایران و موسسه متالیمکس منعقد گردید.

این قرارداد را دیروزآقای تقی مصدقی از طرف شرکت ملی گاز ایران و آقای دکتر هوشك از طرف متالیمکس‌در شهر پراگ امضاء نمودند.

گاز طبیعی موضوع این قرارداد از طریق شاه لوله دوم گاز به مرز ایران و شوروی (آستارا) منتقل وبه سیوز گاز اکسپرت شوروی‌به نمایندگی‌خریدار تحویل‌میگردد.

سیوزگاز اکسپرت معادل همین مقدار گازدر مرزشوروی و چکسلواکی (ولك‌کتوسنی)به متالیمکس تحویل میدهد.

قیمت مبنای‌گاز طبیعی موضوع این قرارداد تاحدودی بیش از قیمت گازی است که طبق‌قرار داد قبلی به کشورهای آلمان غربی و فرانسه و اتریش‌صادر خواهد شد.

در ۳ روز گذشته :

۱٥۰۰ گرانفروش به دادگاه رفتند

فروشگاه اکباتان نماینده‌فروش روغن ترمز «لاکید» و لوازم‌یدکی اتومبیل بعلت احتکار ۲٥ هزار عدد کاسه نمد اتومبیل های آمریکائی ۱۰ روز تعطیل شد و لاری زاده‌متصدی این‌فروشگاه‌به دادگاه کیفر گرانفروشان اعزام گردید .

بازرسان شبکه‌نظارت اتاق اصناف و ماموران کمیته مبارزه با گرانفروشی اتاق ظرف سه‌روز گذشته ۱٥۰۰ فروشنده متخلف را روانه دادگاه صنفی کردندکه از میان آنان ۳٥ فروشگاه‌بخاطر تکرار جرم و تخلف های متعدد بطور موقت از ۷تا ۱٥ روزتعطیل شدند .

اتاق اصناف امروز ضمن اعلام این خبر افزود : از امروز کلیه تولید کنندگان ، وارد کنندگان وتوزیع کنندگان کالاهای مورد مصرف مردم ،اعم از خوراکی ـ پوشاکی و غیره ، تحت کنترل گروههای بازرسی و ضربت اتاق اصناف قرار دارد . اتاق اصناف همچنین یادآور شد به کلیه صاحبان واحد های صنفی اخطار شده هنگام صدور فاکتور دقت کافی بعمل آورندتاف‌کتور صحیح وغیر قابل تغییر صادر شود در غیر اینصورت مورد تعقیب و مجازات قانونی قرار خواهند گرفت .

زلزله ، جهرم را لرزاند

جهرم ـخبرنگاراطلاعات: ساعت ۷ر٤٥ دقیقه دیشب زلزله نسبتا شدیدی جهرم‌و حومه آنرا لرزاند .باوجود وحشت اهالی خوشبختانه تلفات جانی ومالی ببارنیامد.

سمینارکاهش خطرات زلزله

بامداد فردا سمینار پیشرفت های اخیر در کاهش خطرات زلزله با شرکت نمایندگان و کارشناسان کشورهای عضو سنتو در سازمان برنامه و بودجه گشایش خواهد یافت.

مادر و فرزند کشته‌شدند

شیراز ـ بر اثر واژگون شدن پیکان ۱٦۹۹۹ ـتهران برانندگی‌یوسف بیات‌آور زمانی در ۱۲ کیلومتری «سورمق» جاده شیرازفاطمه ناصری وکامران‌همسروفرزند ۸ساله راننده کشته شدند .

راننده نیز که بشدت‌مجروح شده بود به بیمارستان‌آباده انتقال یافت .

تقویم اطلاعات

شنبه- بیست و دوم آبان ماه ۲۵۳۵
بیستم ذیقعده ۱۳۹۶ - سیزدهم نوامبر۱۹۷۶

استخراج دکتر ریاضی کرمانی

ساعات شرعی

اذان مغرب . . . . . ساعت ۵ و ۱۷دقیقه
اذان صبح (فردا) . . ساعت ۵ و ٤ دقیقه
طلوع آفتاب (فردا).. . ساعت ۵ و ۳۷ دقیقه
ظهر شرعی (فردا). . . ساعت ۱۱ و ۵۰ دقیقه
اذان مغرب (فردا) . . . ساعت ۵ و ۱٦ دقیقه

بوسیله اعضای کمیته حمایت از مصرف‌کننده

لیست کالاهای کمیاب تهیه میشود

★ دولت برای تامین کمبود ها اقدامات لازم انجام خواهد داد .

کمبود های مواد مصرفی، لوازم ضروری خانگی نظیر بخاری ، اجاق گاز ، گازمایع، یخچال و وسایل مشابه مردم، همه روزه درنقاط مختلف‌شهر بوسیله بازرسان و اعضای کمیته‌ی حمایت‌از مصرف‌کننده بررسی ونتایج‌آن‌تسلیم مقامات مسئول خواهد شد.

کمیته ملی حمایت‌از مصرف کننده در یک اجلاس عمومی متشکل از اعضای کمیته های بنیادی‌خود ، تصمیم گرفت‌در کنار کنترل و نظارت برنحوه اجرای نرخهای‌مصوب‌و ارشاد وتوجیه واحد های صنفی،در زمینه های گوناگونی که با منافع مصرف کننده ارتباط مستقیم دارد ، کمبود ها را نیز همه روز به مقامات‌مسئول گزارش دهد.

بهمین جهت به گروهی از بازرسان‌و اعضای‌کمیته‌ماموریت داده شد، بررسی های همه جانبه‌ای را در زمینه کمبود های مواد مصرفی بویژه‌مواد غذائی و لوازم‌ضروری‌خانگی آغاز کنند. بررسی ها شامل فعالیت های گذشته در زمینه تدارک نیاز های مصرفی و اقداماتی است،که دولت‌نسبت به تامین کمبود ها انجام‌داده، و همچنین میزان کمبود ها در زمینه های فوق که اکنون وجود دارد.

نتایج گزارش بازرسان و اعضای کمیته‌ای که ماموریت دارند در این مورد بررسی و مطالعه کنند ، همه روزتسلیم دبیرخانه کمیته‌ملی خواهدشد وسپس برای اقدام دراختیار مقامات مسئول قرار خواهد گرفت تا در باره هر کدام تصمیمات لازم آغاز گردد.

کمبود های شهرستانها

امروز مجددا به کلیه بازرسان کمیته ملی تاکیدشد: هر روز کمبود های مصرفی‌را در هر نقطه از شهر اعم از مواد غذائی ، پوشاک،مصالح ساختمانی ، وسائل حمل‌ونقل بطور مشروح بدبیرخانه‌کمیته ملی اطلاع دهند تا با توجه‌به نیاز های‌واقعی‌هر منطقه‌ضمن تماسی که با مقامات مسئول گرفته خواهد شد ، مشکلات مصرف کنندگان مرتفع‌گردد.

دبیرخانه کمیته ملی امروز اعلام کرد: از مسئولین کمیته های فرعی در ۱٤۵ شهرستان و مرکزاستان خواسته شد ، گزارش های خود را درزمینه های نیازهای‌مصرفی‌بخصوص کالاهای‌کثیرالمصرف،و همچنین کمبود ها و یا نارسائی هائی را که در امر توزیع وجود دارد ،به کمیته ملی حمایت از مصرف کننده تهران ارسال دارند ، تا ضمن تسلیم‌گزارش های مذکور مقامات تصمیم گیرنده دررفع‌نیازمندیهای‌مردم شهرستان ها نیز اقدام کنند.

دیروز آخرین دوره مسابقه های بین‌المللی پرش با اسب‌جام آریامهر در پیشگاه شاهنشاه آریامهر ، علیاحضرت‌شهبانو و والاحضرت ها انجام‌گرفت وشاهنشاه جوائزبرندگان این مسابقه‌هارا مرحمت‌فرمودند.
در عکس اعلیحضرتین و والاحضرت ولیعهد هنگام‌مشاهده مسابقات در سالن ۱۲ هزار نفری مجموعه ورزشی آریامهر دیده می شوند . (شرح در صفحه۲۴)

سرویس‌های نامنظم مدارس توقیف میشوند

بمنظور حفظ جان دانش آموزان خردسال که‌باسرویس های‌مخصوص بمدارس‌میروند مقررات مربوط به‌اتومبیل‌های حامل دانش آموزان دقیقاکنترل می‌شود .

یک مقام راهنمائی ورانندگی ضمن اعلام این خبر یادآورشد بسیاری از سرویس‌های‌مدارس که دانش آموزان خردسال را از منزل بمدرسه میبرند فاقد وسائل ایمنی وتجهیزات‌هستند که در آئین‌نامه راهنمائی و رانندگی برای آنان در نظر گرفته شده است .

مقرراتی که برای سرویس مدارس از طرف راهنمائی و رانندگی مشخص شده بشرح زیر است :

★ کلیه وسائل نقلیه مدارس بایستی درمرتفع‌ترین نقطه‌خود یک چراغ خطرگردان وبازنگ یابوقی که تولید صدای‌مشخص نماید داشته باشد .

● نور قرمز چراغ خطر اتومبیل مدارس باید از فاصله ۱۵۰ متری قابل رویت باشد .

● روی بدنه اتومبیل‌مدارس باید عبارت و علائم ممیزه‌بطور خوانا نقش گردد .

● باید در طرفین و عقب وسائط نقلیه تابلوئی که‌روی آن خطر با حروف درشت به رنگ قرمز نوشته شده باشد نصب شود .

مقررات فوق که به منظور جلوگیری از حوادث احتمالی برای حفظ جان دانش‌آموزان مدارس تعیین شده است باید مورد توجه خاص مسئولان هر دبستان و دبیرستان قرار گیرد زیرا ماموران راهنمائی ورانندگی در صورت مشاهده اتومبیل حامل دانش آموزان که فاقد علائم وتجهیزات‌راننده آنرا جریمه و از حرکت‌اتومبیل هائی که دارای نقائص فنی هستند جلوگیری خواهندکرد.

شرایط انتخاب شهرداران

بدنبال تشکیل‌دوره جدید انجمنهای شهر در سراسر کشور ، این‌انجمنها طی‌آگهی هایی از افراد واجد شرایط احراز پست شهرداری‌درگوشه وکنار مملکت خواسته‌اند ، مدارک مورد لزوم را به انجمنهای شهرمورد نظرخود ارسال دارند.

اعضای انجمنهای مذکور پس ازدریافت تقاضای رسیده، به‌بررسی وتبادل نظر درمورد شرایط‌متقاضیان‌پست‌شهرداری می‌پردازند ، تا از میان آنها یکنفر را بعنوان شهردار برگزینند. انتخابات‌شهرداران باید منطبق باآئین نامه‌اجرایی مفاد تبصره یک ماده ۵۰قانون شهرداریها ، باشد و انتخاب شهردار با رای اعضای‌انجمن شهر در هر محل انجام‌گیرد.

به این ترتیب این روز ها افراد محلی چه درداخل شهر خود و چه خارج از محل سکونت خویش در تلاش تدارک انتخاب شدن بعنوان شهردار شهر مورد نظرشان میباشند. بنابراین انتظارمیرود در هفته های آینده شهرداران هرشهر ، برگزیده و مشغول بکار شوند.

تشکیل کمیته مبادلات بازرگانی ایران و بلغارستان

★ ۵۰ واحد توزیع مواد پروتئینی با همکاری بلغارستان‌تاسیس‌میشود

منوچهر تسلیمی در بازگشت از بلغارستان گفت: بموجب پروتکلی که بین ایران و بلغارستان در صوفیه امضا شداین کشور اقدام به احداث کشتارگاه ها واحدهای بسته بندی گوشت و احداث ۵۰ واحد توزیع مواد پروتئینی و سردخانه هائی بظرفیت‌یکصدهزار تن در ایران خواهد کرد .

وی که در راس یک هیات‌بلند پایه اقتصادی بازرگانی و صنعتی بمنظور گفتگو و تبادل نظر با مقامات بازرگانی کشور های بلغارستان‌و رومانی به این‌کشور ها مسافرت کرده بود اعلام کرد براساس قراردادی که در پایان نهمین اجلاس کمیته مشترک وزیران ایران و بلغارستان در زمینه همکاری های اقتصادی ، علمی و فنی پروتکل‌بین دوکشور امضا شد ایران و بلغارستان به منظور بررسی و افزایش هرچه بیشتر حجم مبادلات بازرگانی بین دو کشور تصمیم به تشکیل یک کمیته بازرگانی گرفتند.

کمیته مزبور همه ساله مبادلات بازرگانی بین دو کشوررا بررسی کرده و حجم مبادلات و کالاهای مورد نیاز دو کشور را تعیین میکند .

دستورالعمل صدور برگ تشخیص مالیاتی شرکت‌ها واصناف

وزارت امور اقتصادی‌ودارائی بحوزه های مالیاتی دستور داد برگ تشخیص مالیات مربوط به سال ۲۵۳۳ مودیان اعم ازشرکتها وموسسات ویا صاحبان‌مشاغل و اصناف را باید تاآخر تیرماه سال آینده صادرکنند .

رسیدگی به مالیات سال۲۵۳۳ مودیان که از سال گذشته در حوزه‌های مالیاتی‌آغازشده‌هم‌اکنون نیز ادامه دارد وتاکنون برای اکثر مودیان مالیات صادر شده و برای جلوگیری از مشمول مرور زمان شدن مالیات سایر مودیان ، وزارت امور اقتصادی ودارائی بحوزه های مالیاتی دستور داده است مالیات آنان رابیش از پایان تیرماه سال آینده به مودیان ابلاغ کنند .

مطابق قانون مالیاتها در صورتیکه برگ تشخیص مالیات مودیان درمدتی کمتر از سهسال صادر نشود مالیات این عده از مودیان مشمول مرور زمان خواهد شد .

براین اساس ، حوزه های مالیاتی ازسال گذشته صدورمالیات مربوط به ۲۵۳۳ مودیان را آغاز کرده‌اند ورسیدگی به مالیات آنان درکمیسیونهای مالیاتی‌جریان‌دارد.

همچنین برای وصول مالیات سال ۲۵۳۳ اصناف وپیشه‌وران حوزه های مالیاتی برمبنای‌مالیات سال ۲۵۳۱ اقدام خواهند کردو برمبنای مالیات قطعی سال ۲۵۳۱ آنان مالیات‌سال۲۵۳۲ و ۲۵۳۳ را محاسبه میکنند .

بنابراین برای آندسته از اصناف که مالیات سال ۲۵۳۱آنان قطعی نشده و تاکنون نوع حرفه آنها نیز تغییر نکرده است برگ تشخیص جداگانه‌ای مربوط به سال ۲۵۳۳ صادر نخواهد شد و حوزه های مالیاتی برمبنای مالیات قطعیت یافته سال ۲۵۳۱ مالیات سنوات بعد را نیز بطور قطعی صادر و وصول خواهند کرد. طبق قانون مالیات‌ها باستثنای اصناف‌و پیشه‌وران ، مالیات هرسال مودیان برای‌همان سال تعیین میگردد و فقط مالیات اصناف ازسال۲۵۳۱ بمدت پنج سال تثبیت شده و رقم آن تغییری نخواهد کرد.

برای جلوگیری‌از روان‌شدن آب‌درجوی‌های‌شهرساخته میشود

احداث شبکه موقت فاضلاب در تهران

★ درصورت انتقال آب‌های مزاحم جنوب تهران به ورامین ۲۵ هزار هکتار زمین آبیاری خواهد شد.

علاوه بر طرح شبکه فاضلاب تهران که عملیات ساختمانی آن‌تا دوسال دیگر آغاز خواهد شد ، طرحی برای جمع‌آوری آبهای سطحی دردست اجرا است که با تکمیل آن آبهای سطحی حاصل ازریزش برف وباران ، درجوی هاروان نخواهد شد.

یک مقام مطلع‌درسازمان آب منطقه‌ای تهران بدنبال اعلام این مطلب افزود : درنقاطی که تجمع آبهای سطحی بیشتر است ودر نقاطی که برحسب ضرورت ایجاب میکند یک شبکه لوله کشی (لوله های بزرگ و پرحجم) احداث خواهد شد تا آبهای سطحی وارد این لوله‌ها شده ومستقیما ازطریق جنوب تهران خارج شود . این آبها سپس بمصارف کشاورزی خواهد رسید بدین ترتیب‌ازافزوده شدن آبهای زیرزمینی که در حال حاضر در جنوب تهران ایجاد اشکالاتی کرده است نیزتاحدودی کاسته خواهد شد.

باافزایش جمعیت پایتخت و افزایش مصرف آب اهالی تهران ، درچند سال اخیر و بعلت نفوذ ناپذیری زمین و سرازیر شدن آبهای سطحی از شمال‌شهربطرف جنوب مداومابه‌آبهای زیرزمینی جنوب تهران - افزوده شده است سه سال قبل با بسطح رسیدن آبهای زیرزمینی - درجنوب شهر تهران مشکلات فراوانی برای‌مردم این منطقه(محدوده بین خیابانهای مولوی ، شوش ، خیام جنوبی ، سرقبر آقا) بوجود آمد وتعدادی از این خانه‌های واقع در این محدوده که در معرض نابودی قرار گرفته بود تخلیه‌شد و سکنه آن موقتا بمحل سازمان‌نمایشگاهها انتقال یافتند مقامات مسئول قول دادند که پس از تخلیه خانه‌هاآن محدوده را جنگل کاری و پارک سازی کند ، اما پس از سه سال هنوز اقدامی دراین مورد صورت نگرفته است و هنوزتعدادی از خانه‌هابااینکه بهای واحد مسکونی خود را دریافت کرده‌اند ، تخلیه نشده است. تنها اقدامی که در این منطقه شده است حفر تعدادی چاه می باشد که با تخلیه مداوم آب این‌چاه‌ها از بالا آمدن آب بیشتر درگودها و خانه‌های ویران شده جلوگیری میشود و اگربدلیلی موتور تخلیه آب چاهها از کار بیفتد ظرف یکی دو ساعت سطح آب درگودهابالامی‌آیدوبدریاچه‌ای تبدیل میشود .

حل قطعی مشکل

یک مقام آگاه دراین‌بارهگفت: تنها احداث فاضلاب تهران‌میتواند باعث حل قطعی این مشکل بشود ولی احداث فاضلاب درحدود ۲۰ تا۲۵ سال طول خواهد کشید .

گروه بهره‌وری مصرف آب بدولت پیشنهاد کرده است که با تصویب واحداث یککانال‌آبرسانی از تخریب آینده جنوب شهر تهران جلوگیری کند و بارسانیدن آب این تونل بدشت ورامین ۲۰ تا۲۵ هزار هکتار از زمین مرغوب کشاورزی این منطقه راآبیاری کند .

این گروه همچنین تاکید کرده است که نباید منتظر اجرای طرح فاضلاب بود و چنانچه بامید طرح شبکه فاضلاب تهران در طول ۲۵ سال آینده باشیم ، گروه کثیری از اهالی‌جنوب‌تهران‌بی‌خانمان خواهند شد

جوایز بزرگ بلیطهای مخصوص آبان

ب. ام. و ۳۲۰ مدل ۱۹۷٦
دور دنیا با پان‌امریکن و ۵۰۰۰ دلار
یك سری جواهر بمبلغ ۵۰ هزار تومان
خرید آزاد بمبلغ ۵۰ هزار تومان
فرش تبریز با طرح شیخ‌صفی
تلویزیون رنگی با رادیوگرام وضبط صوت
اثاث ومبلمان بمبلغ ۵۰ هزار تومان

باضافه :
یك میلیون ودویست هزارتومان

قرعه‌کشی ٤ روزدیگر

باخرید سری ۵ تائی بلیطهای مخصوص بخت آزمائی ، کلیه این جوایز رایکجا برنده شوید.

دانشگاه ملی ایران

دومین روز های‌طب اطفال دانشگاه ملی ایران روزهای ۲٤ و۲۵ و۲٦ آبان ۲۵۳۵
باهمکاری دانشکده های پزشکی دانشگاه پاریس موضوع: بیماریهای کلیوی و دیابت‌اطفال
ساعت : ۸½ بامداد تا ۱۲½
محل برگزاری : تالار ابوریحان بیرونی
دانشگاه ملی ایران

مجله دنیای ورزش
شنبه ها منتشر میشود

اطلاعات دیپلماتیك

مسکو ومانور دریائی سنتو

کشور های‌عضو پیمان‌سنتو باردیگر مانور دریائی سالانه خود رادراقیانوس هندشروع کرده‌اند وطبق‌معمول سنواتی باردیگر توجه محافل‌مختلف بین‌المللی معطوف این برنامه سالانه شده‌است.یکی‌از اولین منابعی که این تمرین سالانه را مورد اظهار نظر قرارداده رادیو مسکو است که درگفتار کوتاهی به آن اشاره کرده است. برخلاف هر سال که‌این رادیو به کشور های سنتو برای اجرای این مانورحملات شدیدی میکرد ، امسال رادیو مسکو فقط اظهار نظر کرده که این مانور همزمان‌با نظامی شدن جزیره دیگوگارسیا و توسعه مسابقه تسلیحاتی بین کشور های‌منطقه‌انجام میگیرد. ناظران و مفسرین سیاسی با کمال دقت‌درانتظار عکس‌العمل های بعدی رادیو مسکو به‌این مانور میباشند و معتقدند در صورتیکه تا پایان مانور کمدو هفته دیگر ادامه خواهدداشت رادیو مسکولحن کنونی‌تفسیر های خودراحفظ کند،میتوان این امر را به عنوان‌نشانه‌ای از تحول در سیاست کلی مسکو نسبت به سنتو تعبیر کرد. معمولا در فصل پائیزدر نقاط مختلف جهان‌مانور های متعدد نظامی انجام میگیرد و بطور مثال از مانور نیروهای پیمان ورشو اروپای شرقی هنوز مدت‌زیادی‌نگذشته‌است، ناظران آگاه عقیده دارند با وجود لحن ملایم و بیطرفانه رادیو مسکو باید درروز های آینده انتظار داشت بار دیگر مسکو حملات سنتی خود را علیه سنتور آغاز کند چه از زمان پیدایش‌این‌سازمان‌مسکو از هیچ موقعیتی برای حمله‌به آن نگذشته‌و بطور مثال‌مانور های سالانه سنتو همیشه یکی از بهانه هائی بوده که مسکو برای حملات خود بکار می برده است.

بهای نفت واقتصاد جهان صنعتی

درحالیکه کارشناسان اقتصادی و نفتی جهان با اطمینان انتظار یک افزایش ده درصدی در بهای‌نفت اوپک را تاپایان سال جاری‌دارند، یکی از معتبرترین متخصصین امور اقتصادی جهانی‌طی‌مقاله‌ایکه در روزنامه نیویورک تایمز بچاپ رسیده چنین اظهارنظر کرده که ازدیادی بین ده تابیست درصد در بهای نفت نخواهد توانست مانعی درراه بهبود اوضاع‌اقتصادی‌جهان صنعتی ایجاد کند . ریچاردکوپر که پروفسور اقتصاددانشگاه‌معروف ییل ، میباشد میافزاید که اگر دولتهای اصلی جهان صنعتی‌چون امریکا ، آلمان غربی وژاپن‌باتفاق یکدیگر در سیاستهای اقتصادی خود تجدید نظر لازم‌رابعمل آورده واقدامات بخصوصی بکنند حتی بیست درصد افزایش بهای نفت را هم میتوان به آسانی در اقتصاد جهان صنعتی‌جذب کرد . همزمان با بیانات‌پروفسور کوپر ، «موسسه منابع اطلاعاتی آمریکا» طی تحقیقی چنین میگوید درصورتیکه اوپک در ماه‌آینده بهای نفت‌خود را به نسبت ده درصد افزایش دهد ، قیمتهائی که مصرف‌کنندگان درجهان صنعتی‌برای مواد مورد نیاز خود می پردازندافزایشی فقط برابر با یکدهم یک درصد خواهد داشت واین امر هم بنوبه خوددر قدرت خرید واقعی مصرف‌کنندگان کاهشی برابر بایک دهم یک درصد ایجاد خواهد کرد .

موضوع اساسی که پروفسور کوپر و موسسه منابع اطلاعاتی امریکا درباره آن اتفاق نظردارند لزوم معرفی سیاستهای اقتصادی جدید درسه کشور آمریکاوآلمان غربی و ژاپن است که کلید اصلی جذب بدون اشکال ازیادیهای نفت میباشد . اقتصاددان دانشگاه ییل معتقد است سه کشور فوق لازم است سال آینده با اجرای سیاستهای صحیح ، مبلغ هشت میلیارد دلار در اقتصاد جهانی بکار اندازند تابدین وسیله مقدار پولی که اضافه برسال‌جاری‌صرف خرید نفت میشود در جریان پولی جهان جبران گردد .

حال باید دید کشورهای صنعتی چکار میکنند، آیا باردیگر این ممالک دست روی‌دست‌گذاشته و منتظر خواهند شد تا ازدیاد منطقی بهای نفت اوپک برایشان گرفتاریهائی ایجاد کند ، و یا اینکه ازهم‌اکنون با برنامه‌ریزی صحیح اقتصادی ، ماشین اقتصاد خود را برای جذب بدون دردسر ازیادیهای نفت آماده خواهند کرد.

چین و خرید های تسلیحاتی ایران

خبرگزاری رسمی چین نو بامخابره تفسیرمفصلی‌ازتهران از اقدامات‌ایران‌در جهت‌خرید تسلیحات و قدرتمندتر کردن نیرو های دفاعی خود تمجید کرده و سپس به سختی به نظریات‌مسکودرباره‌این‌موضوع حمله برده است. این اولین بارنیست که خبرگزاری رسمی چین نو حملات شوروی به خرید های تسلیحاتی ایرانرا مورد انتقاد قرار داده‌است.

مفسر این خبرگزاری پس‌از اشاره به تاریخ دو قرن اخیر ایران اظهار نظر میکند که ایران همیشه‌موردتهدیدروسیه بوده و این خطر هنوز هم باقی است و لازم است ایران هر چه بیشتر در آمادگی نیرو های دفاعی‌خود کوشا باشد. چین نو اضافه میکند ایران‌تمایل فراوانی‌دارد که در آرامش به پیشرفت‌خود بپردازد ولی‌طبق‌یک‌ضرب‌المثل چینی «تمایل درخت به آرامش باعث قطع وزش بادنمیشود»

درمحافل ومجالس

خاویار ایران و سقوط‌پوند

سقوط پوند موجب دگرگونیهای فراوانی در انگلستان شد که همه‌ی‌آن بیک ناراحتی، و نگرانی، ختم میشود اما در کنار آن هستند آدمهای باذوقی که از آن سود، می‌برند و «خوشحالی» بوجود می‌آورند.

آقای «ریچاردتوماس‌اورلاندرنیوپورت» دراین‌اوضاع آشفته که از یکطرف ارزش پول کاهش یافته و از طرف دیگر «کالا» بخصوص «مواد غذائی» قیمتش بالا رفت سود جسته و رستورانی در «نایتزبریج» مقابل هایدپارک - بهترین منطقه لندن - تاسیس کرده و در آن غذای اصلی را «خاویار» ، - اشرافی‌ترین غذای جهانی - قرار داده است . در این رستوران بهترین نوع «خاویار» ایران به مشتریان داده میشود و صاحب رستوران معتقد است وقتیکه هزینه زندگی آنقدر بالا استومالیات کلان‌گرفته‌میشود وقیمت‌گوشت وغذاهای‌دیگر روزبروز روبه‌ترقی است چرا مشتریان وی که همه رجال‌وصاحب مال‌ومنال هستند «پول بی‌ارزش خود را جمع کنند و چرا بهترین غذا را نخورند. گویا با همین موقع‌سنجی اقتصادی ، آقای «توماس‌اورلاند» موفق هم شده که در این ورشکستگی عمومی‌انگلیس کاسبی‌پرسود وپرتجملی بدست آورد.

دلخوری در نمایشگاه ایتالیائی ها

وزیر پست‌و تلگراف وتلفن کریم‌معتمدی دردیداری که از نمایشگاه وسایل ارتباطی و الکتریکی ایتالیا در هتل انترکنتیننتال بعمل‌آورد سخت مجذوب دستگاههای مجهز و جدید این نمایشگاه شد . آقای وزیر ساعت‌ها درحالیکه سفیر ایتالیا «لوئیجی‌کوتافاوی» وسرپرست نمایشگاه «انریکوبویلاکا» باو بودند در نمایشگاه‌به تماشا و مطالعه دستگاهها و سیستم‌های مجهز نمایشگاه مشغول بود

سفیر ایتالیا نیز مدتها مشغول بازی و تمرین با دستگاهها بود و برای‌آنکه عملا تماشاگران‌را تحت‌تاثیر قرار دهد، درهمان محل نمایشگاه مدتی با دوستان خود در میلان - بدون درنظر گرفتن زمان صحبت - مشغول گفتگو شد و مهمانان حاضر در مهمانی از آقای سفیر تقلید کرده و همگی برای تماس با نقاط مختلف دنیا به صف ایستادند.

اما ازآنجا که‌این‌کار برای نمایشگاه مستلزم خرج گزافی میشد بعد از اتمام مکالمات خصوصی سفیر ، ایتالیائی‌های کهنه‌کار دستگاهها را از کار انداخته و از سایرین معذرت خواستند و یکی از اعضای سفارت «فری‌جیوبوپنوس» توجه مدعوین را با تلاش بسیار به قسمت دیگری از نمایشگاه جلب کرد.

اما از آن به بعد دیگر دلودماغی برای میهمانی نمانده بود و چیزی مجذوب‌کننده هم وجود نداشتو این دلخوری تا اخر وقت باقی ماند.

شهرك مسلمانان در نزدیکی واشنگتن

یکی از گروههای مهاجر خارجی که در سالهای اخیر در آمریکا از افزایش تعداد قابل‌توجهی برخوردار بوده‌اند مسلمانان میباشند وطبق آمار موجود،هم‌اکنون در شهر واشنگتن قریب ۲۵ هزار مسلمان که اصلا اهل کشورهائی چون پاکستان، بنگلادش، ایران، ترکیه و ممالک افریقائی هستند زندگی می‌کنند . برخلاف سایر گروههای مهاجر که از شهیلات و امکاناتی که‌خودشان برپا کرده‌اند بهره میبرند، مسلمانان اکنون کمتر درپی انجام اینگونه برنامه‌ها بوده‌اند ولی اخیرا در واشنگتن سازمانی بنام سازمان پیشرفت مسلمانان تاسیس شده که هدف اولیه آن ایجاد شهرکی در نزدیکی پایتخت‌آمریکا جهت مسلمانان است . این سازمان هم‌اکنون قریب‌یکصد جریب‌زمین خریداری کرده و امیدوار است در آن تعدادی واحدهای مسکونی و بازرگانی و تاسیساتی چون مسجد - بیمارستان و مدرسه ایجاد کند. سازمان پیشرفت مسلمانان امیدوار است از طریق وام‌گرفتن از دولت‌های مسلمان در برابر زمینی که دراختیار دارد ، هرچه زودتر کارهای ساختمانی این شهرک را شروع کند و تاکنون موفق شده در جامعه مسلمانان واشنگتن توجه و علاقه زیادی به این پروژه ایجاد کند.

گدایان امروزی تهران

اوضاع تورم بین‌المللی و کم‌ارزش شدن پول دیگر کار را بجائی رسانیده که گدایان هم تحت تاثیر آن قرار گرفته‌اند

راوی نقل این مطلب می‌گفت دیروز پلیس گدائی را با ریش بلند و سرووضع ژولیده دستگیر و به اردوگاه کار کرج فرستاد و هنگامیکه مامورین اردوگاه لباسهای کثیف و ژنده گدای فوق را درآوردند مبلغ ۵ هزار تومان پول بصورت اسکناس و قریب دهکیلو سکه‌های پنج و ده ریالی در میان لباسهایش یافتند.

معلوم شد گدای فوق که سیدرضا موسوی نام دارد و ۳۷ ساله است، توانسته با حیله و تزویر خود را بعنوان درویش به خلق‌اله جا بزند و برای بهتر ثابت‌کردن درویشی‌اش یک کمربند سبزرنگ نیز بکمر بسته بود .

پس از بازجوئی معلوم شد گدای مزبور دارای چند دست لباس شیک و امروزی هم هست و شبها پس از پایان کار ! با تعویض لباس در پاتوق‌های شیک تهران به وقتگذرانی میپرداخته است . یادش بخیر آن رفیقی که همیشه می‌گفت : «گدائی کن تا محتاج‌خلق نشوی ! »

چراغ علاءالدین دوباره روشن میشود

امسال برای کودکانی که کریسمس را جشن می گیرند ازقسمت هنری و تئاتری سفارت انگلستان کمدی موزیکال جالبی به رهبری «جیم‌کوک» ترتیب داده شده. در این کمدی موزیکال که از ۲۱ نوامبر در کلیسای ایتالیائی تهران به نمایش گذاشته خواهد شد ۲۰کودک از فرزندان خارجیان مقیم تهران شرکت میکنند . سال های گذشته بهمین مناسبت نمایش سیندرلا و جک و درخت لوبیا اجرا شد و امسال هم قرار است نمایش معروف علاء الدین و چراغ جادو که یکی از برنامه‌های سنتی زمان کریسمس در غرب است اجرا گردد.

فروغی درگذشت

مقام فروغی درمیان رجال نامور درردیف صاحب بن عباد، خواجه نظام الملک وقائم مقام فراهانی بود

درروزهای تاریک سوم شهریور، فروغی باقبول مقام نخست وزیری خودرا فدای مصالح میهن کرد

تندیس فروغی

یکی از آخرین عکس‌های مرحوم فروغی

۶ اذر ۱۳۲۱ - پس از سه هفته بیماری دیشب ساعت ۹ بعد از ظهر آقای محمد علی فروغی (ذکاء الملک) وزیر دربار و نخست وزیر اسبق ایران این جهان را بدرود گفت و یکی از رجال مجرب و سالخورده و عمیق و پاکدامن و دانشمند را ملت ایران از دست داد.

فروغی یکی از شخصیت های برجسته و بزرگ سیاسی این کشور بشمار میرفت و مرگ او با این قحط الرجالی که اکنون در کشور ما مشاهده میشود یکی از ضایعات فراموش نشدنی ملت ایران است.

فروغی در عرضه سیاست دیپلماتی محتاط ومتفکر و مدبر و متین بوده چه رجال داخلی و چه سیاستمداران و دیپلمات های بیگانه همه بشخصیت ممتاز و عالی او ایمان داشتند و احترام میگذاشتند.

این مرد نامور در میدان ادب و حکمت هم فیلسوفی بعالیمقدار و ادیبی بزرگوار بود، قلم توانا و بیان شیوا و منطق استوار او کم نظیر بود.

فروغی درگذشت در حالیکه بجامعیت او اکنون مردی دیگر در میان ما نیست و در نوع خود تنها و منحصر بفرد بود.

فروغی در دوران حیات خود بکرات پستها و مقامهای مهم و حساس این کشور از قبیل وزارت و سفارت، ریاست و نمایندگی مجلس را بر عهده داشت و بشهادت تمام آنهائی که از نزدیک ناظر و شاهد تمام کارهاو اعمال او بوده‌اند همواره با درستی و حسن نیت کامل و با دقت و عمق فراوان انجام وظیفه مینمود هیچوقت اغراض شخصی و خصوصی را در کارها دخالت نمیداد و گرد از و هوس نمیگردید و بهمین جهت تا کنون کسی نتوانسته است از روی دلیل و منطق صحیح کوچکترین خطائی بوی نسبت دهد ما نمیگوئیم فروغی در دوران زندگی خود بالمره از خبط و اشتباه مصون بود انسان جائز الخطاست و ممکن است گاهی ندانسته اشتباهی کند یا خطائی از او سر بزند و شاید از فروغی هم سر زده باشد ولی بطور قطع هیچوقت این مرد دانشمند و روشن بین از روی عمد و قصد مرتکب خطائی نشده و قدمی برخلاف مصالح میهن بر نداشته است.

قدرت منطق و حسن تعبیر و بیان و قلم توانای فروغی که حکایت از فکر دوربین و عمیق و پخته وی مینمود در میان تمام رجال سیاسی اخیر ایران بی نظیر بود و از اینرو در میان رجال و صدور نامور ایران باید فروغی را درردیف صاحب بن عباد و خواجه نظام الملک و قائم مقام فراهانی نام برد.

***

در واقعه سوم شهریور هنگامی که تمام شیرازه های امور اجتماعی کشور از هم گسیخته بود و وحشت واضطراب غریبی تمام مردم این مرز و بوم را فرا گرفته بود، هنگامی که همه در صدد تهیه وسایل فرار و یا یافتن گوشه‌ای برای پنهان کردن خود بودند، فروغی با وجود کبر سن و ضعف و ناتوانی از گوشه عزلت و انزوا بیرون آمده زمام کشور را در دست گرفت و سینه خود را سپر تیر حادثات نمود.

فراموش نباید کرد که این مرد با چه تدبیر و مهارتی اسباب تسکین و آرامش افکار عامه را فراهم نمود.

فروغی در قبول مقام ریاست وزرائی در این زمان حتی نام و شهرت دیرین خود را فدای مصالح میهن نمود و قبول کرد که هدف تیر تهمت وملامت اشخاص قرار گیرد. ولی این عمل فروغی برارزش واقعی او در نزد صاحبدلان افزود.

***

عظمت روح و فکر فروغی موجب شده بود که مردان بزرگ خارجی و دیپلماتهای معروف گیتی فوق العاده باو احترام مینمودند. فروغی در همه وقت چه در داخل کشور و چه در ماموریت های مهم خود در خارجه مورد تکریم و احترام همه خارجیان بود. این احترام نه برای مقام نخست وزیری یا سفارت کبری یا وزارت دربار ایشان بود بلکه همانطور که گفتیم او را مردی بزرگ و شایسته، دانشمندی بی غرض میدانستند و ارزش واقعی او را بخوبی ادراک میکردند.

این بود که همه او را دوست میداشتند و برای او احترام زیاد قائل میشدند وقتی پیشنهاد سفارت کبرای ایشان در دربار واشنگتن شد و تقاضای اگرمان ان از دولت امریکا گردید، امریکائیان با اغوش باز این موضوع را قبول کردند و فقط برای شخصیت ومقام ارجمند فروغی قبول کردند که ایشان عنوان نمایندگی فوق العاده و سفارت کبرا داشته باشند.

ویلکی سیاستمدار نامور ومعروف امریکائی هنگام توقف خود در ایران چند بار فروغی را ملاقات کرد، بمصاحبت ایشان ابراز دلبستگی فراوان مینمود و حتی گفته بودند« من از مجالست با این مرد بزرگ و عمیق لذت میبرم».

آقای دریفوس وزیر مختار امریکا که محبوب همه ایرانیان است علاقه شایانی به فروغی داشت، در دوره بیماری ایشان روزی نمیگذشت که آقای دریفوس از فروغی احوال نپرسد و پزشکان امریکائی را ببالین ایشان نفرستد تااین اندازه که مراقبت حال فروغی را شخص آقای دریفوس بوسیله چند پزشک امریکائی بر عهده گرفته بود.

این بود ارزش شخصیت مرحوم فروغی در نزد بیگانگان و امریکائیها در هر صورت این مرد بزرگ با دل ازردگی از میان ما رخت بر بست ناگفته نماند که تالمات و تاثرات روحی فراوانی که بر اثر حملات ناروا بایشان دست داده بود مرگ فروغی را تعجیل نمود.

افسوس....

***

خبر مرگ فروغی بیش از هر کس ذات شاهانه را غمگین و متاثر ساخت واعلیحضرت همایونی که علاقه فراوانی بفروغی داشتند بیش از همه بر مرگ فروغی دریغ خوردند.

ما با یک دنیا تاثر و تاسف این ضایعه غم انگیز را بپیشگاه شاهنشاه معظم و خانواده فقید مخصوصا دانشمند بزرگوار آقای ابوالحسن فروغی و فرزندان و بازماندگان ان مرحوم که همه از افراد برگزیده و لایق کشورند و همچنین بجامعه فضلا و دانشمندان و توده حقشناس ایران از صمیم قلب تسلیت میگوئیم.

۶ آذر ۱۳۲۱
اظهارات رئیس فرهنگستان علوم شوروی راجع بانتخاب مرحوم فروغی بعضویت افتخاری آکادمی شوروی

درشماره دیروز خبر انتخاب آقای فروغی را بعضویت افتخاری فرهنگستان علوم شوروی و مراتب فضل و دانش ایشان را بطور اختصار باطلاع خوانندگان رساندیم.

اینک خبریکه در تلگرافهای خارجه امروز از مسکو راجع بهمین موضوع رسیده است باحترام روح ان فقید و برای ثبت در تاریخ درزیر چاپ مینمائیم:

مسکو - خبرگزاری شوروی خبر میدهد ولادیمیر گمارف رئیس اکادمی علوم روسیه شوروی بمناسبت انتخاب پروفسور محمد علی فروغی بکارمندی افتخاری آکادمی علوم شوروی بخبرنگار خبرگزاری شوروی چنین اظهار داشت:

انجمن فرهنگستان و اتحاد جماهیر شوروی آقای محمد علی فروغی را بدریافت بزرگترین رتبه علمی در شوروی مفتخر نموده و بدین طریق از خدمات بزرگ و شایستگی این دانشمند نامبردار ملت دوست قدردانی نمود - برگزیده ترین دانشمندان اتحاد جمایر شوروی که باتفاق آراء آقای محمد علی فروغی را بکارمندی فرهنگستان علوی شوروی برگزیدند از این راه باردیگر احساسات برادری خودرا نسبت بملت ایران و فرهنگ باستانی وقابل ستایش دانشمندان بزرگ ان که آقای فروغی از جمله آنهاست ابراز داشتند - دانشمندان شوروی که در تحقیق در پیرامون تاریخ ملل کشورهای خاورزمین خدمات فراوان کرده‌اند بتاریخ و فرهنگ ایران همسایه خود که بستگی زیادی بتاریخ و فرهنگ اکثر ملتهای اتحادجماهیرشوروی دارد توجه خاص مبذول میدارند.

دانشمندان شوروی همواره مساعی دولت خودرا برای تقویت رشته دوستی ایران و شوروی در اینده با نهایت خشنودی تلقی نموده و همیشه مایل بوده اند که مناسبات فرهنگی بین دودولت بیش از پیش تحکیم و تقویت گردد و این میل شدید دراثر مسافرتهای زیاد دانشمندان و هنرمندان شوروی بایران بثبوت رسیده است.

ماهیچ شبهه نداریم که مناسبات فرهنگی و علمی شوروی و ایران که استحکام ان با انتخاب پاولوسکی بعضویت افتخاری آکادمی ایران و برگزیده شدن آقای محمد علی فروغی بکارمندی افتخاری فرهنگستان علوم شوروی مدلل گردید بیش از پیش توسعه یافته و تقویت خواهد گردید. بدیهی است که در نبرد مشترک کلیه ملتهای شیفته آزادی برعلیه ددمنشان تازه یعنی هیتلریها که میخواهند کلیه ملتها را بسوی بردگی سوق داده و شرافت و آزادی و فرهنگ انها را سلب نمایند دوستی و اتحاد برای نیل بمقصود وسیله بسیار موثر است. کلیه دانشمندان جهان در نبردی که برای حفظ منافع و مصالح ملتهای خویش آغاز کرده‌اند جبهه واحدی تشکیل داده و یک اتحادیه ضد هیتلری نیرومندی بوجود آورده‌اند.

متخصری از زندگانی فروغی
۷ آذر ۱۳۲۱

خبر غم‌انگیز مرگ فروغی تاثیر غریبی درتمام محافل پایتخت نمود و هرکس این واقعه تاسف آور را شنید زبان بدریغ وافسوس گشودومقالات موثری هم دراین زمینه از طرف دانش پژوهان و اهل فضل باداره اطلاعات رسیده است.

ماخیلی میل داشتیم دراین شماره شرح حال جامعی از فقید معظم بنویسیم ولی چون بهمه اطلاعاتی که برای نوشتن این شرح لازم است دسترسی نداشتیم ناچار دورنمای مختصری از زندگانی سیاسی و علمی فقید دانشمند را دراینجا مینویسیم و امیدواریم شرح حال جامع ومفصل ایشان را آقای تقوی رئیس دیوان عالی تمیز با آقای ابوالحسن فروغی با سایر دوستان و نزدیکان دانشمند انمرحوم برای آگاهی ملت ایران بنویسند تاهمه این مرد بزرگ را چنانکه باید بشناسند.

***

فروغی درخانواده علم و دانش بوجود آمد، پدرایشان مرحوم محمد حسین فروغی از فضلا و نویسندگان بزرگ قرن اخیر ایران بشمار میروند که کتابها وتالیفات مهمی ازخود بیادگار نهاده‌اند و روزنامه تربیت که هنوز محل استفاده اهل فضل است زیر نظر ایشان اداره میشد.

جد آقای فروغی مرحوم محمد مهدی ارباب اصفهانی هم با اینکه شغل بازرگانی داشتند از علم و دانش بهره کافی داشتند.

مرحوم محمدعلی فروغی درسال ۱۲۵۴ شمسی درتهران بوجود آمدند وشش سال بعد از ان هم آقای ابوالحسن فروغی پا درعرصه وجود نهادند مرحوم فروغی بزرگ درتربیت فرزندان خود سعی ودقت کافی نمود و ان ودقیقه‌ای از تعلیم و تربیت انان فروگذاز نکرد تا اینکه ازتمام فنون کمال حظی بردند و از هردانش بهره کافی برگرفتند.

ولی مرحوم فروغی تا آخرین دقیقه زندگی هیچگاه از تکمیل دانش ومعلومات خود غافل نبود و بقول آقای تقوی پیوسته شغل شاغل ایشان علم بود. باری مرحوم محمدعلی فروغی از زمان مرحوم مظفرالدین شاه نخست درمدارس ملی شغل معلمی اختیار کردند و بعدها بمعلمی دارالفنون و مدرسه علوم سیاسی انتخاب شدند و پس از فوت پدرریاست مدرسه علوم سیاسی را بعهده ایشان واگذاشتند.

انهائی که از درس مرحوم فروغی استفاده کرده‌اند واکثر انها از معاریف وبرجستگان این عصرند همه اتفاق دارند که فروغی بهترین معلمی بوده که درزندگانی دیده‌اند پس از استبداد صغیر درمجلس دوم مرحوم فروغی جزء وکلای پایتخت انتخاب شدند و درمجلس دوم. بریاست مجلس انتخاب گردیدند.

درزمانیکه مرحوم فروغی عهده دار ریاست مجلس بودند عضدالملک نایب السلطنه نخستین احمد شاه درگذشت ومرحوم فروغی بازحمات زیادی که اشخاص مطلع میدانند مرحوم ناصرالملک را از فرنگ بایران اورده و مقدمات نیابت سلطنت ایشان را فراهم کرد.

بقیه دوران زندگی فروغی چنانکه دیروز اشاره کردیم وشرح یکایک ان گذشته از اطلاعات کافی که لازم دارد محتاج یک کتاب است که باید راجع به کار های مهم سیاسی و علمی ایشان نوشته شود.

ایشان چندین سفر باروپا رفتند که درتمام این سفرها ماموریت های مهم سیاسی برعهده داشتند و نخستین بار برای شرکت درکنفرانس صلح ۱۹۱۹ باروپا عزیمت نمودند ودرسال ۱۹۲۶ - ۱۹۲۷ سمت نمایندگی ایران را درجامعه ملل داشتندو درسال ۱۹۲۷ سفارت کبرای ترکیه هم برعهده ایشان بود که تاسال ۱۹۳۱ بطول انجامید و دراین زمان آقای فروغی برای تحکیم روابط دوکشورهمسایه ایران و ترکیه زحمات فراموش نشدنی کشیدند و مقدمات دوستی جاودانی دوملت را فراهم آوردند نویسندگان و بزرگان و رجال ترکیه نیز مکرر باین موضوع اشاره نموده و مساعی دیپلمات بزرگ ایران را دراستوار ساختن بنیاد مودت دوملت ستوده‌اند.

آخرین سفر مرحوم فروغی بفرنگ درسال ۱۹۳۲ بود و دراین موقع نیز ایشان سمت نمایندگی جامعه ملل را از طرف ایران داشتند و دریکدوره بریاست اجلاسیه جامعه ملل برگزیده شدند.

گذشته از این ماموریتهای سیاسی خارجی مرحوم فروغی مکرر پستهای مهم وزارت ازقبیل وزارت عدلیه - مالیه و خارجه - وزارت جنگ و اقتصاد ملی و ریاست عالی دیوان تمیز را داشتند دراغاز سلطنت اعلیحضرت شاه سابق هم مدتی رئیس الوزراء ایران بودند وپس از ان سالی چند گوشه نشینی و عزلت اختیار کرده و دراین موقع بود که بیشتر از اوقات گرانبهای خودرا صرف بنگارش کتب وتالیف اثار ذیقیمت نموده و ضمنا گاهگاهی با سخنرانیهای علمی وادبی اهل فضل و دانش را مستفید مینمودند.

بالاخره پس از چند سال دوری از عالم سیاست درواقعه شهریور ماه و دریکی از بحرانی ترین روزهای ایران وارد عرصه سیاست شدند و برای حفظ استقلال کشور وایجاد ارامش درمردم اقداماتی نمودند که همه میدانند و محتاج بتذکار انها نیست.

***

دانشمند محترم آقای حاج سیدنصراله تقوی که مدت پنجاه سال با مرحوم فروغی آمیزش ومعاشرت داشته و ازدوستان صمیمی ایشان بشمار میروند درباره مکارم اخلاقی و روح بزرگ مرحوم فروغی درملاقات و مصاحبه مخبر ماچنین اظهار داشتند: «پس از مرحوم میرزای جلوه که هرگز کسی از ایشان سخن دروغ نشنیده من تنها مرحوم فروغی را دیدم که مانند مرحوم میرزا هیچوقت دردوران زندگی خود دروغ نمیگفت و حتی از مبالغه وگزافگوئی هم جدا احتراز می نمود.»

دیگر از خصائل مرحوم فروغی که آقای تقوی میشمردند تسلیم وخضوع ایشان دربرابر حرف حق بود درضمن شمه‌ای از بی ریائی مرحوم فروغی بزبان آورده اظهار نمودند فروغی درتمام دوران حیات خود قدمی از روی ریا کاری برنداشت و حتی راجع بمقام علمی ایشان از آقای تقوی سئوال شد.

اظهار کردند از جهات علمی من تاکنون کسی را باین جامعیت ندیده و سراغ ندارم وشاید تایک قرن دیگر هم اگر محیط مساعدی باشد ما نتوانیم دانشمندی نظیر فروغی پیدا کنیم.

آقای ابوالحسن فروغی که خود از دانشمندان بزرگ امروز ایران است درباره مرحوم فروغی اظهار نمودند:

«من دانش و سواد خودرا مدیون برادرم میدانم و همواره درهرموضوع علمی که میخواستم وارد شوم نخست از اطلاعات گرانبها و ذیقیمت ایشان استفاده میکردم. ولی حالا اگر بخواهم نظیر انچه درچند جمله از ایشان می شنیدم پیدا کنم باید مدتی بکتاب های مختلف مراجعه نمایم».

ازنظرزندگی خانوادگی مرحوم فروغی یک زن بیشتر اختیار نکرد و از این زن خداوند شش فرزند بایشان داد چهار پسر و دودختر چهار پسر ایشان که همه دارای تحصیلات عالی بوده و از فضایل پدربزرگوار خود میراث برده‌اند بترتیب عبارتند از آقایان: جواد فروغی - مهندس محسن فروغی - مسعود فروغی - محمود فروغی.

ودودختر ایشان یعنی بانو فرشته همسر آقای اسدی ودیگری دوشیزه حمیده فروغی میباشند.

بیماری فروغی

مرحوم فروغی ازاوان فروردین ۱۳۴۰ براثر کار ممتد شبانه روزی وخسته کننده دچار بیماری خناق عصبانی قلبی شده وسکته ناقص کردند و باوجود معالجاتی که شد این بیماری بالمره ازوجود ایشان رخت برنبست و بواسطه تالمات روحی که اخیرا پیدا کردند بیماری ایشان شدید تر شد تااینکه درشب جمعه ساعت ۹ درگذشتند

مجلس شورای ملی
نطق آقای رئیس مجلس راجع بمرحوم فروغی و تعطیل جلسه باحترام فقید سعید
۹ آذر ۱۳۲۱

یکساعت و نیم بظهر امروز مجلس بریاست آقای اسفندیاری تشکیل گردید صورت جلسه قبل خوانده و تصویب شد.

آقای رئیس مجلس - ازفقدان بزرگی که روی داده خاطر آقایان مستحضر است و اطلاع دارند که شخص عالیمقامی از میان مارفته و این واقعه بطوری تاسف انگیز است که زبان بنده بادای ان وافی نیست (صحیح است) مرحوم محمدعلی فروغی ذکاء الملک بعداز آنکه تعصیلات خودشان را بطور کمال انجام دادند از اول عمر تمام وقت خودشان را مصروف بخدمت معارف و دولت و خدمت مجلس شورای ملی کرده‌اند (صحیح است) و در تمام مواقعی که بهرکاری منصوب بوده‌اند غیر پاکی و غیراز راستی و درستی و خدمتگزاری و ازادیخواهی و وطن دوستی از ایشان هیچکس چیزی ندیده است (نمایندگان صحیح است) خود بنده از اوایل عمر باایشان مربوط بوده‌ام و در مواقع مختلفه چه در زمان بیکاری و چه در زمان کابینه های مختلف و چه دروقتی که ایشان رئیس مجلس شورای ملی بوده اند و بنده گاهی شرفیاب میشدم همیشه از حال ایشان و کارهایشان مستحضر بودم واقعا یکی از رجال نامی و یکی از شخاصی بودند که کمتر نظیر ایشان پیدا میشود و حقیقتا میتوانم عرض کنم که مرحوم ذکاءالملک فروغی یک شخصی بود که دولت ایران میتوانست شرافت ایشان را در مقابل رجال بزرگ دنیا جلوه بدهد (نمایندگان صحیح است) این شخص تمام وقت خودش را غیر از علم و خدمت بدولت و خدمت بمملکت برای کاردیگری بصرف نکرد (صحیح است) بطوریکه آقایان ملاحظه فرموده‌اند حقیقتا در راستگوئی و راستگاری و راست کرداری بی مثل بود (صحیح است) والبته همانطوری که عکس ایشان در تالار مجلس همیشه در نظر آقایان نمایندگان هست یقین دارم که یادایشان و تاثر این فقدان هم از قلوب پاک آقایان نمایندگان خارج نمیشود (صحیح است)

بنده نه تنها از طرف آقایان و از طرف خودم بخانواده شرافتمند فروغی تعزیت میگویم بلکه اول باعلیحضرت همایون شاهنشاهی تعزیت عرض میکنم (صحیح است)

برای اینکه آقایان میدانند که شاهنشاه جوانبخت ما بیشتر از همه کس اشخاص نامی و اشخاص دانا و اشخاص ذی قیمت مملکت خودرا قدر میدانند (صحیح است) مخصوصا نسبت بایشان توجه مخصوصی داشتند و از این قضیه فوق العاده متاثر هستند (صحیح است) همچنین بعد بکشور خودمان از فقدان یک چنین مرد سیاسی و مرد عالم و فاضل و بی نظیر تعزیت میگویم (صحیح است) و از خداوند متعال میخواهم روح انمرحوم راغریق غفران فرموده و بخانواده شریف واصیل ایشان صبرواجر جزیل عطا فرماید (نمایندگان انشاءالله) و انشاءالله بجبران این ضایعه‌ای که واقع شده است امثال ایشان را دراین مملکت زیاد بکند (انشاءالله) و بماهم توفیق بدهد که قدر نعمت را بدانیم و بواسطه کفران نعمت اسباب زوال نعمت را فراهم نسازیم (صحیح است)

بطوریکه آقایان همگی مستحضرند آقای ذکاء الملک مدتی نماینده مجلس و مدتی هم رئیس مجلس بودند. باین سابقه و خدماتی که کرده‌اند اگر تصویب میفرمائید جلسه را باحترام این فقید سعید ختم کنیم. (صحیح است.)

یکساعت بظهر مجلس خاتمه یافت و جلسه اینده بروز ۵ شنبه ۱۲ اذرماه موکول گردید.

۹ اذر ۱۳۲۱
ماده تاریخ وفات فروغی

اثر طبع آقای جلال الدین همائی متخلص بسنا استاد محترم دانشگاه

چون فروغی زین جهان تیره رحلت کرد و گشت
روز دانش بی ذکا، چشم توانش، بی فروغ
سال فوتش خواستم از طبع موزون سنا
گفت شد خورشید فضل و نور دانش بی فروغ

در این ماده تاریخ صنعتی است که اهل فن انرا جمع و خرج گویند. از جمله (خورشید فضل و نور دانش) باواو عطف چون کلمه فروغ را کم کنی ماده تاریخ قمری معلوم میشود.

۷۰۰ درصد ترقی قیمت‌ها دریکسال

زمزمه انتشار اسکناس ظرف ۲۰ روز

۸۵ درصد بقیمت اجناس افزوده است

فقط در مدت بیست روز؟!
۹ آبان ۱۳۲۱

از روزیکه زمزمه انتشار اسکناس تهران بلند شد بازار دچار تشنج عظیمی گردید.

در روزهای نخست فروشندگان حتی الامکان از هر نوع فروش خودداری میکردند ولی همینکه معاملات شروع شد بهای تمام کالاها را بدون استثناء بدون اینکه بابنیه مالی مصرف کنندگان تناسبی داشته باشد از ۳۰درصد تا پنجاه درصد بالا رفت و از انروز تا کنون هم دلالها بتکاپو افتاده و روز بروز و ساعت بساعت بهای. اجناس تحت تاثیر همین موضوع و عوامل دیگر از قبیل ترقی نرخ گندم و نان بالا میرود و معلوم نیست بالاخره این سیر صعودی بکجا منتهی خواهد شد و سرانجام این مردم تیره بخت چه خواهد شد؟

برای اینکه خوانندگان ما بخوبی از تغییر بیست روزه بهای کالاها در بازار آگاه گردند در زیر تغییرات بهای چند قلم از مواد خواربار را که خبرنگار شهری ما از میدان و بازار تهیه و تنظیم نموده در اینجا چاپ میکنیم.

نرخ خواربار در تاریخ پانزدهم مهر و ششم آبان ۱۳۲۱

۱۵ مهرماه ۲۱	ششم ابان ۲۱ ترقی ۲۰ روزه
برنج دم سیاه ۳۰۰کیلو ۲۴۰۰ریال	۳۲۰۰ریال ۲۹درصد
برنج صدری ۲ ۳۰۰کیلو ۱۹۵۰ریال	۲۸۰۰ریال ۴۰درصد
آرد گندم ۳۰۰کیلو ۱۶۰۰ریال	۲۱۰۰ریال ۳۵درصد
لوبیای سفید ۳۰۰کیلو ۱۰۰۰	۱۸۰۰ریال ۸۰درصد
لوبیا چشم بلبلی ۳۰۰کیلو ۱۵۰۰ریال	۲۲۵۰ریال ۳۶درصد
نخوداعلی ۳۰۰کیلو ۱۶۵۰ریال	۲۱۵۰ ریال ۴۳درصد
نخود وسط ۳۰۰کیلو ۱۵۰۰ریال	۹۰۰ریال ۱۵۰درصد
پیاز ۳۰۰کیلو ۳۵۰ریال	۱۶۰۰ریال ۸۵درصد
سیب زمینی ۳۰۰کیلو ۹۰۰ریال	۲۵۰۰ریال ۴۷درصد
لپه اعلی ۳۰۰کیلو ۱۷۰۰ریال	۲۳۰۰ریال ۴۴درصد
عدس درجه ۱ ۳۰۰کیلو ۱۶۰۰ریال	۱۶۵ریال ۳۳درصد
روغن اعلی سه کیلو ۱۲۳ریال	۱۳۶ریال ۲۰درصد

از ششم ابان تا کنون مجدداً بهای همه این کالاها ترقی کرده است

***

اینک اگر بهای امروز همین کالا ها را با بهای شهریور پارسال انها مقایسه کنیم می بینیم از ۳۰۰درصد تا ۷۰۰درصد ترقی نموده در صورتیکه در کشور انگلستان که مستقیما وارد جنگ میباشد بهای زندگی بطور متوسط ۱۲ درصد نسبت به اغاز جنگ بالا رفته است و در کشورهای خاورمیانه هم که کم و بیش بسرنوشت ما دچارند در هیچ کجا ترقی بهای زندگی بصددرصد نرسیده است.

در هر صورت انچه مسلم میباشد این است که با این ترتیب ادامه زندگی برای مردم مخصوصا کسانی که درآمد ثابت دارند: مستخدمین دولت، کارگران و حتی برزگران فوق العاده دشوار میباشد و اگر چارهٔ عاجل و فوری نشود با این وضع کنونی نان - بیم هرگونه نگرانی میرود.

ما چندین بار تا کنون گفته‌ایم و بازهم تکرار میکنیم که امروز دولت و مجلس باید شب و روز بفکر چارهٔ این درد باشند و سیاست اقتصادی متینی پیش گرفته و هر طور شده زندگی را روی پایه و اساسی قرار دهند که برای مردم قابل تحمل باشد.

تا کی میتوان بیک نفر پاسبان گفت تو ۴۰۰ریال درماه حقوق بگیر و وظیفه خود را بدرستی انجام بده، تا چند میتوان بیکنفر عضو رتبه ۳ لیسانسیه که دارای چند سرعائله هم باشد تکلیف کرد که با ۱۰۰تومان حقوق ماهیانه اهتمام در انجام وظیفه بنما، اگر ما اهل حساب باشیم و ریز درآمد و خرج این اشخاص را حساب کنیم می بینیم این زندگی طاقت فرسا بوده و قابل تحمل نیست.

مطالب اطلاعات در سال ۱۳۲۱

اعلامیه قوام‌السلطنه نخست‌وزیر

انحراف افراد موجب اشد مجازات است

احمد قوام (قوام‌السلطنه)

از موقعیکه دولت حاضر تشکیل شده است بیش از چند روز نمیگذرد حاجت بذکر ندارد که در این موقع خطیر ورود بخدمت بنا باعتمادی بود که بموقع شناسی و توجه مردم بوخامت اوضاع داشتم و مسلم میدانستم که در این هنگام پر آشوب که سراسر دنیا را فرا گرفته و بطرفة‌العین هزاران نفوس زکیه را بخاک هلاک میسپارد مکنون خاطر عموم جز این نخواهد بود که از ورطه هلاک بر کنار مانند تا طوفان عالمگیر برطرف شود و صلح و سلم از نو برقرار گردد و بنا بمطالعات و مشاهدات خود یقین دارم عموم خیرخواهان درپیروی این مقصود اتفاق دارند و می دانند که انحراف افراد از این عقیده در حکم خرق افکار جماعت است و مستوجب اشد مجازات.

در چنین روز وظیفه مردم جز این نیست که از غرضها و هوسها دوری جسته دست وداد و یکسانی بیکدیگر بدهند و در رنج و محنت با یکدیگر شریک شوند و درد هم نوع را درد خود دانند و در رفع آن بارحمت و شفقت معاضدت نمایند علی الخصوص وظیفه مردمان روشن فکر و مخصوصا کسانی که خود را مظهر افکار عالیه میدانند و بوسیله نشر جراید و مطبوعات هدایت و ارشاد ملت را در دست گرفته‌اند نباید جز این باشد که موجبات نفاق و نقار را براندازند و قلوب را بیکدیگر مهربان کنند و در تسکین جوش و خروش که لازمه هر پیش آمد سختی است بکوشند و همه را برفق و مواسات دعوت کنند نه اینکه بر خلاف انتظار آتش بغض و فتنه را بین افراد دامن زنند و نهال حقد و حسد را بپرورانند و هتک آبروی اشخاص را وسیله کسب شهرت دانند و با کمال بی انصافی و بی پروائی دست به نوشتهائی زنند که جز پریشانی افکار و اضطراب قلوب و در حقیقت جز فساد اخلاق و تباهی ملک و ملت ثمری نخواهد داشت و از آنجا که متاسفانه در عرض این چند وقت خلاف رویه که انتظار میرفت در بعضی موارد مشهود گردیده و آثار ناگواری که بر آن مترتب است اوقات دولت را مشغول داشته است لازم دیدم توجه عموم را باین مطلب جلب و به هموطنان عزیز خاطرنشان سازم که در میان همه مشکلات و محظورات که بر اثر اوضاع وخیم دنیا در مملکت مارخنه کرده و دائما حواس ما را مشغول میدارد این نکته نصب العین و سر لوحه تصمیمات دولت است که چرخ اداره مملکت بمقتضای مصلحت عمومی و خیر افراد ملت گردش کند و اقدامات دستجات و اشخاص تا حدی که مخل این اساس نشود مجاز باشد و از تخطی آن قویا جلوگیری شود.

برای انجام این مقصود ضرورت اجرای مقررات حکومت نظامی احساس و نظر بکمال مشابهتی که اوضاع حاضر باحوادث سال ۱۳۱۹ قمری (که موجب تصویب قانون مزبور شده است) دارد مقرر میشود تمام مواد قانون مزبور بموقع عمل گذارده شود و برای حفظ و استحکام اساس آزادی و قانون از هر امری که باعث از هم گسیختن رشته امنیت و عدالت گردد و سعادت و سلامت افراد را متزلزل نماید برطبق قوانین با حسن نیت و شدت جلوگیری شود تا افراد مردم در هر کاری که در دست دارند رعایت مصلحت کشور را ازخاطر دور ندارند و بمقتضای حفظ امنیت و پاس شئون دولت و حقوق و شرافت افراد عمل کنند والامامورینی که عهده دار اجرای مقررات قانون هستند وظیفه خود را بدون مسامحه و مدارا انجام خواهند داد و از هر گونه مراعات و اغماض احتراز خواهند نمود.

توفیق خود را در حسن ختام این منظور مرهون توجه کامل هموطنان که جز صلاح مملکت نظری ندارند میدانم و اشتراک مساعی خیرخواهان و دور اندیشان را در اجراء مقصود منتظرم.

تهران - اول شهریور ۱۳۲۱
نخست وزیر - احمد قوام

معمای اتوبوس حل نشد

اگر کرایه یک ریال شود

مشکل حل نخواهد شد

۱۷ شهریور ۱۳۲۱

معمای اتوبوسهای شهری
ساعات کار ادارات

معمای اتوبوس های شهری بطوری که اطلاع پیدا کرده‌ایم دیروز حل شد باین ترتیب که اتوبوسهای شهری از امروز با همان ترتیب سابق در تمام خطوط شروع بکار کردند تا پس از رسیدگی بهزینه و درآمد آنها تکلیف قطعی معین شود.

اما موضوعی که هنوز حل نشده اینست که اگر بنا شود قیمت اتوبوسها یکریال گردد باین شرط که بیش از ظرفیت خود سوار نکنند با این کمی اتوبوسهای شهری باز عده بیشماری از مسافرین در ایستگاهها مخصوصا ایستگاه های بین راه معطل و سرگردان می مانند مخصوصا کارمندان دولت که ناگزیرند سروقت در ادارات خود حاضر گردند دچار زحمت می شوند.

از یکطرف از لحاظ مراعات بهداشت مخصوصا در بهار و تابستان بهیچوجه نباید اجازه داد اتوبوسها بیش از ظرفیت خود سوار کنند.

بنا براین تنها راهی که بنظر می رسد اینست که کاری کنیم تا اندکی از ایاب و ذهاب کاسته شود و احتیاج مردم باتوبوس کمتر گردد و از این رو ناچار باید وقت ادارات را که معمولا هر سال از ۱۵ خرداد یکسره می گردید امسال قدری پیش انداخته و از حالا فکر کنیم و وقت آن را از ساعت ۷ صبح تا یکساعت بعد از ظهر قراردهیم.

در نتیجه تغییر کار ادارات بدیهی است کارمندان وزارتخانه ها که بیشتر مشتریان اتوبوسها را تشکیل میدهند مجبور نمی گردند روزی چهار بار سوار اتوبوس شوند.

مخصوصا بااین هزینه روز افزون زندگی اگر یکریال نرخ معین شود پرداخت روزی ۴ ریال هم برای آنها بویژه کارمندان جزء خیلی مشکل است.

فایده دیگری که باز این کار یکسره دارد اینست که اوقاتیکه کارمندان ادارات احتیاج سوار شدن اتوبوس دارند ۷ صبح و یک بعد از ظهر است که کمتر تصادم با اوقات اتوبوس سواری سایر مردم و پیشه‌وران که وقت کار آنها از ۸ صبح تا ظهر است دارد و از این رو هم مردم و هم کارمندان بدون اینکه زیاد در ایستگاهها معطل بمانند اتوبوس برای سوار شدن پیدا خواهند کرد.

اما از لحاظ پیشرفت کار ادارات که ممکن است اشکال نمایند این یکساعت کاستن از وقت اداری ابدا لطمه‌ای بکار ادارات وارد نخواهد آورد زیرا معمولا در تمام وزارتخانه ها یکربع ضرب‌الاجل برای کارمندان قائل شده‌اند که هر روزی دو نوبت است و نیم ساعت می گردد و نیم ساعت بلکه بیشتر هم قطعا طول می کشد تا کارمندی که ظهر دست از کار خود کشیده دوباره آن را شروع کند و گذشته از این در نتیجه این ارفاق و مساعدت کارمندان تشویق می گردند که کار خود را منظم تر و سریعتر انجام داده و بجبران این یکساعتی که از وقت آنها کاسته‌اند بیشتر کوشش نمایند.

بنابراین بطوریکه ملاحظه می نمائید کاستن یکساعت از وقت اداری هیچگونه لطمه‌ای بکارها وارد نخواهد آورد ولی هم از زحمت و اشکال و سرگردانی مردمی که همه روزه و همه ساعت در ایستگاه ها در انتظار اتوبوسند خواهد کاست و هم کمک بزرگی بمستخدمین و آسایش آنها می نماید.

گذشته از این ممکن است اداره شهربانی هم اجازه دهد که صبحا و ظهر ها که مسافرین زیادند اتوبوسهای خط شهرری و شمیران که بانتظار نوبت خود در ایستگاه بیکارند در خطهای اتوبوس رانی شهری کار کنند.

در هر حال انتظار داریم این پیشنهاد مامورد توجه آقای نخست وزیر واقع گردیده و هر چه زودتر تصمیمی راجع به آن اتخاذ نمایند.

بمباران شرق و غرب آلمان توسط هواپیماهای روس و انگلیس

۱۰ شهریور ۱۳۲۱

روز جمعه اول سپتامبر سال ۱۹۳۹ یکی از مهمترین روزهای تاریخ زندگانی بشر است، زیرا دراینروز یکی از بزرگترین حوادث گیتی که وضع تمام ملل را بکلی دگرگون ساخت و درسرنوشت آینده جهان نیز تاثیربسزائی خواهد بخشید، بظهور پیوست.

دراین روز آتشی که مدتها بود انتظارشعله ورگشتن آن میرفت، درگوشه‌ای از خاک اروپا زبانه کشید و رفته رفته خرمن کرده و درظرف مدت سه سال درتمام عالم رخنه کرد و نفوذ یافت، بطوری که اکنون میتوان گفت سرتاسرجهان را فرارگرفته و دود آن بچشم تمام عالمیان رفته و درزمین و درهوا، آه از نهاد بشربرآمده و فریاددرماندگان و اسیب دیدگان گوش فلک را کر کرده است. سیل خون دراطراف و اکناف جهان جریان یافته و دریائی از آهن و پولاد درمیدان های جنگ درحرکت است.

درپامداد این روز نیروهای مسلح آلمان که مدتها آماده کارزاربودند، درمرزهای خاوری کشور خود یعنی مرز لهستان تجاوز کردند و آغاز پیشرفت نهادند و حال آنکه بین ایندو کشورپیمان عدم تجاوزده ساله‌ای وجودداشت که تازه پنجسال از دوره آن میگذشت

هیتلرپیشوای آلمان درجلسه تاریخی رایشتاک (مجلس آلمان) که درساعت ده همین روز تشکیل شد، اظهارداشت عصرپنجشنبه دولت لهستان درمرز آلمان نیروی منظم خود را بکاربرده و آغاز شلیک نموده است و امروز از ساعت ۵ و ۴۵ دقیقه بامداد ما هم پاسخ داده‌ایم، یعنی بدینوسیله میخواست عمل نیروهای آلمان صورت تجاوز نداشته باشد.

نظربانیکه دولتهای انگلیس و فرانسه با لهستان پیمان اتحادی منعقد نمودند و متعهد بودند که اگرلهستان موردتجاوز قرارگیرد، آندودولت بکمک وی بشتابند، هیتلردرطی نطق خود خاطرنشان ساخت که با انگلستان بهیچوجه سرجنگ ندارد بلکه برعکس آلمان مایل است توافق نظری بین دودولت برقرارشود. خلاصه بدین ترتیب پیشوای آلمان میل داشت جنگی که آغاز کرده بود از صورت حادثه محلی خارج نشده و از دایره جنگ بین دودولت همسایه تجاوز نکند، اما دولتهای فرانسه و انگلیس بوسیله سفرای کبارخود یادداشت مشترکی تسلیم دولت آلمان نمودند و درطی آن اظهارداشتند که اگرآلمان نیروهایش را از خاک لهستان بیرون نکشد، آن دودولت ناگزیر تعهداتی را که نسبت بمتفق خودلهستان دارند انجام خواهندداد.

چون آلمان باین یادداشت مشترک ترتیب اثری نداد، درروز یکشنبه سوم سپتامبرسترنوبل چمبرلن نخست وزیرانگلیس درساعت ۱۱ صبح درمجلس نمایندگان از طرف دولت انگلیس بالمان اعلان جنگ داد و دولت فرانسه نیز بلافاصله بمتفق خودتاسی جسته و آن دولت نیز وجود جنگ را بین دو کشوراعلام داشت.

بدین طریق درظرف سه روز اختلاف بین آلمان و لهستان باختلاف بین کشورهای مهم اروپا انجامید و درین میان تنها دودولت بزرگ اروپائی یعنی دولت شوروی و ایتالیا باوجود آنکه تقریبا معلوم بود چه رویه‌ای درآینده اتخاذ خواهند نمود، بطورموقت از دخول درین معرکه خودداری کردند.

اما همانطور که پیش بینی میشد این جنگ جنگی نبود که باین آسانیها خاتمه پذیرد و قطعی بود تا تمام دولت های بزرگ جهان برای تصفیه خرده حسابهائی که از دیرباز بایکدیگردارند، واردعرصه کارزارنشوند و خوب با یکدیگردست و پنجه نرم نکنند، این غائله رفع نخواهد شد و عفریت مهیبی که گریبان بشر و مدنیت او را که دسترنج سالها رنج و زحمت مردان بزرگ و دانشمندان و مخترعین قرون گذشته است گرفته تامقصود پلید خویش را که عبارت از برقراری قحط و غلا و بدبختی و فناست انجام ندهد، دست از سرادمیان برنخواهدداشت.

خوانندگان خودبخوبی از جریان سایروقایع جنگ کنونی اطلاع دارند و ما را نیازی بتکرار آن حوادث نیست همه میدانند که درظرف این سه سال تصادم و برخورد منافع و مصالح، بالاخره تمام کشورهای بزرگ جهان را خواه ناخواه بدین عرصه هولناک کشانیده، بطوریکه اینک جنگ بتمام معنی جنگ جهانگیرشده و درسرتاسرگیتی کمتر نقطه‌ای میتوان یافت که از آسیب آن برکنارمانده باشد.

گرچه میهن عزیز ما از همان روزهای نخست جنگ تصمیم گرفت خودرا از این بلای خانمانسوز برکنارداردو بیطرفی خویش را بجهانیان اعلام داشت، اما از آنجا که ممکن نبود هیچ کشوری بطور کامل بتواند خود را از آفات این بلای عمومی مصون دارد، لذا جرقه‌ای هم از این آتش، درجان میهن ما افتاد بطوریکه اینک تا حدی وجود چنین بلای خانمان براندازی را درجهان احساس میکنیم و این خود باید بهترین وسیله تنبیه ما گردد و از این تازیانه عبرت بگیریم و پس از این درراهی گام برداریم که فلاح خود و همنوعانمان دران ملحوظ باشد.

درضمن جای بسی خوشوقتی است که هنوز میهن عزیز ما بعرصه کارزار مبدل نشده و باید ارزوی همه ما این باشد که در آینده نه تنها اینوضع برقراربماند، بلکه بهبودی یافته و ازصمیم قلب بدرگاه خدای توانا نیازبریم که این مصیبت عمومی از دودمان بشررخت بربندد و باردیگرفرشته صلح و سلم جای عفریت جنگ و بیدادگری را درسرتاسرجهان بگیرد و عالمیان از این بلیه‌ای که اینک سه سال است دامنگیرمان شده بزودی رهائی یابند.

۹ شهریور ۱۳۲۱

بطوریکه خوانندگان گرامی در ضمن خبرهای چند روز اخیر ملاحظه نموده‌اند هواپیماهای انگلیسی و روسی در غرب و شرق آلمان بیک رشته حملاتی اقدام نموده و بمباران بعضی مراکز صنعتی و مهم آن کشور پرداخته‌اند.

شهرهائی که آماج بمبهای هواپیماهای شوروی قرار گرفته بیشتر در ایالت پروس یعنی شرقی ترین بخشهای کشور آلمان واقع شده و نقاطی که هواپیماهای انگلیسی بمباران نموده‌اند از شهرهای باختری آن سرزمین بوده است.

نظر باینکه شهرهائی که مورد حمله نیروی هوائی شوروی قرار میگیرد از جبهه فوق العاده دور میباشند، از این جهت نمی توانند آن اندازه هواپیما که انگلیسها در بمبارانهای بزرگ هوائی خود معمولا بکار میبرند استعمال نمایند و از طرف دیگر برای حمله بچنین نقاطی باید بهترین دسته خلبانها را مامور کنند و این نکته را خبرنگار روزنامه ستاره سرخ نیز متذکر شده است. از همه اینها گذشته چون نیروی هوائی انگلیس مهمترین وظیفه‌اش اکنون بمباران نقاط مهم صنعتی آلمان میباشد، می تواند منتهی جد استفاده را از واحدهای مجهز و آماده نیروی هوائی خویش بنماید، در صورتیکه نیروی هوائی شوروی وظیفه مهمتری بعهده دارد و آن عبارت از شرکت در عملیات جنگی جبهه پهناور اروپای شرقی و کمک به نیروی زمینی و دریائی آن دولت میباشد. بهمین جهت است که خبرنگار نظامی روزنامه تایمز عقیده دارد که روسها با بکار انداختن قسمتی از نیروی هوائی خود برای حمله بشهرهای آلمان در موقعی که بهیچوجه تصور نمی رفت، یکبار دیگر ثابت کردند که از هر حیث منابع و نیروی کافی در اختیار دارند.

اکنون توجهی بنقاطی که مورد حمله روسها و انگلیسها قرار گرفته می نمائیم:

بطوری که اطلاع میرسد نیروی هوائی شوروی سه شب پی در پی یعنی در شبهای بیست و هفتم و بیست و هشتم و بیست و نهم اوت (۷/۶/۵ شهریور) برلین را بمباران نموده‌اند: در ضمن عده دیگری از هواپیماهای شوروی بعده‌ای از اماجهای پروس خاوری حمله برده‌اند که مهمتر از همه آن ها شهرهای «دانزیک» و «کونیکزبرگ» میباشد بشهرهای دیگری هم در ضمن حمله شده که بطور خلاصه شرح مختصری در خصوص هر یک از آنها میدهیم:

«اشتتین» از شهرهای ایالت «پروس» و مرکز ناحیه «پومرانی» است که در کنار رود «اودر» واقع شده. این رود در اینجا تشکیل چندین دریاچه میدهد و همین دریاچه ها بهترین وسیله ارتباط شهر با دریای بالتیک بشمار میرود.

اشتتین یکی از مهمترین بندرهای تجارتی آلمان شمالی است و متجاوز از ۲۵۰ هزار جمعیت دارد.

صنایع آن بسیار مهم است. از جمله کارخانه های ماشین سازی، قند سیگار و پارچه بافی آن معروف است.

«اشتارگارد» نیز از شهرهای پروس است که در کنار رود «انیا» از شعبه های رود اودر قرار گرفته و جمعیت آن از ۳۰ هزار متجاوز است، کارخانه های آهن کاری و ذوب آهن و ماشین سازی، کفش، سیگار، آبجو سازی و تقطیر آن مهم است.

«تیلسیت» هم از شهرهای پروس است که در کنار رود «نیه من» واقع شده و جمعیتش بالغ بر ۵۰ هزار است این شهر بمناسبت معاهده‌ای که در سال ۱۸۰۷ بین فرانسه و آلمان در آن جا منعقد شد شهرت یافته است کارخانه های ذوب آهن، سلولوزو صابون سازی آن اهمیت خاصی دارد.

«شنایده مول» از شهرهای پروس واقع در کنار رود «کودرو» از شعبه های رود اودر دارای ۴۰ هزار تن نفوس، کارخانه های آهن کاری، ذوب آهن و آسیدون سازی.

«فورستنوالده» از شهرهای پروس واقع در کنار رود «ساپره» با ۲۵ هزار تن جمعیت در پیرامون آن معادن ذغال سنگ «رادتن» «بدرسلدورف» واقع شده کارخانه ذوب آهن، فلز کاری و محصولات بدل چینی و شیمیائی آن شهرت بسزائی دارد.

اینک شهرهائی که در چند شب اخیر مورد حمله هواپیماهای انگلیس قرار گرفته است:

شب جمعه چندین دسته نیرومند از بمب افکنهای انگلیس حمله دسته جمعی موثری بر علیه «کاسل» نموده‌اند و از این حمله‌سی بمب افکن بمراکز خود باز نگشته است. بمب افکن هائی سنگین انگلیسی در ضمن بر هدف های بندر «گدی نیا» یا «گدینگن» نیز حمله ور شده‌اند.

«کاسل» مرکز ایالت «هسه» از نقاط مهم پروس میباشد که در کنار رود «فولدا» واقع شده و یک شهر صنعتی بسیار مهمی میباشد.

رئیس دانشکده افسری بقتل رسید

قاتل، دانشجوی اخراجی دانشکده افسری است

اول شهریور ۱۳۲۱

این اتفاق ناگوار و تاسف آور دیروز عصر در اردوگاه ییلاقی دانشکده افسری بوقوع پیوست. جوانی نادان، بی فکر، کم ظرف، دیوانه و دیوسیرت معلوم نیست تحت تأثیر چه عوامل شومی یک افسر لایق، خدمتگزار، پاکدامن تحصیل کرده، رشید با محبت و عاطفه مارا کشت.

مرگ سرتیپ شهاب ضایعه بزرگی نه فقط برای ارتش ایران بلکه برای کشور ایران است.

فقید سعید فرزند شهاب الممالک اصفهانی و درسال ۱۲۷۱ شمسی بدنیا آمده است درجوانی تحصیلات مقدماتی را در بیروت بپایان رسانیده و قبل از جنگ گذشته با نخستین دسته محصلین ایرانی بفرانسه رهسپار شده در دانشکده «سمور» سوار نظام فرانسه داخل گردید و پس از پایان دوره دانشکده به ایران بازگشته درارتش مشغول خدمت شد.

چندی بعد بادرجه سرهنگی مجددا بفرانسه رفته دوره «اکل دوکر» را بپایان رسانیده و بایران بازگشت.

سرتیپ شهاب مردی فرهنگ دوست و خدمتگذار فرهنگ نیز بود. نقل می کنند که درمدت تحصیل خود در اروپا بین همردیفان ایرانی و اروپائی خود ممتاز و شاخصیت داشت شاید اندام رشید و تناسب او و اخلاق پسندیده‌اش این امتیاز را برای او ایجاد کرده بود.

سرتیپ شهاب در تمام زندگی خود و خدمتگزاری بارتش صدیق بود، افسری امین و درستکار، شجاع و با شهامت بود، حرف خود را همیشه روی صداقت بدون ملاحظه و پروا می گفت و همین صراحت لهجه و بیغرضی او در کار و اظهار عقیده که مطلوب و پسند روز نبود و او از روی کمال وطن پرستی اظهار میداشت سبب چند سال برکنار شدن او از خدمت ارتش گردید تاسال گذشته که این افسر رشید دوباره مورد استفاده ارتش واقع شد و بمعاونت ستاد کل ارتش انتخاب گردید و سپس برای اصلاحات اساسی دانشکده افسری بفرماندهی و ریاست دانشکده منصوب و مشغول خدمت شد.

سرتیپ شهاب در مدتی که از خدمت ارتش برکنار شد برای امرار معاش و برای گذراندن زندگی خود و عائله‌اش بخدمت در بنگاههای آزاد ملی اشتغال ورزید، در مؤسسات کشاورزی و ابیاری مشغول شد و بیشتر خدمت خود را در مسافرت باطراف و اکناف کشور برای مطالعات در امور کشاورزی و ابیاری می گذرانید و باین ترتیب زندگی میکرد تا اینکه دو باره بخدمت ارتش خوانده شد.

سرتیپ شهاب زبان فرانسه را مانند یک ادیب و نویسنده فرانسوی میدانست بهمین جهت گاهی از ایشان خواهش میشد مقالاتی برای ژورنال دو تهران بنویسند و مقالات ایشان درهر موقع مورد تمجید و تحسین اروپائی ها واقع میگردید آثار ایشان اکنون در کلکسیون ژورنال دو تهران بدون اینکه این مرد شریف و فاضل تظاهر نموده باشد وجود دارد.

حیف نیست چنین افسر دانشمند، پاکدامن ولایقی دستخوش هوا و هوس جوان دیوانه و دیوصفتی گردد؟ باید این فکرهای پست و تاریک را محو کرد باید عوامل این جنایات را نابود کرد، باید جانی و قاتل و مرتکب این جنایت فجیع را هرچه زودتر مجازات نمود تا عبرت دیگران گردد.

***

باری یقین داریم خوانندگان گرامی ما با کمال تاثر مایلند تفصیل قضیه را بخوانند و قاتل را بشناسند و سرانجام آن را مستحضر شوند.

اکنون گزارش خبرنگار اداره را که دیروز بعداز چاپ و درحین توزیع روزنامه باداره رسید و موفق بانتشار آن نشدیم چاپ میکنیم:

نیمساعت پیش/حادثه در اردوگاه اقدسیه

سه ساعت و نیم بعداز ظهر دیروز کمیسیونی برای رسیدگی بامور داخلی دانشکده در چادر معاون باحضور افسران دسته های مختلف درمحل ییلاقی دانشکده افسری واقع در اقدسیه تشکیل میگردد. تیمسار سرتیپ شهاب فرمانده و رئیس دانشکده افسری، سرکار سرهنگ مشیری و سرکار سرهنگ معتضدی معاونین دانشکده نیز حضور داشتند.

اعضای کمیسیون در پیرامون میزی که در قسمت عقب چادر گذاشته شده بود جای می گیرند تیمسار سرتیپ شهاب دروسط پشت بدر خروجی چادر قرار گرفته شروع بصحبت میکند.

ابتدا بنامه های تهدید آمیزی که در روزهای اخیر برایش رسیده اشاره کرده سپس اظهار می دارد:

«البته بکنفر نظامی از تهدید بقتل نمی هراسد خاصه هنگامی که پای انجام وظیفه و مصلحت کشور در بین باشد. افسران بایستی وجدان و شرافت سربازی را نصب العین خود قرار داده درراه حسن اداره امور کشور جانفشانی کنند. ناگهان....

چند تیر پی در پی خالی میشود

بصدای تیر نخست که بمیز اصابت کرده بود سرتیپ شهاب برخاسته سرش را بطرف تیرانداز متوجه میکند که تیردوم بسینه‌اش خورده از پشت سرخارج میشود.

بفاصله یک ثانیه یا کمتر سومین تیر نیز فرا رسیده از شانه و کتف عبور میکند. قدو قامت برازنده و هیکل رشید سرتیپ شهاب در خاک و خون میغلطد افسران هراسان جمعی ببالین مقتول و گروهی بسوی قاتل می شتابند. قاتل بادستانی لرزان درحالی که باهر دو دست اسلحه را محکم گرفته بود دو تیر دیگر باطراف خودش شلیک می کند ولی بدون اینکه هیچیک از تیرها بجائی اصابت کند دستگیر میشود. سروان فرزانگان مدیر آموزش دانشکده فرا رسیده اسلحه را از دستش میگیرد دراین موقع قاتل درحال غش اسلحه را رها کرده میگوید: «مراول کنید مردم!»

قاتل کیست و چطور اسلحه بدستش افتاده بود؟

علی ارونقی خراسانی از دانشجویانی است که اخیرا بمنظور اصلاح دانشکده باچند نفر دیگر اخراج شده بود چند ماه پیش هنگامیکه سرتیپ شهاب بریاست دانشکده افسری منصوب میگردد روزی که شاگردان را یک یک باو معرفی میکنند افسر معرف میگوید: «این شخص هیچکس را ندارد یکماه قبل از تولد، پدرش مرده و یکماه بعد از تولد، مادرش میمیرد.» دو روز پیش از واقعه قاتل که بابرادر ستوان یکم رزمجو رفیق است و او هم از دانشجویان اخراج شده بوده بمهمانی بمنزل آنها میرود. روز بعد ستوان رزمجو متوجه میشود که اسلحه او نیست چون ظنش متوجه ارونقی میشود در صدد تحقیق برمی اید معلوم میشود که در تهران نیست و بخارج رفته است.

نورا قضیه فقدان اسلحه را بمعاون دژبان دانشکده گزارش داده و او هم بسرتیپ شهاب اطلاع میدهد سرتیپ شهاب این قسمت را شنیده باخونسردی میگوید: «این روزها که هزارها نفر در راه انجام وظیفه و برای خاطر میهن میمیرند مردن من چه اهمیتی دارد.»

جنازه و قاتل

قاتل را پس از دستگیری بزحمت از دست دانشجویان بدر برده تحویل دژبان میدهند و فعلا در دژبانی تهران توقیف است و هنوز هیچگونه تحقیقاتی از او بعمل نیامده است.

هنگامی که پیکر خون آلوده سرتیپ را برمیدارند هنوز قلبش در حرکت بود بسرعت دنبال پزشک میروند ولی چند ثانیه بعد بدون اینکه بتواند چیزی بگوید جان بجان آفرین تسلیم میکند.

افسران ماتم زده اشک ریزان حلقه وار گرداگرد او را احاطه می کنند. صدای گریه و ضجه دانشجویان که مانند کودکانی مادر مرده ناله می کردند بلند بود.

چند دقیقه بعد اتومبیلی پیکر خون آلوده و زخمی رئیس دانشکده افسری را در جاده ماریبجی شکل اقدسیه که چند ساعت پیش سالم از آنها عبور کرده بود به بیمارستان شماره ۱ ارتش میبرد.

شب در بیمارستان ارتش

حادثه قتل سرتیپ شهاب مانند بمبی در میان دانشجویان صدا کرد.

همگی گریان و نالان اتومبیل را مشایعت کردند. نیمساعت بعد تقریبا بیشتر مردم پایتخت از قضیه با اطلاع شده بودند.

جنازه را پس از انتقال بیمارستان در اطاق مخصوصی جای دادند افسران دانشکده دو بدو در حالی که مانند کلیه شاگردان پارچه سیاه بعلامت عزا بر بازو بسته بودند تا صبح بر بالین جنازه بحالت خبردار بنوبت کشیک میدادند. مقارن ساعت ۵ بعد از نیمشب جنازه بمحل دانشکده افسری واقع در خیابان سپه انتقال داده شد.

مراسم تشییع جنازه

پیش از ظهر امروز مراسم تشییع جنازه با احترامات شایسته از محل دانشکده افسری بعمل آمد

مقارن ساعت ۹ و نیم صبح کلیه افسران ارشد و تمام افسران و دانش - جویان در محل دانشکده حضور بهمرسانیدند جنازه در حالیکه غرق دسته‌های گل شده بود دوش بدوش بوسیله افسران از دانشکده بداخل اتومبیل که انهم غرق گل و نوارهای سیاه رنگ بعلامت عزا و تسلیت از طرف دسته‌های مختلف دانشکده بان نصب شده بود گذاشته شد در اینموقع موزیک با آهنگ محزون خود نوای عزا را مینواخت.

افسران و دانشجویان دانشکده که همگی نوار سیاه عزا بر بازو داشتند پیشاپیش و پشت سر اتومبیل حامل جنازه اشک ریزان با شمشیرهای کشیده حرکت میکردند. پشت سر جنازه خانواده مقتول و بعد از آنها افسران ارشد و پشت سر آنها دسته‌های دیگر دانشجویان در حرکت بودند.

جنازه در حالیکه موزیک نوای عزا را مینواخت از خیابانهای سپه و پهلوی بوسیله مشایعت کنندگان که پیاده حرکت میکردند عبور کرد.

مقارن ساعت ۱۰ در خیابان شاه رضا مشایعت کنندگان جدا شده و جنازه بطور امانت باردوگاه تابستانی اقدسیه بهمان محلی که تیر خورده بود انتقال داده شد که بعد بارامگاه خانوادگی انتقال داده شود.

اخطار فرماندار نظامی تهران

هرگونه اقدام یا عمل خلاف مقررات مجازات شدید دارد

اگهی

از اخطاریه امروز جناب آقای نخست وزیر رویه دولت کاملا روشن است چون فرماندار نظامی وظیفه‌دار اجرای مقررات حکومت نظامی و جلوگیری از هرگونه خلاف انتظامات است بدین وسیله لازم دانستم مقررات قانون حکومت نظامی را مجدداً بعموم اهالی خاطر نشان و ذیلا پاره از مواد آنرا درج نمایم:

ماده ۴ـ اشخاصی که عملا برضد دولت مشروطه و امنیت و آسایش عمومی اقدام و خیانت آنها مدلل شده باشد محکوم بقتل خواهند بود.

ماده ۵ـ اشخاصیکه سوءظن مخالفت با دولت مشروطه و امنیت و انتظام عمومی در حق آنها بشود قوه مجریه حق توقیف آنان را خواهد داشت و پس از توقیف استنطاق آنان شروع میشود هرگاه در استنطاق سوءظن بکلی رفع نشود شخص مظنون در توقیف باقی و بعد از اختتام حکومت نظامی بعدلیه تسلیم خواهد شد.

ماده ۷ـ مامورینی که تأمین شهر بعهده آنان واگذار است در صورت سوءظن حق دخول بمنازل و اجرای تحقیقات خواهند داشت در صورت مقاومت و مخالفت جبرا می توانند داخل شوند و مخالف و مقاوم قهرا دستگیر و موافق حکم محکمه نظامی قویا سیاست خواهد شد.

ماده ۸ـ روزنامجات و مطبوعات اگر برضد اقدامات دولت انتشاراتی بطبع رسانند نمرات روزنامه و اداره روزنامه توقیف خواهد شد.

در صورتیکه تحریک بضدیت دولت شده باشد متصدیان یا مدیران آنها موافق حکم محکمه نظامی مجازات خواهند شد.

ماده ۱۰ـ اجتماعات و انجمنها در مدت حکومت نظامی باید بکلی موقوف و متروک باشد اگر اجتماعی منعقد شود بمجرد اخطار اولی پلیس باید متفرق شوند و در صورت مقاومت یا مخالفت مقاوم یا مخالف جلب بمحکمه نظامی و محکوم بمجازات خواهد شد. هرگاه اجتماعات مزبوره کلایابعضا مسلح باشد مقارن همان اخطار اولی حاملین اسلحه توقیف و موافق حکم محکمه نظامی مجازات میشوند.

ماده ۱۱ـ حمل اسلحه از هر قبیل جز برای مأمورین دولت که مامور نظم و امنیت عمومی هستند اکیدا ممنوع است هرگاه سلاحی در دست کسی غیر از مامورین دولت دیده شود اسلحه ضبط دولت و حامل آن موافق حکم محکمه نظامی مجازات می شود.

بنابراین در مورد هرگونه نشریات یا هرگونه اقدام و یا عملی که بر خلاف مقررات این مواد مشاهده شود حکومت نظامی بدون تأمل وبلادرنگ وظایف و اختیارات خود را اعمال خواهد نمود.

تهران اول شهریور ۱۳۲۱
فرمانداری نظامی تهران
آ ـ ۰۳۱۱۱

سرلشگر حسن مقدم

اطلاعیه وزارت خواربار

قیمت نان دو برابر شد

تقلب نانوا به سخت ترین صورت که شاید تصورش را نمی کند کیفر دارد

مقررات تازه راجع به نان پایتخت.
نان هر سه کیلو شش ریال بفروش میرسد و نانواهای کم فروش بشدیدترین مجازات میرسند

۱۳ آبان ۱۳۲۱

طی بررسی هائی که آقای فرخ وزیر خوار بار و آقای شریدان مستشار وزارتخانه در امر نان بعمل می آورند معلوم گشت یکی از علل عمده خرابی اینکار مربوط است بتقلباتی که نانواها میکنند زیرا مقررات گذشته دولت تقریبا یکطرفی بوده و غالبا منافع حکومت در نظر گرفته میشده بی آنکه حوائج نانواها رعایت شود. بنابراین نخست بازرسی های دقیق بعمل امد تا معلوم گشت که واقعا هزینه نانواها چیست. مخارجی که یک صاحب دکان باید بکند مثل مزد شاطر ـ بردست و خلیفه و چونه گیر و خمیرگیر و بوته‌انداز و پادو و ترازودار و میرزا و کرایه دکان و باربری تماما بحساب امده و بعلاوه خرج سوخت و صابون و شیره و نمک خرج ناهار و چائی و هر هزینه معمولی دیگر نیز محسوب و روزی هم برای شخص صاحب دکان در روز سنگکی هفتاد ریال و تافتون پنجاه ریال علاوه گردید. و این مبالغ بر قیمت اردی که نانوا از دولت میگیرد افزوده شد و مقرر گشت ارد را بقرار هریک تن از دولت بهزار و هفتصدو پنجاه ریال خریداری کند که هرکیلو (۱/۷۵) ریال میشود و پس از افزودن آن مخارج و منافع بقرار هریک کیلو دوریال یعنی هریک من شش قران بفروشد.

اما در این بار دیگر نرخ نان یک نرخ رسمی و عاری از حقیقت نباید باشد. همه کس میداند که نرخ نان تهران با آنکه منی سه ریال معین شده بود هیچگاه رسمیتی نمییافت و عملی نمیشد و همیشه نان دو آتشه شش سیری که آنهم اسمش دواتشه و رسما خمیر محض بود بجای یکچارک نان داده میشد و نان تافتونی دوسیری بجای پنج سیر بکار میرفت و در حقیقت مدتها بود که پایتخت نان بد و خمیر و پراشغال را بقیمت شش هفت قران و نان خوب تمیز را (مثل بربری و سفید) بقرار منی ده تا ۱۵ ریال میخریدند.

اما با ترتیبی که اینک مقرر شده چون از صورت سازیهای بی معنی که در واقع اجازه ضمنی بود برای تقلب و دزدی یکباره صرفنظر شده و مخارج و منافع نانواها کاملا رعایت گشته دیگر هیچگونه بهانه مشروع و نامشروعی برای تقلب باقی نمانده و می‌باید نانوا بداند که دولت گندمی را که بقیمت (۳۵۰) تومان تا چهارصد تومان میخرد و بانها بقیمت (یکصدوهفتادوپنج تومان) می دهد تحمل چنین خسارت هنگفت را فقط بلحاظ آسایش عامه مینماید و چون منافع نانوا نیز از هر جهت مرعی گشته دیگر هیچگونه تقلب و بی نظمی را دولت متحمل نخواهد گشت نانوا باید همان اردی را که از دولت میگیرد پاک و تمیز نان برشته دراورد و نان را با ترازو کشیده تسلیم مشتری نماید و هرگاه نان خمیر یا خراب و یا بدون کشیدن و وزن کردن باحدی داده شود نانوا و کارگرانش بسخت‌ترین صورتیکه شاید تصورش را نمیکنند کیفر خواهند یافت. کیفری که موجب ندامت آنها و عبرت دیگران خواهد گشت در این موضوع افراد پاسبانان و افسران شهربانی و معتمدین هر محل علاوه بر مامورین و بازرسهای پنهان و اشکار وزارت خواربار نظارت دقیق و شدید بکار خواهند برد و نیز ترتیباتی مقرر میشود که عموم اهالی بتوانند نزدیکترین مراجع را برای شکایت از نانواها در دسترس داشته باشند.

در اینجا باید یادآوری شود که بمجرد سر زدن یک تخلف از طرف نانوا مثل اینکه ارد را با مواد خارجی مخلوط کند یا نان را خمیر بپزد و یا نکشیده به مشتری بدهد در همان اولین تخلف تمام مؤسسه او طبق قانون ضبط دولت خواهد شد.

برای فراوانی نان ترتیباتی داده شده که همیشه شبها بمقدار مکفی پخت شده صبح زود نان کافی برای عموم آماده باشد.

در مسئله جیره بندی نان وزارت خواربار با کوشش و سعی لازم مشغول بوده و قریبا کوپن های نان فراهم و توزیع خواهد گشت.

وزارت خواربار امیدوار است اهالی پایتخت نخست مطمئن باشند که نان آنها تا محصول آینده تامین یافته و هرگونه بیم و اندیشه را از این حیث برطرف سازند.

دوم آنکه برای پیشرفت کارها و انجام مقررات این وزارتخانه که تماما برای آنها و آسایش آنها میباشد از همکاری و همراهی هرکدام نسبت بحصه خود دریغ نورزند زیرا هرگونه قوانین و مقررات هنگامی خوب انجام می پذیرد که فرد فرد مردم خود را برعایت آن ها و نظارت در پیشرفت آن ها مکلف بدانند.

تقاضای دولت از مجلس

برای انتشار دوهزار میلیون ریال اسکناس بمنظور تهیه خوار بار و معاملات خارجی

۲ مهر ۱۳۲۱

دولت تقاضای انتشاردوهزارمیلیون ریال (دویست میلیون تومان) اسکناس برای تهیه خواربار و معاملات خارجی نموده است

مجلس شورای ملی

چون خاطرنمایندگان محترم از اثرات جنگ کنونی درکشورایران و بخصوص مسئله خواربار و احتیاجات عمومی که تامین آن مستلزم فراهم بودن وسائل و اتخاذتصمیمات سریع میباشد کاملا مستحضراست تقدیم هرتوضیحی را دراین موضوع زائددانسته و تقاضا مینماید برای تامین این منظورو همچنین برای معاملات خارجی که انجام آن تعهدشده است بوسیله تصویب ماده واحده ذیل اعتبار کافی باختیاردولت گذاشته شود زیرا میزان اسکناس منتشره که ممکن بوددروضع عادی کافی باشد با وضع غیرعادی فعلی که دولت را دچارمشکلات روزافزون نموده بهیچوجه کافی نمی باشد.

و نیز لازم میداند بعرض مجلس شورایملی برساند که انتشارمبلغ اسکناس تازه بدلائل ذیل از هیچ حیث موجب نگرانی نخواهد بود.

اولا ـ بهای یک اونس طلا (۳۱ گرم و کسری) براساس قانون مصوب ۱۳۱۰/۲/۲۲ بمبلغ ۴۲۴ ریال و کسری است و نرخ بورسهای رسمی بین المللی ۱۰۹۲ ریال کسری و نرخ متوسط بازارایران در حدود دوهزارو ششصد ریال میباشد و باین ترتیب بهای طلائی که امروزه بانک ملی ایران برای پشتوانه اسکناس دراختیارخوددارد چندبرابر بیشتر از بهائی است که قانون برای آن معین کرده است.

ثانیا. درمقابل اسکناس هائی که موقتا علاوه براحتیاجات عادی جهت معاملات خارجی بجریان گذاشته شده و میشود تا حدود امکان خواربار و نقره و اجناس مورداحتیاج بکشوروارد میشود و صدی چهل از بقیه طلادریافت خواهدشد و صدی شصت از بقیه هم ارزموجودخواهد بود بدیهی است اجناس وارده فعلا و طلاوارزهم پس از برگشت اوضاع دنیا بحال عادی قابل این است که بریال تبدیل بگردیده و باین طریق اسکناس هائی که اکنون برای احتیاجات فوق‌العاده بجریان گذاشته می شود دوباره ببانک ملی برگشته و از جریان خارج شود.

توضیح آنکه مقدارطلائی که از محل صدی چهل موجودی لیره دراخرین ژوئن ۱۹۴۷ (مطابق ۹ تیرماه ۱۳۲۱) میبایستی طبق قراردادمالی دولت شاهنشاهی با دولت انگلستان بدولت ایران فروخته شود بطورعلی‌الحساب بارزش دومیلیون ریال لیره انگلیسی معین و تلگرافا دستورمعامله بلندن داده شده است و دراخردسامبر ۱۹۴۲ (مطابق ۱۰ دی ماه ۱۳۲۱) و دراخر ژوئن ۱۹۴۳ (مطابق ۹ تیر۱۳۲۲) و همین طوردراخرهرشش ماه نیز طبق قراردادملغی لیره بطلا تبدیل خواهد شد. راجع بمعامله نقره هم مذاکرات فعلابااین نتیجه رسیده که دولت هندوستان حاضرشده است مقداریکصدوبیست تن نقره بدولت شاهنشاهی بفروشد وعجالتا راجع بجزئیات امرمذاکرات درجریان بوده و بزودی این موضوع خاتمه خواهدیافت و با تحصیل اجازه قانونی عنقریب وسایل ضرب پول نقره درضرابخانه شاهنشاهی نیز فراهم و بجریان گذاشتن آن اقدام خواهد شد.

ثالثا ـ هر مبلغ اسکناس برای خرید مواد خواربارو احتیاجات عمومی در داخله مصرف شود دوباره همین اسکناسها در نتیجه فروش تدریجی مواد مذکور ببانک ملی برگشته و از جریان خارج خواهد شد.

رابعا ـ چون دولت بعد از مطالعات لازم اینطورتشخیص داده که بالارفتن هزینه زندگی مربوط بعوامل و علل بسیاری بوده و هست برای از بین بردن این عوامل و علل درحدود مقررات موجوده اقداماتی نموده و مینماید و برای اقدامات دیگری که احتیاج بمقررات جدید داردلوایحی تهیه و بمجلس شورای ملی تقدیم میدارد و با مجموع این اقدامات امیدواری حاصل است که از بالارفتن هزینه زندگی جلوگیری بعمل اید.

ماده واحده ـ بانک ملی ایران مجاز است از این تاریخ تا اول شهریور ۱۳۲۲ برای تهیه خواربار و احتیاجات عمومی و معاملات خارجی تا میزان دو هزارمیلیون ریال دیگراسکناس موقتا و تدریجا بحریان گذاشته و از این محل بتدریج اعتبارات لازم را دراختیاردولت بگذارد. علاوه براینکه این اسکناسها از حیث پشتوانه مشمول قانون ۲۱ اسفند ۱۳۱۸ خواهند بود طلاهائی هم که دولت بتدریج خریداری و درخارج از کشور یا درتهران باختیاربانک ملی خواهد گذاشت موقتا برپشتوانه اسکناس های درجریان اضافه خواهدشد.

مقداراسکناسی که علاوه براحتیاجات عادی کشور بجریان گذاشته شده و میشود پس از رفع احتیاج از محل فروش کالا و ارز و مقدار طلائی که بموجب این قانون موقتا پشتوانه قرارداده شده بایدببانک ملی ردشود تا از جریان خارج نماید.

نخست وزیر: احمد قوام
وزیردارائی: کاظمی

شیوع دزدی لامپ وسیم‌های برق و تلفن

لامپ دزدی و سرقت سیم های برق و تلفن یکی دیگر از دزدیهائی است که اخیرا درتهران رواج زیادی یافته و اهمیت آن از نظر لطمه بروشنائی و مخابرات شهری چندان کم نیست. سارقین لامپ و سیم که پیوسته عده آنها روبفزونی است غالبا بلباس کارگران برق و یا سیم کش های عادی درآمده درروز روشن رسما بربالای پایه های چراغ رفته و با انبردستی که درنزد خود دارند سیم هارا قطع و یا لامپ هارا میدزدند سپس آنهارا ببهای بسیار نازلی بدست فروشان و مغازه داران و یا سایر مردم میفروشند.

یکی از سارقین چندی پیش درروز روشن هنگام قطع سیم های ضخیم مسی در خیابان دیده شد وقتیکه ازاو علت قطع سیم هارا میپرسند درپاسخ پرخاش کرده و بکار خود ادامه میدهد تا اینکه بوسیله مامورین دستگیر و بازداشت میشود.

سیدحسین نام که پیرمردی ۶۰ ساله و بیکار است مقدار زیادی از لامپ های خیابانها وکوچه هارا باز کرده و چون تمام لامپ های برق شهرداری دارای مارک مخصوص میباشد هنگام فروش دستگیر و باداره آگاهی اعزام میشود.

غالب سارقین بقطع سیم های تلفن و تلگراف دراطراف شهر پرداخته و از این راه لطمه کلی بمخابرات تلفونی واردمی آورند و نیز درشمیران و نقاط ییلاقی که غالبا دراین قبیل مواقع خالی از سکنه است بدزدی سیم و لامپ میپردازند.

بدیهی است بیشتر سارقین ازطرف اداره آگاهی بازداشت و مورد تعقیب می باشندولی جلو گیری از اینکار بدون تشریک مساعی مردم امکان پذیر نیست مردم نباید هرکس را بعنوان سیم کش یا ماموربرق بخانه های خودراه بدهند لامپ وسیم و سایر لوازم برق و تلفن را هیچوقت از دست فروشها نباید خرید کسیکه لامپ مارک دار شهرداری را از دستفروش میخرد یا این اقدام درعمل سارق شرکت کرده است هرکس را که دیدید لامپ میفروشد یا سیم از دست فروش میخرد بمامورین معرفی کنید و بدینوسیله از سرقت لامپ ها و سیمها که وسیله روشنائی شهر است جلوگیری نمائید هرکس را دیدید بربالای تیر برق و یا تلفن رفته و بنظرتان مظنون آمد به مامورین بسپارید و با مامورین کمک کنید بدیهی است تشویق و یا تهدید سارقین با خود اهالی است اگر مردم از خرید اینگونه لامپ ها و سیم ها خودداری کنند سارقین چون محلی برای مصرف کالا های مسروقه ندارند از ادامه عمل خود صرف نظر خواهند کرد بنابر این لازم است عموم اهالی متوجه این قسمت بوده و پیوسته مراقب اعمال سارقین باشند

شلوغی نان

باید جلوی همه دکاکین پاسبان بگذارند تامردم برای نان صف بکشند واجحاف نشود

چرا بنوبت نان نمیدهند؟

شلوغی و ازدحامی که جلوی دکاکین نانوائی میشود، همیشه وضع نان تهران را بد و خراب جلوه گر می سازد. تمام مساعی که برای رفع نگرانی و اضطراب مردم میشود، تمام اقداماتی که وزارت خواربار برای افزایش پخت دکاکین بنماید مادام که این منظرهٔ تأثر آور باقی است نمیتوان وضع نان را اصلاح شده تصور کرد.

ما بارها یادآوری نموده و تذکر داده‌ایم که برای جلوگیری از شلوغی وازدحام مردم و برای جلوگیری از هر سوء اتفاق وزدوخورد برای خاطر رفاه مردمی که بی دست و پا هستند و از این وضع ناهنجار احتراز می جویند و ممکن است بی نان بمانند، باید مامورین دولت مراقبت نمایند که مردم بترتیب پشت سرهم قرار گیرند و بنوبت نان بانها داده شود. این کار در بعضی از دکاکین نانوائی عملی شده و ملاحظه می شود که تمام ان پیروصداها داد و فریادها و دست ها که بالا میرود از بین رفته سکون و آرامش در آنجا حکمفرما است، چه عیب دارد این طرز را در همهٔ دکاکین معمول دارند یعنی پاسبان از اول وقت مردم را پشت سرهم نگاه دارد و نگذارد بهیچکس بی عدالتی و تجاوز شود. این عمل در هر حال باید صورت گیرد اعم از اینکه جیره بندی معمول شود یا نشود زیرا اگر جیره بندی هم بشود باز در ساعات معین ممکن است مردم یکمرتبه برای گرفتن جیرهٔ خود هجوم بیاورند و در انصورت باز لازم است پشت سر هم بترتیب بایستند و نوبت بگیرند.

امید است وزارت خواربار در این قسمت توجه سریع معطوف دارد تا زحماتی که در این راه برای تامین نان میکشند بهدر نرود.

گفتار روز

صاحبان پول و معاملات ملکی

خانه‌ات را می فروشی؟
برای چه بفروشم.
برای اینکه بقیمت خوب میخرند.
بعد چی؟
بعد میتوانی خانه بهتری با این پول بخری.

***

بازار معاملات ملک چندیست رواج پیدا کرده دلال ها بکار افتاده قیمت زمین و خانه را بالا میبرند عده‌ای را صاحب مستغل و عده‌ای را فاقد خانه و لانه می نمایند.

بدفاتر اسنادرسمی سربزنید به بینید چه خبر است درظرف ماه گذشته چقدر معاملات ملکی صورت گرفته و با مقایسه بابهای پیش چه افزایشی حاصل کرده است؟ این جنب و جوش که درکار خرید و فروش ملک پیدا شده معلوم نیست روی چه پایه و اساسی میباشد میگویند چون همه چیزگران شده و ترقی درهمه گونه اجناس پیدا شده ملک هم ترقی مینماید باز میگویند یک مشت پول بیکار دست عده‌ای افتاده نمیدانند بچه مصرفی برسانند تجارت خارجی و بیشتر معاملات هم راکد میباشد پس بهترین و مطمئن‌ترین معاملات تهیه مستغلات خوب و استفاده از مال‌الاجاره است باین جهت برای خرید خانه و دکان هجوم اورده باینوسیله قیمت را بالا برده و بازار آن را رونق داده‌اند درنتیجه می بینید بازهم ضرروزیان این کارمتوجه طبقه سوم و چهارم و آن کسانی است که یافاقد خانه و اطاق هستند و یا اگر خانه و لانه دارند دلال ها بانواع تشبث وحیله ازدست آنها دراورده تحویل صاحبان قدرت و ثروت میدهند.

آنهائی هم که مستاجر هستند بدون تردید درنتیجه این طرز معاملات دچار تزلزل و سرگردانی و بیچارگی میشوند یا آنها را ازخانه و لانه که اجاره کرده‌اند بیرون میریزند و یا مال‌الاجاره را خواهی نخواهی تغییر میدهند و بالاخره این جنبش و گرمی بازار معاملات ملکی بازهم بدوش طبقه مستاجر تحمیل میگردد. چه باید کرد؟

اگر بگوئیم دولت دراین خصوص فکری بیاندیشد، کلیات گفته‌ایم زیرا دولت چه میتواند بکند، اگر بگوئیم مجلس طرحی بریزد که ازاین معاملات جلوگیری شود بازهم منظور ماحاصل نمیشود زیرا چه طرحی مجلس تصویب کند که این عمل را خنثی سازد.

بنظر ما بهتر از همه این است که لایحه قانون تعدیل مال‌الاجاره را که درکمیسیون دادگستری مجلس خوابیده زودتر بجریان بیاندازند بتصویب برسد و تاحدی مستاجرین را ازبی تکلیفی و سرگردانی بیرون بیاورد بعلاوه کمیسیون دادگستری میتواند موضوع مبتلا به امروزی را موردنظر قرار دهد شاید درطی این قانون فکری هم برای این گونه معاملات بشود یعنی راهی پیدا کنند که پیش آمد فعلی و ترقی ناگهانی قیمت املاک که صرفا یکعده ثروتمند برای مصرف کردن وجوه نقد خود مبادرت بخرید خانه و مستغل کرده‌اند موجب گرانی کرایه ها و تحمیل بطبقه مستاجرین نگردد.

این یک راه است راه دیگر خودداری بعضی از خانه‌دارها از فروش خانه است چه بسیار اشخاص هستند که گرفتار الفاظ شده فریب قیمت گران خیلی هم گران‌تر از معمول راخورده خانه منحصر بخانواده خود را از دست داده حالا پشیمان و سرگردان مانده‌اند نمونه این اشخاص فوق‌العاده زیاد است شخصی را میشناسم که با دسترنج خود درمدت سی سال عمارت دوطبقه‌ای تهیه نموده که مرکب از چهاردکان و چهاراطاق بود و دران براحتی زندگی میکرد چند روز پیش عده‌ای از دلالان ملک دور او را گرفته و ملک سی هزارتومانی او را ببهای بیست هزارتومان از جنگ او دراورده‌اند و فعلا شخصی که خریده است کمتر از سی و پنج هزارتومان نمی فروشد حالا فروشنده نه خانه باین قیمت پیدا میکند نه میتواند خانه اول خود را با همان پول و بلکه بیشتر پس بگیرد بنابراین خانه‌دارها باید چشم ازاین طمع بپوشند و خانه شخصی خود را بی جهت ازدست ندهند و باین رواجی بازار املاک کمک نکنند.

سالروز سوم شهریور

فداکاری جوانان غیور مورد ستایش ملت ایران است.

۳ شهریور ۱۳۲۱ امروز درست یک سال از حادثه غم انگیز شهریور ماه میگذرد و مصادف با سال شهادت جمعی از جوانان دلیر ایران است که در این روز مردانه در راه میهن خود فداکاری نموده و جان باختند.ملت حقشناس ایران هیچگاه فداکاری این جوانان غیور و شرافتمند را فراموش نخواهد کرد چنانکه امروز نیز همه مردم در ماتم آنها با بازماندگانشان شریک بودند.

ما اکنون بر روان پاک این شهدای وطن درود فرستاده و ببازماندگان آنها و کلیه هم میهنان از صمیم قلب تسلیت میگوئیم.

ضمنا شایسته است دولت نیز بنام قدردانی و سپاسگزاری نسبت ببازماندگان و خانواده شهداء نهایت همراهی و مساعدت رابنماید و بدینوسیله قلوب داغدیدگان را تسلی بخشند.

نطق آقای آزادی
در مجلس شورای ملی ـ راجع بشهدای سوم شهریور

آقای آزادی ـ البته آقایان نمایندگان محترم توجه دارند که سال گذشته در روز سوم شهریور یک عده از افسران و افراد کشور ما در راه میهن جان سپردند که باید از انها و بازماندگان آنها قدر شناسی و حق شناسی بشود. البته این موضوع مورد تصدیق همه است که رجال خدمتگزار در کشور کم است و یکی از کارهائی که ملتهای زنده باید انجام دهند تشویق و تقدیر افراد خدمتگزار و وطن پرست است و مانیز باید از این جان بازان و فداکارانی که در راه میهن جان سپرده اند قدر شناسی بکنیم (صحیح است.).

امروز روز سوم شهریور است و خاطره تاسف آوری را برای ایران و ایرانیان در بردارد. در این روز شوم عده زیادی از افسران و افراد ما در زمین کشته شدند و یا بقعر دریا فرو رفتند و عده‌ای از مردم غیرنظامی نیز در زیر بمباران ها جان سپردند امروز را باید مجلس شورای ملی و ملت روز سوگواری و عزای ملی بدانند از شهدای این روز و بازماندگان آنها قدر دانی نمایند. روزنامه های ما در این خصوص مقالاتی انتشار داده‌اند بنده هم از طرف فراکسیون سعادت که افتخار عضویت آن را دارم مامور شده‌ام نسبت باشخاصی که در این راه جانبازی نموده‌اند مراتب قدردانی و حق شناسی خودمان را اظهار کنم. (صحیح است).

چندی قبل لایحه‌ای از طرف وزارت جنگ برای دستگیری بیازماندگان شهدای وقایع شهریور آورده شد و حقوقی برای آنها معین گردید ولی بعقیده من باید ببازماندگان کسانی که در این روز شوم و غم انگیز در راه میهن جان سپرده اند بیشتر کمک و مساعدت بشود مخصوصا از دریا دار یابندر که در حین انجام وظیفه جان داد و همچنین افسران دیگری نظیر ایشان (صحیح است) اگر این کار بشود برای همیشه ملت ایران این روز را فراموش نخواهد کرد و این خود باعث میشود که افراد فداکار و جانباز روزبروز در کشور ما زیادتر بشود.

در مسجد مجد
مجلس یاد بود و سوگواری

دو ساعت پیش از ظهر امروز مجلس تذکری بیاد شهدای سوم شهریور نیروی دریائی از طرف بازماندگان افسران نیروی دریائی در مسجد مجد بر پا شده بود جمعی از افسران نیروی دریائی در حالی که پارچه های سیاه عزا بازوان خود بسته بودند در دالان مسجد صف کشیده بودند طبقات مختلف مردم و افسران ارشد و جزء قسمتهای مختلف ارتش باچهره‌ای افسرده وغمگین در این مجلس شرکت نموده بودند.

مقارن ظهر آقای فلسفی بمنبر رفته سخن رانی مفصل و موثری راجع بعظمت و شان فداکاری و جانبازی در عالم اسلام و ارزش فداکاری در راه وطن ایراد نموده و در پایان سخن بنا بخواهش افسران نیروی دریائی دعای شامگاه نیروی دریائی ایران را بشرح زیر در حالی که همه حاضرین قیام نموده بودند خواندند.

شامگاه نیروی دریائی در موقع غروب آفتاب هنگام پائین آوردن پرچم.

پروردگارا ای آفریننده نخستین و واپسین دریاهای ژرف و کوه های بلند ما آفریدگان تو، جنگجویان دریا، افسران و ناویان نیروی دریائی ایران، از این ناوکه برای نگاهبانی میهن آماده شده است به توروی آورده و از درگاهت خواستاریم:

بزرگی شاهنشاه ایران را پاینده و استوار دار.

پرچم ایران ما را در پناه خود به پیروزی افراشته دار.

ایران وایرانیانرا سرافراز نما.

روح شهدای دریا را شاد دار.

گرامیان و بستگان خود را بتو سپرده و ما را در پناه خود نگاهدار.

خبرهای کوتاه

*** بازگشت بتهران**

آقای دکترامینی معاون وزارت دارائی که برای رسیدگی باموراقتصادی بصفحات شمال مسافرت نموده بودند پس از انجام کارهای خوددیروز بتهران مراجعت نمودند.

هیئت بازرسی دربیرجند

هیئت بازرسی که بریاست آقای عبده برای بازرسی بخراسان اعزام شده بودند روز هشتم فروردین به بیرجند وارد و اکنون دران شهرستان مشغول بازرسی و رسیدگی باموراداره ها و دوایردولتی میباشند. بقراراطلاع اعزام این هیئت بخراسان نتایج مطلوبی دربرداشته و حسن اثر بخشیده.

*** رایزن سفارت انگلیس**

آقای اوریان هولمان رایزن سفارت انگلیس مقیم بغداد بسمت راین انسفارتخانه درتهران منصوب وارد و مشغول کارشده‌اند آقای گرین وی رایزن سابق بلندن رهسپارخواهند شد.

*** دستگیری یاغی معروف**

باشا نام یاغی معروف که چندی مشغول غارت و راهنی دربعضی از نقاط مازندران بوده اخیرا بوسیله افرادامنیه بانه نفراز دستیارانش دستگیر واسلحه ان ها بدست افرادامنیه افتاده و قرار است کلیه دستگیرشدگان از پل سفید بساری اعزام و موردتعقیب و بازجوئی واقع شوند.

نخست وزیر ترکیه درگذشت

۱۷ تیر ۱۳۲۱

بطوریکه دراخرین ساعت بعد از ظهرامروز اطلاع حاصل نمودیم جناب آقای رفیق سیدام نخست وزیردولت جمهوری ترکیه مقارن ساعت ده و نیم صبح امروز دراسلامبول بسن ۶۶ سالگی بدرود زندگانی گفته‌اند.

ایشان برای استراحت چندروز از آنکارا باسلامبول رفته بودند و فوت ایشان دفعتا واقع شده است.

فقید سعید یکی از رجال مبرز ترکیه بود و تازانویه سال ۱۹۳۹ سمت وزارت کشورترکیه را عهده‌دار و از آن تاریخ تاحال دریست نخست وزیری مشغول انجام وظیفه بودند.

موافق اطلاعی که رسیده است وزیرکشورفعلی ترکیه از طرف جناب عصمت اینونورئیس جمهورترکیه موقتا بکفالت نخست وزیری ان دولت منصوب شده‌اند.

***

این واقعه ناگهانی موجب تاثر و تاسف می باشد و ما بنام ملت ایران ملت برادرو نجیب خود ترکیه را دراین واقعه ناگوارتسلیت داده و خود را سهیم و شریک این مصیبت میدانیم.

آغاز دومین سال سلطنت اعلیحضرت همایون محمدرضاشاه پهلوی

۲۵ شهریور ۱۳۲۱

سال گذشته در چنین روزی دوره حکومت بیست ساله اعلیحضرت رضاشاه پهلوی بپایان رسید و اعلیحضرت همایون محمد رضاشاه پهلوی در بحبوحهٔ مشکلات فراوانی که برای کشور ما پیش آمده بود زمام امور سلطنت رادردست گرفتند.

اعلیحضرت شاه جوان همانطور که وعده فرموده بودند و در نخستین نطق خود در مجلس اشاره کردند بتمام معنی یک شاه قانونی و آزادیخواه بوده و بهمین جهت در همین مدت کم توجه و احترام قاطبهٔ اهالی مملکت را نسبت بخود جلب نمودند.

دراین یکسال اعلیحضرت همایونی که متوجه اوضاع پریشان و گرفتاریهای توده مردم بودند تمام اوقات شریف را مصروف کمک به بینوایان و مسکینان نموده و مساعدت های موثر و شایان بمستمندان کشور فرموده‌اند که بنوبه خود حاکی از کمال رحم و عطوفت شاهانه و مورد توجه و تقدیر عموم است.

امروز در عین حال که نخستین روز دومین سال جلوس اعلیحضرت همایونی شاهنشاه جوانبخت ماست نخستین روز دومین سال تاریخ جدید دموکراسی ایران، نیز میباشد و در حقیقت روزی است که تاریخ ایران وارد مرحله تازه‌ای شده است.

اکنون اگر نظری بتاریخچه یکسال بیافکنیم میبینیم در این مدت متاسفانه یک تشنج و اضطراب فکری در مردم پدید امده ولی البته شکی نیست که اگر بخواهیم بتمام معنی از مزایای حکومت مشروطه بهره‌مند گردیم و به آمال و مقاصد ملی خود نائل گردیم لازم است این تشنج و اختلاف افکار و عقاید بیکنوع وحدت و یگانگی کاملی تبدیل گردد تا در پرتو این اتفاق و یگانگی یک نیروی قوی ملی که پشتیبانی از حکومت مشروطه نماید بوجود آید و بتوانیم آن طور که شایسته است از مزایای حکومت مشروطه و ازادی افکار و عقاید بهره‌مند گردیم.

این مسئله قابل تردید نیست که حکومت مشروطه بهترین نوع حکومتها است و کشور ما نیز تنها در پرتو حکومت مشروطه میتواند نیکبخت و سرافراز گردد.

حکومت مشروطه چون قائم بنیروی ملی است دربرابر طوفان حوادث همواره پایدار خواهد ماند و هیچ سانحه‌ای نمیتواند درارکان استوار آن خللی وارد آورد.

امروز عموم ملت ایران باین حقیقت کاملا پی برده و هوا خواه آزادی و حکومت مشروطه میباشند خوشبختانه همانطور که گفتیم و همه ابنای ملت نیز تصدیق دارند شاه جوان ماهم یک پادشاه دموکرات و آزادیخواه واقعی میباشند و میل دارند که برقلوب مردم حکومت نموده و ملت خودرا در میان جهانیان سربلند و سرافراز نمایند و دراین مدت عملا این نیات خیر خودرا در موارد متعدد بمنصه بروز و شهودگذارده و عدالتخواهی و ملت دوستی خودرا بثبوت رسانیده‌اند

دراین موقع بااین که مصائب زندگی و فشار روزگار مجالی باقی نگذاشته است که مردم بشادی و سرور پردازند با وجود این از شروع دومین سال سلطنت اعلیحضرت محبوب خود خرسند و شادمانند و این شادی و مسرت را در قلوب خود ذخیره روزهای آرامش و بهتری مینمایند تا اشکار سازند

اینک ماوظیفه خود میدانیم بنام ملت ایران پیشگاه شاهنشاه معظم دادگر و مهربان تبریک گوئیم.

امیدواریم ملت ایران در سایه اعلیحضرت شاهنشاه به آمال و مقاصد ملی خود کامیاب گردیده و این روزهای سخت و دشوار را به تندرستی و شادکامی بسرارد و برهمه مصائب و مشکلات فائق اید.

نبرد خونین در جبهه استالینگراد

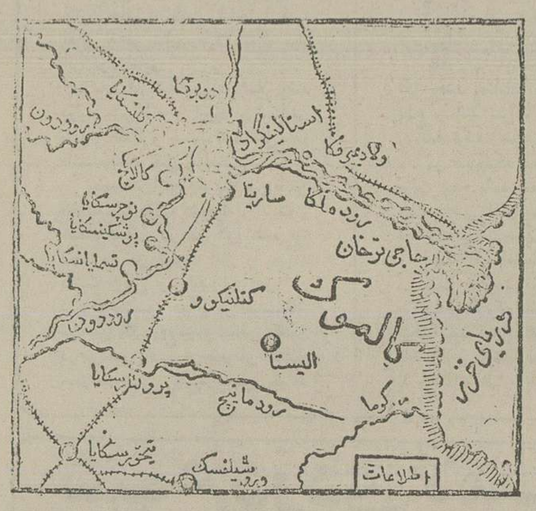

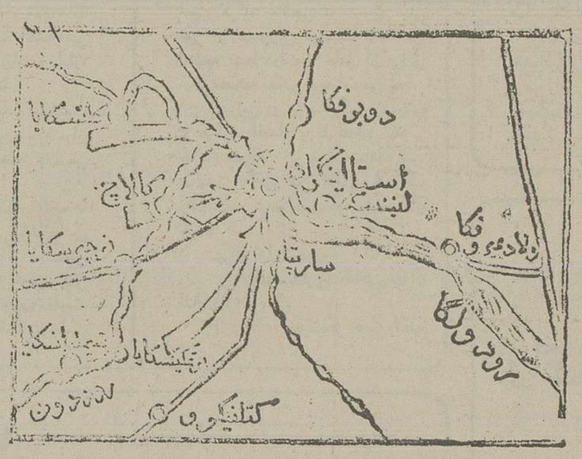

۹ شهریور
جبهه استالین گراد

رادیو بیروت امروز بامداد قبل از اینکه اخبار این جبهه را تشریح کند اظهار نمود که مارشال فون بوک پس از چهار هفته نبرد خیلی سخت درغرب استالین گراد مجبور شده قدری استراحت کند زیرا عملیات سخت چهار هفته بطوری نیروهای اورا خسته کرده که توانائی هیچگونه پیشرفت جدیدی را ندارند بعلاوه اینکه کلیه مهمات او تقریبا تمام شده است.

با این حال نبرد های سختی دراین جبهه ومخصوصا درقسمت شمالغرب استالین گراد دیروز قرار داشته است و نیروهای شوروی حالت دفاعی را ترک گفته و مهماجم قرار گرفته‌اند و ابتکار عملیات را دردست دارند. درقسمت کلتسکایا هم روسها پیوسته حمله می نمایند. رادیو لندن میگوید که نبرد شمال غرب استالین گراد خیلی سخت است و کلیه حملات آلمانها دیروز دفع شد و دریک حمله که برعلیه دسته های ایتالیائی انجام گرفت ۷۰ درصد نیرو های مزبور نابود شدند. اما درناحیه شمال شرقی کتلنیکو رادیو لندن می گوید که جنگ بمنتهی درجه شدت خود رسیده است. رادیو بیروت نیز اظهار میدارد که نیروهای شوروی دوحمله آلمانهارا دفع کردند.

جبهه قفقاز:

درناحیه جنوب کراسنودار و جنوب رودخانه کوبان حملات آلمانها ادامه دارد لیکن به پیشرفت مهمی نائل نشده‌اند رادیو لندن و بیروت از مخبر رویتر نقل می کنند که چون پیشرفت آلمانها درنواحی کرانه های دریای سیاه و جنوب کراسنودار دراثر مقاومت سخت نیروهای شوروی متوقف شده آلمانها میخواستند ازشبه‌جزیره کرچ بوسیله کشتیهائی که دردریای سیاه دارند نیرو ببنادر کرانه دریای سیاه و مخصوصا «تواپس» و «نووروسیسک» پیاده نمایند لیکن هواپیما های شوروی این اقدام را خنثی کرده و ده کشتی آلمانی حامل نیروی آلمانها را غرق کردند.

منظور آلمانها از این اقدام متصل نمودن نیروهای خودکه دردامنه کوههای جنوب کراسنودار نبرد مینمایند با نیروهائی است که از دریای سیاه پیاده خواهند کرد.

اما درقسمت (مزدک) پیشرفت آلمانها بطرف شهر و چاههای نفت «گروزنی» کند شده بطوری که می توان گفت حالت وقفه بخود گرفته است رادیو بیروت درباره این ناحیه اظهار عقیده میکند که حمله آلمانها دراین ناحیه با اینکه کند شده ولی ادامه دارد.

روزنامه (پراودا) چاپ مسکو پیامی بارتش سرخ فرستاده و چنین گفته ارتش سرخ بهرنحو شده باید از پیشرفت دشمن درقفقاز وولگا جلوگیری کند

جبهه رژف

رادیو لندن امروز بامداد اطلاع داد که اوضاع نیروهای شوروی دیروز دراین جبهه بهبودی یافته است و این نیروها موفق شدند که از رود ولگا واقع دراطراف این شهر عبور کنند و دیروز روسها به پیشرفتهای جدیدی در این نواحی نائل شدند و یک موضع مهم را تصرف نمودند.

خبردیگری حاکی است که نظر باینکه درحومه شمال رژف طرفین ناگزیرندخانه بخانه جنگ نمایند پیشرفت نیروی سرخ گواینکه کند گردیده ولی ادامه دارد.

۱۹ شهریور ۱۳۲۱
نبرد گراد

اینک قریب دوماه است که رزم استالین گراد آغاز گشته و با آنکه از همان روزهای اول حمله آلمانها، اظهار میشد که اوضاع این ناحیه وخیم است و روز بروز هم خطر و تهدیدی که متوجه این شهر صنعتی و مرکز مهم روسیه جنوبی شده افزونتر میگشت، با اینحال چنانکه از فحوای کلام غالب خبرنگاران خارجی مقیم خاک شوروی مستفاد میگردد هنوز هم در ارکان پایداری و استقامت نیروهای مدافع کوچکترین خللی وارد نیامده و گرچه اینک جنگ بنزدیکی استحکامات خارجی شهر رسیده، لیکن بهیچوجه نمیتوان در خصوص اینده این جبهه کوچکترین اظهارنظر قطعی نمود.

زیرا نیروهای مدافع استالین گراد بمحض آنکه کوچکترین فرصتی بدست میآورند بحملات متقابله مؤثری میپردازند.

این ایستادگی و استقامت بینظیر که پایداری پادگان لنین‌گراد را در همین موقع سال گذشته بخاطر میاورد، باعث آن شده که مارشال فن بوک هرچند روزی یکبار مرکز حمله را تغییر دهد و از شمال تا جنوب حلقه محاصره‌ای که بطور نیمدایره در باختر شهر تشکیل داده محل آن را عوض کند چنانکه در بدو امر نیروهای آلمان در سمت شمال باختری پیش از جنوب باختری استالین گراد نزدیک شده بودند، ولی بعد معلوم شد خطر اصلی از سمت جنوب باختری متوجه شهر میباشد، زیرا نیروی زره‌پوش آلمان درین نقطه عمیقا در خطوط دفاعی نیروی شوروی راه یافته بودند؛ اما ازآخرین خبرهائی که از منابع متفقین دردست است چنین برمیاید که درین منطقه هم نیروهای شوروی با شدت تمام بحمله متقابل پرداخته و جلو پیشروی واحدهای پیاده و تانک آلمان را گرفته‌اند و اینک رزمهای سختی در باختر استالین گراد شروع شده و آلمانها میکوشند خطوط دفاعی نیروی شوروی را درین ناحیه درهم شکافند، ولی خبرگزاری شوروی مدعی است که تمام حملات آن ها دفع شده است و فقط براثر رسیدن نیروهای کمکی تازه و شرکت جدی نیروی هوائی و رزمهای زمینی نیروی شوروی ناگزیر به مواضع نوین دفاعی عقب نشسته است.

در نتیجه همین دفاع سخت و حمله های متقابل، اوضاع جبهه استالین گراد اخیرا بطور مشهودی بهبودی حاصل کرده است.

بعلاوه همچنانکه دائما نیروهای کمکی برای واحدهای آلمانی میرسد فرماندهی شوروی نیز برای عقب راندن مهاجمین باندازه کفاف نیروی کمکی بجبهه آورده و توپخانه شوروی هم درسرتاسر جبهه سداتشین در مقابل آنها تشکیل داده است.

با اینحال اظهار میشود که واحدهای آلمان از حیث شماره برتری دارند و از اینگذشته نیروی هوائی مهمی که درین جبهه تمرکز یافته در هیچیک از نبردهائی که در عرض دوره جنگ کنونی درگرفته سابقه نداشته است. عده هواپیماهای آلمان از هزار متجاوز است و این نیروی شگرف سه وظیفه اساسی دارد که عبارتست از: متوقف ساختن هواپیماهای شوروی در روی فرودگاهها و بمباران دائمی شهر استالینگراد و خطوط ارتباطی آن و بالاخره همکاری با نیروی زمینی.

بطوریکه خبرنگار روزنامه تایمز از استکهلم مینویسد: در رزم استالین گراد نیروی سرخ بهیچوجه شکست نخورده است و باید تذکر داد که هنوز شهر مستقیما در تیررس آتشبارهای آلمانی قرار نگرفته است.

موانعی که ارتش سرخ در مقابل نیروی مهاجم ترتیب داده بسیار متعدد و نیرومند میباشد که از آن میان میتوان رشته سیمهای خاردار و میدانهای مین و واحدهای زره‌پوش مخفی و تانکهائی که بعنوان سد دفاعی ضد آتش مورد استفاده نیروی شورویست و هم‌چنین دژهای کوچک و آتشبار های نیرومند ارتش سرخ را ذکر کرد. در خود شهر استالین گراد هم هر خانه بصورت دژی درآمده و هر اطاق در هر خانه، مرکزی برای مسلسل های کوچک و بزرگ نیروی سرخ شده است.

خلاصه اینک مارشال فون بوک منتهای کوشش خود را بکار میبرد که با افراد بیشمار و اسلحه و مهمات فراوانی که فرماندهی عالی نیروی آلمان در دست رس وی قرار داده، هرچه زودتر نقطه ضعفی در استحکامات دفاعی خارج شهر یافته و در آن نفوذ کند و در نتیجه پیش از فرا رسیدن فصل باران و سرما، به هدف اصلی حمله تابستانی آلمان که قطع ارتباط دو منطقه مرکزی و جنوبی شوروی باشد برسد؟ اما مارشال تیموشنکو نیز با نیروی فراوانی که در اینجبهه متمرکز نموده، حملات شدید نیروهای آلمان را درهم میشکند و با وارد آوردن تلفات سنگین بواحدهای مهاجم، میخواهد نیروهای آلمان را درین منطقه نیز مانند جبهه لنینگراد متوقف سازد و پیشرفتهائی را که تا اینزمان نصیب آنان شده بهدر دهد.

در عرض سه سالی که از اغاز جنگ کنونی میگذرد هیچگاه نبردی به اهمیت نبردی که اینک در استالین گراد جریان دارد نرسیده و حتی سال پیش هنگامی که آلمان ها بمحاصره مسکو پرداخته و اظهار می داشتند با دوربین های خود می توانند برج کاخ «کرملین» را ببینند و خطر مهمی پایتخت اتحاد جماهیر شوروی را تهدید میکرد و آلمانها برای استحکام موقعیت خویش احتیاج کامل بپیشروی در جبهه مرکزی داشتند و روسها نیز حفظ مسکو را از همه جهت برای آینده خود لازم می دیدند، باز نبردی که در جبهه مرکزی بوقوع پیوست چنین شدت و اهمیتی پیدا نکرد.

امسال آلمانها از طرفی حمله خود را دیرتر از سال پیش آغاز نهادند و از طرف دیگر پیش از آن که زمستان سخت و دشوار روسیه فرا رسد بهدف خویش نزدیک شده‌اند و از همه اینها گذشته با متمرکز ساختن عمده قوای خویش در یک جبهه توانستند برتری کامل از حیث شماره افراد و مقدار اسلحه و مهمات بر نیروهای مدافع حاصل کنند و مخصوصا برتری آنها در هوا بقسمی است که ایستادگی و مقاومت نیروهای شوروی را جز بدلاوری خارق‌العاده بچیز دیگری نمیتوان نسبت داد و این برتری دائما با رسیدن نیروهای تازه نفس و اسلحه و مهمات فراوان و هنگفت که چون سیلی بسوی میدان جنگ سرازیر است حفظ میگردد، در صورتیکه ارتش سرخ برای رسانیدن نیروی کمکی بمدافعین استالین گراد دچار اشکالات و دشواریهای فراوانی است و هرگاه در ضمن اخبار میخوانیم که نیروهای تازه‌ای برای ارتش مارشال تیموشنکو رسیده باید بدانیم که این واحدها موانع و مشکلات بیشماری را از پیش برداشته و پس از مواجهه با یک سلسله حملات هوائی توانسته‌اند بهم میهنان خود به‌پیوندند.

چنانکه اطلاع دارید آلمانها در نتیجه حمله شدیدی که در قسمت شمال باختری شهر استالین گراد بردند توانستند خود را بخیابانهای حومه شهر برسانند و بدین ترتیب نبرد بداخله شهر کشید. بطوری که منابع متفقین اظهار میدارند نیروی شوروی موفق بعقب راندن واحدهای آلمان از چند خیابان شهر شدند، اما البته با این اقدام، خطر بکلی از شهر دور نشده، بلکه اوضاع نیروی شوروی درین منطقه همچنان وخیم میباشد.

با تمام این احوال هیچ بعید نیست اگر نیروی کمکی کافی برای ارتش مارشال تیموشنگو برسد و آلمانیها از سیادت هوائی محروم گردند، از سقوط شهر جلوگیری بعمل آید زیرا از طرفی روسها باهمیت موضعی که مشغول دفاع از آن هستند نیک پی برده‌اند و میدانند سرنوشت اینده میهنشان بستگی تام به نتیجه این نبرد دارد. از طرف دیگر فرماندهی عالی ارتش شوروی بریاست استالین نیز بتمام واحدهای شوروی که مشغول دفاع از استالین گراد هستند فرمان حمله داده است و طبق خبرهائی که بدست آمده حملات متقابل مؤثری هم متعاقب این فرمان از طرف مدافعین استالین گراد صورت گرفته و نتایجی هم ببار آورده است.

از همه اینها گذشته با وجود حملات دائمی هواپیماهای آلمانی بخطوط ارتباطی نیروی شوروی، پی در پی نیروهای کمکی باستالین گراد میرسد و نیروی کمکی از سیبری نیز در راه است.

اما البته مهمترین نیروئی که اینک مدافعین استالین گراد بوجود آن احتیاج دارند نیروی هوائی است و اگر از اینجهت تقویت شوند قطعا خواهند توانست جلوی پیشروی آلمانها را سد کنند.

در هر حال اکنون استالین گراد دیگر شباهتی بیک شهر صنعتی و مرکز خطوط ارتباطی ندارد بلکه مبدل بیک موضع جنگی مستحکمی شده که در آن هر نقطه قابل دفاعی بصورت دژ کوچک و بزرگی درآمده است. سربازان آلمانی که وارد شهر شده‌اند، مسلح مسلسل های کوچک و تفنگهای مسلسل سبک میباشند و خیابان هائی را که محل عبور نیروی شورویست زیر باران گلوله می گیرند. بعلاوه توپ های دورزن و متوسط آلمانی نیز با شدت بی نظیری شهر را مورد هدف قرار داده و در ویران ساختن عماراتی که هنوز برجای مانده با هواپیماهای بمب افکن شرکت مینمایند.

در گوشه و کنار جنگهای تن بتن جریان دارد و روسها از هر خانه و هر اطاق دفاع میکنند و بهر وسیله‌ای هست میکوشند مانع از پیشرفت واحدهای آلمانی شوند و تا فرارسیدن فصل باران سقوط شهر ا بتعویق اندازند. و نیروی حمله آلمانها را تحلیل برند.

از قرار اظهار خبرگزاری شوروی در ناحیه استالین گراد و اینک غالبا رزمها تبدیل بجنگ تن بتن میگردد و فاصله میان نیروهای دو طرف متخاصم فقط چند متر میباشد و در بعضی از قسمتها که آلمانیها از لحاظ شماره برتری دارند میکوشند که خود را بمرکز شهر برسانند.

گرچه در غالب اعلامیه ها سخن از جنگ در کوچه های شهر بمیان میاید، لیکن باز اشاره پس گرفتن تپه های مجاور شهر میگردد و از اینجا معلوم میشود که هنوز در خارج شهر مواضعی در دست نیروهای شوروی است.

تغییرات در وزارت دارایی

چند مدیر کل منتظر خدمت شدند

چند اداره کل منحل شد

باقر کاظمی

۳۱ مرداد ۱۳۲۱ امروز صبح آقای کاظمی وزیر دارائی در وزارت دارائی حضور بهم رسانیدند و بر حسب دستور ایشان اشخاص زیر منتظر خدمت شدند.

آقای لقمان نفیسی مدیر کل وزارت دارائی

آقای سلیمان کلهر رئیس اداره کل مالیات غیر مستقیم.

آقای محمد نجم آبادی رئیس اداره کل مالیات مستقیم.

آقای محمد علی کلشائیان رئیس ضرابخانه.

آقای فتح الله نفیسی رئیس اداره امتیازات و نفت و در امد معادن.

بمعاونین و اعضای مقدم این ادارات دستور داده شد تا تعیین روسای جدید بمسئولیت خود کارهای مربوطه را انجام دهند.

ثانیا نظر باینکه اداره بازرسی کل دارائی با اعضای زیاد آن منظور وزارتخانه را در بازرسی دقیق ادارات دارائی تامین نمی نمود اداره نامبرده از اول شهریور بکلی منحل گردید.

ثانیا نظر باینکه تشکیلات نگهبانی وزارت دارائی زائد بنظر میرسد قسمت نگهبانی از پنجم شهریور منحل میشود و قرار است ادارات از بین مستخدمین جزء خود عده ضروری را بجای نگهبانان تعیین کنند بطوریکه نگهبانی بکلی حذف گردد و افراد نگهبان باداره کل امنیه و اداره کل شهربانی معرفی شوند تا هر کدام مایل باشند بخدمت آن ادارات گذاشته شوند.

رابعا ـ بکلیه مامورین دارائی استان ها و شهرستانها تلگرافی دستور داده شد که راجع باجرای دستور های صادره از اداره مستقل کل خواربار کشور نهایت مراقبت را بنمایند و مخصوصا در جمع آوری گندم سهیمه مالکین تاخیر جایز ندانند و متوجه باشند که عملیات آنها نسبت بامر خواربار از مهمترین وظائف آنهاست و در وضعیت خدمت و ترقیات آنها تاثیر کلی خواهد داشت.

لایحه جدید انتشار اسکناس

بموجب این لایحه علاوه بردوهزار و هفتصدمیلیون ریال اسکناس قبلی سیصد میلیون ریال دیگر نیز انتشار می یابد.

انتشار سیصد میلیون ریال اسکناس که در جلسه دیروز بتصویب مجلس شورای ملی رسید

۲۲ شهریور ۱۳۲۱ ـ مجلس شورایملی

بموجب قرار داد مالی ایران و انگلستان که در تاریخ ۵ خرداد ۱۳۲۱ بامضای نمایندگان دولتین رسیده و در جلسه نوزدهم خرداد ۱۳۲۱ برای تصویب تقدیم مجلس شورای ملی گردیده است دولت ایران در اخر هر ششماه معادل صدی چهل تفاضل خرید و فروشهای ارزی خود بنرخ رسمی طلا دریافت میدارد و باین حساب اولین طلائی که دولت انگلستان باستناد قرار داد مزبور بایران تحویل میدهد علی الحساب در حدود دو میلیون لیره معین شده است که بلافاصله پس از تصویب قرار داد مزبور از طرف مجلس شورای ملی تحویل میشود و از حالا دولت در صدد تهیه وسائلی برامده است که بتواند انها را بایران بیاورد از طرف دیگر اولیای دولت انگلستان حاضر شده‌اند که علاوه برانچه در ضمن قرار داد مزبور تعهد کرده بودند بنا بتقاضای دولت ایران مقدار معتنابهی نقره بدولت بفروشند و وسائل حمل آن را نیز بایران فراهم آورند.

بدیهی است که علاوه بر طلا و نقره مزبور از ۵ خرداد ۱۳۲۱ ببعد بطوریکه در خود قرار داد قید شده بنا بارقام ذیل مقدار معتنابهی جنس نیز از ممالک امپراطوری انگلستان و امریکا بایران وارد شده و بامور اقتصادی کشور کمک مهمی نموده است.

موجودی اسعار دولت در تاریخ ۵ خرداد ۱۳۲۱ تخمینا ۵،۵۸۵،۰۰۰ لیره.

خرید اسعار تازه از ۵ خرداد ۱۳۲۱ تا ۱۶ شهریور ۱۳۲۱

موجودی اسعار دولت در تاریخ ۱۶ شهریور ۱۳۲۱ ـ ۲/۷/۵۷/۸۱۲ لیره

جمع ۸،۲۴۸،۸۱۲ لیره

تفاوت که صرف خرید کالا از امپراتوری انگلستان و امریکا شده است ۶۲۵۹۳۷۷ لیره.

مطابق ارقام دیگری که در دست است عمل واردات کشور در ظرف ماه‌های اخیر بقرار ذیل خلاصه میشود.

واردات بازرگانی ۱۹۶۹۶ تن
بارزش ۲۰۷۵۲۰۰۰۰ ریال
واردات دولتی ۱۹۴۸۲ تن
بارزش ۷۷۲۳۰۰۰۰ ریال
جمع ۳۹۱۷۸ تن ۲۸۴۷۵۰۰۰۰ ریال

از مراجعه باین ارقام تاثیر قرار داد مالی که برای تعاون دو مملکت متحد تنظیم یافته و ضامن رفع احتیاجات مالی دولت انگلستان در ایران و تا حدی که اوضاع فعلی دنیا اجازه میدهد تامین اجناس مورد احتیاج کشور ایران میباشد بخوبی آشکار و بخودی خود میرهن میشود که دولت ایران با همان حسن نیتی که در موقع امضای پیمان اتحاد و قرار داد مالی ابراز داشته و بنا به ضرورتی که بمناسبت یک جهتی و همکاری اقتصادی طرفین ایجاب مینماید اسکناس مورد احتیاج کارگزاران دولت انگلستان را برطبق مقررات قرار داد مالی سابق الذکر مرتبا در اختیار ایشان میگذارد و هر قدر ممکن باشد وسائل افزایش واردات جنسی را از امپراتوری انگلستان فراهم میسازد.

نظر باینکه میزان اسکناس مورد احتیاج دولت انگلستان در ایران با توجه بمعاملاتی که خود دولت میبایستی مرتبا انجام بدهد و با لخاصه و جوهی که باید دولت فورا و حتما بمصرف جمع اوری خواربار در تمام کشور برساند از میزان اجازه انتشار اسکناس تجاوز میکند و از طرف دیگر وضع و طبیعت هیچیک از دو فقره احتیاجات مزبور طوری نیست که بانتظار برگشت اسکناس بتوان تاخیری در پرداخت آنها قائل گردید ضرورت افزودن مبلغی بمیزان مجاز اسکناس احساس شده است ضمنا لازم میداند این نکته را نیز توضیح نماید که دولت از چندی قبل مشغول مطالعه در اساس امور مالی و مبانی پولی کشور شده و امیدوار است که زمینه تصمیم قطعی در این امر و وسائل اجرای آن عنقریب تکمیل و لایحه قانونی آن هرچه زودتر تقدیم شود لیکن تا موقع تنظیم قانون مزبور که امید میرود تا انوقت قرار داد ۵ خرداد ماه ۱۳۲۱ نیز جریان تصویب خود را در مجلس شورای ملی به پیماید ماده واحد ذیل بقید دو فوریت تقدیم و تصویب آن را تقاضا دارد.

ماده واحده

بانک ملی ایران مجاز است علاوه بر دو هزار و هفتصد میلیون ریال اسکناسی که تا کنون اجازه انتشار آن داده شده است تا میزان سیصد میلیون ریال اسکناس بجریان بگذارد مبلغ سیصد میلیون ریال مزبور پشتوانه تابع مقررات قانون ۱۹ اسفند ۱۳۱۸ خواهد.

خبرهای کوتاه

*** فرماندار نظامی تهران**

آقای سرلشگر آق اولی رئیس کل ژاندارمری کشور با حفظ سمت قبلی بفرمانداری نظامی تهران منصوب گردیده و امروز پیش از ظهر در عمارت فرمانداری شروع بکار نمودند.

*** حمل گندم بتهران**

بطوریکه اطلاع یافته‌ایم آقای فرماندار بندر شاه برای حمل گندم از آنجا بتهران به بندر شاه آمده و قرار شده است مرتبا روزی شش واگون برای حمل گندم در اختیار دولت گذارده شود تا تمام گندم های موجود در بندر شاه بتهران حمل شود و در روز ۲۹ دیماه نیز چند واگن گندم بتهران حمل شده است.

*** در وزارت دارائی**

صبح امروز آقای الهیار صالح وزیر دارائی در وزارتخانه حضور یافته و پس از معرفی مدیران کل و رویای ادارات و بازرسان ویژه از طرف آقای وارسته معاون وزارت دارائی آقای وزیر دارائی شرحی خطاب بروسای ادارات و بازرسان مخصوص وزارتی دائر بلزوم جدیت و پشتکار و سعی وافی در امور دارائی کشور ایراد نموده و سپس شروع بکار نمودند.

*** فرمانده ارتش منطقه جنوب**

آقای سپهبد شاه بختی فرمانده سپاه غرب با حفظ مقام خود بسمت فرماندهی ارتش منطقه جنوب که شامل فارس خوزستان میباشد منصوب گردیده و پس از سرکشی بنقاط حوزه ماموریت جدید خود بتهران وارد شده‌اند و همین چند روزه پس از خاتمه کارهای خود در تهران و مذاکرات لازم درباره منطقه جدید ماموریت خویش باهواز عزیمت خواهند کرد.