اطلاعات

چهارشنبه پانزدهم مردادماه ۱۳۴۸ـ شماره ۱۲۹۵۹ـ سال چهل و چهارم ـ تکشماره ۴ ریال

روزنامه الحیات چاپ بیروت ازرازی پرده برداشت که دنیای اسلام را به‌لرزه درمی‌آورد

آیادولت عراق قصد دارد زیارتگاه های شیعیان را نابودسازد؟

● شیعیان ایران ،پاکستان و لبنان علیه اقدامات ضد مذهبی دولت عراق بشدت اعتراض کردند

● دولت پاکستان نگرانی خود رااز رفتار دولت عراق ابراز داشت

بیروت ـ خبرگزاری آلمان ـ رویتر ـ روزنامه الحیات چاپ بیروت که مدیر وناشر آن یکی ازشیعیان لبنان است امروز ضمن انتشار مطلب مفصلی پیرامون سیاست خشن

بقیه در صفحه ۱۵ ستون هفتم)

با اولین دوره امتحانات که صبح امروز برگزار گردید :

کنکور سراسری دانشگاهها شروع شد

متجاوز از ۱۳ هزار نفر در امتحانات فلسفه، منطق، اخلاق و عربی شرکت کردند

پس از پایان امتحانات فلسفه و منطق و اخلاق داوطلبان از فرصت تنفس یکساعته استفاده کرده وضمن استراحت روی سکو های دانشکده راجع بنحوه و نوع سئوالات اظهار نظر میکردند .

● عده‌ای ازداوطلبان : سئوالات کنکور آسان بود

● تعداد غائبین امروز زیاد بود

گروهی از داوطلبان صبحانه خودرا در حوزه های امتحانی خوردند

● فردا نوبت امتحانات زبان فارسی ، زبان خارجی ، فیزیولوژی جانوری و گیاهی و زمین شناسی و تکامل است

● تهران صبح امروز وضع عادی نداشت

کنکور

کنکور سراسری دانشگاهها و مدارس عالی دولتی از صبح امروز آغاز شد. اولین گروهی که در کنکور سراسری شرکت کردند. ۱۳۹۶۴ نفر در تهران و ۴۸۱۸ نفر درشهرستانها بودند که امتحان فلسفه و منطق و اخلاق دادند.

امتحان ازساعت هشت صبح درنه حوزه تهران وشش شهرستان آغاز گردید و تابعد ازظهر روزشنبه ادامه خواهد داشت.

جلسه دوم صبح امروز مربوط به امتحان عربی بود و ۸۱۹۱ در تهران و ۳۵۲۸ در شهرستان‌ها در این امتحان شرکت داشتند .

• وضع شهر

با جنب وجوشی که برای شرکت در کنکور از اول وقت صبح امروز درتهران شروع شده بود شهر قیافه پرهیجانی بخود گرفته بود ، ازساعت شش صبح رفت‌وآمد وسائط نقلیه غیر عادی بچشم میخورد و حوالی حوزه‌های امتحانی دانشگاههای تهران ملی ایران، صنعتی آریامهر، مدرسه عالی بازرگانی، دانشسرایعالی، پلی تکنیک و دبیرستانهای رازی ورضاشاه کبیر جنب وجوشی دیده میشد.

شرکت کنندگان در کنکور باهر وسیله‌ای که پیدا میکردند خودرا به حوزه‌های امتحانی میرساندند بازار تاکسی وتاکسی بار ورانت گرم بود.

بقیه در صفحه ٤ (ستون هفتم)

در آخرین عکس مریخ که دیشب بزمین مخابره گردید :

جای پای انسان غول پیکری در مریخ دیده شد

● عده‌ای از دانشمندان معتقدند که کره مریخ در گذشته مسکون بوده و انسانهای متمدنی درآن زندگی میکردند

● برخی دانشمندان میگویند دو ماه طبیعی مریخ اقمار مصنوعی هستند که بوسط دانشمندان مریخی بمدار آن فرستاده شده‌اند

● دانشمندان آمریکا طوفان های خورشیدی را که ازماه آورده شده تجزیه کردند بزودی اسرار ماهیت خورشید فاش میشود

درصفحات ۳ و ٤

نبردهای سخت بین کوماندوهای عرب و اسرائیل

● چریکها در یك کارخانه مهمات سازی اسرائیل بمب کارگذاردند

● نیروهای مصر و اسرائیل دیشب یکدیگر رابشدت زیر آتش گرفتند

● نخست‌وزیر اردن گفت کلیه نیرو های عربی باید علیه اسرائیل بسیج شوند

● نخست‌وزیر اسرائیل گفت ما یك وجب از مناطق اشغالی را پس نمیدهیم

● چریکها در ۲٤ ساعت گذشته به ۸ حمله مهم چریکی به اسرائیل دست زدند

در صفحه ۲

صبح امروز

سه آتش نشان در مانور آتش نشانی سوختند!

مردم تهران از این پس میتوانند به نیرو و قدرت آتش نشانی متکی باشند . تجربه دهها مامور قدیمی و بکار بستن روش های جدید مبارزه با آتش بوسیله ماموران جوان

بقیه در صفحه٤ (ستون سوم)

شصت و چهارمین سالروز مشروطیت رامردم در خانه خود جشن گرفتند

● بیش از سی هزار نفر در جشن دیشب بهارستان شرکت داشتند

● تا بیمه‌های سب هنوز عده‌ای در گوشه و کنار باغ بهارستان سرگرم شادی و خوشی بودند

● صف مدعوین جشن دو ساعت زودتر ازموعد مقابل در بزرك مجلس تشکیل شده بود

در صفحه ۱۳ (ستون اول)

جلوو پشت کاخ مجلس شورای ملی محوطه وسیعی قراردارد که دیشب مملو از جمعیت بود ،عکس بالا گوشه‌ای از جمعیت انبوهی را که در جشن مشروطیت شرکت کرده بودند نشان میدهد .

رومانی به حملات شوروی پاسخ داد

دولت رومانی اتهامات شوروی رارد کرد واعلام داشت سفر نیکسون بسود همکاری بین‌المللی بود

●

رومانی اطمینان داد که به سوسیالیسم وفادار خواهد ماند

●

برژنف با اعزام یك شخصیت گمنام به کنگره حزب کمونیست رومانی خشم خود را ابرازداشت

●

اولین کتابخانه آمریکا در دنیای کمونیست ، در رومانی تاسیس میشود

●

کاسیگین بطور ناگهانی وارد مجارستان شد

●

نیکسون از چائوشسکو خواست که سیاست آمریکا در خاورمیانه را به‌مسکو تفهیم کند

●

در صفحه سوم

د ردیدار دیروز

فوتبال ارتش کره جنوبی ۰ ـ ۲ مغلوب شد

گلهای تیم منتخب تهران را به‌ترتیب میرزاحسن‌ـ کلانی بثمر رساندند

تیم تهران همه هستی خود را در ۱۵ دقیقه نخست بنمایش گذارد

در صفحه‌ورزشی

انستیتو خواربار وتغذیه ایران

آگهی تمدید قبول دانشجو و تاریخ مسابقه ورودی

در صفحه۱۰

درحالیکه تلاش برای پیدا کردن لاشهٔ هواپیمای گمشده ادامه دارد ...

جنازه سوخته‌شده‌ای از دریا گرفته شد

● مامورین حدس میزنند هواپیما قبل از سقوط در دریا ، آتش گرفته است

● از لباس متوفی ، مبلغ قابل توجهی چك تضمین شده واسکناس بدست آمد

● بعد از ظهر امروز، بستگان آقایان پالانچیان و مجید بختیاریها ،برای شناسائی جنازه از آن دیدن میکنند

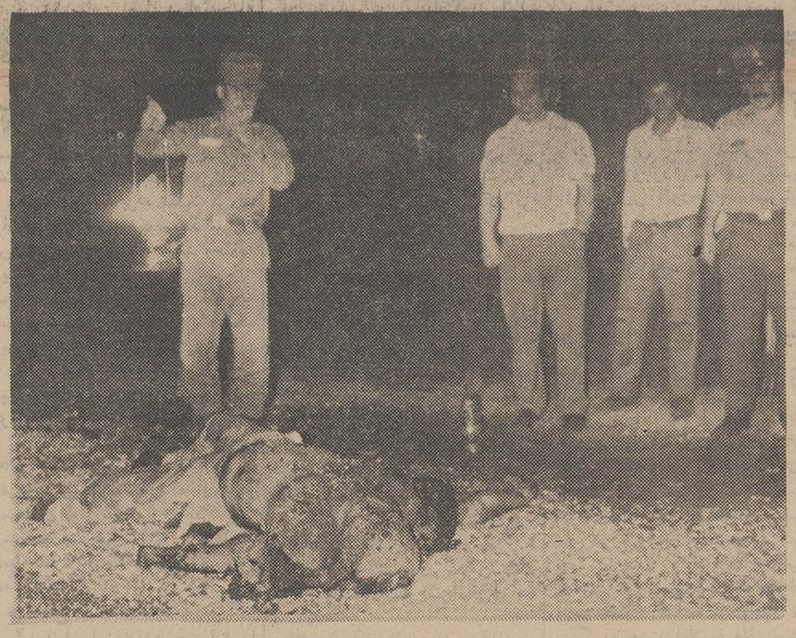

دیشب مامورین ژاندارمری وپزشك قانونی در نزدیکی ساحل جنازه‌ای را که ازروبزمین افتاده است مشاهده و مورد معاینه قراردادند .

درحالی که گروه های تجسسی، از طریق دریا ، زمین و هوا برای کشف لاشه هواپیمای مهندس پالانچیان واطلاع از سرنوشت خلبان و سرنشین آن بتلاش ادامه میدهند، بعداز ظهر دیروز ، در فاصله ٦ کیلومتری غرب «علمده» در یك نقطه ساحلی بنام «فراش کلا» جنازه مرد جوانی از آب دریا گرفته شد که عده‌ای حدس میزنند جنازه متعلق

بقیه در صفحه ٤ (ستون چهارم)

تاکسی تلفنی

اینروزها درهمه‌جا صحبت ازتاکسی تلفنی است وهم‌اکنون نرخ گزاری آن مورد بحث وگفتگوست .

البته اینکار مثل هر کار دیگری که در مملکت شروع می‌شود تازگی دارد درابتدای امر مشکلاتی دارد که باید بادقت مورد بررسی قرار گیرد زیرا اگر جنبه های مختلف آن مورد توجه دقیق قرار نگیرد و بمشکلات امر قبلا توجه نشود و نتیجه عکس حاصل شود مردم نسبت بهر اقدام تازه بدبین خواهند شد و سدی از بدبینی درراه اقدامات مفید ایجاد خواهد گردید .

بقیه د رصفحه ۱۳ (ستون‌هشتم)

تغییرات در وزارت اقتصاد

وزارت اقتصاد در حال حاضر دو معاون دارد

آقای رکن‌الدین سادات تهرانی معاون سابق بازرگانی وزارت اقتصاد صبح امروز دراین وارتخانه حضور یافت و با وزیر اقتصاد و مقامات ان وزارتخانه تودیع کرد.

آقای رکن‌الدین سادات تهرانی که درحدود چهارسال معاونت بازرگانی این وزارتخانه را عهده‌دار بود چندی قبل از سمت خود استعفا کرد و این استعفا مورد موافقت وزیر سابق اقتصاد قرار گرفت . ولی فرارشد تا آمدن وزیر جدید اقتصاد بکار خود ادامه دهد . پس از انتصاب آقای عالیخانی بسمت رئیس دانشگاه تهران، از طرف آقای نخست‌وزیر سرپرست وزارت اقتصاد ،حکمی به آقای تهرانی داده شد تا موقتا بکار خود ادامه دهد.

انتصابات جدید

معاون دیگر وزارت اقتصاد، آقای ضیائی ، نیز بسمت معاون دانشگاه تهران برگزیده شد ودرنتیجه در حال حاضر این وزارتخانه فقط دارای دو معاون فنی و بررسی ها می‌باشد.

آقایان یگانه ونجم آبادی کماکان بکار خود ادامه میدهند ولی پست های

بقیه در صفحه ۱۵ (ستون نهم)

کاشی

ایران

تنها

کاشی استاندارد شده

ایران

تلفن ۳۱۱۲۲۵

برای هرگونه اظهار نظر دراختیار خوانندگان محترم اطلاعات است .

موسسه اطلاعات علاقمند است از افکار و نظرات خوانندگان عزیز خود درباره روزنامه مستحضر شود . این تلفن همه روزه به استثنای روز های تعطیل از ساعت ۸ صبح تا ٦ بعدازظهر دراختیار علاقمندان می باشد .

آگهی استخدام

شرکت سهامی تولید وانتقال نیروی برق ایران (توانیر) جهت خدمت درمرکز وواحدهای تابعه بتعدادی مهندس برق، مکانیك و شیمی که دارای شرایط زیر باشند نیازدارد .

۱ـ انجام خدمت وظیفه یاداشتن معافیت دائم غیرپزشکی

۲ـ عدم تعهد خدمت در موسسات دولتی وخصوصی

۳ـ آشنائی بزبان انگلیسی .

داوطلبان بمنظور ثبت نام وکسب اطلاعات بیشتر می‌توانند همه روزه تاپایان مردادماه جاری باستثناء ایام تعطیل ازساعت ۸ الی ۱۳ به نیروگاه طرشت شرکت توانیر واقع درمیدان کندی خیابان تاج نیروگاه طرشت (آلستوم) مراجعه نمایند .

شرکت سهامی تولید وانتقال نیروی برق ایران (توانیر)

م . الف ۵۳۳۵ آـ ۳٤۹۵۲ ۱ـ ۵

اداره بهداری کل همدان استخدام مینماید

در صفحه ۷

آگهی ثبت نام دورهٔ فوق لیسانس و دورهٔ دکتری دانشکده حقوق وعلوم سیاسی دانشگاه تهران

در صفحه ۷

آگهی ثبت نام مسابقات ورودی آموزشگاه عالی کشاورزی همدان در ۲٦ شهریورماه انجام میشود

در صفحه ۱۲

آگهی مسابقه ورودی دوره فوق لیسانس روابط بین المللی مرکز مطالعات عالی بین المللی دانشگاه تهران

در صفحه ۱۲

۱۰۹۵۹، ۱٤۰۷٦
۱٦ر٤ر٤۸

اطلاعیه شهرداری پایتخت

بمناسبت پیشنهاد شهرداری و تصویب نامه شماره ۱٤٦٤ ـ ۲ر٤ر٤۸ انجمن شهر پایتخت مهلت بخشودگی جرائم متعلقه به بقایای عوارض ملغی شده قبل از ۱۹ر۱۰ر٤۰ تا پایان مرداد ماه ۱۳٤۸ تمدید میشود مودیانی که تاکنون نسبت به پرداخت بدهی بقایای عوارض ملغی شده اقدام ننموده و یا تقاضای توافق نکرده‌اند و مایلند از این فرصت استفاده کنند میتوانند قبل از انقضاء مدت مذکور به‌نواحی دهگانه شهرداری مراجعه و حسا ب خود را واریز نمایند .

آـ ۳۵۰۰٤ شهردار پایتخت

شرکت ملی ذوب آهن ایران

تعدادی دیپلم فنی در رشته راه و ساختمان راجهت خدمت در حوزه زیرآب باشرایط ذیل استخدام مینماید:

۱ـ تابعیت دولت شاهنشاهی ایران .

۲ـ معاف از خدمت نظام‌وظیفه یا در دست داشتن دفترچه خاتمه خدمت.

۳ـ شاغل نبودن در ادارات و یا موسسات وابسته بدولت.

واجدین شرایط میتوانند فرم ذیل را تکمیل نموده وبه‌آدرس قسمت کارگزینی اداره کاریابی شرکت ملی ذوب‌آهن ایران خیابان تخت جمشید ، چهارراه پهلوی ارسال دارند . م‌الف ۵۳۳٤

اسم	اسم فامیل	تاریخ تولد
محل صدور		آخرین مدرك تحصیلی
رشته تخصصی		سابقه کار
وضع نظام‌وظیفه	آدرس	
شماره تلفن		

اطلاعات
صفحه ۲
چهارشنبه ۱۵ مردادماه ۱۳۴۸
شماره ۱۲۹۵۹

سرمقاله

کمبود تکنیسین

سرمقاله ما درشماره پنجم مرداد ماه تحت عنوان «کارهست ،کو کاردان» مورد توجه بسیاری از خوانندگان ارجمند و مقامات وزارت‌کار قرار گرفته است. نامه‌های فراوانی که در اینمورد رسیده مارا بطرح مجدد موضوع‌وادار ساخت .

خلاصه مقاله آن بود که در وضع‌فعلی تقاضا برای کارگران ورزیده وماهر در خدمات عمومی مانند لوله‌کشی و تعمیر وسائل فنی منزل از قبیل یخچال ، آب‌گرم‌کن ، بخاری ، شوفاژ ، رادیو ، تلویزیون و غیره فراوان است ولی در مقابل، کارگر ورزیده که بتواند مورداعتماد قرار گیرد ووظیفه خودرا بنحو مطلوب انجام دهد وجود ندارد و اگرهم وجود داشته باشد دستمزد کار بسیار گران است. در همین زمینه یکی از خوانندگان علاقمند بمانوشته است:

«راجع بکمبود تکنیسین و لزوم توسعه فوری آموزش کارگران‌چه براساس تحقیق و آمار وچه برپایه تجارب روزانه صحبت‌های زیادبعمل آمده است ولی بنظر میرسد که هنوز مسئله جدی گرفته نشده ونظم وانضباط لازم درین مورد برقرار نگردیده است. یك روز در وزارت کار این مسئله مهم را بایکی از مسئولان وزارت‌خانه در میان نهادم واز ایشان چاره مشکل را خواستم . مقام مذکور توضیح‌داد که همانطور که برای کارگران صنعتی آموزش حرفه‌ای ارزش زیاد دارد بهمان‌نحو کارگران و صاحبان حرف و مشاغل آزاد نیز احتیاج فراوان به‌آموزش فنی دارند زیرا درهردوحال مهارت وورزیدگی کارگران موجب حفظ سرمایه وکالا ودرآمد ورفاه مردم خواهد شد.

نامبرده طرحی ارائه داد که بموجب آن وزارت کار باهمکاری‌شهرداری از کارگران خدمات ،آزمایش فنی بعمل خواهد آورد و در صورت شایستگی به‌آنان گواهینامه‌ای حاکی از مهارت حرفه‌ای خواهد دادو اگر معلوم شود که کارگری به تکمیل مهارت نیاز دارد در آنصورت بمراکز حرفه‌ای اعزام خواهد گردید، بعلاوه پیش‌بینی بعمل خواهدآمد که شهرداری هنگامی به صاحبان حرف آزاد و تعمیرکاران اجازه‌کسب دهدکه صلاحیت فنی‌آنان وکارگران کارگاه بتائید وزارت‌کارسیده باشد.

من باین فکر فرو رفتم که در قبال تقاضای فراوان ووسعت‌نیاز به تخصص‌ها و مهارت‌های مختلف‌طرح کوچك‌مورد بحث تاچه‌اندازه مشکل وارفع میکند ؟واصولا اگر وزارت کاربخواهد مسئولیت کلی‌را باهمکاری شهرداریها برعهده بگیرد تاچه اندازه به‌نیروهای‌انسانی ورزیده‌ومنابع مالی‌و همکاری‌مردم‌احتیاج‌دارد‌تادربرنامه وسیاست خودموفق گردد. بهرتقدیر این کار باید از یك جا شروع شود و توسعه یابد ...»

شکی نیست که کارگران خدمات باید دارای مهارت‌فنی کافی‌باشند مخصوصا آنکه امروز برخلاف گذشته نیاز ما بوسائل صنعتی بسیار زیاد است وهر روز باسرعت بیشتری بطرف زندگی صنعتی کشیده میشویم . استفاده از وسائل صنعتی احتیاج‌ما را بکارگران فنی‌ورزیده وتکنیسین بیشتر میسازد و اصولا بدون وجود آنان نظم صنعتی زندگی درهم میریزد.

برای این منظور وجلوگیری از کارافراد ناوارد که موجبات ضررهای مادی و اتلاف وقت خانواده‌ها رافراهم میسازند از طرفی باید وسائل آموزش کارگران حرفه‌های آزاد رافراهم ساخت و از سوی دیگرفقط بکسانی اجازه کار داد که صلاحیت‌فنی آنان از طریق آزمایش‌های لازم باثبات رسیده باشد. زیرا در وضع حاضر پروانه کسب در رشته تعمیر تلویزیون ،رادیو ، لوله‌کشی و غیره ممکن است بکسانی داده شودکه مهارت فنی نداشته باشند.

در زندگی امروز پی‌بردن بصلاحیت‌فنی کارگران و تکنیسین‌هابرای مردم از طریق تجربی بسیار مشکل است و متضمن فرصت بسیار وتحمل ضرر وزیانهای ناگوار میباشد. بدینجهت برسازمانهای رسمی مانند وزارت‌کار وشهرداریها است که بدون احراز صلاحیت فنی بهیچ‌کارگر وتکنیسینی اجازه کار ندهند.

از سوی دیگرباید در اندیشه آن بود که خلاء موجود بین طبقه کارگر ساده و مهندس عالیمقام راپرکرد وباتربیت تکنیسین وکارگر تحصیل کرده این‌فاصله عمیق‌را از میان برداشت . درووضع حاضر مملکت مابیش از آنکه بمهندس ودکتر مهندس وفوق لیسانس‌احتیاج داشته باشد بتکنیسین محتاج است زیرا اجرای صحیح‌طرحهای فنی بعهده این طبقه گذاشته میشود وبرای اجرای طرحی که بوسیله یك‌یا دومهندس طراحی شده لااقل ۱۰تکنیسین مورد لزوم میباشد .

بعلاوه در تعمیرات فنی باید از وجود تکنیسین استفاده شود.

نیاز بوجود تکنیسین سالهاست که در مملکت احساس میشود اما بانهایت تاسف برای رفع این نیاز تاکنون قدم مثبتی برداشته نشده است.

آموزشگاههای محدود وانگشت شماری که برای این منظورتاسیس شده پاسخگوی این احتیاج نیست. درگذشته مدارسی بوجود آمدکه قرار بود بتربیت تکنیسین همت گمارند واز طریق تربیت تکنیسین‌خلاء موجود بین کارگر ساده و مهندس تحصیلکرده را پر کنند ولی عملا پس از چند سال این مدارس نیز مبدل بمدارس عالی شدند و برنامه تحصیلات خود را برمبنای تحصیلات دانشگاهی قرار دادند. بدینترتیب فارغ‌التحصیلان‌مدارس مزبور بجای آنکه تکنیسین باشند باعناوین مهندس ، لیسانسیه و فوق لیسانس از مدرسه بیرون آمدند.

نتیجه‌ای را که از این بحث حاصل میشود دردو قسمت میتوان خلاصه کرد :

اول آنکه ترتیبی اتخاذ شود تاکارگران فعلی که بخدمات فنی اشتغال دارند دوره‌های آموزش فنی راطی کنند وصلاحیت لازم را بدست‌آورند. بطوریکه قبل از احراز صلاحیت فنی بهیچ‌کارگری اجازه دخالت در امور فنی داده نشود . بموازات تشکیل کلاسهای علمی و عملی‌برای‌این قبیل کارگران ، از کارگاهها ومسئولان آنها برای احراز صلاحیت فنی امتحان بعمل آید و از این‌پس فقط کارگاههائی اجازه کار داشته‌باشند که صلاحیت مسئولان آنها بتائید مقامات مسئول رسیده باشد.

موضوع دوم آنکه مدارس وآموزشگاههای مخصوص برای تربیت تکنیسین تاسیس شود و دانش آموزا ن‌ازپایان‌دوره اول یادوم‌دبیرستان بتحصیل در این مدارس بپردازند.

کسانیکه پس از پایان دوره اول دبیرستان در اینگونه مدارس‌بتحصیل میپردازند در مدت چهار سال و دانش آموزانی که‌پس‌از اتمام دوره دوم دبیرستان باین مدارس میروند در مدت دوسال تحت تعلیم قرارمیگیرند وبصورت تکنیسین تعلیم دیده از مدرسه خارج میشوند.

بااتخاذ این روش اولاخلاء موجود بین کارگر ساده و مهندس‌پر میشود و نیاز مملکت به‌تکنیسین‌های تحصیلکرده‌ولایق برآورده‌میگردد ثانیا کارهای شایسته وپردرآمدی برای جوانان بیکار ودیپلمه‌هائی که در کنکورها توفیق حاصل نکرده‌اند ایجاد میشود. یعنی نه‌تنها نیروی انسانی وباارزش جوانان ما عاطل وبی‌مصرف نمیماند و از زیانهای ناشی از بیکاری وفقر جلوگیری میشود بلکه این نیرو در خدمت مفیدترین وباارزش‌ترین نیازهای جامعه قرا رمیگیرد.

دکتر الهیان
متخصص و جراح بیماری های چشم
از مسافرت اروپا مراجعت و از ساعت ٤ تا ٧ونیم بعداز ظهر از بیماران محترم پذیرائی می نماید .
خیابان منوچهری روبروی خیابان ارباب‌جمشید تلفن ۳۳۲۱٤۱ آ-۳۵۲۰۸
۱-۲

جهان تربیت
هیچیك از دانش آموزان سال‌گذشته محصل جهان تربیت نیستند مگراینکه تا ۲۵ مرداد ماه وضع ثبت‌نام خود را روشن بسازند وکارت تحصیلی دریافت‌کنند .
خیابان بهار - تلفن ۷۵٦٤۵۰ آ-۳۵۰۵۰

پانسیون شبانه روزی کودکان
ارمغان تربیت
در ساختمان مجزا و مجهز به کولر وسایل راحت
خیابان پهلوی سه‌راه عباس‌آباد تلفن٦۲۹٤۲٤

بسیج نیروهای عربی علیه اسرائیل

قاهره - خبرگزاری فرانسه - عبدالمنعم‌رفاعی نخست‌وزیر اردن‌در یك مصاحبه اختصاصی به‌خبرنگار خبرگزاری‌خاورمیانه گفت :شکست مساعی بین‌المللی برای حل‌سیاسی بحران خاور میانه ایجاب می کند که هر چه‌زودتر کنفرانسی ازسران کشور های‌عربی تشکیل شود .

رفاعی‌گفت : اوضاع و احوال کنونی‌ایجاب‌میکند که‌بحران منطقه عربی خاور میانه‌بار دیگر بدقت مورد بررسی قرارگیرد واقدامات لازم‌برای روبروشدن با آن اتخاذ شود.

نخست‌وزیراردن نسبت به حل سیاسی مسئله اظهار بدبینی کردو گفت‌کشور های عربی باید همه منابع خود را برای پایان دادن‌به تهاجم اسرائیل بسیج کنند.

وی گفت : کشورهای عربی باین شرط قطعنامه ۲۲ نوامبر شورای امنیت‌راپذیرفته‌اند که مفاد آن بموردا‌جرا گذاشته شود نه آنکه در آرشیوسازمان‌ملل متحدبایگانی شود .

چریك های عرب از کنفرانس سران عرب حمایت کرده‌وخواستار شدند که‌به‌عنوان نمایندگان‌مستقل فلسطین دراین کنفرانس شرکت کنند.

شفیق‌الحوت ، رئیس دبیرخانه سازمان نجات فلسطین گفت کنفرانس سران عرب ، اکنون‌که اعراب مبارزه‌برای آزادی فلسطین راشروع کرده‌اند لازم‌است .شهر های عربی‌کشور های همسایه اسرائیل باید به «هانوی عربی» تبدیل‌شوند.

همزمان با این‌روزنامه‌رای‌العام چاپ کویت که‌نظرات دولت را منعکس می‌کند خواستار نفی قطعی پیشنهادهای‌مذاکرات‌مسالمت آمیز در کنفرانس سران شد وپیش‌بینی کرد در غیراین‌صورت کنفرانس به‌شکست‌خواهدانجامید.

ظاهرا عربستان سعودی مایل نیست‌در‌کنفرانس‌مسئولیت‌مستقیمی در هماهنك کردن مبارزه اعراب‌بر ضداسرائیل بعهده‌بگیرد می - خواهد آنرابه عهده همسایگان اسرائیل‌واگذار کندوبه این‌جهت بایك کنفرانس کوچك سران‌عرب مرکب از سران کشور های‌همسایه اسرائیل موافق‌است.

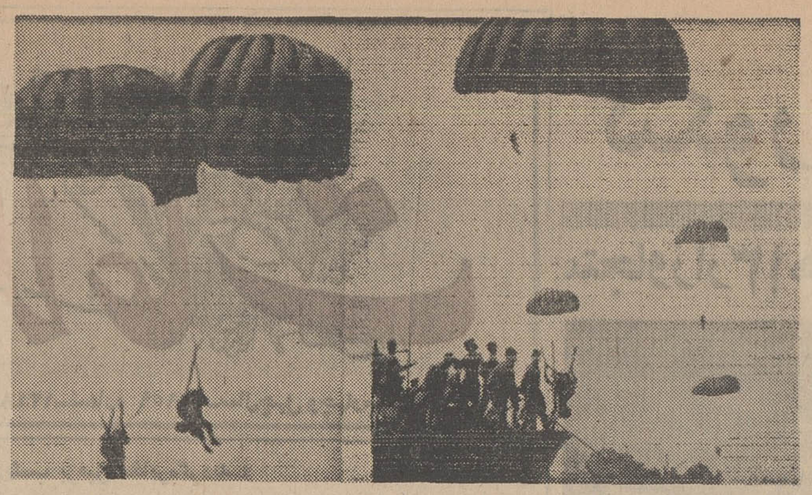

دیروز بمناسبت روزچتربازان‌اسرائیل چتربازان این کشور عمل‌پیاده‌شدن در پشت خطوط مصررا تمرین کردند .دراین تمرین‌چتربازان اسرائیلی سعی می کردند که ازنزدیك شدن به مراکزی‌که باصطلاح کشتی‌های‌جنگی شوروی در آنها متمرکز بودند خودداری کنند . موشه‌دایان وزیردفاع اسرائیل دستور اکیدداده‌است که سربازان این‌کشورهنگام حمله به مصر ویا بمباران هوائی‌این کشور کاملامراقب‌باشند که به کشتی‌های شوروی‌که درآب‌های مصر هستند خساراتی‌واردنشود دراین عکس دو منظره از تمرین‌چتربازان اسرائیلی دیده میشود .در عکس سمت راست یکی از چتربازان که روی یك قایق فرودآمده دیده می شود . عکس‌رادیوئی اطلاعات

جنگ سخت خمپاره بین کماندوها و اسرائیل

خاورمیانه

قاهره- خبرگزاری‌فرانسه- آسوشیتدپرس- دیشب برای دومین‌بار درسی وشش ساعت اخیر نبرد های شدیدی بین واحد های توپخانه‌و تانك های مصر و اسرائیل در دو سوی کانال سوئز روی داد .

نبرد که طبق معمول از منطقه قنطره آغاز شده بود درسراسر جبهه گسترش یافت و دوطرف ازهفت بعد از ظهر دیروز تاساعت پنج‌و۲۰دقیقه بامداد امروز مواضع یکدیگر را زیر آتش گرفتند.

سخنگوی نظامی مصر در قاهره اظهار داشت که توپخانه سنگین مصر در تمام مدت دیشب‌مواضع نیرو های اسرائیل را در ساحل شرقی کانال- سوئز درهم‌کوبیده و آتشبارهائی را که‌ازآنسوی کانال بسوی مواضع مصر تیراندازی میکردنداز کار انداختند .

تل‌ویو - سخنگوی ارتش اسرائیل اعلام داشت که دیشب چهار تروریست عرب توسط یك دسته از گشتی های اسرائیل در جنوب دریاچه تلخ کشته شدند.

وی گفت :خرابکاران‌به‌خمپاره- انداز ۶۰ میلیمتری،تفنگهای کاتیوشا ونارنجکهای دستی مجهز بودند و درنبردی که بین آنها و گشتی‌های اسرائیل‌در گرفت به نیرو های اسرائیلی تلفاتی‌وارد نیامد.

دوتن از تروریستهای عرب نیز شب گذشته دریك کارخانه‌بسته- بندی غزه با کار گذاشتن مقداری مواد منفجره حریقی ایجاد کردند ولی ماموربن آتش نشانی توانستند بسرعت آتش‌را مهار کنند . در منطقه جولان نیز یك تروریست عرب بدست گشتی های اسرائیل بقتل رسید .

یك سخنگوی اسرائیلی گفت‌در نبردی که در این ناحیه بین‌افراد گشتی اسرائیل و گروهی از کماندو های عرب در گرفت به نیروهای اسرائیل تلفاتی واردنشد. طی‌یك‌موج حمله چریك‌های عرب در غزه یك چریك بقتل رسید .

وی سه تانرنجك بطرف سربازان اسرائیلی که در «کافه ابوعزیز» در شهرغزه نشسته بودند رها کرد وآنها را زخمی نمود . یك مامور دولتی اسرائیلی نیز زخمی شد. وی پس از این کار خواست بگریزد که اورابا تیر زدندو از پادرآمد.

در ۲۴ ساعت اخیر ۸حادثه‌حمله چریکی دیگر نیز گزارش داده‌شد که مهمترین آنها گذاشتن ماده منفجره دریك‌کارخانه مبلمان‌سازی اسرائیل ویك سینما بود .

شلیك در سینما تماشائی ولی بسیار کم ضربه بود . دوچریك تفنگدار در تالار سینما ظاهرشدند و هفت گلوله به پرده شلیك کردند واز صاحبان سینما خواستند بیرون بروند . آنهاهم‌بیرون رفتند وحادثه دیگری رخ نداد .

بمب ساعتی که چریکها در کارخانه مبلمان سازی گذاشته‌بودند کشف وبی‌اثر شد .

در نزدیکی رفاه یك خط آهن نیز منفجر شد . در خان‌یونس یك لوله نفتی کوچك منفجر گردید.

در یك حادثه ۵ چریك باگشتی های اسرائیل مصادف شدند وچهار نفر از چریکها ،بی آنکه تلفاتی‌بر سربازان اسرائیل وارد آید کشته شدند و سلاحهای آنها که‌مسلسل سبك خودکار ساخت شوروی بود به غنیمت گرفته شد .

• صلح و امنیت

اسرائیل امروز «روزچتربازان» را بافتخار نیروهای هوابرد در سراسر کشور جشن گرفت . در تل‌اویو بیش‌از دویست هزار نفر در نمایش های هوائی و پرش چتربازان بدریا حضور داشتند .

صدوسی چترباز که ۱۸ نفر آنها دختران جوان بودند بطور دستجمعی یا انفرادی با چترنجات بدریا پریدند .

بانو گلدامایر نخست‌وزیر اسرائیل دیشب در ضیافتی که‌به مناسبت روز چترباز در حومه «تل‌اویو» ترتیب داده شده بود شرکت کرد . نخست‌وزیر اسرائیل ضمن نطق کوتاهی خطاب‌به‌افسران نیروی هوائی گفت : وقتی که‌چشمم بشما می‌افتد احساس می کنم که اگر بصلح دسترسی‌نداریم‌دست‌کم ازامنیت برخوردار هستیم .

نیروهای هوابرد در اسرائیل فوق‌العاده محبوبیت دارند و اغلب درباره چتربازان آهنگها و ترانه های زیبائی ساخته میشود و فیلم - هائی‌به معرض نمایش گذاشته میشود .

چتربازان منحصرا از داوطلبان تشکیل میشود واز تعلیم یافته‌ترین واحد های ارتش اسرائیل بشمار میروند .

ژنرال حییم‌بارلو رئیس ستاد اسرائیل گفت اسرائیل بایدبراین فرض‌عمل کند که دول‌عرب آتش‌بس را مراعات نخواهند کرد و به خرابکاری در اسرائیل کمك‌خواهند نمود وبهمین جهت باید با آنها آماده مبارزه باشد .

وی‌که در مجمعی از چتربازان سخن می گفت افزود ما بربیش از یك میلیون عرب حکومت می کنیم ونمی‌توانیم بگوئیم آنها ما رادوست دارند ،با وجود این سازمانهای چریکی عرب نتوانسته اند موفق شوند و زندگی عادی را از هم بگسلند وشورش ایجاد کنند .»

• مذاکرات چهار دولت

یك مقام مطلع در سازمان‌ملل متحد اظهار داشت که مذاکرات نمایندگان چهار دولت عضوشورای امنیت‌ازاوایل ماه‌سپتامبر(شهریور) بار دیگر در نیویورك آغاز خواهد شد .

نمایندگان چهار دولت درمذاکرات جدید خود کوشش خواهند کرد که مقدمات تشکیل کنفرانسی‌ازوزیران امور خارجه امریکا ، شوروی و انگلیس و فرانسه را برای‌رسیدگی به اختلافات اعراب واسرائیل‌فراهم کنند .

این کنفرانس قرار است در حاشیه مجمع عمومی سازمان ملل متحد که در همین هنگام دوره اجلاسیه جدید خود را آغاز می‌کند تشکیل شود .

نمایندگان چهار دولت ضمنا آخرین تحولات اوضاع‌درخاورمیانه را با در نظر گرفتن تصمیمات کنگره حزب کارگر اسرائیل بررسی خواهند کرد .

• تخلیه مناطق اشغالی

روزنامه النهار گزارش داد که پرزیدنت نیکسون و چائوشسکورئیس جمهوری رومانی بحث مفصلی راجع به‌خاورمیانه کرده‌اند . طبق گزارش خبرنگار این روزنامه نیکسون از چائوشسکو خواست که از نفوذ خود استفاده کرده روش واشنگتن را به مسکو بفهماند. از جمله اصول نظر آمریکا آزادی‌بی‌قیدو شرط‌کشتیرانی در کانال سوئزوشروع تخلیه‌سربازان اسرائیلی‌از اراضی اشغالی مصراست. در حالیکه شوروی اصرار دارد که در کار کشتیرانی کانال سوئز بدلایل امنیت مصر محدودیت‌هائی باشد و مناطق اشغالی،ازجمله اورشلیم‌کهنه، نیز همگی تخلیه شوند.

جناح میانه‌رو رهبران اسرائیل بر موشه‌دایان پیروز شد

تل‌اویو- خبرگزاری فرانسه - بحث کنگره حزب کارگراسرائیل باپیروزی‌جناح میانه‌رو ها برهبری ابا‌ابان و «سامپیر» دبیرکل حزب پایان یافت.

اماژنرال موشه دایان رهبرجناح تندرو نیزتوانست بعضی ازنظریات خود را به کنگره بقبولاند و از همین نظربود که از بروز اختلاف نظر و دو دستگی در حزب کارگر جلوگیری شد.

برای حفظ وحدت حزب بین برنامه های کتبی و حزب وبرنامه هائی که‌شفاها از آنها نام برده می شودتمایز قائل شدند . دربرنامه کتبی دعاوی ارضی‌اسرائیل بطور دقیق معین نشده‌اند تنها همینقدر گفته شده‌است که‌اسرائیل بمرز های ۵ژوئن باز نخواهد گشت .

در حالی‌که در برنامه های‌دیگر دعاوی اسرائیل باین شرح قیدشده است:

۱- ارتفاعات جولان ونوار غزه در دست‌اسرائیل خواهد ماند .

۲- شرم الشیخ در مدخل تنگه تیران یك یادگان اسرائیلی‌خواهد داشت.

۳- رودخانه اردن‌یك مرزامنیتی دوکشور خواهدبود . ساحل غربی رودخانه اردن باید خلع سلاح‌شود وهیچ‌ارتش عربی نمیتواند درآنجا مستقرشود.

بانو گلدامایر نخست‌وزیراسرائیل ضمن نطقی که در جلسه مشترك حزب کارگر و حزب «مایام» که دولت ائتلافی اسرائیل را تشکیل میدهند ایراد کرد گفت : ماحتی یك وجب از سرزمین هائی را که برای امنیت سرزمین اسرائیل دارای اهمیت حیاتی هستندازدست نخواهیم داد . این جلسه بلافاصله پس‌از پایان کنگره حزب کارگر اسرائیل تشکیل شد .

در آخرین جلسه کنگره حزب کارگر با وجود مخالفت شدید اباابان وزیر امورخارجه اسرائیل نمایندگان حاضر در جلسه در اثر پافشاری موشه‌دایان سیاستی که اسرائیل باید در سرزمین های اشغالی پیروی کندبه‌تصویب‌رسید.

طرفداران ناصر در کویت توقیف شدند

بیروت . اسوشیتدپرس - طبق گزارشهای رسیده دولت کویت‌یك گروه مخالف را که«نهضت‌انقلابی خلق»نام‌داشتند سرکوب کرده‌است. این‌گروه ظاهرا با تغییر «نهضت ملی عرب » که مورد حمایت مصر بود و درسال گذشته چند بمب‌به پارلمان کویت ووزارت کشوروخانه وزیر کشور انداخته بودبوجود آمد.

گروه جدید اعلامیه هائی منتشر کرده ومردم را برسرنگون کردن حکومت دعوت کرده‌است . پلیس ضمن بازرسی خانه های افرادتوقیف شده تعدادی اسلحه بدست آورده است .

در حمله به خانه‌های۲۱نفر عضو این‌گروه ،شش‌نفرآنها فرارکردند. ۱۵ نفر توقیف شدند که محاکمه خواهند شد .

واتیکان بوسه ازدواج را ممنوع کرد

واتیکان - دربار واتیکان اعلام کرد که از این پس ، طبق مقررات جدید مراسم ازدواج کاتولیکی ، عروس و داماد حق ندارند در محراب کلیسا یکدیگر را ببوسند مگر آنکه مقامات کلیسائی محل آنرا تصویب کند .

واتیکان تصمیم در باره این «مسئله مبهم» را به عهده کنفرانس های‌منطقه‌ای کلیسا ها گذاشته که هر کدام‌بسته به شرایط محلی خود در این باره تصمیم خواهند گرفت.

قبلا مطبوعات خبر داده بودند که «بوسه در کلیسا» از مراسم اجباری ازدواج کاتولیکی شده است ، اما واتیکان این خبررا‌از«جعلیات روزنامه‌نویسی» اعلام کرد .

صدراعظم آلمان بملاقات نیکسون رفت

نیویورك - کیزینگر صدر اعظم آلمان غربی وارد آمریکا شد تا با پرزیدنت نیکسون در باره‌تهدید موشکی شوروی نسبت به‌اروپای غربی مذاکره کند .وی با اوتانت دبیر کل سازمان ملل نیز‌مذاکره خواهد کرد.

آلمان غربی از مذاکراتی که راجع به محدودیت سلاحها بین آمریکاوشوروی صورت می گیرد نگران است وبرای روشن شدن وضع اروپای غربی در زمینه این مذاکرات‌به‌واشنگتن آمده‌است.

سناتور کندی : ایجاد سیستم موشکی یك دیوانگی است

واشنگتن - آسوشیتدپرس - سناتور ادوارد کندی در آستانه بحث راجع به‌سیستم دفاع ضد موشکی گفت : حماقت و دیوانگی است که میلیاردها دلار خرج‌ساختمان یك سیستم دفاعی غیر موثر در اطراف موشك‌هائی‌شود که خودشان نیز بزودی منسوخ خواهند شد.

سناتور کندی ، که برای نخستین بار پس از حادثه اتومبیل خود ومرگ همسفرش «ماری جو» سخن میگفت افزود : طرح موشکی برای حمایت‌از «سیلو»های موشك مینوتمن بوجود آمریکا و به این جهت خرج کردن پول برای آن ابلهانه است.

سناتور دیرکسن‌رهبر جمهوریخواهان درسنای آمریکا گفت: ما بهرترتیب در مسئله لایحه دفاع ضد موشکی پیروز خواهیم شد. بحث در این باره یك‌ماه در سنای آمریکا طول خواهد کشید مخارج این سیستم دفاعی ۲۰ میلیارد دلار خواهد بود.

خانم سناتور اسمیت که روی او بعنوان طرفدار این لایحه حساب‌میشد یك طرح اصلاحی در لایحه پیشنهاد کرد که بنظر موافقان لایحه « از مخالفت کندی بدتراست.»وی پیشنهاد کرد که دیناری برای تحقیق وساختن سیستم دفاع ضد موشکی خرج‌نشود.

• چند پیکان

وزارت دفاع آمریکا اعلام کردآمریکا دارای زیر دریائی‌هائی است که موشك‌های چند پیکانی حمل‌میکنند. این اولین بار است که وزارت دفاع آمریکا رسما چنین مطلبی را اعلام میکند. چندی پیش رئیس‌یك موسسه موشك سازی در جلسه محرمانه‌کمیته سنا گفته بود که موشك‌های چند پیکانی به همه زیر دریائی‌های حامل موشك پولاریس توزیع شده است،اما وزارت دفاع از تائید آن خودداری کرده بود.

کتاب
تقدیر یا تدبیر - خاطرات اعزاز نیك‌پی
منتشر شد بها ۲۰۰ ریال
ناشر : کتابفروشی ابن سینا - محل فروش همه کتابفروشیها

گروه فرهنگی خرداد
برای کلاسهای دوره اول‌ودوم (طبیعی - ریاضی) همه روزه صبحها ثبت‌نام مینماید .
دبیرستان شمارهٔ یک سعدی شمالی
کوچه حریرفروش تلفون ۳۰۵۴۵۸
دبیرستان شمارهٔ دو خیابان مهران
جنب میدان شهناز تلفون ۷۴۹۱۱

آگهی از طرف روابط عمومی
جنرال مد
از چند سال قبل عده کثیری از مشتریان محترم این مؤسسه اسم و آدرس خودرا در فرم‌های مخصوص بروابط عمومی جنرال‌مد ارسال داشته‌اند و این موسسه نشریات واطلاعیه‌های مخصوص خودرا بوسیله‌پست مستقیما‌بنشانی ایشان ارسال میدارد .
چون در طی این مدت نشانی عده‌ای ازاین مشتریان گرامی ما تغییر یافته و درنتیجه نامه‌ها و نشریات ارسالی ما بنشانی های سابق نمیرسد و مرجوع میگردد بنابر این بدینوسیله ازآن عده از مشتریان محترم جنرال مد که آدرسشان تغییر کرده و همچنین خانمها و آقایانی که علاقمند به ثبت نام و نشانی خود در روابط عمومی جنرال مد میباشند تقاضا میشود فرم زیر را تکمیل وبه آدرس : صندوق پستی ۱۱۲۲ تهران ارسال فرمایند .

فرم مخصوص ثبت‌نام در روابط عمومی جنرال مد
نام و نام خانوادگی رئیس خانوار _____
شهرستان _____ خیابان _____
کوچه _____ شماره _____
تلفن _____ شغل و تخصص (در صورت تمایل) _____
برای مزید اطلاع علاقمندان محترم اعلام میداردکه‌نامه ها و نشریات جنرال مد عبارت از مدلها و طرحهای جدید لباس - کاتالوگهای محصولات پوشاکی و اطلاعیه های مربوط بفروش فوق‌العاده و حراج های فصلی یا سالیانه خواهد بود . بنابراین از خواستاران محترم خواهشمندیم فقط با ارسال اسم و آدرس رؤسای خانوار اعم از خانم یا آقا اکتفا و از فرستادن نام اطفال و جوانان کمتر از ۱۸ساله خودداری فرمایند . سپاسگزاریم .
کوچه برلن
روابط عمومی
جنرال مد

اطلاعات
صفحه ۳
چهارشنبه ۱۵ مردادماه ۱۳۴۸
شماره ۱۲۹۵۹

رومانی بحملات شوروی پاسخ داد

بوخارست - خبرگزاریها - بحرانی که بدنبال سفر نیکسون به رومانی بین‌رومانی و شوروی‌ودوستان‌مسکو درارروپای شرقی بوجود آمدهمچنان ادامه دارد و اثرات آن‌بتدریج‌ظاهر می‌شود .

رومانی دیروز برای اولین بار به انتقادات مطبوعات شوروی درباره سفر نیکسون به بوخارست پاسخ داد . خبرگزاری رومانی طی یك اعلامیه رسمی سفر نیکسون‌رادنقطه مهمی‌در تاریخ روابط امریکا و رومانی که بنفع صلح جهان است» نامید و اتهام شوروی‌رادایربراینکه هدف سفر مزبور تفرقه‌انداختن‌بین کشور های سوسیالیست بود رد کرد در اعلامیه گفته می شود سفر نیکسون برروابط ما باکشور های دوست اثری نخواهد گذاشت «رادولسکو» مفسرروزنامه«اسکانیتا» ارگان حزب کمونیست رومانی نیز طی تفسیری نوشت : هدف‌سیاست خارجی رومانی افزایش تفاهم بین‌المللی است . وی (آئین برژنف) را که عقیده به حاکمیت محدود کشور های سوسیالیستی است رد کرد و نوشت این سفربنفع‌همکاری بین کشور های دارای نظام‌اجتماعی مختلف بود وبراساس تساوی دول بزرگ و کوچك واصل استقلال و عدم مداخله در امور داخلی‌یکدیگر ونفع متقابل بوده‌است .

درمقاله لغو همزمان پیمان های ورشو وناتو ، خروج همه نیرو های خارجی از مرز کشور های دیگر را خواسته است وظاهرا این ها مطالبی بوده که بین نیکسون و چائوشسکو مورد مذاکره قرار گرفته است .

در مقاله «اسکانیتا» به دول اروپای شرقی اطمینان داده شده که‌رومانی به تعهدات خود نسبت به پیمان ورشو و کشورهای سوسیالیست وفادار خواهد ماند.

روزنامه «هرالدتریبون» بین‌المللی که در پاریس چاپ میشود نوشت رومانی امیدوار است شوروی جنبه های «خلاقه» سفر نیکسون را به بوخارست دریابد . و آنرا عمل خصمانه تلقی نکنداین امیدواری در مقاله «اسکانیتا» منعکس بود که تاکید کرد بین سیاست جهانی امریکا و رومانی‌موارد اختلاف زیاد وجود دارد .

کاسیگین بمجارستان رفت

وین - خبرگزاری مجارستان گزارش داد که الکسی کاسیگین نخست‌وزیر شوروی بدعوت‌رئیس‌دولت مجارستان وارد بوداپست شد.

خبرگزاری مجارستان افزود که کاسیگین تعطیلات تابستانی خود را در این کشور خواهد گذرانید ولی معلوم نکرد که نخست‌وزیر شوروی در این مدت‌در کجا اقامت خواهد کرد وچه وقت بمسکو باز خواهد گشت. گفته میشود رهبران شوروی و مجارستان پیرامون مسائل بین المللی و بخصوص مسئله‌روابط رومانی وامریکا مذاکره‌خواهندکرد.

تظاهرات و زدوخورد های‌مذهبی‌بین کاتولیکها و پروتستانهای‌ایرلندشمالی‌بشدت ادامه دارد . تظاهر-کنندگان همچنان به آتش زدن‌اتومبیلها ،ساختمانها و حمله به‌افراد پلیس ادامه میدهند . دراین عکس گروهی‌از افراد پلیس‌مجهز به سپر که در تعقیب تظاهرکنندگان هستند دیده میشوند .
عکس‌رادیوئی اطلاعات

زدو خورد کارگران وپلیس در ترکیه

استانبول . خبرگزاری‌فرانسه - در زدوخورد شدیدی که دیروز بین ماموربن انتظامی‌و گروهی‌ازاعتصاب کنندگان د راستانبول روی داد ۶۴ تن از نیروهای پلیس زخمی شدند.

زدو خورد میان کارگران اعتصابی وماموربن پلیس هنگامی روی داد که نیروهای انتظامی در صددبرآمدند کارگران اعتصابی را که‌ازشش‌روز قبل کارخانه را اشغال کرده بودند از آنجا خارج کنند .

ماموربن پلیس که برای بیرون کردن کارگران از گاز اشك آور استفاده میکردند ناگهان بین« دو آتش» گرفتارشدند.ازداخل کارخانه کارگران اعتصابی با چوب و میله های آهنی بسوی آنها هجوم بردند ودر خارج کارخانه افراد خانواده اعتصابیون بارانی از سنك به روی آنها سرازیر ساختند .

سرانجام یك گروهان ژاندارم‌به کمك نیروهای پلیس‌رسید وبه‌غائله پایان دادولی هنوز کارخانه‌دراشغال کارگران اعتصابی است .

اخطار افغانستان

کابل - آسوشیتد پرس -سخنگوی دولت افغانستان اعلام کرد نقشه‌یحیی خان رئیس جمهوری پاکستان دایربر ادغام سه ایالت چیترال ، دیروسوات در پاکستان غربی، اعتبار ندارد.مگر آنکه قبلا موافقت اهالی پشتونستان جلب شود.

افغانستان این سه ایالت را جزئی ازخاك پشتونستان‌تلقی‌میکنند که در آن ۴ میلیون پشتو زندگی میکنند. یحیی‌خان گفته است که از ۲۸ژوئیه این سه ایالت باهم ادغام خواهندشد.

اولین کتابخانه

واشنگتن - اولین کتابخانه اداره اطلاعات امریکا در یك کشور کمونیستی ، بزودی‌در بوخارست افتتاح خواهد شد.

متن موافقتنامه‌ای که در مورد روابط فرهنگی امریکاو رومانی منعقد شده دیروزافشا شد و تشکیل کتابخانه‌مزبور ازمواد آن است .

* نارضائی برژنف

لئونید برژنف دبیر کل حزب کمونیست شوروی بافرستادن یك هیئت درجه دوم به‌کنگره حزب کمونیست رومانی نارضائی‌شدیدخود را از تحولات اوضاع سیاسی در بخارست آشکار ساخت .

ریاست هیئت نمایندگی شوروی را دراین کنگره یك شخصیت درجه دوم گمنام بنام«کنستانتین کاتیوچف» بعهده دارد درحالیکه‌قاعدتا می‌بایستی برژنف شخصا ریاست‌هیئت‌نمایندگی آن کشور را بعهده بگیرد .

دهمین کنگره حزب کمونیست رومانی درساعت ۹ بامدادامروزبوقت محلی درتالار بزرك کاخ‌شورای‌دولتی دربخارست تشکیل گردید . دراین کنگره نمایندگان شصت حزب کمونیست خارجی شرکت دارند .

دراین جلسه چائوشسکودبیرکل حزب کمونیست رومانی گزارشی‌از فعالیت های حزبی را باطلاع‌شرکت کنندگان درکنگره رساند . نطق دبیرکل حزب کمونیست‌رومانی‌چهار ساعت طول کشید و به‌خبرنگاران اجاز ه‌داده شد که در جلسات کنگره حضوریابند .

دهمین کنگره حزب کمونیست رومانی قرار است در پایان جلسات خود دبیرکل جدید حزب را انتخاب کند. ناظران سیاسی عقیده‌دارند که چائوشسکو باردیگر باین سمت انتخاب خواهدشد .

دبیرکل حزب کمونیست‌رومانی درگزارش خودسفرپرزیدنت‌نیکسون رئیس جمهوری‌امریکا را به‌بخارست بعنوان یك پیروزی بزرك برای خود بشمار آورد .

روش مستقل رومانی‌باعث‌آزردگی خاطر دومتحد بزرك کمونیست آن چین وشوروی شده‌است . چین‌اصلا هیئت نمایندگی به‌کنگره نخواهد فرستاد ، زیرا از این که رومانی اعلامیه هفتادکشورحزب کمونیست‌رادر مسکو امضاء کرده ناراضی است‌و شوروی از حفظ روش‌دوستانه‌رومانی درمقابل چین ناخرسند است .

آگهی تجدید مناقصه

واحد ساختمانی کارخانه‌آریامهر اصفهان واقع در ۴۵ کیلو متری راه شهرکرد هیجده قلم لوازم جوشکاری وابزار ازقبیل ماسك و کلاه و سیم بکسل بقطر های مختلف مورد احتیاج خود را از طریق مناقصه خریداری مینماید . داوطلبین شرکت در مناقصه میتوانند با پرداخت مبلغ پنجاه ریال برك مشخصات و اسناد مناقصه را در تهران از دبیرخانه قسمت کار پردازی‌شرکت ملی ذوب آهن واقع در چهارراه پهلوی تخت جمشید و دراصفهان از دفتر تدارکات واحد دریافت و پیشنهاد خودرا بر اساس مفاد مندرج در برك شرایط تنظیم و تاساعت ۱۵ روز سه شنبه یازدهم شهریور ماه ۴۸ تسلیم دبیرخانه واحد نمایند .

پیشنهادات واصله در ساعت ۱۵ونیم همانروز در قسمت‌تدارکات واحد باز و قرائت خواهد شد . حضور پیشنهاد دهندگان یا نمایندگان آنها در جلسه مناقصه آزاد و سایر شرایط در برك مندرج میباشد مالف ۵۳۴۱

۱-۳ آ-۳۴۹۳۲ واحد ساختمانی کارخانه آریامهر اصفهان

توفانهای خورشیدی تجزیه‌شدند :

اسرار ماهیت خورشید بزودی فاش میشود

هوستون - خبرگزاری فرانسه - آسوشیتدپرس کارشناسان آزمایشگاه سازمان ملی فضائی امریکا که مشغول بررسی و مطالعه نمونه سنك‌های کره ماه هستند اظهار داشتند که محتویات دومین چمدانی که آرمسترانك وآلدرین با خود ازکره ماه به زمین آورده‌اند فوق العاده جالب توجه است .

محتوی دومین چمدان را سنگهای گوشه‌دار تشکیل میدهد ، درحالیکه‌سنك های چمدان اول‌اغلب از سنگهای مدور تشکیل میشد .

«جفری‌وارنی» کارشناس سازمان ملی فضائی امریکا که درآزمایش سنك‌های ماه‌شرکت دارد ندیك مصاحبه مطبوعاتی اظهار داشت که بعضی از سنگهای ماه حاوی مواد معدنی جالب توجهی هستند و با موادی که در زمین وجود دارد تفاوت کلی دارند . جالب‌ترین نمونه سنك‌های کره ماه از ۱۲ قطعه تشکیل میشود که وزن آنها درحدود هفت کیلو است . از طرف دیگر آزمایش خاك کره‌ماه‌در مورد۲۶۴ موش همچنان ادامه دارد.

هیچیك از موشهائی که با خاك ماه تماس‌داده‌شده‌اند تاکنون بیمار نشده‌اند ،دیروز کارشناسان آزمایشگاه‌عده‌ای از این موشها را کالبد شکافی کردند ولی در هیچیك از آنها اثری از بیماری دیده نشد .

* ماه‌های مصنوعی مریخ

۲۳ تن از دانشمندان آکادمی ملی علوم واشنگتن‌از دولت امریکا دعوت کرده‌اند که در ده سال آینده یك برنامه «گردش درکرات» ترتیب دهد .

گروه‌دانشمندان امریکائی بریاست «وان‌آلن» کاشف کمربند معروف «وان‌آلن» پیشنهاد کرده‌اند که امریکا بیك عملیات اکتشافی دامنه‌دار در کرات منظومه شمسی دست بزند ولی این اقدام بایدبوسیله سفینه های بدون سرنشین بعمل آید .

بعقیده‌دانشمندان امریکائی بعضی از ستاره های منظومه شمسی مانند تیتان، ماه ،زحل‌دارای اتمسفر می‌باشد .

کره مریخ دارای دو قمر میباشد که بعضی ازستاره شناسان عقیده دارند که این هر دو ماه مصنوعی هستند که میلیونها سال قبل توسط ساکنین مریخ بفضا پرتاب شده است .

بعقیده این دانشمندان کره مریخ‌زمانی‌مسکونی بوده ولی بتدریج اتمسفر خود را از دست داده و برای سکونت نامساعد گردیده در این هنگام بود ، که ساکنین مریخ به کرات دیگر مهاجرت کردند .

اعضای آکادمی علوم واشنگتن در نامه خودنوشته‌اند که گردش بزرك در کرات منظومه شمسی مرزهای دانش بشر را بطور بیسابقه‌ای گسترش میدهد و امریکا باید برای فرستادن سفینه های خود بین کرات آسمانی‌ازنیروی فوق‌جاذبه ستاره بعنوان «تخته‌پرش» برای پریدن ازکره‌ای به‌کره دیگر استفاده کند .

● اسرار خورشید

دانشمندان اعلام کردند که خاك ماه که توسط فضانوردان آپولو-۱۱ به زمین آورده شده ، ممکن است گنجینه گرانبهائی از اطلاعات راجع به خورشید باشد و اسرار ماهیت خورشید و همچنین ترکیب ماه را افشانماید.

دانشمندان که مشغول تجزیه این خاك هستند می گویند از وجود مقدار زیادی گاز های کمیاب که ظاهرا از خورشید به ماه آمده‌اند ، دچار حیرت شده‌اند.

آنها خاك ماه را تا ۱۶۰۰ درجه‌سانتیگراد گرم‌کرده گاز هائی استخراج کرده‌اند که بقول خودشان مربوط به «باد های خورشیدی» است و از اتم های خاصی تشکیل شده که از سوی خورشید به ماه پرتاب شده است . رنك خاکستری خاك ماه بعلت تشعشعات خورشیدی است. دراین خاك مقدار زیادی گاز نئون ، هلیوم وآرگون و هیدرژن یافت شده است تقریبا مسلم است که این گاز ها جزء مهمی از ترکیب خورشید را تشان میدهند اما معلوم نیست درچه زمانی از خورشید به ماه رسیده‌اند و تاچه‌حد در معرض تشعشعات خورشیدی قرار گرفته‌اند.

دانشمندان خیال دارند نتایج این آزمایش ها را با نتایج حاصله‌از بررسی«بادگیرخورشیدی» (ورقه‌آلومینیومی که آرمسترانك و آلدرین روی ماه پهن کردند و سپس جمع کردند و بزمین آوردند) مقایسه کنند و سپس اظهار نظر قطعی بنمایند .

از آزمایشگاه زیست شناسی فضائی خبر دادند که ۱۹ ساکن قرنطینه فضائی ، ازجمله سه فضانورد آپولو -۱۱ نیز حالشان خوبست و دیروز آرمسترانك سی‌ونهمین سالگرد تولد خود را در داخل قرنطینه جشن گرفت و کیك دو طبقه‌ای توسط آشپز فضائی برای این مراسم تهیه شده بود .

سقوط مرینر -۷

سفینه مرینر-۷ که ۳۱ عکس بسیار جالب از سطح کره مریخ گرفته بود ، آخر وقت دیروز در قطب جنوب مریخ سقوط کرد و از کار افتاد . این سفینه وظایف خود را بطور کامل بانجام رسانده بود . ۳۱ عکس که از۳۲۰۰ کیلومتری مریخ گرفته شده جزئیات حیرت‌انگیزی راجع به تنوع سطح مریخ نشان میدهد . ازجمله در یکی از عکس ها مارپیچ روشن بچشم میخورد که معلوم نیست متعلق به چیست عکس های مرینر-۶ در مقایسه با عکس های مرینر-۷ بسیار تیره و تار بنظر می آید . اماعکس های مرینر-۷ بدقت تمام جزئیات کلاهك سفید رنگی را که ظاهرا برف و یخ است و در قطب جنوب مریخ قرار دارد نشان میدهد . دانشمندان یقین دارند که با مطالعه دقیق این عکس ها اسرار تازه‌ای از مریخ کشف خواهد شد .

تلویزیون
بلر
جام جهان نما

پرواز مستقیم از تهران به کویت
از دهم مرداد ۱۳۴۸ با هوا پیماهای بوئینگ ۷۰۷
دوپرواز مستقیم ازتهران به‌کویت
روزهای حرکت : یکشنبه و سه‌شنبه
حرکت از تهران : ۱۰ر۱۱
ورود به کویت : ۱۲
چهارپرواز مستقیم آبادان به‌کویت
روزهای حرکت : دوشنبه، چهارشنبه، پنجشنبه و جمعه
هواپیمائی کویت باارتباط سریع به اروپا
برای کسب اطلاع بیشتر به : آژانس مسافرتی باتایا شرکت هواپیمائی کویت
تهران - خیابان ویلا - تلفن ۶۱۲۲۸۸ - ۸-۶۸۴۵۲
آبادان - بریم‌سان‌شاین ۲۸ -۲۶ تلفن ۲۶۸۰- ۲۴۹۵ مراجعه فرمائید .
شرکت هواپیمائی کویت

از امشب در سینماهای تراس سالن اونیورسال
حافظ - ساینا - لیدو - نپتون
مونت کارلو - داریوش
پاساژگاد

خم کولی
هما یون
شهلا
رقص جهیله
تکنی اسکوپ ◇ رنگی
کارگردان : اسمعیل ریاحی

سینما امپایر
بزودی
تقدیم می‌کند
تجسمی از زندگی دختران مدرسه باتمام شکوه و زیبائیهایش ، پرلطف و با احساس ، انضباط ، خشونت و بالاخره عشق وزندگی

فوکس قرن بیستم تقدیم میکند
مگی اسمیت
درفیلم سینماسکوپ - رنگی

تماشای این فیلم برای اشخاص کمتر از ۱۸ سال ممنوع است

از فردا صبح درسینماهای
نیاگارا
ب.ب - ادئون - رادیوسیتی
وآستارا (تجریش)
دوسلطان بازیگر سفید وسیاه هالیوود درفیلمی از «ریچارد بروکس» برای شما دوساعت التهاب و هیجان می آفرینند
گلن فورد - سیدنی پواتیه
و آن فرانسیس

تخته سیاه
BLACKBOARD JUNGLE
درفیلمی بکارگردانی ریچارد بروکس محصول مترو گلدوین مایر

وزیر اصلاحات ارضی در کنفرانس مدیران عامل شرکتهای سهامی زراعی گفت :

اجرای بیمه‌های اجتماعی روستائیان آغاز میشود

● خانواده‌های کشاورز با پرداخت ۳۶۰ ریال سالیانه بیمه درمانی میشوند

اجرای آئین‌نامه اجرائی قانون بیمه‌های اجتماعی روستائیان کشور ازشرکت های سهامی زراعی آغاز خواهد شد و به‌تدریج در سایر مناطق ،اجرای آن اعلام خواهد گشت . تامین بهداشت کشاورزان سراسر مملکت که دو سوم مردم را تشکیل میدهند ، کارساده‌ای نیست‌و ضمن تایید آنکه بایستی این کار هرچه زودتر انجام گیرد، باید بدانیم که پارا کجامیگذاریم.

مطلب فوق‌را آقای ولیان وزیر اصلاحات ارضی و تعاون روستائی در جلسه‌افتتاحیه کنفرانس‌آموزشی وتوجیهی مدیران شرکت های سهامی زراعی که صبح امروز در آن وزارتخانه تشکیل گردید بیان داشت ، وی‌افزود : فراهم نمودن موجبات اجرای بیمه‌های اجتماعی روستائیان بدنبال تقسیم زمین‌میان کشاورزان در برنامه‌اصلاحات‌ارضی ایران برای‌اولین باردرمراسم‌جشن روز دهقان در مهرماه سال ۴۳مورد توجه قرار گرفت .در این روز شاهنشاه آریامهرضمن‌ایرادبیاناتی مقرر فرمودند که : «بیمه های اجتماعی‌باید برای عموم روستائیان کشور تعمیم و گسترش‌یابد و هر دهقان وکشاورزی باید بتواند از مزایای بیمه های اجتماعی مثل کارگران بهره‌مند شود . »

صدور فرمان

وزیر اصلاحات ارضی و تعاون روستائی افزود :

درتاریخ ۱۵ مهر ماه سال ۱۳۴۷ فرمان شاهنشاه آریامهر در زمینه تهیه لایحه قانون بیمه‌های اجتماعی روستائیان‌بوزارت‌اصلاحات ارضی و تعاون‌روستائی‌ابلاغ گردید

بیمه

براساس مفاد قانون بیمه های اجتماعی روستائیان مقرر گردید که روستائیانی که با اجرای‌قوانین ومقررات اصلاحات ارضی صاحب نسق های زراعتی خود شده‌یابشوند وهمچنین خانواده تحت تکفل ویا ولایت‌آنان بتدریج در مناطق‌مختلف کشور وبه تناسب توسعه امکانات ومقدورات دولت در مقابل‌بیماریها، حوادث ناشی از کار، کار افتادگی وفوت وسایرموارد بیمه‌های‌اجتماعی باید بیمه شوند .

هرخانواده کشاورز در مقابل‌این بیمه فقط ۳۶۰ ریال‌در سال پرداخت خواهند کرد .

● بیمارستانهای مجهز

وزیر اصلاحات ارضی ضمن تاکید این نکته که پیشرفت‌صنعت رابایستی کشاورزی خوب حمایت کند ،اضافه کرد که برای درمان کشاورزان قراردادهائی‌بابیمارستان های مجهز از جمله بیمارستان سعدی شیراز منعقد گردیده و به تدریج امکانات استفاده از بیمه درمانی جهت همه کشاورزان در نقاط مختلف مملکت فراهم خواهد شد .

در حوزه امتحانی مدرسه عالی بازرگانی حال یکی‌ازداوطلبان‌دختر بهم خورده بود و مسئولین حوزه‌از وی دراطاق رئیس مدرسه پذیرائی‌ومواظبت می کردند . این‌داوطلب عقیده‌داشت که‌محل‌امتحان‌وصندلی برایش‌شگون‌ندارد و اصرار داشت‌که بقیه امتحانات خودرا زیر نظر مسئولان حوزه در اطاق رئیس مدرسه بگذراند .

وزیرعلوم‌طی‌مصاحبه‌ای‌گفت:

در بارهٔ استعداد و انتقال دانشجویان

در مرکز آزمون شناسی مطالعات جدید شروع میشود

«بلافاصله پس از خاتمه کنکور امسال مرکز آزمون شناسی برنامه درازمدت خود را دنبال خواهد کرد و با تجربیاتی که از این کنکور بدست آورده است مطالعه خود را درباره کنکور سال آینده شروع خواهد کرد .»

آقای دکتر مجید رهنما وزیر علوم و آموزش عالی این مطالب را صبح امروز بمناسبت آغاز کنکور سراسری دانشگاه ها و مدارس‌عالی دولتی در یك مصاحبه مطبوعاتی بیان داشت و ضمن تشریح کارهای مرکز آزمون شناسی برای این کنکور گفت‌این‌مرکز ضمن‌بررسی درباره کنکور و سنجش استعدادها و انتقال دانشجو از دانشگاهی به دانشگاه دیگر مطالعه خواهد نمود و طرح هائی بمرحله‌عمل درمی‌اورد.

وزیر علوم در این مصاحبه افزود در آغاز کار که ما تصمیم گرفتیم با یك برنامه کوتاه مدت کنکور امسال را برگزار نمائیم ایرادهای فراوانی گرفتند و انتقاداتی نمودند که بدقت‌به‌آنها‌گوش دادیم‌ومطالعه نمودیم و ایراداتی که منطقی بود برطرف کردیم . ولی به ایراداتی که بدون اساس بود جوابی ندادیم.

در این جلسه مصاحبه مطبوعاتی آقای دکتر فریار معاون وزارت‌علوم و سرپرست مرکز آزمون شناسی و آقای خسرو مهندسی سخنگوی این مرکزنیزحضور داشتند ودرباره کنکور توضیحاتی برای خبرنگاران دادند .

آقای دکتر رهنمادر این مصاحبه همچنین گفت در ابتدای شروع نام‌نویسی دو تا سه درصد پرونده ناقص داشتیم ولی با زحماتی که همکاران کشیدند . در خاتمه کار فقط ۷۵ پرونده ناقص باقی ماند .

وزیر علوم افزود : سازمان های مختلف با ما همکاری نزدیك‌نمودند و وزارت‌علوم‌سهم‌خاصی دربرگزاری این کنکور نداشت و وظیفه مافقط جمع کردن این نیرو ها بدور هم و برگزاری کنکور بود .

آقای رهنما اضافه کرد ما در کارمان نواقص هست ولی مقداری از آنرا برطرف کردیم وما مطالعات بیشتر کار را بهتر خواهیم نمود .

وزیر علوم در خاتمه و در جواب رئیس یکی از خبرنگاران اظهار داشت مخارج کنکور بیشتراز مبلغی که مرکز آزمون شناسی بعنوان حق ثبت‌نام گرفته است خواهدشد.

کنکور سراسری دانشگاهها شروع شد

بقیه از صفحه اول

نزدیك ساعت هشت داوطلبان تك تك بحوزه های انتخابی می‌ـ رسیدند عده معدودی هم بعد از ساعت هشت بحوزه هارسیدندواز شرکت در کنکور محروم شدند.

* نابینایان

امروز نه نفر نابینا در کنکور سراسری شرکت داشتند .این عده در حوزه دانشگاه تهران‌وسیله منشی مخصوص امتحان دادند . دونفر از داوطلبان کسانی بودند که در کنکور دانشگاه پهلوی قبول شده‌بودند آنهامیخواستند رشته مورد علاقه خود راکه حقوق است دنبال کنند .

امروزچون بیشتردیپلمه‌های‌ادبی در امتحانات شرکت داشتند ،زنان خانه‌دار ، مردان مسن نیز بین جوانان دیده می شدندولی جالب ترازینکه دختران همه‌سلمانی‌رفته و آرایش کرده در کنکور شرکت داشتند وابتدا هرکس که وارد محوطه حوزه ها می‌شد فکر میکرد محل یك میهمانی وارد شده‌است زیرا لباس های مختلف ومینی‌ـ ژوپها فراوان به‌چشم میخورد.

درحوزه دانشگاه تهران یك دختر شهرستانی که صندلیش پیدانشده بود از جلسه بیرونش کرده‌بودندو او هم زارزار گریه می کرداورا یکی‌از راهنمایان به محل ستاد کنکور این حوزه راهنمائی‌کرد و آقای دکتر کاردان رئیس حوزه که متوجه‌شد کار درستی انجام نشده او را در سالنی که‌نابینایان امتحان میدادند مستقر نمودودراین موردصورت جلسه‌ای نیزتهیه شدتا مرکز آزمون شناسی تصمیم لازم رابگیرد.

● دستگاه های بی‌سیم

امسال‌برای اولین بار ازدستگاه های‌بی‌سیم پلیس‌نیزبرای برگزاری کنکور سراسری استفاده شد .

مرکزاین بی سیم در اطاق آقای دکترفریار معاون وزارت علوم‌رئیس هیئت اجرائی کنکور قرار داشت و هیئت‌اجرائی نیز در این اطاق حضورداشتند در محل ستاد هر حوزه نیز یك بی‌سیم قرارداشت که مرتب با مرکز تماس داشتند.

تعدادی اتومبیل در حوزه ها گذاشته شده‌بود تاکسانی را که دیرمیرسند، برای اینکه‌پشت در های بسته نمانند آنها را به‌حوزه مربوط برساند ولی در دانشگاه تهران این‌اتومبیلها پس از بسته شدن در حوزه های داخلی باز هم باهمان سرعت بالا وپائین میرفتند و داوطلبانی راکه دیررسیده‌بودند به‌پشت در های بسته می آوردندولی دیگر امیدی نبود .

* صندلیهای خالی

امروز در کلیه‌حوزه هاصندلی های خالی زیاد دیده می شد و علتش‌نیزاین بود که کلیه‌داوطلبان امروزامتحان نداشتند وفردا که امتحان زبان فارسی‌و خارجی می باشد کلیه صندلی ها مشتری‌دارد وتمام شرکت کنندگان مجبورند که‌امتحان زبان فارسی وخارجی را بدهند زیرا زبان در تمام رشته ها مشترك‌است .

* برنامه فردا

امتحان فرداصبح نوبت اول‌زبان فارسی و نوبت دوم زبان خارجی است بااینکه برگزار کنندگان کنکور مرتب توصیه نموده‌بودند که داوطلبان نیمساعت زودتر از آغاز امتحان باید در حوزه‌حضور یابند تا باارامش کامل درجلسه امتحان شرکت کنند با این‌وصف عده‌ای‌این‌موضوع رارعایت‌نکردندو درچند حوزه داخلی دانشگاه‌تهران تاده دقیقه به‌ساعت ۸ مانده‌دررا بازنکرده بودند وهنگامیکه درراباز کردند باز همان التهاب بوجود آمد زیراعده زیادی درهم می ـ لولیدند ودنبال صندلی خود می ـ گشتند وازپله‌ها بالاوپائین میرفتند در اطراف دانشگاه ها ومحل بر‌ـ گزاری کنکور سراسری پارچه هائی که‌شعار های انقلاب آموزشی و فرمایشات‌شاهنشاه در کنفرانس انقلاب آموزشی روی آنهانوشته بود نیز دیده می شدواین‌امر به خاطر سالگرد انقلاب آموزشی رامسربود.

● مشکل نبود

در حوزه پلی‌تکنیك ۱۰۶۲ نفر داوطلب شرکت‌کرده‌بودندوبیشتر داوطلبان را دختران تشکیل می دادند. دراین‌حوزه نیزتعداد غائبین کاملا چشمگیر بود .اغلب‌داوطلبان اظهارنظر می کردند که انتظار سئوالات مشکلی را داشتند امادو سه نفر از داوطلبان دیپلمه‌ریاضی نیز معتقدبودند که سئوالات‌برای رشته‌ریاضی مناسب نبودواز طرف دیگر وقت‌زیاد امتحان حوصله داوطلبان را سر میبرد . جالبترین صحنه‌حوزه امتحانی پلی‌تکنیك را درگوشه‌ای از باغ این‌دانشکده چندنفر دخترشیطان وپرحوصله‌با قشقرق وجروبحث در زمینه‌یکی‌از سئوالات برپاکرده‌بودندو جالب‌این بود که اجازه اظهار نظر دراین باره به‌پسرها نمیدادند .

* در دانشسرایعالی

غائبین حوزه دانشسرایعالی نیز نسبتا قابل توجه‌بود واز۴۵۹نفرداوطلب ۷۷ نفر در جلسات امتحانی شرکت نکرده بودند.

اغلب داوطلبان در این حوزه قبل از پایان وقت امتحانات فلسفه ومنطق واخلاق که تاساعت ۹ و۳۰ دقیقه بود ورقه‌های امتحانی را تحویل داده و در محوطه باغ دانشسرا اجتماع کرده‌بودند وهمگی ازنوع ونحوه سئوالات اظهار رضایت میکردند.

یکی از داوطلبان دیپلمه ادبی در این زمینه بخبرنگار اطلاعات اظهار داشت: سئوالات فلسفه‌و منطق ازبس آسان بود من‌نتوانستم جواب سئوالات را درست وحسابی بنویسم .

● سماور وساندویچ

در گوشه‌ای از باغ دانشسرایعالی بساط سماور وساندویچ برقرار بودو داوطلبان که اغلب صبحانه نخورده بودند باپرداخت پول مختصری درمدت یکساعت تنفسی که منظور شده‌بود شکمی ازعزا درمی‌آوردند وبرای‌جلسه دوم امتحان که عربی بود آماده میشدند.

ریاست حوزه دانشسرایعالی‌راآقای دکتر رحمت حقدانی بعهده داشت و باوسواس وحوصله بکار امتحانات نظارت میکرد.

* حال یکنفر بهم خورد

در حوره مدرسه عالی بازرگانی در ساعت ۹صبح اغلب داوطلبان ورقه‌های امتحانی خودرا تحویل داده بودند و داخل حیاط مدرسه راجع بنحوه سئوالات بحث میکردند و بعد ازچند دقیقه که معلوم گردید اغلب آنان سئوالات درست جواب داده‌اند .

در این حوزه‌فقط حال یکی‌ازداوطلبان دختر بهم‌خورده بود که مسئولان حوزه در اطاق رئیس مدرسه از وی پذیرائی و مواظبت میکردند و داوطلب اصرارو علاقه داشت بقیه امتحانات خودرا نیز در همان اطاق زیر نظر مسئولین‌حوزه بگذراند وعقیده داشت که محل‌امتحان وصندلی‌وی برایش شگون ندارد.

* در مشهد

ساعت ۸ صبح امروز مسابقات ورودی دانشگاه مشهد با شرکت دو هزار و دویست وشصت و چهار نفر داوطلب درحوزه‌های‌چهارگانه‌دانشگاه مشهد آغاز شد . مسابقات ورودی دانشگاه مشهدعصرروزشنبه هیجدهم امرداد ماه جاری خاتمه می‌یابد.

* در اصفهان

ساعت ۸بامدادامروزکنکور ورودی دانشگاه اصفهان با شرکت سه هزار ونهصد و هشتاد و هشت‌نفر داوطلب در ۵ سالن بزرك این دانشگاه واقع در هزار جریب آغاز شد . ازاین‌عده سه هزار و سیصد نفر پسر وبقیه دختر میباشند ،ضمنا ۲ نفر نابینا نیز همراه سایر داوطلبان در کنکور دانشگاه اصفهان شرکت کرده‌اند .

* در شیراز

از ساعت ۸ صبح امروز امتحان ورودی کنکور سراسری با شرکت ۲۱۸۱ نفر داوطلب درسالن دبیرستان شاهپور شیراز آغاز گردید .

از این عده ۱۷۵۱ نفر پسر وبقیه دخترند از ساعت ۳۰ر۲ دقیقه صبح پریروز تا ساعت ۷ بعد از ظهر دیروز کارت ورودی کنکور دانشگاه پهلوی به شرکت کنندگان توزیع گردید .

* در تبریز

ازساعت ۸ صبح امروز کنکور دانشگاه تبریز با شرکت ۱۲۹۳ نفر دخترو پسر در حوزه‌های‌مختلف دانشگاه این شهر آغاز شد و اولین جلسه آن تاساعت نه و سی دقیقه بطول‌انجامید .

گزارش خبرنگار مادر تبریز حاکیست :در بین داوطلان‌کنکور دانشگاه تبریز بیش‌از همه وجود چندداوطلب‌مسن ،چندتن‌از افسران شهربانی و جوان‌افلیجی که با سه‌چرخه به محل کنکور آمده بود جلب توجه می کرد .

سئوالات کنکور بصورت تستی طرح شده‌بود وعده‌ای از داوطلبان اظهارمیداشتند که تقریبا آسان بوده‌است .

آخرین خبر

آخر وقت امروز از نوشهر گزارش رسید که از مشخصات و علائم‌جسد مشخص گردیده که متعلق به‌مجید بختیار است .

دادستان نوشهر در این مورد بخبرنگار ما اظهارداشت : زنجیر ساعت طلاوهمچنین گردن‌بند مزین به‌تمثال حضرت امیر علیه السلام ودندان فك پائین که مصنوعی‌است به تهران ارسال گردید ومورد تائید قرار گرفت که جسد متعلق به‌مجید بختیار است .

مسئله بغرنج گوجه فرنگی !

فرانسه با مسئله بغرنجی بنام‌اضافه تولید گوجه‌فرنگی روبروشده‌و این روز ها قسمت اعظم توجه و فکر دولت‌و مردم‌بااین مسئله‌معطوف شده است .دهقانان «گوجه‌فرنگو کار» که مقدار زیادی گوجه‌فرنگی تولید کرده‌اند واین گوجه‌فرنگی‌ها‌بازار ندارد و دولت هم حاضرنیست بقیمت دلخواه دهقانان آنها رابخرد گوجه‌فرنگی هایشان را بدریای مدیترانه ریخته‌اند . اما امواج آب دریا گوجه‌ها رابه ساحل‌بر‌گردانده و همانطور که در این عکس که‌از ساحل «کانه»درجنوب فرانسه‌گرفته‌شده سواحل این دریا بخصوص‌در فرانسه انباشته‌از گوجه فرنگی‌است که دریا آنها را بر‌گردانده است. عکس رادیوئی اطلاعات

جای پای انسان در کره مریخ !

پاسادنا ـ رویتر ـ دانشمندان‌فضائی امروز فاش کردنددر آخرین عکسی که توسط سفینه مارینر‌ـ۷ ازسطح کره مریخ گرفته شده و دیشب به زمین مخابره گردید جای پای انسان غول‌پیکری دیده شده است. این عکس‌از فاصله ۳۲۰۰ کیلومتری از سطح‌مریخ برداشته‌شده وتوسط دانشمندان مورد مطالعه دقیق قرار گرفته است.اگرعکس‌ها وتحقیقات بعدی ثابت کند که این آثار واقعا جای‌پای «انسان‌های غول‌پیکر»هستند نظریه عده‌ای از دانشمندان مبنی‌بر اینکه کره مریخ‌در‌گذشته مسکونی بوده‌و انسان های متمدنی در آن زندگی میکرده‌اند ثابت میشود . قطب جنوب مریخ پوشیده‌از توده های برف و یخ است و گروهی از دانشمندان معتقدند که زندگی در این قسمت از کره‌مریخ امکان‌پذیر است .

دانشمندان امریکا امروز گفتند یکی از وظایف سفینه مرینر‌ـ۷ این بوده که با عکس هائی که بزمین مخابره میکندروشن‌سازد آیایخهای قطب جنوب‌از کربن‌دوا کسید منجمد شده بوجود آمده یا از انجماد آب بوجود آمده . اگر این موضوع روشن شود . معلوم میگردد که احتمالا در مریخ نوعی زندگی وجود داشته و یا اکنون نیز وجود دارد. «لایتون»یکی‌از دانشمندان‌امریکائی که عکس های ارسالی سفینه های مرینر‌ـ۶ و مرینر‌ـ۷ را مطالعه می کند امروز گفت در یکی از عکس ها اثر پاشنه و نوك یك کفش روی سطح مریخ دیده شده است .

دنباله اخبار خارجه

گرمای شدید ۹۴ نفر را کشت

مقامات بهداشتی مکزیك اعلام داشتند که قسمت اعظم کشته ـ شدگان را کودکان‌تشکیل میدهند که براثر ضعف وخستگی ناشی ازگرمای فوق‌العاده‌درگذشته‌اند .

مکزیکو ـرویتر براثر گرمای شدید وبی سابقه ایکه ناگهان در شهر «مکزیکال»واقع‌درمکزیکو پدید آمد ۹۴ تن‌از اهالی این‌شهر کشته شدند و هزاران تن‌به‌ارتفاعات وکوهستانها فراری شدند . درجه گرمادراین شهر دیروز به۵۲ درجه سانتیگراد رسید .

جنازه سوخته شده‌ای ازدریا گرفته‌شد

این‌جنازه‌ای است که از دریاگرفته‌شده و قسمتی‌از ران وپشت آن سوخته است ممکن است که جنازه متعلق به آقای بختیارباشد .

بقیه از صفحه اول

به‌آقای «بختیار» سرنشین هواپیمای گمشده است ..

باتوجه باینکه در معاینه پزشکی معلوم شد ، قسمتی از پشت و ران جنازه بشدت سوخته و ضمنا ازجیب لباس متوفی مبلغ قابل ملاحظه‌ای چك تضمین شده و اسکناس‌بدست آمده ، عده‌ای یقین‌دارند که‌صاحب جنازه کسی جز مجید بختیار نیست و بعلت وجود سوختگی در پشت و ران جنازه ، احتمال میرود هواپیما ، قبل از سقوط دردریا‌آتش گرفته و سپس بدریا افتاده و بقعر آب فرو رفته است .

● چگونگی کشف جسد

گروه خبرنگاران اطلاعات در آمل ، چالوس ، نوشهر ، بابلسر ، رامسر که در مورد کسب‌و گزارش اخبار مربوط به هواپیمای گمشده بایکدیگر همکاری دارند، گزارش دادند : حدود ساعت یك بعدازظهر دیروز جوانی بنام وجیه‌الله صلاحی که در فاصله شش کیلو متری‌علمده برای شنا بدریا رفته بود ، باجنازه متورم مرد جوانی که در آب های ساحلی غوطه‌ور بود برخورد کرد . جوان مذکور از ترس از آب خارج شد وجریان رابه آقای احمدمحمودی آموزگار علمده که در آن حوالی بود اطلاع داد .

آقای محمودی که با خواندن روزنامه ، از سقوط احتمالی‌هواپیما در دریا و ناپدید شدن سرنشینان آن اطلاع داشت‌حدس زدکه جنازه متعلق به آقای پالانچیان یا آقای مجید بختیاریها (نماینده مجلس شورای ملی که سرنشین هواپیما بود) باشد . بهمین جهت جریان را بپاسگاه ژاندارمری علمده اطلاع‌داد و بلافاصله گروهبان دوم مسلم نیك‌بین رئیس پاسگاه ژاندارمری ، موضوع رابگروهبان‌ژاندارمری‌نوشهر و فرودگاه رامسر گزارش نمود و خود باتفاق ماموران عازم محل شد.

● مشخصات جنازه

جنازه مربوط‌به مردی‌بود تقریبا قوی‌هیکل با شلوار کابوئی سفید، پیراهن سورمه‌ای گلدار (آستین کوتاه) ، جوراب مشکی ، ساعت‌مچی قاب طلائی که عقربه ان روی‌ساعت ۵ر۵۰ دقیقه خوابیده‌بود .. بر گردن وی ، یك گردن‌بند بازنجیر طلا که روی یك طرف قاب آن کلمه «الله» و طرف‌دیگرش تمثال حضرت علی علیه‌السلام بچشم میخورد ..

چهره متوفی بعلت ماندن درآب متورم و نیمه متلاشی شده و قابل تشخیص نیست و در بازرسی‌ازجیب لباس وی نیزورقه‌ای که هویت اورا معلوم کند بدست نیامد . تنها سه فقره چك‌تضمین شده‌ده هزارریالی، ۱۲ قطعه اسکناس پانصد ریالی . یك اسکناس ۲۰۰ریالی، ٤اسکناس یکصد ریالی ، یك اسکناس ۵۰ ریالی و یك اسکناس ۲۰ ریالی از جیب شلوار او پیدا شد .

* سوختگی جنازه

حدود ساعت ۹بعدازظهر دیروز، آقای رضائی دادستان نوشهر باتفاق آقای دکتررحیم‌ملکی رئیس‌بهداری نوز بمحل واقعه حرکت کردند ودر معاینه پزشکی معلوم شد که‌قسمتی از پشت و ران جنازه‌دچار سوختگی قبلی بوده است . بااعلام این‌موضوع عده‌ای یقین دارند که هواپیما ،ابتدا آتش گرفته و بعد در دریا سقوط کرده است ..

از مشخصات دیگر جسد اینکه ۵ دندان فك پائین جنازه مصنوعی است ، جنازه روبروی‌ویلای ساحلی آقای مهندس آذر در ساحل علمده پیدا شد و بقراراطلاع امروزبستگان آقایان مهندس پالانچیان و مجید بختیاریها بمحل‌خواهندآمدتا معلوم شود جنازه متعلق بیکی از این دو نفر می باشد یا نه ..

● اطلاع به ژاندارمری

آقای محمودی آموزگار که خبر پیدا شدن جنازه رابرای اولین بار بپاسگاه ژاندارمری علمده اطلاع‌داد، گفت : من از ابتدا خبر ناپدیدشدن هواپیمای آقای مهندس پالانچیان را در سواحل دریای مازندران درروزنامه خوانده بودم وبمحض اینکه «وجیه‌اله» بمن اطلاع داد که جنازه‌ای را دردریا دیده ، یقین کردم که جنازه‌مربوط بیکی از سرنشینان هواپیمای گمشده است.فورا جریان‌رابپاسگاه‌ژاندارمری اطلاع دادم تا درباره آن تحقیق شود.

* در جستجوی لاشه هواپیما

بااینکه ماموران برای تشخیص هویت جنازه مکشوفه‌تلاش میکنند، فعالیت گروههای تجسسی از طریق دریا، زمین وهوا‌برای کشف محل سقوط هواپیما و بیرون کشیدن‌لاشه آن از قعر دریا تلاش میکنند. در عملیات تجسسی،ناو سلطنتی شهسوار ویك‌فروند هلیکوپتر اختصاصی‌شرکت دارند.

بعد از ظهر دیروز ، ناوشهسوار بفرماندهی‌ناوسروان‌ادیب‌نیاو‌سرنشینی دونفر از افسران نیروی دریائی(ناوبان یکم تقی غفوری وناوبان یکم‌غلامرضا هوشنگیان) در حالیکه چهار قایق موتوری آنرا همراهی میکرد، ازطریق رودسر واردنوشهر شد.در ناوشهسوار ۱۲ غواص‌آماده برای عملیات‌تجسسی بودند وتاآخر وقت دیروز بگشت در دریا ادامه دادند.

* کار غواصان

فرمانده ناوشهسوار، ضمن گفتگوئی درباره اقداماتی که تابحال صورت گرفته است بخبرنگار ما در نوشهر گفت: شعاع عملیات تجسسی ما در دریا، از ۵۰تا ۵۲ درجه شرقی ،شامل ناحیه رودسر تا منطقه محمودآباد به فاصله ۲۰ مایل از ساحل دریااست.

ناوسروان ادیب‌نیا، سپس طرزکار غواصان رابرای جستجوی‌لاشهٔ هواپیما واجساد سرنشینان آن تشریح کرد و افزود : چنانچه وضع دریا مساعدباشد بکاوش خود همچنان ادامه خواهیم داد .

وی در پاسخ این سئوال کهازدستگاه فلزیاب تاکنون چه استفاده‌ای شده است؟گفت:متاسفانه‌ما دستگاه‌فلزیاب نداریم و جستجوی ما بعلت نبودن‌این دستگاه عمقی‌نیست . باید دستگاه فلزیاب در اختیار ما قرار گیرد تابه محض اینکه دستگاه ، وجود فلزی‌را در عمق دریانشان داد، غواصان درهمان نقطه بزیر آب بروند و به‌جستجـــو بپردازند.

فرمانده ناو شهسوار افزود :ماهر ساعت یکبار ، نتیجه اقدامات خودرا بابی‌سلیم به تیمسار رسائی فرمانده نیروی دریائی گزارش میدهیم تابه شرفعرض ملوکانه برسد.

ناو سروان ادیب‌نیا گفت: جالب اینکه ماتابحال در دریاباشیاء مختلفی برخورد کرده‌ایم از قبیل تشك شنا، اشیاء ولوازم منزل و غیره که‌بوسیله مردم بدریا انداخته شده و بقعرآب رفته است.

سه آتش نشان

بقیه از صفحه اول

آتش‌نشانی تهران این اطمینان‌خاطر را بوجود می اورد که مردم شهر در برابر حریق ایمنی داشته باشند.

این مطالب را امروز مهندس آتش‌نشانی شهرداری هنگامی که کلیه امکانات این موسسه را بکار انداخته و قدرت مبارزه این واحد رادر تهران‌بمعرض آزمایش گذاشته بودند اعلام کرد .

در این مراسم آقایان دکتر گودرزی معاون اجتماعی شهردار ، سرلشکر زهدی‌معاون‌دفاع غیرنظامی شهرداری ، دکتر بزرك معاون‌اداری شهرداری و جمعی از نمایندگان انجمن شهر و مردم شرکت‌داشتند.

نخست آقای جناب‌زاده مدیر کل آتش‌نشانی از شهردار تهران‌بسبب تحویل تجهیزات تقویت و کادر آتش‌نشانی تشکر کرد و آنگاه عملیات ورزشی بسیار جالبی ازطرف سازمان ورزشی آتش‌نشانی انجام شد و جمعی آهنگر روی سینه‌مرد غول‌پیکر آتش‌نشانی آهنگری کردند.

مانور در تهران

آنگاه واحدهای آتش‌نشانی‌بحرکت درآمده و مردان با لباس های‌نسوز در روی کامیون های مخصوص در سراسر تهران گردش کردند ودر این موقع زبده ترین ماموران آتش‌نشانی عملیات حیرت‌آوری را که عبارت بود از حرکت روی کابل در ارتفاعات و حمل مجروح از روی کابل و صعود و سقوط سریع از موانع و سد های آتشی انجام‌دادند.

در پایان در دو قسمت اداره آتش‌نشانی آتش افروخته شد و ماموران آتش را بوسیله اب ومواد شیمیائی در مدت بسیار کوتاهی خاموش کردند .

در مجموع این عملیات سه مامور آتش‌نشانی سوختند که بلافاصله آنها به بیمارستان فرستاده شدند و کلیه مراحل‌مانور با موفقیت‌انجام شد .

درگذشت رئیس تیم جراحی بیمارستان شاهرضا مشهد

باکمال تاسف اطلاع حاصل شد پروفسور « بلوند » رئیس‌تیم‌جراحی بیمارستان شاهرضا و استاددانشگاه مشهد درسن ۵۶ سالگی براثرسکته قلبی دارفانی را وداع‌گفت :

پروفسور « بلوند »۱۳ سال‌پیش، از بلژیك بایران آمد و کارخودرا درقسمت جراحی بیمارستان شاهرضا آغاز کرد . وی چندی قبل درمحضر حضرت‌آیت‌الله میلانی حضور یافت وطی تشریفات خاصی بدین اسلام مشرف گردید و نام عبدالله رابرای خود انتخاب کرد .

پروفسور عبدالله بلوند در وصیت نامه‌خود یادآور شد پس ازدرگذشت وی جسد اورا بعنوان یك مسلمان فقیر در قبرستان‌مسلمانان‌دفن‌نمایند، جسد پروفسور بلوند باحضورگروهی از اساتید و دانشجویان‌دانشگاه‌شهر وطبقات مختلف مردم این شهربخاك سپرده شد .

خبرهای روز

سالگرد انقلاب آموزشی

امروز سالگرد انقلاب آموزشی رامسر می باشد و بهمین مناسبت دفتر روابط عمومی وزارت علوم و آموزش عالی پوستر ها و تمبر های یادبودی منتشر کرده که در روی آن جمله‌ای از فرمایشات شاهنشاه آریامهر نوشته شده است .

بتوصیه وزارت علوم و آموزش عالی در مراکز آموزش عالی‌سراسر کشور مراسمی باین مناسبت برپا خواهد شدوجلوی‌در ورودی‌دانشگاه ها و مدارس عالی شعار هائی‌درزمینه انقلاب آموزشی روی پارچه نوشته شده و نصب گردیده است .

سال گذشته روز های ۱۵ تا ۱۷ مرداد ماه کنفرانس انقلاب‌آموزشی در رامسر تشکیل گردید ومنشوری صادر شد .

به مدارسی که قبولی بیشتری داشته باشند پاداش داده میشود

وزیر آموزش و پرورش به مدیرو معلمان مدارسی که در امتحانات‌نهائی ششم متوسطه عده قبولی شاگردانشان از ۹۰ در صد متجاوز بوده باشدپاداش نقدی خواهد داد.

همچنین مدیر و معلمان مدارسی که این پورسانتاژ مدارس آنها میان ۵۰ تا۹۰ درصد بوده تقدیر خواهندشد.

به‌پورسانتاژهای تا ۲۵ درصدتذکر داده خواهد شدکه بیشتر کوشش کنند.

وزیر آموزش و پرورش از کار مدارسی که عده قبولی شاگردانشان کمتر از ۲۵ درصد باشد عدم رضایت خودرا اعلام خواهد کرد.

ضمنا کمیسیونهائی تشکیل میشود تابعمل ضعف وشکست این مدارس رسیدگی کنند تابا کشف عوامل شکست به‌رفع نواقص اقدام شود.

این نخستین باری است که در وزارت آموزش‌و پرورش چنین‌تدبیری بکار بسته می‌شود.

توزیع کارتهای شرکت در کنکور استخدامی دولت از فردا شروع میشود

داوطلبان شرکت در امتحانات استخدامی دولت که قبلا مدارك خودرا بسازمان‌اموراداری‌واستخدامی کشور ارسال داشته‌اند میبایستی از صبح فردا جهت دریافت پروانه ورود به جلسه امتحانات به‌محلهای چهارگانه‌ای که سازمان‌اموراداری و استخدامی کشور معین کرده است مراجعه کنند.

برای دریافت پروانه ورود به جلسه امتحان ، داوطلبان دوروز فرصت دارند که از ساعت هشت صبح تاظهر وسه بعدازظهر تاهفت بعدازظهر به حوزه های تعیین‌شده در دبیرستانهای فرگام (خیابان روزولت) علمیه (پشت مسجد سپهسالار) مرآت (میدان عشرت ـ آباد) و دکتر ولی اله نصر (میدان کاخ) مراجعه نمایند .

دریافت پروانه شرکت درامتحانات که مخصوص تهران میباشد ازروی حروف الفبا بین چهار دبیرستان توزیع گردیده است و داوطلبان بایستی درساعات مشخص شده به حوزه مربوطه مراجعه کنند .

سازمان امور اداری و استخدامی کشور اعلام کرد : کلیه داوطلبانی که مرکز استان دیگری غیر از تهران را بعنوان محل‌امتحانی خود انتخاب کرده‌اند ، باید برای‌اطلاع از تاریخ و محل توزیع پروانه‌ورود بجلسه امتحانی و دریافت دفترچه راهنمای امتحانات روزچهارشنبه۲۹ مردادماه‌باداره پست‌وتلگراف‌مرکز استان انتخابی خود مراجعه نموده واطلاعات لازم را که در آن محل نصب شده است کسب کنند .

داوطلبان که از فردا برای دریافت پروانه مراجعه میکنند ، بایستی شناسنامه خود را همراه داشته باشند .

کار اداره پزشکی قانونی بیست و چهارساعته شد

طبق اظهار سخنگوی وزارت دادگستری بمنظور تسریع درانجام مراجعات اهالی محترم تهران از امروز آقایان پزشکان اداره‌پزشکی قانونی شبها نیز به نوبت نگهبانی خواهند داشت‌و اداره مزبور در تمام‌شبانه روز بازوآماده کارخواهد بود .

کنگره گوش و حلق و بینی

کنگره‌جهانی بیماریهای گوش‌و حلق وبینی هفته آینده با شرکت استادان وپزشکان معروف کشور های جهان در مکزیکو تشکیل خواهد گردید . آقای دکتر محمد میرعابدی برای شرکت در کنگره مزبور از ایران ، ظهر امروز به مزیکو عزیمت کرد .

مدیر کل اطلاعات ورادیو اصفهان

آقای اسمعیل نواب صفا از طرف وزارت اطلاعات بسمت مدیر کل اطلاعات و رادیواستان اصفهان‌منصوب شد.

ورود

آقای دکتر طهمورث فروزین که بنمایندگی از طرف دانشکده پزشکی بمدت ده روز در کنگره متخصصین جراحی بیماریهای عروق‌درلندن‌شرکت نموده بود روز گذشته بتهران مراجعه نمود.

***

آقای رستم یگانگی که سالهادر امریکا مشغول مطالعات علمی بود،پس از اخذ دیپلم عالی مهندسی الکترو‌ـ مکانیك بتهران مراجعت کرد.

در عراق سازمان جاسوسی اموات کشف شد !

وتمام اعضای آن در دادگاه حزب بعث‌محکوم بمرك‌مجددشدند

در این دنیای بی کران دیگربهانه ودست آویزی برای عمال بعثی عراق یافت نمیشود تا بتوانند به‌آن متوسل شوند واز آن راه افکار مردم عراق و دنیا را مشغول نگاه دارند .

نمایشات مسخره ، خیمه شب بازیها ، وعده ونویدها ، بهانه‌های کودکانه ، زورگوئی و قلدری ، تهدید وترور، اهانت بمقام‌روحانیت عدم احترام به سنن و خواستهای مردم هیچکدام‌نتوانسته‌است‌موجبات استحکام حکومت بعثی عراق را فراهم سازد . رجال متکبر بعثی سخت در تکاپو هستند تاشاید‌بهانه ودست‌آویز تازه‌تری برای مشغول داشتن افکار مردم عراق ودر نتیجه ادامه وضع کنونی خودبیابند. چندی قبل دستگاه دولتی‌عراق اعلام داشت که هاشم بهبهانی دستگیر وشبکه جاسوسی اوکشف گردید این‌خبر تمام مردم را به تعجب واداشت‌چون هاشم بهبهانی از بازرگانان عراقی بود که دو سال پیش بدرود زندگی گفته است در اینجا یك سئوال پیش می‌آید که‌آیا این گردانندگان متکبر تا این حد مردم عراق راغافل وبیخبر می‌پندارند یاخود چون کبکی سر بزیر بال کرده‌اند.

با شلیك چند گلوله

برادرش را کشت و متواری شد

شب گذشته در قریه «عبدسید‌ـ مریوش» از توابع شوشتر شخصی بنام «سیهوت» برادر سی ساله خود را با شلیك چند گلوله ازپا درآورد و متواری شد .

خبرنگار ما در شوشتر گزارش داد: بااطلاع جریان بمقامات‌مربوطه ماموران ژاندارمری پاسگاه «شعیبه» بمحل‌حادثه‌عزیمت کردند. هم‌اکنون فعالیت برای دستگیری متهم بقتل بشدت ادامه دارد و تاکنون‌انگیزه این قتل معلوم نشده است .

زلزله در فردوس

سحرگاه روز گذشته زمین لرزه شدیدی در شهر فردوس‌حادث شدو باعث وحشت ونگرانی اهالی این‌منطقه گردید.

بنابگزارش‌خبرنگار ما در فردوس: هنوز ازمیزان خسارات احتمالی این زمین لرزه در قراء اطراف اطلاع‌دقیقی بدست نیامده است.

جنازه مرد مجهول‌الهویه‌ای روی‌آبهای سدکرج‌پیدا شد

خبرنگار ما در کرج گزارش‌داد: بعدازظهر روز گذشته جنازه مرد مجهول‌الهویه‌ای که درآب دریاچه «سد»کرج ظاهر شده بود توسط ماموران مربوطه از آب گرفته شد و به‌پزشکی قانونی انتقال یافت. هنوز هویت جسدمکشوفه معلوم نشده‌است.

پیش‌بینی هوا

هوای کرانه های دریای مازندران قسمتی‌ابری دربعضی نقاط ابری همراه با بارندگی، استان سیستان و بلوچستان کمی تا قسمتی ابری ، تهران و بقیه نقاط صاف در بعضی نقاط همراه با لکه های ابر و گردوغبار ، ضمنا حداکثر درجه حرارت امروز تهران ۱ تا ۲ درجه نسبت بروز گذشته خنك‌تر خواهد شد، گرمترین نقطه در ۲٤ ساعت گذشته ایرانشهر با حداکثر ٤۶ ، خنك ترین نقطه کرمان با حداقل ۱۰ ، تهران‌با‌حداکثر ۳۸ و حداقل ۲٤ درجه بود .

از: نوشیروان کیهانی زاده

بازدیدی از:

در تهران تعداد ازدواج به نسبت افزایش جمعیت بالا نمی رود

تنها پل صراط قبل از ازدواج

ازدواج یکی ازمهمترین امور اجتماعی هر جامعه‌است. در مراکز تحقیقات اجتماعی ممالک مختلف، عده‌ای آمارگر و جامعه‌شناس دائما مشغول بررسی آخرین آمار های ازدواج و طلاق و اختلافات خانوادگی وعلل کاهش وافزایش آنها هستند و به‌محض برخورد بامسائل جدیدی در این زمینه ، درصدد حل‌آن برمی‌آیند ،ازاین‌رو آمارهای ازدواج و طلاق در روزنامه‌های ممالک مختلف با تیتر های درشت چاپ می‌شود و گزارشهای مربوط به اختلافات خانوادگی مورد توجه است . قبلا دراین صفحه دو گزارش درباره ازدواج و طلاق و چگونگی «همسر گزینی» در تهران چاپ کردیم و مطلب امروز را نیز اختصاص به بازدیدی ازقسمت «معاینه پزشکی قبل‌از ازدواج» بیمارستان نجات و گفتو شنودی باارباب رجوع این قسمت داده‌ایم .

ساعت هشت بامداد روز دوازدهم مردادماه است . ازچهارراه پهلوی ـ سپه ، می‌گذریم ، چند قدم بعد به‌بیمارستان نجات می‌رسیم . تابلوی راهنمای بیمارستان نشان می‌دهد که قسمت معاینه قبل‌از ازدواج در طبقه سوم عمارت شمال شرقی بیمارستان که نمای آجری دارد واقعشده است . از پلکان بالا می‌رویم . این‌قسمت درست مقابل اطاق رئیس بیمارستان است . ۱۲ نفرروی نیمکت هائی نشسته و منتظر نوبت

دکتر سیادت

جهت ورود به اطاق ثبت مشخصات، معاینه بدنی و سپس آزمایش خون هستند . در میان آنها ۳ زن نیز دیده میشوند . این سه‌زن که قبلا

تعطیلات امسال خودرا با تماشای فیلم کمدی مفرح «تعطیلات بزرگ» بگذرانید .

آغاز هفته چهارم

نمایش در سینما

آتلانتیک

لوئی دوفونس
درفیلم پاناویژن و رنگی
تعطیلات بزرگ

باشرکت: فردی مین
ژان لیا . ژان پیر پرتران

سینه‌موند
اولین سینمای خانواده ها و کودکان تهران

که با نمایش فیلم «عملیات ـ آقاموشه» کلیه‌جوانان وکودکان و خانواده ها را غرق‌درشادی و سرور کرد ، یکبار دیگر فیلمی از این موش و گربه شیطان و با نمک به معرض نمایش میگذارد .

آغاز هفته پنجم

خاطرات آقاموشه
رنگی

باشرکت: تام و جری
محصول مترو گلدوین مایر

گفت وشنود جالبی باچند داوطلب ازدواج

یك مرد ۷۷ ساله برای ازدواج با یك زن ۷۴ ساله گواهی سلامتی گرفت!

عباس آقا در ۶۰ سالگی بفکر ازدواج افتاده

داده‌اند که غذا و لباسشان روبراه ازدواج تنها ۲ سانتیمترمکعب خون گرفته میشد یکی‌از پرستار هـا می‌گفت بعضی ها نسبت به‌گرفتن‌خون حساسیت دارند و می‌ترسند‌درحالی که با دستگاه تخلیه فقط در یك ثانیه این عمل انجام میشود .

یکی از کارکنان این قسمت‌می‌گفت بعضی اوقات جوانانی که به اتهام اغفال دخترانی از طرف‌دادسرا تعقیب شده‌اند با مامور و دستبند‌به قسمت آنها معرفی می‌شوند‌تاجهت ازدواج معاینه شوند. این شخص باعث رسوائی آنها نزد عروس میشود پیش نیاید .

اضافه کرد پاسخ آزمایش خون که برای دیگران یك شبانه‌روز طول می‌کشد برای این عده که آزادی و محبوس شدنشان به‌امضای دفتر ازدواج بسته است فوری استو کمتر از دو ساعت طول می‌کشد او می‌گفت که معاینه بدنی نیز دارای اهمیت است یکی از پزشکان آنها چندی پیش یك انسان‌خنثی را که می‌خواست زن بگیرد در معاینه‌رد کرد و او را به بیمارستان دیگری معرفی نمود و درآنجا بایك عمل جراحی زن شد .

این شخص گفت سابقا محلل‌ها اسباب دردسر آنها بودند. یکی از محللها که ۹۰ ساله بودوبا دریافت ۵۰۰تومان میخواست محلل شود وقتی شنید که باید آزمایش خون شود «دبه» درآورد و پول بیشتری مطالبه کرد .

آقای دکتر سیادت رئیس بیمارستان نجات می‌گفت در حدود هشت درصد از داوطلبان ازدواج بعلت بیماری رد می‌شوند و بایـد۱۰ روز تحت درمان باشند ، ولی غالب آنها پس‌از توزیع کارت عروسی و کرایه کردن باشگاه سراغ مامی‌آیند و وقتی بااین پیش‌آمد روبرو می‌شوند ناراحت می‌گردند ، ولی چاره‌ای هم ندارند توصیه‌من اینست همه آنهائی که می‌خواهند زن بگیرند قبل‌از توزیع کارت‌عروسی سراغ ما بیایند تااین دردسر که باعث رسوائی آنها نزد عروس میشود پیش نیاید .

توصیه رئیس بیمارستان نجات: قبل ازمعاینه پزشکی کارت‌عروسی توزیع نکنید

اطاق آزمایش خون قبل‌از ازدواج

خواستگاری من آمد او راپذیرفتم، اما چنین مردی بیش‌از اینکه‌بازنش پیمان بسته باشد با شغل و افکار خودش بسته است و نمی‌تواندوقات خودرا در خانه بگذراند من خیلی زود متوجه اشتباه خود شدم و این شکست مرا باحقیقت زندگی زناشوئی آشنا کرد و این‌بارتصور می‌کنم که باتوجه به‌آن تجربه‌تلخ شوهر «کمال‌مطلوب» خودرا که او هم یك بار شکست خورده است پیدا کرده باشم .

طبق قانون سال ۱۳۱۷ کلیه دفاتر ازدواج مکلفند قبل‌از ثبت ازدواج از نامزدها گواهینامه‌پزشك مبنی‌برنداشتن امراض مسری مهم که نوع‌آن‌توسط وزارت‌دادگستری اعلام می‌شود مطالبه کنند و پس‌از بایگانی کردن آن اقدام به ثبت ازدواج نمایند ، ولی همین قانون می‌گوید دختران از ارائه گواهی پزشکی معاف هستند . این قانون تاسال ۱۳۳۵ اجرا نشد و دراین سال در تهران رعایت آن اجباری گردید و بیمارستان «نجات»بعنوان تنها مرجع‌صدورچنین گواهینامه‌ای تعیین گردید .

از این تاریخ به‌بعد دفاترازدواج بدون دریافت گواهی بیمارستان نجات که اعتبار آن پس‌از صدور فقط «۱۵» روز است از ثبت عقد خودداری می‌کنند ، زیرا اگر باین امر توجه نکنند صاحب دفتر ازدواج بموجب ماده ٤ همین قانون به حبس تادیبی از دوماه تایك سال محکوم خواهد شد .

پس همه زنانی که برای معاینه قبل از ازدواج به بیمارستان نجات مراجعه می‌کنند قبلا شوهر کرده‌اند .

آقای دکتر ناصر علی سیادت رئیس بیمارستان نجات می گفت: که بعقیده‌اوابن استثناء بایدازمیان برود و دخترها نیز قبل از ازدواج معاینه شوند،زیرا بیماری«سیفلیس» بطور ارثی نیز سرایت می کند .

مردانی که در آن ساعت روی نیمکتها در انتظار نوبت بودندعموما از ۲۵سال بیشتر داشتند ، ولی جوانی که در اطاق گرفتن‌خون بود ۱۹ ساله بنظر می‌رسید . او می‌گفت به‌این سبب در این سن کم می‌خواهد زن بگیرد که پدرش آرزو دارد قبل‌از مردن، نوه‌اش را ببیند و اسم خودرا روی اوبگذارد!

این جوان میگفت که نامزدش‌را نیز پدرش انتخاب کرده است اوحاضرنشده‌به‌این سئوال که‌نامزدش را دوست می‌دارد یاخیر جواب‌بدهد.

یکی از مردانی که منتظر نوبت بود و به‌این گفت‌وشنود گوش‌می‌کرد گفت : برای دوام ازدواج‌تنها آزمایش خون و این «تنهاپل‌صراط قبل‌از ازدواج» کافی نیست بایدزن و مرد را قبل‌از ازدواج از لحاظ روانی نیز آزمایش کنند و آنهارا به‌هم بشناسانند .

مرد دیگری گفت که عاشق شده و عشق باعث قصد او به‌ازدواج گردیده است . یك مرد بظاهر ۴۰ ساله که در صف نوبت بود گفت تصمیم به ازدواج نداشتم دهماه‌دختر و زن زیبا و تحصیلکرده را رد کردم اما به‌کلفت ۲۵ ساله خود که یك دختر گیلك است دلباخته‌ام و می‌خواهم با او ازدواج کنم .

دوسه‌نفر ازاین عده که پیدابود کارگرند می‌گفتند تنها یك‌بار نامزدهای خودرادیده‌اند و اضافه می‌کردند باینجهت تن به ازدواج

آمار مهم و مقایسهٔ عدهٔ داوطلبان ازدواج در سنوات مختلف

برای اینکه به‌تحقیق بدانیم که‌عده داوطلبان ازدواج ظرف ۷سال اخیر در تهران چه تغییراتی پیدا کرده است ، آمار معاینات قبل از ازدواج بیمارستان نجات را درسال های ٤۰ـ ٤۳ ـ ٤۵ و ٤۷ درج می‌کنیم .

لازم به تذکر است این آمار نمودار تعداد ازدواج نیست ،تعداد ازدواج کمتر از این ارقام است ،زیرا معمولا نیم‌درصد از کسانی‌که گواهی بهداشتی دریافت می‌کنند از ازدواج منصرف می‌شوند و بطور متوسط ۷در صدشان نیز« بانو» هستند ، یعنی هم خود و هم‌شوهر آینده‌شان هردو در این آمار بـه حساب آمده اند ، برای اینکه‌هردو آزمایش خون کرده‌اند ، پس‌باکسر ۵ر۷ تا ۸ درصد از آمار زیر،تعداد واقعی ازدواج های تهران بدست می‌آید :

ماهها	سال ٤۰	سال ٤۳	سال ٤۵	سال ٤۷
فروردین	۱۷۹۳	۲۰۶۵	۲۹۱۶	۱۰۸۶
اردیبهشت	۱۷۹۳	۳۰۶۷	۸۸۹	۶۰۲
خرداد	۲۸۶۲	۸۰٤	۶۳٤	۲۶۶۱
تیر	۲۸۶۸	۲۳۷۹	۱٤۳۲	۶۵۱
مرداد	۱۱٤۷	۲۵٤۵	۲۰٤۵	۲۱۱۲
شهریور	۲۷۸۸	۲۶۱۸	۲۶۱۸	۲۵۳۳
مهر	۲۳۶۹	۲۸۸۸	۱۸۹۳	۲۶۲۳
آبان	۲٤۹۵	۲۶۹٤	۲۵۹۶	۳۱۲٤
آذر	۲۵۲۲	۲۶۸۵	۲۲۲۶	۱۰۸٤
دی	۱٤۳۲	۲۳۱۲	۱۰٤۰	۱۵۷۵
بهمن	۲۰۹۳	۱٤۲۵	۲۱۶۶	۱۸۱۲
اسفند	۳۹۸	۲۰۶۹	۱۹۸۸	۲۷۳۱
جمع	۲۲ر۷۲۱	۲۶ر٤۳۹	۲٤ر۳۳۸	۲٤ر۳۲۲

ازاین ارقام باتوجه به مقایسه آنها باارقام سالهای ۳۶ تا٤۰چنین برمی‌آید بااینکه رویهمرفته عده داوطلبان ازدواج رو به افزایش‌بود، معذلك باآهنگ رشد جمعیت تهران متناسب نیست زیرا درسالهای میان ۳۵ تا ٤۵ (دوسرشماری) جمعیت تهران تقریبا دوبرابر شده و سهم قابل توجهی ازاین افزایش مربوط به مردان مهاجر شهرستانهاو روستا ها است .

همچنین این‌آمار نشان میدهد که ازدواج در ماههای محرم و رمضان کاهش فوق‌العاده داشته وبا تغییری که ماههای قمری نسبت به‌ماههای شمسی‌می کند«آمار» نوسانهای‌تندی پیدا کرده است .

دوشیزه فاطمه سعیدی
دانش‌آموز ممتازکلاس‌اول دبیرستان مهیار ما بین چهار کلاس بامعدل۱۸ـ ضمنا در کلاسهای اول تا ششم ابتدائی شاگرد اول بوده است .

سیلویا کیست؟

زنی مرموز، خطرناك، آشوبگر وفتنه انگیز . .. زنی که مردان در مقابل عشوه‌گریهای او اراده‌خود را ازدست میدادند و زنان ازفرط حسادت برخود می پیچیدند

آغاز هفته سوم نمایش در

سینما پارامونت

کارول بیکر . جرج ماهاریس
پیتر لاذورد ◎ ادموند اوبراین درفیلم

سیلویا
Sylvia

آموزشگاه عالی پرستاری رضاشاه کبیر

وابسته به جمعیت شیرو خورشید سرخ ایران

در سال تحصیلی مهر ۴۹ـ۱۳٤۸ تعدادی دوشیزه داوطلب از طریق مسابقه و مصاحبه باشرایط زیر می‌پذیرد .

۱ـ دیپلم ششم متوسطه «طبیعی یاریاضی» .
۲ـ آشنائی به زبان انگلیسی .
۳ـ سن بین ۱۸ الی ۳۰ سال .
٤ـ سلامتی جسمی روحی .

داوطلبان میتوانند با در دست داشتن مدارك زیر همه روزه از تاریخ ۲ر۲۰ر٤۸ الی ۱ر۶ر٤۸ از ساعت۸ الی٤ بعدازظهر به آموزشگاه عالی پرستاری رضاشاه کبیر «واقع‌درشهر ری جنب آرامگاه» مراجعه نمایند .

۱ـ ۶قطعه عکس ٤×٤
۲ـ ۶ قطعه عکس ٤×۳
۳ـ ٤ برگ رونوشت شناسنامه .
٤ـ ۳۰۰ ریال حواله بانکی جهت شرکت در کنکور ورودی بحساب جاری شماره ۱٤۰۳ «بانك صادرات شهر ری»
۵ـ فتوکپی مدارك تحصیلی .
۶ـ برگ معافی برای داوطلبین شهریور ماه ٤۷

تبصره : ۱ـ داوطلبان شهرستان ها میتوانند برای ثبت‌نام به شیرو خورشید سرخ همان شهرستان مراجعه و یا شخصابا آموزشگاه مکاتبه نمایند .

۲ـ تاریخ کنکور روز جمعه ۷ر۶ر٤۸ از ساعت ۸ صبح .

مصاحبه روز های ۱۹و ۲۰ شهریور ماه ٤۸ ساعت ۸ ـ ٤ بعداز ظهر .

ازامشب — درسینماهای — **ازامشب**

سانترال ـ رویال ـ ایفل ـ متروپل

چندین میلیون لیره الماس درلندن به سرقت میرود و آنگاه برای یافتن این الماس‌های گمشده عجیب‌ترین ماجرای پلیسی سال بوجود می‌آید ... معمائی‌که هرلحظه آن شما را تا اوج هیجان ودلهره بدنبال خود میکشاند .

کلودیا بروک . دانیلا بیانکی . سیدنی چاپلین . تینا ماریکان درفیلم تکنی‌اسکوپ ورنگی

آشیانه تبهکاران

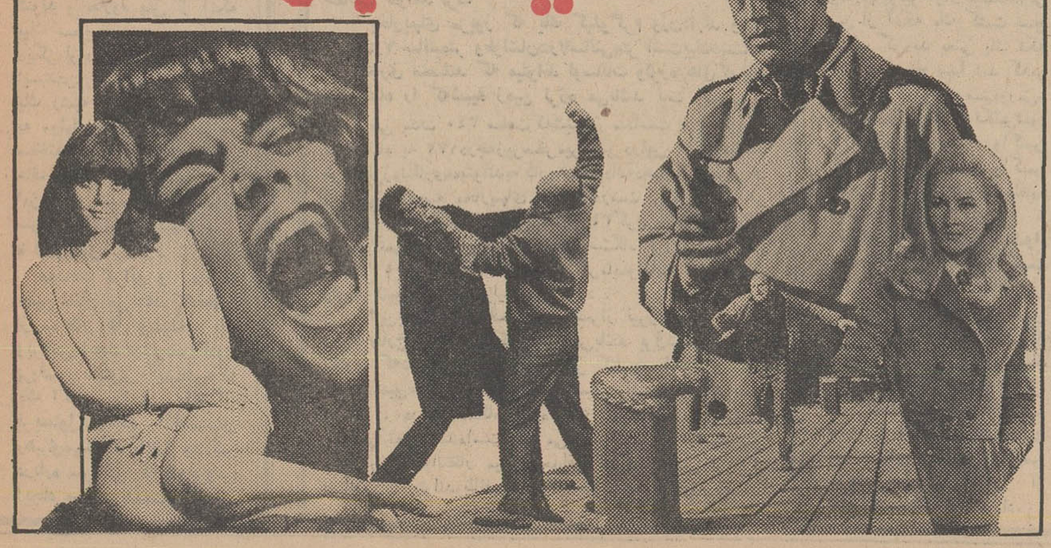

آغاز هفته دوم

فقط درسینما

آریا

آلن دلون
چارلز برونسون در
آخرین سکه
رنگی

بزودی فقط در

رستوران‌سینما و درایوین‌سینماونک

سازمان مدرن ومجللی‌که در تمام دنیا بی‌نظیر وبی‌همتاست

برای اولین بار ـ بزبانهای فارسی‌وانگلیسی در یکزمان

کارل‌راینر ـ اوامری‌سنت
الن‌آرکین ـ برایان‌کیت
جانتن‌وینترز
و ... پل‌فورد
در فیلم پاناویژن ورنگی
THE RUSSIANS ARE COMING
THE RUSSIANS ARE COMING
محصول: کمپانی یونایتد آرتیستس

روسها دارند میآیند

برای توصیف این فیلم کافی است‌که مدت دوسال تمام‌روی پرده سینما رادیو سیتی میوزیك هال نیویورك نمایش داده شده و رکورد فروش‌کلیه‌فیلمهای مشهور عالم سینما را شکسته است

رستوران‌ـ تریا وباراین سازمان همه روزه‌ازساعت۱۰ صبح تایکساعت بعدازنیمه‌شب آماده پذیرائی‌میباشد

سئانسها ۷ـ۹ـ۱۱ بعد از ظهر
آدرس : خیابان پهلوی‌ـ خیابان ونك

از: خبرگزاری فرانسه

اروپای شرقی پس از دیدار نیکسون از بخارست

کرملین خشمگین است!

• مناسبات بخارست ـ مسکو بیش ازهر زمان تیره است

«اردوگاه سوسیالیستی شرق در آستانه بحران جدیدی قرار گرفته است ؟»

این سئوالی است که بدنبال دیدار رسمی ریچاردنیکسون رئیس جمهوری امریکا از بخارست و اخطار شدیداللحن‌مسکو برهبران رومانی در محافل سیاسی غرب مطرح شده است

یك سال پس از تشکیل کنفرانس «برانیسلاوا» و حوادثی که بدنبال آن در چکسلواکی رو ی‌داد اینك رومانی هدف شدید ترین حملات کرملین قرار گرفته است .

دفاع از دوبچك

رومانی سال گذشته حمله نیرو های‌پنج کشور عضو پیمان ورشو را به پراك محکوم کرد و تا آخرین لحظه از «دوبچك» و گروه طرفداران وی پشیبانی کرد . پس از آن نیز رهبران رومانی در هر فرصتی مخالفت خود را باسیاست کرملین ابراز داشته‌اند . در کنفرانس احزاب کمونیست که چند ماه قبل در مسکو تشکیل شد چائوشسکو نماینده حزب کمونیست رومانی سیاست شوروی را نسبت به چین‌کمونیست سخت مورد حمله قرار داد و پس از بازگشت از این‌کنفرانس بود که رسما رئیس جمهوری امریکا را به‌بخارست دعوت کرد .

این اقدام رهبران رومانی که بدون مشورت با مسکو رئیس جمهوری بزرگترین کشو رغربی را به بخارست دعوت کرد آتش خشم رهبران کرملین را بیش از پیش برافروخت و فردای بازگشت نیکسون بواشنگتن روزنامه پراودا اخطار کرد که شوروی به هیچکس اجازه نخواهد داد در اردوگاه سوسیالیستی تفرقه‌بیاندازد و یك روز بعد نیز روزنامه ایزوستیا ارگان دولت شوروی به شدت برهبران رومانی‌اخطار کرد .

اخطار شدیداللحن روزنامه های پراودا و ایزوستیا به رومانی چند ساعت پس از عزیمت نیکسون از بخارست ناظران سیاسی را نسبت بآینده روابط شوروی‌و رومانی سخت نگران کرده است و بیم آن میرود که یك سال پس از حوادث خونین چکسلواکی‌ماجرای پراك دربخارست تجدید شود .

هنوز نمی‌توان در باره حوادثی که در آینده در اردوگاه سوسیالیستی شرق روی خواهد داد بطور قطع اظهارنظر کرد اما قدر مسلم این است که اکنون مناسبات مسکو و بخارست بیش از هر وقت دیگر بوخامت گرائیده است .

نخستین عکس‌العمل شوروی در برابر اقدام چائوشسکو بدعوت از رئیس جمهوری ایالات متحده به بخارست آن بود که پرژنف و کاسیگین برنامه سفر رسمی خود را برومانی که قرار بود در همین روز ها انجام شود لغو کردند . باین ترتیب امضای قرار داد دوستی رومانی و شوروی برای‌مدت نامعلومی بتعویق افتاد و مناسبات مسکو و بخارست بسرعت روبه تیرگی گذاشت .

در چنین شرایط بحرانی است که دهمین کنگره حزب کمونیست رومانی در کاخ‌عظیم شورای دولتی بخارست با حضور عده زیادی از نمایندگان احزاب کمونیست تشکیل‌جلسه داده است .

بلافاصله پس از عزیمت نیکسون از پایتخت رومانی پرچمهای امریکا از سراسر بخارست برچیده شد و بجای آنها پرچمهای سرخ‌رومانی‌بعلامت تشکیل کنگره حزب‌کمونیست برفراز موسسات ملی و دولتی باهتزاز درآمد .

در حالیکه زمامداران رومانی دیدار رئیس جمهوری امریکا را بعنوان پیروزی بزرك سیاست همزیستی مسالمت‌آمیز قلمداد می کنند بسیاری از کشور های کمونیستی‌اقدام بخارست را بعنوان تلاش در راه جدائی افکندن بین اردوگاه سوسیالیستی تعبیر می‌نمایند اما دولت رومانی از نمایندگان شرکت کننده در کنگره درخواست کرده است که درنطقهای خود در جلسات‌علنی از برپاکردن جنجال و مشاجره‌خودداری کنند .

دولت شوروی برای نشان دادن ناراحتی خود از سفر نیکسون به بخارست یك هیئت نمایندگی بریاست یکی از شخصیت های درجه دوم حزبی به کنگره اعزام داشته است

از لوموند

امنیت آسیا با کیست ؟

• آمریکا و شوروی درمورد نحوه دفاع از آسیا توافق دارند ؟

درحالیکه ریچارد نیکسون درسفر آسیائی خود، درهند و پاکستان از کمك به‌توسعه اقتصادی و لزوم‌تعیین سرنوشت آسیا بدست آسیائیهاسخن می‌گفت ویلیام راجرز وزیرامورخارجه اوبیهوده کوشش میکرد ژاپنی‌ها را بدادن امتیازات اقتصادی بیشتری به امریکا وادار کند .

قبل ازنیکسون بسیاری از روسای جمهوری امریکا مخصوصا آیزنهاور نیز موضوع«تعیین سرنوشت آسیا بدست آسیائیها» رامطرح کرده‌بودند وازاین لحاظ جای‌هیچگونه شگفتی نیست .

امریکائیها معمولا مداخلات خودرا درجهان با استناد بتامین آزادی ملت ها توجیه میکنند .

• حمایت

از هنگامی که آنها «هشتی از مستشاران» خودرابویت‌نام جنوبی‌اعزام داشتند تاوقتی‌که بیش ازیانصد هزار نفر از نیرو های خود رادراین کشور پیاده کردند پیوسته ادعا میکنند که تنها هدف این‌عملیات آن‌است که روستائیان برنجکار بتوانند بدون مداخله خارجی سرنوشت خود را تعیین کنند .

از طرف دیگر یك مقام نظامی در مانیل اعتراف کرده است که هردو کشور بزرك میکویند که برای حمایت‌ازآسیائیها آماده‌هستند. امریکائیها باکستردن چتر اتمی و شورویها با کوشش برای ایجادیك سیستم امنیت دستجمعی میخواهندبه این‌هدف جامه عمل بپوشانند دراین میان هندوپاکستان حاضر نیستندزیر چتراتمی امریکا قرار گیرند از نظر واشنگتن و مسکو تنها مواجهاحتمالی درآسیا چین‌کمونیست است معذلك نیکسون میخواهدازفرورفتن درلجن‌زار جدیدی نظیر لجن‌زار ویت‌نام دوری جوید. ایالات‌متحده به‌آسیائیها کمك خواهد کردتا بتوانند باعملیات‌خراب‌کاری مبارزه کنند (راجرز در این زمینه به‌کره جنوبی وفرمز قول قطعی داده است)ولی حتی‌المقدور میکوشد کاری کندکه‌در آینده پای سربازان امریکائی درماجرای نظیر ویتنام‌به میان کشیده نشود .

مسائل روز و مفسران جهان

معذلك اگرفرض‌کنیم که‌مسئله ویت‌نام سرانجام فیصله می یابد بازهم امریکادربرابر مشکل لاتوس قرار خواهد گرفت و بدون شك در این مورد سرو صدای تایلند کشور همجوار لاتوس بلند خواهد شد .

از طرف دیگر یك مقام نظامی در مانیل اعتراف کرده است که نهضت مبارزه مسلحانه کمونیستی به چند ایالت دیگر فیلیپین توسعه پیدا کرده و اوضاع‌در مالزی‌پیوسته روبوخامت میرود .

در کامبوج دامنه جنك بین‌نیرو های دولتی و کمونیست ها پیوسته گسترش می یابد و روزی نیست که اعلامیه‌ای در موردابن زدوخورد هادر «پنوم‌پنه» منتشر نشود.درچنین شرایطی چگونه ممکن است‌مقامات امریکائی اطمینان پیدا کنند که مجبور بمداخله نظامی جدیدی در جنوب شرقی آسیا نخواهند شد؟

• اقتصاد

زمانی در دنیا «تئوری دومینو» رواج کامل داشت . این «تئوری» براساس‌توسعه‌اقتصادی‌درچهارچوب یك رژیم نسبتا لیبرال استوار بود وطرفداران‌عقیده داشتند که پیشرفت اقتصادی در رژیم لیبرال مجالی برای عملیات‌خرابکارانه باقی‌نخواهد گذاشت .

پرزیدنت نیکسون درعین حال‌از ناسیونالیسم آسیائی‌پشتیبانی میکند این فکر متعلق به عصر «استقلال‌ها» است که پس از جنك دوم جهانی آغاز شد . نیکسون نیز با این‌فکر موافق است بشرط آنکه نظیرویتنام منجر بیك‌انقلاب سوسیالیستی‌نشود. درهرحال تنها حسن‌نیت کافی نیست تجربه نشان داده است که اصول آزادیخواهی هنگامی که منافع استراتژیکی و اقتصادی دولت های بزرك بمیان می آید خیلی زود باد فراموشی سپرده میشود . این‌مسئله در مورد آسیا نیز مانند قاره های دیگر صدق می کند .

ویتنام: اشتباهات سیاسی نیکسون

«اورل هریمن» معتقد است دولت نیکسون در مورد ویتنام اشتباه‌می‌کند

از : هرالدتریبون — ترجمه : شاهین شهیدی — نوشته : جیمز رستون

گفتار سران نظامی سایگون طی روزهای اخیر تحول بسیار یافته است . کلماتی کاملا متفاوت بگوش میرسد ودیگر از استراتژی «جستجو وانهدام» یا «حداکثر فشار نظامی» اثری نیست بلکه این رهبران در مورد «کاهش خطاها» و استراتژی «عکس‌العمل حمایتی» ،سخن میگویند .

شاید این بی‌معنی باشدولی معمولا بدنبال تغییر لحن مقامات رسمی تحولی‌درسیاست نیز پدیدار میشود و دلائلی دردست است که‌نشان میدهد دیدار پرزیدنت نیکسون از ویتنام جنوبی مقدمه وسرآغاز جنبش‌مهمی است که منجربه‌استقرار«استراتژی‌هریمن» برای پایان جنك در این‌کشور میشود .

«اورل‌هریمن» که‌دررمان‌زمامداری پرزیدنت جانسون‌ریاست هیئت نمایندگی امریکا را درکنفرانس صلح‌پاریس برعهده‌داشت‌اخیرا باهنری‌کیسینگر مشاور درسیاست خارجی کاخ سفید که عادت به کارکردن بااودارد درموردویتنام به‌مذاکره‌پرداخت‌وزاهنمائیهائی به‌کیسینگر کردولی آنهاضمن‌این گفتگوها بتوافق نرسیدند. هریمن به‌آسانی‌احساس کرد که مشاور رئیس جمهوری بیش ازپیش به‌عقاید دولت سایگون در مورد ادامه و پایان جنك اهمیت میدهد .

«آورل‌هریمن» معتقد است که دولت نیکسون استراتژی غلط ، پراشتباه و خطرناکی رااز نظر سیاسی و نظامی در سایگون و پاریس دنبال میکند .او فکرمی‌کند که رئیس‌جمهوری امریکاروش«حداکثر فشار نظامی» رابدین جهت تصویب کرده است که‌آنرا برای گسترش‌و توسعهٔ مناطق تحت‌کنترل دولت ویتنام جنوبی لازم میداند واز طرفی‌اعتقاد دارد که‌این‌عمل برای‌استقرار وثبات رژیم فعلی مفیداست واین هر دوبه عنوان وسائلی‌برای‌تحکیم موقعیت‌واشنگتن وسایگون بکار میرود .

فرضیهٔ هریمن براین اصل متکی است که هرچند این اعمال ازنظر سیاست‌داخلی، مناسب جلوه‌گر میشود ولی استراتژی دیپلماتیك و نظامی بدی است . او که در سالهای بین ۱۹۴۳ تا ۱۹۴۶ سفیر کشور های متحده امریکا در مسکو بوده ، بخوبی باروحیه کمونیستها آشناست، کیسینگرو سایرین را دلالت میکند که اگر میخواهند پیشرفتی در مذاکرات صلح پاریس پدیدآید نخست باید وضع نظامی وسیاسی موجود را قبول کنندوبدین‌ترتیب به‌هانوی وویت‌کنك نشان دهندکه برای افزایش قدرت نظامی و سیاسی سایگون تلاش نمیکنند .

هریمن میگوید تازمانی که این مطلب مورد قبول کمونیستها قرار نگیرد مذاکرات صلح پاریس وارد مرحله‌ای جدی نخواهد شد وسایگون وواشنگتن خود را بامشکلاتی روزافزون روبرو خواهند دید . زیرا عملیات اخیر متحدان درزمینهٔ اعطای امتیازهائی به هانوی و ویت‌کنك بمنظور نیل‌به صلح ، چون باواکنش مساعد ازطرف کمونیستها روبرو نشده ، وضعی کاملا خطرناك خلق کرده است .

درهانوی تصمیم به‌ادامه جنك اتخاذشده است زیرا رهبران این کشور برای مقابله باگسترش نفوذ حکومت سایگون راهی‌جز نبرد ندارند. در واشنگتن این اقدام هانوی درمیان شاهینهای این کشور (افراطیها) که میگویند ، بین‌بیروزی و خروج باید یکی راانتخاب کرد بابدبینی تلقی شده است و کبوترها که میگویند مابابد بهر نحوی که‌شده ازویتنام خارج شویم زیرا آنچه بدست میاید ارزشی بمراتب کمتر ازهزینه مربوطه دارد، این بار با افراطیها متحد شده‌اند .

هریمن اعتقادی به‌سیاست فعلی امریکادر ویتنام ندارد. او میگوید امکان حصول به معاهده‌ای باکمونیستها بسیار زیاد است ولی تنها زمانی پیشرفتی حاصل خواهد شد که خطاها کاهش یابدو موازنهٔ قدرت سیاسی و نظامی درویتنام موردقبول امریکاقرار گیرد.

اومایل است مشاهده کند که‌دولت امریکا ارقام مربوط به‌تعداد کشته شدگان دشمن را بپیش‌از میزان واقعی انتشار نمیدهد و تظاهر به‌اینکه۸٤درصد ازخطهٔ ویتنام‌جنوبی تحت‌کنترل متحدان است ادامه نمیابد . هریمن کیسینگر را پند میدهد که‌حقایق سیاسی ونظامی موجود را بپذیرد و آنگاه درکنفرانس صلح پاریس به‌اقداماتی دست زند وی معتقد است که درغیر این‌صورت آخرین شانس احتراز از گسترش جنك و یاعقب‌نشینی مفتضحانه از دست‌خواهدرفت. لحن جدید رهبران نظامی‌آمریکادرسایگون و پافشاری نیکسون در زمینهٔ محدودیت تعهدات امریکادر آسیانشان میدهد که فرضیهٔ هریمن سرانجام شنوندگانی‌جدی یافته است .

حمایت

دیدارنیکسون‌از ویتنام بدون شك‌پشتیبانی همه‌جانبه ودائمی امریکا رااز رژیم‌سایگون ثابت میکند ولی بین تبلیغات و سیاست اختلافاتی وجود دارد. پرزیدنت نیکسون درسخنرانی خود در گوام اظهار داشت که واشنگتن همچنان نقشی مهم و اساسی در آسیا خواهد داشت ولی این نقش همراه با سیاست «حداقل‌استفاده‌ازسربازان‌امریکائی» ازنوعی محدودیت برخوردار خواهد بود .

«آورل‌هریمن» نیزمشابه همین سیاست را پیشنهاد کرده ، ولی ضمنا به کیسینگر اظهار داشته است که نقش مذکور باید نخست بوسیلهٔ تحول در تاکتیکهای نظامی وسیاسی درسایگون و پاریس آغاز شودو بدین ترتیب باید عملیات کیسینگر را در پایتخت فرانسه بیش‌از سخنان نیکسون در ویتنام مورد توجه قرار داد .

«همینکه «میرو» (موشك با چند کلاهك اتمی) حاضر شد، اوباتوبرسرمیز کنفرانس خواهد نشست .»

از: هرالد تریبون

نوشته : ژول‌ورن — ترجمه : علی بهادلو

(۳۸)

پرواز در کهکشان

نگرانی مسافران ماه !

حقیقت این‌بود که سقوط وحشتناك آغاز شده بود . آتش شدن موشك ها سفینه رابجای آنکه بطرف کره‌ماه بکشاند بسوی زمین رانده بود .

نیکول باخونسردی گفت :

ـپس کارما تمام است .

«باربیکن» که اکنون‌بیاد معتقدات مذهبی افتاده بود گفت .

ـاگر هم‌دراین‌راه‌جان‌خود راازدست بدهیم، نتیجه‌مسافرتمان‌بطور قابل‌توجه افزایش خواهد یافت ، و سرانجام آفریدگار عالم این راز رابرای ما فاش خواهد کرد . در آن دنیا دیگر روح برای «دانستن» احتیاج به‌ماشین ها ودستگاه های‌علمی نخواهد داشت! و همه چیز را با قدرت عقل لایزال تشخیص خواهد داد. وسپس دست های خود را صلیب‌به سینه خودنهاد و منتظر سرنوشت شد و گفت ، ما خود را بخدا می‌سپاریم !»

هنگامی که‌واگن فضائی‌مسافران ماه‌درفضاسرگردان بودند روی‌زمین دانشمندان ودوستان «باربیکین »و نیکول بتدریج دوچار تشویش می‌شدند واز اینکه ازسرنشینان‌شجاع گلوله فضائی کوچکترین خبری‌نمی رسید سخت نگران بودند .

آنروز ها دوستان باربیکین درصدد اجرای طرح بزرگی بودند و آن احداث یك‌شبکه کابل زیر دریائی بود که می بایستی جزایر هاوائی را بسواحل امریکا به پیوندد .

مبتکر این طرح« سیروس‌فیلد» می خواست در تمام جزایر اقیانوس یك شبکه برق بوجود بیاورد .

اکنون یك کشتی اکتشافی به فرماندهی‌سروان «بلومبری»وستوان پرونشفیلد ماموریت داده شده بود که برای اجرای این‌طرح به‌عملیات تجسساتی در اقیانوس دست بزنند.

در شب ۱۲ دسامبر کشتی«سوس‌کنا» درست در ۷ر۲۷ درجه عرض جغرافیائی و ۴۱ر۳۷ درجه طول جغرافیائی در غرب واشنگتن قرار داشت .

ستوان برونشفیلد وچندتن دیگر از افسران کشتی روی شنهای‌ساحل گرد آمده بودند . آنها وقتی که برآمدن هلال ماه را در افق دیدند بی اختیار بیاد گلوله‌ای افتادند که ده روز قبل بسوی فضا فرستاده‌شده است تا در سطح کره ماه فرودآید. بااینکه حتی با بزرگترین دوربین هانمی شد گلوله کوچکی راکه در فضادراطراف کره‌ماه‌سرگردان‌شده است مشاهده کرد معذلك‌همه آنها بادیدن ماه بی اختیار روی خود را بسوی آن‌گرفته درآن‌ساعت‌میلیون چشم‌درسراسر جهان بسوی آسمان دوخته شده بود .

ستوان برونشفیلد گفت :

ـآنها ده روز است که زمین را ترك گفته‌اند . معلوم نیست بچه سرنوشتی دوچار شده‌اند .

یکی از کارکنان کشتی‌درپاسخ گفت :

ـآنها حتما به مقصد رسیده‌اند واکنون بیداری که معمولا هرمسافر تازه وارد انجام‌می‌دهد مشغول‌هستند وبدون شك در کره ماه سرگرم کردشی می‌باشند .

ستوان برونشفیلد درحالی که لبخندی بر لب‌داشت گفت :

ـبله دوست عزیز .حالا که شما میگوئید من هم باور می کنم یك افسر دیگر گفت :

ـدر رسیدن آنهابه‌کره ماه‌جای شك باقی نیست . گلوله فضائی‌می بایستی فاعدتا پنج قیقه پس‌از نیمه شب ماه‌شب چهارده به‌مقصدبرسد. امروز یازدهم ماه‌دسامبر است.باین ترتیب آنها شش روز است در کره ماه بسر می‌برند شش‌روزی که‌شبی بدنبال نداشته یعنی ٦ بارما شب و روز ٢٤ ساعته دیده‌ایم ولی آنها همچنان در روزروشن بسر می‌برند تصور می‌کنم که آنها اکنون در کنار یکی از جویبار های ماه خیمه زده باشند .حتی در عالم‌خیال‌واگن فضائی آنها را می‌بینم که‌بر اثر برخورد بسطح کره ماه‌قسمتی ازآن بزیر خاك رفته است .

ـبله باید همینطور باشد .

ستوان برونشفیلد سکوت خود را شکست و گفت :

ـمن هم آرزو می‌کنم که آنها این مسافرت را بخوبی به پایان رسانیده باشند ولی متاسفانه هرگز نخواهیم توانست مستقیما ازکره‌ماه خبری بدست بیاوریم تابتوانیم بطور قطع از سرنوشت دوستان‌مان آگاه شویم دراین هنگام یکی ازملوانان جوان کشتی به‌سخن درآمدو گفت:

ـعذر میخواهم‌سرکار،ولی آیا «باربیکین» نمی تواندنامه بنویسد.

همه‌از شنیدن این‌سخنان بشدت به خنده افتادند ولی ملوان جوان توضیح داد :

ـمنظورم این نیست که‌باربیکین برای ما نامه بنویسید و میدانم که اداره پست به ماه دسترسی‌ندارد.

ناتمام

تحقیقات تازه یك دانشمند انگلیسی درباره سرطان

واکسن ضد بیماری سرطان!

یك دانشمند انگلیسی برای تهیه واکسن ضد سرطان دست به‌پژوهش تازه‌ای زده است

اکنون سالهای بسیاری است که بحث و گفتگو دربارهٔعلل سرطان در میان دانشمندان برجسته‌جهان در جریان می‌باشد .سرطان یك رشد زائد نسج عمومی است که به‌رشد خود ادامه میدهد و بزرگتروبزرگتر میشود تا اینکه با عضو میزبان برخورد می‌کند وآنرا از بین میبرد. بعضی‌از سلولهای سرطانی نیز جدا میشوند و در خون دوران‌می‌کنند و در قسمت های دیگر بدن خود را جای گزین مینمایند و بالنتیجه سرطان ثانوی ایجاد مینمایند .

• سرطان

سلولهای عادی از قبیل سلولهای کبد وسلولهای‌خون وسلولهای‌پوست وامثالهاوقتی که‌رشد می کنند محدود می شوند و بعلاوه پس از آنکه بیك سطح‌صحیحی رسیدند دیگر از رشد نمودن باز می‌ایستند . پژوهندگان اکنون یك رشته از تحقیقات خودرا به موادشیمیائی معینی متوجه ساخته‌اند که درحیوانات«تومر های بدخیم »ایجاد مینمایند و این مواد شیمیائی بنام مواد سرطان‌زا خوانده‌میشوند .

• ویروس

معذالك قرائن و مدارك چنین نشان می دهد که‌بعضی از سرطان ها بوسیله یك ویروس ایجاد میشوندواکنون پروفسور «انتونی آپستاین» که یك اکیپ را در دانشگاه بریستول دربخش انگلستان رهبری‌می‌نماید مدارك ودلائلی درباره سرطانی که ازویروس ایجاد میشود بدست آورده.

هزینه پژوهشاتی که این پروفسور انجام می‌دهد ازطرف مبارزه با سرطان امپایر انگلستان تامین میگردد.

آن نوع سرطانی که مورد علاقه پژوهشی این پروفسور می‌باشدهمانا یك سرطانی‌است که درافریقای استوائی وگینه جدید شیوع دارد و در اطفال نیز بروز مینماید. درجه هوا ونزول باران در گسترش این سرطان تاثیر دارد واین خود یك‌عامل بیولوژی را از خود نشان میدهد آن اکیپ که با پروفسور انتونی کارمی کنند اکنون‌موفق شده‌اند که یك کشت نسج لنفاوی رابروبانند که البته‌قبلا بوجود نیامده‌بود. این پروفسورچنین ادعامی‌کند که یك ویروس‌مظنونی راکه قبلا شناخته نشده بود کشف نموده است که ممکنست‌همان ویروسی باشد که تومر های سرطانی ایجاد مینماید .

• انسان

یکی از اشکالاتی که با این نوع پژوهش همراه است‌این است که هیچیك‌ازدانشمندان نمی توانند آزمایشاتی بروی انسان انجام دهندو اشکالی‌هم که در حیوانات موجود است این است که آنها بایستی حیواناتی را پیدا کنند که‌به چنین امراضی شبیه بامراض انسان مبتلا میشوند .

مثلا در جریان پژوهش درباره بیماری «پولیو» (بیماری فلج‌اطفال)سالهای‌زیادی‌بتاخیر افتاد زیرا فقط میمونها بودند که به چنین بیماریهائی مانند بیماری پولیو دچار میشدندتودلی پس از آنکه یك کشت نسج کشف گردید یعنی یك تکه جداشده نسج پیدا شد که‌بر روی آن ویروس مزبورمی‌توانست‌درلابراتوار تکثیرشود راه برای تولید یك واکسن گشوده شدو همین واکسن اکنون در همه جامورداستفاده پزشکان قرار گرفته .

بنابراین دکتر انتونی امیدوار است که در روبانیدن کشت جدید خودمیتواند آن‌ویروس را بطور قطع بشناسد وسپس با استفاده از وجود آنهائی که باین نوع سرطان‌مبتلامیشوند معلوم نماید که‌آیا این‌ویروس علت حقیقی این سرطان می‌باشد یا خیرواگر پاسخ‌مثبت بود میتوان باساختن واکسن سرطان میلیونها نفر را از بیماری سرطان نجات داد.

عبور از پنج قاره

برای نخستین‌بار :

اتم در کره ماه!

دوبخاری کوچك اتمی لوازم‌ووسائل علمی را که فضانوردان آپولوی ۱۱درسطح‌کره ماه بجای گذارده‌اند حفاظت خواهد کرد.

بخاریهای مزبور که یك کیلوگرم وزن‌دارند وقطر آنها ۷٫۵ سانتیمتر وطولشان۷٫۵سانتی‌متر است‌یك‌دستگاه لرزه‌نگاری متصلند که میتواند نوسانات ولرزه های‌کوچك سطح ماه را که‌شبیه زمین لرزه می‌باشد ثبت کند.

طی مدت ۳٤۰ ساعت که‌شبهای ماه‌است درجه‌حرارت سطح ماه به ۱۷۲ درجه‌زیرصفر میرسدو دراین حال دستگاه ظریف‌لرزه‌نگاری‌نمیتواندبه‌کار خود ادامه‌دهد، بنابراین‌برای رفع این نقیصه بخاریهای ۱۵واتی‌درست کرده‌اند که هر یك از آنها دارای سوختی معادل ۳٤گرم پلوتونیوم ۲۳۸ است‌و نمی‌گذارد برودت محیط دستگاه لرزه‌نگاری به منهای ٥٤ سانتیگراد برسد. گرمابموازات تباه شدن رادیواکتیوپلوتونیوم‌تولید می گردد .

این بخاریها معرف‌استفاده بشراز نیروی اتمی دریك محیط خارج از فضای کره‌زمین می‌باشد برق‌دستگاه لرزه نگاری که‌درروز های ماه کار می کند‌بوسیله باطری های آفتابی‌تامین‌میگردد که‌نیروی‌خورشید راتبدیل‌به‌الکتریسته میکند . دراین‌دستگاه لرزه‌نگاری یك‌دستگاه فرستنده رادیوئی تعبیه شده‌است که می‌تواند نتایج کار را به‌زمین گزارش دهدوانتظار میرود حداقل تایکسال پس از ترك فضانوردان بتواندوظائف خودرابه‌نحو احسن انجام‌دهد.

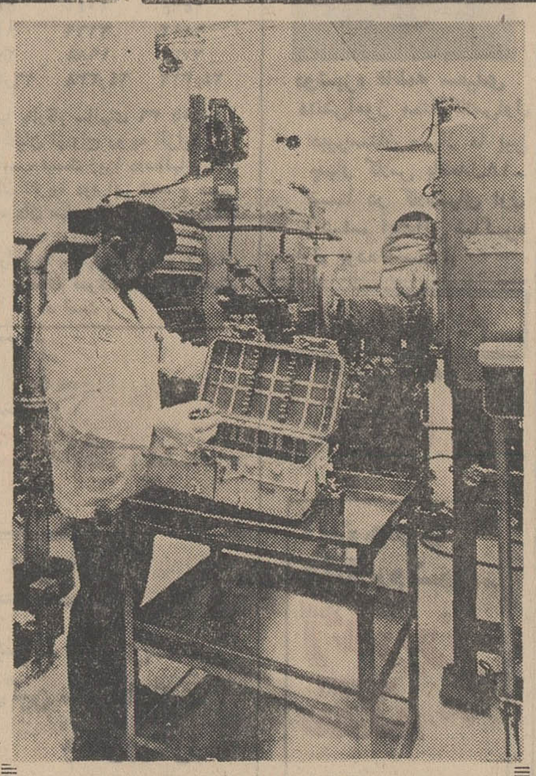

در آنسوی مرزهای دانش

بیماریهای ناشی از توتون

دکتر«تری »رئیس کمیته ملی مبارزه با دخانیات درامریکاااعلام‌داشت که‌درشش ماهه اول سال جاری مسیحی دست‌کم ٤٥ هزارنفرآمریکائی دوچار بیماریهائی ناشی از سیگار شدند .

دکتر«تری » که‌در کمیته مجلس نمایندگان امریکا سخن‌می‌گفت:افزود که بیش‌از ۲۵۰هزار جوان‌امریکائی در فاصله‌این مدت‌شروع به دود کردن سیگار کردندو باین‌ترتیب در نتیجه بیماریهای ناشی‌از دخانیات‌بیش از دوازده میلیون روزکار بهدر خواهدرفت.

دکتر«تری » پیشنهادکرد که‌برای جلوگیری ازاین خطرباید اقدامات عاجلی بعمل آید و از جمله انتشارآگهی های تبلیغاتی برای‌انواع واقسام سیگار ها ممنوع شود . ودرعین حال در رادیو ،تلویزیون‌ومطبوعات‌مبارزه‌دامنه‌داری علیه سیگار آغاز شود.

تصفیه مواد سوختی

گروهی از پژوهندگان امریکائی در انستیتوی نفتی امریکا بحقیقات دامنه‌داری را برای تصفیه کامل مواد سوختی آغاز کرده‌اند.

آنهامیگویند «حال که‌نمی‌شود باعوض کردن موتور اتومبیل ها از آلوده شدن هوای شهر جلوگیری کرد باید کاری کنیم گازی که سوخته‌میشود هوائی را که‌مردم استنشاق میکنند آلوده‌نسازد .واین کار ازطریق تصفیه کامل وپاك کردن موادسوختی امکان‌پذیراست.

در حال حاضر فرمول‌جدید «سوخت‌ضدالودگی »در این موسسه موردبررسی قرارگرفته وانتظار میرودرا ینده جدید بنزین و گازوئیلی در دسترس مصرف کنندگان گذاشته شودکه تولید دودوگاز های زیان‌بخش نکند.

خودکشی

آخرین آماری که‌درباره موارد خودکشی در جهان انتشاریافته کارشناسان مسائل اجتماعی راسخت دوچار وحشت کرده‌است. بموجب‌این آمارسالانه بیش از سه میلیون نفردرجهان در صدد خودکشی بر می آیندواین آمارسال‌بسال روبافزایش میرود سال‌گذشته از سه‌میلیون نفر که‌قصدخودکشی کرده‌اند ۳٦٥٫۰۰۰ نفرتوانسته‌اند بهدف اصلی خوددست‌یابند.

باتوجه‌باین‌آمار خودکشی پس از بیماریهای قلب و سرطان سومین عامل مرك ومیررا درجهان تشکیل‌میدهد.

مطبوعات‌جهان

دراینجا سنگهای‌ماه نگهداری‌میشود

آزمایش نمونه‌سنگهای ماه که نیل‌ارمسترانك‌والدرین دربازگشت‌از سفرتاریخی‌خود همراه آورده‌اندد‌رآزمایشگاه مخصوص سازمان ملی‌فضائی امریکا ادامه دارد . در قسمت جلوعکس یکی‌از چمدان های محتوی نمونه خاك وسنگریزه‌های‌کره ماه ودر قسمت عقب محفظه مخصوصی که دوچمدان محتوی سنك های ماه‌را درآن نگهداری میکنند‌دیده می شود.

عکس از : خبرگزاری فرانسه

۱۲۰ سال سن متوسط انسان

طبق پیش بینیهای علمی ، نوجوانان امروزی ما یکصد سال‌دیگرهم‌هنوز حیات‌خواهند داشت ونیمی از ایام خود رادر استراحت و تجدید نیرو بسر خواهند برد .اما برای اینکه تاسال ۲۰۲۰ معدل سن‌انسان به ۱۲۰ سال برسد، انسان مجبور خواهد بود بمراتب‌بیش از معمول کنونی به سراغ بیمارستان برود .

اینها نظریات رئیس‌انجمن بیمارستانهای آلمان فدرال به هنگام گشایش نمایشگاه «اینترهوسپیتال ٦۹ » بود.وی یادآور شدکه‌نسبت مراجعین به بیمارستان هااز ۲٫٤ درصد جمعیت آلمان در سال ۱۹۰۰ امروزه به ۱٤ درصد افزایش یافته‌است.در نمایشگاه‌نامبرده که مورد بازدید کارشناسان از سراسر اروپا قرار گرفت جدیدترین وسائل بیمارستانی عرضه شده بود . د.آ.ه

تیم منتخب باشگاههای تهران دروقت اول چهره‌ای جنگنده و پرتوان داشت

ارتش کره جنوبی ۰-۲ در اولین دیدار مغلوب شد

ورزش

اولین گل‌را پرویز میرزاحسن‌روی ضربه پنالتی وگل دوم را حسین کلانی بافراری دلپذیر بدست‌آوردند

سه شنبه — استادیوم ورزشی امجدیه ، دیدار کنندگان تیم فوتبال ارتش کره جنوبی دارنده عنوان چهارم ارتشهای جهان - منتخب باشگاههای تهران ، هوا گرم و سنگین ، زمین خوب، بیش از ۱۴ هزار تماشاگر ، نتیجه‌وقت اول و پایان وقت ۰-۲ بسود تیم تهران . گلها دقایق ۳ پرویز میرزا حسن از روی نقطه پنالتی‌و ۱۵ حسین کلانی از فاصله ۶ متری .

بازیکنان دوتیم.

کره جنوبی : لی‌سایان دروازه‌بان - سین‌هو ماکیم‌یونگ‌سو،کیم‌هو ، یون‌جان بك ، لیم کوك‌چان ، کیم کی بوك‌هافبك‌چانك چونك یانك ، لی‌لی‌هو، بای کم‌سو ولی‌های تاك فوروارد.

منتخب تهران : کیوان نیك‌نفس دروازه‌بان - پور حیدری، هوشنگی ، جان ملکی ، کیانی‌داد بك - شاهرخی ، معینی هافبك‌ کلانی ، میرزاحسن، باباخانلو و پروین فوروارد .

بعد از ظهر دیروز در حضور بیش از چهارده هزار تماشاگر، تیم فوتبال ارتش کره جنوبی‌که بعداز مسابقات جهانی ارتشها در یونان یك سفر دوماهه را دراروپا و آسیا آغاز کرده اولین دیدار آسیائی خود را در بازگشت از اروپا ، مقابل تیم برگزیده باشگاههای تهران برگزار کرد، قبل از این طول ماه گذشته،این تیم در آلمان غربی - فرانسه- سوئیس و استرالیا رویهم ده مسابقه انجام داده است ،یعنی بطور متوسط هرسه روز یك بازی!

تیم‌میهمان چگونه بود .

در آلمان غربی از چهار دیدار دو پیروزی و دو مساوی داشته است ، در فرانسه دوبار شکست خورده ، در سوئیس یك پیروزی و یك باخت داشته و در استرالیا دو شکست پیاپی . به این ترتیب میتوان پذیرفت ، به علت خستگی و فرسودگی فراوان اولین دیدار را در تهران نتوانسته با چهره‌ای که در خورستایش‌باشد برگزار نماید ، و بدون تردید در بازی جمعه چهره‌ای بهتر از این ارائه خواهد کرد . حرکات فردی نفرات این تیم خوب و چشم‌گیر است و با آهنگی آشنا مقابل یك دیگر عمل میکنند ، ولی آن جنگندگی و خصوصیاتی که برای بدست آوردن گل لازم است در گروه مهاجمین حریف کمتر وجود داشت ، در حالیکه هافبکهای ان‌از قدرت شوتهای‌دورنیزبی‌بهره‌نبودند.

میهمان با آرایش ۴-۲-۴ بمیدان آمد ، ۴-۲-۴ متغیر ، و اساس‌این دگرگونی هافبك پرتوان و روشن - بین تیم «لی‌های‌تاك» بود که با شماره ۱۲ زمانی در نقش هافبك سازنده و گاهی در نقش یك‌بغل راست بی آرام ظاهرمیشد، ولی در این دیدار میل شدید به گل‌نداشت ، تاحدی که با آشنائی خصوصیات عالی‌او باید عدم موفقیت او را ضمن آنکه خوب در میدان مهار شده بود «تنبلی» توام با خستگی فراوان دانست .

چهره تیم تهران

تیم منتخب تهران بازی را خوب آغاز کرد و با سرعتی غافلگیر کننده پیش از آنکه حریف‌موقعیت خود را بدرستی تشخیص دهدروی حملات پی در پی بدنبال یك‌کرنر، روی نقطه پنالتی اولین گل رابدست آورد .

همکاری‌و هم آهنگی گروه‌حمله تیم تهران در سه دقیقه اول‌حریف را سخت در هم کوبید ، چند توپ بلند و چند نفوذ سریع‌چنان در خط دفاعی حریف موج‌انداخت که سرانجام روی ضربه کرنر باباخانلو ناچار به‌پنالتی شد، واین شانس را پرویز میرزاحسن با ضربه‌ای دلپذیر به یك گل تبدیل کرد .

کلانی درخشان بود

بعد از اولین گل حریف چهره‌ای پرتلاش گرفت ولی همکاری گروه حمله تهران مجالی برای آرایش در خط دفاعی حریف بوجود نمی - آورد ، حسین کلانی در این دیدار چهره‌ای درخشان و پرتوان داشت که از آغاز تا پایان در خدمت تیم بود ، روی تمام توپهای بلند ، و روی تمام توپهای سریع گروه‌دفاعی حریف را بوحشت میانداخت تاآنجا که برای مهار اوازوجود سه‌بازیکن مدد میگرفتند با این همه‌سرانجام با یك فرار دلپذیر در دقیقه ۱۵گل دوم ایران را به ثمر رساند .از او که بگذریم علی پروین در گوش راست نتوانست چهره‌ای را که از او انتظار داشتیم ارائه کند ، روی توپها زیادتر از حد معمول مکث میکرد و بیشتر دوست داشت با حریف در گیر شود و با حرکاتی که نمایش آن بمراتب چشم‌گیرتر از نتیجه آن بود ، در میدان‌عمل نماید .

از این رو آهنك و سرعت خط حمله را از میان میبرد ، در قلب خط حمله پرویز میرزاحسن کنار کلانی و متمایل به عقب زمین بازی میکرد ، کنترل قدرت و سرعت او بار دیگر شایستگی و هنرش را بنمایش گذارد و درنیمه دوم غیبت او در تیم دگرگونی چشم‌گیری بوجود اورده بود .

شاهرخی در میانه میدان یك هافبك بیدار و پرانرژی بود ، با تحرك و قدرت فراوان ضمن آنکه معینی نیز با آنکه اشتباه میکرد ، خوب ظاهر شد .

در گروه‌دفاعی‌پورحیدری سرسخت‌ترین مدافع تیم بود ، با کنترل و روشن‌بینی فراوان . دیگران نیز سخت جنگنده و امیدوار بازی را آغاز و به پایان رسانیدند ، کیوان نیك نفس دروازه‌بان جوان تیم نیز با یك فرم خوب مقابل حریف ظاهر شد .

ولی ضمن تمام این مسائل ، در وقت دوم تیم تلاش و آهنك نیمه نخست را نداشت و حدود ۳۰ دقیقه زیر حملات سنگین حریف ، سرگیجه گرفته بود ، و این از زمانی آغاز شد که در تیم ایران میرزاحسن باکنستانت تغییر کرد ودرتیم حریف «سویون‌کن» باشماره ۲۰ بمیدان آمد ، سنگینی حملات تیم کره در سی دقیقه نخست وقت دوم سخت و بی آرام بود ولی با اینهمه تا پایان وقت نتیجه ۰-۲نیمه نخست ثابت ماند .

حسین کلانی با چهره‌ای درخشان در خدمت تیم و جنگنده ترین‌مهره خط حمله بود ، دومین گل ایران‌را با این خصوصیات در دقیقه ۱۵ به ثمر رساند .

دنیای ورزش

• آدنائو «آلمان غربی»

روزگذشته سیو یکمین مسابقه اتومبیلرانی‌سالیانه جایزه بزرك «گراندپری» آلمان غربی انجام شد و قهرمان مشهور بلژیکی جکی‌ایکس بابدست آوردن یك‌حدنصاب تازه سرعت دراین مسابقه ، بمقام اول رسید ، در حالیکه ستاره درخشان مسابقات اتومبیلرانی جایزه بزرك امسال دنیا ، کلی‌استوارت اسکاتلندی بمقام دوم رسید .

جکی ایکس که ۲۴ ساله است ، دراین مسابقه‌حد نصاب تازه‌ای برای سرعت با اتومبیل بمقدار ۱۷۴٫۵۹ کیلو متر در ساعت بدست آورد .

• راگوس ، سیسیل (ایتالیا)

در پایان دومین روز مسابقات بین‌المللی بسکتبال جام راگوس در سیسیل ایتالیا این نتایج در قسمت مردان بدست آمد .

سیمنتال میلان «۹۶-۱۰۴» بر تیم اسلاویاپراك غلبه کرد ، در وقت اول تیم برنده «۴۵-۴۹» پیروز بود .

تیم نیویورك «۹۰-۹۷» بر تیم لوکوموتیوزاگرب از لهستان پیروز شد . نتیجه وقت اول «۳۲-۴۶» بسود تیم امریکائی بود . تا این روز از مسابقات ، تیم سیمنتال چهار امتیاز ، تیم اسلاویاپراك و نیویورك هریك دو امتیاز و لوکوموتیو بدون امتیاز می باشند .

• پراك (چکسلواکی)

در مسابقه بین‌المللی پنجاه کیلو متر پیاده روی که در شهر پراك پایتخت چکسلواکی انجام گرفت ، این نتایج بدست آمد .

۱- آلکساندر بیلاکپ از چکسلواکی -۴ ساعت، ۲۰ دقیقه و ۶ دهم ثانیه .

۲- اوتوبارك از شوروی -۴ ساعت ، ۲۴ دقیقه و ۱۴٫۴ ثانیه .

۳- سرجل اوریکوریف از بلغارستان -۴ ساعت و ۲۵ دقیقه و ۵۲٫۱ ثانیه .

• کیف (شوروی)

در نخستین روز مسابقات وزنه برداری قهرمانی ارتش شوروی ، که‌در کیف برگزار میشود،«ولادیسلاو کریجیشین» قهرمان دسته مگس وزن شوروی، موفق بشکستن سه رکورد جهانی این دسته شد .

وی رکورد مجموع این دسته را که ۳۳۰ کیلو بود بمقدار ۲٫۵ کیلو ترقی داد و به مجموع تازه ۳۳۲٫۵ کیلو رسید «۱۱۲٫۵ - ۹۵ - ۱۲۵» .

دو رکورد تازه دیگر او در دو حرکت پرس و دو ضرب است که بمقدار ۱۱۲٫۵ و ۱۲۷٫۵ بدست آورد . در حرکت دو ضرب در بار چهارم وی موفق به بلند کردن وزنه ۱۲۷٫۵ کیلوئی شد .

آب سردکن‌های
زاگرس

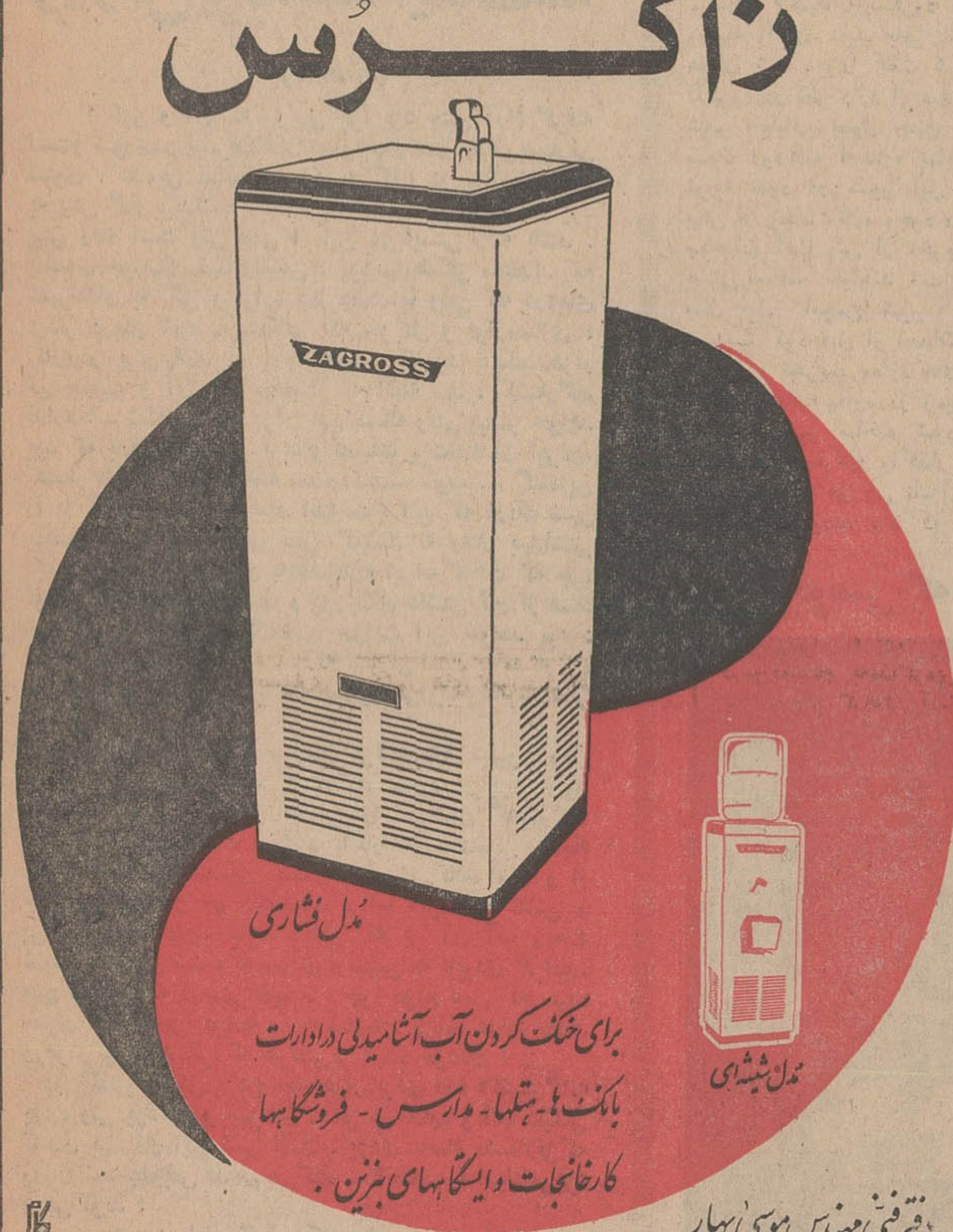

برای خنک کردن آب آشامیدنی درادارات بانک ها - هتلها - مدارس - فروشگاهها کارخانجات وایستگاههای بنزین .

دفتر فنی مهندس موسی بهار

تهران - خیابان نادری پاساژگیوتلفن ۵-۳۱۱۳۴۱ -تلفن کارخانه ۹۵۱۸۵۹ تلگرافی ۹۷۵

آگهی ثبت نام امتحانات ورودی دوره‌فوق لیسانس رشته‌های حقوق خصوصی،علوم جزائی،علوم‌سیاسی، حقوق‌عمومی(خدمات اداری) دانشکده حقوق دانشگاه تهران سال تحصیلی ۴۹ -۴۸

دانشکده حقوق در سال تحصیلی ۴۹-۴۸ برای دوره‌های فوق لیسانس خود برطبق اصول کلی دوره‌های فوق لیسانس دانشگاه با شرایطزیر دانشجو میپذیرد .

شرایط ورود بدوره فوق لیسانس

الف . برای رشته حقوق خصوصی ، دارا بودن لیسانس رشته قضائی

ب . برای رشته علوم جزائی ، دارابودن لیسانس رشته قضائی

ج . برای رشته علوم سیاسی ، دارا بودن لیسانس رشته سیاسی

د . برای رشته حقوق عمومی (خدمات اداری) لیسانس رشته سیاسی و یا علوم اداری و یا حقوق عمومی - در صورتیکه فارغ - التحصیلان رشته علوم اداری در امتحانات ورودی دوره فوق‌لیسانس حقوق عمومی موفقیت حاصل کنند مکلف خواهند گردید تعدادی از دروس دوره لیسانس را به تشخیص گروه مربوط طبق مقررات عمومی دانشگاه بگذرانند .

مدارك لازم برای ثبت نام :

الف . دارا بودن معدل (ب) در دوره لیسانس

ب . داشتن ورقه خاتمه‌خدمت نظام وظیفه و یا معافیت دائم برای مشمولین

ج. پرداخت مبلغ یکهزارریا ل بحساب‌جاری ۱۰۸۴ دربانك مرکزی .

د . دو قطعه عکس ۴×۳ که در سال جاری گرفته شده باشد

ه . یکبرك رونوشت شناسنامه

داوطلبان شرکت در امتحانات ورودی رشته های مختلف دوره فوق لیسانس دانشکده حقوق میتوانند از ساعت ۴½ تا ساعت ۶½ بعداز ظهر روزهای اول تا پنجم شهریور ماه ۱۳۴۸ با در دست داشتن مدارك لازم برای ثبت نام بدفتر امور دکتری و فوق لیسانس دانشکده حقوق مراجعه نمایند .

مواد امتحانی هر یك از رشته‌های فوق لیسانس در دانشکده حقوق آگهی شده است . ضمنا باطلاع کلیه داوطلبان میرساند که امتحانات فوق لیسانس رشته‌های مذکور در ساعت ۳½ بعدازظهر روزجمعه هفتم شهریور ماه ۴۸ در محل دانشکده حقوق بعمل خواهد آمد داوطلبان باید نیمساعت قبل از شروع امتحان در محل دانشکده حاضر باشند ضمنا بمنظور کسب اطلاع بیشتر و شرایط خاص نامنویسی برای هر یك از رشته‌های مذکور داوطلبان می- توانند همه روزه از ساعت ۸ تا ۱۲ صبح باداره آموزش دانشکده حقوق مراجعه نمایند . م الف ۵۰۸۳

اداره آموزش دانشکده حقوق

آگهی برای اطلاع داوطلبان شرکت در مسابقه ورودی‌دوره دکتری‌رشته‌های‌علوم جزائی حقوق خصوصی ، علوم سیاسی و حقوق عمومی‌دانشکده‌حقوق‌وعلوم‌سیاسی دانشگاه تهران سال تحصیلی ۴۹-۴۸

شرایط ورود به دوره دکتری

۱- دارابودن فوق لیسانس هر یك از رشته‌های چهارگانه مذکور برای ورود بدوره دکتری همان رشته و یاداشتن درجه فوق‌لیسانس معادل آن از دانشگاههای معتبر و یا موسسات علمی معتبریکه مورد تائید دانشگاه باشد .

۲- میانگین کل نمرات داوطلب در دوره فوق‌لیسانس بایداز(۳) مطابق روش جدید واحدی یعنی (ب) کمتر نباشد .

(از داوطلبان امتحان زبان خارجه واختبار بعمل‌خواهدآمد)

ضمنا باطلاع میرساند که دارندگان فوق لیسانس علوم سیاسی علوم‌اداری ، حقوق عمومی میتوانند در دوره دکتری رشته حقوق عمومی شرکت نمایند .

تبصره - دارندگان فوق لیسانس علوم سیاسی و یا علوم اداری درصورت موفقیت‌درامتحان‌ورودی‌مکلفند بنابه تشخیص گروه آموزشی حقوق عمومی تعدادی از دروس رشته حقوق عمومی راطبق مقررات) دانشگاه بگذرانند .

مدارك لازم جهت ثبت نام

۱- تقاضای شرکت در مسابقه ورودی

۲- اصل یا فتوکپی مدارك تحصیلی

۳- داشتن ورقه‌خاتمه‌خدمت‌نظام‌وظیفه ویا معافیت دائم‌برای مشمولین

۴- دو قطعه عکس ۴×۳ که در سال جاری گرفته باشند

۵- موافقت‌نامه ستاد بزرك ارتشتاران برای افسران ارتش و موافقتنامه شهربانی کل کشور برای افسران شهربانی و موافقتنامه ژاندارمری کل‌برای افسران ژاندارمری دائر باجازه تحصیل‌در دوره دکتری هر یك از رشته‌های چهرگانه فوق‌الاشعار .

۶- قبض‌رسید مبلغ یکهزار ریال بابت ثبت نام بحساب‌شماره ۱۰۸۴ بانك مرکزی

۷- داوطلبان شرکت در امتحانات ورودی رشته‌های مختلف‌دوره دکتری دانشکده حقوق میتوانند از ساعت ۴½ تا ساعت ۶½ بعداز ظهر روزهای اول تا پنجم شهریور ماه ۴۸ با در دست داشتن مدارك لازم برای ثبت نام بدفتر امور دکتری و فوق لیسانس مراجعه نمایند .

امتحانات ورودی دوره‌های دکتری دانشکده حقوق و علوم سیاسی ساعت ۳½ بعد از ظهر روز جمعه هفتم شهریور ماه ۴۸ در محل دانشکده حقوق بعمل خواهد آمد .

داوطلبان میتوانند برای اطلاع بیشتر از شرایط خاص نام‌نویسی هریك ازرشته‌های مذکور در ساعات اداری باداره‌آموزش دانشکده حقوق مراجعه نمایند . م الف ۵۰۸۳

اداره آموزش دانشکده حقوق

آ-۳۳۳۸۲ ۱-۳

سما
دوشیرنشان
فقط ۲ ریال
ازفولادضدزنگ

آگهی استخدام

اداره کل بهداری همدان جهت تکمیل کادر پرسنل اداره بهداشت و تنظیم خانواده شهرستان همدان افراد مشروحه‌ذیل را برابر آئین‌نامه پیمانی استخدام مینماید.

عنوان	تعداد مورد نیاز	حقوق مزایای ماهیانه
۱- پزشك	یکنفر	۲۹۲۱۰ ریال
۲- مربی بهداشت	یکنفر	۱۶۵۶۰ ریال
۳- مددکار اجتماعی	یکنفر	۱۲۱۹۰ ریال
۴- آمارگر	یکنفر	۸۷۴۰ ریال

واجدین شرایط میتوانند تا آخر مرداد ماه سال جاری باداره بهداریکل همدان‌مراجعه فرمایند .

رئیس بهداریکل همدان .دکتر جلالی

آ-۳۵۰۶۰ ۱

همه‌جای ایران ، حتی کویرها باید آباد شود

سیبری تنها منطقه قطبی و یخ بسته جهان است که در آن عظیم ترین تاسیسات صنعتی و ماشین آلات فنی مستقر میباشد.ووانت«واز» تنهاوسیله‌ای است که منحصرا برای حمل و نقل اینهمه دستگاهها و محصولات بزرك‌علمی وصنعتی در راههای یخ بسته ، پر برف وصعب‌العبور مورد استفاده قرار گرفته وهم‌اکنون نیز بعنوان تنهاوسیله مطمئن‌ومطلوب شب‌وروز در شرایط بسیار سخت این منطقه خدمت میکند .

УАЗ
واز

از امتحانی سخت و دشوار سرافراز بیرون آمده‌و میتواند در کلیه جاده‌های باطلاقی و کوهستانی وکوره راههای صعب‌العبور وحتی کویرها ، وظیفه دشوار و سخت حمل و نقل‌را براحتی انجام دهد.
بنابراین هرجا وانت واز باشد ، آبادی و عمران نیزهست .

وانت واز

وانت واز یك دیفرانسیال باموتوروولگا و یك تن‌ظرفیت برای استفاده‌های شهری وتوزیع کالا .

وانت واز دودیفرانسیال باموتوروولگا و یك‌تن ظرفیت وقدرتی دو برابر ماشینهای مشابه خود برای حمل ونقل انواع محصولات صاحبان معادن کشاورزان. مقاطعه‌کاران - دامداران و چایکاران .

فورقون واز

فرقون واز یك دیفرانسیال و دودیفرانسیال باموتوروولگا و یك تن‌ظرفیت یا ۱۲ نفر مسافر با قدرت مضاعف هرنوع جیپ ، وسیله راحت و مطمئن حمل ونقل درکوره راههای صعب‌العبور .

نماینده انحصاری در ایران
شرکت سهامی ایران شرق
خیابان اکباتان ساختمان ایرانشرق - خیابان قدیم شمیران ایستگاه سیدخندان
فروشندگان درشهرستانها : نمایندگان شرکت سهامی ایران شرق

آگهی قبول داوطلب برای مسابقه ورودی دوره فوق لیسانس دانشکده علوم اداری‌و مدیریت بازرگانی

دانشکده علوم اداری و مدیریت بازرگانی در نیمسال اول سال تحصیلی ۴۹-۴۸ برای تحصیل در دوره فوق لیسانس رشته های علوم اداری و مدیریت بازرگانی بر طبق اصول کلی‌دوره های فوق لیسانس دانشگاه تهران از بین لیسانسیه های رشته های زیر از طریق مسابقه ورودی دانشجو میپذیرد:

۱- علوم اداری ۲- مدیریت بازرگانی ۳- حقوق ۴- اقتصاد ۵- علوم‌سیاسی ۶-علوم اجتماعی ۷- علوم‌ومهندسی ۸-حسابداری ۹- فارغ‌التحصیلان دانشگاههای پلیس و نظامی .

داوطلبان واجد شرایط میتوانند از روز شنبه ۱۱ مرداد ماه‌تا روز پنجشنبه ۲۳ مرداد ماه ۴۸ همه روزه از ساعت ۱۰تا۱۲ بادر دست داشتن مدارك زیر برای ثبت نام باداره آموزش دانشکده مراجعه نمایند .

۱- دارا بودن معدل «ب» در دوره لیسانس

۲- اصل دانشنامه لیسانس یا گواهینامه موقت پایان‌تحصیلات « برای فارغ‌التحصیلان دانشگاه تهران » یا تائیدیه‌مدرك‌لیسانس برای لیسانسیه های سایر دانشگاهها اعم از داخل یا خارج از کشور بانضمام یك نسخه فتوکپی دانشنامه لیسانس یا تائیدیه «پس از تطبیق اصل دانشنامه یا تائیدیه مسترد خواهد شد.»

۳- دو قطعه عکس ۶×۴ واصل شناسنامه«که‌پس‌از ملاحظه مسترد خواهد شد».

۴- رسید بانکی بمبلغ یکهزار ریال که‌بحساب ۱۰۸۴ بانك مرکزی ایران تودیع شده باشد .

۵- برك معافیت نظام وظیفه یا دفترچه خاتمه خدمت وفتوکپی آن« که پس‌از ملاحظه اصل مسترد خواهد شد .

تبصره- داوطلبین تحصیل در دوره های فوق لیسانس دانشکده علوم اداری و مدیریت بازرگانی دانشگاه طهران پس ازموفقیت در امتحانات ورودی ملزمند بنابه تشخیص دانشکده تعدادی از دروس دوره لیسانس مربوط را طبق مقررات دانشکده قبل‌از ثبت نام برای دوره فوق لیسانس با موفقیت بگذرانند .

امتحان مسابقه ورودی ساعت ۵ بعد از ظهر روز یکشنبه۲۶ مرداد ماه ۴۸ در محل دانشکده علوم اداری و مدیریت بازرگانی انجام خواهد شد .

دانشکده علوم اداری و مدیریت بازرگانی

آ-۳۳۶۹۸ ۱-۳

جناب آقای دکتر درویش سرپرست محترم‌دانشکده کشاورزی دانشگاه جندیشاپور

بدین وسیله مراتب تشکر و قدردانی خود را از زحمات بیدریغ جنابعالی‌درامر توسعه کادرآموزشی و ایجاد کلاسهای تابستانی برای اولین بار در تاریخ این دانشگاه با وجود اشکالات فراوان که خود قدمی است موثر در تاییدفرمایشات شاهنشاه‌آریامهر‌مبنی‌بر«جلوگیری از اتلاف وقت دانشجو » باستحضار رسانده و موفقیت جنابعالی را در امر پیشرفت روز افزون دانشکده کشاورزی آرزو داریم .

اهواز، دانشجویان‌سال‌سوم

تصحیح تیتر آگهی تجدید مزایده

تیتر آگهی شماره۳۴۴۵۶ (تجدیدمزایده) راه‌آهن‌دولتی ایران که در شماره ۱۲۹۵۷ درج گردیده اشتباها تجدید مناقصه چاپ شده که بدین وسیله تصحیح میشود.

توجه کنید

هم اکنون بیماری نیازمند خون شماست

ما متحیر نکنید شاید شما هم روزی محتاج خون بشوید

مرکز انتقال خون شیر و خورشید سرخ آماده دریافت

اهدائی خون شما و یا خون شماره از اختیار نیازمندان بگذارد

خیابان ناصرخسرو جنب داروخانه ۱۳ آبان

تلفن ۳۰۴۴۷۵

حاصل تلاش هزاران چایکار لنگرودی چیست؟

فصل کشت چای تمام شد، اما هنوز چایکاران حتی ۴۰ درصد از وامهای دریافتی خود را نتوانسته‌اند بپردازند

● گرانی برق مردم لنگرود را بستوه آورده و تکلیف کسبه‌ای که مغازه‌هایشان در مسیر خیابان جدید قرار دارد وتخریب‌میشود چیست ؟

« در حدود سه کیلو متر از مسیر جاده‌ای که لنگرود رابه بندر چمخاله متصل می‌کند خانه سازی شده ولی به علت آسفالت نبودن سطح جاده هنگام عبور و مرور وسائط نقلیه گردو خاك فضا را تیره و تار میکند . درحال حاضر وسائل زندگی‌ساکنین مسیر این جاده را قشری از خاك پوشانده و اگر وضع به همین منوال باقی بماند معلوم نیست وضع بهداشت‌وسلامت مردم بکجا خواهدانجامید.».. با عنوان شدن موضوع فوق توسط آقای حاج حجت رئیس‌هیات مشورتی روزنامه اطلاعات ، جلسه مذکور آغاز شد و اعضای هیات مسائل و مشکلات مبتلابه مردم را مطرح ساختند .

*** بهداشت مفهومی ندارد**

ناطق بدنبال‌اظهارات خودافزود: اخیرا کامیون های ۴۰ تنی‌شرکت جاده سازی نیز باین وسائط نقلیه اضافه شده و هر روز بیش‌ازیکصد بار از طریق جاده مذکور شن و ماسه حمل مینمایند .

دراین قسمت شهر از لوله‌کشی آب آشامیدنی خبری نیست واصولا بهداشت مفهومی ندارد . حال که تمام این جاده را که ۹ کیلو متر طول دارد آسفالت نمیکنند لااقل سه کیلو متر اول این جاده راکه دویست خانوار در مسیر آن‌زندگی میکنند اسفالت نمایند تا مردم از زیر باراین مشکل بزرگ بیرون آیند ...

*** گرانی برق**

آقای حاج گلشنی سخنران‌بعدی جلسه اقدامات مسئولین برق منطقه‌ای را در مورد رعایت اصول صحیح سیم کشی منزل و خیابان ها ، ستود و اظهار داشت : قبل‌از این که برق منطقه‌ای در این شهر جانشین شرکتهای خصوصی شود، شرکت برق لنگرود وضع‌ناهنجاری داشت و در مورد سیم کشی منازل و خیابان های شهر اصول صحیحی رعایت نمیشد و چه بسا عده‌ای بعلت برق گرفتگی جان خود رااز دست میدادند . اقدامات برق منطقه‌ای در رعایت این اصول‌قابل تقدیر است ولی چیزی که موجب ناراحتی مردم شده قوانینی است که اداره برق تدوین کرده است .

مردم میگویند : « در کجای دنیا چنین قانونی وجود دارد که هرگاه کسی بخواهد کنتور برق خانه خود را از نقطه‌ای بنقطه‌دیگر منتقل‌کند باید مبلغ ششصدو پنجاه ریال بپردازد و اگر یکی از مشترکین بهای برق مصرفی را در موعد مقرر پرداخت نکند برق وی قطع‌میشودو هنگام وصل باید یکصد ریال نیز جریمه بپردازد اداره برق‌هم‌سازمان است و هم بانك ، زیرا که اگریك ماه بهای مصرفی برق عقب افتاددر صورتحساب بعدی‌صدی‌بیست‌بعنوان زیان دیر کرد از مشترکین دریافت میدارد و علاوه بر اینها قیمت برق دراین شهر کیلوواتی هفت ریال است .

تقاضا داریم در قیمت برق تجدید نظر گردد .

● مغازه‌های میدان گنبد

بحث بعدی جلسه هیات‌مشورتی در باره ایجاد چند باب مغازه در میدان «گنبد» لنگرود بود که وسیله آقای سید باقر اشکوری عنوان شد . وی گفت شهرداری لنگرود در نظر دارد از میدان‌فلکه شهر خیابانی بطول چهل متر به سمت رودخانه احداث نماید باید توجه نمود در مسیر این خیابان بیش از پنجاه مغازه وجود دارد که صاحبان آنها پس از تخریب از هستی ساقط خواهند شد . چند سال قبل انجمن شهر لنگرود تصویب کرد قبل از احداث این خیابان و تخریب مغازه های مسیر آن چند باب مغازه در زمین های محدوده شهر ساخته شود و به مغازه داران مذکور واگذار گردد. شهردار وقت هم طی نامه‌ای‌بکلیه مغازه داران وعده داد که قبل از تخریب مغازه های آنان در داخل شهر چند مغازه ساخته و دراختیار آنها قرار میدهد . شهردار مغازه ها را ساخت ولی آنها را بقیمت نازلی بسایرین اجاره داد !

ناطق پیشنهاد کرد : قبل از تخریب مغازه های این‌منطقه‌ترتیبی داده شود تا در میدان بزرك«گنبد» که سالیان سال عاطل و باطل‌مانده است با نظر مهندسین شهرداری روی اصول صحیح مغازه ایجاد گردد و در اختیار صاحبان‌دکاکین قرار گیرد و برای اینکه‌شهرداری از بودجه خود خرج نکند وضمنا برنامه عمرانی خود را اجرا نماید، پول مصالح اولیه دکاکین جدید‌الاحداث را که هر یك بیش از چهار هزار ریال خرج ندارد از اشخاصی که به آنها واگذار می شود بگیرد و اشخاص مذکورمی توانند این مبلغ را از بانك ها بصورت وام تهیه کرده و درمدت سه سال پرداخت نمایند . با این اقدام هم قدمی در راه پیشرفت و آبادی شهر برداشته میشود و هم صاحبان دکاکین از هستی ساقط نخواهند شد .

● دادگاه شهرستان شود

آقای خالقی سخنران‌بعدی‌جلسه پیرامون نواقص کادر دادگاه لنگرود مطالبی‌عنوان نمودوضرورت تبدیل دادگاه بخش لنگرود را به دادگاه شهرستان مطرح ساخت و اضافه کرد :در حال حاضر بیش از هفتهزار پرونده در این دادگاه مورد بررسی است و اگر تا دو سال دیگر اولیاء امور در صددرفع نواقص کادر اداری دادگاه وتبدیل دادگاه بخش بدادگاه شهرستان برنیایند . تعداد پرونده های‌موجود به بیست هزار فقره خواهد رسید.

● وضع چایکاران

آقای دکتر قاسملو پنجمین سخنران جلسه در مورد طرز کار مسئولین سازمان چای صحبت کرد و اظهار داشت : کشف چای یکی از منابع ثروت ملی است ولی متاسفانه مسئولین سازمان چای باین امرتوجه‌ای ندارندو کشاورزان عموما از رفتار مسئولین شعب خرید برك سبز چای ناراضی هستند .در همه جای دنیا رسم است به‌افرادی که با انجام کار هائی سبب حفظ آبروی مملکت خود میشوند‌پاداشی داده میشود ولی پاداش کشاورزان چایکار جز رنج چیز دیگری‌نیست. سازمان چای اصولا در این‌منطقه برك درجه‌یك خرید نمیکند واگر هم خرید کند بسیار ناچیز است. با اینکه اکثر برگهای چای این منطقه مرغوب میباشد کارشناسان سازمان چای برك سبز چای رابا تعیین درجه ۲ و ۳ و باکسرمقداری در حدود ۳۰ درصد بعنوان رطوبت و ساقه های چای میخرد در نتیجه حاصل زحمات یکساله چایکاران لنگرود «صفر» است . بیشتر اوقات همین برگهای چای را در کارخانه بعنوان درجه ۲ و ۳ هم تحویل نمیگیرند و چایکاران ناچارند آنها را در بازار آزادبقیمت یك سوم بفروشند . البته اگر بتوانند در بازار آزاد هم آنها را بفروش برسانند .

با اینکه فصل کشت چای رو باتمام استولی چایکاران لنگرود نتوانسته‌اند چهل درصد از وام دریافتی خود را مستهلك نمایند و اگر توجهی برای بهبود وضع چایکاران این منطقه‌نشود کشت‌چای در لنگرود بکلی از بین خواهد رفت .

دو نفر در کارون غرق شدند

دو نفر از اهالی اهواز باسامی احمد سنواتی و صادق «حلفی» که برای رهائی از گرمای شدید هوا برودخانه کارون پناه برده بودند هنگام آب‌تنی غرق شدند .

خبرنگار مادر اهواز گزارش‌داد : اجسادمغروقین توسطماموران مربوطه از آب گرفته شد و پس از انجام تشریفات قانونی بخاك سپرده شد .

۵۰ گوسفنداسترالیائی

در راه‌خرمشهر از گرما خفه‌شدند!

این گوسفندها از استرالیا خریداری شده‌بودندوقرار بود بسازمان‌گوشت‌تحویل شوند

بانظارت مامورین شهرداری و بهداشت‌دورود، لاشه‌های ۵۰ راس گوسفند استرالیائی که بر اثر گرمای شدید هوا ، تلف شده بودند ،درخارج شهر ، آتش زده شد .

خبرنگار مادر«دورود» گزارش‌داد: از دو هزار راس گوسفندی که از استرالیا خریداری شده و با قطار به خرمشهر آورده شده بودو قرار بودپس‌ازحمل به اصفهان ، به تهران‌فرستاده شود ، پنجاه راس آن در بین راه بعلت گرمای هوا تلف شدند، بلافاصله بدستور مامورین بهداشت و شهرداری دورود ، لاشه‌ها به خارج شهر حمل گردید وآتش‌زده شد ! گوسفندان خریداری شده با کشتی ، به بندر خرمشهر حمل شده بود .

عکس‌بالا هنگامی است که ماموران‌شهرداری‌لاشه‌های گوسفندان رابداخل ماشین شهرداری‌حمل میکنند تا در خارج شهر آنها را آتش بزنند .

گشتار

در معابر عمومی !

«گهواره» نام پرجمعیت ‌ترین بخش «شاه‌آباد غرب» است و باید پیشرفته ترین بخش هم باشد . اما چون کشتارگاه ندارد ، قصاب‌ها ، گوسفندان را بامداد هرروز ، جلو مغازه‌هایشان ذبح می کنند و دراین‌فصل که گرما باوج خود رسیده، لانه های میکرب برای اهالی بوجود می آورند ! چون «گهواره» شهرداری وبخش‌داری ندارد ، کسی بفکر اقدامات عمرانی نیست‌و بعلت نبودن غسالخانه ، جاده و خیابان مناسب‌نیز برمشگلات مردم اضافه شده است . چند نفر از اهالی «گهواره» مطالب بالا را بعنوان‌مشگلات اساسی خودبا نماینده‌روزنامه اطلاعات درمیان گذاردند و از مقاما ت‌مسئول تقاضای رسیدگی دارند .

شهر گناباد

انجمن شهر ندارد

گناباد بظاهر شهرستان است و شهردار هم دارد ولی انجمن شهر ندارد اهالی می‌گویند : اقدامات عمرانی با مشورت اعضای انجمن شهر بهتر ، دقیقتر و سریع‌تر انجام می شودامإ هرچه‌تقاضا میکنیم ، انتخابات انجمن‌شهر انجام نمی گیرد ، یعنی در حقیقت مقاما ت‌مسئول باین امر رضایت نمیدهند .

چندتن از معتمدین محلی شهرستان گناباد که بدفتر نمایندگی روزنامه اطلاعات مراجعه کرده بودند ، پس‌از اظهار مطالب بالا گفتند : از مقامات وزارت کشور تقاضا می کنیم ، دستور انتخابات انجمن شهر گناباد را صادر کنند .

کارخانه داران مشهد ، نسبت‌بگرانی نرخ برق‌اعتراض‌دارند

۳ کارخانه از مصرف برق خودداری کردند

سه کارخانه تولیدی در مشهد بعنوان اعتراض به گرانی نرخ‌برق از مصرف برق خودداری کردند.

این سه کارخانه عبارتند از کارخانه نخریسی خسروی، کارخانه روغن کشی و پنبه پاك کنی قاسمیه وکارخانه شرق که اعلام کرده‌اندتا تقلیل نرخ برق از مصرف آن خودداری خواهند نمود .

مدیر عامل کارخانه نخریسی خسروی بخبرنگار ما درمشهداظهار داشت : میزان برق مصرفی این کارخانه در ماه ، حدود چهارصد هزار کیلووات می باشد و طبق قراردادی که بابرق‌منطقه‌ای‌خراسان درگذشته منعقد نموده‌ایم قرار بود بهای برق‌مصرفی این کارخانه را کیلوواتی یکریال حساب کنند ولی براساس تعرفه جدیدی که برق منطقه‌ای خراسان بکارخانجات داده است بهای مصرفی‌آن چنان گران است که پرداخت آن برای صاحبان کارخانجات مذکور بهیچوجه مقدور نیست . برق منطقه‌ای خراسان براساس آئین نامه جدید از کارخانجات حق اشتراك و حق مصرف مطالبه میکند و از طرف دیگر عوارض میخواهد چون میزان مصرفی کارخانجات زیاد است ما از مصرف برق منطقه‌ای‌خودداری نموده‌ایم و توربین های مولد برق این کارخانه را بکار انداخته‌ایم .

آقای جلیلی مدیر کارخانه شرق گفت : در خرداد ماه سال گذشته میزان مصرفی این کارخانه در حدود یکصد و شصت هزار ریال بودولی امسال براساس تعرفه جدید بهای برق مصرفی این کارخانه به‌۶۰۰ هزار ریال افزایش یافته است.که پرداخت آن برای این کارخانه بهیچوجه مقدور نمی باشد .

کودکی در حوض خفه شد

پسر بچه‌ای یکسال و نیمه بنام فرامرز شمسائی هنگام بازی‌در منزل واقع در فرمانیه بداخل‌حوض آب افتاد و خفه شد .

نمایشنامه برای سینما!

سوغات رضائیه

نمایشنامه در دو پرده ونیم !

پرده اول :

دوربین مدخل یکی از سینماهای رضائیه رانشان میدهد ! (ببخشید نمایش نامه بود. خیال کردم فیلم است !)

صحنه مدخل یکی از سینماهای رضائیه را نشان میدهد. عده‌ای بلیط میخرند و وارد سالن انتظار میشوند. سالن‌انتظار سینما به‌یك اردوگاه‌کاراجباری بیشتر شبیه است! چون بردردیوار سینما، تابلوهائی با خط درشت ، از چپ وراست بچشم میخورد که مرتب میزند توی‌ذوق :

«بدستور شهربانی کشیدن‌سیگار وشکستن تخمه ممنوع است» ... ممنوع‌است... ممنوع است !

(پرده می‌افتد)

* پرده دوم

تماشاچیان وارد سالن سینما شده‌اند وروی صندلی‌های خود نشسته‌اند. قرار است فیلم شروع شود، ولی قبل از شروع‌فیلم‌اطلاعیه‌ای باین شهر روی پرده سینما ظاهر میشود: «تماشاچی ارجمند کشیدن سیگار وشکستن تخمه در سینما خلاف اصول اجتماعی‌است. خواهشمند است برای آسایش دیگران از اینعمل خودداری فرمائید».

بعدهم گوینده‌ای با لهجه‌شیرین فارسی آمیخته به‌ترکی یاترکی آمیخته به فارسی برای آنهاکه‌نتوانسته‌اند اطلاریه رابخوانند، آنرا دکلمه میکند و میگوید متشکرم!

هنوز کلمه «متشکرم»ازدهان گوینده خارج نشده که شعله‌های فندك و کبریت سالن سینما را مثل روز روشن می‌کند و صدای شکستن‌انواع‌واقسام‌تخمه‌بطریقه‌استریوفونیك هشت باندی از نقاط مختلف سالن بگوش میرسد !

(پرده می‌افتد)

*نیم پرده آخر !

مامور رفت وروب یکی‌از سینماهای «پاریس ایران!» در حالیکه دسته جارویش تانیم‌متر داخل پوست تخمه‌ها و ته‌سیگارها فرو رفته باخود فکر می‌کند که چرا این مردم ،با وجود اینهمه اخطاریه و اعلامیه سالن سینما را تبدیل به آشغالدانی و ماشین دودی! میکنند !

مامور رفت وروب سینما زیرلب میگوید : کاشکی سوغات نویس محترم جواب بنده را بدهد. (پرده می‌افتد!)

جواب سوغات :

پرده یك کمی‌بالا میرود! کله سوغات نویس از زیر پرده بیرون می‌آید . یك سیگار کنج لب دارد و یك پاکت تخمه در دست! ودر همان حال باطلاع مامور رفتو روب‌سالن سینما میرساند که تا وقتی سینماهای ما فیلم‌هائی نشان بدهندکه بدون‌کشیدن‌سیگار وشکستن تخمه نتوان تماشای آنها راتحمل کرد . برمردم سینمارو نمیشود ایرادی گرفت. (پرده مجددا می‌افتد!)

آپولو، یعنی نان!

سوغات امیر کلا

از شما چه پنهان اهالی امیر کلا هم مثل جناب آقای نخست‌وزیر بمسائل فضائی علاقمندند و بجهت همین علاقه ، اگر آپولو یالونائی گیرشان بیاید در اسرع‌وقت‌میروند کره ماه و یك امیر کلا هم در آنجا درست می‌کنند !

بهرحال ، نظر به‌اینکه چند روز قبل در ستون سوغات ولایات نوشته بودید اهالی کوهبنان کرمان برای فضانوردان آمریکائی آش پشت پاپختند، ما باید به‌اطلاع برسانیم که یکی ازاهالی امیرکلاهم بمناسبت‌موفقیت آپولوی ۱۱ مجبور شد نذرش را اداکند. آخر او نذر کرده بود که اگر آپولو ۱۱با موفقیت‌به ماه برود و بازگردد بین‌مستمندان نان توزیع کند، وبسلامت برگشتن آپولو باعث‌شد ایشان کلی متضرر بشوند ونذر مربوطه را ادا نمایند.

ایشان آقائی هستند به‌اسم محمود «ك (اسم فامیلش بماند برای سفر آپولوی دوازده!) واین آقا محمود در زندگی فقط یك‌ناراحتی وگرفتاری داشت و آنهم همین پروازآپولو بود. وی هفته گذشته‌جلوی‌یکی‌ازنانوائیهای امیر کلا ایستاده بود. وهرچه آدم‌مستمند می‌آمد رد شود یقه‌اش را میگرفت و یك کیلو نان به او میداد ! و باین ترتیب مستمندان امیر کلا متوجه شدند که آپولوی یازده چیز خوبی است و در مواقع لزوم‌شکم آدم راسیر می‌کند !

مستمندان نمیدانند به‌چه زبانی از آقای محمود .ك تشکر کنند.

جواب سوغات :

ـ سفارت آمریکا خودش تشکر می‌کند !

انجمن شهرستانها

یکهزار شماره تلفن

به تلفنهای شهری یزد اضافه میشود

خبرنگار مادر یزد گزارش داد: اداره تلفن یزد باانتشار یك آگهی اعلام کرده که تعداد یکهزارشماره تلفن خودکار به متقاضیان واگذار می کند . بهمین جهت از پریروز گروه کثیری از متقاضیان درپشت ساختمان بانك ملی ایران «شعبه یزد» برای پرداخت مبلغ ده هزار ریال «ودیعه» نوبت گرفتند .

گازچاه‌مقنی راکشت

خبرنگار ما در دلیجان گزارش داد:مردی بنام فتحعلی دادوری مقنی۴۶ ساله‌که‌سر گرم لاروبی چاه آب یکی از حمامهای دلیجان‌بود، براثر گاز چاه خفه شدجسدوی پس ازانجام تشریفات قانونی به‌خاك سپرده شد

طوفان در مشهد

بامداد دیروز توفان‌شدیدی‌توام با گردو خاك در مشهد شروع شد و تا مدتی ادامه داشت .

خبرنگار ما در مشهد گزارش داد: شدت توفان بحدی بود که درچند نقطه شهر درختان کهنسال از جا کنده شد و عبور و مرور وسایط نقلیه قطع گردید . این توفان بی‌سابقه به‌شیروانیهای منازل نیز خساراتی وارد آورد .

مینی‌بوسی که بدره سقوط کرد

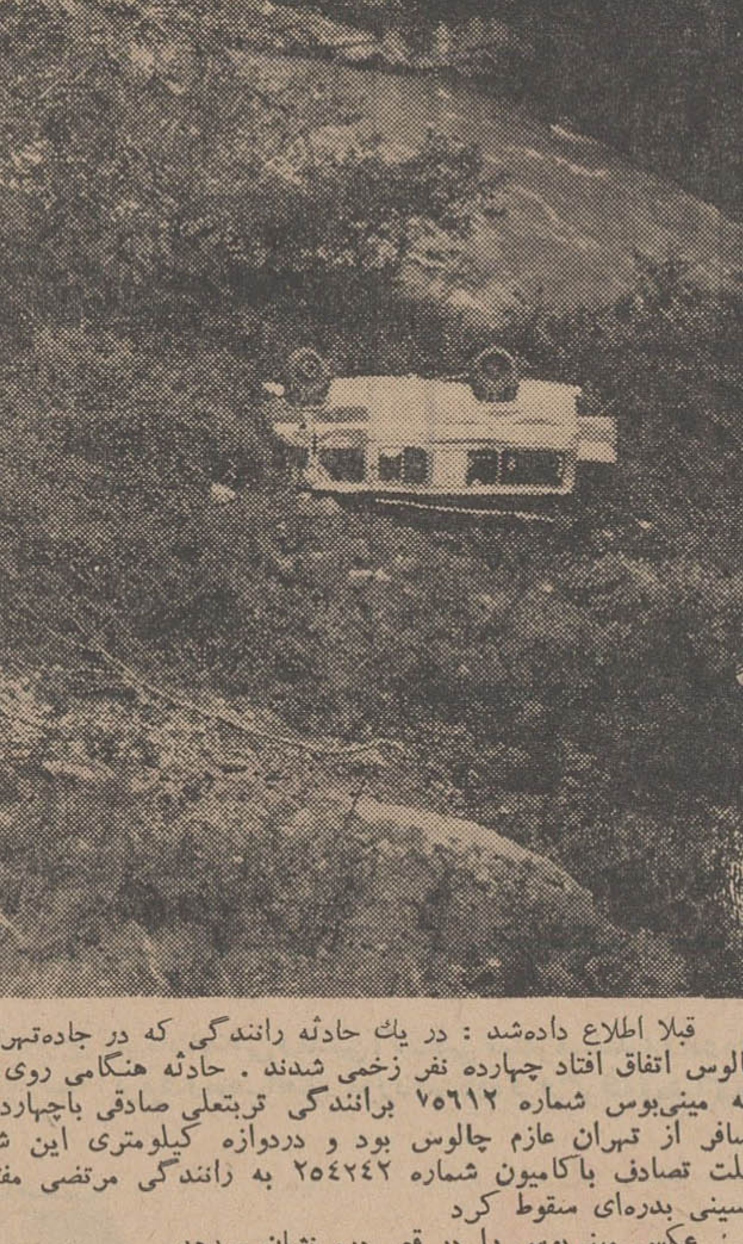

قبلا اطلاع داده‌شد : در یك حادثه رانندگی که در جاده‌تهران‌ـ چالوس اتفاق افتاد چهارده نفر زخمی شدند . حادثه هنگامی روی داد که مینی‌بوس شماره ۷۵۶۱۲ برانندگی تریتعلی صادقی باچهارده مسافر از تهران عازم چالوس بود و دردوازه کیلومتری این شهر بعلت تصادف باکامیون شماره ۲۵۴۲۴۲ به رانندگی مرتضی مفتخر حسینی بدره‌ای سقوط کرد

عکس مینی‌بوس را در قعر دره نشان میدهد

سیمای شهرستانها

از : ا. مسعود

ورزش یزد، قصه‌ایست...!

(۳۸۹)

از این و آن که بپرسی چرا یزد چنین آرام گرفته است‌و شوری‌در پیشرفت‌ندارد ،جوابهای‌ضدو نقیض‌بسیارمی شنوی . عده‌یی میگویند یزد به کلی در سالهای اخیر به پیش گام برنداشته است و برخی بر این عقیده که یزد پیش رفته است ولی بیش از این می‌بایستی رفته باشد . باهمه‌ی جوابهای ضد ونقیض ، یزدیها همگی معتقدند که شهرستان به گل و فواره نیاز دارد اما وقتی که دردهای دیگر درمان شود . مشکلی که جزگل و فواره‌سازی ، کاری‌در پیش‌نباشد ... وچه عجیب که‌یزد بایکصدهزار تن جمعیت و آن همه موقعیت که گفته شد ، کشتارگاه ندارد ! ـ شگفت‌انگیز بودن این مساله وقتی بیشتر خواهد بود که بدانید دربیشتر قراء و قصبات پرت‌افتاده‌ی ایران، کشتارگاه‌های مدرن‌ساخته شده است!ـ خوب ... گناه‌این را به گردن چه کسی باید انداخت ؟ این که دریك شهر یکصد هزار نفری ، در حمل گوشت نه رفتار بهداشتی دیده می‌شود نه می‌توان به«قصابان» ایراد گرفت که چرا توجهی به سلامت گوشت و دور نگاه داشتن آن از فساد نمی‌کنید . تا ایراد بگیری ، جوابت این خواهد بود : «بیله‌دیك ، بیله چغندر!» ... که اشارتی است به‌کشتارگاه یزد و تلاشی که‌برای رعایت اصول‌ـحتی‌اولیه‌ی‌ـ بهداشتی در آن «نمی‌شود!».

چند سال پیش ، سازمان برنامه ۱۵ میلیون ریال بودجه برای ساختن یك کشتارگاه مدرن در یزد ،تهیه دید. یزدیها هم خوشحال که بزودی شهرشان کشتارگاه خواهد داشت . آمدند و رفتند تاکار های مقدماتی انجام شد ، نقشه‌ی ساختمان کشتارگاه روی کاغذ آمد و از جزئیات فنی آن هم نگذشتند . اما این همه تلاش و پی‌گیری ـناگهان‌ـ مانند آتشی که بر آن آب ریخته شود ، خاموش شد ، به سردی و سپس به نابودی گرائید. هیچ‌کس هم به درستی نفهمید ، چرا موقع عمل که‌رسید، خبری نشد و چرا بودجه را به سازمان برنامه عودت دادند و هزار چرای دیگر که طرحش‌بر عهده خودتان !

کاش مشکل یزد و صد هزار یزدی فقط «کشتارگاه» بود ، ولی یزد خیلی چیزهای دیگر هم ندارد و تنها دلیلش کندی بهسازی این شهر است . یزدی‌ـ باتمام مشکلاتی که روز و شب‌جلویش قدعلم می‌کند .ـ انصاف را ازیادنمی‌برد و می‌گوید :

ـ ما یزدیها نمی‌گوئیم که درشهر ما بهسازی نشده، چرا شده ولی خیلی کند ، باتنبلی وسرسری گرفتن . اشکال کار از کجا آب می‌خورد ،من و شما نمی‌دانیم. ما فقط خبر داریم که در شهرهای دیگر با جمعیت کمتر پیشرفت بیشتر داشته‌اند و این درست کانون درد یزدی است .

ـ مثلاـ یزد ، باشگاه ورزشی ندارد امااداره‌ی‌تربیت بدنی دارد ! مطلعی می‌گفت :

ـ تاچند سال پیش مایك باشگاه ورزشی (برای‌نمونه) داشتیم ولی‌سرانجام درآن‌هم تخته‌شد، توسط‌خود سرپرست باشگاه ، کاری نداریم که دلیل بسته شدن باشگاه چه بودولی به‌هرحال می‌بایستی از آن جلوگیری می‌شد . چون ـعملاـ این یك عقب‌گرد است . وقتی دیگری‌تصمیم بگیرد که بیاید و باشگاهی برای یزد باز کند ـ وقتی دانست یزد زمانی ! باشگاه داشته است و حالا ندارد ـ در تغییر رای درنگ نخواهد کرد .

یزدی باشگاه می‌خواهد ، کلوب می‌خواهد ولی فقط خواست یزدی ، درد را دوا نمی‌کند دیگران هم باید بخواهند .

پنسا تیوا

ـ۳۵ـ

من به تیمسار وکورنلیو گفتم :

ـ«مونوز» هنوز هم همین‌جاست وباین زودیها قصد ندارد اینجا را ترك کند زیرا در اینجاکاتولیکهای پولدار راخوب سرکیسه میکند وبا تهدید باینکه آنها راجزء فدائیان معرفی خواهد کرد پول کلانی بچنك می‌آورد .

تیمسار گفت :

ـ«مونوز» خیلی چیزها را درباره نهضت میداند برای اینکه او مدتها با ما بوده و از زیروبم همه کارها اطلاع دارد . تمام افراد ما را میشناسد، او جریمه تمام اینها را یکجا خواهد پرداخت .. و اما در باره «عقرب» باید بگویم که اوچندان لطفی برای ما ندارد وآنقدرها برایمان جالب نیست، او فقط یك دشمن است وبس . وضع او با«مونوز» که با طرح نقشه قبلی وارد دارودسته ما شد و با خدمات ظاهریش،خودرا به ژنرال نزدیك کردو ناگهان‌چنان خیانت فجیعی‌مرتکب شد فرق دارد... حالا برویم سر اصل مطلب خانم «ژنووا» بگوئید ببینم آیا در این دهکده کسی را سراغ دارید که بتواند ابتدا ساکن و بطور ناگهانی خواهرش را که‌هیچکس تا بحال‌ناشناس بوده است ، بمردم معرفی کند .

ـ بلی، سورچی خانم«ایندنا» یکی از فدائیان است و روحا وجسما یك«فدائی» تمام عیار است. همه میدانند که خانواده او در«کرتارو» است .

ـ بسیار خوب، خواهر سورچی خانم شما اسمش «کارلوتا» است و تا هشت روز دیگر برای دیدارش باین دهکده خواهد آمد . ضمناچون دنبال کارمیگردد باید بعنوان کلفت نزد یکی از افراد خودمان مشغول کار شود .

شاشا گفت :

ـ اتفاقا دکتر«لوپز»خودمان هم بدنبال کلفت میگردد و من میتوانم«کارلوتا»ی شما را نزد او بکار بگمارم .

دکتر لوپز از خودمان است .

تیمسار گفت :

ـ بسیار خوب، خیلی خوب شد . حالا کورنلیو ، شما فورا به اردوگاه برگرد و به افرادمان بگو هیچکس حق ندارد دست از پا خطا کند و کمترین حرکتی بنماید، هیچکس اجازه تیراندازی‌ندارد. هر کس یك گلوله شلیك کند ، بدار آویخته خواهد شد .

«کورنلیو» باو گفت :

ـ تیمسار، ضمنا فراموش نکنید که «مونوز» شما را کاملا میشناسد .

ـ او مرا با لباس مردانه ودر راس یك سپاه میشناسدوقتی بلباس‌خواهر سورچی خانم «ایندینا» درآیم و کلفت دکترلوپز باشم، مسلما مرا نخواهدشناخت. از این لحاظ نگران نباش !

«کورنلیو» شبانه براه افتاد و تیمسار مدت دو ساعت تمام در اطاق‌من خوابید. هنوز سپیده ندمیده بود که سورچی‌خانم «ایندنیا» سر رسید و در مقابل تیمسار زانو زد . تیمسار باو گفت :

ـ از امروز حساب‌کن. هشت روزدیگر تو به ایستگاه راه آهن«اریستا» خواهی رفت تا خواهرت کارلوتارا که‌از«کرتارو» با قطار وارد شده و بکمك تو احتیاج دارد، ملاقات کنی.. البته من خواهر تو خواهم بود .

ـ اطاعت میکنم، تیمسار !

ـ همین‌الساعه برو و دو اسب زین کن. قبل از طلوع خورشید ما باید از سانتاکلارا دور شده باشیم .

شاشا بشرح ماجری ادامه‌داد :

ـ موقعیکه سورچی اسبها را زین کرد، تیمسار با من خداحافظی نموده، سوار بر اسب شد وبراهنمائی سورچی براه افتاد. سورچی تا هنگام غروب آفتاب به دهکده بازگشت. اوائل شب که وارد«روموروزا» شد یکسر نزدمن آمدوگفت که تیمسار را به یك ایستگاه بسیار دور میرسانیده و او رادیده بودکه‌بلیط بمقصدمکزیکو گرفته است . دو روز بعد نامه‌ای‌بدست سورچی رسید، نامه از طرف خواهرش «کارلوتا»بود که از او خواسته بود کاری برایش پیدا کند . سورچی نامه بدست نزد دکتر «لوپز» رفت وباو پیشنهاد کرد که کلفت تازه‌ای استخدام کند. دکتر از پیشنهاد او تعجب کرد ولی وقتی‌دانست که چه کسی خدمتکار او خواهد شد ، تعجبش مبدل به بهت و حیرت توام با خوشحالی گردید. هشت روز بعد از آن ملاقات شبانه، سورچی به ایستگاه رفت و تیمسار را همراه خود به سانتاکلارا آورد ...

موقعیکه خواهرش را بعنوان مستخدم در خانه پزشك در «رومورزا» گماشت، در خفا نزد من آمد واز تغییر قیافه‌تیمسار تعریف کرده گفت که محال است‌کسی او را در این قیافه بشناسد، صبح روز بعد پزشك هم که بدیدار من آمده بود، سخنان سورچی را در مورد تغییر قیافه تیمسار تائید نموده گفت :

ـ زنی شگرف و خارق‌العاده است ، قیافه خدمتکار ملوسی راپیدا کرده که در عین حال بسیار محجوب است ...

«شاشا» افزود :

ـ روبر تو، باور کن‌موقعیکه خود منهم یکبار ببهانه‌دکتربخانه‌اش‌رفتم ،نتوانستم او را که قیافه خدمتکارملوسی پیدا‌کرده و یکجفت گوشواره بلند بگوشهایش آویخته بود بشناسم. همانروز بعد از ظهر تیمسار به اطاق کار پزشك رفت و مقاصد خود را با دکتر در میان گذاشت.

دکتر تمام هدفهای او را تائید کرد زیرا مرك ژنرال کارلوس تا اعماق‌روحش‌اثر کرده بود.. تیمسار مانند هر خدمتکار دیگری به خدمات خود در خانه پزشك ادامه داد واز هر فرصتی استفاده میکرد تا خود را بمردم نشان دهد. در همان چند روز اول عده‌ای دلداده از میان سربازان و کشاورزان پیدا کرد که خواهان ازدواج با او بودند . حتی عطار سر کوچه که گاه گاهی با او مغازله میکرد شخصا به پزشك مراجعه نمودو از «کارلوتا» خدمتکار او خواستگاری کرد : اما «کارلوتا» چنان قیافه معصومانه‌ای بخود گرفته بود که حتی پسران خانواده را فریفته خویش کرده بود، تمام هدفش این بود که روزی سر راه «مونوز» قرار گیرد تا ببیند آیا «مونوز» او را خواهد شناخت یا نه .

در همان هفته اول ورود تیمسار به خانه دکتر، این واقعه رخ داد و«مونوز» وقتی «کارلوتا» را دید یکدل‌نه صد دل‌عاشقش شد . «کارلوتا» یا بهتر بگوئیم«تیمسار» برای اجرای نقشه‌ای که در سر داشت حاضر شد که «مونوز» گاه بگاه‌بسراغش رفته و با او مغازله کند. «مونوز» هوش و حواسش را از دست داده بود، هر روز یك نامه عاشقانه برای تیمسار مینوشت و همراه هدایای نسبتا باارزش به خانه پزشك میفرستاد .. اگر میدانست که نامزدش سه شب در میان با کورنلیو و بازیلیو در پنهانی و در تاریکی شب ملاقات میکند قطعا از فرط تعجب شاخ درمیاورد ، نقشه تیمسار بسیار ساده‌بود. قرار شد برادرش که سورچی خانم «ایندنیا» بود، تظاهر به بیماری کندو او برای پرستاری برادرش از خانه دکتر به اینجا بیاید.روبرتو،لابدفراموش نکرده‌ای که دکتر در سانتاکلارا اقامت گزیده که تا دهکده ما یعنی رومورورزا چند کیلو متر فاصله دارد .

چهل سال قبل در همین روز

بین جزیره قشم ومیناب چراغ دریائی لازم است

جلسه شورایعالی بریاست‌آقای دادگر تشکیل گردیدو‌آقای‌کازرونی درمذاکرات قبل از دستور گفت آقایان نمایندگان مکرر ازبنده شنیده‌اند که‌راجع باحداث یک دیده‌بانی بین جزیره قشم ومیناب تقاضا کرده‌ام دولت هم موافقت کرده‌و حتی ازطرف وزارت مالیه باداره گمرک دستور اجرا داده شد ولی‌اداره‌گمرک این امر را بعهده تعویق انداخته وضمنا وعده انجام میداد تصدیق میفرمائید این قضیه نهایت لزوم را دارد مردمان ساکن قشم یک روابط زراعتی و تجارتی بااهالی میناب‌دارند که روابط آنهامثل رابطه اهالی دوقریه باهم است وهیچ وقت نمیتوانند این رابطه را ترک کنند و چون اهالی باید بوسیله کشتی های بادی عبور ومرور کنند و نزدیکی میناب هم محلی است‌که فوق‌العاده خطرناک است و اغلب در زمستان عده چهل پنجاه نفری بواسطه غرق کشتی‌ها تلف میشوند باین لحاظ یکی دوچراغ بحری (راهنما) برای آنجا لازم است که مردم بتوانند از خطر نجات یابند امیدوارم این امر که خرج زیادی هم ندارد صورت بگیرد تااز اتلاف جمعی جلوگیری شده باشد .

تمدید تعرفه پست هوائی

راپرت کمیسیون پستو تلگراف‌راجع به تمدید تعرفه پست هوائی در مجلس شورایملی مطرح‌گردید بموجب این‌لایحه سرویس های‌هوائی که عبارت ازهفته‌ای یک پست در خط تهران مشهد ودوپست در خط طهران - بوشهرودو پست‌در خط طهران قصر و یک پست در خط طهران- پهلوی است بتوسط موسسه یونگرس برقرار داشته کلیه عایدات فروش تمبر هوائی وحقوق واصله از ممالک خارجه را عایدخزانه نموده کرایه محمولات‌پستی رااز‌قرار هرکیلوگرام درهریکصدکیلومتر پنجقران بموسسه مزبور بپردازد .

آقا سید یعقوب گفت مسئله کرایه مسافر باید بیشتر مورد توجه باشد پارسال کرایه مسافر بشیراز سی تومان بود امسال‌سی وپنج‌تومان‌شده این‌قسمت را باید متوجه بود که هرسال اضافه نکنند باید مقررات کنترات را خودشان رعایت کنند .

کازرونی اظهار داشت بنده با این لایحه کاملا موافقم‌ولی عقیده دارم‌دولت توجه خاصی نسبت باین قضیه داشته باشد که مبادا ازطرف موسسه افراط و تفریط شود راجع به کرایه‌ای که از مسافرین می‌گیرند درکمیسیون بنماینده کمپانی گفتم به‌بینید ازیک مسافر در خاک خودشان چقدر می‌گیرید در این‌جا هم این‌امتیاز بشما واگذار شده‌همانقدر بگیرید چراهرروز اضافه میکنید مسئله دیگر اینکه‌منظور از این موسسه سرعت کار است اما قبل از ظهر هرروز پست را قبول میکنند و فردا صبح حرکت‌می‌دهند‌در صورتیکه درتمام‌دنیا حتی برای پست هائی که باکشتی حرکت میکنند مخصوصا در بوشهر هم هست تازمان حرکت کشتی صندوق مخصوصی است که پست را قبول میکنند .

نجومی مخبر کمسیون اظهار داشت این تذکرات مورد توجه قرار می‌گیرد ودولت هم متوجه این نکات است که‌در نظامنامه رعایت بشوددر خصوص اینکه چراگاهی کرایه مسافر اضافه میشود سئوال شده‌گفته‌اند بواسطه اختلافات هوا و مخارج بنزین این تفاوت حاصل میشود ولی‌در نظامنامه پیش‌بینی‌خواهد شد

بلایحه فوق‌رای گرفتند بااکثریت۷۶ رای از ۸۴ نفر عده حاضر در مجلس بتصویب رسید .

معلمین مدرسه حقوق

لایحه تجدید کنترال دو نفر معلم فرانسوی مدرسه حقوق برای مدت سه سال دیگربا حقوق سالیانه هریک ۵۴۰۰ تومان در مجلس قرائت گردید و در شور کلیات آقاسید یعقوب اظهارداشت در دوره ششم پیشنهادی بمجلس شد که این معلمین خارجی که استخدام میشوند می‌آیند‌درس‌میدهند‌دروس آنها بفارسی ترجمه شود بااین پیشنهاد هم موافقت شدولی تاکنون‌این دروس‌ترجمه ومنتشر نشده‌وقتی‌می‌بینند‌قانونی عملی نیست ممکن است بوسیله قانون دیگری آنرا لغو کرد ولی تاوقتی لغو نشده‌عدم اجرای آن مقتضی نیست .

دکتر طاهری توضیح داد که‌این‌دروس بطور جزوه نوشته میشود .

فیروز آبادی گفت : اولا خدمات این مستخدمین اگر خوب بود تشریح شود ثانیا حقوق این معلمین گویا قبل ازاین ماهی سیصد تومان بود چه شده که حالا سالی پنجهزار تومان شده معاون وزارت معارف اظهار داشت راجع بخدمات این مستخدمین باید عرض کنم که این دو نفراز معلمین بسیارخوب معارف هستند که علاوه از تدریس وزارت معارف در قسمت های دیگر هم از آنها استفاده میکند حتی ازنقطه نظر علمی و مشاوره و امتحانات کمک هائی کرده‌اند و در خصوص حقوق هم لازمه دقت شده و کمتر از این مبلغ امکان‌پذیر نبوده‌است.

ساختمان مدرسه کرج

وزارت اقتصاد ملی اجرت ساختمان سه دستگاه عمارت برای مدرسه کرج را بشرایط ذیل بمناقصه میگذارد :

کلیه مصالح بعهده دولت است پیشنهاد دهندگان باید اجرت را در پیشنهادی که میدهند بشرح ذیل تعیین نمایند .

۱- اجرت حفر وشفته ریزی از هر ذرع‌مکعب ۲- اجرت‌سنگ کاری ازقرار هر ذرع مکعب ۳- اجرت خشت و آجر کاری از قرار هر هزاری ۴- اجرت کاهگل مالی از قرار هر ذرع مربع ۵- اجرت شمشه و کاهگل وسفیدکاری از قرار هر ذرع مربع .

عمارات مذکوره دراراضی مدرسه‌کرج ساخته میشود وپیشنهاد دهندگان می‌توانند قبلا محل بنارا معاینه کنند . عمارات مذکوره مطابق دستور معمار وزارتخانه و نقشه‌ای که تهیه شده‌است باید ساخته شود .

(نقل از اطلاعات ۱۵مرداد ماه ۱۳۰۹)

از پشت سنگرهای کاغذی!

ج . مجابی

انتقاد

در اداره‌ای منتظر‌نشسته‌ام، برای گرفتن اطلاعاتی مراجعه کرده‌ام اطاقی نیمه گرم،باچند میز و صندلی پراز پوشه و کاغذ وکارمند. رئیس اداره در صدر مجلس نشسته‌واندکی آماس کرده بنظر میرسد . و کارمندان دور اطاق برمیزهای چوبی لمیده‌اند، بدینصورت‌که ازگرما وبیکاری،پشت سنگر- های کاغذی، پنهان شده ونیم چرتی چاق کرده‌اند. گهگاه روزنامه منحصر بفردی که در اطاق‌وجود دارد، ازدست‌یکی بدیگری منتقل میشود این روزنامه چند صفحه دارد که هریک از صفحات آن دراختیار یکی از کارمندان‌علاقمنداست وآنکه صفحه ورزشی را تمام کرده بدیگری میدهدو صفحه هنری یاستون حوادث رامی- گیرد وطبعا این‌روزنامه‌خواندن عمومی با تفسیرهائی هم‌همراه است .

یکی از کارمندان که‌صفحه هنری روزنامه را خوانده زیر لب غرغرمی‌کند ودشنام‌میدهد، اما در عوض آنکه صفحات مربوط به پروازهای فضائی‌را مطالعه کرده ، خیلی‌خوشحال و ذوق‌زده است وآنچه را که خوانده به تعبیر خود و به تفصیلی زاید، شرح میدهد . جزئیات مربوطی راکه خوانده چنان پراکنده وبی‌ربط بازگو می‌کند که میتوان‌از‌آن‌بعنوان فکاهیات استفاده کرد .

در همین اثنا که مباحثات گرم آنهم در هوای گرم‌تحمل ناپذیر میشود، کسی ازدروارد میشود، و یکراست به‌طرف‌میز رئیس میرود، می‌نشیند اسم رئیس را می‌پرسد و بعد بی مقدمه می‌گوید: شما با خانم فلان آشنا هستید؟ رئیس‌می- فرمایند: نخیر ، می‌گوید ، نامه‌ای از جانب ایشان برای شما دارم ، توصیه کرده‌اند که ....

رئیس نامه را می‌گشاید«با دقت می‌خواند وبعد می‌پرسد: خوب؟ مراجعه کننده‌میگوید: این خانم مرا معرفی کرده‌اند که بیایم خدمتتان، آمار می- خواهم. یکی از کارمندان که مردی ریزنقش است به میان صحبت او میدود، آقا این‌که احتیاج به توصیه و فرمایش نداشت، اینجا همه چیز در اختیار ارباب رجوع است .

رئیس اداره می‌پرسد خوب شما چه آماری میخواستید ؟

تازه‌وارد می‌گوید میخواهم اطلاعاتی درباره جرائم ایران ، در پنجاه سال اخیر بدانم .

مرد ریزنقش خنده کنان ، جیغ میکشد: پنجاه سال ای بابا!ما پنجسالش راهم‌نداریم، وبعد اضافه می‌کند که اصلا این دستگاه پنجاه سال وجود نداشته تاآمار آن دوره را داشته باشد .

من می‌گویم خوب، آنچه‌را که حاضر دارید میتوانید در اختیار این آقا قرار دهید .

تازه‌وارد هم که گوئی‌ازقماش کارمنداست اعتراض می کند که آقا، این دستگاه سابقا هم وجود داشته، اما اسمش چیز دیگری بوده است .

بعد بحث تازه‌ای‌درمی‌گیرد بین همه آقایان درباره اینکه اختیارات‌این سازمان‌یادستگاه درچه حدودی بوده است ، به تدریج بحث منحرف شده به شورایعالی اداری، قانون‌جدید استخدام و وظایف مدیر کل های اداری و بحث‌های متفرقه که باشوخی و لطیفه توام‌است منتهی میشود .

نیمساعتی شده و تازه‌وارد یکدفعه بخودمی‌آیدومیپرسد راستی آمار پنجاه سال‌راشما ندارید؟ رئیس اداره فی‌الفور جواب‌میدهد نخیر،وبعدتوضیح می‌دهد که در تمام دنیا آمار اهمیت حیاتی دارد مثلا در ژاپون حتی‌درباره سگهای‌زردو یاگوساله های دوقلوآمارهائی دارند ، آمریکا که دیگر شورش رادرآورده‌اما متاسفانه در دستگاه ایشان به آمار اهمیت نمی دهند و آنرا از مقوله حسیات میدانند البته د راداره ما آمار هائی در این مورد وجود دارد که ناتمام است و باید روی آن تصمیم گرفت ، بعد پاکتی ازکشوی میز خود در می آورد که در آن عکس هائی‌است که‌ایشان را در خدمت مقامات مسئول در یک افتتاح رسمی نشان‌می دهد و بعد چند تشویق نامه که کمال امتنان از ایشان حاصل شده است و آنگاه شرح کشافی میدهد که‌چگونه ایشان ، اداره‌ای را از نیست به‌هست درآورده‌اندو‌کارمندان قدر ایشان را نمیدانند و در این موقع که حتی آپولو هم بکمک آمار و ریاضیات بالا میرود ، هنوزقدرایشان‌مجهول است .

تازه وارد می پرسداز‌کجا می توانم این آمار را بدست بیاورم رئیس اداره می گوید در همینجا می بایستی تهیه میشد ، ما مسئول این کار هستیم امابعلت‌نقائص‌سازمانی وفقدان وسائل وکمبود کارمند تاکنون موفق نشده‌ایم که...

اما شما اگر چند ماه‌دیگر تشریف‌بیاورید مقداری‌ازآمار های حاضر را خدمتتان تقدیم خواهیم کرد بعد کتابچه‌ای‌از کشوی میز بیرون می کشد اما از دادن آن‌بدست‌تازه‌وارد خودداری می کند و توضیح میدهد که میخواهد این‌نسخه را باید برای وزارتخانه بفرستد .

یکی ازکارمندان می‌پرسد شما این آمار را برای چه میخواهید ؟

تازه وارد جواب میدهد برای رساله دانشگاهیم . چند نفر می خندند و نگاههای معنی‌دار رد وبدل میشود مرد ریزنقش توضیح میدهد که‌این آمار ناقص است و جنبه‌علمی ندارد .....

مدتهاست که وقت من در این اداره باستراق سمعي و بصری تلف شده و از انتظار خود نتیجه نگرفته‌ام ، بلند میشوم و خداحافظی می کنم رئیس اداره رو بمن میکندو میگوید : آقای فلانی ، اگر چند هفته دیگرتشریف‌بیاورید میشود اطلاعاتی در اختیارتان گذاشت ، من از اداره‌بیرون رفتم و ماجرا را دنبال نکردم که آن آقا آمار پنجاه ساله که نه ، لااقل آمار یکساله را توانست از موسسه بگیرد یانه اما آنچه که برایم‌جالب بود نحوه سئوال و جواب‌آنان بود ، انتظار بیهوده تازه وارد که پنجاه سال سابقه آماری میخواست و جواب بی ربط کارمندان آن ادارو‌بحث‌های مختلف که هیچکدام راه‌حلی پیش پای او نمیگذاشت .

کاری که با چنددقیقه‌وقت و دلبستگی حل میشد – با توجه‌باینکه‌آن‌موسسه‌مقداری از این آمار ها را حاضر داشت ـ به بحثی طولانی و بیربط منجر شد که وقت طرفین به بدترین وضعی‌ضایع گردید و کار بخود ستائی رئیس و گفت‌وشنود کارمندان در باره آپولو و اهمیت آمار در آمریکا و ژاپون کشانده شد که رسمی است شایع. این انحراف از بحث اصلی خود هنری است که یکپارچه از آن ما می‌باشد .

مسائل روز از نظر نویسندگان اطلاعات

کاروان متل کمپینک!

چند سالیست که یکی از عادات خوب کشورهای اروپائی در ایران نیز رواج پیدا کرده که اگرعده‌ای فرصت طلب‌وسودجو، حتی بخاطر خودشان، مردم را باروش غلط وندانم کاریهای‌خود بیزار نکنند، آینده خوبی هم برای مردمیکه از آن بهره‌مند میشوند وهم برای آینده که از این رهگذر میتوانند استفاده - های مشروعی ببرند ، خواهد داشت. این عادت خوب،مسافرت به کنار دریا با کاروانهاست .

هفته گذشته که هوای تهران گرم بود وهر کس هوای کنار دریا را میکرد، یکی ازبستگان تصمیم گرفت که بااستفاده از کاروانهای خانوادگی که با اعلانات پرزرق وبرق وبااستفاده از نام یکی ازشرکت‌های‌معروف مسافری و همچنین دادن این وعده که اعضای کاروان را در یکی از «متل» های معروف‌کنار دریا پذیرائی خواهند کرد ، خانواده‌اش را به شمال ببرد و منهم‌که از کاروانهای«توریستی» کشورهای اروپائی تعریف های زیادی شنیده بودم،باخوش‌باوری فراوان همراه این خانواده تعطیلات آخر هفته خودم را در اختیار سرپرست یکی از این کاروان‌ها گذاشتم‌و چشمتان‌روز بد نبیند، آنقدر باطن این مسافرت با ظاهر آن فرق‌داشت که چهل نفری که‌دراین‌کاروان شرکت داشتند، باتفاق‌آراتصمیم گرفتند که دیگر هوس‌دریارفتن نکنند !

اولا : این کاروان که قرار بود ساعت دو ونیم بعداز ظهر حرکت کند، مدتی تاخیرحرکت داشت زیرا بعلت فروش بلیط بیش از ظرفیت اتوبوس مدتی بین سرپرست کاروان و راننده اتوبوس مشاجره بود و راننده اتوبوس اظهار میداشت که مامورین پاسگاههای پلیس راه در تهران و چالوس وقتی متوجه شوند که او بیش ازظرفیت‌مجاز مسافر دارد، اورا جریمه خواهند کرد و سرپرست کاروان‌باوعده ووعید سعی میکرد که‌اینموضوع نادیده گرفته شود .

ثانیا: وقتی این کاروان از چالوس گذشت، درمیان‌جنگل وده کیلومتر دورتر از «متلی » که صحبتش بود، وارد باصطلاح «متل کمپینک» مورد نظرشدیم.

این «متل کمپینک» برق‌نداشت وکارکنان آن با چراغ نفتی به استقبال ما آمدند و اعضای کاروان در پلاژهای حصیری و چادرهائی که رختخوابهای آن خیس بود، (زیرا آنروزدرشمال باران باریده بود،) تا صبح نخوابیدند و داخل پلاژ و چادر قدم زدند ویا اگر هم‌خوابیدند، دچار کمردرد و سرما خوردگی شدند !

از این معایب گذشته،هنگام فروش بلیط وعده های دیگری داده بودند که بآنها عمل نشد واز همه مهمتر بعداز ظهر جمعه که اعضای کاروان آماده‌حرکت بتهران شدند، سرپرست‌کاروان ودوستان و بستگانش با یک اتومبیل سواری که در اختیار داشتند، بدون خداحافظی‌اعضای کاروان را رها کردند ورفتند !

از مقامات‌مسئول وشرکتهای مسافربری و «متل» هائیکه از حسن شهرت‌آنان سوءاستفاده میشود، انتظار داریم که اجازه ندهند، هرکار خوبی‌که‌درمملکت ما رایج میشود، بدست عده‌ای ناصالح واستفاده‌جو، در مراحل اولیه باناکامی روبرو شود .

یوسف خوشرو

اطلاعات و مردم

۳۱۱۰۸۰

قراضه ها نصیب ماشده

اتوبوس شماره۶۲۴۴۵سمنگان راسوار شدم که صدرحمت به اتوبوس قراضه دارد . تمام صندلی‌های این‌اتوبوس‌جوش- کاری شده و روکش صندلی هاکثیف می‌باشد که‌واقعاباعث دل‌بهم خوردگی مسافرین می‌شود ، چرا شرکت واحد هرچه اتوبوس قراضه‌داردباین گونه خطوط اختصاص میدهد وهرچه اتوبوس « نو »اضافه شود در خطوط بالای شهربکار میاندازد .

روحی

قسطی نمیگیرند ؟!

شهریه مدارس گران‌بود، گرانترهم شد و تازه سالهای قبل پول شهریه را اقساطی میدادیم ، ولی از امسال«مد» شده که کلیه مدارس ملی شهریه را یکجا دراول سال دریافت میکنند ، اگر یک کارمند ساده حتی‌سه اولاد داشته باشد و بخواهد نام‌آن ها رادر مدرسه‌ثبت کندحداقل حقوق چهارماه ازسال خودرا باید نقدا کف دست صاحب مدرسه بگذارد . البته‌تصدیق میفرمائید که انجام‌اینکار یعنی اینگونه پرداخت از طرف ۹۰ در صداولیاءدانش‌آموزان عملی نخواهد بود . لطفا وزارت آموزش و پرورش دراین‌مورد دستوری صادر کند .

مریم‌منصوری

گورستان پارک شود

در منطقه اختیاریه گورستان متروکه‌ای نزدیک رستم‌آباد قرار دارد که‌بجای آنکه منطقه راسبز و خرم نگهدارند ،مقدار زیادی آهن پاره و تیرو تخته شکسته در این محل جمع کرده‌اند که در زیر این آت وآشغالها لانه حشرات موذی فراهم شده‌است وازطرف‌دیگر‌مردم هم‌بادیدن این وضع هرچه کثافت دارند روی این آشغالها میریزند. حالا‌که چندسال است‌دیگرجنازه‌ای دراین گورستان دفن‌نمی شود ، چرا شهرداری آنرا تبدیل به پارک نمی‌کند که هم وضع موجود ازبین برود و هم مردم این منطقه صاحب یک گردشگاه عمومی شوند .

جاودان

چندسال وقت لازم است

مدت‌سه سال است که انتهای خیابان بابائیان راخاک- برداری و جدول‌بندی کرده‌اند درتمام مدت وضع بهمین‌منوال باقیمانده و حدود ۵۸۰ متر طول این‌خیابان‌بصورت‌مخروبه باقی مانده است . اگر برای اسفالت این خیابان چند سال دیگر وقت لازم است لطفا دستوردهند کف‌خیابان راشن- ریزی وبحالت اول درآورند‌که از این گردوخاک فعلی‌وناراحتی های موجود راحت شویم .

سلیمانی

درحدود انجمن‌محلی‌حسام‌السلطنه، امیری، جی، بسبب تاریکی خیابان دو عابر با هم تصادف کردند

بهترین‌علاج تاریکی خیابان های شهر !

تیر چراغ وسط خیابان

در برنامه تعریضی که‌اخیرا در گوشه وکنار خیابانهای تهران بچشم می‌خورد ، اغلب مقداری از پیاده رو را به خیابان اضافه میکنند ،اینکار درمیدان بهارستان هم انجام شدودرضلع شمال غربی این میدان قسمتی‌از پیاده‌رو‌بخیابان اضافه شده است ولی جالب اینستکه تیر چراغ برق که قبلا نبش خیابان‌وکنار پیاده‌رو قرارداشته ، حالا وسط خیابان قرار گرفته است که خودمانع بزرگی برای برقراری سرعت در ترافیک می‌باشد و احتمالا اگر زود فکری برای انتقال این تیربرق نکنند باعث‌تصادف وسائل نقلیه باتیر چراغ‌خواهد بود .

عابر

کنکور لیسانسیه‌ها انجام شود

اینجانب درخرداد ماه امسال از دانشکده ادبیات دانشگاه تهران فارغ‌التحصیل شدم ولی‌تا این‌تاریخ ۱۱ر۵ر۴۸ موفق بیافتن کاری نشده‌ام خواستم پیشنهاد کنم‌اکنون که سازمان امور اداری واستخدامی برای‌دیپلمه ها کنکوری عمومی تشکیل داده برای لیسانسیه هانیز همین امتحان گذارده شود تا پس ازپایان‌امتحان‌برحسب‌رشته‌تحصیلی دریکی‌از وزارتخانه ها مشغول کار شوند .در غیراینصورت چند سال دیگر طبقه لیسانسیه‌بیکار هم به سلک دیپلمه‌های بیکاراضافه می- شود .

ناگفته نماند که من چندین بار بسازمان امور استخدامی مراجعه کرده‌ام ولی‌جواب درست‌و صریحی دریافت نکرده‌ام.

مهناز- ص لیسانسیه بیکار

تامیدان سپه بیاید

کار، خوب را باید گفت و کار ناصواب راهم باید یادآور شد . اقدام اخیر ، دولت در مورد برقراری تاکسیهای پنج ریالی باعث خوشحالی‌مسافرین شده‌است ، و بدین سبب‌ضمن تشکر از این اقدام میخواستم خواهش کنم که مسیر‌تاکسی های هریالی خط ۱۳۸ که از پارک ولیعهد تابازار می‌آید ، تامیدان سپه امتداد داده‌شود تابکلی رفع ناراحتی‌مردم‌شود.

معارفچی

بفرمائید ، شام مهمان ما باشید

قسمت مهمی از جنوب شهر تهران در مسیر حرکت هواپیما های جت قرار گرفته این هواپیماها که از نیمه شب ببعد درحالیکه در ارتفاع بسیار کمی پرواز میکنند باموتور های غول‌پیکر خود چنان سوت سرسام‌آور و صدای وحشتناکی ایجاد مینمایند که تمام در وپنجره‌هارا بلرزه درمیآورند در این حال مردمی که ازصبح کار کرده ودرشب قصد استراحت و خواب را دارند وحشت زده از خواب میپرند وهنوز صدای یک هواپیما دور نشده مجددا هواپیمای دیگری بهمین ترتیب خواب و آسایش را بمردم حرام میکند چند شب مقداری پنبه تهیه کرده درموقع خواب درگوش بچه‌ها فرو کردیم تابلکه از خواب نپرند ولی عملا معلوم شد کاری از دست پنبه هم ساخته نیست لذا از اولیای امور ومسئولین امر استدعا داریم برچشم ما قدم بگذارند و یک شب میهمان ما باشند وازنزدیک وضع ناراحت مردم را باصدای این هواپیماها ملاحظه کنند شاید فکری در مقابل این مشکل بنمایند .

احمد سیفی

ایستگاه مبداء تغییر یابد

تاکسیهای هریالی که‌اخیرا در مسیر سبزه میدان ،میدان ۲۴اسفند برقرار شده است ، بسیارخوبست و گره از کار مسافرین این مسیر میگشاید ولی باتمام خوبی ،اینکار یک نقص دارد زیرا اگر آنها خط این تاکسی‌های هریالی را در سه‌راه بوذرجمهری (سیروس) قرار دهند مسافرین این‌منطقه هم میتوانند از این تاکسیها استفاده کنند و حال‌آنکه‌صبح زود تعدادی از تاکسی های تاکسیمتردار دراین قطعه راه حرکت می‌کنند و پنج‌نفر را ۲۵ ریال میگیرند . البته‌ما بخیل کارکردن‌تاکسی های تاکسیمتردار در این مسیر نیستیم ،ولی اگر خط تاکسی های ۵ریالی مبداءخودرااانتهای بوذرجمهری قرار دهند ، این تاکسی های تاکسیمتردار - مسافرین دیگر را که منتظر مانده‌اند و راههای دور باید بروند ، خواهند رساند .

اقلیمی

آخرین تقاضا

مدتها است طی‌نامه ها و تلفنها وملاقات ها و حتی درج در جراید ندای اهالی کوچه انصاری‌درخیابان ایرانمهر بسمع مبارک شهردارناحیه ۳رسیده و برای اصلاح‌وضع کثیف ونابسامان این کوچه‌تقاضانموده‌اند ولی‌تابحال کوچکترین‌اقدام‌وتوجهی بعمل‌نیامده . سابقا به نوشته هاو شکایات یالااقل تذکرات‌درجراید توجهی‌می شد ولی متاسفانه دیگر آن‌توجه لازم‌نمی شود ، راستی‌چرا جواب نمی دهند ؟!

از طرف اهالی کوچه انصاری ایرانمهر پلاک ۳ جمال

وقتیکه برق نمیخواهیم !

برق‌نارمک ، درمنطقه‌خیابان مهر تقریبا تمام شب خاموش است و اگرهم روشن می‌شود، موقعی است که دیگراحتیاجی به‌برق‌نیست‌وخوابیده‌ایم تاکنون چندین‌بار بمسئولین وضع‌موجود را اعلام داشته‌ایم ، ولی هنوز نتیجه‌ای نداده است

پارسا

برق داشتیم ، حالا نداریم

سالها بود برقی داشتیم مرتب و منظم وشکایتی هم در بین نبود ، اخیرا شرکت برق منطقه‌ای بادریافت‌سیصد‌تومان هم اضافه‌برق اهالی‌تهران‌پارس رابخود اختصاص دادوازهمان زمان تاکنون از ظهر تا ۱۲شب اصلا برق نداریم و جالب‌است مامورین برق هم دراین مدت تشریف نیاورده‌اندکه پول۴ماه عقب افتاده‌خودرا دریافت‌کنند.

تهران پارس - خیابان ۱۰۶- منزل شماره ۷۱

جدول کلمات متقاطع

شماره ۲۱۱۰

افقی: ۱- حالا بیشتر روی آن می‌خوابند - قدیمی ترین روزنامه یومیه ایران که هنوز بطور مرتب انتشار می یابد ۲- گرفتار در دست دشمن -فرزندان فرزند - زحمت و رنج ۳- اگر میخواهیدهمه از آن مطلع‌نشوندحتی بیکنفر هم نگوئید - محل ومکان -نت‌ماه- نمک‌داشتن و زیبائی- ۴- بزرگترین‌اقیانوس - شهرت استاد فخر الدین عراقی - پخش‌و پلا ۵ - ضخامت و کلفتی -کامیون کوچک -نام سردار ملی ۶ - مایه رستگاریش می دانند - صدای بلند- حرف تحسین ۷-معلق و سرنگون - اکبر و اصغرش در آسمان است -انصاف و رحم ۸- قبای بلند - هرجا بروید با شما میاید - طرف وپهلو ۹- شهری درکردستان - رود مرزی - سلف اتومبیل در مسافرت ۱۰ - از حالا تا روز و روزگار باقیست -مصیبتی‌براورسیده -زمین و خاک ۱۱- فراری خائن - بوی رطوبت -پدر مرده ۱۲- نقش تئاتری - اصلاح ولاک زدن ناخن - تصدیق روسی ۱۳- بسیار کارکرده ودیگر قابل کار نیست - فرودگاه بزرگ پاریس ۱۴- ژاندارم قدیمی - برآن هم سد می‌بندند تادشت مغان آبیاری شود - ایالتی در آمریکا ۱۵- شهری در اسپانیا -بچه‌میکشد ومرغ میزند -حیله ومکر .

عمودی : ۱- داستانی ازگوگول که از روی آن اپرا و فیلم هم ساخته‌اند -از سازهای قدیمی که اینک در افغانستان رایج است ۲- زیان و ضرر - برسپاه ابرهه حمله کرد وآنرا در هم شکست -بنده و جنابعالی ۳- امید شستشوی طلا- طرد شده -مرتجع معروف ۴ -دراز گوش معروف -نامه نویسی‌وآشنائی از طریق نامه- بیماری تورم رگها ۵- نقش‌نمای راستین -خوب‌نیست- آسان و راحت ۶-کلیه مخلوق‌خدا -ابری برروی زمین- منطقه‌ای که آمریکائیها و مکزیکیها برسر آن بسیار جنگیدند ۷- شامه‌نواز-پرچم کوچک -ستایش کننده -نادان‌سر بریده ۸- حدود واندازه معین در تجارت و کالای تجارتی -ازپیوستن چند جوی بوجود میآید ۹- دین‌ها- مایوی دوتیکه -مال چشم‌شور سیاه است ۱۰- سوره‌ای در کتاب‌مبین- نه‌مذکر ونه مونث- مرکز ایالت پاکستان شرقی ۱۱- شراب‌انگوری -ناخن چارپا- کوچکتر - آماس‌و باشرا ۱۲-خوردن -سلف سیمان‌در آب انبار و حوض - فرمان مغولی ۱۳-دشمنی-اینهم‌برای خود قوانینی دارد- خاطر وضمیر ۱۴- شیرینی‌و شیرین بودن -سیاه رگ -از علائم مفعول بواسطه ۱۵- پاشیدنش در هوا بمعنی خفقان گرفتن است - ضیافت وسور .

حل جدول شماره ۲۱۰۹

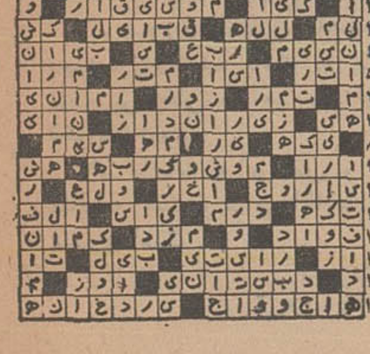

تقویم اطلاعات

چهارشنبه پانزدهم مردادماه ۱۳۴۸ - بیست و دوم جمادی الاول ۱۳۸۹ - ششم اوت ۱۹۶۹

ساعات شرعی

استخراج دکتر رضی کرمانی
اذان صبح ساعت ۳ و ۴۲ دقیقه طلوع آفتاب ساعت ۵ و ۱۴ دقیقه ظهر شرعی ساعت ۱۲ و ۱۰ دقیقه اذان مغرب ساعت ۷ و ۲۳ دقیقه

تلویزیون ملی ایران — کانال ۷

برنامه امشب

۱۷-۱۵ اسلاید وموزیک
۱۸-۰۰ اعلام برنامه
۱۸-۰۲ خلاصه اخبار
۱۸-۰۶ کودکان
داستان ملل . دنیای ما . داستان تاریخ
۱۹-۰۰ خبار
۱۹-۱۵ واریته
۱۹-۳۰ دیدار
۲۰-۰۰ گروه ضربت
۲۰-۳۰ مشروح اخبار همراه بافیلم های خبری
۲۱-۰۰ محله پیتون «۲۴۵»
۲۱-۳۰ محله‌پیتون «۲۴۶»
۲۲-۰۰ برنامه جشن هنر
۲۲-۱۵ موسیقی کلاسیک رسیتال توسط هنرمندان چکسلواکی
۲۲ر۴۵ پیوند

برنامه نیمروز فردا

۱۲-۴۵ اسلاید و موزیک
۱۳-۰۲ برنامه کارگر
۱۳-۳۰ موسیقی ایرانی
۱۳-۴۵ اخبار
۱۴-۰۰ پیتون‌پلیس

کانال ۳

برنامه امشب

۱۸-۰۰ اسلاید و موزیک
۱۸-۳۰ اعلام برنامه
۱۸-۳۲ رازبقا
۱۹-۰۰ جوانان
۱۹-۱۵ راهنما
۱۹-۳۰ آنچه شماخواسته‌اید
۲۰-۰۰ خلبان ارنست
۲۰-۳۰ مشروح اخبار همراه‌با فیلمهای خبری
۲۱-۰۰ فیلم کلاسیک
۲۱-۳۰ ادبیات جهان
۲۲-۰۰ بالاتر از خطر
۲۳-۰۰ آفرینش هنر
۲۳-۳۰ آخرین اخبار

برنامه بامدادی فردا

۶-۳۰ اعلام برنامه
۶-۳۲ نیایش
۶-۳۵ ورزش
۶-۴۵ مضحک‌قلمی
۷-۰۰ اخبار
۷-۱۵ موسیقی ایرانی
۷-۳۰ دختر شاه‌پریان

تلویزیون آموزشی

برنامه فردا

۸-۳۰ آهنگها وچشم‌اندازها
۹-۰۰ کودکان‌و نوجوانان
۹-۲۰ هنر و هنرآموزی
۹-۳۰ ریاضیات دوره دوم
۱۰- فیلم آموزشی
۱۰-۱۰ طبیعی دوره دوم
۱۰-۳۰ برنامه هنری
۱۰-۴۰ شیمی دوره دوم
۱۱-۰۰ تدریس آلمانی
۱۱-۳۰ ادبیات فارسی
۱۱-۴۰ فیلمهای سینمائی

تلویزیون آمریکا

برنامه امشب

۱۷-۰۰ زندگی همین‌است
۱۷-۳۵ کشف
۱۸-۰۰ اخبار
۱۸-۱۵ برنامه آینده‌تلویزیون
۱۸-۱۶ اطلاعات مخصوص
۱۸-۴۰ برنامه دوبی‌گیلیس
۱۹-۰۵ عملیات سرگرمی
۲۰-۰۰ نمایش جری‌لوئیز
۲۱-۰۰ نبرد
۲۱-۵۵ نمایش امشب

۷۰ شرکت تجارتی در تیر ماه به ثبت رسید

دراین ماه ۲۸ شرکت برچیده شد

اداره ثبت‌شرکتها و مالکیت‌صنعتی گزارش داد: در تیر ماه امسال‌شصت ودوشرکت داخلی و هشت شرکت خارجی بثبت رسیده است‌که شانزده شرکت سهامی و پنجاه ویك شرکت بامسئولیت محدود و سه شرکت تعاونی بوده است.

از این‌تعداد نوزده شرکت‌بازرگانی وشانزده شرکت برای خدمات و شش شرکت جهت امور کشاورزی وسه شرکت برای استخراج معادن و یازده شرکت برای ساختمانی و پانزده شرکت جهت امور صنعتی تاسیس یافته است.

• سرمایه‌گذاری

جمع سرمایه‌گذاری درشرکت های جدید و قدیم اعم از نقدی و تعهدی مبلغ پنجاه میلیارد و پانصد و بیست و نه میلیون و نهصد و سی و یك هزار و دویست و شصت و پنج ریال میباشد. در شرکت های ثبت شده سابق‌سیصد و شصت‌ویك تغییر بعمل آمده است که از جمله سی و یك شرکت سرمایه خود را افزایش داده‌اند.

• انحلال

بیست وهشت شرکت‌درماه مزبور بعلت انجام کار و یا تصمیم شرکاء ویا انقضاء مدت برچیده شده است.

در تیرماه امسال‌جمعا ۳۸ اظهارنامه دفتر تجارتی جهت اخذ کارت بازرگانی باین اداره رسیده وشانزده اظهارنامه بعلت انصراف صاحبان‌آن آزادانه تجارت ابطال گردیده است که دو نتیجه بیست و دو بازرگان برتعداد بازرگانان گذشته افزوده‌شده است.

• علائم بازرگانی

در تیرماه امسال‌جمعا بیست وهفت علامت بازرگانی تقاضا شده که یکصد و هفتاد وپنج علامت آن از ایران ونود وپنج علامت مربوط بمواد غذائی و داروئی و آرایشی بوده‌که ثبت علائم آن اجباری است و یکصد ونودو دو علامت بقیه مربوطبه سایر کالاهای مختلف بوده‌است. در تیرماه امسال هشتاد و دو اختراع جدید در رشته های مختلف صنعتی وغیره‌تقاضای ثبت‌شده که‌پس از رسیدگی جمعا شصت و دو اختراع در این ماه بثبت رسیده است.

دفتر اطلاعات‌وروابط عمومی وزارت دادگستری

اقتصادی

از: حبیب چینی

ایران در برابر عظیم‌ترین تحول تاریخ بشر (۱)

تفسیر اقتصادی روز

پیام شاهنشاه بمناسبت شصت و چهارمین سال استقرار مشروطیت در ایران نشانه عمیقترین توجه معظم‌له نسبت به مسائل واقعی رشد وتوسعه اقتصادی و سیاسی بود. رشد فکری و آمادگی روحی افراد، در این پیام بعنوان شرط اصلی استقرار دمکراسی و توسعه مورد توجه قرار گرفته است. پیام‌درعین‌حال‌موقعیت‌ما‌را در قبال دنیائی که پیشرفت غول آسای علم و تکنیك‌آنرا در معرض عظیمترین تحول تاریخ سراسر زندگی‌بشرقرار داده‌است، ووظیفه‌ای که در قبال این دنیای پرتحول‌بردوش یکایك افراد ملت‌واگذارشده است، روشن میسازد.

در دنیای آینده الزاما دو گروه کشور های پیشرفته و کشور های عقب مانده وجود خواهند داشت و هر اصطلاح و تعبیر دیگری در حد وسط این دو مرحله، بکار برده‌شود یا فریب است ویا نزاکت سیاسی‌در آن بکار رفته است که هیچکدام مشکل گشای دردهای عقب‌ماندگی‌یك‌جامعه نیست. اینك مائیم با موقعیت اقتصادی - سیاسی و فرهنگی خاص خود و کشورهائی که در آستان ایجاد مافوق انسان قرار دارند. اینکه کشور های متعددی در تقسیم بندی جهانی عقب ماندگی و توسعه، در پشت سرما قرار دارند، حقیقتی است ولی‌مطلقا به‌حل‌مشکلات، وتحقق هدفهای دور ودرازی‌که ما داریم کمك‌نمیکند. بعکس، بطوریکه قبلا نیز در سلسله مقالات «ایران در قیاس‌باسایر کشور های جهان» یاد آوری کردیم وجود کشورهائی که در درجات پائینتری از ما قرار دارند برای ما وبرای جهان بلیه‌ایست که باید با بکار بستن اصول انسانی در تحول وضع آنها کوشیده‌شود. آنچه بما مربوط میشود اینست که باید در قبال پیشرفتهای‌حیرت انگیز و گاه باور نکردنی کشور های توسعه یافته، خود را آماده زندگی شایسته در دنیای فردا بنمائیم. نه‌اینکه مجذوب بی‌اراده شویم و باور کنیم که ما هرگز قادر نخواهیم بودکه درشمار‌کشورهای پیشرفته قرار گیریم. بعکس باید قبول کنیم که پیشرفتهای علمی و صنعتی هر جامعه نتیجه تلاش و کوشش فکری افراد آن جامعه‌میباشد. از آنجاکه افراد بشر سیستم مغزی مشابهی دارند چنانچه مردم هر جامعه برای فکر کردن طبق اصول صحیح‌تربیت شوند قادر خواهند بودپیشرفت های حیرت‌انگیزی بنمایند.

دو نکته رابايد توجه کنیم یکی اینکه تلاشهای فکری فردی وپراکنده دردنیای‌عصر ما کاری از پیش نمیبرد. فکر کردن باید در مقیاس‌ملی‌در جامعه نضج گیرد. دیگرآنکه برخلاف تصور اکثریت مردم جامعه، فکر کردن وبطورعلمی ومنطقی فکر کردن فقط یك امر ذاتی نیست. در اینکار تربیت کردن مردم دردرجه‌اول اهمیت قرار دارد.

یکروز اگر کفشهایمان را پاك تکنیم گرد وخاك آن را از جلا می‌اندازد. چگونه‌می‌خواهیم، هیچ کوششی‌فکری تکنیم و مغز باروری داشته باشیم؟ اگر یك ماه روی پای خود حرکت تکنیم‌و مثلا بستری باشیم قدرت حرکت ما تحلیل می رود، چگونه انتظار داریم یك عمر تلاش فکری ارزنده‌ای‌از خود بروز ندهیم و همچنان‌قادر به فکر کردن براساس‌صحیح وعلمی باشیم؟

بنابراین برای ما اینك‌ایجاد یك انقلاب فکری ازهر تلاش دیگری اساسی‌تر است. در سلسله مقالاتی که تحت‌عنوان «اقتصاد بارور دانشگاهی» نوشتیم به‌این موضوع حیاتی توجه کردیم و معهذا این موضوعی است که هرچه‌درباره آن سخن گفته شود بازهم‌جا دارد.

طی سلسله مقالاتی درباره «سهم فکر» گفتیم توسعه اقتصادی در کشور ما بدون توجه به توسعه تفکر علمی صورت گرفته‌است وماتاکنون مقلد صرف بوده‌ایم. مقلد ماندن طبعا بمعنی عقب مانده بودن است. نهضت اقتصادی و آموزش کشور ما الزامابايد اجتهاد را در مقیاس ملی - جانشین تقلید نماید. فردا باز دراین باره سخن‌خواهیم‌گفت.

تجدید آگهی مناقصه

شهرداری شاندیز باستناد تصویب نامه شماره ۱۱۶۲۹ - ۴۸٫۳٫۲۰ استانداری معظم خراسان جدول سازی‌وآسفالت خیابان های شهر که هزینه انجام آن در حدود دو میلیون و هشتصد هزار ریال پیش بینی شده‌و شهرداری میتواند ۲۵ درصد نسبت بمبلغ فوق اضافه یاکسر نماید بمناقصه واگذار مینماید.

۱- شرکت های داوطلب میتوانند بدوا به دفتر مهندسی استان خراسان مراجعه و پس از ارائه مدارك‌فنی و مالی و تملك‌ماشین آلات که در اختیار دارند واخذ بر گ‌صلاحیت باپرداخت مبلغ یکهزار ریال اسناد مناقصه را دریافت دارند.

۲- پیشنهاد دهندگان باید معادل یکصدو چهل هزار ریال اسناد خزانه ضمیمه پیشنهاد خود نمایند.

۳- تاریخ قبول پیشنهادات تاساعت ۱۰ صبح دوشنبه ۲۰مرداد ماه سال ۱۳۴۸ خواهد بود و پیشنهادات واصله ساعت ۱۱ صبح همانروز در دفتر مهندسی مفتوح خواهد شدو شهرداری در رد یاقبول یك‌یاکلیه پیشنهادات بدون ذکر دلیل مختار است.

۴- سپرده برندگان اول و دوم و سوم مناقصه تاانعقاد قرارداد نگهداری خواهد شدو هرگاه حاضر به عقد قرارداد نشوند سپرده آنان به ترتیب بنفع شهرداری ضبط خواهد شد.

۵- مدت اجراء قرارداد شش ماه خواهد بودکه در صورت اضافه ۲۵ درصد بهمان نسبت بمدت قرارداد اضافه میشود.

۶- صورت وضعیت ماهانه عملیات انجام شده که به تاییددفتر مهندسی رسیده باشد در پایان همان ماه پرداخت میشود لکن مبلغ پرداختی در هر ماه از چهارصدو هفتاد هزار ریال تجاوز نخواهد نمود.

۷- مالیات و عوارض و هزینه آگهی و غیره بعهده برنده مناقصه است و سایر اطلاعات و جزئیات مربوطه در اسناد مناقصه مندرج است.

شهردار شاندیز - رضوی

آ-۳۵۰۴۰

مصالح ساختمانی در ۳۷ شعبه بفروش میرسد

فروش مصالح ساختمانی‌در فروشگاه های سازمان مسکن مورد استقبال مردم قرار گرفت وبیشتر افرادیکه بطور انفرادی اقدام باحداث ساختمان می‌کنند با مراجعه به شعب فروش مصالح ساختمانی سازمان مسکن وسازمان مرکزی شرکتها، گچ، آهك و آجر و سیمان موردنیاز خود را با نرخ دولتی تامین میکنند.

فعلا مصالح ساختمانی سازمان مسکن در ۲۳ شعبه بانك‌صادرات و۱۴ شعبه بانك رهنی وسازمان مسکن غرضه میشود.

در شعب‌بانك صادرات یکصد نفر از جوانان کاخ جوانان که باستخدام وزارت آبادانی و مسکن در آمده‌اند اقدام بفروش مصالح ساختمانی مینمایند.

در عکس بالا یکی ازفروشگاه های دولتی که در آن سیمان با نرخ‌دولتی کیسه‌ای ۷۲٫۵ ریال بفروش میرسد دیده میشود. چادر این فروشگاه درجاده نظامی عباس‌آباد نصب شده و صدها کیسه سیمان در کنار آن انبارشده است.

چهارخانه فرهنك روستائی جدید تشکیل میشود

بامداد امروز سخنگوی وزارت اصلاحات ارضی و تعاون روستائی اعلام کرد که در این هفته مقدمات تشکیل چهار خانه فرهنك روستائی دیگر در نقاط مختلف مملکت فراهم گردیده است. این خانه های فرهنك عبارتند از: خانه فرهنك روستائی دلبران قروه با ۲۸۰۰ نفر جمعیت‌در استان کردستان - خانه فرهنك روستائی ابوحمیظه با ۱۹۵۴ نفر از توابع‌شهرستان‌سوسنگرد خانه‌فرهنك روستائی آشنا خور با ۳۰۰۰ نفر از توابع‌شهرستان‌الیگودرز وخانه‌فرهنك روستائی زاغه با ۱۶۸۶ نفر در فرمانداریکل لرستان.

سخنگوی وزار ت‌اصلاحات ارضی باین ترتیب تاکنون مقدمات تشکیل هفتاد و سه خانه فرهنك روستائی در نقاط مختلف مملکت فراهم شده است و این خانه های فرهنك که بنابفرمان‌اعلیحضرت‌همایون‌شاهنشاه آریامهر بمنظوربالابردن سطح‌اطلاعات عمومی واجتماعی‌وایجاد امکان‌پرورش استعداد های ورزشی و هنری وفنی روستانشینان کشور و ضرورت‌ارشاد افکار کشاورزان در جهت برنامه‌های آبادانی مملکت‌وتقویت‌حس مسئولیت اجتماعی و گسترش اصول واندیشه تعاون و عادت بخدمات جمعی و بسط ارتباط‌میان‌روستاهای همجوارتشکیل میگردد مورداستفاده‌بیش‌از ۱۶۳۰۶۴ نفراز روستائیان قرار خواهدگرفت.

انستیتو خواربار و تغذیه ایران

آگهی تمدید قبول دانشجو و تاریخ مسابقه ورودی

پیرو آگهی های قبلی چون تقاضا های زیادی از طرف‌داوطلبان مسابقه ورودی مبنی بر عدم توانائی در مورد تسلیم مدارك لازم جهت ثبت نام بدبیرخانه مدرسه عالی علوم تغذیه واصل گردیده. لذا بدین وسیله باطلاع میرساند که ثبت نام مسابقه ورودی تا آخر وقت اداری روز بیستو دوم امرداد ماه سال جاری تمدید میگردد «بتقاضاهائی که بعد از تاریخ مذکور تسلیم گرددترتیب اثر داده نخواهد شد» ضمنا روز های ۲۶ لغایت ۲۸ مرداد ماه با شرایط قبلی مندرج در آگهی کارت ورود بجلسه مسابقه توزیع خواهدشدو روز پنجشنبه سی‌ام امرداد از ساعت ۸ بامدادامتحانات در محل دانشگاه تهران بعمل خواهد آمد. داوطلبان بایستی یك ساعت قبل از شروع امتحان با دردست داشتن کارت مسابقه ورودی در محوطه دانشگاه «درب جنوبی، خیابان شاهرضا» حضور بهمرسانند. مالف ۴۴۷۸

مدیر عامل انستیتو و رئیس مدرسه عالی علوم‌تغذیه‌دکترهدایت

آ-۳۵۰۰۲

آگهی مزایده

اداره تصفیه تهران قائم مقام آقای غلامعلی احمدی تاجر ورشکسته اموال مشروحه ذیل را ۱- دو سهمو نیم از سه‌سهم و نیم یکباب کارخانه روغن کشی با ابزار و لوازم مربوط به‌آن که جمعا یك میلیون ریال تقویم شده ۲- دو سهم و نیم ازسه سهمو نیم سرقفلی محل کارخانه روغن کشی که جمعا بمبلغ یك میلیون و پانصد هزار ریال مجزی از کارخانه و یك میلیون ریال چنانچه باکارخانه بفروش رسدتقویم گردیده است. ۳- تلفن منصوبه در کارخانه راکه بمبلغ سی و هشتهزار ریال ارزیابی گردیده است باشرائط زیر از طریق مزایده کتبی بفروش میرساند. ۱- فروش نقدی است و حداکثر سه ماه مهلت برای پرداخت بها در صورت تقاضا داده خواهد شد ۲- کلیه هزینه های مربوط بمعامله از هر قبیل و هر جهت و همچنین عوارض ومالیات های متعلقه بمعامله و ملك و اخذ مفاصاحساب از مقامات مربوط بعهده خریدار است ۳- پیشنهاد دهندگان باید قبلا صدی پنج بهای ارزیابی را اسناد خزانه در صندوق اداره تصفیه تودیع و قبض سپرده را ضمیمه پیشنهاد خود نمایند ۴- پیشنهادات باید در پاکات لاك‌و مهر شدهٔ باذکر جمله «مربوط بمزایده کارخانه روغن کشی» و مشخصات کامل و محل اقامت پیشنهاد دهنده در روی پاکت تاساعت ۹ صبح روز سه شنبه ۲۵ شهریور ماه ۱۳۴۸ بدبیرخانه اداره تصفیه واقع در خیابان سی متری روبروی ستاد ژاندارمری کل کشور تسلیم شود ۵- به پیشنهادات، مشروط. مبهم. فاقد سپرده و برخلاف شرائط آگهی و همچنین پیشنهاداتی که بعداز وقت مقرر برسدترتیب اثر داده نخواهد شد. ۶- اداره تصفیه تهران در رد و قبول پیشنهادات مختار است ۷- پیشنهادات در ساعت ده صبح روز سه شنبه ۲۵ شهریور ماه ۱۳۴۸ «آخرین روز قبول پیشنهادات» باز و قرائت خواهد شد حضور پیشنهاد دهندگان در جلسه مزایده بلامانع است و عندالاقتضاء در همان جلسه مزایده حضوری بعمل خواهد آمد، برنده کسی است که بالا ترین قیمت را پیشنهاد نماید ۸- در صورتی که برنده تا ده روزپس از جلسه مزایده و یا در انقضاء مهلت در صورت تقاضا ازپرداخت ثمن و انجام معامله در دفترخانه اسناد رسمی خودداری نماید مسئول کسر احتمالی قیمت وخساراتی است که از تجدید مزایده حاصل شود که بدوا از سپرده او استیفاء میشود طالبین برای کسب اطلاع بیشتر میتوانند باداره تصفیه تهران مراجعه نمایند مالف ۵۳۳۱

آ-۳۴۹۷

سرپرست اداره تصفیه تهران، ایزدی

خریدار گرامی

هنگام خرید توجه فرمائید کالائی خریداری نمائید که‌قبلا مرغوبیت آن از طرف‌موسسه استاندارد و تحقیقات صنعتی تضمین شده باشد.

ما بجای شما همیشه وبطور مداوم کالارابررسی وآزمایش میکنیم.

کالاهائی را که مهراستاندارد دارندبااطمینان خریداری کنید

موسسه استاندارد و تحقیقات صنعتی

ISIRI

برنامه سینماها

- **همسران جوان** - رنگی - هیلی‌میلز - جان‌میلز
  شهر فرنگ (۶۲۷۶۲۸) ۱۱- ۳- ۵٫۱۵- ۷٫۳۰- ۹٫۴۵
- **تقدیم باعشق** - رنگی - سیدنی پواتیه
  تراس‌امپایر ۷٫۴۵- ۱۰
- **اولیور** - رنگی - ۷۰ میلیمتری - ران‌مودی
  دیاموند (۶۲۸۴۰۰) ۱۱- ۳٫۳۰- ۶٫۳۰- ۹٫۳۰
- **فرار بیدلیل** - رنگی- رودتیلور - کریستوفرپلامر
  کاپری (۴۸۴۰۱) ۱۱- ۳- ۵- ۷- ۹ریولی (۷۵۷۷۷۷) ۱۱٫۱۵- ۳٫۳۰- ۵٫۳۰- ۷٫۳۰- ۹٫۳۰
- **سرباز خوشگله** - سینماسکوپ - رنگی- کاترین‌اسپاك
  گلدن‌سیتی (۶۱۳۲۶۹) ۱۱- ۳٫۳۰- ۵٫۳۰- ۷٫۳۰- ۹٫۳۰
- **بانی وکلاید** - وارن بیتی - فی داناوی
  ماژستیك (۶۸۴۶۱) ۱۱- ۳- ۵- ۷- ۹
- **نامه‌یك زن ناشناس** - جون‌فونتین - لوئی‌جوردان
  امپایر (۶۲۳۹۴۲) ۱۱- ۳٫۳۰- ۵٫۳۰- ۷٫۳۰- ۹٫۳۰
- **تعطیلات بزرك** - رنگی - لوئی‌دوفونس
  آتلانتیك (۶۲۷۱۷۱) ۱۱- ۳٫۳۰- ۵٫۳۰- ۷٫۳۰- ۹٫۳۰
- **دلیجان آتش** - رنگی - جان‌وین - کرك‌داگلاس
  تراس‌نیاگارا ۷٫۳۰- ۹٫۳۰
- **خاطرات آقاموشه** - رنگی - کارتون
  سینه‌موند (۴۸۳۲۲) ۱۱- ۳- ۵- ۷- ۹
- **آخرین سکه** - رنگی - الن‌دلون - چارلزبرونسون
  تراس آتلانتیك ۸- ۱۰
- **مامور مافلینت** - رنگی- جیمز کاپرن
  درایوین (۷۸۱۷۹۵) ۷٫۴۵- ۹٫۴۵
- **خشم تولی** - پوری بنائی- فردین
  اونیورسال (۶۶۹۵۳) ۱۱- ۳- ۵- ۷٫۱۵- ۹٫۳۰تراس ۸- ۱۰ حافظ (۳۳۴۰۷۴) ساینا (۳۵۲۴۴۲) لیدو (۹۵۱۲۸۲) نپتون (۷۶۰۱۳۶)مونت کارلو (۷۹۷۴۱) ۱۰٫۳۰- ۲٫۳۰- ۴٫۳۰- ۶٫۳۰- ۸٫۳۰ داریوش(۲۶۲۶۵) پاسارگاد (۷۹۲۷۸۲) ۱۱- ۳- ۵- ۷- ۹
- **آشیانه تبهکاران**- سینماسکوپ - رنگی- دانیلا بیانکی
  متروپل (۳۳۹۴۱۰)۱۰٫۳۰- ۲٫۳۰- ۴٫۳۰- ۶٫۳۰- ۸٫۳۰ رویال (۴۹۷۸۵) سانترال (۴۸۶۸۶) ۱۱- ۳- ۵- ۷- ۹ ایفل (۳۱۱۴۷۷) ۱۰- ۱۲- ۲- ۴- ۶- ۸- ۱۰
- **آخرین سکه** - رنگی - آلن‌دلون
  آریا (۳۳۹۸۸۴) ۱۱٫۳۰- ۳٫۳۰- ۵٫۳۰ تراس ۷٫۳۰ - ۹٫۳۰
- **وقت** - رنگی - سونیل‌دات - سادنا
  تابستانی تهران ۷٫۴۵- ۱۰
- **کنر** - رنگی - جیم‌براون - مادلین‌رو
  نیاگارا (۶۵۳۰۷) ۱۱- ۳- ۵- ۷- ۹ ب.ب (۶۹۶۴۱) ۱۰٫۳۰- ۲- ۴- ۶- ۸- ۱۰٫۱۵ ادئون (۳۳۸۱۱۸) آستارا (۸۴۰۲۲)۱۰٫۳۰- ۲٫۳۰- ۴٫۳۰- ۶٫۳۰- ۸٫۳۰ رادیوسیتی (۴۳۳۲۰) ۱۱٫۳۰- ۳٫۳۰- ۵٫۳۰- ۷٫۳۰- ۹٫۳۰
- **انتظار** - شمی کاپور - درمندرا - مدوبالا
  اروپا (۳۰۳۱۷۹) ایران (۳۳۶۳۵۴) الوند (۳۵۶۳۵۸) تیسفون (۹۵۸۸۸۲) ۱۰٫۳۰- ۲٫۳۰- ۴٫۳۰- ۶٫۳۰- ۸٫۳۰ میامی (۷۴۳۲۹) پانوراما (۷۹۳۵۷۰) ۱۱- ۳- ۵- ۷- ۹
- **سینما آسیا بعلت تعمیرات تعطیل است**
- **افترا** - رنگی- آنتونی کوایل
  پلازا (۴۴۲۵۵) ۱۱- ۳- ۵- ۷- ۹
- **گرفتار** - سینماسکوپ - پاتریشیا گوتزی
  تخت‌جمشید (۴۳۵۵۰) ۳- ۵- ۷- ۹
- **دنیای دلهره** - پل استیونس
  پارك (۳۳۹۶۳۷) ۹- ۱۱- ۱- ۳- ۵- ۷- ۹
- **کلاهبردار** - جرج سی اسکات
  گلدیس (۶۲۸۷۱۳) ۳٫۳۰- ۵٫۳۰- ۷٫۳۰ (۹٫۳۰ بزبان‌اصلی)
- **مسافری ازآسمان** - رنگی- راجندراکومار - سارابانو
  دنیا (۳۳۳۸۱۲) ۱۰٫۳۰- ۱- ۳٫۳۰- ۶- ۸٫۳۰
- **جوانان زیر آفتاب** - رنگی - آل‌بانو - رومیناپاور
  بولوار (۶۰۲۹۲) ۱۱- ۲- ۴- ۶- ۸- ۱۰
- **سه‌شکست‌ناپذیر** - سینماسکوپ - رنگی - جرج‌مارتین
  دیانا (۴۷۳۶۵) ۱۱٫۳۰- ۳٫۳۰- ۵٫۳۰- ۷٫۳۰- ۹٫۳۰ مراد (۷۳۳۸۲) ۱۰٫۱۵- ۱۲٫۱۵- ۲٫۱۵- ۴٫۱۵- ۶٫۱۵- ۸٫۱۵ رکس (۳۳۵۲۹۳) شهوند (۳۵۴۰۴۰) ۱۰٫۴۵- ۲٫۴۵- ۴٫۴۵- ۶٫۴۵- ۸٫۴۵ ری (۲۲۵۷۸) ۹٫۱۵- ۱۱٫۱۵- ۱٫۱۵- ۳٫۱۵- ۵٫۱۵- ۷٫۱۵- ۹٫۱۵ کیهان (۹۵۷۳۶۰) ۱۰- ۱۲- ۲- ۴- ۶- ۸
- **نیرنك های شیرین سوزان** - سینماسکوپ - رنگی -
  مهتاب (۴۷۷۷۷) ۱۰٫۴۵- ۳- ۵- ۷- ۹ پولیدور (۶۴۵۸۵)مولن‌روژ (۷۲۹۲۹) ۱۱٫۱۵- ۳٫۳۰- ۵٫۳۰- ۷٫۳۰- ۹٫۳۰ تراس‌دیانا ۸- ۱۰ - کریستال (۳۳۷۶۷۵) ۱۰٫۳۰- ۲٫۳۰- ۴٫۳۰- ۶٫۳۰- ۸٫۳۰
- **امان** - رنگی - راجندراکومار - سارابانو
  همای (۳۱۱۶۶۹) ۱۰٫۳۰- ۱- ۳٫۳۰- ۶- ۸٫۳۰ پرسپولیس (۵۸۱۰۸۳)دریا (۷۹۱۷۴۶) ۸٫۴۵- ۱۱٫۱۵- ۱٫۴۵- ۴٫۱۵- ۶٫۴۵- ۹٫۱۵ کارون (۹۵۱۰۶۵) ماندانا (۷۹۹۸۲) ۱۰٫۱۵- ۱۲٫۴۵- ۳٫۱۵- ۵٫۴۵- ۸٫۱۵
- **سیلویا** - کارول‌بیکر - جرج‌ماهاریس
  پارامونت (۴۸۳۲۱) ۱۱- ۳٫۱۵- ۵٫۱۵- ۷٫۳۰- ۹٫۴۵
- **عشق قارون** - کتایون - منوچهرو ثوق
  شهرام (۷۷۲۵۴۹) ۱۱- ۱- ۳- ۵- ۷- ۹

کاغذ دیواری دکورا

یك لا قابل شستشوی مترمربع ۲۰ ریال
دوبل برجسته‌قابل شستشوی مترمربع ۴۰ ریال

بامراجعه به تلفنهای ۷۶۲۳۸۳-۲۴۰۸۰و۵۰۱۸۵ میتوانید کاتولوك مخصوص دکورا را در منزل یا محل کار خود ملاحظه فرمائید.

نمایشگاه: تخت‌جمشید مقابل سفارت‌آمریکا

آ-۳۴۸۸۶

زبان انگلیسی را در کوتاهترین مدت بیاموزید

با ۲۲۷ لیره در مدت دوازده هفته با غذا اطاق و روزانه پنج ساعت درس بدون محدودیت سن برای شاگردان. این مؤسسه از طرف وزارت آموزش و پرورش برسمیت شناخته شده است. لطفاً با نشانی زیر مکاتبه فرمائید.

Ian Josephs M.A. (Oxford University),
The Regency School of English, Ramsgate, Kent, England.

آگهی جهت اطلاع دانشجویان دانشکده فنی

امتحاناتی که بشهریور ماه موکول شده است از تاریخ ۴۸٫۶٫۳ طبق برنامه تنظیمی اجرا خواهد شدلازم است دانشجویان برای اطلاع از برنامه امتحان خویش قبلا بدانشکده فنی مراجعه نمایند.

معاون دانشکده فنی، مسئول امور آموزشی وتحقیقاتی
محمد حسین کاشانی ثابت

۱-۲ آ- ۳۴۸۶۸

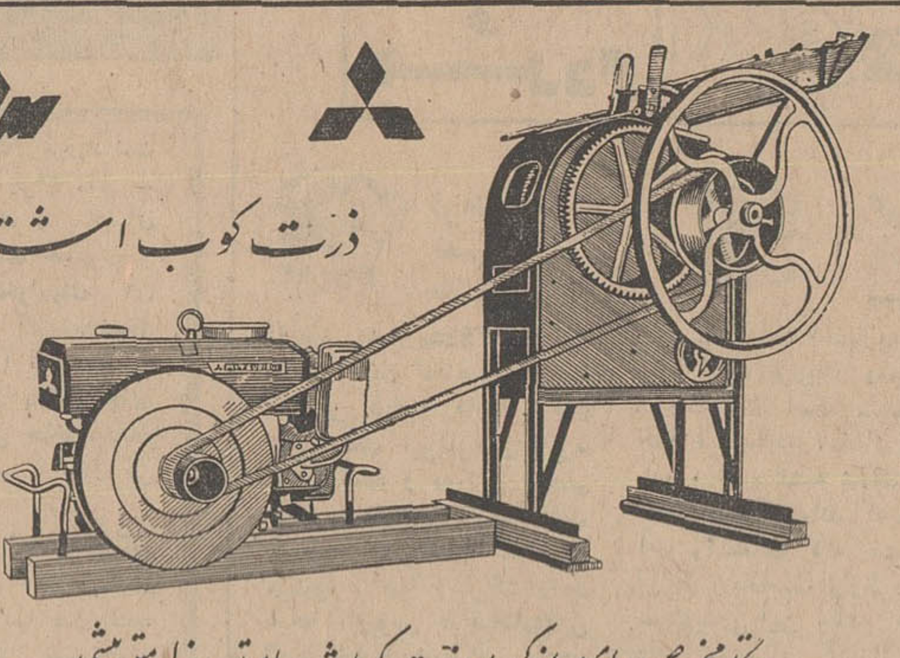

ذرت کوب استاد

دستگاه مخصوص برای دانه کردن ذرت کوبیده شده باموتور دیزل میتسوبیشی
دارای ظرفیت ۵۰۰ الی ۱۰۰۰ کیلو در ساعت

شرکت سهامی صنایع تولیدی استاد ایران - سازنده تیلر تراکتور خرمن کوب ذرت کوب و وارد کننده موتور دیزل ... تهران خیابان ... تلفن ۴۶۶۹۷-۶۹۹۹۰

خیمه ایران

سازنده ووارد کننده بهترین نوع چادرهای برزنتی خارجی و داخلی

چادرهای مهندسی، صحرائی، کارگری، ییلاقی، کنار دریا، انواع آلاچیق - چتر سایبان، روپوش کامیون وهمچنین چادر های بزرك برای سالنهای نمایش و برگزاری جشن خیمه ایران‌میدان‌سپه اول امیر کبیرپاساژ ۲۰ تلفنهای ۳۰۴۵۶۲ و ۳۰۴۸۹۶

بمنظور تعیین واجدین شرایط شرکت در مناقصه ساختمان راه طرح آبیاری دز

بدین وسیله اعلام میگردد که سازمان آب‌وبرق خوزستان از پیمانکاران ساختمانی مقیم ایران وسایرپیمانکاران‌ملل‌عضوبانك بین‌المللی و کشورسویس دعوت مینماید که مدارك مربوط به صلاحیت خود را جهت شرکت در مناقصه ساختمان راه وساختمانهای متعلقه طرح‌آبیاری‌دز واقع در استان خوزستان «موضوع قرارداد جی دی -۱۰۳» بترتیبی که ذیلا درج میگردد ارسال دارند.

این قرارداد مربوط است به راهسازی بطول تقریبی ۳۵ کیلو متر با ساختمان های متعلقه‌شامل:

۱- دو تقاطع باخط آهن بصورت تیر های بتونی پیش فشرده.

۲- سه تقاطع بازهکشهای اصلی و کانالها.

۳- یك پل فلزی بطول ۱۷۰ متر بر روی‌رودخانه دز باحداکثر دهانه ۱۷ متر.

۴- تعدادی تقاطع بازهکش ها و کانال هاکه ساختمان های ذیربط آنها لوله های بتونی ۶۰ سانتیمتری به بالا خواهد بود و یا مقاطعی‌بشکل مربع یا مستطیل خواهد داشت که ابعاد آن ازحدود ۲×۲ متر تجاوز نخواهد کرد.

فقط پیمانکارانی که دراین نوع عملیات‌تجربه داشته و حجم کار های اجراشده آنان از آنچه در بالا ذکر شده کمتر نباشد برای دریافت اسناد مناقصه انتخاب خواهند شد.

تشکیل شرکت های مختلط (Joint Ventures) بمنظور اجراء کار این قرارداد مجاز خواهد بود. در صورت تشکیل شرکت مختلط رونوشت گواهی‌شده موافقتنامه مربوط به تشکیل چنین شرکتی بایستی به ضمیمه پاسخ این استعلام ارسال گردد. پیمانکارانی که اسناد مربوط به این استعلامیه را در پاسخ به آگهی مشابه در ماه اوت ۱۹۶۸(امرداد- شهریور ۱۳۴۷)ارسال داشته‌اند دیگر احتیاجی به پاسخ دادن باین دعوتنامه نخواهند داشت. پیمانکارانی که در حال حاضر نام آنها در لیست سازمان برنامه ثبت میباشد و تاکنون درخواست دریافت استعلام تعیین واجدین شرایط شرکت در مناقصه رانموده‌اند باید بر طبق‌این‌آگهی‌درخواست حداگانه جهت این قرارداد ارسال دارند.

دولت شاهنشاهی ایران برای تکمیل اعتبار هزینه این طرح از بانك بین‌المللی ترمیم و توسعه وامی دریافت نموده که قسمتی از آن صرف‌پرداخت های این قرارداد خواهد شد.

برای دریافت مدارك مربوط به تعیین صلاحیت، اطلاعات اضافی خواهشمند است نامه های خودرا به نشانی زیر ارسال دارند.

شرکت عمران و منابع تهران
توسط آقای آر، جی، پریچارد
صندوق پستی ۱۵۲۷، تهران، ایران

فرمهای مورد نیاز مربوط به این‌استعلامیه باید تاتاریخ شهریور ماه ۱۳۴۸ مطابق با چهارم سپتامبر ۱۹۶۹ به نشانی ذیل واصل شود.

Director of Engineering,
Development & Resources Corp.
One Whitehall Street,
New York-New York 10004, U.S.A.

راس پریچارد
نماینده شرکت عمران و منابع درایران

۱-۳ / آ-۳۴۸۶۶

AEG

لباسشوئی آاگ
ظرفشوئی آاگ
جاروبرقی، آاگ

آاگ بزرگترین سازنده لوازم خانگی دراروپا
آاگ قبل ازآغاز قرن بیستم تاکنون همچنان میدرخشد

نشانی: خیابان کریمخان زند - ساختمان آاگ
تلفن: ۶۲۴۳۵۳-۶۲۷۳۲۲-۶۲۸۸۷۴
نماینده فروش: خیابان شاهرضا - ابتدای کاخ شمالی
مؤسسه چارودیوار تلفن: ۴۰۹۷۷

انتخاب مدیر عامل

پیرو آگهی مورخ ۴۸٫۴٫۲۶ در تاریخ۴۸٫۵٫۵ صاحبان سهام شرکت سهامی تارم در محل شرکت جهت انتخاب مدیر عامل تشکیل جلسه دادند و آقای مهندس احمد یوزان را از تاریخ‌فوق مجددا بمدت چهار سال بسمت مدیر عامل انتخاب نمودند.

آ-۱۵۴۹۷

نیازمندیهای شما

تلفنهای ۳۱۱۲۲۴ و ۳۱۱۲۲۰

خرید و فروش اثاثیه

خرید

فرش کیهان تلفن ۷۶۳۷۷۶ خریدانواع قالی وقالیچه
در منازل میباشد لطفا یادداشت فرمائید برای معاملات همه نوع فرش با تلفن ۷۶۳۷۷۶ فرش کیهان مکالمه فرمائید خیابان روزولت میدان ۲۵ شهریور

فرش‌رضوی تلفن ۷۶۴۸۰۰ خریدار انواع فرشهای کهنه
و نو صادراتی سنگین قیمت و فروشنده بهترین فرش های نو کاشان‌روزولت میدان ۲۵شهریور

نمایشگاه فرش گلشن تلفنهای ۶۲۸۳۵۵ و ۶۲۱۴۲۱
انواع فرشهای نو از تمام شهرستانها موجود می‌باشد قیمت یك كلام در ضمن فرش نو و كهنه خریداریم .

فرش پارس‌نو تلفن ۷۳۳۰۶
فرشهای كهنه و سنگین‌قیمت جهت صادرات نقدا خریداریم فرشهای كهنه با نومعاوضه‌میشود
۱ـ۲۶ آ ـ۱۵۴۴

فرش اردیبهشت تلفن ۶۸۱۶۴ بمدیریت اسماعیل اسدی
فرشهای كهنه و سنگین قیمت جهت صادرات نقدا خریداریم .
۱ـ۲۶ آ ـ۱۴۲۹

فرش محسن
فرشهای كهنه ونوشما نقدا خریداری‌ومعاوضه میشود . تلفن ۶۰۹۴۰
سیمتری بین‌چهرراه‌شاه وحشمت‌الدوله مقابل بانك بازرگانی

فروشگاه ایران فرش تلفن ۷۷۴۹۷۲
كلیه لوازم شما بهر مبلغ‌باشد بیشتراز سایرین‌نقد خریداریم
۱ـ۲۶ آ ـ۱۵۰۰

فروشگاه و نمایشگاه آسیا
یخچال ـ تلویزیون ـ اجاق گاز و فرش عادلانه خریداریم شاه چهارراه پیروزتلفن ۶۱۲۸۳۲

فروشگاه خالقی
تلفنهای ۳۰۳۰۸۰ و ۳۵۳۰۹۰
فرش كهنه و نو و یخچال ، تلویزیون و لوازم منزل شما را خریداریم
۱ـ۲۶ آ ـ۱۴۷۲

فروشگاه بختیاری تلفن ۷۵۹۳۲۹
منصف ترین‌خریدار كلیه‌لوازم منزل . كولر . پنكه و رادیو
۱ـ۱۹ آ ـ۱۵۳۹

فروشگاه‌شایان تلفن۶۱۳۳۸۱
هرنوع قالی و قالیچه كهنه و نو یخچال تلویزیون اجاق‌گاز و سایرلوازم منزل نقداخریداریم.

فروشگاه آرمان‌تلفن ۶۹۶۲۳
بهترین خریدار تلویزیون فرش چراغ‌گاز و هرنوع یخچال‌نفتی

فرش صدری تلفن ۷۶۵۲۹۴
بهار بالاتر از بیمارستان‌شهربانی

فروشگاه بهمن‌تلفن ۶۳۱۸۰۰
خریدار هر نوع فرش واثاث‌منزل

گازهای نیاز شما

بخش گاز شركت بوتان
از ساعت ۷ و نیم صبح‌تا۸ بعدازظهر با تلفن های‌شماره : ۹۵۳۰۵۱ تا ۹۵۳۰۵۵ و ۳۳۸۲۲۱ و ۳۳۸۲۲۲ و ۳۳۲۹۲۴ آماده قبول سفارشات مشتریان محترم خود در تهران میباشد .

ایساگاز
از ۷ و نیم صبح ت ۷ و نیم شب تلفن پخش گاز و سرویس : ۴۴۸۰۲ ـ ۴۶۷۶۶ ـ ۶۹۷۴۵
دایره فروش ۶۱۲۴۷۱

سرویس پخش گاز جنرال
تلفنهای : ۹۵۸۲۵۲-۹۵۷۶۹۳
۹۵۹۱۶۴-۹۵۷۷۹۴
پخش گاز در تمام ایام هفته

قبوض اصلاحات ارضی
خریدار قبوض‌اصلاحات‌ارضی وسهام . پاکپور ۲۲۲۷۲۹و۶۲۷۶۹۷

قبوض قالی
قبوض قالی و قالیچه بانك كارگشائی رابحد اكثر قیمت خریداریم . سبزه‌میدان اول‌سرای حاج رحیم‌خان‌خامسی تلن۵۸۶۶۰

قبوض قالی بانك كار ـ گشائی اضافه ترازقیمت ارزیابی شده خریداری میشودفرش اردهالی‌اول بازار كفاشهاسرای‌مهدیه تلفن ۲۳۴۸۲

نمایشگاههای مبل

پیراهن مبل ۳۳۹۵۰۵
تعویض پارچه مبل ۳۳۹۵۰۵
پرده دوزی شهر راد ۳۳۹۵۰۵
پرده‌دوزی ارجمند ۳۳۷۳۷۰

شستشوی مبل و فرش

دوراكلین سرویس آمریكا
خشكشوئی مبلمان ، فرش ، موكت‌واتومبیل‌در محل‌وابسته بكارخانجات تاول ماستر ایران ۷۵۸۳۹۵ و ۷۵۸۳۹۶

شستشوی مبل و فرش ساحل
نظافت مبلمان و پلیش بوسیله دستگاه‌برقی درجای خود۹۵۶۵۶۵
۱ـ۲۶ آ ـ۱۴۲۰

شستشوی مبل‌و فرش‌ادیب
مبل و فرش تشكهای ماشین در جای خود تمیز مینماید۹۵۲۴۵۴
۱ـ۲۶ آ ـ۱۴۱۹

شستشوی مبل‌و فرش كلین سرویس‌مهرمبتكر و پیشرو
نظافت مبل و فرش در جای‌خود با مواد آزمایش‌شده با دستگاه منحصر بفرد تلفن ۹۵۲۵۴۶

كارخانه قالی شوئی‌داوید
فردوسی ۱۳۱ تلفن ۳۱۲۵۴۲

تعمیرات

تعمیرگاه تلویزیون الكترون تلفن ۷۶۳۶۸۲
تعمیر تلویزیون های R.C.A شاوب لورنس‌ـ تلفنكن ـ سیرا فیلیپس ـ وسایر ماركها و نصب كنورتور و آنتن تمام كانال با سرویس‌مجهزسیار بویژه‌شمیرانات

سرویس تلویزیون گارانتی
تعمیر سیار R.C.A سیارادرتهران وشمیرانات۶۲۸۳۷۱
۱ـ۲۶ آ ـ۱۵۴۳

اهم الكترونیك سرویس
یگانه‌تعمیرگاه‌مجهز تلویزیونهای شاوب لورنس
فیلیپس تلفنكن آر سی ای گروندیك و كنودتور ۶۲۴۸۱۷
۱ـ۲۶ آ ـ۱۱۴۴

تلفن ۵۴۴۰۴
شركت نصب كولر كانال كشی سرویس‌وتعمیرات كولر در اسرع وقت همیشه در خدمت شماست.

سرویس تلویزیون سعید ۷۳۴۳۳
R.T.I-R.C.I صفائی‌رئیس سابق تعمیرگاه تلویزیون ایران

آنتن تلویزیون حمید.
نصب آنتن خارجی و ایرانی با فیلتر مخصوص تلفن ۳۱۳۱۴۷

تعمیرگاه فریجیدر تلفن ۷۲۳۳۶

نصب كولر

نصب و تعمیرات
كولروآبگرمكن كانال كشی ساختمان تلفن ۷۶۵۲۶۴
۱ـ۵ آ ـ۱۵۳۶

سازمانهای فنی و فرهنگی

دبیرستان پسرانه سینا دوره كامل متوسطه
دارای‌شعب طبیعی و ریاضی از دانش آموزان علاقمند به تحصیل دعوت به ثبت‌نام مینماید.
امیریه‌چهارراه معزالسلطان
۱ـ۱۰ آ ـ۱۵۹۴

تعلیم رانندگی

هنرستان فنی پرستو
مركز آموزش‌صحیح رانندگی، مكانیكی ،ترافیك‌مجهز به‌بهترین ومدرنترین وسیله آموزش تهران خیابان شاهپور چهار راه گمرك تلفن : ۲۳۹۱۶

تدریس خصوصی

انگلیسی یا فرانسه توسط خارجی تلفن ۴۷۱۴۱
آ ـ۱۰۲۷ آ ـ۲۶

ریاضیات فیزیك شیمی‌توسط
دانشجوی دانشكده فنی ۴۰۳۴۸
۱ـ۲ آ ـ۱۵۴۰۵

پانسیون

بانوان و دوشیزگان پانسیون میشوند تلفن ۸۴۵۰۸
۱ـ۱۰ آ ـ۳۳۹۷۴

رستورانهای خانوادگی

در حدمت مردم
سالن چلوكباب وزیری
خیابان پهلوی ـ جنب سینما مهتاب ـ اول كوچه وزیری تلفن ۶۴۱۳۲
برای برگزاری جشن و مهمانی از مشتریان محترم پذیرائی میشود .

صاحب‌امتیاز ، مدیر مسئول
عباس مسعودی
خیابان خیام ـ ایران‌چاپ
تلفنخانه اطلاعات
۳۱۱۰۷۱ تا ۳۱۱۰۸۹
شعبه آگهی ها ۳۱۱۲۱۳

استخدام

استخدام ماشین‌نویس
انجمن ملی حمایت كودكان‌دو نفر بانو یا دوشیزه دیپلمه كه تسلط و سابقه كار در ماشین‌ـ نویسی فارسی و لاتین داشته‌باشند از طریق مسابقه و مصاحبه استخدام مینماید .
خواستاران میتوانند حداكثر تاتاریخ بیستم مرداد ماه جادی همه روزه از ساعت ۸ الی ۱ بعد از ظهر به كارگزینی انجمن‌واقع در خیابان پهلوی بالاتر ازمیدان ولیعهد خیابان خسرو خاورشماره ۲۹ مراجعه نمایند .
۱ـ۳ آ ـ۳۴۲۸۰

بعده‌ای ویزیتور زن و مردفعال
جهت فروش‌تزئینات ساختمانی و دستگاه‌های‌الكتریكی نیازمندیم علاقمندان به تلفن ۷۵۸۰۵۹ مراجعه فرمائید .
۱ـ۶ آ ـ۱۵۵۰

سازمان تبلیغاتی پاك دوشیزه و جوان فعال میپذیرد
عده ای نماینده ثابت جهت همكاری‌درامربیمه های گوناگون دكوراسیون و تبلیغات باحقوق مكفی استخدام مینماید حقوق ماهیانه‌ثابت ۵۰۰ تومان‌پورسانتاژ از ۵ هزار تا ده هزار ریال خواستادان بمیدان ژاله پاساژ لاله‌مراجعه فرمایند .
۱ـ۲ آ ـ۱۵۸۲

كارخانجات مهندس سیروس ارجمند استخدام میكند
۱ ـ مهندس مكانیك باحد اقل سه‌سال سابقه كار و آشنا بزبان آلمانی
۲ـ مترجم‌زبان انگلیسی آشنا باصطلاحات فنی
۳ـ تكنسین در رشته ساختمان فلزی
نشانی جاده‌دماوند
تهران ـ تهران پادس تلفن ۷۸۱۵۶۱ـ۲

ده‌نفر دوشیزه یابانو
دیپلمه پس از یكدوره ۴۵روزه منشی‌گری مشغول بكار خواهند شد تلفن ۳۳۵۰۴۰
۱ـ۱۰ آ ـ۱۵۳۸

كارخانجات اتومبیل سازی ـ آریا . شاهین و جیپ استخدام میكند
۱ـمهندس‌مكانیك آشنا بزبان انگلیسی
۲ـ كارمند اداری وارد به طبقه بندی مشاغل و سایرامور اداری
۳ـ نقشه‌كش و طراح قالب
۴ـ انباردار فنی آشنا به كاردكس و زبان انگلیسی
۵ـ دیپلم هنرستان صنعتی رشته های مكانیك و فلزكاری
۶ ـ قالب‌بندپرس
۷ـ پرسكار درجه ۱
۸ـ صافكار درجه ۱
۹ـ مكانیك درجه ۱
۱۰ـسراج(تشك دوزاتومبیل)
۱۱ ـ شیشه‌بر ـ برقكار اتومبیل .
واجدین شرایط می توانندهمه روزه باستثنای روز های تعطیل از ساعت ۸ صبح الی ۴ بعداز ظهر با در دست داشتن برك پایان خدمت و یا معافیت دائم و مدرك تحصیلی بكارگزینی كارخانجات اتومبیل سازی آریا. شاهین و جیپ واقع دركیلومتر ۱۴ جاده كرج مراجعه نمایند.
۱ـ۴ آ ـ۳۴۵۰۲

كارگر زن یامرد
برای كار در كارخانه یك شركت‌تولیدی بچند نفركارگرزن یا مرد كه سواد خواندن ونوشتن داشته باشند احتیاج است .
شرایط كار :
۱ـ پنج روزكار در هفته (بین ساعت ۲ تا ۱۰ بعد ازظهر)
۲ـ وسیله ایاب و ذهاب‌مجانی
۳ـ كار آسان و سیار تمیز
۴ـ غذا در كارخانه
لطا بین ساعت ۱۰ الی ۱۲ به كارگزینی شركت تهران شیمی خیابان تخت جمشید غربی چهار راه سهیل شماره ۱۲۸ مراجعه نمایند .
۱ـ۲ آ ـ۳۵۰۷۸

آگهی استخدام
آموزشگاه مربیان‌كودك جمعیت شیروخورشید سرخ ایران‌احتیاج بیكنفر خانم با حداقل‌دانشنامه لیسانس در رشته روانشناسی یا علوم تربیتی كه سابقه‌كار نیز داشته باشد از طریق مصاحبه استخدام می‌نماید .
داوطلبان می‌توانند همه روزه از ساعت ۱۱ صبح تا ۱ بعد از ظهر لغایت ۲۵ر۵ر۴۸ به خانه نمونه كودكان واقع در جاده‌قدیم شمیران‌مقابل بی‌سیم قصرمراجعه نمایند .
۱ـ۲ آ ـ۳۴۹۸۶

كارخانجات صنعتی مهندس موسی بهار
بچند نفر كارگر جوشكار ، ورقكار ، و لوله‌كش كه‌دادای برك‌معافی‌نظام وظیفه وگواهینامه ششم ابتدائی باشند نیازمنداست.
آدرس ـ كارخانجات صنعتی موسی‌بهار
كیلومتر ۲۲ جاده مخصوص كرج تلفن ۶۹۹۹۴
۱ـ۳ آ ـ۳۴۸۴۸

شركت مایكو
مهندس الكترونیك از آمریكا یا انگلیس با یك تا ۲ سال سابقه كار استخدام میكند صندوق‌پستی ۱۲ر۱۳۶۹
آ ـ۱۶۲۹

استخدام
شركت مواد غذائی تعدادی فروشنده با تجربه را كه با خواربار فروشیهای تهران‌آشنائی كامل داشته باشند استخدام می‌ـ نماید متقاضیان با تلفن های ۲۰۵۳۳ و ۲۲۷۰۴ تماس حاصل نمایند .
۱۲ـ۵ آ ـ۱۵۹۵

استخدام حسابدار
خانم‌حسابدار با سابقه‌باحقوق مكفی استخدام میشود لطفا باتلفن ۴۲۴۲۱ تماس بگیرید .
۱ـ۳ آ ـ۱۵۲۴۹

استخدام كارگر
تهران‌نوایستگاه مدرسه شماره۸۳۷
۱ـ۳ آ ـ۱۶۱۵

یك‌خانم ماشین‌نویس باتجربه
كه فارسی و انگلیسی را بطور صحیح تایپ نماید و اطلاعات لازمه در امور بایگانی داشته‌باشد موردنیاز است.طالبین بنشانی كاخ شمالی بالای بلوار شماره ۱۲۲ دفتر فنی ایران مهندسین مشاور مراجعه نمایند.
۱ـ۲ آ ـ۱۵۴۹

یك نفر دوشیزه یابانو
كه‌بزبان انگلیسی آشنائی كامل داشته باشند برای تمام وقت استخدام میشود تلفن ۹۵۰۲۷۶بین ساعات ۸ صبح تا ۴ و نیم بعد از ظهر
۱ـ۳ آ ـ۳۴۶۶

ویزیتور
شركتی برای معرفی و فروش فرآورده های آرایشی و بهداشتی خود در اصفهان احتیاج به یك ویزیتور بومی باشرائط زیردارد:
داشتن سابقه كار ـ سپردن تضمین كافی ـ دارا بودن‌دیپلم و برك خاتمه خدمت سربازی یا معافیت دائم .
واجدین شرائط ، درخواست خود را همراه با یك قطعه عكس و با تعیین میزان حقوق و ذكر سوابق كاربه‌صندوق پستی ۱۰۸۶ ارسال دارند .
۱ـ۲ آ ـ۳۴۶۵۸

آگهی استخدام
شركت سهامی‌پپسی‌كولا طهران به خدمات افراد ذیل نیازمند است :
۱ـ یكنفر مهندس الكترو مكانیك برای سرپرستی تولید.
۲ـ سه نفر حسابدار باسابقه باحد اكثر سن ۳۰ سال و حداقل تحصیلات دیپلم .
۳ـ بیك نفر متخصص امود انبارداری باحداكثر سن۳۰سال
۴ـ سه نفر لیسانسیه ادبیات یا علوم اداری
متقاضیان بادر دست داشتن دونوشت برك معافی غیر پزشكی و ۴ قطعه عكس و ۲برك‌رونوشت شناسنامه همه روزه از ۴ الی ۶ بعد از ظهر بكارگزینی شركت سهامی زمزم كارخانه پپسی‌كولا واقع‌در خیابان‌آیزنهاور مراجعه نمایند .
۱ـ۳ آ ـ۳۴۰۶۰

بیكنفر دیپلمه فنی‌هنرستان
كه رانندگی هم بداند و یكنفر نقشه‌كش نیازمندیم تهران‌خیابان قزوین نرسیده به سه‌راه آذری شركت تولیما پلاك ۱۶۱۹مراجعه فرمائید .
۱ـ۲ آ ـ۱۶۱۹

دوپزشك‌جهت همكاری
به امود امراض داخلی واطفال نیازمندیم تلفن ۸۵۱۷۹۴
۱ـ۲ آ ـ۱۵۳۹۷

سازمان بتون‌آرمه ایران

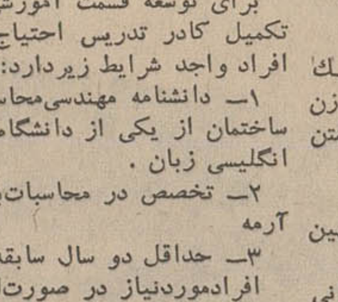

برای توسعه قسمت آموزشی و تكمیل كادر تدریس احتیاج به افراد واجد شرایط زیردارد:
۱ـ دانشنامه مهندسی‌محاسبات ساختمان از یكی از دانشگاه‌های انگلیسی زبان .
۲ـ تخصص در محاسبات‌بتون آرمه
۳ـ حداقل دو سال سابقه‌كار
افرادموردنیاز در صورت‌لزوم با كمك هزینه سازمان برای‌دیدن دوره‌مخصوص تدریس فن بتون‌ـ آرمه بانگلستان اعزام خواهند شد و پس از مراجعت متعهد به خدمت در سازمان بتون آرمه ایران خواهند بود از متقاضیان تقاضا میشود بنشانی خیابان پهلوی جنب سینما رادیوسیتی خیابان همایون پلاك ۷۵ مراجعه نمایند تلفن ۴۵۳۰۲
آ ـ۱۶۲۷

شركت تولیدی برسیبا
به دو نفر بازاریاب كه بامور تبلیغاتی آشنائی كامل داشته باشنداحتیاج دارد . لطفا با تلفن ۳۳۴۹۳۹ تماس حاصل شود .
۱ـ۳ آ ـ۱۶۲۸

آگهی استخدام
تعداد ۱۵ نفر خانم و آقای تحصیلكرده پس از یكدوره كارآموزی حسابداریعالی و یا ماشین نویسی استخدام خواهند شد تلفن ۳۳۵۹۹۳
۱ـ۶ آ ـ۱۶۳۰

شركت تعاونی جوانان
برای نظارت برامر خرید و سایر امور كیوسكهای خود احتیاج به چند نفر سرپرست و فروشنده دارد داشتن موتورسیكلت و گواهینامه مربوطه وهمچنین دارا بودن حداقل ۲۵ سال سن و سپردن‌تضمین‌شرط اساسی‌استخدام است . واجدین شرایط می‌توانند بادردست داشتن مدارك لازم از ساعت ۵ تا ۷ بعد از ظهر روز یكشنبه نوزدهم مرداد ماه جاری به‌فروشگاه شركت واقع درمیدان كوی نهم آبان مراجعه‌نمایند.
آ ـ۱۵۴۹۵

فروش اتومبیل

فولكس واگن و فیات ۱۹۶۹ را از شركت
سهامی عباد خیابان امیركبیر خیابان ملت تلفن های ۳۰۴۱۸۱ و ۳۰۴۴۷۲ خریداری فرمائید

اولین بازار اتومبیل‌دد ایران
خرید و فروش و معاوضه اتومبیل به قیمت روز و عادلانه انجام میشود سرچشمه توقفگاه كاروان ۳۰۱۳۲۷

فروشگاه نوكل‌جیپ ولندرور
میدان باغشاه سپه تلفن ۴۷۰۷۵

برای‌اتومبیل‌شما

رحمتیان
اولین تهیه كننده چادر و روكش تشك دوخته وآماده در رنك های مختلف برای ژیان ـ پیكان ـ شاهین ـ آریا وسایر اتومبیلها بانصب فوری نمایشگاه رحمتیان : خیابان فردوسی‌مقابل صندوق پس‌انداز ساختمان آفتاب شرق شماره ۸ تلفن ۳۰۴۲۵۰ ـ ۵۰۵۸۰
۱ـ۲۶ آ ـ۱۵۳۴

كرایه

اتولوكس
اتومبیلهای تشریفاتی باراننده برای داخل وخارج تهران میدان فردوسی تلفن ۴۴۶۰۵ و ۶۱۱۲۷۰

كاج بار
بارکش شهر و حومه
بیمه اثاثیه منزل
تلفن ۴۱۱۱۱
۶۱۱۱۱۱

گمشده

اپل ركورد ۵۹
اینجانب ملیحه بهشت زاده كیائی بشماره ۳۲۶۱۹ تهران‌الف آبی سقف سفید گم شده‌هركس اطلاعی دارد خواهشمند است به تلفن۶۳۰۴۳۹ خبر داده‌ومژدگانی دریافت دارد .
۱ـ۲ آ ـ۱۵۵۱۷

اصلاح آگهی چكهای مفقود شده
در آگهی مندرج در روزنامه شماره ۱۲۹۳۸ صفحه ۱۵ مربوط به آقای علی صدیقی از سطرنهم جمله (فاقد تاریخ ۹۱۴۷۴۵ بمبلغ ۳۷۰۰۰ ریال و ۹۱۴۷۴۶ بمبلغ ۱۳۰۰۰۰ ریال) از قلم افتاده كه تصحیح میشود .
آ ـ۱۳۰۵۱

ریز نمرات ۵ ساله دانشكده پزشكی اینجانب دكتر سید عبدالكریم مرتضوی مفقود شده از یابنده تقاضا دارد با شماره ۶۲۹۵۰۵ تماس بگیرد .
۱ـ۳ آ ـ۱۵۳۶۵

(گمشده)
سك مشكی كوچك (ازنوع‌پودل) در حوالی چهار راه یوسف‌آباد كوچه هاتف گم شده از یابنده تقاضا میشود به تلفن ۴۰۹۹۰ اطلاع و مژدگانی دریافت‌دارند.
۱ـ۲ آ ـ۱۵۴۶۳

فقدان سهام
پنج برك سهام با نام بانك صادرات ایران تحت شماره های ۵۲۸۶۲ الی ۵۲۸۶۶ و شماره مخصوص ۹۰۲۸ كه در دفترسهام بانك بنام اینجانب عبدالحمید اسدی خمامی به ثبت رسیده‌است مفقود شده سهام مزبور از درجه اعتبار ساقط و بدون ارزش‌است.
عبدالحمیداسدی خمامی كارمند بانك صادرات ایران
آ ـ۱۵۵۰۹

كلاس‌منشیگری

دوره جدید كلاس منشیگری كاخ دانش‌از تاریخ ۲۰ر۵ر۴۸ تشكیل میشود . نامه‌نگاری . حسابداری . بایگانی . ماشین‌ـ نویسی فارسی و لاتین وقوانین اجتماعی قسمتی از دروس این كلاس است . تشكیل این كلاس از ساعت ۴ بعد از ظهر میباشد. قبلا نام‌نویسی فرمائید .

كلاس حسابداری

شصت و هفتمین دوره كلاس حسابداری و دفترداری دوبل‌زیر نظر استاد محترم جناب آقای محمد حمیدی باسابقه تدریس‌در دانشگاه طهران و بااستفاده از ماشینهای برقی و دستی معروف فاسیت از تاریخ ۱۹ر۵ر۴۸ از ساعت هفت بعد از ظهر در كاخ‌دانش تشكیل میشود . قبلا نام‌نویسی فرمائید .

كلاس تكنیسین برق

دوره جدید كلاس تكنیسین برق كاخ‌دانش‌با كاملترین‌وسائل و لوازم فنی ولابراتوار های مدرن از تاریخ ۲۵ر۵ر۴۸ از ساعت ۷ تا۹ بعدازظهر تشكیل میشود دراین كلاسها شركت كنید وبلافاصله باحقوق مكفی‌استخدام شوید . قبلا نام‌نویسی فرمائید .

كاخ دانش

خیابان‌فرانسه كوچه‌مرجان خیابان نادری ـ پاساژ معتمد.
آ ـ۳۵۴۸

مكانیك موتورسیكلت
یكنفر مكانیك موتورسیكلت، باضامن معتبر تمام وقت‌استخدام میشود . به شركت ایروس‌خیابان پامنار ، تلفن ۵۰۲۰۳ یا ۵۰۱۳۶ مراجعه نمائید .
آ ـ۱۵۳۹۹

معاملات املاك و مستغلات

فروش

خرید وفروش اراضی‌نارمك
تهران پارس ـ پول شرطی بازرگانی امینی تلفن ۷۹۰۰۹۰

پهلوی‌دره قشلاق داودیه
قیطریه ولنجك عابدی ۸۵۰۰۹۵

زمینهای زعفرانیه دره قشلاق مكانیر وسعادت‌آباد، عباس آباد ، فرحزاد
را خریداریم بازرگانی جلالی خیابان پهلوی‌تلفن های ۶۲۶۴۱۱ و ۶۲۴۱۹۳

لاله‌زار بنگاه كوشان۳۳۹۷۸۴
فروشنده املاك در همه جا لطفا باتلفن دستورفروش بفرمائید
۱ـ۵ آ ـ۳۴۱۲۰

باغ در شهر كرج
بر جاده تهران قطعات ۷۰۰ متر ببالا با آب لوله‌كشی وبرق منطقه‌ای وتلفن و اسفالت‌بفروش میرسد دفتر پارس سازمان عمران باغستان تلفنهای ۷۰۱۵۴ و۷۴۴۹۹
۱ـ۵ آ ـ۱۵۶۶

سه قطعه زمین مزروعی
با آب بقطعات ۱۵۰ و ۲۰۰ هزار متری در جاده كرج قزوین یكجا یاجداگانه بفروش میرسد طالبین از ساعت ۹ تا ۱۲ به تلفن ۶۶۶۵۹ مراجعه فرمایند .
۱ـ۴ آ ـ۱۵۲۴۵

زمین فروشی در پهلوی حدود جوجه‌كبابی حاتم
بمساحت ۶۷۰ متر دونبش و نزدیك به پهلوی آژانس‌شایسته ۳۰۵۳۴۹
۱ـ۳ آ ـ۱۶۱۱

باغ‌مركبات ۸ هكتاری
و منزل دو هزاد متری در بهترین نقطه بابلسر نصف‌نقدو نصف‌مستغلات مرغوب تهران معامله ساعت ۷ ببعد ۴۳۸۸۵یا بابلسر مغازه آقای‌صفرـ نژاد
آ ـ۱۵۴۱

مستغلات شخصی‌ساز ۳۵۰ متر زمین ۹۰۰ متر بنای تازه ساز با كلیه لوازم مدرن بین شاهرضا و تخت‌جمشید ۵۰۰ هزار تومان نصف پول نصف ملك مرغوب تلفن۳۱۰۱۶۸و۳۱۰۱۶۹
۱ـ۵ آ ـ۱۵۹۶

خانه مستغلات ویلا
در داودیه چالهرز ۷۷۰۶۹۹
۱ـ۱۳ آ ـ۱۵۲۲

زمینی است در كیلومتر ۱۳
جاده مخصوص‌كرج تفكیك‌شده به قطعات دوهزار متری دوبر دیواركشی شده مناسب برای كارخانه‌بنگاه‌رویال آقای‌مباشری تلفن های ۴۵۰۴۰ ـ ۶۸۵۶۲
۱ـ۳ آ ـ۱۴۷۲۵

پنج‌قطعه زمین یونجه‌كاری
با آب و برق دولتی سالن‌برای مرغداری و پرواربندی بفروش میرسد تلفن ۳۱۲۴۹۸
۱ـ۲۰ آ ـ۲۹۵۸۲

خانه فروشی
خانه‌ای بمساحت ۶۲۰ مترمربع با ۴۶۵ متر مربع زیربنا ویلائی دارای استخر شوفاژ كولر تلفن برق ۳فاز آب‌لوله‌كشی واقع‌در بلوار ناهید خیابان هایدپارك به قیمت ۴۵۰ هزار تومان تلفن ۷۶۰۸۰۹ از ساعت ۸ صبح تا۱۳
۱ـ۳ آ ـ۱۶۱۷

جاده پهلوی نرسیده بباغ فردوس ایستگاه همایونی
باغی بمساحت ۲۰۰۰ متر با درختان میوه كهنسال و بنای تابستانی و آب و برق و تلفن مقطوع متری ۳۹۰ تومان بفروش میرسد بتلفن ۶۲۴۲۸۹ مراجعه فرمائید
۱ـ۲ آ ـ۱۶۱۸

سازمان تعاون ۴۵۰۰۷ خانه ، مستغلات ، ویلا و زمین و تلفن شما را در شهر و شمیرانات‌در ظرف ۱۵ روز بفروش میرساند .
۱ـ۲ آ ـ۱۶۳۲

خانه قدیمی‌ساز
بمساحت ۴۵۰ متر ـ برخیابان بوذرجمهری غربی كه بسیار مناسب برای ساختن پاساژ می‌باشد بفروش میرسد ـ تلفن ـ ۲۵۱۰۲
۲۱ آ ـ۳۵۱۵۰

بمناسبت مسافرت مالك خانه فروشی بدون‌مشرف بقیمت ۱۴۰ هزار تومان
شخصی‌ساز در بهترین محل عباس آباد نزدیك میدان ۲۵ شهریور ماه ۱۵۰ متر با تلفن و شش اطاق مراجعه فرمائید لاله‌زار به‌بنگاه كوشان ۳۳۹۷۸۴
آ ـ۳۵۰۹۴

مستقل چهار طبقه و نیم مجزا
مهندسی با شوفاژ و كولر پهلوی حدود سینما آتلانتیك اجاره ماهیانه ۴ هزار تومان قیمت ۳۶۰ هزار تومان آژانس شایسته ۳۰۵۳۴۹
۱ـ۳ آ ـ۱۶۰۳

خانه ۳ طبقه مجزا بقیمت ۸۷ هزار تومان
در كورش كبیر خیابان خواجه عبدالله انصاری هر طبقه ۳اطاق هال با حمام و آشپزخانه جدید و شخصی ساز و با یك فیش‌تلفن **آژانس شایسته ۳۰۵۳۴۹**
۱ـ۳ آ ـ۱۶۰۴

عمارت ۵طبقه مستغلاتی بقیمت ۴۵۰ هزار تومان
نزدیك میدان ۲۴ اسفندرجوع فرمائید ۳۳۹۷۸۴ بنگاه كوشان
۱ـ۲ آ ـ۳۴۸۳۸

زمین فروشی جنوبی نزدیك سه‌راه ضرابخانه
برخیابان ۱۲ متری بمساحت ۴۷۱ متر آژانس شایسته ۳۰۵۳۴۹
۱ـ۳ آ ـ۱۶۰۵

۳ طبقه مستغلاتی شخصی‌ساز روزولت نرسیده به‌تخت‌طاوس لوكس و درمحل مرغوب
طبقه اول و دوم هر طبقه‌چهار اطاق هال و كلیه لوازم طبقه سوم سه‌اطاق هال‌و كلیه لوازم مجزا باتراس وزیر زمین آژانس شایسته ۳۰۵۳۴۹
۱ـ۳ آ ـ۱۶۰۶

دربهترین نقطه خیابان‌فرح‌آباد
منزل دو طبقه مستغلاتی‌نوساز با آب و برق به ۷۰۰۰۰تومان بدون واسطه بفروش میرسدتلفن ۷۹۴۰۲۸
۱ـ۴ آ ـ۱۶۱۲

خریداری میشود

سازمان تعاون ۴۵۰۰۷ تعدادی خانه ، ویلا و مستغلات كه قیمت آن‌از ۱۰۰ تا ۲۰۰ هزارتومان باشد فورا خریداری مینماید .
۱ـ۷ آ ـ۱۶۳۳

دفترپارس هرنوع خانه
ومستغل ورمین درعباس‌آباد و شمیرانات برای شما خریداری و معاوضه مینماید تلفن ۷۶۱۵۵۸

كوهك‌ـ یوسف‌آباد‌ـ گیشا
باغ‌فیض دفتر امین ۴۲۳۲۷

اراضی كردان وجاده قزوین
وجاده ساوه تلفن ۶۱۱۷۷۱

دفتر برانی شمیران
خیابان‌پهلوی‌باغ‌فردوس۸۵۲۵۷۵
۱ـ۳۰ آ ـ۱۰۴۱

اراضی كردان خریداریم
تلفن ۴۵۶۲۵ و ۴۳۹۹۸
۱ـ۲۴ آ ـ۱۳۴۹

اجاره داده می‌شود

محل برای اجاره مرغداری
سالنی بمساحت چهار هزارمتر و پنج هزار متر حیاط با آب‌لوله كشی و برق شبانه روزی درشمال تهران باجاره واگذار میشودتلفن ۷۲۷۶۳
۱ـ۱۰ آ ـ۱۵۷۲

قابل توجه ادارات‌و شركتها
سه طبقه ساختمان مجهز به آسانسود و برق و تلفن وشوفاژ دارای۲۴ اطاق وسالونهای‌بزرك در نزدیكی مولن‌روژ جاده قدیم شمیران به اجاره واگذار میشود تلفن ۳۱۳۳۱۹ ۶ تا ۸ بعد ازظهر
۱ـ۶ آ ـ۱۴۶۱۹

برخیابان امیرآباد
ساختمان مدرن‌نوساز دارای‌شوفاژ و كولر و تلفن با ۳۰ اطاق و ۶ سرسرا بزرك باجاره واگذار میشود . لطفا بتلفن۴۰۴۱۰ مراجعه فرمائید .
۱ـ۶ آ ـ۱۶۲۵

اجاره میشود

سازمان تعاون با كادر جدید خود خانه و مستغلات مبله وغیر مبله شما را حداكثر در ظرف ۱۰ روز باشخاص ایرانی و خارجی اجاره میدهد . ۴۵۰۰۷
۱ـ۱۲ آ ـ۱۶۳۱

موسسه امور خارجیان
مخصوص اجاره منازل تخت‌ـ جمشیدشرقی كاشی ۵۰۳ ـ۷۱۷۸۲
۱ـ۲۶ آ ـ۱۳۶۲

واگذار میشود

ساختمان ۵ طبقه
یكدستگاه عمارت ۵ طبقه با بیش از ۳۲۰۰ متر مربع زیربنا وشوفاژ وكولر واقع در خیابان فرانسه كوچه مرجان كه دارای سالنهای بزرك‌و آمفی‌تآتر وجمعا شامل بیش از۴۰ اطاق میباشد برای واگذاری به موسسات‌مختلف وادارات دولتی آماده است . طالبین به‌تلفن های ۶۸۹۰۸ و ۴۳۰۲۹ مراجعه فرمایند .
۱ـ۳ آ ـ۳۴۰۱۴

خیابان سپه مقابل شیخ هادی ۲ باب مغازه بزرك مناسب فروشگاه و سوپر ماركت با برق‌و آب با شرایط مناسب واگذار میشود . تلفن ۴۴۰۲۳
۱ـ۳ آ ـ۱۵۹۲

واگذاری پروانه بهره
برای معدن گچ در اطراف‌تهران تلفن ۳۵۰۰۵۳
۱ـ۴ آ ـ۱۶۱۳

در لاله‌زار واگذار میشود
پنج اطاق در طبقه دوم بادرب و راهرو ورودی اختصاص‌بخود در لاله‌زار رجوع فرمائید لاله‌زار نزدیك میدان سپه بنگاه كوشان ۳۳۹۷۸۴
آ ـ۳۵۰۹۶

برای ساختمان شما

كاغذدیواری ونقاشی‌ساختمان جانفدا باقساط تلفن ۷۸۱۹۷۷

رفع گرفتگی لوله ساختمان در ۲ دقیقه سازمان تراكم تلفن ۸۸۱۶۸۱

رفع گرفتگی هرنوع لوله ساختمانی
بادستگاه تراكم‌هوا تلفن ۷۸۷۷۷

لوله‌بازكنی فاضل آب
بادستگاه تراكم‌هوا
تلفن ۷۶۳۲۸۶

لوله‌بازكنی فاضل آب
بادستگاه تراكم‌هوا
تلفن ۷۵۶۴۰۸

لوله‌بازكنی فاضل آب
بادستگاه تراكم هوا
مقدم ۶۴۶۳۵

معاملات پول

پول درمقابل املاك شمال شهر وشمیرانات‌موجود است‌به تلفنهای ۳۳۹۰۶۷ و ۳۳۶۸۸۵ مراجعه فرمایند .

چكهای برگشتی
۶ تا۸ بعدازظهر ۶۵۴۶۴ـمقدم

وام‌درمقابل تلفن‌فوری ۳۳۷۴۳۷
۱ـ۲۶ آ ـ۸۷۸

پول‌تومانی۲ شاهی ۷۳۵۴۱

وام‌درمقابل تلفن ۳۰۱۳۲۴

وام‌درمقابل تلفن ۳۳۳۳۰۳

پول‌شرطی‌باسودبانكی۴۸۴۶۳
۱ـ۲۰ آ ـ۱۶۰۹

پول شرطی نیازمندیم ۴۸۴۶۳
۱ـ۲ آ ـ۱۶۰۷

متفرقه

موسسه نقشه‌برداری

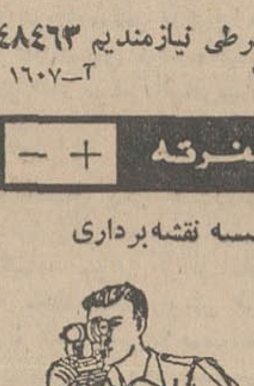

تفكیك اراضی ـ نقشه‌برداری راههای مدرن ـ تاكیومتری و پیاده‌كردن پروژه های شهرسازی ۷ صبح تا ۲ بعد از ظهر تلفن ۶۸۹۱۷
۱ـ۴ آ ـ۱۶۱۰

هواكش‌هیتاچی

بورس هواكش ـ مالكی ـ دروازه دولت تلفن ۷۵۶۵۸۷

موسسه آپادانا‌ـ تلفن ۳۰۳۰۹۳
در خدمت چاپخانه‌های محترم تهران‌لوازم‌چاپ ، خرید وفروش ماشین آلات چاپ تعمیر و نصب
۱ـ۳ آ ـ۱۶۲۱

مشمع قیراندود ایرانوئید
محصول شركت سیبی
برای جلوگیری از نفوذ آب باران ورطوبت
تخت‌جمشید ۲۴۳ تلفن ۶۸۲۱۴ نماینده فروش‌ـ كالای ساختمانی ارمغان تخت طاوس ۶۸ـ۶۶تلفن ۶۲۶۶۶۱
۱ـ۳ آ ـ۱۶۲۴

دفتر كار تهران
پس ازتكمیل كادر اداری‌خود آماده انجام امور قضائی ،اداری تجارتی حتی امور شخصی اهالی محترم شهرستانها در تهران میباشد برای كسب اطلاع بیشتر با صندوق پستی ۱۱ر۱۲۴۱ مكاتبه فرمائید .
۱ـ۴ آ ـ۱۶۲۶

راهنمای پزشكی اطلاعات

.فشارخون‌وبیماریهای‌مزمن درمان‌فلج.چپی‌چشم‌ورماتیسم
با روش هموپاتیك بیسابقه در ایران دكتر حسن بهره‌مند از دانشگاه هند با ۴۱ سال سابقه ـ سعدی شمالی بیمه تلفن ۳۰۱۶۱۷ و ۸۶۳۲۸

متخصص فیزیوتراپی
دكتر قیصر درمان فلجها ـ دردهای‌عصبی و عضلانی و روماتیسم وسیاتیك تخت جمشید چهار راه بهار كوچه آفتاب تلفن ۷۶۵۶۱۴

متخصص بیماریهای جهاز هاضمه
بیماریهای معده ، كبد وروده ،بواسیر بدون عمل جراحی دكتررفیعی متخصص ازدانشگاه پاریس‌ـ جامی‌اول كوچه پاریس تلفن ۴۸۱۸۹

متخصص بیماریهای ریوی وسل
دكتر هوشنك طبیب‌زاده خیابان‌پهلوی نزدیك سینما مهتاب ۴۰۵۰۲

متخصص بیماریهای پوست
دكتر خشنود متخصص بیماریهای‌پوست شاهرضا مقابل لاله‌زارنو بذیرائی بعد از ظهرها ۴ تا ۸ تلفن۴۹۶۳۲

متخصص بیماریهای چشم
دكتر زرین‌نام
متخصص عینك های نامرئی و جراح چشم
خیابان فرح جنوبی بالاتر از تخت طاوس شماره ۲۲۱ تلفن ـ ۷۶۲۱۴۵

متخصص جراحی مغز و اعصاب
دكتر محمود عالم‌چهار راه شاه‌اول كوچه‌سیمرغ‌تلفن۶۱۱۲۱۲ـ۷۵۸۶۴۳

درمان بواسیر بدون عمل جراحی
فیسور و فیستول با متد موثر ـ دكتر عباس نیك‌نژاد ـ پذیرائی عصرها خیابان روزولت شمالی زیر تخت طاووس كوی مدائن پلاك ۳۵

متخصص بیماریهای اطفال
دكتر رمضانخانی متخصص بیماری های اطفال قلهك دولت عصرها ۸۱۱۷۰

متخصص جراح‌ومغزواعصاب
دكتر عبدالصالح صالحی سردردهای مزمن سیاتیك لومباگو ضعف اعصاب با تعیین وقت قبلی تلفن ۷۶۰۸۶۱

پلی‌كلینیك
كلینیك شبانه روزی و بدون تعطیل دكتر جوانشیر مجهز به آمبولانس اكسیژن ـ آیرو سل شاهرضامقابل‌لاله‌زارنو تلفن۴۹۶۳۲

ترك تریاك و هروئین
درمان اختصاصی معتادین ـ دكتر پرویز برجیس
باسابقه ده سال تجربه در ترك اعتیاد ، بدون تشنج و بیهوشی خیابان پهلوی ـ جنب سینما امپایر ـ صبح و عصر ـ تلفن ۶۲۷۹۵۶
ترك تریاك وهروئین طبق آخرین روش متداول در امریكا بدون ناراحتی در ۵ روز دكتر برجیس شاهرضا جنب پمپ بنزین فوزیه ۷۶۴۱۴۷ صبح‌وعصر

بیماریهای آمیزشی
كلینیك دكتربرجیس شاهرضاجنب پمپ بنزین فوزیه ۷۶۴۱۴۷
دكتر یحیی صدری
بیماریهای آمیزشی و مجاری ادرار میدان بهارستان خیابان صفی‌علیشاه
دكتر معانی ـ بیماریهای آمیزشی ـ فردوسی مقابل بانك ملی پس‌انداز
دكتر دانشگر امراض مقاربتی و مجاری ادرارسپه مقابل پستخانه ۳۰۲۴۱۶
دكتر پولوساامراض آمیزشی اورولژی فردوسی بالاكوچه صادق ۳۱۲۵۸۹
دكتر محمد رضا مسدد ـ دیپلمه‌امریكاـدروازه‌دولت۳۳۴۳۸۹ عصرها
دكتر احتیاطی‌گواهینامه از آمریكاسپه چهار راه پهلوی تلفن ۹۷۰۲۹
دكترجناب‌زاده بیماریهای آمیزشی خیابان منوچهری مقابل‌كوچه‌ژاندارك
دكتراردشیر كوچك‌پور بیماریهای آمیزشی مجاری‌ادرارسپه چهارراه‌پهلوی

داروخانه‌ها

داروخانه شبانه روزی پارس
جاده پهلوی شمال پارك ساعی تلفن۶۲۰۲۷۹ و ۶۲۹۴۹
داروخانه مهران خیابان‌شیر وخو رشید چهار راه استخر تلفن ۹۵۴۰۰۷

دربازكن برقی
بكد B.K.D
باگوشی رنگی
بتضمین ۵ ساله
بدون پیش قسط به‌اقساط ۶ ماهه
مركز فروش ونصب شركت بكد ، سفارش تلفنی پذیرفته میشود . تلفن ۶۲۸۷۷۴ ۶۲۷۸۸۲
خیابان پهلوی‌مقابل پارك ساعی شماره ۶۸۰

موسسه زبانهای خارجی
وابسته باانجمن زباندانان اروپا

سه‌ركن مهم آموزشی
در موسسه زبانهای‌خارجی
وابسته بانجمن زباندانان اروپا فراهم شده است
در محیطی شوق‌انگیز و دلپذیر **باكمك‌استادان‌شایسته‌وكاردان**
ووسائل مدرن وكاملا مجهز میتوانید‌ماشین نویسی را بزبانهای انگلیسی فرانسه ـ آلمانی ـ ایتالیائی ـ روسی وفارسی **باروشی مدرن و بی‌سابقه در مدت بسیاركوتاه** در این موسسه فرا بگیرید .
كلاسهای این موسسه
مجهز بده‌ها دستگاه ماشین تحریر آخرین سیستم بوده و تعلیم‌توسط آزموده‌ترین مربیان شایسته انجام میگیرد . ضمنا تمام كلاسهای موسسه
سراسر تابستان باكولر مجهز است
ازهم‌اكنون برای ثبت نام و كسب اطلاعات بیشتر بادرس یا تلفنهای زیر مراجعه فرمائید زیرا عده معدودی نامنویسی میشوند **وحق تقدم با كسانی خواهد بود كه‌قبلاثبت‌نام كرده‌باشند**
نشانی : خیابان شاه ـ ساختمان آلومینیوم‌ـ طبقه پنجم تلفنهای : ۶۰۶۷۸ ـ۶۰۸۲۹

از: دکتر قدرت‌الله واحدی

قانون جدید استخدام ناقص الخلقه است!

اجرای مرحله اول قانون استخدام هیچگونه تغییری در وضع دریافتی کارمندان ایجاد نکرده است برای اجرای صریح و کامل بسیاری ازموارد قانون جدید استخدام چندین آئین‌نامه باید تنظیم شود طرح جدید قانون استخدام نیز بهیچوجه جوابگوی مشکلات موجود کارمندان نیست

دکتر قدرت‌الله واحدی

شکی نیست که طبق اصل کلی قانونی حاکم باشد و روابط مردم «شووارتقاء» همه‌پدیده‌های طبیعت از جامعه من حیث جمیع جهات به مرور راه تحول و دگرگونی‌را بمنظور رسیدن به حد تکامل‌طی میکنند و لزوم این امر موردتائید و قبول همه است این موضوع محدود به مسائل خاصی نیست‌و چنانچه گفته‌شدشامل همه‌پدیده‌های طبیعت منجمله مسائل‌اجتماعی و اداری نیز میشود ولی گاهی‌این تفسیر نظام اداری‌یا اجتماعی آنقدر بدون مطالعه و بدون حساب انجام می پذیرد که بجای حصول نتیجه «تکاملی» بازده «تنزلی» داردیکی از این تفسیر نظامهای بی مطالعه در مورد ابداع قانون گذائی استخدام کشوری صادق استزیرا متصدیان امر آمدند و باصطلاح مطالعه کردند و نتیجه کار آنان قانون جدیدالولاده ناقص‌الخلقه‌ئی بود بنام قانون استخدام کشوری‌و براساس این‌قانون ناقص خواستند سرنوشت اداری‌و استخدامی صدها هزار کارمند از عالیرتبه گرفته‌تا دون‌پایه و باصطلاح «خرده‌پا» را رقم بزنند اینکه عرض کردم موجود جدیدالولاده ناقص‌الخلقه خیلی روشن است زیرا در ناقص بودن این‌قانون ازبدو تولدتردیدی نیست چون برای رفع نواقص این قانون که بدون شك تقلید صرف و حساب نشده از قوانین خارجی بوده است متصدیان و تهیه کنندگان قانون دست بدامن کار-شناسان خارجی شدند که بیایند و این موجود ناقص‌الخلقه رادرمان نمایند و جهات عیب و مواردنقص آن را برطرف کنند و همه در روزنامه ها خواندیم که سازمان اداری از کاد شناسان خارجی برای این موضوع استمدادطلبید ولی چه سود که نتیجه‌ای عاید نشد زیرا خرابی کار آنقدربود که با مشاوره و استعانت کارشناسان خارجی علاج پذیر نبوده است.

ابهام و اجمال

من نمیدانم قبل ازاینکه بدرستی وصحت‌وبخصوص ژرف‌نگری‌قانون جدید اعتقاد و اعتماد داشته باشند به چه دلیل آمدند و قوانین قبلی را ملغی اعلام نمودند زیرا بسیاری ازموارد قانون جدید دارای‌آنچنان ابهام و اجمال است که برای صراحت ووضوح آن باید آئین-نامه ها نوشته شود و چون‌باتدوین این آئین نامه ها مواد قانونی مربوط بلااجراء می ماند معلوم نیست سرگذشت استخدامی کارکنان دولت تابع چه قانون‌و نظاماتی خواهد بود چون قانون قدیم که از برکت قانون جدید قدرت اجرائی خود را از دست داده است بنا براین قانون حاکم برسرنوشت اداری کارمندان‌همین قانون جدید استخدام کشوری با آنچنان خاصیت گذائی که پس‌از نوشتن آنهمه آئین نامه اجرائی برای آن بعلت نارسا بودن وغیر عملی بودنش خود بنحو بلااجرا مانده نیازمندتدوین بسی‌آئین‌نامه است که رفع ابهام از آن نماید بنابراین قانون جدید هم قابل‌اجرا نیست در حالیکه مگر نه آنستکه بطور کلی باید بر سرنوشت مردم

است که تطبیق وضع استخدامی کارکنان در دو مرحله انجام‌می-پذیرد.

۱- مرحله اول تطبیق پایه و گروه از نظر تحصیلات (و در مورد کارکنان غیر رسمی تبدیل وضع استخدامی برسمی)

۲- مرحلهٔ دوم ارزشیابی‌مشاغل و تعیین گروه های شغلی بطور قطعی.

آقایان آمدند مرحله اول را باصطلاح پیاده کردند و براساس مدرك تحصیلی برای کارکنان دولت تعیین گروه کردند و طبق سوابق خدمتی آنان برایشان به ازاء هر دوسال خدمت یك پایه منظور داشتند از این اقدام مفید و درخشان نتایج درخشان زیر حاصل شد.

۱- حقوق بعضی کارمندان که نسبت به دریافتی سابق تغییری نکرد طبیعی است که بهمان‌صورت بدون تغییر باقی ماند و همان حقوق سابق را دریافت میدارند.

۲- حقوق بعضی کارمندان نسبت بدریافتی سابق کمتر شد لطف‌کرده گفتندهمان حقوق‌سابق را اخذ نمایند.

۳- حقوق بعضی کارمندان که نسبت بدریافتی سابق بیشتر شددر این صورت اضافه حقوق کارمند مترقی غیرمقالی را از محل اضافه کارش پرداختند و درعوض از اضافه کار کم کردند درست این موضوع ضرب‌المثل عامیانه از ریش گرفته به سبیل چسپاندندرا تداعی میناید بعنوان مثال نمونه زیررا ذکر می کنیم.

وضع سابق کارمند

حقوق میاهیانه(پایه ۵ لیسانس)	۸۴۰۰ ریال
مدد معاش اولاد	۲۰۰ ریال
اضافه کار	۷۰۰۰ ریال
جمع	۱۵۶۰۰ ریال

وضع‌جدید کارمند پس‌ازاجراء مرحله اول قانون

حقوق ماهیانه (پایه ۳ لیسانس)	۸۷۲۰ ریال
مدد معاش	—
کمك تعاونی	۶۸۸۰ ریال
جمع	۱۵۶۰۰ ریال

● ظاهر خوب

جل‌الخالق ملاحظه فرمودیدچه غوغائی پیدا کردید نه بهرصورت دریافتی کارمند دچار کوچکترین تغییری نمیشود منتها ظاهرش‌خوب است حقوق کارمند مورد مثال از ۸۴۰ تومان به ۸۷۲ تومان افزایش یافت (و این مطلب را باآب‌وتاب فراوان درجراید هم اعلام کردند که حقوق اکثر کارمندان دولت بااجراء قانون جدید افزایش یافته است) ودرعوض ازمدد معاش‌اولاد حذف شد و اضافه کار هم ضمن تغییر نام (کمك تعاونی) تعدیل‌پیدا کرد تابه هدف مهم عدم تغییرجمع دریافتی لطمه وارد نیاید:

درهرسه حالت‌ملاحظه فرمودید که خواه حقوق کارمند عیناهمان حقوق قبلی باشد یا بیشتر یا کمتر شود درهر حال نتیجه صفر است! فکر آدمیزاد قد نمیدهد که آنرا دریابد این در صلاحیت فرشتگان است که به کنه مطلب پی‌ببرند!؟ پس تاینجا معلوم‌شد اجراء مرحلهٔ اول قانون جدید استخدام هیچگونه آثار خاصی را در بر نداشته‌تغییری دروضع‌دریافتی کارمندان ایجاد نکرده است.

● جواب گو نیست

وقتی مرحله اول قانون پیاده شدو باصطلاح‌حقوق کارکنان‌دولت اکثرا افزایش یافت بهمان شکل که عرض شد زمان اجراء قانون را ازاول سال ۴۷ دانستند تاآز این ترقی حقوق کارکنان دولت بیشتر مستفیض شوند! گو اینکه دروضع دریافتی آنهاتغییری نداده و فقط اسما ترقی حقوق بوده، بهرحال همزمان با اجراء این موضوع اعلام شد که کسور بازنشستگی نیز طبق نظام جدید وازسال ۴۷ باید وصول شودیعنی تقریبا دو برابر کسور گذشته و بنابراین کارمند دولت پس‌ازاجراء مرحله اول‌قانون‌بدون اینکه‌دیناری اضافه دریافتی داشته باشد از حقوقش کسر می شودبابت کسور سال گذشته نیز ماهیانه بمدت قریب یکسال مبلغ‌قابل ملاحظه‌ای بعنوان «گذشته» از حقوقش کسر نمایند.

بعبارت ساده‌تر یعنی:

میزان حقوق کارمند تغییری نکرده ولی دوبرابر قبل‌باید کسور بازنشستگی بدهد و مقدار قابل ملاحظه‌ای هم بابت کسور سال قبل تقدیم نماید!!

ملاحظه میفرمائیدکه این‌امرباتامین استخدامی و ثبات وضع اداری کارمندان منافات دارد. این موضوع یعنی تسری نرخ جدید کسوربازنشستگی‌از حقوق کارکنان به‌یکسال قبل جای بسی تعجب است. زیرا عطف‌به ماسبق کردن مقررات و قوانین بضرر افراد هم مخالف اخلاق و انصاف است و هم خلاف اصول و موازین‌حقوقی:

۱- برخلاف اخلاق و انصاف است زیرا تحمیل پرداختی حساب نشده غیر مترقبه بابت حقوقی که کارمند طی یکسال گذشته گرفته موجب ازهم پاشیدن نظام زندگی خانوادگی او شده بدون تردید باعث اختلال‌وضع‌معیشت کارمندان می گردد و بدیهی است که این خلاف اخلاق‌و انصاف است.

۲- برخلاف اصول حقوقی است زیرا قوانین ومقررات‌عطف‌به ماسبق‌نمیشوندمگر درمورد‌مجرمین

آنهم بشرطی که بنفع مجرم باشد یعنی اگر قانونی باشد که مجازات را تقلیل دهد این قانون را نسبت به جرائم ارتکابی در-گذشته که هنوز حکم قطعی‌برای مجازات صادر نشده تسری داده‌و اعمال می کند متاسفانه انشاء کنندگان قانون جدید استخدام کارمند دولت را از مجرم هم‌بدتر دانسته درست بعکس عمل کردند یعنی قانونی را که بضرر کارمند هست عطف به ماسبق کردند؟ واقعا اعجاب آور است حالا این طبقه زحمتکش و باصطلاح مجرم و محروم چه‌کرده‌که بااو معامله‌ای می کنند که با مجرم نمی کنند این رابابد ازتهیه‌کنندگان‌متن‌قوانین استخدامی پرسید.

اینها مختصری بود از وضع کارکنان رسمی دولت در حالیکه راجع به کارکنان غیر رسمی و کمبود حقوق آنان که بمراتب بیش از کارکنان رسمی است نیز مطالب بسیاری است که در جای خود به تفصیل صحبت خواهیم کرد -ناگفته نماند که طرح‌جدید قانون استخدام (حالا دیگر قانون جدید هنوز اجراء نشده بیات‌شده و جای خود را به قانون جدیدتری داده است) نیز گرچه از طرح قبلی بهتر است ولی بهیچوجه جوابگوی مشکلاتی که فوقا اشاره شده نمی باشد.

خبر و نکته‌ها

● سرعت سنج و دستکاری سنج

پلیس راه برای آخرین بار به رانندگان وسائط نقلیه بیابانی و اتوبوس‌های مسافربری اخطار کرده‌است که دستگاه سرعت سنج را دستکاری نکنند.

باتوجه به‌اینکه معمولا این اخطاریه‌ها بخرج آدم‌های متخلف نمیرود، مخلص نکته‌نویس پیشنهاد میکنم که‌مسئولین محترم پلیس راه، روی هر دستگاه سرعت سنج یك دستگاه «دستکاری سنج» هم نصب کنند، تادستکاری کنندگان محترم در اسرع وقت شناخته شوند.

● رفع نگرانی

وزارت آموزش و پرورش طی بخشنامه‌ای که اخیرا ابلاغ کرده، به‌روسای مدارس کشور گوشزد کرده که در مورد ثبت‌نام دانش آموزان، روسای مدارس بهیچوجه حق اشکالتراشی ندارند.

خبرنگار فرهنگی ماهم طی یك بخشنامه خصوصی به‌اطلاع مخلص نکته‌نویس رسانده که در اجرای برنامه وزارت آموزش وپرورش، از این پس ناظم‌های مدارس به نیابت از طرف‌روسا، اشکالتراش‌های لازم را در کار محصلین بعمل خواهندآورد! (نگران نباشید!)

● آینده نزدیك!

عده‌ای از خوانندگان عزیز که ضمنا مسافر تاکسی هم هستند، این روزها مرتبا به مخلص نکته‌نویس مراجعه کرده‌و اظهار میدارند چطور آپولوی یازده حق دارد مسافر اضافی‌سوار کند ولی تاکسی‌های تهران حق ندارند.

به اطلاع این دسته از خوانندگان عزیز میرسانم که اولا مسافران آپولوی یازده هرسه مبداءشان یکی است(یعنی پایگاه کیپ کندی)ومقصدشان هم ظاهرا یکی است. بنابراین نمیشود گفت آپولو یازده مسافر اضافه سوار کرده امادر مورد تاکسی‌ها هم مسئولین امور به مخلص‌نکته نویس قول دادند که انشاءالله در آینده نزدیکی! که تاکسی‌ها هم‌بتوانند به کره ماه بروند، آنها از خر شیطان پائین‌می‌آیند وممنوعیت مسافر اضافی را رفع می‌کنند.

فاکوفلکس
وینیل تایل
در رنگهای گوناگون وثابت که تحت
هیچ شرایطی تغییر نمیکند.
شرکت سهامی فاکوفلکس ایران
تخت جمشید شرقی شماره ۶۲۷ تلفن ۷۵۷۳۸۶

با ایجاد تأسیسات دریاچه آریامهر در مریوان

استان کردستان بزرگترین استان توریستی خواهدشد

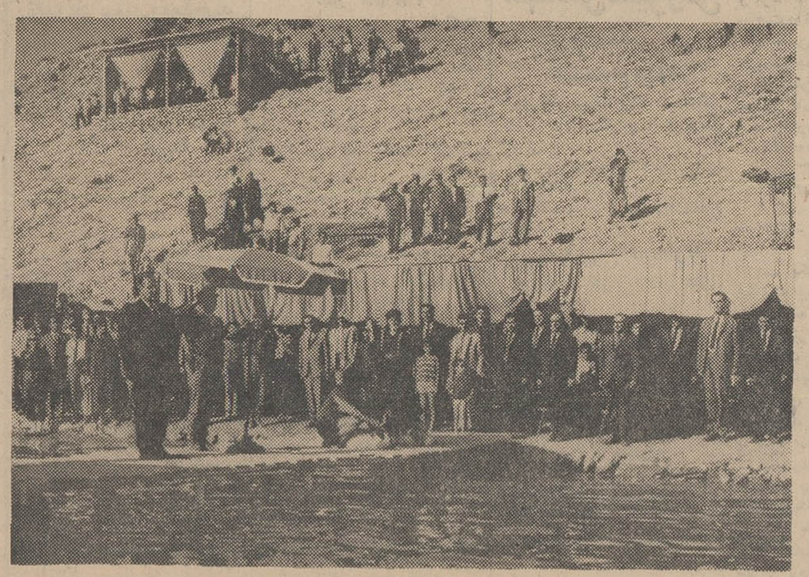

قبل از گشایش دریاچه وپلاژها و آغاز مراسم سرود شاهنشاهی نواخته شد ومراسم احترامات بعمل آمد

وقتیکه به‌نشانه افتتاح دریاچه آریامهر فو های سیکبال بدست استاندار کردستان آقای رئوفی‌در آسمان دریاچه به‌پرواز آمدندغریو تماشاچیان و ابراز احساسات آنان بیسابقه بود. فریاد های جاوید شاه کوچك و بزرك، مردو زن نشانه سپاس از رهبر عالیقدر ایران‌بود که هرروز توجه بیشتری به منطقه مرزی کردستان می فرمایند.

استاندار کردستان باطرح جالب و ابتکاری خود روز نهم مرداد ماه به شهر مریوان قیافه تازه و جالبی داد دریاچه‌ای که اکنون مورد بهره‌برداری قرارگرفته، مشخصاتی باین شرح دارد:

۴۰ کیلومتر مربع سطح‌دریاچه میباشد که افق بسیار زیبائی‌دارد دراطراف مناظر طبیعی و کوه های بلند و خرمی دیده میشود. عمق متوسط دریاچه ۱۴ متر است و با ایجاد سواحل و کناره هائی که اخیرا توسط آقای رئوفی استاندار احداث شده به زیبائی آن بسیار افزوده شده است. دریاچه‌آریامهر مدت ده ماه از سال کاملا مورد استفاده می باشد. این دریاچه تنها دریاچه‌آب شیرین ایران‌است وبرای تفریحات سالم و اسکی-آبی و قایقرانی مطمئن ترین و زیباترین دریاچه است.

باایجادتاسیسات دریاچه آریامهر استان کردستان‌بیك استان‌توریستی تبدیل می گردد و مردم غرب احتیاجی‌به دریای مازندران ندارند. دریاچه بحدی عالی و زیبا شده که شایستهٔ بزرگترین نام یعنی آریامهر شده است. دریاچه آریامهر یا «زری‌وار» تاریخچه‌ای افسانه‌ای دارد.

گویند زری‌وارشهری بوده‌است باحاکمی ظالم، حاکم شهر درحال ساختن قصری مجلل برای خود بوده و نگهبانان شهر همه مردم‌را به بیکاری می گرفتند. آنها درویش پیر با زن حامله و خرش را میگیرند و آنقدر زن را تحت فشار قرار میدهند که زن سقط-جنین میکند و چون به دادخواست درویش از طرف حاکم شهر توجه نمیشود درویش به‌سرتپه‌ای‌مشرف به شهر میرودو ناله‌کنان ازخداوند کمك می خواهد. درویش درحال سجده سرش را بلند می کند و می‌بیند که شهر مبدل‌به‌یك پارچه آب شده است و اینجا است که درویش نیز از خداوند طلب‌مرك می کند و همانجا بدرود حیات‌می-گوید. اکنون قبر درویش به‌سر همان تپه و مشرف بدریاچه‌قراردارد

روز افتتاح

ازچند روز پیش کارمندان و معتمدان شهرستانهای سنندج، سقز، بیجار و بانه به مریوان دعوت شده بودند تا در مراسم افتتاح دریاچه شرکت نمایند.

مراسم افتتاح بانواختن سلام شاهنشاهی و پرواز دادن قو هائی که‌گردنشان رابه رنك پرچم‌ایران درآورده بودند توسط آقای رئوفی استاندار آغاز گردید. آنگاه آقای رئوفی استاندار طی سخنانی اظهار داشت:

خداوند بزرك را از جان و دل ستایش و سپاسگزارم که ما رادر راه انجام یکی از نیات مقدس شاهنشاه آریامهر توفیق‌عطاف‌مودکه برای مردم استان کردستان و استانهای مجاور بزرگترین گردش-گاه مفید بوجود آید. اکنون که دریاچه افسانه‌ای زری وارمریوان که‌هزاران هزار سال از آفرینش آن می گذرد، و جز از قلل کوه ها و دشت نیزارها و باتلاقها دیده نمیشد دراین دوره برافتخار و سلطنت یکی از برجسته‌ترین شاهنشاه ایران مهارو قابل‌استفاده و بهره‌برداری می شود. و بدین صورت بسیار زیبا و آبرومند درآمده است. درساختن پلاژ ها و اسکله ها و احداث جاده و خیابان ساحلی و تهیه وسائل آن از امکانات استانداری در مدت خیلی کوتاه استفاده شده و برای دولت و مملکت ایجاد هزینه فعلا نشده است. باتوجه بمساحت سطح‌این دریاچه بی‌نظیر حدود ۴۰ کیلومتر مربع برابر با ۴۰ میلیون‌مترمربع باعمق متوسط ۱۴ مترو آب‌شیرین که ده ماه از سال قابل‌استفاده‌می-باشد درحال حاضرازکلیه دریاچه-های معروف اروپا برای استفاده و تفریحات سالم و جلب توریست زیباتر و بزرگتر می باشد.

درآینده پس‌از اتمام‌جاده جدید مریوان که‌از مسیری بدون گردنه احداث شده و اسفالت خواهد شد و اتصال جاده کرمانشاه، نوسود به مریوان که ساختمان چند کیلومتر آن باقی مانده باامتداد پلاژها دورتا دور و ساختن چند متل و هتل مناسب و تاسیسات تکمیلی از دریاچه های معروف جهان خواهد شد، از کلیه مردم و اقوام آریائی این استان که تقاضا کرده‌اند نام این دریاچه‌بنام آریامهر نامگذاری گردد سپاس-گذاری و امتنان داریم‌واز امروز و این زمان پرافتخار بنام دریاچه آریامهر نام گذاری می گردد و یادگاری از درخشانترین ایام‌تاریخ کهنسال ایران در این مرز های مقدس بروز گاران بیادگار باقی خواهد ماند و امروز از مردم شاهدوست و نجیب و اصیل وحق شناس استان کردستان انتظار داریم تا درراه پیشرفت عمرانیهای مهم و اساسی در سطح بالا که مورد قبول و پسند شاهنشاه باشد کمك فرمایند و از مسئولین و مامورین دولت دراین شهرستان که آینده‌ای بسیار درخشان و طلائی دارد انتظار داریم درداراه و انتظام و پیشرفت این کاربزرك تاریخی و توجه مردم این سرزمین یك زندگی بسیار مترقی که لایق آن هستند کوشش و تلاش بیشتری بفرمایند. پاینده شاهنشاه آریامهر، جاوید ایران عزیز.

بعداز سخنرانی آقای استاندار مسابقات قایقرانی‌شنا و اسکی‌روی آب انجام گردید که بسیار مورد توجه قرار گرفت برای تفریح‌مردم ۹ قایق موتوری و پاروئی برای گردش خریداری شده است.

و درپایان مراسم افتتاح طبقات مردم از آنها استفاده نمودند ضمنا دربین‌راه سنندج مریوان مامورین ژاندارمری آماده خدمت بودند، درتمام مدت روز افتتاح سرکار-سرهنك فرخ‌کیش فرمانده ناحیه ژاندارمری کردستان و سرکار-سرهنك قهرمانی معاون ناحیه پاسگاه های بین راه بازدید بعمل آورده و دستورات لازم جهت رفاه مدعوین صادر گردیدو این برنامه باکمال آرامش و خوشی برگزار گردید.

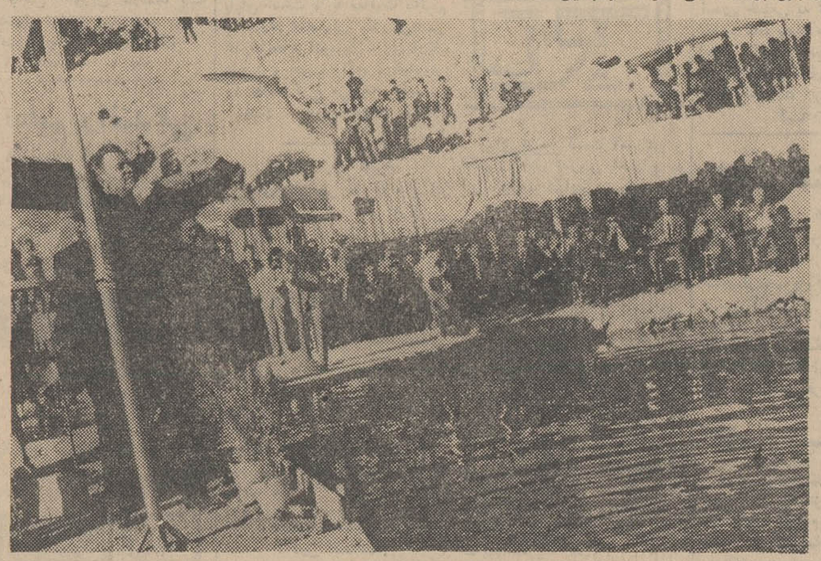

آقای رئوفی استاندار کردستان هنگام آزاد کردن قوها

کاغذ دیواری مانیس
قشنگه جدیده اما گرون نیس
تلفنهای ۶۲۱۲۴۹ و ۶۲۸۲۳۱
بشما امکان میدهد که انواع کاغذ دیواری زیبا ومجلل و صد در صدقابل شستشوی مانیس را در منزل یا محل کار خود بازدید نمائید
استفاده ازکاغذ دیواری مانیس ازرنگ آمیزی دیوارها کم خرجتراست
نمایشگاه وفروشگاه مرکزی انتهای ویلا شماره ۳۴۵

آموزشگاه کودکیاری

جمعیت خیریه فرح پهلوی

آموزشگاه کودکیاری والاحضرت فرحناز پهلوی تعدادی دوشیزه داوطلب برای سال تحصیل ۴۹-۴۸ باشرایط زیر می پذیرد:

۱- حداقل داشتن گواهینامه سال سوم متوسطه مشروط باین که معدل قبولی حداقل «۱۲» باشد.

۲- سن بین ۱۶ تا ۲۵ سال.

۳- تابعیت ایران.

۴- رسیدبانکی بمبلغ ۵۰۰ ریال بابت شرکت درامتحان‌مسابقه که‌بحساب‌شماره«۶۵۳۰۶۵» جمعیت خیریه فرح پهلوی در بانك ملی ایران پرداخت شده باشد.

۵- رونوشت شناسنامه ۴برك عکس ۴×۳-۶ قطعه.

دوره آموزشگاه کودکیاری ۳سال خواهد بود و پس از پایان دوره تحصیلی بفارغ‌التحصیلان این آموزشگاه گواهینامه کودکیاری داده خواهد شد که وزارت آموزش و پرورش ارزش تحصیلی آنرا برابر با ششم متوسطه در پرستاری و مربی کودك شناخته است.

از بین داوطلبان عده لازم برای تحصیل در آموزشگاه ازطریق مسابقه و مصاحبه انتخاب خواهند شد. واجدین شرایط با در دست داشتن مدارك فوق‌الذکر همه روزه از ساعت ۸ صبح الی ۱۲ ظهر از تاریخ۲۵ مرداد ماه الی ۲۵ شهریورماه‌بدفتر آموزشگاه واقع در ساختمان شیرخوارگاه جمعیت خیریه فرح پهلوی در خیابان شاهرضا پیچ شمیران جنب بیمارستان زنان مراجعه‌نمایند. تاریخ مسابقه اول مهرماه ساعت ۹ صبح در سالن آموزشگاه خواهد بود.

داوطلبان واجد شرایط شهرستان ها میتوانند مدارك خود را از طریق پست سفارشی به آدرس آموزشگاه ارسال دارند.

دفتر آموزشگاه کودکیاری والاحضرت فرحناز پهلوی
آ-۳۵۰۰۸

شرایط شرکت در مسابقات ورودی

آموزشگاه عالی کشاورزی همدان

الف - داشتن گواهینامه کامل متوسطه: ریاضی. طبیعی کشاورزی

ب - داوطلبان طی درخواست کتبی و سفارشی مشخصات‌خود را بشرح زیر بدفتر آموزشگاه ارسال نمایند:

نام و نام خانوادگی. شماره شناسنامه. محل صدور. ساکن «نشانی کامل شهر کوچه. شماره منزل و تلفن محل کاربدریا ولی داوطلب» تقاضای شرکت‌درمسابقات‌ورودی آموزشگاه‌عالی کشاورزی همدان را دارد و مدارك زیر:

۱- یك برك رونوشت شناسنامه ۲- عکس یا تائیدیه یاجواز قبولی دیپلم متوسطه ۳- سه قطعه عکس ۴×۶ - ۴- رسید بانکی بمبلغ پانصد ریال بحساب ۶۱۷۷ بابت حق شرکت در مسابقات آموزشگاه عالی کشاورزی در بانك ملی همدان‌هم پیوست است - امضاء داوطلب -تاریخ.

ب- توفیق در امتحانات مسابقه ورودی که در حدود شش متوسطه از مواد زیر خواهد بود: اول زبان و ادبیات فارسی و خارجی با ضریب ۳ -دوم فیزیك و شیمی و ریاضیات و علوم طبیعی با ضریب ۲ ت- داوطلبان طبق معاینه باید از تندرستی کامل برخوردار باشند.

ج- نام نویسی تا بیستم شهریور ماه خواهد بود به‌تقاضاهای ناقص ترتیب اثر داده نمیشود.

شرایط ثبت نام وتحصیل

مدارك لازم جهت ثبت نام داوطلبانی که در مسابقات موفق شده‌اند:

۱- برك تائیدیه گواهینامه متوسطه ۲- شش قطعه‌عکس۴×۶

۳- برك معافی‌یاآماده بخدمت وظیفه عمومی ۴- قبض‌رسید بانکی بمبلغ سی و سه هزار ریال حق‌التعلیم سالیانه بحساب ۶۱۷۷ بانك ملی شعبه همدان و یا شماره های ۲پنج آموزشگاه عالی کشاورزی در بانك پارس شعبه همدان.

دوره آموزشگاه عالی کشاورزی همدان دو سال خورشیدی است. امتحانات زیر نظر نماینده‌وزارت علوم انجام‌میگیرد. دانشجویانی که طبق برنامه ها و آئین نامه ها و مقررات این دوره را طی کرده باشند فارغ‌التحصیل شده و برابر اساسنامه آموزشگاه عالی کشاورزی همدان که در یکصد و سی ودومین جلسه‌شورای مرکزی دانشگاهها‌بتصویب رسیده‌است. کمك مهندس«تکنیسین عالی» شناخته خواهند شد.

دفتر آموزشگاه عالی کشاورزی همدان
آ-۳۴۸۱۴ ۲-۱

آگهی مسابقه‌ورودی دوره‌فوق‌لیسانس روابط بین‌المللی مرکز مطالعات عالی بین‌المللی

دانشگاه تهران

مرکز مطالعات عالی بین‌المللی در سال تحصیلی ۴۹-۱۳۴۸ تعداد حداکثر سی نفردانشجو از بین اشخاصی که دارای درجه لیسانس در رشته‌سیاسی یاقضائی یا اقتصادی یا علوم اداری یاعلوم اجتماعی و یا تاریخ از دانشگاه تهران یا معادل‌آن‌از دانشگاه های دیگر میباشند از طریق مسابقه برای دوره فوق لیسانس روابط بین‌المللی باتوجه باصول کلی دوره فوق لیسانس میپذیرد.

دانشجویان میتوانند تخصص خود را درشعبه حقوق بین‌الملل و سازمان های بین‌المللی یا در شعبه اقتصاد بین‌المللی و یاسیاست بین‌المللی کسب نمایند.

داوطلبان واجد شرایط برای شرکت درمسابقه‌ورودی باید مدارك زیر را از تاریخ‌نشر این آگهی تاپانزدهم شهریور ماه جاری بدبیرخانه مرکز مطالعات عالی بین‌المللی واقع در خیابان پهلوی. نرسیده به دوراهی یوسف‌آباد، انتهای‌خیابان‌همایون نبش خیابان های همایون و لارستانی تسلیم نمایند.

۱- تقاضای کتبی شرکت در مسابقه به‌خط داوطلب.
۲- اصل و فتوکپی آخرین مدرك‌تحصیلی
۳- یك برك رونوشت شناسنامه.
۴- چهار قطعه عکس ۴×۶
۵- برك معافیت دائم و یا انجام خدمت‌وظیفه.
۶- موافقتنامه ستاد ارتش برای افسران‌ارتش و موافقتنامه شهربانی کل کشور برای افسران شهربانی و موافقتنامه ژاندارمری کل کشور برای افسران ژاندارمری که دارای درجه لیسانس در رشته های فوق میباشند دائر براجازه تحصیل در مرکز مطالعات عالی بین‌المللی
۷- قبض رسید دائر به پرداخت مبلغ یکهزار ریال حق شرکت در مسابقه ورودی به حساب‌شماره ۱۰۸۴ بانك مرکزی ایران بنام دانشگاه تهران بابت مسابقه ورودی مرکز مطالعات عالی بین‌المللی «وجه پرداختی مسابقه ورودی مسترد نخواهدشد».

مواد مسابقه ورودی بقرار ذیل است:

۱- زبان انگلیسی یافرانسه.
۲- اطلاعات عمومی حقوق بین‌الملل وسازمان‌های بین‌المللی.
۳- اطلاعات عمومی در زمینه اقتصاد.
۴- اطلاعاتی در مورد روابط بین‌المللی.

داوطلبان میتوانند برای ثبت نام و کسب‌اطلاعات بیشتر در زمینه مواد امتحانی روز های‌شنبه الی پنجشنبه هر هفته از ساعت ۸ الی ۱۲ صبح بدبیرخانه مرکز مراجعه نمایند.

تاریخ مسابقه ورودی در ساعت ۱۵ مورخ۲۱ر۶ر۴۸ خواهد بود.

۱- ۳ آ-۳۴۹۲۴ دبیر کل مرکز مطالعات عالی‌بین‌المللی منوچهر گنجی

مجلس شصت و چهارمین سال مشروطیت را جشن گرفت

رئیس مجلس شورای ملی و آقای قراچورلو برای نظارت کامل در آماده کردن موجبات پذیرائی ظهر را هم در مجلس ماندند و تا آن ساعت یعنی پنج ونیم بعداز ظهر نزدیک به یازده ساعت از اقامت آنان در مجلس میگذشت.

آقای علیرضا شفائی خبرنگار پارلمانی اطلاعات ازبرگزاری این جشن بزرگ دیرتازی تهیه کرده که ذیلا بنظر خوانندگان میرسد.

جشنی که بعدازظهر دیروز مجلس شورای ملی بمناسبت شصت وچهارمین سال مشروطیت در باغ بهارستان ترتیب داده بود، مجلل تر از هر سال و بخصوص از نظر استقبال عمومی بی‌سابقه بود. آنطور که تخمین زده‌اند در این جشن بیش‌از سی هزار نفر از طبقات مختلف شرکت کرده بودند. از ساعت پنج‌ونیم بعداز ظهر یعنی دو ساعت زودتراز موعد مقررصف طبقات مختلف مردم برای شرکت در این جشن در اطراف در بزرگ عدل مظفر و درجدید جلب توجه میکرد و طول صف مدعوین از کنار در ساختمان جدید به خیابان ژاله رسیده بود.

داخل باغ بهارستان آقای عبدالله ریاضی باتفاق آقایان محمدولی قراچورلو و حسن صائبی اعضای هیئت رئیسه مجلس سرگرم بررسی کار گروهی از کارکنان مجلس بودند که برای چیدن میز های پذیرائی فعالیت داشتند.

رئیس مجلس شورای ملی و آقای قراچورلو برای نظارت کامل در آماده کردن موجبات پذیرائی ظهر را هم در مجلس ماندند و تا آن ساعت یعنی پنج‌ونیم بعداز ظهر نزدیک به یازده ساعت از اقامت آنان در مجلس میگذشت.

رئیس مجلس به مامورینی که از طرف برق تهران آمده بودند تاکید نمود که مراقب حسن جریان برق باشند چه اگر برق این میهمانی خاموش شود، ملت دیگر بهیچوجه اسم کارکنان برق را به نیکی نخواهد برد.

از طرف مسئولین برق مجلس تلاش فوق‌العاده‌ای برای هرچه نورانی شدن محوطه بهارستان بکار رفته بود و سعی شده بود با پنج هزار لامپ الوان و هفتاد نورافکن نظر رئیس مجلس در هرچه روشن تر بودن فضای بهارستان تامین گردد.

درساعت شش وده دقیقه سناتور عباس مسعودی نائب رئیس مجلس سنا وارد باغ بهارستان شد وسالگرد مشروطیت را برئیس مجلس شورایملی تبریک گفت و آنگاه باتفاق ایشان وآقایان قراچورلو و حسن صائبی به بازدید از میزهائی که برای پذیرائی درحال آماده شدن بود پرداختند.

قراچورلو کارپرداز و عضو هیئت رئیسه مجلس میگفت: اگر افراط و تفریط نشود بهریك از مدعوین جشن مشروطیت سیصد و پنجاه گرم بستنی میرسد و آنها میتوانند مجموعا از سه کیلو میوه و شیرینی به‌تنهائی استفاده کنند. وی افزود: از پنجسال قبل باتخصیص پولی که برای دوسال جهت کرایه ظروف پرداخت میکردید، وسایل لازم پذیرائی از نوع پلاستیك خریداری و تهیه گردیده و برای هیچ‌چیز احتیاج به تدارك از خارج اجاره کردن نیستیم.

رئیس مجلس در خصوص علت اعلام ساعت هفت‌ونیم برای حضور مهمانان میگفت چون محوطه باغ آفتاب بود، نمیشد و مانمیتوانستیم وسایل را روی میزها بچینیم بناچار ساعت حضور را هفت‌ونیم اعلام کردیم.

۲۱ مرکز برای توزیع نوشیدنی خنك آب میوه و بستنی در گوشه و کنار باغ آماده و مجهز گردیده بود تا مدعوین براحتی بتوانند از نوشیدنی مورد علاقه خود استفاده کنند.

درروی هرمیز پذیرائی وبالاخره میزهائی که درگوشه و کنار باغ رویهم بطول یکهزار متر چیده شده بود، سینی های بزرك شیرینی. کیك و ظرفهای بزرك زردآلو. گیلاس. انگور یاقوتی. انگور سفید. خیار. سیب. موز. شکلات. گز و پسته بحدوفور چیده شده بود.

سرلشکر اسمعیل شفائی و آقای مرتضی خطیبی از اولین مدعوین بودند که وارد این مجلس جشن شدند.

از ساعت شش ونیم موزیك ارتش، ژاندارمری، شهربانی درگوشه و کنار باغ مترنم بود و دسته‌ای دیگر نیزدرمحوطه میدان بهارستان آهنك شادمینواخت.

● درها رازودتر بازکنید

بواسطه ازدحام مردم بدستور

در جشن دیشب مجلس آقای هویدا نخست‌وزیر و آقای عبداله ریاضی رئیس مجلس شورایملی مدتی بمیان مردم رفتند. عکس بالا نخست‌وزیر و رئیس مجلس را در حالیکه از میان جمعیت عبور میکنند نشان میدهد.

رئیس مجلس شورای ملی درهای ورودی درساعت شش و چهل وپنج دقیقه باز شد ولی تنها دردقایق اول ورود، در کنترل کارت دقت بعمل می‌آمد. در حدود ساعت هفت‌ونیم جمعیتی قریب به سی هزار نفردر گوشه و کنار باغ سرگرم پذیرائی ازخود بودند.

در جلوی سه در ورودی صف های ده متری وجود داشت که همه می خواستند وارد باغ بهارستان شوند. بتدریج که مدعوین وارد میهمانی می شدند بازار بوفه های توزیع بستنی نوشیدنی و آب‌میوه رونق پیدا می کرد و ظرفهای میوه وشیرینی یکی‌بعد از دیگری‌خالی می‌شد.

علاوه برمردمی که با یك کارت باتفاق زن و بچه های ریزودرشت خود شرکت‌می کردند حضورجمعی از وکلا باتفاق بستگان خود جالب بود.

بهلول هم ازمیهمانان‌جشن‌دیروز مجلس‌شورایملی بود. او حسب‌المعمول پس‌از روبوسی با رئیس مجلس و تبریك سالگرد مشروطیت عکسهای رنگی خودرا بین حاضران توزیع کرد وخطاب برئیس مجلس گفت: من تاکنون روسای زیادی دراین‌مجلس دیده‌ام اما رئیسی به خوش‌اخلاقی ونیت‌پاك وبی آلایشی شمادرعمرم‌ندیده‌ام. وریاضی با گفتن جمله «خداطول‌عمرت‌بدهدانشاءالله» بهلول‌را به گردش درباغ، هدایت کرد.

● اعضای هیئت رئیسه

علاوه بر آقایان محمدولی‌قراچورلو وحسن صائبی اعضای هیئت رئیسه دیگر اعضای هیئت رئیسه خانم نیره ابتهاج سمیعی وآقایان دکتر جواد سعید، دکتر مهذب ،صدری کیوان در کناررئیس به مدعوین خوش آمد می گفتند.

خانم آقای‌ریاضی رئیس مجلس شورایملی کنارایشان درابتدای‌صف هیئت‌رئیسه حضورداشت وبواردین خوش آمد می گفت.

● بعد از هفت و ربع

پانزده دقیقه از هفت‌گذشته‌بود که‌به‌تدریج سناتورورهرام، گودرزی معاون پارلمانی وزارت خارجه - نورالدین امامی.زاد معاون وزارت فرهنگ وهنر و بدنبال ایشان‌سناتور محمود جم باتفاق همسرش وارد مجلس شدند وپس از تبریك به رئیس مجلس به‌محوطه مخصوص پذیرائی از دیپلمات ها رفتند.

آقای دکتراقبال ساعت هفت و بیست‌وپنج دقیقه‌وارد‌مجلس گردید. آنطورکه سابقه‌نشان میدهد ایشان یکی از شخصیت هائی هستند که درست در ثانیه‌وحتی لحظه تعیین شده در میهمانی‌حضور می‌یابد. گویا این‌بارساعت من‌بواسطه‌خرابی ۷و۲۵ دقیقه‌رانشان میداد وگرنه ایشان حسب‌المعمول در راس‌ساعت هفت‌ونیم واردمجلس‌میهمانی‌شدند. دکتراقبال مثل همیشه باخوشروئی بارئیس‌ویکایك اطرافیان او دست دادواحوالپرسی کرد و واردمحوطه دیپلماتهای خارجی گردید.

● محوطه دیپلماتهای خارجی

بتدریج محوطه‌دیپلماتهای‌خارجی پررونق‌شدزیرا اکثر سفرای‌خارجی حتی باتفاق دختر وپسرانشان‌حضور یافتند و رجال سیاسی کشور نیز در جمع آنها سرگرم گفتگو بودند.

درساعت هفت‌و چهل دقیقه‌آقای اردشیر زاهدی وزیر امور خارجه وارد میهمانی شد و پس ازروبوسی بارئیس مجلس و تبریك سالگرد مشروطیت، با تمام افرادی که از کنار آنها میگذشت دست میداد و احوالپرسی‌میکرد. سناتورشریف امامی نیز در همین ساعت واردجشن شد و پس از تبریك به‌رئیس‌مجلس وارد جمع سیاستمداران گردید.

● پسر ارسنجانی

باورود امیر اسداله علم وزیر دربار شاهنشاهی باز هم دوربین‌ها بکار افتاد و ایشان بعداز تبریك به رئیس و احوالپرسی همینکه چشم آقای علم به علی ارسنجانی پسر شادروان دکتر حسن ارسنجانی که باتفاق‌عموی‌خودآقامیرارسنجانی نماینده کرج در مجلس شورای ملی، به مجلس جشن آمده بود افتاد، او را بغل کرد و چند بار بوسید.

● سپهبد نه سرلشگر

در میهمانی دیشب تا چشم سناتور متین دفتری بمن افتادگفت: روزنامه امروز را خواندم شماها کجا هستید که جزئی ترین حرف‌ها را هم می‌شنوید؟ گفتم بالاخره تلفن به نخست وزیر که‌دیشب‌قرار گذاشتیدچه شد؟ گفت امروز به نخست‌وزیر تلفن کردم ایشان نبودند. خانم دکتر پارسای وزیر آموزش و پرورش نیز از اینکه درجه شوهرشان بجای سپهبد سرلشگر نوشته شده بود، از اوقات تلخی همسرشان بواسطه این‌اشتباه یاد میکرد و ماهم‌بدینوسیله‌تصحیح میکنیم که‌شوهر خانم دکترپارسای وزیر آموزش و پرورش تیمسار سپهبد شیرین‌سخن هستند.

آقای امیر اسداله علم مدتی با وزیر جنك و دکتر ادیب سرگرم گفتگو شد و پس‌ازچند دقیقه توقف بهارستان را ترك گفت.

● حضور وزیر اقتصاد

آقای هوشنك انصاری وزیرجدید اقتصاد درساعت هفت‌و پنجاه دقیقه به مجلس جشن آمد. رئیس‌مجلس با او روبوسی و بگرمی احوالپرسی کرد. خانم رئیس نیز از حال خانم ایشان جویا بود. هوشنك انصاری به محض دیدن سناتور متین‌دفتری بکنار ایشان رفت‌وازاینکه نتوانست در جشن دیروز سنا شرکت کند عذر خواست و میگفت: هم‌اکنون نیز ازوزارتخانه می‌آیم، این روزها کارتان‌زیاد است در جشن دیشب وزیر اقتصاد مشتریان زیادی‌داشت.

● جزوه مجلس

در جشن دیشب بین مدعوین جزوه‌ای توزیع گردید که در نوع‌خود جالب بود. این جزوه که بوسیله کمیسیون روابط‌عمومی‌مجلس شورای ملی آماده گردیده، تاریخچه بیست ودو دوره پارلمان وشصت وچهارسال از عمر مشروطیت را با بهترین بیانی بهمراه داشت. این کتابچه مدتها مورد مطالعه قرار میگرفت و هرکس سعی میکرد یك جلد از آنرا باخود بهمراه ببرد.

● حضور نخست‌وزیر

در ساعت هشت آقای نخست‌وزیر باتفاق آقای دکتر شاهقلی وزیر بهداری وارد مهمانی شد و پس از تبریك‌به رئیس مجلس و بانو ریاضی وارد محوطه پذیرائی از دیپلماتها گردید.

ابتدا با دکتر اقبال صحبت کردو صدای‌خنده های‌آنها پس از گفتگوی دوسه‌ثانیه‌ای بهوا بلند شد. تاچشم نخست‌وزیر به‌محیط طباطبائی افتاد گفت: آقامحیط خاطراتتان را شنیدم بسیار خوب بود اما میزان سن و سالتان‌رافاش میکرد ومحیط‌طباطبائی در پاسخ گفت ما که از گفتن میزان سن و سال خود ترسی نداریم. این خانمها هستند که انکار میکنند.

باز هم بسیاری از جوانان حاضر و بخصوص دخترها ابراز علاقه می‌کردند بانخست وزیر عکس یادگاری بگیرند وبدین‌ترتیب‌بازار عکس‌گرفتن با نخست‌وزیر رونق یافت و نورفلاش ها مرتب محوطه را روشن میکرد. یکی از خانمهای حاضر در میهمانی درحالیکه دست دخترش را در دست داشت و جمعیت را میشکافت تابه نخست‌وزیر نزدیك شود میگفت: شما را بخدا بگذاریددخترم‌با نخست‌وزیر عکس بگیرد چون هرسال با ایشان عکس‌می‌گیرد و اگرامسال موفق نشود مریض خواهد شد.

● نماینده اقلیت مجلس

دکتر عبدالصمد رفعت نماینده میناب و عضو فراکسیون پارلمانی حزب مردم ازمیان جمعیت خودرا به نخست‌وزیررسانید و از ایشان‌بخاطر دستوری که جهت رفاه مردم جنوب‌و بخصوص حوزه‌های انتخابیه‌اش‌داده تشکر کرد و گفت: بدستورحضرت عالی کارهای عمرانی جنوب بخوبی پیش میرود و نخست‌وزیر درپاسخ ضمن تشکر از حسن توجه این نماینده گفت: ماسعی میکنیم که طرحهای عمرانی جنوب باسرعت پیش برود.

نخست‌وزیر درمیان جمعیت بودو فلاش عکاسان ونورافکن‌فیلم‌برداران نیز مرتب روشن میشد. نخست‌وزیر تابه‌نورالدین امامی رسیدحال‌ایشان را پرسید اما آقای نورالدین آزنور زیاد اظهار ناراحتی میکرد.

دراین موقع چشم نخست‌وزیر به آقای هوشنك انصاری وزیر جدید اقتصاد افتاد و گفت:

این روزها خیلی کارداریدوخسته هستید کارها چطوره؟خوب‌پیش‌میره؟

هوشنك انصاری گفت: از صبح تابحال دروزارت‌خانه مشغول بررسی کارها هستم و صحبت های مفصلی دارم.

نخست‌وزیر سراغ شاهقلی راگرفت و از محوطه مخصوص پذیرائی از دیپلمات‌ها بیرون آمد و بمیان‌دیگر مدعوین رفت. بواسطه ازدحام مردم و ابراز علاقه مدعوین بگرفتن عکس بانخست‌وزیر، ایشان ناگزیرفاصله از محوطه پذیرائی از دیپلمات های خارجی تاکنار فرشته آزادی راکه بیش ازدو دقیقه‌نیست بمدت‌یکساعت طی کرد. مردم سراغ‌لیلی هویدارا از نخست‌وزیر میگرفتندونخست‌وزیر نیز که گویا صدای آن‌عده که‌جویا میشدند نمی‌شنید بهمه لبخند میزد ودرتمام این احوال لحظه‌ای پیپ، کنار لب نخست‌وزیر و میان‌انگشتان ایشان را ترك نمی‌گفت.

● مشکلات میهمانان

از مشکلاتی که‌میهمانان جشن مشروطیت مجلس شورای ملی ازآن یاد میکردندنبودن‌پارکینك‌برای‌توقف اتومبیل آنان بود. یکی از مدعوین میگفت: من‌اتومبیلم را درخیابان شمیران پارك کردم و باتاکسی‌باین میهمانی آمدم.

دانشجویان ایرانی مقیم خارج‌که بتازگی از اروپا و آمریکا آمده‌اند نیز از میهمانان دیشب مجلس‌شورای ملی بودند و آنها نیز مدتی بارئیس مجلس به‌گفتگو پرداختند.

● رقص و پایکوبی

رفته رفته مردم به‌موزیك ارتش قناعت نکردند ودرگوشه و کنارباغ رقص و پایکوبی رواج گرفت‌و مردم بدور از نوای سازهائی که بگوش میرسید رنك میگرفتند و به‌رقص و پایکوبی مشغول بودند.

● نظر رئیس مجلس

آقای ریاضی رئیس مجلس درپاسخ مردمی که برای تشکر ازپذیرائی‌دست ایشان را میفشردند میگفت: راه یافتن مردم در این خانه که متعلق به مردم است از خواص انقلاب است. ما میخواهیم مردم عادت کنند و احساس دوگانگی بامجلس نداشته باشند. آرزو دارم وضعی ایجادشود که دیگر کارت دعوت توزیع نگردد وهمه مردم بتوانند براحتی در این جشن شرکت کنند.

● دو عروس در مجلس

در میهمانی دیشب دو عروس در راه رفتن بخانه بخت به بهارستان آمدند و چون جمعیت هجوم آورده بودند تنها موفق شدند با فرشته آزادی عکس بگیرند.

شعر صهبا

درپایان جشن‌دیشب آقای ابراهیم صهبا شعری سرود و آنرا برای آقای رئیس مجلس قرائت کرد:

جشن مشروطه عجب‌شور ونوائی دارد
مجلس امشب چه‌دل‌انگیز فضائی‌دارد
ماه مرداد، بهاراست بهارستان را
الحق این گلشن شاداب صفائی دارد
در نشاطند همه مرد وزن وپیروجوان
خوش بکام دل ما آب وهوائی دارد
هست دادار جهان حامی مشروطه ما
آری این کشور دیرینه خدائی دارد

● در محافل

بمناسبت شصت و چهارمین سال مشروطیت ایران دیروز در موسسات شهری و محافل اجتماعی تهران‌مراسم جشن و سرور برپا شده بود در این مراسم جمعی از مردم، کارگران، نمایندگان مجلس. اصناف و دیگر طبقات مردم شرکت داشتند.

● ناحیه پنج شهرداری

بدعوت آقای نجم‌آبادی شهردار ناحیه‌پنج‌شهرداری‌درمحل شهرداری مراسم باشکوهی برگزار شد در این مراسم جمعی از کسبه بازار وخیابان های اطراف وساکنان ناحیه پنج شهرداری شرکت داشتند.

● کارگران

از طرف شورای همکاری کارگران ایرانی‌دیروزمراسم‌سالگرد مشروطیت ایران بطرز باشکوهی در محل این شورا برگزار شددراین مراسم گروهی از کارگران‌وابسته باین سندیکاشرکت کرده بودند آقای حفیظ دبیر سندیکا درمورد مشروطیت‌ایران سخنرانی کرد.

● ناحیه چهار

در ناحیه چهار شهرداری بدعوت آقای حاج افضلی شهردار این ناحیه مردم ساکن محل درجشنی‌که‌برپاشده بود شرکت کردند در این مراسم چند تن از حاضران پیرامون انقلاب مشروطیت ایران سخنرانی کردند.

بچه‌دزدها در دادگاه

بقیه‌از صفحه حوادث

داد متوجه‌شد که‌جوانی دورادوراو رازیرنظر دارد ودر تعقیب اوست، مامور آگاهی برای‌اینکه ظن خود را تبدیل به یقین کند، بچند حیله‌پلیسی دستزد وهنگامی که کاملا مطمئن شد که‌جوان مزبور درتعقیب اوست، وی را به‌یك خیابان خلوت کشاند وپس از مدتی موفق‌بدستگیری او گردید.

● اعتراف کرد

ماموراداره آگاهی جوان مزبور رابرای تحقیقات به‌اداره‌بردو درآن جااو خود را عباس جوجم معرفی کرد و ابتدا همه‌چیزرا انکار نمود، ولی مامورین نتوانستنداو را وادار بگفتن‌حقیقت‌بنمایند. عباس‌اعتراف کرد که‌باکمك ویگن، بابکن،و زاکارس پس از طرح نقشه،حسین را از جلوی منزلش ربوده‌اند.

● کودك را پیدا کردند

مامورین چون جان‌کودك را درخطر میدیدند، ابتدا تمام کوشش خود را صرف‌نجات او نمودندوچون عباس‌اعتراف کرده‌بود که حسین درمنزل «ویگن» است، آنهابمنزل ویگن رفتندوپس ازدستگیری اوکودك پنجساله را صحیح و سالم یافتند وتحویل‌والدینش دادند.

پس از دستگیری «ویگن»، مامورین فعالیت خود رابرای پیدا نمودن دونفر باقی مانده اعضای این‌باند آغاز‌کردند وپس از مدتی، کوشش آنها به‌نتیجه رسیدو بابکن وزاکارس به چنك آنها افتادندو نزد مامورین آگاهی‌اعتراف باین عمل خود نمودندواداره آگاهی پرونده آنها را بدادسرای تهران فرستاد.

این پرونده به‌شعبه سی‌و چهار بازپرسی دادسرای تهران ارجاع گردیدوآقای هدایت‌پس‌ازرسیدگی به‌آن‌وبازجوئی و تحقیقات مفصل از متهمان، برای‌آنان‌قرارمجرمیت صادر کرد و دادستان تهران‌نیز در کیفر خواست‌برای این‌چهارنفر تقاضای سه‌تا ده سال حبس‌نمودو پرونده را بدادگاه جنائی فرستاد.

۳۰ساعت تفریح و سرگرمی با حداقل هزینه با پیك‌نیك خانوادگی (مفرح)
حرکت بعدازظهر پنجشنبه هرهفته میدان ۲۴ اسفند اول امیرآباد شماره ۹ تلفن ۶۱۳۷۵۳
آ_۳۵۲۱۲

گروه فرهنگی تهران
شاهرضا - چهارراه کالج
برای دوره کامل متوسطه - ریاضی و طبیعی
دبیرستان تهران
همه روزه ثبت نام میکند
تلفن ۴۶۱۲۰

موسسه فنی و مهندسی نوبام
باقساط طویل‌المدت نوسازی‌ویاتعمیرات‌وتغییرات ساختمانی منازل قدیمی شما را باآخرین‌تکنیك‌مهندسی انجام و بانصب شوفاژ - تهویه مطبوع و یاکوره هوای گرم ساختمانی زیبا و مدرن و راحت‌بشما تحویل‌میدهد نوبام تلفن ۳۰۵۱۶۷

آگهی استخدام دیپلمه

اداره کل همکاریهای سمعی و بصری وزارت فرهنگ‌و هنر برای تکمیل کادر پروژکشنیستی در.تهران به چهار نفر دیپلمه واجد شرایط که خدمت زیر پرچم خودرا انجام داده‌اند پس از طی دوره کار آموزی بارعایت قانون کار احتیاج دارد.

داوطلبان از تاریخ‌نشر این آگهی ظرف مدت یك هفته میتوانند به دفتر اداره کل همکاریهای سمعی و بصری مراجعه و ثبت‌نام نمایند. کسانی که دارای گواهینامه رانندگی باشند در شرایط مساوی حق تقدم خواهند داشت. مالف ۵۳۱۹

۱_۳ آ_۳۴۶۶۹ وزارت‌فرهنگ‌وهنر

آگهی انتخاب محقق

دانشسرای عالی جهت انجام کار های تحقیقی به چند نفر محقق احتیاج دارد.

دارندگان دانشنامه لیسانس، فوق لیسانس یا دکتری در رشته های روانشناسی، علوم تربیتی یاعلوم اجتماعی که بزبان انگلیسی تسلط‌کامل داشته باشند میتوانند تاآخر شهریور ماه ۴۸ همه روزه بغیر از روز های تعطیل از ساعت ۸ تا۱۲ صبح با در دست داشتن مدارك مزبور بدفتر موسسه‌ی تحقیقات تربیتی دانشسرای عالی واقع در جاده‌قدیم شمیران خیابان ایرج شماره ۱۳۴ر۱ مراجعه نمایند. مالف ۵۳۳۳

۱_۲ آ_۳۴۹۶۸ دانشسرای عالی

دعوت از قبول شدگان در امتحان ورودی

از کلیه داوطلبان استخدام‌دررشته حسابداری‌شرکت دخانیات که‌در امتحان ورودی قبول و اسامی آنان بشرح زیر از طرف سازمان امور اداری و استخدامی کشور اعلام گردیده دعوت میشود که تاتاریخ (اول شهریور ۴۸) جهت تکمیل مدارك استخدامی باداره کارگزینی شرکت مراجعه نمایند

۱- فضل‌الله بهرامعلی
۲- محمد مهاجر کوهستانی
۳- علی صادقی طاری
۴- رحمت‌الله موسی‌پور
۵- داود میرزا حسینی
۶- مهرانگیز لك‌قمی
۷- غلامعلی گل محمدی
۸- همایون صحت کاشانی
۹- نصرت احمدی ندوشن
۱۰- فریدون نوربخش محمدی
۱۱- محمد خداکرمی صاحب
۱۲- سیمین‌دخت حسین‌خان‌ناظر
۱۳- قاسم مدیر
۱۴- محمدعلی‌صالحی طبالوندانی
۱۵- محمد یوسف سهیل نقشی
۱۶- شهرزاد عزیزپور احمدی
۱۷- رضا بخردی
۱۸- محسن کیهانی
۱۹- اورنك جوادی
۲۰- خشایار خسروی‌هزارجریبی
۲۱- هادی کرمی
۲۲- مهدی ذبیحیان
۲۳- محمد هادی گلریز
۲۴- محمد رسول مظاهری‌نمین
۲۵- محمد حاج عسگرخانی
۲۶- محمدعلی حقیقی
۲۷- حسین استخری
۲۸- احمد وهاج
۲۹- اسمعیل شیخ حسین‌پور
۳۰- حسن رسولی کهکی
۳۱- داود احمدی اصل
۳۲- رضا طلس چیان
۳۳- غلامرضا محمدزنجانی
۳۴ حسین محققی
۳۵- محمد محققی
۳۶- محمدمقدم میرشکاری
۳۷- محمدعلی عبدالهی
۳۸- اسمعیل رحمانی فاروقی
۳۹- سیداحمد عالیمرد
۴۰- اسدالله چهره پرداز
۴۱- سیدمرتضی مهرجو
۴۲- ابراهیم کلانترهرمزی
۴۳- سیدحسن میرحسینی
۴۴- ولی‌الله رحیمی
۴۵- احمد قاسمی بهارنجی
۴۶- عباس مشکوری
۴۷- باباپیرزه
۴۸- حسن دین‌محمدی
۴۹- محمدرضا اعرابی
۵۰- عباس وصالی

شرکت دخانیات ایران
م الف آ_ ۳۴۹۷۲ ۱_۲

آگهی مزایده

کانون پرورش فکری کودکان و نوجوانان کلیه مصالح ساختمانی وغرفه‌های نمایشگاه پارك فرح در محل نمایشات سیرك بزرك مسکو واقع در خیابان آریامهر ضلع شمالی پارك فرح‌را بمزایده میگذارد علاقمندان میتوانند پیشنهادهای خود را حداکثر تا۱۹ر۵ر۴۸ بمحل دفتر برگزاری سیرك واقع در پارك فرح‌ارسال فرمایند.

تلفن ۶۲۸۱۱۹ آ_۳۴۳۳۴ ۱_۳

آگهی مجمع همگانی انجمن خیریه تعاون

مجمع عمومی عادی انجمن خیریه تعاون روز دوشنبه دهم شهریور ماه ۱۳۴۸ ساعت ۷بعد از ظهر در محل انجمن واقع در خیابان آناتول فرانس‌شماره ۳ در سالن مدرسه تشکیل میگردد.

دستور جلسه

۱- استماع گزارش هیئت مدیره راجع به امور مالی سال گذشته.
۲- اتخاذ تصمیم در باره استعفای هیئت مدیره و در صورت لزوم انتخاب هیئت مدیره جدید.
۳- انتخاب بازرسان انجمن برای سال مالی ۱۳۴۸
۴- شور و مطالعه در خط مشی آتی انجمن

از کلیه اعضای انجمن دعوت میشود در روز مذکور و ساعت مقرر در این جلسه حضور بهمرسانند.

آ_۱۵۴۸۳ هیئت مدیره انجمن خیریه تعاون

آگهی تجدید مناقصه

واحد ساختمانی کارخانه آریامهر اصفهان واقع در ۴۵ کیلو متری راه شهر کرد دوازده هزار شاخه لوله‌سیاه از نمره ۱۸ الی ۴۴ر۵ میلیمتر مورد احتیاج خود را از طریق مناقصه خریداری می نماید.

داوطلبین شرکت در مناقصه میتوانند با پرداخت مبلغ پنجاه ریال برك‌مشخصات و اسناد مناقصه را در تهران از دبیرخانه قسمت کارپردازی شرکت ملی ذوب آهن ایران واقع در چهار راه پهلوی تخت جمشید و در اصفهان از دفتر تدارکات واحد دریافت و پیشنهاد خودرا بر اساس مفاد مندرج در برك شرایط تنظیم و تاساعت ۱۵ روز شنبه یکم شهریور ماه ۴۸ تسلیم‌دبیرخانه واحد نمایند.

پیشنهادات واصله در ساعت ۱۵و نیم همانروز درقسمت‌تدارکات واحد بازو قرائت‌خواهد شد.

حضور پیشنهاد دهندگان یا نمایندگان آنها در جلسه‌مناقصه آزاد و سایر شرایط در برك شرایط مندرج میباشد. مالف ۵۳۴۰

واحد ساختمانی کارخانه آریامهر اصفهان
۱_۳ آ_۳۴۹۴۶

ازفرداصبح در سینمابولوار

وباشرکت گروهی از بچه مدرسه‌های فیلم جوانان زیر آفتاب

آئین نامه خرید اراضی

بقیه از صفحه آخر

اجرا میگذارد و نسبت به املاك مجهول‌المالك و املاکی که مالکیت آن مورد اختلاف باشدهیئت وظایف مالك را از حیث انتخاب کارشناس انجام خواهد داد و بهای ملك تا تعیین تکلیف مالکیت در صندوق دادگستری سپرده خواهد شد.

ماده ۲۸- هزینه ثبت‌اسنادانتقال طبق معمول بعهده طرفین است که سهم مالك ازطرف‌او ویا بنابردستور هیئت از محل بهای سپرده شده پرداخت خواهد شد و سهم وزارت آب‌و برق‌ازطرف وزارت مزبورتادیه می گردد.

ولی هزینه های قانونی مربوط‌به ثبت املاك و مالیات مورد انتقال کلا بعهده مالك می باشد که باید از طرف مالك تادیه گردد و یا بنا بر حواله هیئت از محل مبلغ سپرده شده پرداخت شود.

● دین

ماده ۲۹- در موردی که ملك مورد انتقال وثیقه دین مالك باشد اگر دین حال باشد بهای حاصل از فروش به بستانکار پرداخت خواهد شد والا چنانچه توافقی حاصل‌شود بهمان ترتیب‌پرداخت خواهد گردید. در صورت عدم حصول توافق تاموعد تادیه دین بهای ملك در صندوق ثبت بعنوان سپرده‌باقی خواهد ماند و در راس به بستانکار تا میزان طلبش تادیه خواهد گردید.

درصورتی که دین بیش‌از بهای ملك مورد وثیقه باشد. وزارت آب‌و برق تعهدی نخواهد داشت پس از سپردن بهای ملك در صندوق ثبت فك‌وثیقه از طرف‌دفاتر رسمی‌معامله انجام خواهد گرفت.

تاکسی تلفنی

بقیه از صفحه اول

چه بسا کارها که خوب‌بوده در جهت منافع مردم بوده ولی‌چون‌خوب عمل نشده نتیجه معکوس از آن حاصل شده است.

تاکسی تلفنی هم درمملکت‌مایك کارتازه است البته یك ابتکار نیست چون درممالك خارج سالهاست که این وسیله‌درخدمت‌مردم‌استوموجب رفاه بیشتراهالی‌آن کشورهامی‌باشد. در ممالکی که خود مبتکر تاکسی تلفنی هستند مرسوم است‌که‌تاکسی تلفنی باتاکسی های معمولی تفاوت قیمت زیادی ندارندفی‌المثل‌درپایتخت ایالات متحده آمریکا که کرایه برای یکنفر در داخل شهر از یك دلار تجاوز نمیکند اگر کسی‌تاکسی تلفنی بخواهد فقط پنجاه سنت بیشتر می‌پردازد یعنی اضافه پرداخت وی حداکثر نصف مبلغ‌کل کرایه است. درحالیکه نرخ‌گزاری تاکسی‌های تلفنی تهران بنظر ما عادلانه نیست.

استدلال میشود تاکسی تلفنی‌برای پولدارهاست و پولدار ها اگر چند تومان بیشتربپردازندبجائی‌برنمیخورد اشتباه از همین جا شروع می‌شود اولیای امور باید توجه داشته‌باشند که پولدارها اتومبیل دراختیاردارند واگرهم بعللی اتومبیل آن هاازکار بیافتد آنقدردوست و آشنای‌اتومبیل دار دارند که کارشان لنك‌نماند‌آنها که به‌تاکسی تلفنی احتیاج دارند طبقه متوسط و بلکه پائین تراند. بیماری که میخواهد باراحت‌ترین وسیله به‌دکتر برسد - کسانیکه درگرمای تابستان و سرمای‌زمستان ودر برف و باران میخواهند باوسیله راحتی بسرکار خود بروند و کسانی که میخواهند سریعا بکارهای خود برسند مشتریان اصلی‌تاکسی‌تلفنی هستند وچون اکثر آن ها از طبقه متوسط‌اند قادر به‌پرداخت کرایه‌های سنگینی نمی‌باشند.

بیائید این کارخوب را که‌هدفش راحت وآسایش بیشتر مردم است‌از هماکنون از مجرای صحیح خود منحرف نکنیمو گرنه اینکار خوب‌هم بسرنوشت کارهای خوب دیگر که برائر عدم توجه و فراموش کردن هدف اصلی معوق‌مانده است شروع نشده تعطیل خواهدشد.

م.ش

آگهی مناقصه

سازمان آب مشهد تعداد ۱۶۵۰ دستگاه شیر های قطع‌ووصل دوسر ساده باندازه های ۱۵۰ و۱۰۰ و۸۰ میلیمتر مصرفی‌شبکه شهر را بشرح و شرایط زیر از طریق مناقصه خریداری می نماید.

۱- داوطلبان شرکت در مناقصه با پرداخت چهارهزار ریال به حساب جاری ۲۱۲۶۴ بانکملی مشهد وارائه فیش بانکی‌بدفتر سازمان دفترچه مناقصه رادریافت مینمایند.

۲- سپرده شرکت در مناقصه معادل ۵٪ قیمت پیشنهادی که بصورت اوراق خزانه یا رسید بانکی خواهد بود.

۳- پیشنهادات باید شامل دوپاکت الف و ب بطور کامل باشد.

پاکت الف: محتوی سپرده، اوراق شرایط مناقصه، دفترچه مشخصات طرح قرارداد و کاتولوکها و مشخصات‌فنی مربوطه که تمام اوراق مزبور بامضاء شرکت کننده رسیده باشد.

پاکت ب: محتوی اسناد قرارداد جدول قیمت های پیشنهادی بوده که توسط شرکت کننده بر روی نسخه اصلی دریافتی از سازمان تکمیل و امضاء و مهر شده باشد ودو پاکت الف و ب درپاکت لاکومهر شده‌دیگری گذاشته شده و بدفتر سازمان تحویل خواهد شد.

۴- به پیشنهادات فاقد سپرده و مشروط و مبهم ترتیب اثر داده نمیشود.

۵- پیشنهادات بایستی تا ساعت ۱۱ صبح روز ۲ر۶ر۴۸ در مقابل اخذ رسید بدفتر سازمان آب مشهد تسلیم گردد.

کلیه پیشنهادات در ساعت۱۲ همانروز باز وقرائت‌خواهد شد. حضور پیشنهاد دهندگان در جلسه مناقصه آزاد و سازمان در رد یاقبول یك یاکلیه پیشنهادات مختار خواهد بود.

۶- بهیچ تقاضائی برای تمدید مدت قبول پیشنهاد ترتیب‌اثر داده نشده و کلیه پیشنهاداتیکه بعد از ساعت ۱۱ صبح تاریخ فوق واصل گردد کان‌لم‌یکن تلقی خواهد شد.

۷- پیشنهادات باید حداقل تا مدت سه‌ماه پس‌از تاریخ‌تسلیم پیشنهاد معتبر باشد.

۸- چنانچه پیشنهاد دهنده ظرف مدت یکهفته باستثنای ایام تعطیل پس‌از اعلام قبولی پیشنهاد از امضاء قرارداد خودداری نماید سپرده او بدون هیچگونه تشریفاتی بنفع سازمان‌ضبط و با نفر دوم قرارداد منعقد خواهد شد و در صورتیکه نفر دوم عدول نماید سپرده او نیز ضبط خواهد شد.

۹- برنده مناقصه باید ۱۰٪ مبلغ مورد پیمان را موقع عقد قرار داد بمنظور تضمین حسن‌انجام کار ضمانتنامه بانکی بعنوان سپرده تسلیم سازمان نماید.

۱۰- سازمان طبق شرایط قرارداد اختیار دارد تا میزان ۲۵٪ اقلام مورد نظر راکسر یا اضافه نماید.

۱۱- هیچگونه پیش پرداختی‌بابت کالای‌موردمناقصه پرداخت نخواهد شد و تحویل کالا ظرف مدت ۱۲ ماه در انبار سازمان آب مشهد خواهد بود.

۱۲- پیشنهاد دهندگان بایستی مشمول قانون منع مداخله در معاملات دولتی نباشند.

۱۳- مالیات و عوارض و هزینه آگهی و ثبت قراردادبعهده برنده مناقصه خواهد بود.

سازمان آب مشهد
۱-۲ آ-۳۵۱۳۶

کانون بازنشستگان کشوری

پیرو آگهی های قبلی اعلام میشود مجمع عمومی برای انتخاب هیئت مدیره روز چهارشنبه ۲۲ مرداد ماه ۴۸ ساعت ۵ بعداز ظهر در محل کانون (تهران خیابان شاهپور علیرضا نبش کوچه جم) باعده حاضر در جلسه رسمیت خواهد یافت. داوطلبان عضویت در هیئت‌مدیره میتوانند تا ساعت ۱۲ روز یکشنبه ۱۹ مرداد ماه بدبیرخانه مراجعه و ثبت‌نام نمایند شرکت در انتخابات مستلزم کارت عضویت خواهد بود.

رئیس هیئت نظارت - باقر خواجوی
آ_۱۵۵۴۱

آگهی مجمع عمومی عادی شرکت تعاونی آهنکاران

بدین وسیله از کلیه سهامداران شرکت تعاونی دعوت میشود که در جلسه مجمع عمومی شرکت که در روز دوشنبه‌دهم‌شهریور ماه ۴۸ ساعت ۶ بعداز ظهر در محل شرکت تشکیل میشود حضور بهمرسانند.

دستور جلسه:

۱- گزارش هیئت مدیره.
۲- تصویب بیلان شرکت.
۳- تجدید انتخابات هیئت مدیره و علی‌البدل‌وبازرسان‌شرکت.

ضمنا شرکاء بایستی با دردست داشتن مدارك خرید سهام در جلسه حضور بهمرسانند در صورت وکالت دادن به سایر همکاران میبایستی‌بگواهی دفتر شرکت تعاونی رسیده باشد.

نایب رئیس شرکت تعاونی. حاج محمدمهدی آزادان
آ_۱۵۵۰۷

زنش را بدوستان کلفت معرفی میکرد!

زن جوانی که «ماه منیر» نام داردبدشورای داوری گفت: سه سال قبل با «مصطفی» ازدواج کردم .چون هردونفر ماکارمند بودیم،من ازمصطفی خواستم برای کارهای منزل نوکری به خانه بیاورد ولی‌وی با این امر مخالفت کرد. من فکر کردم که‌شایداو شوهری باتعصب است و از بودن‌نوکر در منزل ناراحت است.ازاینرو تصمیم خود را عوض کردم و گفتم :«بهتر نیست یك کلفت بیاوریم ؟»

مصطفی که باز ناراحت‌بنظر می رسید ،رو بمن کردوگفت ما اول زندگیمان می باشدو پولی نداریم که به نوکر یا کلفت بدهیم !

ماه منیر سپس افزود:مصطفی بهر نیرنك بود مقدار پانزده هزار تومان برای خرید اثاث منزل از من گرفتو در مقابل یك قطعه قالی کهنه وبی‌ارزش ویك یخچال دست دوم بمنزل آورد .یکماه نگذشته بود که مصطفی با مهربانی و دلجوئی از من تقاضای‌هفت هزارتومان دیگر کرد وگفت:به شخصی بنام ابراهیم که در عباس آباد بنگاه معاملات ملکی دارد ، بدهکارم و او از من چکهای بی محل دارد که‌اگرتاسه‌روز این پول را باو ندهم ، آبرویم خواهد رفت . من که متوجه شده بودم مصطفی قصد دارد مبلغی را که من در بانك‌دارم، از چنگم بیرون بیاورد دنبال قضیه را گرفتم و متوجه‌شدم که پولی به ابراهیم بدهکار نیستو جریان ساختگی است از اینرو ازدادن پول به‌مصطفی خودداری کردم .

ماه منیر افزود : یك روز مصطفی چند نفر از دوستانش را به منزل دعوت کرد. نوکر یا کلفتی نداشتیم و به تنهائی از آنها پذیرائی میکردم یکی‌از آنها با لحنی تحقیر آمیز مرا صدا کردو یك اسکناس پنج تومانی بمن داده‌و گفت برو یك بسته سیگار زر بخروبیاور وقتی‌من باو اعتراض کردم ،او مصطفی را صدا کرده و گفت: مصطفی این چه کلفتی‌است که‌داری؟ بعد ازروشن شدن قضیه‌معلوم شدکه مصطفی مرا بدوستانش بعنوان‌یك کلفت معرفی کرده استو مقصوداز ازدواج بامن صرفا بخاطر پول من بوده است.

حالا از اعضاء شورا تقاضا دارم بشکایت من رسیدگی کنند . اعضاء شورا چون‌موفق نشدند نظر «ماه منیر» رانسبت به‌شوهرش مساعد کنند،پرونده شکایت را بدادگاه حمایت خانواده فرستادند تا در آنجا باین اختلاف رسیدگی شود.

پدر «لطف‌اله» متهم بقتل خدیجه ، گفت : میخواهم سر پسرم را بالای دار ببینم !

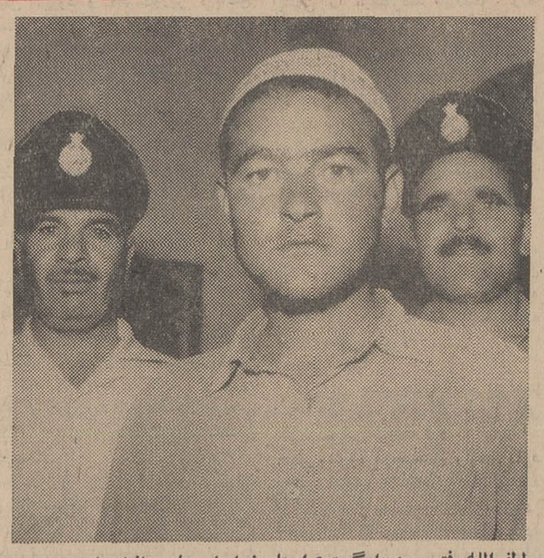

لطف‌الله فتحی درداد گستری‌استان خراسان با محافظین‌خود .

درشماره دیروز اطلاع دادیم که در یکی‌ازروستاهای خراسان قتل فجیعی اتفاق افتاد وزنی‌با ضربات تیشه جوانی بقتل رسید .

گزارش امروز خبرنگارما در مشهد حاکیست که متهم به قتل به عمل ننگین خودنزد بازپرس اعتراف کردو پدروی نیز که از سرشناسان« قریه» می‌باشد ،ازشدت ناراحتی و تعصب دست بخودکشی‌زد .

● **اعتراف متهم**

یك روز پس‌از حادثه‌آقای‌مرادیا بازپرس شعبه ۵ دادسرای مشهد، ازمتهم به قتل‌بازجوئی کرد. متهم به قتل که کمتر از بیست سال دارد ، سرانجام به قتل خدیجه اعتراف کرد و گفت :

–من فریب اندام هوس‌انگیز خدیجه‌راخوردم . فکرنمی کردم که اوحامله است یا شوهر و بچه‌دارد. آن‌روز ، خدیجه ومنه نفر از دیگر زنان قریه برای کندن « سریش » رفته بودند . من درگوشه‌یی خود را مخفی کردم تا آن سه زن‌رفتند وخدیجه تنها ماند . من‌نمی‌خواستم خدیجه‌را بکشم . وقتی راز دل را باخدیجه درمیان گذاشتم ، او التماس‌کنان خواست که تنهایش بگذارم .تهدیدم کرد که اگر مزاحمش بشوم ، جیغ‌خواهد زد و دیگران‌راصدا خواهد کرد .امامن دیگر نفهمیدم چه میکنم او رادر آغوش گرفتم ووقتی‌که خدیجه در صدد مقاومت برآمد وناخنهایش را در بدن من فروکرد ،بی‌اختیارتیشه رابالابردم و آنرا به گردنش کوفتم.

لطف‌الله سپس گفت من در آن لحظه دیوانه بودم و حالا ازکرده خود پشیمانم .اما کاری‌است که شده‌است . شاید اگر خدیجه‌اندام هوس‌انگیز نداشت ، هرگز چنین نمی شد .

● **پاکدامن بود**

خبرنگارماضافه کرده‌است : پدر قاتل که پیرمردی است متعصب ، پس‌از شنیدن خبر قتل خدیجه به دست‌فرزندش روزوشب کاری جز گریه ندارد . او که از این واقعه سخت‌ناراحت است ، اقدام‌به خودکشی کرد ولی«حسین»، پسربزرگش اورانجات‌داد.پدر متهم‌به قتل که همراه عده زیادی از اهالی«بقمچ»به‌مشهد آمده است ، گفت : «خدیجه زن پاکدامنی بود و من ازاین که پسرم چنین کاری‌راکرده است ،از خود شرم دارم ونمی توانم چلوی دیگران سربلند کنم مگراین که‌سر اورابالای چوبه‌دار ببینم .»

متهم بقتل (لطف‌الله فتحی) که مجرد است،اکنون‌درزندان‌شهربانی مشهد بسر می‌برد دادگاه‌جنائی استان به اتهام او رسیدگی شود .

نامزد جوان هندی را به یک پاکستانی شوهر دادند!

یك‌جوان هندی که در غیابش نامزد اورا بعقد یك پاکستانی درآورده بودند ،از نامزد سابقش بکلانتری‌شکایت کردو پس‌از تنظیم پرونده به دادسرای تهران آمد .

صبح دیروزاین جوان ۲۱ ساله هندی ، از طریق کلانتری هفده تهران‌بدادسرا آمد .او که خودرا «محمد منیر» معرفی می‌کرد ، علت آمدن خودرا بدادسرا چنین بیان داشت: یکسال پیش به آلمان رفتم ودر آنجا بکار حسابداری مشغول شدم ودوماه قبل ، از شرکتی که در آن کار می کردم‌مرخصی گرفتم واز طریق ترکیه بایران آمدم ودر مسافرخانه ای در میدان راه آهن اطاقی‌گرفتم تامدتی رادر ایران بمانم .

● **با دخترم ازدواج کن !**

او افزود : چند روزی ازورودم‌به ایران نگذشته بود که با یك ایرانی دوست‌شدم و چون او زبان «اردو»میدانست ،بمن پیشنهاد کرد که‌با دخترش ازدواج کنم و من که تازه مسلمان شده‌بودم‌و دخترانیز مسلمان بود ، از این پیشنهاد خوشحال شدم وبدین جهت آنمرد که «ذوالفقار» نام‌دارد مرا بمنزلش برد .

«محمد» اضافه کرد : ذوالفقار دارای سه دختر است که‌بزرگترین آنها «زری» هیجده ساله بنامزدی من درآمد و من نیز سخت‌باو علاقمند شدم و مقدار زیادی‌پارچه وانگشتری‌برای‌او خریدم و چون قصد داشتم به کشور عراق‌مسافرت کنم ، قرار شد که بعد ازبازگشتم از عراق ، با «زری» ازدواج کرده‌و اورا به آلمان ببرم .

● **نامزدم شوهر کرد !**

«محمد» سپس گفت:مسافرت من بکشور عراق و شیخ‌نشین دوبی یکماه طول کشیدووقتی که بطهران مراجعت کردم و بخانه «ذوالفقار» رفتم متوجه شدم که وی نامزد مرا بیك نفر پاکستانی شوهرداده‌است ومن چون«زری»رادوست‌داشتم خیلی ناراحت‌شدم وبه پدرش گفتم : «چون دخترت رابعقد شخص دیگری در آورده‌ای باید پول واثاث مرا که نزد خانواده‌شماست پس بدهید و کلیه چیزهائی را که هنگام نامزدی برای «زری» خریده‌ام بمن‌بازگردانید .»

محمد درپایان گفت : ولی او حاضر باینکار نشد و منهم دراین باره پافشاری کردم وبرادران«زری» بسرم ریختند ومرا کتك زدند ومن نیز بلانتری رفتم واز آنها شکایت کردم .

صاحب عکس بالا ، رضا منصور مدت چند روز است که مفقود شده کسانیکه از نامبرده اطلاعی دارند خواهشمند است به تلفن ۵۰۸۳ویا آدرس مشهد کوچه کنسولگری افغانستان منزل حاج محمدمنصوری اطلاع داده و مژدگانی‌خودرادریافت دارند .

آ–۳۵۱۳٤

سیرا تلویزیون SIERA

«بچه‌دزدها» در دادگاه جنائی محاکمه میشوند

ربایندگان «حسین» از پدرش ۲۵ هزار تومان پول نقد میخواستند

افسر آگاهی هنگام تحقیق محلی ، جوانی را در تعقیب خود دید !

دادستان تهران برای چهار نفربانهام ربودن کودکی از دادگاه جنائی‌تقاضای مجازات کرد . این چهار نفر که عباس جوجم ، ویگن امیر خانیان ،باپگن،وراکارش– وارطانیان نام دارند ، متهم هستند که در فروردین ماه امسال کودك پنج ساله‌ای را ربوده‌و برای‌استرداد او از پدرش تقاضای دویست‌وپنجاه هزار ریال پول کرده‌اند .

پرونده‌این چهار نفر پس از دستگیری آنهاتوسط مامورین‌شعبه چهارم آگاهی تنظیم و بدادسرای تهران ارسال گردید.

● **جریان حادثه**

در اواخر فروردین ماه امسال حسین طفل پنجساله علی اصغر برزگر که‌جلوی در خانه‌شان‌بازی می‌کرد، ناگهان مفقودشد . علی اصغر مدتی سراغ حسین را ازهمه گرفت‌ولی هر جا که رفت اثری از اونیافت وهنگامی که کاملا ناراحت‌ومتاصل شده‌بود به‌خانه بازگشت تافکر اساسی کندو در صدد بودکه‌جریان را به مامورین انتظامی گزارش دهد که ناگهان زنك تلفن بصدا درآمد.

علی‌اصغر گوشی رابرداشت وشخصی از آنطرف سیم گفت : الو. شماآقای‌برزگر هستید ؟

–خودم هستم ،بفرمائید .

–آقای برزگر کودك شما که گم شده‌نزد ماست ! –شما کجا هستید ، آیا میتوانم فرزندم را ببینم ؟

– جای فرزندشما راحت است .فقط‌درمقابل‌پرداخت بیست‌و پنج هزارتومان ، می توانیدفرزند خود را صحیح‌و سالم تحویل بگیرید.

–بایدفکرکنم ، شما هم قول بدهید که‌از فرزندم‌خوب نگاهداری کنید .

–بسیار خوب ، مجددا تماس خواهیم گرفت ،خدا– حافظ ...واین مکالمه تلفنی قطع شد.

علی‌اصغر پس از قطع تلفن لباس هایش را پوشید و بلافاصله به‌اداره آگاهی‌مراجعه کرد و تمام جریان را برای مامورین توضیح‌داد.

● **تعقیب میکرد !**

از طرف‌اداره‌آگاهی ستوان معلمی یکی ازمامورین شعبه چهارم آن اداره مامور کشف جریان شد و روانه محل حادثه گردید ستوان معلمی شروع به تحقیق محلی کرد وهنگامی که تحقیقات خود راپایان

بقیه در صفحه ۱۳

سینه موند

اولین سینمای خانواده ها و کودکان تهران

بزودی

بنا بتقاضا های مکرر علاقمندان فیلمهای عالی بار دیگر شاهکار فناناپذیر والت دیسنی را بمعرض نمایش میگذارد تا در این تعطیلات تابستانی کودکان ونوجوانان با فراغ بیشتری آن را تماشا کنند .

شاهکار شاهکارهای والت‌دیسنی

قصه جنگل

THE JUNGLE BOOK

رنگی

از امشب در

درایوین سینما

DRIVE-IN CINEMA

تهران پارس

مأمور مافیلینت

رنگی – باشرکت : جیمزکابرن

سئانسها ۷٫۴۵ – ۹٫۴۵

بعداز ظهر

از فردا صبح فقط در

سینماهای زیمبو و پسرش

باشرکت: آزاد . اینیرا

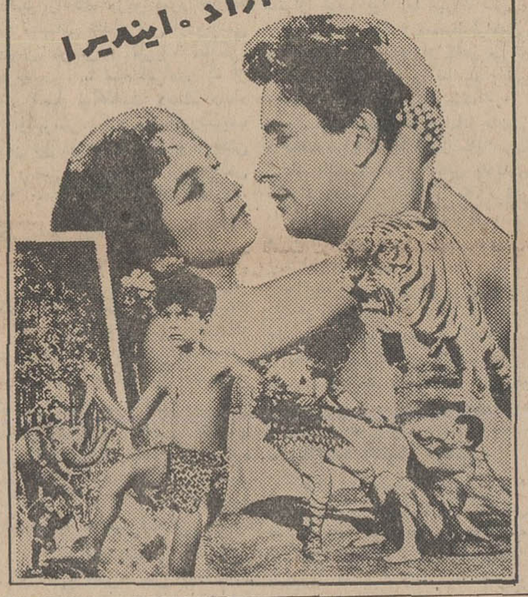

پس از شاهکارهائی چون اتللو – وقتیکه‌لك‌لك‌ها‌پرواز میکنند وسرنوشت یك انسان اینك اثری جالب وکم‌نظیر ازسینمای شوروی ... داستانی شگفت و شورانگیز از عالیترین احساسات وعواطف مادری

از فردا صبح در سینماهای

اروپا – میامی

ایران – الوند – تیسفون – پانوراما

سرگذشت فاطیما

رنگی برنده جایزه اول فستیوال مسکو

محصول شوروی

آغاز هفته دوم نمایش در

پولیدور – تراس‌دیانا

دراین فیلم کمدی شیرین به بینید که چگونه زنان زیبا بایك تمهید قبلی مردان راگرفتار عشق میکردند وآنها را از جنك وخونریزی باز میداشتند .

پاسکال پتی

مایك‌مارشال. ژاك‌هرلین در فیلم سینماسکوپ. رنگی

نیرنگهای شیرین سوزان

از فردا صبح در سینماهای مهتاب

مولن‌روژ – شهوند (میدان خراسان)

کریستال

وقتی «کیلرکید» وارد صحنه نبرد می‌شود در سراسر غرب امریکا هیچ تبهکاری زنده نمی ماند !....

انتونی استیفن . فرناندو سانچو

درفیلم سینماسکوپ – رنگی

کیلرکید KILLER KID

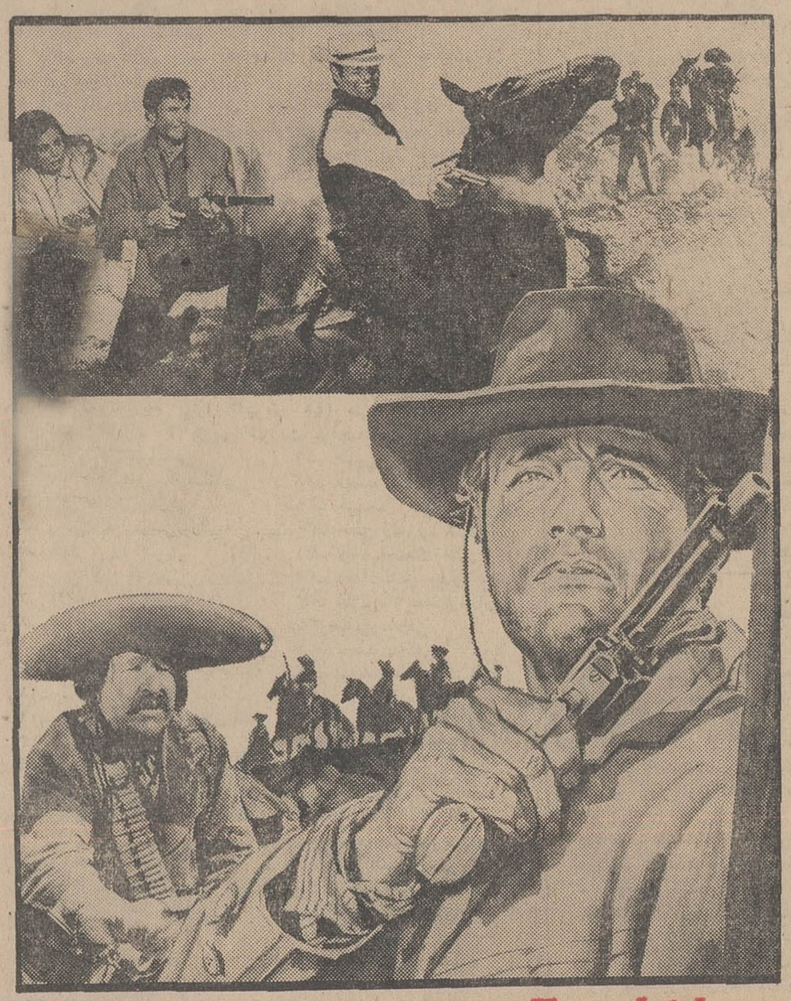

باشرکت: لیزبارت . کن وود پخش از: شرکت سورج

مجالس ترحیم

بدینوسیله فوت مرحومه بانو زهرا نظری‌زاده مادر آقای منوچهر همایون‌پور بازرس کل اداره کل بقایای مالیات‌های مستقیم رابااطلاع همکاران وزارت دارائی میرساند. مجلس ختم آن مرحومه از ساعت ۴ونیم الی ۶ونیم روز پنجشنبه ۱۵ مردادماه در مسجد الجواد واقع در خیابان روزولت میدان ۲۵ شهریور منعقد خواهد بود.
وزارت دارائی
آ_۱۵۵۵۷

باکمال تاسف درگذشت بانو زهرا نظری‌زاده مادر گرامی آقای منوچهر همایون‌پور بازرس کل اداره کل بقایای مالیاتی را باستحضار همکاران محترم میرساند. مجلس ختم آن مرحومه در تاریخ پنجشنبه شانزدهم مرداد ماه از ساعت ۴ونیم الی ۶ونیم بعدازظهر در مسجد الجواد خیابان روزولت میدان ۲۵شهریور برگزار خواهد بود.
مدیر کل بقایای مالیاتهای مستقیم - مویدی
آ_۱۵۵۵۷

باکمال تاسف درگذشت شادروان بانو زهرا نظری‌زاده مادر دوست گرامی آقای منوچهر همایون‌پوررا باطلاع دوستان و آشنایان میرساند. مجلس ترحیم مردانه و زنانه عصر روز پنجشنبه شانزدهم مرداد از ساعت ۴ونیم تا ۶ونیم در مسجد الجواد واقع در خیابان روزولت میدان ۲۵ شهریور منعقد خواهد بود.
ابوالحسن ورزی ، مرتضی ورزی ، محمدجواد تربتی ، پارساتویسرکانی ، ابوتراب جلی ، مهرداداوستا،مشفق کاشانی جواهری وجدی ، ناصرعجم ، کریم طهماسبی ، کلانترهرمزی دکترحکیم‌شوشتری ، محمدمقدس‌زاده ، عظیم‌ذوالریاستین ، عبدالرضانصرت ، مهندس‌تیرانداز ، علی شعبانی،احمدسروش حاج‌محمدوکیل‌زاده ، بلوریان ، فضل‌اله سخائی ، عباس جواهری ، نیازکرمانی ، کیومرث ابوالملوکی ، جهانگیر شنجرفی ، احمد عطائی ، ایرج‌خجندی ، محمدشرق ، خداداد حسینی ، مرتضی پریسا .
آ_۱۵۵۵۷

بانهایت تاسف درگذشت شادروان بانو زهرا نظری‌زاده را باطلاع خویشان و دوستان میرساند. مجلس ترحیم مردانه وزنانه روز پنجشنبه شانزدهم مرداد از ساعت ۴ونیم تا ۶ونیم در مسجد الجواد واقع در خیابان روزولت میدان ۲۵ شهریور منعقد خواهد بود و مراسم شب‌هفت از ساعت ۴تا۶ بعداز ظهر روز جمعه هفدهم مرداد برمزار آن مرحومه واقع در امامزاده عبداله برپا خواهدبود وسیله آمدورفت در منزل درگذشته واقع در خیابان روزولت میدان ۲۵ شهریور کوچه بهرام شماره ۳۸ آماده است.
منوچهر همایون‌پور ، ابوطالب‌صحرائی ، محمدرضاصحرائی حسین و عصمت و بتول نظری‌زاده ، ماه‌منیرصحرائی ، (پارسا) محمود و نسرین‌پارسا ، حسین وپروین شکوهی ، غلامرضا حسن‌وتقی‌آذرمسا ، عطاء محبوبه ، ملیحه ، وبهیه طیبی ، حاج رضاوشمسی فراکیش ، حاج‌محمدتقی عظیمی‌مظلوم
آ_۱۵۵۵۷
بعموم افراد خانواده‌های عزادار بویژه آقای منوچهر همایون‌پور مصیبت وارده را تسلیت میدهیم

بانهایت تاسف درگذشت شادروان سرکار ستوان دوم سپاهی بهداشت آقای دکتر احمد آقاخانی راکه در جریان حادثه اتومبیل فوت شده است باطلاع میرساند.مجلس‌ترحیم فقیدسعید روز پنجشنبه ۱۶ر۵ر۴۸ از ساعت ۹تا۱۱ در مسجد فخرالدوله واقع در دروازه شمیران منعقد خواهد بود.
وزارت بهداری
آ_۱۵۵۰۳

سازمان سپاه بهداشت
بانهایت تاسف درگذشت شادروان سرکار ستوان دوم سپاهی بهداشت دکتر احمدآقاخانی راکه در جریان انجام وظیفه بوقوع پیوسته است باطلاع میرساند. مجلس ختم از ساعت ۹الی ۱۱ روز پنجشنبه ۱۶ر۵ر۴۸ در مسجدفخرالدوله منعقد میباشد.
مدیر کل سازمان سپاه بهداشت - دکتر دادگر
آ_۱۵۴۸۹

بانهایت تاسف انعقاد مجلس ترحیم مرحوم‌دکتر احمدآقاخانی را در مسجد فخرالدوله روز پنجشنبه شانزدهم امردادماه از ساعت ۹تا۱۱ صبح باطلاع عموم دوستان و آشنایان میرساند.
از طرف اراکیان مقیم مرکز - دکتر محمد خزائلی
آ_۳۵۰۵۸

بمناسبت فوت مرحوم حاج‌محمدتقی دیرافزون مجلس ختمی روز پنجشنبه ۱۶مرداد ماه از ساعت ۴ونیم الی ۶ونیم بعدازظهر در مسجد سادات واقع در دایره زندان قصر کوچه فریطوس منعقد است امید است فرهنگیان‌ودوستان باشرکت خود روح آنمرحوم را شاد فرمایند.
فرهنگیان ناحیه ۶ تهران
آ_۱۵۵۳۱

بانهایت تاسف وتالم فوت شادروان‌جناب آقای حسینقلی قاسمی‌شبستری (بزرك خاندان قاسمی) را باطلاع دوستان‌و آشنایان و همشهریهای محترم میرساند. مجلس ترحیم مردانه روز پنجشنبه ۱۶ مرداد ماه از ساعت۵الی ۷ بعدازظهر در مسجد قائم واقع در خیابان سعدی بالا و مجلس ترحیم زنانه همان روز از ساعت ۹ الی ۱۱ صبح در خانقاه‌صفی‌علیشاه واقع در خیابان خانقاه منعقد میباشد.
رضا قاسمی ، کریم قاسمی ، دکتر محمد نبی قاسمی، دکترعلی‌اکبر قاسمی ، کیومرث قاسمی ، دکتر پرویز قاسمی فریدون قاسمی ، کامران قاسمی
خانواده‌های : پیامی ، طاهری ، برابیان ، شاکرین ، امامیان ، خداوردی ، مطلبی ، بالیده ، فیضی ، علیشاهی
آ_۱۵۵۲۹

بانهایت تاسف وتاثر درگذشت مرحوم موسی جواهری پدربزرگوارمان را باطلاع میرساند. مجلس ختم آن مرحوم روز جمعه ۱۷ر۵ر۴۸ از ساعت ۸صبح تا۴ بعدازظهر در منزل آن مرحوم واقع در خیابان حقوقی نبش کوچه شریف‌برگزار میگردد.
اخوان یعقوب ، مراد ، عبداله ، یداله، یوسف ، منصور، وفامیل‌جواهری ، خانواده‌های : حکیمیان،دوستان ، خدابخش ارژنك
آ_۱۵۵۴۵
بعموم بازماندگان آن‌مرحوم مصیبت وارده را تسلیت میدهیم

بانهایت تاسف درگذشت شادروان بانو صاحب‌سلطان سلحشور والده آقای ابوالقاسم سلحشور مدیر کل بودجه وزارت آموزش و پرورش رابااطلاع میرساند. مجلس ختم زنانه و مردانه آن مرحومه ساعت ۹الی ۱۱صبح روزپنجشنبه ۱۶ر۵ر۴۸ در تالار تبلیغ مسجد الجواد واقع‌درخیابان‌روزولت میدان ۲۵ شهریور منعقد است.
وزارت آموزش و پرورش
آ_۱۵۵۴۳

باکمال‌تاسف درگذشت بانو صاحب‌سلطان سلحشوروالدهٔ آقایان علی‌اکبر سلحشور ، علیمحمدسلحشور ، سرهنك‌احمد سلحشور ، ابوالقاسم سلحشور رابااطلاع منسوبین ، دوستان، آشنایان میرساند. مجلس‌ترحیم مردانه و زنانه آن‌شادروان ساعت ۹الی ۱۱ صبح روز پنجشنبه ۱۶ر۵ر۴۸ در تالار تبلیغ مسجد الجواد واقع در خیابان روزولت میدان ۲۵ شهریور منعقد است.
خانواده‌های : سلحشور ، بلوچ ، شیخ،طباطبائی ، آقاجانی جابری مطلق ، فیروزیان ، بنکدار شیرازی ، شرق‌شناس ، لاریجانی ، مدیر ، مرادی ، افشار ، ایثاری ، اخوان ، طلازاده، رامین ، قندهاری ، اکبرزاده
آ_۱۵۵۱۱ ۲_۲

باندوه فراوان درگذشت شادروان استادعزیزاله‌علیمحمدی رابااطلاع بستگان و آشنایان میرساند. مجلس ختم آنمرحوم از ساعت ۵تا۷ بعدازظهر روز ۵شنبه۱۶ر۵ر۴۸ در مسجداعظم قهلك خیابان دولت منعقد خواهد بود.
خانواده‌های : سیدعباسی ، آیت‌الله مشکوری،اویارحسینی نیاورانی
آ_۱۵۵۸۳
ضایعه ناگوار رابعموم بازماندگان آنمرحوم بویژه‌آقای شمس‌الدین سیدعباسی قهرمان کشتی جهان تسلیت میگوئیم

بمناسبت درگذشت مرحومه مغفوره حاجیه‌خانم میرزائی متعلقه مرحوم غفران جایگاه آقای‌حاج‌میرزاآقامیرزائی‌طاب‌ثراه مجلس ختمی روز پنجشنبه ۱۶ مرداد ماه ۱۳۴۸ مطابق ۲۳ جمادی‌الاول از ساعت ۹تا۱۱ صبح‌درمسجدحاج‌شیخ‌عبدالحسین معروف به (آذربایجانیها) منعقد است. سلسله جلیله علماء اعلام دامت برکاتهم باشرکت خود و تعظیم شعائر مذهبی و تسلیت بازماندگان روح آنمرحومه را شاد فرمایند.
الاحقر حاج‌سیدعلی‌اصغر خوئی ، فضل‌اله‌الموسوی خوانساری حاج‌سیدمهدی‌الموسوی الکماری ، الاحقر حاج سیدعلی‌حسینی انگجی ، الاحقر حاج‌میرزامحمدعلی چرندابی
آ_۱۵۵۳۳

خانواده‌های:میرزائی ، دیلمقانی ، صمدیان ، کریم‌زاده چایفروشان ، دهخوارقانیان ، رهبری ، ملکی ، ابریشمی ، نصیرزاده ، ایپکچی ، آمیغی ، قالیچی ، عشایری ، ادهمی سجاده‌چی ، شیروانی ، حیدرزاده ، فتاحی ، خسروشاهی ، ودودسیدی ، حبشی ، تخمه‌فروش ، عطاران ، اورمچیان ، شهلائی ، میلانی ، ستایش‌فر ، هشترودیان،سپهری،ممقانی‌زاده دکتر کهنمی ، شقاقی ، اهرابیان ، متین‌رزم ، مبین
بدینوسیله فوت مرحومه مغفوره حاجیه خانم میرزائی متعلقه مرحوم غفران‌جایگاه آقای حاج‌میرزاآقا میرزائی طاب ثراه رادر هامبورك باطلاع دوستان و آشنایان میرسانند. مجلس ختم آنمرحومه روز پنجشنبه ۱۶مرداد ماه۱۳۴۸مطابق ۲۳ جمادی‌الاول از ساعت ۹تا۱۱ صبح در مسجد حاج شیخ عبدالحسین معروف به (آذربایجانیها) منعقد و مجلس ختم زنانه در همان روز از ساعت ۵تا ۷ بعدازظهر در منزل شخصی واقع در خیابان شاه - چهارراه گیتی کاشی ۳۵۴ برپااست.
آ_۱۵۵۳۳
بعموم بازماندگان آنمرحومه مصیبت وارده را تسلیت میدهیم

در مسجد جامع بندرپهلوی
بدینوسیله درگذشت ناگهانی پدرخانم‌اینجانب‌شادروان قشم‌فرض‌اله‌زاده بزرك خاندان فرض‌الهزاده و طهماسب راکه از بازرگانان خیر و نیکوکار بودند باطلاع همشهریان عزیز می‌رساند روز جمعه ۱۷ر۵ر۴۸ ساعت ۸تا۱۰ صبح مجلس یادبودی در مسجد جامع بندرپهلوی منعقد می‌باشد.
مهندس کاوه‌سیف‌آزاد
آ_۳۵۲۲۴
بعموم بازماندگان آن‌مرحوم مصیبت وارده را تسلیت میدهیم

خانواده‌های : شفا ، عبداله مقدم ، توکلیان ، مقربی ، هاشم اتفاق ، محمد شفائی‌تهرانی ، عطاءاله بقائی ، محمدباقر شریفی
بانهایت تاسف درگذشت همشیره گرام بانو مریم‌اکمل راباستحضار بستگان و فامیل میرساند. مجلس ختم مردانه آن مرحومه از ساعت ۴تا۶ بعدازظهر روز پنجشنبه ۱۶ر۵ر۴۸ در مسجد ارك منعقد و ختم زنانه همان روز همان ساعت در منزل واقع در خیابان پارك شماره ۴۱۷ (تلویزیون) منعقد خواهد بود.
سرتیپ‌دکترعلی‌شفا
آ_۱۵۵۳۹

درگذشت والده بانومریم اکمل را باستحضار بستگان ودوستان میرساند. مجلس ختم مردانه از ساعت ۴تا۶ بعداز ظهر پنجشنبه ۱۶ر۵ر۴۸ در مسجد ارك وزنانه در همان روز همان ساعت در منزل واقع در خیابان پارك شماره ۴۱۷ (تلویزیون) منعقد خواهد بود.
عبداله اکمل ، اسداله اکمل،غلامرضا اکمل ، ناصراکمل سیامك اکمل ، هوشنك اکمل
آ_۱۵۵۳۹
ضایعه ناگواررا بعموم بازماندگان آن مرحومه تسلیت میگوئیم

بانهایت تاسف و تالم فوت شادروان‌جناب آقای‌حسینقلی قاسمی شبستری (بزرك خاندان قاسمی) رابااطلاع دوستان و آشنایان و همشهریان محترم میرساند. مجلس ترحیم‌مردانه روز جمعه ۱۷ مرداد ماه از ساعت ۵الی ۷ بعدازظهر درمسجد سراج‌الملك واقع در خیابان امیر کبیر منعقدمیباشد.
رضا قاسمی ، کریم قاسمی ، دکتر محمدنبی‌قاسمی دکتر علی‌اکبر قاسمی ، کیومرث قاسمی،دکتر پرویزقاسمی فریدون قاسمی ، کامران قاسمی .
خانواده‌های : پیامی ، طاهری ، برابیان ، شاکرین ، امامیان خداوردی ، بالیده ، مطلبی ، فیضی ، علیشاهی
آ_ق۱۵۵۲۹
بعموم بازماندگان آنمرحوم مصیبت وارده را تسلیت میدهیم

باکمال تاسف و تاثر واندوه فراوان درگذشت ناگهانی جوان ناکام سیدطاهر ارجمند (ارمی) رابااطلاع‌دوستان‌وآشنایان میرساند. مجلس ترحیم روز جمعه ۱۷ر۵ر۴۸ از ساعت۴ تا ۶ونیم بعدازظهر در مسجد جامع دربند منعقد است.
حضور دوستان و آشنایان موجب شادی روح آن مرحوم خواهد بود.
از طرف خانواده‌های : میری ، خالقی ، الاحقرعبداله‌مجدفقیهی
آ_۳۵۲۲۸
ضایعه ناگوار را بعموم بازماندگان آن مرحوم تسلیت میدهیم

بانهایت تاسف درگذشت بانوجیران‌وهابزاده همسر آقای یونس‌وهابزاده راباستحضار اقوام و دوستان میرساند.
بنابوصیت و نیات خیرخواهانه آنمرحومه مجلس تذکری برگزار نمیشود و هزینه آن بمصرف امور خیریه خواهد رسید.
خاندان وهابزاده‌و میرفتاحی
آ_۱۵۵۶۱
به‌آقای یونس وهاب‌زاده و سایر بازماندگان آنمرحومه مصیبت وارده را تسلیت میدهیم

بدینوسیله درگذشت مرحوم آلبرت‌هویز همسر خانم دلبر پرتوی‌نژاد رابااطلاع بستگان و آشنایان میرساند. مجلس ترحیم مردانه وزنانه آن مرحوم از ساعت ۹تا۱۱ صبح روز جمعه هفدهم امردادماه در مسجد جوادالائمه (تالار تبلیغ) واقع در خیابان روزولت میدان ۲۵ شهریور منعقد خواهدبود.
خانواده پرتوی‌نژاد
آ_۱۵۵۸۹ ۲_۱

باکمال تاسف درگذشت یکی از همکاران صدیق‌وگرام شرکت تولیدی غذا (کارخانه صدف) آقای آلبرت هویز را باطلاع دوستان و همکاران محترم میرساند مجلس تذکرآن مرحوم از ساعت ۹تا۱۱ صبح جمعه هفدهم امردادماه‌درمسجد جوادالائمه (تالارتبلیغ) واقع در خیابان روزولت میدان ۲۵ شهریور برگزار خواهد شد.
شرکت تولیدی غذا (کارخانه صدف)
آ_۱۵۵۸۹ ۲_۱
بعموم بازماندگان آن مرحوم مصیبت وارده را تسلیت میدهیم

بانهایت تاسف وتالم درگذشت مرحومه علویه فاطمه کشاورز (انیس) همسر آقای حسن کشاورز رابااطلاع عموم دوستان وآشنایان میرساند. مجلس ختم مردانه و زنانه‌آن مرحومه روز شنبه ۱۸ مردادماه جاری ساعت ۳الی۵ زنانه و همان روز ساعت ۵الی ۷ مردانه در خانقاه صفی‌علیشاه‌برگزار خواهد شد.
خانواده‌های : کشاورز ، شاهین ، امیررضوانی،رضوانی گرجی ، محمدآبادی ، وکیل‌مظفری ، نوری شیرازی،مردانی کاشانی ، عرفان ، گویا ، ناجی ، پنبه‌چی ، طوسی ، رجب‌پور نودوشانی ، تابانی ، خردپیر ، حسیبی
آ_۱۵۵۷۷
ضایعه ناگواررا بعموم بازماندگان آن مرحومه تسلیت میدهیم

بدینوسیله باطلاع میرساند احمدعسگری کارمندبازنشسته وزارت دادگستری دعوت‌حق رالبیك گفت مجلس ترحیم آن مرحوم در مسجد ارك روز شنبه ۱۸مرداد ۱۳۴۸ از ساعت۴ تا۶ عصر منعقد خواهد بود.
عبداله عسگری ، نورمحمدعسگری ، حمید عسگری ، نصرت‌اله عسگری ، مهدی عسگری ، هوشنك‌خلعت‌بری،دکتر سیدهاشم شافع ، سرهنك‌آذرمهر ، سرهنك‌وحید ، مهندس امیرمصلحی ، اسداله عسگری ، حسین اعلمانی
آ_۱۵۵۶۳
بعموم بازماندگان آنمرحوم مصیبت وارده را تسلیت میدهیم

یادبود

مجلس سالروز بانو فاطمه زندی حقیقی (خانم‌اقدس‌طوسی) از ۳تا ۵ بعدازظهر امروز در منزل واز ۵ ببعد برمزار آن مرحومه منعقد میباشد.
آ_۱۵۲۶۱

باطلاع کلیه فامیل و دوستان میرساند بمناسبت چهلمین روز درگذشت هنرمند فقیدشادروان ابراهیم خاك‌نگار مقدم مجلس یادبودی از ساعت ۵تا۷ بعدازظهر روز پنجشنبه ۱۶ مردادماه ۴۸ در مسجد آیت‌اله فیروزآبادی در شهرری‌منعقد است شرکت دوستان و آشنایان موجب شادی روح آنمرحوم خواهد بود.
خانواده‌های : خاك‌نگارمقدم ، فخار ، دهدشتی، کریمی، طباطبائی‌تهرانی ، شهریاری ، یوسفیان ، مقدم ، حمیدی
آ_۱۵۵۳۵

تسلیت

درگذشت نابهنگام مهندس همایون خلیلی رابحضور پدر ارجمندشان جناب آقای مهندس محمود خلیلی که از پایه‌گذاران صنایع جدید ایران هستند صمیمانه تسلیت میگوئیم.
کارخانجات صنعتی ایران‌ناسیونال
آ_۳۵۲۴۶

جناب آقای‌مهندس محمودخلیلی
دراندوه درگذشت نابهنگام فرزند دلبندتان مرحوم‌مهندس همایون خلیلی خودرا سهیم میدانم واز خداوند بزرك برای جنابعالی صبر و شکیبائی مسئلت مینمایم.
احمدخیامی
آ_۳۵۲۴۶

جناب آقای مهندس محمود خلیلی
بانهایت تاسف درگذشت نابهنگام فرزند فاضل‌وارجمندتان مهندس همایون خلیلی را تسلیت میگویم و دراین مصیبت بزرك برای جنابعالی صبر وشکیبائی مسئلت مینمایم.
محمودخیامی
آ_۳۵۲۴۶

جناب آقای مهندس محمود خلیلی
فوت نابهنگام فرزند دلبندتان شادروان مهندس‌همایون خلیلی رابه‌آن‌دوست عزیز تسلیت عرض‌نموده‌سعادت‌وسلامت جنابعالی و خانواده محترم را از درگاه ایزد متعال مسئلت مینمائیم.
حسین قاسمیه و بانو
آ_۳۵۲۵۰

آقای احمد منصورآذر
مصیبت وارده را بشما و خانواده محترمتان تسلیت عرض مینمائیم.
سرهنك میرهادی ، مهین‌میرهادی ، پریچهر میرهادی ، فرامرز میرهادی
آ_۳۴۴۱۸

سرکار علیه‌خانم پروین کتابی
بانهایت تاثر مصیبت وارده را بجنابعالی تسلیت میگوئیم
قسمت فروش ایرانین‌اکسپرس
آ_۳۵۰۸۴

جناب آقای قراگزلوشهردار محترم اراك
بانهایت تاسف فوت ابوی گرامتان را تسلیت عرض نموده سعادت و سلامت جنابعالی و خانواده محترم رااز درگاه‌ایزد متعال خواهانیم.
خداداد خدابخشیان
آ_۱۵۵۵۹

سرکار سرگرد محمدرضا مینائی
از طرف خود و همکاران مصیبت وارده را بشما و خانواده محترم تسلیت عرض مینمایم.
سرتیپ‌بوذرجمهری
آ_۱۵۵۷۱

بانهایت تاسف درگذشت همکار صدیق وگرام خودرا بحضور همسر ایشان خانم پرتوی‌نژاد و فرزندان برومندشان تسلیت عرض‌نموده واز خداوند متعال جهت بازماندگان آن مرحوم صبر جمیل آرزومینمایند.
کارخانه صدف
آ_۱۵۵۹۱

جناب آقای دکتر مهدی قدسی
رئیس انستیتوپاستور
درگذشت شادروان تیمسار سرلشگر محمدعلی قدسی رابجنابعالی و خاندانهای محترم عزادار تسلیت عرض نموده، بقای عمر و سعادت کلیه بازماندگان راازخداوند متعال خواهانیم.
زنجان : رحیم رشتچی‌وبانو
آ_۳۵۰۶۴

جناب آقای مهندس محمود خلیلی مدیر عامل محترم شرکت بوتان
باغم واندوه فراوان درگذشت ناگهانی شادروان‌مهندس همایون خلیلی رابه‌آنجناب و فامیل محترم صمیمانه تسلیت عرض نموده و خودرا در این مصیبت جانگداز شریك و سهیم میدانیم.
نماینده پخش گازبوتان‌درگرگان و حومه : یعقوب‌محمدی
آ_۳۵۰۳۸

سرکار علیه خانم پروین‌کتابی
بانهایت تاثر مصیبت وارده را بجنابعالی تسلیت‌میگوئیم
قسمت توریست ایرانین‌اکسپرس
آ_۳۵۰۸۴

سپاسگزاری

سپاس و پوزش
از همه دوستان ، آشنایان ، بستگان محترم ، سروران ارجمند که در مراسم تشییع وتدفین و مجلس ترحیم‌شادروان مهندس فریدون سعیدی شرکت کرده و یاکتبا و تلگرافا راموردالطاف و محبت بیکران خود قرارداده‌اند بی‌نهایت سپاسگزاریم. چنانچه بعلت تالمات روحی در عرض تشکر حضوری تاخیری حاصل گردد امید عفو داریم.
خانواده‌های : سعیدی ، افغان ، فشنگچی ، نوروزی ، اکبری ، برهان‌منش ، دلیل ، نوری
آ_۱۵۵۵۳

تشکر و سپاسگزاری
از خویشاوندان و دوستان و سروران عزیزی که در تشییع جنازه و مجلس ختم و هفته مرحوم برادر عزیزم خلیل‌مساح شرکت فرموده یا بوسیله نامه و تلگراف و درج در جراید همدردی نموده‌اند صمیمانه سپاسگزاری مینمایم اگر بعلت تالمات روحی قصوری در عرض تشکر حضوری رخ‌داده پوزش طلبیده امیدعفو دارم.
جلاح‌مساح
آ_۳۴۳۹۴

جناب آقای ابوالحسن احتشامی و بانو
در مصیبتی که قلب شمارا آزرده ساخت،مارا هم‌شریك بدانید.
رفعت و هاشم محجوب
آ_۱۵۵۵۵

سرکار علیه‌خانم پروین کتابی
بانهایت تاثر مصیبت وارده را بجنابعالی تسلیت‌میگوئیم
رضا حساس - صارمی
آ_۳۵۰۸۴

جناب آقای قراگزلو
باکمال تاسف مصیبت وارده را بجنابعالی تسلیت میگوئیم
ایرانین اکسپرس
آ_۳۵۰۸۶

جناب آقای مهندس محمود خلیلی
مصیبت وارده را از طرف خود و کارمندان شرکت‌نسبی جمشید رعیتی و شرکاء به‌جنابعالی و خانواده محترم تسلیت عرض نموده بقاء آن خانواده محترم رااز خداوند متعال‌مسئلت مینماید.
جمشید رعیتی
آ_۱۵۵۱۳

هیئت مدیره جمعیت خیریه فرح پهلوی شعبه تبریز
درگذشت شادروان حاجی‌بیوك منشی‌زاده را به همسر گرامی سرکار بانومنشی‌زاده نایب رئیس دوم جمعیت‌وخانواده و بستگان فقیدسعید تسلیت عرض مینماید.
آ_۳۵۲۱۸

جناب آقای‌علیرضا زرین‌کفش
عضو هیئت مدیره بانك عمران
مصیبت وارده را به‌شما و خانم وکلیه فامیل محترم زرین‌کفش تسلیت عرض می‌کنیم.
رضائیه - قاجار امیر علائی و بانو
آ_۳۵۲۲۰

جناب آقای علیرضا زرین‌کفش
عضو محترم هیئت مدیره بانك عمران
اعضاء شرکت تعاونی امیدوار دوجمان مصیبت وارده‌را تسلیت عرض مینمایند.
چالوس : هیئت مدیره شرکت تعاونی‌اعتبارامیدواردوجمان جواهرخان کاوسی - هادی دراج
آ_۳۵۲۰۶

جناب آقا ی‌میرصالح‌پور ریاست اداره حسابداری اختصاصی در نوشهر
بانهایت تاثر و تاسف درگذشت والده گرامتان را تسلیت عرض نموده بقای عمر و سلامت جنابعالی و سایربازماندگان رااز خداوند خواهانیم.
چالوس : الحاج‌اسلامی ، الحاج‌حسین کلانی ، سید احمد طاهائی ، حسین طالبی ، الحاج محمدی ، نصرت‌الله اسلامی ، حکیمی ، آشوری‌زاده ، شفیعی ، الحاج‌ابراهیمی ، کشورپرست ، عظیم‌دوست ، موذن ، الحاج‌عباس کلانی ، درخشنده
آ_۳۵۲۰۲

مجالس وعظ و سوگواری

قال‌النبی (ص) فاطمه بضعتی
بمناسبت ایام‌وفات حضرت زهراعلیهاسلام طبق معمول سنواتی از شب جمعه بیست‌وسوم جمادی‌الاول ۱۶ر۵ر۱۳۴۸ ساعت ۸الی۱۱ بعدازظهر ۲۰ شب مجلس سوگواری منعقد است باطلاع علاقمندان شعائر مذهبی وارادتمندان خاندان عصمت وطهارت میرساند در این مجلس شرکت نموده دهه اول از بیانات واعظ محترم جناب دکتر مناقبی‌ودهه دوم خطیب و دانشمند ارجمند جناب آقای فلسفی استفاده فرمایند.
هیئت حسینی کاشانیهای مقیم تهران
آدرس - خیابان صفاری جنب مسجد روحانی منزل حاج‌علی‌رزم‌خواه
آ_۱۴۹۳۳ ۲_۲

بیابود رحلت بانوی بزرك اسلام دخت‌نبی‌اکرم (ص)حضرت فاطمه‌زهرا سلام‌اله‌علیها مجلس خطابه و ماتمی از روز جمعه ۱۷ مرداد ماه‌برابر ۲۴ جمادی‌الاولی بمدت‌ده‌شب‌برپامیگردد. دراین مجلس خطیب ارزنده‌اسلامی‌جناب آقای‌فخرالدین‌حجازی سخن میگویند از عموم مسلمانان روشندل فضیلت طلب‌بویژه جوانان عزیز برای شرکت دراین اجتماع و بزرگداشت مقام خاندان معظم رسالت دعوت میشود.
نشانی : یوسف‌آباد بالاخیابان مستوفی پلاك ۱۱۳وسیله خط ۱۰۳ ایستگاه پنجم انتهای خیابان داریوش خیابان‌مستوفی شروع برنامه ساعت ۸ونیم بعدازظهر
حاج‌سیدابوالقاسم‌زاهدی
آ_۳۴۴۱۰

آقای‌علی‌دادی
ضایعه مرك ابوی محترم را بشما و خانواده گرامتان‌تسلیت عرض مینمائیم.
زیرآب - قربانی - لنکرانی
آ_۳۵۱۵۲

جناب آقای‌میرصالح‌پور ریاست اداره حسابداری اختصاصی در نوشهر
باکمال تاثر و تاسف فوت والده گرامتان را تسلیت عرض وبقای خانواده حضرتعالی را از خداوند متعال خواهانیم.
چالوس - الحاج‌حسن کلانی ، الحاج‌احمد سهرابی ، سیدهاشم حسینی ، سیدجعفرپور کیائی ، علی‌بلندپایه ، خانی، موذن ، رضازاده ، الحاج‌عبداله جراحی ، بزرك‌مقام ، اکبری پاکدل ، اکبرپور ، اصغرزاده ، توکلی ، برادران شفیعی ، الحاج‌قاسم جراحی ، الحاج اخوان خراسانی ، مهندس خوانساری ، حنائی ، خرمی ، ساطوری ، رضائی ، الحاج‌مبشر برودفن ، عابدینی ، الحاج‌قربانیان ، مریدپور ، صادقی،حمیدی خجسته
آ_۳۵۲۰۴

جناب آقای مهندس محمود خلیلی
مدیر عامل محترم شرکت‌بوتان
فوت ناگهانی شادروان مهندس همایون خلیلی‌راتسلیت عرض مینماید.
گنبد کاوس - شرکت‌فاشیر- فاضلی
آ_۳۵۲۰۰

سرکار سرهنك احمد سلحشور
افسران درجه‌داران و سربازان نیروی زمینی شاهنشاهی درگذشت مادرسرکار راتسلیت‌گفته. برای‌بازماندگان‌سلامت وسعادت آرزو مینمایند.
نیروی زمینی شاهنشاهی
آ_۱۵۵۴۷

جنا ب‌آقای‌مهندس حبیب سعید
باتاثر بی‌پایان مصیبت وارده را تسلیت عرض‌سهیم‌آلام صبرجمیل مسئلت دارد.
قزلقشلاق سدارس ابوالفضل - احدی
آ_۳۵۲۱۶

جناب آقای میرصالح‌پور ریاست اداره حسابداری اختصاصی در نوشهر
باکمال تاثر مصیبت وارده‌را به‌آنجناب و خانواده‌محترم آن‌جناب تسلیت عرض مینمائیم.
چالوس ، بشیری ، حیدری ، کاظمی ، پورکریمی ، ظهوری ، فهیمی ، الحاج‌قربانیان، لطیفی ، جعفری ، صفری، محمدنیا ، الحاج‌اکبری ، عسگراکبری ، الحاج علیزاده ، شوکتی ، دائمی ، فرحناك ، سیگارودی ، شایسته
آ_۳۵۱۹۶

آیا دولت عراق قصد دارد زیارتگاه‌شیعیان رانابودسازد؟

بقیه از صفحه اول

دولت عراق درمورد شیعیان‌ورهبران تشیع در عراق خبر داد که دولت بعثی عراق قصد دارد زیارتگاه ها واماکن مقدسه شیعیان عراق را ویران ونابود سازد.
خبرگزاری آلمان اضافه می کند دولت عراق اخیرا دولت ایران‌را متهم‌ساخته که‌به‌حمایت‌از‌مسلمانان شیعه عراق‌برخاسته است.
شیعیان عراق که بیشتر درجنوب کشور عراق سکونت دارند تقریبا نیمی‌از جمعیت‌عراق‌راتشکیل‌میدهند وبه جهات و دلایل مذهبی خود را نزدیك ووابسته به ایران میدانند. این‌امر دولت عراق راکه بادولت ایران اختلاف دارد سرخشم آورده است. دولت عراق چندی پیش‌مهدی حکیم فرزند آیت‌الله حکیم رهبر وپیشوای شیعیان عراق‌را به اتهام واهی جاسوسی بازداشت کرد.
علاوه‌براین شیخ حسن شیرازی یکی‌دیگر از رهبران شیعه عراق نیز توسط‌مامورین پلیس حکومت بغداد اسیرشده است .بدنبال‌این اقدامات ضد شیعه دولت عراق شیعیان ایران ، پاکستان‌و لبنان دست‌باعتراض های شدیدعلیه‌دولت عراق‌زدندبطوریکه در پاکستان‌یك دانشجوی‌شیعه بنام‌علی‌عباسی‌بخاطر اعتراض‌به اقدامات دولت عراق خود را آتش‌زد ودرگذشت.
خبرگزاری رویترگزارش‌میدهد که دولت پاکستان نیزپس‌ازدریافت گزارشهای مبنی بر محاکمه‌رهبران مذهبی‌شیعه نگرانی خود را از رفتاری که نسبت‌به رهبران مذهبی درعراق می شود ابرازداشت. بطوریکه سفیر عراق در پاکستان دروزارت خارجه پاکستان‌حاضرشد وبازداشت ومحاکمه رهبران مذهبی را تکذیب کرد.

جناب آقای امیر عباس هویدا نخست‌وزیر محبوب
باکمال افتخار معروض میدارد اینجانبان کسبه خیابان امیریه میدان میریه که در سال ۱۳۴۰ از طرف شهرداری دکان و محل کسبمان رابدون جبران خسارت و سرقفلی بمنظور تشکیل میدان و فلکه خراب نمودندوچون دراین‌محل‌سابقه کسبی‌داشتیم به‌امید اینکه دراین مکان فلکه و میدان احداث خواهد شد و جبران خسارت وضرر و زیان وارده از خرابی خواهد گردید‌ناچار باتحمل خسارت وجهی تهیه بادادن سرقفلی زیاد از دکان جدید هر کدام دکانی اجاره نمودیم وباوضع نامطلوب و تحمل گردوخاك در براین‌میدان مخروبه ونیمه کاره به کسبمان ادامه دادیم اینك بجای پوشاندن جامه‌عمل بوعده‌های‌هشت‌ساله گذشته مشاهده میشود که از طرف شهرداری و فروشگاه فردوسی قصد دارند دراین محل وجلوی مغازه‌های این دعاگویان تاسیسات مفصلی برای فروشگاه و تره‌بار وغیره احداث نمایند و با این وضعیت جلوی مغازه‌های فدویان را مسدود کنند و در نتیجه بکلی از هستی ساقط واز همین مختصر عایدی روزمره‌محروم خواهیم شد. وحال اینکه درقسمت‌های دیگر این میدان مکان دیگری موجود است که مناسب و کافی برای این‌منظور میباشد و لطمه‌ای هم به کسبه محل وارد نمی‌آورد. از جناب آقای‌نخست وزیر محبوب استدعا داریم اوامر لازمه برای رفع مزاحمت و نگرانی دعاگویان صادر فرمایند.
باتقدیم احترامات فائقه
عباس ادرکنی ، قاسم‌سرمدی ، احمدفانی ، محمد شعشعانی ، محمدرضا هجری ، پرویزفانی ، جواد ترکیان ، علی اصغر بابائی جمشید وزیری ، رحمت‌اله آسمانی ، حسین مینائی ، محمدصادق شیبانی ، موسی‌قاضی تهرانی ، محمدباقر یوسفی ، اکبر آقازاده، عدالت
آ_۱۵۵۸۱

تغییرات

بقیه از صفحه اول

اجرائی ازقبیل اموراداری ،پارلمانی و بازرگانی بدون سرپرست می - باشد.
بدنبال این تغییرات خبرنگارما اضافه می کندکه باحتمال قوی در آینده انتصابات جدیدی دراین وزارتخانه صورت خواهدگرفت و ممکن‌است بدنبال آن برخی از مسئولان سازمان های تابعه نیز تغییر کنند.

مرکز توسعه صادرات
سازمان‌های وابسته ازجمله‌مرکز توسعه صادرات یکی‌ازمراکزی است که چه‌از نظر مسئولین ان وچه ازنظر برنامه وهدفهای آن ممکن است دستخوش تغییراتی شود زیرا این موسسه نزدیکترین سازمانی است که بابخش خصوصی ارتباط دارد وبایدبین این مرکز وبخش خصوصی که‌حمایت آن موردتوجه وزیرجدید اقتصادقرارداد همکاری نزدیك بوجود آید.
آقای انصاری وزیر اقتصاد از صبح‌امروز در دفتر خودحضور یافت‌وعلاوه بر انجام کار های‌جاری باچند تن ازمسئولان این‌وزارتخانه ملاقات هائی انجام داد. آقای انصاری بعدازظهر دیروز نیز چند ساعت در وزارت اقتصاد بکار اشتغال‌داشت.

نمایش فیلم
خانم جین‌برودی
از فردا صبح
در سینما امپایر
آغاز میگردد که در آگهی صفحه سوم امروز اشتباها بزودی چاپ شده است

اطلاعات ۱۳۰۴

چهارشنبه
● ۲۲ جمادی‌الاول ۱۳۸۹
● ششم اوت ۱۹۶۹
● شماره ۱،۲۹۵۹
● سال چهل و چهارم

آئین نامه خرید اراضی مورد نیاز واحدهای صنعتی و کشاورزی

• این آئین‌نامه بتصویب هیئت وزیران رسیده‌وبرای اجرا ابلاغ شد

• وزارت آب و برق وسازمان برنامه باید لزوم تصرف اراضی را مورد تاییدقرار دهند

آئین نامه خرید اراضی‌واملاک مورد احتیاج برای اجرای طرحهای عمرانی ، صنعتی ، توسعه کشاورزی سد سازی وتاسیسات اصلی‌وفرعی آن به تصویب هیئت وزیران رسید.

این آئین نامه که‌شامل ۲۹ماده می باشد ذیلا بنظر خوانندگان‌محترم میرسد .

*** متن آئین‌نامه**

ماده ۱- اراضی وابنیه‌وتاسیسات وسایر حقوق مورد احتیاج عملیات عمرانی و صنعتی وتوسعه کشاورزی وسد سازی و تاسیسات اصلی و فرعی مربوطه و استفاده از منابع آبهای‌سطحی‌وزیرزمینی‌ومستحدثات عبارت از آن قسمت از اراضی‌وابنیه وتاسیسات وسایر حقوق است که ضرورت تصرف آن طبق مقررات صورت مجلس وبه‌تصدیق وزیرآب وبرق ومدیر عامل سازمان برنامه رسیده باشد .

ماده ۲- وزارت آب و برق یا موسسات و شرکتهای تابع آن در اجرای‌هریك از عملیات وبرنامه‌های عمرانی مذکور درصورت نیاز به خرید ملکی یا انتقال حقی باستثناء صورت عدم حصول توافق بمالك یا مالکین آن ملك،تقاضانامه خرید ملك رابرای هیئت مذکور ارسال‌و بدفتر آن هیئت تسلیم خواهند نمود .

*** خرید**

ماده ۳- تقاضانامه خرید ملك باید شامل‌نکات‌مشروح زیر باشد:

۱-تعیین عملیات عمرانی‌موردنظر ویاموجبات خریداری ملك یاانتقال سایر حقوق در مورد نیازمندیهای عمومی .

۲-خصوصیات ملك وخصوصیات سایر حقوق مورد تقاضا .

۳- اسم‌و اسم خانوادگی مالك یا مالکین و اقامتگاه هریك از آنها.

۴-نقشه ملك مورد نیاز .

ماده‌۴-تقاضانامه‌وتقشه‌پیوست آن‌باید در دو نسخه ودرصورت تعددمالکین بعده آنها ،بعلاوه یك نسخه باشد.

ماده ۵- دفتر هیئت پس ازوصول تقاضانامه آنرا در دفتر مخصوص ثبت نموده و پرونده آنرا به نظر هیئت خواهد رساند .

ماده ۶- جلسات هیئت باحضور دادستان کل کشور وزیر آب‌وبرق وزیراصلاحات ارضی‌وتعاون‌روستائی ومدیرعامل‌سازمان‌برنامه‌ومدیر کل ثبت یانمایندگان آنها در دفتر دادستان کل کشور تشکیل خواهد شد واداره جلسات با دادستان‌می‌باشد و دفتردادستان کل‌وظائف‌دفتر هیئت را اجرا می کنند .

*** تقاضانامه**

ماده ۷- هیئت تقاضانامه‌را مورد رسیدگی قرار خواهد داد ودر صورت تشخیص انطباق موردباقانون به دفتر دستور خواهد داد مالك یا مالکین را برای انتخاب کارشناس دعوت نماید.

ماده ۸- دفتر یك نسخه‌ازتقانامه را درپرونده هیئت‌ضبط کرده‌ونسخه دیگر را برای مالك ودرصورت‌تعدد مالکین یك‌نسخه‌برای هریك‌ازآنها ارسال خواهد داشت و ضمنا دعوت مینماید که در روز و ساعت معین برای انتخاب کارشناس‌دردفترهیئت حاضر شده یا کتبا کارشناس‌خود را تعیین نشانی کامل او را تعیین‌و معرفی نماید .

ماده ۹- طرز ارسال تقاضانامه و مواعد و ترتیب ابلاغ همان است که در قانون آئین نامه دادرسی مدنی برای ابلاغ دادخواست معین شده است .

ماده ۱۰- در صورتیکه اقامتگاه مالك معلوم نباشد دفتر هیئت مالك یا مالکین را بوسیله نشر سه‌نوبت آگهی بفاصله ده روز در یکی از روزنامه‌های کثیرالانتشار تهران و روزنامه رسمی و همچنین‌بوسیله فرمانداری محل وقوع ملك دعوت خواهد نمود .

تبصره - فاصله بین نشرآخرین آگهی و جلسه نباید کمترازپانزده روز باشد .

ماده ۱۱- مالك یا مالکین باید در وقت مقرر شخصا یا بوسیله وکیل برای تعیین کارشناس در دفتر هیئت حاضر شوند و میتوانند کتبا کارشناس خودرامعرفی‌نمایند و در هر حال باید قبول کتبی کارشناس مزبور را بدفتر هیئت تسلیم نمایند .

*** کارشناس مالك**

ماده ۱۲- در وقت مقرر جلسه هیئت تشکیل خواهد شد و هیئت کارشناسی از طرف خود تعیین خواهند نمودودرصورتیکه کارشناس مالك یا مالکین تعیین ومعرفی‌نشده باشد هیئت طبق ماده ۱۹ این‌آئین‌نامه نسبت بانتخاب کارشناس‌مالك یا مالکین نیز اقدام خواهد کرد

ماده ۱۳دفتر موضوع کارشناس و مفاد دستور هیئت‌رابه کارشناسان ابلاغ خواهد نمود و ضمنا جلسه دیگری تعیین کرده‌واز کارشناسان دعوت خواهند کرد که در روز و ساعت مقرر برای انتخاب کارشناس سوم در هیئت حاضر شوند .

ماده ۱۴- کارشناسان میتوانند کتبا توافق خود را در انتخاب کارشناس سوم به هیئت اعلام دارند و یا در جلسه مقرر شده کارشناس سوم را انتحب نمایند و در هر حال کارشناسان منتخب باید قبولی کتبی کارشناس سوم را به هیئت تسلیم کنند .

ماده ۱۵- در صورت عدم‌حصول توافق بین دو نفر کارشناس مزبور و یا عدم حضور یکی از آنها در جلسه مقرر،دادستان کل کارشناس سوم‌رامعین خواهدنمودو کارشناسان را دعوت خواهند کرد که در دفتر هیئت حاضر شده موضوع کارشناس و خصوصیات ملك را با توجه به دستور هیئت مطالعه نموده و در صورت لزوم ملك موردنیازرامعاینه کرده نظریه خود را ظرف مدتی که از طرف هیئت معین میشود وحدـ اکثر نباید از یك ماه تجاوز کند، به دفتر تسلیم نماید .

● بهای عادلانه

ماده ۱۶- کارشناسان باید با رعایت دستور هیئت نسبت بطریقه عمل و انجام وظیفه ، بهای عادله اراضی و ابنیه و تاسیسات و سایر حقوق مورد نیاز را در سال قبل از اعلام شروع عملیات ، بدون در نظر گرفتن منظور از خرید وتاثیر اجرای عملیات مورد نظر درارزش مدت، تعیین کند .

ماده ۱۷- در صورتیکه بین کارشناسان از جهت طرزرسیدگی و معاینه محل و نظر نهائی‌اختلافی وجود داشته‌باشد نظر اکثریت تغییر و قابل اجراخواهد بود .

ماده ۱۸ - اگر یکی از کارشناسان در وقت مقرر برای رسیدگی و اظهار نظر حاضر نشود برای بار دوم از او دعوت خواهد شد و در صورتیکه در جلسه دوم نیز حاضر نشود دو نفر دیگر نسبت به موضوع رسیدگی و اظهار نظر خواهند نمود و هرگاه بین دونفر مزبور اتفاق نظر وجود داشته باشد نظر مزبور معتبر وقابل اجرا خواهدبود و الاهیئت نسبت بانتخاب کارشناس اقدام خواهد کرد .

*** استعفاء**

ماده ۱۹ - در صورتیکه مالك در جلسه انتخاب کارشناس حاضر نشود و کتبا هم کارشناس خود را انتخاب ومعرفی ننماید ویا مالکین ملك مشاع در انتخاب کارشناس توافق نکنند ویا کارشناس انتخابی مالك یا مالکین استعفا کند و مالك یا مالکین ظرف ده روز از تاریخ استعفا کارشناس دیگری معرفی‌ننمایند ، ویا کارشناس در رای شرکت ننماید هیئت یك نفر کارشناس برای مالکین از بین صورت اسامی کارشناسان رسمی انتخاب خواهد نمود .

ماده ۲۰ - حق‌الزحمه کارشناسان به تعیین هیئت بعهده خریدار است که در هر مورد از طرف خریدار در صندوق دادگستری سپرده خواهدشد و طبق حواله هیئت دفعتا یا بتدریج پرداخت می‌گردد .

ماده ۲۲ - ادارات ثبت اسناد کارشناسان ، دفتر پرونده را به‌نظر هیئت خواهد رساند وهیئت باتوجه بنظرکارشناسان رای خود را صادر مینماید و بدفتر دستور خواهد داد رای‌صادره رابه متقاضی برای‌سپردن بهای ملك‌یا سایر حقوق‌ابلاغ وطرفین را برای تنظیم سند انتقال دعوت نماید .

ماده ۲۲ - ادارات ثبت اسناد مکلفند به محض‌وصول دستور هیئت، مقدمات تنظیم سند را از جهت انجام تشریفات قانونی فراهم و مراتب را به‌دفترخانه اسناد رسمی برای تنظیم سند ابلاغ نماید .

ماده ۲۳ - اگر مالك برای امضاء سند ظرف ده روز از تاریخ اطلاعیه دفتر اسناد رسمی حاضر نشود دفترخانه مکلف است عدم حضور را به هیئت اعلام کند . در این‌صورت دادستان کل بدادستان محل دستور خواهد داد به نمایندگی مالك و با توجه به بند الف ماده ۵۰ قانون سند را امضا نماید .

*** تحویل**

ماده ۲۴ درصورتی که مالك از تحویل مورد معامله امتناع نماید دادستان سهرستان درمورد املاك غیر زراعتی و غیر مسکونی بلافاصله پس از امضاء سند انتقال ، مورد معامله رانحویل دستگاه اجرا کننده عملیات عمرانی خواهد داد و نسبت باملاك زراعتی ومسکونی وتاسیسات وسایر حقوق میتواندبرای‌تحویل موردمعامله تا سه ماه به‌مالك یا متصرف مهلت بدهد واگر مالك یا متصرف درانقضاء مهلت مورد معامله را تحویل ندهد دادستان بلافاصله اقدام به‌خلع‌یدوتحویل موردمعامله خواهدنمود.

ماده ۲۵ -هرگاه ملك مورد انتقال بوسیله زارعین زراعت‌شودو این‌امر بنابر گزارش‌اداره‌اصلاحات ارضی وتعاون روستائی محل‌برسد. وزارت‌آب‌وبرق‌بایدعلاوه برپرداخت بهای املاك مزروعی به مالك‌طبق بند (ج) ماده ۵۰ قانون آب‌ونحوه ملی‌شدن آن‌ورعایت مواد ۵-۶ قانون طرز تملك اراضی موردنیاز سد فرحناز پهلوی حقوق زارعانه وحق‌السعی زارعین مربوط را که میزان‌آن از طرف کارشناس‌منتخب هیئت تعیین خواهدشد به‌زارعین آن ملك بپردازد.

● املاك خالصه

ماده ۲۶ -در مورد املاك‌خالصه وزارت اصلاحات ارضی و تعاون روستائی وزارت آبادانی و مسکن‌و یاهرسازمان دیگر که عهده‌دار وظایف آن‌باشد ،بعنوان مالك‌برطبق مقررات این آئین‌نامه عمل خواهد نمودو کارشناس با توجه بدفاتر جزء جمع ارزش‌ملك را تعیین خواهدنمود.

ماده ۲۷- نسبت باملاکی که مالك و تصرف آن معلوم نباشد وزارت آب و برق برای تشخیص مالك آن املاك به اداره ثبت محل مراجعه ویا از طریق دیگر مالك را معین نماید و درصورتی که از این طریق‌نتواند مالك را معین کند و همچنین در اراضی مباحه ، عملیات عمرانی را بدون هیچگونه تشریفات به موقع

بقیه در صفحه سیزدهم

کورت کیزینگر صدراعظم آلمان‌غربی برای انجام مذاکرات مهمی با نیکسون رئیس جمهوری امریکا وارد نیویورك شد . کیزینگر روزهای ۵شنبه وجمعه‌بانیکسون گفتگوخواهد کرد.

گفته میشود که در این مذاکرات کیزینگر شك و تردید خودرا درباره هدفها و حسن نیت شوروی در گفتگو با دولتهای غربی پیرامون مسائل مهم جهانی نظیر مسئله برلن به‌نیکسون ابراز خواهدداشت.این عکس کیزینگر راهنگام ورود به‌نیویورك‌در حالیکه یك گیلاس شراب باو تعارف شده نشان میدهد. عکس رادیوئی اطلاعات

تادوهفته دیگر بوسیله دفتر مرکزی بودجه

هزینه‌های سال آینده مشخص میشود

● درتهیه بودجه سال ۴۹ ، محدودیت اعتبارات هزینه های اداری و صرفه‌جوئی رعایت خواهد شد

دفتر مرکزی بودجه تا دو هفته دیگر براساس برآورد بودجه های مقدماتی که وزارتخانه هابرای‌سال ۱۳۴۹ تهیه کرده‌اند ، هزینه های سال آینده رابطور تقریب نزدیك به یقین معلوم خواهد کرد .

این‌امر دولت‌را نسبت به‌بودجه سال آینده روشن خواهدساخت. در یکماه ونیم قبل دستور العملی بامضاء نخست‌وزیر به وزارتخانه‌ها وسازمان های دولتی‌ابلاغ شد . بموجب‌این دستور العمل سازمان های دولتی موظف شدند برآوردی از هزینه های عمرانی‌وجاری‌خودرا بطور تقریب وبعنوان بودجه‌مقدماتی بعمل‌آورند وتاآخر ماه جاری‌آنرا بدفترمرکزی بودجه ارسال‌دارند.

بایدتوجه داشت که کلمه مقدماتی بمعنی‌برآورد تقریبی‌نیست بلکه تقریب نزدیك به یقین‌است بهمین جهت دستور داده شد که سازمان هاسیاست کلی دولت‌را در نظربگیرند ونیاز های خود را با همکاری کارشناسان بودجه‌سازمان برنامه برآورد کنند و هدفهای بودجه‌براساس هدفهای‌برنامه‌چهارم تعیین گردد ، یعنی ترتیب‌عملیاتی که‌دستگاه های اجرائی پیشنهاد میکنند ، بایدبراساس اولویت برنامه‌چهارم باشد . تهیه‌بودجه مقدماتی‌به‌دفتر مرکزی بودجه و سازمان های دولتی که دو طرف قضیه هستنداین‌امکان را میدهد که‌از مقدورات درآمدو هزینه و اولویت برنامه هاآگاهی کلی پیدا کنندودر تنظیم نهائی بودجه باچنین آشنائی واطلاع‌اقدام به تنظیم‌ارقام وفصول مختلف بودجه‌بنمایند.

مسئولان دفتر مرکزی بودجه انتظار دارند بااین‌دستور العمل‌در نیمه اول سال جاری نسبت به‌وضع بودجه سال آینده روشن‌شوندو دولت وسازمان ها ی‌دولتی‌را هم نسبت به آن روشن کنندو آنگاه تنظیم نهائی بودجه را آغاز و در اسرع وقت‌پایان دهند.

محدودیت اعتبارات هزینه های اداری وصرفه‌جوئی دراین اعتبارات درسال ۱۳۴۹ مثل سال جاری‌وسال گذشته بقوت خود باقی‌است .

بازدید از دانشکده کشاورزی کرج

خبرنگار مادر کرج گزارش‌داد: صبح‌دیروز آقایان مجید رهنما وزیرعلوم و آموزش عالی‌و دکتر عالیخانی رئیس‌دانشگاه تهران به اتفاق معاونان خود از قسمت های مختلف دانشکده کشاورزی کرج بازدید کردند وپس از صرف‌ناهار به‌تهران بازگشتند.

دانشجویان‌خارجی به مشهد میروند

پانصدوبیست تن دانشجوی‌انگلیسی و مشترك‌المنافع که‌در راه یك مسافرت چند هزار کیلومتری از لندن به هندهم‌اکنون‌میهمان‌تهران هستند.امشب آخرین شب‌اقامت خود را در تهران می گذرانند وبامداد فردا از طریق جاده هراز وشاه پسندعازم مشهد و سپس افغانستان خواهندشد .

هنرمندان گروه مذکور شب گذشته دومین برنامه هنری خود را در کاخ غربی‌جوانان اجرا کردند و بااینکه از چندین صد نفربرای مشاهده‌این برنامه دعوت شده‌بود معذالك گروه نسبتاقلیلی ازبرنامه مذکوردیدن کردند.

گروهی از دانشجویان مشترك‌المنافع دیروزو امروز را به‌دیدار ازنقاط‌مختلف‌تهران‌وخریدپرداختند ونقاط مورد علاقه دانشجویان بازار و دیدار از موزه جواهرات‌سلطنتی بود.

جلسه صبحگاهی شهرداران

ساعت پنج صبح بامداد امروز جلسه شهرداران نواحی ده‌گانه تهران با حضور آقایان مهندس شهرستانی شهردار و لسانی مدیر کل نواحی در شهرداری شمیران تشکیل گردید .

خبرنگار مادر شمیران گزارش‌داد: در این جلسه مسائل مربوط به امور شهرداری های‌نواحی‌مطرح شد ومورد مذاکره قرار گرفت .

تلویزیون
شاوب لورنس
یک عمر بشما خدمت میکند
SCHAUB-LORENZ

اطلاعیه سازمان مسکن

باکمال تاسف برخی از فروشندگان مصالح ساختمانی علیرغم تعهدات مکرر کتبی و شفاهی‌قیمت گچ و آهك را در تهران افزایش داده‌اند .

لذا عده‌ای از اعضای صنف فخار طی اعلامیه جداگانه آمادگی خود را برای فروش مصالح ساختمانی‌به نرخ شهرداری اعلام داشته و سازمان مسکن نیز مجددا در جهت تامین منافع مصرف کنندگان محترم پایتخت آمادگی دارد که‌مصالح مذکور را بصورت خرده فروشی حتی تا مقدار یك کیسه در نقاط مشروحه زیر در چادر های‌فروش‌به بهای اعلام شده از طرف انجمن محترم شهر عرضه نماید .

۱- نیاوران سه‌راه نیاوران
۲- سیدخندان
۳- سه‌راه ونك
۴- پل‌نارمك
۵- تخت‌طاوس
۶- میدان کندی
۷- میدان شهیاد

ضمنا از مصرف کنندگان محترم تقاضا می شود جهت تامین احتیاجات عمده به نمایندگی های فروش سازمان مسکن که با همکاری بانك‌صادرات در شعب بانك صادرات و شعب بانك رهنی درنقاط زیر مستقر شده‌اند مراجعه فرمایند تا ترتیب‌تحویل مصالح مورد تقاضا در اسرع وقت داده شود .

شعب بانك صادرات

۱- دزاشیب	دزاشیب	۸۵۳۳۷۹
۲- سلطنت آباد	خیابان سلطنت آباد۴ راه حسین آباد	۸۸۰۲۹۷
۳- خواجه نظام‌الملك	خیابان خواجه نظام الملك سه راه زندان	۷۰۸۷۳
۴- اربا ب‌مهدی	خیابان ارباب‌مهدی	۷۹۰۵۶۱
۵- تهران پارس	تهران پارس میدان دوم	۷۸۱۵۹۹
۶- صد دستگاه	خیابان فرح آباد جنب کوکاکولا	۷۹۱۱۴۵
۷- آرامگاه	جاده آرامگاه خیابان سراج	۵۳۴۱۳
۸- پل سیمان	جاده شهر ری خیابان کارخانه سیمان	۵۹۶۱۶
۹- جوادیه	خیابان بیست متری جوادیه جنب سینما	۵۱۷۰۰
۱۰- سه راه ورامین	سه راه ورامین شهر ری	۵۹۱۵۸۱
۱۱- شهرری	شهر ری جنب شهرداری	۵۹۲۶۸ - ۵۹۲۶۷
۱۲- نازی آباد	خیابان نازی آباد میدان مرکزی	۵۴۶۸۸
۱۳- میدان تجریش	از جاده قدیم شمیران	۸۵۸۸۱
۱۴- نیاوران	ایستگاه قنات	۸۸۱۸۶۷
۱۵- سید خندان	جاده قدیم شمیران	۷۷۰۳۰۵
۱۶- آریانا	قصر دشت چهار راه آریانا	۹۵۰۸۴۳
۱۷- امام زاده حسن	خیابان امام زاده حسن امام زاده معصوم	۹۵۷۸۴۷
۱۸- هاشمی	خیابان هاشمی جنب موتور آب شهرداری	۹۵۹۳۰۰
۱۹- امیریه	خیابان امیریه مقابل منیریه	۵۴۸۳۳
۲۰- شهر آرا	شهر آرا جنب میدان	۹۵۵۳۴۷
۲۱- تهران ویلا	جاده شهر آرا اول تهران ویلا	۹۵۷۴۶۹
۲۲ - امیر آباد	خیابان امیر آباد جنب پمپ بنزین	۶۳۰۲۹۳
۲۳- بهار	خیابان بهار روبروی بیمارستان شهربانی	۷۶۳۹۹۶

شعب بانك رهنی

۱- شعبه مرکز	خیابان فردوسی	۳۱۰۱۷۱
		۳۱۰۱۸۰
۲- شعبه غرب	خیابان نواب چهار راه اناری	۹۵۵ و ۹۳۸
۳- شعبه شرق	میدان ژاله اول شهباز	۳۰۴۰۷۰
۴- شعبه جنوب	خیابان شوش میدان زاهدی ایستگاه بلور سازی	۵۳۰۴۰
		۵۳۴۳۳
۵- شعبه تجریش	خیابان شهرداری روبروی اداره بهداری	۸۵۹۳۰
۶ قلهك	قلهك روبروی شهرداری	۸۶۷۸۳
۷- شعبه وزارتخانه	خیابان ورزش ساختمان وزارتخانه	۶۸۳۱۰

سازمان مسکن

کارخانجات‌ومدارس وادارات توجه‌فرمایند

موسسه بورس اتوبوس جهت احتیاجات شما همه نوع‌اتوبوس و مینی‌بوس برای‌فروش باشرایط سهل در اختیار دارد .

جهت اطلاع بیشتر به نشانی‌تهران‌نوجنب‌تعمیرگاه ایران‌ناسیونال تلفن های ۷۹۰۰۰۴ و۷۹۰۵۷۳ مراجعه فرمایند ۱-۲ آ-۳۴۸۰۶

شما بادیگران فرق دارید

چون، با افتتاح حساب تعاون خانواده، علاوه بردریافت‌وام،۵ برابرسپرده‌تمام افراد خانواده، ممکن است برنده بزرگترین جایزه سال یعنی هموزن خود اسکناس شوید

برای اولین بار
بانك پارس
هموزن‌شمااسکناس جایزه‌میدهد

حساب تعاون خانواده

بانك ملی ایران تعدادی پرستار دیپلمه و بهیار باشرایط زیر استخدام میکند

ایرانی ، حداکثر سن ۳۰ سال ، نداشتن سابقه کیفری و داشتن سلامتی کامل .

داوطلبان واجد شرایط میتوانند تا پانزدهم شهریور ماه با دردست داشتن دو برك رونوشت شناسنامه و یك برك فتوکپی مدرك‌تحصیلی وگواهی پرستاری بانضمام‌تقاضای شغل (باقیدنشانی کامل) بدفتر بهداری بانك‌ملی مراجعه ویامدرك مزبور رابوسیله پست سفارشی بعنوان دفتر بهداری بانك‌ملی ایران ارسال دارند.

اطلاعیه‌سازمان‌جشن‌هنر شیراز

علاقه‌مندان به شرکت درسومین‌جشن‌هنر شیراز که از هشتم تاهیجدهم شهریور ماه در شیراز و تخت‌جمشید برگزار خواهد شد می‌توانند برای‌خرید بلیط‌وکسب اطلاعات لازم‌درباره برنامه‌جشن‌هنر بدفتر روابط عمومی سازمان جشن هنر خیابان تخت‌جمشید - روبروی‌سفارت امریکا - شماره ۳۶۵ مراجعه کنند.

قابل توجه دانشجویان :

سازمان جشن هنر‌برای دانشجویان دانشگاه‌ها در بهای بلیط ها ۶۰ در صد تخفیف منظور کرده است .

دانشجویان برای خرید بلیط می‌توانندبادردست داشتن کارت دانشجوئی به دفتر دانشگاه پهلوی واقع در خیابان تخت‌جمشید روبروی سفارت آمریکا شماره ۳۶۷ مراجعه کنند .

HOECHST

پزشکان محترم کشور

برای شوکهای تهدیدکنندهٔ حیات
هماکسل HAEMACCEL
اکنون درکلیهٔ داروخانه‌های کشور موجود است

شرکت سهامی ایران هوخست

اطلاعیه
دایره سرویس

شرکت سهامی کارخانه‌های صنعتی آزمایش

بدین‌وسیله باطلاع کلیه دارندگان بخاریهای‌آزمایش میرساند. که دایره سرویس و تعمیرات شرکت‌سهامی کارخانه های آزمایش تا پایان شهریور ماه ۴۸ بخاطر رفاه دارندگان بخاریهای آزمایش تعمیر وسرویس هر نوع بخاری آزمایش را مجانا قبول نموده و در اسرع وقت تحویل خواهد نمود .

بدیهی است در پایان این مدت سرویس و تعمیرات این بخاریها مشمول مقررات جاریه و رعایت نوبت خواهد بود .

آدرس تهران نو ایستگاه دفتر تلفن ۷۹۲۱۲۱ و ۷۹۰۳۲۹

جایگاه فروش پارچه روپوش دختران مدارس

پارچه های روپوش دختران مدارس که با تصویب وزارت آموزش و پرورش ونظارت مرکز صنایع دستی وزارت اقتصاد توسط دستبافان یزد تهیه شده ، درفروشگاه مرکز صنایع دستی بفروش میرسد .

نشانی :خیابان تخت جمشید روبروی سفارت آمریکا شماره ۳۸۱ م الف ۵۳۲۹

قابل توجه آقایان پزشکان محترم

DOXERGAN SPECIA

دوکسرگان «اسپسیا»
وارد شد

شرکت تضامنی مظفر مسنن وپسران - خیابان‌سعدی جنوبی شماره ۵۲۱ - تلفن‌های ۳۳۴۴۴۳ و۳۳۶۶۴۲
۱-۳ آ-۱۵۳۴۵

سیمان‌سفید «دماوند» بقیمت کارخانه

مصرف کنندگان سیمان سفید «دماوند» میتوانند جهت تامین‌احتیاجات‌خودمستقیما به این شرکت مراجعه نمایند .

نشانی - شرکت سهامی سیمان شمال- خیابان کوشك تلفنهای ۴-۳۳۵۷۹۱

سالمترین
دوست داشتنی ترین
آموزنده ترین
وپرخواننده ترین
نشریه ایران
توفیق

اطلاعیه

یك خبر مهم و مسرت بخش برای هم‌میهنان عزیز و هنر دوست ...

هنردوستانی که همیشه هنرمندان‌رامورد تشویق‌قرار میدهند وهنرآنها رامیستایند

مهستی هنرمند محبوب شما و خواننده پرسوزوگداز وبی‌رقیب موسیقی ایرانی

از امشب
تایکشنبه بیستم‌مردادماه‌در
کازینو ساحلی شکوفه‌نو

کیلومتر پنج‌چالوس برامسر

بانضمام رقص های ایرانی واروپائی وموزیك اسپانیولی وبهترین ناهار باسرویس مجهز و بهای مناسب جمعه ها تەدانسان با موزیك اسپانیولی از ساعت ۵ الی ۸ با صرف چای و شیرینی در کازینو ساحلی شکوفه نو

برای این برنامه بی‌نظیر میزهای خود را قبلا در تهران بوسیله تلفن‌های ۹۵۳۰۳۳ و۹۵۴۰۴۴ و در چالوس کازینو ساحلی شکوفه‌نو رزرو فرمائید .