# حقوق و مزایای کارمندان دولت

## بموجب فصل جدیدی که امروز دولت تقدیم کمیسیون استخدام مجلسین کرد تغییر یافت

۱ حداقل حقوق ۴۰۰ تومان و حداکثر ۳۱۷۲ تومان معین گردید

۲ به کارمندان دولت هر دو سال یکبار ترفیع داده میشود

۳ حداکثر فوق‌العاده شغل ۳۱۷۲ تومان تعیین شد


# اطلاعات

۲۰ صفحه

پنجشنبه ۲۹ اردیبهشت ۱۳۴۵ . . . . . شماره ۱۱۹۸۰

. . . . . سال چهلم . . . . . تکشماره ۴ ریال


## مقررات تطبیق پایه‌های کارمندان با پایه‌های لایحه استخدام کشوری

● پس از تطبیق اگر حقوق جدید ، کمتر از مبلغ حقوق ، حق تاهل و مدد معاش فعلی کارمندان شود، مابه‌التفاوت کماکان پرداخت خواهد شد

● تطبیق دردو مرحله انجام میشود وملاک آن درمرحله اول تحصیلات وسابقه ودر مرحله دوم شغل فعلی کارمندان است

درجلسه امروز کمیسیون خاص مامورر رسیدگی به لایحه استخدام کشوری ، از طرف دولت فصول جدید سوم و یازدهم لایحه استخدام کشوری برای رسیدگی وتصویب تقدیم شد و بلافاصله رسیدگی به

بقیه در صفحه ۱۷

## خاور میانه

### ۵۰ هزار نفر

در مراسم تشییع جنازه «کامل مروه» شرکت کردند

### ناصر

نتوانست کمك تازه‌ای از شوروی بگیرد

در صفحه ٤

## سولفامیدها

### عوارض نامطلوب دارد

خبرنگار بهداشتی ما گزارش میدهد : کمیسیون داروئی وزارت بهداری با ملاحظه گزارش های رسیده از سازمان بهداشت جهانی در باره عوارض ناشی از استعمال سولفامید ها با اثر طولانی « رتارد » باطلاع پزشکان کشور میرساند که در تجویز این نوع سولفامید ها بمدت طولانی بعلت امکان بروز عوارض مخصوص دقت نمایند . سولفامیدها بصورت قرص به تجویز پزشکان برای معاینه بیماریهای آنژین ، ذات‌الریه و سرما خوردگی های سخت ، مصرف میشود .

آمپول سولفامید برای درمان مننژیت بکار برده میشود و چون عوارضی دربردارد پزشکان بایددر تجویز آن مخصوصا برای مدت طولانی احتیاط و دقت کنند .

در مسابقات دیشب وامروز صبح برای انتخاب تیم ملی کشتی :

## چهره‌های تازه در کشتی درخشیدند

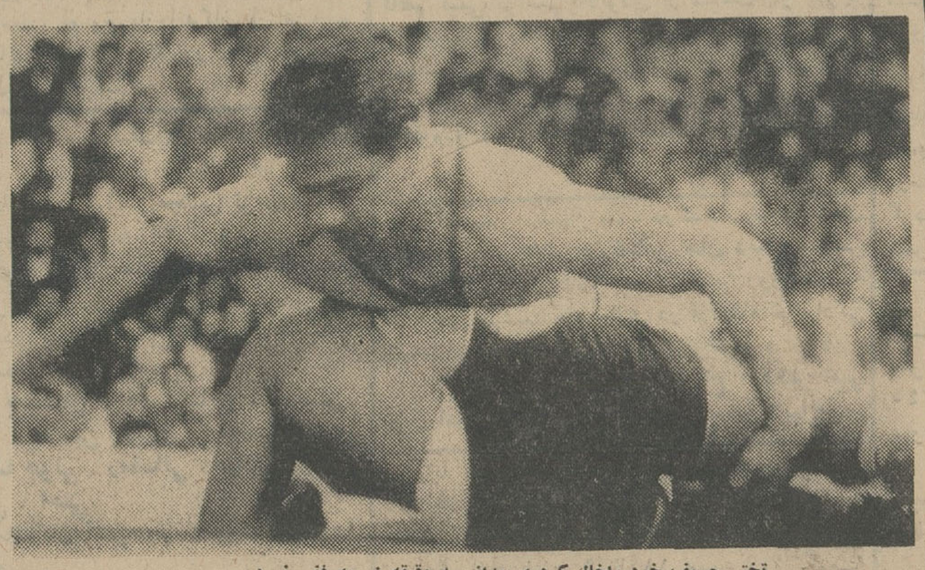

تختی حریف خود راخاك کرد و بعداز سه دقیقه ضربه فنی نمود .

مشروح جریان مسابقه کشتی درصفحه ۱۷ چاپ شده است .

## قلب مصنوعی پیروز شد

### دومین بیماری که باقلب مصنوعی زندگی میکرد شفا یافت

هوستون ـ ۱۹ مه ـ خبرگزاری فرانسه ـ پزشکان بیمارستان هوستون اعلام داشتند قلب مصنوعی را که در سینه والتر مك کان دربانورد بازنشسته کار گذاشته بودند برداشته‌اند .

سخنگوی بیمارستان هوستون گفت قلب طبیعی بیمار درمدتی که قلب مصنوعی وظیفه آن را انجام میداد بقدر کافی استراحت کرده واکنون میتواند دوباره وظیفه معمولی خودرا انجام دهد

اندکی پس از برداشتن قلب مصنوعی اعلام شد که قلب طبیعی بیمار بطور عادی کارمیکند .

## باغهای کشاورزی

### گردشگاه عمومی اعلام شد

وزارت کشاورزی اعلام کرد در نقاط مختلف کشور دارای باغات کشاورزی و تاسیساتی است که برای انجام عملیات تحقیقاتی و تهیه بذور اصلاح شده ونهالهای مرغوب بوجود آمده است.

این تاسیسات که بامساحت کافی و بارعایت اصول فنی کشاورزی و باغبانی احداث گردیده اغلب دارای محیطی مصفا و جالب میباشد .

ضمن اعلام مراتب بالا بدینوسیله باطلاع عموم میرساند که بازدید و گردش دراین موسسات درساعت های معینی که در هر محل آگهی خواهد شد برای مردم آزاد است و وزارت کشاورزی تنها تقاضائی که دارد اینست که بازدید کنندگان از حدود خیابانها تجاوز نکرده و به گلکاریها و نهالها آسیبی وارد نسازند، کارشناسان وزارت کشاورزی آماده هستند که هرگونه توضیحی لازم باشد برای اشخاص ذیعلاقه بیان کنند .

در صفحات مخصوص این شماره

## بودائی

### بلائی بد تر از ویت‌کنك برای «ژنرال کی» !

شکسته‌شدن آتش بس بین «ژنرال کی» و بودائیان یك بار دیگر ویتنام جنوبی را در گرداب بحران سیاسی جدیدی فروبرد. اینك دولت سایگون پیش از آنکه متوجه جنك علیه ویت کنك ها باشد ، برای مبارزه با بودائی ها خودرا آماده میسازد . درباره تحولات اخیر ویتنام جنوبی مقاله‌ای در صفحه ۵ چاپ شده است .

## خاطرات ساعد

آقای ساعد که بقول خود ۶۰ سال در گود سیاسی مملکت نقش ها بازی کرده و شاهد وقایع مهم سیاسی کشور بوده خاطرات جالبی از ایام زمامداری و فعالیت های سیاسی خود تعریف میکند . در این خاطرات از وقایع دوره چهار- دهم مجلس ، تبعید آیت‌الله کاشانی ، مسافرت های خود بشوروی ، ملاقات های سیاسی و دوران وکالت و سفارت خود مطالب تازه‌ای بیان می نماید .

صفحه ۷

## صفحه سینمائی

پیکاسو در فستیوال کان اشك ریخت ، مبارزه شوروی وآمریکا در فستیوال ، جوانان و فیلم های سینمائی و اخبار کوتاه سینمائی .

صفحه ۹

## کویت

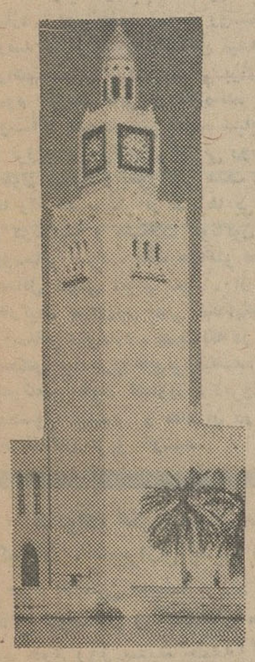

راه چند قرن را ۱۵ ساله پیمود

صفحه ۱۰

## طلسم صدراعظم!

انتقاد احمد احرار

صفحه ۶


## برای استحضار خواستاران کلام‌الله مجید

چون پس ازطبع وانتشار کلام‌اله‌مجید که بفرمان شاهنشاه آریامهر صورت گرفت اکثر مسلمین جهان از خارج وداخل کشور برای کسب افتخار داشتن چنین قرآن نفیسی درخاندان خود بوزارت دربار شاهنشاهی مراجعه نموده‌اند از پیشگاه همایونی استجازه گردید که نسبت بچاپ وتوزیع مجدد آن اقدام شود تا مسلمانان علاقمند به آرزوی خود نائل ایندلهذا جهت اطلاع از تعداد متقاضیان قبوض هدیه پیش از انتشار بمبلغ یکهزار ریال تهیه و در کلیه شعب بانکملی ایران و بانك اعتبارات کشاورزی و تعاون روستائی از اول خرداد ماه ۱۳۴۵ دردسترس همگان قرارداده میشود

هدیه کلام‌الله مجید دو هزار ریال می باشد که متقاضیان قبلا یکهزار ریال آن را نقد یابوسیله حواله عهده حسابجاری خودشان وبقیه را هنگام تحویل پرداخت خواهند نمود و تحویل قرآن باحق تقدم برحسب تاریخ تادیه پیش پرداخت انجام خواهدشد.

مبلغی که علاوه برمخارج چاپ کلام‌الله باقی میماند برای تامین قسمتی از هزینه ساختمان مسجدی که حسب‌الامر شاهنشاه آریامهر بنا میشود تخصیص داده خواهدشد.

بنیاد پهلوی

## آگهی ثبت نام مدرسه عالی دختران ایران

برای دورهٔ لیسانس در رشته‌های :

* زبانهای خارجی (مترجمی ومنشیگری)
* فنون خانه‌داری
* روانشناسی

(آگهی درصفحهٔ ماقبل آخر)

## امشب ، فرداشب و همه‌شب

دلکش ـ ویگن و الیانورا خواننده سیاه‌پوست آمریکائی ، همراه با ارکستر معروف تهران‌بویز

دهها برنامه متنوع ، جالب‌وسرگرم‌کننده را در سالن جدید اوریانتال رایکا

برای دوستداران برنامه های ارزنده هنری اجرا می‌کنند

(ناهار ـ شام)

فراموش نفرمائید میز را قبلا رزرو کنید

رایکا ـ شمیران جاده پهلوی بالاتراز باغ‌وحش تلفن ۶۲۵۳۰۱

بزرگترین کشف در زمینه زیبائی در دنیا

شرح درصفحه ۱۶

آ ـ ۴۹۱۳

## مدیریت خانه خیام

افتخار دارد سالنهای مدرن ومجلل و باغ مصفای خانه خیام را برای برگزاری جشنها وعروسیها مجانا در اختیار متقاضیان محترم قرارداده و با اغذیه اصیل ایرانی بخصوص مطبوعترین چلوکباب از مشتریان محترم پذیرائی نماید .

تخت‌جمشید ـ اول ایرانشهر شمالی شماره ۱۱۹ تلفن: ۴۶۸۳۶

## کارخانه تاج اصفهان

افتخار دارد باطلاع هم‌میهنان عزیز برساند که از اول خرداد سال جاری پارچه های پشمی بافت خود رابه‌بازار عرضه‌مینماید

A large corporation with immense future requires high caliber salesmen with unlimited possibilities of advancement age 25 to 35, bilingual, with at least three years selling experience, consumer goods. Write to Avazeh advertising Agency, 110 Hoghoughi Avenue, Tehran, giving full details of experience and curriculum vitae. Salary in accordance with experience.

## اطاقهای (متل ـ رستوران گلایول کرمانشاه)

برابر باهتل‌های لوکس درجه یك اروپا و مجهز به تهویه مطبوع میباشد تلفن ۴۰۵۱

airsea

برای مسافرت ارزان به صفحه هفدهم مراجعه فرمائید .

## اطلاعیه

بدینوسیله باطلاع کلیه شرکت‌های ساختمانی و مقاطعه کارانی که برای انجام تعهدات خود مستقیما کالا ازخارج وارد مینمایند میرساند که دراجرای مفاد ماده ۳ مقررات عمومی واردات وصادرات سال جاری انجام هرگونه اقدامی جهت ورود کالا مانند گشایش اعتبار ـ واریز بروات و ترخیص کالا از گمرك مستلزم تهیه وارائه کارت بازرگانی خواهد بود . الف ۱۰۹۳

۱ـ۲ آ ـ ۵۰۹۴ وزارت اقتصاد

## اطلاعیه شهرداری تهران

ازمدت قبول تقاضای توافق بقایای عوارض منغی شده فقط ۲ روز باقیمانده مودیانیکه بخواهند از مزایای توافق استفاده نمایند تافرصت باقی است نسبت به‌تسلیم درخواست توافق خود بنواحی دهگانه شهرداری واداره کل درآمد اقدام فرمایند . الف ۱۱۰۷

۱ـ۴ آ ـ ۵۶۳۲ شهردار تهران

## اطلاعیه سندیکای سینماها

باطلاع آقایان وموسساتی که مایلند در تهران سینمای جدید بنا و یاتاسیس نمایند میرساند قبل از هرگونه اقدامی باسندیکای سینماهادراین‌مورد مشورت تا بااطلاع کامل از مقررات قانونی سندیکا اقدام فرمایند

امشب «آیشجیك» هنرمند خردسال سینمای ترکیه ازشما درسینماهای ایران ساعت ۴٫۳۰ بعد از ظهر تهران ساعت ۵ بعداز ظهر کیهان ساعت ۶ بعداز ظهر واونیورسال ساعت ۷ بعداز ظهر پذیرائی میکند وفردا (جمعه) نیز ازشما درسینماهای ژاله ۵ بعد از ظهر مونت کارلو ۶ بعداز ظهر واونیور سال ساعت ۸٫۳۰ بعدازظهر پذیرائی خواهدکرد. آ ـ ۶۵۱۸

شعبه بازار بانك عمران مقابل بازار بزرك از روز یکشنبه اول خرداد ماه افتتاح و جهت انجام امور بانکی و افتتاح حساب تشکیل سرمایه آماده میباشد .

تیمسار سرتیپ اسعدی

مصیبت وارده را تسلیت عرض وشکیبائی آن تیمسار را ازخداوند بزرك خواستارم .

آ ـ ۵۱۴۵ ابوطالب کوهدار

جریان‌روز

## نظری بمسائل روستائی و زراعت امسال

آخرین جلسه کنفرانس کشاورزی‌که اخیراتشکیل گشته بود بانطق آقای وزیر کشاورزی پایان یافت و قطعنامه کنفرانس مشتمل بر سیزده ماده تصویب و اعلام شد .

نکته‌مهمی‌که در اظهارات وزیرکشاورزی بچشم‌می - خورد و جادارد برسبیل شکر گزاری ازآن ذکری‌بشود وضع رضایتبخش محصول درسال جاری و بخصوص تاثیر مفید بارندگیهای بهاری است . پس از هفت‌سال خشکسالی و خشکیدن منابع و مجاری آب در قسمت عمده‌ای ازمناطق زراعتی کشور خوشبختانه زمستان و بهار امسال تاحدی نگرانی های زارعین رابرطرف‌ساخت و گزارشاتی که ما خودمان دردست‌داریم‌حاکی ازاینست که وضع محصول در اغلب نقاط کشور ، مخصوصا در مناطق غرب و منطقه آذربایجان و گرگان و دشت‌بسیار امیدبخش است و همانطور که آقای وزیر کشاورزی اشاره کرد مثلا کرمانشاه شاید در پنجاه سال گذشته چنین محصولی بخود ندیده است .

مساعدت اوضاع طبیعی ازیکطرف و کمکها وتمهیدات دولت برای حمایت کشاورزان و توسعه زراعت مکانیزه رویهمرفته این امیدرا تقویت میکند که درسالهای‌آینده و باحتمالی ازهمین امسال مملکت ما از گندم خارجی بی‌نیاز خواهد بود و این‌یکی از هدفهای عالی تحول روستائی کشوراست‌که در صدر برنامه انقلاب شاه و مردم قرار دارد .

چندی‌پیش ازین ،هنگام بحث‌پیرامون مسئله‌خرید گندم‌از خارجه ، دولت گزارشی بمجلس دادکه صرف داخلی‌کشور سالانه بالغ‌بر سه میلیون و دویست‌هزار تن‌گندم است و مشکل اساسی دولت اینست که‌حداکثر ۱۷۰ هزار تن‌غله میتواند ذخیره‌کند زیرا ذخیره‌کردن غله مستلزم سیلو های وسیعی است و سیلو هائی که دولت باختیار دارد متاسفانه برای نگهداری بیش از مقدار ۱۷۰ هزار تن کفاف نمیدهد .

اگراین مشکل باایجاد وسائلی‌که مطابق برنامه وسیعی بتدارک‌آن اقدام شده ازمیان برخیزد راه بسوی تثبیت وضع غله ونرخ گندم هموار خواهد گشت .زیرا دولت‌میتواند همواره مصرف یکسال غله مملکت راذخیره داشته باشد واز گندم خارجی بی‌نیاز شود .

نه‌تنها در مورد‌غله ، بلکه در خصوص غالب‌فرآورده های‌کشاورزی باتهیه و تامین وسایل ذخیره قدم اساسی درطریق حمایت کشاورزان و تثبیت محصولات‌کشاورزی که نفع مصرف‌کننده رانیز متضمن است میتوان‌برداشت نهایت درمواردی چون غله دولت اهتمام میکند و درسایر مواردکه بدولت ارتباط چندانی ندارد شرکتهای‌تعاونی روستائی میتوانند و میباید اقدام کنند .

همین چندروز پیش نامه‌ای داشتیم از گیلان که جمعی از کشاورزان برنجکار نوشته بودند خطر «سلف خری » برنج زارعین رابسختی تهدید میکند . زیراسلف خرها که محصول کشاورز راپیشاپیش و باصطلاح در شکم زمین خریداری میکنند باعواملی که در اختیاردارند وضعی فراهم می آورند که هنگام خریدن سلف ،قیمت برنج‌بحداقل تنزل‌پیدا کندو هنگامیکه برنج را انبارزدند و موقع‌فروش وتجارت آن‌رسید باز بوسیله عوامل خود قیمت رابالا میبرند ، یعنی برنج رابارزانترین قیمت از کشاورز میخرند و بگرانترین قیمت بدست مصرف‌کننده میرسانند .

حال اگرشرکتهای تعاونی روستائی به‌آندرجه‌تقویت شوندکه بتوانند باحمایت کشاورز ودادن مساعده وبذر و کودو غیره موجبات سلف‌فروشی راکه مطلقا ناشی‌از دست‌تنگی کشاورزاست منتفی سازند و در عین حال با ذخیره داشتن محصول ، قیمت آنرا ثابت نگهدارند هم منفعت تولیدکننده تضمین میشود و هم مصلحت مصرف کننده . برای اینکه بازار همیشه تابع قوانین عرضه و تقاضاست و تنها در مواردی واسطه ها میتوانندبازار را مطابق نظرونفع‌خود قبضه‌کنندکه اختیار عرضه و تقاضا دردست آنها باشد و یکی از خصائص شرکتهای تعاونی اعم از تعاونی های روستائی یاتعاونی های‌توزیع و مصرف همین است که با ذخیره داشتن محصولات از نوسان قیمت آن جلوگیرند .

هدفهای نهضت روستائی کشور ، بعد از تعدیل مالکیت ، درچند ماده خلاصه میشود که یکی تکثیر تولیدات کشاورزی است بکیفیتی‌که جوابگوی مصرف داخلی باشد و مملکت رااز ورود محصول خارجی‌بی‌نیاز ساخته زمینه را جهت صدور محصولات داخلی فراهم سازد . دوم جلب جمعیت روستا ها که هفتاد و پنج درصد نفوس‌کشور راتشکیل میدهند بسوی شهر ها و فراهم ساختن نیروی انسانی برای انتقال بدوره‌صنعتی. سوم حمایت کافی از باقیمانده جمعیت روستا ها در روستاکه قسمت اخیر بعهده سپاههای دانش وبهداشت و ترویج و شرکتهای تعاونی روستائی وانجمن های ده محول میباشد و بطور کلی هدف انقلاب‌اینست‌که روستا ها راهرچه بیشتر از شهرها بی‌نیاز کند تا گرفتاریها و دوندگیها و مشکلات گوناگون مانع از فعالیت طبقه روستائی نشود ، بلکه حداکثر فعالیت های روستائی با حداقل نفوس انجام شود . از همینرو برای حمایت کارگران کشاورزی یعنی طبقه‌ایکه بعنوان کارگربخدمات روستائی میپردازد ، همچنانکه در مصاحبه‌وزیرکشاورزی منعکس بود طرح قانونی‌تهیه‌شده‌که مکمل تدابیرمربوط به تامین حقوق کشاورزان دیروز و خرده مالکین‌امروز محسوب میشود و مفاد آن در شماره گذشته بنظر خوانندگان عزیز مارسید .

---

**خانواده های : سیف . بهمن پور ونیک‌زاد. وکیلیان . شیرازی** بدین وسیله فوت ناگهانی مرحوم **حسین سیف** بزرك خانواده سیف را به اطلاع دوستان و آشنایان میرساند . مجلس‌ختم آنمرحوم روز صبح جمعه۳۰ اردی بهشت(فردا) از ساعت ۹ الی ۱۱ در مسجد ملا قدیر واقع‌در بوذرجمهری نو منعقد میباشد .

بعموم بازماندگان آنمرحوم مصیبت وارده را تسلیت میدهیم .

---

بمناسبت هفتمین روز درگذشت شادروان **اشوت اصلانیان** مراسمی از ساعت ۱۰ صبح‌روز جمعه ۳۰ اردی بهشت ماه در کلیسا ارامنه واقع در خیابان قوام السلطنه و ٤ بعد از ظهر همان روز در منزل آنمرحوم واقع در خیابان ویلا خیابان سپند کاشی ۵۱ منعقد میباشد .

**خانواده اصلانیان**

---

## مجالس ترحیم و یاد بود

با نهایت تاسف‌درگذشت آقای **سیدمجتبی شهریاری** رئیس قسمت جغرافیائی مرکز آمار ایران را که درراه انجام وظیفه جان سپرده‌است باطلاع میرساند .

مجلس ختم آنمرحوم از ساعت ۹ تا ۱۱ روز شنبه ۳۱ اردی بهشت ماه در مسجد مجد منعقد است .

**سازمان برنامه**

---

با اندوه فراوان درگذشت ناگهانی آقای **سید مجتبی شهریاری** رئیس قسمت جغرافیائی مرکز آمار ایران راکه از ماموران صدیق و لایق این مرکز بوده و در راه انجام وظیفه جانسپرده است باستحضار میرساند .

مجلس یادبود سعید فقید از ساعت ۹ تا۱۱ روز ۳۱ اردی بهشت ماه جاری در مسجد مجد منعقد خواهد بود .

**مرکز آمار ایران**

---

**خانواده های : شهریاری . شیبانی .نیك نژاد . قرباغی . آزادی . جعفری . خرقانی . فضل اللهی . شریفی** با نهایت تاسف و تاثر فاجعه غم‌انگیز درگذشت **مهندس سید مجتبی شهریاری** کـ درماموریت حوزه بندر عباس در حین انجام وظیفه در عنفوان جوانی درگذشته است باطلاع کلیه بستگان و دوستان میرساند مجلس ترحیم آن سرباز فداکار از ساعت ۹ تا ۱۱ روز سه‌شنبه ۳۱ر۲ر۴۵ در مسجد مجدمنعقد خواهد بود مستدعی است با شرکت در این مجلس روح آنمرحوم را که‌جان خود را در راه خدمت به‌کشور ازدست داده شاد فرمائید .

با کمال تاسف بعموم بازماندگان آن مرحوم مخصوصا خانواده هائی که در این مصیبت عزادارند تسلیت میگوئیم .

---

با کمال تاثر و تاسف درگذشت مرحوم **کرم برنجیان** بزرك خاندان برنجیان را باطلاع فامیل و آشنایان میرساند .مجلس ترحیم‌مردانه آنمرحوم عصر روز جمعه ۳۰ر۲ر۴۵ در مسجد ارك از ساعت ٤ الی ٦ بعداز ظهر منعقد و ختم زنانه درعصر همانروز در منزل شخصی آن مرحوم واقع در چهار راه عزیزخان خیابان‌جامی پلاك ۱۸٤ منعقد خواهد بود .

**سکینه برنجیان . قمر بیاتی . بهمن بهرامی شاد . حسین شکری . محمد احدی شریفی . رضا جوئی . رمضانی . میلانی .وهاب زاده . رجائی . آهنی**

بعموم بازماندگان آنمرحوم مصیبت وارده را تسلیت میدهیم .

---

مراسب شب هفت مرحومه **بانو سیمین‌تاج افشار قره حسنلو** از ساعت ٤ الی ٦ بعد ازظهر روز شنبه۳۱اردی بهشت‌ماه‌در آرامگاه‌خانوادگی سرهنك غلامحسین افشار قره حسنلو واقع در حضرت عبدالعظیم برگزار میشود با تشریف فرمائی خود روح آنمرحومه را شاد فرمائید .

**خانواده افشار قره حسنلو**

---

با کمال تاسف و تاثر درگذشت ناگهانی **حاجیه خانم سعادت مختاریان** همسر آقای حاج حسن مختاریان را باطلاع کلیه دوستان و خویشاوندان میرساند . مجلس ترحیم‌آنمرحومه روز شنبه ۳۱ اردی بهشت ماه از ساعت ٤ الی ٦ بعد از ظهر در مسجد حاج شیخ عبدالنبی واقع در سرچشمه اول خیابان سیروس وختم زنانه در همان روز و همان ساعت در منزل شخصی واقع درخیابان سیروس کوچه‌شامبیاتی منعقد است .

**خانواده های مختاریان . باستانی .اصفهانیان. سیف تبریزی . حاج مهدی اسکندری . رضا وفائی**

بعموم بازماندگان آنمرحومه مصیبت وارده‌را تسلیت میدهیم .

---

**خانواد ه‌های : حاتمیان . پیشوازاده .تاج بخش . میرقطبی. سخا . پناهی . عبدی.مشرف آزاد. نبوی‌نوری. سعادت. صبور. بهزادی. محبوب. توکلی . حسینی . زنگنه . میرمیران**

بدین وسیله فوت مرحومه بانوی محترمه **بلقیس حاتمیان** را باطلاع‌خویشاوندان‌ودوستان میرساند . مجلس ختم مردانه از ساعت ٤ تا٦ عصر روز یکشنبه اول خرداد ماه در مسجد فخرالدوله منعقد و مجلس ختم زنانه عصر روز جمعه ۳۰ اردی بهشت در منزل ایشان واقع‌در خیابان شهناز - کوچه شروین - کوچه ادیب برقرار میگردد

**سرتیپ اسمعیل حاتمیان . جمیله‌حاتمیان. محمد قاسم حاتمیان . مهندس حسن حاتمیان . دکتر پرویز پیشوا زاده . مهدی تاج بخش . سید حسین میرقطبی . پناهی . علی محمدسخا. حبیب‌اله عبدی . دکتر احمد پناهی . احمد مشرف آزاد . احمد بهزادی . سرهنك نبوی نوری .اصغرسعادت . جوادنبوی .مهندس احمد صبور . سرگرد عبدی . حسن محجوب . محمد توکلی .حسن‌حسینی.ناصرزنگنه .میرمیران**

ضایعه ناگوار رابعموم بازماندگان آنمرحومه بویژه آقای دکتر پرویز پیشوا زاده تسلیت می گوئیم .

---

باستحضار خویشان و دوستان محترم می رساند. مراسم هفته و یادبود مرحومه **امیر بانو شاهرخی** از ساعت ٤ الی ٦ روزجمعه ۳۰ر۲ر۴۵ در باغ طوطی جوار زاویه مقدسه حضرت عبدالعظیم (ع) برگزار میشود حضور و شرکت خویشان و یاران موجب شادی روح و روان آن مرحومه و تشکر و امتنان اینجانبان خواهد گردید .

**ماروس امیر بهزادی . عذرا آشوری .مهین سالار بهزادی . سرهنك آشوری . سرهنك شاهین‌سا . سرهنك امیر بهزادی**

---

**بمناسبت فوت مرحوم مغفور حاج علی اصغر بلوریان**

مجلس ختمی در مسجد حاجی سیدعزیزاله ازساعت ٤ الی٦ بعداز ظهر روز شنبه۳۱ر۲ر۴۵ منعقد است . از علماء اعلام و آشنایان تقاضا میشود با شرکت خود روح پر فتوح آنمرحوم را شاد فرمایند .

**اتحادیه صنف چینی وبلور . علی نیکپور**

---

بدین وسیله باطلاع خویشاوندان ودوستان میرساند‌که‌مراسم‌هفتمین روزدرگذشت‌شادروان **غلامعلی بهزادی** در روز جمعه سی‌ام اردیبهشت ماه جاری از ساعت ٤ الی ٦ بعداز ظهر در ابن‌بابویه مقبره جورابچی منعقد خواهد بود .

**خانواده بهزادی**

---

بمناسبت چهلمین روزدرگذشت فقیدسعید **کاظم گیتی** مراسم یادبودی از ساعت٤و نیم تا ٦ بعدازظهر یکشنبه اول خردادماه در ابن‌بابویه منعقد است شرکت خویشان و دوستان و آشنایان در این مراسم موجب شادی روح آن مرحوم و تسلی خاطر بازماندگان است .

**خانواده گیتی**

---

بمناسبت چهلمین شب درگذشت‌پدرعزیزمان شادروان **سرهنك امیرعباس خان دیباج** مجلس تذکری ازساعت ٤تا٦ بعدازظهر روز جمعه ۳۰ اردی بهشت ماه جاری در آرامگاه خانوادگی مسجد نورملکان جاده آرامگاه برگزار میشود .

**دکتر امیر هلاکو امیر دیباج . دکتر امیر بیژن امیر دیباج . علی دیباج. بهمن دیباج**

---

با کمال تاسف و تاثر درگذشت مرحومه **بانو خدیجه طاهری** مادر اخوان طاهری را به اطلاع کلیه اقوام و آشنایان میرساند. مجلس ترحیم از ساعت ۹ تا ۱۱ صبح روز جمعه ۳۰ر۲ر۴۵ در مسجد آیت‌اله زنجانی خیابان مخصوص کوچه آرام و روز شنبه ۳۱ر۲ر۴۵ بازار مسجد چهار سوق بزرك منعقد و مجلس ختم زنانه صبح روز جمعه ۳۰ر۲ر۴۵ در منزل آنمرحومه واقع‌درخیابان‌مخصوص کوچه‌کلانتری پلاك ۳٦۸ برگزار خواهد شد .

**الاحقر حاجی سید علی علوی .عباس‌طاهری. سیدآقا حاجی میرآقائی . صفر علی بهرامی . حسینقلی جواهرچی . مرتضی دادور . عباسعلی نیکونژاد.رحیم خشگباری.ابوالحسن‌شیروانی . سروان تیکرانی . منصور و منوچهر قائم‌مقامی. محمد و مرتضی جمالی‌فر . امیر بهرامی .حسین صدیقها . حاجی حبیب محبوب زاده . خوارزمی. علی وثوقیان . ( اخوان طاهری . رحیم.اسداله. اصغر . سیف‌اله .حسن .فرج‌اله حاجی حبیب). محمود و ابوالقاسم و احمد وتقی ومحمد وهاشم وبیژن و داود طاهری**

بعموم بازماندگان آن مرحومه مصیبت‌وارده را تسلیت میدهیم .

---

با نهایت تاسف فوت مرحومه **بانو مرصع نوروزی** را باطلاع فامیل . دوستان و آشنایان میرساند . مجلس ترحیم مردانه روز شنبه ۳۱ اردی بهشت ماه از ساعت ٤تا٦ بعد از ظهردر مسجد آیت‌اله کاشانی واقع در خیابان پامنار منعقد و مجلس ختم زنانه روز جمعه ۳۰ اردی بهشت در منزل هوشنك نوروزی خیابان آذربایجان ایستگاه آسیاب ( کوچه هدائی جنب مسجد ) شماره ۳٤ از ساعت ٤تا٦ بعد ازظهر برپاست .

**خانواده های : نوروزی . معمار .مبصری. مدیریان . رحیم‌زاده . خرقانی . قائم‌مقام . دانسوندی . عرب . جوادی . شیبانی .حکیمی. تهرانی . همایون نژاد . دلدار**

بعموم بازماندگان آنمرحومه مصیبت وارده‌را تسلیت میدهیم .

---

بیادبود اولین سال‌درگذشت مرحومه‌**حاجیه زهرا ابوطالبی** مراسمی از ساعت ٤ الی ٦ بعد از ظهر روز جمعه ۳۰ اردی بهشت ماه ٤۵ درقم ( صحن مطهر ) برقرار خواهد بود .

**خانواده مصفا - آزادخانی**

---

با کمال تاسف و تالم درگذشت مرحومه مغفوره **بانو نقیه شاطری** والده خود را درمهاباد باطلاع دوستان و آشنایان میرساند .

**مهاباد - حاج صالح شاطری**

مصیبت وارده را بجناب آقای حاج صالح شاطری تسلیت عرض میکنم . **مهاباد - حبیبی**

---

با عرض تشکر مجدد و سپاس بی نهایت‌از همدردی و التفاتی که‌سروران ودوستان ارجمند بمناسبت شهادت افتخار آمیز **ستوان یداله منتظری** مبذول فرمودند ، به استحضار می‌رسد مراسم یادبود چهلمین روز شهادت این سرباز فدائی شاه و میهن از ساعت چهار تا شش بعد از ظهر یکشنبه اول خرداد در تالار دارالضیافه آستان قدس رضوی مشهد برگزار خواهد شد .

**محمد علی منتظری . دکتر نصراله‌منتظری. محمود منتظری . محمدباقر منتظری** ۱-۲

---

**بیادبود خلبان شهید سروان ابوالفضل رایگانی**

در این فصل‌که غنچه ها بازمی گردند وشور در دلها میافتد ، تنها دل افسرده من است‌که در غمی جانکاه فرو می رود . نمی دانم چه کلماتی پیدا کنم که مبین‌جراحات قلبم‌گردد فقط از تو می پرسم دنیائی را که روشن بنور وجود تو و زیبا چون روی تو می دیدم چرا چون شب سیه و چون جهنم سوزان‌نمودی؟ بی توچه کنم تا دیگر خورشید روز و گردش چرخ و فلك را نه‌بینم نه‌تا زنده‌ام در میان انوار طلائی خورشید چهرهٔ ترا می‌جویم و گرمی محبت و عشق تورا از او می‌گیرم .

**رایگانی عزیز !** بخدا تو نمرده و نمی‌میری بلکه زمانی خواهی مرد که مرك ترا باور کنم شنبه مصادف با اولین سال جدائی تو ازماست. بروان پاکت درود می‌فرستم . **فائزهٔ تو**

---

از ساعت ۳ تا ٦ شنبه ۳۱ر۲ر۴۵ پایان یکسال از داغی سینه سوز ز سر آغاز عمری اندوه بیاد **ابوالفضل رایگانی** عزیز فامیل و دوستان چون دگرروز های‌بر مزارت‌درابن‌بابویه گرد می‌آئیم اشك میریزیم بروان پاکت درود میفرستیم . **خانواده رایگانی**

---

سازمان دفاع غیر نظامی کشور باطلاع‌می رساند که مراسم سالگرد درگذشت شادروان **سرهنك محمد تقی آلپ** روز یکشنبه اول‌خرداد ۱۳٤۵ از ساعت ۱۷ در امامزاده عبداله‌آرامگاه فتوحی برگزار خواهد شد .

**رئیس سازمان دفاع غیر نظامی کشور - سپهبد کوششی** ۱-۲

---

بدین وسیله باطلاع کلیه فامیل‌وآشنایان میرساند که مراسم سال درگذشت شادروان **سرهنك محمد تقی آلپ** از ساعت ۵ تا ۷ بعداز ظهر روز یکشنبه اول خرداد ماه در امامزاده عبداله آرامگاه فتوحی برپا خواهد بود .

۱-۲ **خاندان آلپ**

---

## تسلیت

**دوست عزیز آقای هوشنك شمس‌الشعراء**

مصیبت وارده را صمیمانه تسلیت میگویم

**نادر اخوان حیدری**

---

**دوست محترم تیمسار سرتیپ منوچهر اسعدی**

دراین غم بزرك خود را شریك میدانیم .

**مهدی نجم - فیروز مجللی**

---

**بخانواده محترم اسدی**

خصوصا دوستان بزرگوارم دکتر حسین اسدی و هادی اسدی تسلیت عرض میکنم .

**احمد احرار**

---

**جناب آقای دکتر حاج سید جوادی**

مصیبت وارده را تسلیت عرض نموده خواهشمندیم ما را در غم خود شریك بدانید.

**دانش آموزان پنجم ادبی دبیرستان رضا شاه کبیر** آ-۵۱۱۷

---

دبیران و کارمندان دبیرستان آموزش با کمال تاسف مصیبت وارده را بسرکار خانم طیبه سرلتی تسلیت عرض مینمایند .

**رئیس دبیرستان آموزش - حشمت مهاجری**

---

**جناب آقای هوشنك نوروزی**

با نهایت تاسف درگذشت ناگهانی مادر گرامیتان بانو مرصع نوروزی را به جنابعالی و سایر بازماندگان آن مرحومه تسلیت عرض‌نموده خودرا دراین غم بزرك شریك میدانیم و بقای عمر بازماندگان آن مرحومه را از درگاه خداوند متعال خواستاریم .

**محمد کریم زاده . حسین خیرمندی . احمد خیرمندی**

---

**جناب آقای دکتر رباطی همکار گرامی**

من و همکارانم خود را در غم شما شریك میدانیم **مدیر کل تعلیمات متوسطه . یمین**

---

**همکار ارجمند آقای سعید اسدی**

درگذشت جناب آقای سلمان‌اسدی رابشما و سایر بازماندگان آن مرحوم تسلیت‌میگوئیم.

**از طرف کارکنان بانك اعتبارات تعاونی و توزیع شعبه بازار . حسن پاکزاد**

---

## مجالس وعظ و سوگواری

**یا ابا عبد ... الحسین**

بر حسب معمول سنواتی مجلس‌سوگواری حضرت خامس آل کساء علیهم السلام از روز چهارشنبه ۲٦ محرم مطابق ۲۸ اردی بهشت تا روز جمعه ششم صفر ( ده روز ) عصر ها در منزل حقیر منعقد است . از خداوند مسئلت آنکه همه ما را ماجور گرداند .

**احقر سید جلال‌الدین . بیوك زنجانی**

---

**هو**

**۱۲۱**

بمنظور تعظیم شعائر دینی وتوسل‌وتمسك به خاندان پاك رسالت بمعمول همه ساله‌مجلس سوگواری سالار شهیدان حضرت ابا عبدالله الحسین سید الشهداء ارواحنا فداه از اول ماه صفر ( یکشنبه اول خرداد ) بمدت ده روز از ساعت شش ونیم بعداز ظهر در بنده منزل منعقد است انتظار دارد علاقمندان به آستان آن حضرت شرکت فرموده و در پیشگاه مولی ماجور باشند .

نشانی امیرآباد خیابان شیراز غربی از چهار راه دوم گذشته دست چپ کوچه‌بهشت ۱-۲ **حاج سید علی‌اکبر روح‌الامین**

---

## سپاسگزاری

از تیمساران و افسران ارتش شاهنشاهی و ژاندارمری و شهربانی و آقایان نمایندگان محترم مجلس شورای ملی ، قضات عالیقدر ، مامورین دولتی ، ارباب جرائد و بازرگانان و اصناف و کلیه سروران عزیز که در مراسم برگزاری مجالس ختم و هفته پدر بزرگوارم در مشهد و شهرستان اسفراین شرکت فرموده و یا بوسیله تلگراف و درج در جرائد ابرازعنایت فرموده‌اند بدین وسیله سپاسگزاری و تشکر نموده توفیق همگی را از خداوند متعال‌مسئلت دارد .

**سرتیپ منوچهر اسعدی**

---

از حضورمحترم حضرت آیت‌اله عظمی‌آقای حاج سید احمد خوانساری ، حضرت آیت‌اله حاج میرزا احمد کفائی - حضرت آیت‌اله نجفی مرعشی و کلیه ذوات محترمی که در مراسم تشییع جنازه و مجالس ترحیم و هفته جوان ناکام مرحوم **محمد تقی یزدی** در طهران و قم و مشهد حضورا اظهار تفقد و همدردی فرموده و یا بوسیله تلگراف و نامه و روزنامه ها مرهمی بر قلب بازماندگان آنمرحوم گذارده‌اندصمیمانه تشکر مینماید و چنانچه بعلت تالمات روحی در عرض سپاسگزاری حضوری تاخیری رخ دهد معذرت میخواهیم .

**از طرف خانواده یزدی و سایر خانواده‌های وابسته . حاج محمد حسین یزدی**

---

از ذوات محترم بانوان و آقایان گرام که در واقعه مولمه فرزند ناکام و دلبندمان **عظمی وکیلی** اظهار همدردی و محبت فرموده‌اند عرض تشکر و سپاسگزاری مینمائیم . چنانچه بعلت شدت تالمات روحی در شرفیابی تاخیری حاصل گردد امیدعفو و بخشش داریم .

**اعظم - مصطفی وکیلی**

---

با نهایت تاسف درگذشت شادروان‌مرحومه مرصع را به آقایان هوشنك نوروزی .مدیریان. مبصری . معمار و حکیمی تسلیت عرض نموده برای کلیه بازماندگان آن مرحومه از خداوند متعال خوشنودی می‌طلبیم .

**کارکنان چاپ سپهر**

---

**سرکار سروان موسی عطائی**

با نهایت تاسف فوت مرحومه والده‌مکرمه راازطرف عموم افسران . همردیفان .درجه‌داران و افراد شهربانی قزوین تسلیت عرض‌مینماید آ-۵۱۷۱ **سرهنك فریدی**

---

افسران و کارکنان سازمان تسلیحات ارتش درگذشت مرحومه خانم امیربانو شاهرخی رابه خانواده محترم امیربهزادی بویژه‌سرکارسرهنك حسن امیر بهزادی وبانو صمیمانه تسلیت‌عرض مینمایند .

**دریاسالار مهندس رافت**

---

**دوست بسیار عزیزم‌جناب آقای سعید اسدی**

من‌هم درغم‌شماشریکم و با اندوه فراوان ضایعه مولمه فقدان جناب آقای سناتور سلمان اسدی را بشما و عموم بازماندگان آن‌مرحوم از جمله خانواده های محترم اسدی . بهرمان و بیرجندی تسلیت عرض میکنم .

**هوشنك رحیمی**

---

پزشکان و کارمندان بهداری کارخانجات راه آهن مصیبت وارده را بجناب آقای سیروس پاکباز صمیمانه تسلیت میگویند .

**دکتر محمد یزدان دوست . دکتر محمد حسین طبیبی . دکتر حسین آزاده . محمد علی پزشك . امیر فضلیان . شادکام . شریعت‌خواه**

# ناصر نتوانست کمک تازه‌ای از شوروی بگیرد

**مسکو - ۱۹ مه**

کوسیگین نخست‌وزیر شوروی امروز بسفر هشت روزه خود در مصر پایان داد ، سفری که توافق ایدئولوژیک وسیعی بین مصر و شوروی پدید آورد، اما ناصر نتوانست کمک جدیدی از کوسیگین بگیرد . نزدیکی مصر و شوروی در دهسال پیش در زمان خروشچف شروع شد اما مذاکرات کنونی نشان دادسران فعلی شوروی کمتر از خروشچف نسبت بمصر گشاده دست و سخاوتمند هستند .

دو کشور مصر و شوروی در قاهره و مسکو منتشر گردیده گفته‌شده است :

شوروی و جمهوری متحد عربی بانگرانی عمیق اوضاع خطرناک ویتنام را مورد بررسی قرار داده و تایید کردند که این وضع خطرناک مستقیما درمجموع مسائل جهانی اثر گذاشته است .

شوروی و جمهوری متحد عربی در اعلامیه گفته شده است شوروی و جمهوری متحد عربی از حق ملت ویتنام در تعیین سرنوشتشان حمایت کامل میکنند و طلب مینمایند نیرو های خارجی خاك ویتنام را ترك کنند .

شوروی ومصر معتقدند باید فورا بمباران ویتنام شمالی پایان یابد و بین نیرو های ضدامپریالیستی کشور های آفریقا همبستگی و وحدت کامل صورت گیرد .

در اعلامیه خاطر نشان شده است که شوروی و مصر از حقوق حقه ملت فلسطین حمایت میکنند و معتقدند نیرو های امپریالیستی از مسئله فلسطین برای افزایش تشنج در خاورمیانه استفاده مینمایند .

دو کشور معتقدند باید پایگاه های نظامی خارجی برچیده شود.

در پایان اعلامیه تایید شده است که مارشال عامر وذکریا محی‌الدین نخست‌وزیر مصر دعوت بشوروی را پذیرفته‌اند .

در دهسال گذشته بیش از دو میلیارد روبل کمك شوروی درمصر خرج شده‌است و هنوز ۶۰۰ میلیون دلار آن خرج نشده باقی مانده است . ناظران سیاسی میگویندقبل از سفر کوسیگین هم معلوم بود که مصر کمك جدیدی از شوروی نخواهد توانست بگیرد در اعلامیه مشترك اعلام شده است که ناصر دعوت کوسیگین را برای سفر دیگری به شوروی پذیرفته است ، اما تاریخ آن معین نشده است .

### * اوضاع ویتنام

مذاکرات الکسی کوسیگین نخست وزیر شوروی با عبدالناصر رئیس جمهوری مصر پایان یافت . در اعلامیه مشترکی که شب گذشته پیرامون مذاکرات رهبران

**کائوکی اعلام کرد :**

# کمونیستها در نهضت بودائی نفوذ کرده‌اند

سایگون - ۱۸ مه - آسوشیتد پرس - امروز شورشیان ضد دولتی دانانك یك هواپیمای آمریکائی را برفراز شهر سرنگون ساختند وتفنگداران دریائی امریکا یك پل رودخانه دانانك را که برسر آن بین قوای دولتی و ضددولتی دعوا بود خود تصرف کردند .

مخالفان کائوکی ۵۰۰ سرباز پیاده دیگر بخیابان دانانك ریختند و ۳۰۰ نفر از کوماندو های مستقر در دانانك نیز به شورشیان ضد دولتی پیوستند وباین ترتیب تعدادشان در برابر دوهزار نفر قوای اعزامی کائوکی بیشتر شد .

### * معبد بزرك

نیروهای دولتی بطرف معبدبزرك پیشروی کرده بودند ، اما پس از آنکه راهبان بودائی تل‌های هیزم جمع‌شده را آتش زدند و تهدید کردند که‌خودرا در درون آنها خواهند افکند ، عقب نشستند .

خودکشی باآتش‌زدن خودتوسط هفت راهب بودائی که درسال ۱۹۶۳ صورت گرفت رژیم نگوین دیم را سرنگون کرد.

کائوکی که سفر مختصری برای مستقرکردن فرمانده جدید نظامی ۵ ایالت شمالی کرده بود گفت اعزام نیرو به دانانك برای حفظ آبرونبوده بلکه‌عملی‌برای‌جلوگیری از تجزیه کشور بوده است ، زیرا آشکار است که کمونیستها در نهضت بودائی نفوذ کرده‌اند و ما باید جلوی آنهارا بگیریم .

### * گله آمریکائیها

کائوکی درباره گله وشکایت آمریکائیان مبنی بر اینکه وی در باره اعزام نیرو به دانانك با آنها مشورت نکرده بوده‌است گفت : دولتهای مابهم نزدیکند ، شاید از همیشه نزدیکترند اما این بمعنای آن نیست که ما هرچه داریم باید به‌آمریکائیها بگوئیم .

هواپیمای آمریکائی که سقوط کرد توسط هفت گلوله سربازان ضد دولتی سوراخ شده بود ، اما خلبان آن آسیبی ندید .

### * باند فاشیستی

نیروهای تازه‌نفس دولتی که به دانانك وارد شده‌اند سوار ۲۰ کامیون بودند و باخود تفنگهای خودکار و خمپاره داشتند .

بودائیان و سربازان دولتی بلافاصله میان آنها شروع به پخش اعلامیه‌هائی برضد کائوکی کردند تا آنها را مانند ۲۰۰ سرباز کوماندو که قبلا به بودائیان پیوسته بودند بخود جلب کنند . دراین اعلامیه ها از رژیم کائوکی بعنوان «باندفاشیستی که در حکومت است» نام برده‌شده بود.

امروزدرسایگون ۳۰ راهب وچندراهبه تهدید کردند که اگر سربازان دولتی به‌معبد حمله کنند خودرا آتش خواهند زد .

دیروز دولت ویتنام جنوبی‌دوگردان سرباز برای تقویت قوای خود وارد سایگون کرد و مقامات‌دولتی گفتند به‌لشکر هفتم که در ۱۲۰ کیلومتری سایگون مستقر است نیز آماده‌باش داده شده تا درصورت لزوم خود راوارد سایگون کنند.

## دومین قلب مصنوعی هنوز می‌طپد

هوستون - ۱۹مه - یونایتدپرس - والتر مك‌کان دریانورد بازنشسته ۶۱ ساله که‌دومین قلب مصنوعی جهان در سینه‌اش جاگرفته امروز هشیار بود وحتی اندکی حرف زد . اما یك سخنگوی بیمارستان متدیست گفت : بیمار دچار اختلال ریوی شده ووضع بدنی اوبهم خورده است مك‌کان اندکی پس از عمل جراحی بهوش آمد وکمی باهمسرش صحبت کرد . اعلامیه بیمارستان حاکی‌است‌که‌گروه جراحان بدقت مراقب اختلال‌ریوی وی هستند ولی هنوز علت آنرا درنیافته‌اند .

بیمار قبلی که اولین قلب مصنوعی درسینه‌اش جا داده شد نیز دراثر اختلال ریوی درگذشت .


## ویبراتور بتن کولدینك باکلاج بظرفیت های مختلف

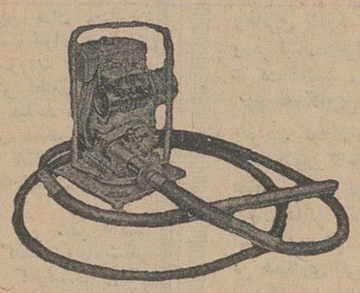

شرکت سهامی الماس فروشنده انواع ماشین آلات راهسازی

تلفن ۶۱۱۷۳۸ - ۶۷۷۹ - ۴۶۱۱۵

آدرس - فردوسی شمالی شماره ۱۵ - ۱۳


عریضه سرگشاده

## پیشگاه عظیم الشان بندگان شاهنشاه آریامهر ارواحنا فداه

زهی بر شهنشاه فرهنك دوست
که فرهنك ماهرچه دارد ازاوست

دراین موقع که‌عطر دل‌انگیز و حیات بخش فرامین شاهنشاه آریامهر مبنی بر گسترش هرچه بیشتر عدالت‌و حمایت ضعفاو رفع تبعیض و تظلم عالمگیر شده معلمان کشور بیشتر وعمیق‌تر بعظمت این انقلاب آزادی‌بخش و ثمرات حیات آفرین آن پی برده‌اند باذعان این‌حقیقت که شاهنشاه ملت‌نواز ما هرگز از احوال هیچیك از طبقات مردم غافل نگشته‌اند ودراتمام عدالت وبنده پروری اخیرا امر برفع تبعیض از فرهنگیان‌وصدور ترفیعات عقب‌افتاده فرموده‌اند باتوجه باینکه دایره شمول فرمان شاهانه هرچه بیشتر وسیع‌تر است باید گفت‌وزارت آموزش وپرورش فقط اقدام بصدور ترفیعات لیسانسیه های آموزشی نموده است درحالی که باکمی امعان نظر زمان‌وکار برای همه مساوی و خدمت بارعایت نسبت یکسان انجام‌شده بدیهی است وجود چنین تبعیض غیر مستدل و غیر منطقی برصفحه درخشان تاریخ تحول شگرف وانقلاب زندگی‌ساز شاهنشاه‌دادگستر ما بعید مینماید .

بدین وسیله ما معلمان غیر لیسانس ناحیه ۹ تهران باامید فراوان وانتظاری‌اشتیاق‌افزا ازشاهنشاه مهربان وبنده‌نواز خود بسیار ملتمسانه استدعا می نمائیم باصدورامریه مبنی برفع تبعیض از آموزگاران موجبات‌دلگرمی‌وامیدواری‌بیشتر خدمتگزاران‌فرهنك را فراهم فرمایند از پروردگاری که پیوسته حامی شاهنشاه فداکار ودلسوز بوده‌اند بقاء عمرو دوام سلطنت افتخارآمیز پدرتاجدارخودرا مسئلت مینمائیم.

**باتقدیم سپاس بی‌پایان - آموزگاران ناحیه ۹ آموزش و پرورش تهران**

## آبله در انگلیس

واشنگتن - براثر شیوع بیماری آبله در انگلستان سازمان های بهداری امریکا برای مسافرانی که از آن کشور وارد ایالات متحده می شوند مقررات مخصوصی وضع کرده‌است .

تاکنون در ناحیه «ستافورد شایر» ده‌نفر به‌بیماری آبله دوچار شده‌اند .

## ازدواج کرد

لوزان - «ملینا مر دوری» ستاره یونانی دیروز با «ژول- داسن» کارگردان امریکائی ازدواج کرد.

مراسم ازدواج در تالار شهرداری لوزان انجام گرفت داسن ۵۳ سال داردومرکوری ۴۴ ساله‌است .

## تایید کرد

لئوپلدویل - مجلس سنای کنگودردرمیان ابراز احساسات وکف‌زدنهای شدید با تصویب قطعنامه‌ای سیاست ژنرال «موبوتو» رئیس جمهوری این کشور را در برابر بلژیك تائید کرد.

این قطعنامه از طرف سناتور ایالت «کاسائی» به مجلس سنا تسلیم شده بود.

## تحقیق درباره کسوف

پاریس - سازمان تجسسات فضائی اروپا هنگام کسوفی که روز ۴۰ ماه مه صورت‌میگیرد از یکی از جزایر یونان هفت موشك برای تحقیقات علمی به فضا پرتاب خواهد کرد .

سازمان فضائی اروپاهم‌اکنون بااجازه دولت یونان برای‌این منظور یك پایگاه موقت در جزیره مزبور ایجاد کرده است .

هدف این آزمایش هاتحقیقات درباره دایره خورشید و «یونیسفر» است . یونیسفر قسمتی از اتمسفراست که‌بین ۹۰ تا ۱۳۰ کیلومتری‌است و موشکها در همین‌فاصله‌منفجر خواهند شد .

دراین آزمایش شش گروه علمی از کشور های اروپائی غربی شرکت خواهند کرد.

## انفجار بمب

اتاوا - دیروز در نزدیکی دفتر لسترپیرسون نخست‌وزیر کانادا درپارلمان آن کشور بمبی‌منفجر گردید و درنتیجه آن یك نفر کشته شد .

گفته میشود این بمب از طرف شخص ناشناسی در دستشوئی مجلس عوام کانادا کار گذاشته شد .

دفتر کار پل‌مارتین وزیر خارجه کانادا نیز در نزدیکی محل انفجار قرار دارد .

## زنده یا مرده

جاکارتا - به‌نیروهای‌تامینی جاکارتا دستور داده شد «زنده یامرده» رهبران متواری کمونیست را گیربیاورند .

ژنرال امیر محمود فرمانده نظامی جاکارتا طی مراسمی گفت سران حزب کمونیست از جمله سازمان وجوچیتو هنوز پنهانی بفعالیت های خرابکارانه مشغولند و وظیفه نیروهای تامینی است که‌زنده یامرده آنها وسایر سران متواری کمونیست را به‌چنگ آورند .


## روزخوش بانان روغنی وزنجفیلی سیتا

## ازامشب در سینماهای رویال - همای - آسیا - آستارا - رکس

سپهرنیا - گرشا - متوسلانی در فیلم **سه ناقلا در ژاپن**
و خواجوی

درشهرستانهای زیر: شیراز : سینماهای «پارس- مترو» اصفهان سینما های «چهارباغ - مهتاب» گرگان سینما های «امپایر- گرگان» تبریز: سینما های «متروپل - مولن روژ» رشت: سینما «سپیلا»

## ازامشب دومین هفته نمایش در

## سینما پارامونت

یك مرد سیاه ... یکدختر سفید
اسیر دنیای تاریك عشق
در تاروپود جامعه‌ای ظالم وبی‌گذشت

سیدنی پواتیه
شلی وینترز
و الیزابت هارتمن در فیلمی از مترو گلدوین مایر

دنیای تاریک عشق

سینماسکوپ

«شلی وینترز» بخاطر بازی هنرمندانه‌اش دراین فیلم برنده جایزه اسکار گردیده است

تفسیر روز

# راه‌رومانی

مناسبات شوروی‌ورومانی‌لحظات حساسی را می‌گذراند .رومانی‌که درغرب نمونه فرانسه را در پیش چشم دارد در اروپای شرقی بهمان راهی میرود که فرانسه‌در اتحاد به غربی. هفته گذشته پیش ازآنکه لئونید برژنف دبیر کل حزب کمونیست شوروی عازم بخارست پایتخت رومانی گردد ،چائوشکو دبیر اول حزب کمونیست رومانی دریك نطق تند و محکم ،استقلال کشورش را در مقابل هرگونه‌نفوذ خارجی تاکید کردو سیاست بلوك بندی های نظامی‌را ،صرفنظر از اینکه کجاوتوسط چه‌کسی‌بوجود آمده، مورد انتقاد قرار داد وحین حمله به‌سیاست گذشته روسها، رهبران کنونی مسکو را نیزبطور ضمنی انتقاد کرد . این جملات برای شوروی و غربی‌ها غیرمنتظره نبود زیرا هنوز از آخرین سفر چائوشکو دبیراول حزب‌کمونیست رومانی به‌مسکو بیش از ٥ هفته نمی‌گذرد و طبیعی است که در این سفر اختلافات دیرین مسکو بخارست مورد مذاکره دهبران دو کشور قرار گرفته بود . آنچه شورویها را بحیرت انداخت و خشم آنان را برانگیخت تصمیم دولت رومانی به‌علنی کردن این اختلافات بود که‌به موفقیت دولت شوروی دردنیای کمونیست و در سراسر جهان لطمه شدیدمیزد . برژنف برای جلوگیری ازافزایش بیشتر شکاف بوجود آمده عازم بخارست شد.اما اظهارات رهبران رومانی و اقدامات این دولت در روزهای اقامت برژنف دراین‌کشور ودر روزهای بعداز بازگشت او چنان بود که نشان میداد دبیرکل حزب کمونیست‌شوروی‌درماموریت خود با موفقیت روبرو نشده‌است بازگشت برژنف از رومانی‌مصادف بود باسالروز پیمان ورشو که‌در تمام کشور های عضو بامراسم خاص برگزار شد اماروماني ها این پیمان وسالروز آن رانادیده گرفتند . واین بدان معنا بود که برژنف نه‌تنها نتوانسته رهبران رومانی را به‌ضرورت همبستگی و هماهنگی بیشتر نظامی در داخل اتحادیه ورشو متقاعد سازد بلکه درست برعکس مطمئن شده که رومانی به‌آنچه میگویدمعتقد است ودر اولین لحظه امکان بدان عمل می‌کند .

برژنف در این سفر دائست سخنان هفته گذشته «چائوشکو» دبیراول حزب کمونیست رومانی که :«بلوکهای نظامی بااستقلال ملی و حق حاکمیت ملت هامنافات دارند» تنهایك تهدید و بلوف سیاسی برای گرفتن‌امتیاز باطفره رفتن از زیربار تعهدات گذشته نیست ، بلکه این سیاست مستقل تازه رومانی است که در سخنان رهبر حزب تجلی می‌کند .

رومانی چه‌میخواهد ؟

چائوشکو باین سئوال پاسخ میدهد :استقلال کامل سیاسی و اقتصادی .

راهی که رومانی برای رسیدن باین هدف می‌پیماید مبارزه باهر گونه‌نفوذ متفوق اعم از اینکه از واشنگتن یا مسکو و یا پکن سرچشمه بگیرد،می‌باشد .رومانی میگوید بلوك های نظامی ،پایگاه های نظامی یك کشور درسرزمین های دیگر و استقرار سربازان بیگانه در ممالك دیگر نه‌تنها استقلال ملت‌هارا پایمال می‌کند بلکه بااصل افزایش تفاهم و همکاری های جهانی نیز مباینت دارد و تنهاراه جنك رامیگشاید . واکنون وقت آن رسیده است‌که همه پایگاههای خارجی برچیده شوند ، همه سربازان بیگانه به کشور های خود بازگردند و همه پیمان های نظامی منحل شوند . باتوجه باین امر که‌شوروی در رومانی سرباز ندارد این سئوال مطرح میشود که‌چرا رومانی‌آنقدر نسبت به‌این حساسیت نشان‌می‌دهد ؟درپاسخ این سئوال باید گفت تضعیف وانحلال پیمان های نظامی واز جمله پیمان ورشوتنها وسیله‌ای است‌که به‌رومانی‌امکان میدهد راه خودرا بسوی استقلال عمل کامل در مناسبات سیاسی‌و اقتصادی خود با دنیای خارج با موفقیت بپیماید .

## برای مقابله با اعتصاب ویلسون ممکنست وضع فوق‌العاده اعلام کند

لندن -۱۹مه - یونایتدپرس-انتظار میرود که ویلسون نخست‌وزیرانگلیس زیر فشار اعتصاب عمومی دریانوردان تصمیمات شدیدی بگیرد تا اثراعتصاب راخنثی کند . این اعتصاب که‌چهار روز است ادامه دارد باعث کمبودمواد غذائی و سوخت دربسیاری از نقاط انگلستان شده‌است .

نخستین اقدام ویلسون آن بوده که صدورگوشت‌را از انگلیس ممنوع‌کند. اما گفته میشود ویلسون اعلام وضع فوق‌العاده را تاآنجا که ممکن است بتاخیر خواهد انداخت . اگر وضع فوق‌العاده اعلام شود سفائن نیروی دریائی انگلستان بعنوان اعتصاب‌شکن وارد کار خواهند شد و کارهائی را که دریانوردان اعتصابی انجام نداده‌اند انجام خواهند داد .

اخبار خاورمیانه

# ۵۰ هزارنفر در تشییع جنازه مدیر الحیات شرکت کردند

می شناخت ولی باروش سیاسی ما مخالفت میکردواین ثبات و صداقت او راثابت میکند .

بیش از پنجاه هزار تن در مراسم تشییع جنازه کامل‌مروه مدیر روزنامه های «الحیات» و«دیلی استار» که‌روز سه شنبه گذشته در دفتر کارش بقتل رسید شرکت کردند . از تمام نقاط لبنان جنوبی زادگاه‌کامل مروه هیئتهائی جهت شرکت‌در مراسم تشییع جنازه اوبه‌صیدا آمده بودند .

کامل مروه در قبرستان شیعیان بخاك سپرده‌شد .هزاران تن از مردم لبنان در سکوت غم‌انگیزی از خیابانهای مرکز پایتخت لبنان عبورکرده وپیاده بمنزل مادر کامل مروه آمده به همسر و فرزندان او تسلیت گفتند . دربین تسلیت‌دهندگان نمایندگان دولت‌لبنان مطبوعات، پارلمان و دیپلماتهای خارجی دیده میشدند .

هنگامی که تابوت حامل‌کامل مروه به صیدا رسید شهر راغم و ماتم فرا گرفته بود .کودکان وزنان زارزار میگریستند . تمام مغازه ها بسته بود تابوت حامل کامل مروه‌درطول چهارکیلومتر روی‌دست دوستان‌او حمل‌گردید در حالیکه هزاران تن در پس تابوت اشك میریختند. شهر از جمعیت سیاه شده بود و باتمام وسعتی که شهر صیدا دارد برای تشییع جنازه کامل مروه تنك بنظر می‌رسید .

ادوارد هوئین نماینده شخص شارل هلو رئیس جمهوری لبنان وهانری لاهود نماینده نخست‌وزیر لبنان‌درمراسم تشییع‌جنازه شرکت داشتند .

### * همکاری با قاتل

بموجب تحقیقاتی که بعمل آمده ترور کامل مروه برای مقاصد سیاسی بوده و با عدنان عثمان شاکر قاتل مدیر روزنامه الحیات ودیلی‌استار لبنان‌چندین تن همکاری کرده‌اند .

اینك مقامات قضائی لبنان مشغول تحقیق در اطراف ترور کامل مروه و بازجوئی ازقاتل هستند علاوه‌براین بموجب‌فرمان رئیس جمهوری لبنان رئیس‌سازمان‌امنیت‌اینکشور وچندتن‌از مقامات عالیرتبه امنیتی لبنان پیرامون ترورکامل‌مروه تحقیق میکنند .

سندیکای مطبوعات لبنان اعلامیه‌ای صادر کرده و ترور کامل مروه را محکوم کرده آنرا جنایتی علیه‌آزادی وجامعه مطبوعات تلقی کرده است .

تمام جراید لبنان اخبارترور کامل مروه را در صفحات اول درج‌کرده وهمه‌نسبت باین‌جنایت اظهار تنفر کرده‌اند . تاکنون ده تن باتهام شرکت در ترور کامل مروه بازداشت شده‌اند.

جراید لبنان آشکارا نوشته‌اند که جنایتکاران از قتل کامل مروه مقاصد سیاسی داشته‌اند . بسیاری از جراید لبنان می‌نویسند ترور کامل مروه سرآغاز یك سلسله ترور های سیاسی در لبنان است و جنایتکاران نقشه های وسیعی برای قتل بسیاری دیگر از شخصیت های لبنانی طرح کرده‌اند . هدف آنها برهم زدن ثبات ونظم و آرامش‌کشور است .

### * اشتباه ناصر

روزنامه العمل ارگان حزب «الدستور » چاپ تونس ضمن بحث از حادثه قتل کامل مروه مدیر روزنامه الحیات‌لبنان‌نوشته است :

قتل کامل مروه بزرگترین اشتباه ناصر است . ما درباره وابستگی قاتل به عوامل ناصر هیچگونه‌تردیدی نداریم .دشمنان کامل مروه در سالهای اخیرهوا‌داران ناصر و عوامل آنهابودند ناصر و طرفداران وی تنهاعامل وقایع و حوادث تاسف انگیز سالهای اخیردرجهان‌عرب‌هستند.

این ناصریها هستند که از نزدیك شدن کشور های اسلامی بیکدیگر جلوگیری میکنند ، ودر یمن سیل خون جاری مینمایند.

کامل مروه از گفتن حقیقت بالانداشت وبهمین جهت با این که دوست صمیمی ما بود و از سالهاپیش پرزیدنت‌بورقیبه را

# نخست‌وزیر اسرائیل به‌سوریه اخطار کرد

لوی‌اشکول نخست‌وزیر اسرائیل امروز بسوریه‌اخطار کرد که ما میدانیم سازمان تروریستی «الفتح» از خاك سوریه دست‌باقدام علیه اسرائیل میزند . ما چیزهائی ازوضع این سازمان میدانیم که من مجاز بگفتن آنها نیستم .

اشکول که‌در پارلمان اسرائیل سخن میگفت افزود : هدف سوریه این‌است که‌با خرابکاری و ترود در هرخانه اسرائیلی هراس ایجاد کند اشکول همچنین گفت‌که اسرائیل سلاح اتمی ندارد واولین دولتی نخواهد بود که‌سلاح اتمی را درمنطقه پرآشوب خاورمیانه وارد کند .

اشکول به‌عبدالناصر نیز حمله کرده اورا متهم کرد‌که جلوی خلع‌سلاح رامیگیرد ، وزیرهمه قولهای خود میزند .مثلا درسال گذشته ناصر بسازمان ملل قول داد نیروهای خودرااز یمن بیرون ببرد و قراردادی در همین زمینه باعربستان‌سعودی بست، اما نیروهای مصری هنوز دریمن هستند، سیاست مصر درعرض سالها اعزام فدائیان برای خرابکاری به‌اسرائیل ، خرابکاری مداوم علیه اردن و عربستان سعودی ، تسلط بر سوریه، تحریك درلبنان که‌منجر بزدوخورد های سال ۱۹۵۸ شد، خرابکاری درایران و آغاز جنك دریمن پس‌از ۱۹٦۱ و تسلط برکنفرانس سران عرب در ۱۹٦٤و کارهائی شبیه‌این بوده است .

# خرابکاران از عربستان سعودی تبعید شدند

بیروت -روزنامه «الحیاة» مینویسد :

مقامات امنیتی عربستان سعودی در جده یك گروه جاسوسی که بنفع یك دولت شناخته شده عربی فعالیت‌می‌کردند کشف نمودند و عده‌ای از اعضای آن بازداشت شدند.

اتهامی که باین عده داده شده، جاسوسی واشکال‌تراشی دربرابر انجام برنامه های دولتی و شایعه سازی است .عده‌ای از دستگیر شدگان اعتراف کردند که چنین اعمالی را انجام میداده‌اند .ولی بااینکه بعلت درآمد هنگفت در عربستان‌احتیاجی بچنین اقدامی نداشتند، مع‌الوصف دراثر فشار مجبور باین کار شده‌اند .

کسانیکه تاکنون باین اتهام ازعربستان سعودی تبعید شده‌اند عبارتند از :

مصریان :دکتر محمدسالم -دکترس‌امتثال‌النشار -دکترس شهیره‌منسی- دکترعباس رفعت -دکتر زکریا ابوالمعاطی - عبدالعزیز فهمی و محرم‌فواد .

فلسطینیها: دکتر فتحی‌خلف- مهندس محمد کمال - حسن ابوالدیب و اسحاق عبدالفتاح .

اکثر تبعید شدگان به‌کویت ولبنان عزیمت کردند و تماس آنان باآن دولت ازراه کویت صورت میگرفت .


کلاسهای جدید

گروه فرهنگی خوارزمی

۱- کنکور فنی از دوشنبه ۲۶ر۲ر٤٥ وپزشگی وعلوم از شنبه ۳۱ر۲

۲- کنکورهای فنی وپزشکی فشرده شانزدهم خرداد .

۳- کنکورهای حقوق ادبیات اقتصاداز دهم خردادماه

٤- کلاسهای متفرقه دوره اول ودوم (طبیعی- ریاضی- ادبی) ازهفتم‌خردادماه

آدرس: خیابان شاهرضا جنب سینما پلازا دبیرستان شماره ۱ خوارزمی تلفن: ٤٠٨٣٣- ٤٥٤٤١

خیابان شاه‌آباد نزدیك بهارستان دبیرستان شماره۲ خوارزمی تلفن ۳۸٦۳۳ ۱-۲ آ-٦۰۹۰



اپرا

صحنه‌هائی از «لاترا‌ویاتا» و «ورتر»

باشتراك

منیر وکیلی - فاخره صبا و حسین سرشار

پنجشنبه و جمعه ۲۹ و۳۰اردیبهشت ساعت۸شب

انجمن ایران وامریکا عباس آباد

تیغ سوپرسیلورژیلت خیلی بیشتر ازهرتیغی که تاکنون بکاربرده‌اید اصلاح میکند. دفعات اصلاح با آن خیلی بیشتراست! زیرا تیغ سوپرسیلورژیلت مزایای برجسته‌ای نسبت به سایرتیغ‌ها دارد سوپرسیلور ازیك فولاد جدید ضدزنگ ویا استفاده ازماده مخصوصی بنام ای بی - ۷ که ازکشفیات ژیلت است ساخته شده ودرنتیجه لبه تیغ سوپرسیلور برنده‌تر ویا دوام‌تر شده است.

جدید

بشربه تیغ جدید وحیرت انگیزی دست مییابد

تیغی که خیلی خیلی خیلی بیشتر از هر تیغی که تاکنون بکار برده‌اید اصلاح میکند و البته ساخت ژیلت است.

ژیلت سوپرسیلور

بدون اضافه قیمت.

اطلاعات ۱۳۰۴

پنجشنبه

* ۲۹ اردیبهشت . . . . . ۱۳۴۵
* ۲۷ محرم . . . . . ۱۳۸۶
* ۱۹ مه . . . . . ۱۹۶۶
* شماره . . . . . ۱۱۹۸۰
* سال . . . . . چهلم

## صفحات مخصوص جمعه

# بودائی، «بلائی» بدتر از ویت کنگ برای «ژنرال کی»

نویسنده : منصور تاراجی

* دولت سایگون با حریفی خطرناکتر از ویت کونگها روبرو شده است .
* ویتنام را جنگی دیگر خطرناکتر از جنگ با ویت‌کنگ‌ها فرا گرفته است
* طی سه سال شش حکومت ویتنام بدست بودائیان ساقط شد
* نبرد ژنرال کی با بودائیان امریکا را در وضع سختی قرار داده است .
* چرا بودائیان ویتنام علیه دولت ژنرال کی قیام کردند ؟
* چرا امریکا نقش «میانه» را در کشمکش اخیر ویتنام بر گزیده است ؟
* سرانجام نبرد تن‌بتن بودائیان با دولت سایگون چه خواهد بود؟
* اثر بحرانهای‌سیاسی اخیر سایگون در کنگره امریکا چیست ؟
* بودائیان چه میگویند وچه قدرتی دارند؟ریشه بحرانهای اخیر ویتنام چیست ؟

«خداوند هر کسی را که بخواهد ذلیل کند ابتدا عقلش را بازمیستاند؟»

آیا ژنرال های سایگون عقلشان را از دست داده‌اند که به نبردتن بتن با بودائیان پرداخته‌اند ؟

بررسی این هفته وقایع ویتنام ما را در برابر این حقیقت قرار میدهد : ویت کنگ ها در نبردعلیه دولت سایگون دیگر تنهانیستند . «ارتش» بودائیان که در سال ۱۹۶۳ حکومت مقتدر نگودین‌دیم راسرنگون کرد و طی سه سال شش حکومت‌رادر سایگون از پای‌درآورد علیه دولت ژنرال «کی» دست به رزمی بزرگ زده است . تا آنجا که اگر امروز ویت کنگها مقهور شده یا سلاح را بزمین بگذارند نیروی مقتدر دیگری در برابردولت سایگون قرار دارد که جنگ راادامه دهد : نیروی بودائیان برهبری «تری کوآنک» .

هوشی مینه
برنده نهائی پیکار بودائیان و دولت سایگون

تری کوآنک
تنها در سایگون ۲۵ هزار تن آماده‌اند بفرمان او خودرا آتش بزنند.

ژنرال کی
آیا در ارزیابی قدرت بودائیان اشتباه نکرده است ؟

هانری کابوت‌لاج
در غیاب او ژنرال کائوکی‌حمله به بودائیان را آغاز کرد

### ★ شبیخون

«جبهه دوم» علیه دولت‌سایگون زمانی گشوده گردید که ویت‌نام در یك آرامش نسبی سیاسی فرو رفته بود ، در دانانك (پایتخت‌ویتنام مرکزی)وهوئه -دودژبودائیان - مردم به وعده ژنرال کی (نخست وزیر ویت‌نام) در شروع انتخابات عمومی قبل از ماه سپتامبر آینده‌دل خوش کرده بودندوبودائیان‌سایگون بامیب تشکیل مجلس ملی قانون‌گذاری از تظاهرات خیابانی‌پرهیز میکردند .

**شبیخون تفنگداران ویت نام‌جنوبی به دانانك این آرامش نسبی رادرهم شکست و ویت‌نام‌رادر جنك خونین دیگری فرو برد .**

اما در این جنك ژنرال کی تنها است زیرا این‌بار حریف اوبودائیان هستند که‌ژنرال کی‌نمیتواند آنهارا متهم به کمونیست بودن کرده واز نیرو های آمریکا در سرکوبی‌شان کمك بگیرد .

### ★ بن بست

اقدام ناگهانی ژنرال کی دولت آمریکا را دربن‌بست‌قرار داده‌است: **حمایت از دولت ژنرال کی ضربه بزرگی باعتبار و حیثیت آمریکا در ویت‌نام وارد میسازد و تدارك‌سقوط او ویت‌نام رادر هرج و مرج‌سیاسی بزرك فرو میبرد و درهردو مورد ویت کنك برنده نهائی است .**

دولت آمریکا که آگاه باین حقیقت است اعلام کرد : « **حمله تفنگداران دریائی دولت ویت‌نام جنوبی به دانانك بدون مشورت‌قبلی با مقامات آمریکائی صورت گرفته است .** »

بدین ترتیب واشنگتن‌راه«میانه» را برگزید و بدون آنکه آشکارا از ژنرال کی حمایت کند و یا حمله او را علیه بودائیان تقبیح کند اعلام کرد: **آمریکا در مناقشه‌دولت سایگون‌بابودائیان مداخله‌ای‌ندارد.**

اینك بزرگترین‌نگرانی واشتغال فکری دولت آمریکا مقابله کردن باوضع خطرناکی است که ژنرال کی بوجود آورده است و برای احتراز از خطرناك شدن‌این وضع است که دولت جانسون بتمام نمایندگان آمریکادر ویت‌نام‌دستور داده است بهر ترتیب که شده‌بین بودائیان و ژنرال «کی»میانجیگری کنند .

**اما ظواهرامر نشان میدهدآشتی بودائیان با دولت ژنرال «کی»لااقل در حال حاضر غیر ممکن است .**

وحشت و نگرانی آمریکا از بحرانی که اینك در ویت‌نام بوجود آمده بیشتر از آنجهت است که سیاست پرزیدنت جانسون دویتنام مخالفین بزرگی در کنگره افکار عمومی‌و ملت آمریکا پیدا کرده است . درشرایط کنونی سناتور « فولبرایت » سناتور واین‌مورس وسناتور ربرت کندی‌بهتر میتوانند دولت آمریکا را متهم کنند که برای دفاع از ویت‌نام بهای زیادی میپردازد ، ویت‌نامی که خود در کشمکش مناقشات سخت سیاسی است .

### ★ جنك داخلی

مقامات آمریکائی آشکارا اعلام کردند که بحران های اخیرسیاسی بوجود آورده و این عملیات راکند ویت‌نام اثر زیان بخشی در زمینه عملیات نظامی علیه ویت کونگها کرده است . بقیه درصفحه ۶

### اصول تعالیم بودا

در این عالم تمام اشیاء را دوحدودوطرف است. و ازهردو طرف مرد سالك باید بپرهیزد مثلا زندگانی سراسر عیش و نوش وشهوانی ناپسند زشت و فرومایه است همچنین زندگانی سراسر رنج ، ریاضت پر از تکلف و تعب نیز نامطلوب و لغو وبیهوده است.

از این رومرد سالك وطالب حقیقت از این دوسر (افراط و تفریط) باید اجتناب کند و نقطه وسط که‌عدالت حقیقی‌است بدست بیاورد، که در آن‌نقطه نور معرفت تابش میکند وگوهر علم و آسایش واشراق را آنجاست.

صحنه‌ای از تظاهرات کاهنان‌در سایگون

بودا ۵۶۳ سال قبل از تولد مسیح بدنیا آمده و ویت کونك فقط بیست‌سال است که وجوددارد عکس از : اکسپرس

## راجع بمستخدمین ادارات

پیشنهاد ذیل بامضای قریب هفتاد نفراز آقایان نمایندگان مجلس رسیده که پس از تصویب بدولت ابلاغ شود .

«نمایندگان مجلس شورای‌ملی بدولت اختیار میدهند که کلیه اعضاء واجزاء ادارات دولتی را که تعطیل کرده وبحال تظلم به‌مجلس شورای ملی آمده‌اند بلااستثناء عفو نمایند».

اطلاعات درزیر این خبر مینویسد : این‌اقدام آقایان نمایندگان محترم خیلی بموقع و حقیقتا سزاوار بود یکعده‌از مستخدمین ادارات اینطور تحت‌تعقیب درآمده و زندگانی آنها مورد مخاطره واقع گردد وما این حس عطوفت وبی‌غرضی آقایان نمایندگان را تقدیر میکنیم .

### راجع به کابینه

برحسب دعوتی که‌از طرف آقای نیمورتاش وزیر دربار پهلوی ازیکعده نمایندگان مجلس شورایملی شده بود بالغ برچهل نفر از نمایندگان در منزل شخصی ایشان حضور یافته بعضی ازآقایان وزراءهم حضور داشته‌اند . بدوا آقای وزیر دربار شرحی درباب لزوم ایجاد وحدت نظربین آقایان‌نمایندگان وتقویت کابینه حاضر ایراد ودر خاتمه تقاضا کردند که از تشتت‌آرائی که‌فعلا درمجلس حکمفرماست جلوگیری نموده متفقا ازدولت حاضر تقویت فرمایند .

### هفدهمین راپرت میلسپو

دکتر میلسپو در هفدهمین راپرت خود مینویسد : دولت و ملت ایران راباید ازاین حیث تبریك گفت که در پنج سال گذشته کسر بودجه مرتفع واضافه داخلی تولید شده واین مطلب بیشتر اسباب خوشوقتی است که عواید اضافی بیش‌از پیش برای مقاصدی ازقبیل طرق‌و شوارع، زراعت ، راه‌آهن، تعلیم وتربیت عمومی ، حفظ‌الصحه ، احصائیه ، خطوط‌تلگرافی وغیره اختصاص یافته‌مثلا مخارج‌اختصاصی موسسات مفیدفوق باسال ۱۳۰۱ معلوم میدارد که مبلغ ۷۷۴ هزار و ۲۴۷ تومان‌و ۷ قران بودجه این‌قبیل امور در سال ۱۳۰۱ بوده و اینك‌بمبلغ چهار میلیون و ۱۱۳ هزار و۳۸۷تومان و ۳ قران بالغ شده است واگروجه اختصاصی راه‌آهن که‌در حدود هفت میلیون تومان و غیراز مبلغ مزبور است اضافه کنیم‌می‌بینیم مخارج عمرانی مملکت رویهمرفته به ۱۱ میلیون و ۱۱۳ هزارو ۳۸۷ تومان و۳قران ترقی کرده است .

واردات وصادرات شش ماهه اول سال ۱۳۰۵ بدینقرار می‌باشد: قیمت واردات ۳۶ میلیون و ۴۵۳ هزار و ۴۰۰ تومان وصادرات ۳۰میلیون و ۲۱۳ هزارو ۶۰۰تومان بوده که‌البته قیمت نفطی که بتوسط کمپانی انگلیس وایران صادر شده از این‌رقم مجزا شده که اگرآنرا هم اضافه کنیم رقم ۵۱ میلیون و ۵۶۳ هزار و ۶۰۰تومان درصادرات بدست‌میاید.

### راجع بحقوق ادارات

راجع به‌پرداخت حقوق فروردین ماه ادارات که باستثنای وزارت مالیه و چند اداره دیگر سایر وزارتخانه ها هنوز تادیه نشده اخیرا ازطرف ریاست وزراء شرحی به رئیس کل مالیه اشعار وقرار است دستور پرداخت حقوق را صادر نمایند که زودتر تادیه شود .

(نقل از اطلاعات بیست‌و نهم اردیبهشت ماه ۱۳۰۶)

فیلم بزرك «**یاغی قندهار**» قبلا برنامه سه‌سینمای **سعدی- ایفل- آتلانتیك** تعیین شده بود ولی نظر باستقبال بیسابقه علاقمندان ازفیلم «**دیروز - امروز- فردا**» ناگزیر سینما **آتلانتیك** نمایش آنرا ادامه میدهد وفیلم «**یاغی قندهار**» فقط در دو سینمای **ایفل وسعدی** نمایش داده میشود.

## گفتگوی تلفنی

### تبعیض

تبعیض و استثناء در هر موردی که پیش بیاید، یك دسته و یك گروه را ناراحت میکند، صدای آنهارا در می‌آورد،

خواه این تبعیض درباره رتبه‌باشد خواه درباره اسفالت یك‌خیابان یا دو فرزند، بهر حال مسئولین امور اگر می‌خواهند صدای‌مردم در نیاید باید تبعیض هارالااقل ازمیان بردارند من همه جورتبعیض شنیده بودم جز تبعیض درامر اسفالت یك خیابان که آنرا هم آقای م-ع برایم اینطور تعریف کرد :

«میدانید که یك سر خیابان تخت طاوس را ازمدتها قبل اسفالت کرده‌اند، قسمت دیگر این خیابان را در برنامه‌اسفالت گذاشته‌اند ولی انتهای آنرا که به جاده قدیم شمیران مربوط‌میشود در برنامه قرار نداده‌اند، این طرز عمل نشان میدهد که بین یك سر خیابان و سردیگر آن تبعیض قائل شده‌اند! حالا این تبعیض از کجا آب می‌خورد کاری ندارم ولی حرف اینجاست که چرا باید اصولا این طرز رفتار بشود، مگر چه فرقی هست بین ساکنین‌این‌سرخیابان با ساکنین آن‌سر خیابان که به اینطرف توجه شده به آنطرف نشده ؟»

گفتم : گمان نمیکنم واقعا یکطرف خیابان را اسفالت کرده باشند طرف دیگر را حتی جزو برنامه نگذاشته باشند. گفت:

«یعنی میفرمائید بنده که ساکن اینجا هستم و در جریان قرار دارم، خدای نکرده دروغ میگویم»

گفتم : مسلما دروغ نمی‌گوئید، بنده این جسارت رانکردم، فقط موضوع بعید بنظرم رسید. حالا هم همینطور فکر میکنم انشاءالله با توضیحی که شهرداری میدهد هم موضوع برای شما روشن خواهد شد هم برای بنده که‌بعید بنظرم رسیده‌است. گفت :

«اگر اینطور که من میگویم از آب درآمد چی؟»

گفتم : در اینصورت تبعیض قائل شده‌اند و جای گله هم دارد. گفت :

«آنهم چه‌گله‌ای چون ساکنین سمت مارا صیغه‌ای بحساب آورده‌اند و ساکنین قسمت اسفالت شده و در دست اسفالت را عقدی !»

گفتم : از صیغه و عقدی دیگر خبر ندارم هر چه هست تبعیض است، تبعیضی که نباید باشد.

### آب‌زدگی

آقای‌حمید.م‌می‌گفت:

«اگر قیمت آب بهمین اندازه که هست‌بماند‌میترسم من دچار نوعی عقده آب زدگی بشوم! چون هر روز که دست‌ورویم را میشویم ،هر روز که دوش میگیرم ، هر وقت درخانه رخت شوئی دارند، هر وقت آب حوضی را خالی میکنند یاپای درخت ها آب میدهند احساس میکنم متر مکعب به متر مکعب اضافه خرج برایم درست میشود.»

گفتم : عجب صغری کبرائی می چینید ،روزیکه تهران آب لوله کشی نداشت، شمادچار خواب زدگی میشدید، شبها مجبور بودید کشیك بکشید تا آب جوی به آب انبار بیاندازید، در آنوقت حاضر بودید متر مکعبی دو تومان هم که شده‌بدهید در عوض آب لوله کشی داشته باشید‌حالا که آب لوله کشی دارید ناشکری می کنید ؟گفت :

«حرف شمادرست، ما آرزوی لوله کشی آب‌داشتیم ولی حالا که آبها از آسیابها افتاده اوضاع روبراه شده، درآمد سازمان آب جاافتاده، حقش اینست باتوجه به نعمتی که پشت سد کرج لم میزند آب را ارزان کنند تا مردم در مصرف آب دست و پایشان مثل مخلص نلرزد، آب که ازخارجه وارد نمیشود تاباتوجه به نرخ‌بین‌المللی و بازار دنیائی آنرا در حدی که تثبیت شده نگه‌دارند»

گفتم : اولاکه هنوز سازمان آب رشدمالی کافی نیافته! که بی‌نیاز از دریافت آب‌بها گردد ثانیا همین لوله کشی تهران میلیونها تومان خرج برداشته که یکشاهی از آنرا پای شما حساب نکرده‌اند پولی هم که بابت آب بها می پردازید خرج نگهداری تاسیسات آب، استهلاك ماشین آلات و ذخیره استرداد وامها میشود بنابراین فعلا از ارزانی آب‌خبری نیست، مگرچه خبر بشودکه دهشاهی دیگر از نرخ آب‌بها کم کنند، والا اگر تصور بفرمائید که‌باتوجه به‌این عقده‌های آب زدگی نرخ آب رامتر مکعبی دوریال بکنند گمان میکنم به‌رویا بیشتر شباهت داشته باشد. تازه اگر زیاد نك ونال کنید سازمان آب‌آنچنان دلیل و برهان می‌آورد که‌بدهکار هم‌میشوید همان بهتر که فعلا سرو صدایش رادر نیاورید.

### مد

اول خیال نداشتم گفتگوئی که‌با یکی از اولیاء دانش آموزان دبیرستان هما داشتم بنویسم چون از این قبیل شکایت هابجهت تکذیبی که معمولا بعد از انتشار مطلب‌می شود،دل‌خوشی ندارم ولی ازنقطه نظر اینکه این گفتگو ریشه‌عمیق اجتماعی و تربیتی دارد از دلم نیامد به خلاصه بر گزار شود، بهمین جهت آنچه گفته شدبازگو میکنم.خانمی که‌شکایت‌میکرد نام‌ونام خانوادگی خودرا گفت ولی بجهاتی خواست نوشته نشود او می گفت :

«از بچه‌ام شنیدم که خانم معلم های دبیرستان‌هما سر امتحان با لباس های‌آخرین مد و آخرین آرایش گیسو حاضر میشوند، البته جای بحث نیست که‌کار لباس پوشیدن آنها باما که اولیاءدانش آموزان هستیم ارتباطی ندارد ولی شنیدم سر امتحان حواس بچه هاجمع لباس و مد آرایش گیسوی خانم ها میشود و این حواس پرتی برای آنها جبران ناپذیر میگردد چون با رفوزگی توام خواهدشد»

گفتم : وضع حقوقی معلمین‌زیاد خوب نیست ،مرتب دراینجا ما بحث از کمی حقوق و عقب افتادگی رتبه و این حرفها داریم، چطور حقوق آنها به مد و لباس آنهم مد و لباس قابل توجه کفاف میدهد ؟

گفت :

«میدانید که خانم ها اگر نان خالی بخورند دست از لباس و مد بر نمی دارند.»

گفتم: شما میگوئید پس آنها چه لباسی بپوشند که‌حواس بچه ها پرت نشود ؟ گفت :

«یك لباس ساده و یك آرایش مختصر که زیبنده شغل شریفی که دارند باشد »

گفتم :امسال که گذشت ،ما توصیه میکنیم از سال‌آینده معلمین در درجه اول و بعد وزارت آموزش و پرورش نهایت کوشش را بکار برند که همینطور که سرکار میفرمائید لباس پوشیده شود.

### پشه

از پشه و مگس در هفته‌ایکه گذشت کماکان شکایت زیادبود ولی چون بدستور آقای نخست‌وزیر مبارزه با آن آغاز گردیده و قرار است مراکز خاکروبه تهران محدود شود ، سمپاشی در نقاط پشه خیزانجام شود از شکایت کنندگان تقاضا شده‌است که یك هفته مهلت بدهند تا دولت اقدامات لازم را انجام دهد بعد از این مدت اگر باز هم پشه و مگس در شهر تهران پیدا شد نشانی بدهند مابنویسیم ،ماموران هم بمبارزه برخیزند ، برای سمپاشی ،اهالی ساکن کوی شاه درخیابان رزم‌آراء ، عباس آباد ، امیرآباد ، هاشم آباد بیش از همه‌تقاضای بذل توجه دارند.

د - ذوالفقاری

## احمد احرار

# طلسم صدراعظم!

میرزانبی خان از بزرگان قزوین ضیافتی داشت . آشپز خودرا گفت اگر غذای خوب بپزی ده تومان انعامت میدهم والا صد ضربه چوب میزنم . از قضا آشپز چنان غذائی طبخ کرد که هیچکس نتوانست لقمه‌ای از آن بخورد. وقتی مهمانها رفتند خان بملازمان خود گفت آشپز را حاضر کنید تاپدرش بسوزانم. ملازمان بدنبال آشپز رفتندوهر چه جستجو کردند اورا نیافتند. بخان خبردادند که آشپز گریخته است. ساعتی بعد آشپز مراجعت کرد و یکراست بمجلس خان درآمد.

خان پرسید: فلان فلان شده کجا رفته بودی ؟

آشپز جواب داد : رفته بودم شام بخورم . پرسید: مگراینجا شام نبود ؟ گفت: بود ، اما بسکه بدبود نتوانستم بخورم !

چندروز پیش در مجلس بحث شد که وزراباید سیگار ایرانی بکشند تادیگران تشویق شوند ومخصوصا پیپ آقای‌نخست‌وزیر مورد انتقاد سختی قرار گرفت. بعد از آن . روزنامه‌ها دنبال موضوع‌را گرفتندو ضمن تحقیقی از وزرا معلوم شد بعضی بادود بکلی مخالفند ،بعضی از وسائل سیگار کشیدن دو انگشت‌دارند و‌یك ریه تمیز یعنی هرچه پیش آمدمیکشند، بعضی‌هم‌سیگار کش حرفه‌ای هستند ولی ایندسته غالبا از جواب‌بسئوال خبرنگاران طفره رفته‌اند . اما جالبترین جوابها . بنظر من جواب آقای نخست‌وزیر بود باانتقادی که‌بر توتون پیپ‌ایشان شده است . حالا یا باین مناسبت که‌جواب صدراعظم ،صدراعظم جوابهاست یابخاطر اینکه بنده خودم باپیپ وتوتون پیپ سروکار دارم . خوانندگان ماشاید سابقه‌داشته باشند که توتون پیپ ایران تاچندی پیش عبارت‌بود از توتون شکسته‌ای که داخل جعبه‌هائی مثل جعبه سیگار هما وگرگان بسته بندی میشد و چندسال پیش ، بعدازمطالعات واهتمامات فراوان ، توتون جدیدی بابسته بندی جدید ببازار آمد که‌همین بسته‌های نایلونی آبی‌رنك و اتفاقا خیلی هم زیباست .وقتی دخانیات این توتون اخیرالذکر را تهیه کردمقداری برای‌خواص هدیه فرستاد و غلط‌انداز یکی دوبسته نیز بحقیر رسید .شما نمیدانید برای آدمی که توتون پیپ فرنگی را با هزارمکافات‌و دردسر وبقیمت گران‌تهیه‌میکند چه بشارتی است وقتی چنین هدیه‌ای باو بدهند وپیش‌خودش تصور کند بعد از این پیپ خودرا باتوتون تازه و ارزان وبدون دردسر چاق خواهد کرد. اما بدبختانه وقتی‌این محصول‌جدید وطن داخل پیپ‌جای‌گرفت آن آرزوها همراه همان سر چپق دود شد و به‌آسمان رفت . با وجود این بنده ناامید نشدم و فکر کردم با حقه‌هائی که‌معمولا آشنایان بفوت و فن پیپ‌کشی میدانند از راه اسانس زدن و مخلوط کردن و غیره شاید بتوان توتون «فیف‌تی -فیف‌تی» یعنی نصف‌ایرانی‌و نصف‌فرنگی باآن تهیه کرد اما این حقه‌ها نیز هیچکدام موثر نشد ونشان به‌آن نشانی که مابقی توتونهای مرحمتی دخانیات هنوز هم در بنده منزل موجود است.

بااین مقدمه وقتی روزنامه‌ها نوشتند که آقای نخست‌وزیر گفته‌اند من توتون‌ایرانی‌میکشم وآقای مهندس‌روحانی وزیرآب وبرق نیز شهادت داده‌اند بسته توتون نخست‌وزیر آبی‌رنك و دادای مارك ایرانی است من متحیر ماندم، زیرا تا جائیکه سابقه دارم هرجا آقای نخست وزیر تشریف میبرند تامدتی فضا از عطر توتون ایشان‌معطر است، حال آنکه مدیر کل دخانیات هم‌چنین معجزه‌یی‌برای توتون وطنی قائل نیست !

این بود که بادقت در سطور روزنامه فرو رفتم و این عبارات را از قول آقای نخست‌وزیر آنقدر خواندم تاحفظ شدم :«من همیشه توتون ایرانی مصرف میکنم وچون پیپ‌کش حرفه‌ای هستم راهش را خوب بلدم‌که چطور از توتون ایرانی توتون معطر ودلچسب درست کنم» تا اینجا معلوم شدکه آقای نخست وزیر اعتراف دارندتوتون ایرانی فی‌نفسه معطر و دلچسب نیست ولی پیپ‌کش حرفه‌ای میتواند آنرا معطر ودلچسب کند. چون ازین بابت نیز در صلاحیت‌خود تردید نداشتم بسیار خوشحال شدم که آقای نخست‌وزیر بخل نفرموده و راه عمل آوردن‌توتون را ناگفته نگذارده‌اند :

«من توتون ایرانی را کف دستم میسایم و داخل یخچال نگهمیدارم و از آن توتون‌معطر وخوبی تهیه میکنم».

باعجله بسراغ توتونهای ایرانی رفتم که در ذخیره‌داشتم ،اما بعد فکر کردم ممکن است این توتونها مانده و کهنه باشد و طلسم نخست‌وزیر در آن اثر نکند . از ینرو مجددا سه‌تومان مایه گذاشتم و یك بسته توتون تازه ایرانی خریدم ، مخصوصا از فروشگاه رسمی دخانیات هم خریدم که در اصالت و تازگی آن تردیدی نباشد. آنوقت در حالیکه خودم را ملامت میکردم

## انتقاد

که چرا در حق توتون وطنی ، توتونی که با چند دقیقه‌مالیدن ودر یخچال گذاردن معطر و دلچسب‌میشود ،آنقدر بی‌انصافی کرده‌ام ،نصف توتون موجوددر بسته نایلونی آبی‌رنك را کف دست سائیدم و بادقت در یخچال گذاشتم . اما چون‌آقای نخست وزیر معین نکرده بودند که چه مدت باید این توتون دریخچال بماند خواب و خوداك رافراموش کرده ، تا چهل و هشت ساعت کارم این بود که در یخچال را بازکنم و اندکی‌از توتون‌کذائی رابعنوان آزمایش دودکنم .اما ازناشیگری بود، از بخت بدبود، از نخواندن اورادو طلسمات‌برای راندن و دودکردن ارواح‌خبیثه بود که معمولا در هرکار خیری اخلال میکنند. هرچه بود درین چهل وهشت ساعت یخچال از بوی توتون متعفن شدولی توتون دلچسب و معطر نشد !

بازباخودم فکر کردم حتما روزنامه اشتباه کرده و مقصود آقای نخست وزیراین بوده‌است که اول توتون را در یخچال بگذارید ،بعد «کفلمه» بکنید و بکشید . بیست وچهارساعت‌نیز باین آزمایش گذشت ونیمه‌دوم توتونها دوردریخته‌شد وفایده‌ای مترتب نگشت الااینکه اهل‌خانه این سه‌روزه باهر جرعه آب وهر لقمه غذا مقداری بوی تند توتون خورده‌اند وقراراست فردا که جمعه است از صبح تاغروب در یخچال راباز بگذارند وآنرا ضد عفونی کنند !

چون احتمال دارد اشخاص دیگری هم پیدا شوند که مثل حقیر دنبال این آزمایش بروند وچون به‌نتیجه‌نرسیدند برایشان تصور حاصل شود که خدای ناخواسته در فورمول آقای‌هویدا نقصی وجود دارد، بنده‌خیال میکنم بهتراست آقای‌نخست‌وزیر طلسم خودرا در اختیار سازمان دخانیات بگذارند تا بوسیله یخچالها و سردخانه‌ها ووسائل کافی که موسسه مزبور در دسترس دارد آن‌توتون دلچسب ومعطر ببازار عرضه شود وهمه مردم بکشند و دعابجان آقای نخست‌وزیر کنند.

ضمنا تا محصول جدید ببازار بیاید، اگر آقای نخست‌وزیر مرحمتی فرموده مصرف مختصر حقیر را از توتون‌خاصه خودشان تامین کنند بعنوان وجه‌خمس ماجورخواهد بود ...

# جدول مخصوص شب جمعه

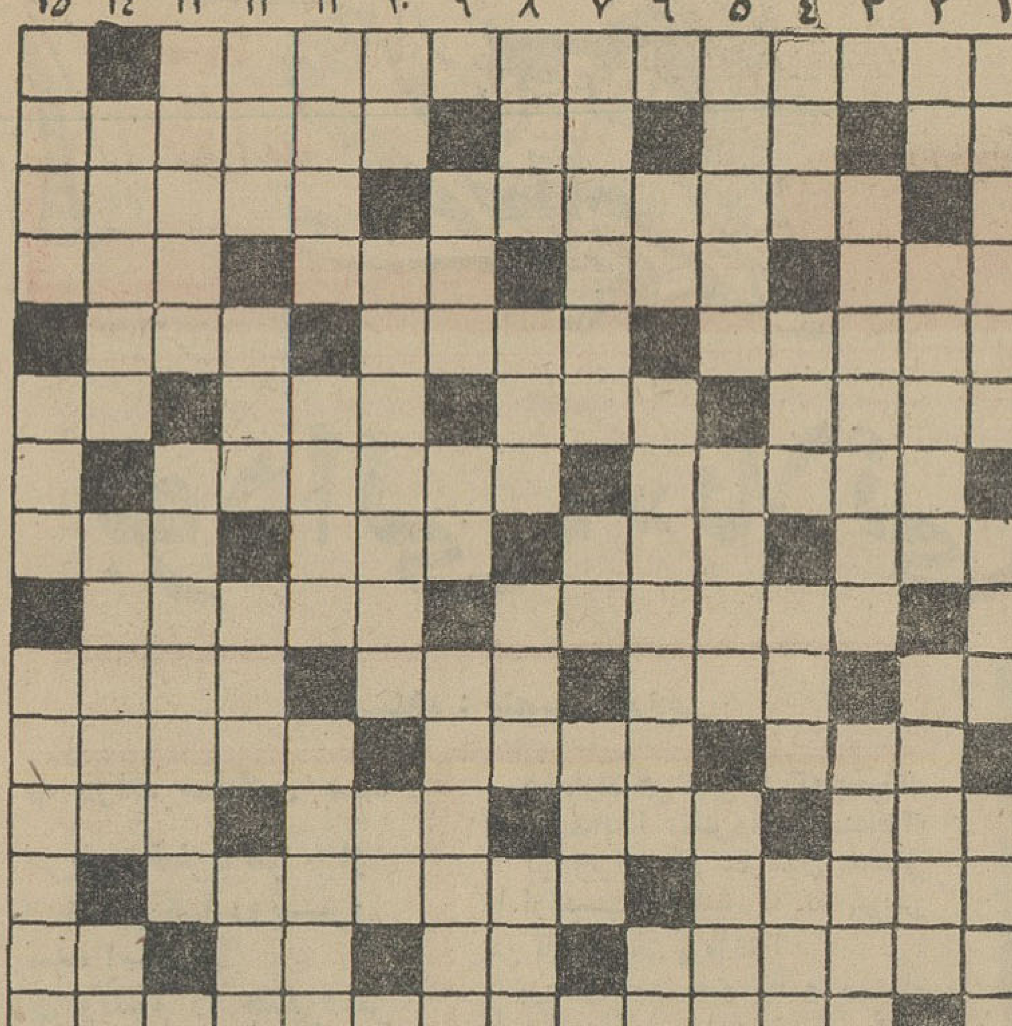

افقی : ١ - رئیس جمهوری که پدر بردگان لقب یافت ۲- درکشتی بکار میبرند - بالاتر از طاقچه - حرف ندا - آبش دهیدکه مستحق‌است ۳- حرف ماقبل آخر را عوض کنید ماهی دریائی‌بزرگی است- افزونی و ازدیاد ٤- دوستی و مودت - گردش و تماشا - نگاه کوتاه -فاصله بین حلق و شش ۵- بیماری که قادر براه رفتن نباشد - از قهرمانان نمایشنامه اتللو - از وسائل کار جگرکی ! ٦- زردك- بادی که‌پشت را خم کند - هم بدرگاه خدا میکند و هم برای رفع تلخی بکار رود - سابقا خانمهاز یادمیزدند۷- گوشه‌گیری -محبت دوستان بی‌ریا چنین باشد۸- مال بعضی‌ها رنك ندارد - بهشت- حیله -جاری‌اصفهانی ٩- در درس شیمی بسیار است - قبل‌ازاینکه آباد شود اینطور بوده ۱۰- کافی -گاهی سبب خیر هم میشود -خالص و بدون غل‌و غش - اینجا که نیست ۱۱- بردبهم ریخته -کنگر خورده‌ها میاندازند - اعصابی که خوب نباشد چنینش کنند ۱۲- شاعر عقیده دارد که اگر این بشکند آنهم میریزد- قهوه‌اش‌معروف است - از وسائل نجار - بعضی‌برای اجرای مقاصد دیگران میشوند ۱۳- تسبیح آن قیمتی است - یك کرور نیست ۱٤- کرمی که بیماری ایجاد میکند -حرفی باولش میافزائید وازآن انگور بچینید - طایفه - حرف‌همراهی ۱۵- از پادشاهان سلسله ساسانی .

عمودی : ١- اول مسی بود و حالا نایلونی شده - جنك - ناقص وکامل دارد ۲- ریشه - بانوان - ازآنطرف لیدراست بایك حرف اضافه ۳- از مراحل دادرسی - فرش فقرا ٤- از رودخانه های ایران - در بازی تخته نرد هم میخوانند - نوید دادن‌بخیرو شر - قدوبالا ۵- یکی از نشریات‌این روزنامه - بکسی گویند که در هر کاری سررشته داشته باشد -لباس شنا ٦- مانند - شبیه کروکودیل است - از آنطرف سنك خرد شده است ۷- نام کوچك هنرپیشه‌فرانسوی است که بریژیت باردو جانشین او شد - درخت شراب !- غذای اصلی مردم ۸- مواظب باشید از دستتان‌در نرود - جزء لایتجزای ماده - شل - دربازی میگیرند ٩- رسوائی - چهار پایان دارند - نام شرکت نفتی ۱۰- خط موسیقی - رفیق دیزی - صریح ۱۱- بقتل رسیده -از انواع پارچه - نزدیك خرابه های ری بنا شده ۱۲- اگردرهم‌نمیریخت محل‌فرود آمدن‌بود- خانه - وارونه‌اش هم‌نشین گل‌است- حرص‌وآز ۱۳- پنهانی‌وخفا- در گود زورخانه‌همه‌کاره‌است۱٤-فرمانده‌قزاق که‌مجلس‌رابتوپ بست-کتاب‌آسمانی- بداست بد باشد ۱۵ - جاودانی - بزرگتر از نهر - کوچ کردن و مردن

## حل جدول شماره ۳۲۰۸

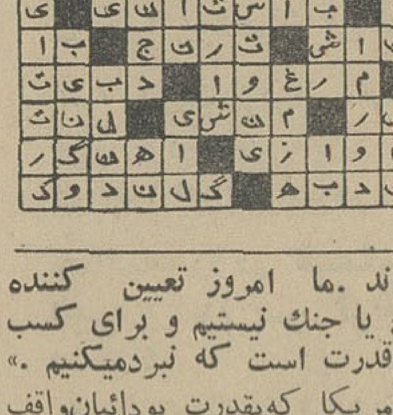

# بودائی، «بلائی» بدتراز ویت کنگ!

بقیه از صفحه ٥

سناتور «میك مانسفیلد» رهبر اکثریت مجلس سنای‌آمریکا اعلام کرد : «کشمکشی که بین ژنرال «کی» و بودائیان ددویت‌نام مرکزی بوجودآمده سرزمین ویت‌نام را بیك جنك داخلی مصیبت بارسوق میدهد .»

سناتور میك‌مانسفیلد افزود : بعضی تصمیمات ژنرال کی موجب جنگی بزرك بین ویت‌نام جنوبی ها میشود و آمریکا را در وضع‌بسیار مشکلی قرار میدهد . »

ریچارد نیکسون معاون سابق ریاست جمهوری آمریکا اخیرا در انجمن‌زنان‌جمهوریخواه «نیوهمشایر» گفت : بعلت سیاست غلط پرزیدنت جانسون بزودی ما مجبور به ترك ویت‌نام خواهیم شد .

ریچارد نیکسون افزود : این نخستین بار در تاریخ آمریکااست که یك رئیس جمهوری بهنگام‌جنك حتی از حمایت کامل حزب خود بهره‌مند نیست . »

ریچارد نیکسون که موافق‌شدت عمل بیشتر و توسعه جنك ویت‌نام است گفت : « اگر جنك ویت‌نام طولانی‌شود شکست آمریکا حتمی است » .

بدین ترتیب‌اینك دولت جانسون در وضعی قرار گرفته است که سیاست او را در باره ویت‌نام دموکرات وجمهوریخواه موردانتقاد قرار میدهند :

گروه اول دولت‌آمریکا رابصلح با ویت کنگها سوق میدهند وگروه دوم طالب‌شدت عمل بیشتری‌هستند.

*** تقویت ویت‌کونك**

در چنین شرایطی وخیم ژنرال کی با دست خود جبهه دومی علیه دولت سایگون بوجود آورد که بدون شك موجب تضعیف بیشتر ویتنام جنوبی و تقویت ویت کونگها میگردد .

آیا ژنرال کی در ارزیابی قدرت بودائیان دچار اشتباه شده است ؟ بی گمان نه ، زیرا او بخوبی‌میداند که در ویت‌نام جنوبی دو نیروی اساسی و متشکل وجود دارد : ویت‌کونگها و بودائیان .

دراینصورت باید گفت او یك نظامی است ونظامی بافن‌اداره کشور آشنائی زیاد ندارد.

*** حریف زورمند**

اینك‌ژنرال«کی» در برابرحریف زورمندی قرار گرفته است که‌تنها در سایگون۲۵ هزار کاهن‌آماده‌اند بفرمان او خود را آتش بزنند . مردی که چنین قدرتی دارد کیست؟ «تری کوانك»

او درسال ۱۹۵٦ در حالیکه ۳٤ سال بیشتر نداشت توسط ۱۲۰۰ کاهن بودائی که در شورای‌جهانی بودائیان در رانگون گردآمده‌بودند بریاست «انستیتوی بودائیان» ویتنام برگزیده شد . این انستیتو که دویست تن کاهن از جان گذشته امور آنرااداره میکنندرهبری تمام پیکار های اخیر بودائیان علیه‌دولت های سایگون‌راعهده‌دار بوده است.

امروز شعار بودائیان اینست : «مداخله بیشتر در امور اجتماعی‌و سیاسی کشور تا ماندن درمعابد.»

«تری کوآنك»در ۱۳ سالگی وارد معبدشد و از بوته آزمایش‌سرافراز بیرون آمد .

روزی در حالیکه «تری‌کوانك» از خود بیخود شده و د رعالم‌روحانی سیر میکرد روی سر تراشیده او بنزین شعله‌ور ریختند اما او کوچکترین تکانی نخورد و بدین ترتیب نشان داد که شایسته‌رهبری است . او در سال ۱۹٤۵ درهانوی

### هر بودائی باید هر روز این سخنان را بر زبان آورد

۱- اجتناب از بیجان کردن حیوانات ۲- احتراز از تصرف‌و مالی که بشخص عطا نشده ۳- پرهیز ازبی‌عصمتی ٤- احترازاز مکر و فریب ۵- خودداری از مستی وشرابخواری٦- خودداری از پرخوری وشکم پرودی خاصه بهنگام بعد ازظهر ۷- چشم پوشیدن از تماشای رقص وآواز طربناك ۸- اجتناب از استعمال زیورها وعطریات ٩- نخفتن در بسترهای نرم ۱۰- احتراز از قبول زر وسیم.

* بودا هرگونه تفکرات پیچاپیچ و غامض فلسفی راطرد کرده است.

* بودا در تعالیم خود داه و روش عملی را پیش گرفته و آنچه غیر از آنست مخالف عقل سلیم میداند.

* بودا اصل تجدید حیات یعنی تولد ثانوی را کاملاتائید میکند.

* بودا مالکیت و دارائی را مذموم میداند . علاقه بمال و وزن‌وفرزندوخویشاوندان را مذموم میداندزیرا این‌علاقه‌ها زندگی را برای انسان سخت میکند.

مارکسیسم مطالعه میکرد .

وی معتقد است با بعضی اصول مارکسیسم موافق است اما مبارزه طبقاتی را تایید نمیکند زیرا در جوهر انسانی طبقاتی وجود ندارد بودا گفته : « خون تمام انسانها قرمز است و این نشان عدم‌اختلاف بین آنها است » .

برادر «تری کوآنك» در دولت ویت‌نام شمالی سمت حساسی دارد اما او معتقد است اعمال او بوی ارتباطی ندارد .

*** من کمونیست نیستم**

تری کوآنك بارها به کمونیست بودن متهم شده اماهمیشه این‌اتهام را رد کرده است،در حالیکه گروهی را مامور کرده تانوعی «سوسیالیسم بودائیسم» رامطالعه کرده و اصول آنرا تدوین کنند .

« تری کوآنك » معتقد است کمونیست هاهرگز بر بودائیان‌غلبه نخواهند کرد زیرا بودا ۵٦۳ سال قبل از میلاد مسیح متولد شده‌در حالیکه ویت‌کونك بیست سال‌است تشکیل شده .

«تری‌کوآنك» اخیرا طی مصاحبه‌ای با هفتگی اکسپرس چاپ پاریس گفت : «ژنرال کی یك خلبان‌است اما ویت‌نام فرودگاه نیست » .

تری کوآنك در پاسخ سئوالی گفت : «ویت‌نام در محاصره آتش است . جنك همه‌جارافرا گرفته در آسمان ، در زمین و در سواحل ، سر زمین ما به سربازخانه مبدل شده است . »

ازتری کوانك مردی که تصمیم گرفته است دولت ژنرال کی را ساقط کند سئوال شد : «مخالفین شمامعتقدند سابقا کمونیست‌بوده‌اید و برادر شما شغل مهمی در دولت ویت‌نام شمالی دارد . »

«تری کوآنك» باین سئوال چنین پاسخداد :

« من برای نجات کشورم ازجنك و تسلط بیگانگان پیکار کرده‌ام . این صحیح است که برادر من مسئولیتی در دولت ویت‌نام شمالی دارد اما بیست سال است او را ندیده‌ام . وانگهی امروز درویت‌نام هرکسی یك برادری در بین‌صفوف ویت‌کنگها دارد . لااقل یکی از اعضای یك خانواده ویت نامی ویت‌کونك است .مهم‌استقرارصلح‌و آشتی بین برادران خصم است . وقتی یك ویت‌کونك کشته میشود یعنی یك ویت‌نامی کشه شده .

«تری‌کوآنك» در پاسخ سئوال دیگری گفت : جنك واقعی بین آمریکا و چین‌است و آنها ویتنام را صحنه زور آزمائی خود قرار داده‌اند .ما امروز تعیین کننده صلح یا جنك نیستیم و برای کسب این‌قدرت است که نبردمیکنیم .»

آمریکا که‌بقدرت بودائیان‌واقف است صدها جوان آمریکائی راکه بزبان ویت‌نامی آشنا هستند مامور اخذ تماس با بودائیان کرده پس از آنکه تری کوآنك بریاست انستیتوی بودائیان‌ویت‌نام برگزیده شد سازمان های وسیعی برای بودائیان بوجود آورد که یکی از آنها سازمان جوانان است . تری کوآنك که مرد فعالی است رهبری این سازمان را به «تین مینه»سپرد و این سازمان است که طی سال های اخیر در صحنه سیاسی وینام نقش فعالی داشته است .

«تری کوآنك»معتقد است‌سازمان های بودائیان بسیاد قوی و افراد آن‌دارای ایده‌ئولوژی محکم بوده قادرند نقش مهمی حتی درویت‌نامی که حکومت آن کمونیستی باشد ایفاء کنند .

«تین مینه» کمیسر جوانان‌انستیتوی بودائی اخیرا اعلام کرد :

«برای استقرار صلح درویتنام باید آمریکا سرزمین مارا ترك کند و ویت کنگها بشمال بازگردند .»

وی‌افزود : «بعضی ها از وحدت ویتنام شمالی‌وجنوبی سخن‌میگویند اما ابتدا باید بجنك پایان داد .اگر آمریکائیها طالب آنند که درویتنام بصلح پایدار برسند باید روش‌خود را تغییر دهند و حل مسئله ویتنام را به‌ویتنامی ها واگذار نملیند .»

«تین‌مینه » که نقشی کمتر از «تری کوآنك»در بحران های‌سیاسی اخیرویتنام‌ندارد گفت :برای‌استقرار صلح درویتنام باید قراردادهای‌ژنو را اجرا کرد . یعنی شمالی ها بکاشانه خود بازگردند و مدار ۱۷ درجه محترم شمرده شود.وی‌افزود: «دولت کنونی ویتنام همچنان راه نگودین دیم را دنبال میکند . بمحض آنکه کسی از صلح سخن گفت مارك کمونیست‌بودن‌راباومی‌چسبانند»

*** انتخابات عامل اختلاف**

بهرحال آنچه که امروزبودائیان ودولت ژنرال کی‌را دربرابر هم قرار داده است مسئله تشکیل مجلس ملی و انتخابات آزاد است که بودائیان آنرا شعار اساسی خود قرارداده‌اند . آنها دریافته‌اند که بیست سال جنك مداوم‌ملت ویتنام را خسته کرده‌است و در صددآنند که باروی کارآمدن یك حکومت غیرنظامی درسایگون باین جنك پایان دهند اما ژنرال «کی »که میداند در دولت آینده‌مقامی‌نخواهد داشت بشدت باانتخابات آزادمخالف است .

«تری کوآنك » اخیرا گفت : «بدون مجلس کشوری وجودندارد، همچنانکه بدون مسیح کلیسامعنی ندارد و بدون بودا معبد مفهومی نخواهد داشت .

اماسرانجام پیکارژنرال کی‌بابودائیان چه‌خواهد بود ؟بدون تردید ژنرال کی هفتمین رئیس دولتی خواهدبود که‌طی سه‌سال بدست بودائیان سقوط میکند .

## از «بودا» چه می‌دانیم ؟

پیشوا وشارع دین بودائی شخصی‌بود بنام «سید دارتا» بانام خانوادگی «گوتاما» وی ظاهرا در ۵٦۳ (ق . م ) در شمال هندوستان و ۱۰۰میلی شمال شهر بنارس متولد شد .پدرش راجه یا سلطانی بوده‌است که بقبیله «ساکیا» فرمانروائی می‌کرده . پدر «سید دارتا» آرزو داشت فرزندش‌پادشاه عالم بشود .

«سیددارتا» زندگی بس‌باشکوه داشت‌و در ۱٩ سالگی‌ازدواج کرد . در ۳۰سالگی تصمیم گرفت زندگی مجلل‌را ترك کند و بدنیای بیخانمانی بگریزد وچون گدایان دوره گرد با خاطری روشن باعمال مذهبی بپردازد .

در همان سال زنش‌برای اوپسر آورد واین اندیشه دردل اوقوت بیشتر گرفت . مومنان به بوداپس از تحقیقات‌زیاددرباره زندگی «سیددارتا» و اینکه او چگونه رنج‌و مصیبت را بزندگی مجلل ترجیح‌داد معتقدند پدر « سیددارتا» نمی گذاشت فرزندش از فقر مردم آگاه گردد ، اما خدایان آسمانی چهار منظره از مرض ، کهولت و موت باوظاهر ساختندو در منظره چهارم‌به «سیددارتا» فهماندندکه آرامش روح وقتی میسراست که آدمی از مصائب سه‌گانه مرض ، کهولت و موت نجات‌یابد. شاهزاده ازآن پس ازقصر سلطنت بیرون‌آمد ودروادی‌بیخانمانی به جستجوی سعادت حقیقی برآمد .

اوتمام موی سررا تراشید ، پیراهنی زرد برتن کردومعتقد بود هرچه بدن وجسم تحت‌فشار وریاضت قرار گیرد فکرو نظر قوت‌گرفته وروشن‌تر می شود .

«گوتاما» دربیشه ها و جنگل ها و کوهستانها رنج‌کشید تابرنفس خود غلبه کرد .سرانجام بمکانی‌که در آن ایام به «بودرکایا» معروف بود رسید و در پای درختی‌که بعدها به‌آن شجره‌علم یابودهی لقب دادند در آمد . او سالها در زیر آن درخت استوار و محکم نشست وسرانجام براوواضح‌شد مسبب تمام شقاوت های انسانی همانا میل و هوای نفس اوست . هوای نفس ،بحد شدید و رغبت خاطر به‌منتهای کمال‌که بودا ازآن به «تانها» یعنی‌کمال شوق‌تعبیر کرده و در آدمیزاده باعث طلب اشیاء ناصواب و هدفهای غلط می‌شود ، زیرا آدمیزاد می خواهد زنده باشد وهمه چیز را دارا. همان شدت میل وکمال رغبت باعث ناکامی وشکست اومی‌شود. واگر او بتواند از شراین شوق‌و میل خلاصی‌یابد بسر منزل آرامش وسلام‌خواهد رسید .

در کتب بودائی آمده که «گوتاما» از رنج شوق وشهوت یکسره‌آزاد شده و برای او هیچ رغبت و میلی بهیچ چیز باقی‌نمانده از این رو فکراو بصفا و طهارت اصلی درآمد .

«گوتاما»باخود گفت : اینك عالیترین مرتبه حیات را دریافته ام و تکلیف روحانی خود را بپایان رسانده ام و دیگر آن«گوتامائی» که سابق بودم نیستم او از آن پس بوداشدیعنی منوربنود علم گردید .

بودا پس‌از یك کشمکش درونی سرانجام به تبلیغ‌مردم پرداخت . امروز بیش‌از ٦۰۰ میلیون بودائی در جهان است‌که درکشورهای ویتنام ، برمه ، سیام ، هند ، چین ،ژاپن ،سیلان فیلیپین کره و تبت پراکنده‌اند .

گیسوی میراکل
معجزه زیبائی است
درمهمانیها برای آنکه زیباتر جلوه کنید از
گیسوی میراکل استفاده فرمائید
چهارراه شاه
روبروی کوچه سیمرغ
شماره ۱۸٦
تلفن ٦۱۱۷۷۷

خاطرات ساعد

# رئیس دولت شدن حالا آسان است!

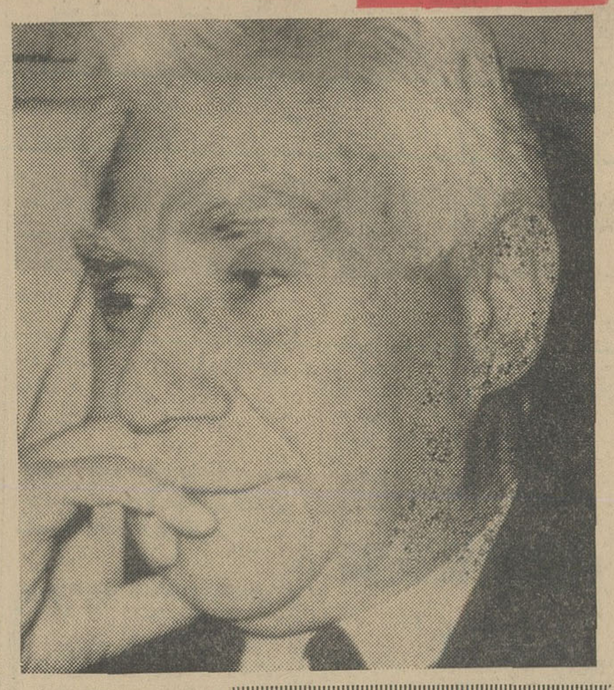

**خاطرات رجال وشخصیت ها در سراسر جهان همواره جالب ترین مطالب مطبوعات را تشکیل میدهد ، چه مطالبی که آنها بر زبان یا قلم جاری میکنند،علاوه براینکه بسیاری‌ازنکات تاریك ومبهم حوادث و مسائل مهم گذشته را که غالب مردم ازآن اطلاعی ندارند روشن میکند، یك نوع رابطه نزدیك بین خواننده واین حوادث بوسیله کسی‌که شخصا در جریان آن‌بوده ایجاد میکندکه کشش فوق‌العاده دارد .**

**ازاین هفته مادر صفحات مخصوص شب جمعه هرهفته خاطرات یکی ازرجال‌معروف‌معاصر را انتشار میدهیم وامیدواریم که این صفحه‌جدید مورد توجه خوانندگان اطلاعات قرار گیرد.**

- **در دوره چهاردهم دولت مرا ۷ بار استیضاح کردند**
- به قوام‌السلطنه گفتم بسفارت انگلیس نمیروم، بلکه‌سفیرانگلیس باید بملاقات من بیاید
- **وقتی بمن گفتند کاشانی را تبعید کرده‌اند همراه بااعتراض کنندگان گریه را سردادم !**
- ۶۰ سال در گود سیاسی مملکت نقش‌ها بازی کردم والحمدالله روسپیدم

ده سال قبل ، موقعی که قرار بود هیئت پارلمانی ایران به‌کشور شوروی برود ، مجلس سنا نیزمرا بعضویت این هیئت انتخاب کرد ، روسها تا آنزمان از من‌دلسردبودند چون در زمان اشغال ایران طالب نفت ما بودند و من موافقت نکردم وگفتم : «فعلاجنك است و نمیشود هیچگونه قراردادی‌منعقدنمود». البته در آنزمان انگلیسی‌ها و امریکائی هاهم‌چنین‌توقعی داشتند که‌سرانجام بادرحدود ۶ ماه مذاکره موضوع را تاپایان جنك کنار گذاشتند .

مادر هیئت دولت مصمم شدیم تا جنك وجود دارد وکشور در حال اشغال است بکسی امتیازی ندهیم و کارهای تجارتی نیز نداشته باشیم. دولت انگلیس و آمریکا با این منطق کنار رفتند ولی روسها به تصور تبعیض از من دلسرد شدند.

وقتی مجلس سنا مرا بعضویت هیئت پارلمانی انتخاب کرد،بلافاصله نزد رئیس مجلس وقت که آقای تقی‌زاده بودند رفتم و گفتم :

انتخاب من کار خوبی نبود زیرا روسها بامن حسنه نیستند و بسیار بجاست که از این‌ماموریت‌معافم بدارند .

آقای تقی‌زاده گفت : حالا که انتخاب شدی صلاح‌نیست که‌انتخاب شدن خودت را پس بگیری .

بهرحال من به‌آن ماموریت تن دردادم و بسمت رئیس هیئت‌پارلمانی ایران انتخاب شدم .

فردای روزی که موافقت خودرا اعلام کردم آقای سفیر روس در ایران بمن تلفن زد و بااستقبال فراوان انتخاب مراتبریك گفت.

با هیئت پارلمانی ایران عازم بادکوبه و مسکو شدیم . کشور شوروی برخلاف تصوری که‌داشتم ازما بگرمی پذیرائی کردند .

اصولا علت رفتن هیئت پارلمانی ایران برای حسن روابط ومناسبات سیاسی دوکشور بود .

در کشور روسیه باصدر هیئت رئیسه ، نخست‌وزیر و دبیر کل حزب کمونیست مذاکرات زیادی کردیم و بالاخره حسن تفاهم ایجاد شد اما آنها از داخل‌شدن ایران‌به پیمان بغداد سخت گله‌مند بودند.

برای رفع گله آنها اقدامات زیادی از جانب هیئت بعمل آمد و موقعیت ایران را برایشان تشریح نمودیم وگفتم داخل شدن ایران‌در پیمان بغداد یك نوع بیمه است ، بیمه‌ایست در مقابل حوادث‌احتمالی ونباید باعث ایجاد این تصورگردد که‌این پیمان علیه کشوری است.

سران روسیه بااینجور حرفها متقاعد شدند و رضایت خاطر آنها بدست آمد و یابرای ما اینجور وانمود کردند .

فراموش نمیکنم که در بادکوبه ژنرال قنسول ایران بودم وآیرم که بعدهارئیس شهربانی ایران گردید برای معالجه به روسیه آمد. ورود او مواجه بود با انقلاب کمونیستی روسیه و این مرد مجبور شد قریب دوسال در بادکوبه و تفلیس‌اقامت کند وبنابدستوری که داشتم‌هروقت که لازم بود باو کمك میکردیم .

وبالاخره بعنوان پیك سیاسی ، موجبات مراجعت اورا بایران فراهم کردیم . زمانی که او رئیس نظمیه بود من مدیر کل سیاسی وزارت امور خارجه بودم وارتباط زیادی با هم نداشتیم ولی او در زمان خود رئیس‌نظمیه مقتدری بود .

آنوقت‌ها انگلیسها همه‌کاره دنیابودند

*** ۲ بار ریاست دولت**

دوبار رئیس دولت شدم ، درزمان ریاست دولت من مرحوم سیدمحمد صادق طباطبائی رئیس‌مجلس‌شورای ملی بود وبعلت نزدیکی با او،یعنی موقعیکه سفیر ایران در ترکیه‌بود. من مستشار سفارت بودم بامن‌روابط خوبی داشت وبدولت‌کمك بسیارکرد.

مجلس آنزمان هفت‌بار مرامورد استیضاح قرارداد ، البته در مدت ۸ ماه‌زمامداری ، استیضاح کنندگان هشت نماینده توده‌ای مجلس‌بودند.

من هرهشت استیضاح‌را جواب دادم ، البته جوابی که نه خودم می فهمیدم چه جوابی است‌ونه‌استیضاح کنندگان سردر می‌آوردند ! ولی آنچه روشن بود این بود که پس‌از پایان سخنان من برخلاف معمول کف میزدند ووانمود میکردند که قانع‌شدند .

شما میتوانید صورت مذاکرات مجلس را نگاه کنید و ببینید آنهاچه گفتند و من چه گفتم !

بالاخره معلوم شد که آنها استیضاح میکردند ، برای اینکه استیضاحی کرده‌باشند .

*** مجلس همه‌کاره بود**

بامجلس همیشه اصطکاك داشتم ، آنوقت‌ها مجلس همه‌کاره بود .اما هیچوقت دولت من با استیضاح مجلس ساقط نمی‌شد .

با وجود این به آنها یادداشت اعتراض شدید دادم

البته حالا رئیس دولت‌شدن آسان است چون مجلس نه‌کاری بادولت دارد ونه استیضاحی میکند .

در کابینه مرحوم سپهبلی وزیر امور خارجه بودم ، بعد از سقوط کابینه سپهبلی ، مرحوم‌قوام‌السلطنه مامور تشکیل کابینه شد . ازنخست وزیری بمن تلفن شد که قوام ـ السلطنه میل دارند باشما ملاقات کنند و وقت تعیین کردند .

در موعد مقرر به نخست‌وزیری رفتم . وقتی بامرحوم قوام‌السلطنه ملاقات کردم بمن گفت : من‌نخست وزیرشدم چرا بدیدنم نیامدی ؟

گفتم منتظر بودم کابینه را تشکیل بدهید وبعد برای عرض تبریك شرفیاب شوم . فرمودند شماهم‌عضو کابینه هستید ، گفتم : بنده !؟

فرمودند بله ، باهمان عنوان !

از حسن اعتماد او تشکر کردم و خداحافظی نمودم .

فردای آنروز مرحوم قوام‌السلطنه دوباره مرا خواست و فرمودخواهش میکنم به سفارت انگلیس بروید و باسفیر ملاقات کنید و بگوئید که درخواست آن دولت مبنی بر تائید توقیف جمعی از رجال‌ایرانی که با آلمانی‌ها حسن‌روابط‌داشته‌اند صلاح نیست و نمیتوانیم چنین کاری کنیم.

گفتم من به سفارت نمیروم

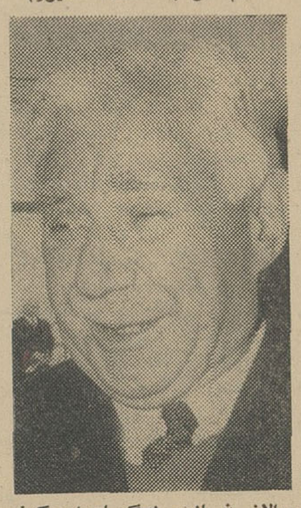

وبالاخره فرمانده لشگرمان‌راپس‌گرفتم

فرمودند : چرا ؟ !

گفتم آخر شما بمن گفتید که وزیر خارجه هستم ، وزیر خارجه به سفارت نمیرود ، بلکه سفیر را میخواهد .

فرمود : درست ، آیا سفیر به دیدنت می آید.

گفتم چرا نمی‌آید ، حالا من‌تلفن میکنم.

در حضور ایشان تلفن کردم به سفیر و گفتم بملاقات‌من‌بیا ،

گفت چه وقت ، گفتم تا نیم ساعت دیگر.

نیمساعت بعد سفیر انگلیس بدیدنم آمد، موضوع رامطرح کردم و گفتم در کابینه سپهبلی شما چنین تقاضائی را مطرح کردید که ما موافق نبودیم و حالاهم‌درای‌سابق خود هستیم واوکه‌دید با همان شخص مواجه است که دفعه اول جواب رد باو داد ظاهرا برافروخته شد باوتذکر دادم‌که در این موقع که جنك است‌وکشور ما اشغال‌میباشد توقیف رجال ایرانی صلاح‌نیست‌و نه تنها حسن اثر نخواهد داشت در افکارعامه ، بلکه افکار عمومی علیه انگلیسها میشود .

سفیر انگلیس گفت مابه‌افکار عمومی اهمیت نمیدهیم ، افکار مردم ایران ازسال ۱۹۰۷ با دولت انگلیس خوب نیست.

گفتم آیا میدانید که چرا از سال ۱۹۰۷ تاکنون افکار مردم ایران علیه دولت شماست ؟ مسلما نمیدانید ، ولی توجه کنید که‌افکار عمومی باین علت علیه شماست که دولت انگلیس و دولت روس می خواستند بدن ماراد‌ونیم کنند و ایران را بدو منطقه تقسیم نمایند. باین علت است که مردم باشما

بقیه درصفحه ۸


برنامه‌امشب‌سینماهای دنیا ـ نادر

مراد ـ رامسر ـ فلور ـ جهان

فری ـ ماندانا ـ امپریال

یك اثر بی‌همتا ـ شورانگیز ـ ازسینمای‌هند فیلمی که قلب‌ها را به آتش میکشدو هیجانی فراموش نشدنی در بیننده ایجاد میکند .

نظر به فوق‌العاده بودن فیلم سینماهای سهیلاوماژستیك نیز آن را نمایش میدهد

تنها ویتاناکه امروز پس‌از ۱۵ سال کار وتجربه درردیف بزرگترین کارخانجات بیسکویت‌سازی دنیا قرار دارد میتواند پایه‌گذار صنعت نان سوخاری که از پیچیده ترین صنایع غذائی است باشد

ویتانا بنیان گذار صنعت بیسکویت سازی در ایران

شرکت جهانگردی‌پرس‌توریست نماینده رسمی اینتوریست شوروی در ایران باطلاع‌اشخاصی که بمنظور شرکت در کنفرانس ها و کنگره های علمی یا انجام کارهای اداری یا برای معالجه قصد مسافرت به اتحاد جماهیر شوروی را دارند می رساند که اطلاعات دقیق و جامعی راجع باین قبیل مسافرت هامیدهد تحصیل روادید و ذخیره جابا قطار یا هواپیما را نیز عهده‌دار میشود .

ساعات کار از ۸صبح تا ۱۲ونیم تلفن ۶۹۷۸۹ خیابان پهلوی پائین نبش کوچه ملك

۱ـ۴ آ ـ ۲۰۱۵

دکتر سیدحسین مدرسی

متخصص و جراح جهازهاضمه جراح رزیدان بیمارستان های‌پاریس شماره ۱۲۲ ـ خیابان تخت جمشید (مقابل شرکت فیروز)

پذیرائی ۴تا۸ ـ تلفن ۶۴۶۹۰

مجانی مجانی

ماشین‌نویسی رامجانافراگیرید. کار و دانش تلفن ۴۹۴۹۴

# رئیس دولت شدن حالا آسان است!

بقیه از صفحه ۷

نظر خوب ندارند ، تقسیم ایران بدو منطقه یعنی دوشقه کردن یك بدن.

حالا که شما در شب تاریك با ریختن بمب وارد مملکت شدید نمی توانید انتظار داشته باشید که افکار عامه باشما خوب باشد .من میخواهم حالا که بدینطریق نامعقول وارد مملکت ما شدید ، کاری نکنید که افکار عامه علیه شما بیشتر تحریك شود . شما باید باملایمت و حسن نیت با ما در ایران همکاری کنید.

سفیر انگلیس اصرار داشت و میگفت موضوع جدی است و باید که عده‌ای زندانی باشند تا علیه متحدین روس و انگلیس اشکال تراشی نکنند.

باو گفتم شما پرونده این اشخاص را ارائه دهید تا ببینم ما در باره آنها چه نظری میگیریم.شما اطمینان داشته باشید که نمیگذاریم علیه شما تحریکی بکنند ، خود دولت ایران باید باینکار رسیدگی کند نه شما !

سفیر انگلیس قانع نشد و گفت دستور اینست که آنها توقیف باشند.

در مذاکره بودم که کابینه قوام‌السلطنه سقوط کرد و دوباره مرحوم سهیلی رئیس دولت شد و باز هم من وزیر خارجه بودم.

بعد از معرفی کابینه مجددا این موضوع از جانب سفیر انگلیس مطرح شد . در آنزمان ما به‌علت اینکه بتوانیم از منافع ایران در موقع انعقاد صلح محافظت کنیم خواستیم علیه آلمانها داخل جنك شویم و این موضوع را با انگلیسی ها در میان گذاشتیم.

انگلیسی ها اصرار داشتند که اول نظر آنها را در توقیف یکصد و هفتاد نفر رجال ایرانی که با آلمان ها روابط دوستی داشته‌اند قبول کنیم.

سرانجام قرارشد صورت آنها را بدهند،نام یکصد و هفتاد نفر از رجال ایرانی مثل مهندس شریف امامی دکتر متین دفتری ، دکتر سنجابی و جمعی دیگر وابه مرحوم سهیلی دادند.

مرحوم سهیلی برای حفظ منافع ایران مجبور به قبول این تقاضا شدو از فردای آنروز عده‌ای از رجال وصاحب منصبان توقیف شدند.

### * فرمان نخست‌وزیری

مدتی نگذشت که کابینه سهیلی سقوط کرد و فرمان نخست‌وزیری از طرف شاهنشاه بنام من شرفصدور یافت.

بعداز معرفی کابینه سفیر انگلیس به‌ملاقاتم آمد و گفت باید آین عده را بفرستم قاهره و تبعید کنم تادرآنجا محاکمه شوند وبکارشان رسیدگی شود .

من مخالفت کردم و گفتم مانمیتوانیم چنین کاری کنیم . بکار این عده در تهران و باحضور نماینده شما رسیدگی میکنم .

سفیر گفت باید حتما اعزام شوند

گفتم حاضر نیستم چنین کاری کنم

گفت پس آنها رابفرستید به‌بغداد

گفتم اینکار راهم نمی کنم وبافرستادن آنها بخارج از کشور مخالفم .

این کشمکش چندین روز طول کشید و روزی بدیدنم آمد و گفت: آنهارا بفرستید به‌اهواز .

گفتم فقط باید درتهران باشند.

بازچند روز دیگر بدیدنم آمد و گفت آنها را به کرمانشاه بفرستید .

بهرحال بامذاکرات زیادی که بعمل آمد به‌اعزام آنها به‌اراك تن دردادم و گفتم بارفتن آنها به‌اراك موافقم ،منتها باید در محل مناسبی نگهداری شوند .محلی تهیه شد ومن آقای دکتر مبصر رابنمایندگی ازطرف خوداعزام داشتم .

روزی سفیر بدیدنم آمد و گفت آنجا آماده است !

گفتم تحقیق میکنم .

از آقای دکتر مبصر تحقیق کردم واطلاع‌داد که لوله کشی و توالت ساختمان هنوز تکمیل نیست .

به‌سفیر گفتم تاتکمیل نشود من نمیگذارم آنهارا حرکت دهند .

سفیر گفت مگر شما میخواهید آنها را به‌گراند هتل بفرستید .

گفتم اگر به‌گراند هتل هم بفرستم عیبی ندارد، آنها رجال وشخصیت های بزرك مملکت ماهستند بهرحال ، باهرزحمتی بود مامحل مناسبی برای آنهادرست کردیم .

آن زمان کشورما در اشغال انگلیس‌ها و روسها بود و به‌سفیر انگلیس گفتم دولت ایران به‌توقیف ۱۷۰ رجال ایرانی تن درداد ولی موافقت نکرد بااینکه قشون شما درمملکت است و کشور ما تحت اشغال شماست . ابتکار یك فورس ماژور بود و مامجبور شدیم باین کار غیر قانونی تن دربدهیم . این صحبت من ، برای آنهائی که بتاریخ روابط سیاسی ایران و انگلیس آشنائی دارند و میزان سلطه آنهارا میدانند فوق‌العاده عجیب است زیرا آنوقت‌ها باانگلیس‌ها طرف شدن کار مشکلی بود ولی مابادست خالی مقاومت کردیم ، مقاومتی دلیرانه ونگذاشتیم آنها را محاکمه کنند و سرانجام بعد از پایان جنك آزاد شدند .

### * همه کاره دنیا

اینکه میگویم انگلیسی‌ها در آن موقع همه کاره دنیا بودند دلایل فراوان دارم .

موقعی که وزیر خارجه مرحوم قوام‌السلطنه بودم خبر دادند انگلیسی هاسرلشکر زاهدی فرمانده لشکر را توقیف کردند .

خیلی برافروخته شدم و بلافاصله خودم را به‌نخست‌وزیر رساندم و گفتم من از طریق وزارت‌خارجه اعتراض میکنم .

فرمودند : آیا صلاح است ؟

گفتم من وزیر خارجه هستم و چنین کاری رامیکنم . بدنبال این تصمیم یك یادداشت اعتراضیه سختی بدولت انگلیس دادم و خواستم تا فرمانده لشکر مارا بمابرگردانند .

انگلیسی‌ها جوابی ندادند و اعتنائی نکردند ولی من در اعتراض خود پافشاری کردم و سرانجام پس از یك سال زندانی بودن در فلسطین آزاد شد .

اینها خاطرات ناگواری است که اززمان اشغال ایران بوسیله انگلیسی ها در ایران دارم . جوان های ما اگر تاریخ بخوانندو بگذشته نگاه کنند به اهمیت ثبات سیاسی ایران در این زمان پی خواهندبرد و معتقد خواهند شد که ایران خود آقای خود است .

### * رابطه دوستانه باکاشانی

از زمانی که وزیر خارجه بودم با مرحوم کاشانی رابطه دوستانه داشتم . در زمان اشغال ایران منزل او بوسیله چند نفر مواظبت میشد و صورت مراجعه کنندگان تهیه میکردید .

اما با همه‌ی روابط خوبی که داشتم بعد از سوءقصد پانزدهم بهمن من اورا به لبنان روانه کردم.

در موقع سوءقصد به شاهنشاه من مریض بودم‌ودر دانشگاه حضور نداشتم .بعداز تحقیقات لازم معلوم شد که ضارب به توصیه مرحوم کاشانی از روزنامه پرچم اسلام کارت مخبری گرفت و بدانشگاه راه یافت .

به محاکمه او راضی نبودم ولی تصمیم گرفتم اورا از ایران روانه کنم . باسفیر بغداد مذاکره کردم، اما آنها گفتند بعلت اینکه آدم ناراحتی است ما نمیتوانیم این اجازه را بدهیم.

من سفیر لبنان را خواستم و خواهش کردم که مساعدت بکند، سفیر لبنان موافقت کرد و من اورا شبانه با مبلغی درحدود پانصد لیره انگلیسی به لبنان روانه کردم‌وهمه ماهه پولی دراختیارش میگذاشتم .

روز بعد خبر رفتن او ازایران شایع شد و چند تن از طرفداران او بملاقاتم آمدند.آنها را پذیرفتیم. گفتند: آقای نخست وزیر چراشما این سید کاشی را تبعید کردید.

گفتم : سید کاشی تاجر خوبی است ، حاجی علینقی مورد احترام است . چرا چنین کاری کردند . این کار معنی ندارد .

گفت آقا حاجی علینقی کیه ، ما سید کاشانی را میگوئیم .

گفتم سید روحانی خودمان؟!

گفت بله ..

شروع کردم به گریه کردن و بلند بلند گریه سر دادم که ای آقا این مردبزرك را کی‌اذیت کرد،چرا چنین کاری را کردند . و مرتب گریه میکردم .

طرفداران کاشانی که دیدندمن طرفدار تراز آنها هستم فقط بانظاره به گریه های من قناعت کردند و از کاخ نخست وزیری خارج‌شدند.

البته موضوع روانه کردن و یا تبعید کاشانی ارفاقی بود که باوشده بود.درهرکجای دنیاسوءقصد کننده ویا عوامل سوءقصد کننده‌تیرباران میشوند .

تاموقعی که سر کار بودم اجازه نمیدادم بایران بیاید و بعد هادیدیم که وقتی بایران آمدچه سروصدائی براه‌انداخت.

### * دوران وکالت

مادر دوران خود مشکلات فراوانی داشتیم و باسیستم خود جواب انگلیسی‌ها ، روسها، ملاها و همه را بطریقی میدادیم و کسی رااذیت نمیکردیم.

از وکالت خود بگویم :

مرحوم قوام السلطنه نخست وزیر بود که مردم رضائیه ازمن‌خواستند وکالت آنهارا قبول کنم و به‌مجلس بروم و مرا رسما کاندیدا کردند مرحوم رزم آزاء هم رئیس ستاد ارتش بود . نمیدانم چرانخست‌وزیر و رئیس ستاد باانتخاب من مخالف بودند مثلاقوام‌السلطنه پیغام‌فرستاد و گفت هیچوقت ممکن نیست بگذارم ساعد به مجلس برود .

رزم آراءهم همینطور.

ولی من باوجود همه‌ی مخالفت ها، بنابدرخواست مردم رضائیه‌به آن شهر رفتم . انتخابات شروع شدو اخذرای بعمل آمد . آراء بسیاری آوردم و دولتی هاچون دیدند در صورت استخراج و قرائت آراءسر از صندوق بیرون می‌آورم خواستند صندوق را توقیف کنند اما مردم نگذاشتند و سرانجام مامورین کشوری و لشگری دیدنددر صورت مقاومت زدو خورد خواهد شدحرفی نزدند و من با وجود فشار و سخت گیری مرحوم قوام نماینده مجلس شدم وبعد هابااینکه ازاو رنجیده بودم چون صداقت و درستی مرا دید عضو کابینه اش شدم .

در مجلس بودم که موضوع نفت پیش‌آمد و قرار داد قوام‌السلطنه با روسها را لغو کردیم . بالاخره در دوران وکالت بنابه اظهارتمایل مجلس‌وفرمان شاهنشاه نخست‌وزیر شدم .

### ★ دوران سفارت

چندی سفیر کبیر ایران درواتیکان بودم ، پاپ اعظم با صمیمیت راجع بایران صحبت میکرد و ازاینکه ایران یك مرکز ثابت در خاورمیانه است اظهارخوشوقتی‌میکرد وهمیشه باخیر و دعا از ایران یادمیکرد و از ترقیات و پیشرفت های امور سیاسی و از اینکه پیروان مسیح درایران باحمایت ازقانون آسایش وراحتی دارند خوشنود بود. روابط مابادربار واتیکان‌خیلی صمیمانه‌بود ومخصوصا تشریف‌فرمائی‌شاهنشاه‌به واتیکان در دلها اثرنیکوئی گذاشت و فوق‌العاده موثر بود .

در سفر اول شاهنشاه به شوروی من در التزام بودم ، در آن سفر نیز روسها نگرانی خودرا ازورود ایران به پیمان بغداد اعلام فرمودند که بافرمایشات معظم‌له رفع نگرانی شد ودرحسن‌روابط اثرات‌درخشانی داشت .

خلاصه اینکه من‌درطول هشتادو نه سال زندگی آدم صاف و بی غل و غشی بودم . نه در دسته بندی راه یافتم و نه دسته براه انداختم .

هیچوقت در پست خویش وصندلی مقام میخ نمی‌خوردم و گیرنمی‌کردم و هر لحظه که احساس میکردم کار کردن مشکل است کنار می رفتم . بالاخره باخلق وخوئی که همه ازمن‌سراغ‌دارند وبدان معروف هستم شصت سال در گود سیاسی مملکت نقش ها بازی کردم و الحمدالله روسپیدم .

(تنظیم از: علیرضا شفائی)


# نیازمندیها

## استخدام

**یك شرکت هواپیمائی خارجی ماشین نویس ـ سکرتر ـ حسابدارو(سلزمن) استخدام مینماید . داوطلبین بایستی بنوشتن و خواندن زبان انگلیسی آشنائی کامل داشته ودارای تجربه کافی باشند لطفا درخواست خود را همراه بایك قطعه عکس و میزان حقوق پیشنهادی حداکثر تا تاریخ چهارم خرداد ماه بنشانی صندوق پستی ۳۳۴۳ ارسال دارید .**

۱-۴ آ-۶۱۶۴

.....

**بچند نفر راننده**

باگواهینامه ۱و۲ همگانی نیازمندیم سلسبیل چهارراه وثوق خرم‌بار

۱-۲ آ-۵۰۹

.....

**۲۵ نفر متخصص**

برق . رادیو . تلویزیون و ترانزیستوری پس از یکدوره کوتاه آموزشی استخدام‌میشوند. کارو دانش تلفن ۴۹۴۹۴

۱-۱۰ آ-۴۹۲

.....

**آگهی استخدام**

چند نفر خانم یا آقای بااستعداد و علاقمند پس از۲۰روز تعلیم حسابداری عالی و دفترداری دوبل برای تمام روز باحقوق ماهانه شش هزار ریال ونصف روز باسه‌هزار ریال استخدام میشوند. کسانیکه آشنائی داشته باشند بدون گذراندن دوره تعلیماتی مشغول‌بکار خواهند شد انجمن حسابداران تلفن ۳۰۳۱۷۳

۱-۶ آ-۵۲۴

.....

**آگهی استخدام**

سه‌نفر ماشین نویس فارسی و لاتین که‌بزبان انگلیسی تسلط کامل داشته باشند باحقوق ماهیانه ۱۵۰۰۰ ریال و مسکن و خوراك رایگان برای خدمت دریکی از شرکت ها دربندرماه شهر (معشور) استخدام خواهندشدداوطلبان میتوانند در اسرع وقت باداره کل مشاغل و کاریابی واقع در خیابان شاهرضا پیچ‌شمیران خیابان تنکابن مراجعه نمایند .

اداره کل مشاغل و کاریابی

.....

**کارخانجات اتومبیل‌سازی جیپ ورامبلر**

افراد زیررا که بزبان انگلیسی آشنائی داشته باشند باحقوق مکفی استخدام مینماید.

۱ـ مهندس مکانیك باسابقه برای بازرسی کنترل کنترل مواد

۲ـ مهندس مکانیك جهت تعلیم‌در صنعت اتومبیل سازی

۳ـ مهندس عملیات بامعلومات کافی در ابزار و امر ساخت .

۴ـ نقشه‌کش فنی و منشی کارمند دفتری با آشنائی به ماشین نویسی انگلیسی

واجدین شرایط میتوانند همه‌روزه ازساعت ۱ تا۳ بعد ازظهر بمحل کارخانجات جیپ ورامبلر واقع در۱۴ کیلومتری جاده‌مخصوص کرج‌مراجعه نمایند.

۱-۶ آ-۶۵۲۴

.....

**بیکنفر باغبان‌که ازگلکاری وچمن‌کاری بطور متوسط سر رشته داشته باشد برای تمام روز احتیاج دارد داوطلبان به سه راه ونك‌دفترخانه سازی تك مراجعه نمایند .**

۱-۲ آ-۶۴۸۴

.....

**بیمارستان نامداران**

نرس ـ ماما ـ بهیار و پرستار جهت نوزاد استخدام میکند صبح ها: تلفن ۶۴۱۷۵

۱-۳ آ-۶۴۸۶

.....

**بدونفر کارگر فرنگی ساز**

ودونفر کارگر رنك کار و دونفر کارگر منبت‌کار نیازمندیم .داوطلبین بین ساعت۵تا۷ بعدازظهر به‌فیشر آباد شماره ۲۱ موسسه زندگی‌نو آقای مرتضوی مراجعه فرمایند.

۱-۲ آ-۶۵۴۸

ارت

**اشخاص واجد شرایط زیر استخدام میشوند**

۱ـ ماشین نویس زن با حداقل تحصیلات دیپلم وآشنائی کامل‌بزبان انگلیسی و ماشین نویسی فارسی و لاتین.

۲ـ کارگر فنی باتحصیلات سیکل فنی.

۳ـ کارگر فرزکار ، قالب ساز و تعمیرکار بخچال باحداقل تحصیلات ششم ابتدائی و دوسال تجربه کاربا دست داشتن برك خاتمه خدمت یا معافی نظام وظیفه

شرکت ارج ـ خیابان شوش‌شرقی. تلفن۵۵۲۹۱

۱-۲ آ-۶۴۱۴

## گم‌شده

**آگهی فقدان**

اینجانب دکتر سیدمظفر حسن‌تاش دارای شناسنامه شماره ۴۲۵۸۷صادره شیراز فرزندمرحوم‌سید احمددانشنامه دکترای پزشکی خودرا که در سال تحصیلی ۳۳و۳۴ از دانشگاه تهران صادر گردیده مفقود نموده‌ام ازیابنده خواهشمندم به‌آدرس خیابان سزاوار پلاك ۵۵ تسلیم و مژدگانی دریافت دارند.

آ-۵۱۰۷

.....

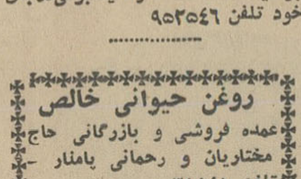

صاحب عکس بالا علی پرهیز کاری‌از روز دوشنبه ۴۵۲۳۶ از منزل‌خارج و دیگر برنگشته از اشخاصی که‌اطلاعی از نامبرده دارند تقاضا دارد به‌آدرس جوادیه ده متری دوم کوچه‌ابراهیم‌زاده پلاك ۳ یاتلفن ۴۳۱۲۵ اطلاع‌دهند .

آ-۵۱۶۵

## آگهیهای متفرقه

**نظافت فرش ومبلمان دوین**

تنها شستشو دهنده مبل منزل با دستگاه های برقی تلفن۵۱۷۰۶

۱-۶ آ-۴۱۰

.....

**شستشوی مبل و فرش کلین سرویس مهر**

نظافت مبلمان با اسلوب جدیدوفرش بوسیله دستگاه اتوماتیك‌برقی‌درجای خود تلفن ۹۵۲۵۴۶

.....

**روغن حیوانی خالص**

عمده فروشی و بازرگانی حاج مختاریان و رحمانی یامنار ـ تلفن ۳۸۸۴۱

.....

**شرکت جام**

هرنوع آهنك و نوار های محلی خوب را جهت چاپ صفحه خریدار است پشت شهرداری رادیو جاوید تلفن ۳۳۷۶۰

.....

**خشك شوئی . مبلمان‌وفرش**

تنها خشك‌شوئی درایران شرکت برروبر تلفن ۶۱۲۴۰۳

۱-۱۲ آ-۳۹

.....

**خشك شوئی مبل‌ابتکارجدید**

درجای خود باصدی ۳۵ تخفیف تمیز میکند تلفن ۹۵۱۹۹۱

۱-۱۵ آ-۴۵۹

**کارپل** کشنده خسارات

تلفن ۶۲۱۴۹۹

**پیراهن مبل ۵۳۵۰۰**

تعویض پارچه مبل ۵۳۵۰۰

پرده دوزی مبل خیام ۵۳۵۰۰

۱-۲۶ آ-۴۳۰

.....

**تانکر سازی لوپ**

تانکر از ۵۰۰ تا۵۰۰۰۰ لیترموجود سفارشات ۴۸ ساعته تحویل‌میگردد شمالی خیابان قزوین نرسیده بسه‌راه آذری ۹۴۴۱۴

۱-۲۶ آ-۴۸۶

کولر کریر

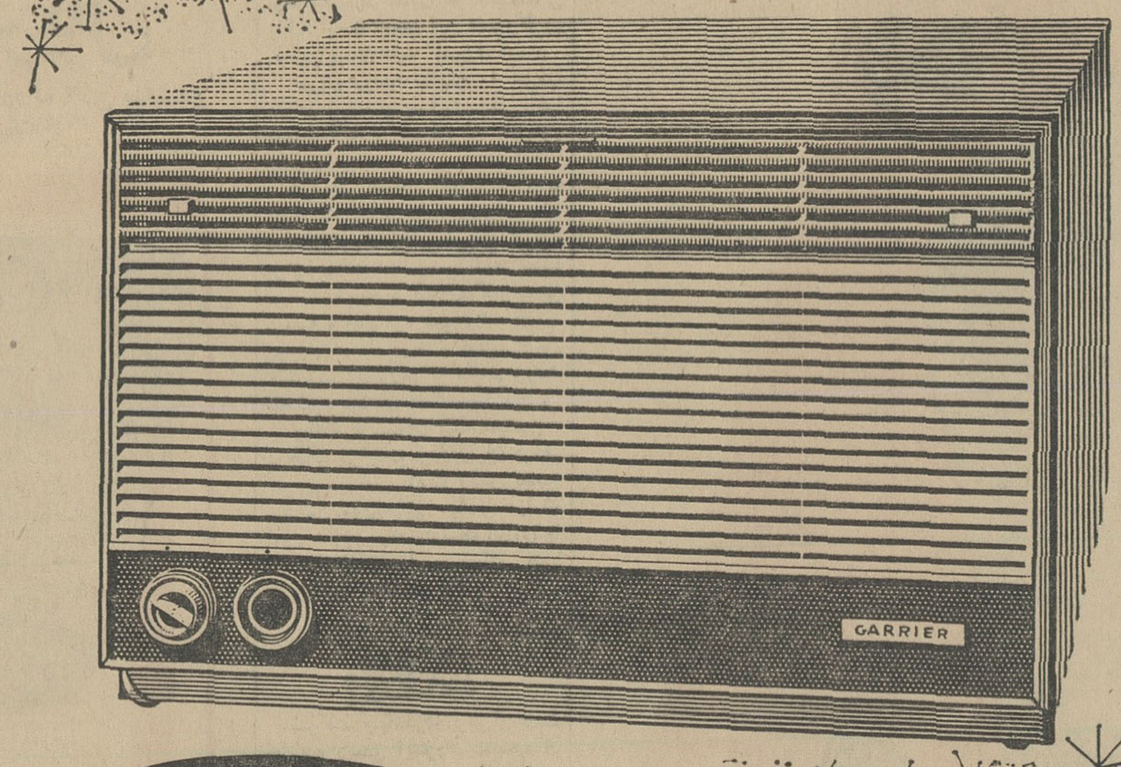


Carrier

کولر کریر بدست کسانی ساخته شده که صنعت تهویه مطبوع را بوجود آورده و بیش از نیم قرن رهبری کرده اند

نماینده انحصاری: شرکت شعله خاور ـ خیابان تخت جمشید ـ چهارراه بهار ـ تلفن: ۵-۷۵۶۱۴۱

**خیمه ایران**

سازنده چادرهای ییلاقی و کنار دریا ، مهندسی ، کارگری و انواع آلاچیق و چترسایبان

میدان سپه اول امیرکبیر ماپسار ۲۰ ـ تلفن ۳۰۴۵۶۳

**آگهی**

**دعوت مجمع عمومی بانك تجارت خارجی ایران**

بدینوسیله از صاحبان سهام بانك تجارت خارجی ایران‌دعوت میشود در ساعت پنج‌بعدازظهر روز سه‌شنبه دهم خرداد ماه ۱۳۴۵ در جلسه مجمع عمومی عادی که در محل بانك واقع در خیابان سعدی تهران تشکیل میشود حضور بهمرسانند.

دستور جلسه :

۱ ) اخذ تصمیم در باره گزارش سالیانه مدیرعامل .

۲ ) تصویب ترازنامه و حساب سودوزیان.

۳ ) اخذ تصمیم نسبت به گزارش بازرسان.

۴ ) اخذ تصمیم نسبت به اندوخته ها و تقسیم سود.

۵ ) انتخاب و یا تجدید انتخاب بازرسان و تعیین مقرری آنان.

۶ ) انتخاب یکنفر برای عضویت شورا.

۷ ) تعیین خط‌مشی آینده بانك.

مدیرعامل بانك تجارت خارجی ایران ـ آشوت‌ساقاتلیان

VEITH

لاستیکهای کشاورزی ویت

ساخت آلمان غربی

مورد اعتماد کشاورزان غیرت است

(لاستیك ویت برای هرنوع تراکتور)

نماینده انحصاری محمد آیت‌اللهی سه‌راه آذری جنب شرکت واحد تلفن ۹۵۲۰۶۷

**خط کشتیرانی هانزا نمایندگی تهران**

بدینوسیله باستحضار آقایان بازرگانان ودارندگان بار در

**کشتی «تونك لام» از خاور دور**

میرساند که این کشتی بنابدستور سازمان‌بنادر و کشتیرانی به بندرشاهپور اعزام و دیروز ( ۱۳۴۵۴۲۸ ) وارد بندر مزبور گردیده‌است . کشتی مشغول تخلیه محمولات خرمشهر خود در بندرشاهپور میباشد.

# پیکاسو در فستیوال کان اشک ریخت

سینما

* ارسن ولز به ژان‌مورو لقب بهترین ستاره جهان اعطاء کرد

* فیلم گرسنگی محصول دانمارك مورد استقبال شدید قرار گرفت

* مبارزه شوروی‌وامریکا در فستیوال کان

این هفته‌چند فیلم جدیداز کشور های مختلف در فستیوال کان به معرض نمایش گذاشته شد . فیلم «گرسنگی» محصول دانمارك‌از جمله فیلم‌هائی بودکه مورد تحسین و استقبال منقدین‌سینمائی‌وخبرنگاران جراید قرارگرفت باحتمال قریب‌به یقین هنرپیشه اصلی این فیلم «اسکارنس» بدریافت جایزه‌فستیوال مفتخر خواهد شد .

از فیلم های دیگر که درفستیوال کان نمایش داده شد فیلم ایتالیائی (برندگان بزرك و برندگان کوچك) بود .

داستان این‌فیلم درباره‌ورشکستگی ایده‌ئولوژی های مختلف است و تهیه‌کننده آن برای سرگرمی و خنده تماشاگران کلاغ را بعنوان سخنگوی ایده‌ئولوژیها انتخاب کرده است که بزبان ایتالی سخن می گوید .

*** اشك پیکاسو**

**از حوادث جالبی‌که این هفته درحاشیه فستیوال کان روی داد ملاقات «پیکاسو»و «رافائل آلبرتی» باهنرپیشگان و ستارگان اسپانیولی بود .**

پیکاسو و آلبرتی شاعر معروف اسپانیائی که هردو پس‌از پایان‌جنك های داخلی‌اسپانیا درحال تبعیدبسر می برند وقتی که با هنرپیشگان اسپانیولی که برای شرکت در جشنواره فیلم کان‌به‌فرانسه آمده‌اند روبرو شدند بی‌اختیار اشك‌ریختند بازیکنان فیلم «بادسوزان‌تابستان» «آنتونیو گودس» رقاص ، «لاپولکا» رقاصه اسپانیولی و «کالدر» آواز-خوان مشهور شش ساعت تمام در یك رستوران چینی «کان» بانقاش وشاعر اسپانیولی بسربردند .

**هنرپیشگان اسپانیولی که برای صرف ناهار باین رستوران رفته بودند ساعتهابخاطر هموطنان‌هنرمند خود رقصیدند ، آواز خواندند و چنان‌شور وهیجانی بوجود آوردند که‌پیکاسو سخت تحت‌تاثیر قرار گرفت و بگریه افتاد . نقاش‌شهیر که هیچگونه امیدی بدیدار وطن ندارد در حالیکه اشك میریخت فریاد زد: «زنده‌باد اسپانیا».**

*** عصبانیت‌شوروی‌ازامریکا**

دراین هفته شورویها از دست آمریکائیها سخت عصبانی شدند زیرا ابتداء فیلم «دکتر ژیواگو» در خارج از مسابقه ولی درچهار چوب «فستیوال» نمایش‌داده‌شد . شوروی ها نخست ازاینکه چگونه به فیلمی که‌از روی‌نوشته «بوریس‌پاسترناك» نویسنده‌مطرود روسی تهیه گردیده چنین افتخاری نصیب شده است متعجب شدند ولی وقتی که آمریکائیها برای نمایان ساختن اهمیت این فیلم یك شب نشینی «روسی»ترتیب دادندسخت برآشفته ودرصدد اعتراض برآمدند .

**جرالدین چاپلین و عمر شریف هنرپیشگان فیلم سرپرستی‌نمایش دکتر ژیواگو را بعهده داشتند .**

«جرالدین چاپلین» به‌خبرنگار خبرگزاری فرانسه گفت :

**من یکبارکتاب دکتر «ژیواگو» را پس‌از انتشار خواندم و تحت تاثیر قرارگرفتم وهنگامی‌که بمن‌پیشنهاد شد دراین فیلم شرکت‌کنم یك‌بار دیگر آن را خواندم .**

**«پدرم این فیلم را دیده بازی من و همکارانم را پسندیده است این برای ما افتخار بزرگی است. پدرم بزرگترین کارگردان‌دنیااست چقدر دلم میخواست درفیلمی بااو شرکت میکردم ...**

*** ژان مورو**

یکی دیگر از روی‌دادهای جالب این هفته فستیوال کان نامه‌ای بود که برای «ژان‌مورو» رسید .

ستاره فرانسوی که ملکه‌جشنواره کان است وفیلم «مادموازل» او در این هفته بمعرض نمایش گذاشته شد از خواندن این‌نامه سخت‌تحت تاثیر قرارگرفت .

**نویسنده این نامه‌که پیرزنی‌بنام بانو «کاپل» است نوشته بود که هنگام تهیه فیلم «مادموازل» «تونی-ریچاردسون» ازآسایشگاه پیرمردان درخواست کرده‌بود که دوسه‌پیرمرد را برای شرکت بعنوان سیاهی لشکر دراین فیلم معرفی‌کند. یکی از کسانی‌که برای این‌کار معرفی شد پدر من بود . پدرم اندکی‌پس از شرکت دراین فیلم درنودسالگی درگذشت .**

**اکنون که این فیلم درفستیوال کان‌نمایش‌داده میشودخیلی دلم‌می خواهد برای آخرین بار پدرم را به‌بینم .**

ژان‌مورو بیدرنك پس‌از خواندن این نامه دوکارت افتخاری برای مادام « کاپل» فرستاد .

*** ارسن ولز**

« ژان‌مورو » که هفته گذشته «اورسون ولز» بوی لقب « بهترین ستاره جهان» داد بزودی در یك فیلم جدید بنام « قرص‌ماه » با اورسون‌ولز شرکت خواهدکرد .

**از طرف فستیوال کان بزودی قطعنامه‌ای برای‌دولت یونان‌فرستاده خواهد شد .**

دراین قطعنامه از دولت یونان درخواست شده است که سانسور فیلم «بلوکو» را لغو کند .

این فیلم که هفته‌گذشته در فستیوال کان نمایش داده شد اشغال یونان را از طرف نازیها و همکاری میکردند نشان میدهد . فعالیت سازمانهای مقاومت ملی و سازمانهائی را که با اشغالگران است‌که سانسور فیلم « بلوکو » مطابقت نمی‌کند .

درقطعنامه فستیوال کان گفته‌شده بهیچوجه باگذشته درخشان کشور یونان‌که مهد آزادی بوده است

## جوانان وفیلمهای جنائی

در سراسرجهان فیلمهای جنائی سینمائی و تلویزیونی مورد علاقه میلیونها نفر بیننده می‌باشند .

**البته فیلمهای جنائی سرگرمی‌خوبی هستند اما این زیان آنها ثابت‌گشته که در بعضی افراد بویژه در میان جوانان تمایل به رلهای‌قهرمانی‌جنائی را تحریك می‌نمایند . درمواردعدیده دیده شده که مجرمین جوان‌درصدد تقلید از تکنیك جنایتکاران فیلم برآمده‌اند .**

این جریان روز افزون موجب‌گشته که کارشناسان مبارزه باتعمیم‌جنایت بفکر خنثی کردن اثرات فیلمهای جنائی باشند . دکتر گوستاوناس آلمانی که در این باره شهرت‌جهانی دارد فیلمهائی تهیه نموده که‌بزودی در تلویزیون (ماینتس) نمایش داده خواهد شد .

موضوع این‌فیلمهاوقایع‌واقعی جنائی میباشند منتهی‌طی آنها طریق‌زندگی جنایتکاران از اوان‌زندگی نشان‌داده میشود تابرای بینندگان عقده یاعلتی که موجب گرایش‌جنایتکار به‌جنایت موضوع فیلم گشته است روشن شود . بدین ترتیب جنبه قهرمانی **جنایتکار زائل می‌گردد‌وبصورت یك موجود بیچاره و پست در می‌آید .**

دکتر ناس معتقد است‌که بانشان دادن این واقعیتها دیگر کسی به «قهرمانی‌جنائی» متمایل نخواهدشد و این نتیجه کلی‌مدت‌کوتاهی پس‌از نمایش اینگونه فیلمهای«ضدجنائی» مشهود خواهد افتاد . اعتقاد دکتر ناس همواره براین بوده که میتوان گرایشهای به جنایت را در همان اوان تظاهر آن خنثی نمود .


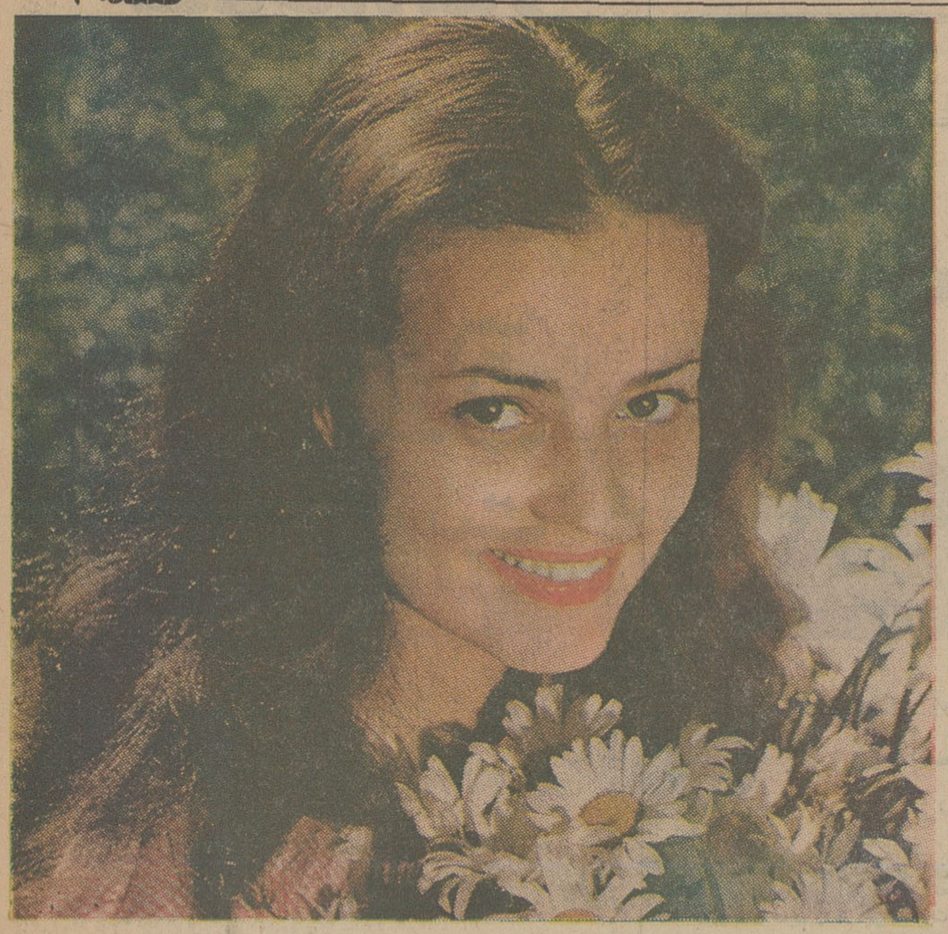

بهترین «ستاره جهان» ازنظر ارسن ولز

ژان‌مورو ستاره مشهورفرانسوی سخت‌مورد توجه‌شرکت کنندگان درفستیوال کان قرار گرفته . ارسن‌ولز باین ستاره هنرمند لقب بهترین ستاره جهان داده است.

تراکتورهای فورد در مُدلهای جدید

یدکی فراوان

تعمیرگاههای ثابت و سیار

با قیمتهای مناسب در همه جا در دسترس دارندگان تراکتورهای فورد میباشد.

همه وقت در اختیار کشاورزان عزیز است.

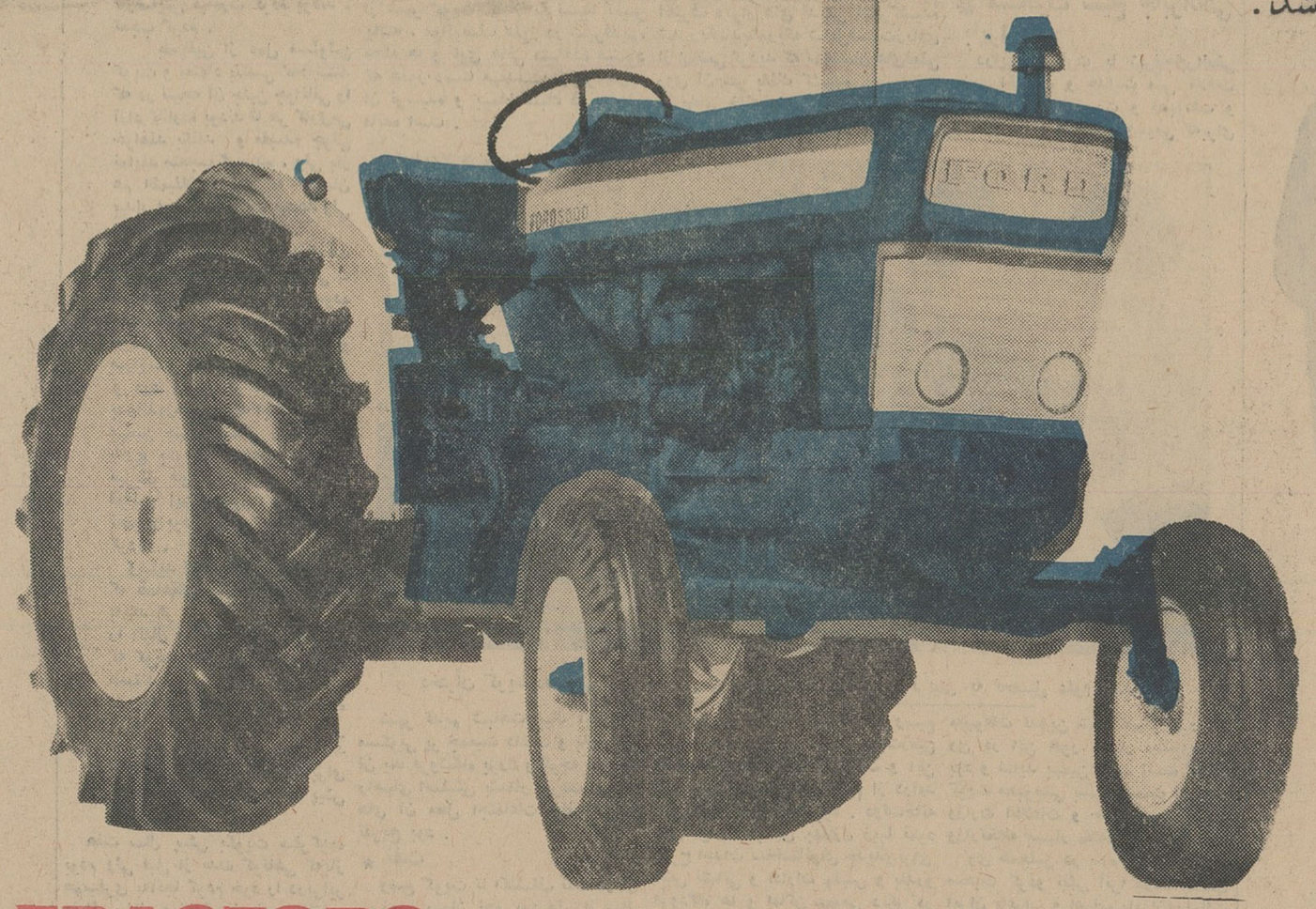

TRACTORS

Ford

EQUIPMENT

مدل ۵۰۰۰ بقدرت ۶۶ اسب

مدل ۴۰۰۰ بقدرت ۵۶ اسب

مدل ۳۰۰۰ بقدرت ۴۶ اسب

نماینده انحصاری در ایران :

شرکت سهامی پخش تراکتور و ماشینهای کشاورزی ایران تهران - خیابان سعدی شمالی

ساختمان وهابزاده تلفن ۲۰۳۲۲۷ - تلگرافی - ایرانتراك

تعمیرگاه - تهران - سه‌راه‌آذری - خیابان زرند (جنب شرکت واحد اتوبوسرانی) تلفن: ۹۵۵۸۸


## اخبار کوتاه سینما

★ پاریس: فیلمی‌ازبیگانه

داستان « بیگانه» اثر «آلبرکامو» نویسنده فرانسوی بوسیله یکی از هموطنانش بنام «ژزف‌لزی» بصورت‌فیلم‌درمی‌آید.

★ واشنگتن : جیمز استوارت درجنك ویتنام

«جیمزاستوارت» هنرپیشه آمریکائی که در نیروی هوائی درجه ژنرالی دارد، اخیرا بایك هواپیمای «ب-۵۲» در جنگهای ویتنام شرکت جست.

★ ازدواج رومی شنایدر

این روزها در برلن همه‌جا از ازدواج قریب الوقوع «رومی-شنایدر»با «هاری‌مین»کارگردان معروف آلمانی صحبت میشود . آنها هیجده ماه قبل باهم ملاقات کردند و از آن پس همیشه باهم هستند.

«رومی شنایدر» از بس‌نامزد بازی کرد به «نامزد جاودانی» لقب یافته است.

اومدتی با «آلن دلون» گرم گرفته بود ولی در سال ۱۹۶۴ «ناتالی بارتلمی»را برای نامزدی انتخاب کرد ظاهرا این بار هاری مین ۴۱ ساله را بدیگران ترجیح داده است.

**شرلی‌مك‌لین ناراضی‌است**

شرلی مك‌لین از زندگی هنرپیشگی خود کاملا ناراضی است .

مك‌لین میگوید که زندگی سینمائی او را ازکار و زندگی که عبارت از نوشتن خاطرات میباشد بازداشته است .

مك‌لین اینك‌سرگرم تمرین ویولن میباشد .

*** سرگرمی تازه بریژیت باردو**

بریژیت باردو علاوه برکار سینما سرگرمی تازه‌ای پیدا کرده است .

بریژیت اینك هرروز موتور اتومبیل کهنه‌و قدیمی خود را پیاده میکند و پس‌از اینکه چیزی از آن نفهمیده‌آنرادوباره سوار میکند .

هیجده ماه بررسی و تجسس صرف تهیه این صندلی شده است

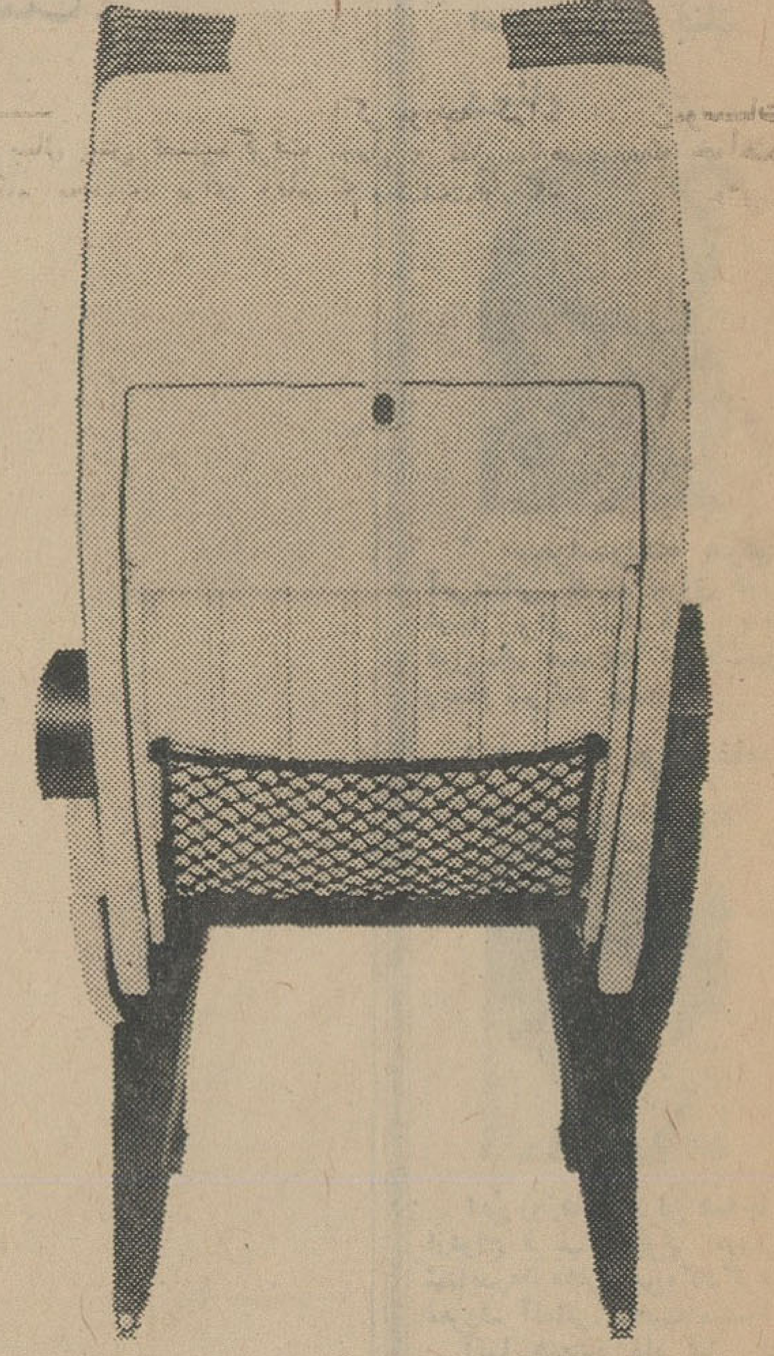

هنگامیکه راحت و مطمئن وبا خیال آسوده روی این صندلیها لم‌داده‌اید و سفر میکنید شما هم‌بی‌اختیار BOAC را تحسین مینمائید که بجای صندلیهای معمولی در جت‌های VC10 این صندلیهای راحت را بکار برده است .

همچنانکه VC10 باسرعت و آرامش تمام قاره‌ها را میپیماید شما بخوبی حس خواهید کرد که چرا در چنین هواپیمائی ازصندلیهای معمولی استفاده نشده است و برای این جتهای فوق‌العاده صندلیهای فوق‌العاده‌ای را نیز تدارك دیده‌اند .

موفق ، سریع ، آرام وبیصدا

BOAC VC10

شرکت هوائی بریتانیائی ماوراء بحار باهمکاری کانتاس دایراینديا



نوشته: نذیر فنصه

سردبیر مجله الاخاء


دومین قسمت گزارشهای آقای نذیر فنصه را از شیخ‌نشین‌ها ومناطق خلیج فارس در زیر مطالعه میفرمائید .

# کویت

## راه چند قرن را ۱۵ ساله پیمود

### داستان آب در کویت داستان پیروزی انسان برخشکی نمونه‌ای از قدرت ایمان بشر است

در فاصله مسافرت اخیر این جانب بکویت و این لحظه که یادداشت هایم را از این‌مسافرت مینویسم ، یك سلسله حوادث داخلی در آن کشور رخ داد که ناچارم آنرا دراین مقدمه شرح دهم . قبل ازاینکه‌باین‌مسافرت بروم ، از آزادی فراوانی که‌در سراسر آن توسعه میبافت‌مطالبی میشنیدم و میخواندم‌ودرمسافرتم باچشم خود چنین آزادی را احساس کردم و مشاهده نمودم که چگونه ملت برادر کویت و اتباع کشور های دیگر که‌در کویت فعالیت دارند در آرامش‌و آسودگی زندگی توام با آزادی خود را میگذرانند . ولی‌احساس کردم که‌این آزادی به بعضی‌ها بیش از آنچه استحقاق دارند داده شده و در نتیجه‌گستاخانه مبادرت بدادن شعار هائی کرده بودند که نتیجه‌ای جز ایجاد هیاهو و ناامنی ندارد .

ازاین امر سخت در شگفتی فرو رفتم . از جوانان‌بلندپروازی که به آنچه کویت از ثروت و عمران و عدالت‌اجتماعی‌وپیشرفت رسیده قانع نشده و دست به بلوا و دادن شعار های‌تحمیلی گردیده و بپاشیدن تخم نفاق و نارضایتی مبادرت کرده بودند ، تعجب کردم .

همچنین از عمل مسئولین کویت و اعتماد بنفسی که‌داشتند که در نتیجه آن چنین جوانانی را آزاد گذارده بودند تا هر کاری‌می خواهند بکنند و مفسده جوئی نمایند متعجب گردیدم ، ولی باز هم اطمینان داشتم که چشمان بیدار فرصت و مهلت میدهد ولی اهمال و کوتاهی نمیکند .

واکنون اخباری را که‌ازکویت میرسد میخوانیم و مطلع می‌شویم که کویت در خواب‌نبوده بلکه صبر و بردباری راپیشه خود ساخته بود و دستان سودجو میبایستی کوتاه و بریده شود و درد راقبل از اینکه ریشه بدواند‌درهمان نقطه ابتلاسوزاند. بهمین جهت کسانی را که از خارج بکویت رفته و احترام میزبان خود را رعایت نکرده و قوانین این کشور را رعایت ننموده بودند از کویت اخراج کردند .

وشاید تمام مناطق خلیج‌فارس که هماهنگی سیاسی واقتصادی بایکدیگر دارند و هدف‌مشترکی را دنبال میکنند ، باهمان‌مشکلی که کویت باآن روبرو شدوبرو هستند . آنها ناچار میباشندکه در روابط خود تجدید نظرنموده بصورت صف واحدی در برابر امواج‌خرابکارانه ایستادگی‌کنند تا بسوی آینده درخشانی‌که‌برای خویش انتخاب نموده‌اند پیش روند .

هفت سال پیش بکویت سفرکرده بودم ولی قبل از مدت کوتاهی که‌باز هم‌سفری به‌آنجا کردم خود را دربرابر دنیائی تازه و زندگی نوینی یافتم . دنیائی که نور حیات از خود میافشاند وزندگی مملو از انرژی و فعالیت و روحی آغشته باتمدن جدید ودرخشان است .

ملت عزیز کویت همسایه راباتغییری شگرف نسبت بوضع گذشته یافتم و این‌تغییر نه‌فقط درروح نیك و نفس پاك‌آن‌احساس‌میشود بلکه در کسب آثار پیشرفت وترقی‌بارهبری‌حکیمانه‌ای که آنکشور رابسوی تعالی سوق می دهد محسوس است . بیش از هر چیزی که در کویت نظرم را جلب نمود ، دمکراسی است که آن کشور برای کسب و برقراری آن تلاش می کند و همچنین محبتی بودکه ملت نسبت بقائد خود شیخ صباح‌السالم ـ الصباح‌که در راه برادر فقیدش‌عبدالله السالم الصباح پیش میرود و آرامش سیاسی و پیشرفت اقتصادی و رفاه و سعادت رابرای ملتش فراهم میسازد ابراز میدارد .

*** تاریخ کویت**

کسیکه بخواهد قدمهای بزرگی را که کویت درراه پیشرفت و تمدن برداشته بداند ، ناچار است که کمی بعقب برگردد ، به پانزده سال پیش که کویت از شهری کوچك وابتدائی که درنزدیك خلیج فارس واقع بود

تجاوز نمیکرد و مردم آن از راه‌تجارت و صید مروارید و ماهی و ساختن کشتی و قایق امرار معاش میکردند .

در سال ۱۷۶۵ کویت با اینکه‌تعداد جمعیت آن از ده هزار نفر تجاوز نمی کرد ، مالك ۸۰۰ کشتی و قایق بود .

*** دیوار شهر قدیم کویت**

شهر کویت در کنار خلیج فارس بسوی دریا در زمینی بمساحت هشت کیلو متر مربع ساخته شد . درسال ۱۹۴۷ دیواری گلی این شهر رااحاطه میکرد که‌این دیوار در ماه رمضان ۱۹۳۱ در برابر حمله متجاوزین در جنك معروف جهراء باعجله ساخته شد . این دیوار علاوه بر یك‌درشمالی، دارای چهار دروازه بنام جهرا ـ نایف‌ـ الشعب و الصباح بود .

بهترین امتیازی که تمدن‌فعلی‌کویت دارد ، مقایسه شهر قدیمی که‌ساختمان های تنك و کوچکی دارد با شهر‌مدرن وتازه‌ای که در مساحتی بزرگتر و اسلوبی مدرن تر ساخته شده است .

مساحت شهر جدید بیست برابر شهر قدیم میباشد .

*** بندر قدیم کویت**

بندر قدیم ، نقطه اتصال کویت با جهان خارج‌بود . کسانیکه از راه‌دریا یاصحرا وارد این نقطه میشدند ،یك شهر غربی اسلامی صحرائی مشاهده میکردند . وبا اینکه قسمت های زیادی از شهر کویت کاملا یا نسبتا تغییر یافته ، مع‌الوصف هنوز در شهر‌قدیم، محله ها و کوی هائی مشاهده میشود که هنوز دست مهندسین و طراحان‌به آن نرسیده و بهمان سبك قدیم باقی مانده است .

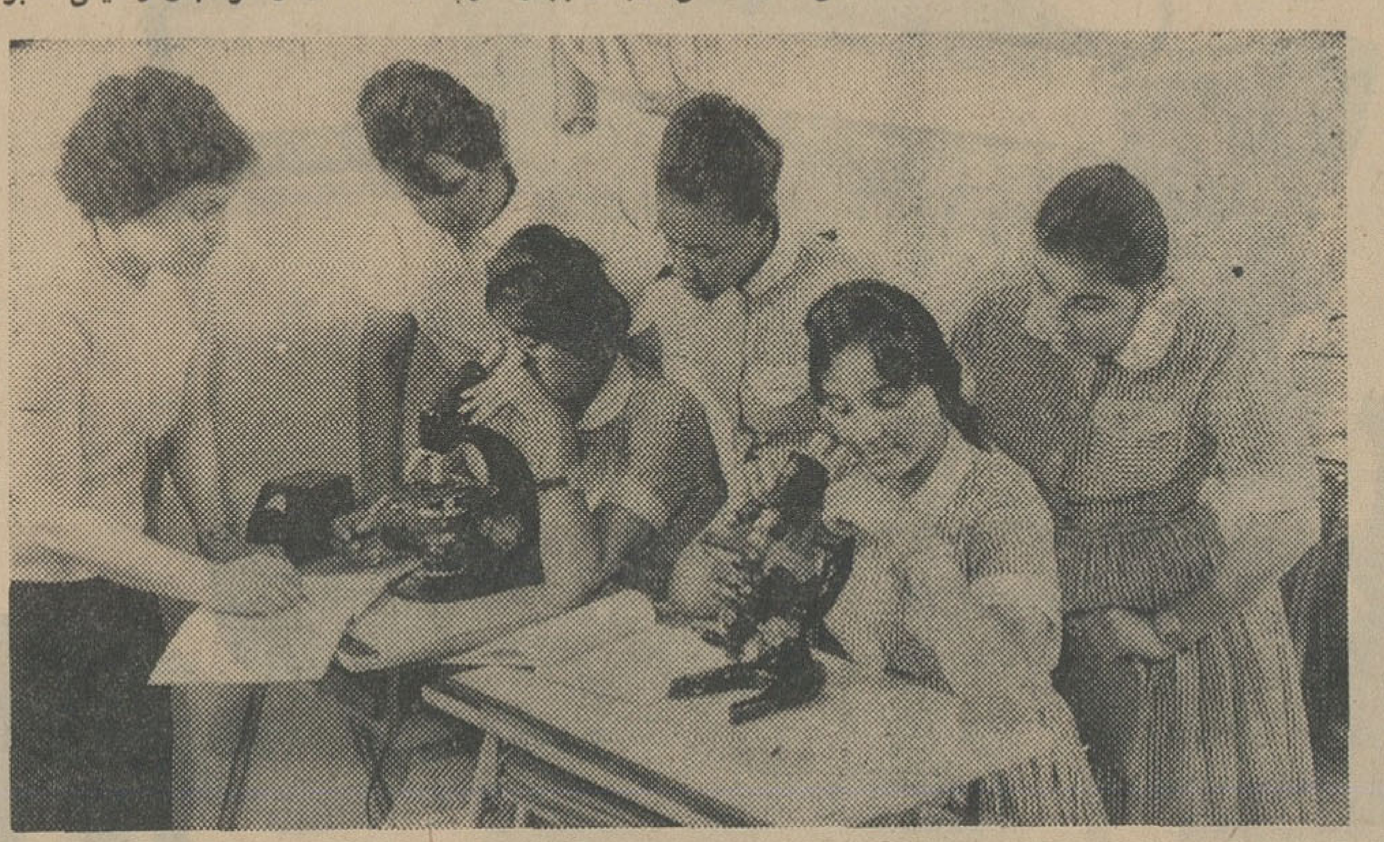

دختران کویت در مجهزترین مدارس با آخرین‌وسائل تعلیم و تربیتی به تحصیل علوم مشغولند .

شهر قدیم شباهت بیك آپارتمان مسکونی پر جمعیت داشت و بازارهای آن یك فروشگاه بزرك و کوچه های آن راههای اصلیش بشمار میرفت .میدان های آن محل اجتماعات خانوادگی و تفریح بود .

*** نفت**

وضع کویت تا اکتشاف نفت در آن سرزمین بهمان نحو بود ولی از سال ۱۹۴۸ درآمد نفت کویت روز بروز افزایش یافت تا اینکه امروز تا حدود ۳۵۰ میلیون دینار رسیده است .

در کویت پنج کمپانی خارجی و یك شرکت ملی بشرح زیر فعالیت‌دارند :

۱ـ شرکت نفت ملی کویت .

۲ـ شرکت نفت مستقل آمریکائی (امینویل)

۳ـ شرکت نفت کویت محدود .

۴ـ شرکت نفت عربی محدود(ژاپنی).

۵ـ شرکت شل

۶ـ شرکت نفت جیتی

شرکت نفت ملی کویت مقداری از نفت تصفیه شده را در بازار های‌داخلی مصرف میکند .

شرکتهای ردیف ۳و۴و ۶ توانسته‌اند از کویت و عربستان سعودی امتیازی برای اکتشاف نفت در منطقه بیطرف بدست آورند .

اکتشاف نفت در کویت اثری عمیق‌و بزرگی دراین کشور بجای گذاشت . نفت تمام آثار قدیم‌را تغییر داد و کار هائی که‌بکندی میرفت مبدل به‌عملیات عمرانی سریعی شد که اولین‌آثار آن ساختمان پایتخت واستانهاوشهرستان ها بود . کوچه های تنك و تاریك‌تبدیل به میدانهای وسیع بامناظرزیباگردید و با اینکه تعداد اتومبیل ها درکویت درسال ۱۹۴۸ از تعداد انگشتهای‌دست

صباح‌السالم الصباح : دیدار من از شیخ نشین های خلیج فارس بسیار ثمر بخش‌بود.

تجاوز نمیکرد ولی امروز به بیش از شصت هزار دستگاه تخمین زده می ـ شود .

ویلا ها و میدان های وسیع‌وخیابان های زیبا جایگزین اماکن تنك‌ومیدان های کوچك شد .

بطور کلی میتوان گفت که تمدن جدید برقدیم غلبه کرده واندك اندك آنرا از نظر ها محو میسازد .

هنگامیکه نفت از چاههای کویت فوران زد ، مسئولین آنکشوردریافتند که در آستانه تمدن شگرفی هستند ، بهمین جهت بایکی از کمپانیهای بزرك جهانی قراردادی منعقد ساختند که برای احداث‌شهری مدرن طرح لازم را بریزد .

طرحی زیبا برای این شهر که تا آنطرف دیوار های قدیمی شهر‌کشیده شد ریختندبطوریکه شامل‌قسمت‌زیادی از اراضی گردید که ساختمان های‌فعلی روی آن سر بفلك کشیده .

بجای خانه های کوچك و تاریك قدیمی ، ویلاهائی زیبا و بجای کوچه های باریك و تنك ، خیابانهائی وسیع بوجود آمد .و بدین ترتیب قیمت‌زمین بشکل سرسام آوری بالا رفت و این خودبهترین راه انتفاع مردم از درآمد های نفت کشورشان بود . دولت‌خانه های مردم راتبدیل بمنازل زیبا نمود وطرح احداث ساختمانهای جدیدی‌برای آتش نشانی و ادارات پلیس و بندرو فرودگاه ها و اماکن عمومی دیگر در نظر گرفته شد .

فعالیت‌عمرانی در کویت بطرزعجیبی توسعه پیدا کرد و شهر های تازه‌ای مانند ابرق خیطان و فردانیه وجلیب‌ـ الشیوخ با ساختمانهائی بس‌زیبابوجود آمد . ضمنا دولت با مشکل تازه‌ای که همانا مشکل تامین مسکن برای جمعیت کویت که بطرز سرسام آوری افزایش میبافت مواجه گردید .جمعیت کویت که در سال ۱۹۴۸ در حدود۱۱۰ هزار نفربود در سال ۱۹۶۵ به ۴۷۰ هزار نفر بالغ شد .

یك قسمت از برنامه طرح ریزی و ساختمان کویت جدید احداث هشت منطقه مسکونی جدید بنام شویخ ـ شامیه ـ کیفان ـ فیحاء ـ قادسیه‌ـ دسمه‌ـ شعب و منصوریة بود .

*** آب شیرین**

داستان آب در کویت داستان پیروزی انسان بر خشکی و داستان ایمان بشر است .

در سال ۱۹۵۳ مناقصه‌ای برای تاسیس یك تصفیه خانه که آب شور دریا را شیرین کند و در منطقه‌شویخ در نزدیکی کویت جدید ساخته شود اعلام شد وابن تصفیه خانه در ماه مه ۱۹۵۳ آغاز بکار کرد و روزانه یك میلیون گالون آب شیرین تهیه می کند .

سپس بوسیله لوله هائی به‌چندین مخزن بلند آب رسانده شد و آنگاه‌آب مزبور بمنازل مردم لوله کشی گردید در فوریه ۱۹۵۵ نیز تصفیه خانه‌دیگری که آنهم نیز روزانه یکمیلیون گالون آب تصفیه میکند احداث شد . ولی چون روز بروز نیاز مردم کویت به‌آب تصفیه شده بیشتر میشد وزارت آب وبرق کویت‌مناقصه‌دیگری‌جهت‌تاسیس تصفیه خانه‌ای که روزانه دویست‌هزار گالون آب تصفیه میکند اعلام کرد و این‌تصفیه خانه از مارس ۱۹۵۸ آغاز بکار نمود . فعالیت وزارت آب و برق کویت برای تهیه آب تصفیه شده‌جهت مردمی‌که روز بروز بر تعدادشان‌افزوده میگردیدادامه یافت و همینکه سال ۱۹۶۰ فرارسید دو تصفیه خانه دیگر که هرکدام روزانه یکمیلیون گالون آب تصفیه میکنند آغاز بکارنمودند .

*** صنعتی کردن کویت**

مرحله دوم عمران کویت ، تجدید ساختمان منطقه بازرگانی مرکزی وبنا های دولتی و بلواروفرودگاه‌بین‌المللی و دو بیمارستان بزرك و هزاران‌خانه برای کسانیکه درآمد محدودی دارند و درمانگاه های متعدد و مدارس ومراکز پلیس و مساجد و ادارات آتش‌نشانی است . واین مرحله در حقیقت مرحله صنعتی کردن کشور میباشد.صنایعی که درآینده جهت استفاده از گازطبیعی که‌فعلادر «احمدی» سوخته میشودبوجود خواهد آمد عبارت است از صنایع پتروشیمی وذوب‌آهن‌وآلومینیوم‌سازی . وقراراست منطقه جنوب احمدی‌بصورت منطقه صنعتی بزرگی درآید و طرح‌آنهم پی‌ریزی شده است .

بدون شك‌هنگامیکه آب‌شیرین‌باندازه کافی درکویت تهیه شود ، کشاورزی و باغداری وتهیه لبنیات‌نیز توسعه‌خواهد یافت‌وکویت ازلحاظ‌صنعتی وکشاورزی آینده درخشانی خواهد داشت .

این بود گذشته و حال و آینده کویت ، یکی از مرواریدهای درخشان خلیج‌فارس که برهبری قائدی حکیم‌که مجری دمکراسی واقعی است بسوی تمدنی درخشان پیش میرود .

*** مسافرت شیخ جابرالعلی بایران**

دراین مسافرت با شیخ‌جابرالعلی وزیر اطلاعات و هدایت ملی ملاقات کردم . درباره کویت و مطبوعات و رسالت آن و طرحهای وسیعی که‌برای مطبوعات تدوین شده گفتگو کردیم . وی در این امور بسیار مطلع‌وبصیر بود و شاید بهمین جهت است که در کویت محبوبیتی بسزا بدست آورده و وزارت اطلاعات و هدایت ملی یك وزارتخانه بسیار مقتدر بشمار میرود.

وی همچنین در باره مجله«الاخاء» صحبت کردو نقش آنرا درشناساندن ایران باعراب و اعراب بایران‌ورسالت مقدسش راستود و وعده داد که در تابستان آینده بایران سفر کند .

*** شیخ عبدالله الجابر**

بملاقات شیخ عبدالله‌الجابر وزیر بازرگانی کویت نیز موفق شدم . وی رابخاطر مسافرتهای متعددش بایران و اظهاراتش درباره روابط اقتصادی دوکشور ، ایرانیان بخوبی میشناسند. وی دراین ملاقات درباره پیشرفت اقتصادی کویت و روابط عمیقی که ایران و کویت را بیکدیگر نزدیك‌می کند صحبت نمود .

*** آقای یوسف‌الرفاعی**

ضمنا باآقای یوسف‌السیدهاشم ـ الرفاعی که او راشخصی نادر ومومن یافتم ملاقات کردم و مدت زیادی در باره کویت مسلمان بامن صحبت‌نمود. وی‌روابط متینی باعده‌زیادی‌از رهبران اسلامی دارد و اطلاعات مذهبی وادبی اوبسیار وسیع است‌واین‌امر او را کارشناس امور اسلامی‌ساخته‌وخانه‌اش بصورت انجمن ادبی درآمده‌که همیشه بویژه شبها مملو از ادباو شعرا می باشد .

آقای یوسف الرفاعی علاوه براین دارای شخصیتی است قوی و نافذکه اطرافیان خودراسخت تحت تاثیر قرار میدهد .


این صندلی بدون توقف در ۶ ساعت و۴۵ دقیقه به لندن پرواز میکند

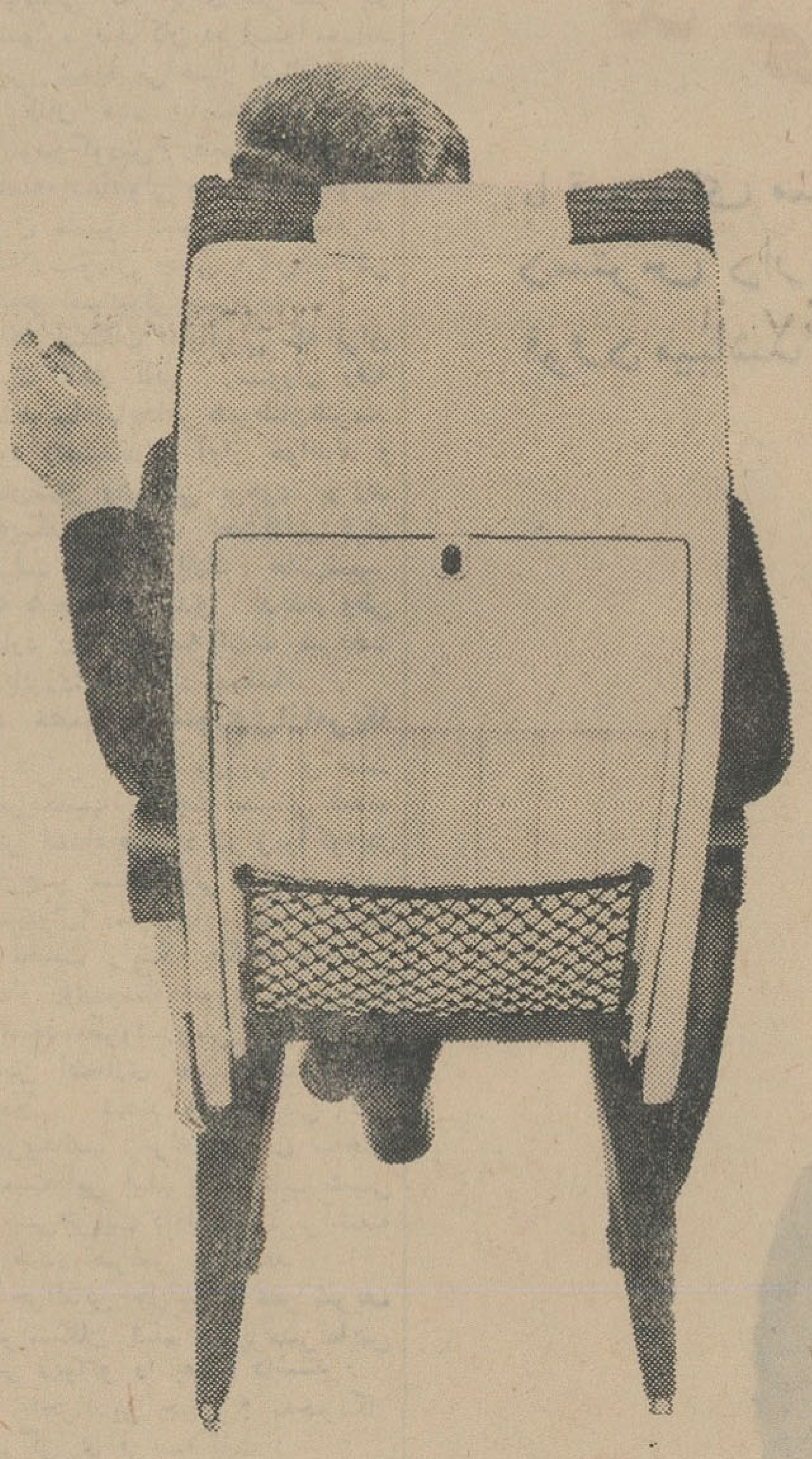

هرشنبه جت‌های عالی VC10 یکسره از تهران مسافت تا لندن را در ساعت و ۴۵ دقیقه میپیماید امتیاز این پروازها در اینست که بدون توقف انجام میگیرد .

پروازهای مستقیم دیگری نیز روزهای یکشنبه و چهارشنبه در ساعت ده پانزده دقیقه صبح وهفته‌ای دوبار از آبادان از طریق بیروت دراختیار مسافران قرارداده میشود .

برای پرواز سریع و مطمئن به‌آمریکا همیشه جتهای بی نظیر VC10 موجود است .

برای اطلاعات بیشتر : با آژانس مسافرتی خود مشورت نمائید

موفق ، سریع ، آرام وبیصدا

BOAC VC10

شرکت هوائی بریتانیائی ماوراء بحار باهمکاری کانتاس دایراینديا

بدرخواست وزیر راه در مدخل راه ساری شاه پسند شاهنشاه آریامهر نوار سه‌رنك را قطع نمودند و

# حرکت در راه آغاز شد

*** آنها که دراین‌راه سفر میکنند ، بدیگران‌میگویند که در مملکت چه کارهائی انجام میشود**

*** راه ساری ، شاه پسند بطول ۲۰۵ کیلومتر نقش مهمی در اقتصاد مملکت خواهد داشت**

*** این راه بانظارت و طرح وزارت راه و بوسیله شرکت های راهساز،مترو آوج، کامکار، بنا ساخته شده است**

درسفر اخیر شاهنشاه آریامهر بشمال ودشت گرگان قد م‌دیگری درراه اجرای نیات مترقی شاهنشاه بوسیله وزارت راه برداشته شد و کارکنان و مهندسان وزارت راه یکی دیگر از هدفهای بزرگ‌مملکتی را که توسعه راهها و شبکه های ارتباطی مملکت میباشد جامه عمل پوشاندند .

دراین سفر بدرخواست آقای‌مهندس شالچیان وزیر راه شاهنشاه آریا مهر شاهراه دویست‌وپنج کیلومتری ساری ، شاه‌پسند را افتتاح واجازه فرمودند که رفت‌وآمد در آنجا برقرار وراه مورد بهره‌برداری قرار گیرد .

**★ سازندگان راه**

این راه توسط چهار شرکت مقاطعه‌کار وراهساز ایرانی بنام شرکت های مترو ، آوج ، کامکار، بنا که چهار شرکت بزرك ایرانی هستند بانظارت مهندسان وزارت‌راه ساخته شده است .

**★ مردم می‌بینند**

هم‌اکنون رفت‌وآمد دراین راه آغاز شده و وسائط نقلیه در راه ساری شاه‌پسند بحرکت‌درآمده‌اند، آنها که این راه را می‌بینند و یادر آنجا سفر میکنند ،بدیگران می‌گویند که در مملکت چه کار ها انجام میشود و بچه صورت شبکه راهها یکی پس از دیگری آماده ومورد بهره‌برداری قرار میگیرد .

هنگام افتتاح این راه آقای‌مهندس شالچیان وزیر راه گزارش زیررا قرائت کرد و چنین بعرض رساند.

*** گزارش وزیر**

**جان‌نثار افتخار دارد ، گزارش اتمام ساختمان راه‌ساری ،شاه‌پسند راکه یکی از مهمترین شاهراههای کشور از نظر اقتصادی وکشاورزی است به‌پیشگاه مبارك شاهنشاه‌آریا مهر تقدیم دارد .**

*** مشخصات راه**

طول راه دویست‌وپنج کیلومتر، عرض آن در قسمت سواره‌رو هفت متر و در قسمت پیاده‌رو در هرطرف دومتر و قطر اسفالت‌شش‌ونیم‌سانتی متر میباشد . برای ساختمان این راه در هر کیلومتر ششصد هزار تومان هزینه صرف شده است ، شهر بزرك گرگان در مسیر این راه قرار گرفته وساختمان راه‌ساری شاه‌پسند در بهبود رونق اقتصاد کشاورزی وصنعتی شهر و دشت گرگان سهم بسزائی دارد .

دشت گرگان یکی از مستعدترین دشتهای حاصلخیز ایران است و موجب افتخار برای وزارت راه‌است که یکی دیگر از نیات شاهنشاه آریامهر توسط کارکنان ومامورا ن این وزارت بمرحله عمل درآمده است .

**★ اقتصاد وکشاورزی**

ساختمان این راه که یکی ازقطعات شاهراههای برنامه سوم است‌وتاثیر فوق‌العاده در اقتصاد و کشاورزی مملکت خواهد داشت اکنون که در منطقه گرگان کشاورزی صددر صد مکانیزه شده این راه درمقیاس بیشتری مورد استفاده قرار خواهد گرفت .

*** اصلاحات ارضی**

مسافران وتوریست ها هنگام مسافرت دراین راه ماشین آلات کشاورزی را دراین دشت‌خواهند دید و باین نتیجه خواهند رسید که پیشرفت های موجود مملکت‌ووزارت کشاورزی تنها طی چندسال گذشته وبدنبال اجرای طرح‌اصلاحات‌ارضی شاهنشاه آریامهر ممکن گشته است .

**★ راه زیبا**

از نظر طبیعی نیز این راه درردیف زیباترین راههای ایران بشمار می‌آید . از پیشگاه مبارك تقاضا دارد باقطع نوار سه‌رنك راه را افتتاح و اجازه رفت‌وآمد در آنجا را مرحمت بفرمایند .

**★ چهار قطعه**

**راه ساری شاه‌پسند درچهارقطعه ودر قطعات ۳۱و۳۲و۳۳و۳۴ بوسیله شرکت‌های راهساز ، مترو ، آوج ، کامکار ، بناکه چهار شرکت بزرك راهساز ایرانی است ساخته شده و این راه را وسائط نقلیه در مدت پنج ساعت براحتی میتوانندطی کنند . کاری که مهندسان ایرانی در ساختمان این راه و سایر راه ها انجام میدهند موید این نظر است‌و کشور ما میتواند به‌فکر وکاروطرح های مهندسان داخلی متکی بوده‌و خودرابی‌نیاز از شرکت‌هاومهندسان خارجی بداند .**

# اولین کلنگ آسایشگاه رانندگان کامیونها درخرمشهر بزمین زده شد

مدیران موسسات حمل ونقل خرمشهر ورانندگان درهنگام زمین زدن کلنگ آسایشگاه

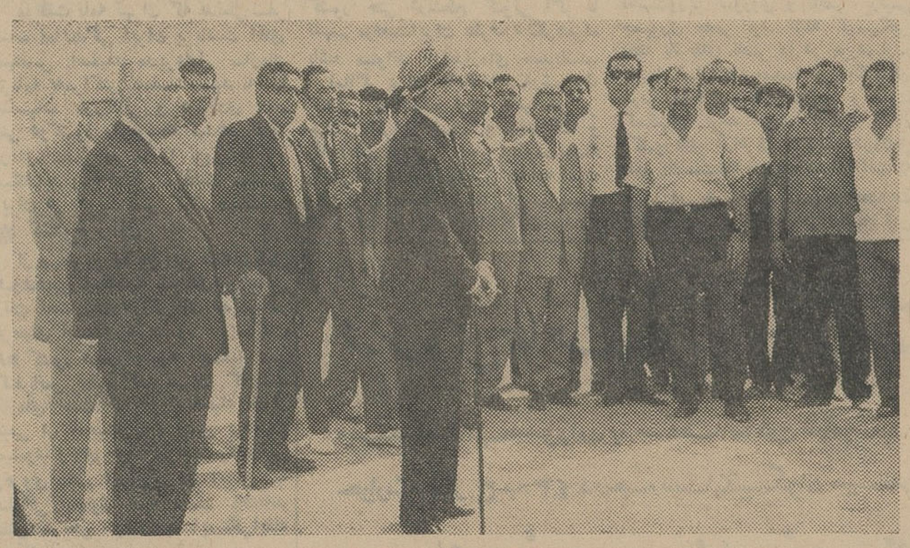

آقای سرهنك سراج دبیرسندیکا هنگام سخنرانی برای رانندگان

طی مراسمی اولین کلنك‌ساختمان آسایشگاه رانندگان کامیون‌هادر حضور سرکار سرهنك سراج‌دبیر سندیکا ومدیران موسسات حمل‌و نقل و عده زیادی از رانندگان کامیونها و آقای سهرابی نماینده کامیون‌داران و رانندگان توسط آقای هاشمی بزمین زده‌شد .

ابتدا سرهنك سراج نطق جالبی پیرامون وضع رانندگان و آسایش آنها ایراد نمود که بسیارموردتوجه قرار گرفت و گفت مادر کشوری زندگی میکنیم که رهبری عالیقدر و روشنفکر داریم ماتحت رهبری شاهنشاه آریامهر روز بروز به‌جلو رفته و به‌ترقیات شگفتی‌نائل‌میشویم ماهم درمقابل بایستی از هیچگونه کوشش و مساعدتی که‌دروضع‌بهبود مردم تاثیر دارد کوتاهی نکنیم تا مملکت‌مابه‌آن صورتی درآید که همه افراد بتوانند در کمال رفاه و آسایش زندگی کنند و موجب رضایت خاطر شاهنشاه آریامهر فراهم شود سخنان سرکار سرهنك سراج درمیان ابراز احساسات‌نسبت به‌شاهنشاه آریامهر تمام شد سپس همه حاضرین یکصدا فریادبرآورند زنده‌بادشاهنشاه پاینده ایران

سپس خواسته های‌رانندگان بوسیله‌یکی ازرانندگان مطرح‌شد آقای تقوی به‌درخواست های آنها جواب مثبت داد وقول سریع‌داد که درمورد خواسته های آنها اقدام‌شود

آقای سرهنك سراج‌درباره‌ایجاد آسایشگاه اظهارداشت‌سندیکای‌حمل ونقل ازسه سال پیش تصمیم گرفت که‌آسایشگاه مجهزی برای رفاه حال رانندگان ساخته شود که‌آنها بتوانند بعد از ورود به خرمشهر آنجااستراحت نمایند بدین منظور مبلغ ۲۱۹۸۹۲۴ر۷۵ریال موسسات حمل و نقل خرمشهر پرداختند که درحساب جاری شماره ۵۱۷۰ بانك ملی خرمشهر موجود است برای ساختمان‌این‌آسایشگاه ازمهندسین شرکت ملی نفت‌که وارد و باسابقه هستند کمك گرفته شد تانقشه آن را بطرز صحیحی تهیه و بااسلوب جدید بنانهاده و ساخته شود بنده فکر میکنم آسایشگاهی که ساخته خواهد شد از هرلحاظ نموقه بوده وچون اصلا سندیکا و آقایان مدیران موسسات حمل و نقل‌اعمالی که‌انجام میدهندفی‌نفسه‌برای‌رضایت خاطررانندگان می‌باشد این بود که هیچگونه تبلیغاتی انجام نشده است بدیهی‌است بمحض خاتمه ساختمان آسایشگاه از جناب آقای‌استاندار محبوب خوزستان استدعا خواهدشد که‌این افتخار را به‌سندیکای حمل و نقل و رانندگان‌داده و آسایشگاه رارسما افتتاح فرمایند ضمناسندیکا برای کامیون داران حمل و نقل تصمیم‌دارد که شرکت تعاونی‌مدرن ومجهزی در محل مناسبی که در دسترس همه کارمندان و خانواده آنها باشد تشکیل دهد آسایشگاه رانندگان شامل چند سالن خواب یك‌سالن غذاخوری و بتعداد کافی توالت ودوش حمام خواهدبودبدیهی است کوشش و مجاهدت کامل‌بعمل خواهد آمد که‌وسائل تفریحات سالم رانندگان نیز فراهم گرددالبته اگر بودجه کم‌آمدمدیران‌موسسات حمل و نقل بازهم کمك خواهند کرد ساختمان گاراژها درخارج‌شهر شروع شده و مهلتی که جناب آقای استاندار به‌گاراژهابرای‌انتقال به‌خارج شهر داده‌اند تاپایان خرداد سال جاری است البته ساختمان گاراژها و انتقال آنها به‌خارج‌شهر مشکلات فراوانی ایجاد خواهدکرد سندیکای حمل و نقل انتظار دارد همانطوریکه جناب آقای استاندار محبوب خوزستان صریحا دستور داده‌اند ادارات و موسسات‌خرمشهر همکاری لازم و صریح مبذول دارند تاتوان درمهلت مقرره بمحل های جدید نقل مکان نمود .

آقای هاشمی مسن ترین عضو سندیکای حمل ونقل هنگام زمین زدن کلنك


## استراحت وتفریح برای بچّه‌ها
## راحتی خیال وآسودگی برای خودشما

شرکت هواپیمائی سوییس ایر برای شما که میخواهید از تعطیلات تابستانی خود چه در اروپا و چه در ایران استفاده کامل نمائید یک پیشنهاد جالب دارد . بچه های شما میتوانند از برنامه جالب تابستانی یکی از اردوهای بین المللی که هرسال در سوئیس برقرار میشود استفاده کرده، تعطیلات سالم ومفیدی را زیر نظر استادان تربیت و روانشناسی سوئیس بگذرانند .

## اردوی بین المللی تابستانی

از ۷ تیر الی ۶ شهریور

اردوی تابستانی در مونتانا (سوئیس)

از ۱۵ خرداد الی ۲۴ امرداد

اردوی (تین‌کمپ) در لوزان (سوئیس)

از ۹ تیر الی ۹ شهریور

اردوی (رنجرکمپ) در لیسین (سوئیس)

حدّاقل مدّت اقامت در اردوهای مذکور سه هفته میباشد.

روزهای حرکت از تهران هر هفته شنبه‌ها ساعت ۱۰،۵۰ دقیقه صبح وچهارشنبه‌ها ساعت ۱۲ ظهر میباشد.

خواهشمند است برای کسب اطلاعات بیشتر ودریافت بروشور برای اردوی بین المللی تابستانی باما بادرس سوئیس ایر، خیابان شاهرضا شماره ۴-۱۵۲ وصندوق پستی ۱۵۰۲ تهران مکاتبه کنید.
ویا با تلفن‌های ۷-۶۰۳۳۶ تماس بگیرید .

SWISSAIR


## آگهی فروش کنسرو

سازمان مرکزی شرکت ها وابسته بوزارت‌اقتصاد فرآورده های زیرمحصول کارخانجات کنسرو مشهد ، کنسرو اصفهان و کشمش تاکستان را که‌باجدید ترین ومجهز ترین ماشین آلات بارعایت کامل اصول بهداشت تهیه و بسته بندی شده است بابهای مشروحه زیر دراختیار مصرف کنندگان‌عزیز درتهران و شهرستان ها میگذارد .

کمپوت

۱- کمپوت گلابی هرقوطی بوزن تقریبی ۷۰۰ گرم ۳۵ ریال
۲- کمپوت هلو شلیل و گیلاس بوزن تقریبی ۷۰۰ گرم ۳۳ ریال
۳- کمپوت سیب بوزن تقریبی ۶۵۰ گرم ۳۰ریال
۴- کمپوت تنگسل (شلیل ریز) بوزن تقریبی ۷۰۰ گرم ۲۲ ریال
۵- کمپوت آلو زرد بوزن تقریبی ۷۰۰ گرم۳۰ ریال

مربا

۶- مربای به هرقوطی بوزن تقریبی ۴۳۰ گرم۲۲ ریال
۷- مربای گیلاس بوزن تقریبی ۴۳۰ گرم۲۲ ریال

کنسرو

۸- کنسرو لوبیا سبز هرقوطی بوزن تقریبی۶۸۰ گرم ۱۵ ریال
۹- آب گوجه فرنگی هرقوطی بوزن تقریبی۶۷۰ گرم ۱۵ ریال
۱۰- رب گوجه فرنگی هرقوطی بوزن تقریبی۳۸۰ گرم ۱۲ ریال
۱۱- کشمش آفتابی در بسته ۴۲۵ گرمی ۱۵ریال

برای خرید های از پنجهزار ریال تا ده هزارریال ۵٪ تخفیف و برای خرید های از ده هزار ریال تایکصد هزار ریال ۸٪ تخفیف منظور میشود .

از کلیه هتل‌ها - رستوران ها - سوپرمارکت‌ها- خواربار فروش‌ها و مصرف کنندگان تهران تقاضا میشود برای کسب‌اطلاعات بیشتر بادارهفروش‌سازمان مرکزی شرکت ها واقع در کاخ وزارت اقتصاد خیابان خیام مراجعه یا مکاتبه فرمائید . الف ۱۱۰۵

**سازمان مرکزی شرکت ها وابسته بوزارت اقتصاد**


جنس ممتاز معروفیت جهانی . موتورپمپ دیزل کوپر
برای مصارف آبیاری ۵ الی ۴۰ قوه اسب

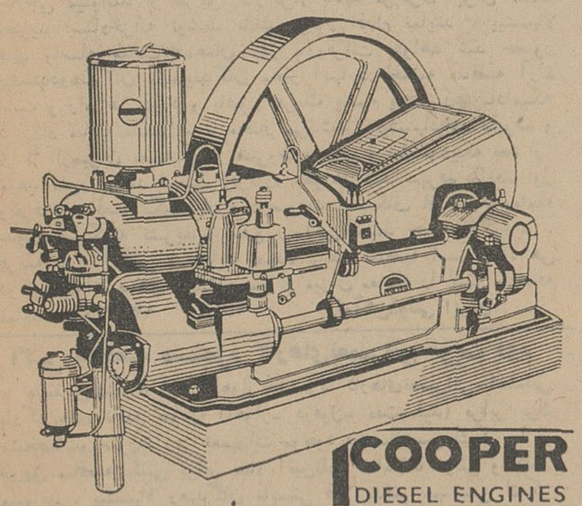

COOPER
DIESEL ENGINES

از شهرستانها نماینده فعال می‌پذیریم . نماینده کل درایران :
شرکت تضامنی یوسف وآلبرت توفیق اول امیرکبیر پاساژ ۲۰ تلفن ۳۰۲۶۳۰ ۳۰۴۹۱۴
SPONSORED BY THE INDIAN ENGINEERING EXPORT PROMOTION COUNCIL


## آگهی اعزام محصل به خارجه

بانك مرکزی ایران ۷ نفر محصل راکه دارای شرایط زیر باشند از راه مسابقه انتخاب‌وبرای تحصیل در رشته های : حسابداری آمار و اقتصاد بانگلستان اعزام میدارد:

۱- حداکثر سن ۲۰سال (متولدین نیمه دوم سال ۱۳۲۵شمسی ببعد )
۲- داران بودن دیپلم متوسطه دررشته‌ریاضی
۳- حداقل معدل‌سال ششم ۱۶
۴-حداقل معدل دروس ریاضی ۱۸

لازم است داوطلبان گواهینامه قبولی‌ششم ریاضی دو قطعه عکس ۴×۶ و دوبرك رونوشت‌شناسنامه خود را همراه‌باتقاضاو آدرس‌کامل حداکثر تاپایان روز ۳۰ تیر ماه ۱۳۴۵ به‌نشانی بانك مرکزی ایران - اداره کارگزینی - دایره آموزش‌ارسال نمایند.

محصلینی که انتخاب میشوند باید تعهد انجام خدمت‌به مدتی دوبرابر مدت تحصیل به بانك بسپارند . هزینه‌زندگی وتحصیل از طرف بانك پرداخت خواهدشد. الف ۵۰۰

**بانك‌مرکزی‌ایران**

۱-۲ ۱-۲۷۹۴

## آگهی مناقصه مصالح ساختمانی نوبت دوم

مهندسی لشکر۸ زرهی‌اهواز تعداد ۱۲۰ قلم لوازم ساختمانی موردنیاز یکساله سال ۴۵لشکر را برابر برگ‌مشخصات و صورت ریز لوازم ومصالح موجود مهندسی لشکر از طریق‌مناقصه کتبی برابر مفاد آئین نامه معاملات دولتی خریداری می نماید .

پیشنهاد دهندگان بایستی قبلا بدفتر مهندسی لشکر مراجعه ضمن دریافت برگ شرائط برو مشخصات مصالح را پس‌از مطالعه امضاء نموده ضمیمه پیشنهاد خود نمایند .

پاکت پیشنهادات خودرا تاساعت ۹صبح روز ۹ر۳ر۴۵ بدفتر مهندسی لشکر ۸تسلیم ورسید اخذ نمایند پیشنهادات واصله در ساعت ۱۰ صبح همان‌روز درکمیسیون مناقصه بازو قرائت میگردد. حضور پیشنهاد دهندگان در کمیسیون مناقصه آزاد است .

**مهندسی لشکر۸ زرهی اهواز**

آ-۶۴۲۴

بتاریخ ۱۷ر۸ر۴۴ پرونده۴۳ر۲۷۵ مرجع رسیدگی شعبه سوم دادگاه استان مرکز .

دادرسان -آقایان مصطفی‌ندیمی و حسن کیائی (مستشاران)

پژوهشخواه آقای‌محسن حریری الوار فروش‌مقیم‌جلوخان مسجدشاه بوکالت آقای حبیب‌الله گلشنی .

پژوهشخوانده -علی‌محمدرضائی بازرگان مقیم‌خیابان مولوی‌بازارچه سعادت کوچه ورزشگاه منزل شخصی .

پژوهشخواسته دادنامه شماره ۱۰۴- ۲۷ر۷ر۴۳ صادره از شعبه ۴۰ دادگاه شهرستان تهران که پس‌ازجریان‌پرونده‌در دادگاه‌استان مرکز وتعیین‌وقت رسیدگی‌وتجدید جلسات در جلسه فوق با اعلام‌ختم رسیدگی بشرح آتی رای میدهد .

رای- نظر با قرار صریح‌پژوهش خوانده که ضمن‌لوایح تقدیمی‌خود در جریان دادرسی مرحله بدوی و این مرحله‌بعمل آمده‌و اقرارمزبور مورد تائید گواهانی که در تحقیقات محلی‌وسیله آقای دادرس مجری قرار دادگاه ازآنان در محل‌تحقیق شده است واقع گردیده فی‌المثل گواه سوم اظهار کرده است که‌در هرماه سه‌چهارهزارتومان باپژوهش خوانده معامله داشته و گواه‌چهارم بیان کرده که پژوهشخوانده مواد اولیه می خریده و آنها را تبدیل بسماورو سینی و غیره میکرده و گاهی هم بدون تبدیل آنها را با چند روز فاصله و بطور کلی بیهای شصت هزار تومان میفروخته است وباتوجه بمیزان‌بدهی پژوهشخوانده که سیاهی ریز آن‌را بپرونده‌بدوی تقدیم داشته میزان آن مبلغ ۱۴۳۰۱۳۰ ریال تعیین کرده‌است و رونوشت اوراق اجرائیه های مربوطه در پرونده پژوهشی و سایر دلایل و جهات موجوددر پرونده‌امر بازرگان بودن پژوهش خوانده و همچنین توقف مشارالیه از پرداخت بدهی خود احراز می گردد بناء علیهذا دادگاه با فسخ دادنامه پژوهش خواسته‌معطوفا بتاریخ‌ابلاغ اجرائیه شماره ۶۱۱ر۴۱- که در تاریخ ۵ر۱۰ر۴۲ به پژوهشخوانده ابلاغ شده است حکم‌ورشکستگی آقای‌علیمحمدرضائی پژوهشخوانده را از تاریخ ۵ر۱۰ر۴۲ صادر واعلام میدارد .

امضاء هیئت و مهر دادگاه

رونوشت برابر بااصل‌و اداری‌است که برای نشر در یکی از جرائد ارسال میگردد که طلبکاران ازحق قانونی خود استفاده نمایند .

**مدیر دفتر شعبه ۳ دادگاه‌استان مرکز تهران**

آ-۵۱۱۵

# هفته کودتا، ترور و تهدید در خاورمیانه

## تحولات ایران و خاورمیانه در هفته‌ای که گذشت

نوشته: جعفر مدنی

مارشال تیتو رئیس جمهوری یوگسلاوی

*** سفر شاهنشاه به رومانی و یوگسلاوی عصر جدیدی در مناسبات ایران با اروپای شرقی بوجود می آورد**

*** انعقاد قرارداد همکاری اقتصادی ایران و مراکش، درهای افریقای شمالی را بروی سرمایه های ایرانی گشود.**

سفر شاهنشاه به رومانی و یوگسلاوی از هفته آینده آغاز میشود. شاهنشاه مدت یک‌هفته در رومانی و سپس مدت ۹ روز در یوگسلاوی اقامت خواهند داشت. در این مسافرت گروهی از وزیران و مقامات اقتصادی معظم‌له را همراهی می کنند. این اولین بار نیست که شاهنشاه به رومانی سفر می کنند. معظم‌له در حدود ۳۰ سال قبل در زمان ولایتعهدی خود نیز از رومانی دیدن کردند و با «نیکولای تیتولسکو» وزیر خارجه وقت رومانی گفتگو نمودند.

### * ٦٤ سال قبل

اولین بار ٦٤ سال قبل یعنی در سال ۱۹۰۲ میلادی ایران و رومانی با یکدیگر روابط برقرار کردند و در سال ۱۹۳۵ اولین قرار داد بین دو کشور بامضاء رسید ولی اولین قرار داد بازرگانی ایران و رومانی ۲ سال قبل یعنی در سال ۱۳۴۳ در تهران بامضاء رسید و یکسال بعد یعنی در سال گذشته دومین قرار داد بازرگانی بمدت سه سال در بخارست امضاء شد و سرانجام یك قرارداد همکاری‌های فنی و اقتصادی ده ساله در تهران بامضای نمایندگان دو کشور رسید. تاکنون از ایران آقایان دکتر اقبال و دکتر عالیخانی از رومانی دیدن کرده‌اند و متقابلا از رومانی آقایان استویکا رئیس جمهوری و «مورر» نخست‌وزیر به ایران سفر کرده‌اند که اولی در فرودگاه مهرآباد مورد استقبال آقای هویدا قرار گرفت.

اما سفر آقای «مورر» رسمی بود و ضمن مذاکره با مقامات ایرانی بحضور شاهنشاه نیز رسید.

### * توسعه مناسبات

این مسافرت‌ها و دیدها و بازدیدها تاکنون در توسعه مناسبات اقتصادی و فرهنگی دو کشور تاثیر بزرگی گذارده است که موافقت‌نامه همکاری‌های اقتصادی و فنی اخیر دو کشور نمونه بارز آن می‌باشد.

تردیدی نیست که مسافرت روزهای آینده شاهنشاه باین کشور نیز در توسعه هرچه بیشتر مناسبات ایران و رومانی و ایجاد تفاهم بین آنها در زمینه‌های گوناگون اثر قاطع خواهد داشت که نتیجه آن نه تنها عاید دو کشور میشود بلکه به تثبیت و تحکیم مبانی صلح جهان نیز کمك می کند.

### * سرمایه ایرانی در مراکش

دراین هفته موافقت نامه همکاری های اقتصادی و فنی ایران و مراکش توسط آقایان دکتر عالیخانی وزیر اقتصاد ایران و برکاش وزیر عمران و برنامه ریزی مراکش در تهران بامضاء رسید. این موافقت‌نامه از نظر کلی کادر عمومی همکاری‌های فنی و اقتصادی دو کشور را برای آینده تعیین میکند بموجب این قرارداد کارشناسان سد سازی و برنامه ریزی ایران به مراکش میروند و ایران در صورت لزوم در مراکش سرمایه‌گذاری میکند.

موافقت نامه تهران که بدنبال سفر هیات نمایندگی ایران بریاست آقای مهندس اصفیاء مدیرعامل سازمان برنامه به مراکش بامضاء رسید نه تنها مناسبات بازرگانی و همکاری های فنی دو کشور را توسعه میدهد بلکه درهای شمال افریقا را بروی ایران میگشاید و به تحکیم موقعیت سیاسی ایران در افریقا بسی کمك میکند.

### * کنگره زنان

از مهمترین وقایع این هفته تشکیل هیجدهمین اجلاسیه شورای بین‌المللی زنان تحت شعار «ارزش‌های قدیمی در فرمهای جدید» با حضور نمایندگان ۵۸ کشور در تهران بود. تشکیل این کنفرانس عظیم در تهران گام بلند تازه‌ای است که درراه احیاء حقوق نیمی از جمعیت کره زمین برداشته میشود. وجای خوشوقتی است که دراین رهروی عظیم انسانی زنان ایران که بتازگی بحقوق خود دست یافته‌اند نقش تاریخی خود را باشایستگی ایفاء می کنند.

کنفرانس هائی از قبیل کنفرانس جاری تهران را نباید تنها از لحاظ مقام زن دراجتماع مورد توجه قرار داد. زیرا این کنفرانس ها در عین حال وسیله‌ای موثرند برای افزایش تفاهم بین ملت هاو مردمان کشور های سراسر جهان.

### * ایران وعراق

دراین هفته اعلام شد که مذاکرات مقدماتی ایران و عراق برای رفع اختلافات دوکشور شروع شده است. تاآنجاکه معلوم است. این مذاکرات شامل مسائلی از قبیل حق‌سکونت و کار اتباع ایران و عراق در کشور دیگراست وشامل مسائل اساسی مورد اختلاف یعنی شط‌العرب، حقوق ایرانیان مقیم عراق واختلافات مرزی نمی‌شود. بدیهی است مذاکرات دو کشور حتی درسطح کنونی اگر با تفهیم موقعیت ایران بطرف دیگرهمراه باشد میتواند تا اندازه‌ای مفید باشد.

اما اگر عراقی ها بخواهند درشرایط کنونی که عمده قوای آنها درگیر جنك باکردها است و اختلافات و رقابت‌های فردی و جمعی حکومت بغداد رابیش از هروقت متزلزل ساخته است «مذاکرات مقدماتی» با ایران راوسیله طفره رفتن از توجه به اختلافات اساسی دوکشور قرار دهند اینباد نیز مانند گذشته گفتگوهای نمایندگان دو کشور بی‌هیچ نتیجه‌ای پایان میابد. و حقوق ایران در مرز و فشار بر ایرانیان مقیم عراق همچنان ادامه خواهد یافت.

### * اختلاف بین کوسیگین - ناصر

مهمترین مسئله این هفته خاور میانه بروز اختلاف نظر بین کوسیگین نخست‌وزیر شوروی و ناصر رئیس جمهوری مصر بود. البته کوسیگین نقطه نظرهای ناصر را در مورد مبارزه با پیمان اسلامی و برچیده شدن پایگاههای غرب درخاورمیانه ونوع وکیفیت کمکهای غرب تائید کرد و از «کشورهای آزاد شده عرب» درمقابل «امپریالیست‌ها» حمایت نمود و گفت که مصر در هر حال میتواند بحمایت شوروی مطمئن باشد. در توضیح این آخرین مطلب کوسیگین باید گفت حمایت شوروی‌ها از قاهره، آنهم در مواردی نظیر ماجرای یمن و جنك باعربستان سعودی، نمی‌تواند نامحدود وبدون قیدوشرط باشد نمونه ساده آن جنك ویتنام است که شوروی بهادر باره کمك به ویتنام شمالی احتیاط کامل را رعایت می کنند. اما ناصر در مذاکرات خود باکوسیگین ازاو قول قطعی خواسته است که در هر ماجرای نظامی دریمن وبرخورد احتمالی باعربستان سعودی از حمایت نظامی شوروی برخوردار باشد.

واز همین نقطه است که اختلافات قاهره - مسکو آغاز میشود. مادر تفسیر هفته گذشته خود در این مورد گفتیم که کوسیگین از ناصر خواهد خواست در حفظ وضع موجود در یمن بکوشد واز دست زدن به ماجراهای تازه خود داری کند.

اخبار این هفته همه در تائید این امر بود ومعلوم شد که نتیجه مذاکرات قاهره حداکثر قبول تعهدات مالی جدیدی از سوی مسکو خواهد بود.

### * کرد وعراقی

شروع مجدد جنك بین کردها و سربازان عراقی و کشتار عظیم در کوهستان‌های شمال عراق نیز از مسائلی بود که در راس اخبار هفته خاورمیانه قرار داشت و در محافل تهران بادقت مورد بررسی قرار گرفت.

عراقی‌ها مدعی‌اند که در این جنك یك هزار تن از اکراد را کشته‌اند و بارزانی‌ها را در یك منطقه محدود و کوچك در محاصره گرفته‌اند. در محافل تهران در باره این ادعا گفته شد که در عنوان کردن آن به حقایق کمتر توجه شده است کمترین توجه به موقعیت جغرافیائی صحنه‌های جنك و استراتژی کردها نشان میدهد که کشتن یکهزارتن از سربازان کرد در یك مرحله از جنك امکان ناپذیر است. زیرا اینجا مسئله برخورد و مقابله دو ارتش رودر رو مطرح نیست بلکه کردها در دسته‌های کوچك ۱۰ نفری و در مناطق پراکنده بجنك میپردازند و هیچگاه چنان تجمع و تمرکزی از سربازان جنگجوی کرد وجود ندارد که عراقی‌ها بتوانند دریك یورش یکهزارتن از آنان رابکشند.

### * فعالیت سیاسی کویت

فعالیت‌های سیاسی کویت درداخل وخارج ناشدت ادامه دارد. در داخل کار سرکوبی عناصر مخالف که با مستقیما عامل قاهره هستند و یا با فعالیت‌های ضد دولتی خود در گروه ناصریها قرار دارند مراحل اولیه را طی کرده و میرود تا بصورت سیاست کلی دولت درآید و البته در این مورد باید در انتظار عکس‌العمل قاهره بود که تاکنون ازمقابله علنی باتحولات تازه این کشور خودداری کرده‌است. در زمینه خارجی، مسافرت امیر کویت به‌شیخ‌نشین‌های خلیج فارس بااهمیت فراوان تلقی شد. امیر کویت در این سفر از بحرین، راس الخیمه، دوبی، شارجه، قطر وابوظبی دیدن کردو با مقامات آنها مذاکرات سیاسی

رئیس جمهوری رومانی

واقتصادی مهمی انجام داد.

این بازدید در حقیقت اولین ابتکار حکومت جدید کویت در زمینه سیاست خارجی بود که انتظار میرود نتایج بزرگی بدنبال داشته باشد کمترین نتیجه‌ای که از این سفر انتظار میرود گرد آمدن شیخ‌نشین‌های خلیج بدور محور کویت است.

### * خشم از قتل مروه

ترور «کامل مروه» مدیر روزنامه‌های الحیات ودیلی استار بیروت ازحوادثی بود که در میان مطبوعات خاورمیانه، موجی از خشم و نگرانی بوجود آورده «کامل مروه» از روزنامه نویسانی بود که با بی‌پروائی از ناصر و ناصریسم انتقاد میکرد.

ودر ماجرای اختلافات ایران ولبنان که به احضار سفرای دو کشور انجامید بشدت از ایران حمایت کرد. هنگامی که سفیر ایران در بیروت «عنصر نامطلوب» اعلام شد، «کامل مروه» نوشت:

«آقای رشید کرامی نخست وزیر لبنان، شما در تصمیم خود عجله کردید!»

«کامل مروه» از دوستان صدیق و نزدیك ایران در دنیای عرب بود و در سفر خود به تهران برای ایجاد وتثبیت هماهنگی ایران واعراب به تلاش بزرگی دست زد.


الحیاة

ان الحیاة عقیدة وجهاد

سر کلیشه روزنامه الحیات

درگرمای طاقت فرسای تابستان

وقتیکه آفتاب سوزان به سقف اماکن شما میتابد و درجهٔ حرارت خارج به ۴۳ درجهٔ سانتیگراد میرسد و

درسرمای سخت وسوزان زمستان

که برف وبوران درخارج ازخانه شما کولاك میکند وحرارت سنج مرتب ازصفر پائین میرود

باستفاده ازسیستم

ساراول اِر

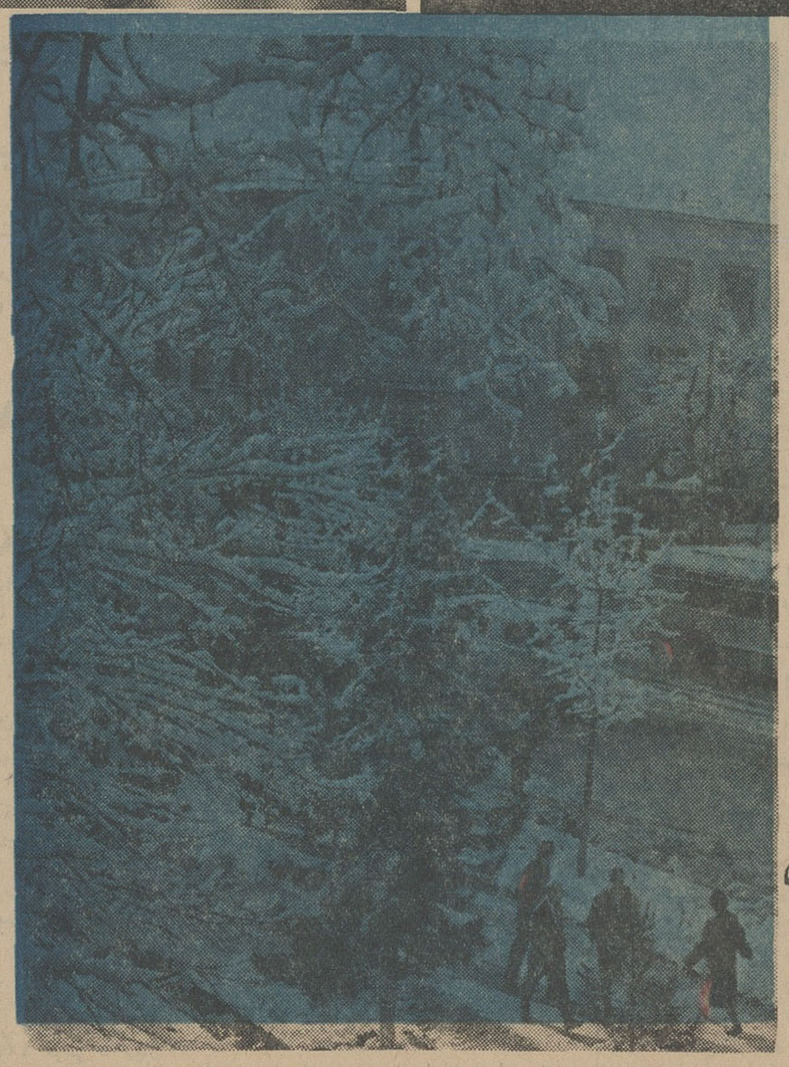

طوطی

شما از هوای مطبوع و فرحبخش

فصل بهار

استفاده می کنید

سیستم ساراول ار

جالب ترین سیستم تهویه مطبوع

قیمت مُناسب

با سهلترین شرایط

تحویل فوری

بهرحجم وظرفیت

شرکت مُهندسی ساراول خیابان ویلا - خیابان دامغان شماره ٦ تلفن ٦١٢٢٢٩ ٤٣٩٥٢


## آگهی تجدید مناقصه

### شماره ۲۲۱ و۲۲۳ و ۲۲۲ و۲۲۴ر۴۵

راه‌آهن دولتی ایران سی ودوهزار و یکصد وسی تن ریل ۱ و ۳۳ را برابر بابرك مشخصات و نقشه و شرایط و طرح قرارداد مربوطه از طریق مناقصه می‌انداف بندر شاهپور یا مرز جلفای ایران خریداری مینماید

داوطلبان شرکت درمناقصه میتوانند درساعات اداری جهت دریافت اسناد مناقصه باداره کارپردازی مراجعه فرمایند. شرکت کنندگان درمناقصه باید بعنوان سپرده شرکت درمناقصه مبلغ پانصدهزار ریال اسنادخزانه از اداره اسنادخزانه وزارت دارائی یابانك‌های عامل مقیم ایران خریداری وبه‌صندوق راه‌آهن پرداخت و رسید آن را بانضمام پانزده میلیون و یکصد و پنجاه هزاریال ضمانت‌نامه بانکی برطبق فرم پیوست صادره یکی از بانك های مجاز ایران که لااقل دوماه اعتبار داشته باشد به‌ضمیمه پیشنهاد خود تاساعت ۹ صبح روزدوشنبه ۳۱ر۵ر۴۵ مطابق با ۲۲اوت ۱۹۶۶ درصندوق پیشنهاد ها واقع در اداره کارپردازی بیاندازند موسسات خارجی میتوانند از طریق کارگزار بانك مرکزی ایران نسبت بخرید اسنادخزانه توسط بانك مزبور اقدام نمایند. پیشنهاد های واصله ساعت ده‌همان روز بازوقرائت خواهد شد حضور پیشنهاددهندگان یانمایندگان مجاز انها در جلسه مناقصه آزاد است و راه‌آهن دررد و یاقبول هریك یاتمام پیشنهادها مادامیکه قرارداد مبادله نشده است مختار می‌باشد به‌پیشنهادیکه فاقد سپرده و یا ازمیزان معینه فوق‌و مشروط و مبهم و پیشنهادیکه بعد از موعد مقرر برسد ترتیب اثرداده نخواهد شد سپرده برنده اول ونفردوم مناقصه نگهداری و درصورت استنکاف از انجام معامله بدون هیچگونه تشریفات بنفع راه‌آهن ضبط خواهد گردید. هزینه درج آگهی درجراید بعهده برنده مناقصه است وراه‌آهن دولتی میتواند صدی بیست و پنج از میزان معامله را کسر یااضافه نماید. الف ۱۳۵۳ ۱-۲ راه‌آهن دولتی ایران

## آگهی مناقصه دستمزد کارهای تعمیراتی نوبت دوم

مهندسی لشکر ۸ زرهی اهواز دستمزد کارهای تعمیراتی ساختمانی یادگان‌های تابعه خودرا (اهواز- دزفول- نفت‌سفید) برابر برك مشخصات و صورت ریز تعمیرات موجود در مهندسی لشکر را از طریق مناقصه کتبی برابر مفاد آئین‌نامه معاملات دولتی واگذار مینماید. پیشنهاد دهندگان بایستی قبلا بدفتر مهندسی لشکر مراجعه ضمن دریافت برگ شرائط برگ و مشخصات کارهای تعمیراتی پس از مطالعه امضاء نموده ضمیمه پیشنهاد نمایند. پاکت محتوی پیشنهادات باید تاساعت ۹ صبح روز ۱۰ر۳ر۴۵ بدفتر مهندسی لشکر تسلیم و رسید اخذ نمایند پیشنهادات در ساعت ۱۰ صبح همان روز در کمیسیون مناقصه بازو قرائت خواهد شد حضور پیشنهاد دهندگان در کمیسیون مناقصه آزاد میباشد.

مهندسی لشکر ۸ زرهی اهواز

## آگهی تجدید مناقصه شماره (۲۰ر۴۴)

اداره کل کارپردازی وزارت پست و تلگراف و تلفن تعداد یکدستگاه مرکز تلفن یکصد شماره قابل توسعه به یکصدوپنجاه شماره و همچنین ساعتهای الکتریکی موردنیاز را طبق مشخصات وبرك شرایط و طرح قرار داد موجود از طریق مناقصه خریداری مینماید.

داوطلبان شرکت در تجدید مناقصه می توانند با مراجعه باین اداره کل ودریافت مدارك مناقصه پیشنهادات خودرا طبق مفاد برك شرایط و طرح قرارداد در جوف سه پاکت بشرح مندرج در برك شرایط مناقصه ساعت ۹ صبح روز ۱ر۵ر۴۵ بدفتر اداره کل کارپردازی واقع درخیابان سعدی جنوبی ساختمان بیمه پارس تسلیم داشته رسید دریافت دارند پیشنهادات واصله ساعت ده صبح همان روز باز و قرائت خواهد گردید. الف ۱۳۴۰ ۱-۲ آ-۶۳۵۶

## خرید اثاثیه

**فقط یکبار تلفنا امتحان کنید**
بازرگانی فردوست تلفن ۷۵۷٦۸۵ کلیه فرشهای کهنه و نو شما راتحت نظر کارشناسان مجرب جهت صادرات باروپا و امریکا بیش از سایرین خریداری مینماید و طی چند سال گذشته موسسه ما صداقت و درستی و انصافخود را به هزاران خانواده که بما مراجعه نمودند ثابت کرده‌است.
۱-۳۰ آ-٤۳۵

**بهترین خریدار فرش**
کهنه و نوازنظرخدمت بشما وبصادرات کشور با داشتن بهترین خبره منصف در خرید فرشهای کهنه مخصوصا سنگین قیمت جهت صادرات باروپا از منازل باعالی ترین قیمت خریداریم تهران کالا تلفن ۷۵۷۳۱٦
۱-۳۰ آ-٤٦۵

**فرش کیهان ٦۲۳۷۷٦**
شماره تلفن فوق مخصوص خریدفرش های کهنه و نو مخصوصا خریدار قالی های سنگین قیمت میباشد بهتراست برای معاملات هر نوع فرش باسازمان فرش کیهان تماس بگیرید چون مشاورین ما مجانا در اختیار شما خواهند بود .
۱-۳۰ آ-۳۸۳

**فروشگاه کالای مرکزی**
بهتر میخرد تلفن ٦۵۰۵۷
همه نوع یخچال . تلویزیون . اجاق‌گاز . قالی وقالیچه . رادیوگرام. ضبط صوت شمارانقدا در محل‌خریدار است. خیابان شاه چهارراه گلشن.
۱-۳٦ آ-٤۸۷

**فروشگاه‌ایران‌تلفن ٦۱۲۷۲۳**
**هر نوع قالی و قالیچه**
یخچال ، تلویزیون ، کولر ، اجاق‌گاز وسایر لوازم منزل را نقدا در محل بهتر از دیگران خریدار است خیابان شاه چهار راه پیروز .
۱-۳٦ ا-۳۷٤

**فروشگاه سعید سرچشمه**
تلفن های ۵۸۱٦۱۸ و ۳۸٦٦۷ کلیه اثاث خانگی شما را عادلانه‌خریداریم مخصوصا فرشهای سنگین قیمت
۱-۳٦ آ-۳۸۱

**فروشگاه گلشن**
تلفن های ٦۸۷۱٤ و ٦۸۰۱٤
منصف‌ترین خریدار کالای دست دوم قالی و اثاثیه منزل خریداریم خیابان شاه گلشن مقابل پمپ‌بنزین .
۱-۳٦ آ-٤٤۹

**فروشگاه نیك تلفن ۷۵۷۵٤٦**
منصف‌ترین خریدار کالای دست دوم از قبیل قالی و قالیچه کهنه و نو یخچال . تلویزیون .ضبط صوت . رادیو گرام و سایر لوازم منزل
۱-۲۳ آ-۲۵۸

**قالی و قالیچه**
**فروشگاه شایان ٦۱۳۳۸۱**
خریدار همه نوع فرش و یخچال‌نفتی و پمپ آب و سایر لوازم منزل نقدا در محل خریداریم .

**فروشگاه ونمایشگاه آسیا**
**تلفن ٦۱۲۸۳۲**
یخچال . تلویزیون . اجاق گازوفرش عادلانه خریداریم شاه چهار راه‌پیروز
۱-۲۵ آ-۲۹۸

**فروشگاه ماه تلفن ۳۳٦۷۵**
کلیه لوازم منزل شما رابانضمام فرش های کهنه و نو بهتر و بیشتر از دیگران خریداریم سه راه امین حضور
۱-۲٤ آ-۳۳٤

**فرش- فرش**
شرکت صادرات فرش عالی تهران فرشهای شمارا بقیمت صادرات‌آلمان خریدار است تلفن ۳۲٤۱۸و ٦۸۰۱٤
۱-۲۰ آ-۳۸۹

**فروشگاه فروردین ٦۱۱٦۵۵**
قالی ، یخچال ، تلویزیون . رادیو گرام وسایراثاثیه‌منزل‌شمارا خریداریم
۱-۳٦ آ-۲۱۳

**فرش صادرات تلفن ٤۳۰۸۵**
بهترین خریدار قالیهای نوو کهنه
۱-۳٦ آ-٤٦٦

**هر نوع یخچال نفتی**
خریداریم تلفن ۳۳٦۷۵

فرش کهنه خریداری میشود ۳۸۷۰۱
۱-۲ آ-٤٦٤۸

**تلفن ۲۰۸۰۹**
فروشگاه فرش دزیانی
فرش کهنه شما رابهتر از دیگران نقدا خریداری یابا فرش نومعاوضه مینمائیم فرش‌نو باقساط فروخته‌میشود.
۱-۷ آ-۵۳۰

## فروش اثاثیه

**آنتن تلویزیون**
**موسسه فنی A.B.A**
آنتن تمام کانال فرنگی باتمام لوازم وحق‌نصب وضمانت نامه موسسه از ۱۰۰ الی ۲۵۰ تومان تعمیر تلویزیون پذیرفته میشود . نادری ٦٤۹۱۸
۱-۲۰ آ-۲۸۸

**خانواده اروپائی که**
ایران راترك‌میکنندمابلند اجناسی از قبیل تلویزیون -کولر - دوربین فیلمبرداری وغیره را بفروش برسانند طالبین با تلفن ۸۳۹٤۰ تماس بگیرند
۱-۵ ۱-۵۰۸۵

## بارکش های شهری

**اتوبار شرق**
میدان باغچه بیدی
تلفن ۳۵۰۱۰

**کالج بار**
بارکش شهر و حومه
مبتکر بیمه اثاثیه
تلفن ٤۱۱۱۱ ٦۱۱۱۱۱

## تعمیرات

**تعمیرگاه یخچال کیانوس**
تلفن ٤۹٦۳۹
تعمیر یخچال ، کولر ، سرد خانه و انواع دستگاههای سرد کننده زیر نظر مهندس یزدان جوبا سرویس‌مجهز سیار در هر نقطه تهران
۱-۳۰ آ-٤۰۲

**تعمیرگاه یخچال فریجیدر**
تلفن ٦۲۸۳۷۱
وستینگهاوس ، کلویناتور ، بوش ، فیلکو و تعمیر انواع مارکهای کولرو یخچال باسرویس مجهزسیار .
۱-۳٦ آ-٤۵۰

**تعمیرگاه تلویزیون زیمنس**
گروندیك، تلفونکن ،سیبرا R.C.A. فیلیپس ، شاوب‌لورنس ، المپیك با سرویس مجهز سیار تلفن ٤۹۰۷٤
۱-۱۵ آ-۲٤۷

**سرویس تلویزیون گارانتی**
تعمیر انواع تلویزیونهای اروپائی و امریکائی و ژاپونی باسرویس مجهز سیار درتمام نقاط تهران‌تلفن ٦۲۸۳۷۱
۱-۳۰ آ-۳٦٦

**ایتال سرویس**
تعمیر گاه یخچال ، تلویزیون ، تحت نظر متخصص از کشور امریکا - سرویس و نصب کولر های آبی تلفن ۵۰۹۰۳

**فروشگاه وتعمیرگاه مبادی**
تلفن ٦۲۰٤۳۰
تعمیر یخچال ، کولر آبی وگازی ، لباسشوئی ، سردخانه و کلیه‌ادوات برقی باتضمین زیر نظر متخصصین ورزیده

**سرویس تلویزیون سعیدی**
تعمیر انواع تلویزیون در منازل با کارمزد کم‌و بیمه‌نامه‌کتبی تلفن ۳۲٤٦۳
۱-۳٦ آ- ٤۱۱

**موسسه مارکو تلفن ۷۰٤۷۵**
بمدیریت والودیامار کاریان رئیس سابق اداره سرویس کارخانه ارج طرح‌و اجراء کلیه‌کارهای‌فنی ساختمان تهویه - شوفاژ نصب و تعمیر کولر یخچال -آبگرمکن -بخاری جاده قدیم شمیران مقابل کلانتری سوارپلاك ۸۹٤
۱-۳٦ آ-۳٤۵۰

**شرکت مهندسین تلویزیون**
باکار مزد کم سرویس سیار تعمیر همه نوع تلویزیون تلفن ٦۱۱۲۳٤
۱-۳٦ آ-۲۱٦

**تلویزیون سرویس R.C.A.**
تلفن های ٤۸۵۳۳ و ٦۷۵۹۸ تعمیر کلیه مارکها تلویزیون درمنزل
۱-۳٦ آ-٤۰۱

تعمیرگاه یخچال نورژ تلفن ۷۵۰٤۸
۱-۳٦ آ-۵۰۳

SCHAUB-LORENZ
**تعمیرگاه اختصاصی**
**تلویزیون-رادیو**
**شاوب لورنس**
تلفن ۹۲۱۲۷ ۹۵۱۹۱۵

**نمایشگاه مبل ابتکار ۹۵۳۷۲٦**
همه نوع مبلمان مدرن نقد و اقساط بفروش میرسد از این نمایشگاه دیدن فرمائید سلسبیل مقابل سینما خرم.

## فروش اتومبیل

نشانی نمایندگی انحصاری اتومبیلهای ب. ام. و. در ایران
**شرکت سهامی وهابزادگان**
تهران. خیابان تخت جمشید شماره ۳۲۳ تلفن ٦۱۲۲٤٤

**انواع جیپ ولندرور ٤۷۰۷۵**
۱-۳٦ آ-۳۱۲

**در بازار اتومبیل ۹٤۰**
خرید - فروش و معاوضه اتومبیل بقیمت روز انجام میشود -سرچشمه توقفگاه کاروان تلفن ۳۱۳۳۷

**برای خرید فولکس واگن‌مدل ٦٦ بشرکت عباد**
مراجعه نمائید تلفن ۳۰٤۱۸۱و۳۰٤٤۷۲
۱-۳٦ آ-۲۸

**بنز ۲۲۰ اس مدل ٦۵**
کار کرد ٤۰۰ کیلو متر بدون واسطه بفروش میرسد تلفن ۳۵۷۷۸
آ-۱۱۳۷

## مستغلات

نارمك‌بازرگانی‌امینی ۷۹۰۰۹۰
معاملات زمین وخانه‌نقدو اقساط وپول

**زمینهای عباس آباد را نقدا**
خریداریم خیابان پهلوی بالای پمپ بنزین بازرگانی‌جلالی تلفنهای ٦۲٦٤۱۱ ٦۲٤۱۹۳

**بورس‌املاك شمیران**
دفتر براتی باغ فردوس ۸۵۳۵۷۵
۱-۳٦ آ-۲۹
۱-۳٦ آ-۳٤۱

خانه وویلائی وزمین‌در داودیه‌اطراف شهر نقدونسیه‌ومعاوضه موجود ۷٤٤۹۹

**برای سرعت در فروش املاك در شهر- شمیرانات- کرج مراجعه فرمائید. لاله‌زار ۳۹۷۸٤ بنگاه‌کوشان**

**اراضی عباس آباد**
خریداریم موسسه ابتکار تلفن ٦۸۵۰۳
۱-۳۰ آ-۳٤۰

**خریدار ویلا و عمارت شخصی ساز بزرك و کوچك در شهر و شمیران هستیم . توضیحات را باتلفن ۳۹۷۸٤ به بنگاه کوشان بفرمائید.**
۱-٤ ۱-۵۹۱٤

**محل مناسبی برای کارگاه**
که دارای سالن سرپوشیده وبرق سه‌فاز باشد برای‌اجاره‌نیازمندیم ۷۱۱۳۲
آ-۵۱۷۵

## بفروش میرسد

**شمیران بفروش میرسد**
زمینی بمساحت ۲۲۵۰ متر نزدیك باغ قیطریه بقیمت مناسب تلفن ٦۲۱۵۲۱
۱-۵ آ-٤۰٦۵

**فروش فوری**
زمین عباس آباد ۳۳۰ متر بر شاه عباس کبیر تلفن ٦٦۷٤۰
۱-۵ آ-٤۸۷۵

**چهارقطعه زمین درضرابخانه**
بمساحت‌های ۲۰۰و۳٦۰ متربفروش میرسد تلفن ٤۱٦۷۰
۱-۳ آ-۵۱۰

**برای فروش یا اجاره**
خانه بکطبقه مساحت ۳۲٦ متر زیربنا ۲۰۰ متر چهار اطاق با تمام لوازم‌تلفن لوستر ، تورسیمی نزدیك دو راهی یخچال تلفن ۸۵۹۷۳ یا ۷۷۱۹۸٦
آ-۵۱۹

**منزل فروشی شمال شهر**
تیر غربی بر خیابان ۱۲۰ متر ۵ اطاق حمام آب‌گرم کن برق‌و آب بعلت مسافرت بدان واسطه مقطوع ۵۵هزار تومان‌تلفن ۲۰۵۹۹
۱-۲ آ-۵۱۵۵

**یکباب منزل در سی متری**
باغشاه بن‌بست‌شعاع‌السلطنه بمساحت ۱۲۰ متر دارای شش اطاق و یك‌زیر زمین باآب و برق بدون واسطه نقدا بفروش میرسد بتلفن ٦۲٤٤۷۸ مراجعه فرمائید .

**خیابان کاخ خانه یك طبقه**
ویلائی پنج اطاق باسرویس کامل‌و تلفن بعلت مسافرت باقیمت مناسب بفروش میرسد تلفن ٤۱۷۰٤
۱-۲ آ-۵۱٦۳

## اجاره داده میشود

**عمارت سه طبقه مجزا**
باسرویس کامل برجنوبی بلوارنهر کرج جنب وزارت کشاورزی مقابل پارك فرح‌پلاك ۳٦٤ تلفن ٤۲۱۸٤
۱-۳ آ-٤۱٤۳

**بر منوچهری**
چند دستگاه آپارتمان مجهز برای مطب ودفتر کار تلفن ۳٦٤۱۷و٦۱۳۸۳۷
۱-۳ آ-۵۱۳

**ساختمان سابق دانشگاه**
ملی واقع درخیابان پهلوی دارای ۷۰ اطاق ۳۰ کریدود و انبار و زیرزمین وپارکینك وشوفاژ و آسانسور یکجا باجاره واگذار میشود طالبین به‌تلفن ۳۳۸۰۰ مراجعه نمایند.
۱-۳ آ-۵۱۷۳

**خانه‌ای در خیابان دروازه**
شمیران کوی قائن دارای چهار اطاق و دوزیرزمین وحمام و آشپزخانه بابرق و آب بخانواده‌های کم جمعیت به‌رهن واجاره داده‌میشود بعدازظهرها بتلفن ۷۸۷٤۳ و صبحها به ۵۰۷۱۰ مراجعه نمایند.
آ-٦۳۸٦

**خانه لوکس بمساحت ۱۰۰۰**
متر واقع در خیابان پاستور به اجاره داده میشود تلفن ٦۸۷۰٦
۱-٤ آ-٤۵۱

**آپارتمان شش اطاقه**
خیابان مولوی برای اجاره به اداره‌جات و بنگاهها تلفن ۲٤٦۱۱
۱-۵ آ-٤۷٤

## اجاره می شود

**برای اجاره منازلتان بخارجیان**
باتلفن ٦۰۰۰۰ تماس بگیرید
۱-۳٦ آ-۳۷۱

## واگذار می شود

**لابراتوار دارو سازی**
شمال شهر باسهلترین شرائط‌واگذار میشود ۳٦۷۸۵
۱-۳ آ-٤۹۳۷

## ساختمان

**مترمربع ٤۵ تومان**
تلفن های ۳۳۳۰۳و ۹۳٦۱۳ کف‌سالن هاو اطاق های‌زیبای خود را باپوشش (فرش ماشینی) تزئین نمائید نشانی لاله‌زار نو چهار راه مهنا ساختمان البرز طبقه اول‌شماره ۱

نقاشی و شیشه‌ساختمان اخوان شمیران خیابان دربند ۸۳٦٤۰
۱-۳٦ آ-۰۰

**رفع گرفتگی هر نوع لوله ساختمانی با دستگاه تراکم هوا تلفن ۷۸۷۲۷**

**نقاشی ساختمانی جانفدا**
فوری ارزان باقساط ۷۸۱۹۷۷

## قبوض اصلاحات ارضی

**بورس قبوض‌اصلاحات‌ارضی**
سه‌راه شاه پاساژ رویال دخانچی نیلچی تلفن های ٤٤۵۱۸و ٤۹۵۷۱

**اسحاق کامکار واسطه سابق**
بانك شاهنشاهی تجدید فعالیت می کند ودر انجام فرمایشات دوستان و ارباب رجوع (خریدو فروش قبوض اصلاحات ارضی ) اوراق بهادار سهام بانکها آماده خدمت است تلفن ۳۰۵۳۱۹
۱-۲۰ آ-۵۰۵

**قبوض اصلاحات ارضی**
بیواسطه خریداریم نیلچی - عشاقی تلفن ٤۳۳۹۳
۱-۳۰ آ-۵۰٤

## معاملات پول

**پول‌تومانی دوشاهی ٦۹۲۲۷**
۱-۲٤ آ-۲۸۷

پول بیواسطه موجود پاکپور ۳۲۷۳۹
۱-۲٤ آ-۲٤٦

پول‌شرطی دوشاهی موجود ۳۱۹۵۸
۱-۳٦ آ-۳۵۲

## راهنمای دفاتر اسناد رسمی

دفتر خانه شماره ۸٦ درجه یك
ازدواج شماره ۲٤ - سر دفتر ایرج کمالی امیریه تلفن ۲۹۵۹۵ -۸۳٤۸۵
۱-۲٦ آ-۳۰۲

**دفتر خانه شماره ۳۰**
**(یك سابق)**
سردفتر - جهانگیر نبوی‌تویسرکانی ناصر خسرو مقابل شمس‌العماره‌تلفن ۵۳۱۲۳ و ۸٤٦۲۹

دفترخانه ۱۷۹ سردفتر امین یاقوتی امیریه دلبخواه تلفن ۳۳٤۵٦

**دفترخانه اسناد رسمی**
**شماره ٤۲۰**
سر دفتر - علی پور میرزا - خابان کندی مقابل تعمیرگاه هیلمن تلفن ۹۵٤۷۹۹

**دفترخانه اسناد رسمی**
**شماره ۳۰۰**
سردفتر محمد علومی - نشانی بوذرجمهری نو تلفن ۵۸۱٤۷۳

## معاملات تلفن

**وام در مقابل تلفن ٦۰۰۲۵**
۱-۳٦ آ-۳۹۵

**بورس تلفن البرز ۳۹۳۲۰**
۱-۳٦ آ-۳۷۲

**وام در مقابل تلفن ۵۱۹٦۱**
۱-۳۰ آ-٤۹۱

**تلفن وفیش‌خریداریم ۵۷٦۷۹**
۱-۳۰ آ-۵۰۱

## آموزشگاههای رانندگی

**هنرستان فنی پرستو**
مراکز آموزش صحیح رانندگی و میکانیکی و تئوری ترافیك شاهپور چهار راه گمرك تلفن ۳۳۹۱٦

## تدریس خصوصی

**انگلیسی. فرانسه. آلمانی**
توسط استادان خارجی ٤۲۰۸٦
۱-۳٦ آ-٤۵۸

**درس خصوصی انگلیسی**
بوسیله آقای پطرسیان باتلفظ‌صحیح گرامر ساده وبرنامه بسیار سودمند برای سریع‌آموختن‌مکالمه نامه‌نگاری امتحان نهائی فرهنك و ورودی‌دانشگاه خیابان حافظ بالای عزیزخان جنب کوچه ایرج پلاك ۲۸۳

## سالن مد و آرایش

**آموزشگاه آرایش‌وزیبائی‌هنر**
با امتیاز رسمی‌وزارت آموزش‌وپرورش کلیه متد آرایش سرو صورت وانواع فرها مانیکور و پدیکور را در مدت کوتاهی بانازلترین بها تعلیم ودیپلم میدهد . سه‌راه ژاله جنب دبیرستان اتحاد تلفن ۳۰٤٤۷۳
۱-۳٦ آ-٤٦۷

**سالن آرایش مردانه گارینك**
خیابان چهل متری کریمخان زند (ایرانشهر ) تلفن ٦۲٦۵٤۵
۱-۳٦ آ-۲۱۱

**آموزشگاه آرایش ربرت**
باامتیاز رسمی وزارت‌آموزش‌وپرورش هنرجو میپذیرد - قلهك تلفن ۸۱۱٦٤
۱-۳۰ آ-۵۰۰

**آموزشگاه‌آرایش بانوروزالی**
زیرنظر مادام روزا هنرجو میپذیرد حشمت‌الدوله چهار راه فروردین
۱-۱۰ آ-۵۰۲

**سالن آرایش نازیتا**
بهترین رنك موی سر -قوام‌السلطنه کوچه ایرج شماره ۳
آ-۵۳۳

## آموزشگاههای فنی و حرفه ای

**تعلیم ماشین نویسی ۵۰ تومان**
کنترانی (فارسی - لاتین)
**آموزشگاه شرف**
نشانی: چهارراه عباسی - خیابان شیر و خورشید
تلفن ۹۵۳٤۰٤

**پانسیون شبانه روزی**
کودکان NINI—HOTEL
اطفال دلبند شما رابطور ساعتی روزانه و شبانه روزی نگهداری می - نماید تلفن ٤٦٦٤۸

**برای استخدام فوری**
درآموزشگاه فائز ماشین نویسی رابا متد جدید بیاموزید شاه آباداول‌اکباتان تلفن ۳۵۷۵۷
آ-۵۱۷

## جویای کار

**جوانی ۲۳ ساله که**
باموتورهای برق آشنائی دارد وبا سواد جویای کاراست براهنمای‌شماره ٦۳ اطلاعات مراجعه نمایند.
آ-۵۱۲۹

**جوانی بامعلومات سوم متوسطه**
تمام روز جویای کار است‌براهنمای ٦۵ اطلاعات مراجعه شود .
آ-۵۱۸۷

**خانم یاآقای حسابدار**
دوبل یاماشین نویس فارسی ولاتین منشی و بایگان بامناسبترین‌حقوق‌برای تمام یانصف روز در اختیار شماست تلفن ۳۰۳۱۷۳
آ-٤٦٤

**جوانی که تحصیلداری‌وکمك**
حسابداری و امور بانکی و کار های چاپی وارد میباشد جویای کار است براهنمای شماره ٦٤ اطلاعات مراجعه فرمائید .

**حسابدار باسابقه آماده کار است**
براهنمای‌شماره۵۹ اطلاعات‌مراجعه‌شود
۱-۵ آ-٤۸۸۱

## راهنمای پزشک اطلاعات

**فلجهائی که حتی در اروپا**
علاج‌نشدند بموجب مدارك معالجه‌شدند دکتر حسن بهرمند خیابان سعدی کوچه شمالی بیمه تلفن منزل ۸٦۳۳۸

**بیماریهای آمیزشی - مجاری ادرار**
میدان بهارستان خیابان صفی‌علیشاه
**دکتر یحیی صدری**

**دکتر عباس نیك نژاد**
متخصص از دانشگاه پاریس بیماری های معده ، روده ، کبد ، لوزالمعده درمان بواسیر بدون عمل ، فیستول فیسور بامتدموثرخیابان گرگان‌جنوبی خیابان گرامی پذیرائی ۳تا۷ بعدازظهر

**درمان زخم معده و روده باطریقه جدید**
دکتر هاشم رستگار میدان فوزیه اول شهناز پذیرائی ٤تا۹ بعد از ظهرتلفن ۷٤۸۱٦

**دکتر داریوش یزدگردی**
متخصص در جراحی عمومی‌بیمارستان های امریکا پذیرائی ٤تا ۸بعدازظهر نشانی : چهارراه تیرواردیبهشت تلفن : ٤۰۱۷٤

**ترك تریاك هروئین**
دکتراسلامدوست‌خیابان حشمت‌الدوله چهارراه گلشن تلفن ٦۱۳۰٦۷

**ترك تریاك و هروئین**
دکتر صفائی با۲۷ سال سابقه و متد جدید بستری و سرپائی سعدی کوچه جنوبی بانك بیمه تلفن ۳۰٤۱۵۳

**ترك تریاك دکتر رحمانی**
متخصص امراض اعصاب و روح از دانشگاه لندن خیابان پهلوی بالاتر از چهار را ه‌امیر اکرم تلفن ٤۵۱۱٤

**بیماریهای معده-کبد - روده**
بواسیر بدون عمل جراحی دکتررفیعی متخصص از دانشگاه پاریس خیابان جامی اول کوچه پاریس‌تلفن ٤۸۱۸۹

**درمان قطعی روماتیسم‌واگزما**
دکتر اخترزاد - رودکی اول هاشمی عصر ها تلفن منزل ٤۳۸۹۵

**دکتر کیخسرو صالح پور**
دندانپزشك و جراح لثه و فك دارای دیپلم و تخصص از آلمان خیابان کاخ بین ناهید و سزاوار شماره ۸۱

**درمانگاه واندرزگاه اعصاب وروان**
وابسته به آسایشگاه دکتر رضاعی عصر ها دایر است خیابان پهلوی شماره ۸۳ (سه راه پهلوی بزرگمهر) تلفن های ۸۸۰۳۸۰ و ٤۰۰٤۵

**خانم دکتر افتخار سنجر**
جراح‌و متخصص بیماریهای زنان‌میدان ۲٤ اسفند تلفن ۹٤٤۳۸۹و ٦۳۱۷۷۰

**دکتر عباس جناب زاده**
دارای گواهی نامه از دانشکده طب فرانسه امراض مقاربتی و مجاری ادرار خیابان منوچهری مقابل کوچه‌ژاندارك تلفن ۳٤۰۵۳ صبح و عصر . فقرا مجانی است .

**دکتر دانشگر**
امراض مقاربتی و مجاری ادرار خیابان‌سپه‌مقابل‌پستخانه تلفن ۳۰۲٤۱٦

**بیماریهای آمیزشی مجاری ادرار**
وضعف قوای تناسلی دکتر احتیاطی دیپلمه امریکا پذیرائی صبح‌و عصر خیابان سپه چهار راه پهلوی

**دکتر سید محمد کاظم طباطبائی**
تجریش متخصص واستادیاربیماریهای داخلی میدان سرپل اول مقصود بك تلفن ۸۵۳۵٦ - ۵تا۸ بعداز ظهر
آ-۵۱٦

**دکتر در طب پولوسا**
بیماریهای‌مقاربتی (آمیزشی)مجاری ادرار خیابان فردوسی شمالی کوچه صادق تلفن ٤٦۵۸۹

## دندانپزشکان

**دکتر فرهنك دندانپزشك**
باسابقه ۳۵سال تجربه و بهترین متد پیوره و خونریزی لثه . رفع‌بوی بدهان کشیدن وپرکردن دندان‌بدون درد پذیرائی ٤الی ۸ بعداز ظهرمیدان ۲٤ اسفند تلفن ٤۳۹۹۸

**دکترمهدی‌اسمعیلی ۷۵٦٤۲۲**
جاده شمیران مقابل سینما مولن روژ پذیرائی عصر ها

## درمانگاه های خصوصی

درمانگاه شبانه‌روزی نارمك درتمام ساعات ومواقع‌ضروری‌سوانح واتفاقات وامور دندانپزشکی وزایمان درخدمت شما است تلفن ۷۹۵۵۵
۱-۲۵ آ-۵۲۱

# برنامه سینماها...

* **سه ناقلا درژاپن - سپهرنیا- متوسلانی- گرشا**
رکس (۳۵۲۹۳) همای (٦٤٦٦۹) آستارا (۸٤۰۲۲) ۱۰ر۳۰ -۲ر۳۰ - ٤ر۳۰-٦ر۳۰-۸ر۳۰ رویال (٤۹۷۸۵) آسیا (٤۲۹۰۹) ۱۱-۳-۵-۷-۹
* **مامور ۰۷۷ درلیسبون - سینماسکوپ - رنگی -**
مولن‌روژ (۷۲۹۲۹) دیانا (٤۷۳٦۵) ۱۱- ۳ر۳۰ - ۵ر۳۰ -۷ر۳۰- ۹ر۳۰- مهتاب (٤۷۷۷۷) حافظ (۳٤۰۷٤) ۱۰ر۳۰- ۳- ۵- ۷ کریستال (۳۷٦۷۵) ۹ر۳۰-۱۱ر۳۰-۲ر۳۰-٤ر۳۰- ٦ر۳۰- ۸ر۳۰- اسکار (۹۵۰۸۹۸) ۱۰- ۲ر۳۰- ٤ر۳۰- ٦ر۳۰- ۸ر۳۰- برلیان (۳۳۵۳۵) ۱۰-۱۲-۲-٤-٦-۸- زهره (۳۰٤۸۰۸) ۹ر۳۰- ۱۱ر۳۰- ۲- ٤- ٦- ۸
* **دوردنیا از زیر دریا - سینماسکوپ - رنگی- دیوید**
ادئون (۳۸۱۱۸) ۱۰ر۳۰ - ۲ر۳۰- ٤ر۳۰- ٦ر۳۰ - ۸ر۳۰ پلازا(٤٤۲۵۵) ۱۱-۳-۵-۷-۹ر۱۵ درایوین سینما تهران‌پارس (۷۸۱۷۹۵) ۷ر۳۰-۹ر۳۰
* **دیروز- امروز- فردا - سینماسکوپ-رنگی-سوفیالورن**
آتلانتیك (٦۲۷۱۷۱) ۱۱-۳-۵ر۱۵-۷ر۳۰ -۹ر٤۵
* **بمن بگومادر - آیشجیك - کورکان شورای**
اونیورسال (٦٦۹۵۳) تهران (۳۸۱٦۵) ۱۱-۳-۵-۷-۹ر۱۵ ایران (۳٦۳۵٤) مونت کارلو (۷۹۷٤۱) کیهان (۹۲۳٦۰) ۱۰ر۳۰- ۲ر۳۰ ٤ر۳۰-٦ر۳۰-۸ر۳۰
* **انتظار - جرج چاکیریس- کلودیا کاردیناله**
تخت‌جمشید (٤۳۵۵۰)۳-۵-۷-۹ر۱۵
* **یاغی قندهار- سینماسکوپ - رنگی- رونالد لوئیس**
سعدی (۳٦٤٦۸) ۱۰ر۳۰- ۱۲ر۳۰- ۲ر۳۰- ٤ر۳۰- ٦ر۳۰- ۸ر۳۰ ایفل (٤۵۳۷۷) ۱۰- ۲- ٤- ٦- ۸- ۱۰
* **شب آشنائی- سوزان پله‌شت - جیمز فرانسیس کاس**
کاپری (٤۸٤۰۱) رادیو سیتی (٤۳۲۲۰) ۱۱- ۲ر٤۵- ۵- ۷ر۱۵ - ۹ر۳۰ ب.ب (٦۹٦٤۱) ۱۰ر۳۰- ۱ر٤۵- ۳ر٤۵- ٦- ۸ر۱۵- ۱۰ر۱۵
* **۷ مرد طلائی- رنگی- روسانا پودستا**
امپایر (٦۲۳۹٤۲)۱۱ر۱۵-۳ر۳۰-۵ر۳۰ - ۷ر۳۰-۹ر٤۵ نیاگارا (٦۵۳۰۷) سانترال (٤۸٦۸٦)۱۰ر٤۵-۳-۵-۷-۹ر۱۵ متروپل (۳۹٤۱۰)۱۰ر۳۰ -۲ر۳۰-٤ر۳۰-٦ر۳۰-۸ر۳۰ تاج (۳۳۰٦٤) ۱۰-۲-٤-٦-۸-۱۰
* **دودل - رنگی- راج شری - بیسواجیت**
میامی (۷٤۳۲۹) سیلوانا (۳۳۷۷۷) ۱۰ر۳۰- ۱- ۳ر۳۰-٦- ۸ر۳۰
* **ستیز باسرنوشت - رنگی- جیمزاستوارت- پیترفینچ**
امپایر (٦۲۳۹٤۲) ۱۱ر۱۵-۲ر۳۰ - ۵-۷ر۳۰ - ۱۰ سانترال(٤۸٦۸٦) ۱۱- ۲-٤ر۳۰- ۷- ۹ر۳۰ نیاگارا (٦۵۳۰۷) ۱۱ر۱۵ - ۲- ٤ر۳۰- ۷ر۳۰ تاج (۳۳۰٦٤) ۱۰ر٤۵ -۲ر۳۰ -۵-۷ر۳۰-۱۰ متروپل(۳۹٤۱۰) ۱۰ر۱۵ - ۱ر۳۰- ٤ -٦ر۳۰ - ۹
* **دنیای تاریك عشق - سینماسکوپ - سیدنی پواتیه**
پارامونت (٤۸۳۲۱) ۱۱- ۳ر۳۰- ۵ر۳۰- ۷ر۳۰- ۹ر۳۰
* **عروس گلها - ویجنتی‌مالا**
پارك (۳۹٦۳۷) ۱۰ر۳۰-۲ر۳۰-٤ر۳۰-٦ر۳۰-۸ر۳۰
* **پیوند دلها - راجند راکومار - میناکوماری**
سهیلا(۳٦٤۲٤) ۱۰ر۳۰-۲-٤ر۱۵-٦ر۳۰-۸ر٤۵
ماژستیك(٦۸٤٦۱) ۱۱-۲ر٤۵-۵-۷ر۱۵-۹ر۳۰
دنیا(۳۳۸۱۲) ۱۰ر۳۰-۲-٤ر۳۰-۷-۹ر۳۰
مراد(۷۳۳۸۲)۱۰-۱۲ر۳۰-۳-۵ر۳۰-۸
نادر(۳۹۰۹۵)۸ر۳۰-۱۱-۱ر۳۰-٤-٦ر۳۰-۹
فلور (۲۸۰۹٦)۹ر۳۰-۱۱-۲ر۳۰-٤ر۳۰-۷-۹ر۳۰
جهان (٦۰۳۵۰) ۱۰-۱۲ر۳۰-۳-۵ر۳۰-۸
رامسر (۵۲۰٦۰) ۱-۳ر۳۰-٦-۸ر۳۰
فری(۹۵۳۳۳٦) ۱ر۳۰-٤-٦ر۳۰-۹
ماندانا (۷۹۹۸۲) ۲-٤ر۳۰-۷-۹ر۳۰
* **گیتار ۵۰ میلیونی - سینماسکوپ - سیلوی وارتان -**
سینماتاترکسری (۷۵٦۹۳۹) ۱۱-۲ر۱۵-٤ر۱۵-٦ر۱۵
* **ازدواج بسبك ایتالیائی - لرتا - جعفری**
تاتر کسری (۷۵٦۹۳۹) شروع ۸ر۳۰ بعد از ظهر
* **رکامبول - سینماسکوپ - رنگی-**
آریا (۳۹۸۸٤) ۱۰- ۱۲ر۳۰- ۲ر۳۰- ٤ر۳۰- ٦ر۳۰- ۸ر۳۰
* **سرسام - بوتیمار - بیك ایمانوردی**
پردیس (۳۹٦۹۲) ۱۰ر۳۰- ۱۲ر۳۰- ۲ر۳۰- ٤ر۳۰- ٦ر۳۰- ۸ر۳۰
* **خوش غیرت - سینماسکوپ - رنگی- لوئی دوفونس**
داریوش (۲٦۲٦۵) ۱۰ر۳۰- ۱۲ر۳۰- ۲ر۳۰- ٤ر۳۰- ٦ر۳۰- ۸ر۳۰
* **ستارگان ومانکن‌ها - جری لوئیس- دین مارتین**
مشعل (۳۳۸۲٦) ۱۰ر۳۰- ۲ر۳۰- ٤ر۳۰- ٦ر۳۰- ۸ر۳۰
* **دزدان دریائی - شجاعان تنها هستند**
البرز (۳۰٤۲۵۸) شروع‌یکسره از ۸ر۳۰ صبح
* **انجمن فیلارمونیك تهران - (٦۷۵۷۷) ٤ خرداد**
تریوپروم‌آرته‌رم هنرمندان‌ایتالیا ۸ر۱۵بعدازظهر


اطلاعات ۱۳۰٤
صاحب امتیاز و مدیر مسئول:
**عباس مسعودی**
تهران - خیابان خیام
تلفنهای موسسه اطلاعات

| | |
|---|---|
| تلفنخانه | ۳۰۰۱۰ تا ۳۰۰۱۹ |
| سردبیر روزنامه | ۳۰٤۷۹۱ |
| سرویس حوادث | ۳۰۳۵٦۹ |
| سرویس اقتصادی | ۳۰٤۵۹۱ |
| سازمان شهرستانها | ۳۱۵۳۲ |
| شعبه آگهیها | ۳۰۳٦۳۳ |
| نیازمندیها | ۳۱۵۳۳ |
| آگهی مجلات | ۳٤۹٤۲ |
| حسابداری روزنامه | ۳۱۰۷۹ |
| تهران ژورنال و ژورنال دوتهران | ۳۰٤۷۹۳ |
| کانون طوطی | ۳۰٤۵۹۳ |
| اطلاعات هفتگی | ۳۰٤۸۷۸ |
| اطلاعات دختران وپسران | ۳۰۳۳۱۳ |

**ایران چاپ**
چاپخانه اطلاعات
تلفن ۳۰۳۹٦۵


**اجاق گاز چهارشعله مبله**
**جنرال استیل**
بدون خطر، آمریکائی
فقط باماهی ۸۰ تومان
فروشگاه جنرال الکتریك
اسلامبول چهارراه لاله زار

**صنایع فلزی رحمانی**

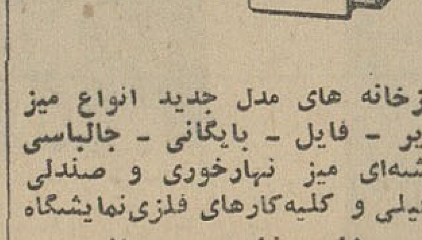

آشپزخانه های مدل جدید انواع میز تحریر - فایل - بایگانی - جالباسی جانقشه‌ای میز نهارخوری و صندلی پروفیلی و کلیه‌کارهای فلزی‌نمایشگاه
**صنایع فلزی رحمانی**
نادری چهارراه یوسف‌آباد مقابل تیدی
تلفن ٦۱۱۳٦۳ کارخانه ۷۹۱۸۸٦

تهیه از: خبرنگار کاشان
تنظیم از: مظفر بالائی



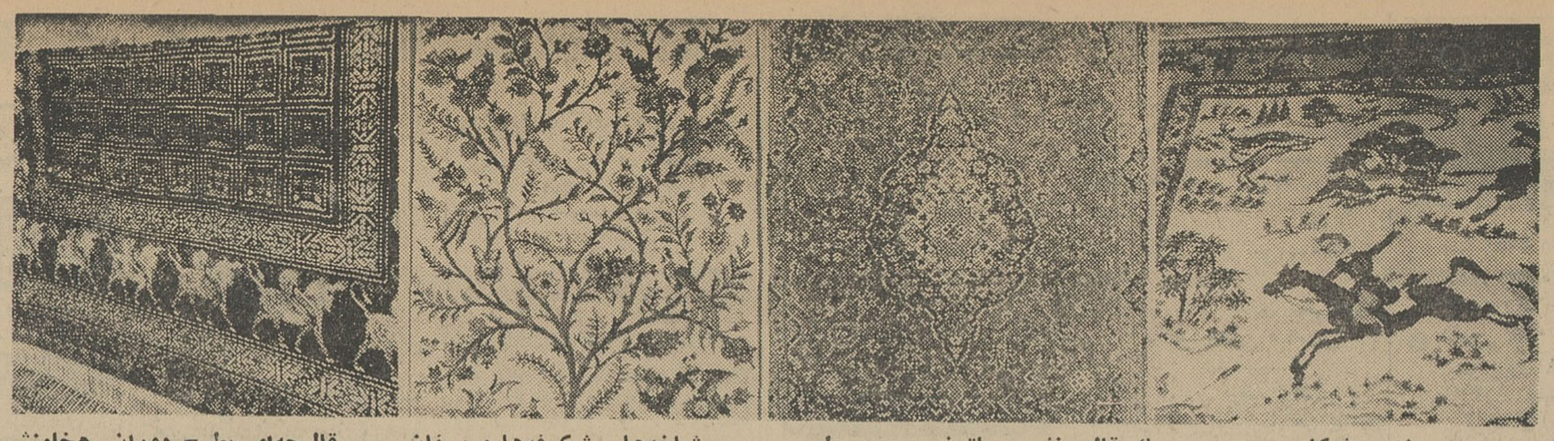

امیرزاده بشکار میرود — یك قالی نفیس باترنجی دروسط — شاخه‌ها ، شکوفه‌ها و مرغان — قالیچه‌ای بطرح دوران هخامنشی

آغاز کار: پشم چینی

و بعد، کمان زنی پشم

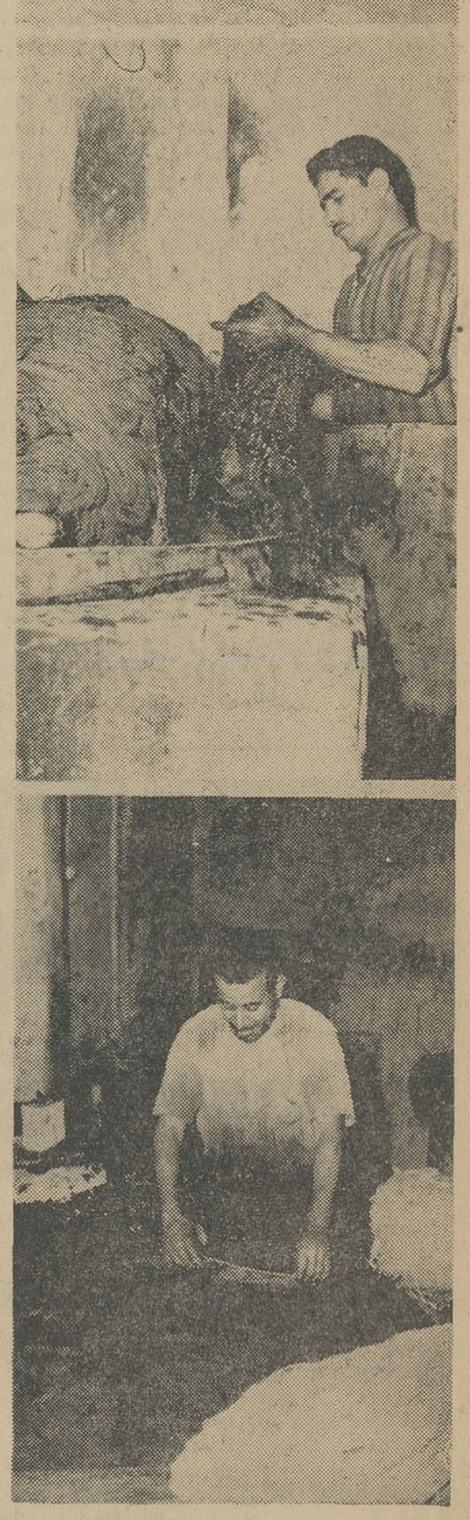

شستشوی پشم در مرحله سوم قرار دارد



چهارمین مرحله، رنگرزی است

**عکس های این شماره از سلسله رپرتاژ هـای مربوط بهنر قالی بافی آنچنان زنده و گویا بود که دریغ آمد بجای چاپ هرچه بیشتر این‌عکسها از کلیشه و تیتر-مطابق معمول - استفاده کنیم‌و حاشیه نویسی نمائیم ، از اینرو ، شماره امروز را با عکس های با روح و جاندار و گویائی از شیوه بافتن قالی - از ابتدا تا به آخر - نیز قالیهای نفیس باطرح - های خیره کننده و جاویدان زینت‌بخشیدیم و امیدواریم مورد پسند خوانندگان باذوق قرار گیرد .**

شما اگر بدانید برای تهیه فرشی که زیر پایتان افتاده است چه ذوق سرشار و استعداد پرباروچه‌هنر ارجمند و اندیشه های بلندی بکار رفته است هیچگاه دلتان نمی آید که آنرا این چنین کم بها و بی‌ارزش‌از زیرپا بگسترید و بی اعتنا و ناآگاهانه از رویش بگذرید ، بلکه ،آنرا همسنگ جواهرات وطلاآلات میشمارید ، همانندشان،عزیز میانگارید و گرامیش می - دارید.

**★ مارکوپولو میگوید :**

قالی کاشان که صیت شهرتش همه‌جا رفته و دنیا را فراگرفته سابقه‌ای طولانـی دارد که تاریخ‌دقیقش مشخص نیست لکن روشن است که پیش از رواج قالی بافی در این شهرستان ، پارچه بافی ابریشمی رونق داشته و قبل از سفرتاریخی مارکوپولو به ایران (در قرن هفتم )این‌هنر در بین مردم کاشان وجـود داشته کما اینکه خود او می گوید که در کاشان مخمل و پارچه های ابریشمی نظرم را جلب کرده است .

**★ شهرت قالی کاشان**

در دوران سلطنت شاه عباس کبیر که مروج واقعی هنرو مشوق حقیقی هنرمندان بود بنابگفته مولف تذکرةالملوك تنها کارگاه دولتی که در خارج پایتخت وجود داشت و در آن خلعت ها و هدایای دربار سلطنتی تهیه میشد در این شهرستان بوده و این، نشان دهنده شهرت شایسته هنر بافندگی کاشان - بطور اعم - در آن زمان است

*** فرمان شاه طهماسب**

تا پیش از سلطنت شاه عباس کبیر ، قالی جنبه‌تجملی داشت و انحصارا در خانه‌های اعیان و اشراف گسترده می شدولی در عصراین پادشاه با اهداء قالی بامراء وشاهان و فرستادگان ممالك‌مختلف، قالی کاشان در ورای مرزهای کشور ما شهرتی به سزا یافت و چون صدور قالی همزمان با سلطنت شاه عباس بود در کشور های بیگانه قالی ایران بقالی شاه عباسی شهره شد وحتی برخی از نویسندگان تصور کردند که بافت قالی بدستور این سلطان آغـاز گردیده‌است و کتبی هم در این باره نوشتند و حال‌آنکه شاه طهماسب صفوی ضمن فرمانی در سال۹۵۰ هجـری قمری که‌بعنوان‌حاکم‌خراسان در مورد پذیرائی از محمد همایـون پـادشاه هندوستان صادر کرد در باره هدایای مخصوص شاه هند نوشت : «قالیچه مخمل دو خوابـه‌طلا باف و سه زوج قالی دوازده ذرعی کوشکانی . . .

ازاین دستوردونکته مهم مستفاد میشود اول ذکر کوشکان که همان‌جوشقان فعلی است که قالی های آن شهره آفاق‌می باشد و در اطراف کاشان قرار دارد دوم اینکه بافت‌قالی زربفت باگلابتون طلا پیش‌از سلطنت شاه طهماسب رواج داشته‌است.

قالی معروف باردبیلی که‌اینك در موزه ویکتوریا لندن‌وجود دارد و از لحاظ نفاست‌طرح‌و ظرافت بافت یکی از عالی‌ترین قالیهای دنیا بحساب می‌آیدو در حاشیه‌اش این بیت حافظ نقش بسته‌است.

جزآستان توام درجهان‌پناهی نیست
سرمرا بجز این در حوالـه گاهی نیست

با این جمله در زیر آن:
عمل غلام آستان مقصود کاشانی فی‌سنه ۹۴۶

بوسیله هنرمند مشهور کاشان مقصود بیك بافته‌شده است . این هنرمند برجسته معاصر شاه طهماسب صفوی بوده که برای رهائی‌ازمجازات اعدام برسر مقبره شیخ‌صفی- الدین در اردبیل متحصن

قالی کاشان است وهنرمندان این شهرستان سعی دارندبا تهیه قالیهای خوش نقش و بافت شهرت قالی شهر خودرا حفظ کنند .

**★ رواج چهره بافی**

در سال های اخیر چهره بافی رواج قابل توجهی‌یافته و تعداد بیشماری قالی بـا تصویر روسای دول‌وپادشاهان

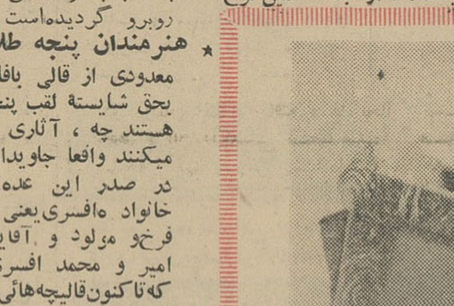

**چه منظره زیبا و خیره‌کننده‌ای، انگارزبان دارد وحرف میزند . برجستگی برف را به‌بینید، مشکل بتوان حتی تابلوی نقاشی باین گویائی تهیه کرد. این قالیچه را خانم فرخ افسری یکی ازهنرمندان کاشان بافته است .**

**تصویر هانری دونان بنیادگذار صلیب‌سرخ برروی قالیچه در دست آقای نظام‌افسری‌هنرمند برجسته کاشان . ظرافتی‌که در تجسم چینهای زیرچشم و پیشانی تصویر بکار رفته واقعااعجاب انگیز وحیرت زا است .**

علاوه بر طرحهای قدیمی‌مانند گل و بوته ، شاه عباسی ، ترنجی ، محرابی ، سطره ، شکارگاه ،دورنما و جنگـل در حـال حـاضر هنرمندان کاشانی سرگرم تهیه طرح هائی از آثار باستانی ایران میباشند . از جمله همین‌طرح کشور های مختلف جهـان بافته و از مرز ایران گذشته است . قالیچه‌ای که باتصویر کندی رئیس جمهور پیشین آمریکا در کاشان بافته‌شده از نظر طرح و رنك آمیزی و مشخص‌ساختن‌سیمای کندی با اعجاب وشگفتی همگـان روبرو گردیده‌است .

**★ هنرمندان پنجه طلائی**

معدودی از قالی بافان کاشان بحق شایسته لقب پنجه طلائی هستند چه ، آثاری که‌عرضه میکنند واقعا جاویدان استو در صدر این عده باید از خانواده افسری یعنی خانم ها فرخ‌و مولود و آقایان نظام، امیر و محمد افسری نام‌برد که‌تاکنون‌قالیچه‌هائی بافته‌اند که زینت بخش موزه ها و کاخهای بسیاری در ایران و کشور های بیگانه شده‌است.

*** نبوغ اعجاب انگیز**

خانم فرخ افسری که مادر نظام و امیر و محمد میباشد و ۷۰ سال‌دارد شصت سال است‌که بکار قالی‌بافی می - پردازد .در روستاهای کاشان وسایرشهر ها

بدون نقشه بافته می شود زیرا برای فروش و بصطلاح بازاری تهیه میگردد و نقشه های انهایکسان میباشد امـا هیچ‌قالی‌بافی نمی‌تواند قالیهای گل و بوته‌دار را بدون نقشه ببافد الاخانم فرخ افسری که با مهارت‌وچیره‌دستی خاصی قالی میبافد و هنر وی دراین مورد موجب تحسین و اعجاب نقاشان و قالی بافان‌واستادان برجسته گردیده‌است . خانم افسری قالیچه‌ای بدون نقشه با دورنمای برف در جنگل بافته که در هرگروه‌آن(۶٫۳ سانتیمتر مربع ) ۳۶۰۰ گره خورده و با آنکه بیش ازیك متر مربع نیست معهذا دویست و پنجاه هزار ریال خریدار دارد . جالب آنکه این‌هنرمند قالی همیشه بکار قالی بافی نمیپردازد بلکه‌وقتی شوق‌این کار در او بعث شده و بـه اصطلاح معروف‌حالش‌راداشت سرگرم قالی بافی می شود و در حقیقت بکارش عشق میورزد .

**★ قالی بافی وجهاز**

در کاشان رسم است که دختران را از سن ۶سالگی برای فرا گرفتن هنر قالی بافی نزد استاد میفرستند و دختران تا ده سالگی این‌هنر را می آموزند . هر دختر تا پانزده‌سالگی ۵ تا ۸ قالـی میبافد که پول آنرا صرف تهیه جهاز و لباس و زینت آلات خود میکند . آنهااجرت اولین و دومین قالی را که برای کار فرما میبافندسرمایه خود قرار میدهند و بعد مواد مورد نیاز قالی را با پول‌خود میخرند و به‌قالی‌بافی‌میپردازند آنها پس از ازدواج نیزقالی بافی میکنند زیرا هنرشان‌می تواند گوشه‌ای‌ازهزینه‌زندگی را بگیرد.

**★ رسم جالبتر**

در روستاها رسم جالبتری وجود دارد مشعر بر اینکه‌هر دستگاه قالی بافی رااختصاص بیك دختر ویك پسر هفت ، هشت‌ساله میدهند آنها باهم و در کنار یکدیگر می - نشینند و قالی میبافند ، باهم بزرك‌میشوندوسرانجام با یك دیگر ازدواج مینمایند !

**★ شاهکارها**

**از قالی هائی‌که در کاشان بافته شده وبعنوان شاهکـار هنر قالی‌بافی جهان در موزه های مشهور جای گرفته می توان از قالیهائی که درموزه های متروپولیتن در نیویورك، ارمیتاژ در لنینگراد،ویکتوریا و آلبرت در لندن ، قیصر فردریك در برلن ، لوور در پاریس و موزه صنایع وهنر ها در وین قراردارد‌نام‌برد .**

**قالی ۲۴۰۰ ساله**

اما قدیمی ترین قالی که فعلا موجود می باشد کدام است؟فرشی‌است‌بنام‌پاریزیك» که‌در حدود ۱۲ سال پیش‌در زیر توده های برف ویخ‌همراه اشیاء دیگری در روسیه کشف گردیده و در ۲۴۰۰ سال‌پیش بافته شده‌است . اندازه این فرش پر بها ۱٫۸۳×۲ متر میباشـد و نقشه روی آن عبارتست از حاشیه‌ای‌باتصویر جانوران افسانه‌ای بالدار و ردیف‌دیگری‌ا زسواران‌ایرانی وباز ردیف دیگری از گوزن که نقوش‌وسط‌آن‌ازنقشه‌های آشوری اقتباس گـردیـده وبصورت چهار برگی از گل وبوته ترسیم شده‌است .کرك آن از پشت‌گره خورده و از روچیده و صاف گردیده‌ودر هر دسیمتر مربع آن ۲۶۰ گره‌بکاررفته است . این‌فرش شامل رنگهای قرمز ، آبی، زرد کم رنك وسبزو نارنجی می باشدو چون منسوب به ایران است عکسهائی از آن تهیه شده و از طرف دربار شاهنشاهی در اختیار آقای امیرافسری هنرمند نـامـی کاشان قرار گرفته وایشان از روی آن قالی باندازه‌اصلی فرش پا زیریك بافته که‌چون از رنگهای «کهنه‌نما »استفاده کرده بنظر میرسد چندقرن پیش بافته شده است .آقای امیر افسری هم اکنون‌ازهمان نقش ، قالی دیگری باندازه ۳×۴با ابریشم و رنك های «کهنه‌نما» میبافد که بدفتر مخصوص شاهنشاه آریامهر تقدیم کند.

نقشی دلفریب از جمشید جم

بعد باید خشو وزوائد را گرفت

دیزه کار

اینك، پنجه های هنر آفرین بکار میافتند

تهیه طرح ، اندیشه ظریف و ذوق لطیف میخواهد

مرحله ششم : پشم ریسی



کلافه‌های پشم را اویزان می کنندکه بخشکد

انتظار، در زیر درخت بادام..

# دست مصنوعی در کنترل مغز !

*** دستهای مصنوعی جدیدی ساخته شده که فرامین مغز را مانند دست‌طبیعی اجرا میکند**

این دست مصنوعی «عضلاتی ـ الکتریکی» است. سازنده این نوع دست مصنوعی دانشمندان آزمایشگاه «آلدموستون» انگلستان میباشند که میخواهند از این نوع دست برای کارهای فضائی استفاده نمایند.

روی میز دستی برنك گوشت تازه انگشتانش منقبض شده است. ولی ناگهان این‌دست قطع شده جان میگیرد، انگشتان ازهم باز میشوندو درجه حرارتش هم معادل درجه حرارت بدن انسان میشود.

این دست مصنوعی آینده است. دستی است که در کوره‌های رادیو ـ اکتیو وارد میشود و در محیط بسیار سرد فضای بین ستارگان بجای‌دست فضانورد آلات و ابزار را بحرکت در می‌آورد.

وهمین دست است که هزاران نفر آسیب دیده سوانح اتومبیل و حوادث صنعتی را که یك یاهر دو دست خود را از دست‌داده‌اند صاحب‌دست خواهد کرد.

هزادان سال است که بشر بفکر ساختن دست و پای مصنوعی افتاده است ثروتمندان مصر قدیم که‌دچار پولیومیلیت میشدند غالبا از یك‌نوع «پای مصنوعی» استفاده میکردند.

در قرون وسطی باآهن بسیار نرم دست و پای مصنوعی میساختند. دستهای مصنوعی این دوران آنقدر کامل بودند که‌صاحبشان بتوانداسفار وسپر را بدست گیرد.

در عصر حاضر میکوشند تا دست وپای مصنوعی راهرچه بیشتر بکار آمدی‌و شباهت‌اندام‌های‌طبیعی بسازند. بدین منظور روشهای مختلفی نظیر انتقال قدرت عضلات سالم باندام مصنوعی، استفاده از گازفشرده و موتور الکتریکی تحت بررسی قرار گرفته است. در سال ۱۹۰۵ «راتی و ویلیس» انگلیسی بفکر افتادند که دست مصنوعی را مستقیما تحت‌کنترل اعصاب قرار دهند.

هرسال ۱۹۶۰ دو دانشمند روسی دستی که تا حد زیادی شبیه دست انسان بود ساختند. آنها بدین‌نتیجه رسیده بودند که میتوان از امواج عصبی برای بکار انداختن دست و پای مصنوعی استفاده کرد.

آنها ابتدا جریانهای عصبی‌مربوط به‌حرکت دست را مشخص ساختند و بعد این انرژی عصبی تبدیل به‌انرژی حرکتی نمودند.

بعلاوه کوشیدندتا دست وپای‌مصنوعی راحتی‌الامکان ظریفتر بسازند. البته قدرت دست مصنوعی از دست طبیعی کمتراست.

گذشته از این دانشمندان عقیده دارند که میتوان دست مصنوعی را طوری ساخت که باندازه دست طبیعی نسبت بعوامل خارجی حساسیت‌داشته باشد. دانشمندان آمریکائی روشی اختراع کرده‌اند بنام «فلکریك». اندامهائی‌که بدین نحو ساخته میشوند مستقیما فرامین مغزی را اجرا میکنند.

در آینده نیز هدف این خواهد بود که اندام‌های مصنوعی هرچه بیشتر تحت کنترل مغز باشند.

اما مسئله در مورد فلج‌ها بسیار مشکل میشود چون اعصاب آنهاقادر بانتقال امواج عصبی نیستند. دراینها باید وسیله دیگری برای بحرکت انداختن اندام‌های مصنوعی پیدا کرد.

بعضی دانشمندان بفکر استفاده از حرکات کره چشم یاجریان هوای تنفسی افتاده‌اند. از سوی دیگرچون فضانوردان‌درمسافرتشان‌بکرات‌آسمانی احتیاج شدید باندام‌های مصنوعی‌کار آمددارند میتوان امیدوار بود که‌در آینده بسیار نزدیك دست و پاهای مصنوعی پرقدرت و انعطاف پذیر در اختیار حاجتمندان قرار گیرد.

سرویس پزشکی خبرگزاری‌فرانسه

## عبور از پنج قاره

## ازشما چه پنهان ..

### دهلی‌نو: دوبچه ببر برای پمپیدو

** از هندوستان دوبچه ببر برای ژرژپمپیدو فرستاده‌اند نخست وزیر فرانسه علاقه‌زیادی بنگاهداری حیوانات وحشی دارد. چندی پیش هم‌پادشاه افغانستان یك تازی باو هدیه کرد بنام شاهین.

### منچستر: نوار پس از مرگ

** یك موسسه تلویزیون خصوصی منچستر بودجه‌ئی معادل صد هزار لیره استرلینك‌برای مصاحبه با اشخاص‌معروف تخصیص داده است. نوار این مصاحبه ها بعداز مرگ هرشخص بمعرض تماشا گذارده خواهد شد.

### مسکو : مشتی ازخاك کره ماه

** «کورلیف» دانشمند روسی وطراح اصلی موشکهای فضاپیمای این‌کشور چندروز پیش ازپرتاب موفقیت آمیز «لونای دهم» درگذشت واینك فضانوردان شوروی سوگند یادکرده‌اند که مشتی از خاك کره ماه را روی قبر او بگذارند قبل از آمریکائیها.

## نردبان بادکنکی

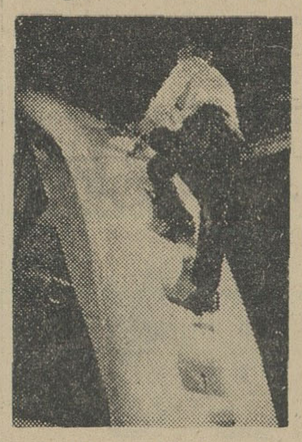

این هم آخرین نوع نردبانست «نردبان بادکنکی» در حالت عادی بسته کوچکیست‌باندازه یك قوطی کبریت ووقتی آنرا بادکنید تاارتفاع دومتر می رسد و تاب تحمل سنگینی دونفر را دارد.

فعلا این نوع نردبان در پایگاه فضائی کیپ کندی‌مورد استفاده قرار گرفته است و تنهاوسیله‌ایست برای‌بازرسی بعضی ابزار فضائی

## اتومبیل وخانه سیار

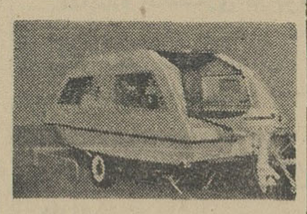

این بهترین وسیله‌ایست‌برای کسانیکه قصد دارندچندروزی در بیرون از شهر و در دل جنگل وکنار رودخانه اقامت جویند وجالب اینجاست که این اتومبیل وخانه سیار قادر است‌روی رودخانه ، دریاچه ومرداب هم حرکت کند. در این «اتومبیل دریارو» تمام وسایل راحتی‌برای‌یك‌خانواده کوچك فراهم شده است.

سیانس‌اوی

# چه باید خورد ؟

اثر : پروفسور بریان نوکس : ترجمه وتلخیص از : دکتر طهمورث فروزین

### ـ۱۰ـ

### غده تیروئید یا در قی

در جلوی گردن . روی قسمت غضروفی برجسته ای که به «سیب آدم» معروف است غده‌ای قرار دارد که اهمیت آن در بعضی از مواقع ازهیپوفیزهم بیشتر استو نقش بسیار مهمی روی سایر غدد بدن‌دارد بطوریکه بعقیده دکتر «سالنرکریوره» اگر غده هیپوفیز رئیس جمهور غددبدن‌باشد غده تیروئید نخست‌وزیر آنها است . غده تیروئید در بعضی مواقع فرمانده مستقیم و بعضی اوقات فرمانده با واسطه بشمار میرود .

### ساختمان غده تیروئید

این غده از دوقسمت ساخته شده که در دوطرف گردن قرار دارند وبوسیله یك قطعه واسطه بهم مربوط می شوند . وزن غده تیروئید در حدود چهل گرم است . این غده در غلافی پوشیده شده و دارای شریانها ووریدهای مخصوصی است که به آن غذا میدهند .

از غده هیپوفیز دوهرمون مهم ترشح می‌شود که عبارتند از «تیروکسین» و «دی یدوتیروزین» که می توان گفت در سلامتی . نشاط . تندرستی وفعالیت انسان نقش موثری دارند .

غده تیروئید انبارید بدن‌است وید تمام‌غذاهادر این انبارذخیره‌می‌شود. هرمونی‌که از این غده ترشح می‌شود مستقیما وارد خون شده و درواکنش‌های شیمیائی بدن شرکت می کند .

### گواتر چیست ؟

وضع غده تیروئید درحالت‌سلامتی طوری‌است که از جلو گردن نمی‌توان آنرا تشخیص داد ولی وقتی این غده بزرك شد باعث پیداشدن مرضی‌بنام گواترمی‌شود .

گواتر که‌میتوان‌آنرابیماری خانمهانامیدزیراتعداد مبتلایانش‌بیشتر خانمهاهستند ازنظر کلی‌بدو دسته تقسیم می‌شود گواترهای ساده و گواتر های سمی .البته‌اخیرا بطریق علمی دیگری گواتر هارا تقسیم بندی کرده‌اند آنچه مورد نظر دراین صفحه است گواتر سمی است زیرا گواترساده ناراحتی های گواترسمی‌را نداردو در آن فقط در آن حجم غده تیروئید زیادشده واز جلوی گردن یك برآمدگی نظرا جلب می‌کند وناراحتی های‌دیگر گواتر ساده زیاد مهم نیست وقابل تحمل است .می‌گویند علت گواتر های ساده کمی ید آب‌است زیرا در هر آب‌آشامیدنی مقداری ید وجود داردکه کمبود آن باعث ایجاداین‌مرض می شود .

### گواتر سمی چیست ؟

گواترسمی در همان قسمتی که گفته شد بیماری‌خانمها است یکی ازبدترین بیماریها است . مقصوداز بد بودن این بیماری خطر جانی آن نیست . بلکه رنج وعذابی است‌که به خانم مبتلادر ایامی که به‌آن دچار است میدهد .این مرض دارای علائم بسیار واضحی است بطوری که انسان بادیدن دوسه بیمار مبتلای به‌آن از عهده تشخیص گواتر سمی‌بخوبی برمی‌آید .در این بیماران معمولا نبض‌تند است و این‌تندی نبض‌ممکن است از صد هم تجاوز کند علاوه بر این چشم بیماران از حدقه بیرون‌می آید یعنی بجای آنکه چشمها در کاسه چشم قرارداشته باشند قسمت کمی‌از آنها در کاسه چشم باقی مانده و بقیه از کاسه بیرون‌می‌آید وبسیار شبیه چشمان قورباغه می‌شود . علاوه‌براین تعداد ضربانات قلب زیاد می‌شود. بطوری که کمتر اتفاق می‌افتد که‌ضربانات قلب بیمار از صدعدد کمترباشد . زیادی ضربانات قلب باعث می‌شود که بیمار احساس وحشت . ترس . گرفتگی وگاهی مرگ کندو همین حالات‌است که بیماررا ترسانیده وبه پزشك میکشاند فشار خون‌بیمار معمولا زیادتر از طبیعی‌بوده وگاهی همین زیادی فشار خون فکر طبیب رامتوجه گواترمی کند .

# هنر و ادبیات جهان

در هفته آینده

## زنی بنام آگاتا کریستی

### پولسازترین نویسنده داستانهای پلیسی

خانم آگاتا کریستی (انگلیسی) بزرگترین نویسنده داستان های پلیسی عصر ماست و یا لااقل محبوبترین و پولسازترینشان ، قهرمان داستان‌های او که شهرتی جاودانی یافته یك کارآگاه بلژیکیست بنام «هرکول پوآرو». این قهرمان درسال ۱۹۲۰ دراولین داستان خانم کریستی‌بنام «ماجرای اسرارآمیز استیل» آفریده شد.

سازمان یونسکو در مورد تیراژ آثار خانم کریستی ارقام جالبی منتشر کرده و معلوم شده که از حیث انتشار جهانی کریستی مقام چهارم رادارد بعداز «کارل‌مارکس» لنین وتولستوی آثار او بهمه زبان های عالم حتی زبان های بنگالی ، تبتی و ... ترجمه میشود.

آگاتا کریستی تابحال ۶۳ رومان، ۱۲ نمایشنامه وتعداد کثیری‌داستان کوتاه نوشته است . ازاو هر سال دو رومان انتشار یافته و تا بحال فقط بزبان انگلیسی سیصدمیلیون نسخه‌ازآنها بفروش رسیده‌است .

چاپ های نخستین کتاب های اورا در انگلستان یاهم وزنشان‌طلا معاوضه میکنند . آگاتا زنی است گوشه‌گیر . بروزنامه نویسها روی خوش نشان‌نمیدهدواگر مصاحبه‌ئی ترتیب‌دهددر واقع یك‌عصرانه‌بجای است که‌درآن فقط در مورد‌مسائل عادی گفتگو میشود .

معروفترین اثر آگاتا «مرك راجرآکروید» نام دارد . در این داستان و در بقیه آثارش این نویسنده مشهورهمچون یك‌شطرنج باز چیره دست حوادث را در هم می آمیزدونتیجه‌ئی را که‌میخواهد بانهایت مهارت ازاین میان بدست می‌آورد . آگاتا آنقدر چیره دست است که «ملکه‌ماری» بعنوان‌هدیه هشتادمین سال تولدش‌ازاوخواست که نمایشنامه‌ئی بنویسد .

## گفته‌ها

** انسان خیلی کم ازآزادی‌هائی‌که دارد استفاده می کند، مثلا از آزادی‌اندیشه که خیلی بسهولت آنرا با آزادگی گفتارعوض‌می‌کند.
کگارد

** اگر بقول شکسپیر «سراسر جهان یك صحنه نمایش است »باید قبول کرد که ما انسانها یعنی هنرپیشگان این صحنه خیلی کم از هنرپیشگی سررشته داریم .
ریدرزدایجست


## کولر آمریکائی آرتیك سیرکل با مزایای منحصربفرد

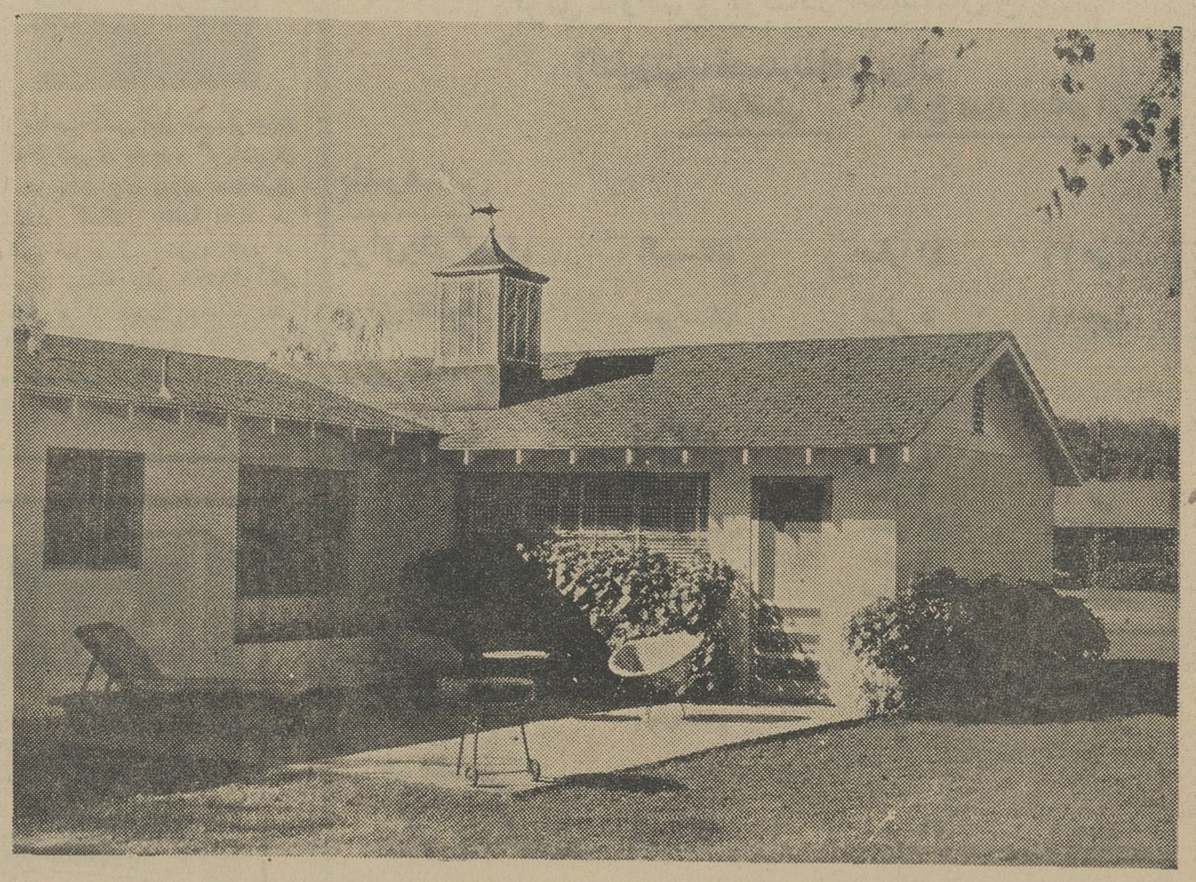

- فیلترمیکروگلاس آبی رنك کولر (آرتیك سیرکل) مانع عبور ذرات ریز آب و گردو خاك می‌شود .
- محفظه زیر کولر (آرتیك سیرکل) دارای پوشش از ماده‌ای مخصوص می‌باشد که مرکز سوراخ نمیشود .
- موتور و پمپ آمریکائی کولر (آرتیك سیرکل) سالها بدون احتیاج به‌تعمیر کارمیکند.
- با خرید کولر (آرتیك سیرکل) هیچگونه وجه اضافی از بابت باردید محل و نقشه برداری نخواهید پرداخت .
- کولر (آرتیك سیرکل) به زیبائی نمای ساختمان شما می‌افزاید .

وبالاخره لحواب آرام و لذت بخش فقط در پناه کولر بی‌صدا و آرام (آرتیك سیرکل)

ARCTIC CIRCLE

فروشگاه شرکت بازرگانی کالای سوئد چهارراه قوام‌السلطنه ـ تلفن ۶۵۹۳۷ مراجعه فرمائید



# چرا ویتانا

## تنها کارخانه مواد غذائی کشور است‌که مفتخر بدریافت

# مهر استاندارد

شد

۱ـ محصولات ویتانا از مواد اولیه کاملا سالم و مرغوب که دارای استاندارد تعیین شده توسط موسسه استاندارد می باشد تهیه میگردد . این مواد تحت نظر آزمایشگاه مجهز مواد غذائی ویتانا و کنترل و بازرسی آزمایشگاه های موسسه استاندارد انتخاب و مصرف میگردد .

۲ـ محصولات ویتانا بامدرن ترین‌ماشین آلات و طبق شرایط فنی و بهداشتی پیشنهادی موسسه استاندارد تهیه میگردد .

۳ـ محصولات ویتانا تحت نظر متخصصین مجرب و باکنترل دقیق آزمایشگاه مواد غذائی ویتانا و کنترل و بازرسی کارشناسان موسسه استاندارد تهیه میگردد .

۴ـ محصولات تهیه شده پس از آزمایش و اطمینان به دارابودن استاندارد تعیین شده وسیله موسسه استاندارد بطور مناسب و طبق شرایط پیشنهادی موسسه استاندارد بسته بندی میگردد.

۵ـ برای هر یك از محصولات تاریخ‌مصرف معینی که قبلا با آزمایش مواد اولیه مصرفی وسیله آزمایشگاه مواد غذائی ویتانا تعیین شده در نظر گرفته میشود و بر روی بسته ها قید وبرای فروش عرضه میگردد .

۶ـ از هر یك از محصولات تهیه شده روزانه نمونه برداری‌شده واین نمونه هاتاآخرین روز تاریخ‌مصرف مرتبا در آزمایشگاه موادغذائی ویتانا مورد آزمایش قرار می گیرد تابدین ترتیب کلیه محصولاتی که از طرف کارخانه ویتانا عرضه میگرددازتاریخ تهیه تاتاریخی که‌برای مصرف آنها تعیین شده‌تحت کنترل آزمایشگاه مواد غذائی ویتانا بوده و علاوه بر این در تمام این مدت‌بازرسان موسسه استاندارد نیز مرتبا‌ازمحصول نمونه‌برداری کرده و در آزمایشگاه های موسسه استاندارد تحت آزمایش قرار میدهند بدین ترتیب محصولاتیکه بفروش میرسد تا انقضای تاریخ‌مصرف دارای‌همان استانداردپیشنهادی‌موسسه‌استاندارد‌میباشدومهرموسسه استاندارد بر روی محصولات ویتانا تائید و تصدیق موسسه‌استاندارد دایربر مرغوبیت و استاندارد بودن محصولات ویتانامی‌باشد

**این دلیل قاطع دیگری است بر صحت اعتمادی که بمحصولات ویتانا دارید**

موسسه استاندارد و تحقیقات صنعتی ایران
IS I RI

تابستان گرم طولانی
را در پناه کولر امرسون
براحتی بگذرانید
کولر امرسون با ارزانترین قیمت و سهلترین شرایط در اختیار شماست
Emerson

امرسون ساخت امریکا
«بقدرتهای مختلف»
نماینده انحصاری: پارس ماشین - ساختمان آلومینیوم طبقه ۶ تلفن ۶۱۲۳۶۰

## آگهی مناقصه

سازمان تربیت بدنی و تفریحات سالم شهرستان اراک
ساختمان سالن سرپوشیده ورزشی را باتوجه بقانون منع مداخله دولتیان مصوب سال ۱۳۳۷ مجلس شورای ملی برابر نقشه و مشخصات و احد بهاء موجود در دبیرخانه سازمان تربیت بدنی باکلیه مصالح ساختمانی باشرایط زیر به مناقصه میگذارد

۱- پیشنهاد دهندگان بایستی قبل از دادن پیشنهاد برای اطلاع از نقشه و مشخصات و معاینه محل و واحد بها بسازمان تربیت بدنی مراجعه ویکبرگ از مشخصات نقشه مذکور را در قبال پرداخت یکهزار ریال وجه نقد دریافت دارند.

۲- داوطلبانیکه مایل بشرکت در مناقصه مزبور باشند بایستی قبلا مبلغ یکصد و بیست هزار ریال اسناد خزانه بعنوان سپرده ضمیمه پیشنهاد خودنمایند.

۳- پیشنهاد دهندگان بایستی پیشنهادهای خودرا در دوپاکت الف وب لاك و مهرشده تسلیم دارندپاکت الف شامل کلیه مدارك فنی و اسناد خزانه وپاکت ب حاوی برك پیشنهاد خواهد بود.

۴- پیشنهاد دهندگان بایستی پیشنهاد های خود را بطورواضح و خوانا و بدون قلم خوردگی دریاکت لاك و مهر شده که روی آن عبارت (راجع بساختمان سالن ورزشی) نوشته شده باشد تاساعت ۹ صبح روز دوشنبه شانزدهم خرداد ما ۱۳۴۵ بدبیرخانه سازمان تربیت بدنی واقع در اداره آموزش و پرورش اراك تسلیم ورسید دریافت دارند.

۵- پیشنهاد های واصله ساعت ۱۱ صبح همان روز دوشنبه شانزدهم خرداد ۴۵ با حضور آقایان اعضاء سازمان تربیت بدنی در کمیسیون متشکله در فرمانداری اراك بازوقرائت خواهدشد و حضورپیشنهاد دهندگان نیز در جلسه مناقصه آزاد خواهدبود.

۶- به پیشنهاد های فاقد سپرده و همچنین مشروط و مبهم و تلگرافی وخارج ازحدود مقررات این آگهی ترتیب اثر داده نخواهدشد.

۷- سازمان تربیت بدنی در ردیاقبول یك یا کلیه پیشنهاد های رسیده مختار است.

۸- سازمان تربیت بدنی می‌تواند صدی ۲۵ قیمت کار راکسر یا اضافه نمایدوضمنا کمیسیون مربوطه برای اتخاذ تصمیم مقتضی یکهفته مختار خواهدبود.

۹- برنده مناقصه موظف است بمحض اخطار کتبی سازمان تربیت بدنی در ظرف ۳ روز در دفتر اسناد رسمی حضوربهمرسانیده و نسبت به تنظیم ومبادله قراردا داقدام نماید سپرده نفر دوم تا انعقاد قرارداد بابرنده مناقصه مستردنخواهدشد.

۱۰- چنانچه برنده مناقصه از عقد قرارداد تسامح و تعلل نماید سپرده او به نفع سازمان تربیت بدنی اراك ضبط خواهدشد وچنانچه پیشنهاد نفر دوم بامقررات وفق دهد قرارداد با نفر دوم منعقد ودر صورتیکه نفر دوم هم حاضربانعقاد قرارداد نگردد سپرده نفردوم نیز بنفع سازمان ضبط خواهدشد.

۱۱- کلیه هزینه های متعلقه از قبیل مالیات وعوارض شهرداری و چاپ آگهی و غیره بعهده برنده مناقصه خواهدبود.

**فرماندار ورئیس سازمان تربیت بدنی و تفریحات سالم اراك - ناظم**

۱-۶۴۸۲

## آگهی انتخاباتی

بدینوسیله باطلاع عموم مالکین وساکنین محترم کوی ضرابخانه میرساند که در اجرای مفاد قطعنامه مورخ ۴۵ر۲ر۱۵ در مورد تشکیل انجمن واحد محلی هیئت نظار منتخبه از ساعت نه صبح تا شانزده رو ز ۴۵ر۳ر۶ در دبستان نوبنیاد کوی مذکور مستقر و آماده اخذرای است آراگرفته شده بلافاصله باز وقرائت و نتیجه همانروز اعلام خواهد شد. از مالکین وساکنین کوی مذکور خواهشمند است برای دادن رای بکاندیدای انجمن محلی (که طبق ماده چهارم قطعنامه فوق‌الذکر باید مالك وساکن محل باشد) با در دست‌داشتن شناسنامه و اصل سند مالکیت در محل اخذ رای حضور بهمرسانند.

**هیئت نظارت انتخابات انجمن محلی کوی ضرابخانه**

۱-۶۵۱۴

## بزرگترین کشف درزمینه زیبائی دردنیا

BEFORE Treatment, skin is dry, flaccid.

AFTER Treatment, complexion is smooth, firmed, glowing.

*Note: Fantastic Improvement in Neck.

**سدین ویل لفت ساخت امریکا**
(CONTOUR CORRECTOR)
ماسك معجزه

شبیه بهیچ‌چیز که تاکنون مصرف کرده‌اید نیست (مثل یك کرم مصرف میشود و بصورت یك جدار ابریشمی در میاید)
اثرات شگفت‌انگیزی از همان استعمال اول مشاهده خواهید کرد. کلیه ناراحتی های پوستی (از قبیل چروك شلی وافتادگی و پلاسیدگی عضلات صورت وجوش ولك ضورت) را از بین میبرد استعمال آن برای جوانان - بانوان و آقایان بوسیله هیئت متخصصین واطباء عالی مقام دولت امریکا به تصویب عالی رسیده‌است.

**نماینده انحصاری درایران- شرکت مریم**
خیابان چهل متری ایرانشهر - جنب بانك اعتبارات طبقه سوم ۵۴
مرکز پخش تهران - سالن زیبائی لوزیر بنشانی فوق
از تهران و شهرستانها نماینده معتبر میپذیرد
آ-۴۹۱۳

## ترازنامه سال ۱۳۴۴ شرکت سهامی پخش لوازم فولکس

| دارائی | | بدهی | |
|---|---|---|---|
| نام حساب | مبلغ | نام حساب | مبلغ |
| صندوق | ۵۰۰۰۰ | سرمایه | ۵۰۰۰۰۰۰ |
| بانکها | ۹۵۰۰۰۰ | | |
| اسناد دریافتی | ۴۰۰۰۰۰۰ | | |
| | ۵۰۰۰۰۰۰ | | ۵۰۰۰۰۰۰ |

**شرکت سهامی پخش لوازم فولکس**

اهالی قریه خنجین ازکلیه وسائل زندگی محرومند و آقای کدخدا رضا شهبازی باعث اختلاف ومانع ترقی این قریه میباشد ازاولیاء محترم امور تقاضای رسیدگی وایجاد دبستان وعمران وآبادی داریم. آ-۶۴۲۶

**ازطرف اهالی قریه خنجین اراك اعضای انجمن محلی**

## خلاصه آگهی مناقصه حمل کالا

شرکت سهامی نساجی مازندران واقع در شهرستان شاهی کرایه حمل در حدود ششهزار تن کالای سنگین و سبك وزن کارخانه نساجی شماره ۲ شاهی راکه تقریبا چهار هزار تن از مقصدشاهی به تهران و در حدود دو هزارتن از تهران به شاهی حمل شود برای سال ۴۵ از طریق مناقصه برگذار مینماید داوطلبین درمناقصه می توانند ضمن پرداخت مبلغ پنجاه هزار ریال اسناد خزانه به عنوان سپرده و دریافت یك برك شرایط آگهی از دبیرخانه شرکت در شاهی و در تهران شعبه شرکت واقع در خیابان فردوسی ساختمان آفتاب شرق طبقه پنجم پیشنهادات خودراتنظیم و تاآخر وقت اداری روز دوشنبه ۴۵ر۳ر۹ تسلیم دبیرخانه شرکت در شاهی بنمایند پیشنهادات واصله درساعت ده صبح روز سه‌شنبه ۴۵ر۳ر۱۰ بازو قرائت خواهد شد حضور پیشنهاد دهندگان در جلسه آزاد و شرکت در رد یا قبول یك یا کلیه پیشنهادات واصله مختار است. الف ۱۳۴۱

**شرکت سهامی نساجی مازندران**
۱-۲ آ-۶۳۴۸

سان بیم مدل 555
کاملترین ریش تراش برقی دنیاست
Sunbeam
چرا سان بیم کاملترین ریش تراش دنیاست؟
۱- حرکت تیغه‌های سان بیم بالکترو موتور تنظیم میشود.
۲- تیغه‌های سان بیم خود بخود در اثر تماس با شکم تیز میشود.
۳- سرعت نوسانی تیغه‌های سان بیم ۲۴ هزار دور در دقیقه است
۴- ریش تراش شارژی سان بیم با هر برقی شارژ میشود.
۵- لوازم یدکی سان بیم ارزان - موتور سان بیم تضمین شده و با برقهای ۱۱۰ تا ۲۵۰ ولت کار میکند.
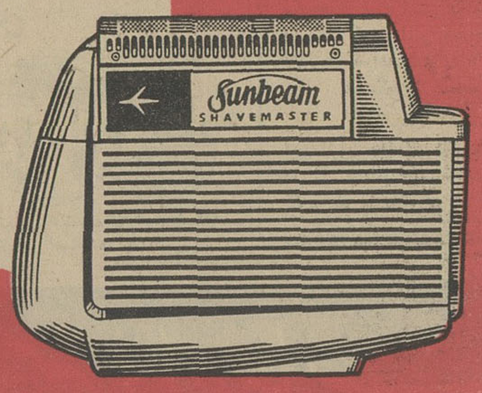

نماینده انحصاری شرکت تادار - خیابان فردوسی جنوبی. کوچه سیرک شماره ۲۲ تلفن ۳۰۴۱۸۰
کاسپین
فروشگاه سان بیم خیابان فردوسی بالاتر ازسوم اسفند- فروشگاه شبان خیابان شاه چهارراه بهرامی - فروشگاه نادری خیابان نادری آ-۶۴۴۲

## جناب آقای وزیر محترم دادگستری

امضاء کنندگان اهالی شهرستان شاهی که مدت بیست سال شاهد خدمات شبانه روزی آقای شهسوارانی باین استان بوده‌ایم اینك که ایشان ازطرف آنجناب بسمت ریاست دادگستری مازندران برگزیده شده‌اند لازم میدانیم بدینوسیله مراتب سپاسگزاری خودرا اعلام داریم.

**سعید مهر وسعیدپور ناصری علی‌آبادی - محمد علی وطن‌دوست قادیکلائی - رجبعلی اعظمی - حاجی طیبی - حاجی اعلائی - حاجی سیدین - حیدر رنجبر وپانصد امضاء دیگر.**

## آگهی انتخاباتی

در اجرای ماده ششم اساسنامه انجمن محلی کوی کارمندان دولت (باغشاه) از کلیه اعضاء رسمی انجمن خواهشمنداست ساعت هشت‌ونیم صبح روز جمعه ششم خرداد ماه ۱۳۴۵ درسالن دبیرستان شهرزاد بمنظور تجدید انتخابات هیئت عامله وبازرسان حضور بهمرسانند.

**هیئت عامله انجمن محلی کوی کارمندان دولت باغشاه**
آ-۵۱۳۱

## بازرسان انجمن

آقایان سروان صدیقی و مهندس شجاعی بسمت بازرس عالی انجمن محلی کوی شرقی یوسف‌آباد انتخاب شده‌اند.

## گم شده

از صاحب عکس فوق حبیب توحیدی که از شیراز خارج و گویابتهران آمده باشد چند روزی است خبری نیست کسانش تقاضا دارند هر کس خبری از نامبرده دارد در تهران وسیله تلفن ۲۱۳۰۱ آقای افشار و در شیراز بوسیله تلفن ۵۱۷۱ آقای توحیدی اطلاع داده و مژدگانی دریافت دارد.
آ-۵۰۹۷

STRICK & ELLERMAN LINE
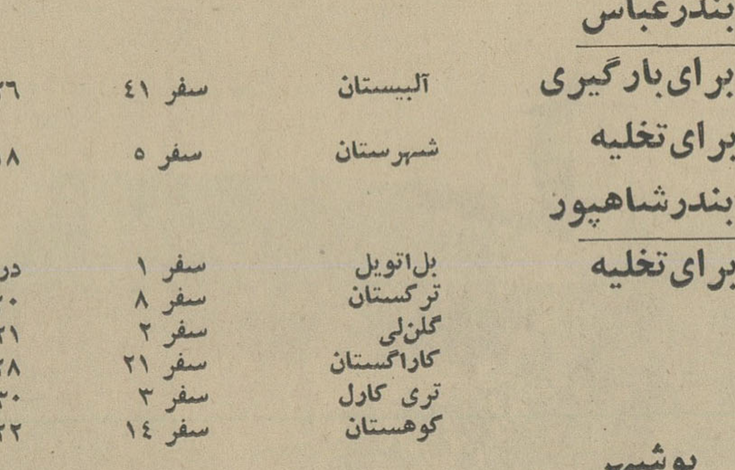
خط کشتیرانی استریك والرمن
حالت کشتیهای استریك والرمن
برای بارگیری ازبنادر انگلستان و
آنتورپ بمقصد بنادر ایران

| | نام کشتی | | تاریخ ورود به بنادر ایران |
|---|---|---|---|
| **بندرعباس** | | | |
| برای بارگیری | آلبیستان | سفر ۴۱ | ۲۶ می |
| برای تخلیه | شهرستان | سفر ۵ | ۱۸ جون |
| **بندرشاهپور** | | | |
| برای تخلیه | بل‌اتویل | سفر ۱ | دربنداست |
| | ترکستان | سفر ۸ | ۲۰ می |
| | گلن‌لی | سفر ۲ | ۲۱ می |
| | کاراگستان | سفر ۲۱ | ۲۸ می |
| | تری کارل | سفر ۳ | ۳۰ می |
| | کوهستان | سفر ۱۴ | ۲۲ جون |
| **بوشهر** | | | |
| برای تخلیه | کوهستان | سفر ۱۴ | ۲۲ می |
| | بهارستان | سفر ۱۷ | ۱۶ جون |
| **خرمشهر** | | | |
| برای بارگیری | آلبستان | سفر ۴۱ | ۱ جون |
| برای تخلیه | کوهستان | سفر ۱۴ | ۲۷ می |
| | گلن‌لی | سفر ۲ | ۲ جون |
| | صربستان | سفر ۱ | ۳ جون |
| | کاراگستان | سفر ۲۱ | ۵ جون |
| | تری کارل | سفر ۳ | ۷ جون |
| | سیتی‌اف اوتاوا | سفر ۳ | ۱۴ جون |
| | بهارستان | سفر ۱۷ | ۱۸ جون |

نمایندگی در ایران
شرکت گری‌مکنزی محدود
تهران تلفن - ۳۰۴۲۶۰ خرمشهر تلفن - ۲۷۵۰

GENERAL ELECTRIC
لوازم الکتریکی
جنرال الکتریک
امریکا
آسایش زندگی امروز را تضمین میکند
محصولات جنرال الکتریک باهر معیاری زنده بهتراست
مرکز پخش: شرکت سهامی اتو تهران خیابان شمیران - شماره ۵۷۵ - تلفن ۹۵-۷۰۸۹۱
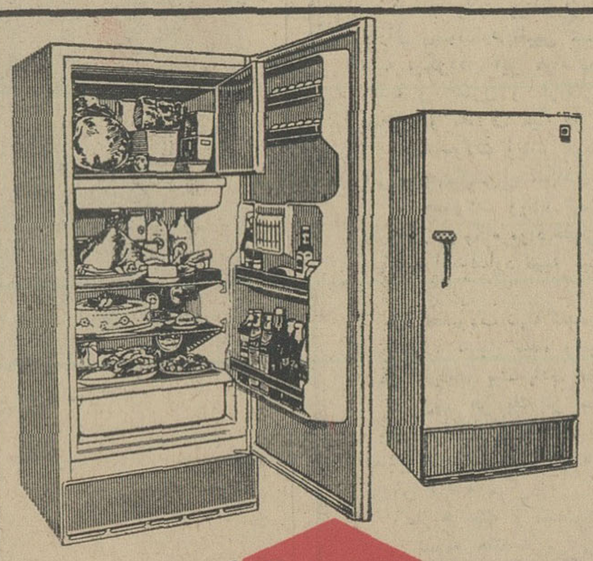
و اینهم یخچال جنرال الکتریک ایران
در یك طرح مدرن وامتیازات فوق العاده
هر گز پخش: شرکت جنرال الکتریك ایران (بامسئولیت محدود) خیابان شمیران شماره ۵۷۵ تلفن ۹۵ - ۷۰۸۹۱
فروش در کلیه فروشگاههای معتبر
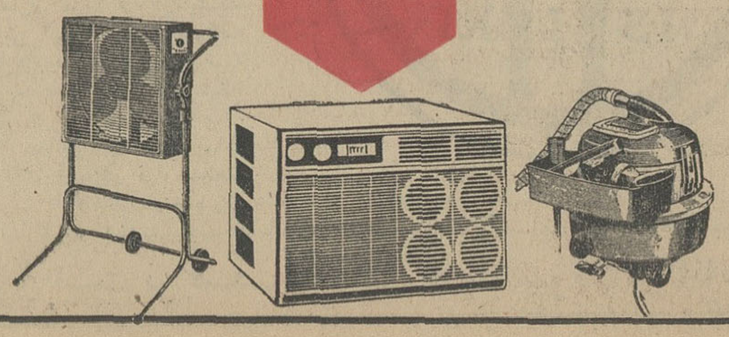
دارای امتیاز رسمی انکپانی جنرال الکتریک آمریکا

# حقوق و مزایای کارمندان دولت

بقیه از صفحه اول

آن آغاز گردید که متن کامل فصل سوم مربوط به حقوق و مزایای مستخدمین رسمی دولت ذیلا بنظر خوانندگان میرسد

## فصل سوم
### در حقوق و مزایای مستخدمین رسمی

ماده ۳۰- کلیه مشاغل وزارت‌خانه‌ها و موسسات دولتی مشمول این قانون ، در دوازده گروه قرار می‌گیرد . سازمان امور اداری و استخدامی کشور مکلف است کلیه مشاغل را براساس اهمیت وظایف ومسئولیتها و شرایط تصدی از لحاظ معلومات و تجربه‌طبقه بندی‌و برای تخصیص به‌یکی از گروه‌های دوازده‌گانه مزبور بشورا پیشنهاد نماید .

ماده ۳۱ - استخدام رسمی‌برای تصدی مشاغل یکی از گروه های دوازده‌گانه مذکور در ماده ۳۰ بعمل خواهد آمد و در هر مورد سازمان امور اداری واستخدامی کشور با توجه‌به‌شغلی که استخدام گرفته است نزدیکتر باشد .

ماده ۳۷ - آئین نامه اجرائی مواد ۳۰ و ۳۵ و ۳۶ به وسیله سازمان امور اداری و استخدامی کشور تهیه میشود و به تصویب شورا خواهد رسید .

## فوق‌العاده ومزایا

ماده ۳۸- در صورتیکه نوع کار و وظایف و مسئولیت های بعضی از مشاغل وزارتخانه ها وموسسات‌دولتی مشمول این قانون اقتضاء نماید که مبالغی علاوه بر حقوق بمستخدمین رسمی شاغل آن پرداخت شود ،مبلغی بعنوان فوق‌العاده شغل بشاغلین آن مشاغل پرداخت خواهد شد . تعیین مشاغل مستحق دریافت‌فوق‌العاده‌مزبور و میزان این فوق‌العاده‌وهمچنین ازدیاد یاتقلیل یا حذف این فوق‌العاده در مورد مشاغل مختلف بنابه پیشنهاد سازمان امور اداری و استخدامی‌کشور و تصویب هیئت‌وزیران‌صورت خواهد گرفت .

تبصره ۱- مبلغ فوق‌العاده شغل مندرج دراین ماده نباید از مبلغ‌حقوق آخرین پایه گروه ۱۲ تجاوز کند .

تبصره ۲- فوق‌العاده شغل فقط‌در مدت زمانی قابل پرداخت است که مستخدمین رسمی در شغلی که فوق‌العاده مزبور به آن تعلق میگیرد انجام وظیفه نمایند .

تبصره ۳- مستخدمین رسمی در هنگام مرخصی استحقاقی از فوق‌العاده شغل‌مورد تصدی خود استفاده خواهند کرد .

تبصره ٤- مستخدمین رسمی طی مرخصی استعلاجی ، حداکثر تا چهار ماه در هر ۱۲ماه خدمت متوالی می‌توانند از فوق‌العاده شغل موردتصدی خود استفاده خواهند کرد .

ماده ۳۹- وزارتخانه ها وموسسات دولتی میتوانند علاوه بر فوق العاده شغل مذکور در ماده ۳۸ این قانون فوق‌العاده‌هائی بشرح‌زیر به‌مستخدمین پرداخت کنند :

الف - فوق‌العاده اضافه کار که فقط در قبال ساعات کار اضافی برای انجام وظایف مشخص بطور غیرمستمر قابل پرداخت است .

ب - فوق‌العاده اشتغال خارج از مرکز که با توجه به مجموع عوامل بدی آب و هوا و دوری از مرکز و هزینه زندگی ومحرومیت از تسهیلات زندگی تعیین میشود.

پ - فوق‌العاده ماموریت که فقط در قبال روزهائی که مستخدم خارج از محل خدمت خود انجام وظیفه میکند قابل پرداخت است .

ت- فوق‌العاده اشتغال خارج از کشور فقط به مستخدمینی که در خارج ازکشور انجام وظیفه میکنند قابل پرداخت است

ث - فوق‌العاده کسر صندوق که فقط بتحویلداران وتحصیلداران و ماموران‌پرداخت‌میشود قابل‌پرداخت است .

ج- فوق‌العاده تضمین که فقط به صاحبمنصبان نقدی یا جنسی‌قابل پرداخت است .

ماده ٤۰-وزارتخانه‌ها و موسسات دولتی مشمول این قانون نمی توانند مبالغی برای جبران هزینه های‌زیر بمستخدمین خود پرداخت کنند :

الف - هزینه ایاب و ذهاب‌که فقط بمشاغل خاص‌که تصدی‌آنها نوعا مستلزم رفت وآمدهائی برای انجام وظایف مربوط است تعلق میگیرد .

ب - هزینه سفرکه فقط به مستخدمینی‌که بخارج از محل خدمت خود مامور یا منتقل‌میشوند قابل پرداخت است .

پ - هزینه انتقال‌که فقط در موقع تغییر محل خدمت‌مستخدمین دولت قابل پرداخت است .

ماده ٤۱ - وزارتخانه هاوموسسات دولتی مشمول این قانون میتوانند به مستخدمینی که منشاء خدمات برجسته شوند یکبار درسال حداکثر مبلغی معادل یکماه حقوق بعنوان پاداش‌اعطاء نمایند .

ماده ٤۲- آئین نامه اجرای مواد۳۹ و٤۰ بوسیله سازمان امور اداری و استخدامی کشور تهیه میشود و به تصویب هیئت وزیران خواهد رسید .

ماده ٤۳- هیچ یك از مستخدمین رسمی نمی تواند تصدی بیش از یك پست سازمانی را در وزارتخانه ها و موسسات دولتی داشته باشد و دولت نمیتواند غیر از حقوق و مزایای پست سازمانی مورد تصدی و فوق‌العاده ها و هزینه ها و پاداش مندرج در این فصل تحت هیچ عنوان وجهی به مستخدمین پرداخت کند .

تبصره ۱- مستخدمین‌رسمی‌مشمول این قانون فقط در غیر ساعات کار رسمی بشرط موافقت کتبی سازمان مربوط مجازند تدریس و ازحق‌تدریس استفاده کنند .

تبصره ۲- حق کشف قاچاق‌موضوع قوانین منع کشت خشخاش ومجازات مرتکبین قاچاق و مقررات الحاقی آنها از شمول این قانون‌مستثنی است .

### * میزان حقوق

برای آنکه مبلغ حقوق هر پایه در هرگروه روشن شود ، کافی است‌رقم پوان درجدول اشل ماده ۳۳ در چهار ضرب بشود تا مبلغ حقوق به تومان معلوم گردد مثلاحقوق پایه یك گروه یك‌که ۱۰۰پوان نوشته شده‌هنگامیکه درچهار ضرب شود مبلغ چهارصد تومان بدست می‌آید که حداقل‌حقوق کارمندان دولت محسوب میشود با حقوق پایه یازده گروه دو از ده که ۷۹۳ پوان است مبلغ ۳۱۷۲ تومان خواهد شد که‌حداکثرحقو ق‌کارمندان دولت محسوب میشود برهمین مقیاس میتوان مبلغ‌حقوق پایه های مختلف ۱۲گروه را روشن کرد .

## تطبیق رتبه ها

ماده۱٤۸-تطبیق‌وضع مستخدمین رسمی مشمول این‌قانون که درتاریخ تصویب آن‌دراستخدام دولت‌هستند با گروههای دوازده‌گانه موضوع مواد ۳۰ و ۳۲ در دومرحله صورت میگیرد :

الف - درمرحله اول‌گروه‌هریك از مستخدمین مذکور بر اساس تحصیلات و پایه آنان در گروه مربوط با احتساب کلیه سنوات خدمت رسمی آنان بازاء هردوسال یك پایه بشرح زیر معین میشود:

گروه یك : مستخدمین جزء - تلفنچی‌ها - رانندگان .

گروه دو : مستخدمینی که‌دارای تحصیلات قدیمه یا ششابتدائی یا دوره اول متوسطه هستند .

گروه‌سه : مستخدمینی که‌احراز رتبه آنان طبق قوانین خاص‌مربوط مستلزم داشتن گواهینامه سوم متوسطه و گذراندن یك دوره آموزشی بوده‌که معادل دیپلم‌کامل شناخته نشده است .

گروه چهار : مستخدمینی‌که دارای‌گواهینامه دیپلم‌کامل‌متوسطه ازیکی از دبیرستانها یاآموزشگاه‌های حرفه‌ای یا فنی باشند .

گروه پنج : پرستار یکم ها و دبیران غیر لیسانس و مستخدمینی‌که علاوه برداشتن گواهینامه دوره‌کامل متوسطه یك دوره تخصصی گذرانده باشند و ارزش دوره مذکور درتاریخ تصویب این قانون از طرف شورای عالی آموزش و پرورش فوق دیپلم شناخته شده باشد .

گروه شش : مستخدمینی که دوره تحصیلات دانشگاهی را باتمام‌رسانده و حداقل دارای دانشنامه لیسانس هستند .

ب - در مرحله دوم پس از اجرای کامل مفاد ماده ۳۰ مستخدمین باقتضای شغل مورد تصدی وشرایط احراز آن در گروه مربوط قرار می گیرند و برای آنان پایه‌ای که‌حقوق آن با تقریب اضافی به حقوق پایه گروه قبلی آنان نزدیکتر باشد تعیین خواهد شد ولی بهر حال گروهی که دراین مرحله برای مستخدمین مزبور تعیین میشود پائین تر از گروه آنان در مرحله اول نخواهد بود .

ماده ۱٤۹- دولت مکلف است اجرای مرحله یك موضوع ماده۱٤۸ را ظرف یکسال پس‌از اجرای مفاد تبصره سه ماده ۸ در مورد هر یك از وزارتخانه‌ها و موسسات دولتی مشمول این قانون بانجام رساند .

ماده ۱۵۰- در صورتیکه مبلغ حقوق‌مستخدمین رسمی‌پس ازتطبیق وضع استخدامی آنان با مقررات این قانون از مجموع مبلغ حقوق - حق تاهل و مدد معاش اولاد آنان که طبق قانون مستحق دریافت‌آن هستند کمتر شود تفاوت این دو مبلغ را بعنوان تفاوت تطبیق حقوق دریافت خواهند کردوتازمانی که مبلغ حقوق اینگونه مستخدمین با جمع مبلغ حقوق حق تاهل و مدد معاش اولاد که قبل از تطبیق‌وضع دریافت میکرده‌اند برابر یا ازآن بیشتر نشده باشد تا مدت چهار سال هر نوع ترفیع بابت تفاوت مذکورمحسوب خواهدشد ولی پس ازانقضاءاین‌مدت‌اینگونه مستخدمین رفیعات خود را باضافه تفاوت مذکور دریافت خواهند کرد.مشروط بر آنکه مجموع حقوق و تفاوت تطبیق حقوق آنان در مرحله اول تطبیق موضوع بند الف ماده ۱٤۸ از حداکثر حقوق نوع رتبه مستخدم قبل از تطبیق ودرمرحله دوم‌موضوع بند ب‌همان‌ماده از حقوق حداکثر پایه گروه شغل تجاوز نکند .

تبصره - در صورتیکه مستخدم مبلغی تفاوت حقوق داشته باشدولی فوق‌العاده شغل وی از مجموع‌مزایا و فوق‌العاده های مذکور در ماده ۱۵۱ زیادتر شود اگر تفاوت این دو مبلغ بیشتراز تفاوت تطبیق‌حقوق باشد دراین صورت به مستخدم فوق‌العاده شغل پس از کسرتفاوت تطبیق حقوق پرداخت میشود در صورتیکه تفاوت‌دو مبلغ مذکور از تفاوت تطبیق حقوق کمتر و یابرابر باشد به مستخدم ازبابت فوق‌العاده شغل مبلغی معادل مجموع مزایای مذکور درماده ۱۵۱ پرداخت‌خواهد شد .

ماده ۳۲ - حقوق ماهانه مستخدمین رسمی مشمول این قانون بموجب جدول واحد برمبنای عدد صد بشرح زیر تعیین میشود :

| پایه / درجه | ۱ | ۲ | ۳ | ٤ | ۵ | ٦ | ۷ | ۸ | ۹ | ۱۰ | ۱۱ | ۱۲ | ۱۳ | ۱٤ | ۱۵ |
|---|---|---|---|---|---|---|---|---|---|---|---|---|---|---|---|
| ۱۲ | ٤٤۳ | ٤۷۸ | ۵۱۳ | ۵٤۸ | ۵۸۳ | ٦۱۸ | ٦۵۳ | ٦۸۸ | ۷۲۳ | ۷۵۸ | ۷۹۳ | | | | |
| ۱۱ | ۳۸۸ | ٤۱٦ | ٤٤٤ | ٤۷۲ | ۵۰۰ | ۵۲۸ | ۵۵٦ | ۵۸٤ | ٦۱۲ | ٦٤۰ | ٦٦۸ | ٦۹٦ | ۷۲٤ | | |
| ۱۰ | ۳۳۵ | ۳٦۰ | ۳۸۵ | ٤۱۰ | ٤۳۵ | ٤٦۰ | ٤۸۵ | ۵۱۰ | ۵۳۵ | ۵٦۰ | ۵۸۵ | ٦۱۰ | ٦۳۵ | ٦٦۰ | |
| ۹ | ۲۸۳ | ۳۰۷ | ۳۳۱ | ۳۵۵ | ۳۷۹ | ٤۰۳ | ٤۲۷ | ٤۵۱ | ٤۷۵ | ٤۹۹ | ۵۲۳ | ۵٤۷ | ۵۷۱ | ۵۹۵ | |
| ۸ | ۲۳٦ | ۲۵۸ | ۲۸۰ | ۳۰۲ | ۳۲٤ | ۳٤٦ | ۳٦۸ | ۳۹۰ | ٤۱۲ | ٤۳٤ | ٤۵٦ | ٤۷۸ | ۵۰۰ | ۵۲۲ | ۵٤٤ |
| ۷ | ۲۰۵ | ۲۲٦ | ۲٤۷ | ۲٦۸ | ۲۸۹ | ۳۱۰ | ۳۳۱ | ۳۵۲ | ۳۷۳ | ۳۹٤ | ٤۱۵ | ٤۳٦ | ٤۵۷ | ٤۷۸ | ۴۹۹ |
| ٦ | ۱۸۰ | ۱۹۹ | ۲۱۸ | ۲۳۷ | ۲۵٦ | ۲۷۵ | ۲۹٤ | ۳۱۳ | ۳۳۲ | ۳۵۱ | ۳۷۰ | ۳۸۹ | ٤۰۸ | ٤۲۷ | ٤٤٦ |
| ۵ | ۱۵۹ | ۱۷۵ | ۱۹۱ | ۲۰۷ | ۲۲۳ | ۲۳۹ | ۲۵۵ | ۲۷۱ | ۲۸۷ | ۳۰۳ | ۳۱۹ | ۳۳۵ | ۳۵۱ | ۳٦۷ | ۳۸۳ |
| ٤ | ۱٤۱ | ۱۵٤ | ۱٦۷ | ۱۸۰ | ۱۹۳ | ۲۰٦ | ۲۱۹ | ۲۳۲ | ۲٤۵ | ۲۵۸ | ۲۷۱ | ۲۸٤ | ۲۹۷ | ۳۱۰ | ۳۲۳ |
| ۳ | ۱۲۵ | ۱۳۵ | ۱٤۵ | ۱۵۵ | ۱٦۵ | ۱۷۵ | ۱۸۵ | ۱۹۵ | ۲۰۵ | ۲۱۵ | ۲۲۵ | ۲۳۵ | ۲٤۵ | ۲۵۵ | ۲٦۵ |
| ۲ | ۱۱۰ | ۱۱۸ | ۱۲٦ | ۱۳٤ | ۱٤۲ | ۱۵۰ | ۱۵۸ | ۱٦٦ | ۱۷٤ | ۱۸۲ | ۱۹۰ | ۱۹۸ | ۲۰٦ | ۲۱٤ | ۲۲۲ |
| ۱ | ۱۰۰ | ۱۰٦ | ۱۱۲ | ۱۱۸ | ۱۲٤ | ۱۳۰ | ۱۳٦ | ۱٤۲ | ۱٤۸ | ۱۵٤ | ۱٦۰ | ۱٦٦ | ۱۷۲ | ۱۷۸ | ۱۸٤ |

## کشتی

بقیه از صفحه اول

دیشب و امروز قهرمانان کشتی آزاد مبارزه پرشور خود را برای عضویت در تیم ملی ادامه دادند و دنباله این مسابقات عصر امروز و فرداصبح‌وبعداز ظهرادامه‌خواهدداشت

در دومین دوره از مسابقات . حریفان تازه نفس شگفتی‌های‌تازه‌ای آفریدند . یك قهرمان نیمه‌گمنام بنام حیدری دیشب با حملات برق آسای خود از قهرمان جوان سید عباسی با امتیاز زیاد برد و اورا از تشك بیرون فرستاد .

فرخیان در وزن دوم با شایستگی کشتی گرفت ، تختی قهرمان ۴۳ ساله حریف جوانش را در سه دقیقه ضربه فنی کرد . خدابنده هنوز در وزن دوم تلاش میکند .

### ★ وزن پنجم

دنباله مسابقات دیروز بعدازظهر از وزن پنجم شروع شد . در این وزن صنعتکاران بعلت کمالت حاصر بمسابقه نشد و نتایج بقیه مسابقات از اینقرار بود .

ابرقوئی با یعقوبی برنده یعقوبی با امتیاز ، ذاکری با یوسفی نژاد برنده ذاکری با ضربه فنی ، عقیلی یا ایمنی برنده عقیلی با امتیاز ، حسین عرب با قنبر بهشتی مساوی، مخدور با روشن برنده مخدور با ضربه فنی تهامی با روشن‌کیش کشی بسیار جالبی گرفت ، ولی در نتیجه با امتیاز برنده شد .

### * وزن ششم

میرزاپور بامشهدی‌آقا برنده‌میرزاپور با امتیاز ، سهیلی با طوسی برنده سهیلی با امتیاز ، مهدیزاده باپیرانی برنده مهدیزاده با امتیاز ، وزیری با موسوی مساوی ، خشکباریه با موید ایمانی برنده خشکباریه تیموری با بهزادی برنده تیموری‌با امتیاز .

### * وزن هفتم

در وزن هفتم اولین کشتی بین غلامرضا تختی قهرمان معروف و اسماعیلی جوان پر قدرت گیلانی برگزار شد .

اسماعیلی بمحض آغاز کشتی از تختی زیر گرفت ولی تختی خیمه زد و او را خاك کرد و یك امتیاز بدست آورد . تختی سپس از حریف کنده کشید و بعد بلند شد وفتیله پیچ کردولی اسمعیلی بلند شد و تختی را خاك‌کرد و یك امتیاز از تختی گرفت اما در دقیقه سوم با ضربه فنی مغلوب تختی شد .

در این وزن رحیمی بایوب‌مساوی کرد . امیری با ضربه فنی کتیرائی رابرد افشار با امتیاز از احمدی‌برد

### ★ وزن اول دوره دوم

حیدری با قربانی برنده‌حیدری‌با امتیاز در این مسابقه قربانی کشتی جالبی گرفت ولی‌با اختلاف کمی باخت

میرهادی با یوسفی نژاد برنده‌میر هادی ، گلزار با واقف برنده گلزار با امتیاز ، کمانی با اسدی مساوی لطف‌الله نسب‌با میرعالی‌برنده‌لطف‌الله نسب با امتیاز ، جعفری با جوادی برنده جعفری با امتیاز .

### * وزن دوم

خدابنده با جعفرآبادی برنده خدابنده با ضربه فنی . فرخیان با همادیان برنده فرخیان با ضربه فنی حیدری باسید عباسی برنده حیدری طالبی باخدر برنده طالبی باضربه فنی . تاجیك باامدادی برنده تاجیك با امتیاز .

## سمینار حزب ایران نوین

عصر امروزجلسات سمینارا‌جتماعی و اقتصادی حزب ایران نوین پایان میابد .

در جلسه امروز که آخرین‌جلسه سمینار خواهد بود آقای هویدانخست وزیر شرکت میکند و پس از نطق ایسان‌قطعنامه‌سمینار قرائت میگردد.

## تیمسارسرلشکر خادمی به‌وزیر امورخارجه‌وپنجاه‌تن‌از شخصیتهای پاکستانی خوش‌آمد گفتند

بمناسبت افتتاح خط هوائی بین ایران وپاکستان ساعت ۵ بعداز ظهر دیروز بدعوت هواپیمائی ملی ایران وزیر امور خارجه و پنجاه‌تن از طبقات مختلف مردم پاکستان با هواپیمای جت بوئینك هواپیمائی‌ملی ایران وارد تهران شدند و مورد استقبال گرم قرار گرفتند .

درپای پلکان‌هواپیماتیمسارسرلشکر خادمی مدیر عامل وآقای گلشن رئیس روابط عمومی هواپیمائی ملی ایران بایکایك مهمانان‌دست دادند وبه‌آنها خوش‌آمد گفتند.

بموجب برنامه‌ای که از طرف روابط عمومی هواپیمائی ملی ایران تنظیم شده بود بلافاصله پس از پیاده‌شدن مهمانداران هواپیمائی ملی ایران‌درحالیکه‌علامت‌مخصوص هواپیمائی ملی را به سینه خودنصب کرده بودند مهمانان را بسوی اتومبیلهای آماده شده راهنمائی کردند وبانظم و ترتیب خاص آنها رابه هتلهای محل اقامت هدایت نمودند .

بین این گروه پنجاه نفری که بدعوت هواپیمائی ملی ایران به تهران آمدند ۱۲تن از نمایندگان مطبوعات و خبرگزاریهای بزرك پاکستان شرکت دارند .

درساعت ۹ بامداد امروز مهمانان هواپیمائی ملی ایران در آرامگاه اعلیحضرت فقید رضاشاه کبیر حضور یافتند و تاج گل نثارکردند

در ساعت ۱۰ موزه کاخ گلستان مورد بازدید قرار گرفت و سپس مهمانان هواپیمائی ملی ایران از موزه ایران باستان دیدن نمودند و در هرقسمت توضیحات لازم ازطرف مهمانداران هواپیمائی‌ملی‌به‌مهمانان داده میشد . بعد از ظهر امروز مهمانان هواپیمائی ملی ایران از خزانه جواهرات‌سلطنتی‌دیدن‌نمودند وسپس عملیات ورزشی ورزشکاران باشگاه بانك ملی آغاز گردید و مورد توجه مهمانان قرار گرفت.

بافتخار ورود نمایندگان طبقات مختلف پاکستان بایران تیمسار سرلشکر خادمی‌مدیرعامل‌هواپیمائی ملی ایران یك ضیافت کوکتل - پارتی درهتل‌رزیدانس ترتیب‌داده‌اند که در آن گروهی از شخصیت‌های کشور شرکت‌دارند . قرار است بمنظور بازدید آثار تاریخی و باستانی مهمانان پاکستانی ساعت۷ بامداد فردا باهواپیمائی ملی ایران رهسپار اصفهان شوند .


## ساکنین محترم خیابان شمیران

وسلطنت‌آباد ، داودیه ، قلهك ، رستم‌آباد ، شمیران ، نیاوران

## اهالی‌محترم جاده‌پهلوی

ونك، امانیه، المپیه، محمودیه، زعفرانیه، اوین، تجریش،دربندمژده میدهیم که‌موثر ترین اقدا مبرای آسایش و بهداشت غذائی شما برداشته شده است که روز شنبه باطلاع میرسانیم .

## نتیجه‌قرعه‌کشی

### بلیطهای اعانه ملی سری ۸۰٤

مراسم‌قرعه‌کشی بلیطهای‌اعانه‌ملی‌درساعت٦و نیم‌بعد ازظهر چهارشنبه۲۸اردیبهشت٤۵ در بنگاه اعانه ملی .نجام‌و نتیجه بدین‌شرح اعلام گردید .

| | |
|---|---|
| ۴ | پنجاه ریال |
| ۴۰ | یکصد ریال |
| ۴۴۵ | پانصد ریال |
| ۸۲۳۷ | پنج‌هزار ریال |
| ۴۲۰۰۱ | ده‌هزار ریال |
| ۰۱۸۵۱۶۲ | یك‌میلیون ریال |
| ۱۱۸۵۱۶۲ | دومیلیون ریال |

شماره های ماقبل و مابعد جایزه دویست هزار ریالی — هریك برنده پنجهزار ریال
شماره های ماقبل و مابعد جایزه یك میلیون ریالی — هریك برنده بیست پنجهزار ریال
شماره های ماقبل و مابعد جایزه دومیلیون ریالی — هریك برنده پنجاه هزار ریال

برندگان ۲۰۰ هزار تومانی و ۲۰ هزار تومانی باید حداکثر تاچهارشنبه آینده برای دریافت جایزه خودبه‌بنگاه اعانه ملی مراجعه کنند.

ازمیان این برندگان یکنفربحکم قرعه قهرمان شانس میشود ویکدستگاه اتومبیل بی.ام.و. مدل ۱۹۶۶ را تحویل میگیرد.

بنگاه اعانه ملی

## مجالس ترحیم و یاد بود

با کمال تاسف فوت **بانو بلقیس حاتمیان** مادر آقای محمد قاسم حاتمیان رئیس اداره‌دفتر کل قند و شکر را باطلاع همکاران میرساند . مجلس ختم روز یکشنبه ۱ر۳ر۴۵ از ساعت ٤ تا ٦ بعداز ظهر در مسجد فخرالدوله واقع در دروازه شمیران منعقد است .

**مدیرکل قند وشکر**

## تسلیت

**جناب آقای دکتر پرویز پیشوازاده**

مصیبت وارده را به آنجناب وفامیل‌محترم راازطرف کارمندان‌وکارکنان بیمارستان مسعودی مخصوص کودکان تسلیت عرض می‌نماید .

**دکتر کاظم پایا**

**جناب آقای مرتضی ناجی‌زاده**

با کمال تاسف مصیبت وارده را تسلیت عرض نموده سلامتی جنابعالی و خانواده محترم را از خداوند خواستاریم .

**کارمندان حسابداری اداره بهره برداری راه‌آهن**

**هیئت مدیره و کارکنان شرکت سهامی معاملات خارجی**

با نهایت تاسف درگذشت جناب آقای سلمان اسدی سناتور محترم و مدیر عامل‌اسبق شرکت را به بازماندگان آنمرحوم تسلیت می گویند . **شرکت سهامی معاملات خارجی**

**خواهر ارجمند بانو ایراندخت خضرائی**

درگذشت مادر عزیزتان را به آن خواهر ارجمند و سایر بستگان تسلیت عرض مینماید.

**شاهرود - سرهنك‌خشا**

**جناب آقای دکتر اروندی**

دبیران و کارمندان دبیرستان های امید ایران . پیروزی دختران . زاگرس و آبان در نهایت تاسف مصیبت وارده را بحضورتان تسلیت عرض مینمایند.

**سرکار سرهنك عباس فیروزی**

دوستان و همکاران اداری شما با قلبی‌مملو از تاثر فوت مادر گرامتان را بجنابعالی‌وخانواده محترم تسلیت عرض مینمایند .

**سرهنك گزیده‌پور . سرهنك حبیب‌اله‌خواجه نوری . سرهنك خاکزاد . سرهنك رضوی . سرهنك عبدلی یزدی .**

**جناب آقای‌هوشنك نوروزی مدیرچاپخانه سپهر**

کارکنان شرکت صنایع چاپ مصیبت‌وارده را تسلیت عرض نموده و خودرا در غم همکار گرامی شریك میدانند .

**سرتیپ منصوری دارا . نقیب زاده مشایخ . حسینی . بیگلری . کاشانی**

**تیمسار سرتیپ منوچهر اسعدی**

با یکدنیا تاسف و تاثر مصیبت وارده را تسلیت عرض نموده بقاء بازماندگان راازخداوند متعال مسئلت می‌نماید .

**خدابخش بخشی . خدایار بخشی . خدامراد بخشی** آ-٦٦۵۲

**جناب آقای قوام صدری معاونت محترم وزارت دارائی**

در مصیبت وارده بشما خود را سهیم می دانیم و تسلیت عرض میکنیم .

**دکتر عبدالحسین نوائی . قمرالملوك نوائی**

**سرور گرامی سرکار سرهنك امیربهزادی**

با اندوه فراوان مصیبت های وارده راحضور جنابعالی و خانواده‌محترم تسلیت عرض‌مینمائیم

**سرهنك ستاد محمد نیکپور . ستوان یکم محمودنیکپور . حسین شیخ الاسلامی . جلال**

## کلاسهای انگلیسی انجمن ایران وامریکا

ثبت‌نام برای دوره آینده کلاسهای سه روز در هفته‌که بین ساعات ٦ وربع تا ۸ وربع بعداز ظهر رورهای زوج یا روزهای فرد تشکیل میشوند درروزهای شنبه۳۱اردیبهشت ویکشنبه اول ودوشنبه دوم خردادماه صبحها از ساعت ۹ تا ۱۲ وبعدازظهر از ۳ تا ۷ بعمل خواهد آمد .

در روزهای ثبت نام امتحان تعیین قوه برای داوطلبان جدید انجام خواهد شد.

کلاسهای مخصوص نیز برای کسانیکه‌تاکنون‌انگلیسی تحصیل نکرده باشند دایراست.

نشانی: خیابان شاه ساختمان آلومینیوم طبقه هفتم- تلفن ٤۷۱٤۰ ۱-٤ آ-٦۰۰٦

airsea

**آژانس مسافرتی ار- سی**

مسافرت شمارا وسیله گروهای‌انفرادی ودسته جمعی خود بکشورهای اروپا و یاخاور دور فراهم مینماید. حرکت روزانه ، شامل هزینه اقامت و بلیط هواپیما

بهاء از ۳۵۰۰۰ ریال ببالا چهارراه کالج - کوچه لطیفی شماره ۳۳ تلفن ٦۵۷۱٦- ٤۳٤۱٤- ٤۰۷٤۸

# توطئه قتل زن جوان به نتیجه نرسید

## برادر بهمدستی شوهر سابق خواهرش برای کشتن زن جوان توطئه‌ای طرح کردند، ولی وی از این توطئه نجات یافت

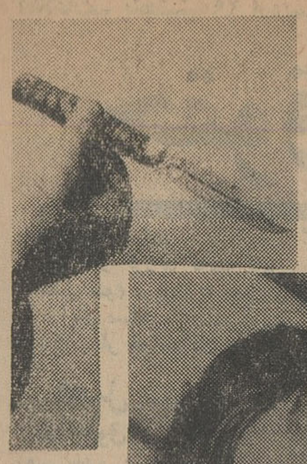

حسین شوهر سابق و غلامحسین برادر پروین

دیشب دو مرد دریك مغازه خواربار فروشی در نازی آباد بجان زنی افتادند و او را با ضربات چاقو و پاره آجر مجروح کردند.

مجروح که پروین نامدارد به بیمارستان سینا منتقل شد وضاربین وی دستگیر شدند.

*** شوهرم را نمیخواستم**

پروین به خبرنگار ما گفت وقتی کوچك بودم مرا بزور به حسین خاکی که مرد مسنی است شوهر دادند و من باوجود اینکه دارای سه فرزند شدم سرانجام چهار ماه پیش از حسین طلاق گرفتم.

برادرم غلامحسین مرا به‌خانه خود در لواسان برد و در آنجا تحت فشار گذاشت که دوباره باشوهرم آشتی کنم، ولی من زیر بار نرفتم چون برادرم برفشار خود افزود چهار روز پیش به تهران فرار کردم و بخانه دائی خود رفتم و امشب که برای خرید بمغازه‌ای رفته بودم برادرم که در جستجوی من بود با چاقو و شوهرم سابقم با پاره آجر بجان من افتادند، ولی نتوانستند منظور خود را که قتل من بود عملی سازند.

*** میخواستیم بکشیم**

غلامحسین برادر پروین که توسط پاسگاه کلانتری ۱۷ دستگیر شده است به خبرنگار ما گفت خواهرم اخیرا عاشق جوانی بنام رضا که همسایه آنها بود شده و بخاطر همین عشق ازشوهرش طلاق گرفت و فرزندانش را رها ساخت و چون باصرار من در مورد آشتی کردن با شوهرش توجهی نکرد و بدنبال عشق خود رفت باتفاق شوهر سابقش تصمیم گرفتیم اورا بکشیم و در مغازه باو حمله کردیم.

بطوریکه پزشکان اظهارمیدارند حال پروین رو به بهبود است و برادر و شوهرسابق او نیز از طرف دادسرای ناحیه ۳ تهران توقیف شده‌اند.

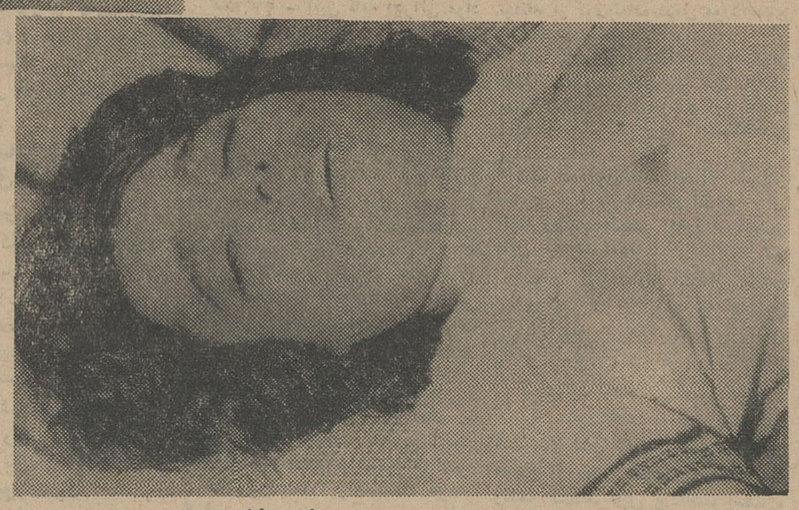

پروین در بیمارستان

# دکترها، پرستارها و دانش آموزان بهیاری مرکز فیروزگر مسموم شدند

پرپروز پزشکان، پرستارها، دانش‌آموزان آموزشگاه بهیاری و جمعی از کارکنان سرویس اول بیمارستان فیروزگر مسموم غذائی شدند آنها ظهر پریروز در بیمارستان ناهار صرف کردند.

ناهار آنها دلمه، جگر و اسفناج بود. آثار مسمومیت چند ساعت بعد آشکار شد و مسمومین تحت معالجه قرار گرفتند و معالجه شدند.

در میان مسمومین سی تن دانش آموزان آموزشگاه بهیاری، ۲۴ تن کارکنان بیمارستان و چند دکتر و پرستار دیده میشوند.

بیمارستان فیروزگر اکنون در باره علت مسمومیت تحقیق میکند.

*** ۳۳ نفر**

گذشته از کارکنان بیمارستان فیروزگر در ۲۴ ساعت اخیر ۳۳ نفر مسموم شدند که سی نفر از آنها مسموم غذائی بودند، دو نفر خودرا مسئوم کردند و یك کودك با خوردن نان قندی مسموم شد.

اکبر سجادی

امیر مرادی

*** راه حل پیدا شد**

اکبر سجادی که خود را مسموم کرده گفت چون از حل مسائل خصوصی زندگی خود عاجز شدم خود رامسموم کردم، اما موقعیکه در انتظار مرگ دقیقه شماری میکردم راه حلی بخاطرم رسید پشیمان شدم و به بیمارستان مراجعه کردم.

*** بدون هدف**

عباس یوسفی شخص دیگریکه خود را مسموم کرده گفت بدون هدف و دوراندیشی سرمایه خودرا خرج کردم ووقتی پولم تمام شد تازه متوجه اشتباه خود شدم و باآخرین پول خود «سم» خریدم و خوردم، ولی بعد پشیمان شدم چون برای ادامه زندگی راههای فراوانی وجود دارد و من راه تازه‌ای پیدا کردم

*** نان قندی**

دیروز کودك ۷ ساله‌ای پس از خوردن نان قندی مسموم شد. او نان قندی را از یك فروشنده دوره‌گرد خریده بود.

بیمارستان مسمومین تشخیص داد که نان قندی آلوده بوده است.

ماه بحران

در چند روز اخیر چند دانش‌آموز که درس نمی‌خواندند خود را مسموم کردند.

آمار سال گذشته مسمومین تهران نشان می‌دهد که در ماههای خرداد و شهریور عده‌ای از دانش‌آموزان که در امتحانات نمره نیاورده‌اند خود را مسموم کرده‌اند.

آقای دکتر فرزام رئیس بخش مسمومین توصیه می‌کند که اولیاء دانش‌آموزان درموقع امتحانات رفتار خود رابافرزندانشان براساس ملایمت قرار دهند و آنها را با بند و اندرز وادار به خواندن درس کنند نه با تهدید و اخطار.

## تصادف باتاکسی

دیشب تاکسی شماره ۱۵۲۷ ط ۳۷ با رهگذر ناشناسی تصادف کرد واو را کشت.

راننده که حسن رحیمیان نامدارد دستگیر شده است.

## از شب جمعه ۵ خرداد

## افتتاح خواهد شد

منتظر آگهی بعدی باشید

# ازدواج شرط آزادی

## دختری در شعبه بازپرسی بعقد جوانی درآمد

دیروز در شعبه ۲ بازپرسی دادسرای شمیران دختری بعقد ازدواج جوانی درآمد.

این دونفر پریروز توسط آقای ستوان شادانلو رئیس ژاندارمری شهرآراء دربیابان دستگیر شده بودند. جوان ۲۰ ساله و دختر ۱۷ ساله است.

دختر جوان در بازجوئی گفت چون سعید بمن اظهار عشق می‌کرد ووعده ازدواج داده بود بحرفش اعتماد کردم و باو بخارج از شهر آمدم.

آقای کیانزاد بازپرس پس از شنیدن اظهارات دختر شرط آزادی سعید را ازدواج با دختر اعلام کرد و سعید موافقت نموده و با شرایط مناسبی مراسم عقد درشعبه بازپرسی انجام شد.

*** ادامه مبارزه**

گزارش خبرنگار ماحاکیست که بدستور تیمسار سرتیپ یحیوی فرمانده ژاندارمری مرکز برای اجرای قانون مبارزه مامورین این سازمان بافساد و اعمال خلاف اخلاق ادامه دارد.

در ۲۴ ساعت اخیر مامورین ژاندارمری مرکز ۴۰ متهم باعمال خلاف اخلاق را بدادسرای تهران تسلیم کردند.

## کودکی را دردادگستری رها کردند

**دیروز کودك دوساله‌ای را در کاخ دادگستری «سر راه» گذاشتند. این کودك که پسر است تا تعیین تکلیف درخانه یکی ازمامورین اجرائیات دادسرا نگهداری میشود.**

**هنگامی مراجعین کاخ دادگستری متوجه رهاشدن این کودك شدند که چای شیرین پستانك اوتمام شده بود و گریه می‌کرد وپستانك رابزمین می کوبید. این پسر دوساله هنوز نمی تواند حرف بزند.**

## چند حادثه

دیروز ابراهیم شجاع اوقاز آموزگار فیروز کوه هنگام عبور از کنار ریل های راه آهن در خاکریزی افتاد و کشته شد.

دیروز دو کودك باسامی زیرقربانی حوض شدند: مهدی مرادی پنج ساله و عادل رحیمی سه ساله

## مرك ناگهانی

**دیروز علی بن عبداله بن محمد صالح تبعه عربستان سعودی درگاراژ «بال-خراسان» درشهرری ناگهان برزمین افتاد و درگذشت.**

**وی بهمراه عده‌ای از اتباع عربستان سعودی برای زیارت مرقد حضرت عبدالعظیم وارد شهر ری شده بود. جسد متوفی باداره پزشکی قانونی منتقل شده تا علت مرك وی تعیین شود.**

## مرك در زیرآوار

دیروز سقف اطاق خانه‌ای درخیابان سپینا فروریخت و کارگری کشته شد.

این کارگر که محمد جوکار نام‌داشت سرگرم خراب کردن اطاق بود.

صاحب خانه که می‌خواست خانه خودرا تجدید بنا کند تحت تعقیب قرار گرفته است.

## از شب در سینماهای

# امپایر - سانترال - تاج - متروپل - نیاگارا

اگر هنوز بیاد عظمت و اضطراب نجات‌یافتگان از مرگ فیلم «پل رودخانه کوای» هستید،

اگر هنوز بیاد قدرت وهیجان گریختگان از مرگ فیلم: توپهای ناوارون هستید

اگر هنوز بیاد صحنه‌های افتخارانگیز و حماسه مردان فیلم لورنس عربستان هستید

ستیز با سرنوشت - هجده‌ای از حماسه سه‌فیلم بزرگ تاریخ سینماست.

**بعلت طولانی بودن فیلم شروع سانسهادرسینماهای نمایش دهنده بقرار زیراست:**

**امپایر ۱۱ر۱۵ صبح ۲ر۳۰ـ ۵ـ ۷ر۳۰ـ ۱۰ بعدازظهر سانترال ۱۱ صبح ۲ـ ۴ر۳۰ـ ۷ـ ۹ر۳۰ بعدازظهر**

**تاج ۱۰ر۴۵ صبح ۲ر۳۰ـ ۵ـ ۷ر۳۰ـ ۱۰ بعد از ظهر نیاگارا ۱۱ر۱۵ صبح ۲ـ ۴ر۳۰ـ ۷ـ ۹ر۳۰ بعدازظهر**

**متروپل ۱۰ر۱۵ صبح ۱ر۳۰ـ ۴ـ ۶ر۳۰ـ ۹ بعدازظهر**

از روز ۴ اردی بهشت (عکس بالا) سید علی (معروف به بیوك آقا) حسامزاده اهل اردبیل گمشده هرکس اطلاعی ازوی دارد خواهشمند است به آدرس تهران انتهای سینما خیابان نیکو کوچه ابریشمی پلاك ۹۳ سید رسول حسامزاده یا اردبیل کلانتری ۳ ستوان ۳ میر موسی حسامزاده خبر دهد.

آ ـ ۱۵۹ ه

## معتادین تریاك و هروئین

که بادرمانهای مکرر وطولانی از معالجه خود نتیجه نگرفتند تحت نظر دکتر پرویز برجیس ظ ۳ تا ۵ روز کاملا درمان شدند خیابان پهلوی جنب سینما امپایر

تلفن های ۶۴۷۹۵۶ ـ ۹۴۴۷۷ ـ ۶۴۴۰۰۹

آ ـ ۳۴۵۱ ۱ـ۱۰

## جوجه کباب لذیذ

باغ بزرك با صفا ـ نشانی اول جاده ونك

## پارك جوجه کبابی

تلفن ۶۲۲۸۸۰ (جمعه نهار چلوکباب)

## برنامه آینده سینماهای

# رادیوسیتی - ایفل - ب.ب کاپری

رنجی به سوزندگی آتش، سرمستی به لذت شراب

شکوهی ابدی که جهان را تسخیر میکند

## واکس درخشان

درخشندگی کفش شما فقط از واکس درخشان است

# تیم وزنه‌برداری ارمنستان

## روز چهارشنبه برای مسابقه بتهران می‌آید

دیروز آقای عبدالمجید بختیار رئیس فدراسیون وزنه‌برداری ایران در یك مصاحبه مطبوعاتی اعلام داشت که تیم‌وزنه‌برداری ارمنستان‌روزچهارشنبه وارد تهران میشود و در ساعت‌شش بعدازظهر جمعه باتیم تهران مرکب‌از آقایان نصیری ، معزی ، جلایر ، تهرانی ، قرمزی ، استکی و برومند روبرو خواهد شد . ضمنا تیم جوان استان تهران آقایان ناصحی،روحانی، خانلر ، طبا ، گورگیس ، حسین مدانلو ، ناصر درودیان‌و جوادصفائی نیز رکوردگیری خواهند کرد .در صورتیکه هیئتهای وزنه‌برداری خوزستان یا اصفهان مخارج یك مسابقه را تقبل نمایند یك مسابقه در یکی از این دو استان انجام خواهد شد .

آقای بختیار درمورد‌کوچ لهستانی تیم ملی ایران گفت مربی تیم لهستان که قهرمان اول دنیاشده بدعوت فدراسیون وزنه‌برداری ایران بتهران آمده است و تمرینات تیم ملی را زیر نظر گرفته نامبرده‌یك سال در تهران خواهد بود و چنانچه نتیجه مطلوب گرفته شود ، اقامتش در ایران تمدید خواهد شد . وی سرگرم تمرین و آمادگی قهرمانان تیم ملی میباشد .

سپس آقای بختیار در باره‌خرید لوازم وزنه‌برداری اظهار داشت تعدادی میله‌های هالتر به شوروی سفارش داده شده است .

**★ مسابقه با لهستان**

آقای بختیار اضافه‌کردکه قهرمانان وزنه‌برداری عملا از طرف‌فدراسیون بیمه هستند زیرا بوضع آنان دقیقا رسیدگی میشود .

در خاتمه آقای بختیار گفت : فدراسیون وزنه‌برداری سعی دارد بزودی تیم وزنه‌برداری ایران برای انجام مسابقه به لهستان مسافرت کند .

### ذیحساب جلب سیاحان

آقای دکتر منوچهر جهانبگلو بسمت ذیحساب و رئیس حسابداری سازمان جلب سیاحان منصوب گردید .

### تقویم اطلاعات

پنجشنبه ـ بیست‌ونهم اردیبهشت ماه ۱۳۴۵ ـ بیست و هفتم محرم‌الحرام ۱۳۸۶ ـ نوزدهم‌مه ۱۹۶۶

اذان صبح ساعت ۳ و ۱۱دقیقه
طلوع آفتاب ساعت ٤ و ٥٧دقیقه
غروب آفتاب ساعت ٦ و ٥٥دقیقه

**برنامه امشب**

**تلویزیون ایران**

۵ر۰۱ اعلام برنامه
۵ر۰٤ آموزشی
۵ر٤۵ برنامه هنری‌وایا
٦ر۰۰ هنرستان عالی موسیقی
٦ر۳۰ تاریخ
٦ر٤۵ شما وسینما
۷ر۰۰ فیلمهای خبری
۷ر۱۵ در پهنه جهان
۷ر۳۰ در راه خدمت بمردم
۸ر۰۰ موسیقی وزارت فرهنگ‌و هنر
۸ر۳۰ فیلم هفته تلویزیون
۹ر۳۰ ٦٤۰۰۰ ریالی
۱۰ر۰۰ اخبار و فیلمهای خبری
۱۰ر۳۰ عقیده شما چیست ؟
۱۰ر٤۰ مسابقه فوتبال بین کشور ترکیه و ایران
۱۱ر٤۰ پایان برنامه

**برنامه فرداصبح**

۹ر۰۱ اعلام برنامه
۹ر۰٤ کارتون
۹ر۳۰ ارکستر شاد
۱۰ر۰۰ عصر حجر
۱۰ر۳۰ موسیقی ملی
۱۱ر۰۰ دکتر کیلدر
۱۲ر۰۰ پایان برنامه

**برنامه فرداشب**

٤ر۰۱ اعلام برنامه
٤ر۰٤ ورزشی
٤ر۳۰ فیلم سینمائی ( غروب ستارگان)آمریکائی دوبله‌بفارسی و کارتون
٦ر۱۵ شماو سینما
٦ر۳۰ ارکستر اوجینیو
۷ر۰۰ بیست سئوالی
۷ر۳۰ آنچه دراین هفته گذشت
۷ر٤۵ فیلمی از کشور ژاپن ( یاماها )
۸ر۰۰ فراری
۹ر۰۰ گلچین هفته
۱۰ر۰۰ شعله‌های جاویدان
۱۰ر۳۰ مصاحبه با آیشچیك هنرمند ترکیه
۱۰ر٤۰ آهنگهای شاد
۱۱ر۰۰ پایان برنامه

**برنامه امشب**

**تلویزیون آمریکا**

٤ر۰۰ فیلمهای کارتون
۵ر۰۰ کاپیتان کانگرو
٦ر۰۰ اخبار جهان
٦ر۰۵ اخبار
٦ر۳۰ فیلم بزرك
۷ر۰۰ مرد سوم
۷ر۳۰ برنامه دیك‌واندیك
۸ بزرگترین نمایش روی‌زمین
۹ اخبار
۹ر۱۵ ستاره پایان هالیوود
۱۰ر۰۵ فیلم سینمائی

**برنامه فرداشب**

۲ر۰۰ فیلم سینمائی
۳ر۳۰ لوئی آرمسترانك
٤ر۰۰ اطاق سحرآمیز
٤ر۳۰ دوبی‌گیلیس
۵ر۰۰ کشتی رودخانه
۵ر۳۰ اخبار مهم
٦ر۰۰ خلاصه اخبار جهان
٦ر۰۵ قسمتی از زندگی‌روزولت
٦ر۳۰ قدرت برای قاره ۷
۷ر۰۰ در صحنه عمل
۷ر۳۰ شعله‌های خاموش
۸ر۰۰ سر ساعت ۱۲
۹ر۰۰۰ اخبار
۹ر۱۵ برنامه نمایش «جیمی‌ـ دین»
۱۰ر۰۵ فیلم سینمائی

**پیش‌بینی هوا**

هوای سواحل دریای شمال، آذربایجان کمی ابری است . هوای خوزستان دربعضی‌ساعات غبارآلود و هوای سایر نقاط صاف وکمی ابری پیش بینی‌می شود . گرمترین نقطه آغاجاری حداکثر ٤۱ درجه و سردترین نقطه کرمانشاه حداقل دو درجه. حداکثر درجه حرارت تهران ۲۷ درجه و حداقل ۱۲ درجه بوده است .

# برای مسئولان کشاورزی کلاس تشکیل میشود

تیمسار سپهبدریاحی وزیرکشاورزی در جلسه دیشب کنفرانس کشاورزی اعلام داشت: یکی از هدفهای برنامه های وزارت کشاورزی که از سال جاری بمرحله اجراء درخواهد آمد اینست که مسئولین امور کشاورزی مملکت در مسیر آخرین اطلاعات و دانش جدید کشاورزی دنیای مترقی قرار بگیرند .

وزیر کشاورزی افزود : درایران از نیروی انسانی بهره برداری صحیح وکامل نمیشود درسازمانهای مملکت‌ما فشار کار روی عده معدودی است . آقایان باید تن‌پروری و بیکاری را تشویق نکنند .

تیمسار سپهبدریاحی‌آنگاه ازمدیران کل و روسای کل کشاورزی استانها وفرمانداریهای کل خواست تا به‌نامه های مرکز‌توجه کنندو‌آنهارا بی‌جواب نگذارندوزیر کشاورزی‌در این‌خصوص گفت :

آیااین‌صحیح‌است‌که وزیر‌کشاورزی هنوز از آماردقیق کارکنان وزارتخانه خود اطلاع صحیح نداشته باشد ؟

کنفرانس کشاورزی دیشب بجلسات خود خاتمه‌داد

## تشییع جنازه مرحوم سلمان اسدی

ساعت ۹بامداد امروز جنازه سناتور مرحوم سلمان اسدی‌در میان اندوه فراوان خانواده آن مرحوم ، روسای مجلسین و عده‌ای از رجال و شخصیت ها و نمایندگان طبقات مختلف وعموم سناتور ها و نمایندگان مجلس شورایملی از مسجد سپهسالار تشییع شد وبوسیله راه‌آهن به مشهد حمل گردید .

جنازه مرحوم سلمان اسدی که‌از پریروز درپزشکی قانونی بود ، نیمه شب دیشب به‌شبستان‌مسجد سپهسالار حمل گردید. از ساعت ۸صبح به تدریج‌بستگان آن مرحوم ،سناتورها، نمایندگان مجلس شورایملی و دیگر شخصیت های مملکت در مسجدحاضر شدند .

ساعت ۹ صبح ابتدا دسته گلها و سپس جنازه آنمرحوم در حالیکه بر دوش مستخدمین مجلس سنا قرار داشت حرکت داده شد . پشت سر جنازه اعضای خانواده آنمرحوم ، روسای دومجلس ،و نمایندگان سنا و شورایملی حرکت میکردند . جنازه مرحوم سلمان اسدی درمیان اندوه فراوان بستگان و دوستان وهمکاران تا سرچشمه تشییع گردید و از آنجا بوسیله اتومبیل مخصوص به راه‌آهن انتقال داده‌شد تا بمشهدحمل گردد .

عده‌ای از نمایندگان خراسان با قطار حامل‌جنازه بمشهد عزیمت‌کردند تا جنازه سناتور مرحوم خراسان را باتشریفات کامل بخاك بسپارند .

مجلس ترحیم آن مرحوم بعد از ظهر روز دوشنبه آینده در مسجد سپهسالار منعقد خواهد بود .

## ناظرین امتحانات نهائی‌ششم‌متوسطه

امروز اسامی ناظرین امتحانات‌نهائی ششم متوسطه تهران و شهرستان‌های کشور بشرح زیر تعیین گردیدند : آقایان :ابوالفضل علمی مشهد، علی پدرام پوراهواز ، مصطفی صفوی راد رشت ، اسماعیل حجازی تبریز ، محمدتقی رائی زاهدان ، محمد زنده‌نام شیراز ، حسن میرهاشمی سنندج ، عباس احمدزاده ساری ، فقیه‌دامغانی بوشهر ، مجید فیوضاتی رضائیه ، رضا حسینی فامیلی ایلام ، مهدوپاز کرمان ، محمد مهدی ستوده سمنان ، اکبر مهاجری بندر عباس ، مهدی جلالی خرم آباد ، یحیی آسائی یزد ، مرادمند گچساران ، محمد رئیسی همدان ، غلامحسین دانائی خوی ،محمد علی خردپیر اصفهان . ضمنا ٤ تن آقایان غیاثیان ، صدیق اسفندیاری، محمود قدس ، عسجدی برای نظارت‌در امرامتحانات تهران تعیین گردیدند

## تیراندازان‌گارد شاهنشاهی‌قهرمان‌شدند

بامداد دیروز مراسم اهداءجوائز قهرمانان و تیمهای برنده مسابقات تیراندازی سلاح سبك واحد های تابعهٔ ستاد بزرك ارتشتاران‌ونیروی زمینی شاهنشاهی در حضور تیمسار ارتشبد دکتر بهرام آریانا ،رئیس ستاد بزرك ارتشتاران و باشرکت تیمسار فرمانده نیروی زمینی شاهنشاهی و عده‌ای از وزراء و افسران ارشد مقیم‌مرکزدردانشکده افسری برگزار گردید .

دراین مسابقات که از تاریخ۲٤ الی ۲۸ اردیبهشت ماه جاری‌جریان داشت ،تیم تیراندازگاردشاهنشاهی عنوان تیم قهرمان برنده مسابقه ارتش شاهنشاهی در سال ۱۳٤۵را بدست آورد .

جوائز قهرمانان و تیم های برنده را تیمسار ارتشبد دکتر بهرام‌آریانا اهداء نمود.

در خاتمه فرمان پیش‌فنك داده شد و در حالیکه موزیك سلام شاهنشاهی را مینواخت‌تیمها‌بسلامتی ذات مبارك اعلیحضرت همایون شاهنشاه آریامهر بزرك ارتشتاران هورای‌ممتد کشیدند.

### بیاد فاجعه نینوا

از ساعت هفت‌ونیم شب یکشنبه اول ماه صفر که مطابق با شب اول خرداد ماه ٤۵ میباشد ده شب مجلس ماتم آل‌الله (ع) در منزل بنده‌خیابان تهران‌نو خیابان بهرامی منعقد است. مشارکت و حضور دوستان ارجمند بمنزله تعظیم و تکریم از پیشوای احرار‌دنیا حسین ابن‌علی علیه‌السلام می‌باشد . رهنما مدیر روزنامه‌قانون

**دکتر پرویز مشگریز**

متخصص درجراحی و بیماریهای زنان ،زایمان و نازائی ، از دانشکده‌های پزشکی ایدنبرگ و مونیخ .

خیابان شاهرضا جنب میدان فردوسی ساختمان‌ایزدی شماره۳۳۲ پذیرائی : باستثنای ایام تعطیل از ساعت ٤الی ۸بعداز ظهر تلفن‌مطب ٦٦٧۰۰ـ تلفن منزل ۷۸۵۰٤

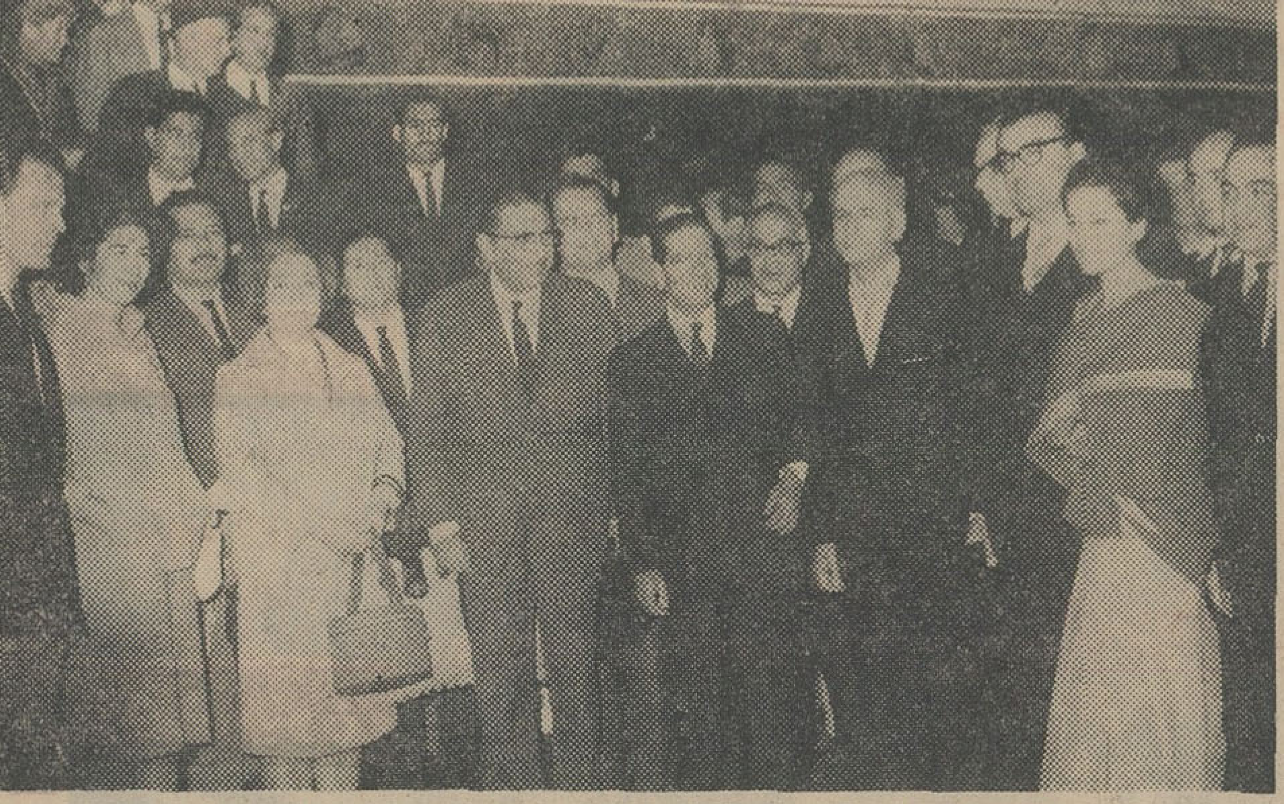

دیشب وزیر خارجه ترکیه باتفاق همراهان برای شرکت در کنفرانس وزرای خارجه سه‌دولت ـ ایران ـ پاکستان ـ ترکیه باهواپیمای سابنا وارد تهران شدند و درفرودگاه از طرف آقای آرام وزیر خارجه و عده زیادی مورد استقبال قرارگرفتند . درسمت چپ عکس آقای‌لامبوت رئیس سابنا جزء مستقبلین میباشند .

گیرلینك برایس لوکاس سی ـ ا ـ وی

**قابل توجه نمایندگان ومصرف کنندگان**

**محصولات C. A. V.**
**سی . ا . وی**

بدینوسیله باطلاع میرساندکه تعمیرگاه و فروشگاه سی . ا. وی شعبه شرکت سهامی دیزل اتوپارت (فولادی)که مجهزبه کاملترین دستگاه‌های‌تنظیم پمپ‌وفارسونکا میباشد ازاول خیابان قزوین به آدرس زیرانتقال یافته .

**خیابان قزوین : ایستگاه امامزاده حسن**
**نرسیده به سه راه آذری**

| | | | |
|---|---|---|---|
| شرکت | ۳۵۱۷۸<br>۳٦٤۵٦ | فروشگاه<br>تعمیرگاه | ۹۵٦۸۸<br>۹۵٦۸۹ |

# کاترپیلار

**CATERPILLAR®**

موتور های دیزل (ساخت آمریکا) از ۵۰ تا ۹۰۰ اسب .
برای چاههای عمیق و مصارف صنعتی

مولد برقها از ۲۵ الی ٦۰۰ کیلوات

موتور مخصوص تریلی و کامیونهای‌سنگین

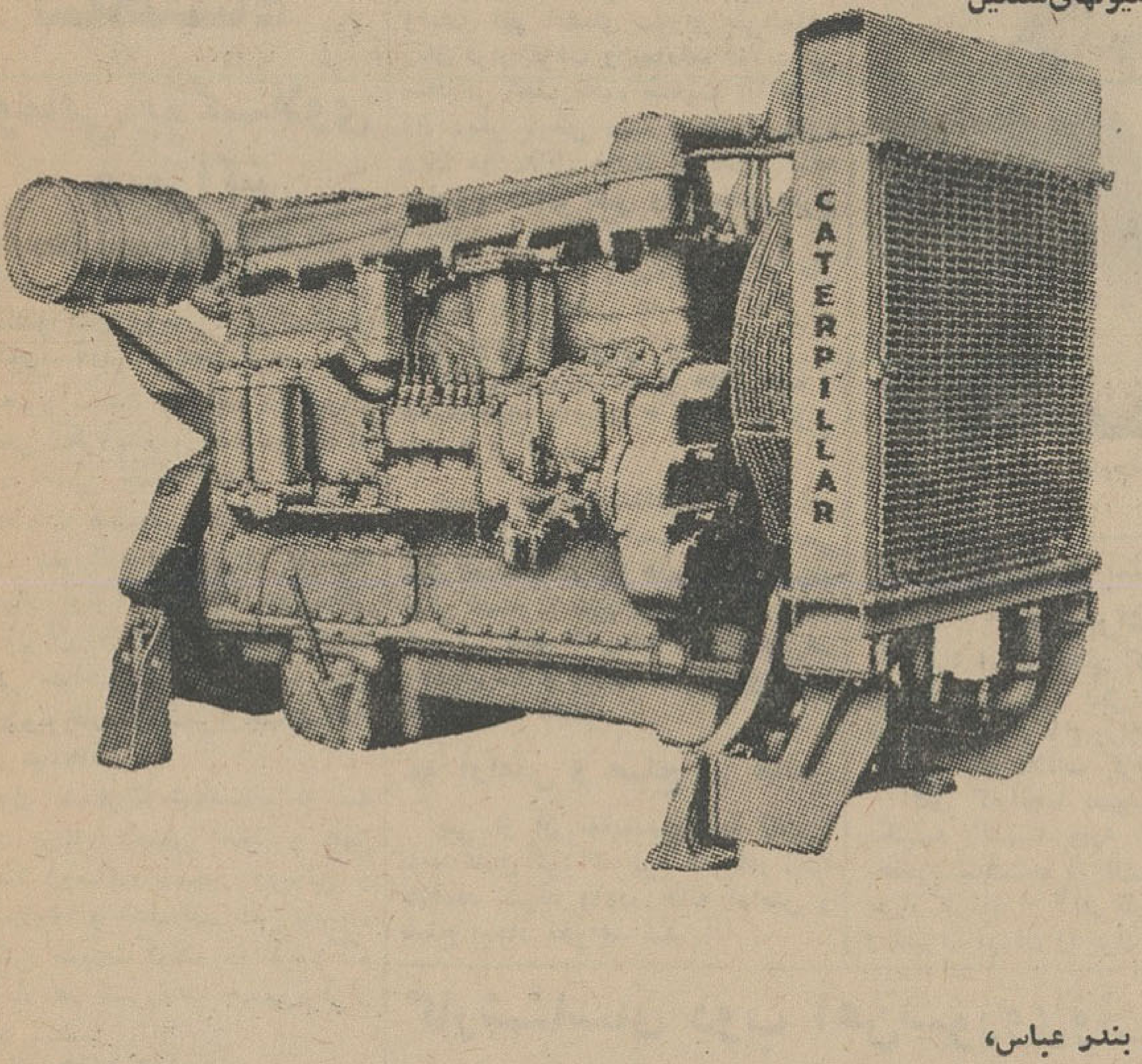

شعبات و نمایندگی در اهواز بندر عباس، کرمان ، جیرفت ، مشهد
شرکت سهامی ماشینهای صنعتی وآبیاری
تهران خیابان سعدی شمالی
شماره ۱٦۸ ساختمان وهابزاده
تلفن ۸ ـ ۳۰٤۹۲۷
تعمیرگاه و فروشگاه لوازم یدکی . انتهای خیابان نصرت غرب بیمارستان پهلوی
تلفن ـ ۹۰٤٤۱

## گروه فرهنگی بتی‌کاس
**کودکستان دبستان**

از امروز برای تابستان ۱۳٤۵ و سال تحصیلی ٤٦ ـ ۱۳٤۵ ثبت‌نام مینماید .
پذیرش کودکان از ۲ الی ۱۲ ساله شروع برنامه تابستانی ۱۱ خرداد تلفن **۷۷۱۳۸٦**

# روانشناسی تربیتی

تالیف :
**دکتر علی شریعتمداری**
استاد دانشکده ادبیات اصفهان
**چاپ دوم ـ انتشارات کتابفروشی مشعل اصفهان**

بااینکه در سال‌های اخیر کتابهای بسیاری درباره روانشناسی وشاخه های مختلف آن ترجمه و یاتالیف شده است لکن کتابی جامع‌وکامل درباره روانشناسی تربیتی بزبان فارسی نوشته نشده بود. کتاب حاضر بهترین راهنما برای پرورشکاران و دبیران علوم تربیتی خواهد بود . چاپ اول این کتاب درمدتی اندك‌نایاب گشت **واکنون چاپ دوم آن با کاغذ وجلد و صحافی نفیس در٥٤٦ صفحه به‌قیمت ۲۵ تومان‌ازطرف کتابفروشی مشعل‌اصفهان منتشر گردید :**
**مرکز فروش کلیه کتابفروشی‌های معتبر ایران .**

# آگهی ثبت نام
# مدرسه‌عالی‌دختران‌ایران

مدرسه عالی دختران ایران که‌اساسنامه و برنامه های‌دوره لیسانس آن درهفتاد‌وچهارمین جلسهٔ شورای مرکزی دانشگاههای کشور به‌تصویب رسیده است‌درسه رشته‌زبانهای خارجی(مترجمی و منشیگری ) فنون‌خانه‌داری و روانشناسی از طریق انجام‌امتحانات مخصوص و مصاحبه بامدارك زیر عده‌ای دانشجو می‌پذیرد .

۱ـعین گواهینامه یاپروانه یا‌کارنامهٔ قبولی سال ششم متوسطه
۲ـدوبرك رونوشت شناسنامه
۳ـرسید بانکی برای ثبت‌نام بمبلغ ۵۰۰ ریال که قبلا به‌حساب جاری شماره ۷۲۹۲۱ بانك ملی ایران شعبهٔ مرکزی پرداخت شده باشد
٤ـ رسید بانکی حق‌التعلیم سالانه و یکهزار ریال وجوه‌ورزش جمعا مبلغ ۲٦۰۰۰ریال که به‌حساب جاری شماره ۷۲۹۲۱ بانك ملی ایران شعبهٔ مرکزی پرداخت شده‌باشد
(حق‌التعلیم ووجوه ورزش کسانیکه درمدرسه عالی دختران پذیرفته نشوند مسترد خواهد شد)
۵ـشش قطعه عکس ٤×٦

*داوطلبانی‌که درخارج تهران اقامت دارند میتوانند با ارسال مدارك فوق‌الذکر به وسیله پست سفارشی درمدرسه‌عالی دختران ایران ثبت‌نام کنند

* ثبت‌نام داوطلبان ازاول تابستم تیر ماه وازدهم تا بیست و پنجم شهریورماه همه روز غیر از روزهای تعطیل و پنجشنبه ها صبحها از ساعت ۸ تا ۱۲و بعد از ظهر ها از ساعت ۳ تاه در دبیرخانه‌مدرسه عالی دختران ایران واقع درخیابان‌وصال‌شیرازی‌شماره ۷۵ بعمل خواهد آمد

*دورهٔ تحصیل برای اخذلیسانس دررشته های مختلف حداقل چهارسال است

کارمندان و صاحبان مشاغل نیز میتوانند باتوجه به‌شرایط و مدارك فوق‌درمدرسه عالی دختران‌ایران ثبت‌نام کنند

این قبیل داوطلبان در دوره‌های متناوب عصرها از ساعت ۲تاه یاه تا۸بعد از ظهرودوره‌های تابستانی ادامه تحصیل خواهندداد

*مدرسه عالی‌دختران ایران درقسمت شبانه‌روزی‌موجبات ووسائل پذیرفتن تعدادی دانشجو را فراهم نموده‌است . داوطلبان استفاده از مزایای شبانه‌روزی‌میتوانند برای کسب‌اطلاعات بیشتربدبیرخانه مدرسه عالی دختران مراجعه نمایند

**رئیس مدرسه عالی دختران‌ایران‌دکتر‌کریم‌فاطمی**

بهترین راهنمای باغبانان و مهندسان کشاورزی

## درختکاری عمومی

تالیف : مهندس غلامحسین فتوحی
تهران ـ کتابفروشی ابن سینا، چهر
تبریز ـ کتابفروشی نوبل، چهر، تهران
۱ـ۳ آـ۵۰٤۹

# خلقیات‌ما،ایرانیان

تازه‌ترین اثر **سید محمد علی جمال‌زاده** که دراولین روزهای انتشار نایاب خواهد شد. دراین کتاب : اخلاق ، رفتار، کردار، گفتار، رفت‌وآمد، نشست و برخاست ما ایرانیان ازنظر جهانگردان ومستشرقین‌مشهورودانشمندان نامی ایران مانند **علامه فقید محمد قزوینی و علامه بزرك‌آقای سید حسن تقی‌زاده** مورد گلچین نقد وانتقاد قرارگرفته‌و بیز گفتاری شیرین بنام شیوه انتقاد از مولف آورده شده‌است که نمونه وسرمشق خوبی است درباره انتقاد . **کتابفروشی فروغی** ناشر آثار بزرگان که شعارش چاپ کتابهای خوب وارزنده است بادقت همیشگی خود، این کتاب رابافهرست های گوناگون چاپ ومنتشر کرده و در دسترس همگان قرار داده است.

**بها باجلد شیشه‌ای وکاغذ روزنامه۷۰ریال**
**با جلد زیبا و کاغذ اعلا ۱۰۰ ریال**

**مرکز پخش وانتشار کتابفروشی فروغی**

**فروشگاه شاه آباد تلفن ۳٦۲۱۸ـ خیابان فردوسی مقابل خیابان ثبت اسناد تلفن ۳۰٤۲۸۰**

## دستگاه های فلزکاری و نجاری

**ساخت کشور های آلمان ـ فرانسه ـ هلند و ایطالیا واردوموجود است برای کسب اطلاعات بیشتر بشرکت سهامی فیروز ـ خیابان تخت‌جمشید شماره ۲۲۳ تلفن ٤۷۱۳۱ مراجعه فرمایند .**

# آموزشگاه‌نواب

چهل متری‌نواب کلاسهای «ابتدائی و متوسطه» تلفن ۹۱۹۱۲

# اطلاعات

پنجشنبه
* ۲۷ محرم ۱۳۸۶
* ۱۹ مه ۱۹۶۶
* شماره ۱۱۹۸۰
* سال چهلم


باپیام شاهنشاه آریامهر

# شورای وزیران همکاری منطقه‌ای فردا افتتاح میشود

**فردا شورای وزیران سازمان همکاری عمران منطقه‌ای باپیام شاهنشاه آریامهر در باشگاه افسران افتتاح میشود .**

در مراسم افتتاحیه آقای هویدا نخست‌وزیر نطق مهمی ایراد میکند ودر محافل سیاسی تهران برای پیام شاهنشاه و این نطق اهمیت خاصی قائلند .

آقای ذوالفقار علی بوتو وزیر امور خارجه پاکستان ساعت پنج بعداز ظهر دیروز وساعت یك بامداد امروز آقای «چاگلایانگیل» وزیر امور خارجه ترکیه وارد تهران شدند .

## ★ سودمند و ثمربخش

وزیر خارجه پاکستان طی مصاحبه‌ای بخبرنگار ما گفت از اینکه مجددا به‌تهران آمده بسیار خوشحال است آقای بوتو افزود که مذاکرات و فعالیتهای پیمان همکاری منطقه‌ای همیشه سودمند و ثمربخش بوده است و اطمینان دارد اجلاسیه روز جمعه نتایج خوبی برای سه کشور ایران و ترکیه و پاکستان در بر- خواهد داشت .

وزیر خارجه پاکستان آنگاه گفت امیدوار است در مدت اقامت‌خویش در تهران افتخار شرفیابی بحضور شاهنشاه آریامهر را بدست‌آورد.

## ★ شورای برنامه ریزی

شورای برنامه‌ریزی امروز کار خودرا خاتمه میدهد و مسائل‌مورد بحث‌و طرح در شورای وزیران را آماده میسازد . این مسائل فردا و پس‌فردا در شورای وزیران برای اخذ تصمیمات نهائی مطرح‌میگردد.

## علیاحضرت شهبانو

**برای دومین‌بار‌در‌جلسه‌شورای بین‌المللی زنان‌شرکت‌نمودند**

ساعت ده و پانزده دقیقه صبح‌امروز علیاحضرت شهبانو فرح پهلوی و والاحضرت شاهدخت اشرف پهلوی بدون اطلاع قبلی بکاخ وزارت امور خارجه رفتند و در سمیناری که تحت عنوان « زنان در کار و زندگی نوین » تشکیل شده بود شرکت نمودند .

در سمینار مزبور مسئله کارزنان از جهات و زوایای مختلف مورد بحث وتبادل نظر اعضای شورای بین‌المللی زنان قرار گرفت و نماینده فنلاند طی سخنانی گفت نحوه صحبت از حقوق زن دیگر عوض شده و جنبه مبارزه زنان در مقابل مردان را ندارد بلکه موضوع حقوق بشر و انسانیت‌مطرح است .

کشور ها اعم از پیشرفته و در حال توسعه باید بتعلیم کار و حرفه برای زنان توجه مخصوص نمایند .

«کارپاکیزه و صحیح حفظ خانه و محیط آرام خانواده » شعار هر زنی باید قرار گیرد .

سپس نماینده سنگاپور گفت ازنظر روانشناسی ثابت شده که زن جنس قوی است و در کار های‌تولیدی‌بسیار موثر است . شورای های زنان باید کوشش کنند که واقعا مزد مساوی‌هم به‌آنهابرسد و باینکه قانونی روی‌کاغذ باشد اکتفا نکنند .

## * آرامش و صلح در خانه

پس از آن نماینده مالزیا گفت : باید کاری کرد که مرد ها بکار زنها علاقمند شوند والادر خانه آرامش و صلح ایجاد نخواهد شد .

آقای بوتو وزیر خارجه پاکستان در فرودگاه مهرآباد بسئوالات خبرنگاران پاسخ‌میدهد . در عکس آقای آرام‌وزیر خارجه و آقای سفیر پاکستان‌درتهران نیز دیده میشوند .

## مسافرت شاهنشاه بروسانی، یوگسلاوی و مراکش

روزجمعه آینده (ششم خرداد ) شاهنشاه آریامهر مسافرت خویش را بکشورهای رومانی، یوگسلاوی ومراکش آغاز خواهندکرد .

هنوز ساعت حرکت از تهران مشخص نگردیده و گفته میشود که قبل از ظهر جمعه ششم خرداد اعلیحضرت همایونی وهیئت‌ملتزمین رکاب ملوکانه از تهران بوسیله هواپیمای بوئینگ شرکت هواپیمائی ملی ایران عازم بوخارست پایتخت رومانی خواهند شد ومسافت میان تهران‌وبوخارست کمتر‌ازچهارساعت بطول میانجامد .

چون مسافرت شاهنشاه به سه کشور مزبور رسمی است و طبق دعوت روسای جمهور رومانی و یوگسلاوی و اعلیحضرت پادشاه مراکش صورت‌گرفته در فرودگاه مهرآباد هم تشریفات رسمی‌برقرار خواهد شد .

## * یك هفته اقامت

شاهنشاه عصر روزجمعه به پایتخت رومانی تشریف‌فرماخواهند شد ودرآنجا مراسم استقبال رسمی معمول میگردد و یك هفته در آن کشور اقامت میفرمایند .

**هفته دوم شاهنشاه به کشور یوگسلاوی مسافرت خواهندکرد و هفته سوم عازم مراکش خواهندشد و بدین ترتیب مسافرت شاهنشاه سه‌هفته بطول میانجامد .**

آقای وزیر امورخارجه ، آقای دکتر لقمان‌ادهم رئیس کل‌تشریفات سلطنتی و چندتن از افسران‌ارشد و آجودانهای‌کشوری شاهنشاه در التزام رکاب‌ملوکانه خواهند بود.

## تلگراف‌تسلیت مطبوعات ایران بانجمن مطبوعات لبنان

امروز این تلگراف بزبان عربی از طرف مطبوعات ایران به انجمن مطبوعات لبنان به‌بیروت مخابره شده است :

**انجمن روزنامه‌نگاران بیروت**

با کمال تاسف خبر ترور استاد بزرك کامل‌مروه مدیر روزنامه‌الحیات را دریافت داشتیم . این خبر دردناك در جامعه روزنامه‌نگاران ایرانی‌موجی از تاثر و تاسف ایجاد کرد . ما در این فاجعه دردناك که یك همکار شریفرا ازدست داده‌ایم هیچ‌چاره‌ای نداریم مگر آنکه خالصانه‌ترین‌مراتب همدردی خود را بخانواده و دوستان و همکاران آن شهیدسعیدوروزنامه‌نگاران لبنانی مخصوصا و اسلامی‌و عربی عموما ابراز داریم وآرزومندیم که بالقصاص‌رساندن ترورپست‌شقی دلهای ماو دلهای خانواده و دوستان و همکاران فقید سعید تشفی یابد .

رئیس موسسه اطلاعات عباس مسعودی . صاحب موسسه کیهان دکتر مصباح‌زاده ،مدیر روزنامه‌پیك ایران یزدان‌بخش ، مدیر روزنامه بامشاد پوروالی ، مدیرروزنامه اتحاد ملی هاشمی ، مدیر روزنامه دنیا طباطبائی ، مدیر روزنامه اراده آذربایجان زهتاب‌فرد ، مدیر روزنامه فرمان‌شاهنده ، مدیر روزنامه سحر انوشیروانی ، مدیر روزنامه دیپلمات سپهر ، مدیرروزنامه‌جوانمردان‌دکتر شاهید، مدیر روزنامه پست تهران قاسم مسعودی ، مدیر روزنامه مرد مبارز رزم‌آرا ،مدیر روزنامه فردا نیك‌انجام مدیر روزنامه بورس‌دکتر رحمتی

## دومین کنفرانس اطاقهای بازرگانی در اصفهان

ساعت هفت صبح شنبه آقای‌نخست وزیر باتفاق چندتن ازوزراء وشخصیت های اقتصادی برای شرکت در دومین کنفرانس اطاقهای بازرگانی کشور باصفهان عزیمت خواهند کرد .

این کنفرانس باپیام شاهنشاه که توسط آقای نخست‌وزیر قرائت خواهد شد افتتاح میشود و مدت سه روزطول خواهد کشید در کنفرانس مزبور وزرا و شخصیت های اقتصادی کشور سخنرانی خواهند کرد .

## لایحه انتقال‌غله بوزارت کشاورزی امروز تقدیم‌مجلس‌شد

جلسه علنی مجلس شورای ملی ساعت ۹ونیم صبح امروز بریاست آقای مهندس ریاضی تشکیل شد.

ابتدای جلسه رئیس مجلس از درگذشت سناتور سلمان‌اسدی‌ابراز تاسف کرد و مجلس باحترام درگذشت آن مرحوم یك دقیقه سکوت کرد .

## * نطقهای قبل از دستور

سپس نطقهای قبل از دستور شروع شد و آقای حسین معتمدی نماینده اصفهان درباره ترور مدیر روزنامه «الحیات» لبنان صحبت کرد ومراتب تاسف جامعه مطبوعات ایران را از این پیش‌آمد ناگوار اعلام داشتو بعد آقای دکتر شفیع‌امین‌بعنوان نطق قبل از دستور درباره بازدید نمایندگان از دانشگاه مشهد و پیشرفتهای آن دانشگاه صحبت کرد

## * آدمکش

آقای مهندس والا نیز در باره کشته‌شدن مدیر روزنامه الحیات صحبت کرد و ضمن ابراز تاسف‌از این واقعه گفت : ترور درهرمذهبی مذموم است ، یك مرد جاه‌طلب که بخیال خود حامی اسلام است ، برخلاف‌نص صریح قرآن دست به آدمکشی میزند .

دراینموقع آقای دکتر فریدون معتمدوزیری درباره فعالیت‌های‌مفید وموثر شورای عمران همکاری منطقه‌ای صحبت کرد و آنگاه از فوت مدیر روزنامه «الحیات» اظهار تاسف کرد

## * تقدیم لایحه

سپس مجلس وارد دستور شدو آقای دکتر آموزگار وزیر دارائی گفت : اداره غله که از سازمان‌های تابعه وزارت دارائی است ، از نظر هم‌آهنگ کردن کارهای مربوط‌به آن مصلحت دانسته شد که از وزارت دارائی منتزع وضمیمه‌وزارت کشاورزی گردد ، لذا لایحه آنرا بایك فوریت تقدیم میدارم.

**فوریت لایحه تصویب شد**

## مدیر روزنامه بیلیتس هند در تهران

بامداد امروز آقای کارانجیا مدیر روزنامه «بیلیتس» یکی از بزرگترین نشریات هنددرکاخ وزارت امورخارجه باآقای آرام ملاقات کرد .

آقای کارانجیا بدعوت دولت‌ایران یکشنبه گذشته وارد تهران شد و بحضور شاهنشاه باریافت و هفته‌آینده پس‌از بازدید از آثار تاریخی اصفهان و شیراز تهران را ترك میکند .

## کارشناسان ذوب آهن‌شوروی‌واردشدند

شش تن از متخصصین و کارشناسان‌زمین‌شناس ونقشه‌بردار شوروی دیشب باقطار وارد تهران شدند .

کارشناسان مزبور از امروز در سازمان ذوب آهن ایران حضور یافتند و نقشه‌های مربوطه‌بوسیله کارشناسان ایرانی دراختیار آنها قرارگرفت .

کارشناسان روسی ظرف هفته آینده به اصفهان خواهند رفت و کارهای خودرا درآنجا آغازخواهند کرد .

بقراراطلاع‌هفت‌تن‌از کارشناسان معدن روسی درظرف ده روزآینده وارد ایران میشوند .

این کارشناسان سپس به نواحی کرمان و بافق خواهند رفت و عملیات‌خودرا برروی‌معادن‌وارزیابی ذخیره آنها آغاز خواهندکرد .

## شهردار باطریش میرود

شهردار تهران بامداد فردا برای‌مدت یك هفته به کشور اطریش میرود. این سفر بدعوت شهردار وین‌صورت گرفته است .

## افزایش موجودی حسابهای پس‌انداز بانك ملی ایران

موجودی کل حساب‌های پس‌انداز درپایان فروردین ماه ۱۳۴۵ بالغ بر ۱۳۱۵۹۰۲۹۹۷۹٫۳۵ ریال بوده واین‌مبلغ نسبت‌بجمع کل موجودی های پس‌انداز در آخر اسفند ماه ۱۳۴۴ مبلغ ۳۲۲۰۴۰۵۴۰٫۸۵ ریال فزونی داشته و نسبت‌بمانده آخر فروردین ماه ۱۳۴۴ که بالغ بر ۱۱۵۸۴۲۱۵۲۶۹٫۸۵ ریال بوده مبلغ ۱۵۷۴۸۱۴۷۰۹٫۵۰ ریال افزایش حاصل نموده است .

تلفن ۴۴۴۰۲
ادمساگاز
تهران خیابان فردوسی شماره ۶۳

برنامه سینماهای
ازامشب
ازامشب
ادئون-درایوین سینما
تهران پارس-پلازا
«دیوید مك‌کالوم» هنرمند فیلم «مامور مخفی ۰۰۱» و «شرلی ایتون» ستاره سکسی پنجه طلائی درفیلم‌خوغامیکنند

بااینکه قراربود سینما پارامونت هم فیلم «دوردنیا اززیردریا» را نمایش دهد ولی بعلت استقبال فوق‌العاده ازفیلم «دنیای تاریك عشق» فیلم «دور دنیا اززیر دریا»فقط در سه سینما درایوین - پلازا - ادئون نمایش داده میشود .

روز جمعه ساعت ۷ بعدازظهر آیشجیك در درایوین سینما

دانشکده نفت آبادان
امتحانات مسابقه ورودی
پذیرش‌دانشجو برای‌سال تحصیلی۱۳۴۶-۱۳۴۵

دانشکده نفت آبادان برای تحصیل سال اول‌مهندسی نفت درسال تحصیلی ۴۶ - ۱۳۴۵ عده‌ای دانشجو از طریق امتحان مسابقه و مصاحبه حضوری میپذیرد .

داوطلبانیکه حائز شرایط زیر باشند میتوانند برای شرکت در امتحانات مسابقه ورودی دانشکده نفت‌آبادان ثبت‌نام نمایند .

۱- دارابودن گواهینامه دوره کامل متوسطه (شعبه ریاضی )

۲- سن از بیست سال بیشتر نباشد ( متولدین‌سال ۱۳۲۵ وبعد از آن میتوانند ثبت‌نام نمایند ) .

۳- داوطلبان میتوانند برای دریافت برگهای چاپی درخواست ورود به دانشکده با دانشکده نفت مکاتبه نمایند و پس از تکمیل آن بانضمام یك برگ رونوشت مصدق شناسنامه و چهار قطعه عکس ۴×۶ با پست سفارشی مستقیما به آدرس ( دانشکده نفت آبادان ) ارسال دارند .

درخواست ها باید قبل از سی خرداد ماه ۱۳۴۵ بدفتر دانشکده رسیده باشد . بدرخواست هائی که‌بعد از تاریخ مزبور برسد ترتیب اثر داده نخواهد شد .

تبصره : داوطلبانیکه کارنامه قبولی کلاس دوازدهم را دردست ندارند میتوانند برك درخواست ورود به دانشکده را تکمیل نموده وارسال دارند ولی چنانچه برای‌امتحان‌دعوت‌شدندبایدکارنامه قبولی‌کلاس‌دوازدهم را ارائه دهند . دانشکده نفت آبادان بدرخواست های ورودی که قبل‌از سی خرداد ماه ۱۳۴۵ بدانشکده‌واصل شده است رسیدگی نموده از داوطلبانیکه علاوه بر شرایط فوق از لحاظ معدل و نمرات شایستگی دارند برای شرکت در امتحانات مسابقه که در آبادان وتهران انجام خواهد شد دعوت بعمل خواهد آوردتا باهزینه شخصی به محل امتحان عزیمت نمایند .

۴- امتحانات‌مسابقه ورودی‌بروش تست انجام‌خواهد گرفت و شامل مواد زیر میباشد :

هوش‌واستعداد-فارسی-ریاضی-فیزیك-شیمی-انگلیسی

رئیس دانشکده نفت آبادان

## آگهی حراج سهام سیمان اصفهان

اداره دارائی اصفهان تعداد سی (۳۰) برك سهام عادی شرکت سهامی سیمان اصفهان را که در قبال قسمتی از بدهی‌مالیات‌بر‌ارث وراث مرحوم علی همدانیان بازداشت نموده است در ساعت ۱۰صبح روز۲شنبه سی‌ام خردادماه ۱۳۴۵ از طریق حراج در محوطه اداره دارائی بفروش میرساند . طالبین میتوانند بامطالعات لازم در مورد فعالیت شرکت مزبور ووقت مقرر در جلسه حراج شرکت‌نمایند.

حداقل قیمت هرسهم که حراج از آن شروع میشود مبلغ سیصدوپنجاه هزارریال (۳۵۰۰۰۰ریال) خواهد بود و برنده‌مزایده باید بهای سهام مزبور را در موقع تحویل نقدا پرداخت نماید.

رئیس اداره دارائی اصفهان -الهامی

## روز شنبه ۳۱ - اردیبهشت ماه مؤسسه رقابی

**بعلت برگزاری میهمانی هجدهمین کنگره شورای زنان از پذیرفتن مشتریان محترم معذور است**

## آگهی دعوت مجمع عمومی عادی

از سهامداران شرکت سهامی چای ظفر طهران دعوت میشود که درساعت پنج بعدازظهر روزپنجشنبه ۱۲ر۳ر۴۵ درمحل شرکت حضور بهمرسانند .

۱- استماع گزارش هیئت مدیره

۲- رسیدگی و تصویب ترازنامه سال ۱۳۴۴

۳- انتخاب بازرس

هیئت مدیره شرکت سهامی چای ظفر تهران

## اطلاعیه کارخانه وطن کازرونی

بمنظور کمك و استفاده عموم طبقات از پارچه‌های تابستانی ارزان قیمت از امروز در فروشگاه کازرونی تهران علاوه بر پارچه های پشمی - انواع پارچه‌های تابستانی پیراهنی و چادری در دسترس عموم قرارداده شده است .

فروشگاه کازرونی - تهران فقط مغازه سه دهنه‌بزرك خیابان سعدی .

جوجه‌کبابی استخر مصفای ونك بابهترین غذا های اختصاصی جوجه کباب -کباب‌بره - کشك بادمجان - حلیم بادمجان از خانواده های محترم پذیرائی مینماید. جاده ونك به اوین .

سوپر شاهین
واقع درمیدان ۲۴ اسفند پس‌از مدت تعطیل با طرز نوینی مجددا افتتاح شد تلفن ۶۴۹۶۶ آ-۶۴۴۶