سال سی‌وپنجم- شماره ۱۰۴۳۳ | یکشنبه بیست‌وسوم بهمن‌ماه ۱۳۳۹ | تکشماره ۳ ریال

اطلاعات

ملاقات خصوصی کندی و خروشچف

۲۴ صفحه

احتمال دارد اورل هریمن مشاور مخصوص کندی برای تهیه مقدمات این ملاقات بمسکو برود. تاریخ احتمالی ملاقات خروشچف وکندی فروردین ماه خواهد بود

پرزیدنت کندی هنگام مذاکره بادین‌راسک (سمت چپ) وزیرامورخارجه و «رابرت‌مکنامارا» وزیر دفاع امریکا در کاخ سفید . در این جلسه مقامات عالیرتبه سیاسی و امور دفاعی نیز حضور داشتند .

جریان روز

جای حرف باقی است

سرمقاله درصفحه دوم چاپ شده است

در هفته اول اسفند مجلس افتتاح میشود

فقط انتخابات ۳۱ شهر باقی است

دستور شروع انتخابات قریب ۱۵ حوزه هنوز صادر نشده

نمایندگان تبریز و شیراز تا پس فردا انتخاب میشوند

سرنوشت

لومومبا

نامعلوم است

هنوز شایعه فراریاقتل لومومبا هر دو بقوت خود باقی است. دبیر کل سازمان ملل متحد دستور تحقیق دراین مورد داد. خبرگزاری یوگسلاوی گزارش میدهد که لومومبا بطرفداران خود ملحق شده است. درصفحه ۳

- **تاظهر امروز ۱۷۳ اعتبارنامه واز جمله اعتبارنامه دکتر اقبال بدفتر مجلس‌شورای ملی واصل شد**
- **کمیسیونی قبل از افتتاح مجلس ترتیب مراسم و تشریفات افتتاح را خواهد داد**

امروزآقای بهزادی‌سخنگوی‌انجمن نظارت انتخابات تهران گفت : جلسه امروز انجمن‌صرف رسیدگی‌به‌شکایات رسیده شد .

سخنگوی انجمن افزود تعداد شکایات رسیده چندان زیاد نیست.

هفته دوم

انجمن نظارت انتخابات در هفته دوم‌پایان‌رسیدگی‌بشکایات‌درصورتیکه شکایات را وارد ندانند اعتبار نامه برای نمایندگان تهران صادر خواهد کردو باینترتیب هفتهٔ آینده اعتبارنامه نمایندگان تهران‌صادر خواهدگردید. مطابق قانون اعتبارنامه‌های‌نمایندگان تهران باید بامضا فرماندار تهران‌نیز برسد .

اخذ آراء ارامنه

امروز نیز اخذ رای برای انتخاب نماینده اقلیت ارامنه مرکز و شمال در کلیسای ارامنه ادامه داشت .

آقای خیر خواه نماینده فرمانداری تهران در جریان اخذ رای امروز گفت : تا دیشب متجاوز از۲۵۳۵ رای اخذ گردیده است . گرفتن آراء ارامنه روز سه شنبه به پایان خواهد رسید و بلافاصله از روز چهار شنبه قرائت آنها آغاز خواهد شد .

انجمن های فرعی

انجمن فرعی انتخابات ارامنه شمال نیز در اکثرشهرستان ها تشکیل گردیده است . وبزودی اخذ رای در انجمن های فرعی‌آغاز خواهد شد انجمن های مزبورپس

بقیه در صفحه۲۱

"دنباله خاطرات شاهنشاه :

ماموریت برای‌وطنم

چرا پاره‌ای ازمردم کشورما دروغ میگویند؟

- **علاوه بر توسعه آموزشگاه ها و اضافه کردن عدهٔ آموزگاران باید در معنی و مفهوم حقیقی تعلیم‌وتربیت نیز امعان‌نظر کرد**
- **برخی از دروغ گویان کوشش می‌کنندکه برای این عادت ناپسند و زشت علل تاریخی پیدا کنند ،**

ولی این علل قابل قبول نیست

- **گفته سعدی نیز دراین‌باره بااصول اخلاقی و روش زندگی صحیح سازگار نیست**
- **داریوش گفت: راست‌بگو واز دروغ بپرهیز.**

شرح درصفحه ۲۳

پس ازملاقات نمایندگان دانشجویان با رئیس دانشگاه

کلیه‌دانشجویان‌امروزبعدازظهر درکلاسها حاضر میشوند

امروز در های دانشگاه‌تهران مانند روز قبل‌باز شد و دانشجویان ازساعت۸بداتشکده‌ها مراجعه‌نمودند

روز گذشته دانشجویانی که در دانشکده ها حاضر شده بودند از کریدور های دانشکده های خود خارج نگردیدند ولی امروز دانشجویان از در های دانشکده ها که بمحوطه بزرك دانشگاه باز می شود وارد محوطه گردیدند و در آنجا اجتماع کردند .

در اجتماع دانشجویان صحبت هائی پیرامون آزادی دانشجویانی که‌در ظرف چند روز اخیر در تظاهرات خارج از دانشگاه‌بازداشت شده اند صورت گرفت و بطور کلی دانشجویان تقاضا داشتندکه رفقای باز داشت شده آنها آزاد گردند .

بدانشجویان اطلاع داده شد که‌آقای دکترفرهاد رئیس دانشگاه دراین مورد شخصا اقدام کرده‌است وبنا بوساطت و تقاضا های مکرر وی آقای نخست وزیر و هیئت دولت با آزادی دانشجویانی که در چند روز گذشته بازداشت شده بودند موافقت کرده اند .

ملاقات با رئیس دانشگاه

دانشجویان در اجتماع امروز مطالب دیگری را نیز ضمن‌صحبت های خود بیان داشتند و قرار شد که کلیه درخواست ها و مطالب خودرا با رئیس دانشگاه درمیان بگذارند .

بدین جهت پنجنفر نماینده از میان خود انتخاب کردند که در دفتر کار آقای دکتر فرهاد رئیس دانشگاه حاضر شده و باوی‌صحبت کنند .

آقای رئیس دانشگاه درملاقات با دانشجویان گفت که دانشجویان بازداشت شده تا فردا آزادخواهند شد ودر مقابل دانشجویان قول دادند که از بعد از ظهر امروز عموما در کلاس های درس حاضر شوند .

نمایندگان دانشجویان پس‌از خروج ازاتاق رئیس دانشگاه‌تصمیم مزبور را باطلاع کلیه دانشجویان رسانیدند و قرار شد عموما ازبعد از ظهر امروز در کلاس ها حاضر شوند و به تعطیل چند روزه بکلی خاتمه دهند .

کلاسهای درس

چون عده‌ای از دانشجویان‌در محوطه دانشگاه حاضر شده بودند غالب کلاس ها تشکیل نگردید ولی استادان در دانشکده هاحضور

بقیه در صفحه۲۱

- **ممکن است کندی ابتدا با سران دول غرب در لندن و بن وپاریس گفتگو کند و سپس خروشچف و کندی دوبدو و بطور خصوصی بمذاکره بایکدیگر بپردازند**
- **دولت کندی معتقد است که خروشچف به جنك علاقه ندارد و مسائل اقتصادی امریکا وشوروی هردو طرف را برای‌سازش در مورد برلن وخلع سلاح آماده ساخته است**

درصفحه ٤و٥

تونس در مجموعه دول عربی

درصفحه پانزدهم

اختلاف امریکا و آلمان شدت می یابد

نیویورك تایمز مینویسد: ادامه بحران‌کنونی ممکن‌است طوفانی درسازمان‌آتلانتیك برپا سازد

- **اختلاف برسر میزان اعتباراتی است که آلمان باید برای رفع مضیقه‌مالی امریکا وکمك بکشور های عقب مانده اختصاص‌دهد. انگلیس نیز حاضر بکمك بامریکا نشده است**
- آلمانیها می‌گویند: امریکا برای رفع مشکلات‌مالی‌خود می تواند از کشور های ثروتمند دیگر مانند ژاپن وانگلستان هم کمك بگیرد.

درصفحه ٤

مذاکرات اقتصادی ایران وآلمان

ازامروز درکاخ نخست‌وزیری آغازشد

پیش از ظهر امروز مذاکرات اقتصادی ایران و آلمان در کاخ نخست‌وزیری آغاز شد .

سرپرستی هیئت اقتصادی آلمان باآقای دکتر «شولتز» و ریاست هیئت‌ایران باآقای حسنعلی‌منصور دبیر کل شورایعالی اقتصاد بود سایر اعضای هیأت ایرانی عبارت بودند از آقایان مهندس اصفیا معاون سازمان برنامه‌مهندس‌رزم‌آرا معاون وزارت صنایع و معادن‌دکتر

بقیه در صفحه۲۱

ازاسپوتنیك‌شوروی‌صدای‌نالهٔ‌انسان‌میآید

پاریس ـ روزنامه فرانس سوار در شماره اخیر خود مینویسد : یك‌قلب شناس ایتالیائی میگوید : صدا هائی که از اسپوتنیك هفتم شوروی در فضا گرفته شده است‌از طپش های قلب یك انسان است .

پرفسور «دوگلیوئی»رئیس انستیتو جراحی قلب دانشگاه «تورن» واقع در ایتالیا پس از شنیدن صدا های ضبط شده از قمر مصنوعی شوروی ها اظهار داشت : «این صدا ها به آهنگ صدای طپش قلب انسان و یا قلب یك‌پستاندار عالی شباهت‌دارد»

پروفسور نامبرده ،نوار مغناطیسی دوتن‌از آماتور های معلومات‌رادیوئی را شنید .

این نوار بر روی همان طول‌موجی ضبط شده است که گمان میرودطول موج اسپوتنیك شوروی باشد .

این دونفرآماتوردو برادرایتالیائی هستند که اولی بیست و هفت سال دارد و دررشته قلب‌شناسی دانشجو است و دیگری ۲۱ سال دارد و دانشجوی ادبیات است .

آنها نتایج کار خودرا باطلاع‌جراید ایتالیا رساندند و جراید ایتالیا نتیجه فعالیت آندورا باتیتردرشت در صفحه اول چاپ کردند.

یکی از روزنامه های ایتالیانوشت «از اسپوتنیك شوروی ها صدای‌ناله انسان بگوش میرسد»

این دو برادر صدا های رسیده‌از اسپوتنیك رادر «رصد خانه‌فضائی» خود واقع در طبقه هشتم یك‌عمارت در مرکز «تورن» ضبط کرده‌اند و کار خود را چند بار تکرار نموده‌اند تامبادا اشتباهی درآن راه یافته باشد .

ضمنا سخنگوی رصد خانه مجهز «جدول بانك» در انگلیس که قوی‌ترین رصد خانه عالم محسوب می گردد اظهار داشت که «جدول» در این‌باره چیزی نمیداندو اضافه کرد «امکان زیادی میرود که دو برادر ایتالیائی واقعا چیزی ضبط کرده باشند»هیچ‌بعیدنیست‌ولی جدول‌بانك میل ندارد از طول موجی که دو برادر ایتالیائی برای آن صدا هائی ضبط کرده‌اند استفاده کند.

تا موقعی که یك مقام و مرجع عالیرتبه بما سفارش نکنند ، از این طول موج استفاده نخواهیم کرد.

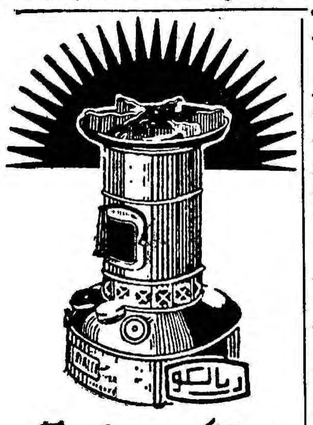

اجاق گردسوزشعله‌آبی

نماینده انحصاری: شرکت بازرگانی مسعود خیابان فردوسی، کوچه بلژیك ، ساختمان مسعود

آ-۴۲۸۵۶

در کنارلار زلزله زده

شهرجدیدی ساخته میشودکه هیچ زلزله‌ای نمیتواند آنرا ازجا بکند

هفته گذشته خبرنگارما از شهر جدید لارکه پس از زلزله چهارم اردیبهشت امسال ساخته میشود دیدن کردکه قسمت اول مشاهدات وی دراین شماره بنظر خوانندگان عزیز میرسد :

اهالی شهرستان نطنز وجوشقان

نماینده‌حقیقی ومحلی‌خود جناب آقای

علی اخوان

رابه مجلس شورای ملی میفرستند

قاطبه اهالی شهرستان نطنز و جوشقان

ضمن پشتیبانی ازکاندید محلی وحقیقی خودآقای‌علی‌اخوان

در مورد اظهارات بیمورد اشخاص اظهار نظر مینمایند. شرح درصفحه ۱۷ آ-۴۲۸۸۸

آگهی استخدام

شرکت ملی نفت ایران برای خدمت در نواحی حفاری بخدمات سرحفار (Tool Pusher) که دارای‌دیپلم‌حفاری از یك‌دانشکده فنی معتبر بوده و لااقل پنج‌سال‌سابقه کاردر حفاری (Tool Pushing) داشته باشد نیازمند است .

متقاضیان میبایست بزبان انگلیسی تسلط کامل داشته باشند .

داوطلبان واجد شرایط میتوانند همه روزه تاپایان روز بیست‌وپنجم بهمن ماه ۱۳۳۹ بادر دست داشتن مدرك تحصیلی و سوابق کار خود به اداره استخدام شرکت واقع‌در خیابان پهلوی - نزدیك بلوار کرج مراجعه نمایند . ۱-۳ آ-۴۲۵۱۰

دالیدا

خواننده مشهور فرانسوی و زیباترین خواننده دنیا ۲۷-۲۹ بهمن در رستوران مهرآباد

متمنی است میز خودرا قبلا رزرو فرمائید .

آ-۴۱۶۸۸ ۱-۵

تیمسار معظم وزیرکشور

چون مجلس شورای ملی بزودی افتتاح میگردد

اهالی شهرستان نطنز استدعا دارد

هرچه زودتر دستور شروع انتخابات آن شهرستان صادرگردد

۱-۲ آ-۴۲۹۳۰

چکهای عیدی دربانک سپه

بانك سپه برای کسانی که هنگام تحویل سال و عید سعید نو روز بخواهند براساس سنت ملی و اجتماعی به خویشان و بستگان و دوستان خویش عیدی بدهند چکهای مخصوص یك برگی به ضمیمه کارت تبریك خصوصی تهیه نموده است .

مشتریان محترم می توانند از بیستم اسفند ماه در باجه‌های شعبه مرکزی و بازار و سبزه میدان چکهای زیبای عیدی را بهر مبلغ که بخواهند مورد استفاده قرار دهند . آ-۴۲۹۸۰ ۱-٤ بانك‌سپه

نامه واردکنندگان صنف چینی آلات مقیم آبادان در مورد سود بازرگانی

آ-۴۲۹۸۲ شرح درصفحه چهارم

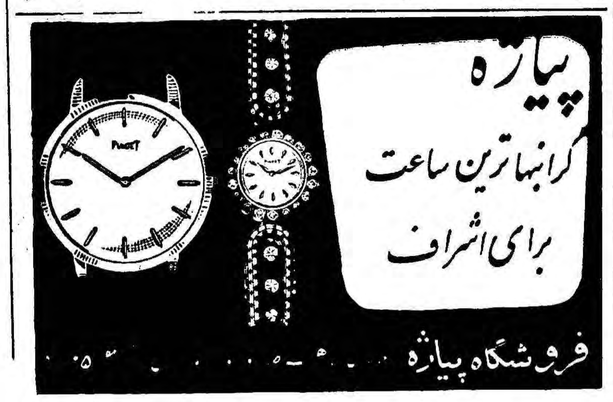

از دوستان و سروران گرامی‌از استادان دانشگاه قضات دادگستری- کارمندان- کارگران - اصناف- کشاورزان- مالکان - که باوحدت خاص و حسن نیت کامل وجود ناچیز این بنده را شایسته‌نمایندگی‌مجلس شورای ملی تشخیص و انتخابم فرموده‌اند صمیمانه سپاسگذار وامیدوارم خداوند توفیق خدمتی شایسته راکه در خور این همه لطف و حسن ظن باشد عطا فرماید . محمود- باقرزاده

جریان روز

جای حرف باقی است

دیروز دانشگاه بازشد، خیلی ازدانشجویان بکلاس های درس رفتند، خیلی‌ها بحال اجتماع‌در محوطه دانشکده‌ها باقی ماندند وخیلی ها هم دردانشگاه حضور پیدا نکردند، اماتعطیل دانشگاه شکست، این‌خود توفیقی بودبرای دانشجویان ، چون همانطور که‌دیروز گفتیم افکار دورو دراز ونقشه‌های شیطانی طرح شده بود که‌ازاین فرصت بهره‌برداری کنند و از نیروی معنوی و اخلاقی دانشجویان عزیز سوءاستفاده نمایند ،خوشبختانه این‌نقشه هاباطل گردید ودانشجویان مامتوجه شدندکه‌قدرت ونفوذمعنوی آنها رامیخواهند موردبهره برداری قرار دهند، احساسات شریف ولطیف آنها میرود دستخوش مطامع واغراض دیگران واقع‌شود ، روح‌پاك وبی‌آلایش آنهاکه‌ازجهات‌دیگر آزرده وکدر شده بسوی افکار پلیدی که‌در کمین استدعوت‌میشود، این بود که‌دانشجویان صف‌خودرا جدا ساختند، درخانه خود جمع شدند وباینوسیله نشان دادندکه باماجراجویان همراهی ندارند ، اخلالگر رادرمیان خودراه نمیدهند، باعناصری که‌قصد دارنداوضاع راآشفته کنند تابمنظور برسند کاری ندارند وازاین افکار سخیف دورندوحتی با چنین افراد پلیدی بخاطر مهرمیهن مقابله و مبارزه میکنند ، دانشجویان نفرت دارند بشنوند که‌ازوجود آنها اشخاص جاه‌طلب میخواهند بهره‌برداری نمایند ، چون روح وفکر آنهاخیلی بالاوبالاتراز اینها است‌که آنها بخواهند بدان دست یابند، آنهابه ترقی وتعالی میهن‌عزیز خود فکر میکنند ، آنها به‌رفاه وآسایش مردم وحفظ آرامش وامنیت توجه دارند ، دراینصورت دوراز انصاف ودوراز حقیقت است‌اگر گفته‌شود دانشجوئی قصد آن دارد ناامنی‌و هرج‌ومرج بوجود آورد، دراخلالگری وآشوبگری داخل شود و با دون‌صفتان هم آهنگی داشته باشد .

اما مقام‌دانشجوبایدمورد توجه قرار گیرد ، تنها کافی نیست که دانشجو درسرکلاس درس‌حاضر شودوازیك سلسله محفوظات‌آگاه گردد ، این‌دانشجو روح‌بلند وفکرمترقی دارد، شورو عشق کار و فعالیت وخدمت درمغزخود می‌پروراند، بدین سبب آرام نیست‌میخواهد درورای تحصیل روزانه ازمسائل اجتماعی وسیاسی واوضاع و احوال مملکتی که‌درآن زیست‌میکند وفردابایددراجتماع‌قدم‌گذارد باخبرباشدو چون دانشگاه باین نکته کمترین توجه ندارد، مجالسی برای بحث و انتقاد وگفتگو تشکیل نمیدهد ، ناچار باجتماعات یاسخنرانی ها یا گفته‌هائی توسل میجویند که‌این وآن عنوان میکنند ونکتهٔ دقیق وحساس همین‌جا است‌که‌اگر خدای نخواسته آن گفته‌ها از حلقوم کسانی بیرون بیاید که آلوده بغرض شخصی باشدو قصد مشوب کردن اذهان پاك ومنزه دانشجویان داشته باشند، نتایج خطرناکی بار می‌آورد ، چون این دسته اشخاصی که‌خود آلودگی دارند ودر صدد فریب افراد برمی‌آیند، مطالب خودرا درقالب حقیقت‌می‌ریزند، شواهدی می‌آورند که‌دردانشجویان پاك سرشت تاثیری عمیق‌میبخشد، بدینوسیله روح بدبینی ویاس درآنها بوجود می‌آورند تاشایدروزی مثل‌همین هفتهٔ پیش تحت‌عنوان وبهانهٔ انتخابات بتوانند نتیجه‌گیری کنندواین قدرت عظیم معنوی رابنفع غائی‌خود بحرکت وجنبش و فعالیت درآورند ، خوشبختانه این نقشه هاباطل‌گردیدو هوش و درایت ذاتی جوانان‌خود بزرگترین شکنندهٔ اعتصاب‌بود، اما حرف تمام‌نشده وجای حرف کاملا باقی‌است ، یعنی برای روشنائی فکر دانشجویان باید فکری صحیح اندیشید ، دانشجویان رااز آنچه حقیقت اوضاع است‌کاملا آگاه کرد واز آنچه پس پرده میگذرد روشن ساخت، کافی نیست‌که فقط کلاس هاباز شود ومحصلین مادوره دروس خودرا آغازکنند ولی این شکایت هاوگله هاوعصبانیت هاوافکاری که درمغز بعضی از جوانان فرورفته است همچنان باقی بماند !

دانشگاه درهمه‌جا وضع‌خاص واحترام شایسته دارد، نباید نسبت باین دستگاه عظیم سرسری بود، بلکه بدانشگاه ازاین پس‌بایدتوجه مخصوص معطوف گردد، بحرف های منطقی ومستدل دانشجویان‌گوش فرادهند ،هدف هاو آرزوهای پاك ومقدس آنهاراکه درراه خیر و صلاح کشور جریان دارد جامه عمل بپوشانند ، مشکلات درسی و دانشگاهی آنان باید مرتفع گردد، وضع آقایان اساتید حتما بایستی مورد مطالعه قرار گیرد ، چه‌بسا، شکایت‌از جریان داخلی دانشگاه وعدم‌وسایل کارو منظم نبودن کار استادان برخاسته است، این‌حرف هاجایش باقی است وباید نادیده گرفت‌و بدست بی‌اعتنائی ولاقیدی سپرد .

مادرطی چند مقاله دانشجویان عزیز رابحفظ آرامش دعوت کردیم، مخاطراتی که‌ازراه بی‌نظمی عاید مملکت می‌گردد یادآور شدیم، دست‌های آلوده به‌جنایت که‌در کمین آنها نشسته‌بود تاصف دانشجویان رابلاگردان خود سازند آشکار ساختیم وخوشوقتیم‌که دانشجویان عزیز مابتمام این نکات واقف گردیدند وراه خود را انتخاب نمودند وحالا موقع‌آنست که‌ماموضوع رارها نسازیم

مادرمقام آن هستیم مکنونات خاطر وافکار پاك وترقی خواه دانشجویان رادنبال کنیم تامحیط دانشگاه ازهرگونه شائبه دورباشد، اساتید دانشگاه بوظایف حقیقی خود توجه نمایند واز جمله بازهم میگوئیم چرا اولیای دانشگاه درمقام آن‌برنخاسته‌اند که‌جوانان مارا بسرنوشت سیاسی کشور واوضاع واحوال جامعه خود آشنا سازند تاگرگ های جامعه نتوانند ازاین فرصت هابهره برداری نمایند و افکار آنان راآلوده و خراب ونگران آینده سازند و حسن بدبینی در آنها پدید آورند .

مابادانشجویان حرف خواهیم زد ، همچنانکه این گفتگو را بادانشجویان مقیم خارج بازکرده‌ایم وموفقیت های بزرك دراین راه بدست آورده‌ایم ، دانشجویان مادر کشور های خارج با موسسه اطلاعات رابطهٔ دوستانه وناگسستنی پیدا کرده‌اند ،درددل های‌خود راباما درمیان میگذارند ، مطالب خودرا می‌نویسند و از ما جواب میخواهند ، خیلی از حرفهای آنها درروزنامه منعکس میشود، بسیاری ازخواسته‌های آنها بامکاتبه صورت می‌گیرد، خیلی‌ازمشکلات آنها باوزارت فرهنك وادارات مربوطه بامکاتبه حل وفصل میگردد وبآنها جواب داده میشود ، اطلاعات هوائی که‌برای ایرانیان مقیم خارج همه روزه فرستاده میشود ستونی برای گفتگو بادانشجویان مقیم‌خارج دارد، باما حرف میزنندوخیلی ازمسائل برای‌آنها روشن میشود ، از تاریکی وبدبینی ویاس بیرون می‌آیند، واین خودشورو شوق آنان رادر تحصیل علم وکمال می‌افزاید وخود رابیشتر مهیای خدمت به میهن عزیز میکنند .

مامیتوانیم همین راه راپیش پای دانشجویان خود باز گذاریم، حالا که‌دانشگاه چنین سازمانی بوجود نیاورده که‌شما درآن جابه بحثو گفتگو وانتقاد وپرسش اوضاع بپردازید ماازشما دعوت میکنیم که‌از ستون های اطلاعات استفاده نمائید ، هرپرسشی دارید باامضاء یابی‌امضاء ، هرطور میل‌دارید، ازما بکنید ومادر روزنامه جواب میدهیم یاجداگانه بشما نامه می‌نویسیم ،اگر مشکلی درکارتحصیلی داشته باشید ، باداره مربوطه‌اش گفتگو می‌کنیم ورفع مشکل را میخواهیم وباطلاع‌شما میرسانیم، مطالب مستدل ومنطقی وعام‌المنفعه را عینا درروزنامه منعکس می‌کنیم تا بدینوسیله اولیای امور و متصدیان کشور بدانند که‌دانشجویان عزیز جزسعادت وترقی ملت و مملکت هدف وآرزوئی ندارند ، بدانند که روح پاك وبی‌آلایش دانشجویسوی اعتلای میهن سیر میکند وجز مهرایران وبسط‌عدالت وتامین آرزوهای وطن خواهانهٔ خود فکری تعقیب نمیکنند.

این پیشنهاد ما بسیار طبیعی ورشته‌ای از خدمات اجتماعی‌ما است ، ماجزاین وظیفه‌ای نداریم که‌صفحات روزنامه رادر خدمت‌مردم بگذاریم وبسیار خوشوقت خواهیم شد اگراین ستون ها دراختیار دانشجویان عزیز برای حل مشکلات وکمك به‌بصیرت وبینائی و توسعه اطلاعات آنها قرار گیرد، چون‌روزنامه مال‌مردم است و ما خدمتگذاران این موسسه میخواهیم مساعی خود را در مسیر فکر ترقیخواهانه دانشجویان بکار بریم و قلم خودرادر انجام هدف های ملی آنها بگردش درآوریم .

پس‌این ماواین روزنامه دراختیار شمادانشجویان عزیز ، بما بنویسید ،از ما بپرسید ، شکوهٔ خودرا بگوئید ویقین بدانید بشرطی که‌بیغرضانه باما گفتگونمائید ازاین راه خواهید توانست بسیاری از موانع ومشکلات خودرااز میان بردارید ودر راهی که پیش‌میروید وما مطمئنیم راه حقیقت جوئی وخدمتگذاری است توفیق کامل‌بدست خواهید آورد زیرا هدف ماو شما یکی‌است ماهم آرزوئی جز اعتلای میهن و سعادت و رفاه ملت و ترقی کشور و تجدید عظمت ایران عزیز نداریم .

محصولات وسو لیدر آل بازار منحصر

وسو دیگ زودپز

وسو اجاق خوراک پزی

وسو چرخ خیاطی

وسو بخاری نفتی

وسو اتوبرقی اتوماتیک

وسو آب میوه گیری

وسو سرخ کنی

وسو قابلمه آلومینیومی

نماینده انحصاری‌شرکت‌وسو (همایونیه) سرای چیت ساز تلفن ۲۱۰۲۷

زبان انگلیسی رادر انگلستان

ودر یك هتل راحت ومناسب ودر وقت کوتاه یاد بگیرید .

هرروز ½۵ساعت درس‌داده‌میشود کلیه هزینه پانسیون½۱۲ لیره‌برای یك هفته ویا ۱۲۰ لیره برای ۱۲ هفته میباشد. کلاس همیشه باز و داوطلبان از هرسن پذیرفته‌میشوند (دور۲۰کیلومتر.لندن۱۰۰کیلومتر)

The Regency, Ramsgate, England

آ-۴۲۵۸۰

باهواپیمای دی- سی ۶ سی شرکت هواپیمائی بین‌المللی لبنان به لبنان مسافرت کنید

LIA

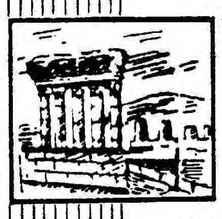

شرکت هواپیمائی لبنان یکهفته ویادو هفته تعطیلات شمارا با قیمت فوق - العاده بیکی از بهترین هتل های بیروت برده و بر میگرداند .

مسافرت برای یکهفته
فقط ۱۲۰۰۰ ریال
مسافرت برای دو هفته
فقط ۱۵۳۰۰ ریال

شامل بلیط لوکس و صبحانه و یکوعده غذا و بلیط دوسره بیروت - تهران
همین امروز بلیط خود را برای ایام عید نوروز رزرو فرمائید .
اینترا - نمایندگی لیا - خیابان ویلا شماره ۱۰- تلفن ۶۰۲۰۷ تا ۶۰۲۱۰

زبان آلمانی

نام نویسی برای شرکت درکلاسهای زبان آلمانی مخصوص مبتدیان (عمومی و خصوصی) همه روزه قبل از ظهر وبعدازظهر انجام میگیرد. بابت حق‌التعلیم ۵۰ (پنجاه) جلسه زبان آلمانی درکلاسهای عمومی‌که پی درپی تشکیل میشود از هرداوطلب فقط ۱۰۰۰ ریال دریافت میگردد.
خیابان لاله‌زار-کوچه رفاهی- تلفن ۳۰۳۲۳۸

مهندس معتضدی

آگهی مناقصه شماره ۲۳ ازشرکت سهامی تلفن ایران

شرکت سهامی تلفن ایران مقدار پنج میلیون مترسیم دوبل پلاستیکی نو را از طریق‌مناقصه تحویل سی انداف خرمشهر خریداری‌مینماید.

داوطلبان شرکت در مناقصه میتوانند بامراجعه باداره کارپردازی واقع در خیابان اکباتان ودریافت فهرست مشخصات و شرایط مناقصه وپیش‌نویس قرار داد پیشنهاد های خود را برابر مقررات وشرایط مربوطه تا آخر وقت اداری‌روز چهارشنبه ۲۳ر۱ر۱۳۴۰ بدفتر شرکت واقع در خیابان عشرت آباد ارسال ورسید دریافت‌دارند. آ-۴۲۹۹۸ **شرکت سهامی تلفن ایران**

ضایعه اسفناك

با کمال تاسف فوت مادر اینجانبان با**نوفاطمه‌رشدیه** را باطلاع اقوام و دوستان میرساند مجلس ترحیم مردانه دوشنبه ۲۴ بهمن از ساعت سه الی پنج بعداز ظهر درمسجد ولی عصر واقع در خیابان آذربایجان (حشمت‌الدوله غربی)و مجلس زنانه همانروز از ۳الی ۵ بعداز ظهر در منزل سرتیپ رشدیه واقع در خیابان عارف (حشمت‌الدوله غربی) منعقد می باشد .

کریم رشدیه (مفیدالملك) - ه . سرتیپ رشدیه -مهین بانو رشدیه (ذوالخیر) - جمیله رشدیه(شیردل پور)-جمال-الدین رشدیه - حسن هیربد (ملك‌زاده) -دکتر ذوالخیر - دکتر همایون‌آزاد -مهندس فریدون‌آزاد -مهندس‌ضیاءالدین رشدیه -سرگرد سعید رشدیه - سروان ذوالخیر-ابوالقاسم کمال‌زاده -امیرنعیما - چنگیزرشدی- بدیع‌الله رشدیه - مسعود رشدی -تیمور رشدی - مهندس شفیع زاده -حسین راجی -مهندس تیمورپور- کمال‌الدین رشدیه -فخرالدین رشدیه - سرهنك نیساریان - عباس اسلامی

با کمال تاسف مصیبت وارده را بعموم بازماندگان‌آن مرحومه مخصوصا خانواده محترم رشدیه تسلیت می گوئیم

مجلس ترحیم شاهزاده ملك ایرج رکنی

با کمال تاسف درگذشت شادروان**ملك ایرج رکنی** را که از صاحبمنصبان عالیرتبه و خدمتگزار و صدیق وزارت دارائی بوده اند باطلاع میرساند . مجلس ترحیم آن مرحوم‌از ساعت ۳ الی ۵ بعد از ظهر روز سه شنبه بیست‌و پنجم‌بهمن ماه در مسجد مجد منعقد خواهد بود .

وزارت دارائی

خانواده های رکنی-کلالی -ورزی - نیك نژاد -عضد (عضدالسلطان) -سجادی -خاکسار - بنان - سپهبد حجازی نواب -کامرانی - جلالی - شهابی - راجی - کروریان - ساویز-مهاندوست و غفاری

با نهایت تاسف و تاثر درگذشت‌شادروان **شاهزاده ملك ایرج‌رکنی** بزرك خاندان رکنی‌را باطلاع خویشان‌و دوستان و آشنایان میرساند مجلس ترحیم مردانه روز سه شنبه‌بیست و پنجم بهمن ماه ازساعت ۳ الی ۵ بعد از ظهر در مسجد مجد و مجلس ترحیم زنانه روز دوشنبه بیست‌و چهارم بهمن ماه از ساعت سه الی شش بعد از ظهر در منزل آنمرحوم(مقابل باغ صباخیابان دانش شماره ۱۰۶) منعقد خواهد بود .

نیرالسلطنه رکنی - فرح‌دخت ورزی- پروین دخت نیك‌نژاد- مهندس منصور رکنی - حسینعلی‌رکنی -معصومه بنان- شوکت‌السلطنه کلالی-حبیب‌الله‌کلالی - اشرف‌الدوله سجادی -بدرالزمان خاکسار -فضل‌الله کلالی -ابوالحسن ورزی -دکتر محمد تقی نیك‌نژاد - سرتیپ دکتر محمد تقی رکنی - عباس رکنی - محمد رکنی - سرهنك حسنعلی رکنی دکترمحمود رکنی -تمدن‌الملك سجادی - علی اصغر خاکسار اسمعیل کلالی - محمد کلالی - دکتر تیمور کلالی -اسمعیل نواب - علی محمد بنان - غلامحسین بنان - حسین کلالی - شهابی - مهندس ابوالحسن راجی - مصطفی کروریان - رضا قلی ساویز - دکتر فتحعلی رکنی - مهندس غلامحسین کلالی-دکترمنوچهر کلالی-منوچهر رکنی-دکتر هوشنك امیر کلالی -رضاامیر کلالی-احمدرکنی-سیاوش کلالی-ناصرمهان دوست - علی فردوم .

۱-۲ آ-۳۸۹۳۱

باکمال تاسف مصیبت وارده را بعموم بازماندگان‌آن مرحوم مخصوصا خانواده‌هائی که دراین ضایعه عزادارند تسلیت میدهیم.

بدینوسیله ازسروران‌و ذوات محترمی که در مراسم‌تشییع و ترحیم وهفته برادرارجمندوعزیزم**حاج‌عباس گمینی**قدم‌رنجه فرموده چه درتهران‌وچه‌دراصفهان براین‌خانواده‌منت‌گذارده ویا بوسیله‌نامه و تلگراف‌وروزنامه‌اظهارهمدردی‌بی‌ریای‌خود راابراز داشته اندتشکر نموده،انتظاردارد که‌اگر در شرفیابی حضوری‌بعلت‌تالمان‌شدیدروحی تاخیری‌روی دهد بکرم‌عمیم خودخواهندبخشید.

حاج اصغر گمینی

باطلاع کلیه فامیل و سروران عزیز میرساند روزدوشنبه ۲۴بهمن مصادف با شب چهلم شادروان **سرهنك حبیب‌الله معصومی** بوده و مجلس یادبودی در مزار آنمرحوم (صحن مطهر حضرت معصومه علیهاسلام) از ساعت ۳ الی ۵ بعداز ظهر منعقد است وسیله نقلیه ساعت ۹ صبح همانروز در منزل آماده می باشد انتهای خیابان صبا مقابل سفارت عراق

سرتیپ نصرالله معصومی - سرهنك تقدیسی- حمادی پروانه آ-۳۸۸۷۳

خانواده های خسرو درخشان - جهانشاهی -سیدحسن انتظام وزیری- بیکلیك-تابکی - کرمی‌فر-نهرودی -پیروی کمالی - خاتم ساز

با کمال تاسف درگذشت**بانو صغری خسرو درخشان** را باطلاع فامیل ودوستان میرسانند مجلس تذکر آنمرحومه روز دوشنبه ۲۴ بهمن ۱۳۳۹ از ساعت ۳ الی ۵ بعد از ظهر در مسجد حاجی حسن واقع در خیابان شاهپور خیابان ارامنه برگذار خواهد شد .

خانواده های رفیع‌فر - بنائی - رفعت پی - ایزد مهر آشتیانی - ضرابی - سرحدی

بدینوسیله فوت **مرحوم رحمت‌الله رفیع‌فر** پدر گرامی آقایان عباس رفیع فر - مهندس محسن رفیع فر -ناصر رفیع‌فر - سرگرد رفیع‌فر را در شب ۲۲ ماه جاری باطلاع دوستان و آشنایان و سروران عزیز میرساند مرحوم مبرور همانطور که هنگام حیات کمك به ضعفا و مستمندان راشعار خویش قرار داده بود و آنی‌از صفات عالیه منفك نمی گردید این رویه ممدوحه‌را پس از وفات هم تعمیم داده تاکیدا مقرر فرمودند کلیه مخارج , مربوط به ختم مردانه و زنانه وهفت صرف ایتام و حمایت مادران گردد .

با کمال تاسف درگذشت مرحوم**استاد تقی‌بابائی** را باطلاع فامیل ودوستان میرساند مجلس ترحیم روز دوشنبه ۲۴بهمن از ساعت ۲تا ۵ بعداز ظهر در مسجد توتونچی واقع در خیابان غفاری برگذار می گردد .

فامیل‌مقصودی-بابائی-اکبری - آل‌ایران رضائی - کریمیان کمالی - میرزا پور -کحالی

درگذشت شادروان مرحومه **فرح بانو زرین قلم** را بدینوسیله باطلاع خویشاوندان و آشنایان میرساند ضمنا بنا بوصیت آنمرحومه مخارج ختم مردانه بمصرف تهیه دارو برای بیماران بی بضاعت خواهد رسید و ختم زنانه ازساعت ۴الی ۷ بعد از ظهر در منزل مسکونی منعقد خواهد بود .

آ-۳۸۹۱۵ **سروان زرین‌قلم**

مصیبت وارده را بعموم بازماندگان آنمرحومه تسلیت‌میدهیم

خانواده های **صمصامی -رضائی -ناصری - اسدی - قره بگلو -والی -فلاح -رحیمی پور**

باکمال تاسف درگذشت مرحوم**محمد حسین رضائی** را باطلاع‌دوستان و آشنایان محترم میرساند مجلس شب هفت آنمرحوم از ساعت ۱۴ الی ۱۷ روز چهارشنبه ۲۶بهمن ماه در قم مسجد بالا سربرقرار است .

دکتر احمد سید امامی

متخصص بیماریهای پوست وآمیزشی

از دانشگاه‌برلن بعدازظهرها ازساعت ۴-۷ پذیرائی میکند خیابان شاهرضا جنب استخر رامسر تلفن ۶۹۶۰۸

۱-۶ آ-۴۲۹۹۲

دفتر وکالت و مشاوره

منوهر قائم‌مقامی وکیل پایه‌یك‌دادگستری

بخیابان پهلوی نرسیده به دوراهی یوسف آباد کوچه الهیه منتقل شده ساعت پذیرائی ۴ونیم‌تا۸ونیم بعداز ظهر تلفن ۸۲۰۲۱۰

۱-۳ آ-۳۸۶۲۷

عرض تشکر

خانوادهٔ بدیع مسعود از دوستان گرامی و ذوات محترمی که در تشییع و مجالس ختم و هفته مرحوم شادروان **محمد** حسن بدیع مسعود شرکت فرموده و تشریف فرما شده‌اند و یا تلگرافا اظهار لطف فرموده اند نهایت امتنان و تشکررا داشته و اگر در شرفیابی تاخیری حاصل‌شود امید عفوداشته سلامتی همگی را از خداوند متعال مسئلت داریم .

بانهایت تشکر و امتنان از آقایان و مؤمنینی که‌درمجلس‌سوگواری پدر مرحوم حاج **علی اکبر محمود آبادی** شرکت کرده اندبواسطه‌پیش آمد های غیر مترقبه از بازدید آقایان و دوستان محترم عذر خواسته امیدواریم‌ما رامورد عفو و بخشودگی قرار دهند .

حاج محمد تقی محمود آبادی - حاج احمد محمود آبادی

از عنایت خاص تیمسار معظم سرتیپ نویسی مدیریت‌عامل وجنابان آقایان هیئت محترم مدیره شرکت سهامی شیلات ایران و جناب‌سرهنك ثقفی ریاست کل شیلات مازندران و جناب آقای سرتیپ‌پور و جناب سرهنك هاشمی و کارکنان شرکت شیلات شمال وروسای ادارات‌دولتی ومعتمدین محترم شهرستان بابلسر و بابل که در مصیبت فوت آقاجان خاویاری با ما همدردی فرمودند صمیمانه سپاسگزاری می‌کنیم .

آ-۳۸۸۳۹ **خانواده مرحوم خاویاری**

تشکر و اعتذار

از ذوات محترم آقایان عظام حجج اسلام واقوام و دوستان گرام بخصوص جناب آقای تولیت عظمی آستانه مقدسه قم و حجت‌الاسلام والمسلمین حضرت آیت‌اله نجفی و همچنین از جامعه محترم وکلای دادگستری قم مخصوصا جناب آقای حاجی وکیل که‌در تشییع و ترحیم ومراسم شب هفت پدر عزیزمان مرحوم سید علی محمد میر فخرائی (شریف السلطان) وکیل ابراز همدردی واظهار لطف و تفقد فرموده‌اند وهمچنین از بانوان محترمی که در مجلس ختم زنانه و شب هفت زحمت راه را قبول و عنایت و محبت نموده‌اند بی نهایت سپاسگزاری نموده چنانچه در عرض تشکر حضوری به علت تالمات روحی قصوری رخ دهد بوزش طلبیده سلامتی و سعادت کلیه آقایان محترم و بانوان محترمه را از خداوند متعال مسئلت داریم .

فخرالسادات سیاح - زینت السادات خانمحمدی - یوسف میر فخرائی - حسن میر فخرائی - عباس میر فخرائی آ-۳۸۸۶۷

تشکر واعتذار

با نهایت امتنان از مراحم کلیه دوستان و آشنایان اردبیلی‌خصوصا جناب‌آقای حاج فتحعلیخان درگاهی و آقای حاج مهدیقلیخان درخشان ودیگران که‌با اقامه مجلس ختم دراردبیل جهت مرحومه مبروره والده اینجانبان بانو حائری اظهار همدردی فرموده‌بودند صمیمانه تشکر میکنیم وبقاء عمر همگی را ازخداوند متعال خواستاریم .

حاج عبدالرحیم حائری- حاج یوسف حائری- مهدی‌حائری-جوادحائری

بقیه آگهیهای ترحیم وتسلیت درصفحات ۴ و۲۰ و۲۱ چاپ شده‌است

سرنوشت لومومبا هنوز نامعلوم است

الیزابت ویل - آسوشیتد پرس - رویتر - ۱۱ فوریه حکومت کاتانگا قتل لومومبا را در زندان تکذیب کرد واز سازمان ملل متحد برای یافتن او کمك خواست .

مقامات کاتانگا اعلام کردند که هواپیما ها وژاندارمها و سربازان و قبایل محلی این ناحیه همه در پی لومومبا می گردند و هنوز او را نیافته‌اند

در اعلامیه رسمی حکومت کاتانگا گفته شده است لومومبا و دو تن همراهان وی هنگام فرار سلاح نگهبانان‌خود را برده‌اند .

اعلامیه از احتمال تعرض قبایل وحشی سر راه فراریان به آنها سخن‌می گوید واشاره می کند که لومومبا و همراهان او وسیله مرك خودرا با فراربه میان‌قبایل وحشی فراهم‌کرده‌اند در اعلامیه کاتانگا اشاره شده است که سلاح ها واتومبیل حامل فراریان کشف شده‌است آنها اتومبیل را درصدکیلو متری مرز آنگولا رها کرده بودند ودر کنار اتومبیل یك تفنك و یك‌مسلسل که از پاسداران خود ربوده بود، به دست آمده است .

قبلا هواپیما های کاتانگا اتومبیل را دیده بودند .

قصور نگهبانان

در اعلامیه گفته شده فرار لومومبا ناشی از قصور نگهبانان اوست و باید در این مورد تحقیق شود .

رادیو کاتانگا نیز خبرداده است که چند تن مرد مسلح‌با اتومبیل مقابل زندان لومومبا توقف کرده با تهدید، نگهبانان آنها را به رها ساختن لومومبا و وزیران او وا داشته اند .

این افراد پوست قهوه‌ای روشن داشته و به احتمال قوی ازقوای مراکشی ملل متحد بوده‌اند .

درمیان طرفداران

بلگراد - روز نامه بوربا ارگان حکومت یوگسلاوی دیشب خبر داد که لومومبا هم اکنون بمیان طرفداران‌خود در ناحیه کیوو رسیده است .

ظاهرا وی طی سه روزهزار کیلومتر راه را طی کرده به شهر «باکاوو» وارد شده است «بوربا» خبر خودرا باستناد گزارش خبر گزاری رسمی یوگسلاوی انتشار داده است.

جلسه سری

سازمان ملل متحد - والرین زورین نماینده شوروی پیشنهاد کرد جلسه فوق‌العاده شورای امنیت بطور سری برای رسیدگی به‌مسئله قتل یا فرار لومومبا تشکیل شود ولی‌رئیس شورا نظر او را نپذیرفت .

رئیس شورای امنیت‌ظاهرا استدلال کرده است که بعلت تعطیلات پایان هفته و خروج نمایندگان از مقر سازمان ملل دسترسی به آنها میسر نیست

نماینده امریکا معتقد بود که چون هنوز گزارش‌رسمی بسازمان ملل نرسیده رسیدگی به این مسئله صحیح نیست.

داك هامر شولد به راجشوار دایال نماینده‌سازمان درکاتانگا دستور داده است در این مورد دقیقا رسیدگی کند وگزارشی فوری ارسال دارند .

فرمانده حبشی

گزارش های رسیده ازلئوپولدویل حاکی است که پیرودستور هامر شولد برای روشن ساختن سرنوشت لومومبا ژنرال«منگاشا» فرمانده حبشی ملل متحد روز یکشنبه به «کاتانگا» میرود تا شخصا در این باره تحقیق کند.

گروهی ازنمایندگان عضو سازمان ملل متحد از احتمال رسیدن«لومومبا» به‌میان‌طرفداران خود‌اظهار نگرانی‌میکنندومعتقدند اگر چنین امری روی دهد جنك داخلی خونین کنگو آغازمیشود.

مسئول مستقیم

عکرا -روزنامه «تایمزغنا» که طرفدار دولت است مینویسد «سرنوشت لومومبا وپیروان او هر چه باشد مسئول مستقیم آن سازمان ملل متحد است » .

این روزنامه مینویسد داستان

بقیه‌در صفحه ٤

کابینه عراق ترمیم میشود

بیروت- ۱۱فوریه -رویتر - منابع مطلع میگویند بزودی کابینه عراق ترمیم میشود .

ظاهرا هدف اصلی ترمیم کابینه برکناری «فیصل‌السامر» وزیر تبلیغات‌عراق‌است که‌مورد انتقاد شدید قرار دارد .

عناصر دست‌راست عراق‌این وزیر رامتهم ساخته‌اند که به کمونیستها درجراید ورادیوهای عراق امتیازاتی داده است .

شایع است‌که مدیر کل اداره روابط سیاسی وزارت خارجه عراق ، «ناصر المانی» جانشین او خواهد شد .

احتمال میرود برای وزارت خانه‌های بهداشت وبرنامه نیز وزیرانی تعیین شوند .

برنامه‌آینده سینماهای نیاگارا - سهیلا

آ-٤٢٩٨٦

حمله وسیع ارتش کاتانگا علیه «بالوبا»

الیزابت ویل - آسوشیتد پرس - ۱۱ فوریه - ارتش و نیروی‌هوائی کاتانگا«بزرگترین حملات» خودرا علیه قبایل‌بالوبا در ناحیه موکولاکولو در مرکز این ایالت کنگو آغاز کردند

گفته می شود بیش از ۱۲۰۰ تن‌ازقوای مسلح‌کاتانگا دراین عملیات شرکت دارند.

حمله شنبه شب با حرکت‌واحد های پیاده و جیپهای زره‌پوش آغاز شد .

قبایل بالوبا پل رودخانه لوبودی را ویران کرده بودند . هدف این عملیات پاك ساختن راه آهن میان لوانا و بوکاما ورسیدن به پادگان لوانا که‌در محاصره قبایل بالوبا قرار دارد می باشد .

روحیه قوی

حکومت کاتانگا مدعی است که قوای کاتانگا دارای روحیه قوی هستند و تاکنون بسرعت پیشروی کرده اند . هوا پیما های نیروی هوائی کاتانگا روز قبل قوای کاتانگا را به ناحیه شروع حمله‌برده‌اند

سخنگوی ارتش کاتانگا اعلام کرد افراد بالوبا با نارنجك و مسلسل و تفنك و خمپاره انداز های‌سبك مجهزند

وی گفت این سلاحها را سربازان مراکشی ملل متحد قبل از ترك کاتانگا دراختیار یاغیان گذاشته اند .

مسئول حفظ نظم

روز گذشته قبایل بالوبا در راه لوانا راه آهن را قطع وپنج تن را کشته اند .

این سخنگو اظهار داشت چون قوای سازمان ملل متحد ازاین ناحیه رفته اند حکومت کاتانگا مسئول بر قراری و حفظ امنیت این منطقه است. بخصوص که بعد از کوشش بی نتیجه ژاسن سندوه رهبر بالوبا برای آرام ساختن قبایل خود عملیات قوای کاتانگا ضرورت دارد .

وینستون چرچیل‌امروز برای‌استراحت از لندن عازم مونت‌کارلـــو شد . سیاستمدار کهن سال انگلیسی‌پیش از عزیمت به مونت‌کارلو در ضیافتی که در وزارت‌دریا داری‌انگلیس برپا شده‌بود شرکت کرد . در عکس‌مقابل چرچیل هنگام خداحافظی از ملکه‌میلان نخست‌وزیر انگلیس دیده می شود .

گالوائو نهضت‌جدیدی ازافریقا آغازمیکند؟

لیسبون - ۱۱فوریه رویتر-بموجب گزارش هائی که امروز از «آنگولا» مستعمره افریقائی پرتقال‌رسیده است در حوادث‌دیشب «لواندا» مرکزآنگولا هفت نفر کشته ، ده نفر زخمی و بیست نفر بازداشت شده‌اند .

تیراندازی سربازان بطرف مردم دراطراف زندان «سائو پو لو» صورت گرفت . عده‌ای از اهالی «لواندا» در اطراف این زندان اجتماع کرده و درخواست‌آزادی‌بازداشت شدگان حوادث اخیر را داشتند .

در حوادث هفته گذشته آنگولا بموجب آخرین گزارش های رسیده ، حداقل‌بیست و چهار نفر کشته شده‌انـد و تعداد بازداشت شدگان از یکصد نفر تجاوز میکند .

امروز د رمحافل سیاسی لیسبون گفته شد که بعضی ازکشور های افریقائی بدنبال حادثه‌کشتی سانتاماریا دست به تحریکاتی در مستعمرات افریقائـی پرتقال زده‌اند و ممکن است گالوائو و همراهانش بزودی به یکی از کشورهای افریقائی رفته و از آنجا اقدامات خود را علیه حکومت سالازار دنبال کند .

«برژنف» درگینه

کناکری - ۱۱فوریه- خبر گزاری فرانسه - امروز «لئونید برژنف» رئیس شورای عـالی اتحاد شوروی با هوا- پیما وارد کناکری پایتخت گینه شد .

«سکوتوره» رئیس جمهوری گینه در فرودگاه از «برژنـف» استقبال کرد .

تقریبا ٦٠ هزار نفر درسرراه رئیس‌جمهوری شوروی صف کشیـده بودند و نسبت بآنها ابراز احساسات کردند.

«برژنف» در یك اتومبیل امریکائی در کنار«سکوتوره» ایستاده و باحساسات مـردم پاسخ میگفت :

رئیس دولت گینـه امشب ضیافتی بافتخار میهمان خود ترتیب می دهد . روز دو شنبه و سه شنبه «برژنف» از سه شهر گینه ، «لاب» ، «کانکان» و «کیودو» دیدن میکند.

رئیس شورایعالی اتحاد شوروی روز چهار شنبه‌به «کناکری» مراجعت کرده و پنج شنبه گینه را ترك خواهد گفت .

کمك بمراکش

رباط - احمدعلائی وزیر اطلاعات مراکش اعلام کـرد که برژنف رئیس جمهوری شوروی در مذاکرات سه ساعته که با سلطان محمـد پنجم پادشاه مراکش‌به عمل آورد به مراکش قـول داده است کـه شوروی آماده است هر گونه کمکی را که‌مراکش برای توسعه‌صنایع خود احتیاج دارد به آن کشور بدهد .

علائی اضافه کـرد که کمك شوروی بدون شرط است و بدون هیچگونه مداخله ای‌در سیاست داخلی مراکش صورت میگیرد .

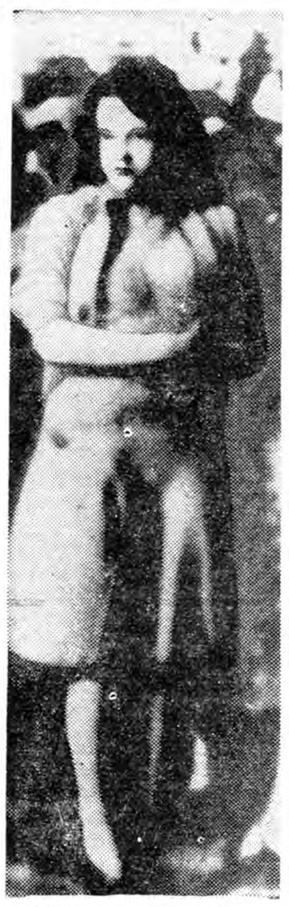

«الیزابت‌گی» ٤٦ساله یکی از پنج‌تن کسانی است که با تهام جاسوسی به نفع شوروی در لندن تحت‌محاکمه‌قرارگرفته‌اند
یوناتیدپرس

اروپای کوچک

از کنفرانسی که درچند روزاخیر از سران دولتهای عضو بازار مشترك در پاریس تشکیل یافت دست‌کم این نتیجه بدست آمد که سردی روابط فرانسه وآلمان از میان رفت .

دکتر آدنائر باپیشنهاد دوگل موافقت کرد که بین کشورهای عضو جامعهٔ اروپائی یابازار مشترك -آلمان ،فرانسه ،ایتالیا، هلند ، بلژیك ولوکزامبورك - تماسها ومشاورات‌سیاسی‌صورت گیرد. بدین ترتیب برای‌نخستین باردول ششگانه موافقت کرده‌اند دامنه همکاری خود را علاوه بر امور اقتصادی به زمینهٔ سیاسی نیز بسط دهند .

ترتیبات تماسهای سیاسی دول ششگانه بعدا داده خواهد شدو هدف آن هماهنك‌ساختن سیاست خارجی کشورهای «اروپای‌کوچك» خواهد بود .

آنچه روابط میان آلمان و فرانسه را سردساخته‌بودنگرانی آلمانها از سیاست دوگل بود. ژنرال دچار این اشتباه شد که بی پرده از ایجاد یك نیروی‌سوم اروپائی در برابر روسها وآنگلو ساکسونها طرفداری کرد واین با همه اصول سیاست خارجی آلمان مغایر است .

در رتبه اول آلمانها اتحادیه اتلانتیك و بستگی نزدیك امریکا را بااروپای غربی امری حیاتی برای خود وتمام دنیای غیر کمونیست می‌دانند . هراقدامی‌که به تضعیف این اتحاد بینجامداز نظرآنها قوی کردن دست بلوك کمونیست خواهد بود .

برای آلمان‌غربی که وزن سنگین لشکرهای شوروی‌را در قلب‌خود احساس می‌کندهرملاحظهٔ دیگری تحت الشعاع مسئله دفاع ازخود قرار می گیرد . آلمان حتی به‌دور افتادن انگلستان از اروپا نیز راضی نیست واز اینجا دومین نکتهٔ مورد اختلاف دوگل وآدنائر سر چشمه می گرفت .

اختلافات بازرگانی بین دو بلوك اقتصادی اروپا -بازار مشترك و منطقهٔ بازرگانی آزاد -اگر برای فرانسویان حقیقتی است که‌باید بدان تن داد و حتی از آن استقبال کرد ،دربن به عنوان نقطه ضعفی دراتحادیه غربی‌تلقی می‌شود .وچنانچه مخالفت فرانسویان در میان نبود آلمان وانگلستان از مدتها پیش این‌دو گروه را به یکدیگر نزدیك‌ساخته کمی بودندوموانع‌گمرکی راازبین آنها بر می‌داشتند .

اما پاریس که امید رهبری‌اروپای کوچك ونیروی سوم اروپائی را در سرمی‌پروراند وجودانگلستان رادر جامعه اروپائی نمی تواند بپذیرد .فرانسویان به صراحت پیشنهاد می کنندکه‌یك هیئت مدیره مرکب از امریکاوانگلستان وفرانسه بایدبرسازمان اتلانتیك تسلط یابد واستراتژی غرب‌رانه تنها در حوزه اتلانتیك بلکه در سراسر جهان تعیین کند .

هدف آنها از ایجاد یك واحد سیاسی در «اروپای‌کوچك»آنست که خودرا سخنگو ورهبر آن‌جلوه دهند وبدین ترتیب بروزنه‌ادعای خودنسبت به رهبری اتحادیه اتلانتیك بیفزایند .

همه این دعاوی‌در بن‌باسردی تلقی شده است .آلمان غربی ژنرال دوگل را مهمترین عامل ثبات در اروپا وهمچنین خود فرانسه‌می داند.ولی حاضرنیست واقعیات قدرت را ندیده بگیرد وخود را نسبت‌به‌فرانسه دردرجه دوم بینگارد .دکتر آدنائر درپس پیشنهادهای دوگل‌مخاطرات‌جدی را که متوجه وحدت دنیای غرب، جریان وحدت اقتصادی اروپا و سیرطبیعی پیشرفت بازارمشترك بود به عیان می دید .زیرا‌ایجاد یك ارگان سیاسی درجامعه اروپائی ،چنانکه دوگل پیشنهاد می‌کرد، ارگانهای‌اقتصادی موجود بازار مشترك را از اهمیت مـی انداخت .

اینکه اکنون در پاریس سران شش دولت سر انجام موافقت کرده‌اند بین‌خود تماسهای‌سیاسی هم بگیرند از آن نظر است که‌به ارگانهای موجود بازار مشترك لطمه‌ای وارد نخواهد آمد وجریان وحدت اقتصادی وبازرگانی شش کشور دچار وقفه نخواهد گردید وعلاوه براین شش کشور بطور اصولی‌موافقت کرده‌اندتعرفه‌های خارجی خود را در برابر سایر اعضای سازمان همکاری‌اقتصادی اروپا وهمچنین امریکاوکانادا کاهش دهند وبدین ترتیب بازار مشترك را به منطقه بازرگانی‌آزاد که‌به رهبری انگلستان‌وباشرکت هفت کشور اروپائی تشکیل یافته نزدیك سازند .

دکتر ادنائر به تقویت محور پاریس -بن‌بیش از آن‌علاقمند است که با تماسها ومشورت‌های سیاسی آینده دول بازار مشترك مخالفت ورزد . خصوصا که تا شروع یك دوره واقعی وحدت سیاسی اروپای‌کوچك زمان‌درازی مانده است‌وتا آن هنگام‌صدراعظم پیر میدان‌کافی برای‌مانور خواهد داشت .

داریوش همایون

امشب درسینماهای

امپایر - پلازا - سعدی

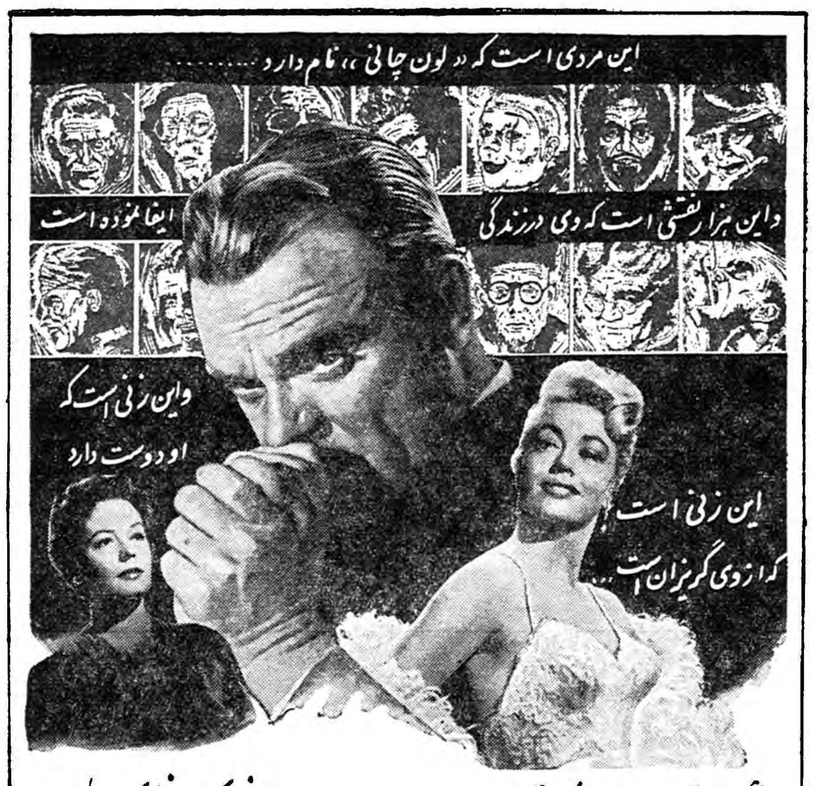

عمیق ترین و پر شورترین درام ۵۰ ساله اخیر سینمای جهان

مرد هزار چهره

سینماسکوپ - دوبله بفارسی

باشرکت: جیمزکاگنی - دورتی مالون
جین گریر - رابرت ایوانز - راجراسمیت

این فیلم روز دوشنبه ٢٤ بهمن ماه سئانس آخر در سینما پلازا و روز چهارشنبه ٢٦ بهمن سئانس آخر درسینما امپایر بزبان انگلیسی بدون ترجمه فارسی نمایش داده خواهدشد

شوروی پوزش فرانسه را کافی نمیداند

مسکو- ۱۱ فوریه - خبرگزاری فرانسه -امروز بعداز ظهر خبرگزاری رسمی شوروی «تاس» متن یادداشت دولت فرانسه را که درپاسخ یادداشت شوروی ارسال شده است منتشر ساخت .

دولت فرانسه در یادداشت خود تایید کرده است که دولت شوروی قبلا مسیر پرواز هواپیمای حامل «برژنف» را باطلاع مقامات فرانسه رسانیده بود . اما بموجب اولین تحقیقی که‌بعمل آمده است هواپیما از مسیرقبلی خود منحرف شده‌بطرف جنوب متمایل‌گردیده بود .

دولت فرانسه دریادداشت‌میافزاید در چنین شرایطی هواپیمای نظامی فرانسه مجبور بود که‌به هواپیمای شوروی تذکرات لازم رابدهد .

ظاهرا دولت‌شوروی پاسخ فرانسه راکافی تلقی نکرده وپوزش آن‌دولت را نیز رضایت‌بخش نمیداند .

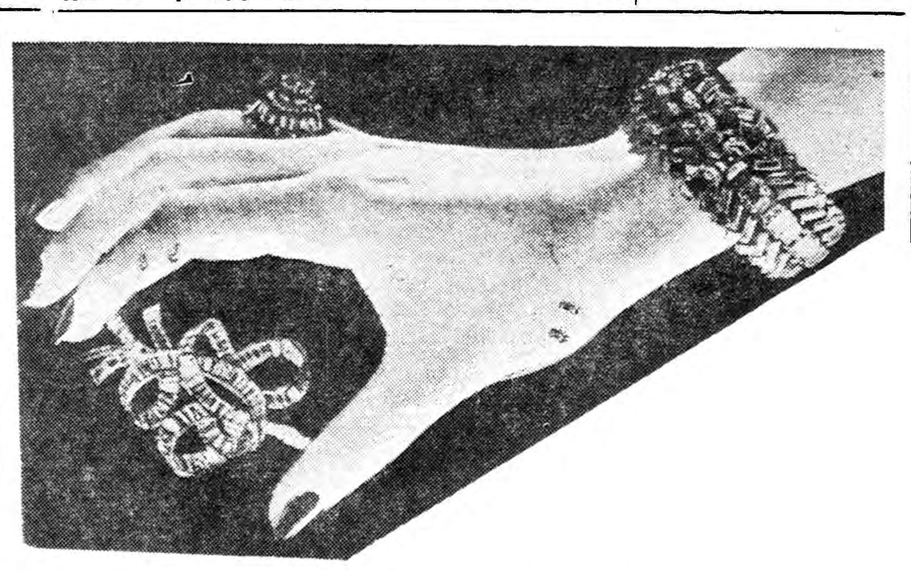

یازده میلیون ونهصدو بیست هزار ریال
یعنی یك میلیون وصدو نودودو هزار تومان
«بزرگترین جایزه نقدی کشور»
ازکجا وبچه کسی تعلق خواهدگرفت ...؟
(نافاره)

ملاقات خصوصی کندی و خروشچف

واشنگتن - ۱۱ فوریه - آسوشیتد پرس - پرزیدنت کندی رئیس جمهوری امریکا و مشاوران بر جسته سیاسی وی امروز در یك کنفرانس مهم سیاسی در کاخ سفید مسائل مربوط به مناسبات امریکا و شوروی را مورد بررسی دقیق قرار دادند.

در این جلسه لیندون جانسون معاون رئیس جمهوری دین راسك وزیر امور خارجه امریکا، تامپسون سفیر کبیر امریکادر مسکو، آورل هاریمن رجل سیاسی معروف امریکا و دو کار شناس معروف امور شوروی چارلز بوهلن و جرج کنان که هردو سابقا سفیر کبیر امریکا در مسکو بوده‌اند حضور داشتند.

ملاقات باخروشچف

یکی از مهمترین مسائلی که‌دراین کنفرانس‌مورد بررسی قرار گرفت موضوع ملاقات احتمالی پرزیدنت کندی با خروشچف نخست وزیر شوروی بود. نخست وزیر شوروی نسبت به چنین ملاقاتی اظهار تمایل کرده و مناسب ترین تاریخی که برای این ملاقات پیشنهاد شده ماه آوریل‌آینده (فروردین) ماه است.

ملاقات پرزیدنت کندی و خروشچف ممکنست هنگام مسافرت نخست‌وزیر شوروی به نیویورك به عنوان شرکت در مذاکرات خلع سلاح مجمع عمومی سازمان‌ملل متحدصورت بگیرد. ولی برای این که‌چنین ملاقاتی واقعا ثمر بخش باشد ممکنست هاریمن مشاور مخصوص پرزیدنت کندی که اخیرا عنوان سفیر کبیر سیار امریکا در کشور های جهان را نیز پیدا کرده در ماه مارس بمسکو مسافرت کند و به نمایندگی رئیس‌جمهور امریکا بانخست وزیر شوروی مذاکره نماید.

گزارش کامل

در کنفرانس کاخ سفید که دو ساعت به طول انجامید تامپسون سفیر کبیر امریکا در مسکو گزارش کاملی از ملاقات اخیر خود با خروشچف باعضای کنفرانس داد ونظریات خودرا در باره سیاست کنونی شوروی و امکانات سازش با خروشچف ارائه کرد.

دین راسك وزیر امور خارجه بوهلن و کنان سفرای سابق امریکا در مسکوو هاریمن‌سفیر کبیر سیار امریکا در کشور های خارجی نیز نظریات خودرا بیان داشتند. ولی در باره جزئیات مذاکرات کنفرانس‌و تصمیماتی که در آن گرفته شد هیچگونه اطلاعیه واعلامیه رسمی منتشر نشد.

جنبه اطلاعاتی

از میان اعضای کنفرانس خبرنگاران فقط توانستند با جانسون معاون رئیس جمهوری تماس بگیرند. ولی جانسون هم حاضر نشد اطلاعات زیادی به خبرنگاران بدهد و فقط گفت کنفرانس جنبه اطلاعاتی داشته است.

روز دو شنبه یا سه شنبه این هفته نیز ممکن است کنفرانس دیگری درباره مسئله مناسبات با شوروی در کاخ سفید تشکیل شود و پرزیدنت کندی در کنفرانس مطبوعاتی روز چهار شنبه خود اطلاعات لازم رادر باره تصمیماتی که گرفته شده باطلاع مطبوعات‌و مردم امریکا برساند.

امروز در محافل سیاسی واشنگتن شایع‌شدکه پرزیدنت کندی بی میل نیست بجای ملاقات‌با خروشچف درواشنگتن یا نیویورك به برلن، وین یا ژنو مسافرت کند و پس از ملاقات و مذاکره با سران‌دول غرب در لندن و بن و پاریس بطور خصوصی و دوبدو با نخست وزیر شوروی گفتگو کند.

تشدید اختلافات امریکا و آلمان
سازمان دفاعی ناتو را تهدید میکند

واشنگتن - ۱۱فوریه - آسوشیتدپرس - اختلافات‌مالی بین سه عضو اصلی سازمان پیمان‌آتلانتیك یعنی ایالات متحده امریکا، انگلستان و آلمان غربی در روز های اخیر بدرجه‌ای رسیده است که ادامه آن موجب تزلزل سازمان «ناتو» خواهد شد.

ایالات متحده امریکا درماه های آخر حکومت ایزنهاور، برای رفع بحران اقتصادی و مضیقه دلاری خود بکشور های متحد خود درسازمان پیمان آتلانتیك مراجعه کرد و از این کشور ها که در چندسال اخیر ذخائر ارزی و دلاری را چندین برابر کرده‌اند درخواست‌همکاری نمود.

آلمان غربی که ذخائر ارزی خود را درسالهای اخیر از یك هزارو نهصد میلیون دلار به شش هزار میلیون دلار افزایش داده بیش از کشورهای دیگر میتوانست برای رفع مشکلات مالی امریکا کمك کند ولی پیشنهادهائی که از طرف هیئت مالی و اقتصادی امریکا به حکومت آلمان غربی داده شد مورد قبول آلمانیها قرار نگرفت و موضوع تا روی کارآمدن حکومت کندی متوقف ماند.

کمك محدود

دوگلاس دیلون وزیرخزانه داری جدید امریکا که عضو هیئت مالی و اقتصادی امریکادر مذاکرات باآلمانیها بوداقدامات حکومت سابق را برای جلب همکاری آلمان در رفع مشکلات مالی امریکا دنبال کرد. ولی آلمانیها باز هم اصول تقاضاهای امریکا را مورد توجه قرارنداده و کمك مالی محدودی بکشور های خارجه تحت شرایط خاص خود پیشنهاد نمودند.

آلمانیها همچنین حاضر به پرداخت ششصد میلیون دلاراز مخارج سربازان امریکائی‌مقیم آلمان نشده و تهدید کا هش نفرات سربازان امریکائی در آلمان را با خونسردی تلقی نموده‌اند.

آلمانیها میگویندکه امریکا برای رفع مشکلات مالی خوداز کشورهای ثروتمند و پیش‌افتاده دیگر مانند ژاپن‌و انگلستان هم میتواند کمك بگیرد در حالیکه بیشتر متوجه‌آلمان‌شده‌وموجودی ارزی آلمان را هدف قرارداده است. آماریکه ازطرف‌مقامات رسمی آلمان منتشر شده‌حاکی است که انگلستان موجودی دلاری خود را از پانصد میلیون دلار به چهار هزار و نهصد میلیون افزایش داده و میتواند باندازه آلمان برای‌جبران کمبود دلار کمك کند.

ولی انگلستان بعذر اینکه دچار مشکلا ت‌اقتصادی خود می باشد و به دلار های خودنیازمند است از همکاری مؤثر برای‌رفع بحران دلار خودداری کرده است.

طوفان در ناتو

نیویورك - روزنامه «نیویورك تایمز» سر مقاله شماره امروز خود را به اختلافات مالی‌امریکا و آلمان غربی اختصاص داده و مینویسد که «ابرهای کوچك کنونی در آسمان روابط‌امریکا و آلمان ممکنست براثر ادامه بحران فعلی بزرگتر و بزرگتر شود وطوفانی درسازمان پیمان آتلانتیك برپا سازد».

نیویورك تایمز مینویسد کمك اقتصادی پیشنهادی آلمان به کشورهای توسعه نیافته با شرایطی که همراه دارد موجب رواج کاهلای آلمان دربازار های جهان وبازگشت چندین برابر کمك پرداخت شده به خزانه آلمان خواهد شد.

اکنون فقط پنج ونیم درصد کل بودجه آلمان صرف‌تعهدات دفاعی آنکشور در سازمان پیمان آتلانتیك‌میشود درحالیکه‌امریکا یازده درصد بودجه خود را خرج تعهدات دفاعی پیمان آتلانتیك مینماید.

خلاصهٔ اخبار

لندن - محافل دیپلماسی‌لندن خاطرنشان میسازندکه مسئله پذیرفته‌شدن چین کمونیست بعضویت سازمان ملل متحد در دستور مذاکرات آینده هارولد مك میلان نخست وزیر انگلستان و جان کندی‌رئیس جمهوری امریکا قرار دارد.

محافل مزبور با توجه به اظهارات اخیر لرد هیوم وزیر امور خارجه انگلستان و دین‌راسك وزیرامورخارجه‌امریکا تائید میکنند که انگلستان و امریکا در قبال پکن روش واحد را در پیش میگیرند

بغداد - ویلیام دوگلاس قاضی برجسته امریکائی‌امروز با ژنرال قاسم نخست وزیر عراق مدت نیم ساعت مذاکره کرد.

ویلیام دوگلاس روزبیستم فوریه بنا بدعوت حکومت‌عراق وارد این شهر شد تا یك سلسله کنفرانس پیرامون مسائل قضائی و سیاسی‌بدهد

هونك کونك - رهبرعناصر طرفدار کمونیست لائوس بنام شاهزاده سوفانا وونك اعلام کرد که امریکا خوب است مستشاران وهواپیما های‌نظامی خود را از لائوس ببرد و به دخالت در این کشور پایان دهد.

واشنگتن - در واشنگتن اعلام شد که پیشنهاد پرزیدنت کندی درباره انتصاب رابرت ویوریکی از سیاه پوستان امریکابسمت‌ریاست امورمسکن ایالات متحده بتصویب کنگره رسیده است. ریاست امور مسکن در امریکا با مقام وزارت برابر است و این نخستین باری است که یکنفر سیاهپوست در ایالات متحده بچنین مقام مهمی برگزیده میشود.

ادنائر باقهر پاریس را ترك گفت؟

پاریس -۱۱ فوریه - آسو شیتد پرس -یك سخنگوی وزارت خارجه فرانسه با ناراحتی و بااحتیاط تمام شنبه در مصاحبه مطبوعاتی خود اعلام‌کرد درروابط فرانسه وآلمان بحرانی وجود ندارد. این سخنگو اظهار داشت صدر اعظم آلمان از مذاکرات خود با دوگل راضی بوده است.

شایعه بروز بحران روابط دو کشور پس‌از عزیمت ناگهانی و بی سر و صدای «آدنائر» از پاریس منتشر شد. درفرودگاه فقط‌یك‌مامور رسمی وزارت خارجه فرانسه از او بدرقه کردوبوی «سفر بخیر» گفت.

مقامات فرانسوی حرکت ناگهانی ادنائر را از پاریس پس از دیدار او از ستاد کل «ناتو» در حومه‌پاریس مورد ملامت قرار داده‌اند.

آنها میگویند حتی سفیر آلمان در پاریس فرصت نکرد صدراعظم آلمان را مشایعت کند «ادنائر» در فرودگاه اظهار داشت با ژنرال «لوریس نور ستاد» ملاقات کرده است و بعدا به پاریس باز خواهد گشت.

آگهی های تسلیت

آقای حاج مصطفی رحیم زاده خوئی

مصیبت وارده را بسرکار و خانواده خوئیلر تسلیت عرض می کنیم. **مدیر و کارکنان فروشگاه نـدا**

با کمال تاسف مصیبت وارده را بخانواده بزرك خوئی خصوصا آقایان حاج‌زین‌العابدین خوئی و حاجی غفار خوئی و عبدالله خوئی تسلیت عرض می نمائیم.

از طرف کارخانه سنك پکا - امیرعبدالملك پور-اکبر حاج اکبری

با نهایت تاثر فوت جانگداز سرور بزرگوار، حاج محمد پیرو را بفامیل ارجمند آنمرحوم‌خصوصابجنابان آقایان پیرو و نگهبان تسلیت عرض می نماید. **جلال سعیدی**

سرکار خانم امینی مدیر دبیرستان شاهدخت رضائیه

بدینوسیله مصیبت وارده را به سرکار تسلیت گفته و مراتب همدردی خود را دراین واقعه جانگدازابراز می دارم.

آ-٤٢٩٩٤ **خرمشهر -نوشین خطیر**

با کمال تاسف مصیبت‌وارده را بخانواده بزرك خوئی خصوصا آقایان حاج زین‌العابدین خوئی و حاج غفار خوئی و عبدالله خوئی تسلیت عرض می نمایم بقاء عمر و سعادت آن خاندان جلیل را از درگاه ایزد یکتا آرزومندم.

آ-٣٨٨٨٥ **اکبر سنگیان**

مارگارت انفلوانزا گرفت

۷ فوریه - در لندن امروز رسما اعلام شد که پرنسس مارگارت خواهر الیزابت‌ملکه انگلستان به بیماری انفلوانزا مبتلا شده و اکنون درکاخ خوددر کنسینگتون باستراحت پرداخته است.

هفته گذشته پرنس چارلز ولیعهد ۱۲ ساله انگلستان‌نیز مبتلا به‌بیماری سرخك گردید و هنوز بستر بیماری را ترك نگفته است.

یك حادثه دیگر برای هواپیمای برژنف

وین - رویتر - ۱۱ فوریه خبرگزاری فرانسه - بدنبال انتشار خبر حمله هواپیمای فرانسوی به هواپیمای حامل برژنف صدر هیئت رئیسه اتحاد شوروی در وین پایتخت اطریش فاش شد که حادثه دیگری نیز هنگام پرواز هواپیمای برژنف بر فراز خاك اطریش رویداده است.

بنابراین گزارش هنگامیکه هواپیمای برژنف وارد فضای اطریش شد بنابر رسوم بین‌المللی برژنف پیامی برای صدر اعظم اطریش فرستاد. سرویس فرودگاه وین این پیام را ضبط کردولی متصدی مربوطه چون بزبان روسی آشنائی نداشت آنرا بدفتر شرکت هواپیمائی اطریش فرستاد و در آنجا بایگانی گردید مقامات اطریشی که از عدم مبادله پیام بین دورئیس دولت دچار شگفتی شده بود امروز بدفتر فرودگاه مراجعه کردند و پس از مدتی پیام برژنف را درمیان تلگراف‌های بایگانی پیدا کردند و سر انجام پس از چهل و هشت ساعت تاخیر بدست صدراعظم اطریش رسید.

صدر اعظم اطریش پس از دریافت پیام امروز پاسخ خود را برای برژنف فرستاد.

خروشچف‌ازاستالین تمجید کرد

مسکو -۱۱ فوریه- خبرگزاری- فرانسه - نیکیتا خروشچف نخست وزیر شوروی‌طی نطقی که هفتم‌فوریه گذشته‌در تفلیس‌پایتخت گرجستان ایراد نموده و امروز خبرگزاری تاس آنرا پخش کرد. از استالین بخاطر نقش انقلابی اودر گرجستان و قفقاز تمجید کرده است.

خروشچف پس ازتائید اینکه‌ملل گرجستان، ارمنستان و آذربایجان انقلابیون برجسته‌ای بوجود آوردند که زندگی خود را وقف نبرد برای آمال طبقه کارگر کردند گفت: «رهبران برجسته حزب نبردانقلابی را در این نواحی آموختند. این‌عده عبارتند از ژوزف استالین، سرژارجو نیکیوزه، آناستاز میکویان وعده دیگری که از طرفداران پیروزی ایده‌مارکسیست - لنینیست‌وپیروزی سوسیالیسم بوده‌اند.»

خروشچف تاکیدنمود که‌شوروی قبل از موعد تعیین شده نقشه هفت ساله را اجرا و در کمترین مدت مسائلی را که توسط لنین مطرح شده بود حل میکند. این مسائل عبارتست از دو برابر شدن تولید ما و سپس‌پشت سر گذاشتن سرمایه‌داری بسیار توسعه یافته.

نخست وزیر شوروی اضافه کرده است که «شوروی تا سال ۱۹۷۰ از نظر حجم تولیدات صنعتی امریکا را پشت سر میگذارد ماهیچکس را تهدید نمیکنیم. رژیم اجتماعی و سیاسی ما را ملت بنا کرده است و موفقیت و توسعه اقتصاد ما به هیچ کشوری لطمه وارد نمی‌آورد.»

سرنوشت لومومبا

بقیه ازصفحه سوم

فرار «لومومبا» دروغ است ووی را کشته‌اند. به احتمال قوی وی را قبلا در یك اتومبیل‌سیاهرنك نشانده در نقطه مخصوص پیاده کرده‌اند وبعدا با گلوله او را هدف قرار داده وکشته‌اند.

داوطلب نمیپذیرد

پاریس -اداره خصوصی که‌از طرف حکومت «کاتانگا» درپاریس دایر شده زیر نظر سرهنك «روژه ترنکیه» افسر سابق چتر باز فرانسه قرار دارد امروزاعلام کرد فعلا داوطلب برای شرکت در نیروهای کاتانگا نمی پذیرد. وقتی اداره رسمی حکومت‌کاتانگا در پاریس دایر شد آن وقت‌باید داوطلبان مراجعه کنند.

این سرهنك‌مامورتجدید سازمان ارتش کاتانگاشده است.

ظاهرا تصمیم سرهنك ترنکیه بدنبال اعلامیه دولت مبنی بر ممنوع بودن استخدام افسر و سرباز توسط دول بیگانه از خاك فرانسه اتخاذ شده است.

واشنگتن -روزنامه واشنگتن پست مینویسد مرك لومومبا بهر حال باعث بروزاشکالاتی درکنگو خواهد شد وبخودی خود خبر بدی است.

لومومبا دارای قدرت عوام فریبی بود. گرچه خودش کمونیست نبود ولی بااشتیاق فراوان با کمونیستها سروکار داشت تااز آنها برای تقویت قدرت خود استفاده کند.

این‌روزنامه‌مینویسدبازگردانیدن لومومبا به مسند نخست وزیری کنگو بسیار عمل تاسف انگیزی بوده خطرات‌زیادی بوجودمیآورد. قتل لومومبا دول بیطرف را که حامی او بودندناراحت میکند وبه عملیات سازمان ملل متحد برای برقراری نظم وامنیت در کنگو لطمه وارد میسازدوحیثیت‌سازمان را لکه دار میکند.

بازگشت لومومبا بقدرت خطرناك بود اما اگر سازمان نتواند درراه روشن ساختن‌سرنوشت‌اوقدمهای مفیدی بردارد کلیه عملیاتش بخطر میافتد.

ازفردا

ویلیام هولدن جنیفر جونز

در فیلم

وداع

در

سینمای تخت جمشید

شروع: ۳-۵-۷-۹ بعدازظهر

دکتر کاظم کاظمی

جراح و متخصص بیماریها وسرطان زنان وزایمان از آمریکا **رزیدنت سابق جراحی بیمارستان ممو ریال سنتر نیویورك.**

خیابان پهلوی - جنب‌کلانتری ۱- تلفن ٦١٦١٥

آگهی مناقصه

شرکت سهامی کارخانجات قند ایران یکدستگاه کمپرسور گاز C مدل المو مورد احتیاج کارخانه قند کرمان را از طریق‌مناقصه خرید‌ری مینماید مشخصات وشرایط مناقصه در اداره خرید قسمت بازرگانی شرکت واقع در خیابان ویلا- خوشبین موجود است و پیشنهادات تا روز ۹ر۲ر٤۰ قبول و درساعت ده صبح روز بعد رسیدگی خواهد شد وشرکت در مناقصه بمنزله قبول کلیه شرایط مناقصه است.

آ-٤٣٠٠٠ ۱-۲

آگهی مناقصه

چاپخانه سازمان برنامه تعداد چهار دستگاه ماشین آلات (ماشین چاپ افست و ماشین حروفچینی) مورد احتیاج خود را از طریق مناقصه کتبی خریداری مینماید.

داوطلبان میتوانند با مراجعه بدفتر چاپخانه واقع در اول خیابان استخر برك مشخصات آنرا دریافت نمایند.

پیشنهادات تا آخر وقت اداری ۲۰ر۱ر٤۰ پذیرفته خواهد شد.

آ-٤٣٠٠٢ چاپخانه سازمان برنامه

برنامه آینده

سینما امپایر

شاهکار بزرك وبی نظیر تهیه‌کننده و کارگردان بزرك سینما ویلیام وایلر

ترغیب دوستانه

وایداسکرین- رنگی- دوبله بفارسی (درایتالیا)

باشرکت:

گاری کوپر - دورتی مك گوایر

وتونی پرکینز که برای‌اولین بار باشرکت دراین فیلم بعنوان جیمزدین جدید معرفی شد

آ-٤٢٩٧٦

قابل توجه جناب آقای دکتر پورهمایون‌وزیرمحترم بازرگانی

بعرض عالی میرساند.

بطوریکه خاطر مبارك مستحضر است درنتیجه صدور تصویبنامه شهریورماه سال جاری دولت در مورد سود بازرگانی و تعیین ۳۰۰٪ سود اضافی روی چینی تقریبا تمام سرمایه اینجانبان که بدون اطلاع ویا پیش بینی چنین تصمیمی از طرف دولت متبوع طبق برنامه متداول سالیانه مبادرت به‌خرید چینی برای تامین احتیاجات سال نو کرده بودیم‌اینك تبدیل به کالاهای مختلف که قسمت عمده آن‌چینی است گشته و چون باشرایط موجود بهیچوجه قادر به ترخیص مال‌التجاره خود از گمرك نبوده‌ایم تمام سرمایه ما من غیر مستقیم بلوکه شده و امورجاری ما مطلقا متوقف گردیده است.

موضوع کرارا به مقامات صلاحیتدار منجمله وزارت محترم بازرگانی نوشته شد وبعضی از این مراجع قول مساعدت و تجدید نظر در این امر را موکول به اول سال که بایستی سهمیه بازرگانی سال جدید منتشر گردد نموده‌اند.

بمنظور استنکاف از تطویل کلام از تکرارو شرح مجدد جزئیاتی که قبلا به تفصیل به‌شرف عرض رسیده و اشکلاتی که نتیجتا با آن دست بگریبان هستیم خوداری شده و فقط به ذکر چند موضوع اصلی آنهم جهت یادآوری اکتفامیگردد

۱- چینی ضروری‌ترین مایحتاج طبقه زحمتکش‌و کارگر این کشور است که تاکنون مشابه تولیدی داخلی نداشته و اینك نیز که کارخانه‌چینی‌سازی در کشور تاسیس شده محصول آن منحصر به کاشی چینی خواهد بود ودر نتیجه تمام فشار این سودبازرگانی سرسام آورکه باین جنس‌تحمیل شده به‌شانه این طبقه تحمیل میگردد که رجاء واثق داریم این امر خلاف نیات عالیه شاهنشاه رعیت‌پرور که رفاه این قوم را وجهه همت خود قرارداده‌اند ونیز هیئت حاکمه میباشد.

۲- باتوجه به موضوع مشروحه فوق طبعا آنجناب با ما هم عقیده خواهند بود چنانچه بعرض برسانیم که کاسه و پشقاب و نعلبکی را نمیتوان در ردیف اجناس لوکس وتجملی قرارداد و آنرا مشمول پرداخت سودی معادل ۳۰۰٪ درصد بیش از آنچه که تاکنون معمول بوده کرد تابدینترتیب از ورود آن به کشور جلوگیری گردد زیرا این جنس‌قهرا یکی از اولیه ترین احتیاجات افراد عادی بوده و برای آنها در ردیف نان و آب است.

در خاتمه ما وارد کنندگان و فروشندگان‌چینی آلات مقیم آبادان خاطر مبارك را مجددا متوجه حقایق فوق نموده استدعای بذل توجه مخصوص به‌این مهم را مینمائیم و استدعا داریم این سود غیر عادلانه و همچنین ارضیه انبار داری چینی آلاتی که‌تاکنون اجبارا در انبار گمرکات مانده بود با شروع سال جدید لغو گردد واولیای امور راضی‌نباشند که حقیقتی بدین وضوح فدای سماجت غیر منصفانه گردد.

چنانچه لازم و مقتضی بدانند امر ومقررفرمائید نمایندگان ما جهت مذاکره و توضیحات حضوری تشرف حاصل نمایند

آ-٤٢٩٨٢ باتقدیم احترامات فائقه

چرا بلژیک از کنگو خارج شد

- ۵ -

جدائی کنگو از سیاست بلژیك

در نتیجه «بیزرت» که دارای عقاید لیبرالی بود ، از پست‌وزارت مستعمرات کنار رفت و با نهایت تعجب باید گفت که «پتیلون»جانشین اوشد.فرماندارکل‌اثری بسیار نیکو ، بر بودوئن که از سال ۱۹۵۰ به کنگو مسافرت کرده بود ، باقی گذاشت و نفوذ خود را بکار بردتا شاه را متقاعدسازد که کنگو از جریانات سیاسی ، بدور نگاهداشته شود . لکن اکنون‌که بگذشته می نگریم . معلوم می شود چیزی که کنگو دقیقابه آن نیازمند بوده ، در آمدن آن بصورت یکی از مسائل و مواد سیاست بلژیك بوده است . بهر حال «آیسکنس» ، بدون مقاومت زیاد در برابر عقیده شاه تسلیم شد .

هیئت تحقیقاتی برای تعیین سرنوشت

«تپیلون» که اکنون زمام امور را در دست گرفته بود به کار مهمی دست زد و یك هیئت تحقیق و مطالعه در باره اوضاع واحوال‌کنگو تشکیل داد که گروهی ازسر شناسترین شخصیت های بلژیکی درآن عضویت داشتند . وظیفه هیئت مزبور ، مسافرت به کنگو و توصیه هائی در اطراف آینده آن بود . منتقدین در بروکسل به شدت دچار تعجب شده بودند واظهار میداشتند «تپیلون» وزیری که‌تمام روزگار خود را در کنگو گذرانده است ،چه نیازی به هیئت تحقیق و مطالعه دارد . لکن تپیلون میدانست که جریان در کنگو در شرف وقوع است که حتی تجربه فراوان نیز، برای مقابله با آن کفایت نمیکند .

در ۲٤ اوت ۱۹۵۸ ، ژنرال شارل دوگل به «برازاویل» مرکز آفریقای استوائی فرانسه آمد و به امپراطوری فرانسه اعلام کرد : «هر کشوری که استقلال میخواهد میتواند بیدرنك آنرا بدست‌آورد.» صد هانفر از اهالی کنگو«لئوپولدویل» به «برازاویل» آمده بودند و به اظهارات دوگل گوش دادند . دو روز بعد ، ۱٦ نفر از شخصیت‌های کنگو قطعنامه ای صادر کردند که در خواست شده بود برای اعلام استقلال کنگو موعدی معین شود . قطعنامه مزبور تسلیم تپیلون شد. یکی از امضاء کنندگان قطعنامه «پاتریس لومومبا» بود که تازه از زندان بیرون آمده بود و میخواست« حزب نهضت ملی» را تشکیل دهد که بعد ها این حزب کمتر از دو سال وی را به نخست وزیری‌رساند

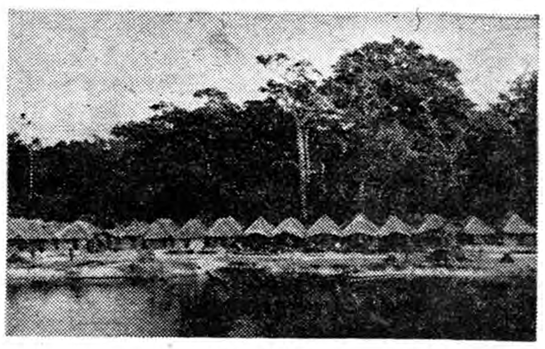

یك منظره عمومی ازکلبه‌هائی که سیاهپوستان کنگو درسراسرکشور درآن زندگی میکنند

تپیلون با ملاحظه جریانی که پیش آمده بود ، مجبور به استعفا شد و علت اصلی نیز آن بود که روش وی مبنی بر جدا ساختن کنگو از سیاست بلژیك ، برای اعضای کابینه قابل تحمل نبود . پاداشی که برای راضی نگاهداشتن «تپیلون» داده شد ، این بود که وی را بعضویت همان کمیسیون مطالعه‌ای منصوب کردند که خودش تشکیل داده بود بهر حال کمیسیون در اکتبر ۱۹۵۸ به کنگو رفت و مدت۲٤ روز را در این سر زمین گذراند . کمیسیون با ۲۵۰ بلژیکی و ۲۱۲ نفر از بومیان کنگو مصاحبه کرد . اعضای کمیسیون باین نتیجه رسیدند که برای‌دادن استقلال به کنگو ، باید مدت ۱۲ تا ۱۵ سال اهالی این کشور را آماده ساخت . کمیسیون طی گزارشی نتیجه مطالعات خود را رسما اعلام کرد لکن در دوران «موریس وان هملجیك» که جانشین «تپیلون»شد ، نظارت بلژیك بر کنگو رسما پایان یافت. «هملجیك» این نکته را طی اولین مسافرتی که به کنگو کرد ، آشکار ساخت . وی هنگامیکه در فرودگاه پیاده شد ، اول به سوی مستقبلین سیاهپوست رفت و سفید پوستان را در حال تحیر بانتظار گذاشت . «هملجیك» در سخنرانیهای خود خاطر نشان کرد که باید موعدی برای اعلام استقلال کنگو در نظر گرفته شود .

هملجیك چنین وانمود میکرد که وی واقع بین است ، لکن‌بلژیکی های مقیم کنگو او را آدمی میدانستند که برای جلب توجه سیاهپوستان اظهارات مزبور رامیکند .

ناتمام

کندی معتقد است خروشچف بجنك علاقه ندارد

مشکلات اقتصادی در شوروی وامریکا هردو طرف را نسبت به حل مشکل خلع سلاح علاقمند ساخته است

واشنگتن ـ ۱۰ فوریه ـ آسو شیندپرس ـ «لولین ـ تامپسون» سفیرامریکادرمسکو که به واشنگتن آمده است مذاکرات خود را با کندی‌آغاز کرد .

در این کنفرانسها «دین ـ راسك» وزیر خارجه و«مك ـ نامارا» وزیر دفاع و ژنرال «لمینتزر» رئیس ستاد مشترك امریکا و مشاوران عالی رتبه کندی حضور دارند .

«تامپسون» گزارش مذاکرات اخیر خود را با خروشچف به اطلاع کندی میرساند و از او در مورد مذاکرات آینده دستور خواهد گرفت .

گفته میشود مسائل لائوس کنگووخلع سلاح‌رئوس مسائل مورد گفتگو را تشکیل‌میدهند.

خلع سلاح

ظاهرا مطالعات مربوط به خلع سلاح که زیر نظر «جان مك کلوی» انجام میگیرد به نتیجه رسیده و طی چندماه‌آینده امریکا طرح کاملی‌برای‌پیشنهاد به شوروی آماده خواهد داشت.

ضمنا شایع‌است که‌پیشنهادی برای یك خلع سلاح محدود و توام با نظارت محدود از طرف امریکا بزودی عرضه خواهدشد.

مسافرانی که اخیراازشوروی آمده اند میگویند روسها که دچار مشکلات اقتصادی هستند ترجیح میدهند در امرخلع‌سلاح موفقیت هائی حاصل شود از اینرو امروز بیش از گذشته‌در این باره نظر مساعد دارند.

سیاست انزوا

از طرفی در امریکادشواری های اقتصادی مجددا طرفداران سیاست انزوا را تقویت کرده است و کنگره که با افزایش مالیاتها و عوارض مخالف است محتملا حاضر نخواهد شد برای تامین بودجه اضافی نظامی کمك کند .

بهمین سبب ناظران سیاسی معتقدند هدف اولیه سیاست خارجه امریکا تحصیل‌موفقیت هائی در زمینه خلع سلاح خواهد بود .

ضمنا گروهی‌درامریکامایلند پیمان اتلانتیك‌شمالی را بصورت یك موسسه موثرجهانی‌درآورند وکار آن رابه مسائل‌اروپامحدود نسازند تا قسمتی از بارمسئولیت های جهانی امریکا را چه به لحاظ مالی و چه به لحاظ‌نظامی وسیاسی دول عضو «ناتو»برعهده بگیرند .

در واشنگتن گفته میشود امریکا طی ششماه آینده آماده خواهد بود با روسها مذاکره کند .

کندی امیدوار است روابط شرق و غرب بهبود یابد . اما موکدا به روسها اطلاع‌داده‌است که ایجاد هر بحرانی از طرف آنها به عکس العمل بسیارشدید امریکا منجر خواهد شد .

دولت کندی معتقد است که خروشچف بهیچوجه به جنك علاقه ندارد و به احتمال قوی آماده است در مسائلی مانند برلین و خلع سلاح با امریکا کناربیاید .

«پرنس بون اوم » نخست‌وزیر لائوس در حالیکه سوار برفیل شده به‌تفرج‌در گردشگاههای اطراف پایتخت پرداخته است ظاهرا رئیس‌دولت کشور بحران زده لائوس چندروز ی‌است که بحل بحران کشورخویش مطمئن‌شده که چنین باخیال راحت به‌فیل سواری مشغول است .

بانوئی که «ماشین حساب» لقب گرفته است

عمان ـ۱۱ فوریه ـ رویتر ـ یك خانم ۲۵ ساله هندی بنام «شاکون تالادوی» که لقب «ماشین حساب» گرفته است امروز باملك حسین پادشاه اردن ووزرای آن‌کشور ملاقات کرد.

خانم «دوی» که مشغول مسافرت درخاور میانه است در نظر دارد در مراکز فرهنگی اردن و دیگر کشورهای خاور میانه سخنرانی‌کند وی قادر است به دقت و سرعت ماشین حساب هرنوع محاسبه‌ای را در ذهن خود انجام دهد.

تبعیض نژادی در امریکا

مانع بهبود روابط آمریکا وکشورهای آفریقائی است

واشنگتن ـ ۱۱فوریه ـ رویتر ـ سه‌تن از سناتورهای‌امریکائی‌امروز اظهارنظر کردند مسئله تبعیضات نژادی در افریقا مانع مهمی برسر راه بهبود روابط این کشورباکشور های افریقائی بشمار میرود.

این سه سناتور که اخیرا از۱٦ کشور افریقائی بازدید کرده وبه واشنگتن برگشته‌اند طی گزارشی بکمیته روابط خارجی مجلس‌سنای امریکا خاطرنشان میسازند دولت امریکا برای نشان دادن علاقه خود به آزادی و استقلال ، کشور های افریقائی باید مبارزه دامنه داری بعمل آورد. این سه سناتور ازرای ممتنع نماینده دولت امریکا در جلسه مجمع عمومی سازمان ملل متحد به قطع نامه محکوم کردن استعمار در گزارش خود انتقاد کرده‌اند

سیمان تهران

در ساختمان های عظیم

مصرف میشود

آوازه

آ ـ ٤۲۷٤۸

جشن عید اطلاعات جوانان

با همکاری شرکت مسافربری تی.بی.تی

اطلاعات جوانان خودرا برای برگزاری بزرگترین جشنهای هنری سال آماده میکند . جشن بزرگ هنری اطلاعات جوانان درنیمه اول فروردین باهمکاری شرکت مسافربری تی.بی.تی بزرگترین مؤسسه مسافربری زمینی درایران برپا میشود . تاریخ جشن نیمه اول فروردین‌ماه ۱۳٤۰ خواهد بود .

برنامه آینده سینماهای

پلازا ـ رکس ـ رویال

نمایش عظیمترین اثر تاریخی سینمای ایتالیا پرده سه سینمای بزرگ تهران را بلرزه درمیآورد

محاصره سیراکوز

سینماسکوپ ـ رنگی دوبله بفارسی درایتالیا

عظیم‌تر، بزرگتر، زیباتر، جذابتر و بالاخره بالاتر از آنچه تاکنون دیده‌اید

با شرکت: تینالوئیز ـ سیلوآکوشینا ـ روسانوبراتزی ـ چینوچروی

مرد روی پای خود میایستد :

میلانو

پا توکفش‌دیگران نکنید

آ ـ ٤۲۷٦٦

آگهی‌مودت

DOMINAL

بصورت قرص وشیاف برای اطفال وبزرگسالان

آ ـ ٤۲۷۵۰

پمپ‌های ک . اِس . ب

همه نوع و برای همه کار

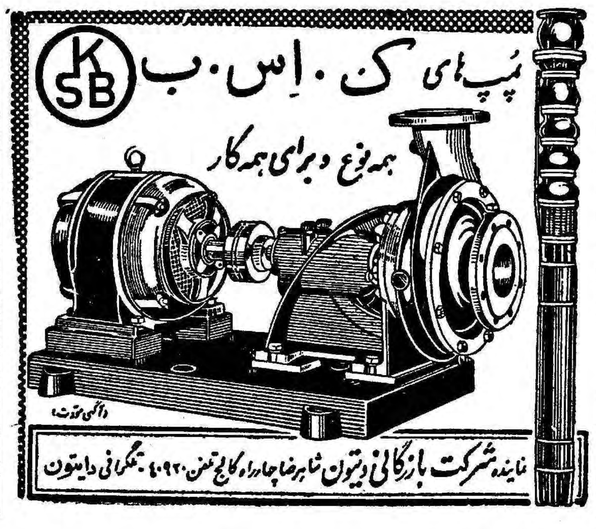

نماینده شرکت بازرگانی دیتون شاهرضا چهارراه کالج تلفن ٤۰۹۲۰ ـ تلگرافی دایتون

توجه

کلیه دروس سکس دوم در میانال تدریس میشود تلفن ۲۳۷۷۵۰

آ ـ ۲۸۷۰۱

آ ـ ٤۲۹۰۰

قابل توجه صاحبان گرمابه‌ها

ووزارت محترم کار

مشعل برای سوخت با نفت سیاه

مخصوص گرمابه‌های مختلف باظرفیت‌های مختلف

ساخت کارخانه معظم ری امریکا

„Ray" Oil Buruer Co.

این نمایندگی پس‌از تجربیات ممتد وآزمایش‌های دقیق ، مناسب‌ترین مشعل را با مزایای منحصر زیر مخصوص گرمابه‌ها وارد نموده :

۱ـ مشعل ری مجهز به مطمئن‌ترین دستگاههای کنترل بوده واز هرگونه خطرات احتمالی جلوگیری مینماید

۲ـ مشعل ری با احتراق کامل وبدون ایجاد دود سوخته و حداکثر صرفه‌جوئی را درسوخت مینماید .

۳ـ مشعل ری دارای ۹۰ سال سیادت صنعتی درجهان بوده ودرایران

نیز دستگاه مجهز این شرکت سرویس ولوازم یدکی آنرا تعهد مینماید

نماینده انحصاری : شرکت شعله‌خاور . تخت‌جمشید چهارراه بهار

تلفن ٦۹۲٤۷ ـ ٦۸۹٦۲ ـ ٦۸۹٦۱

نوشته: روبرت جانک — ترجمه: م. تاراجی

کابوس جی انتحار خلبان هیروشیما

-٤-

اولین حادثه شوم

با من بیا موقع آنستکه باهم ازدواج کنیم

نامزدش دور بود

در پایان‌سال ۱۹٤۱ ایترلی دیگر خلبان ورزیده ای‌بود وبه هاوائی فرستاده شد .

وقتی ژاپونیها به بندرپیرل هاربور حمله کردند ایترلی ناظر حمله آنها بوده و در تعقیب بی ثمر هواپیما های ژاپونی که در یك چشم بهم زدن حمله خونینی به پایگاه دریائی امریکا در اقیانوس آرام کردندشرکت نمود .

از آنجا که خلبان جوان درتعقیب هواپیما های‌ژاپونی عملیات «قهرمانی» از خود نشان داد و در این مدت‌به درجه ستوان یکمی ارتقاء یافته بود او را به‌پاسگاهی در ناحیه سانفرانسیسکو فرستادند .

این تغییر مکان باو اجازه داد تا با کنستا مناسبات عاشقانه بر قرار کند . اما خوشبختی آنها کم مدت بود .

روزی به‌کلودایترلی دستور داده‌شدبسوی محل‌ماموریت جدید خود واقع در بندر داروین تکیه گاه امریکا در کنار صحاری داخلی استرالیا حرکت کند .

(بوب) باکنستا وداع کرد و عازم استرالیا شد . بین کنستا و «بوب» نامه های عاشقانه مبادله میشد .

همه جا شهرت‌داشت که شانس با خلبان جوان که درست ۲۳ سال داشت‌یاری میکند . واقعیت نیز چنین بود زیرا کلوددرروز روشن به‌مواضع دشمن‌حمله‌میکرد و با «خلبانان خود کشی» روف ژاپونی بنام«کامیکازا» بر خورد می کرد اماهرگز خونسردی خود را از دست نمیداد و همیشه سر نشینان خود را صحیح و سالم باز میگرداند. امایکروزناگهان کلود از پرواز خود داری کرده و بشدت گریه‌میکرد و حرف نمیزد بنظرمیرسید بوب دچار یك بحران‌عصبی شده باشد .

پزشکان ارتش بر بالین خلبان جوان حاضر شدند و دستور دادند او را برای معالجه به نیویورك بفرستند. زیرا کلود دچار کوفتگی شدیدی شده بود .

بعدا معلوم شد که‌کسالت واقعی «بوب» بیماری است که قهرمانان جنك با آن خوب آشنا هستند . غصه زندگی کردن دور از نامزد وزنهایشان و حسادت .

در این مدت کنستا که موفق نشده بود نقشی را که در سینما امیدوار بود بازی کند بدست آورد کالیفرنی راترك‌و به‌نیویورك رفته بود کنستا در برادوی شروع به بازی کرد .

کلود نمیتوانست بفهمد چرا نامزدش هالیود را ترك کرده است‌در حالیکه‌شواهد امردال بر موفقیت او در هالیود بود .

کلود برای خودش ترك کنستا را اینطور توجیه میکرد :**کنستا عاشق مرد دیگری شده است و بدنبال او به نیویورك آمده است**

ایترلی بعدا در نیویورك فهمید که بی جهت به‌کنستا شك کرده است و بزودی معالجه شد . نیروی هوائی امریکابا توجه بوضع‌خدمت ایترلی‌او رابه پایگاه‌توسون شهرکوچك و زیبای اریزونا فرستادتا به‌آموزش خلبانان جوان کمك کند .

کلود قبل از ترك‌نیویورك به کنستا پیشنهاد کرد :**با من بیا موقع آنست‌که ما با هم ازدواج کنیم .**

کنستا خود را مردد نشان داد. زیرا قرار بود نقش بسیار با اهمیتی در تئاتر برادوی باو سپرده شود .

کنستا از کلود تقاضاکرد باو وقت بدهد تا در این باره کمی فکر کند .

اتفاقا کنستا دریافت‌کسی که مسئول نمایش است از روی‌سن‌آوردن نمایشنامه‌ای که کنستا قرار بود درآن بازی کند صرف نظر کرده است .

دیگر کنستا برای ملحق شدن‌به کلود ایترلی آزاد بود و عازم‌توسون شد . تابه بوب ملحق گردد .

مراسم ازدواج کلودایترلی و کنستا سوم ژوئن ۱۹٤۳ در پایگاه توسون بر پا گردید .

ماه عسل فرا میرسد

ماه عسل زوج جوان در خانه خانوادگی کلود در «وان ایستن» شهر کوچك فراموش شده‌در کوهستان نزدیك دالاس گذشت .پدر کلود صاحب مزارع زیادی بود که در این موقع جنك رونق‌فروانی داشت.هنگامی که کلود در حالیکه از آستانه خانه‌پدری عبور می‌کرد و مانند سنت دیرین همسر جوانش را در میان بازوانش گرفته بودبازوانش ناگهان لرزید بطوریکه نزدیك بود کنستا زمین بخورد. **همه کوشش‌کردند که این‌حادثه ناخوش آیند را با نوشیدن الکل وشوخی و خنده‌زیاد فراموش کنند.**

در اوائل‌ماه سپتامبر۱۹٤۲ فرمانده کلوداو را به‌پایگاه هوائی«داویس مونتون»دعوت کرد :

ستوان کلود ایترلی من میدانم که از ماندن با مادر اینجا خرسند و خوشحالی ولی من نمیتوانم شما را در اینجا نگهدارم .

ایترلی سعی‌کرد اندوه‌خود را پنهان سازد .

بسیار خوب کجا باید بروم ؟

در ایتالیا یا در اقیانوس آرام ؟

نه در شرق و نه در غرب **منتظر دستور جدید باشید.**

معلم ، شاگرد میشود

سازمان ارتش اینگونه است آنها مرا به عنوان معلم باین پایگاه فرستادند واینك می گویند مانند شاگردان از نو آموزش را آغاز کنم .

هردو بشدت خندیدند و نتوانستندبرای خنثی‌کردن دستور وزارت دفاع امریکا راهی پیدا کنند . معذالك این ناراحتی یك استفاده‌ای هم برای کلود در برداشت. ایترلی موفق شد مرخصی کوتاهی بدست‌آورد وبرای گذراندن دومین ماه عسل باتفاق کنستا به نیویورك برود .

شهر ممنوع

کلود تصمیم گرفت برای دیدن خانواده‌اش به «وان - آلستین» برود. و برای‌آنکه باهواپیما در شمال کالیفرنی به شرق تکزاس حرکت کند بجای آنکه با هواپیما ث-٥٤ اش خط مستقیمی را طی کند به ایترلی‌دستور داده شد که راه خود را تغییر دهد . زیرا پرواز بر فراز قسمتی‌از ناحیه‌مکزیك جدید ، که‌در روی نقشه بعنوان «سر زمین ممنوعه» علامت گذاری شده‌بودممنوع بود .

بعداکلودایترلی بدوستانش گفت :

اینك‌میدانم که‌برای‌چه آنها بمن اجازه پرواز مستقیم ندادند زیرا در این منطقه ممنوعه شهرلاس آلا موس یا شهر اتم واقع شده بود. که‌شهر ممنوع نامیده‌میشد. در این شهر بود که سر نوشت‌من‌تعیین گردید.

شماره آینده

درصحرای نمك

قاتل است ؟ یا قهرمان ؟

اختلاف دوگل و آدنائر در اروپا

دوگل میخواهد سرنوشت اروپا بدون دخالت آمریکا تعیین شود ولی آدنائر معتقد است‌که شرکت امریکا درامور اروپاحتمی‌ولازم است- سرنوشت برلن در مسکو وواشنگتن تعیین خواهدشد

THE TIMES

هفته گذشته بار دیگر صدراعظم آلمان غربی به پاریس رفت تا با ژنرال دوگل رئیس جمهوری‌فرانسه درباره مسائل‌مهم‌اروپا وجهان‌گفتگو کند . این دو رهبر اروپا آخرین بار در ماه ژوئیه گذشته‌با یکدیگر ملاقات کردند و با آنکه هردو مسائل داخلی بزرگی دارند، هر دو نیز علاقه دارند که در جهت‌ساختن یك اروپای جدید به پیشرفتهائی نائل شوند .

وقتی دو گل و ادنائر در باره تاریخ گذشته ویا نقشه‌های سیاسی خود در آینده فکر میکنند ، هردوی آنها اروپائی را در نظر خودمجسم می‌کنند که باآرزوهای مشترك‌آنها مطابقت خواهد داشت .

آدنائر ودو گل باوجود آرزوهای مشترك در مورد اقدامات مشترك فوری وعملی که‌میباید برای رسیدن باین آرزوها بموقع عمل درآید نظر واحدی ندارند . مثلا در حالیکه فرانسه میخواهد برای کشورهای عضو بازار مشترك اروپا یك‌سازمان سیاسی درست کندو بین آنها هم آهنگی سیاسی ایجاد نماید، آلمان بسیار مایل است بین دو گروه

بقیه در صفحه ۲۰

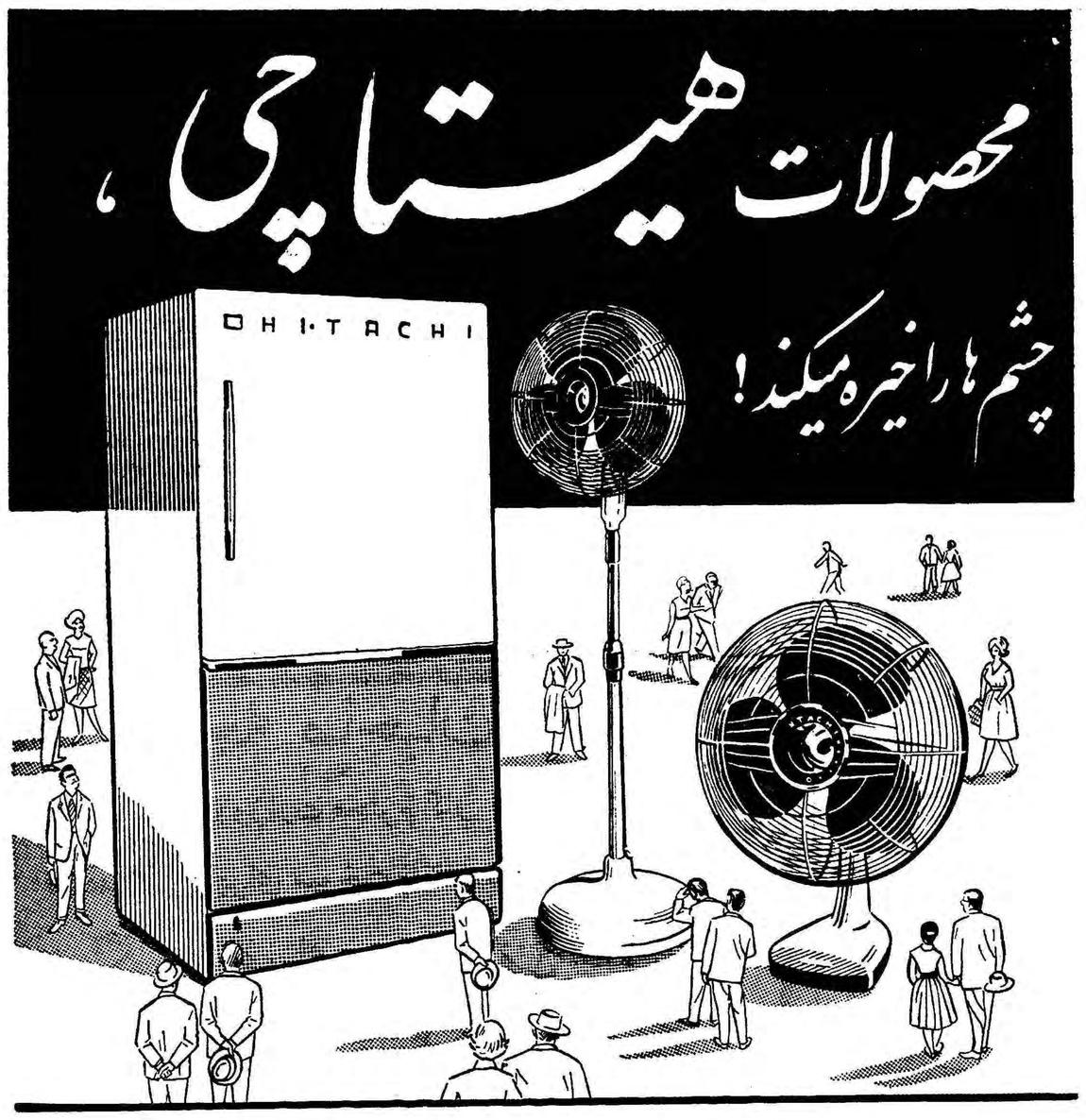

بادبزن ویخچال هیتاچی

با هر بودجه و برای همه !

نماینده انحصاری، شرکت بازرگانی فائده بامسئولیت محدود - خیابان ناصرخسرو - پاساژ منطر - تلفن ۳-۵۳۹۳۱

HITACHI

برای تماشای انواع رادیو - تلویزیون ، بادبزن یخچال و رادیوترانزیستور از :

نمایشگاه دائمی هیتاچی واقع در مخبرالدوله دیدن کنید

کانون آگهی زیبا

تلویزیون شیک و زیبای پام مبلی باقفل ۲۱ اینچ . پام باتصاویر روشن، بدون ارتعاش و آخرین پیشرفت صنعت درتلویزیون . تلویزیون پام محصول بزرگترین کارخانه انگلستان . سرویس مجهز پام زیرنظر کارشناسان ورزیده همیشه آماده است

نماینده انحصاری شرکت تجارتی کوفرد خیابان لاله‌زار - پاساژ ایران - تلفن ۳٦٥۲۲

مراکز پخش : جنرال الکتریك خیابان اسلامبول - تلفن ۳٤٦۳۳ - فروشگاه کیمیا خیابان فردوسی - مقابل سفارت انگلیس - تلفن ۳۹۰۳۷

کانون آگهی زیبا

آ-٤۲۸۳۲

انتقاد

از : کیهانی‌زاده

ماده ۲۲۷

اختلافات زناشوئی اکنون بیش از هر مرقع‌دیگر در شهر تهران روی میدهد وخانواده‌ها بسرعت متلاشی شده‌ویا میان زن شوهر کدورت ایجادمیشود و حلاوت زندگی را از آنان سلب میکند وسرانجام میان اعضای‌خانواده جدائی می افتد.

این اختلافات که رسیدگی بآنها در صلاحیت دادسراها و محاکم حقوقی است همیشه از مسائل مالی و کم‌پولی خانواده‌ها ناشی نمیشود ، این‌اختلافات اغلب بخاطر اختلاف‌سلیقه‌ها و عدم تناسب میان زن شوهراست.

شخصی که۱۷ سال بازپرس‌دادسرای تهران است بمن میگفت :قبلا زن و شوهرها از اینکه بدادسرابیایند واز هم شکایت کنند اکراه داشتندوباآن موافق نبودند ، آنان میگفتند اگرپای زن بدادگستری کشیده شود دیگر نمیتوان با او زندگی کرد ،ولی‌حالا پیش پا افتاده ترین‌مسائل‌زن شوهر را بدادسرا میکشاند و در این‌جا پس از ساعتی بانصایح‌دادیار وبازپرس آشتی میکنند ومی‌روند و و چون پای زن‌بدادسرابازشد ،اینقدر شوهرش را بدادسرا می آورد تامیان آنها جدائی بیفتد و چون از قانون آگاهی ندارندگاهی شکایاتی از هم میکنند که قابل گذشت هم نیست و شوهر بیچاره با یك حرف یاوه بزندان می افتد و رشته زناشوئی‌آنان با زندان رفتن شوهر از هم گسیخته میشود.

این شخص میگفت :علت این امر بعقیده من عدم توجه و بی بند وباری برخی از خانمها و عدم علاقه آنها بزندگی آرام خانوادگی است وگرنه هیچ زنی بخودش اجازه نمیدهددروغ بشوهرش نسبت دهد واو را از کار و زندگی باز داردو بدادسرابکشاند و سرانجام زندگی شیرین خود ش را بهم بزند و سرگردان شودوموقعی متوجه اشتباه خودگردد که کارازکار گذشته‌وبرف‌پیری‌برسرش نشسته باشد.

بازپرس کهنسال بمن گفت:موقعی که خانواده‌ای باین ترتیب متلاشی شد زن که هنوز جوان است زندگی بی بند وباری آغاز میکند وشوهرش نیز بعلت شکست در زندگی ،اول باعتیادات مضره معتادمیشود و چون علاقه بزندگی و درنتیجه باجتماع ندارد دست بجرائم دیگری میزند و بدنبال کارهائی میرود که برای اجتماع‌نفعی ندارد و بهمین سبب آمار جرائم بالا میرود.

بعقیده این بازپرس‌زنها وظیفه‌زناشوئی خود را فراموش کرده ، ولی از شوهر خود بشدت اجرای وظایف‌شوهری‌را میخواهند.

و در اثر این عقاید اختلافات زناشوئی بروز میکند وزن و مرد دست بکارهائی میزنند که غیر قابل قبول است .مثلا مرد متاهلی در اثر اختلاف باهمسرش در خیابان دنبال زنها می افتد وکارش بدادسرا میکشد ویازن شوهرداری چون شوهرش او را به‌سینمانمیبرد بامرد دیگری بسینما میرود و شوهرش متوجه میشود .گناه اصلی این‌اختلافات غالبا متوجه زنها است‌زیراآنها بقدری در افکار گوناگون غوط ورند که حقیقت زندگی زناشوئی را از یاد برده‌اند .

وی میگفت :اغلب زنها ویاشوهران برای پیدا کردن بهانه برای‌شکایت دستاویزی پیدا کرده‌اند

منظور آنان اینست که پرونده آنها در دادسرامطرح شود ، زیرازودتر بنتیجه میرسند تا در محاکم‌حقوقی وبهمین سبب زن وشوهر علیه هم شکایت جزائی‌میکنندمثلازن میگوید شوهرم ساعتم را بر داشته و فروخته وشوهری میگوید همسرم جواهرات مرا دزدیده‌وبخانه مادرش رفته‌است.

آنان در اثر این شکایت بدادسرا اعزام میشوند و دردادسرا ازکرده‌خود پشیمان میگردند ولی ماده ۲۲۷ قانون مجازات عمومی مشمول‌آنهانمیشودزیرا جرم سرقت قابل گذشت نیست و ماده مزبور فقط در مورد اقربای‌سببی ونسبی با انصراف شاکی خصوصی از شکایت خاتمه دادرسی را اعلام می کند . در حالیکه زن و شوهر نه اقربای نسبی محسوب میشوند و نه سببی‌و لذا باو جود انصراف ازشکایت جنبه عمومی جرم باقی می ماند و تا مدتها باعث زحمت زن وشوهراست.

و اغلب‌باعث‌جدائی‌آنها میشودبطوریکه چند بار تاکنون قضات نسبت بتفسیر این ماده اقداماتی کرده‌اند.

اغلب اختلافات زناشوئی طبق عقیده این بازپرس مهریه سنگین زن‌است، زیرا این عامل سبب میشود که‌مرد با همسر بد خوی خود بسازد و از اوجدا نشود و زن دست بآزاروآذیت شوهرش میزند و سر انجام در این کشمکشها جرمی اتفاق افتد و جامعه جریحه‌دار شود.

گفتگوی مردم

سئوال یك مشمول

ازبندر پهلوی آقای‌جمشید قربانی متولد ۱۳۱٤مینویسد دوسال قبل خود را بحوزه نظام وظیفه معرفی نموده‌برك آماده بخدمت تاسال ۳۷ دریافت‌نمودم بواسطه گرفتاری درسال ۳۸و۳۹موفق بمعرفی خودنشدم حال که‌متولدین۳۱۲ تا ۱۵ بخشوده شده‌اند آیا این بخشودگی شامل‌من‌وامثال من‌خواهد شد یاخیر ؟.

زبان خارجی در دبستانها

آقای علی کوهسار سرهنك باز ـ نشسته در مورد تدریس زبان‌خارجی در دبستانها مینویسند قبل از اعلام این تصمیم هم در دبستانهای دولتی زبان خارجی تدریس‌نمیشدفقط‌دبستان های ملی ضمن اجرای برنامه مصوب فرهنك یك زبان خارجی تدریس می نمودند که چنانچه ترتیب یك‌آزمایش قوه از محصلین دبستانهای ملی و دولتی بعمل آید ملاحظه خواهد شد که دانش آموز ان مدارس ملی‌گذشته از آنکه مقدمات یك زبان خارجی را فرا گرفته‌اند در قسمت زبان فارسی هم از همکلاسهای خود عقب نیستند و چون اینرویه به پیشرفت دوره تحصیل دبیرستانی کمك شایسته‌ای مینماید مقتضی است در این تصمیم تجدید نظر بعمل آید .

منطقه علیای بهار

آقای عباس‌پروین ضمیر مینویسد قبل‌از اینکه منطقه علیای خیابان‌بهار لوله‌کشی شود عموم سکنه بایك‌برنامه منظم ازآب چاه عمیق مشروب‌میشدند ولی حال‌که لوله‌کشی شده باآنکه درحدود شصت خانواده بعلت عدم استطاعت‌ازآب‌لوله‌کشی‌محروم‌مانده‌اند ازآب چاه عمیق نیزاستفاده نمیکنندو قریب سه ماه است دچار مضیقه شده‌اند تقاضای عطف توجه میشود.

بیمه فرهنگیان

آقای مصطفی کدیور مینویسد سر نسخه اطباء بیمه غالباروز ۱۸تا۲۰هر ماه تمام میشود معلوم نیست تکلیف بیمار فرهنگی که با پرداخت کرایه تاکسی خود را بدکتر بیمه میرساند و با جمله متاسفانه سر نسخه بیمه تمام شده مواجه میگردد چیست چرا باید طبیب بیمه از نوشتن نسخه گران قیمت‌ولوضرورباشد منع گردد و چگونه ممکن است هر فرد بیمه‌شده در ماه بیش از دو نوبت حق مراجعه بطبیب را نداشته باشد آیا در این مقررات نباید تجدید نظر شود .

حداکثر پایه

آقای شکراله تیموری مینویسد هشت سال است از حداکثر پایه ۹ پس‌از وضع کسورات ۸۳۰۰ ریال دریافت میکنم درصورتیکه از کرایه منزل و خرج خوراك و لباس و غیره هیچ‌یك بمیزان هشت سال قبل تهیه نمیشود و متاسفانه درقانون نیزبرای امثال من‌اضافاتی منظور نشده‌شایسته است هرسال اضافاتی در حدود صدی ده باینگونه مستخدمین پرداخت گردد

تولیت موقوفه

آقای سید محمد شفیع رشیدی‌می نویسد راجع بتولیت حمامهای گلشن موقوفه خاص که بنام وارث رضیه بیکم رشیدی نامه هائی باداره اوقاف بهبهان مبادله شده‌اداره اوقاف بدون مطالعه نامه را باداره تحقیق اوقاف راهنمائی نمود در صورتیکه مقتضی بود شخصی که بدون حق در اجاره موقوفه مداخله نمود او را از دریافت اجاره بها منع میکردند تا صلاحیتش برای دریافت اجاره محرز گردد .

بازنشستگان قبلی

آقای علی محمد نوری کارمند بازنشسته مینویسدعده‌ای ازکارمندان که قبلا بازنشسته شده‌اند از بعضی مزایا مانند بیمه و مدد معاش اولاد محروم مانده‌اند تقاضای این دسته باز نشستگان آنست‌که رفع تبعیض شود .

دوراه یوسف آباد

آقای مهندس فتحعلی صبا از طرف‌اهالی دوراه یوسف‌آبادمینویسند چندی قبل شرکت‌واحد بتقاضای‌اهالی سه دستگاه ماشین تخصیص داده که انتهای‌مسیر خودرا خیابان تخت‌طاوس قرار دهند متاسفانه رانندگان اکثرا از بلوار کرج بالاتر نمی‌آیند واهالی ناچار از خطوط ٦ و ١٤ استفاده می کنند شایسته است نسبت بتامین‌نظر اهالی دوراه یوسف‌آباد اقدام مؤثری معمول گردد .

اجازه تاسیس تافتونی

جمعی از ساکنین و اهالی‌خیابان فرح‌آباد و ۱۵متری اطلاعات ازتهران نو مینویسند تعداد نانوائیهای این حدود برای سکنه روزافزون تهران‌نو کافی نیست تقاضا میشود جهت رفع مضیقه اجازه داده شود تافتونی در محل خیابان ۱۵ متری اطلاعات دائر گردد .

موضوع برق خیابان

اداره‌کل انتشارات وروابط‌عمومی شهرداری تهران درمورد شرحی که پیرامون تاریکی خیابان گرگان در شماره ۱۰٤۰۵ درج شده بود اعلام میدارد : برابر گزارش بنگاه برق تهران خاموشی مزبور بعلت اتصالی کابل شرکت سهامی برق گرگان بوده و درحال حاضر اتصالی مرتفع وروشنائی خیابان تامین گردیده‌است

بقلم : مرتضی ـ مولائی تفرشی

پیشرفتها و افتخارات‌گذشته شهرداری باید مبدا تحولات عظیم آینده باشد نه مبدا سکون .

تشکیل انجمن‌شهر ، تهیه وتنظیم برنامه‌های مترقی، اجراء دقیق پروژه‌ها بوسیله تشکیلات صحیح‌اجرائی باهمکاری صمیمانه مردم ونظارت عالیه دولت‌مهمترین طرق ووسائلی است که میتوان بهدف غائی رسید . ذیلا وسایل فوق‌الذکر را اجمالا مورد بررسی‌قرارمیدهیم

تشکیل انجمن شهر : انجمن شهر که بمنزله مجلس قانونگذاری شهرداریها و منشاء صلاحیتداراخاذ تصمیمات و تهیه برنامه ها و پروژه های ابداعی و اصلاحی است بوسیله مردم بوجود می آید زیرا این اصل در سیستم دمکراتیك مسجل است که اهالی هر شهر مالك بلامعارض شهر خود بوده و از مزایا و معایب آن مستقیما منتفع و متضرر میشوند . بناء علی‌ذلك اعضاء انجمن شهرمیبایستی منتخب مردم ، مولود اراده مردم اشخاص دلسوز و فداکار باشند تا از عهده انجام وظایف سنگینی که مربوط به تصمیمات اداره امور محلی ازقبیل عمران و آبادی ، فرهنك ، بهداشت شهر و رفاه و آسایش اهالی‌میباشد بخوبی برآیند .

خوشبختانه قانون شهرداری‌مصوب ۱۱تیرماه۱۳۳٤ مصوب کمسیونهای مشترك مجلسین که‌فعلا تا تصویب نهائی قابل اجراء میباشد بطور قطع یکی از بهترین قوانین مترقی‌اداری مابشمار میرودکه منطبق بااوضاع و احوال کشوروواصول عالیه دمکراسی است . بموجب ماده ۱ قانون مزبور درهر محل که‌جمعیت آن حد اقل‌به پنجهزار نفر بالغ باشد شهرداری تاسیس میگردد و حتی درمواردی قانونگذار بوزارت کشور اجازه میدهد در نقاطی که جمعیت کمتر از حد نصاب‌فوق باشد شهرداری تاسیس کند . بموجب ماده ٤ هر حوزه شهرداری انجمنی‌خواهدداشت بنام انجمن شهر که اعضاء آن از طرف اهالی مستقیما و بارای مخفی و باکثریت نسبی برای مدت چهار سال انتخاب میشوند بنابراین‌بطوری که از ماده ٤ مستفاد میشود انتخاب اعضاء انجمن مستقیما بخود اهالی واگذار شده و همچنین ماده ۵۷ ناظر براین است که اجرای‌مقررات شهرداری که جنبهٔ عمومی دارد و بتصویب انجمن رسیده فقط برای ساکنین شهر لازم الرعایه است و برای اشخاصی که خارج ازحدود شهر ساکنند الزام آور نیست .

توجه وامعان نظر بسایر موادقانون فوق‌الاشعار مسلم میدارد که‌قانون مزبور یکی‌از جامع‌ترین و سودمند ترین قوانین کشور مااست که هرگاه قانون مزبور صحیحا و دقیقا اجراء شود بسیاری از اشکالات مبتلا به کنونی وجود نخواهدداشت.

باتوجه بمراتب فوق انجمنی که منتخب مردم و زائیده و مولود خواسته های مردم است‌مسلمااعضاء آنرا اشخاص صالح و کاردانی تشکیل میدهند و شایسته است‌که چنین انجمنی در حکم قوه مقننه شهر بوده و اتخاذ تصمیم و تعیین خط مشی و سیاست کلی نسبت به امور شهرداری بر عهده آن‌محول شود . اعضاء انجمن از بین خود شخصی را بعنوان شهردار بمدت دو سال انتخاب نموده و اداره امور اجرائی را باو محول‌نمایند .شهردار در واقع‌رئیس‌قوه‌اجرائیه‌شهرداری، مسئول اجرای کلیه تصمیمات و پروژه های مصوبه انجمن است که با معاضدت معاونین و اعضاء اداره شهرداری وتحت‌نظارت انجمن شهر انجام وظیفه‌میکند . تصمیمات‌انجمن شهر در حدود قوانین و مقررات موضوعه ودر چهار دیوار اختیارات آن قرار گرفته و در ایفاء نقش‌خود اوضاع واحوال موجود کشور و امکانات مادی را مورد توجه قرار داده و شهردار با اختیارات وسیع خود مجری تصمیمات انجمن و در برابر انجمن مسئول اعمال خود و معاونین و کارکنان اداره‌شهرداری باشد . انجمن حق عزل و نصب شهردار و حق‌هرگونه تذکر و سئوال و استیضاح نسبت بشهردار داشته و کمیسیون کنترل باانتخاب اعضاء انجمن شهر بوجود آیداین کمیسیون‌اعمال شهردار و مسئولین را درمواردداری و مالی‌تحت‌مراقبت وکنترل مستقیم داشته و دقت بعمل‌آورد تا وجوه مصوبه بطور کامل بمصارف معینه رسیده افراط و تفریطی در آن حاصل نشود .

این نکته نیز امری مسلم‌است که هرگاه اعضاء انجمن‌شهرافرادی صالح و درستکار نبوده و برخلاف آنطوریکه باید باشند امیال‌ومنافع شخصی خودرا مقدم و مرجح بر امیال و منافع‌عمومی و مصالح کشور بدانند بلاتردید و بطور قطع انجمن شهر تبدیل بعفریت «منشی‌خواهدشد که‌حربه‌ای‌بس‌برنده دردست دارد ، دراجرای امور کار شکنی نموده شهردار و مسئولین اداره شهرداری را همواره بمنظور اجرای نقشه‌های اهریمنی دستخوش تمایلات و غرائز خویش خواهد ساخت ونه‌تنها ثبات و دوام درکار ها را ازبین خواهد برد بلکه امور شهر رابسوی تیرگی وتباهی سوق خواهد داد.

بنابراین بمنظور جلوگیری از این خطر احتمالی لازم است با وجود قدرت و اختیاراتی که به انجمن شهرداده میشود وحتی‌باوجود استقلال وشخصیت حقوقی و امتیازاتی که دستگاه شهرداری دارد تحت کنترل صحیح و عادلانه وقانونی دولت قرار گیرد . بویژه درکشوری که هنوز همفکری و همکاری و تعاون اجتماعی و وظیفهٔ شناسی در وجود عموم مردم دمیده نشده سیستم کنترل دقیق دولت در مواقع حساس وسیله‌ای نجاتبخش خواهد بود که بوسیله آن دولت باتمام قواصیانت وحراست منافع عمومی واداره و اجراء امور عمومی رافی‌حدذاته بوسیله مامورین خود بردوش میگیرد . وبهمین دلیل در کشورهائی که افراد آن بمرحلهٔ اعلای رشد فکری و ظرفیت اخلاقی و معنوی رسیده و یالااقل نسبت‌به دیگران در مرحله بالاتری هستند اداره امور محلی و عمومی کاملا به مردم سپرده شده و دولت بدون اینکه قسمت اعظم انرژی و بودجه خودرا بمنظور ایجاد و هدایت اینگونه امور صرف‌کند تنهانظارت عالیه‌ای با حداقل مخارج بر آن خواهد داشت در عوض دولت‌انرژی وثروت خودرا در امور مهم واساسی تری بخصوص در امورمهمهٔ‌اقتصادی وتولیدی که اداره آن از حوزه وحیطهٔ اقتدار و تسلط افراد خارج بوده ویانیازمند بسرمایه گذاریهای سرشاری است بکار خواهدانداخت ملل متمدن باتعاون اجتماعی‌و ثبوت رشد ملی خود بسیاری از مسائل و ابتلاآتی که ما امروز باآن دست بگریبانیم حل کرده‌اند .اتوبوسرانی آب لوله‌کشی ـبرق‌ـ اسفالت ـ احداث میدانها وباغهای عمومی ـ تنظیف ونگاهداری و تسطیح‌معابر وفاضل آب ـ تدابیر لازم برای حفظ شهر از خطر حریق و سیل‌ـ رفع خطر از دیوار های شکسته و پوشاندن چاله‌ها و چاه های واقع در معابر عمومی ـ احداث بناها وساختمانهای مورداحتیاج‌مانند رختشویخانه ، مستراح وحمام‌عمومی باغ کودکان وورزشگاه وهم‌چنین تشریك مساعی بافرهنك ، ایجاد کودکستانها ـ دبستانها ـدبیرستان ها ـ کلاسهای اکابر ـ و تشکیل دانشگاهها ـایجاد کتابخانه ها و موزه‌ها و تشکیل انجمن های‌تربیت بدنی و خانه و مدرسه و غیره از اموری است که اکثرا بدست مردم اداره میشود.

بطور کلی باید گفت که در سیستم دمکراسی واقعی برای‌اداره امور کشور بین دولت و مردم‌تقسیم

بقیه درصفحه ۱۵

تنها کبریت بی‌خطر درایران

تبریز PremierSafety-Match ایران

کبریت توکلی بلافاصله بعداز خاموش شدن مبدل بذغال چوب میشود و هیچگونه خطری ندارد .
درممالك مترقی دنیا فقط‌کبریت بی‌خطر مصرف‌میشود

آ ـ ٤۱۷۷۲ ۲ـ۷

آگهی مناقصه خرید وسائل جوشکاری

۱ـنیروی هوائی ۵۹قلم وسائل جوشکاری و لحیم‌کاری ومیکانیك عمومی را از طریق مناقصه خریداری مینماید .

۲ـ صورت اقلام منظور و مشخصات و برك شرائط شرکت در مناقصه در دفتر ماتریل ستادفرماندهی نیروی هوائی واقع در خیابان آیزنهاور (جاده کرج)چهارراه بیمارستان پهلوی موجود وبه‌رایگان در اختیار داوطلبین شرکت در مناقصه گذارده میشود .

۳ـ پیشنهادات فقط تاساعت ۹ صبح روز چهار شنبه ۳ر۱۲ر۳۹ پذیرفته می‌شود .

٤ـ به‌پیشنهاداتی که بامفاد شرائط شرکت در مناقصه مغایرت داشته باشد ترتیب اثر داده نشده و نیروی هوائی دررد یاقبول یك‌یاکلیه پیشنهادات مختار است .

نیروی هوائی

آ ـ ٤۲۸۵٤

آ ـ ٤۲۷۵٤

دفتر وکالت

خسرو غفاری وکیل پایه یك دادگستری

خیابان رازی شماره ۵۸ تلفن ٤۲۰۰۰

انتقال یافت

آ ـ ۳۸٤۸۳ ۱ـ۳

بزودی سینما مجلل تاج افتتاح‌خواهدشد

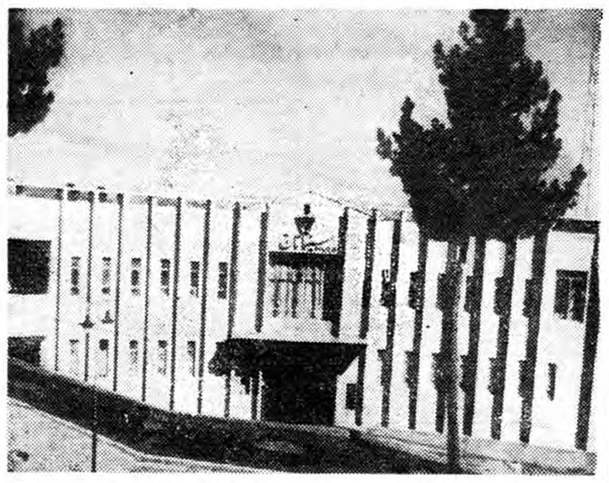

سالن سینما تاج تربت‌حیدریه که یکی از بهترین‌سینما های خاورمیانه محسوب میگردد از روز ۲۰بهمن ۳۹طی مراسم خاصی افتتاح میگردد آ ـ ٤۲٤۰٦ ۱ـ۳

مدیر سینما تاج تربت‌حیدریه ـ خرازی‌زاده

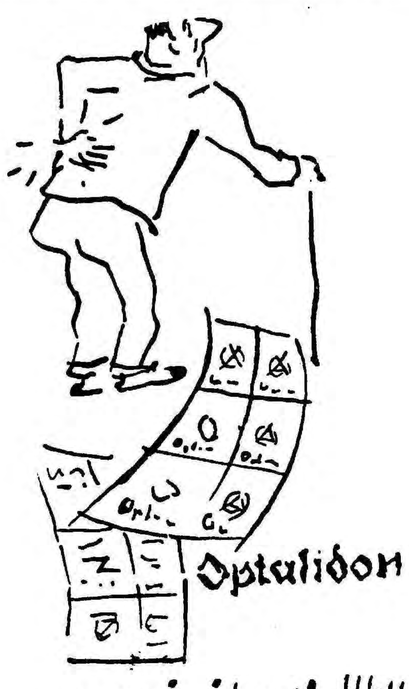

ایپطالیدون ساندوز محصول سویس

ایپطالیدن ساندوز را فقط درکاغذهای زرورقی که دارای علامت مخصوص ساندوز است خریداری فرمائید

آ ـ ٤۲۸۳۰

اطلاعات اقتصادی

شرکت آلمان دراجرای برنامه سوم ایران

سرمایه‌گذاری دولت آلمان درایران بیشتر از طریق برنامه عمرانی سوم‌کشور ممکن است باشد

بطوریکه خبرنگارما گزارش میدهد یکی از مسائلی که‌پیرامون آن باهیئت اقتصادی آلمان مذاکره خواهد شد امکانات شرکت دولت آلمان دراجرای برنامه عمرانی‌سوم ایران از طریق تامین قسمتی از طرح‌های برنامه مزبور می‌باشد. مقامات آلمانی درمذاکرات قبلی تمایل خودرا باینکار ابراز داشته‌اند و بررسی‌هائی نیز در زمینه آن انجام گرفته است.

بقرار اطلاع آلمان برای‌شرکت در برنامه توسعه اقتصادی ایران ممکن است قسمتی از هزینه‌های برنامه عمرانی سوم را بعهده‌بگیرد و آنهارا اجرا کند و یااعتباری برای اجرای طرح‌های معین در اختیار ایران بگذارد بطوریکه‌قبلا باطلاع خوانندگان رسیده است برای تامین هدف های برنامه‌عمرانی سوم که یکی از آنهاافزایش‌درآمد ملی بمیزان حداقل شش در صد درسال می‌باشد منابع‌درآمدداخلی کافی نیست و لازم است از منابع خارجی نیز استفاده شود.

برای آنکه ازاین منابع به‌بهترین وجه استفاده شود این فکر در سازمان برنامه پیدا شده‌است که پس‌از آماده شدن برنامه عمرانی سوم آن را در اختیار دولتها و موسسات سرمایه‌گذار خارجی که میتوانند درایران سرمایه‌گذاری کنند بگذارند تااین کشور ها و موسسات برای تامین قسمتی از مخارج اجرای برنامه سوم در حدود مقدورات خود اقدام نمایند.

کمکی که‌دولت‌آلمان‌باجرای برنامه عمرانی سوم ایران خواهد کردغیر از سرمایه‌گذاری موسسات و سرمایه‌گذاران خصوصی آلمان‌در ایران می‌باشد.

مهلت استفاده از«دلار» کمك آمریکا تااسفندسال‌آینده‌است

کمك بلاعوض آمریکا بایران درسال جاری ۸ر۱۱ میلیون دلار بوده است

خبرنگار ما گزارش میدهد که اداره همکاری های بین‌المللی در واشنگتن درسال جاری مبلغ ۱۱ میلیون‌و ۸۰۰ هزار دولار کمك بلاعوض در اختیار دولت ایران گذارده است با «دولار» مزبور باید از طریق وارد نمودن ۱۴ قلم کالا از آمریکا استفاده شود.

مجموع کمك آمریکا بایران ۲۱میلیون و ۸۰۰ هزار دولار می باشد که ۱۰ میلیون دولار آن اختصاص بقند وشکر ارسالی وبقیه بمبلغ ۸۰۰ر۱۱ میلیون دولارمربوط بواردات از آن کشور میباشد.

اینگونه کمکهای آمریکا برای مدت معینی قابل استفاده است و وتاآخر فوریه ۱۹۶۲ اسفند ماه ۱۳۴۰ برای استفاده از این کمك دولت آمریکا وقت تعیین کرده‌است برای استفاده از ۸۰۰ر۱۱ میلیون دولار باید کالاهائی را وارد نمود که‌از آن بتوان در اسرع وقت‌بهره برداری کرد:

کمك جدید آمریکا مایران از نوع کمکهائی‌است که بمنظورتامین احتیاجات اقتصادی در اختیار ایران قرار داده شده است و کمك های دیگر یابصورت وام است که‌باید بابهرهٔ متعلقه ودر مدت معین‌واریز گردد ویا کمکهای دیگری است که‌برای پروژه های عمرانی در اختیار کشورهای در حال توسعه گذاشته میشود. از سال ۱۹۵۱ پرداخت کمك های بلاعوض امریکا بایران آغاز شد.

درحدود ۳ میلیون دولار از مبالغ کمك سال گذشته موجود است که هنوز درازای آن واردات ازامریکا نشده این مبلغ باضافه کمك ۸۰۰ر۱۱ میلیون دولاری جدید تواما باید صرف واردات از کشور فوق‌الذکر گردد.

توزیع کود شیمیائی درشهرستانها

وزارت کشاورزی اطلاع‌میدهد که طی دوهفته‌گذشته ۱۱۵۴۱۵ کیلو کودهای مختلف شیمیائی به‌شهرستانهای رفسنجان ـ اهر ـ کاشان ـ ابهررود ـ شهسوار ـ خوی ـ بیرجند و نائین و اراك حمل گردیده است تادردسترس مالکین وزارعین گذارده شود و همچنین بموجب موافقت بانك کشاورزی شعبات بانك درشهرستانها به‌مالکین وزارعین دربرابر هرهکتار زمین مزروعی ۳۰۰۰ریال وام کوتاه مدت برای خرید کود شیمیائی میدهند و حداکثر وام کوتاه مدت برای‌خرید کودشیمیائی ۶۰۰هزار ریال است و نیز مقدار ۴۷۶۱۵۰ کیلو کودسولفات‌دامونیوم جهت سازمان چای شمال حمل گردیدتادردسترس‌چایکاران گذارده‌شود

حمل و نقل

وضع حمل ونقل بار ومسافربوسیله راه‌آهن و کامیون و شرکت های مسافربری زیادتر شده است و چون ایام عید نزدیك میشود حمل ونقل در خطوط مختلف به تدریج افزایش پیدا میکند. ولی میزان آن نسبت بسال گذشته در حدود ۵۰درصد کمتر شده است.

بیشتر حمل ونقل از تهران به اصفهان وشیرازواطراف آن‌صورت میگیرد. البته هنوز راه‌آهن باین دوقطعه راه نیافته و حمل و نقل‌آن بااتوبوس و کامیون صورت می‌گیرد.

رویهمرفته بار و مسافر تهران‌به اصفهان از بقیه نقاط کشور بیشتر است‌چون‌شهرمزبورمرکزفعالیتهای صنعتی و نساجی میباشد. بیشتر راه تهران باصفهان آسفالت شده است وفقط در حدود ۳۰ فرسنك از این راه (میمه تاقم) هنوز به صورت شوسه است درروز بطور متوسط بیش‌از ۱۰ کامیون بار و ۱۰ اتوبوس مسافربری از تهران باصفهان میرود ودر مراجعت نیز بار ومسافر آن بمرکز زیاد است. حمل و نقل به‌آذربایجان کمترشده است چون بار ومسافر کمتری‌داردو هوای آنجا نیز سرد ونامساعد است روزانه بطور متوسط ۲ اتوبوس مسافربری از تهران بکرمان میرود ودرحدود ۲ اتوبوس نیز از کرمان بمرکز مسافر می‌آورد.

میزان بار از تهران بکرمان‌زیاد است انواع قماش ـ خرازیجات و غیره از مرکز بکرمان ارسال می شود ودرازای آن خرما و پسته به تهران فرستاده میشود. وضع راه تهران ـ کرمان نیز بعلت کمبود وسائل نقلیه دراین راه خوب است واینراه صاف وشوسه میباشد. حمل بار و مسافر بشهرستان یزد کمترصورت میگیرد.

بهره‌برداری ادامه دارد

امروز اطلاع حاصل شد که بهره‌برداری از کارخانجات قند دولتی آبکوه ـ فسا ـ چناران ـ مرودشت هنوز ادامه دارد و چغندر مورد نیاز این کارخانجات موجود است وتاپایان ذخیره چغندر بکارخودادامه خواهند داد. سایر کارخانجات قند دولتی کشور بهره برداری امسال آنهاپایان یافته است و اکنون مشغول رمت آنها میباشند.

آلمان غربی بزرگترین صادرکننده تلویزیون بایران است

آمریکا درمقام دوم و ژاپن درمقام پنجم قرار دارند

همانطوری که‌در شماره‌قبل‌اطلاع داده شد در شش ماه اول سال‌جاری تعداد ۶۵۸۵ دستگاه تلویزیون بارزش ۵ر۷۷ میلیون ریال بایران وارد شده است تلویزیون های مزبور از یازده کشور وارد شده که آلمان غربی در میان کشور های وارد کننده مقام اول امریکا مقام دوم انگلستان مقام سوم و ایتالیا و ژاپن مقام چهارم و پنجم را دارند.

از آلمان‌غربی۳۸۴۶دستگاه که‌بیش از نصف تلویزیون های وارده می باشد بارزش ۸ر۴۶ میلیون ریال وارد شده ازامریکا۱۵۲۸تلویزیون بارزش۴ر۲۱ میلیون‌ریال‌ازانگلیس ۵۱۴ تلویزیون بارزش ۴ر۵میلیون ریال از ایتالیا ۲۶۳ تلویزیون به ارزش ۸۴۰ هزار ریال از ژاپن ۲۰۱ تلویزیون بارزش ۶۱۶ هزار ریال از هلند ۱۲۷ تلویزیون بارزش ۸ر۱ میلیون ریال (باوجودی که تعداد تلویزیون هلند کمتر ازایتالیا است معهذا قیمت آن بیشتر است) از آلمان شرقی ۱۰۱ تلویزیون به ارزش ۴۶۴ هزار ریال از سوئد ۲ عدد واز فرانسه و بلژیك‌واطریش هر کدام یك عدد تلویزیون وارد شده.

در حقیقت کشور های‌صادرکننده تلویزیون که در ایران با یکدیگر رقابت می کنند ۷ کشور می باشند خریدار تلویزیون در حال حاضر فقط در تهران و آبادان وخرمشهر می باشند چون شهر های دیگر ایران از آن استفاده نمیکنند.

تشکیل مؤسسه منطقه‌ای نفت درایران

آقایان مهندس باقر مستوفی عضو هیئت مدیره و دکتر غلامرضا نیك‌پی رئیس اداره کل بررسیهای اقتصادی و آمار شرکت ملی نفت ایران که بمنظور شرکت در جلسات کمیته صنایع و منابع طبیعی وابسته بسازمان اقتصادی آسیا و خاور دور (اکافه) به بانکوك عزیمت نموده‌بودند به‌تهران مراجعت کردند.

دراین کمیته دومین سمپوزیوم نفت منابع نفتی آسیا و خاور دور که قبلا از طرف هیئت نمایندگی ایران پیشنهاد شده بود درسال ۱۳۴۱ درتهران تشکیل گردد مورد بحث‌وتصویب‌کمیته قرار گرفت.

همچنین مسئله تاسیس یك موسسه منطقه‌ای نفت بمنظور تهیه کادر فنی مورد نیاز کشور های عضو «اکافه» در رشته های مختلف صنعت نفت و هم‌آهنگی تحقیقات مربوط مطرح مذاکره واقع شد.

ازطرف آقای مهندس مستوفی اهمیت و عظمت صنعت نفت ایران مفصلا تشریح گردید و در این زمینه توضیحات کافی داده شد وپیشنهاد دولت ایران مبنی براینکه چنین موسسه‌ای حقا باید درایران تاسیس گردد تکرار شد و مورد تائید نمایندگان دول عضو قرار گرفت.

لوله‌های آب چهارصد دستگاه تحمل ندارد

موضوع تامین آب مشروب خانه‌های چهارصددستگاه بصورت مسئله‌ای درآمده‌است.

چندی قبل بانك رهنی شبکه‌ها و تاسیسات آب‌خانه‌های چهارصد دستگاه را که در حدود هشت میلیون ریال خرج آن شده دراختیار سازمان‌آب‌تهران‌گذاشت ولی‌بابرر سی‌های‌فنی که‌توسط‌سازمان‌آب‌تهران بعمل آمد معلوم شد که لوله‌های مصرف شده تحمل فشار موجود در شبکه آب تهران را ندارد بنابراین لوله‌کشی باید تجدید شود. باین جهت سازمان آب تهران از ساکنین خانه‌های مزبور تقاضای پرداخت حق‌انشعاب نمود ولی تاکنون از طرف ساکنین خانه‌های چهارصد دستگاه برای پرداخت حق‌انشعاب اقدامی بعمل نیامده‌است.

خواربار

معاملات انواع برنج‌دربازار جریان عادی داردزمینه بمقدار کافی موجود است متناسب‌با افزایش تقاضا بر مقدار حمل برنج بمرکز اضافه میشود. امسال رویهمرفته وضع برنج بد نبود ولی بواسطه ازدیاد مصرف قیمتهاقدری‌ترقی‌نموده آنچه معلوم است‌افزایش‌تولید متناسب باافزایش‌مصرف‌نبوده است علاوه بر عوامل جوی یکی از علل کمی تولید کشت پنبه بجای برنج بخاطر عایدی بیشتر آن میباشد.

بازار انواع‌روغن‌های‌حیوانی جریان دارد چندی است بعلت افزایش مصرف قیمت انواع آن ترقی کرده‌است. ولی‌در حال حاضر زمینه روغن ازسال گذشته بیشتر است بهمین جهت بهای عمده فروشی‌روغن کرمانشاهی ۳۰ ریال‌نسبت‌به سال قبل ارزان تر بوده و به ۱۹۰ ریال رسیده است. محصول تازه انواع روغن از اسفند ماه رفته رفته ببازار می‌آید.

زمینه انواع حبوبات‌اکنون در بازار کم‌است و علت آن کمی محصول سال گذشته میباشد ولی پیش بینی میشود محصول سال آینده بمراتب بیشتر باشد. حمل انواع مختلف حبوبات‌بمرکزدرپائیز و تابستان صورت میگیرد. و در صورت‌افزایش‌زمینه‌مقداری نیز بخارج صادر خواهد شد. از اقلام صادراتی بیشتر عدس و انواع‌لوبیاصادرمیشود باقلای مازندرانی بعلت وجود خریدار زیاد بنواحی عربستان و کویت فرستاده میشود. خریدارلوبیا و عدس صادراتی ایران‌ممالك اروپائی نظیر آلمان میباشند.

ارز

معاملات انواع ارز امروز جریان عادی داشت ـ در نرخها تغییرات کمتری دیده میشود.

آخرین نرخ عمده فروشی انواع ارز در بازار آزاد بقرار ذیل می باشد:

دولار اسکناس ۸۱ ریال‌تلگرافی ۵۰ر۷۹ ریال پستی ۷۹ ریال پوند نقد ۲۳۰ ریال تلگرافی ۲۲۲ ریال پستی ۲۲۱ ریال مارك نقد ۵۰ر۱۹ ریال حواله ۱۹ریال. فرانك‌فرانسه نقد ۱۷۰ ریال. حواله ۱۶۴ ریال هزار لیر ایتالیا نقد ۱۳۰ ریال حواله ۱۲۸ ریال. فرانك سوئیس نقد ۷۵ر۱۸ ریال حواله ۵۰ر۱۸ریال لیره ترك اسکناس بزرك ۹۰ر۵ریال حواله ۷۰ر۶ ریال.

روپیه پاکستان ۵۰ر۱۱ ریال روپیه هندوستان ۷۵ر۱۲ ریال.

شرکتها

* شرکت سهامی ساختمان شمار برای جاده سازی و اسفالت کاری وامور ساختمانی و پیمانکاری و کلیه عملیات مجاز بازرگانی و فنی با سرمایه چهار میلیون ریال بمدیریت آقایان جواد و جلال اخوان تشکیل گردید.
* شرکت دکوراسیون بنفش با مسئولیت محدودبرای انجام امور تزئینات و دکوراسیون ـ ساختمان و امور مربوط و معاملات بازرگانی‌مجاز بمدیریت آقایان یوسف توتونچی و بشیر خدامی و علی اکبر کاشانیان تشکیل شد.
* شرکت تجارتی لوازم بهداشتی با مسئولیت محدود که سرمایه آن ششصد هزار ریال بود منحل شد و آقای امیر حسین نصیری بسمت ـ مدیر تصفیه آن انتخاب شد.

ورود وخروج کشتیها

* کشتی «ترکستان» انگلیسی‌روز شانزدهم بهمن‌ماه به‌بندر شاهپوروارد وباسکله پهلوگرفت.
* کشتی «مانیچ» روسی روز شانزدهم بهمن ماه و کشتی «کوریز» شوروی روز شانزدهم بهمن ماه‌به‌بندر پهلوی واردشدند.
* کشتی «دارا» انگلیسی روز شانزدهم بهمن از بندر بوشهرخارج شد.
* کشتی «مونت‌التو» بلژیکی روز شانزدهم بهمن ماه به بندر شاهپور وارد و همان روز بدون تخلیه کالا از آن بندر خارج گردید.
* کشتی «تائین» نروژی روز شانزدهم بهمن ماه به بندر شاهپور وارد و باسکله پهلوگرفت.
* کشتی «مانیچ» روسی روز شانزدهم بهمن ماه وارد بندر پهلوی گردید.

مناقصه و مزایده

* بانك ملی ایران خرید ۱۸ دستگاه در خزانه ساخت خارجه‌تا ۳۰ر۱۱ر۳۹
* وزارت صنایع و معادن فروش کارخانه پنبه بروجرد باکلیه‌اراضی متصرفی و ماشین آلات وساختمان وابزار یدکیها تا ۲۱ر۱۲ر۳۹
* موسسه انحصار دخانیات‌خرید سیصدوپنجاه تن کاغذ بوبینی آبی وقرمز تا ۳ر۲ر۴۰

مناقصه های دولتی

* اداره کل راهداری وزارت راه خرید پنجاه هزار متر مکعب سنك شکسته در راه اصفهان و شیراز تا ۲۴ر۱۱ر۳۹
* اداره کل ثبت خرید ۱۶ قلم لوازم نوشت افزار مهندسی تا ۱ر۱۲ر۳۹

طلا

معاملات انواع مسکوکات طلا جریان عادی دارد آخرین نرخ عمده فروشی‌انواع‌مسکوك در بازار آزاد بقرار ذیل‌است.

نیم پهلوی ۳۶۰ ریال ربع پهلوی ۱۸۳ ریال ژرژ قدیم ۷۸۰ ریال ژرژ جدید ۵۸۰ ریال لیره عثمانی قدیم ۶۷۰ ریال لیره عثمانی جدید ۵۲۰ ریال پانزده مناتی ۱۵۵۰ ریال ده‌مناتی ۱۰۳۰ ریال پنج‌مناتی ۴۰۰ ریال بیست دلاری ۳۴۵۰ ریال مکزیك ۳۹۵۰ریال‌طلای شمش ۴۳۷ ریال نقره قدیم ۱۱۰ ریال نقره جدید ۲۴ریال

قابل توجه

مالکین و مؤسسات دولتی وملی

سازمان فنی فوند

تحت نظر مهندسین و معماران مجرب آماده قبول همه گونه کارهای ساختمانی: **نوسازی ـ تعمیرات کلی و جزئی ـ لوله‌کشی ـ اسفالت ـ نقاشی ـ تزئینات و دکوراسیون** میباشد.

سازمان فنی فوند ـ خیابان ویلا شماره ۳ تلفن ۶۲۲۵۵

آ ـ ۴۲۷۳۸

وام برای خریدکودشیمیائی

وزارت کشاورزی اطلاع میدهد دراثر اقدامات وزارت کشاورزی و مساعدت مالی بانك کشاورزی‌برای بالابردن میزان محصول چغندرقند و تامین قند وشکر کشور به کارخانجات قند ملی که احتیاج بمصرف کود شیمیائی دارند از طرف بانك کشاورزی برای خرید کود وام داده میشود.

حراج فروشگاه بزرك کازرونی

فقط تا روزپنجشنبه ۲۷ بهمن‌ماه

ادامه دارد

تهران خیابان سعدی ـ اصفهان خیابان چهارباغ

آ ـ ۴۲۸۹۴

آگهی تجدید خرید بتاکاروتن BETACAROTEN

شرکت سهامی مواد غذائی وشیمیائی ایران مقدار پنجاه کیلو گرم بتاکاروتن مورد نیاز کارخانه روغن‌کشی ورامین را از طریق مناقصه سی‌انداف خرمشهر خریداری مینماید.

داوطلبان شرکت در مناقصه میتوانندهمه‌روزه در اوقات اداری برای دریافت برك شرایطو مشخصات مناقصه بدفتر شرکت واقع در خیابان آمل کوچه دقت مراجعه نمایند. پیشنهادات تاآخر وقت اداری روز شنبه ۱۵ اسفندماه سال جاری پذیرفته شده و درساعت ۱۰صبح روز بعد بازوخوانده خواهد شد. آ ـ ۳۸۳۲۸ ۳ـ۳ **مدیر عامل‌شرکت ـ مهندس اسمعیل سمیعی**

آگهی نوبت دوم مجمع‌عمومی فوق‌العاده شرکت سهامی ایران ایزو

چون در مجمع عمومی فوق‌العاده مورخه ۱۲ر۱۱ر۳۹ بعلت عدم حد نصاب قانونی جلسه برای اتخاذ تصمیم رسمیت نیافت علیهذا باتوجه‌بماده ۷۴ قانون تجارت از کلیه سهامداران شرکت سهامی ایران ایزو دعوت میشود که در جلسه مورخه شانزدهم اسفندماه ۱۳۳۹ ساعت ده صبح در محل شرکت حضور بهمرسانند.

دستور جلسه اتخاذ تصمیم نسبت بابقاء یاانحلال شرکت.

آ ـ ۳۸۸۲۹ **رئیس هیئت مدیره شرکت مهدی انیسی**

آگهی دعوت مجمع عمومی فوق‌العاده شرکت سهامی منحله پخش حریر ایران

پیرو آگهی مندرجه در روزنامه اطلاعات شماره ۱۰۴۱۴ و کیهان شماره ۵۲۶۷ چون مجمع عمومی فوق‌العاده شرکت منحله مذکوربواسطه عدم‌حصول اکثریت تشکیل نگردید اینك مجددا برای وهله دوم‌برابر ماده۷۴ قانون تجارت از عموم صاحبان سهام دعوت میشود که در روز ۱۵اسفند ماه ۳۹ ساعت‌ده صبح درمحل شرکت واقع در خیابان‌پهلوی محل شرکت پنبه‌ونوغان حضور بهمرسانند دستور جلسه طرح استعفای مدیر تصفیه و انتخاب مدیر تصفیه جدید.

مدیر تصفیه شرکت سهامی منحله پخش حریرایران ـ صادق‌سرفراز

آ ـ ۳۷۵۳۵ ۱ـ۲

آگهی دعوت مجمع عمومی

بدین وسیله از آقایان صاحبان سهام بانك ساختمانی دعوت می نماید که ساعت ۹ صبح روز شنبه ۲۹ر۱۱ر۳۹ در جلسه فوق‌العاده مجمع عمومی صاحبان سهام شرکت فرمایند.

۱ـ تصویب بودجه سال ۱۳۴۰

۲ـ تصویب برنامه و خط مشی بانك درسال ۱۳۴۰

آ ـ ۴۲۸۶۰ **بانك ساختمانی**

بانك ایرانیان

موسسه‌ایست صددرصد ایرانی

دردنیای امروز تعیین افراد بعنوان وصی‌یاناظر یاقیم که بتوانند علاوه بر گرفتاریهای شخصی خود این وظایف را بخوبی انجام دهند بسیار مشکل است.

بانك ایرانیان سازمان مجهزی برای قبول وکالت ـ وصایت ـ تولیت ـ نظارت و قیمومت در مقابل دریافت کمترین کارمزد تاسیس‌کرده است و مشتریان محترم‌میتوانند برای ارجاع این خدمات باداره حقوقی بانك واقع در خیابان حافظ (چهارراه سفارت فرانسه) مراجعه نمایند و یقین داشته باشند که‌باکمال دقت و سرعت نسبت بتامین منظور آنها اقدام خواهد شد. آ ـ ۳۸۹۴۰ ۱ـ۲۰

آگهی جهت اطلاع کارفرمایان و کارگران کارگاههای قندریزی تهران

باستناد ماده ۵ لایحه قانونی بیمه های اجتماعی کارگران از اول اسفند ماه ۱۳۳۹ مقررات کامل بیمه‌های اجتماعی کارگران درمورد کارگران کارگاههای قند ریزی بموقع اجراء گذارده خواهند شد.

لذا مراتب بدین وسیله اعلام و باطلاع کلیه آقایان کارفرمایان کارگاههای مذکور میرساند که طبق ماده ۳۰ لایحه قانونی موظفند لیست مزد یاحقوق‌بیمه‌شدگان مربوط بهرماه را بانضمام‌حق بیمه آنان بماخذ ۱۸درصد جمع دستمزد و مزایا ظرف بیست روز اول ماه بعد بسازمان ارسال دارند در غیر اینصورت طبق‌ماده ۳۱ و ۸۷ نسبت به‌برآورد، تعیین حق بیمه و احتساب خسارت تاخیر پرداخت از طرف سازمان اقدام و بااجازه ماده ۳۵لایحه‌قانونی برای وصول آن اقدام قانونی بعمل خواهد آمد.

علیهذا از عموم کارفرمایان کارگاههای قند ریزی دعوت میشود که از فرصت استفاده نموده و ظرف مدت مقرر بسرپرستی شعب تهران واقع در خیابان شاه چهارراه اردیبهشت شماره ۳۷۸ مراجعه و نسبت به‌بیمه کارگران خود اقدام نمائید.

انتشار این آگهی طبق قسمت اخیر ماده ۸۷بمنزله اعلام تاریخ شروع بیمه کارگران کارگاه‌های قند ریزی و ابلاغ بکار فرمایان و الزام آنان به‌پرداخت حق بیمه وارسال لیست کارگران می‌باشد.

آ ـ ۴۲۷۹۶ ۱ـ۳ **رئیس کل شعب و سرپرستی تهران ـ پروشانی**

آگهی مجمع عمومی فوق‌العاده

شرکت سهامی ریسمانریسی سمنان محدود تهران طبق‌تصویب مجمع عمومی فوق‌العاده مورخه ۱۹بهمن ماه ۱۳۳۹ به هیئت مدیره اجازه فروش ۲۰۲۵۰ سهم پنجهزار ریالی باحفظ حق‌تقدم نسبت به‌دارندگان سهام قبلی که هر دارنده سهم‌میتواند یك سهم تعهد نماید بشرح زیر داده است.

۱ـ حق امتیاز این ۲۰۲۵۰ سهم و ۶۷۵۰ سهم تزئیدی سال ۳۵ از شماره ۱۳۵۰۱ الی ۲۰۲۵۰ نسبت به ۱۳۵۰۰ سهم از شماره یك الی ۱۳۵۰۰ بیست درصد میباشد که از سود حاصله قبلا بین دارندگان سهام تقسیم وبقیه هم بشرح صورت مجلس مجمع‌عمومی فوق‌بین‌تمام‌دارندگان‌سهام‌تقسیم میشود.

۲ـ حق‌امتیاز هزار سهم از شماره یك الی ۱۰۰۰ نسبت‌به۱۲۵۰۰سهم‌ازشماره۱۰۰۱الی۱۳۵۰۰ سهم‌ده درصد محفوظ میباشد.

۳ـ مدت قبولی صاحبان سهام فعلی که‌دارنده هریك سهم میباشند میتوانند یك سهم جدیدتعهد نمایند الی تاریخ ۲۰اسفند ماه ۳۹ میباشد.

۴ـ تعهد کنندگان در مقابل هرسهم پنجهزار ریالی ۵۰۰ریال بسررسید ۲۵ فروردین و ۱۲۰۰ ریال ۱۵ خرداد ماه ۱۳۴۰ و ۶۶٪بقیه ۳۳۰ ریال بدون سررسید سفته در دفتر شرکت تسلیم نمایند که هیئت مدیره ۳۳۰۰ ریال را از مهر ۱۳۴۰ الی تیرماه ۱۳۴۱ در موقع لزوم از تعهد کنندگان دریافت نماید.

۵ـ چنانچه الی تاریخ ۲۰اسفندماه ۳۹صاحبان سهام فعلی از حق تقدم قانونی خود استفاده ننمودند هیئت مدیره میتواند به سایر دارندگان سهام یا خریداران دیگری بفروشد.

هیئت مدیره شرکت سهامی ریسمانریسی سمنان محدود ـ تهران

ماشینهای یخسازی

ساخت کارخانجات معظم

ایدال استاندارد، راین کلته، آلمان غربی

آماده برای بهره‌برداری

بظرفیت های ۱ و ۳ و ۵ و ۱۰ تن درروز

دستگاه ۱تنی مخصوصا برای هتل‌ها واماکن‌عمومی قابل استفاده است

نماینده انحصاری:

RADCO

شرکت سهامی رادکو

خیابان شمیران درب دوم عشرت آباد شمارهٔ ۵۹۳ تا ۵۹۷

تلفن: ۷۲۱۵۶ ـ ۷۲۱۶۰

گردونه

آخرین خبر از پایتخت مدجهان

امروز پاریس مد آرایش موی سر را برای سال ۱۹۶۱ اعلام کرد

امروز پاریس مد بالا را برای آرایش موی سر بعنوان مدسال ۱۹۶۱ تعیین واعلام کرد.

پس‌از اینکه خیاطخانه‌های معروف پاریس (پایتخت مدجهان) جدیدترین‌مدهای لباس را برای سال جاری عرضه کردند، امروز برای آرایش مو نیز متناسب‌بامدهای لباس، طرز آرایشی راکه درعکس می‌بینید انتخاب‌کردند و برای اولین بار این دختر پاریسی موی سر خود را مطابق مد جدید آراست و گمان میرود که بزودی بسیاری از خانمهای اروپائی ازاین مد پیروی‌نمایند.

«اردورجگر»

مواد لازم :

جگر ½ کاهو یکدانه برك‌بو چند دانه -تخم‌مرغ ۶عدد.

فلفل‌سیاه نکوبیده ۱۰عدد نمك و فلفل باندازه کافی -جعفری ساطوری شده ۲قاشق سوپ‌خوری .

مواد مورد لزوم برای سس :

روغن زیتون نصف پیمانه زرده تخم‌مرغ ۱عدد. آب‌لیمو یك قاشق سوپخوری . آب‌جوش یك‌قاشق‌سوپ‌خوری .

طرز تهیه :

جگر رابعداز شستن پوست کنده ونصف پیمانه آب وبرك بو وفلفل میگذاریم بپزد ویکعدد پیاز اضافه می‌کنیم وهمینقدر که یك‌قاشق ازآبش باقی‌ماند برداشته جگر وپیاز راچرخ می‌کنیم. بعدا زرده یك‌تخم‌مرغ را خوب میزنیم وقتی تقریبا سفید شد روغن زیتون وآب لیمو را یواش‌یواش اضافه میکنیم وهم میزنیم که خوب مخلوط شود. بعدا دریك‌قاشق‌سوپخوری آب‌نمك و فلفل باندازه کافی اضافه میکنیم جگر چرخ شده را با مقداری جعفری‌ساطوری شده ومقداری ازاین سس خوب مخلوط می‌کنیم بعدا تخم‌مرغ هاراکه قبلاخوب پختیم تاسفت شده پوست کنده و آنهارا از درازابه دوقسمت می‌کنیم وزرده های توی آنرا خالی کرده وجای آن از مخلوط‌جگر پرمی‌نمائیم -کاهورا که قبلا خوب شسته‌ایم وآب آن رفته مثل‌سالاد خرد کرده ودرته ظرف میریزیم وروی آن مقداری سس مایونز میریزیم بعد تخم‌مرغها راکه‌با جگر .. پرکرده‌ایم روی کاهو هامی‌گذاریم وروی آنها قدری سس‌مایونز میریزیم‌وروی‌آنرابا جعفری ساطوری شده و زرده تخم‌مرغ سفت‌که‌رنده‌شده‌زینت‌میکنیم

از من بپرس تا بگویم

برای بوجه خوانندگان عزیز

خوانندگان عزیز صفحه خانواده خواهشمندیم ازاین به‌بعد در پشت پاکتها مرقوم بفرمائید که هیئت تحریریه مربوط به صفحه خانواده‌که هم نامه شما بمابرسد و هم ما دچار اشکال نشویم .

***

دخترم تنهامیخواهد بانگلستان برود..

خانم .... دختری هجده ساله دارم‌که سال‌قبل‌دیپلمه شده است و خود او مایل است که بانگلستان رفته و در رشته پرستاری تحصیل نماید ولی این مسئله برای ما مشکلی ایجاد نموده است که چطور یك دختر ۱۸ ساله را تنها بمسافرت بفرستیم ؟

بانو ص - ف

***

خانم عزیز دختر شما اگر مایل است که دررشته پرستاری تحصیل کند می‌تواند در آموزشگاه پرستاری والاحضرت اشرف‌پهلوی ثبت‌نام نماید .

چون برنامه درس و کار این آموزشگاه مطابق با برنامه آموزشگاه های پرستاری انگلستان است ، ضمنا بهتر است که دختر شما دیپلم پرستاری خود را از تهران دریافت کند و برای تکمیل‌آن بخارج مسافرت نماید . چون سن هجده سالگی برای دختران سنی است که هنوز براهنمائی والدین خود احتیاج‌دارند .

دوری از پدر ومادر آنها را وادار می‌کند که مسائل و گرفتاری های زندگی خودرا به تنهائی یا بکمك دوستان همسال خود حل کنند که آنهم متاسفانه باید عرض کنم در ۹۰درصد این مسائل احساسات آنها عقلشان رامغلوب میکند .

تصور نفرمائید که‌منظورم این‌است دختران خودرا «بچه‌ننه»بار بیاورید . و آنها را از خودتان دور نکنید. نه .... دختر شما برای زندگی دیگری آماده میشود وباید کم‌کم باین دوری عادت کندولی وقتیکه خود او «راه‌راازچاه»تشخیص دهد .

پاسخ یك نامه

دوشیزه اقدس -ك- نامه شما رسید از اینکه بما و صفحه ما لطف دارید متشکریم .سعی خواهیم کرد که نظریات شما را درصفحه خودمان عملی نمائیم .

خانم محترم...
راه‌ورسم زندگی

روزی دوست شما (ف) بدیدنتان آمد و آهسته بشما گفت که دوست دیگر شما (ل) دربرابر دیگران ازشما به بدی یاد کرده است . شماهم ازعمل (ل) سخت‌ناراحت‌شدید تااینکه چندروز بعد در خیابان (ل) را ملاقات واو بگرمی باشما احوال پرسی کرد . دراینصورت شما چکار میکنید ؟

روانشناسان بشما نصیحت میکنند که در اینگونه مواقع سکوت اختیار کنید زیرا هنوز ازصحت گفته(ف)مطمئن نشده‌اید. بااو بگرمی احوالپرسی کنید و سپس اورا بمنزل دعوت‌نمائید . آنگاه از(ل) هم دعوت کنید که درهمان موعد بخانه شما بیاید بدون اینکه هیچیك ازاین دو نفر ازدعوت شما ازهردوی آنها اطلاع داشته باشند .

هنگامیکه هرسه نفر گردهم نشستید ، د رابتدای امرمسئله را مطرح نسازید ، بلکه‌پس از نوشیدن چای و غیره ، موضوع رامطرح کنید تاصدق یاکذب مسئله روشن شود .

دراین موقع است که‌میتوانید رابطه خودرا با (ف) یا(ل)قطع کنید .

بهلر

ماشین سماده کف سای
ترمف

شرکت سهامی خشکه و فولاد - تهران
خیابان خیام - ساختمان بهلر تلفن ۳-۳۰۴۵۷۱
آ- ۴۲۸۹۰

خانواده

چاقی زیبائی خانمها را تهدید میکند

نسل دختران و زنان روز بروز روبچاقی است

بعضیها مانند لوئی آرمسترانك و همسرش از چاقی خود ناراضی نیستند

این‌مبارزه علیه چاقی‌است !بله.. دختران وزنان امروزاز چاق وچله‌بودن نه‌تنها راضی نیستند بلکه چاقی را دشمن زیبائی خود دانسته وسعی‌دارند حتی لاغر باشند ولی چاق نباشند .

حالا معلوم نیست که‌این نهضت ضدچاقی ازروی پرده‌های سینما و اندام ستارگان سینمائی الهام بخش دختران وزنان جهان شده است ویا- اینکه واقعا پی‌به مضرات وخطرهای چاقی برده‌اند ؟ویا بقول معروف مد روزاست در هرصورت اگر تقلید و پیروی از مدهم باشد باید دانست‌که لااقل دراین مورد بخصوص آنها خطا نکرده بلکه لازم است برای سلامتی وطول عمر از عفریت چاقی گریخت‌و زیبائی اندام وسلامتی رادر لاغری جستجو کرد .

معمولا چاقی بخصوص دربانوان زنك خطری است که هرلحظه آنهارا تهدید میکند وامراض گوناگون و مختلفی بار می‌آورد .

چگونه چاق میشویم ؟

چاقی درافراد علل مختلفی دارد، ازجمله یکی از آنها ارثی است و وراثت (ژن)عامل چاقی برخی بشمار میرود ولی از این استثناء که‌بگذریم اغلب چاق‌شدنها دراثرخوردن غذاهای پرچربی وپرانرژی است که‌درمقابلش فعالیتی وجود نداشته باشد و بدن کم‌کم فربه میشود، ورزش نکردن ، خواب‌زیاد واستراحت مداوم و تغذیه سنگین و زیاد خوردن غذا موجبات موثر چاقی است .

بقول معروف «هریك‌سانتیمتر که دورکمر باریکتر باشد یك‌سال بعمر افزوده خواهد شد ».البته میدانید که این حساب باید نسبی وطبیعی باشد والا «نی‌قلیان» شدن‌هم لطفی‌ندارد !».

یك‌موسسه آمارگیری امریکائی اعلام کرده است که‌مرك ومیر درمیان زنان چاق‌پانزده درصد بیشتر اززنان لاغراست و چنانچه زنی بیست‌در صد وزنش نسبت بوزن طبیعی اش بیشتر باشد بیست‌و پنج درصد زودتر مرك بسراغش خواهد آمد و همچنین اگر این میزان افزایش وزن‌به چهل‌درصد برسد هفتاد درصد احتمال خطر مرك برای اوبیشتر خواهد شد .

چگونه لاغر شویم ؟

بسیاری از دوشیزگان و زنان خیال میکنند دراثر نخوردن غذا و تغذیه کافی میتوان لاغر شد وتناسب اندام بدست آورد .

باید گفت که این اندیشه کاملا خطااست وجزآنکه رنك وروئی زرد و اندامی نحیف و روحی پژمرده بجا گذارد . حاصل دیگر نخواهد داشت.

همانطور که گفته شد اگرخانمی چاق است ومیخواهدلاغر شود باید توجه داشته باشد که ذخیره چربی‌در بدن او موجب زیادی وزن او و چاقی شده است‌باین ترتیب لازم‌است ذخیره چربی‌را ازبین برد یعنی آنرا مصرف کرد و بعدهم سعی نمود چربی زیاد وارد بدن نگردد .

برای دفع چربی‌بدن ورزش‌بسیار موثر است .

مانند پیاده روی ، تنیس، اسکی ، شنا، وورزشهای سبك درصبحهاپس‌از بیدار شدن که‌هم برای حفظ تناسب اندام مفیداست وهم ذخیره های چربی بدن را آب میکند ،بدیهی است کارخانه نیز میتواند درانجام مقصود کمك بسزائی بکند .

غذا نیز چنانکه گفته شد در لاغری وچاقی بسیار موثر است خانمی که‌میخواهد لاغرشود حتی‌الامکان‌باید از خوردن غذاهای چرب و پرانرژی خودداری کند وغذا را بمیزانی که برای زنده بودنش کافی است بخورد.

«تنور شکم دمبدم تافتن»هم از مسائلی است که‌یك خانم بایددر نظر داشته باشد زیراعلاوه براختلالاتی‌که ماست‌و آب‌گوجه‌فرنگی‌اعجاز میکنند. در جهاز هاضمه ایجاد میکند ،درچاقی هم موثر است .

حمامهای بخارهم راهی است که اخیرا برای‌لاغرشدن خانمها از آن استفاده میکنند ...

در بین غذاهائی که‌یك خانم‌چاق باید برای لاغرشدن بخورد شیر و شیرینی وغذاهاو میوه‌هائی که‌شیرینی آن زیاداست نیز دشمن‌سلامتی‌میباشد وبسرعت انسان رابطرف چاقی پیش می‌برد .

رژیم برای لاغری

ممکن است‌اغلب‌بانوان ودوشیزگانی که‌میخواهند لاغر شوند ویا درتناسب اندام خود باقی بمانند ، ندانند چه رژیمی برای غذای خود درپیش‌گیرند. درزیر فهرستی برای غذای کسانیکه میخواهند لاغر شوند تهیه شده است که چنانچه تقریبا بآن عمل گرددصد در صد سودمند خواهد بود .

صبحانه

نان- چای کمرنك -آب گوجه فرنگی

نان- شیر - قهوه

نان -عسل- چای کمرنك یاقهوه

نان- آب‌گوجه‌فرنگی- تخم‌مرغ

ناهار گوشت کم‌چربی (کباب‌شده) -فلفل‌سبز- گوجه‌فرنگی -ماست - پنیر.

گوشت سفید (جوجه)سالاد سبزی باآب لیمو- ماست -گوجه فرنگی .

جگر سیاه - گوجه‌فرنگی خام (سالادگوجه) ماست- اسفناج .

دسر

ماست باشکر -کمپوت «کم‌شیرینی» میوه‌های‌ترش(پرتقال آلبالو -نارنگی. -سیب- انگور)

شام

سوپ (سبزی)-تخم‌مرغ آب‌پز - سیب‌زمینی آب پز .

اشکنه -سالادباآب‌لیمو -اسفناج پخته .

سوپ سبزیجات -سالاد میوه - ماست .

ضمنا حالا اگر شما میخواهید بدانید لاغر شده‌اید یانه و یاآنکه میخواهید بدانید بدنتان متناسب‌است و احتیاجی بلاغری ندارد میتوانید اندازه بدنتان راباجدول زیر که‌اندازه های طبیعی بدن یك‌خانم باید باشد مقایسه کنید .

اندازه دورسینه باندازه نصف‌طول قد باضافه پنج‌سانتیمتر

اندار، دوره باسن باندازه نصف طول‌قد باضافه ده سانتیمتر

اندازه دور کمر باندازه نصف‌طول قد منهای بیست سانتیمتر

اندازه دور بازو باندازه یك‌ششم طول قد .

خانم محترم

نتیجه ناراحتی‌روحی شما این است...!

ممکن است بعضی‌اوقات‌دچار ناراحتی هائی در معده یا ضربان قلب خودیا درد هائی در مفصل ها و امراض‌دیگری گردید . . .شاید تعجب کنید اگر گفته شود که این ناراحتیها و دردها هیچگونه ربطی به مرض ندارد ،بلکه انعکاس و نتیجه ناراحتی های روحی وافکار مختلف است که‌روزانه هزاران بار گریبانگیر انسان میگردد .

ممکن است از صحنه مشاجره‌پسر و دختر خود ناراحت شوید در نتیجه ناراحتی شما بصورت لکه های قرمز رنگی بروی پوست بدنتان ظاهر می گردد .

دیر کردن شوهرتان نیز باعث ناراحتی شما خواهد شد واین‌ناراحتی باعث‌شدت‌ضربان‌قلبتان‌خواهدگردیدو این امر این تصور را در شما ایجاد خواهد کرد ، که مبتلا به ناراحتی های قلبی هستید . بدون شك شوهرتان شما را متهم خواهد کرد که عمدامدعی مرض میشوید و این هم یك طریقه از ناز کردن زنان است !

روانشناسان میگویند که‌دراینگونه مواقع در رفتن نزد پزشك عجله‌نکنید بلکه در مدت روز چندین ساعت به پشت دراز بکشید و بدون اینکه‌حتی در مورد کاری فکر کنید ، استراحت نمائید .

شوهر خود و خواسته های او . .. فرزندان خویش و شیطنت آنان .. . کلفت خود و ادعای او را . .. برای چندین لحظه فراموش کنید . مطمئن باشید که تمام ناراحتی های بدنی شما بر طرف میگردد . همچنین می توانید با انجام عملیات ورزشی این ناراحتیها را بر طرف کنید .

بانخوردن نمیتوان‌جلو چاقی را گرفت
اگر میخواهید لاغر شوید از این دستور پیروی کنید

خانمها بخوبی متوجه‌اند که اکثریت مردان امروزی از چاقی خوششان نمی‌آید و زیبائی‌شناسان عصرما نیز هرگز یك زن چاق را درشمار زنان خوش‌اندام بشمار نمی‌آورند . از اینرو خانمها تلاش ومبارزه‌ای را شروع کرده‌اند ...

بشما توصیه میکند

فاکوپا

عبور از پنج قاره

شورویها فیل‌هوا کردند

در ساعت یازده شب شنبه چهار فوریه بوقت واشنگتن ، کندی تازه از سینما باز گشته بود که ناگهان مامورین مخصوص باو گزارش دادند یك سفینه غول پیکر شوروی در فضا بگردش در آمده است . گزارشی که آنها به کندی تسلیم کردند حاوی این اطلاعات بود .

«شوروی ها مطابق نقشه ساختمان و پرتاب سفینه های کیهانی هرچه سنگین تر ، یك اسپوتینك عظیم الجثه را به کمك یك موشك چند طبقه با ساختمان تکمیل شده‌ای بمدار زمین فرستاده‌اند . وزن اسپوتنیك هفتم منهای وزن آخرین مرحله موشك حامل شش هزار و چهار صد و هشتاد و سه کیلو است »

ممکن است این موشك به یك کامیون و یایك فیل هوائی بلند قامت شباهت داشته باشد ».

در این گزارش گنجانده شده است قمر مزبور محتوی افزارو آلات‌دقیق علمی برای تحقیق بیشتر در باره امور فضائی می باشد .

«تمایل اسپوتنیك نسبت بخط استوا ٦٤ درجه و ٥٧ دقیقه است ، اسپوتنیك در هر ۸۹ دقیقه و هشت ثانیه ، یك بار زمین را دور می زند . پرتاب موشك موفقیت آمیز بود و قمر در مدار پیش بینی شده‌خود قرار گرفت و بدون هیچگونه «انحرافی از خطوط و اندازه های پیش بینی‌شده» به گردش خود به دور زمین ادامه داد . »

اسپوتنیك هفتم یا فیل آسمان هیچگونه صدائی ندارد و خبر گزاری تاس خبری در مورد چگونگی اخذ علامات رادیوئی از قمر مزبور منتشر نکرد.

برخی از روزنامه های امریکائی می نویسند که خبر پرتاب اسپوتنیك هفتم صحت ندارد و اگر داشته باشد شورویها انسانی را بوسیله آن به‌فضا نفرستاده‌اند .

برخی دیگر می نویسند ممکن است شوروی با آن انسانی را بفضا فرستاده باشد ولی در فضا نابود شده‌باشد و بهمین جهت سکوت می کنند

«فیگارو» همچنین می نویسد قمر تازه شوروی با وزن غول آسائی که دارد بیش از یك انسانرا حمل می کند . ممکن است این قمر یك بمب هیدروژنی با خود حمل کند . دیگر نمی توان گمان کرد که پرتاب انسان به فضا یك خیال ویك آرزوست زیرا ازسکوت روسها پیداست که آنها این آرزو را تحقق بخشیده‌اند .

ضمنا پرفسور «لوول» رئیس رصد خانه «جدرل بانك» اظهارداشته‌است «شگفت انگیز است‌اگر روسها یك پوسته تخم مرغ خالی را بفضا فرستاده باشند .» روزنامه های لندن بطور کلی از این گونه سئوالات پر شده است:

«آیا یك روسی در فضا می گردد ؟»

«آیا روسها واقعا اسپوتنیکی بفضا فرستاده‌اند ؟»

«آیا انسانی در اسپوتنیك است ؟»

«آیا این بار دیگر یك انسان است ؟» امابه‌هیچیك ازاین سئوالات که در واقع سئوالات مردم کوچه و خیابان است کسی پاسخ نداده است .

ضمنا دکتر «هیودرایدن» معاون مدیر آژانس فضائی فدرال امریکا اظهار داشت که قمر حامل انسان امریکا در سال ١٩٦٤ آماده پرتاب خواهد بود . باید دانست که سنگین ترین قمر امریکا «قمر جاسوس میداس دوم بود »که نیروی هوائی امریکا آنرا بفضا فرستاد .

خبر پرتاب اسپوتنیك سنگین وزن شوروی بفضا موجب‌تعجب و حیرت کاخ سفید شد .

سخنگوی کاخ سفید گفت که پرزیدنت کندی از پرتاب یك قمر بزرك شوروی از دوازده ساعت پیش اطلاع داشته است بااینهمه ماموران مخصوص او پس از آنکه وی از دیدن فیلم «اسپارتاکوس» باز گشت این خبر را باو اطلاع دادند .

آیا شورویها با قمر ٥ر٦ تنی خود انسانی بفضا فرستاده‌اند؟ آیااین انسان‌درفضا نابود شده‌است؟ آیا بیش‌از یك انسان بفضا فرستاده‌اند ؟

فرانسویان آنراقمراسرارآمیز نامیده اند زیرا اطلاعات کافی در مورد آن بدست نیامده است .

روزنامه فیگارو می نویسد : وزن قمر مصنوعی شوروی قابل ملاحظه و معجزه آساست . اعجاب انگیز است . اما در مورد جزئیات دیگر این قمر، اطلاعاتی نداریم . در اینجا نیز دوباره با سیاست پرده پوشی‌و ایجازکلام شوروی ها روبرو میشویم. مسکو هرگز در گذشته تا این حد در مورد دادن اطلاعات راجع به موشکها وقمر های خود خست نشان نداده بود . باید دانست که اولین اسپوتنیك که شوروی بفضا فرستاد ۸۳ کیلو وزن داشت. در سیزده اوت گذشته قمر مصنوعی شوروی که دو سك را بهوا برد ، چهار هزار و پانصد کیلو گرم وزن داشت . اما این بار شوروی ها در افزایش وزن قمر های خود یك جهش بزرك کردند .

آیا بموقع غذاخوردن زیان آور است ؟

سه‌نفر از محققین امریکائی بنام های دکتر«روت‌بیك ، دکتر لوئی کاتز و دکتر کلارنس کوهن» که همه آنها وابسته به بیمارستان «مایکل ریز» امریکا میباشند بر روی چندصد جوجه آزمایشهائی نموده واظهار داشتند که قلب جوجه هائی که مطابق طبیعت خودهروقت گرسنه میشوند تغذیه می‌کنند از جوجه‌های دیگر که طبق برنامه غذا میخورند بمراتب سالمتر وبهتر میمانند.

دراین آزمایشها که برروی۳۰۰ جوجه انجام گرفته متوجه شده‌اند که چربی خون جوجه‌هائی که طبق برنامه غذا میخورند دوبرابروتصلب شرائین قلبشان هفت برابر بیش‌از جوجه‌هائی است که بمیل خودغذا میخورند .«سخت شدن شرائین‌قلب سبب بیشتر حملات قلبی در انسان است وازدیاد چربی خون نیز بنظر اغلب پزشکان یکی دیگر ازدلائل آن میباشد »

سیزدهمین ستاره

-۳۱۲-

دختر کوچولوی آنها در این موقع نزدیك سلیا در میان درشکه کهنه ای که سابقا «ویویان» اطفال خود را در آن گردش میداد بخواب رفته بود .

بعد از ظهر آنروز سلیا به لوك گفت که اسم خوبی برای«دختر کوچولو» انتخاب کرده است که اگر موافقت کند دختر آنها بهمان اسم نامیده خواهد شد . وبلافاصله توضیح داد که می خواهد نوزادرا بنام «ویویان» بنامد .

«لوك» خنده ای کرد و در حالیکه بصورت دخترش که در گهواره خود آرمیده بود نگاه می کرد گفت :«اسم خوبی است و مادرم از این انتخاب خوشحال خواهد شد . ولی‌می خواهم به ببینم چه چیز سبب شده است که این‌نام را برای دخترمان انتخاب کرده ای ؟

این مطلب را روزی بشما خواهم گفت ولی گمان نمی کنم چیزی بفهمی .

-برای چه ؟

-برای اینکه تویك نفر مرد هستی و نمی توانی احساسات زنهارا آنطورکه باید درك کنی

لوك با حال اعتراض گفت :

-نه ، خیلی خوب هم درك می کنم . خواهش می کنم ماجرا را همین حالا برای من تعریف کنی .

سلیا نقشه آینده ویویان را برای همسرش شرح داد و گفت مادرت میخواهد بزودی «سی‌گاردن» را ترك کند تا ما بتوانیم هرطور که مایل هستیم بدون دخالت او زندگی خود را روبراه‌کنیم.

لوك لبخندی زد گفت :

-مادرم زن عجیبی است . اینطور نیست ؟ ولی نمیدانم کجای این مطلب ابهامی داشت که من از درك آن عاجز باشم .

-اگرمحبت مادرت‌رانسبت به خودت و علاقه ای را که او به «سی گاردن» دارد در نظر بیاوری ....

در اینجا سلیا دنباله مطلب خود را قطع‌کرد . چون دیگر بیش از این احتیاجی به توضیح نمی دید ....

لوك باز بنای خندیدن را گذاشت گفت :

-سلیا میدانم ، مادرانی هستند که می خواهند فرزند خود را همیشه در کنار خویش به بینند ولی در عین حال نسبت به همسرآنها

لباس اولین انسان فضاپیمای شوروی

-۳۱۳-

کینه و تنفر شدیدی ابراز می دارند ولی مادر من از آن زنها نیست . در هر صورت اکنون که مادرم روزبروز پیر تر می شود تصور می‌کنم که او و شوهرش هربرت بیشتر دوست دارند که در چارلستون‌زندگی کنند و با مردم‌شهر محشور شوند . ولی چون تو می خواهی دخترمان را «ویویان» نام نهی هیچگونه مخالفتی ندارم و بر عکس خیلی هم از این انتخاب خشنود هستم و همین حالا موضوع را بمادرم خواهم گفت :

«لوك» بار دیگر سلیا را در آغوش گرفت و از اطاق خارج شد تا همسرش بتواند طبق‌دستور «ویویان» که استراحت بعد از ظهر را باو توصیه می کرد اندکی‌بخوابد . سلیا صدای چکمه های او را در راهرو که بزمین می خورد شنید .

فصل سی‌وچهارم

«نوزاد» بنام «ویویان» نامیده شد ولی لوك هرگز نتوانست به احساساتی که گفته های مادرش در دل همسر جوان او پدید آورده بود پی برد . اما ویویان بخوبی‌به حق شناسی‌سلیا پی برده بودوهنگامیکه بعد از ظهر آنروز عروسش را در سالن دید آهسته بوی گفت :

-دختر عزیزم از محبت های تو سپاسگزارم . این حق‌شناسی‌تو بیش‌از حد مرا مسرور ساخت .

هردو بروی هم لبخند محبت آمیزی زدند ولی دیگر کلمه ای برزبان نیاوردند . زیرا در این موقع همه اهل خانه دور «آموس » جمع شده بودند و به حوادثی که از جریان جنك تعریف می کردگوش می دادند .

آموس‌میگفت: «در این اواخر چندین‌بار مخفیانه وارد چارلستون شده وپیامهائی از طرف ماریون همراه برده است . بعقیده اموس شورشیان کارولین جنوبی وظیفه خود را به بهترین وجهی انجام‌داده بودند . در چارلستون نه تنها سربازان انگلیسی بلکه‌طرفداران پادشاه دوچار وضع فلاکت باری شده و دیگر نمی توانستند مثل سابق در خانه ییلاقی مسکن کنند ، دیگرسرنیزه های افراد انگلیسی از آنها حمایت نمی کرد . در میان امریکائیهای طرفدار انگلیس آنهائیکه توانگر بودند در مقابل پرداخت بهای گزاف در مهمانخانه هابرای خود

یك بانك ناگهان ناپدید شد

۳۰ میلیون ریال باتیستا ار بودند

مدیرکل سابق «امریکن‌اند فورنیك‌بانك» متهم شدکه ۳۰میلیون ریال باتیستا دیکتار سابق کوبا را از آپارتمان او سرقت کرده

مدیر کل سابق «امریکن اند فورنیك بانك » امریکائی که ناگهان دربندر آزاد طنجه بدون آنکه اثری بجای گذارد چندی قبل مفقود گردید ، دیروز شناخته‌شد.

« امریکن اندر فورنیك بانك »

چندی قبل‌دربندرآزاد طنجه‌تاسیس شد و پس از آنکه صد ها مشتری پیدا کرد و مردم پول خود را به آن سپردند بانك منحل گردید . و مدیر کل آن تمام پول های مردم را با خود برد و کوچکترین اثری از بانك مزبور بجای نگذاشت .

مشتریان بانك‌وقتی برای گرفتن پول خود به محل بانك مراجعه ، کردند بادرهای بسته آن رو برو شدندو وقتی پلیس‌وارد بانك‌گردید اثری از کارمندان و مدیر کل‌آن ندید .

پلیس بین المللی به تلاش‌افتاد و معلوم گردید که هرمن ویلیام بران مدیر کل بانك شبانه تمام پول بانك را برداشته و از بندر طنجه فرار کرده است .

هرمن ویلیام بران ٥٥ سال دارد و از اتباع امریکاست او سالهامقیم ژنو بوده است و دیروز پلیس بین‌المللی پس از مدتی هرمن ویلیام بران را پیدا کرده داستان ناپدید شدن مدیر«امریکن اندرفورنیك بانك» سر و صدای زیادی در جهان برپا کرد و چون بندر طنجه یك بندر آزاد است مردمی که پول خودرا باین بانك سپرده بودند نمیدانستند به‌چه کسی باید رجوع کنند .

پیدان شدن هرمن ویلیام بران بدین ترتیب صورت گرفت که :

یکی از وکلای دادگستری پاناما اعلام کرد که هرمان بران او را مامور انحلال «امریکن اندر فورنیك بانك» کرده استو هرمن ویلیام - بران اینك در ژنو است و قصد دارد یك موسسه مالی دیگری به سرمایه یك میلیون فرانك سوئیس دایر کند .

هرمن ویلیام بران در حالی که در ژنو عده‌ای از مالکین بزرك را برای خرید یك ساختمان معظم در مرکز ژنودعوت کرده بود بازداشت گردید .

هرمن ویلیام لباس بسیار شیکی پوشیده بود و اعلام نمود . که‌قصد دارد یك ساختمان بسیار لوکس برای تاسیس یك موسسه مالی ، خریداری کند ابتدا تصور نمیرفت که این شخص هرمن ویلیام مدیر کل سابق « امریکن اندر فورنیك بانك» باشد ولی یکی از کسانیکه در این جلسه حضور داشت هرمن را میشناخت و جریان را به پلیس سوئیس اطلاع داد .

پلیس سوئیس پس از تحقیق از پلیس امریکا متوجه شد که هرمن بران ۳۰ میلیون ریال در اختیار دارد و پلیس امریکا از میامی تا ژنو در تعقیب او بوده است و هرمن این پولها را در ماه دسامبر گذشته از آپارتمان باتیستا دیکتاتور سابق کوبا در میامی ربوده است .

اما چند ساعت بعد هرمن بران آزاد شد و پلیس سوئیس اعلام کرد که مدرك لازم برای بازداشت او در دست ندارد .

فعلا مدیر کل سابق « امریکن‌اندفورینك بانك»درژنو استو پلیس رفت و آمد او را تحت نظر داردتا با تکمیل اسناد اختلاس هر من را بازداشت کند هرمن متهم است که ۳۰ میلیون ریال باتیستا راربوده و با آن بانکی در طنجه ایجاد کرده است و از این راه نیز چندین هزار دلار مشتریان امریکن اند فورینك بانك را ربوده است .

خواننده ملیح استرالیائی

اندام و صورت «دیاناتراسك » ، مانند صدای او دلپذیر است .صدای «دیانا» مانند ابریشم لطیف و صاف است و اکنون بسیاری ازهنردوستان آمریکائی را شیفته خود ساخته‌است.

دیانا در پائیز گذشته از استرالیا به نیویورك آمد و در چندین مسابقه شرکت کرد و در همه آنها پیروزشد و اکنون بعنوان یکی از ستارگان کم سال تلویزیون آمریکا ،فعالیت‌دامنه‌داری را آغاز کرده است . دیانابیش از همه چیز به خود اطمینان دارد و پیوسته در پی آموختن و تکمیل هنر خویش است . با آنکه از سن او چندان نمی گذرد ، از آن دسته «هنرمندان» نیست که تا شهرت‌به آنها روی آورد و نان و آبی بدست آوردند دیگر در همانجا متوقف‌شوند و سالها بگذرد و چیزی برآنهاافزوده نشود .

دیانا تا حال چندین برنامه نیز باتفاق «فرانك سیناترا» اجرا کرده است .

«دیاناتراسك» باآنکه هنوز به بیست سالگی نرسیده، از ستارگان تلویزیون محسوب میشودوراز موفقیت‌او در اطمینان به خود وآموختن پیوسته است .

از اینجا و آنجا

خطر موش سیاه

این‌روزها خطری فرانسه راتهدید می‌کند وآن هجوم موش های سیاه می‌باشد که در اصطلاح علمی «اوندانا» نامیده میشوند . موشهای مزبور به ازبین‌بردن مزارع وباغات پرداخته‌اند وحتی کار به‌آنجا رسیده که وزارت کشاورزی رسما برای از بین‌بردن آنها دست به‌اقدام زده است وکمیسیون مخصوصی بوجود آمده است که وزرای کشاورزی ، کار و حمل‌ونقل ، صنعت و تجارت در آن عضویت دارند .

تاکنون هیچ سمی درموش سیاه کارگر نشده است زیرا وی ازخوردن سم خودداری‌میکند وتنهاراه گرفتار کردن اوتله میباشد ولی وزارت کشاورزی اعلام‌کرده که‌برای‌خرید تله‌های مخصوص اینکار بودجه‌ای موجود نمیباشد وهنوز «کمیسیون» ازبین بردن موش سیاه »راه حل دیگری نیافته است.

زنان اعجوبه

٥نفر از زنان قهرمان دوومیدانی ایتالیا یك مسابقه جالب «دوماراتون» را تمرین می‌کنند عجیب این‌است‌که تابحال دوماراتون که ٤٢کیلو متر است فقط اختصاص بمردان داشت ولی ایتالیائی ها شاید اولین ملتی باشند که شروع به‌تربیت زنان برای این ورزش کرده‌اند . اکنون مربیان ورزشی ایتالیا سخت مشغول فعالیت هستند تاقهرمانان جدیدی رابجهانیان معرفی نمایند .

-۳۱٤-

اطاقی گرایه کرده بودند تا از دسترس شورشیان در امان باشند . آنهائی که پول زیادی نداشتند مجبور بودند شبها را در مغازه ها و یاانبارهابیتوته‌کنند. اکنون بطورکلی از ثروتمند گرفته تاطبقات فقیر همه از گرسنگی رنج میبردند .

سربازان انگلیسی بعلت نبودن علوفه اغلب اسبهای خود را کشته اند یك نفر افسربنام ژنرال«لسلی»بفرماندهی‌نیرو های‌انگلیسی برگزیده‌شدوتمام‌هم خود را برای حفظ نظم بکار می‌بردولی‌تاکنون نتوانسته است کار مهمی انجام دهد . روزبروز بدتر می شود .

سلیا همانطور که حرف های «آموس» را گوش می کرد بیاد خانواده «هندریکس» افتاد که با خرج پولهای دیگران برای مردم افاده می فروختند .بدون‌شك اکنون آقا و خانم «هندریکس» ودخترشان خانم «دولی» با آن همه فیس و افاده دچار وضع ناگواری شده بودند.

خانم «ویویان» با اضطراب پرسید :

-آموس ، بگو به بینم اکنون آنهائیکه از طرفداران انگلیس نیستند نمی‌توانند بشهر بروند ؟

-وضع خیلی مشکل تر از آن است که بتصور در آید . ژنرال لسلی اکنون از خدا می خواهد که همه از شهر خارج شوند . زیرا با رفتن هریك نفریك دهان ویك شکم در شهر کم می شود و در نتیجه از مسئولیت‌وی‌برای تامین خواربار مردم کاسته می شود . اکنون‌دیگر در شهر چارلستون اسب‌پیدا نمی شود زیرا بدستور ژنرال « لسلی» تمام اسبها را افراد نظامی تصاحب کرده اند و بوسیله آنها برای غارت خوار بار و ذخیره آذوقه مردم به دهات اطراف هجوم می برند و هرچه بدستشان‌میرسد بشهر میفرستند ولی «ماریتا»باو اطلاع داده بود که «گودفری» و «لویس» هردو سعی می کنند تا بتوانند قایقهائی برای آمدن به چارلستون بدست آوردند .

پس از آن هربرت و «ویویان» از حال یکایك دوستان و آشنایان خود در چارلستون جویا شدند .

درحالیکه «اموس» همچنان ازاوضاع چارلستون برای «هربرت»و «ویویان» صحبت میکرد «لوك» دست‌سلیا راگرفت ودونفری ازاطاق خارج شدند .

پس‌از آنکه مدتی‌درباغ گردش‌کردند «لوك»بدون مقدمه پرسید:

-راستی سلیا ، اگر «ماریتا» راازدست بدهی زیاد ناراحت

جدول کلمات متقاطع شماره ۱۷٤۰

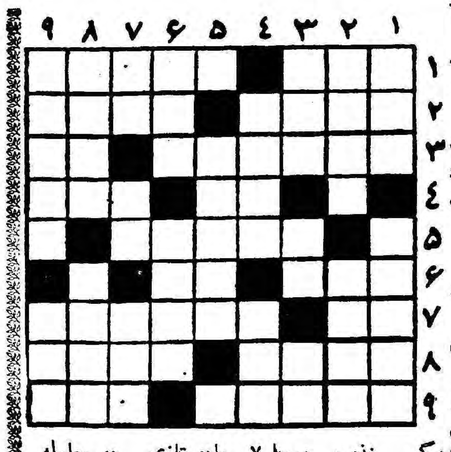

افقی : ۱- جنابعالی را عرض میکنم - دریافتن ۲ - آرزومند محاسن - باید هم جائی برود که قدح بازآید ۳- از خلفای عرب - بلند گوی کوتاه‌شنو ٤ -ضمیر متصل -نصفش می‌کنند تا شبیه دو قلو باشد ٥-قحطی ٦- عظمت و بزرگی - نذر بی پروپا ۷- مادر تازی - در معامله ازدواج غالبا این را هم طلب می‌کنند ۸- خدا را شکر که عیب و نقصی در وجودش نیست - حق دارد که در دیار کوران دم از حکمرانی بزند ۹- جانور افسانه‌ای که مزاج آتشین دارد و آتش را مثل نقل میخورد ! -هوش سرشار .

عمودی: ۱-اگر هنرندارد مزار پیچ دارد -فردوسی‌بزرگترین سراینده آن بوده است ۲- سر رسید - شاعر عقیده داشته که‌هر که دارد همه جا میتواند برود ۳- مانند - مال پاریس که باشد بیشتر خریدار دارد - حرف نفی ٤- چندی پیش شیره جانش راهمه میخوردند - قسمت ٥- گویا از یمن آمده باشد ٦- دو درجه پائین تر از مغازه - بوسه‌اش داستان شورانگیزی است ۷- راه بی‌پایان- عددی است چهار مین آن حرکت است ۸- کاروانش زمستان راه میافتد - روز بروز خوردنش بین فرنگی مآبها بیشتر باب‌میشود ۹- از آن تسبیح هم میسازند - برای آراستن می‌آید .

حل جدول شماره ۱۷۳۹

افقی : ۱-لجبازی -یا ۲-ما -دیك -اش ۳- نصاب -هست ٤-حال- ارل٥- سنان -میکا ٦-بیع -ورق ۷- لئه -جامد ۸- بهفیل -ام ۹-ون -انباری.

عمودی :۱-لم -حسن لبه ۲-جانان -ثمن ۳-صلابه ٤-ادا -نی-فا ٥- زیبا- عجین ٦-یك -رم -الب ۷- هلیوم۸-یاس- کردار۹-اشتیاق-می.

ترجمه: غلامحسین صالحیار

خاطرات مونتگمری

فاتح نبرد العلمین

پدرم میخواست من یکمرد مذهبی شوم (٤)

نخستین جنبه نادرست دوران کودکی من آنست که بامفهوم ترس بسیار زود آشنا شدم وسرانجام نیز ناگزیر گردیدم

بار زندگی را به‌تنهائی بردوش کشم

اگر کسی تصمیم گرفت این گفتم نوزده سال داشتم . دورانی‌را نصایح را زیر پا گذارد و بشکار میمون برود باید بداند برای آنکه گریبان‌خودراازدست‌او نجات دهد، ناگزیر قسمتی از مو های خودرا از دست خواهد داد !»

در این دوران پول‌جیبی که از مادرم میگرفتم بسیار ناچیز بود . والدین من فقیر و اعضای خانواده زیاد بودند . بااین ترتیب برای پول جیب بچه ها نقدینه قابل توجهی باقی نمیماند . اما در عوض مابخوبی قدر پول و ارزشی را که در زندگی دارد دانستیم !

وقتی مدرسه «سنت‌پل» را ترك گفتم نوزده سال داشتم . دورانی‌را که در موردمن‌اتفاق‌افتاد و سرانجام با تهیه یك گزارش بد درباره ام سرو صدای‌آن‌بلند شد . «سنت‌پل» تاثیر خودرا روی خصوصیات‌من بر جای‌گذارد. خروج‌ازمدرسه «سنت‌پل» برای من موجب تاسف بود ، اما تاسفی که من برای از دست‌دادن حس تشخیص خود درباره تفاوت آزادی و اهمال داشتم افزون‌تر بود. اما لطف مدرسه در آنست که فقط نخستین سنك بناست و زندگی در پیش‌پای انسان قرار دارد .

برای من در این زندگی سنك دوم دانشکده افسری«سند هورست» بود . باخود گفتم « وقتی مردی‌شدم بسیاری از عادات‌کودکانه راکنار خواهم گذارد . و بسیاری از آنها را کنار گذاشتم » .

بااین ترتیب در ماه ژانویه سال ۱۹۰۷ وارد دانشکده افسری سند هورست شدم .

بسیاری از مردم ، وقتی گذشته خود را بخاطر می‌آورند و بدوران کودکی خویش مینگرند بدون‌شك میتوانند نظر بدهند که در زندگی گذشته آنها چه عواملی اگرتغییر مییافت بهتر میبود . از نظر من در زندگی دوران طفولیتم دو موضوع صحیح بنظر نمیرسد که هر دوی آنها نیز مربوط بدان بوده‌است که اداره خانواده را مادرم بعهده داشت وپدرم از جریان کارها بکلی‌برکنار بود .

که در این مدرسه بسر بردم از لحاظ کسب تجربه درمحیطی‌بزرگتر از خانواده ام بسیار باارزش بود و درحقیقت نخستین تجارب زندگی مرا تشکیل میداد . من عقیده‌دارم مدرسه باید بیشتر روی‌خصوصیات، صفات و عادات و اخلاق‌شاگرد خود تاثیر بگذارد تا روی قدرت ورزشی یاعلمی او. در یك مدرسه عمومی بیش از یك مدرسه خصوصی‌آزادی عمل برای شاگرد وجود دارد و خطر در این است که‌شاگرداستفاده از آزادی را با اهمال و مسامحه اشتباه کند . این همان چیزی بود

نخستین جنبه نادرست دوران کودکی من‌آنست‌که با مفهوم‌ترس بسیار زود آشنا شدم و سرانجام‌نیز ناگزیر گردیدم روی پای خود بایستم و باز جنك‌زندگی رابه‌تنهائی بردوش کشم .

دوم آنکه مرا بیك مدرسه‌عمومی بزرك فرستادند ، بدون آنکه‌حقایق مسلم زندگی را بمن‌آموخته‌باشند . من ناگزیر این حقایق را شخصا ودر طول دوران سخت و پر از لغزش مدرسه میخواستم فرا گیرم و سرانجام نیز تا دانشکده افسری سند هورست را تمام نکردم‌بخوبی نتوانستم با آن آشنا شوم . این وضع برای هرکسی ممکنست‌نتایج نامطلوبی ببار آورد ، اما خوشبختانه در مورد من چنین‌نشد ، باوجود این من اجازه نخواهم داد برای دیگری چنین وضعی تکرار شود . وقتی‌در لندن مرابمدرسه‌گذاردند ، آموختم که چگونه دست خالی بازی کنم‌و در نشیب و فراز های زندگی بکسی اتکاء نداشته باشم .

دیگر جوانی بودم‌متکی به نفس ، در برابر اعمال قدرت بدون تحمل و برای قبول مجازات چون فولاد .

هنگامی که از مدرسه خارج میشدم اصل بسیار مهمی بتدریج در مغزم رسوخ میکرد . بدین‌معنی که کم کم متوجه میشدم زندگی میدان مبارزه بیرحمانه ای است و یك پسر جوان باید بخوبی در این میدان هنر پیشروی و عقب نشینی را بداند . اگر کسی بخواهد موفق شود باید موانع بیشماری را از جلوی‌پای‌خودبردارد و ازخصوصیاتی برخوردار باشد که از همه مهمتر قدرت کارشدید و قاطعیت‌وسرسختی است .

احتیاج به داشتن معتقدات و معلومات مذهبی هنوز برمن روشن نشده بود . پدرم همواره امیدواربود که من یك مرد مذهبی شوم . اما این‌امر صورت نگرفت و وقتی باو گفتم که خیال دارم زندگی‌سربازی پیشه کنم‌سخت‌ناراضی‌شد.ولی‌هرگز سعی نکرد مرا از هدفی که درپیش دارم منصرف سازد او آنچه را که حتما بایستی انجام میشد بسادگی پذیرفت و با من در این باره بحثی نکرد . من تصور میکنم اگر بحثی درمیگرفت نیز ، در پایان او نظریه مرا توصیه میکرد . من نیز اگر زندگی را دوباره از سر گیرم‌هرگز راه دیگری انتخاب نخواهم کرد و در عمر دوباره نیز سرباز خواهم بود .

فصل دوم
نخستین سالهای زندگی سربازی

در سال ۱۹۰۷ ، من در دانشکده نظامی سلطنتی‌سند هورست ، ثبت نام کردم .

(ناتمام)

سوهان روح

نگرانی از آینده وترس از فقر وبیماری مثل سوهان روح دائماً آدمی رامیازارد .

حساب سپرده اختیاری

بانک بیمه بازرگانان غبار اندیشه های رعب آور را از چهره شما میشوید .

بیمه مجانی دربرابرحوادث واستفاده ازیك میلیون ریال‌جایزه

مزیت داشتن حساب سپرده اختیاری است برای افتتاح حساب بیکی از شعب زیر مراجعه فرمائید :

شعبه بازار بوذرجمهری مقابل مسجد شاه ـ شعبه سعدی خیابان سعدی ـ شعبه ری خیابان ری ـ شعبه بوعلی بازارکفاشها ـ شعبه دخانیات دروازه قزوین ـ شعبه‌گمرك خیابان‌گمرك ـ شعبه شهباز خیابان شهباز ـ رشت ـ سنگر ـ بندرپهلوی ـ لاهیجان ـ آستانه ـ لنگرود ـ رودسر ـ ساری ـ بابل ـ شاهی ـ زیرآب ـ نکاء ـ خرمشهر ـ آبادان ـ گنبدقابوس ـ ساوه

آ ـ ٤٢٩٢٠

۱ـ۳ آ ـ ٤٢٩٢٤

اطلاعیه بنگاه برق

«اگر نمیخواهید برق شما قطع شود»

خواهشمند است حداکثر درنیمه‌دوم بهمن‌ماه ۱۳۳۹ بدهی‌بهای برق خودرا بیکی ازباجه‌های بانکملی‌پرداخت فرمائید .

۱ـ۳ آ ـ ٤٤٧٧٢ **بنگاه برق تهران**

از ۱۴ تا ۲۳ اسفند ۱۳۳۹

نمایشگاه تجارتی لیپزیك

لوازم فنی ومحصولات مصرفی بیش از ۵۰ کشور جهان بمعرض نمایش گذاشته میشود .

مهمترین مرکز تجارت بین المللی

مرکز اساسی بازرگانی روزافزون بین شرق وغرب

برای دریافت کارت رسمی نمایشگاه به اطاق بازرگانی تهران و یا به شهرهای مرزی آلمان شرقی مراجعه فرمائید

برای کسب هر نوع اطلاعات و تهیه راهنما بآدرس زیر مراجعه فرمائید .

LEIPZIGER MESSEAMT · HAINSTR. 18 a
LEIPZIG C1
GERMAN DEMOCRATIC REPUBLIC

آ ـ ٤٢٨٢٦

فرهنگی - ورزشی

مترجم کتابهای نهرو از هند بازگشت

آقای محمود تفضلی که‌تاکنون بیش ازده‌جلد ازکتابهای نهرو رابفارسی منتشر کرده‌است بدعوت شورای روابط فرهنگی هندبه‌آن‌کشور سفرکردو اخیرا پس‌از دوماه مسافرت ازنواحی مختلف هندوشرکت در جشن های جمهوری آن کشور به‌ایران بازگشت .

آقای محمود تفضلی دراین سفر بارهبران هندو ازجمله رئیس جمهوری ومعاون رئیس جمهوری، آقای نهرو نخست‌وزیر، وزیرامور فرهنگی وتحقیقات علمی ، وتعدادی ازهنرمندان هندملاقاتها ومذاکراتی انجام‌داده است . درطی سفردر شهرها ونواحی مختلف هندآقای تفضلی درباره ایران وموضوعهای تاریخی‌وادبی وفرهنگی ایران سخنرانیهائی دردانشگاه های مختلف ایراد کرده که‌بانمایش عکسها وفیلم‌های رنگین همراه بوده است.

همچنین آقای‌تفضلی دراین سفر از کشورهای افغانستان ،نپال، سیلان وپاکستان نیز دیدن نمود .

درهند آقای محمود تفضلی مقداری ازنقاشیهای ایران وترجمه کتابهای خود و کتابهای دیگرفارسی را بشخصیتهاو موسسات ودانشگاه های مختلف هدیه دادو ازجمله یکدوره از ترجمه آثار نهرورا به‌خود ایشان اهداء کرد .

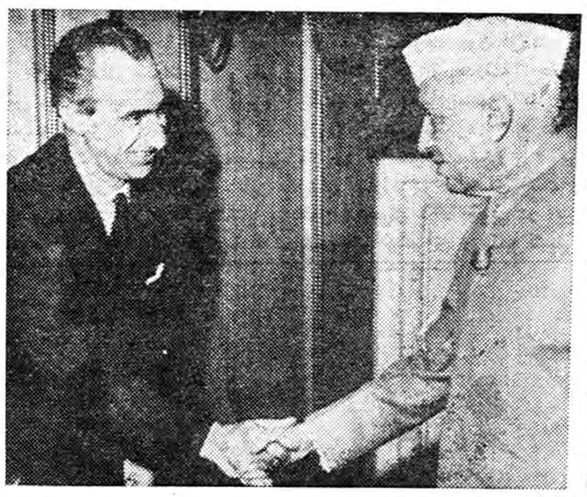

دراین عکس آقای محمود تفضلی هنگام‌ملاقات باآقای نهرو دیده میشود .

عزیمت قهرمانان وزنه برداری ایران بمسکو

ساعت یك و نیم بعد از ظهرروز دوشنبه هشتم اسفند ماه سه نفراز قهرمانان تیم ملی وزنه‌برداری کشور بدعوت‌فدراسیون وزنه‌برداری کشور شوروی برای شرکت در مسابقات وزنه برداری کاپ مسکو باراه‌آهن بسوی تبریز عزیمت نموده و پس‌از یکشب استراحت در تبریز صبح‌روز بعد با قطار بسوی ایروان عزیمت نموده و آنگاه از ایروان بوسیله هواپیما بسوی مسکو پرواز خواهند کرد .

قهرمانان شرکت کننده درکاپ مسکو عبارتند از آقایان اسمعیل علم‌خواه در خروس وزن و محمد عامی تهرانی در میان وزن ومنوچهر برومند در دسته میان سنگین .

ضمنا آقای امیر حسن فردوس قهرمان سابق وزنه برداری تیم ملی بمعیت این سه قهرمان بعنوان‌مربی عزیمت خواهند نمود .

عزیمت مربی کشتی بهندوستان

آقای امیر حمیدی مربی کشتی بهندوستان عزیمت کرد. وی بنابه دعوت دانشگاه دهلی دانشجویان دانشگاه وافراد تیم ملی هندوستان را تمرین خواهد داد

درفرودگاه عده‌ای از قهرمانان کشتی و دوستان وی برای مشایعت وخداحافظی بااو حضور یافتند.

مدت مسافرت حمیدی یکسال بطول خواهد انجامید.

تهران فاتح مسابقات میان‌وزن تشویقی‌کشور

داداش خودنگاه قهرمان اول میان‌وزن کشور شد

چهارمین دوره مسابقات تشویقی فدراسیون وزنه برداری کشور در بهشهر - اهواز -شیراز - قزوین- دسته میان وزن باشرکت ۱۲ نفر قهرمانان ازشهرستان های ساری- مسجدسلیمان - اراك - اصفهان - آغاجاری -کرمانشاه - کرج-تهران درسالن شماره یك‌فدراسیون‌بداوری آقایان محمد زهتاب -شاهپورظلی‌و امیر حسینخانی‌ومحمدرزاقی انجام شد و نتیجه زیر اعلام گردید :

آقایان داداش خودنگاه‌ازشهرستان تهران بارکورد ۳۳۵ کیلو گرم‌اول محمد ذوالقدر ازشیراز بارکورد ۳۲۷٫۵ کیلو دوم و محمد حسین داداشی از ساری بارکورد ۳۱۷٫۵ کیلو سوم و یحیی قرمزی از اهواز اکبر جلالی از مسجد سلیمان‌ژوزف یوسف از کرمانشاه بترتیب‌چهارم‌تا ششم شدند در نتیجه شهرستانهای تهران با ۷ امتیاز شیراز با۵امتیاز ساری با چهار امتیاز اهواز باسه امتیاز مسجدسلیمان با دو امتیاز و کرمانشاه بایك امتیازمقامهای‌اول‌تا ششم را بدست آوردند .

در خاتمه جوائز که عبارت از مجسمه و کاپهای زیبا بود توسط سرکارسرهنك‌رحیمی‌دبیرفدراسیون بقهرمانان و نمایندگان شهرستانها داده شد .

کلیه جریان برگزاری مسابقه بوسیله نمایندگان اداره هنر های زیبای کشور فیلمبرداری بعمل‌آمد.

نمایشگاه آثار نقاشی هانیبال الخاص

بعد از ظهر روز پنجشنبه‌نمایشگاهی از آثار نقاشی آقای«هانیبال‌الخاص» در محل تالار رضا عباسی افتتاح‌شد که تا ۲۷ بهمن ادامه خواهدداشت

از کودکی‌درشهرستانهای‌مختلف بامعلمین نقاشی‌بتحصیل‌هنرپرداخت پس از انتقال بتهران نزد آقای‌جعفر پتگر چندین سال کار کرد سپس به آمریکا مسافرت نمود وبادامه تحصیل در رشته نقاشی درشیکاگو پرداخت و در آنجا درسال ۱۹۵۷ باخذ درجه خیلی خوب نقاشی‌وسپس درسال ۱۹۵۹ باخذ دیپلم نقاشی دانشگاهی موفق شد .

هنگام تحصیل در شیکاگو تمام توجه خودرا صرف تکمیل «تکنیك» وتقویت سبك «آکادمیك» نمود و این امر اکنون در پایه محکم‌تابلو- های او احساس میشود .

نامبرده پس از اتمام دوران‌تحصیلی خود به ایران بر گشت تا بادامه‌کار در فن خود بپردازد .

اولین نمایشگاه او در تهران در انجمن ایران و آمریکا دائرگردید آثار این نمایشگاه مربوط به مرك پدرش بود که ۶ ماه‌پیش‌ازبازگشت از آمریکا اتفاق افتاد .

بعضی از آن آثار در این نمایشگاه نیزبمعرض‌نمایش‌گذاشته شده است .

بعد از نمایش آثار خود در انجمن ایران و آمریکا درنمایشگاه‌مشترك نقاشان ایرانی در باشگاه مهرگان نیز شرکت کرد او در نقاشیها و طراحی های خود سعی دارد که «بارلیف» های آشوری و ایران‌قدیم وهنر کلاسیك اروپا را در قالب مدرن ریخته و تابلو هائی بوجود آورد که درآن کهنه ونو تجلی‌کند

اکنون الخاص در هنرستان پسران هنرهای زیبای کشوربتعلیم و تربیت فنی هنرجویان کلاس‌سوم اشتغال دارد . وی تعداد ۳۰ عدد تابلو رنك و روغن ، ۱۵۰عددطراحی مداد وقلم‌مرکب۱۱عدد«لیتوگراف» در نمایشگاه جاری بمعرض نمایش گذاشته است .

مسابقه دوستانه بسکتبال

ساعت ۱ بعد از ظهر دیروز مسابقه بسکتبال دوستانه‌ای میان تیمهای دبیرستان رضا شاه کبیر و رشته آزاد زیر نظر شورای ورزشی بانوان ایران در دبیرستان رضاشاه کبیر بداوری خانم دولت نیك منش دبیر رورزش دبیرستان رضا شاه کبیر و آقای صلبی مربی بسکتبال استادیوم ثریا انجام پذیرفت و در نتیجه تیم دبیرستان رضا شاه کبیر هفت بر شش برنده شناخته شد.

اسامی برندگان تیم عبارت از دوشیزگان هما فاریان کاپیتان تیم فرح‌امین - پروانه موحد- فلورایلدا لورایلدا - ویدا میری - مونس وفائی - ساسونی - فرزانه خطیر - مارگریت عرب اوغلی میباشد پس از پایان مسابقه پذیرائی گرمی از ورزشکاران و مدعوین بعمل آمد.

کلاس مربیان کودکستانها

بمنظور آشنا کردن مربیان کودکستانهای‌شهرستانهابطرزتربیت کودکان از عده ای از بانوان‌مربیان شهرستانها دعوت شده است که بتهران آمده در کلاس تربیت‌مربی کودك که در تاریخ ۱۵ بهمن الی ۱۵ اسفند بمدت یکماه تشکیل‌شده شرکت نمایند .

اکنون این کلاس با شرکت۳۵ تن از بانوان تشکیل شده و ازروز ۱۵ بهمن ماه شروع بکار کرده است .

از: اسپهانی

سیر ورزش ایران

(۱۶)

مادر مقالات گذشته قسمتهای مختلف ورزش‌ایران رامورد‌بررسی قرار دادیم وبه‌این نتیجه رسیدیم که درسیر زمان ورزش ماپیشرفت های طبیعی خودراطی نکرده واغلب باانحرافات وعدم هماهنگی‌پرورش یافته است . وارد نبودن بعضی از مسئولین درامرورزش دهن‌کجی‌به خواسته‌های ورزشکاران ، اصراردر روش قهرمان پروری واسراف بودجه وعدم توجه به ورزش شهرستانها و زیرپا گذاردن مقررات بین‌المللی وضع‌حاضر رابوجود آورده‌است .اکنون همه علاقمندان بورزش معتقدند که‌سازمانهای ورزشی ما احتیاج به‌تجدید نظرداشته ،لازم است مسئولین با سبك‌نوین ودنیاپسندوارد میدان شوند .

شاهنشاه مادرپیامی خطاب به‌ورزشکاران چنین میفرمایند:

«مادر آغوش عصروزمانی زندگی می‌کنیم که‌ترقی وتکامل یك ضرورت حیاتی‌است وبایدپیش برویم . دنیای کنونی برای‌اشخاص مردد وراحت‌طلب عنوانی نمی‌شناسد وبرای صعود بمدارج کامل و پیمودن مراحل ترقی کارو کوشش مدبرانه وعاقلانه رااساس و پایه قرارداده است . لذاباید بدین ودانش گرائید وفضیلت‌و معرفت کسب کردو بتقویت جسم وروح‌پرداخت تاموافق مشیت‌الهی رفتارشود ویك سعادت پایدار نصیب گردد ».

ماعادت نداریم که‌بکسی تمهت بزنیم وناسزا گوئی رابکار ببریم. آنچه مسلم‌است همه مسئولین ورزش ایران درابتدای کار قصد خدمت دارند وآرزومندند درراه پیشرفت ورزش مفید واقع‌شوند. ولی این قصد وآرزو ها موقعی جامه عمل‌می‌پوشد که‌مسئولین امر در رشته‌های‌خود بصیرباشند ودرانجام وظیفه ملاحظه وترس وواهمه را بخود راه ندهند. بزرگان‌ما گفته‌اند «عجزوناتوانی‌مرك وتلاش وکوشش زندگی است». مادامیکه ورزش از مظاهر زندگی بشری است‌ودرایجاد نیروی های خلاقه هراجتماع نهایت تاثیررادارد وظیفه‌هرفرد اجتماع است‌که نسبت به‌مقدرات خود توجه داشته واز قبول مسئولیت شانه خالی نکند .

بشر جائز الخطاست، اتفاقا کسانی دچار اشتباه میشوند که‌کار میکنند وبرای بهبود اجتماع تلاش مینمایند. عیب جوئی وخرده‌گیری ازدیگران بدون راهنمائی دور ازانصاف است. دراجتماع فقط انتقاد ساز نده و دلسوزیهای صمیمانه و بی‌شائبه میتواند مورد پذیرش خدمتگزاران واقعی گردد . مامیخواهیم شرائط وامکانات‌موجود رادر نظرگرفته وبه سهم خود به‌راهنمائی بپردازیم. دراین مورد ازخداوند یاری میطلبیم .

پایان

قهرمان پینك‌پنك بانوان باشگاه تاج

مسابقات پینك پنك داخلی باشگاه تاج با شرکت ۱۲ نفر از قهرمانان دوشیزگان عضو باشگاه بطور دو حذفی در محل سازمان بانوان باشگاه تاج انجام گردید . این مسابقه زیر نظر آقای باباوف قهرمان تیم ملی پینك پنك کشور مدت سه روز متوالی ادامه داشت ودر نتیجه کلی دوشیز اعظم‌خطیب قهرمان ملی بانوان عنوان قهرمان اول بانوان باشگاه تاج رابدست آورد و ضمنا خانم بدری خطیبی وخانم ملکی مقام دوم و سوم مسابقه را بدست آوردند . آقای سرهنك خسروانی رئیس سازمان های ورزشی تاج کشور به خبر نگار ما گفت که همه ماهه مسابقات‌تشویقی برای دوشیزگان ترتیب داده‌خواهد شد ودومین مسابقه تشویقی پینك پنك بانوان از روز ۲۱ بهمن ماه در محل باشگاه آغاز می گردد. کلیه اعضاء باشگاه حق شرکت در این مسابقه را دارند . ضمنا جوائز قهرمانان برنده این‌مسابقات در جشن توزیع جوائز سالانه باشگاه تاج اهداء می گردد .

دوشیز اعظم خطیب قهرمان اول مسابقه دوره اول حق شرکت در مسابقه بعدی را نخواهد داشت‌این تصمیم جهت تشویق قهرمانانی گرفته شده است که از شکست نا امید نگردیده و تشویق شوند که در مسابقات بعدی برای احراز مقام اول بایکدیگر مبارزه کنند.

انجمنهای خانه و مدرسه

در دبستان ناهید

جلسه انجمن همکاری خانه و مدرسه‌دبستان‌دخترانه‌ناهید‌تشکیل‌شد و این آقایان بعضویت انجمن‌انتخاب شدند ابراهیم صالحی عمران‌رئیس، بزرك منتظمی نایب رئیس مهدی‌مهمانچی منشی و خزانه دار . عبدالحسین رجبی . سید حسین میر رفیع . سید باقر ارجمند . عبدالباقی علوی اعضای انجمن و آقای سید محمد لواسانی معتمد محل و آقایان مهدی تدین و سید نصرالله عقیلی بسمت اعضای علی البدل

در دبیرستان نظام

بعد از ظهر روز پنجشنبه‌بدعوت تیمسار ملك‌احمدی‌فرمانده‌دبیرستان نظام جشنی بپاس خدمات استادان در دبیرستان برپا بود .

تیمسار عزت‌الله ضرغامی معاون نیروی زمینی وتیمسار ازهاری‌رئیس ستاد نیز حضور داشتند .

تیمسار ضرغامی در باره پایگاه معنوی استادان مطالبی ایراد‌داشت واستاد محمد جواد تربتی از توجه مخصوص فرماندهی نیروی زمینی‌و اولیاء ارتش تشکر کرد .

کتاب

قوانین فقه اسلامی

کتاب قوانین فقه اسلامی که اخیرا انتشاریافته از جمله کتب حقوقی و فقهی است که مورد توجه مقامات قانونگزاری و قضائی‌کشور قرارگرفته است.

کتاب مزبور بزبان عربی درلبنان بقلم. آقای دکتر صبحی محمصانی استاد حقوق دانشگاه بیروت بطبع رسیده و دانشمند محترم آقا ی جمال‌الدین جمالی سردفتر اسناد رسمی تهران آن را بفارسی سلیس و روانی ترجمه کرده است .

این کتاب که در عربی بنام «النظریات العامه للموجبات والعقود» انتشار یافته شامل کلیه عقود و التزامات‌ومسائل مختلف حقوق‌مدنی و جزائی میباشد که در کشورهای عربی اجرا میگردد و مؤلف درباره آنها طبق مذاهب اربعه تسنن سخن گفته است و مترجم در ذیل مطالب مورد بحث از تشریح فقه جعفری و قانون مدنی ایران در موارد لازم خودداری نکرده و در اغلب مباحث برتری فقه جعفری و قانون مدنی ایران را آشکار کرده است .

در ابتدای کتاب ، مترجم‌مقدمه مبسوطی درباره ریشه و مبنای فقه فرق اسلامی، معرفی رؤسای‌مذاهب اربعه ، مکاتیب شیعه و شرح خدمات علمی ودینی فقهای نامدار مذهب امامیه ،تاریخ تصویب‌واجرای قوانین مدنی در کشورهای اسلامی وتحقیق و تتبع در مبانی حقوق‌روم قدیم وحقوق جدید اروپا نوشته‌که موجب‌مزیت واستفاده بیشتربراصل کتاب گردیده است .

مطالعه این کتاب مفید برای تکثیر اطلاعات قضات و تشریح‌ذهن محصلین حقوق نافع است وزحمات مؤلف ومترجم محترم آن قابل تقدیر میباشد .

دیگ بخار برای کارخانجات شیشه‌سازی

ساخت کارخانه

« کلیوربروکس » آمریکا

- مجهز به مطمئن‌ترین دستگاههای کنترل اتوماتیك برای‌جلوگیری ازکلیه خطرات‌احتمالی
- مصرف آن بی‌اندازه‌کم وباصرفه است
- درموقع تحویل کاملا آماده نصب میباشد
- تعداد زیادی از دیگهای کلیوربروکس در کشور مشغول کار بوده و آزمایش برتری خودرا داده‌اند .
- کلیه لوازم یدکی باندازه کافی موجود بوده وسرویس مجهز فنی این نمایندگی دراختیار شماست .

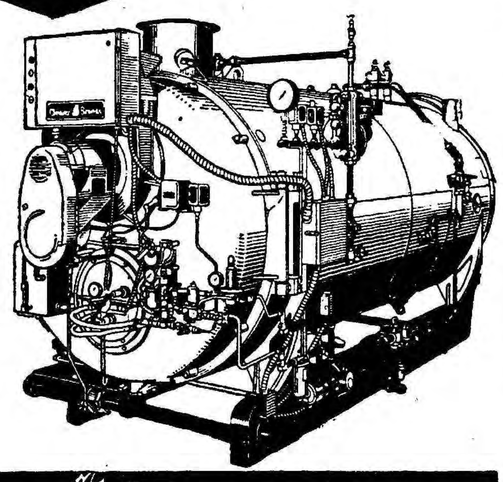

نماینده انحصاری درایران

شرکت شعله خاور

خیابان تخت جمشید چهارراه بهار

تلفن ۶۹۲۴۷ و ۶۸۹۶۲

Cleaver Brooks

اخطار بصاحبان بنگاههای کاریابی خصوصی

چون طبق آئین‌نامه کاریابیهای خصوصی‌مصوب نوزدهم آبانماه ۳۹ دارندگان بنگاههای کاریابی خصوصی موظفند تاآخر بهمن ماه ۳۹ برای‌دریافت پروانه تاسیس کاریابی بوزارت کار - اداره کل مشاغل مراجعه نمایندلهذا بدینوسیله‌باطلاع‌صاحبان بنگاههای مزبور میرساند که چنانچه ظرف مدت مقرر نسبت به ثبت واخذ پروانه کاریابی اقدام‌ننمایند از ادامه کار آنها جلوگیری شده و بعدا نیز برای متخلفین پروانه صادر نخواهد شد.

مدیر کل مشاغل وکاریابی -مهندس‌معینی

آ-۴۲۷۸۸

شما از فروشنده :

VALOR

فقط

۶۵ S

VALOR

و تنها

۶۴ G

والور ساخت انگلستان

بخواهید واو هم خوشحال است که جنس خوبی راانتخاب کرده‌اید وهمیشه راضی خواهید بود

آ-۴۲۸۱۸

اجتماعی

مردم حرف میزنند

شماره تلفن‌ما ۳۰۰۱۰ میباشد

شما هم میتوانید هر روز عصر (غیر از روزهای تعطیل) از ساعت ٦ تا ۷٫۳۰ بعداز ظهر بما تلفن کنید و مشکلات و درددلهای خودرا با مادر میان بگذارید

آقا براننده‌ها نصیحت کنید

* آقا ، باین راننده ها نصیحت کنید !که وقتی میخواهند از محلی که آب‌وگل یکجا جمع شده بگذرند کمی آهسته تر بروند تاسرورروی مردم را کثیف نکنند.

عزیزه ـم

***

پول مارا پس بدهند

* ما نخواستیم ، این برق ارزانی خودشان ! پول ما رابس بدهند ، هزار و پانصد تومان پول گرفته‌اند یك برق ۳۰ ولتی! بما داده‌اند.

امیر انوشیروان

خاموشی مدام

* دیروز گفتم ، امروز هم میگویم ، شاید فردا هم‌بشماتلفن کنم‌و بگویم که‌برق خیابان خراسان خاموش است.

محمد ـم

***

دارو را گران میفروشد

*یك دارو خانه در خیابان خوش گران میفروشد از مامورین شهر داری تقاضا دارم یك بازرس بفرستند

محمد ولی دولتشاهی

خزینه‌ها درشهر ری دایر است

*در شهر ری بیشتر حمامها خزینه دارد . . . مثل اینکه قرار بود در خزینه ها را ببندند

سیمین ـح

مفت‌آباد بی‌آب است

*این مفت آباد درست مثل صحرای کربلاست ، بی آبی پدرما را در آورده است ، شما این موضوع را بنویسید تا سازمان‌آب تهران شاید بفکر بیافتد .

محمود ـ سیاح

***

بچه‌ها کتابشان را گم میکنند

* من معلم کلاس دوم هستم ، میدانید که کتابهای کلاس اول‌تا چهار مجانی بین دانش آموزان توزیع میشود ، مرتب بچه‌ها کتابهای خودرا گم میکنند و چون کتاب پیدا نمیشود نه‌درس میخوانند نه‌مشق مینویسند حال اینجا بگوئید ببینم تکلیف من و معلمهائی نظیر من با این بی‌کتابی بچه ها چیست ؟

خانم آموزگار

***

بشکایات ما رسیدگی کنند

من دیگر خجالت میکشم برای شما بگویم که ما از دست برق فروزان بعذاب آمده‌ایم چون من‌از خوانندگان پروپاقرص این ستون هستم وهر شب شما گله‌مردم را ازبرق فروزان می‌نویسید و من از مسئولین تقاضا دارم که باین شکایت مارسیدگی کنند .

شهلا ـبهجت

سیم پاره شد و بخیابان افتاد

روز چهارشنبه در خیابان نواب سیم برق شهرداری پاره شد ونزدیك بود چند نفر تلف شوند چندین بار باداره برق تلفن کردیم نتیجه نگرفتیم .

محمد صادق توکلی

بقیه در صفحه ۲۰

لطفاً یادداشت فرمائید

امشب

در انجمن ایران و آلمان
بازیهای اسکات و بریج
از ساعت ۷ بعد از ظهر

در کانون دانشجویان
نمایش فیلم
از ساعت ٦ بعد از ظهر

در باشگاه نفت
فیلم سینمائی
ازساعت ۷بعدازظهر

فردا شب

در انجمن ایران و امریکا
ازساعت ۷ بعد از ظهر
بازی بینگو

در انجمن ایران وانگلیس
معرفی آثار دانیل دوفو
نویسنده مشهور انگلیسی
توسط مستر مایکل بیدلاف
از ساعت ٦٫۳۰ بعد ازظهر

در کانون دانشجویان
مکاله مانگلیسی
ازساعت ۵بعد ازظهر

سخنرانی توسط دانشجویان
از ساعت ٦ بعد از ظهر

در انجمن ایران وآلمان
سخنرانی آقای سینسررئیس
اموزفرهنگی سفارت‌آلمان
تحت عنوان
طوایف آلمان واهمیت آنان
از لحاظ فرهنك تمدن
از ساعت ۸ بعد از ظهر

تلویزیون ایران

برنامه امشب

ساعت ۵٫۳۰ـ برنامه آهنگهای غربی درخواستی رادیوئی
ساعت ٦٫۰۰ـاعلام برنامه تلویزیون
ساعت ٦٫۰۳ برنامه خردسالان
ساعت ٦٫۳۰ـ درس انگلیسی
ساعت ۷٫۰۰ ـ نمایش مدلباس های سال ۱۹٦۱
ساعت ۷٫۳۰ ـبرنامه راه آهن
ساعت ۸٫۰۰ هنرهای زیبا
ساعت ۸٫۳۰ اخبار و فیلم خبری
ساعت ۸٫٤۵ـ فیلم کوتاه
ساعت ۹٫۰۰ـ مسابقه ۳۲ هزار ریالی
ساعت ۹٫۳۰ـ فیلم موزیکال
ساعت ۱۰٫۰۰ـ آشنائی بیشتر
ساعت ۱۰٫۳۰ـ پایان برنامه

درکف فراوان شامپوگلمو
هزاران زیبائی ولطافت نهفته است

شامپو گلمو موها را تمیزو درخشان میکند. زرده تخم مرغ ، کلسترین‌پیستین ولسیتین وسایر مواد مقوی که درگلموبکار رفته رشد موی شما را بیشتر وآنرا لطیف وخوشبو میسازد .

شامپوگلمو حاوی زرده تخم مرغ تازه
مطمئن ترین وسیله شستشوی موی سر
ثمره تخصص وتجربه شصت وچهارساله کمپانی معظم شوارتسکف آلمان

برای رفع مشکلات خود راجع بموی‌سر با صندوق‌پستی شماره ۲۰٤٤ تهران مکاتبه فرمائید شوارتسکف آلمان بشما پاسخ خواهد داد

آ ـ ٤۲۹۱۰

معجزه‌ای در لار

از : ر اعتمادی

شهر جدیدی ساخته میشود

که هیچ زلزله‌ای نمیتواند آنرا ازجا بکند

درجنوب شهر لار ، شهر تازه‌ای با عمارات زیبا ، خیابانهای بزرك و دلپذیر بوجود آمده است

در دورترین نقطه سرزمین ما ، آنجاکه آفتابش داغتر و زمینش خشکتر است چشمه جوشانی ازکار و فعالیت بوجود آمده که دیدنش برای همهٔ شیفتگان و علاقمندان کار های اساسی از هر تفریح و تفرج و از هر کاری خوشتر و جالبتراست. هفته پیش من از طرف موسسه اطلاعات باین نقطه دور دست سفر کوتاهی کردم .

وقتی هواپیمای کوچك دوموتوره ما از فرودگاه پرواز کرد و تهران بزرك باهمه عظمت و ابهتش پیش چشمم کوچك و حقیر شد چشمانم را از زمین برگرفتم تا همسفرانم را بهتر بشناسم ... هواپیمای کوچك ما فقط ۵ نفر مسافر داشت که از این پنج نفر چهار نفرمهندس‌بودند و تنهامن مسافر ساده‌هواپیمابودم... ظاهرا همه جا مهندسین را متهم میکنند که آدمهای خشك و کم حوصله و کم حرفی هستند ولی نشان به آن نشانی که‌آقای‌مهندس سهراب مهندس جمعیت شیر و خورشیدسرخ‌تارسیدن بلار یکنفس صحبت کرد و آقای مهندس قائم‌مقامی مهندس شرکت آنترپوز از مناظر اطراف گاهی بزبان فارسی و زمانی بزبان فرانسوی تعریف و تمجید کردچون دو نفرازمهندسین همسفر ما فرانسوی بودند و ازگونه های سرخ و چشمان آبی‌آنهاحدس زده میشد که پرورش یافته پاریس شهر زیبائیها هستند . ..

ترس و دلهره

نمیدانم شما با هواپیمای کوچك دو موتوره مسافرت کرده‌اید یاخیر بهرحال خدا نصیبتان نکند چون با وزش یك‌بادجزئی بسوی کهکشان و یا بسمت دره های عمیق بالا و پائین میروید ... اگر کسی مثل آقای مهندس سهراب بیش ازحد بزندگی علاقمندباشدآنوقت‌مصیبتی پیش می‌آید چون هر وقت هواپیما کمی‌بالا و پائین‌میرفت آقای‌مهندس محکم دستگیره هواپیما را می‌ـ چسبید و با اضطراب بمن نگاه میکرد و میگفت :

آقای اعتمادی تورا بخدا زودتر عکس منو بردار چون باید غزل خدا حافظی را خواند ... از تهران تا لار ۲۰۰ کیلو متر راه است و ما این مسافت عظیم را در چهار ساعت و ربع کم طی کردیم وسر انجام هواپیمای کوچك ما روی آسمان لار ، شهری که آسمانش صافترین و قشنگترین آسمانهای ایرانست ظاهر شد . زیر پای ما نخلستانهای زیباکه‌بادست‌توازشگر نسیم موج میزدند منظره زیبائی داشت .

در روز چهارم اردیبهشت امسال من یکبار دیگر بعنوان نخستین خبرنگار باهواپیما در آسمان شهر لار قرار گرفتم تا از مصیبتی که براثر زلزله بر مردم این سامان وارد آمده بود اطلاعاتی کسب کنم. در آنروز شهر آرام و خاموش‌بود، نخلستانها گوئی در مصیبت واندوه بزرگی سرخم کرده‌بودندوساختمان های درهم شکسته چون قبرستان متروکی از آسمان بنظر میرسید. آنروز قلبم بطپش افتاد ، بی‌اختیار اشکم سرازیر شد و بر زندگی‌تباه شده هزار انسان‌آرزومند که‌ناگهان زیر این قبرستان بزرك دفن شده بودند غم‌خوردم... باچشمان کنجکاو از پنجره هواپیما شهر را نگاه کردم لار کهنسال که از نظر تاریخی‌از جمله شهر های بزرك و قدیمی‌است به آرامی در سینه دشت آرمیده‌بود اما بنظر میرسید که هنوز از حادثه تلخ و دردناك‌اردیبهشت ، بهارشومی که هرگز فراموشش نمیکند،زانوی غم در بغل گرفته و برگور قربانیان خود اشك تحسر میریزد .

میلیونها سالست که حوادث‌تلخ و مهیب طبیعی بشر را در مشت‌قهار خود گرفته و گاه و بیگاه زندگی آرام مردم دیه یا شهری را بایك حمله ناگهانی از بین میبرد وبشر زیرك و دانا بدبختانه بجای‌جنك و ستیز با حوادث طبیعی ، بجنك و جدال داخلی پرداخته ولی همچنان در جنگال قهر طبیعت اسیر است .

وقتی من از داخل هوا پیما بشهرماتمزده لار میگریستم بی‌اختیار روبمهندس سهراب کردم و گفتم :

آقای مهندس بفرمائید آیارورزی میرسد که بشر حوادث طبیعی رامهار بزند واین قدرت شوم راباسارت‌خویش درآورد ؟

مهندس سری تکان دادو گفت : حالادیگر همه‌متوجه اینموضوع‌شده‌اند ومیدانند که‌باید حوادث طبیعی را مهار زد ،اکنون که‌من و تو اینجا نشسته‌ایم بیشك هزاران نفر در داخل آزمایشگاه ها مشغول تجزیه عناصر طبیعت هستند تابکمك‌آن حوادث‌طبیعی را مهار بزنندولی ماهمه دست‌روی‌دست نگذاشته‌ایم که حوادث طبیعی خوردو نابودمان سازد . آنجارانگاه کن در جنوب‌لار دامنه آن‌کوه‌تیره‌و قیرگون مانیز بجنك طبیعت رفته‌ایم ،شهری‌را ساخته‌ایم که‌قویترین زلزله‌های‌تاریخ نمیتواند آنرا ازجابکند ... اکنون هزاران انسان فعال شب وروز برای تکمیل اینشهر جدید، که‌برای‌مقابله بازلزله سلاح مجهزی در کف دارد ، تلاش میکند ومی‌بینید که‌زحمات این گروه عظیم ویکدل چقدر زودبثمر رسیده است ...

مهندس سهراب راست میگفت، درجنوب‌لار، در دهانه «تنك‌اسر» آنجا که‌کوه بازمین همسایه شده ودشت لاردهان گشوده است شهرتازه ،زیبا، باعمارات و خیابانهای یکقدویك‌اندازه، همانقدر زیباك دلپذیر که‌انسان رادچار وجدوشعف میکند، بوجود آمده بود.

من هرگز انتظار نداشتم شهری چنین زیباو بزرك ومدرن درمدت کمی بوجود آید اماوجود این شهر واقعیت بود یك واقعیت جالب که اطلاق‌معجزه هم‌برآن بی‌مسمی نبود .

شهر کهن

درفرودگاه کوچك‌لار هواپیمای‌ما بزمین نشست ، غرشی کردوخاموش شدو من مشتاقانه برای مشاهده آنچه دیده بودم از داخل هواپیما بیرون پریدم یك‌اتومبیل جیپ‌که درفرودگاه انتظار مارا میکشید درفاصله کوتاهی مارا بشهر کهن وقدیمی لاررسانید.

درروز ۱۵ اردیبهشت هنگامیکه من‌از فرودگاه وارد همین‌شهر شدم منظره دیگری دیدم که باامروز فرق داشت. در آنروز شهر لار منظره یك شهر جنگدیده که‌براثر اصابت بمب بکلی ویران واز پای افتاده است بخود گرفته بود ،مردم دسته دسته ، وحشت‌زده وهراسان درحالیکه دستمالهای چرکینی بسر بسته بودند وبرمردگان خوداشك میریختند هرچه را که باقیمانده بود برداشته و پابفرار گذاشته‌بودند همه میدویدند ، فریاد میزدند ، هراسان زمین کوچه و خیابان رامی نگریستند ، انگار اززمین زیرپای خود شك داشتند و میترسیدند که زمین ناگهان زیرپایشان دهان باز کرده وآنهارا ببلعد ، اتومبیل های مختلف که خود را بلار رسانیده بودند دسته دسته مردم را ازشهر کوچ میدادند وطبق یك‌آمارتقریبی درپنج روز اول حادثه قریب به‌پنج هزار نفر از مردم لار خانه وسامان خودرا ترك کرده و بشهرهای‌اطراف کوچ نمودند.

فاتمام

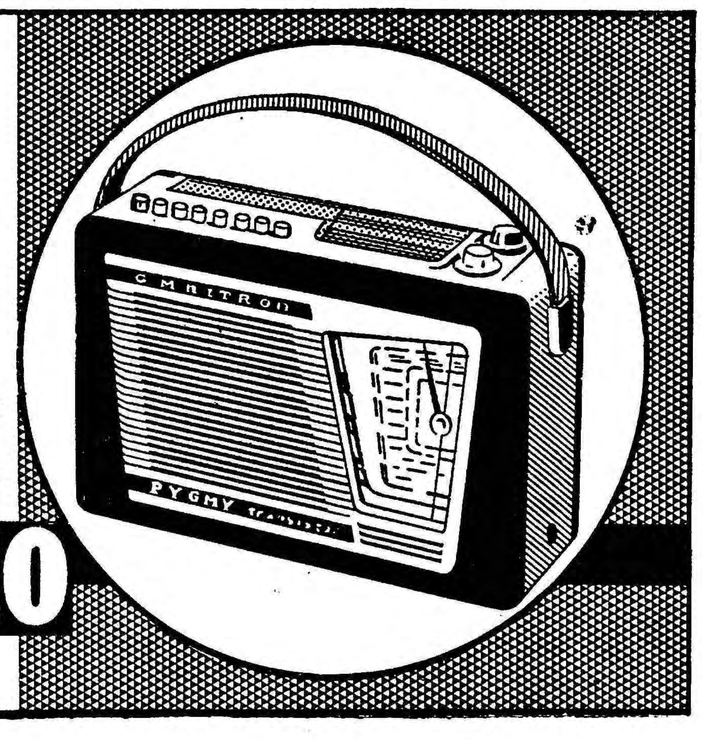

رادیو تمام ترانزیستوری
پیگمی
دارای ٤ طول موج کامل و موج بلند که با ٦ عدد باطری ۱٫۵ ولت ۷۰۰ ساعت کار میکند ، و برای ۵ سال ضمانت میشود.
PYGMY_RADIO
نمایندهٔ پخش : جنرال رادیو پشت شهرداری

تشکر و تقدیر

از حسن مراقبت و کوشش و کیاست خانم دکتر هما نیکفر و آقای دکتر عزتی در مورد عمل «سزارین» خانم اینجانب که عمل بجای ایشان موجب رهائی نوزاد از مرك حتمی گردید کمال تشکر وامتنان‌را دارم . وجود ایشان را به اهالی محترم تهران توصیه می‌نمایم .

آ ـ ۳۸۷۷۷ محمد اخلاقی

تشکر و سپاسگذاری

از همشهریان وذوات‌محترمی که‌درشماره۱۰۴۱۷ـ۳ر۱۱ر۳۹روزنامه اطلاعات نسبت‌به اینجانب ابراز لطف فرموده اندبدین وسیله سپاسگزاری نموده ازدرگاه احدیت توفیق خدمت به همشهریان گرامی را مسئلت می نمایم . آ ـ ۴۲۸۰۲ خوی علی همدانی

فعالیت اداره راه خمین

بااین که نزول یکمتر برف امسال دراین منطقه بی سابقه بود ولی فعالیت اداره راه خمین در بازنگاهداشتن راهها موجبات رضایت صاحبان وسائط نقلیه را فراهم ساخته است لذا از آنها تقاضا دارند آقای ضیمران رئیس راه خمین مورد تشویق قرار گیرد آ ـ ۴۲۸۱۴

چون فردا برای عمل جراحی عازم آلمان غربی می باشم از فامیل محترم و سروران گرامی که‌در بیمارستان و منزل بنده را سرافراز فرموده‌اند سپاسگزار و به علت ضیق وقت از شرفیابی معذرت می‌خواهم

آ ـ ۳۸۷۸۱ اسمعیل شفیعی کارمند سازمان برنامه

آگهی مناقصه نوبت دوم

اداره کارپردازی وزارت کشاورزی مقدار پنج کیلو پودرآنترسید وپنجهزار قالب صابون تتموزول مورد احتیاج اداره‌کل دامپزشکی را بمناقصه خریداری می نماید داوطلبان شرکت در مناقصه می توانند بادریافت برك شرایط و مشخصات و مطالعه آن پیشنهادات خودرا تا آخر وقت اداری روز پنجشنبه چهارم اسفند ۱۳۳۹ به اداره کل دفتر وزارت کشاورزی واقع درانتهای لاله زارنو جنب خیابان شاهرضا تسلیم ورسید دریافت دارند پیشنهادات واصله درساعت ۱۰ روز شنبه ۶ اسفند ۱۳۳۹ در کمیسیون مناقصه باز و قرائت خواهد شد حضور پیشنهاد دهندگان یا نماینده آنها که کتبا معرفی شده باشند در جلسه مناقصه آزاد و کمیسیون در رد و قبول یك یا کلیه پیشنهادات مختار است .

آ ـ ۴۲۷۸۴ رئیس اداره کار پردازی

وزارت فرهنك

رونوشت اداره کل فرهنك استان دوم

چون آقای سید محمد حجت رئیس فرهنك بهشهر که قریب‌پنجسال متوالی مجاهدتهای بیدریغی جهت پیشرفت فرهنك این حوزه نموده‌وفعلا بسمت .ریاست فرهنك شهرستان تربت حیدریه منصوب گردیدند اینجانبان امضاکنندگان ذیل روحانیون وبازرگانان وپیشه‌وران ازاینکه چنین فرد لایقی را از دست میدهیم اظهار تاسف نموده و از زحمات ایشان قدردانی مینمائیم و از طرفی چون این انتقال روی علاقمندی صورت گرفته خرسندیم واز خدای بزرك آرزومندیم که بموفقیتهای بزرگتری نائل گردد.

از علماء وروحانیون

حجةالاسلام حاج شیخ محمد شاهرودی ـ حجةالاسلام حاج شیخ حسن سلطانی ـ حجةالاسلام حاج شیخ سراله‌سیفی ـ حجةالاسلام حاج شیخ حسین رحمانی ـ حجةالاسلام حاج شیخ‌مصطفی حجتی‌ـحجةالاسلام حاج شیخ‌محمود فاضلی ـ حجةالاسلام حاج شیخ سید جعفر پاسندی ـ حجةالاسلام حاج شیخ سیداحمد مصطفوی ـحجةالاسلام حاج شیخ‌حسین احمدی ـ حجةالاسلام حاج شیخ سلیمان اسلامی

از بازرگانان و اصناف

یحیی عطار ـ اسمعیل توکلی ـ سید محسن عمادی ـ حاج‌ابوالحسن خلیلی ـ میرزا اردبیلی ـ محمد تقی احمدی ـ محمد صابری ـ ابراهیم فاضلی ـمحمد رضا میرکتابی ـ حسن غفاریان ـ و چند امضای‌دیگر

آ ـ ۴۲۸۶۴

قابل توجه تیمسار ریاست شهربانی کل کشور وادار ه‌محترم پلیس‌تهران

ساعت ۱۲ شب ۱۸ر۱۱ر۳۹ سارقین باموتور سه چرخه مغازه خواربار فروشی اینجانب رادر خیابان دامپزشکی با شکستن قفلهائی درب مغازه مورد سرقت قرار داده ومقدار پنجاه هزا ریال جنس ازمغازه خارج و دراثر هوشیاری و مراقبت سرکار سرگرد آریانی ریاست‌بخش ۱۸ و آقای احمدی رئیس آگاهی بخش ۱۸ اموال مسروقه تحویل اینجانب گردید لذا وظیفه خود میدانم که بدین وسیله از آقایان فوق‌الذکر سپاسگزاری نموده و از آن مقام محترم تقاضای تقدیر وتشویق نامبردگان را خواستارم . آ ـ ۳۸۷۷۵ حسن رازپوش

آگهی مناقصه ساختمان های بنگاه داروئی سپه

اداره مهندسی ارتش ساختمانهای بنگاه داروئی سپه واقع درباغشاه راباشرایط زیر بمناقصه میگذارد.

۱ـشرکت کنندگان در مناقصه میتوانند از تاریخ‌شنبه ۲۲بهمنماه ۱۳۳۹ تاآخر وقت اداری روز شنبه ششم اسفند ۳۹ باداره مهندسی ارتش در مرکز مراجعه واسناد مناقصه را در مقابل پرداخت سه هزار ریال دریافت دارند.

۲ـ پیشنهاددهندگان بایستی پیشنهادات مربوطه را دردوپاکت که جمعا دریك پاکت لاك و مهرشده و دارای عنوان مناقصه بوده و نام پیشنهاددهنده روی آن نوشته شده باشد تاساعت ۹ صبح روز یکشنبه ۷ر۱۲ر۳۹ در مقابل اخذرسید تسلیم دفتر دایره نوسازی این اداره نمایند.

۳ـپاکت الف . محتوی کلیه مشخصات وبرك تجزیه بها ومدارك که همگی بامضای پیشنهاددهنده رسیده باشد و همچنین برك رسیدسپرده

۴ـ پاکت ب. محتوی پیشنهاد که درآن بطور صریح و روشن‌و بدون قید و شرط میزان تخفیفی که پیشنهاد دهنده نسبت به بهای‌واحد کار قائل شده باحروف وعدد نوشته وامضاء نموده باشد .

۵ـ پیشنهاد دهنده بایستی مبلغ یك میلیون ریال تضمین بانکی بعنوان سپرده در مناقصه یاوجه نقد تحویل صندوق دارائی شماره ۳واقع دراداره مهندسی ارتش نموده و رسید آنرا ضمیمه پاکت الف نمایند.

۶ـ پیشنهادات واصله درساعت ۱۰ صبح روز یکشنبه ۷ر۱۲ر ۳۹ باز وقرائت خواهد شد.

۷ـ ابتدا پاکت الف باز وقرائت میگردد چنانچه پیشنهادی فاقد قبض سپرده وبرك تجزیه‌بهاء تکمیل شده باشد مردود شناخته شده وپاکت ب آن باز نخواهد شد.

۸ـ اداره مهندسی ارتش دررد یاقبول یك یاکلیه پیشنهادات مختار و مجاز است.

۹ـ پس‌از تعیین برنده مناقصه سپرده شرکت کنندگان باستثنای نفر اول و دوم مسترد خواهد شد و برنده مناقصه موظف است پس‌ازابلاغ درظرف‌مدت یك هفته در دفترخانه اسناد رسمی حاضر و قراردادمربوطه رامبادله نماید در صورت استنکاف از عقد قرارداد در مدت مشروحه فوق سپرده او بنفع ارتش ضبط و به‌نفر دوم (مشروط براینکه‌مابه‌التفاوت مبلغ پیشنهادی نامبرده بانفر اول از سپرده تجاوز ننماید) اخطار خواهد شد که جهت عقد قرارداد حاضر شود و چنانچه نفر دوم نیز از انعقاد قرارداد خودداری نمود سپرده نامبرده نیز بنفع‌ارتش ضبط خواهد شدو هیچگونه ادعائی از طرف برنده مسموع نبوده و ترتیب اثرداده‌نخواهد شد .

۱۰ـدرصورتیکه‌قراردادبانفر اول برنده‌منعقد گردید بلافاصله سپرده نفردوم مسترد خواهد شد.

۱۱ـ هزینه نشر آگهی و حق‌الثبت وسایر عوارض و مالیات‌بعهده برنده مناقصه خواهد بود.

۱۲ـ مشخصات بشرکتهائی داده میشود که در طبقه‌بندی این اداره شرکت کرده باشند. اداره مهندسی ارتش.

آ ـ ۴۲۸۴۸

آگهی مناقصه خرید موتور

اداره کارپردازی وزارت کشاورزی یکدستگاه موتور تلمبه مورد احتیاج ایستگاه کشاورزی گریزه سنندج رابالوازم مربوطه بمناقصه خریداری مینماید:

داوطلبان شرکت در مناقصه میتوانند بادریافت برك شرایط و مشخصات و مطالعه آن پیشنهادخودرا تاآخر وقت اداری روز پنجشنبه ۱۱اسفند ۱۳۳۹ باداره کل دفتر وزارت کشاورزی واقع در انتهای‌لاله‌زار نو جنب خیابان شاهرضا تسلیم ورسید دریافت دارند.

پیشنهادات واصله درساعت ۱۰ روز شنبه ۱۳ر۱۲ر۱۳۳۹در کمیسیون مناقصه باز وقرائت میشود حضور پیشنهاد دهندگان یانماینده آنها که کتبا معرفی شده باشند در جلسه آزاد و کمیسیون دررد وقبول یك یا کلیه پیشنهادات مختاراست . رئیس اداره کارپردازی

آ ـ ۴۲۷۹۰ ۳ـ۱

اطلاعات جوانان دعوت میکند

از

نمایشگاه نشریات دیواری دبیرستانهای تهران‌که برای اولین بار درایران تشکیل شده است دیدن فرمائید .

تالار فرهنك ۱۴ تا۳۰ بهمن از ساعت ۳ تا ۶ بعدازظهر

ورود برای عموم علاقمندان ودانش‌آموزان آزاداست

اضواء العربیة

الاخاء

مجلة سیاسیة ثقافیة مصورة تصدر عن دار اطلاعات فی طهران

سفیر عراق ازنقش مجله الاخاء در بهبود روابط ایران و عراق تمجید کرده‌است .

دانشمند محترم آقای دکتر علی اکبر فیاض درباره پیدایش شعر فارسی تحقیق می‌کند.

صفحه مصور از تاریخ زندگی ملك حسین پادشاه اردن هاشمی

رهبر عراق عبدالکریم قاسم سیاست بیطرفی را تشریح کرده‌است

دکتر مشکور بدنبال بحث های سابق خود، درباره زبانهای اکدی وآشوری بحث و تحقیق میکند

دیداری از دبیرستان دخترانه طبری وبازدید دانشجویان‌دبیرستان نوباوگان ضرابی از مؤسسه اطلاعات.

استادان ودانشجویان عراقی درباشگاه اطلاعات

منتظر همین شماره مجله زیبای الاخاء که روز چهارشنبه ۲۶ بهمن ماه منتشر میشود باشید.

هر پدرومادردلسوز ، درباره فرزند دلبندش، همیشه بدوموضوع مهم فکر میکند.

سلامت امروز سعادت فردا

و

مارگارین

اطلس طلائی

GOLDEN ATLAS

بر قامت این دو آرزو جامهٔ عمل میپوشاند.

((اطلس طلائی، صبحانه امروز و پس انداز فرداست.))

تونس در مجموعه دول عربی

روز دوشنبه گذشته پس از آنکه حبیب بورقیبه رئیس جمهور تونس با حسن نیت کامل اظهار داشت که روابط سیاسی تونس و مصر تجدید خواهد شد روزنامه الاخبار چاپ ـ قاهره در تعقیب این اظهارات نوشت که نظر رئیس جمهور تونس یك‌طرفه میباشد • مفهوم این نوشته روزنامه الاخبار طبعا اینست که قاهره هنوز نمیتواند روابط سیاسی با تونس برقرار نماید و اندیشه ایجاد روابط حسنه بین ممالك عربی از طرف مقامات قاهره استقبال نمیگردد •

دولت تونس از دو سال قبل از شرکت در جلسات جامعه دول عرب که در قاهره تشکیل میشد خودداری میکرد ولی در کنفرانس اخیر وزرای امور خارجه‌عرب که دربغداد تشکیل شد براثر مجاهدات عراق که هدف آن رفع اختلاف بین تونس و قاهره بوده شرکت نمود • دولت تونس مانند سایر دولتهای عرب هیچگونه اختلافی با ملت مصر و سوریه ندارد و ملت تونس نیز هیچگونه دعوائی با سایر ملل عرب ندارد ولی دولت تونس همدوش با سایر دول عرب باثبات و قاطعیت در برابر سیاست استعماری و نقشه های توسعه طلبانه و دسائس و توطئه های عبدالناصر ایستادگی میکنند ودلیل این امر آن استکه تونس‌پس‌ازمجاهدات ومبارزات سختی که بخاطر کسب استقلال و آزادی نموده است نمیخواهد این استقلال را به بهای ناچیز بدیکتاتور مصر که خواب توسعه امپراطوری فرعونی را میبیند بفروشد • تونس استقلال خود را بکمك عبدالناصر یا جامعه عرب که ساخته و پرداخته او است بدست نیاورده است بلکه این استقلال را با سعی و مجاهدت و مبارزات تلخ و بالاخره مذاکرات موفقیت آمیزبا اولیاءفرانسه تحصیل کرده و پس از کسب استقلال تاامروز برای اینکه از این استقلال بخاطر تقدم و پیشرفت کشور استفاده‌نماید همچنان مبارزه کرده است •

اما عبدالناصر از همان روز های اول استقلال تونس سعی کرده است که با وسائل گوناگون این نعمت ـ بازیافته را از مردم تونس پس بگیرد و پیش از آنکه استقلال اینکشور در قلوب مردم تونس ریشه دار وجایگیر شود این نهال تازه را از ریشه‌قطع کند • ناصر باین منظور از اختلافی در حزب (الدستور ـ الجدید)بوجود آمده و انشعاب‌صالح بن یوسف در برابر بورقیبه استفاده کرده و بن یوسف را تشویق‌کرد که بعنوان پناهنده بقاهره بیاید و با استفاده از نامبرده توطئه های زیادی بر ضد تونس و بر ضد جان رئیس جمهور آن کشور بعمل آورد . البته تشویق بن یوسف به خیانت وتوطئه و قتل نفس نخستین اقدام قاهره‌نبود. قاهره عبداله الریماوی و ابوتوار فراریان اردن و فائق السامرائی و فیصل‌الخیزران فراریان عراق‌وجمعیت (یمن آزاد) را که بر ضد رژیم امام احمد پادشاه یمن قیام کرده بودند با وجود اینکه یمن اسما داخل‌اتحادیه جمهوری متحده عرب میباشد پناه داده است گذشته از این قاهره‌پناهگاه کلیه مخالفین رژیم و فراریان کشور های عربستان سعودی و مراکش‌ولیبی و سودان نیز میباشد .

حبیب بورقیبه از نوع رهبرانی است که عقاید و نظریات خویش را بدون ملاحظه و مجامله با شجاعت کامل اظهار میدارد وی پس از کشف توطئه ها و دسائس مصر بر ضد تونس بنام ملت تونس اعلام داشت که در برابر ناصر و توطئه های او ساکت نخواهد نشست . نخستین نماینده تونس در جامعه دول عرب حبیب‌الشطی هنگام ایراد نخستین خطابه خود در جلسه مورخه سپتامبر ۱۹۵۸ جامعه مزبور اظهار داشت که آنچه بنام جامعه دول عرب نامیده میشود فقط تحت نظر و خدمتگذاریك دولت است‌و گوش‌بفرمان‌مصرمیباشد. وی در خواست نمودکه‌بشکایت‌کشور او در باره توطئه های‌قاهره در این جامعه رسیدگی شود ولی از ادامه بیانات وی جلو گیری شد و نامبرده از جلسه خارج گردید . پس ازاین اقدام دشمنانه دولت تونس اعلام‌داشت که‌دیگردر کنفرانس‌های چنین‌جامعه‌ای شرکت نخواهد کرد .

آیا با این اقدام تونس ناصردست از توطئه ودسیسه چینی بر ضدتونس برداشت ؟ جواب اینست که هرگز ناصر دست از دشمنی باتونس‌نکشید کمی پس از کنفرانس سپتامبر۱۹۵۸ تونسی ها چندین توطئه جدید که بمنظور قتل بورقیبه از طرف قاهره پیش بینی شده بود کشف کردند و دو نفر از افسران مصری که با وسائل و بمبهای ساعت شمار به تونس اعزام شده بودند دستگیرشدند

یکی از این افسران با گذر نامه سیاسی مصری به تونس راه یافته بود . باهمه این احوال بر اثراقدامات و وساطت سر لشکر عبدالکریم‌قاسم تونس بمنظور فیصله اختلافات خود با قاهره در کنفرانس وزرای خارجه دول عرب که در بغداد تشکیل شده بود شرکت نمود و باین ترتیب‌حسن نیت خود را بثبوت رساند و پس از پایان کنفرانس مزبور حبیب بورقیبه با کمال خلوص نیت اظهار داشت‌که با قاهره تجدید روابط سیاسی‌خواهد نمود ولی روزنامه الاخبار مصری که مانند سایر روزنامه های مصری در اختیار مطلق دولت میباشد و بدون پاکدلی و اظهار علاقه‌به تجدید و اصلاح روابط سیاسی بین دو کشور روز دو شنبه گذشته نوشت که نظر حبیب بورقیبه یکطرفه میباشد . این سخن بدان معنی است که‌فرمانروایان قاهره از بهبود روابط بین ممالك‌عربی خرسند نبوده و میل ندارند که محیط شرق عربی روی رفاه و آرامش را بخود ببینند . با اینهمه علیرغم تمایل ناصر و دارو دسته او به‌ادامه‌اختلافات و چند دستگیها ملتها و دولت های عرب راه صحیح خود را شناخته ودر طریق وحدت کلام و اتفاق نظر وبر ضد سیاست توطئه و دسیسه و ترور و تهدیدات استعماری ناصر گام برمی دارند .

این کشور ها سعی میکنند با حسن تفاهم و تشریك مساعی در راه‌سعادت و رفاه خود به معاضدت وهمراهی یکدیگر پیش بروند . حقیقت هم‌این استکه تضامن و تعاون فقط بوسیله حسن تفاهم بوجود می آید نه بوسیله توطئه و ترور و فرستادن بمبهای ساعت شمار در چمدان های سیاسی و سایر اقدامات دشمنانه که تاکنون روش معمول اولیاء مصر بوده است .

کرسی آزاد

بقیه ازصفحه ۷

کار بوجود می‌آید اموری که مربوط‌بامور محلی و خدمات عمومی است بوسیله مردم اداره‌می شود . دراینگونه‌امور معمولافعالیت های خصوصی موجد و حافظ‌منافع عمومی است لیکن اموری که مربوط بامور ملی و قضائی ونظامی و مصالح کشوری است از قبیل تامین امنیت و اجراء دادگستری انحصارات دولتی و ایجاد منابع‌مالی وسازمان های مالیاتی و سایرادارات عمومی و غیره دولت راسا نا گزیر باداره مستقیم اینگونه امورخواهد بود. باتوجه بمراتب فوق و تدقیق درمواد قانون فعلی شهرداری ، من‌البدوالی الختم که فوقا بجزئی ازآن اشاره گردید مصلحت چنین است‌که قانون مزبور بطور کامل درتهران ودر سایر نقاطی که‌فعلا اجرای آن مقتضی است‌به مورد اجراء گذاشته شود . انتخابات اعضاء انجمن شهر با دقت‌وبی‌نظری خاصی بعمل آید بویژه در اجرای مواد ۸ و ۹ قانون مزبور مربوط‌به شرائط انتخاب کنندگان وکاندیدا تورها توجه شو دتااشخاصی باسواد وشایسته وکاردان بعضویت انجمن انتخاب شوند و انجمن نیز برطبق قانون شهردار را انتخاب نماید.

مسلم است که اشاعه تعلیم و تربیت و نقشی که رادیوورتلویزیون وسینما و بخصوص جرائد و نشریات مفید و پرارزش در تنویر افکار و ارتقاء رشد ملی ایفاء می کنند تاچه حد موثر وقابل تحسین است.

باشد که‌باتوجه بجمیع جهات فوق دولت ومردم‌بیدار دل سعی کنند شرائط واوضاع‌واحوال‌مساعد تری را خصوصا در نقاط خارج از مرکز حتی دراقصی نقاط کشور بوجود آورند تابزودی هنگامی‌فرا رسد که اجراء واعمال قانون شهرداری ویا هرقانون مترقی دیگری در اجتماع‌ایران کاملابدون اشکال تشخیص داده شده ثمره‌ای بس‌نیکو ببار آورد . هرچند شاید این برخلاف اصلی جلوه‌کند که میگویند: اول اجتماع بعد حقوق‌ـ نه‌اول حقوق بعد اجتماع

پایان

آگهی مناقصه شماره هفت

امور بهره‌برداری کارخانه ها مقدار پنجهزارتن سنك آهن مرغوب رااز طریق مناقصه تحویل کارخانه سیمان لوشان خریداری مینماید داوطلبان شرکت در مناقصه میتوانند اوراق شرایط مناقصه و مشخصات سنك‌آهن و طرح قرارداد مربوطه را از دفتر امور بهره‌برداری کارخانه‌ها واقع در طبقه چهارم کاخ‌مرکزی‌سازمان برنامه‌دریافت نموده‌وپیشنهادات خودرا تاآخر وقت اداری روز شنبه ششم اسفندماه ۱۳۳۹ تسلیم این امور نمایند پیشنهادات واصله درساعت ده صبح روز بعد باز وقرائت خواهد شد.

از طرف مدیر امور بهره‌برداری کارخانه‌ها ـ مهندس سدهی

۱ـ۳ آ ـ ۴۲۷۸۰

آگهی تجدید مناقصه

موضوع تجدید مناقصه ماشین جای خارزنی

شرکت سهامی کارخانجات قند ایران مناقصه خرید دو دستگاه ماشین جای خارزنی را تجدید می‌نماید . شرایط و مشخصات تجدید مناقصه در اداره خرید خارجی شرکت واقع در خیابان ویلا ـ خوشبین موجود است . پیشنهادات واصله تاآخر وقت اداری روز ۲۶ر۱ر۴۰قبول ودر ساعت ده صبح روزبعد باز و قرائت خواهد شد.

شرکت در مناقصه بمنزله قبولی کلیه شرایط مناقصه است

۱ـ۲ آ ـ ۴۲۷۷۸

آگهی مناقصه‌شماره ۳۳مورخ۱۷ر۱۱ر۳۹

اداره کل غله و نان‌مقدار ده‌هزار تن غله از بندر شاهپور به‌سیلوی اهواز را بمناقصه میگذارد پیشنهادات تاآخروقت اداری روز ۲۶ر۱۲ر۳۹ قبول خواهد شد طالبین برای اطلاع از شرایط مناقصه بمحل اداره واقع در کاخ‌وزارت دارائی مراجعه نمایند .

اداره کل غله‌ونان

آ ـ ۴۲۷۷۴

آگهی مناقصه‌شماره ۳۰مورخ۱۵ر۱۱ر۳۹

اداره کل غله و نان مقدار ۳۰۰ تن ذرت درودبه‌بروجرد را بمناقصه میگذارد پیشنهادات تاآخروقت اداری روز ۲۶ر۱۲ر۳۹ قبول خواهد شد طالبین برای اطلاع از شرایط مناقصه بمحل اداره واقع در کاخ‌وزارت دارائی مراجعه نمایند .

اداره کل و غله ونان

آ ـ ۴۲۷۷

خمیر دندان کلگیت باگاردل

دندانهای شمارا تمیز و زیبا ونفس شمارا معطر میکند وبجلوگیری ازفساددندان کمك مینماید

خمیر دندان کلگیت دارای گاردول است وگاردول ماده مخصوصی است که بجلوگیری از فساد دندان کمك میکند .

کلگیت بوی‌بد دهان اغلب افرادرا درتمام‌روز از بین‌میبرد ـ دندانهای شمارا تمیز میکند وزیبائی آنها را آشکار میدارد .

اطفال نیز از کف کردن و طعم خوشمزه آن‌خوششان می‌آید .

گاردول روی دندان شما فشرهای نامرئی مخصوص ایجاد میکند که بجلوگیری از فساد دندان کمك مینماید.

کلگیت نفس‌شمارا خوشبو میکند و در عین حال دندان شماراتمیز مینماید

خمیردندان کلگیت پرفروش‌ترین خمیردندان دنیاست

CDC_58_1_PH

آ ـ ۴۲۵۷۶

چرخ شیر گاوشان اصل ساخت آلفالاوال سوئد

همه اندازه موجوداست فقط در شرکت بهروز خیابان نادری

آ ـ ۴۲۹۰۰

آگهی مناقصه خرید میخ و یراق

۱ـ نیروی هوائی ۲۳قلم وسائل میخ ویراق را از طریق مناقصه خریداری مینماید.

۲ـ صورت ریز اقلام منظور و مشخصات و برك شرائط شرکت‌در مناقصه در دفتر ماتریل ستاد فرماندهی نیروی‌هوائی واقع در خیابان آیزنهاور (جاده کرج) چهارراه بیمارستان پهلوی موجود و به رایگان دراختیار داوطلبین شرکت در مناقصه گذارده میشود.

۳ـ پیشنهادات فقط تاساعت ۹ صبح روزدوشنبه ۱ر۱۲ر۳۹ پذیرفته میشود.

۴ـ به‌پیشنهاداتی که بامفاد شرائط شرکت در مناقصه مغایرت داشته باشد ترتیب‌اثر داده نشده و نیروی هوائی دررد یاقبول یك یاکلیه پیشنهادات مختار است.

نیروی هوائی

آ ـ ۴۲۷۵۸

آگهی مناقصه شماره ۳۹۰۲ـی ۱۵ر۱۱ر۳۹

سررشته‌داری نیروی دریائی یك دستگاه دیزل‌ژنراتور مورد احتیاج ناو سلطنتی شهسوار را برابر مشخصات مشروحه زیر از طریق مناقصه خریداری مینماید.

مشخصات

۱ـ دیزل ژنراتور مورد احتیاج ناو سلطنتی شهسوار

الف ـ قدرت ۲۳تا ۲۷ کیلووات

ب ـ ولتاژ ۱۱۰ولت جریان مستقیم

ج ـ استارت باباطری

د ـ خنك‌کردن وسیله آب دریا

الف ـ چون دیزل ژنراتور مزبور بایستی روی کشتی نصب گردد ارتعاش آن کم ودرساختمان آن پیش‌بینی‌های لازم برای استقرار در روی کشتی شده باشد.

ب ـ بعلت کم‌بود جای نصب ابعاد دیزل‌ژنراتور بایستی کوچکتر از ابعاد زیر باشد.

۱ـ طول ۱ر۰۴۵متر

۲ـ عرض ۱ر۰۲ متر

۳ـ ارتفاع ۱ر۷۵متر

شرائط شرکت در مناقصه

۱ـ محل تحویل جنس انبار سررشته‌داری‌نیروی دریائی واقع در خیابان پهلوی دوراهی یوسف آباد ستاد نیروی دریائی

۲ـ مدت تحویل جنس یکهفته پس‌از انعقادقرارداد مربوطه

۳ـ پیشنهاددهندگان بایستی هریك مبلغ۳۰۰۰۰ ریال بحساب ۱۳۷۰ دارائی نیروی دریائی به‌بانك ملی مرکز شعبه فردوسی پرداخت و رسیدآن را ضمیمه پیشنهاد خود نمایند ـ همچنین می توانند بجای سپرده نقدی تضمین بانکی سپرده وبرك ضمانت نامه را پیوست پیشنهاد خودنمایند.

۴ـ به‌پیشنهادات فاقد سپرده و پیشنهاداتی که مشروط و مبهم‌میباشد ترتیب‌اثر داده نخواهدشد.

۵ـ سررشته‌داری نیروی دریائی دررد یاقبول یك یاکلیه پیشنهادات مختار است.

۶ـ پرداخت مالیات و هرگونه هزینه قانونی دیگربعهده برنده مناقصه خواهد بود.

۷ـ به‌پیشنهاداتیکه بعدازمدت تعیین شده در این آگهی تحویل شود ترتیب اثر داده نخواهد شد .

۸ـ حداکثر قبول پیشنهادات واصله تاآخروقت اداری روز شنبه ۲۹ر۱۱ر۳۹ خواهد بود وپیشنهاد دهندگان بایستی پیشنهادات خودرا تاآخر وقت تعیین شده به دفتر سررشته‌داری نیروی دریائی تحویل ورسید اخذ نمایند.

۱ـ۳ آ ـ ۴۲۸۴۶

آگهی مناقصه شماره ۳۹۰۱ـی ۱۵ر۱۱ر۳۹

سررشته داری نیروی دریائی دو دستگاه‌موتوردیزل برابر مشخصات مشروحه زیر را از طریق مناقصه جهت کرجیهای رامسر و نوشهر خریداری مینماید.

مشخصات

۱ـ موتور دیزل مورد نیاز کرجی نوشهر

الف ـ طول موتور از چرخ دوارتا محل‌اتصال به‌کویلنیك حداکثر ۱۶۷ سانتیمتر

ب ـ حداکثر عرض موتور در محل نشست عرض سینه ۵۷ر۵ سانتیمتر

عرض پاشنه ۵۲ سانتیمتر

ج ـ قدرت موتور ۲۵۰ اسب بخار تا ۳۰۰اسب بخار

۲ـ مشخصات موتور دیزل کرجی رامسر

الف ـطول موتور حداکثر ۱۶۰ سانتیمتر

ب ـ حداکثر عرض موتور

سینه ۵۰سانتیمتر

پاشنه۵۰ سانتیمتر

ج ـقدرت موتور ۲۵۰ اسب بخار تا ۳۰۰ اسب‌بخار

شرائط شرکت در مناقصه

۳ـ محل تحویل جنس انبار سررشته داری نیروی دریائی واقع درخیابان پهلوی دوراهی یوسف آباد ستاد نیروی دریائی

۴ـ مدت تحویل جنس یکهفته پس‌از انعقاد قرارداد مربوطه

۵ـ پیشنهاددهندگان بایستی هریك مبلغ ۳۵۰۰۰ ریال بحساب ۱۳۷۰ دارائی نیروی دریائی به‌بانك ملی مرکز شعبه فردوسی پرداخت و رسید آن را ضمیمه پیشنهاد خود نمایند ـ همچنین‌میتوانند بجای سپرده نقدی تضمین بانکی سپرده و برك ضمانت نامه را پیوست پیشنهاد خود نمایند.

۶ـ به‌پیشنهادات فاقد سپرده و پیشنهاداتیکه مشروط و مبهم ترتیب‌اثر داده نخواهد شد.

۷ـ سررشته‌داری نیروی دریائی دررد یاقبول یك یاکلیه پیشنهادات مختار است.

۸ـ پرداخت مالیات و هرگونه هزینه قانونی دیگر بعهده برنده مناقصه خواهد بود.

۹ـ به‌پیشنهاداتی که بعداز مدت تعیین شده دراین آگهی تحویل شود ترتیب اثر داده نخواهد شد.

۱۰ـ حداکثر قبول پیشنهادات واصله تاآخر وقت اداری روز پنجشنبه ۲۷ر۱۱ر۳۹ خواهد بودو پیشنهاددهندگان بایستی پیشنهادات خودرا تاآخر وقت تعیین شده به دفتر سررشته داری نیروی‌دریائی تحویل و رسید اخذنمایند.

۱ـ۳ آ ـ ۳۲۸۵۲

قابل توجه اهالی محترم کشور خصوصا آقایان اطباء

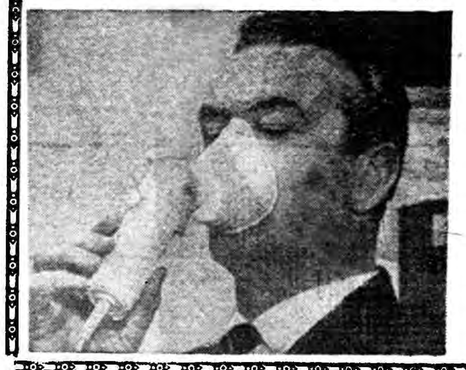

دستگاه برقی کلیماماسك هیکو ساخت آلمان جهت معالجات آسم ـ سینوزیت ـ برونشیت‌حادومزمن ـ لارنژیت‌ورم‌لوزه وسرما خوردگیهای شدیدوارد شد.

محل‌فروش ـ باب‌همایون‌پاساژ همایون

شرکت نسبی برادران فرزان

تلفن ۳۰۵۴۱۹ آدرس تلگرافی ـ فرزانیکو تهران

از شهرستانها نماینده فعال میپذیریم باما مکاتبه نمائید

آ ـ ۴۲۸۳۶ آگهی‌مصور

آ ـ ۴۱۸۸۲ ۲ـ۴

تبریکات

جناب آقای دکتر محسن سیاح ریاست محترم دانشکده دندان پزشکی

پزشکان و کارمندان بخش کالبد شناسی دندان انتخاب مجدد جنابعالی را بنمایندگی دوره بیستم مجلس شورایملی صمیمانه تبریك عرض مینماید .

دکتر اصغر اشرفی ـ دکتر منوچهر مایل ـ دکتر عباس صادق ـ دکتر حمید دانشمند ـ ملکیان

آ ـ ۳۸۷۲۵

جناب آقای دکتر محسن سیاح
ریاست محترم دانشکده دندانپزشکی

انتخاب آن جناب را بنمایندگی مجلس شورایملی تبریك گفته موفقیتتان را خواستارم

دکتر امین سلیمانی

آ ـ ۳۸۷۴۳

درود بی پایان بمردم‌شجاع شاه دوست و میهن پرست رود بار زیتون

با انتخاب جناب آقای سید محمود توسلی بسمت نمایندگی دوره بیستم مجلس شورایملی رشد ملی خودتان را ثابت نموده‌اید این حسن انتخاب را بشما مردان شجاع صمیمانه تبریك عرض مینمایم

فومن ـ حسن طاعتی

آ ـ ۴۲۷۷۰

جناب آقای عبدالله زنوزی

انتخاب جنابعالی را بنمایندگی مجلس شورایملی تبریك گفته موفقیت و کامیابی جنابعالی را خواهانیم

حاجی علی فطینی ـ سعید فطینی

آ ـ ۳۸۷۳۵

جناب آقای کاظم گیلانپور

کوه نوردان و اسکی‌بازان سازمان دماوند با مسرت‌فراوان انتصاب جنابعالی رابسمت ریاست فدراسیون کوهنوردی کشور صمیمانه تبریك میگوید .

آ ـ ۳۸۷۱۹ **هیئت مدیره سازمان کوهنوردی واسکی‌دماوند**

استاد بزرگوار جناب آقای محمد عبدالله ـ گرجی
مرد مبارز شاهدوست و میهن پرست

انتخاب جنابعالی را از تهران‌بنمایندگی‌مجلس‌شورای‌ملی‌صمیمانه تبریك عرض نموده وموفقیت آنجناب را بیش از پیش در خدمت‌بشاهنشاه معظم و میهن عزیز آرزومندیم .

مهندس احمد زهری ـ محمود زهری ـ قاسم زهری ـ هوشنك زهری ـ سید احمد سعادت ـ هوشنك عبدالوهابی

آ ـ ۳۸۷۱۳

جناب آقای عزت‌الله سردارپور گودرزی

انتخاب شایسته جنابعالی را بنمایندگی دوره بیشتم مجلس‌شورای ملی صمیمانه تبریك عرض مینماید .

آ ـ ۴۲۷۳۶ **ساری ـ دکتر علی اکبر رفیعی**

حسن انتخاب اهالی محترم تهران

بانهایت مسرت انتخاب جنابان آقای رضا معرفت و آقای محمد عبدالله گرجی بنمایندگی دوره ۲۰ مجلس شورای ملی باهالی محترم تهران و عموم فرهنگیان تبریك میگوئیم .

آ ـ ۳۸۷۰۷ **اسکندرحق پناه ـ علی طالقانی**

جناب آقای دکتر احمد امامی استاد محترم دانشگاه

انتخاب‌مجدد جنابعالی را بنمایندگی دوره بیستم مجلس‌شورایملی تبریك عرض می‌نمایم .

آ ـ ۳۸۷۰۹ **دکتر رضا حجازی**

جناب آقای محمد عبدالله گرجی

موفقیت جنابعالی را در انتخابات بیستمین دوره مجلس شورایملی به علاقمندان فرهنك تبریك میگویم .

آ ـ ۳۸۷۱۱ **محمد علی لاهیجی**

جناب آقای کاظم کورس نماینده محترم مجلس شورای‌ملی‌تهران

انتخاب جنابعالی را به‌نمایندگی دوره بیستم قانونگزاری صمیمانه تبریك عرض میکنم **اصفهان ـ جمال امامی**

آ ـ ۴۲۸۷۰

جناب آقای سید جعفر بهبهانی

انتخاب مجدد آنجناب را بنمایندگی مجلس شورای ملی دوره بیستم قانون‌گزاری صمیمانه تبریك عرض نموده موفقیت جنابعالی را در راه خدمتگزاری شاهنشاه معظم وملت ایران خواهانم .

آ ـ ۳۸۸۱۳ **موسی کردبچه**

جناب آقای مهندس عبداله والا

انتخاب آن جناب را بنمایندگی دوره بیستم مجلس شورای ملی صمیمانه‌تبریك عرض توفیق بیشتری درخدمت شاهنشاه محبوب‌و کشور عزیز را از خدای بزرك خواهانم .

آ ـ ۳۸۸۱۱

محمد رضا طالقانی

انتخاب جناب آقای دکتر مصطفی الموتی

را بنمایندگی دوره بیستم مجلس شورای ملی صیمانه تبریك عرض واز خداوند متعال توفیق به‌مملکت و شاهنشاه محبوب را برای جنابعالی مسئلت مینمایم .

محمد رضا طالقانی

آ ـ ۳۸۸۱۱

جناب آقای محمود باقرزاده

انتخاب جنابعالی را بنمایندگی دوره بیستم مجلس شورای ملی از تهران تبریك عرض می‌نمائیم .

نصراله دری ـ حسن مستوفی زاده

آ ـ ۳۸۸۱۷

جناب آقای محمد شرعی

اینك که عنایات پروردگار اهالی غیرتمند ووطن پرست و شاه‌دوست عشایر ایل تراکمه و مرزنشین دشت گرگان آنجناب را بسمت نماینده واقعی خود در دوره بیستم قانون گذاری مجلس‌برگزیده‌اندموقع‌رابرای تقدیم بهترین و صمیمانه‌ترین شادباشهای قلبی‌مغتنم شمرده پیروزی و موفقیت آن جناب را درراه‌خدمت‌بشاهنشاه معظم ومیهن‌عزیزازدرگاه خداوند متعال مسئلت دارد .

آ ـ ۴۲۹۲۸ **آقاویلی موحد**

جناب آقای موسوی ماکوئی

این مجلس بیست را بهشت ارگوئی
شایسته بود ز پاکی و نیکوئی
مانند گلی بسبزه آراسته است
از سر وقد موسوی ماکوئی

آ ـ ۳۸۷۷۳ **(بیکدلی)**

جناب آقای دکتر عبدالباقی نواب

انتخاب جنابعالی را بنمایندگی مجلس شورای ملی تبریك عرض میکنم .

آ ـ ۴۲۸۱۰ **ناصر رفیعی**

حسن انتخاب

با نهایت مسرت انتخاب جنابان آقایان رضا معرفت و محمد عبداله گرجی را به‌نمایندگی دوره ۲۰ مجلس شورای ملی باهالی‌محترم تهران و عموم فرهنگیان تبریك میگوئیم .

مدیر دبستان دولتی اسفندیار ـ اسمعیل میر خان ـ سید حسن کسائی . آ ـ ۴۸۷۷۱

جناب آقای عبدالمجید بختیار

انتخاب مجدد جنابعالی را بنمایندگی مجلس شورای ملی تبریك عرض میکنم .

آ ـ ۴۲۸۱۲ **ناصر رفیعی**

جناب آقای سلطان محمود باقر زاده

بانهایت مسرت انتخاب جنابعالی را به نمایندگی دوره بیستم مجلس شورای ملی صمیمانه تبریك عرض نموده موفقیت آنجناب را در راه خدمت بشاهنشاه محبوب و میهن از ایزد متعال خواستاریم .

آ ـ ۳۸۷۹۵ **محسن بکائی ـ حسن کاشانی**

جناب آقای دکتر مظاهر معاون محترم دانشکده پزشکی

کارمندان اداره اموال دانشکده پزشکی و بیمارستان های تابعه انتخاب آن جناب را بنمایندگی دوره بیستم مجلس‌شورای‌ملی‌صمیمانه تبریك عرض نموده موفقیت و کامیابی آن نماینده محبوب را از خدا مسئلت داریم . **ذیحساب اموال دانشکده پزشکی بنائی**

جناب‌آقای دکتر محسن سیاح ریاست محترم دا ـ نشکده دندانپزشکی

سندیکای دندانپزشکان ایران انتخاب ،مجدد جنابعالی رابنمایندگی بیستمین دوره قانون گزاری مجلس شورای ملی صمیمانه تبریك عرض نموده و از درگاه متعال موفقیت های بیشتر دانشگاهی واجتماعی آنجناب را آرزومند است .

آ ـ ۳۸۷۹۹ **هیئت رئیسه سندیکای دندان پزشکان ایران**

جناب آقای رضا معرفت

انتخاب جنابعالی را بنمایندگی مجلس شورای ملی صمیمانه به عموم اهالی تهران بخصوص فرهنگیان عزیز تبریك میگوئیم .

سید مهدی صفوی ـ مهدی قائم مقامی ـ نصرت اله علیخانی

کوچصفهان جنا ب‌آقای موسی صادقی

انتخاب آنجناب را بسمت شهردار کوچصفهان تبریك عرض نموده موفقیت جنابعالی رادرراه خدمت بمیهن آرزومندم . **علی‌اکبر سعیدی**

آگهی مناقصه لوازم لوله‌کشی

۱ـنیروی هوائی ۳۵ قلم وسائل لوله‌کشی مورد نیاز خودرا ازطریق مناقصه خریداری مینماید .

۲ـصورت ریز اقلام و مشخصات مربوطه و همچنین برك شرایط شرکت در مناقصه در دفتر ماتریل ستاد فرماندهی نیرو واقعه درخیابان آیزنهاور (جاده کرج) چهارراه بیمارستان موجود و برایگان در اختیار داوطلبین شرکت در مناقصه گذارده میشود .

۳ـپیشنهادات فقط تاساعت ۹ صبح روز سه شنبه ۲ر۱۲ر۳۹ پذیرفته میشود .

۴ـ ،پیشنهاداتی که برخلاف مفاد شرایط شرکت در مناقصه‌باشد مورد قبول واقع نشده و نیروی هوامی در قبول یارد یك یاکلیه پیشنهادات مختار است .

آ ـ ۴۲۸۴۲ **نیروی هوائی**

تیمسار معظم سرلشگر فضل‌الله همایونی

باکمال مسرت انتخاب آن تیمسار معظم را به نمایندگی مجلس شورای ملی تبریك عرض نموده و موفقیت آن جناب را از خداوند متعال خواهانیم .

سرهنك ستاد محمد دشتی ـ حسین دشتی

جناب آقای محمد عبداله گرجی

انتخاب جنابعالی را بنمایندگی مجلس شورای ملی صمیمانه بعموم اهالی تهران بخصوص فرهنگیان عزیز تبریك میگوئیم .

سید مهدی صفوی ـ مهدی قائم مقامی ـ نصرت اله علیخانی

آقای ابراهیم خبازی

انتخاب مجدد جنابعالی ر ا بسمت هیئت رئیسه صنف‌نانوایان تبریك عرض مینمائیم .

الحاج عباسعلی طلیسچی و پسران ـ حاجی احمد علی واحدی ـ اکبر سخاوی ـ صادق مستوفی ـ احد واحدی ـ صمد واحدی ابوالقاسم شالچیان ـ موسی اقدام و برادران ـ مشهدی‌محموداصل رضائی

تیمسار معظم سرلشگر همایونی

انتخاب آن تیمسار را به نمایندگی مجلس شورای ملی صمیمانه تبریك عرض نموده موفقیت جنابعالی رادرراه خدمت به میهن و شاهنشاه معظم از ایزد متعال خواهانیم .

جمشید اتاماژور ـ سرگرد رشید اتاماژور ـ سرگرد فیروز اتاماژور

آگهی مناقصه خرید پارچه وبرزنت

۱ـنیروی هوائی ۱۸ قلم وسائل پارچه‌وبرزنت و غیره را از طریق مناقصه خریداری مینماید .

۲ـ صورت ریز اقلام منظور و مشخصات و برك شرائط شرکت در مناقصه در دفتر ماتریل ستادفرماندهی نیروی هوائی واقع در خیابان آیزنهاور (جاده کرج)چهارراه بیمارستان پهلوی موجود وبرایگان در اختیار داوطلبین شرکت در مناقصه گذارده میشود .

۳ـپیشنهادات فقط تاساعت ۹۰۰ صبح روز پنج شنبه ۴ر۱۲ر۳۹ پذیرفته می‌شود .

۴ـ ،پیشنهاداتی که بامفاد شرائط شرکت در مناقصه مغایرت داشته باشد ترتیب‌اثر داده نشده و نیروی هوائی در ردیاقبول یك یا کلیه پیشنهادات مختار است .

آ ـ ۴۲۸۴۴ **نیروی هوائی**

آگهی انتخاب دانشیار

دانشکده پزشکی تبریز برای خدمت در آمایشگاه بافت شناسی وروانشناسی احتیاج به‌یکنفر دانشیار دارد داوطلبان میتوانند از تاریخ نشرآگهی درروزنامه های اطلاعات و کیهان تامدت سه ماه بادر دست داشتن مدارك لازم بشرح‌زیر .

۱ـ دانشنامه دکتری از ایران یااز کشورهائی که دانشنامه آنرا شورایعالی فرهنك پذیرفته باشد.

۲ـ گواهی پنجساله خدمت رئیس درمانگاهی یا دستیاری رسمی دررشته مربوطه و شش ماه سابقه کار در آسیب شناسی

۳ـ دفترچه خاتمه خدمت زیر پرچم و یامعافی دائم ازآن

۴ـ گواهی عدم سوء پیشینه کیفری

۵ـ گواهی حسن اخلاق ورضایت از موسسه‌ای که داوطلب در آنجا کار میکرده است.

۶ـ عکس ۶×۴شش قطعه

۷ـ رونوشت شناسنامه شش برك

۸ـ تقاضای دانشیاری

داوطلبین در تبریز بدبیرخانه دانشکده پزشکی و در تهران باداره کل تعلیمات عالیه مراجعه و ثبت‌نام نمایند استخدام قبول شدگان در مسابقه موکول بتامین اعتبار خواهد بود.

ازطرف رئیس دانشکده پزشکی و داروسازی تبریز ـ دکترمجیرمولوی

آ ـ ۴۲۷۱۰ ۳ـ۱

چرا؟

شاه پسند

مدال طلا گرفت

بنویسید : یک

پول نقره

جایزه بگیرید

فاکوپا

چرا شاه پسند مدال طلا گرفت

شاه پسند موفقیت خودرا در بدست آوردن این افتخار بزرك مدیون چه چیز است ؟

این سئوالی است که مابعنوان مسابقه برای هموطنان عزیز مطرح میکنیم ! همانطور که معمول ممالك راقیه وموسسات بزرك صنعتی جهانست یك جایزه بزرك برای شرکت کنندگان دراین مسابقه درنظر گرفته‌ایم این جایزه

یك خروار پول نقره

ایج مملکتی است که بحکم قرعه بکسانیکه بسئوال ماجواب صحیح بدهند داده خواهد شد.

قرعه‌کشی روز پنجم اسفند انجام میشود

وشخصیت‌های مورد اعتماد شما برآن نظارت خواهند داشت جواب خودرا بنشانی قسمت روابط عمومی کارخانجات روغن نباتی شاه پسند (خیابان بوذرجمهری سرای حافظ) ارسال فرمائید.

موفقیت شمارا آرزو میکنیم

پیشگاه مبارك بندگان اعلیحضرت همایون شاهنشاه عظیم‌الشان

محترما پیرو تلگرافات وعریضه سرگشاده قبلی بشرفعرض‌انور ملوکانه‌میرسانندا کنونکه‌بنابه امر ذات اقدس شهریاری انتخابات دوره بیستم قانونگزاری در حال انجام است جان نثاران امضاء کنندگان زیر بنمایندگی ازطرف قاطبه اهالی شاهدوست شهرستان بروجن و توابع عزم راسخ و تصمیم قاطع داریم درسایه عطوفت شهریـــارعدالت گستر ودر پناه قانون جناب آقای سیدحسن میرافضل راکه از افراد شاهدوست و میهن پرست وواجد شرایط و مورد علاقه واعتماد عموم میباشند آزادانه انتخاب نموده و بمجلس شورایملی اعزام داریم .

استدعا داریم فرمانداری باین شهرستـان گسیل دارند که طبق منویات ملوکانه انتخابات‌را بارعایت بیطرفی و آزادی آغاز نماید تا مـــردم شاهدوست این سامان بتوانند باخاطری آسوده از حق قانونی خود متمتع و بهره‌مند شوند.

تقی شارقی ـ حاج مصطفی احمدی ـ حاج یداله نیکوخواه ـ حاج محمد تقی رضائی ـ حسین قلی ایزدی • حاج محمد جواد صابریان ـ حاج سید اسدالله افضلی ـ حاج نظر علی خلیلی• حاج مرتضی احمدی ـ حاج میرزاآقا صادقیان ـ حاج رجبعلی خدیوی ـ حاج عبدالله صداقت ـ حـاج حیدرعلی ایرانپور • حاج حسین شبانیان ـ حاج فتح‌الله صابریان ـ حاج عبدالخلیل خدیوی ـ حاج یدالله حفیظی ـ نادعلی پناهی ـ حاجی باباسعیدی ـ ابوالحسن اعتمادی ـ سیدهاشم افضلی• عبدالوهاب اصفی ـ غضنفر سلیمی• محمد علـی فیاضی ـ محمد هاشم فروهی • حاج محمد باقر منصوری ـ حیدرعلی نیکخواه ـ کمال برجیان ـعلی اکبر پناهی • سید جمال میر افضل •نصرالله برجیان• سیدعبدالکریم امامی ـ خیرالله ایران‌پور ـ سید یحیی شیروانی ـ محمدعلی نیکویان ـ حسینقلی سلیمی • عباسقلی قنبری • مراد عظیمی گندمانی ـ امیرعلی زمانی گندمانی ـ محمداسدی گندمانی ـ علی اصغر منصوری ـ محمد کاظم زمانی • مصطفی مرادیان • ناصر یگانه• عباسقلی پور حیدر• منصور شارقی ـ قربانعلی ایران پور• کرمعلی خدیوی • محمد آقا فرهنك • امیرقلی فاتحی • حسین فاتحی • حاج آقا سعیدی • امیر قلی احمدی • غلامعلی سلیمی • محمدعلی‌اخوان• طاهری• عبدالوهاب کردی • مصطفی قلی‌زمانی• محمد سلیمی • رحمت‌الله اکبری • شکر خـدا اسکندری گندمانی ـ محمد منصوری • اسدالله رفیعیان •

محمد فرهمند ـ حمزه‌علی محمدی ـ محمد علی‌رسولی ـ اسداله علی یاری ـ حاج آقا فیاضی جمشید محبوبی ـ نوروزعلی دارابی ـ سیف‌الله‌رسول خانی ـ حسینقلی صادقیان ـ محمد کرامت‌نعمت‌اله حقیقت ـ محمد علی حقیقت ـ محمد شایق ـ سید شکراله امامی ـ هاشم منصوری ـ فتح‌اله فروغی‌ـ عبدالمحمد اعتمادی ـ آقا محمد خلیلی ـ سیدابراهیم‌سیدین ـ منصورسلیمی ـیداله‌اسکندریان‌ـ عبدالعلی سعیدی ـ فتح‌اله شبانیان ـ عبدالعلی‌علی یاری ـ محمد علی طهماسبی ـ یداله‌پاکباز ـمحمد علی محمدی ـ عباسعلی خدیوی اسماعیل‌زمانپور‌ـعباسعلی نوروزی ـ سیف اله مالکی ـ شکراله خدیوی ـ نوراله اسکندریان ـ عبداله کیهانی ـ منصور کابلی ـ محمد علی صمدی ـ محمدشمس‌ـ علی اکبر کیهانی ـ محمد جواد اعلائی ـ عبداله احمدی ـ عبدالخالق مهدیان ـ رحمت‌اله سعادت ـ حاج آقارضائی ـ حجت‌اله‌سعیدی ـ عبداله رضائی‌ـ محمد آقا منصوری ـ •راله پیرسامته قربانعلی خدیوی ـ محمد کریم ضیاء ـ نصراله کیهانی ـ آقا علی طاهری ـ محمد صادق طاهری ـ حمزه علی خدیوی ـ ابراهیم حقیقت ـ سید ابراهیم افضلی ـ حاج‌ابوالقاسم‌قربانی ـ مصطفی رضوانی ـ حاج آقا فروزان ـ غلامعلی طاهری ـ قربانعلی صابریان ـ حسینعلی‌جمشیدی ـ حیدرعلی‌خدیوی‌ـ اسداله طاهری ـ ابراهیم‌اروجی ـ سعادت‌اله‌پرتوی‌ـ نعمت‌اله افروغ ـ یداله راستی ـ عبداله کردیان ـ مصطفی درخشان ـجعفر قلی قنبری ـ بهمن‌فرهنك‌ـحسینقلی راستی ـ نوراله راستی ـ آیت‌اله‌اسدی ـ حاجی بابا کیانی ـ شکراله کیهانی ـ ناصر قلی شبانی ـ عباس اخوان طاهری ـ عطاالله صادقی ـ عبدالرسول اعلائی ـ محمد رضا شکرچیان ـ علی اکبربرجیان ـ حیدریگانه ـ حیدر علی‌خیراندیش‌ـ حسینعلی طاهر زاده ـ حیدر علی ناصر پور ـسیدرسول سیدین ـ سید نوراله شیروانی ـ سیدجعفر سیدین ـ قربانعلی برجیان ـ مرتضی خلیلی ـمرتضی نصرالهی ـ قربانعلی عزیزی ـحسینقلی بنائیان ـ محمد کاظم نجفیان ـ

حیدرعلی برجیان ـ حجت‌الله قدوسی ـ نصرالله راستی ـ نورالله‌ضیاء‌ـ حفیظ‌الله سلیمی• علیمراد رئوفی • احمد شیروانی • عبدالعلـی شیروانی • قربانعلی زمانی ـ عبدالله شبانیان ـ حسین آقا حیدری ـ آقاعلی چاوشی ـ شاه محمد خلیلی ـ بشیراقبالی‌ـ اسدالله حقیقت • آقاعلی ابراهیم پور • یدالله رسولیان • عبدالعلی شبانی• حاج آقا شبانیان• حفیظ‌الله ممتازی • قربانعلی شیروانی • قلی بهرامی • منصور اطهری • بهرام صادقیان • امیر قلی راستی • حسینعلی هادی‌پور• فرج‌اله مقدس • کرمعلی منصوری • رضاقلی اعتمادی • هاشم اختریان• عباسقلی خاقانی • ناصر پور اسفندیار • سیف‌الله طاهری• عباسقلی‌خلیلی• محمد کریم کیانی• سید حسن‌سیدین • محمد نور شرق• حبیب‌الله بحرینی • عباسقلی‌کاویانی• نعمت‌الله ابوالحسنی• سید علی اکبر افضلی • عباسعلی محمدی • ابراهیم نصیری • سیف‌الله کاویانی • منصور خدیوی • نجفقلی وریشتی • اسدالله بابائی• عبدالعلی منصوری • محمد بـاقر رضائیان • محمدعلی کیوانی• نصرالله خلیلی• قلی خشابی • نعمت‌الله صفرنژاد • غلامعلی‌راستی. علی اصغر حاتمیان • مهدیقلی حیدریان • محمد تقی صابریان • بختیار کریمی • جعفرآقاجعفری• اسدالله اسفندیار پور • حفیظ‌الله محمودی ـ رمضانعلی شارقی ـ مرادعلی پور حیدر • حاج بابا جوادپور • منصورجعفری• محمداسمعیل‌اسماعیلی. حیدرقلی نکوئیان‌ـ رمضانعلی مشتاقی • آقاهادی فیاضی • نصرالله کیانی • محمد کریم غلامی • محمد پناهی ـ علی اکبر طاهری • درویشعلـی شارقی‌ـ محمد جان یاری • کرمعلی شکرچیان • الیاس دارابی • محمد باقر ورپشتی • همت علی ستار• خیرالله سلیمی• سید نصرالله میرصالحی• عبدالمحمدتنهائی • ناصر شارقی •حسینقلی اسبه• بهمن جمالی گندمانی • لطف‌الله فروزان •اسمعیل سپاهی • ناصر سلیمی • علی امیدواری • نگهدار ترك نژاد • علی ضامن شارقی • امیر قلی حسن پور • عباسعلی حقیقت • علی اصغر ضیائی• حسن پناهی • محمد باقر راستی • و دو هزار امضاء دیگر

آ ـ ۴۲۹۴۰

اطلاعات هوائی برای دانشجویان

اطلاعات هوائی نشریه‌ای است‌که مخصوص ایرانیان مقیم‌کشور های خارج خاصه دانشجویان تهیه و تنظیم میشود . مؤسسه اطلاعات برای اینکه کـلیه محصلین بتوانند از این نشریه سودمند که اخبار ایران‌رادرکوتاهترین‌فرصت در دسترس آنان قرار میدهد استفاده نماینـد قیمت اطلاعات هوائی را برای دانشجویان مقیم کشورهای خارج به‌نصف تقلیل داده است . اطلاعات هوائی باهرپست برای مشترکین ارسال میگردد . ۱ـ۵

بازار

درهفته‌گذشته

بازار هفته گذشته باوجود ترقی جزئی که دربعضی از کالاها دیده شد هنوز در رکود فصلی اوایـل‌زمستان باقی بود کالاهای وارداتی تقریبا دریك قیمت ثابت و مصرف محدود در وضع عادی قرار داشت و کالاهای صادراتی تابع سفارشات از خارج بوده ودر صورت‌رسیدن سفارش فعالیتی در آنها دیده میشد و بلافاصله هم قیمت تغییر میکرد.

در هفته قبل پشم و دانه‌های روغنی جزئی ترقی‌داشتند امادر مقابل بعلت رکـود معاملات صادراتی پنبه‌وخشك بار که بزرگترین اجناس صادراتی بوده و بازار کم و بیش تحت تاثیر معاملات آن است‌تنزل قیمت داشت.

روی کشمش باوجودی که کلیه معاملات آن بـرای صادرات انجام میگرفت تغییر قیمتی حاصل نشد چون‌قیمت خارج آن امکان ترقی قیمت در معاملات داخلی را نمی دهد روی زیره سبز معاملاتی انجام گرفت قیمت در همان حداقل سابق که بین ۱۹ تا ۲۱ ریال باشد ثابت باقی ماند.

مغز بادام معاملات‌صادراتی محدودی داشت اما قیمت آن بین ۳تا۵ ریال تنزل کرد. فقط انواع برگه و قیسی‌بعلت عدم وجود جنس کافی‌ومحدود بودن زمینه آن خریدارخوب و محکم داشت و قیمت حد‌اکثر سابق خودرا حفظ کرد

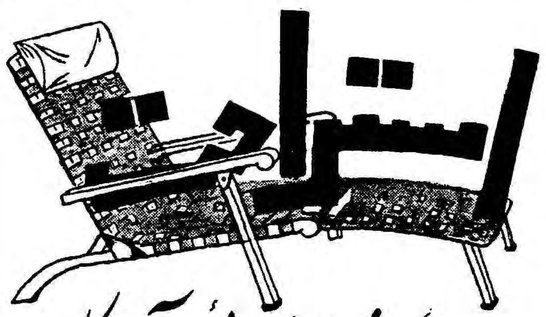

استراحت در مسافرت دریائی به آمریکا

در طول پنج روز مسافرت دلچسب خود میتوانید استراحت و تفریح خود را بحدکمال رسانده و در ناز و نعمت بسر برید. صحبت باهمسفران خوش‌برخورد و موافق،یا پناه بردن بگوشه‌ای خلوت همه و همه برای شما فراهم است . هشتصد نفر کارمند و سرنشین ـ یعنی تقریباً یکنفر برای هر دو نفر ـ در خدمت شما هستند . غذاهای مطبوع پنج قاره . . . تختخوابهای شاهانه و انبارهای بزرگ و وسیع برای هر آنچه که بخواهید با خود داشته باشید .

به آژانس مسافرتی خود یا نمایندگی یونایتد استیت لاین

موند اکسپرس

۹۵ خیابان فردوسی تلفن ۴۹۱۷۴ تا ۸ مراجعه فرمائید.

UNITED STATES LINES

اهالی شهرستان لنگرود و توابع

به‌نماینده حقیقی‌خودآقای‌حاج صدرائی‌اشکوری رای‌میدهند

عریضه سرگشاده

به‌پیشگاه مبارك اعلیحضرت شاهنشاه‌عظیم الشان

چاکران فدائی واهل مرزنشین ایلام و بخشهای تابعه درتمام ادوار تاریخ مانند سربازانی فداکار حافظ مرز کشور شاهنشاهی بوده وشعار موروثی فدویان جان‌نثار خداشاه میهن بوده وهست‌وخدمات‌مان‌در خارج از کشور وفتوحات شاهنشاه صفوی و نادر شاه ثابت تاریخ‌پرافتخار است از بدو مشروطیت تا آخر دوره نوزدهم مجلس را از داشتن کرسی بنمایندگی در مجلس محر بوده ایم تواما با خرم آباد حق انتخاب دو نفر وکیل داشتیم اکنون ن و مرحمت شاهنشاه عادل قانون حق انتخاب یکنفر وکیل به ا و توابع داده است . **آقای عبدالحسین‌پور ابوقداره** که ابائا واجدادا در تمام خدمات بکشور شاهنشاهی با چاکران رعایای شاهپرست سهیم بوده اند و شخص مشارالیه بطور یقین‌ومسلم ازفداکاران مقام شامخ سلطنت واهل محل وکاندید جان نثاران است چاکران فدائی و کاندیدایمان ارثا معتقد این شعار مقدس (چه فرمان یزدان چه فرمان شاه) هستیم و میخواهیم در انتخاب مشارالیه که‌فردی فداکار اعلیحضرت شاهنشاه است محلی نیز میباشد و کوچکترین نقطه ضعفی ندارد بمنظور خدمت بشاهنشاه محبوب و میهن انجام دهیم.

حاج رئیسی ـحاج غفوریان ـ غیاثی ـ مطیعی ـ لطفی ـ نظیری ـ لطفی ـ نیکروش ـلطفی ملکشاهی ـ رشیدزاده اسکندرپور ـ رشیدزاده غیاثی ـ خدری الهی ـ محسن پور ـ غفوریان ـکریمی ـ افروخته ـ رشنوادی ـافروخته ـ روشنی‌ـیارمحمدی‌ـحاج‌روشنی‌ـغفوریان‌روشنی‌ـ غفوریان حاج‌روشنی ـدشنوادی ـشوهانی ـشیفرادی ـرحیم زاده ـ شنوادی ـنجیب دشتی نجیب ـرحیم زاده‌ـ نجیب‌دشتی نجیب ـ محسن بگی‌دشتی ـرحیم‌زاده ـداودیان ـ هواس بگی ـلحیم‌زاده ـ گیوی ـ بزرگ‌زاده ـ بشارتی ـ غلام‌پور ـ حق نظری ـ هواسیان ـ لهراسبی ـ هواسیان ـحاج رشنوادی خدارحیم ـ حاج نعمتی ـ غفوریان ـحاج‌نعمتی‌ـ حاجی آزاد کروسیان ـجهانگیر کروسیان ـحاجی عالی پور ـچمن‌آراء شیدپور ـ شیرخانی غیاثی ـ شیخیانی ـ رشنوادی ـ شیرخانی ـعبدپیور یعقوبیان ـ نصیریان ـ شیرخانی ـ نصیری‌ـشیرخانی‌ـاشوری‌ـشیرخانی ملك‌زاده ـسید حسین ملك زاده ـلقائی ـ سید حسن زاده ـجانی‌ریزانی‌ـ جانی حاتمی رشنوادی ـ چکشی پور ـ بی‌طرف ـرستمی ـ بیطرف‌دلشاد‌ـ مباشر رحیم بك ـخلیلوند ـ نرگسی ـ بلوچی ـروحی مختاری ـروحی علمداری ـریاضی بلوچی ـ حسن غیاثی ـ حاتمی احمدی ـ حاتمی‌بلوچی‌ـ گل محمدی غفوریان ـ غیاثی رشنوادی ـ خوشبخت غیاثی ـعبدالحسین خلقتی ـ احمدی میرپناهی ـ رشنوادی ـ میرپناهی نعمتیان ـ کشاورز‌ـ فتح‌الهی ـنعمتی ـ رستمی ـ مرادی ـ رشنوادی ـزارعی ـ یعقوبی ـ یعقوبیان‌ـشاه پسند اقبالی ـشمشیری هرانی‌زاده ـ یوسفی ـ بلوچی‌ـ خلاط‌ـنظام زنگنه‌ـخسروی ـشیرخانی‌ـمومنی‌ـمظاهری‌ـیوسف‌ملکشاهی رجب خسروی ـ پورشیرخانی ـ نورمحمدی ـ عبدی پور ـ نظری ـ علیپور ـآتش رستم بك ـحیدری‌ـشاه‌حسن‌رشنوادی ـغفوریان ـشاهپوری رشیدپور ـشاهپور موسوی ـ وروشنی رشنوادی غفوریان

آ ـ ۴۲۷۲۸

تیمسار سپهبدعلوی مقدم

وزیر محترم‌کشور

دراین موقع که در اثر منویات مقدس اعلیحضرت همایون‌شاهنشاهی وحسن‌تدبیر تیمسار معظم وزیر محترم کشور انتخابات مجلس شورای ملی آزادجریان دارد مااهالی شاهدوست و میهن‌پرست دهستانهای‌جانکی خانه میرزانداردغلارد بختیاری از طرف هشتادهزارنفرجمعیت‌سه‌دهستان

آقای سلطانمراد بختیار

راکه ا زخاندان بختیاری و شخصی است مثبت وکاردان ودرادوار گذشته نمایندگی مجلس شاهدوستی و میهن پرستی خودرا به ثبوت رسانیده و به تمام مشکلات و محرومیت های ما وقوف کامل دارد کاندید نمایندگی دوره بیستم مجلس شورای ملی نموده وانتظار داریم مقرر فرمایند انتخابات بروجن و سه‌دهستان هرچه زودتر شروع گردد. تابتوانیم نماینده خودرا به مجلس اعزام داریم.

داراب قوام پور عزیزاله فرهمند خسرو قوامی عطاقوامی حسن‌قوامی اردشیر قوام‌نژاد حبیب‌اله فرهمند تیمور فردمند عزت‌اله فرهمندنصراله فرهمند جهانگیر قوامی محمد قلی قوامی قاسم قوامی نصیر قوامی‌محمود قوامی پشاقوامی عزیزاله شریفی سید مصطفی شیر مردی سیدفضل‌اله یردردی سید حجت‌اله شیرمردی سید حبیب‌اله شریفی فضل‌اله انتظامی سهراب انتظامی احمد انتظامی اصغر انتظامی اسکندر انتظامی قره‌همتیان اشرف همتیان علی همتیان اله‌کرم رستمی کرم رستمی علی جان‌رستمی علی خانباری نورعلی منصوری کرم علی منصوری علیرحم کاظمی محمد کاظمی‌محمدحسن رستمی بازعلی رستمی جعفر کمالی حسن کمالی‌ابوالفتح جانبازی محمد باقر غفاری هرمز غفاری پرویز غفاری اسفندیار غفاری اصغر غفاری اردشیر غفاری علی سینائی منصور منصوری سیدعلی‌ضیائی حداد ازیلانو محمد علی حلیمیان شکراله‌حسین‌پور علی‌محمدیداله حسین پور حیدر حسین پور حسین علی بابا احمد عوض اله احمدی شکراله بابا احمدی امیرقلی بابا احمدی سعیدی عباس‌بال‌سعید حاصل‌سعیدی رضا سعیدی منصور سعیدی فرهاد سعیدی عباس نیك‌بخت عبداله جوان‌بخت امراله رستمی مصطفی مسیبی مدنی نترکی رستم علی سبزواری راه علی سبزواری نادر صالحی حیدر قلی فتحی اسداله فتحی حبیب اله صالحی سیف‌اله اسمعیلی نوروزعلی اسمعیلی آقاقراءاله صالحی یحیی خادادی لطفعلی صالحی بازعلی صالحی احمد احمد یاد نیك خان عوض یوسفی احمد هاشمی زاده اله‌داد هاشمی مختار خسروی سید زادعلی فلسفی سیدعلی مراد شمس‌لورسید سیداحمد شمس‌لوسید محمد لطیف فلسفی ذوالفقاری مرادی علمدار قوامی منوچهر قوامی هرمز قوامی هـوشنك قوامی بخش قربا نی عبداله فتحی راه‌علی عمتی غلامحسین اکبری‌مهرعلی آقاجانی یداله‌قرانی مرتضی لایقی میرزالایقی نصراله لایقی علی‌اکبر رئیسی ـ اکبر رئیسی جعفر لایقی ـباباخان لایقی نمایندگان‌دهستان‌فلارد اسمعیل عکاشه امیر حسین عکاشه جعفر قلی صالحی قباد رحیمی‌خیراله رحیمی مراد فرهمند علی قلی فرهمند یداله کیانی صادق قباد صادقی رضاقلی خسروی غلامشاه جهانی قباد آقائی کیومرث آقائی قاسم علی خورشیدی سهراب باقری حیدر قلی خورشیدی محمد رستمی اسداله حسن پورنور محمد علی پوراله داد جهانی علیمحمدی رشیدی خدارحم منصوری محمد جان منصوری همت فرهادی علیرضااصلانی کداکریمی نمایندگان دهستان خانه میرزا اسداله شفیعی علی قلی شجاعی یداله جلیلی سیف‌اله جلیل پور عبداله اسد پور امان‌اله اسدپور حبیب‌اله‌ویسی حبیب‌اله اسد پور ناصر طاهری علی شجاعی قباد شاهرخی هوشنك شاهرخی عطا شاهرخی خیراله فتاحی حیات خالدی مهربان خالدی سهراب شاهین پورامان اله مسعودی غارتی نادری کریم محمودی محمد جان محمودی علی محمودی عطا محمودی محمد قلی شریفی کرك‌اله شریفی میرزا قلی‌شریفی نصرت‌اله رحیمی عباس قلی رحیمی‌بازعلی‌رحیمی صفر دانیالی ابوالحسن دانیالی امیر حسین عباس‌علی حسین کریمی کربلائی علی کریمی سید عوض موسوی احمد کریمی لطفعلی خلیلی عیدی محمد خلیلی اکبر و حسین نصراله غلامرضا اصلانی اسمعیل‌خلیل محمد علی جلیلی محمد شفیعی عزت‌اله شرفی ناصر قلی مرادی حیدرقلی مرادی شاه کله مرادی علی نیك ابدالی سلیمان جهانبخش علی خسروی جهانبخش ذوالفقار ـ فرهمند یداله خلیلی ـ محمد کریم رضائی ـ غلامرضا لرستانی ـمرید کریمی‌ـاسمعیل‌شیخی ـآقارضا صادقی ـ خدربیك علیمرادی ـمحمدجان رضائی ـحسنعلی مرادی ـ سن‌آقافرهادی عین‌الله ابدالی

ضمن عریضه‌ای سرگشاده :

امروز نیز کدخدایان قراء هندیجان

باتفاق آراء

آقای مهندس قادسی را

وکیل‌طبیعی و شایستهٔ خود معرفی کرده‌اند

باعیدی‌حیاتی ، کدخدای قریه‌چم‌شعبان ابوالفتح فتحی ، کدخدای قریه چم‌راد سبزعلی حیاتی ، کدخدای قریه چم‌تنك ـ رحمان‌قاعدی ،کدخدای‌قریه چم‌شعبان ـ حبیب‌گشتیل کدخدای چم‌رحمان ـ عبدالمحمد حیاتی ، کدخدای قریه چم‌کلگه

آ ـ ۴۲۹۲۶

قاطبه اهالی شهرستان نطنز وجوشقان

بقیه ازصفحه اول

جناب آقای مهندس شریف امامی نخست وزیر محبوب رونوشت جناب آقای علاءوزیر محترم دربارشاهنشاهی رونوشت تیمسار معظم سپهبد علوی مقدم وزیر محترم کشور رونوشت جناب آقای بهبودی ریاست محترم تشریفات در بار شاهنشاهی رونوشت روزنامه محترم اطلاعات رونوشت روزنامه محترم کیهان .

محترما بعرض میرسانیم مدتی بود که قاطبه اهالی شهرستان نطنز یعنی طرفداران آقای علی اخوان کاندیدای دوره بیستم قانون گذاری مجلس شورای ملی‌دست از فعالیت های خارج از نطنز کشیده با استحضار از عنایات بندگان اعلیحضرت همایون شاهنشاهی مبنی بر آزادی انتخابات فقط متکی باکثریت‌آراءعمومی بوده‌وآنهم‌بطوریکه از نظر اولیاء محتـــرم پـوشیده نیست قریب باتفاق آراء را طبق اسناد موجودکه درجـرایـد و وزارت کشـور ثبـت وضبط است بدست آورده و بهمـان فعالیت مثبت در محـل اکتفـا کرده و زائد میدانند پیك ها و قطعنامه ها و صورت جلسات و تظاهراتی را که‌برله‌وکیل‌حقیقی خود (آقای علی‌اخوان) در محل تهیه وانجام میشد در جراید کشور منعکس نما یند یعنی روی جلسات و منطق صحیح انعکاس این قبیل اخبار در جراید جز اتلاف وقت اولیاء محترم نتیجه دیگری نخواهد داشت و این طومار ها وتلگرافات و قطعنامه ها مبنی بر پشتیبانی از جناب آقای علی اخوان که تابحال در جراید کثیرالانتشار کشور درج شده و آقـای علی اخوان تاساعت قرائت حتی به مفاد هیچیك از آنها بااطلاع نبوده و به کرات طرفداران خود را از صدور قطعنامه و درج در جراید منع و خود را متکی به آراء عمومی میدانسته و آنچه قطعنامه از طرف طرفداران آقای علی اخوان تهیه شده تلگرافا به پیشگاه مبارك اعلیحضرت همایونی مخابره و همچنین به‌نخست وزیر محبوب و وزارت دربار و وزیرکشور منجمله رونوشتی به روزنامه های اطلاعات و کیهان و دیگر جراید داده شده‌که روزنامه موظف بدرج آن بوده و ازنظرفردفرد اهالی نطنز یعنی آن افرادی که حق تعیین وکیل و دادن رای را دارند پوشیده نیست که اقداماتی که تا بحال شده در جراید کشور به نفع آقای علی اخوان درج گردیده تمام فقط از روی حق و حقیقت و جز خواسته قاطبه مردم چیز دیگری نبوده وطبق‌مدارك زنده‌ای که موجود است مـی تـوان گفت صدها طومار و تلگرافات از طرف دوستداران آقای علی اخوان به پیشگاه بندگان اعلیحضرت همایونی واولیای محترم دولت مخابره وتقدیم شده اغلب در جراید درج نگردیده و طرفداران آقای علی اخوان همیشه و در همه حال‌پایه واساس مبارزه خودرا روی صلح بنیـان گذاری کرده و تاکنون باکمال خونسردی مبارزه مثبت و شرافتمندانه‌ای را شروع وانشاءالله بافتح‌و و پیروزی تا صدور اعتبارنامه جناب آقای علی اخوان مبارزه خودرا ادامه خواهند داد و خود را صددر صد فاتح میداند و در حال حاضر برای اولیاء محترم‌امور ومدیران‌محترم‌جراید این‌سئوال پیش‌می‌آید که بااین تفصیلات چرا باز به نوشتن این قطعنامه مبادرت نموده‌اند که لازم است برای روشن شدن‌اذهان عمومی یادآور شدکه عملیات و مبارزات منفی عده‌ای‌که تعداد آنها از تعداد انگشتان دست تجاوز نمیکند وبظاهر خودرا طرفدار وکیل محلی میدانند اینجانبان را وادار بذکر حقایقی نمود که با کمال معذرت از قارئین محترم استدعا می شود کاملا مفاد آنرا مطالعه و موارد آنرانصب‌العین‌قرارداده‌وفریب بعضی مطالب سرتاپا کذب را نخورند.

اینك آنچه مارا وادار به ذکر این حقایق نمود از نظر اولیاء محترم و همشهریهای محترم نطنزی میگذرد این چند روزه شرحی دریکی از جراید کشور مبنی بر جریان میتینك و صدور قطعنامه‌ازطرف دو هزار نفر اهالی نطنز که ساکن تهران هستند برله وکیل محلی و علیه وکیل غیرمحلی درج شده واظهار نظرهائی میشود صرفنظر از اینکه‌آقایان‌قارئین محترم اگر نطنزی باشند که میدانند اینطور نبوده واجتماع دو هزار نفر در محلی که موقعیت آن مناسب نیست و برای افراد غیر نطنزی هم‌قرائت اینگونه مطالب جالب نبوده و تصور نمیرود بکلی مطالعه فرمایند ولی خواستیم باین افرادی که سنك محل را به سینه میزنند بگوئیم شماکه میگوئید وکیل بایستی محلی باشد صرفنظر ازاینکه وکلائی که تابحال به نطنز آمده وفعالیت می‌کنند همگی ازنظر محلی بودن یکسانند یکی پدرش‌اهل نطنز ومادرش اهل شهر دیگر ودیگری مادرش نطنزی و پدرش ساکن محل دیگری بوده بایستی تشخیص داد چه کسی صلاحیت انجام این امر خطیر را دارد خوبست آقایانیکه حالا خودرا نطنزی میدانند قبلا هم گاهگاهی سری بما میزدند چه چیز باعث شد حالا اینقدر دلسوز شده که بااینکه در بهترین شهر های ایران ساکن واز تمام مزایای اجتماعی بحد اعلا و اکمل استفاده میکنند ویا بازحمت و کـار ویا پشت هم اندازی میلیونها ثروت اندوخته‌اند بازهم قصد دارند سرنوشت مارا که از تمام مزایای شهری واجتماعی محروم هستیم تعیین کنند چرا در موقع ورود هیئت محترم دولت سری بما نزدند چرا در موقع احداث دو میدان طیاره دلسوزی برای ما پیدانکردند ما بودیم که زحمات طاقت فرسای خودرا ادامه دادیم تانطنز را شهرستان کرده وباندازه‌ای مبارزه خودرا بامتانت دنبال کردیم که دیدید و شنیدید هیئت محترم دولت و نخست وزیر وقت در مجلس شورای ملی و سنا نام نطنزی‌ها را بنیکی یادکردند و فرمودند که منفی بافان پشتکار وفعالیت را از نطنزی‌ها بایسنی بیاموزند دراینجا روی سخن باهمشهریهای عزیز تهرانی که در تمام مراحل باما کمك ومارا یاری نموده‌اند نیست روی‌سخن بافرادی است‌که قصد دارند بااین تشبثات مقامی را برای خود احراز نمایند می‌باشد آقایان شما میدانید دولت هم میداند نطنزی‌های ساکن نطنز بیشتر وبهتر می توانند سرنوشت خودرا تعیین کنند بهتر وخوبتر میدانند بچه کسی رای بدهند احتیاج نیست شما آقایان‌که عده معدودی هستید سرنوشت مارا تعیین کنید بروید .. روزنامه‌های اطلاعات وکیهان را ملاحظه ومطالعه کنید وباآن افراد باشرف نطنزی که دراین امر مقدس باما همکاری و تشریك مساعی کرده‌اند به بینید ودست از اینگونه‌عملیات و مبارزات منفی بردارید وبدانید اینگونه دسایس و حیل در روحیه مردم دلیر و ... شرافتمند نطنز کوچکترین اثری را بجای نخواهد گذاشت واگراینگونه اعمال تکرار شود نام شماها بر ملا خواهد شد در حال حاضر مردم نطنز شمارا دایه دلسوزتراز مادر می‌پندارند.

در خاتمه مجددا اینجانبان پشتیبانی کامل خودرا از جناب آقای علی اخوان کاندیدای حقیقی و محلی خود اعلام داشته و باکمال قدرت تاآخرین نفس مبارزات خودرا ادامه داده و متفقا بایشان‌رای خواهیم داد.

ازطرف اهالی شهرستان نطنز و بخش های تابعه سید مرتضی قائمی طباطبائی ـ حاجی علیزاده سهیلی‌ـ فتح‌الله افصحی‌ـ حاجی علی‌اکبرقماشی‌ـ حاجی‌علی‌آقاعظیمی‌ـ ابراهیم قائمی طباطبائی ـ پرویز صولتی‌ـ سیدمحمد مرتضویان ـ حاجی عباسعلی‌فخاری‌ـ حاجی‌رضا فخاری‌ـ علی‌فخاری• حاجی حسین نقوی ـ محمد فخاری ـ عباس امیر سعیدی‌ـ حاجی محمد آقا محمد ـ میرزاعلی قماشی ـ علی اکبر کیهانیان ـ علی کاظمی‌ـ حسین ایزدی ـ اکبر وشاقی ـ رضا کشمیری ـ ابوالفضل ادیب ـ جلالی ـ حبیب‌الله ابوالفاضلی ـ عبدالله اباذری ـ مهدی نقوی علیائی ـ محمد وشاقی ـ علی شاطری‌ـ بمانعلی سیفی ـ علی عسگری ـ علی شمسی ـ ابراهیم سالکی ـ محمد نایب زاده ـ علی اکبر غلام زاده ـ حسین غلام زاده ـ حاجی غلام زاده ـ رضا شمسی ـ حسین شمسی ـ عباسعلی فتاحی ـ جواد عظیمی ـ احمد شمسی ـ احمد تبرائی ـ عباس کیهانیان ـ محمد خبازی ـ ماشاءالله جهان تاب ـ علیجان مبری علیائی ـ عباس بخشیان ـ عباس تبرائی • حاجی حسین عسگری ـ سیدحسین‌شمسی‌ـ نورالله بزبخت‌ـ حسن شریفی‌ـ عباس میرزائی چیمه‌ای ـ علی اکبر نهاری ـ علی صمیمی ـ حسن قربان ـ محمد ستاره ـ حسن خورشیدی ـ محمد گودرزی • حاجی علی اکبر ایزسمانی ـ عباس سلمانی ـ نورالله شهبازی • حسین‌رحیمی• حاجی‌عباس‌رحیمی•حاجی‌دیداردهقانی• حسن رستگار • سیداحمد سید میرزا ـ محمد حرمتی ـ نورالله عباسیان‌ـ حسن علافان ـ حسین یگانه ـ نورالله دهقانی ـ علی‌میری‌ـ فتح‌الله مزرعه خطیری ـ حسین اکبریان ـحاجی‌محمد علی دشتی اریسمانی‌ـحاجی علیمحمد اریسمانی• محمد اعرابی‌ـ حسین قلمی ـ عزیزامیری ـ حاجی محمد غلامی ـ حسین انصاری ـ حاجی جهان میرزا خوانی ـ علی آقاقربان‌ـ شیرعلی قربان • رمضان گودرزی • عباس کاظمی ـ محمد تبرائی • حاجی محمد خادمی جوشقانی.

آ ـ ۴۲۸۸۸

اعجوبه هندی از مشهد مراجعت کرد

وی ساعتی قبل‌از حرکت از مشهد بزیارت بارگاه حضرت ثامن‌الائمه رفت و

بآستانقدس رضوی متوسل شد تابتواند برنامهٔ ۱۵۰ ساعتی‌خودرا درآبادان‌اجرا کند

ورزشدوستان مشهد سیدمحمدنواب را همه‌جا بادسته‌های گل استقبال کردند واورا تا فرودگاه مشایعت‌نمودند

خبرنگار مادر مشهد گزارش میدهد پریروز برنامه بازدید و اقامت سید محمد نواب دوچرخه ـ سوار اعجوبه هندی در شهرستان مشهد خاتمه یافت و سید محمد با هواپیما بطهران بازگشت

در دفتر نمایندگی اطلاعات

قبل از عزیمت سید محمد نواب بفرودگاه جمعی از روسای باشگاه های ورزشی و ورزشکاران مشهد در اداره سرپرستی نمایندگان اطلاعات حضور یافتند از طرف اداره سرپرستی ورزشکارانی که برای مشایعت دوچرخه سواراعجوبه‌هندی آمده بودند پذیرائی شدند وسپس یك کاروان عظیم ازدوچرخه‌سواران مشهد برای مشایعت اعجوبه هندی بفرودگاه رفتند مشایعین که درحدود ۵۰ اتومبیل و صدها دوچرخه‌سوار بودند برای سید محمد نواب ابراز احساسات میکردند .

در فرودگاه مشهد هر یك از روسای فدراسیونهای ورزشی ضمن سخنرانیهای جالب از دیدار سید محمد نواب اظهار مسرت وخشنودی کردند و باوی تودیع‌نمودندهنگامی که سید محمد نواب سوارهواپیما میشد یك جلد آلبوم نفیس حاوی عکسهای بازدید اعجوبه هندی از نقاط مختلف شهر مشهد از طرف اداره سرپرستی نمایندگان اطلاعات در استان خراسان بعنوان یادبود به وی اهدا گردید بلیط هواپیما را نمایندگی شرکت ایرانتور درمشهد بطور رایگان در اختیار سید محمد نواب گذاشته بود و از طرف اداره سرپرستی نمایندگان اطلاعات از ایشان ابراز لطف و همکاری صمیمانه اظهار تشکر و سپاسگزاری شد .

دیدو بازدید ـ سید محمد نواب روز قبل از مراجعت یکبار دیگر به آستان قدس رضوی تشرف حاصل کردو ناهاررا در مهمانسرای حضرت ثامن الائمه‌علیه‌السلام‌صرف نمود .

اعجوبه هندی‌که یکی‌ازمسلمانان متعصب و معتقد هندوستان است هنگام زیارت ضریح مطهر حضرت رضا علیه السلام و بازدید کتابخانه بزرك آستان قدس چندین بارتحت تاثیر ابهت و جلال و شکوه بارگاه قدس حضرت رضا قرار گرفت اعجوبه هندی از منبع آب‌آشامیدنی مشهد که در نزدیکی کوه سنگی قرار دارد بازدید بعمل آورد واز آنجا چشم انداز زیبای مشهد را تماشا کرد

در کاخ سلطنتی

سید محمد نواب پس از بازدید مسجد گوهر شاد مشهد که‌یکی از شاهکار های فن معماری‌میباشد از کاخ جدید سلطنتی که در باغ ملك‌آباد مشهد ایجاد شده است دیدن نمود خبرنگار ما در گزارش خود اضافه میکند یکی از نقاطی که مورد توجه سید محمد نواب اعجوبه هندی قرار گرفت آرامگاه فردوسی شاعر بزرك ایران بود در این محل عده‌ای از اهالی از وی استقبال کردند اعجوبه هندی هنگام بازگشت بطهران از مهمان نوازی اهالی و ورزشکاران و همچنین مسئولین ورزشی مشهد اظهارتشکر کرد .

موضوعی که فوق‌العاده موردتوجه اهالی مشهد قرار گرفت ایمان راسخ و عقیده کامل سید محمد نواب بدین مبین اسلام و ائمه اطهار بود زیرا اعجوبه هندی هنگام زیارت‌ضریح‌مطهرحضرت‌ثامن‌الائمه علیه‌السلام بدرگاه آنحضرت‌استغاثه کرد که او را در اجرای‌برنامه۱۵۰ ساعته دوچرخه‌سواری که درآبادان اجرا خواهد کرد یاری کند .

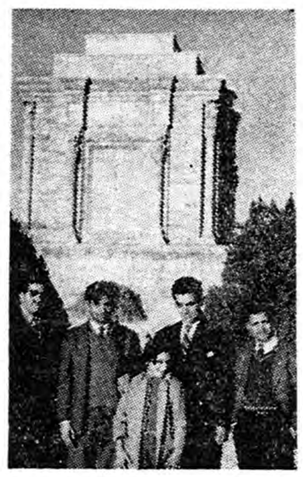

سید محمد نواب درکنار آرامگاه فردوسی

آقای محمد دادور استاندار خراسان آلبومی راکه از طرف‌تربیت بدنی خراسان تهیه شده بود به‌سیدمحمدنواب اهداء کرد

تربیت‌بدنی خراسان بافتخار سیدمحمدنواب ضیافت داد

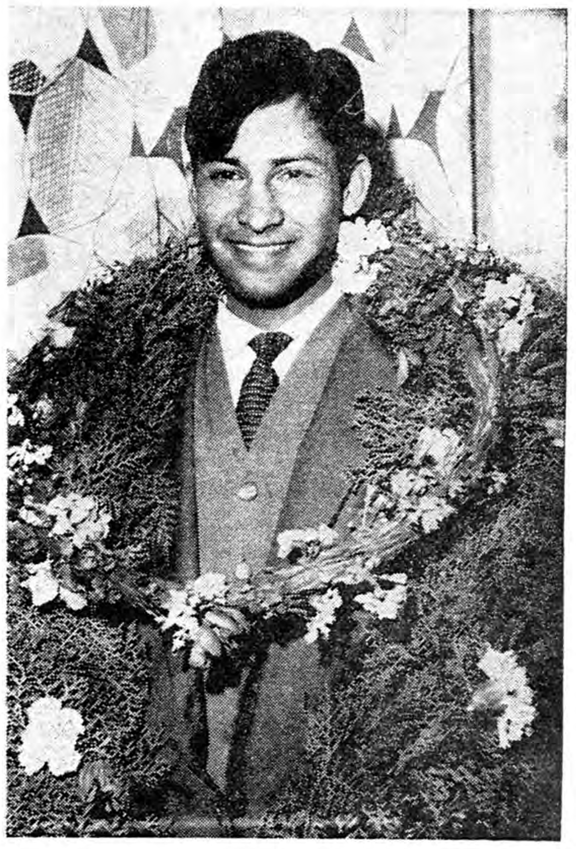

همه‌جا از اعجوبه هندی باگل استقبال کردند

عاشق شکست‌خورده

خانه خودرا آتش زد

میخواست بقصد انتحار خودرا درمیان آتش اندازد

خبرنگارما در بنادر جنوب گزارش میدهد چندروز قبل جوانی بنام صادق‌احراری پلیس گمرك بندربوشهر بعلت شکست در عشق خانه‌خودرا آتش‌زد مشروح جریان از اینقرار است :مدتی بود که‌صادق احراری درآتش عشق دختری میسوخت وآرزوداشت که‌آندختر را بهمسری خود اختیار کندچند روز قبل صادق که‌کاسه صبرش لبریزشده بود شخصا برای خواستگاری نزد والدین دختر رفت ولی والدین دختر بتقاضای او جواب منفی‌دادند. صادق پس‌ازشکست یکسر بخانه آمدواز فرطتاثر وناراحتی خانهٔ خودراآتش‌زد وهنگامیکه میخواست بقصدانتحار خودرادرمیان آتش اندازدبوسیله مامورین شهربانی ازمرك نجات یافت حریق با کمك مامورین وعده‌ای از اهالی خاموش شدو جریان تحت تعقیب قرار گرفت .

سه‌کامیون گاو

توقیف شد

خبرنگارما درمشهد گزارش میدهد چند روز قبل مامورین ژاندارمری مشهد سه کامیون حامل ۹۵ راسگاو را که بطور قاچاق از مشهد عازم تهران بود در ۳۶ کیلومتری این ـ شهرستان توقیف کردند .

این گاو ها که متعلق بشخصی‌بنام حاج محمد علی میباشد پس از انتقال بکشتارگاه مشهد بکشتار کنندگان‌این شهرستان فروخته میشود تا گوشت مصرفی اهالی بنحو مطلوب تامین گردد .

ماماهای محلی شمیران گواهینامه گرفتند

این عده ازکلاس کارآموزی مخصوص فارغ‌التحصیل شده‌اند

خبرنگار ما در شمیران گزارش می دهد بمناسبت اهداء گواهینامه پایان کار آموزی ماما های محلی شمیرانات مجلس جشنی در محل بهداری این شهرستان بر گزار شد در این‌مجلس آقایان دکتر شریف‌امامی معاون‌وزارت بهداری ، دکتر مهربان مدیر کل معاونت عمومی دکتر ناوی مدیر کل روابط عمومی ، فرماندار و شهردار و روسای ادارات دولتی شهرستان شمیران حضور داشتند ابتدا آقای دکتر بسیطی رئیس و خانم موقرماماى محلی بهداری شمیران در باره کلاس کار آموزی ماما های محلی و پیشرفت های بهداشتی این منطقه سخنرانی کردند و سپس آقایان دکتر شریف امامی معاون وزارت بهداری ولسانی شهردار شمیران در باره پیشرفتهای بهداشتی شمیرانات سخن گفتند و مساعی آقای دکتر بسیطی رئیس بهداری این شهرستان را ستودنددر پایان مجلس آقای دکتر شریف‌امامی گواهینامه ۹ نفر از ماما های محلی شمیران را که در کلاس کار آموزی موفق شده بودند اهدا کرد وکارکنان بهداری از مدعوین پذیرائی نمودند.

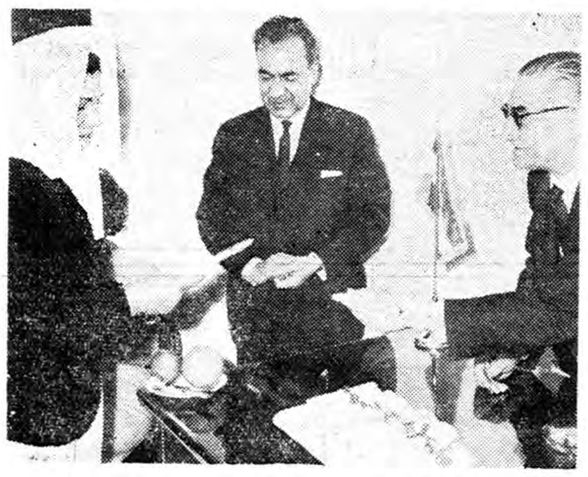

یکی‌از ماماهای محلی گواهینامه خودرا دریافت میدارد

بطرفداری از مالك تبعیدی

سه‌هکتار مزرعه چغندر را منهدم‌کردند

خبرنگار مادر اصفهان اطلاع میدهد پریشب در حدود سیصد نفر از اهالی قریه خورزوق اصفهان که چوب و چماق در دست داشتند بطرفداری از جواد لطیفیان مالك تبعیدی قریه بطرف خانه مهدی قدیمی یکی از مالکین حمله بردند ولی قبل از اینکه کاری انجام دهند بوسیله مامورین ژاندارمری متفرق شدند گرچه مامورین ۱۷ نفر از مسببین اصلی را دستگیر کردند و تحویل دادسرای اصفهان دادند ولی عده‌ای از کشاورزان بتلافی این جریان در حدود سی هزار متر مربع مزرعه چغندر قند مهدی قدیمی را منهدم کردند .

بازدیدآموزشگاهها

خبرنگار ما در بهشهر مینویسد چند روز قبل آقای مهدی مشایخی مدیر کل فرهنك مازندران برای باز دید تاسیسات فرهنگی بهشهر باین شهر وارد شد .

آقای مشایخی پس از ورود باتفاق آقای حجت رئیس اداره فرهنك‌بهشهر از آموزشگاههای این شهر باز دید بعمل آوردواز پیشرفت امور آموزشی دانش آموزان اظهار خوشنودی کرد.

گاومیش‌ها تلف میشوند

دامداران تقاضای کمك فوری دارند

خبرنگار مادر رضوانده مینویسد اخیرا بیماری مرموزی بین دامهای قریه « خوشابر » از توابع رضوانده شیوع یافته و تلفاتی نیز ببار آمده است .

این بیماری اغلب بگاومیش ها سرایت میکند ابتدا دست و پای گاو میش مبتلا متورم میگردد و سپس باایجاد زخم عمیقی سم گاومیش شکاف پیدا میکند و ظرف اندك مدتی تلف میشود اهالی از مسئولین امور تقاضا دارند برای مبارزه بااین بیماری اقدام گردد .

کارگران درتلگرافخانه

خبرنگار ما در کرمانشاه گزارش میدهد دیروز در حدود سیصد نفراز کار گران یك شرکت راهسازی که دو سه ماه است دستمزد روزانه‌خود را از شرکت دریافت نکرده‌اند در تلگرافخانه‌شهرستان کرمانشاه‌متحصن شدند این عده کار گران از مقامات مسئول تقاضا دارند بمتصدیان‌شرکت راهسازی دستور داده شود که در پرداخت دستمزد ناچیز آنان اقدام لازم بعمل آید .

رسیدگی بخواسته‌های‌مردم

خبرنگار ما در چالوس گزارش میدهد چند روز قبل هیئت‌بازرسان شاهنشاهی بریاست تیمسار سرلشکر قریب برای رسیدگی بخواسته های اهالی چالوس باین شهر وارد شد و مورد استقبال قرار گرفت .

اعضای این هیئت پس از ورود مشغول رسیدگی بخواسته های‌اهالی چالوس گردیدند .

مبارزه با سل

خبرنگار ما در لنگرود مینویسد اخیرا بیست اکیپ مجهز بهداشتی مبارزه با بیماری سل بسرپرستی آقایان تیمورنیا و رزیمی بشهر های لنگرود و رودسر وارد شده اند و برای مایه کوبی اهالی بر ضد این بیماری خانمانسوز بشدت فعالیت میکنند .

والاحضرت شاهپور محمودرضا درسد دز

از مزارع نیشکر «هفت‌تپه» نیز بازدید شد

خبرنگار مادر اهواز گزارش میدهد پریروز والاحضرت‌محمود رضا پهلوی از آبادان باهواز مراجعت کرد و ناهار و شام را در استانداری صرف نمود والاحضرت فردای آن روز از دانشکده پزشکی جندی شاهپور اهواز بازدید کرد و بعداز ظهربرای‌بازدیدتاسیسات سد دز بوسیله قطار عازم اندیمشك شد و از طرف آقایان فرماندار دزفول ، رئیس ناحیه راه آهن روسای ادارات دولتی و معتمدین و معاریف شهر مورد استقبال قرار گرفت والاحضرت پس از عزیمت به محل سد دز از تاسیسات این سد بزرك دیدن کرد وسپس جهت بازدید عملیات عمرانی و مزارع نیشکر هفت تپه رهسپار آن منطقه گردید .

اقدام مفید

بر اثر مساعی آقای بروجردی رئیس شعبه بانك کشاورزی گرمسار اخیرا برای تاسیس شرکت تعاونی روستائی در قراء داود آباد و گردوان از توابع این شهرستان اقدام شده است

فعلا برای‌به ثبت رسانیدن شرکت های مزبور اقداماتی در جریان است و سرمایه های اولیه هر دو شرکت معلوم شده است .

سینما سوخت

خبرنگار ما در مشهد مینویسد چند روز قبل ساختمان سینما هما در مشهد براثر سرایت آتش بخاری آتش گرفت با اینکه مامورین آتش نشانی برای اطفای حریق فعالیت زیادی کردند ولی در این آتش سوزی قسمتی از ساختمان سینما سوخت میزان خسارات وارده هنوز معلوم نیست .

انتخابات انجمن شهر در شهرستانها

شاهرود ـ آقایان محسن نبوی‌ـغلامرضا یوسف‌زاده ـنعمت‌اخیانی محمدحسین خامعی‌ـ محمدحسن رحیمیان ـعلی ظریف وشریف متحدی‌بسمت اعضای هیئت نظارت‌برانتخابات انجمن شهرشاهرود انتخاب شدند تاریخ اخذرای روزجمعه بیست‌وهشتم بهمن ماه تعیین گردیده است .

کبوتر آهنك ـاخذرای انتخابات‌انجمن شهر در بخش کبوترآهنك ازتوابع همدان خاتمه یافت وپس‌از قرائت آراء آقایان حاج‌رحیم اسماعیلی‌ـ حاج‌جعفرانصاری ـحاج‌ابراهیم اسماعیلی‌ـ محمدرحیم سلطانعلی و حاج کریم پیری بسمت اعضای انجمن شهراین بخش انتخاب شدند .

چند خبر خلاصه

رشت ـ آقایان دهقان استاندار و تیمسار سرتیپ معصومی فرمانده تیپ گیلان کارخانه برق « ضیابر» از توابع رشت را افتتاح نمودند.

گلوگاه ـ سهمیه داروی شش ماهه دوم بهداری گلوگاه باین‌بخش نرسیده است .اهالی در این مورد تقاضای‌بذل توجه دارند.

کرمان ـ جلسه کانون شکار کرمان برای انتخاب اعضای هیئت رئیسه کانون‌با حضور آقای اقبال استاندار تشکیل شد و آقایان قاسم هنرمند ،عامری ، ارجمند ، اسفندیاری و اژدری بسمت اعضای هیئت رئیسه کانون شکار کرمان انتخاب شدند.

ایلام ـ گروه نقشه برداری اداره جغرافیائی ارتش بمنظور نقشه‌ـ برداری ایلام بادوفروند هلیکوپتر باین شهرستان وارد شدند.

همدان ـ آقایان سرهنك ظهیر اعظمی ـ سرهنك نانکلی ـسروان مرندی ـ خرمشاهی ـ سروان شکروی ـ عبداله ناصر شریفی ـمهندس گلسرخی ـایرج حاجیلو ـ علی‌اکبر میزائی ـعباس سوادگر ـبنیادی وحسینی بسمت روسای هیئت‌های ورزشی همدان برای مدت یکسال انتخاب شدند.

سیرجان ـ در شورای شهرستان سیرجان تصمیم گرفته شدبرای تعمیر موتورچاه آب شهرداری و خرید ترانسفور ماتور از متقاضیان آب وام‌گرفته شود.وام مذکور بمرور ازآب بهاء متقاضیان کسر خواهدشد.

گرمسار ـ چندی است دبیرستان های گرمسار اقدام بانتشارنشریه هفتگی دیواری نموده‌اند تاکنون دبیرستان های امیرکبیر سومین و آفتاب دومین نشریه خودرا انتشار داده‌اند زحمات تنظیم کنندگان‌نشریات مذکور قابل تقدیر است.

گرمسار ـ آقای دبیر اشرافی فرماندار گرمسار ،مبلغ پنجهزار ریال از مالکین برای سازمان کمك بنوزادان و مادران جمع‌آوری‌نمود.

گلوگاه ـ بهداری گلوگاه فاقد دندانپزشك میباشد .اهالی از وزارت بهداری تقاضا دارند یکنفر دندانپزشك باین منطقه اعزام دارد.

سبزوار ـ آقای مهندس آفرنده نماینده اداره کل ساختمانی‌وزارت فرهنك دراستان خراسان به سبزوار واردشد .مشارالیه ساختمان های دبستانهای کوی قصبه وقریه طبس‌را ازپیمانکار تحویل گرفت.

سیرجان ـ آقای کاظم سلیمانی فرماندار شهرستان سیرجان به کرمان رفت و پیرامون امور عمرانی حوزه ماموریت خود با استاندار کرمان مذاکره کرد.

گرگان ـ شعبه دوم دادگاه بخش گرگان تاسیس گردید و آقای مختار غفوری بریاست شعبه مزبور منصوب و مشغول کارشد.

گرمسار ـ بزودی شرکت تعاون اعتبار قریه داورآباد گرمساربا شرکت۱۶۰ نفراز کشاورزان وسازمان برنامه افتتاح میشود.

ساوه ـ دوش‌های گرمابه شهرداری ساوه از کار افتاده وخراب است ومردم در مضیقه میباشند اهالی تقاضا دارند مسئولین مربوطه‌در تعمیر آن‌اقدام نمایند.

گرگان ـ بدعوت تیمسار سرتیپ منبعی فرمانده لشکر گرگان طبقات مختلف مردم از تاسیسات نظامی لشکر بازدید نمودند و بازندگی برادران سرباز خود آشناشدند .مسئولین قسمت ها توضیحات لازم را باطلاع مدعوین رسانیدند.

بنادر جنوب ـ براثر فعالیت آقای رضا چرخساز مدیر آموزشگاه رازی جزیره خارك امور ورزشی این آموزشگاه پیشرفت نموده است .

سنندج ـ خانم زهرا دیده‌بان مشاور فنی وزارت فرهنك و آقایان داناهو مشاور تعلیمات عمومی و ادوارد مشاور تعلیمات اساسی وزارت فرهنك برای رسیدگی بامور تربیت معلم و توسعه عمومی فرهنك وارد سنندج شدند.

قروه ـ جلسه اعضای انجمن خانه و مدرسه آموزشگاه های قروه‌با حضور آقای‌شاه ادبی رئیس فرهنك این شهرستان تشکیل شد و تصمیماتی اتخاذ گردید.

سبزوار ـ جلسهٔ شورای مدیران آموزشگاه ها و کدبانان‌شیربچگان سبزوار دردفتر آقای مروجی معاون اداره فرهنك تشکیل شد و تصمیماتی نسبت به پیشرفت کار شیربچگان اتخاذ گردید.

سبزوار ـ مامورین مبارزه با مواد مخدره دو نفر از اهالی سبزوار راکه‌د رییرون شهر شیره‌کشخانه دایر نموده بودند دستگیر کردند و مقداری آلات و ادوات شیره‌کشی و مواد افیونی بدست آمد که همراه متهمین تحویل دادسرا گردید.

شهر بابك ـ آقای سیف اللهی رئیس فرهنك رفسنجان باتفاق‌آقای علوی مدیر تربیت بدنی و افراد تیم والیبال آن شهر به شهر بابك وارد شدند . تیم مذکور باتیم والیبال شهربابك مسابقه دوستانه‌ای بعمل‌آورد. قراراست ازافراد تیم والیبال شهر بابك درمسابقه بین رفسنجان ـ بندر عباس استفاده شود.

طبس ـ آقای ویلیامز و همسرش که‌از فرهنك های تابعه استان خراسان بازدید مینمایند بطبس هم وارد شدند .دراین شهر در محل دبیرستان شیبانی کنفرانسی تشکیل دادند که رئیس فرهنك وکلیه‌دبیران وآموزگاران شرکت داشتند.

ساوه ـ آقای حسین حائری رئیس اداره ثبت اسناد و املاك‌ساوه براثر ابراز فعالیت در امور اداری کتبا مورد تقدیر مدیر کل ثبت‌قرار گرفت .

جهرم ـ کتابخانه فرهنك جهرم بوسیله‌آقای قائمی رئیس‌دادگستری این شهرستان افتتاح شد.

نوزاد دوسریکه دربهداری آباده‌بدنیاآمد

قبلا اطلاع‌داده‌شد که‌زن حامله‌ای ازاهالی آباده بنام فاطمه طی عمل جراحی دربهداری آن‌شهرستان نوزاد عجیب‌الخلقه‌ای دوسربدنیا آورد . اینك خبرنگار مادرآباده ضمن ارسال عکس نوزاد دوسر که‌دربالا مشاهده میشود اضافه میکند فاطمه امینی‌زن‌حامله‌ایکه نوزاددوسر زائیده همسریکی ازکشاورزان قریه «صفار وبهمن»از توابع آباده‌است هنگام وضع‌حمل‌وی درقریه‌مزبور موقعیکه ماماهای محلی نتوانستند نوزاد را بدنیا آورندزائورا درحالیکه پاهای بچه‌خرج‌شده بودبااتومبیل به‌بهداری آباده منتقل کردندو درآنجا طی‌عمل جراحی پس‌از آنکه پاهای نوزاد بریده‌شد نوزاد عجیب‌الخلقه دوسر «مرده» بدنیا آمد نوزاد دوسر ازمحل‌شانه وگردن دارای دوسربودو سایر اعضای بدن وی مانند یك‌نوزاد طبیعی وعادی بنظرمیرسید آقای دکتر نیکزاد رئیس بهداری آباده میگفت :اگر بهداری آباده وسائل مجهزی میداشت ممکن‌بود این‌نوزاد عجیب‌الخلقه دوسر سالم بدنیا آید وحتی‌زندگی خودراتا مدتی مانند یك‌فرد عادی ادامه دهد. زیرااین کودك تاقبل‌از تولد زنده بوده است .

نیازمندیها و آگهی‌های کوچک

استخدام میشود

استخدام پزشک
شرکت سهامی کارخانجات قند ایران برای کار خانه های دور از مرکز احتیاج به سه نفر پزشک دیپلمه دارد داوطلبان واجد شرایط میتوانند برای کسب اطلاعات بیشتری باداره کار گزینی شرکت واقع در خیابان فیشر آباد - خیابان دکتر خوشبین مراجعه نمائید .
مدیر عامل شرکت-مسعود رحمانی
۱-۳ آ-۴۲۲۷۰

پیکنفر مکانیك که در رشته برق وتور دیزل سابقه داشته ودر معادن کار کرده باشد احتیاج داریم داوطلبان به‌بازرگانی یزدانی‌خیابان بوذرجمهری سرای اقبال تلفن ۲۲۹۲۹ مراجعه فرمایند .
۱-۳ آ-۳۸۶۵۷

آگهی استخدام
اداره امور مهمانخانه های بنیاد پهلوی واقع در خیابان پاستور برای خدمت در مهمانخانه های تابعه‌احتیاج بچند نفر مکانسین دیزل ژنراتور که حداقل ده سال سابقه خدمت داشته و دارای سواد فارسی باشند استخدام می نماید داوطلبان می توانند از تاریخ نشر این آگهی حداکثردرمدت پنج روز همه روزه در ساعات اداری مراجعه تا پس از آزمایش ترتیب استخدام آنها داده شود .
۱-۲ آ-۴۲۶۵۶

برای تصدی مالی و دفتری
یك آموزشگاه سر شناس تهران بیك نفر تحصیل کرده که از ۳۰سال کمتر نداشته باشد برای تمام روز نیازمندیم لطفا کسانیکه تضمین‌ملکی ویاوجه‌الزمان ندارند مراجعه نفرمایند چهار راه‌دروازه‌دولت‌رو بروی خیابان سعدی آموزش فرهنك
آ-۴۲۸۰۶

آگهی استخدام کارگرفنی
این شرکت برای کارخانجات‌خود احتیاج به‌عده کارگر فنی دارد که واجدین شرائط بین‌مراجعه کنندگان باآزمایش انتخاب خواهند شد همه روزه از ساعت ۵ الی ۷ بعداز ظهر بخیابان نادری کوچه مسعود سعد شماره ۱۱مراجعه نمائید .
شرکت سهامی صنایع پارس و امریکا
۱-۲ آ-۳۸۷۸۷

یك‌شرکت ساختمانی
باسابقه چندساله که بثبت رسیده واخیرا درکلیه وزارتخانه هادرجه‌بندی شده‌است برای قسمت مناقصات دولتی شریك فعال میپذیرد تلفن۶۹۴۹۵
۱-۲ آ-۴۲۸۰۸

گم شده

دیشب در لاله‌زار کیفی خالخالی سفید و مشکی بانضمام دفتر چه‌خاتمه خدمت بنام مسلم فلزیان گمشده از یابنده تقاضا میشود در خیابان ری میدان شوش قهوه خانه شیخ سردار به بنده مسترد و مژدگانی دریافت دارد .

پیدا شده

کیف بعنی ۰ مبلغی وجه در یکی از اتوبوسهای خط ۲شرکت واحد پیدا شده
صاحب آن می تواند با دادن‌مشخصات کیف خود را از منطقه ۲ شرکت‌واحد واقع در نارمك دریافت دارد .
۱-۲ آ-۳۸۶۰۳

آگهی حصر وراثت
بتاریخ ۷ر۱۰ر۳۹ آقای سیدمحمد باقر شهیدی بشناسنامه ۳۸۱ از دادگاه بخش تهران درخواست‌گواهی حصر وراثت نموده که بشعبه اول ارجاع بشماره ۲۵۵۰ر۳۹ ثبت گردیده و چنین توضیح داده که مرحوم سید مرتضی شهیدی به شناسنامه ۹۳۶۹ در تاریخ ۲ تیر ۳۹ فوت شده و ورثه حصر آن مرحوم عبارتست از متقاضی پدر و وبانو بتول شهیدی بشناسنامه ۲۶۸ مادر متوفی اینك با انجام تشریفات مقدماتی مراتب سه نوبت پی در پی ماهی یکمرتبه در روزنامه رسمی کشور شاهنشاهی و یکی از جراید محل آگهی میشود تاهرکس اعتراضی دارد و یا وصیت نامه ای از متوفی نزد کسی باشد از تاریخ نشر اولین آگهی ظرف سه‌ماه بدادگاه تقدیم دارد و الا گواهی صادر میشود و نیز هر وصیت نامه ای جز رسمی وسری که بعد از این موعد ابراز شوداز درجه اعتبار ساقط وبلااثر خواهد بود .
دادرس شعبه اول دادگاه بخش تهران فاخری
۱-۳ آ-۳۸۱۸۴

صاحب امتیاز و مدیر مسئول: عباس مسعودی
جای اداره: خیابان خیام چاپخانه اطلاعات

مستغلات

تهران‌پارس-نارمك-تهران‌نو نیروی‌هوائی - وحیدیه
برای خرید وفروش نقد و اقساط زمین خانه وهرگونه معاوضه به‌بازرگانی امینی
اول سی متری نارمك
تلفن۹۱۰۰۹۰ مراجعه‌فرمائید

نقشه ساختمان
فرازنو تلفن ۳۰۲۶۰۱
۱-۱۰ آ-۳۸۴۷۷

قابل توجه
چندین باب خانه و آپارتمان‌حدود خیابان شمیران مورد احتیاج می باشد ضمنا تعدادی خانه و آپارتمان از چهارصد الی دو هزار و پانصد تومان موجود است لطفا به تلفن ۷۰۴۱۶ مراجعه فرمائید .
۱-۳ آ-۳۸۴۰۱

برای انجام معاملات‌ملکی
معاملات پولی باوثیقه ملکی رجوع فرمایند لاله زار ۳۹۷۸۴ به بنگاه گوشان
۱-۹ آ-۴۱۸۹۰

چندفقره پول‌شرطی
لازم است
مبیع شمال شاهرضا و سه‌برابر ارزنده است‌آژانس رایت شاهرضا رو بروی سینمارویال ۳۲۹۷۱-۳۱۸۵۳
۱-۱۰ آ-۳۷۳۹۹

مالکین محترم‌توجه فرمایند هرگونه املاك‌داخل یاخارج کوچك و بزرك داشته‌باشید چه‌به معاوضه آن به آژانس رایت مراجعه فرمائیدتاطبق نظریه شما اقدام شود . شاهرضا روبروی سینما رویال ۳۲۹۷۱ - ۳۱۸۵۳
۱-۵ آ- ۳۷۴۰۱

برای اجاره ویلا و مستغلات مدرن
خود در شهر و شمیرانات باتباع خارجی به تلفنهای ۶۲۹۶۴- ۴۹۷۱۳ مراجعه نمایند .
۷-۱۵ آ-۳۵۶۸۱

بصرفه جنابعالی است
اگر پولدارید باگرفتن وثیقه‌ملکی بوسیله بنگاه کوشان معاملات خودرا انجام فرمائید لاله‌زار ۳۹۷۸۴ بنگاه کوشان .
۱-۳ آ-۴۲۴۲۶

یکقطعه زمین حدود ۱۳۰
متردرخیابان های فرعی تخت‌جمشید مورد احتیاج است بتلفن ۴۰۷۳۳ مراجعه شود .
۱-۳ آ-۴۲۴۷۰

اجاره داده میشود

یك آپارتمان دارای هفت اطاق
ولوازم با برق در خیابان فردوسی مقابل خیابان سوم‌اسفند بمنظور غیر سکونت دربست اجاره داده می شود به ۴۱ خیابان سوم اسفند تلفن ۳۶۳۸۴ از هشت و نیم تا نه و نیم صبح و از یك و نیم تا سه بعد از مهر مراجعه فرمایند .
۱-۳ آ-۳۸۶۳۳

برای سکونت خارجیان
طبقه اول ساختمان مدرن شمال شهر حیاط گاراژ باکلیه لوازم تلفن۷۲۴۹۹
۱-۲ آ-۳۸۷۸۹

خانه‌ای که دارای پنج اطاق
برق و حمام میباشد باجاره واگذار میشود طالبین بخیابان هاشمی چهار راه جیحون رو بروی دبستان بهرام کوچه شریعتی انتهای کوچه درب۳۱ مراجعه فرمائید.
آ-۳۸۷۸۵

برای اجاره
روز ولت شمالی - طبقه تحتانی - مستقل سه اطاق - انبار بزرك - حیاط- حوض درب ماشین - برق - آب-تلفون-بلاواسطه باقیمت متناسب تلفون ۸۲۱۴۶۵
آ-۳۸۷۵۱

تقویم و اطلاعات

یکشنبه بیست‌وسوم ۱۳۳۹
یکشنبه بیست‌وسوم شعبان۱۳۸۰
« بیست‌و ششم شعبان ۱۳۸۰
« دوازدهم فوریه ۱۹۶۱
اذان صبح ساعت ۵و ۸دقیقه
طلوع آفتاب ساعت ۷و ۳ دقیقه
غروب آفتاب ساعت ۱۷و ۳۳دقیقه

بفروش میرسد

یکباب خانه مستغلاتی‌مرغوب
سه طبقه با سه سرویس کامل‌آب، برق، تلفن بهترین منطقه خیابان شمیران بر سی متری برای فروش اجاره و رهن معاوضه آماده است لطفا به تلفن ۷۰۴۱۶ اطلاع‌دهید.
۱-۳ آ-۳۸۴۰۱

ملك مزروعی فروشی درچهارده فرسخی تهران
دارای قنات با سه سنگ آب موجود دویست هکتار زمین دایر زراعتی ساختمانهای اربابی وسکونتی رعیت طویله و آغول برای گاو و گوسفند و دویست هکتار زمین بایر با ورقه مالکیت برای کسب اطلاعات بیشتر رجوع فرمایندلاله زار۳۹۷۸۴ به • بنگاه گوشان
۱-۴ آ-۴۲۳۹۴

یکقطعه باغ واقع در خیابان
قلعه مرغی جنب نیروی هوائی‌تفکیك شده و نهالهای میوه و زینتی درر موجود درآن بقیمت خیلی ارزان بفروش میرسد طالبین به کشاورزی بوستان - پل امامزاده معصوم جنب تعمیر گاه بنز تلفن ۵۶۳۹۱ مراجعه فرمایند •
۱-۶ آ-۳۸۰۲۱

فروش باتخفیف بعلت قرض
یك باب خانه دو طبقه شش اطاق شمال خیابان ده متری نزدیك خیابان شمیران با سرویس کامل و مدرن نقد و مدت یا معاوضه بفروش می رسد توضیحات بیشتر را از دفتر لاجوردی خیابان شمیران ایستگاه باستانی تلفن ۷۰۴۱۶ بخواهید .
۱-۳ آ-۳۸۴۰۱

یکقطعه زمین بمساحت ۴۸۰ متر
مربع بعرض ۲۴ وطول بیست ویك متر که‌بریکی ازخیابانهای فرعی عین‌الدوله می‌باشد بقیمت مناسب نقد ویامعاوضه بفروش میرسد تلفن۲۶۶۲۷ مراجعه شود .
۱-۲ آ-۳۶۰۸۹

فروش و معاوضه
یك باب خانه بمساحت ۷۴۰ متر دارای ساختمان نو ساز و قدیمی‌ساز با تمام وسائل فروخته و معاوضه میشود خیابان بوذرجمهری کوچه مستوفی ۳۱ تلفن ۵۵۱۷۱
آ-۳۸۸۰۱

منزل فروشی
دارای ۶ اطاق و تلفن در خیابان زرین نعل نزدیك‌مدرسه قدوسی‌کوچه قدوسی شماره ۱۸
آ-۳۸۵۱۹

یك دارو خانه دایر
در حشمت‌الدوله بفروش میرسد به تلفن ۵۳۶۳۶ مراجعه فرمایند

یك تلفن شماره ۵
برای‌فروش آماده است به تلفن ۵۳۶۳۶ مراجعه نمایند

بفروش میرسد
پاساژ ژاله روبروی بانك ملی‌ژاله بانضمام سیزده باب مغازه مجاور آن واقع در نبش خیابان ژاله و کوچه انوشیروان به‌مساحت هشتصد متر و مال‌الاجاره ماهیانه سی‌و پنجهزارریال به‌قیمت چهارصدو پنجاه هزار تومان بدون واسطه بفروش میرسد طالبین‌از ساعت ۱۲تا ۳بعداز ظهربه تلفن‌شماره ۳۱۶۲۲ مراجعه فرمائید .
۱-۳ آ-۳۸۷۴۷

برای فروش
خم کن ۳۱۷ سانتیمتری بقدرت ۵ر۱ میلیمتر بفروش میرسد طالبین به‌تلفنهای ۳ر۶۳۰۰۱به آقای بهروز مراجعه نمایند .
۱-۲ ۴۲۳۵۶

یك‌باب مغازه بافوقانی‌آن
که‌مستعد ساختمان چندین اشکوبه ودربهترین محل‌لاله‌زار واقع‌است به قیمت مناسب‌بفروش میرسدبعداز ظهر ها به‌تلفن ۴۶۲۴۰ مراجعه فرمایند .
۱-۲ آ-۳۸۸۱۹

تبریك

جشن همسری دوست عزیزم کیانوش پروین را با خانم ملوك‌جلالی قاجار تبریك میگویم
ناصر رضوی

خاك برداری
برای جاده سازی وتسطیح‌اراضی وسیله تراکتور های کاترپیلار مجهز به کلنك بتلفن۴۶۹۵۵ مراجعه‌فرمائید.
۱-۵ آ-۳۸۷۴۵

لامیدال
تخته مصنوعی رویه پلاستیك سیاه . سفید .عنابی .افراموجی موجودخیابان رفائیل شماره ۶۸ تلفن ۴۴۱۱۰

آگهی های کوچك

تعمیرگاه پژو
بخیابان قزوین چهارراه عباسی ۶۹۹ منتقل شد
تلفن ۵۸۰۱۰۵
۱-۲ آ-۳۷۹۰۱

خانمهای علاقمند
بزودی می‌توانندبوسیله متخصصین دیپلمه اروپا در سالون آرایش کاتس خیابان نادری - کوچه نوبهار بزیبائی خود کمك کنند .
۱-۱۰ آ-۳۷۹۷۱

بهترین نقشه های ساختمانی
در دفترفنی مساش‌طرح وبوسیله مهندسین‌شرکت‌ساختمانی پلوارساخته میشود •
تلفن ۶۴۹۴۹ و ۶۲۱۱۱
۱-۵۰ آ-۳۷۷۴۳

مژده بدارندگان تراکتور و تریلی
لاستیك های ۱۰ و۱۲ لا برای رنگهای ۱۲ر۱۴ر۱۵ر۱۶ با صدی پنجاه تخفیف میدان شاه روبروی یخچال منیژه صمد لاستیکی
آگهی از امیدوار
۱-۱۰ آ-۳۸۳۵۹

بازرگانی فردوس
بروبروی سینمای‌مولن‌روژ ساختمان هنرستان عالی رانندگی مولن روژ انتقال یافت . بازرگانی فردوس در محل جدید کماکان در انجام امور ملکی‌مشتریان محترم آماده است .
بازرگانی فردوس تلفن ۷۲۵۵۷
۱-۵ آ-۱۵۶۰

ماساژ طبی الکتریکی
برای آب‌کردن چربیهای زائدبدن برطرف کردن‌چین وچروکهای صورت ورفع درد های مختلف برای فروش حاضراست .خیابان تیر- کوچه مشتری کاشی ۲۵ تلفن۴۲۴۹۳۰
۱-۵ آ-۴۲۹۱۲

آقایان اطباء محترم
ماساژ طبی مدل ۶۱ با۶۱دستگاه مختلف وارد شد .
خیابان تیر- کوچه مشتری کاشی ۱۵ تلفن ۴۲۴۹۳
۱-۵ آ-۴۲۹۱۲

آموزشگاههای فنی

مولن روژ
هنرستان عالی رانندگی ومیکانیکی تعلیم رانندگی و میکانیکی با اسلوب جدید با ماشینهای آخرین سیستم ومتخصصین کار آزموده
هنرستان عالی مولن‌روژ
روبروی سینمامولن‌روژتلفن ۷۲۵۵۷
۱-۵ آ-۴۱۵۵۸

تلویزیون
دوره جدید کلاس رادیو تلویزیون‌زیر نظر استادان فارغ التحصیل ازآمریکا بااستفاده از مدرن ترین لابراتوار و لوازم‌فنی در کاخ دانش تشکیل‌میشود مؤسسات وشرکتهای بزرك متخصصین فنی کاخ دانش رافوراا‌ستخدام‌میکنند.

کاخ دانش
نادری -نرسیده بچهارراه اسلامبول
آ-۴۲۴۳۰

کلاس رادیو پاریس
چهاردهمین سال تاسیس
نام نویسی شصت و سومین دوره درس علمی وعملی رادیو (در۴ماه) تا اول اسفند - شروع دوم اسفند برای شهرستانها تدریس با مکاتبه خیابان اسلامبول -پاساژ میزیان

کلاس خیاطی
دوره مقدماتی و عالی کلاسهای خیاطی رابامتد گرلاوین پاریس زیر نظر استاد فارغ‌التحصیل‌از برلین و پاریس درکاخ دانش فراگیرید ویك عمر ازپرداخت پول خیاط راحت‌شوید.

کاخ دانش
نادری -نرسیده بچهارراه اسلامبول
آ-۴۲۸۷۴

دفترفنی ونقشه برداری شاخص
باطلاع شرکتهای ساختمانی - مقاطعه‌کاران - قضاة محترم ووکلای دادگستری -صاحبان املاك واراضی و معادن میرساندکه دفتر فنی ونقشه‌برداری‌شاخص‌توسط مهندسین‌ورزیده وکارشناسان‌رسمی دادگستری‌تشکیل گردیده وبابهترین وسایل کار مجهز وبرای انجام‌کلیه کارهای نقشه‌برداری- افرازتشخیص حدود بانازلترین قیمت آماده است .
نشانی -انتهای خیابان ایرانشهر- میدان سنائی تلفن ۸۲۱۰۷۸
۱- ۳ آ-۳۸۸۰۵

احتیاجات زندگی

رستوران ژاله مخصوص خانواده‌ها است دارای چلوکباب مطبوع وسایر اغذیه متنوع ولذیذ ایرانی و فرنگی اول لاله‌زار نوچنب سینما متروپل تلفن ۳۲۳۳۱ ناهار کامل ۵۵ ریال

هرنوع‌شماره‌تلفن نقدواقساط
معامله میشود تلفن ۲۲۶۵۶
۱-۲۶ آ-۴۱۷۵۶

فروش اتومبیل

اتومبیل سواری شخصی
مدل ۵۸ فورد سیمکا فرانسوی بقیمت شش هزار تومان و اتومبیل سواری مرکوری مدل ۵۷ شخصی بقیمت دوازده هزارتومان بعلت‌مسافرت بفروش میرسد طالبین به‌تلفن۳۴۰۵۳ مراجعه نمایند .
۱-۸ آ-۴۲۵۴۶

شرکت سیمنتیشن اتومبیل های ذیل را بفروش میرساند •
یکدستگاه سیمکاویدیت مدل۱۹۵۹
یکدستگاه‌شورلت ایمپلامدال۱۹۵۹
یکدستگاه ماشین تراش ۱۰ - ۱۲ اینچ مدل ۱۵۰۰ - ۲۰۸
طالبین میتوانندبشرکت‌سیمنتیشن خیابان پهلوی روبروی سفارت عراق کاشی ۲۵۷ تلفن ۴۴۶۲۱ مراجعه نمایند .
۱-۵ آ-۴۱۸۰۶

برای اتومبیل شما
لوازم ضروری و زیبا کننده هر نوع اتومبیل مدرن امروز
رادیو پنج موج (ساوند) اتومبیل ساخت معروفترین کارخانه سوئد، باربند ورشوئی اتومبیل .
سایه‌بان پلاستیکی جلوی شیشه اتومبیل .
موج کوتاه رادیوی اتومبیل .
گرام ۴۵ دور اتومبیل-فیلیپس آلمان.
جعبه سیگار بافندك‌اتومبیل.
قهوه جوش‌اتومبیل .
بادبزن اتومبیل (۶و۱۲ ولت).
بلندگوی اتومبیل با قاب فلزی مخصوص برای اتوبوس و جیپ .
دوازده مدل آنتن‌های مختلف اتومبیل .
لوازم فوق برای اتومبیل های فولکس-واگن - فیات - ولوو - بنز- اوپل - جیپ وبرای سایر اتومبیلهای مختلف قابل نصب‌میباشد.
از شهرستان ها سفارشات قبول وارسال میشود .
فروش کلی‌و جزئی رادیوهارطوفیان خیابان فردوسی مقابل درب سفارت انگلیس تلفن ۳۶۸۰۷
۱-۲ آ-۴۲۵۳۴

اتومبیل شمارا فوری میفروشیم
بورس اتومبیل واملاك حکیمی .
خیابان پهلوی مقابل کافه شهرداری تلفن ۶۸۹۴۸ •
۱-۳۰ آ-۳۸۷۴۹

فروش اتومبیل لینکلن فورد
لینکلن دنده و شیشه اتوماتیك مدل ۵۶ محکم بی عیب مقطوع ۱۲ هزار تومان - فرد ۵۷ بی عیب مقطوع ۱۴ هزار تومان (بهترین وسیله مسافرت عید شما می باشد) تلفن ۳۳۴۴۶
آ-۳۸۳۶۷ ۱-۲

تهیه‌نقشه . محاسبه.مقاطعه
ساخت (دفتر فنی)
لاله‌زارنو - چهارراه مهنا.کوشك
۱-۱۵ آ-۳۸۵۹۵

کیك‌اشب پزشکان

دکتر حسین فرهمندی سه راه‌امین حضور اول خیابان ری -
آقایان دکتر حسن احمدی میدان ثریا کوچه پلیس شماره ۱۷ - دکتر اسلامدوست خیابان حشمت الدوله چهارراه‌گلشن تلفن ۶۳۰۹۷- دکتر محمود انگجی خیابان دروازه دولت مقابل پمپ بنزین تلفن ۳۵۹۴۴ دکتر خلیل رسولی خیابان امیرآباد خیابان نصرت کاشی ۹۵- دکتر کرامت الله‌فرهودی خیابان شاهرضا چهار راه پل چوبی تلفن ۳۸۵۱۰ - دکتر محمد تقی اسفندیاری خیابان پاستور چهار راه مختاری تلفن ۲۰۹۱۸ - دکتر مهرداد پاك نیا خیابان آذربایجان چهار راه خوش تلفن ۶۵۰۷۳ - دکتر حسین منشی زاده خیابان مولوی بازارچه‌قنات‌آباد دکتر غلامحسین مهر علی خیابان سلسبیل (چهار راه) تلفن ۶۶۶۶۰ دکتر سید علی میر احمدی خیابان هاشمی بین چهار راه قصر دشت تلفن: ۶۳۶۸۵ - دکتر عطاالله نیری خیابان شاهپور چهار راه مختاری تلفن ۳۸۷۶۰ - دکتر سید جعفر امیرحمزه خیابان ژاله‌ایستگاه بهنام پلاك ۱۶۳ تلفن ۳۲۸۱۰ دکتر

راهنمای پزشکی اطلاعات

دکتر محمدرضا مسدد
رزیدنت‌سابق بیمارستانهای‌امریکا درمان قطعی بیماری های مقاربتی دروازه دولت روبروی ساختمان‌فیات تلفن ۳۰۲۵۴۸ -پذیرائی عصرها از ساعت ۵ الی ۸ بعد از ظهر

دکتر پرویز خاکسار
متخصص در بیماریهای داخلی- قلب عروق از دانشکده های پزشکی نیویورك و پنسیلوانیا
نشانی - خیابان استخر روبروی کوچه سپهبد پلاك ۱۴۸ساعت‌پذیرائی ۴ تا ۷ بعد از ظهر

دکتر میری -دکترامیرفضلی
دکترعفت‌میری: متخصص بیماری های کودکان -دکترگیتی‌امیر فضلی: متخصص بیماری های زنان زایمان از امریکا پذیرائی‌بعد از ظهر ها خیابان پهلوی نرسیده به تخت جمشید

دکتر عباس نیك‌نژاد
دکتر دانشگر ضیق مجراسنی‌وبواسیر امراض مقاربتی و جلدی‌وسوزاك تازه و کهنه‌ورم‌پرستات امراض‌زنانه‌و نازائی خیابان سپه مقابل پستخانه تلفن ۳۰۲۴۱۶

دکتر دانشگر
متخصص از دانشگاه پاریس در بیماریهای معده - روده کبد - لوزالمعده درمان بواسیر بدون عمل فیستول - فیسور با متد موثر دروازه شمیران خیابان گرامی

بلی کلینك
دکتر صدیقی-دکترمجاهدی
رزیدنت‌سابق بیمارستانهای‌امریکا بیماریهای داخلی اطفال مقاربتی نرك تریاك و سایر موادمخدره‌ترك لکل مجهز به دستگاههای رادیوسکپی ونرسول ترابی (بخور پنی‌سیلین و غیره) دیاترمی
پذیرائی بعد از ظهر ها و ایام تعطیل و شبها تا صبح خیابان شاه روبروی مسجد سجاد شماره تلفن ۴۶۵۲۶

دکتر معانی
امراض مقاربتی - مجاری و ادرار معالجه سوزاك تازه و کهنه - ورم پروستات و سستی و ناتوانی-ضبق مجرا امراض زنانه خیابان فردوسی مقابل بانك ملی مرکز

دکتر نصرت‌الله ثقفی
امراض داخلی -اطفال - جلدی- پذیرائی : صبح ها .ساعت۸ تا ۱۲ خیابان حافظ کوچه هاتف

دکتر محمد روحی
طبیب - جراح پذیرائی عصر و شب تمام اوقات .
خیابان شمیران -اول خیابان سلیم

دکترا - پولوسا
متخصص بیماریهای مقاربتی‌مجاری ادرار و تناسلی خیابان فردوسی بالا کوچه صادق تلفن ۴۶۵۸۹ پذیرائی صبح‌و عصر .

دکتر رحمانی
متخصص امراض اعصاب و روح از دانشگاه لندن خیابان پهلوی‌بالاتر از چهارراه امیراکرم تلفن ۴۵۱۱۴ پذیرائی صبح‌و عصر .

محمود عالم خیابان شمیران مقابل سینما مولن روژ تلفن ۳۴۸۳۵ - دکتر مسعود لاهیجانی‌خیابان‌امیرآباد کوچه مهر تلفن ۶۲۴۳۶ - دکتر شاهپور سیاهپوش خیابان امیریه ایستگاه البرز جنب مسجد فخریه دکتر علی نصیری خیابان شاهرضا جنب سینما دیانا کوچه انوار ۶۲۱۷۶-دکترعلی‌اصغرسعادت‌شمیران نیاوران روبروی بهداری شمیرانات دکتر نادر یاسمین خیابان نواب شمالی - چهار راه لولاگر - دکتر حسین گلستانیان خیابان خواجه نظام الملك ایستگاه مدرسه - دکتر دندانپزشکی و دندانسازی شاداب خیابان ری اول صدر الاشراف - دکتر صانعی‌دندانپزشك (پزشك‌مجاز) نخت جمشید انصاری تلفن ۴۵۰۲۹ دکتر حسن فامیلی خیابان شاه‌بیست متری اول - دکتر نعمت الله مقبلی نیاوران - دکتر علیرضا طیاری امیریه - چهار راه مختاری - دکتر بیژن ریاحی خیابان نواب چهارراه اناری تلفن ۵۲۱۳۷- بانو دکترفاطمه آریا خیابان نواب چهار راه اناری دکتر جلال استقامت (دندانپزشك) خیابان پهلوی بلوار کرج کوچه‌فرخی کاشی ۵۳ تلفن ۶۸۴۱۹- دکترمحمود علم آموز میدان ۲۴ اسفند کوی‌بهرام ۶۸۲۸۵ - دکتر حسن داروگرخیابان نخت جمشید - وصال شیرازی تلفن ۴۲۹۹۲ - دکتر اکبر امین هنجنی حشمت‌الدوله غربی نرسیده بچهار راه گلشن ۶۳۹۷۷ - بانو کبری سلیمی ماما خیابان شهناز ایستگاه گلانتری

امشب بکدام سینما میروید؟

سینماهای درجه یك

سینما آسیا (تلفن:۴۳۹۰۹)
صیاد بزرك (پاناویژن - رنگی - دوبله بفارسی) باشرکت :هواردکیل- مارتاهایر . شروع : ۱۰ دنیم صبح- ۲-۴-وربع ۶ونیم -۹بعد ازظهر .

سینما امپایر (تلفن : ۶۷۲۵۲)
مرد هزار چهره (سینما سکوپ- دوبله بفارسی) باشرکت : جیمز- کاگنی - دورتی مالون شروع : ۱۰ وسه ربع- ۲وسه ربع -۵- ۷وربع ۹وربع بعد از ظهر

سینما ایران (تلفن : ۳۶۳۵۴)
فرشته فراری با شرکت : گوگوش گرجی - دیهیم • شروع ۱۰ صبح ۲- ۴ - ۶ - ۸ بعد از ظهر

سینما پلازا (تلفن : ۴۴۲۵۵)
مرد هزار چهره (سینما سکوپ- دوبلا بفارسی) باشرکت : جیمز- کاگنی - دورتی مالون شروع : ۱۰ ونیم صبح - ۲وربع - ۴ و نیم - ۶وسه ربع - ۹بعد از ظهر

سینما تخت‌جمشیدتلفن:۴۳۵۵۰
تله (ویستاویژن -رنگی دوبله بفارسی)با شرکت : لینالونیز - ریچاردویدمارك شروع : ۳-۵-۷-۹ بعد از ظهر

سینما حافظ (تلفن:۳۴۰۴۷۴)
صیاد بزرك (پاناویژن - رنگی - دوبله بفارسی) باشرکت :هواردکیل- مارتاهایر . شروع : ۱۰ دنیم صبح- ۲-۴وربع-۶ونیم -۸وسه‌ربع بعد از

سینمادنیا (تلفن:۳۳۸۱۲)
دختره شوهر میخواد (سینماسکوپ- رنگی - دوبله بفارسی) با شرکت : جین مانسفیلد- تام یول . شروع: ۱۰صبح -۲وربع -۴وربع- ۶و ربع- ۸وربع بعد از ظهر .

سینما رادیوسیتی (تلفن:۴۳۳۲۰)
دختره شوهر میخواد (سینماسکوپ- رنگی - دوبله بفارسی) با شرکت : جین مانسفیلد - تام یول . شروع: ۱۰وسه ربع صبح -۳-۵-۷-۹ بعد از ظهر .

سینما رکس تلفن ۳۴۱۶۹
غول صحرا (دوبله بفارسی) با شرکت :کلینت واکر .شروع ۱۰ر۳۰ صبح - ۲ر۳۰ -۴ر۳۰-۶ر۳۰-۸ر۳۰ بعد از ظهر

سینما سعدی (تلفن ۳۶۴۶۸)
مرد هزار چهره (سینما سکوپ- دوبله بفارسی) باشرکت : جیمز- کاگنی - دورتی مالون شروع : ۱۰ر۳۰ صبح - ۲و ربع - ۴ونیم ۶وسه ربع - ۹بعد از ظهر

سینما سپهلا (تلفن:۳۶۴۲۴)
در تعقیب قاتل (ویستاویژن - دوبله بفارسی) با شرکت : آنتونی‌پرکینز - هنری‌فوندا . شروع: ۱۰ و نیم صبح -۱-۳-۵-۷-۹ بعد از ظهر .

سینما مولن‌روژ (تلفن:۷۳۹۲۹)
سلیمان و ملکه سبا (تکنی‌راما - رنگی -دوبله بفارسی) باشرکت : جینالولوبریجیدا -یول‌براینر -شروع: ۱۰ر۳۰ صبح -۳-۵-۷-۹بعد ازظهر.

سینما میامی (تلفن : ۳۷۳۴۹)
فرشته فراری با شرکت : گوگوش گرجی - دیهیم • شروع : ۱۰ر۳۰ صبح ۲ر۳۰ - ۴ر۳۰ - ۶ر۳۰ -۸ر۳۰ بعد از ظهر

سینما نیاگارا (تلفن:۶۵۳۰۷)
در تعقیب قاتل (ویستاویژن - دوبله بفارسی) با شرکت : آنتونی‌پرکینز - هنری‌فوندا . شروع: ۱۰وتیم صبح -۲ر۳۰-۴ر۳۰-۶ر۳۰- ۸ر۳۰ بعد از ظهر .

سینما آریا
وقتیکه خون میجوشد (سینماسکوپ- رنگی - دوبله بفارسی) با شرکت فرانك‌سیناترا - جینالولوبریجیدا - شروع : ۱۰ر۳۰ صبح -۲ر۳۰-۴ر۳۰- ۶ر۳۰-۸ر۳۰ بعد از ظهر .

سینما المپیا (تلفن :۶۵۷۹۸)
زیگفریدو (سینماسکوپ - رنگی- دوبله بفارسی) شروع : ۲ر۳۰-۴ر۳۰- ۶ر۳۰-۸ر۳۰ بعد از ظهر .

سینماایفل(تلفن: ۴۰۹۱۶)
بچه‌های محل‌باشرکت :متوسلانی- ویدا قهرمانی - سپهرنیا -شروع : ۱۰ر۳۰ صبح -۳-۵-۷-۹ بعد ازظهر.

سینما اسکار تلفن ۴۵۷۹۷
سلیمان وملکه سبا (تکنی راما- رنگی- دوبله بفارسی)با شرکت : جینالولو بریجیدا -یول‌برینر شروع: ۹ر۳۰ صبح- ۲-۴-۶-۸ بعد از ظهر

سینما برلیان تلفن ۳۳۵۳۵
سلیمان وملکه سبا (تکنی راما- رنگی- دوبله بفارسی)با شرکت : جینالولو بریجیدا -یول‌برینرشروع: ۱۰ صبح -۲-۴-۶-۸ بعد از ظهر

سینما تهران (تلفن:۳۸۱۶۵)
بچه‌های محل‌باشرکت :متوسلانی- ویدا قهرمانی - سپهرنیا -شروع : ۱۰ر۳۰ صبح -۲ر۳۰ -۴ر۳۰-۶ر۳۰- ۸ر۳۰ بعدازظهر .

سینما پارك (تلفن : ۳۹۶۳۷)
فرشته فراری با شرکت : گوگوش دیهیم - گرجی • شروع ۱۰ر۳۰ صبح ۲ر۳۰ - ۴ر۳۰ - ۶ر۳۰ - ۸ر۳۰ بعد از ظهر

سینما چارلی (تلفن:۶۸۴۶۱)
وقت ملاقات بیگانه‌ایم (سینماسکوپ- رنگی-دوبله‌بفارسی)باشرکت: کیم‌نواك کرك‌داگلاس . شروع :۱۰ر۳۰ صبح- ۲ر۳۰- ۴ر۳۰- ۶ر۳۰-۸ر۳۰ بعد از ظهر .

سینما دیانا (تلفن : ۴۲۰۱۰)
فرشته فراری با شرکت : گوگوش دیهیم - گرجی • شروع : ۱۰ر۳۰ صبح - ۲ر۳۰ - ۴ر۳۰ - ۶ر۳۰ - ۸ر۳۰ بعد از ظهر

سینما رویال (تلفن:۵۴۹۷۸)
صیاد بزرك (پاناویژن - رنگی - دوبله بفارسی) باشرکت :هواردکیل- مارتاهایر . شروع : ۱۰ ونیم صبح- ۲ونیم -۴وسه‌ربع -۷-۹ وربع بعداز

سینما زهره تلفن ۳۰۴۰۸۰
سلیمان وملکه سبا (تکنی راما- رنگی- دوبله بفارسی)با شرکت : جینالولو بریجیدا -یول‌برینرشروع: ۹ر۳۰ صبح ۱ر۳۰- ۳ر۳۰-۵ر۳۰- ۷ر۳۰- ۹ر۳۰ بعد از ظهر

سینما کارون (تلفن : ۴۰۰۶۵)
غول آتشین (سینما سکوپ -رنگی دوبله بفارسی) با شرکت :لکس بارکر شروع : ۲ر۳۰ - ۴ر۳۰ - ۶ر۳۰- ۸ر۳۰ بعد از ظهر

سینما کریستال تلفن ۳۷۶۷۰
سلیمان وملکه سبا (تکنی راما- رنگی- دوبله بفارسی)با شرکت : جینالولو بریجیدا -یول‌برینرشروع: ۱۰ر۳۰صبح -۲ر۳۰- ۴ر۳۰- ۶ر۳۰- ۸ر۳۰ بعد از ظهر

سینما متروپل (تلفن : ۳۹۴۱۰)
حاجی بابا (سینماسکوپ -رنگی‌دوبله بفارسی)با شرکت : جان درك- الین استوارت شروع • ۱۰ر۳۰ صبح - ۲ر۳۰ - ۴ر۳۰ - ۶ر۳۰ - ۸ر۳۰

سینما همای (تلفن : ۴۳۱۶۹)
حاجی بابا (سینماسکوپ -رنگی‌دوبله بفارسی)با شرکت : جان درك- الین استوارت شروع : ۱۰ر۳۰ صبح - ۳-۵-۷-۹ بعد از ظهر

سینماهای درجه دو

سینما پردیس
دلاوران جنگل (رنگی) با شرکت: سن پارکر شروع : ۱۰ر۳۰ صبح- ۲ر۳۰ - ۴ر۳۰ - ۶ر۳۰ - ۸ر۰۳

سینما تاج (تلفن:۳۳۰۶۴)
رونده بغداد (رنگی-دوبله‌بفارسی) باشرکت : ویکتورماتیور - شروع : ۱۰ر۳۰ صبح -۲ر

برنامه آینده سینماهای

ایران - دیانا - میامی - پارك

اولین اثر بزرك و پرارزش فارسی که‌از نظر اهمیت بزبان «اردو» دوبله گردیده و درکشورهای خارج بمعرض نمایش گذارده شده است

مروارید سیاه

باشرکت معروفترین وهنرمندترین ستاره ایرانی

ایرن

علی محزون

که بعداز ۵ سال دوری از سینما بار دیگر باشرکت دراین فیلم فعالیت سینمائی خود را آغاز نموده

رئیس فیروز

کارگردان و هنرپیشه باسابقه فیلمهای فارسی

دراین فیلم برای اولین‌بار

«ایرن»

رقص و آواز جالبی

اجرا مینماید

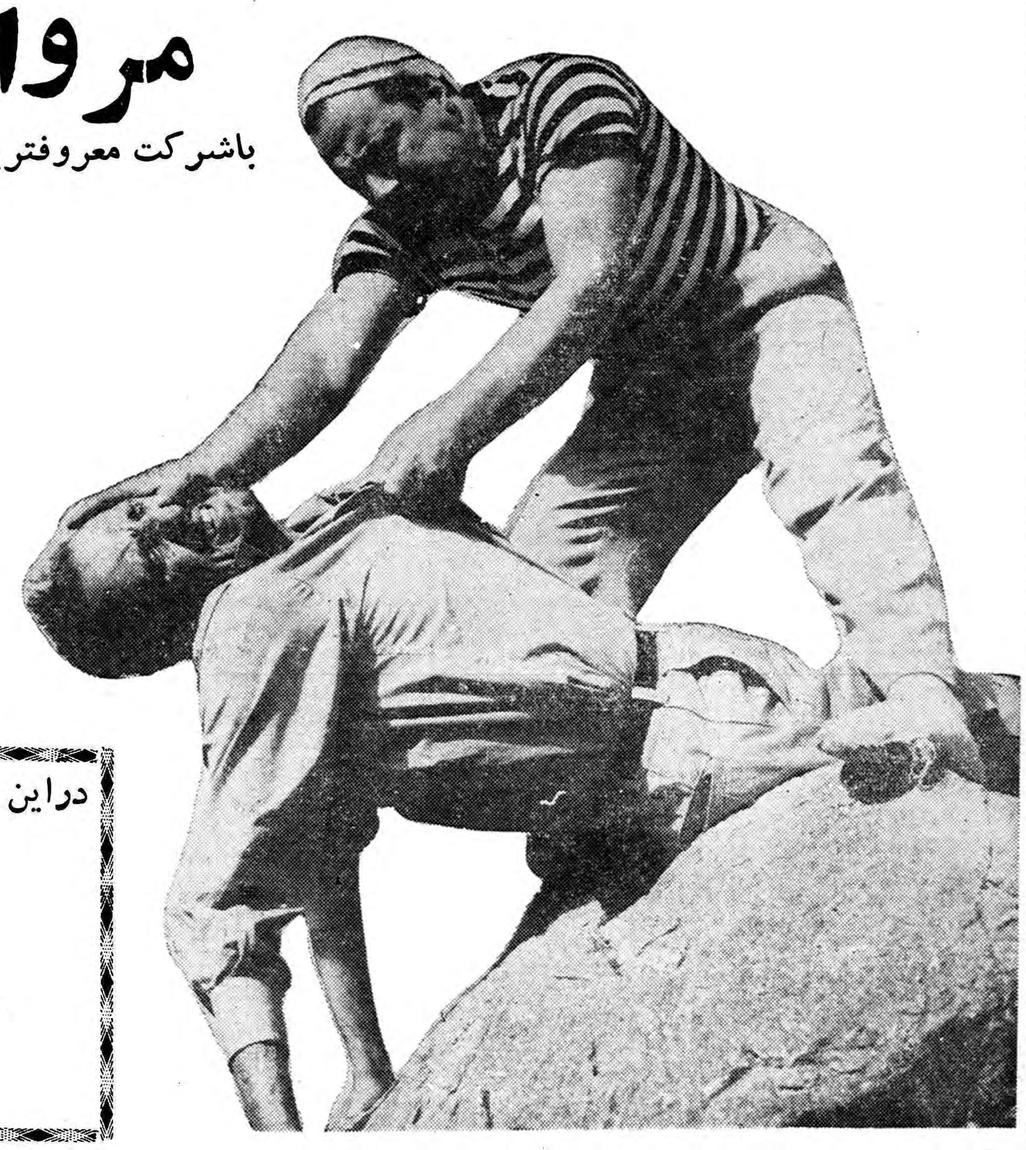

آگهی های تسلیت

مصیبت وارده را بخانواده محترم اتابیکی مخصوصا به دوست عزیزمان آقای علی اتابیکی و جناب آقای مهندس کریم اتابیکی تسلیت گفته و سلامتی بازماندگان آن مرحومه را ا زخدای متعال خواستاریم .

اشرف- خلیلی - جم زاده - منوچهری - شیر کوهی خوش صفت -عدل پرور - شریف -رهنما - توکلی - جعفر دینبلی -مداح-فلاح‌زاده -پور مولا -خواجوئی- پزشکی - حمیصی- فرزانه - امام - نورعلیشاهی - علاءالدین فتحی ضیاء

آ-۳۸۷۳۳

واقعه اسف‌انگیز فوت شادروان آقای دکتر وزیری رابه سرکار علیه خانم مهین پیمانی پور و خانم مه لقا اردلان و آقای فریدون وزیری‌تسلیت‌عرض نموده بقای عمربازماندگان را ا زخداوند مسئلت می نمائیم .

سوسنگرد - سروان ورزنده - پروین ورزنده

جناب آقای فرج‌الله اسکندری پور

هیئت مدیره -بازرسان و سهمداران شرکت تعاونی ساختمانی کارمندان نفت درگذشت شادروان آقای‌ابوالقاسم اسکندری پور را به جنابعالی و سایر بازماندگان آنمرحوم صمیمانه ت سلیت می گویند .

آ-۳۸۷۳۷ **ناصر شریف رازی**

مصیبت وارده را به جناب اقای محمد رضا نیك بین معاون محترم دبیرستان فردوسی تسلیت عرض مینمایم .

آ-۳۸۷۶۱ **علی اکبر فاضل‌سمیعی**

دانشجویان سال سوم گروهان دوم مصیبت وارده را به همقطار عزیز سرکار دانشجو هادی گیلانی تسلیت‌عرض نموده و حود را در غم و اندوه شما شریك می دانیم .

آ-۳۸۷۶۵ **دانشجویان گروهان ۲ دانشکده‌افسری**

درگذشت شادروان حاج قاسم‌عبدالله‌راده‌را ببازماندگان آنمرحوم بویژه آقایان طوبی - دکتر رهتاب - حاج‌جبارصالح نیا - حاج کاظم عبدالله زاده -اسد آقا خلیلی تسلیت عرض می نمائیم .

از طرف اتحادیه صنف زهتاب

با کمال تاسف درگذشت حسن نعیمی را بخانواده محترم نعیمی بویژه بدوست ارجمند و همکار عزیزمان آقای مهدی نعیمی تسلیت م ی گونیم .

ابوالقاسم حشمتی - حمید امینی‌پور فرد -منصور قوانلونیا - حسن ظهیری فرد - خلیل‌الله ایلخانی -مجتبی درودیان

همکار محترم جناب آقای دکتر محبیان

دستیاران بیمارستان سینا مصیبت وارده را به جنابعالی و فامیل محترم تسلیت عرض می نمایند .

از طرف دستیاران بیمارستان سینا **دکتر حسین امامی**

با کمال تاسف و تاثر مصیبت وارده فوت جناب‌آقای رحیم ی‌را بخانواده آنمرحوم بخصوص دوست و برادر عزیزم جناب سرهنك محمد رحیمی تسلیت عرض نموده بقای عمر وسلامتی ایشان وخانواده محترم را از درگاه خداوندمتعال خواستارم .

سنندج - سرهنك ستاد محمد علی سلیمی

مصیبت وارده را بخانواده محترم اتابکی بویژه آقای مهندس کریم اتابکی تسلیت می دهیم .

رضا قریشی - اسمعیلی - فرهنك دوست - حسین رحیمی-صمد ناظمی -ناصر بهادر - کاظم حمیدی -غلامرضا ابوالقاسم

آ-۳۸۶۷۵

آقای فرج‌اله اسکندری پور

با نهایت تاسف مصیبت وارده را بجنابعالی و بانو تسلیت گفته و خود را درغم واندوه کلیه بازماندگان‌آنمرحوم شریك میدانیم **فرزان فیوضی - نیلا فیوضی**

آ-۳۸۶۵۵

مصیبت وارده را بدوست عزیزمان آقای هوشنك باختری تسلیت میگوئیم .

نیك آئین - سبزواری - هاشمی - مهندس گرمان - صیاد نژاد - لیاقت روش - پیدا - رضا زاده - واهب زاده

آ-۴۲۸۱۶

در گذشت مرحوم مغفور کرمعلی گلدرهٔای را بعموم بازماندگان مخصوصا آقای محمود گلدرهٔای و منصور و منیژه گلدرهٔای تسلیت و بقاء عمر و عزت عموم بستگان را مسئلت داریم .

ز- سید محمدی - امیدی

تیمسار سرتیپ بیات ماکو افسران و درجه داران‌رکن سوم ستاد فرماندهی نیروی زمینی مصیبت وارده را به تیمسار تسلیت عرض نموده سلامتی جنابعالی و بازماندگان را از درگاه خداوند متعال خواستارند

آ-۳۸۸۱۵ **سرتیپ قاسم خزاعی**

با دلی آکنده از غم و اندوه فراوان فوت دوشیزه ناکام سیمین دخت قوام زاده را بجناب آقای ربیع قوام زاده پدر داغدیده و عموم بازماندگان تسلیت عرض مینمائیم

آ-۴۲۱۷۰ **اصفهان دانائیان**

دوست عزیزم آقای هوشنك باختری

مصیبت وارده را صمیمانه تسلیت میگویم

آ-۴۲۸۶۲ **از براز جان - بهرام فرتاش پور**

«جناب آقای خلیل تبریزی »

فوت پدر بزرگوارتان را بجنابعالی بخصوص بخانواده آقای صادق صادقی و سایر خاندان محترم تسلیت عرض نموده سلامتی سرکار و سایر باز ماندگان آنمرحوم را از خداوندمتعال مسئلت مینمائیم

از بندر بوشهر -دهبان -ایوبی -راد منش - مریخی

جناب آقای فرج‌اله اسکندری پور

با نهایت تاثر و تالم مصیبت وارده بجنابعالی را تسلیت عرض نموده سلامتی بازماندگان آنمرحوم راآرزو می نمایم . **پرویز قدیمی (نوائی)**

آ-۳۸۵۷۵

بقیه ازصفحه ٦

اقتصاد ی‌بزرك اروپا یعنی کشورهای بازار مشترك و کشورهای عضوبازار آزاد رابطه‌ای ایجاد کند و برای مربوط ساختن این دو گروه ،بین آنها پلی بزند .

اما نظر ژنرال دوگل مبنی بر اینکه برای شش کشور عضوبازار مشترك یك دبیرخانه سیاسی‌بوجود آید باین زودیها عملی نیست . ایجاد همکاری و هم آهنگی سیاسی اصولی بین این شش کشور، کاری است که بناچار وقت می خواهد.

از طرف دیگر نظر دکتر ادنائر دائر براینکه دوگروه بازار مشترك وبازار آزادبایکدیگر به اصطلاح آشتی کنند و هم آهنگی اقتصادی پیدانمایند کم و بیش موضوع روز شده است نه تنها در لندن بلکه در پاریس و بن مذاکرات مفصلی انجام گرفته تا اختلافات این دو گروه فیصل یابد .

دول بزرك اروپا ، انگلیس وفرانسه و آلمان‌ناچار هستندکه درمذاکرات خود برای آشتی دو گروه اقتصادی مزبور واز بین بردن اختلافات آنها باین مسئله توجه داشته باشند که مذاکرات خود را طوری ترتیب‌دهند تا کشورهای دیگر اروپای غربی فکر نکنندکه تصمیم رافقط‌این‌سه کشور بزرك می‌گیرند و آنها در گرفتن تصمیم هیچگونه نقشی‌ندارند از این مسئله گذشته عامل زمان‌را هم باید در نظر داشت .

سیاست‌صبروانتظار

عامل زمان به دستگاه جدید حکومت امریکا مربوط میشود. بر اثر روی کار آمدن کندی آلمانی هاسیاست صبروانتظار پیش‌گرفته‌اند هیچ کشوری باندازه آلمان ازتغییر زمامداری در امریکا تحت تاثیر و تحریك قرار نگرفته است .

برای آلمان ها هنوز معلوم‌نیست هدف های کلی پرزیدنت کندی چیست و دولت جدید امریکا چه تاکتیك هائی را فعلا در پیش‌خواهد گرفت .

همچنین آلمانها میخواهند ببینند عکس‌العمل دولت شوروی نسبت به اقدامات جدید دولت امریکا چه خواهد بود . آلمانها بیش از هر ملت در خصوص این مسائل مردد هستند و جز حدس زدن کاردیگری نمیکنند . گوئی دولت آلمان در زمان حاضر فعلا خود را تماشاگر بازی و مسابقه امریکا و شوروی می داند و بس .

اختلاف دوگل و آدنائر در اروپا

اختلاف نظرکنونی ادنائر ودوگل آنست که ژنرال دوگل درباره اروپائی فکر می‌کند که امریکا از آن خارج گشته و خود وی میتواند برای سرنوشت آن نقشه بکشد.

در حالیکه دکتر ادنائر هرگز چنین فکری را متصور نمیداند . از نظر صدراعظم آلمان آینده و سرنوشت اروپائی بایست‌باهمکاری و شرکت امریکا تعیین گردد و هرگز اروپا نمی‌تواند ونباید بامتحد بزرك خود امریکا ، سیاست‌رقابت و چشم همچشمی پیش گیرد . بر اساس همین فکر است که ادنائر معتقد است نیروهای مسلح امریکا باید همچنان درپایگاههای اروپائی کنونی خود ، مستقر باشند و اگر این نیروها اروپا را ترك کنند شرکت امریکا در سرنوشت اروپا برای همیشه پایان خواهد پذیرفت.

بهر حال بزودی سیاست امریکا در خصوص اروپا روشن خواهدشد و آلمانها بسیار مایل هستند که‌در سیاست خود مبنی‌بر همکاری‌امریکا و اروپا و شرکت امریکا در دفاع‌از اروپا تنها نباشد . درحالیکه دولت آلمان میخواهد روابط بسیارنزدیکی که در دوران دالس و ایزنهاور بین اروپا وامریکا وجود داشت همچنان باقی بماند ، نمیخواهد که تنهادولت اروپائی باشد که از ادامه سیاست مزبور پشتیبانی میکند .

از این جا است که دولت آلمان میخواهد وانمود کند که تحت‌فشار امریکا و بخاطر خوش آمد رهبران امریکا سیاست جدیدی در مورد لهستان در پیش گرفته است .

بدون شك افکار عمومی امریکا نیز در این مورد نقش خود را خوب بازی میکند .

پرزیدنت کندی عملا بین‌لهستان و دیگر کشورهای بلوك کمونیست فرقی قائل است ومعتقد است که برای کمك به مردم آن‌باید دست بعمل زد واساسا تقویت روابط لهستان و غرب بنفع آلمان غربی میباشد .

مسئله لهستان وبرلن

لهستان از نظر تجاری و همچنین از نظر مذهبی جالب توجه است . ازنظر اروپای باختری لهستان هنوز هم قسمتی از اروپای مسیحی است از این گذشته کمك آلمان غربی به لهستان خاطرات تلخ دوران جنك را از یاد خواهد برد و عملا نشان خواهد داد که آلمان غربی نمیخواهد انتقام جنك جهانی را بگیرد. توسعه رابطه آلمان‌ولهستان گذشته از ایجاد یك محیط‌مناسب یك قدم مهم در راه انتخابات آینده آلمان خواهد بود. اما همین‌موضوع افکار عمومی مردم آلمان را دربن بست خواهد گذارد .

مردم آلمان قلبا آرزوئی مهمتر از اتحاد المان غربی و لهستان واز بین بردن مرزهای مصنوعی بین‌دو آلمان ندارند . ولی آیا آلمان برای رسیدن باین آرزوی دیرین خودچه قیمتی را باید بپردازد ؟

اگر قرار-است مرزهای مصنوعی بین د وآلمان باقی بماند پس آیا نزدیك شدن آلمان بالهستان چه سودی میتواند داشته باشد ؟

هنوز هفده میلیون آلمانی درآن طرف مرز در آلمان شرقی زندگی میکنند و مسئله برلن مهمترین مسئله‌ایست که افکار آلمانها رابه خود مشغول میدارد. انتظار میرود که شوروی بحران جدیدی را در خصوص برلن ایجاد نکند و از این گذشته نسبت به ملاقات آینده کندی و خروشچف اظهار خوشبینی میشود .

بنابراین دولت آلمان میبایست طوری رفتار کند که گویا فعلا بحرانی در برلن وجود ندارد .

ادنائر در ملاقات اخیر خود با- ژنرال دوگل در مورد مسائل زیادی مثل مسئله کمك‌به کشورهای‌توسعه نیافته ،آینده افریقا ، سرنوشت سازمان آتلانتیك، تبادل نظر نموده ولی با این حال صدر اعظم آلمان حل مسائل بزرك کشور خود را در پاریس غیر عملی میداند . این واشنگتن و مسکو هستند که در آنجا سرنوشت آلمان تعیین خواهد شد ومسئله برلن آزمایش ازموفقیت گفتگوهای کندی و خروشچف خواهد بود .

تایمز

مردم حرف میزنند

بقیه از صفحه ۱۳

خیابان قصرالدشت را اسفالت کنند

* اول‌از اینکه بدرد دل‌مردم میرسید تشکر میکنم . این خیابان قصرالدشت را مدت مدیدی است میخواهند اسفالت کنند. خیلی جمعیت دارد ، چهارسال است برای اسفالت آن اقدام کرده‌اند ظرف این چهار سال بارها بشهرداری نامه نوشته‌ایم درهر صورت من بعنوان یك مادر از طرف صد ها مادری که‌در این حدود زندگی میکنند میگویم که فرزندان ما در معرض خطر سل هستند .شهرداری هرچه زودتر فکری کند.

گوهر - احدی

***

بین شمال وجنوب شهر تبعیض قائل نشود

* خیابان ری دوراه مهندس رفتگر ندارد و یکهفته است که‌خاکروبه ها در منازل تل انبارشده . چراغ برق لامپ‌نداردو متصدیان هم میگویند لامپ نداریم ، کوچه هم از گل ولای وکثافت پرشده و مردم تا مچپا درگل فرو میروند . از آقای شهردار تقاضا میکنیم تبعیض بین شمال و جنوب شهر را ازبین ببرند و تشریف بیاورند از نزدیك این کوچه را ملاحظه کنند.

مهدی بهاءالدین

***

خیابان را کثیف میکنند

* من‌یکی از ساکنین خیابان جعفری ،عباسی هستم‌سرتاسر این‌خیابان بارفروشها قطار ایستاده‌اند و خیابان را کثیف میکنند، شهرداری اقدامی کند.

اکبری متصدی برق انتشارات و رادیو

***

بی سروصدا گران شد

* قیمت نان از طرف فروشندگان بی سرو صدا گران‌شد. خود اداره غله‌ونان هم بخوبی میداند که نان گران شده اقلااعلام کند .

بهروز فردوسی

دانش آموزی با گلوله مضروب شد

یك دانش‌آموز بااسلحه‌ای‌که خودش ساخته بوددانش‌آموزدیگری‌رادرکلاس‌مضروب‌کرد- گلوله درکلاس را سوراخ کرد و درکلاس دیگر به دانش‌آموز اصابت نمود

عزیزالله قاسم شاهی

ساعت ۹و نیم بامداد امروز از دبیرستان شاه عباس کبیر واقع در خیابان امیریه وسیله آقای شریفی رئیس دبیرستان به فرهنك استان تلفنی اطلاع داده شد که در دبیرستان حادثه غیر مترقبه ای اتفاق افتادو دانش آموزی باگلوله مجروح شده است خبر نگار ما بلافاصله به طرف دبیرستان رهسپار شد اینك گزارش خبر نگار ما ازاین حادثه

اظهارات رئیس دبیرستان

آقای فرج‌اله شریفی رئیس دبیرستان به خبر نگار ما گفت در ساعت ۸وبیست دقیقه بامدادناگهان صدای شلیك گلوله ای شنیده شد و بلافاصله چند تن از شاگردان کلاس های سوم و چهارم در دفتر اینجانب حضور یافتند واظهار داشتند که شعبانعلی بیده شاگرد کلاس چهارم ریاضی تیر خورده است .

بلافاصله وسیله دانش آموزان کلاس چهارم مجروح به بیمارستان رازی حمل شد .

مامورین انتظامی

رئیس و چند تن از افسران‌و مامورین کلانتری چهار پس از اطلاع از جریان امر در دبیرستان حضور یافته و پس از بازرسی‌محل وقوع حادثه در دفتر رئیس‌دبیرستان حضور یافته واز چند تن ازدانش آموزان کلاس های سوم وچهارم که شاهد جریان امر بودند شروع به تحقیقات نمودند .

اظهارات دانش آموزان

آقای سیف نوری دانش آموز کلاس سوم اظهار داشت در سر کلاس نشسته بودیم من مشاهده کردم که آقای عزیزاله قاسم‌شاهی دانش آموز کلاس سوم که‌مبصر می باشد شیئی راکه لوله ای سفید داشت بیرون آورد و لوله آنرا بدر کلاس‌سوم که مشرف‌بکلاس‌چهارم ریاضی است قرار داد و پس از لحظه‌ای مشاهده کردم که‌شعله‌ای از آن متصاعد و صدای انفجاری بلند شدو بلافاصله از کلاس‌چهارم صدای آخ شنیده شد من دیگر چیزی نمیدانم .

محل اصابت گلوله

خبر نگار ما در کلاس سوم و چهارم ریاضی حضور یافت و مشاهده کرد که در کلاس سوم سوراخ شده و گلوله از آن‌خارج گردیده و پس از اصابت به تخته سیاه که‌در پشت این در قرار دارد و آنرا سوراخ نموده وارد شکم شعبانعلی بیده که مشغول حل کردن مسئله ریاضی بوده گردیده است

عزیزاله قاسم شاهی ارشد کلاس سوم فرزند عباس که پدرش مدتها است فوت کرده پس از آن که مبادرت باین کار می کند مدرسه را ترك نمود وی از طرف مامورین باز داشت شد .

در بیمارستان رازی

خبرنگارمابرای‌کسب‌اطلاعات‌بیشتری درباره این حادثه در بیمارستان‌رازی حضور یافت و مشاهده کرد که شعبانعلی بیده در کریدور بخش جراحی درروی یك‌تخت درازکشیده واز شدت درد بخود می‌نالد جریان امر از وی استفسار شد نامبرده گفت‌ساعت ۸ و پانزده دقیقه وارد کلاس شدیم .

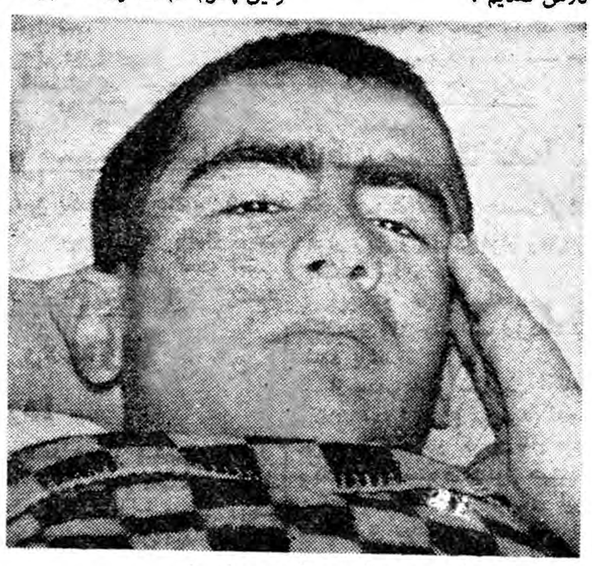

شعبانعلی بیده (مضروب) در بیمارستان

همکلاس های من تقاضا کردند که مسئله‌ای در روی تخته حل کنم تا آنها جواب مسئله روز گذشته خود را که نتوانسته بودند حل کنند به دست آورند. من گچ رابرداشتم و شروع به حل مسئله نمودم همینکه مسئله پایان یافت و صورت خود را بطرف هم کلاسهای خود برگرداندم که بگویم این جواب مسئله است متوجه شدم صدائی از کلاس سوم بلند شد و پهلو و شکم من سوخت وبلافاصله در کنار تخته سیاه بزمین افتادم و دیگر چیزی نفهمیدم تاچند دقیقه‌پیش که‌خودم‌رادربیمارستان‌دیدم

اظهارات آقای دکتر هنجن

برای کسب اطلاعات در اطراف وضع مضروب در اطاق آقای‌دکتر هنجن رئیس‌بخش جراحی‌بیمارستان حضور یافتم و در اینمورد از رئیس بخش جراحی سئوالاتی نمودم

آقای دکتر هنجن گفت پس‌ازورود بیمار به‌بیمارستان ازوی‌عکس‌برداری شد و بطوریکه ملاحظه میکنید گلوله از پهلوی راست ازناحیه‌دنده ۱۲ وارد نسج کبد شده و در داخل شکم مانده است مریض فعلا تحت درمان است و فعلا عمل جراحی‌برای خارج ساختن گلوله فوریت ندارد چنانچه خونریزی مشاهده شود و عمل جراحی ضرورت پیداکند اقدام بعمل خواهد شد .

بهر حال وضع بیمار فعلارضایت بخش است و تحت مراقبت و رسیدگی است تا چنانچه عمل جراحی لازم‌باشد بلافاصله بیمار باطاق عمل حمل شود و تحت عمل جراحی قرار گیرد .

اظهارات مادر مضروب

هنگامیکه از بخش جراحی خارج شدم خانمی که چادری مشکی بسرداشت و اشك ازچشمانش‌جاری بود نظرم را جلب کرد وی که بی‌بی بیده‌ای نام داشت مادر شعبانعلی بیده مضروب بود بقراریکه مادر مضروب اظهار میداشت در ۱۵سال قبل شوهرش فوت کرد و دو پسر ویك دختر برای او گذاشت دخترم شوهر کرده و یك پسرم تازه در قسمت چتر بازی وارد خدمت شده واین پسرم هم مشغول تحصیل‌است که امروز هم کلاسی های او بدر منزل آمدند و بمن خبر دادند که پسرت تیر خورده بلافاصله من به بیمارستان آمدم .

غیر عمد

بقراریکه دانش آموزان‌دبیرستان شاه عباس کبیر اظهار میداشتند ، عزیزاله قاسم شاهی مبصر کلاس سوم (ضارب) این اسلحه‌را خودش ساخته و خواسته است برد تیرآن را امتحان کند و برای انجام این کار لوله اسلحه را بدرکلاس‌مشرف بکلاس چهارم قرار داده وماشه را کشیده است که متاسفانه گلوله پس از سوراخ کردن در کلاس‌و تخته سیاه درشکم شعبانعلی بیده دانش آموز کلاس چهارم ریاضی که در کنار تخته سیاه مشغول حل مسئله بوده است وارد شده است. بدینترتیب تیراندازی غیر عمد بوده است .

یکی از دانش آموزان که ناظر جریان بود بخبرنگار ما اظهارداشت که اسلحه یك هفت تیر کوچك خود نویسی بوده‌و بهیچوجه‌اسلحه محسوب نمیشود و باسباب بازی شبیه است ولی تعجب آور است که گلوله چنین بردی داشته و از در اطاق و تخته سیاه گذشته است .

هفت‌تیر خودنویسی

دانش آموز ضارب در تحقیقات بمامورین اظهار داشت چندروز قبل مادرم یك هفت‌تیر خودنویسی که از ساخته‌های هنرستان صنعتی است‌پیدا کردو بمن داد . من‌چون مشاهده‌کردم که‌این هفت‌تیر است چند گلوله از اسلحه فروشی‌خریداری کردم وفقط میخواستم هفت‌تیرم‌را امتحان کنم .

در هفته اول اسفند

بقیه از صفحه اول

از پایان قرائت آراء نتیجه را به انجمن مرکزی گزارش خواهدداد وانجمن مرکزی پس ازآمار گیری نتیجه انتخابات را اعلام خواهد. داشت .

افتتاح مجلس

تانیمساعت بعداز ظهر امروز جمعا تعداد ۱۷۳اعتبار نامه ازطرف‌نمایندگان مجلس بیستم بدفتر مجلس‌شورایملی واصل گردیده است .

بموازات انجام انتخابات پاره‌ای‌از شهرستانها و پایان یك هفته مهلت قانونی برای رسیدگی بشکایات . اعتراضات مربوط به انتخابات تهران انتظار میرود که مجلس بیستم بزودی افتتاح گردد .

درمورد تاریخ دقیق افتتاح مجلس شورایملی امروز خبرنگاران ما با مقامات مسئول تماس گرفتند ،مقامات مزبور دراین مورد اظهار بی‌اطلاعی کردند امابهر صورت محتمل است‌که درادلین هفته اسفندماه مجلس‌آینده افتتاح گردد . قبلا گفته میشد که پیش‌از پایان بهمن ماه مجلس بیستم افتتاح خواهد شد اما باتوجه باینکه هنوز تعداد اعتبار نامه های تسلیم شده به دفتر مجلس شورایملی به ۱۳۵اعتبارنامه نرسیده‌است‌ونیزباتوجه باین امرکه اعتبار نامه‌های‌نمایندگان منتخب تهران نیز پس‌از پایان یك هفته مهلت قانونی روزشنبه آینده بآنها تسلیم خواهد شد بنظر میرسد که افتتاح مجلس‌بیستم در همان هفته اول اسفند عملی شود .توضیح‌اینکه برای تشکیل مجلس حضور دوسوم نمایندگان منتخب در تهران ضروری است .

از طرف دیگر معمولا درمواقع افتتاح دوره های جدید قانونگزاری‌از یك هفته قبل‌از افتتاح کمیسیونی با شرکت هیئت‌مدیره‌مجلس، نمایندگان وزارت دربار شاهنشاهی و وزارت‌کشور تشکیل میشود تا ترتیب تشریفات افتتاح مجلس‌رابدهد. این کمیسیون بقرار تماسی‌که امروز باتیمسارسرتیپ صفاری کارپرداز مجلس شورایملی گرفته شدهنوزتشکیل‌نشده است تا تصمیمات مربوط به‌افتتاح رااتخاذکند، رویهمرفته درتماسی که امروز با چندمقام موثرگرفته‌شد،آنها نیزافتتاح مجلس رادر هفته اول اسفند ماه‌تائید کردند .

اعتبار نامه دکتراقبال

آخروقت امروز کسب‌اطلاع شد که‌اعتبارنامه آقای‌دکتراقبال رهبرحزب ملیون بعنوان‌نماینده مشهددر مجلس بیستم توسط آقای‌دکترالموتی تسلیم دفتر مجلس شورایملی شده است

انتخابات شهرستانها

خبرنگاران ما در شهرستانها جریان انتخابات را طی ۲۴ ساعت اخیر چنین گزارش داده‌اند :

مشهد - جلسه هیئت نظارت بر انتخابات‌ارامنهٔ شهرستان مشهددر دفتر فرمانداری این شهرستان تشکیل شد و اعضای هیئت نظارت بر انتخابات تعیین گردیدند .ضمنا آگهی مربوط بتعیین روز اخذ رای منتشر شد و بموجب این آگهی روز پنجشنبه اخذ آراء انتخابات ارامنهٔ شهرستان مشهد شروع می‌شود.

مسجد سلیمان - اخیرا آقای دکتر عباسقلی بختیار کاندیدای منفرد وارد مسجد سلیمان شد و فعالیت انتخاباتی خود را شروع کرد پس از تعیین انجمن نظارت بر انتخابات مسجد سلیمان کاندیدای مزبور وعده‌ای از طرفدارانش در تلگرافخانه اجتماع کردند وتاکنون با مخابرهٔ تلگرافاتی بمرکز انحلال انجمن را تقاضا نموده‌اند .

شوشتر - باتشکیل جلسه انجمن نظارت بر انتخابات شوشتر روزهای شنبه ۲۹ و یکشنبه ۳۰ بهمن و دوشنبه اول اسفند ماه برای اخذ رای در این شهرستان و حوزه های تابعه تعیین گردید.

همایونشهر -آقایان‌صدرالشریعه امینی ، مرتضوی ، محب ، علوی ، ملکزاده ، صادقی ، کیانی و رحمن مسیحی‌بسمت اعضای هیئت نظارت بر انتخابات همایونشهر تعیین گردیدند.

صدور اعتبارنامه

خبرنگار ما در مشهد گزارش می دهد دیروز آخرین جلسه‌انجمن‌نظارت بر انتخابات شهرستان مشهد تشکیل شد و اعتبارنامه های آقایان دکتر اقبال ، کیهان یغمائی ، رضاکدیور، محسن طاهری ومشار قائم‌مقامی‌صادر گردید تا به آنان تسلیم شود پس‌از صدور اعتبار نامه ها انجمن نظارت انحلال خود را اعلام داشت .

قرائت آراء در شیراز

خبر نگار مادر شیراز تلفنی‌گزارش داد قرائت آراء در شیراز مراحل نهائی را می پیماید و ساعت ۷ بعد از ظهر امروز نتیجه انتخابات این شهرستان اعلام میشود .

تاکنون حائزین اکثریت باینشرح اعلام شده‌اند .

۱- آقای سردار فاخر حکمت «منفرد» ۲۹۰۹۶ رای

۲- [illegible] ۱۵۵۸۸ رای

۳-دکتر محمدعلی معدل‌ملیون ۲۲۳۰۹ رای

٤-علی قوام «مردم» ۲۰۵۰۰ رای

٥-سید محمد کاظم دستغیب «مردم» ۱٤۲٦٤ رای

٦- غلامرضا حکیمی «ملیون»۱۳٦۹٥ رای

۷- علیمحمد دهقان «ملیون» ۱۳٦۲٦ رای

مسابقات بسکتبال کاپ ولیعهد

صبح امروز آقای مصطفی‌سلیمی که حسب الامر اعلیحضرت‌همایونی هفته گذشته مجددا بریاست فدراسیون بسکتبال کشور منصوب گردید بخبرنگار ما اظهار داشت که دنباله مسابقات بسکتبال کاپ والاحضرت همایون رضا پهلوی ولیعهد ایران ازساعت ٥بعد ازظهر فردا درسالن محمد رضا شاه پهلوی آغاز خواهد شد .

در این مسابقات ٥۱ تیم از باشگاههای آزاد و اختصاصی و دبیرستانها شرکت نموده بودند که اکنون ۱۲ تیم از بین ٥۱ تیم‌بپای فینال مسابقه رسیده اند و برای ربودن کاپ ولیعهد با هم مبارزه خواهند کرد .

مذاکرات اقتصادی

بقیه از صفحه اول

غفاری معاون فنی وزارت بازرگانی مهندس فتح‌الله نفیسی‌مدیرشرکت ملی نفت ایران دکتر رضا مقدم قائم مقام‌بانك مرکزی ایران جواد کوثر رئیس اداره امور اقتصادی وزارت خارجه دکترهوشنك‌نهاوندی مشاور شورایعالی اقتصاد .

غیر از آقای دکتر «شولتز» که سرپرستی هیأت‌آلمانی را بعهده دارد آقایان دکتر «اشمیت لندرز»و «هافمن» و دکتر «کن» و دکتر «اونتر من» بعنوان اعضای هیئت نمایندگی دولت آلمان درمذاکرات شرکت داشتند .

پس از انجام مراسم آشنائی و اظهار خوشوقتی از آغاز مذاکرات گفتگوهای دو هیئت آغاز گردید و مسائلی که قبلا برای مذاکره پیرامون آنها توافق شده بودمطرح گردید .

نحوه انجام مذاکرات در ملاقات دیروزرئیس هیئت ایرانی‌وسرپرست هیئت آلمانی معلوم گردیده بود .

ماموریت یك دیپلمات ایرانی در سرزمین رواندا اوروندی

سرزمینی‌که غالب مردان آن دوتاسه متر قد دارند!

سلطان «رواندا- اورندی» (نفر سمت راست) و آقایان دکتر وکیل (نفر وسط) و دکتر مجید رهنما

طبق گزارشی که به تهران رسیده آقای دکتر مجید رهنما سر کنسول شاهنشاهی در - سانفرانسیسکو هفته قبل وارد پایتخت «اوزومبورا»پایتخت «رواندا اورونندی» شد .

آقای دکتر مجید رهنما که در مجمع‌سازمان‌ملل نمایندگی‌ایران رادر کمیسیون قیمومت بعهده‌دارد بعنوان نماینده کشور های آسیائی باتفاق‌دو نماینده دیگر از طرف سازمان برای رسیدگی بوضع بحرانی کشور«رواندا -اورونندی» وانجام انتخابات دراین سر زمین ماموریت یافته است

«رواندا - اورونندی» ازمستعمرات افریقائی بلژیك است که چون بلژیك به سازمان ملل متحد اطلاع داده که در سال ۱۹٦۲ به آن کشور استقلال اعطاء خواهد کرد ، وضعش مورد توجه سازمان ملل قرار گرفت .

بلژیکی ها اصرار داشتند که در ماه گذشته (ژانویه) در رواندا اورونندی انتخاباتی‌برای تشکیل‌مجلس شورایملی انجام‌دهند،لیکن نمایندگان دوازده حزب و همچنین پادشاه - رواندا - اورونندی با انجام سریع انتخابات بدین صورت مخالف بودند و عقیده داشتند که بایدیك شرایط مقدماتی برای این کار مهم درنظر گرفته شود و ضمناانتخابات با نظارت سازمان ملل انجام گیرد در نتیجه مذاکراتی که در نیویورك صورت گرفت و کنفرانس میز گردی که در بروکسل با شرکت نمایندگان بلژیك ورواندا اورونندی و سازمان ملل متحد تشکیل شد ، بلژیکیها پس از سه هفته تردید تصمیم گرفتند تاریخ انجام انتخابات را همانطور که سازمان خواسته بود بتعویق اندازند . در نتیجه هیئت سه نفری سازمان ملل عازم محل گردید .

گزارشی که امروزاز «اوزومبورا» پایتخت رواندا - اورونندی بتهران رسیده حاکیست که نمایندگان‌سازمان ملل متحد چند روز پیش وارد پایتخت این سر زمین افریقائی شده اند .

آقای دکترمجیدرهنما و دونماینده دیگر سازمان ملل احتمال میرود سه هفته در رواندا - اورونندی توقف کرده و سپس برای تسلیم گزارش خود بسازمان ملل به نیویورك باز گردند .

کشور «رواندا - اورونندی» در افریقا تا قبل از شکست آلمان در جنگ اول جزء مستعمرات آنکشور بود و از آن پس از طرف سازمان ملل بدولت بلژیك واگذار شد . این کشور را از نظر زیبائی مناظر طبیعی سوئیس افریقا لقب داده‌اند هوای نسبتا گرم و مرطوبی دارد و همه جا سبز و خرم است بلند قدترین و همچنین کوتاه قدترین مردم جهان در این کشور زندگی میکنند ، بطوریکه غالبا قد مرد ها دو تاسه متر میباشد و پادشاه رواندا - اورونندی‌که برای شرکت‌در دوره‌اجلاسیه اخیرسازمان ملل متحد به نیویورك رفته بود ، دو متر قد داشت و در بین همه روؤسای هیئتهای نمایندگی مشخص و انگشت نما بود !

کلیه دانشجویان

بقیه از صفحه اول

یافتند و آماده تدریس بودند .

امروزیك مقام مسئول دانشگاه به خبرنگار ما اظهار داشت که در طرف همین یکی‌دو روزکلیه کلاس های درس وضع عادی خود را باز خواهند یافت .

در دانشسرایعالی

در دانشسرای عالی بعضی از کلاس ها تشکیل شد و استادان در کلاسهای درس حضوریافتند. در کلاس هائی که تشکیل شد تعداد دانشجویان کمتر از معمول بود ولی استادان دروس خود را شروع کردند در کتابخانه‌بمطالعه پرداختند و عده دیگر در زمین‌های ورزش حاضر شده و به بازی مشغول شدند .

دانشکده کشاورزی

خبر نگار ما ساعت ۱۱ صبح امروز از کرج گزارش داد که کلاس های دانشکده تشکیل نگردید و دانشجویان درمحوطه دانشکده بودند .

رئیس دانشکده کشاورزی به محوطه دانشکده رفته و برای دانشجویان صحبت کرد و به‌آنها تکلیف نمود که در کلاس های درس حاضر شوند و به تحصیل ادامه دهند .

پذیرائی بیماران

امروز از دانشکده دندانپزشکی اطلاع دادند چون دروس دانشکده ها از صبح دیروز آغاز شده وکلیه درمانگاه هاو بخشهای دانشکده دندانپزشکی که در ظرف چندروز گذشته تعطیل شده بود از صبح فردا مجددا گشایش خواهد یافت بیماران باید از در اختصاصی دانشکده واقع در خیابان آناتول فرانس وارد شوند

هنرستان آزاد موسیقی ملی

وابسته بهنرهای زیبای کشور

بمنظور تسهیل پیشرفت هنرجویان این هنرستان کادر تعلیماتی آن بشرح ذیل تکمیل شده است:

۱- کلاسهای تار وپیانو وضرب تحت تعلیم آقایان حاج‌علی‌اکبر شهنازی وصالحی -جواد معروفی وخانم امیر نظامی و آقای حسین‌تهرانی

۲- کلاسهای ویلن تحت تعلیم آقایان تجویدی وبدیعی -یاحقی‌و تاجبخش -ذوالفنون وگلپایگانی .

۳- کلاسهای سه‌تار ، آواز ، سنتور وآواز باسازتحت تعلیم‌آقایان زرین‌پنجه - دوامی و کریمی وصادقی وگلزاری .

٤- کلاسهای تئوری وسولفژ تحت تعلیم آقایان فروتن راد و نعمت‌اله مجیدکه عموم هنرجویان از این دوکلاس نیز استفاده خواهند کرد.

اوقات تعلیم هنرجویان جز جمعه وشنبه همه‌روزه از ساعت چهار تاهشت بعدازظهر است وبرای ثبت نام وشرکت هنرجویان با استعداد فقط تااول اسفند فرصت باقی است.

خیابان ارباب جمشید (ازخیابان منوچهری) تلفن ۳۰٥٥٤۰

۱-٥ آ-۳۸٦۰۸

فروش گاز اکسیژن

شرکت سهامی مواد غذائی و شیمیائی ایران به منظور فروش و توزیع حد متوسط روزانه ۱٥ دستگاه بالن اکسیژن که توسط کارخانه روغن کشی ورامین تهیه میشود نماینده انحصاری میپذیرد داوطلبان محترم میتوانند برای مذاکره وعقد قرارداد همه روزه درساعات اداری باداره بازرگانی شرکت واقع درخیابان آمل کوچه دقت مراجعه نمایند . آ-٤۲۸۳۸ ۱-٥

مدیر عامل شرکت - مهندس اسمعیل سمیعی

فروشندگان و مصرف کننده ماشین‌های تحریرفارسی ولاتین وماشینهای حساب

تعداد کمی ماشین تحریر فارسی و لاتین و ماشینهای حساب ساخت کارخانجات اندرود آمریکا در فروشگاه شرکت موجود است‌که به بهای تمام شده یکجا به‌نقد و اقساط فروخته میشود به ایران تکنو خیابان تخت جمشید بین روزولت وبهار تلفن‌های ٦۲۸٦۳ تا٦۲۸٦۷مراجعه‌شود.

درمان‌قطعی سوزاك حادومزمن وضعف قوای تناسلی ونازائی

دکتر جناب زاده دارای گواهینامه از دانشکده طب فرانسه عصرها خیابان منوچهری مقابل کوچه ژاندارك

خانواده های ناجی - روحانی - مستقیم - ربانی- کشریم شاولیان - آشوریان

درگذشت شادروان‌ربیع‌ناجی را باطلاع عموم دوستان و بستگان میرسانندمجلس‌تذکر فقیدسعید روز های دوشنبه ۲٤ و سه شنبه ۲٥ر۱۱ر۳۹ در منزل شخصیٔ ایشان از ساعت ٥بعد از ظهر انعقاد خواهد یافت .

خیابان‌امیرآباد- انتهای خیابان گیودست‌چپ‌شماره ۱٤۸

مصیبت وارده‌را بعموم بازماندگان آنمرحوم تسلیت میدهیم

چون روز۲ شنبه بیست‌و چهارم بهمن ماه مصادف با سومین سال درگذشت شادروان مرحوم**سرهنك‌ازغندی**پدر عزیزمان می باشد لذا مجلس یادبودی از ساعت ۳ الی ٥بعد از ظهر در منزل آن مرحوم واقع در خیابان فرهنك برگزار می شود از کلیه خویشاوندان‌ودوستان انتظاردارد باشرکت خود روح آنمرحوم را شاد نمایند .

از طرف خانواده - سروان ازغندی

هرکسی پنج‌روزه نوبت اوست

متاسفانه کوشش های‌بیدریغ وصمیمانه‌ایکه‌برای ادامه حیات **آقای حسن بحری**کارگربیماروسالخورده بنگاه‌پرورش کودك بعمل آمد سودی نکرد و وی چشم از نیك و بد جهان فرو بست مجلس ختم‌این‌کارگر شریف وزحمت‌کش‌ازساعت ده تا دوازده صبح روز سه شنبه ۲٥ بهمن ماه در مسجدحاجی حسن خیابان ارامنه منعقد خواهد بود .

مدیر عامل بنگاه پرورش کودك - اهور

مصیبت وارده‌را بعموم بازماندگان آنمرحوم تسلیت میدهیم

بمناسبت وفات رضوانجایگاه آقای**حاج محمد تقی‌خوئیلر** مرحوم که ۱ زاخیار تبریز بود از ساعت نه الی یازده صبح روز دوشنبه ۲٤ بهمن مطابق ۲۷شعبان در مسجد آذربایجانی ها (شیخ عبدالحسین) مجلس ترحیم‌منعقد است‌امیدوار است آقایان علماء دامت برکاتهم و طبقات مومنین با حضور و استرحام خود روح آنمرحوم را شاد فرمایند .

الاحقر سید علی اصغر خوئی- الاحقر حاج‌سیدمهدی‌انگجی

خانواده‌های‌خوئیلر-رحیمزاده خوئی-خوئی-خویلو-طسوچی اربابی-واسطی‌زاده-آمیغی-مجتهدی-جوادیان-حکمت-رضائی عطار -دستمالچیان -خامنه-سیدی - نعمت زاده -سلماسی فرزان -صادقیان - عظیمی - کهنموئی و شالچی

فوت مرحوم مغفور آقای**حاج محمد تقی آقا خوئیلر** بزرك خانواده را در تبریز باطلاع دوستان وآشنایان‌میرساند مجلس ترحیم مردانه روز دوشنبه ۲٤ بهمن ۱۳۳۹از ساعت ۹الی ۱۱ صبح در مسجد شیخ عبدالحسین مشهور بمسجد آذربایجانیها و مجلس ختم زنانه روز سه شنبه ۲٥ بهمن ماه در منزل شخصی واقع در خیابان انتظام‌السلطنه کوچه‌شمس منعقد خواهد شد .

مصیبت وارده را بعموم بازماندگان آنمرحوم‌تسلیت میگوئیم

آگهی های تسلیت

مصیبت وارده را بخاندان کاوه زاده تسلیت گفته بقای عمر بازماندگان آنمرحوم را از خداوند مسئلت داریم .

خانواده های‌آزمایش -بهروش- لواسانی -طباطبائی

مصیبت وارده را به دبیر گرامی خود آقای تولائی‌تسلیت می گوئیم .

زرگریان-بابائی- دهنادی - پور معمار - عظیمی - معینی -زندی -محمد زاده -ستوده نوینی

مصیبت وارده بخانواده های رکنی خصوصا خانم نیرالسلطنه رکنی و خانم پروین دخت رکنی و آقای دکتر نیك‌نژاد را تسلیت عرض نموده بقای عمر آن خاندان جلیل‌را از ایزد متعال خواهانیم .

حاج‌عیسی رفیع‌زاده - احمد رفیع‌زاده - دکتر محمود رفیع‌زاده - طیبه شفیع زاده

جناب سرگرد رفیع فر

مصیبت وارده را به آنجناب تسلیت عرض و سعادت و سلامت شما را از خداوند متعال خواستارم .

آ-۳۸۹۱۱ **سرگرد خلیل قراگزلو**

جناب سرگرد رفیع فر

مصیبت وارده را به سرکار و خانواده تسلیت عرض سعادت و سلامت آن خانواده را از خداوند متعال خواستارم

آ-۳۸۹۱۳ **سرگرد غلامرضا خوشگو**

جناب آقای محمد علی تولائی

مصیبت وارده را بشما و فامیل محترمتان تسلیت‌عرض می نمائیم . **محمد خاور -حسین مالمیر - آقا محمد زاده**

افسران ودرجه داران وکارکنان اداره راهنمائی‌ورانندگی مصیبت وارده بسرکار سرگرد رفیع‌فر همکار عزیز خود را تسلیت میگویند.

رئیس اداره راهنمائی ورانندگی سرهنك ونیق

برای تجدید قوا و نیرومندی

صبحانه عصرانه شب قبل ازخواب

اومالتین

ساخت سویس

ازروساوهمکاران‌ودوستان‌وفامیل‌محترم که در مصیبت فوت پدرم مراتب همدردی را به ثبوت‌رسانیده اند صمیمانه‌تشکر می کنم آ-۳۸۸۳۹ **مهندس ابراهیم خاویاری**

نوکر منزل، داماد صاحبخانه را کشت و پسر جوان و نوه ۵ ماهه اورا بسختی مجروح کرد و سپس دست بخودکشی زد

صفر چنگی در بیمارستان بستری میباشد

دیشب نوکر جوان آقای دکتر اسمعیل کوثری با سلاح کمری داماد دکتر را کشت ، فرزند دکتر را کور کرد و نوه‌ماهه او رازخمی نمود و سپس خودش را هم‌بضرب گلوله مجروح کرد .

خبرنگار ما که‌بمنظور تحقیق دربارهٔ این واقعه ازمحل حادثه‌دیدن نموده وبا مقامات‌ژاندارمری مذاکره کرده است چنین گزارش میدهد:

منزل آقای دکتر اسمعیل کوثری مقابل هتل ونك در جاده پهلوی شمیران درست در فاصله ۲۰متری سه راه ونك قرار گرفته و خانه مجلل و چند طبقه‌ای است و اطراف خانه بیابان است . دیشب آقای مهندس ابوالفضل مزینی داماد دکتر اسمعیل کوثری بعنوان‌مهمانی در خانه دکتر بود و چون دکترمطب داشت او با طفل‌بنج ماهه خودنیلوفر بازی میکرد و ساکنان خانه درطاق پذیرائی مشغول تماشای برنامه تلویزیون بودند.

شلیك گلوله‌ها

در تمام این مدت صفر چنگی نوکر ۲۲ ساله دکتر در میان دو لنگه در ایستاده و برنامه تلویزیون را تماشا میکرد . در این میان‌معلوم نشد چه‌شد که ناگهان صفر بایك اسلحه کمری وارد اطاق پذیرائی شد و بدون گفتگو بطرف‌مهندس مزینی که فرزند ۵ ماهه خودنیلوفر را در آغوش داشت شلیك کرد . در این حادثه گلوله اسلحه پس از سوراخ کردن دست طفل واردقلب پدرش شد و مهندس هماندم جان سپرد.

صفر سپس به‌پسر ۱۸ ساله‌دکتر بنام ناصر که دانش آموز دبیرستان هدف است حمله کرد و یك‌گلوله به چشم چپ او شلیك کرد . او سپس به پشت بام رفت و در پشت‌بام را بست . در اثر صدای شلیك گلوله ژاندارمهای سه‌راه ونك‌بخانه دکتر آمدند صفر روی پشت بام قرار گرفته و بطرف آنان شلیك میکرد ژاندارمها خانه را محاصره کرده و آنرا از سکنه خالی‌نمودند .

نورافکن‌ها روشن شد

ژاندارمها مجروحین را به بیمارستان سینا و سایرین را هم به بیابان اطراف خانه بردند سپس با نورافکن های قوی ساختمان خانه‌را روشن کرده و با صفر بزدو خورد پرداختند.

صفر کلیه گلوله های اسلحه کمری را بسوی ژاندارمها رهاکرد و آخرین گلوله را فقط در اسلحه نگهداشت‌او سپس‌آجرهای‌ساختمان را کند و بر سر ژاندارمها زدبطوری که چند تن از آنان زخمی شدند.

ژاندارمها بالاخره نردبان آورده‌و موقعیکه میخواستند از ساختمان‌بالا بروند ناگهان از پشت بام صدای تیری بلند شدو بدنبال آن مقاومت صفر پایان یافت.

ژاندارمها روی پشت بام رفتند و صفر را که دست بخودکشی زده‌بود دستگیر کردند . گلوله سینه‌صفر را سوراخ کرده بود ولی او هنوز جان داشت.

صفر نیز همان دم به بیمارستان سینا منتقل شد و در اطاق شماره ۱۷ بیمارستان بستری گردید ویك ژاندارم جلوی اطاق او به نگهبانی مشغول شد.

حال مجروحین

ناصر فرزند دکتر و نیلوفر نوه‌او چندساعت بعد از بیمارستان سینا بیك بیمارستان‌خصوصی منتقل‌شدند و تحت معالجه قرار گرفتند . طبق اظهار پزشکان حال نیلوفر و ناصر خوب است و به معالجه صفر نیز میدی وجود دارد.

آقای سرهنك خسروانی فرمانده ناحیه یك ژاندارمری بخبرنگار ما گفت اگر ژاندارمهای ما در ساعت وقوع حادثه در محل نبودند قاتل حتما فرار میکرد و در مسیرخود نیز مرتکب قتل هائی میشد .

ژاندارم قلابی دستگیر شد

این شخص بالباس خدمت مامورین ژاندارمری ازراننده اتومبیلی اخاذی کرده بود

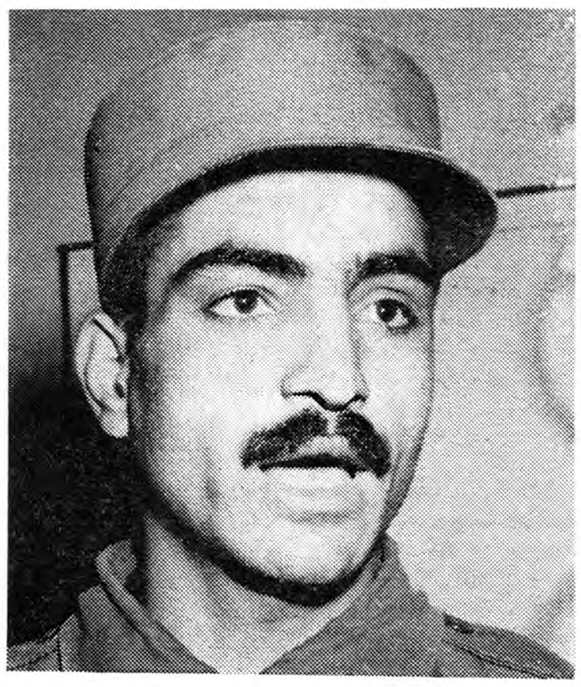

مامور قلابی که دستگیرشد

یك مامورقلابی ژاندارمری که‌از راننده اتومبیلی‌در ونك اخاذی‌کرده بود دستگیر شد .

دیشب مردی که باتفاق خانمی از بستگانش از حوالی ونك عبور میکرد با یك مامور ژاندارم روبرو گردید . مامور ژاندارم که لباس خدمت در برداشت باو فرمان‌ایست داد سپس باو دستور داد کلید اتومبیل را باو بدهد . این شخص خود را بازرس ناحیه ونك معرفی کرد و گفت مامورم تمام اتومبیل‌هائیکه با زن در بیابان های ونك حرکت میکنند بازرسی کنم و در صورت لزوم آنها را به پاسگاه‌ببرم صاحب اتومبیل باو گفت حاضرم به‌پاسگاه ژاندارمری بروم‌ولی‌مامور مزبور گفت مگر شما نمیدانید که عشقبازی در اتومبیل جرم است و عفت عمومی را جریحه دار میکند، چرا در اتومبیل با هم عشقبازی میکردید ؟صاحب‌اتومبیل که چنین اتهامی را شنید ناراحت شد و سی تومان بافسر مزبور داد و خود را از چنك او نجات داد . در میان راه خانمی که با او بود گفت من که فامیل تو هستم چرا نگذاشتی‌ما را به ژاندارمری ببرند .

صاحب اتومبیل حرف‌او را قبول کرد و به پاسگاه ونك رفت وجریان را اطلاع داد و مامورین ژاندارمری ونك همراه او آمده و مامور قلابی ژاندارمری را دستگیر کردند .

او در باز جوئی خود اظهارداشت که افسر ژاندارمری نیست وبمنظور هدف هائی لباس مزبور رامی ـ پوشیده است‌افسر قلابی ژاندارمری امروز بدادسرا اعزام شد و زندانی گردید .

اظهارات فرمانده ناحیه‌ژاندارمری

امروز آقای سرهنك خسروانی فرمانده ناحیه یك ژاندارمری‌اظهار داشت من از همه مردم در این‌قبیل مواردا‌ستمدادمیخواهم هدف‌مامورین ژاندارمری رفاه‌و آسایش‌مردم‌است و ما برای تامین این منظور زحمت میکشیم و مامورین ژاندارمری بهیچوجه اجازه‌ندارند که مزاحم اتومبیل هائی که در حال حرکت میباشند ، بشوند مگر درمواردیکه برای کشف مواد مخدره بموجب قانون اختیار بازرسی دارند و این موارد هم بندرت اتفاق میافتد بهمین جهت تقاضا میشود چنانچه مردم یا چنین مامورینی رو برو شدند اطمینان داشته باشند که وی افسر یامامورژاندارمری‌نیست برای‌تحویل دادن این قبیل اشخاص که با پوشیدن لباس قلابی بدروغ خودرا مامور ژاندارمری معرفی میکنند با ما همکاری نمایند .

سارقین باموتوسیکلت بدزدی میر فتند!

از داخل موتوسیکلت یکی از سارقین یك‌دیلم وچندین شیشه مشروب فرنگی بدست آمد

آخر وقت دیروز باز پرس ناحیه ۳ دادسرا دو نفر باسامی امامقلی صادق فرزند رضاو حسن سهرابی فرزند حسین را که باتهام سرقت با سه چرخه موتوری تحت تعقیب قرار گرفته بودند با صدور یکصد هزار ریال و شصت هزار ریال‌باز‌داشت کرد .

این دو نفر بوسیله مامورین کلانتری ۱۲ چند شب قبل‌دستگیر شده بودند .

از مدتها قبل بمامورین آگاهی کلانتری ۱۲ اطلاع میرسید که‌چند نفر شب ها به باز کردن قفل های دکاکین و دستبرد مشغول هستند. هیچکس نشانه ای از اعضای این باند سارق نداشت و اکثر پس از دستبرد نیز نشانه ای از آنها بجای نمی ماند .

دیلم و مشروب فرنگی

چندشب قبل‌پاسبان پست کلانتری ۱۲ نیمه شب متوجه شد درنزدیکی امجدیه یك موتور سه چرخه با سرعت در حرکت است . باتوجه باینکه حرکت موتور سه چرخه بیموقع بود پاسبان از حرکت آن جلو گیری کردو راننده‌آن امامقلی صادق را به کلانتری جلب کرد.

داخل موتور سه چرخه یك دیلم وچندین شیشه مشروب فرنگی‌دیده میشد . امامقلی ابتدا در باز جوئی میگفت برای بردن بار بمیدان بار فروشها میرود ولی موقعیکه از داخل موتور دیلم و شیشه های مشروب بدست آمد سکوت اختیار کرد .

باند سارقین «شب رو»

در تحقیقات بعدی مامورین‌معلوم شد که امامقلی با کمك ٤ نفر دیگراین سه چرخه موتوری راتهیه کرده و همه شب از ساعت ۱۲ به بعد با دیلم قفل های دکاکین را شکسته و متناسب با وضع هردکان دستبردی میزنند و باصطلاح از سارقین «شب رو»میباشند .

در باز جوئی های بعدی امامقلی مشخصات سایر همدستان خود را فاش کرد و در نتیجه مامورین توانستند در حوالی میدان گمرك‌یکی دیگرازاعضای‌این‌باندراکه‌بنام‌حسین سهرابی نام دارد دستگیرنمایندولی سه نفر دیگر از اعضای این باند هنوز متواری میباشند .

برای دیدار اقوامش رفت وازرامسر سر درآورد!

خبرنگار ما درشمیران گزارش میدهد دیروز شخصی بنام علی بپاسگاه ژاندارمری سید و خندان مراجعه کرد و اظهار داشت زنی‌گمراه بنام زهرا با همسرم که او نیز نامش زهرا است طرح دوستی ریخته وهمسرم را اغفال کرده است از یکماه پیش همسرم بعنوان دیدار اقوامش خانهٔ مرا ترك کرده بود و بعد معلوم شد که او باعده‌ای برامسر رفته است چند روز قبل هم همسرم باتفاق زهرا بخانه‌ام آمده واثاثیه خانه‌ام را که عبارت از یك تخته قالی ، یخچال ، یك چمدان لباس زنانه و مردانه وچهل هزار ریال وجه نقد بود بسرقت برده است .

مامورین هر دو نفر زن را دستگیر کردند و باپرونده تنظیمی‌به دادسرا اعزام داشتند .

چند حریق‌درچندمحل

دیروز و دیشب در توقفگاه ری در خیابان ری مقابل پمپ بنزین ، در منزل آقای ماشاءالله گودرزی در خیابان بیسیم نجف آباد در کانون فرهنگی کورش‌کبیردر خیابان‌فرانسه حریق هائی رخ داد که وسیله مامورین اداره آتش نشانی خاموش گردید .

فروش خاویار قاچاق

از طرف آقای دکتر کشوری باز پرس ناحیه ۳ دادسرای تهران مرغ فروشی بنام سلطانمراد فرزند غلامحسین را باصدور قرار لازم بازداشت کرد .

این مرغ فروش باتهام فروش خاویار قاچاق تحت تعقیب قرار گرفته بود .

قربانی تصادف

دیروز کامیون کمپرسی شماره ۱٤۸٤۵ رانندگی میر هاشم حسینی در جاده سپهبد رزم آراء با پسر بچه ۷ ساله ای بنام علی علم خواه تصادف نمود و اورا بسختی مجروح ساخت .

بلا فاصله‌مجروح‌بوسیله مامورین بنیس به بیمارستان حکیم الملك منتقل شد ولی‌قبل ازرسیدن به بیمارستان جان سپرد راننده‌دستگیر و با پرونده روانه دادسرای ناحیه شش گردید .

پس ازکشف تریاك ازجیب کافه‌چی

مشتریان‌کافه مامورژاندارم را مجروح‌کردند

خبرنگار ما در رودسر تلفنی گزارش داد دیروز آقای «نوزن» رئیس دایرهٔ مبارزه با مواد مخدره شهرستان رودسر باتفاق یکنفر مامور ژاندارم برای بازرسی کافهٔ «سالو محله» واقع درنزدیکی‌رودسر که مورد سوء ظن وی قرار گرفته بود رفت در بازرسی از این کافه مقداری تریاك از جیب علی داودی متصدی کافه مزبور بدست آورد مشتریان کافه که تعدادشان زیاد بود با مشاهده اینوضع با مامور ژاندارم بگفتگو و مشاجره پرداختند و این گفتگو منجر بزدو خورد شدیدی شدکه‌در آن مامورژاندارم سختی مجروح گردید هم اکنون ژاندارم مجروح تحت معالجه قرار گرفته و حالش وخیم است عده‌ای‌از مامورین ژاندارمری رودسر پس از اطلاع بقریهٔ «سالو محله» عزیمت کردندو مسببین این زدو خورد را دستگیر نموده با پرونده متشکله بدادگاه تحویل دادند .

تیر راشکست

دیروز اتومبیل شماره ۳۷٦۲٦به رانندگی آقاجان‌عسکری جانی که‌در چهار راه مسجد شمیران بسرعت حرکت میکرد برای احتراز از تصادف با دختر بچه عابری از جاده منحرف شد و با تیر چراغ برق تصادف نمود تیر چراغ برق‌شکست و باتومبیل نیز خسارتی وارد آمد

سارق گوسفندهای مسروقه دستگیرشد

دیشب مامورین گشت شبانه گروهان ژاندارمری شهر ری یکی ازسارقین سابقه دار را که باموتو سیکلت باری بسرقت گوسفند از دهات ورامین مشغول بود دستگیر کردند . این سارق که ابراهیم نام دارد با موتو سیکلت خود که شماره آن پاك شده بود مشغول حمل ٦ راس میش و یك راس بز بود که دستگیر شد .

در تحقیقات بعدی معلوم شد که سارق همکاران دیگری نیز دارد و گوسفند ها هم از قریه «مامازان» ورامین بسرقت رفته است .

گوسفندان مسروقه که به آقایان ابوالقاسم و اصغر اعظمی تعلق دارد بنامبردگان تسلیم شد ومامورین ژاندارمری در تعقیب همکاران این سارق میباشند .

اتومبیل پلیس سرقت نشده بود

امروز خبرنگار ما اطلاع یافت که اتومبیل شماره ۹ پلیس بسرقت نرفته بود بلکه این اتومبیل برای تعمیر بیکی از تعمیر گاهها سپرده شده بود و مکانیك پس‌از تعمیر هنگامیکه برای آزمایش آنرا بحرکت درآورده بود مورد سوء ظن مامورین قرار گرفته بود .

خبرنگار ما در این باره با مقامات شهربانی تماس گرفته و جواب شنیدند که موضوع سرقت اتومبیل صحت نداشته و جریان بنحوی‌بوده که دربالا ذکر شده است .

پلیس دزد منزل دکتر را بدام انداخت

دو شب پیش سارقی بخانه آقای دکتر مهدی پزشکان در خیابان صفی‌علیشاه دستبرد زد و یکصد هزار ریال پول نقد و مقداری اشیاء قیمتی دکتر را دزدید .

دکتر جریان را به اداره پلیس اطلاع داد بدستور رئیس پلیس تهران ـ سرپاسبان علی حداد مامور دستگیری دزد شد نامبرده سارق را دستگیر کرد و پول و جواهرات را بدکتر تحویل داد

دکتر دو هزار تومان از پول مزبور رابه‌اداره پلیس داد تا از طریق اداری بعنوان پاداش به سرپاسبان داده شود .

کم‌فروش پشیمان!

پریروز یکی‌از دادگاه های‌جحنه نانوائی را که باتهام کم فروشی تحت تعقیب قرار گرفته بود بیك ماه زندان محکوم کرد .

سید محمدفرزندسیدرسول‌ترازودار محکوم چندی قبل بجای ٤ کیلو نان مقدار سه کیلو و صدو پنجاه گرم نان تحویل یك مشتری داده بود .

موقعی که دادگاه باین ترازودار اعلام کرد که آخرین دفاع خود را بیان کند سید محمد گفت : قبول دارم که کم فروشی کرده ام ولی چون مرتبه اول بود حالا هم‌پشیمان هستم تقاضای گذشت دارم .

دادگاه هم باتوجه باین اظهارات ترازو دار را فقط بیك ماه زندان قابل خریداری بقرار روزی ٦۰ ریال محکوم کرد .

عضو اصلی هیئت

درشماره دیروز اطلاع دادیم که هیئت نمایندگی ایران در کنفرانس عمومی کمیسیون اقتصادی آسیا و خاور دور سازمان ملل‌متحد تعیین شده اند، این کنفرانس دردهلی‌نو تشکیل خواهد شد ،آقای مجیدیان رئیس بانك ملی ایران نیز عضو اصلی هیئت میباشد که در شماره دیروز نامشان از قلم افتاده بود.

۳۰۳۵٦۹
تلفن مستقیم سرویس حوادث

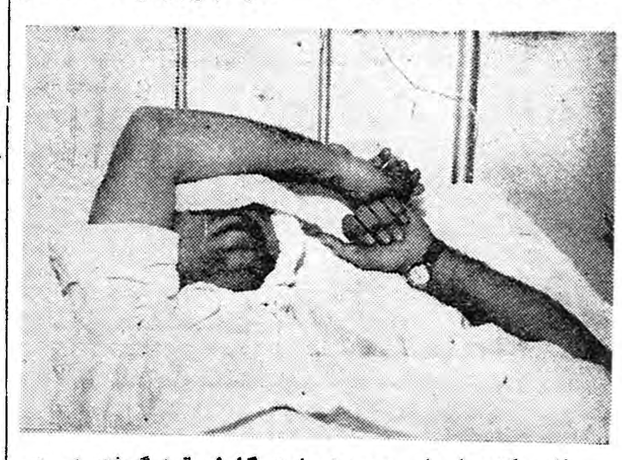

ناصرکه چشمش مورد اصابت گلوله قرارگرفته است

برنامه آینده سینماهای
رادیو سیتی ـ سعدی
سرگذشت حقیقی (فرانزلیست) نابغه ای که عشقهایش مثل آهنگهای او طوفانی وشورانگیز بوده است .

سینماسکوپ ـ رنگی
دوبله بفارسی
باشتراک : درک بوگارد (در رل فرانزلیست) ـ ژنویو پاژ
پاتریشیا موریسون و... کاپوسین ـ ستاره جدید و ملکه تازه هالیوود

بعلت طولانی بودن فیلم شروع سانسها بدین قراراست:
رادیوسیتی: ۱۱ صبح ـ ۱ و سه ربع ـ ٤و ربع ـ ٦و سه ربع ـ ۹ وربع بعدازظهر .
سعدی: ۰ ۱وربع صبح ـ ۱ـ۳ونیم ـ ٦ و ۸و نیم بعدازظهر.

سن حقیقی سعدالله‌نوکر فلور معلوم شد

درنتیجه مطابقت تارهای‌موئی‌که دردست‌فلور باقی‌مانده بود باموی سر فلور وسعدالله معلوم شد این موها ازنوع موی سرخود فلور میباشد

امروز خبرنگار ما اطلاع یافت که در نتیجه آزمایشات پزشکان قانونی معلوم شد تار های موئی که پس از مرك در دست فلور پیداشده بود متعلق به چه‌کسی‌میباشدضمن یك آزمایش دیگر سن حقیقی سعداله نوکر وی تعیین گردید.

چندی قبل فلور در منزلش‌واقع در یکی از خیابان های فرعی‌خیابان بهاربه قتل رسیدو نوکر وی‌سعداله نیز ناپدید شد تا اینکه پس از چند روز مامورین تحقیق سعداله رادر یکی ازدهات اردبیل دستگیر کردند وسعداله‌ضمن بازجوئی های مفصلی که از وی بعمل آمد صریحا بقتل فلور اعتراف کرد .

تار های مو

همانطور که‌درشماره های‌گذشته باطلاع خوانندگان محترم رسیده است پس از اعلام قتل فلور و در معاینه اولیه چند تار موی سر در دست فلور بجا مانده بود که مورد توجه مامورین کشف جرم قرار گرفت .

این تار های مو طبق تقاضای باز پرس در آزمایشگاه پزشکی قانونی مورد آزمایش قرار گرفت و با موی سر فلور و موی سر سعداله نوکر فلور مطابقت داده شد روشن شدن اینکه این تار های‌مو متعلق بچه کسی است که دردست زن مقتول بجای مانده است از نظر مامورین قضائی و آگاهی مسئله قابل اهمیتی بود و امکان داشت‌که آنان را در جهت صحیح چگونگی جنایت هدایت کند .

تعیین سن حقیقی متهم

ضمن آنکه بازپرس شعبه اول پس‌ازدستگیری سعداله‌نوکرمتواری فلور کلیه جهات این حادثه رامورد دقت قرارداده بود تعیین سن‌سعداله نیر از نظر تعقیب و تعیین کیفر متهم به فرض ثبوت جرم حائز اهمیت بود .

بهمین جهت بازپرس پس ازچندین جلسه تحقیق از سعداله نامبرده را جهت یك معاینه‌دقیق و عکسبرداری باداره پزشکی قانونی معرفی کرد.

پزشکان قانونی پس از یك‌معاینه اظهار نظر کردند که سن واقعی سعداله پس از رادیو گرافی‌تعیین خواهد شد . طبق تقاضای پزشکی قانونی این عکسبرداری وسیله‌یك متخصص رادیو گرافی‌انجام گرفت

۱٦ سال دارد

پس از عکسبرداری از استخوان بندی سعداله اعلام شد که وی ۱٦ سال تمام دارد همچنین در نتیجه آزمایش معلوم شد که تار های مو نیز از نوع موی سر خود فلورمی‌باشد .

اعلام نظر پزشکی قانونی درباره سن سعداله و تار های مو برای اتخاذ تصمیم بعدی به شعبه اول باز پرسی اعلام گردید .

حفظ آبرو!

پریروز یکی از روسای ادارات بانك کشاورزی جوانی بنام پرویز را که شب بخانه‌اش آمده بود به دادسرای ناحیه ۵ تحویل داد .

پرویز در باز جوئی خوداعتراف کرد که سارق است و برای دزدی وارد خانه شده است ولی در دادسرا رقیه کلفت خانه گفت پرویز را دوست میدارم و پرویز بمن علاقمند است وبمنظور ملاقات من‌وارد خانه شده چون صاحبخانه متوجه‌گردید برای حفظ آبروی من خود رادزد معرفی کرده است . صاحبخانه از شکایت خود منصرف شد و پرویز آزاد گردید .

مخمل به کمر بسته بود!

دیروز عباس ولی‌پور که‌درخانه آقای هشترودی واقع درخیابان‌سعد آباد برفهای داخل حیاط را بخارج میبردهنگامیکه دو قطعه پرده مخمل از منزل مزبور سرقت کرده و به کمر بسته بود و میخواست خارج شود وسیله باغبان منزل دستگیر شد و پس از تشکیل پرونده د ر کلانتری بدادسرا اعزام گردید .

پیش بینی وضع هوا

هوای تهران‌گرمتر شد

پیش‌بینی وضع هوای ایران تاظهر فردا طبق گزارش اداره پیش‌بینی کل هواشناسی بدینقرار است .

هوای تهران صاف گاهی توام باکمی ابر پیش بینی میشود .

هوای نواحی آذربایجان نیمه‌ابری که‌در بعضی نقاط آن تمام ابری شده وهمراه باریزش خفیف برف درارتفاعات خواهد بود ، هوای سواحل بحرخزر نیمه‌ابری گاهی همراه‌بامقدار بیشتری ابرو هوای سایر نقاط ایران صاف گاهی همراه بامقداری ابری پیش بینی میشود .

حداکثر درجه حرارت هوای شهر تهران در۲٤ ساعت گذشته ۱٤ درجه (۲درجه گرمتراز روز قبل) وحداقل آن ۳ درجه سانتیگراد بالای‌صفر بوده است .

گرمترین نقاطی که‌دارای ایستگاه هواشناسی هستند در ۲٤ساعت گذشته بندر عباس باحداکثر ۲٤درجه سانتیگراد بالای‌صفر وسردترین نقاط ایران شهرستان مشهد باحداقل ٤درجه سانتیگراد زیر صفر بوده است .

خاطرات شاهنشاه

بقیه فصل یازدهم

فرهنك وآینده ایران

امیدوارم هر سال در حدود ۱۲ در صد بر مجموع محصلین‌دبستانها و دبیرستان ها افزوده شود و این محاسبه بر اساس افزایش سالیانه جمعیت کل‌کشور است‌که سالیانه تقریبا سه‌ونیم در صد به‌آن‌افزوده میشود .

هرچند هزینه تعلیم این افزایش سالیانه بسیار هنگفت است ولی‌هر سرمایه‌ای که در این راه بکار انداخته شود و هر هزینه ای که پیدا کند برای آینده ایران بسیار گرانبها و سودمند خواهد بود .اما تنها افزایش وسائل تعلیم وتربیت برای‌وصول‌بهدفی که درپیش ماست کافی نیست ودرعین اینکه باید بر عده آموزشگاه ها وآموزگاران و دانش آموزان بیفزائیم باید در معنی و مفهوم حقیقی تعلیم و تربیت امعان نظر مخصوص کرد و همین نکته مرا بروایتی که در آغاز این فصل ذکر کرده‌ام متوجه‌میکند ومیخواهم در این مورد حقایقی را صریح و بی‌پرده اظهار کنم .

مسافران خارجیکه در سال های اخیر و حتی در گذشته بایران آمده‌اند باین نکته متوجه شده‌اند که پاره ای از مردم کشور ما به دروغ گفتن خو گرفته‌اند . باید فهمید علت اینکه این اشخاص‌هر وقت صلاح شخصی اقتضا کند به دروغ متوسل میشوند چیست؟ با آنکه اکثریت بزرك مردم کشور من مسلمانند بعضی از آنها ازخاطر برده‌اند که در قران کریم دروغ یکی از گناهان کبیره بشمار آمده است مالکی که بمستاجر و تاجری که بمشتری وآنها که بمامورو‌صول مالیات یا بازرس گمرك دروغ می‌گویند ، برا ی‌این کار عذری در آن کتاب آسمانی نمیتوانند یافت و بر عکس آیات متعدد در مذمت ـ کذب پیش چشم آنها خواهد آمد و سوره‌ای خواهند یافت که درآن کم فروشان و آنانکه در هنگام خرید و فروش اجناس را سبکتر از میزان حقیقی و زن میکنند بغضب الهی‌اندار یافته‌اند .

پیش از ظهور دین مبین اسلام نیز در ایران باین دستور ها عمل میشده‌است ،چنانکه داریوش گفت: «راست بگو واز دروغ بپرهیز» و همچنین در سایر کتب‌مقدس یعنی انجیل و تورات و احکام حضرت موسی و عیسی که اسلام آنها را پیغمبران اولوالعزم میشناسد دردم دروغ و تشویق مردم براستگوئی شواهد فراوان میتوان یافت .

برخی از دروغگویان کوشش میکنند که برای این عادت نا ـ پسندیده و بسیار زشت علل تاریخی پیدا کنند . مثلا میگویند در دوره هجوم قوم تاتار و مغول برای حفظ جان راهی جز دروغ گفتن نبود و این رویه زشت به تدریج عادت گردید .

اما آن وقایع تاریخی که توسل بدروغ را ناگزیر میساخت به‌عصر امروز قابل انطباق نیست وبرای دروغگویان عصر کنونی دلیلی‌بسیار ضعیف و سخیف است . گروهی دیگر از مردم سعی دارند برای دروغگوئی از طرز فکر ملل غرب محملی بتراشند و «دروغ سفید» رااز دروغ موذی جدا کنند . جای‌افسوس است که سعدی‌شیرازی که‌ازشعرای مشهور و محبوب ماست در کتاب گلستان نیز برای این نوع دروغ مفید عذری یافته و گفته است : «دروغ مصلحت آمیز به ازراست فتنه‌انگیز است» .

در نظر من این عبارت سعدی با اصول اخلاقی و روش زندگانی صحیح‌سازگارنیست ،زیرادروغگوئی نه تنهابر خلاف صریح مذهب‌ماست بلکه عملی است که بحساب زندگی نیز بی ثمر و بی نتیجه است .

دروغ اخلاقامذموم وعرفا احمقانه است زیرا برای پوشیدن هر دروغ دروغ های دیگر لزوم پیدا میکند و این اکاذیب مانند زنجیر هائی دست و پای آدمی را می بندد و مستاصل میسازد .

از طرف دیگر راستی چنانکه یکی از صحابه پیغمبر اکرم نشان داد و در آغازاین فصل به آن‌اشاره رفت موجب نجات آدمی و شکست دشمنان است . صدق مایه آسایش وجدان و فراغت از گزند نوائب است و برای ملل و اقوام موجب پیشرفت و ترقی است زیرا اساس حیات اجتماعی را بر اعتمادواطمینان افراد نسبت بیکدیگر قرار میدهد. خانواده های‌ایرانی خصائص‌وصفات بسیار ممتازدارند و مسافران‌خارجی همیشه پیوستگی بسیار مستحکم خانواده ها که نه تنها شامل افراد درجه اول از مادر و پدر وفرزندان میشود بلکه سایر افراد مانند عمو ودائی وداماد و ا قارب دیگر را شامل است اشاره کرده‌اند .

جشن روز ورزش باستانی در باشگاه بانك ملی

والاحضرت شاهپور غلامرضا پهلوی دراین مراسم حضور داشتند

پهلوانان بزرك ورزش باستانی‌آقای سید هاشم خاتم زاده است و در حال حاضر ۹۲ سال از عمرش‌می‌گذ رد از ایشان نیز نامی برده شود

پس از سخنرانی آقای کاظمینی ورزش باستانی بمیانداری آقـای مهدیه انجام شد و در خاتمه یك قاب خاتم مزین به تمثال اعلیحضرت همایونی و علیا حضرت ملکه که‌به عنوان تجلیل از ورزشکار سالخورده تهیه شده بود بوسیله والاحضرت شاهپور غلامرضا پهلوی به‌پهلوان کهنسال اهداء گردید .

سید هاشم خاتم زاده

بعد از ظهر دیروز مراسم‌جشنی بمناسبت‌روزورزش باستانی‌وهمچنین بمناسبت نودو دومین سال تولد آقای خاتم زاده پیش کسوت‌معروف ورزشکاران باستانی که مدت سی سال صاحب بازوبند پهلوانی بوده است در محل باشگاه بانك ملی ، ایران در حضور والاحضرت‌شاهپور غلامرضا پهلوی ریاست عالیه‌کمیته های المپیك ایران بر گزار گردید.

آغاز برنامه جشن

ساعت سه و ربع بعد از ظهر والاحضرت شاهپور غلامرضاپهلوی در میان ابراز احساسات مدعوین ، وارد محوطه باشگاه بانك ملی‌شدند

ابتدا آقای مجیدیان رئیس کل بانك ملی خیر مقدم عرض کرد و آنگاه والاحضرت به معیت مدعوین برای بازدید ورزش باستانی وارد سالن باشگاه شدند .

قبل‌ازشروع ورزش آقای کاظمینی رئیس باشگاه بانك ملی بحضارخیر مقدم گفت و پیرامون روز ورزش باستانی که بمناسبت آن از طرف باشگاه بانك ملی جشن گرفته‌شده است سخن راند و د رخاتمه‌سخنرانی خود افزود که هر سال روز ۲۲بهمن روز ورزش باستانی نامیده شده در سراسر ایران جشن هائی منعقد میگردد .

ضمنا جا دارد که در این مراسم که مصادف با سالروز تولد یکی از

در تشکیلات جدید سازمان بیمه‌های اجتماعی

هریك از بیمه شدگان کارت مخصوص خواهد داشت

یك مقام مطلع درسازمان بیمه‌های اجتماعی امروز گفت :

بااقداماتی که‌اخیرا سازمان بیمه‌های اجتماعی در مورد تغییر تشکیلات و اداره امورکارگران وکارفرمایان‌انجام میدهد ،میتوان پیش بینی کرد که بزودی طرز کار جدیدسازمان‌بمرحله اجرا در آمده و تسریع فوق‌العاده‌ای در امر مراجعه کارگران وکارفرمایان بوجود خواهد آمد .

مقام مزبور افزود ،هم اکنون دو نفر از کارشناسان فرانسوی‌در سازمان بیمه‌های اجتماعی‌مشغول تهیه‌طرحها ونقشه‌هائی هستند که برای‌هرکارگر کارت مخصوصی‌تهیه شودوشماره‌ای که‌از روی شناسنامه ،محل تولـد تعیین شده برای هر کاری در نظر گرفته شود ،نتیجه‌ای که ازطرز کار جدید بدست میآیدا ینست که‌مسئولین سازمان بدون اینکه پرونده قطوری‌از هر کارگر در بایگانی داشته‌باشند، میتوانند بفاصله چند دقیقه تعداد بیمه شدگان ،میزان پرداختی و در یافتی همچنین بیلان کار واقدامات خود را در اختیار مقامات مربوطه بگذارند صرفا منظور از این تغییر وضع‌تسریع‌در امر مراجعه کارگران‌و کار فرمایان برای مداوا یاتصفیه حساب آنها میباشد ، دو کار شناس فرانسوی که در سازمان بیمه‌های اجتماعی مشغول کار هستند یکی متخصص‌تنظیم کارت‌بیمه‌شدگان‌است ودیگری متخصص امور حسابداری و تنظیم کارتهای مخصوص رسیدگی بحساب کار فرمایان میباشد .

دستور وزارت دارائی دربارهٔ :

توافق باموديانی‌که قبل از سال ۳۹ بفعالیت کسبی خود خاتمه دادند

امروز وزارت دارائی بکلیه پیشکاریها و ادارات وصول مالیات در مورد توافق با مودیانی که قبل‌از سال ۱۳۳۹ به فعالیت خود خاتمه داده‌اند دستور جدیدی صادر کرد این دسته از مودیان در سال۱۳۳۹ فعالیتی که مالیات به‌آن تعلق‌بگیرد ندارند اما در سال های ۳۶ و ۳۷و ۳۸ فعالیت داشتند وبرای‌مالیات آن سالها نیز پیش آگهی صادر نشده است دستور وزارت دارائی برای روشن شدن مالیات سال های مزبور اینست که بزرگترین رقم مالیات قطعی شده یکی از سال‌های مزبور را باضافه پنجاه در صد ملاك مالیات سال ۱۳۳۹ قرار دهند (پنجاه در صد اضافی ماخذ دریافت مالیات سال ۳۹ در ده روز آخر بهمن‌است) اما چون مودی مزبور در سال ۳۹ نباید مالیات بدهد لذا برای سالهای گذشته‌بترتیب درسال۳۸پنج درصد در سال ۳۷ ده درصد در سال ۳۶ پانزده در صد کمتر از سال ۳۹ مالیات تعیین و با مودی توافق‌شود.

مثلا هرگاه فرض شود کـه بازرگانی در سال ۱۳۳۷ بفعالیت کسبی خود خاتمه داده و فقط‌مالیات سال ۱۳۳۶ او قطعی و معلوم است دارائی باید پنجاه در صد برمالیات سال ۱۳۳۶ بیفزاید تا ماخذ سال ۱۳۳۸ معلوم گردد و آنگاه ده درصد برای سال ۳۷ و ۳۸ از آن کم کند تا ماخذ مالیات سال ۳۷ مودی معلوم گردد و همان را بابت مالیات سال ۱۳۳۷ که آخر هر سال فعالیت کسبی مودی بودتوافق و دریافت دارد.

ایام عید امسال درایستگاه تهران :

سی قطار روزانه رفت وآمد میکند

قطارهای راه‌آهن نیمه‌های شب نیزراه‌میافتند

امروز خبرنگار ما اطلاع‌حاصل کرد که راه آهن دولتی ایران از هم اکنون مشغول تنظیم برنامه حرکت قطار های ایام عید میباشد یك مقام مطلع راه آهن گفت که قطار های فوق‌العاده ایام عید سال جاری از پانزدهم ، شانزدهم‌اسفند ما ه‌حرکت داده خواهد شد زیرا پیش بینی می شود که عده زیادی از مردم و مسافرین برای‌زیارت وحضور در شبهای نوزدهم وبیست ویکم ماه رمضان برای مسافرت به راه آهن مراجعه نموده وبمشهد و قم می روند و بدین لحاظ راه آهن ناچار است تعدادی‌قطار فوق العاده دراین خط به حرکت در آورد این مقام گفت بمناسبت تصادف ایام سوگواری و همچنین عید فطر و سایر روز های تعطیل نیمه دوم اسفند ماه بطور قطع کارمندان و عده زیادی از مردم با استفاده از این ایام مسافرت‌عید خودرا زودتر آغاز خواهند کرد و تصور می رود تعداد قطار های‌مورد نیاز مسافرین در سال جاری از سالهای گذشته بیشتر باشد .

اشکال را ه‌آهن

مقامات راه آهن می گویند حرکت دادن قطار بیشتری برای مسافرت مردم برای ادارات مختلف این بنگاه چندان مشکل نیست ولی چون سالن ایستگاه تهران کوچك بود . و خطوط سکو داری که قطار های مسافری باید ازآن حرکت کنند محدود است بدین لحاظ در صورت افزایش تعداد قطار ها جنجالی در سالن ایستگاه راه آهن بر پا خواهد شد واز هم اکنون مقامات مسئول طی‌کمیسیون هائی درنظر دارندکه ساعت حرکت قطار هارا در نیمه های شب تنظیم کنند ای ن‌موضوع اکنون بصورت یك پیشنهاد به وزارت راه تسلیم شده ودر صورت موافقت و زیر راه بموقع اجرا در خواهد آمد

اگر این تصمیم عملی گردد سعی خواهد شد که با همکاری شرکت اتوبوسرانی و شهربانی وسائط نقلیه کافی در اختیار مسافرین قرار گیرد .

قطار های فوق‌العاده

مامورین راه آهن برای ایام عید روزانه در حدود پانزده قطار فوق‌العاده و عادی به خطوط‌مختلف خواهند فرستاد که قسمت‌اعظم‌این قطار ها در خطوط جنوب ومشهد حرکت خواهدکرد در همین حدود قطار نیز وارد تهران می شود.

امروز خبرنگار ما اطلاع‌یافت که باجه های فروش راه آهن احتمال دارد از اول اسفند ماه پیش فروش بلیط مسافرین راآغاز نماید .

بازدید مردم از بیمارستان امدادی

جمعیت شیروخورشید سرخ

عده‌ای‌ازبازدیدکنندگان دربیمارستان‌امدادی شیروخورشید

از ساعت ۹ روز پنجشنبه چهل و چهارمین برنامه بازدید مردم از پیشرفتهای مملکی اجرا شد.در این برنامه صد و بیست از طبقات مختلف مردم پایتخت شرکت‌داشتند و از بیمارستان امدادی جمعیت‌شیر و خورشید سرخ ایران (حکیم الملك) واقع در باغ فردوس و پرورشگاه حرفه ای شیرو خورشید سرخ واقع در جاده پهلوی نزدیك سه راه ونك دیدن کردند .

در بیمارستان امدادی آقای دکتر امیر کیا رئیس بیمارستان اظهـار داشت این بیمارستان در سال۱۳۲۸ از طرف شیروخورشید سرخ ایران تاسیس شده وشامل دو قسمت است بخش تصادفـات (جراحی) و درمانگاه

تعداد بیمارانی که در ماه در بخش تصادفات‌بستری شده ومرخص میشوند در حدود ۴۸ نفر هستند . و تعداد بیماران سرپائی در حدود ماهی ۵۰۶۸ نفر است . سپس بازدید از قسمتهای مختلف بیمارستان آغاز شد .

بیمارستان سیار

بیمارستان سیار یکی از جالبترین قسمتهای بازدید روز پنجشنبه بود زیرا این بیمارستان یك اتومبیل ـ بزرگ و پر قدرت بود که در آن همه نوع وسایل درمان و جراحی وجود داشت و سایل این بیمارستان سیار عبارت بود از تخت جراحی دستگاه رادیولژی دستگاه اکسیژن وسایل دندانپزشکی اطاق استراحت پزشکان و پرستاران دستگاه تولید برق میکروفون بسیار قوی رادیو ـ دستگاه‌تهویه و دوچادر که درطرفین اتومبیل قرارداشت که‌یکی مخصوص بستری کردن بیماران و دیگری مخصوص استراحت پزشکـان بـود

پرورشگاه حرفه ای

بازدید از بیمارستان امدادی تا ساعت ۱۰و ربع ادامه داشت ودر این ساعت بازدید کنندگان‌رهسپار پرورشگاه حرفه‌ای شیرو خورشید سرخ واقع در نزدیکی سه راه‌ونك شدند .

در ضمن بازدید توضیح داده شدکه جمعیت شیرو خورشید سرخ ایران ۲۹۴ موسسه مختلف را اداره‌میکند واز موسسات مختلف مذکور ۲۷ پرورشگاه است . پرورشگاه‌حرفه‌ای که امروز مورد بازدید قرار میگیرد یکی از کاملترین و مجهز ترین پرورشگاههای شیرو خورشیدسرخ کشور است که در آینده نزدیك طرح آن تکمیل و رسما گشایش خواهد یافت .

زمین این پرورشگاه‌رااعلیحضرت همایون‌شاهنشاه مرحمت فرموده‌اند ومساحت آن یکصد و بیست هزار متر مربع است .

نظر مردم

آقایان میر شفیعی خواربار فروش و مصطفی دادگر کارمند بانك ملی و بانو منصوره عرفانی‌در نامه های خود از اقدامات شیرو خورشید سرخ تشکر کرده اند

مشکلات استانهای آذربایجان وکرمانشاهان

باشرکت نمایندگان استانهای مزبور درتهران مورد بررسی قرار میگیرد

برای رسیدگی به نیازمندیها و مشکلات صاحبان صنایع‌وکشاورزان ووارد کنندگان و صادر کنندگان استانهای آذربایجان‌شرقی‌وآذربایجان غربی و کرمانشاهان نمایندگان طبقات مزبور وارد تهران شده اند .

برای رسیدگی به مسائل مزبور چهار کمیسیون جداگانه کشاورزی وصنعتی و بازرگانی و امور عمرانی با شرکت نمایندگان سازمان های دولتی مربوط تشکیل میشو د . ودر این کمیسیون ها نمایندگان‌استانها نظریات و خواست های خودرا مطرح خواهند ساخت و به آنها رسیدگی خواهد شد .

کنفرانس طبی درسالن بیمارستان شهرداری

امروز ازبهداری شهرداری اطلاع دادند بنا به پیشنهاد آقای فرود شهردار تهران‌وبدستور آقای دکتر باسقی مدیر کل بهداری‌شهرداری‌بمنظور آشنائی پزشگان بهداری شهرداری باآخرین پیشرفتهای علم‌طب در دنیا همه‌ماهه کنفرانسی درسالن بیمارستان شهرداری تشکیل میشود اولین‌جلسه کنفرانس مزبورروز گذشته درسالن بیمارستان شهرداری توسط آقای دکترباسقی افتتاح شد .

پس‌از افتتاح کنفرانس آقای دکتر یحیی شفائیان رئیس بیمارستان پیرامون هدف ومنظور ازتشکیل این کنفرانس بیاناتی ایراد کرد آنگاه آقای دکتر پرهامی پیرامون پیشرفتهای علم‌طب‌درخصوص کودکان در دنیا کنفرانس مشروحی دادو درخاتمه دوحلقه فیلم بمعرض نمایش گذاشته‌شد.

دریکهفته ۲۰۹ اتومبیل جدید در تهران بکار افتاد

امروز کسب اطلاع شد که‌طی هفته گذشته (۲۶۵۵) اتومبیل در اداره راهنمائی شماره گذاری شده که از این تعداد ۲۰۹ دستگاه آن جدید بوده و باتومبیل های تهران افزوده شد .

همچنین طی هفته گذشته«۱۶۰۲» نفر در آزمایشهای رانندگی‌شرکت کردند و از این عده ۴۹۶ نفرباخذ گواهینامه نائل آمدند .

ضمنا طی هفته گذشته افسران مامور اخذ جریمه از رانندگان متخلف مبلغ (۴۵۰۷۰۰)ریال‌بعنوان تخلف در محل وصول نمودند.

برق دوهزار وپانصد خانه برای‌کارمندان تامین شد

امروز اطلاع حاصل شد که چون ساختمان دو هزار و پانصددستگاه خانه مسکونی جهت کارمندان دولت روباتمام است باین دلیل هفته‌گذشته برای تامین برق این خانه ها قراردادی‌بابنگاه برق امضاء شد .

بموجب این‌قراردادبنگاه برق تهران برق خانه های مزبور راتامین خواهد نمود ،یك مقام مطلع درسازمان تهیه مسکن وابسته بوزارت‌دارائی بخبرنگار ما اظهار داشت که ترتیبی داده شده که خانه های مزبور در موقع تحویل بتمام وسائل مجهز باشد .

نام نویسی درباشگاه کودکان

به ابتکار مجله اطلاعات کودکان باشگاه مجهزی از هفته قبل مخصوص خرد سالان افتتاح شده است که شرح کامل آن در شماره روز سه شنبه اطلاعات کودکان‌باطلاع علاقمندان می رسد .

خردسالان عزیز می توانند هر روز از ساعت ۹ الی ۱۲ ظهر واز ساعت ٤ تا ۷ بعد از ظهر برای نام‌نویسی بمحل باشگاه واقع در خیابان فیشر آباد کوچه خوشبین کاشی ۲۹ مراجعه نمایند

ورود

آقای حاج آقا بزرك ابو حسین از مدینه منوره

*بانو اختر شهریار همسرسفیر کبیر شاهنشاهی در بلژیك‌ازبروکسل

* آقای میشل دوویلنوف رئیس قسمت بازرگانی کمپانی ملی‌ارفرانس برای شرکت در پانزده اطلاعاتی آن شرکت از پاریس

*آقای هوشنك منتصر کوهساری معلم هنرسرایعالی تهران از رم

*آقای بیژن صفاری مهندس از اروپا

*آقای دکتر ژرژونسان جراح‌دندان پزشك از فرانسه

خروج

* آقای جمشید جلایر سر کنسول شاهنشاهی در بغداد به بغداد

*آقای منوچهر رزمجو وابسته مطبوعاتی اداره کل انتشارات‌و رادیو در انگلستان به لندن

* آقای اسمعیل شفیعی ناظرمالی سازمان برنامه به آلمان

برنامه‌آینده سینماهای همای ـ متر و پل

پیشتاز دلیر

رنگی دوبله بفارسی

مهیج‌ترین فیلم قهرمانی سال

GEORGE MONTGOMERY

Pawnee

جورج مونتگمری

بیل ویلیامز

تبریکات

جناب آقای اسداله دشتی نماینده محترم برازجان

انتخاب شایسته آن جناب را بنمایندگی مجلس شورایملی‌صمیمانه تبریك عرض مینمائیم . قم سید رضا طباطبائی ـ شکراله شاکر

جناب آقای رضا معرفت نماینده محترم مجلس شورای ملی

اعضای جامعه و باشگاه فرهنگیان و کارکنان دبیرستان‌فردوسی شاهرود انتخاب آنجناب را از طرف مردم شاهدوست و فرهنگپرورتهران بنمایندگی مجلس شورای ملی صمیمانه تبریك عرض مینمایند .

آ‌ل‌ل‌ـ۴۲۹۴۸ ملك محمدی

جناب آقای محمود باقرزاده
نماینده محترم مجلس شورایملی

انتخاب شایسته جنابعالی رابنمایندگی مجلس شورای ملی‌صمیمانه تبریك عرض مینماید و امیدوار است همانطور که تاکنون در خدمت‌به شاهنشاه و میهن عزیز و هم میهنان گرامی کوشا بودید در مقام نمایندگی مجلس شورای ملی نیز همواره مصدر خدمات عام المنفعه ومنشاء اثرات نیکو بوده باشید. محمود شجاعی

جناب آقای محمود باقر زاده
نماینده محترم مجلس شورایملی

انتخاب شایسته جنابعالی را بنمایندگی مجلس شورایملی‌صمیمانه تبریك عرض مینماید و امیدوار است در خدمت به شاهنشاه و میهن و هم‌میهنان گرامی موفق ووجود جنابعالی در مجلس شورایملی منشاء اثرات نیکو بوده باشد حسین جهانبخش

جناب آقای محمود باقر زاده

کارکنان سازمان رادیوئی جاوید انتخاب جنابعالی را بنمایندگی دوره بیستم قانون‌گذاری مجلس شورای ملی تبریك عرض نموده موفقیت شما رادر راه خدمت بکشور و شاهنشاه از خداوند متعال خواستارند .

سازمان رادیوئی جاوید

جناب آقای دکتر غلامحسین جهانشاهی

انتخاب جنابعالی را بنمایندگی بیستمین دوره مجلس شورایملی تبریك عرض نموده موفقیت بیشتر آنجناب را در انجام خدمت اجتماعی ازخداوند متعال مسئلت مینماید. مصطفی‌پهلوانی ـغلام‌مسعودی

جناب آقای باقر زاده

انتخاب جنابعالی را بسمت نمایندگی مجلس شورای ملی تبریك عرض مینمایم . علی اصغر قره‌گزلو

جناب آقای دکتر محسن سیاح ریاست محترم دانشکده دندانپزشکی

کارکنان و کارمندان بخش اطفال دانشکده دندانپزشکی انتخاب مجدد جنابعالی را به نمایندگی بیستمین دوره قانونگزاری مجلس‌شورای ملی تبریك عرض می نماید .

دکتر محمد مستوفی ـ دکتر زهرا بر خور داری ـ دکتر جمشید آمیغی ـ مصطفی رضوی آ‌ـ۳۸۸۶۱

جناب آقای سلطان محمود باقر زاده

انتخاب جنابعالی را به نمایندگی بیستمین دوره قانونگزاری صمیمانه تبریك عرض نموده و موفقیت سرکار عالی‌را ازخداوند بزرك مسئلت می نمائیم .

عبداله مرتضائی ـ محمد مرتضائی ـ مرتضی مرتضائی ـ محسن مرتضائی ـ عبدالحسین قمی آ‌ـ۳۸۸۵۳

جناب آقای دکتر محسن سیاح
استاد وریاست محترم دانشکده دندانپزشکی

انتخاب مجدد جنابعالی را بنمایندگی دوره بیستم مجلس شورایملی صمیمانه تبریك عرض مینمایم . دکتر بینش

جناب آقای دکتر احمد امامی
استاد محترم دانشکده پزشکی

انتخاب جنابعالی را بنمایندگی دوره بیستم مجلس صمیمانه تبریك عرض مینمایم دکتر بینش

بقیه آگهیهای تبریك درصفحه ۱۶

چون جناب آقای هلاکو رامبد کاندیدای محترم ومحبوب‌طوالش که جوان دانشمند و از خانواده اصیل و بارز طالش بوده و اجدادا خدمات شایسته ای دراین خط مرزی اعتلای کشور عزیز و مردم‌طالش را از زیر بار ظلم و ستم یکعده سارقین محلی نجات داده‌اند در قلب فرد فرد مردم جا داشته و اهالی از اولیای امور استدعا دارند اوامری صادر فرمایند که انتخابات طوالش هرچه زودتر شروع گردد

آ‌ـ۴۲۹۷۸ امضاء یك عده از اهالی

آگهی انتخاب معلم‌دستیار برای کرسی شیمی پزشکی

دانشکده پزشکی تهران طبق ماده ٦ قانون امور مالی دانشگاه یك تن معلم دستیار برای کرسی شیمی پزشکی بارتبه دبیری انتخاب مینماید داوطلبان می توانند از تاریخ ۲۵ر۱۱ر۳۹ تا بیست‌روز با مدارك خود بدبیر خانه دانشکده پزشکی مراجعه و ثبت نام نمایند .

۱ـ۲ آ‌ـ۴۲۹۷۰ رئیس دانشکده پزشکی ـ دکترفرهاد

آگهی تجدید مناقصه

اداره حسابداری عملیات مخصوص وزارت فرهنك چهار سری لوازم آزمایشگاه فیزیك و شیمی را طبق صورت موجود بمناقصه می گذارد پیشنهاد دهندگان می توانند با مراجعه به اداره حسابداری عملیات مخصوص صورت مزبور را ملاحظه سپس پیشنهادات خودرا تا آخر وقت اداری روز شنبه ششم اسفند ماه ۳۹ به ضمیمه کاتولوکهای مربوط و قبض سپرده ۵در صد بهای پیشنهادی به حساب ۹۰۲ بانك‌ملی فردوسی به اداره فوق‌الذکر واقع در خیابان سپه گذر تقی‌خان تسلیم نمایند پیشنهادات رسیده روزهفتم اسفند ۳۹ ساعت ده صبح درکمیسیون مربوطه مورد بررسی قرار خواهد گرفت حضور پیشنهاد دهندگان آزاد است برنده مناقصه بایستی حداکثر تا سه ماه بعد از اعلام نتیجه اجناس مورد پیشنهاد را تحویل نماید اداره حسابداری عملیات مخصوص در رد ویا قبول یك ویا کلیه پیشنهادات مختار خواهد بود .

عشایر غیور ومردم خرمشهر وشادکان آقای

محمد کارون

را به نمایندگی‌بیستمین‌دوره‌مجلس شورایملی‌انتخاب‌میکنند

اطلاعات

بازدید شاهنشاه و ملکه از دانشگاه ملی

خبرنگارمااطلاع می‌دهد که قرار است شاهنشاه وعلیا حضرت فرح پهلوی ملکه ایران درساعت سه بعد از ظهر روز سه شنبه (پس فردا) از دانشگاه ملی ایران بازدید نمایند .

در این بازدید آقایان نخست‌وزیر ، اعضاء دولت و عده ئی از استادان دانشگاه افتخار حضور خواهند د اشت .

والاحضرت محمودرضاپهلوی درآبادان

طبق گزارش خبرنگار ما از آبادان والاحضرت شاهپور محمود رضاکه هم اکنون در آبادان بسر میبرد امروز ناهار را مهمان آقای اشرفی فرماندار آبادان بود وامشب در منزل آقای بختیاری رئیس سازمان عمران خوزستان در خرمشهر مهمان میباشند والاحضرت شاهپور محمود رضا صبح فردا باقطار سلطنتی آبادان را بصوب تهران ترك خواهدکرد.

جدول منتخبین دوره بیستم
ونسبت آنها تاساعت چهار بعدازظهر امروز

ملیون	مردم	منفردین
٦٦	٥٧	٢٧

توضیح چون امروز آقای دکتر امامی دبیر کل حزب ملیون اطلاع داد ۲، آقای توسلی نماینده رودبار که بعنوان منفرد اعلام شده‌بود عضو حزب ملیون است بنابراین نام وی از لیست منفردین حذف و بلیست حزب ملیون افزوده شد .

ضمنا دیروز تعداد نمایندگان حزب ملیون بجای ٦٥ اشتباها ٦٤ چاپ شده بود .

قرارداد فرهنگی بین ایران وآلمان

دولتین ایران و جمهوری فدرال آلمان غربی موافقت کرده‌اند که یك قرارداد فرهنگی بین خود امضاء کنند .

خبرنگار ما گزارش میدهد که طرح قرارداد فرهنگی ایران‌وآلمان هم اکنون مورد بررسی مقامات دو کشور قرار گرفته و درمورد کلیات آن بین طرفین توافق بدست آمده است.

چند روز پیش نیز آقای دکتر «زاتلر» رئیس اداره فرهنگی وزارت امور خارجه آلمان طی دو روز اقامت خود درتهران در این باره بامقامات وزارت خارجه ایران گفتگو کرد واحتمال میرود که این قرارداد در آینده نزدیك بامضاء برسد .

دکتر صالح درمجمع بهداشت جهانی سخنرانی‌کرد

امروز کسب‌اطلاع شدکه روز گذشته آقای وزیر بهداری بعنوان‌سرپرست نمایندگان ایران درمجمع‌عمومی سازمان جهانی بهداشت وابسته بسازمان ملل‌متحد بزبان انگلیسی سخنرانی کرد. سخنرانی آقای وزیربهداری از طرف وزارت بهداری ترجمه ومنتشر خواهد شد .

آخرین خبرتا ۴ بعدازظهر

مامور تحقیق دراطراف سرنوشت لومومبا به کاتانگا وارد شد

الیزابت‌ویل-۱۲ فوریه -رویتر -ژنرال منگاشا ، جشه ای و رئیس ستاد نیرو های ملل متحد در کنگو ، امروز برای تحقیق درباره سرنوشت لومومبا ، وارد الیزابت‌ویل شد . وی‌بدستور داك‌هامرشولد و بدنبال‌پیشنهاد نمایندگان کشورهای آسیائی و آفریقائی به الیزابت‌ویل آمده است . درحال حاضر «چومبه» ، گزارشهای خبرگزاریها را مبنی بر اینکه‌شایعه‌فرارلومومبا برای اعلام بعدی قتل وی است ، تکذیب می کند .

حمله شدیدکاسترو بدولت کندی

هاوانا -۱۲فوریه - خبرگزاری فرانسه -فیدل کاسترو نخست‌وزیر کوبا که‌پس‌از روی‌کارآمدن پرزیدنت کندی حملات‌خودرا برضد امریکا قطع کرده‌بود طی‌نطقی که‌امروز دربرابر سه‌هزار نفر ازنمایندگان‌موسسات ملی‌شده ایراد کرد باردیگر بشدت بسیاست امریکا حمله نمود .فیدل‌کاسترو ضمن بحث‌از مشکلات‌مالی امریکا بطور استهزا به‌کندی توصیه‌کرد که‌برای فائق‌شدن‌بردشواریها ازکوبا سرمشق‌گرفته وبانکهاوتراستهای‌امریکا راملی کند واز هزینه های نظامی خود بکاهد .

کاسترو خطاب به‌کندی گفت :اگرسیستم اقتصادی شمابهترازسیستم اقتصادی ماست برای چه امریکا دوچار بحران شده‌و کوباراه پیشرفت‌را می‌پیماید . کاسترو افزود که‌سیستم اقتصادی امریکا به «نابودی محکوم» شده است اکنون بیکاری سراسرامریکارا فراگرفته است تامیلیونر ها بانکداران سیاستمداران، ژنرالها ودریاسالارهاو کشیش‌هاوجاسوسان‌نتوانند بعنوان طفیلی بزندگی خود ادامه دهند .

خروشچف‌ازگوسفندان‌ارباب‌مراقبت‌میکرد

لندن -۱۲فوریه -یونایتدپرس -رادیو مسکو گفت خروشچف نخست وزیرشوروی زمانی چوپان بوده است و آنوقتها که او این‌شغل را داشت هرگز حتی یك گوسفند را نیز از دست نمیداد . رادیو مسکو افزود نخست وزیرشوروی در تفلیس در یك مینینك گفته است بیاد می آورم که‌درکودکی چوپانی‌می‌کردم و ناگزیر بودم گوسفندان ارباب را بچراگاه و سرچشمه ببرم ودر این مدت هرگز اتفاق نیفتاد که یکی از گوسفندان را از دست بدهم یا گم کنم . ولی‌شما در مزارع اشتراکی‌گوسفندان را از دست داده‌اید و یا سربه نیست کرده اید و مسئولین‌این‌کار ، باید بموجب قوانین جواب کوتاهی های خود را بدهند .

خروشچف سپس گفت گرچه در شوروی مردم نان ذرت را چندان دوست‌ندارند . ولی دیگران آنرا د وست دارند . من بیاد می آورم وقتی‌برای ناهار بملاقات رفیق استالین می‌رفتم‌همیشه‌نان ذرت هم سر سفره میگذاشتند

مشکلات وحدت سوریه و مصر

بیروت- ۱۲فوریه- خبرگزاری فرانسه - روزنامه «لوژور» چاپ‌بیروت در شماره امروز خود مشکلاتی را که‌در نتیجه وحدت سوریه ومصر پیش آمده‌مورد بحث‌قرار داده ونوشته است ازهمان ابتدا پیش‌بینی میشد که‌وحدت سوریه بامصروضع‌سوریه رااز لحاظ‌سیاسی واقتصادی‌تثبیت نخواهد کرد . روزنامه «لوژور» میافزاید کاری راکه سوریه به‌تنهائی نمی‌توانست انجام دهد . انتظار داشت که‌مصریها برای‌این کشورانجام دهند.ولی‌بطوریکه‌دیدیم قاهره نیز توجهی‌باین موضوع نکرد. بلکه‌وحدت مصروسوریه که‌باشتابزدگی تمام صورت‌گرفت مشکلات لاینحلی برای‌سوریه پیش‌آورد که‌رفع آنهاباین آسانی امکان پذیر نیست .

انتخابات۳۱شهر هنوز باقی است

◆ دستور شروع انتخابات قریب ۱۵ حوزه‌هنوز صادر نشده .

◆ بدون نمایندگان تبریز و شیراز انتخاب۳۱ نماینده دیگر باقی میباشد

امروز خبر نگار ما اطلاع یافت که انتخابات در ۳۱ شهرستان هنوز شروع یا پایان نیافته است .

خبر نگار ما مینویسد : دستور شروع انتخابات اکثریت حوزه های باقی مانده صادر شده است . ولی هنوز درباره‌نزدیك ۱۵ حوزه‌دستوری از طرف‌وزارت کشور صادر نگردیده است .

از شهرستانهای مرکزی فقط انتخابات تبریز و شیراز باقی است که قرائت آراء در این دو شهر در شرف پایان است و گمان میرود نتیجه هردو حوزه مزبور ظرف دو روزه آینده اعلام بشود . تبریزحق انتخاب نه نماینده‌و شیراز ۵نماینده دارند .

اسامی شهر هائیکه باستثنای‌تبریز و شیراز انتخابات آنها هنوز پایان نیافته و یا شروع نگردیده است‌باین شرح میباشد .

نیشابور یکنفر - گناباد یکنفر - همایونشهر یکنفر - بروجن یکنفر - بندر معشور یکنفر - خرمشهر یکنفر نطنز یکنفر - پاوه یکنفر - شاه‌آباد غرب یکنفر-بندرپهلوی‌یکنفر- لنگرود یکنفر - طوالش یکنفر - مینودشت یکنفر - بهار همدان یکنفر - زرند یکنفر - نهاوند یکنفر - رضائیه یکنفر - نقده یکنفر - قم یکنفر - ایلام یکنفر - رودسر یکنفر -مشگین شهر یکنفر - شاهی یکنفر - گدبور یکنفر - مسجد سلیمان یکنفر - آبادان یکنفر - شوشتر یکنفر- گرتی یکنفر - محلات یکنفر - جهرم یکنفر کازرون یکنفر

٤٥ نماینده

باین ترتیب از مجموع دویست نماینده مجلس‌شورایملی هنوزانتخاب ٤٥ نماینده دیگر باقی است و اگر نمایندگان تبریز و شیراز نیز در دو روز آینده انتخاب بشوند فقط ۳۱ نماینده باقی خواهند بود .

ضمنا انتخابات اقلیتهای مذهبی نیز هنوز پایان نیافته است . اخذ آراء ارامنه ادامه دارد .

اقلیتهای مذهبی وتعدادنمایندگان آنها باین شرح است .

ارامنه شمال (یکنفر)- ارامنۀجنوب (یکنفر)-زرتشتیان (یکنفر) -کلیمی ها (یکنفر)- آشوریها و کلدانیها (یکنفر) .

اولین جلسه مذاکرات اقتصادی ایران وآلمان درکاخ نخست‌وزیری
درسمت چپ اعضای هیئت نمایندگی ایران و درسمت راست اعضای هیئت نمایندگی آلمان دیده میشوند

امروز مذاکرات اقتصادی ایران و آلمان آغازشد

جریان مذاکرات درهمین شماره بنظر خوانندگان میرسد:

پرش نمایشی چتربازان‌درفرح‌آباد

ازساعت هشت‌و نیم صبح امروز برنامه پرش‌دانش‌آموزان دوره‌پانزدهم چتربازی وپرش نمایشی چتربازان در حوالی فرح‌آباد انجام گردید .

دراین مراسم‌تیمسار سرلشگرضرغامی معاون فرمانده نیروی زمینی وجمعی از افسران ایرانی وآمریکائی حضور داشتند . درساعت هشت‌و چهل وپنج دقیقه اولین اکیپ واحد آموزشی‌که اولین پرش‌خود راانجام میدهدبوسیله دوفروند هواپیمای داکوتا برنامه خود را اجرا کرد بعد شانزده نفرازچتر- بازان ورزیده ارتش برنامه جالبی‌اجرا کردند سپس طریقه باریزی بوسیله هواپیما نشان داده شد درپایان جالب ترین قسمت برنامه که‌عبارت ازسقوط آزاد بودبوسیله‌تیم‌آکروشوت چترباز ارتش مرکب‌از آقایان ستوان یکم منوچهر مافی . گروهبان یکم محمد جعفر قاسم زاده ، گروهبان یکم‌عباس باشی زاده ، گروهبان یکم جهانگیر فاتح‌پیروز، گروهبان یکم سیدعیسی شجره و گروهبان یکم کریم کوروش فرانجام شد .

درپایان پرش ازارتفاع ۱۸۰۰ پا و مدت ۸۰ثانیه‌سقوط آزاد توسطاستوار یکم مربی چترباز رضا حجازی انجام شدسپس آقایان استوار حسین زاده‌و استوار علیزاده مدت۴۰ثانیه یکدیگر را گرفته‌و پس‌از مدت ۴۰ثانیه از یکدیگر جدا شدندو هرکدام مدت۴۰ ثانیه بطور یکنفره سقوط آزاد کردند.

توضیح درباره
امتحانات‌کلاسهای ششم متوسطه

خبری که دیشب (بیست ودوم بهمن ماه) درباره امتحانات کلاس های ششم متوسطه مبنی بر اجرای تصمیم شورایعالی فرهنك درسال‌آینده دراین روزنامه منتشر شده بدون مراجعه بمقامات وزارت فرهنك بوده است دستوری که از طرف اداره فرهنك تهران بمدارس صادر شده است برای‌اطلاع عموم در اینجا درج میگردد .

دبیرستان ....

اخیرا در جراید مطالبی درباره امتحانات کلاسهای ششم متوسطه درج شده است لزوما یادآور میشود که در چگونگی امتحانات کلاسهای مذکور تغییر داده نشده و امتحانات کلاسهای ششم کماکان داخلی و طبق آئین نامه امتحانات کلاسهای ششم متوسطه انجام خواهد شد .

مدیر کل فرهنك استان مرکزی - کوثری

جلسه علنی‌مجلس‌سنا

امروز اطلاع حاصل شد که مجلس سنا ساعت نه ونیم بامداد روز چهارشنبه آینده تشکیل جلسه خواهد داد در این جلسه بلوایح در دستور سنارسیدگی خواهد شد

متن پاسخ تلگرافی بندگان اعلیحضرت همایون شاهنشاه به تلگراف شهردار تهران

جناب فتحاله فرود شهردار تهران

اظهار تهنیت و ابراز احساسات صمیمانه شما بمناسبت روز ۱۵بهمن ماه موجب خرسندی ورضامندی خاطر گردید عنایات وتوجهات‌مخصوصه مارابعموم خدمتگزاران‌شهرداری‌وقاطبه‌طبقات‌اهالی تهران ابلاغ نمائید .

۱۵ بهمن ماه ۱۳۳۹ شاه

متن تلگراف شهردار تهران به پیشگاه مبارك بندگان اعلیحضرت همایون شاهنشاه .

پیشگاه مبارك بندگان اعلیحضرت همایون‌شاهنشاه

روز پانزدهم بهمن ماه بشکرانه رفع خطر از وجود مقدس شاهنشاه روز نیایش ملت ایران بدرگاه قادر متعال است فدوی مفتخر است که ضمن شرکت در این نیایش ملی ادعیه خالصه خود وساکنین شهرتهران وکارکنان شهرداری را بحضور مبارك تقدیم داشته و بقای ذات مقدس شهریاری و علیا حضرت ملکه ایران و والاحضرت ولایت عهد عظمی و خاندان جلیل سلطنت را از درگاه ایزد متعال مسئلت مینماید .

فدوی شهردار تهران - فتحاله فرود

آ-۴۲۹۹۰

ابراز عنایات شاهانه به وزیر بهداری و شاغلین فنون پزشکی
جناب دکتر جهانشاه صالح وزیر بهداری

اظهار تهنیت و ابراز احساسات صمیمانه شما بمناسبت روزپانزده بهمن‌ماه موجب خرسندی و رضامندی خاطر گردید عنایات و توجهات مخصوصه مارابه قاطبه شاغلین فنون پزشکی کشور ابلاغ نمائید .

۱۵بهمن ماه ۱۳۳۹-شاه

پیشگاه مبارك بندگان اعلیحضرت همایون شاهنشاهی

چاکر افتخار دارد سپاس فراوان خودو قاطبه شاغلین فنون پزشکی کشور را بدرگاه خداوند بزرك وتوانا که‌در بهمن ماه بایران‌و ایرانی موهبتی عظیم بخشید وباقدرت الهی خود وجود گرانبهای شاهنشاه عدالت‌پرور و دادگستر را از گزند بداندیشان و دشمنان ایران مصون‌و محفوظ داشت تقدیم بداردو بقاء وجود خسروانه ودوام سلطنت شاهنشاه راازدرگاه قادر متعال مسئلت نماید . امیدوار است بفضل خداوند و در ظل عنایات و توجهات خاصه ذات‌مبارك ملوکانه بیش‌از پیش توفیق‌خدمت ببهداشت کشور نصیب وزارت بهداری وجامعه پزشکی ایران گردد.

آ-۴۲۷۸۲ — **چاکر - دکترجهانشاه صالح**

آگهی استخدام

شرکت ملی نفت ایران بخدمات چندنفر دیپلمه هنرستان حرفه‌ای (باصنعتی) که‌در رشته برق - مکانیك - نجاری فارغ‌التحصیل شده‌اند نیازمند است.

سن متقاضیان بایست بین۱۷ تا ۲۲سال بوده و بزبان انگلیسی آشنائی داشته باشند.

داوطلبان میتوانند همه روزه تاپایان وقت اداری روز ۳ر۱۲ر۳۹ بین ساعات ۹صبح الی۲بعداز ظهر بادر دست داشتن مدارك لازم باداره‌آموزش شرکت ملی نفت‌در خیابان پهلوی نزدیك بلوار کرج ساختمان اداره کل پرسنل مراجعه نمایند.

۱-۳ — آ-۴۲۹۳۲

حساب‌پس‌انداز بانک‌تهران

***

شعبه شبانه روزی چهارراه پهلوی و همه شعب بانك تهران در تمام ساعات کار برای افتتاح حساب و دریافت‌و پرداخت پول آماده میباشند.

هتل مرمر

زیباترین ومدرن ترین هتل تهران
دارای سالنهای مجلل بزرك برای
برگزاری عروسیها جشنهاوپذیرائیها
خیابان زاهدی (فیشرآباد) تلفن ٦٦١٠١ و٦١١٩٠
و٦٨٥٧٩ ۱-۲ آ-۴۲۷۲۰

حراج بزرك زمستانی کشباف منصفی

درحراج کشباف‌منصفی هرروز اجناس تازه بمعرض‌فروش گذارده میشود.

بکلیه کسانیکه ۷۵۰ ریال خرید نمایند
یك مانتوی بچگانه هدیه میشود
شاه‌آباد-کشباف منصفی
۱-۲ — آ-۴۳۰۱۸

آگهی استخدام

شرکت ملی نفت ایران بخدمات اشخاص مشروحه زیر نیازمند است :

۱- Management Analyst- برای مهندسی صنعتی که دارای درجه لیسانس (B.Sc.) از یك دانشگاه معتبر بوده لااقل هشت سال سابقه کار در رشته مهندسی صنعتی (Industrial Engineering) داشته باشد .

داوطلبان میبایست سه سال از این مدت را در سمت های با مسئولیت در مهندسی صنعتی انجام وظیفه نموده باشند . داشتن تجربه ریاست و سابقه کار ممتد در رشته مهندسی صنعتی ضروری میباشد .

۲- : Management Analyst— برای تنظیم سازمان و بهبود روشهای‌اداری که دارای درجه لیسانس (B.Sc.) در رشته مهندسی صنعتی (Industrial Engineering) ویا امور اداری از یك دانشگاه معتبر باشد .

داوطلبان میبایست هشتسال سابقه کار در امور اداری باشند که از این مدت پنجسال آنرا درسمت های با مسئولیت وریاست و تنظیم بهبود و روشهای اداری و سمت های مشابه خدمت کرده باشند

متقاضیان باید بزبان انگلیسی تسلط کامل داشته باشند .

داوطلبان واجد شرایط میتوانند همه روزه تاپایان روز سی‌ام بهمن ماه ۱۳۳۹ بین ساعات ۹ صبح الی ۲ بعد از ظهر با در دست داشتن مدارك و سوابق کار خود به اداره استخدام شرکت واقع در خیابان پهلوی نزدیك بلوار کرج مراجعه نمایند .

۱-۳ — آ-۴۲۲۹۴

«آگهی»

فروش پوست تخم پنبه

بهای فروش پوست تخم پنبه محصول‌کارخانه روغن‌کشی ورامین ازاین تاریخ تااطلاع ثانوی بشرح زیر:

ازیك تا صدتن بقرار هرتن ۱۵۰۰ ریال
واز صدتن ببالا بقرار هرتن ۱۴۰۰ ریال

تحویل در محل کارخانه تعیین و نقدابفروش میرسد. متقاضیان محترم برای خرید و دریافت حواله مربوطه باداره بازرگانی واقع در خیابان آمل - کوچه دقت مراجعه‌فرمایند.

مدیر عامل شرکت - مهندس اسمعیل سمیعی

۱-۵ — آ-۴۱۸۸۶

دکتر عباسیان

دندانپزشك دارای دیپلم‌تخصص‌و مدال درجه اول علمی از آمریکا پذیرائی با تعیین وقت قبلی تلفن ۶۰۲۱۲
آدرس - خیابان پهلوی‌نرسیده به چهار راه تخت جمشید ۱۰۴

۵-۴

- ۳۷۶۷۱

تخت طاوس
نمونه مدرن‌ترین فروشگاه های جهان
قریبا افتتاح میشود
کوچه برلن

تلگراف از قصر همایونی
آقای مهندس سید عیسی هاشمی

چکامه ای که بمناسبت سوء قصد روز ۱۵بهمن نسبت به ذات اقدس شاهانه ارسال فرموده بودید ازشرف عرض پیشگاه مبارك‌بندگان علیا حضرت ملکه پهلوی گذشت از احساسات وطن پرستی وشاهدوستی جنابعالی اظهار خرسندی و امتنان فرمودند -۹۴۶-۱۹ر۱۱ر۳۹

آ-۳۸۶۷۳ — **پیشکار علیاحضرت ملکه پهلوی -سرتیپ اشرفی**

باطلاع عموم میرساند

اخیرا بمناسبت جریان انتخابات در شهرستان قم اعلامیه هائی له‌وعلیه بعضی‌از افراد ورجال من‌جمله اعلامیه‌ای بنام سادات برقعی‌قم در مورد تولیت آستانه مقدسه‌قم منتشرشده است بدینوسیله باستحضار همگان میرساند که نام سادات برقعی ارتباطی با اینجانبان نداشته‌وندارد.

علی الرضوی القمی (برقعی) - حاج سید مصطفی برقعی - سید محمود برقعی سردفتر اسناد رسمی شماره ۷۵ تهران - مهندس مرتضی برقعی - سید محمد تقی برقعی

آ-۳۸۷۹۳

سلام بر :

ازامشب بزرگترین برنامه هنری سال
توسط هنرمندان جدیدالورود
آلمانی وانگلیسی
بانضمام ده‌ها برنامه جالب ایرانی و خارجی دیگر
در کاباره دانسینگ شکوفه نو
تلفن: ۲۰۴۶۸-۲۶۰۸۰

خدمات گرانبها وبی‌آلایش **آقای مهندس رضا گرایلی** (اهداء باغ ملی - ساختمان بیمارستان ودبستان بطور رایگان) درشهر تاریخی **نیشابور** بهترین معرف خدمتگزاری ولیاقت این‌مردشریف ونیکوکار میباشد.

آ-۳۸۸۰۹