سال سی‌وپنجم شماره ۱۰۴۱۸ — سه‌شنبه چهارم بهمن‌ماه ۱۳۳۹ — تکشماره ۳ ریال

اطلاعات

جریان روز

موقوفات برای فرهنگ و بهداشت

سرمقاله درصفحه دوم چاپ شده‌است

مذاکرات سری امریکا و شوروی آغاز شد

خروشچف پیامی برای پرزیدنت کندی فرستاده است که رئیس جمهوری امریکا آنرا در هفته آینده تسلیم کنگره خواهد کرد

■ وزارت خارجه آمریکا در اعلامیه خود متذکر شده است: ماکاملا واقف‌هستیم که مطبوعات تشنه اطلاع از مذاکرات سفیر کبیر امریکا باخروشچف‌هستند ولی تا اخذ نتیجه نهائی موضوع مذاکرات افشا نخواهد شد

■ دیروز کندی و اعضای کابینه او گزارش‌مذاکرات سفیر آمریکا با خروشچف را مورد بررسی دقیق‌قرار دادند. لکن از موضوع مذاکرات اطلاعی در دست نیست. احتمال میرود که خروشچف ملاقات فوری سران کشورها و آغاز کوشش جدیدی را برای حل مسئله خلع سلاح درخواست کرده باشد

شرح درصفحه چهارم

مذاکرات شاهنشاه و مارشال ایوب‌خان

سران ایران وپاکستان امروز قریب سه ساعت پیرامون مسائل مربوط بدو کشور تبادل نظر کردند

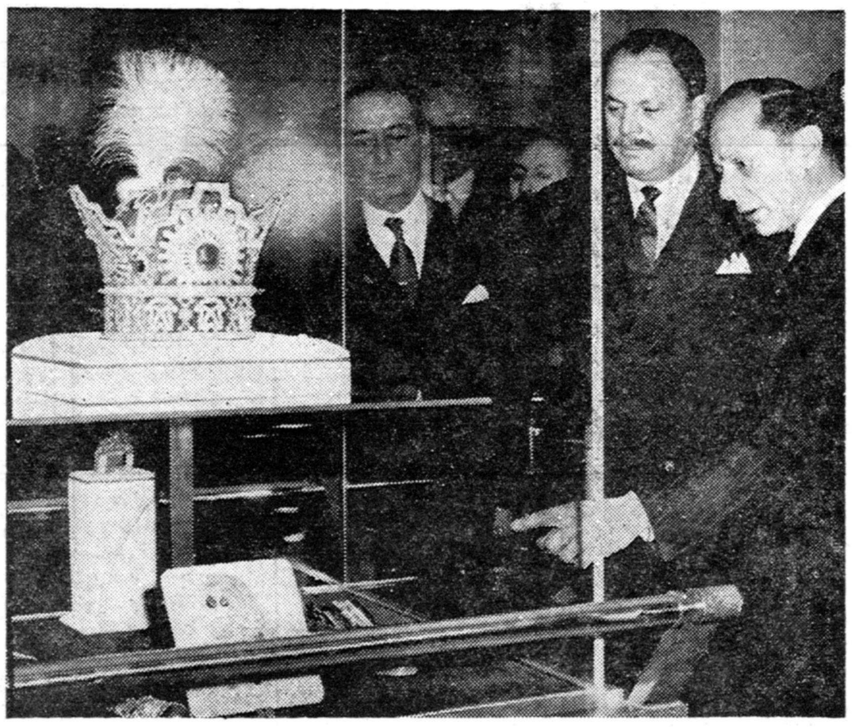

رئیس جمهوری پاکستان امروز صبح از خزانه جواهرات بانك مرکزی ایران بازدید کرد . در این عکس آقای کاشانی رئیس کل بانك درباره تاج‌پهلوی توضیحاتی می دهد .

درساعت ۹وچهل‌وپنج دقیقه بعد ازظهر دیروز حضرت فیلد مارشال ایوب‌خان رئیس جمهوری پاکستان وهمراهان باهواپیمای اختصاصی وارد تهران شدند.

درفرودگاه مهرآباد آقای‌نخست وزیر - وزیر دارائی و عده‌ای از مقامات دولتی از رئیس جمهوری

بقیه در صفحه بیست و یکم

در تنظیم برنامه عمران سوم کشور تسریع میشود

برنامه پنج ساله سوم درجلسه آینده هیئت دولت که در پیشگاه ملوکانه تشکیل میشود مطرح خواهدگردید

امروز کسب اطلاع شد بدنبال جلسه‌اخیر هیئت دولت و صدور دستور ملوکانه دایر به تسریع در تنظیم برنامه عمرانی کشورسازمان برنامه تصمیم گرفته است طرح برنامه عمرانی سوم کشور رابرای جلسه آینده شورای عالی اقتصادو هیئت دولت که درپیشگاه ملوکانه تشکیل میشود آماده نماید.

بقیه در صفحه بیست و یکم

عدهٔ نمایندگان به ۷۵ رسید

سخنگوی انجمن نظارت اعلام کرد: روزهای ۱۲، ۱۴ و ۱۵ بهمن در تهران اخذ رای میشود

روز ۱۲ بهمن بعلت انعقاد مجالس جشن درمساجد اخذرای نخواهد شد

فردا آگهی اخذ رای درتهران انتشار خواهد یافت قرائت آراء فقط در مساجد انجام میشود

درصفحه ۲۱

فروشگاه تدارکات وزارت دارائی

مورد بازدید آقای نخست‌وزیر قرار گرفت

در بازدید آقای نخست وزیر ووزرا از فروشگاه تدارکات تیمسار ضرغام‌وزیردارائی در مورد تهیه اقلام مختلف خواربار وانواع مرغوب آن توضیحاتی دادند روغن نباتی قوکه از پرفروش ترین‌محصولات وطن میباشد مورد توجه آقای نخست وزیر ووزیر دارائی قرار گرفت

«کوروش آزادی بخش»

بهزاد شاهکار زندگی هنری خودرا بوجود می‌آورد

- **این شاهکار تابلوی «کوروش آزادی بخش» است که دوسال تهیه آن بطول میانجامد**
- **ودر مراسم جشن های دو هزار وپانصدمین سال شاهنشاهی ایران تقدیم شاهنشاه میگردد**

حسین بهزاد

بطوریکه از دبیرخانه مرکزی جشنهای شاهنشاهی اطلاع میرسد بمناسبت جشن دوهزاروپانصدمین سال بنیاد شاهنشاهی ایران ،استاد بهزاد بزرگترین مینیاتورسازمعاصر

بقیه درصفحه بیست‌ویکم

اطلاعیه سازمان جنگلبانی ایران درباره

حریق جنگل شمال

درصفحه ۱۱

در اثر طغیان کرخه

۴۱ دستگاه کامیون غرق شد

طغیان کارون چند خانه را خراب کرد وکودکی زیر آوار جانسپرد

سرما وطوفان بازار آستارا راتعطیل کرد

در صفحه بیست و یکم

دزدی دریائی درقرن بیستم

■ ملوانان یك کشتی ۲۰هزار تنی پرتقال در دریاشورش کردند و اداره امورکشتی را در دست گرفتند

■ ناوهاوهواپیماهای‌امریکائی وانگلیسی به تعقیب‌کشتی پرداخته‌اند که ۶۰۰مسافر اروپائی وامریکائی در آن هستند.

در صفحه ٤

■ برخی از زمامداران گیتی همه چیز را حواله تقدیر کرده و خود بعیش ونوش پرداخته‌اند . اما این رویه هرگز مورد پسند من‌نبوده است

■ همسرم (ثریا) به سیاست چندان علاقه‌ای نداشت و بیشتر توجهش به آن‌بود که برای من‌شریك‌زندگانی باشد

■ در سفر روسیه خروشچف و سایر پیشوایان روسیه ازمن و همسرم بسیار با محبت پذیرائی کردند

■ ثریا مانند تمام بانوان کدبانو سلیقه خاصی‌در ترتیب و تزئین منزل ما داشت

دنباله خاطرات شاهنشاه :

ماموریت برای‌وطنم

وقتی بعلل مربوط بمصالح‌کشوری طلاق‌ملکه ثریا لزوم‌پیدا کرد

تاسف واندوه مادونفر بی‌اندازه بود

بقیه فصل دهم

زن ایرانی در اجتماع

برمن مسلم گشت که سرنوشت شخص من نیز در دست آن قدرت بالغه است و من باجرای آنچه‌تقدیر ازلی برای من مقرر ساخته مامورم. اما برای اجرای این ماموریت باید از خیال و تصور درگذشت و بعمل و اقدام پرداخت و تصمیم گرفت . برخی از شاهان و زمامداران گیتی همه چیز را حواله تقدیر کرده و خود بعیش و نوش و آکندن‌شکم

بقیه در صفحه بیست‌وسوم

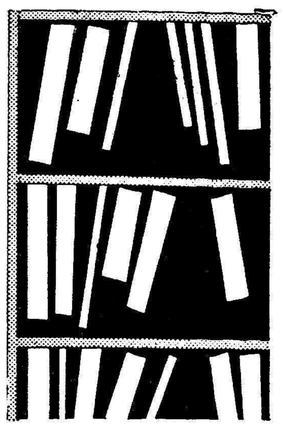

بهترین قفسه برای کتاب های‌شما درخانه ودر اداره، قفسه‌های فلزی ریالکو است .قفسه‌های ریالکو ، به‌اندازه‌های مختلف و قیمت های مختلف ساخته شده‌است .

نمایشگاه میدان کاخ تخت‌جمشید.

آ_۳۹۷۱٤ ۱_۲

شعب بانك پارس

بمنظور بازکردن‌حساب تامین آتیه

علاوه برساعات اداری همه روزه از ساعت ٤ تا ۷

بعدازظهر مفتوح خواهد بود

چون کارمندان وزارتخانه‌هاوادارات دولتی و موسسات ملی صبح‌ها سرگرم انجام وظائف خود هستند و فرصتی برای مراجعه به بانك پارس وباز کردن‌حساب تامین آتیه ندارند بدین منظور کلیه شعب بانك پارس تاروز پانزدهم بهمن همه روزه از ساعت ٤ تاساعت ۷ بعدازظهر مفتوح خواهدبود .

بانك پارس

آ_٤۰۰۰۸

روغن نباتی جهان

مورد اطمینان بوذرجمهری غربی تلفن ۲۲۳۵۰

سازمان فاکوپا

اهالی شهرستان نطنز وجوشقان

فقط به نماینده حقیقی و محلی خودجناب‌آقای علی اخوان رای میدهند

قطعنامه اهالی مجیدیه شمیران

به پشتیبانی‌از آقای حسین افشار قاسملو

کاندیدای منفرد شهرستان شمیرانات

درصفحه ۱٤

نطنز به منوچهر ریاحی

فرزند برومند خود رأی میدهد

پشمبافی جهان

نمایشگاه و فروشگاه - بوذرجمهری غربی - تلفن ۵٤۹۲۱ تا ۵٤۹۲۵

م.ر.س.ج. و .ب.... مرس چوب

آ_۳۹۹۳٤ ۱_۲

اعلامیه بازرگانان واصناف بازار شهرستان ری

شرح درصفحه ۲۱

ساعات‌کار شعبه بهار

بانك بازرگانی ایران

بمناسبت تغییر فصل ساعات کار شعبه بهار بانك بازرگانی ایران (واقع در خیابان شاهرضا جنب خیابان بهار) تا اطلاع ثانوی بقرار زیر خواهد بود :

ایام هفته (باستثنای جمعه وایام تعطیل) صبح از ساعت ۸½ الی ۱۲½

عصر ها ازساعت ۳ الی ۹

جمعه وایام تعطیل صبح ازساعت ۹ الی ۱۱½

ضمنا در ساعات تعیین شده کلیه عملیات بانکی را انجام میدهد

بانك بازرگانی ایران

آ_۳۹۹٦٦ ۱_۳

چیت گلدری قاستونی پرده چلوار رومیزی

جهان چیت

عدل فروشی سرای داش

جریان روز

موقوفات برای فرهنگ وبهداشت

پریروز دراطلاعات خبری بود که وزارت‌فرهنگ درنظر دارد بخش نامه‌ای به محاضر رسمی درسراسر کشور صادر کند و از صاحبان محاضر وسردفتران تقاضا کند که وقتی کسانی میخواهند درراه خداو بخاطر انسانیت ونوع پروری اموال ودارائی یاغیر منقول خودرا وقف‌کنند آنان رابمسائلی توجه دهند که‌رضای خدا وخلق خدا درآن باشد ، روسای محاضر این گونه مردم نیکوکار راراهنمائی‌و ارشاد نمایند که‌هنگام وقف‌ثروت خود، خیرات ومبرات واقعی رادر نظر بگیرند .

مثلا اگر میخواهند زمین وقف کنند توجه داشته باشند که فرزندان این مملکت نیازمند دبستان وآموزشگاه هستند ،آنراوقف ساختمان مدرسه نمایند یا اگرمیخواهند املاکی رابموقوفه واگذار کنند به‌آنها بگویند اگر عواید این ملك برای مخارج تحصیل دانش آموزان بی‌بضاعت مصرف شود نظرخداپسندانهٔ شماکه مرد مومن خداپرستی هستید بهترتامین خواهد شد تا فرضا عواید آن ملك صرف آش‌وپلو شودو مردم اطعام شوند که‌چه‌بسا ازصدنفر مردمی که‌اطعام میشوند ده در صد آن مسکین وبی نوا نیستند .

یااگر واقعا واقف‌میخواهد درآمد موقوفاتش برای اطعام مساکین صرف شود بازهم راه‌این کارخیر درفرهنگ هرشهرستانی که‌آن‌واقف سکونت دارد بازاست یعنی درهرشهر دبستانهائی وجود دارد که فرزندان مردم بی‌بضاعت وپریشان درآن تحصیل میکنند و میان‌آنها کودکانی یافت میشوند که‌شبانه روزاز خوردن یك وعده غذای گرم محرومیت دارند ، در خودهمین تهران، پایتخت مملکت نیز چنین مدارس و چنین کودکان دانش آموزی وجود دارند که نیازمند اینگونه مساعدتها میباشند ، صاحبان محاضر میتوانند واقفین را بچنین مسائلی توجه دهند .

سال گذشته دربازدیدی که باتفاق آقای کوثری‌رئیس فرهنگ‌تهران از چند دبستان در نقاط جنوبی شهر کردم باین نیازمندی پی‌بردم ، کودکانی دیدم که از پوشاك لازم محرومیت داشتند، دختران معصومی دیده میشدند که تن پوش کافی نداشتند ، رنك هازرد ،قیافه‌ها گرفته ودر هم‌و آثار عدم تغذیهٔ کافی در چهرهٔ آنها نمایان بود، رئیس فرهنگ تهران معتقد بودکه دریکی از دبستانها که وسعت کافی داشت آشپزخانه ورستورانی‌ساخته شود که تمام شاگردان‌دبستانهای نزدیك برا ی‌غذای ظهر بآنجا بروندو یك وعده غذای گرم و کافی بدون قیمت صرف نمایند و برای اینکه کودکان نیازمند وبی بضاعت احساس فقر نکنند ومیان همشاگردیهای خود خجالت نکشند ، چنین مقرر شد که بدون استثناء شاگردان چند دبستان در آن رستوران غذا بخورند و استثنائی در کارنباشد ، این تصمیم خدا پسندانه مورد توجه قرار گرفت و موافقت شد که ابتدا بطور نمونه یك آشپزخانه و رستوران در یك محله فقیر نشین ساخته شود و بعد در نقاط دیگر به تناسب‌احتیاج اضافه شود تا از این راه قدم خیر خواهانه‌ای برای تامین سلامت‌و تندرستی اطفال بی بضاعت برداشته شود ،لکن این فکر بمرحله اجرا درنیامد و لازم نیست علل آن بازگو شود، همه متوجه میشوندکه نبودن اعتبار در وزارت فرهنگ سبب اصلی آن‌بود، وزارت فرهنگ هنوز نمیتواند حقوق معلمین خودرا بالا ببرد و زندگی آنها را تامین کند چه‌رسد باینکه رستوران دایر نماید ، هم اکنون چه بسیارکودکانی هستند که هنوز بمدرسه راه نیافته‌اند چون بقدر کافی دبستان و معلم وجود ندارد، در اینصورت چگونه وزارت فرهنگ‌میتواند اعتبار برای تهیه خوراك گرم درمدارس بدهد پیش از آنکه احتیاجات‌ضروری تری را بر آورده نکرده‌است .

این بودکه رئیس فرهنگ تهران در اجرای این نیت خیر معطل‌ماند مطلب را باسازمان کمك کودك درمیان گذاشت ، در آنجا مورد توجه واقع شد و حتی موسسه کاره که یك موسسه خیریه آمریکائی است ودراین قبیل کارها کمك میکند آماده شدکه بادادن مقداری مواد غذائی این رستورانها را مساعدت نماید ولی باز هم این فکراجرا نشد چون ساختمان رستوران و تدارك لازم و احتیاجات اولیه و مخارج آشپزخانه با این حرفها عملی نبود و خلاصه این فکر خوب دربوتهٔ‌اجمال ماند تا چند هفتهٔ پیش که جلسه‌ای در حضور علیاحضرت ملکه فرح از روسای موسسات خیریه و کسانی که در کارکودك‌فعالیت دارند بعنوان انجمن ملی حمایت‌کودك تشکیل شده بود ، در آن جلسه ملکه فرح‌که باین نکته وقوف کامل داشتند موضوع تغذیه کودکان بی بضاعت را مطرح و تاکید فرمودند که در این باره اقدام موثری بشود ، بدیهی است توجه ملکه بازبرمی‌گردد بموسسات خیریه و عنایت‌و توجه مردم نوع پرور والاانجام این قبیل امور اگر واقعابخواهند در تمام کشور گسترش دهند بودجهٔ ومخارج هنگفتی میخواهد که فقط مساعدت عمومی‌میتواند این مشکل بزرك را از میان بردارد ، یعنی اگر در هر شهر و هر قصبه و قریه و هرکوی و برزن کسانی پیدا شوند که دامن همت برکمرزده و اینگونه اقدامات نوع پرستانه را وجههٔ نظر خود قرار دهند بخوبی میتوانند بوسیله تشکیل انجمن های خانه و مدرسه راه عملی این کاررا خودشان پیداکنند و آشپزخانه‌و رستوران براه اندازند حتی نه فقط میتوانند خوراك کودکان بی‌بضاعت رابایك وعده غذای گرم تامین نمایند بلکه درباره پوشاك و لوازم تحصیلی این قبیل اطفال نیز میتوانند مساعدت نمایند و در این‌مورد است که صاحبان محاضر رسمی ثبت اسناد هنگامی که مرد وزیا زن نیکوکاری میخواهد اموال ودارائی خودرا وقف کند میتوانند یادآوری کنند که مثلا بجای آنکه او میخواهد آش و پلو بمردم بدهد و نذر و نیازکند بگویند اگر میخواهی پیش خدابیشتر روسفید باشی و کار خیر تومفیدتر باشد بیاموقوفه خود رابرای تهیه وسایل تحصیلی دانش آموزان بی بضاعت و تامین خوراك و پوشاك و سلامتی وبهداشت این قبیل اطفال اختصاص بده تا اجر و ثواب بیشتری داشته باشی .

همچنین یادآوری و راهنمائی کنندکه وقف رقبه را اختصاص‌بتاسیس درمانگاه دانش آموزان نماید واگر ممکن است از آن مال و ثروت بیمارستان ساخته شود.

وزیر فرهنگ دراین بخش نامهٔ خود درمقام‌آنست صاحبان محاضر رابه خیلی از مسائل توجه دهد از جمله اگرواقف در مقام آن باشد زبان فارسی احیاء شود و ادبیات فارسی رونق یابد میتواند موقوفه خودرا به این کار اختصاص دهد یابرای حفظ آثار ملی وباستانی ونگاهداری اماکن مقدسه وحتی برای طبع ونشر کتب دینی .

بهرحال راه برای انجام کارهای خیر بازاست وماامیدواریم این بخش‌نامه وزارت فرهنگ تاثیر شایسته‌ای کندو صاحبان محاضر رسمی دراجرای این نیات خدا پسندانه ، مردم نوع‌پرور ونیکوکار راهنگام وقف ارشاد وراهنمائی کنند .

خوشبختانه ملت‌ایران صاحب‌کرامت وباحسان وگذشت درامور خیرو عواطف و احساسات انسان پرستی متصف میباشد واین‌خوی و اخلاق پسندیده ازایران باستان باقی وبرقرار مانده است، منتهادر سابق رقبات وقف‌برای کارهائی تخصیص داده میشد که‌شاید مناسب ومقتضی آن‌روزبودو حالا میتواند برای اموری‌صرف شودکه مملکت نیازمند آنست .

ساختن‌آب‌انبار ، حمام ،مسجد، پل‌وراه،کاروانسراها که‌بمنزله مهمانسراها بود تکیه وروضه خوانی وتعزیه‌داری واطعام مساکین از مسائل خیریه‌ای بوده است‌که مردم خیرخواه انجام میدادند واکنون درسراسر کشور این آثار دیده میشود وحالا وقف کنندگان امروز باقتضای زمان میتوانند بعضی ازآن رانگاهدارند وبعضی که‌ضرور نیست وراه مصرف بهتری داردبکار های نیکوتر وضروری تری که سطح فکرو معلومات وتندرستی مردم رابالامی‌برد واز آن اثرات پسندیده‌ای برجای می‌ماند که‌چند قسمت آن‌رادربالا ذکر کردیم اختصاص دهندواین وظیفه مقدس راصاحبان محاضرو آقایان‌علماو روحانیون عظام مابرعهده دارندو میتوانند افراد خیرخواه کشور را هنگام وقف‌دارائی خود بامور خیریه راهنمائی وارشاد نمایند .

باشد که‌این عمل نیکو ثمرات بزرگی بارآورد ، روح واقفین راشادتر ویادگارهای فراموش ناشدنی از آنها باقی بگذارد .

سررسید نامه ۱۳۴۰

منتشر شد. بها ۵۰ ریال

مرکز انتشار: **کتابخانه اقبال.** خیابان شاه‌آباد.

راه پولدارشدن تامین آتیه است

۷۷ هزار تومان

حقوق دوسال یك وزیر است

۷۷هزار تومان

حقوق ۲۸ مدیرکل است

۷۷ هزار تومان

حقوق ۵۱ کارمند عالیرتبه است

بانك پارس این مبلغ هنگفت را بدارندگان حساب تامین آتیه جایزه میدهد

۱۱روزدیگر فرصت دارید

آ-۴۰۰۱۰ — سازمان فاکوپا

ارمغان رمضان

در ماه مبارك صیام ماه نزول قرآن مجید باتهیه و مطالعه تفسیر قرآن بنام کشف الحقایق که‌ترجمه آن قابل فهم واستفاده عموم است کسب فیض و جلب برکت فرمایند .نشانی صندوق بستی ۱۰۶۱

۱-۵ آ-۳۵۱۵۳

دفتر وکالت ومشاوره حقوقی

پرویز فرهادپور وکیل پایه ۱ دادگستری

بخیابان فردوسی شمالی جنب ارفرانس شماره ۱۰۱ منتقل شد . ساعت پذیرائی ۵ تا۸ بعدازظهر تلفن ۶۹۰۹۰

۱-۲ آ-۳۹۶۴۰

بمناسبت فوت شادروان **آقای ابراهیم حاتمی** مجلس ترحیم مردانه روز چهارشنبه ۵ر۱۱ر۳۹ در مسجد حاجی حسن شاهپور (خیابان‌ارامنه)و مجلس‌زنانه‌در منزل شخصی آنمرحوم خیابان مولوی کوچه دبیرستان پرنیا از ساعت ۳تا ۵ونیم بعد از ظهر منعقد از دوستان و آشنایان تمنی داریم در مجلس ختم شرکت و روح آنمرحوم را شاد فرمائید .

حاجی غلامعلی حاتمی - حسن حاتمی - هوشنك حاتمی صفا حاتمی - معصومه حاتمی - نصرت حاتمی - سرهنك رفیعی -محمد علی خرمی - محسن حاتمی - سرگرد مجید صمدی - سرهنك بیوك صمدی - سرگرد عبدالله صمدی- سرهنك رحمت الله پور پزشك -سرهنك اصلانی - اشرف هاشمی کیا - اسماعیل هاشمی کیا - زهرا حاجی هاشمی

بخانواده محترم حاتمی بویژه بازماندگان مصیبت وارده را تسلیت می دهیم .

بمناسبت روز هفتم درگذشت مرحوم **میرزا علی نقی جعفری‌طهرانی** ابوی گرام آقایان احمدجعفری وکاظم جعفری و عموی اینجانب‌مجلس تذکری‌در روز چهارشنبه پنجم‌بهمن ماه از ساعت چهار الی هفت بعد از ظهر در منزل آن مرحوم واقع‌در خیابان بوذرجمهری پشت عمارت لولاور کوچه حاج شیخعلی بر قرار می باشد .

آ-۳۶۱۲۷ **حاج محمد رضا جعفری‌طهرانی**

چون روز شنبه هشتم بهمن ماه یکمین سال درگذشت شادروان‌خواهر عزیز و مادر بزرگوارمان **شاهزاده شرف - السلطنه ناصری قاجار صبیه مرحوم ناصرالدین شاه‌قاجار** می باشد مجلس تذکر زنانه از ساعت ۳الی ۵ بعد از ظهردر محل آرامگاه منعقد و بر حسب وصیت آنمرحومه مخارج‌شب سال بمصرف اطعام بمستمندان خواهد رسید .

عزالسلطنه ناصری قاجار - قدرت السلطنه ناصری قاجار - فروغ ارفع کامرانی - قمرالسلطنه گیلانی - ملیح السلطنه شیروان بیگی - شکوه اقدس افسر - سرتیپ میر محمد رجالی

آ-۳۶۱۲۹

خانواده های ثابت - رستگار - فرحمهر - ثابتیان - ارسطو نژاد با کمال تاسف فوت جناب **شادروان محمدجعفر ثابت مهاجر اصفهانی** را بعموم خویشان و دوستان اطلاع می دهد مجلس تذکر آنمرحوم روز های سه شنبه ۴ر۱۱ر۳۹ و چهارشنبه ۵ر۱۱ر۳۹ از ساعت ۴بعد از ظهر در منزل شخصی واقع در خیابان ایزنهاور جمشید جنوبی دست چپ کوچه دانشور کاشی ۱۳ منعقد است .

سرگردحسین‌ثابت-سرهنك‌دکتر عطاءالله ثابت - مهندس عنایت‌الله ثابت - عباس ثابت

بعموم‌بازماندگان آنمرحوم‌مصیبت‌وارده را تسلیت میدهیم

تشکر وسپاسگزاری

بدینوسیله از دوستان عزیز و سروران محترم که در مصیبت وارده حضورا و یا بوسیله تلگراف و نامه اظهار همدردی فرموده‌اند از طرف خود و عموم خانواده های وابسته سپاسگزاری نموده و چنانچه در شرفیابی و عرض تشکر حضوری بعلت تالمات روحی تاخیر شود پوزش میطلبیم .

آ-۳۶۰۹۳ **دکتر عزیز رفیعی‌وبانو**

تشکر و اعتذار

خانواده های عضدالسلطان. امام‌جمعه‌طهران . مصدق.ظهیرالاسلام امینی . سپهبدی . عون‌جزایری . نصرت مظفری . قاجار مظفری . سرداری .

ازالطاف‌وعنایات مبذوله عموم طبقات ومخصوصا علماءاعلام وهیئت محترم دولت ۱،در مراسم تشییع و مجلس ختم‌مرحومه‌شادروان سرکار خانم شکوه‌الدوله قاجار مظفری سپاسگذار و هرگاه درشرفیابی و پاسخ‌ذوات محترمیکه کتبا وسیله نامه یا تلگراف بذل توجه‌فرموده‌اند تاخیر شود بدین وسیله پوزش میطلبند .

خلاصهٔ اخبار

پازادنا- ۷ کودك ۹تا ۱۰ ساله وعموی ۳۳ساله آنها که همگی سیاه پوست بودند امروز در حریقی که در منزلشان روی داد زنده زنده سوختند.

کودك هشتم موفق شد با پرتاب خود از پنجره جانش را نجات دهد . وی بدون آنکه کوچکترین جراحتی بردارد روی برفها سقوط کرد .

هنگام بروز حریق اولیای‌اطفال در خانه نبودندوکودکان خود را بعموی آنها سپرده بودند .

***

لندن- منابع صلاحیتدار خاطر نشان ساخته اند که احتمال دارد انگلستان و جمهوری متحده‌عربی فردا رسما اعلام کنند که دو کشور درآینده نزدیکی سفیر مبادله خواهند کرد . هارولد بیلی که‌اینك نماینده‌انگلستان در سازمان ملل متحد است به سمت سفیر کبیر انگلستان در قاهره‌منصوب خواهد شد و محمد احمدالقونی سفیر کبیر کنونی جمهوری متحده عربی در مسکو بسمت سفیر کبیر این کشور در لندن منصوب میگردد .

درمان‌قطعی سوزاك حادومزمن وضعف قوای تناسلی ونازائی

دکتر جناب زاده دارای گواهینامه از دانشکده طب فرانسه

عصرها خیابان منوچهری مقابل کوچه ژاندارك

برای جلوگیری قطعی ازابتلاء به :

بیماری فلج کودکان

دیفتری- کزاز- سیاه سرفه - آبله - حصبه

کودکان عزیزتان را دربخش واکسیناسیون پاستور

چهارراه دروازه دولت نبش روزولت شاهرضا

تلفن ۶۹۷۴۰ واکسینه ومصون نمائید .

معاینات کودکان توسط پزشك متخصص مجانی است

پذیرائی ۱۰ تا۱۲ صبح و ۵ تا۸ بعدازظهر

آ-۳۸۶۲۲ ۲-۸

الموت لاوالدایبقی و لاولدا

حادثه وفات مرحومه مغفوره بانو علویه **نرجس بیگم (خانم خانمها)** همشیره ماجده جناب آقای سید محمد رضا تناوش را که از بانوان نیك بودند باطلاع میرساند و به خانواده های محترم تناوش - طباطبائی - سجادی -خسرو پناه -پدرام رازی - منیعی-ناکام و معتمد پور تسلیت عرض می شود .

الاحقر حاج میرزا خلیل کمره

مجلس‌ترحیم مردانه‌ساعت ۲ الی ۵بعد از ظهر چهارشنبه ۵بهمن در مسجد فخرالدوله دروازه شمیران و ختم زنانه امروز در منزل آنمرحومه خیابان پهلوی کوچه ملك برقرار است .

سید محمد رضا تناوش - حاج کاظم طباطبائی -مهندس جلال تناوش - محمد تناوش - سجادی - خسروپناه -منیعی پدرام راضی-معتمد پور - عبدالکریم تناوش .

بعموم‌بازماندگان آنمرحومه‌مصیبت‌وارده راتسلیت میدهیم

خانواده های **امین افشار- امینی - انصاری - تنها - صدری افشار-علافی - صدر -جهانگیر - رضائی - اصلانی صدر زاده -کاتوزیان - شریفی -الوندی- صولتی- رضوان میر فخرائی -فرح بخش - منوچهری** - با نهایت تاسف درگذشت **سرگرد بازنشسته حسین امین افشار** را در اثر تصادف بااتومبیل باطلاع کلیه‌آشنایان‌ودوستان‌میرساندمجلس ختم مردانه آنمرحوم روز پنجشنبه ششم بهمن ماه ازساعت ۳تا ۵ بعد از ظهر در مسجد مجد و ختم زنانه در همانروز و ساعت در منزل شخصی واقع در جاده شمیران ایستگاه خندان کوچه مینا کاشی ۴۷ منعقد است .

حاج امین امینی - صغری امین افشار-مینو امین‌افشار ارژنك امین افشار - حسن امینی ملوك امینی - حبیب‌الله امین‌افشار - سرهنك غلامرضاامینی زیبنده امینی - سرهنك ستاد یدالله امینی - سرهنك ۲علی امینی -حمید امینی - بتول تنها - سرگرد قاسم تنها - سرتیپ محمد حسین انصاری - سرگرد انصاری - علی جهانگیر - مصطفی جهانگیر - ابوالفضل صدری افشار - محمد علافی - سرهنك قاسم صدر - دکتر عزیز صدر - دکتر محمد علی رضائی - سرتیپ فرامرز اصلانی - علی اکبر صدر زاده - تقی کاتوزیان - سرهنك جعفر شریفی - عیسی الوندی - حبیب‌الله صولتی - حسن فرح بخش - سرهنك منوچهری - مهندس خسرو رضوان - سرهنك ۲ میر فخرائی

آ-۳۶۱۷۱

بخانواده های محترمی که در این حادثه عزادارند بویژه بازماندگان آنمرحوم مصیبت وارده را تسلیت می دهیم .

بمناسبت درگذشت مرحومه مغفوره **بانو بتول حیدری** مجلس ترحیمی در روز چهارشنبه فردا پنجم بهمن ماه از ساعت ۹ الی ۱۱ صبح در شبستان آقای استر آبادی مسجد جامع بر قرار خواهد بود .

حاج عباس حیدری - قاسم حیدری - عبدالله حیدری- حاج محمد حسین لولاآور - حاج احمد باستان - حاج غفار قیاتی - عباس غفاری - محمود پارسا - حسن پارسا -محمد پارسا

نظر بفوت مرحومه مغفوره **بانو حیدری** والده ماجده آقایان حاج عباس و قاسم و عبدالله حیدری - مجلس‌تذکری بدین مناسبت در روز چهارشنبه پنجم بهمن از ساعت ۹ الی ۱۱ صبح در مسجد جامع‌منعقد می‌باشد امید است کلیه‌افراد صنف جهت همدردی و تسلیت ببازماندگان آنمرحومه شرکت خواهند فرمود .

اتحادیه صنف سازندگان و فروشندگان آلومینیوم تهران محمد علی توسلی

بعموم‌بازماندگان آنمرحومه‌مصیبت‌وارده راتسلیت میدهیم

شب‌نشینی باشکوه

صندوق تعاونی هنرمندان رادیو

تحت توجهات علیاحضرت فرح پهلوی ملکه محبوب ایران

باشرکت . زبده ترین خوانندگان و هنرپیشگان‌کمدی‌رادیو ورقص واتراکسیون هنرمندان خارجی ودهها جایزه‌گرانبها

روز سه‌شنبه یازدهم بهمن ماه

ازساعت ۸ تا صبح

در هتل نوبنیاد ونك

دراین شب نشینی عطیه نفیس وگرانبهای علیاحضرت‌ملکه ایران نصیب یکی ازشرکت کنندگان خواهد شد.

محل فروش کارت هر روز از رادیو اعلام میشود.

سیمای شجاعان

جایزهٔ پولیتزر سال ۱۹۵۷، برای بهترین بیوگرافی سال، نصیب کتاب سیمای شجاعان شده است.

اثر جان کندی

ترجمه ا. خواجه نوری

انتشار یافت. مؤسسهٔ انتشارات پیروز - شاه‌آباد

روز پنجشنبه ششم بهمن ماه مصادف با سال درگذشت مرحوم ابوالحسن فروغی است باطلاع علاقمندان آنمرحوم می رساند که بدین مناسبت در تاریخ مذکور از ساعت ۴ تا ۶بعد از ظهر مجلس تذکری در منزل خانم بغایری همشیره آنمرحوم واقع در انتهای ایرانشهر چهل متری عباس آباد میدان سنائی منعقد خواهد بود . عبدالله فروغی

۱-۲ آ-۳۶۰۲۱

خانواده های پردیس -رحیمی تبار- ربیعی- بطوئی- شاملو - علیمحمدی - یوسفی- فرجی آهی - فرامرزی

فوت‌مرحوم **محمد باقر پردیس** پدر محرمعلی پردیس کارمند بانك رهنی را باطلاع دوستان و آشنایان میرسانند مجلس ترحیم مردانه روز ۴ شنبه پنجم بهمن ماه جاری از ساعت ۲ و نیم الی ۵ بعد از ظهر و ختم زنانه صبح همانروز از ساعت ۸ الی ۱۱ بنشانی خیابان سینا چهارراه خاکباز مقابل گرمابه بیژن کاشی ۳۶۱ منعقد است .

بعموم‌بازماندگان آنمرحوم‌مصیبت‌وارده را تسلیت میدهیم

انالله و اناالیه راجعون

با نهایت تاثر و تاسف فوت مرحومه **حاجیه پسته‌خانم جبرئیل‌پور** همسرآقای حاجی‌عزیزجبرئیل‌پوررا باستحضار دوستان و آشنایان می رساند مجلس ختم آنمرحومه از ساعت ۳ الی ۵بعد از ظهر روز چهارشنبه پنجم بهمن‌ماه در مسجد مجد و مجلس ختم زنانه در همانروز و ساعت در منزل شخصی‌واقع در تجریش خیابان پهلوی مقابل پمپ بنزین کوچه کاظمی منعقد خواهد بود .

حاجی عزیز جبرئیل‌پور -حاجی علی بنده قلی پور - الحاج شیخ حسین لنکرانی - الحاج شیخ حسین حکمتی - الحاج شیخ محمد علی جبروتی الحاج شیخ‌عبدالله لنکرانی-حاج‌مشار اعظم -حاجی‌اسماعیل چینی‌چیان -حاج اسماعیل هزار خانی - خانواده طاهباز - علی نقی محمدی- جعفر موسی خانی - حاجی زین‌العابدین گزل زاده - قربان مصطفی زاده - علی عباس نجاتی -ملك محمد رمضانی - حاجی بابا رمضانی - علی اصغرماشینچیلر زین‌العابدین قلی پور - انور قلی پور

آ-۳۶۱۸۳

بعموم‌بازماندگان آنمرحومه‌مصیبت‌وارده راتسلیت میدهیم

با کمال تاسف و تاثر فوت مادر عزیزمان را در مشهد باطلاع دوستان و آشنایان می رساند مجلس ختم آنمرحومه روزچهارشنبه۵ر۱۱ر۱۳۳۹ازساعت ۹الی۱۱صبح‌در مسجد امامزاده زید و نیز مجلس زنانه بعد از ظهر همان روز در منزل حاج محمد جواد امیدوار تهرانی واقع در فلکه پاستور کوچه حسن سلامت منعقد می‌باشد .

حاج محمد صادق امیدوار تهرانی . حاج محمد باقر امیدوار تهرانی - حاج محمد جواد امیدوار تهرانی -حاج‌علی امیدوار تهرانی - محمد رضا امیدوار تهرانی- حاج احمد دسمالچیان - مهدی علیینی کرامتی - حاج حسین امیدوار تهرانی -جعفر امیدوار تهرانی- عبدالحسین امیدوار تهرانی علینقی امیدوار تهرانی - مهدی امیدوارتهرانی

بدین‌وسیله درگذشت پدر عزیزمان مرحوم**میرزاحسین باغشاهی** را باطلاع کلیه فامیل و دوستان می رساند مجلس ختم آنمرحوم مردانه از ساعت ۲ الی ۵بعد از ظهر روز چهارشنبه ۵بهمن در مسجد حاج غلامرضا امیریه سر پل امیر بهادر برگذار می‌شود .

حسن- علی- محسن باغشاهی- میر محمدی-میرقاسمی

بعموم‌بازماندگان آنمرحوم‌مصیبت‌وارده را تسلیت میدهیم

با کمال تاسف باطلاع دوستان و آشنایان می رساند بمناسبت درگذشت ناگهانی مرحومه **ناکام معصومه شمس** مجلس ترحیم در روز پنجشنبه از ساعت ۳ الی ۵ بعد از ظهر در مسجد اقصادی‌واقع درخیابان مولوی کوچه سرهنك عشقی منعقد و مجلس‌ختم‌زنانه‌در همانروز در خیابان مولوی کوچه شاد منزل محمد علی شمس و شب هفت روز جمعه ۷ر۱۱ در امامزاده عبدالله منعقد است .

خانواده های شمس - عسگرنیاپور- شجاعیان -قاسم‌نیا

بقیه آگهیهای ترحیم وتسلیت درصفحات ۱۴ و۲۱

رهبر «پاتت‌لائو» پیشنهادکرد :

برای حل بحران لائوس کنفرانس جهانی تشکیل شود

نخست‌وزیر لائوس اظهار عقیده کرد که قدم اول برای رفع بحران لائوس تشکیل یك گروه ناظر از کشورهای بیطرف‌است

هونك كونك ـ۲۳ ژانویه ـ رویتر ـ شاهزاده «سوفاناووئنك» رهبر قبایل «پاتت لائو» از شوروی وانگلستان تقاضا کرده است تاهرچه زودتر برای رفع بحران لائوس یك کنفرانس بین‌المللی تشکیل دهند. این خبر رسما توسط رادیو«صدای لائوس» که در اختیار طرفداران کمونیست هاست منتشر شده‌است وی به استناد موافقتنامه سال ۱۹۵٤ ژنو که شوروی و انگلستان مشترکا آنرااداره میکردندپیشنهاد خودرا به‌اطلاع دو کشور رسانیده است.

شاهزاده «سوفاناووئنك» می‌گوید فقطاین کنفرانس قدرت حل‌مسئله لائوس را خواهد داشت.

وی اشاره میکندکه امپریالیست های امریکا ومحافل مرتجع‌حاکمه سیام مهمات واسلحه فراوان و ۳۵۰۰ سرباز به لائوس آورده‌اند. وفیلیپین وویتنام جنوبی نیز ازرژیم دست راست شاهزاده بون‌اوم‌حمایت میکنند.

گروه ناظر

وینتیان ـ شاهزاده بون‌اوم‌نخست وزیر لائوس میگوید که تشکیل یك گروه ناظراز کشورهای‌بیطرف قدم اول برای حل بحران لائوس بشمار میرود.

شاهزاده «بون‌اوم» دریك‌مصاحبه مطبوعاتی این مطلب را بیان کرد وافزود که بنظر او این گروه را باید سازمان ملل متحد تشکیل دهد.

وی پیشنهاد انگلیس را برای تجدیدکار کمیسیون بین‌المللی نظارت برآتش‌بس هندوچین با احتیاط مورد توجه قرار داده است.

وی میگوید اگر این کمیسیون بین‌المللی قادر به کار بود اوضاع لائوس رأتثبیت میکرد و منحل‌نمی شد.

مذاکره تباید کرد

بون‌اوم اظهار داشت بنظر اوحال دلیلی برای مذاکره با شورشیان‌در دست نیست بون‌اوم از حکومت بیطرف شاهزاده «سووانا فوما» تمجیدکرد وگفت وی خادم لائوس بود ولی متاسفانه برعناصری که قدرت رادر دست داشتند و تحت تاثیر تبلیغات کمونیست‌ها بودند نتوانست مسلط شود.

ازبون‌اوم پرسیدند آیا داوطلبان خارجی را درصفوف قوای خود می پذیرد تاباکمونیست ها به جنك پردازند ؟

«بون‌اوم» جواب داد در حال حاضر بنظر وی نیازی به شرکت داوطلبان خارجی نیست واز طرف دیگرحضور چنین داوطلبانی بدست کمونیست ها بهانه میدهد که قوای مسلح‌خود رابنام «داوطلب» به لائوس‌بفرستند.

امریکا تایید میکند

واشنگتن ـ وزارت خارجه امریکا امروز اعلام کرد که‌پیشنهادانگلیس به‌روسیه برای کمك به‌برقراری صلح در لائوس مورد تاییدامریکا می‌باشد .

سخنگوی وزارت خارجه امریکا لینکلن وایت حاضر نشد جزئیات پیشنهادی را که انگلیسها توسط سفیرخود درمسکو «سرفرانك راك برتر » به روسها تسلیم کرده‌اند افشاء کند .ظاهرا دین راسك‌وزیر خارجه امریکا دستور داده‌است در این مورد سکوت شود .

بقیه در صفحه چهارم

در پی اکثریت

برای امریکا ،به عنوان یك جامعهٔ دمکرات و سرزمینی که نخستین انقلاب بزرك آزادی ملی درآنجا روی‌داد،اتخاذ یك‌سیاست خارجی که هرچه بیشتر بااصل آزادی ملی نزدیك باشد خدمتی به‌سلامت‌درونی جامعه وجان دادن به‌قالبها وشعارهائی است که‌هر ملت زنده‌ای به آنها نیازدارد .

بااینهمه نباید پنداشت که نزدیك کردن سیاست خارجی به اصول وآئین های ملی تنها یك ضرورت اجتماعی برای امریکائیها است . پیروزی هدف اساسی سیاست امریکا ،یعنی جلوگیری ازپیشرفت کمونیسم ،نیز بستگی به‌همین دارد . در صحنهٔ بسیار پیچیده بین‌المللی کاربآنجارسیده است که‌باید هوا داری ملتها و گروههای بیشمار انسانی را جلب کرد . دورقیب بزرك- امریکا و شوروی -باید برای اکثریت یافتن بکوشند. آنکس که‌دراقلیت‌بماند دیر یازود بازی راخواهد باخت.

زیرا درست‌است‌که درنهایت امر قدرت مادی ومعنوی هریك‌از دوحریف است که به‌حساب‌میآید، بن‌بست اتمی سبب شده که‌آنها ازمزیت دولتهای بزرك گذشته در بکار بردن توانائی نظامی خودبی‌بهره بمانند . درگذشته یك نبرد قطعی مسئله اکثریت واقلیت را حل می‌کرد.فاتح اکثریت بدست می‌آورد وهمه چیز ، دست‌کم تا مدتی، فیصله می‌یافت .

امروز ما شاهد این موقعیت استثنائی هستیم که‌مبارزه مسالمت‌آمیزنیاز به کوششهائی شگرف‌تراز جنك‌دارد .زیراجنك اگرچه اوج فعالیت بشری است زمان کوتاهی پراندربر میگیرد .ولی در جنك سرد امروزی ما، بایدچیزی نزدیك به‌نهایت کوشش بشری‌را دردورانهای دراز بکار برد .

امروز می‌توان بدون جنك و فقط‌باماتورهای‌دیپلماتیك وتبلیغاتی پیروزیهای بزرك به چنك‌آورد . بشوائه این مانورها چیزی جز بنیهٔ اقتصادی ونظامی یك ملت نیست ـ که خود محصول رشد فرهنگی است‌ـولی‌قدرت نظامی و اقتصادی تنهاکافی‌نیست اگرعوامل روانشناسی و تبلیغاتی به ضرر یك‌دولت باشد . درمجمع عمومی ملل‌متحد این حقیقت راآشکارا می‌توان دید که عوامل تازه‌ای‌به سیاست جهانی افزوده‌شده است. «سیاست قدرتها» دربرابرمکانیسم اخذآراءدر مجمع‌بیهوده می ماند. دیگر نمی‌توان باتهدید وتوسل‌به زور دیگران رابه‌دنبال خودکشید. راهنمائی و اقناع دیگران اثرمهم‌تری دارد .

درنتیجه امروز نه‌تنها ازنظر اقتصادی ونظامی ، بلکه ازنظر تبلیغاتی نیز باید مقام اول را داشت واهمیت این‌عامل سوم ازدو عامل قبلی کمترنیست . یك دولت بزرك اگر مایهٔ هراس یا بیزاری ملل کوچکتر باشد تنهاخواهد ماند . وموازنه بین‌المللی به‌زیان آن برهم خواهد خورد .

امریکائیها چنان نیست که این حقیقت رادر نیافته باشند .از آخرین روزهای دالس به‌بعد در سیاست خارجی امریکا نشانه‌های با اهمیتی از شکیبائی و مدارا آشکار شده است آنها روابط‌خود راباهند واندونزی وجمهوری عرب صمیمانه کردند . زودتر ازهمه به یاری دولتهای تازه مستقل افریقا رفتند .درامریکای لاتین دردوستی وسیاست همسایهٔ خوب را ازنو گشودند ، اگرچه ماجرای کوبا به کوشش‌های آنها لطمه سختی زد . وحتی پیشنهاد بیطرف‌ساختن افریقا راداده‌اند .

باوجود این برعهده حکومت تازه امریکا است که‌این‌سیاست رادر معنای کامل آن به اجرا گذارد.هواداری‌صمیمانه‌از ایدئال‌های آزادی ملی وعدالت اجتماعی‌و فداکردن مزایای کم اهمیت تر دیپلماتیك به خاطر جلب منفعت حیاتی استحکام دنیای آزادکاری است که‌انجام آن رااز حکومت کندی باید انتظار داشت‌واین‌حالت انتظار ـبه درست یانادرست ـدر همه کشورهای مستعمره و نیمه مستعمره به‌روشنی محسوس است.

رئیس جمهور تازه امریکا در مبارزه خود چنان از «مرزجدید» دم‌زده است‌که برخاستن این موج بلند امیدواری وانتظار دردنیای آسیائی و افریقائی و امریکای لاتین ناگزیر به نظر میرسد .

داریوش همایون

استیونسن در سازمان ملل

دوزن زیبا بابوسه‌های گرم از نماینده جدید امریکا درسازمان ملل استقبال کردند

سازمان ملل متحد ـ ۲۳ژانویه ـ خبرگزاری فرانسه ـ ادلای استیونسن نماینده‌دائمی امریکا درسازمان ملل متحد هنگام ترك ساختمان سازمان ملل متحد چند دقیقه‌ای با مخبرین‌جراید گفتگو کرد .وی اظهارداشت که با داك هامرشولد دبیر کل سازمان ملل متحد مسائلی مربوط به سازمان ملل رامورد مذاکره قرار داده و اعتبارنامه های خود را بوی تسلیم کرده است استیونسن افزود یکی از مسائلی که با داك هامر شولد درباره آن مذاکره نموده مسئله کنگو بود .

استیونسن سپس ضخامت برف زیادی را که نزول کرده بود بمخبرین جراید نشان داده و گفت من به آینده سازمان ملل بیشتر امیدوارم تافرا رسیدن یك هوای‌خوب هنگام ورودااستیونسن به مقرسازمان ملل دو زن زیبا از او استقبال کرده و گونه‌هایش را بوسیدند .

راه پولدار شدن تامین آتیه است

۷۷ هزار تومان

۱۱ روز دیگر

حساب تامین آتیه بانك پارس — سازمان فاکوپا

حراج سالیانه کفش فردوس

شروع شد و بمدت ۱۰ روز ادامه دارد

کفش فردوس ـ خیابان شاه وشاهرضا

ملکه الیزابت بدنبال ببر

دهلی جدید ـ ۲۳ ژانویه ـ خبرگزاری فرانسه ـ ملکه الیزابت انگلستان و همسرش پرنس فیلیپ تمام روز گذشته را درجنگل گذراندند ولی‌حتی یك ببر ندیدند تاشکار کنند

بعد از ظهر دیروز یکی‌از راهنمایان اطلاع داد که ببری رامشاهده کرده است و ملکه الیزابت و همسرش فورابطرف محلی که در صورت پیدا شدن ببر برای آنها در نظر گرفته شده بود حرکت‌کردند ولی قبل از آنکه حتی ملکه ببر را به‌بیند حیوان درجنگل انبوه مفقود گردید .

ملکه الیزابت و پرنس فیلیپ پس از آنکه مدتی انتظار کشیدند سر انجام به چادر خود مراجعت کردند .

ملکه الیزابت هنگام ورود به دهلی نواز طرف دومیلیون‌نفر از مردم این شهر مورد استقبال قرار گرفت. این عکس ملکه انگلستان راهنگام‌ورود به پایتخت هند باتفاق راجندراپراسادرئیس جمهوری آن کشور نشان میدهد.

کارو سفرهٔ اعلا ساخت آمریکا

بازرش ۲۰ ریال

مجانی

با ۲ بستهٔ بزرگ پودر رختشوئی تاید

★ تبغهٔ از فولاد زنگ نزن

★ لبهٔ بسیار تیز که برای بریدن گوشت و میوه و سبزیجات نیز بدرد میخورد

★ دستهٔ نسوز و نسوزاز مادهٔ پلاستیکی بسیار محکم

★ نوك دندانه دار

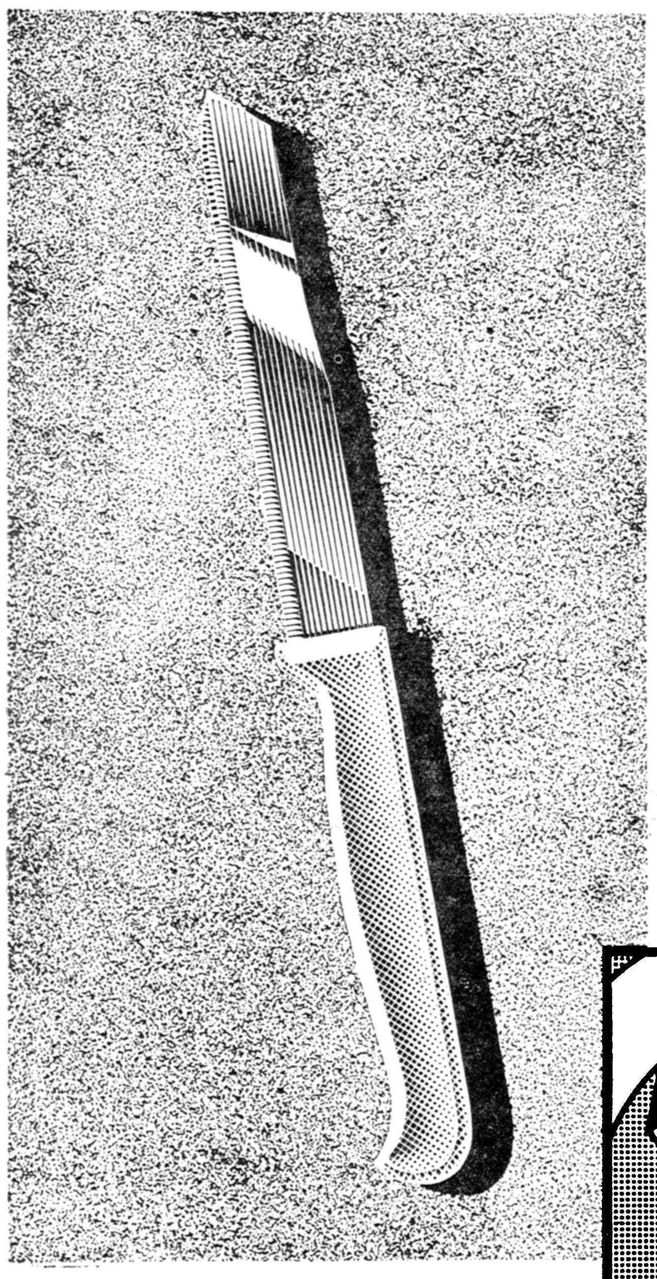

فقط پودر رختشوئی تاید مصرف کنید زیرا تاید پرفروش ترین پودر رختشوئی جهانست و از تمام پودرهای رختشوئی دیگر بهتر وارزانتر است . ضمناً با خرید تاید یکدست از این کارد های عالی را برای تمام خانواده جمع آوری بکنید .

مقدار تایدهای محتوی کارد مجانی زیاد نیست پس همین امروز تاید بخرید

بزودی در مولن‌روژها

سلیمان و ملکه سبا

تکنی راما ، رنگی ، دوبله فارسی در استودیو مولن روژ

بزودی در مولن‌روژها

جینالولوبریجیدا یول برینر

مذاکرات سری شوروی و آمریکا اغاز شد

● رئیس جمهوری جدید برای اولین بار مسئله روابط امریکا و شوروی را بطور کامل با مشاوران سیاسی و نظامی خویش مورد مطالعه قرار داد

● مکمیلان با نظریات کندی در مورد تدارک کامل مقدمات کنفرانس سران موافقت کرده و اصراری برای تشکیل فوری این کنفرانس ندارد

واشنگتن ـ۲۳ ژانویه ـ رویتر ـ امروز پرزیدنت کندی بطور کامل روابط ایالات متحده وشوروی را مورد بررسی قرار داد.

«دین راسك» وزیر خارجه ،«رابرت مکناماراه» وزیر دفاع و «مك‌جورج باندی» معاون رئیس جمهور درامور امنیت ملی مساله روابط بین‌ایالات متحده وشوروی را باکندی بررسی کردند.

رئیس جمهور دراولین ۴۸ساعت زمامداری خود سخت‌سرگرم‌فعالیت بوده است ولی این نخستین‌جلسه‌ای بودکه بارهبران سیاسی و دفاعی خود درباره مسائل سیاست خارجی که‌دربرابر دولت جدید قرار دارد بمذاکره پرداخته است.

گزارش تامپسون

دراین مذاکرات کندی وکارمندان عالیرتبه‌کابینه گزارشی‌راکه‌ازلولین تامپسون سفیرکبیرامریکا دراتحاد شوروی دریافت کرده بودند بدقت مورد بررسی قرار دادند.

هنوز از چگونگی گزارش تامپسون ومذاکرات وی باخروشچف‌اطلاعی بدست نیامده است .ولی ناظران سیاسی معتقدند که محتملا نخست وزیر شوروی بار دیگر پیشنهاد ملاقات فوری سران وآغاز کوشش جدیدی رابرای یافتن وسیله‌ای‌برای خلع سلاح کامل و عمومی‌براساس همان طرح هیجده‌ماه گذشته‌تجدید کرده است.

بنظر رئیس جمهوری جدیدخلع سلاح مهمترین مساله‌ایست که دنیا باآن روبرو است. ولی دولت وی ممکنست بخواهد قبل‌ازتشکیل کنفرانس سران مطالعه کاملی‌روی این مساله بکند.

سایر مسائل فوری و فوتی که رئیس جمهور ومشاوران سیاست خارجی وی‌باآن روبرو می‌باشند عبارت‌است از لائوس، کوباوکنگو

امروز کاخ سفید اعلام کرد پرزیدنت کندی پیام خروشچف را هفته آینده تسلیم جلسه مشترك کنگره خواهد کرد.

پیرسالینگر منشی‌مطبوعاتی‌رئیس جمهوری گفت که فردا کنفرانس دیگری باشرکت رئیس جمهوری‌و وزرای خارجه ودفاع‌وسایر کارمندان عالیرتبه برای بررسی موضوع خلع سلاح تشکیل خواهد شد.

پرزیدنت کندی فردا همچنین‌با رهبران حزب دمکرات ملاقات خواهد کرد.

سالینگردرپاسخ‌سئوالات‌خبرنگاران دائر براینکه پرزیدنت کندی از اعلامیه‌ای که «دین‌راسك»وزیرامور خارجه منتشر کرده وگفته است دولت جدید قصد دارد از مجاری دیپلماتیك برای مذاکرات‌بین‌المللی استفاده کند اطلاع داشته یانه ؟ اظهار داشت «این مطلب را ازخود اعلامیه میتوان استنباط کرد»

اولین جلسه

هفته آینده رئیس جمهور کندی اولین جلسه کابینه خودرا درکاخ سفید تشکیل خواهد داد. همچنین اعلام شدکه از پرزیدنت کندی دعوت شده است تادر کنفرانس سالانه فرمانداران ایالات متحده که قرار است در ژوئن آینده درهاوائی تشکیل شود حضور بهمرسانند . سالینگرگفت که پرزیدنت کندی هنوز پاسخی باین دعوت نداده‌است

پشتیبانی انگلستان

امروز ازانگلستان گزارش‌رسید که بریتانیا جدا ازنظر پرزیدنت کندی کهزمینه هرنوع ملاقات سران‌شرق وغرب باید قبلا بادقت آماده شود پشتیبانی میکند.

منابع دیپلماتیك اظهار داشتند هارولدمکمیلان نخست‌وزیربریتانیا ظاهرا برای جلوگیری از شکست کنفرانس عالی روش محتاطانه‌ای نسبت به هرنوع ملاقات جدید با خروشچف نخست‌وزیرشوروی‌اتخاذ کرده است.

برخلاف گذشته مك‌میلان‌فشاری برواشنگتن یا متحدین اروپائی‌خود برای ملاقات فوری سران واردنمی‌سازد.

مکمیلان و مشاوران عالیرتبه‌او اوضاع بین‌المللی رادر تعطیلات آخر هفته در اقامتگاه ییلاقی خود در «چکرز» مورد بررسی قرار دادند.

منابع دیپلماتیك اظهار داشتند مکمیلان هنوز از گفتگوی مستقیم باشوروی‌ها جانبداری میکند .ولی ازقرائن چنین استنباط میشود که مکمیلان و حکومت محافظه کار اونسبت‌بهرنوع‌ملاقات «دقت کامل» راتوصیه میکنند .

هامرشولد در ماموریت افریقای جنوبی شکست خورد

● دولت افریقای جنوبی حاضر به قبول نظریات شورای‌امنیت‌درباره سیاست تبعیض نژادی نیست

● گزارش کمیسیون تحقیق پارلمانی افریقای جنوبی حاکی از آنست‌که در حوادث خونین این کشورپلیس مقصر بوده‌است

سازمان ملل متحد ـ۲۳ژانویه ـ آسوشیتدپرس ـ داگ هامرشولد دبیر کل سازمان ملل متحد روز دوشنبه گزارش دادکه در مذاکرات خود باحکومت آفریقای جنوبی پیرامون تضمین حقوق بشر درآن کشور و رفع تبعیضات نژادی شکست خورده‌است.

وی که از طرف شورای امنیت سازمان ملل متحد مامور شده بود در باب رفع تبعیضات نژادی باحکومت آن کشور گفتگو کند گزارش سفر و مذاکرات اخیر خودرا به شورای امنیت تقدیم کرد.

سفر او بمنظور اجرای قطعنامه ۱ ۱ژوئن۱۹۶۰ شورای امنیت است . بموجب این قطعنامه‌آفریقای جنوبی باید به تبعیضات نژادی پایان دهد .

ولی هامر شولد میگوید حکومت آفریقای‌جنوبی نظریات شورای امنیت رانمی پذیرد . در مذاکرات هامرشولد و «فورورد» نخست وزیر آفریقای‌جنوبی هیچ توافق نظری حاصل نشده اما هامرشولد می گوید نباید نومید بودو وی مذاکرات را در این‌باره ادامه خواهد داد زیرا زمامداران آفریقای جنوبی قطعا نظریات شورای امنیت را ردنکرده‌اند .

تیراندازی از پشت سر

کاپ ـ گزارش کمیسیون تحقیق پارلمان‌آفریقای جنوبی درباب حوادث بهار گذشتهٔ «شارپویل» نشان میدهد که۷۰ در صد زخمهای اعتصاب کنندگان در پشت سر و کمر آنهاست

در حوادث این شهر ۱۷۶ آفریقائی زخمی و ۶۷ تن کشته شدند . قاضی تحقیق که در باب حوادث «شارپویل» و «لانگا» (که در آن ۷آفریقائی کشته‌شده‌بودند)مطالعه کرده‌است میگوید‌سیاهان قصد حمله به قوای انتظامی راندا‌شتند و این‌پلیس بوده که ابتدا به آنها حمله ور شده است . بهمین سبب سیاهان گریخته‌اند و پلیس‌تعمدا از پشت بسوی‌آنها تیراندازی کرده‌است .

افسران بلژیکی تعلیم ارتش ((موبوتو)) را بعهده میگیرند

جمهوری متحده عربی به هامر شولد اطلاع پس ازانتقال لومومبا به زندان کاتانگا داد که نیروهای خودرا از خاك کنگو خارج هواداران او با اروپائیان بشدت بد رفتاری میکنند

لئوپولدویل ـ۲۳ ژانویه ـ رویتر آسوشیتدپرس ـ مقامات سازمان ملل متحد امروز درپایتخت کنگو اعلام کردند که به‌کلیه اروپائیان مقیم کنگو بخصوص ساکنین دو ایالت «اورینتال» و «کیوو» که توسط طرفداران لومومبا تهدیدمی شوند کلیه کمکهای ممکن را خواهند کرد.

گفته میشود سیاسیون خارجی نگرانی خودرا نسبت به سرنوشت اتباع کشورشان دراین دو ایالت که تحت سلطه هواداران لومومبا است به‌نماینده دبیرکل سازمان ملل متحد ابراز داشته اند.

باید دانست که پس‌از انتقال پاتریس لومومبا از «تیسویل» به مرکز کاتانگابدرفتاری طرفداران لومومبا نسبت به اروپائیان ساکن «کیوو» و«اورینتال» شدت گرفته است.

مقامات سازمان ملل متحد افشاء کردندصدتن‌ازاروپائیان که اکثر آنهابلژیکی‌هستندتوسط‌طرفداران لومومبا در «استانلی‌ویل»بازداشت شده‌اند . ضمنا ۴۰۰ اروپائی نیز از ترس آنها ایالت «کیوو» را بکمك مقامات ملل متحد ترك گفته‌اند.

اما‌از ۳۳اروپائی که در آغاز هفته گذشته در استانلی ویل بازداشت شده بودند در اثر کوشش مقامات ملل متحد ۳۲تن آزاد شده‌اند.

فقط درمورد آزادی یکی از زندانیها، سه‌هزار وچهار صد ـ لیره انگلیسی فدیه مطالبه شد. قبلاینز جان ۱۲تن‌را خودبلژیکی هابا پرداخت ده‌هزار دلار خریدند

گفته میشود اکنون هزار تن اروپائی در ایالت «اورینتال» بسر میبرند.

افسران بلژیکی

لئوپولدویل ـ از یك‌سخنگوی ملل متحد سئوال شد که آیا شایعه ورود صدتن افسر بلژیکی برای تربیت قوای «موبوتو»صحت دارد ؟این سخنگو حاضر نشد مطلب راتائید کند.

درلئوپولدویل شایع است که سی‌افسر بلژیکی تاکنون وارد شده‌اند وبقیه نیز بزودی وارد خواهند شد.

همین سخنگو شایعه بروز بی‌نظمی را در میان سربازان نیجریائی ملل متحد تکذیب کرد.

آخرین حادثه مهم لئوپولدویل رژه ۱۵۰۰تن سرباز و تعداد زیادی توپ وزره پوش از برابر ژوزف موبوتوست.

این رژه که در اردوگاه کوکولو (اردوگاه لئوپولدسابق) صورت گرفت بافتخار ارتقاء درجه‌موبوتو بسرلشکری ترتیب داده شده بود.

تخلیه سربازان جمهوری‌عربی

سازمان ملل متحد ـ داگ‌هامر شولد دبیرکل سازمان ملل متحد اظهار داشت جمهوری متحده‌عرب رسما از وی خواسته است‌تا نیرو های مسلح آن کشور تا یکم فوریه کنگو راترك گویند.

هامرشولد متذکر شد که‌فعلا مسئله انتقال این عده را مورد مطالعه قرار داده درصدد یافتن وسیله نقلیه میباشد.

کرگدن

به جون واین حمله کرد!

دارالسلام ـ۲۳ ژانویه ـ خبرگزاری فرانسه ـ اتومبیلی که‌در آن«الزامارتینلی» ،«جون واین» و«والنتین‌دووارگاس» سه هنرپیشه سینما قرارداشتندمورد حمله یك کرگدن عظیم‌الجثه‌و خشمگین قرار گرفت .

از این صحنه که در شمال «تانگانیکا» روی دادفیلمبرداری میشد، زیرا هنرپیشگان اینك در آنجامشغول بازی در فیلمی هستند که«خطر» نام دارد» .

دریکی از صحنه های این فیلم کرگدن باید باتومبیل «الزا مارتینلی» و«جان واین» و«والنتین‌دووارگاس» حمله کند

قرار بود که کرگدن را قبلا بوسیله طنابهای ضخیم به‌بندند تابه هنرپیشگان آسیبی نرساند. «دووارگاس» بدون اطلاع از این که طناب پوسیده است وکرگدن خود را ازبندرهاساخته‌به بازی خود ادامه داد.

ناگهان صدای تیر چهار نفر شکارچی حرفه‌ای او را بجاآورد ودید در پشت سر او کرگدن آماده حمله قرار گرفته است . هنرپیشگان وقتی وضع را بدین ترتیب دیدندبااتومبیل خودفرار کردند اما هیچکس در این‌حادثه مجروح نشد کرگدن نیز که چهار تیر باوشلیك‌شده بود آسیبی ندید .

دزدی دردریای کارائیب

ملوانان یك‌کشتی پرتقالی برهبری یکی ازافسران خود شورش کرده و کشتی را با ۶۰۰ مسافر آن ربودند

نیویورك ـ ۲۳ژانویه ـ رویتر ـ نمایندگان یك شرکت کشتیرانی پرتقالی اظهار داشتند که یك‌کشتی ۲۰۹۰۶ تنی آن شرکت بنام «سانتاماریا » توسط ملوانان یاغی ضبط شده و آن را ربوده‌اند .

گزارشهای رسیده به‌اوتاواحاکی است که یك دسته ۹۶ نفری از ملوانان کشتی را که ۶۰۰ مسافر شامل زن ومرد و کودك داشته در دریای کارائیب تصرف کرده‌اند .

فعلا نیز ناوهای جنگی‌چندکشور کشتی مذکور را تعقیب میکنند .

درپایتخت کانادا گفته شده‌است که افسر هدایت کشتی مذکور در اثر پرتاب نارنجك از طرف‌ملوانان یاغی زخمی شده بدست‌آنها زندانی کشته‌است .

مخالف « سالازار »

یك ناخدای اخراجی پرتقالی‌بنام «هنریك گالوائو» که از مخالفین سرسخت دیکتاتور پرتقال«آنتونیوسالازار » بوده ملوانان را به طغیان واداشته‌است .

این ناخدا قبلا باتهام مخالفت باسالازار به ۱۶ سال زندان‌محکوم شده بود . اما دوسال قبل اززندان گریخت . علت طغیان هنوز روشن نیست . اما گفته میشود باتمایل «گالوائو » به‌دورماندن از پرتقال بی‌ارتباط نباید باشد . قبلا گفته میشد وی در آرژانتین است وبعدا اطلاع‌دادند که باکشتی«سانتاماریا» مسافرت میکند .

کشتی پس از آنکه بدست‌گالوائو افتاد افسر زخمی را در «سانتالوسیا» درهند غربی انگلیس پیاده کرد و مجددا راه دریا را پیش گرفت .

کشتی مذکور از هندشرقی‌هلند به‌سوی فلوریدا حرکت کرده‌بود.

درنیویورك احتمال میرود که کشتی باصدها مسافر امریکائی و هلندی و پرتقالی وونزوئلائی خود بسوی کرانه‌های برزیل حرکت کرده باشد .

در گزارشی که به‌دریاداری انگلستان رسیده گفته شده یکی از افسران کشتی « سانتاماریا » بدست یاغیان کشته شده‌است . فرماندهی کشتی افسر ارشد ناوگان بازرگانی پرتقال بوده‌است.

نیروی دریائی انگلیس به‌ناوگان خود دردریای کارائیب دستور داد تاکشتی سانتاماریارا پیدا کنند .

قتل عام میکنند .

دراو ناوا پایتخت کانادا گفته می‌شود یاغیان تهدید کرده‌اند **که‌اگر ناوهای جنگی‌به‌کشتی حمله کنندآنها مسافرین را قتل عام خواهند کرد .**

به‌کلیه کشتیهائی که‌دردریای کارائیب حرکت میکنند دستورداده شده مواظب باشند وهرجا به «سانتاماریا » برخوردند فورابابیسیم به‌ناوهای جنگی و هواپیماها خبر دهند .

سوابق ناخدا

اوتاوا ـ ناخداه‌گالوائو » ۶۴سال دارد و قبلا فرماندار یکی از مستعمرات افریقائی پرتقال بوده است .

وی در ۱۹۴۷ نماینده پارلمان پرتقال بود ودرسال ۱۹۵۸ بسبب انتقاد از سیاست سالازار اورا محاکمه کردند .وی درسال ۱۹۵۲ به‌اتهام تشکیل جمعیتی برای‌توطئه علیه «سالازار » دستگیرشده‌بود .

در تعقیب کشتی

نیویورك ـ ناوشکنهای امریکائی تعقیب‌سانتاماریا پرداخته‌اند. تعداد ناوشکنهای اعزامی‌افشانشده‌است .

ضمنا هواپیماهای نیروی دریائی امریکا و انگلیس به‌جستجوی کشتی مشغولند .

ناوهای انگلیسی

لندن ـ دریاسالار کرافوردوابسته نظامی انگلیس درواشنگتن تایید کرد که دوناو جنگی انگلیس «سانتاماریا » را دیده‌اند ولی برآن مسلط نیستند .

تجاوز فرانسه به تونس

تونس ـ ۲۳ژانویه ـ رویتر ـ وزارت دفاع تونس امروز ضمن صدور اعلامیه‌ای خاطر نشان‌ساخت براثر تیراندازی توپخانه فرانسه‌در ناحیه مرزی « قاردیمائو» چهار نفر ازاتباع دولت تونس مقتول شده‌اند.

پس از این حادثه وزیر خارجه تونس کاردار سفارت فرانسه را احضار کرده و نسبت باین موضوع شدیدا اعتراض نموده‌است .

اعلامیه وزارت دفاع حاکی از آنست که‌آتشبارهای فرانسوی در خاك الجزایر بسوی پست های‌نظامی مرزی تونس تیراندازی کرده و مقتولین‌ازساکنین‌دهات‌مرزی‌بوده اند

دراین اعلامیه اضافه شده که روز شنبه این هفته نیز یك بمب افکن فرانسوی از نوع ب ـ۲۶ برفراز خاك تونس به‌پرواز درآمده است .

روزبعد نیز مجددا هنگام پرواز بمب‌افکن‌های فرانسوی آتشبار های فرانسه و تانك های آن کشورخاك تونس رازیر آتش گرفته‌اند .یکی از تانك های فرانسوی که در صدد پیشروی برآمده براثر برخوردبایك مین متلاشی گردیده‌است .

آتش سوزی درناو غول پیکر«ساراتوگا»

لندن ـ۲۳ ژانویه ـ خبرگزاری فرانسه ـ براثر آتش گرفتن ناو امریکائی «سارانوگا» چهار افسر نیروی دریائی امریکاو سه ناوی کشته و عده زیادی مجروح شدند .

مرك این عده براثر خفگی صورت گرفت.

هنگام آتش سوزی ساراتوگا در آبهای مدیترانه درنزدیکی بندر ناپل قرار داشت . اینك برای پی بردن به علت بروز حریق مقامات مربوطه مشغول تهیه گزارش هستند . ناو ساراتوگا پس از آتش سوزی عازم آتن گردیده است .

شوروی درامریکا هتل میخرد

نیویورك ـ ۲۴ ژانویه ـخبرگزاری فرانسه ـسفارت شوروی‌درواشنگتن برای خرید یك هتل معظم مشغول مذاکره گردیده است .

این هتل که ده طبقه بوده و دویست اطاق دارد در محله مانهاتان قرار دارد .

مذاکرات چندین هفته است‌که ادامه دارد ولی هنوز موافقتی بین طرفین صورت نگرفته است .

مقامات شوروی اکنون یك ساختمان بسیار لوکس درمانهاتان در اختیار دارند .

هنوز معلوم نیست که‌سفارت شوروی این هتل رابرای چه‌منظوری میخواهد .

کلئوپاترا

بدفرجام‌ترین فیلم سال

لندن ۲۳ ـ ژانویه ـ خبر گزاری آسوشیتد پرس ـ یك سخنگوی وابسته به الیزابت تایلور ستاره معروف سینما که اخیرادچار بیماری مرموزی شده بود اظهار داشت وی کماکان در نظر دارد که نقش خودرا در فیلم «کلئوپاترا» ایفا کند این شخص تایید کرد که ابتدا الیزابت تایلور ازشرکت در فیلم مذکور منصرف شد ولی پس از مشاوراتی که با وکلای دعاوی خود به عمل آورد تصمیم گرفت برای بازی‌در نقش‌کلئوپاترا همچنان پافشاری کند درحال‌حاضر شرکت فیلم برداری «فوکس قرن بیستم» در جستجوی کارگردانی برای ادامه فیلم برداری از فیلم کلئوپاتراست، زیرا«رابن‌مامولیان» کارگردان مشهور هفته گذشته استعفا کرده و بااین ترتیب‌اشکال جدیدی در کار فیلم برداری به وجود آمده است .فیلم کلئوپاترا از ابتدا با سرنوشت بسیار بدی مواجه شده هوای لندن بر خلاف انتظار برای تهیه صحنه های این فیلم مساعد نشد . سپس ضمن فیلم برداری الیزابت تایلور هنر پیشه اول آن چند بار بشدت بیمار گردید . اکنون نیز با استعفای کارگردان فیلم ضربه جدیدی به کمپانی فیلم برداری وارد آمده است .

راه پولدار شدن تامین آتیه است

راهنما برای باز کردن حساب تامین آتیه

چون فرصت برای باز کردن حساب تامین آتیه‌کوتاهست‌بنکات زیر دقیقا توجه فرمائید

ساعات کار درشعب تهران و شهرستانها

صبح‌ها ازساعت ۸ وربع الی ۱۳

بعدازظهرها از ساعت ٤ الی ۷

جمعه ۷ بهمن و جمعه ۱٤ بهمن

ازساعت ۸ وربع الی ۱۲

شعب تهران

شعبه مرکزی خیابان فردوسی
شعبه بازار خیابان بوذرجمهری
شعبه سعدی خیابان سعدی جنب ایران‌تور
شعبه حاجب‌الدوله تیمچه حاجب‌الدوله
شعبه میدان غرب خیابان رباط کریم
شعبه نازی آباد خیابان نازی آباد مقابل کشتارگاه
شعبه باغ جنت خیابان باغ جنت
شعبه هدایت خیابان هدایت چهارراه خیام
شعبه فروشگاه فردوسی

شعب شهرستانها

شیراز
رشت
مشهد
کرمانشاه
اصفهان
دزفول
اهواز
آبادان
خرمشهر

برای بازکردن حساب تامین آتیه واستفاده از جوائز

هنگفت آن فقط تاروز ۱۵ بهمن ماه جاری یعنی

۱۱ روز دیگر وقت باقی است

سازمان فاکوپا

جنك الجزایر پایان میپابد

باندوك ـ جاوه غربی ـ ۲۳ژانویه ـ رویتر ـفرحت عباس رئیس دولت موقت الجزایر امروز اظهارداشت امیدوار است سال جاری سال‌پایان جنك الجزایر باشد ، عباس برای یك مسافرت یك هفته ای به‌اندونزی آمده واظهارات فوق را در برابر دانشجویان دانشگاه‌باندوك ایراد کرد . عباس ضمن سخنرانی‌خود گفت مبارزه مردم الجزایر مبارزه بخاطر مردم اندونزی است . قرن بیستم قرن نابودی استعمار است.

برای حل بحران

بقیه از صفحه سوم

تجدید کار کمیسیون آتش‌بس

آنچه بنظر ناظرین سیاسی‌میرسد آن است که انگلیسها تجدید کار کمیسیون نظارت برآتش بس را به‌روسها پیشنهادکرده‌اند وچنانکه افشاء شده امریکا و کانادا وفرانسه نیز بااین امر موافقت نموده‌اند .

لینکلن وایت‌دربرابر این‌پرسش مخبرین سکوت کرد که‌آیاامریکا سیاست حکومت آیزنهاور را در مورد شناسائی حکومت « بون‌اوم» تعقیب خواهد کرد یانه .

اما گفته میشود حکومت کندی این سیاست را جمعه گذشته‌تایید کرده‌است . ضمنا وزارت خارجه امریکا تایید میکند که لائوس از «پیمان‌سیتو» دعوت کرده تایك کمیته تحقیق به‌آن کشور بفرستد ومسئله دخالت [illegible] های‌کمونیست را درجنك داخلی لائوس بررسی کند .

روز قرعه‌کشی بلیطهای بخت‌آزمائی ملی

مترجم : زندنیا

ده سال پس از جنگ کره

-۶-

دیگر برای ژنرال یك مسئله حیثیت شده بود .

فرمانده سپاه هرکس را در ستاد یافت گرد آورد اکنون وی پانصد مرد به میدان آورده بود ، به آنها فرمان داد تابسوی هلیکوپتر آتش کنند و آن را فرود آرند ، اما هنوز چیزی از فرمان اونگذشته بود که جتها آتش خودرا آغاز کردند ، حمله هوائی هرکس را بزمین دوخت هیچکس نمیتوانست حرکت کند . فرمانده سپاه و ژنرالهای ستاد وسرهنگان و قائمقام فرماندهی ستاد کل کره شمالی درمانده مینگریستند و هلی‌کوپتر پائین می‌آمد . سپس خلبان را هلی کوپتر از زمین برداشت و بسوی خطوط ملل متحد باز گردانید . این‌عملیات برای کره شمالی مجموعا به‌بهای ۳۰ تن کشته و ۵۰ تن زخمی‌تمام‌شد.

ژنرال کیم هنگامی که این داستان را برای من بیان میکرد هنوز ازشکست بی آرام بود .

وی در آنجا میپرسید چگونه ممکن است چنین چیزی روی‌دهد؟ ابتدا گناهش را بگردن برف عمیق انداخت : مردان او نمیتوانستند روی برف بخوبی حرکت کنند . سپس سر خودرا تکان داد و گفت: «آن امریکائیان میتوانند درنیمه ژوئیه (میان تابستان) نیز عمل‌خود را تکرار کنند .

ضربت قاطع جنگی امریکائیها از نظر مردان نظامی شوروی و کره پیاده شدن موفقیت آمیز آنها در ماه سپتامبر ۱۹۵۰ در«اینچون» بود. هیچکس در مقر فرماندهی عالی «بیونك یانك»در انتظار پیاده شدن امریکائیها در این نقطه دور شمالی نبود. آنهم در نقطه ای که چنان برای عملیات پیاده شدن نیرو ها دشوار است . با این عمل‌بخش بزرك نیرو های کره شمالی را در وضع نومیدانه ای دور زدند و در تعقیب متوالی بعدی کلیه لشگر های کره شمالی حالت و احد های‌منظم را از دست دادند .

تماس باسران ارتش کره شمالی

برای بدست آوردن اطلاعات خود درباره اوضاع کره شمالی‌اتکاء من بخصوص بر تماسهای شخصی افسران کره ای وروسی بود .

افسران ارتباط شوروی عموما ، ازسرگرد وسرهنك تا ژنرال، روح همکاری نشان میدادند . در میان کره ایها سه منبع اصلی اطلاع داشتم .سپهبد نام ایل رئیس ستاد ارتش کره شمالی که‌درمذاکرات آتش بس «پان مون جوم» نقش سخنگوی مقدم روسها را بر عهده‌داشت و ژنرال«کیم کوانك هیوپ» و رئیس اداره اطلاعات کره شمالی‌سرلشکر «پاك چان» .

نام ایل که فقط بلحاظ ظاهر کره ای بود تبعه شوروی بشمار میرفت و بیشتر ایام عمر را در آن کشور سر کرده بود . (وی دریك خانواده کره ای که از چنك ژاپنیها به سیبری گریخته بودند زاده شده بود) . در استالینگراد با درجه سروانی ارتش شوروی با آلمانها جنگیده بود و بعدا درسمت ریاست ستاد یك لشگر به آزادی ورشو کمك کرده بود . ژنرال «کیم»نیزکه‌در غیاب«نام»ارتش‌را اداره میکرد همه عمر خودرا در اتحاد شوروی بسر برده دختر ۸ ساله اوهنوز در مسکو بسر میبرد .

پاك تنها فرمانده کره ای واقعی این گروه بود ، او چندی در شوروی آموزش نظامی گرفته بود ولی تبعه شوروی بشمارنمی‌آمد .

به پیروی از یك سنت کهن شرقی سعی داشتم برای تحکیم روابط خودم با هرسه‌مردبرای‌آنهاهدایای مناسبی میفرستادم «نام» نوشیدن مشروب را خوش داشت و من برای او صندوقهائی که‌هریك ۳۶ شیشه از ودکای عالی لهستانی داشت ارسال میداشتم . یکبار هم هنگام گذشتن از مسکو برای دختر خردسال کیم یك عروسك چینی خریدم ، اما با ژنرال «پاك» میبایست روش دیگری داشته باشم چه‌پاك زخم معده داشت و نمیتوانست مشروب بنوشد .اما میدانستم که گاه از لحاظ غذا در مضیقه است بنا بر این اورا با فرستادن قوطیهای‌مواد غذائی خوشنود میساختم . بسیاری از این قوطیها را در چین‌میخریدم وآنها هنوز نشان کارخانه های امریکائی را داشتند که نیرو های چیانکایچك در چین بجا نهاده‌بودند . چون بلحاظ سیاسی شایسته نبود یك افسر کمونیست لهستانی‌به‌یك افسرکمونیست کره‌شمالی قوطیهائی با علائم خوراکهای قوطی سرمایه داران امریکائی هدیه‌کند من آن نشانه ها را پاك میکردم تا «پاك» گمان کند گوشت خوك لهستانی است . «پاك» دوست خوب من شده بود . حتی من اجازه یافته بودم برخی گزارشهای اطلاعاتی‌او را ازنظر بگذرانم .

ناتمام

گیت‌اسکل گفت :

دولت جدید آمریکا ضد استعمار است

لندن - ۲۳ ژانویه - خبر گزاری فرانسه «گیت اسکل»رهبر حزب کارگر انگلستان طی یك کنفرانس مطبوعاتی اظهار داشت که به نظر می رسد سازمان‌جدید اداری امریکا علاقمند مذاکره با شوروی است اما برای تجدیدنظر در سیاست خود احتیاج به زمان دارد .

گیت اسکل که اخیرا از امریکاباز گشته وبا «جان‌کندی» و «ادلای استیونسن» و «چستربولز» و «دین راسك» مذاکره کرده‌است افزود سازمان جدید اداری امریکا مایل است که قبل از موافقت با تشکیل کنفرانس سران مقدمات آنرا مهیا کند و بهر قیمت که شده‌از شکست‌کنفرانس جلوگیری نماید اما این تهیه مقدمات‌طولانی نخواهد بود .

رهبر حزب کارگر انگلستان احساس خودرا از مذاکره‌بارهبران جدید امریکا بدین ترتیب‌خلاصه کرد .

۱- من دریافتم که افراد علاقمندند که سیاست توسعه اقتصادی امریکا را ادامه دهندولی برای تحقق بخشیدن باین موضوع قبل از همه باید مسئله دولار را سازمان جدید اداری امریکابشدت حل کنند.

۲- سازمان جدید اداری امریکا روش کاملا قاطعی علیه تمام مظاهر استعمار اتخاذخواهد کرد .

۳- د رسیاست خارجی‌سازمان جدید اداری امریکا روش بسیار نرمتری رادر پیش خواهد گرفت. بخصوص در نواحی بی طرف اما بازهم تکرار می کنم که برای اتخاذ چنین سیاستی احتیاج به زمان دارد .

مالت، پایگاه بمب هیدرژنی انگلیس

لندن -۲۳ ژانویه - رویتر -یك مقام وزارت دفاع انگلستان امروز از هرگونه اظهار نظر در باره گزارشی که‌روزنامه«دیلی‌اکسپرس» انتشار داده خودداری کرد .بموجب این گزارش انگلستان در نظردارد جزیره مالت را بصورت چهارمین پایگاه بمب هیدرژنی خویش‌درآورد سخنگوی وزارت دفاع‌بخبرنگاران اظهار داشت ما مجاز نیستیم درهیچ شرائطی جزئیات مربوط به‌بمبهای هیدرژنی خویش را فاش کنیم .

چهارپایگاه

«چیمن فینچر» مفسر روزنامه دست راست «دیلی اکسپرس» در شماره امروز این روزنامه‌خاطرنشان ساخته است که مقادیری‌ازبمبهای هیدرژنی انگلستان در زیر زمینهای مخصوصی که در نزدیکی پایگاه انگلیسی «لوقا» در مالت ساخته‌شده متمرکز گردیده است . وی اضافه کرده که اکنون انگلستان چهار پایگاه بمب هیدرژنی در قبرس ، عدن ، سنگاپور و مالت در اختیار افکن های انگلیسی این پایگاه ها دارد ودر صورت وقوع جنك بمب را مورد استفاده قرار خواهند داد.

قرارداد فرهنگی آمریکا وعراق

بغداد -۲۳ ژانویه - یونایتدپرس - امروز دولت ایالت متحده امریکابا جمهوری عراق یك قرار داد فرهنگی منعقد ساخت . پس از انقلاب۱۹۵۸ عراق‌این‌نخستین‌باراست که چنین قرار دادی بین دو کشور امضاء میشود . قرار داد را از طرف عراق سرتیپ اسماعیل عارف وزیرفرهنك واز طرف امریکا «جان جرنگان» سفیر آن دولت در بغداد امضاء نمودند . در این قرار داد مبادلات فرهنگی و علمی بین دو کشورپیش بینی شده است . سفیر دولت‌ایالات متحده در بغداد هنگام امضای این قرار داد گفت :که اکنون متجاوز از یك هزار دانشجوی عراقی در امریکا بتحصیل اشتغال دارند .

شراب روبراهش میکند !

تل آویو - ۲۳ ژانویه - خبر گزاری فرانسه - یك اسرائیلی ۹۴ ساله امسال در مسابقه ملی پیاده روی اسرائیل شرکت خواهدکرد شرکت کنندگان باید حداقل ۱۲۰ کیلو متر را در چهار روز به پیمایند . هنگامی که از «ژوزف دورن» پیر مرد ۹۴ ساله سئوال شد که روزانه چه می آشامد گفت حد اقل دولیتر شراب در روز می نوشم وده کیلومتر پیاده روی می کنم !

ایوب‌خان بپاکستان بازگشت

مونیخ -۲۳ ژانویه - یونایتد پرس - پرزیدنت مارشال ایوب‌خان رئیس جمهوری پاکستان که‌ازتاریخ ۱۵ ژانویه در آلمان غربی بسرمیبرد امروز با هواپیما مونیخ را بقصد کراچی ترك گفت : ایوب‌خان‌ضمن مذاکرات خود با رهبران دولت آلمان غربی توانست پیمانی منعقد سازد که بموجب آن دولت آلمان غربی یکصد و پنجاه میلیون مارك بپاکستان وام خواهد داد .

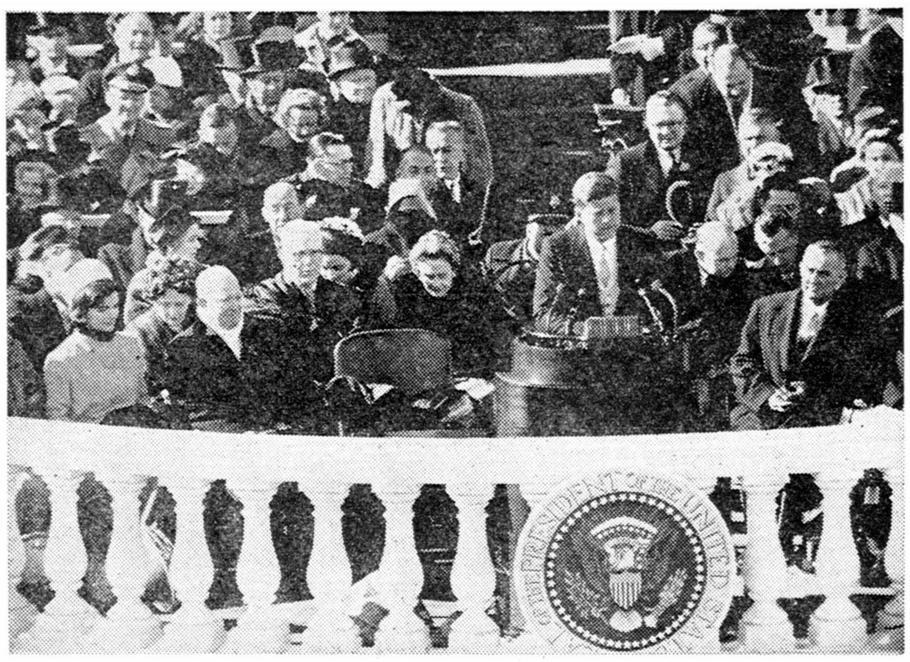

جان کندی روزجمعه طی‌مراسم باشکوهی بجای پرزیدنت ایزنهاور بعنوان جوانترین رئیس جمهوری امریکا مشغول کار شد در این عکس رئیس‌جمهوری جدید امریکا ،در حال‌ایراد نخستین سخنرانی رسمی خوددیده‌می شود .پرزیدنت آیزنهاور و همسرکندی وگروهی ازرجال وشخصیت های امریکائی در مراسم حضور د اشتند .

سیمان تهران

مصرف

سیمان تهران

لااقل ۲۰٪ باصرفه‌تر از سیمانهای دیگر است

آوازه

آ-۳۹۸۵۶

دعوت از هنرمندان جوان

از هنرمندان آماتوری که مایلند درتروپهای مختلف هنری‌اطلاعات جوانان شرکت کنند خواهشمند است‌برای ثبت‌نام وکسب اطلاعات‌بیشتر روزهای شنبه و چهارشنبه از ساعت یك الی ۷بعدازظهر بدفتر مجله اطلاعات جوانان مراجعه فرمایند.

HOMBURG

محصول همبورگ آلمان

TRANSPULMIN

بصورت : آمپول، پماد، شربت، شیاف

آ- ۳۹۸۱۲

از فردا صبح

دانی کی

در فیلم

پنی

نیاگارا

مولن روژ

ویستاویژن . رنگی . دوبله فارسی در استودیو مولن روژ

باشرکت - باربارابل‌گدس - لوئی‌آرمسترانك

سومین هفته موفقیت عجیب و بی سابقه

تله در کریستال و برلیان ادامه دارد

کرك‌دوکلاس - تونی‌کرتیس درفیلم وایکینك درسینما زهره

آ-۳۹۹۰۶

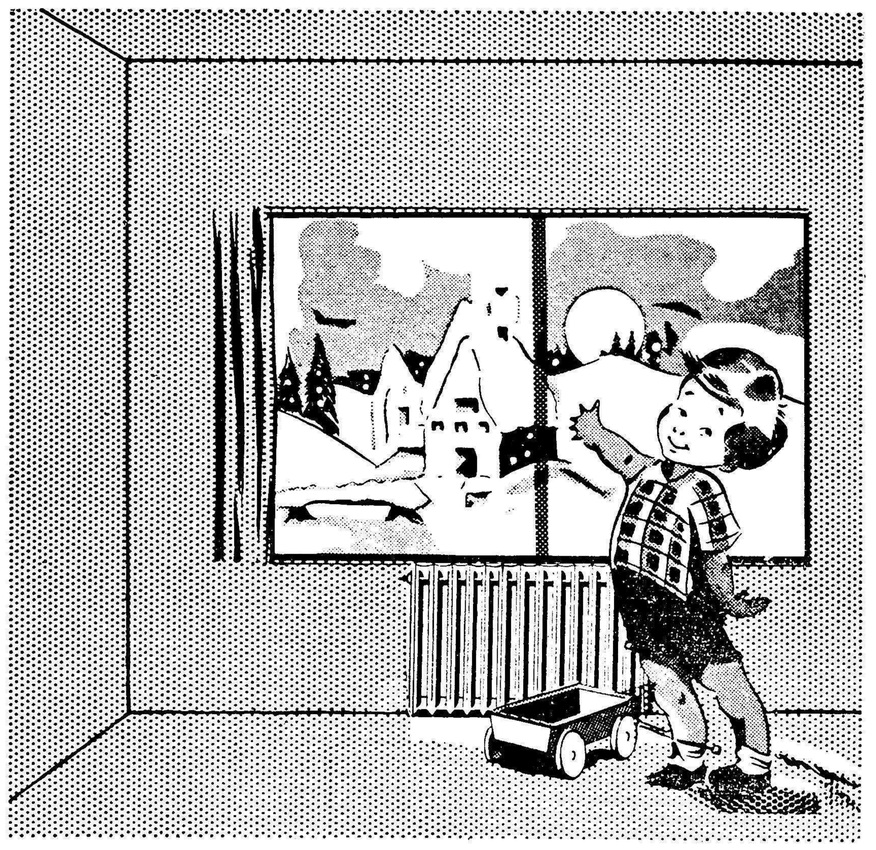

«شرکت شعله خاور»

باتشکیلات فنی ومجهز خود

تاسیسات حرارت مرکزی وتهویه مطبوع راتهیه ونصب مینماید

تخت جمشید - چهارراه بهار - تلفن ۶۹۲۴۷-۶۸۹۶۲-۶۸۹۶۱

آ-۳۹۸۲۲

والتر لیپمن

تنها راه حل مسئله الجزایر

اگر دوگل دراجرای طرح خود واستقلال الجزایر پیروز نشود، جنك الجزایر بین‌المللی‌خواهدشد وتمام‌ساختمان اتحادیه غرب بلرزه درمیآید

رفراندم در الجزایر ، بنظر من، بیش از آنکه اعداد و ارقام نشان میدهند ، جنبه اساسی و قطعی داشت. اگر مامتنعین را بعنوان کسانی به حساب آوریم که رای منفی داده اند ، آنگاه ژنرال دوگل ۵۶ در صد آراء را در فرانسه و ۳۹در صدآراء را در الجزایربدست آورده است .

مسئله ای که در باره آن‌به‌آراء عمومی مراجعه شد ،چه بود ؟مسئله این بود که آیا ژنرال دوگل اجازه دارد که اگر لازم باشد ، موضوع الجزایر را بر اساس واگذاری‌حق استقلال باین کشور حل کند یانه در مورد این موضوع فرانسه با اکثریت عظیمی به دوگل رای داد تا صلح را در الجزایر برقرار کند. فقط در حدود ۱۸ در صد ازکسانی که حق رای داشتند ، با طرح‌دوگل مخالفت کردند و این ۱۸ در صد دست راستی‌هائی بودند که‌میخواهند الجزایر را بعنوان قسمتی ازفرانسه نگاه دارند و کمونیستهائی نیزکه توجهی بمسئله الجزایر ندارند ویا دوگل به علل دیگری مخالف‌هستند جزء گروه مزبور بودند .

موافقت خاموش

در حقیقت اغلب کسانی را که رای نداده اند ، باید بعنوان‌موافقین پنهانی و خاموش سیاست دوگل دانست زیرا در فرانسه کسانی که از نظر سیاسی غیر فعال هستند، اغلب مایل هستند که تحت رهبری او جلو بروند .

از اینرو باید نتیجه گرفت که فرانسویها اکنون بطور قطعی اعلام داشته اند که صلح‌میخواهندودیگر از مقاومت اروپائیهای مقیم‌الجزایر پشتیبانی نمی‌کنند و در حالی که امیدوارند با الجزایر همکاری‌داشته باشند ،آماده‌اند که وجود الجزایر مستقل را بپذیرند ، این یك نتیجه قطعی است . جریان‌آراء در الجزایر کم اهمیت تربود .

اروپائیهای مقیم الجزایر،چنانکه انتظار میرفت ، رای منفی دادند . مسلمانان درشهر ها بدستوررهبران ملیون از شرکت در انتخابات خودداری کردند و در دهات نیز هنگامی در اخذ آراء شرکت‌کردند که‌سپاهیان فرانسه آنها را به‌حوزه اخذ رای میبردند .کسی نمیتواند این آراء را جدی به حساب آورد. چیزی که اخذ آراء نشان میدهد اینستکه اروپائیان الجزایر اقلیت کوچکی هستند که دیگرهم‌میهنان فرانسوی آنها ، از نظر سیاسی از ایشان پشتیبانی نمیکنند ومسلمانان نیز از رهبران ملیون پیروی می‌کنند .

دو نتیجه مهم

نتایج عملی که باید از این‌وضع گرفت بنظر من عبارت‌از دو نکته زیر است . اولا پیرامون استقرار صلح در الجزایر باید با کسانی مذاکره کرد که جنك را آغاز کردند . باکس دیگری نمیتوان مذاکره کرد .ثانیا اقلیت اروپائی که باید امتیازات سیاسی خود را از دست بدهد ، اکنون در این‌خطر است که زیر فشار اکثریت عظیم مسلمانان ، همه چیز را از دست بدهد .

مردم فرانسه باعدم پشتیبانی از ساکنان اروپائی الجزایر، این‌تعهد رابر عهده گرفته اند که جان آنها را حفظ کنند و جبران ازدست‌دادن اموال ودارائی آنها را بکنند واین نکته ایست که بنظر من ،مقامات عالیرتبه فرانسوی دریافته‌اندوممکن است به کسانی که نمی‌خواهنددر الجزایر مسلمان باقی بمانندپیشنهاد شود به فرانسه باز گردند .

اقدام قطعی

ژنرال دوگل با انجام رفراندم ، یك رای اعتماد گرفت و قدرتی‌برای اقدامات قطعی بدست آورد که‌لازمه استقرار صلح در الجزایر است و این نکته بر وی معلوم شد که‌ملت فرانسه میخواهد مسئله الجزایر را حل و فصل کند . هیچکسی که‌به نتایج مراجعه به آراء عمومی مینگرد ،براین عقیده نمیتواندباشد که مردم فرانسه از ادامه جنك الجزایر درسالهای آینده پشتیبانی خواهند کرد .

در این تردیدی نیست که مردم آمریکا به شدت از طرح ژنرال دوگل پشتیبانی میکنند وآمریکاهر نفوذی که در آفریقای شمالی ، سازمان ملل متحد وسایرپایتخت‌های جهان داشته باشد ، در راه حمایت از او بکار خواهد برد .

یك راه

دوگل باید پیروز شود، زیراراه دیگری که قابل تحمل باشد ، وجود ندارد ، اگر او سقوط‌کند، جنك الجزایر سهمگین خواهد شد وقطعا بیك جنك بین المللی تبدیل میگردد،درآنصورت‌فرانسه‌از اتحاد واقعی با غرب خارج خواهد شد و تمام ساختمان سیستم غربی ،بلرزه خواهد آمد .

اگر ما بخواهیم وارد در یك دوران دیپلماسی بدون سر و صدا شویم ، باید این نکته روشن‌باشد که تشنج در اروپای‌غربی‌و درنواحی مدیترانه غربی ، اوضاع جهان را غیر قابل اداره خواهد ساخت . از اینرو کسانی که میخواهندآشوب را آرام کنند ، باید آتش شمال آفریقا را فرو نشانند .

نیویورك هرالد تریبون

NEW YORK Herald Tribune

از دوسکودروموند

چرا باید برسر تسخیر فضامسابقه‌داد

به چه علت دستگاه اداری آیزنهاور در گذشته بیش از یك میلیارد دلار صرف برنامه‌های اکتشافی در فضا کرده است و از چه رو سازمانهای اداری کندی نیز بهمین منظور می خواهند مبلغ بیشتری صرف کنند؟

آیا تنها کوشش ما این است که بخاطر حفظ یك شهرت و شخصیت موهوم در این مورد خود را درمقام برابری باشوروی قرار دهیم ؟ یا اینکه یك معامله با تدبیر و عاقلانه ایست بانتایجی سودمند و عملی برای عموم مردم امریکا ؟

عقیده من‌این است که‌توسعه‌برنامه فضائی بصورت کلی نافع است و پیشرفتهائی که ما طی دو سال گذشته تحت رهبری «کیت گلنان» رئیس مرکزی هواپیمائی ملی و امور فضائی بدست آورده ایم هم اکنون شهرت و اعتبار علمی برای امریکا فراهم کرده است ، و از طرفی بزودی‌نتایج آن‌بصورت دولار وسنت قابل‌ارزیابی خواهند بود .

از لحاظ موفقیتهای حاصله درامور فضائی به مراتب از روسها پیشی گرفته ایم . مادرگذشته از لحاظ عملیات شایان توجه فضائی دست‌خالی بوده ایم (اولین اسپوتنیك و اولین عکس برداری از ماه راروسها کردند) در حالیکه با کمك موشك ساتورن طولی نخواهد کشید دارای سفینه فضا نوردی خواهیم شد با هفتصد هزار کیلو گرم قدرت‌پرتاب که میتواند سنگینترین محمولات را به مدار سیارات ببرد . رئیس‌مرکز هانتروپل «ورنر فن براون» که کاملا از سرعت پیشرفت مارضایت ندارد معتقد است نه تنها تعداد پرواز های علمی ما از شوروی‌بیشتر است بلکه میزان کل موفقیت های علمی ما در فضا محسوس تربوده است .

موفقیتهای بیشتر

وطی عملیات بعدی چه‌خواهد بود؟ مواد ذیل در جدول اکتشافات‌فضائی امریکا دیده میشود :

در سال آینده دو فرد فضانورد پرواز داده خواهند شد که یکی پرواز مقدماتی و پائین تر از مدار زمین انجام میدهد (۱۶۰ کیلو متر روبه بالا و ۳۲۰ کیلو متر از لحاظ مسافت) سپس در آزمایش دوم فردی بفضا رفته در مدار زمین حرکت‌می کند و باز میگردد .

در سال ۱۹۶۲ یك وسیله فضائی بسوی سیارات پرتاب میگردد وسال ۱۹۶۳ شاهد یك فرود آرام و بی خطر وسائل و تجهیزات بر روی کره ماه خواهد بود .

در ۱۹۶۴ پرتاب رصدخانه نجومی به مدار زمین بوقوع خواهدپیوست و موشك سنگین ساتورن می تکامل و توسعه یافت کوشش برای ترمیم دو اشتباه فوق آغاز گشت .

بنظر من اجرای یك برنامه‌فضائی وسیع و متعادل شبیه بآنچه که‌ما میتوانیم انتظارش را تحت راهنمائی شخص معاونت ریاست جمهوری «لیندون جانسن» داشته باشیم یك سرمایه گذاری پر سود را تضمین خواهد کرد .

نیویورك هرالد تریبون

زمینه های دیگری وجود دارند که امریکا فراهم خواهد کرد و دارای یك قدرت کشف حمله ناگهانی‌موشکی است ـ هواپیمای یو ـ۲ در مقابل موشك میداس چون بازیچه ای‌بشمار میآید .

دلائل محکم

هم اکنون اقمار مصنوعی نجومی بمرحله ای رسیده اند که قادرانند از طریق پیش بینی در مورد وضع آب و هوای کره از مرگهای بیشمار جلو گیری بعمل آورند و قادرند مانع تباه شدن محصولات زراعتی شده باعث صرفه جوئی مبالغ‌هنگفتی پول شوند . ارزش عکسهائی که‌توسط موشك «تیروس دوم» گرفته شده بیش از حدود انتظار است و امید میرود تا حدوی تحت تسلط بشر قرار گیرد . طبق سخنان «ورنر ـ فن براون» اقمار مصنوعی شناسائی (موشك میداس جهت اعلام خطر قبلی) یك تامین همیشگی در برابر حمله موشك در سرتاسر گیتی‌برای اولین قمری مصنوعی به مدار زمین روی افکار و نظریات مردم سراسر جهان خواهد گذارد سریعا و بموقع تشخیص داده از آن استفاده کنیم.

ولی شوروی آنرا تشخیص داد.

پس از آنکه در اکتبر ۱۹۵۸ اکتشافات فضائی غیر نظامی در اختیار اداره مستقل و غیر نظامی «مرکز هواپیمائی ملی وامور فضائی» که ریاستش بادکتر گلنان بود قرار داده شد وموشك سنگین ساتورن

دو اشتباه

برای ما جای تاسف است که بگذاریم شوروی در فضای خارجی کره خاك پیشی گیرد در این زمینه دو اشتباه از ما سر زد : اشتباه نخست این بود که ما اکتشافات فضائی را با طرح های دفاعی درهم آمیختیم و بدین ترتیب هنگامیکه کمیته عالی نظامی پرتاب موشك‌های عظیم را در مورد اجرای مقاصدخود ضروری نیافت ازآنها چشم‌پوشیدیم ثانیا ما نتوانستیم اثری را که پرتاب

آگهی دعوت بستانکاران بااخطارات‌لازمه

بعموم بستانکاران آقای‌حسن‌رحمت سمیعی بازرگان مقیم‌شهرستان رشت که حکم توقف او در تاریخ ۱۰ر۹ر۳۹ صادر شده و توقف او از تاریخ ۱۵ر۴ر۳۹ اعلام گردید آگهی میدهد .

اولین جلسه بستانکاران درساعت ۹ صبح روز بیستم از تاریخ انتشار اولین نوبت آگهی درروزنامه رسمی کشورشاهنشاهی اگر روز بیستم تعطیل عمومی باشد فردای همانروز در اداره تصفیه شهرستان‌رشت تشکیل میشود کلیه بستانکاران و کسانیکه ادعائی دارند و همچنین کسانیکه باورشکسته مزبور مسئولیت تضامنی دارند یا ضامن او هستند میتوانند درساعت و روز مذکور در اداره تصفیه حضور بهمرسانند

ضمنا اخطار میشود .

یکم) کلیه بستانکاران و کسانیکه هرگونه ادعائی دارند باید اصل یارونوشت مدارك خود را در ظرف دو ماه از تاریخ نشر این آگهی باداره تصفیه تسلیم نمایند .

مدت ارسال مدارك برای بستانکارانیکه در کشور های بیگانه اقامت دارند سه ماه میباشد .

دوم) کسانیکه بورشکسته نامبرده بدهی دارند باید در ظرف مدت نامبرده خود را معرفی و بدهی خود را دروجه صندوق اداره تصفیه بپردازند طبق ماده ۲۴ قانون تصفیه بدهکاران متخلف از این وظیفه بجریمه‌نقدی معادل صدی بیست و پنج دین محکوم خواهند شد بعلاوه دادگاه ها می‌توانند علاوه برجریمه نقدی بدهکاران مذکور را بزندان تادیبی ازسه تا ششماه نیز محکوم نمایند .

سوم ـ کسانی که بهر عنوان اموال ورشکسته نامبرده دردست‌آنها است در ظرف مدت دو ماه مذکور باید همان اموال را تحت اختیار اداره تصفیه بگذارند و گرنه هر حقی که نسبت به آن دارند سلب خواهد شد مگر اینکه عذر موجهی داشته باشند .

رئیس اداره تصفیه امور ورشکستگی شهرستان رشت ـ منصور جعفری

۲ـ۱ آ ـ ۳۹۳۲۶

حل هفت‌اشتباه

۱ـ یك‌لیوان در کنار بطری دیده میشود .
۲ـگرمومهای سرخانم بزرگتر شده‌است .
۳ـدر عقب تصویر دروسط یك‌درخت سفید بلندتراست.
۴ـکمربند مردی که‌شلوار راهراه بتن دارد پهن‌تراست.
۵ـدرسمت راست تنه درخت در یك علف دیده میشود .
۶ـدربرابر تنه درخت یك بته دربالا دیده میشود .
۷ـدر خطوط روی دستبند مردسمت راست تصویر حذف شده‌است .

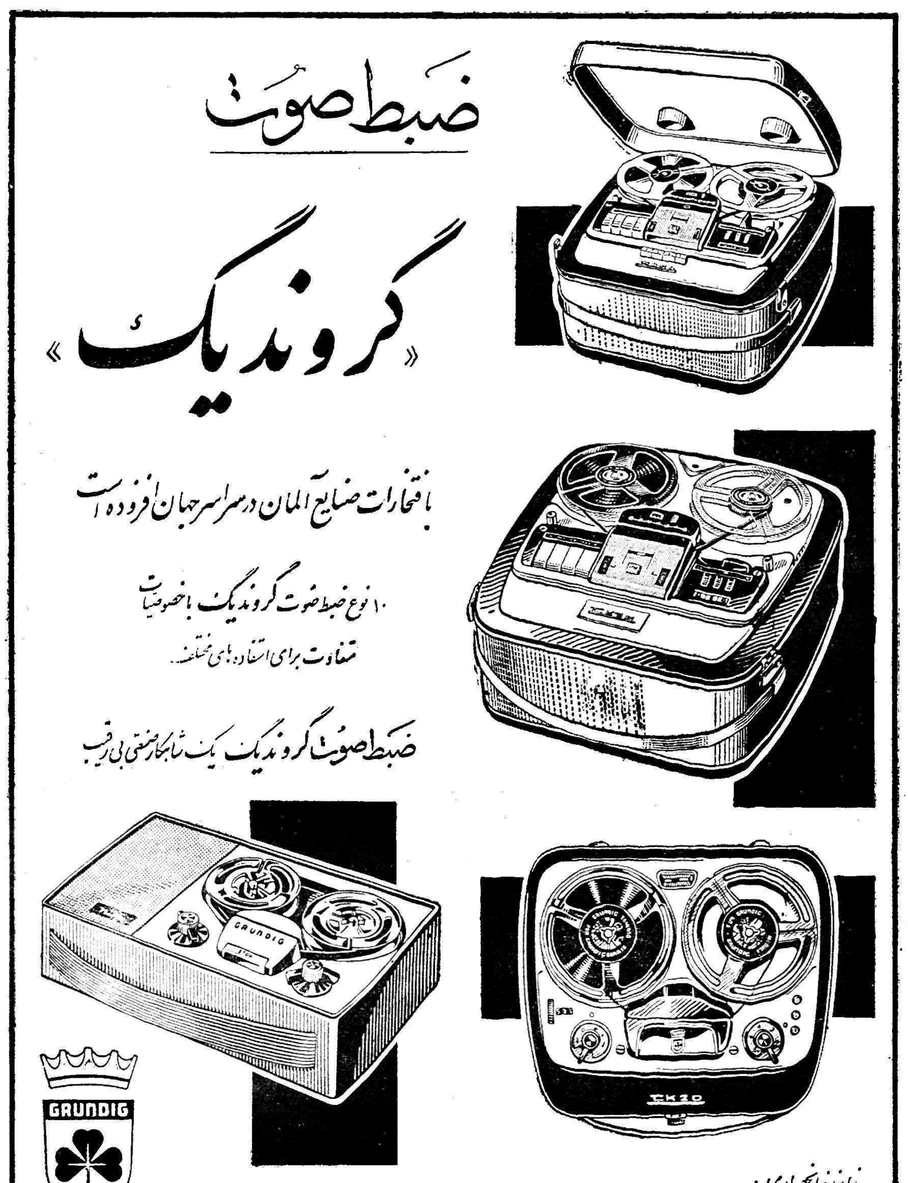

آ ـ ۳۹۸۵۸

آ ـ ۳۹۸۱۸

آ ـ ۳۹۸۶۲

اتفاق

از بانو سپهرخادم

مسلمانی !

گرمسلمانی از آنستکه حافظ‌دارد
وای‌اگر از پس امروز بود فردائی

چندروزقبل درحدود ساعت سه‌و نیم بعداز ظهر ازخیابان بهارمیگذشتم کمی‌بالاتر ازبیمارستان شماره ۴ارتش مردی که‌عصائی هم دردست داشت و بسختی گام‌برمیداشت کوشش‌میکرد تاازیك سوی خیابان به‌جانب دیگررود ولی ناگهان بشدت برزمین افتاد و مدتی بیحرکت‌برجای میخکوب‌گردید بطوریکه من که‌ازفاصله‌دورتری ناظر جریان بودم چنین بنظرم رسید این مرد باآن وضع که‌برزمین افتاده‌است دیگردر قیدحیات نیست‌وازشر زندگی برای همیشه راحت‌شده است اتومبیل هابه‌سرعت در حال‌عبورو مرور بودندو آن بدبخت همچنان دروسط خیابان افتاده بودمن‌از وحشت‌چشم‌خودرابرهم نهادم یقین داشتم‌اگرکمی‌بیشتر این وضع ادامه‌پیدا کند بالاخره یکی‌از این‌ماشین ها ازروی جثه آن شخص خواهد گذشت . عابرین بآرامی‌براه خودادامه میدادند کسبه مشغول چانه زدن بامشتریهای‌خودبودندوخلاصه‌حتی یك‌نفرهم نیم‌نگاهی باین افتاده‌ناتوان نمیکرد از مشاهده این منظره سخت متحیرشدم آخراین باور کردنی نبود که‌در میان اینهمه مسلمانان که‌طبق دستورات مقدس دینی اولین وظیفه انسانی آنان کمك‌بنوع است حتی‌یکی هم پیدا نشود که این تیره روز را که مسلما از ناحیه چشم‌ضعیف یا علیل بود اگربه‌بیمارستان نمیبرد لااقل از زمین هم‌بلند نکند . درهرحال کمی نزدیکتر رفتم یك‌پیره‌زن فرنگی که فارسی هم نمیدانست با اضطراب و دستپاچگی بزبان انگلیسی ازاین و آن برای کمك باین مرد استمداد میکرد البته‌عده‌ای‌زبان‌اورا نمیفهمیدند وبی‌تفاوت میگذشتند‌من‌واو که‌اینطرف خیابان قرار داشتیم باشتاب ونگرانی ازکسانیکه در آن سوی خیابان از نزدیك اینمردمیگذشتند‌تقاضامیکردیم که‌این شخص رااز مسیر اتومبیل‌ها بگوشه دیگری بکشند اما میدانید جواب همه آنهاچه‌بود ؟بماچه !ماچه میدانیم وضع‌ازچه قراراست فردابرای خود ما هزارجوردردسر درست‌میشودو باید برای ادای توضیحات ازکار و زندگیمان هم بازمانیم خلاصه این جریان آنقدر طول کشید تاخود آن شخصی که‌خطرمرگ بالای سرش‌پرواز میکرد کمی بحال آمدو افتان وخیزان درکنار من‌قرار گرفت من‌از خجالت درمقابل آن‌زن‌خارجی نمیدانستم چه بگویم که یکنفر خارجی برای‌مساعدت به‌یك همکیش‌بااین اصرار ازرهگذران معاضدت بخواهد وما مسلمانان مثل آنکه اصلاچشممان‌این‌حادثه رانمیبینند چنان بی‌خیال بکار خودمشغول شویم این‌واقعا تاثرآور بلکه شرم آوراست که‌به بینیم اخلاق حسنه ونوعدوستی تا اینقدر ـ از میان مارخت بربسته . مسلما درسایر جاها اگر سگی نیمه جان دروسط خیابانی میافتاد بی‌شك هزاران نفربرای‌نجات‌آن اقدام‌میکردند اماما ... گرچه دراینجاهم اگرکسی که‌زمین خورده‌بودیك آرتیست‌کاباره یایك بانوی جوان بود آنوقت همین عابرین ازخدا بی‌خبر چنان برای‌بلند کردن وی اززمین هجوم می‌آوردند که ممکن بود سرودست چند نفرشان هم بشکند .

باری راستی این درد رابه که میتوان گفت که‌ما تااین حد نسبت‌به همه امور اجتماعی لاقید و بی‌تفاوت شده‌ایم وفقط درموارثی قدم به‌پیش میگذاریم که فقط پای منافع خودمان درمیان باشد وبس . دیگرسایرچیزها بماچه ربطی دارد ؟وحال آنکه همین رویه غلط موجب آن‌شده که‌همه ما روز وشب‌از نتایج سوءآن شکوه و شکایت برلب داشته باشیم . آخراین شتریست که درخانه هرکس ممکن است بخوابد اگر شما که‌امروز از خیابانی میگذرید ومشاهده میکنید مرد قلدری که‌مزاحم زن یك‌رهگذر گردیده پس‌از آنکه بااعتراض شوهر آن‌خانم روبرو شده بجای عذرخواهی بحکم‌آنکه از نظر جسمانی ازوی قوی تراست مرد بدبخت رادرزیر ضربات مشت‌و لگدخود میاندازدو شماهمچنان خاموش می‌نشینید و دردل میگوئید بمن چه من چرا برای خودم دردسر تهیه کنم ؟

فرداهم که نظیراین واقعه برای شما پیش آید سایرین همین حرف راتکرار خواهندکردوهیچکس‌بیاری‌شما نخواهد شتافت . من‌نمیدانم چرادیگر حتی اثر ذره‌ای گذشت‌و فداکاری در ماباقی نمانده‌است‌وبرای آنکه‌کمترین صدمه‌ای بوجود مبارك ماوارد نیاید اگر هزاران واقعه ناروا درمقابل چشم ما انجام شود قدمی برای جلوگیری‌از آن واحیانا کمك به‌کسی که‌نیازمند به‌مساعدت ماست برنمیداریم . شاید علت همهٔ اینهاآنستکه مارا ازکوچکی آنطور که باید وشاید اجتماعی بار نیاورده اند . وهرکدام ماازصبح تا شام فقط برای آن کوشش و تلاش میکنیم که بوضعیت شخصی خویش بهبود بخشیم ویابرای کسب مال وجاه وعنوان فقط و فقط برای وجودبیمثال خوداز هیچ اقدامی فروگذار ننمائیم

کفتگوی مردم

آئین نامه امتحانات

آقای حبیب‌الله جزایری دانش‌آموز دبیرستان نمازی شیراز مینویسد: چون منظور از تدوین آئین نامه های امتحانات دبیرستانها بهتر درس خواندن دانش آموز میباشد شایسته است که مردود شدن در خردادبرای کلاسهای چهارم وپنجم متوسطه‌لغو گردد تا عده‌ای که نتوانسته اند بعللی برای دروس اختصاصی یا غیر اختصاصی نمره کافی بیاورند سرگردان نشوند .

نامگذاری کوچه

آقای سرگرد علی اکبر صیادی مینویسد در خیابان امین الدوله جدید در نزدیکی میدان شهناز کوچه ایست که تاکنون نامی برای آن از طرف شهرداری تعیین نشده تقاضا میشود بنام کوچه امامی نام‌گذاری شود تا اهالی که در موقع دادن نشانی دچار تردید میباشند از بلا تکلیفی رهائی یابند .

شیشه اتوبوسها

آقای احمد ماکوئی مینویسد دراین فصل که شیشه های اتوبوس ها مخصوصا اتوبوسهای دو طبقه‌بسته است بواسطه کثیف‌بودن ابداخارج دیده نمیشود و وضع مسافرین‌مانند کسی است‌که در قفس حبس باشد خوبست شرکت واحد برای تمیز کردن و نظافت شیشه‌های اتوبوسها دستور مؤکدی صادر نماید .

رعایت بهداشت

آقای نور الدین رحمانی ازطرف ساکنین مدائن تقاضا مینماید بوضع حمامی که در اول خیابان مدائن نازی آباد قرار دارد رسیدگی شود ورعایت اصول بهداشتی را مخصوصا از لحاظ آب مصرفی که از جوی آلوده تهیه میشود و همچنین دوده حمام دستورات مقتضی صادر گردد

تلفن عمومی

درمورد شرحیکه درشماره۱۰۳۹۵ درخصوص نصب‌تلفن عمومی درمیدان ثریا درج شده بود اداره کل اطلاعات و روابط عمومی وزارت پست‌وتلگراف وتلفن اعلام میدارد : درحال حاضر در خیابان گرگان پنج شماره تلفن همگانی نصب شده که مورد استفاده عموم میباشد ضمنا محل‌های دیگری نیز درخیابان مذکور و میدان ثریا جهت تلفن عمومی درنظر گرفته شده که بمحض تقویت کابل آن منطقه نسبت بتامین نظر اهالی محترم اقدام خواهد شد .

تقاضای اعزام بازرس

از ساوه آقایان علی اکبر ـ سیف‌الله ـ ایوب و اسمعیل قره‌ـ بیگلو تلگرافا شکایت میکنند ملك متصرفی ثبت شده اجدادی ما را در صالح آباد عمله آورده زمین زراعتی را تخریب و بهره برداری مینمایند تقاضای اعزام بازرس‌ویژه مینمائیم .

معافیت پنج ساله

از تبریز آقای علی علیزاده‌فکوری دیپلمه هنرستان صنعتی متولد۱۳۱۷ مینویسد با آنکه متکفل مادر وبرادر کوچکتر خود هستم در قرعه کشی سال ۳۹ شرکت کردم متاسفانه در کمیسیون پزشکی بعلت ضعیفی‌معافیت یکساله دادند حال‌که‌مشمولین دیپلمه معاف شده اند تقاضای صدور برگ معافی پنجساله دارم .

کوچه بینام

آقای سید ابوالقاسم گلرخ مقدم مینویسد بیش از یکماه است برای نامگذاری کوچه ای که در خیابان سپه غربی چهار راه کارون واقع است بشهرداری نامه نوشته ام‌چون از لحاظ امور پستی اهالی درمضیقه هستند شایسته است باین تقاضا ترتیب اثر داده شود .

توضیح بنگاه خالصه

در خصوص شرحی که تحت‌عنوان تعیین تکلیف در شماره ۱۰۳۵۳چاپ شده مبنی بر اینکه در اهواز مردم برای رهائی از اجاره نشینی زمین خریده مشغول ساختمان میباشند ولی ماموربن خالصه مانع اداره کار آنها شده اند بنگاه خالصجات به منظور رفع سوء تفاهم اعلام مینماید که عده متجاوز بحقوق عامه زمین مسلم خالصه دولت را در مقام‌بیع وشری صوری قرار داده و می خواهند از راه خلط مبحث وتوسل بشکایات بی اساس ایجاد حقی در افکار عمومی برای خود بنمایند در این مورد اگر فروشندگان زمین ملك خود را بفروش رسانیده اند که قانونا محلی برای اعمال نظر خالصه باقی نمیماندواگر ملك‌خالصه را بدون در دست داشتن سند و مدرك مالکیت فروخته اند که‌خریدار بایستی از طریق جزائی بعنوان کلاهبردار در مقام تعقیب فروشنده برآید نه آنکه ماموربن خالصه را که بوظیفه قانونی خود در حفظ‌اموال دولتی تحت حراست خود برآمده‌اند باشند .

تذکر لازم

بامضا های‌آگهی ۳۵۷۰۷ امضا های آقایان احمد رضوان وعلی اهرنجانی و جواهری علاوه میشود

معالجه سوختگی

دکتر الکس شولمان ضمن مطالعات خود باین نتیجه رسیده است که آب یخ برای درمان سوختگی داروی‌بسیار موثری بشمار میرود .. دست دکتر سوختو اوبرحسب اتفاق بلافاصله نامبرده چندی قبل براثر بی‌احتیاطی دست سوخته خودرادر آب سرد فرو برد و مشاهده‌نمود سوزش دست‌تخفیف کلی پیداکرد. ازآن تاریخ تاکنون دکترشولمان‌بیش ازیکصدو پنجاه‌نفر راکه دچار سوختگی شده‌بودند بااین طریقه‌معالجه کرده است . مدتی که محل سوخته بایددر آب خیلی سرد بماند تادرد ساکت بشود بین ۳۰دقیقه تاساعت‌است ونتیجه خوب‌وقتی‌بدست می‌آید که‌معالجه بفاصله کمی بعداز سوختگی آغاز گردد . دکترشولمان در مواردی‌که نمیتوان محل سوختگی را درآب‌قرارداد مانند سوختگی‌گردن سروغیره حوله مخصوصی رادر آب سرد گذارده‌وموردا‌ستفاده قرارمیدهد.

نمایند دائمی

چندروز قبل از طرف ملکه‌انگلستان ۶نفر برای تمام‌عمر بعضویت مجلس اعیان انگلیس انتخاب شدند . یکی‌از این ۶نفر خانم دکتر سامر سکیل است . خانم مزبور ۵۹سال دارد و۳۲ سال بعنوان نماینده حزب کارگردر مجلس عوام انگلستان عضویت داشته است خانم ادیت سامر سکیل دکتر در طب‌است‌وشوهراونیز طبیب‌میباشد. وی علاوه‌برنمایندگی‌مجلس درآخرین کابینه کارگری انگلیس عضویت داشته و بسمت وزیر بیمه ملی خدمت کرده است .

انجمن درختان

دانشمندان اخیرا پی‌برده‌اند که درختان جنگل ها برای خود انجمن درست میکنند . دانشمندان ضمن مطالعات خودمتوجه‌شده‌اند که‌بسیاری از درختان جنگل‌بایکدیگر متحدشده وبوسیله پیوند ریشه‌هاعملا یك‌انجمن تشکیل میدهند . درخت هابا تشکیل انجمن یکدیگر رادر برابر حوادث حمایت‌میکنند وبعلاوه‌یك منبع ذخیره مواد غذائی‌بوجود می‌آورند که‌هنگام لزوم ازآن‌منبع استفاده مینمایند.

از اینجا و آنجا

اطلاع از آتش‌سوزی

نگهبانان جنگلها قادر هستندکه درروزهای مه آلود اگرخورشید در جلو آنهاباشد ، وجود دودیا آتش سوزی رااز مسافت ۲۵میلی مشاهده کنند . در صورتیکه درروزهای صاف و آفتابی حتی اگر خورشید ازپشت سرشان بتابد این‌امر ممکن نیست .

انواع سیب

طبق دقیق‌ترین آماری که‌منتشر شده ، در آمریکا درحدود یکهزار نوع سیب وجوددارد ولی بیش ازیك صدنوع‌ازآن‌جهت‌صدور وامورباززرگانی مورد استفاده قرار نمیگیرد .

صابون تسکین اعصاب

یك‌شیمی دان بلژیکی صابونی اختراع کرده‌است که‌اعصاب انسان‌را تسکین میدهد . اگر صبح ها با این صابون دست وروبشوئیدو بخصوص‌در ایامی که‌ناراحتی عصبی دارید باآن به‌حمام بروید وبدنتانرا صابون بزنید ،فورا اعصاب تان تسکین‌میبابد و زندگی در نظرتان زیباوامیدبخش جلوه .

حتی در کافه

درشهر «دایتون‌بیچ» در همهٔ‌مجامع عمومی، تاترها، سینماها ،بارها وکافه ها سیگار کشیدن ممنوع است . هر کسی فقط در خانهٔ خودش می‌تواند سیگار بکند .

پرسروصداترین

درنتیجه آماری که در ۱۲ کشور مختلف دنیا وپس‌از تحقیق ازششهزار نفر بدست آمده است باین نتیجه رسیده اندکه ایتالیاپرسرو صداترین کشور دنیا است .

یك داروی تازه

یك پزشك امریکائی حبی اختراع کرده‌است که‌می‌تواند بدون‌هیچگونه عوارض بعدی ، انسان رامدت۴۸الی۵۰ ساعت‌سر پا نگهدارد و او بهیچوجه احساس خستگی نکند وخواب‌بسراغش نیاید .

اتومبیل درجای پیاده‌ها

در شهر «سان‌جیووانی بیانکو» اتومبیل‌ها درمحل های مخصوصی در کنار خیابان پارك می‌کنند .و حال آنکه پیاده‌ها ازوسط خیابانها راه میروند .»

تنها ماهی

یك دهکده پانصد الی ششصدنفری درکنار دریاچهٔ «سان‌ژوزف» وجوددارد که‌ساکنین آن فقط ازماهی تغذیه می‌کنند و بجز ماهی غذای دیگری ندارند .

جدول

کلمات متقاطع

شماره ۱۷۲۵

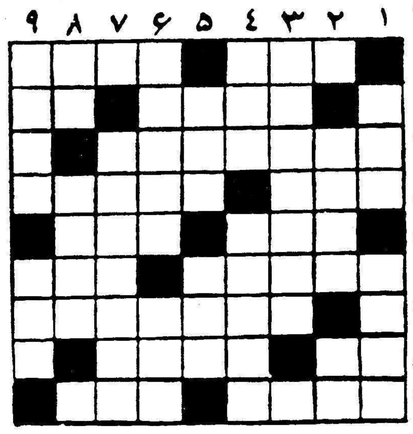

افقی : ۱ـ سرفرازی وسر بلندی ـ باد زکام در سینه و پشت ۲ ـ قسمتی‌ازدستگاه گوارش ـ با ایـ بال شکسته ۳ـ مشکل به‌آسمان توان رفت ۴ـ از علمای‌ریاضی قدیم که‌درهندسه نیز قضایائی دارد ۵ـ گله‌ـ البته در لطافت طبعش خلاف نیست ۶ـ زود گذر ـ ازپارچه‌های نازك ۷ـ اشدمجازات ـ اگر گیاه است پس‌درگرمابه چه‌میکند ؟ ۸ـ متمدن و تربیت شده واقعی‌قطعا‌اینطور هم هست ۹ـ روشنی دیده ـ از اقسام جوی‌خون ۹ـ شاعر از دستش برنیامده که به‌گناه روی آورده است ـمعمولا به‌کفش میگیرند .

عمودی : ۱ـ از اسباب هیزم شکنی میانه اکبر آقا و اصغر آقا ۲ـ دندان طعمش‌درجانش ریشه دوانده است ـحرف تعجب ۳ـبخاطر همین بود که‌شاعر سمرقند وبخارا راحاتم بخشی کرده‌است ۴ـ فی‌الواقع‌خوب است اگر در دل کافر باشد ـاز سنگهای گرانبها ـ سرازیری وسر بالائی ـمیزان سنجش ۶ـازکشورهای قدیم اروپا ـ چون‌مال‌علم باشد ازبادبه حمله درآید ۷ـافتخار۸ـهدف‌بوسه شیرین‌ـ میگویند به‌نوبت است ۹ـ از اسباب خانه ـشهری در جنوب .

حل جدول شماره ۱۷۲۴

افقی : ۱ـ گل‌ـسلیمان ۲ـ ران‌ـ مستند ۳ـ مفرش ـ راد ۴ـ خیط ـ علم ۵ـ بن‌ـ خوب‌ـ سر ۶ـهور ـسرخ ۷ـ معر ـ قرآن ۸ـ میناب ـ سنگ ۹ـ مداهنه ـ سی .

عمودی : ۱ـ گرمابه ـسم ۲ـ لاف‌ـ نومید ۳ـ نرخ‌ـ رعنا ۴ـشیخ‌ـ راه ۵ـ لم‌ـ طوس ـبن ۶ـیسر ـ برق۷ـ متاع ـ خوس ۸ـ اندلس‌ـ انس ۹ـ ند مردنگی

اطلاعات سالانه

هزاران پرونده وکتاب برای تهیه و تنظیم اطلاعات‌سالانه مورد استفاده قرار گرفته است
آرشیو کلیه مطالب جهان دریکسال دریکجلد
اطلاعات سالانه جمع‌آوری شده است
هرموضوع و هرمطلبی که مورد احتیاج باشد دراطلاعات سالانه درج شده است
نگهداری یك جلد اطلاعات سالانه شمارا از داشتن قفسه‌ها و پرونده‌های متعدد بی‌نیاز میکند

آخر **اسفند** انتشار میابد

در ۴۰۰صفحه

مسابقه انتخاب نام

شما که دارای ذوق و ابتکار هستید برای یك سینمای مدرن وجدید اسمی انتخاب وبه آدرس خودتان برای ما ارسال فرمائیدفرستنده بهترین نام از یکعدد ساعت قیمتی وسه ماه بلیط خانوادگی رایگان استفاده خواهد نمود مدت شرکت تا ۲۰ر۱۱ر۳۹ است آدرس انتهای سی متری نظامی چهار راه کارگران دفتر سینما آ_۳۵۷۸۱ ۱_۴

فروشگاه دیور جواب میدهد

روزنامه محترم اطلاعات

درروز دوشنبه درآن‌جریده خانم محترمی بقیمت حراج این‌فروشگاه شکایت کرده بود بادرنظرگرفتن موقعیت فروشگاه که مجبور است هرفصل پارچه‌های جدیدتری وارد کند تنهاراه برای ازبین‌بردن‌پارچه‌های فصل گذشته او میدان حراج است‌باتشکر از این خریدار محترم

آ_۳۵۷۸۹ فروشگاه دیور

تلمبه زراعتی

ساخت اطریش کارخانه فوگل زراعت و باغات
خودرا از بی‌آبی نجات دهید
تلمبه از ۳ تا ده انچ موجود
ش س تهروپ ـ میدان فردوسی

غلطك و سنك‌شكن

کارخانه معظم فوست اطریش
به‌اندازه‌های مختلف میرسد
ش س تهروپ ـ میدان فردوسی
تلفن ۴۲۲۸۳

جناب آقای حاج سید ذبیح‌الله ملك پور که از جمله‌بازرگانان‌روشنفکر و متدین نیکو کار میباشد و خدمات حساس اجتماعی ایشان بخصوص اقدام در حل مشکلات امور هموطنان کمك بمستمندان بخوبی بثبوت‌رسیده است کاندیدای دوره بیستم مجلس شورای ملی در تهران میباشند طبقه روشنفکر بمعظم له رای خواهند داد .

۱ـ۸ آ_۳۵۱۰۵

مخصوص دانشجویان ایرانی مقیم خارج

موسسه اطلاعات برای آنکه‌دانشجویان ایرانی مقیم خارج‌بسهولت بتوانند از اخبار و حوادث کشور خود اطلاع حاصل کنند بهای اشتراك اطلاعات‌هوائی نشریه مخصوص دانشجویان ایرانی راتا میزان۵۰ درصد تقلیل داده است . ضمنا برای همکاری بیشتر بادانشجویان ، این روزنامه هر نوع مشکل فرهنگی وتحصیلی‌که دانشجویان‌داشته باشنددرصورت مراجعه، رایگان‌ودراسرع‌وقت بامراجعه به مقامات مربوطه برفع‌آن اقدام خواهد کرد.

بنابراین اولیای محترم دانشجویان مقیم‌خارج میتوانند باآبونه‌شدن‌اطلاعات‌هوائی برای‌فرزندانشان علاوه برآنکه نشریه خبری مرتب وروزانه هوائی‌رابرای آنها ارسال میدارند وسیله موثری را نیز جهت رفع مشکلات تحصیلی آنان تامین نمایند.

حق‌اشتراك اطلاعات هوائی برای کشورهای‌اروپائی یکساله ۵۰۰ ریال ششماهه ۲۵۰ ریال و برای آمریکا یکساله ۸۰۰ ریال‌وششماهه ۴۰۰ریال تعیین شده است .

ـ۱ـ

تیمسار معظم سرلشکرضرغام وزیر محترم دارائی

محترما بعرض عالی میرساند: ازآنجائیکه تشویق وتنبیه کارمندان دولت همیشه مورد توجه ذات‌اقدس ملوکانه بوده و امر و مکرر مقرر میفرموده‌اند خادم‌باید تشویق‌وخائن تنبیه گردد وظیفه وجدانی خود می دانیم اولا از مساعدتها و حسن نیت تیمسار معظم وجناب آقای دکتر زاهدی معاون محترم وزارت خانه که سروصورتی بوضع خراب مالیه کشور مبذول فرموده‌اند تشکر و سپاسگزاری نمائیم ثانیا بدستور جناب آقای دکتر زاهدی مالیات مورد توافق صنف لاستیك فروش را در دارائی منطقه ۷ پرداخت نموده‌ایم لازم‌دانستیم‌از مراتب‌مهرو عطوفت جناب آقای نقابت ریاست محترم و کارمندان شریف آن‌اداره که همگی‌باکمال‌خلوص‌نیت‌ورعایت اد بونزاکت مانند یك دوست‌بکار مابدون کوچکترین اشکالتراشی بذل محبت وعنایت نموده‌اند بدین وسیله تشکر وسپاسگزاری بنمائیم درخاتمه موفقیت تیمسار معظم رادر انتخاب این قبیل کارمندان متین‌و آبرومند که نظری جز اجرای منویات آنجناب راندارند ازخداوند متعال مسئلت مینمائیم .

رئیس صنف لاستیك فروشان مستعمل تهران ـ عزت‌اله اوزار

آ_۳۶۰۳۱

اداره کل کارپردازی
آگهی مناقصه شماره۳

اداره کل کارپردازی‌وزارت پست و تلگراف‌وتلفن‌دو دستگاه جراثقال متحرك‌موتوری‌طبق‌برك‌شرایط‌وطرح قرارداد و مشخصات فنی موجوداز طریق مناقصه خریداری مینماید. داوطلبان شرکت در مناقصه باید باین اداره مراجعه و برك شرائط و طرح‌قرارداد و مشخصات فنی را دریافت وباتوجه ورعایت مفاد برك شرائط وطرح قرارداد پیشنهادات خودرا درجوف‌دوپاکت بشرح‌مندرج دربرك شرائط وطرح قرارداد تا آخر ساعت اداری روز شنبه ۱۳ر۱۲ر۱۳۳۹ بدفتر اداره کل کارپردازی واقع در خیابان کوشك نبش خیابان فردوسی تسلیم نموده رسید دریافت دارند پیشنهادات واصله ساعت ۱۰ صبح روز بعد افتتاح خواهد گردید.

ازطرف رئیس اداره کل‌کارپردازی نجفی

آ_۳۹۸۴۰

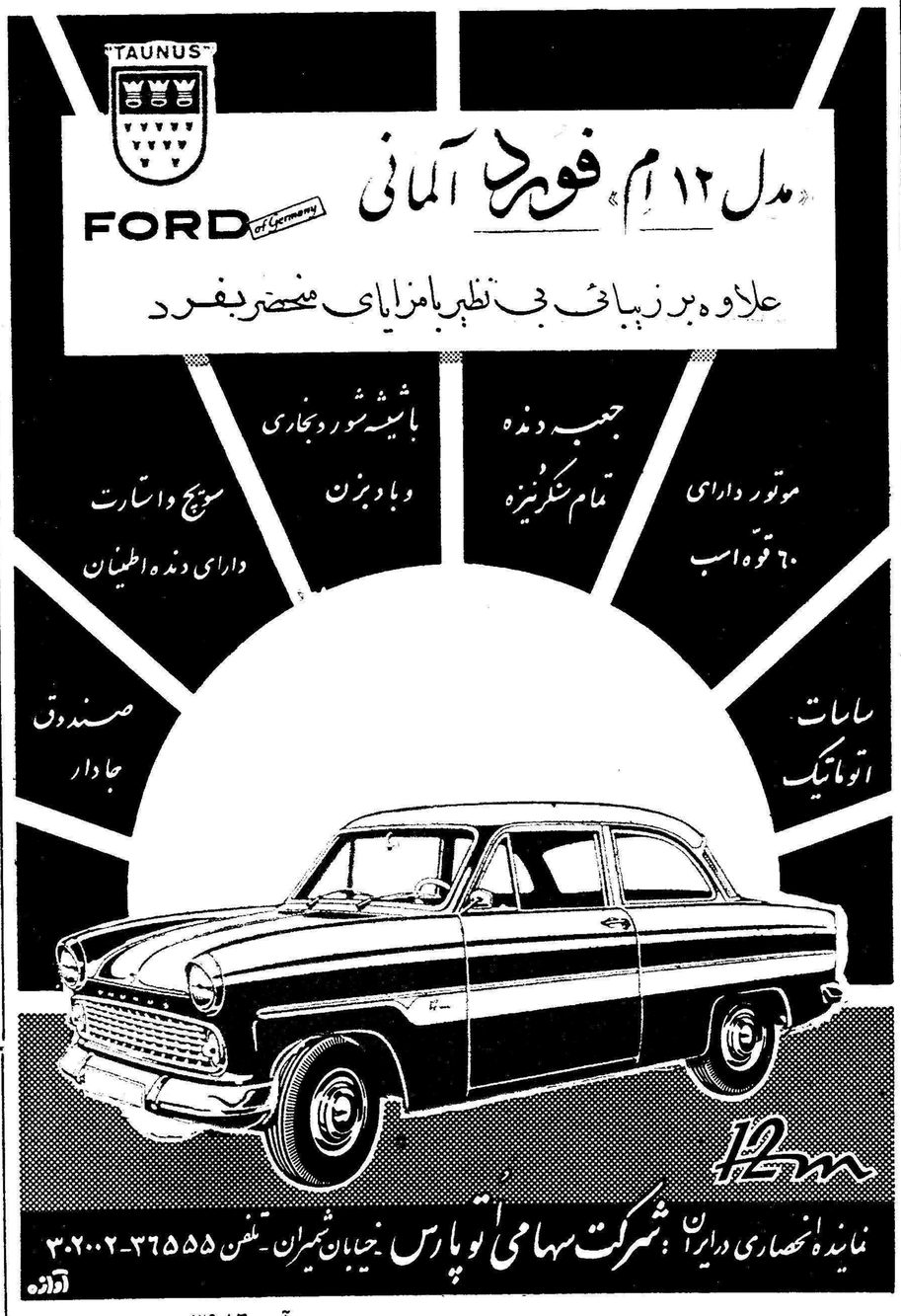

آ_۳۹۸۶۰

آگهی شماره ۱ـ۱۶ـ۷ر۳۹ فروش اشیاء فرسوده

سر رشته داری لشگر ۲ تبریز تعدادی ملبوس‌فرسوده ایرانی ـ تابستانی و زمستانی و لوازم متفرقه موجوده در انبار را از طریق حراج با شرائط زیرین بفروش می رساند .

۱ـ داوطلبان میتوانند برای کسب‌اطلاع بیشتری‌از تعداد و نوع اشیاء مورد فروش همه روزه تا موعد مقرره در آگهی منتشر شده درساعات‌اداری بسررشته‌داری مراجعه و اشیاء و صورت آنرا ملاحضه نمایند .

۲ـ اموال موجوده در انبار فرسوده در وضعی‌که شرکت کنندگان ملاحظه نموده‌اند بفروش خواهد رسید .

۳ـ بهاء اشیاء فروش رفته نقدا و تمام کمال درهمان روز با حضور کمیسیون مربوطه وسیله نماینده دارائی اخذ گردیده و پرداخت‌عوارض بعهده خریداران‌خواهد بود و خریداران بایستی بنسبت‌خریدحق‌الدرج آگهی روزنامه را بپردازند .

۴ـ اشیاءفروخته شده بایستی در مدت یك‌هفته‌از تاریخ حراج از انبار وسیله خریداران تحویل‌گرفته شود و حمل نمایند .

۵ـ حراج از حد اقل قیمت شروع در صورتی‌که‌هر کدام از اقلام مورد حراج بقیمت عادله مورد قبول کمیسیون نباشد از فروش آن خود داری خواهد شد .

۶ـ حراج اشیاء فرسوده از ساعت ۱۰ صبح‌روز چهار شنبه پنجم بهمن ماه ۳۹ در محوطه‌انبارسررشته داری واقعه در سرباز خانه با حضور شرکت کنندگان در مزایده بعمل خواهد آمد .

۷ـ شرکت کنندگان در حراج باید قبلا مبلغ دوهزار ریال نقدا بنماینده دارائی لشگر در کمیسیون پرداخت که چنانچه اشیاء را خریداری و از پرداخت‌وجه خود داری نمود یا از معامله عدول کرد مبلغ‌مزبور بنفع ارتش ضبط گردد .

سر رشته داری لشگر ۲ تبریز

۱ـ۲ آ_۳۵۸۸۹

آگهی مناقصه خرید دویست وپنجاه تن مفتول سیاه نرم چهار میلیمتری

شرکت سهامی پنبه و نوغان مقدار دویست‌وپنجاه تن‌مفتول سیاه‌نرم چهار میلی متری‌مخصوص عدلبندی پنبه‌را از طریق مناقصه خریداری می‌نماید. داوطلبان می توانند با دریافت شرایط مناقصه از دفترشرکت‌واقع‌در(خیابان پهلوی‌جنب‌کوچه‌بهرامی)پیشنهادات خودرا تاآخر وقت اداری روز چهار شنبه ۲۶ بهمن ماه بدفتر شرکت تسلیم و رسید اخذ نمایند .

پیشنهادات واصله در ساعت ده روز پنجشنبه۲۷ بهمن در دفتر هیئت مدیره شرکت بازو قرائت خواهد شد . ۱ـ۳ آ_۳۹۶۷۲

شرکت سهامی پنبه و نوغان

اطلاعات اقتصادی

باعمران دهات از مهاجرت روستائیان باید جلوگیری شود

مهاجرین را باید بوسائل مختلف تشویق کرد که بشهرهای درجه دو مهاجرت کنند

دبیرخانه شورای‌عالی اقتصاد برای جلوگیری از هجوم روستائیان به‌شهرها بخصوص پایتخت ضمن مطالعاتی که‌بعمل آورده پیشنهاد کرده‌است که برای نگاه داشتن روستائیان دردهات وتشویق‌مهاجرین بانتخاب شهرهای درجه دوم اقدامات اساسی بعمل آید.

برای نگاهداشتن روستائیان در روستاها توصیه شده که صنایع کوچك درروستاها توسعه یابد زیرا قبلا مقداری از اوقات‌بیکاری‌روستائیان درکار صنایع کوچك دستی‌صرف‌تهیه کالاها ووسایل مورد احتیاج خودشان میشد در حالیکه حالا این وسایل و کالاها رااز بازار شهر تهیه‌میکنند. ایجاد صنایع ماشینی کوچك و کم خرج دردهات درآمد روستائیان رابالا خواهد برد و بابیکاری پنهان روستائی مبارزه خواهدکرد وزمینه مناسبی برای عمران دهات‌وبهترشدن‌وضع‌کشاورزان فراهم خواهد آورد.

اقدامات دیگری که‌دراین زمینه ضروری است کوشش‌دربالابردن‌سطح تولید کشاورزی ـ اصلاحات ارضی افزایش اعتبارات کشاورزی ـ توسعه تاسیسات بهداشتی و فرهنگی به روستاها است.

دبیرخانه شورای عالی اقتصاد در این‌مطالعات باین نتیجه رسیده‌است که‌مهاجرت ازروستاها امری طبیعی است ودرایران نیز بعلت زیاد شدن جمعیت دهات وورودماشین‌درکشاورزی تا حدودی ناگزیر از قبول آن هستیم باین وصف باید کاری کرد که‌این مهاجرین کمتر بشهر آمده واین‌عده که‌روستاها راترك‌میکنند بیشتر متمایل بانتخاب شهرهای درجه دوم بشوند.

برای اینمنظور بایداز یکطرف‌میزان اعتبارات صنعتی برای شهرهای درجه دوم افزایش یابد وبرخی معافیت‌های مالیاتی ومانند آن‌برقرار شود.

از طرف دیگر بایدازبین بردن‌تمرکز اقتصادی تهران بوسیله ایجادشعب بانکها وشرکت‌های بزرك وخصوصا ایجاد وسایل کاربازرگانان‌درشهرهای کوچك‌وازبین بردن تمرکزفرهنگی در تهران و تشویق وحمایت سرمایه داران شهرستانها ومزایای بیشتر برای‌کارکنان‌موسسات‌دولتی‌وخصوصی درشهرستانها بافزایش‌این تمایل‌کمك بشود.

ایران بمجارستان روغن نباتی وسیگار صادر میکند

لیست صادرات وواردات ایران و مجارستان تغییرات فوق‌العاده‌ای خواهد یافت

ظهر دیروز آقای برژیه رئیس هیات‌بازرگانی مجارستان‌آقای‌دکتر غفاری معاون فنی جدید وزارت بازرگانی را ملاقات کرد وپیرامون روابط بازرگانی ایران و مجارستان مذاکره نمود.

خبرنگار ما اطلاع میدهد که مسلما از جمله مسائلی که در این ملاقات مورد مذاکره قرار گرفت صورت صادرات‌ایران به مجارستان است.

وزارت بازرگانی‌میخواهد که‌صورت واردات به نفع صنایع جدید کشور تغییر کند و دیگر تنها مواد خام و نیمه خام صادر نشود. از جمله کالا هائی که در صورت واردات قرار خواهد گرفت و مورد احتیاج فوق العاده مجارستان میباشد یکی انواع سیگار و دیگری روغن های نباتی است.

صنایع مربوط باین دو کالای ساخته شده در چند ساله اخیر در ایران پیشرفت های محسوسی کرده است. لذا ایران میتواند به تدریج به صادرات این دو کالا اضافه کند.

همچنانکه در ضمن خبر مربوط به چك اسلواکی گفته شد سعی بر آنستکه در ضمن واردات از کشور های مختلف از جمله کشور های نیز سعی خواهد شد بیشترماشین پایاپای کالا های صنعتی یعنی آلات ماشین آلات وکالا های‌غیر مصرفی تا احتیاجات کشور به ماشین آلات بیشتر وارد شود. صنعتی بیشتراز طریق پایاپای‌تامین در صورت واردات ازمجارستان گردد.

اراضی خالصه کنار کارون کرخه دز

بکسانیکه آنها را آباد کرده باشند انتقال خواهد یافت

امروز اطلاع حاصل شدکه کمیسیون تقسیم و فروش خالصجات در استان خوزستان مشغول رسیدگی بکار افراد و موسساتی است که‌برای عمران وآبادانی اراضی خالصه اطراف کارون وکرخه ودز و نصب‌تلمبه اقدام کرده‌اند این عده اگر تعهدات خودرادرمورد آبادی این‌اراضی انجام داده باشند کمیسیون بانتقال قطعی این اراضی به‌آنها رای خواهد داد.

همچنین اطلاع‌میرسد که نقشه برداری هشت قریه‌دشت میشان تحت نظر کمیسیون تقسیم خالصجات خوزستان خاتمه‌یافته وقراء مذکور آماده تقسیم است.

اراضی سمت‌راست رودکرخه که‌زهکشی شده‌است آماده‌انتقال قطعی است و دراین مرکز قراء نمونه متعددی بوجود آمده است برای راهنمائی زارعین آن ازوجود مهندسین کشاورزی که‌خود آنها نیز ازاراضی‌خالصه برای کشاورزی‌استفاده خواهند کرد استفاده میشود بدین ترتیب مهندسین‌هم‌خود بزراعت مشغول میشوند وهم زارعین راراهنمائی میکنند.

در صورت تقلیل قیمت پنبه

ژاپن خریدار ۲ میلیون دلار پنبه ایران میباشد

تاکنون ژاپن یکمیلیون ونیم دلار پنبه خرید وقیمت گواهی واردات پنبه ایران در ژاپن کیلوئی ۸ر۲۵ ریال است

بازار پنبه در هفته قبل استحکام داشت و با وجود زمینه زیاد نه‌تنها قیمت آن تقلیل پیدا نکرد معاملات صادراتی رضایت بخشی هم نداشت در معاملات برای کارخانه های داخلی هم بعلت بالا بودن قیمت فعالیت محسوسی دیده نشد.

کارخانه های داخلی معتقدند که قیمت زیاد است و باید تقلیل‌پیدا کند صادر کنندگان هم منتظر تقلیل قیمت هستند تا تعادلی بین قیمت داخلی و خارجی پیدا شود. حتی ژاپنی ها پس از خرید یك میلیون ونیم دلار پنبه از خرید دست کشیده اند در ژاپن گواهی مربوط بورود پنبه ایران را در حدودکیلوئی ۸ر۲۵ ریال یعنی ۲۰ در صد اضافه میخرند همین ۸ر۲۵ ریال امکان‌خرید پنبه از ایران رافراهم ساخته است تازه قیمت کنونی برای این دسته هم صرف نمیکند بهمین‌علت ازخرید خود داری میکنند و منتظر تقلیل قیمت هستند اگر قیمت پنبه ایران کمی تنزل کند ژاپن بیش از دو میلیون دلار پنبه خواهد خرید برای اروپا تا تمام نشدن خرید ژاپنی ها امکان خرید نیست زیرا ژاپن با قیمت بالاتر از قیمت اروپا حاضر بخرید است بهمین علت در درجه اول باید سهمیه ژاپن پرشود بعد اگر پنبه برای صدور وجود داشت و قیمت آن صرف کرد خرید برای اروپا شروع میشود.

از کشور های اروپای شرقی که در حقیقت پنبه را بر اساس‌قرارداد های پایاپای میخرند فعلا خریدی در بازار نیست اما احتمال ورود آنها ببازار همیشه وجود دارد چون هنوز سهمیه خرید آنها پر نشده و بدلایل فوق بازار در حال انتظار تقلیل قیمت و خرید صادر کنندگان به ژاپن میباشد.

طلب مهندسین در دیون سال آینده منظور شده است

باآنکه بازنشستگی احکام مهندسین را تایید میکند اما این تایید نشانه پرداخت پول نیست

وزارت خانه‌هائی که نتوانسته‌اند اعتبار ترمیم حقوق مهندسین خودرا از محل صرفه جوئی برای سال جاری تامین کنند در بودجه سال ۱۳۴۰ خود که بوزارت دارائی ارسال داشته‌اند بعنوان دیون‌رقم‌هائی پیش بینی کرده‌اند.

وزارت دارائی هنوز در موردرقم‌های‌ارسالی مزبور هیچگونه‌تصمیمی نگرفته است. عده ای از وزارت‌خانه ها معتقدند که چون بعضی از وزارتخانه هاو دستگاه های دولتی حقوق جدید مهندسین را پرداخت کرده‌اند و ما هم احکام مربوطه را صادر کرده‌ایم لذا باید این مبلغ روزی به آنها پرداخت شود و جای آنهم همین محل دیون است.

در مورد ترمیم حقوق مهندسین وزارت دارائی از اول‌سال تصمیم گرفت که بهیچیك از دستگاه های دولتی بابت ترمیم حقوق مهندسین اعتباری ندهد. اما وزارت خانه ها بعلت اینکه پرداخت حقوق مزبور موکول به تامین اعتبار از محل صرفه جوئی های خود آنها بود یکنوع عمل نکردند.

موسساتی که صرفه جوئی‌داشتند و یا تعداد مهندسین آنها کم بود مثل دخانیات سازمان آب ونظائر آن بلافاصله اعتبار مربوطه راتامین و مبلغ ترمیمی را پرداخت کردند و وزارتخانه های دیگر از قبیل وزارت فرهنگ که صرفه جوئی نداشتند به ناچار پرداخت نکردند در حال حاضر باز نشستگی احکام سربوط به مهندسین‌را تائید میکند اما این نشانه پرداخت پول نیست

مناقصه و مزایده

* انحصار دخانیات حمل یکصد و سی تن تنباکوی خام از جهرم و دویست تن از شیراز باصفهان تا ۹ر۱۱ر۳۹
* اداره کار پردازی وزارت کشور خرید چهار هزار کیلو محلول کنسانتره و یکهزار و پانصد کیلو سم آلن و یکهزار کیلو سم نکزادیپ تا ۱۲ر۱۱ر۳۹
* شرکت سهامی کارخانجات قند ایران خرید ۲۲ قلم انواع آهن ورق سفید و سیاه تا ۱۰ر۱۱ر۳۹
* شرکت سهامی شمس خاور میانه که‌سرمایه آن شش میلیون‌ریال بود منحل شدو آقای‌حاج‌محمدفولادرزی بسمت مدیر تصفیه آن تعیین‌گردید.
* شعبه‌شرکت‌ویویان‌ترگروشرکاء (سهام محدود) که‌مرکز اصلی آن‌در لندن است درایران برای کارهای صادرات وواردات‌ومقاطعه کاری با سرمایه اصلی ده هزار لیره انگلیسی به ثبت رسیده‌مدیرشرکت آقای‌ویویان ترگر تبعه انگلستان می‌باشد.

شرکتها

* شرکت سهامی شمس خاور میانه که‌سرمایه آن شش میلیون‌ریال بود منحل شدو آقای‌حاج‌محمدفولادرزی بسمت مدیر تصفیه آن تعیین‌گردید.

بازار ارز

بازار انواع ارز جریان عادی دارد آخرین نرخ انواع ارز در بازار آزاد بقرار ذیل بوده است: دولار نقد ۸۱ ریال حواله تلگرافی ۷۹ر۵۰ ریال حواله پستی ۷۹ ریال پوند نقد ۲۳۰ ریال تلگرافی ۲۲۳ ریال پستی ۲۲۲ ریال مارك نقد ۱۹ر۵۰ ریال حواله ۱۸ر۹۰ ریال فرانك فرانسه نقد ۱۷۰ ریال حواله ۱۶۵ ریال هزار لیر ایطالیا نقد ۱۳۰ ریال حواله ۱۳۰ ریال فرانك‌سویس نقد ۱۹ ریال حواله ۱۸ر۶۰ ریال لیره‌ترك اسکناس بزرك ۶ر۱۰ ریال حواله ۶ر۷۰ ریال‌روپیه‌پاکستان ۱۲ ریال روپیه هندوستان ۱۳ ریال

مسکوك طلا

معاملات انواع مسکوك طلا جریان عادی یافت.

آخرین نرخ مسکوك‌طلا در بازار آزاد بین‌قرار بوده است:

پهلوی ۷۱۰ ریال نیم پهلوی ۳۶۰ ریال ربع پهلوی ۱۸۲ ریال ژرژ قدیم ۷۷۰ ریال ژرژ جدید ۵۷۰ ریال لیره عثمانی قدیم ۶۶۰ ریال لیره عثمانی جدید ۵۱۰ ریال پانزده مناتی ۱۵۰۰ ریال ده مناتی ۱۰۰۰ ریال پنج مناتی ۴۰۰ ریال بیست دولاری ۳۴۰۰ ریال مکزیك ۳۹۵۰ ریال طلای شمش ۴۳۲ ریال نقره قدیم ۱۰۷ ریال نقره جدید ۲۳ر۵۰ ریال.

ورود و خروج کشتیها

بطوریکه سازمان بنادرو کشتیرانی اطلاع میدهد ورود و خروج انواع کشتی های تجارتی به بنادر ایران‌تا آخرین تاریخ بقرار ذیل بوده است.

* کشتی «لیندن فلس» آلمانی‌روز ۲۹ر۱۰ به بندر بوشهر وارد شد.
* کشتی «کرونولند» روز ۳۰ر۱۰ از بندر بوشهر خارج گردید.
* کشتی «تری نیدات» نروژی روز ۲۹ر۱۰ از بندر خرمشهر خارج شد.
* کشتی های «سیتی آف‌الی» انگلیسی و «استیل ورکر» امریکائی روز ۳۰ر۱۰ از بندر خرمشهر خارج شدند.
* کشتی مانیچ» روسی روز ۲۹ر۱۰ از بندر پهلوی خارج گردید.
* کشتی «پیونر» روسی روز ۱۱ر۱ به بندر پهلوی وارد گردید.

چند خبر اقتصادی

۱۱۳۰ وام کوچك صنعتی

استقبالی که از وامهای کوچك صنعتی شده حقیقتا قابل توجه‌بوده است و تا ماه گذشته بیش از ۱۱۳۰ تقاضای وام به مبلغ ۵۷۵ میلیون ریال تسلیم وزارت صنایع ومعادن و یا ادارات صنایع شده است.

وزارت صنایع و معادن از مجموع تقاضا های مزبور پرداخت ۳۶۸ وام به مبلغ ۱۴۵ر۸ میلیون ریال را به بانك ملی ایران توصیه نموده و بانك توانسته است ۳۰۹ تقاضای وام را که مبلغ آنها ۱۲۴ر۱۴ میلیون ریال بوده‌است بپذیرد و برای پرداخت ۲۵۸ وام به مبلغ ۹۸ر۲۹ میلیون ریال قرار داد منعقد نماید.

از مبلغ قرار داد های مزبور بانك ملی در حدود ۸۴ میلیون ریال پرداخت نموده است.

امسال فقط هشت توصیه وام صنعتی قبول شده

گزارش دیگری از وضع‌وام های صنعتی مربوط بماه گذشته که بدست ما رسیده نشان میدهد که از مجموع ۲۹۷ توصیه‌پرداخت وام به مبلغ ۵۸۱ر۲ میلیون‌ریال که بمرحله قطعیت رسیده است فقط ۸ توصیه به مبلغ ۹۳ میلیون ریال مربوط بسال ۳۹ بوده است از طرف دیگراز ۳۹۰ قرار داد وام به مبلغ ۴۹۱۰ر۵ ریال منعقد شده توسط بانك ملی ومتقاضیان ۵۶ قرار دادبه مبلغ ۸۲۹ر۹ میلیون ریال در سال ۳۹ بسته شده‌است واز ۴۵۲۹ر۵ میلیون ریال وام پرداخت شده بابت قرار داد های منعقده ۱۰۵۵ر۴ میلیون ریال در سال جاری پرداخت شده است.

تودیع

چون جهت معالجه به‌کشور فرانسه عزیمت می‌نمایم‌بواسطه ضیق وقت و حرکت فوری نتوانستم خدمت آشنایان گرام و دوستان‌عزیزشرفیاب شوم بدینوسیله خدا نگهدار میگویم.

سیدابوالقاسم‌فلوچه

آ ـ ۳۶۰۹۷

جهان اقتصادی

بازرگانی یوگسلاوی و انگلستان

لندن ـ ۲۳ ژانویه ـ خبر گزاری فرانسه ـ یوگسلاوی درآستانه برنامه پنجساله جدیدش (۶۵ ـ ۱۹۶۱) پیشنهاد کرده است که حجم مبادلات بازرگانی خود را با انگلستان سه برابر کند.

این بیانات امروز در لندن ـ توسط ژ ـ د برون که اخیرا در راس هیئتی از طرف اطاق بازرگانی انگلستان به یوگسلاوی مسافرت‌کرده است ایراد گردید.

برون تاکید نمود که در یوگسلاوی مشاهده کرده است که اقتصاد آن کشور برای تامین موفقیت کامل برنامه پنجساله خوداحتیاج زیادی به افزایش منظم سرمایه ها و تجهیزات صنعتی دارد.

برون اضافه کرد که یوگسلاوی برای افزایش ارز خود در صدد است که از طرق مختلف صادرات خود را بانگلستان زیاد کند. برون سپس گفت یکی از مسائلی که‌اینك در برابر رهبران یوگسلاوی قرار گرفته است کمبود مهندسین وکسب اعتبار از کشور های غربی میباشد.

رئیس هیئت بازرگانی یوگسلاوی خاطر نشان نمودکه یوگسلاوی درصدد است که اعتبارات زیاد و طویل ـ المدت از بریتانیا وامریکا بدست آورد.

برون در خاتمه بیانات افزود تنها کالا های صادراتی یوگسلاوی‌که در انگلستان بازار خوبی دارد ذرت گوشت و شراب است.

کاهش تولید پنبه شوروی

مسکو ۲۲ ژانویه خبر گزاری فرانسه ـ امروز در مسکو اعلام‌شد که مجموع محصول پنبه خام شوروی در سال ۱۹۶۰ برابر ۴ر۳۲۵ر۰۰۰ تن و در سال ۱۹۵۹ ۴ر۷۰۰ر۰۰۰ تن بوده باوجود کوششهائی که در سالهای اخیر برای افزایش محصول پنبه در شوروی بدست آمده‌معذالك نتایج درخشانی بدست نیامده است و محصول پنبه نسبت بسال قبل کاهش یافته است بزرگترین جمهوری های تولید کننده شوروی از این قرار است.

ازبکستان	۲ر۸۳۰ر۰۰۰ تن
تاجیکستان	۳۶۰ر۰۰۰ تن
ترکمنستان	۳۶۲ر۰۰۰
آذربایجان	۳۷۲ر۰۰۰
قزاقستان	۱۷۵ر۰۰۰
قرقیزستان	۱۲۶ر۰۰۰

آگهی طبقه‌بندی پیمانکاران اداره مهندسی

از شرکت های ساختمانی ومقاطعه‌کارانیکه علاقمند به شرکت در مناقصات کارهای نوسازی ـ تعمیراتی ـ لوله‌کشی ـ تاسیسات‌شوفاژ تهویه و برق اداره مهندسی ارتش درسال ۴۰ میباشند دعوت مینماید که از تاریخ دوشنبه دهم بهمن ماه ۱۳۳۹ بدفتر دایره نوسازی اداره مهندسی ارتش واقع در خیابان پارس مراجعه و پرسشنامه های مربوطه را اخذ پس از تکمیل و ضمیمه نمودن مدارك خواسته شده تا آخر وقت اداری سه شنبه‌بیست و پنجم بهمن ماه ۳۹ در مقابل رسید مسترد نمایند.

اداره مهندسی ارتش در مناقصات‌ساختمانی‌خود فقط به‌پیمانکارانی مشخصات خواهد داد که صلاحیت آنها در کمیسیون مربوطه تائید و در طبقه‌بندی این اداره شرکت کرده باشند.

آ ـ ۳۹۸۹۸ — اداره‌مهندسی‌ارتش

آگهی انتخاب هیئت مدیره شرکت سهامی ایرانتور

طبق نامه شماره ۶۴۴۸ ـ ۲۰ر۱۰ر۳۹ شرکت سهامی ایرانتور به پیوست صورت جلسه مجمع عمومی عادی بطورفوق‌العاده‌مورخ ۲۳ر۹ر۳۹ آقایان دکتر محمد سجادی و رضا افشار و عباس مسعودی بسمت‌اعضاء اصلی هیئت مدیره و آقای مهندس هوشنك افشار بسمت عضوعلی‌البدل برای مدت دو سال انتخاب شده اند وبرابر صورت جلسه هیئت مدیره مورخ ۲۳ر۹ر۳۹ آقای دکتر محمد سجادی بسمت رئیس هیئت مدیره و آقای‌رضا افشار بسمت نایب رئیس و آقای مهندس هوشنك افشار بسمت مدیر عامل شرکت تعیین گردیده‌اند و کلیه اسناد با امضاء دونفر از چهار نفر نامبرده صادر خواهد شد مراتب طبق ماده ۲۰۰ قانون تجارت بثبت رسیده و برای اطلاع عموم در روزنامه رسمی کشور و یکی از جراید کثیرالانتشار یومیه مرکز آگهی میشود.

رئیس اداره ثبت شرکتها و علائم تجارتی و اختراعات ـ مهدی‌تراقی

نام پارچه

چادری

ازکلمه

TEIJIN

ACETATE

1410 FAILLE!

آمده‌است

پارچه‌های عالی ماکه دارای رنك روشن استجنس بسیار مرغوبی است‌که تمام شرائط یك پارچه چادری خوب را دارا میباشد.

* سبك
* ابریشمی
* ضد بید وضد کیك
* دافع چرك و کثافت

اگر ازقیمت‌ها مطلع باشید خریدی بهتر ازاین نمیشود

Teikoku Rayon Co., Ltd. که خلاصه آن کلمه "TEIJIN" است ـ اولین مبتکر ساختن فیبر مصنوعی ازچهل سال قبل میباشد. امروز نیز هنوز دراین مو ضوع سرآمد همگان است.

کوشش مداوم عده‌ای ازافراد خبره وباکفایت در خلال سالهای متمادی همراه باتوسعه تکنیك این هنر در خارج باعث شده‌که "TEIJIN" عالیترین‌فیبر های شیمیائی باسامی زیر تهیه نماید.

"TEIJIN Tetoron" (فیبر پولیستر)
"TEIJIN Teviron" (فیبر کلورایدپولی‌ونیل)
"TEIJIN Rayon"
"TEIJIN Acetate"

برای دریافت کاتالوك مصور به آدرس زیر مکاتبه فرمائید.

TEIJIN TEIKOKU RAYON CO., LTD.
EDOBORI-MINAMIDORI, NISHI-KU, OSAKA, JAPAN
CABLE ADDRESS: TEIJIN OSAKA

آ ـ ۳۹۹۳۰

مکاشوم

پوشش پلاستیکی بدون درز

برای کف ساختمانها

متر مربع ۲۸۰ ریال با هزینه نصب

خیابان شاهرضا جنب کالج ۱۴۴

تلفن ۶۰۲۰۲ - ۶۰۲۰۱

گردونه

آ ـ ۳۹۸۶۶

بعداز کتب آسمانی مفیدترین کتب برای راهنمائی بشر بیوگرافی است «آندره موروا»

سیمای شجاعان

اثر : جان کندی
رئیس جمهوری منتخب آمریکا

(۲۵)

تبدیل بفارسی
بقلم : ا . خواجه‌نوری

وقتی یك سناتور مورد حمله یك آدم‌کش مسلح واقع میشود

وقتی بعنوان فرمانفرمای تکزاس انتخاب گردید ، علیرغم تمام سنن سیاسی ، بجای این که نطق افتتاحیه خود را در مقابل قوه مقننه(که اکثریتش از دموکراتهای مخالف او تشکیل شده بود) ایراد کند ، ازروی پله های خارجی کاپیتول ، در مقابل جمعیتی زیاد از مردم خیابان ، ایراد کرد .هوستن رسما اعلام نمود که من فقط از طرف شخص خود نامزد حکومت تکزاس شده ام ، و مستقیما ازطرف ملت انتخاب گردیده ام ، «وقتی تکزاس سرنوشت خودرا با ایالات متحده آمریکا توام ساخت ، دیگر جزو شمالی و جنوبی نباید محسوبش داشت ، دیگر احساسات منطقه ای را باید کنار بگذارد و یکدلو یکجهت منافع و مصالح ملی را هدف‌خود قرار دهد.»

در ۱۸۶۰ موقعی که انتخابات رئیس جمهوردر جریان بود ، ولینکلن نامزدی ریاست جمهوری خود را اعلام می داشت ، باز یك باد دیگر تعصبات تفکیك طلبی شعله ور گردید ، و باز هوستن را مورد حملات شدید قرار دادند . حتی در جواب نطق فصیحی که بر علیه «تفکیك» کرده بود ، مخالفین خواستند عکس‌العمل شدیدی ابراز دارند ، و برای این کار با مقدار زیادی باروت ، انفجار مهیبی در پشت هتلش بوجود آوردند (خوشبختانه به هوستن آسیبی نرسید) . اما این مرد شجاع با وجود خطرات جانی و سیاسی که برایش موجود بود ، و با وجود کسالت مزاج ، از تخت‌ناخوشیش برخاست و نطق موثر دیگری ایراد و گفت :« من معتقدم سرکوبی تعصبات و احساسات تفکیك طلبی هرگز بوسیله خود تفکیك طلبان میسر نیست . بلکه برای این کار باید احساسات ملی را تجهیز نمود، چون فقط با قدرت این احساسات است که می‌شود جلوی موج تجزیه خواهی را سد کرد ... و این احساسات در من تازه بوجود نیامده . در ۱۸۵۶ در سنای ایالات متحده گفتم .حالا هم می گویم .آنوقت مرا برای ابراز این نوع احساسات خائن‌خواندند . حالاهم می خوانند . اهمیتی ندارد . کسانیکه هرگز دچار خطرات و مشکلاتی ، که من برای وطنم تحمل کرده ام ، نشده اند مرا خائن می خوانند برای اینکه من اصرار دارم مطیع و طرفدار قانون اساسی باشم ولاغیر . بگذارید آنها از آنچه من در این‌راه بدست آورده ام در رنج‌باشند .... چه کسانی مرا خائن می خوانند ؟ آیا اینها حاضرند در زیر بیرق ملی جان خود را بخطر انداخته و از میهن دفاع کنند ؟ نه ، این چیز ها از مزایا و افتخارات من است .... تا موقعی که این بیرق ملی بر سر من سایه افکنده و مرا مفتخر می دارد ، آنهائیکه در مواقع طوفان و خطر در خانه خود خزیده بودندهرقدر هم مرا خائن بخوانند در من تاثیری ندارد .»

بمحض اینکه ابراهام لینکلن بریاست جمهور انتخاب گردید ، فورا پرچم معروف به «سن استار» در یك محیط پر هیجان و غضب آلودی در سراسر تکزاس افراشته شد .

کوشش و نصایح هوستن برای ترغیب تکزاسی ها در وفاداری به «اتحاد» بی نتیجه ماند ، و هیچکس گوشش باین حرفها بدهکار نبود . جرائد هم حالت بندگی پیدا کرده و استقلال فکر خود را از دست داده بودند ، خلاصه وقتی «انجمن تفکیك» دعوت‌شد وجود هوستن را بکلی ندیده گرفتند .

سام هوستن هنوز مایوس نبود ، و با تمام‌قوا باز می کوشید زمام امور را در دست نگه دارد . بهمین منظور تقاضای تشکیل یك جلسه مخصوص قوه مقننه را نموده ، افراطی های شمالی و جنوبی هردو را بباد انتقاد گرفت، و با اصرار می گفت : «من هنوز ناامید نیستم از اینکه ما بتوانیم حقوق خود را در «اتحاد» حفظ کنیم ، و تازه اگر هم نشد، مسلما مستقل بودن برای تکزاس بهتر از ملحق شدن بسنگر جنوبیهاست .»

روزی که قرار بود قطعنامه «تفکیك» تصویب شود ، سام هوستن ساکت و موقر و متین درجلسه نشسته بود ، و حضورش بعده معدود دوستانیکه‌با او هنوز همعقیده مانده بودند ، جرئت می داد . «وارتون» مورخ می گوید : « بکسانیکه از حملهٔ عجیب سام هوستن در جنك «سان جاسینتو» صحبت می کنند باید بگویم که حضورش در آن جلسه وبه تنهائی مرعوب ساختن مخالفین ، هزار بار بیشتر شجاعت لازم داشت تا حمله به تپه سان جاسینتو».

خلاصه انجمن گذائی ، قطعنامهٔ تفکیك را بالاخره تصویب کرد ، و یکماه بعد ، برای اخذ آراء ملی ، آنرا در معرض افکار عمومی گذاشتند. فورا سناتور مبارز سابق ، یکه و تنها ، بحرکت آمد ، تا بلکه بقوهٔ بیان و کوشش ، مردم تکزاس را بماندن در «اتحاد» ترغیب کند . ولی در سراسر تکزاس با خشم و دشنام و سنك مردم مواجه گردید . حتی در شهر «واکو» تهدید بمرگش کردند . در شهر «بلتون» یکی از «آدم کشان» مسلح از میان حضار برخاست و یکراست بطرف او آمد . ولی هوستن با وجود کبرسن ، مستقیم در چشم آن «آدم کش»نگریست و هر دو دستش را روی دو طپانچه اش گذاشت و گفت :

«خانمها و آقایان لطفا بجای خود بنشینید. چیزی‌نیست ، فقط سگی است که از توی لانه‌اش پارس می کند .» خلاصه ، با وجود تمام‌این مصائب در تمام ایالت تکزاس گردید ، و با نهایت قوت دشمنان خود را مورد حمله و تخطئه قرار داد .مثلا وقتی عقیده اش را راجع به رهبر (تجزیه طلبان) پرسیدند ، گفت : «همه چیزش شبیه سك است بجز وفاداریش .» این مرد هفتاد ساله ، با قامتی راست ، و مو های سفید و پریشت ، و چشمانی نافذ ، در شهر «گالوستن»در مقابل جمعیت نامساعدی ایستاد و شجاعانه بنطق پرداخت و گفت : «بعضی از شما از فکر اینکه ممکن است تجزیه طلبی سیل خون جاری کند می خندد . ولی بگذارید من صریحا بشما بگویم چه آتیه ای در انتظار شماست . پس از صرف پول های بیشمار ، و فدا کردن صد ها هزار نفر نفوس ، تازه احتمال دارد شما شبح استقلالی برای جنوب بدست آورید . ولی در اینهم من شك دارم . زیرا شمالیها مصممند باینکه«اتحاد» را حفظ نمایند .»

البته این پیشگوئی عاقلانه بگوش کسی فرو نرفت ، و در تاریخ ۲۳ فوریه اهالی تکزاس با اکثریت زیادی موافق (تجزیه) رای دادند .

در چهاردهم مارس طالار کنوانسیون از جمعیتی خشمگین و انتقام جو پر شده بود . زیرا در آن روز می خواستند نسبت به قطعنامه (تجزیه)والحاق تکزاس به جنوبیها ، سوگند وفاداری یاد کنند .در ساعت مقرر به منشی جلسه دستور دادند نام‌اعضای دولت را بخواند ، و او اول فریاد کشید :

سام هوستن ، سام هوستن !

آ ـ ۳۹۹۲٤

سیمان تهران
سازنده انواع مختلف سیمان
برای زمینهای شوره‌زار
سیمان مقاوم و دربرابر سولفاتها
محصول
کارخانه سیمان تهران
مصرف کنید

اطلاعیه

از تاریخ ۳بهمن ماه ۱۳۳۹ دفتر سفارت کبرای پادشاهی هلندبه شماره ۲۱ خیابان ناصر خیابان ویلا (شمال تخت جمشید) انتقال‌می‌یابد.
تلفن ٤٠١٦٤
ساعات مراجعه ـ ۹ تا ۱۲ صبح همه روزه باستثنای یکشنبه
۱ـ۲ آ ـ ۳۹۳٥٤

چقدر بی نمك است

مجلس عروسی که درانتخاب کارتهای دعوت آن‌بی‌ذوقی بخرج داده باشند یعنی از کارتهای قشنك بنگاه بنفشه (آخرامیریه) نگرفته باشند. آ ـ ۳٤٨٤۹

آگهی انتخاب بازرسان شرکت سهامی ایرانتور
طبق نامه شماره ٥٥٠٦ـ ۳۰ر۸ر۳۹ شرکت سهامی ایران‌توربه پیوست صورت‌جلسه مجمع عمومی مورخ ۱۲ر٦ر۳۹ جناب آقای دکتر احمد متین‌دفتری وآقای علی‌اکبر عقیلی برای مدت یکسال بسمت‌بازرس شرکت انتخاب شده‌اند وسمت آنان از تاریخ ۱٤ر۳ر۳۹ تائید گردیده است مراتب طبق ماده ۲۰۰قانون تجارت به‌ثبت رسیده و برای اطلاع عموم در روزنامه‌رسمی کشور ویکی از جراید کثیرالانتشار یومیه مرکز آگهی میشود.
رئیس اداره ثبت شرکتها وعلائم تجارتی واختراعات ـ مهدی نراقی

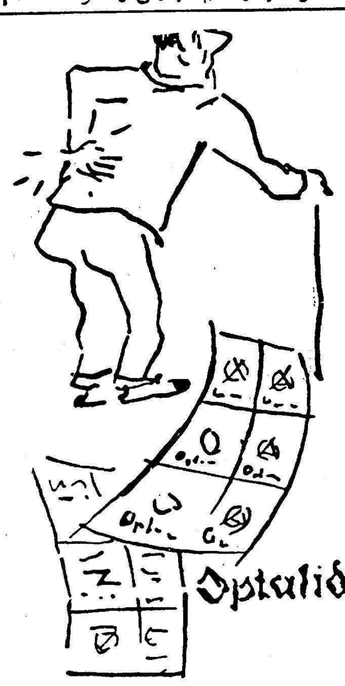

اپتالیدون ساندوز، محصول سویس.
ایطالیدون ساندوز را فقط درکاغذهای زرورقی که دارای علامت مخصوص ساندوز است خریداری فرمائید.

چرا شاه پسند مدال طلا گرفت ؟

چرا شاه پسند مدال طلا گرفت

شاه پسند موفقیت خودرا در بدست آوردن این افتخار بزرك مدیون چه چیزاست

این سئوالی است که مابعنوان مسابقه برای هموطنان عزیز مطرح میکنیم و همانطور که معمول ممالك راقیه وموسسات بزرك صنعتی جهانست یك جایزه بزرك برای شرکت کنندگان دراین مسابقه درنظر گرفته‌ایم این جایزه

یك خروار پول نقره

رایج مملکتی است که بحکم قرعه بکسانیکه بسئوال ماجواب صحیح بدهند داده خواهد شد.

قرعه‌کشی روز پنجم اسفند انجام میشود

وشخصیت‌های مورد اعتماد شما برآن نظارت خواهند داشت جواب خودرا بنشانی قسمت روابط عمومی کارخانجات روغن نباتی شاه پسند (خیابان بوذرجمهری ـ سرای حافظ) ارسال فرمائید. موفقیت شمارا آرزو میکنیم

عبور از پنج قاره

نوشته : دکتر امیرناصر معزی

۲ـ اداره شهر باید بدست مردم باشد

آنچه شهرداری در انجامش کوتاهی نمیکند وصول عوارض است

کرسی آزاد

۵ـ نظارت کامل برطرز فروش و نرخ محصولات سمبارزه باگرانفروشی برای این منظور قدرت قانونی شهرداری ها با دادگاه مبارزه با گرانفروشی تکمیل میگردد .

۶ـ تامین آب وبرق و اسفالت صحیح خیابانها ـ از بین بردن چاله چوله ها و دست انداز های سر راه ماشین مردم در کوچه ها و خیابانها .

۷ـ تاسیس شیر خوارگاه ها ـ آبدرز گاهها ـ ناهار خوری های مجانی ـ نانوایخانه ها ، گرمابه های زمستانی برای مردم بی بضاعت دار الایتام برای نگهداری یتیمان ، یتیمارستان برای دیوانگان و مجانین ـ نگهداری از اطفال بی سرپرست ـ تامین کار برای گدایان تاسیس مراکز حرفه ای برای کسانی که میتوانند از نظر فنی مورد استفاده قرار گیزند ولی بعللی ولگردند ـ تاسیس مراکز کار دسته جمعی که در مقابل استفاده از نیروی کار گدایان حقوقی هم برای آنها قرار گذارد و یادر حسابهای پس انداز آنها جمع کند که در آینده سرمایه ای بوده وآنها بتوانند تشکیل خانواده دهند و خود شان ازعهده کار برآمده مخارج خویش را در بیاورند .

۸ـ تاسیس فروشگاههای خوار بار و شرکت های تعاونی بمنظور کمك به پائین آوردن نرخها ـ این فروشگاه ها چنانچه صحیح کار کند و بی نظری کامل در آن رعایت گردد تمام مواد غذائی و غیر غذائی که جزو احتیاجات روزانه مردم است از دست اول و بصورت کلی تهیه وبا رعایت اینکه حق دلالی و واسطه‌بازی که معمولا در خرید و فروش بازار آزاد شایع است در اینجا موجود نیست لذا نرخ اجناس را بمقدار معتنابهی پائین میآورد ـ و ضمنا مصرف کننده علاوه بر ارزان خریدن اطمینان داردکه حقه بازی درساختن اجناس مورد مصرف نمیشود .

۹ـ تامین وسائل تندرو جهت آتش نشانی ـ موقعی که محلی آتش می گیرد و مصیبت حریق پیش میآید دستگاه آتش نشانی سریع که بموقع بداد حریق زدگان برسد فرشته رحمتی است که بر مصیبت زده ناامید از همه جا بال خود را می گشاید .

۱۰ ـ نظارت در امور ساختمانی مردم واینکه ساختمان کنندگان جوری بنای خود را بالا نبرند تا معبر عمومی را از بین برده و درضمن به‌نشکی خیابان یاکوچه صدمه‌وارد سازد ـ صدور جواز ساختمان و نظارت در اینکه هر ساختمان‌کننده مصالح و مواد اضافی خود را سرراه مردم و در معبر عمومی نریزد .

۱۱ـ درخت کاری و زیبا کردن شهر حراست از درختهای کهن و قدیمی و اهتمام در ایجاد بناها و تفریحگاههای عمومی که مزین بآب گل و سبزه بوده باشد .

۱۲ـ ایجاد درمانگاهها وبیمارستان های عمومی جهت پذیرائی از مریض های بی بضاعت به مایه کوبی مجانی جهت جلو گیری و پیشگیری از شیوع امراض عفونی و مسری

۱۳ـ وصول عوارض ومالیاتهای مختلف از وسائط نقلیه و فروش بلیط حق توقف ماشینها باروها وسایر عوارضی که بموجب قانون تعلق بشهرداری دارد و ماموربن وصول شهرداری باید با کمال صداقت حقوق دولتی و دیوانی را وصول کنند و صد درصد بمصرف کامل مردم برسد .

البته وظایف شهرداریها و ماموربن مربوطه با این چند جمله خاتمه پیدا نمیکند بلکه این قطره بود مختصر از دریای بی کران وظائف خطیر اداره امور یك شهر بشرط جلو افتادگی و ترقی زیرا هرچه مردم یك شهر مترقی پیش افتاده باشند توقعات آنها زیاد تر است و از مسئولین امر میخواهند تا بوظایف خود عمل کنند . شهرداری هم ازنظر کیفیت‌وهم کمیت‌دستگاهی است باوظائف و مسئولیتهای بسیار متنوع و وجودش وقف رفاه وآسایش مردم یك شهر باید بوده باشد پر واضح است مردمی که مالیات و عوارض گوناگون می پردازندتوقع دارند که تمام دستگاهها در حفظ حقوق آنها کوشا باشد از قسمتهای سیزده گانه بالا بایك نظر اجمالی میتوان درك کرد آنچه ماموربن شهرداریهای ما باصطلاح در انجامش سنگ تمام می گذارند و کوشش می کنند همان وصول عوارض و مالیات از مردم است در این قسمت خیال نمیکنم قصور یا کوتاهی شود مخصوصا از مردم طبقه دوم و سوم البته در اجرای قسمتهای دیگر خوشبختانه خواننده خود بخوبی آشنابوضع ما بوده و بحث زیاد لازم ندارد .

تمام

کربه اسباب کشی میکند

اطلس صبح

«پودی» کربه زیبا در برابر یك مسئله قرار گرفته بود : چگونه بچه های خود را که در بام عمارت بلندی بدنیا آمده بودند به جای بهتری ببرد تا از گزند سرمای زمستان درامان باشند؟ عکس‌نشان میدهد که پودی برای این مسئله چه راه حلی پیدا کرده است .

او یکی از بچه های خود را به دندان گرفت و روی درختی که در برابر او بود پرید : «پودی»سپس برای پائین آمدن ، از شاخه های درخت استفاده کرد و تمام بچه هایش را بدین طریق از پشت بام سرد بمحل دیگری برد .

کربه ها بدین طریق اسباب کشی میکنند .

باسرما چرخ زندگی را موقتاً ازحرکت بازمیدارند

یك دانشمند مرك مصنوعی را تحقق بخشید

چند ماهیست که جراحان یکی از بزرگترین بیمارستانهای پاریس عمل جراحی عجیبی انجام میدهند . جراحان این بیمارستان برای معالجه تنگی آئیورت بجای قسمت ابتدائی این شاهرگ یك لوله قرار میدهند نکته جالب اینستکه بعد از انجام عمل سلولهای مجاور آئیورت این لوله خارجی رادر بر میگیرند .

سابقا لوله ای که پیوند میشد ا زیك نمش تازه برداشته شده بود و طبق متد قدیمی در سرد خانه حفظ شده بود . ولی اینك از لوله ای استفاده میکنند که چند هفته پیش تهیه شده و آنرا در حرارت معمولی حفظ کرده اند برای اولین بار در فرانسه طریقه جدیدی برای حفظ بافتهای انسانی ونجات دادن زندگی انسانها ابداع گردیده است .

چند سالی بیش نیست که زیست شناسان توفیق یافته اند که اندام های مختلف نظیر ، استخوان ، پوست ، رگها و... را بوسیله انجماد در حرارت های خیلی پائین مدت های مدید حفظ نمایند .

طریقه عمل

فی المثل یك تکه از جدارشریان را جدا نموده و آنرا بمحلول گلیسیرین آغشته مینمایند و سپس آنرا وارد ازت مایع که‌درجه‌حرارت آن (۱۹۶ ـ) درجه سانتیگراد است مینمایند . بافت بعد از خروج از این مایع سفید ، شکننده و مانند شیشه سخت است و نمی میرد ودر سلولهای آن زندگی بحالت‌تعلیق درآمده درست مانند ساعتی که‌کوك آن تمام شده باشد . این بافت را تا هر وقت که بخواهند میتوانند بهمین صورت‌نگاهدارند وبعددرموقع لزوم‌حیات‌رابدان‌بازگردانندسابقابرای انجام این عمل اشکالاتی وجودداشت. اولا برای منجمد کردن بافت‌حرارت بسیار کمی لازم بود و سرد کننده مورد لزوم بسیار حجیم و گران‌ قیمت ازآب درمیآید واز این گذشته لازم بودکه این سردی فوق‌العاده همیشه وجود داشته باشد . ولی اینك زیست شناسان این مسائل‌را حل کرده اند . آنها تنها بمنجمد کردن بافت قناعت نمیکنند . و علاوه بر انجماد آنرا خشك میکنند و بدین ترتیب این امکان بدست می آید که این بافتها را در ظروف شیشه ای و در حرارت معمولی‌حفظ نمایند .

برای انجام اینکار کافیست که بافت مورد نظر را دریك ماشین خلاء که حرارت آن بسیار پائین تر از صفر درجه است قرار دهند .در اصطلاح علمی این عمل‌را لیوفیلیزاسیون میگویند .

تاکنون دانشمندان فقط موفق شده اند لیوفیلیزاسیون رامخصوصا روی اندام های بدون حرکت انجام دهند . ولی شاید روزی بتوانند زندگی را بطور کلی بحالت تعلیق درآورند .

دانشمندان متعددی نظیر لوئی‌دی این امید را از دست‌نداده اند که روزی بتوانند تمام بافتهای بدن را درعین حال منجمد سازند بدون آنکه نیروی حیات را از آنها سلب نمایند .

در آنموقع چرخ زمان و داس مرگ هر دو در اختیار انسان‌قرار خواهند گرفت .

آیا این یك آرزوست یا صورت تحقق بخود خواهد گرفت ؟

فقط گذشت زمان باین سئوال پاسخ خواهد گفت .

ملاقات ب.ب باستاره فیلم «لك‌لك‌ها»

همانطور که اطلاع دارید تاتیانا ساموئیلوا ستاره‌فیلم وقتی که‌لك‌لك هاپرواز میکنند برای نمایش شب اول فیلم جدیدش بنام «بیست‌هزار فرسنگ‌روی‌زمین»به پاریس‌مسافرت کرده است .

تاتیانا ساموئیلوا ستاره سینمای شوروی ضمنا از فرصت استفاده کرده و از بریژیت باردو ستاره فیلم « و خدا زن را آفرید» دیدن کرد .

این عکس دو ستاره‌را هنگام ملاقات نشان میدهد .

خواهران مقدس تمرین میکنند

این عکس صحنه‌ای از بازی فوتبال خواهران مقدس را در یکی از صومعه های شهر رم نشان‌میدهد خواهران تارك دنیا هر چند که مهارتی در بازی فوتبال ندارند ولی با حرارت زیادی بازی میکنند و امید دارند که در آینده نزدیکی برای اولین بار یك تیم فوتبال از خواهران مقدس تشکیل دهند .

همه‌چیز از همه‌جا

کنگره بین‌المللی مبارزه باسروصدا

بدون شك یکی از جنبه های صوتی بسیارحساس بود ومی‌توانست منفی تکامل صنعتی و اجتماعی قرن پس از شنیدن انواع اصوات‌عکس بیستم سرو صدای دستگاه ها و العمل هائی از خود بروز دهد مثلا ماشین های صنعتی است . چندی تحت تاثیر صدا قادر بود دراتاق را قبل در میلان (ایتالیا) یك انسان به بندد و یا بالعکس باز نماید . صنعتی به وسیله متخصصین بدون شك دستگاه های حساسی که ایتالیائی ساخته شد این انسان در بدن فولادین این انسان مصنوعی مصنوعی در مقابل صدا و ارتعاشات نصب شده بود تمام ارتعاشات و صوت های مختلف را ضبط کرده وباعث جابجا شدن این آدم مصنوعی می شد . اخیرا عده‌ای ازدانشمندان دنیا کنگره‌ای در شهر رم تشکیل داده و مطالعات وسیعی در مارەسرو صدا واصواتی که برای بدن انسان مضر بوده و بسلسله اعصاب لطمه می زند نمودند ، یکی از طریق تضعیف سرو صدا که‌در این کنگره مورد بحث قرار گرفت مواد ساختمانی مخصوصی است که در میان دیوار های ساختمان قرارداده مانع عبور صدا وارتعاشات قوی از خارج بداخل می گردد این‌ماده به صورت ورقه های وسیع و نازکی در میان آجر های دیوار قرارگرفته ومانند قشر غیر قابل نفوذ از عبور صوت جلو گیری می کند .

در این روز ها چه میگویند

سیمون سینیوره :

روابط شوهرم «ایومونتان» را با «ماریلین مونرو» میگوئید ؟ همه آن چیز هائی که مطبوعات می نویسند دروغ است . حتی دروغ شاخدار است .

والتر کیاری

زنی که من می خواهم بگیرم باید باندازهٔ مادری مهربان و با عاطفه باشد . مثلا اگر سه روز کارم را تعطیل کنم و به «گواتمالا» بروم، پس از برگشتنم اخم نکند بلکه مثل بچه بازیگوشی که سه ساعت‌درس را کنار گذاشته و بازی کرده است مرا بپذیرد .

الویس‌پریسلی

هزاران زن مرا می بوسند . اما هیچکدام آنها مرابخاطر چشمان زیبایم دوست ندارند .

رابرت میچم

بزرگترین بلائی که ممکن است بسر یك هنرپیشه بیاید ثروتمند شدن است .

کلودیا کاردیناله

تمام تلاش روزنامه نویسها برای اینست که طرحی‌را که قبلا خودشان تنظیم کرده اند بجای حقیقت واقع قالب بزنند .

روژه وادیم

آنچه بنای زندگی زناشوئی را در هم میریزد ، خود زندگی زناشوئی است .

دبوراکر

زن پیش از چهل سالگی چیزی نمی فهمد

الیزابت تایلور

سعادت آمیز ترین دوران زندگیم‌را می‌گذرانم :هرآنچه‌دلم می خواست همه را دارم . حتی عشق بزرگ هم‌دوباره بسراغم آمده است

ماریلین مونرو

روشنفکران جلب توجه آدم را می کنند اما خسته‌کننده اند .

جین مانسفیلد

در دنیا مهمتر از همه چیز جاذبهٔ جنسی است

سیزدهمین ستاره

-۳۶۷-

گردیده بودند .

«گود فری» که قبل از عزیمت سلیا خبر شکست «تارلتون»را بوی داد افزود که از طرف دیگر کنگره سر انجام تصمیم گرفته است که فرمانده شایسته‌ای برای نیرو های کارولین جنوبی انتخاب کند تا بتواند هم آهنگی لازم بین قوای شورشیان ایجاد نماید .

فرمانده جدید ژنرال « ناتانائل گرین» بود که سال گذشته ژنرال واشنگتن میخواست به کارولین جنوبی بفرستد ولی کنگره با انتصاب وی مخالفت کرد . کشتی «پیچارد» در روشنائی پریده رنك سحرگاهی چارلستون را ترك گفت . هنگامی که سلیا در عرشه کشتی صدای ناقوس کلیسای «سنت میشل» را شنید تبسمی بر لبانش‌نقش بست . نا قوس سنت میشل از زمان جنك برنك مشکی رنك شده‌بود ولی طنین آن در گوش سلیا مانند پیام شادی بخش صدا میکرد ومثل این بود که از هرضربه آن فریاد خوشحالی و پیروزی بر میخیزد. خانواده «پیچارد» با اینکه طرفدار پادشاه انگلیس بودند ولی افراد بسیار مهربان و خونگرمی بودند همسر «پیچارد» در طول راه برای دختران کوچولوی خود قصه می گفت و بچه های بزرگتر روی عرشه کشتی مشغول بازی و تفریح بودند . سلیا سابقا از بچه بدش می‌آمد ولی اکنون حس میکرد که خودش نیز در آینده صاحب بچه خواهدشد و باین جهت با خوشحالی ، حرکات کودکانه آنهارا تماشا میکرد .

«گودفری» پیش از آنکه سلیا عازم «سی‌گارڈن» شود باو اطلاع داده بود که «لوك» هنگام بازگشت به ارتوگاه «ماریون» پیش مادرش رفته و قضایا را بوی خواهد گفت .

هنگامیکه کشتی «پیچارد» در اسکله سی‌گاردن لنگر انداخت و ملوانان طبق معمول زنك بزرك کنار ساحل را بصدا در آوردند هربرت سواره باستقبال مسافرین تازه وارد آمد .در حالیکه هربرت و«پیچارد» بایکدیگرسلام وتعارف‌میکردندسلیامودبانه مانندخدمتکاری در گوشه‌ای ایستاده بود .

«ویویان» باعده‌ای از خدمتکاران خود در جلو خانه از خانواده «پیچارد» استقبال کرد و بفرد فرد آنها خوش آمد گفت . وقتی که چشمش به سلیا افتاد بامهربانی گفت :

ـ در این مدت جای شما خیلی خالی‌بود .

-۳۶۸-

آنگاه باز روی خود را بطرف خانم «پیچارد» برگرداند وبالبخندی حاکی از حق شناسی گفت :

ـ از اینکه خیاط جوان مرا همراه آورده‌اید خیلی متشکرم . بلافاصله یکی از خدمتکاران را مامور کرد که سلیا را به اطاقش هدایت کند .

دختر جوان انتظار داشت همان اطاق سابق که در طبقه دوم ساختمان قرار داشت در اختیارش گذاشته خواهد شد ولی خدمتکار سیاه پوست او را بیك اطاق کوچك در طبقه اول راهنمائی کرد .

سلیا وقتی وارد اطاق شد بدقت اطراف خود را نگریست ،اطاقی که در اختیار او گذاشته شده بود با اینکه دارای پنجره بود خیلی تاریك بنظر میرسید . زیرا پنجره ها بقدری بالا بود که اگر کسی میخواست خارج را به بیند می‌بایستی روی چهارپایه‌ای قرار گیرد .

دختر جوان در شگفت بود که چرا این اطاق را برای اقامت‌او انتخاب کردند ؟ آیا این امر نشانه آن است که «ویویان» با ازدواج او با«لوك» مخالف است ؟ درست است که خانم «لیسی» سلیارا دوست داشت ولی «لوك» پیش او خیلی عزیز بود و باین آسانی ازدواج هر دختری را با پسر عزیز دردانه‌اش نمیپذیرفت ...

تا آنوقت باین مسئله فکر نکرده بود . از اینکه ممکن است واقعا «ویویان» با این وصلت مخالفت‌کند لرزش خفیفی بر اندامش راه یافت ولی قبل از اینکه بتواند بر افکار خود مسلط شود ضربه‌ای بدرنواخته شد خانم «ویویان» در حالیکه شمعی بدست داشت وارد اطاق شد و گفت :

ـ خدمتکاران دارند شام را حاضر می‌کنند باین جهت خود من برای‌شما شمع‌آوردم که درتاریکی نمانید .

شمع را روی میز گذاشت و پس از آنکه در را آهسته بست سلیارا در آغوش کشید وباخوشحالی گفت :

ـ دختر عزیزم ، نمیدانی چقدر خوشوقتم . سپس با تعجب افزود :

ـ سلیا ،گریه می‌کنی ؟

دختر جوان در حالیکه سر خودرا روی شانه‌های‌ویویان گذاشته بود تکانی بخود داد .ویویان باز بسخنان خود ادامه داده‌گفت :

-۳۶۹-

ـ گریه را بس‌کن ،دلیلی برای‌گریه‌کردن وجود ندارد .

سلیا سر خود را از روی دوش خانم «ویویان»بلندکردوآهسته پرسید :

ـ آیا حقیقتا راضی هستید ؟

ـ مسلم است ، چرا راضی نباشم .لوك اکنون ۲۸ سال دارد. وقت زن گرفتنش رسیده است . باید بگویم که شما را هم خیلی دوست دارم و بسیار خوشحالم که «لوك» شما را بعنوان همسر آینده انتخاب کرده است .

«ویویان» در حالیکه دستهای خود را روی دوش سلیا گذاشته بود بدقت به چشمان دختر جوان نگریست وگفت :

ـ من از آن مادر شوهرهائی که تصور می‌کنی نیستم . آنچه را که فکر میکنم بدون پروا بر زبان می‌آورم . پس از آن خنده‌ای کرد سلیا نیز در حالیکه هنوز از چشمانش قطرات اشك جاری میشد البخندی با و جواب گفت . خانم ویویان بار دیگر عروس تازه‌خودرا درآغوش کشید و از درخارج‌شد .

شب فرا رسیده بود ، سلیا روی یکی از صندلی ها رفت و پرده را کشید .

خدمتکار برای او آب داغ آورد و پس از آنکه دست و روی خودرا شست لباس پوشید وبرای شام آماده گردید روسری خود را دور گردنش پیچید و از کنار میز دور شد. از روشنائی شمع سایه های درازی روی دیوار ها افتاده بود و همانطور که اشکال و تصاویر راازنظر می‌گذرانید ناگهان از جای خودپرید .

دیوارهای سه طرف اطاق از تخته های ساده ساخته شده ولی یکی از دیوار ها طرفی که بخاری در آنجا قرار داشت از چوب بری های مخصوصی شبیه به‌آنچه که در سالن پذیرائی دیده بود تشکیل میشد . اکنون دیگر همه چیز را میدانست .

این اطاق حتما حجله عروسی او خواهد بود زیرا از این اطاق بیشك راهی بسوی جایگاه مخفی وجود داشته است .

***

پس از آنکه خانواده «پیچارد» از «سی‌گاردن» رفتند ویویان نامه‌ای برای «وارن» کشیش کلیسای «سن‌جیمز» در ناحیه «سانتی» فرستاد .

شهرداری و مردم

عنوان بحث تازه ستون کرسی آزاد است . شماهم لطفا با ارسال نظرات خود دربحث پدیدما شرکت کنید

اطلاعیه سازمان جنگلبانی ایران

درباره حریق جنگل شمال

سازمان جنگلبانی طبق گزارش های مستند و کافی که‌از ماموران خود دریافت داشته جریان حریق اخیر جنگل شمال را بدین شرح باطلاع عموم میرساند :

۱ـ آتش سوزی در ساعت ۹ بعد از ظهر روز ۲۷ر ۱۰ ر۳۹ شروع گردید .و در ساعت ۲ بعد از ظهر روز ۲۹ دیماه ۳۹ خاتمه یافت ولی مامورین مربوطه بمنظور احتیاط تا ساعت پنج بعد از ظهر ۲۹ ر ۱۰ در محل باقی‌ماندند وپس ازاطمینان کامل به محل کار خود مراجعت نمودند .

۲ـ آتش سوزی در جنگل گاو خص در بابن واقع درقسمت راست دره ناوه در خط تولا رود اتفاق‌افتاده بوده مسافت محل آتش سوزی تا کنار جاده شوسه حدود ۳۶ کیلو متر و در منطقه کوهستانی قاطرو میباشد .

۳ـ آتش پس از بروز تا خاتمه اطفاء آن در محوطه بمساحت‌چهار هکتار گسترش یافته و چون کاملا سطحی بوده است جمعا تعداد چهل اصله درخت طعمه آتش قرارگرفته که از این تعداد فقط ۱۵ اصله آن غیر قابل استفاده میباشد .

٤ـ جنگل مزبور از مراتع ییلاقی و شخصی بوده و چون چند سال هم از آن بهره برداری شده بوده ارزش قابل توجهی از نظر بهره ـ برداری نداشته است .

۵ـ همانطوری که اشعار گردید آتش سوزی کاملا سطحی بوده و بهمین علت هم بخلاف تصورزودتر جلو گیری و خاموش گردید .

٦ـ در موقع حریق ماموران‌طرح جنگلداری در فاصله کمی از محل حریق مشغول فعالیت بوده و با اقداماتیکه بلافاصله وسیله سر جنگلداری و فرمانداری هشت پر بعمل آمده با مجاهدت ماموران اعزامی و کوشش اهالی جنگل‌نشین آتش خاموش و ازادامه سرایت‌آن جلوگیری گردید و خوشبختانه‌پس از اطفاء حریق شب بارندگی شده و خطر بکلی رفع گردیده است .

۷ـ جنگل مزبور تاجنگل های دولتی و خریداری شده کارخانه مسافت زیادی دارد بنا باظهار آقای مهندس عضدی‌سر جنگلدار طوالش آتش سوزی مزبورگویا عمدی بوده است و پس از احتراق بعلت باد شدید و کم سابقه ای که وزش آن ۲٤ ساعت ادامه داشته با وجود تنك بودن در جنگل آتش در مساحت ذکر شده گسترش یافت والا در همان لحظات اولیه خاموش میگشت .

اینك سر جنگلداری و ماموران مربوط برای شناختن مسبب اصلی و تعقیب و مجازات قانونی آنها مشغول فعالیت هستند .

آگهی مناقصه

اداره کل حسابداری دانشگاه ترخیص و تحویل کالاهای وارداتی دانشگاه را در گمرکات جنوب وشمال باستثناء کالا های دانشکده پزشکی وبیمارستانها طبق مفاد برگ شرایط معامله بمناقصه میگذارد. داوطلبان شرکت در مناقصه میتوانند بامراجعه به کار پردازی دانشگاه واخذ شرایط و مشخصات مناقصه و ضمائم آن پیشنهاد های خود را تا آخروقت اداری روز دو شنبه دهم بهمن ۱۳۳۹ به اداره دفتر اداره کل دبیرخانه دانشگاه واقع در خیابان شاهرضا (بین میدان فردوسی و دروازه دولت در مقابل اخذ رسید تسلیم دارند .

رئیس اداره‌کل حسابداری‌دانشگاه
اشرف

۱ـ۲ آ ـ ۳۹٦۷۰

برنامه سینمائی اطلاعات جوانان

با همکاری شرکت هنر

فیلم سینماسکوپ تمام رنگی دوبله بفارسی

شبی در مولن‌روژ

بانضمام کنسرت هنرمند محبوب رادیو ایران

الهه

وارکستر آقای حسن لشکری بخوانندگی آقای نصرالله خالدی

ساعت ده صبح روزجمعه هفتم بهمن‌ماه درسینمای زیبای

ایفل

خوانندگان عزیز مجله اطلاعات جوانان با ارائه شماره اینهفته مجله اطلاعات جوانان به‌گیشه سینما میتوانند از تخفیف مخصوص جوانان استفاده نمایند .

برای کسانیکه مجله اطلاعات اینهفته را به‌گیشه سینما ارائه دهند ، بهاء بلیط سینما و کنسرت ۲۵ ریال خواهد بود .

مجله‌اطلاعات جوانان اینهفته شماره‌گزاری شده‌وبه‌تعدادی‌ازخوانندگان گرامی کارت افتخاری تعلق خواهد گرفت .

شماره برندگان کارت افتخاری در روزنامه اطلاعات روزپنج شنبه آگهی میشود و برندگان میتوانند از ساعت ٦ الی هفت بعداز ظهر برای دریافت کارت به‌دفتر مجله اطلاعات جوانان مراجعه‌نمایند

از دکتر پریور

آنتی بیوتیک دس است

آیا مادران حق‌دارند هرتب یا ناراحتی دیگر کودك‌را پیش خود با آنتی‌بیوتیك درمان کنند ؟

این روز ها دور «آنتی بیوتیك» است وآنتی بیوتیك‌هامثل‌پنی‌سیلین ارئو میسین ـ آکرمیسین و امثال اینها مد روز شده است ، بقسمی که کمتر کودکی را میتوان یافت که بعلت تب و گلودرد در منزل بوسیله مادرش با این داروها درمان نشده باشد . اغلب مادران که کودك تبدار خودرا پیش پزشك میبرند اظهار میدارند که دیشب یا پریشب نیز بعلت تب شدید و سردرد یك پنی‌سیلین نیز پیش خود باو تزریق کرده ام چه خطای بزرگی ! اگر مادران بدانند که بااین‌اقدام‌جاهلانه خود چه لطمه بزرگی به سلامت و قوای کودك خویش زده اند سخت دچار پشیمانی و ندامت خواهندشد.

نخست بیماری راشناسید

تجویز دارو بدون دستور طبیب وبخصوص تزریق پنی‌سیلین یاسایر داروهای آنتی بیوتیك بزرگترین زیانی که‌بکودك میزند از بین بردن علائم اولیه بیماری و گمراه کردن پزشك معالج است ، فی المثل کودك شما چند روزی تب میکند و سرفه و عطسه دارد،شمابخیال‌اینکه گریپ در منزلتان راه یافته‌وکودك بوسیله اطرافیان خود مبتلابه‌گریپ شده است برای از بین بردن فوری آن تزریق پنی‌سیلین‌را جائز می ـ شمرید ، غافل از اینکه پنی سیلین نه تنها روی ویروس بیماری گریپ هیچگونه اثر ندارد و شما آنرا بیهوده و بیجا مصرف کرده اید بلکه چون کودك شما علائم اولیه ابتلای به سرخك‌را داشته ودراولین روز های ابتلای بدین بیماری بوده است پنی‌سیلین سبب‌فروکش‌کردن آثار اولیه وشدت تنك نفس وتب‌و عوارض دیگر بیماری و بالاخره به تعویق افتادن آن شده است‌وفردای آنروز که‌شما تزریق دوم پنی‌سیلین را میکنید ، علاوه بر اینکه حالت عمومی کودکتان را بدتر ساخته‌اید پزشك معالج را که بحکم اجبار از این پس بدرمان کودکتان خواهد آمد بعلت از بین بردن علائم اصلی بیماری گمراه کرده اید .

اصولابیماریهای آدمی بر دو گونه اند : یك دسته آنها که بدون هیچگونه درمان فقط با تقویت‌قوای دفاعی کودك خود بخود وبااستراحت بتدریج روبه بهبود میروند و دسته دیگر که مسلما به کمك پزشك نیازمندند . در دسته اول تجویز داروهای پرزور و ناراحت کننده و بخصوص آنتی بیوتیك ها زیان‌آور است و در دسته دوم نیز قبلا باید دقت کرد و آنرا تشخیص دادتا راه درمان روشن شود . بنابر این در کلیه موارد ابتلای به بیماری های مختلف نخست باید سعی کرد با حوصله و دقت بیماری راشناخت و در صورت لزوم بمداخله و دفاع برخاست نه اینکه کورکورانه به تجویز دارو های انتی‌بیوتیك‌پرداخت

چگونه آنتی بیوتیك ها مضر واقع میشوند ؟

شاید تعجب کنیداگر گفته‌شود که مصرف یك داروی مفید درحالت غیر لازم زیان بخش باشد ، ولی‌باور کنید این امر از بدیهیات است ، چه روز های اول‌کشف پنی سیلین برای درمان یك سینه پهلو که بیماری زمستانی مهلکی بوده تنها تزریق ۲٤ ساعت پنی‌سیلین کافی بنظر میرسید ، در صورتیکه امروزه همان سینه پهلو دویا سه روز باید با مقدار بیشتری پنی سیلین درمان شود ، چه میکرب های مخصوص بیماری که در طول سالیان دراز در بدنهای مختلف نشو و نما یافته و مورد حمله پنی سیلین های مختلف واقع گشته اند دیگر بطرز دفاع و مقاومت در مقابل آن خو گرفته و از عهده انجام آن بخوبی‌بر خواهند آمد ، درباره سایر انتی بیوتیك ها نیز مقاومت مخصوص میکربها در مقابل دارو از اتفاقات روز مره و مهم است و اغلب سبب طول مدت بیماری و عدم موفقیت در درمان آن میشود . از ذکر عوارضی که‌مصرف انتی بیوتیك های‌بی دلیل در بدن کودکان ایجاد میکند از قبیل‌ایجاد ورمهای مزمن دست و پا و کسر مواد ویتامینی و املاح بدن و غیره که دانستن آن فقط برای‌پزشکان لازم‌است صرفنظر میکنیم وخاطر ـ نشان میسازیم که شما مادران‌سعی کنید با تجویز دارو ها بدون‌دستور پزشك بزیان کودك خوداقدام‌نکنید وتشخیص درمان‌بیماری‌رابه‌پزشکان واگذار کنید .

دکتر جمال‌الدین نوربخش
متخصصین دربهداشت و بیماریهای کودکان
از دانشگاه پاریس
معتادین به‌الکل ، تریاك ، مرفین ،
کوکائین و هروئین
را باآخرین متد درمدت کوتاهی بدون هیچگونه عارضه درمان مینماید
نشانی : خیابان شاهرضا چهارراه پهلوی
پذیرائی ٤ تا ۸ بعدازظهر تلفن مطب ٦۵۵۵۷
تلفن منزل ٤٤۷۸۹ (۱)

۷۷ هزار تومان

۷۷ هزار تومان حقوق دوسال یك وزیراست

۷۷ هزار تومان حقوق ۲۸ مدیر کل است

۷۷هزارتومان حقوق ۵۱ کارمند عالیرتبه است

۷۷ هزار تومان

جایزه ممتاز بانك پارس است‌که بدارندگان حساب تامین آتیه تقدیم میکند .

فقط با پرداخت صدریال

شماهم می‌توانید در بانك پارس حساب تامین آتیه داشته باشید واز

یک‌جائزه ۷۷۷۷۷۷ ریالی

و ۵ جائزه ۱۱۱۱۱۱ ریالی

حساب تامین آتیه بانك پارس

استفاده کنید. تافرصت باقی است به شعبه‌های بانك پارس در تهران وشهرستانها مراجعه‌کنید .

تهران ـ شعبه مرکزی خیابان فردوسی ـ شعبه بازار خیابان بوذرجمهری ـ شعبه سعدی خیابان سعدی جنب ایرانتور ـ شعبه میدان غرب خیابان رباط کریم ـ باجه نازی‌آباد خیابان نازی‌آباد مقابل کشتارگاه ـ باجه باغ جنت خیابان‌باغ‌جنت ـ باجه هدایت خیابان هدایت چهارراه خیام ـ باجه فروشگاه فردوسی ـ شعبه حاجب‌الدوله تیمچه حاجب‌الدوله .

درشهرستانها ـ شیراز ـ رشت ـ مشهد ـ کرمانشاه ـ اصفهان ـ دزفول ـ اهواز ـ آبادان ـ خرمشهر ـ خمین شعب بانك پارس .

برای بازکردن حساب تامین آتیه تاروز ۱۵ بهمن وقت باقی است .

۱۱ روز دیگر

دربانك پارس بحساب تامین آتیه ٦ درصد سودکه بالاترین بهره‌هاست تعلق میگیرد

منبع انرژی برای زنان و مردان

روغن کبد ماهی

هفت دریا

سرشار از مواد مقوی طبیعی

و ویتامینهای A و D میباشد

SEVENSEAS

روغن وکپسول

محل فروش ـ داروئی گلشن ـ خیابان شاهرضا تقاطع لاله‌زار ـ مقابل قنادی خانه

کانون آگهی زیبا

گم شده

چند حلقه فیلم در یك پاکت در تاکسی جا مانده است ازجوینده تمنا میشود به شماره ٦٤٤۲۳ اطلاع دهد .

پسربچه ۸ساله

که‌از زبان لال وبارانی سفید بتن دارد درخیابان سلیمانیه(امازاده‌حسن) گمشده هرکس اطلاعی داردخواهشمند است بنشانی کلانتری ۱۸ اطلاع دهند .

یك برگ سفته بمبلغ‌چهل‌هزارریال سررسید ۱ر۱۱ر۳۹عهده‌آقای‌محسن آهنچی گیرنده حسین وحدتی مفقود شده یابنده به‌آدرس زیرمراجعه و مژدگانی دریافت نماید والااز درجه اعتبار فاقد است .

تصحیح

در آگهی شماره ۳۵٤۲۵ (پنج قطعه چك مفقود شده) که درشماره روز اول بهمن ماه جاری چاپ شده چك‌شماره ۱۷۰۲۷۱ درروز ۲۸ر۱۰ر۳۹ سرقت شده است .

آ ـ ۳۹۹۲٦

مسابقات والیبال کاپ

اطلاعات جوانان

برای دبیرستانهای دخترانه وپسرانه تهران

«اطلاعات جوانان» درنظر دارد کاپ افتخار خودرا بین تیم های منتخب دبیرستانهای تهران بمسابقه بگذارد.

کاپیتان تیم والیبال دبیرستانهائی که مایل بشرکت دراین‌مسابقه هستند میتوانند همه‌روزه باستثنای بعدازظهر دوشنبه از ساعت یك‌تاپنج بعدازظهر بادردست داشتن معرفی‌نامه از دبیرستان و صورت اسامی‌ویك قطعه عکس بازیکنان تیم و «رزرو»بدفتر مجله اطلاعات جوانان مراجعه

پارتی جدید

تلویزیون ارس هلندی رسید

مهندسین هلندی رادیوتلویزیون ارس برای تعمیر وسرویس هرنوع رادیو ـ تلویزیون ـ بادبزن ـ جاروبرقی درخدمت شما میباشند

تهران ـ خیابان فردوسی ـ نبش خیابان سوم اسفند ـ شماره ۸ ـ تلفن : ۳۹۱۲۹

جوائز نفیس پیاده‌روی درانتظار قهرمانان شرکت کننده در مسابقه نهائی

یک کاپ نفیس، یک مدال طلا و یک ساعت زیبا جائزه قهرمان اول مسابقه است

● ساعت ۲ بعدازظهر روز جمعه ۷ بهمن مسابقه نهائی پیاده روی انجام میگردد

● مؤسسه اومالتین به ۴۰ نفر از قهرمانان پیاده روی جائزه میدهد

آمده است‌که درمراسم افتتاح اولین مسابقه پیاده روی شرکت نمایند.

جوائز مسابقه

موسسه اطلاعات‌باهمکاری موسسه اومالتین جوائز نفیسی به قهرمانان اول تا آخر مسابقه نهائی پیاده‌روی خواهند داد.

جوائزی‌که‌ازطرف موسسه‌اومالتین بقهرمانان مسابقه پیاده روی‌داده خواهد شد عبارتست از یك ساعت «لوزینا» ساعت اسپرت درجه اول سویس که بقهرمان اول مسابقه تعلق خواهد گرفت. ضمنا بهر یك از قهرمانان اول تا دهم مسابقه یك دست لباس گرم ورزشی و بقهرمانان یازدهم تا بیستم مسابقه نهائی هر یك یك جفت کفش مخصوص پیاده روی بنفرات بیست و یکم تا سی و یکم مسابقه هر یك یکدست لباس مخصوص ورزش وبنفرات سی و یکم تا چهلم هر یك یك جفت کفش کتانی مخصوص ورزش داده خواهد شد ضمنا موسسه اومالتین بقهرمانانی‌که مسافت ۲۰ کیلومتر مسابقه را بدون خطا بپیمایند بهر یك یك جعبه اومالتین خواهد داد.

مدال طلا

از طرف آقای سرهنگ خسروانی مدیر سازمانها ی‌ورزشی- تاج کشور یك قطعه مدال طلا بقهرمان اول مسابقه پیاده روی داده خواهدشد.

قهرمان اول مسابقه پیاده روی علاوه بر دریافت مدال طلا و ساعت لوزینای موسسه اومالتین جایزه ای نیز از موسسه اطلاعات دریافت خواهد داشت.

پذیرائی از قهرمانان

در مسابقات رسمی المپیك در طول جریان مسابقه از قهرمانان بوسیله اومالتین پذیرائی‌بعمل میآید درمسابقه پیاده‌روی موسسه‌اطلاعات نیزموسسه اومالتین دردوره‌مقدماتی مسابقه از ۶۰۰ نفر قهرمانان با اومالتین پذیرائی گرمی نمود و اکنون در مسابقه نهائی پیاده روی طبق تصمیم کمیته اجرائیه مسابقه درنظر است از قهرمانان بطرز مسابقات خارجی پذیرائی بعمل آید.

ساعت ۲ بعد از ظهر روز جمعه هفتم بهمن ماه مسابقه نهائی پیاده روی با شرکت صد نفر از قهرمانان پیاده روی که از بین ۶۰۰ شرکت کننده در مسابقه مقدماتی انتخاب شده اند در جاده کرج انجام خواهد شدطبق‌تصمیم کمیته اجرائیه‌مسافت مسابقه نهائی ۲۰ کیلومتر تعیین گردیده است.

از شرکت کنندگان درمسابقه‌نهائی دعوت بعمل آمده است که برای شرکت در مسابقه ساعت نیم بعد از ظهر روز جمعه ۷ بهمن ماه در مقابل سالن ورزش دانشگاه حضور یافته وپس از دریافت نمره مخصوص بطرف محل مسابقه حرکت نمایند محل شروع مسابقه ۱۵ کیلومتری جاده کرج تعیین شده است.

شرکت کنندگان طی مراسم خاصی مسابقه را آغاز و پس از طی ۱۵ کیلومتر جاده راه کرج وارد میدان ۲۴ اسفند خواهند شد از میدان ۲۴ اسفند بطرف چهار راه پهلوی و از چهار راه پهلوی بسوی جاده بلوار کرج خواهند رفت. در بلوار کرج شرکت کنندگان پس از یکدور گردش بدور بلوار بمحل‌پایان‌مسابقه خواهندآمد ازجمع کثیری‌ازشخصیت های‌ورزشی وعلاقمندان دعوت بعمل آمده نظاهوظیفه عمومی بعمل‌آمده شاید بتوان مجوزی جهت ادامه تحصیل آنان برای سال تحصیلی جاری پیداکرد فرهنگ استان‌تهران ضمنا متذکر شده‌است این قبیل دانش‌آموزان بطور موقت درکلاس مربوطه بمانند تاوضع ادامه‌تحصیل یاترك تحصیل آنان مشخص و اعلام گردد.

محصلین مجاز نیستند از رانندگی استفاده کنند

فرهنگ استان تهران امروز بکلیه روسای دبیرستانهای پسرانه پایتخت اعلام کرد که چون دانش‌آموزان دبیرستانها مادام که بتحصیل اشتغال دراند صلاح نیست از گواهینامه رانندگی استفاده کنند لذا روسای مدارس باید توجه داشته باشند از صدور گواهی تحصیلی‌برای دانش‌آموزان برای معرفی باداره راهنمائی ورانندگی جداخودداری نمایند

بحث درباره نیمه ملی شدن دبیرستانها

امروز آقای دکتر رضازاده شفق استاد دانشگاه و رئیس شورای فرهنگ تهران به خبرنگار ما گفت ساعت چهار بعداز ظهر دیروز شورای فرهنگ تهران باحضور اینجانب و آقایان دکتر ادیب. علی وکیلی. فرود شهردار تهران. سرلشگر دولو. عبداله معقول. کوثری و مصطفی بهرامی در اداره کل فرهنگ استان تهران تشکیل گردید.

در این جلسه مذاکرات مفصلی درباره نیمه ملی شدن کلیه دبیرستانها بعمل آمد و تصمیم گرفته شد که در هفته آینده‌ازمنتخبین روسای انجمنهای خانه و مدرسه نواحی پانزده‌گانه فرهنگی تهران‌دعوت شود و تبادل نظر شود همچنین درباره تهیه درآمد و وضع عوارض برای رفع نواقص مدارس تهران بحث شد و راههای مختلف پیشنهاد گردید که مورد مطالعه قرار گیرد و در اینمورد تصمیم نهائی اتخاذ شود. جلسه شورا همه هفته روزهای یکشنبه تشکیل خواهد شد.

آقای دکتر رضازاده شفق افزود اقدامات موثر و مفید شورا پس از اخذ نتیجه نهائی برای اطلاع عموم فرهنگیان‌بعدا باطلاع‌خواهدرسید.

امتحان بورس فولبرایت

وزارت‌فرهنگ بکلیه ادارات فرهنگ شهرستانها ومدارس کشور اعلام کرده‌است که امتحان‌برای‌استفاده ازبورس فولبرایت روزدهم‌بهمن‌ماه انجام خواهد شد. داوطلبان شرکت دراین امتحان باید بادردست‌داشتن معرفی‌نامه عکس‌دارکه ممهور به‌مهر دبیرستان مربوطه باشد ساعت ۸ ونیم بامداد برای امتحان در دبیرستان دارالفنون حضور بهمرسانند.

آگهی برای احداث انبار

پیشنهادات برای انباری که‌اینکار خانه درنظر دارد طبق نقشه‌و مشخصات موجود در قسمت خرید خود ساختمان نماید بدینوسیله‌دعوت میشود.

هیمانکاران ذیعلاقه میتوانند برای کسب اطلاعات بیشتر به‌قسمت خرید اینکارخانه مراجعه نمایند.

چیت‌سازی تهران

از : اسپهانی

سیر ورزش ایران

(۹)

کمیته ملی‌المپیك ایران یگانه مرجع ورزشی است که رسمیت بین‌المللی دارد. مطابق ماده ۳۴ اساسنامه کمیته بین‌المللی المپیك اکثریت هیئت مدیره کمیته های ملی المپیك را نمایندگان فدراسیون ها تشکیل میدهند درضمن کمیته‌های ملی‌المپیك هرکشور مسئول‌امور ورزشی کشورهای خود می‌باشند. بعبارت ساده وظائف کمیته های ملی است‌که ازحیثیت آماتوریزم دفاع کنند واجازه ندهند ورزش باسیاست، مذهب وتجارت مخلوط شود.

کمیته ملی‌المپیك ایران درسال ۱۹۴۷ بدستور شاهنشاه‌تاسیس شد. چون قرار بود ورزشکاران ایرانی دربازیهای المپیك ۱۹۴۸لندن شرکت نمایند کمیته‌ملی المپیك ماازطریق‌وزارت خارجه در نزدکمیته المپیك بین‌المللی رسمیت موقت پیداکرد :سال‌بعد ورزشکاران مادر المپیك لندن شرکت کردند وکنگره کمیته المپیك بین‌المللی هم‌در لندن رسمیت دائمی کمیته المپیك ایران رابه‌اتفاق آراء شناخت.

دراغلب کشورها کمیته‌های ملی‌المپیك درکلیه امور ورزشی مستقیما دخالت دارند وبدون صلاحدید آنها کاری انجام نمیگیرد .در کشورما نیز کمیته ملی‌المپیك بتدریج رشد پیدا کرد وتوانسته‌است علاوه‌بر راهنمائی درامور داخلی شهرت بین‌المللی نیز پیدا نماید .در کنگره ۱۹۵۵ پاریس والاحضرت شاهپورغلامرضا پهلوی ریاست کمیته ملی‌المپیك‌ایران به‌عضویت هیئت‌مدیره کمیته المپیك‌بین‌المللی (برای ایران) انتخاب شدند. (منظور از«برای ایران» این‌است‌که والاحضرت درنزد کمیته بین‌المللی نماینده ایران نمی‌باشند بلکه ایشان نماینده کمیته بین‌المللی درایران هستند.) درسال ۱۹۵۶ کمیته ملی المپیك‌ایران فعالترین کمیته سال شناخته شدو جائزه معروف «یوناکوسا» را گرفت.

تاچندسال پیش ترکیب کمیته المپیك ما بااساسنامه کمیته بین‌المللی وفق‌نمیداد. بخصوص در هئیت مدیره نمایندگان‌فدراسیونها اکثریت نداشتند. طبق دستور والاحضرت ریاست عالیه دبیرخانه کمیته این مشکل راحل کرد ودرنتیجه مانند کشورهای دیگر درایران هم‌نمایندگان فدراسیونها درهیئت مدیره المپیك حائز اکثریت شدند.

درکشور ما برای اینکه بین سازمان تندرستی جوانان وکمیته ملی‌المپیك روابط وهمکاری دائمی‌بوجود آیدروسای سازمان تندرستی جوانان نائب رئیس کمیته انتخاب میشوند.

بااینکه در هیئت مدیره کمیته ملی‌المپیك ایران نمایندگان فدراسیونها اکثریت‌دارندمع‌الوصف‌درعمل فدراسیونها بجای‌کمیته‌المپیك باسازمان تندرستی تماس دارندو درواقع مقررات فدراسیونها دردست سازمان می‌باشد.

موقعیکه تیمسار سرلشگر دفتری بریاست سازمان منصوب‌شد دراولین اعلامیه خود نویدداد‌که فدراسیونها تابع‌کمیته ملی المپیك خواهند شد وسازمان به تعمیم و ترویج ورزش‌وتهیه وسائل وایجاد تاسیسات خواهند پرداخت. چون سازمان فعلی کمیته‌المپیك برای این منظور کافی نبود تیمسار دفتری ناگزیر شد تصمیم خودرابتدریج عملی سازد. درمدت دوسال ریاست تیمسار تماسهای خارجی وهزینه آن بعهده کمیته قرار گرفت وقرار براین بود امور فدراسیونها نیزبه کمیته المپیك واگذار گردد.

پس‌از انتصاب روسای فدراسیونها کمیته ملی المپیك ایران‌به انتخاب هیئت مدیره جدید خواهد پرداخت. رئیس سازمان هم‌بالطبع معاونت کمیته خواهند رسید. پس از این مراحل اصولی معلوم‌خواهد گردید سازمان نسبت به‌کمیته ملی المپیك ایران چه‌روشی رااتخاذ خواهد کرد.

«ناتمام»

صندوق اجتماعی

مردم حرف میزنند

شماره تلفن‌ما ۳۰۰۱۰ میباشد

شما هم میتوانید هر روز عصر (غیر از روزهای تعطیل) از ساعت ۶ تا ۷٫۳۰ بعداز ظهر بما تلفن کنید و مشکلات و درددلهای خودرا با مادر میان بگذارید

چراغهای اتومبیل مرا بردند

* چراغهای خطر اتومبیل مرا دزد برد ه‌است دیروزافسر راهنمائی مرا بعلت اینکه اتومبیلم چراغ خطر ندارد جریمه‌ام کرد، هرچه گفتم بابا دزد برده قبول نکرد

مهندس غلامرضا ساغری

* * *

ایستگاه نیست

* سه راه دلگشا ایستگاه اتوبوس ندارد .

حسین مظلومیان

* * *

امان از دست بلندگوی صفحه‌فروشهای نادری

* اینجا کتابخانه ملس است در خیابان نادری آقا بخدا اعصاب من و کار کنان این کتابخانه از بس‌صدای بلند گوی صفحه فروشها را می شنویم از کار افتاده است ، این دو صفحه فروش برای رقابت مرتب صدای بلند گو های خودرا بلندتر می کنند .

سوکیاس

* * *

خیابان خواجه‌نوری بلاتکلیف است

* خیابان خواجه نوری خیابان روزولت را به خیابان چهل متری وصل می کند این خیابان محل گذر خارجی ها هم هست وچون مرز بین شهرداری عباس آباد و شهرداری تهران است هیچکدام اقدام نمی کنند .

عبدالحسین ـ اسماعیلیان

* * *

برق فروزان وضعش خراب است

* برق‌فروزان وضعش خیلی‌خراب است اداره برق کارخانه فروزان را تعطیل کند و خود عهده داربرق مردم این منطقه‌شود

بهرام عسگر

* * *

نفت بخاری مدرسه کم است

* من محصل دبیرستان کمال در نارمك هستم دراین سوز سرما برای بخاریها تماما نیم لیتر نفت تعیین کرده اند این نیم لیتر نفت همان ساعت اول تمام میشود شاگرد ها و معلمین پول رویهم می گذارند و نفت می خرند در حقیقت ماهم بنوعی به بودجه فرهنك كمك می کنیم .

ح ـ ی

* * *

گوشت را گران می‌فروشند

* پارسال گوشت کیلوئی ۴۸ ریال شد سرو صدای مردم بلند شد ولی حالا که کیلوئی ۹ تومان پول گوشت میدهیم کسی حرفی نمی زند ولی من چون شما این ستون را برای من وامثال من اختصاص داده اید ، حرف می زنم .

قصابی محل ما که در خیابان شمیران قرار دارد کیلوئی ۹ تومان گوشت می فروشد .

پروین ـ ش

* * *

ـ نرخ گوشت ۶۴ ریال است شما می توانید متخلفین و گرانفروشان را به دادگاه های شهرداری معرفی نمائید آدرس قصابی مورد نظر شما به دادگاه جهت تعقیب ارسال گردید .

* * *

برای دوره‌گردها هم نرخ لازم است

* برای پرتقال فروشهای دوره گرد هم شهرداری باید نرخ تعیین کند اینها مارا بیچاره کرده‌اند .

حسین خانزاده

* * *

نه رئیس هست نه کارمندان !

* اینهم از اون کارها است ما باید تمبر را در دادگستری بزنیم و عرضحال را به شعبه مال‌الاجاره ها در تخت جمشید ارائه دهیم ولی من هروقت برای مراجعه کار رفته ام نه رئیس شعبه ۲۸ هست نه کارمندان آن ، اسمم را هم نتویسید چون ممکن است اصلا کارم را انجام ندهند .

ارباب رجوع

* * *

انتهای بازار کفاشها را اسفالت نکرده‌اند

انتهای بازار کفاشها را برای کابل کشی کنده‌اند ولی برزن محل کابل کشی شده را اسفالت نمی کند .

منوچهر معتمدی

اسامی کسانیکه فردا میتوانند از مؤسسه اطلاعات دیدن کنند

بانوان و دوشیزگان ، کیاندخت‌کهن ، منیرکهن ، پریرخ کهن ، روح‌انگیز بهشتی ، طیبه بهشتی مهرانگیزبهشتی، روحی مدنی ، وآقایان آفریك بخشپور ، محسن‌غفوری ، ناصر صابونچی ، حبیب‌الله‌ابرامی ، اکبرمرادخان ، غلامعلی‌کلکته‌چی علی‌کلکته‌چی ، تراب‌فیروز دهقان ، مجتبی‌کشورپرست ، امیر سنبلی ، اسماعیل اسماعیل‌زاده ، جوادآمالی ، تقی‌ضرابیان، تقی ضرابیان ، محمود خلیقی ، جمشیدپرشاد ، علی‌اعتصامی ناصر مهرابی ، مهدی بهشتی ، علی‌اعتصامی ، احمدفتوره‌چی، عباس اسدالهی ، منصور معاضدی و محمدهادی ندیمی . جعفر شاهیده ، مرتضی ضیائی ، جهانگیر ضیائی ، کریم شفاهی ، جعفر قدیمی ، مسعود صانعی

از عموم کسانیکه نام آنها دربالا ذکر شد تقاضا میکنیم روزچهارشنبه این هفته فردا ساعت ۵ بعد از ظهر در مؤسسه اطلاعات حضور بهمرسانند .

ضمنا خوانندگان عزیز میتوانند باارسال تقاضا دراین بازدید ها شرکت کنند .

لطفا نام ونام خانوادگی و شغل وآدرس خودرا درنامه‌قید فرمائید و به‌آدرس ذیل ارسال دارید تهران ـ روزنامه اطلاعات

دزد دلها ، مشاهدات ، پیشنهادها ، سؤالات ، شکایات وخبرها از زندگانی روزانهٔ مردم

* * *

گاریها درخیابان‌ها اسباب زحمت شده‌اند

* این گاریها در خیابان ها خیلی باعث زحمت هستند مخصوصا در بازار ترتیبی داده شود که اینها هم ساعات کارشان محدود باشد .

ناصر مراتی

****

هفت اشتباه

کاریکاتوریستما ضمن کپی از روی تصویر اصلی عمدا هفت اشتباه مرتکب شده است . شما از روی تصویر تغییر یافته این هفت اشتباه را پیدا کنید .

حل‌درهمین شماره

****

تصویر اصلی

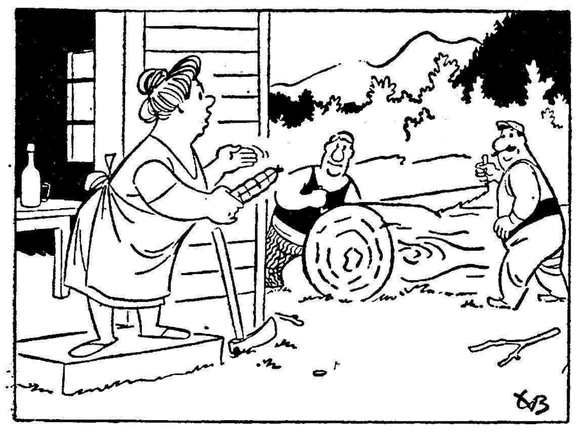

تصویر تغییر یافته

در انجمن های محلی شهر

انجمن‌بخش ۵ و ۱۵ بعده‌ای کمك‌مالی کرد

جلسه‌انجمن محلی اصلاحات بخش ۵و۱۵ تهران بریاست‌آقای‌دکترابراهیم قائمی تشکیل شد .

در این جلسه چهل و هشت نفر از اعضا حضور داشتندبرای‌آقای‌نخودپور در این جلسه مبلغ دویست و پنجاه ریال پول جمع‌آوری کردید تا ضمن خرید یك دستگاه چهار چرخه در محل کاسبی کند. آقای سیدحسین حسینی بتوصیه انجمن در کارخانه بافندگی ممتاز بکار مشغول شد .

به‌بانو بنده‌پورتهرانی که‌شیر کافی برای تغذیه نوزادش نداشت شیرخشك تحویل شد آقای ابوالقاسم دیبائی برای‌رفع‌اتهام‌وبهرام رضاخانی بمنظور درمان بانجمن مراجعه کردند .

دربخش چهارده

خیابانها و کوچه‌ها بی‌آب است

جلسه انجمن محلی عمران و آبادی کوی رشیدیان‌در منزل‌آقای هویداتشکیل شد . آقای قادری گفت هفته گذشته چهار نفر از اعضای انجمن با آقای فرودشهردار تهران‌ملاقات کردمو تقاضاکرده‌اند که‌خیابان فیروز اسفالت گردد واز طرف آقای فرود دستور لازم به مسئولین امر داده شد .

آقای عظیمی گفت عده ای از ساکنین خیابان عبدالحسینی در ـ باره بی آبی این خیابان و کوچه‌ها مطالبی بیان داشت وی افزود که شهرداری و یا سازمان آب تهران باید برای این منطقه فکری بکنند

آقای غنچه در باره خاموشی چراغ های خیابان فرح آباد و قسمتی از خیابان رشیدیان مطالبی گفت و تقاضا کرد تا نسبت به روشن‌کردن معابر اقدام گردد .

عده‌ای از معتمدین محل از اجحاف و گران فروشی کسبه‌محل اظهار عدم رضایت کردند و یکی از آنها گفت قصاب ها گوشت را گران میفروشند و قیمت خواربار و تره بار نیز افزایش یافته است.

عده‌ای از اعضاء گفتند که‌نانوا ها نرخ رسمی نانرا به تابلو نصب کرده‌اند ولی نانرا عددی میفروشند و این کار بضرر مردم است و تقاضای رسیدگی کردند . . .

ماساژ طبی

برای آب کردن‌چربیهای زائد بدن برطرف نمودن چین و چروکهای صورت ، رفع خستگیها و درد های مختلف تحت نظر متخصص نادری‌ـ روبروی کافه نادری ـ پاساژگیو

آگهی ابلاغ دادخواست وضمائم به‌آقای یوسف‌دار

آقای اسمعیل کوکبی فرزندهادی دوخته فروش ساکن بازار دوخته فروشهادکان اسمعیل کوکبی‌مستندا برونوشت یکفقره سفتهٔ های‌سر ـ رسید ۱۲٫۸٫۳۹ بمبلغ پنجاه هزار ریال با شرح دادخواست شماره ۳۹ـ ۷۷۴ این شعبه به طرفیت آقای یوسف دارشغل دوخته فروش مقیم طهران بابهمایون فروشگاه نیکو ـ منش‌فعلا مجهول‌المکان‌بخواسته مبلغ پنجاه هزارریال و خسارات طرح دعوی ودرخواست رسیدگی‌و صدور حکم‌با منظور داشتن خسارات‌رانموده است‌وچون خوانده‌در محل معینه شناخته‌نشده است حسب‌التقاضای وکیل خواهان وطبق دستور ریاست دادگاه مفاد دادخواست‌ومدارك سه نوبت متوالی در روزنامه رسمی و روزنامه اطلاعات آگهی می شود که آقای‌یوسف دار درروز ۲۶فروردین ۴۰ ساعت‌نه صبح جهت رسیدگی درشعبه‌سوم دادگاه بخش طهران حضور بهمرسانیده در صورت عدم حضور دا دگاه غیابا رسیدگی ورای مقتضی صادر خواهد نمود وچنانچه بعدازاین دراین موضوع آگهی لازم شود فقط یك‌نوبت در روزنامه‌منتشر ومدت آن ده روز خواهد بود .

مدیردفتر شعبه‌سوم دادگاه‌بخش طهران . کلاردشتی

۳ـ۳ آ ـ ۳۸۲۴۲

درچهارراه سلسبیل چراغ راهنما میگذارند

جلسه هفتگی انجمن محلی‌عمران وآبادی شمالغرب اقصی بریاست آقای سرهنك طباطبا وکیلی و با حضور آقایان سرهنك کوتوال گلستانه طبیبزاده ، میر قریشی حبیبیان فقهی جوان صناعی کریم الهی ،رضائی خرم‌پور نظری‌چادرباف اسکوئی قوانلو ستارنجمی نورآذر در منزل آقای بحرالحسینی تشکیل گردید .

آقای طبیب زاده گفت برای تسریع در امر نصب چراغ راهنما در چهارراه سلسبیل بشهرداری مراجعه کردیم واقدامات‌لازم بعمل‌آمد.

گرمابه از بی‌آبی تعطیل‌شد

جلسه انجمن محلی سید خندان با حضور شهردار عباس آباد در منزل آقای پیشداد تشکیل شددر این جلسه پیشنهاد شد که برای بهبود وضع اتوبوسرانی این محل شرکت واحد موافقت نماید تا اتوبوس های خط ۸ عباس آباد تا ایستگاه سید خندان بیایند .

یکی از اعضا گفت جاده‌شمیران درحدود منطقه سید خندان شیب و پیچ دارد و این موضوع موجب‌بروز تصادفات ناگواری میگردد ازاداره راهنمائی تقاضا کردند تا نسبت بخط کشی و نصب علائم در این حدود اقدام نماید .

گرمابه این محل نامه‌ای‌بانجمن نوشته بود که بعلت بی آبی‌گرمابه تعطیل شد و انجمن در این مورد نامه ای بشهرداری نوشت .

در این جلسه پیشنهاداتی مبنی برساختمان ایستگاه اتوبوس و تاسیس درمانگاه بانجمن رسید و مورد مطالعه و اقدام قرار گرفت.

شهرداری وضع محله عربها را روشن سازد

در جلسه‌ای که با حضور آقایان حاج سیدقاسم افجه ،آیت‌اله فیروز آبادی ، ضیاءالدین‌دیده‌ور ، محمد حسین نوری زاده و شهردار تهران در منزل آقای افجه‌ای تشکیل شده‌بود درباره‌تعیین‌تکلیف محله‌عربها صحبت کردند.عده‌ای‌گفتندشایع شده که‌می‌ـ خواهند محله عربها را خراب کنند و شهرداری در محلات پامنار ،حیاط شاهی وسر چشمه از دادن پروانه ساختمان خودداری میکند و بانکهانیز از دادن وام باین نقاط خودداری می‌ـ نمایند مردم تقاضا کردند که‌شهرداری هرچه زودتر وضع این محلات راروشن نماید .

لطفاً یادداشت فرمائید

برنامه امشب

درانجمن ایران وانگلیس
فیلم سینمائی افسانه‌زمستان
از ساعت ۷٫۳۰ بعد از ظهر
در انجمن ایران وامریکا
بازی‌لوتو
از ساعت ۶ بعد از ظهر
در انجمن ایران و پاکستان
بازی شطرنج
از ساعت پنج بعد از ظهر
درکانون دانشجویان
مجلس معارفه
از ساعت ۵ بعد از ظهر
برنامه فردا
در انجمن ایران و امریکا
مجلس چای و گفتگو بزبان
انگلیسی
از ساعت ٤ بعد از ظهر
سخنرانی‌آقای دکترحبیب‌الله
هدایتی تحت عنوان :
وضع تغذیه در ایران از
ساعت ۷ بعد از ظهر
در کانون دانشجویان
کلوب های شطرنج وتئاتر
از ساعت ۶ بعد از ظهر
در انجمن ایران وآلمان
شب نشینی و رقص ازساعت
۸ بعد از ظهر
در باشگاه نفت
فیلم سینمائی
از ساعت ۷ بعد از ظهر

تلویزیون ایران

برنامه امشب

ساعت ۶٫۳۰ـ برنامه آهنگهای‌غربی درخواستی رادیوئی
ساعت ۶٫۰۰ـ آغاز برنامه‌تلویزیونی
ساعت ۶٫۰۳ـ برنامه خردسالان
ساعت ۶٫۳۰ـ برنامه ماندان فردا
ساعت ۷٫۰۰ـ برنامه حمایت‌حیوانات
ساعت ۷٫۳۰ـ جهان سینما
ساعت ۸٫۰۰ـ هنرهای زیبا
ساعت ۸٫۳۰ـ اخبار و فیلم خبری
ساعت ۸٫۴۵ـ برنامه اداره راهنمائی ورانندگی
ساعت ۹٫۰۰ـ مسابقه آستور
ساعت ۹٫۳۰ـ فیلم سینمائی
باله رمئو و ژولیت
ساعت ۱۱٫۳۰ـ پایان برنامه

آگهی شماره ۲۶ قبول تقاضای انشعاب درخارج حدفعلی شهر

عطف به‌تصویبنامه شماره ۱۱۵۲۹ مورخ ۱۱٫۶٫۳۶ هیئت محترم دولت بشرح‌زیر:

«سازمان آب تهران مجاز است در صورتیکه مالکین هرمنطقه ده‌هکتاری که لااقل مالکین پنج‌هکتار آن کتبا درخواست تامین آب تصفیه شده جهت اراضی و مستغلات خود که خارج ازحد فعلی تاداخل حدنهائی می‌باشد بنمایند و حاضر باشند هزینه توسعه تاسیسات لوله‌کشی را نسبت بمساحت اراضی که مالك آن هستند از قرار مترمربعی ۷۵ ریال نقدا یاباقساط مناسبی که مورد قبول آن سازمان باشد بپردازند این قطعات را داخل حدفعلی شهر منظور داشته در تامین آب‌اقدام‌کننده

سازمان آب تهران از مالکین مستغلات واراضی و همچنین ساکنین قسمتی از نواحی واقع بین حدود فعلی تاحدود نهائی لوله‌کشی که واقع درمحدوده زیراست :

۱ـ شمالابرجنوبی خیابان آهنك بین خیابانهای مینا وقوامی

۲ـ شرقاز قسمت‌های زیر :

الف ـ برغربی خیابان قوامی و کوچه یگانه بین خیابانهای آهنك و غیاثی

ب ـ برغربی کوچه کریمی (خندان) بین خیابانهای غیاثی و جهان پناه

ج ـ برشمالی خیابان جهان پناه بین کوچه‌های کریمی (خندان) وسادات

د ـ برغربی کوچه سادات بین خیابان جهان پناه و کوچه باغ

هـ ـ برغربی کوچه عامری بین کوچه باغ و خیابان خراسان

۳ـ جنوبا از قسمت‌های زیر :

الف ـ برشمالی خیابان خراسان بین کوچه‌عامری و خیابان هشت متری خیام

ب ـ برغربی خیابان هشت متری خیام بین خیابان های خراسان وبی‌سیم نجف‌آباد

ج ـ برشمالی خیابان بی سیم نجف آبادبین خیابانهای هشت متری خیام وشهناز

د ـ برشمالی خیابان شهناز بین خیابان بی‌سیم نجف‌آباد و کوچه آبیها

٤ـ غربا از قسمت‌های زیر:

الف ـ برشرقی کوچه آبیها بین خیابان شهناز و کوچه گیتی

ب ـ برجنوبی کوچه گیتی بین کوچه آبیها و خیابان بی‌سیم نجف‌آباد

ج ـ برشرقی کوچه کارخانه نقدزاده بین خیابان بی‌سیم نجف‌آباد و کوچه کلانتری(حسین)

د ـ برشرقی کوچه کلانتری (حسینی)بین کوچه کارخانه نقدزاده و خیابان طوس

هـ ـ برشرقی کوچه پشت یخچال بین خیابانهای طوس وخراسان

و ـ برشرقی‌خیابان‌اسکندری‌بین خیابان های خراسان و غیاثی

ز ـ برشمالی خیابان غیاثی بین خیابانهای اسکندری ومینا

ح ـ برشرقی خیابان مینا بین خیابانهای غیاثی و آهنك

دعوت می‌نماید بارعایت مفاد تصویب نامه فوق‌الذکر چنانچه مایل باستفاده از آب تصفیه شده می‌باشد از اول بهمن‌ماه ۱۳۳۹ تاآخروقت اداری روز ۲۹٫۱۲٫۱۳۳۹ بنوبت (طبق تاریخهای تعیین شده دربرك اطلاعیه) برای تسلیم برك اعلام تمایل وانجام تشریفات لازم بباجه مرکزی‌سازمان واقع درخیابان جنوبی پارك شهر مراجعه فرمایند تاپس از حصول حد نصاب مقرر در تصویب‌نامه ووجود داوطلب بحد کافی ترتیب‌پرداختهای مقرر قبول‌درخواست رسمی انشعاب داده شود ضمنا باطلاع علاقمندان میرساند که تاریخ تقریبی انجام لوله‌کشی درنواحی خارج شهر ۱۸ تا۲٤ ماه پس‌ازپرداخت‌هزینه‌توسعه تاسیسات لوله‌کشی پیش‌بینی میشود و فرصت استفاده از این تصویب‌نامه برای اراضی و مستغلات خارج حدود شهر وداخل حدود نهائی لوله‌کشی فقط برای‌یکبار آنهم در مدت آگهی شده از تاریخ ۱٫۱۱٫۳۹لغایت ۲۹٫۱۲٫۳۳۹(سرویس اداره از ساعت ۸ صبح تاساعت ۱۲ونیم و از ساعت ۱۵تاساعت ۱۷ می‌باشد .

آ ـ ۳۹۸۹٦ سازمان آب تهران

هیچ صابونی ... هیچ پودر رختشوئی

لباسهای شما را مانند **فاب** سفید و نمیزنیمکند

فقط فاب لباسهای شمارا اینقدر سفید و تمیز میکند و با عطر ملایم خود آنرا معطر مینماید

فاب حتی در آب بسیار سرد نیز بدون استعمال لاجورد لباسهای شمارا ازهرچیز تمیزتر وسفیدتر میشوید. فاب باعطر مطبوع خودکلیه لباسهای شما را بنخو دلپذیری خوشبو میکند . فاب از صابون بسیار با صرفه‌تر است زیرا فاب از مقدار صابونی که قیمت آن معادل فاب باشد بیشتر لباس میشوید. هیچ صابونی مانند فاب زیاد کف نمیکند .

فاب مانندصابون‌اثرتیره‌ای ازخود بجای‌نمیگذارد وبهمین جهت لباسهای سفید و رنگی شما درخشانتر و خوشرنگتر از همیشه جلوه میکند . برای آنکه لباسهای شما تمیز . . تمیز وسفید . . . سفید شود همیشه‌فاب استعمال کنید.

با پیروی از سه دستور زیر شخصاً فاب را آزمایش کنید:

فاب بخرید تا از وقت، کار و پول صرفه‌جوئی کنید

FAB-58-1-PH

معرفی کاندیداهای بیستمین دوره قانونگزاری

قطعنامه اهالی مجیدیه شمیران و پشتیبانی از آقای حسین افشار قاسملو کاندیدای منفرد شمیرانات

درساعت ٤ بعد از ظهر روز یك شنبه دوم بهمن ماه میتینك با شکوهی در مجیدیه شمیرانات به پشتیبانی از آقای حسین افشارقاسملو کاندیدای منفرد شمیرانات برپا بود که پس از سخنرانی چند نفر از ساکنین محل‌در خصوص شاهدوستی و میهن پرستی آقای افشارنامبرده را بعنوان کاندیدای قاطبه اهالی مجیدیه معرفی و از ایشان خواستند باتکاء آراء حقیقی مردم به مبارزات انتخاباتی خود ادامه دهندو بدانند که ماساکنین مجیدیه امضاء کنندگان این قطعنامه به نوبه خود آراء خود رابایشان خواهیم داد پس از سخنرانی آقای افشار که با ابراز احساسات شدید مواجه میشد میتینك با امضاء قطعنامه فوق پایان‌یافت.

محمد علی رضائیان ـ مهدی رضائیان ـ ابوالقاسم رضائیان ـامیرنیا یزدی ـمرادعلی‌شیرداد ـحسین گنجی ـعظیم‌امانی ـ حیدر رجبی ـ علی اصغر مبارکی ـمحمد آذری ـماشاءالله کاظمی ـمرادعلی بخشی ـ علی رحم ـسوداگر ـرمضان سیدنژادی ـ التفات سلوکی ـ علی یار کمالی ـ رضا خالدی ـ غلامحسین یاری ـ قربان قاسم زاده ـ عباسعلی طلوعی ـعلی اکبر مبارکی ـ محمد ابراهیم ربیعا ـ یوسف سرکسیان ـ مختار عزیزی ـ علی اصغر محمودی ـ اسداله روزبهانی ـ علی اکبر محمودی ـمحمد علی محمودی ـ مراد علی بخشی ـ اصغر محمدی ـ مراد شمس ـ مشهدی قنبر رضائی ـنبی‌اله سوری ـ ولی‌اله فرید ـ خیراله کمالی ـمیگائیل‌مظفری ـ ابوالقاسم قاسم آبادی ـ یکهزار و پانصد امضای دیگر .

قابل توجه اهالی محترم وشرافتمند شهرستان قزوین

بمنظور اثبات حسن تشخیص و علاقه خود بمردان میهن پرست جناب آقای رضا جعفری را نماینده حقیقی خود که امتحان درستی و رکاردانی خود را بملت ایران به ثبوت رسانیده رای دهید

آ ـ ۳۶۰۳۵ گنجی‌پور

از بندر پهلوی

بنابدعوت اهالی غازیان و میان محله و شالور

فریدون نعیمی اکبر کاندیدای حزب مردم در میان شور واحساسات عموم اهالی ضمن سخنرانی ها مقدم اورا گرامی و نعیمی اکبر ضمن بیاناتی آزادی انتخابات را در لوای شاهنشاه بعموم اهالی اعلام و در برگشت به بندر پهلوی نیز ابراز احساسات شدید نسبت به شاهنشاه بعمل آمد .

از آبادان

جناب آقای مهندس شریف امامی
نخست‌وزیر محبوب

رونوشت جناب آقای وزیر محترم کشور ـ رونوشت اداره محترم روزنامه اطلاعات

اینك که مژده جانبخش آزادی کامل انتخابات بیستمین دوره مجلس شورایملی از طرف قرین‌الشرف ذات اقدس همایونی بملت شاهدوست و میهن پرست داده شده و همچنین برای اولین بار اجازه انتخابات نماینده بمردم زحمتکش کشاورز شاهپرست همایونشهر داده شده‌است به پیروی از منویات‌مقدس‌شهریار عدالت‌گستر دائر برسپردن کارهای مردم بمردم و تشویق طبقه جوان فدویان امضاکنندگان زیر معتمدین همایونشهر ساکن آبادان بدین وسیله (جناب آقای حسن اوحدی) که از جوانان شاهپرست و میهن دوست بوده و بارها امتحان صداقت و دردستی و لیاقت و شجاعات خودرا داده است به نمایندگی بیستمین دوره مجلس شورای ملی معرفی مینمائیم وبعرض میرسانیم کاندیدای واقعی و نماینده حقیقی اهالی همایونشهر شخص ایشان میباشند کماآنکه در انتخابات گذشته بااکثریت قاطع بنمایندگی انتخاب و بعدا به پیروی از خواسته های ملت شریف ایران مبادرت بتقدیم استعفا نموده‌اند

ابوالقاسم اکبری ـ رضا اکبری ـ حیدر محمدی ـ رضاامیری ـ غلامرضا قطب ـ سید یحیی موسوی ـ رجب علی ملکی ـ قنبر علی اکبری ـ یداله اکبری ـ محمد حسین اکبری ـ نوراله اکبری ـ کرمعلی محمدی ـ عباس محمدی ـ سید اشرف نوربخش ـ حسن دباغی ـ رحمن جعفری ـ اسداله جعفری ـ حاج حسین ایمان ـحسینعلی فرهادی ـ براتعلی سعیدی ـ اکبر علیرضائی ـ علی قمچی ـ رضاملك ـ رحمن ملك ـ عباس محمدی ـ حسین واحدی ـ رضیعلی عسگری ـ محمود شاهین ـ الحاج کریم شاهین ـعزیزاله شاهین ـ سید مرتضی نوربخش ـ تقی صالحی ـ یداله صالحی ـ حیدر حاجیان ـ فتح‌اله امیر طالبی ـ حیدر شاهین ـ رحمن شاهین ـ رضا سعیدی ـ علی سعیدی ـ رضا بینش ـ احمد چشمی ـ رمضانعلی بلال ـ قاسم فرقانی ـ شکراله فرقانی ـ نادعلی سیدی ـ رحمن علی سیدی ـ غلامرضا دباغی ـ سید حسن طاهری ـ حسینعلی بلالی ـ حاج احمد دباغی ـ حسن فرقانی ـ احمد طالبی ـ سید تقی نوربخش ـمحمد کاظم سعیدی و یکهزار و پانصد امضاء دیگر

آ ـ ۳۹۸۸۶

کارکنان راه‌آهن بپاس خدمات بیشائبه جناب آقای مهندس حبیب‌اله فتحی بمعظم‌له رای خواهند داد

از مسجد سلیمان آ ـ ۳۹۷۱۲

تیمسار سپهبد علوی مقدم وزیرکشور

رونوشت اداره روزنامه اطلاعات

در اینموقع که چند روزی بیش از صدور شروع انتخابات دوره بیستم قانونگذاری باقی نمانده است اینجانبان‌امضاء کنندگان‌زیرکارگاه برق شهرستان مسجد سلیمان جناب آقای دکتر عباس قلی بختیار را که یکی از افراد شاهدوست و میهن پرست ایل رشید بختیاری که همیشه پرچم دار آزادی و نگهبان تاج و تخت سلطنتی و میهن خود بوده بنام کاندیدا معرفی مینمائیم و انتظار داریم با وعده ای که ذات اقدس ملوکانه نسبت به آزادی انتخابات فرموده اند نامبرده بتواند بمجلس شورایملی راه یابد .

هاشم مرادی صفر ارزانی کیان پور علیرضا میرزاده سلطان شهنی‌زاده رضا قلی چراغی عبداله لطفی بختیار غلامپور غفار تقی پور اصغر داودی کریم آقائی غلام علی حسین پور لطف‌اله حسینی حسین قلی اندیکائی غلامعلی پهلوانی غلامرضا مهوش منصور آقائی شاه محمد جهانگیر سلیمانی حسین امیری جعفر داودی عیدی‌نویدی ابراهیم افشار الماسی خادمی حسین قلی کاظم حسین رشیدی صالح آرام کریمی‌محتشم جواد لطفی جواد اخگر جاسم نبی‌زاده حسین کارگر قاسم علی صفدری جعفر داودی علی جمالی ابراهیم انصاری امیر محمد جانی علی اکبر کریمی مجتبی زمان جباری رضا شفیعی عبدالحسین وزیری پور صیف‌پور اسداله داودی احمدی علی طهماسبی منصوری طاهر رمضان نژاد حسین رستمی نجف قلی حاتمی نادرقلی مرادی عباسعلی طاهری محمد حسین صابری رجبعلی قشقائی پور محمد اسحق سلطان محمد طاهری غلام‌حسین طاهری یداله اهوازی حیدر امانی نادعلی کاشانی غلام بهادری محمد نوروزی گرجیان علی میمد بخش سلطان محمد اسحق غلامعلی طاهرزاده محمد حسین مکوندی تهرانی شجاعی حسین کریم آقائی جهانگیری ملائی یوسفی حسنوند لازم زاده جباریان کیانی اشرف پور باوری .

آ ۳۹۹۵۲

جناب‌آقای غلامرضا عون جزائری فرماندار محترم شهرستان دزفول

با کمال تاثریکه از فاجعه ارتحال حضرت علیه شکوه الدوله جده معظمه جنابعالی حاصل است مراتب تسلیت را بحضور جنابعالی معروض شادی روح فقیده سعیده و سلامتی جنابعالی و جمیع بازماندگان محترم آن مرحومه را از درگاه حضرت باری تعالی خواهانیم

باتقدیم احترام حسین عماد ـ حسن‌آصف‌پور

تیمسار سرتیپ علوی کیا

با نهایت تاسف و تاثر مصیبت وارده را تسلیت‌عرض نموده بقاء و سلامتی آن خانواده محترم را از خداوند متعال خواهانم سرگرد صالحی

بدینوسیله مصیبت وارده را بخانواده های محترم حقشنو ـ فروتن ـ صدیق تسلیت عرض مینمائیم

سروان محمود ذاکری ـ ستوان یکم هرمز ذاکری ـ ستوان یکم ناصر ذاکری آ ـ ۳۵۹۹۳

بمناسبت فوت آقای حسین وثیق کارمند باز نشسته اداره دارائی زنجان به آقایان فرج‌اله و عبداله و یداله وثیق و خانم عفت وثیق و بهجت وثیق تسلیت میگویم .

آ ـ ۳۵۹۰۹ شعبانعلی کمالی

با نهایت تاسف و تالم ضایعه اسفناك فوت مهندس علی بیجاری پور عزیز را ببازماندگان آنمرحوم صمیمانه تسلیت عرض مینمائیم .

آ ـ ۳۹۷۸۸ اهواز ـ مهندس هنرجو ـ مهندس‌رضاانصاری

مصیبت وارده را بحضور تیمسار معظم علوی کیا و آقایان هوشنك و همایون پور رستگار تسلیت عرض نموده بقای عمر آن خانواده محترم را از خداوند متعال خواستاریم

آ ـ ۳۵۹۹۷ سرهنك۲ اسداله زندیه ـ سروان‌غلامحسین‌افشار

تیمسار سرتیپ علوی کیا

مصیبت وارده را به آن تیمسار معظم و آقایان هوشنك و همایون پور رستگار و سایر بازماندگان محترم تسلیت عرض مینمائیم .

سرهنك پرویز افسر ـ سرهنك محمد بیك زاده ـ سروان مهر آموز ـ منوچهر یاسری

تیمسار معظم سرتیپ علوی کیا

مصیبت وارده را به آن خاندان معظم تسلیت عرض موفقیت و بقاء وجود مبارك را خواستارم

آ ـ ۳۵۹۷۷ مهندس اسمعیل صفاری

در گذشت مرحوم حاج حسن حیدر پور باعث اندوه فراوان ما گردید این مصیبت وارده را بخانواده آن مرحوم صمیمانه تسلیت عرض می کنیم .

علی عصام ـ محمد عصام ـ احمد عصام ـزرین‌عصام

با نهایت تاثر مصیبت وارده را بخانواده شادروان سر کار سرهنك پور رستگار بویژه آقایان هوشنك ـمسعود و همایون پور رستگار تسلیت عرض می نمایم

آ ـ ۳۶۰۱۳ ناصر شیلاتی

دوست ارجمندمان آقای خلیل اله مصفا

از فوت مادر جنابعالی تاسف فراوان داریم وبدینوسیله مراتب تسلیت و همدردی خود را اعلام و بقاء عمر وسعادت شما را از خداوند مسئلت مینمائیم .

مجیدی ـ رستم پور ـ قائمی ـ صفائی ـ مهندس شاه احمدی ـاخلاقی ـمدنی زاده ـ حسن زاده ـمجیدی‌خراسانی ـ مستان ـ فائز ـ عاملی ـ اردلانی

با کمال تاسف فوت جانگداز مرحوم مهندس علی بیجاری پور را بخانواده محترم و دوستان آن مرحوم‌تسلیت عرض میکنم .

آ ـ ۳۹۸۰۲ مهندس کنستانتین آبکاریان

مصیبت وارده را بخانواده محترم نیکو خواه مخصوصا جناب آقای فرهاد نیکو خواه تسلیت عرض میکنیم .

محمد معظمی ـ جواد معظمی ـحسین‌مینائی

تیمسار معظم سرتیپ حسن‌علوی کیا

مصیبت وارده را بحضور مبارك صمیمانه تسلیت‌عرض نموده و از خداوند متعال بقاء عمر و عزت و سلامتی تیمسار عزیز و خانواده محترم را خواهانم علی اصغر دشتی

مدیران و مهندسین و کار کنان شرکت ساختمانی تراس مصیبت وارده را به آقای مهندس ژرژ داوید یانس تسلیت میگویند

آ ـ ۳۵۹۶۷

حضور تیمسار سرتیپ علوی کیا

مصیبت وارده را بخاندان جلیل پوررستگار وعلوی‌کیا تسلیت عرض می نماید . سرهنك پرویز افسر

فوت مرحوم نصراله سراجی را بعموم فامیل سراج و سراجی و صادقی تسلیت عرض مینمائیم

زیبنده سراج ـ بهدخت و بهمن خضری

آقای خلیل اله مصفا

پیشه وران و ساکنین محل مصیبت وارده را بجنابعالی تسلیت عرض می نمایند حاج‌لطف‌اله فرخ

کار کنان قسمت حرارت مرکزی راه آهن

مصیبت وارده را بخانواده محترم علوی طباطبائی بخصوص بهمکار گرامی آقای سید هاشم طباطبائی علوی تسلیت میگویند .

آ ـ ۳۵۸۹۱ قسمت حرارت مرکزی راه آهن

مصیبت وارده به همکار ارجمند جناب آقای مهندس ژرژ را از صمیم قلب تسلیت عرض نموده بقای عمر وسعادت باز ماندگان ایشان را از خداوند متعال مسئلت دارد .

آ ـ ۳۵۹۶۷ وصالی ـ نوکلی ـ خاچی

دوست و همکار محترم آقای مهندس ژرژ داوید یانس مصیبت وارده را به جنابعالی و خانواده محترم تسلیت‌عرض میکنیم .

اصغر شاهرخی ـ مهندس خدابنده ـمهندس‌خالیچی

تیمسار معظم سرتیپ علوی کیا

با نهایت تاسف و قلبی مملو از تاثر فوت شادروان مرحوم سرکار سرهنك حسین پور رستگار را بخصوص‌آن تیمسار معظم تسلیت عرض نموده بقاء و سلامتی جنابعالی و خاندان آنمرحوم را از در گاه خداوند متعال خواهانیم

آ ـ ۳۵۹۷۳ از طرف جوانان بازار ـجلال‌شفیعی

۷۷ هزار تومان

۷۷ هزار تومان حقوق دوسال یك وزیراست

۷۷ هزار تومان حقوق ۲۸ مدیر کل است

۷۷هزار تومان حقوق ۵۱ کارمند عالیرتبه است

۷۷ هزار تومان

جایزه ممتاز بانك پارس است‌که بدارندگان حساب تامین آتیه تقدیم میکند .

فقط با پرداخت ۱۰۰ ریال

شماهم می‌توانید در بانك پارس حساب تامین آتیه داشته باشید واز

یک جایزه ۷۷۷۷۷۷ ریالی

و ۵ جایزه ۱۱۱۱۱۱ ریالی

حساب تأمین آتیه بانك پارس

استفاده کنید. تافرصت باقی است به شعبه‌های بانك پارس در تهران وشهرستانها مراجعه‌کنید .

تهران ـ شعبه مرکزی خیابان فردوسی ـ شعبه بازار خیابان بوذرجمهری ـ شعبه سعدی خیابان سعدی جنب ایرانتور ـ شعبه میدان غرب خیابان رباط کریم ـ باجه نازی‌آباد خیابان نازی‌آباد مقابل کشتارگاه ـ باجه باغ جنت خیابان‌باغ‌جنت ـ باجه هدایت خیابان هدایت چهارراه خیام ـ باجه فروشگاه فردوسی ـ شعبه حاجب‌الدوله تیمچه حاجب‌الدوله .

درشهرستانها ـ شیراز ـ رشت ـ مشهد ـ کرمانشاه ـ اصفهان ـ دزفول ـ اهواز ـ آبادان ـ خرمشهر ـ خمین شعب بانك پارس .

برای بازکردن حساب تامین آتیه تاروز ۱۵ بهمن وقت باقی است .

۱۱ روز دیگر

دربانك پارس بحساب تامین آتیه ۶ درصد سودکه بالاترین بهره‌هاست تعلق میگیرد

سازمان فاکوپا آ ـ ۳۹۹۱۴ ـ۱ـ

آگهی های تسلیت

تیمسار معظم سرتیپ حسن علوی کیا

مصیبت وارده را بحضور آنجناب تسلیت‌عرض‌مینماید

آ ـ ۳۶۰۷۹ دکتر فیاض فیضی

جناب آقای مهندس ژرژ داوید یان

کارمندان شرکت ساختمانی لتیان فوت مرحوم پدرگرامی را تسلیت عرض میکنند .

حسین دهناد ـ ناصر رحیمی ـ اسماعیل توکلی

تیمسار سرتیپ علوی کیا

با کمال تاسف در گذشت شادروان سرکار سرهنك پور رستگار را خدمت آن تیمسار محبوب و خانم محترمه تسلیت عرض مینماید

آ ـ ۳۶۰۰۵ سرهنك ستاد نیا میر و بانو

با نهایت تاسف در گذشت مرحوم علی اکبر فرساد را ببازماندگان آن مرحوم تسلیت عرض مینمایم

آ ـ ۳۹۸۸٤ آبادان ـحسن نقره‌ای نیکبخت

تیمسار سرتیپ علوی کیا

بانهایت تاثر درگذشت شادروان سرهنك‌پور رستگاررا تسلیت عرض نموده صبروشکیبائی و دوام سعادت‌وسلامتی آنجناب و بازماندگان مرحوم از خدای لایزال خواستارم

آ ـ ۳۶۰۱۵ قاسم شاهینی

با کمال تاسف در گذشت شاهزاده ملك‌الملوك مظفری قاجار (شکوه الدوله) صبیه مرحوم مظفرالدین شاه قاجار را به جناب آقای غلامرضا عون جزایری فرماندار محترم دزفول و آقای اکبر جزایری و جناب سرهنك جزایری رئیس کار پردازی شهربانی کل کشور و سرکار سروان سعید جزایری صمیمانه تسلیت عرض مینمایم

آ ـ ۳۹۸۷۸ بخشدار اندیمشك منوچهر کریمی

پزشگان کرسی آسیب شناسی دانشکده پزشگی

مصیبت وارده را بخاندان محترم بهادری بخصوص بجناب آقای دکتر مسلم بهادری تسلیت عرض مینمایند.

دکتر آرمین ـ دکتر سجادی ـدکتر شمسا ـ دکتر حبیبی ـدکتر رئیس بهرامی ـ دکتر آزاد ـ دکتر غفاری ـ دکتر مجتبائی ـ دکتر کریمی نژاد ـ دکتر حجازی ـ دکتر پیشوا ـ دکتر قائمی ـ دکتر مولوی ـ دکتر سلماسی زاده ـ دکتر کمالیان ـدکتر اسکندری ـدکتر ستایشگر ـملك‌نیازی

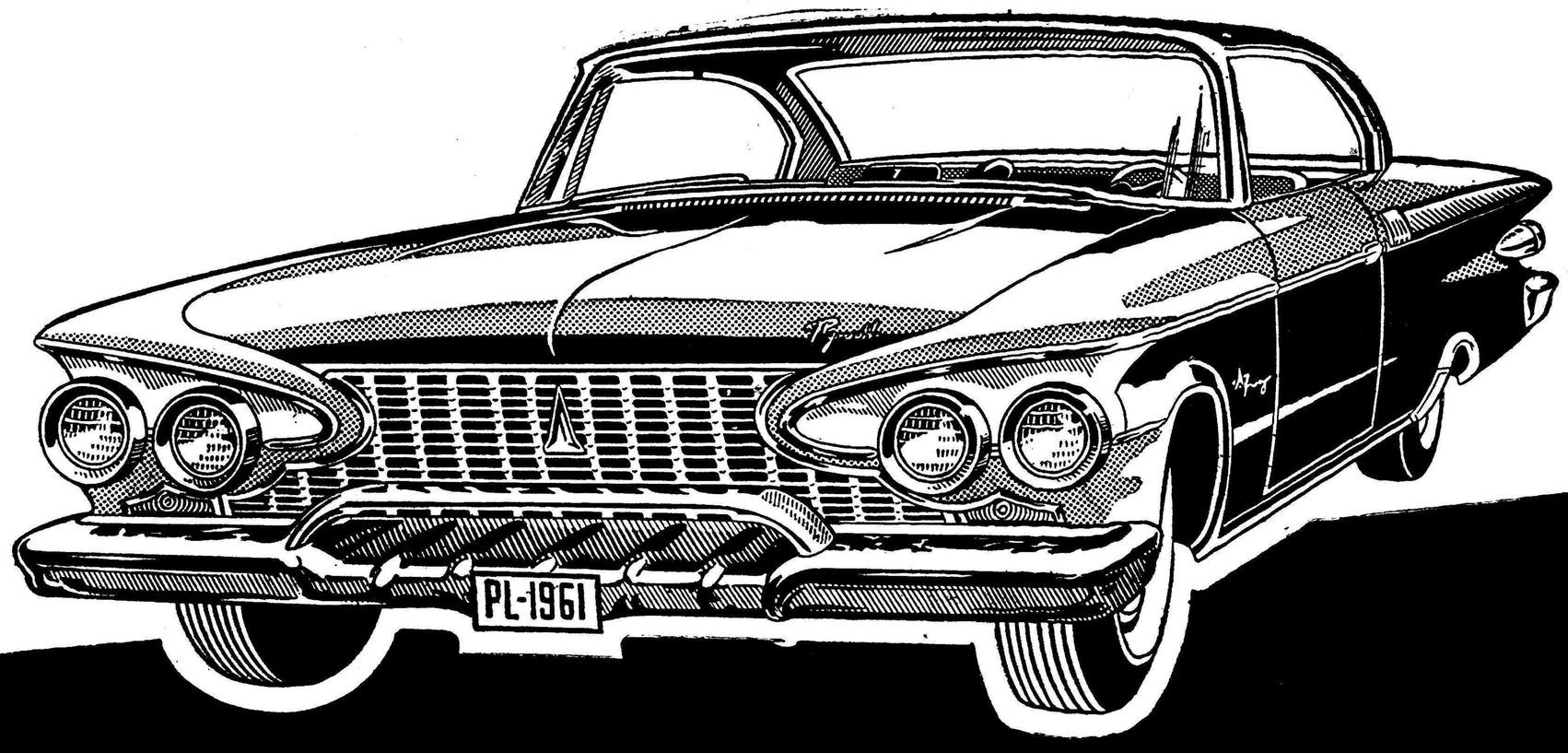

پلیموت ۱۹۶۱

عروس اتومبیلهای سال

پلیموت ۱۹۶۱

بازیبائی خیره کننده امسال هم عروس اتومبیلهای سال لقب گرفت.

PLYMOUTH 1961

تبلیغات زهره

نماینده انحصاری: شرکت سهامی کالای اتومبیل تهران - خیابان سعدی تلفن ۳۳۰۳۸-۳۶۵۹۷

تبریکات

جناب آقای مهندس دهستانی نماینده محترم مجلس
بایکدنیا مسرت انتخاب مجدد جنابعالی رابنمایندگی مجلس شورای ملی تبریك عرض مینمایم. **جمشید محمودی**
آ_۳۶۰۳۳

جناب آقای کشاورزیان نماینده محترم مجلس
انتخاب مجدد حضرتعالی را بنمایندگی مجلس شورای ملی‌صمیمانه تبریك عرض مینماید. **جمشید محمودی**
آ_۳۶۰۳۳

جناب آقای میرهادی
انتخاب جنابعالی را بنمایندگی دوره بیستم مجلس شورای ملی از طرف اهالی تفرش تبریك میگوییم **حاجی محمد قره‌گزلو**
آ_۳۵۹۶۱

جناب آقای محمود بهمن‌یار
انتخاب جنابعالی رابنمایندگی دوره بیستم مجلس شورای ملی بعموم اهالی محترم رفسنجان تبریك عرض نموده سعادت و موفقیت آن جناب را ازخداوند متعال خواستارم **ابوالحسن تقوی**

بسمه تعالی شانه‌العزیز
انتصاب آقای خسروفرهادپور رابه سمت مدیرکل امور شهربجناب آقای فرود شهردار محترم تهران تبریك میگوید.
رئیس شورای همکاری برزن ۱۱ الاحقرحاج شیخ احمد فقیه یمینی
آ_۳۵۹۸۵

جناب آقای مصطفوی نائینی
انتخاب شایسته جنابعالی رابنمایندگی مجلس شورای ملی صمیمانه تبریك عرض مینمایم. **وکیلی**
آ_۳۶۰۵۷

جناب آقای دکتر اعتبار وزیر محترم پست وتلگراف وتلفن
انتصاب آقای محمد مسعودیان راکه از جوانان تحصیل‌کرده و لایق‌آن وزارتخانه میباشند بریاست اداره امور مالی اداره کل بی‌سیم پهلوی به‌آنجناب تبریك عرض نموده سعادت و موفقیت آن وزیرمحبوب را ازخداوند متعال خواهان است **حسین وثوقی**
آ_۳۵۹۸۷

جناب آقای سید محمد میرهادی
انتخاب شایسته آنجناب را بنمایندگی مجلس شورای ملی‌صمیمانه تبریك عرض مینمایم **رکاظم نماینده**
آ_۳۵۹۹۱

جناب آقای سید محمد میرهادی
انتخاب شایسته آنجناب را بنمایندگی مجلس شورای ملی‌صمیمانه تبریك عرض مینمایم **ابراهیم جهان پاسبان**
آ_۳۵۹۹۱

جناب آقای دکتر صدیق اعلم وزیر محترم فرهنك
جناب آقای کوثری مدیریت محترم کل فرهنك استان‌تهران
انتصاب آقای عبدالحسین منصوریان رئیس دبیرستان محسن هنربخش را بمعاونت بازرسی فرهنك استان تهران کهاز افراد شایسته ولایق فرهنگی است تبریك عرض میکنیم.
حسن بصیر ـ حسین معین‌رهنی ـجعفر نخجوانی ـجلیل زاده‌ـ ناصر یزدانی ـجواد دولت‌آبادی
آ_۶۶۰۰۱

جناب آقای دکتر متین
بمناسبت انتخاب آنجناب بنمایندگی مجلس شورای ملی‌تبریکات صمیمانه خودرا تقدیم و موفقیت‌جنابعالی را در راه خدمتگذاری‌شاهنشاه معظم و ملت ایران خواهانم
آ_۳۹۸۷۴ **لوشان ـفخرالدین‌دابوئی**

جناب آقای مهندس افراسیاب کیا
بمناسبت انتخاب آنجناب‌بنمایندگی مجلس شورای ملی‌تبریکات صمیمانه خودرا تقدیم و موفقیت جنابعالی را در راه خدمتگزاری‌شاهنشاه معظم و ملت ایران خواهانم .
آ_۳۹۸۷۶ **لوشان_ فخرالدین‌دابوئی**

جناب آقای محمد نصیر دادخواه
انتخاب جنابعالی را بنمایندگی مجلس شورای ملی تبریك عرض نموده موفقیت آنجناب را از خدای یکتا. خواستارم
آ_۳۶۰۰۷ **نصرالله نوظهور**

جناب آقای حاج حسن خان بیات
بایکدنیا مسرت انتخاب جنابعالی را بنمایندگی مجلس شورایملی صمیمانه تبریك میگوئیم
سرهنك یارمحمد بهادری ـ دکتر جانمحمد بهادری
آ_۳۶۰۰۹

جناب آقای هوشنك صمصام نماینده محترم مجلس‌شورایملی
اهالی علویچه بخود میبالند که توانسته‌اند از دو هزار تعرفه‌موجود هزارو نهصد و نود وپنج رای خود را بشما تقدیم داشته امیدوارندبتوانند باکمك شما به پیشرفت های قابل ملاحظه‌ای نائل شوند و اینك‌تبریکات صمیمانه خود را تقدیم میدارند
کاظم افشنك ـ استوار کرمعلی زمانی ـ حیدر زمانی خبرنگار اطلاعات
آ_۳۹۸۹۴

جناب آقای میراسداله موسوی ماکوئی
انتخاب مجدد آندوست دانشمند را بنمایندگی مجلس شورای‌ملی صمیمانه تبریك میگوئیم .
خسروی کامرانی ـ هادی فرهی
آ_۳۶۰۵۳

جناب آقای سید محمد باقر نیری
انتخاب جنابعالی را بنمایندگی دوره بیستم مجلس شورای ملی‌بمردم شرافتمند اردستان و همچنین به‌جناب آقای هلال‌الدین جدلی صمیمانه تبریك گفته موفقیت جنابعالی را ازخداوند بزرك‌مسئلت‌دارم
سیدحسن حجازی نیا
آ_۳۶۰۳۷

جناب آقای فرود شهردار تهران
انتصاب مجدد جناب آقای خسرو فرهادپور ،رئیس انجمن همکاری خانه ومدرسهٔ دبیرستان سخن راکه یکی از صاحبمنصبان عالیرتبه وفعال کشور هستند ، به‌مقام مدیریت کل شهرداری تهران بجنابعالی تبریك عرض میکنیم .امیدواریم که ایشان همچنان در پست اخیر منشاء خدمات اصلاحی ارزنده‌ای باشند.
دبیران و کارکنان دبیرستان سخن
اعضاء انجمن همکاری خانه و مدرسهٔ سخن
آ_۳۶۰۸۰

جناب آقای حسین یوسفی
انتخاب مجدد جنابعالی را صمیمانه تبریك عرض میکنم
آ_۳۶۰۵۱ **عبدالحمید رضائی**

جناب آقای فتح‌اله فرود شهردار معظم
انتخاب جناب آقای خسرو فرهادپور که از جوانان تحصیل کرده می‌باشد بمقام مدیریت کل امور شهر به‌آنجناب تبریك وموفقیت‌ایشان را از خداوند متعال خواهانم.
دبیرسندیکای نانواهای استان تهران جلال‌احمد خانلو
آ_۳۶۰۶۹

اهالی محترم شهرستان بابل
از اینکه باانتخاب جناب آقای دکتر متین بنمایندگی بیستمین‌دورهٔ مجلس شورای ملی رشد ملی خودرا ثابت کرده و موجبات افتخار تمام همشهریان عزیز خودرا فراهم ساخته‌اید‌از دورترین‌نقطه مملکت بهمگی شما تبریك عرض نموده توفیق نماینده گرامی و محبوب خودرا در راه خدمت بشاهنشاه و میهن عزیز ازخدای‌بزرك مسئلت مینمایم.
آ_۳۹۸۷۲ **زاهدان ـدکتر مواجی**

جناب آقای دکتر سعید حکمت
انتخاب آنجناب را بسمت نمایندگی دوره بیستم مجلس‌شورایملی
تبریك عرض مینماید . **فرماندار شهرستان فومن ـ رضائی**
آ_۳۹۹۶۰

تیمسار سرتیپ صفاری
انتخاب جنابعالی برای دوره بیستم قانونگزاری مجلس شورایملی تبریك عرض نموده توفیق و سعادت آنجناب را از درگاه احدیت‌خواهانم
سر دفتر اسناد رسمی شماره ۸۷ لاهیجان ـ مهدی ضمیری
آ_۳۹۹۵۰

جنا ب‌آقای مهندس عبدالعلی دهستانی
انتخاب آنجناب را بسمت نمایندگی دوره بیستم مجلس شورایملی تبریك عرض مینماید. **فرماندار شهرستان فومن ـرضائی**
آ_۳۹۹۵۸

جناب‌آقای فرهادپور ریاست محترم امورشهر ـ شهرداری تهران
انتصاب آن جناب را بریاست امور شهر شهرداری تهران‌باکمال احترام تبریك و تهنیت عرض نموده وموفقیت آن جناب را درانجام‌خدمات محوله از صمیم قلب آرزومندیم . **شورای‌همکاری‌برزن۱۳**

تپوی مخملی کاشان
مهمان شب عید
برای هموطنان عزیز شهرستانی است

کارخانجات‌مخمل‌بافی کاشان بااستفاده از امکانات تازه

وافزایش محصول، عالیترین پتوهای مخملی کاشان را

بزودی در دسترس هموطنان عزیز شهرستانی میگذارد

مرکز پخش ـ تهران ـ سرای امید ـ شماره ۵۰

فروشگاه قدسیان

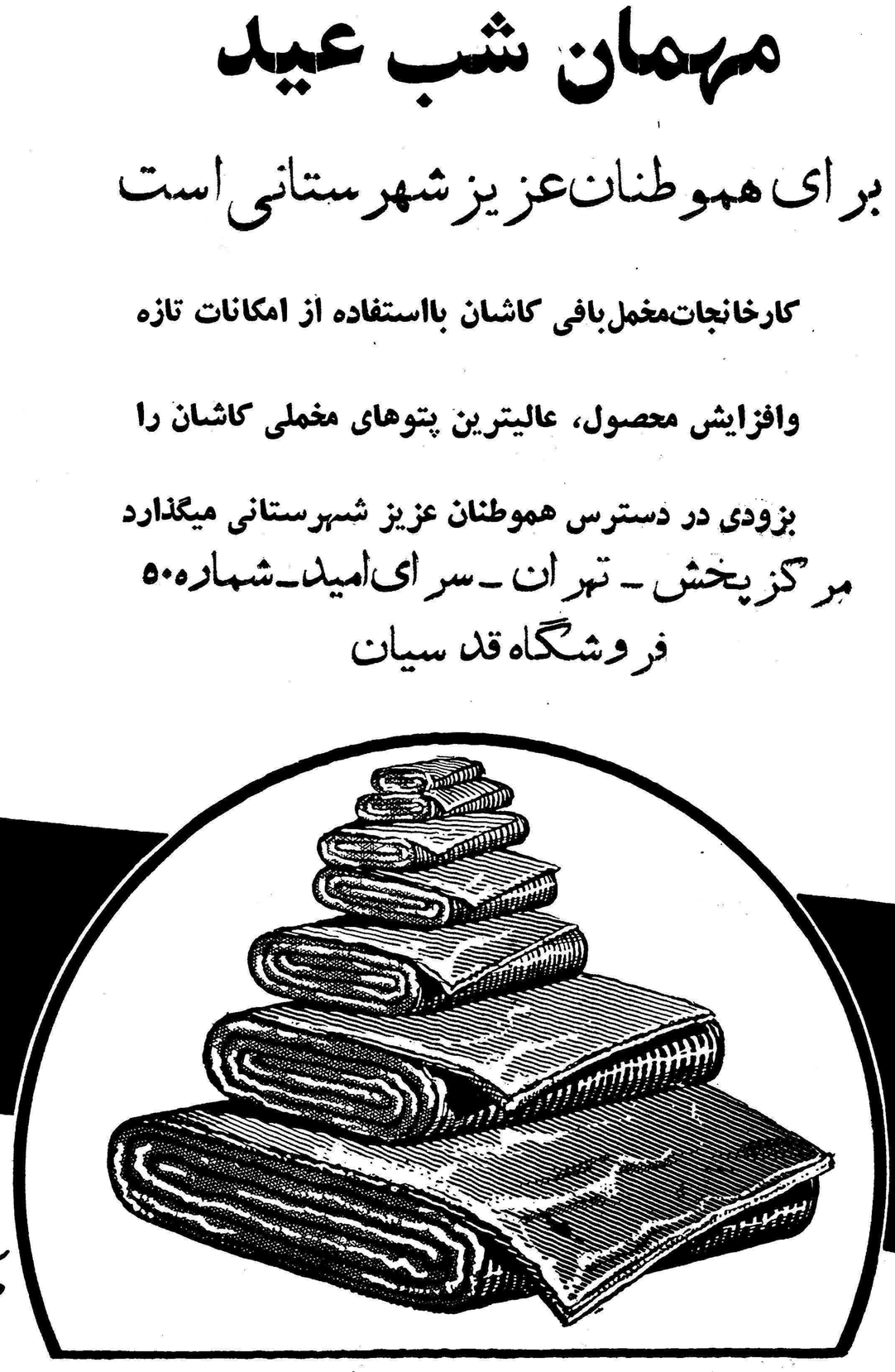

فاکوپا

هنرستان آزاد موسیقی ملی
وابسته بهنرهای زیبای کشور

بمنظور تسهیل پیشرفت هنرجویان این هنرستان کادر تعلیماتی آن بشرح ذیل تکمیل شده است:

۱ـ کلاسهای تار وبیانو وضرب تحت تعلیم آقایان حاج‌علی‌اکبر شهنازی وصالحی ـجواد معروفی وخانم امیر نظامی و آقای حسین‌تهرانی

۲ـ کلاسهای ویلن تحت تعلیم آقایان تجویدی وبدیعی ـیاحقی‌و تاجبخش ـذوالفنون وگلپایگانی .

۳ـ کلاسهای سه‌تار ، آواز ، سنتور وآواز باسازتحت تعلیم‌آقایان زرین‌پنجه ـ دوامی وکریمی وصادقی وگلزاری .

٤ـ کلاسهای تئوری وسولفژ تحت تعلیم آقایان فروتن راد و نعمت‌اله مجیدکه عموم هنرجویان از این دوکلاس نیز استفاده خواهند کرد.

اوقات تعلیم هنرجویان جز جمعه وشنبه همه‌روزه از ساعت چهار تاهشت بعدازظهر است وبرای ثبت نام وشرکت هنرجویان با استعداد فقط تاول اسفند فرصت باقی است.

خیابان ارباب جمشید (ازخیابان منوچهری) تلفن ۳۰۵۵۴۰

آ_۳۸۶۰۸

بنام خدا

بانیروی ایمان بقدرت خداوند متعال دراجرای نیات خداپسندانه **اعلیحضرت همایون شاهنشاه محمدرضاشاه پهلوی شاهنشاه ایران**

دائر به‌آزادی انتخابات بیستمین دوره قانونگذاری امضاءکنندگان زیر بدینوسیله باطلاع عموم ملت ایران و اولیای محترم امور میرسانیم که کاندیدای واقعی حوزه

شهرستان شمیرانات و توابع **آقای عبدالله جعفری** نایب رئیس جمعیت شیر و خورشید سرخ شمیران که منفرد بوده

و بهیچ حزب و دستهٔ نیز بستگی ندارند میباشند و برهمگان روشن است که جناب ایشان بیش‌از پانزده سال ساکن شمیران و در تمام شئون اجتماعی این شهرستان شرکت‌داشته‌وخدمات وهمچنین سوابق میهن‌پرستی‌و شاه دوستی و مبارزات سیاسی ایشان در اوقات اشغال‌کشور ازطرف‌اجانب‌وسلطه ماجراجویان‌مبرهن و شخصا معروف خاص وعام‌کشور میباشند بنابراین ما اهالی این‌شهرستان بایشان رای خواهیم داد وبرای انجام تقاضاهای مشروع ساکنین شمیرانات درمجلس مقننه هیچکس را شایسته‌تر از مشارالیه نمی‌بینیم واز وجوه اهالی قراء وقصبات نیز صمیمانه استدعاداریم که درانتخاب معزی الیه کمال مجاهدت رامبذول وباآرائیکه بایشان‌میدهند یکباردیگر ثابت‌نمایندکه دراجرای‌منویات ذات اقدس شهریاری طرفدار جدی‌مردان‌دینی و عناصر خدمتگذار بشاه ومیهن میباشند .

یدالله ثقفی - الا حقر الحسینی جمارانی - سید محمد اکرمی - سید کاظم‌تدین - الاحقر ابوالقاسم‌امامی - محسن جودار - ابوالقاسم میرزائی - قاسم متین روشن محمد تقی امامی - محسن اژدری - غلامحسین یگانه - سیدحسین میر لطیفی - صمدنریمان محمد فرهمند - مهدی لواسانی - سید محمد باقر جمارانی - حسن شیرازی - حاج غلامحسین رحیمی - علی جمشیدی - عبداله امامی - علی امامی - احمد عرب نجفی - مصطفی یگانه - علی اکبر عابدی - حاج حسن‌فرزانه - باقر صادقی - حسن صادقی - فریدون‌ملکی - سید حسین خالقی‌مرتضی‌مرزوقی - حسن‌کندنی - محمد علی ترقیان - محمد علی‌فرد - حسن جعفری - منوچهر ملکوتی - ابوالقاسم دشتی - اسماعیل‌صادقی - حبیب‌اله اژدری - محمود صادقی - عباسعلی زینی - علی‌احمد تاجوسی - ابوتراب‌خداوردی - حسن‌خداوردیان سینک - مرتضی میر فخرائی - غلامرضا میر عشقی - محمد قاسم یونسی معتمد سینک لواسانی - حبیب‌اله عرفانی - غلامعلی‌عرفانی - محمد تقی عرفانی - احمد عرفانی - محمد کاظم عرفانی - عباس عرفانی - محمد رضی عرفانی - اسماعیل عرفانی - محمد حسن عرفانی - حسن عرفانی - حبیب‌اله عرفانی - حسن محمد علی - محسن موسوی - علی اکبر فوروزی - ابوالقاسم رجبعلی - عباس ملکی - محمود پور ضیائی - عباس ذاکری نژاد - منوچهر تقی پور - حسن محمدی - عباس‌حبیبی - رضا قرائی - محمد جوادی - محمد علی شیرازی - حسین رازقی - رضا علی - حبیب اله حسینی - اکبر مرادی - حسین شمیرانی - پرویز منصور - کاظم جنجانی - یوسف احمد زاده - صادق رحمانی - محمد شیرازی - حبیب‌اله احمری - محمد تقی افگری - حسین شیرازی - رضا افگری - منوچهر منصور - تیمور نادری - حسن وکیل باشی - حسین ابراهیم زاده - مسلم اکبری - غلام حسین کانیپوش - یوسف علی - گلپایگانی - کمال اسدی طباطبائی - حبیب اله شفیعی - تقی مصیبی - قربانعلی کمالی - محرم جاویدان - علی غزالی - ابوالحسن اسحاقی - حسین خیاط - حسن گل سرخی - احمد شیر افکن - کرم حسینی - اصغرثابت - اصغر مومنی - محمد باکدامن تقی مومنی - ماشاءالله فرشچی - شمس‌اله تیموری - رحمت‌اله ندیمی‌زاده - علی‌محمدآزاده - علی اصغرطیبی - سیدمحمدسیدابراهیم - علی محمدی - عزیزاله نصراله - احمد احمدی - احمد طاهری - محمدعلی اصغر - محمد رمضان علی - رستم مومن - منصورطیبی - محمداسماعیل - رضا ملکوتی خواه - حاجی حسین فرزانه - یداله سقائی - داودرحمان - یعقوب حاج علی - ناصر الحاقی - عباس جباری - علی اکبر صالحیان - عباس صالحی - عباس درودیان - محسن انصاری - حسین رمضانی - منوچهر حیدری علی اکر حامدی - علی اصغر فلاحی - قربان قربانی - حسن اسماعیلی - محمد محمدی - سید حسن سیدمحسن - غلام‌بلالی - عزیز روستائی - ناصر ذوالفقاری - احمد گلستانه ابراهیم منصوری - حسن افشاری - حسین قادری - ناصر ملکوتی - احمد میر حسینی - علی رضا ظرفچی - رضا احمدزاده - حسین حبیبی - رضا نور الهی - قربان علی رمضانی - حسین صادقی - برات داودیان - کاظم احمد - آقابالا جوادی - فتح‌اله مهینی - مرتضی الوندی - احمد احمدی - رمضان غلامعلی - حسن‌احمد - داریوش علی‌زاده - رضا جعفری - غلامحسین سرآوری - حسن انصاری - محمد رضا مجزیان - حسین روحی - حسین دو آتشه - فتح‌اله حاجی باشی - جعفر تیموری - اکبر مخصوص - صادق رحمانی - محسن محمد زاده - حبیب اله حدادی - محمد ابراهیم مظفری - صادق رحمانی - محمد تقی‌باستانی علی علی محمدی - جعفر مظفری علی رفیعی - محمد مظفری - حسن بادکوبه‌ای - تقی حسینی - مجتبی میر فخرائی - مهدی پور شداد جهانگیر جهانی - حبیب‌اله حسن شمیرانی - حسین خامدی - محمد حسین محمدی - غلامحسین‌شیرازی محمد شیرازی - یوسف رفیعی - سید کلید دار زاده - ابوالفضل عاملی - محمد تقی مولائی - علی اصغر ملك محمدی - احمد علی بیکلری - محمد جعفر کلید دار - امیر حیاتی همت آبادی - شاهپوری - محمد رضا مجیدیان - محمود جفرودی - حسین قدیری - رضا ملکوتی - عباس فرقانی - نصراله محمد نور - سید کمال قادری - بهرام پیرسا - منصور جعفری - سید مهدی میری - قاسم گودرزی - مهدی نوذری - محمد کلانی - محمود راصفی - وحیداله شکرالهی - علی اکبر نوروزی - علی اصغر حمیدی - جعفر حیدری - علیرضا حیدری - عباس کاظمی - عبدالحسین توکل - محمد رضائی - مظفر حیدری - حسن مظفری - جعفر مظفری - عبداله حسینی - اصغر حسینی - تقی معماری - حاج سید هاشم‌قادری - حسینعلی برات - کمال قادری - امیر اشتری - محمد یوسف زاده - مهدی چنگیزی - محمد بوجار - اصغر احمد علی خانی - عباس پور شهرانی - نوری شهرستانی - عباس جهرمی - جواد زاده - ابراهیم هاشمی - محسن هاشمی - عباس هاشمی - سید محمدکلید دار زاده - علی اکبر شهبازتهرانی انوش اوانسیان - محمد رضاترابی شمیزانی - محمد صادق احمدی خلیلی - مصطفی هاشمی - محمد احمدی خلیلی - محمد رضا کلید دار زاده - مهدی هاشمی - احسان کلید دار زاده - رحیم شرف - جعفر هاشمی - حسین احمدی خلیلی - نصرت‌اله تیموری - محمد تقی حسینی - محمدنژند علی‌شیرازی سید جلال تحریره - یوسفرفیعی حسن امیر - مهدی شیخ جائی - احمد ابار لواسانی - علی اکبر گرجی - علی‌حمیدگرجی - حسینخان وثوق - عزیزاله امینی - علی‌اکبر مهدی فارابی - رضا خسروی - حسین نیساری - محمد تقی‌فرزین پناه - علی اصغر پاه روز - حسین کرمی - غلامحسین علی اصغری - احمد باستانی - عباس افشار - حسن مافی - محمد اسماعیل‌کیانی اکبر جعفری - حاج اصغر ترکش ناصر جعفری - جهانگیر قوامی - جعفر شاد فر - صادق ودودی - محسن لواسانی - نصراله تهرانی محسن بابائی - اسداله بابائی - عباس آذری - حسن احیائی کوچك رضاقلی‌امیرحجازی - امانده گلندوکی عباس طوطی‌تیمور آباد - علی‌قیدی - حیدر علی نیانی - یداله‌محقق‌نجار - محمد فروتن - عباس اسحقی - علی جعفری - علی کسمائی - رضا علی زاده - حسین ترکش - حسن حسن خانی - جواد ودودی - علیمحمد جعفری - علی اکبر مهری - تقی مردان خانی - رحیم کاویان - تقی عسگریان - غلامحسین علی‌عسگری یعقوبعلی پناهی - علیرضا امیر حجازی - اسماعیل غفاری - عباسعلی افراء - مجتبی قیدی - رحمت اله عرفانی - حسین اژدری - علی‌انیسی - علی اصغر سیامك‌نژاد - مهدی جعفری - جمال الدین‌جعفری‌تهرانی مصطفی باستانی - امیر عباسی - محمود مسیبی - علی جراح زاده - علی ترابیان - عبداله جباری - محمود باستانی - حسین توسلی خواه - حسن مددی - ناصر شافع احمد اهنی - احمد کیانی - محمد رحیم لواسانی - جعفر مقیمی - حسن شکری - اصغر اتش‌بیك - غلامعلی قیدی - محمد علی حسینی - حسین جعفری - نورالدین سادات تهرانی - محمد جعفری - حاج صفر تورانی - حاج عباس دورکام - داود حسن خانی - جمال معتصدی - جلیل کتابیان - حسین مکری - عماد جباری تهرانی - حسن زجاجیان - مهدی ناظمیان - ابوالقاسمی - حسین حداد - احمد دانائی - اسدزاده حجازی - امان اله‌فریزی - محسن قره‌گزلو - علیمحمد عرفانی - استاد میرزا محمد قیدی - جواد صادقی - احمد میرنیائی - علی اکبر - علی امینیان - عبدالرحیم سنائی - تقی صلحی - محمد علی امینیان - حسین مینائی - آشیخ کیانی - محمد جباری - حاج حسین مساوی - داریوش افراشته - پرویز جعفری - کریم مسیبی - محمد تقی قیدی - حسن احمد زاده - رمضانعلی - یوسف رحمان - مراد رحمت - حسن‌عابدی تجریشی - غلامعلی طالبی - علی اکثر وثوق - جعفرحسینی - اسماعیل دلالت - حاجی هاشم قادری - خطاءاله حکیم اول حکمی - اژدری - حسن ثونه‌سرا - حاجی هاشم قادری - محسن رحمانیان - ابوالقاسم‌پریخواه احمد احمدزاده - سیروس‌داریوش - حسین بقائی - حمید گودرز - نادر محمدی - نورالله قیدی - ناصرالدین مسلمی - مسلم فراهانی - محمد تجریشی - رحمان‌تجریشی - غلامرضا میرآزاد - وحیداله مراد - حسن شیرازی - محمد حسن - نصراله تجریشی - آقاکوچك سیدنور تجریشی - ذبیح‌اله کوه‌آزاد - سید مهدی احمد رضوی .

آقای عبدالله جعفری کاندیدای منفرد شمیران

دراجتماعات مردم شمیرانات

اکنون که برای اولین بار اهالی غیور و اصیل شمیرانات میتوانند نماینده‌ای بمجلس شورای ملی بفرستند ، برای‌انتخاب شخصی شریف و پاکدامن که عمر خود را وقف خدمت بخلق نموده‌است متحد شده‌اند.

مردم شمیران در میتینك ها و اجتماعات عظیم خود پشتیبانی کامل خویش را ازآقای عبداله جعفری کاندیدای منفردشمیران اعلام داشته‌اند و اغلب سران و کدخدایان و معتمدین قصبات‌و نقاط مختلف شمیران هم قسم شده‌اند که از این عنصر شریف حمایت کنند .

در این چند روزه اجتماعات عظیمی در فشم ، شمشك ، لواسان ،تجریش ،امامزاده قاسم و اوین‌تشکیل گردیده و هزاران نفر از اهالی خداشناس و پاکدامن این نقاط آمادگی خود را برای رای دادن به‌آقای عبداله جعفری اعلام کرده‌اند.

در شمشك امام جماعت محل و تعدادی از معمرین خواسته های خودرا بیان کردند و کاندیدای منفرد شمیران تعهد کرد که درصورت موفقیت در انتخابات به خواسته های اهالی رودبار شمیران در مورد توسعه فرهنك و راه و تامین بهداشت جامهٔ عمل بپوشاند.

همچنین در اجتماعی که بهمین منظور درمنزل آقای یگانه تشکیل شده بود آقای عدیلی ناطق شهیر طی سخنرانی مهیجی اهالی شمیران را در تصمیمی که آغاز کرده‌اند تائید کرد وی گفت « جعفری عمری را به‌نیك‌نامی گذرانده است ، او باوجود دارابودن مهمترین مشاغل کوچکترین قدم ناصواب برنداشته است من اطمینان دارم که وجود جعفری درمیان نمایندگان دورهٔ بیستم منشاء خیرو موجب اثر فراوان خواهد بود.

بهر صورت اکنون که بخواست خداوند بزرك و اوامر شاهنشاه عظیم الشان خویش درمورد آزادی انتخابات میتوانید نمایندهٔ صالحی بمجلس بفرستید هیچکس بیشتر از جعفری شایستگی احراز این مقام محترم راندارد .»

سپس آقای تابش شاعر گرانمایه نیز ضمن بیاناتی اهمیت انتخابات را برای حضار بیان کرد و درباره خدمات آقای عبداله جعفری توضیحاتی دادو اشعار جالبی راکه خود سروده‌بودقرائت نمود .

در اجتماع بزرك جماران که‌با حضور آقای سیدباقر آقازاده جمارانی وآقای آیت‌الله زاده لواسانی تشکیل شده بود اهالی لواسان نیز پشتیبانی خودرا از کاندیدای منفرد شمیران اعلام نمودند .

در این جلسه آقای جعفری نیز ضمن بیاناتی گفت :

من اهل تظاهر وریا نیستم .تصمیم من برای شرکت در انتخابات مطابق تکلیفی بودکه اهالی شمیران بمن کردند و از آنجائیکه من نهایت احترام و علاقه‌را نسبت به اهالی شمیرانات دارم این تکلیف را باتمام مشکلاتش قبول کردم در اینجاقبل از هرچیز باید همهٔ ماازعنایت بزرك و توجهات عالی شاهنشاه رئوف خود که دستورات موکدی بجهت آزادی کامل انتخابات صادر فرموده‌اند سپاسگزار باشیم ، تنها ملجا و پناه مردم‌ایران پادشاه رعیت‌پرور و عادل ماست که همواره آسایش خود را فدای مردم کشور ما کرده است.

من امیدوارم در صورت موفقیت در این انتخابات بتوانم در راه اجرای نیات شاهنشاه خود که همان آمال و آرزو های مردم ماست سعی و مجاهدت نموده و بخواسته های مردم جامهٔ عمل بپوشانم .

همچنین آقای جعفری برنامهٔ کار خودرا در مجلس بیستم بیان داشت ومورد تائید و استقبال پرشور اهالی جماران قرار گرفت .

آقای جعفری در پایان اضافه کرد که‌من درراه اجرای نیات شاهنشاه از هیچ اقدامی فروگذار نخواهم کرد و اجازه نخواهم دادکه دراین انتخابات مانند گذشته دستهای ناپاکی دخالت کند.

من‌و دوستانم سوگند خورده‌ایم که از هرگونه اعمال‌نظردر این انتخابات بشدت جلوگیری کنیم ودر این راه اطمینان داریم که‌شما اهالی شرافتمند مارا تنها نخواهید گذاشت.

حضار فریاد زدند احسنت ،صحیح است ،ماهم شما راتنها نخواهیم گذاشت.

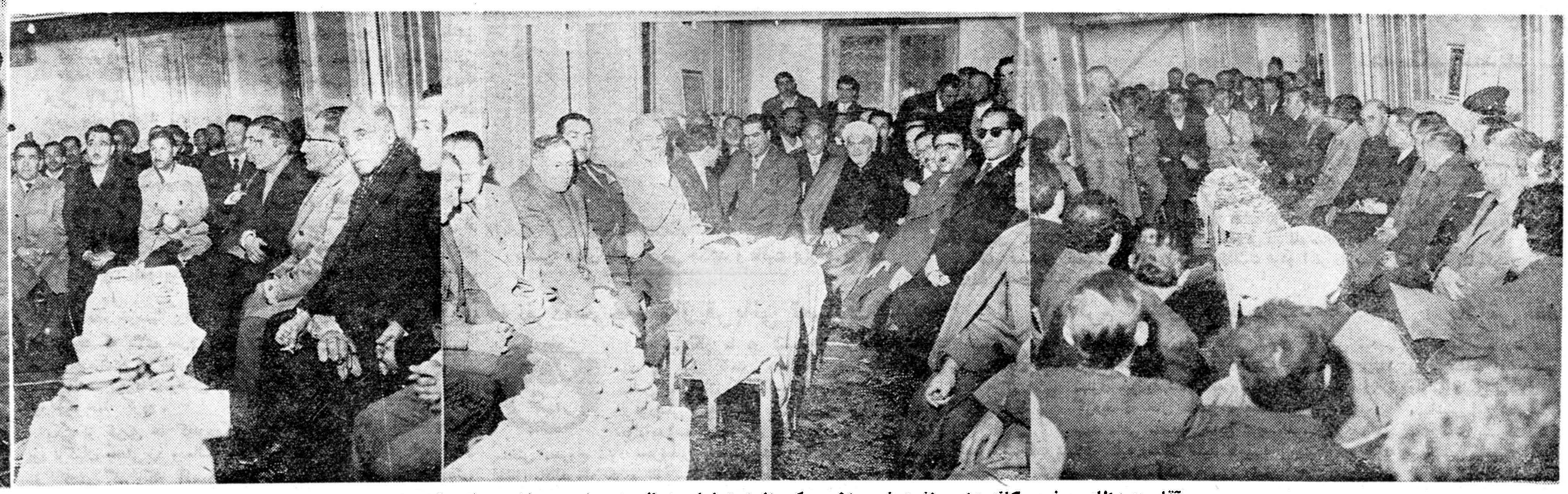

آقای عبدالله جعفری کاندیدای منفرد شمیران دریکی از اجتماعات اهالی این شهرستان برنامه کار خودرا دربیستمین دوره مجلس شورایملی شرح میدهند .

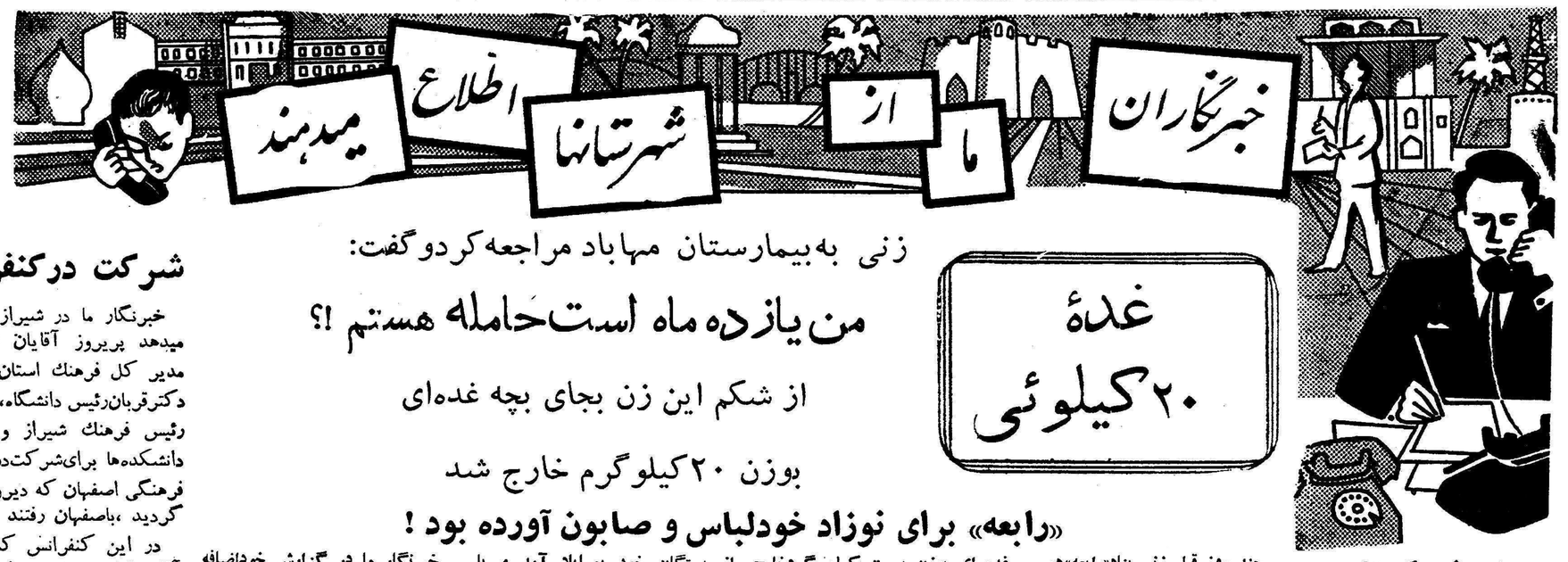

چند خبر کوتاه

ساوه ـ پریروز کامیون شماره ۱۵۳۶۳ برانندگی رضاقدیری‌هنگام عبور از پل «شرکت آباد»زرندبعلت شکستن «سگدست» واژگون شدو سقوط کرد .

در این واقعه یکی ازسرنشینان کامیون بنام محرمعلی و محمد کمك راننده مجروح گردیدند .

گناباد ـ چند روز قبل بمناسبت انتقال آقای سروان امامی رئیس سابق شهربانی‌گناباد مجلس‌تودیعی برگزار شد .

در این مجلس که روسای‌ادارات دولتی و محترمین و معاریف شهر حضور داشتند از خدمات گذشته آقای سروان امامی اظهار قدردانی بعمل آمد .

میناب ـ آقای مجاب رئیس اداره دارائی میناب بمناسبت حسن جریان امور اداره مزبور از طرف بازرسان اعزامی وزارت دارائی مورد تقدیر قرار گرفت .

بم ـ بمناسبت تجلیل و قدردانی از خدمات‌آقای محمد جواد رشاد ، رئیس دبیرستان امیری بم مراسمی در سالن دبستان فردوسی این شهرستان بر گزار شد .

در این مراسم که آقایان‌لنگری فرماندار ، روسای ادارات دولتی و جمعی از محترمین و معاریف شهر حضور داشتند از خدمات چندین ساله آقای رشاد تجلیل وقدردانی شد .

کاشان ـ آقای نصرت‌اله‌علیخانی بازرس اعزامی اداره فرهنك استان مرکزی باتفاق آقای آگاه معاون اداره فرهنك کاشان ازآموزشگاه نمونه کشاورزی این شهرستان بازدید کرد .

آموزشگاه نمونه کشاورزی در قریه « فین» کاشان تاسیس شده است .

درگز ـ چند روز قبل جوانی‌بنام علی دم گرمی‌یکی ازدانش آموزان درگز بعلت برق گرفتگی جانسپرد جنازه علی با انجام تشریفات‌قانونی مدفون گردید .

بندر عباسـ چندروز قبل‌مسابقه فوتبالی بین تیم های‌باشگاه عقاب و باشگاه مشعل بندر عباس برگزار شد .

در این مسابقه تیم باشگاه عقاب پیروز گردید .

زنی به‌بیمارستان مهاباد مراجعه کردو گفت:

من یازده ماه است حامله هستم !؟

از شکم این زن بجای بچه غده‌ای

بوزن ۲۰ کیلوگرم خارج شد

غدهٔ ۲۰ کیلوئی

«رابعه» برای نوزاد خودلباس و صابون آورده بود !

چند روز قبل زنی بنام«رابعه»همسر صالح‌یکی از اهالی بوکان که خودرا حامله میدانست ، برای وضع حمل‌در بیمارستان جمعیت شیر و خورشید سرخ مهاباد بستری گردید ولی بایك عمل جراحی ازشکم او بجای بچه ، غده ای بوزن بیست کیلو گرم‌خارج شد

خبرنگار ما در مهاباد که‌دربیمارستان از رابعه عیادت کرده است مشروح جریان را چنین گزارش میدهد : چندروز قبل رابعه باتفاق‌همسروعده‌ای از بستگان خود بمهاباد آمد و با مراجعه‌به‌تیمسار دکترخطیب شهیدی رئیس بیمارستان‌جمعیت‌شیروخورشید سرخ این شهرستان اظهار داشت‌که من از یازده ماه پیش حامله شده ام وباینکه حرکت جنین را در رحم خود احساس میکنم ولی متاسفانه تاکنون آثار وضع حمل در من‌ظاهر نشده است بدستور تیمسار دکتر خطیب شهیدی رابعه دربیمارستان جمعیت شیر و خورشید سرخ‌بستری شد وچون یقین بود که در رحم وی بچه‌ای وجود ندارد باینجهت بعد از چند روز رابعه تحت عمل جراحی قرار گرفت و بجای بچه غده ای بوزن بیست کیلو گرم ازشکم اوخارج‌شد.

موضوع جالب توجه این بود که رابعه برای نوزاد خود چند دست‌لباس وصابون و غیره همراه آورده‌بود ؟! ولی بیچاره هنوز هم نمیداند که از شکم وی‌بجای بچه‌غده بیست کیلوئی خارج گردیده است .

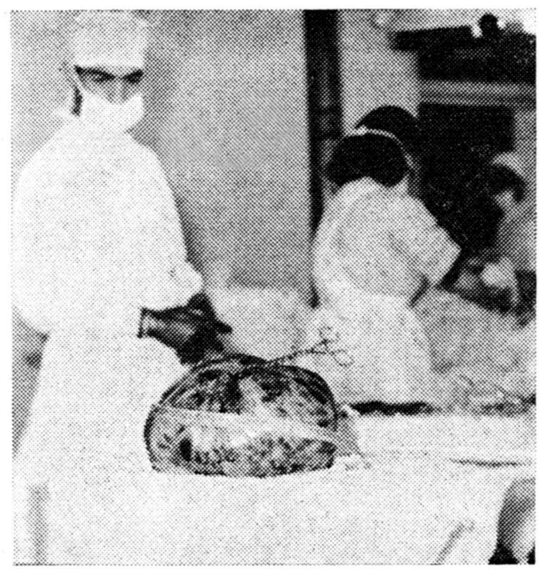

غده بیست‌کیلوئی که از شکم رابعه خارج شده است روی میز اطاق عمل دیده میشود

شرکت درکنفرانس

خبرنگار ما در شیراز گزارش میدهد پریروز آقایان شه روان مدیر کل فرهنك استان فارس ، دکترقربان‌رئیس دانشگاه،روستائیان رئیس فرهنك شیراز و روسای دانشکده‌ها برای‌شرکت‌درکنفرانس فرهنگی اصفهان که دیروز تشکیل گردید ،باصفهان رفتند .

در این کنفرانس که باحضور آقای فاطمی معاون وزارت فرهنك تشکیل گردید در باره بهبودبرنامه دبیرستان ها مذاکراتی بعمل‌خواهد آمد .

تقاضای همکاری

خبرنگار ما در بابل مینویسد اخیرا ازطرف ادارهٔ دامپزشکی‌بابل‌برای مبارزه بابیماری نیوکاسل که بین مرغ وخروسهای این شهرستان شیوع یافته ،اقدامات لازم بعمل آمده است.

مسئولین ادارهٔ دامپزشکی از اهالی این شهر تقاضا دارندبرای ریشه‌کن شدن‌این‌بیماری‌باماورین مابه‌کوبی صمیمانه همکاری نمایند

سه شبانه روز بارندگی دردزفول

یکصدخانه‌راخراب کرد

کشاورزان خشنود واهالی متاسف میباشند

کشت نکرده‌اند غمگین و متاسف میباشند ولی عده‌ای از اهالی که براثر این بارندگی خانه خراب شده‌اند بخساراتی که به آنان وارد شده میاندیشند و تاسف میخورند.

بارندگیهای چهل‌و هشت ساعت اخیر در بعضی از شهرستانهای کشور گرچه موجب خشنودی کشاورزان شد ولی خساراتی هم‌ببار آورد که سبب بیخانمانی و یااحیانا از هستی ساقط شدن عده‌ای‌گردید.

خبرنگار ما در دزفول‌طی‌گزارش تلگرافی اطلاع میدهد که ریزش باران در شهرستان دزفول از سه روز قبل شروع شد و این‌بارندگی سیل آسا طی این سه شبانه روز لاینقطع ادامه داشت شدت‌بارندگی در دزفول بحدی بود که‌در خیابانها و کوچه ها سیلاب جاری شد ودر این سه شبانه روزعبور و مروراهالی بسختی‌انجام‌میگیرد .باران‌سیل‌آسا موجب شد که درحدود یکصدخانه از اهالی دزفول منهدم گردد و عده زیادی از اهالی بیخانمان شوند . پس از سه شبانه روز بارندگی از صبح امروز هوا آفتابی شد ولی هنوز هم خیابانها و کوچه ها را سیلاب فرا گرفته و افراد خانواده هائیکه منازل آنان منهدم شده در مساجد شهر مسکن گرفته اند این بارندگی شدید و منهدم شده در مساجد شهر مسکن کشاورزان و از طرف دیگر سبب تاسف اهالی گردید کشاورزان از اینکه مزارع آنان بااین بارندگی سرسبز و خرم میشود خوشحالند و از اینجهت که چرا مقادیر زیادی

اتومبیل مسروقه تحویل صاحبش شد

قبلا اطلاع داده شد فولکس واگن شماره ٤٤٤٦ کهبسرقت رفته بود در نزدیکی بهشهر براثر سرعت زیاد بگودال افتاد و سارقین آنرا درهمان گودال گذاشته و متواری شدند . اینك خبرنگار مادربهشهر دراین باره اطلاع میدهد چندروز قبل آقای علی اصغر جزنی معاون‌ادارهٔ دارائی خرم‌آباد استان صاحب فولکس واگن مسروقه باخواندن این‌خبر در روزنامه اطلاعات به بهشهر آمد واتومبیل خودرا ازشهربانی این شهرستان تحویل گرفت.

جنازه‌ای در رودخانه

خبرنگار ما در سیاهکل مینویسد چند روز قبل جنازه «گداعلی»دیوانه معروف سیاهکل در رودخانه «کیا» که در نزدیکی این منطقه جریان دارد کشف شد .

جنازه گدا علی پس از انجام تشریفات قانونی مدفون گردید و هنوز معلوم نیست که این دیوانه خود کشی کرده و یا در رودخانه غرق شده است .

طی مراسمی درمشهد

بانك خون

اولین‌کلنك ساختمان بانك خون بزمین زده شد

خبرنگار ما در مشهد گزارش میدهد چند روزقبل‌طی مراسمی اولین کلنك ساختمان بانك خون درمحوطه ساختمان جمعیت شیر و خورشید سرخ مشهد بوسیله آیت‌الله سبزواری بزمین زده شد .

در این مراسم آقایان دادور استاندار خراسان،تیمسار معتمدی گردستانی‌فرمانده لشگر ، روسای ادارات دولتی و محترمین و معاریف مشهد حضور داشتند ابتدا‌آقای استاندار طی سخنرانی‌جامعی ازایجاد بانك خون در مشهد اظهار خشنودی کردوسپس آیت‌اله سبزواری و مؤسسین این بانك را ستود سپس آیت‌الله سبزواری اولین کلنك ساختمان بانك خون را بنام شاهنشاه بزمین زد و حضار نسبت بتوجهات خاص اعلیحضرت همایونی بشدت ابراز احساسات کردند

سرباز وظیفه‌ای خودکشی کرد

خبرنگار ما در مشهد گزارش مید هد: پریروز جسد نیمه جان سرباز وظیفه‌ای بنام عزیزالله موسوی که باشلیك گلوله اقدام بخود کشی کرده بود باهواپیما از تربت حیدریه بمشهد منتقل شد تادربیمارستان لشگر معالجه شود . پس از معاینات ومعالجات مقدماتی عزیزالله به‌بیمارستان شاهرضا مشهد انتقال یافت و چون‌خون زیادی از بدن وی‌رفته‌بود ابتدا مقدار دو لیتر خون بوی تزریق کردند و سپس مشغول معالجه اساسی گردیدند ولی متاسفانه بعلت آنکه گلوله قسمتی از معده وروده های عزیزالله را پاره کرده بود معالجات درباره وی موثر واقع نشد و دیروز جان‌سپرد .

جدال باخرس

متولی مسجد قریه «دربند»

دوخرس وحشی را با تبر کشت

چند روز قبل شخصی بنام حسن متولی مسجد قریه «دربند» واقع‌در ۱۷کیلو متری اشنویه‌هنگام جمع‌آوری هیزم در ارتفاعات اطراف‌قریه مورد حمله دو خرس وحشی قرار گرفت وبا شهامت وتهور بیسابقه‌ای هر دو خرس را با ضربات تبر از پای در آورد .

حسن ماجرای نبرد و از پا در آوردن خرس های وحشی را برای خبرنگار ما در اشنویه چنین تعریف کرده است :

چند روز بود که بخاری مسجد قریه «دربند» بعلت کمبود هیزم در قریه روشن نمیشد و اهالی که‌برای انجام فرائض مذهبی بمسجد می‌آمدنداز شدت‌سرما‌احساس‌ناراحتی میکردند .

با مشاهده این وضع غیرت من بجوش آمد و بلافاصله باتهیه تبر سنگینی بارتفاعات اطراف قریه رفتم تا برای بخاری مسجد هیزم تهیه کنم با آنکه هوا فوق العاده سرد بود من بفرمان نیروی ایمان و اراده چندین کوه و دره راپشت سر گذاشتم وپس از طی مسافتی‌راه بیك منطقه جنگلی رسیدم .

غرش ناگهانی

هنوز چند لحظه از ورود من به جنگل نگذشته بود که ناگهان صدای غرش حیوانی را در فاصله چند قدمی خود شنیدم و چون‌بطرف محل صدا نگاه کردم متوجه شدم که صدای این غرش ترسناك از دو خرس عظیم الجثه وحشی است که با من چند قدم بیشتر فاصله ندراند .

با مشاهده خرسها برای رفع خطر مرك که بالای سرم چرخ میزد آماده شدم . و با تبری که‌در دست داشتم بحریفان وحشی و پر زور خود حمله کردم .

یکی از خرس ها که‌نزدیکتر بود ناگهان جستی زد و مانند یك نفر کشتی گیر کار آزموده دو پای مرا در میان پنجه های‌نیرومند خود گرفت ولی من بدون اینکه دست و پای خود را گم کنم با تبر چند ضربه محکم به نقاط حساس خرس وحشی وارد آوردم بطوریکه حریف من پس از چند لحظه بزمین در غلطید و از پای در آمد .

دومین نبرد

در حالیکه از جدال با خرس اولی بکلی خسته شده بودم ،خرس دومی بطرف من حمله کرد ولی از بیم جان بخود جرات دادم و باتبر خون آلود به جنك‌آن حیوان‌وحشی و خشمگین‌رفتم خوشبختانه دراولین حمله باوارد آوردن‌چندضربه محکم خرس دومی را بسختی مجروح کردم و در نتیجه همین ضربات‌بود که قدرت حرکت از خرس سلب شد و بزمین افتاد . آنوقت پس از تهیه هیزم لاشه نیمه جان خرس دومی را هم با طنابی محکم بستم‌و او را کشان کشان بقریه «دربند» آوردم .

«حسن» مدتی بااین خرس جنگید و عاقبت براو پیروز شد

دو نفردوچرخه‌سوار قربانی تصادف‌شدند

خبرنگار ما در شهسوار گزارش میدهد چند روز قبل کامیون شماره ۱٤۸۰۰ برانندگی میناس محرابیان که‌از شهسوار عازم چالوس بود در نزدیکی قریه «ساقی کلایه» بادو نفر دوچرخه سوار به اسامی موسی و باقر تصادف کرد و آنهارا بسختی مجروح نمود مجروحین بوسیله عده‌ای به بیمارستان نوشهر انتقال یافتند ولی هردو نفر براثر شدت جراحات وارده جان سپردند راننده کامیون باز داشت شد ودر دادسرای شهسوار تحت تعقیب قرا رگرفت .

فعالیتهای انتخاباتی در شهرستانها

بروجن ـ دو روز قبل آقای سید حسن میر افضل کاندیدای نمایندگی بیستمین دوره قانونگزاری مجلس شورای ملی از شهرستان بروجن در میان استقبال عده‌ای از اهالی باین شهر وارد شد .

مریوان ـ عده‌ای از اهالی مریوان ضمن تشکیل اجتماعی از آقای محمد حسن آصف وزیری کاندیدای حزب مردم در بیستمین دوره قانونگزاری مجلس شورایملی از حوزه مریوان پشتیبانی کردند .

جشن چهارمین سال

خبرنگار ما در شمیران گزارش میدهد بعد از ظهر پریروزبمناسبت آغاز چهارمین سال تاسیس بانك بازرگانی در تجریش مراسمی در محل بانك مزبور برگزار شد .

در این مراسم عده‌ای از محترمین شهر و اصناف و دارندگان حساب سیار مشرکت کرده بودند که‌پس از قرعه کشی حساب سیار عده‌ای بدریافت جوائز نقدی نائل‌گردیدند

عبور اجباری ... !؟

خبرنگار ما در جهرم می نویسد مدتها است که بر روی رودخانه شور جهرم پلی ایجاد شده ولی این پل به علت خرابی یك کیلومتر از جاده بلا استفاده مانده است .

در حال حاضر وسائط نقلیه به جای عبور از روی پل بناچار از رودخانه رفتو آمد می‌کنند واغلب اتفاق می افتد که اتومبیل ها بگل ولای رودخانه فرو می روند و سر نشینان آنها مدتها معطل و سرگردان می مانند عکس بالا اتوبوسی را که با داشتن ۸۰ نفر مسافر در گل و لای رودخانه فرو رفته است نشان میدهد .

دستگیری سارق

خبرنگار ما در شمیران گزارش میدهد دیشب مامورین کلانتری دربند سارق معروفی به نام حسن کنگاوری را که مدتی به جرم سرقت در زندان بسر برده بود هنگام سرقت از منزل آقای‌ابراهیم زاده واقع در دربند دستگیر کردند سارق با تشکیل پرونده بداد سرای ناحیه ۸ شمیران اعزام شد .

قاچاقچیان اسب سوار بایك قبضه تفنك و ٤۱ کیلو تریاك دستگیرشدند

کشف ٤۱ کیلو تریاك

طبق گزارش خبرنگار ما در میاندوآب چند روز پیش دو نفر از قاچاقچیان زبردست میاندوآب باسامی سید نورالدین و رسول که از مدتی پیش بخرید و فروش تریاك قاچاق می پرداختندومامورین انتظامی در تعقیب آنها بودند هنگام حمل‌تریاك بوسیله‌مامورین ژاندارمری دستگیرشدند قاچاقچیان که با دو راس اسب مقدار ٤۱ کیلو تریاك‌حمل می‌کردند با مشاهده مامورین در صدد فرار بر آمدند ولی مامورین پس از فعالیت زیاد هردو نفر را دستگیرکردند تریاکهای مکشوفه ضبط شدو قاچاقچیان با یك قبضه تفنك و تریاکها تحویل دادگاه میاندوآب گردیدند .

آقای عسکری رئیس دادگاه نیز قرار بازداشت هردو نفر را صادر کرد و قاچاقچیان زبردست روانهٔ زندان شدند .

باد گرم گیلان ، سرد شد ؟

خبرنگار ما در بندر پهلوی گزارش میدهد روز گذشته باد گرمی که‌در سراسر گیلان وبندر پهلوی میوزید تبدیل به باد سرد شد ودریا طوفانی گردید در حال حاضر به علت طوفانی بودن دریا صید ماهی سفید در این شهر تقریبا متوقف می باشد و شرکت شیلات کلیه وسائل صید ماهی رااز صید گاه ها به ساحل منتقل کرده است. آقای سرهنك فریبرز رئیس شیلات بندرپهلوی اظهار داشت پیش بینی می شود که وضع صید ماهی سفید تا نیمه بهمن ماه رضایتبخش گردد . هوای بندر پهلوی ابری و آفتابی است .

پاداش نقدی

خبرنگار مادرتفرش مینویسد براثر مساعی آقای‌دکتر محمدحسن رازانی رئیس بهداری تفرش امور بهداشتی این شهرستان بطورقابل ملاحظه‌ای پیشرفت کرده است .

بهمین مناسبت آقای دکتررازانی از طرف وزارت بهداری بدریافت پانزده هزارریال پاداش نقدی‌نائل شده است.

از : ارزنده — خبرنگار همدان

دستگاهی بنام قار قارك !؟

خرابی دستگاه های تلفن ه غناطیسی شهری همدان مشکل بزرگی برای اهالی این شهرستان ایجاد کرده است و خرابی این دستگاه ؛ بجائی رسیده که‌مردم دستگاه تلفن مغناطیسی شهری‌را «قارقارك» می نامند !؟

چون کابل تلفن شهری هوائی می باشد باین‌جهت سیمهای آن بر اثر مرور زمان بکلی ف رسوده شده و تقریبا از بین رفته ا ست و در دستگاه مرکزی آن‌برای نمونه حتی یك کلید سالم دیده نمی‌شود ناگفته نماند که مسئولین اه ور از مدتی پیش متوجه خرابی دستگاه تلفن مغناطیسی شهری همدان بودند و بهمین جهت قرار بود در خرداد ماه امسال اولین کلنك ساختمانی مرکز تلفن خودکار شهری در این شهرستان بزمین زده شود و لی این کار بعلت نامعلومی انجام نگردید و در خرداد ماه اولین کلنك تلفن خودکار شهری بزمین زده نشد با اینکه مسئولین و مامورین ادارهٔ تلفن همدان برای ترمیم خرابی های تلفنهای مغناطیسی شهری فعالیت قابل توجهی ابراز میدارند ولی متاسفانه چون دستگاه مزبور متعلق به نیم قرن پیش میباشد و بکلی فرسوده شده است باینجهت فعالیت مامورین فنی برای ترمیم آن بنتیجه نمیرسد اهالی همدان‌راه چاره را در نصب تلفن خودکار شهری میدانند و از مسئولین امور تقاضا دارند در این باره اقدامات موثری بعمل آیدزیرا وعده نصب تلفن خودکار شهری در شهرستان همدان ازهشت سال پیش داده شده و بنظر میرسد که حالا دیگر پس از ۸ سال وقت انجام این وعده فرارسیده است .

نیازمندیها و آگهی‌های کوچک

استخدام میشود

بچند نفر کارگر متخصص
جوشکار - لوله کش و سیم کش ساختمان برای امور جاری مورد نیاز است اشخاصیکه انگلیسی‌بدانند حق تقدم دارند واجدین بخیابان ثریا کاشی ۱۳۹ مراجعه فرمایند ۰
۱-۳ آ-۳۹۴۸۲

آگهی استخدام
جمعیت شیر و خورشید سرخ ایران برای خدمت در موسسات درمانی شهرستانها جراح متخصص ۰ پزشك امراض داخلی قابله باحقوق مکفی استخدام مینمایند داوطلبان با مدارك مربوطه همه روزه باستثناء ایام تعطیل از ساعت ٤ تا هشت بعداز ظهر بکار گزینی جمعیت مرکزی‌میدان ارك مراجعه فرمایند ۰
۱-۳ آ-۳۹۴۹۰

ماشین نویس فارسی با حداقل معلومات دیپلم و تجربه کافی تمام روزمورد احتیاج است . مشخصات کامل خودرا باذکر شماره تلفن بصندوق پستی‌شماره ۶۹۲ مرقوم فرمائید .
۱-۲ آ-۳۹۶۴۸

آگهی استخدام
دوشیزه یا بانوئی که آشنائی کامل بماشین نویسی لاتین وفارسی داشته باشد با حقوق مکفی برای تمام روز استخدام می شود داوطلبان به شرکت سهامی پدید - اول خیابان لاله زار نو کوچه مفخم و یا تلفن ۳۵۹۴۶ مراجعه فرمایند .
۱-۳ آ-۳۵۶۹۷

یك نفرمهندس ویاتکنسین
که‌در فن تعمیرات و نصب‌دستگاه های رادیو لوژی سابقه داشته باشد و زبان انگلیسی بداند استخدام میشود. داوطلبین به‌آقای موید متصدی قسمت طبی شرکت ژنرال الکتریك ایران واقع درخیابان سعدی عمارت اردکانی طبقه ششم ویا به تلفن ۳۶۷۰۲مراجعه نمایند .
آ-۳۹۸۶۴

استخدام مدیر کارخانه مبل‌سازی
یك‌کارخانه مجهز و بزرك‌مبل‌سازی احتیاج بیك مدیر لایق وپرتجربه‌دارد که‌دارای مشخصات زیرباشد ::
۱-درجه مهندسی ازدانشگاه ودرجه مدیریت کارخانه
۲-اقلا ۱۰ سال سابقه در صنعت چوب
۳-آشنائی بیك زبان خارجه
٤-تجربه درتهیه‌برنامه‌وسرپرستی اجرای برنامه
۵-سن بین ۳۰تا٤۵
خواهشمند است در صورتیکه‌واجد شرایط بالاهستید بصندوق پستی ۱۱۲۲ نامه نوشته‌وشرح کاملی دز بازه تحصیلات وسوابق خود بدهید . داوطلبان بوسیله یك هیئت‌فنی‌خارجه مورد آزمایش قرار خواهند گرفت .
آ-۳۹۹۳۲

بیك پرستار برای نگهداری‌دوکودك
خردسال مورد احتیاج است‌خواب و خوراك تهیه میشود تلفن ۶۲۷۴۳
آ-۶۰۷۳ ۳

یکنفر آشپز برای خانواده
دونفری خارجی باحقوق ماهانه ۵ هزار ریال استخدام میشود باصندوق پستی۱٤۰۵ مکاتبه فرمائید .
آ-۳۶۰٤۷

به‌چند دوشیزه‌یابانو جهت
فروشندگی محصولی درمنازل‌تهران وشهرستانها نیازمندیم تلفن۶۲٤۹۸
آ-۵۹۹۹ ۳

استخدام میشود
یك سکرتور زن یا مرد که بزبان انگلیسی تسلط کامل داشته و از عهده ماشین نویسی لاتین بخوبی برآید برای تمام روز نیازمندیم وطلبین به آقای گالوستیان در اختمان فیات دروازه دولت‌مراجعه نمایند ۰
۱-۲ آ-۹۳۸۹٤

ویزیتور
به یکنفر ویزیتور با تجربه که سابقه کار در فروش و تبلیغ‌اجناس پراتوار ایرانی داشته باشد باضامن شرایط مناسب استخدام و با شرکت یوم است طالبین با قید آدرس و سابقه با صندوق پستی ۱۳۷۷ مکاتبه نمایند ۰
آ-۳۶۰۸۱

انتخاب دانشیار
دانشکده فنی‌دانشگاه تهران‌برای شته تلگراف و تلفن یك نفردانشیار ر طریق مسابقه انتخاب میشاید وطلبان واجد شرایط میتوانند از اریخ نشر این آگهی تا بیست روز ا در دست داشتن اصل مدارك‌خود رای ثبت نام بدفتر دانشکده‌مراجعه نمایند ۰

مستغلات

بعلت مسافرت فوری
بفروش میرسد از موقعیت‌استفاده کنید یك عمارت یکمرتبه انتهای روز ولت بر خیابان سی متری باآب و برق و تلفن - بتلفن شماره ٤۳۵٤۲ مراجعه فرمائید ۰
آ-۳۶۰۹۱

تهران‌پارس-نارمك -تهران‌نو نیروی‌هوائی - وحیدیه
برای خرید و فروش نقد و اقساط زمین و خانه وهرگونه معاوضه به بازرگانی امینی
اول سی متری نارمك
تلفن۹۱۰۰۹۰ مراجعه فرمائید

خانه شخصی ساز بسیار مدرن
بر شمالی خیابان ۲۰ متری تکش بمساحت ٤۲۰ متر دارای ۹اطاق دو زیر زمین و تاسیسات سوفاژ دو طبقه و نیم بابرق ده آمپر وتلفن وشوفاژ سانترال بعلت مسافرت‌مالك آن برای فروش - معاوضه - رهن تصرف اجاره‌در اختیار بنگاه‌بازرگانی شهپر اول خیابان ایرانشهر میباشد تلفن ٤۰۳۰٤
۱-۳ آ-۳۵٦٤۹

اگر پولدارید
طالب معامله مطمئن شرطی باشید
اگر پول شرطی بخواهید
باورقه مالکیت مستقیم وجوع فرمائید لاله‌زار ۳۹۷۸٤ بنگاه‌کوشان
اگر قصد خرید یافروش
خانه زمین در شهر و شمیران و املاك مزروعی در هر کجا باشد بوسیله ۳۹۷۸٤ از خواسته خودتان بنگاه کوشان را مطلع فرمائید به‌نفع جنابعالی میباشد ۰
۱-۵ آ- ۳۸۷٤٤

برای اجاره منازل خود
در شهر و شمیران بخارجیان باتلفن ۳۲۳٦۸ مذاکره فرمائید .
۱-۳ آ-۳۵۵۱۷

برای اجاره ویلا و مستغلات‌مدرن
خود در شهر و شمیرانات باتباع خارجی بتلفنهای ٦۲۹٦٤ -۴۹۷۱۳ مراجعه نمایند ۰
۱-۱۵ ۳۵٦۸۱

خریداریم
خانه تازه ساز
که مساحت زمین از ششصدتا یکهزار متر در شمال شهر با شد با بنای‌تازه ساز ده اطاقی توضیحات را با تلفن ۳۹۷۸٤ بفرمائید به بنگاه کوشان
۱-۲ آ-۳۹۷۸۰

اگر پولدارید
طالب معامله مطمئن شرطی باشید
اگر پول شرطی بخواهید
باورقه مالکیت مستقیم وجوع فرمائید لاله‌زار ۳۹۷۸٤ بنگاه‌کوشان
اگر قصد خرید یافروش
خانه زمین در شهر و شمیران و املاك مزروعی در هر کجا باشد بوسیله ۳۹۷۸٤ از خواسته خودتان بنگاه کوشان را مطلع فرمائید به‌نفع جنابعالی میباشد ۰
۱-۵ آ- ۳۸۷٤٤

برای اجاره منازل خود
در شهر و شمیران بخارجیان باتلفن ۳۲۳٦۸ مذاکره فرمائید .
۱-۳ آ-۳۵۵۱۷

برای اجاره ویلا و مستغلات‌مدرن
خود در شهر و شمیرانات باتباع خارجی بتلفنهای ٦۲۹٦٤ -۴۹۷۱۳ مراجعه نمایند ۰
۱-۱۵ ۳۵٦۸۱

خریداریم
خانه تازه ساز
که مساحت زمین از ششصدتا یکهزار متر در شمال شهر با شد با بنای‌تازه ساز ده اطاقی توضیحات را با تلفن ۳۹۷۸٤ بفرمائید به بنگاه کوشان
۱-۲ آ-۳۹۷۸۰

باطلاع داوطلبانیکه
برای گویندگی رادیو ایران نام - نویسی کرده اند میرساند که آزمایش گویندگی ساعت ۹ صبح روز جمعه هفتم بهمن ماه ۳۹ در محل اداره کل انتشارات ورادیو تشکیل میشود داوطلبان باید ساعت ۸٫۳۰ روز مذکور در اداده آموزش حضور بهمرسانند داوطلبان‌میتوانند تاآخر وقت‌اداری روز پنجشنبه ششم‌بهمن ماه برای دریافت کارت ورود به جلسه آزمایش باداره کار گزینی مراجعه کنند ۰
اداره کل انتشارات و رادیو
۱-۲ آ-۳۹۸۳۸

بچند نفر باسواد
جهت فروشندگی سیار لوودوبیر نیازمندیم میدان بهارستان داروخانه پارلمان ۰
آ - ۳۵۹۲۷

دانشکده پزشکی شیراز
احتیاج بیکنفر دستیار دارو سازی دارد داوطلبان بادرنظر گرفتن اینکه خدمت آنها تمام وقت بوده میتوانند ازتاریخ انتشار این‌آگهی تامدت‌یکماه بادرست داشتن مدارك زیر .
۱-دانشنامه دکتر درداروسازی از ایران یایکی از کشورهائیکه دانشنامه آنراشورای‌عالی فرهنك پذیرفته باشد
۲-دفترچه خاتمه خدمت زیر پرچم یامعافی دائم از آن .
۳-گواهی حسن اخلاق ورضایت از موسسه‌ایکه داوطلب درآنجاکارمیکرده است .
٤- گواهی عدم سوء پیشینه
۵- عکس ٦در٤ چهار قطعه
٦-رونوشت مصدق شناسنامه ٤ برك
۷-تقاضای دستیاری
درشیراز بدبیرخانه دانشکده‌پزشکی ودر تهران باداره کل تعلیمات عالیه وزارت فرهنك مراجعه‌و ثبت‌نام‌نمایند تاریخ امتحان بعدا باطلاع داوطلبان خواهد رسید استخدام داوطلبی که‌در مسابقه قبول میشود موکول بوصول اجازه استخدام وتامین اعتبارخواهد بود .
رئیس دانشگاه ودانشکده پزشکی شیراز
دکتر قریان
آ-۳۹۸۷۰

بفروش میرسد

موتور تصفیه استخر
بظرفیت ۱۵۰ متر مکعب
مارك اعلا ونو حاضر بفروش
تلفن ٤۲۲۶۰ - ٤۰٦۲۰
۱-۳ آ-٦۰٦۳ ۳

یکقطعه زمین بمساحت ٤۸۰ متر
مربع بعرض ۲٤ وطول بیست ویك متر که‌بریکی ازخیابانهای فرعی **عین‌الدوله** می‌باشد بقیمت مناسب نقد وبامعاوضه بفروش میرسد تلفن۲٦٦۲۷ مراجعه شود .
۱-۲ آ-۳٦۰۸۹

یك عمارت چهار طبقه دارای
۲۰ اطاق باتمام وسائل واقع در سیدخندان بقیمت مناسب بمناسبت مسافرت بفروش میرسد طالبین بتلفن ۳۹۳۲۵ مراجعه فرمایند .
آ-۳٦۰۹۷ ۱-۳

دو سندنگاه خانه در خیابان
شمیران ایستگاه سید خندان بفروش میرسد طالبین بوسیله تلفن ۳۹۳۲۵ مراجعه فرمایند ۰
۱-۲ آ-۳۵٦٦۳

اجاره داده میشود

آپارتمانهای ۳-٤-و ۵ اطاقه در شمال شهر اجاره داده می شود تلفن ۳۲۳٦۸
۱-۳ آ-۳۵۵۱۷

یکدستگاه ساختمان نوسازمدرن
واقع‌در خیابان شمیران جنب سینمای مولن‌روژ باتمام لوازم یکجا وطبقاتی جهت شرکت ها و سکونت خارجی ایرانی باجاره واگذار میشود طالبین بتلفن ۳٦۳۳۲ مراجعه فرمایند .
۱-۳ آ-۳٤۹٦۵

یکدستگاه عمارت نوساز
در باغ‌صبا خیابان ملك کوچه ماشین‌رو باینج‌اطاق و آب وبرق و لوازم کامل دیگر باجاره واگذار میشود طالبین میتوانند بعداز ظهر ها باتلفن ٦٦۸۵۷مذاکره نمایند .
۱-۵ آ-۳۹۰۲۲

یکدستگاه آپارتمان ٤ اطاق
با لوازم مناسب برای دفتر یامطب اجاره داده‌میشود خیابان شاه نبش خیابان کاخ شماره ۸۲ تلفن ۳۳۰٤-۳۸۳۹ ۲-
۱-۵ آ-۳۹۹٤۲

حاضر برای اداره - پانسیون
یکباب خانه سه طبقه واقع در خیابان پهلوی شمالی سه طبقه‌دارای ۱۲اطاق -برق-آب‌جاری -تلفن - گاراژ باکلیه‌وسائل‌مبله برای‌پانسیون وبدون‌مبل اجاره داده‌میشود تلفن ٤۲٤۳٤
۱-۳ آ-۳۹۹٤۰

یکدستگاه آپارتمان دارای ۳
اطاق‌وتمام لوازم وبرق موتورآب‌تلفن اجاره‌داده‌میشود طالبین آدرس‌دوراهی قلهك به کارگاه‌آهنگری بدیع‌مراجعه نمایند.

خانه - آپارتمان
دو دستگاه خانه و یکدستگاه آپارتمان باتمام لوازم - در خیابان شمیران - وخیابان ایرج‌اجاره داده تلفن ۳۳۷٦۹ مراجعه فرمایند ۰
آ-۳٦۰۸۷

فروش اتومبیل

فقط ۷۵ ریال
سرویس فولکس و اگن‌باآب گرم خیابان تهران‌نو تعمیر گاه شماره ۲۲ ثابت پاسال
فولکس واگن شما را با مدل ٦۱ عوض می کنیم .
۱-۲ آ-۳٦۱۰۹

بازار اتومبیل ۹٤۰
روزهای شنبه سه شنبه پنجشنبه بعدازظهرها و تعطیلات صبح تاظهر جهت خرید و فروش‌ومعاوضه‌اتومبیل درامیر آباد توقفگاه بهنام دایراست تلفن ۳٤۵٦۳ - ٦۷۷۱٦
آ-۳۵۹٦۵ ۱-۲

یکدستگاه‌جیپ‌تجارتی ۵۸ مرتب
همچنین چند دستگاه سیمک -پرفکت- دوفین از مدل ۵۷ تا ٦۰ بطور نقد و اقساط بفروش میرسد تلفن ٦۱٤٤۰

یکدستگاه اتومبیل استیشن
فولکس واگن خریداریم با تلفن ۸۲۲۹۸۱ مذاکره شود .

مناسب شما برای سرمایه‌گذاری
جای ۱۴۱ دهنه خیابان خیام چاپخانه واقع است

آموزشگاههای فنی

ماشین نویسی
فارسی ولاتین رادرکلاسهای انجمن فرهنگی ایران وپاکستان زیر نظر متخصص فن ماشین نویسی‌آقای منصوری فرا گیرید ویس از اخذدیپلم بلافاصله استخدام شوید .
آ-۳۹۸۵۰

نقشه‌کشی
دوره جدید کلاس نقشه کشی زیر نظر استادان دانشمند از ششم بهمن ماه تشکیل میشود در این‌کلاس شرکت کنید و بلافاصله با معرفی ما استخدام شوید ۰

کاخ دانش
نادری- نرسیده‌بچهار راه اسلامبول
آ-۳۹۸٤٦

ماشین نویسی فارسی ولاتین
را با ماشین های تحریر رویال مجهزترین ماشین تحریر دنیا در کاخ دانش فرا گیرید و بلافاصله بامعرفی ما استخدام شوید ۰

کاخ دانش
نادری-نرسیده بچهار راه اسلامبول
آ-۳۹۸٤٤

آموزشگاههای علمی

تدریس خصوصی انگلیسی
بعد از ظهر ها تلفن ۵۳۱۵۳
۱-۳ آ-۳۵۸۹۷

کلاس عالی برش وخیاطی
(متد گرلاوین) زیرنظر خانم موسوی نسل دروازه شمیران خیابان‌فخرآباد کوچه گلشائیان درب شماره ۱۸۷
۱-۱۳ آ-۳۳۳۷۱

درس خصوصی انگلیسی
ایرانشهر میدان سنائی کوچه زند کاشی ۱٤مسیز وایت
آ-۳۵٤٤۱ ۱-٤

واگذار میشود

برای شرکتها وامور بازرگانی
یك آپارتمان دارای دوبر خیابان در بهترین مرکز شهر طبقه اول روی مغازه‌ها بادریافت سر قفلی مناسب‌با اجاره بسیار ارزان واگذار میشود طالبین بتلفن شماره ٤۵۸۲۳ مراجعه فرمایند
۱-۳ آ-۳٦۰۱۱

یك شماره تلفن تجریش
واگذارمیشود .ساعت ۵-۷ عصر به٤۲۹۰۸ مراجعه شود .
۱-۳ آ-۳٦۰٦۵

یکباب آپارتمان تمیز ومستقل
باثاثیه دارای برق شهرداری‌آب لوله کشی ۱۳اطاق آشپزخانه حمام‌با حق انتقال رسمی وباجاره کم واقع درخیابان سپهسالار خیابان توسلی شماره ۹۵ بعلت مسافرت‌واگذار میشود طالبین‌از ساعت ۸صبح‌الی۱۰ بمحل مراجعه فرمایند .
آ-۳٦۰۲۳ ۳

برای اطلاع تجار محترم
ده مغازه دو طبقه با شوفاژ در لاله زار کوچه ممتاز واگذار میشود تلفن ۳۳۸٤۵
۱-۵ آ-۳۹۱۸٦

جویای کار

جوانی دیپلمه تااندازه‌ای
وارد بامور دفترداری برای‌انجام‌هر نوع کاری حاضر است خواستاران براهنمای شماره۱۷۱٤مراجعه‌فرمایند.

راننده بولدوزر ولودر
مجرب با سابقه جویای کار است براهنمای ۵۸۷۷٦ مراجعه شود ۰
آ-۳٦۰۹۵

جوانی نقشه کش
با معلومات فارسی و انگلیسی ماشین نویسی لاتین دارای سوابق کار در شرکت های بزرگ جویای کار است براهنمای ۱۷۱۳ اطلاعات مراجعه شود ۰

راننده پایه ۲ شخصی
وارد بمکانیکی باسواد تمام روز حاضر بکار است تلفن ۲۵۲۵۹

لامیدال

تخته مصنوعی رویه پلاستیك‌سیاه سفید ۰ عنابی ۰ افراموجی موجودبیژن ریاحی خیابان نواب چهارراه خیابان زرگانیل شماره٦۸ تلفن٤٤۱۱۰ انداری تلفن ۵۲۱۳۷- بانو دکتر فاطمه کلانتری

اصطبلات

رستوران ژاله مخصوص خانواده‌ها
است دارای چلوکباب مطبوع وسایر اغذیه متنوع ولذیذ ایرانی و فرنگی اول لاله‌زار نوجنب سینما متروپل تلفن ۳۳۳۳۱ ناهار کامل ۵۵ ریال

مهندسین دفترفنی‌مشاور
وشرکت ساختمانی‌بلوار تهیه‌کننده ومسازنده بهترین نقشه های ساختمانی نشانی خیابان نادری کوچه نو بهار تلفن ٦۲۱۱۱و٦٤۹٤۹

کار فرمایان محترم کارمند
وکار گر و ماشین نویس و کار گر ورانندە و خدمتکار زن و مرد با ضامن داریم تلفن ۳۰۳۷۷٤ و۳۵۸۵۱

الکتروپمپ الکو

تلفن ۲۲٦۲۱ خیابان سعدی ۵۷۲
ازشرکتهای نمایندە پذیرفته‌میشود

میکانیك اتومبیل تحصیلکرده
در آلمان راننده‌پایه‌یك میباشدداریم تلفن : ۳۰۳۷۷٤

چرخ شیر گاز نشان اصل ساخت آلفا اوال سوئد

همه اندازه موجوداست فقط دره
شرکت بهروز
خیابان نادری

صورت کشیك دائم پزشکان دریکماه بهمن‌ماه ۱۳۳۹

دکتر حسین فرهمندی سه راه‌امین حضور اول خیابان ری -
آقایان دکتر حسن احمدی میدان ثریا کوچه پلیس شماره ۱۷ - دکتر اسلامدوست خیابان حشمت الدوله چهارراه‌گلشن تلفن ٦۳۰٦۷- دکتر محمود انگجی خیابان دروازه دولت مقابل پمپ بنزین تلفن ۳۵۱٤٤ - دکتر خلیل رسولی خیابان امیرآباد خیابان نصرت کاشی ۹۵- دکتر کرامت الله‌فرهودی خیابان شاهرضا چهار راه پل چوبی تلفن ۲۸۵۱۰ - دکتر محمد تقی اسفندیاری خیابان پاستور چهار راه مختاری تلفن : ۲۰۹۱۸ - دکتر مهرداد پاك نیا خیابان آذربایجان چهار راه خوش تلفن ٦۵۰۷۳ - دکتر حسین منشی زاده خیابان مولوی بازارچه‌قنات‌آباد دکتر غلامحسین مهر علی خیابان سلسبیل (چهار راه) تلفن ٦٦٦٦۰ دکتر سید علی میر احمدی خیابان هاشمی بین چهار راه قصر دشت تلفن: ٦۳٦۸۵ -دکتر کاظم نجم‌آبادی خیابان شاهرضا چهار راه‌بیمارستان پهلوی تلفن ٤۷۳۲۳- دکتر عطاالله نیری خیابان شاهپور چهار راه مختاری تلفن ۳۸۷٦۰ - دکتر سید جعفر امیرحمزه خیابان ژاله‌ایستگاه بهنام پلاك ۱٦۳ تلفن ۳۲۸۱۰ دکتر محمود عالم خیابان شمیران مقابل سینما مولن روژ تلفن ۳٤۸۳۵ - دکتر مسعود لاهیجانی‌خیابان‌امیرآباد کوچه مهر تلفن ٦۲٤۳٦ - دکتر شاهپور سیاهپوش خیابان امیریه ایستگاه البرز جنب مسجد فخریه دکتر علی نصیری خیابان شاهرضا جنب سینما دیانا کوچه انوار ٦۲۱۷٦ -دکترعلی‌اصغرسعادت‌شمیران نیاوران روبروی بهداری شمیرانات دکتر نادر یاسمین خیابان نواب شمالی - چهار راه لولاگر - دکتر حسین گلستانیان خیابان خواجه نظام الملك ایستگاه مدرسه - دکتر دندانپزشکی و دندانسازی شاداب خیابان ری اول صدر الاشراف - دکتر صانعی‌دندانپزشك (پزشك‌مجاز) تخت جمشید انصاری تلفن ٤۵۰۲۹ دکتر حسن فامیلی خیابان شاه‌بیست متری اول - دکتر نعمت الله مقبلی نیاوران - دکتر علیرضا طیاری امیریه - چهار راه مختاری - دکتر عطا آریا خیابان نواب چهار راه اناری دکتر جلال استقامت (دندانپزشك) خیابان پهلوی بلوار کرج کوچه‌فرخی کاشی ۵۳ تلفن ٦۸٤۱۹- دکترمحمود علم آموز میدان ۲٤ اسفند کوی‌بهرام ٦۸۲۸۵ - دکتر حسن داروگرخیابان تخت جمشید - وصال شیرازی تلفن ٤۲۹۹۲ - دکتر اکبر امین هنجنی حشمت‌الدوله غربی نرسیده بچهار راه گلشن ٦۳۹۷۷ - بانو کبری سلیمی ماما خیابان شهناز ایستگاه ۶-۸ بعد از ظهر

راهنمای پزشکی اطلاعات

دکتر محمد رضا مسعد
رزیدنت سابق‌بیمارستانهای‌آمریکا درمان قطعی بیماری های مقاربتی دروازه دولت روبروی ساختمان فیات تلفن ۳۰۲۵٤۸ -پذیرائی عصرها از ساعت ۵الی ۸ بعد از ظهر .

دکترمیری - دکترامیرفضلی
دکتر عفت میری :متخصص بیماری های کودکان -دکتر گیتی امیر فضلی: متخصص بیماری هـای زنـان زایمان از امریکا پذیرائی بعد از ظهر ها خیابان پهلوی نرسیده‌به تخت جمشید .

دکتر دانشگر
امراض مقاربتی و جلدی وسوزاك تازه وکهنه‌ورم پرستات ضیق مجرا سستی و بواسیر امراض زنانه و نازائی خیابان سبه مقابل پستخانه تلفن ۳۰۲٤۱٦

دکتر عباس نیك‌نژاد
متخصص از دانشگاه پاریس در بیماریهای معده - روده کبد - لوزالمعده درمان بواسیر بدون عمل فیستول -فیسور بامتـد مولر دروازه شمیران خیابان گرامی

دکتر رفیعی
متخصص بیماریهای جهازهاضمه
از دانشگاه پاریس معده ، روده - پذیرائی ٤ تا ۸ بعد از ظهر خیابان جامی اول کـوچـه پاریس تلفن ٦۳۰٦۰

دکترا - پولوسا
متخصص بیماریهای مقاربتی‌مجاری ادرار و تناسلی خیابان فردوسی‌بالا کوچه صادق تلفن ٤٦۵۸۹ پذیرائی صبح و عصر

دکتر رحمانی
متخصص امراض اعصاب و روح از دانشگاه لندن خیابان پهلوی بالاتر از چهارراه امیراکرم تلفن ٤۵۱۱٤ پذیرائی صبح‌و عصر

دکتر مرتضی شریفی
متخصص امراض قلب .عروق از دانشگاه پاریس خیابان جامی -خیابان استخر - اول کوی حواجوپذیرائی عصرها -تلفن ٤۹۷٤۸

پلی‌کلنیك
دکتر صدیقی -دکتر مجاهدی
رزیدنت‌سابق بیمارستانهای امریکا بیماری‌های داخلی اطفال مقاربتی ترك تریاك وسایر مواد مخدره‌ترك‌الکل مجهز به دستگاه های رادیوسکپی و انروسل ترابی(بحور پی‌سیلین و غیره) دیاترمی
پذیرائی بعداز ظهر ها و ایام تعطیل وشبها تا صبح خیابان شاه روبروی مسجد سجاد شماره‌تلفن ٤۹۵۲٦

دکتر معانی
امراض مقاربتی-مجاری ادرار - معالجه سوزاك‌تازه و کهنه -ورم پروستات و سستی و ناتوانی-ضیق مجرا امراض زنانه خیابان‌فردوسی مقابل بانك ملی مرکز

کلنیك فیزیوتراپی‌دکترخطیبی
مجهزبکامل‌ترین وسایل برقی‌جهت دردها و عوارض‌بعد از اعمال جراحی وشکسته‌بندی-فلجی‌ها-فلج‌اطفال-درد های رماتیسمی -بیماری جلدی - چاقی های‌موضعی .اکسیژن تراپی شبانه روزی جهت بیماران همکاران محترم آماده‌است .
خیابان پهلوی پائین تر ازسه‌راه شاه تلفن٤۱۷۷٦

علاج قطعی بواسیر
بدون عمل جراحی
دکتر ابراهیم سعید
خیابان قاآنی -شماره ۱۰۰

آدرس مطب
دکتر عبادی
متخصص در جراحی چشم
خیابان تخت‌جمشید بین ویلا وبهجت آباد
شماره ۱۲۴ - تلفن ۴۲۹۰۸

سینماهای درجه یك

سینما آسیا (تلفن : ٤۲۹۰۹)
سفر های گولیور (سوپر داینامیشن- رنگی - دوبله بفارسی) با شرکت: کروین ماتیوز جومارو ۰ شروع ۱۱ صبح - ۳ -۵-۷ -۹بعد ازظهر

سینما ایران (تلفن : ۳٦۳۵٤)
پیمان با شرکت : ژاله - تابش - روانبخش ۰ شروع : ۱۰٫۳۰ صبح - ۲٫۳۰ - ٤ - ٦ -۸ بعد از ظهر

سینما پلازا (تلفن : ٤٤۲۵۵)
ترس و موفقیت (ویستاویژن - دوبله بفارسی) با شرکت : آنتونی- پرکینز -کارل‌مالدن ۰شروع ۰ ۱۰٫۳۰ صبح - ۳ - ۵ - ۷ - ۹ بعد ازظهر

سینما تخت جمشید(تلفن:٤۳۵۵۰)
سرگذشت جین‌ایگلز باشرکت : کیم‌نواك -جف‌چندلر . شروع :۳-۵-۷-۹ بعد از ظهر .

سینما حافظ (تلفن : ۳٤۰۷٤)
جدال در اعماق دریا (دوبله بفارسی) باشرکت ۰ لارنس هاروی- دان آدامز شروع : ۱۰٫۳۰ صبح - ۲٫۳۰ - ٤٫۳۰ - ٦٫۳۰ - ۸٫۳۰ بعد از ظهر

سینما دنیا تلفن ۳۳۸۱۲
ارث خونین (سینما سکوپ - رنگی دوبله بفارسی) با شرکت : رابرت میچم - الینور پارکر شروع: ۱۰٫۱۵ صبح -۱- ۳٫۳۰- ٦٫٤۵-۸٫ بعد از ظهر

سینما رادیو سیتی تلفن ٤۳۳۲۰
ارث خونین (سینما سکوپ - رنگی دوبله بفارسی) با شرکت : رابـرت میچـم - الینـور پارکر شروع :۱۰٫٤۵ صبح -۱٫۳۰- ٤- ٦٫۲۰ -۹٫۱۵ بعد از ظهر

سینما رکس (تلفن : ۳٤۱٦۹)
سفر های گولیور (سوپر داینا میشن - رنگی دوبله بفارسی) با شرکت : کروین ماتیوز - دان آدامز شروع : ۱۰٫۳۰ صبح- ۲٫۳۰ - ٤٫۳۰ - ٦٫۳۰ - ۸٫۳۰ بعد از ظهر

سینما آریا
آنیبال (سوپر سینما سکوپ - دوبله بفارسی) باشرکت : ویکتور ماتیور ۰ شروع : ۱۰٫۳۰ صبح - ۱۲٫۳۰ - ۲٫۳۰ - ٤٫۳۰ - ٦٫۳۰ - ۸٫۳۰ بعد از ظهر

سینما سعدی تلفن ۳٦٤۶۸
یك امریکائی در رم (دوبله بفارسی) با شرکت : آلبرتوسوردی . شروع: ۱۰٫۳۰ صبح- ۲٫۳۰-٤٫۳۰-٦٫۳۰- ۸٫۳۰ بعد از ظهر

سینما سهیلا تلفن ۳٦٤۲٤
مردی که تنها بود (رنگی - دوبله بفارسی)باشرکت : ری‌میلاند- مری مورفی . شروع : ۱۰٫۳۰صبح- ۲٫۳۰-۲ - ٤٫۳۰ - ٦٫۳۰ - ۸٫۳۰ بعد از ظهر .

سینما حافظ (تلفن : ۳٤۰۷٤)
جدال در اعماق دریا (دوبله بفارسی) باشرکت ۰ لارنس هاروی- دان آدامز شروع : ۱۰٫۳۰ صبح - ۲٫۳۰ - ٤٫۳۰ - ٦٫۳۰ - ۸٫۳۰ بعد از ظهر

سینما دنیا تلفن ۳۳۸۱۲
ارث خونین (سینما سکوپ - رنگی دوبله بفارسی) با شرکت : رابرت میچم - الینور پارکر شروع: ۱۰٫۱۵ صبح -۱- ۳٫۳۰- ٦٫٤۵-۸٫ بعد از ظهر

سینما رادیو سیتی تلفن ٤۳۳۲۰
ارث خونین (سینما سکوپ - رنگی دوبله بفارسی) با شرکت : رابـرت میچـم - الینـور پارکر شروع :۱۰٫٤۵ صبح -۱٫۳۰- ٤- ٦٫۲۰ -۹٫۱۵ بعد از ظهر

سینما رکس (تلفن : ۳٤۱٦۹)
سفر های گولیور (سوپر داینا میشن - رنگی دوبله بفارسی) با شرکت : کروین ماتیوز - دان آدامز شروع : ۱۰٫۳۰ صبح- ۲٫۳۰ - ٤٫۳۰ - ٦٫۳۰ - ۸٫۳۰ بعد از ظهر

سینما آریا
آنیبال (سوپر سینما سکوپ - دوبله بفارسی) باشرکت : ویکتور ماتیور ۰ شروع : ۱۰٫۳۰ صبح - ۱۲٫۳۰ - ۲٫۳۰ - ٤٫۳۰ - ٦٫۳۰ - ۸٫۳۰ بعد از ظهر

سینما الهیا تلفن ٦۵۷۹۸
ناخنك نزن (دوبله بفارسی) با شرکت :سیلواکوشینا شروع : ۲٫۳۰-۳٫۳۰-٤٫۳۰-٦٫۳۰- ۸٫۳۰ بعدازظهر

سینما ایفل(تلفن:٤۰۱۱٦)
لیلی‌و مجنون(رنگی -دوبله‌بفارسی) شروع : ۱۰٫۳۰ صبح- ۲-٤-٦-۸ بعد از ظهر .

سینما اسکار (تلفن :٤٤۰۹۷)
ایستگاه اتوبوس (سینما سکوپ- رنگی - دوبله بفارسی)با شرکت مرلین مونرو - دان موری - شروع ۱۰٫۳۰ صبح -۲ -٤ -٦ -۸بعدازظهر

سینما سیلوانا (تلفن : ۳۳۰۷۷)
دراکولا و مهرویان (سینما سکوپ رنگی - دوبلـه بفارسی) با شرکت: سیلواکوشینا - رناتوراشل شروع ۲٫۳۰ - ٤٫۳۰ - ٦٫۳۰ - ۸٫۳۰ بعد از ظهر

سینما فردوسی تلفن ۳۵۷۸٤
دلاوران دوران (سینما سکوپ‌رنگی دوبله بفارسی) شروع : ۹٫۳۰صبح- ۱۲٫۳۰-۴٫۳۰-٦٫۳۰-۸٫۳۰بعدازظهر

سینما فری (تلفن ۰ ۲۷۸۹۳)
نیروی ایمان (سینما سکوپ - رنگی - دوبله بفارسی) با شرکت: رابرت میچم - دبوراکر ۰ شروع ۳-۵-۷-۹ بعد از ظهر

سینما مراد (تلفن : ۳۷۳۸۹)
دلاوران دوران (سینما سکوپ - دوبله بفارسی) شروع ۰ ۲٫۳۰ - ٤٫۳۰ - ٦٫۳۰ - ۸٫۳۰ بعد از ظهر

سینمامشعل (تلفن:۳۳۸۲٦)
دومین شانس (رنگی) با شرکت : رابرت میچم - جك‌پالاس . شروع: ۱۰٫۳۰ صبح -۲٫۳۰-٤٫۳۰-٦٫۳۰- ۸٫۳۰ بعد از ظهر .

تئاترها

جامعه باربد (تلفن : ۳۲۲٦۵)
مستنطق با شرکت جعفری -شهلا قدکچیان شروع ۰ ۸٫۳۰ بعد از ظهر

ناتریارس (تلفن:۳۸۸۱۱-۳۳٤۳۳)
سقوط باشرکت شفیع -پوراندخت (کنسرت افت) شروع : ۸بعداز ظهر (جمعه ها ۳-۵-۸ بعداز ظهر)

تاتر تهران (تلفن: ۳۰۳۲۹۹)
صحرای مراکش‌باشرکت :رخشانی- مینو-شروع: ۸٫۳۰ بعد از ظهر .

امشب بکدام سینما میروید؟

سینما تهران (تلفن : ۳۸۱٦۵)
افسانه های روستائی (دوبله به فارسی) باشرکت : راج کاپور -نوتان شروع : ۱۰٫۳۰ صبح - ۲٫۳۰ - ٤٫۳۰ - ٦٫۳۰ - ۸٫۳۰ بعد ازظهر

سینما پارك تلفن ۳۹٦۳۷
پیمان با شرکت : ژاله -تابش- روانبخش شروع : ۱۰٫۳۰ صبح - ۲٫۳۰ - ٤٫۳۰- ٦٫۳۰ -۸٫۳۰

سینما چارلی تلفن ٦۸٤٦۱
نگاه کن ، ناخنك نزن (سینماسکوپ) دوبله بفارسی) با شرکت : چلوآلونسو - اگوتونیاتسی ، شروع ۱۰٫۳۰ صبح -۳-۵ -۷ -۹بعدازظهر

سینما دیانا تلفن ٤۲۰۱۰
پیمان با شرکت : ژاله -تابش- روانبخش شروع : ۱۰٫۳۰ صبح - ۲٫۳۰ - ٤٫۳۰- ٦٫۳۰ -۸٫۳۰

**سینما رویال تلفن

عمده‌فروشی و مرکز پخش سرشوی گیاهی کمند شرکت تولیدی کمند با مسئولیت محدود ـ تهران ـ خیابان شاه‌آباد مقابل سینما سعدی

تلفن ۳۷۵۷۳و۳۹۱۷۹

آ ـ ۳۹۹۱۲

عده نمایندگان به ۷۵ رسید

آقای عیسی بهزادی سخنگوی انجمن نظارت ت‌انتخابات تهران ظهر امروز اعلام کرد قبلا روز های ۱۲ و ۱۳ و ۱۴ بهمن از طرف انجمن برای اخذ رای تعیین شده بود ولی بعلت اینکه روز ۱۲ بهمن مصادف با پانزدهشعبان (روزتولد حضرت حجت) می باشد و در این روز در مساجد مجالس جشن برپا می باشد لذا انجمن تصمیم‌گرفت که اخذرای در روز های ۱۳و۱۴ و۱۵ بهمن انجام شود .

آگهی اخذ رای

فردا از طرف انجمن نظارت‌ت‌انتخابات تهران آگهی روز های اخذ رای در تهران منتشر خواهد شد .

قرائت آراء در مساجد

آقای بهزادی اضافه کرد پس از اخذ رای ، قرائت آراء در حوزه هائی که در مدارس تهران تشکیل شده در مساجد نزدیک آن مدارس انجام خواهد شد زیرا در مدارس دانش آموزان مشغول تحصیل هستند و قرائت آراء مانع کار آنها می شود .

۲۴شعبه

تاکنون هیئت رئیسه ۲۴ شعبه انتخابات تهران تعیین شده اند .هیئت رئیسه بقیه شعبات‌نیز به تدریج‌تعیین خواهند شد .

جلسه امروز

ساعت ۹ صبح امروز جلسه انجمن نظارت مرکزی بریاست آقای علی معتمدی تشکیل شد و تا طهرادامه پیدا کرد .

در این جلسه اعضاء انجمن چند شعبه دیگر تعیین شدند این چند شعبه بقرار ذیل میباشد .

دبستان عسجدی ، مسجد معیر ، مسجدمشیرالسلطنه، مسجدصاحب‌الزمان ، مسجد حاج ربابه ، مسجد صدر ، دبستان حافظ ، مسجد خندق آباد، سر قبر آقا ، مسجد حاج ابوالفتح ، دبستان بهبهانی ، مسجد کاظمیه ، مسجد مهدیه ، دبستان شاه ، مسجد صدریه ،مسجد ارباب ، دبستان مجلسی ، دبستان بیسیم نجف آباد .

عصر امروز سو کمیسیون انجمن نظارت برای انتخاب اعضاء بقیه انجمن های‌فرعی‌جلسه خواهدد شت

جلسه انتخاباتی در منزل‌خرازی

عصر روز گذشته عده‌ای ازاصناف وبازرگانان تهران در منزل آقای‌محمد رضا خرازی اجتماع کردند. در این جلسه آقایان محمد علی‌مسعودی ، رشیدیان ، عبداله گرجی و سایر کاندیداها حضور داشتند.

آقای خرازی دراین جلسه صحبت کرد و گفت : مردم خدمات آقایان محمد علی مسعودی و رشیدیان و گرجی و افرادی راکه خدمتگزار مردم بوده‌اند فراموش نمیکنند .وظیفه‌ملی ما شرکت در انتخابات و دادن رای باشخاصی است که‌در خانه آنها بروی مردم باز است سپس ناطق ازحضار تقاضا کردکه پای صندوق های رای بروند و به کاندیداهای حزب‌ملیون رای بدهند در این اجتماع آقای کریمی درباره انتخابات صحبت کرد ومطالبی در اطراف وظایف مردم بیان داشت و کاندیداها رامعرفی کرد بعد مردم برای شادی روح مرحوم حسن مسعودی صلوات فرستادند واز آنمرحوم به نیکی یاد کردند .

آقای نعیمی از طرف اصناف بازار صحبت کرد و آقایان محمد علی مسعودی و رشیدیان وگرجی رابمردم معرفی کرد .

۲۷سال خدمت

سپس آقای محمد علی مسعودی دراین مجلس صحبت کردو از حضار بمناسبت تجلیلی که از مرحوم‌حسن مسعودی نمودند سپاسگزاری کرد . وی گفت : بیست‌و هفت سال است که در خدمت مردم هستم تمام‌کسانیکه دراین مجلس حضور دارند درجریان های تند مملکت از خود گذشتگی کرده‌اند . در موارد حساس وخطرناک قدعلم کرده‌اند . عده‌ای هستند که‌در حزب نیستند ولی بمردم خدمت میکنند آقای‌رشیدیان‌وکیل‌نبوده ولی‌ده سال است درخانه‌اش بروی مردم باز است آقایان فرود ، رشیدیان، گرجی . دکتر امامی‌دوستان ما هستندو مردم باکمال میل باینها رای خواهند داد ما حاضر هستیم بهرکس که‌مردم بخواهند کمك کنیم ما بهیچ قیمتی ازمردم جدانمیشویم .

آقای اسداله رشیدیان در پایان جلسه گفت : مردم بایدهمت کنند ونمایندگان خودرا بمجلس‌بفرستند. آقای رشیدیان افزود که خدمت‌بمردم مستلزم وزارت ووکالت نیست در هر شرائطی میتوان بمزدم‌خدمت‌کرد واولین شرط خدمت بمردم هم مهر شاه‌است زیرا که شاه همیشه دوست ملت‌است و کسی که شاه را دوست بدارد حتما دوست ملت نیز خواهدبود

فعالیت های انتخاباتی حزب مردم درتهران

امروز کسب اطلاع شد که‌حزب مردم فعالیت های انتخاباتی خود را درتهران از امروز باتشکیل جلساتی درنقاط مختلف و حوزه‌های شهر آغاز میکند .

بقرار اطلاع جلسه امشب حزب‌مردم درحوزه خیابان مختاری و درمحل خانه‌کارگر برگزار میشود و در این جلسه کاندیداهای تهران ظهر مطالبی اظهار خواهند داشت.

نمایندگان جدید

نماینده سیرجان ـ طبق گزارش خبرنگار ما در سیرجان قرائت آراء در سیرجان پایان یافت و در نتیجه آقای محسن‌مرات اسفندیاری‌کاندیدای حزب مردم با اکثریت ۸۷۲۷ رای بنمایندگی انتخاب شد .

نماینده طارم ـ خبرنگار ما دیزنجان تلفنی اطلاع دادقرائت‌آراءورطارم‌علیا پایان یافت و آقای هوشنك مقدم کاندیدای حزب مردم با اکثریت ۳۸۶۰ رای بنمایندگی انتخاب شد.

نماینده ایذه ـ طبق گزارش‌تلفنی خبرنگار مادر اهواز قرائت آراء در ایذه پایان یافت و آقای ملکشاه ظفر بختیار کاندیدای حزب مردم بااکثریت ۱۲۶۰۰ رای بنمایندگی مجلس انتخاب شد.

نماینده شاهپور آذربایجان

همانطوریکه دیروز اطلاع دادیم قرائت آراء در شاهپور آذربایجان بپایان رسید و در نتیجه آقای حسام‌الدین‌خسروپرویزی بااکثریت آراء بنمایندگی دوره بیستم مجلس شورایملی انتخاب شد.

قرائت آراء در اهواز

خبرنگار ما در اهواز تلفنی‌اطلاع داد قرائت آراء در اهواز ادامه‌دارد وتاکنون نتیجه باینشرح است:

آقایان موسوی کاندیدای حزب ملیون ۳۰۴۷ رای، عامری کاندیدای حزب مردم ۱۶۶۳ رای، مرتضوی کاندیدای حزب مردم ۱۹۶۷ رای، رای وحکیم کاندیدای منفرد ۴۲۵ رای داشتند .

«باید توجه داشت که حوزه اهواز دارای دو نماینده میباشد »

تربت جام ـ طبق گزارش‌خبرنگار مادر مشهد قرائت آراء درتربت‌جام پایان یافت و آقای دکتر خلیل ضیائی کاندیدای حزب ملیون با اکثریت آراء بنمایندگی انتخاب شد .

قوچان ـ گزارش تلفنی‌خبرنگار مادر مشهد حاکی است که قرائت آراء در قوچان خاتمه یافت وآقای سعید مهدوی کاندیدای‌حزب‌ملیون بااکثریت آراء بنمایندگی انتخاب گردید .

نماینده داراب ـ طبق گزارش تلفنی خبرنگار مادر شیراز قرائت آراء درداراب پایان یافت و آقای غلامرضا ایلخان کاندیدای حزب مردم‌با اکثریت ۴۵۵۶ رای‌بنمایندگی انتخاب شد.

انتخابات شهرستانها

خبرنگاران ما در شهرستانها جریان انتخابات را طی ۲۴ ساعت اخیر چنین گزارش داده‌اند

لاروبند لنگه ـ خبرنگار ما در شیراز گزارش داد. اخذ آراء در لارپایان یافته واز امروز قرائت‌آراء شروع شده است فردا نتیجه معلوم خواهد شد دربندر لنگه از امروز اخذ آراء شروع شده وتا مدت دو روز ادامه خواهد داشت.

صدور اعتبار نامه

ساوه ـ دیروز از طرف انجمن نظارت بر انتخابات شهرستان ساوه اعتبارنامه آقای مهندس بهبودی نماینده منتخب این شهرستان‌صادر گردید .

شروع اخذ آراء

سمنان ـ از روز گذشته اخذ آراء در سمنان شروع شد و تاعصر فردا ادامه خواهد داشت آقای عنایت‌الله نصیری کاندیدی حزب مردم در این شهرستان شانس موفقیت زیادی دارد .

عدم اکثریت

بندر پهلوی ـ از نمایندگان طبقات ششگانه دعوت شده بود که عصر دیروز در فرمانداری حضور یابند و باتشکیل جلسه‌ای اعضای انجمن نظارت بر انتخابات بندر پهلوی را انتخاب کنند ولی از ۳۶ نفر نمایندگان طبقات ششگانه فقط ۱۹ نفر در این جلسه حضور یافتند و بهمین جهت اکثریت حاصل نشد و صورتمجلسی در این باره تنظیم گردید طبق اظهار آقای ناظمی فرماندار بندر پهلوی مجددا از نمایندگان طبقات ششگانه دعوت خواهد شد .

اخذ آراء

مشهد ـ از ساعت هشت و نیم صبح امروز در شهرستان مشهد و ۱۳ بخش مختلف شهر اخذ رای شروع شد و تا سه رور ادامه‌خواهد داشت روز جمعه قرائت آراء در مشهد شروع میگردد .

خواف ـ انجمن‌نظارت برانتخابات خواف تشکیل گردیده وازفردا اخذ آراء در اینمنطقه شروع خواهدشد.

ماه نشان زنجان ـ از امروز اخذ آراء در ماه نشان زنجان شروع گردید وتا عصر فردا ادامه خواهد داشت .

قرائت آراء در کلیبر

خبرنگارما در تبریز تلفنی گزارش دادقرائت آراء در کلیبر ادامه داردو تاکنون ۹۹۴رای بنام آقای دکترحکیم پاشابهادری کاندیدای حزب ملیونو ۶۶۴ رای بنام آقای کریم اهری کاندیدای حزب‌مردم قرائت شده‌است.

جهرم ـ براثر اختلافی که‌پیش آمد انتخابات جهرم متوقف‌است. از طرف اهالی عده‌ای نماینده‌تعیین شده‌اند تابرای مذاکره بااستاندار فارس دربارهٔ انتخابات این شهر عازم شیراز بشوند .

برازجان ـ انتخابات برازجان متوقف است واعضای‌انجمن‌مرکزی انتخابات دشتستان بدون اینکه صندوق‌های رای را لاك ومهر کنند محل اخذ آراء را ترك کرده‌اند . کاندیداها نسبت بعمل انجمن معترض‌اند و شکایت کرده‌اند .

کاندیدای مردم دربروجرد

بطوریکه اطلاع حاصل شده‌است کاندیدای حزب مردم درانتخابات بیستمین دوره مجلس شورای ملی دربروجرد آقای سلطان‌مراد بختیار می‌باشد و حزب ملیون دراین شهرستان کاندیدائی معرفی‌نکرده است .

توضیح و تصحیح

آقایان محمودذوالفقاری ززنجان با اکثریت ۱۴۱۴۹ رای از زنجان و مصطفی ذوالفقاری از بیجار با اکثریت ۸۴۵۵ رای بنمایندگی انتخاب شده‌اند (درشماره گذشته بعلت اشتباه چاپی تعداد آراءآقای مصطفی ذوالفقاری ۸۵۵ رای‌نوشته شده بود که بدینوسیله تصحیح میگردد).

کورش آزادی

بقیه از صفحه اول

دست‌بکار تهیه یك تابلو بزرك مینیاتور شده است که چنانکه‌خود او عقیده دارد ، شاهکار زندگانی هنری او وبزرگترین اثرمینیاتوری وی خواهد بود.

نام این تابلو «کوروش آزادی بخش» وموضوع آن صدور فرمان معروف کوروش پس‌از فتح بابل است که بموجب آن وی به همه اسیران آزادی بخشید و همه‌معابد را ازنو گشود . دراین تابلو که ابعاد آن ۱۱۲ سانتیمتر در ۸۰ سانتیمتر است ، قریب پانصد تن بصورت مشخص وچندین هزارتن از اسیران آزاد شده بصورت دسته جمعی مجسم خواهند شد .

برای‌ترسیم لباسها از کلیه‌نمونه های لباسهای هخامنشی ، که در حجاریهای تخت جمشید و سایر ابنیهٔ باستانی ایران و در موزه‌های مختلف فرانسه وانگلستان وامریکا وشوروی وآلمان وغیره وجود دارد استفاده میشود.

اتمام این تابلو درحدود دوسال بطول خواهد انجامید و پس‌ازپایان کار مقارن بابرگزاری جشن های دوهزاروپانصدمین سال شاهنشاهی ایران توسط استادبهزادبه‌پیشگاه شاهنشاه تقدیم خواهد گشت.

صدورکلیه احکام ترفیعات فرهنگیان

تاقبل ازپایان سال جاری تمام خواهدشد

بقراریکه خبرنگار ما اطلاع میدهد کارمندان اداره کل کارگزینی باسرعت مشغول صدور احکام ترفیعات آموزگاران ، دبیران و سایر فرهنگیان کشور میباشند .

صدور احکام ترفیعات فرهنگیان شهرستانها مقدم بر فرهنگیان تهران قرار دارد هنوز احکام ترفیعات کارمندان شهرستانها بپایان نرسیده است ولی قبل از پایان بهمن ماه کلیه آنها بپایان خواهد رسید و صدور احکام ترفیعات کارمندان فرهنك و دبیران وآموزگاران تهران شروع خواهد شد .

خبرنگار ما در گزارش خود اطلاع داده است که صدور احکام فرهنگیان تهران نیز قبل از پایان سال جاری انجام خواهد گرفت .

کارمندان کارگزینی برای آنکه بکار صدور کلیه احکام قبل‌از پایان سال جاری خاتمه دهند هر روز صبح و بعد از ظهر باسرعت مشغول کار هستند .

مسابقه بزرك طرح قالی درانگلستان

ممکن‌است هنرمندان ایرانی نیز دراین مسابقه شرکت‌کنند

قرار است مسابقه بزرگی در «کیدر مینستر» انگلستان که یکی از معروفترین مراکز صنایع قالی دنیاست ترتیب داده شود . دراین مسابقه کلیه هنرمندان از سراسر جهان می‌توانند شرکت کنندوطرح های جالبی را که برای قالی بوجود آورده‌اند معرفی نمایند .

این مسابقه‌توسط شرکتی‌ترتیب داده شده و ازتمام‌نقاشان،هنرمندان وهنر آموزان دعوت شده‌است که دراین مسابقه شرکت نمایند .

جوایز مسابقه

جوایز این مسابقه نقدی است و مجموعا بالغ بر ۱۶۵۰ لیره‌میشود که بدینترتیب‌بین‌سه‌نفر ازبرندگان تقسیم خواهد شد :

جایزه اول ۴۰۰ لیره
جایزه دوم ۱۰۰ لیره
جایزه سوم ۵۰ لیره

واین جوایز در سه دسته‌مختلف پخش خواهد شد

دسته اول ـ طرحهای « ویلتن »
دسته‌دوم ـ طرحهای«آکسمینستر»
دسته سوم ـ طرحهائی برای زندگی نو

خرید طرح برنده

مقررات شرکت در مسابقه را شورای طرحهای صنعتی و همچنین « جامعه هنرمندان صنعتی» وضع کرده‌اند .

طرحها توسط هیئتی مرکب از ۶ نفر مورد قضاوت قرار خواهد گرفت .

طرح برنده توسط شرکت‌ترتیب دهنده مسابقه خریداری خواهدشد و از آن قالیهائی خواهد بافت که در نمایشگاه ۱۹۶۲ بمعرض تماشا گذاشته میشود . بقیه طرحها که جایزه‌ای به آنها تعلق نگرفته و یا خریداری نشده بصاحبان آنها مسترد میشود .

طرحهائی که در این مسابقه شرکت داده میشود نباید قبلا در جائی مورد استفاده قرارگرفته باشد هر یك از طراحان میتوانند در دو رشته مختلف شرکت کنند .

طرحهای قدیمی

شرکت طرح کننده این مسابقه مخصوصا شرکت کنندگان را تشویق میکند که از مایه های زمان گذشته و فکر های قدیمی استفاده نمایند و همچنین نقشهائی که از نظررنك و طرح‌درخورزندگی نو باشد ابداع نمایند .

شرکت طراحان ایرانی

امروز در مورد شرکت طراحان و هنرمندان ایرانی در این مسابقه خبرنگار ما با مقامات‌اداره هنرهای زیبای کشور تماس گرفت .

هنوز در مورد شرکت طراحان ایرانی در این مسابقه تصمیمی گرفته نشده‌است .

در صورت شرکت‌طراحان‌ایرانی که در طرح و نقش‌قالی از مایه های گذشته و طرح های جالب قدیمی استفاده مینمایند و در دنیا کم‌نظیر میباشند امید میرود که موفقیت قابل ملاحظه ای کسب نمایند .

براثر طغیان رود کرخه

بقیه از صفحه اول

خبرنگاران ما در شهرستانها وضع هوای شهرستانها راطی ۲۴ ساعت اخیر چنین گزارش داده‌اند:

مرودشت ـ از سه ساعت بعد از ظهر دیروز بارندگی شدیدی توام با رعد و برق‌در مرودشت و اطراف شروع شد که تا ساعت چهار صبح امروز ادامه داشت این بارندگی موجب خشنودی کشاورزان شده‌و هنوز هم هواابری و مستعدبارندگی است بقرار اطلاع در فاصله سیوند تا یزد خواست نزدیك مرودشت در حدود نیم متر برف باریده است ـ بطوریکه در این فاصله عبور و مرور بسختی انجام میشود .

خانه ـ صبح دیروزطوفان‌وگولاك شدیدی در مرز خانه رخ داد که تا نیمه شب گذشته ادامه‌داشت : این طوفان تاکنون‌سابقه‌نداشت وموجب قطع عبور و مرور بین دهات اطراف گردید ـ هم‌اکنون از شدت‌سرما کلیه مدارس و مغازه ها تعطیل است .

آستارا ـ هوای‌شهرستان‌آستارا پس از سه روز طوفان و گولاك بارانی و سرد شد دیروز طوفان به حدی شدید بود که‌مغازه‌داران‌اصلا مغازه ها را باز نکردند بعلت طوفان شهر بحالت تعطیل درآمد و باد شدید دیوار چند خانه رافروریخت ودرختان کهنسال را ریشه کن کرد فعلا هوا بارانی و بشدت سرد است .

شهر کرد ـ طی دو شبانه روز نزول برف و باران در شهر کردچند خانه از اهالی منهدم‌گردیدوتعدادی احشام دامداران‌زیرآوارماندتاکنون اینچنین بارندگی و نزول برف در شهرکرد سابقه نداشته است.

فارسان ـ در فارسان شهرکرد دوشبانه روز برف و باران بارید و ارتفاع برف به نیم متر رسید فعلا هوا بشدت سرد و مستعد بارندگی است .

طغیان کرخه

خبرنگار مادر اهواز تلفنی‌اطلاع داد طی سه شبانه روز بارندگی رودخانه کرخه طغیان کرد و در نتیجه طغیان رودخانه ۴۱ دستگاه کامیون دیزل در معدن شمش عبدالخان واقع در ۹۰ کیلومتری شمال اهواز غرق شد ـ چند نفر از رانندگان کامیونها که هنگام طغیان رودخانه در داخل کامیونهای خود استراحت میکردند باشنا یا بوسیله تخته پاره‌ها و الوار خود را نجات دادند .

هم‌اکنون جاده اهواز ـ خرمشهر را آب گرفته و این جاده مانند دریاچه شده‌است . امروزسردترین روزهای اهواز است و درجه حرارت هوا ۶ درجه بالای صفر میباشد میزان بارندگی طی این سه روز ۸۶ میلیمتر بوده‌است

امروز آقای فولادوند استاندار خوزستان از خانه هائی که براثر طغیان کارون خراب شده بازدید کرد براثربارندگی و طغیان کارون تعداد زیادی کپر و چند دستگاه خانه در ساحل کارون‌منهدم‌گردید و کودکی زیر آوار جانسپرد هم‌اکنون هوای اهواز آفتابی و کاملا سرد میباشد .

جنازه دانشجوی ایرانی ازامریکا وارد تهران شد

جنازه مرحوم احمد زمردی دانشجوی ایرانی که چند روز قبل‌درامریکا درگذشت ساعت ۱۲ امروز بوسیله هواپیما وارد تهران شد . در فرودگاه عده زیادی از بستگان و خویشاوندان و دوستان مرحوم زمردی حضور داشتند.جنازه ساعت شش و نیم بعد ازظهر امروز بوسیله قطار بمشهد حمل و در آنجا مدفون می گردد .

تکلیف دانشجویان مشمول اعزام بخارج معلوم نیست

امروز عده زیادی از دانشجویانیکه با استفاده از معافیت یکساله در کلاسهای زبان خارجه اداره اعزام محصل به خارج ثبت نام کرده بودند به‌روزنامه اطلاعات مراجعه کردند و تقاضا داشتند مقامات مسئول بوضع نامعلوم آنان رسیدگی کنند . این دانشجویان میگفتند عده ماقریب بانصد نفر است که باتوجه به امتحانات مشکل این کلاس و تعداد معدود دانشجویان اعزامی ، اقلا چهارصد نفر از ما مردود خواهیم شد و ماکه مشمولین دیپلمه متولد ۱۳۱۶ تا ۱۳۱۹ هستیم تکلیف ما معلوم نیست در حالیکه همدوره های ما برك معافیت ۵ساله گرفتند.

مشمولین فوق از مقامات مربوطه تقاضا داشتند که درمورد رسیدگی بوضعیت آنان اقدام لازم مبذول دارند .

بعلت اختلافات خانوادگی خودکشی کرد

خبرنگارما دراصفهان آخروقت امروز تلفنی اطلاع‌داد قبل ازظهرامروز حسن‌فتحی یکی‌از افراد سرشناس اصفهان که۵۵سال داشت بااسلحه‌شکاری خودکشی کرد گلوله اسلحه بقلب وی اصابت کرده بود ومعهذا تایکساعت پس‌از خودکشی زنده بود وتوضیحاتی درباره خودکشی خود بمامورین‌داد گفته میشود علت‌خودکشی وی اختلافات خانوادگی بوده است .

نوشتن ونصب آگهی بدیوار ممنوع شد

امروز شهردار تهران دستور داد تا مامورین برزنها از نصب آگهی بدیوار های شهر جلوگیری نمایند در این دستور تاکید شده است که آگهی های موجود در دیوار ها باید در اسرع وقت پاك شده و مامورین مراقبت کامل بنمایند تا دیگر بهیچوجه موسسات تبلیغاتی آگهی بر دیوارها نچسبانند .

طبق آئین نامه امور خلافی مامورین شهرداری متخلفین را شدیدا تحت تعقیب قانونی قرار داده و آنها را بجرائم سنگینی محکوم خواهند ساخت .

معرفی معاون وزارت بازرگانی بحضور شاهنشاه

صبح امروز آقای دکتر پور همایون وزیر بازرگانی باتفاق‌آقای دکترغفاری‌مدیر کل‌سابق‌بازرگانی بحضور ملوکانه شرفیاب‌شد وآقای دکتر غفاری را بسمت‌معاون‌فنی‌آن وزارتخانه معرفی کرد .

مذاکرات شاهنشاه

بقیه از صفحه اول

پاکستان وهمراهان وی استقبال کردند .

رئیس جمهوری پاکستان دیشب رادر کاخ مرمر بسر بردند و بامداد امروز از خزانه جدید جواهرات در بانك ملی بازدید کردند.

درحدود ساعت یازده بامداد، رئیس جمهوری پاکستان‌درکاخ اختصاصی حضور یافتند و سران دوکشور پیرامون مسائل مورد علاقه طرفین یگفتگو وتبادل نظر پرداختند.

حضرت فیلد مارشال ایوب خان ناهار را در حضور شاهنشاه صرف کردند و سپس شاهنشاه باتفاق مهمان عالیقدر خود به فرودگاه تشریف فرما شدند و مراسم خدا حافظی و احترامات نظامی بعمل‌آمد هواپیمای حامل رئیس جمهوری وهمراهان درحدود ساعت دونیم‌بعد ازظهر تهران رابقصد پاکستان ترك گفت.

درتنظیم برنامه

بقیه از صفحه اول

گزارش خبرنگار ما حاکی‌است که‌طرح برنامه عمرانی سوم کشور برای اوایل‌ماه آینده آماده خواهد شد ودراولین جلسه مشترك شورای عالی اقتصاد و هیئت دولت که در ماه آینده درحضور شاهنشاه‌تشکیل میشود مطرح خواهد گردید.

مهمترین مسئله از نظر برنامه عمرانی سوم میزان اعتبارات لازمه برای اجرای برنامه ومقداراعتباراتی که‌امکان دارد برای اجرای کامل برنامه از منابع مختلف فراهم‌شود وهمچنین حدود کسری اعتبارات میباشد.

حدود برنامه عمرانی سوم کشور ونوع طرح‌ها تقریبا معلوم شده‌است آنچه‌مسلم است قسمت‌اعظم‌اعتبارات برنامه عمرانی سوم کشور صرف امور کشاورزی درزمینه عمران‌دهات واصلاح روش کشاورزی وآبیاری بمنظور افزایش تولید وبهبودزندگی روستائیان خواهد شد. و سرمایه گزاری درزمینه صنایع بعهده‌مردم واگذار خواهد گردید.

فرماندار محلات تغییر کرد

روز گذشته آقای لرستانی فرماندار محلات بتهران‌احضار وبجای وی‌امروز آقای راسخ تعیین گردید .

در چند روز اخیر متجاوز از پنج نفراز فرمانداران تعویض گردیده‌اند.

ورود

* آقای مهندس حیدر قلی‌صیاتی شاملو استاد دانشگاه تهران از ژنو
* آقای همایون کیکاوسی کارمند نخست وزیری از لندن

خروج

* آقای احمد شفیق‌رئیس شرکت هواپیمائی پارس به بلژیك
* بانو توران جهانداری رئیس تشریفات شرکت هواپیمائی پارس به سوئیس
* آقای دکتر فرخرو پارسای‌برای مطالعه در امور فرهنگی بواشنگتن
* آقای محمد زمان افراسیابی رئیس دبیرستان رضا شاه‌کبیر باروپا
* آقای مجید موقر به هامبورك
* آقای امیر علی زنوزی کارمند محلی نمایندگی دائمی ایران دردفتر اروپائی سازمان ملل متحد به ژنو

راه پولدار شدن تامین آتیه است

۷۷ هزار تومان

۱۱ روز دیگر

حساب تامین آتیه بانك پارس

آ ـ ۴۰۰۱۴ سازمان فاکوپا

اعلامیه بازرگانان واصناف بازار شهرستان ری

آقای مهدی مشایخی کاندیدای بازرگانان واصناف دوره بیستم مجلس شورای ملی است

در اینموقع که باراده مبارك بندگان اعلیحضرت همایون شاهنشاهی مقرر است انتخابات براساس آزادی کامل و دور از هرگونه خدشه و شائبه انجام گردد ما امضاء کنندگان زیر بازرگانان اصناف ـ پیشه‌وران شهرستان ری‌جناب آقای مهدی مشایخی‌نماینده سابق مجلس شورایملی را بنامزدی نمایندگی دوره بیستم قانونگزاری معرفی مینمائیم جناب آقای مهدی مشایخی درسه دوره نمایندگی مراتب شاهدوستی و وطن پرستی و صداقت و امانت خود را بثبوت رسانیده و در اجرای منویات مبارك ملوکانه و همچنین در عمران و آبادی شهر ری و توسعه موسسات فرهنگی و بهداشتی و تهیه وسایل رفاه و آسایش عمومی از قبیل لوله کشی آب مشروب و ایجاد برق و تلفن خودکار و ایجاد بلوار و غیره جدیت بی‌نظیری ابراز داشته اند و اطمینان داریم اهالی شاهپرست و قدرشناس شهر ری وغار و فشافویه بپاس خدمات معظم‌له مجددا ایشانرا بنمایندگی خود در مجلس شورایملی انتخاب خواهند نمود شهرستان ری و غار و فشافویه محتاج باصلاحات زیادتر و دامنه دارتری است که قطع‌ویقین‌داریم‌بپیروی ازمنویات ذات‌اقدس شاهنشاه‌معظم آقای مهدی مشایخی پس از انتخاب بنمایندگی در تهیه موجبات و وسائل‌آن اقدامات مجدانه مبذول خواهند فرمود ضمنا از دوستان و هواخواهان آقای مهدی مشایخی درشهر ری دعوت میشود روز چهار شنبه پنجم بهمن ماه جاری ساعت چهار بعد از ظهر در جلسه سخنرانی انتخاباتی واقع در شهر ری حضور بهمرسانند و نیز از خبرنگاران محترم جراید پایتخت متمنی است بمنظور مشاهده و ملاحظه تمایلات انتخاباتی شهر ری در محل نامبرده تشریف فرما شوند .

عباس توتونچی نماینده صنف عطار و سقط فروش شهر ری ـ محل امضاء محمود دربانی نماینده صنف لبنیات فروش ـ محل امضاء حاج محمد حسین طاهری زاده نماینده صنف خواربار فروش ـ حاج اصغر مشیری نماینده صنف قصاب ـ سید عبدالله صدر مرتضوی ـ الحاج عبدالحسین الفت بازرگان ـ حاج محمد حسین قربانی مدیر کفاشی ـ حاج‌ابوالقاسم رون قناد ـ کمال معماری ـ حاج احمد کریمی فرد ـ حاج اکبر مرادی قناد ـ حاج مصطفی پور اعتمادی ـ حاج محمد رضا عمو محمدی ـ رضای حسن پور ـ احمد کریم ـ نوروز معصومیان ـ غلامحسین پناهی ـ هوشنك محمدی ـ حبیب‌اله جمالی ـ محمد صادقی قصاب ـ سید فرج‌اله طباطبائی ـ حسن مکی بازرگان ـ حسین‌معصومیان خوار بار فروش ـ محمد تقی عابد قناد ـ حسین چلوئی ـ مرتضی محمدی بارفروش ـ احمد قربانی ـ عبدالعظیم اسلامی مهر ـ عباس بختیاری ـ اسداله توتونچی ـ احمد حسنی ـ محمود ادیب کاشانی بنکدار ـ رضا هاشمی ـ داود غلامی قصاب ـ محمد صفائی ـ رضا رضائی ـ ماشاءالله کریمی ـ عبدالعظیم حیدری فرد ـ اسداله احمد خانی ـ عباس نفر ـ علی اصغر حاج اصغری ـ مهدی اسلامی مهر ـ اسدالله دیداری ـ عباس نفر قصاب ـ حاج عباس علینقی ـ رجب صادقی خواربار فروش ـ عباس اسلامی مهر ـ مسیح‌اله اربابی بازرگان ـ احمد دربانی لبنیات فروش ـ سید ناصر مرتضوی خرازی فروش ـ رضا عبدالحسینی بازرگان ـ ماشاءاله رضائی قصاب ـ محمد هاشم صفائی ـ الحاج موسی ثقفی بازرگان ـ محمد علی پیر حسینی ـ داود ایرانیان خواربار فروش ـ و صد ها امضای دیگر .

آ ـ ۳۶۱۳۱

آگهی های تسلیت

مصیبت وارده را به خانواده محترم علوی طباطبائی مخصوصا به آقای سید کریم علوی طباطبائی از طرف خود و کارمندان اداره تلفن بی سیم صمیمانه تسلیت عرض میکنم

آ ـ ۳۶۰۵۹ **حیدر علی فصیحی**

سرکار ستوان یکم مربی چتر باز منوچهر مافی

مصیبت وارده را بخانواده جلیل مافی تسلیت عرض نموده بقاء آن خانواده محترم را از ایزد یکتا خواهانیم .

آ ـ ۳۶۰۲۷ **گردان چتر باز ارتش**

با کمال تاسف فوت نابهنگام شادروان جناب آقای **حسن عامری را بفامیل محترم آنمرحوم بخصوص به تیمسار سرتیپ دکتر فخرائی و جناب آقای عباس امامی تسلیت می گوئیم**

بتول ترابی ـ سید اشرف میرفتاح

اعضاء کمیته دائمی وفنی کنگره پزشکی ایران فوت مرحومه مغفوره بانو سلطان نیکوخواه را به‌آقای فرهاد نیکوخواه دبیرکنگره پزشکی ایران تسلیت عرض میکند

نایب رئیس‌کمیته دائمی ـ دکترعباس مؤدب‌نفیسی

کارمندان و خدمتگزاران املاك و مستغلات پهلوی و بنیاد پهلوی مصیبت وارده بخانواده محترم نیکوخواه را خصوصا بآقای فرهاد نیکوخواه فرزندگرامی آن مرحومه وهمکار عزیز خود صمیمانه تسلیت میگویند از خداوند متعال بقای عمر و دوام عزت‌کلیه بازماندگان را مسئلت مینمایند .

مدیرعامل بنیادپهلوی وسرپرست املاك ومستغلات‌پهلوی ـ بهبهانیان

آ ـ ۳۹۹۴۶

با نهایت تاسف مصیبت وارده را به دوست ارجمندمان آقای فریدون علمشاهی تسلیت عرض می کنیم .

آ ـ ۳۶۱۵۵ **احدی ـ یارکر ـ هریس**

بقیه آگهیهای تسلیت درشماره فردا

جاعلین دلار

به ۲۳ سال زندان محکوم شدند

اعضای این باند ۱۹ نفری علاوه بردلار به جعل دیپلم‌وتمبر وروپیه وگذرنامه نیز اقدام‌کرده بودند

ساعت ۵ بعد از ظهر پریروزدادگاه عالی جنائی اعضاء یك باند جاعل دلار و تمبر و روپیه رابزندان محکوم کرد .شعبه دو دادگاه عالی جنائی بریاست آقای علمیه مدت یك ماه مشغول رسیدگی بپرونده این باند بود و جمعا هفتاد ساعت دادگاه‌عالی جنائی جلسه علنی داشت و قضات دادگاه از نوزده نفر متهم این‌پرونده سئوالاتی کردند .

ساعت ده صبح پریروز دادگاه بتحقیقات و دادرسی خود خاتمه داد وهیئت قضات وارد شور شدندمشورت قضات برای صدور رای مدت هفت ساعت ادامه داشت و ساعت ۵ بعد از ظهر رای دادگاه به نوزده نفر متهم ابلاغ گردید . بموجب رای‌دادگاه درمورد سه نفر از متهمین پرونده مفتوح است و سه نفر دیگر از اتهامات وارده تبرئه شدند و بقیه متهمین جمعابه ۲۳ سال زندان و پرداخت جریمه محکوم گردیدند .

دلارو روپیه چاپ میکردند .

پرونده‌ایکه در مورد این باند تشکیل شده حاکی است که از ده سال پیش باندی در تهران مشغول جعل دلار وروپیه و تمبر بود این‌باند که در راس آن فریدون فاریابی‌قرار داشت مدتی مشغول کار بود تا اینکه یکی از اعضاء همین باند بنام رحیم جعفر پور بمامورین آگاهی اطلاع‌داد که عده‌ای در یکی از منازل شمیران مشغول چاپ دلار و تمبر دولتی می باشند مامورین بلافاصله منزل‌مذکور را محاصره کرده و عده‌ای را در حال چاپ دلار و روپیه و سایر اسناد بهادار دولتی دستگیر کردند .

در بازرسی که از منزل مزبور بعمل آمد تعدادی کلیشه مخصوص تمبر و دلار و روپیه و مقداری‌مرکب چاپ و لوازم نقاشی بدست آمد . مامورین پس از دستگیری این عده به تحقیقات خود ادامه دادند درنتیجه باندی که مدتها مشغول تهیه‌اسکناس های داخلی و خارجی وگذرنامه و دیپلم و تمبر دولتی بود کشف و نوزده نفر از اعضاء آن دستگیر شدند

رادی دادگاه

دادگاه عالی جنائی پس از رسیدگی فریدون فاریابی و رحیم جعفر پور متهمین اصلی هریك‌را بشش‌سال حبس با اعمال شاقه و عباس رسول نژند رابسه سال زندان و محمود نوتاش رابدوسال زندان مجرد وکاظم روشن ضمیر را بدوسال حبس مجرد وهاشم عبدالهی را بیکسال و نیم حبس و کریم جعفر پور را بیکسال زندان و بقیه متهمین راهرکدام از هشت ماه تاسه ماه زندان محکوم کرده سه نفر از متهمین این پرونده هم تبرئه شدند ودرمورد سه نفر دیگر از متهمین پرونده مفتوح است .

عده‌ای از متهمین باوکلای مدافع‌خود در دادگاه

این دزد دردادگاه میگفت:

توهین یک زن خارجی

مرا وادار کرد که دزدی‌کنم وبخاطر انتقام ازاو براه دزدی قدم بگذارم

دیروز مرد ۲۶ ساله‌ای بنام منصور درشعبه ۳۵ دادگاه جنحه باتهام دزدیدن مرغ و خروس ، گوشت ، برنج و روغن و پنیر محاکمه شدوبه ۶ماه حبس محکوم گردید .

منصور که شبگرد میدانهای تهران است تاکنون۱۵بارباتهام دزدی‌زندانی شده‌است.

منصور میگفت :جعفر دوستم می خواست زن بگیرد چون پول نداشت نزد من آمدو از من قرض خواست من باو وعده دادم ، ولی نتوانستم بموقع باو پول برسانم . لذا درصدد برآمدم اشیائی راکه مورد احتیاج او است دزدیده و برایش ببرم .

من از یك مرغ فروشی تعدادی مرغ‌و خروس ، از یك قصابی یك لاشه گوشت از یك لبنیات فروشی مقداری پنیر دزدیدم و موقعیکه برای دزدیدن برنج و روغن به یك خواربار فروشی دستبرد زدم دستگیر شدم و علاوه بر اینکه زندانی شدم عروسی دوستم هم بتاخیر افتاد

دزد مورد اعتماد!

منصور میگفت ۱۵ بار دزدی کردم. ولی هیچوقت خودم را دزد نمیدانم زیرا در تمام این دفعات تحت تاثیر عواملی مجبور بدزدی شدم وباوجود اینکه یك دزد سابقه دارم مورداعتماد تجار میدان های تهران هستم وآنها بقدری بمن اعتماد دارندکه کلیدحجره های خودرا بمن واگذار میکنند .

توهین یك زن خارجی

منصور میگفت اولین باری که‌دزدی کردم ۹سال پیش بودیك روز در سال ۱۳۳۰ به مسجد شاه رفتم یك زن خارجی که مشغول‌عکسبرداری از دکه های خیابان بوذرجمهری بود به مترجمش گفت به این پسره کثیف بگو از جلو دوربین من دور شود، من از توهین این زن خارجی بشدت ناراحت شدم و تصمیم گرفتم از او انتقام بگیرم . لذا دنبالش افتادم ودر فرصت مناسبی کیفش رادزدیدم. در کیف این زن خارجی مقدار زیادی دلار بود وقتی من دلارهارابه صرافی بردم تا پول بگیرم صراف مرا به پاسبان تحویل دادو زندانی شدم .

در ۴۸ ساعت گذشته :

۱۶ نفر دراثر تصادف ونزاع مجروح شدند

در ۴۸ساعت گذشته یازده نفر باسامی :صغری فرزند نعمت قلی ، اصغرروزبارانی فرزند محمود ،مسعود باسقی فرزند محمدتقی، علویه فرزند اسمعیل، جهان فرجی فرزند فرج‌اله، جعفر حسین‌مردی، رمضانعلی فرزند محمد ابراهیم ، عباس سعیدی ،محمد صادقی و محمدعلی باباجان پور ویك نفر مرد که نامش معلوم نیست بعلت حوادث رانندگی و ۴نفرباسامی عباس نشوه فرزند احمد ، محمدحسن کلهر فرزند مهدی، اسدبزرك فرزند خداداد حسن فرزند محمدحسن بعلت چاقو خوردگی و نزاع مجروح شده در بیمارستانهای‌سینا وحکیم‌الملك‌بستری شده‌اند .

معدن ریزش‌کرد کارگری کشته شد

دیروز دراثر ریزش معدن سنك شیشه کمرد کارگری بنام مرتضی موسوی فرزند علینقی کشته شد.

مامورین ژاندارمری هنك یك اکنون مشغول رسیدگی به علت ریزش معدن هستند ژاندارمری تحقیقات خودرا فردا به‌مقامات قضائی و وزارت کار اطلاع خواهد داد.

۵۰۶۸ مجروح

امروز خانم آذر کیوان مدیره بیمارستان حکیم‌الملك اعلام کرد: در ماه گذشته ۵۰۶۸ مجروح در بیمارستان حکیم‌الملك که مخصوص حوادث شهر تهران‌است معالجه شده‌اند از این عده۳۸۲۸ تن مرد و ۱۲۴۰ نفر زن بوده‌اند.

دزد ، همسایه خیانتکار را رسوا کرد

دادگاه علاوه برسارق، دستگیر کنندگان اوراهم‌محکوم کرد

امروزجوان ۲۱ ساله‌ای در یك دادگاه جنحه باتهام دزدی محاکمه شد.

جالب این بود که دادگاه نه‌تنها این جوان بلکه ساکنین خانه‌ای را که‌وی برای دزدی به‌آنجا رفته‌بودند محکوم کرد.

متهم که اسمعیل نام دارد اهل رشت است او در دادگاه می‌گفت: یکماه پیش وارد خانه‌ای شدم ودر گوشه‌ای مخفی گردیدم تا موقعی که ساکنین خانه بخواب رفتند دزدی کنم.

صدای فریاد زن

ساعت یازده شب بود که همه ساکنین خانه بخواب رفتند و من از مخفی‌گاه خود خارج شدم و به طبقه دوم رفتم هنوز وارد اطاقی‌نشده بودم که ناگهان فریاد زنی بلندشد ومتعاقب آن مردی از اطاق‌بیرون دوید ولی موقعیکه میخواست فرار کند اورا گرفتم زیرا در یك لحظه فکرکردم ممکن است در اطاق جنایتی اتفاق افتاده باشد و چون من درخانه هستم مرا متهم به قتل کنند بین من و اینمرد نزاعی در گرفت وساکنین‌خانه‌از سروصدای زدوخورد ما بیدار شدند و هردومارا گرفتند.

دراینموقع زن جوانی از اطاقی که آنمرد خارج شده بود بیرون آمد ودرحالیکه گریه می‌کرد به همسایگان گفت: امشب شوهرم کشیك داشت، این مرد پست‌فطرت که همسایه‌ما است از اطاقش‌بیرون آمده وارداطاق من شد من ابتدا تصور کردم شوهرم است که‌آمده ولی بعد فهمیدم مرد غریبه‌ای است وفریاد کشیدم وحالا می‌بینم که این‌مرد محمد همسایه ما است‌که باداشتن زن وبچه‌وارد اطاق من‌شده است.

پس‌از اظهارات ساکنین خانه ابتدا از من پرسیدند توچکاره‌ای؟ وقتی من جوابی ندادم دست وپایم‌را بستند وسپس بجان هم افتادند تا مامورین‌ژاندارمری شهرری‌رسیدند وآنهارا بدادسرا فرستادند و دراین میانه مراهم بجرم سرقت همراه‌آنها بردند.

همه محکوم شدند

دردادسرا برای اسمعیل باتهام شروع سرقت ، برای محمد به‌اتهام ورود باطاق زن شوهردار و قصدسوء باو وبرای کلیه ساکنین خانه‌باتهام منازعه پرونده تشکیل شد وبدادگاه جنحه فرستاده شد.

اسمعیل در دادگاه به کلیه‌ماجرا اعتراف کرد ولی محمد می‌گفت اشتباه کرده وبجای اینکه به اطاق خودش برود به اطاق همسایه‌اش رفته است ولی دادگاه اسمعیل را به‌سه‌ماه محمد رابه دوماه و هریك ازساکنین خانه را به ۱۱روزحبس محکوم کرد.

صاحبخانه لباس مهمانها را دزدید!

دیشب صمد عده‌ای از دوستانش را بخانه خود دعوت کرد و به‌آنها مشروب فراوانی داد و پس از اینکه مهمانها مست شدند میزبان کلیه لباسهای آنها را برداشت و از خانه خود بیرون آمد تا به محلی برده بفروش برساند ولی در خیابان‌توسط مامورین دستگیر شد صمد در بازجوئی گفت : مخارج مهمانی را قرض گرفته بودم و چون قرار بود روز بعد قرضم را بپردازم و پولی‌در بساط نداشتم باین فکر افتادم که لباس مهمانها را بفروشم و باپول آن قرضی را که برای خود آنها کرده بودم ، بپردازم

ازسارقین

فرش ورادیو بدست آمد

دیشب مامورین گشتی گروهان احتیاط ژاندارمری تهران در سه نقطه واقع در وحیدیه ،جاده کرج‌و حوالی ایستگاه سید خندان‌عده‌ای دزدرا که از نقاط مختلف شهر تهران اموالی را سرقت کرده و برای مخفی کردن به‌آن نواحی آورده بودند دستگیر کردند .

اموال مسروقه اکنون در هنك یك مرکز نگهداری‌میشودوسارقین که‌اندرانیك جائیك ، باقر .عزت‌اله، محمدو محمدجواد هستند امروز پس‌از بازجوئی بدادسرا اعزام شده وزندانی گردیدند درمیان اموال مسروقه ،قالی ، رادیو و سایر لوازم زندگی دیده میشود .

حادثه در نعمت آباد

عصر دیروز مردی بنام محمدزمان عزیزی فرزند عباس دریك حادثه تصادف اتومبیل درنعمت‌آباد شهر ری کشته شد. راننده اتومبیل توسط مامورین ژاندارمری‌دستگیر وتحویل دادسرا شده است.

بی‌احتیاطی عابر

ساعت هفت صبح دیروزمرد چهل ساله‌ای بنام رجبعلی عثمانیان فرزند سلیمان درخیابان شوش با اتوبوس شماره ۳۷۲۳۵ متعلق به یك‌کارخانه بافندگی تصادف کرد و کشته‌شد.

علت تصادف طبق نظریه کاردان فنی بی احتیاطی رجبعلی بوده‌وپرونده بدادسرای ناحیه ۶ تهران فرستاده شده‌است .

وقایع

مردی در خواب عاشق زنی شد

ودر بیداری کتك مفصلی اززنش خورد!

ساعت ۲ بعداز نیمه شب‌گذشته مامورین ژاندارمری تهران نو زن و شوهری را که در خانه خود مشغول زدو خورد بودند به پاسگاه آوردند .

حسن که خود را کارمند دولت معرفی میکردمیگفت درخواب بودم که دیدم همسرم بانو مرا کتك میزند وقتیکه‌در نتیجه‌ضربات او از خواب پریدم‌دیدم بانو گریه میکند و می گوید :تو بمن خیانت می‌کنی پرسیدم بچه دلیل . زنم گفت چون در خواب هم بزنی بنام اشرف‌حرفهای عاشقانه میگفتی و من بیدار بودم و همه حرفهای‌تو را شنیدم .

حسن افزود: هرچه سعی کردم‌زنم راساکت کنم میسر نشد و اوبا عصا و قند شکن بمن حمله کرد و بنای داد و فریاد را گذاشت که ژاندارمها در خانه را زدند و ما را باینجا آوردند .

بانو که ماشین‌نویس یك‌موسسه دولتی‌است میگفت‌شوهرم درخواب با زنی بنام اشرف معاشقه میکرد و قربان صدقه او میرفت و می گفت بانو را طلاق می دهم و تو را میگیرم و تمام‌این حرفهارا آنقدر بصدای بلند میگفت که من از خواب بیدارشدم و از فرط ناراحتی اورا کتك زدم و حسن نیز مرا کتك زد .

پرونده این زن و شوهر صبح امروز به دادسرای‌تهران‌فرستاده شت .

دریکی از خانه‌های سرخاب محله تبریز

زن وشوهری بطرز مرموزی بقتل‌رسیدند

خبرنگارما در تبریز تلفنی‌اطلاع داد صبح‌امروز عده‌ای از اهالی محلهٔ سرخاب تبریز بکلانتری بخش ۳ مراجعه کرده و گفتند درخانه‌ای واقع در جنب مسجد «میرآقا»قتلی‌اتفاق افتاده وزن‌وشوهری بقتل رسیده‌اند مامورین باتفاق بازپرس و پزشك قانونی بمحل رفتند وبجریان رسیدگی نمودند . پس‌از تحقیقات لازم معلوم شد زن وشوهری بنام اصغر صومی ۳۵ساله وزکیه‌جداری ۲۵ساله‌بوسیله شخص یااشخاصی طی‌زدوخوردی‌خفه شده وبقتل رسیده‌اند اصغر خرازی فروش دوره گردبوده واین‌زن وشوهر فرزندی نداشته‌اند طبق اظهارمامورین قاتل یاقاتلین بااین‌زن وشوهرآشنائی داشته واوایل شب واردخانه آنهاشده واین زن‌وشوهررا که‌به‌تنهائی درخانه شخصی خود زندگی میکرده‌اند بقتل رسانیده‌اند .

صبح امروز پسربچه‌ای ازکسان آنها برای دیدار آنان آمده‌و درمنزل را بازدیده است هنگامیکه بسراغ‌زن وشوهر مزبور رفته واین جریان را مشاهده کرده است بهمسایگان اطلاع داده وهمسایگان نیزدسته‌جمعی به کلانتری‌این‌جریان‌را گزارش‌داده‌اند.

مزاحم زن‌ایرلندی شد

امروز جوان ۲۳ساله‌ای که دانش‌آموز دبیرستان شبانه است در خیابان مزاحم یك زن ایرلندی بنام الیزابت شد وباجملات‌انگلیسی باو اظهار عشق می‌کرد . الیزابت که از مزاحمت این جوان خسته شده بود اورا گرفت وتحویل‌پلیس دادو پرونده بدادسرای ناحیه ۵ فرستاده شد .

جوان مزاحم که خودرا منوچهر معرفی می‌کرد میگفت قصد من ایجاد مزاحمت برای خانم نبودبلکه میخواستم بدین ترتیب بااو مکالمه کنم وانگلیسی یادبگیرم !

چون دونفر کتبا شهادت دادند که منوچهر مزاحم الیزابت شده‌بود برای منوچهر ۲۰هزار ریال قرار صادر شد ولی الیزابت آخر وقت موقعیکه مامورین میخواستند منوچهر را بزندان ببرند بدادسرا آمده و از شکایت خود صرفنظر کرد .

حریقهای دیشب ودیروز

دیروز ودیشب دربنگاه نمك‌ایوانکی درخیابان ری، خیابان صدرالاشراف درمغازه واشرسازی علی اصغر ساعتچی درخیابان امیرکبیر کوچه ناظم‌الاطباء ،درمنزل بانو لیلی شاه گرامی درخیابان شوش، در انبار لاستیك دوچرخه علی رادمردی در میدان غار، درکارخانه جوجه‌کشی روشن ضمیر دراوین حریقهائی روی داد که بوسیله مامورین اداره‌آتش نشانی خاموش گردید.

دستگیری قاتل

طبق گزارش تلفنی خبرنگارما درمشهد دیروز عصر شعبانعلی‌غیائی قاتل حاج‌مهدی جواهری مالك قریهٔ امام‌زید واقع‌در۱۵ کیلومتری‌مشهد که‌پس‌از قتل مالك مزبور متواری شده وبوسیله مامورین ژاندارمری دراطراف تهران دستگیر گردیده بود بمشهد اعزام‌شد

«زیبا» یك‌گونی برنج دزدید !

صبح امروز زن ۲۳ساله‌ای بنام زیبا به مغازه ناصر خواربار فروش خیابان خواجه نصیر رفت وتقاضای خرید سیگار نمود . موقعی که‌ناصر بعقب‌دکان رفت‌تاسیگار بیاورد زیبا کیسه‌کوچك برنج‌را زیر چادرش گذاشت و سپس ببهانه ازخرید سیگار منصرف شد واز دکان خارج گردید. ولی چون کیسه سوراخ بود وبرنج بخارج می‌ریخت مردم فهمیدند وزیبا رابدادسرا بردند واوزندانی شد.

اعضای باندهای سارقین اتومبیل دستگیر شدند

یکی ازسارقین هنگامیکه برانندگی یك اتومبیل مسروقه را بعهده داشت در مورچه خورت اصفهان کشته شد

دیروز اطلاع دادیم که‌در چندروز اخیر مامورین‌شعبه شش‌اداره آگاهی باکمك سایر دستگاههای انتظامی‌چند باند سارقین اتومبیل راکشف‌کرده و ۹نفر ازاعضای این باندهارا که‌متهم بسرقت اتومبیل میباشند دستگیر کرده‌اند .

اولین دسته این سارقین چندی پیش‌دستگیر شدند . آنها در آنموقع سوار اتومبیل شماره ۹۷۲۹ بودند و میخواستند در خیابان شهباز اتومبیل دیگری را بدزدند که مامورین بآنها ظنین شده دستگیرشان کردند . این عده ۵نفربودند و اسامی خودرا علی، محمد ، قدس ، حسن عسکری وقاسم رحمانی میگفتند . دربازجوئی هائی‌که ازاین عده بعمل آمد معلوم شدآنها اتومبیل ۸۷۲۹ رااز جلوی خانه‌ای دزدیده رنك و پلاك آنرا عوض کرده‌و باکمك آن مبادرت به‌دستبرد های دیگر کرده‌و چندین دستگاه اتومبیل رااز خیابانهای تهران دزدیده‌اند .

این‌باند پس‌از سرقت اتومبیلها اشیاء گرانقیمت آنهارا باز کرده و سپس لاشه‌اتومبیل رادر گوشه‌ای‌رها میکردند .

اعضای این باند پس‌از تحقیقات زیاد حاضر شدند قسمتی از لوازم اتومبیلها راکه هنوز نفروخته بودند پس بدهند .

یك دزد کشته شد

اعضای دومین باند سارقین اتومبیل دراوایل جاده کرج دستگیر شدند . آنها سه نفر باسامی علی ، رمضان‌و حسین هستند و در باز جوئی اظهار داشته‌اند یکی از همدستان آنها در مورچه خورت‌اصفهان‌درحالیکه‌رانندگی یك اتومبیل دزدی را بعهده داشته تصادف کرده و کشته شده است .

همین مامورین بادستگیری مردی بنام هوشنك که‌لباس‌اونیفورم میپوشید متوجه شدند که‌اغلب سرقت اتومبیل های نظامی ومستشاری نظامی زیرنظر این شخص انجام شده استو هوشنك تاکنون چندین دستگاه اتومبیل را بسرقت برده است . این‌اشخاص‌پس از تحقیقات لازم بدادسرا فرستاده‌شده باقرار قانونی توقیف شده‌اند .

محضردارنبود، زنش راکتك زدند!

دیروز فرخنده با شوهرش‌عین‌اله به محضری رفت تا طلاق بگیرد . محضر دار آنها را نصیحت کرد و بالاخره زن و شوهر با هم آشتی کردند اما : موقعیکه بخانه خود برگشتند بر سر تهیه غذا برای شام اختلاف پیدا کردند و فرخنده بخانه خواهرش رفت وصبح امروز باتفاق خواهرش به محضر رفت موقعیکه فرخنده و خواهرش وارد محضر شدند محضر دار نبود ولی زن محضر دارنشسته بود فرخنده وقتی دید محضردارنیست زن او راکتك مفصلی زد که چرا شوهرش‌مانع طلاق گرفتن او شده‌است .فرخنده باتهام ایراد ضرب بدادسرای ناحیه اعزام شد و تحت تعقیب‌قرار گرفت

۳۰۳۵۶۹
تلفن مستقیم سرویس حوادث

جناب‌آقای بهروز افشار دادستان محترم تهران
انتصاب جنابعالی را به دادستانی تهران صمیمانه تبریك عرض‌نموده وازخداوند متعال توفیق کامل آنجناب را برای خدمت‌بکشورو دستگاه قضائی مسئلت مینمایم . سرگرد شیرزادی

جناب آقای سلطانعلی سلطانی
انتخاب جنابعالی را از طرف اهالی بهبهان بنمایندگی بیستمین‌دوره مجلس شورایملی صمیمانه تبریك عرض و موفقیت شما را در خدمت به مردم و کشور آرزومند است . نیکپور بانکملی

جناب آقای فرود شهردار محترم تهران
انتصاب جناب آقای فرهادپور را که از ماموران عالیرتبه و جدی ولایق میباشند ، بمدیریت کل اداره امور شهر تبریك عرض‌مینمایم.
آ-۳۹۹۴۸ حاج‌مهدی فیضی

راه پولدار شدن تامین آتیه است
۷۷ هزار تومان
۱۱ روز دیگر
حساب تامین آتیه بانك پارس
آ-۴۰۰۱۸ سازمان فاکوپا

نمایش بالت لیلی ومجنون محصول رنگی اتحاد جماهیرشوروی باموفقیت‌فقط‌در سینما ایفل ادامه دارد
آ-۳۹۹۸۲

ماموریت برای وطنم

بقیه از صفحه اول

پرداخته اند ، اما این رویه هرگز مورد پسند من نبوده‌است ، زیرااولا اینگونه تناول در من‌تولیدسوءهضم میکند و ثانیا بفکر من آدمی جزبا ایمان قطعی و سعی و عمل نه حق دارد منتظر رحمت و عون الهی‌باشد و نه لطف خداوندی شامل کسانی میشود که دست روی دست نهاده منتظر فرج آسمانی می‌نشینند . برای آدمی تنها کافی نیست که بمشیت الهی و تقدیر یزدانی ایمان داشته باشد ، بلکه در دوران‌حیات در اجرای آنچه مقدر ازلی‌خواسته است سهمی داشته و خدمتی انجام داده باشد و برای من این وظیفه همان حل معضلات سیاسی وتجدید بنای اقتصادی ایران و ایجاد تحول اجتماعی کشور بود .

همسرم بسیاست چندان علاقه‌ای نداشت و بیشتر توجهش به آن بود که برای من شریك زندگانی باشد همینکه اوضاع ایران سروصورتی گرفت برای من و ثریا امکان‌چند مسافرت فراهم گردید . چنانکه سابقا گفته شد از جمله‌این‌مسافرت ها سفر رسمی ما بکشور روسیه بود که در سال ۱۳۳۵ انجام گرفت‌ودر آن سفر آقای خروشچف و سایر پیشوایان روسیه از ما بسیار با محبت پذیرائی کردند ومسافرتهای دیگری نیز بکشور ایالات متحده امریکا ، هندوستان و اسپانیا و ترکیه و لبنان و برخی از کشور های دیگر کردیم . هرچند منظور اصلی ما از این مسافرتها استقرار و تحکیم‌روابط‌دوستانه با کشورهای دوست و همجوار بود ، ولی خودیك نحو ماه عسلی بود که بعداز مدتی نصیب ما گردید .

ثریا مانند تمام بانوان کدبانو سلیقه خاصی‌درترتیب و تزئین‌منزل ما داشت . وضع کاخ اختصاصی یعنی منزل شهری ما بنظر من‌بسیار خوب بود ، ولی ثریا میخواست‌به ذوق خود بعضی از قسمتهای آنرا بطرز نوینی در آورد . او قصد اتلاف پول برای تهیه اشیاء تجملی و گرانبها نداشت و فقط میخواست همه جا پاکیزه و نظیف و رنك تازه داشته باشد و همین‌سلیقه را درباره کاخ تابستانی بکار میبرد . در مدت دوره زناشوئی هفت ساله ما علاقه ثریا بخدمات اجتماعی روز به روز افزایش میبافت . خوب بخاطر دارم روزی که یکی از پرورشگاه های قدیمی را بازدید کرده بود از بی‌ترتیبی وضع اسفناك کودکان یتیم آنجا متاثر و ملول گشته وبا چشمانی اشك آلود از من‌میخواست که بدون درنك برای بهبود حال این یتیمان اقدام کنم . من نیزفورا به مسئولین بنیاد پهلوی دستوردادم که پرورشگاه مزبور را تحویل بگیرند و بطرز نوینی بسازند . به جمعیت خیریه ثریا که از شعب بنیاد پهلوی‌است‌نظارت و سرپرستی آن محول گردید و باید بگویم که بفاصله ای اندك تفاوتی بسیارآشکار در وضع روحی و جسمی کودکان پرورشگاه پدیدار گشت . باوصف این مهرو علاقه وقتی بعلل مربوطبه مصالح کشوری طلاق ملکه ثریا لزوم حتمی پیدا کرد درجه تاسف و اندوه ما دو نفر را میتوان قیاس نمود . در طی سالهای ازدواج فرزند ذکوری از ما بوجود نمی‌آمد و هر روز برمن این نکته مُسلم‌ترمیگشت که برای حفظ مصالح عالیه ایران وجود ولیعهد واجب است و هرچند بعضی از اشخاص از نظرمهربانی‌و همدردی توصیه میکردند که‌درحیات آدمی بقاء ازدواج مقدم بر همه‌چیز است ، برای من یقین بود که مسئولیت خطیر سلطنت بایدبرهر منظور دیگری فائق آید و سرانجام مشاورین من نیز فکر مرا تائید کردند و در ماه‌اسفند۱۳۳۷ناگزیر صیغه طلاق بین ما جاری گردید.

پس‌از آن در تهران زندگی‌را بتنهائی و تجردمیگذراندم و باآنکه پیش من مسلم بود که اگر پس از امر طلاق مسئله انتخاب ملکه‌جدید پیش نیاید ، عملی که انجام آن‌مایه اندوه من بود بیحاصل و بیهوده‌بوده است . ولی وضع روحی من اجازه عجله در این امر را نمیداد . در آن مدت عده‌ای از دوشیزگان رابرای همسری‌من‌پیشنهادمیکردندوروزنامه های گیتی نیز درباره ازدواج من مطالبی بی‌اساس انتشار میدادند ، ولی فکر من آن بود که برای‌خود همسری انتخاب کنم که نه تنها

وزیر بهداری گفت:

تغذیه مردم ایران خوب نیست

مردم مازندران وگیلان آنقدر برنج خورده‌اندکه ضعیف وکم خون شده‌اند

امروز آقای دکتر جهانشاه صالح وزیربهداری درمورد وضع تغذیه‌مردم ایران ضمن یك مصاحبه اختصاصی بخبرنگارما گفت :

وضع تغذیه مردم عموما خوب نیست و این‌بعهده وزارت بهداشت عمومی است‌که دراین باره اقدام‌کند ولی عیبی‌بزرك درکار دستگاهها وجود دارد که هریك منفردا بدون‌مشورت باسایر دستگاه های‌دولتی کارمیکنند بخصوص این موضوع درامر تغذیه مردم دیده میشود . ازاین طرز کار مسلما نتیجه مثبت گرفته نخواهدشد، بلکه مخارج مطالعه در امور تغذیه توسط دستگاههای‌دولتی بطورانفرادی چند برابر میشود ولی درصورتیکه اقدامات مزبور دریك کمیته مخصوص متمرکز گردد ودستگاههادراین مورد توحید مساعی نمایندوباتعیین بودجه واحد واستفاده از متخصصین خارجی دراین فن‌وکمکهای فنی سازمانهای بهداشتی خارجی میتوان ازاین‌مطالعات واقدامات نتیجه مثبت گرفت ودرراه بهبود وضع تغذیه مردم گامهای موثری برداشت .

کشف فاسد

بطوریکه درروزنامه ها خوانده‌ام هرچند وقت یکبار یکی‌از مواد غذائی مثلا روغن نباتیو روغن حیوانی‌فاسد کشف‌شده ودیگر کسی دنبال آنرا نگرفته است . این طرز کارصحیح نیست .

باید مطالعات غذائی واقدامات‌لازم دریکجا تمرکز یابد . من فکراینکار را سالهاپیش کرده‌ام و اکنون که مجددا درهوزارت بهداری مشغول کار شده‌ام آنرا دنبال خواهم کرد

وزیر بهداری افزود : همانطورکه اطلاع‌دارید کمیته‌ای بنام کمیته‌تغذیه درادراره کل بهداشت وزارت بهداری مشغول مطالعه‌درامر تغذیه مردم‌ایران میباشد این کمیته وظیفه دارد بوضع غذائی مردم از نظرکمیت و کیفیت رسیدگی کند ولی اینکار مدتی‌وقت لازم دارد تاآمارهاو مطالعات تکمیل گردد .

همانطور که گفتیم وضع تغذیه مردم کشور ما خوب نیست ومیتوان گفت ازتمام کشورها عقب‌تر است‌من اینرا بصراحت میگویم عقیده ام اینست که‌آنچه‌وجود دارد نبایدکتمان کرد مثلا مردم مازندران در نتیجه مطالعات کافی معلوم شده‌است که‌در اثر مصرف زیاد برنج عموما ازنظر بنیه ضعیف هستند ودچار کم‌خونی می‌باشند .اغلب دیده‌شده مردم‌نواحی مازندران و گیلان دراثر همین کم‌خونیها وعدم توانائی زیرعمل جراحی تلف شده‌اند ، بهمین ترتیب درجنوب ومشرق هریك ازشهرستانها از نظر غذائی مختصات بخصوص‌دارند ، مردم آموخته نشده‌اندکه درروز چقدر باید کالری برای رشد ونمو سلولهای‌بدن مصرف کنند و چطور میتوانندتغذیه سالم ومفید داشته باشند

آقای وزیربهداری افزود ، گواینکه درکشور ماهستند کسانی که دراثر نداشتن قدرت مالی نمیتوانند وضع تغذیه خوبی داشته باشند ولی نظر اینست که باهمان درآمد کم باید مردم را راهنمائی کرد که از حداکثر مواد غذائی خوب استفاده کنند .

وظیفه وزارت بهداری تهیه غذای خوب نیست ، بلکه راهنمائی مردم برای استفاده حداکثر از انواع مواد غذائی میباشد .

مابایاد این نکته را بفهمانیم که از شکم پرکردن تن سالم نمیماند بلکه باکم خوردن و خوب‌خوردن سلامت مردم تامین میشود .

وزیر بهداری گفت:

سنوات تحصیلی در میزان حقوق منظور میشود

پرداخت اضافه حقوق معوقه پزشکان امسال‌مقدورنیست

آقای وزیر بهداری در ضیافتی که اخیرا بافتخار سه نفر از پزشکان باز نشسته در باشگاه دانشگاه برپا بود ضمن تجلیل ازمقام پزشکان‌گفت: درموردکم‌بود حقوق پزشکان‌اقداماتی شده و باید بگویم که حقوق فعلی باافزایش سطح هزینه زندگی‌متناسب نیست و یك نفر طبیب از سایر تحصیل کرده ها که سنوات تحصیلی آنان خیلی کمتر از پزشکان میباشد حقوق کمتری میگیرد و روزی این میزان حقوق برای پزشکان تعیین شد که مخارج و نرخها شاید نصف قیمت امروز بود این حقوق در آن روزگار بد نبود البته درقانون‌جدید استخدام که بمجلس میرود سعی خواهد شد که حقوق آقایان محفوظ بماند دولت مصمم است سنوات تحصیلی را در میزان حقوق منظور نماید . در مورد پرداخت شش ماه اضافه حقوق معوقه وزیر بهداری اظهار داشت نظر وزارت بهداری این است که این حقوق را بپردازد ولی در سال جاری پرداخت تمام آن‌بعلل مالی ممکن نیست و سعی خواهدشد که مبلغی از آن بپردازیم و بقیه را در یك یا دو سال آینده مستهلك نمائیم .

یك‌کشتی حامل جو اهدائی امریکا وارد بوشهر شد

یك کشتی امریکائی حامل‌نه‌هزارتن جوبرای تغذیهٔ دامهای‌ایران به‌بندر بوشهروارد شد واکنون بمشغول تخلیهٔ آن میباشند .

محمولات این کشتی قسمتی از پنجاه هزار تن‌جوهدیهٔ ملت‌آمریکا بملت‌ایران میباشد که‌از طریق وزارت گمرکات و انحصارات دراختیار دامداران برای تغذیهٔ دامهای کشور گذارده خواهد شد . ارزش جوهای هدیهٔ امریکابایران بالغ‌بر ۳۰۰ میلیون ریال میباشد وهمچنین دولت‌آمریکا مقدار ۱۰هزارتن گندم برای استفاده بعنوان بذر بایران هدیه نموده‌است که ازآن درمناطق‌مختلف استفاده میشود .

رئیس هیئت بازرگانی پاکستان امروزطی مصاحبه‌ای‌گفت:

روابط بازرگانی پاکستان وایران بایدتوسعه پیداکند

■ **حجم مبادلات بازرگانی دوکشور اخیرا کم شده و صادرات پاکستان منحصر به محصولات‌کنفی وصادرات ایران منحصر به «زیره» شده‌است**

■ **پاکستانی‌ها از ترقیات کشاورزی و معدنی ایران اظهار خوشوقتی کردند**

صبح امروز هیئت صنعتی وبازرگانی پاکستان دراطاق‌بازرگانی بانمایندگان جراید مصاحبه‌ای بعمل آورد و اطلاعاتی از مسافرت اخیر خود در اختیار جراید گذارد آقای قاضی‌نصرالدین رئیس هیئت‌بدوا از طرف هیئت‌پاکستانی از پذیرائی و مهمان نوازی گرمی که از طرف ایرانیان بخصوص آقای سناتور وکیلی بعمل آمده‌بود تشکر کرد و سپس رئیس هیئت اظهارداشت مادر مدت اقامت در ایران فرصت خوبی برای آشنائی با وضع‌اقتصادی ایران وملاقات‌با ارباب صنایع وبازرگانان پیدا کردیم کشور ماوشما سالیان دراز است که‌روابط تاریخی ومذهبی داریم‌وپس ازاستقلال پاکستان این مودت در زمینه های دیگرهم پیداشد و عمیقتر گردیدما اکنون در پاکستان سخت مشغول توسعه وتکامل‌اقتصادیات خودمیباشیم وباانجام نقشه پنجساله خود موفق بتحولات اقتصادی شده‌ایم .گرچه از نظر کشاورزی هنوز بپایه پیشرفت های‌صنعتی‌نائل‌نگردیده‌ایم ولی در امر صنایع بترقیات مهمی نائل شده‌ایم . امروز نه فقطدولت پاکستان قادر به تهیه مقادیر معتنابهی مصنوعات و کالا های گوناگون مانندمنسوجات کنفی‌ـ پنبه ـ کبریت ـ سمنت ـ ماشین آلات کشاورزی ـ و صنایع دیگر برای تامین نیازمندیهای داخلی کشور گردیده بلکه این‌محصولات را صادر هم میکند .

ترقیات حاصله‌دربرنامه‌های‌اقتصادی بدون شك مرهون رژیم انقلابی‌است که در راس آن فیلدمارشال ایوب خان رئیس جمهور پاکستان قرارداد رئیس هیئت بازرگانی پاکستان سپس از ترقیات و پیشرفتهای اقتصادی که تحت توجهات‌شاهنشاه نصیب ملت ایران گردیده صحبت کرده و اظهار داشت . هیئت از بسیاری از کارخانجات و موسسات صنعتی در تهران و اصفهان بازدید بعمل آورد و این پیشرفتهای‌صنعتی و اعجاب آمیز مایه خوشوقتی و تحسین وافر همگان گردید .ایران بدون شك منظور اولیه این هیئت ایجاد همبستگی بیشتر بین دولتین در زمینه تجارت و صنعت است ودر نتیجه تماسهای مفید و مذاکرات لازم یقین حاصل شد که زمینه مساعدی برای توسعه و بسطمبادلات بازرگانی بین دو کشور موجوداست و مطمئنم هم‌اکنون وقت آن‌رسیده است تا در وضع بازرگانی قدیم موجود و رایج بین‌دوکشورتغییراتی حاصل شود . متاسفانه در حجم مبادلات بین دو کشور ایران و پاکستان نقصان حاصل شد . منسوجات کنفی و خام گاوی پاکستان بایران تامیزان ۸۰ درصد صادرات کل پاکستان‌بایران‌رسیده و تنها رقم مهم صادراتی ایران به پاکستان زیره است .

اینك با تغییراتی که در امور اقتصادی دو کشور ایجاد شده بایستی این نوع تجارت نیز تغییر نماید .

بامذاکراتی که باآقای دکتر پور همایون وزیر بازرگانی صورت گرفت برای اعضای هیئت مسلم شده که‌دولت ایران علاقمند بتوسعه مناسبات بازرگانی با پاکستان بوده و حاضر است‌همه‌گونه تسهیلات لازم را دراین باره فراهم کند وموانعی را که قبلا در راه انجام این امر موجود بودمرتفع سازد هیئت هم‌بنوبه خود بوزارت بازرگانی پاکستان تاکیدات لازم‌را خواهد کرد تادر تصویب طرح‌قرار دادبازرگانی ایران و پاکستان تسریع بعمل آورد . وازاین راه موجبات مبادلات بیشتر کالا بین دوکشور فراهم شود .

اگرچه توقف مادراین کشور باستانی اندك بود ولی خودرا دروطن خود احساس کرده و از پذیرائی های گرم والطاف بیشمار بهره‌مند گردیدیم.

اخراج از آموزشگاه برای ۵ ساعت غیبت

دستور جدید فرهنك تهران

امروز آقای کوثری مدیر کل فرهنك استان تهران بخبرنگار ما گفت چون اخیرا مشاهده شده‌است محصلین دبیرستانهای دخترانه و پسرانه بجای آنکه درسر کلاس‌حاضر شده و بتحصیل مشغول باشند در خارج بکارهائی اشتغال دارند طبق دستور آقای دکتر صدیق وزیرفرهنك مقرر شد دانش آموزانی که بیش‌از پنج ساعت غیبت بدون عذر موجه در ماه داشته باشند از مدرسه اخراج شوند .

آقای کوثری افزود از امروزاینجانب وآقای یمین و کلیه بازرسان وزارت فرهنك و فرهنك استان همه روزه‌در مدارس حضور یافته و شخصا دفاتر حضور و غیاب دانش آموزان را در هرکلاس مورد بازرسی قرارمیدهیم چنانچه مشاهده شد معلمی در باره ثلث غیبت دانش آموز ارفاق‌نموده است بلافاصله از کار برکنار و معلق خواهدشد ضمنابکلیه روسای دبیرستانها دستور اکید صادرگردید که درلیست حضور و غیاب شاگردان نظارت نمایند تادرموقع رسیدگی آقایان‌بازرسان و ماموزان مخصوص مورد رسیدگی قرار گیرد دراین‌دستور که‌از طرف‌وزیرفرهنك صادرشده‌مدیر کل فرهنك استان تهران متذکر شده است روسای دبیرستانها موظفند‌بدون کوچکترین ارفاق محصلین نامنظم‌را اخراج نموده واسامی آنانرا باداره‌کل فرهنك استان ارسال دارند .

«مرغ سخنگوی» امریکا وارد تهران میشود

یك هواپیمای نیروی هوائی آمریکا که محتوی وسائل ارتباطات و مخابرات از لحاظ آزمایش میباشد قرار است روز ۲۵ ژانویه وارد تهران شود و یك روز توقف نماید .

هواپیمای مزبور در تاریخ ۵ ژانویه آمریکا را ترك کرد تا سفر ۴۵ روزه خود را بدور جهان آغاز کند .

این هواپیما در طی مسافرت آزمایشی خود از آمریکای لاتین ـ افریقا ـ خاور دور و خاور نزدیك دیدن خواهد کرد .

هواپیمای مورد بحث که از نوع سی ـ ۹۷ ـ ای و محتوی دستگاههای رادیو و تلفن و تله تایپ میباشد که از این وسائل جهت آزمایش در امر ارتباطات و مخابرات استفاده خواهد کرد و در هر جاکه هست بامرکز خود درواشنگتن در تماس خواهد بود .

در اعلامیه نیروی هوائی آمریکا گفته شده است که این پرواز آزمایشی بنام «مرغ سخنگو» نامیده شده است

ابلاغ رضایت خاطر ملوکانه

در پاسخ عریضه‌آقای عوض‌عوض پورنماینده‌اتحادیه فروشندگان جراید به پیشگاه همایونی نامه زیر از طرف اداره تشریفات دربار شاهنشاهی صادر شده است .

آقای عوض‌پور نماینده اتحادیه فروشندگان جراید

از احساسات صمیمانه ای که در هر فرصت مخصوصا بمناسبت میلاد فرخنده والا حضرت همایون ولایتعهد ابراز داشته و تمثال مبارك اعلیحضرت همایون شاهنشاه و علیا حضرت فرح پهلوی ملکه ایران را انتشار داده بودید و همچنین پخش جزوه سوره مبارکه الحمد برای سلامت شاهنشاه معظم خاطر مهر مظاهر شاهانه قرین مسرت وخشنودی گردیده ، امر مبارك شرفصدور یافت رضایت خاطر مبارك به آن‌اتحادیه وعموم افراد فروشندگان و موزعین جراید که‌از خادمین زحمتکش مطبوعات می باشند ابلاغ شود .

رئیس تشریفات دربار شاهنشاهی ـ سلیمان بهبودی

راه پولدار شدن تامین آتیه است

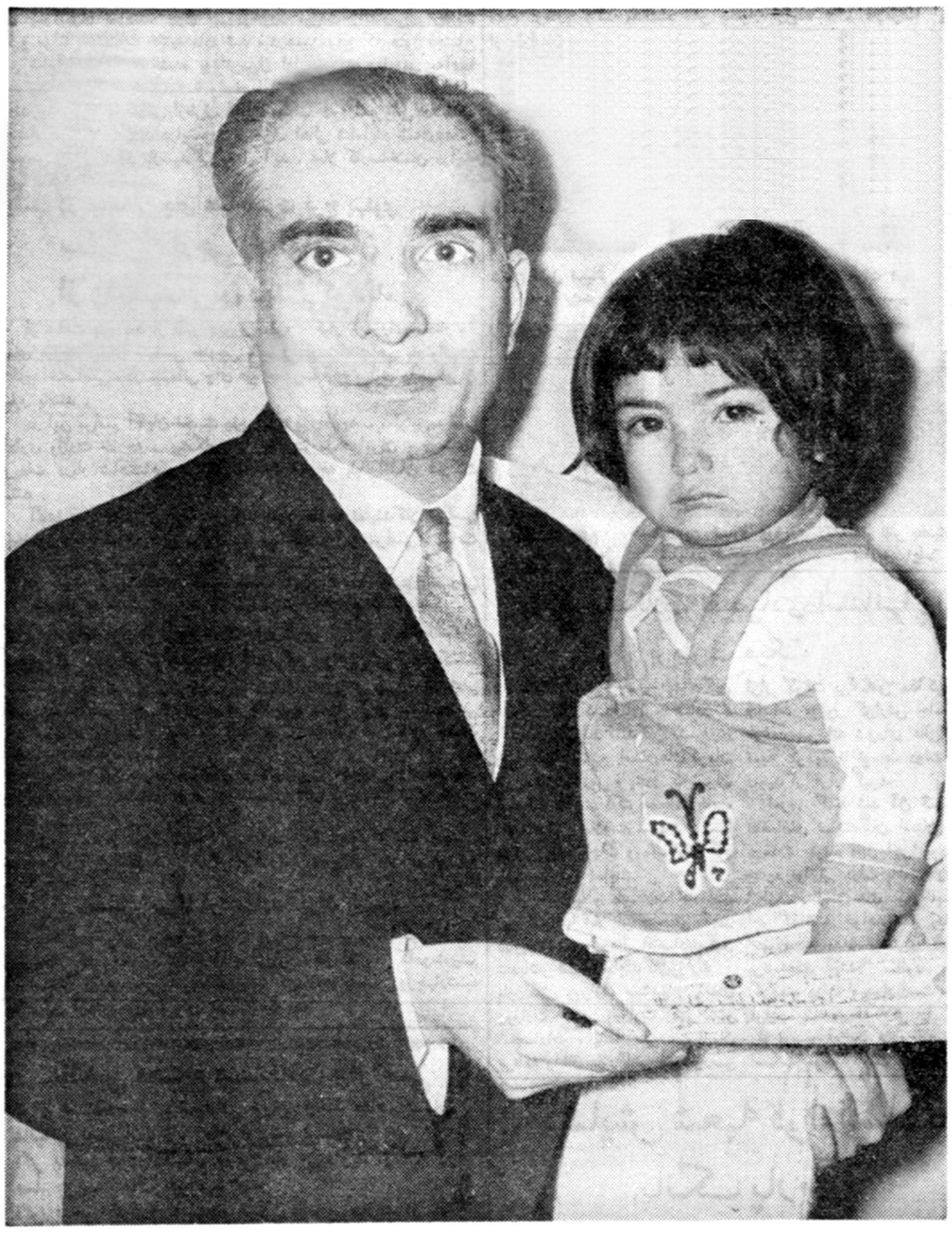

لیلی مرتضویان دوشیزه خوشبختی که درسال‌گذشته

برنده جایزه ممتاز ۵۵۵،۵۵۵ ریالی بانك پارس شد

در عکس بالا این دوشیزه خوشبخت هنگام دریافت چك ۵۵ هزار تومانی خود در آغوش پدر دیده میشود سال گذشته همای سعادت برسر این کودك خردسال نشست ولی امسال باحتمال قوی شما برنده

۷۷ هزار تومان

جایزه ممتاز حساب تامیه آتیه بانك‌پارس هستید

بانک پارس بدارندگان حساب تامین آتیه

یك جایزه ۷۷۷۷۷ ریالی

و ۵ جایزه ۱۱۱۱۱ ریالی

وجوائز دیگر بحکم قرعه جایزه میدهد ازآخرین فرصت استفاده کنید

۱۱ روز دیگر

سازمان فاکوپا

... وبالاخره پس ازدوهفته موفقیت‌کم نظیر

ازامشب نمایش‌هیجان‌انگیزترین‌اثرچندسال اخیر

در آخرین لحظه

وایداسکرین دوبله بفارسی در **سینماچارلی**

ادامه داده میشود

آ ـ ۳۹۹۶۸

اطلاعات

سه‌شنبه هفتم شعبان‌المعظم ۱۳۸۰ـ بیست‌وچهارم‌ژانویه ۱۹۶۱

سال سی‌وپنجم ـ شماره ۱۰۴۱۸

شاهنشاه شخصا به تقاضای اهالی شاه‌آباد شمیران رسیدگی فرمودند

خبرنگار مادر شمیران گزارش میدهد پریروز شاهنشاه که بااتومبیل از راه ازگل به‌لشکرك عزیمت میفرمودند بامشاهدهٔ اجتماعی از مردم شاه‌آباد شمیران توقف کردند وبدرخواستهای آنان رسیدگی فرمودند. علت اجتماع اهالی شاه‌آباد این بود که میخواستند از ادامه کارهای ساختمانی بوسیله کارگران شرکت نفت درزمینهای اطراف جلوگیری کنند.

اخیرا مقداری اززمینهای بین‌ازگل‌وشاه‌آباد شمیران که متجاوز از چندمیلیون‌مترمربع است از طرف ادارهٔ خالصه بشرکت ملی نفت‌واگذار شدوشرکت نفت تصمیم گرفت دراین اراضی مبادرت بساختمان‌خانه‌هائی بنماید. پریروز هنگامیکه عده‌ای‌کارگراز طرف شرکت نفت‌میخواستند دراین‌زمینها مشغول کار شوند جمعی از اهالی شاه‌آباد در حدودسیصد نفر بمحل رفتند وبعنوان اینکه مالك این زمینها ماهستیم از ادامهٔ کار آنان جلوگیری نمودند. چون بیم‌زدوخورد میرفت ژاندارمری دخالت کرد و موقتا باختلافات خاتمه داده شد ، درهمین‌موقع که هنوز اجتماع اهالی شاه‌آباد پراکنده نشده بوداتومبیل اعلیحضرت همایونی به‌آنجا رسید وشاهنشاه توقف فرمودند وشخصا از نمایندگان اهالی سئوالاتی کردند چندنفر بنمایندگی ازطرف اهالی مطالب خودرامعروض داشتند. شاهنشاه دستور فرمودند دراینمورد از طرف اهالی شاه‌آباد نامه‌ای‌بدفتر مخصوص ارسال شود تارسیدگی بعمل آید . فعلا کارساختمان دراین زمینها تعطیل شده است.

دیشب در میهمانی چای علیاحضرت فرح پهلوی

سفرای خارجی وبانوانشان از ولیعهدایران دیدن کردند

از ساعت پنج بعد از ظهر دیروز سفرای کبار و وزرای مختار و روسای نمایندگیهای سیاسی خارجی مقیم دربار شاهنشاهی بابانوانشان در کاخ اختصاصی ، در میهمانی چای علیا حضرت فرح پهلوی ملکه ایران حضور یافتند .

در این مراسم آقایان نخست وزیر ـ وزیر خارجه ـ معاونین‌سیاسی و اداری وزارت خارجه ـ پیشکار علیا حضرت ملکه ایران و روسای تشریفات دربار شاهنشاهی و وزارت امور خارجه بابانوانشان شرکت داشتند .

آقای عدل رئیس تشریفات وزارت امور خارجه نمایندگان سیاسی را بحضور علیا حضرت فرح پهلوی معرفی نمود و این مراسم تا ساعت شش و نیم بطول انجامید .

در پایان این جلسه والاحضرت ولیعهد ایران توسط پرستارمخصوص بتالار پذیرائی آورده شد و حاضرین از ولیعهد ایران دیدن کردند .

والاحضرت شهناز پهلوی وسفیرکبیر ایران درضیافت نیویورك بنفع مرکزتعلیماتی قلعه نو ورامین‌شرکت‌میکنند

نیویورك ـ۴بهمن ـ والاحضرت شهناز پهلوی و همسرشان آقای اردشیر زاهدی سفیر کبیر ایران در امریکا پنجشنبه آینده در ضیافت‌شامی که در نیویورك بنفع مرکز تعلیماتی قلعه نو ورامین برپا می شود میهمان افتخاری خواهند بود .

وجوهی که از این ضیافت‌جمع‌آوری می شود برای ابقاءیکی ازکارشناسان امریکائی ترویج خانه داری در مرکز تعلیماتی قلعه نو ورامین بکار خواهد رفت .

این ضیافت از طرف کمیته بانوان بنیاد خاور نزدیك ترتیب داده‌شده و در آمد آن با همکاری دولت ایران برای کمك به مرکز تعلیماتی مزبور مصرف خواهد شد .

سفیر آمریکا فردا وارد تهران میشود

درتعقیب خبری که دیروز درباره ورود سفیر امریکا به‌تهران‌دادیم امروز بطور رسمی اعلام شد که آقای «ویلز» سفیر امریکا که‌دوماه‌پیش برای استفاده از مرخصی بامریکا عزیمت کرده بود بامداد روزچهارشنبه پنجم بهمن فردا باهواپیما وارد تهران میشود.

جدول منتخبین دوره بیستم

ونسبت آنها تاساعت چهار بعدازظهر امروز

ملیون	مردم	منفردین
۳۳	۳۵	۷

اسامی نمایندگانی که تاآخروقت دیروز انتخاب شده بودند درشماره گذشته بچاپ‌رسید . ازامروز فقط اسامی نمایندگان تازه دراین جدول چاپ خواهدشد . اینك نمایندگانی که‌طی ۲۴ساعت اخیر انتخاب‌گشته‌اند:

ملیون : ۳۲ـ دکتر خلیل ضیائی از تربت جام ۳۳ـ سعیدمهدوی از قوچان .

مردم ۳۲ـ محسن مرآت اسفندیاری از سیرجان ۳۳ـهوشنك مقدم ازطارم ۳۴ـ ملکشاه ظفر بختیار ازایذه ۳۵ـ غلامرضا ایلخان از داراب .

دکتر خلیل ضیائی
نماینده تربت جام

سعید مهدوی
نماینده قوچان

محسن مرآت اسفندیاری
نماینده سیر جان

هوشنك مقدم
نماینده طارم

حسام‌الدین خسرو پرویزی
نماینده شاهپور

ملکشاه ظفر بختیار
نماینده ایذه

دولت مشکلات اقتصادی استانها را برطرف میکند

ساعت نه‌صبح امروزنمایندگان منتخب واردکنندگان و صادر ـ کنندگان‌وتولیدکنندگان‌کشاورزی وصاحبان صنایع استان‌های‌کرمان خوزستان وفارس و بنادر که‌بتهران آمده‌اند باآقای دکتر سجادی نایب نخست‌وزیر ملاقات نمودند تا پیرامون احتیاجات و مشکلات کار خود مذاکره نمایند.

نیازمندیها و مشکلات اقتصادی این استانها قبلا طی جلساتی که‌در دبیرخانه شورای عالی اقتصادتشکیل شدباشرکت نمایندگان‌وزارت بازرگانی ووزارت صنایع و معادن ووزارت کشور ووزارت گمرکات‌و انحصارات ، بانك ملی ، سازمان برنامه واطاق بازرگانی موردبررسی قرار گرفت براساس مذاکرات جلسات مزبور گزارش جامعی از طرف دبیرخانه شورای عالی‌اقتصاد تهیه گردید تا توسط دولت مورد رسیدگی قرار گیرد.

امروز گفته شد آن قسمت از تقاضاهای نمایندگان استان ها که درمدت کوتاه قابل اجرا بوده ودر حدود توانائی دولت باشد بلافاصله ازطرف سازمان های مربوطه‌بمرحله اجراگذاشته خواهد شد وبقیه‌که احتیاج به مدت بیشتری دارد در برنامه‌های آینده منظور خواهد گردید. دولت امیدوار است ، بدین ترتیب بتدریج‌مشکلاتی را که در راه توسعه فعالیت های اقتصادی استانها موجود است برطرف‌نماید.

گشایش شعبه قوام‌السلطنه بانک پارس

شعبه قوام السلطنه این بانك از تاریخ ششم بهمن ماه جاری (پس فردا) افتتاح و بطور شبانه روزی آماده خدمتگزاری مشتریان محترم خواهد بود

بانک پارس

نشانی خیابان قوام‌السلطنه مقابل سفارت سابق مصر

آـ۴۰۰۴۶ ـ۱ـ

بازرگانان ـ شرکتها ـ مشاغل آزاد

برای استفاده از بخشودگی جرائم واخذمفاصاحساب مالیاتی تسهیلات زیر برقرار شده است :

اگر بدهی خودرا تادهم بهمن ماه بپردازید چهل درصد اضافه برمالیات قطعی شده سه ساله اخیر خود خواهید پرداخت

اگر بدهی خودرا تابیستم بهمن ماه بپردازید چهل و پنج در ضد اضافه برمالیات قطعی شده سه‌ساله‌اخیر خود خواهید پرداخت

اگر بدهی خودرا تا آخر بهمن ماه بپردازید پنجاه در صد اضافه برمالیات قطعی شده سه ساله اخیر خود خواهید پرداخت.

وزارت دارائی

آـ۳۹۶۸۸ ـ۱ـ

مالکین محترم مستغلات واراضی

برای استفاده از بخشودگی جرایم واخذ مفاصاحساب مالیاتی تسهیلات زیر برقرارشده است

اگر بدهی خودرا تادهم بهمن ماه بپردازید از ۹۰ در صد جریمه معاف خواهید شد

اگر بدهی خودرا تابیستم بهمن ماه بپردازید از ۸۰ درصد جریمه معاف خواهید شد

اگر بدهی خودرا تاآخر بهمن ماه بپردازید از ۷۰در صد جریمه معاف خواهیدشد .

وزارت دارائی

آـ۳۹۶۹۰ ـ۱ـ

جناب آقای سید محسن طاهری‌متولی مسجد جامع گوهرشاد کاندید حقیقی مردم شاهدوست و متدین مشهد میباشند

آـ۳۹۹۰۲ ۲ـ۱

تبریز

بفرزند مبارز وقهرمان خود

رحیم زهتاب‌فرد

رای خواهدداد

بازگشت والاحضرت فاطمه پهلوی و تیمسار سرلشگر خاتمی از اروپا

ساعت دوویانزده دقیقه بعدازظهر دیروز والاحضرت فاطمه پهلوی‌و همسرشان تیمسار سرلشکر محمد خاتمی‌فرمانده نیروی‌هوائی‌شاهنشاهی از مسافرت‌یکماهه اروپا بتهران بازگشتند . درفرودگاه جمعی از امراء ارتش وشخصیت‌های مختلف مملکتی باتفاق بانوانشان از والاحضرت‌و همسرشان استقبال کردند. تیمسار سرلشکر خاتمی از امروز درنیروی هوائی مشغول کارشد .

والاحضرت عبدالرضا به جمهوری «چاد» سفر کردند

درساعت شش بامداد امروز والاحضرت شاهپور عبدالرضا پهلوی تهران‌را بقصد جمهوری افریقائی «چاد» ترك کردند .

سفر والاحضرت شاهپور عبدالرضا بقاره افریقا در حدود چهل روز بطول خواهد انجامید .

دعوت دبیرخانه جشنهای شاهنشاهی ایران برای تماشای فیلم کورش کبیر

از طرف آقای شفا دبیر کل شورای مرکزی جشنهای شاهنشاهی ایران برای دیدن چهار حلقه فیلم رنگی موسوم به کورش کبیر بنیانگزار شاهنشاهی ایران ، یکروز از زندگانی شاهنشاه ، والاحضرت رضاپهلوی شهزاده ایران ،تخت جمشید زادگاه شاهنشاهی ایران ،از عده زیادی از رجال و معاریف و ارباب مطبوعات وبانوانشان برای ساعت ۷تا۹ بعد از ظهر پنجشنبه آینده در سینما پلازا دعوت بعمل آمده است . فیلم کورش کبیر که تهیه آن در عرض یکسال اخیر در ایران وفرانسه وانگلستان و آلمان صورت گرفته و درهمین هفته باهواپیما بتهران رسیده است ، بزبان فرانسه نمایش داده میشود .

سه فیلم دیگر در ایران تهیه شده‌است و بزبان فارسی است .

این فیلم ها تاکنون به ۱۱زبان خارجی در بیش از سی کشور جهان نمایش داده شده ، فیلم کورش کبیر که از لحاظ ارزش هنری خاص‌آن به فستیوال ونیز فرستاده شده نیز بزودی بفارسی و۱۰ زبان خارجی برگردانده خواهد شد .

همه این فیلم ها از سلسله فیلمهائی است که توسط دبیرخانه مرکزی جشن ۲۵۰۰ ساله شاهنشاهی ایران تهیه شده‌است.

نخست‌وزیر فرستنده جدیدصدکیلواتی رادیو اهواز را افتتاح میکند

امروز خبرنگار ما کسب اطلاع نمودکه اقدامات سریع برای‌گشایش فرستنده صد کیلواتی رادیو اهواز همچنان ادامه دارد . و در نظراست تاآخر اسفندماه سال جاری این فرستنده قوی همراه با استودیوهای جدید رادیو اهواز بوسیله آقای نخست وزیر گشایش‌یابد .

هم اکنون برنامه‌های آزمایشی روی این فرستنده جدید پخش میشود واز روز ۱۶ بهمن بخش اول برنامه بزبان عربی از ساعت۶تا۸ صبح اجرا میشود و بخش دوم از ساعت ۷ تا۱۱ بعد از ظهر خواهد بود .

فردا یك هیئت ورزشی از عراق به آبادان می‌آید

ورزشکاران عراقی باورزشکاران آبادان مسابقاتی خواهند داد

امروز خبرنگار ما کسب اطلاع کرد روز چهارشنبه پنجم بهمن ماه (فردا) یك هیئت عراقی مرکب از آقایان سرلشگر زهرالشاوی مدیرکل بنادر عرا ق. عبدالهادی صالح استاندار عماره، عبدالمجید علی فرماندار نظامی بصره ، سرتیپ جمال فرمانده تیپ عماره ، بشیر سالم افسر تیپ بصره ، دکتر طارق الکاتب رئیس اداره مهندسی بصره ،جاسم‌حمزه رئیس قسمت نیروی دریائی بصره واحمد اسعد معاون رئیس بندر بصره و عبدالجبار سلمان مدیر حمل و نقل‌بندر بصره‌باتفاق چهل نفر از ورزشکاران تیمهای فوتبال و کشتی بصره باکشتی «لثوره»وارد آبادان خواهد شد .

این هیئت مدت پنج روز در آبادان توقف خواهد کردو در این مدت بین تیمهای عراقی و تیمهای ورزشی آبادان مسابقاتی انجام‌خواهدشد

مدیران‌کل وزارت بازرگانی

آقای دکتر احمدعلی سینائی مدیر کل تجارت داخلی وزارت بازرگانی به‌عنوان مدیر کل‌توسعه و تشویق صادرات و آقای مهندس همایون بمدیریت کل‌تجارت‌داخلی منصوب شدند .

آقای عزت‌الله‌بهاری یگانه کاندیدای محلی و محبوب مردم بهارمیباشند.

اطلاعات سالانه

درچهارصد صفحه

پایان اسفندماه انتشارمییابد

اهالی شهرستان قم به فرزند شجاع شهر خود جناب آقای‌تقی وفائی کاندیدای حزب مردم که‌از فامیل کهن‌سال و خدمتگذاربمردم این شهرستان بوده‌اند رای خواهند داد.

آـ۳۵۹۷۹

آخرین خبرها ۲۴ ساعت بعدازظهر

مذاکرات مسکو وواشنگتن سری است

واشنگتن ـ۲۳ ژانویه ـخبرگزاری فرانسه ـ در اعلامیه وزارت امور خارجه امریکا که امروز در واشنگتن انتشار یافت خاطرنشان شده است‌که پرزیدنت کندی و دین‌راسك وزیر امور خارجه امریکا تصمیم گرفته اند که قسمت اعظم‌مذاکرات خود را با کشورهای خارجی از طریق دیپلماسی عادی ادامه دهند .دراین اعلامیه که در اختیار مطبوعات گذاشته شده تائید گردیده که فعلا هیچگونه اطلاعی در مورد مذاکراتی که تامپسون سفیرامریکا در مسکو با خروشچف بعمل آورده است انتشار نخواهد یافت . ما کاملا واقفیم که مطبوعات تشنه نتیجه مذاکرات سفیر کبیر امریکا با خروشچف هستند ولی تا اخذ نتیجه نهائی موضوع مذاکرات افشاء نخواهد شد .

امروز پس ازدوسال فاش شد

۱۱ خلبان آمریکائی‌که هواپیمای آنها درکنار مرز ترکیه سرنگون شد، در شوروی زنده هستند

نیویورك ـ۲۴ژانویه ـ آسوشیتدپرس ـ مجله «آگانیوك» در شماره اخیر خود نوشته است که ۱۱ نفر از خلبانان هواپیمای امریکائی که در۲ سپتامبر۱۹۵۸، بر فراز شوروی در کنار مرز ترکیه سرنگون شد با چتر نجات پائین آمده و در شوروی زنده هستند پس از حادثه هوائی مزبور ، شوروی‌جسد۶نفر از خلبانان مزبور را بلافاصله به آمریکا تحویل دادند ولی از سرنوشت بقیه اطلاعی در دست نبود و هیچگونه خبری پیرامون آنها انتشار نیافت . روزنامه نیویورك‌تایمز می نویسد اکنون وزارت امور خارجه امریکا از شوروی در این مورد توضیح خواسته است . تا مسئله روشن شود .

وزیرکار کابینه کندی استعفاکرد

واشنگتن ـ ۲۳ ژانویه ـ آسوـ شیتدپرس ـجان شلی نماینده دموکرات از کالیفرنیا از وزارت کار کناره گرفت ، چون رابرت کندی برادر پرزیدنت کندی نیز پست وزارت دادگستری را دارد و طبق قوانین امریکا دوکاتولیك نمیتوانند در کابینه کندی عضویت داشته باشند .

شلی ۱۱سال بعنوان رئیس‌شورای کارگران مرکزی سانفرانسیسکو و اتحادیه کارگران ایالت‌کالیفرنیا خدمت کرده‌است .

هواپیمای حامل بمب اتمی سقوط کرد

گله‌سبورو (کارولین شمالی) ـ۱۴ژانویه ـ خبرگزاری فرانسه ـ یك هواپیمای بمب افکن جت «ب ـ۵۲» از فرماندهی استراتژیکی ارتش هوائی امریکا که حامل دو بمب اتمی بدون چاشنی بود ساعت ۹ صبح امروز در بیست‌کیلومتری‌شهر«گله‌سبورو» واقع در کارولین شمالی سقوط کرد و هشت تن سرنشینان آن کشته شدند .

سروان هولاند افسر سرویس اطلاعات پایگاه‌هوائی «سیمور جانسون» اظهار داشت که هیچگونه خطر تشعشعات اتمی در اطراف محل سقوط هواپیما وجود ندارد و باین جهت اقدامی برای تخلیه ساکنین این نواحی بعمل نخواهد آمد . هنوز علت سقوط هواپیمای مزبور معلوم نشده است .

امیدواری روسها ازاظهارات کندی

مسکو ـ۲۴ ژانویه ـ خبرگزاری فرانسه ـ روزنامه «ترود» ارگان سندیکاهای شوروی در تفسیری که پیرامون نخستین سخنرانی پرزیدنت کندی انتشار داده نوشته است که مطالعه نطق رئیس‌جمهوری تازه امریکا نور امیدی در دلهای بسیاری از مردم جهان پدید می آورد .

روزنامه‌ترود اضافه می کند که آینده ماهیت هدفهای سیاست رئیس جمهوری امریکا را نشان خواهد داد ولی باید اعتراف کردکه آن قسمت از اظهارات کندی در مورد حل مسائل جهانی از راه مذاکرات جدید نشانه‌دلگرم کننده ای ا ست .

راه پولدارشدن تامین آتیه است

امروز هم گذشت

شنبه ۱ بهمن گذشت وشما هنوز حساب تامین آتیه باز نکرده‌اید .

یکشنبه ۲ بهمن گذشت وشما هنوز حساب تامین آتیه باز نکرده‌اید .

دوشنبه ۳ بهمن گذشت وشما هنوز حساب تامین آتیه باز نکرده‌اید .

سه‌شنبه ٤ بهمن گذشت وشما هنوز حساب تامین آتیه باز نکرده‌اید .

چهارشنبه ٥ بهمن

پنجشنبه ٦ بهمن

جمعه ۷ بهمن

شنبه ۸ بهمن

یکشنبه ۹ بهمن

دوشنبه ۱۰ بهمن

سه‌شنبه ۱۱ بهمن

چهارشنبه ۱۲ بهمن

جشنبه ۱۳ بهمن

جمعه ۱٤ بهمن

شنبه ۱۵ بهمن

آخرین فرصت برای بازکردن حساب تامین‌آتیه‌در بانك‌پارس

برای بازکردن حساب تامین‌آتیه واستفاده از جوائزهنگفت

آن فقط تا ۱۵ بهمن ماه جاری یعنی

۱۱روزدیگر فرصت باقی است

سازمان فاکوپا

روزنامه دیپلمات

چهارشنبه‌ها بامطالبی جالب منتشر میگردد

آـ۳۶۱۲۱

نشانی جدید مرکز شرکت سهامی کارخانجات قند

خیابان خوشبین منشعب از خیابان زاهدی (فیشر آباد سابق) شماره ۴۲ می باشد .

آـ۳۹۱۹۱ ـ۵ـ۵

نطنز منوچهر ریاحی رامیخواهد