سال سی‌وچهارم- شماره ۱۰۱۳۶ | چهارشنبه بیستم بهمن‌ماه ۱۳۳۸ | تکشماره ۳ریال

اطلاعات

حزب کمونیست عراق شروع بکار کرد

۲۰ صفحه

کمونیستها صریحا در برنامه خود نوشته‌اند که میخواهندکمونیسم را درعراق برقرارسازند

* دومین حزب کمونیست عراق برای تحصیل اجازه وزارت کشور در برنامه خود تغییراتی‌داد
* دولت عراق فقط به سه حزب اجازه فعالیت داده‌است

درصفحه ٤

جریان روز

سرمقاله وتفسیرجهان را درصفحه دوم مطالعه فرمائید

خرجهای بیهوده! | استقلال وپایگاه

برنامه جاز در حضور ملکه فرح

* رایزن سفارت آمریکا گفت: موسیقی جاز تحفه آمریکا بجهانیان است
* آقای علاء گفت: باشگاه ما صد شیر مؤدب بحضور علیاحضرت تقدیم میکند!

آقایان: اندرسن رایزن سفارت ورئیس اداره اطلاعات امریکا ورد نیکولز درحضور علیاحضرت ملکه فرح در مراسم دیشب . بانو فریده دیبا مادر علیاحضرت ملکه وآقای علاء وزیر دربارشاهنشاهی درعکس دیده میشوند.

دیشب گروه نوازندگان موسیقی جاز «ردنیکولز» اولین برنامه‌خود را درحضور علیا حضرت ملکه فرح پهلوی درتالار فردوسی اجرا کرد .

برای استماع این برنامه نخست‌وزیر و چندتن از اعضای هیئت‌دولت و سفیر کبیر امریکا و جمع کثیری ازامریکائی‌ها وخارجیهای مقیم‌تهران و مردم هنردوست حضور داشتند. علیا حضرت درساعت نه بتالار فردوسی تشریف فرما شدند . هنگام ورود، آقای کاشانی ازطرف انجمن فیلارمونیك خیر مقدم عرض کرد. آنگاه آقای «اندرسن» رایزن سفارت‌امریکا ضمن بیاناتی پیرامون ارکستر جاز «ردنیکولز» مطالبی اظهار داشت وی گفت .

موسیقی جاز تحفه‌ای است که امریکا بجهان موسیقی تقدیم‌داشته است، و ضربان شورانگیز جازمانند جویباری بسایر قسمتهای جهان جاری شده‌است .

امشب آقای ردنیکلز باتفاق ٥ نفر ازهنرمندان بزرك امریکا

بقیه درصفحه هفدهم

برنامه سفر شاهانه دربروکسل دردست تهیه است

اعلیحضرتین پنج روز از بلژیك باز دید رسمی بعمل می‌آورند

برنامه اقامت شاهنشاه و علیا حضرت ملکه فرح پهلوی به بلژیك بقرار اطلاع اکنون در بروکسل در دست تهیه میباشد ویك مقام مطلع امروز بخبرنگار ما اظهاداشت طرح برنامه سفر ملوکانه بزودی بتهران ارسال خواهد شد تا بنظر شاهنشاه برسد و در صورت تصویب به بلژیك باز گردانده شود .

سفر ملوکانه به بلژیك پنج روز بطول خواهدانجامید واعلیحضرتین پس از شش روز بازدید ازسوئد روز پانزدهم ماه مه به بروکسل تشریف فرما میشوند و مدت پنج روز از بلژیك بازدید رسمی بعمل میآورند . از روز شانزدهم ماه مه بازدید اعلیحضرتین از اتریش آغاز خواهد شد .

در باره مسافرت ملوکانه به‌بلژیك امروز سفیر این کشور بخبرنگار ما اظهار داشت بلژیکی ها ازاین مسافرت استقبال فراوان مینمایند زیرا بلژیك نیز مانند ایران یك کشور سلطنتی است و اهالی بلژیك هم مانند ایرانیان بتاج و تخت خود علاقه زیاد دارند .

سفر ملوکانه دومین سفریکی از سلاطین ایران به بلژیك میباشد. در زمان سلطنت لئوپلا دوم جد پادشاه فعلی بلژیك ناصرالدین شاه برای اولین بار هنگام سفر باروپا از بلژیك بازدید نمود .

البته در آن موقع ایران برای بلژیکی ها یك کشور دور افتاده رویائی بود ولی اکنون مردم‌بلژیك ازپادشاه کشوری‌استقبال مینمایند که با اقدامات ترقیخواهانه و اصلاحاتی که در این کشور در طی سلطنت معظم‌له صورت گرفته بخوبی آشنا هستند .

بورسهای نامحدود فرانسه برای‌ایران

* نود بورس تحصیلی برای گذراندن دوره‌های تخصصی وفنی وغیره در نظر گرفته شده است

امروز کسب اطلاع شد که دولت فرانسه ۹۰ بورس تحصیلی جدیدبرای سال آینده راختیار دانشجویان‌ایرانی قرار داد .

خبرنگار اطلاعات با چندتن ازمقامات دانشگاهی تماس گرفت بقراراطلاع بورس‌های دولت فرانسه مورداستفاده دانشجویان دانشگاه تهران ودانشجویان شهرستانها قرار خواهد گرفت .

فنی و حرفه‌ای

بورس‌های مزبور در رشته‌های‌مختلف میباشد اما اکثر بورسها اختصاص دارد بدانشجویانی‌که بخواهند در رشته های پزشکی و فنی و حرفه‌ای و علوم ا زقبیل فیزیك و شیمی و طبیعی و ریاضی بتحصیلات خود ادامه دهند .

اظهارات وابسته فرهنگی

آقای گاریك وابسته فرهنگی سفارت فرانسه د رایران‌و رئیس انجمن‌روابط فرهنگی ایران و فرانسه اظهارداشت: امسال بمناسبت برگزاری‌نمایشگاه فنی در ایران و همچنین بازدیدپزشکان فرانسوی بتعداد بورسهای معمول‌هر

بقیه در صفحه هفدهم

کلیه خطوط اتوبوسرانی تهران تغییر میکند

مسیر خطوط جدید اتوبوسرانی کوتاهتر خواهدشد

امروز اطلاع یافتیم که در نظر است مسیر کلیه خطوط‌اتوبوسرانی تهران مطابق تجربه های جدید تغییر داده شودو یك کمیسیون فنی‌در بازرسی نخست وزیری هم اکنون این موضوع را برای اخذ تصمیم نهائی تحت مطالعه قرارداده

بقیه درصفحه هفدهم

دیشب دکترعبده درباشگاه دانشگاه گفت:

افکار عمومی جهان میتواند صلح را حفظ کند

آیاکنفرانسها واجتماعات خارج ازسازمان ملل، سازمان را تضعیف میکند؟

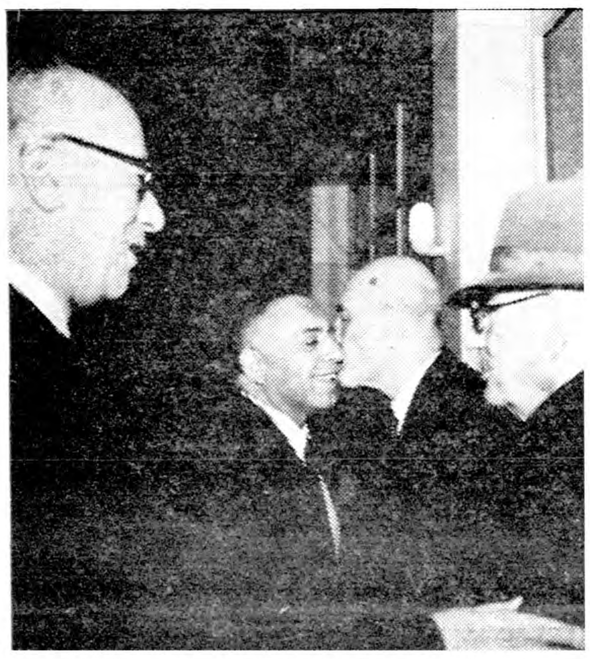

از ساعت پنج بعدازظهر دیروزاز طرف جمعیت ایرانی طرفدارسازمان ملل متحد ضیافتی در باشگاه‌دانشگاه بمناسبت ورود آقای دکتر عبده مامور مراجعه به‌آراء عمومی در کامرون برپا بود .

دراین‌ضیافت‌آقای نخست‌وزیر ، نمایندگان دومجلس ،دیپلماتهای خارجی مقیم پایتخت ، اساتید دانشگاه ، قضات عالیرتبه ، مدیران مطبوعات پایتخت و اعضای جمعیت حضور داشتند .

ابتدا آقای سناتور دکتر متین دفتری رئیس جمعیت درباره‌شخصیت آقای دکتر عبده سخن گفت .

آقای دکتر عبده پس‌از اظهار تشکر از ترتیب مجلس و اظهار خوشوقتی ازدیدار دوستان گفت : جای بسی خوشوقتی‌است که‌درایران جمعیت طرفدار سازمان ملل متحد روبتوسعه میرود . وظیفه‌هر کس که بصلح علاقمنداست بخصوص کشور

بقیه درصفحه هفدهم

درحالیکه آقای دکتر متین‌دفتری بیکی ازمدعوین خوشامد میگوید آقایان صدرالاشراف رئیس مجلس‌سنا ودکتر عبده مشغول روبوسی‌هستند

درجلسه دیشب کمیسیون بودجه

سه تبصره جدید

ازطرف دولت تقدیم شد:

* صدمیلیون‌ریال‌وام برای‌تکمیل‌ساختمان‌مجلس‌شورایملی
* بیست میلیون ریال وام عمرانی بشهرداری شهرری
* مانده اعتبارات سال ۳۸ کمیسیونهای سرحدی

بعداز ظهر دیروز کمیسیون بودجه مجلس شورای ملی‌بریاست آقای‌دولت آبادی درعمارت بهارستان تشکیل شد .

دراین جلسه که تاساعت شش و نیم بعداز ظهر طول کشیدآقای نخست وزیر وآقایان وزیران بجز وزرای

بقیه درصفحه هفدهم

روز یکشنبه کوره‌ها خراب‌میشود

کوره داران، باحضور خبرنگاران کلیه کوره‌هارا از بین میبرند

امروز اطلاع یافتیم که روزیکشنبه کوره های آجر پزی جنوب شهر ، برای بهداشت ساکنین محلات جنوب تهران خراب خواهد شد .

امروز آقای گورنك رئیس صنف فخار بخبرنگار ما گفت که از روز یکشنبه صاحبان کوره ها نسبت به تخریب یازده کوره هوفمان که در شمال فرح آباد واقع است اقدام خواهند کرد .

صاحبان‌کوره هااز خبرنگاران جراید پایتخت وساکنین محلات جنوب و مامورین شهرداری دعوت‌خواهندکرد تادر مراسمی که باین مناسبت برپا میشود حضور یابند .

کوره داران میگویند هر صوری دراین مورد شده قبلا ازجانب‌شهرداری بوده است وصنف همواره در انتقال وتخریب کوره ها پیشقدم بوده‌است.

درشمال فرح آباد اکنون بیست و شش کوره باقیمانده است واز تعداد سی وشش کوره موجود دراین محل که حکم انتقال آنها صادرشده است تاکنون یازده کوره بدستور صنف فخار باسمعیل آباد منتقل شده‌است وساختمان بیست‌و شش کوره دیگر اکنون قریب باتمام است و چنانچه صاحبان این کوره ها بخواهند باعمشمل های مخصوص تاسیسات خودرابکار اندازند وزارت بهداری وکشور با استقرار آنها در اسمعیل آباد مخالفتی ندارد .

اکنون اقداماتی درجریان است که تابزودی کار انتقال بقیه کوره هانیز خاتمه یابد وبااین ترتیب مسئله ناراحتی ساکنین محلات جنوبی شهر تهران که همواره ازدود کوره هادر زحمت بودند منتفی خواهد شد .

٦١درصد ازمردم ایران‌دارای‌خانه‌هستند

بیش‌از ۲۰۰ هزارخانه چادری و حصیری وجود دارد

یك ثلث ازمردم درخانه‌های گلی زندگی میکنند

آخرین آمار ازآخرین‌سرشماری عمومی کشور حاکیست که هنگام سرشماری عمومی در ایران شصت و یك در صداز خانوار های کشور در منازلی سکونت داشتند که تعلق بخودشان داشت و ۱۸٫۹ در صد از خانوار ها در منازل اجاره‌ای سکونت داشتند و ۱٦٫۷ در صد از خانوار ها مالك منزل مسکونی خود نبودند ودر عین حال پولی هم بابت اجاره نمیپرداختند .

تقریبا یك ثلث از خانوار های‌کشور (۳۲٫۷ در صد) در واحد های‌مسکونی ساخته شده از گل اقامت داشتند ۳۲٫۲ درصد از خانوار ها در خانه هائی بسر میبردند که مصالح آن از مخلوط آجر و خشت بود ۹٫۹ در صد درخانه های خشتی بسر میبردند وتنها ۸٫٦ در صد از کلیه خانوار ها در واحد های مسکونی بسر میبردند که از آجر تنها ساخته شده بود ۱٦٫٦ در صد بقیه درانواع دیگر ساختمان از قبیل سنگی -چوبی - چادری - حصیری و غیره بسر میبردند .

نوع مصالح اصلی‌ساختمان های کشور

در آبانماه سال ۱۳۳٥ اینطوربوده است .

نوع ساختمان

تعداد واحد های مسکونی خانوارها

جمع	۳۹۸٥۲٤٥
آجری	۳٤٤٤٤٤
آجری و خشتی	۱۲۸۳۱٥۱
چادری	۱٤۰٤۲۹
چوبی	۱۲٤٦۹٥
حصیری	۹۲۱۲۸
خشتی	۳۹٤۰۸٤
سنگی	۱۷۰۱۹٦
گلی	۱۳۰۱٦۷۸
انواع دیگر	٤٥٤۰۲
اظهار نشده	۸۹۰۳۸

ضمنا وضع تصرف واحد های مسکونی خانوار های کشور درآبانماه ۱۳۳٥ باین شرح بوده است .

مجموع کلیه خانوار های ایران : ۳۹۸٥۲٤٥ خانوار .

مجموع خانه های ملکی ۲٤۲۸۰۱۹

مجموع خانه های غیر ملکی :اجاره‌ای ۷٥۱٦۷٤۰ .

مجانی ٦٦٥۸۸۰ .

اظهار نشده ۲۳۹٦۷۲ .

جریان جلسه امروز سنا

تصویب‌لایحه ایجاد تسهیلات مالیاتی

نخست‌وزیر وزرای جدید کابینه را بمجلس معرفی کرد

مجلس سنا ساعت ده بامداد امروز بریاست آقای وارسته«نایب رئیس» تشکیل جلسه داد .

معرفی وزرای جدید

پس از انجام امور مقدماتی‌مجلس وارد دستور شد

در این هنگام آقای دکتر اقبال نخست وزیر پشت تریبون قرار گرفت و گفت : بفرمان مطاع‌ملوکانه وبا اجازه مقام محترم ریاست‌آقای حسنعلی منصور بسمت وزیر بازرگانی . آقای خطاطان بسمت وزیر گمرکات و انحصارات آقای مهندس انصاری بسمت وزیرکار، آقای ملکانی‌بسمت معاونت‌پارلمانی گمرکات و آقای دکتر بهرامی‌بسمت معاون پارلمانی وزارت کار منصوب شده‌اندبمجلس‌محترم سنا معرفی میکنم .

بعد رسیدگی بلایحه استخدام پنجنفر کارشناس آغاز شد واین لایحه بعد از تذکراتی تصویب گردید بموجب این لایحه مدت خدمت کارشناسان یونانی که‌فعلا مشغول کار هستند بمدت سه سال تمدید میشود لایحه مذکور برای اجرا بدولت ابلاغ شد .

لایحه مالیاتی

سپس لایحه مربوط به ایجاد تسهیلات مالیاتی برای‌مودیان و حل‌اختلافات مالیاتی برای شور دوم مطرح شد .

آقای هنجنی معاون وزارت‌دارائی در مورد این لایحه توضیحاتی‌داد این لایحه‌بااکثریت۳۷رای‌موافق‌وه ممتنع‌تصویب وبه مجلس شورایملی اعاده شد .

«بموجب این‌لایحه مؤدیان مالیاتی موظف میشوند در تیرماه هر سال اظهار نامه‌مالیاتی راکه‌روی نمونه‌های چاپی‌از طرف وزارت دارائی دراختیار آنها گذاشته میشود تنظیم ومالیات متعلقه رابر اساس کل‌درآمد های‌خود بنرخ ماده هفت قانون‌اصلاح مالیات بردرآمد مصوب تیرماه ۱۳۳۷احتساب وبحساب خزانه‌داری کل یامحلهای دیگری که‌وزارت دارائی معلوم‌میکند پرداخت و رسید دریافت دارد.

ادارات دارائی‌اظهار نامه‌های‌واصله رابررسی‌کرده واگرآنرا قبول نکردند نتیجه رابا میزان مالیات تشخیص‌شده تاآخر سال بعد بمؤدی ابلاغ میکنند .

همچنین دراین لایحه برای مودیانی که‌برخلاف حقیقت اظهار نامه تنظیم نمایند ومامورین‌بدون‌دلیل‌بقصداعمال غرض از مؤدیان درخواست مالیات اضافی کنند . مجازاتهای ماده ۱۹ قانون اصلاح مالیات بردرآمد منظور شده است ونیز برای مؤدیانی که‌در موعدمقرراظهارنامه خودراندهندجرایمی درمورد شرکتهابمبلغ۱۰٫۰۰۰ ریال وبرای سایرین ۵۰٫۰۰۰ ریال درنظر گرفته شده است .

مودیانی که اظهار نامه تنظیم میکنند مکلف شده‌اند سوگند یاد کنندکه خلاف حقیقت چیزی ننویسند .

ودر آخر لایحه بوزارت دارائی‌اجازه داده شده مالیاتهای مورد مطالبه و کلیه اختلافات مالیاتی تامیزان پانصد هزارریال رااز طریق‌توافق تصفیه و حل وفصل نماید .»

عضو کمیسیون راه

دراین وقت برای انتخاب یکنفر جهت عضویت کمیسیون راه بجای آقای سپهبد جهانبانی که استعفا کرده بود اخذرای باورقه بعمل آمد وآقای سرلشکر میر جلالی انتخاب گردیده ختم جلسه

ساعت ده وسه ربع جلسه ختم شد وآقای رئیس اعلام کردکه جلسه آینده بعدا اطلاع داده میشود .

دانشجویان شوروی از نطق خروشچف جلوگیری کردند

مسکو -مطبوعات رسمی شوروی اخیرا اظهار نگرانی کرده‌اند که‌پخش نشریات مخفی‌میان دانشجویان‌دانشگاه های شوروی اساس ایدئو لوژی کمونیزم رابین جوانان این کشور متزلزل ساخته است .

نشریات مذکور ازطرف دسته‌های مختلف دانشجویان‌که‌کلاسهای‌دروس حزبی رادردانشگاهها تحریم کرده‌اند منتشر میشود .

روزنامه کومسومو لسکایا پراودا ضمن انتقادازروش‌این‌جوانان شوروی گزارش‌داده‌است که‌شماره دانشجویان عاصی بدان حدرسیده است که‌اخیرا دریك مراسم رسمی دردانشگاه‌مسکو ازادامه‌نطق‌نیکیتاخروشچف نخست‌وزیر شوروی جلوگیری کرده‌اند .گزارش این‌روزنامه حاکیست که‌دانشجویان که ظاهرا نسبت بخروشچف ابراز احساسات میکردند هلهله تحسین آمیز نسبت بخروشچف رابصورتی درآوردند که‌او نتوانست سخنان‌خود راور جریان یك نطق‌رسمی وپیش‌بینی شده ادامه دهد .

خروشچف رهسپار هند واندونزی شد

وی از برمه وافغانستان نیز بازدید خواهد کرد و ممکن است بافریقا هم برود

مسکو - رویتر -۹ فوریه -ساعت ۷ صبح امروز نیکیتا خروشچف نخست وزیر شوروی برای دیدار رسمی از دهلی ،رانگون ،جاکارتا و کابل مسکو رابا هواپیما ترك گفت.

امکان دارد که‌امشب را خروشچف در تاشکند بسر برد و روزپنجشنبه ۱۱ فوریه وارد دهلی گردد.

بقیه در صفحه ۳

بزودی
روزنیتا
معرفی میشود

نرگس شیراز
محصول بهترین دانه‌های روغنی جهان
محل پخش سرای عزیزیان تلفن ۲۹۱۷۳

بیش از ۱۰ روز
دیگر برای استفاده ازبخشودگی صددرصد جرائم مالیاتی باقی نمانده بصفحه ٦ مراجعه فرمائید.
آ-٤۱۱۲٤ ۲-۱۰

روغن نباتی قو طعم کره دارد

نمایندگی پودر رختشوئی اکو
شرکت تاصح خیابان فردوسی
کوچه سیمرغ تلفن ۳۹٦٦۸
آ-٤۱٥٦۸

قو

ریالکو بزرگترین وبهترین سازنده لوازم فلزی دفتراست
میز کنفرانس، میزهای تحریر وماشین نویسی وتلفن، صندلیهای پشت میز، قفسه‌های مختلف بایگانی‌وکتابخانه، گنجه‌های لباس ریالکو بی‌همتاست زیرا یك گروه هشت نفری از متخصصین خارجی رهبری فنی کارخانجات‌ریالکو را بعهده دارند.
نمایشگاه ریالکو - میدان کاخ تخت جمشید
آ-٤۱٥۱٦

چای جهان
۲٥۲
۱٥۱

نشانی جدید شرکت سهامی سنك پکا
خیابان سعدی شمالی ساختمان بانك ایران وهلند کاشی ۱٦۸اشکوب ٤ تلفن ۳۰٤۸۷۷ دفتر -۲۳۹۹۳ کارخانه
آ-۳۳٤٥۳

جریان روز

خرجهای بیهوده!

بدنبال مقاله دیروز که در بارهٔ کلیات لایحه بودجه کشور نوشته‌شد وتجزیه و تحلیل به سرویس اقتصادی برگذار شد دو نکته قابل بحث بنظر رسید که توضیح در بارهٔ آن مفید میباشد یکی مسئله رسیدگی به‌اقلام جزء بودجه است که چرا قانون میگوید مجلس باید ارقام تفصیلی را بررسی و مطالعه نمایدو دیگر موضوع و لخرجی و اسراف و تبذیر در بودجه دولت است که چگونه می توان جلوگیری کرد.

اگر روزی برسد که مجلس حال وحوصله رسیدگی باقلام جزء بودجه پیدا کند و فهرست کامل حقوق‌بگیر ها بانام و نشانی بمجلس بیاید، پرونده های عجیب و غریبی ا زافراط وتفریط پیش چشم نمایندگان مجلس باز خواهد شد که دهان از تعجب باز خواهد ماند، زیرا در خلال ارقام واعداد جزء به حقوق هاو مستمریها واضافات و فوق‌العاده هائی برخورد میکنند که بیمورد است و بخوبی میتوان یك قلم حذف برروی آن کشید.

اگر چنین روزی فرا رسد ووکلای مجلس درصدد برآیند نظارت مالیه خود را بردخل و خرج مملکت اررروی کمال علاقمندی و دقت انجام دهند و بجزئیات امور دسترسی پیدا کنند و نگذارند بیت‌المال مملکت بهدر رود، خیلی از حقوق‌های زائد و مصارف بیهوده‌ای که دولت میکند و نمی تواند حذف نماید چون مشکل و محظور دارد بدست نمایندگان مجلس وبمسئولیت آنها از میان برداشته خواهد شد.

فلسفهٔ اینکه نظارت خرج‌و دخل مملکت طبق قانون اساسی زوظایف حتمی مجلس شورایملی گردیده وبرای مجلس سنا نظر مشورتی قائل شده‌اند اینست که نمایندگان شوری که منتخب ازمیان تودهٔ مردم ایران هستند دلسوزتر و حقوق مردم را بیش ازنمایندگان سنا رعایت خواهندکرد، یعنی وقتی بیك قلم خرج بیهوده رسیدند، بی چونو چراو بی ملاحظه این و آن قلم بطلان روی آن می کشند و نمیگذارند دولت مالیه مردم را صرف هوی و هوس وراضی کردن اشخاص و اعمال نظرهای شخصی کند.

باکمال تاسف باید گفت مجلس شورایملی نه فقط این وظیفه را تا کنون انجام نداده بلکه در بسیاری ازمراحل در تحمیل بخزانه مملکت از دولت هم پیشی گرفته، حقوق ورتبه ومقام برای افرادی روی تمایلات‌شخصی پیشنهاد نموده و درواقع باعضای‌دولت مجال و فرصت داده‌است که آنها هم هرگونه نظریات خصوصی را در بالا بردن حقوق و مناصب و رتبه‌ها و مقامات افراد موردنظر اعمال کنند واز این راه در طول چندین سال که از عمر مشروطیت گذشته هرسال برگرفتاری مملکت و تورم‌بودجه‌افزوده شده تا جائی که اگر تصمیم بگیرند نصف حقوق بگیرهای امروزی را کنار بگذارند جریان امور کشور بهتر و منظم‌تر سیر میکند!

اگر فهرست‌مشروح حقوق‌بگیرها در کمیسونی از اشخاص با صلاحیت ومطلع طرح شود ورسیدگی دقیق بر اقلام جزء آن صورت گیرد، خواهید دید چه اشخاصی از دولت حقوق می گیرند و حاشیه خیابانها قدم میزنند، چه کسانی مالیه ملت را مفت‌خود میدانند، در سرماه لیست امضاء میکنند اما برای خود کار میکنند و دنبال کسب وشغل دیگری هستند، چه افرادی که کمترین احتیاج‌بحقوق دولت‌ندارند و جزء ثروتمندان کشورند ولی ازدیناری حقوق دولتی نمیگذرند وبدون اینکه کاری انجام دهند این مفت خوری را توام با اضافه حقوق وترفیع رتبه و مقام تعقیب میکنند وبا اصرارو ابرام و تشبث و توسل خود را برمالیه مملکت تحمیل می نمایند!

در مقابل این مفت خورها واسراف وتبذیرها کارمندان حقیقی وزحمتکش دولت یعنی آنها که بسر کار حاضر میشوند و خدمت خودرا صادقانه انجام میدهند ناچار تحت تاثیر این افراط وتفریطها حقوقشان تضییع میگردد، یعنی آنقدر این خاصه خرجی ها و تبعیض‌ها از سالیان دراز مثل بار عنکبوت باقلام بودجه هر دوارتخانه پیچیده شده است که‌راه پیشرفت و گشایش زندگی را برای‌کارمندان واقعی مسدود ساخته بخصوص اینکه آنها را نسبت بکار دلسرد و ازگشاد بازیها و تبعیض ها عصبانی میسازدو هرقدر هم حقوقشان زیاد میشودباز بی‌ترتیبی هاو عدم تناسبی که در حقوق ومزایا از سابق وجود داشته آنان‌را ملول‌و متاثر میسازد.

اگر مجلسی داشتیم که میتوانست چشم بر هم‌گذارد و باین اقلام‌رسیدگی دقیق کند امکان داشت نصف و یا ثلث هزینه زائد را قلم بکشد وبودجه تفصیلی را برای اجرا بدست دولت بدهد دولت هم ناچار بود اجرا کند ولی افسوس که در وضع فعلی نه آن مجلس را داریم و نه دیناری از حقوق کسی میتوان کم‌کرد ونه بیك کارمند بیکارهٔ دولت میتوان

بقیه درصفحه‌نوزدهم

استقلال و پایگاه

استقلال قبرس همچنان به‌تعویق می‌افتد. انگلیسها بااصل استقلال موافقت کرده‌اند ولی بهائی که‌در برابر آن می‌خواهند مسئله راغیر ممکن میسازد. آنها از جزیره بسیار کوچك قبرس سرزمینی به وسعت ۱۲۱ میل‌مربع‌برای‌تاسیسات نظامی خود می‌خواهند این‌زمینها تحت حاکمیت دولت انگلستان خواهد بود وحتی بصورت اجاره هم نیست. بااین شرط قبرس در واقع نه‌یك جمهوری مستقل بلکه یك پایگاه دائمی قوای انگلستان خواهد بود ودر هرکشمکشی باید ضربات متخاصمین را تحمل کند.

اینهمه دربرابر وعده «استقلال»و پرداخت سالی ۱۰ میلیون لیره به مدت ۵سال ازطرف حکومت انگلستان است. هر قبرسی می‌تواند مزایا ومعایب این معامله را بروشنی بهمنجد وباین نتیجه‌برسد که‌این استقلالی که می‌خواهند به جزیره بدهند ارزش آنهمه مبارزات راندارد ونتیجه تفاوتی با گذشته نخواهد کرد. جز آنکه در سابق انگلیسها در حدود ۱۲ میل از قبرس رازیر تاسیسات نظامی‌خود داشتند واکنون ده برابر آنرا می خواهند.

مذاکرات دراین باره چه در لندن وچه درقبرس شکست خورده است انگلیسها از ۱۲۱ میل کمتر نمی خواهند وقبرسیها از ۳۶ میل‌بیشتر نمی دهند. مشکلات رهبران‌قبرسی کاملا قابل فهم است، ولی معلوم نیست مقامات انگلیسی بچه دلیل میزان دعاوی خودرا اینهمه بالا برده‌اند.

ماکاریوس درداخل وخارج‌قبرس ازطرف میهن پرستان تحت فشار قرار گرفته است که بیش‌از حد جزیره قبرس راتحت اختیار انگلیسها قرار ندهد. ژنرال گریواس رهبرملیون ائوکا که بااقدامات تروریستی توانست استقلال قبرس راتامین کند، از آتن اخطار کرده است که هیچ‌لزومی در دادن پایگاه وعضویت قبرس درجامعه مشترك المنافع انگلستان نمی بیند.

مردم قبرس تازه درکار آنند که‌احساسات مشترك ملی را در میان خود بسط وتیکامل دهند. مسئله مشکلی مانند پایگاههای انگلستان باخاصیت انفجاری که دارد ایجاد این روح ملی راغیرممکن خواهد کرد وآرامش ناپایدار جزیره را برهم خواهد زد.

علاوه براین اساسا قابل تامل است‌که آیا مردم قبرس، کشور های یونان وترکیه وملل منطقه خاور میانه هیچ‌علاقه‌ای به‌استقرار قوای قابل ملاحظه انگلستان در قبرس‌دارند؟این‌پایگاهها جزکنترل خاور میانه- جزآنکه‌جانشین‌پایگاه تل‌الکبیر درکانال سوئز شوند. هدفی نخواهند داشت وهیچ ملتی درخاور میانه نیست که بخواهد قبرس راجانشین سوئز به‌بیند و تحت‌توجه دائمی قوای انگلیسی زندگی کند. وقبرسیها از همه‌کمتر باین امرعلاقه دارند.

پافشاری انگلیسها جز برانگیختن مخالفت ترکها ویونانیها چه در قبرس وچه خارج آن نتیجه‌ای نخواهد داشت. واین مخالفت‌چنانکه درگذشته نشان داده شد برای از میان‌بردن ارزش نظامی پایگاه قبرس کفایت می‌کند.

طریقه رفع مشکلی که قبرس‌از ۶سال پیش بوجود آورده افزایش وسعت پایگاههای انگلستان نیست این مسئله راه حلی جز استقلال کامل وواقعی ندارد. ودر مبارزه‌ای که بهیچوجه پایان نیافته است و هنوز مراحل دشواری را در پیش دارد مردم قبرس اهم از ترك و یونانی این بار درکنار هم مبارزه خواهند کرد.

ادامه این ماجراحتی قادر است روابط انگلستان ومتحدین ترك ویونانی اورا نیز مختل سازد.در داخل این دوکشور خصوصا یونان همه چشمها به‌یونان دوخته شده است وژنرال گریواس مترصد آنست که ازقبرس یك موضوع ملی بسازد وانگلیسها را این بار در سطح وسیعتری تحت فشارقرار دهد.

اگر برای صلح وآرامش در قبرس شانسی باشد در موفقیت مساعی اسقف اعظم ماکاریوس‌است اوباجلب‌اعتماد ترکها توانسته است عامل مطمئنی برای تامین ثبات آینده قبرس گردد. وشکست او برای قبرسیها مفهومی جزآن ندارد که برای استقلال خود فقط باید به‌اقدامات خشونت آمیز متوسل شوند.

سالها تجربه وفعالیت سازمانی بوجود آورده تانظر شمارا ازلحاظ پوشیدنیها تامین کند. بالباسهای زیبای جنرال‌مد کودکان خودرا بپوشانید

ساعات کار صبح ۹ تا ۱۲½ عصر ۳ تا ۸

جنرال مد

کوچهٔ برلن

F.L.S. Society انجمن اف‌ال‌اس

کلاسهای زبان انگلیسی وآلمانی ازابتدائی تا عالی تحت نظر استادان خارجی وایرانی

بدانشجویان مدرك دیپلم ازدانشگاه کمبریج داده خواهدشد

شماره ۱- امیریه- ایستگاه منیریه- محل‌دبستان‌بیژن‌مه‌داد شماره تلفن ۴۹۱۸۶

شماره ۲- خیابان مدرس- مقابل مسجد سپهسالار

شمارهٔ ۳- میدان فوزیه

شمارهٔ ۴- اصفهان - چهارباغ - پاساژ شکری

زبان آلمانی

بدین‌وسیله باطلاع اشخاصی که‌تا اندازه‌ای برزبان آلمانی مسلط هستند و علاقه‌دارند که معلومات خودرا توسعه داده و خویشتن رابرای مسافرت بصوب ممالك آلمانی‌زبان (آلمان -اطریش وسویس) آماده سازند میرساند که‌شماره های ۵و۶و۷ نشریه مخصوص زبان آلمانی منتشر شده ودردفتر موسسه فرهنگی اینجانب موجود است. ضمنا نام‌نویسی برای شرکت در کلاسهای جدید مخصوص مبتدیان انجام میگیرد. خیابان لاله‌زار - کوچه رفاهی - تلفن ۳۰۳۳۸

آ-۳۳۴۲۷ مهندس‌معتضدی

انالله و انا الیه‌راجعون

با کمال تاثر وفات حضرت حجت‌الاسلام **سید محمد علی مهدوی (آقای اردستانی)** را باطلاع دوستان وآشنایان میرساند. مجلس ترحیم فقید سعید از ساعت ۳ لغایت ۵ بعد از ظهر پنج شنبه ۲۱ بهمن در مسجد فخرالدوله (دروازه شمیران) منعقد میباشد. **حسام‌الدین دولت آبادی**

جمعیت اردستانیهای مقیم تهران بدین وسیله وفات حضرت حجت‌الاسلام آقای **سید محمد علی مهدوی (آقای اردستانی)** را باطلاع عموم آشنایان و دوستان آن مرحوم میرساند مجلس ختم از ساعت ۳ تا ۵ بعد از ظهر پنج‌شنبه ۲۱ بهمن در مسجد فخرالدوله (دروازه شمیران) منعقداست از طرف جمعیت اردستانیهای مقیم تهران **دکتر سید ارسطو علاج -سید محمد باقر نیری**

با نهایت تاسف در گذشت حضرت حجت‌الاسلام **آقای سید محمد علی مهدوی (آقای اردستانی)** را باطلاع دوستان و آشنایان میرساند مجلس ختم مردانه آن مرحوم از ساعت ۳ الی ۵ روز پنج شنبه ۲۱ بهمن در مسجد فخرالدوله (دروازه شمیران) و ختم زنانه در همان ساعت‌در منزل آن مرحوم واقع‌در خیابان نصر کوچه مخملچی (نزدیك دروازه دولاب) منعقد است.

سید هدایت‌اله مهدوی - مهدی مهدوی - اسداله مهدوی - سرهنك ۲ مهندس رضا مهدوی - حسین مهدوی - حسین آقا زاده - سید علیرضا شفیعی - سید حسین شفیعی - دکتر امان‌اله شفیعی -ابوالقاسم شفیعی - داود آقا زاده - سرتیپ نظام‌الدین وقار - دکتر عماد وقار - بهاءالدین طباطبائی - شمس‌الدین طباطبائی - حاج سید مهدی طباطبائی - سید علی اکبر طباطبائی- سید باقر طباطبائی- سرتیپ دکتر احسانی - سید محمد صمیمی - ابوالقاسم رفیعی مهرآبادی - سیدابوالفضل هاشمی - هلال‌الدین جدلی - منیرالدین جدلی - سید حسن جلوه - سرهنك مصطفی احسانی - سرهنك فرج‌اله فرتاش - سرهنك پرتو - سرهنك ۲ مسعود احسانی - حسین احسانی - محمد عظیمی زوارهٔ

آ-۳۳۳۹۳

بخانواده محترم آنمرحوم و عموم بازماندگان مصیبت وارده را تسلیت میدهیم.

خانواده های رئیس - غفاری - فرهت - دره

با نهایت تاسف فوت مرحوم **محمد رئیس** را باطلاع عموم میرسانند مجلس ختم آنمرحوم از ساعت ۳ تا ۵ بعد از ظهر روز یکشنبه ۲۴ بهمن ماه ۳۸ در مسجد فخرالدوله دروازه شمیران منعقد خواهد بود.

مهدی رئیس (عدل السلطنه)

آ-۳۳۵۰۹ ۱-۲

بعموم‌بازماندگان آنمرحوم‌مصیبت وارده‌راتسلیت میدهیم

خانواده های نیك‌پی - خواجوی - مهرآوران -جمهری- انصاری - امشه‌ای - صدر -نخعی

با کمال تاسف فوت مرحوم **شاپور نیك‌پی** را باستحضار دوستان میرسانند مراسم ختم زنانه و مردانه در اصفهان بر گزار شد و در تهران مجلس زنانه‌ای از ساعت ۲تا ۵ بعد از ظهر جمعه ۲۲ بهمن برای اظهار لطف دوستان در منزل خانم جمهری بر قرار است.

آ-۳۳۴۷۱

بعموم بازماندگان آنمرحوم تسلیت میدهیم.

ازسروران معظم واقوامی‌که درمصیبت وارده پدر بزرگوارمان نور- علی ملکپوریان ابراز همدردی فرمودند کمال تشکر را داریم.

آ-۳۳۴۳۷ **عباس ملکپوریان- مهدی ملکپوریان**

حرارت مرکزی تهویه مطبوع

شرکت هیدرولیک

خیابان ایرانشهر تلفن: ۴۹۰۵۶

باراهنمائی

کتابخانه سخن

برای کودکان وجوانان کتاب انتخاب کنید

کاشی ۴۷۹ خیابان نادری تلفن ۴۸۲۹۲

آ-۴۰۲۹۶ ۱-۳۰

بیماریهای آمیزشی - مجاری - ادرار -سستی وناتوانی- میدان‌بهارستان - خیابان صفی‌علیشاه دکتریحیی‌صدری

راز الهام

دیوان اشعار

استاد سخن مسرور (سخن‌یار)

منتشر شد مرکز فروش کتابفروشی ابن‌سینا چهارراه مخبرالدوله

آ- ۳۲۵۵۳ ۱-۵

همره غنچه‌های بهاری کتاب آلیسا

از: علیرضا شهلاپور

آ-۳۳۲۲۱

با نهایت تاسف فوت مرحومه **صفیه مساواتی** والده آقایان سید ابراهیم مساواتی - سروان اسماعیل‌مساواتی- سید قاسم مساواتی -سید ناصر مساواتی را باطلاع دوستان و آشنایان آنمرحومه میرساند مجلس ختم مردانه در مسجد سراج واقع در خیابان (برق) از ساعت ۱۶ تا ۱۸ روز پنجشنبه ۲۱ر۱۱ر۳۸ و مجلس زنانه در همانروز و ساعت در منزل شخصی واقع در خیابان پامنار کوچه فاطمیه بر قرار است

آ-۳۳۵۰۵

بعموم‌بازماندگان‌آنمرحومه‌مصیبت‌وارده را تسلیت‌میدهیم

بمناسبت فرا رسیدن شب چهلمین روز فوت عالم ربانی و فاضل صمدانی **حضرت آیت‌اله آقای میرسیدعلی یثربی کاشانی** مدظله العالی مجلس ترحیمی در روز جمعه ۲۲ر۱۱ر۳۸ از ساعت ۲ بعد از ظهر الی ۵ در مسجد حاجی ابوالفتح میدان شاه منعقد میگردد از سلسله جلیله روحانیون و سایر طبقات دعوت میشود که در این مجلس شعائر اسلامی را ترویج نموده و روح آنمرحوم را شاد و قرین رحمت فرمایند **کاشانیهای مقیم مرکز**

آ-۳۳۴۵۷

بمناسبت یکمین سال درگذشت **(مرحوم کاظم رئوفی)** روز شنبه ۲۳ بهمن ماه مطابق با نیمه شعبان مراسم تذکر مردانه در آرامگاه آنمرحوم واقع در صحن حضرت معصومه (ع) و مراسم تذکر زنانه در منزل شخصی آنمرحوم واقع در خیابان ساسان کاشی ۲۵۱ از ساعت ۳ تا ۵ بعد از ظهر منعقد خواهد بود.

حاج تقی توسلی - ناصر رئوفی -حاج محمد حسین رئوفی - حاج موسی رئوفی -محمد مسچی - حسن‌دزفولی

آ-۳۳۴۳۵

روز پنجشنبه بیست و یکم بهمن ماه که مصادف با روز یکمین سال فوت جانگداز پدر بزرگوارمان **حبیب‌اله فیاضی** است از ساعت سه و نیم بعد از ظهر مراسم فاتحه در امامزاده عبداله مقبره مرحوم صولت قشقائی بر قرار است از عموم دوستان و آشنایان تقاضا میشود با حضور خود روح آنمرحوم را شاد فرمایند.

آ-۳۳۴۴۱ **مسعود فیاضی - محمود فیاضی**

با نهایت تاسف در گذشت مادر عزیزمان **بانو بتول‌شالچی** را باطلاع بستگان و دوستان میرساند مجلس ترحیم مردانه و زنانه از ساعت ۳ الی ۶ بعد از ظهر روز پنج شنبه ۲۱ر۱۱ر۳۸ در منزل شخصی آنمرحومه واقع در یوسف‌آباد ایستگاه چهار راه مهر خیابان عنایت منزل عنایت برگزار می گردد.

شریعت باستان - محمد علی عنایت - منوراسماعیلی- علی اکبر شالچی

آ-۳۳۴۲۹ بعموم بازماندگان آنمرحومه تسلیت میدهیم.

خانواده های **شمس -جهانبانی - قهرمانی** با کمال تاثر فوت جانگداز دوشیزه ناکام **گیتی شمس** دختر سرتیپ دکتر علی شمس را که طبق آخرین اطلاع حاصله در بعداز ظهر روز شنبه ۱۶ر۱۱ر۳۸ در موقع عزیمت از نانسی به پاریس برای ملاقات خواهرش در نتیجه تصادف با قطار روی داده است باطلاع خویشان و آشنایان میرساند

مجلس ختم مردانه آن ناکام در روز ۵ شنبه ۲۱ر۱۱ر۳۸ از ساعت سه و نیم الی ۵و نیم بعد از ظهر در مسجد مجد بر قرار خواهد بود وهزینه‌ختم زنانه بامور خیریه‌اختصاص داده شده است.

سپهبد امان‌اله جهانبانی - پرفسور شمس - سرتیپ ارسلان شمس - سرتیپ دکتر علی شمس - دکترفتحعلی شمس - دکتر قهرمان شمس-مهندس اکبر شمس - محمد مهدی قهرمانی

آ-۳۳۲۶۹ ۱-۲

این حادثه ناگوار را بخانواده های محترمی که عزادارند بویژه تیمسار سرتیپ دکتر علی شمس و مادر آنمرحومه تسلیت میدهیم.

جشن‌های میلاد

بمناسبت میلاد مسعود حضرت امام عصر عجل‌اله تعالی فرجه

مجلس جشنی از ساعت ۵الی ۹ بعداز ظهر روز جمعه بیست و دوم بهمن‌ماه دربنده منزل منعقداست باتشریف‌فرمائی خود ضمن تعظیم شعائراسلامی قرین افتخارمان فرمائید.

حاج سید علی خلیلی عراقی - سیدجواد خلیلی

نشانی - خیابان سعدی روبروی مسجد قائم کوچه تلگرافخانه

آ-۳۳۴۵۱ ۱-۲

دکتریحیی‌شهردار- متخصص‌جهازهضم

ازبیماران محترم متمنی است‌که برای مراجعه به مطب بیست وچهارساعت قبل طرف صبح توسط تلفن ۳۷۰۳۵ وقت بگیرند

خیابان باغ سپهسالار شماره ۱۵۴ آ-۳۱۴۸۹ ۱-۶

دکتر ابوالفضل محسنی سجادی

متخصص بیماریهای کودکان پرورش نوزادان دارای دیپلم تخصصی عالی و باسابقه ۷ سال آسیستانی در بیمارستانهای اطفال‌پاریس صبح از ۹ تا۱۲ عصرها از ۴ تا۸ از بیماران محترم پذیرائی‌مینماید

آدرس میدان ۲۴اسفند شماره ۴۶

آ-۳۳۳۵۳ ۱-۵

نامه

دانشوران ناصری

شرح حال ششصد تن از دانشمندان نامی

شامل داستانهای شیرین واشعار نغز وآثار بزرگان در۹ جلد به قطع وزیری که بطورکلی نایاب بود منتشر شد.

قیمت دوره باتحویل شش جلد وقبض پیشفروش سه جلد ۱۲۰۰ ریال

قیمت دوره پس از حاضر شدن دوره کامل (۹جلد) ۱۳۵۰ ریال

مرکز انتشار: قم مؤسسه مطبوعاتی دارالفکر

محل فروش‌تهران: خیابان شاه‌آباد کتابفروشی محمدی «وکتابفروشی اسلامیه خیابان بوذرجمهری»

آ-۴۰۷۷۶ ۲-۲

انالله وانا الیه راجعون

اذامات العالم ثلم فی‌الاسلام ثلمةلایسدها شئی

رحلت مرحوم آیت‌اله **آقای حاج سید علی عرب زاده** قدس سره را در همدان باطلاع میرساند مرحوم آیت‌اله عرب‌زاده قریب‌یك قرن عمر خود را با کمال زهد و تقوی و ترویج احکام دین مبین اسلام صرف نمودند اخلاق دینی و تقوای آنمرحوم ضرب‌المثل بود روز پنجشنبه سیزدهم شعبان مطابق با بیست و یکم بهمن ماه جاری از سه الی شش بعد از ظهر مجلس ترحیم در مسجد ارك منعقد است البته بمنظور تعظیم شعائر دینی عموم علماء اعلام‌و آیات عظام و طبقات محترم مسلمین شرکت خواهند فرمود **الاحقر محمدالموسوی‌البهبهانی**

نصراله الموسوی بنی صدر-الحاج شیخ علی حائری

با نهایت تاسف ضایعه بزرك اسلامی عالم متقی همدان مرحوم **آیت‌اله آقای حاج سید علی عرب زاده** را باطلاع عموم میرسانیم در ساعت ۳ الی ۶بعد از ظهر پنجشنبه ۲۱ بهمن مجلس ترحیم در مسجد ارك منعقد است از عموم علماء اعلام و حجج‌اسلام و سایر برادران دینی مخصوصا همشهریان محترم انتظار میرود برای تعظیم شعائر دینی و شادی روح آنمرحوم در مجلس مزبور شرکت فرمایند.

حاج سید ابوالفضل عارفی - حسین یوسفی - سید ابوالقاسم بطحائی - حاجی لطفعلی شریفی - باقر کوثری - حاجی میرزا محمد مکارچی - علی مکارچی - حاجی صمد روحانی -حاجی محمد دولتیاری - محمد فرسائی - سید رضا قریشی

آ-۳۳۵۳۳

بخانواده محترم آنمرحوم و عموم بازماندگان مصیبت وارده را تسلیت میدهیم.

برای اطلاع اقوام و دوستان

بمناسبت تصادف روز جمعه ۲۲ بهمن ماه جاری با هفته رحلت مرحوم**سرلشگر حسن فراهتی** مجلس یادبودی از ساعت ۳ الی ۵ بعد از ظهر در مقبره خانوادگی آن مرحوم در کاشان منعقد است.

محمد غروی - احمد مدیر نراقی و اخوان عباس نراقی- سرگرد محمدی -احمد و مهدی قطبی -مهندس نراقی - سرتیپ مصطفوی -جعفر و حبیب‌اله شریف - علی مفیدی- حسام‌الدین صفا - ستوان یکم صفا-احمد رازقی - رضا چیمه‌راد

آ-۳۳۵۳۵

مصیبت وارده را به خانواده محترم خانلری مخصوصا

با کمال تاسف درگذشت مادر گرامی **خاور خانم‌وجدانی** را باطلاع دوستان و منسوبان میرساند مجالس تذکر یوم پنجشنبه ۲۱و جمعه ۲۲ بهمن ۱۳۳۸ از ۴ الی ۷ بعد از ظهر در منزل مهدی جلالی واقع در خیابان شاهرضا چهار راه پهلوی بالای داروخانه بهرام اشکوب سوم منعقد است.

مهدی جلالی -طرازاله وجدانی - طاهره وجدانی - روح‌انگیز وجدانی - عنایت‌اله امری

آ-۳۳۵۵۱

بعموم بازماندگان آنمرحومه تسلیت میدهیم.

آگهی‌های تسلیت

سرکار سرهنك ستاد به آفرید معاونت دادستانی ارتش با نهایت تاسف مصیبت وارده را به جنابعالی تسلیت عرض نموده بقاء عمروسلامتی آن جناب‌را از خداوند خواستارم **مهاباد - سرهنك ستاد مروستی**

جناب سرهنك مهندس رضا مهدوی

در گذشت عموی محترمتان را به آن جناب و سایر بستگان تسلیت عرض بقای عمر بازماندگان را از خداوند مسئلت مینمائیم.

سروان فاروقیان - ستوان دوم ساسانی -مهندس‌آفاق

بقیه آگهیهای ترحیم وتسلیت درصفحات ۱۷ وآخر

خروشچف

بقیه از صفحه اول

روزنامه‌های امروز شوروی‌همچنین گزارش هائی درباره قبول دعوت مسکوتوره نخست‌وزیر کینه از طرف خروشچف برای مسافرت به آن کشور درج کرده‌اند ولی تاریخ این مسافرت هنوز تعیین نشده‌است

جانب یکی‌ازطرفین

دردهلی مقامات رسمی هندامروز اظهار داشتند خروشچف درمذاکرات خود بارهبران این کشور پیشنهاد میانجیگری درمورد اختلافات چین وهند رانخواهد کرد.

ولی درمذاکرات خود بانهروضمن سه‌روز توقف دراین شهر مسائل مورد اختلاف رامطرح واز تشکیل جلسه‌ای باشرکت نهرو چوئن‌لای پشتیبانی خواهد کرد.

مقامات مذکور اظهار داشتند که شوروی باچین‌وهند روابط‌دوستانه‌ای دارد وحس میکندصلاح نیست در این قضیه جانب یکی‌از دوطرف رابگیرد ولی خروشچف عقیده‌دارد بوسیله مکاتباتی که اکنون بین نهروچوئن لای انجام میشود و همچنین ملاقات این دونفر امکان دارد طرفین به‌راه حل قابل قبولی برسند.

تشریفات استقبال

اعضای اقلیت پارلمان هنددرجلسه امروز ازدولت سئوال کردند :چرا راجند راپراساد رئیس جمهورهند باید به‌استقبال خروشچف برود و رسما ضیافتی به‌افتخاروی ترتیب دهد؟

نهرو گفت تشریفاتی که برای پذیرائی از خروشچف در دهلی درنظرگرفته شده نظیر برنامه پذیرائی ازرؤسای کشورهااست. معمولا این مسائل کاملا مطابق پروتکل صورت میگیرد وهنگام مسافرت وی به واشنگتن ویا مسافرت خروشچف به‌آن شهر آیزنهاور درمراسم استقبال از آنان شرکت کرده‌است.

اعضای پارلمان بعدا به‌خبرنگاران اظهار داشتند که توضیحات نهرو آنان راقانع نکرده زیرا آیزنهاور قبل‌از آنکه رئیس کشور آمریکا باشد رئیس دولت وقوه مجریه‌این کشور است.

اعضای اقلیت همچنین ازنهرو سئوال‌کردند آیا اختلافات چین‌و هند نیز درمذاکرات باخروشچف مطرح خواهد شد؟ نهرو پاسخ‌داد خروشچف برای شرکت درکنفرانس به‌دهلی نمی‌آید وهیچگونه دستوری نیز برای مذاکرات تعیین نشده است.

معاوضه باغرب

درپاریس قبول دعوت سکوتوره ازطرف خروشچف برای مسافرت به‌کینه بعنوان یك معاوضه علنی شوروی باغرب وهمچنین باچین‌تلقی گردیده است.

این مسئله که‌تاریخ قطعی ومدت مسافرت خروشچف اعلام نشده ممکنست براثر آن‌باشد که‌نخست وزیرشوروی میخواهد از کشورهای لیبی، غنا وحبشه نیز بازدید کند. باتوجه به‌نقشه هائی که‌اکنون‌دول غرب بخصوص فرانسه وانگلیس‌از یکسو وچین ازسوی دیگر درقاره افریقا دارند اهمیت این سفربخوبی روشن میشود. سفر خروشچف به عنوان واردکردن ضربه متقابلی‌به غرب باپیشنهاد کمك شوروی به کشورهای عقب‌مانده بشمار میرود. هدف اصلی خروشچف دراین سفر کینه است.

اعلامیه مشترك شوروی و ایتالیا

*** یك موافقتنامه همکاری فرهنگی میان دوکشور بامضا رسید**

*** نظریات دوکشور درمورد خلع سلاح دراعلامیه تلفیق شد**

مسکو-۹فوریه -آسوشیتدپرس خبرگزاری تاس خبر میدهد که یك موافقتنامه همکاری فرهنگی روز سه‌شنبه میان ایتالیا وروسیه درکاخ کرملین بامضاء رسیده است.

طبق‌این موافقتنامه دو کشور درامور هنری، علمی، فنی ،ورزشی‌وآموزشی همکاری خواهند کرد.

براساس این توافق میان‌دو کشور دانشمندان ومتخصصین ودانشجویان نویسندگان،روزنامه‌نگاران واطلاعات فنی مبادله خواهد شد. ضمنا برای مسافرت جهانگردان دو کشور تسهیلاتی فراهم می‌آید.

این موافقتنامه بوسیله گیوسپه پلاوزیر خارجه ایتالیا وگئورگی ژوکف رئیس کمیته روابط‌فرهنگی روسیه باکشورهای خارجی امضاء شد.

خلع‌سلاح کلی

خروشچف وگرونکی وورشیلف هنگام امضاء آن حضور داشتند. سه‌شنبه شب گرونکی مهمان شورای عالی روسیه بود وبافتخار وی درتالار ژرژدرکرملین ضیافت بزرگی ترتیب داده بودند.

هسر وپسر گرونکی رئیس - جمهوری ایتالیا باوی بودند. عموم رهبران روسیه نیز حضور داشتند. پس‌از مذاکرات گرونکی‌وخروشچف وورشیلف اعلامیه مشترکی صادر گردید.

دراین اعلامیه طرفین علاقه مشترك وقطعی خودرا به‌حفظ صلح عمومی وانجام خلع‌سلاح کامل و عمومی وتحت نظارت بین‌المللی‌ابراز داشته‌اند.

بخصوص دراین اعلامیه‌روی‌مسئله ونظارت برخلع‌سلاح تکیه شده است. ضمنا بجای خلع‌سلاح‌عمومی لفظ «خلع‌سلاح کلی»را در آن بکار برده‌اند.

مطلعین میگویند این دونکته‌در اعلامیه بخاطر نزدیك ساختن نظر دوطرف گنجانیده شده روس ها میگویند میزان نظارت بایدمتناسب بادرجه خلع‌سلاح باشد ونظارت کامل درصورت خلع‌سلاح کامل برقرار شود. ایتالیا نیز روی‌مسئله نظارت که مورد نظر دول غرب‌است تکیه میکند .باین جهت در اعلامیه هردو نظر رابابکار بردن اصطلاح «خلع سلاح کلی وتحت نظارت» تلقین کرده‌اند.

سلیقه نقاشی ایزنهاوروخروشچف یکی است

توکیو - ۹ فوریه - آسوشیتد پرس - آیزنهاور و خروشچف بقول وزیر خارجه ژاپن آئی‌شیرو- فوجی یا مادریك مسئله توافق نظر کامل دارند و آن در مورد نقاشی سبك «آبستره» است . این دو رهبر شرق و غرب هردو سبك نقاشی آبستره را نامناسب وزننده میدانند .

فوجی یا ما دریك مجله ژاپنی این مطلب را نوشته است . وی میگوید هنگام سفر اخیرش به واشنگتن آیزنهاور شخصا این‌مطلب را باو گفته بود .

شوروی بکشورهای اروپای شرقی موشك داده

روسها یك قمر مصنوعی جاسوس به فضا می‌فرستند

نیویورك - ۹فوریه - رویتر - مجله «نیوزویك» امروز گزارش داد : روسها در صدد پرتاب یك تلویزیون به فضا هستند . این جاسوس فضائی میتواند از جزئیات مواضع دفاعی غرب عکسبرداری کند و آنها را بمسکو بفرستد . این جاسوس الکترونیکی در یك اسپوتنیك هیولا جاداده خواهدشد سپس اسپو تنیك‌مزبور درارتفاعات بین هزار تا سه هزار میل زمین را دور خواهد زد .

مجله مذکور در بخش‌مزبور ذره‌بین نیوزویك» میگوید : مقامات دستگاه های جاسوسی انگلیس معتقدند که نیکیتا خروشچف برخی از کشور های اروپای شرقی را باموشك مسلح ساخته و گلوله های اتمی را نیز بدان کشور ها گسیل داشته است .

مقامات مذکور اضافه میکنند که پایگاههای موشکهای برد متوسط تاکنون در کشور چکوسلواکی در قسمتی از آن کشور موسوم به « مراوی » برپا شده‌است . در لهستان نیز پایگاه موشك برپا کرده‌اند .

روزنامه باطله بجای یونجه!

درامریکا اعلام شدکه گاووگوسفند کاغذ روزنامه رادر معده خود هضم کرده وبه خون تبدیل میکنند

نیویورك-۹فوریه -آسوشیتدپرس- با روزنامه های باطلهٔ خود چه می کنید ؟ لابد تا حال آنها را دور می ریختید یا برای ساختن پاکت و بسته بندی خوار بار اختصاص می دادید . اما در مجله وال استریت روز سه شنبه پیشنهاد شد که‌این روزنامه ها را به‌چهار پایان بخورانند

این مجله مینویسد ترکیب اصلی روزنامه و یونجه خشك یکی است و نود در صد آن از سلولز ترکیب شده است . باکتریهائی که در معده گاو و گوسفند هستند کاغذ روزنامه را به نوعی خمیر تبدیل میکند که بوسیله گاو و گوسفند جذب‌میشود و بخون تبدیل میگردد .

این مجله متذکر شده استکه در کشور های اسکاندیناوی روستائیان هم اکنون کاغذ روزنامه بخورد دام های خود میدهند .

در امریکا مطالعه روی ترکیب‌خوراك تازه‌ای برای چهار پایان که مرکب از روزنامه باطله و ویتامینها ومواد معدنی باشد آغاز شده است .

کارخانه داروسازی شوروی درکرالا

مدرس-۹فوریه -آسوشیتدپرس- قراراست یك کارخانه داروسازی ساخت روسیه درایالت «کرالا » نصب شود .

این کارخانه طبق موافقتنامه‌ای که سال گذشته میان هندوستان و روسیه به‌امضاء رسید ساخته میشود .هیئت روسی که‌ازهندوستان دیدن میکنند محل کارخانه‌هائی‌را که طبق موافقتنامه مذکور باید ساخته شود تعیین کردند وکرالا را برای انجام این منظور در نظر گرفتند .

سلوین‌لوید موضوع اتمام حجت بریتانیا را تکذیب‌کرد

لندن - سلوین لوید وزیر امور خارجه بریتانیا طی نطقی درمجلس عوام آن کشور شکست‌مذاکرات درمورد قبرس را اعلام ودر ضمن موضوع اتمام حجت بریتانیا را تکذیب نمود . لوید سپس درمورد کمك ۵ تا۷ میلیون لیره انگلیسی به‌قبرس توضیحاتی داد .

شوروی در برلن سخت‌گیری میکند

*** بازوشی که خروشچف در پیش گرفته ممکنست تشکیل کنفرانس شرق وغرب منتفی شود**

*** امریکائیها نسبت به نتایج سفر ایزنهاور بمسکو اظهار بدبینی میکنند**

بن ۹ فوریه -آسوشیتد پرس - یکی از مقامات وزارت خارجه آلمان دیروز اظهار داشت که اظهارات اخیر خروشچف در مهمانی کرملین که با حضور گرونگی رئیس جمهوری ایتالیا ایراد شد نشانه سخت شدن روش روسیها در مسئله برلین بشمار می رود .

ظاهرا منظور خروشچف از اظهارات تند درباره آلمان و برلین تحکیم وضع روسیه در کنفرانس آینده‌سران شرق و غرب است .

قبل از شروع کنفرانس وزیران‌خارجه شرق و غرب در تابستان گذشته نیز خروشچف لحن خود را در موردآلمان وبرلین تغییر داده نظریات تندی ابراز میداشت . در واشنگتن مقامات‌رسمی آمریکا میگویند هرچه زمان تشکیل کنفرانس سران شرق و غرب نزدیك تر میشود خروشچف لحن خود را در مورد برلین و آلمان شدیدتر می سازد .

آمریکائیها میگویند ممکن است‌با این روش خروشچف موضوع کنفرانس سران شرق و غرب که مدتهاست همه در انتظار تشکیل آن هستندمنتفی شود .

حتی نسبت به نتایج سفر آینده آیزنهاور به روسیه ابراز بدبینی می شود و معلوم نیست با این روش خروشچف مذاکرات خصوصی او و آیزنهاور چگونه انجام‌خواهد شد .

اغلب مقامات صلاحیت دار معتقدند که بهر حال خروشچف قبل ازمذاکرات خصوصی خود با آیزنهاور در مورد برلین به اقدام شدید و یك طرفه دست نخواهد زد .

آیزنهاور اصولا از هرگونه مذاکرات تعهد آور انفرادی با خروشچف سرباز میزند (همچنانکه قبلا نیز چنین کرد) ولی خروشچف مایل است‌درمذاکرات میان خود و رئیس جمهوری به توافق هائی برسد .

آیزنهاور معتقد است که با حضور سران دو کشور بزرك دیگر غرب‌باید مذاکرات اصلی شرق و غرب انجام گیرد.

سرمایه تهران

مرغوبترین وباصرفه‌ترین سیمان‌هاست

خیابان شاهرضا - کوچه فتوحی

تلفن: ۶۷۸۳۵- ۶۹۵۹۶ - ۶۹۳۹۰

برنج قهوهٔ طبیعی دکتر گیلوردهاوزر از فرانسه واردشد

BROWN RICE

برنج قهوهٔ دکتر گیلورد هاوزردانه کامل و طبیعی است که دارای ویتامین‌های اصلی برنج است تهیه غذا بابرنج قهوهٔ دکتر گیلورد هاوزر غذای کاملی بدست میدهدکه‌دارای‌انواع املاح معدنی وویتامین‌های لازم برای بدن است.

محل فروش- خیابان اسلامبول مغازه های گیلان وخاویار بزرك خیابان بلوار مغازه ٤٤٤ خیابان ناصرخسرو داروئی سازش

GAYELORD HAUSER

LIFE AND BEAUTY Inc.
4 FAUBOURG S.T HONORE
PARIS

شهرستانها باصندوق پستی ۱٤۸٦ مکاتبه فرمایند.

آ-٤۱٦۲۸ ۱-۲

مشعل اتوماتیک ساخت کارخانهٔ معظم ری آمریکا

Ray Oil Burner Co.

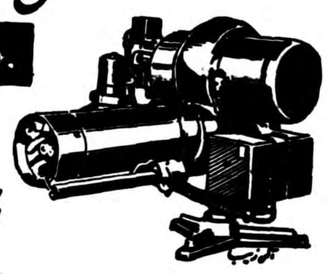

با ۸۵ سال سیادت صنعتی درسراسرجهان

برای شُفاژ-مصارف صنعتی- دیگهای بخار- حمام‌ها

پارتی های جدید مشعلهای ری به قدرتهای از ۱ تا ۲۵ گالن

برای سوخت گازوئیل وارد شد

نمایندهٔ انحصاری: شرکت شعله خاور : تخت جمشید - چهارراه بهار- تلفن: ٦۹۲٤۷-٦۸۹٦۲

روغن موتور جزم

CERM OILS

مورد پسند صنعتگران با تجربه

بهترین روغن مخصوص موتورهای دیزل انگلیسی

نماینده انحصاری درایران :

شرکت اسپین تکس خیابان سعدی تلفن ۳۲۰۹۹ تهران

لوازم آزمایشگاه فیزیك شیمی وطبیعی شرکت شهلا - ناصرخسرو

لوازم بهداشت و سوزن و آمپول شرکت شهلا - ناصرخسرو

برنامه آینده — برنامه آینده

سینمارادیوسیتی - سینماسهیلا

((کلبه گناه))

سینماسکوپ - رنگی - دوبله بفارسی

آ-٤۱٥۹۲

امشب

سعدی نیاگارا امپایر

آنیتااکبرك دلرباترین زیبای کشورخورشید نیمه شب ...ژرژ مارشال هنرپیشه وجوان‌اول فیلمهای بزرك قهرمانی...لورلادلوکا ستاره جدید فرشته صورت سینمای ایتالیا .. فولکولولی هنرپیشه پرقدرت‌سینمای‌اروپا.. شلوآلونزو رقاصه فتنه‌انگیز وآشوبگر کوبائی...ژاك سرناس... هنرپیشه فیلمهای هلن زیبا وآفرودیت

همه باهم دریك فیلم عظیم تاریخی وقهرمانی، صفحه‌های‌درخشانی ازدلاوریهای دوران امپراطوری روم. دارای جنگهای بزرك، دکورهای عظیم وخیره‌کننده

علامت روم

سینماسکوپ - رنگی دوبله بفارسی دررم

محصول مشترك ۱۹٥۹ ایتالیا- فرانسه - آمریکا

احزاب عراق فعالیت خودرا آغاز کردند

بغداد ـ ۹ فوریه ـ یونایتدپرس ـ سه‌حزب‌سیاسی‌عراق فعالیت‌های رسمی خودرا تحت شرایط قانون ثبت احزاب درعراق آغاز کردند.

دوره انتظار سی روزه پس از درخواست برای حزب دموکرات ملی برهبری محمد حدید وزیر دارائی ،به‌پایان رسید . روز اول آغاز فعالیتهای حزبی بدون جار و جنجال گذشت .هیچگونه اعلامیه رسمی حزبی منتشر نشد . طبق قانون اخیر ،احزاب عراق پس از سی روز خود بخود شروع‌به‌فعالیت میکنند مگر اینکه وزیر کشور عراق اعتراضاتی بکند .

کلیه این احزاب ، دردهم ژانویه تقاضای رسمیت کرده‌بودند .

درطی هشت روز گذشته ، دو حزب دیگر عراقی درخواست نامه مبنی‌برسمی شدن ارسال داشته‌اند. یکی از آنها موسوم به حزب اسلامی عراق و دیگری حزب آزادی عراق است .

تجدید نظر حزب دوم

حزب کمونیست دوم عراق که بوسیله‌زکی‌خیری رهبری میشود اساسنامه و برنامه خودرا تغییر داد تاباشرایطی که وزیر کشور عراق برای ثبت نام این حزب تعیین کرده‌است تطبیق کند .

این مطلب را روزنامه اتحادالشعب امروز منعکس ساخت . طبق قانون جدیدی که‌در آغاز سال ۱۹۶۰ از طرف حکومت‌عراق اعلام‌شده‌است به‌احزاب سیاسی که‌از سال ۱۹۵۸ از فعالیت ممنوع شده بودند اجازه فعالیت داده میشود . پس‌از گذشتن سی روز از صدور اجازه وزارت کشور هرحزبی میتواند فعالیت کند .

وزیر کشور عراق گفته بود که باید قبلا لفظ انقلابی را ازبرنامه حذف کنند و مقصود خودرا از «مارکسیسم‌ـ لنینیسم » و «برنامه حزب برای مجمع‌ملی » بیان کنند. حزب جواب داده‌است که‌مارکسیسم‌ـ لنینیسم یك فرضیه علمی است که قوانین عادی کمونیسم‌و کارگران و تکامل اجتماعی را دراحزاب تمام جهان بیان میکند .

ضمنا حزب کمونیست عراق این فرضیه را باشرایط ملی و محلی تطبیق میدهد واجرا میکند .

فروش نفت هرسال مشکل‌تر میشود

نیویورك ـ۹فوریه‌ـ آسوشیتدپرس روز سه‌شنبه مجله تایم گزارش‌داد که‌شرکتهای نفت در دنیای عرب حفریك چاه نفترا در ناحیه خلیج فارس توسط شرکت نفت عربی ژاپون باوحشت تلقی کردند.

تایم میگوید :«اکتشافات جدید نفت هم‌اکنون باشباع بازار نفت کمك کرده است‌وممکن است قیمت نفت راتنزل دهد. علیرغم عرضه بیش‌از تقاضا دربازار نفت جستجوی مناطق نفت‌خیز دیگر درخاور میانه وافریقای شمالی‌بشدت ادامه می‌یابد .زیرا شرکت های نفت بین موج‌روز افزون ناسیونالیسم عرب ورقابت شدید مناطق نفتی جدید واقع‌شده اند.

آب‌کردن نفت

توسعه سرزمین های نفت خیز فرانسه درصحرا بازار نفت خاور میانه رادر اروپا میشکند . بعلاوه شوروی نه‌تنها نفت‌خودرا به اروپای غربی حمل میکند بلکه از طریق بوسفور نفت رابه‌مصر وشمال‌افریقا نیز میرساند. باین دلایل امتیازات جدیدنفت درسرتاسر خاور میانه به سهولت داده میشود»

«تایم» چنین نتیجه میگیرد :وجود دوسرزمین‌نفت‌خیزنزدیك باروپاباضافه اکتشافات جدید منجمله اکتشافات ژاپونیها باعث شده است که هیئت های حاکمه کشورهای نفت خیز قدیمی‌تر ندانند تاچه حدمیتواندبر تولیدکنندگان نفت‌فشاروارد کنند

هیئت حاکمه مزبور بااشباع جهان ازنفت وچاه‌های جدیدباین نتیجه رسیده‌اندکه حفظ‌نفت داشتن کار مهمی نیست باید آنرا آب کرد واین هم‌کاری است که با هر اکتشاف جدید مشکل‌تر میشود.

همکار معظم جناب آقای پرفسور حبیب امامی

یکی از دوستان صمیمی اینجانب که سالها معتاد به تریاك بوده ودو مرتبه هم اقدام بمعالجه نموده ونتیجه نگرفته بود خوشبختانه در دو ماه قبل به جنابعالی مراجعه نموده و بحمداله موفقیت کامل حاصل کرده وهیچگونه ناراحتی در خود احساس ننموده **اکنون که چهل روز از ترك عادت ایشان می گذرد با سلامتی و نشاط روز افزون بکار روزانه خود** اشتغال دارد . اینك لازم دانست مراتب قدردانی خودرا از این حسن درمان و ابتکار ومتد مفید وموثر ونتیجه رضایت بخش داروی مخصوص (تونیك ام) به حضور آن همکار محترم تقدیم دارم **دکتر سید تقی‌سرشار**

عبدالناصر بهند میرود

نیویورك ـ ۹ فوریه ـ آسوشیتد پرس ـقراراست جمال عبدالناصر در پایان ماه مارس به هندمسافرت کند . این مطلب را خبرگزار بنگاه پخش صدای کلمبیا از قاهره گزارش داده است .

این سفر در ۲۹ مارس قراراست انجام گیرد ولی اگر روابط‌اسرائیل وجمهوری متحده عرب بحرانی باشد ممکن است به تاخیر افتد.

گفته میشود که ناصر برنامه های متعددی برای سفر به‌کشور های خارجی از جمله کوبا وکشور های خاور دور در پیش دارد و ممکن است در سفر به هند از سیلان نیز دیدن کند .

آخرین سفر خارجی ناصر در سال ۱۹۵۸ انجام گرفت که به دعوت خروشچف به روسیه‌رفت.

بازداشت درالجزایر

الجزیره ـ۹فوریه ـخبرگزاری فرانسه ـدیروز دستور بازداشت چندین نفراز شخصیت های‌نظامی وغیر نظامی الجزایر صادر شد . همچنین رئیس امنیت الجزیره تعویض گردید.

ازجمله کسانی که دستور توقیفش صادر شده است فرمانده سابق‌نیرو های محلی الجزیره میباشد. وی متهم است که هنگام شورش‌اخیر در الجزیره بایاغیان همکاری می کرده است وواحد های نیروهای محلی نیز باداورتیز» ویاران اودر سنگر دربرابر نیروهای دولتی‌قرار داشتند.

ضمنا «ساپن ـلینیر» فرمانده‌سابق واحدهای محلی الجزایر تحت نظر گرفته شده است.

بموجب اعلامیه دادستان الجزیره وی متهم است که علیه امنیت‌داخلی دولت اقدام کرده است .

نقش چك‌اسلواکی درصنعتی کردن‌مصر

قاهره ـ ۹ فوریه ـ یونایتد پرس‌ـ امروز دولت چکسلواکی آمادگی‌خود را برای قبول سهم مهمی در بانك توسعه صنایع جمهوری متحد عربی اعلام کرد .

این‌پیشنهادراسفیرجدیدچکوسلواکی هنگام تسلیم استوارنامه خود به عبدالناصر بعمل آورد .

سفیر چکسواکی گفت : «جمهوری چکوسلواکی بعنوان یك کشور که د رجنبه‌های صنعتی به پیشرفتهای زیادی نائل شده در طی سالهای گذشته تعداد زیادی از ماشینهای صنعتی را برای جمهوری متحده عرب ساخت. اکنون‌نیز کشور چکوسلواکی آماده است تابرای صنعتی شدن کشور مصر سهم مهمی برعده گیرد . »

کشور مصر در سال ۱۹۵۵ مقادیر معتنابهی اسلحه از چکوسلواکی دریافت داشت .

این ساختمان بزرك که بزودی چهل خانواده درآن مسکن خواهند کرد درمدت ۹ روز ساخته شده است. قسمت‌های مختلف ساختمان‌قبلا آماده شده بود ونصب آنها بوسیله ۴۰ کارگر درمدت ۹ روزپایان‌یافت.
خبرگزاری فرانسه

شبکه رادار شوروی دربرابر آلاسکا

واشنگتن‌ـ ۹ فوریه‌ـآسوشیتدپرس‌ـ ژنرال ناتان توی نینك به سنای‌امریکا اطلاع داد که روسها شبکه نیرومندی از پایگاه های خود در برابرآلاسکا درسیبری ایجاد کرده اند .

ژنرال توی‌نینك که ریاست ستاد های مشترك امریکا رابرعهده دارد گفت: مقامات امریکائی از دوسال قبل پیشنهاد هائی را برای نصب پایگاه های پرتاب موشك درآلاسکا درمقابل سیبری ردکرده‌اند .

توی نینك که درکمیته مشترك‌امور فضائی وامور قوای مسلح امریکا سخن میگفت اظهار کرد: ایجاداین پایگاه های روسی درسیبری شرقی امنیت امریکارا بخطر انداخته است .

وی گفت نیروی زمینی امریکامدتها است برای نصب موشك های برد متوسط درآلاسکا اصرار میورزدولی نیروی هوائی امریکا بااین امرمخالف است .

تکذیب‌کمك مالی اضافی

قاهره ـ۹ فوریه‌ـآسوشیتدپرس‌ـ منابع سفارت شوروی خبر افزایش کمکهای مالی این کشور را در ساختمان سد اسوان تکذیب کردند. اخیرا خبر این موضوع در خارج‌از شوروی منتشر شده بود .

منابع روسی میگویند هنوز هزینه های مرحله دوم سد اسوان برآورده نشده است .

احمد کمالی دبیر کل کمیته عالی سد اسوان به نمایندگان جراید گفته است که فعلا روسها معادل‌صد میلیون دلار وام برای تکمیل مرحله اول سد در اختیار جمهوری متحد عرب میگذارند .

وی مشغول تهیه متن موافقتنامه مالی است که باید برای اخذ این وام با شوروی به امضاء رسد .

خلاصهٔ اخبار

رباط ـ دیروز دادگاه عالی‌مراکش حکم انحلال حزب کمونیست آن کشور را صادر کرد .دولت‌مراکش چندی پیش ازدادگاه عالی آن کشور درخواست کرد که حزب کمونیست مراکش از نظر اینکه باموازین دین مبین اسلام واصول حکومت پادشاهی آن کشور سازگار نیست منحل گردد .

***

پاریس ـ دیروز دستور بازداشت پنج تن دیگر از جمله مارك‌سان آجودان پیشین ژنرال ماسو صادر شد. اکنون هفده‌تن دیگر ازافراد الجزایری باتهام برهم زدن نظم و آرامش مورد تعقیب هستند و تاکنون چند انجمن ملی نیزمنحل شده‌است .

بغداد ـ کابینه عراق تصویب کرد که برای امضاء یك پیمان فرهنگی باامریکا مذاکره شود .مرتیب محیی‌الدین وزیر فرهنك عراق مامور امضاء موافقتنامه امریکا و عراق شده‌است .

بغداد‌ـ امروز خبر رسید در دو هواپیمای میك ساخت شوروی در یکی از فرودگاه‌های نظامی عراق خرابکاری صورت گرفته است . گفته می‌شود که‌گروهی‌ازافسران طرفدار حزب بعث دراین خرابکاری شرکت داشته‌اند .

***

هاوانا ـ رئیس جمهوری کوبا دیشب ضیافتی بافتخار میکویان معاون اول نخست‌وزیر شوروی تشکیل‌داد. فیدل کاسترو و عده زیادی از شخصیت‌های برجسته‌دولت کوبا دراین مهمانی شرکت‌داشتند.

***

واشنگتن ـامروزپرزیدنت‌ایزنهاور ازمرکز آزمایش های اتمی موشکی امریکا در کیپ کاناورال دیدن میکند. بازدید ایزنهاور ازتاسیسات موشکی امریکا سه یاچهار ساعت طول خواهد کشید .

تحریم روزنامه

بارسلن ـ ۹ فوریه‌ـ خبر گزاری فرانسه ـ «لوئیزدوکالینسوکه»مدیر روزنامه «لاونکاردیه» از سمت خود استعفا کرد .

علت استعفای وی تحریم شدن روزنامه مزبور توسط مردم بارسلن بود .

تصادم جمهوری عرب باعراق وتونس

برای شرکت نمایندگان عراق وتونس درجلسه کنونی اتحادیه عرب فعالیت میشود

قاهره ـ ۹فوریه‌ـ آسوشیتدپرس‌ـ گزارش میرسد که جمهوری متحده عربی در آستانه تصادم شدید با عراق و تونس قرار داد این تصادم بعلت ادامه تحریم جلسات اتحادیه عرب از سوی عراق و تونس میباشد

روز سه‌شنبه مقامات نزدیك به اتحادیه گفتند هیئت نمایندگی جمهوری متحد عربی در صورت اصرار دو کشور مزبور برای‌تحریم جلسات تقاضای اقدامات لازمه را از اتحادیه خواهد کرد معذلك تاکنون در مورد یك اقدام عملی توافقی بدست نیامده‌است ظاهرا هیئت های نمایندگی دیگر کشور های عربی علاقه‌ای به مبارزه علنی با تونس و عراق ندارند .

در هنگام گشایش جلسات اخیر اتحادیه در روز دوشنبه‌نمایندگی های کشور های عربی متفقا رای دادند که‌در مورد دعوت عراق و تونس دوباره کوششهای بیشتری کنند و دعوتنامه دیگری به بغداد و تونس ارسال داشتند معذلك مطمئن بودند که پاسخ های مساعدی دریافت نخواهند داشت .

لوازم سرمك‌وسوزن داپزشکی
شرکت شهلا ـ ناصرخسرو

لوازم آزمایشگاه فیزیك شیمی وطبیعی
شرکت شهلا ـ ناصرخسرو

افتتاح سینما استیل جوادیه

قریبا در ۲۰ متری‌جوادیه‌سینمای مجلل و مدرنی بنام استیل افتتاح خواهد شد سینمای مذکور دارای پارکینك و مطابق آخرین اسلوب معماری ساخته شده منتظر روز افتتاح باشید .

فقط تاچند شب دیگر

سلام... او مدم بازتهرون
وا ازخنده روده‌برکنم.....

جری لوئیس

در کمدی ترین فیلم خود :

هالو

شما را خیلی ،خیلی ،خیلی می خنداند

دیستاویژن

دوبله بفارسی «دراستودیو مولن روژ»

مولن روژ ـ آسیا ـ کریستال ـ برلیان

مولن روژ . مولن روژ .

از صبح یکشنبه ۲۴ بهمن

مولن روژ
کریستال
مولن روژ

میلیونها نفر در سراسر گیتی در انتظار سرنوشت این دختر زیبا هستند ـ آخرین و شیرین ترین و جذاب ترین قسمت از سری فیلمهای سی سی

سی سی سوم یا سرنوشت سی سی

زومی شنایدر — کارل هاینتس بوم

رنگی ـ دوبله بفارسی دراستودیو مولن روژ ـ محصول ۱۹۵۹ اوفا آلمان

بمناسبت ورود فرآورده‌های غذائی «سی سی» ببازار

خاطرات ایدن

ترجمه : غلامحسین صالحیار

-۲۴-

ریسك فلاکت بار

من این مسائل رابعنوان‌مقدمه طرح‌نظریات خود درمورد «پیمان‌بروکسل» عنوان کردم وسپس باصل موضوع پرداختیم. ادنائر عمیقابه نظریات من علاقمند شد وبخصوص امکان بوجود آوردن کانونی برای مسائل سیاسی اروپا توجه ویرا بخود جلب کرد .

اوبمن اطلاع داد این مسئله صحیح است‌که جوانان آلمان کماکان به ایده اروپا اعتقاد دارند (مقصوداز ایده اروپا تمام مسائل مربوطه بدفاع، وحدت ودیگر امور سیاسی واقتصادی این قاره است که پس از جنك مطرح میگردید)

اما برای ادامه این اعتقاد باید مجوزی داشته باشند والا بسوی‌افکار نامناسبی متوجه خواهند شد. من پاسخ دادم‌این موضوع یکی‌ازانگیزه های اصلی من درطرح نظریات کنونی بوده است. ادنائر گفت یکی از جنبه های مهم پیمان بروکسل مسئله عضویت انگلستان درآنست وبرای این موضوع اهمیت فوق‌العاده‌ای قائل بود. درحقیقت صدر اعظم مایل نبوداو رابا فرانسویها تنها بگذاریم. پس ازآن مذاکرات مابرای مدت یکساعت قطع شد تاادنائر بتواند نظریات مرا مورد مطالعه قرار دهد .

وقتی ما دوباره مذاکرات خودرا شروع کردیم‌صدر اعظم بحثی مفصل وبانظریه انتقادی درباره حوادث تاریخی آلمان، ازسال ۱۸۴۸ تا۱۹۳۹ بعمل آورد. وی بدون تعارف اظهار داشت‌که تاکنون این کشور نتوانسته است یك سازمان محکم ودمکراتیك برای خود بوجود آورد، وتاکید میکرد وظیفه دولت فدرال است که این کاررا انجام دهد .

ادنائر میگفت خوشبختانه تمایلات نازی عملا ازآلمان رخت بربسته مملکتی از لحاظ جغرافیائی این‌کشور بین شرق وغرب قرار گرفته وتقسیم کشور عناصر شرافتمند رانیز مانند اهالی غیر شرافتمند تشویق کردهاست که بسوی شرق چشم بدوزند. درچنین وضعی «ایده اروپا» که در میان جوانان آلمان طرفداران بسیار دارد تنهاراه حل‌قابل اعتماد برای برقراری همکاری نزدیك بین آلمان وغرب و همچنین تقویت دمکراسی در این کشور میباشد .

چنانچه آلمان مستقیما یابراثر بیطرف ماندن درمنطقه نفوذ شوروی قرار گیرد نتایج‌آن هم‌برای خود این کشور وهم برای کشور های دیگر اروپائی فلاکت بار خواهد بود ازاینرو تمام مسائل مشترك مربوط باروپا رابايد باتوجه باین موضوع مورد بررسی ومطالعه قرار داد .

راه حل صحیح

ادنائر سپس اظهار داشت که وقت خودرابرای بحث دراطراف تصمیم منفس‌فرانس یافراسه‌تلف نخواهدکردوعقیده داشت‌که‌اکنون‌کوشش برای تجدیدحیات‌سازمان «جامعه دفاعی‌اروپا» یاسازمانهای دیگرمشابه‌آن بیهوده است، هرچند امکان دارد درآینده تشکیل چنین جامعه ای عملی باشد . هدف آلمان متضمن تشکیل یك سازمان دفاعی اروپائی بود واین کشور نیز درست مانند فرانسه اصرار داشت که انگلستان نیز درچنین تشکیلاتی عضویت داشته باشد .

بااشاره به مسئله تضمین صدر اعظم اظهار داشت یکی ازدلائل اصلی که باعث شده وی راه حل عضویت در«ناتو» رادراین مسئله ترجیح دهد آنست‌که «سرفرماندهی عالی کشورهای متفقین دراروپا» میتواند تضمین نماید که تمام کشورهای عضو «ناتو» تاآن حدودی که توافق شده دراین سازمان فعالیت داشته باشند واقدامات صحیحی از آنها نمیتواند از آن حدود تجاوز کند .

واهمیت بسیاری برای تعهد انگلستان درمورد کمك خود بخود بجامعه دفاعی اروپا ودریافت‌کمك متقابل ازاین سازمان قائل بود وعلاقه داشت که این سیستم در«ناتو» نیز عملی گردد .

سرانجام اظهار داشت که اکنون تصور میکند، بهترین راه برای تحقق نظریات ماازیکطرف پذیرفتن‌آلمان بسازمان دفاعی آتلانتیك شمالی واز طرف دیگر توسعه « پیمان بروکسل» با عضویت کشور وی و ایتالیا خواهد بود .

(روز۱۳ سپتامبر آقای «ایدن» پس ازبازدیدی که مافوق‌انتظار وی رضایتبخش بود «بن» رابقصد «رم» ترك گفت. «سینیور پیچیونی» وزیر خارجه وقت ایتالیا ازمسافرت «ایدن» ونظریاتی که بهمراه آورده بود استقبال کرد. اما آنطورکه آقای ایدن درخاطرات خود مینویسد روز۱۵ سپتامبر برای اوباضربه ای ازطرف واشنگتن آغاز شد .)

بدترین موقع

پس ازشنای مطبوعی دراستخربا «اشلی» (اشلی کلارك سفیرانگلستان دررم) درساعت ۷٫۳۰ بامداد سرمیز صبحانه که دروزیر اشعه آفتاب چیده شده بود نشستیم ومذاکرات درباره اوضاع همانجا انجام شد. ایتالیائیها بمیزان زیادی بما کمك کردند اما مسئله «تریست» اسباب ناراحتی من‌شده بود وبایستی آنرا حل میکردیم .

«درست قبل ازآنکه عازم فرودگاه شوم یکنفر از کارمندان سفارت امریکا درحالیکه پیامی ازدالس همراه داشت رسید وتقاضا شده بودبلافاصله پاسخ آنرا۱۲سال دارم. طبق مندرجات این پیام دالس درنظر داشت‌که همان روز (بوقت امریکا) بطرف «بن» پرواز کند وروز جمعه عازم لندن شود . دالس درپیام خود ازمن سئوال میکرد که امکان دارد روزجمعه ازاوپذیرائی کنم. دلائل وی برای مسافرت به بن‌کاملا غیرقابل فهم بنظر میرسید. بعلاوه درپیام اوانتقاد مفصل وبیربطی از«پیمان بروکسل» بخاطرآنکه فاقد جنبه های «مافوق ملی» است شده بود .

من مایل بودم‌که اوراازمسافرت به «بن» بدون‌آنکه دیداری ازپاریس بعمل آورد منصرف کنم اما«اشلی» و«فرانك» (سرفرانك روبرتس مدیرکل وزارت امور خارجه انگلستان) بااین نظر مخالف بودند. ازاین رو خودرا قانع‌کردم که ضمن ارسال پیام مختصری رضایت خودرا ازملاقات باوی در لندن وپاسخ بانتقاداتی‌که بعمل آورده اعلام دارم .

من فکر میکردم که دخالت دالس دربدترین موقع صورت گرفته است. کنون من درآستانه حساسترین قسمت ازمذاکرات قرارداشتم وامریکائیها بطور کامل ازتمام مراحل مسافرت خودبااطلاع میساختم .

شانس موفقیت من درپاریس تاحدود زیادی بستگی به حفظ اتفاق نظری داشت‌که طی مذاکرات خود در«بروکسل» «بن»و«رم» بوجودآورده‌بودم.

دالس درپیام خود برای من این مسئله راروشن کرده بودکه نسبت به توسعه پیمان بروکسل، نظرموافق ندارد وازاین روهرگونه راه حلی‌را که متضمن ایجاد یك موسسه مافوق ملی نباشد بعنوان یك چاره موقتی تلقی میکند .

باتوجه باین موضوع من نسبت به نتایج مسافرت ناگهانی دالس‌به «بن» که بدون مشاوره قبلی بالندن یامن انجام میشدبیمناك بودم .

مباحثاتی‌که دراین باره بعمل آوردم نظرمرا درباره اینکه اکنون موقع مناسبی برای کوشش برای پیداکردن یك راه حل جدید مافوق ملی‌نیست تائید میکرد. هرگونه فعالیتی برای ترغیب کشورهای عضو «جامعه دفاعی اروپا» دراین راه فقط منجر بعدم موافقت آنها میگردید وبالنتیجه ممکن بود بازهم خطراتی اتحاد غرب راتهدید نماید .

ازآنجاکه بلافاصله عازم فرودگاه بودم مجالی برای طرح تمام این مسائل وجود نداشت. من هنوز نسبت بهدف واقعی مسافرت وزیر خارجه تردید داشتم واز گزارش سفیرمانیز چنین استنباط میشدکه این‌مسافرت ناگهانی محافل بن رانیز گیج‌کرده است .

ازطرف دیگر آمادگی دالس برای قبول پیشنهادمن درباره تشکیل جلسه‌ای درلندن تااندازه‌ای خیال مراراحت میکرد. سرانجام پاسخ ذیل را برای دالس ارسال داشتم :

«من پیام شمارا درست هنگامی‌که میخواستم رم راترك کنم‌دریافت داشتم. باعث خوشوقتی خواهد بود درهر تاریخی که مناسب بنظر رسد شمارا درلندن ملاقات کنم. بعقیده من تاریخ ۲۷و۲۸ سپتامبر که شمابرای انجام مذاکرات مقدماتی کنفرانس ۹جانبه پیشنهاد کردهاید قابل قبول بنظر میرسد .

«ناتمام»

آخرین تحولات خاورمیانه در۲۴ساعت گذشته

ناصر گفت ما در انتظار حمله اسرائیل هستیم

*** وزیرخارجه اسرائیل اعلام‌کرد برای مقابله با خطر ارسال اسلحه از شوروی به‌جمهوری متحده عربی دولت اسرائیل واردات اسلحه خودرا بلافاصله افزایش خواهد داد**

*** شورای اتحادیه عرب دیشب طی دوساعت جلسه محرمانه حوادث مرزی سوریه اسرائیل را بررسی کرد**

★ نخست‌وزیر حکومت فلسطین درجلسه شورای اتحادیه عرب شرکت نمود

گزارشهای خبرگزاریهای خارجی درباره اوضاع منطقه خاورمیانه تا نیمه شب ۹فوریه (صبح امروز تهران) بشرح زیراست:

● جمال عبدالناصر رئیس‌جمهوری متحده عربی دریك‌مصاحبه مطبوعاتی بخبرنگار رادیو کانادا گفت:

ماهرآن درانتظار حمله نیروهای اسرائیل هستیم وباین جهت خودرا برای جلوگیری از چنین حمله ای آماده کرده ایم

عبدالناصر ضمن اشار ه‌باختلافات کشورهای عربی مخصوصا اختلاف عراق وجمهوری متحده عربی گفت اساس دوستی وبرادری ملت های عرب بقدری استوار است‌که اینگونه اختلافات زودگذر هیچگونه تزلزلی درآن بوجود نخواهد آورد. ناصر گفت رفتار رهبران عراق علیه ما و اصول همکاری عرب این اوضاع و احوال راپیش آورده است. رئیس جمهوری متحده عرب ضمن اشاره بحسن تفاهمی که اخیرا درروابط آن کشور باغرب پدید آمده است گفت دول غربی اکنون بـه حقیقت سیاست ماکه از پشتیبانی کامـل برخوردار است پی میبرند .

جلسه محرمانه

● روسای هیئت های نمایندگـی شورای اتحادیه عرب که در حال حاضر مسائل مربوط به اختلافات مرزی سوریه واسرائیل راموردبحث قرار داده اند امروز یك جلسه دو ساعته محرمانه تشکیل دادند.

پس از اختتام این جلسه‌سخنگوی کنفرانس اظهار داشت که تشکیل جلسه بعدی تاآنوقت بعداز ظهر به تعویق افتاده است .

دراین جلسه علاوه بر نمایندگان کشور های عربی احمد حلمی نخست وزیرحکومت‌سراسری‌فلسطین که‌درسال ۱۹۴۹ درقاهره تشکیل شده شرکت دارد .

برای شرکت عراق وتونس درجلسه اتحادیه عرب دعوت هـای مجددی ارسال گردیده است .

● کمیسیون امنیت وامور خارجه مجلس ملی اسرائیل امروز صبح تشکیل جلسه داد تا تصمیمات‌متخذه توسط دولت رامورد بررسی قرار دهد دولت اسرائیل روز یکشنبه گذشته تصمیم گرفت که واردات اسلحه راتوسعه‌داده وکمك‌بین‌المللی راجهت مقابله با هرگونه تجاوزجدید جمهوری متحده عربی جلب کند .

وزیر امور خارجه اسرائیل دراین مورد اعلام نمودکـه بدنبال ارسال سلاحهای شوروی به جمهوری متحد عربی توازن نیروها در حال بهم خوردن است وی تاکید نمودکه‌دولت اسرائیل بنوبه خود مصمم است‌که سلاحهای جدیدی ازخارج واردکند وضمنا پشتیبانی افکار عمومی جهان را بدست آورد .

اینك کمیسیون امنیت وامورخارجه مجلس ملی اسرائیل مشغول‌بررسی تصمیمات متخذه دولت اسرائیل در اینمورد میباشد .

(رویتر- خبرگزاری فرانسه)

هند تسلیحات را برساختمان مقدم میدارد

دهلی ـ ۸ فوریه- آسوشیتدپرس- گزارش داده میشود که نهرو نخست وزیر هند بعلت اختلافات مرزی با چین مایل به خرید اسلحه است .

پس‌از افتتاح پارلمان جدید هند نهرو با مشاورین خود در حزب کنگره درباره این موضوع به تبادل نظر پرداخته است .

یکی‌از این مشاورین بعدا اظهار داشت دیگر نمیتوان مسئله خرید اسلحه را بیش از این بعهده تعویق انداخت وی به مسئله اختلافات مرزی با چین اشاره کرد و دلیل فوریت در خرید اسلحه را وجود این اختلافات دانست .

در حال حاضر دولت هند تشخیص داده است که خرید وسائل و تجهیزات دفاعی دارای اهمیتی بیشتر از انجام برنامه های‌ساختمانی است .

از قول نهرو گفته شده که در بودجه امسال هند و همچنین در بودجه برنامه پنج ساله سوم رقم هزینه های دفاعی افزایش یافته است .

تصفیه سیاسیون فاسد درپاکستان

داکا-پاکستان شرقی ۹فوریه- رویتر- یك‌دادگاه ویژه که‌از طرف حکومت پاکستان برای تصفیه‌سیاسیون فاسد تشکیل‌شده امروز به‌سه تن ازآنها اخطار کرد که‌یاتا ۳۱دسامبر امسال باید ازهرگونه‌فعالیت سیاسی دست بردارند ویا به‌دادگاه سپرده خواهند شد .

این سه‌تن عبارتند از ابوحسین سرکار رئیس الوزرای سابق‌پاکستان شرقی ـ عبدالحکیم رئیس‌سابق‌مجلس پاکستان شرقی که‌منحل‌شده است‌و هوسوف علی‌چودهری یکی‌از اعضای پارلمان سابق .

دادگاه مخصوص پاکستان غربی نیز اخطاریه های مشابهی به‌سه‌تن‌از سیاسیون سابق‌فرستاده است .

شوروی برای مصر کارخانه میسازد

مسکو-۹ فوریه -خبرگزاری فرانسه -دولت شوروی یك کمك فنی جهت ایجاد کارخانه «انتی بیوتیك» بدولت جمهوری متحده عربی خواهد داد .

بدنبال انعقاد موافقتنامه‌ای بین شرکت (تکنو اکسپورت) دولت جمهوری متحد عربی و شوروی تجهیزات لازم جهت تهیه کارخانه مزبور به جمهوری متحد عربی میدهد ضمنا ۶۶ نفراز متخصصین جمهوری متحده عربی جهت گذراندن دوره کار آموزی درکارخانجات شوروی باین کشور مسافرت میکنند . مدت توقف آنان‌شش‌ماه‌است

بدترین حوادث جهان

پلیس نیویورك دوزن پیر را که‌هردولباس سیاه پوشیده بودند درآپارتمان خودمرده یافت . زنان مزبور که‌لباسها وکفشهای مد ۱۹۰۰راپشم‌و پا داشتند خودرابدار آویخته بودند.اینان خواهر بودندومدت دوماه بود که‌خود کشی کرده بودند .دراطاق آنها یادداشتی پیداشد که علت خود کشی راتوشته‌بود .خواهران مزبور نوشته بودند که بآنها اطلاع داده شده‌بود که‌درتابستان‌امسال از آپارتمان خودبجای دیگر نقل مکان کنند تاعمارت خراب شود وعمارت دیگری بجای آن ساخته شود یکی‌ازخواهران‌در حدود ۶۰ سال ودیگری ۷۰ سال داشت .

همسایگان اظهارداشتند که زنان مزبور بیسرو صدا زندگی میکردند ودوست وقوم‌وخویشی هم‌نداشته‌اند . جریان کشف اجساد بدین ترتیب بود که یکی‌از همسایگان به پلیس اطلاع داد از اطاق‌این دوخواهر بوی‌زننده‌ای‌می‌آید . آنگاه پلیس بااجازه مقامات قضائی درراشکسته واجساد راکه‌از سقف آویزان بودند پائین‌آورد دریادداشت نوشته‌شده‌بود که دیگر اززندگی ناامید شده‌ایم زیرا بما اطلاع داده‌اند که اطاقهای خودرابايد تخلیه کنیم مادراین آپارتمان که‌سه‌اطاق داردمدت۳۰سال‌زندگی کرده وبآن‌خوگرفته بودیم .این‌دو خواهر دردوران جوانی بعنوان خدمتکارکار میکردند .

براثر تحقیقات پلیس معلوم شد که‌خواهران مزبور مبلغ ۶۲ هزار دلار دربانك‌داشته‌اند

عرضحال کودکان هیروشیما به‌دوگل

توکیو ـ۹ فوریه ـ رویتر ـ کودکان شهر هیروشیما که اولین شهری بود که هدف بمباران اتمی قرار گرفت عرضحالی برای ژنرال دوگل میفرستند که طی‌آن درخواست شده است از آزمایش بمب اتمی فرانسه در ناحیه صحرای الجزایر صرفنظر شود .

کودکان تاحال ۳۷۰۰ امضاء در زیر عرضحال خود گرد آوری کرده اند .

خروشچف ازمائوتسه‌تونك‌قول گرفته‌است

دهلی جدید ـ۹ فوریه ـ خبرگزاری فرانسه ـ برای دومین بار روز یازدهم فوریه خروشچف نخست وزیر شوروی وارد هند میشود . خروشچف در سال ۱۹۵۵ برای نخستین بار به دهلی سفر کرده بود . ناظرین‌سیاسی اظهار عقیده می کنند که خروشچف قبل از اخذ تصمیم در باره این مسافرت از چین کمونیست قول گرفته است که با پیشنهاد های وی مخالفت نکند و در غیر این صورت بطور حتم از این مسافرت خود داری میکرد . در این هنگام که روابط شرق‌و غرب رو به بهبود میرود و صحبت شرکت چین کمونیست در حل مسائل جهانی و مخصوصا مسئله خلع سلاح بمیان آمده است خروشچف مایل است بعنوان تنها شخصیتی که قادر است که‌از بحران‌آسیا کاسته و بین چین و غرب میانجیگری کند در کنفرانس سران شرق و غرب شرکت نماید . هر گاه نخست وزیر شوروی بتواند محیط مساعدی بین اندونزی و هند از یکطرف و چین کمونیست از طرف دیگر بوجود آورد حیثیت و وزنه او در کنفرانس سران بیش ازپیش افزایش خواهد یافت. باید در نظر داشت که مسئله چین تنها موضوعی نیست که در مذاکرات خروشچف‌و مقامات هندی مورد بر رسی قرار خواهد گرفت بلکه اوضاع بین المللی بطور کلی و مخصوصا کنفرانس آینده سران در این مذاکرات مطرح خواهد شد سران دو کشور ضمنا مسئله افزایش کمك شوروی را به هند بررسی خواهند کرد . ممکن است هنگام توقف خروشچف در دهلی نو یك قرار دادفرهنگی نیز بین دو کشور امضاء شود .

قابل توجه آقایان پزشکان ومدیران محترم‌داروخانه‌ها
قرصهای‌کریسیدین Coricidin همیشه دارای‌علامت مخصوص شرینك آمریکا بوده ودرتمام داروخانه‌های کشور موجود است .
نماینده انحصاری درایران . شرکت سهامی فیروز
خیابان سعدی تلفن ۳۷۴۹۵ ـ ۳۷۴۹۶
آ- ۴۱۴۵۰

اطلاعات اقتصادی

وزیر بازرگانی میگوید :

مقررات واردات وصادرات قبل ازپایان‌سال تعیین‌می‌شود

درمورد نتایج اقدامات اقتصادی نباید عجولانه قضاوت شود

مقررات واردات و صادرات براساس سیاست اقتصادی وبازرگانی دولت وباتوجه بوضع اقتصادی ـ مالی و پولی وبازرگانی کشور تنظیم خواهد شد

آقای منصور وزیر بازرگانی و دبیر کل شورایعالی اقتصاد به خبر نگار ما گفت مقررات واردات و صادرات سال آینده کشور قبل از پایان سال جاری تهیه و منتشر خواهدشد.

مقررات واردات و صادرات بر اساس سیاست اقتصادی و بازرگانی دولت و با توجه بوضع‌اقتصادی مالی وپولی‌وبازرگانی کشور تنظیم خواهد شد .

وزیربازرگانی درمورد سیا ست دولت در تنظیم مقررات‌وارداتو صاد رات گفت میساست دولت ثبات وضع اقتصا دی و بازر گانی و ادامه سیاست تشویق و تو سعه تولید ات کشاورزی و صنعتی ومعدنی وحمایت‌کامل از صنایع نوبنیاد و تامین بازارهای داخلی وخارجی برای‌مصرف تو لیدات صنعتی و کشاورزی ودامپروری است .

در تنظیم مقررات واردات و صاد رات سال آینده درآمد و مقدورات ارزی کشور ومسئله حفظ تعادل پرد اخت های ارزی مورد توجه کامل‌قرار خواهد گرفت .

بالا رفتن سطح زندگی‌افرادملت‌ایجاب مینمایدکه برنامه‌های اقتصادی با دقت و سرعت بمرحله اجرا گذارده شودولی نتایج این اقدامات احتیاج به زمان و صرف وقت وهزینه دارد و نباید زیاد بی صبری کرد و عجولانه قضاوت‌نمود.

یك مقام سفارت فرانسه گفت :

فرانسه عوارض‌فرش‌ایران راتقلیل میدهد

به‌علت مقررات بازار مشترك شش‌کشور اروپائی عوارض واحدی برقالی ایران وضع میکنند و صادرات فرش به فرانسه افزایش خواهد یافت

امروز ازسفارت فرانسه کسب اطلاع شدکه دولت‌فرانسه مشغول مطالعه برای تقلیل عوارض‌گمرکی‌فرش ایران‌میباشد . یك‌مقام عالیرتبه سفارت فرانسه بخبرنگار مااظهار داشت که هنگام مسافرت ماکس فلشه وزیربازرگانی وانتوان پینه‌وزیر دارائی‌فرانسه‌بایران‌برای‌افتتاح پانزده‌روزنمایشگاه‌فنی‌فرانسه‌در تهران مذاکراتی بین مقامات‌ایرانی و وزرای فرانسوی‌در این‌باره صورت گرفت .پس‌ازمراجعت بفرانسه وزرای مزبور بامقامات مربوطه مذاکراتی درباره تقلیل عوارض گمرکی فرش ایران انجام دادند .اکنون وزرای مذکوردردولت فرانسه عضویت ندارند ،ولی‌موضوع‌موردمطالعه‌میباشدوازقراراطلاع‌بزودی راه حل مطلوبی برای‌این‌مسئله پیداخواهدشد واین‌عوارض تقلیل خواهدیافت .

علت تحمیل عوارض سنگین گمرکی برواردات هرنوع قالی درفرانسه حمایت از صنعت قالی‌بافی دستی‌الجزایر وقالی بافی ماشینی فرانسه است ولی نظربا‌ینکه قالی ایرانی بعلت زیبائی‌وارزش قابل‌مقایسه باقالیهای‌فرانسوی یاالجزایری بست لذا دولت فرانسه درنظردارد بزودی عوارض قالی ایرانی را تقلیل دهد واین‌موضوع کمك‌زیادی بصادرات قالی ایران باروپا خواهد نمود بخصوص آنکه کشورهای‌عضو بازار مشترك بایدعوارض گمرکی خودرامشابه یکدیگر نمایند اگر عوارض گمرکی فرانسه برقالی ایرانی زیاد باشد ،سایر کشورهای عضو بازار مشترك نیز که‌اکنون ۳۰درصد ازقالی ایران عوارض میگیرند ناچار به‌بالا بردن میزان آن‌خواهند بود.بموجب‌قرار دادبازار مشترك نرخ‌های حقوق گمرکی کشورهای عضو از کالاهای خارجی باید تبدیل به‌نرخ‌واحدی برابر معدل ریاضی جمع حقوق گمرکی کشورهای عضو بازار مشترك شود .بدین ترتیب حقوق گمرکی فرانسه که‌درحدود هشتاد درصد می‌باشد بانرخ‌سایر کشورهای عضو که‌بیست درصد است جمع وبتعداد کشورها تقسیم میگردد .درنتیجه باتقلیل حقوق گمرکی‌قالی ایران درفرانسه ترقی مختصر نرخ گمرکی در آلمان ـ ایتالیا بلژیك ـ هلند ولوکزامبورك جبران خواهدشد وضرری متوجه صادرات قالی ایران به‌اروپا نخواهد گردید وحتی صادرات‌قالی ایران باروپا افزایش خواهدیافت .

طبق آمار سازمان پنبه

صادرات پنبه امسال ۷هزار تن بیشتر از سال قبل است

* صادرات دمماه ۱۳۳۸ بیشتر از ۱۲ ماه سال ۱۳۳۷ است
* انگلستان در دوسال اخیر درخرید پنبه ایران مقام اول را دارد

میزان تصفیه پنبه از اول دوره بهره‌برداری امسال تا آخر دیماه ۱۳۳۸جمعا ۵۷۰۹٤ تن میباشد باید باین نکته توجه داشت که‌پنبه های فوق در کار خانه های مجهزو مجاز تصفیه شده و پنبه های تصفیه شده در کارخانه های غیر مجاز در آمار فوق منظور نگردیده است .

درنیمه دوم دیماه در حدود ۵۵۳۵ تن‌پنبه از بنادر خرمشهر و بوشهر ونوشهر و بندر پهلوی بخارج‌صادر شد که ۳۹۸۹ تن آن فقط از بندر خرمشهر بمقصد کشور های‌اروپائی و ژاپن بود برای کشور های‌اروپای شرقی وروسیه در همین مدت ۸۹۰ تن از بنادر دریای مازندران صادر گردیده میزان صادرات پنبه ازاول سال ۱۳۳۸ تاآ خردیماه ٤۱۵٤۱ تن است در حقیقت در مدت ده ماه سال جاری صادرات پنبه در حدود ۳٤۹۷ تن بیشتر از تمام سال۱۳۳۷ میباشد علت افزایش صادرات درسال جاری وکاهش آن درسال گذشته مربوط به بحران پنبه درنیمه دوم سال قبل بود که مقداری از پنبه سال ۱۳۳۷درسال ۱۳۳۸ فروش رفت خریداران بزرك پنبه ایران در سال جاری به ترتیب کشور های زیر بودند انگلستان- چك‌اسلواکی- شوروی ـژاپن ـ مجارستان ـ لهستان ـایتالیا ـ آلمان ـ فرانسه در لیست فوق انگلستان مقام سال قبل خود را حفظ کرده است وضع فرانسه اگر چه تغییری نکرد اما باید دانست که فرانسه تاسال ۱۳۳٦ همیشه مقام اول را داشت بل کمترپنبه خریداری کرده . چك اسلواکی بمقدار زیادی حتی سه برابر سال قبل پنبه خریداری نموده و میزان آن در حدود خرید انگلستان می‌باشد . میزان صدور پنبه از اول مهر تا آخر دی ماه امسال که در حقیقت پنبه های بهره برداری شده سال جاری است ۲۷۹۲۵ تن است این مقدار در حدود ۷ هزار تن از مدت مشابه خود درسال ۱۳۳۷ زیادتر است میزان صدور پنبه از اول مهر تا آخر دیماه سال ۱۳۳۷ قریب ۲۰٤۸۱ تن بود .

شرکت

شرکت های جدیدالتاسیس عبارتند از :

* شرکت «مثل‌بونه» بامسئولیت محدود برای انجام قرار داد های ساختمانی با سازمان برنامه با سرمایه شش میلیون ریال‌بمدیریت کیقباد ظفر و فریدون صمصام و شلمولاکس و سیمخاکلان‌تشکیل شد .
* بمنظور انجام هرگونه معاملات بازرگانی و سرمایه گذاری شرکت سهامی سرمایه گذاری میلسان با سرمایه ۵ میلیون ریال بمدیریت آقایان «یوجین بری تماس» و«جیمز میکائیل » و«شرود الن‌نیکولیز» تاسیس شد .

روش‌های مدیریت کشورهای‌صنعتی‌جهان

بصاحبان صنایع ایران آموخته میشود

همراه با کوششی که مردم برای سرمایه گزاری در صنایع ازخود نشان میدهند مرکز راهنمائی صنایع و معادن نیز فعالیتهائی برای‌آشنا کردن صاحبان صنایع کشور با اصول جدید و صحیح مدیریت‌شروع کرده است .

رئیس مرکز راهنمائی صنایع و معادن پیرامون فعالیتهای مرکز مزبور بخبرنگار ما گفت یکی از عوامل مهم پیشرفت و موفقیت صنایع اداره صحیح آنهاست و کسانی که کارخانه تاسیس میکنند و یا اداره کارخانه ای را بعهده میگیرند باید بفنون مدیریت آشنائی کامل داشته باشند .

مرکز راهنمائی وزارت صنایع و معادن برای آشنا کردن صاحبان صنایع با فنون مدیریت تاکنون شش دوره کلاس بصورت کنفرانس تشکیل داده و جزوه هائی بطور مصور شامل دستور ها و اصول مختلف مدیریت منتشر کرده است .

در این کلاس ها ۱۲۰ نفر از مدیران و صاحبان کارخانه هاباصول مدیریت صنایع آشناشده اند ودو جلد کتاب بنام مدیریت و امور سرپرستی در اختیار آنها گذاشته شده و شش جزوه مصور در باره تشویق ـروش آموزش کار ـطریقه افزایش میزان محصول ـ طریقه رفع اشکالات ـدستورات مفید مدیریت ـامور کارخانه داری و همچنین دو جزوه بنام روش نوین سرپرستی و روش نوین مدیریت تهیه و چاپ شده است که بین صاحبان صنایع توزیع میگردد این جزوه ها نتیجه زحمات و تجربه های طولانی مدیران کار آزموده جهان است . مرکز راهنمائی کمك ها وفعالیتهای خود را تنها به تهران اختصاص نداده‌بلکه متخصصین خود را بشهرستانها اعزام میدارد تا بطور رایگان اطلاعات وتجربیات خود را در اختیار صاحبان کارخانجات بگذارند .

آزمایش کشت کائوچوومحصولات گرمسیری

ایستگاه کشاورزی طبس پس‌از ۲۰سال احیاء شد

ایستگاه کشاورزی طبس بعد از ۲۰ سال که در آن هیچگونه اقدامی نشده بود با اعتبارات سازمان برنامه احیاء شده و بوسیله کارشناسان وزارت کشاورزی آزمایشات وبررسیهای نباتات گرمسیری مانند سدر- زیتون ـ چسب ـانبه ـنخل ـ کائوچو ـ نارگیل و گل ابریشم در آن آغاز شده است .

ایستگاه کشاورزی طبس در نه کیلو متری شمال غربی بندر چاه‌بهار ودر دره کم عمقی که دو کیلو متر از دریا فاصله دارد واقع شده است

در این محل درسال ۱۳۱٦ مرحوم صمصام الملك بیات که بنیان گزار کشاورزی نوین در ایران محسوب میشود این ایستگاه کشاورزی رابوجود آورد و باغبانان هندی و محلی در آن بکشت نباتات‌گرمسیری مشغول شدند ولی چون هیچگونه وسیله زندگی در آنجا نبود مهندسین کشاورزی از رفتن به آنجا خودداری میکردند و اکنون که این مشکل رفع شده آزمایشات گرمسیری در آن آغاز شده است .

دو قرارداد

برای تاسیس ذوب‌آهن

مهندسین مشاور سوئدی مرحله اول تاسیس کارخانه را نظارت خواهندکرد

مذاکرات ـدماك‌گروپ‌ـ مکو بامقامات ایران درآلمان دنبال میشود

مذکرات بین نمایندگان کنسرسیوم دماك ـ گروپ و کنسرسیوم انگلیسی مکرو مقامات ذوب آهن ایران ادامه دارد . نمایندگان دو کنسر سیوم انگلیسی و آلمانی که از روز شنبه در تهران بسر میبرند اکنون مشغول مذاکره با مقامات سازمان ذوب آهن ایران در باره مفاد قرار داد اصلی که باید امضاء شود و شرائط آن میباشد . این مذاکرات تا چند روز دیگر پایان خواهد یافت و سپس نمایندگان کنسر سیوم های فوق به آلمان مراجعت خواهند نمود و درشهر دویسبورك مذاکرات نهائی را در باره قرار دادی که باید جداگانه بین کنسرسیوم دماك ـ گروپ و کنسر ـ سیوم انگلیسی مکو امضاء شودانجام خواهند داد .

امروز یك مقام مطلع بخبرنگار ما اظهار داشت علاوه بر قرار داد اصلی ذوب آهن که بین سازمان ذوب آهن ایران و کنسر سیوم دماك ـ گروپ امضاء میشود یك قرار داد فرعی بین این سازمان و کنسرسیوم مهندسین مشاوره سوئدی «اسکاندیا کنسولت» در تهران بزودی امضاء خواهد شد طبق این قرار داد مهندسین سوئدی از طرف ایران بر اجرای مرحله اول تاسیس کارخانه بعنوان‌مهندس مشاور نظارت خواهند داشت و بهمین علت اکنون سه تن از نمایندگان این کنسرسیوم سوئدی ازسه روز قبل‌در تهران بسر میبرند و مذاکراتی بین آنان و مقامات سازمان ذوب آهن‌ایران روی داده است .

همانطوری که اطلاع داده شد آقای مهندس شریف امامی وزیر صنایع‌و معادن و سر پرست سازمان ذوب‌آهن ایران در آینده نزدیك به آلمان‌سفر خواهد نمود تا در «کلنی» مذاکرات نهائی را باروسای کنسر سیوم‌دماك‌ـ گروپ انجام دهد . انتظار میرود پس از این مذاکرات قرار داد تاسیس کارخانه ذوب‌آهن ایران بامضاءبرسد.

۸۰۰ راننده

تربیت شده

سازمان برنامه اطلاع میدهد که تاکنون جمعا ۸۰۰ نفرراننده ماشین آلات‌کشاورزی ازکلاس های تربیت راننده فارغ ـ التحصیل گردیده و در اختیار صاحبان ماشین آلات گذاشته شده‌اند .

تاکنوندر شهرهای اهواز ـ گرگان ـ شیرازو کرج از این کلاس ها دایر گردیده و در دوره اخیر در کلاس های دایر شده کرج که هفته‌گذشته پایان یافت ۷۵ فارغ‌التحصیل شده و گواهینامه گرفتند .

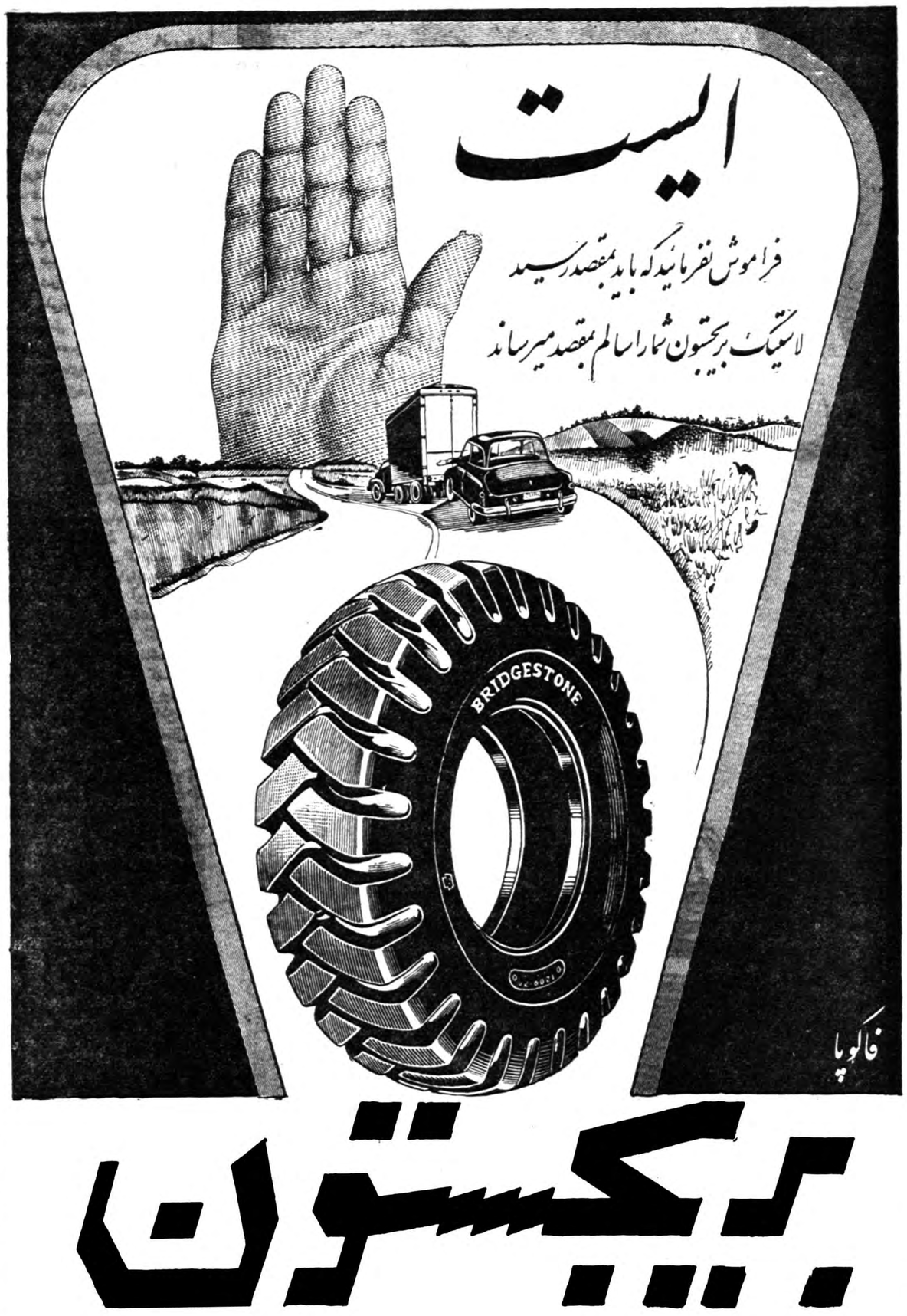

آگهی تاسیس شرکت ساختمانی طرح

بمنظور انجام هر گونه مقاطعه کاری ساختمانی وراه سازی و کلیه معاملات وابسته به آن شرکتی بنام شرکت ساختمانی طرایم با مسئولیت محدود که سرمایه آن مبلغ سه میلیون ریال تعیین گردیده وطبق اظهار در تحویل واختیار مدیران شرکت می باشد از تاریخ اول بهمن ماه ۱۳۳۸ بمدت نامحدود در تهران خیابان فروردین چهار راه سزاوار کاشی ۳۸ تشکیل گردیده ودر تاریخ هیجدهم بهمن ماه ۳۸ در دفتر ثبت شرکتهای داخلی به شماره ۷۱۲٤ به ثبت رسیده آقای خاچاطور میرزایان عضو هیئت مدیره ومدیر عامل وآقای مهندس‌وارتابطیانس عضو ومدیر فنی و آقای ژرژ لیشینسکی عضو ومدیر عالی‌و آقای واروژان آسویان عضو هیئت مدیره شرکت می باشند و حق امضاء با مدیرعامل، ومدیر مالی متفقا وبا مهر شرکت خواهد بود .

آ ـ ۳۳۳۹۷ رئیس‌اداره ثبت‌شرکتها وعلائم‌تجارتی واختراعات. مهدی‌نراقی

بانك اعتبارات ایران چند نفر کارمند که دارای دیپلم لیسانس به بالا در رشته های مالی و یا اقتصادی ویا بازرگانی یا حقوق باشند و زبانهای فرانسه یا انگلیسی را بدانند وخدمت وظیفه را انجام ویا ورقه معافیت دائم در دست داشته باشند استخدام می‌نماید . داوطلبان به اداره کارگزینی بانك در خیابان سعدی مراجعه فرمایند کسانی که در سایر بانکها مشغول خدمت می باشند پذیرفته نخواهند شد .

آگهی مناقصه خرید روغن

سازمان بیمه های اجتماعی کارگران برای‌مصرف سالیانه بیمارستان های تابعه خود احتیاج به ٤۰ تن روغن نباتی دارد که باشرایط زیر از طریق مناقصه خریداری خواهد نمود .

۱ـشرکت کنندگان در مناقصه باید ۱۰٪ بهای پیشنهادی خود را بصورت چك تضمین شده یا رسید سپرده بانکی ضمیمه پیشنهاد خود نمایند .

۲ـپیشنهادات رسیده در تاریخ یکشنبه ۱ر۱۲ر۳۸ ساعت چهار ونیم بعداز ظهر در کمیسیون خرید که‌در سازمان مرکزی سازمان تشکیل خواهد شد باز و قرائت میشود و شرکت پیشنهاد دهندگان در جلسه آزاد است .

۳ـکمیسیون در رد یك یاکلیه پیشنهادا ت‌مختار است .

٤ـبرنده مناقصه ملتزم است ظرف مدت سه روز از تاریخ ابلاغ نسبت به امضاء قرار داد و تحویل جنس اقدام نماید ودر صورت استنکاف مبلغ سپرده در سازمان ضبط خواهد گردید .

ازطرف مدیرعامل ـدکتر رضا سرداری

نشانی ـ میدان بیست‌و چهار اسفند روبروی ستاد ژاندارمری سازمان بیمه های اجتماعی کارگران

۱ـ۲ آ ـ ۳۲۹۷۵

شرکت سهامی ایرانتور

پرواز هواپیماهای مسافری

آبادان	همه روزه
اصفهان	همه روزه
مشهد	شنبه ودوشنبه
تبریز	سه‌شنبه وپنجشنبه
همدان وکرمانشاه	یکشنبه وپنجشنبه
شیراز	یکشنبه وچهارشنبه‌وجمعه

برای اخذهرگونه اطلاعات وخرید بلیت بشرکت

سهامی ایرانتور خیابان سعدی

تلفن ۲ر۳۸۲۲۱ و۹٤رتا۳۵۷۹۱ مراجعه فرمائید.

۱ـ٤ آ ـ ٤۱۵٦۲

یك قدم بزرك برای وصول مالیات‌ها

وزارت دارائی بااستفاده از اختیارات قانونی خودباتوجه به‌بند (د)از ماده ۳آئیننامه جرائم مالیاتی بمنظور تسهیل درتسویه حساب مالیاتی موافقت مینماید مودیانی که‌حاضر شوند کلیه بدهی های معوقه خودرا بصندوق دارائی پرداخت‌یابااداره مربوطه قرار تقسیطی که مدت آن از سه‌ماه تجاوز ننماید ومورد موافقت ادارات وصول باشد منعقد نمایند ازجرائم مالیاتی بشرح زیر معاف گردند.

۱ـمودیانی که‌از تاریخ شنبه ۱٦بهمن‌ماه ۱۳۳۸تاپایان بهمن ماه ۱۳۳۸اصل مالیات متعلقه را بانضمام زیان دیرکرد به‌صندوق دارائی پرداخت نمایند از صددرصد جرائم متعلقه معاف خواهند شد.

۲ـمودیانیکه از اول اسفند تاآخر روز پانزدهم اسفند ماه ۳۸اصل مالیات متعلقه بانضمام زیان دیرکرد راپرداخت نمایند از هفتاد وپنج‌در صد مالیات متعلقه معاف خواهند شد.

۳ـمودیانیکه اصل بدهی مالیاتی خودرا درنیمه دوم اسفندماه۳۸ بپردازند فقط ازپنجاه درصد جرائم متعلقه معاف خواهند بود.

وزارت دارائی انتظار دارد مودیانی که‌پرداخت مالیاتی خودراتاکنون ازترس جرائم سنگین به‌تعویق انداخته انداز این‌فرصت استثنائی و تسهیلاتی که‌برای آنان فراهم شده استفاده نمایند. ۱ـ۱۰

انتقاد

از :ذبیحیان

بیمه کارمندان

خدا هیچ ذلیلی را در دوره وانفسای کنونی‌علیل نکند و اگر خدای‌نخواسته علیل شد لااقل‌کارمند دولت نباشد تا سرو کارش با پیچ و خم پاره‌ای از مقررات نیافتد .

این عین جملاتی بود که یك رفیق وهمکلاس بیست سال پیش من که اکنون کارمند دولت است در جلو یك داروخانه و در حالیکه بسختی نفس میکشید ادا کرد .

بالحن ملایم و محبت آمیز ا ورا دلداری داده و از چگونگی ماجرای او جویا شدم .

از من قول گرفت درد دل او را اگر جنبه‌عمومی داشت بطریقی‌منعکس سازم تا مورد توجه قرار گیرد سپس مرا بداخل داروخانه کشاند باتفاق او روی نیمکتی نشستیم و بعدشروع بدرد دل کرده گفت :

روز سی‌ام دی‌ماه یعنی درست ۲۰ روز قبل دچار یك سرما خوردگی شدید شدم با آنکه پیش بینی میکردم مراجعه بدکتر و استفاده از داروی بیمه با اشکالاتی برخورد خواهدکرد ولی چون آخر برج بود مراجعه‌بدکتر آزاد و استفاده از داروی عادی‌برایم امکان نداشت .

بحکم اجبار عصر آن روز باولین طبیب بیمه کارمندان دولت مراجعه کردم محکمه شلوغ بود و از طرفی چون من مریض بیمه بودم ناچارشدم بیش از حد معمول د راطاق انتظار بمانم در هر حال پس از دوساعت حضور آقا ی‌دکتر رسیدم ولی با ارائه دفترچه بیمه آقای دکتر گفت چون آخر برج است اوراق نسخه‌بیمه من تمام شده دو روز بعد بیائید با ناراحتی زیاد و پس از دوساعت‌معطلی ناچار شدم خودرا باتاکسی بمنزل برسانم .

دوروز اول برج راباهرجان کندنی بود گذراندم روز سوم بر چ‌نزد اقای دکتر رفتم باگذراندن برنامه‌اولی نسخه‌ای‌گرفته خودرابداروخانه‌رساندم.

چون داروخانه‌ای که نسخه بیمه را قبول میکرد باتوجه بکثرت‌مر جعین هست کمی از محکمه دکتر نداشت دریافت دارو بعصر آن روز موکول شد این بار نیز براثر بیماری باتاکسی بمنزل رفتم .

روز بعد بامید گرفتن دارو خود را بداروخانه رساندم و باید بگویم قسمت اصلی داستان از این به‌بعد شروع میشود زیرا پس از امضاء نسخه معلوم شد قیمت داروها بیش‌از بیستو پنج تومان است وبایدبگواهی اداره بیمه برسد .

***

خلاصه برای این امضاء علاوه بر دوروز معطلی بعلت تغییر مکان محل بیمه کارمندان دولت بیش از ۶۰ریال کرایه تاکسی پرداخته شد . تازه وقتی پس از گذراندن این هفت‌خان رستم بداروخانه رفتم موقع دریافت داروناگهان با دوفرشته رحمت بازحمت که بعد معلوم شد بازرس بیمه کارمندان دولت در داروخانه میباشد روبروشدم این فرشتگان ضمن ملاحظه نسخه ا زمن مطالبه دفتر چه بیمه کردند و چون من بعلت چندین بار مراجعه و سرگردانی‌دفترچه بیمه رادر خانه جا گذاشته بودم آنها حتی با ارائه شناسنامه و سایر مدارکی‌که همراه داشتم حاضر نشدند از این بازرسی صرف نظر کنند .

وضع روحی یك مریض باگذراندن چنین برنامه معلوم است با عصبانیت از داروخانه خارج شدم روز بعد ناچار شدم باردیگر باکسالت شدید خود را با تاکسی بداروخانه برسانم ولی بانهایت تاسف داروئی که‌چندین روز قبل برای من آماده شده بود بمریض دیگری فروخته شده وتحویل مجدد دارو بروز بعد موکول‌گردید.

چاره‌ای نبود باناراحتی بار دیگربا تاکسی بخانه برگشتم و امروز پس از بیست‌روز کسالت‌وپرداخت۱۲۰ریال کرایه تاکسی احتمال دارد بتوانم‌از داروی نسخه بیمه استفاده کنم .

بارسیدن نوبت دوست بیمارم‌توانست ضمن پرداخت ۶۰ریال بهای یك‌پنجم اصل داروی خود را تحویل بگیرد.

د راین موقع علاوه بر درد دل این کارمند بیمار برای نویسنده یك مسئله روشن‌شد .

کرایه تاکسی ۱۲۰ریال باضافه یك پنجم بهای پرداختی (۶۰ریال) برابر است با ۱۸۰ ریال و باضافه کسرکردن حق‌بیمه‌ای که ازحقوق ماهیانه‌کارمندان کسر میشود بطور متوسط در حدود ۲۵۰ ریال خواهد شد باضافه بیست روز سرگردانی و شدت کسالت‌مساوی است با سیصد ریال بهای دارو ؟

آیا این حساب درست است ؟اگر از نظر بازرس های شرکت بیمه‌درست باشد از لحاظ عقل و رقم درست نیست . تا مسئولین شرکت بیمه و خوانندگان محترم چه بگویند .

کوتاه‌ی

خاطرنشان شد

شرکت سهامی بیمه ایران اطلاع میدهد که پیرو شکایت آقای صمدانی مندرج در شماره ۱۰۱۱۳ اطلاعات‌به آقای دکتر کاظم فاطمی خاطر نشان شد که چنانچه در آتیه در معالجه بیمه شدگان حسن رفتار نشان‌ندهند از انجام این وظیفه معاف خواهند شد .

برای حفظ جنگل

اهالی قریه رودبارك کلاردشت‌اظهار میدارند که در نزدیکی این قریه‌جنگل دست نخورده ای است که «لورك» نام دارد و اخیرا عده‌ای سودپرست مشغول برید ن‌درختهای این جنگل شده‌اند تقاضا آنکه از اقدامات زیان آور آنان جلو گیری کنند .

جایزه تعیین کنید

آقای موسی رجحانی که نشانی‌خود را صندوق پست تهران شماره ۱۸۳۸ معرفی کرده اظهار میدارد برای رفع مشکل اتوبوس بهتر است بطورمسابقه وباتعیین جایزه از اهل فن و بصیرت نظر بخواهند چون غالب اشخاصی‌که در این موارد نظر میدهند وارد به جریان نیستند آنها هم که هستند مجانی کارنمیکنند .

مشکل گوشت

آقای امیر فیضی ساکن تهران نو خیابان هشت متری امیر رضوانی‌اظهار میدارند اولا گوشت کیلوئی ۶۰ریال برای اشخاصی که حقوق ثابت دارند گران است و چه بهتر که با تاسیس شرکت های تعاونی دولتی باینگونه اشخاص گوشت ارزانتر بفروشند و ثانیا اینکه قصابان غالبا گوشت مخلوط آن هم با استخوان زیاد به مشتری های جزء میدهند شایسته است که بازرسان شهرداری مراقب دکانهای قصابی پائین شهرباشند .

خیابانها را بشویند

آقای کشورپرست مقیم خیابان خواجه نظام‌الملك اظهار میدارد از وقتی که خیابانها اسفالت شده آب پاشی و شستن خیابانها متروك‌گشته و در صورتیکه این اقدام خیلی ضرورت دارد بخصوص در پیاده‌روها که بعضی اشخاص در آنجا ادرار می‌کنند ضمنا اقداماتی بعمل آید که ادرار در خیابان ها و کوچه ها ترك شود .

برق کوچه اکبری

انجمن محلی میدان لریا شکایت نامه اهالی کوچه اکبری از فروع میدان لریا را ارسال داشته و تقاضا دارد نسبت به برق ضعیف این کوچه اقدام شود چون برق مزبور تا پاسی از شب گذشته روشنائی ندارند.

نامه مورچه خورت

وجوه اهالی قریه مورچه‌خورت‌طی نامه‌ای که بیش از صد امضاء دارد از تعدی یکی‌ازمالکین متنفذ شکایت نموده‌اند و تقاضا دارند بازرسانی از اصفهان و یاتهران برای معاینه‌محلی ورفع شکایت آنان بفرستند .

دبستان شادگان

اهالی شادگان تلگراف می‌کنندکه ساختمان دبستان شش کلاسه شادگان از سال۳۴تاکنون معوق مانده تقاضا آنکه وزارت فرهنك ساختمان آنرا تمام کند .

ازپنج تانه

سکنه خیابان‌روزولت شکایت دارند که اخیرا برق فیروز بطور مرتب از ساعت پنج تانه بعد از ظهر خاموشی دارد تقاضا آنکه خاموشی قطع‌شود.

استدعا ازسارق

آقای مهدی شهبازی میگوید در ترن سریع‌السیر میان اراك و اندیمشك کت مرا دزدیدند اینك‌از دزد استدعا دارم پول وکت را برای خود بردارد و حلالش باشد ولی‌لطفا شناسنامه واسناد دیگر را بادرسی‌که در ضمن اوراق هست برای من بفرستد .

قانون لازم موجود است

آقای احمد یمینی پور مینویسد در ستون انتقاد اطلاعات خواندم که‌برای انداختن آب بینی و دهان در معبر های عمومی باید قانونی وضع شود که متخلفین را جریمه کنند در صورتی که در آئین نامه خلافی برای این‌قبیل اشخاص جریمه ای تعیین شده که حد أقل آن سه تومان و حد اکثر صد و پنجاه تومان میباشد بنا براین شایسته است تمام آئین نامه خلافی در چند نوبت در رادیو بمردم‌گوشزد شود و در جلو پارك شهر در تابلو نصب گردد و مامورین انتظامی و رفتگر ها هم مامور اجرای آن‌بشوند.

اطلاعات از این تذکر سودمند سپاسگزاریم و انتظار اجرای آن را داریم .

علاوه بر اموات

آقای مهدی کسرائی مقیم‌قم مینویسد تاکنون فقط جنازه اموات را ازتهران به‌قم‌می‌فرستادند اخیرا گدا های زنده را هم روانه قم میکنند اگر اینطوراست قمی ها ناچار این مسافرین تازه را بکاشان حمل میکنند .

از اینجا و آنجا

آتم و فضا

دانشمندان ستاره شناسی معتقدند که‌ازچهل ودوستاره نزدیك خورشید درسه ستاره آن انسانهائی زندگی میکنند که‌از لحاظ هوش و دکاوت ازانسان کره زمین کمتر نیستند .

***

یکراز شرکت‌های هواپیما سازی موفق شدماکت یك هواپیمای تازه مسافر بری چند طبقه راطرح کند . این‌هواپیماکه‌نیم میلیون پوند وزن‌دارد باسرعت نویست میل درساعت حرکت میکند .

***

طبق نظریه‌انشتاین اگر مداد قرمز رنگی با خود بکره ماه ببرید . آنرا آبی خواهید دید زیرا رنگها براساس جاذبه دیده‌میشود وجاذبه زمین شش برابر جاذبه کرهماه می‌باشد .دوتن ازدانشمندان آمریکائی اکنون مشغول مطالعه جهت اثبات این نظریه هستند.

هلیکوپترهای جدید

اداره هواپیمائی نیویورك۱۰هلیکوپتر جدیدسفارش داده است هلیکوپتر های مزبور باموتور توربین کارمیکند وهرکدام ۳۵ نفرمسافر حمل می‌نماید. بهای هلیکوپترهابه ۹ میلیون دلاربالغ خواهدشد .

علت عصبانیت

درکالیفرنیا خانم ویولا باشوهرش مرافعه نمود واوراهدف گلوله قرارداد وی در جواب سئوال پلیس که چرا چنین عملی انجام داده‌اظهار داشت علت این‌بود که‌شوهرم بیفتکی را که رفیقه او برایش درست میکند بیشتر از غذائی که‌من‌تهیه می‌کنم دوست دارد.

فیل وموسیقی

بکمك یکدستگاه انتشار صوت اتوماتیك یك نفر متخصص روانشناسی حیوانات موفق شده است ۱۲ صوت مختلف را بیك فیل در هند بیاموزد وقتی این فیل ۱۲ صوت آشنا را میشنید حرکاتی میکرد و در مقابل اصوات دیگر سکوت مینمود پس از اینکه ۱۸ ماه این آزمایش ترك‌شد و مجددا تکرار گردید ملاحظه شد که حیوان ۹ صوت را باز هم میشناسد پس از چند ماه مداومت دیدمشد که حیوان با وجود تغییر آهنك باز هم ۱۲ صوت را تشخیص میدهد .

اختراعات تازه

جوزیه بیریز یکی از دانشمندان کوبا آدمك آهنی کوچکی ساخته که درداخل ظرف آب گذاشته میشود . این آدمك کلیه مواد خارجی را از آب میگیرد .

***

ارتش آمریکا درتانکهای خود تلویزیون‌هائی نصب‌کرده است‌که بوسیله آن میتوان سربازان دشمن رادید .

***

دانشمندان‌آمریکائی یك بخاری بسیار کوچك که حجم آن از کف دست بیشتر نیست ساخته‌اند که‌در زیر قالی گذاشته میشود . بخاری مزبور که‌دیده نمیشود اطاق راباحرارت مطبوعی گرم میکند.

***

دستگاه جدیدی درامریکا ساخته‌شده که‌عمل‌مخلوط کردن رابوسیله برق انجام میدهد. این دستگاه به‌کدبانوی خانه کمك میکند وعمل‌مخلوط‌کردن غذاهارا انجام میدهد .

کاردینال سیاهپوست

طبق اظهار نزدیکان پاپ احتمال دارد که‌پاپ یوحنا بیست و سوم اولین کاردینال سیاهپوست آفریقائی رادر زمره کار دینالهای واتیکان منصوب کند .

طعمه شیر

درتانگانیکا زنی‌باشوهرش مرافعه نمود وباعصبانیت هرچه تمامتر بقصد خودکشی ازمنزل خارج شد .وی یکسر بطرف جنگل رفت تاخود راطعمه‌شیر سازد .اتفاقاشیرقوی هیکلی راازدور مشاهده نمود باجرات وجسارت فوق العاده‌ای بطرف اورفت ودرمقابل :وقرار گرفت تصادفا شیر درآنموقع گورخری راشکار نموده و بخوردن آن‌مشغول بود لذا بایی اعتنائی کامل نگاهی بطرف زن‌انداخته وباپنجه خود نارامی اوراازخود دورکرد . وزن که‌ناامیدشده بودبخانه شوهر بازگشت .

رفع مزاحمت تلفنی

این‌آقا از تلفن‌های‌گاه وبیگاه یکی ازدوستان ناراحت بودو بخصوص ایکه دوست اوخیلی پرچانه بوده ومدتی‌وقت اورا تلف میکرد .نامبرده چاره‌ای اندیشید .این بارکه صحبت دوستش پشت تلفن بطول انجامید بسك خود اشاره‌ای کرد و سك نیز شروع‌بپارس کردن نمود وآقا بمخاطب خود گفت خیلی معذرت میخواهم .درمیزنند و چون‌کسی منزل نیست باید بروم در راباز کنم . قربان توخداحافظ .

جدول

کلمات متقاطع شماره ۱۴۴۳

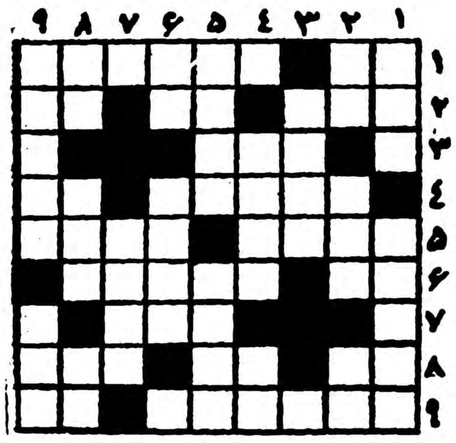

افقی : ۱ـ می زده سرو می‌بیند! ـ در زندگی زنا شوئی کار مجادله دائم به آز میانجامد ۲ کتابی از کافکا ـ از اسباب دوزندگی ـ ضمیری است ۳ـ چیزی از دکان کوچکتر ٤ـ به آدمهای ند دراز می گویند ـ قلب‌مقلوب۵ـاز اقسام کدو ـهم اوبود که قامت دلدار شاعر را دیده و به قد قامت مانده تا قیامت! ٦ـ از درختان ـ کتاب مذهبی معروفی است ۷ـ دنیا دارد و صدا ۸ـ آب بند ـ از اسباب طرب ـ از انواع هنری خط فارسی ۹ـ بقول نازك‌بین غالبا فقط همان «هر» را دارند ـ سرخ روی بینی گلی .

عمودی : ۱ـ میکوشند شاید از آن کلاهی نصیب شود ـ شعر پهلوانی و قهرمانی ۲ـ بلی بزبان خارجی ـ از وسایل آب کشی دور از چشم تلمبه ـ چندسال پیش با ولگا پیوندش زدند ۳ـ فرمانروائی که بیشتر بر مصر حکومت میکرد ٤ـ شهری که با نادر هم نسبت دارد ـرطوبت ۵ـ ظاهرا عده ای هستند ولی بحقیقت یکی بیش نیست ـسنگین ٦ـ آقازاده دیگر آقای ابوی‌ـ سال و کلم و پرنده ! ۷ـ میراث خوار ۸ـ زیاد نجوئید کماست‌ـ معمولا چیز های لذیذ دارد ـ حرف نفی ۹ـ آهنك ساز معروف اروپائی ـ مانند .

حل جدول شماره ۱۴۴۲

افقی : ۱ـمنم ـکجرات ۲ـ روروك ۳ـ تیغ ـیا ـبه ٤ـ ناس ـپنبه ۵ـمسح ـارج ٦ـ یراق ـراه ۷ـ زن ـرل ـامن ۸ـ لقمان ۹ـ گل‌بهی ـیقه .

عمودی : ۱ـ مغتنم ـزنك ۲ـیاسمین ۳ـمرغ سحر ـ لب ٤ـ ارقه ۵ـگریپ ـقلمی ٦ـجوان ۷ـ رك ـبارانی ۸ـبهرام ۹ـتره ـجهنده .

صاحبان ساختمان

توجه فرمائید اگر موزائیك هاو سنگهای تراورتن ساختمان شما کثیف ویادر موقع فرش کردن بالاو پائین شده هیچ نگران نباشید زیرا متخصص منحصر بفرد مابا موتور های مخصوص بالا پائین را برطرف نموده ومثل مرمر تمیز تحویل میدهد تلفن ۶۹۷۹۳ـ ۳۴۹۸۴ یا ۶۹۰۵۸ آـ۳۳۳۳۵ ۱ـ۲

آنتن کانال ۸ تلویزیون

آنتن کانال ۸ تلویزیون وارد شد . شرکت تلفنکار خیابان‌سعدی بالا ، روبروی پمپ‌بنزین شماره ۷۴

مدلهای ۱۹۶۰ رادیو اشنایدر

مدلهای ۱۹۶۰ رادیو اشنایدر ۵لامپ و ٤موج را که بدون آنتن باصدای صاف و قوی‌کار میکند درفروشگاههای معتبر به‌بینید . نماینده انحصاری درایران . شرکت تلفنکار خیابان‌سعدی روبروی پمپ بنزین . تلفن ۳۰۴۳۵۱ ۱ـ۱۵ آـ۴۰۱۴۰

لوازم آزمایشگاه فیزیك شیمی وطبیعی شرکت شهلا ـ ناصرخسرو

کپیه ازمدارك

تجارتی ـ تحصیلی ـ رانندگی ـ کمرکی ـ شناسنامه ـ معافی وغیره بادودقیقه انتظار فتو پرسپولیس ـ لاله زار نو چهارراه کنت ۳۷۴

لوازم پزشکی دندان وداروپزشکی شرکت شهلا ـ ناصرخسرو

آسه آ

ASEA

TRANSFORMERS	ترانسفورماتور
VOLTAGE STABILIZERS	تثبیت کنندهٔ ولت
ELECTROMOTORS	الکترو موتور
BATTERY CHARGERS	شارژ باطری
AUTOMATIC SWITCHES	کلید خودکار
ELECTROPLATING RECTIFIERS	رکتیفایر برای آبکاری

شرکت سهامی پوست پشم پنبه : خیابان اکباتان شماره ۱۰۰ تلفن ۳۶۲۹۵ تا ۳۶۲۹۹

اقلیم هشنبه‌ها منتشر میشود

همیشه یك لوله دردسترس داشته باشید

همشهری

شب جمعه دو چیز یاد ستره :
قدم ! و روزنامه نگاهی توفیق

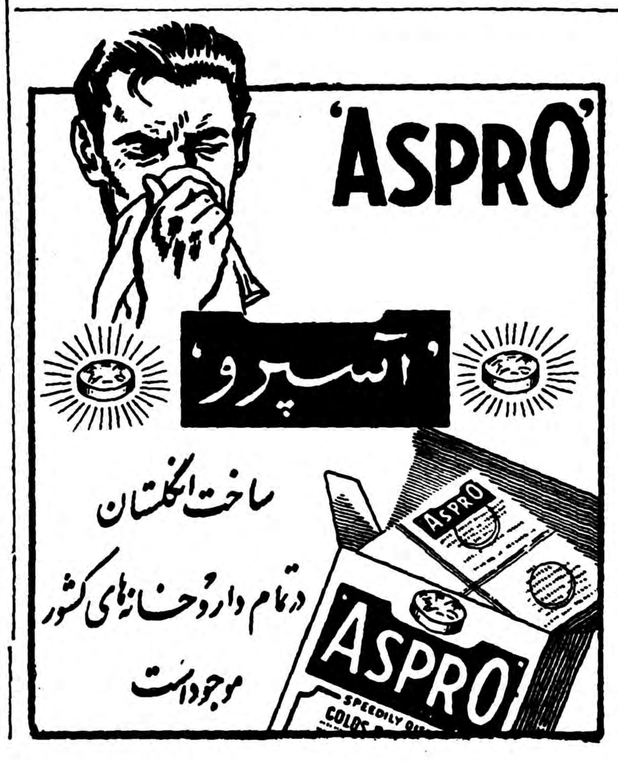

بزودی
قدرت دریاها
رنگی ـ دوبله فارسی
سینما پلازا

بقلم : جمال عبدالناصر

عبدالناصر هدف اجتماعی خود را تشریح می کند

به‌عقیده رئیس جمهوری متحده عربی رژیم وی رژیم‌وسطی بین سرمایه‌داری و کمونیسم نیست

★ جمهوری متحده باید عقاید خودرا از گرایش بسوی یکی‌ازدوبلوك دور نگهدارد

● ودرموقع احتیاج آنرا پشتیبان حق قرار دهد

برای تحقق یافتن یك اجتماع‌تعاونی سوسیالیست و دمکرات اجتماعی که برای تشکیل آن کوشش میکنیم نصف کار این است که به‌آن‌ایمان داشته باشیم .

واما برای اجرای نیمه دوم آن باید وسائل علمی وروشهائی بکار ببریم که این ایمان را بصورت حقیقت‌زنده در آورد .زیرا اگر ایمان نداشته باشیم تمام نقشه ها بجز شعار هائی که زبانها آنرا تکرار میکنند چیز دیگری نخواهد بود و اگر هم شعار ها توانستند از مرحله اولیه تحت‌تاثیر نیروهای خارجی قدم فراتر گذارند بصورت گامهای ناصحیحی در خواهند آمد که نه ثابت است و نه در مسیر خود قرار دارد .

بهمین جهت است که تصور میکنم هر کوششی که درراه تشریح یك اجتماع تعاونی سوسیالیست ودمکرات بعمل آید عمل مثبتی است بخاطر تشکیل این اجتماع .

این حرف را بعنوان مقدمه یادآور میشوم تا با استفاده از آن بگویم تشکیل چنین اجتماعی احتیاج به همکاری فردفرد ما دارد و هدف ما برای انجام آن مشخص و معلوم گردد .

پایه اجتماعی

ولی برچه پایه‌ای میخواهیم بیك اجتماع تعاونی سوسیالیست ودمکرات بعنوان یك احتیاج مبرم و حیاتی‌ایمان داشته باشیم ؟

الاهرام

شنیده‌ام که بعضی‌میگویند این‌رژیم رژیمی است متوسط الحال بین بقیه رژیمها و چون ما روشی‌بیطرف بین شرق و غرب داریم پس رژیم ما هم باید رژیمی بین کمونیسم‌وسرمایه‌داری باشد .

ضمنا شنیده‌ام که میگویند این رژیم را ما اختراع کرده‌ایم و چون از کسی تقلید نشده به آن ایمان داریمو همچنین چون دارای شخصیت مستقلی هستیم پس باید رژیم ماهم یك رژیم مستقل باشد .

من براین تصورات و گفته هاتفسیری نمی‌نویسم و همچنین در این گفته ها اساسی که بتوان به آن برای‌داشتن یك اجتماع تعاونی سوسیالیست و دمکرات قانع بود نمی‌بینیم .چرا؟

برای آنکه اولا بیطرفی سیاسی که خواستار آن هستیم روش وسط شرق و غرب نیست بلکه خود داری از درگیر شدن در جنك بین دو بلوك می‌باشد .

همین عبارت ازاین است که عقیده بین‌المللی خود را از گرایش بسوی یکی از بلوکها آزاد نگهداریم تا بتوانیم در موقع احتیاج آنرا پشتیبان حق قرار دهیم .

ثانیا اگر حتی در صحنه جنك سرد و صحنه های سیاسی دیگر هم بتوان روش بیطرفی اتخاذ کرد ولی اتخاذ چنین روشی‌درصحنه‌های عقایداجتماعی امر محالی است .

جنك سرد ، نزاعی است بین دو بلوك دور از هم ، و بدین جهت ما می‌توانیم که خود را از این جنك‌دور بداریم وسپس آنچه را که برای خود صلاح میدانیم بدست‌آوریم .

ولی عقاید اجتماعی عمیق‌تر از این است .

عقاید اجتماعی در اعماق عقل وروح ما رسوخ کرده‌است .

(نا تمام)

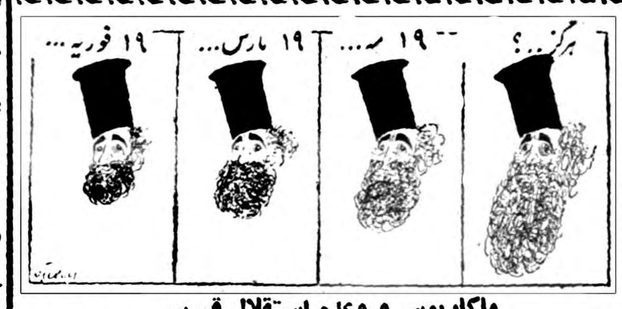

ماکاریوس و وعده استقلال قبرس

مقالات وگزارشهای خارجی

اختلاف استراتژی شوروی وچین در آسیا

★ خروشچف ممکنست از سردی روابط آسیای آزاد با چین برای ازبین بردن نفوذ این کشور استفاده کند

● افکار عمومی شوروی از قدرت روزافزون چین میترسد

THE OBSERVER

در این هفته خروشچف به عزم اندونزی و هند براه خواهد افتاد . کمترین چیزی که در این باره می‌توان گفت آنست که رفتار مهربان او با دو کشوری که‌اخیرا جزء مخالفین متحد او ، چین ، درآمده لند تکان دهنده است .

دونظر می‌توان اظهار داشت : یکی آنکه مسافرت خروشچف وجود اختلافی را بین شوروی وچین تایید می‌کند . بر طبق این نظریه شوروی از سردی کنونی آسیای آزاد نسبت به چین استفاده میکند تا نفوذ کمونیستها ی‌چین رابردارد ونفوذ شوروی را جای آن بگذارد. خروشچف در اوضاع و احوال کنونی بزحمت‌میتواندازخوشرفتاری در هند خودداری کند .

نظریه دوم آنست که شوروی و چین هنوز بایکدیگر اند و تبانی کرده اند . شوروی با دیپلماسی دوستانه و محبت آمیز یانشان‌دادن تمایل به میانجی گری آنچه را که چین با زور و خشونت انجام داده یا در معرض تهدید قرار داده عملی می کند .

رفتار خروشچف در طول‌مسافرت خود شاید به نشان دادن اینکه کدام نظر درست تر است کمك کند . اهمیت این مسافرت خصوصا از آنجا تایید میشود که درست پس از پیروزی دیپلماتیك چین در حل قضایای مرزی بابرمه روی میدهد .

احتمال تبانی

باتوجه باین تحول احتمال اینکه چین و شوروی بایکدیگر در کار توطئه ای هستند بنحو روز افزونی کاهش می‌یابد . حتی اگر روسها بتوانند از ترس کنونی آسیائیها از چین به نفع خود بهره برداری کنند ، اگر پکن با همه‌همسایگان آسیائی خود به منازعه‌بپردازد مسکو بی شك دچار درد سر خواهد شد. این امر کمونیسم را در همه جا بدنام خواهد کرد .

اظهارات یکی از مامورین سفارت شوروی در مسکو که اخیراگریخت نشان میدهد کهسفارتخانه های چین و شوروی د ر آسیا استراتژی های متفاوتی دارند و اگر تبانی هم در کار باشد بسیار متزلزل است.

عقاید عمومی در روسیه بی تردید از قدرت فزاینده چین و جمعیت روز افزون آن کشور بیمناك است راست‌است کهسیاست خارجی‌شوروی غالبا احساسات عمومی را ندیده میگیرد ، ولی حقایقی که افکار عمومی روسیه را می‌ترساند ممکن است حکومت شوروی را نیزنگران سازد .

حقیقت امر هرچه باشد مسکودر نظر ندارد محمد خود را ناگهان رها کند . اتحادیا چین در معامله با غرب بسیار با ارزش است .

خروشچف تا هنگامی که در باره توانائی خود به توافق با غرب مطمئن تر از این نباشد که اکنون هست درباره عدم رضایت خود از چینی ها تبلیغات وسر و صدا نخواهد کرد .

ایزرور

کالیفرنیا ـ خبرنگار اطلاعات

مصاحبه با سرکنسول ایران در سانفرانسیسکو

ایران همواره سیاستی را نسبت به چین سرخ دنبال‌کرده که اکثریت سازمان ملل متحد آن سیاست را تعقیب مینمایند

امریکا دراکثر کشورهای آسیائی وافریقائی طرفداران بیشماری دارد

خبرنگاران اطلاعات در فرانسه گزارش میدهند

خبرنگار روزنامه سانفرانسیسکو «اگزمینر» با آقای دکتر مجید رهنما سرکنسول دولت ایران در سانفرانسیسکو و نماینده دولت در کمیسیون چهارم‌مجمع عمومی‌سازمان ملل متحد مصاحبه‌ای بعمل آورده که‌اخیرا درآن‌روزنامه‌درج گردید. خبرنگار اطلاعات‌درکالیفرنیا خلاصه این مصاحبه را برای خوانندگان اطلاعات ارسال داشته که در زیر از نظر خوانندگان میگذرد .

دکترمجید رهنما بخبرنگار روزنامه اگزمینر اظهار داشت که مسافرت پرزیدنت ایزنهاور رئیس جمهور امریکا به کشور های آسیائی و افریقائی نشان داد که منبع حسن نیت شایانی نسبت بکشور های متحده امریکا در این ممالك‌موجود است و شاهنشاه ایران بعنوان‌مظهر صلح و امنیت ورود رئیس جمهور امریکا به ایران را استقبال کردند.

هفتمین سد

آنگاه نامبرده بوضع کشور خود اشاره نمودو گفت ایران‌بااستفاده از عواید نفت در حال ساختن سد « دز» در قسمت غربی ایران می باشد هنگامیکه بنای این سد بپایان برسد از حیث عظمت هفتمین سد دنیا بشمار خواهد آمد . ارتفاع‌سد ۳۰۰ متر میباشد و دریاچه‌ای که‌از همین‌سد بوجود می آید از حیث وسعت شبیه دریاچه نوریس درتنسی است و این سد قادر خواهد بود ۴۰۰۰ میل مربع صحرا راآبیاری کند و کارخانه برق آن بقدرت ۱۳۰۰۰ کیلووات است بکارخواهد افتاد که احتیاج پانصد هزار نفر را از نظر الکتریسته مرتفع میسازد. ساختمان این سد در سال ۱۹۶۲ پایان خواهد یافت.

نمونه‌های ترقی و پیشرفت

سر کنسول ایران به خبرنگار روزنامه گفت که یکی دیگر ازنمونه های ترقیات اخیر را میتوان‌درامور فرهنگی یافت . طبق آمار واصله ایران از سال ۱۹۵۳ تاکنون تعداد مدارس خودرا دو برابر کرده ودو هزا رو چهارصد مدرسه ابتدائی‌تازه ساخته است.

اعلیحضرت شاهنشاه فرمودند که امیدوارند د رسایه برنامه های عمرانی واقتصادی فعلی‌عایدی فرد فرد مردم ایران در ظرف ده سال به دهبرابر میزان کنونی برسد.

چین سرخ

دیپلمات ایرانی اضافه کرد که دولتهای دیگر افریقائی و آسیائی نیز در جهت نیل بهدفهای مشابه مساعی خود را مبذول میدارند ولی از نظر مسائل خارجی نمیتوان آنها را تحت یك عنوان طبقه بندی‌کرد چون هر کدام نسبت بموقعیت جغرافیائی و وضع اقتصادی خود سیاست بین المللی مخصوصی را تعقیب مینمایند مثلا نظر این کشور ها نسبت به چین کمونیست فرق دارد. سر کنسول ایران اظهار داشت تا آنجا که مربوط به‌کشور او است ایران همواره سیاستی را نسبت بچین سرخ دنبال کرده که اکثریت اعضای سازمان ملل متحد تعقیب مینمایند. .

دراین عکس آقای دکترمجید رهنما ومنون رئیس هیئت نمایندگی دائمی‌هند درسازمان ملل متحد دیده میشود

پاریس ـ خبرنگار اطلاعات

ضیافت درسفارت ایران درپاریس

دوشب قبل بمناسبت ورود تیمسار سپهبد کیا رئیس اداره دوم‌ستاد بزرك ارتشتاران و آجودان مخصوص شاهنشاه به پاریس از طرف آقای سرهنك یداله امینی وابستهٔ نظامی ایران درفرانسه مجلس ضیافتی در محل سفارت تشکیل گردید .

دراین مجلس عده زیادی از رجال ومعاریف کشور فرانسه ومدیران جراید ووابستگان نظامی بعضی از کشورهای خارجی مقیم پاریس بابانوانشان حضور داشتند ـ دربین مدعوین که تعداد آنها بالغ‌بر۳۰۰ نفر بوده شخصیتهای برجسته نظامی ارتش فرانسه از جمله مارشال ژوئن با بانوانشان شرکت داشتند .

دراین ضیافت ازمدعوین باغذاهای ایرانی پذیرائی شد .

نمایندگان محترم جراید شهرستانها

روزنامه ورزشی تاج‌درکلیه شهرستانهانماینده دائمی می پذیرد داوطلبین مستقیما مکاتبه نمایند . تهران‌ـباشگاه تاج

۱ـ۵ آـ۴۰۶۷۲

TELEFUNKEN

محصولات کارخانهٔ تلفونکن آلمان

تلویزیون ، رادیوگرام

رادیو ، ضبط‌صوت

تلفونکن

درزیبائی واستحکام بی‌نظیراست

فروشندگان تهران وشهرستانها مغازه‌های معتبررادیوفروشی

نماینده شرکت ویتون خیابان شاهرضا چهارراه کالج

TELEFUNKEN

تلفن ۳۹۲۶۲

کوه نور خیابان اسلامبول تلفن: ۳۹۱۰۲

نماینده رسمی درایران ـ کوه‌نور

آدرس موقت لاله‌زارنو ساختمان خاچیك تلفن۳۹۱۰۲

مرکز پخش برای بازار و شهرستانها

تجارتخانه تحویلدار بازار سلطانی تلفن ۲۰۳۴۹

قبل‌از خرید هرنوع نوارچسب اسکاچ قیمتهای جدید را با ما مشورت کنید

آقای شانس

امشب — دومین محصول شهریار فیلم — امشب

رقاصه آتش گرمصری ناهید جمال

تهیه شده در استلس فیلم

کارگردان گرجی

سناریست و تهیه کننده محمد درم بخش

آهنگ ها از ناصر حسینی

آقایان ـ تفکری ـ سارنگ ـ والاتقام ـ تیموری

خواننده محمد فوری ـ نوروزی

بانوان ـ پرخیده ـ مورین ـ نرگس ـ کارمن ـ نوربخش

آواز : رویا ـ سیما

تهران ـ خورشید ـ المپیا ـ فری

وبرنامه افتتاحیه سینما استیل جوادیه که روز آن اعلام‌خواهدشد

آـ ۴۱۵۵۸

بانو دکتر ظفردخت اردلان

درس امروز

مدارس حرفه‌ای

چگونه باید تشکیل شود

اشتباه درتشخیص استعداد جوانان و برآورد نیازمندیهای رشته‌های تولید عواقب وخیم ببار میآورد

میپرسید چرا جوانان بیسوادهستند؟

علت آن ، تراکم دانش آموزان در کلاس‌ها ، مدارس نیمه روزه ، تبدیل امتحانات نهائی بامتحانات داخلی ، رقابت ناسالم مدارس در دادن قبولی، است شاید مهمترین علت اینستکه مردم برای دیپلم ارزش ذاتی قائل هستند زیرا دستگاههای دولتی فقط فرط ورود بکار رادیپلم یا لیسانس میدانند ، بدون اینکه و اقعا بعمق و میزان معلومات داوطلب‌توجهی داشته باشند . ازاینرو ، داشتن لیسانس مانند دانستن اسم شب در ها را میگشاید و با سواد غیر لیسانسیه درمانده و بیچاره است .

از طرف دیگر ، علت علاقه جوانان بداشتن کار دولتی مزایای آن‌است، زیرا هرجا صحبت از حمایت افراد میشود وفی‌المثل سخن‌از بازنشستگی بیمه ، ساختن خانه تقسیم زمین و پذیرفتن اطفال بطور مجانی‌در مدارس و پاره‌تخفیف‌ها در نرخ اجناس در میان است فقط مخصوص کارمندان دولت است .

متاسفانه پاره‌ای دستگاه ها از قبیل وزارت کار،هنوز نتوانسته‌اند مزایائی که بکارهای آزاد تعلق میگیرد ، از قبیل بیمه های اجتماعی ، تامین کار وآتیه افراد وغیره را تعمیم دهند و زندگی را برای عده بیشماری قابل اطمینان سازند .

بحران دستگاه دیپلمه سازی

برای آنکه بحران دستگاه دیپلم سازی ما بر طرف شود ، فکر ایجاد مدارس حرفه‌ای قوت گرفته است . اما باید درقدم اول دانست‌که مدرسه حرفه‌ای چه نوع مدرسه‌ای است ؟ اصولا آنچه من تاکنون دیده‌ام وحتی در گزارش یکی از مسئولین وزارت فرهنك ، چند نوع مدرسه را با هم مخلوط کرده و همه را در تحت عنوان مدرسه حرفه‌ای جا میدهندزیرا چنانکه میدانیم در کشور های خارج درکنار دبیرستانهائی که‌دانش‌آموزان‌را برای ورود بدانشگاه حاضر میکنند، چند نوع دیگر مدرسه وجود دارد . این مدارس عبارتند از :

۱ـ **مدارس هنری :** دانش آموزان که استعداد طبیعی در باره یك هنر ، مثلا نقاشی دارند باین مدارس میروند عده این مدارس محدود است . زیرا پیشرفت دانش آموزان بدون داشتن استعداد خاص ممکن نیست این‌گونه هنر ها با وجودهمه ارزش معنوی آن، جامعه صنعتی امروزبا دامنه بسیار وسیع مورد نیاز نیست . بدین جهت نمیگفت که مقصود ازمدارس حرفه‌ای نباید این نوع هنرستانها باشد . فارغ‌التحصیلان هنر های زیبای ما بخوبی احتیاجات کشوررا رفع‌خواهند کرد و اضافه‌کردن وتشکیل هنرستان های دیگر وسالی هزاران نقاش و موسیقی‌دان‌تحویل‌جامعه دادن، نتیجه‌اش خاکستر نشین شدن عده‌ای از جوانان ما خواهد بود .

۲ـ **مدارس شغلی :**

اینها مدارسی است که در سایر کشورها ارزش دبیرستان دارد و دانش آموزان را برای مشاغل‌مختلف از قبیل : سلمانی ،آرایش ،قصابی ، نانوائی ، فروشندگی ، ماشین نویسی تند نویسی ، کار باماشین حساب ، ترجمه ، نامه نگاری برای مشاغل آزاد دیگر تربیت میکند .

بدون تردید مادر ایران باینگونه مدارس نیاز فراوان داریم ، تادختران وپسران بتوانند در آنها برای‌مشاغل آزاد تربیت شوند .

۳ـ **مدارس حرفه‌ای و صنعتی :**

ا ین مدارس بر دو نوع تقسیم میشود .

دسته اول برای صنایع و حرفه های سبك مانند : خیاطی ، جوراب‌بافی، دستکش سازی ، بافتنی ،کیف سازی و نظایر آن کارگر و متخصص‌تربیت میکند .

دسته دوم به صنعت بمعنای اخص مانند : نجاری ، آهنگری ،الکتریکی‌و صنایع سنگین توجه دارد و افراد را برای کار در آن رشته ها ، آماده میسازد .

مدارس حرفه‌ای‌و صنعتی بشدت‌مورد احتیاج جامعه ماست . دسته اول اینگونه مدارس،بیشتر متناسب‌دختران ودسته دوم شایسته پسران‌است‌مدارس شغلی و یا حرفه‌ای و صنعتی باید با مطالعات کامل اجتماعی و متناسب با احتیاجات کشور تشکیل شود .

اولا باید با متد صحیح و بدست متخصصین ، افراد مورد نیاز در هر رشته ، با حساب دقیق برای پنج و ده یا ۱۵ سال معین شود سپس با تاسیس مدارس متناسب عده لازم ، برای موعد های مقرر تربیت شوند و تحویل جامعه و صنایع و رشته های گوناگون تولید شوند اصولا کار گاه های این مدارس خود منبع در آمدی خواهد بود ، زیرا محصول کار آن بفروش خواهد رسید .

بعلاوه لازم نیست که وزارت فرهنك خود بتنهائی تاسیس کننده این همه کارگاه باشد ، بلکه دانش آموزان فقط اصول را در این کارگاههای دولتی می‌آموزند و هفته‌ای چند ساعت در کارگاههای خصوصی که صلاحیت آنها مورد تصدیق دستگاه های‌آموزش باشد ، بدون گرفتن مزد کار آموزی میکنند .

در سوئیس ، دانش آموزان ٤ سال در مدارس حرفه‌ای کار های تئوری و عملی یاد میگیرند و ۳ سال تحت نظر مقامات مسئول ، در کارگاههای خصوصی بکار آموزی میپردازند و پس از موفقیت در کار آموزی ،گواهی نامه دریافت میکنند .

ثانیا باید باامتحانهای‌دقیق استعداد افراد پس از خاتمه دوره تحصیل ابتدائی و اجباری تعیین‌شود تاجوانان ما بیجهت بدنبال رشته ای نروند که استعداد آنرا ندارند .

باید در نظر داشت که کوچکترین اشتباه و عدم دقت دراین دو نکته، یعنی در تشخیص استعداد افراد و برآورد احتیاجات جامعه در هررشته، عواقب وخیم اجتماعی ببار می‌آورد . این دو باید با علاقه و دلسوزی و تحت نظر افراد متخصص انجام شود تا از بحرانهای اجتماعی در امان بمانیم .

در شماره آینده :
نظریات مهندس حبیب نفیسی معاون وزارت فرهنك درج خواهد شد .

محاکمه جینا ودوکشیش کاتولیك

سه‌روز دیگر جینالولو بریجیدادر یك محاکمه جنجالی دردادگاه رم حضور خواهدیافت .

چندی پیش جینابوسیله وکیل خود ادعانامه‌ای علیه دو کشیش کاتولیك که‌مقاله‌ای در بارمرقص «هفت‌پرده» اودرفیلم «سلیمان و ملکه سبا» نوشته‌بودند تقدیم‌دادگاه نمود ودرخواست تعقیب آنهاراکرد کشیشان مزبور متهم هستند که طی مقاله خود درهفتگی «ویتانوا» بستاره زیبا توهین کرده واتهام زده‌اند درمقاله مزبور نوشته‌شده است‌که جینا هنگامی که باپسرش مشغول تماشای فیلم سلیمان‌وملکه سبابود، دستور داد قسمتی ازرقص هفت‌پرده اورا دراین فیلم حذف کنند تاپسرش نه‌بیند .باید توضیح داد که رقص «هفت‌پرده» درهفت مرحله انجام میشود ورقاص پرده‌ها رایکان‌یکان بدور میاندازد ودر مرحله آخر تقریبا باحال عریان‌در برابر تماشاچی ظاهر میشود.

کشیشان مزبور نوشته‌بودند جینا گفته‌است ،نمیخواهم پسرم ایـــن رقص رابه‌بیند وسپس میپرسند چراجینا فقط بفکر اخلاق وکردار پسرخود است ودستور میدهد که رقص هفت‌پرده رابرای او حذف کنند، ولی بفکر هزاران کودك‌و نوجوان ایتالیائی که‌باید همین‌فیلم راباصحنه‌های آن تماشا کنندنیست.

جینالولو بریجیدا مندرجات مقاله واظهاراتی راکه باونسبت داده‌اند، تکذیب کرده وعلیه نویسندگان آن‌اقامه دعوی نموده است.

سینما شما

عکس صفحه

مدل پولساز

سوزی پارکر ستاره موآتشین قبل از اینکه وارد عالم سینما وخانه داری گردد پولساز ترین مدل عکاسان لوس آنجلس بود و برای هر دفعه که‌در مقابل دوربین عکاسی قرار می گرفت پانزده هزار ریال دریافت می داشت اکنون سوزی پارکر درفیلم های تلویزیونی‌شرکت می نمایدو چندین برابر این‌دستمزد برای هر فیلم دریافت می کند.

فاتح قله اورست

درجستجوی آدم برفی

سراد موند هیلاری میخواهد بایك مسافرت طولانی به هیمالیا، معمائی راکه از سال ۱۹۲۳ افکار بسیاری را بخود مشغول داشته، حل کند

دیروز امروز

سراد موند هیلاری فاتح قله‌اورست برای یك مسافرت جدید به هیمالیا آماده میشود. هدف اصلی سرادموند جستجوی آدم‌برفی است که ازسال ۱۹۲۳تاکنون بصورت یك معمای ناگشوده‌ای باقی مانده است.

درچند سال اخیر مسئله وجود یا عدم آدم برفی مورد توجه بسیاری ازهیئت‌های علمی قرار گرفته است سال گذشته یکی ازدانشمندان شوروی درناحیه فلات پامیر آثاری از انسان برفی دید واظهارات او موجب تفسیر های موافق ومخالف فراوان قرار گرفت .بدنبال آن یك هیئت علمی شوروی باوسائل و تجهیزات کامل بجستجوی آدم برفی درناحیه فلات پامیر پرداخت واخیرا اعلام کرد که اثری ازآدم برفی نیافته است. ولی این‌مسئله رانمیتوان تمام شده دانست، زیرا دلائل وآثار فراوانی بروجود آدم برفی ذکر شده ووجود دارد.

سرادموند هیلاری درقلل وجنگل های هیمالیا ودرنقاطی که تاحال‌پای هیچ‌انسانی به‌آن نرسیده به‌تعقیب آدم برفی خواهدپرداخت وهیئت‌او یکنوع تفنك مخصوصی که‌به جای گلوله آمپول‌های مواد بیهوشی شلیك میکند، همراه خواهد برد تادر صورت یافتن آدم برفی برای دستگیری‌آن‌ازتفنگهای‌مزبور استفاده شود.

وسائل هیئت سرادموند باندازه‌ای است که‌وی درنظر دارد ازیك هلیکوپتر نوع کامان آمریکائی که توانسته است تاارتفاع ۲۹ هزارو ۸۲۶پائی صعود کند، استفاده‌نماید این هلیکوپتر تا ارتفاعی که۸٤۳ پابیشتر از قله اورست بود صعود کرد.

سر ادموند هیلاری خودرا برای تسخیر قله اورست آماده میسازد.

بهرحال اکنون محافل علمی جهان بمسافرت سرادموند هیلاری ازنظر یافتن آدم برفی امیدواری فراوانی دارند وتصور میرود که فاتح اورست سرانجام پرده ازروی این راز بردارد.

فرهنگ خانواده

ازدواج یك‌ماهه

هنوزیکماه ازازدواج‌آنان نمیگذشت‌که ازهم جداشدند. شایدباور نمیکنید، شایدمیاندیشیدکه‌اغراق‌وافسانه‌است، ولی‌این‌نوع‌وقایع‌اسف انگیز درشهر مانادر نیست. اکنون داستان رابشنوید :

سعیده به بیست سالگی رسیده بود، به تحصیلات خود ادامه نمیداد وآموزگار بود. افق دیگری دربرابر او جز ازدواج وجـود نداشت. می‌باید درانتظار خواستگار باشد وسرانجام خواستگاری پدیدار شد.

داماد درس نخوانده بود، تحصیلاتی نداشت وحتی اطلاعاتی نیزکه ازوضع اخلاقی اووخانواده اش دردست بود، ازنظرعده‌ای منفی بود. درباره وضع زندگی وراه اعاشه بعدی اومیگفتند ملکی‌دارد، باضافه بعداز عروسی اگر لازم باشد، بکمك یکی از خویشانش‌که «متنفذ» بود میتوانست کاری پیداکند .

پسر می‌آمد ومیرفت، پافشاری میکرد ومدتی گفتگو هاادامه داشت وسرانجام موافقت دختررابدست آورد. درست معلوم نشد که چه انگیزه‌ای سبب موافقت سعیده شده . زیراتردیدی نبود که هیچ نوع علاقه خاصی درمیان نبود. شاید سعیده فکر میکردکه چون چندان اززیبائی بابهره نیست، شانس زیادی برای ازدواج‌ندارد. بهر حال، باوجود آنکه بزرگان فامیل توصیه کردند که این ازدواج مناسب نیست سیصد هزار ریال مهر تعیین شد وعروسی‌پاگرفت. بعضی ازاطرافیان اظهار امیدواری کردند که مهریه مزبورپای‌بندی برای داماد خواهد بود .

زندگی جدید سعیده آغاز شد، دختر هزاران امید درقلب خود میپروراند. ولی هنوز یکماه ازازدواج آنان نگذشته بودکه ناگهان دوستان وآشنایان باوحشت وناراحتی خبر جدائی انهارا شنیدند وسعیده بخانه مادر بازگشت. صحبت ازمهریه وطلاق بمیان آمد، ولی معلوم شدکه دختر بینوا بدون اطلاع خانواده خود، براثر تهدید داماد دوهفته پس ازعروسی مهریه خودرا نیز بخشیده‌است واکنون هیچ دردست دارد.

مادراینجا سرآن نداریم که بشرح مصائبی که طی همین یك ماه داماد برسر عروس‌آورد، بپردازیم ولازم هم نیست که هرصحنه زننده‌ای راباز گوئیم .

***

ازدواج نافرجام سعیده وسعیده هاباید برای هر خانواده و دختری که میخواهد ازدواج کند، عبرت باشد یکبار دیگر این‌نکته آشکار روشنتر میشود که هنگام ازدواج بیش ازهمه چیز بایدجنبه ها وخصوصیات اخلاقی وشخصیت افراد رادرنظر داشت. فقر و تنگدستی وبی چیزی رامیتوان علاج کرد. میتوان باکار اسباب و اثاثه خانه تهیه کرد ولی خوی بد، تربیت نادرست، پستی ورذالت راکه براثریك عمر درنهاد افراد وارد میشود، چگونه می توان برطرف ساخت. اگر دختران بیشتر بردباری وصبر داشته باشند وحتی همه عمر ازدواج نکنند، بهتر ازآنستکه خودرا ندانسته و نسنجیده گرفتار مارهای زهر آگینی مانند شوهر سعیده کنند . بخصوص لزوم این بردباری وتعقل ازجانب دختران وخانواده ها ، زمانی بیشتر آشکارمیشود که بدانیم قـوانین مدنی و حقوقی مـا نمیتواند اززنان مظلوم چندان حمایت کند وبعضی ازمردان افسار گسیخته، ازهیچ ظلمی نسبت بزنان کوتاهی نمیکنند. دست آنهادر طلاق بازاست، درندادن طلاق هم بازاست، دربدرفتاری وخشونت‌و عهد شکنی نیز تقریبا مختار وقادرمطلق هستند و بدبختانه دادگاه های مانیز طبق قوانین موجود کارموثری نمیتوانند انجام دهند.

دست مردان متجاوز وظالم باز است ودست قاضی بسته است و شاید یکی ازمصداق های داستان سعدی که میگوید سك راگشوده وسنك رابسته اند، همین جاباشد. کی جامعه مابااین زور گوئی‌عظیم پایان خواهد داد معلوم نیست، کی دادگستری مادر قوانین مربوط به خانواده تغییرات واصلاحات لازم رابعمل خواهد آورد، معلوم‌نیست واینهم‌معلوم‌نیست‌که تاآنزمان‌چندسعیده دیگربایدقربانی‌شوند.ولی بنظرمیرسد،تازمانیکه قانون‌متجاوزرابجای خودننشاند،لااقل‌دختران‌و خانواده ها باید چشم بگشایند وقبل ازازدواج بیش ازهر چیزبه عامل شخصیت، اخلاق وشرافت وفرهنك توجه داشته باشند ،نه مال نه اتومبیل، نه خانه وملك .

خانم سفیدپوش

اثر ویلکی کالینز نویسنده معروف انگلیسی

ـ۷۰ـ

اگر میخواستم تمام واقعیت راحکایت کنم ناچار بودم وارد جزئیات بی پایانی بشوم . فقط سعی‌کردم امیدباطل باوندهم .گفتم که‌منظور از ملاقاتم بااو اینست که‌مسئول ناپدید شدن آن‌کاتریك راپیدا کنم و افزودم که‌امیدوار نیستم بتوانم اورازنده بیابم.بعدازاین‌تنها هدف‌من‌مجازات‌دومردی‌است که‌تصور می‌کنم دختر بیچاره رابدام خطرناکی انداخته ودودوست مراکه‌در نظرم بسیار عزیزهستند بسختی‌آزاروشکنجه کرده‌اندسپس‌ازمادر کلمنتس‌خواهش کردم که‌دراین‌راه‌کمکم کند زیرا اونیز دراحساسات انتقامجوئی من‌شریك است .

زن‌بیچاره ابتدا چنان آشفته شد که‌گوئی از آنچه می‌گفتم‌هیچ‌نمی‌فهمید ولی گفت که‌بخاطر محبتی که به آن‌کاتریك کرده‌ام حاضراست کمکم کند .برای اینکه کم‌کم وباملایمت به‌مقصود اصلیم برسم ازاو خواهش کردم وقایعی راکه بعداز عزیمتشان از لیمریج برای آنها اتفاق افتاده بود برایم نقل کند .

مادام کلمنتس جزئیات وقایع راحکایت کرد :

از لیمریج به‌دربی‌شایر رفتند و یك‌هفته آنجاماندند .بعد به‌لندن برگشتند ومدت یك‌ماه درآپارتمان مادام کلمنتس زندگی کردند . آن‌کاتریك سحت میترسید که‌مبادامحل اختفایش کشف شود .این‌وحشت اوبه‌مادام کلمنتس هم‌سرایت کرد و تصمیم گرفت به‌گریمزبی نزد بستگان شوهر مرحومش برود . آن کاتریك بهیچوجه حاضرنبود پیش‌مادر خود برگردد .زیرا اورا ازخانه مادرش به‌آسایشگاه برده بودند وازطرفی مطمئن بود ، که «سرپرسیوال »درآنجا به جستجویش خواهدآمد . در«گریمزبی» دختر جوان بیك عارضه بیماری قلبی مبتلی شد (کمی بعداز آنکه جرایدخبر ازدواج لیدی گلاید رامنتشر کردند) واین کسالت آنهاراناچار کرد شش ماه اول سال رادرآنجا بگذرانند .بازهم میتوانستند بمانند ولی «آن‌کاتریك» ناگهان تصمیم گرفت برای دیدن لیدی «گلاید »به «همپشایر»برود . میگفت که قبل ازمردن باید راز مهمی راباو بسپارد ، طبیب‌معالج نظر داد که مخالفت بااین هوس برای سلامتش خطرناك‌است .

درنتیجه خانم کلمنتس تسلیم شد وبه‌ساندون قصبه‌ای که‌چند کیلومتر بادبلاك واتر» فاصله داشت رفتند . آن کاتریك هرروز از قصبه پیاده به قصر میرفت و برمیگشت .این راه‌پیمائی خسته کننده قوای اورا تحلیل بردو بیمارشد .مادام کلمنتس چون‌میدانست که‌اضطراب وهیجان شدیدبرای آن کاتریك کشنده‌است برای آرام کردن او تصمیم گرفت یکروزشخصا به « بلاك‌واتر» برود وازلیدی گلاید خواهش کند که‌به‌دیدن دختر بیماربیاید در قصر بامرد تنومندی روبرو شد که‌مدعی بود پیغامی از طرف لیدی گلاید برای آن کاتریك دارد .مادام کلمنتس ماموریت خودرابااین مردچاق‌اطلاع داد واز اوخواهش کرد که‌نامه‌لیدی گلاید راباو بدهد تاشاید باینوسیله اضطراب دختر بیمار تخفیف یابد کنت فوسکو(برای‌اینکه مردچاق ندون‌شك کنت‌فوسکو بوده‌است) باو گفت که لیدی گلاید از آن‌کاتریك خواهش کرده است که‌فورا به‌لندن برگردد تا سرپرسیوال نتواند اوراپیدا کند .چون خودش‌قصد دارد بزودی‌به‌لندن برود چنانچه آن‌کاتریك آدرس خودرا درلندن برای او بفرستد بمحض ورود بدیدنش خواهد رفت .

مادام کلمنتس به‌کنت جواب‌داد که‌میل دارد آن راهرچه زودتر به‌لندن ببرد ولی چون دختر بیچاره مریض وبستری است تحمل سفرراندارد وافزود که‌مرددداست طبیبی رابربالین اوبیاوردزیرا آن‌کاتریك نمیخواهد در قصبه کسی از حضور آنها مطلع شود . کنت پیشنهاد کرد که چون از طبابت‌سر رشته داردشخصا ازبیمار عیادت کند ومادام کلمنتس باتشکر قبول کرد .طبیعی است که‌نسبت به‌شخصی که‌ازطرف لیدی گلاید مامور رساندن یك پیغام خصوصی بود اعتقاد کامل داشت .

وقتی بربالین آن کاتریك رسیدند خواب بود. کنت‌تااورادیدبسختی تکان خورد (من تصور می‌کنم بعلت شباهت فوق العاده دختر جوان بالیدی گلاید بوده‌است !).

نبض بیمار راگرفت وبادقت اورانگاه کرد . بعدخودش به‌داوخانه رفت. دواهائی همراه آورد وبه‌مادام کلمنتس گفت که‌اگر بیمار این‌دواها را مرتبا بخورد سه‌روز بعد قادر به‌مسافرت خواهد بود .باو قول داد که آنروزدر ساعت حرکت ترن شخصا به‌ایستگاه بیاید واگر آنهارادرآنجا نبیندبرای عیادت بیمار دوباره خواهد آمد .

دواها اثرخارق‌العاده‌ای کردوازطرفی مادام کلمنتس به آن کاتریك قول دادکه بزودی لیدی گلاید رادرلندن‌خواهد دید .

روز سوم براه افتادند . کنت درایستگاه بود وآنهارابا‌کمال مهربانی دریك کوپه راحت جاداد .مادام کلمنتس متوجه شد که کنت بازن مسنی که‌باهمان ترن مسافرت میکرد حرف میزد .

بعدبه خانم کلمنتس سفارش کرد که‌آدرس آن کاتریك رابرای لیدی گلاید بفرستد.

پیرزن بمحض ورود به‌لندن آدرس خودرا فرستا د.

پانزده روز بعد همان خانم مسنی که «فوسکو »درایستگاه بااو صحبت کرده‌بود باکالسکه بدیدن اوآمد .اظهار کرد که‌از طرف لیدی گلاید که به لندن آمده ودرهتل اقامت دارد آمده‌است تامادام کلمنتس رایش او ببرد وباهم‌ترتیب ملاقات باآن‌کاتریك‌رابدهند . مادام کلمنتس همراه کنتس‌فوسکو رفت (برای اینکه خانم مسن هم کسی جزکنتس فوسکو نبوده‌است) بعداز چند دقیقه کنتس کالسکه رامتوقف کردو گفت.که‌برای انجام یك کارفوری چند لحظه پیاده‌میشود .مادام کلمنتس مدتی طولانی درکالسکه انتظار کشید.. ولی کنتس هرگز برنگشت !

مادام کلمنتس که‌فوق‌العاده متوحش شده بود ازکالسکه چی خواهش کرد اورا بخانه‌اش برگرداند، ولی آن‌کاتریك ناپدید شده بود .مستخدمه در جواب بازخواست او گفت که‌پسر بچه‌ای‌کاغذی‌برای او آورده است و آن‌کاتریك بعدازخواندن نامه‌باعجله لباس پوشیده وازخانه خارج شده‌است بدون شك نامه‌راهمراه برده بود زیرا مادام کلمنتس هرچه جستجو کردائری از آن نیافت . نمیدانست چرا دخترجوان ازخانه بیرون رفته‌است ولی‌حدس میزد که خبرمهمی باوداده‌اند ،درغیر اینصورت غیرممکن بود تنهادرشهر بزرك لندن‌ازخانه خارج شود .مادام کلمنتس ازوحشتی که«آن»از شهر بزرك داشت‌مطلع بود وبهمین علت راضی شده‌بود دختربیچاره رانیمساعت‌درخانه تنها بگذاردباوجود جستجو های بسیار اودرآسایشگاه(احتمالا یکی‌دو روز قبل‌از رسیدن « آن‌کاتریك»جعلی)ودر قصبه ای‌که‌مادر«آن»ساکن‌بود ،مادام کلمنتس اثری ازدختر جوان نیافته بود وهیچ نمیدانست چه برسراوآمده است .

ـ۷ـ

باآنکه چند نکته تازه کشف کردم روایت مادام کلمنتس اعتقاد مراتایید کرد که کنت و کنتس دربردن آن کاتریك بتنهائی اقدام کرده‌بودند . ولی هدف من کشف راز سرپرسیوال بود ودراین زمینه به‌نتیجه‌ای نرسیده بودم. میل داشتم که‌مادام کلمنتس درروشن کردن این‌معما بمن کمك‌کند .

باملایمت باو گفتم :

ـخانم کلمنتس ،منهم درغم شماصمیمانه شریکم .اگر آن‌کاتریك‌فرزند واقعی شما بود بیش‌از این کاری برای‌او نمیکردید .

ـمن کارمهمی نکرده‌ام ،آقا،زیرا دختر بیچاره رامن بزرك کرده‌ام . . جزاو دردنیا کسی راندانشتم . .

وحالا دیگر هیچکس‌راندارم !

زن بیچاره‌بگریه افتاد . صبر کردم تاآرام بگیرد بعد پرسیدم :

ـشما خانم کاتریك راقبل‌از تولد دخترش«آن» می‌شناختید ؟

ـمن چهارماه قبل ازتولد «آن»بااو آشنا شدم باهم همسایه بودیم‌واغلب یکدیگر رامی‌دیدیم آن موقع درالدولمینگهام ساکن بودیم .

ـ عجب! پس‌دومحل بنام «ولمینگهام »وجود دارد ؟

ـیعنی ،آقا ،بیست وسه‌سال قبل جزیك کلیسا و یك‌دهکده چیزی‌نبود وقتی شهرجدید راساختند آن قسمت قدیمی را الدولمینگهام نامیدند که‌با « ولمینگهام » اشتباه نشود . از دهکده قدیم امروز دیگر جز کلیسا وچند خانه مخروبه‌چیزی نمانده است .

ـشما قبل از ازدواجتان درآنجا ساکن بودید؟

نیازمندیها و آگهی‌های کوچک

استخدام میشود

شرکت سهامی بارش برای انجام امور خارجی خود به یکنفر کارمند زن یا مرد که زبان انگلیسی را کاملا دانسته و بامور تجاری وارد وماشین نویسی لاتین بداند برای تمام روز احتیاج دارد داوطلبان می‌توانند همه روزه بعد از ظهر از ساعت ۵ تا۷ بمحل شرکت واقع در خیابان سعدی جنوبی کاشی ۵۵۹ مراجعه فرمایند .
۱ـ۲ آ ـ۳۲۹۸۵

موسسه کاریابی البرز
بچند نفر دوشیزه یا بانوی فروشنده برای بعد از ظهرها با تضمین وعده‌ای پسربچه از ۱۲الی ۱۷ سال نیازمند است امیر بختیارفجه‌نته .
۲۰۶۰۴
۱ـ۲ آ ـ۳۲۹۶۱

دانشسرا یعالی یك تن کمك داروساز درجه یك باشرایط زیر استخدام‌می نماید .
۱ـحداکثر سن داوطلب ۳۳ سال باشد .
۲ـ دارابودن گواهی درجه یك کمك داروسازی از وزارت بهداری
۳ـ دارابودن برك عدم سوء پیشینه
۴ـ حداقل میزان کار در روز شش ساعت خواهد بود .
۵ـمیزان حقوق در ماه۳۶۰۰ریال داوطلبان‌میتوانند از تاریخ۱۲ر۱۱ر۳۸ لی ۲۲ر۱۱ر۳۸ همه روز باستثنای‌ایام تعطیل بامدارك فوق از ساعت ۹ الی ۱۲ باداره کارگزینی دانشسرایعالی واقع در جاده شمیران جنب اداره‌بی سیم رادیو ساختمان باتمانقلیج مراجعه نمایند .
رئیس دانشسرایعالی‌ـدکتر بیانی
آ‌ـ۴۰۴۶۰ ۱ـ۳

آگهی استخدام
وزارت بهداری از محل‌اعتبارات تعلیماتی قسمت بهداشت سازمان برنامه جهت تکمیل کادر آموزش بهداشت خود احتیاج به پانزده نفرکار آموز داردکه پس ازگذراندن یك دوره یکساله (نه ماه درس وسه ماه کارآموزی) بعنوان مربی بهداشت عمومی باستخدام جهت خدمت در شهرستانها در خواهند آمد .
شرائط
۱ـ داشتن حد اقل دانشنامه لیسانس (رشته های علوم و تعلیم تربیت حق تقدم خواهند داشت)
۲ـ دانستن زبان انگلیسی و گذراندن امتحان ورودی مربوطه
۳ـ گواهی پایان خدمت یابرك معافی از خدمت زیر پرچم (برای آقایان)
۴ـ سن از ۳۵سال بیشتر نباشد
۵ـ کار آموزان بایستی تعهد رسمی بسپارند که پس از اتمام دوره کار آموزی حد اقل سه سال دراداره آموزش بهداشت وزارت بهداری خدمت نمایند و در غیر اینصورت دو برابر وجوه دریافتی دوره یکسال را بپردازند .
۶ـ کار آموزان از میان‌داوطلبین حائزین شرائط پس از گذراندن امتحان مربوطه انتخاب خواهند شد .
مزایا
کار آموزان پس از انتخاب مدت نه ماه دراداره آموزش بهداشت درتهران دوره کلاس آموزش‌بهداشت عمومی را میگذرانند ودر این مدت ماهیانه و۳۰۰۰ سه هزار ریال دریافت خواهند داشت وپس ازخاتمه دوره کلاس مدت سه‌ماه جهت کار آموزی به استانها اعزام میشوند که علاوه برحقوق دوره تحصیل روزانه نیز ۱۲۰ ریال بعنوان فوق العاده دریافت خواهند کرد .
ضمنا بهر کار آموز مبلغ ۱۷۵۰ ریال بابت هزینه سفر رفت و برگشت از تهران بشهرستانها داده خواهد شد .
واجدین شرایط تا۲۰ بهمن‌ماه ۱۳۳۸ در تهران به اداره کل بهداشت اداره آموزش بهداشت عمومی خیابان کوشك ودر مراکز استانها بادارات بهداشت مراجعه فرمایند .
وزارت بهداری
۱ ـ ۳ آ ـ ۴۱۰۱۴۶

شرکت ساختمانی بتون دفز
بافراد زیر نیاز مند فوری است یکنفر مهندس و یکنفر دانشجوی راه و ساختمان ۲ نفر معمارمجرب ۲ نفر واسطه ساختمانی یکنفر دوچرخه دار باسواد
چهار راه دروازه دولت تلفن ۶۹۴۹۵
آ ـ ۴۱۵۰۲

به چندنفر کارگر زن یا دوشیزه که به امور چرخهای ذیکذاك و میاندوز آشنائی‌داشته باشندنیازمندیم به تلفن ۳۲۷۴۷ مراجعه شود .
آ‌ـ ۳۳۳۸۹

به یکنفر خانم ماشین نویس‌فارسی برای تمام وقت نیازمندیم خیابان باب همایون سرای همایون شماره ۵۱ تلفن ۴۸۰۲ ۲
۱ـ۲ آ‌ـ۳۳۳۲۵

مستغلات

خانه سیاح برای سکونت خارجیان ویلا ـخانه ـ آپارتمان‌درشهروشمیران اجاره میکند تلفن ۴۱۷۴۷
۱ـ۱۵ آ‌ـ۳۱۲۶۷

برای خرید وفروش اراضی عباس آباد بخیابان روزولت ایستگاه شریف بازرگانی محمدی واخوان تلفن ۸۲۱۴۵۱ مراجعه فرمایند .
آ‌ـ۳۱۷۳۹ ۱ـ۳۶

مستاجرین محترم مستغلات
صد ها منزل و آپارتمان خالی موجود داریم و از شما کمیسیون دریافت نمی کنیم لاله زار نزدیك میران سازمان تهیه مسکن ۹۴۰تلفن ۳۹۲۹۳ـ ۳۹۹۵۳ مراجعه فرمائید .
آ‌ـ۳۲۲۵۳ ۱ـ۳۰

مورد احتیاج است
به یك باب خانه در شمال شهر که دارای ۵ اطاق ـحمام ـآب لوله کشی‌ـ تلفن ـحیاط ـ اجاره در حدود ۱۰۰۰۰ ریال باشد نیازمند است ـ خواهشمند است کتبا به آدرس ـ سفارت کبرای ژاپن ـ میدان کاخ اطلاع دهند .
آ‌ـ۴۱۱۴۰ ۱ـ۳

باغی بمساحت ۵۰ ـ ۱۰۰ هزار متر مربع مشجر باآب و جاده اصلی در یکی از مناطق ییلاقی بشعاع ۲۰ کیلو متری تهران خریداری میشود
دارندگان باصندوق پستی ۷۷۹ مکاتبه کنید
۱ ـ ۲ آ ـ ۴۱۵۷۶

باغ باساختمان تازه و مدرن که مساحت آن هزار تادو هزارمتر درنقطه مرغوب شمیران خریداریم شاهرضا روبروی سینما رویال ـ آژانس رایت تلفن ۳۱۸۵۳ـ۳۲۹۷۱
۱ـ۳ آ‌ـ۳۳۱۱۷

ساختمان لوکس چهار طبقه
شش باب خانه بزرك رشش‌دستگاه آپارتمان هر دستگاه چهار اطاق مجهز ـ چهار راه بیمارستان پهلوی جنب جاده کرج برای فروش واجاره موجود است .
میدان رشدیه مقابل سینما اسکار دوستدار مشاور املاك تلفن ۶۴۶۲۶ مراجعه شود
آ‌ـ۳۳۳۲۹

واگذار میشود

یك شعبه نفت فروشی‌مدرن و مجهز بمخزن زیر زمینی واگذار میشود .
بکاشی شماره۴۷۷۰ خیابان سلسبیل چهارراه وثوق مراجعه‌شود .
آ‌ـ۳۲۹۷۹ ۱ـ۲

سه اطاق واقع در خیابان شاه آباد بابرق واگذار میشود به‌تلفن ۳۰۳۲۷۴ مراجعه کنید
آ ـ ۴۱۴۹۴

یکباب سالن جهت کارخانه یا کارگاه با حق استفاده از کنتر سه فاز پنجاه آمپر وآب لوله کشی در کو چه میرزا محمود وا گذار میشود طالبین به تلفن ۳۲۷۴۷مراجعه نمایند .
آ‌ـ ۳۳۳۸۹

محوطه هزار متری بر خیابان‌واقع در حوالی میدان فوزیه با برق‌سه فاز وروشنائی وتلفن‌ـ لوله کشی آب که قسمت اعظم آن سر پوشیده وبا شیروانی ودارای اطاق های متعدد مناسب جهت حداث‌کارحانجات وتوقفگاه بااجاره بهاء بسیارمناسب واگذار میشود ساعت ۱۱ الی ۱۲ و ۱۶ ونیم الی ۱۸به تلفن ۳۲۴۰۷ مراجعه فرمایند .
آ‌ـ۳۲۹۴۷

بیمارستان وزایشگاه خصوصی شهناز
احتیاج به چند نفر پرستار دیپلمه و کمك پرستار جوان با سابقه بیمارستانی دارد همه روزه ازساعت ۴ الی ۶ بعد از ظهر به خیابان شمیران مقابل سینمای مولن روز شهناز ۲ بدفتر بیمارستان مراجعه نمایند .
۱ـ۲ آ‌ـ۳۳۲۹۳

بچند نفر فروشنده فعال و کارگر پسر بچه نیازمندیم شرکت ناصح فردوسی کوچه سیرك

استخدام‌رادیو سازوماشین نویس
یکنفر از فارغ التحصیلان کلاس رادیو تلویزیون کاخ دانش جهت خدمت دریکی از موسسات تابعه سازمان شاهنشاهی و یکنفر از فارغ التحصیلان‌کلاس ماشین نویسی کاخ دانش جهت کار در یکی از مو سسات بزرك دولتی استخدام میشوند .

کاخ دانش
نادری‌ـ نرسیده بچهارراه اسلامبول

آگهی استخدام
به چند نفر کارمند که سابقه بانکی درامور حسابداری‌وتحویلداری داشته باشد نیازمندیم. داو طلبان سوابق کار وتقاضای خودشان را به‌آدرس صندوق‌پستی‌شماره ۱۸۹۳ برای ماه‌رسال دارند .
۱ـ۲ آ‌ـ ۴۱۴۴۶

فروش اتومبیل

حراج اتومبیل
ادار ه‌نقلیه سازمان برنامه تعدادی اتومبیل ازنوع سواری‌ـ استیشن‌ـ جیپ‌ـ کامیون‌ـ وانت ـ آمبولانس موجود درانبار شماره ۱ سازمان برنامه واقع درمحوطه کارخانه‌کودرن جاده مازندران (مقابل بیمارستان بوعلی) را ازروز شنبه سوم اسفند ماه ۳۸ همه روزه تاانقضای حراج از ساعت نه صبح از طریق‌حراج عمومی بفروش میرساند .
کلیه هزینه های متعلقه اعم از مالیات وحق حراج وغیره بعهده‌خریدار بوده وبهای اتومبیل باید فی‌المجلس پرداخت وخریدار اتومبیل خودرا ازانبار خارج نماید .
طالبین میتوانند برای بازدید اتومبیل ها به محل بالا وجهت کسب‌اطلاعات بیشتری باداره نقلیه سازمان برنامه واقع درخیابان استخرمراجعه نمایند.
اداره نقلیه سازمان برنامه
۱ـ۲ آ‌ـ ۴۱۲۲۸

ناش ۵۱ کاملا مرتب‌بارادیو شش سیلندر سه هزار تومان‌تلفن ۳۷۲۴۶
۱ـ۲ آ‌ـ۳۳۱۸۵

یکدستگاه ماشین شورلت
مدل ۱۹۵۸ باوضع بسیار خوب که فقط ۱۲۰۰۰ میل کارکرده و گمرك آن پرداخت نشده دارای رادیو و مخاری بفروش میرسد .
طالبین بین ساعات ۱۱تا۱ بعد از ظهر به تلفن شماره ۴۱۰۳۱ مراجعه فرمایند .
۱ـ۳ آ‌ـ۴۱۰۹۰

یکدستگاه اتومبیل کروکی‌استین هیلی مدل ۱۹۵۹ کاملا نو که‌فقط ۳۰۰۰ کیلو متر کار کرده دورنگ (زرد و مشکی) بفروش میرسد .
طالبین از ساعت ۸تا ۱۲ صبح‌و ۲تا۵ بعداز ظهر به تلفن شماره ۴۲۲۷۲ شماره داخلی ۳۰ مراجعه فرمایند .
آ ـ ۳۳۳۸۵

بفروش میرسد

دو قطعه زمین پنجهزار متری جنب یکدیگر واقع در حاشیه‌جاده آرامگاه بفروش میرسد طالبین به تلفن ۳۰۵۴۰۴ مراجعه‌فرمایند .
۱ـ۵ آ‌ـ۳۲۸۷۹

خانه فروشی
در خیابان تخت جمشید نزدیك کلانتری ۱۷ دوبر ۱۲۱ متر بابرق و آب مقطوع ۷۵ هزار تومان بین۶ـ۴ بعد از ظهر با تلفن ۳۲۱۹۳ مذاکره فرمائید .
۱ـ۲ ۳۳۱۴۷

فروش فوری
باغچه بمساحت ۱۰۳۵ متر بابرق سه‌فاز چاه استخر جاده پهلوی سوالی کاوسیه . تلفن ۶۹۳۰۲
۱ـ۳ آ‌ـ۳۲۵۸۳

فروش اثاثیه و لوازم منزل
یك خانم سویسی بعلت مسافرت اثاثیه منزل خود را میفروشد طالبین روزهای جمعه و شنبه ۲۲ و ۲۳ بهمن ماه ازساعت ۹ صبح الی ۵ بعداز ظهر بادرس زیر مراجعه فرمایند :
خیابان بهار کوچه‌شیمی شماره۵۸
۱ ـ ۲ آ ـ ۳۳۳۴۱

جویای کار

یکنفر کمك داروساز درجه یك حاضر برای کار در داروخانه‌میباشد به راهنمای شماره ۱۱۷۲ اطلاعات مراجعه فرمائید .
۱ـ۲ آ‌ـ۳۳۱۲۷

جوانی راننده باسواد و خدمت کرده باضامن جویای کار است لطفا بشماره ۱۱۷۷ اطلاعات مراجعه فرمائید .
آ ـ ۳۳۳۷۹

بانوئی با تخصص پزشکیاری و ماشین نویسی فارسی حاضر به خدمت است به شماره ۱۱۷۶راهنمای روزنامه اطلاعات مراجعه فرمائید .
آ‌ـ۳۳۲۷۷

آگهی های کوچک

قابل توجه مالکین
کامیونهای کمپرسی
کارخانه‌صنعتی رزاقی‌باچندین سال سابقه آهن کشی شاسی‌وساختن‌وسوار کردن‌اطاقهای‌آهنی کمپرسی و وانت رامطابق‌مدل‌خارجی‌باسرع‌وقت‌انجام‌میدهد
خیابان‌ری‌مقابل‌بانك‌صادرات
تلفن ۲۰۹۸۶
آ‌ـ ۳۳۳۸۷ ۱ـ۲۶

سفیداب مرمر
برای حمام
تهیه شده از بهترین، مواد لازم برای تمیز کردن پوست . روشور مر مر پس‌از استحمام پوست‌ترانرم لطیف و شفاف میکند .
فروش در فروشگاه فردوسی .ارتش سوپرمارکت داروخانه‌ها وحمام های معتبر .
مرکز پخش ناصر خسرو پاساژ مینونی شماره ٦٦ از شهرستانها نماینده‌میپذیریم‌تلفن ۳۰۳۰۰۷صندوق پستی ۵۲۲ .
۱ـ۲۰ آ‌ـ۳۸۸۵۶

قابل توجه بازرگانان
شرکت‌های تجارتی‌وبازرگانان محترمیکه مایل باشند اوراق وکاتالوك وبروشورهای خود را از زبان‌انگلیسی وفرانسه بفارسی ترجمه نمایند به تلفن۳۸۵۸۳ مراجعه فرمایند
آ‌ـ ۴۰۷۲۲ ۱ـ۷

آبجو شیرنشان "لاون برو" مونیخ آلمان

آبجو کلسیم دارشیرنشان "لاون برو" درکلیه پذیرائی های سیاسی واشرافی ۸۸ کشور اروپائی وآمریکائی مصرف می‌دارد.
مرکزپخش: تهران ـتلفن ۳۲۳۹۴ و۳۵۱۴۶

اجاره داده میشود

دوزیرزمین بزرك خالی با یك بهار وآب لوله و برق سه فاز و تلفن‌دارای دودربوردو و خروج بین‌خیابان شاهرضاوخیابان‌سپاه برای رستوران وکارخانه جات و غیره حاضر برای مراجعه نمایند .
اجاره می‌باشد طالبین به تلفن۳۱۴۴۵
آ‌ـ۲۴۶۵ ۳ ۱ـ ۳

برای اجاره ساختمان ۳و۴ طبقه
نزدیك میدان فردوسی مناسب شرکتها‌ـ سفارت خانه و موسسات خارجی با سه درب شمالی وشرقی و جنوبی دارای ۱۸ اطاق بزرك حوض دوزیر زمین وده محل قابل استفاده وشش دستگاه توالت وچهار صدمتر باغچه ورود ماشین برق سه فاز ـ تلفن و آب لوله شهر طا لبین لطفا باتلفن ۴۳۲۵۵ مذاکره‌فرمایند .
آ‌ـ ۳۳۳۰۱

یکباب خانه دارای ۱۱ اطاق و گاراژ وحیاط وکلیه لوازم جبهه خیابان فروردین برای اجاره بیکی از ادارات دولتی یابنگاه های ملی آماده است طالبین به تلفن شماره ۴۱۶۱۶ مراجعه فرمایند .

احتیاجات زندگی

رستوران ژاله مخصوص خانواده ها است دارای چلوکباب مطبوع وسایر اغذیه متنوع ولذیذ ایرانی وفرنگی اول لاله‌زار نو جنب سینما متروپل تلفن ۳۲۳۳۱

اکسیژن
تمام ساعات شبانه روز آماده‌است موسسه اکسیژن لانتازول ترابی امین خیابان سعدی اول منوچهری تلفن ۳۴۷۹۷
۱ـ۱۵ آ‌ـ۳۳۲۰۵

لینوبری واکس موزائیك
روغنی است شیمیائی که از بهترین مواد خارجه ترکیب شده و تنها ترکیبی است که علاوه بر پاك‌نمودن موزائیك ساختمان ومشمع کف اطاق ها سایر لوازمات خانه را نیز از قبیل اتومبیل ،مبل چوبهای اسکی پارکت تختخواب وحتی کلیه‌مصنوعات چوبی را با یك دفعه مالیدن براق و شفاف مینماید محل فروش عمده خیابان منوچهری رنك فروشی حسن اسلامی و سایر مغازه های دیگر.

آموزشگاههای فنی

تعلیم‌صحیح رانندگی هنرکده فنی بزرگترین آموزشگاه رانندگی و مکانیکی در خاورمیانه
رانندگی را با آخرین متد علمی بشما می‌آموزدو تا گرفتن گواهی‌نامه رسمی‌بشما تعلیم میدهد
هنرکده فنی‌روبروی چایخانه مجلس تلفن ۳۸۰۴۶

حسابداری و دفترداری دوبل
دوره جدید کلاس حسابداری و دفترداری دوبل زیرنظر آقای اعتمادیه متخصص معروف حسابداری رزاول اسفند ماه‌تشکیل میشود دراین کلاس شرکت کنید و پس‌از پایان دوره با حقوق مکفی استخدام شوید .
کاخ دانش
نادری ـفرسیده بچهارراه اسلامبول

کلاس نقشه‌کشی
دوره‌جدید نقشه کشی روز۲۵بهمن تشکیل میشود دراین کلاس شرکت و پس ازپایان کارآموزی درشرکت‌ها وادارات‌استخدام‌شوید‌صورت‌اسامی کسانی که وسیله مااستخدام شده‌اند دردفتر انجمن موجود است .
کاخ دانش
نادری ـفرسیده بچهارراه ـسلامبول

کلاس نقشه‌برداری
دوره کامل نقشه برداری را در پنج‌ماه‌زیر نظرمهندس مجرب‌کاخ‌علم
(آموزش فرهنك)
که‌مجهزبتمام‌وسایل ودوربینهای‌نقشه برداری است آموخته و فورا استخدام شوید ، چهار راه دروازه دولت روبروی خیابان سعدی
آ ـ ۴۱۴۹۲

مجانی
سه ماه در کلاسهای اختصاصی وبی نظیر نقشه کشی کاخ علم
(آموزش فرهنك)
تحصیل‌کرده تافوراًاستخدام شوید صورت‌کسانیکه قبلااستخدام‌شده‌اند درآموزشگاه موجود است کلیه وسائل مجانی داده میشود دروازه دولت روبروی خیابان سعدی

راهنمای پزشکی اطلاعات

دکترهای متخصص‌درمجاری ادرار وتناسلی
دکتر محمد رضا مسدد
رزیدنت سابق بیمارستانهای امریکا درمان قطعی بیماریهای مقاربتی دروازه دولت روبروی فیات تلفن۳۰۲۵۴۸ پذیرائی‌عصر ها ازساعت۵الی۸بعدازظهر

دکتر معانی
امراض مقاربتی ـمجاری ادرار امراض زنانه ومستی خیابان‌فردوسی مقابل بانك ملی ایران

دکتر دانشگر
امراض مقاربتی‌وجلدی سوزاك تازه‌و کهنه ورم‌پرستات ضیق‌مجرا ـسنی و بواسیر امراض زنانه‌و نازائی‌ـخیابان سپه مقابل‌پستخانه تلفن ۳۰۲۴۱۶

آخرین متد درمان سوزاك‌تازه وکهنه وضعف قوای تناسلی
دکتر جناب زاده دارای گواهی نامه از دانشکده طب فرانسه خیابان منوچهری مقابل کوچه دبیرستان ژاندارك

دکترهای متخصص درامراض اعصاب وروح
ـدکتر رحمانی
متخصص امراض اعصاب و روح از دانشگاه لندن خیابان پهلوی بالاتر از چهارراه امیر اکرم تلفن ۴۵۱۱۴ پذیرائی صبح و عصر .

دکترهای متخصص در بیماریهای جهاز هاضمه
دکتر رفیعی
ازدانشگاه پاریس معده ـکبد روده ـ پذیرائی ۴ تا ۸بعد ازظهر خیابان جامی اول کوچه پاریس تلفن ۶۳۰۶۰

دکترعباس نیك‌نژاد
متخصص ازدانشگاه پاریس
دربیماریهای معده ـروده ـ کبد ـ لوزالمعده ودرمان بواسیر بدون عمل فیستول ـفیسور بامتد موثر .
دروازه شمیران خ ـ کرامی

دکتر مرتضی شریفی
متخصص بیماریهای قلب از انشگاه پاریس خیابان جامی ـ خیابان‌استخر اول کوی خواجو پذیرائی عصرها تلفن ۴۹۷۴۸

پلی‌کلنیك
دکتر صدیقی‌ـ دکتر مجاهدی
رزیدنت‌سابق بیمارستانهای امریکا بیماریهای داخلی‌ـ اطفال‌ـ مقاربتی ترك تریاك وسایر مواد مخدره ترك الکل.
مجهز به‌دستگاههای رادیوسکپی و اثروسل ترابی (بخود بنی سیلین غیره) دیاترمی
پذیرائی بعدازظهرها وایام تعطیل وشبها تاصبح
خیابان شاه روبروی مسجد مجاد شماره تلفن ۴۹۵۲۶

آزمایشگاه دکترروحی افتتاح شد
تمام ساعات روز وتمام روزهای هفته باز است آدرس خیابان وصال شیرازی (بعدار تخت جمشید) کوچه فردانش شماره ۱۰ تلفن ۴۲۲۸۶

کشیك امشب و هرشب
دکتر نیری خیابان شاهپور ـ چهار راه مختاری تلفن ۲۸۷۶۰

کشیك امشب پزشکان

آقایان دکتر یحی بهبهانی خیابان ایران(عین‌الدوله) دکتر خلیل‌معزز: خیابان قصر دشت ، نرسیده به‌چهارراه طوس ـجنب داروخانه قصر دشت ـ دکتر محمد جعفر اوتادی :چهارراه عزالسلطان

تقویم اطلاعات

چهارشنبه بیستم بهمن ۱۳۳۸
« دوازدهم شعبان ۱۳۷۹
« دهم فوریه ۱۹۶۰
اذان صبح : ساعت ۵و ۲۳ دقیقه
طلوع آفتاب : ساعت ٦و۵۷ دقیقه
غروب آفتاب : ساعت ۱۷ و ۳۵ دقیقه

گم شده

بدینوسیله باطلاع میرساند یك قطعه جواز تفنك شکاری شماره۳۴ یك لول امریکائی بانضمام قانون مربوط بشکار بنام اینجانب ابراهیم ماکارادی شناسنامه ۲۳۱ صادره از اراك مفقود گردیده ازیابنده تمنی میشود به نشانی خیابان سلسبیل چهار راه هاشمی اغذیه فروشی‌سه برادران مراجعه. ومژدگانی خودرا دریافت نماید .
آ‌ـ۳۳۳۲۳

صاحب قبالهٔ مهر و مشولی حساب مسعودی جای ۱۱۰۰ خیابان فرام پاچنار ده‌اند

امشب بکدام سینما میروید

سینماهای درجه یك

سینما آسیا
هالو (ویستاویژن ـدوبله بفارسی) باشرکت : جری‌لوئیز . شروع : ۱۰ر۳۰ صبح‌ـ۲ر۳۰ـ ۴ر۳۰ـ۶ر۳۰ـ۸ر۳۰ بعد از ظهر ـ تلفن ۴۲۹۰۹.

سینما امپایر
علامت رم (سینما سکوپ ـرنگی‌ـ دوبله بفارسی) با شرکت :آنیتا‌ـ اکبرك ژرژ مارشال شروع : ۱۰ر۵ صبح ـ ۳ـ۵ـ۷ـ۹ بعد از ظهر تلفن : ۶۷۲۵۲

سینما ایران
چشمه آب حیات (سینماسکوپ‌ـ رنگی) با شرکت : ایران ـ سارنگ‌ـ شروع : ۱۰ر۳۰ صبح ۱ ـ ۳ر۳۰ـ ۶ ـ ۸ر۳۰ بعد از ظهر‌ـ تلفن: ۳۶۳۵۴

سینما ایفل
وداع بااسلحه (سینما سکوپ‌ـ دوبله بفارسی)باشرکت :راك‌هودسن‌ـ جینفرجونز شروع: ۱۱صبح‌ـ۲ـ۵ـ۸ بعداز ظهر ـتلفن :۴۰۱۱۶

سینما آریا
دختر بلا (پانورامیك‌ـ دوبله به فارسی) باشرکت: ژاکلین ساسارد‌ـ گابریل فرزتی ـ شروع: ۱۰ر۳۰ صبح‌ـ ۱۲ر۳۰ـ ۲ر۳۰ـ ۴ر۳۰ ـ ۶ر۳۰ـ ۸ر۳۰ بعداز ظهر‌ـ تلفن : ۳۷۹۵۶

سینما اسکار
بینوایان «قسمت اول ودوم » (تکنی راما‌ـ رنگی‌ـ دوبله بفارسی) با شرکت: ژان‌گابن‌ـ دانیل دلورم شروع: ۱۱صبح‌ـ ۳و۷ بعداز ظهر‌ـ تلفن: ۴۵۷۹۷

سینما برلیان
هالو (ویستاویژن ـدوبله بفارسی) باشرکت : جری‌لوئیز . شروع : ۱۰ صبح ـ ۲ـ۴ـ۶ـ۸ بعد از ظهر‌ـ تلفن :۳۳۵۳۵

سینما پلازا
مرخصی کامل (سینماسکوپ ـ رنگی ـ دوبله بفارسی) با شرکت : تونی‌کرتیس ـجانت‌لی .شروع : ۱۰ر۳۰ صبح ـ ۲ر۳۰ ـ۴ر۳۰ ـ۶ر۳۰ـ۸ر۳۰ بعدازظهر‌ـ تلفن۴۴۲۵۵

سینما پارك
پیشتازان مرك (دوبله بفارسی) با شرکت :استانلی بیکر .شروع : ۱۰ر۳۰صبح ـ۲ر۳۰ـ ۴ر۳۰ ـ۶ر۳۰ ـ۸ر۳۰ بعدازظهر تلفن : ۳۹۶۳۷
سینما نیاگارا

سینما تهران
آقای شانس با شرکت: سارنگ‌ـ تفکری شروع ۱۰ر۳۰ صبح ۲ر۳۰ـ ۴ر۳۰ ـ ۶ر۳۰ ـ ۸ر۳۰ بعد از ظهر تلفن ۳۸۱۶۵ .

سینمای تخت‌جمشید
گربه سیاه (ویستاویژن رنگی) باشرکت: کاری‌گرانت ـگریس کلی. شروع : ۳ـ۵ـ۷ـ۹ بعد از ظهر‌ـتلفن: ۴۳۵۵۰

سینما چارلی
میمیرم برای ارثیه (دوبله‌بفارسی) با شرکت. والتر کیاری‌ـدرویان گری شروع : ۱۰ر۳۰ صبح ۲ر۳۰ـ۴ر۳۰ـ ۶ر۳۰ ـ۸ر۳۰بعداز ظهر ـ تلفن : ۶۸۴۶۱

سینما حافظ
وداع بااسلحه (سینماسکوپ ـ رنگی ـ دوبله بفارسی) با شرکت: راك‌هودسن ـ جنیفرجونز . شروع ۱۰ر۳۰ صبح ـ ۱ـ۳ر۵ـ۶ـ۸ر۵ بعداز ظهر تلفن : ۳۴۰۷۴

سینما دیانا
چشمه آب حیات (سینما سکوپ‌ـ رنگی) باشرکت : ایران ـ سارنگ‌ـ شروع : ۱۰ر۳۰ صبح ـ ۱ر۳ـ ۴ـ ۶ر۳۰ ـ ۸ر۳ بعد ازظهر‌ـ تلفن ۳۵۷۸۴ .

سینما متشعل
سمینول (رنگی) با شرکت : آنتونی کوئین ـ راك هودسن شروع : ۲ـ ۴ـ ۶ـ ۸ بعد ازظهر تلفن : ۳۳۸۲۶

سینمامراد
بربرهای وحشی (سینما سکوپ‌ـ رنگی دوبله بفارسی) با شرکت : استیو ریوز شروع :۲ـ۴ـ۶ـ۸ بعداز ظهر

سینما زهره
شب های اروپا(رنگی‌ـدوبله‌بفارسی باشرکت : کارمن سویلا‌ـ شروع ۲ـ۴ـ ۶ـ۸ بعد از ظهر ـ تلفن ۳۰۴۸۰۸

تاترها

تاتر تهران (سالن اول)
مرك موش باشرکت :مورین ـ اسدزاده ـمهمنیار ـشروع:۶ـ۵ر۸ بعداز ظهر

جامعه باربد
آخرین لحظه با شرکت :تروپ جعفری شروع: ۸ر۰ بعد ازظهر‌ـ تلفن : ۳۲۲۶۵

۱۰ر۳۰ صبح ـ ۲ر۳۰ـ ۴ر۳۰ ـ ۶ر۳۰ـ۸ر۳۰بعدازظهر‌ـتلفن۲۸۲۰۶

سینما سعدی
علامت رم (سینما سکوپ ـرنگی دوبله بفارسی) با شرکت :آنیتا‌ـ اکبرك ـ ژرژ مارشال . شروع: ۱۰ر۳۰ صبح ۱۲ر۳۰ ـ ۲ر۳۰ـ ۴ر۳۰ ـ ۶ر۳۰ ـ ۸ر۳۰ بعد از ظهر ـ تلفن : ۳۶۴۶۸

سینما سپیلا
جنگجوی سرخ پوش (سینما سکوپ ـ رنگی ـ دوبله بفارسی) باشرکت : باتریشیامدینا ـ فوستو‌ـ توزی. شروع : ۱۰ر۱۵ صبح ـ ۲ر۳۰ ـ ۴ر۳۰ ـ ۶ر۳۰ ـ ۸ر۳۰ بعد از ظهر ـ تلفن : ۳۶۴۲۴

سینما کریستال
هالو (ویستاویژن ـدوبله بفارسی) باشرکت : جری‌لوئیز . شروع : ۱۰ر۳۰ صبح‌ـ۲ر۳۰ـ ۴ر۳۰ـ ۶ر۳ـ ۸ر۵ بعد از ظهر ـ تلفن :۳۷۶۷۵

سینما کارون
بربرهای وحشی (سینما سکوپ‌ـ رنگی ـدوبله بفارسی)باشرکت : استیور یوز . شرو ع:۱۰ر۳۰صبح ۲ر۳۰ ـ۴ر۳۰ـ۶ر۳۰ـ۸ر۳۰ بعداز ظهر تلفن :۴۰۰۶۵

سینما متروپل
چشمه آب حیات (سینماسکوپ‌ـ رنگی) باشرکت : ایرن ـ فردین. شروع : ۱۰ر۳۰ صبح ـ ۱ـ۳۰ر۳ـ ۶ـ۸ر۳۰ بعد از ظهر تلفن:۳۹۴۱۰

سینما مولن‌روژ
هالو (ویستاویژن ـدوبله بفارسی) باشرکت : جری‌لوئیز . شروع : ۱۰ر۳۰ صبح ـ۳ـ۵ـ۷ـ۹بعدازظهر‌ـ تلفن :۳۰۳۰۳۰

سینما نیاگارا
علامت رم (سینما سکوپ ـ رنگی ـدوبله بفارسی) با شرکت: آنیتااکبرك ـ ژرژ مارشال .شروع: ۱۰ر۳۰ صبح ـ ۲ر۳۰ ـ ۴ر۳۰ـ ۶ر۳۰ ـ ۸ر۳۰ بعد از ظهر ـ تلفن : ۶۵۳۰۷

سینما همای
محکوم باعدام (دوبله بفارسی) با شرکت : موتیلال ـرومی شروع: ۱۰ر۳۰ صبح ـ۲ر۳۰ـ۴ر۳۰ـ۶ر۳۰ـ ۸ بعدازظهر‌ـتلفن :۴۲۱۶۹

سینما المپیا
آقای شانس با شرکت : سارنگ‌ـ تفکری . شروع : ۴ ـ ۶ ـ ۸بعد ازظهر . تلفن: ۶۵۷۹۸

سینماهای درجه دو

سینماپردیس
دنیا در بازوان‌او (رنگی)با شرکت: گریگوری‌پك ـ آن‌بلایت شروع: ۱۰ر۳۰ صبح ۲ر۳۰ـ۴ر۳۰ ـ۶ر۳۰ـ ۸ر۳۰ بعد از ظهر .

سینماتاج
حادثه‌ای‌درترنیداد (رنگی) باشرکت: ریتاهیورث .گلن‌فورد شروع :۱۰ر۳۰ صبح‌ـ۲ر۳۰ـ۴ر۳۰ـ۶ر۳۰ـ ۸ر۳ .

سینما سیلوانا
دوقلوها (سینماسکوپ) با شرکت ملك مطیعی ـ تهمینه . شروع ۲ر۳۰ـ۴ر۳۰ـ۶ر۳۰ـ۸ر۳۰ بعدازظهر

سینما فری
آقای شانس باشرکت : سارنگ‌ـ تفکری .شروع : ۴ـ ۶ر۳۰ ـ۸ر۳۰ بعد ازظهر ـ تلفن: ۳۵۷۸۴

دوسی
بربرهای وحشی (سینما سکوپ)ـ رنگی ـ دوبله بفارسی)باشرکت : استیو ریوز.شروع:۹صبح ـ۱۲ر۳۰ـ ۲ر۳ ـ۴ر۳۰ـ۶ر۳۰ ـ۸ر۳ بعدازظهر‌ـ تلفن :۳۵۷۸۴ .

سینما متشعل
سمینول (رنگی) با شرکت : آنتونی کوئین ـ راك هودسن شروع : ۲ـ ۴ـ ۶ـ ۸ بعد ازظهر تلفن : ۳۳۸۲۶

سینمامراد
بربرهای وحشی (سینما سکوپ‌ـ رنگی دوبله بفارسی) با شرکت : استیو ریوز شروع :

عمری دوباره برای کارگری بیمار

رضا سعیدی کارگر اداره هواپیمائی کشوری بمرض قلبی مبتلا است که فقط درفرانسه بوسیله‌قلب مصنوعی میتوانند آن راعمل کنند آقای‌صفی‌پور مدیر مجله امیدایران‌پس‌ازاطلاع‌ازاین گرفتاری یك‌جوان کارگر حاضر شد بکمك مجله امید ایران رضا سعیدی را بفرانسه اعزام دارد و برای کارگر مزبور تحصیل گذرنامه نمود .

امروز صبح آقای دکتر اقبال نخست وزیر رضاسعیدی و پزشکان معالج او را به نخست وزیری احضار نمودند و شخصا از رضا سعیدی معاینه پزشکی کردند .

آقای نخست وزیر از این اقدام مطبوعاتی بسیار راضی بودند و سفارت ایران‌در فرانسه توصیه ای نوشتند که همه گونه مساعدت‌برضا بنمایند .صفی پور مدیر مجله امید ایران در اکثر کار های بشری‌پیشقدم است و تصمیم دارد که در نهاوند شهر خودش دبستان و دبیرستان امید ایران بنا کند .

در عکس بالا کارگر بیمار به آقای نخست وزیر معرفی میشود . آقایان صفی پور و خدایار سردبیر امید ایران در عکس دیده میشوند.

مسافرت رئیس آژانس جهانی اتمی بتهران

آقای استرلینك کول رئیس آژانس بین‌المللی انرژی آتمی که اکنون از هند بازدید مینماید و هفته آینده برای یك بازدید چند روزه بکراچی وارد خواهد شد هنگام بازگشت باروپا دو روز در تهران‌توقف خواهد نمود . در این سفر دو تن از معاونین آژانس بین المللی آتمی آقایان هربرت دوبولی و آرکادی ریلوف با مدیر آژانس همراه‌میباشند. هنگام اقامت در تهران آقای کول‌با مقامات علمی ایرانی مذاکراتی انجام خواهد داد .

دبیرستان‌بزرك‌فرانسوی

نزدیك ایستگاه بیسیم ساخته میشود

امروز از سفارت فرانسه کسب اطلاع شد که مقدمات ساختمان دبیرستان بزرك فرانسوی تهران به زودی در جاده قدیم شمیران نزدیك ایستگاه بی سیم بعمل خواهد آمد . این دبیرستان که سیصدمیلیون‌فرانك مخارج‌ساختمان آن می باشد بزرگترین دبیرستان تهران خواهد بود ودر حدود سی دبیر فرانسوی باتفاق ۳۰ دبیرایرانی در آن تدریس خواهند نمود .

تعداد شاگردان این دبیرستان بالغ بر هشتصد نفر و باتفاق‌دانش آموزان دبستان بالغ بر هزار و پانصد نفر خواهد بود . انتظار می رود هنگام زدن اولین کلنك بنای این دبیرستان یکی از رُجال‌فرهنگی فرانسه که احتمالا معاون وزارت فرهنك این کشور خواهد بود به تهران سفر نمایند .

دادگاه بخش بهشهر

بدادگاه شهرستان تبدیل ودادگاه شهرستان مزبور از تاریخ دوم بهمن‌ماه ۳۸ رسما افتتاح وشروع بکار نموده‌است .

آ-۴۱۳۹۴ ۱-۳ وزارت دادگستری

برای افتتاح حساب تامین آتیه دربانك پارس میتوانید بشعب و باجه‌های زیر مراجعه فرمائید

در تهران

۱- شعبه مرکزی خیابان فردوسی از ساعت ۸وربع الی ۱۳ و ۱۶ الی ۱۸

۲- شعبه‌بازارخیابان بوذرجمهری -نوروزخان ازساعت ۸وربع الی ۱۳ و ۱۶ الی ۱۸

۳- شعبه‌سعدی جنب‌ایرانتور ازساعت ۸وربع الی ۱۳ و ۱۶ الی۱۸

۴- شعبه میدان غرب خیابان رباط‌کریم از ساعت ۸وربع الی ۱۳ و ۱۶ الی۱۸

۵- باجه‌نازی‌آباد - نازی‌آباد مقابل‌کشتارگاه از ۷ الی۱۳بعدازظهر از۱۶ الی۱۸

۶- باجه‌باغ‌جنت خیابان‌باغ‌جنت ازساعت۸وربع الی ۱۳بعدازظهر از ۱۶ الی ۱۸

۷- باجه هدایت خیابان‌هدایت چهارراه خیام ازساعت ۸وربع الی ۱۲ بعدازظهر از ۱۶ الی ۱۸

۸- باجه فروشگاه فردوسی از ساعت ۸وربع الی ۱۲½ بعدازظهر ۳۰-۱۶الی ۲۰

درشهرستانها :

شیراز - رشت - مشهد -کرمانشاه - اصفهان - دزفول - اهواز - آبادان- خرمشهر - خمین ازساعت ۸وربع الی ۱۳ و ۱۶ الی ۱۸

یکی بود یکی نبود غیر ازخدا هیچکس نبود

بهاربود باغ وبستان بوی بهشت میداد دشت و صحرا تاآنجاکه چشم کار میکرد پر از گل وسبزه بود گنجشك مغرور که ازاینهمه لطف وزیبائی بنشاط آمده بود ازشاخه‌ای بشاخهٔ دیگر پر میزد وازدامن گلی بآغوش گلبنی مینشست دراین میان چشمش بموری افتاد به کوتاه فکری وبی‌ذوقی او پوزخند زد و گفت :

حیف این هوا و حیف اینهمه زیبائی نیست حرص مال دنیا پیش چشم ترا گـرفته است اینهمه رنج و زحمت برای چیست ؟

مور گفت :

همیشه بهار نیست وزمستانی‌هم درپیش است

بهار گذشت تابستان هم آمد و رفت پائیز فرا رسید بادهای سرد پائیزی درختها را لخت وبی‌برك کرد گلها پرپر شدند باغ و بستان ازطراوت وصفا افتاد عاقبت زمستـان‌هم رسید دانه ها در زیر برف پنهان شـدند گنجشك بیچاره ناتوان ودرمانده شد بناچار بمور پناه برد واز او دانه خواست مور گفت :

آنوقت که جیك جیك مستونت بود یاد زمستونت نبود ؟

بچه ها این قصه را برای پاپاها و مامانهای عزیز خودتان بخوانید وازآنها بخواهید تاازهم اکنون برای شما دربانك پارس حساب تأمین آتیه باز کنند تا خدانکرده روزی مثل آن گنجشك بی خبر غافلگیر ومحتاج نشوید

حتی با صدریال

تامین آتیه کار دشواری نیست چون شما حتی با صد ریال می‌توانید در بانك پارس حساب تامین آتیه داشته باشید و از مزایای بی‌شمار آن‌استفاده کنید .

۶ درصد بهره

در بانك پارس هر قدر که حساب تامین‌آتیه‌شما بیشتر باشد بصلاح شماخواهدبودزیرادربانك‌پارس‌بحساب تامین آتیه بالا ترین بهره‌ها تعلق می‌گیرد و دارندگان حساب از ۶درصد سود استفاده خواهند نمود .

۵۵۵۵۵۵ ریال جایزه ممتاز

بانك پارس علاوه برجوائز بیشمار یك‌جایزه‌ممتاز ۵۵۵۵۵۵ ریالی نیزبرای دارندگان حساب‌تامین آتیه منظور داشته است و بنابراین دارندگان حساب تامین آتیه بانك پارس با استفاده‌ازبالا ترین بهره‌ها وسنگین ترین رقم جوایز بهره‌مندخواهندگردید.

قرعه‌کشی

مراسم قرعه کشی بلافاصله‌پس از پایان آخرین فرصت‌در حضور کلیه‌دارندگان حساب‌تامین‌آتیه‌بانك پارس انجام خواهد گرفت .

این شما و این هم ۵۵۵۵۵۵ ریال جایزه

بفرمان شاهنشاه

حرم مطهر حضرت ثامن‌الائمه علیه‌السلام روزنیمه‌شعبان افتتاح میشود

خبرنگار ما از مشهد گزارش‌میدهد چند روز قبل از طرف آقای مهران نیابت تولیت آستان قدس رضوی نامه‌ای بشرح‌زیربعنوان آقای‌ابوالحسن حافظیان مسئول‌ساختمان‌و نصب‌ضریح جدید مطهر حضرت ثامن الائمه‌ارسال شد .

آقای‌سید ابوالحسن حافظیان‌متصدی ساختمان ضریح جدید برنامه کار نصب ضریح‌جدید درحرم مطهرحضرت ثامن‌الائمه به‌تصویب‌ذات‌مقدس‌ملوکانه رسیدحسب‌الامر ابلاغ میشود باسعی و اهتمامی که تا بحال معمول گردیده بایستی نهایت جدیت و مراقبت را نموده تا قبل از نیمه شعبان که‌مصادف با ولادت مولودالسعادت حضرت امام عصر عجل اله‌تعالی فرجه‌میباشد آماده و تحویل گردد .

خبرنگار ما در گزارش خود اضافه می‌کند از آن روز که کار نصب‌ضریح جدید شروع شده است آقای مهران نیابت تولیت عظمی مرتبا از کار های نصب ضریح بازدید می‌کند و گاهی نیز با استفاده از خلوت بودن حرم مطهر ثامن الائمه علیه‌السلام با خیال راحت بزیارت می‌پردازد .

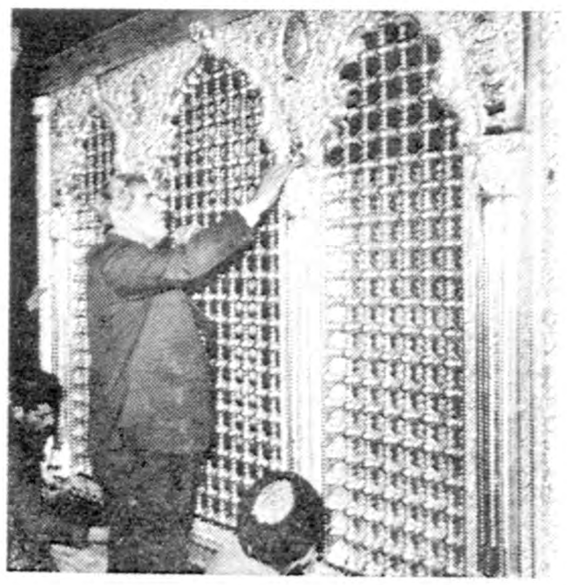

درحالیکه کارگران قطعات منفصله ضریح جدید را نصب میکنند آقای مهران باخیال راحت مشغول زیارت است

بانصب یکدستگاه موتور جدید

برق تویسرکان شبانه روزی میشود

چند روز قبل جلسه هیئت مدیره شرکت برق تویسرکان باحضور فرماندار این شهرستان در فرمانداری تشکیل گردید در این جلسه پس از مذاکرات مفصل و شور و مشورتهای لازم قرار شد که پس ازنصب یکدستگاه موتور جدید ، برق این شهرستان که در حال حاضر از ساعت سه بعد از ظهر تا ساعت هشت صبح روشن است شبانه روزی گردد . اینك اهالی تویسرکان در انتظار نصب موتور جدید برق میباشند که پس از نصب آن از برق شبانه روزی استفاده نمایند .

اهداء ساختمان

از گنبدکاوس خبرنگار ما مینویسد اخیرا از طرف آقای حاج قربانگلدی یکی از سران عشایر گوکلان در قریهٔ «جاقر» از توابع گنبدکاوس ساختمانی‌برای‌تاسیس پاسگاه‌ژاندارمری در اختیار گروهان ژاندارمری این شهرستان گذاشته شده است وبقرار اطلاع پاسگاه مزبور بزودی‌افتتاح میشود .

تاسیس شرکتهای تعاونی

بکشاورزان بابلسر وام داده میشود

علاوه بر تاسیس شرکتهای تعاونی در چند قریه از توابع بابلسر اخیرا در قراء «کخا محله» و «سادات محله» نیز شرکتهای تعاونی روستائی تاسیس گردیده‌است. ضمنا هم اکنون مدتیست که از طرف آقای داریوش ممتاز کارشناس تعاونی بانك عمران بکلیه کشاورزان قراء تابعه بابلسر وامهای‌طویل‌المدت پرداخت میشود .خبرنگار ما در بابلسر که این جریان را اطلاع داده است در گزارش خود اضافه میکند که‌کشاورزان بابلسر وقراء تابعه از تاسیس شرکتهای تعاونی روستائی و همچنین از پرداخت‌وامهای طویل المدت اظهار خشنودی میکنند .

مشکلات کشاورزان فارس

ایجاد تعمیرگاههای مجهز تراکتور دراین‌استان ضرورت‌دارد

کمبود وسائل‌یدکی تراکتورهاموجب نگرانی کشاورزان‌است

طبق گزارش خبر نگار ما در شیراز چند روز قبل جلسه اتحادیه فلاحتی استان فارس با حضورآقای دکتر پیراسته استاندار و کلیه اعضای اتحادیه تشکیل گردید دراین جلسه که به منظور رفع اشکالات موجود تشکیل شده بود پیشنهاد شد از طرف نمایندگی های فروشنده تراکتور برای تعمیر تراکتور هائی که به کشاورزان فارس فروخته شده است تعمیرگاه های مجهزی ایجاد گردد وهمچنین تعمیر گاه های موجود تجهیز شود ضمنا پیشنهاد شد که برنامه بنگاه توسعه ماشین آلات کشاورزی از لحاظ دادن اعتبار بکشاورزان برای خرید ماشین آلات کشاورزی‌ادامه یابد . همچنین ترتیبی داده شودتا نمایندگی های فروش تراکتور وسائل یدکی برای تراکتور های فروخته شده رادر دسترس‌خریداران بگذارند .

هم اکنون براثر عدم توجه به افزایش اعتبارات لازم برای بنگاه توسعه ماشین های کشاورزی و همچنین عدم تهیه وسائل یدکی برای تراکتور های فروخته شده نه تنها کار کشاورزی در استان فارس تقریبا در شرف رکود است بلکه استرداد اقساط وا م هائی‌که بمنظور خریدماشین آلات کشاورزی به کشاورزان‌استان‌پرداخت شده نیز دچار اشکال گردیده است. زیرا کشاورزان می گویند ما با کمك بنگاه توسعه ماشین های کشاورزی صاحب تراکتور و ماشین کشاورزی شده‌ایم البته باید اقساط این تراکتور هارا از محل در آمد کارهای کشاورزی به بنگاه بپردازیم ولی حالا که اغلب تراکتور هاخراب شده و وسائل یدکی آن نیزموجود نیست ودرنتیجه کار های کشاورزی آنچنانکه باید پیشرفت نمی کند چگونه می توانیم اقساط تراکتور های خریداری شده را بپردازیم . بهر حال این ها اشکالاتی بودکه در جلسه اتحادیه فلاحتی فارس مطرح شد وبا اجرای پیشنهادات مزبور امید می رود اشکالات موجود در کار پیشرفت برنامه مکانیزه کردن کشاورزی فارس مرتفع گردد

رئیس فرهنك گنبدکاوس طی مصاحبه‌ای بخبرنگار ما گفت :

۱۷ دبستان درمناطق عشایری تاسیس شده‌است

کنگره‌رؤسای فرهنك مازندران درگنبدکاوس تشکیل‌میشود

خبرنگار ما در گنبد کاوس مینویسد چند روزقبل برای کسب اطلاع از اقدامات چهار ماهه فرهنگی اداره فرهنك شهرستان گنبد کاوس باآقای تلارمی رئیس فرهنك این شهرستان مصاحبه‌ای بعمل آوردم .

آقای رئیس فرهنك در پاسخ به سئوالات اینجانب اظهار داشت در سال تحصیلی جاری‌چندین آموزشگاه پسرانه و دخترانه در گنبد کاوس و قراء تابعه تاسیس گردیده و در این آموزشگاهها تعداد زیادی دانش آموز مشغول تحصیل میباشند که تعداد۱۷ با ب‌از این آموزشگاهها فقط درمناطق عشایری تاسیس شده است .

ضمنا اداره فرهنك درسال تحصیلی جاری‌چهل و شش نفر آموزگاراستخدام کرده است .

در مورد برنامه های آموزشی دانش آموزان آقای تلاری گفت :

برای پیشرفت برنامه های آموزشی مدارس همه هفته شورای صنفی دبیران و آموزگاران تشکیل جلسه میدهد و در این جلسه برای پیشرفت برنامه های آموزشی دانش آموزان تصمیمات مفیدی گرفته میشود .

آقای رئیس فرهنك در پایان‌مصاحبه اظهار داشت قرار است بزودی‌کنگره روسای ادارات فرهنك مازندران در شهرستان گنبد کاوس تشکیل گردد واین‌موضوع دلیل‌بارزی بر پیشرفت امور فرهنگی این شهرستان میباشد.

نگرانی دانش‌آموزان

خبرنگار ما در آشتیان می نویسد دبیرستان مستوفی الممالك آشتیان فاقد سیکل دوم متوسطه می باشد واین موضوع موجب نگرانی دانش آموزان شده است . اولیای دانش آموزان از مسئولین امر تقاضا دارند که از سال تحصیلی آینده دراین دبیرستان کلاس های سیکل دوم دائر گردد .

سرقت شبانه

اجناس مسروقه درساختمان مخروبه‌ای کشف شد

چند شب قبل منازل آقایان احسان امیر حسینی و مرتضی واصفی از اهالی ساوه مورد دستبرد قرار گرفت و از منازل مزبور معادل چهل هزار ریال اثاثیه از قبیل فرش و لباس و غیره بسرقت رفت . جریان بوسیله آقایان امیر حسینی و مرتضی واصفی بشهربانی ساوه اطلاع داده شد و مامورین آگاهی وشهربانی پس از جستجو و فعالیت زیاد اجناس مسروقه را که‌سارقین در داخل ساختمان مخروبه ای پنهان کرده بودند کشف کردند واینك فعالیت مامورین برای دستگیری سارقین که متواری میباشنداداامه‌دارد.

تقاضای تاسیس شهربانی

با آن که مامورین ژاندارمری‌فریدونکناربرای‌دستگیری قاچاقچیان و جلوگیری از ادامه کار رانندگان فاقد گواهینامه و تعقیب سارقین فعالیت های زیادی مبذول میدارند معهذا قاچاقچیان بطور محرمانه به خرید و فروش اجناس قاچاق مشغولند ورانندگان بدون گواهینامه بکار خود ادامه میدهند. اهالی‌فریدونکنار ازمقامات مربوطه انتظار دارند برای جلوگیری از سرقت وتامین امنیت در این منطقه شهربانی تاسیس گردد .

بازدید عملیات لوله‌کشی آب گرگان

استاندار برای شروع مجددلوله‌کشی «گمیشان»بانخست‌وزیر تلفنی‌صحبت کرد

بطوریکه خبرنگار ما در گرگان گزارش‌میدهد چند روز قبل آقای ذوالفقاری استاندار مازندران برای بازدید عملیات لوله کشی آب و ساختمان استادیوم‌ورزشی گرگان وارداین‌شهرشد و از طرف روسای ادارات دولتی و جمعی از محترمین و معتمدین شهر مورد استقبال قرار گرفت .

هنگام بازدید عملیات‌لوله‌کشی آب گرگان به آقای استاندار اطلاع داده شد که عملیات حفاری چاه آب و لوله کشی منطقه گمیشان متوقف گردیده و اهالی از این لحاظ نگرانند.بهمین جهت آقای استاندار تلفنی‌باآقای‌نخست‌وزیر مذاکره نمود وقرار شد از طرف آقای نخست‌وزیر برای شروع مجدد عملیات حفاری چاه و آب ولوله کشی گمیشان اقدام گردد . خبرنگار مادرگزارش خود اضافه میکند آقای ذوالفقاری‌پس از پنج روز اقامت در گرگان و رسیدگی بوضع‌ادارات این شهرستان بساری مراجعت نمود .

چند خبر خلاصه از شهرستانها

خرید یکدستگاه بلندگو

آستانهٔ اشرفیه ـ از محل صدی‌پنج سهم تربیت بدنی آستانه اشرفیه‌از درآمد شهرداری‌یکدستگاه بلندگوخریداری‌شدوبتربیت‌بدنی تحویل گردید .

سارقین گوسفند دستگیر شدند

کرج ـ سه نفر از سارقین حومهٔ کرج باسامی فتح‌اللهی ، قاسمی و صاحبعلی که گوسفندان مردم را مورد دستبرد قرار میدادند بوسیله‌مامورین ژاندارمری کرج‌دستگیر شدند.ضمناشخصی‌بنام‌خیرالله‌نیزبجرم‌خرید گوسفندان مسروقه بازداشت گردید .

بخاطر تاسیس شعبه ثبت اسناد

همدان ـ از طرف اداره ثبت اسنادهمدان ساختمانی‌جهت‌تاسیس شعبه‌ثبت اسناد دراسدآباد اجاره گردید .

شکر هم میخواهند

بیرجند ـ بین‌روستائیان اطراف بیرجند فقط سهمیه‌قند توزیع‌میگردد . روستائیان مزبور انتظار دارند که‌سهمیه‌شکرنیزبه‌آنان‌دادهشود .

دستگیری سارقین متواری

کلاچای ـ چهار نفرسارق باسامی سالار ترشکوئی ،علیخان لاتی ، عزیز امیری ورحمن لیمن‌جوبی که بمغازه‌آقای روان‌آوریکی‌ازکسبه کلاچای دستبرد زده ومتواری گردیده‌بودند دستگیرشدند .

تاسیس مجدد پاسگاه ژاندارمری

سبزوار ـ پاسگاه ژاندارمری راه چمن از توابع سبزوار که‌منحل‌شده‌بود مجددا تاسیس‌گردید .

مسابقه دوومیدانی

بندرعباس ـ مسابقات دوومیدانی‌دانش‌آموزان‌دبیرستان ابن‌سینابندرعباس بفاصله صد متر ودویست‌متر انجام شد و آقایان مشتزن و بقائی مقام اول‌را کسب کردند .

پاسبانی مجروح شد

قزوین ـ چند شب قبل تقی پاسبان کلانتری یك قزوین در حال پاس‌در خیابان فردوسی این شهرستان با تاکسی شماره ۲۴ که بسرعت از خیابان میگذشت تصادف کردوبشدت مجروح گردید. راننده متواری شد و مصدوم‌به بیمارستان اعزام گردید .

افزایش درآمد

کردکوی ـ اضافه درآمد شهرداری کردکوی در دیماه سال جاری نسبت به ماه مشابه سال گذشته در حدود یك صدو پنجاه هزار ریال و در ده ماه اخیر نسبت به ده ماه مشابه سال گذشته چهار صد و پنجاه هزار ریال بوده است .

تقاضای اعزام دندانپزشك

صومعه‌سرا ـ بهداری صومعه‌سرافاقد دندانپزشك‌میباشداهالی‌انتظاردارند برای‌اعزام‌دندانپزشك‌وتکمیل کادربهداری‌این‌منطقه اقدام‌شود .

کشف اجناس قاچاق

بندرعباس ـ درمنیاب از توابع بندرعباس مقدارزیادی‌اجناس قاچاق‌کشف شدوبکمك «تیاب»میناب‌تحویل گردید .

تشکیل کلاس کارآموزی تربیت‌بدنی

صومعه‌سرا ـ بااقدام آقای‌ظهوری‌رئیس فرهنك‌صومعه‌سراکلاس کارآموزی تربیت‌بدنی‌آموزگاران‌این‌شهرستان تشکیل‌گردید .

همت یك زن

فریدونکنار ـ بانو میرانی‌یکی‌ازنیکوکاران شرق فریدونکناردرحدودچهار صدمترمربع زمین برای ساختمان مسجدواگذارنمود وهم‌اکنون‌بهمت وهزینه اهالی‌ساختمان‌مسجدمزبور دردست اقدام است .

درانتظار لوله‌کشی آب

کردکوی ـ مدتی است چاه عمیق کرد کوی از طرف سازمان برنامه حفر گردیده اینك اهالی انتظار دارند که برای لوله کشی آب این منطقه تسریع شود .

مجلس تودیع

کرمانشاه ـ بمناسبت‌انتقال آقای سرهنك‌سلیمی‌رئیس‌ستادلشکر۷ کرمانشاه مجلس‌تودیعی‌درباشگاه‌افسران‌این شهرستان‌برگزار گردیدواز خدمات‌مشارالیه قدردانی شد .

عزیمت بطهران

ساوه ـ آقایان ریاحی رئیس دبیرستان محمد رضا شاه ووجین کار مدیر فنی تربیت بدنی ساوه جهت خرید تشك کشتی و دروازه های آهنین و همچنین تور فوتبال دبیرستان مزبوربتهران عزیمت کردند .

ضیافت بافتخار مدیران جرائد

کرمانشاه ـ از طرف رئیس اداره انتشارات ورادیو کرمانشاه بافتخار ورود مدیران‌جراید همدان‌باین‌شهرستان ضیافتی ترتیب داده شد .

اهداء ۴۰۰ اصله نهال

ساوه ـ آقای اخوان یکی از نیکو کاران ساوه تعداد چهار صد اصله نهال جهت غرس در طرفین خیابان‌های شهر به شهرداری‌این‌شهرستان اهداء کرد .

شروع جدول‌بندی خیابانها

مرزن‌آباد ـ جدول‌بندی‌خیابانهای مرزن‌آبادشروع‌شده اهالی‌انتظاردارند که‌برای تامین روشنائی شهرنیزاقدام گردد .

خلاصه اخبار خوزستان

سوسنگرد اخیرا دو دبستان جدید درقراء تابعه سوسنگرد تاسیس گردیده و بزودی یك آموزشگاه عشایری نیز در این شهر تاسیس خواهد شد .

بندر معشور درآینده نزدیك اداره آمار شادگان به بندر معشور منتقل میشود

خرم‌آباد در قریه هفت چشمه از توابع خرم‌آباد بین عده ای از اهالی بعلت اختلافات قبلی زدوخوردی درگرفت ودر این نزاع ، کشاورزی بنام «بودلی» بقتل رسید .

اهواز درمسابقه کشتی قهرمانان اصفهان واهواز قهرمانان اصفهان باچهار برد درمقابل دو باخت پیروز شدند .

قهرمانان کشتی آموزشگاههای مشهد درکنار یکدیگر

خبرنگار ما در مشهد مینویسد مسابقات کشتی دبیرستانهای مشهد که طی چهار شب متوالی و با شرکت ۱۴۶ کشتی گیر در سالن‌تمرین کشتی انجام میگرفت پایان یافت در این مسابقات که در هشت وزن انجام شد آقایان‌بهی،نمازی ، گوهری ، استوار کامل ، نجفی ، باقری ولطیف بترتیب در وزنهای اول تا هشتم بمقام قهرمانی رسیدند در عکس بالا قهرمانان کشتی دبیرستانهای مشهد در کنار هم دیده میشوند .

در «مشکله» زنی سه‌قلو زائید

چند روز قبل همسر آقای سید رضا ترابی یکی از اهالی قریه «مشکله» از توابع شهرستان رودسر پس از تحمل چند ساعت درد شدید سه قلو ز ائید مادر سه قلو ها که پس‌از وضع حمل متوجه جریان شده بود گفت خدا را شکر ولی نمیدانم غذای بچه هارا از کجا تامین کنم ! زیرا همسرم چندان بضاعت مالی ندارد خبر نگار ما در رود سر که خبر بالا را اطلاع داده است در گزارش خود اضافه میکند گرچه از طرف جمعیت‌شیر و خورشید سرخ رودسر مبلغی بوالدین سه قلو ها کمك شده است ولی خوب است سایر موسسات خیریه نیز برای کمك باین خانواده بی بضاعت اقدام نمایند .

افتتاح نمایشگاه

از شهسوار خبر نگار ما می نویسد چند روز قبل نمایشگاه کارهای‌هنری‌دانش‌آموزان‌آموزشگاه های شهسوار طی مراسمی در محل دبیرستان پهلوی افتتاح شد . بهای بلیط ورودی نمایشگاه مزبور پنج ریال است که‌به نفع صندوق سازمان جوانان‌شیروخورشیدسرخ‌آموزشگاه های این شهرستان دریافت میشود

بزغاله‌ای که ٦دست وپا و چهارگوش دارد

از مشهد خبرنگار ما مینویسد چند روز قبل یك راس بز حامله متعلق بیکی از اهالی قریه «قلجق»واقع درشمال شرقی شیروان هنگام وضع حمل تلف شد . صاحب بز برای آنکه بزغاله را زنده از شکم مادر خارج کند شکم لاشه بز را درید و پس از خارج نمودن بزغاله با کمال تعجب مشاهده نمود که بزغاله دارای ٦ دست و پا و چهار گوش میباشد . بزغاله عجیب‌الخلقه که در شکم مادرش تلف شده بود برای مشاهده اهالی شیروان بشهر حمل گردید . در عکس بالا بزغاله عجیب الخلقه که دارای شش دست و پا و چهار گوش میباشد دیده میشود .

استعفای شهردار

خبرنگار ما در بابلسر گزارش میدهد چند روز قبل بدعوت اهالی بابلسر آقای ذوالفقاری استاندار مازندران باتفاق فرماندار بابل به بابلسر وارد شد وبا حضور عده‌ای از محترمین شهر جلسه ای در سالن شهرداری تشکیل داد، دراین جلسه پیرامون تشکیل انجمن شهر تعمیر اسفالت خیابان ها و موتور های برق تصمیماتی اتخاذ گردید . ضمنا دراین جلسه آقای نجفی‌سرپرست‌شهرداری استعفا کرده‌استعفای وی مورد قبول قرار گرفت .

زلزله در حاجی‌آباد

از کرمان خبرنگار ما گزارش‌میدهد دو روز قبل زلزله شدیدی به مدت یك دقیقه در قریه «حاجی‌آباد» از توابع بندر عباس حادث شد وخساراتی نیز ببار آورد ولی خوشبختانه این زلزله تلفات جانی نداشته است . هنوز میزان خسارات وارده معلوم نشده است .

دریك حادثه اتومبیل

برادر مدیرکل وزارت راه قربانی شد

بنابگزارش‌خبرنگار مادر ملایر دوروزقبل‌اتومبیل‌جیپ برانندگی آقای مهندس سلطانی برادر مدیر کل وزارت راه که بسرنشینی یك نفر بنام احمد جلالیار از ملایر بطرف همدان حرکت میکرد در محل زمان آباد واقع در سه کیلو متری ملایر بـا کامیون دیزل‌شماره ۱۱۹۲ برانندگی یدالله‌محمدی بشدت تصادف نمودودر این تصادف آقای مهندس سلطانی بر اثر شدت جراحات وارده جان سپردو سرنشین اتومبیل نیز مجروح گردید که‌در بیمارستان ملایر بستری شد . ضمنا راننده کامیون بوسیله مامورین‌ژاندارمری بازداشت گردید و تحت تعقیب قرار گرفت .

نشان لیاقت

اخیرا آقای سید عبدالحسین علوی کفیل فرهنك شهرستان سیرجان «عکس‌بالا» براثرفعالیت در انجام‌امور مربوطه از طرف وزارت فرهنك موفق باخذ یك قطعه نشان لیاقت شده است ضمنا آقای علوی از طرف استاندار استان هشتم نیز کتبامورد تقدیر قرار گرفته‌است .

بازدید باشگاه

خبرنگار ما در بندرگز اطلاع میدهد چند روز قبل آقای مجتبوی مربی کشتی‌کشور بمنظور رسیدگی به وضع باشگاه و قهرمانان کشتی بندرگز باین شهرستان وارد شد آقای مجتبوی‌به اتفاق آقایان کریمی بخشدار ، قائم مقامی رئیس شهربانی اسدیان رئیس فرهنك و معبودی مربی کشتی بندرگز از باشگاه این شهرستان بازدید کردو نقائص موجود را به متصدیان مربوطه یاد آور شد دراین بازدید آقای کریمی یك قطعه تمثال اعلیحضرت‌همایونی را به آقای مجتبوی اهداء کرد.

شیوع بیماری بین مرغ و خروسها

اداره دامپزشکی فاقد داروهای لازم میباشد

مدتیست که بیماریهای گوناگونی بین مرغ و خروسهای رامسر وقراء تابعه شیوع یافته و همه روزه تعداد زیادی از مرغ و خروسهای این منطقه بر اثر ابتلای به بیماریهای مزبور تلف میشوند و این موضوع موجب نگرانی شدید اهالی و مرغداران رامسر وحومه شده است . خبرنگار ما در رامسر که جریان بالا را اطلاع داده است در گزارش خود اضافه میکند که متاسفانه اداره دامپزشکی رامسر فاقد دارو های لازم برای جلوگیری از شیوع بیشتر این بیماریها و معالجه مرغ و خروسهای این منطقه میباشد . خوب است از طرف مسئولین امور برای رفع نگرانی‌مرغداران رامسر و قراء تابعه اقدام شود .

تصویب اعتبارنامه‌ها

سبزوار ـ طی کمیسیونی که‌در فرمانداری سبزوار تشکیل گردید چون نسبت‌بانتخاب اعضای‌انجمن شهرشکایتی نرسیده بود اعتبار نامه‌های نمایندگان تصویب گردید .

تعطیلی یعنی نان !

از قول یك شاطر سنگکی، دراطلاعات پریشب گوشته بودند «تعطیلی یعنی نان!» آن شاطر بخبرنگار روزنامه گفته است: چون زن وبچه من احتیاج بنان دارند وهمینطور مردم هم روزهای جمعه و تعطیل بنان نیازمند هستند، پس من نمیتوانم ازکار کردن خودداری کنم، باید درروز های تعطیل هم کارکنم، تاهم نان مردم را تامین نمایم وهم روزی بچه هایم را درآورم، ازاینرو برای من تعطیلی وغیر تعطیلی معنی ندارد، من هرروز برای نان تلاش میکنم، ازجمله روز های تعطیل !

حرفهای ساده این شاطر چند معنی اجتماعی بزرك دارد. اولا میگوید نمیتواند روزهای تعطیلی کار نکند، چون مزد روزهای‌دیگرش کافی نیست تایکروز درهفته ازمزد ودرآمد خود چشم بپوشد ، او نمیتواند فقط شش روز کار کند ویکروز بخوابد. اگر قانونی‌هم وجود داشته باشد که او را حمایت کند، این قانون فعلا اجرا نمیشود. البته چنین قانونی هست. این قانون میگوید او نباید روزی هشت ساعت بیشتر کار کند، همین قانون میگوید او هر هفته یکروز تعطیل دارد ولی این قانون اجرا نمیشود وبرفرض‌اینکه دستور اجرای آنرا هم داده باشند، کیست که آنرا بکار ببندد ؟ تازه بکار بستن آنهم درچهار چوب وضع خاص محیط کار و نوع آن پیش ازتغییر شرایط آن بدون اشکال نمیباشد .

ثانیا اویك مشکل اجتماعی دیگر راهم بدون اینکه فقط مربوط بخودش باشد، بیان‌کرده است. این شاطربیچاره میگویدچون‌مردم روز های تعطیلی هم احتیاج بنان دارند، لذامن نمیتوانم تنورنان راروز های جمعه خاموش کنم‌وبرای مردم نان نپزم !

البته این شاطر ساده هیچ ازخودش نمیپرسد که آخر ای بیچاره، بتوچه مربوط است که غم دیگران رابخوری وبرای آنها خودت راکنار آتش تنور بگذاری ؟! امااو خود جواب این سئوال را قبلاداده است. او میگوید اجبار های زندگی مانع اینست که من برای خودم روز تعطیل وحق استفاده از تعطیلی قائل شوم. اوحتما باید هفته ای هفت روز کار کند، زیرا هر یکروز ازاین هفت روز برای زندگی او ضرورت قطعی دارد .

نظایر این شاطر در جامعه مابسیارند درهمین تهران خودمان چه بسیارند کسانیکه روزهای جمعه هم مانند روزهای عادی‌مجبورند کار کنند .

این وضع تهران است درحالیکه شهرها ودهکده هایی هم هستند که جمعه وسایر روزها برای آنها یکسان است و اصلا بفکرشان هم نمیرسد که باید یا ممکنست روزهای جمعه را تعطیل کنند، توگوئی برای آنها روزهانامی ندارند !

ثالثا از انجاکه اصلا تعطیلی برای آن شاطر سنگکی مطرح نبوده است. اوبفکرش نیامده است که بگوید روز تعطیل راباید چگونه بگذراند. بااینهمه اگرآن شاطر خیال میکند تعطیلی یعنی نان، دلیل آن نیست که ماباتصور یاعقیده او موافق باشیم، تعطیلی معنی دیگری دارد که بیان آن معنی بماند ببعد !

از تاکسیها چه خبر ...؟

• روی شیشه برخی از تاکسیها نوشته شده است :
«تهران ـ راننده با داشتن مسافر حق سوار کردن مسافر دیگر را (یعنی مسافر دیگری) را ندارد . از هرنقطه به نقطه دیگر برای :
یکنفر ۱۵ ریال دونفر ۱۵ ریال سه‌نفر ۲۰ ریال »

• **کلیه تاکسیها «با داشتن مسافر» مسافر دیگر هم‌سوار می کنند .**

• تاکسیها از هر نقطه شهر بنقطه دیگر شهر نرخ رسمی را قبول ندارند .

• **تاکسیها گاهی از یکنفر یکتومان قبول میکنند وگاه با دو تومان هم راضی نمیشوند .**

• مسافری که میخواهد سوار تاکسی «مسافر دار» بشود، قبلا با بلند کردن انگشت «سبابه» براننده تاکسی حالی می کند که (یکتومان) بیشتر نخواهد داد !

• **سابق براین راننده ها برای سوار کردن «مسافر دوم» از مسافر اول اجاز «می گرفتند و تعارفی میکردند ولی اکنون دیگر این تعارف را هم نمیکنند !**

• میگویند بالا رفتن نرخ تاکسی وضع تاکسی رانی را بهتر نکرده است .

• **راننده‌ای میگفت ای کاش نرخ همان یك تومان بود، سه تومان بنزین مصرف میکنیم تا یك کورس از این سر تهران تا آن سر تهران برویم .**

• کارمندان دولت که بعداز ظهر ها روی تاکسی کارمی کنند تا اندازه‌ای سرو وضع مرتب دارند وبا ادب رفتار میکنند

• **یك تاکسی روزانه شصت کورس در نقاط مختلف تهران طی میکند در روز مشتری زیاد است و سرعت کم ولی‌اواخر شب که مسافر کم است در فاصله کمتر ازربع ساعت سرتاسر تهران را طی میکنند .**

• نرخ تاکسی بازاری شده است ، مردم اول طی میکنند و بعد سوار میشوند ، نرخها برای هر نفر از ۳ ریال تا ۳۰ ریال است .

• **۳ ریال مخصوص کورس های کم و محدود است و ۳۰ ریال مخصوص اواخرشب و راه دور می باشد .**

• اواخرشب دور ، دور تاکسی ها است ، در خیابانها مثل باد حرکت میکنند . گاهی سه مسافر را تك‌تك که هر سه اتفاقا یك مسیر دارند سوار می کنند واز یك کورس ۴۵ ریال ظرف یك ربع «دخل» میکنند .

• **یك راننده تاکسی میگفت : روزی ۱۲ ساعت کار می کنم ، ۶ ساعت صبح و ۶ ساعت شب آنچه برای خودم خرج در رفته می ماند ، بیش‌از پنج تومان نیست !**

• میگفتند تاکسیها روزانه از ۵۰ تومان تا ۱۵۰ تومان کار میکنند .

• **راننده‌ای میگفت : امان از دست برخی از باصطلاح «مسافرین» آنها حتی لاستیك های کف تاکسی را هم سرقت میکنند !**

• نمای خارجی و همچنین داخل برخی از تاکسی ها بقدری کثیف است که مسافرین از سوارشدن به آنهاخودداری می کنند .

خطری که تهران را تهدید میکند ...

اگر بزودی اعلام شود که تهران برای بروز سرطان وبالارفتن فشار خون وبرای هزار جور امراض دیگرمناسب ترین شهرهای ایران‌است‌آنوقت چه خواهید کرد ؟

آیا بازهم درمسابقه ای که برای هجوم آوردن به تهران وسکونت در این شهر درگرفته است، شرکت میکنید ویا اینکه میروید ودر دور افتاده ترین دهات وشهر هاخانه وباغچه ای برای زن وفرزندان خود دست و پا میکنید .

بلی.؟ چه میفرمائید ؟

اما چه کسی فکر میکند که ممکن است تهران راچنین خطری تهدید کند ؟

این مطلبی نیست که باین سادگی بتوان گفت وزندگی مردم راناجور نمود وبهم ریخت .

مگر اینکه بقول شاعر «میگویم ومی‌آیمش ازعهده برون»،کسی این حرف رابزندکه بتواند ازعهده برون آید .

این مطلبی است که برای اولین بار درمجله اطلاعات هفتگی اعلام شده وشما روز جمعه پس فردا باخریدن یك شماره اطلاعات هفتگی باین سر آشنا میشوید .

تحدید مالکیت و رفورم ارضی

از مهندس حسین ملك

درباره تحدید مالکیت نظر شما چیست ؟

از آنجا که روزنامه تبدیل‌به‌تریبون وسیعی جهت‌بحث‌درباره‌رفورم‌ارضی شده است اینجانب که جریان مباحثات را چه‌در آن روزنامه وچه در سایر منابع بدقت تعقیب کرده‌ام مفید دیدم نظر خودرا برای شما ارسال دار م. چون بحث مفصل و مجال کم است کوشش میکنم‌رئوس مطالب را در چهار قسمت خلاصه کنم :

۱ـلزوم رفورم ارضی در ایران
۲ـ شرائط‌یك‌رفورم‌ارضی‌متناسب با ایران
۳ـ بررسی نظریات مالکین
۴ـ انتقاد به لایحه تحدید مالکیت دولت

۱ـلزوم رفورم ارضی درایران

قبلا باید متذکر بود که رفورم تنها عبارت از تحدید مالکیت یا تقسیم اراضی مزروعی نیست بلکه هر نوع تغییری که در روابط‌حقوقی افراد نسبت‌بمالکیت‌زمین وهمچنین تغییراتی که‌در مناسبات افراد در موضوع استفاده کردن از زمین بعمل آید رفورم نام دارد این رفورم بسته بشرایط ممکن است تحدید مالکیت یا تقسیم اراضی و یا بالعکس متمرکز کردن مالکیت‌ها باشد ضمنا بلافاصله باید اضافه نمود که تقسیم اراضی که همه جا از طرف کمونیست ها بعنوان‌مترقی ترین شکل رفورم ارضی قلمداد شده‌است ابدا معلوم نیست که در تمام شرایط‌واقعامترقی ترین‌فورمول رفورم باشد در هر حال رفورم‌ارضی در جریان تاریخ تکامل یك جامعه وقتی ضروری میشود که شرایط تکنیکی استفاده از زمین عوض‌شده باشد زیرا هرنوع روابط و پایه های حقوقی میتواند ظرفیت معینی از تولید را پر کند و موقعی که ترقی تکنیك ظرفیت تولید را بالا ببرد ناچار باید روابط حقوقی خود را با این شرایط جدید تکنیکی تطبیق نماید ودر غیر اینصورت‌عدم تعادل هائی‌در اقتصاد روابط‌اجتماعی بوجود می آیند که سلامت وامنیت جامعه را متزلزل میسازند .

مثال از کشور های خارجی . می دانیم که‌کشورفرانسه کشورمالکیت های کوچك است و دهقان فرانسوی بسختی به نگاهداری مالکیت کوچك خود علاقمند است ولی اجرای طرح های بزرك اقتصادی ایجاب میکند که‌این مالکیت های کوچك جای خودرا به سیستم دیگری واگذار کنند که امکان استفاده از تکنیك پیشرفته کشاورزی ماشینی را بدهد بهمین دلیل هم اکنون در فرانسه روش هائی در دست عمل است که اولا از تقسیم بیشتر اراضی‌جلوگیری نمایند و ثانیا قطعات کوچك رایکی کرده واحد های بزرك تولیدی‌ایجاد نمایند و بدون توفیق دراین امر اجرای نقشه‌های‌بزرك‌عمران اقتصادی غیر ممکن است .

مثال در ایران در بسیاری ازدهات که مالکین تراکتور خریده‌اند تا وسعت اراضی کشت شده را زیاد کنند کوشش این بوده است که نظم‌و نسق قدیم را بر هم نزنند نتیجه این شده است که جفت گاوی که سابق زمین را شخم میکرددیگر بکار نمی آید مالك زمین را شخم میزندو قیمت شخم را از رعیت‌بین ۶۰۰ تا ۷۰۰ ریال برای هر هکتار می گیرد در مقابل رعیت هم از سهمی که سابقا برخوردار بود برخوردار میماند ولی حاصل این عمل آن شده است که تعداد روز های بیکاری رعیت در سال خیلی افزایش پیدا کرده است (مثال گرگان)یعنی استفاده‌ای که‌افزایش قدرت تکنیکی از طریق بکار بردن تراکتور بایستی بدست می آمد یعنی افزایش بازدهی کار یك‌نفر زارع بدست نمی آمد علت این‌امر آنست تغییرات لازم ومتناسب با وسیله جدید کار در روابط و مناسبات رعیت و مالك بوجودنیامده است و منتها استفاده‌ای شده افزایش نسبتا کم سطح زیر کشت دیمی است در مقابل میزان بیکاری دهقان و مفاسد ناشی از آن‌افزوده شده است .

برای مقابله با این وجه منفی‌تنها روش صحیح این است که روابط قدیم مالك و رعیتی جای خودرا به روش دیگری مثلامزدوری کشاورزی یا شرکت تعاونی بدهد تا بتوان از نیروی کار موجود حداکثر استفاده بعمل آید واز بکار بردن قدرت ماشینی برای افزایش تولید بهره برداری شود . بنابراین اگر قرار باشد که در ایران نیز مثل سایر کشور های جهان ازپیشرفت تکنیك و صنعت در کشاورزی استفاده شود تنها راه حل آنست که رامو رسم ارباب‌و رعیتی منسوخ گردد و بجای آن مناسبات منطقی و صحیحی بوجود آید که کار را تشویق کند و محصول را بالابرد یك اشکال دیگر . بکار بردن وسائل نوین کشاورزی ـماشین کودو بذر های مرغوب و افزایش وسعت عملیات دفع آفات تمام‌اصول اقتصاد کشاورزی ایران بر این اساس متکی‌بوده است که یك‌خانوار رعیت آنقدر محصول تولید کند که پس‌از دفع سهم ارباب بتواند با مصرف رساندن همان محصولی که خود تولید کرده است‌یکسال‌زندگی کند در اصطلاح اقتصادی این را اقتصادبسته‌میگویند ودرمقابل آن اقتصاد پولی قرار دارد دراین روش جدید دیگر تولیدکننده اصلی‌یعنی دهقان نمیتواند به برداشت‌محصول که بمنظور امرار معاش فقیرانه اکتفا کند حالا خرید ماشین ـ (یا پرداخت مزد شخم و درو وغیره) کود وسائل دفع آفات وغیره اورا وادار میکند که با بازار های مجاور وارد دادو ستد شود کم‌کم محاسبه وسودجوئی وارد عمل‌اومیشود کم کم سهم واقعی هریك از عوامل تولید به حساب کشیده میشوند

ناتمام

دوام ومرغوبیت توأم با ۳۶ سال سابقهٔ درخشان

منسوجات درخشان یزد

را رقیب عالیترین پارچه های خارجی نموده است

تشویق وحمایت ازصنایع داخلی وظیفه هرفرد وطن پرست است

قبل ازخرید وانتخاب هرنوع پارچه فقط یك بار

منسوجات درخشان یزد

را ازنزدیك ملاحظه کنید

منسوجات درخشان یزد

شعبه درخشان یزد ... بزرگ تلفن ۲۳۶۸۴

آـ۴۱۴۸۴

ماشین نویسهای چیره دست

فاسیت

را بر هر ماشین تحریر دیگر ترجیح میدهند

مشاهده نامه‌هائی که بوسیله ماشین تحریر فاسیت‌تایپ شده باشد انسان را بی‌اختیار بتحسین و تعجب وا میدارد .
ماشین تحریر فاسیت علاوه برآنکه روانترین ماشین تحریر جهانست بسیارمحکم وبا دوام میباشد وازخانواده معروف فاسیت است فاسیت یعنی همان ماشین حساب‌های معروفی که درحال حاضر بیش‌از پانصد هزار دستگاه آن دراداراتِ کشورهای مختلف جهان کار دهها‌حسابدار ورزیده را به‌آسانی انجام میدهد . طرح زیبا ورنك جالب ماشین‌های تحریر فاسیت زیبائی خاصی باین ماشین تحریر مدرن داده است فاسیت باکار سریع و یکنواخت یك ماشین تحریر ایده‌آل است و علاوه براین دارای دونوع تابلاتور میباشد .
نمایندگی فاسیت درایران ماشین‌نویسی صحیح‌را با آخرین متد درآموزشگاه‌قهرمان:خیابان شاه‌آباد ـ مقابل سینما حافظ بشما میآموزد .

فروشگاه ونمایشگاههای تهران: شرکت ایران وسوئد: (نماینده انحصاری) خیابان سوم اسفند شماره ۲۸ تلفن ۳۸۰۷۱ـ۳۶۷۶۱

شرکت سهامی بهروز: خیابان نادری تلفن ۴۴۵۳۱ شرکت اریانت آنترپریز: فردوسی ـ کاشی ۱۰۳

درشهرستانها: شیراز: نیك اختر. اصفهان: سپاهانی . مشهد: مهاجر گنجه.

آـ ۴۱۵۱۰

گودیر

نام بزرگ در صنعت لاستیک

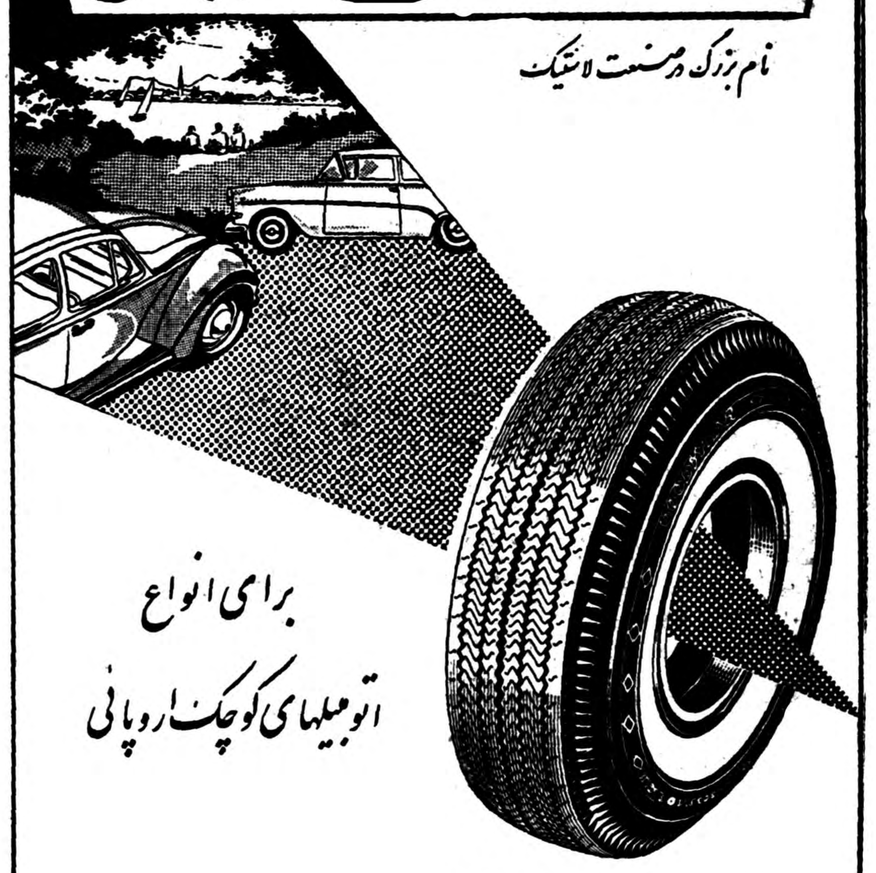

برای انواع
اتومبیلهای کوچک اروپائی

GOODYEAR

آ-۴۱۴۵۴

حصر وراثت

در تاریخ ۵ر۱۰ر۳۸ آقای سید حسین آزادی میلانی وکیل دادگستری دادخواستی بخواسته حصروراثت بوکالت مع الواسطه آقایان بابا قلیچ طغانی و سعید قلیچ زاده باین دادگاه تقدیم که بکلاسه ۴-۳۵۰-۳۸ مدنی ثبت و چنین توضیح داده که مرحوم قلیچ‌بای دارنده شناسنامه شماره ۲۹ و همچنین عیال وی بنام تاج خانم دارنده شناسنامه شماره ۲۹ و قریه قره شور محل اقامتگاه دائمی خود فوت نموده اند و حین‌الفوت وراث متوفیان عبارتند از باباقلیچ طغانی دارای شناسنامه شماره ۱۰۷ وسعید قلیچ زاده بشناسنامه‌شماره ۴۸۵۲ و غیر از نامبردگان وارث دیگری نداشته و ندارد پس ازوصول دادخواست و ثبت آن بشماره بالا وتعیین وقت و استماع گواهی - گواهان در محضر دادگاه مراتب ظرف مدت سه ماه هر ماه یکمرتبه در روزنامه رسمی کشورشاهنشاهی وروزنامه اطلاعات آگهی و منتشر میشود تا چنانچه کسی نسبت‌بوراثت نامبردگان اعتراضی داشته باشد ظرف مدت قانونی کتبا اعلام‌دارد والا پس از انقضای مدت مذکور هرگونه اعتراض و یاوصیتنامه ای (جز رسمی وسری) ابراز شود پذیرفته نخواهد شد .

رئیس دادگاه بخش گنبدکاوس- همایونی

نوبت اول ۲۰ر۱۰ر۳۸
نوبت دوم ۲۰ر۱۱ر۳۸
نوبت سوم ۲۰ر۱۲ر۳۸
۱-۳ آ-۲۹۷۶۷

تشکیل کلاس «شمشیر بازی»

در هنرستان آزاد هنرهای دراماتیک

بدینوسیله باطلاع علاقمندان بفن تئاتر میرساندکه بزودی کلاسی برای تعلیم فن شمشیربازی دراین هنرستان تشکیل خواهد شد.

داوطلبان می‌توانند باارائه دیپلم کامل متوسطه از روز ۲۴ تا اول اسفند ماه ۱۳۳۸ از ساعت ۱۰ تا۱۲ صبح واز ۵ تا ۷ بعدازظهر بدفتر هنرستان واقع دراداره هنرهای دراماتیک خیابان شاه‌آباد مراجعه‌فرمایند.

هنرستان آزاد هنرهای دراماتیک

۱-۳ آ-۴۱۳۹۸

شکومین

به ورزشکاران نشاط وانرژی میبخشد

یک دنیا لذت دریک فنجان شکومین

شکومین

فاکوپا

مرغ طلا و گوهر شب چراغ

جایزه ممتاز مصرف‌کنندگان شکومین است

قوطی‌های شکومین را با احتیاط باز کنید و مواظب باشید که مرغهای طلائی درون آن از چنگال شما فرار نکنند

شکومین هزاران مرغ طلا را بشما هدیه میکند

این مرغهای طلائی درون قوطی‌های شکومین قرار گرفته و یکی‌از آنها دارای مهر مخصوص شرکت است و یابنده خوشبخت این مرغ طلائی برنده جایزه ممتاز شکومین

مرغ طلای بزرگ و گوهر شب چراغ خواهد بود

مرکز فروش وپخش شکومین : دفتر لابراتوار دکترعبیدی و شرکاء تهران خیابان ناصرخسرو کوچه خراسانیها تلفن ۵۰۳۷۵

روکش پلاستیکی نرده

بساختمانهای شما جلوه میدهد

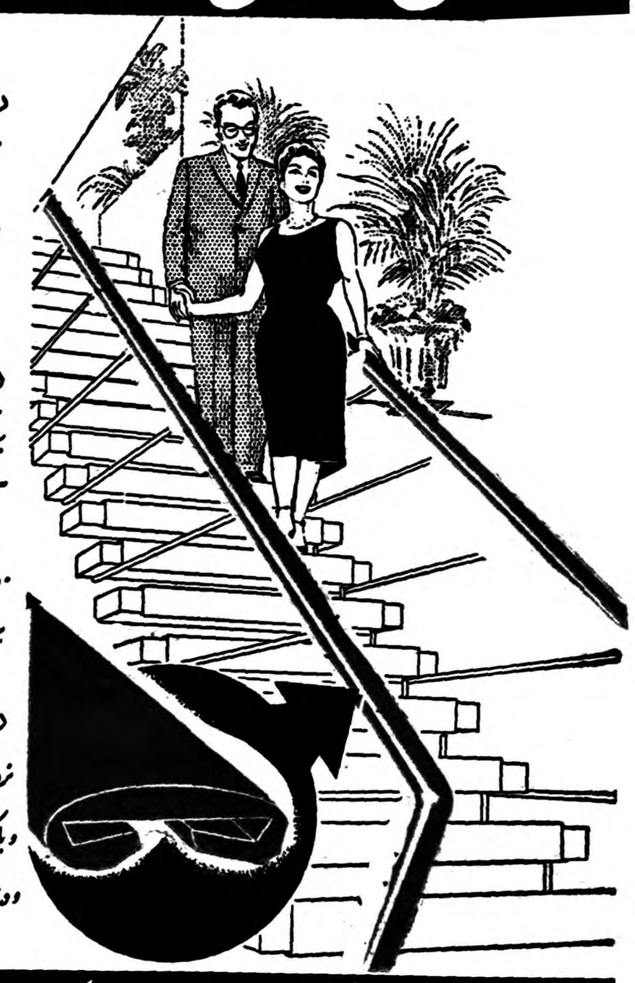

روکش پلاستیکی نرده
آخرین ابتکار جهان صنعت
برای زیباتر کردن ساختمانهای
شماست

روکش پلاستیکی نرده
برنگهای مختلف واندازه های:
۳ - ۴ و ۵ سانتیمتر
از قرار هر متر:
۱۸۰ - ۲۰۰ و ۲۲۰ ریال
برای فروش آماده است .

روکش پلاستیکی نرده
نرده های شما را از زنگ و تجدید رنگ بی نیاز میسازد
و با یک پارچه نم‌دار بآسانی تمیز شده زیبائی
و درخشندگی خود را باز مییابد .

نماینده انحصاری : شرکت سهامی فروشگاه سعدی - کوچه مهران تلفن ۳۹۴۱۲
مرکز فروش : شرکت سهامی کاشی - اول خیابان فردوسی

آ-۴۱۴۶۰

ماماهای قدیمی ازچهار گوشه کشور گرد آمده‌اند

★ این ماماها درصد جلسه باصول مامائی آشنا میشوند
★ یك کیف مامائی محتوی کلیه لوازم به‌آنها اهدا میشود
★ بوسیله فیلم ووسائل عملی دروس مامائی را فرا میگیرند
★ خانم معلم به زبان ترکی وفارسی تدریس میکند

«... درست دقت کنید . درس‌امروز ما درباره بهداشت زنان باردار‌است. وقتیکه ...»

این نخستین جملاتی بود که‌خانم صنندجی مربی بهداشتی ماما های محلی در ابتدای شروع یکی از کلاسهای خود برای شاگردانش که عده‌ای از ماما های قراء مختلفه بودند شرح میداد . شاگردان که عبارت از زنان تقریبامسن وباحجاب بودند با دقت تمام بسخنان مربی خود گوش میدادند.

چند روز قبل کلاس راهنمائی ماما های محلی که از طرف اداره‌تعلیمات اساسی وزارت فرهنك در قریه کرشته کرج تشکیل و طی‌مراسمی افتتاح شد. خبرنگار ما که ازاین کلاس دیدن کرده است گزارشی تهیه نموده که اینك از نظر شما میگذرد :

اداره تعلیمات اساسی

در۳۵ کیلومتری تهران در قریهٔ کرشته کرج مرکزی بنام مرکز برنامه تعلیمات اساسی شهرستان کرج تاسیس شده است که میتوان آنرا کانونی از فرهنك و بهداشت دانست . این کانون از طرف‌اداره تعلیمات اساسی فرهنك استان‌تهران تشکیل شده استو پیش ازآنکه پیرامون‌طرز کارآن صحبت کنیم خوبست اطلاعاتی‌درباره‌اداره تعلیمات اساسی کسب کنیم .

چند سال قبل عده‌ای ازفرهنگیان بصیر که برا ی‌مطالعه بکشور های خارجی مانند آمریکا رفته بودند، دریافتند که در آن کشور هابکمك ادارات مختلف مرکزی برای بهتر کردن وضع روستائیان و آشنا نمودن آنان باصول صحیح کشاورزی وجود دارد. این عد ه‌پس ازبازگشت بایران نتایج مطالعات خود را در اختیار مسئولین گذاشته و بدین ترتیب در پنج سال پیش اداره تعلیمات اساسی‌تشکیل شد . در حقیقت این اداره را میتوان رابطی بین مردم و دستگاه های دولتی از قبیل بهداری ، کشاورزی ،عمران و دامپروری دانست.

استقبال مردم دهات ...

آقای دکتر علی اصغر خبره‌زاده سرپرست تعلیما ت‌اساسی فرهنك تهران اظهار داشت : تا چند سال پیش مامورینی که بخاطر عمران و آبادی دهات و بهتر کردن وضع زندگی مردم بقراء سفر میکردند مورد خشم و غضب مردم قرار می گرفتند و با وضع‌نا مطلوبی رانده میشدند . بتدریج مامورین اداره تعلیمات اساسی بین مردم دهات رفت وآمد کردند و عده‌ای ازایشان نیز در دهات مسکونت گزیدند و بمردم فهماندند که دولت دوست آنها و خواهان ترقی ایشان است . بتدریج مردم نیز وحشت خود را از

بقیه در صفحه ۱۶

بازدید دانش‌آموزان دبیرستان پهلوی ازاطلاعات

صبح دیروز بیست‌وپنج نفر از دانش آموزان سیکل دوم دبیرستان پهلوی درمعیت‌آقای قره‌گوزلو‌رئیس دبیرستان و آقایان نسوائی دبیر شیمی ،موسوی دبیرادبیات ازموسسه اطلاعات بازدید کردند .

دانش آموزان دبیرستان پهلوی به‌ترتیب از قسمت‌های فنی‌و تحریری موسسه اطلاعات بازدید کرده سپس در دفترکار سناتور مسعودی حضور یافته دسته‌گل زیبائی بمدیراطلاعات اهدا کردند .

سپس آقای مصطفی بختیار ی‌از طرف دانش‌آموزان دبیرستان پهلوی خطابه جالبی قرائت کردوضمن آن گفت :

جناب آقای سناتور مسعودی اجازه میخواهم که‌از طرف کلیه دانش‌آموزان دبیرستان پهلوی‌صمیمانه ترین درودو پاکترین‌پیامها راحضورتان معروض بدارم .واز قادرمتعال‌بخواهم که‌همیشه دراین‌امرمقدس که‌راهنمائی یك اجتماع کهن‌میباشد موفقیت‌بیشتری ازآن شما گردد .

روزنامه وزین اطلاعات در عصر اعلیحضرت فقید رضاشاه کبیر تنها ناجی ملت‌ایران‌و بوجود آورنده‌ایران نوین که‌تنها هدف مقدسشان پرورش افکار وروشن کردن اذهان خموش میبود باهمت جنابعالی پابعرصه وجود گذارد وچون‌شمابمنویات خیرخواهانه و اصلاح طلبانه علیحضرت فقید پی‌برده بودید لهذا ـدامن همت‌بکمر زده‌و باتاسیس‌روزنامه اطلاعات دین خودرا نسبت بشاهنشاه کبیرووطن عزیز خوداادا فرمودید . درآنهنگام‌که روزنامه اطلاعات درآسمان مطبوعات ایران بنای درخشیدن گرفت بسیاری از نشریه های آن روزبودند که‌دم از آزادی میزدند ولی دیری نپائید که یکی بعداز دیگری میدان مبارزه را خالی کرده وبدر رفتند .

درخاتمه توفیق وموفقیت آنجناب را از درگاه باری تعالی خواستار و امیدواریم از هماهنگی این موسسه بزرك بافرهنك کشور که سالیان‌دراز است ادامه دارد بهره بیشتری ببریم.

یك تقاضا . . .

دبیران دبیرستان پهلوی سپس‌از سناتور مسعودی تقاضا کردند که‌در خواسته های‌مشروع‌آنان بعرض‌پیشگاه شاهنشاه و آقای وزیر فرهنك برسد.

دبیران دبیرستان پهلوی وضع سخت معیشت‌فرهنگیان رامتذکرشدند وضمن اظهار احساسات شاهدوستی خود اضافه کردند که مااطمینان‌داریم که‌آقای دکترمهران‌که‌خود ازفرهنگیان باسابقه هستندتوجه کامل بماخواهند کرد .

تقاضای دا نش آموزان

دانش آموزان دبیرستان پهلوی نیز به‌سناتور مسعودی‌اظهار داشتند: درجریان ماه قبل درسر مقاله های خود درراه اجرای منویات شاهانه‌بما توصیه نمودند بکلاسهابرویم تاخدای نکرده بهانه‌ای دست بیگانه پرستان نیفتد وماراتشویق بادامه تحصیل و اجتناب از اقداماتی که‌ممکن است پیرایه‌هائی بدان بسته‌شود نمودند وماا کنون‌انتظارداریم‌نسبت بتقاضاهای ماز طرف مقامات مربوطه توجه‌شود. سناتورمسعودی دانش‌آموزان‌رابتوجهات مخصوص شاهنشاه که‌پیوسته‌خواهان ترقی طبقه جوان‌کشور میباشدمطوق ساخته وآنانرا مطمئن ساختند که‌در همه‌حال نسبت به‌جوانان توجه‌میشود.

دبیران ودانش آموزان دبیرستان پهلوی مقارن ظهر موسسه اطلاعات‌را ترك کردند .

تاریخچه دبیرستان پهلوی

دبیرستان پهلوی ازاوائل دوران سلطنت شاه فقید دایرشده واکنون ۳۵سال است فعالیت‌فرهنگی مینماید.

دبیرستان پهلوی ۱۷کلاس وهزار دانش‌آموز وچهل نفر دبیرو دارای شعب‌کامل‌ریاضی وطبیعی‌میباشد اگر چه محل دبیرستان کهنه واستیجاری است اما طرزتدریس دبیران ومراعات روش های جدیدآموزش‌و پرورش و توجهی که‌ازطرف آقای قره گوزلو رئیس دبیرستان میشود جبران این نقص را می‌نماید .

تقدیر ازیك دانشجوی ممتاز

خبر واصله‌حاکی‌است که‌آقای احمد فاتح مقدم دانشجوی ایرانی در آلمان امتحانات دکتری طب رابادرجه بسیار خوب گذرانده واز طرف سر پرستی دانشجویان ایرانی طی‌نامه‌ای مورد تقدیر قرارگرفته‌است .

مسابقه ۲۰ سوالی

ریکاچیست ؟

به ۳ نفرازکسانیکه جواب صحیح بدهند ، ۶۰ سکه طلا جایزه داده میشود!

پرویز : جامده؟ پروین : نه بابا !

سوآل هفتم

وشما خواننده عزیز میتوانید ظرف ۵ روز پس‌از پایان سئوال بیستم پاسخ خودرا به :
سازمان آوازه ـ خیابان فردوسی پاساژ ۳۶ بفرستید

جایزه ما : نفر اول ۳۰ سکه طلا ـ نفر دوم ۲۰ سکه طلا ـ نفر سوم ۱۰ سکه طلا

آوازه

آ ـ ۴۱۴۸۸

هر هفته سه‌پرواز

با هواپیما

سوپر ـ ژ ـ کنستلاسیون

از تهران

به آلمان

روزهای چهارشنبه ـ جمعه (تهران مونیخ)
بدون توقف
یکشنبه ساعت ۷٫۳۰ صبح
از طریق بغداد ـ بیروت ـ وین ـ مونیخ ـ فرانکفورت ـ دوسلدرف ـ هامبورك
باارتباط بمهمترین شهرهای آلمان ـ اروپا ـ اتازونی ـ کانادا ـ آفریقا و آمریکای جنوبی و ...

بزودی سرویس بدون توقف بوئینك ۷۰۷ برفراز اتلانتیك شمالی

برای کسب اطلاعات و نگاهداری جا لطفا به آژانس‌های مسافربری مجاز یا لوفت‌هانزا

LUFTHANSA

خیابان فردوسی تهران ـ تلفن ۳۷۷۴۰ و ۶۶۳۴۴ مراجعه شود

آ ـ ۴۱۵۳۲

آب گرم کن دوئوترم

آسایش شمارا بکمال میرساند
بایکدستگاه آب گرم کن
دوئوترم شا درحمام ـ مطبخ وروشوئی
خانه همیشه آب گرم خواهید داشت .

DUO-THERM

رات مسابقه‌ای درمدلهای جدیدآب گرم کن دوئوترم ازنوع گلاس لاین بکاررفته است که اندوسوب
ملاح آب دربدنه منبع آن جلوگیری مینماید .

نماینده انحصاری : شرکت سهامی فیروز ـ خیابان سعدی

ماماهای قدیمی

بقیه ازصفحه ۱۵

دست دادند و از برنامه های مفیدی که بخاطر آنها تنظیم میشوداستقبال کردند. اینك در تمام کشور دربیش از چهار صد قریه برنامه تعلیمات اساسی بطرز جالبی اجرا میشود .

اداره تعلیمات اساسی تاکنون سه دوره کلاس داشته است که هرسه دوره در تهران تشکیل شده بود و اینك چهارمین دوره کلاس های‌خود را در قریه کرشته شهریار افتتاح نموده است . در این مرکز کلاس هائی‌برای‌راهنمائی روستائیان‌تشکیل شده است چند روز قبل نیز کلاس ماما های محلی افتتاح شد . حالا ببازدید این مرکز میرویم .

در کلاس ماما های محلی کرشته هفده نفر از ماما های مختلف از دهات سمنان ، دامغان ، کرج ، شهر ری،قزوین ، زنجان، گلپایگان، محلات و نطنز آمده‌اند و بتحصیل اشتغال دارند . سه نفر از این عده بخرج خود و بقیه نیز بخرج اهالی دهات خویش برای فرا گرفتن‌اصول صحیح مامائی باین قریه آمده‌اند.

برای چه گرد آمده‌اند ؟

منظور اصلی از تجمع این ماماها کسب اطلاعات اولیه از موضوعات بهداشتی و رعایت اصول بهداشت در امر مامائی میباشد . آقای مهدی زمانی رئیس تعلیمات اساسی استان تهران بخبرنگار ما گفت :

چون اینك اداره بهداشت باندازه کافی ماما های تحصیل کرده و دانشگاه دیده در اختیار ندارد لذا صلاح دیده است که ماما های‌محلی را تربیت کند تا پیشرفتی دروضع مامائی در دهات انجام شودوبتدریج از وجود قابله های تحصیل کرده استفاده خواهد کرد.

این دوره کلاس مامائی هفده روز و د رحدود صد جلسه طول‌میکشد و قرار است روز سوم اسفند ماه این عده گواهینامه و یك کیف مامائی محتوی لوازم بهداشتی‌در طی‌مراسمی دریافت دارندو بدهات خودباز گردند

کانون فرهنك و بهداشت

برنامه‌ای که برای این قابله ها تنظیم شده بسیار دقیق است .این عده صبحها امور مربوط بمامائی و بهداشت را بطور عملی و نظری‌زیر نظ رمربیان مطلع اداره بهداشت‌فرا میگیرند و بعداز ظهر ها نیز باصول خانه داری، خیاطی وبچه‌داری تحت نظر مربیان اداره تعلیمات اساسی آشنا میگردند . ضمنا هر روز دردو نوبت فیلمهائی پیرامون دروس تدریس شده در کلاسها بمعرض نمایش گذاشته میشود.

تدریس بفارسی و ترکی

خانم سنندجی مربی این کلاس گفت :

من دروس خود را یکدور بفارسی و یکدور بترکی (برای آنها که فارسی نمیدانند) تدریس میکنم ، بعد از یکایك آنها آنچه گفته‌ام سئوال میکنم. در جلسه های بعدنیز دروس گذشته را تکرار مینمائیم. اکثر این ماماها دروس کلاس را بخوبی درك میکنند .در این کلاسها علاوه بر دروس نظری کار های عملی‌از قبیل حمام کردن‌ونظافت نوزاد ،شیر دادن کودکان و غیره را نیز انجام میدهیم .

پتبو

ماشین های جوشکاری دیزلی

سیار از ۳۰۰ الی ۸۰۰ آمپر

ساخت بزرگترین کارخانجات انگلستان

نماینده انحصاری شرکت تجارتی ایران و انگلیس خیابان فردوسی ، مقابل خیابان ثبت شماره ۵۶۶ - ۵۶۴ . تلفن : ۳۰۲۷۴۱ - ۳۴۷۲۸

آ ـ ۴۱۴۹۰

آگهی مناقصه خرید سیم مسی

شهرداری تهران مقدار دو هزار و ششصدمترسیم مسی نمره پنجاه و نهصد مترسیم مسی نمره ۳۵ را از طریق مناقصه خریداری مینماید .

داوطلبان فروش میبایستی قبلا مبلغ ششهزارریال وجه نقد بعنوان سپرده بصندوق در آمد شهرداری پرداخت و قبض رسید آنرا ضمیمه‌پیشنهاد خود نموده و تاساعت ده و نیم صبح‌روز شنبه هفتم اسفند ماه ۳۸ بصندوق کمیسیون‌بدوی مناقصه شهرداری تسلیم دارند .

پیشنهاد های واصله درساعت یازده صبح‌همانروز باز و خوانده خواهد شد .

به‌پیشنهادهائیکه مبهم ومشروط وفاقدقبض سپرده باشد و یا اینکه دیر تر از موعد مقرر در آگهی برسد بهیچوجه ترتیب اثر داده نخواهدشد .

چنانچه مدت تحویل مقدار سیم مورد مناقصه پس از صدور سفارش قطعی حد اکثریکهفته خواهد بود

چنانچه برنده مناقصه پس از صدور سفارش‌قطعی اقدامی در تحویل بعمل نیاورد سپرده اش بسود صندوق شهرداری ضبط خواهد گردید .

هزینه آگهی تا ماخذ یکصد هزار ریال‌معامله صدی سه و در صورت تجاوز از مبلغ مزبور نسبت بمازاد صدی دو احتساب و از برنده مناقصه دریافت خواهد گردید .

مالیات و عوارض برابر مقررات بعهده‌برنده‌مناقصه خواهد بود .

پیشنهاد دهنده میبایستی کتبا متعهد گردد که مشمول ممنوعیت مذکور در قانون منع‌مداخله کارمندان دولت در معاملات دولتی و کشوری مصوب دیماه ۱۳۳۷ نمیباشد .

حضور پیشنهاد دهندگان در جلسه مناقصه آزاد بوده و شهرداری تهران در رد و قبول یك ویا کلیه پیشنهاد های واصله آزاد میباشد .

شهردار تهران

آ ـ ۴۱۵۰۴

اف‌اف‌را بشناسید

اف‌اف دستگاه دربازکن خودکاریست که شامل یك صفحه فلزی ویك‌یا چند دستگاه تلفن مخصوص است.

صفحه فلزی اف‌اف درخارج ساختمان نصب میشود وتلفن‌ها در داخل اطاقها یاهرمحل دیگری قرار میگیرند

وسیله اف‌اف ساکنین خانه از هرنقطه وازهر فاصله‌ای میتوانند بامرا جعین صحبت نموده وبافشار یك تکمه که برروی تلفن قراردارد درخانه را بطور خودکار بازکنند.

دستگاههای اف‌اف ازیك شاسی تاهرچند شاسی‌که مایل باشید برای یك خانه یاآپارتمان ویاچند آپارتمان که دریك ساختمان مشترك قراردارند در محلهای زیر دردسترس عموم است

مراکز فروش اف‌اف

شرکت کارور خیابان سعدی تلفن ۴۰۲۷۶

شرکت کارور خیابان سعدی تلفن ۳۵۸۴۴

فروشگاه پارامونت خیابان نادری تلفن ۴۰۲۷۶

فروشگاه اعتماد خیابان لاله‌زار تلفن ۳۲۰۶۵

پخش لولا خیابان سپه تلفن ۳۰۲۸۰۳

فروشگاه فروزنده خیابان سپه تلفن ۶۳۵۱۶

فروشگاه شرکت حك شاهرضا مقابل پیچ شمیران تلفن ۳۲۲۲۳

اف‌اف را درشهرستانها ازنمایندگان زیر ابتیاع فرمائید

تبریز خیابان شهناز مغازه سی‌سی ارومچی

اصفهان دروازه دولت پاساژ بهار بازرگانی تعرفه اطاق ۵۴

شیراز آقای مستغنی- نماینده پخش آقای ستایش سینما ایران

برای‌کسب اطلاعات بیشتر به شرکت کارور با مسئولیت محدود خیابان سعدی پاساژ صدقی نژاد شماره ۶۶ تلفن ۳۵۸۴۴ مراجعه فرمائید

آ ـ ۴۱۴۲۴

SIEMENS

رادیو زیمنس

مدل ۵۸۰ کوچک

سه موج

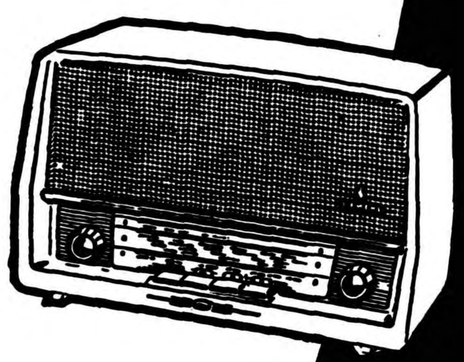

برنگهای قرمز وسفید

زیمنس ایران

خیابان سعدی - تهران

تلفن ۶۸ - ۳۰۵۱۶۱

آ ـ ۴۱۴۵۸

هیئت مدیره کانون وکلا انتخاب شدند

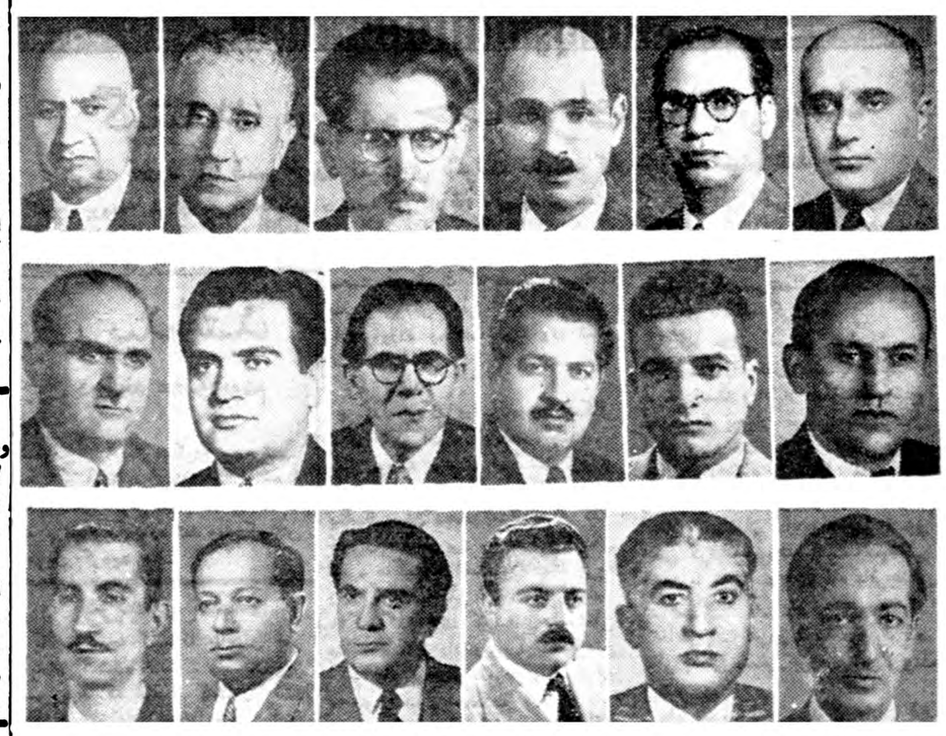

اعضای هیئت مدیره دهمین دوره کانون وکلای دادگستری بترتیب آرائی که آورده‌اند (ازبالا بپائین وازچپ براست)

ظهرامروز قرائت آراء ماخوذه جهت انتخاب اعضای هیئت مدیره دهمین دوره کانون وکلای دادگستری پایان یافت واز ۴۱۲ رای ماخوذه نتیجه باین شرح اعلام شد.
۱ـ آقایان سید هاشم وکیل ۳۶۱ رای ۲ـ محمود سرشار ۳۳۹ رای ۳ـ علی اکبر طه ۳۳۶ رای ۴ـ علی شهیدزاده ۲۷۳ رای ۵ـ عباس نراقی ۲۵۹ رای ۶ـ اسداله صوفی املشی ۲۵۱ رای ۷ـ محمد صابرزاده ۲۴۹ رای ۸ـ کاظم بگا ۲۴۵ رای ۹ـ محمد محامی ۲۲۶ رای ۱۰ـ عبدالمجید علیم مروستی ۲۲۱ رای ۱۱ـ باقر باقری ۲۱۶ رای ۱۲ـ دکتر مهدی ملکی ۲۰۹ رای ۱۳ـ دکتر محمد باقر شریعت زاده ۲۰۳ رای ۱۴ـ محمد نونهال تهرانی ۱۹۹ رای ۱۵ـ عبداله نوائی ۱۹۵ رای ۱۶ـ ابوالقاسم پرنیان ۱۸۷ رای ۱۷ـ حسین شهیدی ۱۸۳ رای ۱۸ـ ابراهیم امامی خوئی ۱۷۴ رای

ضمنا آقایان مهدی کاشانی ـ یحیی طباطبائی ـ صادق سرمد ـ فیض مهدوی ـ ابوالقاسم تفضلی ـ فرج‌اله اکبر ـ اسماعیل زاهد ونصرت‌اله نعیمی اکبریه ترتیب هریك از ۱۵۵ الی ۱۲۷ رای داشتند.

این هیئت در اولین جلسه خود نسبت بانتخاب ۱۲ نفر اعضای اصلی کانون اقدام خواهد کرد و شش نفر دیگر اعضاء علی‌البدل خواهند بود.

سه تبصره جدید

بقیه از صفحه اول

دادگستری، کشاورزی وصنایع ومعادن حضور داشتند.

درجلسه دیشب بحث پیرامون تبصره ها.. دامه یافت وتا تبصره ۳۲ لایحه بتصویب رسید.

بقرار اطلاع دراین جلسه هنگام بحث درتبصره مربوط به افزایش قیمت گازوئیل درائر سوء تفاهمی که پیش آمد یکی از اعضای کمیسیون بودجه بحالت قهر جلسه را ترك گفت که پس از چندلحظه با وساطت سایر آقایان اعضاء کمیسیون ایشان بجلسه باز گشتند.

همچنین در جلسه دیشب سه تبصره جدید ویك اضافه به تبصره ۲۳ از طرف آقای وزیر دارائی تقدیم گردید که فی المجلس بشرح زیر تصویب شد:

برای ساختمان مجلس

بدولت اجازه داده میشود برای ادامه ساختمان مجلس شورای ملی ۱۰۰ میلیون ریال دیگر ازبانك ملی وام دریافت واز سال ۱۳۴۰ اصلا وفرعا ضمن بودجه کل کشور منظوروتدریجا در ظرف ده سال مسترد دارد.

کمك بشهرداری شهرری

بانك ملی ایران مجاز است معادل ۲۰ میلیون ریال بشهرداری شهر ری وام بدهد. وام مزبور باید منحصرا بمصرف کارهای عمرانی برسد وزارت دارائی مکلف است: ازمحل درآمد شهرداری شهرری که وصول مینماید وام مزبور را درعرض ده سال ازسال ۱۳۴۰ ببعد اصلا وفرعا ببانك ملی ایران مسترد دارد.

اعتبارات کمیسیون های سر حدی ـ مانده اعتبارات سال ۱۳۳۸ کمیسیون های سرحدی منظوره در ردیف ۲۴ قانون بودجه سال مزبور درسال ۱۳۳۹ قابل تعهد ومصرف میباشد.

وبدنباله تبصره ۳۳ اضافه شد:

۶ـ برقراری مستمری دروجه ورثه مرحوم احمد وزیری کارمند وزارت گمرکات وانحصارات علاوه برآنچه دریافت میدارد ماهیانه ۳۰۰۰ ریال از بودجه وزارتخانه مزبور ازاول فروردین ۳۹ دریافت نمایند.

۷ـ برقراری مستمری دروجه مرحوم موسی ثقة الاسلامی نماینده سابق مجلس شورا یملی ماهیانه ۱۵۰۰۰ ریال از اعتبار شهریه ووظایف ازتاریخ فوت.

خطوط اتوبوسرانی

بقیه از صفحه اول

ساعت ۸٫۵ صبح امروز اولین جلسه سوکمیسیون رسیدگی به موضوع اتوبوسرانی تهران مرکب از آقایان سرهنك قنبررئیس بازرسی کل شرکت واحد، دکتراسکندرانی، مهندس نجم آبادی، سلطان‌مراد بازرس نخست وزیری مهندس دیرکس مدیر عامل فنی شرکت اتوبوسرانی در شرکت واحدتشکیل شد این سوکمیسیون مامور مطالعات «ترافیکی» و سرعت کار و حمل مسافر بیشتر که‌از پیشنهادهای مردم است میباشد.

آقای سرهنك قنبر امروز پیرامون مسئله اتوبوس رانی و بهبود وضع آن بخبرنگار ما گفت.

در کمیسیونهائی که اخیرا در نخست‌وزیری تشکیل شد، آقای مهندس نجم آبادی پیشنهاد هائی مبنی بر بهبود وضع اتوبوسرانی نمود. یکی‌از پیشنهاد ها در مورد سرعت کار اتوبوسها بود باینترتیب که یا سرویسهای سریع‌السیر دائر گردد یا مسافر حتی کمتر ازظرفیت اتوبوس حمل شود

روز یکشنبه ۱۷ بهمن پیشنهاد نامبرده در حضور بازرس نخست وزیری و خود پیشنهاد دهنده درخط ۱ و خط ۲۵ بمرحله اجرا گذاشته شد، لیکن عملا مشاهده گردید که باوجود سرعت بیشتر نتیجه‌مورد نظر حاصل نشد و با همان ظرفیت کامل واضافه سوار کردن حمل مسافر بهتر انجام می‌گیرد و مردم زودتر بکار خود میرسند، اما از این عمل آمارگیری نتیجه دیگری که شاید مفید تر باشد بدست آمد و از روی آمار بدست آمده دراین دو خط میتوان مسیر اتوبوسها را طوری تعیین کرد که هم سرعت و هم حمل مسافر بیشتر عملی شود و نیز از تعداد اتوبوسهای اضافی در سایر خطوط استفاده گردد.

برای تعیین خط سیر اتوبوسها با درنظر گرفتن حجم کار و تعداد مسافر و تراکم آنها در ایستگاه های عمده هشت ساعت در یکروز کافی نیست بلکه باید در ساعات مختلف تمام روز های هفته خصوصا روز شنبه که عملا مشاهده شده مسافر بیشتری سوار اتوبوس می‌شود این آزمایش را انجام داد واز نتیجه کار آمارگیری کرد و پس‌از دقت کافی و مطالعه دقیق مسیر خطوط را تغییر داد..

استفاده دیگری که توانستیم از این آزمایش هشت ساعته بدست آوریم مربوط به نوع اتوبوسها است، درحال حاضر اتوبوسهای خط یك تماما بنز خط ۵ دوطبقه خط ۲۵ مجموعی از بنز و دوطبقه می‌باشد، پس‌از آزمایش دراین سه خط معلوم شد که اتوبوسهای خطوط اگر به صورت مجموعی از بنز و دوطبقه اداره شود نتیجه بهتری بدست آمده و مقداری نیز اتوبوس صرفه‌جوئی می‌شود که میتوان آنها رادر سایر خطوط که کسری دارند بکار گمارد، در کمیسیون روز دوشنبه که‌در اطاق کار آقای دکترالموتی معاون نخست‌وزیر و سرپرست سازمان بازرسی نخست‌وزیری تشکیل گردید قرار شد که بااستفاده از ابتکار اشخاص و وسائلی که در شرکت موجود است پیشنهاد ها پس‌از بررسی عملی شود و مسیر اتوبوس ها تغییر داده شود. و کمیسیون های فرعی فنی نیز مامور مطالعه دراین خصوص است.

برنامه جاز در حضور

بقیه از صفحه اول

هنرنمائی خواهد کرد.

آنگاه برنامه ارکستر آغاز شد وردنیکلز چند آهنك جاز ازساخته های خودرا اجرا کرد که فوق العاده مورد توجه حضار واقع شد وباکف‌زدنهای شدید روبرو گردید. در ضمن ارکستر آقای حال رئیس ارکستر وارد صحنه شد و بانی کوچك خود چند آهنك محلی نواخت ودرمقابل تشویق حضار گفت من این نی را فقط یك‌سنت خریده‌ام!

تشکر

درپایان برنامه دیشب آقای علاء وزیردربار شاهنشاهی از طرف باشگاه لاینز از تشریف فرمائی علیاحضرت تشکر کرد. آقای علاء ضمن بیانات خود گفت:

باشگاه لاینز از عمل سخاوتمندانه انجمن فیلارمونیك تهران که تمام درآمد فروش بلیت امشب را برایگان دراختیار باشگاه گذارده سپاسگزاری میکند.

شیرهای مودب

آقای علاء سپس گفت:

علیا حضرتا، بطوریکه من‌اطلاع دارم دیروز دو بچه ببر بحضورتان اهدا شده‌است و لی مااعضاءباشگاه «لاینز» آماده‌ایم که صد شیر بحضور علیا حضرت اهدا کنیم. این شیرها بسیار مودب هستند (باید دانست که معنی باشگاه لاینز باشگاه شیران) است.

آقای علاء افزود:

امشب مالذت بردیم ازاین‌موسیقی جاز آقایان. الحق‌موزیك باشاطی بود. چاکر بااین پیری نزدیك‌بود از صندلی بلندشوم ودوراین سالن حرکت کنم!

حقیقتا من محظوظ شدم ماتشکر میکنیم از آقای «رد نیکلز» و «پنچ‌پنی» ایشان، ولی این موسیقی برای ما بیش از «پنچ پنی» (پنی واحد پول خرداست) ارزش داشت خیلی بیش ازهزارها دلار ارزش داشت.

من امشب برای اولین‌بار «نیکل قرمز (رد نیکلز) دیدم در حالیکه درآمریکا که بودم نیکل‌های آنها همه رنك نقره داشت.

درپایان ردنیکلز بحضور علیا حضرت ملکه معرفی شد و مورد تفقد قرار گرفت.

بورسهای نامحدود فرانسه

بقیه از صفحه اول

سال اضافه گردید نود دانشجوی ایرانی از طرف انجمن روابط فرهنگی برای تحصیل در رشته‌های پزشکی و فنی بفرانسه اعزام خواهند شد برای رشته های دیگر از قبیل حقوق و اقتصاد وادبیات و روزنامه نگاری تعداد خیلی کمی در نظر گرفته شده است.

موضوع مهم این استکه سفارت فرانسه بورسهای دیگری به ایران اختصاص داده است که علاوه بر بورسهای مزبور میباشد.

این بورسها مربوط بسرویس تجارتی است که وابسته بازرگانی سفارت فرانسه ترتیب آن را خواهد داد بااین بورسها عده‌ای از ایرانیها در کارخانه ها و سایر موسسات فنی فرانسه دوره کار آموزی راخواهند دید.

آقای سامسون وابسته بازرگانی دولت‌فرانسه درایران اظهار داشت: رشته‌های فنی در اختیار دانشجویان ایرانی قرار داده‌است.

تعداد این بورسها نامعلوم است ولی بهر تعدادی که از طرف روسای دانشکده‌ها ووزارت فرهنگ وموسسات ملی دانشجو و کار آموز معرفی شود و صلاحیت و استعداد آنها مورد تائید ما قرار گیرد. برای کارآموزی در تمام رشته‌های فنی از قبیل نفت، راه آهن، الکتریك و غیره بفرانسه اعزام خواهند گردید.

افکار عمومی جهان

بقیه از صفحه اول

هائی که‌در ردیف غیر معظم‌زندگی میکنند این‌است که کوشش خود را برای تقویت سازمان ملل متحد بکار برد.

دراین راه درهرملتی، افکار عمومی بایستی کمك کند که آنراهم‌طبقه مطبوعات بوجود می‌آورد خوشبختانه جمعیت ایرانی طرفدار ملل متحد که ریاست فائقه آن بااعلیحضرت همایونی است تاثیر بسزائی دراین راه دارد.

نقش سازمان ملل

دراین چند روز که وارد ایران شده‌ام اغلب مواجه باپرسش هائی شده‌ام که باوجود تشکیل کنفرانس درخارج سازمان ملل متحد آیا نقش اساسی برای این سازمان‌باقی خواهد ماند یاخیر؟.

دراین خصوص اینطور صلاح دانستم که‌همین‌جا جواب دهم.

البته این مطلب صحیح‌است که کنفرانسهائی مثل کنفرانس‌سران کشور های بزرك، که در پاریس تشکیل می‌شود. ویا کنفرانس های خلع سلاح که در ژنو تشکیل میشود درخارج ازسازمان ملل متحد منعقد میگردد و صحیح است که اینگونه کارها باعث‌شده است که سال گذشته شورای امنیت جلسه خودرا تشکیل نداده است‌ولی اینگونه فعالیت های سیاسی موجب تضعیف سازمان ملل نیست بلکه باعث تحکیم آنست زیرا مذاکرات اینگونه کنفرانس درچهارچوبه‌منشور ملل وسازمان ملل متحد محدوداست ونمی تواند برضرر کشورهای غیر معظم جریان یابد.

مقررات سازمان ملل متحد نیز اجازه اینگونه امورا میدهد

من نسبت به آینده سازمان خوشبین هستم مخصوصا از اینجهت که در این پنجسالی که خود عضو این سازمان بوده‌ام، همکاری صمیمانه ای بین ملل دیدم که غیر از مراوداتی است که مامورین سیاسی کشور های مختلف باهمدیگر دارند.

عامل حفظ صلح

من دبیر کل سازمان ملل را یکی از عوامل موثر حفظ صلح جهان میدانم بااو از نزدیك کار کرده ام ومیدانم چه نقش اساسی در کار خود بکار میبرد.

امیدواری من بسازمان ملل متحد زیاد است خصوصا اینکه اعتقاددارم افکار عمومی جهان می‌تواند صلح را حفظ نموده وسازمان ملل متحد را تقویت کند ومانع آن شود که در چهار چوب ساز مان ملل بتوان تصمیماتی گرفت که بنفع کشور های غیر معظم نباشد.

برخوردعبده بامدعوین

درضیافت دیشب بیشتر مدعوین که‌از دوستان آقای دکتر عبده بودند بااینشان روبوسی میکردند. ومعلوم بود دراین مدتی که آقای دکتر واردتهران شده است هنوز فرصت دیدار همه دوستان راپیدا نکرده‌است.

یکی ازبرخوردهای جالب دیشب هنگام ورود «ورونین» کاردارسفارت شوروی بود واغلب حضار بخصوص روزنامه نویسها متوجه این برخورد شدند.

اتفاقا «ورونین» مدتی با آقای دکتر عبده وزیرخارجه سابق‌صحبت کرد خبرنگار ماکه کوشش‌داشت ازگفتگوی آنان مطلع گردد بجمع آنان پیوست آقای دکترعبده از ماموریت خود درکامرون ونقش سازمان ملل صحبت میکرد وآقای ورونین هم راجع به‌آب وهوای تهران!

ضیافت دیشب درمحیط گرمی برگزار شد وآقای نخست‌وزیر با وجود اینکه در کمیسیون بودجه شرکت داشت توانست دراین‌ضیافت هم شرکت کند. این‌جلسه تاساعت هفت‌ونیم ادامه داشت.

آگهی های تسلیت

تیمسار سرتیپ دکتر شمس
ریاست محترم اداره بهداری ارتش

پزشکان و پزشکیاران بهداری اردنانس ارتش با نهایت تاسف مصیبت جانگداز را به آن تیمسار معظم تسلیت عرض نموده و از خداوند متعال صبر و شکیبائی برای آنجناب مسئلت مینماید

رئیس اداره اردنانس ارتش ـ سرگرد دکتر عابدین‌پور

با کمال تاسف مصیبت وارده را به تیمسار دکتر شمس مقام محترم ریاست اداره بهداری ارتش تسلیت عرض کرده بقای عمر و سلامتی آن خانواده محترم را از ایزد تعالی خواهانیم.

افسران و درجه داران بخش رادیو لژی اداره بهداری ارتش

جناب آقای سید ضیاءالدین طباطبائی

با قلبی آکنده از تاثر مصیبت وارده را بجنابعالی و خانواده محترم تسلیت عرض نموده بقای عمر و سعادت شما را از درگاه ایزد منان مسئلت مینمایم.

آ ـ ۳۳۴۷۹ **منوچهر نادرنژاد**

تیمسار ریاست محترم بهداری ارتش

با اندوهی فراوان و قلبی افسرده مصیبت عظیمی که خود در آن شریك میباشیم به آن تیمسار معظم و خاندان محترم شمس و جهانبانی تسلیت عرض نموده صبر و شکیبائی آن خاندان ارجمند را از درگاه احدیت خواستاریم

سرتیپ دکتر پرمون ـ سرهنك دکتر شهره ـ دکتر منوچهری ـ سرهنك دکتر جم ـ سرهنك معینی ـ سرگرد دکتر وجدانی ـ سرگرد دکتر معاصر ـ سرگرد دکتر دفتری ـ سرگرد دکتر بنی عامریان ـ سرگرد دکتر مفید ـ سرگرد دکتر طواف

آ ـ ۳۳۳۷۳

بدوست ارجمندم جناب سرگرد کاظم محمدی و بانوی محترمه

فقدان جبران نا پذیر مرحوم تیمسار سر لشکر حسن فراهتی را تسلیت میگویم **سرهنك احمد واثقی**

بدبیر محترم خود خانم جمیله خانلری تسلیت عرض می نماید **دبیرستان بهمنیار پنجم طبیعی ـ فروتن**

جناب آقای دکتر باسقی

انجمن معاونت زنان مصیبت وارده را بخانواده جنابعالی صمیمانه تسلیت میگوید آ ـ ۳۳۵۱

تیمسار سرتیپ دکتر شمس ریاست محترم اداره بهداری ارتش

کادر پزشکی بهداری دبیرستان نظام مصیبت وارده را تسلیت عرض مینمایند **بهداری دبیرستان نظام تهران**

بدین وسیله مصیبت وارده بسرکار سرهنك ۲ مهندس مهدوی را تسلیت عرض مینمائیم.

کارمندان دائره طراحی کارخانجات مسلسل سازی

تیمسار سرتیپ دکتر شمس ریاست محترم اداره بهداری ارتش

انتجانب و عموم افسران مرکز آموزش ۵۰۱ وپادگان باغشاه از مصیبت وارده به تیمسار محترم و خاندان گرام متاثر و از پیشگاه خداوند کریم صبر کامل برای عموم بازماندگان آنمرحومه استغاثه داریم.

فرمانده پادگان باغشاه ومرکز آموزش ۵۰۱ سرلشگر احمد پیروزنیا آ ـ ۳۳۵۲۱

خانم ماندانا فراهتی

مصیبت وارده را از صمیم قلب تسلیت میگوئیم

آ ـ ۳۳۵۲۷ **ایرج درویش ـ حمید صاحب جمع**

مصیبت وارده را بدوست عزیزمان آقای دکتر هدی مرتاض تسلیت عرض مینمائیم

حسین هیوند ـ علیرضا میرزا بزرك ـ عباس شیبانی

مصیبت وارده را بجناب استاد دانشمند آقای کاوه و خانواده محترم رفیعی تسلیت عرض مینماید

دانش آموزان سال سوم دبیرستان دکترمحمودشیمی

جناب آقای دکتر قهرمان شمس

کار کنان کارخانه شیمیائی امین آباد مصیبت مولمه جانگداز را به جنابعالی تسلیت عرض نموده سلامتی و صبر و شکیبائی کلیه بازماندگانرا از درگاه خداوند بزرك مسئلت می نمایند.

آ ـ ۳۳۵۰۳ **کارخانه شیمیائی امین آباد ـ مهندس صدیق**

جناب آقای مهندس سلطانی مدیریت کل راه

با قلبی مملو از غم و سوگواری فوت جانگداز بهشتی روان مهندس جلال سلطانی را بحضور عالی و خانواده جلیل مخصوصا پدر بزرگوار آن ناکام تسلیت عرض نموده بقای عمر آنجناب و خانواده جلیل را از خداوند متعال خواستارم.

راه چالوس ـ نصیری

با اندوه فراوان و قلبی مملو از تاثر و تالم مصیبت وارده را بخانواده محترم ترفان مخصوصا به بانو ودوشیزه ترفان تسلیت عرض می نمایم **جمیله**

ریاست معظم بهداری ارتش

تیمسار سرتیپ دکتر محمد علی شمس با نهایت تالم و تاثر مصیبت وارده را به آنجناب و فامیل ارجمند تسلیت عرض نموده خود را در مصیبت شریك میدارم

آ ـ ۳۳۴۴۹ **سروان دکتر احمد شریفی**

تیمسار سرتیپ دکتر شمس ریاست محترم اداره بهداری ارتش

شرکت آرزومان مصیبت وارده جانگداز را به آن تیمسار محترم تسلیت عرض نموده ـ بقاء و سلامت و سعادت خاندان محترم شمس را از ایزد متعال خواستاریم

خانواده آرزومان ـ ژرژ ـ آرزومان ـ آوادیسیان

با کمال تاسف در گذشت شادروان تیمسار سرلشگر فراهتی را به خانواده محترم فراهتی بخصوص دوست عزیزم سرگرد محمدی تسلیت گفته و خود را در این مصیبت وارده شریك میداند **سرهنك عنایت**

مرگ گیتی

از طرف جامعه غذاشناسان ایران وابسته به‌انستیتوی علمی مواد غذائی مصیبت وارده را به‌همکار گرامی تیمسار دکتر شمس تسلیت می‌گویم. **دکتر غیاث‌الدین ـ جزایری**

افسران و درجه داران بخش دندانپزشکی ودندانسازی مرکزی مصیبت وارده را بخاندان محترم شمس ـ یزدان‌مهر ـ جهانبانی ـ شمس ملك‌آراء ـ قهرمانی بویژه تیمسار سرتیپ دکتر شمس ریاست محترم اداره بهداری ارتش تسلیت عرض مینمایند.

سرهنك دکتر پروانه ـ سرگرد دکتر امجدی ـ سرگرد دکتر میر فخرائی ـ سروان دکتروفی ـ سروان دکتر کهکشان ـ ستوان یکم دکتر ابراری ـ ستوان یکم دکتر احمدی ـ ستوان دوم دکتر مولا آ ـ ۳۳۴۴۷

تیمسار سرتیپ دکتر محمدعلی شمس ریاست محترم اداره بهداری ارتش

پزشکان افسران و کارمندان بیمارستان شماره ۳ ارتش با یکدنیا تاسف مصیبت وارده را تسلیت عرض نموده و از خداوند متعال صبر و شکیبائی آن تیمسار محترم را خواستارند

سرتیپ دکتر محمد تقی وکنی ـ سرهنك دکتر امیری ـ دکتر طبیب زاده ـ سرهنك دکتر موسوی ـ سرهنك دکتر حریری ـ سرهنك ۲ ساعدی ـ سرگرد دکتر یوسف پور ـ سرگرد دکتر جهانسوزی ـ سروان انتصاریان ـ سروان بهادری ـ سروان شیبانی ـ سروان دکتر راستین ـ سروان دکتر محصول ـ سروان دکتر مرعشی ـ سروان دکتر ارومچیان ـ ستوان یکم دکتر وثوق ـ ستوان یکم دکتر نعیمی ـ ستوان یکم دکتر مصاحب‌نیا ـ ستوان ۲ دکتر ناظری ـ ستوان ۲ دکتر سیگارودی

تیمسار سرتیپ دکتر شمس ریاست محترم اداره بهداری ارتش

بدینوسیله مصیبت وارده را تسلیت عرض مینماید

آ ـ ۳۳۴۹۱ **سروان مهدی تهرانچیان**

مصیبت وارده را بحضور دبیر ارجمند خانم خانلری تسلیت عرض مینمائیم.

از طرف دانش آموزان سال پنجم طبیعی دبیرستان بهمنیار

دبیر عزیز بدین وسیله مصیبت وارده را با قلب آکنده از رنج و ملال بشما و خانواده محترمتان تسلیت عرض می نمایم. **حوری ایپکچی**

با چشمی اشکبار همدردی خود را بریاست دبیرستان ایران ابراز داشته این مصیبت بزرك را بخانواده های جهانبانی ـ شمس بخصوص دبیرعزیزمان خانم مریم‌حامدی تسلیت میگوئیم

دانش آموزان کلاس ششم طبیعی دبیرستان ایران

با نهایت تاسف و تاثر مصیبت وارده را بخانواده های محترم شمس و جهانبانی خصوصا تیمسار سرتیپ محمد علی شمس ریاست محترم بهداری ارتش تسلیت عرض نموده سلامت بازماندگان را از خداوند متعال خواستاریم. **کیوان خدیوی ـ بانو رفعت نیکوئی**

با یکدنیا تاسف و تالم مصیبت وارده در گذشت جانگداز دوشیزه گیتی شمس را به تیمسار سرتیپ شمس و آقای دکتر قهرمان شمس تسلیت عرض نموده و از خداوند متعال صبر و شکیبائی آن فامیل محترم را خواستاریم.

ازطرف کارمندان آزمایشگاه پزشکی قانونی ـ دکتر ناصر مسنن آ ـ ۳۳۴۳۱

تیمسار سرتیپ دکتر شمس ریاست معظم اداره بهداری ارتش

با نهایت تاسف مصیبت جانگداز وارده را به آن تیمسار محبوب تسلیت عرض نموده خود را در این ماتم بزرك شریك میدانم **سرهنك دکتر حسین اوحدی**

با نهایت تاسف در گذشت شادروان تیمسار سرلشگر فراهتی را بخانواده محترم فراهتی و جناب سرگرد محمدی و بانو تسلیت عرض مینمائیم **علائی و بانو**

فوت جانگداز گیتی شمس را بخانواده های جلیل و معظم شمس ـ جهانبانی ـ حامدی بویژه دوست عزیزم مریم حامدی تسلیت میگویم. **مهین دخت یزدان سپاس**

تیمسار سرتیپ دکتر شمس ریاست محترم اداره بهداری ارتش

مصیبت وارده را حضور آن ریاست‌معظم تیمسار سرتیپ شمس ملك آرا و بانو تسلیت عرض مینمایم.

آ ـ ۳۳۴۱۵ **سرگرد دکترامیر حسین امجدی**

جناب آقای دکتر اورندی

از طرف خود و کارکنان دامپزشکی و کشاورزی ساوه مصیبت وارده را بجنابعالی از صمیم قلب تسلیت عرض نموده و بقای آنجناب و خاندان محترم را از درگاه‌خداوند بزرك مسئلت دارم **ساوه ـ دکتر فرهنك فر**

با نهایت تاسف مصیبت وارده را به آقای حاجی آقاجان جعفری و خانواده محترمشان تسلیت عرض مینمائیم.

از طرف هیئت سربندانیان دماوند مقیم تهران ـ محمد قلی بشیری ـ فتح‌اله آقائی ـ علی میرزا کوچکی ـ مسلم بشیری آ ـ ۳۳۳۸۳

تیمسار دکتر شمس ریاست محترم بهداری ارتش

مصیبت وارده را به آن تیمسار معظم و خاندان محترم تسلیت عرض مینمائیم.

سرگرد دکتر طبیب ـ سرگرد دکتر زنوزی ـ سروان دکتر بهتاش ـ ستوان یکم دکتر شاهوردیانی

مصیبت وارده را به همکار محترم تیمسار دکتر شمس. صمیمانه تسلیت میگوئیم

آ ـ ۳۳۴۷۷ **انجمن خون شناسان ایران**

جناب آقای مهندس مجتبی سلطانی

مصیبت وارده جانگداز فوت برادر گرام آنجناب را تسلیت عرض نموده و بقاء عمر و سلامتی بازماندگان را از خداوند متعال مسئلت داریم.

آ ـ ۳۳۴۷۵ **البهقلی درویش ـ سرهنك درویش**

استاد ارجمند خانم مریم حامدی

مفتخریم که شما را هم در غم‌خود شریك بدانید.

دانش آموزان سال چهارم طبیعی دبیرستان ایران

شرکت گروه هنرملی ایران درفستیوال بین‌المللی تئاتر

نمایشنامه ایرانی بلبل سرگشته بزودی درپاریس بروی صحنه می‌آید

گروه‌هنرملی‌که مدتی‌است‌ازتاسیس آن میگذرد ودراین مدت‌نمایشنامه های ایرانی اصیلی بروی صحنه آورده است بزودی برای شرکت در فستیوال بین المللی تآتربپاریس مزیمت خواهد نمود . شماره اخیر«تآتر دنیا» نشریه رسمی فستیوال مزبور که در پاریس منتشر میشود خبر مسافرت‌گروه هنر ملی را منتشر ساخته واز اینکه برای اولین بار یك گروه هنری ایرانی در این فستیوال شرکت میجوید اظهار خرسندی نموده است .

گروه هنرملی‌از گروههای‌وابسته به هنر های زیبای کشور است وهنر های زیبای کشور از همان آغاز فعالیت این گروه از آن حمایت نموده و وسائل کار آنها را تامین کرده است .

مخارج مسافرت این گروه به پاریس نیز بوسیله هنر های‌زیبای کشور تامین خواهد شد .علاقمندان و متخصصان فن اطمینان دارندکه نمایشنامه بلبل سرگشته که با تغییرات جدیدی در فستیوال پاریس بروی صحنه خواهد آمد موفقیت قابل توجهی کسب خواهد کرد .

آقای پهلبد رئیس اداره کل هنر های زیبای کشور در مورد شرکت هنرمندان ایرانی در فستیوال بین‌المللی تآتر که برای اولین بار انجام میگیرد دستورات لازم را صادر کرده‌اند .

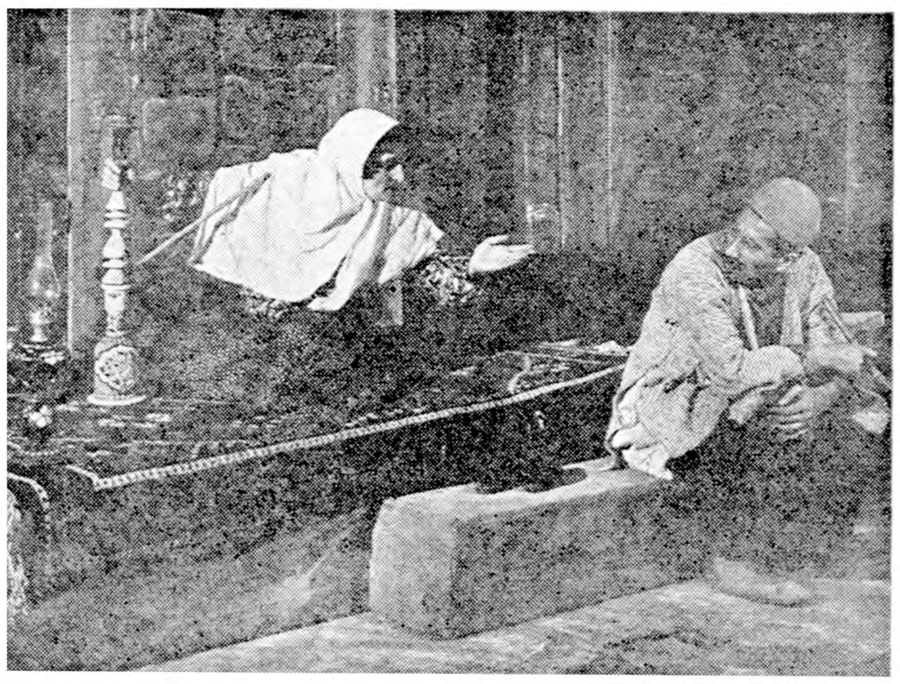

بزودی مردم پاریس این صحنه را تماشا خواهندکرد

در شهرستانها

برف در تبریز

تبریز - خبرنگار اطلاعات تلفنی گزارش میدهد از نیمه شب‌گذشته هوای تبریز و حومه ابری شدو کم‌کم رو بسردی گذاشت باتشدید سرمای هوای این شهرستان از یکساعت بعد از نیمه شب ریزش بر فآغاز گردید و بمدت نیم ساعت در حدود بیست سانتیمتر برف بزمین نشست هم اکنون‌گرچه ریزش برف در تبریز پایان یافته است ولی هوا ابری و مستعد بارندگی است طبق اطلاع در کلیه مناطق آذربایجان برفسنگینی باریده است .

جنازه‌ای در خیابان

اصفهان - گزارش تلفنی خبرنگار اطلاعات حاکی استکه صبح امروز عابرین خیابان «فیض» اصفهان مشاهده کردند که جوانی درخیابان مزبور افتاده و جان سپرده‌است بلافاصله مامورین کلانتری پنج اصفهان ویرا به بیمارستان منتقل کردند و طی معاینات لازم معلوم شد که وی براثر استعمال‌استرکنین جانسپرده است جوان‌مزبور بنام حسن رجائی ۲۶ ساله فرزند مرتضی ساکن بخش ۳ اصفهان بود و در جیب وی نیز مقداری استرکین بدست آمد از قرائن چنین برمیآید که حسن رجائی خود کشی کرده است ولی هنوز از طرف مامورین مربوطه در این مورد نظریه‌ای ابراز نشده و علت خود کشی وی نیز معلوم نگردیده است .

سرعت وحادثه

گرج - طبق گزارش خبرنگاراطلاعات سه ساعت بعد از نیمه شب‌گذشته اتومبیل بنز سواری کرایه‌ای‌شماره ۱۰۶۵۳ که با پنج نفر سر نشین برانندگی احمد صفری از قزوین بطرف تهران حرکت میکرد در میدان کرج براثر سرعت زیاد اتومبیل ، راننده کنترل فرمان‌را دستش خارج شد و اتومبیل‌پس از شکستن میله آهنین یك تابلوی بزرگ وارد پیاده رو شد و دو یك دکان قصابی را شکست و متوقف گردید در این حادثه دو نفر از سرنشینان اتومبیل بنام امیر سلطانی‌و حسن‌راستی مجروح شدند و در بیمارستان کرج تحت مداوا قرار گرفتند راننده نیز دستگیر گردید .

ورود

- آقایان احمد منصوری نژند رئیس فرهنك کرمان - محمدمحسن رئیس فرهنك نهاوند - حسین درایه رئیس فرهنك مراغه - جواد کیانی رئیس فرهنك بلوچستان - غلامرضا دهائی رئیس فرهنك کازرون از امریکا .
- آقای سرهنك یاسین فتحی آجودان اعلیحضرت پادشاه‌هاشمی اردن از اردن .
- آقای سرهنك عمر مسنی از اردن .

خروج

- آقای‌فتح‌اله امیر علائی‌سرپرست مهمانخانه های بنیاد پهلوی به‌بیروت
- آقای سامی جواد وزیر سابق ارتباطات هاشمی اردن به اردن .

انتصابات

دو شهرداری

آقای دکتر جمشید وحیدی از نویسندگان باسابقه مطبوعات بسمت ریاست اداره انتشارات و تبلیغات شهرداری منصوب شد .

دروزارت دارائی

از طرف وزارت دارائی آقای دکتر ایرج کریمی معاون اداراه آمار وزارت‌دارائی بسمت‌سرپرست اداره آمار منصوب گردید .

دادگاه نظامی سه سارق سابقه‌داررا بحبس ابد محکوم کرد

امروز اطلاعیه زیر ازطرف دادستانی ارتش د راختیار خبرنگاران جرائد گذارده شد :

سه نفر غیر نظامیان با این‌مشخصات ۱-حسین فرزند نور محمد شهرت سماواعی که ساعت ۱۱ روز۳۱ر۳ر۳۸ پس از اینکه کیف دستی مانوئی‌را میرباید وسیله پاسبان شماره۲۷۵ کلانتری بخش ۹ دستگیر، شده است .

۲- پرویز معروف به بیوك فرزندایوب شهرت رسول فرد که ساعت ۲ صبح روز ۲۷ر۴ر۳۸ پس از اینکه مرتکب سرقت از خانه‌ای میشود وسیله پاسبان شماره۲۴۳۴ کلانتری بخش۲۵ دستگیر شده‌است .

۲- محمد فرزندعلی شهرت شهبازی که ساعت ۱۶ر۳۰ روز ۹ر۶ر۳۸ پس ز اینکه مرتکب سرقت در حمام میشود وسیله پاسبان شماره ۲۵۴۲ کلانتری بخش۱۵ دستگیر شده‌است که‌سابقه سرقت و جیب بری بیش‌از سه مرتبه داشته طبق قانون‌تشدیدمجازات سارقین که مقرر میدارد سارقینی که بیش از سه مرتبه مرتکب سرقت شوند پس‌از ارتکاب دفعه سوم در دادگاه‌های‌نظامی محاکمه و محکوم به حبس دائم یا کار یا اعدام خواهند شد تسلیم دادگاه نظامی گردیده و بموجب احکام‌صادره از دادگاه تجدید نظر شماره ۱ اداره دادرسی ارتش به حبس دائم‌با کار محکوم گردیده و احکام صادره در تاریخ ششم بهمن ماه جاری مطمیت یافته بموقع اجراء گذاشته شده است.

دادستان‌ارتش‌سرلشگر کیهانخدیو

روز کودك

برای برگذاری روز کودك درسال آینده ، دیروز کمیسیونی باشرکت نمایندگان وزارت بهداری- فرهنك شهربانی - در انجمن حمایت کودك تشکیل بود .

در این روز که ٤ اردیبهشت میباشد تمام دبستانهای کشور تعطیل خواهد بود وامور راهنمائی بوسیله دانش آموزان انجام‌خواهد شد ، ضمنا کلیه سینما ها برای دانش آموزان مجانی خواهد بود

برای اتباع ایتالیا روادید مجانی صادر میشود

دراثر مذاکراتیکه بین دولتین ایران وایتالیا بعمل آمده طرفین موافقت کرده‌اند جهت اتباع یکدیگر روادید کثیرالمسافره مجانی‌صادر نمایند. طبق این موافقت‌نامه اتباع دوکشور ایران وایتالیا میتوانندبا گذرنامه هائیکه مدت‌آن منقضی نشده هرچندبار که بخواهندباروادید مجانی بکشورهای یکدیگر مسافرت کنند.

ازطرف وزارت گمرکات وانحصارات بگمرکات مرزی دستور داده شده درمواقعی‌که برای هریك از اتباع ایتالیا صدور روادید ضروری بنظر رسید مجانا صادر نمایند.

نوارهای

اِسکاچ

- نوار چسب اسکاچ «اسکاچ تیپ»
- نوار ضبط‌صوت اسکاچ
- فیلم صدای اسکاچ (برای دوبلاژ فیلم)
- نوارچسب الکتریکی اسکاچ
- روبان وگل اسکاچ (برای بسته‌بندی هدیه)
- نوارچسب پلاستیکی اسکاچ (برای دکوراسیون)
- نوار کارتن بندی اسکاچ (محکمتر ازتسمه آهنی)
- نوارچسب کاغذی اسکاچ (مسکنگ تیپ) نقشه‌کشی نقاشی

فروش در فروشگاه اِسکاچ مقابل فروشگاه فردوسی

برای خرید عمده مراجعه شود به

نماینده نوارها ومحصولات اسکاچ درایران

REG. U. S. PAT. OFF. SCOTCH BRAND

شرکت سهامی شبرنگ

خیابان فردوسی - کوی اتابك تلفن ۳۲۲۸۷ - ۳۰۲۲۹۱

جریمه وزندان باهم

امروز شعبه سوم دادگاه عالی‌جنائی بپرونده مردی بنام محمد علی جمشیدی فرزند اکبر رسیدگی کرد و اوا را بعلت داشتن مقدارتریاك به شش ماه زندان و پرداخت سی و هفت هزار و پانصد ریال جریمه نقدی محکوم کرد .

حریق درمطب

دیشب حریقی در مطب آقای دکتر مسعود امینی واقع در چهارراه پهلوی رویداد که توسط مامورین آتش‌نشانی خاموش شد حریق از آب گرم کن سرایت کرده‌بود .

حوادث و وقایع

گمشدن بره موجب مرك مباشر شد

هرچه محمد بابا قسم خورد نتیجه‌ای نگرفت تااینکه کاربنزاع کشیده شد و...

امروز پرونده مردی سی‌وپنجساله بنام محمد بابا جندقی فرزند بابا درویش ازاهالی یکی‌ازدهات بجنورد درشعبه دوم دادگاه عالی جنائی تحت رسیدگی قرار گرفت .

طبق کیفر خواست دادستان‌بجنورد محمد متهم است که باسنك ضربه ای پسر کربلائی علی اکبر اسفیدانی وارد آورده وموجب مرك وی شده است .

بره گمشده

پرونده ای‌که دراین مورد تشکیل شده حاکی است که محمد چندین سال بودکه درقریه اسفیدان ازقراء بجنورد بشغل چوپانی زندگی میکرد یکسال پیش محمد بعدازاینکه گله خود رابه آغل برد متوجه شدکه‌یکی ازبره هاگمشده است بلافاصله جریان رابه کربلائی علی اکبر مباشرارباب ده‌که گله های گوسفند باو تعلق داشت اطلاع داد ولی کربلائی علی اکبر باو پرخاش نموده و حرفهای محمد را قبول نمیکرد.

محمد هرچه قسم میخورد که‌یکی ازبره ها ممکن است دربیابان مانده باشد بخرج کربلائی نمیرفت بدین جهت مابین آنها نزاعی درگرفت و کربلائی علی اکبر دراثر ضربه ای که محمد باسنك بسراو نواخت‌بیهوش شد وچند روز بعد درگذشت ومحمد باتهام ایراد ضرب‌منتهی بفوت‌دستگیر وتحویل دادگاه گردید.

دادگاه جنائی استان خراسان به اکثریت آراء عمل منتسب بمتهم را ثابت دانسته وباعتبار حساسیت‌موضع محمد را بچهار سال حبس‌بااعمال شاقه وپرداخت یکهزار ریال هزینه دادرسی محکوم کرد ولی این حکم بعلت فرجام خواهی‌نماینده دادسرای استان خراسان دردیوانعالی کشور نقض گردید وپرونده جهت رسیدگی مجدد به شعبه دوم دادگاه عالی‌جنائی مرکز احاله گردید .

تاآخر وقت امروز شعبه دوم دادگاه عالی جنائی مشغول بررسی این پرونده بود .

دادگاه پس‌از رسیدگی باظهارات متهم واردشور شد وساعت نیم‌بعد ازظهر امروز اورا به‌سه‌سال زنداز محکوم کرد.

محمد بابا هنگامیکه رای دادگاه را رؤیت میکند

دختری فراری پیدا شد

این دختر ۱٦ ساله میگفت چون درخانه محدودبودم فرار کردم!

خبرنگار مادر شمیران اطلاع‌میدهد: زهرا دختر ۱٦ ساله ای از اهالی شمیران چهار روز قبل از منزل خود بدون اطلاع والدینش خارج شد. پدرش باین گمان که اشخاصی او راربوده اند جریان رابمقامات‌انتظامی شمیران اطلاع داد بالاخره بر اثر کوشش مامورین زهرا پس از چهار روز درقیطریه شمیران پیدا شد .

دوشیزه مزبور درباز جوئیهای‌اولیه اظهار داشت هیچکس سبب اغفال و فرار من ازخانه نشده است و چون درخانه پدری محدود بودم باین جهت فرار کردم. مامورین چند نفر از اشخاصی راکه درمدت چهارروز زهرا نزد آنها بوده بااو مواجهه دادند ولی زهرا ازآنها دفاع کرده ومیگفت‌آنها تقصیری ندارند و من خودم باین اشخاص مراجعه میکردم و هرشب یکی از آنها بمن منزل میداد زهرا به پزشکی قانونی اعزام شد ودرمعاینه سالم تشخیص داده شد وبه کسانش تحویل گردید .

پسربچه‌ای گمشده

یك‌پسر بچه ۱۳ساله بنام‌علی خبر آبادی گمشده است . بستگان این پسر بچه که موقع گمشدن کتو شلوار سرمه‌ای میخی بتن وکفش لاستیکی بپا داشته بوسیله سرویس حوادث از مردم درخواست دارند .گر خبری از او دارند بنشانی عشرت‌آباد خیابان خواجه نظام الملك .وبروی کفاشی ارتش بنگاه چوب فروشی صفر علی اطلاع داده و مژدگانی بگیرند .

در۲٤ ساعت گذشته :

ده نفر دراثرحوادث مجروح شدند

در ۲٤ ساعت گذشته چهار نفر باسامی عباسعلی کشمیری فرزند نوروز علی ابراهیم فردوسی پور فرزند اسمعیل ، محمد علی آذرپی فرزند یوسف ، مسعود شاهمیرزا فرزنداحمد در اثرحوادث رانندگی‌ومنصور میرزائی فرزند حاجی در نتیجه سقوط از بلندی و پنج نفر باسامی ژیلا محمدی ، آفاق مقدم ، محمود عسکری ، بتول بهبهانی و مهری اردکانی فرزند استوار بعلت سوختگی مجروح شده‌اند .

پرونده گوشت بدادگاه فرستاده شد

امروز خبرنگار ما کسب‌اطلاع‌کرد که‌پرونده گوشت به‌شعبه اول‌دادگاه دیوان کیفر فرستاده شد تا مورد رسیدگی قرار گیرد . دیروز این پرونده دوهزار برگی که‌صدوچهل برك آن کیفرخواست علیه متهمین می‌باشد ازدیوان‌کیفرنزد آقای‌سماوی رئیس کل دادگاههای دیوان کیفر فرستاده شد وآقای سماوی پس‌از مطالعه کیفرخواست، شعبه اول‌دادگاه دیوانکیفررامامور رسیدگی‌باین‌پرونده کرد . ریاست این دادگاه نیز بعهده آقای سماوی می‌باشد . اظهارنظر میشود که‌طرف ٤۸ساعت آینده‌دادگاه بمتهمین تکلیف‌نماید که‌وکلای مدافع خودرا تعیین ومعرفی نمایند .

راننده مجروح شد وبعلاوه موتوسیکلت وی‌نیز بسرقت‌رفت!

عصر دیروز موتوسیکلت سواری بنام علی حسینی هنگامیکه از خیابان جمال‌الحق عبورمیکرد بایك تاکسی تصادف کرد و مجروح شد . راننده تاکسی برای فرار از مجازات متواری شد علی‌حسینی ، موتوسیکلت‌خودرادر محل حادثه گذاشت ودر حالیکه خون ازسروصورت اوجاری بود بایك اتومبیل دیگر به‌تعقیب تاکسی پرداخت چون موفق به‌دستگیری راننده نشد بمحل حادثه بازگشت تاموتوسیکلت خودرا بردارد اما هنگام بازگشت از موتوسیکلت اثری نبود . معلوم شد که سارقی از فرصت استفاده کرده و موتوسیکلت را دزدیده است . علی از آنجا به‌کلانتری ۲۰ رفت و پس‌از شکایت برای معالجه به‌بیمارستان اعزام گردید .

۵۰ کارگر گوشت خوردند ومسموم‌شدند

خبرنگارما از شهرری اطلاع‌میدهد عصر دیروز ۵۰ نفر از کارگران کوره آجر فشاری حاج اصغر واقع‌درهاشم آباد شهرری براثر خوردن گوشت فاسد مسموم شدند .

بقرار اطلاع کارگران گوشت را از یك مغازه بقالی که درجنب کوره واقع شده‌است خریداری کرده و باآن غذامی‌پزند ولی پس‌از صرف غذا کلیه آنان دچار مسومیت میگردند .کارگران مسموم‌به بیمارستان فیروزآبادی منتقل شدند. ولی چون بیمارستان گنجایش بستری نمودن کلیه آنهارا نداشت مسمومین به‌بیمارستان امیراعلم منتقل شدند و بقال مزبور بوسیله مامورین ژاندارمری شهرری دستگیر گردید .

اتومبیل مسروقه پیدا شد

مامورین این اتومبیل را درجاده کرج پیداکرده‌تحویل دادند

ساعت‌پنج‌ونیم بعدازظهردیروزآقای مهندس کردبچه سردبیر روزنامه اطلاعات‌اتومبیل خودرادر خیابان فردوسی‌نزدیك‌خیابان‌سوم‌اسفندپارك کردو برای انجام‌کاری‌رفت. یکربع بعد که نامبرده بخیابان آمد از اتومبیل خود اثری ندید .جستجو های اولیه نتیجه‌ای نداشت‌ناچار جریان باآقای سرگرد شیرانی‌معاون اداره راهنمائی اطلاع داده شد

در جاده کرج

ساعت هشت و نیم بعد از ظهر بود که از طرف اداره راهنمائی اطلاع داده شد که اتومبیل در جاده کرج پیدا شده و باداره راهنمائی منتقل گردیده است .

آقای سروان‌مجتبائی افسرانتظامی اداره راهنمائی که مامور تعقیب سارقین بود درباره چگونگی پیدا کردن اتومبیل اظهار داشت نما بایك اتومبیل استیشن عازم جاده کرج شدیم و نزدیك جاده مهرآباد اتومبیلی را که بامشخصات‌اتومبیل مسروقه مطابقت داشت مشاهده کردیم که بدنبال یك کامیون‌نیرو‌بر ارتش حرکت میکند و چون‌اتومبیل ارتشی راه رابسته بود اتومبیل فولکس واگن قادر بسبقت گرفتن نبود . ما بسرعت خود را باتومبیل رساندیم و براننده آن دستور توقف دادیم . اتومبیل‌درگوشه‌ای توقف کرد و بلافاصله دو نفراز داخل آن بیرون پریده پا بفرار گذاشتند و در تاریکی شب‌ناپدید گردیدند و ما نیز اتومبیل را بشهر برگردانیدیم .

ضمنا خبر نگار ما اطلاع میدهد اتومبیل فولکس واگن آقای تقی مشیری وکیل دادگستری نیز که چندی قبل در مقابل منزل معاون وزارت دادگستری بسرقت رفته بود پس از چند روز در بیابان پیدا شد .

البته از این اتومبیل بجز اسکلت آن چیز دیگری باقی نمانده بود وسارقین حتی تشك های اتومبیل را که قادر بحمل آن نبودند پاره کرده بودند !

سروان مجتبائی

طوطی سارق‌راگرفتارکرد !

این طوطی هندی باصدای بلند ورود سارق را اطلاع داده‌بود

دیروز مردی بنام یعقوب که هنگام سرقت با صدای یك طوطی بدام افتاد بود در شعبه ۳۷دادگاه جنحه به یکماه حبس تادیبی‌محکوم شد.

صاحبخانه‌ای‌که یعقوب بخانه‌اش رفته بود گفت : در سفر اخیر خود به هند یك طوطی بزرگ با خود بتهران آورده بودم . این طوطی آمد و رفت اشخاص غریبه رابخانه باصدای بلندی‌اطلاع‌میدهد در آن شب که مادر خواب بودیم ناگهان طوطی باصدای‌خود مارااز ورود شخص غریبه‌ای خبر داد. چون جستجو کردیم متوجه شدیم که سارق نیز از صدای طوطی ترسیده و فقط یك دستگاه آب میوه گیری که درآشپزخانه بوده برداشته و از در خانه خارج شده است ولی از وحشت وبااز عدم اطلاع چون کلاهك آب میوه گیری را بدست گرفته بود قسمت اصلی آب میوه گیری هنگام‌فرار برزمین افتاده و این امر سبب شده بود که پاسبان محل بدگمان شده و او را دستگیر نماید .

صاحبخانه در دادگاه از شکایت خود صرفنظر کرد اما دادگاه‌سارق را به یك ماه حبس محکوم کرد.

بازدید اززندانهای موقت وقصر

امروز بدعوت شهربانی کل کشور خبرنگاران جرائد از زندانهای موقت و قصر بازدید کردند . و قسمتهای مختلف‌زندان و وضع زندانیان را مشاهده نمودند .

در عکس بالا خبرنگاران هنگام بازدید از زندان موقت شهربانی‌دیده میشو ند .

سپاسگذاری

بدین‌وسیله مراتب تشکر و سپاسگزاری خودرا از زحمات و مساعی آقای سرگرد شیرانی معاون انتظامی اداره راهنمائی ورانندگی و آقای سروان مجتبائی که‌در ظرف دوساعت اتومبیل فولکس واگن مسروقه متعلق باینجانب را پیداکرده و تحویل دادند تقدیم داشته و امیدوارم که تیمسار سپهبد علوی مقدم ریاست محترم اداره کل شهربانی موجبات تشویق این افسران جوان و تحصیل کرده را فراهم آورند .

مهندس کردبچه - سردبیر روزنامه اطلاعات

پیش بینی وضع هوا

ریزش برف وباران درنواحی شمال

پیش بینی وضع هوای ایران تاظهر فردا طبق گزارش اداره پیش‌بینی کل هوا شناسی بدینقرار است :هوای تهران قسمتی‌ابری که‌دربعضی ساعات همراه بامقدار بیشتری ابرپیش‌بینی میشود .

هوای سواحل دریای مازندران ابری گاهی‌توام‌بابارندگی که‌درشهرهای رشت وبندرپهلوی بصورت برف‌وباران خواهد بود .هوای نواحی‌آذربایجان ابری گاهی همراه باریزش برف‌که‌بتدریج ازسمت غرب‌ازمقدار ابرهاکاسته میشود . هوای شهرستان های غربی ومرکزی وشمال شرقی قسمتی‌ابری گاهی همراه بامقداربیشتری ابروهوای بقیه نقاط کشور کمی‌ابری پیش‌بینی میشود .

حداکثر درجه حرارت هوای شهر تهران درروزگذشته ۱۳وحداقل آن ٤درجه سانتیگراد بالای صفر بوده‌است .

گرمترین نقاطی که‌ایستگاه هواشناسی‌دارند در۲٤ساعت گذشته‌بندرعباس باحداکثر ۲٤درجه سانتیگراد بالای صفروسردترین نقاط‌شهرتبریز باحداقل ۸ درجه زیر صفر بوده‌است .

مقدار بارندگی روز گذشته‌در بندر پهلوی ۷میلیمتر باران بوده‌است.

نخست‌وزیر خطاب باعضاء کمیسیون بودجه گفت:

امیدوارم روزی بیاید که در بودجه درآمد ذکری از نفت نباشد

شاهنشاه اصرار دارند که بودجه مملکت باید روی پایه درآمد مملکت وافراد باشد

عوارض جدید بربنزین برای ساختمان ۱۵۰ درمانگاه سازمان شاهنشاهی خدمات اجتماعی، عوارض جدید بر گازوئیل برای اسفالت راهها و عوارض بر نوشابه های غیرالکلی بمصرف ساختمان آسایشگاهها خواهد رسید

آقای دکتر اقبال نخست‌وزیر در نخستین جلسه کمیسیون بودجه مجلس شورایملی هنگام آغاز رسیدگی به بودجه کل کشور نطقی ایراد داشتند که قسمتی از آن‌در شماره دیروز درج گردید و اینك دنباله آن :

اینرا با کمال افتخار میتوانم عرض کنم که پسر یك بقال ننك دارد که نتواند تیتر دکتری و مهندسی کسب کند.

آقایان باید دانشکده های ما توسعه پیدا کند و برنامه‌های‌عمرانی دولت باید در راه خواسته ها و احتیاجات عمومی عملی گردد ـ این حرف نیست که میزنیم به پشتوانه نیرو و انرژی که داریم قول میدهیم که برنامه های بزرگی را عملی خواهیم ساخت .

بنده در حضور آقایان اقرار میکنم آنطور که‌باید و شاید ما هنوز نتوانسته‌ایم جواب خواسته‌های‌مردم را بدهیم باآنکه تا حد مقدورات و توانائی خود کار کرده‌ایم ولی باید تمام قوای معنوی و مادی خودرا بیش از پیش با شدت هرچه تمامتر بکار بیاندازیم تا بتوان به آینده درخشانی که در پیش است هرچه زودتر برسیم .

موضوعی که برای کشور ماحیاتی است موضوع بودجه است که نمودار فعالیت دولت در سال آینده میباشد این بودجه را هرکس بخواهد میتواند پیش خود این محاسبه را بکند که وضع مملکت بسیار خوب است . سابق بودجه‌ای که به مجلس می‌آوردند بشکل یك دوازدهم بودو همیشه دولت و مجلس در راه اجرای برنامه های بزرك خود دچار اشکال بودند و آنطوری هم که مورد نظر بود برنامه اجرا نمی‌شد .

آقای دولت آبادی گفتند ، بفرمائید که مجلس هم گرفتار بود و وکلا نمیتوانستند بیایند و مرتب هرچند ماه یکبار تشکیل جلسه بدهند ... و کارمندان دولت هم برای گرفتن حقوق خود هر روز بانتظار تصویب یك دوازدهم بودند. و برای گرفتن حقوق خود بمجلس می‌آوردند و از لژ تماشاچی میریختند پائین و در جلسه علنی باوکلا دست به یقه میشدند .. »

دولتهای سابق باید تصدیق کرد که وسائل کار بر ایشان از این حیث فراهم نبود که بودجه را یك دفعه با یك ماده‌تقدیم کنند و نباید آنها را سرزنش کرد که چرا وضع اقتصادی مملکت رادرمقابل مجلس و مردم روشن نمیکردند .

آقایان محترم ، من نمیگویم‌وارث اوضاع خراب بوده‌ایم و مانبوده‌ایم ولی این نکته را متذکر میشوم که غلا دیگران هم زحمت کشیده‌اند

بنده خدمت آقایان عرض میکنم که تصمیم داریم وامیدواریم‌باجدیت هرچه تمامتر آقای وزیر دارائی در مهر ماه سال آینده بودجه کل کشور را بمجلس تقدیم کنم که مجلس و آقایان وکلا فرصت کامل برای رسیدگی داشته باشند وظرف سه چهار ماه با دقت و تعمق بلایحه بودجه رسیدگی بفرمایند .

بودجه کل کشور باید نمودار تمام مخارج ودرآمد کشور باشد که مردم بدانند بیگانگان و دروغ پردازان آنچه درباره ما و اوضاع کشور ما میگویند کذب محض است ما درحال حاضر ۴۰۰ میلیون تومان خرج بهداشت میکنیم همینطور و در همین حدود بمصارف امور فرهنگی میرسانیم سال اول قدری مشکل بود که ماریز بودجه تقدیم کنیم انشاالله سالهای آینده این اشکال از هرجهت واز هرحیث مرتفع خواهد شد . یکی‌ازنکاتیکه لازم است همیشه مورد توجه باشد رسیدگی بحسابهای مملکت است.

تفریغ بودجه

من این نکته را بدون این که بسر کسی منتی بگذارم می‌گویم که تابحال سابقه نداشته که‌دولتی لایحه تفریغ بودجه تقدیم مجلس کند و هم اکنون تفریغ سال ۳۷ حاضر و آماده شده است که‌تقدیم خواهد شد و تقاضا دارم به‌بودجه تفریغ سال ۳۶ آقایان نمایندگان محترم هرچه‌زودتررسیدگی‌بفرمایند

یکی دیگر از مسائلی که مورد توجه ذات اقدس همایونی است‌این امر است که بودجه مملکت باید روی پایه درآمد مملکت و افراد باشد .

مثلا ماباید این حساب را بکنیم که شاید روزی نفت نباشد و ما احتمالا از محل‌نفت درآمدی‌نداشته باشیم چون در کار مملکت همیشه باید حساب احتمالات را نمود ومن امیدوارم که در بودجه کل مملکتی روزی بیاید که در بودجه درآمد ما از نفت ذکر نشودوتمام‌درآمد . از نفت صرف امور عمرانی بشود وما موفق بشویم بودجه را کامل تقدیم کنیم بودجه ای سالم و برپایه مالیاتی کهاز موسسات‌ملی و بنگاههای ملی و از مردم‌میگیریم.

عوارض جدید

اینها رئوس مطالبی بود که‌باستحضار آقایان رسانیدیم امسال بودجه‌ایکه تقدیم کردیم برای اولین بار بودجهٔ تفصیلی وزارتخانه‌ها را تقدیم کردیم ودیگر وزارتخانه‌ها در هر ماه در انتظار تصویب بودجهٔ تفصیلی شان برای اجرای برنامه ها و طرح های عمرانی خود نخواهند شد .

مسئله‌ای که د راین لایحه بچشم میخورد موضوع عوارض موضوعه است عوارضی که ماوضع کردیم عوارض بربنزین است و دیگر عوارض‌بر گازوئیل و نوشابه‌ها ی‌غیر الکلی..

آقایان تصدیق می‌کنید کسانی از بنزین استفاده میکنند که توانائی خریدومصرف آنرا دارند بضاعت‌دارند تمکن مالی دارند ما در وضع عوارض تحمیلی بطبقه‌ضعیف که قدرت و توانائی مادی نداردنمیکنیم و نکرده‌ایم

خود من از دردهائی که این طبقه دارند و خواسته‌های آنان چون‌خواسته های خودم اطلاع کامل دارم آقایان محترم کسیکه ۶۰ هزار تومان پول میدهدو ماشین آخرین سیستم می خرد وزیرپایش می‌گذارد و اول هر سال با عوض شدن سیستم ماشین سال قبل‌را عوض میکند حتما صد در صد میتواند روزی چند ریناربخاطر گران شدن‌قیمت بنزین بدولت‌مالیات بدهد تا دولت بتواند برنامه‌های‌عمرانی خودرا عملی سازد .

۱۵۰ درمانگاه

آقایا ن‌محترم چه عیبی دارد که‌از چند دینار زیادی که فلان سرمایه دار بدولت میپردازد ما بسازمان شاهنشاهی ووزارت بهداری امکان این را بدهیم که‌درمانگاه بسازد و بهداشت مردم را تامین‌بسازد.همین سازمان‌شاهنشاهی خدمات اجتماعی که عرض کردم طبق تبصره تقدیمی که ضمیمه‌ماده واحده بودجه کل کشور است می خواهد با استفاده از چند دینارعوارض بنزین که فلان سرمایه دار بدولت میدهد ۱۵۰ درمانگاه در سیستان و بلوچستان وبندر جاسك و چاه بهار ودهکده‌های دورافتاده ایران بسازدو هموطنان مارا معالجه کند برطبق عوارضی‌که مابر گازوئیل‌اضافه کرده‌ایم وزارت راه خواهد توانست راههای مملکت را تعمیر کند تکمیل کندو این پنجاه دینار که بر هر لیتر گازوئیل اضافه شده است واستدعا میکنم‌آقایان در راه تصویب آن نهایت دقت و توجه را بفرمایند بوزارت راه امکان خواهد داد چندین هزار کیلومتر راههای ایرا ن‌اسفالت گردد ومن امیدوارم که این بودجه و تبصره‌های آن موجب گردد راهها خوب‌ساخته شده وخوب اسفالت شود و بخوبی‌نگاهداری گردد .

ما با این عمل در راه اجرای‌منویات ذات اقدس شاهنشاه که بهتر ازهر فردی از خواسته ها، دردها واحتیاجات مردم وطن ما اطلاع دارند موفقیت‌بدست خواهیم آورد .

عده‌ای از مردم همه‌چیز را از دولت‌می خواهند و هیچ چیز هم حاضر نیستند بدهند پس ما اگر بخواهیم پروژه‌فلان سد را اجرا کنیم و طرح فلان پل‌را عملی کنیم باید از چه کسی پول بگیریم.

جاده‌برای‌مردم‌است‌وخودشان‌بایداز آن نگاهداری کنند و اگر دولت بخواهد کوچکترین صدمه‌ای بآن وارد آورد مردم‌نباید بگذارند.

اما کامیونهابجای ۱۰تن ۳۰تن بار میزنند این اقدام هم ارز مملکت را از بین میبرد و هم جاده را.خواستم د راینجا این مطلب را بعرض آقایان برسانم .

ساختمان آسایشگاهها

یکی دیگر از مسائلی که‌باید د راین جلسه بعرض آقایان برسانم مسئله عوارضی است که بر نوشابه‌های‌غیر الکلی وضع کرده‌ایم . ما از محل این عوارض طبق طرحی خواهیم‌توانست برای ساختمان آسایشگاهها استفاده کنیم ـ باکمال تاسف میگویم هم اکنون آسایشگاههای مملکت‌ساخته شده ما محلی برای بکار انداختن وتکمیل آن‌ها نداریم از اینجهت وزارت بهداری پیشنهاد کرد که از نوشابه های غیر الکلی دهشاهی‌عوارض گرفته شود .

از امروز بعضی از روزنامه‌ها سرو صدا براه انداختند و صاحبان شرکت ها بخاطر تبلیغ د راین مورد سر فروشنده‌ای ۳۰ شاهی دادندو نتیجه کار آن ها هم خوب بود چون فروش روزانه نوشابه‌های غیر الکلی بالا رفت .

اینها بعوض اینکه بهر عامل و فروشنده محصولاتشان ۳۰ شاهی بدهند یکریال بدهند و دهشاهی‌آنرا بدولا ت‌مالیات بدهند مگر گناهی با این عمل مرتکب میشوند که به بودجه مملکت خود مملکتی که از تمام تنعمات آ ن‌استفاده میکنند کمك کنند .

ما این چند قلم عوارض را وضع کردیم و مخصوصا با تفصیل در بودجه شرح دادیم که ما از این محل چه برنامه‌ها و طرحهائیرا میخواهیم‌عملی سازیم و بچه موسساتی اعتباربدهیم.

تماس بامردم

شما تصدیق بفرمائید اگر اینها بما از این محل ها کمك نکنند پس دولت از کجا اعتبار بیاورد و برنامه‌های خودرا عملی سازد .

مردم بهداشت میخواهند فرهنك می خواهند کتب مجانی میخواهند و در این زمینه منکه بخواسته‌های این مردم نزدیك هستم و بامر شاهنشاه دور افتاده ترین نقطه این مملکت را سرزده‌ام ود راثر تماس نزدیك ما صاحبان حاجات عمومی می‌دانم چه نظریات آنان بوده و بآنان حق‌میدهم که بیشتر از اینها ا زدولت بخواهند واز همین جاست که میگویم اعتراض آنهائیکه میگویند ما‌این عوارض را نمیدهیم .صحیح نیست و مسلما کسیکه ایرانی است بایدبرای سعادت‌هموطنان‌خودبرای سعادت‌مملکت برای سعادت نسل های آینده بیش از اینها فداکاری و از خود گذشتگی داشته باشد بنده یقین دارم که‌آقایان محترم نمایندگان مجلس شورایملی کاملا ایندولت را با تنظیم این بودجه که بخاطر رفاه ملت تدوین و تقدیم شده‌است تائید خواهندفرمود و در اینجا وظیفه خود میدانم قبلا از لطفو مرحمت آقایان اعضای کمیسیون‌بودجه تشکرو سپاسگزاری نمایم .

کشف توتون‌چق‌قاچاق

بنابگزارش رسیده از کرمانشاه ماموران دخانیات استان پنجم‌مقدار ۱۳۹۵ کیلو توتون‌چق و۹۴۵دفترچه کاغذ سیگار قاچاق کشف کردند کالای مکشوفه ضبط وقاچاقچیان تحت تعقیب قرار گرفتند.

خرجهای بیهوده!

بقیه ازصفحه ۲

گفت بالای چشمت ابرو است !

امامورد دوم در خصوص مخارج زائد و بیهوده که در عرض سال‌زیاد دیده میشود .

خاطرم هست چند سال پیش باتفاق هیئتی از نمایندگان سناو شورایملی برای شرکت در کنفرانس‌بین‌المجالس که‌هرساله دریکی از پایتخت‌های جهان تشکیل میشود بلندن رفته بودیم ، از ۴۹ کشور عالم نمایندگانی که‌در میان آنها نخست وزیر و وزیر و شخصیت‌های بزرك بسیار دیده می شدند در لندن اجتماع داشتند .

دولت انگلستان دوسه مهمانی رسمی دادکه ا زهمه مهمتر دعوتی بود بشام وشب نشینی که‌نخست وزیر آنکشور (مك‌میلان) از کلیه نمایندگان‌پارلمان های جهان در کاخ سلطنتی نمود ، لباس رسمی بانشان و حمایل فیدشده بود، تشریفات معمول در بار انگلستان که‌در سایر نقاط جهان کم نظیر است دراین ضیافت مجلل بطورکامل اجرا میگردید ، اما وقتی مدعوین برای صرف شام رفتند ، جز انواع واقسام ساندویچ و خوراك سرد چیزی برروی میزها دیده نمیشد ،پیشخدمت هاکه‌سراپا غرق‌مملیله‌دوزی ولباس‌های فاخر بودند و دستکش های سفیدبر دست داشتند ظرفهای ساندویچ را یکی پس از دیگری که خالی میشد پرمیکردند و روی میز قرار میدادند . نظیر همین تشریفات ، شب‌های دیگر تکرار شد و نظیر همین پذیرائی ها در مهمانی های بزرك انگلیس وآمریکا وبیشتر کشورهای مترقی‌دیده میشود.

حالا برگردیم بمشرق زمین‌و کشور خودمان که چه اسراف و تبذیرها بنام حفظ آبروی مملکت صورت میگیرد ! چه قرقاول ها ، چه بوقلمون‌ها ، چه مرغ وماهی هاو انواع و اقسام ماکولات میزهای بزرك وزارتخارجه یادیگر محل های پذیرائی راتزیینت میدهدبرای کی ؟ برای فلان وزیر سابق یاوزیر فعلی که از یك کشورخارجی مایران آمده‌است !

اینها را میگویند اسراف و تبذیر که اگر درسال جلوی این‌اقدام گرفته شود از همین محل میتوان قسمتی از کسر حقوق آموزگاران و دبیران‌را جبران کرد .

مجلس ترحیم سرلشگرفراهتی درمسجد سپهسالار

ازساعت سه‌ونیم بعداز ظهر دیروز مجلس ترحیم‌مرحوم سرلشگر حسن فراهتی ازطرف‌ستاد بزرك‌ارتشتاران و خانواده‌آن‌مرحوم‌درمسجد سپهسالار برگزار گردید .

از طرف ستاد بزرك ارتشتاران تیمسار سپهبد حجازی معاون ستاد کل شرکت داشتند دراین مجلس حضرت آیت‌الله بهبهانی وعده‌ئی از امرای ارتش اعضاء دولت ،نمایندگان دومجلس رجال وروحانیون وطبقات مختلف مردم شرکت داشتند. مجلس ترحیم پس‌از سخنرانی آقای فلسفی برچیده شد .

تبریکات

آقای علی مدرسی

تالیف وانتشار کتاب راهنمای نویسندگی وانشاء راکه خدمت بزرگی بفرهنك کشور است بشما تبریك میگوئیم.

آ ـ ۳۳۳۶۳ مهندس ابوالقاسم بختیار ـ دکتر احمد بختیار

تالیف وانتشار کتب راهنمای نویسندگی وانشاء را به آقای علی مدرسی تبریك گفته وموفقیت ایشان را درراه خدمات فرهنگی‌خواستاریم

آ ـ ۳۳۳۶۳ ازطرف کارمندان دبیرستان ودادی ـ م. ودادی

جناب آقای دکتر اورندی

ریاست محترم اداره‌کل کشاورزی استان تهران

نظارت عالی جنابعالی را برامورکارخانه شیر پاستوریزه از طرف خود وکارکنان دامپزشکی وکشاورزی ساوه تبریك عرض نموده‌حضور مقام محترم وزارت کشاورزی این حسن انتصاب را تبریك‌عرض‌مینمایم.

آ ـ ۴۱۵۷۲ دکتر فرهنگفر

انتصاب آقای محمد معزی سمت مدیریت کل فرهنك آذربایجان شرقی وآقای دکتر حمید معزی را بسمت فرمانداری رشت ومعاونت استانداری گیلان صمیمانه تبریك میگویم.

آ ـ ۳۳۳۷۱ دکترویلهلم‌میرزامقدم

آ ـ ۴۱۴۴۸

نمایندگی انحصاری درایران ـ شرکت سهامی آگن ـ خیابان خانقاه شماره ۹۷
فروش درکلیه خواروبارفروشیها وداروخانه های کشور

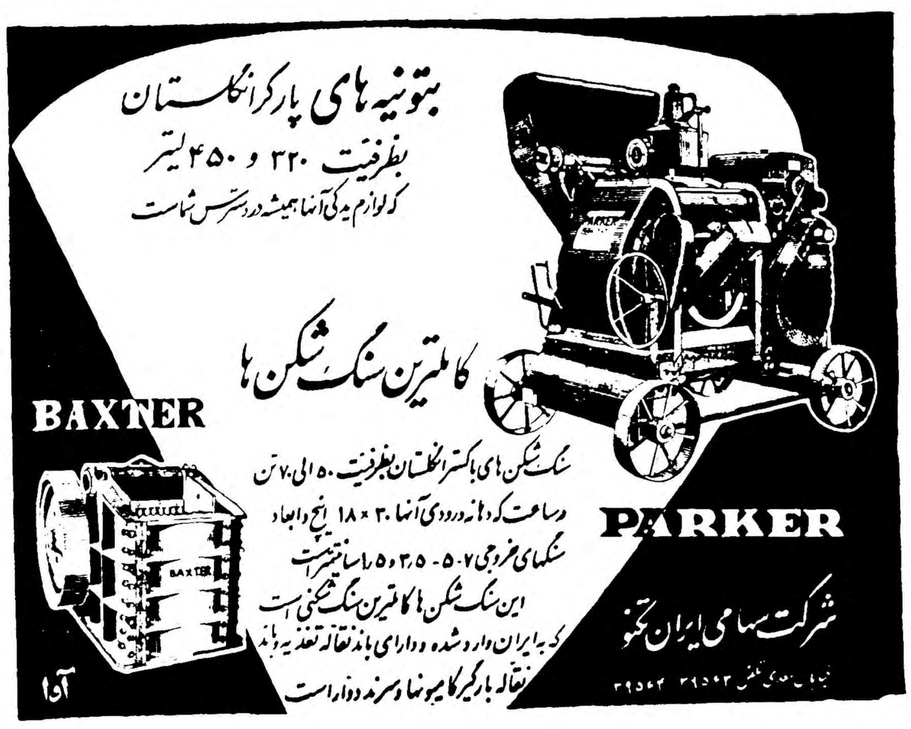

مناقصه عملیات ساختمانی

نیروی هوائی عملیات تکمیلی ساختمان میدان تیر کوشك نصرت را با شرایط زیر بمناقصه واگذار مینماید .

۱ـپیشنهاد دهندگان میبایستی مبلغ یکصدهزار ریال بحساب ۱۲۰۱ دارائی شماره ۶ دربانك ملی شعبه فردوسی پرداخت و قبض رسید آنرا بضمیمه پیشنهاد نمایند ضمانت نامه بانکی بمدت دو ماه نیز پذیرفته میشود .

۲ـپیشنهاد دهندگان بایستی با بررسی نرخ واحد بهاء سال جاری اداره مهندسی ارتش (که یکنسخه آن در دفتر مهندسی ماتریل موجود است) و اطلاع چگونگی کار و بازدید محل پیشنهاد خود را تا آخر وقت اداری روز ۳۰ر۱۱ر۳۸بدفتر مهندسی ماتریل تسلیم نمایند .

۳ـ مشخصات مناقصه تا آخر وقت اداری روز ۲۵ر۱۱ر۳۸ به پیشنهاد دهندگان تسلیم‌میشود.

۴ـهزینه نشر آگهی و عوارض متعلقه‌بعهده برنده مناقصه خواهد بود .

۵ـجلسه مناقصه درساعت ۱۰ صبح۱ر۱۲ر۳۸ تشکیل و به پیشنهادات واصله رسیدگی خواهد نمود .نیروی هوائی در رد یا قبول یك یا کلیه پیشنهادات مختار است و حضور پیشنهاد دهندگان در جلسه مناقصه آزاد است .

۶ـبه پیشنهادات فاقد سپرده ترتیب اثرداده نخواهد شد . آ ـ ۴۱۵۲۴ نیروی هوائی

مرخصی کامل
سینماسکوپ ـ رنگی
دوبله بفارسی
برنامه سینما پلازا

ازفردا صبح **سینماچارلی**
یك شاهکار بزرك، یك مبارزه درمخوفترین قاره دنیا
مبارزه باطبیعت، بامرك، بازندگی‌دوافریقا سرزمین وحشت
اوسیس
سینماسکوپ رنگی باشرکت میشل مورگان ـ پیر براسور
میس کرنل بوشرز
شروع: ۵ر۱۰صبح ـ ۵ر۲ ـ ۵ر۴
۵ر۶ ـ ۵ر۸ بعدازظهر ـ تلفن: ۶۸۴۶۱

وزیر کشور امروز شرفیاب شد

قبل ازظهر امروز آقای رحمت اتابکی وزیر کشور درکاخ مرمر بحضور شاهنشاه شرفیابی حاصل نمود. دراین شرفیابی که مدت بیست دقیقه بطول انجامید وزیر کشور پیرامون امورجاری وزارت‌کشور گزارشی بعرض رساند.

۱۵۰ میلیون دلار هزینه ذوب آهن

مذاکرات سازمان ذوب‌آهن ایران بانمایندگان کمپانی‌های آلمانی وانگلیسی، باحضور مهندسین مشاور سوئدی امروز هم ادامه داشت. دراین مذاکرات علاوه برطرح قراردادی که‌باید بین سازمان ذوب‌آهن ایران وکنسرسیوم دماگ ـ کروپ باید بامضاء برسد مسائلی از قبیل تأمین اعتبار ساختمان کارخانه ـ نحوه ومیزان ومشارکت کمپانی‌های سازنده درسرمایه تاسیس کارخانه وهمچنین موضوع مواد اولیه ووضع معادن مورد بررسی قرار میگیرد.

برای ساختن کارخانه ذوب اعتباری تاحدود صدوپنجاه میلیون‌دلارلازم است که‌قرار شده بابهره صدی شش وبمدت ده‌سال دریافت شودوازمحل فروش کارخانه‌ها وعواید نفت مستهلك شود.

بنزین‌گیری درآسمان مهرآباد

امروز یك‌مقام مطلع درمورد مانور مشترك هوائی ایران و امریکابه خبرنگار ماگفت : جالبترین صحنه‌ای که برای اولین باردر ایران انجام خواهد گرفت انجام عمل بنزین‌گیری هواپیما درهوا است.

بقرار اطلاع عمل بنزین‌گیری در ارتفاع بسیار کوتاهی بر فرازمهر آباد انجام خواهدگرفت بطوریکه تماشاچیان بخوبی عمل بنزین‌گیری رامشاهده خواهند کرد. هواپیماهای مادر قادرند باتلمبه های مخصوصی بنزین رابافشار زیاد وارد مخزن هواپیمای شکاری نمایند. بطوریکه‌در عرض چند دقیقه ممکن است ۵۰۰۰لیتر بنزین ازاین طریق منتقل کرد.

اشتغال هفتاد آموزگار درشهرداری

امروز طی یك کمیسیونی در شهرداری تهران مقامات شهرداری و فرهنك موافقت خودرابا اشتغال هفتاد آموزگار درکادر اداره درآمد شهرداری اعلام داشتند آموزگاران‌با مامورین شهرداری درباره وصول عوارض همکاری خواهند کرد شهردار تهران دربدو تصدی از وزارت فرهنك تقاضا کرده‌بود که‌برای اجرای تصمیمات اخیر شهرداری نیاز مبرمی بوجوداین آموزگاران دارد.

۲۰ میلیون ریال اعتبار به چوبداران

ازبانك ملی ایران اطلاع میرسد که‌تاکنون به‌چوبداران برای‌واردات گوشت به‌تهران ۲۰میلیون ریال اعتبار داده شده است. این اعتبارات برای آن داده میشود که‌گوشت بفراوانی به‌تهران وارد شده ودر دسترس عموم قرار گیرد. بانك ملی ۵۰میلیون ریال برای این کار اعتبار درنظر گرفته است.

توضیح سناتور گلشائیان درباره سرمقاله دیروز

درسرمقاله دیروز شرحی مرقوم رفته‌بود که‌بودجه مملکتی ازسال ۲۰تاسال ۳۳هیچگاه از تصویب مجلسین نگذشته وپرداختها‌بصورت یك دوازدهم صورت گرفته است. چون تصور میرود از خاطر عالی محوشده باشد که درسال ۱۳۲۸ که‌اینجانب افتخار وزارت دارائی راداشتم بودجه آن سال به‌تصویب مجلس رسیده ناچار تذکر میدهد که‌این قسمت رااصلاح فرمائید چون درآن سال بموقع بودجه به مجلس شورا تقدیم وبه‌تصویب رسید وفقط درآن سال بودکه دیناری از عایدات نفت صرف‌بودجه کشور نگردید .درخاتمه باطلاع جنابعالی میرساند که این تذکرنه ازجهت خودنمائی است بلکه فقط برای اصلاح‌مقاله وتوجه جنابعالی به‌تاریخ گذشته است.

گلشائیان

ملکه فرح ازپرورشگاه شماره ٦ بازدید میفرمایند

ساعت یازده بامداد فردا علیاحضرت ملکه فرح پهلوی ازپرورشگاه شماره شش خیریه فرح پهلوی بازدید خواهند فرمود.

٤١ تبصره از لایحه بودجه تصویب شد

افزایش قیمت گازوئیل وعوارض نوشابه‌های غیرالکلی نیز بتصویب رسید

صبح امروز کمیسیون بودجه مجلس شورایملی سومین جلسه خودرا برای رسیدگی به تبصره های بودجه ۱۳۳۹ کل‌کشور تشکیل داد عده‌ای از آقایان وزراء نیز دراین جلسه حضور داشتند درجلسه مذکور تاتبصره ٤٢ لایحه بودجه‌مورد رسیدگی وتصویب قرار گرفت وجلسه آینده بساعت ۹ صبح فردا موکول شد .

گازوئیل ونوشابه های غیر الکلی

بقرار اطلاع تبصره های مربوط بافزایش قیمت گازوئیل ونوشابه های غیر الکلی نیز دراین جلسه مورد رسیدگی قرار گرفته وعینا تصویب شده است. درجلسه امروز کمیسیون عده‌ای ازصاحبان موسسات نوشابه های غیر الکلی نیز حضور داشتند وپیرامون عوارض جدید نوشابه های غیر الکلی توضیحاتی دراختیار اعضای کمیسیون گذاشتند .

دومین فروشگاه بزرك اصناف در میدان بهارستان

امروز آقای قبادیان مدیرعامل بانك اصناف به‌خبرنگارما گفت در ابتدای کار شورای‌عالی اصناف‌در نظرداشت که نمونه فروشگاه های بزرك اروپائی را درایران دایرکند و برای این منظور نمایندگانی به سوئیس فرستاد . مطالعات این نمایندگان باینجا رسید که بدون کمك دولت انجام این کار بتانی صورت خواهد گرفت و شورای عالی اصناف باپنج میلیون تومان سرمایه اقدام‌بتاسیس یك فروشگاه کرد اکنون سرمایه این شرکت افزایش یافته و بااینکه در نظر داشتیم درابتدا شش شعبه درنقاط مختلف شهر دایر کنیم اکنون این برنامه توسعه یافته و تعداد قابل توجهی از افراد داوطلب‌شده‌اند که شعبات فروشگاه شورای عالی اصناف را درتمام نقاط شهر دایر نمایند .

آقای قبادیان گفت دومین شعبه فروشگاه درمیدان بهارستان دایر میشود و اکنون مامورین مشغول نصب مقدمات کار فروشگاه‌میباشد

تاسیس پلاژهای زیبا در کنار بحر خزر

امروز آقای دهقان استاندار گیلان گفت برای تامین‌رفاه افرادی که در تابستان هابرای استفاده ازآب دریا به‌بندرپهلوی می‌آیند وایجاد تاسیسات لازم درکنار دریامطالعاتی صورت گرفته است و قرار است وزارت کشاورزی ازاراضی خالصه دوطرف پهلوی و غازیان از هرکدام۳ کیلومتر برای احداث‌بلوار وپلاژدر اختیار شهرداری بندر پهلوی‌بگذارد تااز طرف شهرداری مذکور تاسیسات کافی جهت رفاه مسافرین ایجاد گردد.

آقای دهقان اضافه کرد مذاکراتی بااداره املاك‌پهلوی صورت گرفت تایك مهمانخانه آبرومند برای‌مسافرین خارجی و داخلی در گوشه‌ای ازپارك محتشم ساخته‌شود همچنین چون محل استانداری گیلان مناسب نبود باموافقت وزیر دارائی قرارشد محوطه جنب استانداری که انبار کاربردازی دارائی است‌باستانداری واگذار وپس‌ازتخریب ساختمان کنونی بنای مناسبی‌برای استانداری ایجاد شود.

درکمیسیون خاص رسیدگی بلایحه اصلاح ارضی

صبح امروز کمیسیون خاص رسیدگی بلایحه اصلاح ارضی‌بریاست‌آقای صدر زاده در مجلس شورایملی تشکیل شد، در این جلسه که ٤تا ساعت یك و نیم بعد از ظهر طول کشید در ماده چهارم لایحه د رمورد طرز تقسیم اراضی که برای مطالعه دولت مسکوت مانده بود مذاکرات مفصلی صورت گرفت و اخذ تصمیم بجلسه آینده موکول شد .

رئیس هواپیمائی لوفت‌هانزا درتهران

ساعت شش و ربع صبح امروز آقای (کیتل) رئیس‌کل‌جهانی‌شرکت‌لوفت‌هانزا باتفاق بانووارد تهران شدند .

نامبردگان درنهاریکه امروز سفیر کبیرآلمان بافتخارآنها ترتیب داده است شرکت نموده و عصر امروز نیز یك مصاحبه مطبوعاتی در هتل رزیدانس‌خواهند داشت و روز جمعه‌تهران را ترك می‌کنند .

یك موتورلنج باکشتی ژاپنی تصادف‌کرد وغرق شد ۱

طبق‌گزارش تلفنی مخبرماازآبادان ظهرامروز بمقامات گمرك و بندر آبادان اطلاع داده شد که یك فروند موتورلنج بظرفیت یکصد تن بار متعلق بیازرگانان بندر کنگان که حامل مقادیر زیادی خواربار، گاو وگوسفند و روغن حیوانی بوده هنگام عزیمت به بحرین بایك کشتی نفتکش ژاپنی‌تصادف کرده است سرنشینان موتورلنج که سی نفربوده اند بوسیله سرنشینان کشتی ژاپنی نجات یافته اند لیکن موتور لنج ومحمولاتش غرق شده است .

حسین سماواتی ـ پرویز رسولی‌فرد ـ محمد شهبازی سه سارقی‌که بموجب رای دادگاه نظامی بحبس‌ابدمحکوم‌شدند

شرح درصفحه ۱۸

آخرین خبرتا ٤ بعد از ظهر

اختلاف نظرشدید دراتحادیه عرب

قاهره ـ ۱۰فوریه ـ رویتر ـ طبق گزارشهای مطبوعات قاهره شورای‌اتحادیه عرب برسر مسئله فلسطین دچار اختلاف نظر شدیدی شده است. این شورا از دوروز پیش تشکیل شده ولی هنوز نتوانسته است درمورد چگونگی بحث مسئله فلسطین توافق‌کند ودرمقدمه کار متوقف شده است. عراق وتونس درشورای اتحادیه عرب شرکت نکرده اند .

سوستل ازکمیته مرکزی خارج شد

پاریس ۱۰ فوریه ـ یونایتدپرس ـ ژاك سوستل اظهار داشت که ازاین پس کاری باکمیته مرکزی حزب دوگل نخواهد داشت ودر آن شرکت نخواهد نمود .

سوستل دراعلامیه کوتاهی خاطر نشان ساخته است که فقط وزرای‌فعال کابینه باید درکمیته مرکزی عضو باشند وازاینرو وی درجلسه‌کمیته مرکزی که ۲۰ فوریه تشکیل میشود شرکت نخواهد نمود. پس ازآنکه سوستل از کابینه برکنار شد، خروج اواز کمیته مرکزی بخودی خود عملی شد. لکن هنوز وی آشکارا مخالفت خودرا باحزب دوگل که خود او موسس‌آن بوده است ، اعلام نکرده است .

انفجار بمب در لیتل راك

لیتل‌راك ـ ۱۰ فوریه ـ رویتر ـ دیشب د راواخر شب بمبی‌درخانهٔ کارلو تاوالب منفجر شد . این دوشیزه یکی از پنج دانش آموز سیاه پوستی است که دریکی از مدارس سفید پوستان این شهر نام نوشته است. انفجار خسارات زیادی وارد کرده ولی تلفات نداشته است . این انفجار نخستین حمله مستقیمی است که علیه دانش آموزان سیاهپوست بعمل می‌آید . قبلا دانشجویان سیاه پوست حق نام نویسی در مدارس سفیدهارا نداشتند ولی قانون رفع تبعیضات نژادی به آنها این حق‌راداده‌است .البته هنوز د رایالات جنوبی آمریکا سفید پوستها در برابر اجرای این قانون گاه و بیگاه مخالفت نشان میدهند .

روابط سیاسی هند وشوروی

پاریس ـ ۱۰فوریه ـ خبرگزاری فرانسه ـ ناظرین سیاسی پاریس‌بمناسبت سفرخروشچف بکشورهندروابط سیاسی‌شوروی وهندرا مورد بررسی قرار داده واظهار عقیده میکنند که کمك شوروی به هند از یکطرف وسیاست بیطرفی هند از طرف دیگر مهمترین عاملی است‌که درسالهای اخیردرمناسبات دوکشور بچشم میخورد .

ازسال ۱۹۵٦ باینطرف شوروی بیش ازدو میلیارد وهفتصد میلیون روبل یعنی درحدود ٦۷۵ میلیون دولاربه هند کمك کرده است باید درنظر داشت که مرك استالین باعث شدکه‌کرملین سیاست خودرا نسبت به هند بکلی عوض کند زیرا بلافاصله پس ازدوم دسامبر ۱۹۵۳ شوروی یك قرارداد پنجساله اقتصادی باهند امضاء کرد که بموجب‌آن میزان مبادلات بازرگانی بین دوکشور بمیزان قابل توجهی افزایش یافت. باامضای این قرارداد دولت شوروی اولین کشوری بود که پول هند رابعنوان وسیله پرداخت بین‌المللی برسمیت شناخت. دراین قرارداداصل کمك فنی‌شوروی‌بهندمنظور شده بود .

تایك هفته دیگر اولین

کتاب تبلیغ

درایران توسط مؤسسه تبلیغاتی

گردونه

منتشر خواهدشد. بازرگانان محترمی که مایل باستفاده از اطلاعات مفید این‌کتاب واتخاذ شیوه‌های صحیح تبلیغ می‌باشند نشانی خودرا بتلفن ۳۰٤۸۵۱ اطلاع فرمایند.

حراج کازرونی

از روز یکشنبه حراج بی‌سابقه‌ای در مغازه کازرونی واقع در خیابان سعدی آغاز خواهد شد.

بدینوسیله باطلاع مشتریان محترم میرسانیم که حراج فقط در مغازه بزرك کازرونی (مغازه سه‌دهانه) انجام خواهد شد

خاندان عزالسلطنه ناصری قاجار ـ قدرت‌السلطنه ناصری قاجار ـ رجالی ـ مظفری قاجار ـ کامرانی ـ شیروان بیگی ـ افسر ـ معیری ـ ظهیر ـ عضدی ـ ملك منصور

فوت شاهزاده شرف‌السلطنه ناصری صبیه مرحوم ناصرالدین شاه و والده تیمسار سرتیپ رجالی ـ فروغ ارفع کامرانی ـ قمرالسلطنه رجالی ـ ملیحه السطنه شیروان بیگی ـشکوه اقدس افسر را باطلاع دوستان و عموم بستگان میرساند بر حسب وصیت آنمرحومه مغفوره مصارف ترحیم مردانه و زنانه به بنگاه لاینز (کمك به بینوایان) پرداخت شد . آ ـ ۳۳۵٦۹ ۱ـ۲

بخانواده محترم آنمرحومه بویژه بازماندگان مصیبت وارده را تسلیت میدهیم .

پخش سیگارجدید گرگان

سیگار گرگان بیضی که‌در جعبه‌های بیست و پنج عددی تهیه میشد بابسته‌بندی جدید ده عددی که بمراتب زیباتر و بهتر ازجعبه های سابق‌است تهیه و برای فروش دراختیار عاملین رسمی کالاهای دخانیه گذارده شده که‌از قرار هربسته ده عددی شش ریال وپنجاه دینار فروخته شود .

انحصار دخانیات ایران

آ ـ ٤۱۵۹۸

ازقوه فعل

آقای علی راشدی تابحال فقط کارمند کشاورزی شهرری بودولی چون سیصد هزارریال ازجوائز سری ٤۷۵رابرده است در آینده خودش نیز قطعه‌زمینی خواهدخرید وعملابه کشاورزی خواهد پرداخت

بنگاه بخت آزمائی ملی

نپتون ؟

مراکز فروش: تریکویل نادری بانون لاله‌زار ومغازه‌های معتبر.

ورود یك متخصص معروف زیبائی ازلندن

اکنون خانم اناویلکی سفیر زیبائی آرایشگاه بزرك الیزابت آردن در تهرانست.

خانمهای ایرانی میتوانند اطلاعات کاملا جدیدی را در مورد حفظ زیبائی و مراقبت پوست صورت خود مجانا از خانم ویلکی کسب کنند.

خانم آنا بهمه خانمها اخطار می کند که اگر هرروز در امر محافظت پوست‌صورت خویش نکوشند زیبائی طبیعی وارثی آنان از میان خواهد رفت.

در ضمن کسب اطلاعات جالب توجه از خانم ویلکی مغازه الیزابت آردن را که مجهز بتمام وسائل زیبائی می‌باشد مشاهده‌کرده وروش صحیح آرایش رابدست‌می‌آورید.

خانم ویلکی حامل اطلاعاتی از کرم موفقیت آمیزی‌است که مادموازل آردن ساخته ونام این کرم Creme Extrordinaire میباشد واین وسیله معجزه‌آسا جوائز زیادی ازکشورهای مختلف دریافت کرده‌است این محصول اکنون در مغازه الیزابت آردن در خیابان لاله زار موجود میباشد لطفا برای استحمام وزیبائی خودهم باخانم ویلکی مشورت نمائید . نظریات ایشان محدود به حفاظت پوست صورت به‌تنهائی نیست بلکه اسانس Blue Grass مناسب باکلیه تقاضاهای شما برای زیبائی میباشد ازاین فرصت گرانبها استفاده فرمائید.

خانم آنا از روز شنبه الی پنجشنبه هفته آینده صبحها ازساعت ۹ الی یك بعدازظهر وعصرها ازساعت چهار بعداز ظهر الی ۹ شب در مغازه الیزابت آردن واقع در خیابان لاله‌زار آماده پذیرائی از بانوان محترم میباشد و ضمنا مشارالیها برنامه مخصوصی را درباره روش صحیح‌آرایش در روز دوشنبه از تلویزیون ایران اجراء خواهند نمود.

آ ـ ٤۱۷۳۰

Jurist

رادیو ترانزیستوری توریست

٤ موج . بابیست ریال

مسترینه ورهاه . مشهور

درسراسرجهان

مرکز پخش : مارشال رادیو ـ جزوال رادیو چشت شیرازی

تهران ـ پاریس رفت وبرگشت صدوپنجاه تومان

استانبول، میلان، ونیز، ژنو، پاریس ،بروکسل ،آمستردام،هامبورك، وین، بلگرادهریك صدوپنجاه تومان،پس‌برای‌دیداری ازده‌کشور اروپائی درمدت ٤۵روز جمعا ۱۵۰۰تومان

موسسه ۱۰۸ سعدی شمالی روبروی پمپ‌بنزین اول مطبوعی

توضیح: درآگهی قبلی اشتباها ۱۵۰تومان پانزده هزار ریال چاپ شده بود.

آ ـ ٤۱۵٦٤

لوله مانسمان

بدون درز قطر داخلی ٦۵میلیمتر قطرخارجی ۷۰ میلیمتر خریداریم لطفا بشرکت سهامی صنایع چوب تلفن ٤۹۲۷۷ مراجعه فرمائید.

آ ـ ۳۳۳۱۷

صابون رختشوئی ایران

محصول کارخانه کلیسیرین

مژده بکلیه خواربار وسقط فروشان تهران وحومه

چون اهالی محترم پایتخت علاقه وافری بمصرف صابون رختشوئی ایران محصول کارخانه کلیسرین وصابون ابرازفرموده اند برای‌اینکه صابون دلخواه و مورد پسند آنان که بی نیاز از تعریف است در دسترس عموم قرار گیرد همه روزه فروشگاههای سیار صندوقهای صابون ۱۵۰ قالبی بقرار هر صندوق ۸۹۰ ریال را در کلیه‌نقاط تهران پخش و توزیع مینماید معازه دارانیکه موفق بخرید صابون از فروشگاه سیار نشوند میتوانند تعداد مورد نیاز خود را با ذکر نشانی بوسیله تلفن های زیر :

۳۷٤۰۱ و ۳۷۱۹۹ تلفن شرکت ازهفت صبح تا دوبعدازظهر

و ۲۰۳۷۹ تلفن فروش سیار از هفت صبح تایك واز چهار تا نه‌بعداز ظهر

اعلام فرمایند و مطمئن باشند در کوتاهترین مدت و بدون هیچگونه هزینه ای صابون مورد نیاز درب مغازه تحویل داده خواهد شد .

نشانی ـ خیابان آمل ـ کوچه دقت

شرکت سهامی مواد غذائی و شیمیائی ایران

آ ـ ۳۸۰٦۲ ۱ـ۱۰

روغن نباتی قوطی کره دارد

ازفرداصبح

سینما چارلی

سینماسکوپ اوسیس رنگی

میشل مورگان ـ پیر براسور ـ گرنل بوشرز