اطلاعات

سه‌شنبه ۲۹ مهرماه ۱۳۵۴ ـ سال پنجاهم
شماره ۱۴۸۳۹ تکشماره ۱۰ ریال
۲۸ صفحه

رئیس‌جمهوری گابن درضیافت دیشب گفت :

شاهنشاه در تحول جهان نقش طراز اول دارند

شاهنشاه‌آریامهرو علیاحضرت شهبانو با میهمانان عالیقدرشان رئیس جمهوری گابن و بانو در ضیافت دیشب
در صفحه آخر

اسرار سوءِ استفاده کلان در عباس آباد

اطلاعات منتشر میکند

مدیرعامل سابق سازمان نوسازی عباس آباد

(۱) حسابهای سازمان نوسازی عباس‌آباد مسدود شد

(۲) مدیر عامل سابق حق خروج از تهران ندارد

(۳) شهردار در انجمن‌شهر سوء ـ استفاده در عباس‌آباد را تائید کرد

(۴) پرونده سوءاستفاده کنندگان به دیوان کیفر فرستاده‌میشود

(۵) مالکان پیشین عباس‌آباد برای توضیح فراخوانده شدند

(۶) معاملات اراضی اطراف‌عباس‌ـ آباد متوقف شد

در صفحه ٤

دختری بخاطر زیباشدن مرد

در صفحه ٤

دستبرد به‌دفتر کار جرالدفورد

در صفحه ۲۷

سازمان جدید آموزش‌وپرورش

★ در تشکیلات جدید چند اداره کل حذف شده و یك دفترکل به دو دو اداره تقسیم شده است

در صفحه ٤

دانشگاه آزاد ٦ هزار دانشجو می‌پذیرد

در صفحه آخر

افتتاح پارك شاهنشاهی

در صفحه ٤

هدیه شهبانو به مردم تهران

در صفحه ٤

تغییر تلفنها

فردادر قلهك ومحمودیه شماره تلفن های ۸٦ به ۳٦ و ۸۹ به ۲۹ تغییر میکند. در صفحه ٤

۳٦ میلیون بار سکسکه

★ مردی که ۳٦ میلیون بار سکسکه کرده‌بود خود را کشت

در صفحه ۲

تغییرات در مقامات عالی دولتی

- برای ادغام یا تفکیك بعضی از سازمان های اداری مطالعاتی جریان دارد
- تغییرات درسطوح بالای‌وزارت خانه‌ها بدنبال تغییرات دیروز آموزش و پرورش بزودی صورت میگیرد

در صفحه آخر

شهردار: جنوب تهران تمیزوشمال آن کثیف است !

نماینده انجمن شهر مسئولان ترافیك را نفرین کرد

شرکت واحد با چوب های زیر بغل حرکت میکند

خانم سرابندی

در صفحه ۲۵

بموجب لایحه‌ایکه درسنا مطرح‌است تاحدودی:

بانك ها وجه‌چکهای بی‌محل را می‌پردازند

در صفحه ۳

سخنان الکساندر سولژنیتسین در اطلاعات امروز

درصفحه ۱۱

اطلاعیه نظام پزشکی‌مرکز درباره محکومیت یك دندانپزشك

شرح در صفحه آخر

جناب آقای دکتر ناصر رحیمی
انتصاب شایسته شمارا به معاونت وزارت آموزش و پرورش‌صمیمانه تبریك میگویم.
دکتر رضا نجف بیگی

دوست ارجمند جناب آقای دکتر ناصر رحیمی
انتصاب شایسته جناب عالی را به سمت معاونت وزارت آموزش‌و پرورش صمیمانه تبریك میگویم.
سعید شیرزاد

جناب آقای دکتر ناصر رحیمی
ارتقاء مقام آندوست ارجمند را تبریک می‌گویم .
مصطفی مجتهدی

استاد ارجمند جناب آقای دکتر ناصر رحیمی
ارتقاء مقام جنابعالی را تبریک عرض می‌نمائیم .
هما مجتهدی ـ منظر شفیعی

جناب آقای سید مهدی خوانساری
انتصاب شایسته جنابعالی را بمدیریت کل بیمه‌گری‌سازمان‌خدمت درمانی وزارت رفاه اجتماعی صمیمانه تبریك میگوید .
از طرف گروه شرکتهای شل در ایران ـ حقی

جناب آقای غلامحسین عطائی آشتیانی
مصیبت وارده و فوت برادر عزیزتان را از طرف خود و عموم آقایان پزشکان و کارمندان بیمارستان‌مفرح تسلیت گفته سلامت و بقاء خاندان شما را درخواست می‌نمایم .
محسن مفرح

صبح امروز آقای فریدون مهدوی وزیر بازرگانی‌وقائم‌مقام دبیرکل حزب رستاخیزملت ایران از

عملیات ساختمانی شهرك اکباتان بازدید کرد

ازشروع اجرای طرح عظیم ساختمانی «شهرك اکباتان» ۹۰ روز میگذرد و پیشرفتهائی که طی این مدت حاصل شده بواقع موجب حیرت و شگفتی است

شهرك اکباتان درفاصله ۱۵۰۰ متری‌میدان شهیاد احداث میشود و بزودی ۵۰ هزار نفر با برخورداری از همه امکانات رفاهی در آن زندگی میکنند

بامداد امروز عملیات ساختمانی شهرک اکباتان مورد بازدید آقای فریدون مهدوی وزیر بازرگانی و قائم‌مقام دبیر کل حزب رستاخیزملت ایران‌قرار گرفت .

طی این بازدید آقای‌حسین دانشور رئیس هیئت مدیره و آقای مهندس گلزار مدیرعامل شهرک اکباتان که با آقای مهدوی بودند در کلیه‌زمینه‌ها وضعیت کار و پیشرفتهائی‌را که در اثر تلاش بی‌وقفه کلیه کارکنان حاصل شده تشریح کردند .

«شهرک اکباتان» در فاصله ۱۵۰۰ متری میدان شهیاد به طرف کرج، بین شاهراه کرج و جاده مخصوص در زمینی بمساحت یک میلیون مترمربع احداث می شود و درمجموع متجاوز از ده هزار واحد مسکونی خواهد بودکه‌حداکثر تا۳ ماه آینده کلا مورد بهره برداری قرار خواهد گرفت .

از شروع فعالیت های اجرائی طرح عظیم مسکونی شهرک اکباتان ۹۰روزمیگذرد و طی این مدت ، پیشرفت‌های حاصله بواقع موجب حیرت و شگفتی است. و دلیل آن نیز در بادی امر بخاطرپیش‌بینی‌های لازم و کافی است‌که قبل از اجرا در کلیه موارد بعمل آمده، پیش‌از یک‌میلیارد ریال ماشین‌آلات سنگین‌امور ساختمانی آماده‌شده و ۱۰۰۰ نفر کارگر ، کارمندو مهندسین زبده شبانه روز ، بی امان تلاش میکنند

بازدید امروزآقای فریدون مهدوی در پی بازدید سایر مقامات از شهرک اکباتان‌نشانه توجه خاصی است‌که‌بگسترش برنامه‌های خانه‌سازی مبذول گردیده است .

آقای مهدوی ازدقت‌فعالانه کارکنان شهرک اکباتان و پیشرفتهای چشمگیری که طی ۹۰ روز حاصل شده اظهار خرسندی نموده و آنراستود.

شرح کامل این بازدید و گزارش جامعی‌از شهرک‌اکباتان در شماره فردا بنظرخوانندگان عزیز می‌رسد .

روزنامه محترم اطلاعات

شرحی در شماره ۱۴۸۳۷ مورخه ۱۳۵۴/۷/۲۷ آن روزنامه زیر عنوان : «حسین شرافت بانکدار معروف» درج گردیده مبنی براینکه شخصی بنام ملکپور ادعا نموده که چک سفید اورا حسین شرافت بمبلغ بیست میلیون تومان پرکرده و به دخترش داده است .

چون ادعای مزبور عاری از حقیقت بود و صرفا برای تشویش اذهان عمومی بیان گردیده باتکذیب ادعای مذکور مفتری تحت پیگرد قانونی قرار خواهد گرفت . استدعا دارم طبق مقررات قانونی مطبوعات امر به درج این مختصر بفرمائید .

بااحترام . حسین شرافت

آ ـ ۳۳۳۲۹

اصلاح خبر درمورد گرانفروشی روغن نباتی

روزنامه محترم اطلاعات

دریکی از جراید خبری درمورد گرانفروشی روغن نباتی درج شده خواهشمند است مقرر فرمائید توضیح زیر برای استحضار عامه و مقامات مربوطه درج گردد .

در نرخ نامه منتشره از طرف مرکز بررسی قیمتها در مقابل قیمت یکنوع از روغن نباتی‌ها محل تحویل بجای انبار فروشنده اشتباها محل خریدار چاپ شده و با وجودیکه‌مرکز بررسی قیمت‌ها به‌دفعات اصلاح‌آن‌راتاکید نموده معذلک‌بازرسان کمیته مبارزه باگرانفروشی صدها گزارش‌تخلف به‌خاطراحتساب هزینه باربری درصورت حسابها صادر کرده‌اند که هیچکدام آنها مورد تائید دادگاهها قرار نگرفته است .

انتظار دارد مسئولین مربوطه ترتیبی اتخاذ فرمایند که از تکرار اشتباهات جلوگیری بعمل آید .

مرکز نظارت برامور صنایع روغن نباتی

۳۳۳۳۲ـآ

پنجشنبه‌وجمعه و تعطیلاتتان را

در دهکده تندرستی اوشان با امکانات ورزشی استخر آب گرم سونا و سایر وسایل تفریحی با هوای مطبوع کوهپایه بگذرانید .

تلفن رزرو ۵۲۴۶۱۲ ـ ۷۸۰۲۳۸

تشکر

از کلیه خویشان و آشنایان و سروران عزیز که با شرکت خود درمجلس ترحیم **شادروان علی باتمانقلیج** همسر، پدر و نور چشم عزیزمان باما همدردی نموده‌اند از صمیم قلب سپاسگزاریم و سلامت و بقای عمرشان را از خداوند بزرگ وتوانا مسئلت مینمائیم.

بهیجه . مهرنوش. انوشیروان. داریوش . سیاوش و سروش باتمانقلیج

از دوستان و خویشاوندان که با حضور درمراسم سوگواری درگذشت عزیزمان مرحوم مهندس کریم ریشار ویا با ارسال نامه و تلگراف و درج در جرائد همدردی فرموده و موجبات تسلی خاطر بازماندگان را فراهم نموده‌اند بی‌نهایت سپاسگزاریم و چنانچه در شرفیابی و یا عرض تشکر به‌علت تالمات شدید روحی تعلل گردد پوزش می‌طلبیم .

فخرالسادات ریشار. نوشزاد ریشار. فرح ظهیری. خسرو ریشار و مهندس نادر ریشار .

آگهی دعوت مجمع عمومی مؤسس

شرکت سرمایه‌گذاری ملی ایران (سهامی عام) در شرف تاسیس

بدینوسیله به آگاهی پذیره‌نویسان سهام شرکت سرمایه‌گذاری ملی ایران (شرکت سهامی‌عام) «درشرف‌تاسیس» میرساند که مجمع عمومی موسس این شرکت در ساعت ۵ بعدازظهر روز دوشنبه ۵ آبان ماه یکهزارو سیصدو پنجاه‌وچهار در محل بانك مرکزی‌ایران خیابان فردوسی تشکیل خواهد شد .

از کلیه پذیره‌نویسان محترم دعوت مینماید که قبل‌از ساعت ۵ بعدازظهر با رعایت شرایط زیر در محل مجمع حضور بهمرسانند .

۱ـ کسانیکه با سمت نمایندگی از قبیل ولایت ـ قیمومت ـ وکالت وغیره در مجمع شرکت مینمایند خواهشمند است فتوکپی مدرك یا مدارك موید سمت خود را جهت پیوست به ورقه حضور و غیاب همراه داشته باشند .

۲ـ کسانیکه ولایتا از طرف صغاردر مجمع حاضر می‌شوند ، فتوکپی برگ اول شناسنامه خود و مولی علیه خودو اشخاصیکه به‌وکالت ازطرف شخص حقیقی یا حقوقی شرکت خواهند نمود فتوکپی وکالت‌نامه تصدیق امضاءشده مربوطه را باید تسلیم نمایند .

دستور جلسه مجمع عبارت است از :

۱ـ رسیدگی و تصویب گزارش موسسین شرکت
۲ـ رسیدگی و احراز پذیره نویسی کلیه سهام شرکت
۳ـ بررسی طرح اساسنامه شرکت‌وتصویب آن
٤ـ انتخاب ۹ نفر اعضاء اصلی هیئت‌مدیره شرکت
۵ـ انتخاب بازرس اصلی و بازرس علی‌البدل شرکت
٦ـ انتخاب حسابرس شرکت
۷ـ تعیین روزنامه های کثیرالانتشاری که هر گونه دعوت‌نامه و اطلاعیه های شرکت‌تامجمع عادی سال بعد در آن درج خواهدشد .

اساسنامه شرکت و گزارش موسسین از تاریخ چهارشنبه ۳۰ مهر ماه ۱۳۵۴ در محل‌بانك توسعه صنعتی و معدنی ایران خیابان بهجت‌آباد شماره ۱۳۳ جهت مراجعه نویسان سهام‌قرارگرفته است .

موسسین شرکت سرمایه‌گذاری ملی ایران (شرکت‌سهامی عام)« درشرف تاسیس»

رستاخیز روستا

نشریه حزب رستاخیز ملت ایران

پنجشنبه اول آبان در یکصد صفحه ،

همراه با مجله خبری رستاخیز روستا در سراسر کشور منتشر می‌شود.

رستاخیز روستا را به‌بهای ۵ ریال تهیه فرمائید.

برای جلوگیری از راه‌پیمایی بزرگ مردم مغرب

گروه‌های ضد راه‌پیمائی بسوی مرزهای مراکش بحرکت درآمدند

مردم مراکش در پایتخت شهرها و حتی دور افتاده‌ترین نقاط روستا های این کشور در اجابت به دعوت ملک حسن دوم پادشاه مراکش‌وبانام نویسی در مراکز تعیین شده‌آمادگی خودرا برای شرکت‌درراه‌پیمائی بزرگ بسوی صحرای‌باختری اعلام میدارند.در عکس گروهی از مردم کازابلانکا در یکی از مراکز ثبت نام نام‌نویسی میکنند. «عکس رادیوتی یونایتدپرس»

سازمان ملل متحد ـ خبرگزاری‌فرانسه ـ اسپانیا دیشب از شورای امنیت سازمان‌ملل متحد درخواست کردکه‌ازپادشاه مغرب‌بخواهد از راه‌پیمائی بسوی صحرای مغرب‌چشم‌بپوشد و یک هیئت تحقیقاتی به محل اعزام دارد. نماینده دائمی اسپانیا که درخواست‌دولت‌متبوع خود را به شورای امنیت تسلیم کرد گفت این راه‌پیمائی آنطور که مقدمات آن فراهم شده بمنزله توسل بزور است و هدف آن تجاوز به مرز هائی است که از جنبه بین‌المللی برسمیت شناخته شده است .

نماینده‌اسپانیا افزود که‌این راه‌پیمائی‌یک‌اقدام غیر قانونی و مخالف حقوق بین‌المللی منشور ملل متحد است .

سپس نماینده «کستاریکا» طرح‌قطعنامه‌رابه شورای‌امنیت تسلیم کرد در این قطعنامه پیشنهادشده است که شورای امنیت‌بیدرنگ از دولت مغرب بخواهد که از اقدام به راه پیمائی‌به سوی صحرای‌مغرب خودداری کند .

پس از آن نماینده مغرب رشته‌سخن را بدست گرفت‌و گفت راه‌پیمائی مراکشی ها بسوی‌صحرای‌مغرب به هیچ وجه‌جنبه‌توسل‌به نیروی‌نظامی ندارد .

نماینده‌موریتانی بنوبه‌خود اظهار داشت که سازمان ملل متحدمیتواند به پیدا کردن یک راه‌حل‌سیاسی برای اختلافات مراکش ،موریتانی و اسپانیا در باره صحرای غرب کمک کندبطوریکه‌به حقوق‌حاکمیت وتمامیت ارضی آنها لطمه‌ای وارد نشود .

از سوی دیگر خبرگزاری اسپانیاگزارش‌داد که‌ساکنان صحرای‌غربی تصمیم‌گرفته‌اند بنوبه‌خودیک «ضد راه‌پیمائی» تشکیل دهند و نخستین دسته های‌ضدراه‌پیمائی عصردیروز بسوی مرز های مراکش به حرکت درآمده‌اند .

حزب اتحاد ملی صحرا امروز ازمردم‌این سرزمین‌درخواست کرد که با شرکت در «ضد راه پیمائی» از ورود توده های مراکشی به صحرا جلوگیری کنند .

اما باوجود آشفتگی شدیدی که‌میان رهبران حزب وحدت ملی‌صحرابوجود آمده ساکنان صحراخونسردی‌خود راحفظ کرده‌اند .

حزب وحدت ملی صحرا ضمنا اعلام داشت که دولت موریتانی نیز ظاهرا تصمیم گرفته‌است‌به پیروی از سلطان حسن‌دوم‌یک راه پیمائی‌بسوی صحرا ترتیب دهد .

مسافرانی که از موریتانی وارد صحرا شده‌اند تاکید کرده‌اند که هم اکنون مقدمات یک راه پیمائی در موریتانی بسرعت فراهم میشود .

ازسوی دیگر رادیو مراکش گزارش داد که ملک خالد پادشاه عربستان سعودی پشتیبانی‌خود را از راه‌پیمائی سبز مغربی ها به سوی‌صحرا اعلام داشته است .

همزمان با مطرح شدن مساله‌صحرای‌غربی درشورای امنیت‌دولت‌اسپانیا و مسئولان نظامی‌این‌کشور بدقت اوضاع صحرا را مورد بررسی قرار داده‌اند.

هنوزمعلوم نیست شورای عالی دفاع‌وهیئت دولت‌اسپانیا چه تصمیمی برای مقابله با راه پیمائی مراکشی ها بسوی صحرای غربی گرفته‌اند ولی محافل‌آگاه اظهار میدارند که اسپانیامصمم است به تعهدات خودنسبت به مردم صحرا عمل کند .

ازسوی دیگر حزب وحدت ملی صحرا امروز ضمن پیام هائی از جهان عرب و کشور های جهان سوم خواست که بیدرنگ پادشاه مغرب را از اجرای‌راه‌پیمائی سبز» بسوی صحرابازدارند . حزب‌وحدت ملی صحرا همچنین از کشور های اسلامی خواسته است‌که حقوق صحرا را بعنوان یک ملت‌اسلامی‌برسمیت بشناسند.

دیروزمجمع ملی صحرای غربی‌نیز برای بررسی آخرین تحولات اوضاع یک جلسه فوق‌العاده تشکیل داد .

از دیروز در محافل نظامی و تاسیسات نیرو های اسپانیا که در صحرا مستقر شده‌اند فعالیت شدیدی حکمفرما بود. گفته میشود که نیرو های اسپانیا خود را برای مقابله با هرگونه حوادث احتمالی‌آماده کرده‌اند .

نشریه اخبار آمریکا وگزارش‌های جهان نوشت

سادات باامضای قرارداد سینا اقدام تهور آمیزی انجام‌داد

مجله آمریکائی در این گزارش کمبراسعس اطلاعات دریافت شده از قاهره نوشته شده است اضافه میکند که اغلب مصریان اکنون بسیار شادمانند زیرا براین حقیقت وقوف‌دارندکه‌برای‌کشورشان دیگر دردسری بنام اجتناب‌ناپذیری جنگ برضداسرائیل وجود ندارد . این احساس کمک می کند که رویای مردم مصر برای بوجود اوردن فردائی بهتر برای کشورشان بتواند از قوه به فعل درآید وبرای‌دشواری های‌اقتصادی مصر به‌محض سرازیر شدن کمک های فنی و سرمایه ـ گذاری های باختری بسوی قاهره رامحل های مطلوب پیدا شود .

واکنش اعتراض

در دمشق دولت سوریه دیروز (دوشنبه) اعلام کرد که تصمیم اخیر مصردرمورد خارج کردن هواپیما های جنگنده‌ای که از مدتها قبل در سوریه مستقر کرده بود یکی از نتایج طبیعی قرارداد اخیر جداسازی نظامی مصر و اسرائیل در صحرای سیناست .

یکی از منابع دولتی‌سوریه که این سخنان از قول وی نقل شده‌است گفت که‌تصمیم خارج کردن هواپیما های جنگنده مصری از سوریه درعین حال از نتایج‌اجتناب ناپذیر خارج شدن مصر از میدان‌کشمکش‌های‌خاورمیانه و تنها گذاشتن اعراب در برابر اسرائیل ازطرف مصر است .

اعلامیه‌ای که دیروز از طرف دولت سوریه درمشق انتشار یافته حاکی است که دولت مصر در هفته گذشته اطلاع داده است که درنظر دارد هواپیما هایش را از سوریه خارج کند و هدفش از اینکارنشان دادن‌اعتراض مصر به انتقاد هایی است‌که سوریه ازمصربخاطر امضاء کردن قرارداد جدیدش با اسرائیل کرده است .

بین‌سوریه و اسرائیل در بلندیهای جولان نبرد سختی در گرفت

دمشق ـ خبرگزاری فرانسه ـ آرامشی که پس از امضای قرارداد جداسازی نیروها در بلندیهای‌جولان برقرار شده است دیروز با زد و خورد شدیدی که بین نیرو های سوریه و اسرائیل درگرفت بهم خورد و دو طرف مدتی یکدیگر را زیر آتش گرفتند .

یک سخنگوی نظامی در دمشق‌اظهار داشت که نبرد در منطقه « جباط الخشاب » در شمال قنیطره روی داد در این منطقه روز چهاردهم اکتبر سربازان‌اسرائیل دو کشاورز سوری را هدف گلوله قرار داده بودند .

سخنگوی نظامی سوریه توضیح داد که در این زد و خورد که بین نیرو های سوریه و یک واحد گشتی اسرائیل درگرفت چهار سرباز اسرائیلی کشته شدند ولی به سوریه‌ای‌ها تلفاتی وارد نشد .

در تل‌آویو سخنگوی ارتش اسرائیل در یک کنفرانس مطبوعاتی اظهار داشت که دیروز نیروهای سوری یک واحد گشتی اسرائیل را زیر آتش گرفتند و در زد و خوردی که بین طرفین درگرفت به نیرو های اسرائیلی تلفاتی وارد نشد .

سخنگوی ارتش اسرائیل افزود که طی چند روز هواپیما های سوریه دوبار به قلمرو فضائی اسرائیل تجاوز کرده‌اند .

روز ۱۷ اکتبر سه هواپیمای سوری از مرزهای هوائی‌اسرائیل گذشته و مدتی برفراز سرزمین های زیر کنترل این کشور پرواز کردند سه روز بعد نیزهواپیما های نظامی سوریه در منطقه مجدل در بلندیهای‌جولان برفراز مواضع اسرائیل پرواز کرده‌اند .

اسرائیل ضمن یادداشتی از تجاوز هواپیماهای سوریه به ستاد نیرو های سازمان ملل متحد شکایت کرده است .

مقدمه آشفتگی

ناظران سیاسی در تفسیر زد و خوردهائی که دیروزدر بلندیهای جولان روی داد اظهار عقیده کردند این حادثه که در آستانه پایان یافتن ماموریت نیرو های کلاه آبی درخط آتش‌بس اسرائیل‌و سوریه روی داده ممکن است مقدمه آشفتگی شدید اوضاع در جبهه شمال باشد .

پس از امضای قرارداد جداسازی نیرو ها در صحرای سینا رهبران سوریه بار ها اعلام کرده‌اند که مبارزه‌برای آزادی سرزمین های عربی را تا پیروزی کامل ادامه‌خواهند داد. از آن پس در هر دو طرف خط آتش بس فعالیت‌شدیدی بچشم میخورد.

بنابرگزارش روزنامه های بیروت اسرائیل میخواهدبا استفاده از آشفتگی اوضاع در لبنان به مرز های جنوبی این کشور حمله‌ور شود . اسحق رابین و مقامهای بلند پایه اسرائیلی تاکید کرده‌اند که در برابر مداخله سوریه در اوضاع داخلی لبنان ساکت نخواهند نشست . باین ترتیب در صورت حمله اسرائیل به لبنان درگیری جنگ بین‌اسرائیل وسوریه اجتناب ناپذیر خواهد شد.

گزارش منابع بیروت همچنین حاکی است که سوریه اخیرا نیرو های زره‌پوش خود را از مرز های‌عراق به‌بلندی های جولان انتقال داده است .

در چنین شرایطی حوادثی نظیر زد و خورد های‌دیروز در بلندیهای جولان ممکن است روشن شدن آتش جنگ را در جبهه شمال در پی داشته باشد .

امریکا به‌اسرائیل درمورد مداخله نظامی درلبنان اخطار کرد

تل‌آویو ـ یونایتدپرس ـ یکی از روزنامه های اسرائیلی دیروز گزارش داد که امریکا به اسرائیل اخطار کرده‌است که حتی‌درصورتکه ارتش سوریه درلبنان‌مداخله کند، اسرائیل در صددبرنیاید که بنوبه خود در لبنان مداخله نظامی بعمل آورد.

روزنامه «هاارتز» که این گزارش را در شماره دیروز خودچاپ کرده نوشته‌است‌که اخطار آمریکا از طریق سفیر این کشور در تل‌آویو به دولت اسرائیل ابلاغ شده است . در این اخطار از دولت اسرائیل خواسته شده است . در این اخطار از در لبنان‌مداخله کند اسرائیل قبل از انکه متقابلا درصدد مداخله نظامی در لبنان‌برآید با واشنگتن در این باره مشورت کند .

رهبران اسرائیل و از جمله اسحق رابین نخست وزیراین کشور در فرصتهای مختلف تهدید کرده‌اند که اگر از طرف سوریه مداخله نظامی در لبنان صورت‌گیرد اسرائیل نیز ممکن است بدلایل مربوط به امنیت‌خود در لبنان مداخله نظامی کند. گزارش هاآرتز حاکی است که رهبران اسرائیل تاکنون چندین بار در باره احتمال مداخله نظامی سوریه در لبنان بحث کرده‌اند وموافقند که درباره اوضاع لبنان و احتمال دخالت‌نظامی سوریه درلبنان نیز با امریکامشورت کنند .

مذاکرات صلح

ازسوی دیگر در بیت‌المقدس یک مقام عالیرتبه دولت اسرائیل دیروز اظهار نظر کرد که سوریه هنوزآمادگی ندارد که با اسرائیل درباره برقراری صلح در ارتفاعات جولان وارد مذاکره شود بلکه در تلاش است‌که‌موضع خود را برای مذاکراتی که احتمالا درآینده راجع به صلح با اسرائیل انجام‌خواهد داد نیرومندتر کند وچنین مذاکراتی ممکن است تاچند ماه دیگر آغاز شود .

مقام اسرائیلی اضافه کرد که درآینده نزدیک نمی‌توان انتظار داشت که تحولی در روابط سوریه‌و اسرائیل روی دهد مهمترین کاری که سوریه در حال حاضرانجام میدهد این است که خود را تاآنجاکه‌ممکن است‌نیرومندتر سازد تا هنگامیکه زمان مذاکره کردن با اسرائیل‌فرا رسد بتواند این کشور را تحت فشار بگذارد وباصطلاح از موضع قدرت با اسرائیل روبرو شود .

صاحب منصب عالیرتبه اسرائیلی که به پرسشهای خبرنگاران جواب میداد گفت که به عقیده وی احتمالا چندین‌ماه طول خواهدکشید تا سوریه برای انجام دادن مذاکرات صلح با اسرائیل آمادگی پیدا کند .

زدوخورد خونین در بیروت ادامه دارد

یک‌روحانی شیعه‌لبنان ازمردم‌بیروت خواست‌افراد مسلح‌را تارومار کنند

بیروت ـ رویتر ـ یکی از روحانیون برجسته مسلمانان لبنان دیروز مردم بیروت‌را دعوت‌کردکه از خانه‌هایشان خارج شوند و همچون‌من واحد در خیابانها ظاهر گردند و لااقل‌مسلح «ردن» را مجبور کنند که خیابان های این شهر را ترک‌کنند.

شیخ عبدالامیر قبلان رهبر مسلمانان شیعی مذهب لبنان که سخنانش از رادیو پخش میشد‌ازمردم کشورش خواست تاافراد مسلح را که پایتخت لبنان بوسیله انها تبدیل به میدان جنگ شده است تارومار کنند وانها را برسر جایشان بنشانند .

شیخ قبلان در حالیکه با لحنی ارام سخن میگفت وی درصدایش‌نشانی ازتشنج‌می و نومیدی احساس میکردید خطاب به اهالی بیروت گفت: برای شما تنها یک راه‌باقی مانده است که اگر آن را در پیش گیرید خواهید توانست دردی را که‌بیروت به ان دچار شده است‌درمان کنید . ازخانه‌هایتان‌همچون تنی واحد خارج شوید و کودکان و افراد بیمار و سالخورده و زنان خود را جلو بیاندازید و به نبرد افراد مسلح رذل و پست بروید .

این تنها روشی است که میتواند افراد مسلحرا مجبور کند که تا محلاتی را که تبدیل به میدان جنگ کرده‌اند ترک گویند . شما وظیفه دارید‌آنقدر درخیابان های بیروت بمانید تا فاجعه‌ای که افراد مسلح برایتان بوجود آورده‌اند همه شما را در یک زمان فرا گیرد . بگذارید همه ما در یک زمان و در کنار یکدیگر جان بدهیم. بگذارید که تنها تبهکاران زنده‌بمانند. آنها میکوشند‌از آبگل‌آلود ماهی بگیرند و می‌کوشند شما را تحقیر کنند . وظیفه شما است که نقشه های پلید آنان را خنثی کنید و آنها را دچار شکست و نومیدی سازید .

گفتگوهای مهم

پس از حوادث خونین دیروز ، دیشب در شهر بیروت ارامش نسبی برقرار بود . گزارشهای غیررسمی حاکی است که در جریان نبرد های روز گذشته‌سیزده نفرکشته شده . سی‌نفر دیگر زخمی شده‌اند .

تیراندازی های پراکنده در پایتخت لبنان تا بامداد امروزادامه داشت ـ اندکی پس از غروب آفتاب زد و خوردی بین نیروهای‌امنیتی و مردان مسلح در نزدیکی یکی از مهمانخانه های بیروت روی داد و یک نفر از نیرو های امنیتی زخمی گردید . یک مرد مسلح نیز هدف گلوله قرار گرفت و بقتل رسید و پنج نفر دیگر زخمی گردیدند .

در پی حوادث خونین کامیل شمعون وزیر کشور لبنان دیروز بعد از ظهر با گروهی از افسران ارتش و مسئولان نیروهای امنیتی ملاقات و گفتگوکرد. در پایان این مذاکرات وزیر کشور لبنان اظهار داشت‌در گفتگو های وی با افسران ارتش ، یادداشت اخیر سازمان ازادی بخش‌فلسطین درباره اوضاع لبنان مورد بررسی قرار گرفت .

شمعون گفت ما ظرف چهل و هشت ساعت آینده با برادران فلسطینی خود درباره اوضاع لبنان وارد گفتگو خواهیم شد و این گفتگوها اهمیت بسزایی خواهد داشت . وی حاضر نشد به سئوالات خبرنگاران درباره امنیت‌لبنان توضیحاتی بدهد .

اخبار کوتاه جهان

فرانکو بستری شد

● مادرید ـ یونایتد پرس ـ در مادرید اعلام شدژنرال فرانکورئیس کشوراسپانیا ازیک سرماخوردگی‌شدید (آنفلوآنزا)بستری است‌و تمام قرار های ملاقات و در چند روز آینده لغو شده است .

در مادرید شایعه های زیادی پیرامون وخامت مزاجی‌رهبر سالمنداسپانیا برسر زبان هاست‌از جمله اینکه حال فرانکو بشدت وخیم است و وی زیر چادر اکسیژن قرار دارد. لیکن منابع رسمی‌اسپانیا در مادرید این شایعه را بی‌اساس دانستند

قرارداد پ سمن و فرانسه

● پاریس ـ رویتر ـ دیروز فرانسه و پاکستان‌درباره گسترش همکاری های دو کشور در زمینه های اقتصادی ، سیاسی و نظامی به توافق رسیدند. ذوالفقار علی بوتو ، نخست‌وزیر پاکستان در پایان نخستین دور مذاکراتش با ژاکشیراک نخست‌وزیر فرانسه ، در پاریس به خبرنگاران گفت : روابط کشورهای مامبتنی‌بر تسلیحات‌نیست ولی سلاح های فرانسوی ، فقط یک جنبه از روابط ما را دربر می گیرد .

حادثه قطار

● مکزیکوسیتی ـ رویتر ـ دیروز، بر اثر تصادم یک قطار زیر زمینی که حامل۹ واگن مسافر بود، بایک قطار زیر زمینی‌دیگر که در ایستگاه انتظار سوار شدن مسافران را داشت ، دست کم۳۴ تن کشته و بیش از ۶۰ تن به شدت مجروح شدند. این نخستین حادثه مهم در قطار زیر زمینی مکزیکوسیتی بود که از ۷ سال پیش آغاز به کار کرده است.

مردی که ۳۶ میلیون بار سکسکه کرده بود، سرانجام خود را کشت!

هانور ـ آلمان غربی ـ رویتر ـ مرد ۵۶ ساله‌یی که طی دوسال گذشته، مرتبا سکسکه می‌کرد،خودرا ازپنجره بیمارستانی که در آن بستری بود، پائین انداخت و کشته شد .

پزشکان تخمین زده‌اند که هنیزایسک، پس از عمل جراحی در معده‌اش در نوامبر ۱۹۷۳، در حدود ۳۶ میلیون بار سکسکه کرده بود. وی پس از آن جراحی ، به معالجه سکسه خودپرداخت ، ولی تجویزهای مختلف از جانب پزشکان چند کشور مختلف ، هرگز به شفای او کمک نکرد .

پلیس گفت که ایسک روز چهارشنبه گذشته بقصد خودکشی مقدار زیادی قرص خواب‌آور خورد، اما از ترس مرگ خودرا به بیمارستان رساند، و از مرگ نجات یافت .

پلیس گفت اما ایسک که سکسکه‌های متوالی اورا درمانده کرده بود سرانجام تصمیم خود را برای رهایی گرفت. وی دیروز خودرا از طبقه دوم ساختمان روی سنگفرش خیابان انداخت وبراثر خونریزی داخلی مرد .

بازدید کی‌سینجر از آثار هنری و عتیقه پکن

پکن ـ یونایتدپرس ـ هنری‌کی‌سینجر وزیر خارجه امریکا که‌از چین دیدن میکند دیروز به تماشای غرفه‌های موزه آثار هنری و عتیقه پکن رفت و همراه زنش نانسی از مشاهده آفریده‌های هنری شگرفی که از چین باستان برجای مانده است لذت برد .

تماشای موزه پکن به وزیر خارجه امریکا فرصتی داد تا از مشغله تمام نشدنی سیاسی‌اش برای مدتی کوتاه فراغتی پیدا کند .

کی‌سینجر بانام خبرگی و مهارتی که بعنوان‌مهمترین دیپلمات بزرگترین کشور دنیای غیرکمونیست دارد درعین حال یکی از علاقمندان پرهیجان آثار هنری است .

شوروی تصمیم دارد ساخاروف را اخراج کند

کپنهاک ـ آسوشیتدپرس ـ روزنامه « تیدنت» چاپ کپنهاک در شماره امروز خبر داد اتحاد شوروی تصمیم گرفته است آندره ساخاروف دانشمند مشهور این کشور را که چند هفته پیش برنده جایزه نوبل برای صلح شد ، از کشور اخراج کند . ساخاروفیکی از مبارزان راه حقوق مدنی و در ضمن یکی از ناراضی های پرآوازه شوروی است .

روزنامه دانمارکی می‌نویسد مقام های شوروی که از تعلق گرفتن جایزه صلح نوبل به ساخاروف خشمگین هستند در جریان اتخاذ تصمیم نسبت به اجازه خروج به دانشمند برای دریافت جایزه خود بهتر دیدند که او را برای همیشه از شوروی اخراج کنند . و این‌تصمیم بزودی عملی خواهد شد .

بخاطر سر و صداسه تن را کشت و به مرگ محکوم شد

توکیو ـ آسوشیتدپرس ـ دادگاه عالی جنایی توکیو دیروز مردی راکه سه تن از همسایه های خودرا صرفا بخاطره سرو وصدای بیشتر» کشته بود، به مرگ محکوم کرد . در ادعانامه دادستان دادگاه « ماسوزواوهاما» کارگر کارخانه متهم بود در اوت گذشته وارد آپارتمان همسایه خود شده و آنها را بخاطر سروصدایی که براه انداخته بودند ، به طرز فجیعی به‌قتل رسانده بود.

متهم در دادگاه ضمن دفاع از خود گفت نسبت به صدای پیانو حساسیت دارد ووقتی مشاهده کرد که همسایه هاصدای پیانو را تاآخرین حد بلند کرده‌اند عنان خودداری از کف داد وتصمیم به قتل آنها گرفت.

سیهانوک : در کادر رهبری کامبوج من هیچگونه مسئولیت اجرایی ندارم

توکیو ـ رویتر ـ شاهزاده سیهانوک رهبر کامبوج در مصاحبه با روزنامه ژاپنی «یومیوری شیمبون» گفت سیاست جدید کامبوج‌انزوا جویی و انزوا طلبی‌نیست بلکه کشور او مایل است‌با کشور های جهان رابطه سیاسی برقرار کند .

سیهانوک که در حال حاضر سرگرم دیدار از کره شمالی است . گفت کشور وی باسه کشور دوست کره شمالی ـ ویتنام‌شمالی‌و چین روابط سیاسی داردو در باره استقرار فوری مناسبات سیاسی با کشور های دیگر کافی نبودن اقامتگاه برای هیئت های دیپلماتیک ـ آب و مواد غذایی علت اصلی مانع راه این مسئله است .

شاهزاده سیهانوک در قسمتی‌ازمصاحبه با روزنامه ژاپنی گفت : کامبوج اینک با یک رهبری جمعی متشکل از مقام های بلندپایه اداره میشود

سیهانوک گفت در گروه۱۰ نفری نخست‌وزیر ـ سه معاون او و نیز «خیوسان‌فام» عضویت‌دارند در مورد مقام خودش سیهانوک گفت وی رهبر تشریفاتی کامبوج است و هیچگونه مسئولیت اجرایی در سیاست کشور ندارد .

گفتگو با مهندس غلامرضا اربابی

آیا کنترل انسان از راه‌دور واز طریق امواج امکان پذیر است؟

این روز ها در محافل علمی‌و اجتماعی بحث‌راجع به دو کتاب دستگاههای کنترل‌شده‌مغزانسان وتاریخ در حال بازگشت است.

عده‌ای را عقیده بر این‌است که دانش بشری به حدی‌پیشرفت کرده که ساختن چنین دستگاه هائی بعید به نظر نمیرسد . و بنابراین امکان دارددرحال‌حاضر عده‌ای کمو بیش اعمال‌ورفتارشان بدون آنکه خودشان اطلاعی داشته باشند بدلخواه دیگری تنظیم گردد.

عده‌ای دیگر را عقیده براین است که این مطالب خیلی دور از ذهن می آید و اظهار میدارند باید با دقت مطالب‌دو کتاب‌کنترل انسان از راه دور و تاریخ در حال بازگشت را مطالعه کرد و پای صحبت نویسنده آن‌نشست.

عده‌ای دیگر را عقیده براین است که این ها نوعی‌پیش گویی علمی است که بعید نیست بعد ها اتفاق افتد .

انسان وقتی عقاید و آراء دیگران را در مورد این دوکتاب میشنود‌حس کنجکاویش‌برانگیخته میشود، هر دو کتاب از اولین صفحات خود انسان را مجذوب‌می کند و هر چه به درون کتاب‌پیش میرویم مطالب مبهم، عجیب و شگفت‌انگیزتر میشود .

در هیچ یك از جملات اثری از تردید و دو دلی دیده نمی ـ شود. نویسنده با جملاتی زیبا و در عین حال ساده و همه فهم خواننده را مطمئن میسازد که آنچه مورد مطالعه اوست یك حقیقت مسلم‌ویك واقعیت موجود وانکار ناپذیر است. ابتدابا ارائه دلایلی اثبات میکند که‌مغزانسان دارای فرستنده و گیرنده است. سپس دنباله بحث را به اینجا میرساند که فرستنده هاوگیرنده های الکترونیکی موجود قادرند امواجی را به مغز گسیل داشته‌و ضمنا امواج مغز را دریافت دارند که ۱ـ به آن فرامینی برای اجرا صادرکنند.۲ـ آنرا بخوانند و ازتصمیمات‌آن آگاهی یابند . سپس در حالیکه حیرت خواننده را بر می‌انگیزد ، دلایلی ارائه میدهد که میرساند این‌دستگاه ها هم اکنون مشغول کار بوده و مردم زیادی تحت کنترل این سیستم هستند. از همه عجیب‌تر زبان ارتباط را نیز از رمز خارج کرده در اختیار خواننده قرارداده و اعلام میدارد با دانستن این علائم وجود این امواج ناخوانده را در خویشتن و دیگران‌خواهید شناخت .

در پایان‌بازبانی دلنشین از ، استاد و دانشجو ، پزشك‌وقاضی، تاجر وکاسب‌وهمه طبقات‌خواسته که: ۱ـ مطالب کتابهارا بادقت مطالعه کنند، ۲ـباآن هم‌صداشده ودر این راه همگامی نمایند .

بهر حال تا این در کتاب خوانده نشود نمیتوان‌دریافت که چه سئوالاتی در مقابل انسان وجود دارد ؟ماوراءاین همه‌شگفتی های دانش به حق میتوان گفت دنیایی است ، دنیایی که بقول مهندس اربابی تاروپود جوامع بشری را درهم میریزد . و ازنو چیز تازه‌ای میسازد ، و به‌زبان ساده‌تر تمام معیار ها عوض می‌شود، دیگر پزشك‌با ضوابط‌سابق نمیتواند به مبارزه‌بامرض‌برخیزد. قاضی در منصب قضا نمیتواند گنهکار را از بی گناه تشخیص دهد .

روان‌شناس تمام معیار های خویش را گم میکند.

جامعه شناس از شناخت‌تغییرات اصولی جامعه باز می‌ماند و ....

از این رو انسان علاقمنداست که رسوا کننده این دنیا را از نزدیك ببیند و در این زمینه‌او را سئوال پیچ کند.

اعتقاد مهندس اربابی بر این مورد چنان حکایت دارد که‌جای شك و تردید باقی نمی گذارد،و برای هر مبحثی که مورد گفتگو است مدرکی از آرشیو ارائه میدهد ، که جاو تاریخ دقیق‌آن‌و منبع علمی یا خبریش نیز درآن قید شده است .

اولین سئوالی که مطرح می‌شود این است . شما چه قدر بوجود این دستگاهها اعتقاد دارید؟

میگوید : صد در صد .

سئوال میشود : معتقدید که در حال حاضر دستگاههایی وجود دارد که از طریق امواج وبشکل نامرئی افرادی را بدون اطلاع خودشان تحت کنترل دارند و دستوراتی به دلخواه خویش به آنها میدهند که آنها آنرا اجرا میکنند . با قاطعیت اعلام می ـ دارد بله و قبل از آنکه سئوال بعدی مطرح شوداز آرشیو‌مطلبی را ارائه میدهد که در صفحه ۱۵۵ کتاب کنترل مغز انسان‌هم منعکس است

این سند خبری است مستندبه تاریخ ۲۰ آبانماه از روزنامه ـ های خبری تهران، گزارشی‌است که کارشناسان سازمان ملل به آقای والدهایم دبیرکل سازمان داده‌اند. برای مزید اطلاع یکی دو جمله از این گزارش مفصل ذکر میشود .

این دستگاههای کنترل از طریق ماهواره ها قادرند امور کشور های معینی را زیر نظرو نفوذوتحت‌الشعاع خواسته‌های‌خود قرار دهند .

در خاتمه گزارش قید شده که چنین دخالتی بدون‌اطلاع‌مردم جهان چشم‌انداز نگرانی آفرینی پیش چشم همه کشوده است .

سئوال میشود چه باید کرد؟

جواب میدهد : ماازهرراهی‌که مردم‌به‌خصوص مردم صلاحیت‌دار را به این مطلب آشنا ساخته و وآنهارا به یاری ومدد بگیریم استفاده کرده‌ایم‌و طی کرده‌ایم، حتی ده جایزه ۱۰٫۰۰۰ ریالی تعیین کردیم که منحصرا به خوانندگان این دو کتاب هدیه کنیم، زیرا معتقدیم‌تامردم اطلاع کافی از وجوداین دستگاه هیپدا نکنند عقیده ما به جایی نخواهد رسید،واضافه میکند: خوشبختانه دراین راه تا حدودی موفق بوده‌ایم ولی نمیتوانیم اعتراف نکنیم که هنوز اندر خم یك کوچه‌ایم و راه درازی در پیش داریم، تا موفق شویم. مهندس اربابی با قاطعیت اعلام میدارد که مایه کمك‌ومعاضدت نیك‌اندیشان محتاجیم و باید اضافه کنیم که بدون کمك مالی مقامات دولتی موفقیت چشم‌گیری‌نخواهیم‌داشت. و اضافه میکند.

اداره تحقیق و مطالعه ما با بودجه ضعیف خود قادر نیست جوابگوی چنین‌تحقیق‌پرمخاطره‌ای باشد. به همین دلیل هر دستی از هر کجا بسوی ما دراز شود با گرمی آنرا خواهیم فشرد.

مهندس اربابی اعتقاد دارد که روشن شدن این مسئله حیاتی ترین‌و مبرم‌ترین احتیاج ضروری ماست .از این رو باید هیئتی صالح‌مامور شود تا به اتفاق‌گروه تحقیق مهندس اربابی در این زمینه به تحقیق‌ومطالعه بپردازند و در پایان میگوید :

امیدوارم استادان دانشگاه ، دانشجویان ممتاز ، پزشکان عالیقدر، قضات شریف وپاکدامن دادگستری، فضلا، دانشمندان ، مدیران، تجار، همه و همه این دو اثر علمی را مطالعه کرده‌و مرا یاری دهند .

TRINITY COLLEGE LONDON
EXTERNAL EXAMINATIONS DEPARTMENT

ترینیتی کالج دانشگاه لندن باطلاع داوطلبان امتحان اخذ مدرك دیپلم میانه زبان انگلیسی‌می رساند که نام نویسی امتحان فوق از هم‌اکنون‌تا تاریخ ۱۰ر۸ر۵۴ در محل نمایندگی این کالج (موسسه زبانهای خارجی واقع در خیابان پهلوی بالاتر از تخت جمشید شماره ۱۵۹) ادامه دارد. برای اطلاعات‌بیشتر باتلفنهای دفتر نمایندگی کالج ۶۶۴۵۳۱ و۴۸۱۹۹ تماس حاصل نمائید.

آخرین تغییرات در لایحه چک و سفته

۱ بانکها تا مبلغ معینی وجه چک های بی‌محل را هم میپردازند

۲ دعوی چک بدون تاریخ در دادگاه ها مسموع نیست

۳ چک‌های سفید امضاء، تضمینی و شرطی قابل تعقیب کیفری نیست

لایحه مربوط به چک که در کمیسیونهای پارلمان مطرح و مورد رسیدگی‌بود مراحل نهائی خودرا طی کرد و بانغییراتی که درآن داده شد احتمالا درجلسات آینده مجلس مطرح‌و موردبررسی قرار میگیرد.

مطابق این لایحه دعوی چک بدون تاریخ دیگر در دادگاه ها مسموع نیست‌و بانک ها بایدروی هریرگ چک نام صاحب حساب و تاریخ تسلیم چک را قید کنند. علاوه‌برآن دعاوی مربوط بچک بلامحل بسرعت رسیدگی میشود وتاخیر در پرداخت چک موجب پرداخت بهره میگردد.

مطابق ماده۳ لایحه چک بانک ها میتوانند پرداخت وجه چک صاحب حساب راکه‌تامبلغ معینی صادر میشود تضمین نموده و در صورت بی محل بودن چک وجه‌آن‌راپردازند دراین صورت میتوانندبه جانشینی دارنده چک طبق مقررات این قانون اقدامات لازم‌برایای تعقیب متهم و وصول وجه چک بعمل آورند.

البته میزان مبلغ تضمین شده که مبلغ و شرایط موبوط به آن بوسیله آئین نامه‌ی‌کمبا پیشنهاد بانک مرکزی به تصویب شورای پول‌و اعتبار میرسد معین خواهد شد.

علاوه بر آن مطابق ماده ٤ این لایحه،صادر کننده چک‌باید در تاریخ‌صدور معادل مبلغ‌چک در بانک محل ـ نقد یا اعتبار ـ داشته باشدو نباید تمام یاقسمتی از وجهی‌راکه به اعتبار آن چک صادرکرده‌بصورتی‌از بانک‌خارج نماید یادستور عدم پرداخت وجه چک رابدهد.

در این لایحه،همچنین آمده است که‌در صورتیکه موجودی حساب صادرکننده چک نزد بانک کمتر از مبلغ چک باشد، به تقاضای دارنده چک، بانک مکلف است مبلغ موجود در حساب را به دارنده چک بپردازد، هرچند این چک نسبت به مبلغی که پرداخت نگردیده بی محل محسوب شود گردد ـ حبس جنحه‌یی از ٦ ماه تادوسال و حسب مورد پرداخت جزای نقدی معادل یک چهارم‌تمام وجه‌چک‌یایک‌چهارم‌کسر موجودی خواهد بود.

● براساس لایحه‌چک‌هر کس باعلم به بسته بودن حساب بانکی خود مبادرت‌به صادر کردن چک نماید، عمل وی در حکم صدور چک بی محل خواهد بود علاوه برآن مطابق تبصره ماده ۱۱ این لایحه هرگاه‌بعد از ارائه چک به بانک دارنده، چک رابه دیگری انتقال‌دهد یاحقوق خودرا نسبت به چک بهرنحو دیگری واگذار نماید تعقیب کیفری بعمل نخواهد آمد مگر آنکه انتقال قهری باشد.

«شرخری» موقوف میشود

مسئله مهمی که در لایحه جدید بدان توجه شده جلوگیری از باصطلاح «شرخری»است چون‌در سالهای اخیر عده‌ای خریداری چکهای بلامحل‌ازدست دارندگان رابه‌قیمت های نازل‌و بعدوصول آن‌باجرایم از صادر کننده را «شغل» خود قرار داده بودند و یکی‌ازمشکلات دادگستری وجود همین «شرخر» هابود.

در لایحه‌جدید برای جلوگیری از این امر تصریح شده.

هرگاه بعد از ارائه چک بیانک، دارنده چک را بدیگری انتقال دهدیاحقوق خودرا نسبت به‌چک بهرنحو دیگری واگذار نماید تعقیب کیفری بعمل نخواهد آمد مگر آنکه انتقال قهری باشد.

مطلب مهم دیگر در این لایحه مواردی است‌که‌صادر کننده چک قابل تعقیب کیفری نیست و این موارد عبارتست از:

در صورتیکه چک سفید امضا داده شده باشد، هرگاه در متن چک وصول وجه آن منوط به تحقق شرطی شده باشد. هرگاه درمتن چک‌قیدشده باشد که‌چک بابت تضمین‌انجام‌معامله یا تعهدی است. هرگاه بدون قید در متن چک ثابت شود که وصول وجه آن منوط به تحقق شرطی بوده یا چک بابت تضمین انجام معامله یاتعهدی است. هرگاه ثابت شود تاریخ واقعی صدور چک مقدم بر تاریخ مندرج در متن چک باشد.

لازم به توضیح است که تمام موارد یاد شده در این قسمت هم اکنون دعاوی فراوانی را بخصوص مسئله «سفید مهر» و چک تضمینی بوجود آورده که باتضمین این لایحه تاحد زیادی از میزان دعاوی خواهدکاست.

بهرحال احتمال اینکه در مجلس شورایملی نیز نسبت باین لایحه تغییراتی صورت پذیرد وجود دارد، ولی‌بهر صورت تصویب‌آن کمک بزرگی به حل مشکل «چک» در معاملات خواهد کرد.

تاریخچه مختصر چک در ایران

در لایحه چک سعی شده است تا از مشکلات عدیده‌ای که در گذشته چک در معاملات داشته کاسته شود. دعاوی مربوط به «چک»درسال های اخیربحدی رسیده که دادگستری ناگزیر شد «دایره» خاصی را باین کار اختصاص دهد، باتوجه به اینکه طی همین مدت چندین بار براساس مقتضیات تغییراتی نیز در قانون مربوط به چک داده شد.

در قانون مصوب سال ۱۳۱۲ شمسی (٤۲ سال پیش) که تحت عنوان ماده ۲۳۸ مکرر به قانون مجازات عمومی افزوده شد اعلام گردید:

الف ـ هرکس بدون داشتن محل اعم از وجه‌نقد یا اعتبار چک صادر نماید بجزای نقدی معادل عشروجه چک محکوم میشود و اگر محل کمتر از مبلغ چک‌باشد جزای نقدی به نسبت تفاوت بین محل موجودو مبلغ چک اخذ خواهد شدودر هرصورت میزان جزای‌نقدی نباید کمتر از دویست ریال باشد.

ب ـ هرکس از روی سوء نیت بدون محل و یا بیشتر از محل که دارد چک صادر کند و یا پس ازصادر کردن چک تمام یا یک قسمت وجهی را که به اعتبارآن چک صادر کرده به نحوی از انحاء از محال علیه پس بگیرد به حبس تادیبی از ششماه تا دو سال و بتادیه جزای نقدی که نباید از دو برابر وجه چک بیشتروربع آن کمتر باشد محکوم خواهد شد.

هرگاه صادر کننده چک در ظرف پنجروزاز تاریخ ابلاغ اظهارنامه رسمی یا از تاریخ اعتراض نامه وجه چک را نپردازد سوء نیت او محرز است.

این قانون که در مرداد ۱۳۱۲ در دوره نهم‌مجلس شورای ملی به تصویب رسید سال ها در دادگستری مورد عمل قرار میگرفت وبطوری‌که‌در پشت جلددفترچه های چک بند «ب» ماده ۲۳۸ مکرر همواره دیده‌میشد.

ولی در سال های بعد به علت سوء استفاده از چک و گسترش میزان دعاوی چک های بلامحل ناگزیر در قانون آن تجدید نظر شد.

برای نمونه در قانونی که سال ۱۳۳۵ گذشت از نظر مجازات در ماده سوم قانون آمده است که جهات عدم پرداخت چک عبارتست از:

۱ـ بلامحل بودن ـ بسته بودن اعتبار ـ صدور دستور عدم پرداخت از سوی صادر کننده ـ عدم‌مطابقت امضای چک با امضای صادر کننده که دراینگونه‌موارد صادر کننده مکلف بود ظرف ده روز از تاریخ ابلاغ اظهارنامه رسمی رفع اشتباه یا تامین محل کند. در غیر اینصورت وجه چک پرداخت نشود،صادر کننده‌مشمول بند ب ماده ۲۳۸ مکرر قانون کیفر همگانی بود.

ولی در جریان کار مسائل تازه‌ای بوجود آمدو برای کسانی که از زیر بار پرداخت چک شانه خالی می کنند قوانین موجود مشکل گشا نبود و هر بار ناگزیر ضمانت اجرای بیشتری برای اعتبار چک چه از راه تصویب‌قانون جدید و چه از راه آراء دیوانعالی کشور بوجود آوردند.

اولین وکیل زن، مجانی دفاع میکند

اولین وکیل‌مدافع زن‌استان مازندران، کارخود را درشهر گرگان آغاز کرد. او که‌فارغ التحصیل رشته حقوق‌ازدانشگاه تهران است مهین‌بانو شکوری نام دارد و چهره‌اش توجه گرگانیها را که تاکنون عادت داشته‌اند فقط مرد ها را در حال دفاع از متهمان ببینند، جلب کرده است.

خانم وکیل مازندرانی که عضو سازمان زنان نیزهست، تعهد کرده وظایف مشاورت حقوقی سازمان زنان گرگان‌را به عهده بگیرد، و در عین‌حال ازمستمندان این شهر برایگان در مراجع قضائی دفاع کند.

پمپهای شناور I.D.C.
قابل توجه کشاورزان ـ پیمانکاران و شرکتهای ساختمانی
پمپهای شناور آی. دی. سی ساخت بهترین‌کارخانجات امریکا از ۱۲اینچ الی۱۸اینچ باشرایط‌سهل آماده تحویل
نماینده انحصاری در ایران ـ شرکت سهامی‌رگبار (خاص)
تهران سعدی جنوبی شماره۷۵٤ تلفن‌های: ۳۵ تا ۳۰٤۵۳۳ و صندوق پستی ۲۲۱۲
مشهد ـ خسروی نو ساختمان آهنچی‌تلفن۲۸٦۸۵
از شهرستان ها نماینده فعال میپذیریم

نمایشگاه شهرک مبل ـ خیابان کوروش کبیر (جاده قدیم شمیران) سه راه ضرابخانه ـ پارکینگ اختصاصی

برنامه آینده گروه ممتاز سینمائی
عمو فوتبالی
باشرکت: ایرج قادری ـ بهمن مفید

دیدار نمایندگان مجلس رستاخیز از مؤسسه اطلاعات

عکس بالا گروهی‌از نمایندگان مجلس شورایملی هنگام بازدید از قسمتهای فنی موسسه اطلاعات‌در حالیکه مسئول روابط عمومی موسسه توضیحاتی میدهد دیده می‌شوند. این نمایندگان از چپ‌براست، محمدحسین کاشفی، رحمانقلی سیدی، حاج یحیی معینی، رستم رفعتی (خسروانی مسئول روابط عمومی موسسه اطلاعات)، سید باقر شادمان، محمد دهقان نژاد، کریم آصف، عبدالله قراگزلو، خانم عصمت مشاعی‌و علی‌اشرف حریری‌هستند.

چهارده تن از نمایندگان بیست‌وچهارمین دوره مجلس شورای ملی‌که‌قبل از نمایندگی مجلس در حوزه های انتخابیه خودبا عضویت در شوراهای مشورتی اطلاعات فعالیت داشتند ـ روز گذشته در موسسه اطلاعات حضوریافتند وضمن‌ملاقات‌با فرهادمسعودی مدیر اطلاعات از قسمت های مختلف موسسه اطلاعات و نشریات وابسته به آن دیدن کردند.

★ دنبال کردن هدف

نمایندگان مجلس رستاخیز پس از صرف ناهار با فرهاد مسعودی ـ عنوان کردند که در مقام نمایندگی مجلس ـ همچنان فعالیت های خود را درگروه‌های مشورتی اطلاعات که صرفا پی‌گیری خواسته ها و نیازمندیهای اهالی‌وکوشش در راه عمران و آبادی بوده است ـ در دوران نمایندگی دنبال خواهند کرد، و از اثرات همکاری‌روزنامه‌اطلاعات و نشریات وابسته به آن در تامین‌نیازمندیهای‌مردم‌شهرستان ها سخن گفتند.

نمایندگانی که دیروز با مدیر موسسه اطلاعات‌ملاقات کردند: عبارتنداز: خانم‌پری اباصلتی نماینده تهران ـ خانم عصمت مشاعی نماینده اراک سیدباقرشادمان نماینده قزوین ـ احمد کمیلی‌زاده‌نماینده اهر از کریم آصف نماینده دزفول ـ علی‌اکبر توتونچیان نماینده مشهد ـ اشرف حریری نماینده آستارا ـ محمد دهقان‌نژاد نماینده ری ـ رستم رفعتی نماینده‌ایلام‌ـ حسینعلی سلیمانی نماینده تاکستان ـ عبداله قراگزلو شجاعی نماینده بهار و خبرنگار سابق اطلاعات در سوئیس محمدحسین کاشفی نماینده نیشابور ـ یحیی معینی چاغروند نماینده خرم‌آباد ـ مصیب میرغرب نماینده مینو دشت ـ غلامرضا هاشمی نماینده میاندوآب ـ.

PEUGEOT
ایرانیانیکه جهت خرید اتومبیل به اروپا سفر میکنند کافیست از هر نقطه اروپا با تلفن شماره ۷۲۳۳۲۷۹ با فروشگاه ما در پاریس تماس‌بگیرید حتی بزبان فارسی اتومبیلهای پژو هر مدل با تضمین شماره ترانزیت فورادراختیارتان‌بگذاریم

مك زندانی ـ مك قاچاقچی ـ مك قمار باز ـ مك بی‌رحم ـ و... مك؟؟
تنها چیزی که شما نمی توانید حدس‌بزنید همان شغل مك‌است
مك بزرگترین و بهترین است

ماکس بزلین در فیلم رنگی مَک
از فردا صبح در سینما رادیوسیتی
گیشه سینما رادیوسیتی همه روزه‌بلیط رزرو میکند

چهار کنفرانس کشاورزی تشکیل میشود

امروز اعلام شد: همزمان با برگزاری نخستین نمایشگاه‌بین‌المللی کشاورزی، آبیاری، مواد غذائی و دامپروری، (دهم‌آبان) چهار کنفرانس کشاورزی با همکاری بانك توسعه کشاورزی ایران در محل دائمی نمایشگاه‌ها تشکیل میگردد.

این کنفرانسها توسط منصور روحانی وزیر کشاورزی و منابع طبیعی گشایش میبابد و به مدت ٤ روز کلیه مسائل‌مربوط به‌امور کشاورزی‌و آبیاری مدرن صنعتی و توسعه گسترش مجتمع های جدید کشت و صنعت و امکانات سرمایه گذاری در این زمینه توسط کارشناسان ومتخصصان عالیرتبه کشاورزی ازبخش دولتی و خصوصی ایرانی مورد بحث و بررسی قرار خواهد گرفت.

نقش کشاورزی در توسعه‌اقتصاد کشور، نقش بانکهای توسعه‌ای در توسعه اقتصادی، نقش‌اعتبارات کشاورزی در توسعه کشاورزی کشور و نقش سرمایه گذاری مشترك درتوسعه کشاورزی‌ازجمله موضوعهائی است که توسط وزیر کشاورزی، مهدی سمیعی رئیس کل بانك توسعه کشاورزی ایران، قاسم خرد جو مدیرعامل بانك توسعه صنعتی و معدنی ایران، قوامیان معاون وزارت کشاورزی در امور مجتمع های کشت و صنعت و گروهی دیگر از کارشناسان‌و متخصصان بلند پایه مطرح و مورد بررسی وتبادل نظر قرار خواهد گرفت

اطلاعات
نشریه ایرانیان مقیم خارج از کشور
در تحول و تولد جدید خود در هفته سه شماره چاپ و درشهر های‌مهم دنیا منتشر میشود.
برای آبونمان‌اطلاعات‌هوائی به‌تلفن های ۳۱۱۰۷۱ و ۳۱۱۰۸۱ مراجعه

صاحبان صنایع وبازرگانان کشور
الاخاء
تنها مجلهٔ عربی زبان ایران ازگروه نشریات موسسهٔ اطلاعات
با داشتن نمایندگی در ۱۲ کشور عربی،
روزهای شنبه منتشر میشود

فیلیپس
نام آورترین تهیه کننده رادیو در جهان
اینك پنج مدل جدید
رادیو پرتابل فیلیپس را عرضه میکند
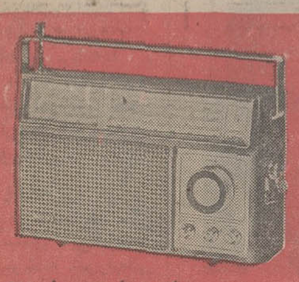
رادیو چهارموج مدل ۴۱۶
بهای نقدی برای مصرف‌کننده ۳،۳۸۰ ریال
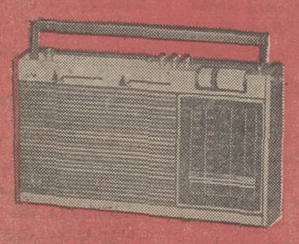
رادیو چهارموج و موج (اف ـ ام) مدل ۴۱۴
بهای نقدی برای مصرف‌کننده ۴،۴۸۰ ریال

رادیو دو موج مدل ۱۱۶
بهای نقدی برای مصرف‌کننده ۱،۴۹۰ ریال
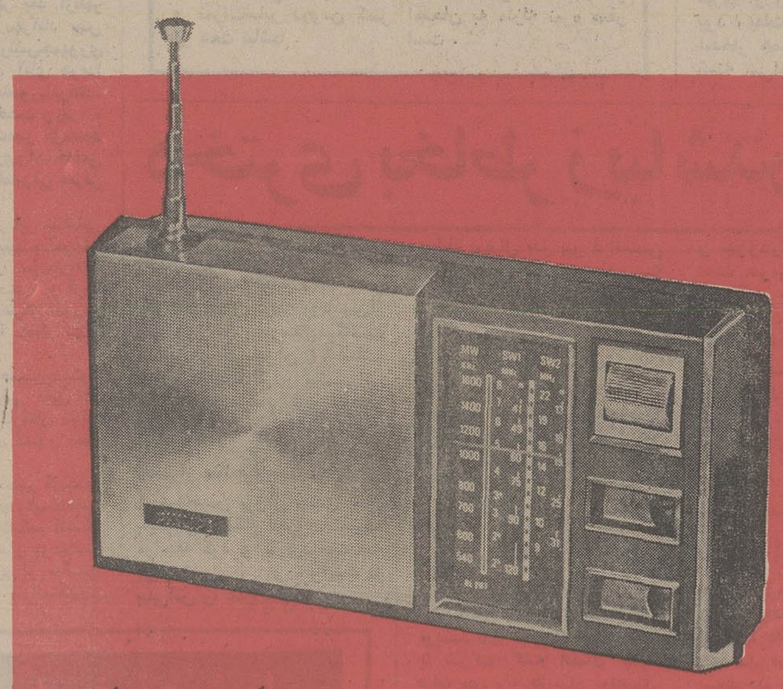
رادیو سه موج مدل ۲۰۷
بهای نقدی برای مصرف‌کننده ۲،۱۵۰ ریال

رادیو یك موج مدل ۰۷۳
بهای نقدی برای مصرف‌کننده ۶۴۰ ریال
مدل ۲۰۷ با مشخصات زیر:
● سه موج: موج متوسط و دو باند موج کوتاه
● کیف چرمی
● آنتن تلسکوپی برای موج‌های کوتاه
● ۸ ترانزیستور و دو دیود
● بلندگوی قوی ۳ اینچ
● با چهار باطری ۱/۵ ولت کار میکند
یك رادیو لوکس برای استفاده در منزل
یك رادیو قوی برای استفاده در خارج از شهر
شرکت رادیو الکتریك ایران (سهامی خاص)
خیابان سعدی شمالی ـ ساختمان بانك تجارتی ایران و هلند
تلفن‌های: ۳۹۳۱۷۸ ـ ۳۹۲۵۶۵ ـ ۳۱۰۹۶۵ ـ ۳۰۳۸۰۶ ـ ۳۰۳۲۸۱
فیلیپس علامت برتری و اطمینان
PHILIPS
R.P.3

تشکیلات جدید وزارت آموزش و پرورش

تشکیلات وزارت آموزش و پرورش که معاونان جدید آن دیروز به پیشگاه شاهنشاه معرفی شدند امروز اعلام شد.

بموجب تشکیلات جدید وزارت آموزش و پرورش، سازمان گسترش و نوسازی مدارس و تجهیزات آموزشی که قانون ایجاد آن چندی‌پیش به تصویب رسید مستقیما زیر نظر وزیر آموزش و پرورش قرار دارد و هیچ معاونی برآن نظارت نمیکند.

وزیر آموزش و پرورش همچنان برشورای عالی‌آموزش و پرورش ریاست خواهد داشت همچنین دفتر کل روابط عمومی، دفتر روابط بین‌المللی و دفتر حفاظت وزارت‌آموزش و پرورش مستقیما زیر نظر وزیر اداره خواهد شد.

طبق تشکیلات جدید، سی مدیر کل دفاتر مرکزی به این شرح زیر نظر معاونان هفتگانه قرار گرفته‌اند.

حوزه معاون آموزش‌عمومی

معاون آموزش عمومی برهفت دفتر کل(دفتر آموزش‌کودکستانی و ابتدائی، دفتر آموزش راهنمائی تحصیلی، دفتر آموزش متوسطه، دفتر امور سپاهیان دانش، دفتر آموزش کودکان استثنائی، دفتر آموزش عشایری، دفتر امور خدمات اجتماعی زنان) سرپرستی خواهد داشت.

طبق تشکیلات جدید، دفتر کل آموزش ابتدائی، آموزش «کودکستانی و ابتدائی» نام گرفته است.

حوزه امور آموزشی

معاون امور آموزشی‌برپنج دفتر کل (تربیت معلم، امتحانات، مبارزه با بیسوادی، آموزش بزرگسالان و انتشارات‌آموزشی) سرپرستی خواهد داشت. این ادارات قبلا زیر نظر معاونان مختلف اداره میشد.

حوزه‌معاونت فنی‌وحرفه‌ای

معاون آموزشی فنی و حرفه‌ای ادارات چهارگانه آموزش صنعتی، آموزش خدمات، آموزش حرفه‌روستائی و مدارس عالی وابسته به وزارت آموزش و پرورش و انستیتو های تکنولژی را زیر نظر خواهد داشت. سالهاقبل نیز این ادارات یک سرپرست داشت.

حوزه معاونت مالی‌واداری

معاون امور اداری ومالی برشش دفتر و اداره کل سرپرستی خواهد داشت و این دفاتر به این قرار است:

دفتر هماهنگی برنامه‌ها، دفتر بودجه، دفتر تشکیلات و روشها، دفتر آموزش ضمن خدمت، اداره کل اموراداری، اداره کل امور مالی.

معاونت پارلمانی

دفتر حقوقی، دفترهماهنگی شورا های مناطق، پی‌گیری و نظارت و دبیرخانه شورایعالی آموزش و پرورش زیر نظر معاون پارلمانی خواهد بود.

معاونت رفاه

معاون امور اجتماعی و رفاهی برادارات کل بهداشت و تغذیه دانش‌آموزان، امور تعاون و رفاه کارکنان، امور تربیتی و اداره کل تربیت بدنی سرپرستی خواهد داشت.

استقلال

باین ترتیب دارات کل‌آموزش و پرورش‌استان‌ها وشهرستانها مستقیما زیر نظر وزیر آموزش وپرورش انجام وظیفه‌خواهند کرد و شورای منطقه‌ای‌خواهند داشت و همچنانکه بودجه آنها مستقل است، درکارخود نیز استقلال خواهند داشت.

معاونت نوآوری

در سازمان جدید وزارت آموزش و پرورش یک پست معاونت در امور نوآوری و نوسازی آموزشی‌بوجود آمده است فعلا زیر نظر این معاون اداره کلی وجود ندارد.

تغییرات سمعی وبصری

در سازمان جدید اشاره‌ای به سازمان کتابهای درسی و برنامه ریزی های درسی و نیز اداره کل نشده است. ممکن است در آینده برای سازمان کتابهای درسی تشکیلات تازه در نظر گرفته شود.

اداره رفاه و بهداشت به دو اداره کل بهداشت و تغذیه دانش‌آموزان و امور تعاون و رفاه کارکنان تقسیم شده است.

معارفه

معاونان جدید وزارت‌آموزش و پرورش بعد از ظهر دیروز در تالار آئینه با مدیران کل‌این وزارتخانه آشنا شدند و آقای دکتر شریفی وزیر آموزش و پرورش در نطقی که برای آنان ایراد کرد گفت بایدبرنامه ریزی‌ها طوری انجام گیرد که همه مسائل تا تابستان حل شود و برای آغاز سال‌تحصیلی آینده هیچ مشکلی وجودنداشته باشد.

کمیته پی‌گیری کنفرانس آموزشی رامسر تشکیل شد

جلسه پی‌گیری مواد قطعنامه کنفرانس ارزشیابی آموزشی رامسر صبح امروز در حزب‌رستاخیزملت‌ایران تشکیل شد. عکس آقایان هویدا نخست‌وزیرو دبیر کل حزب، دکتر اقبال رئیس جلسه و عبدالحسین‌سمیعی‌وزیر علوم و دکترشمس الدین مفیدی دبیر شورای هماهنگی‌دانشگاهها وموسسات عالی آموزشی را در جلسه افتتاحیه‌نشان میدهد.

نخستین اجلاس کمیته پی‌گیری هشتمین کنفرانس ارزشیابی‌انقلاب آموزشی‌صبح امروز با حضورآقای هویدا نخست‌وزیرو بریاست دکتر اقبال رئیس‌هیات‌مدیره و مدیر عامل شرکت ملی نفت ایران در ساختمان شماره ۳ حزب رستاخیز ملت ایران تشکیل شد.

در این اجلاس وزیر علوم و آموزش عالی‌ووزیرآموزش و پرورش‌آقای باهری معاون وزارت دربار شاهنشاهی و روسای دانشگاه ها ودانشکده ها وگروهی از دانشگاهیان شرکت داشتند.

آقای نخست‌وزیر در ابتدا گفت: همانطور که تصمیم گرفتیم‌پس ازجلسه‌ای‌که‌باروسا و اساتیددانشگاهها در رامسر تشکیل گردید تصمیم گرفته‌شد. کمیته پیگیری جلسات خود را در حزب دنبال کند. آقای نخست‌وزیرسپس‌از دکتراقبال خواست ریاست جلسه‌رابعهده گیرد.

در این اجلاس مسائل مختلف دانشگاهی در سطوح مختلف آموزشی مطرح‌ومورد بررسی قرار گرفت.

بعضی از مواد مهم مفاد قطعنامه هشتمین کنفرانس ارزشیابی آموزشی رامسر که پس از اجلاس مذکور به تایید شاهنشاه آریامهر رسیده است نیز مورد بحث قرار گرفت.

در جلسه امروز بحثها بیشتر در اطراف گزارش دکتر باهری بود و گروهی از شرکت کنندگان در این اجلاس‌پیرامون مسائل طرح شده صحبت‌کردند و جلسه مقارن ظهر پایان‌یافت و قرار شد یک اجلاس مشترک دیگر دنباله بحث های امروزرا تا نتیجه‌گیری نهائی ادامه دهد و چند کمیته فرعی بعد از آن تشکیل خواهد شد که درباره موارد و مسائل‌مختلف دانشگاهی بطور جداگانه بررسی و نتایج را در یک اجلاس دیگرمورد‌تائید و تصویب قرار دهد.

ساخت رنو در ایران از آذرماه شروع میشود

ماشین آلات کارخانه ساخت اتومبیل‌سواری «رنو» به ایران حمل شد و همزمان، قطعات یدکی اتومبیل های رنو نیز به‌سوی ایران حرکت داده شد.

ماشین آلات کارخانه‌باتریلی های بزرگ و قطعات اتومبیل رنو با کشتی حمل‌شده‌است. کشتی های حامل قطعات یدکی در ترکیه کالای‌خود را به۲۰۰ کامیون منتقل خواهد کرد و به این ترتیب با ورود ونصب ماشین‌آلات و همچنین رسیدن قطعات یدکی ساخت رنو در آذرماه امسال در ایران آغاز خواهد شد.

ساخت رنو درایران روزانه‌با یک تا دو دستگاه شروع می شود، ولی بتدریج تولید آن افزایش خواهد یافت.

تولیداتومبیل رنو در ایران با مشارکت شرکت سیتروئن، تولید کننده اتومبیل های ژیان وسرمایه گذاران کارخانه رنو فرانسه انجام میگیرد.

اتومبیل «رنو» ساخت‌ایران چهار سلیندر و دو در خواهد بود، ولی در سال های بعد ساخت رنو چهار در نیز در ایران شروع خواهد شد.

همگام باتولید «رنو»ساخت ایران، تولیداتومبیل های‌ژیان همچنان ادامه خواهد یافت و لوازم یدکی‌این اتومبیل‌همچنان در دسترس عموم‌خواهد بود.

به قبولشدگان کلاسهای دوم و مردودین سوم اجازه امتحان داده شد

وزارت آموزش و پرورش تصمیم گرفت به همه قبول شدگان کلاسهای دوم و مردودین کلاس سوم نظام قدیم‌اجازه‌دهد در امتحانات کلاس سوم متوسطه که در آذر ماه ٥٤ بطور یکنوبتی (بدون‌تجدیدی)انجام‌خواهد شد شرکت جویند.

دراین امتحان‌داوطلبانی قبول خواهند شد که معدل همه دروس امتحانی آن‌ها کمتر از ده نباشد.

نمرات قرائت و دیکته و انشاء فارسی کمتر از ده و نمرات‌سایر دروس کمتر از هفت نباشد.

افرادی که در امتحانات یک نوبتی خرداد ماه کلاس سوم شرکت کرده و مردود شده‌اند در صورت داشتن معدل کل‌دهفقط در امتحان دوسوی شرکت خواهند کرد که نمرات آن دروس‌به حد نصاب نرسیده باشد. چنانچه دانش آموزی دریک یا دو درس نمره‌ای کمتر از حد نصاب مقرر داشته‌باشد برای یک درس با داشتن معدل ده و برای دو درس داشتن با معدل دوازده‌قبول شناخته میشوند. غیبت در امتحان به منزله نمره صفر است.

دبیر کل جدید سازمان امور اداری و استخدامی

شاهنشاه آریامهر بعد ازظهر دیروزدر فرودگاه مهرآباد پیش از ورود حضرت رئیس‌جمهوری گابن و همسرشان، آقای هویدا نخست وزیررابه حضورپذیرفتند. در این شرفیابی نخست وزیر، امین‌عالیمرد رابسمت‌دبیر کل‌جدید سازمان امور اداری‌واستخدامی کشور به پیشگاه همایونی معرفی کرد.

شاهنشاه آریامهر در این شرفیابی او امری‌در جهت تربیت و آموزش افراد مورد نیاز در سازمان‌های دولتی صادر فرمودند، و لزوم اجرای برنامه عدم تمرکز امور‌در تشکیلات دولتی را خاطر نشان کردند.

شاهنشاه آریامهر همچنین‌دستور فرمودند که ارزشیابی دقیق در مورد نحوه‌خدمت کارکنان دولت ودستگاههای اداری کشور بعمل آید.

دکتر امین‌عالیمرد دبیر کل‌جدید سازمان امور اداری و استخدامی کشور قبلاریاست‌دانشکده اقتصاد دانشگاه ملی‌راعهده‌دار بوده‌است وآخرین سمت اداری او معاونت سیاسی و پارلمانی وزارت‌کشور بوده است.

دختری بخاطر زیبا شدن مرد

فرانسیس دختر جوان تهرانی بخاطر زیبا شدن تحت عمل جراحی قرار گرفته بود پس‌از پنج روز در بیمارستان‌درگذشت

این دختر جوان ۲۳ ساله برای کوچک کردن بینی‌اش تحت عمل جراحی قرار گرفتو پنج روز در حالت اغما بسرپرد تاآنکه‌در آخرین ساعات دیشب چشم از دنیا فروبست.

فرانسیس پروال چندی پیش به‌یکی‌از پزشکان جراحپلاستیک مراجعه کرد و با پرداخت سه هزار تومان از او خواست تا بینی‌اش را عمل کند.

ویلیام پروال پدر پیر فرانسیس امروز صبح در بیمارستان به خبرنگار ما گفت: دخترم بخاطر زیبا شدن مرد.

فرانسیس دیپلمه دبیرستان ژادارک و کارمند سازمان‌ملل متحد است.

پزشکان علت مرگ فرانسیس‌را گرفتگی نای میدانند، زیرابیمار در حال‌بیهوشی خونریزی‌کرده و چون‌درآن حالت نمیتوانسته است حوبهای داخل دهن و خویش‌را بیرون بریزد، این خون به داخل ریه و نای او رفته و لخته شده است. لخته شدن خون در ریه و حنجرمنیز باعث یکنوع خفگی شده و فرانسیس را کشته است.

صبح امروز جسد فرانسیس به پزشک قانونی فرستاده شد.

دبیر و هیئت رئیسه سندیکای نویسندگان و خبرنگاران انتخاب شدند

دیروز اولین‌جلسه هیئت‌مدیره دوازدهمین دوره فعالیت‌سندیکای نویسندگان‌و خبرنگاران‌مطبوعات با شرکت کلیه اعضای جدید هیات مدیره و بازرسان، واعضای دوره یازدهم در دبیرخانه‌سندیکا تشکیل شد. در این جلسه دبیر دوره یازدهم مطالبی پیرامون مسائل روز سندیکا بخصوص‌در مورد تعقیب اصلاح آئین‌نامه مطبوعات و اجرای‌طرح طبقه‌بندی مشاغل بیان کردو ابراز اطمینان کرد که این مسائل با پی‌گیری هیئت مدیره جدید با موفقیت به نتیجه خواهد رسید سپس برای انتخابات داخلی هیئت مدیره‌اخذ رای شد در نتیجه نعمت ناظری بسمت دبیر سندیکا، حسین‌آل ابراهیم به ریاست هیات مدیره‌و ناصر ملک محمدی به نیابت ریاست هیئت مدیره‌و علی یاداش بسمت خزانه‌دار سندیکا انتخاب شدند. جلسه پس از انتخابات داخلی بلافاصله بریاست آقای آل ابراهیم تشکیل شد و برنامه کار هیئت مدیره را بررسی کرد.

نرخ ۱۳۹۲ نوع درمان بیمه مورد تجدیدنظر قرار میگیرد

از طرف دکتر شجاع ـ الدین شیخ الاسلام زاده وزیر رفاه اجتماعی یک کمیته هفت نفری‌مرکب‌از نمایندگان‌پزشکان نظام پزشکی ودیگر موسسات درمانی ناظر بر امر استاندارد کردن بیمارستانها ـ درجه بندی آنها و ارزیابی مجدد نرخ ۱۳۹۲ نوع درمان شده

کمیته مزبور با توجه به ضوابط استاندارد بیمارستانی که اخیرا از طرف وزارت‌رفاه اجتماعی تدوین شده است نسبت‌به‌درجه بندی بیمارستان های خصوصی موجود در تهران‌و شهرستانها اقدام‌خواهد کرد.

بیمارستانهای طرف قرارداد سازمان تامین درمان موظف خواهندبود پس از این درجه بندی ظرف ششماه وضع خود راباضوابط استاندارد تطبیق دهند.

از سوی دیگر کمیته مزبور تعرفه‌های‌درمانی‌سازمان تامین درمان را مجددا موردارزیابی وتجدیدنظر قرارخواهد داد. در این ارزیابی نسبت به‌تعادل نرخهای درمانی بیمه اقدام خواهدشد و در صورت لزوم برخی از تعرفه ها افزایش خواهد یافت.

مقررات بیمه کارکنان مدارس غیردولتی

وزارت آموزش و پرورش یکبار دیگر چگونگی بیمه کارکنان مدارس غیر دولتی را اعلام کرد.

همه خدمتگزاران جزو کارکنان مدارس غیر دولتی مشمول قانون بیمه های اجتماعی هستند. همه معلمان‌و کارکنان مدارس غیر دولتی که قبل از شهریور ۵۱ استخدام شده‌اند کماکان مشمول قانون بیمه‌های اجتماعی هستند، ولی معلمان و کارمندانی که بعد از سال۵۱ استخدام شده‌اند مشمول‌قانون حمایت کارمندان موسسات فرهنگی قرار میگیرند و باید هفت درصد از حقوق آنهاکسر و بعلاوه چهارده درصد سهم کارفرما به صندوق حمایت کارمندان موسسات‌آموزشی و فرهنگی ریخته شود.

در جلسه امروز مجلس از دولت سئوال شد

مجلس شورای ملی ـ امروز جلسه علنی داشت. این‌جلسه در ساعت ۹ بامداد بریاست آقای دکتر جواد سعید (نایب رئیس) تشکیل شد.

در این جلسه پنج تن از نمایندگان به عنوان پیش از دستور و ٤ تن نیز به عنوان بعد از دستور پیرامون‌مسایل مختلف صحبت کردند.

تشکیل جلسه امروز برای بررسی و اظهار نظر پیرامون لایحه مربوط به اصلاح پره‌ای از مواد قانون شهرداری ها بود تا پس از تصویب نهائی ـ مواد جدید جایگزین موادی از قانون شهرداریهاکه اکنون اجرا می شود ـ گردد.

معرفی دو معاون

در جلسه امروز وزیرآموزش و پرورش ـ دکتر ملکه‌طالقانی را به سمت معاون پارلمانی و وزیر تعاون‌و امور روستاها‌ـ رهبری را به سمت معاون پارلمانی ـ به نمایندگان معرفی کرد.

سئوال از دولت

ابراهیم پرداللی نماینده زابل در جلسه علنی امروز سئوالی در چهار مورد باین شرح از وزارت آموزش‌و پرورش‌تقدیم مقام ریاست کرد:

خواهشمند است امرفرمائید، جناب آقای وزیر آموزش و پرورش در موعد مقرر برای پشتگوئی به سئوالات زیر درجلسه‌علنی حضوربهمرسانند:

۲ـ چرا تا امروز که یکماه از سال تحصیلی میگذرد و باضافه تعطیلات تابستانی فرصت کافی داشته‌اند کسری دبیر را تا سرحد رفع احتیاج تامین نکردند.

۲ـ با امکاناتی که‌داشته‌اند این مشکل را برای ۱۵۰۰ تن محصلین یک دبیرستان در سیستان که فقط۱۵اتاق وجود دارد چرا حل نکرده‌اند.

۳ـ چرا کلاس های راهنمائی وحداقل اول و دوم یا اولرا در تمام دبیرستان ها دائر نمی کنند.

٤ـ یا تقصیر را از دستگاه خودشان اعلام فرمایند، یا قبول بفرمایند که از بی‌توجهی جناب آقای وزیر این وضع حکمفرماست.

جاده هراز تا پنجشنبه بسته است

وزارت راه و ترابری امروز اعلام کرد جاده هرازکه بخاطر انفجار کوه «وانا» برای جلو گیری از ریزش آن بسته شده بود، بعلت حجم سنگین عملیات انفجار همچنان روزهای چهار شنبه سی‌ام مهرو پنجشنبه‌اول آبانماه بسته خواهد بود.

جاده هراز بخاطر انجام این عملیات از بامداد روز یکشنبه این هفته مسدود شده بود.

کوه‌وانا در جاده هراز بین گزنک و بایجان در ۷۵ کیلو متری آمل قرار دارد و ازآنجا که این کوه روی لایه های لغزنده قرار گرفته است به آرامی در حال حرکت میباشدو سالیانه حدود ۷۵سانتیمتر تغییر مکان میدهد.

با تغییر مکان این کوه به قسمتهای‌مختلف آن فشار وارد می‌آید و سنگها از یکدیگر جدا شده و خطر ریزش کوه سرنشینان اتومبیلهایی را که‌از جاده هراز عبور میکنند تهدید میکند. بهمین علت تصمیم گرفته شد که با انفجار دینامیت قسمتهای سست کوه که خطر ریزش دارند به پائین ریخته شوند.

عملیات انفجار طبق برنامه انجام شد و براساس برنامه قبلی قرار بود که ساعت ٦ بعد از ظهر امروز جاده هراز باز شود ولی بعلت حجم سنگین عملیات امروز، ماموران‌وزارت راه‌و ترابری با وجود همکاری ماموران ارتش‌نتوانستند جاده مذکور را باز کنند.

نخل طلائی، اهدائی شهبانو به مردم تهران

در پارک شاهنشاهی که امروز افتتاح شد دربین پیکره های مختلف نخل طلائی زیبائی بچشم میخوردکه از جانب شهبانو به مردم پایتخت اهدا شده است تا مردم هیچگاه طبیعت را در زندگی روزمره خود فراموش نکنند. این نخل که ساخته یک هنرمند فلاندی است نمایشگر روح هنردوست و علاقه به طبیعت شهبانو است ودراین زمینه شهبانو اشاره تاریخی دارند و فرمودند «هنر همیشه جزء زندگی انسان ها است، انسانها هرچه در صنعت غوطه‌ور میشوندبیشتر نیاز به طبیعت دارند.

اسرار سوءاستفاده کلان در عباس آباد فاش شد

امروز، همزمان با اعلام موارد تازه‌ای از سوء استفاده در سازمان نوسازی عباس‌آباد اعلام شد معاملات‌ارضی دراین منطقه دستخوش نوسان‌شدید شده است. مسئولان گذشته سازمان عباس‌آباد علاوه بر اخاذی از صاحبان اراضی در امر فروش مصالح ساختمانی حاصل از تخریب بنا های منطقه نیز مرتکب سوءاستفاده شده‌اند.

نیکبی شهردار تهران‌دیشب خبر سوء استفاده سازمان نوسازی عباس‌آباد را درانجمن شهر تهران رسما تایید کرد.

شهردار گفت: تحقیقات پیرامون سوء استفاده دوماه پیش با شکایت یکی از مالکان که زمین او در طرح قراردارد شروع شد، و اکنون‌هم‌ادامه دارد. شهردار افزود با آغاز این تحقیقات آقای نعیمی راد مدیر عامل سابق سازمان نوسازی عباس‌آبادو چهارتن از کارکنان قسمت مالی‌این‌موسسه مقام های خود را از دست داده‌اند.

همچنانکه دیروز نوشتیم مالکان اراضی واقع درداخل و خارج محدوده طرح عباس آباد بوسیله دلال‌های‌مسئولان وقت سازمان نوسازی این‌منطقه مورد تهدید قرارگرفته بودند. مسئولان سازمان و دلال‌ـ هایشان آنهایی را که زمینی در داخل محدوده دارندبطرق مختلف سر می‌دواندندووضعی ایجاد می‌کردند تا مردم برای روشن شدن تکلیفشان رشوه بدهند. متهمان مردمی راهم که زمینی در مرز محدوده طرح داشتند با تهدید اینکه‌زمینشان را داخل طرح خواهند کرد مورد اخاذی قرار می‌دادند. اکنون معلوم شده است که اینان در مصرف میلیونها تومان اعتبارات و بهای اراضی، فروش مصالح ساختمانی، اراضی و دیگر موارد مرتکب جرائم‌متعدد ازدرجه جنائی و جنحه‌شده‌اند.

مقامات شهرداری امروزاعلام کردند بازرسان شاهنشاهی و همچنین‌اداره‌بازرسی شهرداری دو هزار نفر مالکان پیشین اراضی عباس‌آباد رابرای‌کسب اطلاعات فراخوانده‌اند. این عده درصورت‌داشتن هرگونه اطلاعاتی در زمینه دادن رشوه و دیگر موارد هر لحظه میتوانند به‌شهرداری مراجعه کنند و اطلاعات خود را به بازرسان بدهند. مقامات شهرداری همچنین حساب های سازمان نو سازی عباس‌آباد را مسدود کرده‌اند تا آنها را مورد رسیدگی دقیق قرار دهند.

۳۰ میلیون سوء استفاده

در چند سال گذشته برابر اختیاراتی که به مسئولان‌سازمان نو سازی عباس آباد داده‌شده‌بود آنها در حدود پنج میلیون‌وچهار صد هزار متر مربع اراضی این منطقه را با پرداخت نزدیک به هزار میلیون تومان پول و اوراق قرضه معامله کرده‌اند. گفته میشود که در جریان این‌معاملات بیست تا سی میلیون تومان سوء استفاده شده است

یک مقام رسمی در شهرداری امروز گفت: که مدیر عامل و کارکنان مسئول‌و همکاران‌نزدیک وی بدستور مقامات قضائی و بازرسی تحت نظر قرار گرفته‌اند و به آنها اخطار شده که حق خروج از حوزه قضائی تهران‌را ندارند.

این‌پرونده بدیوان‌کیفرفرستاده‌میشود

امروز رئیس اتحادیه معاملات تهران اعلام کرد که انتشاراخبار مربوط به سوء استفاده درعباس آباد، بورس اراضی این‌منطقه را دستخوش نوسان‌شدید کرده‌است وی افزود، برابر اطلاعات رسیده از بنگاههای‌معاملات‌ملکی‌منطقه، کلیه دادو سندهاوقول وقرارهائی که برای انجام معامله‌روی‌اراضی این منطقه صورت گرفته بود، بلاتکلیف مانده است.

خبرهای کوتاه

پارک شاهنشاهی افتتاح شد

با تشریف فرمائی شاهنشاه آریامهر و علیاحضرت شهبانو فرح ظهرامروز پارک‌شاهنشاهی ـ بزرگترین پارک ایران ـ در شمال تهران گشوده شد. در این مراسم غلامرضا نبک‌پی شهردار گزارش مربوط به ساختمان پارک را به عرض شاهنشاه و شهبانورساند.پارک شاهنشاهی در غرب‌جاده‌پهلوی و در مساحتی برابر یک‌میلیون مترمربع ساخته شده است.

شهرداری تاکنون‌با خرج‌بیست میلیون تومان سیصد هزارمتر از این پارک را آماده کرده و در آن تاسیسات کتابخانه، لونا پارک، بولوار، جایگاه پرندگان، سلف سرویس و رستوران و دریاچه‌بزرگ ساخته است.

احداث ۱۰۰ خانه در اصفهان

قرارداد احداث مجتمع مسکونی اصفهان بین وزارت مسکن و شهر سازی با پیمانکار مبادله شد.

بموجب این قرارداد با هزینه‌ای بالغ بر یک میلیاردو ۲۳۸ میلیون و ۷۵۰ هزار ریال، یکهزار و هشت دستگاه خانه در شهراصفهان ساخته خواهد شد.

ساختمانهائی که بموجب این قرارداد ساخته میشود در سه نوع است

پیمانکار موظف شده‌است که عملیات اجرائی را طبق نقشه و مشخصات در مدت ۲٤ ماه زیر نظر اداره کل مسکن و شهرسازی اصفهان انجام دهد.

فرماندار جدید یزد

یزد ـ ابوالحسن جهان اندیش‌فرماندار کاشمر بسمت فرماندار یزد منصوب شد.

سید حسین حجازی فرماندار سابق‌یزد بسمت معاون‌سیاسی استانداری انتخاب شد، در ضمن آقای صادقی کارمند فرمانداری یزد نیز بسمت سرپرست شهرداریهای استان یزد منصوب گردید.

پلی‌تکنیک ۵۰ دانشجو میپذیرد

دانشکده پلی‌تکنیک تهران در بهمن ماه امسال دررشته های نساجی (پلیمر) و معدن تعداد ۵۰ دانشجو خواهد پذیرفت.

داوطلبان شرکت در این رشته ها باید دیپلمه های ریاضی باشند و دانشجویان این‌دانشکده از طریق‌سازمان سنجش‌آموزش‌کشور پذیرفته میشوند و بعد از موفقیت و گذراندن دوره های مربوطه درجه‌لیسانس‌دریافت‌خواهند داشت.

بخش مهندسی شیمی‌در دانشکده علم و صنعت

دانشکده علم و صنعت ایران بخش مهندسی شیمی تاسیس خواهد کرد.

این مطلب مورد تصویب شورای گسترش وزارت‌علوم و آموزش عالی قرار گرفت‌و هم‌اکنون دانشکده مزبور مشغول آماده نمودن آزمایشگاهها و تامین کادر علمی لازم میباشد.

بخش‌مهندسی شیمی برای نیمسال آینده نسبت به ظرفیت‌ازمایشگاهها حداقل۳۰ دانشجو خواهد پذیرفت. شرایط ورودیه این‌دانشکده و نحوه امتحانات بعدا اعلام خواهد شد.

بررسی پیشنهادات شیرین کردن آب

پیشنهادات مربوط به مناقصه بین‌المللی تهیه و نصب واحد های اب چاه‌بهاردیروزدرمجل سازمان آب منطقه‌ای جنوب شرقی در زاهدان مورد بررسی قرار گرفت و نتیجه‌آن ظرف یکی دو روز آینده روشن خواهد شد.

با اجرای این طرح‌چهار واحد آب شیرین‌کن هریک بظرفیت ۱۰ هزارمترمکعب‌در روزدرچاه‌بهار نصب میشود

کتابخانه های مدارس

وزیر آموزش و پرورش دستور داد کتابخانه های دبیرستانها در تمام ساعات روز باز باشد. وزیر آموزش و پرورش همچنین دستور داده است که یک هیات پنج نفری با رای دانش آموزان در هر کتابخانه دایر شود.

دروس مسائل اخلاقی

در کتابهای تعلیمات‌اجتماعی مدارس مسائل‌اخلاقی گنجانده میشود این‌تصمیم‌توسط‌سازمان کتابهای درسی که مشغول تجدید نظر در کتابهای دوره راهنمائی تحصیلی است اتخاذ شده است.

ساختمان کارخانه

تبریز ـ اولین کلنگ ساختمان کارخانه «لیف‌تراک» سازی تبریز بوسیله دکترفرخ نجم‌آبادی وزیر صنایع و معادن ایران بزمین زده شد. این کارخانه در جوار کارخانه ماشین سازی تبریز احداث میشود. کارخانه‌لیف تراک در زمینی بمساحت ۸۵ هزار متر مربع بازیر بنای۲۵ هزارمتر و با هزینه‌ای معادل یک میلیارد و دویست‌وپنجاه میلیون ریال ایجاد خواهد شد

پیام شادباش شاهنشاه

از جانب اعلیحضرت‌همایون شاهنشاه آریامهر بمناسبت سالگرد جشن‌انقلاب‌سومالی پیام شادباشی به حضرت ژنرال محمد صیادبری‌رئیس شورایعالی جمهوری دموکراتیک سومالی به موگادیشو مخابره شد.

شاهنشاه در این پیام سلامت و سعادت شخص حضرت رئیس شورایعالی انقلاب و رفاه ملت برادر، سومالی‌را آرزو فرموده‌اند.

اطلاعات و نیازمندیهای فوری شما

نرخ مسکوکات

ربع پهلوی ۷۵۰ ریال
نیم پهلوی ۱٤۵۰ ریال. یک پهلوی ۲۸۰۰ ریال. دو و نیم پهلوی ۷۰۰۰ ریال. پنج پهلوی ۱٤ هزار ریال.

نرخ ارز

امروز نرخ فروش ارز در بانکملی باین شرح بود:
یک دلار آمریکا ٤۰٫٦۹ ریال ـ یک لیره انگلیس ۲۰٫۱٤۳ ریال ـ یک مارک آلمان غربی ۲۵٫۲۷ ریال ـ یک فرانک سویس ۳۵٫۲٦ ریال ـ یک فرانک فرانسه ۹۰٫۱۵ ریال ـ یکصدفرانک بلژیک ٦۰٫۱۸۱ ریال ـ یکصد لیر ایتالیا ۳۵٫۱۰ ریال ـ یکصد بن ژاپن۱۵٫۲۳ ریال ـ یک ریال سعودی ۱۹٫۲۵ ریال ـ یک دینار عراق ۱۹۷ ریال.

آسمان

هوای تهران و دامنه های البرز صاف تا کمی ابری پیش بینی میشود هوای سواحل دریای مازندران نیمه ابری ـ هوای‌سیستان‌ـ سواحل‌دریای عمان صافتاکمی ابری همراه باوزش باد در سطح زمین ـ هوای سواحل خلیج فارس و جزایر قشم ـ کیش ـ خارک تنب و ابوموسی صاف تا کمی ابری در اوایل صبح مه‌آلود خواهد بود.

گرمترین روز چاه‌بهار با۳۷ بالای صفر و سردترین شهرا مشهد با حداقل ۷ درجه زیر صفر داشته‌اند.

تلفنهای ضروری

تصادفات راهنمایی و رانندگی: ۳۳۳۳۳۳
ستاد مبارزه‌با گرانفروشی: ۸۲۹٦۱۳ و ۷ـ۸۲۲۰٦۱
بیمه ایران (۲٤ ساعته): ۳۰٤۰۲٦
کمیته ملی‌حمایت از مصرف کننده: ۸۵٤۷٤۷ و ۸۵٤۸٤۸
اطلاعات فرودگاه: ٤۳۰۱٤
هواپیمائی ملی، پرواز های ورودی ٦٦۵۸۵۱
هواپیمائی ملی، پرواز های خروجی ٤۳۰۱۳ـ٤۳۰۱٤
آتش نشانی تهران: ٤٤٤٤٤
آتش نشانی شمیران: ۸۷۷۷۷۲ـ۸۷۷۷۷۱
آمبولانس تهران: ۳۰٤۰۵۰ و ۳۹۳٦٦٦
مرکز اورژانس: ٦٦۹۹۹۱ و ٦٦۹۹۲۱

طرح جامع تهران برای غربیها خوب است

تغییرات طرح جامع باید بنفع انسانها باشد نه بسود ماشین

طبقه بندی‌کردن شهرها یك کار غیر انسانی است

ممانعت از تجدید ساختمانهایی که درطرح قرار گرفته‌اند غیرعادلانه‌است

مقامات شهرداری پایتخت تصمیم گرفته‌اند ، ازاین پس در تدوین طرح‌های شهری و نیز انجام تغییر در سیاست‌های خود ، به عقاید و نظریات مردم هم توجه کنند و آنها را دربرنامه‌ریزی‌های خود دخالت دهند .

نخستین گام دراجرای این تصمیم ، همچنانکه در شماره دیروز روزنامه چاپ شد ـ توجه به عقیده مردم درباره نقشه جامع و مقررات نوسازی است .

مقامات شهرداری گفته‌اند اگر مردم انجام تغییراتی را در این زمینه‌ها لازم بدانند، شهرداری چنین تغییراتی را به شورایعالی شهرسازی پیشنهاد خواهدکرد.

آنچه در این گزارش میخوانید، عقاید گروهی کارشناس، و مردم عادی درباره طرح جامع، مقررات نوسازی و عوارض نوسازی است.این عقاید درعین‌حال آئینه‌افکار عمومی در زمینه‌های مورد بحث است .

مهندس طبیبیان میگوید:همراه با تغییرات و تحولات در کلیه شئون زندگی ، اعداد وارقام نیز باید تغییر کنند و طرح‌های جامع‌شهری بایدآنقدر انعطاف پذیر باشند که خواست های مردم را برآورند .

مثلا : اضافه کردن عوارض و مالیات ها زیاد مهم نیست مهم این است که با افزایش عوارض و مالیات ها تا چه حد کارها راحت‌تر و سریع تر و بهتر انجام میشود و متاسفانه با وجودیکه عوارض رفه‌بزرگی از درآمد شهرداری راتشکیل میدهد معلوم نیست‌بچه مصرفی میرسد .

برای مثال من ۸ سال است که از خیابان صهبای تهران میگذرم و در این مدت هیچ نوسازی در آن ندیده‌ام . شهرداری‌بایدیکبیلان بدهدکه این بودجه‌ها را بچه‌مصرفی رسانده است .

درمورد اشکال طرح جامع تهران نیز باید گفت‌که‌این طرح با طرحهای شهری و معماری و توصیفی نباید بطور جدا تجزیه و تحلیل شوند ، زیرا بطور مستقیم بهم مربوطند .

عدم توجه به خواستهای مردم

مهندس‌خلیلی درباره طرح جامع شهر تهران و تجدید نظر در آن میگوید :

طرح جامع شهر تهران‌را دوگروه‌مهندسین شهرسازی ایرانی و امریکائی پیاده کردندودر این طرح ازعقاید و نظریات و خواسته های مردم بی توجه گذشتند . این طرح مثل‌بسیاری ازطرح های جامع پشت در های بسته ریخته شد در حالی که برای بهبود طرح جامع میبایستی مشکلات مردم را شناخت و به خواسته ـ هایشان ارج نهاد .

گذشته از این ، در تغییرطرح جامع شهر تهران تنها مشکل ترافیک را نباید در نظر گرفت و همه امکانات را در اختیار این مشکل گذاشت زیرا باین ترتیب محیط زیست مردم را میگیریم و در اختیار ماشین‌ها قرار میدهیم در حالی که محیط زیست باید در درجه‌اول‌اهمیت باشد و تغییراتی‌که‌داده میشود باید بسع انسان باشد نه‌نفع ماشین .

ماموران بایدموظف شوند که احتیاجات و خواسته های مردم را در نواحی گوناگون بسنجد و این سنجش باید در تهیه طرح در نظر گرفته شود ، زیرا تهیه طرح جامع شهر باید تنها منحصر به یک عده متخصص نباشد و مردم‌عادی نیز در آن دخالت کنند یکی از مهمترین مزایای چنین اقدامی این است که مردم‌ها شرکت در تدوین طرح به موضوعات شهری علاقمند میشوند و به نقشه جامع احترام میگذارند .

مهندس خلیلی‌دردنباله صحبت هایش به اشکالات طرح جامع شهر تهران اشاره‌کرد و گفت:

مهمترین اشکال طرح جامع شهر تهران فلسفه بنیادی آن است . زیرا همانطوری که گفته شد این طرح با کمک عده‌ای امریکائی تهیه شده‌است و در آن امکانات یک زندگی غربی مورد نظر قرار گرفته است . برای مثال در مورد مسکن ، هر فامیل را حداکثر ۵ نفر درنظر گرفته‌اند درحالی که شاید این حداقل تعداد هر خانوار در ایران باشد .

در طرح جامع باید شاخص های فرهنگی مورد نظر قرار گیرد . اشکال دیگر طرح‌جامع خود نقشه آن است .

در این طرح تصمیم این‌بوده است که شهر تهران منطقه‌بندی شود اینجور نیز به تقلید از کشور های خارجی است . در حالی که اگر مطالعه دقیق‌تر بود ، مسئولان طرح ریزی متوجه میشدند که طبقه‌بندی شهرها در اروپا وامریکا از نظر تجاری ، اداری ،فرهنگی و غیره دیگر مورد نظر نیست و غربی‌ها خیلی زود متوجه شدند که طبقه بندی شهر ها یک کار غیرانسانی است و گروه ها بایددرهم ادغام‌شوند، نه اینکه در یک خانواده پدر در یک منطقه کار کند ، مادر در منطقه دیگر و کودکان هر یک به یک‌مدرسه در یک‌منطقه بروند .

در حال حاضر اساس طبقه بندی شهر در کشور های‌غربی همان زندگی بازاری قدیم شده است ، یعنی بالاخانه مسکونی و پائین محل کسب و کار.

زیربنای شهری

مهندس طالقانی‌نیز میگوید: طرح جامع شهر تهران خوب تهیه شده است ولی در آن مسائلی از قبیل اکو سازی کمتر مورد توجه قرار گرفته است بنابراین باید در طرح جامع به تاسیسات زیربنایی شهری مانند مترو ، تلفن، گاز، فاضل‌آب و از این قبیل توجه بیشتری شود.

عوارض ماهانه !

آقای‌مهدوی (بساز وبفروش) درمورد نحوه اخذ عوارض میگوید اگر ترتیبی داده شود که عوارض نوسازی وانواع دیگر عوارض بطور مرتب‌مثل وجوه آب و برق و تلفن گرفته شود خیلی بهتر است زیرا بخصوص در اسفندماه مراکز اخذ عوارض و مالیات آنقدر شلوغ است که گاهی دو سه روز وقت مردم را میگیرد.

خانم خلود مشکل مناطق خارج از محدوده را مطرح کرده ، میگوید :

بعضی از مناطق تهران مثل مجیدیه بااینکه آب وبرق‌وتلفن و غیره دارند در خارج از محدوده قرار گرفته‌اند. این عادلانه نیست زیرا عده زیادی در این منطقه سکونت دارند . گذشته از این بعضی از مناطق تهران امکانات خوبی دارندکه در ردیف مناطق درجه یکشهر قرار گیرند ولی به آنهانوجه نمیشود .

بعنوان مثال از تهران‌پارس صحبت میکنیم جزو مناطق درجه یک شهر است ولی در آن منطقه اجازه ساختمان‌داده نمیشود درحالیکه این منطقه میتواند بابهره‌گیری از آب سد لتیان یک منطقه سبز و خرم‌و آباد باشد. همچنین در حال حاضربرخی ازمناطق مسکونی در خارج از محدوده قرار گرفته‌اند و ساکنان آنها حتی نمی‌توانند سقف خانه خود را اگر درحال‌خراب‌شدن نیزباشد تعمیر کنند . باید درتجدیدنظر درطرح جامع شهر، این‌مناطق مسکونی در داخل محدوده قرار گیرند.

محمد ناصر عدل معاون سازمان‌ملی پیشاهنگی حرفهای دیگری دارد . او میگوید :

مردم‌بایدبا شهرداری‌همکاری کنند و در طرحهای آن دخالت داشته باشند تا یک جبهه واحد برای بهبود شهر تهران بوجود آید. او بویژه مقررات نوسازی را غیرعادلانه می‌داند ومی‌گوید: به‌صاحبان اماکنی که در مسیر طرح‌های شهری قرار گرفته‌اند نه اجازه تعمیر میدهند ، و نه امکان فروش ملکشان را، حال آنکه ممکن است طرح شهری مورد نظر در آن منطقه در ده‌بیست سال آینده هم پیاده نشود .

در این مدت دراز صاحب‌ملک نه حق دارد خانه‌اش را ولو اینکه سقف آن در حال ریزش باشد تعمیر کند، و نه هم می‌تواند آن را بفروشد و در جای دیگری برای خود مسکن بخرد. این ممنوعیت‌ها غیر ـ عادلانه است ، و اگر شهرداری واقعا قصد دارد به عقاید عمومی احترام بگذارد باید در مقررات نوسازی تجدیدنظر کند تا خیل عظیمی که این مقررات دست وپایشان را بسته است از گرفتاری رهائی یابند.

عدم هماهنگی

پروین‌اسفندیاری (خانه‌دار) درباره مناطق‌خارج ازمحدوده میگوید: برای حل بسیاری از مشکلات شهر تهران از جمله مشکل مسکن و ترافیک باید در مناطق خارج از محدوده شهرکهائی مجهز ایجاد شود و کلیه نیازهای شهری هم در همان شهرک‌ها تامین گردد .

او درباره برنامه‌ریزی غلط طرح جامع تهران میگوید : اشکال طرح در این است که پیش‌بینی‌های لازم درهرموردی نشده است و از اینرو کار ـ های زائدی پیش می‌آید که هم زیبائی و نظم شهر رابخطر می‌اندازد وهم بودجه و وقت زیادی بی‌دلیل هدر میشود .

گذشته از این ، برنامه‌های خانه‌سازی هم در تهران‌بسیار غلط است ، و خانه‌ها با معیارهای مختلف و بناهای گوناگون ساخته شده و لطمه بزرگی به زیبائی‌تهران می‌زند.

یک دانشجوی ایرانی دانشگاه واشنگتن‌که‌دررشته شهرسازی تحصیل میکند و تعطیلاتش را در تهران می‌ـ گذراند درباره اشکالات‌طرح جامع تهران‌میگوید مهمترین اشکال طرح این است که بدون مطالعه تهیه شده‌است و مسلما بدون استفاده از آمار و ارقام کافی ودقیق هیچ طرحی درست وعملی نخواهد بود. گذشته ازاین طرح تفضیلی تهران باانیکه از طرح جامع منتج شده است هماهنگی با آن‌ندارد.

تصمیمات شتابزده

درباره طرح جامع شهر تهران مهندس اشراق شهرساز میگوید : طرح‌جامع شهر تهران بر پایه علمی‌قرار دارد و کلیه‌اصول شهرسازی درآن رعایت شده است ولی محیط در آن درنظر گرفته‌نشده است و درنتیجه طراحان مشکلات طرح را برای پیاده شدن در منطقه تهران و محیط تهران پیش‌بینی نکرده بودند.

بعلت‌اشکالات موجوداركان شهرداری در اجرای این طرح اگر تصمیم گرفته میشد که منطقه‌یی به فضای سبز تبدیل شود بنا به خواست عده‌یی صاحب‌منفعت تبدیل به منطقه تجاری می‌شد . این تغییرات مداوم وبدون برنامه‌ریزی‌کلی درسطح شهر سبب‌شدکه امور شهری تبدیل به لجکی شود که هرزمان کسی یک‌گوشه‌اش را می‌کشد گوشه دیگر لجک کج وناجور میشود. مسائل شهری به‌یکدیگر مربوط هستند و برای حل یک مشکل باید مسائل دیگر را در نظر گرفت و باصطلاح برای درست‌کردن ابرو چشم‌کسی را کور نکرد.

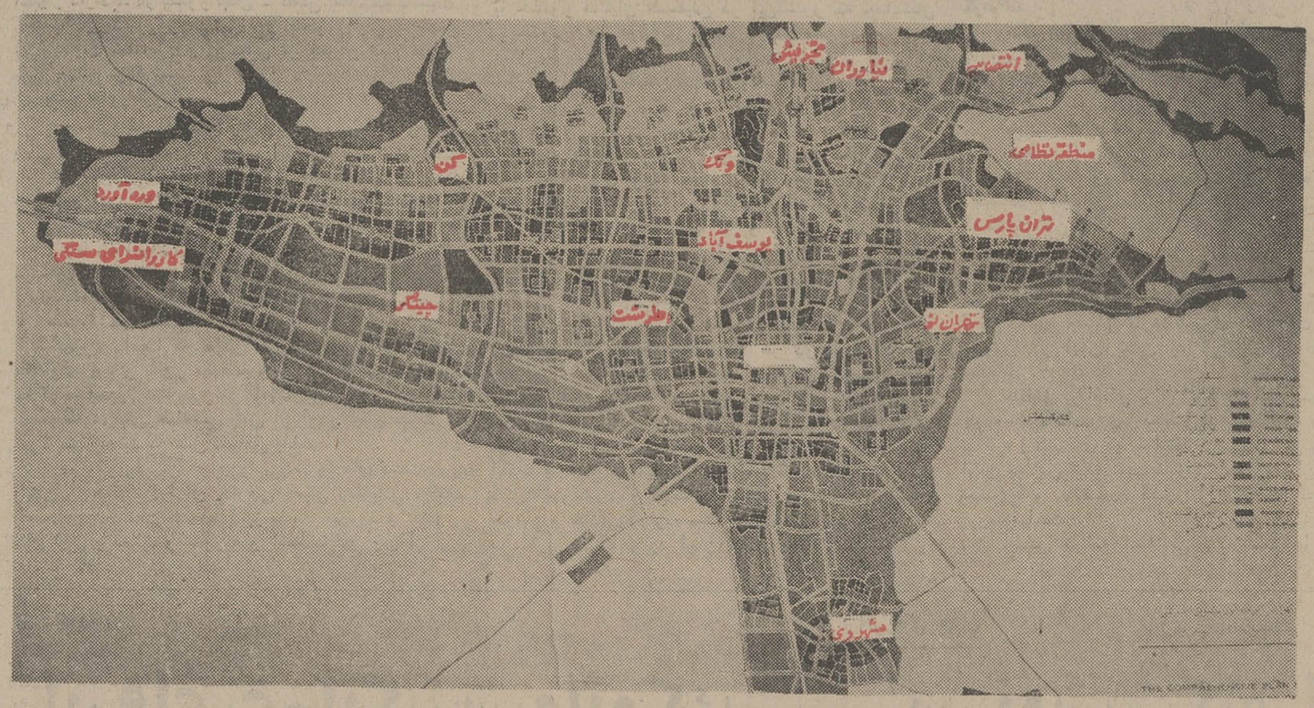

این نقشه طرح جامع تهران است. طرحی‌که بقول کارشناسان‌برای غربیها خوب است ، نه ایرانیها .
با نگاهی به نقشه میتوان به نارسائیهای آن پی برد: درحالیکه‌مناطقی چون‌تهران‌پارس ومجیدیه ازهمه خدمات‌شهری برخوردارند، جزو مناطق خارج از محدوده قرار گرفته‌اند . چرا که طراحان‌نقشه چنین «مصلحت» تشخیص داده‌اند .

تهران دیروز و تهران امروز

تهران در قدیم چهار محله داشت : بازار ، چاله میدان ، سنگلج ، عودلاجان ، گسترش تهران از سال ۱۲۹۹ شمسی و همزمان با روی‌کارآمدن اعلیحضرت رضاشاه کبیر شروع شد ولی تا پیش‌از سال ۱۳۰۶ مرز جنوبی تهران، پل امیربهادر و در شمال آبشار پهلوی (چهارراه پهلوی کنونی)، عشرت‌آباد و منیریه و در شرق سه‌راه امین حضور بود. در این سال در شمال دانشگاه، در جنوب راه‌آهن ، در شرق تعدادی تاسیسات جدید ـ ازجمله برق ژاله ـ و در مغرب باغشاه صورت تازه‌ای بنا شد . گسترش بیقواره تهران از سال ۱۳۲۰ شروع شد و در مدت بیست سال سطح شهر به سیصد کیلومتر رسید و ادامه این وضع طی سالهای متمادی و پیش‌آمدن دشواریهای فراوان، سرانجام دولت و شهرداری را برآن داشت تاطرح نقشه جامع شهر را تدوین کنند و این امر مهم ازطرف دولت به مهندسی مشاور عبدالعزیز فرمانفرمائیان واگذارشد. این موسسه درمدت‌سه‌سال نقشه‌جامع شهرراکه‌شامل محدوده قانونی برابر سیصد کیلومتر و محدوده بیست و پنجساله که آنهم حاوی پنج محدوده خارج از محدوده میباشد و در جمع نقشه گلابی‌شکل تهران راکه‌طی بیست‌وپنجسال مرزهای آن از سرخه‌حصار به داودیه و گرمدره کرج خواهد رسید تهیه و بدولت تسلیم کردند . طرح نقشه جامع تهران در سال ۴۹ بتصویب رسید و هم‌اکنون برطبق آن عمل می‌شود و برابر قانون هر پنجسال میبایست یکی ازاین محدوده‌های خارجی به محدوده داخلی ضمیمه شود تا صاحبان اراضی واقع شده در خارج محدوده بتوانند ازاراضی خود استفاده‌کنند ولی دولت و شهرداری با تکیه برنظریه کمبود منابع آب در تهران تاکنون از انجام این مورد قانونی خودداری کرده‌اند .

تاریخچه وصول عوارض

شهرداری تهران در سالهای پیش از مردم تهران ۳۶ نوع عوارض میگرفت ونرخ مشخصات این عوارض آنقدر نامشخص و نامتعادل بود که نه ماموران و نه مودیان هیچکدام نمی‌توانستند آنها را محاسبه کرده و پرداخت کنند . بناچار هرچندوقت یکبارماموران بسراغ صاحبان مستغلات میرفتند و هرمبلغی که وصول میشد می‌گرفتند .

انواع این عوارض بشرح زیر بود : عوارض بر ، بالکن، زیرزمین، زمین بایر ، برق ، برق‌های خصوصی، درشگه ، اتومبیل ، آب، تلفن، و اسفالت و غیره .

درسال ۳۸،که دکترنصر شهردار تهران شد، طرح عوارض سطح شهر را که از هر متر زمین یک ریال میگرفتند وضع کرد و عوارض قدیم بنام بقایا نامیده شد که هنوز تتمه این عوارض باقی است . در سال ۴۷ عبدالرضا انصاری وزیر کشور وقت طرح جدیدی را تحت‌عنوان عوارض نوسازی که برابر ۵ درهزار بهای زمین و ساختمان به املاک‌تهران تعلق‌میگرفت ازتصویب مجلس گذراند و سپس با انجام سرشماری مستغلات تهران وتعیین‌بنای ساختمانهای مختلف میزان عوارضی‌که باید بابت هرمستغل پرداخت شود مشخص‌کردکه درحال حاضر عوارض نوسازی طبق آن وصول می‌شود.

کتابخوان تقاطع کتاب‌بخوان

اولین وسترن کمدی تاریخ سینما که‌تمام هنرپیشگان‌آن بچه ها هستند .

ازصبح پنجشنبه
فقط درسینما
سینه‌موند
سینمای مخصوص کودکان و نوجوانان و خانواده ها

یکه‌بزن غرب زنگی

تماشای این فیلم سن و سال معینی نمیخواهد ، همه می توانند با دیدن آن دو ساعت خوش باشند :

آغاز بیستمین ویکمین هفته نمایش در
سینماب.ب
سکسی‌ترین فیلم سال
وقتیکه‌کلفت خوشگل‌باشه
رنگی

باشرکت: فرانسیسکا موزیو دانیل واركاس

تماشای این فیلم برای اشخاص کمتر از ۱۸ سال ممنوع است

آنواقعه شوم‌وآن شوك روحی مگر تاچه‌اندازه مهم بود که دخترك زیبا را نسبت به عشق و زندگی زناشوئی بدبین کرده بود !....

سینما شهر تماشا

ازفرداصبح فقط در

(میدان ۲۴ اسفند)
کاووشی عمیق در روحیات و زندگی یك‌دخترلطمه‌خورده

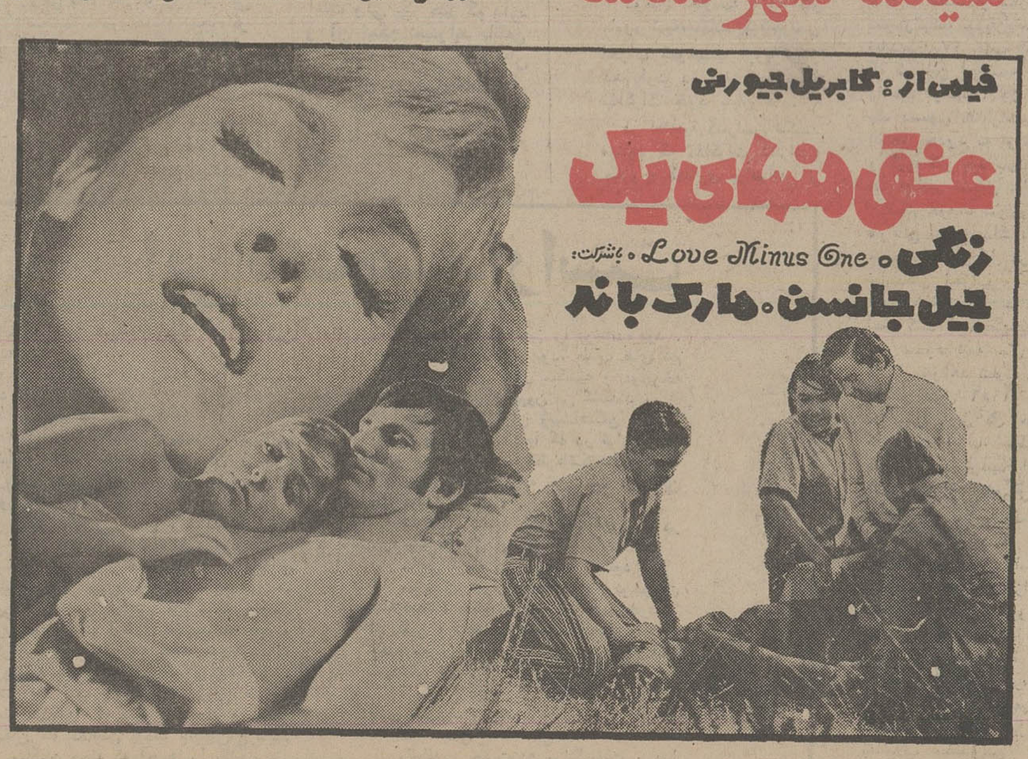

تماشای این فیلم برای اشخاص کمتر از ۱۸ سال ممنوع است
سانسها ۱۱ر۳۰ صبح ـ ۳ر۳۰ـ۵ر۳۰ـ ۷ر۳۰ ـ۹ر۴۵ بعداز ظهر ـ گیشه سینما همه روزه بلیط رزرو میکند

امروز... به محبت شما ؟
و فردا...
به‌پس‌انداز نیازمنداست
صندوق پس‌انداز بانك ملی ایران

مقالات سیاسی

سرمقاله

طرح‌های دست پاگیر

تصمیم تازه شهرداری پایتخت ـ نظرخواهی ازمردم درباره مسائل گوناگون شهری ـ بیگمان بسیاری ازموارد نارضایی تهرانی‌ها رادربرابر مسئولان امورشهری قرارخواهدداد. درحال حاضر، مردم‌تهران، وحتی ساکنان شهرهای بزرگ دیگرایران ،بامشکلات وگرفتاری های کوچك وبزرگی درگیرندکه‌ای‌بسا، سازمان های شهری از موارد این‌نارضایی ها اصلا بیخبرباشند.

بی‌خبری ازنظریات مردم، سبب‌شده است‌که دربعضی‌موارد، طرح هایی بتصویب رسدکه نه‌تنها مشکلی‌را ازمیان برنداشته بلکه‌گرفتاری های‌تازه‌یی رابرای مردم آفریده‌است. «طرح جامع نوسازی »درتهران وبسیاری ازشهرهای بزرك دیگر، میتواندنمونه‌خوبی ازاین طرحهای مشکل آفرین باشد، طرحهایی که‌با نیت‌خیر ریخته‌شده اماشربهمراه آورده‌است.

درحال‌حاضر ،براساس طرح‌جامع نوسازی ،صد ها هزارتن از مردم تهران‌وشهرستان‌ها دچار مشکلی شده‌اندکه هیچ دستگاه یا سازمان مسئولی ،موفق‌به‌ارائه راه‌حلی قاطع برای آن‌نگشته است . این‌گروه چشمگیر ازمردم ما ـ که نظرخواهی ازآنان، مسلما به‌تغییر طرح‌جامع وقوانین نوسازی خواهد انجامید ـ ازچندی پیش، درشرائطی نامعلوم و بلاتکلیف قرارگرفته‌اند ،یعنی‌نه راه‌پیش دارند، ونه‌راه‌پس. آنها بحکم «طرح‌جامع نوسازی» نه‌میتوانند درمحل سکونتشان تجدید بنا کنند ،ونه‌قادر به‌فروش ملك‌خود هستند زیرا هیچکس خریدارملك واقع‌شده درچهارچوب یك «طرح»نیست.

از سوی‌دیگر ،چندوچون «طرح»هانیز درآمیخته باگنگی وسرگردانی است زیرا نه‌بودجه این‌طرحها راتامین کرده‌اند ،ونه تاریخ اجراء آنهارا .

درنتیجه ،گروهی ازمردم که ـ بحکم بخت ـ ساکن نقاط واقع در «ط ده‌اند، ناگزیر گشته‌اندکه‌خود را بانوعی «زندگی موقت » خو وهمزمان ، درراهروهای شهرداری، این‌سو وآن‌سو بدوند بامید ـ نه شاید کسی رابیابند تاگرهی از مشکلشان بگشاید.

اما ادامه‌زندگی درحالت سرگردانی وبلاتکلیفی ،تاچه مدت‌مقدور ومیسراست؟ یك‌ماه، یك‌سال یادوسال ؟جواب هرچه باشد، بیگمان «تا ابد» نخواهدبود .بنابراین ، طرح‌جامع نوسازی تهران یاشهر های دیگرکه رنك‌وبویی بلند پروازانه دارد ، درصورتی میتواند موردتایید مردم قرار گیردکه‌اسباب گرفتاری وناراحتی گروه‌کثیری رافراهم نیاورد. البته هرشهری ـ بخصوص‌تهران وشهرهای‌بزرك‌ماکه با سرعتی خیره کننده ،ازچهارسو پیش میروند به‌طرح جامع نوسازی نیاز دارد وباید گسترش ونوسازی شهرهای ایران براساس ضوابط و اصول امروزی باشد اماباتوجه به‌این شرط مهم که‌همزمان باید جوانب امر رانیزدر نظربگیریم ،نه‌این که فقط طرحهارا بریزیم ونقاط محدود در آنرا مشخص سازیم، بدون آنکه تاریخ آغازاجراء طرح را اعلام‌کنیم! یا حتی بدانیم که‌بودجه آن‌ازکجا وچگونه تامین خواهدشد؟

تفسیر سیاسی

فعالیتهای سوریه

درحالیکه درمصر زمزمه های ابراز نارضائی از امتیاز هایی که امریکا میخواهد درقبال امضای قراردادجدید مصرواسرائیل به اسرائیل بدهدبگوش میرسد، دولت سوریه فعالیت خودرا برای‌دسته بندی تازه‌ای درجبهه شرقی شدت بخشیده است.

شایدعلت تعویق دیدار پادشاه اردن ازمصر نیز همین تحولات بوده‌است.

دولت سوریه تاکنون موفق شده‌است اردن وفلسطینی‌ها رابطور کامل باسیاست خود هماهنك سازدو اینك متوجه عراق و عربستان سعودی شده‌است.

کویت قبلا اعلام‌کرده است‌که درصورت بروز جنك در جولان همه منابع‌مالی‌ونظامی خودرا دراختیار سوریه خواهد گذارد.

دولت سوریه نیروهایی راکه‌درجریان « مسئله‌فرات» به مرز عراق فرستاده بود ازاین منطقه خارج‌ساخته وممکن است‌به جولان بفرستد. عده‌این نیروها ۳۰هزارتن تخمین زده میشود.

عراق‌ظاهرا بی‌میل‌نیست که‌درمورد مبارزه با اسرائیل، باسه‌ریه کنارآید، تنها شرط عراق این‌است‌که سوریه بطورکامل قطعنامه های شورای امنیت سازمان ملل متحدرا ردکند.

سوریه ابراز تمایل کرده‌است عراق ازفرماندهی مشترك‌سوریه واردن در صورت بروز جنك بااسرائیل پشتیبانی کند.

سوریه ابراز تمایل‌کرده‌است عراق از فرماندهی مشترك سوریه فرستاده است تا از رهبران این‌کشور قول‌بگیرد درصورت وقوع‌جنك امکانات نظامی خودرا دراختیار سوریه بگذارند.

قبلا عربستان سعودی چنین‌قولی راداده بود.

در غرب سوئز، فقط سودان است‌که هنوز پشت‌سر مصرایستاده واقدام مصر درزمینه‌امضای قرارداد جدیدباسرائیل راتایید میکند.

نتیجه‌ای‌که فعالیت های سوریه وزمزمه‌های عدم رضایت‌در مصر، فعلا برای سادات دارد این‌است‌که درملاقات قریب‌الوقوع خود با پرزیدنت فورد بادست «پر»تری ازاوبخواهد کمك‌های نظامی خویش رابه اسرائیل کاهش دهد وباین‌کشور موشك پرشینك نفرستد.

فورد،وکنگره امریکا باتوجه‌به اوضاعی که‌فعالیت های سوریه پدیدآورده‌است باحتمال زیاد درخواست سادات را خواهند پذیرفت.

آمریکا بطوری‌که ازگفته‌های مقامات این‌کشور برمیاید ابتکار سازش دادن سوریه واسرائیل رابه شوروی سپرده است،ولی بعید است‌شوروی که‌با اسرائیل مناسبات سیاسی ندارد بتواند قدم موثری بردارد.

البته آمریکا نیز بیکار ننشسته است وتماسهای پشت پرده‌این کشور برای‌راضی‌کردن سوریه به‌مذاکرات بااسرائیل ادامه دارد.

درهرحال اوضاعی که‌اینك پدید آمده است منطقه‌جولان رادر آینده حساستر و متشنج‌خواهدکرد واگر سوریه باتمدید ماموریت نیروهای صلح سازمان ملل متحد درجولان موافقت نکند بحران تا درجه‌انفجار پیش‌خواهدرفت.

ماموریت این نیروها ماه‌آینده پایان خواهدیافت.

از : رویتر

ابرقدرتها در لبنان مداخله میکنند؟

کشمکش های خشونت آمیز و مسلحانه دستجات متخاصم مذهبی و سیاسی در لبنان خارجیان را بمداخله کردن در این حشور وسوسه میکند اما درك این نکته که مداخلات قابل انتصار خارجی در لبنان دقیقا چه ابعادی خواهد یافت ـ دشوار است .

شش ماه جنگ داخلی که اتش آن را نفاقی روشن کرده است که اساسا حاصل بر روابط جناح های راست و چپ لبنان است تاکنون به قیمت جان مردمان بسیاری تمام شده که تعدادشان از ۱۵۰۰ نفر بسیار افزونتر است . علاوه بر این حضور فدائیان فلسطینی و دروه های متعددشان که اسلحه و ساز و برگ فراوان در اختیار دارند ـ در کشور لبنان ـ عاملی است که‌مناقشات داخلی این کشور را ـ خواه و ناخواه تبدل به‌قسمتی از مجموع کشمکش های ناشی از بحران تمام منطقه خاورمیانه کرده است .

چپ های متحد

معمائی که عجالتا نمیتوان فرمول شسته رفته‌ای برای گشودنش ارائه داد این است که گروه های دست اندرکار در جنگ داخلی لبنان تا چه اندازه متاثر از القائات و نفوذ های خارجی هستند . من حیث‌المجموع و با منطقی که در حقانیت آن نمیتوان چون وچرا کرد جناح چپ که آمیزه‌ای‌ازسوسیالیستها و ناسیونالیستهای عرب و کمونیستها و گروه های مخلف مسلمانان است ـ از لحاظ سیاسی در کنار فدائیان فلسطینی قرار میگیرد و متحد آنان است .

جناح راست که مرکز ثقل آن حزب فالانژیست بشمار میرود و بطور عمده نیرو و حمایت مورد نیازش را از مسیحیان فرقه مروانی کسب میکند ـ بر این‌عقیده است که فدائیان فلسطینی بیش از آن‌در لبنان قدرت و نفوذ بهم زده‌اند که قابل اغماض باشد .

در نظر رهبران جناح راست نیرو های دست‌چپی لبنان را همان قدرتهای خارجی معینی پشتیبانی میکنند که حامیان فدائیان فلسطینی نیز بشمار میروند و کشور های لیبی و عراق و سوریه و اتحاد شوروی از آن جمله‌اند .

وجه معکوس این ادعا ـ عقیده رهبران جناح چپ است که در نظر آنان حزب فالانژیست از پشتیبانی آمریکا و اردن و اسرائیل ـ و اخیرا مصر ـ بهره دارد .

عدم امکان ارائه دادن شواهد استواری که بتواند چنین ادعا هائی را قابل قبول جلوه دهد بهیچوجه موجب نشده است که‌برخی‌ازسیاستمداران لبنانی‌همچنان از حربه اتهام استفاده نکنند .

ستیز فرقه‌ای

جنگ و ستیز فرقه‌ای در لبنان به سبب‌رابطه‌اش با حضور فدائیان فلسطینی در این‌کشور که تعدادشان در حدود ۴۰۰ هزار نفر است . برای دو همسایه مهم لبنان ـ یعنی سوریه و اسرائیل مساله‌ای است که نمیتواند اهمیت حیاتی نداشته باشد . این نکته بنوبه خود پای ابرقدرتهای دو گانه‌ای را که یکی حامی اسرائیل و دیگری پشتیبان سوریه است نیز بمیان میکشد ـ گرچه امریکا و شوروی هردو تاکنون نشان داده‌اند که میل دارند خود را از معرکه وقایع لبنان بدور نگهدارند . معهذا این رفتار به تنهائی ثابت نمیکند که امریکا برای فالانژیست ها و یا شوروی مستقیما برای رزمندگان جناح چپ لبنان اسلحه و مهمات ارسال نمیکنند ـ گرچه ثابت کردن هر ادعائی در تکذیب این گفته نیز بنوبه خود دشوار است .

واقعیتی که بهرحال نمیتوان انکار کرد عبارت از این است که سلاحهای ساخت هر دو ابرقدرت را میتوان در سنگر های هر یک از طرفین کشمکش های مسلحانه لبنان پیدا کرد. باوجود این لازم به یادآوری است که حتی در صورتیکه برخی از اقلام سلاحهای مورد استفاده یکطرف و یا طرف دیگر این مناقشات را احیانا و متحدان سیاسی این یا آن گروه فرستاده‌باشد ـ بخش عمده مهمات و جنگ افزار هائی که دراین درگیری خونین و خانگی‌بکاربرده میشود ارمغانی است که بدست سوداگران مرگ وارد لبنان شده است و ـ دلالان اسلحه‌ای که در این سوداگری دوزخی دست اندرکارند صرفا با انگیزه بدست آوردن پول مرتکب این عمل شده‌اند و دلایل سیاسی در این میان دخالتی ندارد .

پول های کلان

در بیروت محافل دیپلماتیک عرب با این حال‌عقیده دارند که بدون شک از طرف لیبی پول های کلانی برای گروه های مختلفی از کسانی که معرکه جنگ های خیابانی را در لبنان برپا کرده‌اند فرستاده میشود ـ کما اینکه جناح‌چپ نیز کرارا ادعا کرده است‌که‌عناصر مسلح فالانژیست در کشور اردن تحت آموزش جنگی قرار گرفته‌اند .

فالانژیستها که بوسیله پیرجمائیل رهبری میشوند دارای بزرگترین و یکی از تعلیم دیده ترین نیرو های رزمی هستند و در عین حال بزرگترین تعداد کرسیهای پارلمان لبنان در کنترل آنان قرار دارد .

حزب فالانژیست بیش از تمام احزاب و گروه‌های دیگر مظهر و منعکس کننده هراس مسیحیان مروانی لبنان (که نقشی بزرگ در بوجود آوردن موضع ومقام اقتصادی استثنائی لبنان ایفا کرده‌اند)از این بابت هستند که کشورشان ممکن است در سیل چیرگی مسلمانان غرق شود .

نقش فزاینده‌ای که فدائیان فلسطینی در اموراخلی لبنان ایفا میکنند آتش این اضطراب را تیزتر میکند تا آنجا که پیر جمائیل بارها شکایت کرده‌است که فدائیان فلسطین در لبنان تبدیل به دولتی در داخل دولت شده‌اند .

جمائیل برنامه‌ای برای اصلاح وضع کشورپیشنهاد کرده است که در حال حاضر بوسیله کمیته ملی ۲۰نفری مذاکره (کمیته‌ای که به ابتکار رشید کرامی‌نخست وزیر لبنان تاسیس شده است تا ریشه های بحران سیاسی و اجتماعی و اقتصادی کشور را پیداکند) ـ در دست بررسی است .

اساس برنامه اصلاحی فالانژیست ها بر قانون اساسی موجود و میثاق ملی لبنان استوار است که در حقیقت معاهده‌ای نامکتوب است و در ۱۹۴۳ طراحی شده است تا ضابطه‌ای برای تقسیم قدرتها میان فرق مذهبی کشور باشد .

چهره اسرارآمیز

در جناح چپ ـ سرشناسترین چهره سیاسی مرد اسرار آمیزی است که کمال جنبلاط نام دارد . وی صاحب معجونی از نقش و وظایف رهبری کننده حزب سوسیالیست ترقیخواه لبنان از یکطرف و نقش یک ملاك بزرگ با صفات نیمه زمین سالاری در جامعه بزرگ فرقه «دروز» های منطقه «شوف» است که در جنوب بیروت قرار دارد .

در آوریل گذشته بعد از آنکه جنگ فرقه‌های‌مختلف آغازشدجنبلاط کوشید که‌فالانژیست‌ها را ازطیف‌سیاسی لبنان حذف کند و تلاشی که برای رسیدن به این هدف بخرج داد تشکیل دولت جدید را در بیروت دچار تاخیر کرد .

تقلای معطوف به تحریم کردن جناح راست‌هنگامی پایان یافت که جنبلاط موافقت کرد که در کمیته‌مذاکرات شرکت کند .

روشن نیست که جنبلاط تا چه اندازه‌ای قادر است خود را سخنگوی مردان مسلسل بدستی بداند که در جناح چپ صف آرائی کرده‌اند و بسیاری از آنان را پیروان و یاوران وفادار مرد جوان افراطی و آشتی ناپذیری مانند ابراهیم کلیلات ـ رهبر گروه ناصریستها تشکیل میدهند .

کلیلات نیز بنوبه خود خواستار اصلاح وضع سیاسی لبنان شده است ولی با این استدلال که‌مسلمانان اکنون دیگر در اکثریت قرار دارند و میثاق ملی ۱۹۴۳ قرار دادی است که دیگر نیاز به اصلاح شدن دارد تا بادگرگونیهائی‌که‌بدون‌شك تبدیل شدن مسلمانان‌به‌اکثریت یکی از مهمترین عناصر سازنده آن است سازگاری پیدا کند .

از : لوپوان

انزوای غم انگیز سیهانوك

سیهانوك حتی‌اجازه نداردازکاخش به بیرون تلفن کند

قیافه خندان وخوشروئی پرنس‌نوردوم سیهانوك‌روی کسانی که از نزدیك پوی آشنا میشوند اثر میگذارداما شوخی ها و خوشمزگیهای او را در جریان دیدار اخیرش از پاریس نمیتوان به لبخند و خوشحالی تعبیر کرد زیرا اکنون تردیدنیست که در پشت این قیافه‌ظاهرا شادچه اضطراب‌وحشتناکی نهفته است .

پانزده روز پیش والری ژیسکار دستن پس از آنکه چند شاخه گل سرخ‌وارکیده برای پرنسس « مونیك » فرستاد او را در کاخ الیزه پذیرفت . فرانسه پرنس را گرامی میدارد اما او رهبری را گرامی‌میدارد کرابطه‌اش با ملت قطع شده است . پرنس اکنون یک مردمنزوی و یکه‌وتنها است‌دراطرافش خلاء مطلق بوجود آمده است .

همشهریانش ، خمر های سرخ به کامبوجی ها اجازه نمیدهند بوی نزدیك شودو همینقدر میتواند پسرش نور دوم را درآغوش بگیرد .

وضع دشوار

وقتی که او روز دوم اکتبر در سر راه‌تیویورك‌در پاریس توقف کرد به هموطناتش اجازه ندادندباو نزدیك شوند خمر های‌سرخ که اطراف او را گرفته‌بودند آجودان سابقش و حتی‌پسر عمویش نور دوم ویریا را که در پاریس بسر میبرنداز او پنهان کردند . پرنس را سوار یک اتومبیل مرسدس کردند که‌راننده‌اش ازاعضای حزب کمونیست فرانسه‌بود. در خیابان «شارل افلوکه»در برابر اقامتگاه سفیر پیشین کامبوج عده کمی ازکامبوجی ها در انتظارش بودند اینها از «سیهانوکیست» ها و طرفداران «جبهه متحدملی خمر» بودند . سرویس های انتظامی خمر های سرخ با خشونت در صدد پراکنده کردن آنها برآمدند ولی کامبوجیها فریاد میزدند : «مادر فرانسه هستیم ما آزادیم»سیهانوك بسوی‌آنها میرود وبرخی‌از کامبوجیها دستش را در دست می ـ گیرند و اشك میریزند .یک زن جوان کامبوجی‌باالتماس بوی میگوید «کمك کن به کامبوج باز گردم» سیهانوك آهسته باو توصیه میکند : «همینجا بمان ، میدانی‌آنجا وضع دشوار است» وانصافه میکند : «بله بسیار دشوار است» میخواهد به‌سخنانش ادامه دهد ولی یک خمر سرخ دیگر مجال سخن‌گفتن باو نمیدهد .

اما روز پنجشنبه ۹ اکتبر پرنس تصمیم میگیرد باین انزوا پایان دهد . عده‌ای از دوستانش را که عضو انجمن دوستی فرانسه و کامبوج هستند به« لانور ـ وارژان» دعوت میکند و با آنها درباره‌اقامت‌طولانی‌اش در پکن سخن میگوید .

پرنس روز ۹ سپتامبرپکن را بسوی پنوم‌پن ترك میکند ولی عده کمی‌او را همراهی میکنند . در حدود پنجاه‌نفر از کامبوجی ها که دردوران تبعید پیوسته در کنارش بودند ترجیح میدهند به فرانسه بروند آنها میگویند رژیم جدیدتعهداتی رابموجب برنامه ۱۹۷۰ جبهه وحدت ملی کامبوج بعهده گرفته بودند یعنی آزادی رای ، آزادی بیان و تظاهرات و غیره را رعایت نمیکند .

استقبال عجیب

در بازگشت پرنس سیهانوك استقبال عجیبی از وی به عمل می‌آید خمر های سرخ یکصد نفر از افراد مورد اعتماد خود را برای‌استقبال از رئیس کشور به فرودگاه فرستاده بودند سیهانوك هنگامی وارد پنوم‌پن میشود که پایتخت بیشتر به صحرا شباهت دارد تا شهر .

سیهانوك در خیابان ها غیر از افراد نظامی و اتومبیل های از کار افتاده چیزی نمی‌بیند . او اکنون وارد کاخ قدیمی‌اش شده است و از آنجا که خمر های سرخ باو اجازه‌نمیدهند ظرف محتوی‌خاکسترمادرش را در انگکور قرار دهد ناچار آنها را در معبدآرژان میگذارد .

خمر ها یمسلح دراطراف او دیواری بوجودمی‌آورند کشیشان بودائی بوی تعظیم میکنند ولی او هیچیک از آنها را نمیشناسد . درمیان آنها از کشیشان بودائی سابق اثری دیده نمیشود . همسرش پرنسس مونیکا با چهار ندیمه‌اش نیز در کنار سیهانوك در کاخ قدیمی زندگی میکند . پن نوت نیز با رهبران خمر های سرخ در ویلائی نزدیک ساختمان یادبود استقلال کامبوج زندگی میکند .

سیهانوك، در داخل‌کاخ از زندگی مرفهی برخوردار است ولی یک چیز کم دارد و آن اینکه نمیتواند باتلفن تماس بگیرد . او که عنوان رهبر یک رژیم انقلابی را دارد در حال حاضر دوراز کامبوج در کره شمالی‌بسر میبرد .

از : افریقای جوان

سرنوشت کنفرانس بزرگ انرژی

در صورتیکه همه کارها بروفق مرادباشد کنفرانسی که بزودی در سالنهای پاریسی خیابان «کلبر» برای برگزاری مذاکرات مقدماتی کشورهای در گروشمال وجنوب جهان برپا خواهد شد بیش از چندجلسه طول نخواهد کشید. دیپلماسی ـ با رابطه ودلبستگی‌اش به کامیابی یکی از ابتکار های ژیسکار دستن ـ ابتکاری که بهنگام ابداع شدن از هر لحاظ شعار ستایش بوده است ـ اهتمام وافری بخرج داده است تاتمام «آتو»ها وبرگهای برنده رادر این «قمار» بخدمت بگیرد و ده کشور یا گروههای کشورهایی که دعوت شده‌اندتا نمایندگانشان را برای شرکت در این کنفرانس به پاریس بفرستند از فراغت‌مورد نیاز برخوردار بوده‌اند تابه یاری کمکها و مجاهدات دولت فرانسه روی متنی که شیوه‌های کار کنفرانس بزرگ و موعود انرژی ـ واکنون به‌بیان روشن کننده‌تر کنفرانس و شمال ـ جنوب را تعریف میکند به توافق برسند.

بدون شك این‌یادآوری سودمند است که وقتی رئیس جمهوری فرانسه دراوایل سال جاری پیشنهاد خود را عنوان میکرد حرارت سنج بین‌المللی هنوز هم درجه طوفان را نشان میدادچون اثرات تشنجات ۱۹۷٤ هنوز در آن زمان زایل نشده‌بود. در آن دوره ایالات متحده‌از قبول‌برگزاری هرمذاکره‌ای سوای آنچه که بایدبه‌مسئله نفت مربوط میشد ابا میورزید و هنری گی‌سینجر روی ضرورت اقدام هماهنگ کشورهای صنعتی مصرف کننده نفت در چهار چوب فعالیتهای آژانس بین‌المللی انرژی که بتازگی تاسیس شده بود ـ و در سطح بنیاد ویژه‌ای که به‌اسم خودش نامگذاری شده است پافشاری بخرج میداد و چنان شرایطی مداخله فرانسه تمهیدی به قصد گشودن راه‌آشتی و کوششی سزاوار ستایش برای جایگزین ساختن مذاکره بجای معارضه بود.

دگرگونی

امروز هوای احاطه کننده مجاهدات ناظر برتدارک اسباب برپا کردن‌کنفرانس جهانی شمال ـ جنوب سراسر دگرگون‌شده است . نه تنها ایالات متحده موافق است که در این کنفرانس انبوه گسترده‌ای از مسائل مورد بحث قرار گیرد بلکه‌هفتمین اجلاسیه فوق‌العاده مجمع عمومی سازمان ملل متحد که در سپتامبر اخیر تشکیل شد حتی شیوه‌هایی را که میتوان بیاری آنها نقاط مختلف اصطکاك را وارسی کرد نشان داده است .

چنین عواملی موجب شدند تا کنفرانسی که رئیس جمهوری فرانسه برپا کردن آن را پیشنهاد کرد حتی در لحظاتی که هدف از چنین کنفرانسی مبهم جلوه میکرد امکان‌پذیر باشد . کنفرانس پیشنهادی رئیس جمهوری فرانسه میتوانست برای مدتی نسبتا کوتاه برپا شود واز نخستین گام خود را محکوم کندکه‌به فرصت‌واجتماعی برای مکرر ساختن بیان آرزوها و آرمانها و نظرات و شکایتهای متعارض و آشتی‌ناپذیر تبدیل گردد. چنین احتمالی اکنون آشکارا منتفی شده است . چشم‌اندازدیگری که میتوانست تصور نشود این بود که کنفرانس باندازه ضرورت برای بررسی مسائل پیچیده‌ای که در دستور مذاکراتش پیش‌بینی شده بود صرف وقت کند و مضافا از کنفرانسهای متعدد بین‌المللی که طی دو سال آینده برای بحث در باره مسائل مشابه تشکیل خواهد شد مدد بگیرد و در واقع مکمل آنها باشد آنچه که در عمل مورد تایید کشورهای شرکت کننده قرار گرفت شق اخیرالذکر بود.

کنفرانس بزرگ

کنفرانس بزرگی که احتمالا تا اوایل سال ۱۹۷۶ گشایش خواهد یافت یکسال طول خواهد کشید این کنفرانس چهار کمیسیون را که در یکزمان به مسائل‌انرژی ـ مواد خام غیر نفتی ـ توسعه ـ و مسائل مالی و پولی رسیدگی خواهند کرد دربر خواهد گرفت . بحث‌های کنفرانس هنگامی جریان خواهد یافت که قبل ازآن‌نمایندگان ثروتمندترین ممالک جهان صنعتی درنوامبر ۱۹۷۵ ـ در «رامبویه» ویازهم بدعوت رئیس جمهوری فرانسه بایکدیگر ملاقات خواهند کرد تاریخ این گردهم‌آیی بیش‌از گشایش کنفرانس آینده سازمان ملل برای بحث درباره مسائل توسعه خواهد بود. کنفرانسی که کمیسیونهای آن و خصوصا کمیسیون مواد خام از یکسال پیش تاکنون باجد وجهدی خستگی ناپذیر دست‌اندر کار تدارك دیدن پیشنهادهای شسته رفته‌ای بوده است مذاکراتی که به‌آن اشاره رفت ضمنا درحاشیه مذاکرات‌اعراب و اروپائیان برگزار خواهد شد.

تمام نکاتی که یادآوری کردیم بدین‌معنی است که شرکت کنندگان در کنفرانس پیشاپیش در برخوردهای گوناگون خود بیش‌وکم سخنان مشابهی برای عنوان‌کردن نزد یکدیگر خواهند داشت و مخصوصا در کنفرانس آینده‌سازمان‌ملل برای‌رسیدگی به‌مسائل توسعه این پیشگویی جامه‌عمل خواهد پوشید.

مشکلات ژرف در راه کنفرانس احزاب اروپا

دومین اجلاسیه گروه کار مامور تهیه‌مقدمات یک‌کنفرانس احزاب کمونیست اروپا روز دهم اوت در برلن شرقی به مذاکرات خود پایان داد.

در اعلامیه کنفرانس تاکید میشود که مذاکرات کنفرانس مباروح همکاری برادرانه و تبادل افکار سازنده و دموکراتیک» جریان‌یافت. ولی نمایندگان ۲۷ حزب کمونیست که در این اجلاسیه شرکت داشتند توانستند جز درمورد یک دستور مذاکرات فوق ـ العاده محدود به توافق‌برسند و گروه کار باید بار دیگر در ماه نوامبر تشکیل جلسه‌دهد.

کم‌کم حوصله شوروی‌ها از طولانی بودن مذاکرات بسر میرسد. یکسال قبل در ورشو نمایندگان احزاب کمونیست اروپا خیال میکردند میتوانند اعلام کنند که مجمع‌کمونیستها (در حدود نیمه سال ۱۹۷۰، تشکیل خواهد شد . این‌بحث که در سال ۱۹۵۶ توسط «تولیاتی» دبیر کل حزب کمونیست ایتالیا مطرح شد هنوز به‌نتیجه نرسیده است .

اردوگاه چند مرکزی

دبیر کل حزب کمونیست ایتالیا معتقد بود که پس از شناسائی اشتباهات استالین‌و با خارج شدن چین ازاردوگاه کمونیستها وتبرئه روش‌تیتو نهضت کمونیستها بصورت «چند مرکزی» درآمده است .

دوران «حزب پدر» سپری شده است هر کشورمیخواهد با در نظر گرفتن ویژگیهایش به‌انقلاب مخصوص بخود دست بزند . فرمول «راههای گوناگون برای رسیدن به سوسیالیسم» ظاهرا موردقبول همگان بود ولی مفهوم‌کلماتی که احزاب در این باره بکار میبرند یکسان نبود.

برخی‌ها حق خود مختاری را جدی گرفتند . آنها میخواستند تنها روی مبارزان خود حساب بکنند. برخی‌ها طرفدار یک طرح خشن‌تر بودند و هنوز هم هستند . اتحاد جماهیر شوروی‌قوانین ساختمان سوسیالیسم را اختراع کرد.

از سوی دیگر کلیه نهضت های کارگری جهانی در برابر دشمنی سرمایه‌داری باید استراتژی خود را هماهنگ سازند. البته همه آنها برابر هستند ولی اتحاد جماهیر شوروی در جامعه کمونیستها حق ارشدیت دارد . این کشور از اختیاراتی که‌قدرت ویک آزمایش بی‌نظیر به آن ارزانی داشته برخوردار است.

این اختلاف اساسی است که اجتماع کمونیستها اینقدر دشوار ساخته است . پس از شش سال تلاش سرانجام مجمع جهانی در سال ۱۹۶۹ در مسکوتشکیل‌شد وکمونیست هاپس‌ازدیدار «کارلووی‌واری» در سال ۱۹۶۷ دیگر دورهم جمع نشده بودند .

تغییر جامعه

امسال طرفداران «خود ـ مختاری» پیشنهاداتی را که نزدیکترین متحدان شوروی مطرح کردند رد نمودند .آنها حاضر نیستند کنفرانس در اعلامیه خود هیچ کشوری از جمله خلق چین را محکوم کنند.

کمونیستهای اسپانیا و ایتالیا میخواهند بدون بکار بستن نسخه‌هایی که «زارادف» ایدئولوگ شوروی آنها را ضروری میداند جامعه را تغییر دهند.

یوگسلاوی و رومانی از اینکه کرملین با وجود تشکیل کنفرانس از دکترین برژنف‌در مورد حاکمیت محدود کشور های سوسیالیستی دست‌نکشیده باشد درشک و تردید هستند و عقیده دارند که این شکو تردید آنها با قراردادی که اخیرابین‌جمهوری دموکراتیک آلمان و شوروی امضاء شده بیقین نزدیکتر شده است .

بموجب این قرارداد دو کشور متعهد شده‌اند از آنچه که سوسیالیسم تاکنون بدست آورد «دفاع ومحافظت کنند.»

رهبران شوروی میخواهند ثابت کنند که نهضت‌کمونیستی هنوز وجود دارد و همچنین یادآور شوند که شوروی در این نهضت مقام برجسته‌ای دارد ولی آنها در این راه با مشکلات زیادی‌روبرو هستند.

تشکیل کنفرانس مسائلی را بوجود خواهد آورد که گمان میرفت بدست فراموشی سپرده شده است و باین ترتیب‌بحران های تازه‌ای را دربی خواهد داشت.

نوشته : پل دریفوس
ترجمه : حسین مهری

...وسایگون سقوط کرد

۱۷

در قلب پایتخت

در سپیده‌دم همین که سدها ورشته‌های سیم خاردار که هرشب هتل‌اقامتگاه مرا به یک خاریشت پولادی تبدیل میکند برچیده شد برق‌آسا خود را به هتل «مارشتیك » رساندم راکت که از بیرامونه سایگون‌پرتاب شده بود واحتمالا پایگاه دریایی مجاور را درانحنای‌رودخانه نشانه گرفته بود طبقه آخر هتل هتل‌قصرمانندرا ویران کرده بود ت‌ع‌هشتر

یک نگهبان شب که هشت روز پیش‌استخدام شده بود درخواب درخون خود غلتیده‌بود. درگوشه‌یی یک‌ویت‌نامی باآندوه‌برآنچه‌ازاتاق پذیرائی آراسته به میل های سبک چینی ، مانده بود می نگریست .

به من گفت :

ـ اگر نفرت آور نباشد ...

گمان کردم از نگهبان سخن میگوید که هنوز خونش برزمین خشك نشده بود .

اما افزود :

ـ من دکوراتوراین اتـاق پذیرایی بودم .

درفاصله نزدیکی پا بازار مرکزی ،راکت دیگری که شاید گاخ رئیس جمهوری را نشانه گرفته بود در میان خیابان‌مشجری حفره قیف مانندی پدید آورده بود که بـه هیچ وجه از لانه یک مرغ بزرگتر نبود ، اما در حول وحوش ، تکه‌پاش‌های انفجار، دوفروشنده دوره‌گرد را که‌دربیاده‌روخوابیده بودند کشته بود و پنج فروشنده دوره‌گرد دیگر را زخمی کرده بود بالش‌کوچک آلوده بودند کشته بود پنج فروشنده بود و پنج به خون هنوز در میان سبد های واژگون شده افتاده بود ...

این جنگ کور بازیی‌گناهان را دروکرده بود .

این یک هشدار است :

اما منقلب کننده‌ترین منظره ، درجایی انتظارم را می کشید که در آن ، بیداد حریق را دیده‌بودم وقتی‌به‌آن‌جارسیدم حریق هنوز خاموش نشده بود.

راکتی که بی گمان ، ستاد پلیس را در همان نزدیکی هدف ساخته بود درست در میان تودهیی از خانه های کوچك‌آجری بابام هایی از حلبی منفجر شده بود:خانه‌ها چون قلعه های مقوایی فروریخته بودند حریق بی درنگ ابعادی عظیم یافته بود و بیش‌از سیصد و پنجاه خانه کوچك راکه جزویرانه هایی سیاه رنگ ازآن‌ها باقی نمانده بود فرومی ریخت کار بیرون کشیدن کشته شدگان که پنج‌تن بودند و زخمی شدگان که دهها‌تن بودند به‌پایان‌می‌رسید.

ساکنان محله که آجرها را یکایک‌برمی داشتند و بادقت درگوشه‌یی می گذاشتند این ویرانکده‌ها را جزء بجزء می‌کاویدند، برخی بادست خالی گروهی بایک آهن‌پاره حتی بعضی باچنگال آن‌ها را از درون‌گل سیاه رنگ که همه چیز را پوشانده بود ، چای جوش‌ها قرشده بود، طناب های نیم سوخته ، بشقاب های شکسته و دوچرخه های درهم پیچیده بیرون می کشیدند .

همه‌جا امدادگران وپیشاهنگان جوان یکسان پوش ، تا آن‌جا که در توان‌داشتند تکاپو می کردند ، نه قطره‌اشکی‌نه‌مویه‌یی .

پیرزنی بسادگی به من گفت : « این یک هشدار است » .

شوهرش دمی ازجنگ فروبردن در خرده‌پاش‌ها باز ایستاد !

ـ می ترسم دوباره شروع شود .

سپاهیان جوان غیرلشکری نوجوانان شانزده‌ساله مسلح به تفنگ های خودکار امریکایی و مجهز به فشنگ‌دان‌حول وحوش محله ویران شده را می‌پائیدند تا به گفته خودشان غارتگران را دور سازند .

ازیکی ازآن‌ها که بایک شانه فشنگ بازی می کرد پرسیدم .

ـ به صلح اعتقاد دارید ؟

بافیافه‌یی حیرت‌زده مرانگریست و با خشونت جواب داد :

نه به صلح اعتقاد ندارم .

ادامه دارد

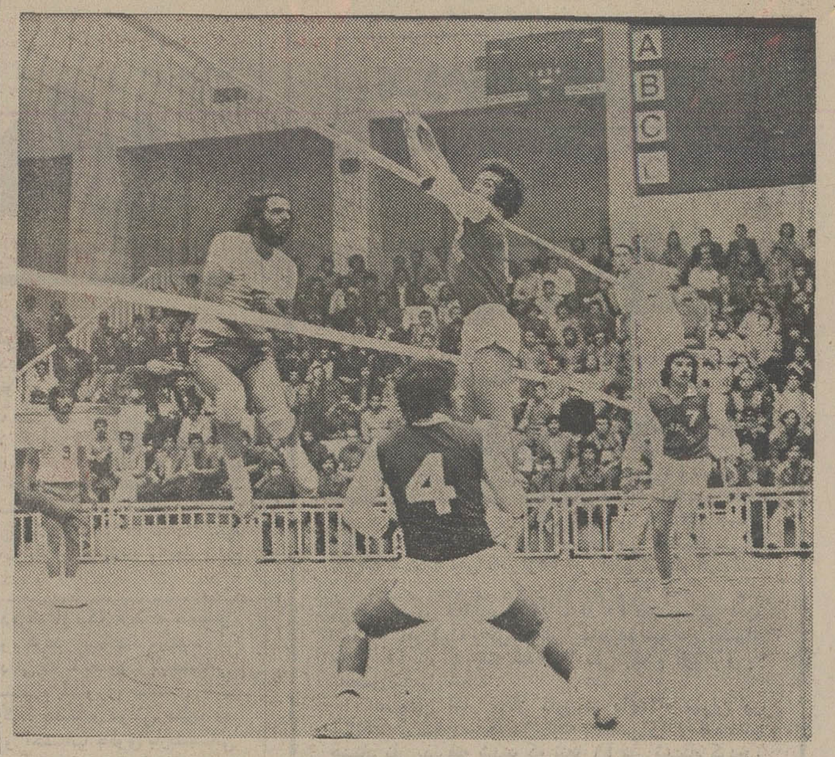

این محمود محب مهاجم خوش استیل و پر تحرک هما است که دفاع خسرو نیاکیان را شکافته

والیبال قهرمانی باشگاههای ایران جام (پاسارگاد)

پرسپولیس بسختی از دام هما گریخت

دوشنبه ۲۸ مهرماه ـ ساعت ۵ره بعدازظهر ـ سالن محمدرضاشاه پهلوی تهران (والیبال جام پاسارگاد ـ دور رفت) پرسپولیس تهران ۳ (گیم اول ۸ـ۱۵، گیم سوم ۳ـ۱۵ ، گیم پنجم ۱۲ـ۱۵) هما تهران ۲ (گیم دوم ۵ـ۱۵، گیم پنجم ۱۲ـ۱۵)، سرداور عباس مقدس زاده، داور محمد باقرزاده ، تماشاگر نزدیک به ۱۵۰۰ نفر ، درآمد بازی ۲۸۷٤۰ ریال ، ارزش بازی ★★★

هما باوجود اینکه گیم نخست را گیج و کماشتها از دست داد در پنجمین گیم بازی وحشتی سنگین برای پرسپولیس مدعی تازه والیبال ایران به وجود آورده بود و اگر شانس بزرگ این تیم را روی امتیاز ۱۱ـ۱۲ جمیس پارسیان از دست نمیداد بدرستی روشن نبود ، تیم بلند آوازه‌ای که در آغاز کورس قهرمانی داشت و در نخستین برخورد سخت مقابل ذوب‌آهن اصفهان ۱ـ۳ مغلوب شد در پایان این دیدار چه سرنوشتی برای این تیم بوجود می‌آمد .

شتاب

امتیازها در پنجمین گیم ۱۱ـ۱۲ بسود پرسپولیس بود که محمود محب با آن سرویسهای امتیازسازش بخط سرویس رسید ، حربه او آنقدر عالی بود که با برخورد روی ساعد مدافعین پرسپولیس روی تور بزمین هما بازگشت خیز بلند «پارسیان» درحالیکه مدافعی روی تور نبود امید امتیازی تازه برای هما را میداد ولی شتاب او سبب شد بجای توپ تور را لمس کند وفریاد دوستداران این تیم از تاسف به اوج رسید .

همین اشتباه پرسپولیس را آسوده به امتیاز ۱۵ وپیروزی رساند ، چرا که با این تعویض توپ ملاکلو مهاجم موفق پرسپولیس نیز به خط حمله رسید و پرسپولیسها تا امتیاز ۱۵ به آسودگی بالا رفتند .

گیم نخست را با بی‌اشتهائی و سرگردانی فراوان آغاز کرد و چنان شدکه ۸ـ۱۵ تسلیم شد از این ۸ امتیاز ۱٤ امتیاز روی ضربه‌های خوب سرویس محمود محب بدست آمد .

تحرک

پرسپولیس نیز در این گیم تحرک و قدرتی درحد انتظار نشان نداد به این ترتیب شکست از ذوب‌آهن نیز نتوانسته سبب تلاش بیشتر و موجودیتی تازه برای این تیم باشد .

در دومین گیم هاموجودیتی برتر ارائه کرد ولی درخشش این تیم نیز چون آفتاب پائیزی بی‌ثبات است و یادآوری این مسئله که گیم دوم را ۵ـ۱۵ پیروز شد و در سومین گیم ۳ـ۱۵ مغلوب عدم تعادل درکار و قدرت جمعی تیم را بیشتر نشان میدهد ، تا امتیاز ٤ هما پرسپولیس هنوز بدون امتیاز مانده بود بعد نتایج به ۳ـ۱۱ و ۵ـ۱۲ رسید که این اوج تلاش پرسپولیسها بود از این لحظه به بعد روی سرویسهای اصغر رزاقی و ضربه های خوب محب ـ پارسیان هما ۵ـ۱۵ پیروز شد .

پرسپولیس در سومین گیم نیز هما را مات کرد و ۳ـ۱۵ درحالیکه اجازه نداد حریف قدرت تحرک کافی داشته‌باشد بر این تیم پیروز شد .

چهارمین گیم باز از آن بازیکنان هما بود که ۱۲ ـ۱۵ پیروز شدند ولی سرانجام با شکست ۱۲ـ۱۵ در پنجمین گیم بازی را ۲ـ۳ ازدست دادند .

این پیروزی سبب شد که پرسپولیس همچنان با امید دیدارها را دنبال کند ، چرا که علیرغم شکست در برابر ذوب‌آهن اگر سه دیدار باقی مانده را با پیروزی به پایان رساند عنوان قهرمانی نیم‌فصل در نخستین دور جام پاسارگاد برایش دور ازدسترس نخواهد بود .

آخرین دیدار این هفته را فردا تیمهای تاج ـ تهرانجوان ساعت ۵ره بعد از ظهر در سالن محمد رضاشاه پهلوی برگزار خواهند کرد .

کتابخوان
تقاطع
کتاب بخوان

اولین روز مسابقات بین‌المللی تنیس جام آریامهر

منصور بهرامی باشکست سینگ هندی بدور دوم راه یافت

چهارمین دوره مسابقات بین‌المللی و یکصد هزار دلاری تنیس جام آریامهر ، اولین روز خود را با درخشش یک تنیسور جوان ایرانی پشت‌سر گذاشت .

منصور بهرامی عضو تیم ملی تنیس ایران که یکی از چهار شرکت کننده ایرانی در جمع ٤۸ چهره حاضر در مسابقات امسال جام آریامهر میباشد ، در اولین دیدار خود طی یک نبرد ۱۲۰ دقیقه‌ای با جازسینگ هندی موفق به شکست او شد.

با این پیروزی بهرامی قدم به دور دوم مسابقات گذارد

تقی اکبری دیگر تنیس‌باز ایران که با عنوان نفر اول آسیا قدمبه این مسابقات گذارده بود، برخلاف بهرامی دراولین دیدار با ناکامی روبروگردید و با شکست ۳ـ۶ و ۳ـ۶ در سد بارازوتی ایتالیائی ازدور مسابقات حذف شد .

دیروز جمعا سیزده مسابقه انجام گرفت که یکی ازحساسترین دیدارها را چارلی پاسارل و فاسبندر دو قهرمان سرشناس امریکائی و آلمانی در زمین شماره یک انجام دادند . این دیدار با همه هیجانی که‌داشت در ۲ ست پیاپی با نتیجه ۶ـ۷ و ۳ـ۶ بسود فاسبندر ازآلمان فدرال بپایان رسید .

رابرت مور تنیس‌باز نامور افریقای جنوبی نیز از جمله حذف شدگان بزرگ در روز نخستین این دوره از مسابقات جام آریامهر بود . مورسال پیش هم در اولین قدم بهمین سرنوشت دچار شدو باشکست ۰ـ۲ مقابل ولاسکو از کلمبیا حذف گردید. حذف‌کننده‌امسال مور ، دادزول‌قهرمان‌رودزیائی بود که طی ۳ ست مبارزه با نتیجه ۳ـ۶ ، ۵ـ۷ و ۴ـ۶ بر مور غلبه کرد.

دیدار بهرامی ـ سینك

از جمع هشت دیدار نخستین دیروز که از ساعت ۱٫۳۰ بعد از ظهر در زمینهای تنیس باشگاه شاهنشاهی آغاز شد ، پر تماشاگرترین مسابقه در زمین شماره ۲ بین منصور بهرامی از ایران و جازسینگ از هند بود .

بهرامی که از قدرت بدنی و سرویسهای تحسین برانگیزی برخوردار است ، در ست نخستین ۳ـ۶ از حریف پیش افتاد . ذوق‌زدگی او از این برتری سریع منجر بشکستش با همین نتیجه در دومین ست گردید . تعادل قوای دوحریف در پایان ۲ ست نخست ، سرنوشت‌را بست‌سوم‌کشانید. در این ست که طولانی‌ترین ست مسابقات روز اول بود ، سینگ و بهرامی ۲٤ گیم باهم مبارزه کردند .

بهرامی که باردیگر زودتر از حریف از مرز پیروزی در گیم ششم گذشت از امتیاز ۶ـ۵ دچار سخت‌کوشی سینگ‌هندی شد و این یک امتیاز فاصله همچنان بسود قهرمان ایرانی تا نتیجه ۱۱ـ۱۲ ادامه پیدا کرد . سرانجام گیم بیست و چهارم بود که بهرامی با برد در این گیم کار را یکسره کرد و ۱۱ـ۱۳ سومین ست را نیز بسود خود پایان داد .

بعد از پیروزی بر سینگ ، بهرامی درحالیکه از شادی بریده بریده حرف میزد اظهار داشت : بعد از پیروزی در «ست» اول اعتماد به نفسم‌برای برد دوچندان شد .این‌اطمینان راحتی در پایان ست دوم که نتیجه ۱ـ۱ برابر گردید ، باز در خود حس میکردم . بهر صورت حالا از کسب پیروزی نهائی فوق‌العاده خوشحالم .

بهرامی در پایان گفت : وقتی خوشحالی امروز من‌چندبرابر خواهد شد که در دور دوم‌هم بتوانم مقابل فریو مک میلان تنیسور برجسته‌آفریقای‌جنوبی صاحب پیروزی شوم . اکنون احساس‌میکنم‌که بردازمک‌میلان هم دور از دسترس من نیست .

در اولین روز مسابقات که جمعا سیزده مسابقه انجام‌گرفت از جمع هشت چهره اول تا هشتم جدول ارزش‌بندی نفرات که پیش از هر مسابقه مهم با توجه به موقعیت نفرات شرکت کننده در دیگر مسابقات بین‌المللی سال جاری تعیین می شود ، فرانسوا ژوفره فرانسوی تنها بازیکنی بود که مسابقه داد .

ژوفره که تنیسوری پرسابقه است و مقام هشتم جدول ارزش‌بندی را دارا است در اولین روز با آوستین از ایالات متحده روبرو بود که‌در ۲ ست پیاپی ۲ـ۶ و ۳ـ۶ به پیروزی رسید .

گیلرمو ویلاس ازآرژانتین ، مانوئل اورانتس از اسپانیا ، فیلول از شیلی ، پارون از نیوزیلند ، دیبس‌ازایالات‌متحده پاناتا از ایتالیا و می‌لرازآلمان غربی که بترتیب مقام های اول تا هفتم جدول ارزش‌بندی نفرات شرکت کننده‌درمسابقات امسال جام آریامهر را دارامی باشند امروز از دور دوم قدم به میدان خواهند گذارد .

نتایج مسابقات روز اول از این قرار بود :

● پرویزی از فرانسه‌بامنون از هند ۶ـ٤ ، ۶ـ٤ و ۸ـ۶ بسود پرویزی .

● منصور بهرامی از ایران با سینگ از هند ۶ـ۲ ، ۳ـ۶ و ۱۲ـ۱۱ بسود بهرامی .

● جی‌منز از اسپانیا با اسپیر از یوگوسلاوی ۶ـ۲ و ۷ـ۶ بسود جی‌منز .

● ولاسکو ازکلمبیا بامیتون از افریقای جنوبی ۱ـ۶، ۶ـ۳ و ۶ـ۰ بسود ولاسکو .

● فرانولویک‌ازیوگوسلاوی با گولیکسون از ایالات متحده ۶ـ۲ و ۶ـ٤ بسودفرانولویک.

● باب هیویت از افریقای جنوبی بانونا از هند ٤ـ۶ ، ۶ـ۳ و ۶ـ۰ بسود هیویت .

● مک‌نیر از ایالات متحده با مولینا از کلمبیا ۶ـ۰ و ۶ـ۰ بسود مولینا .

● پاسارل از ایالات متحده با فاسبندر از آلمان فدرال ۷ـ۶ و ۶ـ۳ بسود فاسبندر

● تقی اکبری از ایران با بارازوتی از ایتالیا۶ـ۳ و ۶ـ۳ بسود بارازوتی .

● یوهمان از آلمان فدرال با رابینسون از بریتانیا ۶ـ۳و ۷ـ۶ بسود رابینسون .

● مدیرز از ایالات متحده‌با هیگوئراس از اسپانیا ۷ـ۶ و ٤ـ۶ بسود هیگوئراس .

● ری‌مور از افریقای‌جنوبی با دادزول از رودزیا ۳ـ۶ ، ۷ـ۵ و ٤ـ۶ بسود دادزول .

● فرانسوا ژوفره‌ازفرانسه با آوستین از ایالات متحده ۶ـ۲ و ۶ـ۳ بسود ژوفره .

برنامه دنباله مسابقات که امروز از ساعت ۱٫۳۰ بعد از ظهر آغاز شده است از این قرار می‌باشد :

منصور بهرامی (ایران) ـ فریومک‌میلان(افریقای‌جنوبی)، مانوئل اورانتس (اسپانیا) ـ فاسبندر (آلمان غربی) ، مولینا (کلمبیا) ـ می‌لر (المان غربی)، ولاسکو (کلمبیا) ـ استیوارت (ایالات‌متحده)، فرانسوا ژوفره (فرانسه) ـ فیباک (لهستان) ، دیبس (ایالات متحده) ـ جمینز (اسپانیا) ، آلوارز (آرژانتین) ـ الشافعی (مصر) ، آندرسون (سوئد) ـ پکی (پاراگوئه) ، دادزول (رودزیا) ـ ویلاس (آرژانتین) ، هیویت (افریقای جنوبی) ـ پاناتا (ایتالیا) ، کاری (اتریش) ـ بارازوتی (ایتالیا)، رابینسون(بریتانیا) ـ استب (ایالات متحده) ، عزت نعمتی (ایران) ـ پرویزی (فرانسه) ، جیزت (اسپانیا) ـ فرانولویک (یوگوسلاوی) ، پارون (نیوزیلند) ـ کانو (آرژانتین) ، فیلول (شلی) ـ هیگوئراس (اسپانیا) .

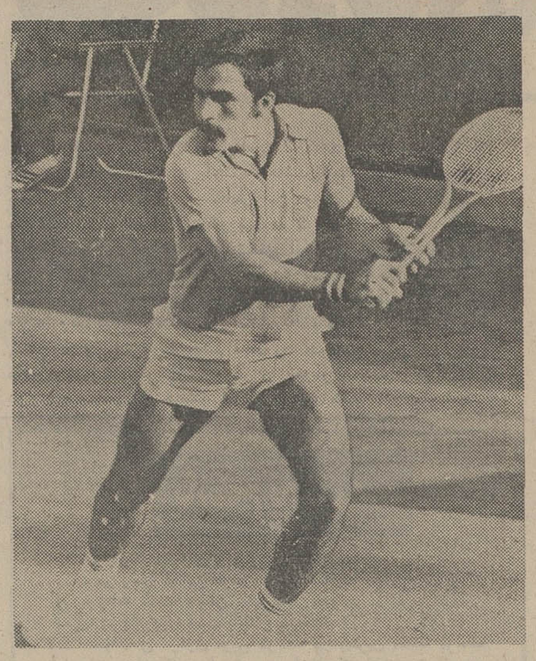

منصور بهرامی در اولین روز مسابقات بین‌المللی تنیس جام آریامهر موفق به شکست سینگ‌از هند شد .

گروه فرهنگی خوارزمی

ششم مکاتبه‌ای

با توجه به ضوابط انتخاب دانشجو دردانشگاه ها و مدارس عالی برمبنای معدل‌کتبی برای دانش آموزان کلاس ششم‌دیپلمه هائی‌که قصد گذراندن امتحان مجدد را دارند و از امکان تحصیلات خوب برخوردار نیستند سازمان کنکور مکاتبه‌ای گروه فرهنگی خوارزمی اقدام به تهیه جزوات نموده‌است که در آنها خلاصه دروس کلاس ششم و طرح حل‌مسائل دروس مختلف و تذکر نکات مهم دروس‌وجود دارد که این مطالب در بالا بردن سطح معلومات دانش آموزان موثر بوده و درنتیجه‌باعث موفقیت در کنکور خواهد بود .

داوطلبان مبلغ ۳۸۰۰ ریال به حسابجاری شماره ۱٤۰ بانک صادرات شعبه‌مشتاق شماره ۳۰۱۹ خیابان دانشگاه‌و اریزنموده‌فیشرو یک قطعه عکس و آدرس دقیق و گروه انتخابی خود را به آدرس زیر ارسال دارندتا ثبت‌نام بعمل آمده جزوات و اطلاعات کامل

آدرس : سازمان کنکور مکاتبه‌ای تهران ـ شاهرضا ـ خیابان دانشگاه پلاک ٤۳ تلفن ٤۹۹۵۳ آ ـ ۳۲۵۶۵

گروه فرهنگی خوارزمی

کلاسهای روزانه ـ نوبت دوم

(۳تا ۸ بعد از ظهر) با شرائط روزانه نوبت اول برای رشته های طبیعی و ریاضی و نظام جدید (نظری) تشکیل میشود ضمنا برای کلاسهای تقویتی و تک درس ششم ریاضی و طبیعی و کلاسهای متفرقه ششم و چهارم بطور جداگانه ثبت‌نام به عمل می‌آید

۱ـ دبیرستان شماره یک خوارزمی : خیابان شاهرضا ـ خیابان دانشگاه چهار راه سزاوار تلفن ٤۳۱۸۰ ـ ٤۹۹۵۳۰

۲ـ دبیرستان شماره دو خوارزمی :خیابان شاه آباد تلفن ۳۱۸۶۳۳

٤ـ دبیرستان دخترانه خوارزمی:خیابان‌پهلوی نرسیده به چهار راه تخت جمشید تلفن ۶۶۳۹۹٤ ـ ۶۶۳٤۰۱ آ ـ ۳۲۵۶۶

نیروی دریائی شاهنشاهی

موقعیت ممتاز برای جوانان دیپلمه در خدمت نیروی هوائی شاهنشاهی

آموزشگاه همافری نیروی هوائی شاهنشاهی از بین دیپلمه های ریاضی، طبیعی و دیپلم هنرستان(برق و الکترونیک) که حداکثر سن آنها ۲٤ سال (برای کسانیکه خدمت زیر پرچم را انجام‌داده‌اند ۲۵ سال تمام)باشد و دارای سلامت جسمانی کامل بوده و از عهده آزمایش استعداد مربوطه برآیند برای دوره‌دو ساله این آموزشگاه هنرجو میپذیرد.

حقوق و مزایا:

هنرجویان در مدت تحصیل در ایران شبانه روزی بوده و هزینه آنان بعهده نیروی هوائی میباشد و ماهیانه در سال یکم ۱۰۵۰۰ ریال ودرسال دوم ۱۱۷۵۰ ریال دریافت خواهند کرد . هنرجویان پس از طی دوره تحصیل به درجه همافر سومی مفتخر واولین حقوق ومزایای آنان ۳۸۰۳۰ ریال وپس ازسه‌ماه ٤۰۵۳۰ ریال و درصورتیکه خارج ازمرکز خدمت نمایندحقوق آنان تا مبلغ ۵٤۸۱۰ ریال خواهد رسید ضمنا بنابه‌مقتضیات خدمتی ازمزایای ادامه یاتکمیل تحصیلات‌فنی وهمچنین طی دوره های دانشگاهی (اعم از خارج یاداخل کشور) نیز بهره مند خواهند بود .

پاداش سالیانه ، پس‌انداز تامین‌آتیه که در مدت سی سال خدمت بالغ بر ۲۷۶۰۰۰۰ ریال میگردد ، استفاده ازخانه های سازمانی و درمان رایگان ، خرید از فروشگاه های ارتشی باتخفیف قابل ملاحظه نیز قسمتی ازمزایای خدمتی آنان میباشد .

داوطلبان برای استفاده از موقعیت و ثبت‌نام همه روزه باستثنای پنجشنبه‌ها و تعطیلات رسمی بادردست داشتن مدارک تحصیلی و فتوکپی آنها و عین شناسنامه از ساعت ۷ صبح تا دو بعد از ظهر در تهران بفرماندهی آموزشهای هوائی خیابان دماوند (تهران‌نو) ایستگاه فرودگاه ودر شهرستانها بپایگاهها و ایستگاههای هوائی یامراکز کاریابی وزارت کار و امور اجتماعی مراجعه نمایند .

م الف ۱٤۲٤۹

نیروی هوائی شاهنشاهی

اکنون...

همه از تویوتا با اطمینان استقبال میکنند

چون به توصیه آنانکه در ایران تویوتا دارند هر روز تعدادی قابل ملاحظه بطرفداران تویوتا افزوده میشود

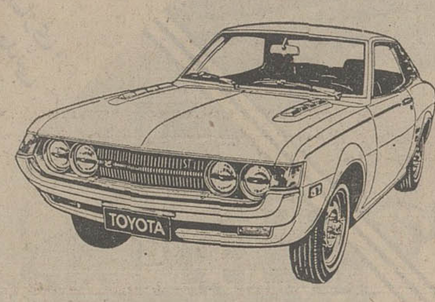

تویوتا سلیکا
دو درب (اسپرت)
چهارسیلندر
گیربکس شش دنده
باکولرگازی

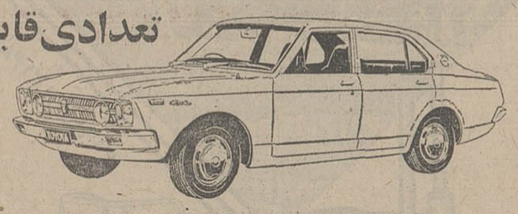

تویوتا کارینا
چهار درب چهارسیلندر
باکولرگازی

تویوتا گراون
چهار درب شش سیلندر
باکولرگازی
اشرافی‌ترین اتومبیل ژاپن
باتجهیزات کاملا مدرن

تویوتا کرونا
چهار درب ـ چهارسیلندر
باکولرگازی

نماینده انحصاری
شرکت ایرتویا

اداره مرکزی : نمایشگاه ، تعمیرگاه وفروشگاه لوازم یدکی
خیابان بهارجنوبی ساختمان تویوتا : تلفن ۵۰ـ۸۱ـ۷۶۷۰

• نمایشگاه تویوتا ـ خیابان عباس‌آباد چهارراه فرح تلفن ۸۴۲۰۶۳-۸۵۸۳۵۹
• نمایشگاه اتومبیل کریمی ـ خیابان ششم بهمن تلفن ۲-۵۲۶۹۰۱-۵۴۲۵۹۸
• همایونیان ـ خیابان ملت پلاک ۱۱۴ تلفن ۳۵۳۵۷۲-۳۱۳۲۰۴-۳۰۱۵۸۹
• نمایشگاه اتومبیل تکرو ـ خیابان تخت طاووس بین چهارراه نادرشاه وشاه عباس تلفنهای ۸۳۲۴۴۹ و ۹ـ۸۳۲۴۵۶

TOYOTA

نامه به سردبیر

هادی خرسندی

مناری که اجاره خانه را پائین آورد

خیلی خوب شد که در یکی از محله‌های اصفهان، منار ۵۲ متری کج شد و نرخ اجاره خانه ، در اطراف منار پائین آمد. البته هیچ ارزانی،بی‌علت نیست، علت ارزان شدن خانه های دور وبرمنارهم اینست که هر لحظه احتمال دارد منار تاریخی ، روی سر مستاجران بیچاره اطراف منار، فرودبیاید و نگذارد که آن‌ها بیشتر از این، از خانه ارزان قیمت استفاده کنند.

بااین‌حال ، اصغرآقامعتقد است که هیچکدام از مقامات مسئول، تابه حال نتوانسته‌اند به اندازه این منار ، در پائین آوردن اجاره‌خانه‌موثرباشند. به همین دلیل اصغر آقاپیشنهاد می‌کند که این منار را بگذارند جای رئیس سازمان مسکن .

از شوخی‌اصغرآقا گذشته، بنده عقیده دارم که اگر دولت بیاید سیاست آپارتمان سازی را بسیاست «منار سازی» تبدیل کند، بهتر می‌شود به پائین آمدن اجاره خانه ، امیدوار بود. خوشبختانه ساختن این‌منارها، جای‌زیادی هم نمی‌گیرد . اگر دولت در تهران و شهرستانها ، در هر محله‌ای یک منار کج بسازدکه خطر فرو افتادنش زیادباشد، به سرعت نرخ اجاره خانه‌در تمام محله‌های مملکت می‌آید پائین ، احتیاجی هم به اینهمه نطق ووعده وبرنامه‌ریزی و المشنگه نیست . فقط مشکلی که‌باقی‌میماند اینستکه منار کج و خطرناک را چطوری می‌شود ساخت ؟

در این مورد ، اصغرآقا می‌گوید باید از جناب آقای دکتر نیکپی ،شهردار زیباترین شهر دنیا، کمک‌بگیریم. چونکه اولا ایشان همشهری منار اصفهانی است ، ثانیا یک مقاطعه‌کارهای خوبی راسراغ دارد که هرچه می‌سازند، از گلدان نقره گرفته تا راهروی زیر زمینی و جاده شاهنشاهی و پل خیابانی ، یاکج‌درمی‌آید، یا از وسط نصف می‌شودیا روز افتتاح ، فرو می‌ریزد.

می‌گویم : ـ اصغر آقاجان، آمدیم واین دفعه ، از شانس ما،آقای‌مقاطعه‌کار،وظیفه‌اش را درست انجام داد و منار را کج درنیاورد .

می‌گوید : ـ نه خیر آقا. شهرداری به مقاطعه‌کار های اینجوری ،کاری رجوع‌نمیکند. شما مطمئن باش که یک‌منار هائی بسازند از مناراصفهان خطرناکتر واز برج‌پیزای‌ایتالیا ، کج‌تر.

می‌گویم: ـ اصغر آقاجان، عجب زمانه‌ای شده‌ها . سابقا می‌گفتند بارکج به‌منزل‌نمیرسد، حالا معلوم می‌شود منارکج‌هم سرسیاه زمستان ، مردم رامه منزل می‌رساند.

شماره آبان ماه ۱۳۵٤

نویسندگان :دکتر محمد علی اسلامی ندوشن ،دکترجواد شیخ‌الاسلامی ،دکتر محمد سیاسی، حسین سخاوتی،سعیدی سیرجانی، دکتر باستانی‌پاریزی، دکترمحمد دبیرسیاقی « استادان دانشگاه »، علی اصغر کشاورز ، ایرج‌افشار، عبدالعلی کارنگ ، سید حسن تقی‌زاده ،جمشید سروشیار ،نئول سعیدی ،حبیب یغمائی.

کتابخوان
تقاطع
کتاب بخوان

از : غلامعباس مصلح

شگرد تازه تاکسی رانان آبادان

موضوع مشکل تاکسی است ، که در آبادان رنگ‌وبوی محلی به خود گرفته و باعث کلافه‌شدن‌مسافرین میشودبطوری که من خودم هر روز به خاطر این موضوع چندبار آرزو می کند ایکاش در تهران زندگی میکردم گرمای آبادان در بنیمی از ماه های سال واقعاغیر قابل تحمل است بطوری که در این روز هاپیاده طی کردن ۳۰۰ ، ٤۰۰ متر هم امکان پذیر نیست بهمن دلیل در آبادان بیشتر از هر چیز به تاکسی محتاج می‌شوی ولی تاکسی خالی در آبادان حکم کیمیارا دارد ودرواقع خیلی کم و بندرت به چشم میخورد چون رانندگان برای‌اینکه مجبور نشوند بیش از یک نفر را سوار کنند و یا راه تقریبا دوری بروند (در حالیکه آبادان شهری نسبتا کوچک است‌که وسعت چندانی ندارد) یکی از آشنایان جوان و بیکار خود را که تعدادشان در این شهر کم نیست بغل‌دست خود می‌نشانند که مثلا مسافر است و بهمین دلیل هیچگاه تاکسی آنها خالی نمی‌ماند .

حال تصور کنید در گرمای بالای ٤۵ درجه با همسر و بچه کوچکتان مجبورید به محلی بروید ، باید ساعت ها درآن هوای گرم وزیر آفتاب سوزان خوزستان عرق بریزید(مسافران زیادی را دیده‌ام که بچه کوچک و بیگناهشان در آغوششان به‌حالت نیمه بیهوش از حال رفته‌اند و با این وضع تاکسی‌ها با تک مسافران کذائی از جلوی شما رژه میروند و شما آنقدر باید با فریاد مقصدتان رابه این رانندگان بی‌مسئولیت بگوئیدکه سرگیجه بگیرید و اگر به ندرت تاکسی خالی پیدا شوداکراهی ندارد که از جلوی شما بگذرد و چند قدم‌آنطرفتر مسافر تنهائی را که مقصدش نزدیکتر است سوار کند ، و تازه بعد ازاینکه شانس آوردی سوار تاکسی شدی باید شوخیهای راننده و رفیقش را تحمل کرده وبعضی مواقع شاهد تعریف شب‌زنده ـ داری و دسته گل های آن چنانی راننده و رفیقش باشی وپیش زنو بچه‌ات سرخ بشوی و بدتر از آن پخت صوت هائی‌است که روی اکثر تاکسیها گذاشته‌اند که در مدتی که سوار هستی با آهنگ های گوش خراش و اغلب مستهجن اعصابت را خرد می کنند کمبود تاکسی در تمام ساعات روز در آبادان مشهود است و تاکسیهای موجود هم آن چنان وضعی دارند . اداره راهنمائی و رانندگی باید بیشتر به فکر مردم باشد و جلوی‌این مسائل زننده را بگیرد .

پاسخ به نامه‌ها

وزارت آموزش و پرورش اطلاع میدهد

۱ـ در پاسخ مطلبی که در شماره ۱٤۸۳۱ مورخ ۲۰ر۷ر۵٤ آن روزنامه تحت عنوان «منزل‌مادر جنوب ،دانش‌سرای‌مادر شمال» درج گردیده است باطلاع میرساند:

ساختمان مرکزی مربی کودک در بهترین منطقه یوسف آباد باتجهیزات کافی دایر است و انتقاد کنندگان محترم توجه دارند که اگر این ساختمان در هر نقطه تهران در نظر گرفته میشد باز عده‌ای از دوری راه یاترافیک و یاتراکم جمعیت محل گله وشکایت داشتند.

۲ـ در پاسخ مطلبی که در شماره ۱٤۸۲۷ مورخ ۱۶ر۷ر۵٤ آن روزنامه تحت عنوان « حکم تخلیه چند مدرسه غیردولتی » درج گردیده باطلاع میرساند:

تخلیه دبستان غیر دولتی آپادانا باصدور حکم تخلیه از طرف دادگستری بوده و جلوگیری ازاجرای آن که یک امر قانونی است.

۳ـ در پاسخ مطلبی که‌درشماره ۱٤۸۳۱ مورخ ۲۰ر۷ر۵٤ آن روزنامه تحت عنوان « یک نامه از رضائیه تا تبریز ٤۵ روز در راه بود» درج گردیده است باطلاع میرساند:

آموزش و پرورش تبریز باتلاش فراوان وهمه‌جانبه تاکنون موفق نگردیده است که ساختمان مناسب برای‌توسعه وتاسیس آموزشگاه در این شهرستان تهیه نماید زیرا کسی حاضر نیست که محل بصورت اجاره در اختیار این اداره‌قرار دهد بااینکه وزیر آموزش و پرورش در سفر تبریز از طریق تلویزیون مردم را دعوت‌به‌همکاری دراین مورد نمودندمعهذا تاکنون هیچکس حاضربه‌همکاری نگردیده است نتیجتااقداماتی برای خرید زمین در شرف انجام میباشد.

٤ـدریاسخ مطلبی که در شماره ۱٤۸۳۱ مورخ ۲۰ر۷ر۵٤ آن روزنامه تحت عنوان «ومن صدیق ایمانی هستم» درج گردیده است باطلاع میرساند :

در شماره گذشته آن روزنامه مطالبی در مورد کمبود کتابهای درسی بخصوص کتابهای سال دوم نظری درج‌گردیده بود که علت این کمبود طی شماره ٦۸۵۹ـ ۱٤ر۷ر۵٤ توضیح داده شد وضمنادرهمین زمینه در تاریخ ۱۹ر۷ر۵٤ متن‌اطلاعیه این دفتر تلفنی به آگاهی مسئولان قسمت فرهنگی آن روزنامه رسانده شد که در شماره ۱٤۸۳۰ مورخ ۱۹ر۷ر۵٤ درج گردید اکنون باتوجه باینکه مجددادرشماره ۱٤۸۳۱ مورخ ۲۰ر۷ر۵٤ مطلب مشابهی انتشار یافته خواهشمند است دستور فرمائید باتوجه به توضیحات قبلی این دفتر در مورد کتابهای درسی وتوزیع آن از انتشار مطالب در این مورد بادر نظر گرفتن پاسخ یکنواختی که این دفتر خواهد داد خودداری شود با تشکر قبلی .

راه‌حل کمبود معلم راهنمائی تحصیلی

مدارس راهنمائی تحصیلی تهران دچار کمبود معلم علوم تجربی هستند وزارت آموزش و پرورش برای تامین معلم برای این حتی از امورمراکز که کلاس ۱۸۰ ساعته دیده‌اند استفاده میکند .

خوب است حالا که ٦۰۰۰ نفر در کنکور دانشسرای راهنمائی تحصیلی بهتران شرکت کرده‌اند عده بیشتری‌را برای رشته علوم تجربی انتخاب کنند، تا دو سال دیگردچار کمبود معلم‌نباشند دانشسرای راهنمائی تحصیلی تهران از میان ٦۰۰۰ نفر یکصد نفر راانتخاب کرده است چه مانعی دارد اگر ۲۰۰ نفر را برگزینند ؟ مدارس که در تهران فراوان است و دو اتاق هم میشود اضافه کرد مخصوصاکه محل‌دانشسرای راهنمائی تهران عوض شده و بمخیابان فرهنگ در یک ساختمان ٤۰ اتاقه رفته است و جا هم دارد . مقامات آموزش و پرورش بهتر است کمی فکر کنند و بفکر دو سال دیگر باشند و ازهم‌اکنون این اتاقها را پرکنند برای اینکه پرکردن این اتاقها سبب میشودکه دو سال دیگر کلاس های آنان بی معلم نباشد .

محبوبه حسینی‌زاده

این است شعار اتاق اصناف اردبیل

همشهری عزیز، هرگزنان رابدون وزن نخرید. اما اکثر نانوایان اردبیل نان را دانه‌ای می‌فروشند این‌وضع باعث شده‌است که باز هم‌نان دراین شهر رفته‌رفته کمیاب بشود. امیدوارم اتاق اصناف اردبیل این موضوع رابررسی واز کمبود نان‌جلوگیری بکند.

اردبیل:رضاداور یار

نامه‌های کوتاه

مرتکب شده که از یک فرصت منحصر بفرد محروم گردد . پیشنهاد میکنم : کارمندانی که تا تصویب لایحه‌نهائی قانون استخدام کشوری تقاضای باز‌نشستگی کنند دستگاه دولتی مکلف به قبول آن و احتساب حقوق بازنشستگی متقاضی نیز براساس سنوات خدمت به علاوه نصفه آن خواهد بود .

احمد ضیائی

چرا کارمندان وام‌میگیرند

شرحی که در تاریخ ۲۳ر۷ر۵٤ آن روزنامه مبنی بر هشدار به کارمندان دولت که از موسسات خصوصی وام دریافت نکنند درج شده بودعلت‌اصلی مراجعه به این موسسات عدم پرداخت وام از طرف وزارتخانه یاموسسه‌دولتی بکارمندان است‌که‌ناچارا به‌این‌موسسات کلامبرداروکلاش مراجعه‌میکنند فی‌المثل اکنون که ٦ ماهه دوم سال ٥٤ است کارمندان کلیه وزارتخانه ها حقوق ضریب ۷۰ خود را از اول‌سال دریافت کرده‌اند کارمندان شرکت مخابرات‌تلفن بین شهری هنوز از ضریب۵۰استفاده میکنند وامی را هم که قرار بود به کارمندان داده شود به نور چشمی‌ها تعلق گرفت .

ابراهیم براری

مقصود از یک دهم ارزش چیست ؟

درباره قانون موجرو مستاجر درقیمت گذاری ارزش ساختمان مخصوصا نسبت به زمین بیعدالتی کرده‌اند کسی که‌درمحدوده خیابان آریامهر وخیابان زرتشت‌برخیابان های فرعی دوسال پیش زمین‌رامتری دومزار تومان خریده وساختمان کرده با قیمت منطقه‌بندی آن‌که ۳۰۰ تومان است فرق فاحش دارد چون یک‌دهم منظور از قیمت ملک این است‌که اگر ساختمان ملک‌خرید وفروش شود تا معادل یک دهم آن اجاره گرفته شود پس یابایستی در ارزش‌منطقه‌ای که خود دولت تعیین نموده تجدید نظر نشود یا اگر نمیخواهند آنرا تغییردهند لااقل حدوسط را بگیرند وبگویند قیمت‌روز زمین+ قیمت منطقه تقسیم بر ۲.

دکتر عدالت

پیشنهاد برای قانون استخدام

چرا در تبصره ماده ۷٤ مربوط به بازنشستگی قبل ازموعد کارمندان شرط استفاده از ده سال ارفاقی‌بیست سال تمام سابقه خدمت گذاشته شده ؟ آیا کسی که در تاریخ تصویب لایحه نهائی استخدام کشوری یکروز کمتر ازبیست سال سابقه خدمت داشته باشدچه‌گناهی

اسفالت نمی‌کنند

ساکنین و همچنین اولیاء مدرسه دولتی‌تجلی واقع درنارمک خیابان فرحام شرقی خیابان ۳۷ خیابان ۸۰ چندین بار برای اسفالت آن خیابان به شهرداری‌ناحیه ۸ مراجعه کرده‌اند ولی متاسفانه هیچگونه توجهی نشده‌است باعبور مداوم اتومبیل و وجود خاکو کثافات سلامتی شاگردان و اهالی درخطر حتمی میباشد تقاضای اقدام سریع میگردد .

ساکنین نارمک

آگهی مناقصه

آموزشگاه نوجوانان درنظر دارد انجام امورنگهداری ، تعمیر کلی،یاجزئی سالیانه تاسیسات حرارت مرکزی«شوفاژ» دستگاه های سردکننده ـدستگاه‌های بهداشتی ازنظرتعویض قطعات اصلی ،یدکی وتعمیر برقولوله‌کشی سیستم‌های آب وگاز دستگاه های فوق رابمناقصه گذاردـشرکت کنندگان برای آگاهی بیشتر میتوانند شرائط وبرگ مشخصات تفکیکی را ازقسمت تاسیسات آموزشگاه دریافت نمایند.

تاریخ قبول پیشنهادات ازتاریخ درج‌در روزنامه بمدت۱۰ روز خواهد بودکه میبایستی تاتاریخ ۱۰ر۹ر۵٤ بدفترانتظامات پادگان واقع درجاده آب‌علی سه‌راه ایران ابزار، آموزشگاه نوجوانان تحویل‌داده رسید دریافت نمایند.

آموزشگاه نوجوانان

م‌الف ۱۵٤۱۲

آگهی دعوت صاحبان سهام شرکت نوولو با مسئولیت محدود

مجمع عمومی فوق‌العاده شرکت نوولو بامسئولیت محدود در ساعت ۹صبح روز چهارشنبه ۱٤ر۸ر۵٤ در محل شرکت واقع در تهران ـ خیابان آبان ـ شماره ۲۱ روز و ساعت مقرر در جلسه حضور بهمرسانند. تشکیل میگردد. از شرکای شرکت دعوت میشود که در دستور جلسه عبارتست از اتخاذ تصمیم در مورد انحلال شرکت و انتخاب مدیر تصفیه .

شرکت نوولو با مسئولیت محدود

آگهی امتحانات تخصصی رشته بهداشت محیط

برطبق آئین‌نامه امتحانات تخصصی دانشکده بهداشت دانشگاه تهران از داوطلبان واجدشرایط شرکت در امتحانات تخصصی رشته بهداشت محیط ازتاریخ‌انتشار این‌آگهی لغایت دو ماه ثبت‌نام بعمل می‌آید. م‌الف ۱۵٤۰۳

دانشکده بهداشت

اطلاعیه

به‌اطلاع کلیه آقایان بازرگانان و وارد کنندگان ماشین آلات سنگین وزن موجود در بندر میرساند که بعلت تراکم کالا وعدم محل کافی در محوطه محصور بندر اضطرارا تعدادی از ماشین‌آلات سنگین وزن در محوطه قسمت غربی بندر شاهپور تمرکز داده شده که باوجود یادآوری مکرر اکنون ازطرف صاحبان‌مربوطه نسبت به‌ترخیص وحمل آنها اقدام نگردیده است. باتوجه به نزدیک شدن فصل بارانهای موسمی درصورت نزول باران امکان خروج ماشین‌آلات فوق از این محل میسر نخواهد بود و علیهذا از صاحبان کالا خواهشمنداست نسبت به ترخیص و خروج کالاهای خود سریعا اقدام فرمایند تازیان و خساراتی متوجه آنان نگردد .

اداره کل بندر و کشتیرانی بندر شاهپور

دانشکده پزشکی رازی

آقای ویلیام هوس رئیس انستیتوی تحقیقات گوش و گلوو‌بینی لوس آنجلس در روز پنجشنبه اول آبانماه ۱۳۵٤ ساعت ۸و ربع درآمفی‌تئاتر مرکزی بیمارستان امیراعلم‌راجع به جراحی عصب شنوائی وکوکلئرامپلانت سخنرانی خواهند نمود.

از متخصصین جراحی اعصاب‌و گوش‌وگلوو‌بینی برای شرکت دراین جلسه دعوت‌بعمل میاید. م‌الف ۱۵۲۵٦

آگهی تاسیس شرکت فرجیل سهامی خاص

خلاصه اظهارنامه و اساسنامه شرکت فرجیل سهامی خاص که در تاریخ ۱۲ر۷ر۵٤ تحت شماره ۲۲۹۸۹ در این اداره به ثبت رسیده و در تاریخ ۱۳ر۷ر۵٤ از لحاظ امضاء ذیل ثبت تکمیل گردیده برای اطلاع عموم در روزنامه رسمی‌وروزنامه کثیرالانتشار اطلاعات آگهی میشود .

۱ـ موضوع شرکت : عبارت است از اجرای کلیه‌امور مربوط‌به‌مقاطعه‌کاری راه و ساختمان تاسیسات ـ کارخانه‌سد‌ـ تونل ـ آپارتمان سازی و خانه سازی خرید و فروش زمین و ساختمان ـ واردات و کلیه امور بازرگانی مربوط به موضوع شرکت .

۲ـ مدت شرکت : از هفتم مهرماه یکهزار و سیصد و پنجاه‌و چهار بمدت نامحدود .

۳ـ مرکز اصلی‌شرکت : تهران خیابان تخت جمشید خیابان کیوان شماره ٦۷ .

٤ـ سرمایه شرکت : مبلغ ده میلیون ریال منقسم به یکهزار سهم ده هزار ریالی بانام منقسم شده است که ۵۰درصد آن‌طبق گواهی شماره ۲۰۵۲ر۲۳ـ۱۲ر۷ر۵٤ بانک تهران شعبه ویلا پرداخت شده است .

۵ـ اولین مدیران و دارندگان حق امضاء: آقای مهندس هدایت‌اله بهبهانی به نمایندگی از طرف شرکت سهامی خاص جنرال مکانیک رئیس هیئت مدیره آقای مهندس سرژبزروکه بنمایندگی از طرف شرکت مقاطعه‌کاری کنسرسیوم شرق با مسئولیت محدود نایب رئیس هیئت مدیره و آقای مهندس ابراهیم کیمدار بسمت عضو هیئت مدیره و مدیر عامل شرکت.

٦ـ اختیارات مدیر عامل : آقای مهندس ابراهیم کیمدارمدیر عامل شرکت بوده وحق امضاء کلیه اوراق‌واسناد وقراردادها

آگهی مناقصه خرید دستگاه مرکز تلفن

بانک سپه تهیه و نصب و راه‌اندازی تاسیسات تلفن ساختمان شعبه خود را در آبادان (بدون سیم کشی داخل ساختمان) بامشخصات ذیل و بشرح زیر بمناقصه واگذار مینماید :

۱ـ یکدستگاه تلفن کامل تمام خودکار (نوع کروسبار) با۱۵ شماره داخلی و ۳ شماره خط شهری و سه شماره مکالمات آنی .
۲ـ۱۵ دستگاه تلفن خودکار رومیزی .
۳ـ یکدستگاه کامل تلفنچی
٤ـ یکسری باطری مربوط به دستگاه
۵ـ یکدستگاه کامل شارژ باطری
٦ـ دستگاه تعمیر فیوز
۷ـ جعبه تقسیم های مربوط بدستگاه

شرایط خرید

۱ـ پیشنهاد دهندگان باید معادل ۵درصد مبلغ‌پیشنهادی رانقدا بعنوان سپرده شرکت در مناقصه به حساب جاری شماره ۲٦۹۱ اداره کل کارپردازی دربانک سپه شعبه‌مرکزی پرداخت و یاضمانتنامه بانکی معادل مبلغ مزبور تهیه ورسید پرداخت وجه یا ضمانتنامه را ضمیمه پیشنهاد خودنمودهو در پاکت لاک و مهر شده تاساعت ۱۰ صبح روز شنبه سوم آبانماه سال‌جاری بدفتر اداره کل کارپردازی تسلیم نمایند

۲ـ پیشنهادات‌در ساعت ۱۱ صبح‌همان روز۳ر۸ر۱۳۵٤ بازو قرئت خواهد شد و حضور پیشنهاد دهندگان درجلسه مناقصه آزاد بوده و بانک در رد یا قبول یک یا کلیه پیشنهادات مختار است .

۳ـ به پیشنهادات فاقد سپرده و مبهم و مشروط و همچنین پیشنهاداتیکه بعداز موعد مقرر برسد ترتیب اثر داده نخواهد شد .

٤ـدر صورتیکه برنده مناقصه‌از انجام معامله‌خودداری نماید سپرده بنفع بانک ضبط خواهد شد .

۵ـ پرداخت هرگونه مالیات و عوارض بعهده برنده مناقصه خواهد بود.

٦ـعدم حضور پیشنهاد دهندگان مانع اقدامات بانک و قرائت پیشنهاد و اتخاذ تصمیم نخواهد بود .

۷ـ مدت تحویل و نصب و راه‌اندازی کالای مورد مناقصه ۳ ماده خواهد بود .

۸ـ از فروشنده برای مدت یکسال در مورد بهره برداری کامل دستگاه های مورد مناقصه تضمین اخذخواهد شد .

بانک سپه ـ اداره کل کارپردازی

چک و سفته و برات با مدیر عامل باتفاق یکی از اعضاء هیئت مدیره و با مهر شرکت میباشد .

۷ـ بازرس اصلی و علی‌البدل : آقای علی اصغر یاسمی‌فرزند رفیع بشناسنامه ۲۱۹۹۲ صادره از اردبیل بازرس اصلی‌و آقای وارطان ترهاکوپیان به شناسنامه ۲۲٤۹۹ صادره ازبندر پهلوی بسمت بازرس علی‌البدل .

م‌الف ۱۵۱۰٦

اداره کل ثبت شرکتها و مالکیت صنعتی

آ ـ ۳۲۹۸٦

ابرو EBRO
بقدرت ۵۵ اسب
برای کارهای راه‌سازی، صنعتی،کشاورزی ومعدنی دارای سوابق کار طولانی در اکتشافات معدنی در ایران . بالوازم یدکی و سرویس مجهز .
قسمت فروش ـ تلفن ۳۱۴۸۹۸ و ۳۱۹۱۵۴
نماینده انحصاری در ایران:
شرکت سهامی صنعتی ومعدنی ایرانی
خیابان سعدی شماره ۷۳۲ تلفن‌های : ۵ ـ ۳۰۵۰۰۱ و ۸ ـ ۳۰۵۵۳۴
ازشهرستانها نماینده فعال پذیرفته میشود

مجله دنیای ورزش روزهای شنبه منتشر میشود

مردم و مسائل روز

ناصر محمدزاده فلاح دانشجوی حقوق دانشگاه تهران

گزینش دانشجو در دانشگاهها هماهنگ نیست

من بعنوان یک دانشجوی این کشور وظیفه خود می دانم اکنون که همه‌جاصحبت از روش گزینش‌دانشجو در سال آینده درمیان است و متجاوز از دویست هزار نفر از جوانان کشور ما خود را برای شرکت در امتحانات ورودی دانشگاه ها آماده می کنند یادآور شویم .

طبق آمار رسمی وزارت کار مهندس راه و ساختمان بیش‌از سایر مهندسین مورد نیاز مملکت است و طبق آمار دانشگاه تهران در سال تحصیلی ٥٤ـ۵۳ تعداد هفتاد نفر در این رشته در دانشکده فنی دانشگاه تهران پذیرفته شده‌اند ولی کمتراز۵۵ نفر آنان ثبت‌نام کرده‌اند.

پس‌از مهندسی راه و ساختمان به مهندسی برق میرسیم که در همان سال از تعداد ٤۵ نفر پذیرفته شده تنها ۲۰ نفر ثبت‌نام کردند در رشته ها مهندس مکانیک هم از ٤۵ نفر پذیرفته شده ۲۲ نفر ثبت‌نام کردند و به تحصیل مشغول شدند .

همچنین آمار مرکز کامپیوتر دانشگاه تهران در سال جاری نشان میدهد در رشته مهندسی راه و ساختمان هشتاد نفر پذیرفته شدند که تنها ٤۹ نفر ثبت‌نام کردند. در رشته مهندس برق ٦۵ نفر پذیرفته شدند که ۲٤ نفر مشغول تحصیل شده‌اند و در رشته مهندسی مکانیک از ٦۵ نفر پذیرفته شده تنها ۲۲ نفر ثبت‌نام کرده‌اند دررشته مهندسی متالوژی از سی نفر پذیرفته شده تنها ٦ نفر ثبت‌نام کرده‌اند فکر میکنید این وضع ناشی از چیست ؟

وقتی هر دانشگاهی جداگانه دانشجو می گیرد و یک محصل حداقل در چهار یا پنج رشته پذیرفته می شود طبعا در یک رشته بیشتر نمی تواند به تحصیل مشغول شود و آنوقت حتی‌بااعلام نام چند سری‌دانشجوی ذخیره جاهای موجود خالی پر نمی شود . کارسازمان سنجش آموزش کشور هماهنگ کردن کار دانشگاه ها در امر پذیرش دانشجو است ؟ والا ترتیب دادن یک آزمون سراسری که دیگر احتیاجی به سازمان سنجش ندارد و هر دانشگاهی میتواند راسا باین کار اقدام کند .

مردی که خیال میکردند در تهران کشته شده ۴ سال بعد در «زرند» گم شد

تهران ـ آگهی همسر دوم یک مرد ،برای یافتن شوهرش که در روزنامه چاپ شده بود سبب شدکه‌همسراول‌این‌مردو برادر وبستگان او بعداز چهار سال نشانی ، از گمشده خود بیابند درحالیکه این شخص همچنان مفقود الاثر است .

ماجرا از این قرار است که چندی قبل خانمی بنام طاهره اکرمی که درشهرستان زرند کرمان زندگی می کند برای یافتن‌شوهر گمشده‌اش‌ـ«حسین بهادری» ـ متوسل به انتشار آگهی در روزنامه ها شد. در این آگهی که باعکس «حسین بهادری» انتشاریافت «طاهره» ازشوهرش خواسته بود که‌او وپسر یکساله‌اش «کیوان» را ازسلامت خود آگاه کند ودر عین حال‌ازموضوع چکهانگران نباشد وبه خانه‌اش باز گردد.

پس از چاپ این آگهی «اسداله‌بهادری» برادر حسین که عکس او را در روزنامه مشاهده کرده بود ،به‌سرویس «زیر آسمان کبود» اطلاعات مراجعه کرد و پرده از جریان فرار های پی‌درپی برادر خود برداشت .

اسداله بهادری گفت :چهار سال‌قبل برادرم «حسین‌بهادری» که‌درخیابان شاه‌آباد به‌بافندگی اشتغال داشت ، ازخانه خارج شد ودیگر به خانه بازنگشت. من‌و سایرآشنایان‌همه‌شهرهای ایران رازیر پاگذاشتیم تاشاید از حسین اثری بیابیم ولی تلاش‌مابی نتیجه ماند.سرانجام به اداره آگاهی‌مراجعه کردم وچون‌تصورمیکردم‌مردی‌برادرم راکشته‌است،آدرس‌و مشخصات آن مرد را در اختیار اداره آگاهی قرار دادم . مردی که

شوهر عزیزم آقای حسین‌بهادری زن و فرزند یکسال‌ونیمه‌ات یک سال از تو دور و از سرنوشت تو خبری ندارند خودت میدانی در غیبت تو چه رنجهائی تحمل کرده‌اند به خداوند یکتا قسمت میدهم در هر موقعیتی که هستی ما را با ارسال نامه از سلامتی خودت آگاه ساز موضوع چکها منتفی شده نگران ... مقدمت را باجان و دل می‌پذیریم
زرند کرمان خانم منتظرت
طاهره اکبری پسرت کیوان
آ ـ ۴۷۹۱

من به‌عنوان متهم به قتل‌برادرم معرفی کرده بودم به‌بازجوئی احضار شد ولی تحقیقات نشان داد که این‌شخص گناهی‌ندارد وبنابراین وی آزاد شد.

بعداز آن‌همسربرادرم که‌دو فرزند بنامهای کامران وعلیرضا ازبرادرم داشت بطور غیابی تقاضای طلاق کرد و بطور قانونی از اوجداشد . از آن پس من نیز از یافتن برادرم ناامید شدم چون فکر کردم که او ، بطورگمنام‌و ناشناس سربه‌نیست شده است وکسی‌ازاو خبرندارد.اماناگهان چند روز قبل انتشار آگهی «طاهره» همسر دوم «حسین» در روزنامه سبب شد که از برادر گمشده‌ام اثری پیداکنم.

بدین ترتیب من فهمیدم که برادرم در این مدت در«زرند کرمان»بوده وهمسری‌اختیار کرده است واکنون از اویک فرزندهم دارند ، ولی متاسفانه اخیرا آنها را نیز ترک کرده است.

اکنون استمداد من اینست که از برادرم بخواهید، درهر نقطه کشور که هست با من تماس بگیرد ، تا اگر درزندگی مشکلاتی دارد، که ازترس آنها فرارکرده است ، مشکلاتش‌را حل‌کنم . چون می‌ترسم اگراین مشکلات حل نشود،او هرچند صباحی دریک گوشه مملکت پنهان شود وپس ازازدواج بایک زن وبه وجود آوردن چند بچه ، به یک گوشه‌دیگر فرار کند وچندسال بعد ،دهها بچه داشته باشد که هر کدام بالهجه اهالی یکی از شهرهای کشورمان حرف میزنند !

وقتی مرغ‌های شیراز به آرایشگاه میروند، جوجه‌هایشان در آب حوض خفه میشوند!

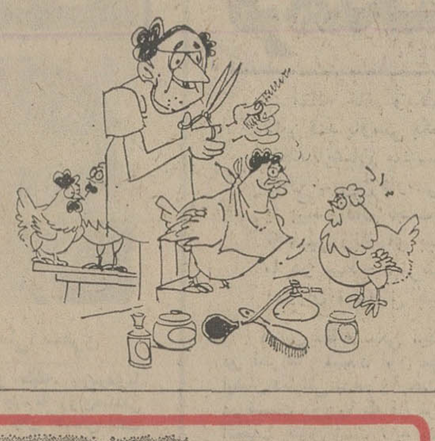

شیراز ـ مرغ های شهر شعر و شراب را نیز ،حال و هوای خیال انگیز شیراز هوائی کرد و آنان را همبه صف پیروان مد و زیبائی کشانید .

مرغ های شیرازکه سخت به رقابت باهم جنسان آدمی خود برخاسته‌اند، و به‌جای تخم « دوزرده» کردن و رسیدگی به‌خروسها وجوجه های خود ، ساعت ها وقت خود را صرف معطلی مقابل «آرایشگاه شکوفه» می ـ کنند !

از هنگامی که مرغ ها کانون نیم گرم لانه وآشیانه را رها می کنند و برای گرفتن‌نوبت‌برای آرایش‌روی و موی راهی آرایشگاه می شوند ، چندین جوجه در حوض افتاده و خفه‌شده‌اند و دهها تخم‌مرغ‌بی‌سرپرست هم ، طعمه گربه های‌بدجنس شده‌اند .

صاحب این آرایشگاه معتقد است که خروس ها نباید در این باره زیادسخت گیری بخرج بدهند و هیچ اشکالی ندارذ که در غیاب مرغ های زیبا و نازنین‌خود چند ساعتی به لانه داری بپردازند و در صورت لزوم روم تخم ها بخوابند . این آرایشگر به وظیفه اصلی مرغ ها که پروراندن جوجه هائی سالم ، مبادی آداب و علاقمند به خانه و خانواده است کوچکترین اشاره‌ای نکرده !

خبرنگار اطلاعات نوشته است : چند روز قبل یکی از مرغها در حالیکه در صف ماقبل آرایشگاه منتظر نوبت بود ـ دچار عوارض وضع حمل شدو با سرو صدای زیاد در کنار پیاده رو یک عدد تخم گذاشت . عده‌ای‌از اهالی این عمل را همبنوعی چشم و هم چشمی باوضع حمل آدمیان در پشت چراغ قرمز تعبیر کرده‌اند !

در این دروازه هر روز ممکن است دهها نفر بمیرند!

دورود ـ «دروازه راه‌آهن» دورود مبدل به «دروازه خطر» شده است و جان عابرین را به راحتی میتواند بگیرد .

چندی قبل تصمیم گرفته‌شد که‌برای جلوگیری‌ازهر حادثه‌ای روی این دروازه ، پل هوائی ساخته شود . مهندسین راه‌آهن آمدند ، نقشه کشیدند و رفتند !مدیرکل راه‌آهن ایران مصاحبه مطبوعاتی تشکیل‌داد و گفت :«بزودی در این نقطه پل هوائی‌تاسیس خواهدشد.» و رفت !شهرداری و انجمن شهر هم حرف هائی زدند و رفتند ، حتی استاندار لرستان در این زمینه دست به مکاتبه زد و بااداره کل راه‌آهن رسما مکاتبه کرد،ولی دروازه راه‌آهن صاحب پل هوایی نشد که‌نشد تا اینکه چند روز قبل این دروازه قدیمی مرمت و رنگ آمیزی هم شد و خیال همه را راحت کردند .

خبرنگار اطلاعات دردورود نوشته است :

«از تقاطع راه‌آهن وخیابان پهلوی این شهرستان ، هرروز صد ها وسیله نقلیه عبور می کند و هر لحظه امکان دارد کوچک ترین‌اشتباه‌مامورمحافظ این تقاطع هنگام بالا و پائین آوردن «اهرم راهبند» حوادث ناگواری ببار آورد . از طرفی چون این‌دروازه‌در داخل شهر دورود واقع شده محل عبور عده‌ای دانش آموز نیز هست که باید با مهارت زیاد ازبین قطار و اتوبوس‌ها و کامیون ها بگذرند تا بخانه یا مدرسه برسند .»

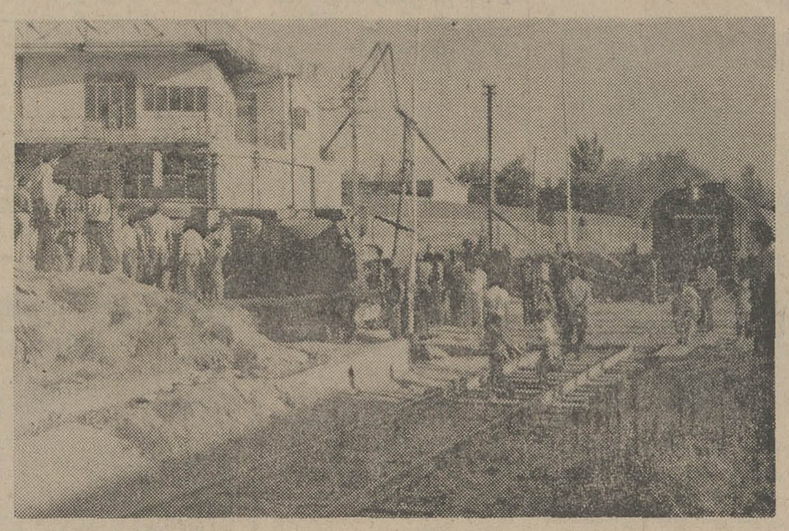

کامیونی که درعکس ملاحظه می کنید ، ترمز بریده است .
قطاری که مشاهده میکنید ، درحال حرکت است .
راننده کامیون ، زرنگی کرده و به‌بیراهه زده‌که باقطاربرخورد نکند ، ولی واژگون شده !
راننده قطار هم چاره‌ای جز سوت زدن و ازترس ، نیمه‌جان شدن (!) ندارد ، تماشاچیان هم‌دسته‌جمعی میگویند : خداوند آخر و عاقبت ما را بخیر کند (آمین !) ...

صندوق پس انداز مسکن
بانک رهنی ایران

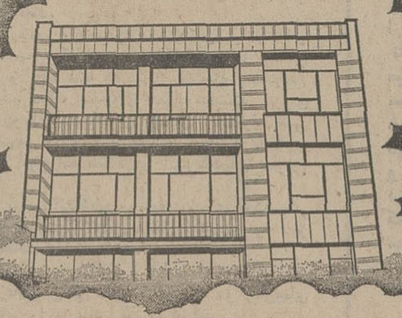

برای احداث یا خرید واحد مسکونی به‌تناسب تعداد واحدها
تامبلغ ۵۰۰۰،۰۰۰ ریال
باکمترین بهره وام میدهد مدت بازپرداخت ۲۰ سال
تلفن مستقیم اطلاعات ۳۱۱۵۸۵
بانک رهنی ایران بانک مسکن شما

سارقین ، وجوه داخل ضریح امامزاده را هم دزدیدند !

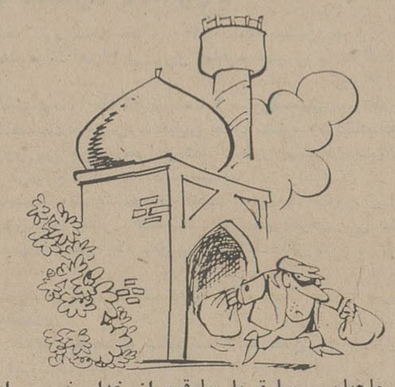

ماچیان ـ سارق یا سارقین از خدابی‌خبر برای چندمین بار موجودی ضریح‌امامزاده‌ماچیان رادزدیدند.

بقرار اطلاع چندی قبل اداره اوقاف برای جلوگیری از سرقت های مکرر موجودی امامزاده‌درو پنجره‌چوبی و قدیمی بقعه را مبدل به در آهنی‌کرد ، با این وصف باز هم سارقین نه از امامزاده شرم کردند و نه از در آهنی ترسیدند و آمدند بوسیله‌دیلم‌دررااز کجاکندندو نذور داخل ضریح را ربودند !

خبرنگار اطلاعات در ماچیان نوشته است : سارق وجوه داخل ضریح امامزاده همواره با آگاهی و اطلاع از مکفی بودن موجودی ضریح ، دست بسرقت میزنندو معمولا در ایام سوگواری که تعداد زائرین افزایش می ابد ،به ربودن وجوه داخل ضریح حضرت میپردازد .

هیئت امناء امامزاده در این‌باره عقیده دارند: اگر مسئولان اوقاف‌لاهیجان‌برای برداشت موجودی‌امامزاده دیر به دیر مراجعه نکنند ووجوه‌انباشته نگردد ،سارقین موفق نمیشوند که موجودی امامزاده را یکجا سرقت کنند .

صد در صد به سود شماست
خاکبردار (اکسکاواتور) کاترپیلار

دراندازه های گوناگون برای کارهای کوچک تابزرگ .
تمام اجزای خاکبردارکاترپیلارصددر صددرکارخانه های بزرگ کاترپیلار ساخته شده است .
خاکبردارکاترپیلاررا پیشنهادمیکنیم زیرا ،
صددرصدبه آن اطمینان داریم .
ازکوچکترین تابزرگترین قطعات یدکی خاکبردارکاترپیلاروسرویس عالی آن دراختیارشماست .
خاکبردارشماوراحتی کامل برای راننده آن .

شرکت ماشینهای راهسازی (سهامی خاص)
اداره مرکزی : تهران ـ سعدی شمالی ـ شماره ۱۶۸
تلفن ۱۰ ـ ۳۱۴۰۰۱
اداره سرویس فنی وقطعات یدکی : کیلومتر۱۸ جاده کرج تلفن: ۶ـ۹۷۰۰۶۲
شعب : خوزستان ـ فارس ـ اصفهان ـ کرمان ـ خراسان

MASHINHAYE RAHSAZI COMPANY LTD.
شرکت ماشینهای راهسازی (سهامی خاص)

YOUR CATERPILLAR DEALER

Caterpillar, Cat and ⊞ are Trademarks of Caterpillar Tractor Co.

ساختمان مجهز به‌وسائل زندگی واداری قابل نصب در محل کارگاهها ونصب کارخانجات خارج ازشهرها و اردوگاههای حفاری وغیره: ساختمان قابل حمل

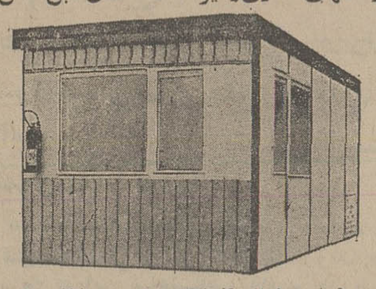

در مدلهای مختلف از نظر تجهیزات داخلی طبق درخواست مشتری قابل حمل و پیاده‌کردن ونصب سریع و مجدد در محل کار:
نماینده انحصاری شرکت تجارتی ایران واشکودا
خیابان تخت‌جمشید شماره ۱۶۲ ـ تهران
تلفن ۸۲۲۵۰۳ ـ ۸۲۵۳۶۰ ـ ۸۲۹۴۲۷

مجله دنیای ورزش روزهای شنبه منتشر میشود

بحث وانتقاد

بایداز ترافیک تهران متشکر بود!

محمدعلی سفری

یک ردیف عقب‌تر در اتوبوس دو طبقه، پیرمردی با یک جوان محصل هردوماندەبودند که چگونه روی‌صندلی اتوبوس بنشینند ، چون این صندلی نه جای نشستن‌داشت ونه پشتی برای تکیه دادن، چرم واسفنج و فنر و همه چیز آن از بین رفته‌بود، فقط دوتاتخته مانده بود با مقداری پیچ که بامختصر بی‌احتیاطی کت و شلوار را پاره میکرد!

پیرمرد، ساکی در دست داشت ، آنرا روی تخته صندلی اتوبوس گذاشت ورویش نشست ودانشجوهم کتابهایش را !!

آنها که مرتبا اتوبوس سوار میشوند بدون شک از وضع مفتضح آن آگاهندواین مطلب برایشان تازگی ندارد، ولی آنها که از اتوبوس های شهر ، هیکل خارجی آنرامی بینند شاید بی خبر باشند که داخل آن چه خبر است؟

اتوبوسی که از آن صحبت است شماره‌اش ٦۵۹۸٤ و در خط ۱۰۲ کار می کند.

انگار این اتوبوس ، آخرین « سرویس» رادر آغاز کارش رفته است ، چه ، گذشته از صندلیها که تنها اسکلتی از آن برجا مانده و همه آنها که سوار میشدند بخصوص در طبقه دوم‌اگرکفیف، ساک بایقچه‌ای همراء نداشتند تابروی صندلی گذارند و رویش بنشینند از نشستن منصرف می شدند . دیواره وسقفی داشت پراز گرد و خاک و یادگاری های فراوان از آن نوع که گمگاه در آبریزگاههای عمومی میبینیم!!

بنظر میرسد برای آنهاکه‌این وسیله رابرای مردم بکار میبرند، این وظیفه نیست که لااقل داخل اتوبوس را تمیز کنند تااین چنین باکثافت آغشته نباشد.

اتوبوس پرشد و براه افتاد ، شاید باور نکنید ولی بقول معروف ، آزمایش‌آن بی خرج است فقط دو ریال‌بهای بلیط میدهید و ساعاتی را نیز باید وقت صرف کنید.

لحظه حرکت اتوبوس از ایستگاهش که چند متری با میدان شهناز فاصله دارد ساعت یک ربع به هشت بود ولی برای دور زدن میدان شهناز و رسیدن به اول خیابان شاهرضا درست سیزده دقیقه اتوبوس در حرکت بود!

حرکتی کمتر از حرکت لاک پشت و این ، همان میدان معروفی است که برای ساختن راه زیر زمینی آن سال ها صرف وقت شد و باز همان راه زیر زمینی است که معلوم نیست روی چه معیاری ارتفاع آنرادو متر و هشتاد سانتیمتر گرفته‌اند و بنابراین از همان روز نخست، وسائط نقلیه‌ای‌که ارتفاعی بیش از این داشتند سقفش را خراب کردند و مدت ها بنا و عمله مقیم برای تعمیر داشت «ولی بحمداله مدتی است که دیگر شهرداری خسته شده و از تعمیر خودداری‌می کند ودر نتیجه، سقف تونل در قسمت سمت راست جاده از دو طرف بکلی خراب شده و میله های آهنی آن آویزان است .

بهرحال اتوبوس ، پس‌از۱۳ دقیقه توانست خودرا از دور این میدان بیرون بکشد. ساعت ۸ر۳۰، اول خیابان تخت جمشید بود . ساعت ۹ به میدان کاخ رسید و نه وربع به میدان ۲٤ اسفند وارد شد! ساعت هفت و چهل و پنج دقیقه تاساعت نه وربع میشود یکساعت ونیم‌برای حدود شش کیلو متراه‌و بنابراین حساب کنیداین ترافیک سنگین شهر چه‌مصیبتی است .

برگردیم به آغاز حرکت : جوان و پیرمرد بگونه‌ای که گذشت ،روی صندلی نشستند ، بدون اینکه‌بتوانند تکیه‌بدهند چون تخته پشت هم کثیف بود و هم فاقد چرم واسفنج !

نخستین سخن پیرمرد این بود که جوان ، بنشین ، انشاءاله سریل صراط یقه مسئولش را میگیریم !!

و همین ، باب سخن را گشود ، جوان عصبی و ناراحت، اما پیرمرد ملایم و ناصح! او، هنگامی که اعتراض شدید جوان را نسبت به‌وضع اتوبوس دید گفت: پسرم، این درست است که باید مسئولینش توجه کنند. اما آنها که اتوبوس را باین روز درمی آورند نادان هستند بهچه کسی ضرر میزنند، بخودشان، بهمن وتو، چون ما مجبوریم از این اتوبوس استفاده کنیم همچنانکه می‌بینیم استفاده می‌کنیم، ولی‌این ناقص عقلها، نمی‌فهمند که دولت وملت گوشت وناخن هستند . مگر ناخن براحتی از گوشت سوا میشود؟ مردم و دولت در همه این مسائل در کنار یکدیگرند منتهی، وقتی آنها از عهده برنیایند و نتوانند جلوی اینکارها را بگیرند ، دودش توی چشم ما می‌رود. جوان در پاسخ پیر مرد گفت: فرض کنیم در مورد صندلیها حرف شما درست ، دیواز و سقف پراز کثافت این اتوبوس را چه‌میگوئی ؟ پیرمرد خنده‌ای کردوگفت: **عزیزم، بیله دیگ، بیله‌چغندر!** وقتی اتوبوس صندلی‌نداشته باشد چه‌احتیاجی‌به‌نظافتش داری !

سخنان جُوان و پیرمرد در طول راه ادامه داشت، حرف پیرمرد این بود که اگر مردم را بجای پشت میز نشستن ، روانه کارهای تولیدی کنند، وضع این نیست که‌هست، پیرمرد شاید هم به «طنز» وشایدهم روی عقیده خودش مطلب جالب دیگری راهم پیش کشید، او گفت : **من‌اگر ازمشاوران آقای شهردار بودم،بجای پاسخگوئی به انتقادها، از یک کار بزرگ و مثبت شهردار تهران بحث می‌کردم کاری که قرنهاست بزرگان سیاست و دین خواستند و نشد آنها هرچه بمردم گفتند سحرخیز باش‌تا کاموا باشی کسی گوش نکرد اما الان‌چنان گرمکوری روی ترافیک شهر زده شده‌که همه‌مردم سحرخیز شده‌اند غنی وفقیر، جوان و پیر، از ترس راه‌بندان آفتاب‌نزده، از خانه بیرون می‌آیند واین خود یک کار مثبت است کاری که سالهای سال از مردم می‌خواستند ولی کسی گوشش بدهکار نبود .**

بنابراین آیا کسی هست‌که اینکار بزرگ شهردار پایتخت را قدر بداند واز او تقدیر کند ؟!

تدبیر شهردار فقط سحرخیزی‌برای مردم‌بیارنیاورد بلکه پیاده‌روی را هم بار دیگر رواج داده! مردم از راه بندان به‌تنگ می‌آیند، ازاتوبوس، تاکسی و سواری‌پیاده میشوند تا زودتر بمقصد برسند، اتوبوسی که در ساعت حتی نتواند سه یا چهار کیلومتر حرکت کند برای مردمی که باید در ساعت معین بکارشان برسند، دردی را دوا نمی‌کند، حتی من پیرمرد هم پای پیاده از این اتوبوس تندتر میروم! و این سخن پیرمرد، براستی مطلبی بود .

مردم این شهر که تا سالهای پیش حاضر نبودند حتی چند قدم پیاده بروند دلشان می‌خواست از در خانه تا پای پلکان محل کار، سواره باشند و همیشه دەدوازده دقیقه به ساعت کار از منزل بیرون میامدند، حالا آفتاب نزده از خواب بیدار میشوند، چراغهای کوچه و خیابان روشن است که از خانه بیرون می‌آیند وباز سروقت به سرکار نمی‌رسند، و ناگزیر از خیر اتومبیل‌میگذرندو پیاده براه می‌افتند .

آیا این خود جای تشکر ندارد ؟

تشکر بابت سحرخیزی، تشکر بابت پیاده‌روی ، بدلیل ترافیک خفقان‌آور شهر !!

عقیده آزاد

فرهنگستان چه‌وقت تصمیم میگیرد؟

مقاله خانم ویکتوریا بهرامی را تحت عنوان «این قند پارسی بکجا میرود ؟» در اطلاعات‌خواندم مقاله ایشان متضمن دو قسمت بود یکی اینکه زبان شیرین فارسی را چگونه از چنگال‌غرب‌زدگی یا بیسوادان نجات دهیم و دیگری ، راجع به تحصیل زبانهای بیگانه در ایران و اینکه‌بکودکان ما در سطح دبیرستان و دانشگاه ما با توجه بدوران تحصیل چیزی یاد نمیدهند .

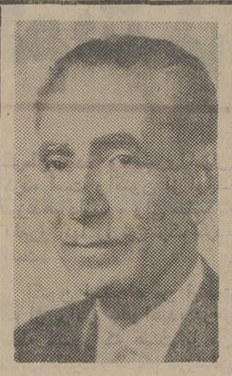

از : پروفسور منوچهر وارسته

دراین مقاله سعی میکنیم در اطراف قسمت اول مقاله ایشان‌تذکراتی بدهم و بحث‌در قسمت دوم را که دل من‌از آنجهت خون است ، به مقاله دیگری موکول میکنم .

یکی از ایرادات خانم بهرامی این بودکه‌بجای تاریخ هجری،تاریخ مسیحی‌استعمال میکنند،یعنی بجای اینکه‌بگویند «در سال ۱۳۵۹» میگویند «در سال ۱۹۸۰» ، اینکار به عقیده مانعی ندارد ، زیرا در اغلب کتب درسی ، بسیاری از وقایع تاریخی را که راجع‌به اروپا و آمریکاست همیشه با تاریخ مسیحی میگویند مثلا میگویند جنگ اول جهانی در سال ۱۹۱٤ شروع و در سال ۱۹۱۸ خاتمه یافت و جنگ دوم‌جهانی در سال۱۹۳۹شروع و در سال ۱۹٤۵ خاتمه‌یافت. درهیچ‌کتاب فارسی دیده نشده که به جای این تاریخهای مسیحی،تاریخ هجری بگذارند انقلاب فرانسه را هم در سال ۱۷۸۹ نوشته‌اند .

این مسئله ، کار محصلان را سهل می‌کند و آنها را از سرگردانی نجات میدهد ، در ضمن،هیچگونه لطمه‌ای هم‌با وارد نمی‌آورد ، سایر قسمت های‌مقاله‌ایشان‌راجع‌به‌آلودگی زبان فارسی بود که نتیجه غرب زدگی و عقده حقارت بیموردی است که ما ،درخود راجع به بیگانگان احساس میکنیم . این عقده حقارت ،از بعضی روسا شروع میشود ! همینقدرکه‌بگویند این شخص آمریکائی یا فرانسوی است ، اورا به یک نفر ایرانی‌ترجیح میدهند ! حال آنکه‌این اشتباه بزرگی است و خودشان بر عکس‌این‌میگویند.ما نمیتوانیم‌در تعلیم نوجوانان و کودکان خود ، بهیچوجه روش غرب را بدون تفسیروتلفیق اختیار کنیم ولی میتوانیم بسیاری از اصول را از آنها گرفته با نیازمندیها و احتیاجات‌محیط خود تطبیق داده و با تغییراتی ، آنها را اجراء کنیم.

بیش از سی سال است که‌من ثابت کرده‌ام که خارجی ها نمیتوانند برای ما معلم‌زبان خوبی باشند ، این اصل را خود متخصصان خارجی قبول کرده‌اند ولی ما اصلا نمیخواهیم باین موضوع توجه کنیم و تصور می‌کنیم که‌ممتنع است‌یک‌نفرایرانی در بسیاری از قسمتها ، خیلی بهتر بتواند کارخارجی ها را بکند ، این، یکی از معایبی است که دولت باید به‌آن‌توجه خاص داشته باشد .

مثل اینکه از بحث خود کمی دور افتادم چه، در این مقاله بنابود راه اصلاح‌زبان‌فارسی را بگویم ، گفتم یکی از علل اینکار ، غرب زدگی اشخاص است ، مخصوصا کسانی که بامریکامیروند.اکثر آنهابقدری تحت تاثیر آن محیط واقع میشوند که بانهایت تاسف‌نظر اکثر آنها نسبت بمیهن و هم میهنان ، حتی پدر و مادرخود تغییرمیکند، مخصوصاکسانیکه از کودکی بخارج میروند .

علت دیگر آلودگی زبان فارسی ، متوجه مترجمان ناشی است . در زبانهای‌بیگانه کلمات،بیشتر از زبان فارسی، معانی متعدد دارند . مثلاکلمه (GIANT) در زبان انگلیسی انسان یا حیوانی است که چثه او خیلی از چثه عادی بزرگترباشد ولی آنرابه «غول» ترجمه کرده‌اند که من درست نمیدانم غول چه نوع موجودی است ، ولی کلمه (GIANT) معانی دیگری هم‌دارد مثلاسرمایه‌دار با صاحب کارخانه ثروتمند . ادارات عظیم» ولی مترجم ناشی این کلمه را فقط بامعنای « غول» میداند . باینجهت ، اغلب در روزنامه ها و کتابهامیخوانیم «غولهای نفتی» فلان و بهمان شدند .

نوشتن چنین اصطلاحی صرفاناشی از بی‌مایگی‌مترجم است که بجای اینکه بنویسند سرمایه‌داران بزرگی که‌درامور نفتی‌دست دارند ، این‌اصطلاح زشت را معمول گرده‌اند .

واژه EXPERIENCE همه انگلیسی معانی متعدد‌دارد،یکی «تجربه» است و یکی « رویداد» ، ولی مترجم کم مایه ، فقط کلمه را به‌معانی تجربه بکار میبردباین جهت اتفاقی که برای او افتاده میگوید ، این یکی از «تجربه» های عجیب زندگی من بود ، حال‌آنکه باید بگویداین‌یکی‌از رویداد های عجیب زندگی من بود !

ولی اینها تمام در مقابل نقشی که فرهنگستان برای تصفیه و تثبیت زبان فارسی به معانی تجربه بکار برده ، با دارد (و متاسفانه تاکنون آثاری ازاین نقش نمی‌بینیم) بسیاری ناچیز است.درفرانسه میگویند نقش فرهنگستان تصفیه (PURIFIER) و تثبیت زبان است (FIXER) قطعا فرهنگستان زبان باین نقش اساسی خود واقف است ولی امیدواریم قبل از اینکه زبان فارسی بصورتی درآید که‌هیچ یک از این دوعمل‌رانتوان در زبان فارسی اعمال کرد کاری بکنند.دااین نکته را هم نباید از نظر دور داشت که بعضی از واژه های بین‌المللی را که در همه جای دنیا با تغییرات مختلف فقط استعمال میکنند (مانند تلفن ، تلگراف ، رادیو، تلویزیون وبسیاری واژه های دیگر) میتوان مورد استفاده قرار داد و تغییر دادن این واژه ها اشتباه بزرگی است

زیرااین لغات در نتیجه سالها بکار رفتن در زبان فارسی، شناسنامه پارسی‌گرفته و فارسی شده‌اند و ما آنها را در جملات فارسی با آهنگ زبان فارسی استعمال میکنیم و استعمال آنها هیچگونه مانعی ندارد . بعضی از افراطیون معتقدند باید تمام دستور ها را پاره کرد و دور ریخت . آنها خیال میکنند که تصفیه زبان فارسی بطوریکه تمام لغات‌از ریشه عربی یا خارجی را با دستور های زبان فارسی ازآن دور بریزیم زبان مازیباخواهد شد ، زبان پارسی زیبا نیز سعدی است ، ما نمیتوانیم جریان تاریخی را برگردانیم و وقایع گذشت راکان‌لم‌یکن فرض کنیم .

زمانی عرب بر عجم مسلط شدوما مذهب انها را اختیار کردیم و بمناسبت اشتراک مذهب و کتاب آسمانی ، بسیاری از کلمات عرب وارد زبان فارسی شده است .زبان شناسان میدانند که این‌مسئله هیچگونه اهمیتی ندارد واین واژه های عربی که وارد زبان ما شده و بیش از هزار سال با آنها تکلم میکنیم فارسی‌اند و تغییر آنها ، نه لازم و نه صلاح است . شما فرض کنید ما بجای واژه های حاضر و غایب‌بگوئیم « هست و نیست» یا « نه هست »اینکار لزومی ندارد ، واژه های حاضر و غایب را به طریقی که ما تلفظ میکنیم‌صد درصد فارسی شده‌اند ، شما به صد نفرعرب بگوئید حاضروغایب ،هیچیک از آنها منظور شمارانخواهند فهمید ، زیرا ما به آنها لباس پارسی پوشانده و تلفظ‌آنرا هم‌تغییر داده‌ایم . حالا چه لزومی دارد که در مقابل این همه کارهائی که در پیش داریم کمیسیون‌هائی درست کنیم و بجای لغات‌ساده‌ای.که صدهاسال‌تمام‌مردم‌ونوجوانان آنرا استعمال‌کرده‌اند واژه‌های غیر آشنائی وارد کنیم .

ولی‌بعقیده‌من‌بطوریکه‌آقای‌دکتر داریوش ایزدیار چندی پیش در همین ستون عقیده آزاد نوشته بود « فرهنگستان باید تکلیف زبان فارسی راروشن کند « .این موضوع را من بکرات بمتصدیان محترم فرهنگستان گفته‌ام و در همین روزنامه اطلاعات نیز یکی دو مرتبه نظرات خود را منعکس کرده‌ام ولی تا آنجا که من میدانم فرهنگستان در این مورد هنوز تصمیمی اتخاذ نکرده است .

بازگشت موکب ملوکانه ووالاحضرت ولایتعهد به پایتخت

موکب مسعود اعلیحضرت همایون شاهنشاهی و والاحضرت همایون ولایتعهد، پس از بیست و دور روز مسافرت به خطه آذربایجان و کردستان وناحیه غرب‌کشور، امروز عصر به پایتخت‌بازگشت میفرمایند .

بدون شک مسافرت های اعلیحضرت همایون‌شاهنشاهی در داخله‌کشور همواره‌متضمن فوایدی بیشمار بوده و میباشد که بلافاصله پس از ورود و حرکت موکب ملوکانه بیک‌نقطه و شهری ، تاثیرات عمیق آن هویدا میگردد .

مسافرت مهرماه ۱۳۱۵بدون شک در تاریخ مسافرت های ملوکانه در داخله کشور مقام رفیعی احراز نموده است‌زیرا متضمن دو امتیاز برجسته می‌باشد : یک امتیاز عمده این مسافرت ۲۲ روزه وجود مقدس والاحضرت همایون ولایتعهد درالتزام رکاب‌ملوکانه بود که تمام اهالی ولایات و خط آهن پایتخت‌که‌فرمودند : «باید در طرف ۳سال خط‌تبریز به تهران متصل‌گردد.»مجموع فرمایشات شاهانه حکم برنامه و سرمشق بزرگی را دارد که عموم ملت ایران باید منتهای جدیت را در پیروی از نیات مقدس ملوکانه بنمایند .

کشتی مخصوص اعلیحضرت شاهنشاهی

کشتی مخصوص سیاحت‌که برای اعلیحضرت شاهنشاه در هلند ساخته شده به لنینگراد رسیده و به کانال ماری انتقال داده شده که بوسیله رودخانه ولگا بدریای خزرحمل‌شودولی ارتفاع کشتی اجازه نمیدهد که از رودخانه ها و کانال های روسیه عبور کند و باین‌جهت مجبور شده‌اند کشتی مزبور را روی یک پل متحرک قرار داده حمل نمایند .

● کشتی مزبور مطابق خبر تلگرافی مخبر مخصوص‌اداره وارد بندر پهلوی گردید .

خبرهای خارجی مهم‌ترین وقایع سیاسی

ژنرال فرانکو فرمانده کل نیروی شورشیان ملی ، نیروی عظیمی را برای حمله بمادرید تدارک دیده است و علاوه از یگصدوپنجاه هزار نفرسربازان اسپانیول که به جبهه مرکزی اعزام داشته ،دستجات دیگری از لژیون های مراکش به‌جبهه جنگ فرستاده است .

تسلیحات اهن وتهدید دنیا

لندن ـ «انتونی کروسکی» نماینده محافظه‌کار موقعی در «مانچستر» صحبت‌میکرد،سرحی درباره «تهدیدالمان»بیان نمود. ناطق مزبور که مدتی درآلمان اقامت داشته اظهار عقیده‌نمود که تسلیحات معظم‌کشور مزبور بطور کلی اروپا را مورد تهدید قرار میدهد . در این میان ،تنها چیزی که دولت انگلیس باید بخواهد اینست‌که‌فرانسه‌بتواند دموکراسی را حفظ نماید . یگانه عاملی که میتواندبه تهدید آلمان فائق آید ، همکاری‌میان دو مملکت معظمه دموکراسی است .

تجهیز نیروی‌ایتالیا برای تکمیل تسخیر حبشه

جیبوتی ـ چون فصل باران خاتمه یافته،نیروی ایطالیابرای تکمیل تسخیر حبشه مجهزمی‌گردد . مهندسین ارتشی آسیب های وارده به راه‌آهن‌جیبوتی‌به آدیس‌آبابارا ترمیم میکنند . عده زیادی از رجال معروف حبشی منجمله «ولداماتوئل» حاکم‌سابق«جیما» از قرار معلوم تسلیم شده‌اند.

نقل از اطلاعات‌سه شنبه ۲۹ مهر ۱۳۱۵

جلوگیری از اغتشاشات در فلسطین

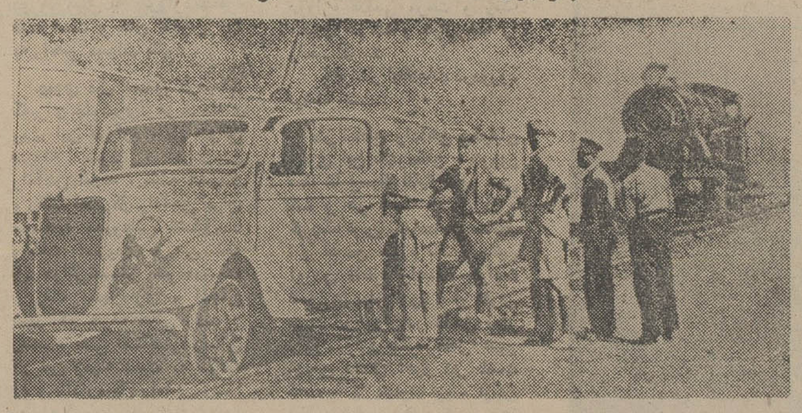

اغتشاشات فلسطین صورت جدیدی بخود گرفته باین معنی که اعراب از مشارکه کنونی استفاده کرده تسهیلاتی برای تحریم معامله بایهودیان‌میدهند. دسته های اعراب جلو مغازه یهودیان متوقف‌و مانع‌میشوند از اینکه اعراب داخل مغازه های آنان شوند . مساعی‌بعمل می‌آید که تجارت‌ب را وادارند فقط‌امتعه و کالای خود را از اعراب بخرند .

در عکس بالا ، نیروی دولت انگلیس برای جلوگیری ازاین اغتشاشات قطار راه‌آهن را در فلسطین زیر نظر گرفته است تا شائبه هرگونه خرابکاری را از بین ببرد .

خیابان‌ها،غرق‌در زباله‌اند!

عکس روز

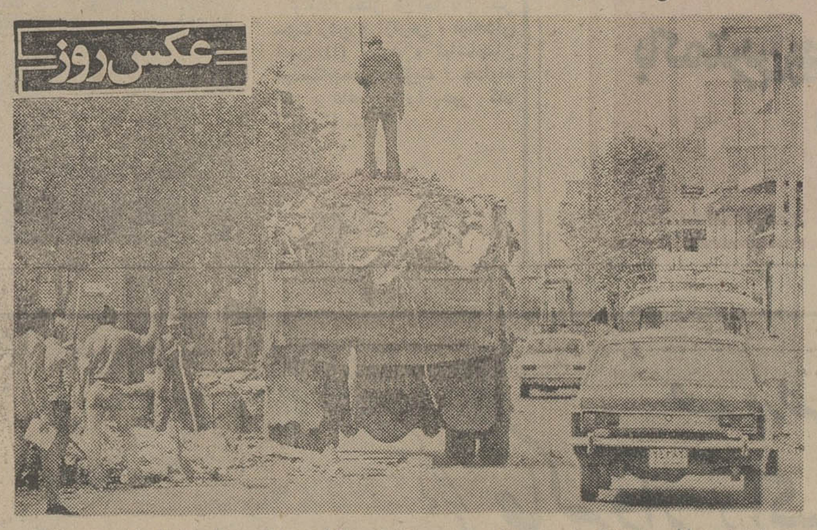

اینجا، خیابان دامپزشکی است ، ساعت۱۰ بامداد روز ۲۷ مهرماه!

کامیون زباله‌کش‌شهرداری برای‌جمع آوری زباله ها آمده است، اما برای بردن یک تپه زباله ، قسمت زیادی از خیابان اصلی را باین روز انداخته است. در حالیکه چندین سازمان ودستگاه مملکتی ، برای حفظ محیط زیست تلاش‌می کنند،می‌بینید که یک کامیون زباله‌کش شهرداری چگونه این تلاشها را نقش برآب میکند و حتی خیابانهای اصلی شهر را به کثافت زباله ها می آلاید. از این ماشین های کثافت‌زا، در تهران‌فراوان است و ازاین‌خیابان های کثیف و پرزباله ، فراوانتر!

عکس از : جهانگیر رزمی

الو، اطلاعات؟

مشکلات خودرا با «اطلاعات» درمیان بگذارید :

تلفن۳۱۱۰۷۰ (داخلی ۳۳۰) هرروز (باستثنای پنجشنبه‌ها) از ساعت ۵ تا ۸ بعدازظهر

● **الو ،من‌افسانه‌بایگان هستم.** کتابهای درسی رشته اقتصاد سال اول نظری هنوز به بازار نیامده است.

● **الو، من محمد نیک بین هستم.** لابد میدانید که‌اهالی جنوب کشور (آنهائی که قلیان می کشند) فقط تنباکوی برازجانی مصرف‌می کنند، اما مدتهاست این تنباکو پیدا نمیشود ، چرا؟

● **الو، من پروین صادقی‌نژاد هستم، ساکن‌چهارراه نصرت در جمشید آباد شمالی .** نزدیکی منزل ما قطعه زمین بایری است که محل زباله دانی رفتگران شهرداری و کاسبکاران محل شده‌است . بوی آن آنقدر اذیتمان می کند که جرات نداریم پنجره هارا بازکنیم.

● **الو، من بانو تهرانی هستم.** یک هفته است به شرکت پرسی گاز تلفن می کنم، اما هنوز کپسول گاز را تحویل نداده‌اند.

● **الو، من مهدی قلمزن‌هستم.** فرزند من در مدرسه نیک اندیش (خیابان سپه غربی ، بین جیحون و کارون) درس میخواند. این مدرسه دوسره است‌اما جائی ندارد که بچه‌ها بتوانند در موقع ظهر بنشینند و غذای خود را بخورند.

● **الو، من غلامحسین قناد سبزواری‌هستم.** ساکن کوچه صالحی(در شهباز جنوبی) جویهای آب‌این کوچه مملو از لجن است.

● **الو، من محمد رضا عادلی هستم.** بنویسید مردم‌شمیران نو ، باکمبود آب روبرو هستند .

● **الو ،من حسین رابط هستم.** بیست و پنج روز پیش مقداری پول از طریق شعبه بانک سپه در دریان نو (تلگرافی) به مشهد فرستادم تابه مصرف مداوای یکی از بستگان بیمارم برسد. بیمار، سالم شد اما پولها نرسید ! شعبه بانک مذکور میگوید تقصیر شرکت‌مخابرات است و شرکت مخابرات‌میگوید ما بی‌گناهیم !

● **الو، من عباس امیری‌هستم.** خیابان سراج (در خیابان شهباز،ایستگاه خاقانی)سه سال‌است که‌اسفالتش خراب شده وکسی برای مرمت آن نمی آید.

● **الو، من حسن ابراهیمی هستم.** بنویسید دبیرستان هرمز آرپش‌در تهران پارس، دبیر کم دارد و محصلان ، اغلب اوقات در منزل بسر می‌برند .

● **الو، من محمد مولائی هستم.** مدرسه شاهنده در نیروی هوائی ، اخیرا از اولیاء بچه‌ها ۲۵۰ تومان بابت خدمات جنبی گرفت . گفتیم کدام خدمات جنبی ؟ گفتند بشما مربوط نیست!

● **الو، من وحیده غضنفری هستم.** اخیرا مقداری جنس از انگلستان برایمان ارسال شد که کل قیمتش ٦۱تومان بود، اما وقتی مامور مربوطه دم در تحویل داد ۲۱ر۵ تومان گرفت.چرابابن گرانی ؟

● **الو،من عباس امیری‌هستم.** خیابان سراج (در خیابان شهباز،ایستگاه خاقانی)سه سال‌است که‌اسفالتش خراب شده وکسی برای مرمت آن نمی آید.

آگهی

نظر باین‌که دوقطعه‌زمین بامشخصات زیرجهت نصب دستگاه بیکن درعلی آباد بمنظورامر بیخطری پرواز مورد احتیاج میباشد خواهشمند است‌مالکین مربوطه ظرف مدت۱۵ روز پس‌از انتشار این‌آگهی با دردست داشتن اسناد مثبته‌جهت انجام تشریفات مقدماتی بسازمان هواپیمائی کشوری واقع در خیابان شاهرضا روبروی دانشگاه تهران طبقه پنجم برابر مقررات‌و قوانین مربوطه نسبت‌به نصب دستگاه اقدام وسپس تشریفات لازم‌با مالکین مربوطه انجام خواهدشد.

قطعه‌اول

۱ـ مساحت مورد نیاز ۱۵۹۵ متر مربع.

۲ـ زمین درشرق کارخانه قند مخروبه علی‌آباد قرار دارد.

۳ـ زمین مزبور برجاده ۱۲ متری مجدالدوله و جاده هشت متری قرار گرفته.

قطعه دوم

۱ـ مساحت ۳۰ر۱۵۸۸ متر مربع که‌محل کارخانه قند مخروبه علی آباد میباشد.

۲ـزمین مزبور درغرب قطعه‌زمین اولو برجاده دوازده متری مجدالدوله قرارگرفته.

سازمان هواپیمائی کشوری

م‌الف ۱۳۵۱۷

آگهی مناقصه شماره ۱۲٤ر۵٤

شرکت ملی صنایع فولاد ایران در نظر دارد جمعا تعداد ۲۰۰ دستگاه ماشین جوش با مشخصات فنی مربوطه جهت مجتمع تولید فولاد اهواز از طریق مناقصه عمومی با شرائط زیر خریداری نماید :

۱ـ شرکت کنندگان‌میبایستی پیشنهادات‌خود را حداکثر تاساعت ۹ صبح سه‌شنبه سیزدهم آبان ماه سال جاری بدفتر شرکت واقع در تخت طاووس ـ خیابان جم ـ شماره ۱۵ تسلیم دارند. پیشنهادات رأس ساعت ده صبح همانروز بازو قرائت خواهد شد. حضور پیشنهاد دهندگان یا نمایندگان آنها که کتبا معرفی شده باشند درموقع قرائت و افتتاح پیشنهادات آزاد است .

۲ـ شرکت کنندگان در مناقصه میبایست‌یک ضمانتنامه قابل تمدید بمبلغ یک میلیون ریال که حداقل سه ماه پس از تاریخ افتتاح پیشنهادات اعتبار داشته باشد و بنام شرکت ملی صنایع فولاد ایران صادر گردیده‌باشد، بضمیمه‌پیشنهادات خود که باتوجه به‌شرائط ذکر شده در اسناد مناقصه تنظیم شده باشد تسلیم نمایند.

۳ـ به پیشنهاداتیکه پس از تاریخ مقررتسلیم گردد و همچنین به پیشنهاداتیکه مبهم یا مشروط یا فاقد سپرده باشد، ترتیب اثر داده نخواهدشد.

٤ـ آزادی ضمانتنامه برنده اول مناقصه منوط به تسلیم ضمانتنامه حسن اجرای قرارداد بمیزان ده درصد مبلغ کل قرارداد خواهدبود.

۵ـ برندگان اول ودوم حداکثر ظرفیکهفته پس از افتتاح پاکات تعیین خواهند شد.

٦ـ شرکت ملی صنایع فولاد ایران در رد یا قبول هریک یاتمام پیشنهادها مختار خواهد بود.

۷ـ سایر اطلاعات و جزئیات این آگهی در اسناد مناقصه ذکر گردیده است . داوطلبان‌شرکت در مناقصه میتوانند در یکی از ساعات اداری‌بین روزهای بیست‌ونهم مهر الی ششم آبان ماه سال جاری جهت دریافت اسناد مناقصه به‌امور خرید این شرکت بنشانی فوق‌الذکر مراجعه نمایند.

م‌الف ۱۵۲۳۳ **شرکت ملی صنایع فولاد ایران**

آگهی مزایده

کارخانجات نان‌ماشینی سازمان اتکا در حدود هزارو دویست تن سبوس‌مستخرجه از گندم مصرفی را ازطریق مزایده کتبی بفروش میرساند داوطلبان میتوانند درساعات اداری بامراجعه بکارخانه شماره ۱نان‌ماشینی واقع بر جاده آرامگاه وآگاهی ازشرایط شرکت درمزایده وملاحظه نمونه و دریافت برگ‌شرایط مزایده پیشنهاد خودرا درپاکت سربسته ولاک‌ومهر شده تاآخر وقت‌اداری ۱۳ر۸ر۵٤ بدفتر کارخانجات نان ماشینی درمقابل اخذرسید تحویلو ساعت۹ صبح۱٤ر۸ر۵٤ در کمیسیون متشکله حضور بهمرسانند.

مدیر کارخانجات نان ماشینی سازمان اتکا

نیروی دریائی شاهنشاهی

آگهی استخدام «اعزام بخارج»

نیروی دریائی شاهنشاهی برای تکمیل کادر درجه‌داری خود تعدادی داوطلب بامدرک تحصیلی سوم متوسطه یا «پایان دوره راهنمائی» استخدام وپس از موفقیت‌درآزمایشات جهت‌طی‌دوره بخارج‌از کشور،اعزام مینماید.

داوطلبینی که سن انها بین ۱۵تا۲۰ سال تمام می باشد می توانند همه روزه با در دست داشتن آخرین مدرک تحصیلی واصل شناسنامه ویك قطعه عکس٤×۳ بمعاونت پرسنلی نیروی دریائی شاهنشاهی واقع در طهران خیابان سپهبدزاهدی بالاتر ازبیمارستان اپادانا (مدیریت استخدام) و یا به پایگاه ها و نمایندگیهای نیروی دریائی شاهنشاهی در شهرستان های بندر پهلوی .خرمشهر . بندر عباس.بوشهر. کرمانشاه . رضائیه . اصفهان .مشهد. یزد . زاهدان . کاشان . شیراز . کرمان مراجعه نمایند. م الف ۱۱۳٤۱

مجله دنیای ورزش روزهای شنبه منتشر میشود

اطلاعات

روزهای شنبه ـ دوشنبه وپنجشنبه درسراسردنیا منتشر میشود .

قبل از عزیمت عزیزان‌خود بخارج اطلاعات خوانی را برای آنها آبونه شوید .

تلفن۳۱۱۰۷۱ و ۳۱۱۰۸۱

زبان فارسی درکام انگلیسی قنداست!

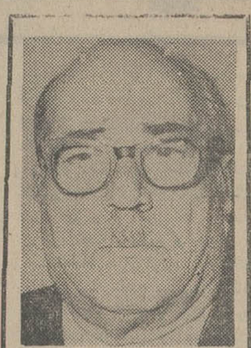

از: استاد محیط‌طباطبائی

چهل و هفت سال پیش از این روزی به دیدار مرحوم حسن متین فرماندار دیرین خرمشهر یا به تعبیر دور خود به اداره حکومتی محمره رفته بودم روسای ادارات محلی غالبا حضور داشتند درمیان حضار مجلس پیر مردی را با ابروهای پرپشت سفید دیدم که درباره مزیت‌بندر جدید شاهپور و خورموسی برای کار ارتباط عمومی و اقتصادی و برتری‌آن برابادان و محمره چنان به زبان فارسی سلیس و بی‌لهجه‌و درست سخن میگفت که تاحین معرفی نمیتوانستم تشخیص بدهم که گوینده ایرانی است یا غیر ایرانی او دکتر رینگ از قدیمترین کارمندان شرکت‌سابق نفت جنوب ایران بود که‌درباره مشکلات اولیه کار شرکت هم برای حضار توضیحات مفیدی میگفت که پیش از آن نظیرآنها را نخوانده و نشنیده بودم.

بعد ها شنیدم که دکتر رینگ زبان بومی را هم میدانست.

بیست ودوسال پیش بعد از آنکه رابطه سیاسی میان ایران وانگلیس تجدید شد اقای‌مشفق کاظمی سفیر کبیر ایران در دمشق ضیافتی بافتخار سفیر انگلیس‌درآن‌شهر میستر«گاردنر» داد. نایب کنسول قدیم بوشهر که سالها از ایران به دور مانده و بیش از دوسال در سوریه به سر برده بود سرمیز شام دیدم که زبان فارسی رابه لهجه‌ای نزدیک‌به مردم‌اصفهان روان و ساده و درست سخن میگفت دربحث لغوی که پیش آمد نسبت به کلمه ترمه اظهار نظری خاص کرد و ان را به معنی گرمه آورد و استناد او در این تفسیر باسم ترمابی در کوهستان غربی ایران بود که نام چشمه آب گرم است.

کسانی که با خانم «کمبتون» استاد دانشگاه لندن سخن گفته‌اندمیدانند که‌در تکلم‌ودرک نکات زبان فارسی درمیان خاور شناسان امروز کم نظیر است.

این سه نمونه نماینده این نکته است که انگلیس ها در آموختن زبان فارسی برخلاف نظر نویسنده روزنامه اطلاعات تنبلترین مردم جهان نیستندبلکه در صدنوزدهم‌از بهترین‌فارسی دانان اروپا محسوب میشدند.

آری درآن روز که زبان فارسی از کنار دریای ادریاتیکتا سواحل خلیج بنگاله رایج ترین زبان شرقی شمرده میشد و در هندوستان زبان سیاست‌وقانون و تجارت و ادب تفاهم عمومی بود. آموختن‌فارسی‌به‌درجه‌کمال مطلوب هرفرد انگلیسی بود که میخواست در دستگاه حکومت سرکار کمپانی و بعد از آن در دفتر و دیوان و دبستان و دادرسی هندوستان‌برداشتند و انگلیسی را به جای آن نهادند به تدریج عقب نشینی زبان فارسی در برابر انگلیسی آغاز شد و در طی یکصد سال خط عقب‌نشینی این زبان از مرزهای خلیج بنگاله و تبت و سواحل دریای عمان و خلیج فارس گذشت تا آنکه سی سال پیش به کنار خیابانهای شیراز و اصفهان و تهران رسید.

بدیهی است در چنین‌اوضاع و احوالی که ناشی از تغییر شرایط سیاسی و اقتصادی زمان بودوقتی‌لفظیا جمله‌ای فارسی برزبان وزیر دارائی انگلستان میگذرد «گل از گل میزبانان ایرانی میشکفد» زیرا متعارف چنان بوده که فارسی دره اینگونه حوزه های‌دوجانبه اقتصادی و سیاسی محلی از اعراب یا مورد استعمالی برای خودنمائی نداشته باشد. این نکته مرا به یاد معرفی افکندکه اگر به نحو منظور صورت وقوع یافته بود امروز وضع زبان فارسی‌در روابط‌دوجانبه داخلی‌و خارجی صورت‌دیگری پیدا کرده بود.

چند سال پیش یکی از هموطنان در مقاله‌ای پیشنهاد کردکه‌برای جلوگیری ازسقوط و اضمحلال بیشتر زبان فارسی در کشور های بیگانه باید زبان اقتصادی کشور را در شرکت های بزرگ صنعتی و تجارتی‌و بانکها و زبان روابط سیاسی با کشور های جنوبی و غربی آسیا را زبان فارسی کرد تاهر جا پول و اعتبا رو حیثیت و سرمایه ایرانی قدم مینهد زبان فارسی را با خود همراه‌داشته باشد و انگاه بنگریم همه نمایندگان عالی مالی‌و اقتصادی خارجی که برای انجام مقاصد خاصی‌به‌کشور ما قدم میگذارند مانند مستر هیلی زبان فارسی رادرکام‌خود همچون قندپارسی شیرین و مرغوب خواهند پذیرفت و بدان سخن خواهند گفت.

آرشیو سردبیر

تاگور درمجلس شورای ملی

رابیندراناتاگور فیلسوف وشاعر نامی هند درسال ۱۳۱۱ از کشورما دیدار داشت، مسافرت تاگور به ایران بااستقبال عمومی روبرو شد وبیش ازیکماه از آغاز اردیبهشت درایران بود واز شهرهای اصفهان و شیراز نیز دیدن کرد.

تاگور در چند کنفرانس بزرگ علمی شرکت کرد و از بسیاری موسسات بازدید بعمل آورد.

عکس دیدار تاگوررا از مجلس شورای ملی نشان میدهد ورئیس مجلس شورای ملی عدل‌الملک دادگرنیز درعکس دیده میشود.

سخنان الکساندرسولژنیتسین مجمع نمایندگان کنگره اتحادیه تولید کنندگان و فدراسیون کار امریکا (۱)

کمونیسم همواره سخنانی پرطمطراق است

ترجمه: دکتر عنایت‌الله رضا

ایا می‌توان تجربه های رنجدیدگان را به کسانی که رنج و مشقت در انتظار آنها است، منتقل کرد؟ آیا آن را دارد که تجربه های تلخ دیگران را بیازماید؟ آیا می‌توان درباره‌ی وقوع خطرها، از پیش اخطار کرد؟

طی شصت سال انبوهی از شاهدان، موجهایی از مهاجران و میلیونها انسان به غرب روی آوردند! آنها همه اکنون در جهان غرب بسر می‌برند. شما همواره با آنان روبرو می‌شوید. هرگاه از درد های روحی، سرگشتگی، اندوه و مانم، قادر به تشخیص وشناختن آنان نیستید، دست کم، از لهجه‌ها و قیافه های‌ظاهری می‌توان آنها را تمیز داد. آنان با یکدیگرهیچگاه‌توافق قبلی نداشته‌اند. آنها از کشورها و سرزمینهای گونه‌گون، تجربه های همسانی را با خود همراه آورده‌اند. آنان از این تجربه‌ها با شما سخن می‌گویند و از آنچه روی داده است و آنچه ممکن است روی دهد، شما را اگاه می‌کنند.

ولی در میان شما مغرورانی از خود راضی وجوددارند که سر به آسمان می‌سایند و می‌گویند: نه! این مصیبتها برای ما پیش نخواهد امد. ممکن‌نیست.

باید بگویم، آری، ممکن است و پیش خواهد آمد. هرگاه بلا برسرتان نازل شود، آنگاه به درستی به گفته های ما پی خواهید برد. «حالت سوخته را سوخته دل داند وبس».

ایا براستی باید درانتظار روزی بود که کارد باحلقوم آشنا شود؟ مگر می‌توان هیولائی که جهان ما را تهدید می‌کند و می‌خواهد سراسر عالم را به‌کام‌خویش فرو برد، هوشمندانه ارزیابی کرد؟ من خود روزگاری به کام اتشین این اژدهای سرخ فرو رفته بودم. او مرا هضم نکردو همراه با قی و استفراغ بیرون افکند. (کف زدنها). من شاهدی هستم که به کام این هیولا فرو رفته و از شکم تفته‌اش بازگشته‌ام.

این پدیده‌ی شگفتی انگیز که کمونیسم نام دارد، صد و بیست و پنج سال است که‌ماهیت‌خود را به‌جهانیان نشان داده است. این‌پدیده حتی پیش از آن تاریخ در کتاب «مانیفست حزب کمونیست» ماهیت خود را به جهانیان شناساند. همه این‌کتاب را می‌شناسند و بتقریب کسی زحمت‌خواندن این کتاب‌رابه‌خود نمی‌دهد. براستی برخی نوشته های آن دهشت‌انگیزتر از آن پدیده هایی است که‌تاکنون در جهان صورت پذیرفته است.

راستی را جای بسی شگفتی‌است. همه‌ی‌جهانیان بتقریب باسوادندومی‌توانند بخوانند. ولی با همه‌ی اینها گویی از درک حقیقت سر باز می‌زنند. بشریت چنان وامی‌نماید که گویی مفهوم کمونیسم را درنیافته است و توانایی درک و فهم ان را نیز ندارد.

به گمان من مشکل کار تنها در پرده پوشیهای کمونیستی طی سالهای‌اخیر نیست. چنین تظاهرمی‌شود که کمونیسم از حیطه‌ی‌فهم و ادراک‌انسانی‌خارج‌است.

نمی‌توان پذیرفت که اینها حاصل اندیشه‌ی مردم‌باشد. نمی‌توان قبول کرد که مردم چنین می‌خواهند. چون براستی کمونیسم در خارج از حیطه‌ی اندیشه‌ی انسانی قراردارد. ازاین‌رو است که درک آن دشوار می‌نماید.

طی سخنان پیشین خود در واشنگتن از نظام و سیستم دولتی شوروی، پیدایی و چگونگی‌آن سخن بسیار گفتم. شاید مهمتر آن باشد، اندکی از آن ایدئولوژی که الهام بخش، پدید آورنده و گرداننده‌ی این نظام و سیستم است، سخن بگویم. مهمتر از هرچیز شناختن ماهیت و بالاتر از آن شناختن‌میراث این ایدئولوژی است که طی یکصد و بیست و پنج سال دگرگونی نیافته است. ایدئولوژی کمونیستی، اکنون نیز بدانگونه است که در آغاز بود.

در میان ما روشنفکران اتحاد شوروی، این نکته مسلم است که مارکسیسم‌علم نیست. حتی ناراحت کننده است اگر کسی بگوید مارکسیسم علم است. مارکسیسم را نه اینکه نمی‌توان با علوم دقیقی چون فیزیک، ریاضیات و طبیعت شناسی مقایسه‌کرد، بلکه مارکسیسم با علم‌جامعه شناسی زمان معاصر نیز قابل قیاس نیست. زیرا وقتی علم جامعه شناسی معاصر، حادثه‌ای را پیشگویی می‌کند، در عین حال معلوم می‌دارد که در کجا، چه زمان و به چه شکلی می‌تواند روی دهد.

کمونیسم هیچگاه چنین پیشگویی را ارائه نکرده است و هیچگاه زمان و مکان‌بروز حوادث را بطور دقیق اعلام نداشته است. کمونیسم همواره سخنانی پرطمطراق بوده است. سخنانی پرطمطراق، مبنی براینکه پرولتاریای جهان، چگونه سرمایه داری عالم را منهدم خواهد کرد و متعاقب آن، بی‌درنگ «سعادتمندترین» و «درخشانترین» جامعه پدید خواهد امد. این در واقع چیزی جزحاصل‌پندار بافیهای مارکس، انگلس و لنین نبوده است. هیچیک از آنان کلامی در این‌زمینه نگفته‌اند که از آن پس چه خواهد بود؟ تنها «سادتمندترین» و «درخشانترین» جامعه عنوان شده است و بس. تنها چیزی که از آن جامعه عنوان شده، این جمله است: «بخاطر انسان».

لنین از پیشگوییهای مارکسیسم سخن گفته و از آنها یاد کرده است. پیشگوییهایی که هیچگاه تحقق نیافت. اینک برخی از پیشگوئیهای مارکسیسم: وضع زندگی طبقه‌ی کارگردرنظام‌اجتماعی‌سرمایه داری، خراب، بد و بدتر خواهد شد و به فقر کامل و غیرقابل تحمل خواهد انجامید.

دگرگونیهای کمونیستی، در کشور های پیشرفته، از جمله: انگلستان، فرانسه، امریکا و المان‌روی‌خواهد داد و کمونیسم از این سرزمینها آغاز خواهدشد.

ولی چنانکه می‌دانید، درست به خلاف آن شد.

و اما پیشگویی دیگر: دولتهای سوسیالیستی وجود خارجی نخواهند داشت. در پیشگویی‌مذکور چنین امده است‌که به‌محض سقوط سرمایه داری، دولت رو به زوال خواهد نهاد و از میان خواهد رفت.

ولی شما می‌بینید که امروز نیرومندترین دولتها که همانند آنها تاکنون در جهان پدید نیامده است، برکشور های سوسیالیستی کمونیستی فرمان می‌رانند. در کدام نقطه از جهان، دولتهایی به قدرتمندی‌دولت های کشورهای‌سوسیالیستی و کمونیستی می‌توان‌یافت؟

باژیان
ویک گالن بنزین
تا اون سر دنیا هم که بخواین میتونین برین

پیکان

کتابخوان تقطع کتاب بخوان

شیر پاکتی
محصول کارخانه شیر پاستوریزه تهران

همان شیر تازه و خالص گاو است
که با دستگاههای مدرن پالاریزه
و هموژنیزه شده و بصورت کاملا
بهداشتی در پاکتهای مخصوص
بسته‌بندی میشود
بخاطر اطمینان بیشتر هر روز به
تعداد تمام افراد خانواده شیر
پاکتی کارخانه پاستوریزه تهیه فرمائید

PADIDEH-507
(کارخانه شیر پاستوریزه تهران)

بعلت بازار داغ کار در تهران

گفتگوی اختصاصی دکتر فرهنگ مهر رئیس دانشگاه پهلوی با فیروز مجللی خبرنگار دانشگاهی اطلاعات

موقعیت دانشگاه‌های شهرستانها در خطر است

درخوابگاه زندگی کردن دانشجویان را از محیط حقیقی اجتماع دور می‌کند

تدریس یك زبان خارجی را بعنوان زبان اول هنوز نمیتوان توجیه کرد

دانشگاه پهلوی که با شیوه نوینی کار خود را آغاز کرد تاکنون توانسته است سطح خود را درسطح جهانی حفظ کند و روسای آن نیز تاکنون در حد ممکن برای گسترش کمی و کیفی آن کوشش کرده‌اند آقای علم وزیر دربار شاهنشاهی جای خود را به دکتر هوشنگ نهاوندی رئیس فعلی دانشگاه تهران داد وحال فرهنگ مهر پنجمین سال ریاست خود را براین دانشگاه میگذراند و آقای علم در راس هیات امناء هنوز راهنمای این دانشگاه است و در چهار سال قبل فرهنگ‌مهر و کارشناسان این دانشگاه از کنکور سراسری جدا شدند و شیوه جدیدی برای گزینش دانشجو پیش گرفتند که موفقیت بیشتر داشت و برنامه های استثنائی این‌دانشگاه وادارم کرد که در گفتگویی با دکتر فرهنگ مهر راجع به مسائل مختلف این دانشگاه صحبت کنیم و اولین سئوالم را چنین شروع کردم :

★ دانشگاه پهلوی شیراز از آغاز فعالیت خود تاکنون به جهات مختلفی بعنوان یکواحد آموزش عالی موفق شناخته شده و بدون اغراق میتوان گفت بازده آن در طی مدت یاد شده همواره موفقیت آمیز و همراه با کامیابی بوده‌است آیا برنامه های‌ابتکاری تازه‌ای نیز برای ادامه این‌راه درآینده ارائه خواهد شد و ابعاد این طرحهای جدید چگونه است ؟ رسالت قدیمی و سنتی

● توفیق دانشگاه پهلوی در گذشته مولود شناخت‌صحیح رسالت و هدفهای دانشگاه از سوی همه مسئولان دانشگاهو مشارکت آنها در برنامه ریزی و اجرای آن برنامه ها بوده است . منظور من از مسئولان همه افرادی است که طبق اساسنامه قانونی و سنت دانشگاهی مسئولیتها وظایفی بعهده دارند و از همیت امناء در بالا ترین‌سطح تاکوچکترین کارمندان وکارکنان را در بر میگیرد بدیهی است که سنگین ترین‌بارمسئولیت بعهده‌کارکنان آموزشی و دانشجویان قرار دارد . برنامه اینست که این «مشارکت» بشکل سازنده‌ادامه یابد ، همه کارکنان حس کنند که دانشگاه متعلق به آنهاست و اعتلای آن باعث سربلندی همه ماست .

رسالت دانشگاه ها شناخت حقیقت و آموزش آن ـ و جوابگوئی به نیاز های‌اجتماعی است که دانشگاه جزئی ازآن است . توفیق دانشگاه پهلوی درگذشته در این بوده است که توانسته در طریق این هر دو هدف گام بردارد بدون آنکه یکی فدای‌دیگری‌شود .شناخت حقیقت و آموزش آن، رسالت قدیمی و سنتی دانشگاه هاست و همه کشفیات علمیو نظریات و ارزیابی های اجتماعی و فلسفی که در گذشته ازدانشگاه ها سرچشمه گرفته است در طریق شناخت حقیقت و شعار «علم بخاطر علم» بوده است . کوشش های دانشگاه پهلوی‌در زمینه پژوهش‌های‌علمی،اجتماعی و انسانی در اجرای این رسالت است و هیئت علمی دانشگاه درآینده مسلمامهتری خود را در این زمینه حفظ خواهند داشت .

در عین حال اعتقاد داریم که دانشگاه باید جوابگوی نیاز های اجتماعمخصوصا درزمینه تامین نیروی انسانی مورد احتیاج و کارآئی حداکثر منابع موجود باشد . ایجاد رشته های تربیت تکنیسین و مشاغل پزشکی و روستائی و دامپزشکی ایلاتیو امثالهمجلوه هائی از کوشش های دانشگاه پهلوی در این جهت است .. تشکیل دانشکده پزشکی فسا از برنامه های مهمی است که درسال‌جاری بخواست‌خداوند و بالهام از راهنمائی های شاهنشاه و یاری دولت عملی خواهد شد .

نحوه گزینش دانشجوی دانشگاه پهلوی‌شیرازوشرایطی که این واحد برای انتخاب داوطلبان اعمال کرد از ابتکار زیادی برخوردار بود چنانکه میتوان گفت این دانشگاه برای اولین بار با اتکاء به تجربه ها و آزمون های متعدد تصمیم گرفت روشهای سنتی انتخاب دانشجو را به یکسو بگذارد و براساس معیار های جدیدی دانشجو بپذیرد .

ممکن است بگوئید آیا در این راه شما با مشکلی یا موانعی برخورد کرده‌اید و اگر چنین موارد وجود دارد برای رفع آن چه اقدامی شده است .

● واقعیت اینست که در همه کشور ها، داوطلبانورود بدانشگاه بیش از امکانات‌آنها است بنابراین مسئله گزینش دانشجو پیش می‌آید .

هر دانشگاهی باید با توجه به محصولی که میخواهد بیرون بدهد مواد اولیه خود را از بین بهترین و مناسبترین انتخاب کند . مسئله اینست‌که داوطلبی که برای یک موسسه آموزشی عالی‌ویا یک دانشگاه مناسب است ممکن است برای دانشگاه دیگر مناسب نباشد .

مسئله بهتر یا بدتر بودن دانشگاه یا دانشجو در کار نیست . یکنفر ممکن است استعداد داشته باشدوپژوهشگر و دانشمند خوبی بشود ولی استعداد کار های اجرائی و مدیریت را نداشته باشد در دانشگاهیهم کن است توانائیها بیشتر متوجه تربیت مسئولان اجرائی و مدیر باشد تا دانشمند و محقق لهذا باید از ابتداء انتخاب دانشجوطوری باشد که داوطلب تحصیل دانشگاهی در دانشگاه و یا موسسه آموزشی عالی که مناسب حال اوست برود . بدبختانه غلبا نه دانشجویان باین مطلب درست توجه میکنند و نه مسئولان آموزشی و نه اولیاء دانشجویان . با این مقدمه بنظر من تعیین یکنوع امتحان یا آزمون برای همه داوطلبانو برای همه‌دانشکاهها و اجرای آن ازطرف یکمرجع درست نیست . در عین حال مرجعی باید برای ایجاد هماهنگی بین روش ها ی‌مختلف «گزینش دانشجو» و جلوگیری از «سردرگمی» دانشجویان وجود داشته باشد . با این معتقدات بودکه دانشگاه‌پهلوی چهار سال پیش از « کندور سرناسری» خارج شد وشرائط معدل سال های‌تحصیلی ،معدل کتبی نهائی سال ششم متوسطه و بعضی شرائط دیگر ازجمله دانستن زبان انگلیسی را در گزینش دانشجو ملاک قرار داد و امسال هم که این اصل مورد قبول وزارت علوم و سایر دانشگاه ها قرار گرفت ما به سازمان بخش آموزشی برای ایجاد هماهنگی روشهابا ضوابط مختلف دانشگاه ها پیوستیم .

● از آنجا که تقریبا بیشتر دانشجویان این دانشگاه ازشهر های مختلف ایران هستند خواهشمندم در باره تامین مسکن این عده و تسهیلات دیگری که برای این گروه از دانشجویان غیرمحلی‌فراهم‌کرده‌ایدتوضیحاتی بدهید.

در نشستی با دکتر فرهنگ‌مهردرباره وضع‌کلی دانشگاه‌پهلوی، گزینش دانشجو و تجربیات این دانشگاه و سایر مسایلی که این روزها در بحث است گفتگوکردیم

۲۵ درصد محلی هستند

● در حدود ۲۵ درصد از دانشجویان دانشگاه پهلوی اهل فارس ، و ۷۵ درصد از سایر استانها هستند . از این ۷۵ در صد فقط در حدود شش درصد از استانها و شهرستانهای‌نزدیک به دانشگاه پهلوی مانند یزد و سیستان و بلوچستان وکردستان وبوشهر و فرماندارییکل بختیاری و لرستان و کهکیلویه هستند و بقیه از سایر نقاط ایران و مخصوصا از تهران‌هستند .جمعا ۲۸۵۱ نفر از ۴۲۰۰ نفر دانشجویان دانشگاه پهلوی‌یعنی در حدود ۶۵درصد از خوابگاه های دانشگاه استفاده مینمایند.

از۳۹عمارت‌خوابگاه‌دانشگاهی ۱۵ خوابگاه ملک دانشگاه و ۲۴ عمارت استیجاری است .

در دانشگاه پهلوی اعتقاد ما اینست که هرقدر دانشجویان در شهر و در داخل اجتماع ، و در خانواده‌ها زندگی کنند بهتر است. زندگی در داخل خوابگاه های دانشگاهی آنها را ازمحیط حقیقی اجتماع بدور نگاه میدارد و یکنوع بیگانگی نسبت بمحیط در آنها ایجاد میکند . متاسفانه خانواده‌های ایرانی و شیرازی ـ در اجاره دادن اطاق‌بدانشجو (آنگونه که درخارج‌مرسوم‌است) علاقه‌ای نشان نمیدهند و لهذا دانشگاه ناچار است بخوابگاه های دانشجویی بیفزاید . طریقه سوم اینست که‌هرچند دانشجوئی باهم مشترکا آپارتمانی اجاره نمایند.

من بااین روش چندان موافق نیستم و معتقدم تا وقتی که خانواده‌ها به پانسیون کردن دانشجویان علاقه‌ای‌نشان ندهند ناگزیر از توسعه خوابگاههای دانشجوئی دانشگاه هستیم.

● بارسالت و هدفی که‌دانشگاه پهلوی برای انتقال فرهنگ ملی و پرورش مبانی ایرانیت دارد عده‌ای این سئوال برایشان‌مطرح است که آیا انتخاب زبان‌خارجی بعنوان زبان اصلی آموزش آیا لطمه‌ای به حصول این مقصود نمیزند ؟

اجازه بدهید روشن‌تربگویم ، بدون اینکه طرح کنندگان این سئوال با جزئیات روش تدریس دانشگاه‌پهلوی‌آشناباشند معتقدند استفاده از زبان خارجی برای نقل و انتقال مفاهیم علمی تا حدودی زبان فارسی را که زبان مادری اکثر دانشجویان است از باروری علمی مانع میشود.

ممکن است دراین‌باره توضیح بدهید که اصولا دروس به چه زبانی تدریس میشود و آیا کلاسهائی بزبان خارجی وجود دارد.؟

جواب را باید بدون تعصب داد

● سئوال شمادر باره‌تدریس بزبان انگلیسی در دانشگاه پهلوی سئوال بسیار دقیقی است که هنوز پاسخ صددرصد قطعی‌برای آن ندارم. موضوعی است که تحت بررسی دائم است و جواب آنرا باید برمبنای علمی ونتایج تجربی بدون هیچگونه تعصب داد. در اینکه برای بسیاری از اصطلاحات علمی معادل فارسی دقیق نداریم تردیدی نیست و در اینکه ادامه تدریس بزبان‌انگلیسی مانع پیدا شدن معادل فارسی دقیق و جا افتادن آنها میشود باز تردیدی نیست. ولی وقتی بخاطر بیاوریم حتی در دانشگاه جهانی که علوم بفارسی تدریس میشوند . تعداد زیادی از این اصطلاحات بزبان فرانسه یا انگلیسی استعمال میشوند متوجه میشویم که واقعا تدریس به‌زبان انگلیسی در دانشگاه پهلوی بخودی خود «مانع باروری‌علمی زبان فارسی» (اصطلاحی که جنابعالی بکار بردید) نشده است ونمیشود.

این اصطلاحات و الفاظ در السنه اروپائی با مفاهیمی که معرفی‌میکنندارتباط نزدیک‌دارد ولی بکار بردن آنها برای فارسی زبانان بکلی بی‌معنی ونامفهوم است تا وقتی که موضوع یا مفهومی را که آن لفظ یا اصطلاح بیان میکند تشریح‌کنند. حالا اگر همه درس فی‌المثل‌بزبان انگلیسی تدریس شود با تسلط بیشتری که دانشجو به زبان خارجی پیدا میکند آن الفاظ و اصطلاحات معنی‌دارتر شده و به درک مطلب هم کمک میکند.

از این دلیل مهمتر اینست که با پیشرفت‌سریع‌علوم وتکنولوژی اگر قرار باشد هم کتابهای علمی بفارسی ترجمه شود اولا اینهمه مترجم نداریم ثانیادر ترجمه‌ممکن است مطالب دقیقی درست ترجمه نشود وبالاخره مهمتر از همتا وقتی این کتابها ترجمه و چاپ شوند کتابهای جدیدتری چاپ شوند وکتابهای سابق‌و نظرات مندرج در آنها قدیمی و کهنه شده باشدو باینترتیب‌دانشجویان ما همیشه چند سال از پیشرفت علوم در غرب عقب‌تر بمانند.

تدریس به زبان فارسی مرجح است

مسلما اگر روزی بتوان این موانع را مرتفع کرد تدریس بزبان فارسی مرجح است و شاید این روز وقتی فرا برسدکه‌ایران بتواند مقام یکی از پنج یا ده کشور صنعتی درجه اول را بخود تخصیص دهد . ارتباط تدریس علوم بزبان خارجی رابا «انتقال فرهنگ ملی» و «پرورش مبانی ایرانیت» درست درک میکنیم آموزش تکنولوژی غربی و علومی که بیشتر دردویست سال اخیر در غرب ظهور کرده و توسعه یافته بیکی از زبانهای غربی چطور میتواند به مبانی ایرانیت و فرهنگ ملی ما (در معنای رخ‌کلمه) صدمه‌بزند؟

★ ممکن‌است درباره رشته های اصلی دانشگاه تعداد دانشکده‌ها، تعداد دانشجویان نحوه برداخت کمک هزینه تحصیلی مطالبی بیان‌بفرمائید؟

● دردانشکده‌های مختلف دانشگاه پهلوی ۴۲ بخش وجود دارد که همه آنها مهم و اصلی هستند ـ دانشکده‌های مختلف دانشگاه که برحسب قدمت ، پزشکی ، ادبیات و علوم ، کشاورزی ، مهندسی، دامپزشکی ، دندانپزشکی و بالاخره دانشکده تحصیلات تکمیل است . نحوه پرداخت کمک هزینه و شرایط معافیت از پرداخت شهریه و سپردن تعهد خدمت‌درایران دردانشگاه پهلوی عینا مانند سایردانشگاه های کشور است و درواقع در قالب قوانین و مقررات کلی دولت که از طرف وزارت علوم و آموزش عالی ابلاغ شده‌است انجام میشود.

★ آیا برای اجرای برنامه‌های آینده نیازی به بودجه زیادتر دارید ؟

● با بالارفتن هزینه‌زندگی و باتورم در سطح جهانی از یکطرف و باتقویت‌وتوسعه دانشگاه چه ازجهت کمی و چه از جهت کیفی طبعا به بودجه بیشتری نیاز هست ـ همانطور که در کنفرانس رامسر ودر گزارش بازرسی شاهنشاهی در امور فرهنگی بدرستی منعکس شده بودهمه دانشگاهها میتوانند بابرنامه‌ریزی صحیح از وسایل و تجهیزات موجود استفاده بیشتر و بهتر بنمایند و مسلما این مسئله مورد توجه دقیق همکاران من دردانشگاه‌پهلوی هست.

★ دانشگاه پهلوی شیراز مسئله فولتایم (تمام وقت) رابه بهترین وجه عمل کرده آیا فکر میکنید دانشگاههای تهران هم‌بتوانند باوسعت‌محدوده‌ای که دارند و با وجود مدارس عالی و بخشهای خصوصی و عمومی این توفیق را بیابند که با این تصمیمات جدید مسئله فولتایمرا مثل شماعمال نمایند ؟

● راست‌است که دانشگاه پهلوی مسئله‌فولتایم(تمام‌وقت) را تابحال حل کرده است ولی واقعا مطمئن نیستم در همه‌جا بسهولت قابل حل باشد عللی که باعث شده است دردانشگاه پهلوی در اینکار موفق باشد یکی اعتقاد و ایمان عده‌ای از کادر آموزشی ماست که در این نظام بزرگ شده و بهیچ قیمتی حاضر نیستند نظام تمام وقتی تغییر یابد ـ از نظر آنها دانشگاهی که کادر اصلی آن تمام‌وقت نباشد دانشگاه‌نیست و نمیتواند برسالت دانشگاهی خود را چه از جهت آموزش و چه از جهت پژوهش‌انجام دهد من شخصا ایمان وعشق و علاقه آنها را میستایم دیگر امکان عملی کنترل کار اساتید تمام‌وقت است در شیراز به سهولت می‌توان مطمئن شد که پزشک یا دندان پزشکیا دامپزشک تمام وقت در هیچ کجای شهر مطب خصوصی ندارد ـ شرکت‌های بزرگ مشاوره و مهندسی هم در شیرازوجودندارند که‌مهندسین تمام‌وقت احیانابتوانند عصرها درآنجا کار کنند یا در دانشگاه کار خصوصی خود را انجام دهند . مدارس و موسسات عالی آموزشی‌هم وجود ندارد که استادان علوم طبیعی یا اجتماعی به آنها جذب شوند بالاخره امکانات مالی بوده است که در گذشته بیش از سایر دانشگاهها دراختیار دانشگاه پهلوی بوده است ولی‌این‌وضع‌بابالارفتن حقوقها در سایر دانشگاهها با ازدیاد حقوقها در بخش خصوصی‌با امکان کارکردن در موسسات مختلف یعنی چند شغل‌داشتن برای اکثر کسانیکه در تهران کار میکنند و بالاخره تغییرات مختلفی که گاهگاه از فولتایم نمیشود که در حقیقت همان پارت‌تایم بصورت ظاهر فولتایمیشود ممکن‌است‌وضع مطلوب فعلی دانشگاه پهلوی را بخطر اندازد و عده‌ای از فولتایم‌های دانشگاه کار در بازار پردرآمد تهران راترجیح میدهند و این خطری است‌که میدانم سایر دانشگاهها در شهرستانهارا هم تهدید میکند. اصولا موفقیت نظام فولتایمی مولود معنویت و محیط و آنمسفری علمی است که در دانشگاه وجود دارد.

★ نظرتان نسبت به‌توسعه مدارس عالی غیر دولتی‌چیست واصولا با افزایش آنهاموافق هستید یا بهتر میدانید که این نوع مدارس تحت‌نظر دانشگاه های مناطق‌مختلف درآیند ؟

● فلسفه وجودی مدارس عالی غیر دولتی بخصوص از وقتیکه تحصیلات عالیه بادادن تعهد خدمت در ایران مجانی شده است از بین رفته و دلیلی ندارد که دولت بودجه این مدارس را تامین‌کند بدون‌آنکه نظارت کافی علمی و مالی و اداری بر روی آنها داشته باشد بنابراین بنده طرفدار صددرصد دولتی شدن آنها هستم تاسیس مدارس عالی غیردولتی در آینده با ادامه کار بعضی از آنها که فعلا وجود دارند بشرطی میتواند موجه باشد که رسالت‌خاصی برای آنها موجود باشد و انتظار کمک مالی ازدولت نداشته باشند درعین آنکه ضوابط علمی و آموزش‌حداقل را که وزارت علوم معین کند رعایت نمایند و بتوانند بالاتر از آن ضوابط عمل کنند.

تجدید آگهی مناقصه

شهرداری رشت باستناد مصوب شماره ۹۱۲ـ ۱۲ر۱۲ر۵۳ انجمن شهر وتائیدیه شماره ۱۰۸۰۸ـ ش ۲۳ر۵۴ استانداری‌استان گیلان چهاردستگاه توالت‌های شهر را طبق سیاهه موجود در قسمت حسابداری شهرداری و باستناد مشخصاتو فهرست بهاء سال ۵۴ دفتر مهندسی استان گیلان‌باشرایط زیر بمناقصه میگذارد.

۱ـ مبلغ کل درحدود ۳۸۰۰۰۰۰ ریال می باشدکه‌درصورت لزوم با ابلاغ کتبی شهرداری ۲۵ درصد «۲۵٪» اضافه یاکسر میگردد.

۲ـ مدت انجام کار ۴ ماه‌بدون رعایت خرس ماژور ازتاریخ عقد پیمان باپیمانکار خواهد بود.

۳ـ پیشنهاد دهندگان موظفند پاکت های مناقصه رابشرح زیر تنظیم وتحویل دفترشهرداری نمایند.

اول . پاکت «الف» محتوی برگ صلاحیت‌فنی ومالی‌وفیش سپرده وقبض خرید اوراق مناقصه .

دوم. پاکت «ب» اعلام قبولی و پیشنهاد نسبت به فهرست بهاء دفتر مهندسی استان گیلان که هردو پاکت باید لاکموم شده‌وروی آن‌عبارت مربوط باحداث توالت‌های محلات شهر قید گرددو حداکثر تاساعت ۹ صبح روز چهارشنبه ۷ آبان‌ماه جاری بدفتر شهرداری تحویل ورسید دریافت‌دارد.

۴ـ پیشنهادات رسیده حداکثر تاساعت ۱۰ صبح همان روز بازوقرائت خواهدشد.

۵ـ داوطلبین جهت اطلاعات بیشتر میتوانند تا آخروقت اداری روز ۵ آبان بواحد حسابداری شهرداری مراجعه نمایند.

م‌الف ۱۵۲۵۷

ابوالحسن‌دادور. شهردار رشت

آ ـ ۳۵۷۲۲

آگهی مزایده اجاره دوباب اتاق ومحوطه مربوط به تل عاشقان

شهرداری بوشهر دوباب اتاق ومحوطه به تل عاشقان ملکی خود را با شرایط زیر جهت احداث تریا رستوران مزایده واگذار می‌نماید .

۱ـ طالبین میتوانند ازمحل مزبوربازدید نموده و مبادرت به تسلیم پیشنهاد نمایند .

۲ـ مدت اجاره ۲۰سال خورشیدی‌ابتدا از تاریخ تنظیم قرارداد میباشد .

۳ـ محل مزبور فقط جهت استفاده تریا و رستوران میباشد و برنده مزایده حق‌ندارد محل موقوف را مورد کسب دیگر قراردهد.

۴ـ پیشنهاد دهندگان بایستی مبلغ پنجاه‌هزار ریال بعنوان سپرده بحساب ۱۲۴۵ شهرداری نزد بانک ملی ایران شعبه بوشهرواریز و فیش آنرا ضمیمه پیشنهاد خود که لاکومهر شده باشد بدفتر شهرداری تسلیم و رسید دریافت دارند .

۵ـ موعد تسلیم پیشنهادها تا آخرساعت ۱۰صبح روز دوشنبه مورخ ۱۲ر۸ر۵۴ میباشد

۶ـ به پیشنهادهای رسیده در ساعت ۱۱صبح همان روز در حضور کمیسیون باز و قرائت و برنده اعلام میگردد .

۷ـ برنده مزایده‌بایستی مبلغ پانصدهزار ریال بعنوان حسن انجام کار وجه‌الزمان در اختیار شهرداری قرار دهد .

۸ـ برنده‌مزایده‌بایستی بمیزان یکمیلیون‌ریال مخارج ساختمان و تزئینات درظرف مدت یکسال از تاریخ عقد قرارداد بهزینه خودبنماید وچنانچه میزان مبلغ مزبور ساختمان‌وتزئینات انجام ندادقرارداد فسخ‌ومستاجر حق‌هیچگونه ادعائی ندارد کلیه اموال‌غیر منقول وساختمان متعلق بشهرداری خواهد بود .

۹ـ به‌پیشنهاد مخدوش یامبهم ویا فاقد سپرده ویا اینکه بعداز موعد مقرر برسدترتیب اثر داده نمیشود .

۱۰ـ حضور پیشنهاد دهندگان‌یانمایندگان آنان در جلسه آزاد است .

۱۱ـ برندگان اول ودوم وسوم هرگاه حاضر به انعقاد قرارداد نشوند سپرده آنان به ترتیب ضبط خواهد شد .

۱۲ـ شرکت در مزایده بمنزله قبول اختیارات و تائید دستگاه مزایده‌گذار میباشد.

۱۳ـ مستاجر حق‌انتقال مورد اجاره را به غیر ندارد .

۱۴ـ کلیه‌هزینه‌های آگهی وثبتی به‌عهده برنده مزایده میباشد .

سرپرست شهرداری بوشهر
مهرانپور

۱۰۶ رم‌الف

اطلاعیه شرکت مخابرات ایران

تغییر شماره تلفنهای شمال تهران

مرکز تلفن ظفر، در خیابان ظفر تهران از روز سی‌ام مهرماه آغاز بکار خواهد کرد.

ظرفیت این مرکز بیست هزار شماره است که در مرحله اول ده‌هزار شماره آن به متقاضیان آن منطقه‌واگذارمیشود.

با شروع کار این مرکز تغییراتی‌در شماره تلفنهای مشترکان تلفن در مراکز قلهک ،محمودیه ، تجریش ، نیاوران ، ضرابخانه بشرح زیر داده خواهد شد.

شماره ۸۶ به ۲۶
۸۷ به ۲۷
۸۸ به ۲۸
۸۹ به ۲۹
۷۷ به ۲۳ تغییر میکند

بدیهی است در هر منطقه بمدت‌ده ساعت برای انجام عملیات فنی اختلالاتی در کار تلفن مشترکان ارجمند روی خواهد داد که شرکت مخابرات ایران پیشاپیش پوزش می طلبد .

ترتیب تغییر شماره ها باین شرح است :

۱ـ از ساعت ۲۳ روز چهارشنبه ۳۰ر۷ر۵۴ دو رقم اول کلیه شماره های منطقه قلهک که با ۸۶ شروع میشودبه ۲۶ و کلیه شماره های منطقه محمودیه که‌با ۸۹ شروع میشود به ۲۹ تبدیل میگردد.

۲ـ از ساعت ۲۳روز پنجشنبه ۸ر۸ر۵۴ دو رقم اول کلیه شماره های منطقه تجریش که با ۸۷ شراع میشود به ۲۷ و کلیه شماره های منطقه نیاوران که‌با ۸۸ شروع میشود به ۲۸ تبدیل میگردد.

۳ـ از ساعت ۲۳ روز پنجشنبه ۱۵ر۸ر۵۴ دو رقم اول کلیه شماره های منطقه ضرابخانه که با ۷۷شروع میشود به ۲۳ تبدیل میگردد.

با آغاز بهره‌برداری از مرکز ظفر مشکلات شماره گیری تلفن هائی که‌با رقم ۸ شروع میشود بکلی برطرف‌خواهد شد.

م‌الف۱۴۹۰۳

شرکت مخابرات ایران

هواپیمائی ملی ایران

هواپیمائی ملی ایران
آگهی استخدام

هواپیمائی ملی ایران بعنوان‌سازمان پیشرو از افراد شایسته که می‌خواهند دوشادوش دیگر کارکنان این سازمان بین‌المللی درراه ساختن‌آینده‌ای‌درخشان شریك وسهیم باشند دعوت میکند تا برای‌تامین زندگی‌سازنده خود به‌خانواده «هما» به پیوندند .

در«هما»به شما امکان داده میشود تا تخصص شغلی را در ایران و مراکز آموزشی‌بین‌المللی کسب کنید وبتوانید درسطح بین‌المللی خدمت نمائید .

شغل مورد احتیاج	تحصیلات	سابقه خدمت
کارشناس امور پرسنلی واستخدامی	لیسانس علوم اداری‌ویارشته های مشابه	۵ سال رشته های استخدام آموزشی وامور پرسنلی
کارشناس امور آموزشی	لیسانس در رشته های مدیریت ، اداری ، بازرگانی	۵ سال دررشته امور برنامه‌ریزی‌آموزشی و عملیات آموزشی
کارشناس امور بازرگانی	لیسانس اقتصاد بازرگانی و حسابداری در رشته های مشابه آن	۵سال در رشته مدیریت بازرگانی و امور مالی
مهندسی مکانیك	لیسانس مهندسی مکانیك	۲ سال دررشته های مکانیك
معلم زبان انگلیسی	لیسانس زبان و ادبیات انگلیسی و یا رشته های مشابه	۲ سال تدریس
منشی	دیپلم و گواهی‌نامه تند نویسی بزبان انگلیسی	۲ سال در رشته منشی‌گری

شرایط استخدام :

۱ـ قبول شدن در مصاحبه وآزمایش کتبی
۲ـ دانستن کامل زبان انگلیسی
۳ـ قبول شدن در معاینات پزشکی
۴ـ حداکثر سن ۴۰ سال
۵ـ داشتن گواهی انجام خدمت‌زیربرچم یا معافیت دائم

داوطلبان می‌توانند درخواست کتبی خود را باذکر مشخصات دقیق‌و شماره تلفن پیوست به فتوکپی مدارك تحصیلی وسوابق خدمت و معافیت نظام وظیفه ودو قطعه عکس ۴ × ۶ به صندوق‌پستی ۲۸۰۰ تهران ارسال دارند .

نیازمندیهای اطلاعات تلفنی آگهی می‌پذیرد

۳۱۱۲۲۴-۳۱۱۲۲۵-۳۱۱۲۲۷-۳۱۱۲۱۹
۳۱۱۲۲۹-۳۱۱۲۳۰-۳۱۲۴۱۳-۳۱۱۲۳۵

خرید

بازرگانی فرش کیهان
۸۳۰۹۰۴ و ۸۲۳۷۷۶
خریدار نقدی همه رقم فرش کهنه‌ونو جهت صادرات‌وروزولت میدان ۲۵ شهریور

اثاثیه

فروش دست‌دوم
مقداری البسه خارجی
زنانه و دخترانه بفروش میرسد
آدرس ـ روزولت خیابان‌ششم ـ آبان کاشی ۲۰
۱ـ۳ آ ـ ۱۷۷۵۰

مقداری لباس زنانه نو در سایز های ۴۰ و۴۲و کلیه وسائل خانمها نو بفروش میرسد تلفن ۸۷۱۲۱۷

دو عدد کاپ مینگ‌تلویزیون‌مبله هیتاچی نو مقداری فرش‌دوعدد یخچال سرویس اطاق خواب قالیچه چینی‌رادیو ضبط لوستر میز تحریر مقداری رختکواب ولباس فروشی تلفن ۶۳۰۰۸۷
۱ـ ۱۷۹۹۲

یکعدد یخچال ۱۸فوت‌امریکائی دست دوم و یکعدد ماشین لباسشوئی ایزی بزرگ دست دوم بقیمت مناسب‌بفروش‌میرسد تلفن ۸۴۱۲۸۹
آ ـ ۱۷۹۳۱

اثاث منزل مبل میز نهارخوری صندلی لباسشوئی و غیره‌تلفن ۸۲۵۱۷۷

مقداری اثاثیه منزل لباسهای نو و پوشیده به علت مسافرت به مدت یک هفته بفروش‌میرسد از ۸ر۵ صبح الی ۶ بعدازظهر جاده پهلوی کمی بالاترازمیدان ونک نرسیده به پمپ‌بنزین‌جنب لباسشوئی برف کوی بهرون دست‌راست پلاک ۲ر۴۳
۱ـ۲ آ ـ ۱۷۶۶۷

ایران پاك رو
شستشوی موکت‌مبلمان تشك اتومبیل ونظافت کلی ساختمان با مواد استثنائی
تلفن ۷۹۶۱۷۳

کارخانه‌قالیشوئی‌اطلس
تلفن ۹۵۲۵۴۶ و ۹۷۰۴۳۰
آ ـ ۱۴۵۵۲

شستشوی مبل وفرش
دوراکلین سرویس‌امریکا خشکشوئی مبلمان‌موکت فرش تشك اتومبیل در محل مطابق با آخرین تکنیك متداول آمریکا
گرانترمطمئن‌تر ۸۴۵۶۸۳ و ۸۴۸۳۹۶ و ۸۴۸۳۹۵

آریو انگلیش سرویس
خشکشوئی
مبلمان‌موکت فرش پرده و تشك اتومبیل در محل
تلفن ۸۴۳۸۴۵

کارخانه قالیشوئی ری‌باسرویس مجهز تلفن ۵۹۶۹۷ جنب‌چشمه علی‌محمد جوشقانیان .
۱ـ۷ آ ـ ۱۷۶۰۵

کارخانه قالیشوئی
فرد ممتاز ۶۶۳۸۰۳

مولن کلین
شستشوی موکت ، کفپوش ، مبلمان، تشك اتومبیل وشیشه‌بامواد منحصر بفرد در محل
تلفن ۸۳۱۶۳۳

کلین سرویس
خشکشوئی مبل فرش موکت با دستگاه وپرده بانصب مجانی
۹۵۲۵۴۶
۱ـ ۱۰۴۳۲

توجه‌توجه
سرویس و تعمیرات دستگاه های شوفاژ زیر نظر مهندسین متخصص در اسرع وقت شرکت الهام تلفن ۸۲۷۷۵۶

سرویس شوفاژ ،بخاری آبگرمکن فوری ۳۱۸۴۱۴

نصب‌و تعمیر ـ نگهداری
شبانه‌روزی شوفاژ ۷۹۲۳۹۷

نصب و سرویس شوفاژ ـ ۶۲۱۴۴۸ ـ ۷۹۶۱۰۳
۱ـ۱۸ آ ـ ۱۶۳۴۱

یخچال
تعمیرگاه‌یخچال فریجیدر
اثاث یدکی موجود ۸۴۸۷۵۶

تعمیرگاه سید حسین
تعمیرهمه‌نوع‌لباسشوئی یخچال‌آبگرمکن۸۸۲۴۳۸

فروش اتومبیل

بی.ام.و
بی.ام.و ۲۰۰۲ مدل۷۵
باشرایط مناسب‌بفروش میرسد
تلفن ۸۴۴۹۷۲

ب.ام.و ۲۰۰۲ مدل ۷۵الرنگ متالیک قهوه‌ای‌شیشه‌رنگی‌بدون واسطه تلفن۵۴۲۷۲۲ ـ ۵الی۸ بعدازظهر .
آ ـ ۱۷۵۹۹

مدل ۷۲
ب.ام . و ۲۰۰۲ مدل ۷۲ اطاق ۷۴ رنگ لیموئی با پروژکتور رادیوپخش شیشه رنگی‌گرمکن قیمت ۶۰ هزار تومان تلفن ـ ۶۲۷۷۷۳ ـ ۶۲۸۲۸۲ اتحاد
آ ـ ۱۷۸۸۲

ب.ام.و ۲۰۰۲
مدل ۷۲ گمرک نشده بارادیو شیشه گرمکن عقب بفروش میرسد تلفن ۷۷۵۸۸۲
۱ـ۳ آ ـ ۱۷۷۷۷

بنز
بنز ۲۸۰سویرخیلی‌تمیزاتوماتیک‌کتوری ساعت ۱۶ به بعد ۶۸۱۸۸۲
آ ـ ۱۷۹۸۲

بنز سی ۲۵۰ مدل ۱۹۶۹
کوپه بسیار تمیز باکولرواستریو با شیشه رنگی و لوازم غیره بعلت مسافرت فوری تلفن . ـ ۸۵۰۸۲۵ از ۳ تا۶
۱ـ۵ آ ـ ۱۷۶۷۲

مدل ۷۱
یکدستگاه کامیون بنز مدل ۷۱ ـ۸۰۸ با اطاق یخچال کامل ویکدستگاه تلویزیون رنگی‌گراندیك بفروش میرسد تلفن ۳۰۲۶۶۶

مدل ۷۴
بنز ۲۰۰ مدل ۷۴فرمان هیدرولیك سقف‌کشوئی با رادیو که اخیرا از گمرك ترخیص شده به قیمت تمام‌شده فروشی ۷۷۶۰۰۵ از ۹ تا۱۲ظهر

کامیون ۷۱۰
مرسدس‌بنز
یکدستگاه کامیون مدل ۶۷ بسیار مرتب‌وگمرك شده نقدی و فوری بفروش میرسد برای اطلاع‌بیشتر با شماره های
ـ ۸۵۲۴۸۱
۸۴۵۸۳۹
همه روزه تماس گرفته شود

کامیون بنز ۸۰۸ مدل۷۰ بفروش میرسد ۳۱۲۳۷۳ و۳۱۴۹۶۰

پیکان
یکدستگاه پیکان ۵۴ نو ۷۵۹۴۱۹

شورلت ایران
آماده تحویل نقدواقساط تلفن ۸۴۸۸۸۷

شورلت وگا
شورلت ۴ سیلندر وگا مدل ۷۵ استثنائی بدون گمرک و نمره قیمت ۳۷ هزار تومان تلفن ـ ۴۲۴۱۴ و ۶۶۳۱۰۱
۱ـ۲ آ ـ ۱۷۸۴۷

شورلت ایران ۲۵۰۰
کارکرد ۹ هزار کیلومتر مدل۵۴ فوری فروشی ۴ـ۸۳۵۱۴۰ از ۸الی ۶ بعدازظهر آقای رافیک
آ ـ ۱۷۹۰۹

شورلت ایران ۲۸۰۰ با پانزده هزار کیلومتر کار ـ رادیو ـ فرمان هیدرولیک شیشه‌دودی ـ آنتن‌دار ـ کولر ـ بسیار تمیز بدون واسطه ۵۸۰۰۰ هزار تومان بفروش میرسد لطفا با تلفن ۸ـ۴۶۴۹۶ تماس حاصل نمائید.
آ ـ ۱۷۸۰۸

رنجرور مدل ۷۵ سفید رنگ باگرمکن‌شیشه‌عقب و شیشه رنگی که شش هزار کیلو متر کار کرده بدون واسطه بفروش می رسد تلفن ۸۲۳۱۰۳

پژو
مدل ۷۶
پژو ۵۰۴ جی‌ال مدل ۷۶ رنك متالیك گمرك شده نمره نشده‌مقطوع ۸۰ هزار تومان۶۲۹۰۲۹

پژو ۳۰۴ بعلت مسافرت بفروش میرسد از ۳ بعدازظهر بیعدتلفن ۷۵۹۴۰۲
۱ـ۳ آ ـ ۱۷۷۶۰

پژو ۵۰۴ ال مدل ۷۵ ترانزیت فروشی فوری تلفن ۷۶۱۱۴۱
۱ـ۳ آ ـ ۳۳۰۳۸

هیلمن
هیلمن ۷۵ شیری باقیمت‌مناسب فروشی تلفن ۵۳۱۲۶۱
آ ـ ۱۷۸۸۱

یکدستگاه هیلمن ۷۵نو ۷۵۹۴۱۹

فولکس زرشکی ۱۳۰۰ مدل۶۷ بارادیو (اف‌ام) قیمت‌هفده هزار تومان ۲ بعدازظهر بیعد باتلفن ۶۸۰۷۱۹ تماس‌بگیرید.
آ ـ ۵۷۱۹

فولکس سیراکو T.S (اسپرت) مدل ۷۵
رنگ نقره‌ای متالیک گمرک نشده مقطوع ۳۵ هزار تومان تلفن ۸۶۶۳۲۸ از۸تا۸بعدازظهر
۱ـ۲ آ ـ ۱۲۳۶۵

یکدستگاه رنجرور ۷۵
کرم رنگ باشیشه رنگی کولر ویدککش بقیمت‌مناسب‌بواسطه بفروش میرسد تلفن ۸۳۱۷۹۸
۱ـ۴ آ ـ ۱۷۸۴۶

ژیان
مدل ۵۴
ژیان مدل ۵۴ باوضع بسیار تمیز ۷۵۰۰ کیلو متر کارکرده‌با بدهی بفروش میرسد تلفن ـ ۹۶۴۸۳۳
۱ـ۳ آ ـ ۱۷۵۷

بیوك اسکای هاك
مدل ۷۵ گمرک شده ۶سیلندر باتمام وسایل بفروش‌میرسدتلفن ۳۱۲۹۴۶
آ ـ ۱۷۹۵۱

کامیون
مدل ۷۵ از دم قسط فروشی ـ ۳۱۹۵۴۲
۱ـ۲ آ ـ ۱۷۸۵۹

کرایه

اتو آسیا
اتومبیل کرایه باراننده و بدون راننده در ۲۴ ساعت در خدمت شماست‌تلفن۷۵۴۹۸۰و۷۵۱۶۲۰

اتوکاپریس
اتومبیل باراننده و بدون‌راننده برای داخل وخارج از تهران تلفن ۳۵۷۱۳۶

آسیاتوریست تاکسی
۲۴ ساعته باراننده داخل و خارج ازشهر آماده می باشد تلفن ۷۵۰۹۰۱ و ۷۵۰۳۵۵
۱ـ۱۸ آ ـ۱۷۴۷۲

بلدوزر آلیس چالمرز۲۱ آماده کار اطراف تهران و فروشی ـ ۸۹۱۱۸۱

آموزشگاه رانندگی کالسکه
دارای اتومبیلهای‌آخرین سیستم و مربیان کارآزموده پهلوی روبروی سینما امپایر تلفن ـ ۶۶۸۰۶۵
۱ـ۶ آ ـ ۱۷۸۹۹

جرثقیل
شرکت بار وکشتیرانی
یکدستگاه جرثقیل ۱۸ تنی هیدرولیک تلسکوپیک‌برای‌اجاره درتهران و حومه در اختیار دارد، خواهشمند است برای هرگونه اطلاع و یا اجاره با قسمت جرثقیل شرکت‌باتلفنهای ۵ـ۸۲۸۰۶۱ و ۵ـ۸۳۸۰۷۱ با آقای روبیک تماس حاصل فرمایند .
۱ـ۵ آ ـ ۱۷۴۳۷

ماشین آلات

موتور ۲۶۸ اسب ۱۵۰۰ دور
موتور جی‌ام ۲۶۸ اسب ۱۵۰۰ دور با جعبه‌دنده برای ۵ دور مختلف و رادیات بزرگ برای سنك شکن و غیره بقیمت مناسب بفروش میرسد تلفن۸۵۰۱۴۶ـ۸۴۶۶۱۱

آموزشگاهها

ماشین‌نویسی بیژن
باحسن شهرت میدان ژاله‌تلفن ۳۴۸۳۸۴

تدریس خصوصی
تدریس کلیه دروس ابتدائی راهنمائی و دبیرستان ۸۳۷۶۸۲
۱ـ۲۵ آ ـ ۱۷۲۵۴

تدریس خصوصی ریاضیات دبیرستان‌توسط لیسانسیه‌ریاضی بعدازظهرها بین ۵تا۷ تلفن ـ ۶۸۰۲۷۸

تدریس انگلیسی در منزل تلفن ۸۳۱۵۰۶ از ساعت ۵ صبح‌تا۸ بعدازظهر خانم پاتریشیا
۱ـ۳ آ ـ ۱۲۲۳۱

تدریس خصوصی
دروس راهنمائی و دبیرستان توسط دانشجویان سال آخر دانشکده پزشکی صبحها ـ ۳۱۴۵۵۴
۱ـ۷ آ ـ ۱۷۶۹۱

تدریس خصوصی دروس دوره دبیرستان و راهنمائی توسط دانشجوی مکانیک دانشگاه آریامهر تلفن ۰۵۴۷۱۸۷

تدریس خصوصی
دروس راهنمائی توسط دانشجویان‌تلفن۵۳۴۷۳۳

فرانسه‌وآلمانی
کنتراتی ۹۳۶۱۶۵

حسابداری فشرده تلفن ۳۱۲۹۴۶

Missjunes
انگلیسی ۹۳۶۱۶۴

Miss Isobel
کنتراتی ۹۳۶۱۶۴

انگلیسی وفرانسه
ALEXI & SILVIE
تلفن ۴۵۴۳۴ـ ۴۲۹۵۷

انگلیسی تضمینی
۳۰ ساعته
۹۳۶۱۸۱

استادان خارجی
سطح بالا
آماده تدریس در منزل و محل کار شما میباشند
۹۳۶۱۸۱

انگلیسی فرانسه
کنتراتی ۸۳۳۳۱۹

انگلیسی کنتراتی
Miss Brown
تلفن ۹۳۶۱۶۵

راهنمائی نظری و ششم
ناصری دبیر ریاضی ۷۷۶۳۵۹
۱ـ۲ آ ـ ۱۷۹۳۴
۱ـ ۱۷۹۵۷

ششم صبح و عصر
ناصری دبیر ریاضی ۷۷۶۳۵۹
آ ـ ۱۷۹۶

Miss Miranda
مکالمه ۹۳۲۶۱۹

تدریس خصوصی ریاضیات ـ فیزیک مکانیک ترسیمی رقومی توسط لیسانسیه ریاضی تلفن ۷۷۳۴۶۶
آ ـ ۱۷۸۱۹

مکالمه
۹۶ ساعته ۸۳۳۳۱۹

استخدام

شرکت سهامی آرایه
باهمکاری دوشیزه یابانوی با سابقه کار بمنظور منشیگری نیازمند است .
داوطلبان بخیابان‌روزولت‌خیابان نامجو پلاک ۱+۱۲ مراجعه نمایند .
۱ـ۲ آ ـ ۱۷۶۹۵

پرستار
پرستار شبانه‌روزی برای شش‌ماهه‌نیازمندیم‌حقوق بین ۱۰۰۰ الی ۱۵۰۰ تومان تلفن ۷۷۹۴۷۴ طبقه اول

به یک دوشیزه یابانو مسلط پاسخ‌گوئی به تلفن بطور تمام به ماشین نویسی فارسی برای وقت نیازاست . داوطلبان از ساعت ۵تا۷بعدازظهربه‌چهارراه کالج طبقه دوم بانک تهران شماره ۳ (ایران‌تایپ)مراجعه فرمایند .
آ ـ ۵۷۲۰

استخدام‌سکرتر
سکرتر مسلط به‌ماشین نویسی لاتین بطور تمام وقت یا نیمه‌وقت‌استخدام میشود .
داوطلبین به آدرس خیابان‌سپه پاساژ ابزار ویراق طبقه سوم شماره ۴ـ۳۰۱ بازرگانی محمد مهدی مظلومیان تلفن ۳۱۰۸۶۴
۱ـ۲ آ ـ ۱۷۹۶۳

کارگر زن یادوشیزه جهت‌کار دستی،مرد برای‌دوش‌پلاستیکی نیازمندیم ۳۱۳۶۴۸
آ ـ ۱۷۹۸۱

سکرتر
مورد نیاز است تلفن ۶۵۸۰۰۷ و ۵۶تا۶۵۲۰۵۳
۱ـ۳ آ ـ ۱۷۹۴۵

دوشیزه دیپلمه بطور تمام وقت استخدام میشود تلفن ۴۲۴۲۸
۱ـ۲ آ ـ ۱۷۹۲۸

افراد زیر باتجربه کاروضامن معتبر استخدام‌میشوند
۱ـ تعدادی کارگرنصاب پرده کرکره
۲ـ راننده پایه دو شخصی ۱نفر
تلفن ۸۳۵۶۶۳

دربازگشن برقی
B.K.D بکد
۲۲۵ تومان
پرسیله تلفن خواسته شود : شرکت بکد الکتریک تلفن ۱۵ الی ۶۸۱۰۱۲
فروش دیکلیه الکتریکی ها درتهران وشهرستانها

یك شرکت تاسیساتی بتعدادی کارگر بشرح زیر نیازمند است:
۱ـ برق کار
۲ـ جوشکار فاضل‌آب
۳ـ یك نفر مستخدم جهت کار دفتری .
۴ـ یك نفر جوشکار کاربیت .
با تلفن های ۸۳۵۲۵۰ و ۸۳۵۸۵۰ تماس بگیرید .

بانك صنایع ایران
جهت خدمت در اداره حقوقی و سهام، تعدادی لیسانسیه حقوق قضائی ازطریق امتحان ورودی و مصاحبه استخدام مینماید .
متقاضیان میتوانند به اداره کارگزینی و رفاه بانك واقع در :
خیابان تخت‌جمشید ، خیابان سپهبدزاهدی، خیابان اراك ، شماره ۲۲ ، طبقه دوم مراجعه نمایند .

مینی بوس واتوبوس
برای داخل شهر اجاره یا خریداری میشود
تلفن ۶۵۸۰۰۷ و ۵۶ تا ۶۵۲۰۵۳ .

آگهی استخدام
بانك رهنی ایران تعدادی ماشین‌نویس‌فارسی که دارای مدرك تحصیلی سوم‌متوسطه بالاباشند از طریق آزمایش و مصاحبه استخدام مینماید.
داوطلبان میتوانند برای کسب‌اطلاعات بیشتر و ثبت نام حداکثر تا پایان روز ۱۰ر۸ر۵۴ باداره کارگزینی کل این بانك واقع در خیابان فردوسی مراجعه فرمایند. م‌الف ۱۵۲۶۹
بانك رهنی ایران

آگهی استخدام
دانشگاه صنعتی آریامهر به یک نفر لیسانسیه که بتواند سرپرستی و آزمایش های فلزی و غیر فلزی آزمایشگاه شیمی دانشکده مهندسی متالورژی دهد نیاز دارد .
داوطلبان واجد شرایط با در دست داشتن‌مدارک همه روز از ساعت ۸ تا ۱۲ و نیم و از ۱۳ ونیم تا۱۶ و نیم به دانشکده مهندسی‌متالورژی دانشگاه صنعتی‌آریامهر واقع در خیابان آیزنهاور مراجعه نمایند .
کارگزینی دانشگاه صنعتی آریامهر .

کارخانجات بیسکویت سازی ویتانا برای تکمیل کادر فنی خود در تهران و ساوه (شهر صنعتی کورش) افراد زیر را به همکاری دعوت میکند.
۱ـ تکنیسین درجه ۱ برق با ۵ سال سابقه‌کار در کارخانجات صنعتی ۲ نفر
۲ـ مکانیك درجه ۱ برق باه سال سابقه کار در کارخانجات صنعتی ۲ نفر
از متقاضیان دعوت میشود در ساعات اداری بکارگزینی کارخانه واقع در کیلومتر یازده جاده قدیم کرج جنب بیمارستان شماره ۲ مراجعه نمایند
۱ـ۵

آگهی استخدام
نیروی زمینی شاهنشاهی تعدادی کارمند دیپلمه جهت تصدی امور برنامه نویسی ، اپراتورماشین های کامپیوتر ، پانچیست،ماشین نویسی‌فارسی ولاتین ،خطاط و نقشه‌کش بطور رسمی استخدام مینماید داوطلبین برای مصاحبه و کسب اطلاعات بیشتر همه روزه باستثناء ایام تعطیل و پنجشنبه ها از ساعت ۸ الی۱۲ به شعبه اداری‌مرکزخدمات کامپیوتر واقع در عباس‌آباد ساختمان فرماندهی لجستیکی مراجعه نمایند .
۱ـ۳ نیروی زمینی شاهنشاهی

LARGE AMERICAN COMPANY requires 'Bilingual Secretary with good command' or English and Farsi, good 'typing ability in both languages' and experience in translating' documents.

Please contact 829406 & 829592, ext. 28 from 9:00 to 5:00.

شرکت صنعتی ساسوله
جهت تکمیل کادر فنی خود ۳۰ نفر کارگر آهنگر و جوشکاربا حقوق مکفی استخدام‌مینماید.
۶۵۱۸۱۴

کمك‌حسابدار دیپلم برای تربیت تکنیسین داروسازی متصدی‌لباسشوئی کارگرمرد برای شیفت‌شب
اشخاص واجد شرایط زیر برای کار تمام‌وقت در محل کارخانه داروئی استخدام میشوند.
۱ـ کمك حسابدار دارای دیپلم متوسطه و حداقل یکسال سابقه کار
۲ـ چندنفر جوان دیپلمه مستعد که پس از آموزش لازم ،در رشته تکنیسین دارو سازی مشغول‌کار خواهند شد .
۳ـ متصدی لباسشوئی با سابقه کافی وآشنا با ماشینهای لباسشوئی و پرس بخار .
۴ـ چند نفر کارگر مرد با سواد خواندن و نوشتن برای کار شیفت شب از ساعت۴ر۵ بعد از ظهر الی ۱۲ شب .
داشتن برك انجام خدمت نظام وظیفه یا معافی ضروری است .
داوطلبین از ساعت ۸ صبح الی ۷ بعداز ظهر به آدرس دوپار جاده مخصوص کرج کیلومتر۲۲ روبروی کارخانه ژیان مراجعه نمایند.

نمایشگاه وفروشگاه وتعمیرگاه مرکزی ساعتهای اورینت
تا اطلاع ثانوی روزهای جمعه تا ساعت ۲ بعدازظهر باز است
نشانی خیابان لاله‌زار جنب سینما رکس شماره ۳۳۰ تلفن ۳۰۴۳۵۸

شرکت‌سهامی الکتریك استورج‌باطری‌ایران استخدام‌میکند
یکنفر برقکار
یکنفر قالب‌ساز
ویکنفر تراشکار
متقاضیان به‌کارگزینی شرکت واقع درکیلومتر ۱۴ جاده مخصوص کرج کارخانه ری. او. واك مراجعه نمایند .

آگهی
انجمن ملی حمایت کودکان در نظردارد ساختمانی با مشخصات زیر جهت اردوگاه کودکان دراطراف تهران اجاره نماید . داوطلبین به نشانی اوین انتهای خیابان دانشگاه ملی خیابان کودکیار ، انجمن ملی حمایت کودکان مراجعه و یا با تلفن های شماره ۸۷۰۱۱۱ ـ ۸۷۰۵۶۴ ـ ۸۷۵۹۹۹ تماس بگیرند.
اطاق ۳۰ باب
سالن ۲ باب
دارای آشپزخانه بزرگ ، سرویس بهداشتی، حمام و باغ مشجر

شوفاژ
نصب شوفاژ به اقساط ۱۰ ماهه شرکت‌رام‌شین‌ـ تلفن۲ـ۹۳۹۷۳۱

گروه فنی آلفا
تهیه و نصب شوفاژ ، تهویه، سردخانه ، خرپا اسکلت‌فلزی، تغییرات ساختمانی ، ایزولاپ پشت‌بام، آسفالت محوطه با تضمین ۳۱۲۵۷۰
۱ـ۲ آ ـ ۱۷۷۶۱

نصب موتور خانه شوفاژ با سرویس سالیانه گارانتی
۸۵۹۶۴۸
۱ـ۱۵ آ ـ ۱۶۵۲۸

کولر
سازمان فنی ۱۱۰
سرویس آبگرمکن‌بخاری روکش کولر کانال‌کشی ساختمان و رنگ بخاری ۷۶۰۹۹۳ و ۷۶۳۷۸۵ و ۷۶۵۸۹۴ و ۷۵۵۷۰۹

لباسشوئی ـ سرویس ۷۶۴۰۳۰

سرویس‌بخاری،آبگرمکن ورنك نسوز بخاری‌فوری تلفن ۳۴۴۱۷۳

تعمیرات

تلویزیون
تعمیرگاه مجاز شماره ۱۱ شاوب‌لورنس
سرویس سیار فوری برای کلیه نقاط تهران و شمیرانات
تلفنهای ۶۶۷۱۷۱ ۶۶۹۵۱۴ ۴۲۷۳۳
SCHAUB-LORENZ

تعمیر همه‌نوع‌تلویزیون و نصب آنتن فوری‌تلفن ۷۵۱۷۲۰

سرویس تلویزیون
گارانتی تلفن ۶۲۸۳۷۱
سرویس‌سیار R.T.I-R.C.A شاوب‌لورنس ـ سیرا ـ جنرال الکتریک ـ فیلیپس ـ مدیاتور وغیره بویژه درشمیرانات .

استخدام‌دوشیزه
تعدادی دوشیزه با معلومات ششم ابتدائی جهت کارآموزی تعمیرات‌ساعتهای سیکواستخدام میشوند که پس از طی‌دوره کارآموزی درتعمیرگاه مرکزی سیکو مشغول بکار خواهند شد از افراد واجد شرایط و علاقمندان باین رشته‌دعوت‌میشود صبحها از ساعت ۸ الی۱۲ و بعداز ظهرها از ساعت ۲ الی۵ بشرکت سهامی تهران الکتریك. خیابان ایرانشهر جنوبی شماره ۹۰ر۴ مراجعه نمایند .

استخدام مقاطعه کار
شرکت بزرگ‌ساختمانی برای انجام کارهای آرماتوربندی‌در بوشهر احتیاج به‌مقاطعه کاردارد
ضمن ارائه کار بسیارجالب، محل سکونت‌مجانی و همچنین خوراك‌ارزان در کانتین کارگاه در اختیار واجدین شرایط قرار داده‌خواهد شد از علاقمندان خواهشمند است به تلفن شماره ۳۴۹۲ در بوشهر و یا ۴۶۱۵۴ در تهران‌در ساعات اداری رجوع کنند .

نیازمندیهای اطلاعات تلفنی آگهی می‌پذیرد

۳۱۱۲۲۴-۳۱۱۲۲۵-۳۱۱۲۲۷-۳۱۱۲۱۹
۳۱۱۲۲۹-۳۱۱۲۳۰-۳۱۲۴۱۳-۳۱۱۲۳۵

هنرستان صنعتی آرت
یک نفر جوشکار باتجربه استخدام مینماید . نشانی‌میدان شهناز اول جاده تهران‌نوشهره ۱۳۸ تلفن ۷۵۸۶۷۰و۷۵۴۱۲۷
آ ـ ۱۷۹۸۰

شرکت مهندسی تلکو
به ۱۰ نفر کارگر کانال ساز مورد احتیاج است تلفن ۴۸۰۰۱

آگهی استخدام کارخانه ایران والونو
تعدادی زن و مرد جهت آموزش برای مشاغل ذیل از بدو استخدام باحقوق مکفی استخدام مینماید.
۱ـ مونتاژکار
۲ـ پرسکار
۳ـ سنگ زن
۴ـ تراشکار(سری تراش)
جاده آبعلی کیلو متر ۱۲ خیابان سازمان آب ـ شرکت تولیدی ایران ـ والونو

یک واحد بزرگ صنعتی واقع درتهران به چندنفر دیپلمه نساجی باسابقه کار نیازمند است . داوطلبان مشخصات خود را همراه بایک قطعه‌عکس به نشانی صندوق پستی شماره ۵۴۴ ارسال دارند .
آ ـ ۵۷۱۴ ۱ـ۲

استخدام‌راننده
راننده پایه یك حداقل با سه‌سال سابقه وسواد خواندن‌ونوشتن‌استخدام میشود .
داوطلبین می‌توانند همه روزه از ساعت۸الی ۳ بعدازظهر به آدرس زیر مراجعه نمایند .
جاده مخصوص کرج کیلومتر ۲۲ خیابان دارویخش کارخانه‌شرکت سهامی کارتن‌سازی‌میهن
تعداد ۱۲ نفر فروشنده آقا و خانم باسابقه تمام وقت باحقوق ثابت نیازمندیم شاهرضا اول وصال شیرازی شماره ۱۸طبقه دوم بازرگانی شیوا .
آ ـ ۱۷۷۸۷ ۱ـ۲

بچند نفر دوشیزه یابانو سری‌دوز بچه‌گانه نیازمندیم تلفن۶۶۲۳۹۹
تعدادی کارگر که سن آنها بالاتر از ۱۵ سال باشد با حقوق ماهیانه ۵۰۰۰ ریال استخدام میشوند بکارگرانیکه دارای سواد خواندن ونوشتن بوده یادارای معافیت یا برگ خاتمه خدمت باشد حقوق‌بیشتر داده خواهد شد داوطلبان به جاده مخصوص کرج مقابل بستنی کیم خیابان نوریانی شرکت تولیدی‌تهران‌بافسراجعه نمایند .
آ ـ ۱۷۷۸۹ ۱ـ۲

به تعدادی کارگر ساده نیازمندیم باتلفن۸۴۱۹۶۰ و ۸۵۱۴۱۹ تماس بگیرید

پزشك با پروانه دائم و پزشك متخصص نیازمندیم تلفن های ۹۲۹۷۵۶ ـ۹۲۴۲۳۳

بیك راننده زن تمام وقت ۷٫۵ صبح الی ۸ بعداز ظهر احتیاج است تلفن ۷۹۰۷۷۱ و۷۹۱۰۵۴

استخدام میشوند
۱ـ مهندس راه و ساختمان با حداقل ۵ سال سابقه خدمت برای تهران و شهرستانها .
۲ـ کمک حسابدار ورزیده .
۳ـ نامه‌رسان موتورسوار .
تلفن ۳۱۲۴۱۷ ـ ۳۱۲۴۸۵
آ ـ ۱۷۷۹۰ ۱ـ۲

FRIGAN LTD

شرکت فریگان استخدام میکند
بیك خانم یا آقا برای کمك حسابداری تمام‌وقت مورد نیاز است تلفن ۴۴۳۰۸ ـ ۴۲۴۴۳

یك شرکت ساختمانی جهت کارگاههای خود در شهرستانها بافراد زیراحتیاج دارد :
۱ـ مهندس ساختمان باسابقه ۵ سال برای مشهد و همدان دو نفر .
۲ـ مهندس ساختمان باسابقه ۲ سال برای کرمانشاه ۲ نفر
۳ـ تکنیسین ساختمان برای کرمانشاه ۴ نفر
۴ـ مترور برای کرمانشاه ۱ نفر
متقاضیان با راهنمای شماره ۲۸۸ روزنامه اطلاعات مکاتبه نمایند .

شرکت ایران سنکرون
افراد زیر را باحقوق مکفی استخدام می‌نماید .
۱ـ تراشکار ماهر ۳نفر .
۲ـ کارگر پرسکار ۳نفر .
۳ـ تحصیلدار موتورسوار ۳نفر
۴ـ برقکار ۳نفر.
۵ـ تابلوساز ۳نفر.
۶ـ کارگر ساده ۱۰ نفر .
واجدین شرایط . به خیابان آریامهر جنب حزب رستاخیز شماره ۱۶۹ مراجعه نمایند .
آ ـ ۱۷۹۸۴

سیستم آنالیست وبرنامه نویس ارشد ANS-COBOL باسابقه حداقل ۲ سال کاراستخدام میشود .
تلفن ۸۲۱۳۵۹

ویزیتور داروئی
کمپانی معظم فرانسوی جهت‌ویزیت درتهران بعده‌ای ویزیتور بطور تمام وقت که دارای‌حداقل دیپلم و وسیله نقلیه و با سابقه باشد احتیاج دارد . پهلوی مقابل رادیوسیتی ـ خیابان دمشق ـشماره ۱۵

آگهی استخدام
افراد زیر استخدام میشوند
۱ـ راننده پایه دو همگانی آشنا بکلیه نقاط مختلف تهران با سواد خواندن و نوشتن ۲ نفر
۲ـ نگهبان شب‌با مدرك‌تحصیلی ششم‌ابتدائی و داشتن ضامن معتبر دو نفر
واجدین شرایط (نگهبانان بایستی خدمت نظام‌وظیفه را انجام داده باشند) ومشخصات‌خود را با یك‌قطعه عکس منتهی تا روز ۶ر۸ر۵۴ به نشانی خیابان ویلا خیابان دامغان شماره ۶ آقای ثانی ارسال دارند .

شرکت رادیوالکتریک ایران(فیلیپس)
جهت تکمیل کادر فنی کارخانه به افراد ذیل نیاز دارد
۱ـ فرزکار یکنفر
۲ـ قالبساز یکنفر
۳ـ ماشین سنك‌کار یکنفر
۴ـ کارگر ساده با معلومات حدود سیکل‌اول ۳۰ نفر
متقاضیان میتوانند همه روزه به استثنای پنجشنبه و تعطیل از ساعت ۸صبح الی ۱۶ به کارگزینی شرکت واقع در کیلومتر ۱۲ جاده‌آبعلی مراجعه نمایند .
تلفنهای ۳۹ـ ۷۸۳۳۳۵ ـ ۴۰ـ۷۸۳۵۳۶

آگهی استخدام
فروشنده باحقوق قابل توجه
یک شرکت وارداتی برای امور فروش خود بطریق ویزیتوری‌به فروشندگان باسابقه در سطوح مختلف از مدیریت فروش تا فروشنده ساده باحقوق ومزایای قابل توجه بطورتمام‌وقت‌نیازمند است داوطلبان باید علاوه بر سابقه عرضه کالا های مصرفی دارای مفاهیت نظام وظیفه و تضمین کافی باشند.
نشانی : خیابان پهلوی پائین‌تر از سه راه شاه روبروی بانک ملی ساختمان شماره ۱ر۲۰۴ طبقه دوم شرکت یونفر مراجعه فرمایند .
آ ـ ۱۷۸۷۸

تعدادی چرخکار زن یا مرد در کارخانه نیازمندیم تلفن ۷۶۵۰۴۹

خدمتکار شبانه‌روزی زن نیازمندیم تلفن ۹۷۱۶۹۱

استخدام بانوی بسته‌بند و نظافتچی ۹۲۳۷۱۱

یکنفر راننده پایه ۲شخصی باسابقه کار
جهت سرویس کارخانه با ضامن معتبر تمام‌وقت استخدام میشود تلفن ۸۳۸۴۶۴

شرکت سینوس بتعدادی‌مهندس راه و ساختمان‌باحداقل سه‌سال سابقه خدمت جهت کارگاههای خارج از تهران احتیاج دارد خواهشمند است بدفتر شرکت خیابان پهلوی مقابل بارکساعی جنب پله چهارم با تلفنهای ـ ۶۸۶۶۰۹ مراجعه‌فرمائید.
آ ـ ۱۷۹۰۷

بیك دوشیزه یابانو جهت‌ماشین نویسی فارسی و تلفنچی بطور تمام وقت نیازمندیم‌تلفن۶۶۶۵۰۳ و ۶۶۸۴۳۴
آ ـ ۱۷۸۹

بیك بانو یا دوشیزه
برای منشی‌گری مطب عصرها نیازمندیم تلفن ۸۴۲۱۲۱
آ ـ ۱۷۸۸۹

خورشید خانم
فروشگاه صنایع دستی خورشید خانم بافرادزیر نیازمند است .
۱ـ فروشنده دوشیزه یا بانو دیپلمه .
۲ـ دوشیزه نقاش مینیاتور کارآموز .
آدرس: تخت جمشید روبروی سفارت آمریکا شماره ۳۷۵تلفن ۸۲۸۰۸۳
آ ـ ۱۷۸۹۳

آستانه حضرت امامزاده صالح (علیه‌السلام)
شمیران ـ به ۳ نفر نظافتکار مرد و یکنفر زن نیازمند است طالبین میتوانند همه روزه صبح و عصر بدفتر آستانه مراجعه نمایند .

سهرابیان
رئیس هیئت امناء حضرت امامزاده صالح (ع)
آ ـ ۵۸۱۲ ۱ـ۳

دونفر سکرتر با تجربه دونفر لیسانسه شیمی ـ دونفر فروشنده لوازم آزمایشگاهی و یك نفر موتورسوار بطور تمام ـ وقت با حقوق مکفی استخدام میشوند تلفن ۶۶۹۵۷۶ و۴۶۸۴۶

بیك دوشیزه یابانو جهت‌ماشین نویسی فارسی و تلفنچی بطور تمام وقت نیازمندیم‌تلفن۶۶۶۵۰۳ و ۶۶۸۴۳۴
آ ـ ۱۷۸۹

بیك بانو یا دوشیزه
برای منشی‌گری مطب عصرها نیازمندیم تلفن ۸۴۲۱۲۱
آ ـ ۱۷۸۸۹

خورشید خانم
فروشگاه صنایع دستی خورشید خانم بافرادزیر نیازمند است .
۱ـ فروشنده دوشیزه یا بانو دیپلمه .
۲ـ دوشیزه نقاش مینیاتور کارآموز .
آدرس: تخت جمشید روبروی سفارت آمریکا شماره ۳۷۵تلفن ۸۲۸۰۸۳
آ ـ ۱۷۸۹۳

سالن آرایش مژه
بدونفر کارگر ورزیده احتیاج دارد نشانی : خیابان امیریه راه‌آهن ـ ایستگاه دلبخواه ـ روبروی بیمارستان دکترصادقیه
آ ـ ۱۲۳۲۳

استخدام ماشین‌نویس
یک خانم ماشین‌نویس (فارسی) برای کار تمام وقت استخدام میشود . داوطلبان از ۱۰ تا۱۲ بامداد به دفتر مجله اطلاعات بانوان (خیابان‌خیام ـ موسسه اطلاعات ـ دفتر اطلاعات‌بانوان) مراجعه فرمایند .
آ ـ ۱۷۶۹۱

کارگر ساده جهت کارگاه آهنگری و جوشکاری استخدام میشود تلفن ۶۵۷۸۳۰ ـ ۶۵۸۸۸۴

مکانیك ماشین‌آلات
سنگین و سبک برای‌دشت‌مغان باحقوق مکفی مورد نیاز است تلفن ۹۳۸۹۷۴
آ ـ ۱۷۵۶۰ ۱ـ۴

راننده حدود ۴۵ سال برای خدمت در خانواده مورد نیاز است به‌تلفن ۵۳۲۱۹۰ مراجعه شود

یك نفر باطری سازبرای کار در استان سیستان و بلوچستان استخدام میشود تلفن ۴۹۶۹۱

به یکنفر مهندس راه و ساختمان جهت‌کاردرکرمان نیازمندیم . تلفن ۶۶۱۲۰۴

پارس تریکو
چند نفردست دوز وچند نفر پادو نیازمندیم تلفن ۴۹۹۸۵

چند نفر دوشیزه یا بانو دست دوز نیازمندیم ۹۳۴۷۱۵

بتعداددی دست دوز نیازمندیم ۴۰۶۰۲

استخدام
بیك نفر دوشیزه یا بانو جهت سکرتری‌نیازمندیم تلفن ۸۴۳۳۰۲

مهندس برق
دو نفر مهندس برق متخصص‌درخطوط‌انتقال نیرو مورد نیازمهندسین مشاور ایرانی ـ اروپائی است بشماره ۸۴۳۷۵۶ مراجعه فرمایند .

عده‌ای علاقمند بموزیک و صدا پذیرفته میشوند تلفن ۴۱۳۲۲
آ ـ ۱۰۷۴۶ ۱ـ۱۰

خیاط
برشکار و چرخکارمورد نیاز است تلفن۷۶۰۲۸۷

شرکت آویسن چند نفر دوشیزه یا بانو جهت بسته‌بندی‌دارو استخدام مینماید سرویس ایاب و ذهاب آماده است تلفن ۶۸۲۲۶۸ و ۶۸۲۳۷۳

بیکنفر راننده جهت فروشگاه نیازمندیم خیابان‌ملت‌کوچه تابان پاساژ تابان فروشگاه کاوه نژاد تلفن ۳۱۱۳۱۰
آ ـ ۱۷۷۵۹ ۱ـ۲

آگهی استخدام
بچندنفر کارگر ساده جهت کار های دستی نیازمندیم خیابان جامی خیابان پاریس پاساژ شهریار شماره ۱۸ تلفن۴۶۰۱۶ از ساعت ۳٫۵ الی ۷ بعدازظهر تماس حاصل فرمایند .

راننده پایه ۲ شخصی تمام‌وقت نیازمندیم‌تلفن ۵۲۷۴۸۸ و ۵۲۱۶۹۳

خانم تلفنچی
آشنا بزبان انگلیسی نیازمندیم تلفن ۸۲۶۳۲۶ و ۸۲۶۸۵۹

بچند نفرکارگر سرویس کار بخاری و آبگرمکن نیازمندیم ، تلفنهای : ۷۶۰۹۹۳ ـ۷۶۵۸۹۴

آگهی استخدام
دو نفر مهندس‌لیسانس یا فوق‌لیسانس‌در رشته های مکانیك یاتاسیسات یا الکترونیك برای یکی از مدارس عالی نزدیك‌ـ تهران بطور تمام وقت مورد نیاز است‌داوطلبان بین ساعات ۹ تا ۱۱½ صبح و ۴ تا ۶ بعدازظهر در روز های اداری باتلفن ۶۶۹۸۲۵ تماس حاصل فرمایند .

بیك نفر دوشیزه یابانوی تلفنچی برای تمام وقت نیازمندیم .
تلفن۳۱۲۴۱۷ـ۳۱۲۴۸۵ ۳۱۲۵۵۴

استخدام راننده
موسسه تی.تی. اس تعدادی راننده پایه یکم و دوم همگانی استخدام مینماید .
واجدین شرایط به آدرس یوسف‌آبادخیابان محمد رضا شاه ایستگاه اول ساختمان درمانگاه بیستون مراجعه و یابا تلفن ۶۲۸۰۴۷ تماس بگیرید .
۱ـ۲

استخدام
بچندنفر دوشیزه دیپلمه وارد به امور منشیگری وتایپ‌فارسی و لاتین نیازمندیم شرکت رآیزن خیابان قدیم شمیران سیدخندان پلاك ۱۲۴۱
آ ـ ۱۷۹۱۶

یك نفر مهندس راه و ساختمان با سابقه۵سال کار برای کارگاهی واقع در استان اصفهان نیازمندیم تلفن ۴۵۴۹۱

بیك نفر کارگر زن‌جهت کار درمنزل شبانه‌روزی نیازمندیم تلفن ۶۳۷۹۶۶

سکرتر
حقوق ۳هزار تومان
شرایط تایپ‌فارسی‌ولاتین‌خوب ودانستن زبان انگلیسی تلفن ـ ۸۲۵۶۳۷ و ۷۷۷۶۶۶
آ ـ ۱۷۸۶۴ ۱ـ۲

شرکت نقشه‌برداری آرمتر
به افراد زیر نیازمند است
۱ـ تعدادی نقشه‌بردار.
۲ـ دو نفر دوشیزه یا بانوی ماشین نویس فارسی بطور تمام وقت.
۳ـ تعدادی راننده پایه دو همگانی و شخصی برای کار های نقشه ـ برداری با حقوق مکفی استخدام میشوند .
واجدین شرایط به آدرس یوسف‌آبادخیابان محمد رضا شاه ایستگاه اول ساختمان درمانگاه بیستون مراجعه و یابا تلفن ۶۲۸۰۴۷ تماس بگیرید .
۱ـ۲

مانیکوریست و بروشین کارقابل‌نیازمندیم تلفن ۶۲۸۰۲۹

آگهی استخدام
دانشگاه صنعتی آریامهر به چند نفر ماشین نویس فارسی و لاتین نیاز دارد . داوطلبان واجد شرایط برای مصاحبه و امتحان همه روزه از ساعت ۸ تا ۱۲و نیم و از ۱۳ ونیم تا ۱۴ونیم به کارگزینی دانشگاه‌صنعتی آریامهر واقع در خیابان آیزنهاور مراجعه نمایند.
کارگزینی دانشگاه صنعتی‌آریامهر

PERSONNEL ASSISTANT

An International Manufacturing Company with Plant located in Rey has an employment opportunity for "Personnel Assistant" with the following qualification:

— B.A. degree in Business, Economics, Public Relations or Law.
— Good command of English Language (written & spoken).
— About 2 years of experience in business preferably in Employee Relations /Personnel
— Military service completion / exemption.
— Maximum age of 35

Qualified applicants are requested to contact Tel. 963284 at their soonest convenience.

آگهی استخدام
جهت امور ساختمانی پتروشیمی
استون‌اندوبستر کانستر کشن لیمیتد دربندر شاهپور به کارمندان ارشدزیر احتیاج‌دارد . متقاضیان‌واجدشرایط ایکه برای استخدام انتخاب میشوند ازحقوق کافی ومزل متاهلی ویا مجردی درآبادان ویا ماهشهر بهره‌مند خواهند شد. وسیله ایاب‌وذهاب ازآبادان ویا ماهشهر به‌محل کار بطور رایگان دراختیار آنها قرار داده میشود.
تقاضاها باید کتبی و به‌آدرس آبادان صندوق پستی ۱۸۹رئیس‌کل اداره‌پرسنل شرکت استون‌اندوبستر کانستر کشن لیمیتد ارسال گردد .

مهندس ارشد سویل دونفر
دارای درجه فوق‌لیسانس در مهندسی سویل با حداقل ۵سال سابقه‌کار درامور ساختمانی ، افرادی که‌درکار های ساختمانی صنایع پتروشیمی‌ویامشابه آن سابقه دارند حق تقدم خواهند داشت.

مهندس ارشد ساختمانی دو نفر
دارای درجه فوق لیسانس درمهندسی سویل ویا مکانیکی یا حداقل پنج سال سابقه‌کار در امور ساختمانی، افرادی که درکارهای ساختمانی صنایع‌پتروشیمی‌و یاصنایع‌مشابه سابقه دارند حق‌تقدم خواهند داشت.

فورمن ارشد سویل دو نفر
دارای حداقل ۵ سال سابقه کار در ساختمان افرادی که دارای سابقه کار درصنایع پتروشیمی ویا صنایع مشابه دارند حق تقدم خواهند داشت.

رئیس انبار دو نفر
دارای حداقل ۵سال سابقه‌کار در ساختمان افرادی که دارای سابقه کار درصنایع پتروشیمی ویاصنایع مشابه دارند حق تقدم خواهند داشت.

کارمند ارشد پرسنلی دو نفر
دارای درجه فوق لیسانس درامور مربوط مانند علوم اجتماعی باده سال سابقه‌کار درامور پرسنلی مجتمع‌پالایشگاهی ویاکارخانجات عظیم مهندسی ویاتاسیسات مشابه.

مربی آموزش
دارای درجه فوق‌لیسانس در زبان انگلیسی ویاعلوم اجتماعی باچندین سال سابقه‌کار درامور آموزش صنعتی و مهندسی.

معاون رئیس قسمت خرید دو نفر
دارای چندین‌سال سابقه درخرید کالا و مصالح مهندسی و آشنائی کامل با اصطلاحات فنی‌انگلیسی.

بانك ایرانیان
با سرمایهٔ ۱،۰۰۰،۰۰۰،۰۰۰ ریال تمام پرداخت شده
(بامشارکت فرست ناشنال سیتی بانك ـ نیویورك)

آگهی استخدام
ماشین نویس لاتین
بانك ایرانیان بمنظور تکمیل کادر ماشین‌نویسی خود تعدادی ماشین نویس لاتین از طریق مصاحبه و امتحان استخدام مینماید .
داوطلبان میتوانند با در دست داشتن‌مدارك لازم باداره کارگزینی بانك واقع در خیابان نخت‌جمشید بین ویلا وسپهبد زاهدی ـ ساختمان بانك ایرانیان مراجعه نمایند .

اونیورسال
شرکت سهامی خاص
افراد زیررا بهمکاری‌دعوت‌مینماید
۱ـ یکنفر جهت تصدی فروش تهران
۲ـ یکنفر جهت تصدی فروش‌شهرستان .
۳ـ بازاریاب برای تهران و یا شهرستان با داشتن سابقه فروش لوازم‌خانگی و اتومبیل شخصی.
۴ـ چند نفرماشین نویس‌و منشی باداشتن‌سابقه کار.
۵ـ چندنفر نقشه‌کش فنی‌وطراح قالب وطراح محصول .
۶ـ چندنفر دیپلمه فنی رشته‌های فلزکاری یاسکانیکی.
۷ـ راننده پایه یکم.
۸ـ یکنفر جهت تصدی قسمت توسعه‌ونگهداری کارخانه باداشتن سابقه کار.
۹ـ قالب سازوکمك قالب‌ساز
۱۰ـ کارگر نمونه ساز.
۱۱ـ نگهبان باداشتن برك‌خاتمه خدمت وحداقل ۶ کلاس سواد.
داوطلبان بمحل کارگزینی شرکت واقع در انتهای سیمتری فارمك خیابان ۴۰ جنب دانشکده علم و صنعت‌مراجعه فرمائید.

Triumph INTERNATIONAL
شرکت سهامی خاص تریومف اینترنشنال‌ایران استخدام میکند:
۱ـ چندنفر بازاریاب باتجربه و مسلط به امر فروش برای تهران و شهرستانها .
۲ـ یکنفر راننده تمام‌وقت
۳ـ دونفر جهت انجام کلیه امور نظافت‌محل شرکت
متقاضیان میتوانند بین‌ساعت ۱۸الی ۱۴ر۳۰ با تلفن های ۳۱۲۲۱۹ و ۳۰۳۱۷۲ تماس حاصل فرمایند .

آگهی استخدام
کارخانه داروسازی‌ایران‌اورگانون
واقع در کیلومتر ۱۷ جاده کرج تعدادی‌سرپرست برای قسمت آمپول سازی و بسته بندی که‌واجد شرایط زیر باشند استخدام مینماید:
۱ـ داشتن دیپلم متوسطه در رشته طبیعی یا ریاضی .
۲ـ داشتن گواهی انجام خدمت یا معافی دائم
۳ـ آشنا بودن به زبان انگلیسی
۴ـ داشتن حداقل ۵سال‌سابقه کار درکارخانه های داروسازی واجدین شرایط میتوانند بین ساعت ۸ الی۳ بعداز ظهر با تلفنهای۸۴۱۱۱۹و ۸۴۲۱۲۷ تماس حاصل نمایند .

آگهی استخدام
شهدساز (شرکت سهامی‌خاص) وابسته با سازمان گسترش و نوسازی صنایع ایران تعدادی کارمند با مشخصات زیر :
۱ـ **کارمند حسابداری**
بامدرك لیسانس و حداقل ۲سال سابقه کار .
۲ـ **شیمیست** با مدرك مهندس شیمی .
جهت خدمت در کارخانجات تابعه خود واقع در مناطق فارس ، چهارمحال بختیاری ،کهکیلویه و بویر احمد ،آذربایجان غربی و خراسان‌نیازمند است . از حائزین شرائط خواهشمند است در ساعات اداری به اداره مرکزی شرکت واقع در خیابان تخت‌جمشید چهارراه ملك‌الشعرا بهار شماره ۴۳۵ طبقه سوم مراجعه نمایند .

آگهی استخدام
یك واحد بزرك نساجی در تهران به یك نفر مهندس نساج جهت مدیریت فنی کارخانه با داشتن حداقل پنج سال سابقه کار نیازمند است متقاضیان با راهنمای شماره (۲۹۰) اطلاعات مکاتبه نمایند ـ تقاضا های رسیده کاملامحرمانه نگهداری خواهد شد .

نیروی دریائی شاهنشاهی
آگهی استخدام
نیروی دریائی شاهنشاهی تعدادی ماشین‌نویس‌فارسی و لاتین جهت خدمت در طهران با حقوق و مزایای مکفی استخدام مینماید، داوطلبین میتوانند جهت کسب‌اطلاعات بیشتر همه‌روزه باستثناء روزهای تعطیل و پنجشنبه‌ها بمعاونت پرسنل (مدیریت استخدام) نیروی دریائی شاهنشاهی واقع در خیابان سپهبد زاهدی جنب مسجد الرحمن مراجعه نمایند.
م الف ۱۳۸۷۵

نقشه بردار
تعدادی نقشه بردار ـ ورزیده با حداقل ۵سال سابقه کار مورد نیاز مهندسین‌مشاور میباشد لطفا با در دست داشتن مدارك لازم از ساعت ۸ صبح الی ۳ بعداز ظهر به آدرس زیر مراجعه نمایند خیابان بخارست خیابان‌چهاردهم پلاك۳۴ یاتلفنهای ۶۲۶۴۰۹ ـ ۶۲۹۱۷۷ تماس حاصل فرمایند .

۱۷ نفر دیپلمه
پس از دیدن یکدوره کارآموزی یکماهه مشغول بکار خواهند شد تلفن ۳۱۴۰۴۰
آ ـ ۱۷۶۴۵ ۱ـ۵

خانمی با آشنائی بزبان انگلیسی وماشین‌نویسی لاتین برای اموردفتری‌با حقوق مکفی مورد نیاز است .
مشخصات کامل خود را به صندوق پستی ـ ۱۶۴۶ـ۱۱ارسال‌فرمائید

فابل توجه جویندگان کار
از جویندگان کار برای مشاغل زیردعوت میشود جهت مصاحبه و راهنمائی شغلی تا تاریخ ۱ر۱۱ر۱۳۵۴ به مرکز کاریابی و اشتغال چالوس واقع درخیابان سعدی روبروی سینما زهره درشهرستانهابه نزدیکترین مرکز کاریابی و اشتغال‌محل سکونت خود مراجعه نمایند، کارگران‌ماهر و نیمه‌ماهر که دارای گواهینامه مهارت حرفه‌ای ازمراکز آموزش حرفه‌ای ذیصلاح باشند حق تقدم خواهند داشت .

ردیف	نام شغل	تحصیلات	تعداد
۱ـ	جراح عمومی	دکترا	۱ نفر
۲ـ	پزشک عمومی رادیولوژی داخلی	دکترا	۵ نفر
۳ـ	متخصص بیهوشی	دکترا	۱ نفر
۴ـ	مهندس راه و ساختمان	لیسانس	۳ نفر
۵ـ	نرس	لیسانس	۲۰نفر
۶ـ	ماما	لیسانس	۷ نفر
۷ـ	متخصص تغذیه	لیسانس	۱ نفر
۸ـ	مددکار اجتماعی	لیسانس	۱ نفر
۹ـ	تکنیسین کشاورزی، ساختمان، رادیولوژی اطاق‌عمل و آزمایشگاه	فوق دیپلم	۵ نفر
۱۰ـ	ماشین‌نویس‌فارسی و لاتین (مردوزن)	دیپلم	۴ نفر
۱۱ـ	بنا، سیمانکار، سفت‌کار آشنابتراز ، شاقول و استادکار موزائیک	ـ	۷ نفر
۱۲ـ	ارماتوربند	ـ	۱ نفر
۱۳ـ	اطاقدار	ـ	۱ نفر
۱۴ـ	کارگر حوله‌باف	خواندن ونوشتن	۳ نفر
۱۵ـ	سرویسکار اتومبیل	ـ	۱ نفر

م الف ۱۵۲۱۶ ۱ـ۳

نیازمندیهای اطلاعات تلفنی آگهی می‌پذیرد

۳۱۱۲۲۴-۳۱۱۲۲۵-۳۱۱۲۲۷-۳۱۱۲۱۹
۳۱۱۲۲۹-۳۱۱۲۳۰-۳۱۲۴۱۳-۳۱۱۲۳۵

یک شرکت واردات وصادرات برای امور حسابداری و ماشین نویسی در هر هفته۷ ساعت بیک نفر و برای‌مدیریت بیک بازرگان کارآزموده که زبان انگلیسی خوب بداند تمام وقت نیازمند است .
تلفن ۶۴۰۷۷ ـ ۶۳۲۱۰۲
۱ـ۳ آ ـ ۱۷۷۰۷

یکنفر کدبانوی خانه‌دار
باحقوق کافی‌مورد احتیاج‌است پیشخدمت مرد بازن برای رختشوئی و نظافت و کمک ـ آشپزی دارد .
علاقمندان باتلفن‌شماره۸۳۴۶۵۰ داخلی شماره ۱۴ تماس‌بگیرند.
آ ـ ۳۲۸۹۶
شرکت نفت‌آموکوایران

استخدام‌دوشیزه یا بانو جهت سکرتری
یک نفر جهت امورات تلفن و بایگانی و یکنفر جهت تایپ فارسی نیازمندیم تلفن۶۶۱۰۸۳ آ ـ ۱۸۰۰۲

بیک دوشیزه یابانوی‌برای‌کارهای دفتری نیازمندیم تلفن ۶۲۱۹۷۶ بعدازظهرها .
۱ـ۲ آ ـ ۱۷۹۷۳

به تعدادی کارگر ساده
نیازمندیم برق آلستوم ـ کرکره آریا تلفن ۹۷۶۷۶۴

یك زیگزال‌دوز و تعدادی چرخکار نیازمندیم تلفن ۳۵۰۵۴۶

بیك نفر مهندس راه و ساختمان با سابقه‌حداقل ۵ سال در پیمانکاری جهت سرپرستی یك کارگاه بزرك در نزدیکی همدان استخدام‌میشوند متقاضیان با راهنمای ۲۸۵ روزنامه اطلاعات مکاتبه نمایند .

تحصیلدار

استخدام میشود
بیك نفر تحصیلدار که دارای ضامن معتبرباشد با داشتن مونوز و برك خاتمه خدمت با حقوق مکفی استخدام میشود طالبین به خیابان میکده کوچه سوم پلاك ۹ طبقه دوم به یحیی سیمانی‌یا تلفن ۶۵۸۳۷۰ مراجعه نمایند .

بیك نفر تحصیلدار که دارای ضامن معتبرباشد با داشتن مونوز و برك خاتمه خدمت با حقوق مکفی استخدام میشود طالبین به خیابان میکده کوچه سوم پلاك ۹ طبقه دوم به یحیی سیمانی‌یا تلفن ۶۵۸۳۷۰ مراجعه نمایند .

استادکار برق با سابقه
نیازمندیم ۶۵۸۰۳۴

بیك‌نفربازاریاب باتجربه
نیازمندیم‌تلفن ۳۰۴۸۷۱

تکنیسین تأسیسات

باتجربه در کارگاه به همکاری دعوت مینماید.
شرکت تاسیساتی‌رونك تلفن ۶۲۶۸۸۷ پهلوی جنب سینما آتلانتیك کوچه‌خورشیدپلاك۱۹و۱

کارگاه سعدی
بچند نفر کارگر آهنگر تریلی ساز نیازمند است
تلفن ۵۴۷۲۹۷

موسسه آبلیموی داراب
چندین نفر کارگر زن را استخدام مینماید . تلفن ۳۴۰۹۷۹

استخدام منشی

بیك نفر دوشیزه یا بانو که به فن ماشین نویسی فارسی و لاتین آشنائی کامل داشته باشد برای دفتر بین‌المللی موردنیاز است تلفن ۶۵۱۹۲۰

یکنفر مستخدم جهت نظافت دفتر و آبدارچی با ضامن معتبر استخدام میشودتلفن ۸۳۸۴۶۴

چهار نفر کودکیار دوشیزه یا بانو جهت پرستاری اطفال‌درپانسیون شبانه روزی لالائی مورد نیاز است
تلفن ۶۲۱۱۱۶

شرکت‌ساختمانی برای کارگاه در تهران به اشخاص‌زیر نیازمند است
۱ـ دو نفر مهندس‌راه‌و ساختمان‌با حداقل۵سال سابقه کار .
۲ـدونفر تکنیسین‌درجه یك‌باحداقل ۵سال‌سابقه کار .
۳ـدونفر راننده پایه ۲ همکانی .
متقاضیان‌باتلفن۸۳۰۴۳۱ تماس حاصل نمایند .

آگهی استخدام
یك شرکت تزئیناتی‌بیك نفر مدیر فروش با تجربه و سابقه نیازمند است .
تلفن ۷۶۶۸۲۱

یکنفر دوشیزه یا بانو وارد به مدیریت‌فروشگاه لباس و چند نفر فروشنده باحقوق مکفی استخدام میشود . تلفن ۸۳۲۷۷۶

شریک
جهت یك کار نو بادرآمد فوق‌العاده بشریك تا ۵۰۰ هزار تومان‌سرمایه نیازمندیم۱تا ٤بعدازظهر ۸٤۲۸٦۳

جهت‌شریك داروخانه به دکتر داروساز نیازمندیم تلفن ۹۷۱۶۹۱ از ۵ تا ۷ بعدازظهر

خانه فروشی یا معاوضه باکرج
و حومه باتلفن ۵ اطاق‌تلفن ـ ۷۹۵۶۹۷
آ ـ ۱۷۸۵۸

پل رومی
برای فروش یا اجاره
بنائی ممتاز درعین‌حال‌کلاسیک در موقعیتی عالی‌جمعا بمساحت ۸۰۰متر مربع زیربنا در دو واحد مستقل باجمع وسایل تزئینی و رفاهی‌واستخروشوفاژ و کولر و پارکینگ و پارکت و ابزار کاری درحد عالی تلفن ـ ۳۰۳۱۱۲
۲ـ۱ آ ـ ۱۷۹۳٤

خانه‌مستغلاتی،جدیدساز
شخصی دروس بفروش میرسد تلفن ۳٦٤۲۱۳
آ ـ ۱۷۷٤۳

خانه‌ای واقع در نیروی هوائی ۳۱۵ متر بر ۲۰ متری بدون واسطه ۷۰۰هزار تومان تلفن ـ ۳۳۱۰٤۲
۲ـ۱

خانه فروشی۱۹۰ متر مساحت دوطبقه مجموعا ۲۳۰ متر زیربنا چهار اطاق خواب،سالن‌پذیرائی ناهارخوری ، سرویس کامل‌آب برق کولر تلفن نشانی میدان کندی انتهای خیابان پرچم ـ کوی صفا پلاک ۱۵ تلفن ـ ۹۳٤۷۳۱
۲ـ۱ آ ـ ۱۲۲۳۵

مستغلات و ویلای شخصی و مجهز بامصالح ممتازمساحتهای مختلف در خیابانهای عباس‌آباد جردن پهلوی ونک وشمیرانات تلفنهای ٦۲۲۰٦۵ و ٦۲۰۱۰۷ شرکت تهیه مسکن آسیانکو
آ ـ ۱۷۸۲۸

خانه فروشی نوساز مستغلاتی دو طبقه که‌هر طبقه مجزا و دارای سه اطاق خواب و پذیرائی بزرك و هال و هر طبقه سرویس کامل با لوله کشی‌شوفاژ کاملا‌شخصی ساز خیابان ری کوچه آبشار تلفن ۷٦۰۱۷۲

اکازیون
خانه جنوبی ۳٤۳ متر ۸ اطاق وتو هال ویک زیرزمین بزرگ زیربنا ۳۰۰ متر آب و برق و تلفن لوله‌کشی گاز و شوفاژ مهندسی‌ساز بهترین‌نقطه‌تهران‌ـ پارس قیمت ۹۰۰ هزار تومان بفروش میرسد تلفن ۷۸۳۲۳۷
آ ـ ۱۷۸۹۸

پل رومی
برای فروش یا اجاره
بنائی ممتاز درعین‌حال‌کلاسیک در موقعیتی عالی‌جمعا بمساحت ۸۰۰متر مربع زیربنا در دو واحد مستقل باجمع وسایل تزئینی و رفاهی‌واستخروشوفاژ و کولر و پارکینگ و پارکت و ابزار کاری درحد عالی تلفن ـ ۳۰۳۱۱۲
۲ـ۱ آ ـ ۱۷۹۳٤

خانه‌مستغلاتی،جدیدساز
شخصی دروس بفروش میرسد تلفن ۳٦٤۲۱۳
آ ـ ۱۷۷٤۳

خانه‌ای واقع در نیروی هوائی ۳۱۵ متر بر ۲۰ متری بدون واسطه ۷۰۰هزار تومان تلفن ـ ۳۳۱۰٤۲
۲ـ۱

خانه فروشی۱۹۰ متر مساحت دوطبقه مجموعا ۲۳۰ متر زیربنا چهار اطاق خواب،سالن‌پذیرائی ناهارخوری ، سرویس کامل‌آب برق کولر تلفن نشانی میدان کندی انتهای خیابان پرچم ـ کوی صفا پلاک ۱۵ تلفن ـ ۹۳٤۷۳۱
۲ـ۱ آ ـ ۱۲۲۳۵

مستغلات و ویلای شخصی و مجهز بامصالح ممتازمساحتهای مختلف در خیابانهای عباس‌آباد جردن پهلوی ونک وشمیرانات تلفنهای ٦۲۲۰٦۵ و ٦۲۰۱۰۷ شرکت تهیه مسکن آسیانکو
آ ـ ۱۷۸۲۸

خانه فروشی نوساز مستغلاتی دو طبقه که‌هر طبقه مجزا و دارای سه اطاق خواب و پذیرائی بزرك و هال و هر طبقه سرویس کامل با لوله کشی‌شوفاژ کاملا‌شخصی ساز خیابان ری کوچه آبشار تلفن ۷٦۰۱۷۲

املاك‌ومستغلات

خانه فروشی
خانه‌ای دو طبقه بمساحت۱۵۰ متر مربع دارای ۵ اطاق هال باسرویس کامل بفروش میرسد فرح‌آباد ژاله‌روبروی‌ستادنیروی هوائی ایستگاه درختی کوچه رشیدی پلاک ۳۵ قیمت مقطوع ۴۰۰ هزار تومان‌تلفن۷۹۸۵۳۱
۱ـ۳ آ ـ ۱۷۸۵۷

خیابان ظفر
خانه جنوبی طبقه اول با ۳۰۰ متر بنادارای اطاق خواب با تمام وسائل بفروش میرسد تلفن ۷۷۹٦۵۸

اکازیون
۱٤۰۰ متر زمین ۳۰۰ مترزیربنا ویلائی ساختمان نوکر و کلفت با سرویس کامل زیرفرمانیه بازدید ۹الی ۱۵ تلفن ۸۸۰٤۲۷
۱ـ۳ آ ـ ۱۷۷٤۰

خانه‌ای بمساحت ۱۲۰مترمربع ۵ اطاقی واقع در جمشیدآباد شمالی با تلفن کولر آبگرمکن کاغذ دیواری در وضع بسیار مناسب قیمت ٤۷۰ هزار تومان تلفن ۹۲۸۸۲۷
۲ـ۱ آ ـ ۱۸۰۰۷

یکباب منزل بوذرجمهری نو نزدیک بازار ۳۰۰ متر آب و برق تلفن گاراژ و سرویس‌کامل جهت سکونت و یا امورتجارتی آماده فروش تلفن صبحها ۳۹۲٦۹۸و ۸۲٦٤۲۷ جهت بازدید بعداز ظهرها از ساعت٤ الی٦
۲ـ۱ آ ـ ۱۷۸٤۰

آپارتمان مهندسی ساز بلوار الیزابت‌خیابان‌هما کوی پنجم قیمت ۳۸٦ هزارتومان‌تلفن۶۵۳٤۲٦ و ٦۵۰۲۷٤ و ٦۵۵٦۲۳

اکازیون
خانه جنوبی ۳٤۳ متر ۸ اطاق وتو هال ویک زیرزمین بزرگ زیربنا ۳۰۰ متر آب و برق و تلفن لوله‌کشی گاز و شوفاژ مهندسی‌ساز بهترین‌نقطه‌تهران‌ـ پارس قیمت ۹۰۰ هزار تومان بفروش میرسد تلفن ۷۸۳۲۳۷
آ ـ ۱۷۸۹۸

اکازیون
خانه فروشی جاده قدیم‌شمیران برخیابان بیست متری تکش پلاک ۹و۱۱ مشجر ومصفادوبر دوقطعه تفکیک شده متصل بهم مساحت ٦۵۰متر ۲۷۰مترزیربنا باتلفن وگاراژ یک‌میلیون‌ونصد هزار تومان تلفن ٤۲۱۷۱
۱ـ٦ آ ـ ۱۷۱۸۸

اوکازیون
خانه تخلیه شده جنوبی ۱۱۱ متر چهار اتاق و تلفن اول‌سیاه نزدیک خیابان‌شاهرضابی‌واسطه ۲۵۰ هزار تومان تلفن۷۵٤۹۸۹
۲ـ۱ آ ـ ۱۲۳۰۱

خانه‌ای در دوطبقه
یاحیاط و پارکینگ ، شمالی واقع در تهرانو بفروش میرسد . تلفن ۷۹۸۲۳۹ ـ ۹۳۱۲۳٦
۲ـ۱ آ ـ ۱۲۲٤۱

منزلی در خیابان ژاله کهدارای امکانات کافی برای زندگی‌یک خانواده پرجمعیت است بمبلغ ٤۲۵ هزار تومان فروختهمیشود تلفن ۳٦۰۷۱۷
۳ـ۱ آ ـ ۱۷۵٤٦

خانه های ٤ تا ۱۲ اطاقه تهران پارس با وام‌بانکی ۷۸۱۹۱۸

خانه فروشی فوری
خانه ویلائی ۷ اطاقه بازیر زمین به مساحت ۳۵۵ متر با سرویس‌کامل جاده کن‌کوی مهرگان گلستان ۵ پلاک ۲۷ تلفن ۹٤۰٦٦۳
آ ـ ۱۷۸۲۵

ویلا فروشی
ویلائی مجلل نزدیك رامسر فروشی۴۳۳۵٤

باغ فروشی
کرج جاده ملاردحافظیه‌مساحت پنجهزار و صدو پنجاه مترباغ پرمیوه بادرختان زینتی بسیار سبز و خرم‌دارای ۲ ساختمان ویلائی‌واستخرچاه‌عمیق‌واسطبل متری ۳۰۰ تومان تلفن۳۰۳۱۵۷
۱ـ٦ آ ـ ۱۷۱۸۹

آپارتمان فروشی
آپارتمانهای فروشی در شمال شهر تلفن ۸٤۵۵۰٤

آپارتمان

۳و٤ و ۵ اطاقه بقیمت مناسب نقد واقساط تلفن ۷۹٤٦۵٤
۱ـ۱۲ آ ـ ۱۵٦۷۱

سید خندان مقابل پارک کورش کوچه‌پیروزساختمان۱۵اپارتمان فروشی از ۲٤۰ الی ۳۹۰ هزار تومان پایدهی بانکی تلفن ـ ۷۷۷۷۵۱ و ۷۷۷۷۵٤
۱ـ۱۰ آ ـ ۱٦۱٦٦

آپارتمان فروشی با ٦۰ هزار تومان وام بانکی
یکدستگاه آپارتمان مجهز به پارکینگ کولر و موکت پرده ، لوستر واقع درخیابان‌دامپزشکی غرب خیابان بجیحون‌کوچه‌بانک صادرات آپارتمان‌وجدانی‌آماده فروش تلفن صبحها ۳۹۲٦۹۸و ۸۲٦٤۲۷ جهت بازدید بعداز ظهرها از ساعت٤ الی٦
۲ـ۱ آ ـ ۱۷۸٤۰

آپارتمان مهندسی ساز بلوار الیزابت‌خیابان‌هما کوی پنجم قیمت ۳۸٦ هزارتومان‌تلفن۶۵۳٤۲٦ و ٦۵۰۲۷٤ و ٦۵۵٦۲۳

آپارتمانهای

۲ و۳ و ٤ اطاق خوابه‌با سالن پذیرائی و ناهار خوری و سرویس کامل، تلفن مستقل ، شوفاژ روشن ، پارکینك واقع‌در بالاتر از خیابان آریامهر خیابان کاج بقیمت روز بفروش میرسد .
دفترجمشید تلفن
۹۲۸۰۸۲

جهت فروش و دفترکار
آپارتمان لوکس سمبر دارای٦ اطاق مجهز بشوفاژکولرگاراژ تلفن‌واگذار میشودتلفن۷۷۰۰۸۱
۲ـ۱ ۱ ـ ۱۷۵٦۲

خیابان روزولت‌آپارتمان ٤ اطاقه بفروش می‌رسد تلفن ۹۲۹۷۵٦

مجموعه آپارتمان با اصول‌مهندسی‌دربهترین نقطه تهران پارس با شرایط کاملا استثنائی ٤۵٪ وام بانکی ۵۵٪نقد با کلیه وسایل آسایش عمومی وخصوصی‌دارای پارکینك وفضای سبز تاسیسات کامل ۸صبح الی ۸ شب ۸۲۰٤۹۹

آپارتمانهای‌نمونه٤اطاقه آیزنهاور با وام بانکی ۹۳۷۳۵٦

یکدستگاه آپارتمان جنوبی بمساحت ۱٤۲مترمربع طبقه‌اول جنوب غربی دارای۳اطاق‌خواب سالن هال سرویس لوکس انبار صندوقخانه بالکن شوفاژکفپوش موکت پارکینگ سرپوشیده واقع درکوی نفت بین ظفر ومیرداماد کوچه هشترودبروی کاشی۱۱۵ بفروش میرسد خریداران‌پس‌از بازدید محل‌بین‌ساعت ۱۷ تا۱۲ باتلفن ۹۳٦۸۲۰ تماس بگیرند.
آ ـ ۱۷۹٦۲

ارزانترین وبی‌نظیرترین موفقیت‌استثنائی فقط برای چند روز
دوازده دستگاه آپارتمان سه اطاقی لوکس باشوفاژ روشنو سرویس کامل و نمای شمالی و غربی و جنوبی تمام سنگ ونمای داخلی کاغذ دیواری و زمین چمن باوسایل بازی‌جهت اطفال وهریک دو پارکینگ اختصاصی بقیمت های ۲۲۰ و ۲۲۵ و ۲۳۰هزار تومان‌بفروش میرسد چنین موقعیتی بعدا بهیچوجه بدست نخواهد آمد.
٤ اطاقی و ۵ اطاقی‌نیزباشوفاژ روشن بقیمت های بیشترموجود است تلفن‌های ۷۹۱۵۵٤ و ۷۹۵۷۷۱
۱ـ٦ آ ـ ۱۷۱۹۹

یوسف آباد آپارتمانهای نوساز و ارزان بفروش میرسد تلفن ٦۲۲۳۸۰

پهلوی جردن داودیه
بهترین نقطه شمال شهر آپارتمانهای ۱و۲و۳اطاق خوابه باتهویه مطبوع فروشی تلفن ـ ۸۵۱۵۲۱
۱ـ۹ آ ـ ۱٦۲۳٤

یکدستگاه آپارتمان درطبقه‌زیر ـ زمین ۱۱۰هزارتومان۷۷۷۷۵۱و ۷۷۷۷۵٤
۱ـ۵ آ ـ ۷۱۹۹۳

آپارتمان ،ویلا فروشی
واجاره بخارجی ۸۳۱۳٤۹
آ ـ ۱۸۱۹۵

آپارتمان دارای ۳ اطاق واقع درخیابان قصرالدشت بین‌طوس ودامپزشکی نبش کوچه نجف ۱۸۰ هزار تومان‌بفروش میرسد تلفن ۹۵۲۲۷۲
۱ـ۳ آ ـ ۱۷۹۵۰

زمین فروشی

زمین صنعتی ، کارخانه فروشنده‌ایم ۹۳۹۱٦٤

یوسف‌آباد٤۲۰متر(٦ر۱۲ × ۳۳) شمالی ۱۲ متری نزدیک‌خیابان مدیر با پروانه ساختمان ٤ طبقه آپارتمان متری دو هزارتومان بدون واسطه تلفن ۷۷۲۸۹۳ صبحها بین ۷ الی ۸ر۵
۲ـ۱ آ ـ ۱۷۸۳

زمینی بمساحت ۱۱هکتار
مابین گرگان وشاه‌پسندخام‌بی طرف جنگل از اراضی چلوکن ۸٦٦۰۸۲
٤ـ۱ آ ـ ۱۷۸۳٦

زیبادشت کرج

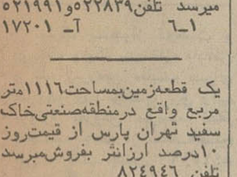

بفاصله نیمساعت از میدان شهیاد
در بهترین نقطه کرج محیطی سر سبز و آرام برای استراحت و زندگی شما آماده شده است . ازباغات ویلائی‌زیبادشت دیدن فرمائید .اتوبان کرج خروجی شاهدشت جاده شاهدشت ۷ کیلو متر به سمت جنوب‌تلفن ۸۳۵۳۸٤ و۸۳۵۳۸۳

زیبادشت

یک قطعه زمین بمساحت ۲۳۵۰ متر مربع ۱۰۸۰۰ متر خاک‌ـ برداری شده بعداز خیابان‌ویلا نبش کوچه صنایع‌دستی‌بفروش میرسد تلفن۵۲۲۸۳۹و۵۲۱۹۹۱
۱ـ٦ آ ـ ۱۷۲۰۱

یک قطعه‌زمین‌بمساحت۱۱۱٦متر مربع واقع درمنطقه‌صنعتی‌خاک سفید تهران پارس از قیمت‌روز ۱۰درصد ارزانتر بفروش‌میرسد تلفن ۸۲٤۹٤٦
۳ـ۱ آ ـ ۱۷۸۳۰

اکازیون نیاوران

چند قطعه زمین ٤۰۰ الی۵۰۰ متری درمکانی‌ساکت‌وآرام‌برای سکونت واقع‌درشمیران قسمت شمال خیابان نیاوران متری ۱٦۰۰ تومان بفروش میرسد تلفن ۸۲۰۵۳۵ بعدازظهرها .
۳ـ۱ آ ـ ۱۸۰۰۸

مهندسین مشاور

جهت نظارت کار در خارج از تهران به یکنفر مهندس راه و ساختمان یا معماری باه سال‌سابقه کار نیاز دارد تلفن ٦٦۱۳٦۳

استخدام نگهبان

بانك تجارتی ایران وهلند احتیاج بچند نفر نگهبان که دارای شرایط زیر باشند دارد .
داوطلبین با داشتن شرایط زیر میتوانندبه اداره کارگزینی بانك واقع در خیابان سعدی شمالی شماره ۱۷۰ مراجعه نمایند .

شرایط استخدام
۱ـ حداقل سن ۲۱ سال و حداکثر ۲۵ سال
۲ـ در دست داشتن گواهی پایان خدمت زیر پرچم .
۳ـ قد حداقل ۱٦۵ سانت ۱ـ۲

کارخانه‌پیچازالکتریک

سازنده کلیدهای صنعتی برق واقع در شهر صنعتی‌البرز قزوین احتیاج به‌تعدادی‌کارگر ساده و فنی و دفتری و دو نفر آشپز و دو نفرراننده مینی‌بوس دارد داوطلبان به‌کارخانه در شهر صنعتی‌البرز پشت‌کارخانه مولن‌موکت مراجعه فرمایند تلفن ٤۰۳۰

LEADING CONSULTING ENGINEERS HAS IMMEDIATE VACANCIES FOR FOLLOWING PERSONNEL

1. CIVIL ENGINEERS EXPERIENCED IN ROAD CONSTRUCTION
2. SITE TECHNICIANS EXPERIENCED IN ROADS SUPERVISION

FOR APPOINTMENTS PLEASE CALL Tel: 666142-4, ROADS DEPT.
SATURDAY THRU. WEDNESDAY OR SEND RESUME TO P.O. BOX 3394 ATTN: PERSONNEL DEPT.

ویلاهای مدرن‌دربهترین‌منطقه‌کرج

نصف نقد و بقیه به اقساط ۱۰۰ ماهه بابهره بانکی تلفن ۸۳۲٤۸۵

شرکت تهران‌وزورپش

افراد زیررا استخدام مینماید
۱ـ فروشنده و برنامه‌نویس مینی‌کامپیوتر
۲ـ تعدادی فروشنده باسابقه کار روی‌ماشین های اداری .
۳ـ دو نفر تکنیسین ماشینهای اداری .
٤ـ دو نفر کارگر ساده
واجدین لطفا باشماره‌های ۸۳۰۹٤۵و۸۳٦۹۰۰ تماس حاصل و یا به آدرس خیابان ایرانشهر شمالی مقابل خیابان سپند ساختمان ۵۵۵ طبقه پنجم مراجعه فرمایند .

آگهی استخدام

شرکت سهامی خاص مستغلاتی و تجارتی سپنتا
جهت آمادگی برای کارخانه اهواز بافراد زیر احتیاج دارد .
۱ـ کارگر برق کاربا حداقل دوسال سابقه کاردرقسمت مونتاژ۵ نفر
۲ـ دیپلمه‌فنی برق۵ نفر
داوطلبین با تلفن ۹۵٤۰۲٦ تماس بگیرند .

استخدام

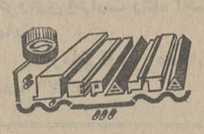

شرکت‌سهامی خاص صنعتی‌وتجارتی‌سپنتا
جهت آمادگی برای کارخانه اهواز بافراد زیر احتیاج دارد .
۱ـ کارگر برق کاربا حداقل دوسال سابقه کاردرقسمت مونتاژ۵ نفر
۲ـ دیپلمه‌فنی برق۵ نفر
داوطلبین با تلفن ۹۵٤۰۲٦ تماس بگیرند .

به‌عده‌ای‌دوشیزه‌یابانو برای بسته‌بندی

وکارهای هنری که منزل‌آنهااطراف شهرزیبا ، آریا شهر ، پونك ویا شهرآرا باشد موردنیازفوری‌است بتلفن ۹۷۱۵۹۸ مراجعه فرمائید .

مدیر تولید

شرکت شوکومارس جهت مدیریت‌کارخانجات خود در تهران احتیاج به یکنفر مدیر تولید با حداقل معلومات لیسانس مدیریت یا مهندس تولید با حقوق مکفی دارد .
افرادی که دارای تجربه‌کافی باشند ارجحیت دارند واجدین شرایط‌با تلفن‌های ٦۷ـ۹٦۰۰٦٦ تماس حاصل نمایند .

شرکت‌ساختمانی معابر استخدام‌میکند

دونفر نقشه‌بردار با حداقل ۵ سال سابقه کار جهت کار در بندرلنگه آدرس خیابان پهلوی بالاتر از فروشگاه‌کورش‌کوچه جاوید پلاك٦

استخدام نقشه‌کش معماری

دو نفر نقشه‌کش معماری وارد بامور کار های اجرائی‌ویکنفر دانشجو واردبامورطرح‌آرشیتکتور تمام وقت‌مورد نیاز است متقاضیان شنبه تاچهار شنبه بین ساعت ۹تا۱۷ به آدرس خیابان کاخ جنوبی خیابان سزاوار شماره ۹۲ گروه‌مهندسین مشاور نظام عامری ، کمونه ، خسروی مراجعه فرمایند .

آگهی استخدام

شرکت سهامی سرویس و خدمات لوازم خانگی
تعدادی کارمند و کارگر فنی بامشخصات زیر استخدام مینماید .
۱ـ کارمند دیپلمه برای کمك حسابداری و دفترداری .
۲ـ کارمند دیپلمه که در امورکارگزینی‌سابقه داشته باشند .
۳ـ کارگر فنی با سواد که در قسمت لوله‌ـ کشی شوفاژ و سرویس شوفاژ سابقه کارداشته باشند .
٤ـ کارگر فنی‌واردبه‌نصب آبگرمکن‌وسرویس آبگرمکن ـ بخاری ـ یخچال ـ کولر آبی وکارگر ساده با سواد کسانیکه واجد شرایط میباشند لطفا به آدرسی جاده قدیم کرج نرسیده به میدان پاستوریزه‌پائین خط آهن‌روبروی شرکت صنعتی جنرال مراجعه نمایند .
۱ـ۵

PHILIPS

شرکت‌رادیوالکتریک ایران(فیلیپس)

جهت تکمیل کادر تولید پلاستیك افرادی را بامشخصات ذیل به همکاری دعوت مینماید
شرایط استخدام :
۱ـ دیپلم یا فوق دیپلم از مدارس حرفه‌ای
۲ـ دو سال تجربه کار در امور تولید پلاستیك
۳ـ آشنائی به زبان انگلیسی
٤ـ معافی دائم یا خاتمه خدمت
واجدین شرایط میتوانند همه روزه به‌استثنای ۵ شنبه وتعطیل از ساعت ۸صبح الی ۱٦ به کارگزینی شرکت واقع در کیلومتر ۱۲ جاده آبعلی مراجعه نمایند تلفن ۳۹ـ۷۸۳۳۳۵ و ٤۰ـ۷۸۳۵۳٦

GM IRAN
شرکت جنرال موتورزایران
(شرکت سهامی خاص)
GENERAL MOTORS IRAN LTD.

شرکت جنرال موتورزایران استخدام میکند
۱ـ مهندس مکانیك مسلط به‌زبان انگلیسی با سه سال سابقه کار
۲ـ مهندس صنایع مسلط به‌زبان انگلیسی با سه سال سابقه کار
۳ـ کارمند وارد به کنترل مواد (لوازم‌اتومبیل)مسلط به‌زبان‌انگلیسی با ۵ سال سابقه‌کار
٤ـ کارمند آشنا به امور گمرکی ـ واردات ـ صادرات با داشتن زبان انگلیسی
۵ـ سکرتر آشنا به‌شورت‌هندو تسلط کامل به زبان انگلیسی با ۵ سال سابقه کار (زن)
٦ـ ماشین نویس فارسی و لاتین آشنا به زبان انگلیسی در حد تکلم (زن)
۷ـ برقکار تعمیرات
۸ـ مکانیك تعمیرات دیپلم فنی یا معادل آن
۹ـ جوشکار (خرپاساز)
۱۰ـ نگهبان ـ حداکثر سن ۳۵
گواهینامه ٦ ابتدائی وتناسب اندام‌سال داشتن ورقه خاتمه خدمت و
واجدین شرایط بادروظیفه همه روزه غیر از پنجشنبه و جمعه به کیلومتر۱٤جاده مخصوص موتورز ایران واقع دردست داشتن ورقه خاتمه کرج مراجعه فرمایند .

کارخانجات لیلاندموتور ایران

تعداد زیادی کارگر درجه یك دررشته های زیر با حقوق مکفی استخدام مینماید .
۱ـ اطاق ساز
۲ـ جوشکار کاربیت
۳ـ لوله‌کش کامیون
٤ـ مونتاژکار اطاق اتوبوس
آدرس : جاده مخصوص کرج کیلومتر ۱٤

نیازمندیهای اطلاعات تلفنی آگهی می‌پذیرد

۳۱۱۲۱۹-۳۱۱۲۲۷-۳۱۱۲۲۵-۳۱۱۲۲۴
۳۱۱۲۳۵-۳۱۲۴۱۳-۳۱۱۲۳۰-۳۱۱۲۲۹

در عباس آباد
یکقطعه زمین بمساحت ۸۵۸متر واقع در عباس‌آباد بزرگ راه شاهنشاهی دونبش بیواسطه بفروش میرسد طالبین بشماره تلفن ۵۳۸۹۳۲ مراجعه فرمایند.
۱ـ۲ آ ـ ۱۸۰۰۱

زمینی بمساحت ۷۵۰۰ متر واقع درکوی نهم آبان برای مصارف صنعتی و مرغداری بفروش میرسد . از ساعت ۹ الی۱۷ با تلفن ۵۳۰۰۸۵ تماس حاصل فرمائید .
۱ـ۷ آ ـ ۱۷۹۶۹

زمین فروشی جنوبی پسیان خیابان پیراسته خیابان کیهان کوچه شیراز بن‌بست دو قطعه مانده به آخر به ابعاد۴۲ × ۱۵ تراکم کم نقدی بدون واسطه تلفن ۳۹۱۷۲۶ از ۹تا۱۲ صبح
آ ـ ۱۷۹۳۶

فروش سرقفلی

یکباب مغازه با جواز خرازی فروشی در خیابان شاه نرسیده به کاخ بفروش میرسد تلفن ـ ۶۶۰۱۴۴
۱ـ۲ آ ـ ۱۷۷۹۵

یکباب مغازه باجواز با آب‌وبرق و تلفن خیابان‌هاشمی۹۵۷۰۱۷
۱ـ۲ آ ـ ۱۷۸۲۸

یکباب مغازه خیاطی دارای‌فیش تلفن بعلت مسافرت به آمریکا بفروش میرسد تلفن ۹۵۲۲۷۲ خیاط کحالی .
۱ـ۳ آ ـ ۱۷۹۴۹

بوتیک باجواز دوخت و پوشاک و یک باب‌مغازه بابالکن و سه زیرزمین مناسب برای سری‌دوزی باموکت ، برق وآب ولوازم بفروش میرسد. لطفا پنجشنبه جمعه از ساعت۸صبح الی ۸ شب باتلفن ۸۴۲۵۶۹ تماس بگیرید .
آ ـ ۱۲۳۳۵

مطب دندانپزشکی مجهز بفروش میرسد تلفن ۹۵۵۴۷۲
۱ـ۵ آ ـ ۱۷۷۹۹

نمایشگاه اتومبیل با موقعیت عالی تلفن ۷۸۱۹۱۸

واگذاری امتیاز و شماره دفتر خانه‌اسناد
رسمی فقط بدون محل قیمت مقطوع ۲ میلیون ریال ازساعت ۹صبح الی ۱۲ و۵ بعدازظهر الی۸شب به‌تلفن شماره۷۹۰۱۹۴ مراجعه فرمائید.
۱ـ۵ آ ـ ۱۷۵۰۰

مشاور املاک ۴۲۰ کرمانی با کلیه جواز و کارت عضویت و وسایل داخل بفروش میرسد با تلفن ۳۴۷۴۱۴ آقای نصراله زاهدی کرمانی تماس بگیرید .
۱ـ۲ آ ـ ۱۷۷۳۵

زیرزمینی بمساحت ۱۵۰ متر سالن و ۱۰۰ متر حیاطه جمعا ۲۵۰ مترمربع باآب و برق ۵۰ آمپر۳فاز صنعتی واقع دربلوار الیزابت باملک بفروش میرسد تلفن ۳۱۴۹۷۳ صبح‌ها ازساعت ۹تا۱۲
۱ـ۲ آ ـ ۱۷۸۶۶

آرایشگاهی در پل رومی جاده قدیم بفروش می رسد تلفن۸۴۸۷۳۷ تماس بگیرید

فروش پمپ بنزین

پمپ بنزین حافظیه در کرج جاده ملارد نزدیک نیروگاه برق شهریار و همچنین ۳ دستگاه‌ویلای شخصی ساز روبروی نیروگاه برق بفروش می رسد طالبین همه روزه بعداز ظهر ها غیرازپنج شنبه ها و ایام تعطیل با تلفنهای ۹۲۴۹۴۹ و ۹۲۳۹۳۹ تماس حاصل فرمائید .
نصرالله اهورهوش

اجاره‌داده‌میشود

ساختمان نوساز مدرن
باشوفاژ روشن و آسانسور و حیاط بزرگ ۳۰۰ متر گاراژ سرپوشیده با۹آپارتمان ۴اطاقی و یک مغازه آماده اجاره داده میشود تلفن‌های ۷۹۵۷۷۱ و ۷۹۱۵۵۴
۱ـ۶ آ ـ ۱۷۸۵۵

آپارتمان های

رهن و اجاره با شوفاژ روشن و حیاط موجود است تلفن‌های ۷۹۵۷۷۱ و ۷۹۱۵۵۴

آپارتمان طبقه همکف ۳ اطاق خواب سرویس کامل با تلفن مشترک درحوالی شاه اجاره برای اروپائیها ۴۵۹۲۹
۱ـ۲ آ ـ ۱۷۹۱۰

مستغلی دارای ۱۳۵اطاق با تجهیزات کامل و پارکینک واقع درخیابان پهلوی برای محل کارو مسکونی اجاره داده می شود ۸۵۵۲۲۰

خانه‌ایست هم کف با پارکینک و دو اتاق‌خواب و سرویس اول خیابان ۴۵ متری سید خندان آخر خیابان زرین کلاب ، تلفن ۶۲۸۸۲۴ ـ از ۳ بعداز ظهر بیواسطه

گلخانه اجاره
۶باب گلخانه‌بزرک‌مجهز به کانال آب‌وبرق‌بخاری اتوماتیك درباغ ۱۴کیلو متری کرج قزوین اجاره داده میشود ۹۳۰۸۱۶

مورد نیاز اجاره

نیاز به اجاره

هرنوع آپارتمان یاخانه خودرا توسط خانم آمریکائی اجاره دهید تلفن ۷۷۳۶۵۲
آ ـ ۱۶۷۵۳

توجه
تعدادی ویلا همکف واپارتمان برای مهندسین‌ودیپلمات‌خارجی موردنیاز است ۶۲۳۶۷۴ ـ ۶۲۷۴۵۵

مورد نیاز طبقه اول‌یاویلاجهت اجاره بخارجیان تلفن۸۴۹۶۲۵
آ ـ ۱۴۳۳۲

***
خانه دربست قدیمی۲ اطاقه‌هم تراز حیاط یا (آپارتمان) یا (اطاق) دریک ویلای کهنه‌ساز (آبگرم) (حمام) آشپزخانه‌برق مجزا تلفن خصوصی مبله غیره مبله مناسب یکنفر مردایرانی مجرد بین خیابانهای چرچیل فرانسه ویلا تخت‌جمشید‌آناتول فرانس اجاره می‌نمایم‌با(بهروز) ۴۱۴۰۴ قبل‌از ۳٫۵ بعدازظهر تماس بگیرید .
آ ـ ۱۷۹۴۳

***

اجاره ۱ پارتمان

برای مدیران شرکت هواپیمائی پان آمریکن احتیاج به اجاره سه آپارتمان با مشخصات زیر است :
آپارتمان با ۲اطاق‌خواب با ۳ اطاق خواب ـ با ۴ اتاق خواب .
اگر سه آپارتمان در یك ساختمان و یا مجزا ویا آپارتمان ویلائی باشند موردقبول‌است‌دارندگان به تلفن ۵ـ۸۳۲۰۶۱ به خانم دهنادمراجعه‌نمایند

آپارتمان با ۳ الی۱۴اطاق از تخت‌جمشید به بالا برای دفتر کار اجاره می میشود تلفن ۸۲۰۷۳۷

مورد نیاز فوری بتعدادی ویلا و طبقه همکف با استخر و بدون استخر جهت سکونت خارجیان برای اجاره ـ نیازمندیم تلفن های ۸۵۳۸۵۳ و ۸۴۸۴۲۴

منزل یک یا دو اتاقه باسرویس قیمت‌بین۵۰۰ تا۷۰۰ تومان برای اجاره نیازمندیم تلفن ۶۸۳۲۴۳

مورد نیاز برای خرید

زمین

اراضی تهران پارس خریداریم ۷۸۰۰۶۱

زمین تهران‌پارس خریداریم‌تلفن ۷۹۳۰۲۰

بنگاههای معاملات املاک

زمینهای صنعتی وانبار وکارخانه در غرب‌تهران خریدار و فروشنده‌ایم تلفن ۹۵۹۷۵۵

خرید فروش و اجاره املاك شمیران ۸۷۱۱۵۳

بورس املاك شمیران
دفتربراتی ۸۷۲۵۷۵ـ ۸۷۷۸۷۵
آ ـ ۱۸۱۶۹

معاملات پول

پول موجود

پول

نیاز پولی شما را در مقابل

چک

ودر مقابل هرنوع

اتومبیل وتلفن

فوراپرداخت‌مینمائیم‌تلفن

۶۶۰۴۰۰
۶۶۹۷۰۰

ادرس شاهرضامقابل‌سینمادیانا پلاک ۱۶۲طبقه‌سوم‌شرکت‌اورا

پول فوری با سود بانکی در مقابل خانه۹۲۸۴۶۵

وام‌درمقابل چك‌کارمندی
۶۶۳۳۳۱

پول شرطی از ۲ میلیون ریال ببالا موجود وپاکوبر ۶۶۰۲۰۰-۶۶۲۲۶۳-۶۶۴۶۱۸۰

پول ارزان فوری ۸۲۲۶۵۹

پول شرطی موجودتلفن ۹۲۷۳۰۰ رستگار

پول شرطی بدون واسطه مورد احتیاج است

تلفن ۷۹۱۵۵۴ و ۷۹۵۷۷۱

با چک وام بکارمندان وتجار ۷۹۳۹۰۶ ازهزار تا ۵۰ هزار تومان بدون ضامن فوری

پول شرطی موجود تلفن۳۱۹۰۶۷و۳۱۶۸۸۵

مرکز دادوستد پول روی ملک فوری۸۴۵۵۴۴

وام درمقابل ملک . تلفن، مرش وقبض بانک کارگشائی۴۴۹۸۱

خانه پول ـ مرح‌شمالی مرکز معاملات پول تهران۸۴۸۳۸۸

پول شرطی فوری جهت خانه و مستغلات ۸۳۰۸۳۵

مورد نیاز

پول شرطی درمقابل‌خانه فورا نیاز ۹۲۰۸۲۹

پول شرطی مورد نیاز تلفن۳۱۹۰۶۷و۳۱۶۸۸۵

پول شرطی‌در مقابل‌خانه شمال شهر از ۵۰۰هزار الی ۳ میلیون تومان‌فورا نیازمندیم تلفن۹۲۸۴۶۶

پول راکد شما را در مقابل اسناد معتبر و املاك با بهره‌خوب نیازمندیم تلفن ۷۶۶۸۲۱

پول شرطی نیازمندیم ۸۲۲۶۵۹

قبوض

خرید اوراق قرضه‌دولتی و قبوض مرحله سوم و قبوض شهرداری۴۵۹۵۷

قبض شهرداری‌و قبوض‌مرحله۳ و قبض دولتی خریداری‌میشود ۶۶۶۴۹۲
۱ـ۲ آ ـ ۱۷۶۷۹

قبوض مرحله سوم اصلاحات ارضی خریداریم‌نیلچی۶۶۷۱۰۸

معاملات تلفن

به نفع شماست قبل از خرید و فروش تلفن با ۸۵۳۰۳۱ تماس‌بگیرید.

خریدوفروش‌هرنوع‌تلفن۸۹۴۰۵۰

فروشنده تلفن۳۰۳۰۱۵

خرید و فروش تلفن ۶۶۲،۶۶۲

خریدار تلفن ۳۰۳۰۵۱

خرید و فروش تلفن ۶۶۱۸۱۸

خرید و فروش تلفن ۴۷۶۱۲

خرید و فروش تلفن ۳۱۷۴۳۷ اسلامبول کمپانی ۱۷ و ۲

تلفن ۳ و ۷ و۶۲
خریداریم ۳۰۳۲۳۷

تزئینات ودکوراسیون

کاغذدیواری آلمانی موکت مخملی ونمدی

پلاستر

(باشرایط دلخواه‌شما)
نمایشگاه‌مرکزی: چهارراه امیراکرم
۶۶۶۶۶۱،۶۶۶۶۶۵
۶۶۸۸۳۳-۶۶۸۸۳۲
شعبه‌گیشا { ۶۳۲۹۱۴ ۶۳۱۹۴۷
شعبه‌باغشاه ۶۶۰۷۷۲
نمایشگاه‌تجریش ۸۷۴۳۰۲

شرکت ایران پالاگر
فروش و نصب انواع کاغذ دیواری . موکت، پرده و پرده کرکره تلفنهای
۷۵۵۷۷۹ و ۷۵۷۳۶۹

سنجاقک

فقط باروزی ۲۵ ریال محل کار و منزل خودتان را با کاغذ دیواری و موکت تزئین فرمائید . تلفن ۶۲۱۹۷۶

تزئینات ملکی

کاغذ دیواری متری ۲۰ ریال موکت متری ۲۰ تومان ودیگر تزئینات ۹۶۰۶۰۵ و ۹۵۸۹۸۸

اطلاعیه کالیران

انواع کاغذ دیواری،پرده‌کرکره موکت .
باشرایط نقدواقساط
از ما بخواهید . متخصصین‌ما دراسرع وقت منزل و محل کار شما را بطور دلخواه تزئین مینماید سفارشات تلفنی پذیرفته میشود تلفن ۳۱۰۷۷۲
۱ـ۱۵ آ ـ ۱۶۳۵۱

با۳تومان

باروزی سه تومان منزل ومحل کارخود را بابهترین انواع کاغذ دیواری پرده کرکره موکت و کفپوش تزین فرمائید.
تزئینات مارال۹۷۵۵۱۸

برای ساختمان شما

پاکتان

انجام کلیه امورنظافتی نقاشی و دکوراسیون ساختمان ۸۳۸۱۷۲ و ۸۲۴۵۸۱

صادکو

فروش و نصب سقفهای کاذب تلفنهای ۸۱ـ۷۶۱۲۸۰

شرکت نشتجو
محل اسیب دیده و ترکیدگی لوله های اب را بادستگاه‌پیدا کرده و باجزئی حفاری‌قسمت فرسوده راتعویض مینماید تلفن ۸۷۷۹۹۲ ـ ۸۷۷۹۹۳
آ ـ ۱۳۶۵۱

چکه‌سقف

ایزولاسیون پشت بام بدون خرابی ،اسفالت و قیرگونی ۷۵۰۶۳۴

اسفالتکاری

و عایق پشت بام شمیران ـ قلهك ۸۶۱۳۲۷

شرکت ایران پالاگر
نقاشی داخل ونمای ساختمان **۷۵۵۷۷۹ و ۷۵۷۳۶۹**
آ ـ ۱۸۱۶۷

شرکت ایران پالاگر
نظافت کلیه قسمتهای‌ساختمان **۷۵۵۷۷۹ و ۷۵۷۳۶۹**
آ ـ ۱۸۱۶۴

موبیتکس

مدرنترین نمابرای ساختمان شما تلفن ۴۵۳۹۴

کانال‌کشی ساختمان ۷۹۳۸۹۷

تخلیه‌چاه

۳۰۰ تومان
۹۳۵۲۸۶

تخلیه چاه
اداره دولتی متری ۱۰ تومان
۵۴۸۱۶۸
۱ـ۳۰ آ ـ ۱۷۸۷۵

تخلیه‌چاه ۵۳۴۴۲۲ و ۵۳۷۸۱۷ ۵۳۸۳۲۷ متر مکعب ۲۰ تومان

تخلیه

هر نوع چاه
متر مکعب ۲۰ تومان
۷۶۵۵۵۴
تخلیه چاه توالت و لوله‌بازکنی
۵۳۱۵۵۰

لوله‌بازکنی فوری سعدی تلفن ۳۵۵۴۷۳

لوله بازکنی

لوله‌بازکنی ولوله‌کشی مقدم ۹۲۵۳۷۴

لوله بازکنی فقط ۲۵ تومان فوری یکساعته ۷۶۵۲۴۴

لوله بازکنی یکساعته فوری تلفن ۹۲۴۳۸۰

لوله بازکنی ولوله‌کشی دروازه دولت ۸۲۷۴۰۸

لوله بازکنی لوله‌کشی روزولت ۴۷۱۴۳

لوله کشی گاز با تائید شرکت ملی گاز تلفن
۹۲۴۳۸۰

لوله‌کشی گاز منازل وتاسیسات
خدمات مهندسی گاز ۶۶۵۵۹۰

لوله‌کشی گاز پذیرفته میشود ۸۴۶۱۲۳ و۸۴۶۵۲۸

گمشده

چون کارت بازرگانی شماره ـ ۶۱۵۷ بنام شرکت تکمیل مفقود شده بدین وسیله اعلام میدارد کارت فوق‌الذکر نزد هرکسی باشد از درجه اعتبار ساقط است .

یک برگ چک عهده بانك صادرات ایران شعبه تخت طاووس سه راه‌امیراتابکشماره سری ۶۹۶۷۲۸ بمبلغ ۳۳۷۰۰۰ ریال به حواله‌کرد آقای‌باراتز از حساب جاری ۲۲۵ مفقود گردیده است چک مزبور از درجه اعتبار ساقط میباشد .

یکعدد کیف‌دستی پوست ماری حاوی شناسنامه اینجانب فاطمه صالحی پور بانضمام تعدادی مدارك مختلف دیگر گم شده است از یابنده تقاضا میشود به آدرس خیابان ثریا شماره ۱۲۹ ساختمان شهیاد طبقه دوم شرکت‌شاپورداطلاع داده و مژدگانی دریافت دارد.

یکبرگ چک ۷۴۲۹۶۷جاری۲۳۹ بانك ملی تهران مبلغ بیست هزار ریال ۲ر۸ر۵۴ مفقود شده از درجه اعتبار ساقط است .
علی‌اکبر

چک شماره ۵۴۶۱۳۱ تاشماره ۵۴۶۱۵۰ حسابجاری۶۶۳بانك ایران وهلند شعبه کاخ شمالی مفقود گردیده از درجه اعتبار ساقط است. ایرج پورزند

دودسته چک ۲۵ برگی که‌تمامی آنها سفید است اولی ازشماره ۲۵۶۰۶۲۶الی۲۵۶۰۶۵۰حساب جاری۲۰۰۴بانک‌تهران‌شعبه‌حافظ ودیگری از شماره ۲۹۰۲۰۱الی ۲۹۰۲۲۵ حساب جاری ۴۸۵ بانك عمران شعبه شاهرضابنام اینجانب مهدی فخیم قنادی در تاریخ ۶ر۷ر۵۴ بسرقت رفته است باطلاع عموم میرساند حساب جاری فوق‌الذکر مسدود از درجه اعتبار ساقط است .

آگهی فقدان‌پروانه مالکیت خودرو
آقای احمد رستگار کارت مالکیت موتورسیکلت شماره ـ ۷۲۴۳ تهران ۴۰ را مفقود و تقاضای صدور مجدد آنرادارد مراتب درسه نوبت هرده روز یک بار آگهی میگردد درصورت عدم اعتراض ده روز پس از نشر این آگهی المثنی مربوطه تنظیم و تسلیم نامبرده خواهد شد.
اداره راهنمائی و رانندگی

آگهیهای متفرقه

شرکت کتا

سازنده انواع مخزن‌آهن و آهن سفید فوری ۴۳۳۵۴

استخدام انباردار

کارخانجات ویتانا بیك نفر انباردار با سابقه کار نیازمند است .
آدرس : کیلومتر ۱۱ جاده‌جنوبی کرج کارخانجات ویتانا
۱ـ۲

شرکت مهندسین تهران بوستن

تعدادی تکنیسین و سرتکنیسین آشنابامور آب رسانی تصفیه‌خانه لوله گذاری کار های ساختمانی و بتونی با حداقل دو سال سابقه‌کار جهت کار در مناطق بوشهر . برازجان . کنار تخته . بوشکان استخدام مینماید .
متقاضیان با تلفنهای ۴تا ۸۵۶۲۹۲ تماس حاصل و یا با صندوق‌پستی شماره ۲۶۵۸ تهران مکاتبه فرمایند .
۱ـ۴

استخدام

۱ـ مهندس تاسیسات بادوسال سابقه‌کارگاهی.
۲ـ تکنیسین تاسیسات فارغ‌التحصیل با دو سال سابقه کارگاهی.
۳ـ سکرتر خوش‌بیان آشنا به‌امور بایگانی.
۴ـ راننده پایه دو حداقل دوسال سابقه رانندگی در تهران باضامن معتبر.
شرکت مهندسی گرماسنج

شرکت مهندسی گرماسنج
تلفن ۶۲۶۴۶۷

استخدام کارگر بسته بند

یکصد نفر کارگر زن و مرد جهت بسته بندی برای دو شیفت کار مورد نیاز است .
تلفن ۹۵۴۷۱۱ و ۹۵۹۴۹۲

اکازیون زمین ساحلی

یك زمین به مساحت۴۶۵۰ متر با سندمالکیت در ۳۰ کیلومتری غرب رامسر جنب کوی ارغوان هرمتر مربع حداقل یکهزارو هفتصدریال بفروش میرسد . تفاوت قیمت با زمینهای مجاور هر متر مربع ۵۰۰ ریال است، کلاچای سلطانی تلفن۱۲۳

عده‌ای ا ز دانشجویان دانشگاه تهران جهت اجاره احتیاج به‌منازل ارزان قیمت دارند

دارندگان منازل جهت کسب اطلاعات و تکمیل پرسشنامه ، میتوانند به اموردانشجوئی‌دانشگاه تهران واقع در خیابان ۲۱ آذر مراجعه و یاباتلفن های۹۳۴۵۰۰ ـ۶۱۱۲۲۷۰ ـ ۶۱۱۲۶۶۹ تماس حاصل نمایند . م‌الف ۱۲۶۴۲ ۱ـ۲۸

استخدام مترجم و ماشین نویس فارسی ولاتین کمیته ملی المپیك ایران

دو نفر مترجم در زبانهای انگلیسی و فرانسه وهمچنین دو نفر ماشین نویس لاتین و یك نفر ماشین نویس فارسی که تجربه کافی در رشته های مربوط داشته باشند استخدام مینماید .
داوطلبین میتوانند تا پانزدهم آبانماه ۵۴ همه روزه غیر از روز های پنجشنبه از ساعت ۹الی ۳ بعداز ظهربدبیرخانه کمیته واقع‌درکاخ‌ورزش‌ـ شمال پارك شهر مراجعه نمایند . ۱ـ۳

شرکت کارخانجات پارس الکتریك برای کار تمام‌وقت بافراد زیر نیازمند است

۱ـ دوشیزه یا بانوی لیسانسیه یا دیپلمه با حداقل سه سال سابقه کار در نامه نگاری و تسلط کامل بزبان ـ انگلیسی .
۲ـ فوق دیپلم یا دیپلم الکترونیك باحداقل سه سال سابقه کار عملی در کارخانجات تولیدی .
۳ـ دیپلم متوسطه با ۶ ماه سابقه کار انبارداری برای کار در شهرستان های تبریز ، رضائیه ، اصفهان و شیراز .
۴ـ دوشیزه یا بانوی دیپلمه با سابقه کار منشی‌گری ، آشنا به تایپ فارسی و لاتین
۵ـ دوشیزه یا بانوی ماشین نویس فارسی با سابقه کار .
شرایط عمومی :
دارا بودن برگ خاتمه خدمت یا معافیت دائم
از کلیه‌افرادواجد شرایط دعوت میشود همه روزه‌بین ساعت های ۸ صبح تا ۴بعد ازظهر (پنجشنبه هاتاساعت ۱ بعدازظهر)بدفترکارگزینی شرکت واقع در خیابان آیزنهاور ،ایستگاه شاوب ـ لورنس ،شماره ۵۶۳مراجعه فرمایند .
آ ـ ۱۷۱۸۴

خانه‌شمارا بخارجیان اجاره‌میدهیم

سازمان نیازمندیهای خارجیان
خانه‌شمارا اجاره میدهد
۸۲۳۱۵۵ ۸۲۳۹۳۹ ۸۳۸۱۰۶

مرکز اجاره به خارجی وایرانی
وزیری
VAZIRI
833912-846163
974525-856174

مؤسسه
نیازمندیهای خارجیان
خانه بخارجیان اجاره میدهد
۸۳۰۰۸۱ - ۸۳۰۰۸۲
۸۲۱۸۱۱ - ۸۲۱۷۲۳
۳۶۱ تخت جمشید مقابل سفارت آمریکا

خدمات خارجی ت ت آ پ
۸صبح ۸شب
تلفن۶۸۳۶۴۲ ۶۸۰۶۰۱

تلفن ۴۰۰۰۰
اجاره بخارجیان و فروش ویلا

مؤسسه امپایر ۷۷۷۵۰۰
خانه بخارجیان اجاره میدهد
۷۷۸۹۵۵-۷۷۲۲۲۲

آژانس تامبروان
No1 AGENCY
مرکزاجاره بخارجیان
84163-856174

موسسه ظفر ZAFAR
اجاره فوری
خانه بخارجیان اجاره میدهد
آپارتمان یا ویلای شما
تلفنهای
۷۷۷۷۴۶-۷۷۸۵۸۹

مؤسسه امورخارجیان
مرکزاجاره تخت جمشید جنب بهار ۵۰۳
۷۵۱۷۸۲-۷۵۲۳۵۸

پیشتاز
پیشتاز اجاره بخارجیان
۳۱۷۷۴۲

۲۴ ساعته
یونیورسال
مرکزاجاره به خارجیان
۸۶۱۱۵۸-۸۶۲۵۹۴

سازمان مسکن پارس
مرکز ۸۵۳۸۵۳
۸۴۸۴۲۴
اجاره ۸۵۷۵۸۵
بخارجیان

سازمان نیازمندیهای موریس
تلفن ۶۲۷۳۹۴-۶۲۳۷۴۶
مرکزاجاره ـ خرید وفروش
هرنوع منزل ـ آپارتمان

۸۲۵۱۲۰- ۸۲۹۷۶۶
سازمان کورش
اجاره منازل بخارجیان

خانه های ویلائی و آپارتمانی اجاره بخارجیان ۷۷۶۶۲۵ و۷۷۳۴۶۶

۲۴ ساعته
اجاره بخارجیان
۶۵۶۹۵۷
۷۷۹۱۱۸
سازمان نیازمندیهای بین‌المللی

آژانس بین‌الملل
آپارتمان و ویلای شما را به خارجیان اجاره می دهد۸۳۰۸۴۱ـ۸۳۰۸۴۲ ۸۳۰۸۴۳

تهیه مسکن کورش
مرکز اجاره‌خانه ویلا ومحل‌کار به خارجیان وایرانیان۸۵۳۷۳۶ و ۸۴۷۹۸۲

شرکت هماهنگی خدمات
شخصا یا توسط آژانس مورد نظر مشخصات‌دفاترکارومحلهای مسکونی را منحصرابرای‌اجاره بخارجیان به دایره منازل این شرکت اعلام فرمائید تلفن ـ ۶۲۲۴۷۰ ـ ۶۲۲۴۳۰
آ ـ ۱۸۱۴۶

آژانس سی اند ار اجاره بخارجیان۸۴۹۶۲۵

آگهی استخدام

۱۵نفر لیسانسیه حسابداری برای سازمان تامین خدمات درمانی

سازمان تامین خدمات رفاهی وابسته به وزارت رفاه اجتماعی تعداد ۱۵نفر لیسانسیه مسئول حسابداری با حداقل دوسال سابقه‌خدمت دررشته مربوطه برای استان های مختلف کشور از طریق امتحان ومصاحبه استخدام می نماید.
داوطلبان واجد شرایط جهت ثبت‌نام و کسب اطلاع بیشتر تاتاریخ چهارشنبه ۷ر۸ر۵۴ بنشانی : خیابان شاهرضا مقابل دانشگاه‌تهران، خیابان فخررازی وزارت رفاه اجتماعی طبقه‌چهارم مراجعه نمایند.
سازمان تامین خدمات رفاهی
م الف ۱۵۰۷۹

آگهی استخدام

کارخانه داروسازی ایران‌اورگانون

واقع در کیلومتر ۱۷ جاده کرج به یك نفر راننده با شرایط ذیل احتیاج دارد:
۱ـ سن بین ۳۰ الی ۴۰ سال
۲ـ حداقل دارای گواهینامه ششم ابتدائی
۳ـ دارا بودن گواهینامه ۲ شخصی
۴ـ دارا بودن برك خاتمه خدمت یا معافی‌دائم
واجدین شرایط میتوانند از ساعت ۸ الی ۳ بعداز ظهر با تلفنهای ۸۴۱۱۱۹ و ۸۴۲۱۲۷ تماس حاصل نمایند . ۱ـ۲

تخلیه‌چاه‌فاضلاب

تخلیه چاه فاضلاب و توالت و سپتیك‌تانك وموسپنك وساختمان آنها و کانال کشی و حفر چاه با دستگاه موتوری
شرکت ایران شوشتر ۸۳۰۷۲۲ ـ۸۲۹۵۵۶

PROMOTIONAL SERVICES MANAGER

Ethical Pharmaceuticals

The Job: To be responsible to the General Manager for the implementation of promotional policy including

* the preparation and progression of marketing plans
* the organization and control of training courses
* the planning of conferences seminars and symposia

The Man: An Iranian national, aged between 27-35, fluent in Farsi and English: with initiative, energy and the ability to see a task through to completion. He or she will have had at least two years relative experience in the pharmaceutical industry

The Conditions: Based in Tehran, an attractive salary, prospects of advancement within the organization

The Company: The Iranian branch of a company representing a major British pharmaceutical manufacturer

Please call at P-E's office between 8.30 A.M. and 4.30 P.M for an application form

PE **P-E Iran Limited** *Management Consultants*
47, Nader Shah Avenue, Corner 9th Street, Tehran.
Telephone : 828078

برای آموزش مردم

کلاسهای تجدید قرآن دایر کنید

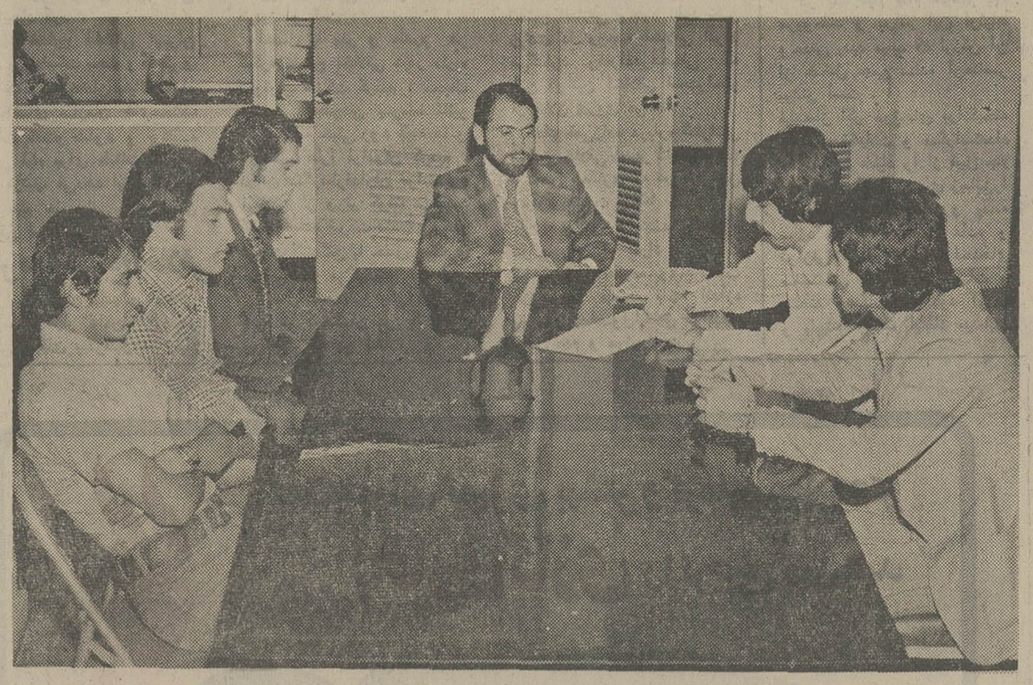

شرکت‌کنندگان در میزگرد اطلاعات از چپ براست عبارتند از: سیدمحسن حسینی، محمدتقی مروت، محمدهادی فروزان، نصراله فولادیان‌پور و سیدکاظم موسوی.

آموزش قرآن در کشور ما اجباری شد و مدارس تا پایان دوره راهنمایی در برنامه‌های درسی خود ساعاتی را به آموزش قرآن اختصاص داده‌اند.

برای‌بررسی چگونگی‌تدریس قرآن در مدارس و بالابردن سطح دانش و آگاهی‌های مردم نسبت به علوم قرآنی و همچنین شناخت عللی که سبب شکست نامنتظر قاریان ایرانی در مسابقات جهانی‌مالزی شده است، میزگردی با شرکت تنی‌چند از شرکت‌کنندگان در این مسابقات ترتیب داده‌ایم‌که چکیده آن بنظر شما میرسد:

درباره‌اینکه چگونه میتوانیم علم تجوید را در کشور رواج دهیم محمدتقی مروت گفت :

«بیشتر مردم ـ بویژه‌خانمها ـ هروقت مرا می‌بینند، سئوال میکنند که به چه‌طریق میتوانند قرائت قرآن را بطور صحیح یاد بگیرند . و این نشان‌دهنده علاقه مردم به یادگیری قرائت قرآن است . اما متاسفانه در کشورما کلاسهای رسمی‌تجوید قرآن وجود ندارد و اکثر کلاسهای غیررسمی تجوید قرآن نیز ، بعلت نداشتن‌معلم واقعی، نمیتوانندبخوبی‌قرائت قرآن را به مردم بیاموزند.

«چند سال پیش، سازمان اوقاف کلاسهایی برای تعلیم قرآن تشکیل داد وفعالیت‌های شایسته‌یی نیز در این زمینه انجام شد، ولی بزودی این موضوع متوقف ماند.

«درحال حاضر ، مصری‌ها بهترین قاریان دنیا هستند زیرا در دانشگاه الازهر مصر، علوم قرانی ـ منجمله تجویدقرآن ـ درس داده می‌شود . بعقیده من ، ما نیز باید برای‌تدریس قرآن در مراکز علمی خود کلاسهایی دایر کنیم .»

محمدتقی مروت که یکبار مقام اول را در مسابقه قرائت قرآن، بدست آورده است ، ادامه داد :

«برای تدریس قرآن در مدارس نیز، وزارت‌آموزش وپرورش باید در درجه‌اول معلمان واقعی برای‌تدریس قرآن تربیت کند. معلمانی‌که به علوم قرآنی تسلط کافی داشته باشند تا بتوانند دانش‌آموزان را بدرستی‌با قرآن آشنا سازند .»

راز شکست

در مورد علل شکست قاریان ایرانی در مسابقات امسال قرائت قرآن ، که همه‌ساله در مالزی برگزار میشود و ایران در سالهای گذشته مقام اول و دوم‌این مسابقات را بخود اختصاص داده است ، سید محمود حسینی شرکت‌کننده برگزیده ایران که در سال گذشته‌مقام دوم قرائت قرآن‌را درجهان بدست آورد، ولی امسال، بعللی نتوانست مقام خودرا تجدیدکند، میگوید: «نبودن سرپرست آگاه ، عامل مهم شکست ما بود زیرا فردی که بعنوان سرپرست ما انتخاب شده بود ، از علم تجوید ـ بگفته خودش ـ کوچکترین اطلاعی نداشت.

«درصورتیکه سال قبل ، مربی و سرپرست ما با تنظیم برنامه‌های منظم و صحیح : ما را در بهترین فرم دلخواه قرار داد و با آمادگی وارد میدان کرد ـ بدین ترتیب که در برنامه‌های روزانه ، ساعات معینی را به خواب‌و استراحت اختصاص میداد وحتی‌غذاهای متناسب و براساس‌رژیم‌صحیح برای ما تدارک میدید . از سوی دیگر ، روزانه نیم‌ساعت در هتل تمرین قرائت قران داشتیم و از همه مهمتر اینکه سرپرستمان‌ما را مجبور میکرد تا در مقابل جمعیت کثیری که در یکی از مساجد بزرگ‌شهر گرد می‌آمدند ، مدت نیم‌ساعت قرآن بخوانیم تا عظمت محل مسابقه در ما تاثیر نگذارد .»

سید محمود حسینی ادامه میدهد :

«همچنین چون‌سوره‌هایی که مامی‌بایستی بخوانیم‌بقید قرعه انتخاب میشد ، بررسی مسایل تجویدی ، یکی از برنامه‌ها ی‌ما بود و تلاوت تک‌تک کلمات و جملات و محل‌وقف‌و ابتداء (ایستادن‌و شروع) بوسیله سرپرست ما برایمان تفهیم میشد . ولیکن امسال ، برنامه‌ها بکلی با گذشته فرق داشت . ماهتی بندرت سرپرست خود را میدیدیم .»

بیماری قاری

محمد هادی فروزان یکی دیگر از قاریان مسابقه‌مالزی ضمن تائیدگفته‌های حسینی، میگوید :

«بیماری یکی از علل شکست من بود ، چون غذاهای مالزیایی، باطبع‌ایرانی‌سازگاری ندارد.پارسال‌نیز کاظم‌موسوی ندارند.»

آقای مروت نیز در پایان ، پیرامون همین نکته می‌گوید :

«اساسا ، در هر کاری‌باید مربی و سرپرست متخصص‌آن کاررا فرستاد، بخصوص‌اینکه دراین مسابقات رسم است از سرپرست‌ها هم دعوت میکنند که در جریان مسابقات قرآن بخوانند، همانطور که سال گذشته که من بعنوان‌سرپرست بهمراه جوانان به‌مالزی رفتم، چهاربار در استادیوم مسابقه و مسجد نگارا بعد از نماز جمعه، برای شرکت‌کنندگان و مردم قرآن را قرائت کردم.»

چرا شرکت کنندگان ایرانی مسابقات جهانی قرائت قرآن درمالزی، امسال موفقیتی بدست نیاوردند؟

در ایران کلاسهای رسمی برای تجوید قرآن وجود ندارد

«امسال سی شرکت‌کننده از دوازده کشور مختلف‌به مالزی آمده بودند که‌ازاین عده ۲۲ مرد و هشت زن بودند ـ که بطور مجزا مسابقه دادند . البته‌مطابق ترتیبی که همه ساله برقرار است، شب پخش جوائز بترتیب نفرات اول تا آخررا برای اخذ جایزه به اسم کشورشان ، دعوت میکنند تا از دست پادشاه مالزی بدریافت هدیه مفتخر شوند اما اصولا برگزیدگان بعداز مقام‌های اول تا سوم، مقامی

کتابخوان
تقاطع
کتاب‌بخوان

آگهی

شهرداری نکا در اجرای ماده ۱٦ و۱۷ قانون نوسازی و عمران شهری برای توسعه گورستان عمومی خرید دو قطعه زمین بمساحت ده هزار ۱۰۰۰۰ متر مربع در قسمت غربی‌گورستان فعلی نکا جنب زمین آقای قربانعلی فتحی ساکن قریه اومال که فهرست ارزیابی آن‌طی‌شماره ۱۳۱۷۱ـ ٥٤٫٦٤ بتائید مقام معظم استانداری استان مازندران رسیده است رابشرح زیر باطلاع‌مالکین و متصرفین و صاحبان کارافه یا قائم مقام و یا نمایندگان قانونی متصرفین عرصه املاك واقع‌در محدوده عملیات میرساند .

۱ـ حدود عملیات طرح ده هزار ۱۰۰۰۰ متر مربع شرقا متصل بزمین گورستان غربا متصل بزمین آقای قربانعلی شمالا متصل به‌خیابان قریه اومال و قلعه سر جنوبا متصل به انتهای زمین آقای رمضان قراری و عباس عباسی طبق نقشه و مشخصات که در شهرداری موجود می باشد .

۲ـ مالکین یا قائم مقام قانونی یا نمایندگان مالکین عرصه املاك مشمول طرح مورد نظر می توانند با مراجعه بدفتر شهرداری ازجزئیات‌طرح و ارزیابی ملك خود اطلاع حاصل نموده سپس نسبت بدریافت بها آن طبق قانون نوسازی‌اقدام نمایند همچنین همزمان با نشر این آگهی نتیجه ارزیابی‌باپست سفارشی بمالك یا قائم مقام‌قانونی آنان ارسال میگردد .

۳ـ تاریخ شروع اجرای طرح یکماه پس از نشر اولین آگهی صورت میگیرد و مدت عملیات دو ماه خواهد بود.

٤ـ در صورتی مالکین به‌قیمت ارزیابی اعتراض داشته باشند میتوانند اعتراض خود را ازتاریخ صدور این آگهی لغایت ۲ ماه بدفتر شهرداری تسلیم و رسید دریافت دارند ضمنا موضوع اعتراض باید روشن و خوانا بوده و نشانی کامل معترض بایددر ذیل آن قید شود .

٥ـ عدم مراجعه ویااعتراض مالکین ومتصرفین ویا قائم مقام یا نمایندگان آنان‌به‌ارزیابی بهیچوجه مانع شروع عملیات شهرداری نخواهد بود.

٦ـ بهاء زمین مزبور طبق ماده ۲۰ قانون نوسازی پرداخت خواهد شد بدیهی است پس‌از انقضاء مدت مقرر باعتراضات رسیده ترتیب‌اثر داده نخواهد شد .

بازگرد شهردار نکا

آگهی مناقصه شماره ۲۰٦۰٫٥٤

راه‌آهن دولتی ایران ۲۵۰۰ عدد بیل طرح آلمانی مورد نیاز خود را برطبق مشخصات و شرایط مربوطه از طریق مناقصه تحویل تهران انبار مرکزی ج خریداری مینماید.

داوطلبان شرکت در مناقصه میتوانند در ساعت اداری جهت‌دریافت اسنادمناقصه باداره کل کارپردازی مراجعه فرمایند شرکت کنندگان در مناقصه باید مبلغ بیست وپنج‌هزار ریال ۲۵۰۰۰ ریال بعنوان سپرده شرکت در مناقصه به حساب ۱۰۹۵ راه‌آهن نزد بانک مرکزی ایران پرداخت نموده و فیش آن یامعادل همان مبلغ ضمانت‌نامه بانکی صادر یکی از بانکهای مجاز ایران که‌لااقل یکماه اعتبار داشته باشد بضمیمه پیشنهاد خودتا ساعت ۹ صبح روز ۰٤٫۸٫۲۱در صندوق پیشنهاد ها واقع در اداره کل کارپردازی بیاندازند . پیشنهادهای واصله ساعت ده روز مزبور بازو قرائت خواهد شد . حضور پیشنهاد دهندگان یا نمایندگان مجاز آنها در جلسه مناقصه آزاد است وراه‌آهن در رد ویا قبول هریک یا تمام‌پیشنهادها مادامیکه قرارداد مبادله نشده است جزا و کلا مختار میباشد به پیشنهاد فاقد سپرده و مشروط ومبهم و پیشنهادیکه بعد از موعد مقرر برسد ترتیب اثر داده نخواهد شد سپرده برنده اول‌و نفر دوم مناقصه نگهداری و در صورت استنکاف از انجام معامله بدون تشریفات بنفع راه‌آهن‌ضبط خواهد شد. مالیات متعلقه وهرگونه عوارض‌دیگر بعهده برنده مناقصه میباشد. راه‌آهن میتواند تاصدی بیست‌وپنج از میزان معامله کسرویا اضافه نماید. ضمنا اسناد مناقصه در مقابل فیش بانکی بمبلغ ۲۰۰ ریال که بحساب ۱۰۳۹ راه‌آهن نزد بانک مرکزی ایران واریز شده باشد تسلیم خواهد شد.

م‌الف ۱٥۲٥٥ **راه‌آهن دولتی ایران**

آگهی مزایده شماره یك

سازمان هواپیمائی کشوری محوطه‌پارکینگ‌های فرودگاه مهرآباد رابمدت یکسال تمام از تاریخ انعقاد قرارداد بمزایده واگذار مینماید داوطلبان واجد شرایط میتوانند همه‌روزه درساعت اداری از پارکینگ‌های فرودگاه مهرآباد بازدید و سپس جهت اخذ مدارك شرایط مزایده ونمونه قراردادبه اداره کارپردازی وخدمات‌سازمان هواپیمائی کشوری واقع درخیابان شاهرضا چهارراه آناتول فرانس روبروی دانشگاه مراجعه نمایند.

پیشنهاد دهندگان باید مبلغ دویست وپنجاه هزار ریال «۲۵۰۰۰۰» ضمانت‌نامه بانکی بعنوان سپرده شرکت درمزایده ضمیمه پیشنهادات لاکو مهر شده‌که روی‌آن عبارت «مربوط به‌مزایده نگهداری پارکینگ های فرودگاه مهرآباد » قید شده باشد تاآخر وقت‌اداری روز دوشنبه ۰٤٫۸٫۱۹ بدبیرخانه سازمان هواپیمائی کشوری تسلیم و رسید دریافت دارند.

به پیشنهادات فاقد سپرده ویا مبهم ومحدوش و پیشنهاداتی که بعداز موعد مقرر برسد ترتیب اثر داده نخواهدشد وسازمان هواپیمائی کشوری در رد یاقبول هریك ویاکلیه پیشنهادات مختار است.

پیشنهادات رسیده درساعت ۱۰ صبح‌روز سه شنبه ۰٤٫۸٫۲۰ درداره کارپردازی وخدمات بازو قرائت خواهدشد. حضور پیشنهاد دهندگان در جلسه آزاد است.

م‌الف ۱٥۲٦۷ **سازمان هواپیمائی کشوری**

آگهی مزایده اجاره کیوسك شهرداری

شهرداری بوشهر باستناد تصویبنامه مورخه ۱۱٫۷٫٥٤ انجمن شهر یکباب‌فروشگاه احداثی خودرا که مساحت زیر بنای آن ۲٥٫٥۰ متر مربع میباشد واقع در بلوار ساحلی روبروی اداره پست را از طریق مزایده برای‌مدت‌پنج‌سال با شرائط زیر واگذار می‌نماید .

۱ـ پیشنهاد دهندگان میتوانند محل مزبور را شخصا بازدید نموده و پیشنهاد خود را تسلیم نمایند .

۲ـ پیشنهاد دهندگان‌بایستی میزان‌اجاره را بماخذ درصد کل فروش روزانه که حداقل آن از پنج درصد کمتر نباشد تعیین وپیشنهاد نمایند .

۳ـ پیشنهاد دهندگان بایستی مبلغ پنجاه هزار ریال بعنوان سپرده بحساب ۱۲٤٥ شهرداری در نزد بانک ملی ایران شعبه‌بوشهر واریز و فیش آنرا ضمیمه پیشنهاد خود که لاک ومهر شده باشد تا آخر ساعت ۱۰ صبح روز یکشنبه مورخ ۱۱٫۸٫٥٤ به دفتر شهرداری تسلیم ورسید دریافت دارند ضمنا کمیسیون مربوط در ساعت ۱۱ همان روز تشکیل و به پیشنهاد ها رسیدگی مینماید .

٤ـ کلیه هزینه تزئینات ونگهداری‌ساختمان‌بعهده برنده مزایده میباشد و در پایان مدت اجاره کلیه مستحدثات متعلق به شهرداری‌خواهد بود .

٥ـ تامین و هزینه‌آب و برق بعهده‌برنده‌می‌باشد .

٦ـ حضوربیشنهاد دهندگان یانمایندگان‌آنها در جلسه آزاد است .

۷ـ شهرداری در رد یا قبول یک یاکلیه‌پیشنهادها مختار است .

۸ـ به پیشنهاد های مبهم، مشروط یافاقد سپرده ویا اینکه بعد از موعد مقرر برسد ترتیب اثر داده نمیشود .

۹ـ برندگان اول ودوم و سوم هرگاه‌حاضر بانعقاد قراردادنشوندسپرده آنان‌بترتیب ضبط خواهد شد .

۱۰ـ درصد اضافه اجاره ماهانه هرسال‌طبق مقررات قانون صورت خواهد گرفت .

۱۱ـ کلیه هزینه‌های مربوطه بعهده‌برنده‌مزایده خواهد بود .

سرپرست شهرداری‌بوشهر مهرانپور

آگهی مناقصه شماره ۲۰۵۰٫٥٤

راه‌آهن دولتی ایران ۲ دستگاه دمپر کامل هیدرولیکی مورد نیاز خود را برطبق مشخصات و شرایط مربوطه از طریق مناقصه تحویل تهران انبار مرکزی ج خریداری مینماید.

داوطلبان شرکت در مناقصه میتوانند درساعت اداری جهت‌دریافت اسنادمناقصه باداره کل کارپردازی مراجعه فرمایند شرکت کنندگان در مناقصه باید مبلغ شصت وپنجهزار ریال ٦٥۰۰۰ ریال بعنوان سپرده شرکت در مناقصه به حساب ۱۰۹٥ راه‌آهن نزد بانک مرکزی ایران پرداخت نموده و فیش آن یامعادل همان مبلغ ضمانت‌نامه بانکی صادر یکی از بانکهای مجاز ایران که‌لااقل یکماه اعتبار داشته باشد بضمیمه پیشنهاد خودتا ساعت ۹ صبح روز ۰٤٫۸٫۲٦ درصندوق پیشنهاد ها واقع در اداره کل کارپردازی بیاندازند . پیشنهادهای واصله ساعت ده روز مزبور بازو قرائت خواهد شد . حضور پیشنهاد دهندگان یا نمایندگان مجاز آنها در جلسه مناقصه آزاد است وراه‌آهن در رد ویا قبول هریک یا تمام‌پیشنهادها مادامیکه قرارداد مبادله نشده است جزا و کلا مختار میباشد به پیشنهاد فاقد سپرده و مشروط ومبهم و پیشنهادیکه بعد از موعد مقرر برسد ترتیب اثر داده نخواهد شد سپرده برنده اول‌و نفر دوم مناقصه نگهداری و در صورت استنکاف از انجام معامله بدون تشریفات بنفع راه‌آهن‌ضبط خواهد شد. مالیات متعلقه وهرگونه عوارض‌دیگر بعهده برنده مناقصه میباشد. راه‌آهن میتواند تاصدی بیست‌وپنج از میزان معامله کسرویا اضافه نماید. ضمنا اسناد مناقصه در مقابل فیش بانکی بمبلغ ۲۰۰ ریال که بحساب ۱۰۳۹ راه‌آهن دولتی ایران نزد بانک مرکزی ایران واریز شده باشد تسلیم خواهد شد.

م‌الف ۱٥۲٥۳ **راه‌آهن دولتی ایران**

کشتیرانی ملی آریا باطلاع میرساند که با تقویت ناوگان بازرگانی ملی ایران در خطوط زیر آمادگی قبول دریافت سفارش برای حمل کالا های تجاری را دارد .

خط داخلی خلیج‌فارس

الف : خرمشهر ـ کویت ـ دمام ـ بحرین ـ دوحا (قطر) ـ ابوظبی ـ دوبی ـ بندرعباس .
ب : بندرعباس ـ دوبی ـ ابوظبی ـ دوحا(قطر) ـ بحرین ـ دمام ـ کویت ـ خرمشهر.

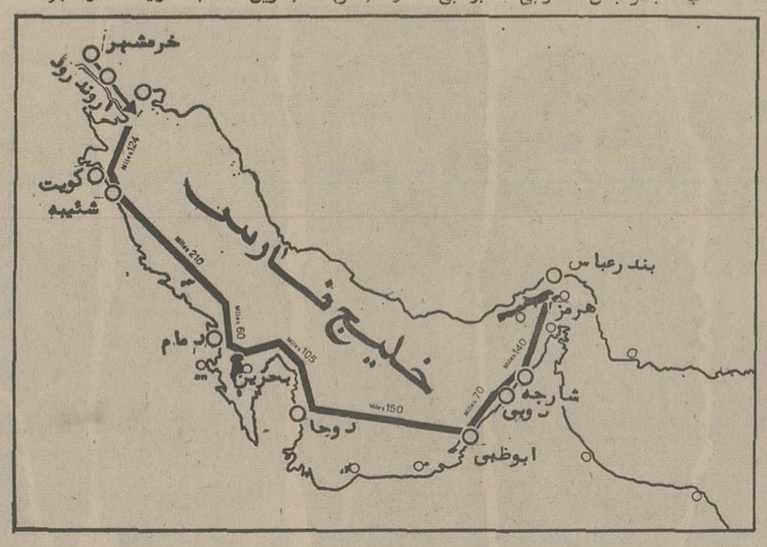

خط‌خلیج‌فارس ـ دریای‌سرخ

خرمشهر ـ کویت‌ـدمام ـبحرین ـ دوحا(قطر)ـ ابوظبی ـ دوبی ـ مسقط ـ عدن ـ جیبوتی ـ بربرا (سومالی) ـ هدیده (یمن شمالی) پرت سودان ـ جده ـ سوئز (مصر) ـ عقبه (اردن) .

علاقمندان برای کسب اطلاع بیشتر میتوانند به قسمت بازرگانی کشتیرانی ملی آریا ـ خیابان شاه‌عباس شماره۱۳۷ـ تلفنهای ٦ـ۸۳۳۰٦۱ مراجعه فرمایند .

با همکاری انستیتو گوته

تریوی‌ادئون

با اجرای آثاری از : موتزارت ، کنزمر وفرانتس‌شوبرت

تالار فردوسی ، دانشکده ادبیات ـ دانشگاه تهران چهار شنبه ۳۰ مهر ماه ۱۳۵٤ ، ساعت۸ بعد از ظهر

محل فروش بلیت : گیشه تاتر شهر .
روابط عمومی رادیو تلویزیون ملی ایران
دانشکده هنرهای زیبا ـ دانشگاه تهران
تالار فردوسی ، دانشکده ادبیات ـ دانشگاه تهران
م‌الف ۱٥۲٤۱

کتابخوان
تقاطع
کتاب‌بخوان

آگهی دعوت مجمع عمومی فوق‌العاده لیسکو ایران (شرکت سهامی خاص)

بدینوسیله از کلیه صاحبان سهام لیسکو ایران (شرکت سهامی خاص) دعوت می شود تا در جلسه مجمع عمومی فوق‌العاده شرکت‌که در ساعت ۱۰ صبح روز پنجشنبه ۱٥ آبان ۱۳۵٤ (٦ نوامبر ۱۹۷٥) درمحل شرکت‌واقع‌در تهران خیابان رشت ـ شماره ۹۸ تشکیل می گردد حضور بهمرساتند .

دستور جلسه بقرار زیر است .

۱ـ اتخاذ تصمیم‌درمورد انحلال‌شرکت.

۲ـ مسائل متفرقه .

«ضمنا متذکر میگردد که طبق قانون تقاضای دعوت مجمع عمومی فوق‌العاده از هیئت مدیره و بازرس شرکت بعمل آمده ولی‌چون نامبردگان در این مورد اقدامی به عمل نیاوردند لذا اینجانب دارنده بیش از یک‌پنجم سهام طبق قانون مبادرت به‌این دعوت نمودم».

مایکل ـ جی ـ مك‌نلتی
دارنده بیش از یك‌پنجم سهام

باطلاع شرکت هاوبازرگانان‌محترم میرساند که کشتی های مذکور در زیر واردبندرشاهپور شده منتظر نوبت تخلیه میباشند

نام کشتی	تاریخ ورود به بندر	تاریخ ورودبه اسکله	تاریخ‌عزیمت
ناویزا سفر ٥	۲٥٫٥٫٤ ۱۳٥	۷٫۷٫۱۳٥٤	۲٦٫۷٫۱۳٥٤
آلفاسفر ۲٦	٦٫٦٫۱۳٥٤	۹٫۸٫۱۳٥٤	ـ
یووالی سفر ۹	۲۲٫٦٫۱۳٥٤	۲٤٫۸٫۱۳٥٤	ـ
لئونیداس‌سفر ۲۲ـ	۱۳٫۷٫۱۳٥٤	۲٤٫۹٫۱۳٥٤	ـ

برای اطلاع بیشتر خواهشمند است با تلفنهای ذیل تماس حاصل فرمائید.
تهران : ٥ـ۸۲۸۰٦۱ و٥ـ۸۳۸۰۷۱
خرمشهر : ۲۹٦۰ ـ۳٦۷۷ ـ۲۹۸۰

هواپیمائی ملی ایران ۷۰ ساله

قابل توجه صادر کنندگان ووارد کنندگان کالابه‌اطریش و بالعکس

هواپیمائی‌ملی‌ایران به دائر نمودن سرویس حمل بار به‌اطریش‌وبالعکس امکانات‌وتسهیلات لازم را برای حمل کالاهای بازرگانان و موسسات‌مختلف‌به‌این‌کشور فراهم‌آورده است .

علاقمندان و موسسات و بازرگانانی که مایل هستند از این تسهیلات و چگونگی حمل کالا های خود ، که بطور روزانه به‌اطریش صورت میگیرد،آگاهی یابند می‌توانند در تهران باتلفن‌های۹۱۱٥۹۳ و ۹۱۱٥٦۹ تماس حاصل نمایند .

تلفن های قسمت بارشعبه «هما» در وین نیز بشماره های ـ ٥٦٦۲۹٤ ـ ٥۷۱۲۷٥ آماده پاسخگوئی به مراجعان است .

تلاش برای جلوگیری از نفوذ صدا به خانه مسکونی

خانه مدرن چه ویژگیهائی باید داشته باشد تا سر و صدای خیابانها در آپارتمانهای آن شنیده نشود ؟

دانشمندان شوروی اخیرا موفق شده‌اند روشن سازند که چگونه صدا هم با تواتر کم و هم با تواتر زیاد ، ازجدار مواد ساختمانی عبور می‌کند، ضمنا این موضوع نیز روشن شده که در مورد ریاپازون موج صدا با تواتر کم که خصوصیات سر و صدا را در خیابانها و در کارخانه‌ها تشکیل میدهد ، عایق کردن جدار مواد ساختمانی ارتباط مستقیم با ابعاد حائلهای ضد صدا دارد .

از این تحقیقات عملا چه نتایجی بدست آمده است ؟

آزمایشهای انجام‌شده نشان می‌دهد که هرقدر حائلها بزرگتر باشد بهمان اندازه سطح عایق بودن بالاتر است . ولی این ضابطه موارد استثنای زیادی دارد . مثلا حائل بطول چهار متر بهتر از حائل دو متری میباشد . ولی حائل شش‌متری مزیت نسبی ندارد . دیواری که در آن واحد برای دو اطاق از راه ریختگی مواد ساختمان احداث میگردد از لحاظ جلوگیری سر و صدا نسبت بچنین دیواری که برای یک اطاق ساخته میشود ، بهتر است . بطور قطع در این باره دیوار حائل نقش مثبت ایفا میکند . ضمنا چنین نوع دو اطاقی و یهمرفته هم برای صنایع مصالح ساختمان بیشتر مناسب میباشد و هم برای کارکنان ساختمانی این نوع باعث تقلیل مخارج تولید اضلاع آماده ساختمان میگردد.

میتوان ضمن تعیین ابعاد این اضلاع آماده برای خانه آینده ، تا اندازه زیادی آمادگی این اضلاع را در زمینه عبور دادن صدا کاهش داد . منظور فقط ابعاد این اضلاع است ، بقیه خصائص فیزیکی آنها تغییر نمیکند .

معمولا هنگام مونتاژ خانه با ملاط ، بالائیهای مختلف ، محل اتصال اضلاع آماده را پر میکنند . معلوم شده است این کار تاثیر زیادی دارد . مثل اینست که صدا از یک لائی میگذرد ، بقیه آنرا نگهمیدارند . کارشناسان تعداد زیادی مواد ارزان و تکنولوژیک پیدا کرده‌اند که میتوانند صدا را ببلعند ـ تخته های چند لائی، پرگامین ، الیافشیشه‌ای، مقوا از پنبه نسوز ، بیمیت وغیره .

بکار بردن ماستیک چسبنده در ساختمان خیلی موثر است. از این راه میتوان تا اندازه زیادی کیفیت عایق صدا را بهتر کرد .

شیوه های دیگری هم درباره مبارزه با سر و صدا وجود دارد که تاثیر بیشتری دارند، از آنجمله است شیوه تغییر دادن ساخت اضلاع آماده و استفاده از مواد دیگر برای تهیه آنها . مثلا کنستروکسیون سه لائی که در آن فلز و پنوپلاست بکار رفته باشد امکان میدهد که قطر دیوارها دوبرابر کاهش یابد و قدرت آنها از لحاظ عایق بودن در برابر صدا افزایش پیدا کند .

در مبارزه با سر و صدای شهر ضمن مد نظر گرفتن طرح آرایش خیابانها و میدانها و ضمن توجه بسازماندهی عبور وسائط نقلیه ، باید استراتژی درستی در شهرسازی بکاربرده شود ، طرح انواع مخصوص خانه‌ها پیه گردد و منطقه‌ها و نوار های حفاظی ضد سر و صدا بوجود آید . معلوم شده است در برخی موارد روند استقرار گوشه‌ای خانه موثرترین راه برای حفاظت ساکنان آن در قبال سر و صداست .

کلکسیون ۱۲۰۰ سکه قدیمی

اخیرا گالری جدیدی به بخش عظیم سکه ها و مدال ها در موزه بریتانیا در لندن اضافه شده است .

با توجه به زیاد بودن سکه ها ، نمایشگاه از میان سکه ها انتخاب بعمل آورده و تاریخ سکه و رواج آن را در بریتانیای کبیر بنمایش گذاشته است . حدود ۱۲۰۰ سکه و مدال بمعرض نمایش گذاشته شده است .

سکه ها با نقشه ها و عکس هائی که آنها را با موقعیت سیاسی و فرهنگی زمان خود مربوط میسازد بنمایش گذاشته شده‌اند .

در میان این سکه ها یک سکه طلا مربوط به «اوفا» پادشاه مرسیا که ضرب قرن هشتم است ، مدال برنز کراسوس امپراطور بریتانیا در سال های ۲۸۶ـ۲۹۳ میلادی یک سکه طلای هنری سوم ضرب سال ۱۲۵۷ ، مدال نقره هنری هشتم ضرب سال ۱۹۴۵ و مدال واترلو که ضرب سال ۱۸۱۵ است دیده میشود .

دولفین ها و هوش و استعداد حیرت‌انگیزشان

هیچیک از جانوران دریائی تاکنون باندازه دولفین ها توجه دانشمندان زیست‌شناس را بخود جلب نکرده‌اند . در حالیکه دانشمندان اطلاعات زیادی از این ماهی با استعداد دریائی دارند هنوز بسیاری از استعداد ها و اسرار دولفین برآنها پوشیده است ـ دولفین‌ها آهسته ترین صدا ها را تا محدوده‌ای وسیع در اطراف خود می‌شنوند . موجوداتی را که کوچکی آنها حتی تا ۱۵ صدم میلیمتر است در پیرامون خود می‌بینند و در عین حال قادرند در عمق صد ها متری دریا ها شنا کنند . درحال حاضر یک موسسه دولفین‌شناسی در گرجستان شوروی وجوددارد که رفتار ، ارتباطات مغزی و طرز زندگی این جانور جالب دریائی را مطالعه میکند ، پاره‌ای از دانشمندان معتقدند که دولفین ها دارای استعداد کسب اطلاع شگرفی از محیط اطراف خود هستند ولی تاکنون وجود مکانیسمی که این استعداد از آن سرچشمه میگیرد در دولفین ها کشف نشده است .

در حال حاضر بسیاری از دانشمندان بدنبال آن هستند که ببینند استعداد و باهوشی حیرت‌انگیز دولفین ها چه دلیلی دارد .

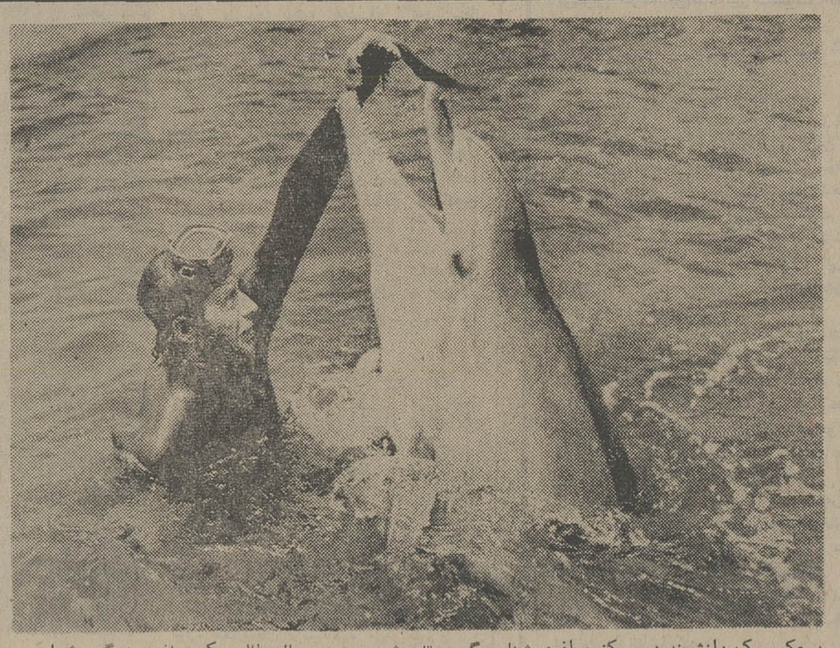

درعکس یک دانشمند در مرکز دولفین شناسی گرجستان شوروی در حال مطالعه یک دولفین بزرگ جثه است .

دانش آموزان و فرهنگیان ممتاز جایزه گرفتند

در مراسمی که بمناسبت دریافت جوایز و نشانهای فرهنگی درتبریز برگزار شده بود، دانش آموزان هنرمند ، برنامه های جالبی اجرا کردند .

طی مراسم خاصی که با حضور «آزموده» استاندار آذربایجان شرقی برگزار شد، افراسیابی» مدیر کل آموزش و پرورش استان، فعالیتهای آن اداره کل را برای اولیای دانش‌آموزان و طبقات مختلف مردم تشریح کرد.

در این مراسم جوایز و نشان های دانش‌آموزان ممتاز و مربیان، به‌آنان داده شد و دانش آموزان هنرمند، برنامه‌های جالبی اجرا کردند .

اسامی کامل مربیان و دانش‌آموزانی که بدریافت نشان و جایزه نایل شدند بشرح زیر است :

منوچهر فکر آزاد مربی تیم دوچرخه سواری) میر سلیم حمایت (مربی تیم فوتبال)ملکی (سرپرست تیم بازیهای استانی پسران) خانم مه‌آبادی (سرپرست تیم بازیهای استانی دختران) زینواتی (کاپیتان تیم فوتبال) رستگار (کاپیتان‌تیم وزنه‌برداری) خدایاری (کاپیتان تیم دوچرخه‌سواری) صابری کاپیتان (تیم دو ومیدانی) خانم تجیبه‌سیف‌الدینی (رئیس دبستان شیخ سلیم نشان درجه ۳ فرهنگ) خانم عشرت نقی‌زاده (آموزگار دبستان نمونه پروین نشان درجه ۳ فرهنگ) خانم پروین‌بیت‌اله (رئیس‌دبستان نمونه پروین‌مدال‌درجه ۲فرهنگ) آقای محمد علی خواجه‌الدینی (رئیس دبستان خواجه نصیر ، بازنشسته نشان درجه ۳فرهنگ) رحیم هژبر نوبری (رئیس مدرسه راهنمائی علیزاده نشان درجه ۳ فرهنگ) عباس نبئی (رئیس‌مدرسه تربیت نشان درجه۳ فرهنگ) محمد عباسعلی‌زاده (معلم مدرسه درجه ۳ فرهنگ) صفا نشان درجه ۳ فرهنگ) رحیم سراج‌آذر ـ رئیس دبیرستان سعدی (نشان درجه ۳ فرهنگ) احمد نکوفر ـ رئیس هنرستان صنعتی (نشان درجه ۲ فرهنگ) مهندس محمد حریری کارشناس ساختمان اداره کل (نشان سپاس درجه ۳ فرهنگ) .

مسعود بشیری ـ جعفرمرندی ـ محمدعلی اصل‌اسدپورسردرودی ـ مجید عالمی دیزج ـ علی حسینی عنصرودی ـ ابوالقاسم اصغرزاده خارالانی ـ جعفر ـ ببری ـ موسی فلاح اصغری ـ خانم‌نیربوذری ـ خانم مهری بزاز زادگان ـ خانم سیمین زرگر صالح .

اسامی فارغ‌التحصیلات رتبه‌اول

نجیلا حریری ـ فرزاد عایدین‌زاد ـ منیژه سیاح ملی ـ فاطمه‌نابدل ـ محمد عظیمی غازانی ـ جواد ارجوند ـ مهدیه خسرو شاهی ـ اسداله گزاری شیشوان ـ عقیل شهبازپور ممقانی ـ علی اکبر زمانی ـ احمد صفی اقدم ـ زهرا راحمی ـ پروین راپل.

۵۰۰۰ دانشجوی اصفهانی بیمه شدند

اصفهان ـ خبرنگار اطلاعات: پنج هزار دانشجوی دانشگاه اصفهان در برابر سوانح و حوادث بیمه شدند.

قرارداد بیمه‌پنج هزار دانشجوی دانشگاه اصفهان بین این دانشگاه و بیمه‌به امضاء رسید.

این قرارداد به پیروی از منشور انقلاب آموزشی رامسر بمورد اجرا گذارده شده‌است.

بموجب قرارداد بیمه‌دانشجویان دانشگاه اصفهان در قبال حوادث و سوانح آزمایشگاهها میادین ورزش و دیگر مکانها مصون خواهند بود و بیمه معهداست ضمن درمان کامل بیمه‌شده ، خسارات وارده را نیز تماما پرداخت نماید. بیمه‌دانشجویان اصفهان شامل مرگ و میرنیز میشود.

روان درمانی: راه جلوگیری از اعتیاد جوانان

باید بوسیله روان درمانی و شناخت روحیه جوانان ، آنان را از روی‌آوری به اعتیاد بازداشت .

دکتر شریعتمداری استاد و مدیر گروه روانشناسی دانشگاه اصفهان که در میز گرد بررسی جنبه های اعتیاد در افراد و آثار الکل و مواد مخدر ـ حشیش ـ در بدن سخن میگفت، ضمن بیان این مطلب افزود : هر فردی همانگونه که نیازهای بدنی دارد ، در زمینه های روانی نیز نیاز های فراوانی دارد . از قبیل احتیاج به تثبیت وضع اجتماعی، احتیاج به استقلال وابراز عقاید و افکار ، نیاز به هدف، نیاز به رفتار جنسی ، تسلط بر محیط ودیگر چیز ها که گاهی اوقات این نیاز ها به آزادی امکان پذیر نیست و فرد با مانع وتضاد رودررو میشود و اضطراب وی را فرا میگیرد. فرد برای گریز ازاضطراب به مواد مخدر پناه میبرد که این خودزائیده ضعف اراده و تقلید از دیگران است .

دکتر شریعتمداری از گفتار خود نتیجه گرفت:

اساس روی آوری جوانان به‌اعتیاد ، علل روانی دارد و برای جلوگیری ازاعتیاد جوانان باید با روان درمانی به کمک آنان شتافت .

از روز فرخنده چهارم آبان ناحیه ۲ مخابراتی تهران آغاز بکار میکند

قابل توجه متقاضیان و مشترکان تلفن و دارندگان تلکس در مناطق ظفر ـ ضرابخانه، سلطنت آباد، قلهک، تجریش، نیاوران و محمودیه

همشهریان عزیز

شرکت مخابرات ایران بمنظور رفاه بیشتر مردم و سرعت در انجام امور مخابراتی (تلفن شهری، تلگراف و تلکس) تهران را به ۷ ناحیه تقسیم کرده است که هریک از این نواحی کلیه امور مربوط به تقاضای تلفن، پرداخت حق‌اشتراک تعویض نام، تغییر مکان، تعویض نشانی ، صدور مفاصا حساب، رفع مزاحمت های تلفنی و همچنین قطع و وصل تلفن و کلیه کارهای مربوط به متقاضیان و مشترکین تلکس را در محدوده تعیین‌شده انجام می‌دهد .

از روز یکشنبه چهارم آبان ۱۳۵۴

ناحیه ۲ مخابراتی تهران برابر نقشه‌ای که محدوده آن مشخص شده و شامل تمام یا قسمتی از خیابانهای کوروش کبیر، پالیزی ، ۴۵ متری سیدخندان ، سلطنت‌آباد، رستم‌آباد، شاه آباد ، دروس، قلهک، کامرانیه، فرمانیه، اختیاریه، نیاوران، تجریش، محمودیه، خیابان پهلوی، خیابان اوین درکه قسمتی ازشاهراه شاهنشاهی، جردن و پارکوی ، خیابانهای نفت، ظفر، مهران میباشد کار خودرا آغاز میکند .

کلیه مشترکینی که تلفن آنها باشماره ۲ شروع میشود در محدوده فوق‌الذکر قرار دارند .

نشانی ناحیه ۲ مخابراتی تهران خیابان پهلوی بالاتر از میدان ونک خیابان پیروز شماره ۴۷ است .

از مشترکین و متقاضیان ارجمند درمحدوده تعیین شده درخواست میشود برای انجام کلیه امور مخابراتی خود به مرکز ناحیه مزبور مراجعه فرمایند .

امور مربوط به تقاضای اشتراک تلفن ، تلکس و کارهای مربوط به مزاحمت‌های تلفنی ، پرداخت آبونمان، صدور مفاصا حساب درمحدوده تعیین شده نیز در ناحیه ۲ مخابراتی تهران بررسی خواهد شد .

ساکنان محدوده ناحیه ۲ در صورت خرابی تلفن خود به شماره ۱۷ اطلاع خواهند داد .

تلفن‌های شماره ۲۹۰۷۵۷ و ۲۹۵۸۵۸ برای رسیدگی به شکایات این ناحیه اختصاص داده شده است.

م الف ۱۵۰۸۵ آ ـ ۳۲۹۰۴

آگهی انتخاب هنرجو

موسسه عالی آموزش ارتباطات وابسته به وزارت پست و تلگراف و تلفن بمنظور تامین بقیه هنرجویان مورد نیاز برای تحصیل در دوره دو ساله هنرستان مخابرات (سال تحصیلی ۵۵ـ۵٤) کدر تهران تشکیل خواهد شد ۷۳ نفر هنرجو با شرایط زیر انتخاب مینماید تا پس از مراغ از تحصیل در شهرستانهای مورد نیاز در امور مخابرات اشتغال ورزند.

الف: داشتن مدرک تحصیلی قبولی سال چهارم متوسطه(ریاضی ـ طبیعی ـ هنرستان معادل چهارم متوسطه) .

ب: حداقل سن در اول ماه ۱۳۵٤ شانزده سال و حداکثر ۲۰ سال.

(متولدین نیمه دوم ۱۳۳٤ تا نیمه اول سال ۱۳۳۸) و برای داوطلبانی که برگ خاتمه خدمت یا معافی دائم نظام وظیفه داشته باشند، شرط سنی حداکثر ۲۵ سال تمام (متولدین نیمه دوم سال ۱۳۲۹ ببعد) .

داوطلبان واجد شرایط باید برگ درخواست ذیل را تکمیل نموده و همراه مدارک زیر حداکثر تا آخر وقت اداری روزسه‌شنبه ۵٤٫۸٫٦ با پست سفارشی بنشانی تهران ـ خیابان کوروش کبیر (جاده قدیم شمیران) باغ بی‌سیم پهلوی موسسه عالی آموزش ارتباطات بفرستند.

۱ـ دو قطعه عکس ٤ × ۳ که در پشت آنها مشخصات شناسنامه داوطلب بطور خوانا نوشته شده باشد.

۲ـ فتوکپی کارنامه قبولی چهارم متوسطه یاگواهی قبولی از دبیرستان مربوطه که به تائید اداره آموزش و پرورش ناحیه رسیده باشد.

۳ـ یک برگ رونوشت شناسنامه

٤ـ یک نسخه فتوکپی از برگ آماده بخدمت برای داوطلبان مشمول و کسانی که خدمت زیر پرچم را انجام داده و یا معافیت دارند، یک برگ فتوکپی کارت معافیت.

۵ـ رسید بانکی مبنی برپرداخت مبلغ ۳۰۰ ریال به حساب شماره ۹۸۰ بانک مرکزی ایران تحت عنوان ((حساب حق ثبت‌نام داوطلبان استخدام) در یکی از شعب بانک ملی ایران (وجه مذکور و سایر مدارک مسترد نخواهد شد).

داوطلبان واجد شرایط بمنظور دریافت کارت ورود بجلسه امتحان از ساعت ۸ صبح تا ۳ بعدازظهر روز شنبه ۵٤٫۸٫۱۷ درمحل موسسه عالی آموزش ارتباطات مراجعه نمایند.

ج: بفارغ‌التحصیلان دوره مزبور گواهینامه پایان تحصیلات کامل متوسطه فنی مخابرات با تعیین رشته مربوط داده خواهدشد.

توضیح : به تقاضاهای ناقص و یا تقاضاهائی که بعد از موعد مقرر به پست تحویل شود ترتیب اثر داده نخواهد شد.

وزارت پست و تلگراف وتلفن

درخواست ثبت‌نام درهنرستان مخابرات

نام	نام خانوادگی	تاریخ تولد : ماه	سال
نام پدر	شماره شناسنامه و محل صدور		مدرک تحصیلی
رشته	وضع نظام وظیفه	نشانی کامل پستی : شهر	خیابان
کوچه	شماره محل سکونت		امضای داوطلب

آگهی استخدام

ازمزایای استخدام درژاندارمری کشوراستفاده نمائید

ژاندارمری کشور در سال‌جاری بمنظور تامین کادر درجه داری خود در تخصص‌های. کمك‌پرستاری ـ پلیس راه ـ فنی هوائی ـ پیاده‌قضائی ـ مهناوی ـ ترابری ـ حرفه‌ای ـ دارائی ـ سررشته‌داری و مخابرات ومهندسی نیاز بتعدادی داوطلب باشرایط زیر دارد :

۱ـ شرایط پذیرش :

الف ـ تابعیت دولت شاهنشاهی ایران

ب ـ متدین بیکی ازادیان (اسلام ـ مسیحی ـ زردشتی ـ کلیمی).

پ ـ دارابودن گواهینامه سوم‌متوسطه یا پایان دوره ابتدائی (دارندگان مدارك تحصیلی بالاتر در صورت تساوی‌سایر شرائط حق تقدم خواهند داشت .)

ت ـ حداقل سن ۱۷ سال و حداکثر ۲٤ سال تمام(کسانیکه خدمت زیر پرچم را انجام داده‌اند از ۲۵ سال تمام‌بیشتر نباشد).

ث ـ داشتن صحت مزاج و تناسب اندام بر طبق گواهی اداره بهداری ژاندارمری کشور.

ج ـ حداقل قد ۱٦۰ سانتیمتر .

چ ـ نداشتن پیشینه کیفری و معروف نبودن به فساد اخلاق و عقیده.

ح ـ نداشتن همسر و عائله‌تحت‌تکفل و اختیار ننمودن همسر در دوران تحصیل .

خ ـ سپردن ضامن معتبر .

۲ـ حقوق و مزایا

الف ـ مدت دوره یکسال وداوطلبان در طول مدت تحصیل در آموزشگاه شبانه روزی بوده و هزینه تحصیل و خوراك و پوشاك و زیست آنها بعهده ژاندارمری کشور میباشد و ماهیانه مبلغ ۳۷۵۰ ریال تا ٤۸۷۵ ریال بعنوان کمك هزینه تحصیلی به آنان پرداخت میگردد .

ب ـ دانش آموزان پس از طی دوره آموزشگاه و موفقیت در آزمایشهای نهائی برحسب موردوبارعایت‌اساسنامه مربوطه بدرجات‌گروهباندومی(دارندگان مدرك سوم‌متوسطه وبالاتر) وگروهبان سومی(دارندگان گواهینامه ششم ـ ابتدائی) مفتخر و از حقوق و مزایای اولیه ماهیانه به ترتیب ۱٤۲۵۰ ریال‌و ۱۲۱۵۰ ریال و استفاده از حساب پس‌انداز ویژه و بیمه درمانی عائله و خرید اجناس مورد نیاز به قیمت ارزان از فروشگاه های اتکاء بهره‌مند وحقوق‌و مزایا وترفیعات‌بعدی‌آنان برابر قانون استخدام نیرو های مسلح شاهنشاهی خواهد بود.

پ ـ درجه دارانیکه در مشاغل صفی یافنی خدمت نمایندماهیانه مبلغی‌بعنوان حق‌صف یا حق فنی نیز دریافت‌خواهند نمود .

۳ـ داوطلبان میتوانند برای کسب اطلاعات بیشتر و ثبت نام از تاریخ‌نشر آگهی همه روزه باستثناء ایام تعطیل‌از ساعت ۸ صبح الی ۱۲ بادردست داشتن اصل مدرك تحصیلی ـ شناسنامه عکس‌دار و ٦ قطعه عکس ٤ × ٦ بکمیته استخدام مرکز آموزش کادر ژ واقع‌در تهران ـ خیابان شاهپور ـ پادگان ژ مراجعه نمایند .

م‌الف ۱٤۸۹۵ ۱ـ۳ **ژاندارمری کشور**

اطلاعیه وزارت راه و ترابری

باتوجه باینکه شاهراه کرج ـ قزوین در دست ساختمان میباشد و در نقاطی‌که راههای عمومی شاهراه را قطع میکنند گذرگاه‌های فوقانی یا تحتانی به تعداد کافی برای استفاده‌عموم درنظر گرفته شده است معهذا اگر بعلت وجود واحد های کشاورزی و یا صنعتی عبور از شاهراه برای افراد یا شرکت هائی که در حوالی شاهراه دارای تاسیساتی میباشند ضروری باشد وزارت راه و ترابری درصورتیکه گذرگاه‌های موجود جوابگوی نیاز اینگونه واحدها نباشد پیش‌بینی ساختمان گذرگاه‌های مورد نیازرا بهزینه متقاضی خواهد نمود باین‌جهت کسانی که دارای چنین تاسیساتی میباشند میتوانند حداکثر تا پانزده آبان ماه ٥٤ که پروژه بصورت قطعی ابلاغ خواهد شد به کنسرسیوم همکاری مهندسین مشاور (خیابان صبا جنوبی، کوچه آذر، شماره ۱۸) مراجعه و تقاضای احداث گذرگاه را درمقابل پرداخت هزینه آن بنمایند. بدیهی است پس از تاریخ فوق تجدیدنظر و تغییر پروژه در دست اجرا امکان پذیر نخواهد بود .

آ ـ ۳۳۰۷٤

صاحبان صنایع وبازرگانان کشور

الاخاء

تنها مجله عربی زبان ایران از گروه نشریات موسسه اطلاعات باداشتن نمایندگی در ۱۲ کشور عربی، روزهای شنبه منتشر میشود

دانشگاه فردوسی
آگهی پذیرش دانشجو برای دوره فوق لیسانس کالبد شناسی

دانشگاه فردوسی در سال تحصیلی ۵۵ـ۱۳۵٤ برای تحصیل در دوره فوق لیسانس کالبد شناسی (تشریح، بافت شناسی و رویان شناسی) ۷ تن دانشجوی مستعد و علاقمند که واجد شرایط زیرین باشند می‌پذیرد :

۱ـ داشتن درجه‌لیسانس در رشته های فیزیولژی ، بیولوژی ، طبیعی . علوم آزمایشگاهی و سایر دوره های لیسانس متناسب با رشته کالبد شناسی (بتشخیص کمیته تخصصی) با حداقل معدل ب یا معادل آن (۱٤ به شیوه قدیم) .

تبصره ۱ـ چنانچه معدل لیسانس داوطلبی از ۲٫۸ یامعادل آن کمتر نباشد ومعدل درس اصلی و اختصاصی وی دردوره‌لیسانس‌به۳ یا معادل آن‌برسد، بتشخیص گروه کالبد شناسی می‌تواند در مسابقه ورودی شرکت نماید.

تبصره ۲ـ چنانچه معدل لیسانس داوطلبی از ۲٫٥یا معادل آن (۱۲٫٥ به شیوه قدیم) کمتر نباشد و معدل دروس اصلی و اختصاصی وی دردوره لیسانس به ۲٫۸ یامعادل آن برسد بشرط آنکه بتشخیص شورای گروه تحقیقات چاپ شده ارزشمند (بجزر ساله ختم تحصیل) در رشته‌مورد نظر داشته ویادارای تجربیات علمی دانشگاهی در رشته منظور باشد می‌تواند در مسابقه ورودی شرکت کند .

۲ـ پذیرفته شدگان در امتحان ورودی و مصاحبه.

مواد امتحانی عبارتند از :

(کالبد شناسی انسانی ، فیزیولژی انسانی ، بیوشیمی وزبان انگلیسی) درحد لیسانسیه علوم وابسته به پزشکی .

۳ـ حداقل نمره قابل قبول درهر یک از دروس فوق ٦۰ درصد از حداکثر نمره آن درس است .

داوطلبان برای شرکت‌درامتحان ورودی باید مدارک خود را حداکثر تا آخر وقت اداری روز شنبه ۱۰ آبان ۱۳۵٤ شخصا به سرپرستی‌دوره های تخصصی دانشکده پزشکی (مشهد ، خیابان فرح ، مرکز پزشکی شهناز پهلوی) تسلیم نمایند و یا با پست سفارشی بنشانی فوق طوری بفرستند که حداکثر تا آخر وقت اداری ۱۰ آبان ۱۳۵٤ باداره مزبور رسیده باشد .

بدرخواست های ناقص و یادرخواست هائی که بعد از تاریخ فوق واصل گردد ترتیب اثر داده نخواهد شد داوطلبان برای دریافت کارت ورود بجلسه باید تاآخر وقت اداری روز سه شنبه ۱۳ آبان ۱۳۵٤ شخصا بسرپرستی دوره های تخصصی مراجعه نمایند . تاریخ امتحان و مصاحبه هنگام تسلیم کارت بداوطلبان اعلام خواهد شد .

دانشجویان دوره فوق لیسانس مذکور بطور تمام وقت در اختیار گروه مربوطه بوده و طبق مقررات کمک هزینه تحصیلی متناسب دریافت خواهند کرد .

مدارک لازم برای ثبت نام :

۱ـ تقاضانامه شرکت در امتحان ورودی

۲ـ فتوکپی دانشنامه لیسانس یا گواهینامه موقت لیسانس یک برگ .

۳ـ گواهی رسمی میانگین کل نمرات دوره لیسانس یا کارنامه تحصیلی از دانشگاه مربوطه یک برگ .

٤ـ فتوکپی شناسنامه دو برگ .

۵ـ عکس ٦ × ٤ سه قطعه .

٦ـ برگ رسید بانک ملی ایران در خصوص‌پرداخت مبلغ ۵۰۰ ریال حق شرکت در امتحان ورودی بحساب شماره ۵٥٦۳ دانشگاه فردوسی در بانک ملی ایران شعبه مشهد

۷ـ روشن بودن وضع داوطلب از نظر خدمت‌وظیفه عمومی و یا خدمات اجتماعی زنان . **دانشگاه فردوسی**

رستاخیز روستا

نشریه حزب رستاخیز ملت‌ایران

پنجشنبه‌اول آبان در یکصد صفحه همراه بامجله‌خبری رستاخیزروستا در سراسر کشور منتشر میشود

رستاخیز روستا را به بهای پنج ریال تهیه فرمائید

پس از "آشتی برمزاری بیدار"

تقاطع

دومین اثر امیرحسین روحی

کتابخوان
کتاب‌بخوان

موسسه انتشارات امیرکبیر

آگهی استخدام درهواپیمائی نیروی زمینی شاهنشاهی

زندگی بهتر

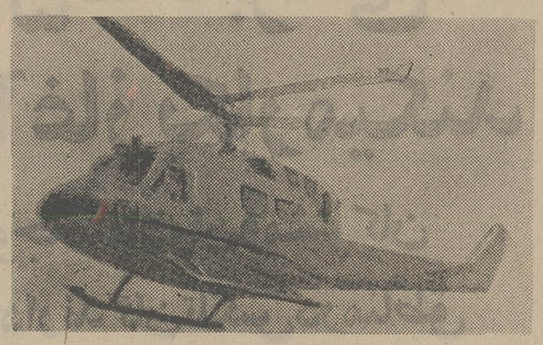

افتخار بیشتر

آینده‌ای مطمئن درانتظار جوانان ایرانی

هواپیمائی نیروی زمینی شاهنشاهی‌امکانات تحصیلی شما را با بهترین وجهی فراهم‌نموده واز هم‌اکنون شما را با داشتن مدارك تحصیلی مشروحه زیر استخدام مینماید .استخدامیان واجد شرایط پس‌از طی دوره های تخصصی وکارآموزی‌در ایران‌برای‌دوره های تکمیلی‌فنی و خلبانی بکشور آمریکا اعزام میگردند .

الف : شرایط عمومی

۱ـ تابعیت دولت شاهنشاهی ایران

۲ـ متدین بودن به یکی از ادیان (اسلام ، مسیحی کلیمی ، زردتشتی) .

۳ـ دارا بودن گواهینامه ششم متوسطه ریاضی. طبیعی. ادبی. برای داوطلبین افسری جزء خلبان. قبولی چهارم متوسطه (ریاضی، طبیعی، ادبی) برای داوطلبین ستوانیاری خلبانی و گواهینامه سوم متوسطه برای آموزشگاه گروهبانی.

٤ـ سن داوطلبین افسری خلبانی از ۱۷ تا۲٤ و ستوانیاری خلبانی از ۱٦ تا۲٤ ودرجه‌دار از ۱۰ تا۲٤ سال برای اشخاصیکه برگ خاتمه خدمت سربازی دارند حداکثر سن تا ۲۵ سال میباشد.

۵ـ نداشتن پیشینه بد.

٦ـ داشتن صحت مزاج و تناسب اندام طبق‌گواهی بهداری نیروی زمینی شاهنشاهی .

۷ـ سپردن تعهد خدمت در ارتش شاهنشاهی .

۸ـ قد داوطلبین از ۱٦۰ سانتیمتر ببالا.

۹ـ نداشتن عیال و تحت تکفل.

ب: داوطلبین افسری جزء خلبانی :

مدت تحصیل در آموزشگاه افسری جزء خلبانی یکسال و بطور شبانه‌روزی بوده‌وکلیه مخارج‌دانش‌جویان بعهده ارتش شاهنشاهی خواهد بود. دانشجویان درمدت تحصیل ۱۰۷۵۰ ریال و پس از نیل به‌درجه افسری‌خلبانی از ۳۵۰۳۰ ریال حقوق و مزایا استفاده خواهند کردوترفیعات بعد آنان طبق مقررات ، قانون استخدام نیرو های مسلح شاهنشاهی خواهد بود.

ت ـ داوطلبین ستوانیاری خلبانی

مدت تحصیل در آموزشگاه ستوانیاری خلبانی دوسال و بطور شبانه‌روزی بوده‌و کلیه مخارج‌هنرجویان بعهده ارتش شاهنشاهی خواهد بود هنرجویان قبل از پرواز ماهانه ٦۵۰۰ ریال وپس از شروع اولین پرواز ۱۰۲۵۰ ریال وپس از نیل بدرجه ستوانیار سوم خلبان مبلغ ٤۰٦٤۰ ریال که بمرورافزایش خواهد یافت دریافت خواهد داشت اضافه حقوق و مزایای آنها طبق مقررات قانون استخدام نیروهای مسلح شاهنشاهی خواهدبود.

ث : داوطلبین آموزشگاه درجه‌داری

۱ـ مدت تحصیل در آموزشگاه درجه‌داری یکسال‌و بطور شبانه‌روزی بوده و کلیه مخارج دانش‌آموزان به‌عهده ارتش شاهنشاهی خواهد بود دانش‌آموزان درمدت تحصیل مبلغ ٦۵۰۰ ریال وپس ازنیل بدرجه‌گروهباندومی مبلغ ۱٤۲۵۰ ریال که بمرور افزایش خواهد یافت دریافت خواهند داشت و اضافه حقوق و مزایای آنان طبق مقررات قانون استخدام نیروهای مسلح شاهنشاهی خواهد بود.

ج: به فارغ‌التحصیلان سالیانه تامیزان دو برابر حقوق ماهانه بعنوان پاداش در آخر سال پرداخت میگردد.

چ : فارغ‌التحصیلان از مزایای بسیاری . نظیر پس‌انداز مسکن ، تامین آتیه بانك‌سپه که برای دوران خدمت ۳۰ ساله با توجه به مبلغ پس‌انداز و مبلغ معادل آن که بلاعوض‌از بودجه وزارت جنك اضافه و بعلاوه بهره مربوطه .

وام مسکن بانک سپه، استفاده از خانه‌های‌سازمانی باتوجه به‌برنامه افزایش سالیانه خانه‌سازی برای پرسنل هر سازمان عمومیت خواهد داشت، درمان رایگان خود و خانواده تحت تکفل وخرید از فروشگاههای ارتش با تخفیف قابل ملاحظه و غیره بهره‌مند میشوند داوطلبین‌برای ثبت‌نام وکسب اطلاعات بیشتر میتوانند همه روزباستثنای پنجشنبه و جمعه وایام تعطیل از ساعت ۷الی ۱٤ در تهران بیادگان باغشاه خیابان کاشان دایره استخدام و روانسنجی هوانیروز و در شهرستانها به‌اکیپ‌های استخدامی در دژبانی و شهرستانهائیکه دژبانی ندارند بژاندارمری محل مراجعه نمایند.

م‌الف ۱۳۰۹۲ آ ـ ۲۹۷۸٦ **هواپیمائی نیروی زمینی شاهنشاهی**

مجله‌دنیای‌ورزش‌روزهای شنبه‌منتشر میشود

ازروزفرخنده‌چهارم آبان ناحیه٦ مخابراتی تهران آغاز بکار میکند

قابل توجه‌متقاضیان‌ومشترکان
تلفن‌ودارندگان‌تلکس‌درمناطق
دانشگاه،یوسف‌آباد،امیرآباد،بلواروپهلوی

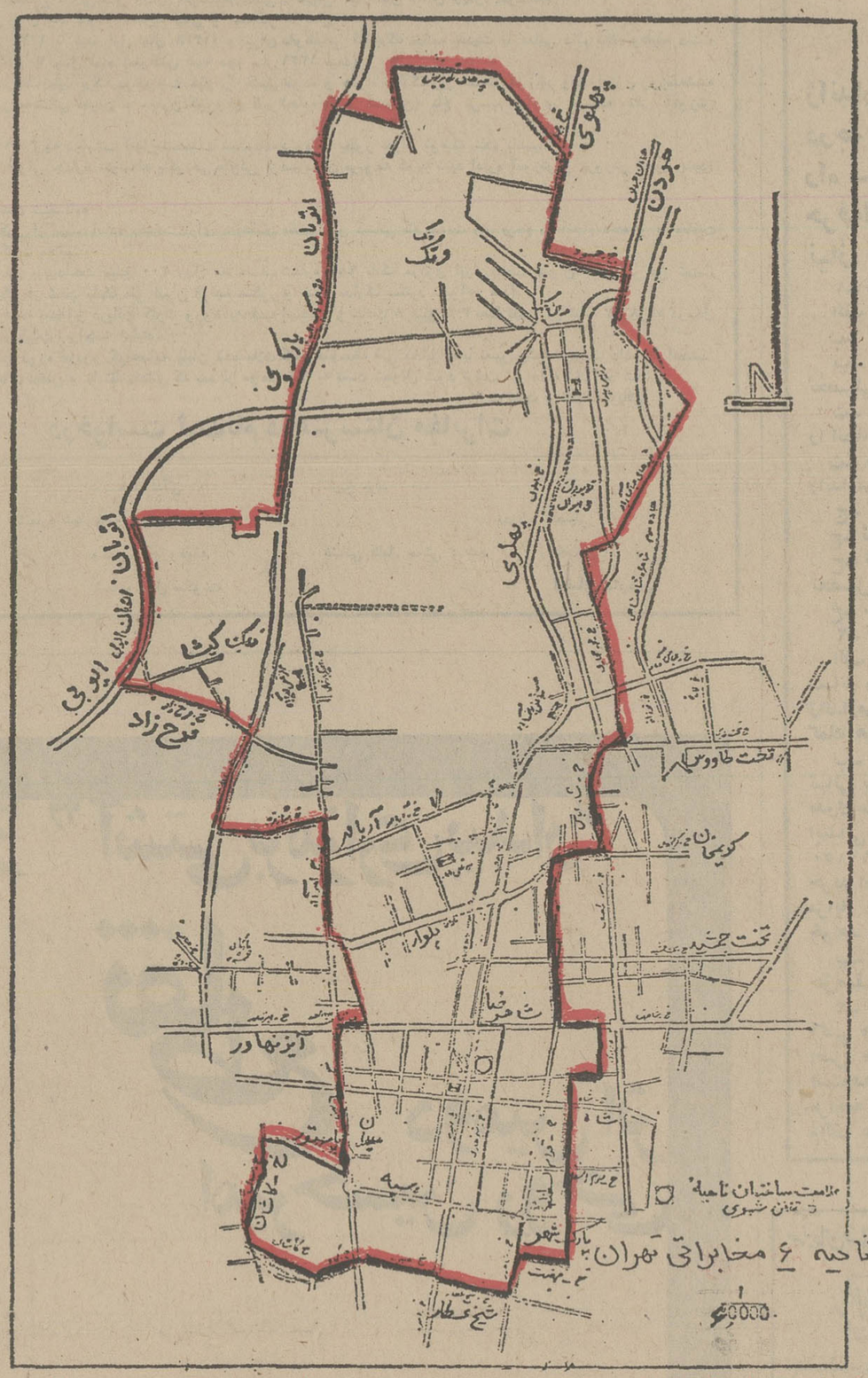

همشهریان عزیز

شرکت مخابرات ایران بمنظور رفاه بیشتر مردم‌وسرعت‌در انجام امور مخابراتی (تلفن شهری، تلگراف و تلکس) تهران را به ۷ ناحیه تقسیم کرده است که هر یك ازاین‌نواحی کلیه امور مربوط به تقاضای تلفن ، پرداخت حق اشتراك تعویض‌نام، تغییرمکان ،تعویض نشانی،صدور مفاصا حساب، رفع مزاحمت های تلفنی و همچنین قطع و وصل‌تلفن وکلیه کارهای مربوط به متقاضیان و مشترکین تلکس‌رادر محدوده تعیین شده انجام میدهد .

ازروزیکشنبه چهارم آبان ۱۳٥٤

ناحیه ٦ مخابراتی تهران برابر نقشه‌ای که محدوده آن مشخص شده و شامل تمام یا قسمتی از خیابانهای پارك شهر، قوام‌السلطنه ، سوم اسفند ، شاه، شاهرضا ،شاه‌عباس، عباس‌آباد، بوخارست، میدان ونك، خیابان وزراء، قسمتی از خیابان پهلوی، قسمتی از اتوبان، پارك‌وی،قسمتی‌از فرح‌زادو خیابان ایوبی، امیرآباد، بلوار سی متری، میدان۲٤ اسفند، کاشان‌وقسمتی از خیابان منیریه ،میدان‌پاستورو آقا شیخ‌هادی میباشد کارخود را آغاز میکند.

کلیه مشترکینی که تلفن آن ها با شماره ٦ آغاز میشود در محدوده فوق‌الذکر قراردارند .

نشانی ناحیه ٦ مخابراتی تهران:

خیابان فرانسه ،نزدیك چهارراه امیراکرم است .

از مشترکین و متقاضیان ارجمند در محدوده تعیین‌شده‌درخواست میشود برای انجام کلیه امور مخابراتی خود به مرکز ناحیه مزبور مراجعه فرمایند.

امور مربوط به تقاضای اشتراك تلفن وتلکس و کارهای مربوط به‌مزاحمت های تلفنی، پرداخت آبونمان و صدورمفاصا حساب در محدوده تعیین شده نیز در ناحیه ٦ مخابراتی‌تهران بررسی خواهد شد که ساکنان محدوده ناحیه ٦ درصورت خرابی تلفن مراتب را به شماره ۱۷ اطلاع خواهند داد.

تلفن های شماره ٦٨٥٥٥٥و٦٨٤٤٤٤ برای رسیدگی به شکایات این ناحیه اختصاص داده شده است .م‌الف ۱٥۰۸٦

ازروزفرخنده‌چهارم آبان ناحیه۵ مخابراتی تهران آغاز بکار میکند

قابل توجه‌متقاضیان‌ومشترکان
تلفن‌ودارندگان‌تلکس‌درمناطق
بازار،عباسی،خزانه،امیریه‌وشهرری

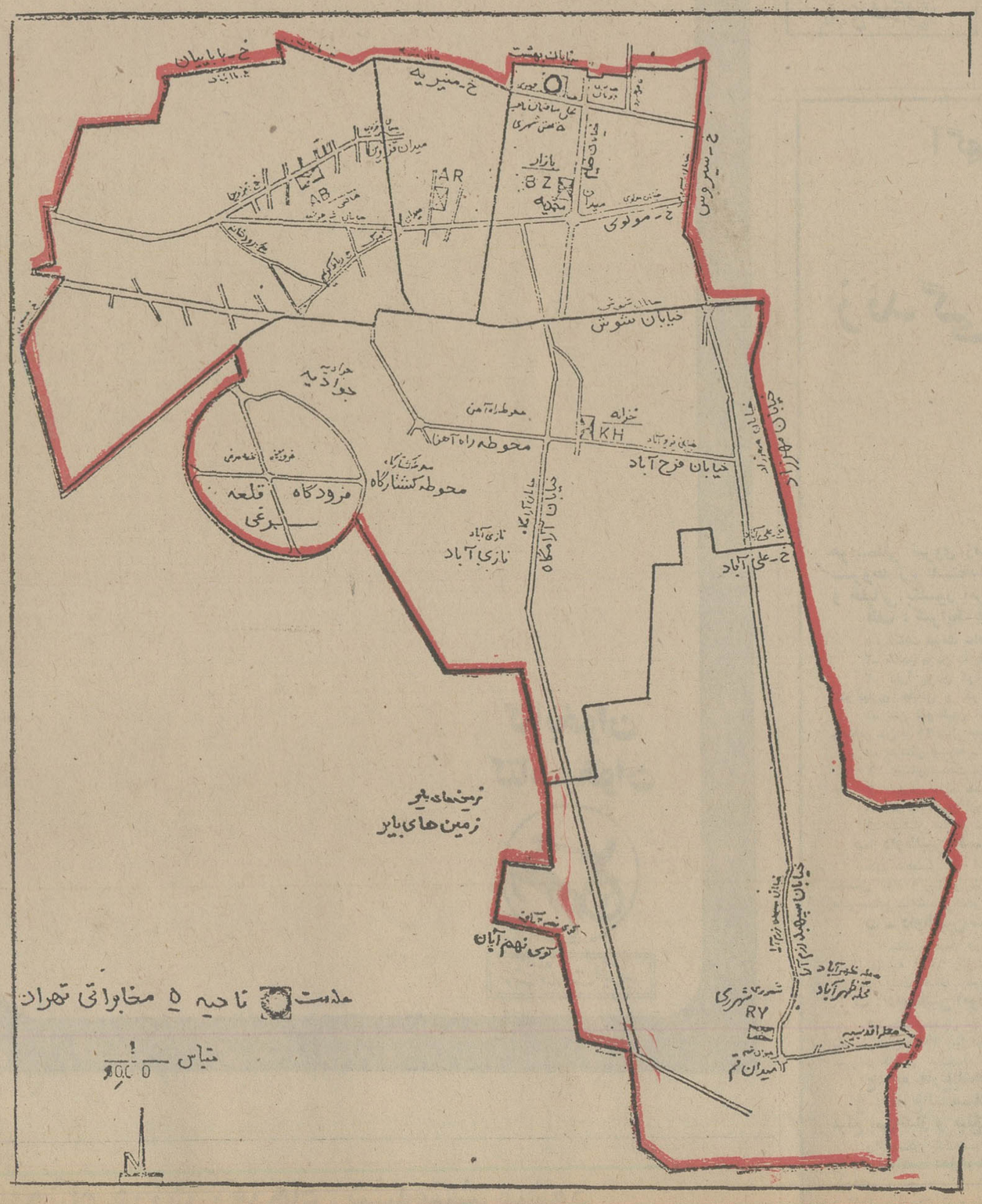

همشهریان عزیز

شرکت مخابرات ایران بمنظور رفاه بیشتر مردم و سرعت در انجام امور مخابراتی (تلفن شهری ، تلگراف و تلکس) تهران را به ۷ ناحیه تقسیم کرده است که هر یك از این نواحی کلیه امور مربوط به تقاضای تلفن ،پرداخت حق اشتراك، تعویض نام، تغییر مکان، تعویض نشانی ،صدور مفاصا حساب ، رفع مزاحمت های تلفنی و همچنین قطع ووصل تلفن و کلیه کارهای مربوط‌به‌متقاضیان‌ومشترکین تلکس را در محدوده تعیین شده انجام میدهد .

ازروزیکشنبه چهارم آبان ۱۳٥٤

ناحیه ۵مخابراتی تهران برابر نقشه‌ای که‌محدوده آن‌مشخص شده و شامل تمام یا قسمتی از خیابانهای‌ری ـجاده آرامگاه ـ میدان راه آهن، خیابان قزوین، شیروخورشید ، امیریه، خیام، مولوی، هاتری‌دونان، شوش، خیابان مسعود، باباثیان، کاشان، بهشت، سیروس، مهرزاد و علی‌آباد می باشد کار خود را آغاز میکند .

کلیه مشترکینی که تلفن آنها باشماره ۵ شروع‌می شود در محدوده فوق‌الذکر قرار دارند .

نشانی ناحیه ۵ مخابراتی تهران خیابان بوذرجمهر غربی است

(روی نقشه مشخص است) از مشترکین و متقاضیان ارجمند در محدوده تعیین شده درخواست‌میشود: برای انجام کلیه امور مخابراتی خود به مرکز ناحیه مزبور مراجعه فرمایند.

امور مربوط به تقاضای اشتراك تلفن‌وتلکس وکارهای مربوط به مزاحمت های تلفنی پرداخت آبونمان صدورمفاصا حساب در محدوده تعیین شده نیز در ناحیه ۵ مخابراتی‌تهران بررسی خواهد شد .

ساکنان محدوده ناحیه ۵ در صورت خرابی تلفن مراتب را به شماره ۱۷ اطلاع خواهند داد.

تلفن های شماره ۵۳۲۲۲۱ و ۵۳۲۲۲۲ برای رسیدگی به شکایات این ناحیه اختصاص داده شده‌است.
م‌الف ۱۵۰۸۷

هنر و ادبیات امروز

جلسات بحث در هفتمین جشنواره سینمای آزاد :

خسرو هریتاش

مجذوب جایزه‌ها و مرعوب جشنواره‌ها نشوید

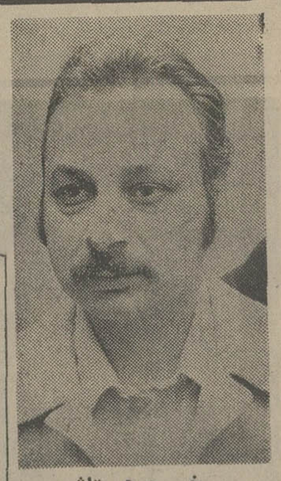

خسرو هریتاش

هفتمین جشنواره سینمای آزاد ـ باهدف تائید وگسترش سینمای آماتور باتوجه به‌ارزش های انسانی‌و هنری و ایجاد تفاهم ودوستی بین‌سینماگران آماتور «کمک به سازندگان فیلمهای هشت‌میلیمتری» ایجاد اشتیاق و توجه مردم بکار فیلمسازی آماتور ـ روز شنبه بیست و ششم مهرماه کار سمینار خود را آغاز کرد.

سخنرانان جلسه صبح روز شنبه گذشته داود رشیدی ، بصیر نصیبی ، شکراله‌منظور، ناصر غلامرضائی و خسرو هریتاش بودند .

جشنواره سینمایی سینمای آزاد با یادنامه‌ای از فریدون رهنما فیلمساز متفکر و برجسته ایرانی آغاز شد ، آنگاه فیلم‌های‌سیفون ازفرانسه‌ـ ایستگاه قطار از بلژیک ـ آن مرد اسب دارد از ایران ـ پاراوان از امریکا ـ افق تیره از ایران ـ ایوان و سرجیو از سوئیس‌ـ داخل کادر از بلژیک به‌نمایش درآمد (درباره کیفیت فیلمهابه تفصیل سخن خواهیم گفت)

در این‌بخش سخنان خسرو هریتاش کارگردان سینما را میخوانید .

حدود شش ـ هفت سال از شروع فیلمسازی تجربی ایران میگذرد و در این مدت برای خود کارنامه‌ای دست و پا کرده که از دوره ابتدائی قدم به راهنمائی بگذارد با یک بررسی به نتیجه میرسیم معدلی که در این مدت کسب کرده زیاد رضایت‌بخش نیست و این دوره را به وقت‌گذرانی و بطالت گذرانده و آثار خام و گاه ناهنجار زیاد عرضه‌نموده است. بااینکه از طریق‌سازمان رادیو تلویزیون ملی ایران ـ کانون پرورش فکری کودکان و وزارت فرهنگ و هنر آموزش مجانی و عرضه مواد خام‌وکمکهای تکنیکی بحدکافی شده، ولی‌افرادی‌که می‌بایست دست به تجربه بزنند و آثاری تجربی به سینمای خود عرضه کنند بسیار محدود بوده و آغازگران‌گوئی‌راه‌غلط پیموده، گاه کاهلانه و گاه بدون تعمق مواد دریافتی و انرژی خودرا بیهوده تلف کرده‌اند.

عده‌ای به دنباله‌روی از مد و تب فیلمسازی باین راه آمده و عده‌ای‌از همان آغاز کاربا چشم‌اندازی به سینمای‌حرفه‌ای تجاری به تمرین پرداخته‌اندکه شاید انگیزه آنها جز رسیدن به شهرت‌وثروت نبوده باشد. این‌عده همان گروه خطرناکی برای سینمای حرفه‌ای آینده‌ما هستند که‌سینمای تجاری‌مبتذل کنونی را مطابق شرایط زمانی و مکانی‌آینده‌پابرجا نگهداشته وتداوم‌خواهندبخشید و همین گروه هستندکه‌سینمای‌حرفه‌ای آنهارا زیربال‌وپر خودخواهد گرفت .

چون بهر صورت سینمای آینده ماراکم‌وبیش سینماگران تجربی کنونی تشکیل خواهند داد پس‌چه‌خوب است‌هوشیار باشیم که آینده را از تجربیات صحیح و آگاهانه حال خود بارور سازیم تا آنچه را که در زمینه شیوه‌های فیلمسازی تجربه میکنیم در کشورمان بصورت‌الگوهای پایای‌فرهنگی درآید همچنین چون هر اثر هنری باید کاملا حاصل‌شرایط محیط باشد لذا خود را زیاده پای‌بند سنتها و تکرار آنها نکنیم چه این خود یک امر ارتجاعی است که با روح خلاقیت در هنر منافات‌داشته و مانع پیشروی و پیشتازی میگردد پس سعی کنیم که‌خود سنت‌گذار باشیم .

از تقلید و شیرینکاریها بپرهیزیم و به مکاشفه‌بپردازیم و آنرا تجربه کنیم و چون‌کار تجربی از مسیر عادی خارج میگردد وکارداوری وارزیابی را برای خیلی‌ها مشکل مینماید اگر بکار خود ایمان داریم از قضاوت غلط ناراحت نشویم چون بهرجهت دیر یا زود ارزش آن بازشناخته خواهد شد .

بایدها ونبایدها

تخیل و آفرینندگی سهم اصلی کارهای تجربی و باعث ریشه‌دادن به تمام خلاقیتهاست و این بایدو ابسته به بی‌قراری در جستجوی یافتن واحدها و پدیده‌های طبیعت و حقایق بوده و تعبیری از زندگی و رعایت اوزان جهان مرئی‌باشد تا شگفتی‌هائی را در مسیر اندیشه بیننده دربرداشته‌باشد.

فیلمساز بایدهدفهای اخلاقی برای خود دست و پا کرده و زندگی خود را وقف حرفه خود کند. بکوشد گوشه‌های عجیب و غریب و یا ملموس زندگی را رویت کند و برای گرما وسرما وهوای کویری و طوفان عادت وتمرین دهد.

فیلمساز آماتور باید قبل از شروع به‌تجربه ، خط ذهنی واحد وخط بیانی مشخص برای خود باز یابد واین خطوط‌باید راهبر او در طول تجربه گردد. اگرخط ذهنی‌دراصل سرمنشائی مغشوش داشته باشد اثر او ناموفق خواهد بود.

خط بیانی که شامل القاء از طریق کارگردانی، مونتاژ،تروکاژ واستفاده‌های صوتی است ،ایجاد وزن‌و هماهنگی‌و حدت‌تمام‌اجزاء رامینماید، و هرجزء زائد در فیلم مضر است و تاثیر منفی میگذارد . فیلم باید دارای یک خط ذهنی باشد و هرچه این خط واضحتر و روشنتر و محکمتر باشد اثر کامل‌تر است‌و

بقیه درصفحه ۲۲

دیداری از موزه نگارستان

فرصت دارید سری به‌موزه نگارستان بزنیم؟

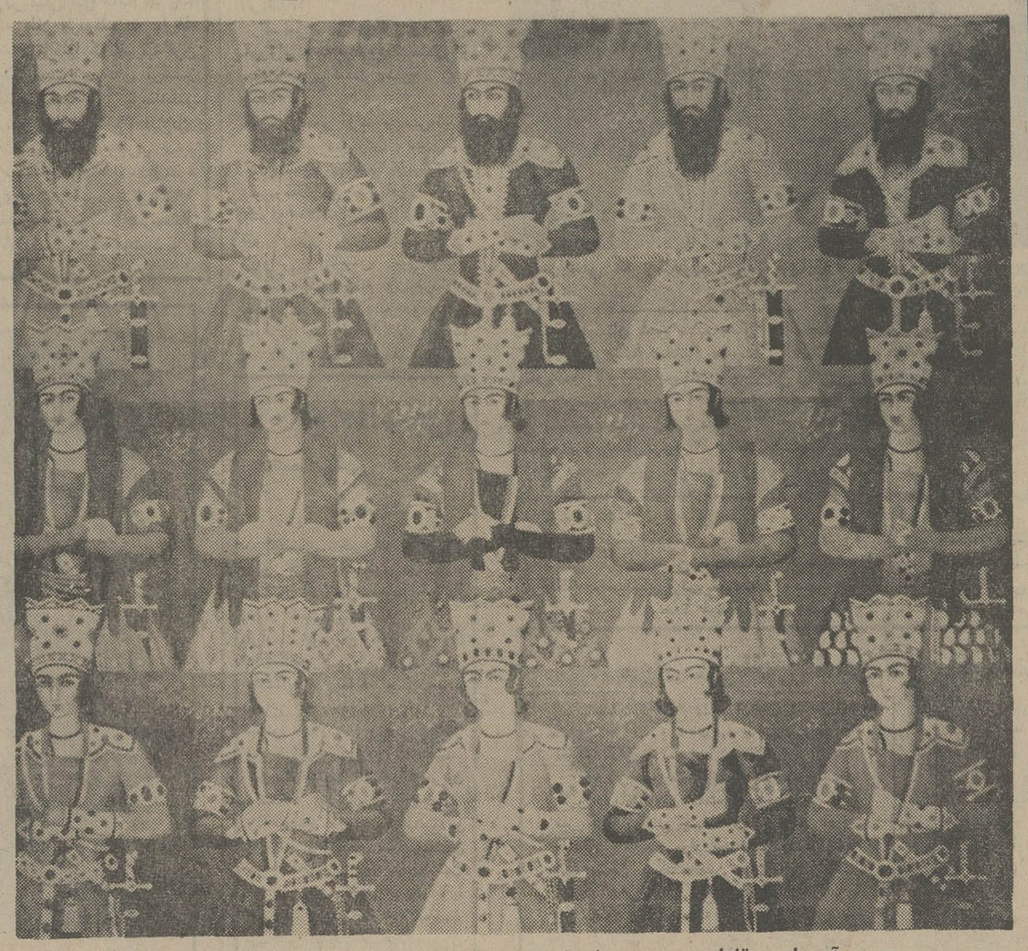

★ آدمهای تابلوی سه میلیون‌و دویست هزار تومانی منتظر شما هستند .

دردست تعمیر است وفعلا بازدیداز آن‌مقدور نیست . یکی از افراد کاخ گفت اگرجای دیدنی میخواهی ،از موزه نگارستان‌دیدن کن. منهم باینجا آمدم والان با دنیائی از زیبائی و هنر روبرو شده‌ام .»

ایرج‌رضائیان میگوید: « بعقیده‌من بایددرباره‌موزه‌ها و جاهای‌دیدنی اطلاعات بیشتری در اختیار مردم قرار داده شود.» وی سپس موضوع عده بازدیدکنندگان را از موزه پیش می‌کشد و میگوید : «از این‌که می‌بینم موزه‌ای بااین عظمت‌بازدید کننده ندارد، یاکم‌دارد، متعجب هستم . بنظر میرسد باهمه تلاشهائی که‌در سال های اخیر برای شناساندن هنر بمردم‌انجام شده مردم همچنان از هنر بدور مانده‌اند.» او بعنوان‌مثال‌میگوید: درانگلستان‌بسیار اتفاق‌می‌افتدکه‌یکنفر، بهنگام‌بازدیداز اشیاء یك موزه ، چندین دقیقه یك اثر هنری را از زوایای گوناگون مورد بازدید قراردهد. حتی راجع‌به آن قضاوت و اظهار نظر کند، اما دراینجا من بابازدید کننده کنجکاوی روبرو نشده‌ام . بازدیدکننده ایرانی به هریك از اشیاء موزه نگاهی میکند و به سروقت شیء دیگر میرود. این شایدناشی ازعدم دقت‌و فقدان توجه‌وعلاقه به هنر ، زیباشناسی باشدکه بهر صورت باید آنرا برطرف‌کرد.»

این دانشجوی ایرانی مقیم خارج از بی دقتی پاره‌یی از دانشجویان ایرانی‌مقیم خارج هم اظهار نگرانی میکندو یادآورمی شود: این دانشجویان چه زمانی که‌درخارج هستند و چه آنموقع که به وطن بازمی گردند دراندیشه مسائل هنری و علمی نیستند وبخصوص درخارج کمتر دانشجوی ایرانی رامیتوان یافت که‌از دهها موزه دیدنی لندن لااقل یکی دو موزه را بدقت دیده باشد.

توضیح برای آنها که هنوز نشانی موزه نگارستان رانمیدانند می‌نویسیم : تقاطع کاخ سپه ، جنب مجلس‌سنا.

چندی قبل بر سر خریداین تابلو ـ که پسران نوه های فتحعلیشاه را در سه ردیف نشان میدهد ـ رقابت فشرده‌ای بین خریداران آثار عتیقه‌در لندن‌درگرفت و عاقبت این تابلو برای موزه نگارستان بمبلغ «سه میلیون و دویست هزار تومان» خریداری‌گردید و به ایران باز گردانده شد .

این تابلوی نفیس ، در حقیقت بخشی از یک تابلو بزرگ سه پرده‌ایست که در مجموع با دو پرده دیگر که اکنون در موزه نیست ، یک اثر بی نظیر هنری دوره قاجاریه را بوجود می‌آورد .

تماشاگر ، در موزه «نگارستان» وقتی که بدیدن این تابلو میرود ، درمواجهه با تابلو های نفیس دیگر دوره قاجارکه در این محل نگهداری میشود بی اختیار خود را در قرن سیزدهم هجری قمری احساس میکند . در هشت تالار از ده تالار این موزه دو طبقه‌یی نقاشی های سده ۱۲ و ۱۳ و انواع اشیاء زینتی طلا ، میناکاری و مرصع ، قلمدان ، قاب آئینه ، مینیاتور ، قرآن های خطی و گلدان های بارفتن و شمشیر و غلاف و ابزار جنگی ، ساعتها میتواند یک بازدید کننده موشکاف را به اعماق تاریخ بازگرداند .

یکی از با ارزشترین مجموعه های موزه مجموعه معروف «ایمری» است‌که ۶۳ پرده از نقاشیهای دوره قاجار را شامل میشود و این مجموعه که در نوع خود بی‌نظیراست ، هسته، مرکزی تابلو های با ارزش و تاریخی موزه‌را تشکیل میدهد .

اکنون با رسیدن تابلوی پسران و نوه های فتحعلیشاه ، به موزه ، در حقیقت این تابلو مکمل مجموعه«ایمری» شده است .

تابلوی «پسران و نوه های‌فتحعلیشاه» با طول و عرضی معادل ۲٫۵×۳ متر شامل تصویر پانزده تن از نوه ها و فرزندان فتحعلیشاه است و از قراین بر می‌اید که این پرده ، پرده اول از سمت راست تابلوی سه پرده‌یی بزرگ اصلی است . دو پرده دیگر تابلو شامل پرده میانی و پرده سمت چپ خواهد بود و براساس نظر کارشناسان پرده میانی فتحعلیشاه را نشسته بر تخت سلطنت نشان میدهد درحالی که‌خادمان و ندیمان در اطراف او هستند وپرده سمت چپ نیز شامل چهره تعدادی‌دیگر از نوه‌ها و فرزندان فتحعلیشاه است.

با توجه به مشخصات پرده‌موجود در موزه نگارستان این پرده ازسمت راست از قسمتی بریده و قطع شده است که احتمالا یک یا دو ردیف دیگر از چهره های نقاشی‌شده (بطورعمودی هر ردیف شامل سه چهره) نیز جزو پرده میانی است . آنچه بر این امر دلیل است اینکه سه اسم از اسامی شاهزادگان بر روی پرده (در سمت راست محل بریده شده) بچشم میخورد که تصاویر آن وجود ندارد .

بر پرده موجود چهره پانزده تن از نوه ها و پسران فتحعلیشاه در سه ردیف پنج تائی نقش بسته است که اساس آنها بطور افقی از سمت راست بدین شرح در کنار هر تصویر به‌چشم میخورد .

ردیف اول از سمت راست : ۱ـ هلاکو میرزا ۲ـ سید قلی میرزا ۳ـ محمد حسین میرزا ٤ـ سلطان سلیم میرزا ٥ـ سیف‌اله میرزا ...

ردیف دوم از سمت راست : ۱ـ اردشیرمیرزا ۲ـ قهرمان‌میرزا ۳ـ نوذر میرزا ٤ـ نوردهر میرزا ٥ـ عبدالحمید میرزا .....

ردیف سوم از سمت راست : ۱ـ حسن‌میرزا۲۱ـ جعفرقلی‌میرزا۳۱ـ کهن‌دل میرزا ٤ـ پیردل میرزا ٥ـ فرهاد میرزا.

یک قسمت دیگر از سه پرده این نقاشی به موزه رسیده و هوز نصب نشده است ولی قسمت دیگر آن در اختیار موزه نیست و برای بازگرداندن آن بموزه اقداماتی صورت گرفته است.

مردم کجا هستند

در بازدید از موزه نگارستان آنچه بیش از هرچیز جلب نظر میکند تالار های خالی از بازدید کننده است .

در دیدار سه ساعته ازاین موزه که براستی برای تزیین آن از هیچ کوششی دریغ نشده است ، تنها بادوگروه ٤و٦ نفره بازدید کننده مواجه شدم که این‌جای تاسف بسیار است .

وقتی ازیك مسئول موزه پرسیدم :امروز تاساعت دو بعدازظهر چندنفر بازدیدکننده بموزه آمده‌اند » گفت :« سی نفر که بیشتر آنها توریست های خارجی بوده‌اند.» آمار دیگری نشان میدهد که در روزفقط بین ۱۳۰ تا۱٤۰ نفر از موزه بازدید می کنند . این‌رقم رابارقم شگفت‌انگیز سی هزار بازدیدکننده موزه «لوور » و پنجاه هزار بازدیدکننده موزه«ارمیتاژ» درروز نمی سنجم، اما چرا موزه های ما بایداین چنین‌خالی ازتماشاگرباشد وتماشاگران موجود هم عبارت از چند هنرمند و چند توریست خارجی باشند.

در راه‌پله‌های طبقه دوم موزه به یك گروه شش‌نفری از خانمهای انگلیسی برمیخورم که‌در پایان بازدید خود ازموزه هستند. «لیدی‌لاندن» که‌ازهمراهان‌وزیر خزانه‌داری انگلیس است ودر فرصت‌مناسبی توانسته با دوستانش برای بازدید از موزه نگارستان بیاید، با هیجان از تابلو هاو اشیاء نفیس موزه حرف میزند.«لیدی‌لاندن» که‌خودرا یك مشتاق موزه‌می داند میگوید: «کمتر موزه‌ای را دیده‌ام که ازچنین فضائی برخوردار باشد. این موزه از همه خصوصیات خوب برخوردار است . ازجمله کتابخانه ،سالن فیلم ، فضای سبز ویك چایخانه که‌انسان بتواند در آن رفع‌خستگی کند.»

لیدی لاندن نقاشی های موزه را فوق‌العاده میخواند واز طرز قرار دادن‌اشیاء زینتی که‌باآخرین اسلوب موزه داری‌انجام شده تمجید میکند.

دریکی دیگر از تالارهای موزه به ایرج رضائیان بازدید کننده ایرانی وسه همراهش برمیخورم . اویکی ازدانشجویانی است‌که برای دیدار بستگانش بمدت یك ماه ازانگلستان بوطن بازگشته است . خودرا معرفی میکند. میگوید: اهل مشهد است . هفت‌سال است‌درانگلستان درس میخواند . تابنج پاشش ماه دیگر دوره دکترای پتروشیمی خودرا به پایان می‌رساند وبوطن باز میگردد .

ازاو می‌پرسم:« چطور شد که به نگارستان آمدی آیا اینجا را میشناختی ؟» میگوید :« شنیده بودم که کاخ‌مرمر برای بازدید عموم آزاد است .قصدداشتم از آنجا بازدیدکنم ولی معلوم شد که‌کاخ

پاورقی ⑧

پرنده‌ئی بنام آذرباد

نوشته : ریچارد باخ

ترجمه : سودابه پرتوی

سروصدای همیشگی مرغان با دیدن تشکیلات این پرواز خاموش شد. نظم و ترتیب آنها چشمهای هشت هزار مرغ دریایی را خیره کرده بود .

هریک از این مرغان در هوا چرخی زدند و به آرامی بسوی زمین آمدند. پس از آن آذرباد طبق برنامه هرروزه بانتقاد از پرواز آنها پرداخت.بالبخندی گفت:

« اولا کمی دیر بمن پیوستید . . . ثانیا ..»

خبر بازگشت مرغان رانده شده‌بسرعت درمیان گروه پخش شد ولی پیش‌بینی رزمیار یعنی وقوع ستیز و پیکار میان دو دسته انجام نگرفت . زیرا مرغان همه از این واقعه در شگفتی و حیرت فرو رفته بودند .

مرغان جوان اینطور میگفتند :

« بله البته این عده از جامعه ما رانده شده‌اند ولی چگونه چنین پروازی آموخته‌اند ؟»

یکساعت طول کشید تا پیام رئیس‌گروه میان همه پخش شد : «به آنها نگاه نکنید ، کسی که با مرغی رانده شده سخن بگوید خودش نیز از جامعه‌طرد می‌شود . مرغی که به مرغ رانده‌شده‌می نگاه کند خود قانون جامعه مرغان را شکسته است .»

مرغان دریایی همگی‌پس‌از این‌پشت‌شان را به آذرباد و گروه او کردند و دیگر طرفشان نگاه نکردند .

آذرباد و شاگردانش‌در همانجاتمرینات خود را شروع کردند و آذرباد می‌کوشید که شاگردانش نهایت توانایی خود را، نشان دهند .

«پرآرین ! تو می‌گویی که رموزپرواز در ارتفاع پایین را می‌دانی . تا نشان ندهی توانایی تو ثابت نمیشود.»

پر آرین از توجه ناگهانی آموزگارش اندکی دست‌پاچه شد ولی ازعهده‌پرواز در ارتفاع پایین خوب برآمد .

او با نسیمی ملایم بدون حرکت دادن بالهایش میتوانست بطرف ابرها پرواز کند و دوباره بزمین برگردد .

همینطور پراهام از بالای قله کوهی بلند بیست و چهار هزار متر فراترفت. وقتی فرود آمد از شدت سرما کبود شده بود ولی خوشحال و راضی‌بود.

رزمیار که به هواتوردی بیش از همه شاگردان عشق‌می‌ورزید، پرواز عمودی خود را در شانزده شماره با موفقیت انجام داد . بالهایش در نور آفتاب می‌درخشید و در ساحل چشم های مرغان به او خیره شده بودند .

تمام ساعات روز را آذرباد در کنار شاگردانش میگذراند ، آنها را تعلیم‌می داد، راهنمایی میکرد، یا عیب‌ونقص‌شان را گوشزد میکرد . در طوفان ، ابرو تاریکی ، تمام مدت در حالی که‌جامعه مرغان با بدبختی روی‌زمین‌ازدحام‌کرده بودند ، آذرباد و شاگردانش بر فراز آسمان بودند . وقتی تمرین تمام می‌شد شاگردان در ساحل روی ماسه ها استراحت میکردند و بسخنان آذرباد با دقت گوش فرا می‌دادند . بتدریج در آنشب دسته دیگری گردشاگردان‌آذرباد آمدند . این دسته مرغهای کنجکاوی بودند که در تاریکی می‌آمدند تابسخنان آذرباد گوش دهند ولی می‌کوشیدند کسی آنها را نبیند . آنها پیش از روشن شدن هوا ناپدید می‌شدند .

یکماه پس از بازگشت تاریخی مرغان رانده شده، اولین مرغ دریایی‌جامعه‌اش را ترک کرد و به گروه آذرباد‌پیوست. او پاکزاد نام داشت .

فردای آنشب آذرخش بسوی آنها آمد. تلوتلوخوران‌درحالی که بال‌چپش را روی زمین می‌کشید خود را جلوی پای آذرباد انداخت .

«بمن کمک کنید ! من به پرواز بیش از هرچیز در زندگی عشق می‌ورزم .» « پس شروع میکنیم .. با من‌پرواز کن !»

« شما متوجه بال من نشدید ؟ من نمیتوانم آنرا حرکت‌بدهم.»

«آذرخش، تو آزادی داری ،میتوانی آنچه را که میخواهی بر جسم خود تحمیل کنی . هیچ مانعی در راهت نخواهد بود . این قانون ماست ، قانونی است که درست است .»

« یعنی من میتوانم پرواز کنم ؟»

« گفتم تو آزاد هستی.»

آذرخش بسادگی و تندی بالهایش را باز کرد و خیلی راحت در تاریکی شروع به پرواز کرد . مرغان دریایی از صدای بلند او بیدار شدند .ازپانصد متری داد میزد :

« من می‌توانم پرواز کنم ! ببینید من می‌توانم پرواز کنم.»

تا طلوع آفتاب تقریبا هزار مرغ آنجا بودند و با کنجکاوی آذرخش را می نگریستند . دیگر برایشان‌مهم نبود که دیده بشوند یا نه ، آنها تنها گوش می‌دادند و می‌کوشیدند آذرباد رادرک کنند . آذرباد درباره موضوعات بسیار ساده سخن میگفت . درباره این که یک پرنده باید پرواز را بیاموزد ،وآزادی در نهاد اوست و باید محدودیت هارا پشت‌سر بگذارد .

صدایی از میان جمع برخاست :

« پشت‌سر گذاشته شود ؟ حتی اگر قانون جامعه باشد ؟»

آذرباد گفت : «تنها قانون آنست که شما را به آزادی روحی برساند،قانون دیگری وجود ندارد!»

صدای دیگری برخاست که :

« چطور انتظار دارید که ما مانند شما پرواز کنیم ، آذرباد !

شما بالاتر از مرغان دیگر هستید . شما مرغی استثنایی و نیرومندهستید.»

«رزمیار را نگاه کنید ، پراهام پاکزاد، آذرخش ، آیا آنها نیز مرغان‌استثنائی هستند ؟ آنها مانند شما و من هستند . تنها فرق میان شما اینست که‌آنها به درک طبیعت و جوهر خود آغاز کرده‌اند !»

عده شاگردان هر روز بیشتر میشد .

ناتمام

گزارش های شهر بزرگ

«نیما» یک شاعر خارجی است!

احمدرضا دریائی

دختر از آن ۲۰ـ۱۹ ساله‌های باریک اندام و بلوند بودکه از «بنکه‌دنیا» بایک‌شلوار «لی» وصله‌دار ویک‌دوله‌پشتی راه افتاده بود آمده بود ایران تابقول خودش «عرفان شرق» را در این سوی اقیانوس بیابند و برای هموطنانش تعریف کند.

نگاهش که میکردی ، دختر مفلوکی بنظر میرسید که از یک کوره ده‌توی تهران رها شده باشد: مبهوت، وحشتزده، نگران و ...

وقتی میخواست از عرض خیابان بگذرد ، مدتها در حاشیه خیابان توقف میکرد. بااینسو و آنسو سرک میکشید وهمینکه میدید زنجیر ترافیک یک لحظه پاره شده، میدوید آنطرف خیابان وگاه اتفاق میافتاد که هرگز چنین فرصتی بدست نیاورد. آنوقت دمق وعصبانی براه خود ادامه‌میداد.

عاقبت‌نیز بهنگام‌عبور ازعرض‌خیابان«آیزنهاور» اسیر شوخی‌بیمزه یکراننده شدکه‌بوق شیپوری را کنارپایش بصدادرآورده‌بود ودخترو حشتزده خودرا رهاکرده‌بود توی جدول وسط خیابان و کوله‌پشتی‌اش چند متر آنطرفتر ولوشده‌بود. مردم کمکش کردند . بلند شد ورفت.

این دختر را بعدها درتریای دانشکده ادبیات دانشگاه تهران در جمع دانشجویان دیدم .

بفارسی شکسته بسته سخن میگفت . حافظ رامیشناخت. روایات سعدی را شاهد مثال میاورد. عجیب که بسیاری از اشعارنیما ـ الف بامداد ـ رحمانی و امید را بفارسی میخواند. بچه‌ها بیشتر بخاطر لهجه‌ئی که داشت و نمیتوانست لغات فارسی را صحیح تلفظ کند او را زیر باران سئوالات پی‌درپی گرفته بودند. این دخترک انگار یک دائره‌المعارف متحرک بود. از «اشتراوس» سخن میگفت. از «شبالین» موسیقیدان روس واز «ژان راسین» شاعر وادیب قرن‌هفدهم فرانسه حرف میزد.

«سالوادوردالی» را میشناخت . میدانست که روز ۱۱ مه سال۱۹۰٤ میلادی در شهرکی درشمال‌غربی اسپانیا متولد شده و میدانست که برای اولین باردر۱۸ ژانویه۱۹٦۱ پروفسور «دانیل پتروچی» ایتالیایی موفق شده جنینی را ۲۹ روز در داخل لوله آزمایش زنده نگهدارد .

من محو معلومات این دختر بودم و دوستان دانشجو، بیشتر به شیرینی لهجه‌اش توجه داشتند. دختر بساعتش نگاه کرد. میخواست برود موزه ایران باستان را برای دهمین بار یا بیشتر به‌بیند. رفیق همراهی میخواست وبالاخره تنها رفت .

بعد از رفتن او بازهم صحبت بچه‌ها گل انداخت . از شیرینی بیان دختر امریکایی سخن میگفتند و از حوصله‌اش که این دهمین بار است که به موزه ایران باستان میرود، ومن که در کناری نشسته بودم بانمونه تازه‌یی ازاستعدادو معلومات روبرو شدم: خانمی که‌دانشجوی رشته روان‌شناسی دانشکده ادبیات بود «نیما» را یک شاعر روسی میدانست!و خیلی ادیبانه میگفت : هرچند که او بزبان فارسی‌هم شعر گفته است اما شعر فارسی را باید شاعر فارسی زبان‌بسراید. اشعار «نیما» درست بفارسی سخن گفتن این دخترامریکایی میماند. از دختر هم انتقاد داشت که چرا شعر فارسی یک شاعر روسی را «ازبر» کرده است ؟!

عجیب که این دختر خانم هم بساعتش نگاه کرد ورفت. مقصدش خانه بود. عجله داشت . میخواست سریال تلخو شیرین را تماشا کند.

فعالیت‌های هنری

نگارخانه مانی

نمایشگاه آثار نقاشی ایرج حضرتی در نگارخانه مانی

بازدید :٥ تا۸ بعداز ظهر .

نشانی: خیابان پهلوی ، چهار راه امیراکرم ،ساختمان کوروش طبقه سوم.

تهران گالری

نمایشگاه نقاشی ، کولاژ ، تابیسری ولیتوگرافی از «ویکتور وازارلی».

بازدید ٥ تا ۸ بعدازظهر.

نشانی:عباس‌آباد ،چهارراه قصر ، تلفن ۸٤٤۰٥٥ .

گالری لیتو

نمایشگاه کولاژ و مجسمه مریم جواهری

بازدید ۱۰ـ۱بعدازظهر تا۸ بعدازظهر .

نشانی: خیابان‌آبان‌شماره۳

انجمن ایران وآمریکا

تازه‌ترین کار های استاد مینیاتوریست محمود فرشچیان

بازدید ٥ تا ۸ بعدازظهر .

نشانی خیابان وزراء .

خانه آفتاب

نمایشگاه آثار « نقاشیخط »محمد رضا جوادی

بازدید: صبح وعصر

نشانی : خیابان روزولت ، روبروی دانشسرایعالی.

گالری زروان

نمایشگاهی از کارهای «کلاس‌الدنبرگ » بنام « یادداشت های دور دست »

بازدید : بعداز ظهر ها ٥ تا۸

نشانی :گالری زروان ، میدان گاج ،خیابان ابتهاج .

تئاتر کوچك تهران

نمایش ایرانی « هجرت » نویسنده‌وکارگردان نوذر آزادی درتئاتر کوچك تهران .

ساعت اجرا ٥ر۸ بعدازظهر

نشانی: خیابان پهلوی‌بازار صفویه .

تالار ۲٥ شهریور

نمایش « شنل » اثر گوگول‌به کارگردانی جعفر والی در تالار ۲٥ شهریور بروی‌صحنه است

شروع اجرا: ٥ر۷بعدازظهر

جمعه‌ها : ٥ بعدازظهر .

نشانی : ضلع جنوبی پارک شهر

تالار مولوی

نمایش «اتللو» نوشته ویلیام شکسپیر به کارگردانی محمدکوثر وهمکاری دانشجویان هنر های زیبا

اجرا : ساعت ۸

نشانی : خیابان ۲۱ آذر

تالار نقش

نمایشگاه‌خانم‌شیلا امیرابراهیمی شامل نقاشی و مجسمه های چوبی در تالار نقش .

بازدید : ٥ تا ۸ بعد از ظهر

نشانی : خیابان کندی ، جنب دانشکده علوم تربیتی

تئاتر شهر

نمایش قلندرخونه تا پایان‌مهر ماه در تئاتر شهر اجرا میشود.

شروع اجرا: ساعت ۸ بعد از ظهر

دفتر هنرمندان

نمایشنامه پرانتزها را ببینید نویسنده وکارگردان‌پرویزبشردوست اجرا ساعت ۸ بعدازظهر ـ دردفتر هنرمندان .

نشانی : خیابان شاه،روبروی سینما نیاگارا پاساژ خاچوئی ، طبقه سوم .

تالار قندریز

آثار پروانه اعتمادی ، جمال بخش‌پور و سعید شهلاپوردرتالار قندریز .

بازدید ٥ تا۸ بعدازظهر .

نشانی : خیابان شاهرضا ، خیابان دانشگاه شماره ۲۰ .

پیروان تسلیح اخلاقی :

دنیای زشت کنونی را زیبا میکنیم

اصلاح انحرافات ، کوتاهیها و کجی هاشعار پیروان تسلیح اخلاقی است

دربنیاد تسلیح اخلاقی ایران، صحبت از تغییر دنیائی است که درآن افراد بیشتر گناه میکنندتا صواب ، برای این کار به افراد هشدار داده میشود که از گناه دوری و بانیرو های شیطانی که برای شکستن پل های راستی و درستی و انسانیت مسلح‌هستند، با اراده و ایمانی قوی پیکار کنند .

در تسلیح اخلاقی چهار اصل اساسی باید رعایت شود که عبارت است‌از : امانت ودرستی، طهارت و پاکی ، ترک خود ـ خواهی‌و فداکاری برای دیگران، ومحبت وعلاقه نسبت به‌دیگران. پیروان تسلیح اخلاقی می ـ گویند :

اگر هرکس رفتار و گفتار و اندیشه خود را با این چهار اصل اندازه بگیرد و هر جاکجی و انحراف و کوتاهی مشاهده کرد فوری درمقام اصلاح وتغییر آن برآید ، دنیا اصلاح خواهد شد .

تاریخچه تسلیح اخلاقی

واضع‌ایدئولوژی تسلیح‌اخلاقی درجهان فرانک بوخمان است. او در ٤ژوئن ۱۸۷۸ درشهر پتربورگ‌دراستان پنسیلوانیای امریکا بدنیا آمد.

در حال حاضر در سراسر جهان گروه های تعلیم دیده‌یی از زن و مرد پیرو اصول تسلیح اخلاقی بوسیله فیلم وکتاب و نظایر آنها ، افراد دیگر رابقبول ایدئولوژی تسلیح اخلاقی ترغیب می‌کنند .

این گروه ها با اجرای نمایش هاو سخنرانی های مختلف در سراسر جهان‌از مردم می‌خواهند که‌بابی‌ایمانی وبدی مبارزه‌کنند تا همه مردم دنیااصلاح شوند .

مرکز بنیاد تسلیح اخلاقی در شهر «کو» سوئیس است .

هدف این مرکز و سایر بنیاد های وابسته به آن در سراسر جهان تنها توسعه فکر و تغییر فرد ، فرد مردم بمنظور تکامل جامعه انسانی و حکومت اخلاق بر روابط بین آنهاست .

تسلیح اخلاقی ایران

بنیاد تسلیح اخلاقی ایران را آقای حاذقی در ۱۹۵۰ بعد از شرکت در کنفرانس بین‌المللی کار ایجاد کرد .

بنیاد تسلیح اخلاقی ایران علاوه بر جلسات بحث و گفتگوی ثابت که‌در ساختمان بنیاد دارد، بنابه‌تقاضای سازمان های‌مختلف جلسات گفت‌و شنود و برنامه نمایش فیلم برای طبقات مختلف مردم ترتیب می‌دهد این‌سخنرانی هاو فیلم ها حامی پیام های اخلاقی است .

کنگره تسلیح‌اخلاقی

در باره تاثیر پیامهای اخلاقی وسرمشق قرار دادن آن در زندگی باآقای پیکرنگار در بنیاد تسلیح اخلاقی ایران صحبت کردیم او گفت :

امسال با پدر و مادرم در کنگره تسلیح اخلاقی شهر «کو» سوئیس شرکت کردیم ، محیط معنوی آنجاچنان برما تاثیر گذاشت که خیلی زود کینه ها و ناراحتی هارا فراموش کردیم . دراین کنگره‌طرفداران مرام‌تسلیح اخلاقی از وزیر گرفته تا یک کارگر ساده شرکت داشتند وهمه شرکت کنندگان با حس همکاری عجیبی کار می‌کردند.

جمال‌الدین بلیغ یکی دیگر از شرکت کنندگان در کنفرانس بین‌المللی تسلیح اخلاقی گفت :

بنظر من جنبه عملی که در تسلیح اخلاقی وجود دارد تاثیر زیادی در روحیه اخلاقی افراد می‌گذارد .وافراددرمحیطی که تابع قوانین اخلاقی است‌راحتر ازاخلاق پیروی می‌کنند .

خانم قمی‌زاده درباره کنفرانس تسلیح اخلاقی شهر کو میگوید:

حس همکاری که در کنفرانس وجود داشت واقعا حیرت‌انگیز بود. و من ازاینهمه راحتی ، در محیطی که افراد از طبقات مختلف شرکت کرده بودند تعجب کردم . و فهمیدم تاچه اندازه پیروی از اصول‌اخلاق درانسان بودن مهم و موثر است .

دنیای زشت کنونی باید دگرگون شود، زیرا اگر چرخهای تمدن بااین سرعت وبی‌توجه به‌اصول ایمان واخلاق پیش رود خیلی زود انسانیت نابود خواهد شد. آقای حاذقی یکی از طرفداران تسلیح اخلاقی‌ضمن بیان مطالب بالا افزود :

برای اینکه دنیای بهتری داشته باشیم، در درجه اول باید خودرا اصلاح کنیم. هرانسان خوب میتواند سرمشقی برای سایرین باشد، باین ترتیب همه مردم با امانت وپاکی دنیای بهتری را خواهند ساخت‌که اخلاق وایمان حاکم برقوانین آن است .

مجذوب جایزه‌هاومرعوب جشنواره‌هانشوید!

بقیه از صفحه ۲۱

در غیر آنصورت تخیل ضعیف‌و ناشیگری وتقلید آشکار خواهد شد.

در یک فیلم تمام عناصر بهم مربوطند و براثر این ارتباط وحدتی پدید میاید که ارزش آن از حاصل جمع ساده آن‌عناصر بیشتر است .

فیلمساز اگر ذوق‌های برانگیخته و درک تخیلات و دیگراستعداد های متحد خود را از قبیل جلا دادن بکار که ارزشهای زیبایی‌را تقویت میکند هماهنگ و یگانه سازد بخود وحدت داده و توازنی صحیح بین واحدهای ساختمانی فیلم از قبیل شات و صحنه وسکانس بوجود آورده و بابیننده تفاهم ایجاد مینماید.

در بسیاری از فیلمها دیده‌شده و بوضوح میتوان دریافت‌بعلت نداشتن خط ذهنی پس ازفیلم‌برداری عناصر پراکنده‌ای بدست آمده که بنحو ناهوشیار در تدوین بهم متصل شده و باعث عرضه اثری نامعقول گشته در صورتیکه اکثرا میتوان بشکلی هشیارانه همین اجزاء پراکنده را طوری تدوین نمود که ایده ویا مفاهیمی را به تماشاگر منتقل کرد که البته در این مورد مونتاژ خلاقه وروشنفکرانه که‌حاصل ابتکار در آرایش صحنه‌ها و اجزاء آنست نتیجه خود رانشان میدهد .

اکثرا فراوانی تکیه و تاکید برجزئیات در فیلمها بچشم‌میخورد وبالعکس گاهی نقصان آنهافیلمها را علیل مینماید.

حرفی با جوانان

و سفارش من این است که :

ـ رعایت اقتصاد را در بیان کلام و تصویر بنمائید و ازتکرار بپرهیزید.

ـ رعایت میزان کوتاهی و بلندی صداها از قبیل کلام ـ افکت وموزیک را نموده و از استفاده افکتهای ناهنجار وبیجا و موزیکهای نامتناسب دوری جوئید.

ـ ازسمبولیزم و استعاره‌مگر درموارد استثنائی‌وبجابپرهیزید.

ـ تماشاگر را در مسیر دید فیلم راحت گذاشته‌و حتی‌الامکان تاکیدی برحیله‌های‌تکنیکی نداشته و او را متوجه‌شگفتی وتردستی های خود نکنید. استفاده از تکنیک باید در خدمت راحتی القاء باشد وتماشاگرراطوری هدایت کنید که کیفیت احساسی را که بیان میکنید تجربه کندو برای تجزیه و تحلیل ونتیجه‌گیری رها و آسوده باشد.

ـ مستندسازی‌را پایه‌کاراولیه خود قرارداده و واقعیات رابه ثبت برسانید و خود را کم‌کم‌با جهان واقعیات یگانه سازید و توهم آنرا برای بیننده روشن کنید.

ـ سعی کنید دریچه ذهن خود را برهر نوع تاثیر پذیری‌بسته و آماتوری اصلاح‌پذیرباشید.

ـ فیلمساز تجربه‌گر فارغ از هر قید وبندی میتواند به خلق اثر خود بپردازد و هیچگونه سازشی در مورد او موجه نمیباشد.

ـ از جوایز چشم بپوشید و سعی کنید فیلمواره‌ها را به جشنواره ترجیح دهید.

ـ بافیلمهای خود ایران را دوست بدارید.

کتابخوان
تقاطع
کتاب بخوان

شماکه برای تمیزی بیشتر وگرمای مطبوعتر
بخاری گازی را ترجیح میدهید

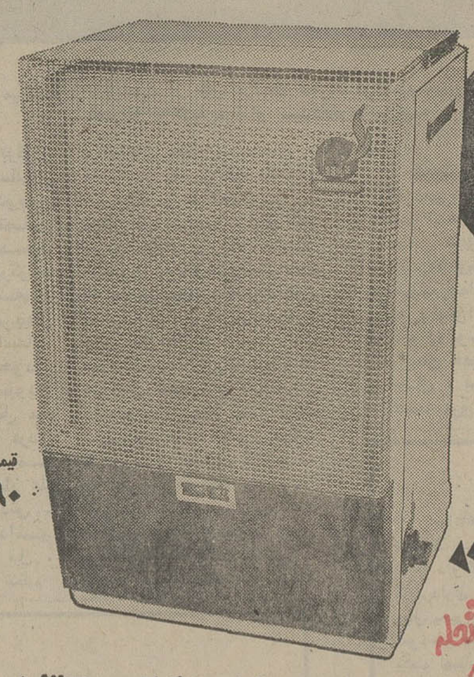

CALORIE GAS
کالری
کاملترین ومدرنترین بخاری گازی را انتخاب کنید
قیمت نقدی مصرف کننده ۴۹۰ تومان
اتوماتیک + بدون شعله بدون خطر

امتیازات اختصاصی بخاری گازی کالری
* تولید گرمای بیشتر ..... با قدرت تولید ۴۰۰۰ کیلو کالری حرارت در ساعت.
* شبکه کُرم و پانل حرارتی بزرگتر برای پخش یکنواخت گرما در سطح وسیع تر.
* سیستم آنالیزر ..... برای تضمین پاکیزگی و تازگی هوای تنفسی شما.
* عایق پشم شیشه ..... برای جلوگیری از نفوذ حرارت به محفظه سیلندر گاز.

بخاری گازی کالری با پایه‌های متحرک چرخ‌دار.
در زمستان سرد و طولانی از گرمای مطبوع و دلچسب بخاری گازی کالری لذت ببرید.
کالری کاملترین و مدرنترین بخاری گازی پرتابل در ایران
برای درخواست نمایندگی در شهرستانها با دفتر مرکزی شرکت مکاتبه فرمائید : شرکت صنعتی کالری: خیابان فیشرآباد ـ شماره ۱۱۲ تلفن ۹-۸۲۸۲۷۸
cal-108

EVER ONWARD
تهران
تهران ۱۳۵۳
هفتمین دوره بازیهای آسیائی
به یادبود موفقیت هفتمین دوره بازیهای آسیائی کمیته تشکیلاتی برگزار کننده
سکه‌های طلای یادبود بازیها را فقط در ۵۰۰۰ سری که هر سری شامل
۱۷ قطعه می باشد. توسط بانک مرکزی ایران ضرب نموده که
توسط اداره اسکناس و اوراق بهادار بانک ملی ایران و کمیته ملی
المپیک ایران از چهارم آبان فرخنده سالروز تولد شاهنشاه آریامهر
توزیع می گردد.
برگ ضمانت نامه سکه های بازیها توسط کمیته ملی المپیک ایران
و کمیته تشکیلاتی بخریداران واگذار خواهد شد.

اولین تجربه در پیدائی نهضت سینمای سالم تجارتی، پس از مدتها انتظار بنمایش در می آید
از فردا صبح در بهترین گروه سینماهای
اروپا ـ نیاگارا ـ میامی ـ الوند ـ کیهان ـ مارلیک
پارس ـ ارانوس ـ شهرام ـ و.. سیلوانا ـ وسیلورسیتی (قلهک)
فردین ـ شورانگیز طباطبائی
تعصب
باشرکت :
شیراندامی نادره گرجی رفیع قبادی شادی آفرین انصاری
باشرکت افتخاری : افروز ذکریا هاشمی
و با هنرمندی
اولین ساخته سینمائی تقی مختار

سناریست : سیروس الوند ـ فیلمبردار: احسانی ـ موسیقی متن : حسین واثقی ـ تولیدوپخش : مرکز پخش فیلم سینمائی ایران (ناپاسیت)
همزمان با تهران در شهرستان های *اصفهان«نقش‌جهان ـ مایاک »* آبادان « شیرین ـ کیهان »* مشهد « هما ـ فردوسی »* شیراز « پرسپولیس ـ کاپری »* تبریز «آریا»* بندر پهلوی « گل‌سرخ» * خرم‌آباد « آزیتا »* اندیمشک «پارادیا» * بابل« داریوش »* گرگان «مهتاب »* کاشان «بی‌تا»* کرمانشاه «شهرفرنگ» *قزوین« خیام »* رشت «سپید رود » .

اقتصادی

در شش ماه اول سال جاری

صادرات فرش یک میلیارد ریال کاهش یافت

خبرهای کوتاه اقتصادی

قرارداد نصب تجهیزات مجتمع تولیدفولاد اهواز امضاء شد

شب گذشته قرارداد نصب‌تمام تجهیزات و ماشین آلات مجتمع تولید فولاد اهواز میان شرکت ملی صنایع فولاد ایران ، کنسرسیومی ازشرکت‌انگلیسی فاستر ویلروشرکت ایران جنوب بامضاء رسید .

سخنگوی شرکت ملی صنایع فولاد ایران اعلام کرد که این‌قرارداد همچنین شامل نصب سیستم انباشت و برداشت به ظرفیت ۵ میلیون تن در سال ، ۲ کارخانه گندوله سازی بظرفیت ۲٫۵ میلیون تنو کارخانجات تولید آهن اسفنجی بروش احیاء مستقیم (بجز واحد ۳۳۰ هزار تنی که شرکت تیسن خود عهده‌دار نصب آن است) میشود .

براساس برنامه اعلام شده بهره برداری از مجتمع تولیدفولاداهواز ۳ سال دیگر آغاز میشود .

قیمت پنبه درفردوس بیش از حد انتظار تنزل کرد

فردوس خبرنگار اطلاعات ـ بهای پنبه صادراتی فردوس کاهش یافت ، قیمت پنبه معمولی فردوس که درسال گذشته کیلوئی ۲۶ ریال خریدار داشت درسال جاری بیش‌از ۲۰ الی ۱۲ریال خریدار ندارد ، خبرنگار ما درفردوس ضمن یک گفتگوی کوتاه باچندتن از کشاورزان و تولیدکنندگان‌وصادرکنندگان پنبه فردوس مینویسد:

تنزل نرخ پنبه درفردوس‌باعث شده تا علاوه بر باقیمانده محصول پارسال محصول امسال نیز روی‌دست‌کشاورزان بماند .

درسال ۵۳ بالاترین رقم محصول پنبه فردوس ۴۰۰۰ تن بود که به نسبت تنزل بهازیان‌فاحشی متوجه تولیدکنندگان وکشاورزان گردید ، خبرنگار ما می‌افزاید درسال ۵۲ بهای صادراتی در فردوس کیلوئی ۳۸ تا ۴۰ ریال بود.

تهدید باغهای میاندوآب

میاندوآب ـ خبرنگار اطلاعات ـ بارندگیهائی که در چند روز اخیردر میاندوآب روی داد باغهای این‌شهر را در معرض خطر قرار داده‌است. در بارانداز های باغات محصولات روی هم انباشته‌شده و باران‌فرصت جمع‌آوری این‌محصولات رانمیدهد. با توجه به اینکه کشاورزان از وام بانک کشاورزی استفاده کرده‌اند و باز پرداخت اقساط وام منوط به جمع‌آوری و فروش‌محصول است، کشاورزان‌میان‌دوآب برای‌بازپرداخت وامهای خود بعلت فروش نرفتن محصول خوددچار مشکلاتی‌شده‌اند و تقاضای کمک دارند .

آمار منتشره ازطرف اداره آمار گمرک ایران نشان‌میدهد که در ششماهه اول سال جاری حدود ۳۵۹۱تن‌بارزش۹ر۳۲۱۷ میلیون ریال فرش دستباف و گلیم بخارج از کشور صادرشده است درصورتی که مجموع صادرات‌این‌فرآورده درششماهه اول سال گذشته قریب ۵۶۸۸ تن بارزش ۱ر۴۲۳۳ میلیون ریال بوده است .

در ششماهه اول سال‌جاری قریب ۲۰۹۷ تن بارزش‌بیش‌از یک میلیارد ریال صادرات‌فرش ما کمتر از مدت مشابه سال گذشته بوده حال آنکه‌صادرات فرش درچند ساله اخیر مسیر صعودی داشته ولی امسال همچنانکه ملاحظه شد نه تنها صادرات فرش افزایش نیافته بلکه مقدار قابل ملاحظه‌ای نیز کاهش یافته است .

بازار

افزایش صادرات پارچه‌های نخی

درسال جاری سفارش خرید روی انواع پارچه های‌نخی خاصه چلوار، متقال و غیره از چند کشور منجمله کشورهای اروپایی و حتی امریکا افزایش یافته است .

آخرین آمار منتشره از طرف گمرک ایران نشان میدهد که در ششماهه اول سال جاری قریب ۱۱۸۳ تن بارزش قریب ۵۰۰میلیون‌ریال انواع پارچه پنبه‌ای و الیاف مصنوعی بخارج از کشور صادر شده درصورتیکه در ششماهه اول سال گذشته مجموع صادرات این محصولات قریب ۲۷۱ تن به ارزش ۱۲۷٫۴ میلیون ریال بوده است .

یکی از بازرگانان گفت اگرباز هم در جهت صادرات این محصولات بیش‌از گذشته فعالیت‌شود ، میتوان امیدوار بود در آینده نزدیک مقدار صادرات پارچه‌های نخی خیلی بیش از گذشته باشد.

علت کاهش صادرات پارچه‌های پشمی

یکی از بازرگانان گفت بااینکه در چند ساله اخیر ظرفیت کارخانه‌های پارچه‌بافی پشمی افزایش یافته و چندکارخانه جدید با ماشین‌آلات مدرن‌تاسیس شده است ولی متاسفانه نه‌تنها هنوز مقدارصادرات این فرآورده‌ها قابل‌توجه نیست بلکه کماکان مقدار زیادی از انواع پارچه‌های پشمی‌از کشورهای‌مختلف وارد کشور میشود.

درحالیکه در ششماهه اول سال گذشته قریب ۲۰۸ تن به‌ارزش بیش از ۱۱۰ میلیون ریال انواع پارچه پشمی بخارج از کشور صادر شده، که البته رقم آن زیاد جالب نیست ولی درششماهه اول سال جاری فقط ۴۹ تن بارزش حدود ۲۴ میلیون ریال پارچه پشمی بخارج از کشور صادر شده است.

این بازرگان معتقد است که بالابودن ونامرغوب بودن بعضی‌ازپارچه‌های پشمی‌محصول ایران‌موجب کاهش صادرات این فرآورده صنعتی شده است . این بازرگان میگوید اگـر به کیفیت و کمیت این محصول بیش از گذشته توجه شود مطمئنا هم مقدار فروش داخلی افزایش خواهد یافت و هم میتوان همه‌ساله صدها میلیون ریال بخارج از کشور پارچه پشمی صادر کرد.

رونق بازار مارك موجب‌افزایش صادرات روده شد

یکی از بازرگانان گفت در دو هفته اخیر که قیمت مارک حدود یکریال ترقی کرده موجب‌رونق معاملات انواع روده شده است و پیش‌بینی میشود در هفته‌های آینده مقدار زیادتری روده گوسفندی و بزی بخارج از کشور خاصه به آلمان فدرال صادر شود .

این بازرگان گفت هنوز هم قیمت مارک پائین است چون تا دو سه ماه قبل نرخ مارک در حدود ۲۹٫۵ تا ۳۰ ریال بود ولی چندی قبل به ۲۶ ریال رسید و اکنون که بازار ان نسبتا بهتر شده وقیمت آن به ۲۷٫۱۰ تا ۲۷٫۲۵ ریال رسیده است ، میتوان امیدواربود معاملات بیشتری روی‌انواع روده انجام گیـرد .

نرخ انواع روده گوسفندی و بزی در بازار تهران :

اندازه	نوع	ارزش ـ ریال
۱۴ـ۱۶	درجه‌یک	۷۰
۱۶ـ۱۸	درجه‌یک	۱۷۰
۱۸ـ۲۰	درجه‌یک	۲۶۰
۲۲ـ۲۰	درجه‌یک	۴۴۰
۲۲ـ۲۴	درجه‌یک	۵۲۵
۲۴ـ۲۶	درجه‌یک	۵۳۰
۲۶ـ۲۸	درجه‌یک	۵۳۰
۱۶ـ۱۸	درجه ۲	۸۵ـ۹۰
۱۸ـ۲۰	درجه ۲	۱۵۰
۲۰ـ۲۲	درجه ۲	۲۴۰
۲۲ـ۲۴	درجه ۲	۲۷۰

دوپارتی سبزه باانگلستان وهلند معامله شد

دراین‌هفته دو هزارتن سبزه به قیمت‌هرتن ۴۸۰ دلار و یکهزار تن برگه‌زردآلو به‌قیمت‌هرتن ۵۰۰دلار توسط هفت‌تن‌ازبازرگانان عضو اتحادیه صادرکنندگان خشکبار دردفتر رئیس جدید بازرگانی اتحاد جماهیر شوروی در ایران مورد معامله قرار گرفت .

همانطوریکه خوانندگان عزیز اطلاع دارند در اجلاس اخیر سازمان جهانی‌کشمش قیمت سبزه‌ایران هرتن ۵۵۰ دلار تعیین شد و کلیه معاملاتیکه در چند هفته‌اخیر انجام گرفت به قیمت هرتن ۵۷۰ تا ۷۰۰ دلار بود و حتی در همین هفته یعنی همزمان با انعقاد قرارداد فروش با شورویها توسط دوبازرگان باسابقه خشکبار دوپارتی سبزه قریب ۲۵۰ تن به‌قیمت هرتن ۵۸۰ تا ۵۹۰ دلار به آلمان فدرال و یک‌پارتی ۲۰۰ تنی به قیمت هـرتن ۵۹۰ دلار به انگلستان بفروش رسید.

بقرار اطلاع پائین‌بودن قیمت‌فروش‌سبزه وبرگه به‌شورویها مورد اعتراض مرکز توسعه صادرات قرار گرفته است .

اقتصاد جهان

مازاد بازرگانی فرانسه

فرانسه در ماه سپتامبر ۹۲ میلیون فرانک مازاد بازرگانی داشته که‌نسبت به ۱۲۲۳ میلیون فرانک در ماه اوت بسیار کمتر ولی نسبت‌به۱۴۵۹ میلیون فرانک کمبود در سپتامبر سال پیش بسیار بیشتر است .

وزارت بازرگانی خارجی فرانسه که این ارقام را اعلام کرده همچنین گفته است که سپتامبر هشتمین ماه پی‌درپی بود که بازرگانی فرانسه‌مازاد داشت .

واردات فرانسه در سپتامبر بالغ بر ۱۸۴۱۹ میلیون فرانک بود که از ۱۷۶۵۲ میلیون فرانک درماه اوت‌بیشتر ولی از ۲۰۹۵۹ میلیون فرانک در سپتامبر سال پیش کمتر است .

صادرات فرانسه در سپتامبر بالغ‌بر ۱۸۴۱۹ میلیون فرانک بود که از ۱۸۸۸۵ میلیون فرانک در ماه اوت و نیز از ۱۹۵۰۰ میلیون‌فرانک درسپتامبر سال پیش کمتر است .

بطور کلی مازاد بازرگانی ۹ ماهه سال ۱۹۷۵ تا پایان سپتامبر به۸۶۳۲ میلیون فرانک رسیده در حالیکه طی مدت مشابه از سال پیش این رقم بالغ بر ۱۳۸۹۲ میلیون فرانک بود.

افزایش تعداد بیکاران سویس

بنابراعلام وزارت کار سویس تعداد کل‌بیکاران سویس در پایان ماه‌سپتامبر ۱۲۴۴۹ تن بوده که ۱ر۲۳ درصد بیش از رقم مشابه در پایان ماه اوت بوده است.

۱۳ درصد افـزایش فروش اتومبیل های امریکائی

سازمان صنایع اتومبیل سازی‌امریکا در آغاز فصل فروش اتومبیلهای مدل ۱۹۷۶ اعلام کرد که میزان فروش این اتومبیلها نسبت به زمان مشابه درسال پیش ۱۳ درصد افزایش نشان میدهد در سال جاری این دومین باری است که فروش مدت معینی از سال نسبت به مدت مشابه از سال پیش بیشترشده است.

شرکت جنرال موتورز ۱۷ درصد افزایش فروش داشته که قسمت عمده آن مربوط است به مینی‌اتومبیل‌جدیدی بنام «شووت». شرکت فورد موتور ۱۶ درصد و شرکت امریکن موتورز ۲۵ درصد اضافه فروش داشته‌اند.

شرکت کرایسلر تنها شرکتی است که نسبت بسال پیش ۱۴ درصد کمبود فروش داشته است .

طی ۹ روزه آغاز فروش مدلهای ۱۹۷۶ صنایع اتومبیل‌سازی امریکـا ۲۴۳۶۴۲ دستگاه اتومبیل فروخته‌اند در حالیکه رقم فروش‌در۹ روزه مشابه سال پیش بالغ بر ۲۱۶۱۳۰ دستگاه اتومبیل بوده است.

افزایش سود شرکتهای بزرگ امریکائی

سود شرکت‌های بزرگ امریکائی مجدداً روبه‌افزایش نهاده است . و پیش‌بینی میشود که این افزایش‌به‌علت افزایش فروش و بهره‌وری وافول‌هزینه های افزایش یافته مربوط به نیروهای انسانی همچنان ادامه خواهد یافت.

بطور مثال سود شرکت پرمنکس در سه ماهه سال ۱۹۷۵ بیک حدنصاب جدید سالانه برابر ۱۵۷ میلیارد دلار بالغ گردیده است. درپایان‌سه ماهه آخر سال پیش و آغاز سه ماهه اول سال ۱۹۷۵ میـــزان سود این شرکت به ترتیب ۵۱ درصد و۶۵ درصد کاهش یافته بود.

اما در پایان دومین سه ماهه ۱۹۷۵ سود شرکت نسبت بمدت مشابه در سال ۱۹۷۴ بمیزان ۵۷ درصد بیشتر بوده است.

تولیدات صنعتی فرانسه۱۴ درصد کاهش یافت

نمودار تولید صنعتی فرانسه از رقم ۱۱۲ در ماه ژوئن و ۱۱۶ در ماه ژانویه بمرقم ۱۰۰ در پایان اوت‌تنزل یافته است . بدین ترتیب میتوان‌گفت که تولیدات صنعتی فرانسه از آغاز سال جاری تاکنون دست‌کم ۱۴ درصد کاهش یافته است.

لازم بگفتن است که در این‌نمودار رقم پایه که ۱۰۰ باشدعیار تولیدصنعتی فرانسه در سال ۱۹۷۰ بوده است و بنابراین میتوان چنین نتیجه گرفت که میزان تولید صنعتی فرانسه در پایان اوت بامیزان تولید در سال ۱۹۷۰ برابر شده است.

ترقی بهای‌عمده‌فروشی در بریتانیا

بنابراعلام وزارت صنایع بریتانیا نمودار میانگین بهای عمده فروشی در بریتانیا در ماه سپتامبر نسبت به ماه اوت ۰٫۷۵ درصد ترقی کرد وبه۱۹۵ واحد رسید (پایه محاسبه رقم ۱۰۰ در سال ۱۹۷۰ است) همین نمودار در ماه اوت یک درصد ترقی کرده‌بود.

کنفرانس بین‌المللی لاستیك

روز دوشنبه همین هفته حسین عون معاون نخست‌وزیر مالزی کنفرانس بین‌المللی لاستیک را در کوالالامپور گشود. و ضمن نطقی خواستارحمایت جهانی برای تثبیت نرخ لاستیک طبیعی و سایر مواد اولیه شد.

در این کنفرانس که یک هفته دایر خواهد بود یک هزار نماینده از ۳۵ کشور جهان از جمله اندونزی ، تایلند، فیلیپین، امریکا، برزیل ، کانادا ، فرانسه،سیری‌لانکا، سنگاپور ،استرالیا، زلاند ، بنگـــلادش ، بلژیک ، بریتانیا ، اتحاد شوروی ، ژاپن ، هندومالزی شرکت دارند.

سازنده اتومبیل وارد کننده میشود

هنری‌فورد دوم رئیس شرکت فورد موتور گفته است که شرکت او تا سال ۱۹۷۷ فقط یک مینی اتومبیل ساده چهار نفری از اروپا وامریکا وارد خواهد کرد . وی که باخبرنگار مجله خبرهای امریکا و گزارشهای جهان صحبت میکرد گفت که این اتومبیل کوچکتر از «شووت»جدید خواهدبود (واتومبیلی شبیه رنو ـ آر ـ ۵ ، فیات ۱۲۷ یا فولکس واگن‌خرگوشی است).

او گفت که قدرت تحرک‌این اتومبیل فقط به‌چرخهای جلو منتقل میشود (بعکس اتومبیلهای معمولی فعلی که قدرت محرکشان به چرخهای عقب منتقل میشود) قطعه‌های مکانیکی این اتومبیل در اسپانیا ، بریتانیا وفرانسه ساخته خواهد شد و این قطعات در آلمان غربی بهم متصل خواهند شد . موتور این اتومبیل برای بازار امریکا در بریتانیا و برای بازار اروپا در اسپانیا ساخته میشود.

کتابخوان
تقاطع
کتاب‌بخوان

آگهی دعوت

بمجمع عمومی فوق‌العاده صاحبان سهام بانك كار

مجمع‌عمومی فوق‌العاده صاحبان سهام بانك كار روز سه‌شنبه ۲۰ آبان‌ماه ۱۳۵۴ساعت ۴ونیم بعدازظهر درمحل اداره‌مرکزی واقع در خیابان حافظ تشکیل میگردد.

دستور جلسه عبارت است‌از:

اخذ تصمیم برای افزایش سرمایه .

از صاحبان محترم سهام دعوت میشود در روز و ساعت مقرر شخصا ویابوسیله وکیل‌تام‌الاختیار خود درجلسه مجمع شرکت‌فرمایند.

هیئت مدیره بانك كار

آ ـ ۳۳۰۸۴

کتابخوان
تقاطع
کتاب‌بخوان

ایران مارگو
بهترین های دنیای صنعت را تقدیم میدارد

جک،دوستونه‌مارکنی ـ(ایتالیائی)
قابل‌حمل ـ دارای‌قفل‌های‌ایمنی،
بدون‌هیچگونه‌خطر افتادن اتومبیل،
الکتروهیدرولیک،سه‌فاز و یک‌فاز،
قابل‌استفاده‌در تعمیرگاه‌ها،

۱ـ سیلندر تراش نیکولا (ایتالیائی) با طرحی مدرن که اشتباه کارگر باعث خراب شدن دستگاه یاقطعه‌ایکه‌روی‌آن کار می‌کند نمی‌شود. تمام هیدرولیک است ومخصوص تراش سیلندرهای سواری ـ کامیون ـ کشتی و ماشین آلات سنگین می‌باشد .
۲ـ انواع جک و وسائل سرویس
۳ـ انواع کمپرسور
۴ـ کارواش
۵ـ دستگاه تنظیم تلویزیونی موتور و شارژ باطری
۶ـ دیناموومتر آزمایش ترمز
۷ـ میزان فرمان وکلیه وسائل جان بین
۸ـ انواع دستگاه تعویض لاستیک برقی
۹ـ چسبهای مختلف صنعتی
۱۰ـ انواع لیف توراکهای کاونتری ساخت انگلستان
۱۱ـ دستگاه شستشو با بخار
۱۲ـ موتورهای جوشکاری دیزلی و بنزینی لینکلن ساخت آمریکا
۱۳ـ موتور پمپ‌های دیزل مارگو
۱۴ـ آسیاب اروپ میل
۱۵ـ مینلنگ تراش ـ کاسه تراش ـ کف‌تراش نیکولا

دستگاههای شستشوی بخار و آبگرم استیم کلینز (امریکائی)، باموتورجت بافشار خیلی زیاد در اندازه‌های مختلف، قابل استفاده در تعمیرگاههاوشرکتهای ساختمانی

نمایشگاه: ایران مارگو ـ ایزنهاور ـ بین نواب و اسکندری ساختمان مارگو شماره ۲۲۲
تلفنهای ۹۲۱۰۸۲ تا ۹۲۱۰۸۴ و ۹۳۹۶۶۳ و ۹۳۸۰۳۳
از شهرستانها نماینده میپذیریم

آگهی‌های رسمی شرکتها: تأسیس شرکتهای جدیدالتأسیس ● تغییرات اساسنامه‌شرکتها ● افزایش سرمایه ● تصمیمات جدید ● انحلال

آگهی تغییرات در شرکت سهامی خاص تهران مایه ثبت شده بشماره ۱۷۰۱۵

طبق صورتجلسه مورخ ۲۵ر۴ر۵۴ مجمع عمومی عادی‌شرکت سهامی خاص تهران مایه تغییرات زیر در شرکت نامبرده به‌عمل آمده است :

۱ـ ترازنامه سال ۵۳ بتصویب رسید .
۲ـ آقای خسرو شهابی بعنوان بازرس اصلی و آقای‌پرویز عرفانی بعنوان بازرس علی‌البدل برای مدت یکسال انتخاب شدند .
۳ـ روزنامه اطلاعات جهت درج آگهی های شرکت تعیین گردید .

م‌الف ۱۵۳۰۴

اداره کل ثبت شرکت ها و مالکیت صنعتی
آ ـ ۲۳۱۰۴

آگهی تغییرات در شرکت سهامی خاص کنك ثبت‌شده بشماره ۲۰۱۵۸

طبق صورتجلسه مورخ ۱۸ر۶ر۵۴ مجمع عمومی عادی‌شرکت سهامی‌خاص کنگ‌تصمیمات زیر در شرکت نامبرده اتخاذ شده است :

۱ـ ترازنامه شرکت منتهی به ۳۱ر۳ر۵۴ بتصویب رسید .
۲ـ تیمسار سپهبداسماعیل‌ریاحی‌و اقایان علینقی‌فرمانفرمائیان ـ محمد رضا کلینی و خسرو زمانی کاشانی و سرکار ناخدادوم احمد بینای مطلق بسمت اعضاء اصلی هیئت مدیره و آقایان حسن زاهدی و کیساک سراجیان بعنوان اعضاء علی‌البدل‌هیئت مدیره برای مدت دوسال انتخاب شدند .
۳ـ آقای معزالدین نصرت مظفری بسمت بازرس اصلی و آقای ویلیام ـ د ـ لیندبرگ بسمت بازرس علی‌البدل تعیین گردیدند .
۴ـ روزنامه اطلاعات جهت درج آگهی های شرکت تعیین شد .
۵ـ بشرح صورتجلسه ۱۸ر۶ر۵۴ هیئت مدیره تیمسار سپهبد اسماعیل ریاحی بسمت رئیس هیئت مدیره و آقای علینقی فرمانفرمائیان بسمت نایب رئیس هیئت مدیره و سرکار ناخدا دوم احمد بینای مطلق بسمت مدیر عامل شرکت برگزیده شدند و مقرر گردید نامه های اداری و احکام استخدامی و مکاتبات عادی فقط با امضای مدیر عامل شرکت باشد و سایر اختیارات مدیر عامل برطبق مصوبات هیئت مدیره و اساسنامه شرکت خواهد بود .

م‌الف ۱۵۳۰۷

اداره کل ثبت شرکت ها و مالکیت صنعتی
آ ـ ۳۳۱۰۲

آگهی انحلال شرکت سهامی خاص صنعت‌یار ثبت شده بشماره ۱۶۰۷۳

طبق صورتجلسه مورخ ۱۹ر۶ر۵۴ مجمع‌عمومی فوق‌العاده شرکت سهامی خاص صنعت یارکه باین اداره تسلیم شده شرکت نامبرده منحل‌گردیده وآقایان مهندس رضا کرملو وابوالقاسم فروز و نصرت‌اله مروتی بسمت مدیران تصفیه شرکت‌مذکور انتخاب شدند محل تصفیه تهران خیابان کورش کبیر نبش‌کوی شقایق شماره ۲و۲ شرکت بازرگانی استیل فرتعیین شده‌است.

م‌الف ۱۵۳۰۲

اداره کل ثبت‌شرکتها ومالکیت صنعتی
آ ـ ۳۳۱۰۹

آگهی انتخاب اعضاء هیئت مدیره و تغییرات دیگر در شرکت سهامی خاص‌گریز ثبت‌شده بشماره۱۶۲۵۷

برابر تصمیم مجمع‌عمومی عادی‌وفوق‌العاده مورخ ۳۰ر۴ر۱۳۵۴ تغییرات زیر در شرکت مذکور بعمل آمد .

۱ـ ماده (۳۰) اساسنامه بشرح مندرج در صورتجلسه اصلاح گردید .
۲ـ ترازنامه سال ۱۳۵۳ بتصویب رسید .
۳ـ جناب آقای عبدالمجید اعلم و آقایان : مهندس حسن مولوی تبریزی و مهندس هوشنگ مولوی و مهندس بهمن مولوی بسمت اعضاء هیئت مدیره برای مدت دو سال انتخاب شدند .
۴ـ آقا ی‌مهندس علی اکبر رضوی بسمت بازرس اصلی و آقا ی‌مهندس احمد رفیع‌زاده بسمت بازرس علی‌البدل برای‌مدت یکسال تعیین گردیدند .
۵ـ روزنامه اطلاعات جهت درج و نشر آگهی تعیین شد .
۶ـ بموجب صورتجلسه هیئت مدیره مورخ ۳۰ر۴ر۱۳۵۴ جناب آقای مهندس عبدالمجید اعلم بسمت رئیس هیئت مدیره‌و آقا ی‌مهندس حسن مولوی بسمت نایب رئیس هیئت مدیره و آقا ی‌مهندس هوشنگ مولوی بسمت مدیر عامل برای مدت دو سال برگزیده شدند . حق امضاء کلیه اوراق و اسناد بهادار از قبیل چک ـ سفته ـ برات و اسناد تعهدآور و رسمی و قراردادها بامدیر عامل باتفاق یکی دیگر از اعضای هیئت‌مدیره و با مهر شرکت معتبر میباشد .

م‌الف ۱۵۳۰۶

اداره کل ثبت شرکت ها و مالکیت صنعتی

آگهی تصمیمات در شرکت سهامی خاص تولیدی‌تیم ثبت شده بشماره ۱۸۵۸۵

برابر صورت جلسه مورخ ۲۳ر۴ر۵۴ مجمع‌عمومی عادی سالانه‌شرکت سهامی خاص تولیدی تیم تصمیمات زیردرشرکت مذکور اتخاذ گردید ۱ـ ترازنامه سال مالی ۵۳به تصویب رسید۲ـ روزنامه اطلاعات جهت درج آگهی‌های شرکت تعیین گردید۳ـ آقای دکتر سیروس امیرشاهی بسمت بازرس‌اصلی وآقای جعفر چیتگر بسمت بازرس علی‌البدل برای مدت‌یکسال انتخاب گردیدند.

م‌الف ۱۵۳۹۸

اداره کل ثبت‌شرکتها ومالکیت صنعتی

سینکر کمپانی ـ ساکن نیویورك

صاحب اختراع «سوباب با مجرای محوری» که در ایران بشماره ۹۳۷۰ به ثبت‌رسیده آماده است اختراع خود را در معرض استفاده عموم قرار دهد . خواستاران میتوانند برای اطلاع بیشتر بدفتر آقای دکتر پرویز کاظمی ـ خیابان ویلای شمالی ـ شماره ۲۲۸ ـ تهران مراجعه کنند .

اداره کل ثبت شرکت ها و مالکیت صنعتی

آگهی تغییرات در شرکت سهامی خاص‌رادیوتلویزیون ایران ثبت شده بشماره ۸۰۴۷

طبق صورت‌جلسه مورخ ۲۱ر۴ر۵۴ مجمع عمومی سالیانه شرکت مزبور ترازنامه سال ۵۳به تصویب رسیدوروزنامه اطلاعات جهت درج آگهی های شرکت تعیین گردید وآقای یوسف ویژه‌بسمت بازرس اصلی‌وخانم فائقه‌رمزی بسمت بازرس علی‌البدل برای مدت یکسال انتخاب شدند.

م‌الف ۱۵۳۰۱

اداره کل ثبت‌شرکتها ومالکیت صنعتی

آگهی انتخاب شرکت سهامی خاص نیك‌کار ثبت شده بشماره ۱۷۰۶۷

طبق صورتجلسه مورخ ۸ر۷ر۵۴ مجمع عمومی عادی بطور فوق‌العاده شرکت مزبور بانوثریاسنگ و آقای ارسطومزدائی بنمایندگی‌از طرف شرکت سهامی خاص سهامدار و آقای محمد فرهاد لاله بسمت اعضاء اصلی هیئت مدیره و خانم لیلا شمس و خانم ناهید سیاح بسمت اعضاء علی‌البدل هیئت مدیره انتخاب شدند و طبق صورتجلسه مورخ ۸ر۷ر۵۴ هیئت مدیره آقای محمد فرهاد لاله بسمت رئیس هیئت مدیره و بانو ثریاسنگ بسمت نایب رئیس و آقای ارسطو مزدائی بسمت منشی و آقای امیر حسین کلیشادی بسمت مدیر عامل شرکت انتخاب شدند و حق امضاء اوراق و اسناد و چکهای شرکت را دو نفر از اعضاء هیئت مدیره متفقا و یا مدیر عامل باتفاق یکی از اعضاء هیئت مدیره معتبر میباشد .

م‌الف ۱۵۳۰۰

اداره کل ثبت شرکت ها و مالکیت صنعتی

آگهی تغییرات درشرکت الگافر (سهامی‌خاص) ثبت شده بشماره ۱۴۹۱۱

برابر تصمیم مورخ ۱۵ر۴ر۵۴ مجمع‌عمومی عادی سالیانه تغییرات زیر درشرکت مذکور بعمل‌آمد ۱ـ ترازنامه سال ۵۳ شرکت‌به‌تصویب رسید۲ـ آقای صیون القانیان بسمت بازرس‌اصلی وآقای عطاالله‌القانیان بسمت بازرس علی‌البدل برای مدت‌یکسال انتخاب گردیدند .
۳ـ روزنامه اطلاعات جهت‌درج آگهی های مربوط به‌شرکت تعیین شد.

م‌الف ۱۵۲۹۹

اداره کل ثبت‌شرکتها ومالکیت صنعتی

آگهی تعیین صاحبان امضاء مجاز و تغییرات دیگر در شرکت سهامی عام سیمان تهران ثبت شده ۴۵۰۳

طبق صورتجلسه مورخ ۱۸ر۶ر۵۴ هیئت‌مدیره شرکت سهامی عام سیمان تهران آقای مهندس عبدالمجید اعلم عضو علی‌البدل بسمت عضو اصلی هیئت‌مدیره ونیزبسمت نایب‌رئیس هیئت‌مدیره تعیین‌شدند وحق امضاء اسنادوتعهدات وچکهاو مراسلات وبالاخره‌کلیه‌اوراق صادره‌از شرکت راهیئت مدیره‌بشرح زیرخواهد بود الف‌ـ امضاء آقای احمدعلی ابتهاج رئیس هیئت مدیره یاآقای عبدالمجید اعلم نایب رئیس هیئت مدیره باتفاق امضاءیکی از آقایان عبدالعزیز فرمانفرمائیان پروانه‌پزشکیان ،هوشنگ فاضل اعضاء اصلی هیئت مدیره و باتفاق آقای فرهنگ وحید .

ب‌ـ در غیاب آقایان احمدعلی ابتهاج وعبدالمجید اعلم دوامضاء از امضاء آقایان فرمانفرمائیان و پزشکیان ـ فاضل‌وفرهنگ وحید .

م‌الف ۱۵۳۰۳

اداره‌کل ثبت‌شرکتهاومالکیت صنعتی

آگهی تغییرات شرکت سهامی خاص کیانکو ثبت‌شده بشماره ۹۴۳۷

برابر صورت جلسه مورخ ۵ر۴ر۵۴ مجمع‌عمومی شرکت مذکور اولا ترازنامه سال ۵۳ شرکت‌به‌تصویب رسید ثانیا آقایان حسام‌الدین ابطحی بسمت بازرس اصلی محمد نیلوفری بسمت‌بازرس علی‌البدل برای مدت‌یکسال انتخاب گردیدند ثالثا روزنامه اطلاعات جهت درج آگهی های شرکت تعیین گردید رابعا آقایان محمدقریشی ، علی لقائی وسعید قریشی بسمت اعضاء هیئت مدیره برای مدت دوسال انتخاب گردیدند که‌آقای محمدقریشی بسمت مدیر عامل‌انتخاب‌گردید وکلیه اوراق بهادار وتعهدات شرکت‌بامضاء مدیرعامل ومهرشرکت و یایکی از اعضاء هیئت‌مدیره بامهرشرکت معتبر خواهدبود.

م‌الف ۱۵۳۰۵

اداره کل ثبت‌شرکتهاومالکیت صنعتی

رامش :

این ترانه ها رقص هم لازم دارد

رامش

سکوت ناگهانی رامش ، خواننده‌ای که جنجالی‌ترین بوده، کمی تعجب آور است .
گویا طولانی‌بودن این سکوت اورا به کم حرفی عادت داده است .

سئوال ها و جوابها را بخوانید .

ـ تازه چه خبر؟ چکارمیکنی؟
ترانه تازه چه خوانده‌ای ؟

رامش ـ دو ترانه تازه‌مخوانده‌ام یکی «خواب خوب‌من» ترانه‌ای از شهیار قنبری با آهنگ منوچهر چشم‌آذردیگری لحظه های انتظار ترانه‌ای از تورج نگهبان ، آهنگ بابک افشار .

ـ اینها چطور ترانه هائی هستند ؟

رامش ـ ترانه هایی‌باموسیقی آرام‌و ملایم .

ـ آهنگ های آرام و ملایم چطور آهنگ هایی هستند ـ ایرانی هستند ، خارجی هستند خودشان چکار کرده‌اند ؟ سن و سال همه‌شان‌دو برابر سن‌و سال ماست چرا در آنموقع که جوان بودند وقادر به توسعه این موسیقی بوده‌اند کاری نکرده‌اند ،اگر ما این موسیقی را خراب کرده‌ایم آنها کجایش را آباد کرده‌اند ؟

ـ مسئولیت خوب و بد یک ترانه با کیست ؟ خواننده ، ترانه‌سرا یا آهنگساز ؟

رامش ـ صحبت از آهنگ است پس مسئولیت مستقیما متوجه آهنگساز میشود و از سوی دیگرمیگویند این‌آهنگساز های جوان هستندکه بموسیقی لطمه زده‌اند چرا خودشان دستی بالا نمیکنند که اثر خوبی ارائه بدهند تا ما هم چیز هائی بخوانیم که مورد قبولشان باشد .

ـ پوشیدن‌لباس‌افغانی ـ چادر سیاه ـ گیتار بدست گرفتن، این کارها برای چه بود ؟

رامش ـ برای اینکه تنوعی‌در کار باشد ـ برای اینکه این‌نوع ترانه خوانی اینکارهاراایجاب میکند ، حتی رقصیدن و ادا درآوردن را .

ـ باکارهای خانه چطوری ؟

رامش ـ من کار نمیکنم مامانم کار های خانه را انجام میدهد.

ـ با ازدواج چطوری ؟

رامش ـ اگر موقعیت خوبی پیش بیاید ، شوهری که دوستش داشته باشم زندگی‌ام را تامین کند و بفکر خانواده و بچه باشد با او ازدواج خواهم کرد .

مخلوطی از ایندو یا اصلاچیز دیگری ؟

رامش ـ بنظر من‌این‌آهنگها نه ایرانی هستند نه خارجی یک موسیقی جدید است با الهام از ملودیهای موسیقی ایرانی مثل موسیقی پاپ که در همه جای دنیا متداول است که بدون تعصب به موسیقی کلاسیک ملتها هر روز کارهای تازه‌تری در این زمینه ارائه میشود .

ـ میگویند کارشما بموسیقی ایرانی لطمه میزند .

رامش ـ من‌جواب این‌سئوال رانمیتوانم بدهم ،مردم باید جواب بدهند، قبول یارد این نوع موسیقی‌ازطرف‌مردم‌جواب این سئوال است .

اما منهم یک سئوال دارم اینها که این چنین ادعا دارند

کتابخوان تقاطع کتاب بخوان

در ضیافت هیلتون جهت بزرگداشت نود سالگی استاد بزرگ‌موسیقی کلنل‌علینقی وزیری قرائت گردید ،

ابراهیم صهبا

پدر موسیقی ایران

« وزیری » ایکه هنر یافت افتخار از تو
بعرش رفت در ایران مقام «تار » ازتو
تو رنگ تازه به زیبائی و هنر دادی
که هست بس اثر تازه یادگار از تو
سرود « ای وطنت » شاد کرد ایران را
جز این نداشت وطن نیز انتظار از تو
کنند فخر بنام تو جمله اهل هنر
که یافتند در این راه اعتبار از تو
بافتخار تو «شاهانه » محفلی برپاست
شنیده‌ایم چو بس طرفه شاهکار از تو
کنون « جناب علم»محفلی بزرگ آراست
چو دیده است کمالات بی شمار از تو
همین نه ملت ایران ، به‌حق کند تجلیل
هزار سال دگر نیز روزگار از تو
«نود» بهار دگر شادمان بمان بجهان
اگر گذشت بعزت « نود » بهار از تو

تغییرات تلویزیون

تغییراتی در سطح مدیریت و کادر تشکیلاتی تلویزیون ملی ایران در حال تکوین‌است گرچه این شایعه تاییدنشده‌ای است اما آمدو شد هاوجلسات متعدد و تغییرات ظاهری نشان میدهد که در آینده‌ی نزدیک تحولات جدیدی را درتشکیلات این سازمان شاهد خواهیم‌بود.

گفته میشود سازمان به‌دو قسمت کاملا مجزا که‌هرکدام یکی از کانال های تلویزیونی را اداره خواهند کرد تقسیم میشود که‌این کانال ها هردو شبکه سراسری و رنگی‌خواهند بود.

عبدالکریم اصفهانی

یك گروه کارگرساختمانی هنگام حفر کانال در خیابان سپهبد رزم آراء «تهران »به سنك قبر « عبدالکریم‌اصفهانی» برخورد کردند!

سنك قبر مربوط به ۲۰۰ سال پیش است و صاحب قبر فقط یك‌تشابه‌اسمی‌با«عبدالکریم اصفهانی» هنرمند فعلی رادیو تلویزیون دارد.

نام «عبدالکریم اصفهانی » با خطی خوش روی سنك نقش زده شده‌است.

غم دنیا

اولین ترانه لیلی کسری شاعره معروف باصدای مهستی ضبط شد. این ترانه از لیلی کسری «غم دنیا» نام داردکه مهستی با آهنگی از فریدون خشنود آنرا میخواند.

ترن، سریال جدید

«ترن » نام یك سریال تلویزیونی است که اویسی تهیه کننده و کارگردان آن است.

این سریال که هم اکنون‌در دست تهیه است یك سوژه ایرانی دارد وتمام ماجرای آن در داخل یك ترن میگذرد . ازچهره های‌آشنای این‌سریال شهروز رامتین در نقش‌بازرس قطار واصغر سمسار زاده«اصغر ترقه معروف » هستند.

تلویزیون

برنامه اول کانال ۷

سه‌شنبه
۱۶ـ۳۰ اخبار
۱۶ـ۳۵ برنامه کارگر
۱۷ـ۰۰ نقالی
۱۷ـ۱۱ برنامه کودکان
۱۸ـ۲۰ اخبار استان
۱۸ـ۳۰ برنامه آموزشی
۱۸ـ۵۰ اخبار ورزشی
۱۹ـ۰۰ چهاردیواری
۱۹ـ۳۰ مسابقه
۲۰ـ۰۰ مشروح اخبار
۲۰ـ۴۵ تلخ وشیرین
۲۱ـ۳۰ آقای مربوطه
۲۱ـ۳۵ ادب امروز
۲۲ـ۰۰ کانن
نیمروز چهارشنبه
۱۲ـ۰۰ اخبار
۱۲ـ۰۵ روزهای زندگی
۱۲ـ۳۵ دانش
۱۳ـ۰۰ پیشتازان فضا
۱۴ـ۰۰ اخبار

برنامه دوم کانال ۹

سه‌شنبه
۱۵ـ۰۰ پخش مستقیم مسابقه تنیس جام آریامهر
۱۹ـ۱۵ موسیقی وتصویر
۱۹ـ۳۰ اتاق اخبار
۱۹ـ۳۵ هفت‌تار چنگ
۲۰ـ۰۵ مون‌استون : قسمت دوم
۲۱ـ۰۰ اخبار از برنامه دوم
۲۱ـ۳۰ موسیقی ایرانی
۲۱ـ۴۵ فیلم سینمائی :
تعطیلی ازدست رفته
تلویزیون‌امریکا
سه‌شنبه
۱۵ـ۵۵ تازه‌ها
۱۶ـ۰۵ خیابان سسام
۱۶ـ۵۵ شرکت برق
۱۷ـ۲۵ تفنگدار
۱۷ـ۵۰ گریه غمگین
۱۸ـ۰۰ اخبار
۱۸ـ۱۵ یادداشت برنامه‌ها
۱۸ـ۳۵ برنامه مخصوص
۱۸ـ۵۵ فیلم سینمائی
۲۰ـ۴۰ نسل بشر
۲۱ـ۰۵ دود اسلحه
۲۲ـ۰۰ مشروح اخبار

ستاره بخت شما

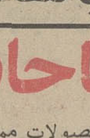

فروردین ـ دریافت‌نامه یاسندی که از مدتها قبل در انتظارش بوده‌اید شما را خوشحال میکند .
اردیبهشت : در انجام کار مورد نظرتردیدبخود راه ندهید .
خرداد : اتفاقات بظاهرساده وبی اهمیتی شما را ناراحت می کند .
تیر : اگر اندکی صبر داشته باشید کارهابروفق‌مرادتان خواهد بود .
مرداد : بامخالفتهای کوچکی در محیط خانه روبرو می شوید .
شهریور : اندک غفلتی درزمینه کار و شغلتان به ضرر شما تمام می شود .
مهر : توانائی انجام کارمورد نظر را دارید بهتر است دلسرد نشوید .
آبان : در امور مالی دقت بیشتری داشته باشید .
آذر : به رویدادها ووقایع‌اخیر خوشبین‌تر باشید .
دی : ملاقات غیر منتظره‌ای‌با یکی از دوستان‌صمیمی‌تان پیش‌می آید .
بهمن : یکنواختی کارها کمی خستەتان می کند .
اسفند : پولی‌را که‌منتظرش بدست شما می‌رسد.

ازامشب فقط در

سینما حافظ

(نمایش دهنده محصولات ممتاز سینمای هند)

فیلمی که‌اکران بزرگترین سینما های هند رامدت‌ها در تسخیر خود داشته و لحظات فراموش نشدنی آن بهترین یادگار دوران عمر شما خواهد بود.

ՀԱՐՍԱՆԻՔ
149 ՌԻԱԼ
ՀԵՌԱԽՕՍ՝ 663635:

کاشی سندی
کاشی سندی
پیشرو صنعت سرامیک ایران

سومین نمایشگاه صنایع
و
خدمات بازرگانی ایران

ازاین نمایشگاه دیدار کنید وبا پیشرفتهای صنایع‌وخدمات بازرگانی‌ونمونه هائی‌ازکالاهاو فرآورده های دهها واحد تولیدی ایرانی آشنا شوید .

زاهدان

۱ـ۱۰ آبان ۱۳۵۴

وزارت بازرگانی
شرکت سهامی نمایشگاههای بین‌المللی ایران

جدول

جدول عادی شماره ۹۱۷۰

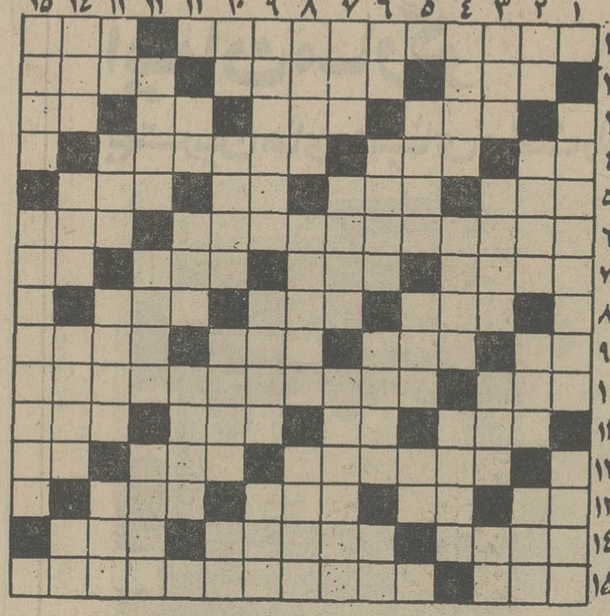

افقی :
۱ـ همیشه برای پاک شدن رودل تجویزمی شد ـ در اصل نوعی آش است ! ۲ـ آسمان جل معروف ـ از معروفترین رودخانه های ایران که زمانی سوژه ترانه سازهاشده بود ـ جای لخت شدن در حمام ۳ـ مال ساقی سیمین است ـ زبان زدن به چیزی ـ مکان و ماوا ـ به دیوار چسبیده ٤ـ از انواع بازی قمار ـ آتش در لفظ تازی ـ همیشه باعث رسوائی شده٥ـ پدر بزرگ ـ انگشت حیرت به دهان دارد ـ یازده ـ دیگرسرکشی نمی‌کند ٦ـ دوفرشته که مورد غضب‌خداوند قرارگرفتند ودرچاهی سرنگون گشتند ـ نان شیرینی سوغات کرمانشاه ۷ـ چاشنی تند وتیز ساندویچ ـ نومیدی ـ بارفت اید ـ قدم یکپا ۸ـ دشمنی ـ از قدیم به قناعت گری معروف بوده ـ جوانمرد ۹ـ همه دوستش دارند چون عزیز است ـ صیاد می‌نهد ـ خدایی باشد ـ زمان گرفتنش بپایان رسید ۱۰ـ وسیله کندو کاو ـ از ملکهای معروف انگلستان ۱۱ـ هرجا باشدجای نشستن است ـ ضمیر انگلیسی ـ کج که باشد به منزل نمی رسد ـ کشتی جنگی ۱۲ـ از سلسله جبالهای آسیائی ـ اگر در پرده باشد شایسته است ـ سدی در ایران ۱۳ـ دیگر در منازل نمی‌سازند ـ برابر ـ از اعیاد مسیحیان ـ جای نغمه خوانی بلبلان است ١٤ـ موز در لفظ عرب ـ هر موجود زنده را گویندزبان بسته ١٥ـ خوشی و شادمانی ـ از نویسندگان مشهور روسی که ارباب از آثار اوست .

عمودی :
۱ـ به ادم بخت برگشته هم گفته‌اند ـ زمانی برای خودش سازی بود ۲ـ آزاد و رها ـ در یک جا ثابت نمی‌ایستد ـ در اتاق پذیرائی هست ـ مرتجع معروف ۳ـ برای مغازله میزنند ـ از پرندگان خوش گوشت ـ به معنی ولی آمده ـ با سرد شدن هوا روز به روزمصرفش کمتر میشود ٤ـزیباست که چنینش خوانند ـ کودک است ونوزاد ـ تازه و جدید٥ـ گاهی به سروتشبیه میشود ـ همه دارند ـ عملی به بینی می‌کشدتا نشئه شود ٦ـ تنهاست ـ همه روایت‌ها از اوست ـ نقطه‌مقابل مردمشوی !ـ مکان ۷ـ یکحرف وسه حرف ـ گل و همه ـ هیچ وقت گرفتار عذاب آخرت نمی شود ۸ـ سیاهرگ ـ از اقلیت های مملکت خودمان ـ رقصی است و اهنگی برای رقص ۹ـ پوستش به کار کیف وکفش می آید ـ از آلات طرب ـ محله و برزن ۱۰ـ شراب فرنگی ـیکی از جهات اربعه ـ سمت چپ ـ پایتختی در اروپا ۱۱ـ کم‌طاقت زودتر می‌زند ـ نوعی پارچه باشد ـ خاک۱۲ـ یقین واعتقاد ـ دیوار قلعه ـ کرم سیاه خون‌خوار ۱۳ـ علامت‌نداشتن ـ چندیست کار چمدان رامی‌کند ـ بسرعت درحال رفتن است ـ اتاقی دردل کوه ١٤ـحقه‌باز ـ ثروت و دارائی ـ اسلحه ساز ـ اثر چرکی١٥ـ بلند آوازه و مشهور ـ از دل خارج نکردن دشمنی است .

حل جدول شماره ۹۱۶۹

جدول ویژه شماره ۵۳۰

افقی :
۱ـ سبکی در ادبیات ، نقاشی و پیکر تراشی ـ موسیقی‌قرن بیستم۲ـ زندانی که مسعود سعد سلمان در آن اسیر بود ـ سدی در ایران ـ غذای صبحگاهی زمستانهاست ۳ـ سبزه کنار جوی آب ـ چشم درد ـ ترسو زودتر میرود ـ صفت عدد ١٤ـ اصل هرچیز ـ گشودن‌وشکافتن ـ نقطه مقابل جبراست ٥ـ بتی در زمان جاهلیت ـ جوانمرد ـ رودی در اروپا ـ شهر عرب ٦ـ موسس‌کالج اطباء که خود از پزشکان عالیقدر انگلیسی است ـ بهشت‌شداد ۷ـ از ضعفاهمیشه برنیاید ـ وای از وقتی‌که بگیرد ـ با اراده بیشتر دارد ـ از مردان مذهبی در دین زرتشت ۸ـ پسوندیست ـ نان روغنی ـ چین و چروک پوست ۹ـ دوستی ـ بدخلق و اخلاق ـ خرمن غله ـ آرزوها ۱۰ـ نخ تابیده شده ـ نهضت ادبی اروپا را باعث شد وانقلابی در شئون اجتماعی اروپائیان پدید آورد ۱۱ـ حیوان اهلی ـ خداوند یکتا ـ بانک جرس ـ قصدواراده ۱۲ـ آنچه بشکل بلوردرآمده ـ ازپیامبران باشد ـ پسوند مانند ۱۳ـ علامت مفعول صریح ـ درژاپن خرج میکنند ـ وسط ـ اکنون اهمیتش بیش از اتاق شده ١٤ـ مقابل وبرابر ـ سرنیزه ـ حافظه وذهن ١٥ـ مردمان یککشور ـ در اصطلاح علم میلیون‌ها میکرب زنده است که برروی‌پوست بدن براکنده‌اند .

عمودی :
۱ـ از مشهورترین بنادر کشور امریکا ـ آنچه که با آن مینویسند ۲ـ واحدی دروزن ـ جای آرام وقرار ـ قوه بینائی ـ شتر درزبان تازی ۳ـ احتیاج به شستشو ندارد ـ سرپیچی و نافرمانی ـ نوعی موشک امریکائیان ـ اسب ترکی ٤ـ مهربان باشد ـ ماهی درسال رومی ـ پارچه روبالشی ٥ـ معشوقه ـ عددیست ـ قهوه در لفظ اروپائی ٦ـ نیم تنه زنانه ـ وقتی‌که تهی کنند به سرای باقی رفته‌اند ـ ماهی در سال عرب ـ دنبال ۷ـ زه کمان است ـ برای برافراشتن چادر بکار آید ـ الوهیت وخدائی ۸ـ صاحب کتاب افسانه ـ زمانی برسر دروازه ها می‌نواختند ـ دختر خانم گیلانی ۹ـ هیچ وقت ازدل مومن بیرون نرود ـ وای از وقتی‌که به‌اسنخوان برسد ـ ماماميرد ۱۰ـ دندان ـ ورق‌فلز نازک و پهن‌شده ـ برسر هم میزند ـ از آلات طرب ۱۱ـ روز گذشته ـ تیر انداختن ـ زمانی با آن گل میکشیدند ۱۲ـ آنچه بجا آوردنش گناه است ـ ایوان ـ سکوی کنار استخر ۱۳ ـ پوشاک چهار پایان ـ ازانواع لباس است ـ آوازه خوان با دلی‌دلی میگوید ـ کاسه‌چوبی ١٤ـ مرد بزرگ را گفته‌اند ـ لطیف ـ همدم و مونس ـ عددیست١٥ـ هیچگاه ازحرکت باز نایستاده ـ از کشور های آسیائی .

حل جدول شماره ۵۲۹

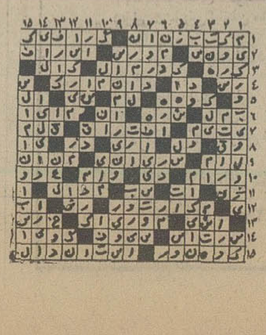

برنامه سینماها

تماشای فیلمهائی که‌باعلامت (×) مشخص شده برای اشخاص کمتر از ۱۸ سال ممنوع است

★ اژدها وارد میشود ـ رنگی ـ بروس‌لی
کسری (۸۲۶۹۳۹) ۱۰ـ ۱۲ـ ۲ـ ٤ـ ٦ـ ۸ـ ۱۰
★(×) اریکا ـ رنگی ـ پیرابرایس ـ کارول‌براون
آتلانتیک(٦۲۷۱۷۱) ۳۰ر۱۱ـ۳۰ر۱ـ۳۰ر۳ـ۳۰ر٥ـ۳۰ر۷ـ ۹ر۳۰
★ الکندور ـ طلا برای سزارها
البرز (۳۰٤۲٥۸) ۳۰ر۸ـ۳۰ر۱۱ـ۳۰ر۲ـ۳۰ر٥ـ۳۰ر۸ـ۱۰
★ اولین شب آرامش ـ رنگی ـ سینماسکوپ
پارک (۳۱۹٦۳۷) ۹ـ ۱۱ـ ۱ـ ۳ـ ٥ـ ۷ـ ۹
★(×) بیگانه‌ای با دو عشق ـ رنگی ـ باری‌استوک
ونک (٦۸۲٥٥۷) ۳۰ر۱۱ـ۲ـ٤ـ٦ـ۸ـ۱۰
★ باهوس شروع شد ـ سینماسکوپ ـ رنگی
تاج (۳۱۳۸٦٤) ۱۰ـ ۱۲ـ ۲ـ ٤ـ ٦ـ ۸ـ ۱۰
بولوار (٦٥٥۲۹۲) ۱۱ـ ۱ـ ۳ـ ٥ـ ۷ر۱٥ـ ۹ر۱٥
★ تفنگ پر ـ رنگی ـ اورسولا آندرس
کاپری (۹۲۸٤۰۱) ۱۱ـ ۳ـ ٥ـ ۷ـ ۹ر۱٥
★ جهنم‌از روبرو ـ رنگی ـ سرژرژیانی
امپایر (٦۲۳۹٤۲) ۱٥ر۱۱ـ۳۰ر۱ـ۳۰ر۳ـ۳۰ر٥ـ۳۰ر۷ـ ۹ر٤٥
★ جنجال بزرگ ـ رنگی ـ لوئی‌دوفونس
گلدن‌سیتی(٦٦۳۲٦۹) ۳۰ر۱۱ـ۳۰ر۱ـ۳۰ر۳ـ۳۰ر٥ـ۳۰ر۷ـ ۹ر٤٥
★ جون من یک چک دیگه بزن ـ رنگی ـ ترنس‌هیل
ریولی (۷٥۷۷۷۷) ۱۱ـ ۳۰ر۳ـ ۳۰ر٥ـ ۳۰ر۷ـ ۹ر۳۰
شهرتماشا (۹۲۸٦۸٦) ۳۰ر۱۱ـ۳۰ر۳ـ۳۰ر٥ـ۳۰ر۷ـ ۹ر٤٥
★ جدال با ارواح طلائی ـ سینماسکوپ ـ رنگی
درو ازه‌طلائی (۳٥۲۱٦۰) ۹ـ۱۱ـ۱ـ۳ـ٥ـ۷ـ۹
★ چنگیزخان ـ پلنگ وارد میشود
فلور (٥۲۸۰۹٦) ۹ـ ۱۱ـ ۱ـ ۳ـ ٥ـ ۷ـ ۹
★ سرافراز ـ رنگی ـ چارلزبرونسون
شهرفرنگ(٦۲۷٦۲۸)۱٥ر۱۱ـ۱٥ر۱ـ۱٥ر۳ـ۱٥ر٥ـ۳۰ر۷ـ۹ر٤٥
★ سرتو بدزد رفیق ـ ضربت قهرمان
ستاره (٥۳۹۷۲۱) ۹ـ ۱۱ـ ۱ـ ۳ـ ٥ـ ۷ـ ۹
★ سپید دندان ـ سینماسکوپ ـ رنگی
تخت جمشید (٦٥۲٥۰۰) ۱۱ـ ۲ـ ٤ـ ٦ـ ۸ـ ۱۰
★ شب غریبان ـ گوگوش ـ فرزان دلجو
آسیا (٤۲۹۰۹) ۱۱ـ۱ـ۳ـ٥ـ۱٥ر۷ـ۹ر۳۰
رکس (۳۱۸۳٤۲) ۳۰ر۸ـ۳۰ر۱۱ـ۳۰ر۲ـ۳۰ر٤ـ۳۰ر٦ـ۸ر۳۰
مولن‌روژ (۷٥۲۹۲۹) ۱۱ـ۱ـ۳ـ٥ـ۷ـ۹
شهوند (۳٥٤۰٤۰) ۳۰ر۱۰ـ۳۰ر۲ـ۳۰ر٤ـ۳۰ر٦ـ۸ر۳۰
لیدو (۳٤۱۲۸۲) ۱۰ـ۱۲ـ۲ـ٤ـ٦ـ۸
نپتون (۷٦۰۱۳٦) ۹ـ۱۱ـ۱ـ۳ـ٥ـ۷ـ۹
ژاله (۳۰٤۱۲۰) ۳۰ر۱۰ـ۳۰ر۲ـ۳۰ر٤ـ۳۰ر٦ـ۸ر۳۰
توسکا (٥۳۹٥٤٤) ۳۰ر۱۰ـ۳۰ر۲ـ۳۰ر٤ـ۳۰ر٦ـ۸ر۳۰
المپیا (۹۲٦۷۹۷) ٤٥ر۱۰ـ۱ـ۳ـ٥ـ۷ـ۹
پاسارگاد (۳٤۲۷۸۲) ۹ـ۱۱ـ۱ـ۳ـ٥ـ۷ـ۹
چرخ‌فلک (۹٥۰٥٥۸) ۱۰ـ۱۲ـ۲ـ٤ـ٦ـ۸ر۳۰
شرق (٥۳٤۰۲٤) ۳۰ر۱۰ـ۳۰ر۲ـ۳۰ر٤ـ۳۰ر٦ـ۸ر۳۰
★(×) شیطان در جسم زن ـ رنگی ـ ماگداکنویکا
سهیلا (۳۱٦٤۲٤) ۳۰ر۱۰ـ۳۰ر۲ـ۳۰ر٤ـ۳۰ر٦ـ۸ر۳۰
پلازا (٤٤۲٥٥) ۱٥ر۱۱ـ۱٥ر۳ـ۱٥ر٥ـ۱٥ر۷ـ۹ر۱٥
مراد (۷٥۳۳۸۲) ۹ـ۱۱ـ۱ـ۳ـ٥ـ۷ـ۹
ری (٥۲۲٥۷۸) ۱۰ـ۱۲ـ۲ـ٤ـ٦ـ۸
★ سه اولاد ـ نوبراصفهان
پردیس (۳۰٤۲۰۹) ۹ـ ۱۱ـ ۱ـ ۳ـ ٥ـ ۷ـ ۹
★ در پاپیون ـ رنگی ـ چیچو ـ فرانکو
سانترال (۹۲۸٦۸٦) ۱۱ـ ۱ـ ۳ـ ٥ـ ۷ـ ۹ر۱٥
رویال (۸۲۹۷۸٥) ۱۰ـ ۱۲ـ ۲ـ ٤ـ ٦ـ ۸ـ ۱۰
متروپل (۳۱۹٤۱۰) ۹ـ ۱۱ـ ۱ـ ۳ـ ٥ـ ۷ـ ۹
★ دیوار ـ رنگی ـ راجش‌کانا
حافظ (۳۹۱۰۷٤) ۳۰ر۱۰ـ۲۰ر۲ـ۳۰ر٤ـ۳۰ر٦ـ۸ر۳۰
★(×) فصل شکار ـ رنگی ـ پیترفاندا
پارامونت (٤۸۳۲۱) ۱٥ر۱۱ـ۳۰ر۳ـ۳۰ر٥ـ۳۰ر۷ـ۹ر۳۰
★ فرانکشتین جوان ـ جین وایلدر
شهرقصه (٦۲۷۲۹۰) ۱۱ـ ۲ـ ٤ـ ٦ـ ۸ـ ۱۰
★ فراش باشی ـ آغاسی ـ جمیله
اونیورسال (۹۲٦۹۰۳) ۱۱ـ۱ـ۳ـ٥ـ۱٥ر۷ـ۹ر۳۰
پاسیفیک (۷٥۳۳۱۱) ۱٥ر۱۱ـ۳۰ر۳ـ۳۰ر٥ـ۳۰ر۷ـ۹ر۳۰
ایران (۳۱٦۳٥٤) ۳۰ر۱۰ـ۳۰ر۲ـ۳۰ر٤ـ۳۰ر٦ـ۸ر۳۰
ساینا (۳٥۲٤٤۷) ۱۰ـ۱۲ـ۲ـ٤ـ٦ـ۸ـ۱۰
تیسفون (۹٥۸۸۸۲) ۹ـ۱۱ـ۱ـ۳ـ٥ـ۷ـ۹
رنگین‌کمان (۷٥٦۷٦۰) ۹ـ۱۱ـ۱ـ۳ـ٥ـ۷ـ۹
موناکو (۷۹٥٥۹٦) ۹ـ۱۱ـ۱ـ۳ـ٥ـ۷ـ۹
پرسپولیس (٥۳۸۰۸۱) ۱۰ـ۱۲ـ۲ـ٤ـ٦ـ۸
کارون (۹٥٥۱٦٥) ۳۰ر۱۰ـ۳۰ر۲ـ۳۰ر٤ـ۳۰ر٦ـ۸ر۳۰
دریا (۳٤۱۷٤٦) ۹ـ۱۱ـ۱ـ۳ـ٥ـ۷ـ۹
آستارا (۸۷٤۰۲۲) ٤٥ر۱۰ـ ۱٥ر۲ـ ۳۰ر٤ـ ٤٥ر٦ـ ۹
★ کاتو پسر اژدها ـ رنگی ـ بروس‌لی
سینه‌موند (٤۸۳۲۲) ۱۱ـ ۳ـ ٥ـ ۷ـ ۹
★ کلبه عموتم ـ رنگی ـ میلن دومونزو
ماژستیک (٦٦۸٤٦۱) ۱۱ـ ۳۰ر۱ـ ٤ـ ۳۰ر٦ـ ۹
★ لیکی ـ رنگی ـ تونی‌کورتیس ـ آنجانت‌کامر
رادیوسیتی (٤۳۳۲۰) ۱٥ر۱۱ـ۲۰ر۳ـ۳۰ر٥ـ۳۰ر۷ـ۹ر٤٥
★ نان و لباس و خانه ـ رنگی ـ منوچ‌کومار
همای (۳۱۱٦٦۹) ۳۰ر۱۰ـ۲۰ر۲ـ۳۰ر٤ـ۳۰ر٦ـ۸ر۳۰
★ مالیزیا ـ رنگی ـ لورا‌آنتونلی ـ توری‌هرو
دیاموند (۸۲۸٤۰۰) ۱٥ر۱۱ـ۱ر۲۰ـ۳۰ر۳ـ۳۰ر٥ـ ۲۰ر۷ـ۹ر٤٥
★ مردان شهر وحشی ـ رنگی هنری سیلوا
برلیان (۳۹۳٥۳٥) ۹ـ۱۱ـ۱ـ۳ـ٥ـ۷ـ۹
★ من زنم را دوست دارم ـ رنگی ـ اسکوپ
گلدیس (٦۲۸۷۱۳) ۳۰ر۱ـ۳۰ر۳ـ۲۰ر٥ـ۳۰ر۷
★ مردانه می‌جنگد ـ گناه مادر
آسمان آبی (۳٤۱٦٦۸) ۹ـ۱۱ـ۱ـ۳ـ٥ـ۷ـ۹
★ وقتی شهر میخوابد ـ رنگی ـ کرک داگلاس
پولیدور (٤۲٦۳۱) ۳۰ر۱۱ـ۱ر۳۰ـ۳ر۳۰ـ٥ر۳۰ـ۷ر٤٥ـ۹ر٤٥
★(×) وقتی کلفت خوشگل باشه ـ رنگی ـ اسکوپ
ب. ب. (۸۲۹٦٤۱) ۱۱ـ ۲ـ ٤ـ ٦ـ ۸ـ ۱۰
★ ولگرد خوشگذران ـ سینماسکوپ ـ رنگی
آریا (۳۱۹۸۸٤) ۹ـ ۱۱ـ ۱ـ ۳ـ ٥ـ ۷ـ ۹
★ هدف ـ ایرج قادری ـ سعیدراد
نیاگارا (٦٦٥۳۰۷) ۱۱ـ۱ـ۳ـ٥ـ۳۰ر۷ـ۹ر٤٥
میامی (۷٥٤۳۲۹) ۱۱ـ۱ـ۳ـ٥ـ۷ـ۹
الوند (۳٥٦٥۳۸) ۱۰ـ۱۲ـ۲ـ٤ـ٦ـ۸
کیهان (٥٤٦۳٦۰) ۹ـ۱۱ـ۱ـ۳ـ٥ـ۷ـ۹
مارلیک (۹٦۳۱۱٦) ۹ـ۱۱ـ۱ـ۳ـ٥ـ۷ـ۹
اسکار (۹۲۰۸۸۸) ۱۰ـ۱۲ـ۲ـ٤ـ٦ـ۸
ارانوس (۲۷۹۷۱) ۳۰ر۱۰ـ۳۰ر۲ـ۳۰ر٤ـ۳۰ر٦ـ۸ر۳۰
شهرام (۸٤٤٥٤۹) ۹ـ۱۱ـ۱ـ۳ـ٥ـ۷ـ۹
سیلوانا (۳٦۳۷۳۷) ۳۰ر۱۰ـ۳۰ر۲ـ۳۰ر٤ـ۳۰ر٦ـ۸ر۳۰
سیلورسیتی (۸٦۱۲۰٥) ۱۰ـ۳۰ر۲ـ۳۰ر٤ـ۳۰ر٦ـ۸ر۳۰
اروپا (۳۰۳۱۷۹) ۳۰ر۱۰ـ۳۰ر۲ـ۳۰ر٤ـ۳۰ر٦ـ۸ر۳۰
★ هشت گلادیاتور ـ کاراته ومیخ انداز
نادر (۳۱٤٤۹٥) ۹ـ ۱۱ـ ۱ـ ۳ـ ٥ـ ۷ـ ۹
سئانس انگلیسی
گلدیس ساعت ۹ر۳۰ (من زنم را دوست دارم)

سینما شهر قشنگ
بزودی سینما شهرقشنگ باجنجالی ترین‌فیلم برگزیده سال افتتاح میشود
چهارراه شاه خیابان پهلوی تلفن ٤۷۷۷۷

نمایشگاه شاروز
فرهنگ و هنر نشاط روحانی
آقای دکتر محمد قریشی و خلیل بقری
تا پایان دیماه ۱۳۵۴
دیدار از نمایشگاه در ساعت ۱۰ صبح تا ۲ شب

کتابخوان تقاطع کتاب بخوان

اخبار داخلی

شهردار : جنوب تهران تمیز و شمال آن کثیف است

نماینده انجمن شهر، مسئولان ترافیک را نفرین کرد

یك خانم عضو انجمن شهر پایتخت در جلسه دیشب این انجمن اعلام کرد جنوب پایتخت تمیز و نظیف است و شمال آن کثیف. و باوجود آنکه جنوب شهری ها از کثیف بودن این منطقه گله دارند، شهردار هم ادعای خانم نماینده را تایید کرد. همین خانم نماینده تاخت و تاز موتوسیکلت سواران را مورد انتقاد قرار دادو نفرین کرد که پیاده‌رو های تهران به‌این ترکتازان سواره رو و پیاده‌رو های تهران به‌تن مسئولین راهنمائی ورانندگی و خانواده آنها بخورد!

در آغاز جلسه دیشب شهردار بعنوان اولین ناطق پیش از دستور گفت:

بامر علیاحضرت شهبانو وبادرنظر گرفتن این مطلب که در شهرستان پهلوی بلوار زیبائی بنام «فرح پهلوی» نامگذاری شده، مقرر گردید به منظور بزرگداشت خاطره فیلسوف بزرگ ایران سهروردی، خیابانهای فرح شمالی و جنوبی بدین نام موسوم شود. تابلوی جدید فردا در این خیابان نصب خواهد شد.

سوء استفاده در عباس‌آباد

نیك‌پی سپس پیرامون نوشته روزنامه ها در مورد سوءاستفاده در عباس‌آباد بحث کرد و گفت: دو ماه پیش یك نفر شکایتی پیش معاون من برد و من دستور دادم فورا به شکایت شاکی از مسئولان عباس‌آباد رسیدگی شود وچون بررسی های مقدماتی دلالت برروجود بی نظمی در این سازمان داشت، از بازرسی شاهنشاهی تقاضا کردم تا به اعزام هیئتی به شهرداری به این مسئله رسیدگی کنند. این هیات اکنون مشغول رسیدگی است و تا زمانی که گزارش آن آماده نشود، نمی‌توان علیه مسئولان وقت سازمان عباس‌آباد اظهار نظر کرد.

خون عابران مباح است

خانم سرابندی ناطق دیگر پیش از دستور از نظافت جنوب تهران تمجید کردو شمال تهران را پر زباله و کثیف دانست. او گفت هوای تهران بسیار کثیف و آلوده است و لذا جا دارد شهرداری به جای چمن کاری، درختکاری کند.

ناطق از وضع پیاده‌رو ها نیز انتقاد کرد و گفت: موتورسواران در پیاده‌رو ها خون مارا ن را مباح میدانند. بهمین جهت پیاده‌رو های تهران اکنون شاهراه موتور سواران است

سرابندی افزود: من به کسی که نیمساعت در یك پیاده روی تهران بایستد و از آسیب موتور سواران جان سالم بدر برد جایزه میدهم. با وجود حرکت هیپی ـ های سوار بر موتور های عجیب و غریب، آنهم با کلاه و عینك و لباس مضحك، هیچکس جرات حرکت در پیاده‌رو ها را ندارد. سرابندی در پایان گفتار خود گفت: خدا زن و فرزند این آقایان را گرفتار گزند موتور سواران کند!

درخاتمه سخنان خانم سرابندی شهردار باردیگر آغاز به سخن کرد و گفت: خانم سرابندی راست می‌گویند جنوب شهری ها مواظب هستند و زباله را درخیابان نمی ریزند. در مورد موتور سواران مزاحم همه مردم باید علیه آنها بسیج شوند.

عابران خودشان باید جلوی تخلف موتورسواران رابگیرند بخاطر آنکه مردم همه جا هستند، ولی عده موتورسواران راهنمائی بیش از پنجاه نفر نیست و این عده کم هم نمیتوانند در سراسر شهر اظهار وجود کنند.

روستا نماینده دیگر انجمن گفت: آقای شهردار! باین آقایان افسران راهنمائی بفرمائید شما که راهنمای اجتماع هستید و نمیتوانید جلوی موتور سواران را با موتور بگیرید، مردم چگونه میتوانند با این افراد مقابله کنند، آنها به گرد موتور سواران هم نمیرسند.

روستا افزود: برادر من سه ماه است روی تخت بیمارستان افتاده زیرا یک موتورسوار از چراغ قرمز گذشته و اورا راهی بیمارستان کرده است! موتور سواران در پیاده‌روها اکروبات بازی میکنند، بخصوص وقتی که چشمشان به‌چند دختر بیفتد. اینها کار جوانهای لوس و بیکار وابسته به خانواده‌های پولدار است. بیائید و ببینید این‌ها در پارکوی چگونه دختران معصوم را چطور آزار می‌دهند.

انتقاد از بی‌توجهی

سپس خانم غنی شایسته بی‌اعتنائی رانندگان را به اژیر آمبولانس‌ها نکوهش کرد و گفت:

رانندگان تهرانی به‌آمبولانس حامل بیمار مشرف بمرگ راه نمیدهند مگر اینکه اتومبیل پلیس را از دور ببینند.

ناطق سپس به بحث درباره شرکت واحد پرداخت و گفت: این شرکت رضایت مردم را جلب نکرده، اما در ۱۵ سال مشکلات رفت و آمد تهران را دو برابر کرده است. خدمات شرکت واحد نارسا و بی‌پایه است. نحوه اداره شرکت همانست که بوده، تنها ترکیب مدیران تغییر کرده است. شرکت واحد با اتوبوسهای شکسته، با چوبدستی در زیر بغل، لنگ لنگان و با استفاده از کمك دولت و گذشت مردم بکار ادامه میدهد.

خانم شایسته در عین حال با واگذاری اتوبوسرانی به بخش خصوصی مخالفت کرد و گفت: در صورت واگذاری اتوبوسرانی باید کمیته حمایت از مسافران نیز تشکیل شود. ناطق دربایان پیشنهاد کرد که هراتوبوس شرکت بدو راننده به اجاره واگذار شود.

شهردار به سخنان خانم شایسته پاسخ داد و گفت:

این مطالب قابل بررسی است، مشروط براینکه دو ریال نرخ بلیط اتوبوس بیست ریال بشود. زیرابخش خصوصی حتی با ده ریال نیز حاضر نیست مسافربری کند. ما با اتوبوس مسافران را مجانی میبریم زیرا که تنها هزینه توزیع بلیط سی شاهی تمام میشود. در مورد شرکت واحد داریم بی‌انصافی میکنیم. چرا انجمن شهر در شرکت واحد نماینده ندارد. از نمایندگان تقاضا می‌کنم از تاسیسات شرکت بازدید کنند و ملاحظه بفرمایند که شرکت واحد چه کرده است.

دوره لوطی عنتری‌ها هم تمام شد

نمایش «لوطی عنتری» که باوجود سینما، تلویزیون روزگاری یکی از پرطرفدار- ترین نمایش هاو سخت‌طرف توجه تهرانیها بود، ممنوع دیگر کسی رغبت تماشای نمایش مضحک لوطی و عنترش را ندارد.

لوطی عنتری ها بازماندگان مردانی هستند که درگذشته های دور شوق پهلوانی داشتند، و با گرفتار کردن خرس و گرگ و امثالهم و تربیت کردنشان در میدان های عمومی شهر هانمایش می دادند، ولی بمرور ایام این روش تغییر کرد و عده‌ای مفلوك و بیکار یک میمون زبان بسته را وسیله کسب درآمد بی‌دردسر کردند.

در دادگاه شعبه ۵۹ سیار مبارزه با گرانفروشی- بریاست آقای خیرمراد جلیلوند - به ۱۲ پرونده گرانفروشی رسیدگی شد که در آن میان ۵ گلگیر- ساز، تعمیرکار، نقاش و لوازم یدکی فروش اتومبیل باسامی مختار پطروسیان، احمد آقایی، حسین زیرکزاده، علی کرمانی و محمد ابراهیم به جرائم از هزار تا ۳۰ هزار ریال جزای نقدی محکوم شدند. در این شعبه علی اکبر شهریاری فرش فروش خیابان بریانك باتهام نصب برچسب مازاد، به‌پرداخت ۳۰ هزار ریال و پرویز صمدانی مرغ فروش به اتهام دریافت وجه اضافه به پرداخت ۲۰ هزار ریال جزای نقدی محکوم شدند.

در شعبه ۵۷ دادگاه ثابت کیفر گرانفروشان نیز محمد نورالهی اسکویی پارچه فروش به اتهام صدور فاکتور ناقص به پرداخت ده هزار ریال جزای نقدی محکوم شد.

از جانب دادگاه کیفر گران فروشان برگ احضاری نیز برای مدیر عامل شرکت ایران یک (که اشتباها شب گذشته ایران صاف چاپ شد) فرستاده شده است. دراین پرونده مدیر عامل شرکت مذکور که تولید کننده جعبه‌های شیرینی است بعنوان گرانفروشی تحت تعقیب قرار گرفته است.

لغو پروانه کسب

پروانه کسب دو پیشه‌ور متخلف برای همیشه لغو شد و محل کسب آنها تعطیل گردید. همچنین دو کاسب برای ۱۵ روز یک کاسب دیگر برای یک ماه محل کسبشان تعطیل شد.

حکم محکومیت این عده در شعبه ۵۸ دادگاه کیفر گرانفروشان دادگستری - به ریاست آقای زراندازچی - صادر شد. قاسم فتح‌الهی تخم‌مرغ و پنیرفروش باتهام گران‌فروشی و عدم نصب برچسب به پرداخت ۶ هزار ریال جزای نقدی، لغو پروانه کسب و تعطیل قطعی محل کسب محکومیت یافت.

همچنین فرج‌قدیمی قنادنیز با همین اتهام به‌پرداخت ۶ هزار ریال جزای نقدی و لغو پروانه و تعطیل قطعی محل کسب محکوم شد.

در همین دادگاه رحمت‌الله آذری خواربارفروش به اتهام تکرار تخلف به ۶ هزار ریال جزای نقدی و ۱۵ روز تعطیل محل کسب و تقی‌قمشه‌ای لبنیات فروش به پرداخت ۳ هزار تومان جزای نقدی و تعطیل ۱۵ روز محل کسب محکوم شدند.

علی پیرهادی بارفروش میدان نیز باتهام- تکرار گران‌فروشی- به پرداخت ۱۰ هزار ریال جزای نقدی و یک ماه تعطیل محل کسب محکوم شد.

در شعبه ۶۰ دادگاه سیار کیفر گرانفروشان - به تصدی آقای حسین خواجه‌نوری- ناصر محمدیان مدیرعامل شرکت آتشمفر - به‌اتهام گران‌فروشی به پرداخت ۸۰ هزار ریال جزای نقدی و حبیب‌الله رضائی فروشنده رنگ و لولا در فرح شمالی به پرداخت ۱۲ هزار ریال جزای نقدی محکوم شدند.

محکومیت فروشنده روغن نباتی

شیراز - خبرنگار اطلاعات: سید جواد میربافری نماینده فروش روغن نباتی در شیراز باتهام گرانفروشی درکمیسیون امنیت اجتماعی این شهرستان غیابا به ۶ ماه زندان محکوم شد.

وی هم‌اکنون در منطقه نامعلومی بسر میبرد و ماموران در تلاش یافتن او هستند. همچنین گروهی از کسبه متخلف شیراز به پرداخت جریمه‌های سنگین محکومیت یافتند.

ضمنا محمد قاسم صمیمی خواربار فروش خیابان فرح نو شیراز به پرداخت ۲۰ هزار ریال جریمه و تعطیل قطعی محل کسب محکوم شد.

تبعید ۵ نانوا

پنج نانوای کرمانی به‌جرم گرانفروشی، تبعید شدند. کمیسیون امنیت اجتماعی کرمان برای هریک از نانوایان متخلف، دو ماه اقامت اجباری درتفت یزد درنظر گرفته است.

این عده حاج حسن محمد ابراهیمی، محمود عرب‌سلغار، محمود صلواتی، حاج مهدی ایران‌منش و حیدری‌نیا هستند.

ماشاءالله دیانی‌زاده به‌علت نچسباندن برچسب قیمت روی پارچه های مغازه ۱۵ هزار ریال و سید مصطفی میرزادی و مصطفی رستمی بعلت ارائه نکردن دستور، هریک ۵۰۰۱ ریال جریمه شدند.

مهدی زنگی‌ابادی کتابفروش و جلال‌شجاعی لبنیات‌فروش، هریک ۵۰۰۱ ریال جریمه‌دادند و اکبر رمضانی «نانوا» به‌جرم کم فروشی و جمیل شمسی سلطان فروشنده لوازم کشاورزی هریک به پرداخت ۵۰۰۱ ریال جریمه محکوم شدند.

در قزوین

اسماعیل حیدری فروشنده لوازم الکتریکی ده هزارو دو ریال، علی شیرمحمدی فروشنده لوازم اتومبیل ۸۰ هزار ریال، حسین شانی‌پور فروشنده لوازم الکتریکی ۵۰ هزارریال، رجب شیشه‌خرها (چکرفروش) ۵۰۱۰ ریال، مهدی اشتری خرازی فروش ۱۰ هزار ریال ومهدی یزدی‌پور قصاب به جرم خودداری از فروش گوشت ۲۰ هزارریال جریمه شدند.

محمود بهرامی به پرداخت ده هزار ریال جریمه و تعطیل محل کسب محکوم شد و اصغر گلچین خواربارفروش، به‌جرم گرانفروشی، ۳۰ هزار ریال جریمه پرداخت.

در اصفهان

مصطفی تاج‌بودان، ابوالقاسم امامی، کریم کرمانی، محمد امینی (نانوا)، علی رفیعیان (قناد) و حسن کریمی (راننده تاکسی) به‌جرم تخلف از قانون نظام صنفی به پرداخت جریمه های سنگین محکوم شدند.

در اهواز

منوچهر سلاسل مدیر داخلی فروشگاه «مزرگ فردوسی» اهواز به‌جرم گرانفروشی، در دادگاه نظام صنفی این شهر، به جرم گرانفروشی به سه ماه زندان و پرداخت یکصد هزار ریال جریمه

منوچهر سلاسل به جرم فروش یک دستگاه کولر به قیمت گ انتر از نرخ تعیین شده، در دادگاه محکوم شد.

تعقیب عمده فروشهای روغن

واحد اجرائی اتاق اصناف امروز اعلام داشت که عمده - فروشی های روغن نباتی قو، روغن نباتی جهان و روغن‌نباتی ناز مرتکب گرانفروشی شده‌اندو برای این گروه از فروشندگان نیز پرونده لازم تکمیل و روانه دادگاه شده است.

۵ نانوای کرمانی تبعید شدند

شاهنشاه ایران در تحول جهان نقش طراز اول دارند

بقیه از صفحه آخر

باشد تلاش سختی در پیش گرفته‌اند.»

پرزیدنت بونگو گفت: در حال حاضر بویژه مسئله سازمان دادن بازرگانی جهانی برمبنای عدالت و انصاف و حفظ استقلال ما در مقابل بلوکهایی که تشکیل شده است و همچنین فروش مواد اولیه ما به بهایی که با ارزش واقعی این مواد متناسب باشد مطرح است. از تاریخ برگزاری کنفرانسهای کینهاك و کشور های غیرمتعهد در الجزایر تا تاریخ برگزاری کنفرانس فوق‌العاده اخیر سازمان ملل متحد در نیویورك درباره مواد اولیه، و اخیرا طی برگزاری جلسات سازمان اوپك در لیبرویل و وین، کشور های در حال رشد در اثر همبستگی و یکپارچگی و تصمیم قاطعشان پیروزیهای بزرگی بدست آورده‌اند.

در واقع موفقیتی که این کشورها نه فقط در زمینه های سیاسی و دیپلماتیك، بلکه همچنین در زمینه اقتصادی بدست آورده‌اند در حال حاضر ابرقدرتها را برآن داشته است که بحقوق حقه ما توجه بیشتری معطوف داشته و با ما کنار آیند بدیهی است که برقراری صلح و صفا میان ملل مستلزم از بین بردن هرگونه بی‌عدالتی است. در داخل سازمان وحدت آفریقا، کشور من در کنار دیگر کشورهانبردی را برای آزاد کردن کامل قاره در پیش گرفته است و ما از نبردهایی که اکثریت مردم در کشور های رودزیا و آفریقای جنوبی بخاطر آزادی در پیش گرفته شده‌است پشتیبانی میکنیم.

درباره مسئله خاورمیانه‌نیز موضع کشور من روشن و مبتنی براین است که اسرائیل باید سرزمینهای عربی اشغال شده را تخلیه کرده و حقوق حقه ملت فلسطین را برسمیت بشناسد. ابرقدرتها باید برای تسهیل راه حل این مسائل پیچیده بمداخله در امور این کشورها پایان دهند.

مذاکرات

رئیس جمهوری گابن و همسرشان تا هفت روز آینده به دیدار رسمی از ایران ادامه میدهند و از آثار تاریخی اصفهان و شیراز دیدن خواهند کرد.

صبح امروز حضرت عمر بونگو تاج گلی نثار آرامگاه اعلیحضرت رضا شاه کبیر کردند و آنگاه اولین دورگفتگو های رهبران ایران و گابن در کاخ سعدآباد آغاز شد و شاهنشاه آریامهر و پرزیدنت بونگو در مورد مسائل مورد علاقه طرفین به تبادل نظر پرداختند.

همزمان با مذاکرات رهبران دو کشور ایران و گابن بانو بونگو نیز با علیاحضرت شهبانو در کاخ سعدآباد ملاقات کردند.

بعد از ظهر امروز آقای هویدا نخست وزیر و آقای خلعتبری وزیر امور خارجه در کاخ گلستان با رئیس جمهوری گابن ملاقات دارند.

آگهی استخدام

شرکت مخابرات ایران جهت کار در شبکه‌های مایکروویو کشور تعداد ۵۰ نفر مهندس الکترونیك یا الکتروتکنیك را ازطریق امتحان شفاهی با حقوق و مزایای مکفی بصورت قراردادی استخدام مینماید.

شرایط استخدام

۱ـ تابعیت ایران
۲ـ انجام خدمت وظیفه یا معافیت دائم.
۳ـ توانائی انجام کار و عدم اعتیاد بمواد مخدر
۴ـ نداشتن تعهد خدمت در سازمان‌های دولتی یا موسسات وابسته به دولت.
۵ـ دانستن زبان انگلیسی.
۶ـ داشتن صحت مزاج طبق گواهی پزشک معتمد شرکت.

از داوطلبان درخواست میشود بمنظور کسب اطلاعات بیشتر و ثبت‌نام بادر دست داشتن فتو کپی آخرین مدرک تحصیلی ـ فتوکپی برگ پایان خدمت یا معافی دائم و دو قطعه عکس ۴×۶ در ساعات اداری به مدیریت امور شاهراه های مخابراتی واقع در بی‌سیم قصر ساختمان شاهراه ها مراجعه فرمایند. م‌الف ۱۵۲۵۰

شرکت مخابرات ایران

دو نوع خط بایك خودنویس «پارکر ۱۸۰»

قلم جدید پارکر ۱۸۰ بایك طرف خط ریز و باطرف دیگر خط درشت می‌نویسد.
«پارکر ۱۸۰» قلم خودنویس مخصوص نسل جوان و پیشرفته امروز.

نماینده انحصاری شرکت ادکا
خیابان سپهبد زاهدی (فیشر آباد) ساختمان پارکر
تلفن: ۸۳۰۵۲۸ ـ ۸۲۶۳۰۴

پارکر سازنده مطلوبترین قلمهای جهان
هرقلمی با جوهر سوپرکوئینك پارکر بهتر می‌نویسد.

آگهی استخدام رسمی

مؤسسه عالی آموزش ارتباطات وابسته به وزارت پست و تلگراف و تلفن طبق مفاد قانون استخدام کشوری شانزده نفررا ازطریق امتحان و مصاحبه بشرح زیر برای خدمت در تهران استخدام مینماید.

ردیف	عنوان شغل	حداقل شرایط لازم تحصیلی	تعداد مورد نیاز	گروه قطعی شغلی
۱	کارشناس بودجه یك	دارا بودن دانشنامه فوق لیسانس یا لیسانس در یکی از رشته های اقتصاد، حسابداری، بانکداری بازرگانی و طی دوره کارآموزی مربوط	۱	۷
۲	کارشناس امور فوق برنامه یك	دارا بودن دانشنامه فوق لیسانس یا لیسانس در یکی از رشته های هنر	۱	۷
۳	مربی آموزش فنی و حرفه‌ای سه	گواهینامه پایان تحصیلات فوق دیپلم در یکی از رشته های الکترونیك یا مخابرات یا الکتروتکنیك	۵	۵
۴	متصدی امور و مطالعات اجتماعی یك	دارا بودن دیپلم کامل متوسطه	۱	۴
۵	مسئول خدمات دو	دارا بودن دیپلم کامل متوسطه و طی دوره کار- آموزی در زمینه مربوط	۱	۴
۶	مسئول خدمات یك	دارا بودن مدرك پایان تحصیلات دوره اول متوسطه و طی دوره کارآموزی مربوط	۱	۳
۷	بایگان دو	دارا بودن مدرك تحصیلات پایان دوره اول متوسطه و طی کلاس بایگانی	۲	۳
۸	انباردار یك	دارا بودن مدرك تحصیلات پایان دوره اول متوسطه و طی کلاس انبار داری	۱	۳
۹	کارپرداز	دارا بودن مدرك تحصیلات پایان دوره اول متوسطه و طی دوره کارآموزی مربوط.	۱	۳
۱۰	پیشخدمت	دارا بودن مدرك تحصیلات ابتدائی	۱	۱
۱۱	نگهبان یك	دارا بودن مدرك تحصیلات دوره ابتدائی و انجام خدمت سربازی	۱	۱

داوطلبان واجد شرائط میتوانند برك درخواست ذیل این آگهی را تکمیل کنند و با دو قطعه عکس ۴×۳ و رسید بانکی مبنی بر پرداخت مبلغ چهارصد ریال برای داوطلبان مشاغل ردیفهای ۱ تا ۳ و مبلغ ۳۵۰ ریال برای داوطلبان مشاغل ردیفهای ۴ تا ۹ و مبلغ ۱۵۰ ریال برای داوطلبان مشاغل ردیفهای ۱۰ و ۱۱ بحساب شماره ۹۸۰ خزانه نزد بانك مرکزی حداکثر تا ده روز پس از انتشار این آگهی با پست سفارشی به‌نشانی کارگزینی موسسه عالی آموزش ارتباطات واقع در خیابان کورش کبیر بی‌سیم پهلوی ارسال دارند به مدارکی که بعداز مهلت مقرر به پست تحویل داده شود و یا فاقد رسید بانکی باشد ترتیب اثر داده نخواهد شد.

پروانه ورود بجلسه امتحان در تاریخ ۱۷ر۸ر۵۴ در محل فوق بین داوطلبان توزیع خواهد شد ومحل مسابقه نیز در پروانه مذکور درج شده است

موسسه عالی آموزش ارتباطات

برك درخواست شغل از موسسه عالی آموزش ارتباطات

نام خانوادگی ... نام ... نام پدر ... شماره شناسنامه ...
محل صدور ... تاریخ تولد ... مدرك و رشته تحصیلی ...
وضع خدمت وظیفه ... شغل مورد تقاضا (فقط یك شغل)
نشانی کامل: شهر ... خیابان ... کوچه ...
شماره ... تلفن ... م‌الف ۱۵۴۱۱

آگهی استخدام با حقوق و امتیازات مکفی

مهندسین راه و ساختمان ـ تکنیسین مترور

سازمان صنایع نظامی جهت تکمیل کادر فنی خود احتیاج به‌چندنفر مهندس راه و ساختمان و تاسیسات و تکنیسین مترور برای رسیدگی به صورت وضعیت‌ها با حداقل سه سال سابقه کار در رشته مربوطه دارد.

داوطلبین میتوانند در ساعات اداری به‌دفتر اطلاعات سازمان صنایع نظامی واقع در سلطنت‌آباد مراجعه نمایند.

م‌الف ۱۵۲۴۳

سازمان صنایع نظامی

تبریکات

جناب سرهنك ناصر منوچهری کردستانی

ارتقاء درجه جنابعالی را صمیمانه تبریک عرض می‌نمایم.

هوشنگ سلیقه

جناب سرهنك فرتاش

با نهایت خوشوقتی ترفیع درجه سرهنگی را به حضرتعالی شما تبریک عرض مینمائیم.

سنگر رشت ـ نمایندگی روزنامه اطلاعات ـ احمد فرزانه و بانو

تیمسار ارجمند سیاوش بهزادی

ارتقاء درجه آن تیمسار ارجمند را صمیمانه تبریک عرض نموده، توفیق بیشتر آنجناب رادرراه خدمت به‌میهن و شاهنشاه آریامهر از خداوند متعال خواهانیم.

چالوس ـ حاج اسداله کیا و بانو

جناب سرهنك اکبر یاوری

ارتقاء جنابعالی را تبریک عرض مینمایم. **گرگان ـ هوشنگ پرسا**

جناب سرگرد جلال هجرتی

ارتقاء درجه جنابعالی را تبریک عرض می‌نمائیم و امیدواریم خداوند شمارا درراه خدمت به شاهنشاه آریامهر و کشور عزیز وارتش دلیر ایران یاری نماید.

آستانه اشرفیه ـ سید محمد هجرتی و بانو

جناب سرگرد جلال هجرتی

ارتقاء درجه جنابعالی را تبریک عرض نموده، موفقیت بیشتر شمارا در راه خدمت به شاهنشاه و ایران عزیز آرزومندم.

آستانه اشرفیه میرزمان هجرتی

جناب سرهنك رزازنژاد

ارتقاء درجه جنابعالی را تبریک وتهنیت عرض نموده موفقیت شمارا در راه خدمت به‌شاهنشاه آریامهر و میهن عزیز ازخداوند متعال مسئلت می‌نماید. **سروان کاشانی و بانو**

دوست عزیزم جناب سرهنك جوادآسائی

ارتقاء درجه جنابعالی را تبریک عرض نموده، موفقیت روزافزون شما را از خداوند متعال خواستارم.

خزانه‌دار انجمن شهرستان ری ـ مهدی طائب‌پور

جناب سرهنك داود پیروزرای

ارتقاء درجه جنابعالی را صمیمانه تبریک عرض نموده توفیق آنجناب را در راه خدمت به شاهنشاه آریامهر و میهن عزیز از خداوند بزرگ مسئلت داریم.

عباسعلی امیر مظاهری. محمدعلی تبریزی. احمدعلی ساعتنیا.

سرکار سرگرد ایوب معقول

ارتقاء درجه جنابعالی را صمیمانه تبریک می‌گوئیم.

غلامعلی خوشنویس ـ مهندس خوشنویس

سرکار سرهنك اکبر مهاجری

ارتقاء درجه جنابعالی را صمیمانه تبریک می‌گوئیم

غلامعلی خوشنویس ـ مهندس خوشنویس

جناب آقای دکتر عباس آریانپور

انتصاب شایسته آقای نعمت‌اله کیکاوسی را بسمت مدیریت داخلی مدرسه عالی ترجمه تبریک می‌گوئیم.

اختارالملوك سعیدی بحرینی. محترم‌السادات جمالی. ابتهاج السادات جمالی. منصور امامی فروشانی. منوچهر حیدری. همایون نقابت. عزت‌اله مسچی.

دوست عزیز واستاد محترم جناب آقای دکتر رحیمی

انتصاب شایسته وبجای جنابعالی را بسمت معاونت نظارت آموزش و پرورش صمیمانه تبریک می‌گویم. **جمال درویش**

جناب سرهنك سیدرضا نبی‌پور

ارتقاء درجه جنابعالی را تبریک میگویم.

چاپ جواهری. خلیل لاویان

جناب سرهنگ ناهید

انتخاب و انتصاب جنابعالی را به ریاست دوره سوم شورای داوری حوزه ۲۸ تهران از طرف ساکنین بخش ۵ تبریک می‌گوئیم.

دکتر مصور علی. دکتر ابطحی. دکتر یزدان دوست. دکتر هدایتی. بزرگمهر. قاسم فیض. حاجی علاء هاشمی. ناصر جباری. حاجی‌امیری. حاجی فرج‌اللهی. حاجی شاهمرادی.

دکتر قلابی دانش‌آموز کلاس پنجم ریاضی بود

یك کارمند پست‌وتلگراف مدیریت داخلی پزشك قلابی‌را بعهده‌داشت

دانش آموزکلاس پنجم ریاضی، دریک درمانگاه‌مخصوصی بیماران مراجعه کننده را معاینه می‌کرد و به آنان نسخه می‌داد .

چندی قبل مردی بنام «قاسم» شکایتی تسلیم دادستان تهران کرد. قاسم در شکوائیه خود نوشته بود که چند روز قبل به درمانگاه «یغما» رفته. در آنجا جوانی‌که خودرادکتر «رجب‌پور» معرفی کرده بود، مرا معاینه‌کرد و نسخه‌ای بمن داد . ولی حالم با استفاده از داروهائی که‌تجویز کرده بود خوب نشد .

«قاسم» درشکوائیه خودهمچنین از شخص دیگری‌که مدیر داخلی درمانگاه بود شکایت کرد و مدعی شد که مدیر داخلی درمانگاه ازوی‌مطالبه پول‌بیشتری بابت حق ویزیت دکتر جوان کرده است .

براساس شکایت «قاسم» دادسرای تهران‌پرونده‌ای تشکیل داد و به اداره آگاهی فرستاد . مامورین شعبه پنج اداره آگاهی ماموریت یافتندتادرمورد درمانگاه «یغما» تحقیق کنند . مامورین‌با لباس مبدل بدرمانگاه مراجعه کردند و یکی‌از آنان به «دکتر رجب‌پور» مراجعه کرد و گفت: دندانم درد می‌کند. «رجب‌پور» اورارویصندلی نشاندوخواست دندانش رابکشد، اما مامور مچ دست اورا گرفت و باتفاق مدیر داخلی درمانگاه باداره‌آگاهی‌جلب کرد . اداره آگاهی پس ازتشکیل پرونده‌یی در این زمینه دکتر «رجب‌پور»و مدیرداخلی درمانگاه «یغما»را بدادسرای تهران‌فرستاد وآقای امامی بازپرس شعبه ۳ دادسرای تهران‌درباز‌جوئی های اولیه متوجهشد ، شخصی که خود را دکتر «رجب‌پور» معرفی میکرده دانش آموز کلاس پنجم ریاضی یکی‌از دبیرستانها است . اوکه مدتی در یک درمانگاه کار میکرده ، اخیرا بدرمانگاه «یغما» آمده وباهمکاری «یوسف‌کاردگر» مدیر داخلی درمانگاه شروع به طبابت کرده است . «یوسف» نزد بازپرس اعتراف کرد که کارمند پست و تلگراف است .

آقای امامی پس‌از ٤ ساعت تحقیق پزشک قلابی ومدیر داخلی او را باتهام جعل ، کلاهبرداری و دخالت در امر پزشکی باقرار ملاقات ممنوع و بازداشت موقت ، روانه زندان کرد .

جوان ۱۷ ساله دختر ۱۴ ساله را صیغه کرد!

یک جوان ۱۷ ساله دختر۱٤ ساله‌یی را صیغه کرده بود و باوی زندگی میکرد . اما یکماه پس‌از زندگی مشترک بین آنان اختلاف افتادوکارشان بکلانتری وسپس بدادسرا کشید .

«حسن» جوان ۱۷ ساله‌یی که دانش‌آموز بود ، چنان دل در گرو عشق «فاطمه» دختر ۱٤ساله همسایه نهاد که بکلی درس و مشق را فراموش کرد و بخاطر رسیدن به وصال معشوق کار کردن و بعهده گرفتن مسئولیت زندگی را بمخواندن درس‌ترجیح داد !

«حسن» از همان لحظه‌ای که خانواده«فاطمه» همسایه دیوار بدیوار آنها شدند، یک دل نه صد دل عاشق و شیدای «فاطمه» شد . ولی چون «فاطمه» فقط۱٤ سال داشت به‌آنها اجازه‌ازدواج داده نشد. سرانجام خانواده طرفین شخصی را پیدا کردندکه عروس و دامادکوچولو راصیغه کردو قرار شد وقتی‌پسن قانونی رسیدند ازدواجشان رادرمحضر رسمی به ثبت برسانند . ولی‌این ازدواج غیر قانونی‌یک ماه‌بیشتر دوام نداشت.اختلاف آنهاشروع شدو آنقدر بالاگرفت که خانواده طرفین مجبور بمداخله شدند و سرانجام کارشان به کلانتری ۱۲ تهران کشیده شد . درکلانتری بودکه راز غیر قانونی بودن ازدواج آنها فاش شد .

این پرونده هم اکنون در دادسرای ناحیه سه تهران زیر نظر آقای «فرهی» تحت رسیدگی است .

۱۰ سال زندان برای مردی که همسایه‌اش را باچوبدستی کشت

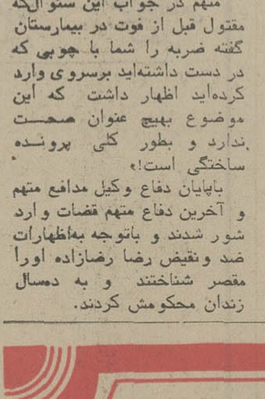

● رضا رضازاده به ۱۰ سال زندان محکوم شد

مردی که در یک نزاع دسته جمعی یکی از همسایگان خود را با ضربه چوب بقتل رسانده بود به ده سال زندان محکوم شد.

ماجرائی که منجر به این‌نزاع شده بود در شانزدهم آذر ماه سال گذشته اتفاق افتاد: در این روز رضا رضازاده ـ متهم ـ که از سرکار خود به منزل مراجعت میکرد متوجه شد که عده‌یی از همسایگان با همسرش باین علت که وی زباله‌های خانه‌اش را در کوچه ریخته است مشاجره‌میکنند. رضا که وارد معرکه شده بود، به‌همسایه‌ها اعتراض‌کرد وبدنبال اعتراض او، دوخانواده با چوب وچماق بجان یکدیگر افتادند . پس از چند لحظه که از شروع دعوای دستجمعی گذشت رضا با عصبانیت ضربه محکمی‌به سرعلی اصغر پیری ـ یکی از کسانیکه در دعوا شرکت کرده بود ـ زد و وی را نقش بر زمین ساخت.

در اثر این ضربه علی‌اصغر پیری دچار خونریزی مغزی شد و چند روز بعد در بیمارستان درگذشت .

پرونده این حادثه از طریق کلانتری ۱٤ به دادسرا فرستاده شد و بدنبال بازداشت رضا رضازاده کیفرخواست دادسرای تهران نیز کامل شد. سرانجام پس از گذشت ده ماه دادگاه عالی‌شعبه ۳جنائی مرکز ـ بریاست آقای رضاامیر کلالی ـ برای رسیدگی باین‌پرونده تشکیل شد.

ابتدا متهم در مقابل رئیس دادگاه حاضر شد و خیلی آرام و خونسرد اظهار داشت که علی‌اصغر را نکشته است . وی گفت چند لحظه قبل از اینکه علی‌اصغر ـ مقتول ـ واردنزاع دستجمعی ما شود با اشخاص دیگری گلاویز شده بود وقطعا باضربه یکی از همین افراد نیز بقتل رسیده است.

وی افزود : من این موضوع را با مقامات مسئول در میان گذاشته‌ام ولی بی‌اثر بوده است چرا که آنها می‌پندارند من‌دیوانه هستم وحتی مرا مدتی به تیمارستان فرستادند ولی حقیقت غیر از این است . می‌بینید که من سالم‌ودر مقابل شماایستاده‌ام وبه‌سئوالاتتان جواب میدهم !»

متهم در جواب این سئوال‌که مقتول قبل از فوت در بیمارستان گفته ضربه را شما با چوبی که در دست داشته‌اید برسروی وارد کرده‌اید اظهار داشت که این موضوع بهیچ عنوان صحت ندارد و بطور کلی پرونده ساختگی است!»

بایایان دفاع وکیل مدافع متهم و آخرین دفاع متهم قضات وارد شور شدند و باتوجه به‌اظهارات ضد ونقیض رضا رضازاده اورا مقصر شناختند و به دمسال زندان محکومش کردند.

زن گدا ۵ر۱۷ کیلو پول داشت

زنی که در خیابان ناصرخسرو گدایی میکرد با۵ر۱۷ کیلو پول نقد دستگیر شد .

زن گدایی که پاتوق مخصوصی در خیابان ناصر خسرو داشت و در آن محل گدایی میکرد با ۵ر۱۷کیلو پول دستگیر شد .

مامورین کلانتری ۱۳ تهران زنی را که در خیابان ناصر خسرو گدایی میکرد ، برای اعزام به کانون کار آموزی دستگیر کردند و به کلانتری بردند .

این زن بسته بزرگی از پارچه های کهنه را همه‌جا باخود حمل میکرد. این بسته توجه مامورین را جلب کرد و در بازرسی از لابلای پارچه ها ۵ر۱۷ کیلو پول بدست آمد .

زن‌گدا به هیچیک از سئوالات مامورین پلیس پاسخ نگفت . حتی از ذکر نام و نام فامیل خود نیز خودداری کرد .

این زن بامداد امروز همراه پولهایش تحویل دادسرای تهران شد تا به کانون کارآموزی اعزام شود.

زن اسیدپاش به ٦ ماه زندان محکوم شد

زنی بخاطر آنکه همسرش چهره معشوقه خود را روی بازویش خالکوبی کرده بود، به بدن وی اسید پاشید.

این زن که با این اتهام به دادگاه شعبه سوم جنایی‌مرکز روانه شده بود ، به ٦ ماه زندان محکوم شد.

ماجرائی که منجربه این حادثه شد ، روزهشتم مرداد ماه گذشته اتفاق افتاد : در این روز جوان۲۱ساله‌یی بنام غلام معارفی درحالیکه بازوی چپ خود را بادست راست محکم می‌فشرد سراسیمه خود رابه پاسگاه هاشم‌آباد رساند و علیه همسرش شکایت کرد.

غلام‌به ماموران‌گفت:«همسرم ٦سال از من بزرگتر است ، بهمین خاطر هیچوقت با او سازگاری نداشته‌ام چرا که‌او زن فوق‌العاده حسودی است تاجائیکه همیشه مراتعقیب می کند که مبادا دست از پا خطا کنم ... من دیگر از دست این زن وکارهایش خسته شده‌بودم وهمیشه سعی میکردم از کوچکترین‌موقعیتها برای‌رهایی از دست او استفاده کنم ،ولی افسوس که هیچوقت در این کارموفق نمیشدم .»

غلام افزود : «چندی پیش سرانجام موفق شدم بازنی‌طرح درستی بریزم . من و این زن علاقه زیادی‌به‌یکدیگر پیداکردیم ومن ازشدت علاقه‌به او تصمیم گرفتم ، عکس چهره‌اش رارو ی بازویم خالکوبی کنم تاهمیشه خاطره او ومهربانی هایش‌در ذهنم باقی بماند ... مدتها از این جریان گذشت و همسرم از خالکوبی روی‌دستم‌هیچ‌اطلاعی نداشت چراکه‌من همیشه‌بپیراهن آستین‌بلند می پوشیدم و هیچوقت بدون لباس درمنزل ظاهر نمیشدم .

غلام ادامه داد:«من‌سرانجام از این وضع خسته شدم و تصمیم گرفتم خال را از روی بازویم پاک کنم برای همین مقداری اسید ازداروخانه‌تهیه کردم وبه منزل بردم. چون مریم ـ همسرم ـ در منزل نبود از فرصت‌استفاده‌کردم و به پاک کردن خال پرداختم که‌در همین هنگام‌ناگهان مریم‌وارد شد و وقتی چشمش به خال روی بازویم افتاد ، مانندشیر ماده‌یی که به بچه‌اش صدمه زده باشند بمن حمله کرد ، وظرف محتوی اسید رابه‌سر ورویم ریخت.باریخته‌شدن‌اسید به‌سرورویم سوزش عجیبی حس کردم و خودم رافوری به داخل حوض آب انداختم. همسایگان نیز چند لحظه بعد بکمک آمدند و مرابه به بیمارستان رساندند.»

غلام‌به ماموران‌گفت‌که‌حاضر است ازشکایت صرفنظر کند به‌شرطی که همسرش باجدائی از او موافقت کند.

مریم ـ همسر ـ غلام‌نیزحاضر شد به این «معامله»تن دردهد، ولی ازآنجا که‌اسیدپاشی‌جرمی جنایی است پرونده امر به دادگاه جنایی فرستاده شد و قضات دادگاه عالی شعبه سوم جنائی مرکز ـ به ریاست آقای رضاامیرکلالی ـ وی رابه ٦ماه زندان محکوم کردند.

مردی خود را حلق‌آویز کرد

قم ـ خبرنگار اطلاعات

محمد کفاش زاده خیاط ۳۸ ساله قمی دیشب در خانه مسکونی‌اش واقع در خیابان «محمدرضا شاه» قم خود را از سقف بدار آویخت .

بموجب گزارش خبرنگار ما در قم محمد ساکن یکی از خانه های کوچه پنجه‌علی بود . ماموران کلانتری بخش دو قم پس از اطلاع‌ازماجرا همراه دکترافراسیابی پزشک قانونی به خانه محمد رفتند و پزشک قانونی پس از معاینه جسد جوازدفن‌صادر کرد . علت‌خودکشی محمد هنوز معلوم نیست .

چون مخارج بیمارستان را نپرداخته‌بود
بیمار بی‌پول را در بیمارستان زندانی کردند

بیمارستان «نجمیه» تهران به بیماری که بهبودی‌یافته‌بود ولی پولی نداشت که مخارج بیمارستان را بپردازد اجازه خروج از بیمارستان نداد .

چندی پیش پیر مرد ٦۲ ساله‌ای بنام «مسیح اسماعیلی» که قصد عبور از چهار راه یوسف آباد را داشت زیر اتومبیلی برانندگی«محمد باقی مرغی» رفت و مجروح شد . راننده‌مجروح‌را به بیمارستان «نجمیه»که‌نزدیکترین بیمارستان به‌محل‌حادثه بود برد وبستری کرد .

چون کارشناس فنی راهنمایی ورانندگی علت اصلی تصادف را بی‌احتیاطی عابر تشخیص داد و مجروح نیز شکایتی از وی نداشت راننده آزاد شد .

«مسیح اسماعیلی» پس از بهبودی چون پولی نداشت و نتوانست مخارج بیمارستان را بپردازد ، مسئولین بیمارستان «نجمیه» از مرخص کردن‌وی خودداری کردند . خانواده مسیح از مسئولین بیمارستان به کلانتری مرکز شکایت کردند و کلانتری مرکز پرونده‌امررا جهت‌تعیین‌تکلیف به دادسرای ناحیه ۳ تهران فرستاد . از آنجاکه هیچکس بهیچ عنوان نمیتواند کسی را زندانی کند ویاتحت‌نظر داشته باشد آقای «فرهی» معاون دادستان و سرپرست دادسرای ناحیه ۳ بلافاصله دستورداد . مسئول بیمارستان به دادسرا احضار شود .

مسئول بیمارستان که به عمل خلاف قانون خود پی برد ، بکلی منکر ماجرا شد و گفت که بیمارستان بهیچ عنوان‌ازرفتن مجروح‌جلوگیری نکرده است . بدین ترتیب «مسیح اسماعیلی» ازبیمارستان مرخص شد .

دانش‌آموزدرجوی آب خفه شد

شیراز ـ خبرنگار اطلاعات

پسر ۷ ساله‌ای بنام «علی زارع» در جوی آب افتاد و خفه شد « علی» دانش‌آموزمدرسه روستایی «دودج» از توابع شیراز بود که از مدرسه بخانه‌باز میگشت .

اطلاعات

روزهای شنبه‌ـدوشنبه وپنجشنبه درسراسردنیا منتشر میشود .

قبل از عزیمت عزیزان‌خود بخارج اطلاعات هوائی را برای آنها آبونه شوید .

تلفن۳۱۱۰۷۱و ۳۱۱۰۸۱

نوشابه

هانی ویت

HONEY-VIT BEVERAGE

بدون گاز

نشاط آور ـ انرژی زا

دارای عسل طبیعی و ویتامینها باطعم آناناس

نوشابه هانی ویت

دارای ویتامینهای مورد احتیاج بدن بوده وخستگی ناشی

از کار و فعالیت روزانه را برطرف می نماید .

نوشابه هانی ویت

در محیط کاملا بهداشتی تهیه شده ودارای رنگ

طبیعی ویتامین B2 میباشد.

هانی ویت را سرد سرد بنوشید

پروانه ساخت شماره۳۳۲ اداره کل نظارت بر مواد خوراکی و آشامیدنی .

فروش در کلیه سوپرمارکت‌ها

تلفن‌های پخش ۹۷۸۰۷۳ـ۹۷۸۰۷۲ـ۹۷۸۰۷۱

مژده

سرویس سیار سلف سرویس شوش جهت پذیرائی در شهر و حومه در ۲٤ ساعت با کارکنان مجرب آماده میباشد .

میدان‌شوش تلفن رزرو ۵۳۳۳۱۲

ازصبح پنجشنبه فقط در

سینما امپایر

ماریان رمونت در فیلم رنگی

شب گرم، روز تلخ

باشرکت

ژان پیر دلامور

تماشای این فیلم برای اشخاص کمتر از ۱۸ سال ممنوع است

هتل اوین

شبهای برزیل

فقط ۱۴ روز دیگر

گروه مشهور باله برزیلی

باهمکاری ارکستر بزرگ برزیل نمایش میدهد

COPA RIO

با شرکت خواننده معروف

TOBIAS

غذا های لذید زیر نظر سرآشپز برزیلی

NILTON CASTRO

لطفا میز را قبلا رزرو فرمائید تلفن ۸۹۲۹۰۰

هتل از پذیرفتن مهمانان بدون کت و کراوات واطفال معذور است.

سال زن ، سال ۱۹۷۵

درخشان‌ترین چهره زن در سینما :اینگرید برگمن حماسه بزرگ زن در تمام قرن ها : ژاندارك همزمان با دیگر کشور های بزرگ جهان

ازصبح فردا فقط در

سینما ریولی

اینگرید برگمن در فیلم رنگی

برنده ۳ جایزه اسکار

ژاندارک

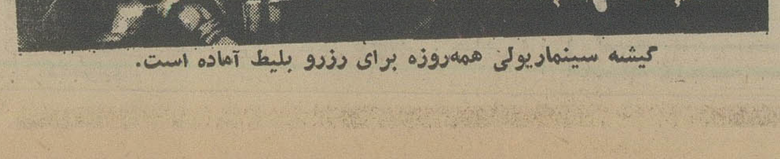

گیشه سینماریولی همه‌روزه برای رزرو بلیط آماده است.

قبوض مرحله سوم اصلاحات ارضی و قرضه‌های دولتی را خریداریم پاکپور تلفن ٦٦٤٦١٨ ـ ٦٦٦٢٦٣ و ٦٦٠٢٠٠

مجالس ترحیم

باکمال تاثر و تاسف درگذشت خواهر عزیزمان بانو مهرانگیز مافی همسر آقای مهدی توکلی را باطلاع‌دوستان و آشنایان میرسانیم. مجلس ترحیم زنانه ومردانه آنمرحومه از ساعت ۶ الی ۸ بعداز ظهر روز چهارشنبه ۳۰ر۷ر۵۴ در خانقاه صفی علیشاه منعقد است.

مهدی توکلی. علی مافی. سرهنگ ابراهیم مافی. دکتر حسن‌مافی. باقرمافی. دکتر احمد مافی. محمد مافی.اسفندیار مافی. منوچهر مافی. کامبوزیا مافی. هوشنگ مافی.جمشید مافی. دکتر پرویز مافی.

خانواده‌های مافی. توکلی . شریعتزاده (حاج سید جوادی). باسقی. ضرغام بختیاری. مشیری. سپهر.گیلانی. نیری. فرزانه‌فر. ابی‌زاده. امینی. ورسه‌ای.جلیلوند.تنکابنی. دکتر جباری. مجابی. سرگرد مافی. سیمیاری .

آ-۳۳۳۲۲

اطلاعات- بخانواده محترم مافی و سایر خانواده های عزادار بویژه برادران داغدار و سایر بازماندگان‌آنمرحومه مصیبت و ارده را تسلیت می‌دهد .

باکمال تاسف و تالم درگذشت ناگهانی شادروان غلامحسن محمدی بزرگ خاندان محمدی را باطلاع دوستان و آشنایان و همشهریان زنجان و ابهررود میرساند.

مجلس ترحیم زنانه ومردانه آنمرحوم از ساعت ۲ تا۴ بعد ازظهر روز چهارشنبه سی‌ام مهرماه در مسجد مجد برگـزار می شود .

سناتور رضا جعفری

خانواده‌های :محمدی. زرنانی. علمائی. صباحی . میربهاء. معصومی آل‌آقا. فرجاد. آشوری . احمدی.رهبری.مغازه . اعتماد امینی. دشت‌آرا.گرانفر. سعیدی. تمدن . همایون . نصرت . مقدم. اربابی. فروغی . صابری. بهلولی. کنعانی. عبائی.رزاقی. فراهی. ماهر. بزرگتر. دخانچی. پارساحق

آ-۱۲۴۰۵

اطلاعات - مصیبت و ارده را بعموم خانواده های عزادار تسلیت میدهد.

درگذشت خلدآشیان آقای حاج محمد صادق جعفری پدر ارجمند جناب آقای منوچهر جعفری رئوف عضو هیئت مدیره شرکت ایران مانیس را باطلاع دوستان و همکاران گرامی میرساند مجلس ترحیم زنانه ومردانه روز چهارشنبه سی‌ام مهرماه از ساعت ۱ الی ۳ بعدازظهر در مسجد سجاد واقع در خیابان شاه چهارراه گیتی برقرار میباشد .

شرکت ایران مانیس با مسئولیت محدود

آ-۱۲۴۹۹

بانهایت تاثر و تاسف فوت مرحوم مغفور حاج محمد صادق جعفری رئوف را به اطلاع کلیه دوستان و آشنایان می‌رساند .

مجلس ختم زنانه ومردانه آن مرحوم از ساعت یک‌الی سه بعداز ظهر روز چهارشنبه سی‌ام مهرماه در مسجدسجاد واقع در خیابان شاه چهارراه گیتی برگزار میشود .

محمد جعفری رئوف. منوچهر جعفری رئوف. منصوره جعفری رئوف. پوران جعفری رئوف. پروین‌جعفری رئوف. خانواده‌های بهارلو . افسری فرد. کیوان. معصومی پور . ابوتراب . قریشی. فیض‌پور. میهن پژوه .

آ-۱۲۴۵۳

اطلاعات - مصیبت و ارده را بعموم خانواده‌های عزادار تسلیت می‌دهد .

با نهایت تاسف و تاثر درگذشت بانو محترم مختارزاده را باطلاع خویشاوندان و آشنایان میرساند. مجلس ترحیم مردانه وزنانه از ساعت ۳تا۵ بعداز ظهر روز پنجشنبه اول آبان ماه‌درمسجد حاج حسن واقع در میدان شاهپورخیابان ارامنه منعقد است .

خانواده‌های: مختارزاده. دیلمقانی. ایرانفر. بهروش. شاد. برادران. فتاحزاده. ایکچی. پرتوی. قاضی جهانی . برادران سلماسی. میرمطهری. صالحزاده. پارسا. صدقیانی. جورابچی.نائینی.دژدار. یمینی.مهرجو. فرموش. موحدی. رحیمی. آموزگار. چینی‌چیان. نوشاد. شکوهی. اشکاوند. عطاران. بروجردی. یزدانی. دانشگر. اسماعیلی . حنیفنیا. عبدالله‌زاده .

آ-۱۲۴۵۱

اطلاعات - مصیبت و ارده را بخانواده‌های عزادار تسلیت می‌دهد.

در مسجد سپهسالار شیراز

با کمال تاسف درگذشت بانو ملک خجسته بزرگ خانواده خجسته را ضمن عرض تسلیت به همکار ارجمند آقای مصطفی خجسته نایب‌رئیس انجمن استان و فرزندان محترم آن فقیده سعیده باستحضار دوستان و آشنایان می رساند .

مجلس ترحیم از ساعت ۳ تا ۵ بعداز ظهر روز چهارشنبه ۳۰ مهر ماه جاری در مسجد عالی سپهسالار شیراز برگزار می گردد .

رئیس انجمن استان فارس - علی سامی

آ-۵۷۴۲

با کمال تاسف درگذشت بانو ملک خجسته بزرگ خانواده خجسته را باطلاع دوستان و آشنایان وهمشهریان گرامی میرساند .

مجلس ترحیم آن فقیده سعیده از ساعت ۳ تا ۵ بعداز ظهر روز چهارشنبه ۳۰مهرماه‌جاری درمسجد عالی سپهسالار شیراز برپا میباشد .

مصطفی خجسته ، محمدعلی خجسته ، انوشیروان خجسته ، داریوش خجسته ، دکتر محمدعلی کجوری و خانواده های دانشور،توکل ، نیکوپور ، بهرامی ، برازجانی، خرم ، محسن‌زاده ، ترابی‌زاده .

آ-۵۷۴۱

اطلاعات - مصیبت وارده را بعموم خانواده هـای عزادار تسلیت میدهد .

در مسجد جامع گرمسار

با نهایت تاثر و تاسف درگذشت غم‌انگیز همت‌الله‌صادقی بزرگ خاندان صادقی را در گرمسار باطلاع میرساند .

مجلس ختم آن شادروان از ساعت ۲ونیم الی ۴ونیم بعداز ظهر روز چهارشنبه ۳۰ مهر ماه در مسجد جـامع گرمسار منعقد است .

خانواده های : صادقی ، کاظمی ، ولی‌زاده ،نیک‌کار، ایزدی ، باقری ، بازوکی .

آ-۵۷۳۸

با نهایت تاثر و تاسف درگذشت بانوی متقی زهرا کرملو مادر آقایان حاج حسن و حاج حسین کرملو که از اعضای صنف فخار می باشند باستحضار همکاران و دوستان می رساند .

مجلس ترحیم مردانه چهارشنبه ۳۰ر۷ر۵۴ از ساعت ۳ تا ۵ بعداز ظهر در مسجد حاج‌ابوالفتح واقع در میدان شاه برقرار میباشد .

رئیس اتحادیه صنف فخار - حاج عباس گورنگ

آ-۳۳۱۴۹

باکمال تاسف درگذشت مرحومه حاجیه زهرا کرملو «بزرگ خاندان کرملو» همسر مرحوم حاج عیسی‌خان را باطلاع خویشان و اشنایان میرساند .

مجلس ترحیم آن مرحوم روز چهارشنبه ۳۰ر۷ر۵۴ از ساعت ۳ تا ۵ بعداز ظهر در مسجد حاج ابوالفتح واقع در میدان شاه و مجلس ختم زنانه مقارن همان ساعت در منزل آن مرحومه واقع در باغ صبا خیابان سلیم خیابان بیستون کوچه گلپایگانی کاشی ۳۴ر۱ برگزار میگردد .

خانواده های : کرملو ، فرزانه‌فر ، شادباش ، ایمانی ، بغدادی ، یاوری ، کریم‌پور ، قرمخانی ، سلطانی ، طوسی ، دانشمند ، عباسیون ، کاشانی ، صادقی ، نوری پرقاسمی .

آ-۳۳۱۵۰

اطلاعات - مصیبت وارده را بعموم بازماندگان آن مرحومه تسلیت میدهد .

نام خانوادگی ریاحی از امضاهای آگهی ترحیم مرحومه حاجیه نزهت‌الزمان دادور که در شماره دیروز و پریروز چاپ شده از قلم افتاده بودکه بدینوسیله تصحیح میگردد .

آ-۱۲۲۹۳

بانهایت تاسف درگذشت شادروان حسن نوری حائری دائی مکرم آقای مهندس شمس‌الدین غروی را باطلاع‌اقوام و دوستان میرسانیم .

مجلس ترحیم مردانه وزنانه ازساعت ۳تا۵ بعد ازظهر پنجشنبه اول آبان در مسجد فخرالدوله برگزار می‌شود .

خانواده های : خزانه . سیدالعراقین . علمی غروی . رهنما. تجدد. حائری. کفائی. صوفی املشی. نجابت. مسلم. صوفی عنایتی. فخر طباطبائی. طبیب‌زاده. ارگانی. راسخ قائم‌مقامی. مزارعی. فالی. کامیاب. گیتی. صمصامی .

آ-۱۲۴۴۳

اطلاعات - مصیبت و ارده را بخانواده‌های عزادار تسلیت می‌دهد .

بانهایت تاسف درگذشت مرحومه بانو نوش آفرین(نوشابه) آقاخانی صبیه مرحوم حسین‌خان‌جهانگیری (بیگلر بیگی افشار) رابااستحضار میرساند.

مجلس ترحیم از ساعت ۴ الی ۶ بعد ازظهر روز چهارشنبه ۳۰ر۷ر۵۴ در مسجد الجواد میدان ۲۵ شهریور منعقد ضمنامراسم شب هفت آنمرحومه از ساعت۶بعد ازظهر روز پنجشنبه۱ر۸ر۵۴ در منزل واقع‌درخردمند شمالی کوی چهاردهم پلاک ۹ برگزار خواهد شد.

خانواده های : آقاخانی. بیگلربیگی. تکش. جهانگیری . آجودانیان. شمس مولوی . صمصامی . راد. الهامی .منوچهری. والی زاده افشار. وکیلی طباطبائی. پروشانی. نوبهار. خاکپور. شه مهری. نظمی افشار. دکتر صاحب قلم . دکتر وزیری. بنی هاشمی. مکری. صلحجو .مافی . والی افشار. کاوسی. ایزدی. حسین شاهی . ایمانی. سردار شهید . رشاد. ستار زاده . افشار قاسملو . ضرغام‌افشار. صادقی‌افشار. فارس. صولتی.اصالت. تدین. دربانی. گلروئی. احراری. جبلی. سیاحزاده. ساسانی. نورنیا . مستور. اعتماد زاده . تاجری . دشت آراء . شکیبی.

آ-۱۲۳۶۳

اطلاعات - مصیبت و ارده را بعموم خانواده های عزادار بویژه بازماندگان آنمرحومه تسلیت میدهد.

بااندوه بسیار درگذشت بانو حاجیه اسکوئی گرامی مادر خودرا باطلاع خویشان و دوستان میرساند . مجلس ختم‌مردانه و زنانه آنمرحومه ساعت۴تا ۶ بعدازظهرپنجشنبه اول آبان ماه در مسجد الجواد (میدان ۲۵ شهریور) برقرار خواهد بود .

اکبر روشن‌فکر. صغری. باقر. مصطفی و مرتضی‌اسکوئی.

خانواده‌های اسکوئی. شیخ عطار تهرانی. دکترسعادت نژادی. بهبهانی. شه‌ستا. مهندس پنبه‌چی. منعمی. غفاری . تیمسار نادرخانی. سرهنگ نیک‌آئین. دکتر فرتاش. حقیقت خواه. افلاکی. افغان. بنی‌اسدی. رشیدیان. فرهمند. آقائی. زنجانی. فروزانفرد. سهیلی. مشتاقی. ساریخانی . مهندس گیوی. مهندس بیانی. گیومچی. خسروی .

با اندوه زیاد درگذشت بانو حاجیه اسکوئی بزرگ خانواده اسکوئی و شیخ عطار تهرانی را باطلاع خویشان و آشنایان میرسانند. مجلس ختم زنانه ومردانه آن‌مرحومه پنجشنبه اول آبان ماه از ساعت ۴تا۶ بعدازظهر در مسجد الجواد برگزار خواهد شد .

آ-۱۲۴۶۹

اطلاعات - مصیبت و ارده را بعموم خانواده‌های عزادار بویژه بازماندگان آنمرحومه تسلیت می‌دهد .

بانهایت تاثر و تاسف درگذشت پدر عزیزمان مرحوم حاج کریم آزادخانی را باطلاع کلیه فامیل‌و دوستان‌میرساند.

مجلس ختم روز چهارشنبه ۳۰ر۷ر۵۴ از ساعت ۹ تا ۱۱ صبح در مسجد شیخ عبدالحسین واقع در بازار پاچنار منعقد ضمنا مجلس زنانه همانروز بعد از ظهر در سلطنت‌آباد - گلستان اول- خیابان الهه بعداز چهارراه دوم دست چپ درب سوم پلاک ۵۸ منزل آزادخانی منعقد خواهد بود .

خانواده‌های : آزادخانی. سعیدی. سالک . پاینده . استاد حیدر. جواهری. درودیان. میرعلی. اصلان‌بیگی . اعتدال. مدنی.سجادی.نوربخش. قاسمیه.مسجدی. گل‌آزاد. جلالی. شمس‌خو . راستی. بیطرفان. رجبزاده .

آ-۱۲۴۶۵

اطلاعات - مصیبت و ارده را بعموم خانواده‌های عزادار تسلیت می‌دهد .

بااندوه فراوان درگذشت آقای عباسعلی ضرابیان را باطلاع بستگان و آشنایان میرساند. مجلس ترحیم زنانه و مردانه آن مرحوم‌از ساعت۴ الی ۶ بعداز ظهرروزچهارشنبه ۳۰ر۷ر۵۴ در مسجد مجد برگزار خواهد شد.

خانواده‌های ضرابی. ضرابیان . ایرجی . اشراقی . صفائی. رضوانی. بیاتی. کریمی. منفرد. پارسا .

آ-۳۳۳۳۱

اطلاعات - مصیبت و ارده را بخانواده‌های عـزادار تسلیت می‌دهد .

بااندوه فراوان درگذشت ناگهانی پدر بزرگوارمان محمد حسین آقا براری را باطلاع میرساند. مجلس ترحیم مردانه وزنانه فقید سعید ازساعت ۳تا۵ بعدازظهر روز چهارشنبه ۳۰ر۷ر۵۴ درمسجد فخرالدوله واقع در دروازه شمیران منعقد خواهد بود .

معصومه آقابراری. مهندس‌صادق آقابراری. سروان جعفر آقابراری. علی آقابراری. مهندس اسمعیل آقابراری. صفیه آقابراری. اقدس آقابراری.طاهره آقابراری. شهین‌آقابراری.

آ-۱۲۴۶۱

هو الباقی

با اندوه فراوان درگذشت ناگهانی محمد حسین آقابراری بزرگ خاندان آقابراری را باطلاع عموم دوستان و آشنایان می‌رساند .

مجلس ترحیم مردانه و زنانه آن فقید سعید از ساعت ۳تا۵ بعدازظهر روز چهارشنبه (فردا) در مسجد فخرالدوله واقع در دروازه شمیران اول فخرآباد منعقد خواهد بود .

خاندان آقابراری. علیزاده. میرزائی . حاجی طیبی . قلی‌زاده. دماوندیان .

اطلاعات - مصیبت و ارده را بعموم بازماندگان آنمرحوم تسلیت می‌دهد .

بانهایت تاسف درگذشت شادروان آقای جواد کامیاب برادر گرامی آقایان عزیزالله . داریوش و منوچهر کامیاب را باطلاع دوستان و آشنایان میرساند . مجلس ترحیم زنانه و مردانه آن فقید سعید روز چهارشنبه سی‌ام مهرماه از ساعت ۴ تا ۶ بعد از ظهر در خانقاه صفی علیشاه منعقد خواهد بود.

خانواده های : کامیاب . پارسائی . کامجو . حریری . دهش پور. ثباتی. مهدی‌پور. منتظری. رستمپور. فتاحی. کیهان پور . برندوش.دکتر میرزائی . شهبازیان.عبدالکریمی. صباحی. بهفروز. خوشنام . علوی. برخوردار. وکیلی.

بااندوه فراوان درگذشت شادروان بانو شرف جهان‌بهرامی بزرگ خاندان بهرامی راکه پس از یکدوره بیماری ممتد بدرود حیات گفتند باطلاع عموم فامیل و آشنایان میرساند. مجلس ترحیم فقیده سعیده از ساعت ۱۴ تا۱۶ روز پنجشنبه ۱ر۸ر۵۴ درمسجد الجواد برگزار میشود.

سرهنگ احمد بهرامی.سرتیپ دکتر محمد بهرامی . مصطفی بهرامی. زهرا عماد خراسانی . مهین دخت نکوئی .توراندخت حاتمی. حاج شیخ عباس مروجی. مسعود نکوئی . محسن حاتمی. سرهنگ ضیاء مروجی. سرهنگ صادق مروجی. شمسی شمیم . عبدالحسین بهرامی . عبدالحمید بهرامی. ابراهیم میرانی . ایرج عماد خراسانی . دکتر حمید حاتمی.

اطلاعات - مصیبت و ارده را بعموم بازماندگان آنمرحومه تسلیت میدهد.

باکمال تاسف وتاثر درگذشت شادروان حاج حسام‌زند حسامی (زندپور) مدیر روزنامه.اسبق انتقام ایران وکارمند ثبت کل کشور را باطلاع دوستان و آشنایان میرساند . بنابه وصیت آن مرحوم مجلس ختم مردانه در مسجد محمد (ص) ازساعت ۳ تا۵ بعدازظهر چهارشنبه ۳۰ر۷ر۵۴ واقع در چهارصد دستگاه ژاله منعقد و ضمنا مجلس ختم زنانه در منزل آنمرحوم واقع در چهارصد دستگاه ژاله- کوچه ابوریحان منعقد میباشد .

علیقلی زندپور و خانواده زند حسامی و خانواده‌های: زندپور. سلیمی نائینی. توکلی. جوهرچی. سلطانی نائینی. مالی. نادری افشار. اختری و خانواده‌های وابسته .

خانواده‌های مستوفی. سادات اخوی. ملکزاده. فرشید. گیلانشاه. شهشهانی. رئیس.شامبیاتی. صفائی. امیرشکوهی. جابری. الفت حسابی. مهماندوست. کبیریان. پرهیزکاران . یعقوبی . اردکانی .

با نهایت تاثر و تاسف درگذشت رادمرد متقی جناب آقای عیسی مستوفی را باستحضار خویشاوندان ودوستان میرساند. مجلس تذکر مردانه و زنانه آنمرحوم از ساعت۱۴ الی۱۶روز چهارشنبه سی‌ام مهرماه جاری در مسجد الجواد واقع در میدان ۲۵ شهریور برگزار خواهد شد .

اطلاعات - بخانواده‌های عزادار مصیبت و ارده را تسلیت می‌دهد .

بانهات تاثر و تالم درگذشت نابهنگام شادروان بانو فخری سرداری همسرآقای‌مهدی سرداری‌راباطلاع‌کلیه دوستان‌و آشنایان میرساند مجلس ختم‌فقیده‌سعیده روز چهارشنبه ۳۰ر۷ر۵۴ ازساعت ۱۲الی ۱۴ بعدازظهر درمسجد الجواد برگزار میگردد.

خانواده‌های: سرداری. امیرسرداری.آزاد. حمزلو . امانت. امیرشاهی. مرآت.مجللی.سمیعی. کتولی.امینی. محمدپور. پروین. صالحی. شاهبرکی. طبیب زاده .آیراملو . صفاری . سیمیاری . رهنما. فیروزه.میزبان.مدرسی.دکترقاجاردولو .عبداله نیرومند راد. آجودانی. امامی. اخوان مدرسی. حاجی علی‌بیگی. هراتی. مهندس عمرانی. عبدالملکی. عسکری. شجاعی . خاتمی.

آ-۱۲۴۳۵

اطلاعات- مصیبت و ارده را بعموم خانواده های عـزادار تسلیت میدهد.

یادبود

پنجشنبه اول آبان و شب سالگرد عـزیز از دست رفته فرانک است. مجلس یادبودی از ساعت ۵تا۸ شب در منزل پدرآن‌مرحومه خیابان (وزراء) خیابان ۳۱ پلاک ۱۳ بریاست سروران و مهربانان مکرم با همدردی و شرکت دراین‌یادبود غمگسار مادر داغدار و پـدر دلسوخته او خواهند بـود مقدمشان بر سینه و دل زنگار غم گرفته آنان است .

رباب ودکتر محسن هشترودی

آ-۱۲۳۶۱

آ-۲

بمناسبت چهلمین روز درگذشت شادروان‌سرهنگ میرکمال میرکیا روز پنجشنبه اول آبانماه‌ازساعت ۵ تا۷ بعد ازظهر مجلس یادبودی در منزل شخصی آنمرحوم‌واقع‌در خیابان وزراء خیابان نوزدهم پلاک۶ منعقد میباشد.

حضور اقوام دوستان و آشنایان موجب شادمانی روح آن مرحوم خواهد بود.

خانواده میرکیا

آ-۱۲۴۲۵

روزچهارشنبه۳۰ر۷ر۵۴ یک سال از فوت شادروان علی شفیع زاده میگذرد. بهمین مناسبت مجلس یادبود درهمان روز از ساعت ۳ الی ۵ بعد از ظهردر بهشت زهرا بر سرمزار او وازساعت ۷تا۹ بعد ازظهر درمنزل آن مرحوم واقع در تهران نو - فلکه چایچی‌انتهای خیابان سفیدکوه جنب جوراب بافی‌کوچه شاهدوست بر قرار خواهد بود.

خانواده شفیع زاده

آ-۱۲۳۹۱

تسلیت

جناب آقای مهندس خسروپور ریاست محترم کارخانه سیمان بهبهان

مصیبت بزرگ وارده را به جنابعالی و همسر گرامیتان وخانواده محترم خسروپور و لاهیجی تسلیت عرض‌مینمائیم.

دکتر خلیل سعادت و بانو

آ-۳۳۳۱۲

جناب آقای دکتر شاهرخ صفا

از طرف خود و همکاران پزشک بیمارستان فارابی مصیبت وارده را صمیمانه تسلیت می‌گوییم .

پرفسور قوام صدوقی

آ-۳۳۱۳۶

همکار محترم جناب آقای سیون فتورچی

همکاران شما در دانشکده پزشکی‌پهلوی‌درگذشت‌پدر بزرگوارتان را از صمیم قلب تسلیت می گویند .

دکتر هنجنی ، دکتر هادوی ، دکتر طباطبائی ،پرفسور پناهی ، دکتر جلالی ، دکتر نجات‌بخش ، دکتر نیک‌اختر ، دکتر خدادوست ، دکتر راشد ، دکتر مظفریان ، دکترمرشد، دکتر سرلتی ، دکتر نفیسی ، دکتر آملی ، دکتر سعادت ، دکتر نواب ، دکتر دیبا ، دکتر هاشمی ، دکتر شجیعی ، دکتر تولنی ، دکتر میرزاحسابی .

آ-۳۳۳۱۷

دوست عزیز جناب آقای منوچهر جعفری رئوف

باکمال تاسف فوت پدر بزرگوارتان را تسلیت گفته بقاء عمر شما و خانواده محترم را از خدای بزرگ خواستارم.

حسین جعفریان

آ-۱۲۴۵۵

جناب آقای منوچهر جعفری رئوف

مصیبت وارده را صمیمانه تسلیت میگوئیم و بقاء عمر شما وخانواده محترمتان را از خدای بزرگ خواستاریم.

کارکنان شرکت ایران مانیس

آ-۱۲۴۵۷

جناب آقای منوچهر جعفری رئوف

باکمال تاسف مصیبت وارده را تسلیت گفته بقاء عمر شماو خانواده محترم را از خدای بزرگ خواستارم.

مدیر عامل شرکت تولیدی مانیستار

آ-۱۲۴۵۹

فرجی عزیز

در سوگ مادر از دست رفته‌ات همما داغداریم همدردی ما رادر این مصیبت‌بزرگ بپذیر برای شما و خانوادهتان از خداوند بزرگ شکیبائی آرزو داریم .

اعضای مرکز تولید و پخش دانشگاه آزاد ایران

آ-۱۲۴۳۱

جناب آقای سید مجتبی سادات درکه‌ای

بانهایت تاسف و تاثر مصیبت وارده را بشما و خانواده تسلیت عرض نموده بقاء عمر بازماندگان آن مرحوم را از خداوند خواهانیم .

هیئت مدیره و کارکنان شرکت سهامی کارخانجات رادیو شهاب .

آ-۳۳۰۷۲

دوست گرامی جناب آقای دکتر سیون فتورچی

همکاران و کرمندان بخش طبی ۶ دانشکده پزشکی پهلوی درگذشت پدر بزرگوارتان را تسلیت می‌گویند .

دکتر جلالی - دکتر خدادوست

آ-۳۳۳۱۵

با نهایت تاسف درگذشت بانو ملک خجسته را بمجناب آقای مصطفی خجسته مدیر دانشمند روزنامه پیک خجسته و جناب آقای محمد علی خجسته ریاست محترم گمرک کرمانشاه صمیمانه تسلیت عرض مینماید .

شیراز- کریم پوراسلامی

آ-۵۷۴۰

آقای مهندس خسرو ضرابیان

مدیران، مهندسین و کارکنان شرکت ساختمانی مرکوری فوت پدر گرامیتان رابه‌جنابعالی و سایر بازماندگان‌آنمرحوم تسلیت گفته و سلامتی سرکارراازخداوند متعال خواستاریم.

آ-۳۳۳۱۸

جناب آقای محمد شریف سلطانشاهی

باکمال تاسف مصیبت وارده را بشما و خانواده محترم تسلیت عرض مینمائیم.

تقی کلانتری. ابراهیم جمال‌زهی. هوشنگ کلانتری

آ-۱۲۴۷۰

باکمال تاسف و تاثر درگذشت دوست و همکار عزیزدکتر جعفرجهانشاهی را بعموم بازماندگان بویژه همسر و فرزندان آنمرحوم تسلیت گفته از خداوند بزرگ آمرزش روان او و بقا و پایداری بازماندگانش را آرزو داریم.

دکتر آرمین. دکتر آزما. دکتر امان‌پور. دکتر بیدل . دکتر بـتوی.دکتر تدین. دکتر رکنی. دکتر غربی . دکترفرین. دکتر کیا. دکتر گوهری. دکتر گیتی. دکتر معرفت.

آ-۱۲۴۷۱

تسلیت

خانواده های محترم مشاور و شریعت زاده

بااندوه فراوان درگذشت غم‌انگیز شادروان دکتر محمود مشاور را تسلیت عرض و در این مصیبت بزرگ شریک بوده بقای عمر و سلامت همگی را آرزو داریم.

علی رودگری وبانو

استاد گرانقدر جناب آقای افتخاری

بانهایت تاسف مصیبت وارده را تسلت میگوئیم.

دانش آموزان کلاس ۶ طبیعی ۳ دبیرستان هدف دختران

آ-۳۳۳۲۵

جناب آقای فیروز پورگرجانی

مدیران و کارکنان شرکت ایران «سکنا» مصیبت وارده را بشما و خانواده محترمتان تسلیت عرض نموده و بقای عمر بازماندگان آن مرحوم را از خداوند مسئلت مینماید.

احمد روان پاک - عباس حسینی

زویا جان

مصیبت وارده را از صمیم قلب بتو تسلیت میگوئیم.

دانش آموزان کلاس ۶ طبیعی۳ دبیرستان دختران هدف

آ-۳۳۳۲۶

گنبد مشهد- خانواده‌های نعمتی و کامیاب

مرگ نابهنگام سعید نعمتی را از صمیم قلب تسلیت گفته ما رادرغم خود شریک بدانید.

آبادان- اروندکنار - فرهاد وکریم اسحاقی

آ-۵۷۲۵

دوست عزیز جناب آقای فریبرز لاهیجی

با نهایت تاسف مصیبت وارده را تسلیت گفته بقای‌عمر جنابعالی و بازماندگان را ازخدای یکتا خواهانیم .

محمد رضا رشیدیان . مصطفی محمدی

مجالس وعظ و سوگواری

نبکی علی حمزة خیر عم‌النبی

نرجو ابا لبکاء له اجرالجلی

فثم نندب علی نجل‌الحسن

سید ناعبدالعظیم المؤتمن

ملل راقیه و جمعیتهای زنده جهان حتی در قبال نام شخصیت هاهمیشه خویش را موظف‌باداء احترام دیده‌اند.از طریق شارع مقدس‌اسلام‌که‌صحه گذارنده‌برتمام روشهای پسندیده‌است‌دراین‌باره دستورات اکیده‌ای صادر گردیده اهل شرع باتقیدی هرچه بیشتر پیوسته این مطلب رارعایت کرده‌اند برهمین مبنا سالهاست کهٔبیاد شهدای بافضلت احد حضرت حمزه عم بزرگوار پیغمبر (ص)و دیگر یاران وفادار و فداکار آن سرور و بنام محدث علیم حضرت عبدالعظیم علیهم افضل التحیات والتکریم تحت رهبری جامعه علمیه بلده مقدسه‌درماه‌شوال و در شهرمذهبی‌ری‌مجالس متعدده تاسیس گردیده امسال‌هم‌کماکان مجالس برقرار است و اولین مجلس بمدت پنج شب از ساعت ۵ر۷الی۱۰بعد از ظهر در مدرسه علمیه برهانیه برگزار خواهد شد. شرکت‌درمجلس به‌همه فیض خواهان توصیه میگردد.

شیخ عبدالعلی سبط العلامة الکنی «آقا بزرگ»

سپاسگزاری

تشکر و پوزش

از کلیه دوستان و بستگان و سروران گرام، روحانیون، علمای اعلام ، مقامات کشوری و لشگری بخصوص جناب آقای احمدی معاونت محترم نخست‌وزیر کـه بمنـاسبت درگذشت شوهروپدر عزیزمان شادروان رضا مشکوةرضوی در مراسم تشییع جنازه، ترحیم و شب هفت از تهران وسایر شهرستانها شرکت فرموده ویا بوسیله تلگراف و تلفن‌ودرج آگهی در روزنامه ابراز همدردی فرموده‌اند سپاسگزاری می نمائیم چنانچه بعلت تالمات روحی برای عرض تشکر تاخیری رخ داده پوزش می‌طلبیم و برای همگان سلامتی از درگاه ایزد متعال مسئلت داریم .

حشمت‌السادات. جواد. مسعود. ثریا. سعید و مجید مشکوة رضوی .

آ-۳۳۳۱۶

از دوستان، بستگان و سروران معظم که بمناسبت درگذشت مرحوم سید احمد بقائی‌پور بزرگ‌خاندان‌بقائی‌پور باشرکت در مراسم تشییع جنازه و مجالس ختم در یزد - اهواز- کرمان و تهران و یا بوسیله تلگراف و یادرج‌آگهی در جراید با ما همدردی فرموده‌اند کمال تشکر را داریم‌و چنانچه بعلت تالمات روحی در اظهار تشکر و امتنان‌تاخیری رخ دهد پوزش می‌طلبیم .

اهواز - خانواده‌های بقائی‌پور . کمالی. اویسی .

آ-۵۷۴۵

سپاس بی پایان به همه مهربانانی که در اندوه جان‌فرسای رفتن مهبد یارما بودند.

عباسعلی رهبر - مهناز و مجید رهبر

آ-۳۳۱۲۰

دانشکده پزشکی رازی

چون آقای‌دکترویلیام هوسی‌رئیس انستیتوی تحقیقات گوش و گلو و بینی لوس‌آنجلس اطلاع داده‌اندکه‌بعلت‌گرفتاری‌نمیتوانند در کنفرانس‌روز پنجشنبه اول آبانماه ۵۴ سخنرانی نماید لـذا موضوع آگهی صفحه ۸ که در شماره امروزدرج شده منقضی اعلام میگردد .

م‌الف ۱۵۲۵۶

هنگام بیرون کشیدن کشتی روسی قسمتی از اسکله بندر پهلوی ریزش کرد

بندر پهلوی-خبرنگار اطلاعات در پی لایروبی قسمتی از اسکله بندر پهلوی‌برای بیرون کشیدن کشتی باری و بزرگ شوروی که در این بندر به گل نشسته بود، ارتفاع آب در اسکله بالا آمدو فشار بیش از حد آن باعث‌ویران شدن قسمت بزرگی‌ازضلع‌شرقی اسکله شد .

این کشتی که «مرغاب» نـام دارد بوسیله ۳ کشتی یدک‌کش بیرون کشیده شدودر حال‌حاضر بار آن بتدریج تخلیه میشود .

اسکله بندر پهلوی قسمت‌بزرگی از بولوار بندرپهلوی است.

عکس کشتی روسی را هنگامی که‌از گل‌بیرون کشیده‌میشود نشان‌میدهد

به دفتر کار جرالدفورد دستبرد زده‌شد

واشینگتن - رویتر- دیشب یک سارق به دفتر مبارزات انتخاباتی پرزیدنت‌جرالد فورد در واشنگتن دستبرد زد و با ادواتی که‌بهمراه داشت‌کوشید تاصندوق‌حاوی اسنادمحرمانه جرالد فورد ونیز فهرست اشخاصی را که قرار است به مبارزات سیاسی جرالد فورد در انتخابات آینده کمک کنند برباید .

سخنگوی اف‌بی-آی اعلام کرد که در پی دستبرد به‌دفتر جرالد فورد تحقیقات مفصلی برای پی بردن به ماهیت امر آغاز کرده است . اما پلیس نگفت سارق موفق به سرقت اسناد محرمانه شده است یا خیر .

آگاهان واشنگتن در پی انتشار این خبر،گفتند که‌دستبرد به دفتر مبارزات انتخاباتی جرالد فورد خاطره سال۱۹۷۲ سال ماجرای واترگیت را در خاطر ها زنده می کند . در سال۱۹۷۲گروهـی کهبعداثابت شد با دولت نیکسون ارتباط مستقیم داشته‌اند به ستاد انتخاباتی دموکرات ها در ساختمان واترگیت دستبردزدند و روزنامه واشینگتن پست با افشای این ماجرا سبب شدکه رسوایی واترگیت بوجود آید واین رسوایی طی سال های بعد موجب شد که پرزیدنت نیکسون از مقام خود استعفا دهد .

«رابرت ویسر» ، مشاورکل مبارزات انتخاباتی جرالدفورد اظهار داشت‌از قرائن پیداست که دستبرد به دفتر مبارزات انتخاباتی جرالد فورد جنبه‌غیر سیاسی داشته است باوجود این هم اکنون گروهی ازنخبه ترین‌کارآگاهان‌اف‌بی‌آی سرگرم بررسی این مسئله هستند و بزودی اطلاعات بدست آمده برای‌اطلاع‌عموم انتشارخواهد یافت .

در راه فیروزکوه - تهران

قطار باری یك مرد و یك کودك را کشت

فیروزکوه - خبرنگاراطلاعات

بعد از ظهر دیروز قطار باری فیروزکوه - تهران دختر بچه ۴ ساله‌ای را که بین دو ریل نشسته‌وپیرمرد ۷۰ساله‌یی را که به نجات وی شتافته بود زیر گرفت و باعث مرگ هردو نفر آنها شد .

حادثه بیـن ایستگاه های زرین دشت و مهابـاد (۲۲ کیلومتری فیروزکوه) رخ داد.

مقتولین راضیه رضایی و حاج علی‌اکبر حاج انزهائی نام داشتند .

۳ نفر کشته و۱۴ نفر مجروح شدند

گناباد - خبرنگار اطلاعات

طی یک حادثه رانندگی که در جاده بیرجند - مشهد رخ داد ۳ نفر از مسافران یک اتوبوس کشته و ۱۶ نفر دیگر مجروح شدند .

اتوبوس شرکت قم به‌شماره ۱۵۹۹۹ - تهران و برانندگی حسین قانعی که با ۴۰ مسافر از بیرجند عازم مشهد بود در ۲۴ کیلومتری گناباد با تانکر نفتکش ۷۲۱۲۹ - تهـران برانندگی سید حسین هاشمـی که از بندرعباس به تربت‌حیدریه میرفت بشدت تصادف کرد .

در این حادثه گروهبان دوم نیروی هوائی « یوسفی » ، محمد چمنی و بانو حاجیه فاطمه علی‌آبادی کشته شدند.

گاز حمام دو نفر را کشت

قزوین - خبرنگار اطلاعات :

چهارنفرازکارکنان چلوکبابی جوانان « قزوین » هنگـام استحمام در حمام چلوکبابی ، دچار مسمومیت ناشی از گاز شدند و ۲ نفر از آنها پیش از رسیدن به بیمارستان جـان سپردند .

۲ جوانی که در این حادثه جان خود را از دست دادند هادی و علی افشار نام‌داشتند و بترتیب ۲۲ و ۲۶ساله بودند.

همت و ایمانعلی دو کارگر دیگر نیز که بشدت مسمـوم شده بودند در بیمارستان‌بوعلی سینای قزوین بستری و تحت درمان قرار گرفتند .

توضیح

در گزارش صفحه ۱۷ تحت عنوان « کلاس های تـجوید قرآن دایر کنید » ، اشتباهـا کلمه « تجدید » بکار رفته که بدینوسیله تصحیح میگردد .

اطلاعات
۱۳۰۴
بنیانگذار : عباس مسعودی
صاحب امتیاز ومدیر : فرهاد مسعودی
محل‌اداره : خیابان خیام، ساختمان اطلاعات. تهران
تلفن : ۳۱۱۰۷۱ تا ۳۱۱۰۷۹
تلکس : ۲۳۳۶ - تلگرافی : اطلاعات - تهران

تقویم اطلاعات

سه‌شنبه - بیست و نهم مهرماه ۱۳۵۴
پانزدهم شوال ۱۳۹۵ - بیست و یکم اکتبر ۱۹۷۵

استخراج دکتر ریاضی کرمانی

ساعات شرعی

اذان مغرب . . . ساعت ۵ و ۴۰ دقیقه
اذان صبح (فردا)... ساعت ۴ و ۴۴ دقیقه
طلوع آفتاب (فردا)... ساعت ۶ و ۱۵ دقیقه
ظهر شرعی (فردا)... ساعت ۱۱ و ۵۰ دقیقه
اذان مغرب (فردا) . . . ساعت ۵ و ۳۹ دقیقه

بازارسیاست

اخبار - رویدادها - شایعات - گفتگوها

تغییرات در مقامات عالی دولتی

محافل آگاه تهران تغییر کلیه معاونان وزارت آموزش و پرورش را نمونه‌ای از تغییراتی دراین زمینه می‌دانند که دیر یا زود در وزارتخانه‌های دیگر هم انجام خواهد گرفت. ظاهرا تغییر معاونان یا انتصابات جدید برای پست‌های خالی معاونت قبل‌از استعفای دولت مطرح بود اما در آنموقع اعلام شد که اینکار بعداز معرفی دولت انجام میگیرد. هنگام معرفی دولت‌هم درمورد تغییرات و مقامات بالای وزارتخانه تاکید صریح بعمل آمد و اولین قدم‌آن دیرور در وزارت آموزش‌وپرورش برداشته شد. هم‌اکنون چند پست معاونت خالی وجود داردکه مدتهااست انتظار پرشدن آن‌میرود. درورزارتخارجه مدتهااست که گفتگوی معرفی معاونین جدید و انتصاب معاونین قبلی به سفارت ایراندر خارج میشود که آنهم احتمالا در آینده نزدیک انجام خواهد گرفت. پست دبیر کل سازمان امور استخدامی که تا دیروزخالی بود با انتصاب یکی از معاونین وزارت‌کشور پرشد.

درکنار تغییرات مقامات‌عالی گفتگو و مطالعاتی در جهت ادغام ویا تفکیک بعضی‌از سازمانهای اداری نیز جریان دارد. این‌بخش ازتغییرات آرامتر عمل می‌شود ولی درآینده نزدیک نمونه‌هایی ازآن نیز رسما اعلام خواهد شد. هدف از ادغام یادر صورت لزوم انحلال اینستکه کار مشابه درچند سازمان‌دولتی با چند برنامه مختلف انجام نگیرد وتاآنجا که میشود برنامه‌های شبیه بهم دریک سازمان دولتی متمرکز گردد و همه امکانات و تجهیزات‌هم بهمان سازمان داده شوددر این‌زمینه وزارت‌بازرگانی اولین مطالعات خودرا آغازکرد و احتمالا زودتر ازدیگران‌نتایج آن اعلام می‌شود.

امضاءقراردادهای جدیدبین‌ایران‌وعراق

مذاکرات ایران و عراق برای تهیه متن نهائی قراردادهای مربوط به توافقهای مرزی همچنین مسائل مربوط به مسافرت اتباع دو کشور و کشتیرانی در شط‌العرب در محیطی مثبت و بدور از سوء تفاهم پیش میرود وگفته می‌شود که‌در اواسط ماه‌آبان این قراردادها در بغداد به‌امضای وزیران خارجه ایران و عراق خواهد رسید. یکی از قراردادها مربوط بسفرزائران استکه باتدارکی‌که دیده‌شده از اول محرم ماهی ده هزار نفر از ایران به‌عراق خواهند رفت و متقابلا اتباع عراقی به ایران خواهند آمد. علت‌اینکه مذاکرات طرفین تااین‌حد طولانی شده بود مربوط به‌مسائل و نکات بسیار متعددی بود که طرفین‌لزوم تبادل‌نظر درباره آنان را قویا احساس می‌کنند. امروز محافل مطلع تهران گفتند بدنبال پایان این گفتگوها و امضای قرارداد های مربوطه، راه برای شروع مذاکرات ایران و عراق جهت برقراری همکاریهای وسیع و همه‌جانبه اقتصادی و فنی باز خواهد شد و انتظار میرود درعرض چندماه آینده چند قرارداد همکاریهای اقتصادی بین ایران و عراق به‌امضاء برسد، بهمین جهت در محافل دیپلماتیک تهران پیش‌بینی میشود که برای انجام این منظور باید درانتظار مبادله هیئت‌های بلندپایه اقتصادی بین تهران وبغداد بود. امکانات همکاریهای اقتصادی و بازرگانی ایران وعراق بنابه‌گفته آگاهان بسیار گسترده است و علاوه‌بر جنبه مبادلاتی کالاهای بازرگانی بین دوکشور، ایران و عراق می‌توانند بافراهم کردن تسهیلات ترانزیتی برا ی‌یکدیگر در امر حمل و نقل کالا دراین منطقه از جهان نیز همکاریهای مثبتی داشته باشند.

نقش‌آمریکادراختلاف‌ایران‌و بازارمشترک

نزدیک به دوسال از پایان دوره آخرین قرارداد بازرگانی ایران با بازار مشترک میگذرد، ودراین مدت ایران مصرانه خواستار عقد قراردادی ترجیحی با بازار مشترک اروپا بوده است که منعکس کننده ارتباط مخصوص موجود بین ایران و کشورهای اروپایی و همچنین تغییرات بنیادی در اقتصاد ایران باشد. دراین مدت «سرکریستوفرسوز» مسئول روابط خارجی بازار مشترک بکبار جهت مذاکره دراین باره به تهران آمد، علاوه‌براین گفتگو، مقامات مختلف ایرانی همیشه در تبادل‌نظر- هایشان بامقامات مسئول اروپایی، باتجدید درباره‌این امرصحبت کرده‌اند. آخرین وزیر ایرانی که با مقامات بازارمشترک گفتگو کرد عباسعلی خلعتبری وزیر امور خارجه بود که ضمن بازدید رسمی از بلژیک با «سرکریستو فرسوز» ملاقات و بار دیگر نظرات صریح ایران را در رابطه با بازار مشترک بیان کرد. اطلاعات رسیده از مقامات آگاه در بروکسل حاکیست که دراین ملاقات، مسئول روابط خارجی بازار مشترک پیشنهاد کرده‌که ایران بجای اصرار در عقد قرارداد ترجیحی، بهتر است با امضای یک قرارداد همکاریهای صنعتی، از امتیازاتی که بازار مشترک بطور عمومی برای واردات محصولات صنعتی قائل است بهره‌مند شود.

محافل مطلع معتقدند که علت اصلی امتناع بازار مشترک‌از امضای قرارداد ترجیحی باایران، وجود نوعی تفاهم بین واشنگتن وبازار مشترک است. طبق مفاد این تفاهم، تا زمانیکه اتحادیه‌اقتصادی اروپا قراردادهای ترجیحی‌رامحدود به‌هم‌پیمانان سابق انگلستان دراتحادیه «افتا» وکشورهای ساحلی مدیترانه و گروه معدودی‌ازکشورهای درحال رشد مناطق افریقا،کارائیب وپاسیفیک بکند، امریکا هیچگونه اعتراضی به مفاد امتیازی‌این قراردادها نخواهد داشت.

همین محافل میافزایند که از ابتدای سال جاری مسیحی تاکنون، دوبار از وزارت امور خارجه امریکا به سفیران‌امریکا درکشورهای اروپایی دستوری فرستاده شده وطی آن‌ازسفرای امریکا خواسته شده تا به مقامات کشور اروپایی محل ماموریت خود عدم تمایل امریکارابه‌عقد قرارداد ترجیحی بین ایران و بازار مشترک بیان کنند.

بااین وجود، درهمین مدت سیاستمداران برجسته اروپایی چون نخست‌وزیر فرانسه، ومقامات بلندپایه آلمان غربی‌و هلند و ایتالیا حمایت صریح خودرا از تقاضای ایران بیان داشته‌اند. دنیس‌هیلی وزیر خزانه‌داری انگلیس نیز چندی پیش ضمن‌شرکت در کنفرانس مالی ایران و انگلیس در تهران اظهار داشت‌بریتانیا خیلی مشتاق است در به‌ثمر رسیدن تلاش ایران جهت برقراری روابطی مخصوص با بازار مشترک کوشش کند. حال باید دید آیا بازار مشترک با درنظر گرفتن این حقیقت که در سالهای‌آینده ایران تامین کننده اصلی انرژی‌اروپا خواهد بود، توقعات‌ایران را چگونه ودرچه قالب برآورده خواهد کرد.

دانشگاه آزاد ۶ هزار دانشجو میپذیرد

معلمان از طریق آموزش مکاتبه‌ای از دانشگاه آزاد لیسانس میگیرند برای برخی رشته ها داوطلبان غیر دیپلمه‌هم‌در دانشگاه آزاد پذیرفته خواهند شد

تاسیسات مرکزی دانشگاه آزاددر مازندران احداث میشود

دانشگاه آزاد ایران در بهمن ماه ، برای سال تحصیلی ۵۶ - ۵۵ شش هزار دانشجو میپذیرد.

این دانشگاه نخستین دوره آموزشی خود را به برنامه های تربیت معلم و علوم تندرستی اختصاص میدهد و در نظر دارد در سال های بعد ، دوره عمران روستایی دایر کند . در برنامه تربیت‌معلم دانشگاه‌آزاد، مجموعه های آموزشی خاصی‌برای تربیت یا ارتقاء دانش وتخصص معلمان دبستان ودوره راهنمائی و دبیرستان در نظرگرفته شده‌است. معلمان با گذراندن این دوره‌های آموزشی که قسمت اعظم آن مکاتبه‌ای است موفق به دریافت درجه لیسانس تخصصی تعلیم یا مشاوره راهنمائی خواهند شد .

دانشگاه آزاد ایران در سال اول فعالیت‌خود۱مجموعه درسی ارائه میدهد که پایه مجموعه‌های درسی سال های بعد دانشگاه خواهد بود . این شش‌مجموعه درسی عبارت‌است‌از :علوم‌بنیادی، علوم ریاضی ، علوم انسانی و اجتماعی ، زبان انگلیسی ، علوم زیستی و علوم تندرستی .

در مورد پذیرش دانشجو برای دانشگاه آزاد ،محل‌کار وسکونت داوطلبان و نزدیکی ودوری این محل ها بامراکز آموزشی‌دانشگاه از عوامل اصلی خواهد بود ، ضمنا داوطلبانی که به دانشگاه پذیرفته میشوند باید توانائی فراگیری مجموعه های درسی دانشگاه را داشته باشند . نحوه تشخیص این‌توانائی‌در داوطلبان برای هریرنامه آموزشی تفاوت خواهد کرد . حتی ممکن است برای برخی از برنامه های آموزشی ،شرط ورود به‌دانشگاه «دارا بودن‌دیپلم‌متوسطه» نباشد.

و این درصورتی است که‌داوطلب توانائی فراگیری رشته مورد نظر خود راداشته‌باشد .همچنین اشتغال فعلی داوطلب عامل‌موثری برای پذیرش درهر یک ازبرنامه های آموزشی خواهد بود .

از شرایط دیگری که برای پذیرش دانشجو دراین دانشگاه پیش‌بینی شده است سن ،جنس، سهمیه منطقه‌ای و سهمیه رشته درسی، تاریخ تقاضا و ارزش نتایج تحصیلات قبلی است .

دانشگاه آزاد ایران برای دانشجویان سال اول خود که در رشته تربیت معلم به تحصیل اشتغال دارند دو مجموعه‌درسی علوم بنیادی و ریاضی را الزامی دانسته است و همچنین برای دانشجویانی که علوم تندرستی‌را میگذرانند دو مجموعه درسی علوم زیستی و علوم تندرستی را ضروری اعلام کرده است .

قبلا درمورد استقرارتاسیسات مرکزی دانشگاه آزاد در محلی خارج از مرکز مذاکراتی شده بود. نظردولت براستقرارسازمان مرکزی دانشگاه و تلویزیون آموزشی آن درمازندران است ، وبهمین جهت مقرر شد اگر دولت امکانات ارتباطی و شرایط زیستی و تسهیلات ویژه مورد نیاز دانشگاه را در شمال تامین کند تاسیسات مرکزی به شمال منتقل شود، اما تازمانیکه آمادگی های لازم ایجاد شود سازمان مرکزی دانشگاه آزاد ایران در تهران خواهد بود.

★ **مراکز منطقه‌ای**

دانشگاه آزادایران درنخستین سال تحصیلی پنج مرکز منطقه‌ای در نقاط مختلف کشور تاسیس خواهد کرد . هر یک از مراکز بنوبه خود برحسب امکانات جغرافیائی منطقه در حدود ۱۰ مرکز آموزشی کوچکتر را زیر نظر خواهند گرفت . تعداد این مراکز در سال های بعد بتدریج افزایش خواهد یافت . مناطق پنجگانه‌محوزه فعالیت دانشگاه‌که در نخستین سال تاسیس می - شوند به شرح زیر است : مشهد ، تبریز ،کرمانشاه ،اهواز، اصفهان .

علاوه براین پنج منطقه سه منطقه دیگر نیز در نظر گرفته شده است‌که جهت گسترش‌بعدی حوزه فعالیت دانشگاه رامشخص میکند .منطقه جنوب غربی دریای خزر، منطقه خلیج فارس‌و منطقه جنوب شرقی .

ضمنا درهر یک از این مراکز افرادی بعنوان مربیان‌ومشاوران آموزشی به مشکلات دانشجویان منطقه رسیدگی خواهند کرد .

شروع کار ساختمان مرکز آموزشی و منطقه دانشگاه آزاد ایران‌وابسته به‌اعتباراتی خواهد بود که سازمان برنامه وبودجه در اختیار این دانشگاه قرار خواهد داد.

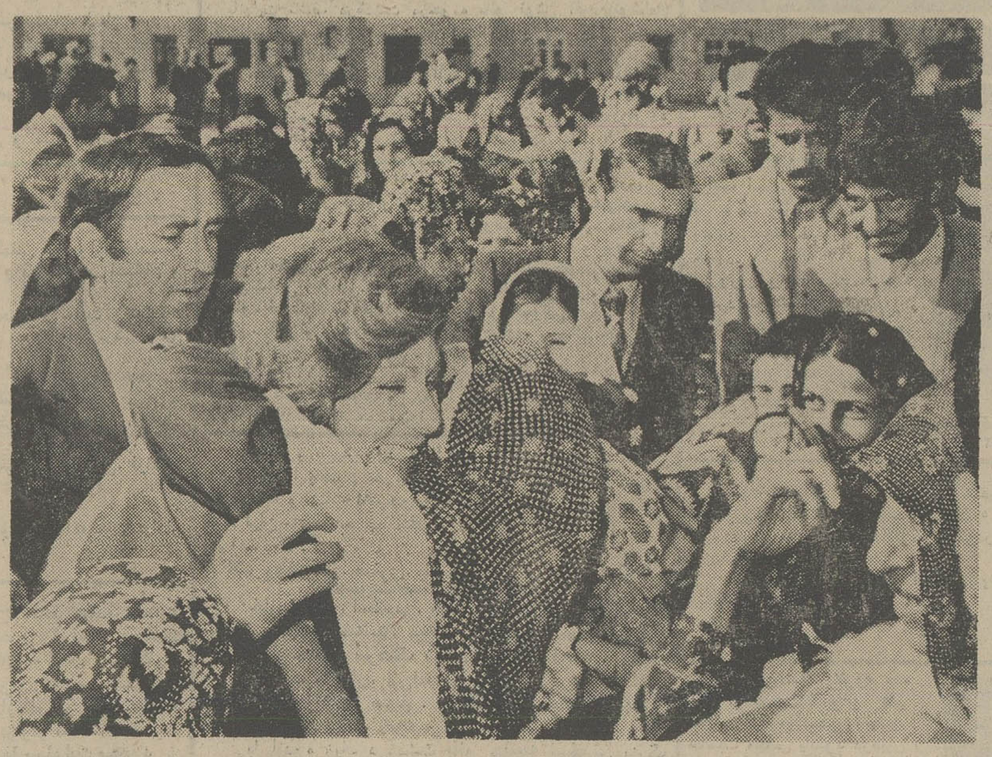

یک جذامی بهبود یافته که‌در دهکده راجی سروسامان یافته است شهبانو را به‌آغوش کشیده و می‌بوسد و شهبانو با لبخند مهرآمیز همیشگی ساده ترین و بی‌تکلف ترین ابراز احساسات این بهبودیافتگان رامیپذیرند.

صادق احمدی وزیر دادگستری اعلام کرد :

دادگستری درباره گرانفروشان بطور قاطع عمل میکند

وزیر دادگستری درمراسم افتتاح دادگستری استان لرستان اعلام کرد که مبارزه علیه گرانفروشان همچنان باقاطعیت در دادگستری‌دنبال خواهد شد .

آقای صادق احمدی - وزیر دادگستری - در این زمینه گفت : من مفتخرم که به یاری صمیمانه همکارانم در تمام مملکت‌تو انستیم‌قاطعا در این خصوص اقدام‌کنیم بنحوی که موجبات رضایت خاطر خطیر همایونی فراهم شود .

وی افزود : از همه همکارانم توقع دارم همچون گذشته ، با مراقبت، پیگیری، دقت و سرعت این برنامه را تا حصول نتیجه قطعی دنبال کنند چرا که معتقدم این فساد - گرانفروشی - میتواندسرمنشاء یک سلسله فساد های دیگر باشد و همچنانکه شاهنشاه آریامهر فرموده‌اند : باید به مردم تفهیم کرد که مسئله گران فروشی و کمفروشی نه تنها از لحاظ جامعه بلکه از لحاظ عرف ، اخلاق و حتی « مذهب » ماهم کاملامردود است .

وزیر دادگستری آنگاه به مسئله تکمیل و تجهیز دادگستری اشاره کرد و گفت : « با آنکه قریب به ۲۵۰ قاضی کم داریم تعداد زیادی از دادگاههای بخش را به شهرستان وشهرستان را به استان تبدیل کرده‌ایم .

رئیس جمهوری گابن درضیافت دیشب گفتند :

شاهنشاه ایران در تحول جهان نقش طراز اول دارند

★ شاهنشاه هم‌آهنگی ایران و گابن را در اوپک ناشی از سیاست مستقل ملی دو کشور دانستند

★ نقش ایران در خلیج فارس نقشی سازنده است ..

شاهنشاه آریامهر دیشب در ضیافتی که بافتخار رئیس جمهوری گابن و بانو درکاخ گلستان ترتیب یافته بود ، به هماهنگی موجود در نظرات ایران و گابن در سازمان‌اوپک اشاره کردند و آنرا ناشی از پیروزی دو کشور از یک سیاست مستقل و ملی‌خواندند. در این ضیافت شاهنشاه‌آریامهر یک قطعه نشان پهلوی به رئیس جمهوری گابن و یک قطعه نشان هفت‌پیکر به بانو « بونگو » اهدا فرمودند و پرزیدنت عمرعلی بونگو نیز عالیترین نشانهای کشور خود را تقدیم حضور شاهنشاه و شهبانو و والاحضرت‌ولیعهد نمودند .

شاهنشاه اریامهر در سر میز شام ، طی بیاناتی فرمودند که میهمان عالیقدر ایران نه تنها بعنوان شخصیت اول یک کشوردوست بدیدار ایران آمده‌اند ، بلکه در عین حال رهبر برجسته‌ای از آفریقا هستند که امروزه بصورت یک عامل سیاسی و اقتصادی جوان وفعال ، نقشی موثر در تحولات جهانی ایفا میکنند .

« برای من تذکر این واقعیت تاریخی مایه خرسندی است‌که ایران از دیرباز با این قاره بزرگ‌روابط نزدیک وگسترده‌ای داشته است که خوشبختانه اکنون شاهد توسعه و تقویت روزافزون آن در همه زمینه‌ها هستیم . »

« ما از هنگام تشکیل جمهوری گابن شاهد تلاشهای شایان ستایش دولت و ملت‌این کشور دوست در همه زمینه های اقتصادی و اجتماعی و فرهنگی بوده‌ایم و بخصوص پیشرفتهای وسیع سالیان اخیر را که تحت رهبری خردمندانه آن حضرت حاصل شده است با علاقه دنبال کرده‌ایم ، مساعی دولت‌شما در امر توسعه‌آموزش که طبعا آینده ملت گابن بدان وابسته است مایه تحسین ما است .

بالاترین رشد

کشور شما امروز بالاترین رشد در آموزش را در تمام آفریقا بدست اورده و قریب ۲۵درصد ازبودجه کل‌کشوررا بامرآموزش و پرورش‌اختصاص داده است . قانون آموزش اجباری ابتدائی که در کشور گابن با موفقیت اجرا میشود مسلما ازمترقی‌ترین وپرافتخار ترین اقدامات دولت شما است . گذشته از فعالیت های وسیع آموزشی ، کوششهایی که در کشور ان حضرت در راه توسعه اقتصادی و صنعتی صورت میگیرد مایه ستایش ما است . با اجرای دو برنامه پنج ساله توسعه اقتصادی ، اکنون زیر بنای اقتصادی و صنعتی استواری در جمهوری گابن بوجود آمده است که ضامن آینده اطمینان‌بخش این کشور است .

شاهنشاه افزودند : روابط خاص دو کشور ما خوشبختانه رابطه بسیار نزدیکی است که براساس دوستی وحسن تفاهم و همکاری متقابل استوار شده است . در مدت یکسال که از برقراری سیاسی میان کشور های ما میگذرد دو هیئت‌بلندپایه اقتصادی گابن بایران آمده‌اند و یک هیئت از کارشناسان ایران به گابن رفته است‌یقین دارم سفر کنونی ان حضرت بایران و مذاکرات فیمابین در گسترش این روابط در زمینه های مختلف سیاسی‌و اقتصادی و فرهنگی تاثیر بسیار خواهد داشت .

شما حضرت رئیس جمهوری بعنوان یک رهبر برجسته آفریقایی نه تنها اداره موفقیت آمیز تلاشهای اجتماعی و اقتصادی ملت خویش رابرعهده دارید بلکه در عین حال بعنوان یک عضو برجسته سازمان وحدت آفریقا نقش موثری در سرنوشت این قاره بزرگ که با توجه به امکانات‌طبیعی و انسانی مسلما آینده‌ای درخشان در انتظار آن است ایفا میکنید . من برای شما در انجام این هردو نقش اساسی موفقیت فراوان آرزو دارم .

نقش طراز اول

پس از بیانات شاهنشاه آریامهر ، پرزیدنت بونگو نیز طی بیاناتی ضمن اشاره به اصلاحات اجتماعی و پیشرفت های اقتصادی ایران گفتند که نقش ایران در منطقه خلیج فارس نقشی سازنده است که توجه تمام جهانیان‌را همچنان بسوی خود معطوف میدارد . ملاقات و مذاکرات سران و رجال دنیا با شاهنشاه ایران درباره موضوعات مختلف ، درباره اقتصاد و سیاستهای جهانی نشانه نقش طراز اولی است که آن اعلیحضرت دائما در راه تحول و تعالی عالم بشریت ایفا مینمایند . پرزیدنت بونگو افزود که این امر همچنین موید آنستکه کشور های جهان سوم یا غیرمتعهد میتوانند فلسفه جدیدی را در مناسبات بین‌المللی پی‌ریزی‌کنند.

وی سپس با اشاره به عضویت ایران و گابن در سازمان اوپک گفت : «کشور های ما در راه برقراری یک نظام اقتصادی بین‌المللی که از تعادل بیشتری برخوردار

بقیه درصفحه۲۵

این مرد یك كارآگاه معمولی پلیس نیست
او یك طوفانگر واقعی است ....
در تاریخ سینما کم‌دیده شده اثری که اینچنین‌پرانتریك- هیجان‌آور و طوفانزا باشد ...
از صبح پنجشنبه فقط در
سینما دیاموند

گیشه سینما دیاموند برای رزرو بلیط آماده است

از آزمگاه سخاورز

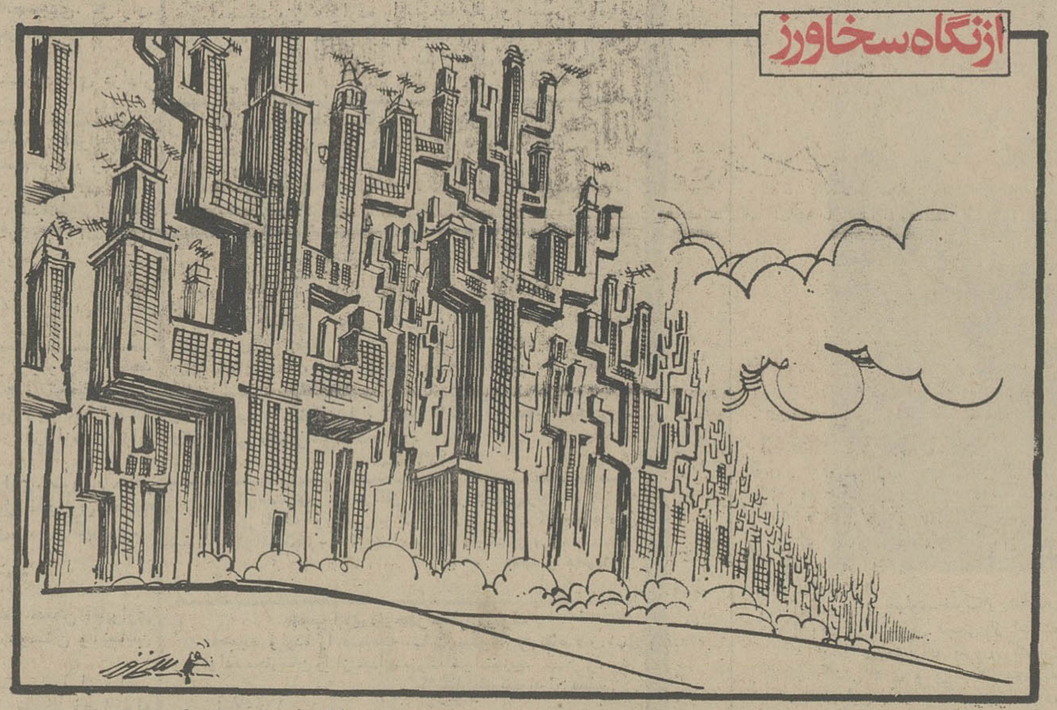

فضای سبز ! ...

اطلاعیه جامعه دندان پزشکی ایران

جزئیات طرح خدمات دندان پزشکی و هزینه درمانی و همچنین نحوه اجراء مصوبات مربوطه تهیه و برای‌کلیه همکاران دندان پزشک ارسال گردید.

بدین‌وسیله بعموم همکاران موکدا توصیه میشود که طبق موازین آن عمل نمایند درضمن چنانچه همکاران موفق به دریافت نشریه مزبور نشده و یادر مواردی به توضیحات بیشتری نیاز داشته باشند میتوانند در تمام ساعات اداری بدبیرخانه جامعه دندان پزشکی ایران مراجعه نمایند .

مجله دنیای ورزش روزهای شنبه منتشر میشود

اطلاعیه نظام‌پزشکی مرکز درباره محکومیت یك دندانپزشك

بموجب رای جلسه مورخ ۵۴ر۷ر۲۷ دادگاه تجدیدنظر انتظامی نظام پزشکی، آقای دکتر پرویز سایانی دندانپزشک، بعلت‌اشتغال به دندانپزشکی در مدتی‌که قبلا باستناد رای قطعی دادگاه از این کار محروم بوده‌اند ونیز بعلت تخطی از ضوابط ومقررات سازمان تامین خدمات درمانی و قرارداد مربوط بموجب ماده ۱۷ قانون تامین خدمات درمانی مستخدمین دولت و براساس آئین‌نامه انتظامی پزشکی، مجددا بمدت ۶ماه به محرومیت از اشتغال بحرفه دندانپزشکی محکوم شدند .

سازمان مرکزی نظام‌پزشکی ایران

GMC
وانت‌های جمس «باموتور بنزینی»
کامیون‌های کمپرسی شش چرخ
باموتور دیترویت دیزل ساخت جنرال‌موتورز آمریکا
هم‌اکنون برای تحویل فوری
آماده‌است
شرکت‌سهامی‌ایران جمس‌خیابان تخت‌جمشید شماره ۵۸۳ تلفن های ۷۶۴۲۵۸ - ۷۵۲۳۸۹
شرکت بانتوس خیابان میرداماد (بولوار پهلوی) ساختمان شورلت ایران تلفن های ۷۷۹۴۹۶ - ۷۷۳۶۴۲

صاحبان صنایع وبازرگانان کشور
الاخاء
تنها مجله عربی زبان ایران از گروه نشریات موسسه اطلاعات با داشتن نمایندگی در ۱۲ کشور عربی
روزهای شنبه منتشر میشود

اطلاعات
روزهای شنبه - دوشنبه و پنجشنبه در سراسر دنیا منتشر میشود .
قبل از عزیمت عزیزان‌خود بخارج اطلاعات هوائی را برای آنها آبونه شوید.
تلفن ۳۱۱۰۷۱ و ۳۱۱۰۸۱