# تظاهرات ملی ورژه باشکوه ششم بهمن

● میلیونها نفر در سراسر کشور ،جشن سیزدهمین سالگرد انقلاب ششم بهمن را با شکوه فراوان برپا داشتند

● نمایندگان احزاب و گروه های مختلف مردم پایتخت دررژه عظیم میدان شهیاد شرکت کردند

★ نخست وزیر و وزیران حزبی در پیشاپیش اعضای حزب ایران‌نوین از برابر تمثال شاهنشاه رژه‌رفتند.

★ در پایان رژه احزاب اقلیت هویدا رهبران آنها را به جایگاه مخصوص دعوت کرد.

★ خبرنگاران و فیلم‌برداران خارجی جریان رژه میدان شهیاد را به سراسر جهان مخابره کردند.

صفحه ٤

۱۰۸ صفحه
اطلاعات
یکشنبه ٦ بهمن ماه ۱۳۵۳ ـ شماره ۱٤٦۱۸ تکشماره ۱۰ ریال

یك هیئت مطبوعاتی از ایران به ظفار رفت

## نیروهای ایران مهم‌ترین مرکز شورشیان ظفار را تصرف کردند

★ کنترل شهر رخیوط از طرف قوای ایران به نیروهای عمان سپرده شد.

صفحه ٤ بازار سیاست

کنفرانس سران ۱۳ کشور عضو اوپك در اسفندماه تشکیل میشود

بدنبال مذاکرات محرمانه وزیران اوپك، ناظران سیاسی اظهار عقیده کردند

# اوپک، دربرابر اقدام نظامی صدور نفت را قطع میکند

پیشنهاد شاهنشاه دایر به خودداری از بکاربردن نفت بعنوان یك سلاح سیاسی، در بین اعضای اوپك طرفداران بیشتری پیدا کرد

## اوپك، اعطای کمك های وسیع مالی را به کشور های درحال رشد بررسی میکند

جمشید آموزگار: ادامه حکومت غرب بر سیستم پولی بین‌المللی قابل قبول نیست

## قیمت برنج کاهش یافت

★ روزی سه هزار تن برنج توزیع میشود

★ میزان برنج وارداتی تاکنون به ٤۰۰ هزار تن برنج رسیده است

در صفحه ۱۰۵ ستون اول

## محل خدمت مشمولان دیپلمه تعیین شد

★ دیپلمه هائی که معدل آنها بین ۱۲٫٦۹ و ۱۳٫۱۹ است روزهای ۱۵ و ۱٦ و ۱۷ بهمن به محل خدمت اعزام میشوند.

★ آخرین مهلت معرفی مشمولان عادی حوزه مرکزی ۱۵ بهمن است

درصفحه آخر ستون هفتم

## روش قیمت گذاری میوه و تره‌بار در میدان تغییر میکند

★ پیاز و سیب زمینی وارداتی با قیمتی ارزانتر از نرخ فعلی عرضه میشود

درصفحه ۱۰۵

## پیکان ۵۴ هفته آینده به بازار می آید

★ تولید پیکان افزایش می یابد و بسطح یك‌ماه قبل خواهد رسید.

صفحه ٤ ستون سوم

## ایندیرا گاندی: مساله نفت را بازور نمیتوان حل کرد

★ نخست‌وزیر هند گفت: نفت تنها دلیل بحران پولی واقتصادی جهان نیست

در صفحه آخر

از امروز

## هوای تهران رو به گرمی میرود

صفحه ٤

## خطرناکترین بیماری جهان در انگلیس شایع شد

★ یك پزشك ویروس مهلك «لاسا» را از نیجریه به انگلیس منتقل کرد.

★ این پزشك ۳ روز بعد درگذشت و اکنون در حدود ۲۰۰ نفر باین بیماری مبتلا شده‌اند.

صفحه ٤

## معالجه سرطان با انفجار های اتمی

★ دانشمندان امریکائی وسیله‌ای اختراع کردند که با ایجاد انفجار های اتمی ذره بینی سلولهای سرطانی را در داخل بدن نابود میکند.

در صفحه ۲

امروز، تظاهرات شکوهمند ششم بهمن در میدان شهیاد آریامهر برگزار شد و صدها هزار زن و مرد، از گروه های مختلف مردم، احزاب، کارگران، کشاورزان، دانشجویان، اصناف و پیشه‌وران از برابر تمثال شاهنشاه رژه رفتند. عکس، گروهی از شرکت کنندگان در تظاهرات ملی را نشان میدهد که از خیابان آیزنهاور وارد میدان شهیاد میشوند.

## انقلاب ایران در اطلاعات

بمناسبت سالگرد انقلاب ششم بهمن، روزنامه اطلاعات امروز در ۱۰۸ صفحه انتشار می‌یابد که طی آن انقلاب ششم بهمن ۱۳٤۱ در تمام زمینه‌ها تشریح و بررسی شده و بخشهای عمده آن چنین است:

حماسه انقلاب ششم بهمن (چهار صفحه رنگی ۹ الی ۱۲) ـ صبح انقلاب (صفحات ۱۳ الی ۲۰) ـ افکار و هدفهای رهبری انقلاب ایران (۲۹ الی ۳۹) ـ دوازده سال پس از انقلاب (۲۱ الی ۲۲) ـ نظام آموزشی ایران درعصر انقلاب (٤۰ الی ٤۲) ـ قدرت جهانی اقتصاد ایران (٤۳ الی ٤٤) ـ از رخوت تا آزادی (٤۵ الی ٦۰) ـ معجزه اقتصادی ایران (٦۱ الی ۷۸) ـ شاهنشاه طراح بزرگ توسعه صنعتی کشور (۷۷ الی ۸٤) ـ اصلاحات ارضی اهرم انقلاب اجتماعی ایران (۸۵ الی ۹٤)

## سادات فردا به فرانسه سفر میکند

★ سادات گفت: مصر از فرانسه سلاحهای مدرن میخرد

در صفحه ۲

## گرومیکو به مصر میرود

★ فورد و برژنف پیام های مهمی برای سادات فرستادند.

★ جرالد فورد برای حل مسئله خاورمیانه با سادات تماس دائمی دارد.

صفحه ۲ ستون نهم

## امریکا مانع ادامه حملات اسرائیل به لبنان شد

در صفحه ۲ ستون ششم


## آگهی پرداخت صد درصد سرمایه بانك صنایع ایران

(شرکت سهامی عام)

شماره ثبت ۱٦۸٤۱

بنابه تصمیم مورخ ۳۰٫۷٫۱۳۵۳ هیئت مدیره بانك صنایع ایران و بموجب گواهی مورخ ۱٫۱۱٫۱۳۵۳ بانك مرکزی ایران و گواهی شماره ۲۱۷۷۰ مورخ ۱٫۱۱٫۱۳۵۳ اداره ثبت شرکتها و مالکیت صنعتی، مبلغ هفتصد و پنجاه میلیون (۷۵۰٫۰۰۰٫۰۰۰) ریال بابت ۲۵٪ باقیمانده سرمایه، پرداخت گردید و بدین ترتیب سرمایه بانك سه میلیارد (۳٫۰۰۰٫۰۰۰٫۰۰۰) ریال تماماً پرداخت شده میباشد.

۵۳٫۹۷

باکمال تاسف درگذشت دکتر محمد علی رفیعی صفائی پدرگرامی آقای بیژن‌رفیعی سردبیر مجله دنیای ورزش را به اطلاع میرساند.

مجلس ترحیم مردانه آن مرحوم از ساعت ۳ تا ۵ بعدازظهر روز دوشنبه هفتم بهمن‌ماه در مسجد سادات اخوی واقع در خیابان ایران ایستگاه سقاباشی منعقد می‌باشد.

موسسه اطلاعات

جناب آقای دکتر محسن ضیائی دوست و همکار دانشمند با اندوه فراوان مصیبت وارده را از صمیم قلب تسلیت عرض مینمایم.

دکتر مروستی

استادان و کارکنان و دانشجویان مدرسه عالی علوم ـ اراک سالگرد ششم بهمن را به پیشگاه شاهنشاه آریامهر و ملت ایران صمیمانه خجسته باد میگویند.

عبدالکریم قریب رئیس مدرسه عالی علوم ـ اراک

آ ـ ۱۰۷۳۷۹

موسسه حسابرسی پیت، مارویك، میچل و شرکاء

تشانی جدید خود را باطلاع میرساند

تهران

خیابان ایرانشهر شماره ۲۱۱ نبش کریمخان

زند صندوق پستی ۱٦٦۸

شماره های تلفن: ۸۳۷۹۲۷

ایرایران

شرکت سهامی خاص

روز تاریخی ششم بهمن و سالروز انقلاب شاه و مردم را

به پیشگاه مبارك

شاهنشاه آریامهر

و

عموم هم‌میهنان عزیز

تبریك عرض میکند

آ ـ ۱۰۷۰۸۵

حراج مزون خانم یمینی

حراج انواع لباسهای زمستانی مزون خانم یمینی از فردا شروع میشود.

میدان کاخ خیابان ابتهاج کوچه شاهدوست پلاك ٦۰ تلفن ٤۰۹۳۵

چهلمین روز درگذشت حاج عظیمی

مراسم چهلمین روز درگذشت شادروان ناصر ـ حاج عظیمی از ساعت ۲٫۵ تا ٤٫۵ بعدازظهر روز دوشنبه هفتم بهمن ماه ۵۳ درشبستان شماره یکبهشت‌زهرا منعقداست.

زهره حاج عظیمی. الهه حاج عظیمی. مرمر حاج عظیمی. اسداله حاج عظیمی. دکتر نصرت‌اله حاج‌عظیمی. نصراله حاج‌عظیمی.

واقعه تاثرانگیز درگذشت نابهنگام جوان ناکام فریبرز و بهروز رحمانی رابه‌دوست ارجمند آقای مجید رحمانی مدیر عامل شرکت برق منطقه‌ای اصفهان و خانواده‌های محترم رحمانی وسایر خانواده‌های منصوب صمیمانه تسلیت میگوئیم و برای عموم آنان صبر و شکیبائی آرزومندیم.

فضل‌اله محمودیان. محسن رجبیانی. احمد ناظر. علی اکبر رادنوش.

اطلاعیه مبل صبوری

نمایشگاه شماره ۲ در خیابان تخت‌جمشید مقابل شرکت نفت افتتاح گردید

نمایشگاه مرکزی: پهلوی بالاتراز هتل میامی ـ مهدی صبوری


سناتور دکتر طاهر ضیائی در اجتماع بازرگانان و صاحبان صنایع گفت:

## انقلاب ایران پوششی از سعادت بر سر ملت گسترده است

ایران امروز بعنوان یك کشور صنعتی در صحنه اقتصاد و صادرات جهان گام برمیدارد

در صفحه ۱۰۵


پیشگاه مبارك طراح انقلاب ایران

## شاهنشاه آریامهر

ثمرات انقلاب شاه و ملت موجب غرور و مباهات هر ایرانی است.

هیئت مدیره و کارکنان شرکت جدفرص روز ششم بهمن، روز تجدید حیات ملی ایران را بعموم هموطنان عزیز تبریك و تهنیت عرض نموده و توفیق روز افزون ملت ایران را درراه به ثمر رساندن منشور انقلاب آرزومند است

منوچهر شوکت صدری

## «بمباران اتمی» سلولهای سرطانی را نابودمیکند

پالوآلتو ـ کالیفرنیا ـ دانشمندان‌دانشگاه استانفورد در ایالت کالیفرنیای آمریکا وسیله منحصربفردی برای پراکندن اشعه رادیو اکتیو اختراع‌کرده‌اند که میتواند بابوجود آوردن «انفجارهای اتمی ذره‌بینی» سلول های سرطانی را در داخل اندام های مختلف بدن بیماران‌مبتلا به سرطان نابود کند .

دکتر «هنری کاپلان»استاد دانشگاه استانفورد که در ابداع وسیله جدید نقش برجسته‌ای‌داشته است دیروز اظهار داشت که روش مورد استفاده در کار برد این وسیله کاملا منحصر بفرد و بی‌سابقه است چون ضمن کشتن سلول های سرطانی به بافت های سالم اندام های دیگری که در مجاورت سلول های بدخیم قرار گرفته‌اند زیانی وارد نمی‌کند و اگرهم لطمه‌ای‌برای اندام های‌مجاور داشته باشد بسیار کوچک و قابل چشم‌پوشی است .

دانشمندانی که در پژوهش های منتهی به اختراع وسیله جدید شرکت داشته‌اند پیش‌بینی می‌کنند که قبل از آنکه کاربرداین‌وسیله برای‌مداوای بیماران سرطانی میسر شود لازم است ۳ تا ۵ سال دیگر از این وسیله در آزمایشها استفاده‌شود ـ اما درصورتیکه آزمایشهای‌مقدماتی نتایج‌مورد نظردانشمندان را ببارآورد ، وسیله یاد شده بدون شک انقلابی در مبارزه با سرطان ایجاد خواهد کرد .

وسیله‌ای که به آن‌اشاره شداساسابرای درمان سرطان های دهان و حلق ساخته‌شده است ولی میتوان از آن‌برای علاج کردن بعضی از انواع سرطان‌مغزوبرای‌نابودکردن‌غده های سرطانی ریه ها و هم چنین برای مبارزه علیه برخی از تومور ها که تاکنون در برابرروشهای‌تداوی بااستفاده از تشعشعات متعارفی مقاومت نشان‌داده‌اند نیز استفاده‌کرد.

شیخ مجیب : هدف من حفظ آزادی واستقلال کشور است

# کلیه احزاب سیاسی بنگلادش منحل شدند

داکا ـ خبرگزاری‌فرانسه‌ـ شیخ مجیب‌الرحمن نخست وزیر بنگلادش دیروز بعداز آنکه‌پارلمان کشورش طرحی را برای‌دگرگون کردن زیرو زبر کننده قانون اساسی کشورش تصویب کرد با اختیارات بسیار وسیع به مقام ریاست جمهوری رسید وتمام‌قدرت ها و اختیارات قوه مجریه‌را به تنهائی‌قبضه کرد و بدنبال آن اعلام کرد هدفش حفظ استقلال و آزادی کشوراست. اصلاحی که‌درقانون اساسی بنگلادش حادث شده چنان دامنه‌دار است‌که آن را قانون‌اساسی تازه‌ای نامیده‌اندو خودشیخ مجیب نیزکه‌ازاین پس‌کشور رابا‌سیستم یک حزبی اداره خواهد کرد اصلاحی راکه در قانونی اساسی صورت گرفته بعنوان دومین انقلاب بنگلادش مورد ستایش قرار داده‌است . در مقام ریاست جمهوری‌شیخ مجیب‌الرحمن نه‌تنها تمام احزاب اقلیت و مخالف دولت را غیرقانونی اعلام کرده بلکه اکنون تنها کسی است که اختیار دارد تا نخست وزیر و وزیران کابینه را به تنهائی منصوب کند . با اینکه اصلاح‌قانون اساسی اجازه میدهد که دوره جاری‌پارلمان بنگلادش تا پایان دوره‌قانون پیش‌بینی نشده موجودیت ظاهریش را حفظ کند اما از این پس نقش پارلمان بعنوان قوه قانونگذاری عملا از بین‌رفته است و صرفا نقش مشورتی دارد . وزیرانی که شیخ مجیب منصوب خواهد کرد نیازی ندارندکه عضوپارلمان باشندولی در عوض عضویت آنها در تنها حزبی که برای بنگلادش باقی مانده و خود شیخ مجیب رئیس آن است ضرورت حتمی دارد .

در طرح اصلاح قانون اساسی گفته شده است که شیخ مجیب برای مدت ۵ سال‌رئیس جمهوری‌کشورش خواهد بود و اگر وی در این مقام‌تصمیم به‌منحل‌کردن پارلمان‌نگیرد مجلس خواهد توانست‌دوره جاری خود را تا ۵ سال نیز تمدید کند .

**یکی از مهمترین جنبه های دگرگونی بزرگی که‌با اصلاح قانون اساسی در بنگلادش بوجود خواهدآمد پایان یافتن دوران فعالیت احزاب متعدد پارلمانی وغیر پارلمانی است . شیخ مجیب بطور ضمنی گفته است که منحل شدن‌تمام‌احزاب اقلیت و مخالف دولت به دولتوی اجازه خواهد داد که کشور را با قدرت و کارآئی موثر تری اداره کند .** مجیب 'ز پارلمان بخاطر اینکه تقریبا تمام اختیارات خودش را نیز به وی واگذار کرده وبر طرح اصلاحی‌قانون اساسی صحه گذاشته است ، سپاسگزاری کرد و گفت که از این پس مهمترین وظیفه دولت و ملت افزایش‌دادن تولید و بسط فعالیت های اقتصادی خواهد بود وبرای اینکه چنین هدفهائی تحقق یابد کشور نیازمند انضباطی است‌که‌ایجاد آن در شرایط سیستم چند حزبی غیرممکن است .

اکنون در داکا پیش‌بینی میشود که شیخ مجیب از اختیارات وسیع خود برای درهم شکستن شبکه های فعالیت قاچاقچیان و برای ریشه کن کردن فسادی که بشدت در بنگلادش شایع است استفاده خواهدکرد .

بااینحال در محافل سیاسی داکاکه اصلاح‌قانون اساسی نشانه تازه‌ای از تلاش های شیخ مجیب‌برای قبضه‌کردن موثرترقدرت حکومتی و تبدیل فردی و غیر پارلمانی و غیر حزبی تلقی‌شده‌است.

در مورد ربایندگان هواپیمای انگلیسی

# سازمان آزادی بخش فلسطین اظهارات سادات راتکذیب کرد

بیروت ـ خبرگزاری فرانسه ـ خبرگزاری وفا گزارش داد چهار کماندوی فلسطینی که روز ۲۱ نوامبر گذشته یك‌هواپیمای شرکت هواپیمائی «بریتیش ایروی»رادر فرودگاه دوبی ربوده و به تونس برده بودندمحاکمه و بشدت تنبیه شده‌اند.

این مسئله در اعلامیه‌ای که ازطرف سازمان آزادی بخش فلسطین در پاسخ اظهارات اخیر پرزیدنت سادات انتشاریافته عنوان شده است.

در اعلامیه گفته میشود :ما درآینده نیز هر فلسطینی راکه به عملیات‌خرابکاری و عملیاتی که به آرمان فلسطین و عرب لطمه وارد کند دست بزند بشدت مجازات خواهیم کرد.

در اعلامیه خاطر نشان شده است : اگر کماندو های تونس محاکمه ومجازات شده‌اند بخاطر این است که آنها تنها افرادی بودند که تا کنون‌به سازمان‌آزادی بخش تحویل داده شده‌اند.

روزنامه های لبنان در شماره های دیروز خودباخطوط درشت اظهارات‌پرزیدنت سادات وسازمان آزادی بخش فلسطین را در این باره انتشار داده‌اند.

روزنامه کثیرالانتشار النهار اظهارات پرزیدنت سادات را تحت عنوان « سادات: عاملین سوء قصد تونس در دست رهبران لیبی هستند و قذافی مانع از محاکمه‌آنها شده است» و پس از آن اعلامیه سازمان آزادی بخش را با این عنوان منتشر ساخته است: «سازمان آزادی بخش اظهار می دارد: ما آنهائی راکه حادثه تونس را بوجود آورده‌اند تحویل گرفته و مجازات کرده‌ایم. »

روزنامه السفیر نیز چند ستون خود را به انتشار اظهارات رئیس جمهوری‌مصر و سازمان آزادی بخش فلسطین اختصاص داده است.

روزنامه السفیر اضافه می کند که سازمان آزادی بخش با انتشار این‌اعلامیه اظهارات پرزیدنت انورسادات را به‌روزنامه فیگارو تکذیب کرده است.

از سوی دیگر خبرگزاری وفاگزارش داد که صورت جلسه محاکمه‌عاملین‌حادثه فرودگاه تونس بزودی انتشار خواهدیافت.

## سادات : آمریکا، سازمان آزادی ـ بخش فلسطین‌را برسمیت میشناسد

پاریس ـ آسوشیتدپرس ـ انورسادات‌رئیس‌جمهوری مصر پیش بینی کردکه‌آمریکا بزودی سازمان آزادیبخش فلسطین را برسمیت خواهد شناخت. انور سادات در مصاحبه‌ای که در روزنامه « فیگارو » چاپ پاریس انتشار یافت گفت که دلایلی در دست دارد که به موجب آن دولت آمریکا در صدد است سازمان آزادی بخش فلسطین‌را برسمیت بشناسد. انور سادات گفت که بدنبال تصمیم کنفرانس سران عرب در رباط سازمان آزادی بخش‌فلسطین مسئولیت سرنوشت مردم فلسطین و سرزمین آنها را بعهده دارد اسرائیل باید این موضوع را درک کند و آمریکا میتواند نقش بسیار مهمی در این مورد این مورد ایفا کند.

حملات پیرجمائیل به سازمان فلسطین خشم فلسطینی‌هارابرانگیخت

# امریکا، مانع ادامه حملات اسرائیل به‌جنوب لبنان‌شد

بیروت ـ آسوشیتدپرس ـ دیروز در بیروت گزارش داده شد که آمریکا با وارد کردن فشار بر اسرائیل مقامات این کشور را مجبور کرده است که جنگ مرزی علیه لبنان‌رادر نواحی‌جنوبی آن متوقف کنند . روزنامه دست‌چپی‌السفیر چاپ‌بیروت دیروز از قول منابع نزدیک به دولت گزارش داد که آمریکا رهبران لبنان را مطمئن کرده است که از واردکردن فشار بر اسرائیل خودداری نکرده است .

گزارش روزنامه دست‌چپی حاکی است که آمریکا بنوبه خود تحت فشار عربستان سعودی که بزرگترین صادر کننده نفت در جهان است ناگزیر شدتااسرائیل راتحت فشار بگذارد و جلوی ادامه جنگ مرزی‌در جنوب لبنان را بگیرد . السفیر اضافه میکندکه باین حساب ویران کردن منطقه‌عرقوب درجنوب لبنان بوسیله اسرائیلی ها به تاخیر افتاده است .

بااینحال آرامشی که از یکهفته پیش برجنوب لبنان حکمفرماشده نتوانسته است جلوی خروج‌ومهاجرت دسته جمعی ساکنان منطقه عرقوب را بگیرد و از آواره شدن آنها جلوگیری کند . عرقوب در دامنه های کوه هرمون قرار دارد و اسرائیلی ها نام این‌منطقه را «فتحستان» گذاشته‌اند . چون عقیده دارندکه عرقوب محل تمرکز عده زیادی از چریکهای سازمان‌فلسطینی الفتح‌است. افزایش‌روز افزون آوارگان که منطقه عرقوب را ترک میگویند برای لبنان گرفتاری های سیاسی و اقتصادی تازه‌ای ایجاد کرده است .

پیرجمایل رهبر حزب دست راستی «فالانژ» لبنان که به دشمنی با نهضت مقاومت فلسطینی شهرت‌دارد دیروز از سلیمان فرنجیه رئیس جمهوری لبنان خواست که اگر نمی‌تواند حاکمیت‌دولت لبنان را در عرقوب ونواحی دیگرجنوب لبنان اعمال کند تکلیف مردم را یکسره سازد و قدرت حکومتی را بیکباره به‌چریکهای فلسطینی‌بسپارد.

جمایل‌گفت: من هزار مرتبه ترجیح میدهم که به جای ادامه یافتن‌وضع بلبشوی‌دو حکومت در یک کشور که اکنون در لبنان وجود دارد اختیار فرمانروائی و قدرت حکومتی در لبنان آشکارابه چریکهای فلسطینی سپرده شود .

**جمایل‌اخطارکردکه حضور چریک های فلسطینی در عرقوب ممکن است کشور کوچک لبنان را علیرغم میل خودش با اسرائیل وارد جنگ کند .**

**اظهارات دیروز جمایل موجی از واکنشهای خشم‌آلوددر محافل طرفدار نهضت مقاومت فلسطین به حرکت درآورده است .**

**روزنامه السفیر نوشته است‌که‌سخنان جمایل‌دعوتی علنی به بر پا کردن جنگ داخلی‌و برادرکشی‌و یادآور بیش درآمد جنگی است که درمه ۱۹۷۳ بین‌ارتش لبنان و چریکهای فلسطینی درگیر گردید .**

روزنامه الشرق که ازجراید طرفدار سوریه است بنوبه خود دیروز نوشت که لازم است مصونیت پارلمانی بیرجمایل لغو شود و او را باتهام تحریک به‌جنگ‌داخلی تحت تعقیب قرار دهند و مجازات کنند .

## همسر سادات از ام‌کلثوم عیادت کرد

قاهره ـ خبرگزاری‌فرانسه‌ـ خانم جیهان سادات همسر رئیس جمهوری مصر عصر دیروز از ام‌کلثوم خواننده مشهور مصری که از چند روز قبل در بیمارستان بستری شده است عیادت کرد .

در آخرین اعلامیه پزشکی که‌دیشب در باره وضع‌مزاجی «ستاره شرق» انتشار یافت تاحدی امیدوار کننده است .

طبق اظهار پزشکان معالج که‌تلفنی‌به‌سئولات‌خبرنگاران پاسخ‌میدهند حال ام‌کلثوم‌کمی بهتر شده و بوی اجازه داده‌اند برای مدت کوتاهی کسانی را که بعیادت وی‌می‌روند بپذیرند «ستاره شرق»که یکصد میلیون زن و مرد در جهان عرب از دوستداران صمیمی وی هستند از روزی که در بیمارستان بستری‌شده هزاران نامه و تلگراف و صد ها دسته گل و کادو ازکشور های عربی دریافت کرده‌است.

ام‌کلثوم

بعد از ظهر روز شنبه سید مرعی رئیس مجمع ملی مصر نیز در بیمارستان ازخواننده شهیر مصری عیادت کرد .

## دستگیری یک جوان کرد توسط کمونیستها در چکسلواکی جنجال بپاکرد

پراک ـ خبرگزاری فرانسه‌ـ از یک منبع موثق کسب اطلاع شد«فاضل‌رش»دانشجوی ۱۸ ساله کرد که بدرخواست سفیر سوئد آزاد شده بودبار دیگر توسط پلیس چکسلواکی دستگیر شد

وی بعد از دستگیر شدن به‌آلمان شرقی وازآنجا به آلمان غربی تبعید شد

«فاضل‌رش» پس از آنکه‌سی نفر ازرفقایش بمدت هفت‌ساعت سفارت سوئد در پراک را اشغال کردند از طرف مقامات چکسلواکی آزاد شد ، وی‌به انتشار یک روزنامه کرد زبان در پراک متهم شده است. در این روزنامه‌کردها چکسلواکی ومجارستان را به کمک بدولت بعثی عراق برای سرکوب‌کردن کردها متهم کرده بودند. دانشجویان کرد مقیم چکسلواکی بیم آن داشتند که‌دولت پراک فاضل رش را به عراق تحویل دهد و در این صورت اعدام‌وی حتمی‌بود.

## فلسطینی ها با پرتاب نارنجك عده‌ای‌از نظامیان اسرائیلی را کشتند

بیروت ـ خبرگزاری فرانسه ـ سخنگوی نظامی نیروهای انقلابی فلسطین اعلام داشت که کماندو های فلسطین با پرتاب نارنجک یک وسیله نقلیه نظامی اسرائیل را در باریکه غزه منفجر ساخته و کلیه سرنشینان آن را کشته یا زخمی کرده‌اند .

خبرگزاری وفا گزارش داد که کامیون نظامی اسرائیل هنگامی که درراه اصلی غزه در حرکت بود مورد حمله قرار گرفت .

بلافاصله پس از این‌حادثه ماموران پلیس اطراف محل رامحاصره کردندولی‌تاکنون نتوانسته‌اند عاملین این‌سوء قصد را دستگیر کنند .

خبرگزاری‌وفا اضافه کرد که یک کامیون نظامی اسرائیل نیز روز گذشته درراه بیت اللحم و هبرون با موشک مورد حمله‌قرار گرفت وبکلی‌منهدم گردید وکلیه سرنشینان آن کشته شدند .

## پرز : اسرائیل حاضر است مناطق اشغالی‌را بطور مشروط تخلیه کند

بن ـ رویتر ـ شمعون پرز وزیر دفاع اسرائیل در مصاحبه‌ای که در روزنامه آلمانی «دی‌ولت» منتشر شد گفته است که اسرائیل در مورد پس دادن سرزمینهای اشغال شده به مصر، اقدام مساعدی بعمل خواهد آورد درصورتیکه مصریها نخست، یکقرارداد دهساله‌باسرائیل امضاء کنند. پرز گفت که مصر و اسرائیل نمیتوانند ظرف مدت‌کوتاهی، حتی‌طی یکسال صلح کنند بنابراین‌ما پیشنهاد میکنیم که‌یکموافقت نامه دهساله بین دو طرف امضاء شود و ظرف این مدت اقداماتی برای فراهم کردن موجبات یک مصالحه کلی بعمل آید .

هرگاه این‌شرط عملی‌شود، اسرائیل در مورد پس‌دادن قلمرو های اشغال شده همه گونه مساعدت خواهد کرد وهرگاه این موافقتنامه‌امضاء نشود اسرائیل مجبور است ملاحظات امنیتی خودرا در نظر بگیرد و از این‌رو فقط به پس دادن قسمت‌هائی از قلمرو های اشغال‌شده اکتفا خواهد کرد .

## سادات فردا به فرانسه میرود

پاریس ـ خبرگزاری‌فرانسه‌ـ پرزیدنت‌انورسادات فردابرای یک دیدار رسمی از فرانسه‌وارد پاریس میشود .

رئیس جمهوری مصر در آستانه سفر تاریخی خود طی گفتگوئی با خبرنگار رادیو فرانسه گفت : ما از فرانسه انتظارداریم که نقش فعال‌تری در بحران خاورمیانه ایفاء کند .

رئیس‌جمهوری مصر ضمن تائید نقش رهبری فرانسه‌در اروپای غربی اظهار امیدواری کرد که همکاری نزدیک و صمیمانه‌ای بین دو کشور فرانسه و مصر بوجود بیایدو اضافه‌کردکه مصر میخواهد از فرانسه سلاح های جنگی تکامل یافته خریداری کند . سادات در پاسخ سئوالی پیرامون سوء قصد اخیر فرودگاه ارلی گفت هدف این عملیات تیره ساختن روابط دو کشور در آستانه دیدار وی از فرانسه بود ولی نقشه های آنها نقش برآب شد .

ازسوی‌دیگرروزنامه‌الاهرام درتفسیرودیدار پرزیدنت‌سادات از پاریس نوشته است که باین مناسبت یک قرار داد مهم صنعتی و اقتصادی بین دوکشوربامضاء خواهدرسید.

الاهرام اضافه کرده است که‌امضای این قرار داد زمینه رابرای همکاری آینده فرانسه‌و مصر هموار کرده و بطور کلی راه را برای یک همکاری‌ثمربخش‌بین فرانسه و اعراب بازخواهد کرد .

## فورد وبرژنف برای سادات پیام فرستادند

## گرومیکو به‌مصر میرود

قاهره‌ـ خبرگزاری فرانسه ـ اسماعیل فهمی‌وزیر امورخارجه مصر اعلام‌داشت در چهارچوب مذاکراتی‌که بین مصروشوروی روی‌داد طرفین موافقت کردند که اندره گرومیکو وزیر امور خارجه شوروی و عده‌ای از اعضای دفتر سیاسی حزب کمونیست آن کشور روز سوم ماه فوریه‌برای یک دیدارررسمی و دوستانه به مصر سفر کنند.

فهمی اضافه کرد که پرزیدنت انور سادات اخیرا ، پیامی از جانب لئونید برژنف دبیرکل‌حزب‌کمونیست شوروی دریافت کرده‌بود و در تماسهائی که بدنبال آن بین مسکو و قاهره بعمل آمد طرفین در باره دیدار وزیر امور خارجه شوروی‌ازمصربتوافق رسیدند.

وزیر امور خارجه مصر اضافه کرد که پرزیدنت سادات پیامی نیزاز جانب جرالد فورد رئیس جمهوری امریکا دریافت کرده است ولی حاضر نشددر باره جزئیات این پیام توضیحی بدهد.

دراوشنگتن مقامات امریکائی گفتند که فورد با سادات در تماس دائمی است و برای حل مسئله خاورمیانه دائما بارهبر مصر مشورت میکند.

## رئیس کنگره یهودیان گفت اسرائیل سرانجام با فلسطینی ها وارد مذاکره میشود

بیت‌المقدس ـ رویتر ـ ناهوم گلدمن‌رئیس‌کنگره‌جهانی یهودیان گفت که سرانجام اسرائیل ناچار است باسازمان آزادی بخش فلسطین وارد مذاکره شود،گلدمن که هنگام ورود به بیت‌المقدس با خبرنگاران صحبت میکردافزود که البته این موضوع زمانی تحقق خواهد یافت که سازمان آزادی بخش فلسطین اسرائیل را برسمیت بشناسد و از قصد خود در مورد از بین بردن اسرائیل چشم پوشی‌کندرئیس کنگره جهانی یهودیان همچنین نسبت به مهاجرت یهودیان‌از شوروی ابراز خوشبینی کرد وگفت علیرغم اختلاف موجود بین آمریکا و شوروی بر سر موافقتنامه بازرگانی، وی‌معتقد است که مهاجرت یهودیان از شوروی همچنان ادامه‌خواهد یافت چون روسها مایلند که‌از دست ناسیونالیستهای یهودی خلاص شوند .

بر اثر انفجار بمب در یکی از کاوب های نیویورک سه نفر کشته و ۴۰ تن‌زخمی شدند. انفجار هنگام ظهر بوقت نیویورک روی دادو هزاران تن با اجتماع در اطراف محل حادثه مانع سرعت عمل ماموران آتش نشانی در کمک به قربانیان حادثه شدند. در عکس ماموران آتش نشانی یکی از قربانیان را از صحنه دور می کند .

عکس رادیوئی آسوشیتدپرس

# کندی:امریکادردوره آتش بس۸هزار میلیون‌دلارخرج جنگ‌ویتنام کرده‌است

واشنگتن ـ رویتر ـ طبق گزارشی که کنگره آمریکا امروزمنتشرکردعده پناهندگان ویتنام جنوبی ازتاریخ امضای موافقتنامه آتش‌بس تاکنون ۱٫۴ میلیون نفر افزایش یافته است . این‌گزارش اضافه می کند که در سه هفته اول سال جدید مسیحی در کامبوج عده پناهندگان جدید به ۶۰٫۰۰۰ نفر رسیده است. این گزارش توسط کمیته قضائی سنای آمریکا که سناتور دمکرات ادوارد کندی ریاست آنرا به عهده دارد،تنظیم گردیده بود. ادواردکندی درخواست‌جرالد فورد رئیس جمهوری آمریکا را مبنی بر ۳۰۰ میلیون دلار کمک جدید به ویتنام جنوبی بشدت مورد انتقاد قرارداد و اظهار داشت‌که ایالات متحده میبایستی بجای این کمک ها مساعی سیاسی خود را در جهت تامین مصالحه سیاسی در ویتنام جنوبی تجدید کند. سناتور ادوارد کندی گفت : «آنچه ما امروز احتیاج داریم آتش‌بس فوری است و باید مساعی خود را برای رسیدن به هدف‌های‌قرارداد آتش‌بس تجدید کنیم .»

اگر مالیات دهنده امریکائی بفهمد که در دوره آتش‌بس امریکا تاکنون ۸ هزار میلیون دلار خرج جنگ ویتنام کرده است شوکه می شود .

### پل هوائی

از طرف دیگر روزنامه واشنگتن‌پست امروز نوشت‌که دولت آمریکا به علل سیاسی‌و نظامی از ایجاد یک پل‌هوائی بین آمریکا و پنوم‌پن برای تامین نیازمندی های جنگی دولت کامبوج منصرف شده است .

واشنگتن پست اضافه میکند که از ماه اکتبر گذشته یک شرکت کوچک هواپیمائی با هفت هواپیمای حمل‌ونقل مقادیر کمی مواد جنگی به کامبوج حمل می کنند .

وزارت دفاع آمریکا شایعاتی را دائر بر اینکه تعداد خلبانان آمریکائی که به آسیا فرستاده شده‌اند دراین اواخر افزایش یافته است‌تکذیب‌کرد.

واشنگتن پست‌اضافه میکند با اینکه پایتخت کامبوج از طرف نیرو های‌خمر محاصره شده است پنتاگون حاضر نیست با ایجاد یک پل‌هوائی نیرومند به نیرو های دولتی کامبوج کمک‌کند و معتقداست با کمک هائی که‌دولت پنوم‌پن ازراه رودخانه‌مکونگ دریافت می کند می تواندتافرا رسیدن فصل باران در برابرکمونیست ها مقاومت کند .

## اخبار کوتاه جهان

### فرانسه از بزرگترین فروشندگان موشك میشود

● پاریس ـ رویتر ـ فرانسه بافروش موشک به‌ارتش آمریکا ونیز عقد قرارداد فروش موشک به‌نیروی دریائی انگلیس، درردیف بزرگترین فروشندگان موشک در دنیا قرار گرفت .

ساخت موشک‌های زمین به هوای رولاند که مشترکا توسط آیرو‌ـ اسپیتال و ام.بی.بی‌انجام میشود و نیز موشک کشتی به کشتی اگزوسه (ماهی پرنده) و موشک مارتا (هواپیمابه‌هوا پیما) از آخرین انواع‌موشک های ساخت فرانسه هستند . فرانسه از نوع موشک مارتا ۳۰۰ عدد به انگلیس فروخته و در صدد فروش آن به ده کشور دیگر است.

### برکناری ۲ وزیر متهم به سوءاستفاده

● خرطوم ـ خبرگزاری خاور میانه ـ پرزیدنت‌جعفر نمیری به‌موجب فرمانی ، ابراهیم منعم منصور وزیر دارائی و اقتصاد ملی، وشیخ حسن بلبل وزیر بازرگانی خارجی سودان و معاونان آن ها را ازکار برکنار کرد . این دونفر متهم به سوءاستفاده شده‌اند .

### حمایت سناتور جکسون از یهودیان شوروی

● واشنگتن ـ خبرگزاری فرانسه ـ سناتور هنری جکسون‌دیشب‌به‌اظهارات اخیر هنری کیسینجردر پارم‌روابط شوروی و آمریکا پاسخ داد .

وزیر امورخارجه امریکا گفته بود محدودیت‌هائی که کنگره برای قانون بازرگانی آمریکا قائل‌شد شوروی راوادار کرد که قرارداد بازرگانی خودرا با آمریکا لغو کند .

سناتور جکسون ضمن اعلامیه‌ای که‌درواشنگتن انتشار یافت گفته است که مفهوم واقعی حسن تفاهم تنها شامل مبادله گندم و ماشین‌آلات نمی شود بلکه تفاهم واقعی مستلزم مبادله آراء و افکار است و من‌بحمایت خود ازیهودیان شوروی ادامه میدهم .

### برای ۸۴ مصری تقاضای اعدام شد

● قاهره ـ خبرگزاری‌فرانسه‌ـ دادستان مصر برای ۷۴ نفر از متهمین بشرکت در سوء قصد علیه‌آکادمی‌نظامی‌مصر تقاضای اعدام کرد . در جریان این سوء قصد که‌در آوریل گذشته روی داد بیست و یک نفر کشته‌شدند برای ده نفردیگرازهمدستان این عده نیز تقاضای صدور حکم اعدام شده است .

### سیا مامورین خود را بقتل رسانده

● واشنگتن ـ رویتر ـ یک سناتور آمریکائی‌گفت‌مدارک مطمئنی در دست دارد که نشان میدهد سازمان ضد اطلاعات آمریکائی «سیا» حتی مامورین خود را بقتل رسانده است . سناتور آلن‌کراستون که در بریا کردن و تحقیق پیرامون ماجرائی نظیر جنجال واترگیت پیشاپیش دیگران سازمان ضداطلاعات امریکا را بانواع جرمها متهم کرده گفت: باید پیرامون کار های زشت و ناپسند «سیا» تحقیقات کاملی بوسیله‌کنگره آمریکا صورت گیرد .

## الجزایر به‌دولت لبنان اعتراض کرد

بیروت ـ رویتر ـ دولت الجزایر بعلت انتشار مطالبی در روزنامه های بیروت علیه دولت و رهبران الجزایر،دولت لبنان اعتراض کرد . روزنامه های لبنان اخیرا مطالبی در باره زندگی خصوصی بومدین رهبر الجزایر انتشار داده‌اند. سفیر الجزایر از وزیر خارجه لبنان خواست‌که‌دولت اقدامات قانونی علیه این روزنامه ها بعمل آورد . ضمنا در رباط یک جوان الجزایری چند گلوله‌بطرف کارمندان‌کنسولگری الجزایر در رباط شلیک کرد پلیس رباط بلافاصله برای دستگیری این جوان وارد عمل شد و پس از استفاده از گاز اشک‌آور او را دستگیر کرد.


تلویزیون آموزشی

دوشنبه ۷ بهمن ماه .

| | | |
|---|---|---|
| بخش اول | ۰۸/۱۵ | علوم سال اول راهنمائی |
| | ۰۸/۴۰ | علوم سال دوم راهنمائی |
| | ۰۹/۰۵ | تاریخ سال دوم راهنمائی |
| | ۰۹/۳۰ | تاریخ سال اول راهنمائی |
| | ۰۹/۵۵ | زنگ تفریح |
| | ۱۰/۱۵ | انگلیسی سال اول راهنمائی |
| | ۱۰/۴۰ | انگلیسی سال دوم راهنمائی |
| | ۱۱/۰۵ | علوم اجتماعی سال دوم راهنمائی |
| | ۱۱/۳۰ | علوم اجتماعی سال اول راهنمائی |
| بخش دوم | ۱۴/۳۰ | حرفه‌وفن سال دوم راهنمائی |
| | ۱۴/۵۵ | حرفه‌وفن سال اول راهنمائی |
| | ۱۵/۳۰ | ادبیات فارسی سال دوم راهنمائی |
| | ۱۵/۴۰ | ادبیات فارسی سال اول راهنمائی |

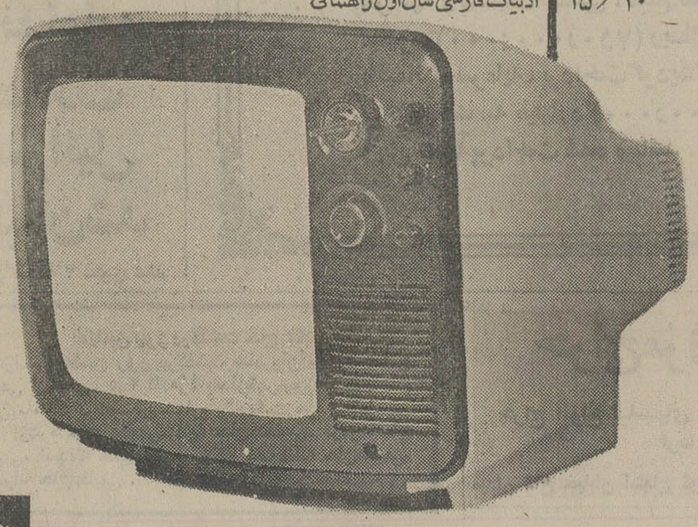

هردبستان ـ هرآموزشگاه ـ وهرموسسه فرهنگی برای استفاده از برنامه‌های آموزشی تلویزیون بیک تلویزیون پرتابل نیازمند است

توشیبا

Toshiba

## امشب تیم ملی بکس تکمیل میشود

شب گذشته با انجام مبارزاتی سرنوشت سه وزن از چهار وزن تیم ملی بکس ایران برای سفر به‌ترکیه جهت شرکت در اولین دوره مسابقات جام عمران منطقه‌ای ،تعیین گردید و امشب با انجام دیدار منوچهر حیدری و قاسم آژیر تیم‌ملی تکمیل خواهد شد.

دیشب در اولین دیدار برگزاری که‌در محل اردو انجام شد «محمداسدی» موفق شد باامتیاز بر «عبادی» پیروز شود و این مکان رادر تیم ملی بخود اختصاص داد.

در وزن ٥٤ کیلو «یاورزحمتی» باناک اوت ظریفی را شکست داد و بالاخره در وزن ٥٧ کیلو «محمد علی گلبریان» باپیروزی براکبر قنبری بعضویت تیم ملی درآمد.

محمداسدی و یاور زحمتی قبلا در مسابقات انتخابی در یک وزن بالاتر شرکت کرده بودند وبا آمدن به یکوزن پائین‌تر شانس انتخاب شدن را بدست آوردند.

همچنین در وزن ۷۱کیلو قاسم آژیر دیشب غوکاس طهماسبیان را باناک‌اوت مغلوب کرد و دیدار امشب حیدری و آژیر سرنوشت سازاست.

نفرات منتخب تاکنون باین صورت میباشند: محمداسدی (٤٨ کیلو) ، عبدالرضا انصاری (٥٢کیلو)، یاور زحمتی (٥٤ کیلو) ، محمدعلی گلبریان (٥٧ کیلو) ، سعید آذری (٦٠ کیلو)، علیرضا جدائی (٦٣٫٥ کیلو) ،علی بحری (٦٧ کیلو)، غلامحسین درویش (٧٥ کیلو)، ماسیس هامپارسومیان (٨١کیلو)، پرویز بادپا (سنگین وزن).

## در بازار نقل و انتقالات

**با مسلم شدن خروج عقاب از بازیهای جام تخت‌جمشید که‌فدراسیون فوتبال بدلیل عدم امکانات کافی باشگاه به‌آن رای داد، بازیکنان این‌تیم نامدارکه‌بتیم ستاره‌های‌پایتخت شهرت یافته بود دربی یافتن باشگاههای تازه برآمده‌اند باتوجه باینکه فقط تاساعت یک بعدازظهر روز ٥شنبه ۱۰ بهمن ماه جاری برای اینکار فرصت هست.**

و دراین میان در تقسیم عقابیها بین دیگر باشگاهها بیش از همه از دارائی صحبت هست که گفته میشودبه دراختیار گرفتن اروجعلی‌زاده ، حسن مرادی تمایل‌دارد ضمن اینکه کاویانپور و کلانتری به ملوان علاقه نشان داده‌اند ودیگر اینکه اقبال تیم دسته یک باشگاهها که‌در تلاش تشکیل تیمی پرتوان برآمده بربازیکنان عقاب نگاهی دارد.

مجید تشرفی مدافع میانی عقاب مورد توجه ابومسلم قرارگرفته وبالاخره ساتری‌مورد درخواست پاسیهااست.

دیشب همچنین در بازار نقل و انتقالات صدری ، هادی آهنگران و حیدری بازیکنان تیم ملی جوانان استعفانامه‌های خودرا به فدراسیون دادند، صدری و آهنگران قصد پیوستن به برق شیراز را دارند وحیدری نیز به ذوب‌آهن خواهد رفت.

ضمنا «مهدی لواسانی» مهره صاحب نام دارائی استعفانامه خودرا به فدراسیون داد ولی هنوز باشگاه بعدی خود را تعیین نکرده است.

## مرحله اول مسابقات‌انتخابی کشتی فرنگی

مرحله اول مسابقات کشتی فرنگی بزرگسالان تهران از بعدازظهر روز گذشته همزمان در سه منطقه‌پایتخت باحضور ۳۰۲ شرکت کننده آغاز شد.

این مبارزات فردا شب به پایان میرسد ، در حالیکه در مرحله‌بعدی‌چهره های‌شناخته شده کشتی فرنگی نیز برای قرارگرفتن‌در تیم تهران بجمع شرکت‌کنندگان علاوه خواهند گردید.

۳۰۲ شرکت کننده بترتیب ۱۱۰ نفر در استادیوم فرح ، ۹۷ تن در سالن محمد رضا شاه و ۹۵ تن دیگر در کلوپ صدری‌مبارزه‌می‌کنند . احتمالا دیدار های فینال سالن فرح در استادیوم محمد رضا شاه انجام میگردد.

## جام حذفی انگلستان

شب گذشته چهارمین دور مسابقات فوتبال جام حذفی باشگاه های انگلستان انجام شد و ضمن خلق شگفتیهائی نظیر توقف لیدز ، شکست نیوکاسل طی آنها این نتایج بدست آمد :

استون‌ویلا ٤ ـ شفیلدیونایتد۱
بوری ۱ ـ مشفیلد ۲
کارلایل ۳ ـ وست بروم ۲
چلسی صفر ـ بیرمنگام ۱
کاونتری ۱ ـ آرسنال ۱
ایپسویچ ۱ ـ لیورپول صفر
لستر ۳ ـ لی‌ترهد ۲
لیدز صفر ـ ویمبلدون صفر
میدلزبرو ۳ ـ ساندرلند صفر
پلیموت ۱ ـ اورتون ۳
کوئینزپارک ۳ ـ نوتس صفر
واسال ۱ ـ نیوکاسل صفر
وستهام ۱ ـ سوئیندون صفر

## تیم ملی کاراته ایران به آلمانغربی میرود

اواخر این هفته‌تیم ملی کاراته ایران به آلمان غربی عزیمت خواهد نمودتا درتورنمنت سه جانبه‌ایکه از سوی انجمن کاراته شهر برلین برپا شده ، با قهرمانان کاراته آلمان و انگلستان نبردهائی دوستانه برگزار نماید.

تاکنون این دومین سفر کاراته بازان ایرانی به خارج از مرزهای ایران میباشد ودر حقیقت انگیزه دعوت تیم ایران به‌آلمان همان‌سفرنخست بوده، چرا که درخشش کاراته بازان ایرانی در سوئد موجب شد تا انجمن های کاراته اروپاتوجه خاصی نسبت به کاراته بازان ایرانی بنمایند.

دکتر وارسته‌رئیس فدراسیون کاراته ایران که با تلاش و زحمات پی‌گیر او ورزش کاراته در ایران شکل گرفته واینک کاراته بازان ایرانی با بهترین ورزشکاران دنیا دراین رشته به‌زورآزمائی میپردازند، عنوان نایب رئیس فدراسیون جهانی کاراته را دارد.

نفوذ رئیس فدراسیون کاراته ایران در محافل جهانی تا آنجاست که از مدتی پیش ، ایران در انجمن کاراته اروپا عضویت پیدا نموده و اولین کشور آسیائی است که‌درجمع کشورهای اروپائی قرار گرفته.

**نبرد با قهرمانان جهان**

در برلین حریف اصلی‌قهرمانان ایرانی کاراته بازان انگلیسی هستند که سال گذشته عنوان قهرمانی جهان را با شکست ژاپنی‌ها نصیب خود ساختند ، این بهترین موفقیت است که کاراته بازان ایرانی بتوانند قدرت خود را نشان داده و موقعیت جهانی پیدا نمایند.

فدراسیون کاراته برای اعزام تیم ملی به این «تورنمنت سه جانبه» چندی پیش با تشکیل ٤ تیم‌از بهترین کاراته‌بازان‌عضو اکادمی کاراته‌مسابقاتی برگزار کرد که این دیدارها در راه شناخت قدرت چهره‌های‌موجود برای تشکیل تیم‌ملی بسیارموثر بود.

در جریان همین مسابقات بود که یکی از کاراته بازان‌کمربند قهوه‌ای به جمع‌نفرات کمربند سیاه افزوده شد ، او علیرضا احسانی نامدارد که برای‌اولین بار پیراهن ملی را می‌پوشد.

در جمع ۱۰ چهره اعزامی ۹ نفر دارای کمربند سیاه و یکنفر کمربند قهوه‌ای میباشد که در جمع چهره‌های ملی‌پوش هوشنگ اتحاد و فرخ مشفق دارای بهترین درجه در جمع کمربند سیاهها هستند، کاراته بازان اعزامی به آلمان عبارتند از، هوشنگ اتحاد (کاپیتن) محمد رضا سفرنیان ، کیارش دیلمی، فرزان فقانی ، فرخ مشفق، علیرضا احسانی،جمشید سلیمی، محمدارین‌خو، شهرام معصومی ال‌آقا وکامران‌کیهانی این گروه که میبایستی روز شنبه ۱۲ بهمن ماه درمسابقات سه‌جانبه برلین شرکت نمایند ، احتمالا پنج شنبه این هفته‌تهران را بقصد آلمان غربی ترک خواهند کرد.

# ملی‌پوشان کاراته ایران با قهرمانان جهان نبرد میکنند

تیم ملی کاراته ایران اعزامی به آلمان غربی ، ایستاده از چپ به راست ، جمشید سلیمی ، محمد ارین‌خو ، شهرام معصومی ،کیارش دیلمی ، کامران کیهانی ، علیرضا احسانی ، نشسته‌از چپ، محمدرضا نصرتیان وهوشنگ اتحاد(کاپیتن)، نرزان فقائی و فرخ مشفق در عکس حضور ندارند.

## ناحیه ۱٤ فاتح «جام ششم بهمن» شد

بعدازظهردیروزمسابقات‌بسکتبال پسران جام ششم بهمن که به ابتکارانجمن بسکتبال‌آموزشگاه های کشور از روز ۲٤ دیماه گذشته آغاز گردیده بود ،با برگزاری دیدار فینال در سالن دبستان فردوسی پایان گرفت.

در این بازیها تیمهای‌منتخب هفده ناحیه آموزش وپرورش تهران شرکت داشتندو دیروز تیمهای ناحیه های ۱٤ و ۱۷ برای بازی فینال مقابل یکدیگر قرار گرفتند.

در پایان وقت اول‌تیم‌ناحیه ۱٤ بانتیجه ۱۹ـ۲٦ بر حریف برتری داشت و با حفظ پیشی خود طول وقت دوم سرانجام ۳۸ـ٤۳ پیروز میدان را ترک گفت.

در تیم ناحیه ۱٤ بازیکنان سرشناسی چون ناصر بیگلری عضو تیم ملی‌ایران دربازی‌های آسیائی و انورآلوشا کاپیتن تیم ملی‌جوانان بازی میکردند.

نکته قابل‌توجه کادرداوری مسابقات بود که از داوران بین‌المللی و بهترین داوران تهران تشکیل میشد . درخاتمه مسابقه فینال جام زیبای ششم بهمن بوسیله آقای ادبخواه رئیس تربیت بدنی آموزش و پرورش بسرپرست تیم‌قهرمان داده شد.

## ریگرت رکورد شکست

دیوید ریگرت، وزنه‌بردار دسته میان سنگین شوروی دیشب در جریان بازی های نیوزیلند در یک وزن پائین‌تر (نیم سنگین) موفق گردید رکورد حرکت یکضرب را بشکند.

ریگرت ۱٦٥ کیلو بلندکرد که برای دسته نیم‌سنگین یک رکورد تازه است . رکوردقبلی در اختیار رزینکف وزنه‌بردار دیگر روس بود.

## بسکتبال باشگاه‌ها

دومین روز دیدار های دنباله دوره مقدماتی‌مسابقات بسکتبال مردان باشگاه های تهران با حاضر شدن ۲ تیم درمقابل حریفان و انجام یک مسابقه پشت سرگذارده شد.

در تنها مسابقه انجام شده سازمان آب ۲۲ـ٥۰ برشفق غلبه کرد و تیم های اسپرت و شرق مقابل فردوسی و آشور حاضر نشدند.

## ۲رکورد تازه جهان برای «هلند»

«استیوهلند» شناگر ۱٦ ساله استرالیائی روز گذشته در جریان بازی های نیوزیلند درشهر کریس چرچ ۲ رکورد تازه جهانی بجای گذارد.

«هلند» در مسابقه شنای ۱٥۰۰متر آزاد ، رکورد ۸۰۰ متر جهان و رکورد ۱٥۰۰ متر را یکجا شکست!

هلند ۸۰۰ متر اول را در مدت ۸ دقیقه و ۱٥ ثانیه شناکرد و همچنین ۱٥۰۰ متر رادرزمان ۱٥ دقیقه و۲۷٫۷۹ ثانیه پیمود که رکورد های تازه جهان بشمار میایند.


شاهنشاها
ششم بهمن
روز تجدید حیات ملی ایران
را به پیشگاه آن شهریار تاجدار تبریک عرض مینماید
گروه صنعتی کی بی سی

سهیرا
تاپایداری خورشید ، در پهنای آسمان
پیوند شاه و مردم جاودان است
باافتخار ششم بهمن سالروز تجدید پیمان شاه و ملت را تبریک میگوید.
مدیر و کارکنان کارخانجات کنسرو و کمپوت اصفهان

لودرهای لاستیکی کاواساکی
KAWASAKI
باموتور کومنز آماده تحویل تلفن ۹٥۷٤٤۲


**آگهی انتقال محل شرکت سهامی عام شهد ثبت‌شده بشماره ۱۰۸٥٥**

طبق تصمیم مورخ ۲ر۲ر٥۳هیئت مدیره محل شرکت مذکور ازتاریخ ۱ر۱۱ر٥۲ به میدان فردوسی آپارتمان جنوبی طبقه ششم ساختمان شهد منتقل گردید.
م‌الف ۲۱٥٤۹
مدیر کل‌ثبت‌شرکت ها و مالکیت صنعتی
آـ۱۰۷۳۲۷

**آگهی اصلاح ماده سه اساسنامه شرکت سهامی خاص پایساز ثبت شده به شماره ۱۱۷۳۱**

طبق صورتجلسه مورخ۲٥ر۱۰ر٥۳ مجمع عمومی فوق‌العاده شرکت سهامی خاص پایساز ماده سه اساسنامه شرکت نامبرده بشرح مندرج در صورت جلسه مزبور اصلاح و تصویب گردیده است.
مدیر کل ثبت‌شرکت هاومالکیت صنعتی ـ حمید جمشیدی
م‌الف ۲۱٤٦۷
آـ۱۰۷۳۲۱


تلویزیون بلر جام جهان نما

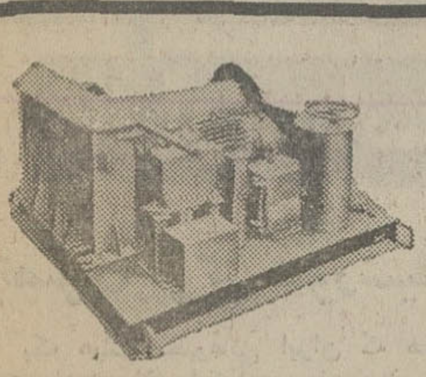
Pfaff silberblau
وینچهای تمام برقی ودستی ساخت کارخانجات فاف آلمان.
نماینده انحصاری : ونه (شرکت سهامی خاص)
خیابان آیزنهاور ـ بعد از دانشگاه آریامهر ـ ٦٤٦
تلفن : ۸٤ـ۹٥۰۰۸۱

دامپ‌تراک
فودن ـ ترکس ـ یوکلید ـ هارتویلد
از ۱۸ تا ۱٥۰ تن آماده تحویل
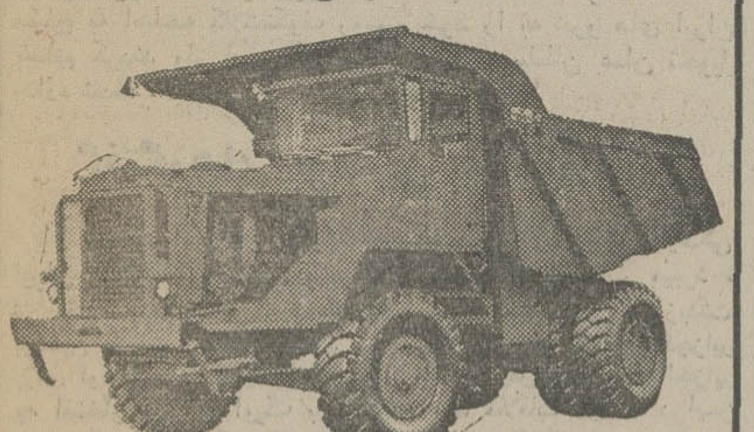
شرکت‌سهامی تولیما
خیابان آیزنهاور ـ مقابل وزارت کار تلفنهای : ۹٥۷٤۰۹ـ۹٥٦۸٦۰ـ۹٥۹۲٤٤ـ۹٥٤٤٦۰

تعطیلات کوتاه و دلپذیر نوروزی در
توربیروت
باهمکاری هواپیمائی ملی ایران
۱۰روز در هتلهای
رودن، اینترنشنال، بریستول
تاریخ حرکت ۲۸ اسفند
۹روز در هتلهای
بوریواژ و هالیدی این
تاریخ حرکت ۲۹ اسفند
۸ روز در
هتل فنیسیا
تاریخ حرکت اول فروردین
قیمت از ۲۳٥٥ تومان
شامل بلیط رفت و برگشت هواپیمای جت ،اقامت در هتلهای فوق الذکر، صبحانه و ناهار در تمام مدت مسافرت
برای اطلاع بیشتر به آژانس مسافرتی خودتان مراجعه‌نمائید.

برنامه امشب بهترین گروه سینمائی پایتخت
نیاگارا ـ میامی ـ رکس ـ الوند
کیهان ـ مارلیک ـ اسکار
ارانوس ـ شهرام ـ و...سیلوانا
و...سیلورسیتی (قلهک)

همزمان با تهران در شهرستانهای * آبادان «شیرین» * شیراز «پرسپولیس ـ مهتاب» * قم «دروازه طلائی» *تبریز «آریا ـ مولن‌روژ» * اصفهان «چهار باغ ـ مهتاب» * اهواز «آپادانا» * مشهد «فردوسی ـ هما» * کرمانشاه «آتلانتیک ـ متروپل» * قزوین «خیام» *بابل «داریوش»

ازفردا صبح در
سینمارادیوسیتی
زیباترین و سکسی ترین دزد جهان برای سرقت گرانبهاترین الماس جهان آماده‌است وشما هم آماده باشید که‌مهیج ترین فیلم پلیسی سال را تماشا کنید.

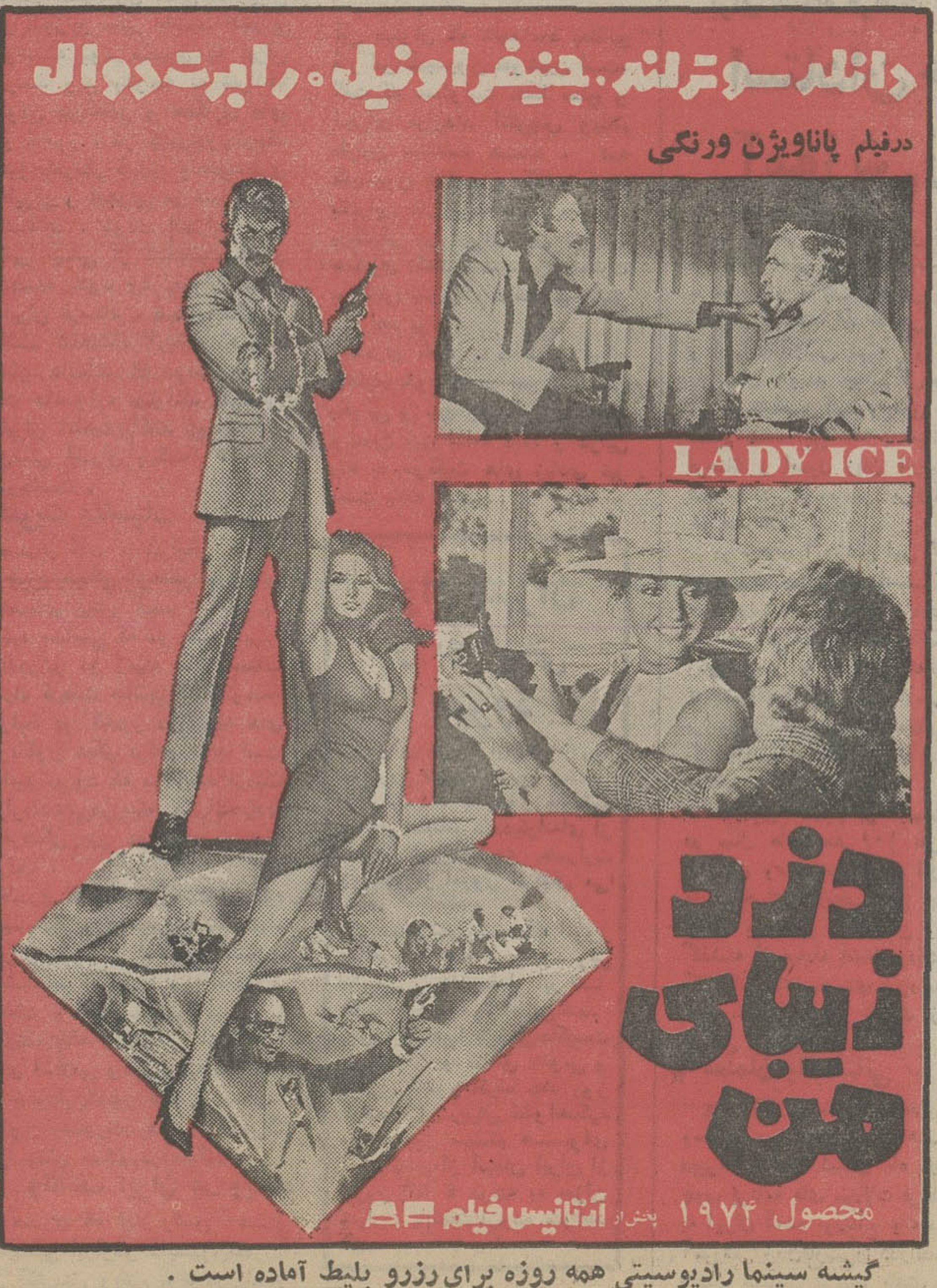


گیشه سینما رادیوسیتی همه روزه برای رزرو بلیط آماده است.

همزمان با پایتخت های بزرگ جهان یك شاهکار بی‌همتا از مبارزات دسته های تبهکاران مافیا برای بدست آوردن قدرت که بعقیده اکثرمنتقدین سینمائی اثری است برترو بالاتراز «پدرخوانده»

برنامه آینده فقط
سینماامپایر

ازامشب درسینماهای
ریولی ـ گلدن‌سیتی
قویترین درام پلیسی سال ... داستان مردی سرسخت که بخاطر انتقام اسلحه بدست گرفت و به شکار تبهکاران رفت.... !

## اخبار، رویدادها، شایعات و گفتگوها در بازار سیاست

### تصرف مرکز شورشیان ظفار

یک هیئت مطبوعاتی ایران که هفته گذشته برای تهیه گزارش از تحولات اوضاع‌درعمان‌و بخصوص ایالت جنگ دیده ظفار رهسپار این مناطق شد ، درنخستین گزارش های خود از اهمیت بازپس گرفتن شهر استراتژی رخیوط ،از اشغال شورشیان مارکسیست ظفار ، خبر میدهد . گزارش یکی از اعضای هیئت مطبوعاتی ایران می‌گوید ، نیرو های ایران که به تقاضای سلطان قابوس برای‌پایان دادن به‌ناامنی به ظفار رفته‌اند، تاکنون به موفقیت‌های‌بسیار چشمگیری از نقطه‌نظراستراتژیکی نائل شده‌اند که آخرین آن آزاد ساختن شهر رخیوط از دست شورشیان بود . نیرو های ایران قبلا نیز با پاک کردن جاده مسقط به سلاله ، پایتخت‌ظفار ، از شورشیان ، سرنوشت‌جنگ را دراین منطقه حساس تغییر دادند . شهر رخیوط یکی از مهمترین مراکز عملیات شورشیان و وصول کمک های نظامی از منابع کمونیستی از طریق دولت یمن جنوبی بشمار میرفت . اینک کنترل این شهر پس‌از هفت سال مجددا به نیرو های سلطان سپرده شده و شهر زندگی عادی خود را از سر میگیرد و افراد غیرنظامی که دراثر اوضاع ناامن این شهر را ترک کرده بودند بتدریج به خانه‌هایشان بازمیگردند . اوضاع شهر رخیوط آرام است و دیروز دو کماندو ۲۰ ساله و ۱۸ ساله ، مسلح به اسلحه کلاشنکوف روسی خود را به نیرو های ایران تسلیم کردند ولی بی‌درنگ به نیرو های سلطان عمان تحویل داده شدند .

### گفتگوهای بومدین با آموزگار

جمشید آموزگار وزیر کشور که در راس هیئت نمایندگی ایران درکنفرانس جاری وزیران اوپک درالجزایر بسر میبرد ، از جمله وزیران اوپک‌بودکه‌دیشب بطور خصوصی باپرزیدنت بومدین ملاقات و گفتگو کرد . آموزگار در سفر جاری‌به‌الجزایر برای اولین‌بار در ضیافتی که عصر جمعه رئیس جمهوری الجزایر به افتخار وزیران اوپک برپا کرده بود ملاقات کرد . دراین ضیافت بومدین باآموزگار بطور خصوصی گفتگو کرد و ازوی برای ملاقات دیگری ، قبل از پایان کنفرانس اوپک دعوت نمود.
ملاقات‌دوم‌آموزگار بابومدین بیش‌از یک ساعت بطول‌انجامید و علاوه برمذاکرات نفتی ، آموزگار دربازگشت به تهران‌حامل پیامی از بومدین برای شاهنشاه است .
رئیس جمهوری الجزایر بمناسبت تشکیل کنفرانس اوپک به‌کاخ‌ملل‌متحد که درسی کیلومتری پایتخت الجزایر قرار دارد نقل مکان کردو دیشب درآنجا آموزگار و چند تن دیگر از وزیران شرکت کننده در کنفرانس را بحضور پذیرفت.

### کاهش صادرات نفت ادامه‌می‌یابد

تصمیم ایران به کاهش صادرات نفتی ازحوزه کنسرسیوم سابق ، دربحث ناظران سیاسی و نفتی تهران و جهان است . خبر کاهش صادرات نفت به میزان ۱۲ درصد در ژانویه‌گذشته را ، خبرگزاری پارس دیشب تائید کرد و از قول محافل آگاه پیش‌بینی نمود صادرات نفتی ایران درماههای آینده نیز سیر نزولی خواهد داشت . خبرگزاری پارس علت کاهش‌صادرات نفت را ، کاهش تقاضا از سوی شرکت های نفتی بزرگ غرب میداند که براساس قراردادی خریدار نفت ایران‌اند . کاهش صادرات نفتی مجموعا به ۷۲۰ هزار بشکه در روز میرسد و بموجب یک برآورد ، چنانچه این کاهش بهمین میزان ادامه یابد ، درآمد نفتی ایران درسال جاری مسیحی به حداقل دو میلیارد و ششصدهزارمیلیون دلار کاهش خواهد یافت . البته درمحافل لندن و اروپای‌غرب‌به‌تصمیم ایران به کاهش صادرات نفتی از دیدیگری نگاه شده و این اعتقاد وجود دارد ، این تصمیم ناشی از کوشش ایران به صرفه‌جوئی و حفظ منابع نفتی برای نسل‌های آینده و تحقق اندیشه همیشگی شاهنشاه به بهره‌برداری کامل از ماده «بی‌همتای» نفت برای تولیدات پتروشیمی است . علاوه براین ناظران اروپائی عقیده دارند که باآهنگ رشد وسیع صنعتی و اقتصادی ، ایران خود درآینده یکی از عمده‌ترین مصرف کنندگان انرژی خواهد بود و ایران امیدوار است‌درآینده باتولیدات‌پتروشیمی ، عواید بمراتب‌بیشتری ازاین ثروت‌طبیعی بدست‌آورد . منابع‌اروپائی درعین حال‌کاهش درمصرف مواد سوختی رادرکشور های صنعتی بمیزان‌ده‌درصد باتصمیم ایران و چند کشور دیگر اوپک به کاهش صادرات نفتی‌بدون ارتباط نمیدانند و میگویند اوپک باتوجه به انبار شدن مقادیر زیادی نفت خام درانبار های اروپائی ، معتقد استوقتی محصول بیش‌از حدنیاز مصرف وجود داشته باشد ، ارزش آن تنزل می‌کند .

### سود ۳ میلیارد دلاری اکسون

درحالی‌که‌رهبران آمریکا و غرب صنعتی‌دربدر درجستجوی میلیاردها مفقودشده دربازارهای‌پولی بین‌المللی‌اندو می‌اندیشند این دلار ها بصورت مازاد درآمد نفتی کشور های اوپک ذخیره است و بحران مالی درجهان غرب را سبب شده ، شرکت‌نفتی اکسون‌که بزرگترین کمپانی نفت جهان است ، دیروز سود خود را درماه آخر سال ۷۴ مجموعا در رقم ۸۶۰ میلیون دلار اعلام کرد . ارقام منتشره از طرف مقامات رسمی اکسون می‌گوید ، مجموع درآمد این شرکت درسال ۷۴ به‌دوازده میلیارد وپنجاهو هفت میلیون دلار رسید که درمقایسه باسال ۱۹۷۳ ، چهار میلیارد ودوازده میلیون دلار یعنی ۴۹ درصد افزایش نشان میدهد . نکته جالب آنکه درآمد خالص اکسون درسه‌ماهه آخر سال ۷۴ علیرغم افزایش مالیات از ۳ر۹ درصد در سال ۷۳ به ۵ر۲۸ درصد درسال ۷۴ ، بازهم ۷۳ میلیون دلار درطول سه ماه آخر سال ۷۴ افزایش نشان میدهد و بدین ترتیب اکسون موفق شده است از راه تجارت نفت و علیرغم پرداخت مالیات سنگین به دولت های وارد کننده ، بازهم درسال ۷۴ متجاوزاز ۳ میلیارد دلار سود و درآمد خالص و باصطلاح خرج‌دررفته داشته باشد .

● بمناسبت دوازدهمین سالگرد انقلاب شاه و ملت ، مراسمی از طرف موسسه روابط فرهنگی رومانی با کشور های خارجی در بخارست برگزار شد. گزارش بزرگداشت سالگرد انقلاب ایران را دررومانی ، خبرگزاریها ، مخابره کردند و این گزارشها حاکی است‌که‌در مراسم بزرگداشت انقلاب ایران «بون بوتار» دبیرکل موسسه روابط فرهنگی رومانی با کشور های خارجی، سفیر ایران در رومانی و مقامات بلند پایه وزارتخانه های خارجه و بازرگانی و همکاریهای بین‌المللی این کشور ، شرکت داشته‌اند . دراین آئین « دمیتری کنستانتین » خبرنگار و مفسر مجله « لومی ریویو» در باره خاطرات سفر خود به ایران سخنرانی کرد و فیلم های مستندی از پیشرفت های‌ایران نمایش داده شد .

# تظاهرات ملی ورژه باشکوه‌ششم بهمن در کشور

میلیون ها ایرانی ، امروز، در زیر آفتاب مطبوعی که پس از چند روزبارندگی‌و سرمای‌متوالی قسمت اعظم ایران را گرم کرده بود، آغاز سیزدهمین سال انقلاب شاه و ملت را جشن گرفتند و با ترتیب دادن مراسم رژه و برپا کردن دمونستراسیون‌های میهنی، خاطره شکوهمند روزی را که انقلاب سازنده ایران آغاز شد و به دوره خمودگی ملت کهنسال‌ما خاتمه داد ، گرامی داشتند .

از تهران پروسعت وپرجمعیت گرفته تا دورافتاده ترین و کم جمعیت‌ترین روستاهای کشور مردم باصفوفی یک پارچه‌درمراسم بزرگداشت سالگرد انقلاب شاه و ملت شرکت کردند و با تظاهرات شکوهمند خویش ، دست آورد های ۱۲ ساله این انقلاب را ارج نهادند .

میدان پروسعت و باعظمت شهیاد که یک مظهر پیروزی‌های حاصل‌ازانقلاب‌ایران است ،امروز شاهد رژه طولانی و پرشکوه تمامی طبقات ساکن پایتخت بود.

این رژه که‌در عین حال‌نمایشی از عظمت مراسم و تظاهرات ملی امروز در سراسر کشور بود ، از ساعت ۹ صبح با رژه سپاهیان انقلاب از برابر تمثال شاهنشاه آریامهر آغاز شد .

امیرعباس هویدا نخست وزیر روسای مجلسین ، اعضای کابینه وشخصیت های مملکتی از آغاز، در مراسم رژه امروز شرکت داشتند .

پس از سپاهیان دانش ،ترویج و آبادانی و بهداشت ، اعضای جمعیت زنان امید فردا از برابر تمثال شاهنشاه آریامهر رژه‌رفتند.

دانشگاهیان دانشگاه تهران ، دانشجویان مرکز بررسی علوم سیاسی و اجتماعی ، دانشجویان دانشگاه ملی ایران و کارکنان وزارت علوم و آموزش عالی که شعار های میهنی متعددی با خود حمل میکردند ، گروه بعدی‌بودند که از برابر تمثال ملوکانه رژه رفتند .

دانشجویان دانشگاه سپاهیان انقلاب درحالیکه در پیشاپیش رژه روندگان پرچم دانشگاه سپاهیان انقلاب حمل میشد ، و همچنین دانشجویان دانشگاه آزاد ایران‌و دانشجویان دانشکده مکاتبه‌ای وابسته بدانشگاه سپاهیان‌انقلاب درحالیکه‌تمثال‌هائی‌از اعلیحضرتین و والاحضرت ولایتعهد را با خود حمل میکردند رژه رفتند.

در ساعت ۹ و ۳۰ دقیقه ، دانشجویان دانشگاه علم وصنعت وارد میدان شهیاد شدند و در صفوفی منظم از برابر جایگاه مخصوص رژه رفتند .

دانشجویان و کارکنان‌دانشکده صنعتی پلی تکنیک تهران ،مدرسه عالی بازرگانی ، افراد مجتمع آموزشی‌صنعتی کشور،دانشجویان دانشکده علوم و ادبیات ، مدرسه عالی پارس ، مدرسه علوم‌سیاسی و امور حزبی و مدرسه عالی‌فنی که در پیشاپیش آن ها تمثال هائی از اعلیحضرتین حمل میشد گروه های بعدی رژه دهنده بودند .

**آغاز رژه فرهنگیان**

**رژه فرهنگیان پایتخت درحالی که زن و مرد، دخترو پسر با صفوفی فشرده در کنار یکدیگر حرکت میکردند‌آغاز شد. آموزگاران کارکنان آموزشی و غیر آموزشی ونمایندگان دانش آموزان سراسر کشور درحالیکه پرچم های‌مدارس خود را حمل میکردند از برابر تمثال شاهنشاه رژه رفتند ونسبت به بانی انقلاب بنیانی و همه‌جانبه ایران ابراز احساسات کردند .**

کارمندان نواحی آموزش و پرورش نیز در حالیکه پرچم های ویژه خود را همراه داشتند ، امروز در میدان شهیاد رژه‌رفتند. آنها هنگامیکه‌ازمقابل تمثال‌شاهانه عبور میکردند برای نخست وزیر وسایر شخصیت هائی که درکنار تمثال شاهنشاه مستقر شده بودند دست تکان میدادند و نسبت به شاهنشاه‌احساسات پرشوری‌ابراز میکردند .

**قهرمانان هیجان آفریدند**

رژه قهرمانان و ورزشکاران پایتخت یکی از جالب توجه‌ترین قسمت های مراسم امروز میدان شهیاد بود. آنان در لباس های گرم ورزشی، در حالیکه تمثال های متعدد شاهنشاه ، شعارهای میهنی و پرچم های باشگاههای خودراحمل‌می‌کردند، باگام هائی استوار که ویژه ورزشکاران‌است از برابر تمثال شاهنشاه رژه رفتند. ضربه پا ها و فریادجاوید شاه آنها میدان شهیاد را به لرزه درآورده بود.

در ساعت ۱۱ اعضای انجمن‌های محلی،وسندیکاهای‌کارگری رژه رفتند و پس از آن نوبت به آشوریهای مقیم پایتخت رسید که در شادمانی آغاز سیزدهمین سال انقلاب شاه و ملت شرکت کنند.

کارگران ورزشکار بـاتمثال بزرگی از شاهنشاه که پیشاپیش آن اسپند دود میکردند به‌میدان شهیاد آمدند. دوازده نفر از این کارگران ۱۲ شعار از ۱۲ اصل انقلاب را با خود حمل می‌کردند و گروهی دیگر صد ها پرچم‌و بادکنک‌هایی که روی آن‌هاکلمه «سپاس» نوشته شده بود، همراه داشتند.

**رژه احزاب**

رژه احزاب‌با عبور اعضای‌حزب پان ایرانیسم از برابر تمثال شاهنشاه آغاز شد. این گروه حزبی شعاری پیشاپیش خودحمل می‌کردند که متن‌آن این بود: «افتخار بر آریامهر شاهنشاه ایران زمین ». جز این ،دهها شعار میهنی بردوش اعضای‌عادی و ورزشکاران عضو حزب پان ایرانیسم حمل میشد.

پس از پان‌ایرانیستها اعضای حزب ایرانیان، با شعار «سپاس رهبر انقلاب» از برابر تمثال شاهنشاه رژه رفتند.

اعضای حزب در حالی به‌میدان شهیاد وارد شدند که سه‌تمثال بزرگ از اعلیحضرتین ووالاحضرت ولیعهد ، در حالیکه بر روی‌چهار چرخه‌هایی غرق در گل حمل میشد ، پیشاپیش آن ها حرکت می‌کرد.

یک گروه از دختران جوان نوازنده که‌شنل بردوش‌وکلاهی زیبا برسر داشتند در دنبال‌چهار چرخه های حامل تمثال های اعلیحضرتین‌ووالاحضرت ولایتعهد وارد میدان شدند. این گروه سرود های میهنی مینواختند.

رژه اعضای حزب مردم یکی از جالبترین قسمت های مراسم امروز میدان شهیاد بود .

**★ نخست وزیر درصف رژه دهندگان**

**رژه اعضای حزب مردم در ساعت ۱۱ و ۵۰ دقیقه تمام شد. در این‌موقع نخست وزیر جایگاه مخصوص راترک کرد تا بعنوان دبیر کل‌حزب ایران نوین به‌صف رژه دهندگان حزب ایران نوین بپیوندد. آنگاه رژه شکوهمند اعضای حزب ایران نوین آغاز شد. در پیشاپیش‌صفوف طولانی وبهم فشرده اعضای این حزب تمثال های بزرگ اعلیحضرتین ، ووالاحضرت ولیعهدراکه هاله‌ای از دود خوش‌بوی اسپند ان ها را فراگرفته بود، حمل میکردند. در صف اول ، نخست وزیر و وزیران حزبی‌حرکت می کردند. آن ها پس از عبور از برابر تمثال شاهنشاه آریامهر به جایگاه مخصوص بازگشتند.**

سپس اعضای حزب وسازمان های وابسته ، نظیر سازمان‌های کارگران، کشاورزان ، جوانان زنان و نیز اعضای انجمن های شهر و شهرستان عضو حزب ایران نوین‌ازبرابر تمثال‌شاهنشاه آریامهر رژه رفتند. رژه اینان را آهنگ های میهنی دسته موزیک حزب ایران نوین همراهی می کرد.

رژه باشکوه طبقات مختلف در میدان شهیاد تا ساعت ۳ بعد از ظهر ادامه داشت.

آقای هویدا نخست وزیر باتفاق آقایان مهندس‌شریف امامی و مهندس ریاضی روسای مجلسین و چند تن از وزیران‌درجایگاه مخصوص‌میدان‌شهیاد آریامهر ، هنگام مشاهده رژه

### در حاشیه مراسم ششم‌بهمن‌امروز

**★ از رژه پرشکوه امروز میدان شهیاد ، دهها فیلمبردار ، عکاس و خبرنگار خارجی ، عکس ، فیلمخبری و خبر تهیه کردند و بمراکز خود فرستادند .**

● رژه امروز میدان شهیاد چه از لحاظ عظمت و چه از لحاظ عده رژه دهندگان گسترده تر و شکوهمندتر از مراسم مشابه سال قبل بود . وسعت میدان شهیاد و خیابان های اطراف آن نه فقط اجازه داد عده زیادتری در مراسم رژه شرکت کنند ، بلکه سبب شد ، مراسم منظم تر از سال های پیش برگزار شود . سال های قبل مراسم رژه ششم بهمن در میدان ششم بهمن (مقابل مجلس سنا) برگزار می‌شد .

**★ تلویزیون ملی ایران مراسم رژه امروز در تهران و شهرستان ها را همزمان از طریق شبکه سراسری پخش کرد . گرچه مراسم تهران سوژه اصلی خبر ـ ریرتاژ امروز تلویزیون بود ، اما در فواصل مختلف ، پخش مراسم رژه پایتخت قطع میشد و تصویر مراسم شهرستان ها که از طریق شبکه مایکروویو به تهران میرسید ، از کانال سراسری در سطح کشور منعکس می‌شد .**

● امروزآن‌گروه‌ازکارگران که بواسطه حساسیت وظایفشان ، نمی توانستند در مراسم رژه شرکت کنند ، در محل کارخود مراسمی برای بزرگداشت سالروز انقلاب شاه و مردم برپا کردند . از جمله کارگران کارخانه شیر پاستوریزه تهران درمحل این کارخانه مراسمی ترتیب دادند و برای سلامت شاهنشاه دعا کردند .

**★ درمیان شرکت کنندگان مراسم امروز میدان گروهی از بانوان چادری نیز دیده میشدند.**

● پس از خاتمه رژه احزاب پان‌ایرانیست و ایرانیان ، نخست وزیر و دبیر کل حزب ایران نوین از رهبران پان‌ایرانیسها و ایرانیان دعوت کرد تا بجایگاه مخصوص روند . پزشکپور و فضل‌الله صدر لحظه‌ای بعد کنار نخست وزیر بودند . دبیرکل حزب مردم ـ محمد فضائلی ـ نیز لحظه‌ای پس‌از خاتمه رژه اعضای حزب مردم به این جمع پیوست .

**★ بیشتر اعضای هیات دولت‌که‌در مراسم شرکت کرده بودند کلاه پوستی برسر داشتند . از جمله‌هویدا نیز پالتوی جیر قهوه‌ای و یک کلاه پوست مشکی بسر داشت .**

### در شهرستانها

**مردم شهرستان های ایران امروز با شرکت در مراسم رژه سهم خویش را در بزرگداشت سالروز انقلاب شاه و مردم به نیکوترین وجهی ادا کردند .**

● مراسم رژه مردم اهوازدر میدان ششم بهمن این شهربرگزار شد .

**★ مردم رشت در زیر آفتاب درخشان این‌شهر، مراسم‌باشکوهی در میدان آریامهر برگزارکردند .**

● مراسم رژه اهالی شمیران درسرپل‌تجریش‌بطرزباشکوهی‌انجام شد .

**★ اصفهانیهای غیور مراسم تظاهرات ملی‌ورژه پرشکوه‌امروز رادربولوار جدیدالاحداث‌اصفهان واقع در ساحل‌جنوبی زاینده‌رود برگزار کردند .**

● در کرمانشاه مردم پس از آنکه پیکره شاهنشاه آریامهر را در میدان شاه این شهر گلباران کردند ، در یک اجتماع پرشکوه میهنی شرکت جستند .

**★ دهها هزار شیرازی نیز امروز در مراسم رژه سالروز انقلاب ششم بهمن شرکت کرده بودند .**

● مردم چاه بهار جشن‌بزرگ داشت آغازسیزدهمین سال‌انقلاب را در دریا ترتیب دادند . در این مراسم یک مسابقه شنانیزبین جوانان این شهر برگزار شد .

**★تبریزی های غیور درمیدان «قیام ۲۸ مردادماه»تبریز اجتماع پرشکوهی تشکیل دادند وسپس در خیابان های مختلف شهر رژه دادند .**

● میدان ششم‌بهمن مشهد نیز امروز شاهد برگزاری مراسم پرشکوهی برای تجلیل از انقلاب شاه و مردم بود .

### پیکان ۵۴، هفته‌آینده به‌بازار می آید

پیکان مدل ۵٤ از ۱۵ بهمن‌ماه (اواخر هفته آینده) ببازارعرضه میشود .

تغییرات مدل ۵٤ پیکان که‌از اواخر هفته آینده به بازارعرضه میشود، زیاد نیست و سپر آن‌از سپر های ساخت کارخانجات «رضا» در مشهد خواهد بود . تغییرات دیگر عبارتست از : تزئینات ووسائل ایمنی که‌بدان توجه خاص شده است.

کارخانجات ایران ناسیونال مقدمات افزایش خط تولید پیکان را که اخیرا بعلت نرسیدن‌بعضی از لوازم قطعات یدکی آن‌کاهش یافته بود، فراهم ساخته است و انتظار میرود ظرف روز های‌آینده تعداد تولید بسطح یك ماه قبل برگردد .

مرکز بررسی قیمت ها وابسته بوزارت بازرگانی قیمت های‌جدید پیکان ۵٤ را تعیین کرده است و گزارش نهائی ظرف‌دوروزآینده برای تصمیم‌گیری و ابلاغ آن‌به ایران ناسیونال تسلیم شورای نظارت میشود و به این ترتیب قیمت پیکان ۵٤ همزمان باعرضه آن اعلام خواهد شد.

### مصاحبه خبرگزاری پارس با سفیر ایران درالجزایر

## ایران والجزایر

**قرارداد های‌تازه فرهنگی واقتصادی می‌بندند**

**★ ایران وظائف خود را در ویتنام بخوبی انجام داده است**

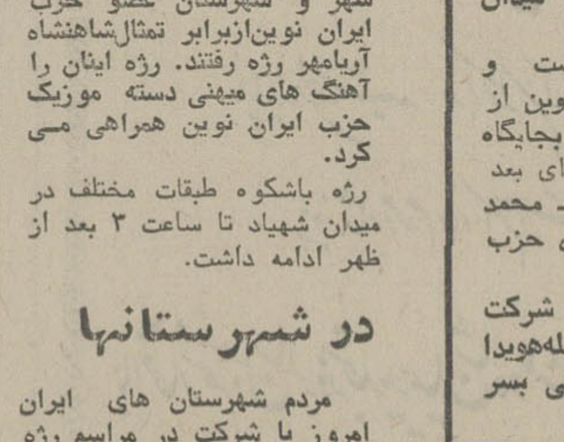

اسد صدری

اسد صدری سفیر شاهنشاه آریامهر در الجزایر درمصاحبه‌ای با خبرگزاری پارس اظهار داشت که توسعه روابط ایران والجزایر بنفع تمام ممالک این منطقه و بنفع ایجاد احتمالی یک بازار مشترک مرکب از کشور های آسیائی و افریقائی است.

اسد صدری با اشاره به روابط سیاسی ایران و الجزایر که از سال ها پیش برقرار بوده گفت که در تمام طول مدتی که ایران در الجزایر سفیر داشت، الجزایر نتوانسته بود سفیری به ایران بفرستد ولی باتوجه به شرائط کنونی بین‌المللی و همکاری های دو کشور ، در چهارچوب‌اوپک ونیز بادرنظر گرفتن وحدت‌نظری که‌ایران و الجزایر در مسائل مهم داشته‌اند ، دولت الجزایر نیز اخیرا یکی از شخصیت های برجسته خود را بعنوان سفیر به‌ایران فرستاد . صدری اظهار داشت شاهنشاه آریامهر همیشه نشان داده‌اند که دولت ها و ملت هاهمواره میتوانند بدوستی باایران اطمینان کنند زیرا که دوستی ایران یک دوستی پابرجاست .

**تقویت مناسبات**

صدری گفت : شرایطی که در اوضاع جهانی از نظر انرژی و اقتصادی پیش آمده و باتوجه به‌دید مشابهی که دو کشورایران والجزایر در زمینه های مختلف دارند فرصت مناسبی برای‌توسعه روابط دو کشور در زمینه های گوناگون دیگر فراهم آمده است وامید میرود که در آینده نزدیک قراردادهائی‌درزمینه های‌اقتصادی وفرهنگی بین دو کشور منعقد گردد. .

صدری گفت،که پرزیدنت بومدین رئیس جمهوری‌الجزایر، شاهنشاه ایران رابعنوان شخصیت ممتازی میشناسند که نه‌تنها در راه‌اعتلای مملکت و ملت خویش‌گام‌برمی ـ دارند، بلکه باپشتیبانی از کشور های اسلامی وعربی‌و باتصمیماتی که بسوداین‌کشور ها گرفته‌اند، اکنون بصورت یک رهبر بزرگ در جهان اسلام درآمده‌اند .

**وظائف ایران در ویتنام**

صدری که قبلا رئیس هیئت نمایندگی ایران‌در کمیسیون‌نظارت بر آتش‌بس ویتنام بود در پاسخ این سئوال که تاچه حد بەنتایج کار این کمیسیون خوشبین است، گفت که مسئولیت حفظ صلح و اجرای قرارداد آتش‌بس ویتنام طرفین متخاصم هستند ، نه کمیسیون نظارت بر آتش بس . بنابراین تازمانی‌که طرفین‌متخاصم بایکدیگر در اجرای این قرارداد همکاری نکنند ، کمیسیون نظارت بر آتش بس یک تماشاچی بیشتر نخواهد بود .

صدری گفت : بااینحال ایران وظایف خود را در این کمیسیون بخوبی و بابیطرفی کامل وجدیت وحسن نیت ادامه داده و دراین راه به موفقیت های زیادی نیز دست یافته است .

### هوای تهران رو به گرمی میرود

**هوای تهران از امروز رو به گرمی میرود .هوا شناسی گزارش داد با عبور سیستم هوای نسبتاسرد مدیترانه‌ای از آسمان ایران درجه حرارت پایتخت از امروز افزایش می یابد.**

**آسمان تهران‌صبحگاه امروز مه‌آلود و نیمه ابری بود ولی ازاوایل روزاز مقدار ابر هـا کاسته شد و هوا آفتابی شد. پیش بینی هوا شناسی‌حاکیست در پایتخت و مناطق جنوبی و مرکزی کشور ظرف چند روز آینده باران ریزش نخواهدکرد وبا عبور سیستم هـوای مدیترانه‌ای از آسمان ایران از امروز ۲تا ٤ درجه به میزان حرارت پایتخت‌افزوده خواهد شد.**

**برای اشاعه فرهنگ ایران‌در کشور های جهان**

### استادان خارجی، دوره آموزش زبان‌رامی بینند

مدیر کل‌روابط فرهنگی‌وزارت فرهنگ و هنر امروز درگفتگوئی با خبرنگار ماگفت: طی‌برنامه‌ای که‌برای دوستداران خارجی زبان و ادبیات فارسی تهیه گردیده، در سال آینده چند گروه به ایران خواهند آمد و طبق طرح تنظیم شده این عده با مبانی فرهنگ و اصول زبان فارسی و شعر و ادبیات معاصر ایران‌آشنا خواهند شد.

دوره های آموزشی این گروه ها بمدت چهار ماه است که‌با همکاری دانشسرایعالی سپاه‌دانش کوشش خواهد شد نکات اساسی زبان فارسی به آنان‌آموخته شود تا بخش هائی‌که زبان فارسی را براساس کتابهای کلاسیك فرا گرفته‌اند با مکالمه امروزآشنائی یابند.

همچنین تصمیم بر اینست‌که در سال های بعد ۱۰۰ نفر از استادان و معلمان زبان فارسی دانشگاههای خارجی نیز به ایران بیایند و در ایـن زمینه گذشته از مبادله استاد ودانشجو کتابخانه های جدیدی نیزدربخش های مختلف برای تقویت زبان فارسی ایجاد میشود.

**★ معلمان پاکستانی**

به افتخار نخستین گروه‌دبیران ومعلمین مرد وزن کالج هـا و دبیرستانهای پاکستان که درچار چوب برنامه های مبادلات فرهنگی به ایران آمده بودند و یك دوره آموزشی زبان‌فارسی‌را‌گذرانده‌اند دیشب ضیافتی ترتیب یافت.

دبیران و معلمین فارسی زبان دانشگاهها و مدارس پـاکستان به سرپرستی دکتر یمین خان لاهوری از مهر ماه سال جاری‌به ایران آمده بودند .

گروه اعزامی دبیران ومعلمین از چهار استان پنجاب، سرحد ، سند، و بلوچستان پاکستان‌بودند که در بازگشت به کشور خود به اشاعه و تدریس ادبیات و زبان فارسی خواهند پرداخت .

### شرط خدمت وظیفه قبل ازدوره تخصص حذف میشود

**فارغ‌التحصیلان ممتاز رتبه اول در آینده نزدیک اجازه وامکان خواهند یافت قبل ازانجام خدمت وظیفه ، دوره تخصصی را در داخل کشور ادامه دهند .**

این امکان به موجب اصلاحی که در قانون خدمت‌وظیفه عمومی بعمل می‌آید، به فارغ‌التحصیلان داده میشود و دولت لایحه‌الحاق یک تبصره به ماده سی و یکم قانون خدمت وظیفه عمومی را به مجلس خواهد برد :

تاپیش‌ازاین تنها فارغ‌التحصیلان ممتاز رتبه اول اجازه داشتند که قبل از انجام خدمت وظیفه دوره تخصص رادر خارج از کشور ادامه دهند و برای طی دوره تخصص در ایران نیازمند رفتن به خدمت زیر پرچم بوده‌اند .

### خطرناکترین بیماری جهان‌درانگلیس‌شایع‌شد

لندن ـ خبرگزاری فرانسه ـ نشریه هفتگی ساندی تایمز امروز نوشت که یک پزشک انگلیسی خطرناک ترین ویروس جهان‌را که به «ویروس لاسا» معروف است باین کشور انتقال داده و باحتمال زیاد بیش از دویست‌نفر را که باوی تماس داشته‌اند باین ویروس مهلک آلوده کرده‌است.

دکتر پیتر کندی روزدهم ژانویه درحالی که بشدت بیمار بود بـا یک هواپیمای شرکت هواپیمائی بلژیک از راه بروکسل بـه‌لندن بازگشت‌و بطوریکه گفته‌میشود سه روز بعد براثر بیماری«لاسا» جان سپرد .

«ویروس لاسا» کمیاب ترین و خطرناکترین ویروسی است که تاکنون در جهان شناخته شده است.

این ویروس برای نخستین‌بار در سال ۱۹۶۹ در یکی از دهکده های شمال نیجریه بنام «لاسا» کشف شد.

بنوشته نشریه ساندی تایمز بیش از دویست نفر که‌بادکتر کندی تماس داشته‌اند اکنون‌باین‌بیماری تهدید میشوند و هم‌اکنون آثار وعلایم بیماری وحشتناک لاسا، درمیان شش نفر از این عده دیده شده و بلافاصله در بیمارستان بستری شده‌اند و ممکن است ویروس بسرعت‌درانگلیس پراکنده شود .

## اخبار های کوتاه

### تلگرام شادباش به رئیس جمهوری هند

حضرت فخرالدین‌علی احمد رئیس جمهوری هند ـ دهلی‌نو برای من‌موجب کمال‌خوشوقتی است که بمناسبت سالگرداعلام جمهوری هند شادباش هـای صمیمانه همراه با بهترین آرزو های خویش را برای سلامت و سعادت شخص آن‌حضرت ورفاه و تعالی ملت دوست‌هند ابراز دارم .

محمد رضا پهلوی

### تبریك شاهنشاه به فرماندار کل استرالیا

حضوتسرجان کارفرماندار کل استرالیا ـ کامبرا ـ خوشوقتم که بمناسبت سالگرد جشن ملی استرالیا شادباش های دوستانه و بهترین آرزو های‌خویش رابرای تندرستی‌و شادکامی شخص آن حضرت‌و رفاه روزافزون ملت دوست استرالیا ابراز دارم .

محمد رضا پهلوی

### وزیر خارجه به تهران بازگشت

عباس‌خلعتبری وزیر خارجه دیشب از سفر خاورمیانه و اروپا به تهران بازگشت . خلعتبری در سفر های رسمی همایونی به اردن و مصر و همچنین سفر خصوصی به وین در التزام بود و سپس برای ملاقات با وزیر خارجه عراق به استانبول رفت . وزیر خارجه از فرصت سفر به ترکیه برای ملاقات با رئیس جمهوری و وزیـر خـارجه ترکیه نیز استفاده جست و یکشنبه گذشته برای تقدیم گزارش مذاکرات استانبول به سن موریتس رفت . عکس وزیـر خارجه را لحظاتی پس از بازگشت بـه تهـران در حال گفتگو باغلامرضا تاج‌بخش معاون سیاسی وزارت خارجه نشان میدهد .

### راه های بسته

وزارت راه و ترابری اعلام کـرد خاش بـه ایرانشهر در مسیر رودخانه دامن و نیکشهر در محل رودخـانه بمپور و نیز راه زاهدان به خاش براثر طغیان رودخانه مسدود است .

عبور وسائط نقلیه درگردنه خوش ییلاق‌درمسیر شاهرود به شـاهپسند و نیز گـردنه بدرانلودر مسیر شاهپسند به بجنورد براثر کـولاک شدید برف و لغزندگی سطح جاده بسختی انجام میگیرد .

عبور وسائط نقلیه مسافری در مسیر فیروزکوه بەشاهی ممنوع اعلام شد .

این سخنگو افزود راه بندر عباس به بندر لنگه به علت طغیان رودخانه دژگال مسدود شد.

ضمنا راه‌بندرعباس‌به میناب و بندر جاسک‌ورودان فقط برای عبور ماشینهای سبك امکـان پذیر است .

### کاهش نرخ انواع بهره دریافتی در بانك ملی

بدنبال تصمیم اخیر بانک مرکزی ایران در مورد تقلیل نرخ بهره بانک ملی ایران نرخ بهره معاملات خود را بین‌یک تا دودرصد به این شرح‌تقلیل داد صادرات۹ درصد،تولیدی، واردات، ساختمان‌و صنفی۱۱ درصد .

### شورا پنجشنبه جلسه علني دارد

امروز اطلاع‌داده شدمجلس شورای ملی بجای روزشنبه، بامداد روز پنجشنبه جلسه علنی خواهد داشت و در آن لایحه مرکز آمار ایران و لایحه افزایش مجموع حقوق و فوق‌العاده سختی خدمت چتر بازی افراد وظیفه چترباز هوابرداتصویب نهائی‌خواهد گذشت .

### نرخ فروش ارزها

یک دلار امریک بازرگانی‌و غیر بازرگانی ۷۵ر۶۷ ریال . یک لیره انگلیسی بازرگانی و غیربازرگانی ۱۰ر۱۶۲ریال،یک مارک آلمان غربی بازرگانی و وغیربازرگانی ۴۰ر۲۹ریال‌ویک فرانک سوئیس بازرگانی وغیر بازرگانی ۶۰ر۲۷ ریال . یک فرانک فرانسه بازرگانی وغیر بازرگانی ۹۵ر۱۵ ریال .یکصد فرانک بلژیک بازرگانی۲۵ر۱۹۷ ریال‌اسکناس۱۹۴ریال. یکصدلیر ایتالیا بازرگانی ۷۰ر۱۰ ریال. اسکناس ۶۰ر۱۰ ریال . یکصد ین ژاپن ۱۰ر۲۳ ریال . یک دلار کانادا ۳۰ر۶۸ ریال .یک دلار استرالیا ۲۰ر۹۱ ریال .

### دوره آموزش مدیران

نخستین دوره آموزش و تعلیماتی ، مدیران عامل‌شرکت های تعاونی مصرف کارکنان دولت شروع شد .

وزارت تعاون‌و‌امور روستا ها اعلام کرد در این دوره ۲۵ نفر از مدیران مذکور طی یک هفته با اصول سازمان هـای حسابرسی و حسابداری و روانشناسی مدیریت آشنایی ـ شوند و جنبه های حقوقی شرکت های تعاونی را می ـ آموزند .

### مسابقات اسکی قهرمانی آموزشگاهها

پنجمین دوره مسابقات‌اسکی قهرمانی آموزشگاه های‌کشور از دیروز در پیست اسکی شمشک آغاز شد در ایـن مسابقات ٤٠ نفر از دانش‌ـ آموزان مناطق برفگیر کشور شرکت داشتند .

درخلال‌انجام این مسابقات یک دوره کلاس های‌تعلیماتی اسکی از طرف انجمن اسکی آموزشگاه های کشور درمحل پیست اسکی شمشک تشکیل خواهد شد .

### نمایشگاه نقاشان معاصر رومانی

بعد از ظهر دیروز نمایشگاه آثار نقاشان معاصر رومانی که شامل ٦١ تابلو از ۳۰ نقاش این کشور است بـا حضور آقای الکساندر بوابا سفیرکبیر رومانی‌وبانو و دکترهاکوپیان معاون روابط فرهنگی وجمعی از دوستداران هـنر و اتبـاع کشور رومانی مقیم ایران در نگارخانه تخت‌جمشید گشایش یافت.

این نمایشگاه‌باهمکاری اداره کل روابط فرهنگـی وزارت فرهنگـ و هنر و بر اساس برنامه هـای مصوب مبادلات فرهنگی بین دولت شاهنشاهی ایران‌و جمهوری سوسیالیستی رومانی ترتیب یافته است وتا ۱۵ بهمن ماه ادامه خواهـد داشت.

### پیش بینی هوا

در ۲٤ ساعت آینده هوای سواحل دریای مازندران نیمه ابری و استان گیلان گاهـی ابری همراه با بارندگی پراکنده پیش بینی میشود .

هوای نواحی غربی ومرکزی استان های آذربایجان ، دامنه های‌سلسله‌جبال‌البرزو‌شهرستان های شمالی استان خراسان‌نیمه ابری ودر ارتفاعات این‌نواحی توام با ریزش خفیف برفـومه صبحگاهی خواهد بود .

هوای تهران بویژه نواحی شمالی آن نیمه ابری توام بامه رقیق پیش بینی میشود که از اواخر وقت بتدریج برمقدارابر ها افزوده خواهد شد .

حداکثر درجه حرارت‌امروز تهران نسبت به روز گذشته یک تا دودرجه افزایش‌خواهد یافت ، حداکثر درجه‌حرارت تهران در ۲٤ ساعت گذشته ۳ درجه بالای صفر و حداقل‌آن صفر درجه بوده است .

گرمترین شهر ایران در ۲٤ ساعت گذشته‌بندرلنگه باحداکثر ۲٤ درجه بالای‌صفرو سردترین شهر همدان با حداقل۱۹ درجه زیر صفر بوده است .

### توضیح درباره گزارش صفحه ٥ امروز

به‌علت‌درهم‌ریختن ستون های گزارش صفحه پنجم این شماره در جریان صفحه‌بندی ، ایـن گزارش نامفهوم شده است . با پوزش خواهی از خوانندگان‌گرامی‌تقاضاداریم قبل از مطالعه این گزارش ، به توضیحات زیر توجه فرمائید :

پس از پایان آخرین سطرستون سوم ،د نباله گزارش را از سطر ۱۷ ستون هفتم تا آخرستون نهم مطالعه فرمائید .

برای مطالعه دنباله مطلب ازخاتمه ستون نهم ، به اوئین‌سطر ستون چهارم این صفحه رجوع فرمائید .

گزارش در سطر ١٦ ستون‌هفتم و با کلمات «.. چندان پرسود جلوه نکند» خاتمه می یابد .

بررسی پیشنهادهای نمایندگان مجلس برای اصلاح لایحه زمین

# مسکن

# بخش خصوصی باید خانه ارزان قیمت بسازد

**لایحه زمین باید چنان تصویب شود که سرمایه های خصوصی را به خانه سازی جلب کند**

**۴۵ هزار واحد مسکونی لوکس بخش خصوصی بی مستاجر مانده است**

۴۵ هزار واحد مسکونی لوکس در تهران خالی مانده است حال آنکه اگر این واحدها چنان ساخته می‌شد که برای سازندگان آن‌ها صرفه میکرد مستغلات خود را با مبلغی کمتر از آنچه اکنون میزان سرمایه‌گذاری آنها ایجاب میکند ، اجاره دهند، مشکل مسکن برای ۴۵ هزار خانوار تهرانی حل بود .

بحث درباره لایحه زمین همچنان داغترین بحث اجتماعی روز است و نمایندگان مجلس شورایملی با دادن پیشنهاد های متعدد در مورد این لایحه بروسعت مباحث پیرامون آن می‌افزایند .

در میان پیشنهاد هائی که تاکنون عنوان شده چند مورد آن درخور بحث و بررسی ویژه است .

یک پیشنهاد ، پیرامون تعیین اجاره برای کلیه واحد های مسکونی برمبنای نرخ قانونی بهره بانکی ، نرخ افزایش تورم و استهلاک ساختمان که از طرف بانک مرکزی تعیین واعلام میشود، است .

هزینه اجاره بهاکه اکنون تا ۶۰ درصد هزینه زندگی صاحبان درآمد های متوسط و کم را تشکیل می دهد ، فشاری است برزندگی این افراد. از طرفی همین اجاره‌بهای سنگین و عدم توانائی پرداخت ان بوسیله افراد کم‌درآمد موجب شده است که فقط در تهران حدود ۴۵ هزار واحد مسکونی ، خالی باقی‌بماند .

بنابراین تعیین یک اجاره بهای منطقی که علاوه بر تشویق مالکان جهت احداث بناهای مسکونی تازه ، برای طبقات کم‌درآمد ومتوسط هم قابل تحمل باشد ، یک ضرورت غیر قابل اجتناب است یک عامل موثر در پیش‌آمد این وضع نقش سرمایه‌گذاری بخش خصوصی در امر مسکن است . این بخش دربرنامه چهارم عمرانی حدود ۹۶ بیلیون ریال برای ساختن خانه های شهری در طی این برنامه فقط ۲۳ بیلیون ریال بوده است . یعنی سرمایه ـ گذاری بخش خصوصی برای احداث خانه های شهری حدود پنج برابر میزان سرمایه‌گذاری دولت بوده است . میزان سرمایه گذاری این بخش در برنامه پنجم نیز همچنان از سهم دولت بیشتر است .

**بخش خصوصی معمولاخانه های لوکس و گرانقیمت میسازد و چون بیشترین تعداد خانه های جدیدالاحداث از این نوع است ، طبعا طبقه کم‌درآمد از آن سهمی نمیبرد وبهمین علت ازیکسو صاحبان درآمد های عادی از لحاظ مسکن درفشار قراردارند واز سودی دیگر خانه هائی که میلیاردها ریال سرمایه بخش خصوصی در گرو آنها قراردارد ، اکنون خالی وبلا استفاده است .**

**بنابراین تهیه هرگونه ضابطه‌ای برای تعیین اجاره بها بعلت گرانقیمت و لوکس بودن مسکن های ساخته شده توسط بخش خصوصی نه تنها سبب کاهش اجاره بها نمیشود بلکه اجاره بهارا در حدی غیرقابل دسترس قرار خواهد داد.**

مثلا اگر در مورد همین ۴۵ هزار خانه مسکونی خالی بخواهیم بر اساس نرخ قانونی بهره بانکی ، نرخ افزایش تورم واستهلاک ساختمان ، اجاره بها تعیین کنیم ، اجاره های جدید ازارقامی که حتی اکنون صاحبان این واحد های مسکونی تقاضامیکنندبمراتب بیشتر خواهد بودولاجرم ، بازهم گرهی از کار فروبسته مسکن گشوده نخواهدشد،زیرامستاجری برای این خانه‌ها وجود ندارد .

از سوئی برای تعیین واجرای این ضابطه انجام چه اقداماتی میسر است ؟

آیا سازمان عریض و طویلی برای کنترل آن تاسیس میکنیم ؟ مخارج ایجاد چنین‌سازمانی‌چقدر خواهد بود ؟ آیا اینکار رابعهده دادگستری میگذاریم ؟ مخارج و هزینه دادرسی ومیزان شکایات‌را چگونه جوابگو خواهیم بود ؟ و یا اینکار را برعهده دفاتر ثبت اسناد میگذاریم ؟

## پیشنهاد غیرعملی دیگر

یک نماینده مجلس پیشنهادکرده است که برخانه هائی که بیش‌از ششماه خالی میماند ، مالیات‌بسته شود . اجرای این پیشنهاد نیز با همان مشکلاتی برخورد میکند که در مسیر راه پیشنهاد قبلی وجود دارد . چگونه میتوان مانکی را واداشت خانه خود را برای معافیت از مالیات به قیمتی غیر اقتصادی به اجاره واگذار کند ؟.

حداقل زیان اجرای این طرح روگردان شدن‌سرمایه‌گذاران‌بخش خصوصی از سرمایه‌گذاری درامر مسکن است . حال آنکه یکی دردسر ومشکلات اداری‌شوند، عملی نیست و بطورکلی ، باید از دست زدن به هراقدامی که سبب تاخیر در کار تهیه مسکن و ایجاد ساختمان می‌شود ، خودداری کرد .

## واقع بینانه نیست

پیشنهاد یک نماینده‌دیگر ، دولت را مکلف میکند که صاحبان زمین های بدون بنا با مستحدثات نامتناسب با مساحت زمین واقع در محدوده شهرها ، را وادارد تا یکسال از تاریخ تصویب لایحه، نسبت به‌احداث ساختمان‌متناسب‌ـ طبق پروانه‌شهرداری‌ـ اقدام‌کنند، درصورتی که تمکن مالی نداشتند دولت موظف باشد از طریق‌بانک های مجاز وام لازم را دراختیار آنها قرار بدهد . و اگر مالک حتی با شرایط فوق هم حاضربه احداث ساختمان نشد طبق ماده ۳ لایحه دولت زمین‌اوراخریداری کند. این پیشنهاد نیز واقع‌بینانه نیست ، زیرا نمیتوان یک قانون را عطف به‌ماسبق کرد و کسانی را که مستحدثه‌ای دایر کرده‌اند ، مجبور کرد که آن را خراب‌کنند ودوباره ساختمانی متناسب با مساحت زمین بسازند . مخصوصا که اکنون هدف استفاده ازحداکثر امکانات مالی، نیروی کارومصالح ساختمانی برای ایجاد مسکن ، است .

**جلوی بورس بازی روی مسکن را چگونه میتوان گرفت؟**

**امکان‌پذیر نیست . زیرا امکان افزاش زمین وجود ندارد ولی ساختمان را میتوان به تعداد زیاد ساختو با ایجادآپارتمان روی زمین‌های کم وسعت ، عرضه را با تقاضا برابر کرد و جلوی بورس‌بازی راگرفت.**

**از سوئی باید توجه داشت که راکد گذاشتن ساختمان به مدت زیاد با توجه به سرمایه هنگفتی که صرف احداث آن شده است ، برای هیچکس مقرون به صرفه نیست وهمین امر بخودی خود سبب میشود که بورس بازی روی مسکن چندان پرسود جلوه نکند .**

از راه‌حل‌های رفع کمبود مسکن تشویق بخش خصوصی‌به سرمایه گذاری بیشتر در این امر است ، نه رماندن آن از مشارکت دراین بخش . لیکن باید سعی کرد که درآینده ـ و برخلاف گذشته ـ این بخش سرمایه و امکانات‌خود را در راه احداث خانه های ارزان‌قیمت بکار اندازد ، نه‌برای احداث ساختمان های لوکس.باید برنامه‌های تشویقی جهت ایجاد مسکن ارزان قیمت با اجاره‌مناسب توسط بخش خصوصی از طرف دولت تهیه گردد. دراین برنامه‌ها مخصوصا باید امتیازاتی برای سازندگان خانه‌های ارزان قیمت درنظر گرفته‌شود. ازراه حلهائی تشویقی میتواند معافیت ازمالیات تا چند سال ، دادن وام بابهره نازل ، تهیه مصالح ساختمانی با قیمت مناسب ، هدایت و کنترل بخش خصوصی و دادن اولویت به ساختمانهائی که برای اجاره ساخته میشود و .. باشد .

## طرح سازنده

یک پیشنهاد جالبکه برای‌اصلاح لایحه زمین داده شده این است که دولت کلیه واحدهای مسکونی واقع در محدوده خدمات شهری را که تا ۶ ماه خالی از سکنه می‌ماند و یا به اجاره واگذار نمیشود، به بهای عادلانه‌خریداری کند و به متقاضیان فروخته و یا به اجاره واگذار کند .

**پیشنهاد فوق‌الذکر میتواند یک طرح‌سازنده‌باشد. مشروط بر آنکه بتوان ضوابط و مقرراتی برای اجرای آن تهیه کرد.. مثلاباید ضوابط‌معقولی تهیه کرد تا به راحتی وبدون آنکه حق کسی ضایع شود بتوان خانه‌هائی را که بیش از شش ماه خالی مانده‌اند ، مشخص ساخت .**

**درمورد پیشنهاددیگر ، مبنی براینکه دفاتر ثبت اسناد موظف شوند درمورد معاملات زمین موقعیت و مشخصات آن را قبلا از شهرداری محل استعلام کنند ،و شهرداریها هم مکلف باشند ظرف ده روز پاسخ لازم را به ثبت اسناد بدهند ، بفرد گفت که اجرای این پیشنهاد بخاطر آنکه‌باعث‌میشود معاملات زمین به‌کندی صورت گیرد ، و در نتیجه کسانی که میخواهند زمین‌برای‌ساختمان‌بخرند دچار کارشناسان معتقدند که امکان دارد پس از پایان بورس بازی زمین نوبت به بورس بازی مسکن برسد ، از همین‌رو نتی چند پیشنهاد داده‌اند که از خانه‌هائی که شش ماه خالی می‌ماند مالیات گرفته شود . اما همانطور که فوقا آمد ، این پیشنهاد عملی نیست . باید توجه داشت بورس بازی‌روی مسکن بعلت تفاوتی که بین ذات زمین بامسکن‌وجود دارد،**

## توانائی پرداخت اجاره توسط طبقات اجتماعی با درآمد های مختلف

| طبقات اجتماعی | | درجه‌بندی درآمد خانواده | برآورد درآمد خانواده | توانائی پرداخت اجاره ٪۱۷ از درآمد | توانائی پرداخت اجاره ٪۲۲ از درآمد |
|---|---|---|---|---|---|
| درآمدکم | تهران | ۹۰٫۰۰۰ـ۰ | ۴۵٫۰۰۰ | ۵۲٫۶۵۰ | ۵۴٫۹۰۰ |
| | بقیه کشور | ۶۰٫۰۰۰ـ۰ | ۳۰٫۰۰۰ | ۳۵٫۱۰۰ | ۳۶٫۶۰۰ |
| کارگران صنعتی | تهران | ۱۰۰۰۰۰ـ۴۰۰۰۰ | ۷۰٫۰۰۰ | ۸۱٫۹۰۰ | ۸۵٫۴۰۰ |
| | بقیه کشور | ۷۰۰۰۰ـ۳۰۰۰۰ | ۵۰٫۰۰۰ | ۵۸٫۵۰۰ | ۶۱٫۰۰۰ |
| کارمندان دولت | طبقه‌پائین | ۱۰۰۰۰۰ـ۶۵۰۰۰ | ۸۲٫۵۰۰ | ۹۶٫۵۲۵ | ۱۰۰٫۶۵۰ |
| کارمندان دولت | طبقه‌بالاتر | ۱۴۰۰۰۰ـ۹۰۰۰۰ | ۱۱۵٫۰۰۰ | ۱۳۴٫۵۵۰ | ۱۴۰٫۳۰۰ |

بخش خصوصی سهم عمده‌ای در سرمایه‌گذاری‌برای تامین‌مسکن‌کشور دارد.اما اغلب‌ساختمان‌هائی که این بخش احداث میکند ، لوکس وگران‌قیمت‌است و در نتیجه اجاره بهای آنها در سطحی‌تعیین میشود که طبقات کم‌درآمد و متوسط قادر بـه‌پرداخت آن نیستند .

دولت باید با اتخاذ سیاستهای تشویقی علاوه‌براقداماتی که خود در زمینه تامین مسکن برای این طبقات انجام میدهد ، بخش خصوصی را بطرف‌ایجاد ساختمانهائی که اجاره متناسب با امکانات طبقات کم‌درآمد و متوسط باشد ، سوق دهد .

طبق برآورد کارشناسان ـ که در این جدول ارائه شده ـ میزان درآمد سالانه طبقات کم‌درآمد، کارگران صنعتی و کارمندان دولت بر حسب ریال و همچنین میزان حداقل و حداکثر اجاره بهای سالانه معقولی که هریک‌از آن‌ها میتوانندبپردازند مشخص شده است. مثلا کارمندان دولت در طبقه بالاتر که درآمد آنها بین ۱۴۰٫۰۰۰ تا ۹۰٫۰۰۰ ریال در سال است ـ و درآمد متوسط سالانه این گروه ۱۱۵۰۰۰ ریال میشود ـ میتوانند بین ۱۳۴٫۵۵۰ تا ۱۴۰٫۳۰۰ ریال اجاره بپردازند .

بخش خصوصی میتواند با توجه به درآمد این طبقات ، و میزان اجاره‌بهائی که میتوانندبپردازند، بجای اقدام به ایجاد ساختمان‌های گران قیمت و لوکس ، با در نظر گرفتن هزینه مسکن و سود مورد انتظار خود به ایجاد مسکن ارزان و مناسب اقدام کند .


# فقط یک حساب کافیست

تا بلافاصله در ۱۴۰۰ شعبهٔ بانک ملّی ایران صاحب حساب شوید

حساب پس انداز درگردش

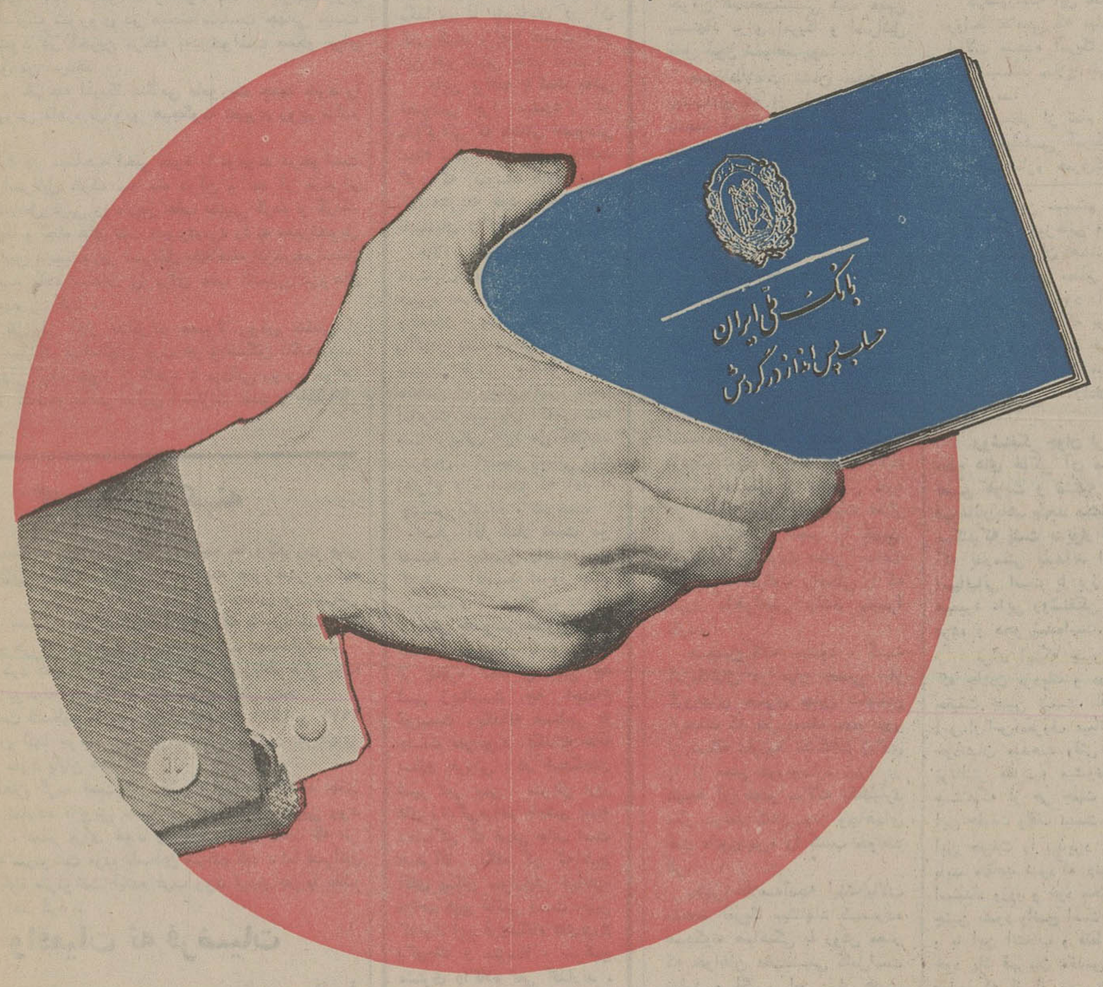


با افتتاح حساب پس انداز درگردش بانک ملّی ایران

پول شما گم نمیشود ، بهره میگیرد و در کلیه شعب بانک ملی ایران در سراسر کشور دراختیار شماست


## تبریکات

**جناب سرهنگ علی عبدی**

ارتقاء درجه جنابعالی را تبریک عرض نموده موفقیت شما را در راه خدمت به شاهنشاه آریامهر و میهن عزیز آرزومندیم .

**سرهنگ رضا سادات شفائی ـ مهندس توفیق سادات شفائی ـ توحید سادات شفائی**

**تیمسار معظم سرتیپ دکتر جلال پزشک**

باکمال مسرت ترفیع درجه جنابعالی را صمیمانه تبریک عرض نموده و موفقیت شمارا در راه خدمت به شاهنشاه آریامهر و میهن عزیز از خداوند متعال خواستاریم.

**باتقدیم احترام ارادتمندان اکبر درخشان ـ شاهپور نیک عزم ـ شالچی**

**جناب آقای قاسم ساربانها**

انتخاب جنابعالی رابعضویت اتاق بازرگانی و صنایع ومعادن ایران تبریک عرض نموده و موفقیت شمارا درراه خدمتگزاری به شاهنشاه آریامهر و ملت شریف ایران از خداوند متعال خواستارم.

**رضائیه ـ رضا هادیان**

**جناب آقای قاسم ساربانها**

انتخاب بجاو شایسته آن دوست گرامی را بعضویت اتاق بازرگانی و صنایع و معادن ایران تبریک و تهنیت عرض نموده موفقیت شمارا از خداوند خواستارم .

**تبریز ـ حاج حسین مرشدی**

**جناب سرهنگ حسین امیری ـ جناب سرهنگ ناصرآذری**

ارتقاء درجه آن جنابان را از صمیم قلب تبریک میگوئیم.

**دکتر رضا افشار ، مهندس مهدی آیتی ، دکتر هوشنگ برجمان ، دکتر حسن حریری ، مهندس کمال دری، محمدرضا رادمنش ،مهندس اکبر رهبران، دکتر محمد طیبان،دکتر محمود عرب‌اف،دکتر هیبت‌الله خاکزار، دکتر تقی کوپائی ،دکتر شاپور گلفام ،دکترامان‌الله وزیری.**

**جناب سرهنگ فهیمی**

**ریاست محترم شهربانی بندر پهلوی**

باکمال مسرت ارتقاء درجه آن سرور عزیز را تبریک عرض نموده، موفقیت روز افزون شمارا در راه خدمت به شاهنشاه‌آریامهر وکشور عزیزمان ایران از خداوند متعال خواهانم .

**شهردارارامسر ـ دکتر محمد عبدالرزاقی**

**جناب سرهنگ‌جواد کیوان شکوهی**

ارتقاء درجه جنابعالی را صمیمانه تبریک گفته سلامت وموفقیت شما را آرزومندم .

**عباس ساجدی، مهدی ساجدی ،جمشید ساجدی ، ناصر ساجدی، امیر ساجدی ، دکتر شوقی ، محمد تقی مسلم ،محمود صفرخانی**

**جناب سرهنگ حسن عنوانی**

ارتقاء درجه آن سرور عزیز را تبریک عرض نموده موفقیت روزافزون شمارا درراه خدمت بشاهنشاه آریامهر و کشور عزیز از خداوند متعال خواهانیم.

**عباس رنجبر ـ یوسف امان‌اللهزاده**

**جناب آقای حسین خداداد**

انتخاب شایسته سرکار عالی را تبریک عرض نموده موفقیت روز افزون شما را از درگاه خداوند خواستارم . **موسی جراحی**

**جناب آقای فرحت مدیر کل محترم حقوقی وزارت کشور**

بانهایت خوشحالی حسن انتصاب‌جنابعالی راتبریک عرض مینمائیم .

**عباس شریعتی و بانو**

**جناب‌آقای عباس شاهنده خدمتگزار دیرین وصدیق مملکت**

انتخاب شایسته شمارا به عضویت هیئت اجرائی حزب ایران نوین صمیمانه تبریک میگوئیم و امیدواریم کمدر خدمت به‌مملکت موفق باشید.

**احمدکریمی ـ زین‌العابدین طهماسبی‌پور ـ الحاج علی‌قائمی ـ حسن رضازاده ـ ایوب شهدی ـ محمد کریمی ـ محسن شریفی ـ ازطرف حسن‌آبادی‌های گروس مقیم مرکز**

**جناب آقای منصور یاسینی**

انتخاب جنابعالی بعضویت شورای مرکزی حزب پاسدار انقلاب‌و همچنین‌موفقیت شایسته‌ای که در اتاق بازرگانی و صنایع ومعادن ایران احراز نموده‌اید مایه کمال سرافرازی و مسرت است.

**جانسپار ـ اعتمادی ـ نواب تهرانی ـ رفتاری ـ خردمند ـ مصطفوی**

**جناب آقای حسین خداداد**

انتصاب شایسته جنابعالی را به عضویت اتاق بازرگانی وصنایع ومعادن ایران تبریک میگوئیم.

**جلال و جمال مکرمی ـ مرکزی**

**جناب آقای قاسم ساربانها**

انتخاب شایسته‌تان را بعضویت اتاق بازرگانی و صنایع و معادن ایران تبریک عرض نموده و آرزومند موفقیت‌تان میباشم .

**سید علی حسینی**

**جناب آقای قاسم ساربانها**

انتخاب جنابعالی را بعضویت اتاق بازرگانی و صنایع و معادن ایران تبریک و تهنیت عرض نموده و موفقیت‌تان را از درگاه احدیت خواستارم .

**اهواز ـ عبدالکریم سلامی**

**هم مسلک محترم جناب آقای هویدا دبیرکل حزب مترقی ایران نوین**

انتخاب شایسته هم‌مسلک دکتر بنی فاطمی رئیس کمیته قم را در شورای مرکزی و هیئت اجرائی و هم‌مسلک سید عباس سخنی را در شورای مرکزی حزب پاسدار انقلاب صمیمانه تهنیت میگوید .

**خزانه‌دار اطاق اصناف قم ـ عباس مبصری**

**همسلک ارجمند جناب آقای‌هویدا دبیرکل محترم حزب پاسدار انقلاب**

انتخاب بجا و شایسته هم‌مسلک دکتر سید جواد بنی فاطمی رئیس فعال کمیته قم را در شورای مرکزی و هیئت اجرائی و هم‌مسلک سیدعباس سخنی را در شورای مرکزی حزب پاسدار انقلاب تبریک عرض مینماید .

**اتحادیه صنف طلا و جواهر و ساعت فروش شهرستان قم**

**مهدی اربابی**

**هم مسلک ارجمند جنب آقای هویدا دبیر کل محترم حزب پاسدار انقلاب**

انتخاب بجای هم‌مسلک دکتر سید جواد بنی‌فاطمی‌رئیس کمیته‌قم را در شورای مرکزی و هیئت اجرائی سومین کنگره عظیم حزبی و هم‌مسلک سید عباس سخنی را درشورای مرکزی تبریک عرض‌مینماید.

**رئیس اتحادیه صنف میهمانداران شهرستان قم ـ حاج سید محمود منتظری .**

**هم‌مسلک دانشمند جناب آقای امیر عباس هویدا دبیر کل محترم حزب پاسدار انقلاب**

انتخاب هم‌مسلک ارجمند دکتر سید جوادبنی فاطمی‌را درشورای مرکزی و هیئت اجرائی و هم‌مسلک سید عباس سخنی را در شورای مرکزی حزب مترقی ایران‌نوین که در سومین کنگره عظیم حزبی انجام گرفت تبریک عرض مینماید .

**رئیس اتحادیه صنف نانوایان شهرستان قم حاج محمد حسین فخار قمی .**

**هم‌مسلک ارجمند جناب آقای امیرعباس هویدا دبیر کل محترم حزب‌مترقی ایران نوین**

انتخاب ارزنده هم‌مسلک دکتر سید جواد بنی فاطمی را درشورای مرکزی و هیئت اجرائی و هم‌مسلک سخنی را در شورای مرکزی حزب مترقی ایران نوین که در سومین کنگره عظیم حزبی انجام‌گرفت صمیمانه تبریک عرض مینماید .

**اتحادیه صنف قصاب شهرستان قم ـ غلامرضا واحدی**

**هم‌مسلک محترم جناب آقای امیرعباس هویدا دبیرکل دانشمند حزب مترقی ایران نوین**

انتخاب هم‌مسلک دکتر سید جواد بنی‌فاطمی رئیس فعال کمیته قم را در شورای مرکزی و هیئت اجرائی و هم‌مسلک سید عباس‌سخنی را در شورای مرکزی حزب پاسدار انقلاب تبریک عرض مینماید .

**قم ـ محمد بیطرفان**

**هم مسلک محترم جناب آقای امیر عباس هویدا دبیر کل محترم حزب مترقی ایران نوین**

انتخاب هم‌مسلک جناب دکتر بنی‌فاطمی رئیس کمیته قم را در شورای مرکزی و هیئت اجرائی حزب مترقی ایران نوین تبریک عرض مینماید .

**قم ـ سید محمد طاهر صابری**

اطلاعات

سال چهل و نهم

بنیانگذار : عباس مسعودی

صاحب امتیاز و مدیر : فرهاد مسعودی

سردبیر : احمد شهیدی

محل اداره : خیابان خیام . ساختمان اطلاعات. تهران

تلفن : ۳۱۱۰۷۱ تا ۳۱۱۰۷۹

تلکس : ۲۳۳۶ ـ تلگرافی : اطلاعات ـ تهران

# آیا امریکا چاههای نفت کانادا را اشغال میکند؟

گزارش جهانگیر افخمی نماینده اطلاعات از نیویورک

**چهار چشمی متوجه این منطقه هستند بمقامات مربوطه این مناطق اطلاع داده شده وقبل از اینکه سربازان امریکائی به چاه‌های نفت برسند ، چاه ها ولوله های‌نفت‌منفجرخواهندشد**

وتعمیر واستفاده از این چاه‌ها حداقل ۶ ماه تایکسال بطول خواهد انجامید واگر شوروی هاعکس‌العمل شدید نشان‌ندهند ووارد میدان‌جنگ نگردندمسلما امریکا با تجاوز باین مناطق بایکشکست جبران ناپذیر سیاسی روبرو خواهد شد که باسیاست‌صلح‌طلبانه‌ودموکراسی امریکا بهیچوجه‌سازگار نخواهد بود .

روزنامه «نیویورک پست» که عده زیادی معتقد هستند افراطی ومتمایل بچپ‌است‌در مقاله‌ای تحت‌عنوان کانادا ، مواظب خودت باش» چنین می‌نویسد.

**«تجربیات جنگ ویتنام‌نشان داد که مردم امریکا دیگرحاضر نخواهند شد جوانانشان‌رابرای حفظ رژیم و دولت هائی که شایددرداخله کشورهم‌محبوبیت ندارد بخاک وخون بکشند . کندی وجانسون ونیکسون که گرفتار جنگ ویتنام بودند هرگز رسما اعلام جنگ ندادند ولی جرالدفورد رئیس جمهوری‌فعلی نمی‌تواند سربازان امریکائی را روانه جنگ کند مگر آنکه آب وخاک امریکا مورد تهدیدقرار گرفته باشد و با توجه باین نکته اگر کیسینجر وجرالدفورد میخواهند کمبود مواد نفتی راباتصرف چاه های نفت‌کشور های دیگر تامین کنند بایدبعوض خاورمیانه کشور کانادا راکه همسایه امریکاست‌درنظربگیرند.**

کانادا ۱۸درصد واردات‌نفتی امریکا را تامین میکند و دولت فعلی کانادا تصمیم گرفته در تابستان آینده جلوی صادرات نفت بامریکا رابگیرد و این‌خود بهانه خوبی برای‌حمله به‌کانادا میباشد . اگر چه کانادا همسایه خوبی برای امریکاست ولی در موقع ضرورت بهانه تجاوز به کشور همسایه آسانتر از کشور هائی که صدهاکیلومتر دور تر هستند بدست می‌اید .دیترویت که مرکز کارخانه های اتومبیل سازی امریکاست نزدیک به مرز کانادااقرار دارد وامروزصد ها هزار کارگر کارخانجات اتومبیل سازی بیکار هستندو به آسانی میتوان آنها رابرای تجاوز به کانادا تجهیزکرد.»

ا خیرا هنری‌کیسینجر وزیر خارجه امریکا درمصاحبه‌ای اظهار داشت‌چنانچه کشورهای تولید کننده نفت فشار را به مرحله‌ای برسانند که حیات کشور های صنعتی جهان را تهدید کنند ، دولت امریکا به نیروی نظامی متوسل خواهد شد . رئیس جمهور امریکا نظر وزیر امور خارجه‌اش را تایید کرد و وزیر دفاع‌این‌کشور اظهار داشت درصورتیکه‌چنین عملی ضروری گردد، انجامش کاملامیسر است .

مردم امریکا امروز بواسطه بحران اقتصادی وگرانی مواد نفتی تحت فشارهستند وشرکت های‌نفت‌ومقامات‌دولتی ونشریات متمایل به یهودیان میکوشند گرانی موادنفتی رانتیجه‌افزایش قیمت نفت کشور های عضو اوپک معرفی کنند ولی مردم‌این کشورحاضر نیستند برای‌دست یافتن به‌نفت‌مجانی‌جوانانشان‌را روانه‌میدان‌جنگ‌کنند ویابه جنگ دیگری‌تجاوز کنند پس‌از جنگ ویتنام بعید بنظر میرسد که سربازان امریکائی در کشور های دیگری پیاده شوند بدون اینکه رئیس جمهوری امریکا رسما‌اعلام جنگ بکند و کنگره‌این کشور آنرا تایید نماید.

**دراین روزها درجرایدامریکا مقالات متعدد در اطراف‌نظریات کیسینجر وحمله احتمالی‌امریکا به کشور های تولید کننده نفت منتشر شده است که اکثرا نه تنها چنین نظری راغیر عملی شمرده‌اند بلکه اظهارات وزیر امورخارجه را در این موقع حساس‌که‌حل‌مشکلات‌خاورمیانه به‌همکاری وحسن نظر کشور های عربی بستگی دارد دوراز سیاست عاقلانه و روشن‌گذشته امریکا دانسته‌اند.**

برای اطلاع خوانندگان‌عزیز خلاصه چندین مقاله مهم راکه در این زمینه درجراید برجسته امریکا منتشر شده‌است بنظرتان میرساند . روزنامه پرتیراژ و محافظه‌کار «نیویورک تایمز» در شماره یکشنبه گذشته‌اش در بخش اخبار هفته مقاله‌ای‌تحت عنوان «چراکیسینجرچنین‌کرد» همراه‌با کاریکاتوری از عقاب که‌بلوله‌نفت حمله میکند منتشر کرده وچنین اظهار عقیده می کند .

«چند هفته قبل پروفسورتاکر استاد دانشگاه «جانزهاپکین» مقاله‌ای تحت عنوان«نفت»نوشت ودرآن یادآور گردید که دولت و مردم امریکا قدم های‌موثری در صرفه جوئی در مواد نفتی برنداشته ودیریازود امریکا و کشور های غرب خود را در موقعیتی خواهند یافت که برای دست یافتن بمواد نفتی و یا نفت ارزان ترچاره‌ای بجز استفاده کردن ازنیروی نظامی ندارند. خاورمیانه‌چه ازلحاظ جغرافیائی وچه‌از جهت‌جمعیت مشکلات ویتنام راندارد وبرای کشور نیرومندی چون امریکا تصرف چاه های نفت کاربسیار ساده وآسانی خواهد بود.

«اگر پروفسور تاکر این مقاله رایک ماه قبل منتشر می کرد ، شاید هیچ کس به‌ان توجهی نکرده ودراینجا ذکرش بمیان نمی آمد ولی در این دوسه هفته اخیر وزیر امور خارجه امریکا وحتی رئیس جمهوری این کشور یادآور شدند چنانچه کشور های تولید کننده نفت حیات کشور های صنعتی جهان راتهدید کنند امریکا متوسل به‌نیروی نظامی خواهد شد دراینجا این‌سئوال پیش‌می‌ایدکه ایا منطقه‌ای‌وجود دارد که بتواند احتیاجات نفتی امریکا واروپا راتامین کند و تصرف آن بامشکلات نظامی همراه نباشد ؟ البته چنین منطقه‌ای را به‌آسانی میتوان‌در نقشه آسیا پیدا کرد وسواحل خلیج فارس از کویت گرفته‌تا قطر ۴۰ درصدنفت صادرمکشور های عضو اوپک راتامین میکند وبا تعداد کمی نیروی زمینی و هوائی میتوان این منطقه را تصرف کرد ولی مشکل بزرگ در اینجاست که کوچکترین فعالیت وتمرکز نیروی دریائی وهوائی امریکا دراطراف این منطقه توسط شوروی ها که عمل این سیستم واقعا تعجب‌آور است. با تعمق درآن انسان بفکر چیزهائی میافتد جوانانی که مشتاق عضویت در حزب روشنفکران هستند در واقع فریب خقه ماهرانه‌ای را خورده‌اند. بمعنی مطلق کلمه: آنها در وجود یکدیگر مشتبه میشوند و وجود خود را در وجود روشنفکران می‌بینند. آنها قهرمانانی هستند که بوکالت به قهرمانی رسیده‌اند. حالا که با امضاها و تظاهرات خیابانی از ویتنام شمالی حمایت میکنند در واقع در حکم آن مبارز گمنامی هستند که درجنگی عظیم رها شده و برای آزادی و انقلاب در کشور خود مبارزه‌می‌کنند.

روشنفکر جوان فرانسوی در سایه چه گوارا و در طول جاده های خاکی آن مبارز بولیوی پیش میرود. بعلاوه‌روش تعیین هویت و مشتبه شدن خیلی زود بهم میخورد. تمام قهرمانان‌باهم متحد میشوند. روشنفکر فرانسوی چنین‌احساس میکندکه پشت بدیوار های خاکستری و کثیفی ایستاده‌است که بدرستی نمیداند این دیوار ها متعلق به دهکده های اسپانیائی است یا برزیلی یاشیلی‌ووقتی که «ژولین‌گریمو» میمیرد ،این روشنفکر جوان احساس میبهمی دارد که با او مرده و محو شده‌است.

برای اینکه چنین تعیین هویتی کامل باشد لازم‌است که جلادان نزدیک و در دسترس قهرمانان ماباشند ولی در حقیقت چنین نیست. افراد پلیسی که در فرانسه که بنام (س.ار.اس)معروف میباشندباهمه خشونت وسختی‌که در رفتار خودنشان میدهند وقتی با پلیس های متخصص کشور های توتالیتر مقایسه میشوند در حکم پیشاهنگان قابل تحسین هستندکه از هر جهت برتری دارند و روشنفکر جوان‌مابر این حقیقت واقف نیست. ولی او چاره‌ای جز این ندارد. یاباید این حقیقت را بپذیرد که یك هنرپیشه‌کمدی بیش نیست‌یا باید متقاعد شودکه دنیائی که در آن زندگی میکنددنیای استبداد وزور و خود مختاری‌است یا دنیائی است که میخواهد چنین بشود واضح است که روشنفکر ماشق دوم را میپذیرد. و با این انتخاب و فقط با این انتخاب است که میتواند از خود یك قهرمان مقدس بسازد، و از این لحظه است‌که هر عملی که از او سر بزند برای اوموجه است.و ناگهان‌او خود را صاحب یك آزادی بی حد و حصر میبیند، نوعی‌جدائی از هر قید و بند . او درواقع این حق‌را کسب‌کرده‌که خود را عالم علم اخلاق بداند زیرا از این لحظه درگیر و متعهد در مبارزه‌ای سرسخت و بی‌رحمانه علیه رژیمی شده است‌که بزعم او مستبد و خود مختار وباصطلاح توتالیتر است وچون چنین رژیمی در کشور او وجود ندارد‌لاجرم‌خطری جدی متوجه او نیست.

پس حزب روشنفکران در موقعیتی قرار گرفته که چون برج و بارو و قلعه‌ای مستحکم قابل فتح نیست . بدنیست یادآور شویم که این حزب ـ یعنی همین حزب و دسته روشنفکران که آلبرکامو را دوست ندارد زیرا بعقیده‌زعمای‌حزب این نویسنده‌ای مشکوک و مظنون است، او در موقعیت همان (تارو) قرار دارد .

**او بیش از آن باهوش و باذکاوت و مطلع است که بخواهد خود را گول بزند : زیرا او میداند که آنچه را که مینویسد نمیتواند بهیچوجه من‌الوجوه ذره‌ای از آنچه که در داخل امپراطوری شوروی میگذرد عوض کند . او فقط آنچه را که حقیقت میپندارد برشته تحریر در میاورد . آنچه که او مینویسد در حکم آن بطری کذائی است که یک انسان کشتی شکسته بدریا افتاده برای نجات در افیانوس می‌اندازد . و سولژنیتسین انتظاری از این بیشتر ندارد . وضع و موقعیت او بمراتب از موقعیت گاندی مشکل‌تر است . گاندی در هند فقط با اسلحه تقوی و پرهیزکاری و نیروی روحی به مبارزه علیه نفوذ و قدرت انگلیس قدعلم میکند اما او بخوبی میداند که انگلستان مستعمره طلب هر چه باشد یک قدرت آزادیخواه است این امپراطوری البته دست به حبس کردن ، شکنجه دادن و استثمار میزند ولی بشرطی که وجدان واقعی‌اش راضی بماند . اگر گاندی موفق میشد که طرز فکر مردم را نسبت به انگلستان عوض میکرد و با این کار ثابت میکرد که انگلیسی ها هر چه میکنند از طرف خودشان است ، آنوقت مبارزه‌اش دیگر تنها آن مبارزه آنتیگون نبود بلکه مبارزه کرئون تازه‌ای میشد ، مبارزه‌ای که کمتر جنبه اخلاقی داشت بلکه بیشتر سیاسی بود . گاندی میدانست که بریتانیای کبیر هرگز رضا نخواهد داد که بصورت یک قدرت مطلق استبدادی و توتالیتری درآید . یعنی رژیمی که تمامی ملت را تحت نفوذ خود گرفته و هر مخالفی را محو ونابود سازد . پس گاندی امید بزرگی داشت .رفتار و روش او میتوانست در عین حال که اخلاقی بودسیاسی نیز باشد . بهترین دلیل صحت این مدعی این است که کشور هند امروز کاملا مستقل است .

برعکس روشنفکران روسی که علیه رژیم کشور خود قیام‌کرده‌اند اسلحه‌ای جز اسلحه اخلاق در دست‌ندارند. ازنقطه‌نظر سیاسی اعمال این روشنفکران جبهه مخالف به هیچ نتیجه‌ای نمیرسد . باوجود براین نباید گمان برد که اعمال آنها پوچ و بی‌معنی است . سولژنیتسین حتم دارد که آثار او بعد از گذشت مدتی نسبتا طولانی میتواند نتیجه مورد نظر را بدهد . اگر این نویسنده در زمینه سیاست نیست بدون شک به تاریخ تعلق خواهد داشت زیرا او با مبارزه اخلاقی خود مرگ را جلوی چشم دارد مرگی که هر روز او را تهدید میکند .

حالا وضع روشنفکر فرانسوی را قدری نزدیک‌تر و دقیق تر مورد مطالعه قرار دهیم او بی جهت فریاد و نعره میکشد که بگوید که سیاست هر نوع آزادی را محو و نابود کرده است که سیاست حق آزادی را از انسان گرفته است . فایده‌ای ندارد .

بلی همین حزب درست همان چیزی است که نویسنده «طاعون» یعنی آلبرکامو مشخص کرده . مهم نیست که این رمان از طرف مسئولان حزب اثری کم ارزش یا خطرناک تشخیص داده شده است .

در حقیقت و بگفته دیگر حزب روشنفکران درست در راهی قرار گرفته که (تارو) قهرمان طاعون ترسیم کرده است .

قهرمان کامو میگوید :

ـ درست در همان دقیقه‌ای که تصمیم گرفتم دیگر نکشم و دست به قتل نزنم در همان لحظه از مسیرتاریخ خارج شده‌ام .

حزب روشنفکران بادرگیری در مبارزه علیه دشمنی که وجود ندارد در واقع از مسیر تاریخ خارج شده و بخود منصب و مقام عالی قضاوت داده است .

**سولژنیتسین میداند چه خطری متوجه اوست . او نه اسلحه‌ای در دست دارد و نه به سازمانی بستگی دارد.**

روشنفکران روی صندلی راحت

اثر : ژان پل سارتر

ترجمه : ابوذر صدافت

۱۲

## کنفرانس الجزایر

وزیران «اوپک» درالجزایر ، گفت وگوهایی را آغاز کرده‌اند که هدف ان اتخاذ یک خط مشی سنجیده‌درقبال‌کشورهای صنعتی غرب وصف بندی احتمالی آنها روبروی اتحادیه کشور های صادرکننده نفت‌است .باحتمال بسیار، گزارش این مذاکرات به‌کنفرانس سران کشورهای «اوپک» که بزودی در الجزایر تشکیل‌میشود ، تقدیم‌خواهد شدواز همینرو محافل سیاسی و اقتصادی جهان برای مذاکراتی که‌در جلسات محرمانه کنفرانس وزیران «اوپک» جریان دارد . اهمیت فراوانی قائلند.

گزارشهایی که‌از الجزایر میرسد ، من‌حیث‌المجموع حکایت از آن‌دارد که وزرای «اوپک» درموضوع روابط کشور های تولید کننده و مصرف کننده نفت ـ مهمترین مسئله‌یی که‌در برابر کنفرانس قرار دارد ـ دوطرح جداگانه رامورد توجه‌قرار داده‌اند . براساس این دوطرح ،اوپک بادوچهره متفاوت درمقابل گروه کشورهای صنعتی مصرف کننده نفت موضع میگیرد ، دردرجه اول ، گروه کشورهای تولید کننده نفت نسبت به‌اتخاذ یک روش مثبت وسازنده براساس همکاری با ممالک صنعتی مصرف کننده نفت اتفاق نظر دارند و اعضای موثر«اوپک» درفرصت‌های گوناگون موافقت‌اصولی خودرا باتشکیل کنفرانسی از تولید کنندگان ومصرف کنندگان نفت اعلام داشته‌اند . این نظر که خوشبختانه از حمایت جدی بعضی کشورهای بزرگ صنعتی نیز برخوردار است ، طرفین را دریافتن راه‌حل های اصولی برای غلبه بربحران های کنونی جهان یاری میدهد. بحران‌هایی که‌ما عقیده داریم وابسته به‌یکدیگرند ونمیتوان آنهارا بطور مجرد و مجزا ازهم مورد بررسی قرار داد. اگر بعضی کشور های قدرتمند صنعتی اصرار دارند که تورم حاکم بر پول و اقتصاد غرب را باهر سریشمی به‌بحران انرژی وافزایش قیمت‌نفت بچسبانند، مانیز موکدا عقیده داریم که دنیای صنعتی غرب از سالها پیش باسیاست اقتصادی ومالی غیرعادلانه ، مشکلات بسیاری را برکشورهای جهان سوم تحمیل کرده و قسمت عمده گرفتاری های ممالک درحال رشد، طی سال ها معلول روابط نامتعادل آنها با کشورهای پیشرفته صنعتی بوده است و هست .

کشور های صنعتی غرب که ماهیاست تمام وسایل تبلیغاتی خود را برای تخطئه کشور های تولیدکننده نفت و انتقاد از افزایش بهای نفت بسیج کرده‌اند . هرگز نخواسته‌اند خود را با مشکلاتی که افزایش بی‌رویه محصولات غذائی و کالاهای‌ساخته شده‌صنعتی برای کشور های در حال توسعه به ارمغان آورده است آشنا کنند . این مسائل باید در یک محیط منطقی مطرح و بررسی شود و شاید کنفرانسی از کشور های تولیدکننده و مصرف کننده نفت ، چنین محیطی را فراهم سازد .

البته این در صورتی است که کشور های صنعتی غرب نیز متقابلا روش منطقی نسبت به کشور های تولیدکننده نفت در پیش گیرند و از سیاست تهدید و تخطئه دست بکشند . زیرا در صورتی که آنها بخواهند در برابر تولید کنندگان نفت ، همچنان از موضع خشونت سخن بگویند و این فکر غلط و مبتذل را در ذهن جهانیان القاء کنند که «اوپک» مسوول بحران اقتصادی جهان یا در صدد متلاشی ساختن جهان صنعتی است ، البته «اوپک» نیز خط مشی متقابلی را اتخاذ خواهد کرد و طرح دوم «اوپک» ناظر بر همین احتمال است .

## سفر کی‌سینجر به‌خاورمیانه

پرزیدنت جرالد فورد در مصاحبه تلویزیونی اخیر خود از ماموریت آینده هنری‌کیسینجر در خاورمیانه بعنوان مساس منحصر بفرد، برای رفع بحران خطرناکی که در این قسمت از جهان بوجود آمده است نام برد .

ازظواهر چنین برمی‌آید که در دورنمای دیدار آینده وزیرامور خارجه امریکا از خاورمیانه شرکت دادن شوروی در تلاشهائی که برای جلوگیری از بروز یک جنگ جدید بین اعراب و اسرائیل بعمل می‌آید و جستجوی یک راه حل کلی برای بحران خاورمیانه بیش از هرچیز فکر رهبران واشنگتن را بخود مشغول داشته است فورد تاکید کرد که تماسهای امریکا و شوروی در باره خاورمیانه ادامه داردوخاطر نشان ساخت‌که‌شورویها ممکن است نقش‌سازنده‌ای در حل و فصل اختلافات این منطقه ایفاء کنند .

کیسینجر نیز بنوبه خود در آخرین گزارش خود به کمیسیون امور خارجی مجلس سنا اعتراف کرد که نمیتوان شوروی را در مرحله‌ای از مذاکرات که ممکن است امضای یک قرارداد موقت بین مصر و اسرائیل را در پی داشته باشد کنار گذشت .

باین ترتیب بنظر میرسد که امریکا پس از تصمیم شوروی به لغو قرارداد بازرگانی ۱۹۷۲ میخواهد وانمود کند که درجستجوی منزوی ساختن دیپلماتیک شوروی در صحنه سیاست جهانی نیست ولو اینکه ناچار شود در آخرین مرحله به‌درخواست مسکو برای تشکیل کنفرانس ژنو تن دردهد .

اما وزیر امور خارجه امریکا هنگامی ماموریت جدید خود را آغاز میکند که در روش قاهره تل‌آویو هیچگونه تغییری روی نداده است .

پرزیدنت سادات در مصاحبه اخیر خود با لوموند درخواست کرد که نیروهای اسرائیل ظرف سه ماه درآن واحد از صحرای سینا و جولان و ساحل غربی رودادن عقب نشینی کرده و گردنه های استراتژیکی سینا و چاه های نفت «ابوردیس» را به مصرتحویل دهند ولی اسحق رابین نخست‌وزیر اسرائیل بلافاصله این‌درخواستها و همچنین مهلت سه ماهه سادات را برای عقب کشیدن نیروهای اسرائیل در سه جبهه رد کرد .

البته طرفین قبل از آغاز مذاکرات معمولا روش خشنی از خود نشان میدهند معذالک دیپلماتهای عرب در واشنگتن تاکیدمیکنند که کیسینجر در دیدار آینده خود از قاهره با مردانی روبروخواهد شد که برخلاف سال گذشته حاضر بدادن امتیازات جدیدی باسرائیل نخواهند شد .

## کدورتهای کهنه

International Herald Tribune

کینه ها وکدورت های کهنه هنوزهم‌در روابط ملک حسین و سازمان آزادیبخش فلسطین بشدت وجود دارد تا جائی که تا مرد شماره ۲ سازمان الفتح و گروهی که ریاست‌آن‌رانیزیاسرعرفات عهده‌داراست چندی قبل اعتراف کرد که بهنگام برگزاری کنفرانس رباط قرار بوده است پادشاه اردن بوسیله چریکهای فلسطینی به قتل رسد .

سابقه خصومت فلسطینی‌ها به جنگهای خونین ۱۹۷۰ و ۱۹۷۱ میرسد که در جریان آنها دولت اردن توانست به فعالیت چریکهای فلسطین در کشور خود پایان دهد .

ملک حسین اعلام کرده است که وقتی قرار باشد که به جای او ، یاسر عرفات نماینده قانونی فلسطینی های ساحل غربی رود اردن شناخته شود ، دیگر برای خود وظیفه‌ای قایل نیست که در مذاکرات مربوط به سرنوشت مردم فلسطین شرکت کند . اما اسرائیل اصرارداردکه در باره سرنوشت آینده غرب رود اردن جز با ملک حسین مذاکره نخواهد کرد .

## واقعیات نه فرضیات

THE GUARDIAN

روزنامه پر نفوذ و نیمه رسمی الاهرام چاپ قاهره اخیرا تاکید کرد که مصر خود را متعهدبه اشتراک‌مساعی با سایرکشورهای عرب میداند و برای دولت مصر حتی پذیرفتن علی‌الاصول انجام‌دادن مذاکرات جداگانه صلح با اسرائیل نیز غیر ممکن است . الاهرام اضافه کرده است که اگر مصر برای خود قایل به چنین تعهدی نبود ، ضرورتی نمیدید تا خون فرزندانش را در جنگهای گذشته خاورمیانه فداکند چون درگیری مصر در آن جنگها قبل از هرچیز بخاطر دفاع از سرنوشت و آبروی حال و آینده ملت عرب بود.

معنای آنچه الاهرام نوشته اینست که در خاورمیانه بایستی باتوجه به حقایق موجود در جستجوی صلح بود نه براساس فرضیات .

## طرح تازه امریکا برای عقب نشینی اسرائیل در سینا

نوشته : فواد مطر

از : النهار

اطلاعات اندکی که درباره پیشنهاد تازه آمریکا به مصر رسیده حاکی است که پیشنهاد مزبور شامل عقب نشینی‌هائی از طرف‌اسرائیل میباشد ، ولی اگر پرزیدنت انورسادات اصرار ورزد که اسرائیل در همان تاریخی که از سینا عقب‌نشینی می‌نماید، از جولان هم عقب‌نشینی کند، همین پیشنهاد برای امریکا و اسرائیل قابل قبول نخواهد بود.

همین‌اطلاعات نشان میدهد پیشنهادی که از طرف ایالات متحده آمریکا عرضه شده، آنهم قبل ازمیلفرتی که هنری‌کیسینجر چند روزدیگر به قاهره صورت میدهد ، تشکیل کنفرانس ژنو و همچنین وضع سوریه‌را نادیده گرفته است .

این امر بسیار خطرناک است زیرا هدف ایالات متحده آمریکا در پس پیشنهاد خود، تجزیه‌راه حل و بالاتر از آن ایجاد تفرقه میان مصر و سوریه است .

ازقرار معلوم امریکائیان سعی دارند با استفاده از وضع تیره اقتصادی مصر به هدف خود نزدیک شوند و بعید نیست‌ایالات متحده بطریقی بر دوستان خود در منطقه عربی خاورمیانه فشار وارد سازند تا مصر را تقویت ننمایند زیرا تقویت مصر باعث میشود که هرگونه راه‌حلی را که مورد دلخواهش نباشد پذیرا نگردد .

همچنین گفته میشود ، که آمریکائیان در میان بعضی از گروههای مصری چنین شایع کرده‌اند که حل مسئله مصر دور از مسئله سوریه، مشکلات زیادی را از مصر دورمیسازد زیرا در نتیجه آن مصر سالانه یکمیلیارد دلار درآمد کانال‌سوئز وچاههای نفت «ابوردیس» را کسب خواهد کرد .

بطور خلاصه‌آنچه اینک‌ایالات متحده آمریکا پیشنهاد کرده هیچگونه هماهنگی با روش مصر که خواهان عقب‌نشینی کامل‌است ندارد و اگر این بار هنری کیسینجر در مسافرت خود به منطقه عربی خاورمیانه هیچگونه پیشرفتی حاصل نکند ، کاسه صبر گروههای اصلی مصر لبریز خواهدشد وپرزیدنت‌انورالسادات خودرا ناچار خواهد دید که برای جلوگیری از انفجار وضع داخلی دست به جنگ پنجه‌بزند.

نتیجه جنگ‌پنجه‌هم این‌خواهد شد که بعضی ازاعراب صاحب نفت روشها و نظرات خود را عوض کنند، زیرا جنگ پنجم قاهره به‌اوج خواهد رسید بایدبه نتیجه برسد، ونی نباید احتیاط را از دست داد زیرا عدم احتیاط ممکن‌است منجر به افتادن در دامهائی گردد که رهائی از آن مشکل باشد.

ضمنا شک کردن به مانورهای پرزیدنت انورالسادات در حال حاضر وارد نیست ولی درهرحال روزبروز توسعه میگیرد.

اگر مانورها و روشهای او را در دو سال قبل از جنگ چهارم ۱۹۷۳ در نظر بگیریم خواهیم‌دید که وی دراثر این مانورها به نتایج خوبی رسید، وشایدمانورها و تاکتیکهای او که اینک افزایش یافته، هدفش‌رسیدن به خواسته تمام‌اعراب است و این خواسته در هر حال تسلیم شدن مصر از طریق تحمیل وانزوا بر آن‌نیست.

هادی خرسندی

## چشمت را ببند اصغر آقا

با شهرداری مذاکراتی در جریان‌است که‌هزارتا کیوسك در خیابان های تهران کار بگذارند تا نابینایان در آن کار کنند . حالا قسمت آخر این خبر خیلی جالب است :

**«این برنامه باکمك بخش خصوصی اجرا میشود . در مذاکراتی که بابخش خصوصی انجام شد ، این بخش موافقت کرد که کیوسك های زیبائی (!)، هزینه خود ساخته و به نابینایان واگذار کند. »**

حالا، بخش خصوصی با نابینایان طرف است، برای همین، تعهد کرده که‌برایشان دکه‌های «زیبا» بسازدو به‌آنها واگذار کند. تاوقتی با آدم‌های چشم‌دار طرف هستند ، هیچ صحبتی از زیبائی نمی کنند، امانوبت نابینایان که‌می‌رسد، منت زیبائی را می گذارند سرشان . اینجور زیبائی ،یك اختراع تازه است که آدم تا چشمش رانبندد ، نمی‌بیند.

اصغر آقا کنار دست من نشسته ، چشمش رابسته ،می گوید :« آقا،شما امروز چقدر زیباشده‌ای!». می‌گویم :«باید از بخش خصوصی ممنون‌باشی. بلندشو همینجور با چشم‌بسته از پنجره نگاه‌کن ببین چه شهر زیبائیست .چه اجتماع خوبیست .یکدانه مستاجر به چشمت نمی‌خورد .یکدانه خانه بسازو بفروش ، در هیچکجای شهر نمی بینی . سریال «روز های زندگی»راهم باچشم بسته تماشاکن که خیلی جالب است اصغرآقا . نگاه کن که هیچ آقای پیکان سواری‌در خیابان، مزاحم هیچ خانمی نیست .ببین که‌توی این فروشگاه های‌بزرك وکوچك و متوسط ، سرهیچ مشتری راکلاه نمی گذارند . خوب ببین و تماشاکن اصغر آقا. اگر یك نامردیدا کردی. اگر یك گناهکار پیدا کردی. اگر یك دروغگو پیداکردی... ولی سعی کن همینجور چشم‌هایت بسته باشد اصغر آقا... ببین چه کیوسك های زیبائی برای نابینایان ساخته‌اند ».

اصغرآقا چشم هایش را باز می‌کندو می‌گوید: «کو ؟ ؟.من چشم‌هایم را می‌بندم و می‌گویم :«اینهاش » .

## امریکائیان می گویند قدرت دریائی آنان در مقابل حضور روبه‌رشد شوروی دراقیانوس هندهنوز ناچیز است

# جنجال بر سر جزیره مصیره اوج میگیرد

ازسرویس سیاسی اطلاعات

دراین نقشه موقعیت جزیره مصیره مشخص شده‌است

تصمیم امریکا به استفاده از جزیره استراتژیکی مصیره در ساحل شرقی عمان، با اخبار و گزارشهای ضد و نقیض‌توام بوده است . امریکائیان سرانجام تائید کردند از دولت عمان تقاضا کرده‌اند به نیروی هوائی امریکا در اقیانوس هند اجازه داده‌شود از پایگاه جزیره مصیره‌گابگاه و دریک شرایط اضطراری استفاده جوید امریکائیان این تقاضارا ظاهرا همزمان باسفراخیر سلطان قابوس پادشاه عمان به واشنگتن عنوان کردند .

گزارشهای جسته و گریخته‌ای‌که همزمان باسفر سلطان و گفتگو های او با مقامات واشنگتن انتشار یافت حاکی از این بود که سلطان قابوس از امریکا تقاضای اسلحه کرده است . جزیره مصیره از جمله پایگاههائی است‌که‌انگلیسیها بعداز خروج نظامی‌ازخلیج فارس وشرق سوئز آنرا طبق قراردادی باعمان برای خود حفظ کردند . ازتاسیسات واقع‌دراین‌جزیره‌کمتر اطلاعاتی دردست است اما گزارشهای تائید نشده‌ای میگوید که از جزیره مصیره انگلیسها بیشتر بعنوان یک پایگاه‌مخابراتی استفاده کرده‌اند، همانندتاسیساتی که درجزیره دیاگوگارسیادر جنوب اقیانوس هند دارند و سال گذشته طبق قراردادی درازای ۳۰میلیون دلاری که امریکا صرف توسعه تاسیسات پایگاه جزیره‌خواهدکرد دروازه های آنرا بروی ناوگان‌و نیروهای امریکا دراقیانوس هند گشودند .

مصیره بانتنگه هرمز ۴۰۰ مایل دور است و بطرف جنوب فاصله آن با باب‌المندب ، دروازه‌دریای سرخ چندصدکیلومتر بیشتر است.

دورنمای امکان استفاده ازپایگاه جزیره مصیره بوسیله امریکادقیقا روشن نیست . شوروی و هند سال گذشته بهنگام‌موافقت‌انگلیس به امکان اجازه استفاده ازجزیره دیاگوگارسیا بوسیله امریکائیان ، سروصدای فراوانی براه‌انداختند، اما فریاد های هیچکدام به جائی نرسید وانگلیس وامریکا دراجرای موافقت های پنهانی خود همچنان پیش رفتند .

در جریان جنجال سیاسی دیاگوگارسیا روابط شوروی و امریکا نسبتا بهتر از امروز بود. امریکا تلویحا حضور رو بتوسعه قدرت‌دریائی‌شوروی‌رادرافیانوس‌هند بهانه دستیابی خودبه‌دیاگوگارسیا قرارداد .

در مورد مصیره ، امریکائیان علنی تراز شرایط دیاگوگارسیا سخن میگویند واین‌بار باامار و ارقام ومدارک از حضور روبه رشد شوروی درجنوب غربی اقیانوس‌هند،قدم پیش گذاشته‌اند.

اما تهدیدات نظامی امریکا ، نقل وانتقالات مشکوک ، ناوگان دریائی امریکا در اقیانوس هند ، محدوده حملات شوروی را به امریکا وسعت فراوان بخشیده است . دربسیاری از پایتخت‌های عربی که تهدید جنگی امریکاجدی تلقی شده ، از موضوع مصیره و حرکت بزرگترین ناوهواپیمابر امریکا « انترپرایز » ، بعنوان

بقیه درصفحه ۱۰۰

## اروپائیان به‌مرگ امنیت تن درداده‌اند

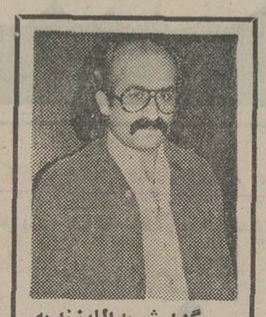

گزارش یدالله‌زندیه نماینده‌اطلاعات از لندن

یکی از آخرین پدیده‌های تبلیغاتی‌و طنزآلود فصل حراج در انگلیس ، استفاده از اسم و رسم «بمب» در تحریک قضاوتهای وسوسه آمیزمصرف کننده معتاد به امنیت است که تلخ ترین واقعیت تاریخی عصر ما یعنی ترور ووحشت را بخدمت هدف های تجارتی بازارهای آفت‌زده اقتصادی بریتانیای کبیر در آورده است .

کاسب نگونبخت انگلیسی‌ازفاجعه بمب برای خود شعاری طنزآمیز و تلخ ساخته است که اینجا و آنجا در خیابان های بلفاست و لندن با درشت‌ترین حروف چاپی آنها را به دروازه های شیشه‌ای و ترک خورده خود آویخته است .

حراج بمب ! حراج مینک های بمب زده درهارواز ! حراج لباس های بمبزده جذاب در «والیس» ! حراج کاسه بشقابهای بمبزده در «کوئینزوی» ! حراج امنیت بمبزده ! حراج واقعیت های بمبزده !وسرانجام حراج‌سرنوشت باروتی انسانی که با آن همه سهولت بقساوت مسلسل تن در داده است .

**کارشناسان و طراحان معروف (سی ـ اندا) دست اندر کار تهیه ژاکت‌های آخرین مد وضد گلوله‌ای هستند که بزودی جالباسی‌ها و کمدهای انباشته از زباله‌های خوش آب و رنگ ما را از کتان و ابریشم باستانی خالی خواهد کرد !میگویم کتان و ابریشم باستانی !... چرا که انسان‌اروپائی با بلاهت و رضایت تمام به مرگ امنیت تن در داده است و واقعیت ساده قدم زدن در پارکها و خیابانها بزودی به اسطوره های باستانی شاعرانه مبدل خواهد شد وازامنیت جز خاطره‌ای قدیمی و باستانی چیزی باقی نخواهد ماند .**

شیکاگویادیترویت از این پس دیگر نمونه های قابل نقل ستونهای روزنامه‌ای و سمینار های آکادمیک بررسی جرائم حرفه‌ای نیستند .

مردم کوچه و بازار اینک از رگبار وطوفان باروتی سخن میگویند که دیروز نائوائی را یکجا باخاك یکسان ساخت .

پنجره های آهنین و مشبک و پرده های آلومینیومی از این پس ، چشم انداز های‌سیمانی و غبار آلود شهرها را از ساکنین لانه های تنومندش دریغ خواهد کرد .

آن روز چندان دور نیست که افق های شهرهایمان را با کومه های دودو آتش بفضاوت بنشانیم کاسب انگلیسی که هنوز هیچ بمبی‌وبترین شیشه‌ای‌اش را ویران نکرده است به بهانه همسایه بمبزده‌اش مرا وسوسه میکند که از ترس بمب های فردا خانه‌ام را از کنسرو های امنیت و مصرف انباشته سازم ...

انسان اروپائی بمن میگوید فردا دیراست!

## ۴۱ سال ازمرگ عارف ، شاعر و ترانه سرای میهنی گذشت

# عارف ، آزاده‌ای که عاشق وطن بود

چهل و یک سال از مرگ عارف قزوینی گذشت ، عارف،ترانه‌سرا، شاعر پرآوازه عصر مشروطیت در دوم بهمن ۱۳۱۲ درهمدان روی درنقاب خاک کشید . او بهنگام مرگ نام‌آور، اما بیچیز بود . شعـرش ورد زبـانها بود و خوددربدر واواره شهرها . چادری ودستی لباس و سگهایش «مینا» و «مینو» همه‌ی دارائیش بود و بیماری و تبعید حاصل زندگیش .

درنیمه راه زندگیش ۵۳ سالگی، از رفتار باز ایستاد ، مردی ده ایستادن ومانند را گناهی بزرگ میشمرد . ابوالقاسم عارف در اولین سالهای جوانی شعر را برگزید . یکچندآواز خوشش‌اورا بدربار ناصری رهنمون شد ، اما آوزود دریافت گه‌بزرگان‌عصر اورا ندیمی خوش محضر،آوازه‌خوانی مجلس‌آرا ، مدیحه‌گوئی کور وکر میخواهند . شاعر پرغرور ، این دام هولناک را تحمل نمی توانست کرد چرا که از آغاز جوانی صابون حکام استبداد به جامـه او خورده بود. معشوقه‌اش را یکی از همین حکام از چنگش بدرآورد و عاقبت اورا کشت ودر چاه‌انداخت . همو که عارف در باره‌اش میگوید :

**« هرآنکه ماه مرا بی کنه بچـاه انداخت .**
**مرا درآتش وخود را بدورآه انداخت ».**

عارف بمشروطه‌خواهان‌پیوست. اوکه استقلال وطن ، آزادی مردمان ، یکسانی و برابری خلق را خواستاربوددرمیان مشروطه‌خواهان جائی ارجمند یافت و منادی این نهضت ناتمام شد .

### شاعر مردم بود

عارف ازنخستین شاعرانی بود که خواص را وانهادو بسود عوام آمد . کلام ساده او در غزلهایش ودرترانه هایش ، چون آتشی در توده مردم گرفت . باترانه هـای او مردم زمانه‌اش ، واژه های «آزادی» ، «وطن» و «استقلال» را تکرار میکردند . سخن‌گفتن از «وطن» درزمانی که هرکس شهر خود را وطن می شناخت ورهائی ازجور را دران جهان تصور میکرد ،تازه بود. شاعرانی چون عارف چندان برای خلق ازآزادی ومبارزه و بیداری سخن گفتند که خواب ازچشمشان گریخت . بیش و پس ازآنکه کار مشروطه به سامان رسد عارف را سودای سودجوئی از این انقلاب نبود .نه شغلی و منصبی خواست‌نه‌خانه‌ای وزنی اختیار کرد، وطن راشهربه شهر درنوردید .

این انقلابی ناکام به هرچه دل بست ـ انگونه که خود میگوید- دنیا آنرا ازچنگش دربربود . دل به کلنل محمدتقی پسیان‌بست اما آفتاب عمر کلنل‌زیر ابرشقاوت پنهان شد به شیخ محمد خیابانی روی اورد ، خیابانی بگام‌مرگ رفت . حتی نزدیکترین دوستانش خودکشی کردند یا جوانمرگ شدند . درآن روزگار هیجان و

عارف

شور و شوق ، آنانکه روحی حساس و اینه‌وار داشتند چـه زود زنگار هلاک پذیرفتند . شعری برسنگ‌گورش‌یادآور همه زندگی اوست :

**عمرم کهی به هجر و گهی در سفر گذشت .**
**ایام زندگی همه در دردسر گذشت .**

عارف پاکباز و دورنگر بود . سرش به دنیا و عقبی فرونمی‌آمد وگرنه ازانچه دیگران‌یافتند‌اورا‌هم نصیبی بود . خواست که باترانه هایش خلقی را بیدار کند ـ درآنزمان‌که‌مضمون ترانه‌هادرباره گربه‌ها وروسپیان و عشق های جسمانی بود، او درباره عشق و آزادی ووطن ترانه مـی سرود صبح روشن را به‌قربانیان‌استبداد وعده میداد .

### شاعر سیاسی ومزدمگرا

غزلهایش پراز هیجان واندوه است، شاعری سودازده وپریشان روزگار است که میگوید :

**بزیرسایه دیوار نیستی است سرم**
**رهین‌منت هفت‌آسمان نخواهد بود**

**وسوسه مرگ واندوه جدائی ، دشمنی باجهل و خرافات وآرزوی بیداری ، در اشعار او جـای والائی دارد . عارف یک شاعر سیاسی و متعهد است که شعررا نه بخاطر قافیه‌پردازی ، کـه بخاطر آرمان خویش می سراید. غزلها و ترانه هایش سلاحی‌است برای مبارزه ، اگر شعر او طنطنه شعر قاآنی را ندارد چـه باک که حرف او ماندگارتر از خشتهای تزیینی شاعران مدیحه‌گوی معاصرش است . وایـن مختصر شایسته‌گرامیداشت‌خاطره اوباد .**

## ژیزل پس‌از ۳۳ سال درتهران

هنرمندان سازمان باله ملی ایران ، در بهمن ماه باله «ژیزل» یکی از معروفترین باله‌های کلاسیک جهان را در تالار رودکی به صحنه می‌آورند .

باله ژیزل اثر «آدولف شارل آدام» آهنگساز معروف فرانسوی است که متن آنرا تئوفیل‌گوتیه شاعر و نمایشنامه نویس فرانسوی نوشته است .

باله ژیزل برای اولین بار در سال ۱۸۴۱ در پاریس بوسیله کورالی طراح و استاد باله بروی صحنه گراند اپرای پاریس آمد و اکنون ۳۳سال پس از نخستین اجرایش در تهران شاهد. آن هستیم .

در اجرای تالار رودکی هنرمندان این باله را به سبک وشیوه سنتی‌اش اجرا میکنند .

دو هنرمند میهمان «ایرینابروکوفیوا» و «اندراکوندرائوف» از کشور شوروی برای اجرای نقش های اصلی دعوت شده‌اند .

این اثر روزهای ۷و۸ و ۱۲ و ۱۷ و ۲۰ بهمن اجرا میشود و علی رهبری آهنگساز و رهبر جوان ایرانی رهبری ارکستر باله را بعهده دارد .

## پولانسکی جایزه گرفت

رومن پولانسکی کارگردان معروف که اخیرا فیلم شهرچینی را ساخته ، دیروز در پاریس جایزه «رائول لوی» را دریافت کرد .

این جایزه مجسمه اسب ساخته «جیاکومتی» مجسمه‌سازایتالیائی بود که توسط روژه‌والدیم عضو هیات داوری به پولانسکی داده شد .

در عکس روژه‌والدیم را در سمت چپ و پولانسکی را در سمت راست می‌بینید و جایزه (مجسمه اسب) در میان آندو قرار دارد .

## درمحافل هنری

### فستیوال فیلمهای لهستان

فیلم « سردارلودیوسکی » اثر برزی هوفمان که در مجموعه فستیوال فیلمهـای لهستان عرضه شده ، روزهای دوشنبه ۷ و سه‌شنبه ۸ بهمن ساعت ۶ و ۹ بعدازظهر در تالار بزرگ وزارت فرهنگ و هنر ـ بهارستان ـ نمایش داده میشود.

### در کارگاه نمایش

عروسکها ـ صندوق کـه نویسنده و کارگردان آن اشوربانی‌پال بـابلاست از دوشنبه ۷ تا شنبه ۱۲ بهمن ساعت ۸ بعدازظهر در کارگاه نمایش روی صحنه می آید.

نشانی چهارراه یوسف‌آباد، اول خیابان‌شاه‌کوچه کلانتری- ساعت ۸ بعدازظهر .

### درتئاتر شهر

از چهارشنبه ۸ تا جمعه۱۱ بهمن نمایشنامه ایولوفکوچولو نوشته هنریک ایبسن بـه کارگردانی آربی‌اوانسیان و مهین تجدد در تئاتر شهرروی صحنه می آید .

دراین نمایش ، سوسن تسلیمی امیرتوکلی ،سیاوش تهمورث ، فریده سپاه‌منصور ، لرتا، علیرضا مجلل‌بازی دارند.

شروع ۸ بعدازظهر ـ خیابان پهلوی ـ پارکولیعهد .

### نقاشان رومانی

نشانی خیابان وزراء ـ بازدید صبح و بعدازظهر .

آثار نقاشان معاصر رومانی در نگار خانه تخت جمشید به نمایش درآمده است . نشانی نمایشگاه تخت جمشید نبش خیابان بندرپهلوی شماره ۳ ـ بازدید صبح و بعدازظهر .

### در گالری زروان

آثار سرژاواکیان در گالری زروان بتماشا درآمده است . گالری زروان خیابان کاخ- ابتهاج . بازدید بعد ازظهر.

### رضا بانگیز درصبا

از امروز آثارهنری‌پاپ‌آرت رضابانگیز درگالری‌صبابنمایش درمی آید.

گالری صبا خیابان صبای جنوبی شماره ۹ـ بازدید بعداز ظهرها .

### نمایشگاه جمعی عکس

یک نمایشگاه گروهی«عکس» در تالار قندریز برپاست.عباس یوسفپور ، نادر مهربـان ، مسعود بی نیاز ، روبرت صافاریان ، پیروز کلانتری آثاری از خود در آن تالار بنمایش گذاشته‌اند .

نشانی خیابان دانشگاه شماره ۲۰ ساعت بازدید ۵تا۸


## تالار رودکی

ارکستر سمفونیک تهران
tehran symphony orchestra

رهبر — جووان دیدرن
تک‌نواز — ورنرهاس (پیانو)
برنامه — فرانتس‌لیست «پرلودها»
رابرت شومان — کنسرتوپیانودرلامینور
مودست موسورگسکی ـ موریس راول
تصویر هائی در یك نمایشگاه

بهای بلیت ۲۰۰ـ۱۵۰ـ۱۰۰ـ۵۰ ریال
(برای دانشجویان نیم بها)
چهارشنبه ۹بهمن ،۸ بعداز ظهر
پنجشنبه ۱۰ بهمن ، ۵½ بعداز ظهر


## برنامه اول

۱۶ـ۳۰ موسیقی ایرانی
۱۷ـ۰۰ روستائیان
۱۷ـ۲۵ نقالی
۱۷ـ۴۱ کارتون
۱۸ـ۰۵ باگالوها
۱۸ـ۳۰ برنامه آموزشی
۱۸ـ۵۵ یکی‌بود یکی‌نبود
۱۹ـ۲۰ خانواده دیویس
۲۰ـ۰۰ اخبار
۲۰ـ۴۰ آیرون‌ساید
۲۱ـ۳۰ ۱۲+۱۲ (فیلمی‌بیرامون انقلاب سفید شاه‌ومردم)
۲۲ـ۱۵ باین بایستگـی روزی باین شایستگی جشنی
برنامه‌مخصوص‌باشرکت هنرمندان سراسرکشور بمناسبت ششم بهمن

**نیمروز دوشنبه**
۱۲ـ۰۰ اخبار
۱۲ـ۰۵ آنچه شما خواسته‌اید

## ستاره بخت شما

فروردین ـ از یکی ازدوستان خود حمایت می‌کنید.
اردیبهشت ـ مسئله‌ی تازه‌ای در زندگی شما پدیدمی- آید .
خرداد ـ از مخارج بیهـوده چشم بپوشید.
تیر ـ در اثر کار زیاد خسته می‌شوید .
مرداد ـ یکی‌از اطرافیان بـا شما ناسازگاری می‌کند.
شهریور ـ در مقابل یک کار ارزنده پاداش میگیرید.
مهر ـ مورد محبت فوق‌العاده افراد خانواده قرار می گیرید .
آبان ـ دچاربلاتکلیفی وهیجان فوق‌العاده می‌شوید.
آذر ـ از راه دور پیغام یـا خبری میرسد.
دی ـ با شخص موردعلاقه‌تان به تفاهم میرسید.
بهمن ـ در کارخرید زیادعجله نکنید .
اسفند ـ دوستی در انتظارنامه یا خبری ازطرف‌شماست.

## برنامه دوم

**یکشنبه**
۱۹ـ۳۰ موسیقی و تصویر
۲۰ـ۰۰ اتاق اخبار
۲۰ـ۰۵ دکتر مسئول
۲۰ـ۳۰ برگهای اندیشه
۲۱ـ۰۰ اخبار از برنامه دوم
۲۱ـ۳۰ فیلم‌هفته : همه پسرانم
۲۳ـ۰۰ موسیقی کلاسیک
۲۳ـ۲۰ فیلم مستند ـ بمناسبت سالروز انقلاب شاه ومردم

## تلویزیون آموزشی

**برنامه صبح دوشنبه**
۸ـ۱۵علوم ۱
۸ـ۴۰ علوم ۲
۹ـ۰۵ تاریخ ۲
۹ـ۳۰ تاریخ ۱
۹ـ۵۵ زنگ تفریح
۱۰ـ۱۵ انگلیسی ۱
۱۰ـ۴۰ انگلیسی ۲
۱۱ـ۰۵ علوم اجتماعی۲
۱۱ـ۳۰ علوم اجتماعی ۱

**برنامه بعد از ظهر**
۱۴ـ۳۰ حرفه و فن ۲
۱۴ـ۵۵ حرفه و فن ۱
۱۵ـ۲۰ ادبیات فارسی ۲
۱۵ـ۴۵ ادبیات فارسی ۱

توضیح :
عددهای ۱مربوط بدوره اول راهنمائی
عددهای ۲مربـ وطبدوره دوم راهنمائی

## تلویزیون امریکا

**یکشنبه**
۱۶ـ۰۵ خیابان سسام
۱۷ـ۰۰ کمپانی برق
۱۷ـ۳۰ فیلم
۱۸ـ۰۰ اخبار
۱۸ـ۳۰ اطلاعات مخصوص
۱۸ـ۵۰ فتح دردریا
۱۹ـ۱۰ فیلم سینمائی
۲۱ـ۰۵ داستان ارواح
۲۲ـ۰۰ مشروح اخبار
۲۲ـ۱۰ شو امشب
۲۳ـ۱۵ شب و روز


## آیا پروژکتور و دوربین ۸ میلیمتری دارید؟

قبل از خرید هرنوع دوربین و پروژکتور ناطقیا صامت **از مدلهای جدیداومیك** دیدن فرمائید

**اومیگ** نامی آشنا در صنعت سینمای آزاد

به‌نمایندگان‌مجازاومیگ مراجعه‌فرمائید.

eumig


## آگهی مناقصه

شرکت سهامی بنگاه شیمیائی برای ضد عفونی بذرغلات برعلیه بیماری سیاهک پنهان احتیاج به حدود ۳۲۵ تن‌سم‌قارچ کش براساس ۲۰٪ P.C.N.B دارد که از طریق‌مناقصه خریداری مینماید.

پیشنهاد دهندگان میتوانند با مراجعه بدفتر بنگاه برگ مشخصات مربوطه را دریافت و پیشنهادات خود را منتهی تا آخر وقت اداری روز شنبه دوازدهم بهمن ماه ۱۳۵۳در قبال اخذ رسید بدفتر بنگاه تسلیم نمایند.

م‌الف ۲۱۰۱۴

غلامرضا آصفی ـ رئیس هیئت مدیره ومدیرعامل

آ ـ ۱۰۶۳۶۵

## آگهی انتخاب عضو هیئت مدیره در شرکت اونگان (سهامی خاص) ثبت‌شده بشماره ۱۹۲۸۰

طبق‌صورت جلسه‌مورخ۱۶ر۹ر۵۳ مجمع عمومی عادی شرکت‌مزبور آقای رسول اقدمی از عضویت هیئت مدیره مستعفی و آقای‌مجید مهدوی اردبیلی برای بقیه دوره هیئت مدیره بعضویت هیئت مدیره انتخاب شد.

م‌الف ۲۱۴۶۸

مدیر کل‌ثبت شرکت‌ها ومالکیت صنعتی . حمید جمشیدی

آ ـ ۱۰۷۳۲۰

## دنیای ورزش

**روزهای شنبه**

**منتشر میشود**


## دانشکده پزشکی داریوش کبیر

## سی نفر دانش آموزمی پذیرد

آموزشگاه بهیاری دانشکده پزشکی داریوش کبیر دانشگاه تهران تعداد سی نفر دانش‌آموز دختر را از طریق امتحان ورودی و مصاحبه باشرایط زیر می‌پذیرد :

۱ـ سن داوطلب بین ۲۲ـ۱۶ سال.
۲ـ ارائه فتوکپی یا رونوشت شناسنامه دو برگ .
۳ـ شش قطعه عکس ۴ × ۶
۴ـارائه فتوکپی مدرک تحصیلی سوم‌متوسطه
۵ـ رضایتنامه ولی .
۶ـ مجرد بودن .
۷ـپرداخت مبلغ ۵۰۰ ریال بحساب عواید اختصاصی دانشکده پزشکی داریوش کبیر ۳۱۸ بانک رهنی شعبه جلالیه و ارائه فیش بانکی ،داوطلبان از تاریخ ۲ر۱۱ر۵۳ الی ۱۴ر۱۱ر۵۳ با دردست داشتن مدارک فوق بین ساعت ۹تا۱۲ به‌دفتر پرستاری دانشکده پزشکی داریوش کبیر واقع در خیابان امیرآباد شمالی خیابان فرحزاد جهت ثبت‌نام مراجعه نمایند.

امتحان ورودی در ساعت ۹ صبحسه شنبه ۱۵ر۱۱ر۱۳۵۳ در دانشکده پزشکی داریوش کبیر انجام میگیرد .

در صورت موفقیت در امتحانات ورودی و معاینات پزشکی دانش‌آموزان باید تعهد بسپارند که‌مدت چهار سال در دانشکده پزشکی داریوش کبیر ویامراکز دیگر دانشگاه تهران انجام وظیفه نمایند.

م‌الف ۲۱۳۹۸

دانشکده پزشکی داریوش کبیر



## دوراندیشان زندگی شیرینی دارند

## با پس انداز در بانک عُمران و استفاده از وام آن زندگی را شیرین و آینده فرزندانتان را تأمین کنید .

## مزایای پس انداز بانک عُمران بی نظیر است



VERECO

## وِرکو

ظروف عالی شوت نشکن با طرحها و رنگهای دلپذیر ساده و گلدار

ورکو

ساخت فرانسه

فروش در کلیه مغازه‌های معتبر تهران و شهرستانها

VERECO FRANCE

مرکز پخش بازرگانی فرج هاشمیه بازار جامع تلفن ۲۳۵۵۶



کاشی سعدی

پیشرو صنعت سرامیک ایران



ماشین سازی اراک
شرکت سهامی خاص
A. M. B. P

## آگهی استخدام

شرکت سهامی ماشین‌سازی اراک‌افراد واجدشرایط ذیل راکه دارای برگ خاتمه خدمت زیرپرچم و یامعافیت دائم باشند با حقوق ومزایای مکفی جهت کار در کارخانه ماشین‌سازی اراک واقع در شهرستان اراک استخدام می‌نماید .

۱ـ چند نفر مهندس برای شغلهای مهندسی تخمین، متد نویسی و تدریس .
۲ـ مهندس برق جهت تدریس .
۳ـ انباردار- دارای دیپلم متوسطه و تجربه خوب دراین قسمت .
۴ـ مسئول ایمنی- دارای دیپلم متوسطه آشنا بـه امور حفاظت فنی .
۵ـ تکنیسین رشته ماشینهای ابزار- دارای دیپلم متوسطه و ۵ سال تجربه .
۶ـ چند نفر نقشه‌کش دارای مدرک دیپلم و سوم متوسطه و ۳ سال تجربه مفید
۷ـ ماشین‌نویس فارسی و لاتین .
۸ـ سرویسکار تعمیرات ساعتهای پانچ‌کارت.
۹ـ تراشکار درجه یک
۱۰ـ چند نفر تکنیسین فلزکاری که قادر به‌خواندن واجرای نقشه‌های فنی باشند .

واجدین شرایط میتوانند همه روزه از ساعت ۷ونیم الی ۱۷½ یکسره به‌استثناء روزهای پنجشنبه و جمعه بـه کارگزینی شرکت واقع در خیابان تخت جمشید بین بهار و روزولت ساختمان میل عدالت طبقه دوم و یا مستقیما به اداره استخدام کارخانه ماشین‌سازی اراک واقـع در شهرستان اراک مراجعه ویا مکاتبه نمایند .

ماشین‌سازی اراک



## کارچندنوع ماشینو به‌تنهائی انجام میده

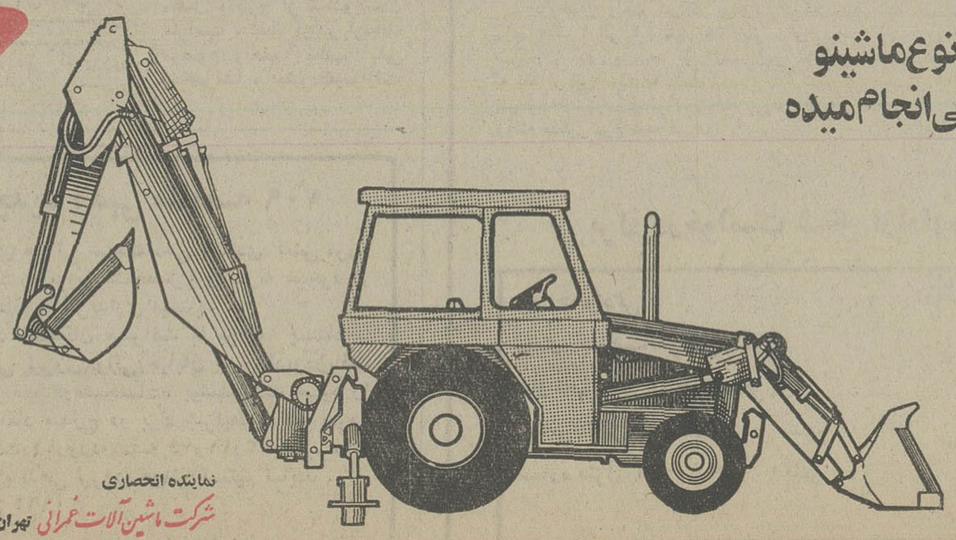

لودر بك‌هو

## انترناشنال

باقدرت وراندمان بیشتر

نماینده انحصاری
شرکت ماشین آلات عمرانی تهران خیابان ایرانشهرشمالی نبش سپند شماره ۱۱ تلفن ۸۲۱۰۱۵-۱۸

تحلیلی از اصلاحات ارضی ایران در مقیاس جهانی

۱۷

از : دکتر نصرت‌الله خطیبی

# ثبات سیاسی، عامل موفقیت اصلاحات ارضی ایران بود

## عوامل موفقیت برنامه اصلاحات ارضی ایران

ازآنچه که در مقدمه ، در زمینه کیفیت زمینداری وغیرعادلانه‌بودن نسبتهای مالکیت‌درزمینهای‌مزروعی وروابط غیر انسانی ارباب و رعیت و خان و زارع‌درروستاها، نقش کشاورزی واثرات توزیع عادلانه درآمد درتوسعه اقتصادی توضیح داده شد ، ضرورت و اهمیت فوق‌العاده اجرای برنامه اصلاحات ارضی روشن گردید . در تشریح مشکلات سیاسی‌اجرای برنامه ، توافقهای سیاسی وضعف دولتها نتیجه گرفته شد که‌علیرغم ضرورت واهمیت برنامه ، غالب ملل که در مراحل مختلف تنظیم واجرای برنامه قرارگرفته‌اند ، در مقایسه باکشور ما تنها ازموفقیت بسیار محدودی برخوردارشده‌اند.

### عوامل موفقیت

موفقیت‌دراجرای‌برنامه اصلاحات ارضی ایران مرهون عوامل اساسی زیر است :

۱ـ رهبری داهیانه شاهنشاه آریامهر ثبات سیاسی ایران در صحنه پهناورو‌پرآشوب بین‌المللی، وهمچنین استقرار نظم وامنیت و آرامش در سراسر کشور این پدیده، علیرغم جدالهای منطقه‌ای وبین‌المللی و کشاکش شرق وغرب درگسترش سلطه ونفوذ خود و همچنین قدرت طلبی‌وقتل وکشتار وبرادرکشی دستجات و گروههای نظامی و سیاسی ممالک دور و نزدیک ایران همچنین احساسات وعواطف عمیق شاهدوستی ومیهن پرستی ایرانیان .

۲ـ علاقه وعزم راسخ شاهنشاه آریامهر در اجرای برنامه موجب شد تا درزمانی مساعد با قدرتی بمراتب بالاتر از قدرت دولتها وبا نفوذ معنوی و سیاسی خاصی که مظهله در اعماق روح مردم‌کشور خود دارند ومجلسین ودولتها را در تصمیمگیری و تنظیم برنامه هدایت کرده واجرای انرا بعنوان مهمترین رویداد در تاریخ سیاسی کشور بطور قاطع مورد حمایت خویش قراردهند . بدین ترتیب کارشکنی مالک متنفذ و تهدید و ارعاب دولت بسقوط و یک سری دادوستد های متداول بین دولت وصاحبان قدرت در ایران معنی ومفهومی پیدا نکرد .

۳ـ نظرخواهی عمومی که از طرف رهبر ملت‌بعمل‌آمدوپشتیبانی و حمایت قاطع اکثریت قریب باتفاق مردم کشور در ششم‌بهمن ۱۳۴۱ که اصلاحات ارضی رادر سرلوحه برنامه های‌انقلابی‌دولتها قرارداد موجب شد تا دولتها صرفنظر از شکل و ترکیب‌سیاسی خود موظف باجرای‌برنامه عمومی اصلاحات ارضی شده واین‌برنامه بعنوان یک برنامه اساسی ملی بدور از هرنوع نظرات شخصی بمرحله اجرا درآید.

۴ـ انتخاب نسق و نظم متداول در روستاها بعنوان پایه و مبنای تقسیم زمین موجب شد، تا اجرای برنامه ، مطلق بانجام یک سلسله عملیات باهزینه سرسام‌اور از قبیل نقشه‌برداری کاداستر ، عکسبرداری هوائی‌واعزام‌نقشه‌کش ومساحی میلیونها واحد زراعی در کشور نشد و بجای حداقل بیست سال نقشه‌کشی درمزارع واحیانا ایجاد عدم رضایت در گروهی نسبت بگروه دیگر با استفاده از ضابطه نسق زراعی که مورد قبول و بالنتیجه تبعیت طبیعی تمام زارعین بود، در مدت کوتاهی برنامه اصلاحات ارضی بمرحله اجرا درامد .

### محیط آرام

۵ـ علیرغم رفتار وروش ناپسند و غیرانسانی تعدادی‌از مالکان نسبت بزارعین خود ، مالکیت خصوصی ملغی نشد و تصرف و تصاحبی بوسیله‌دولت بعمل نیامد . اصلاحات ارضی ایران در محیطی کاملا آرام و بانظمی انسانی‌و عادلانه که درخور تمدن یک ملت کهن بود واز افتخارات مورد ادعای بشر متمدن قرن بیستم الهام میگرفت انجامشد.

نظارت و هدایت عالیتر مستمر رهبر کشور موجب شد ، تادر اجرای این برنامه‌ازدسته‌بندی و تحریک طبقه‌ای علیه طبقه دیگر جلوگیری شود وملاک و زارع ازحسن همجواری کامل برخوردار شوند . بجای‌توقیف ومصادره ملک مالکین تقسیم زمین بین زارعین از طریق معامله مشروع خرید و فروش انجام گرفت . قیمت خرید مشخص و براساسی قرار گرفت که سالها مالک آنرا در اظهارنامه خود گواهی میکرد. پایه‌ها و ضوابط‌ارزشیابی‌ملک استاندارد بوده و ضرایب فقط با توجه به‌شرایط حاصلخیزی واقتصادی تغییر میکرد و در نتیجه برای اعمال نفوذ وقدرت مالکان محلی وجود نداشت . هم‌اکنون رعایای سابق با مالکانی که شق تقسیم را قبول کرده‌اند ، بدون کوچکترین عداوت و خصومتی هردوباهم در یک جبهه برای افزایش تولید وعمران روستا واعتلای سطح زندگی کوشش کرده و مانند طرفین متعاملین هرمعامله دوستانه خیر و برکت برای یکدیگر آرزو دارند . در این مورد پروفسوردنمن در کتاب « چشم‌اندازشاه » چنین میگوید :

« احترام بمالکیت خصوصی مستلزم این بود که بزارعان حق زمین ومقام دهقان مالک اعطاء شود و بمالکان‌درازاءتسلیم‌مالکیت زمین‌خودبهای عادلانه داده‌شود. تقسیم اراضی سلطنتی که بعنوان سرمشق صورت گرفت این اصل را از ابتداء صریحا بیان کرد .

شاهنشاه ایران همواره امیدوار بودند که مالکان خصوصی اعتبار اجتماعی اصلاحات ارضی را تشخیص دهند و سیاستهای اصلاحات ارضی را با مصادرغیر عادلانه و فلسفه‌ای‌خشکوانعطاف ناپذیر مبارزات پنهانی؟ یاآشکار طبقاتی اشتباه نکنند . »

۶ـ درک ضرورت واهمیت‌برنامه اصلاحات ارضی موجب تغییراتی اساسی در برنامه کشاورزی و اقتصادی واجتماعی دولت در برنامه سوم عمرانی کشور شد بطوریکه در این برنامه وبرنامه های بعدی میلیاردها ریال برای تهیه و آموزش کادر واجرای این برنامه اختصاص داده شد . کادر اصلاحات ارضی که از چند نفر دردفتری کوچک تشکیل میشد بتدریج ومتناسب با احتیاجات اجرائی بصورت سازمان محدود وسپس وسیع درآمد ، ودربرنامه چهارم عمرانی‌کشوربوزارتخانه‌ای مجهز و قوی گسترش پیدا کرد، تاریخچه سازمان اصلاحات‌ارضی کشور ، وزارت اصلاحات ارضی وتعاون امور روستائی وبالاخره وزارت تعاون وامورروستاهاحاکی از انطباق کادر مورد لزوم به تناسب توسعه برنامه هم‌جانبه اصلاحات ارضی در کشور است.

۷ـ اصلاحات ارضی ایران تنها به تقسیم زمین محدود نشد، از ابتدا نقش سازنده سازمانهای جنبی و تکمیلی نیز مورد توجه قرار گرفت وبموجب‌اقدامات‌همه‌جانبه‌ای، برخورداری هرچه بیشتر روستائیان از رفاه اجتماعی ومشارکت انها درتوسعه اقتصادی آغاز شد. شرکتهای تعاونی روستائی‌وسهامی زراعی‌وخانه‌های فرهنگ روستائی یکی پس از دیگری تشکیل و با ایجاد سازمان های بیمه های‌اجتماعی‌روستائیان وترویج فعالیتهای غیر کشاورزی وشورا های داوری واعزام کارشناس و سپاهی بروستاها، برنامه‌ها بصورت تکامل‌یافته و جامع بمرحله اجرا درآمد. در تنظیم هریک از این برنامه‌ها بارعایت اصول خود یاری ، عدالت اجتماعی توزیع عادلانه درامد، ایجاداانگیزه برای کار بیشتر وبهره‌برداری گسترده‌تر موجباتی فراهم شد تا طرز تفکر روستائی و شکل و سیمای روستاهابتدریج‌ولی‌باآرامی نه با جدال دچار دگرگونی شده وبجای یاس و حرمان و تلخی گذشته امید به آینده پرورش‌پیدا نماید .

۸ـ اصلاحات ارضی ایران با وجود جامعیتی که پیدا کرد از نظر برنامه های ملی و بخصوص فعالیتهای‌مورد لزوم درروستاها جزئی بود ازیک برنامه همه‌جانبه اصلاحی . به بیان دیگردراجرای دگرگونی کلی درسطح روستاها تنها باصطلاحات ارضی‌اکتفانشد، بلکه باتجهیز و تقویت سازمانهای مختلف سرویس دهنده از قبیل موسسات آموزشی ـ بهداشتی ـ کشاورزی و قضائی و غیره در روستاها و با در اختیار گرفتن وکنترل‌منابع ملی درجهت افزایش تولید وبهبود وضع‌اجتماعی‌روستائیان برنامه اصلاحات ارضی مورد حمایت و تقویت برنامه های دیگر قرارگرفت .

بدین ترتیب از دوازده‌اصل انقلاب شاهو مردم هشت‌اصل یعنی اصلاحات ارضی ـ ملی کردن جنگلها ـ سپاه دانش ـ سپاه بهداشت ـ سپاه ترویج وآبادانی ـ خانه های انصاف وبالاخره ملی کردن منابع‌آبهای زیر زمینی مستقیما مربوط و متوجه بخش روستائی کشور گردید . بدیهی است منکر اثرات فوق‌العاده سایر اصول انقلاب در زندگی روستائیان و یا اثر ثانوی اصول هفتگانه فوق درشهر هانمیتوان شد ولی تغییرات مترتب از این اصول‌در در روستا ها و اثر تکمیلی و حیاتی آنها دراصلاحات‌ارضی نقش فوق‌العاده حساسی در موفقیت این برنامه داشته‌است.

همانطوریکه در مقدمه اشاره شد توسعه اقتصادی ازدیدکلی شامل اقداماتی است در زمینه افزایش درامد سرانه ـ بهبود تغذیه و بهداشت ـ کم شدن مرکزومیر ـ بالارفتن درصدسواد و فهم و دانش کلی ـ کنترل موالید وبالاخره تامین اب وبرق وخانه وبهبود محیط زندگی. اصلاحات ارضی برای توسعه اقتصادی لازم ولی کافی نبود بدین ترتیب انقلاب شاه و ملت با دربرگرفتن سایر اصول علاوه برتقویت اصلاحات‌ارضی حصول هدفهای‌توسعه اقتصادی رادر روستاها تسهیل نمود.

نظرباهمیت حیاتی اب در کشاورزی.ممالک خشکی چون ایران و باتوجه بضرورت وحساسیت تلفیق دامپروری و زراعت درموفقیت برنامه های کشاورزی وبالاخره ارزش‌فوق العاده جنگل ها درتامین آب و همچنین تداول شیوه ناپسند گذشته دربهره‌برداری بی رویه از این منابع که در اصل‌متعلق بکلیه مردم وتمامی کشوراست این هردومنبع فیاض‌آب وجنگل ها ومراتع ملی شناخته شده تا بهره‌برداری از آنها براساس یک نظم کلی واصول اقتصادی صورت گیرد .

### آزادی ازجهل وبیماری

ازادی زارعین‌از دست‌ارباب بخودی خود شامل آزادی از جهل‌وبیماری‌که بمراتب‌هولناکتر ازاسارت اجتماعی است‌نمیشد. بهمین جهت وبراساس تفکری جامع وگسترده وحساب شده‌ـ سپاهیان انقلاب دررشته های دانش وبهداشت‌وترویج‌وآبادانی تجهیز وبقلب روستا ها اعزام شدند . تشریح اثرات‌این‌برنامه در روستاهای کشور درآگاهی طبقه جوان ازمسائل روستائی وبالاخره بحث ازنتایج مرتبط و متاثر از پدیده های اجتماعی وسیاسی و اقتصادی ناشی از برنامه سپاهیان‌انقلاب مفصل وخارج از موضوع‌بحث ما است ، فقط ازنظر ارتباط موضوع واهمیت مطلب باین مختصراشاره میشودکه‌بموازات موفقیت‌دراجرای‌برنامه‌اصلاحات ارضی از علاقه وصمیمیت و فداکاری مجریان قانون در سطوح مختلف یادآوری نشود. زحمت و مشقت کارمندان اصلاحات ارضی و کادرتعاونی ها و شرکتهای سهامی زراعی وکلیه سازمانهائی که بنحوی دراجرای این برنامه هاسهمی داشته‌انداعم‌ازآنهائی که‌در قلب کوهها ومزارع انجام وظیفه مینمودند و افراد دیگری که درسلسله مراتب اداری‌وستادی هریک بنوبه خود نقش سازنده داشته‌اند فوق‌العاده ارزنده‌بوده و این سربازان فداکار با مجاهداتی افتخار آفرین در اجرای‌منویات رهبرعالیقدرایران درتحکیم بنای این‌پدیده انقلابی واداء دین ملی واجتماعی خود نقش بزرگی را ایفا نموده‌اند.

ناتمام

## مجموعهٔ سخنرانیهای اولین و دومین هفتهٔ فردوسی

با مقالاتی از :

غلامحسین یوسفی ، ضیاءالدین سجادی ، رحیم عفیفی ، جلال متینی ، محمد مهدی رکنی ، غلامعلی رعدی آذرخشی ، ماهیار نوابی و مجتبی مینوی منتشر شد .

محل فروش در تهران : کتابفروشی طهوری ، کتابفروشی منوچهری و انتشارات توس .

محل فروش مشهد : کتابفروشی باستان ، بنگاه کتاب و سازمان انتشارات دانشگاه فردوسی .

## آگهی ابلاغ وقت بمانوگیل‌پاول

بپرو آگهی شماره ۱۸۲۲ مندرج در روزنامه های شماره۸۶۲۱ و ۸۶۲۲ و۸۶۲۳ روزنامه رسمی و شماره های ۳۱۶۳ و ۳۱۶۴ و ۳۱۶۵ و روزنامه بورس جون آقای حسین امامی اهری همسرتان از نظر اثبات ادعای ترک خانواده به گواهی گواهان استناد نموده است در تاریخ ۱۲ر۹ر۵۳ قرار استماع گواهی گواهان مشارالیه‌صادر گردید لذا در تاریخ ۱۳ر۱۱ر۵۳ ساعت ۸صبح‌جهت رسیدگی و استماع شهادت شهود خواهان در دادگاه شعبه ۴۵ شهرستان تهران واقع در کاخ دادگستری حاضر شوید درصورت عدم حضور دادگاه‌غیابا رسیدگی و رای شایسته صادر خواهد نمود منبعد چنانچه نیازی به درج آگهی باشد فقط یک نوبت در روزنامه درج و موعد آن‌ده روز است .

م‌الف ۲۱۴۳۸

مدیر دفتر شعبه ۴۵ دادگاه شهرستان تهران ـ منصور شیخ‌الاسلامی

آ ـ ۱۰۷۱۰۶

## آگهی تشکیل مجمع عمومی فوق‌العاده

مجمع عمومی فوق‌العاده شرکت سهامی خاص عمران‌و آبادی فیروز طبق اساسنامه در ساعت چهار بعد از ظهر روز یکشنبه ۲۷ بهمن ماه ۱۳۵۳ در دفتر شرکت واقع در کوی ولیعهد تشکیل خواهد شد از صاحبان سهام دعوت‌میشود شخصا یا وسیله نماینده خودباارائه معرفی‌نامه کتبی در جلسه حضور بهمرسانند .

دستور جلسه :

انتخاب هیئت مدیره .

شرکت سهامی خاص عمران و آبادی فیروز

# چهل سال قبل درچنین روز

## اقدامات بلدیه ـ جلوگیری ازاجحافات

بلدیه طهران برای‌جلوگیری از اجحافات فروشندگان اجناس و خیاطان و غیره اقداماتی بعمل می‌آورد که ذیلا برای اطلاع حوانندگان بعضی از اقدامات مزبور ذکر میشود : ۱ـ متصدی مغازه منسوجات انگلیسی دو قواره ماهوت پالتوئی به ۳۵۰ ریال فروخته بود ، چون خریدار مغبون بود وجه مزبور از متصدی مغازه اخذ وبه خریدار مسترد گردید . ۲ـ رجبعلی خان خیاط از اجرت پالتو ۵۰ ریال اضافه گرفته بود که اخذ و بصاحب پالتو مسترد شد . ۳ـ خیاطخانه ژرژ ۲۲۰ ریال اجرت‌یک‌ثوب پالتو گرفته بوده است ۱۰۰ ریال اضافی اخذ و بصاحب پالتو مسترد شده. ۴ـ یک مغازه‌کلاهدوزی یک طاقه کلاه فروخته بود چون خریدار ۳۰ ریال مغبون بود وجه مزبور اخذ و به خریدار مسترد شد . ۵ـ شیخ تبریزی ۲۰ ریال بابت قیمت روسری اجحاف نموده بود ، وجه مزبور اخذ وبه خریدار مسترد شد ۶ـ اصغر آقای ماهوت فروش پارچه پستی بقیمت گزاف فروخته بودعین پارچه را مسترد و قیمت ان را اخذ و بخریدار دادمشد . ۷ـ اصغر آقای کشاورزیان خیاط ۷۰ ریال اضافه اجرت پالتو گرفته بود وجه مزبور اخذ و بصاحب پالتو مسترد گردید ۸ـ مغازه گیو بابت‌قیمت یکزوج‌کفش ۵۰ ریال‌اجحاف نموده بود ، وجه‌مزبور اخذ وبه خریدار کفش مسترددشد. ۹ـ منسوجات لیون در قیمت یک عدد کیف زنانه ۵۰ ریال اجحاف‌نموده بود وجه اضافی دریافت و بخریدار مسترد گردید . ۱۰ـ مغازه عظیمی ۲ قواره ماهوت پالتوئی فروخته بود چون در قیمت اجحاف نموده بود ۶۰ ریال اضافی دریافت و بخریدار پس داده شد ۱۱ـ مغازه‌کریم بزاز یک قواره ماهوت پالتوئی پستی فروخته بود ، چون خریدار از قیمت و خودپارچه ناراضی بود عین پارچه‌مسترد و وجه آن اخذ و بخریدار داده شد .

### کنفرانس دکتر متین دفتری

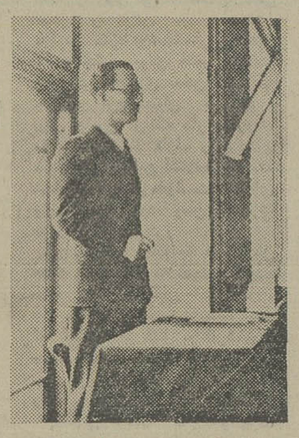

ساعت ۵ بعد از ظهر دیروز کنفرانس جامعی در موضوع سیاست جزائی از طرف آقای دکتر متین‌دفتری معاون‌وزارت عدلیه در سالن دانشکده‌حقوق ایراد کردند . آقای جم رئیس الوزراء و بعضی از آقایان وزراء و عده‌زیادی ازنمایندگان مجلس شورای ملی و استادان دانشگاه و رجال و محترمین با خانمهایشان در کنفرانس مزبور حضور بهمرسانیده بودند . بدوا آقای دکترشایگان معاون دانشکده حقوق نطقی ایراد نمود و گفت : آقای دکتر متین دفتری‌علاوه‌بر مقامات علمی برالسنه مختلفه نیزدست دارند و زبان‌هرانسه، آلمانی، انگلیسی را بخوبی میدانند و باآنکه مشاغل و مقامات‌اداری ایشان مانع از کار تالیف کتب میباشد باوجوداین کتب‌مختلفه نیز تالیف کرده‌اند . از جمله کتاب استقلال گمرکی ایران و کتاب دیگری راجع به الغاء کاپیتولاسیون تالیف کرده‌اند یعنی الغاء امتیاز قضائی مردم اجنبی در ایران که بدست قائد توانای معظم کشور ملغی گردید . سپس‌آقای دکتر متین دفتری کنفرانس خود را ایراد نمودند که با استقبال زیاد مواجه گردید .

### اهداء کتاب

آقای منصف نماینده مجلس شورای ملی اهداء یکصد جلد کتاب را به کتابخانه دانشکده حقوق تعهدومقداری از آن را نیزداده‌اند. همچنین یکی از اشخاص خیر پایتخت ۱۱۰۰ جلد کتاب به کتابخانه مزبور اهداء کرده است .

### رفع حجاب

ماکو ـ بیرحسب دعوت از روسای‌دوایر و معتبرین شهر در اداره حکومتی تشکیل حاجی میرمحسن موسوی که رئیس محضر رسمی روحانی منحصربفرد ماکو بود و اکثر اهالی‌شهر وقراء تقلید بمشارالیه داشتند در حضور روسای دوایر و معتمدین شهر ملبس به لباس متحدالشکل‌گردیده و در مجلس تربیت نسوانی که از طرف تجار تشکیل شده با خانمهای خود در مجلس‌شرکت نمودند .

### دعوت از خانمها

شاهپور ـ از طرف خانم امام جمعه از کلیه خانمهای مامورین‌دولتی و علماء وتجار وغیره بمنزل خودشان دعوت عموم خانمها با لباس‌متحدالشکل حضوربهمرسانیده پس ازایراد خطابه و صرف چای مجلس با دعای ذات اقدس همایونی خاتمه یافت .

« نقل از اطلاعات ۶ بهمن ۱۳۱۴ »

## آگهی اصلاحی

بدین‌وسیله باطلاع شرکت کنندگان درمناقصه شماره ۲۲۷۲ و ۵۳ر۲۲۷۱ مربوط به ۷قلم حدود ۱۳تن لوله‌فولادی مختلف‌میرساند که تاریخ مناقصه از ۱۳ر۱۲ر۵۳ مطابق باع مارچ ۷۵ به روز ۲۵ر۱ر۵۴ مطابق با ۱۴ اوریل ۷۵ تغییر یافته و سایر شرایط مناقصه بقوت خود باقی است .

م‌الف ۲۱۶۱۷

راه‌آهن دولتی ایران

آ ـ ۱۰۷۳۳۱۲

## (آگهی مزایده گرمابه شهرداری آبیک)

شهرداری آبیک باستناد تصویبنامه شماره ۲۹۲۱۰ ـ ۱۵ر۱۰ر۵۳ مقام معظم استانداری‌استان مرکزی یک‌باب گرمابه متعلق‌بشهرداری واقع در آبیک راکه‌دارای ۷دوش خصوصی وچهار دوش عمومی میباشداز طریق‌مزایده به‌مدت دوسال‌بقرار ماهیانه حداقل ۱۴۰۰۰ریال‌به‌اجاره واگذارمینماید.

۱ـ پیشنهاددهندگان میتوانند تقاضای خودرا درپاکت لاک‌ومهرشده ازتاریخ صدور این آگهی حداکثر تاساعت ۱۰ صبح‌روز چهارشنبه۱۶ر۱۱ر۵۳ (شانزدهم‌بهمن‌ماه) بدفتر شهرداری آبیک تحویل‌و رسید دریافت دارند. پیشنهادات رسیده‌در رأس ساعت مذکور بازوقرائت خواهدشد حضورپیشنهاد دهندگان در کمیسیون بلامانع‌است.

۲ـ پیشنهاد دهندگان بایستی مبلغ سی‌هزار ریال بعنوان سپرده‌به‌حساب شماره ۲۴۹ شهرداری آبیک نزدبانک صادرات شعبه آبیک واریزو رسید بانکی‌راضمیمه پیشنهاد خود نمایند.

۳ـ به‌پیشنهادات مشروط و مبهم‌ومخدوش بدون سپرده ترتیب‌اثر داده نخواهد شد.

۴ـ کلیه هزینه‌های مربوط به چاپ آگهی‌و غیره بعهده برنده مزایده خواهدبود و شهرداری دررد یاقبول پیشنهادات مختاراست.

۵ـ پیشنهاد دهندگان برای کسب اطلاع‌بیشتر میتوانند بدفتر شهرداری آبیک‌مراجعه نمایند.

۶ـ چنانچه نفراول پس‌ازابلاغ کتبی‌حاضر به تنظیم‌قرارداد نگردید شهرداری بانفر دوم‌قرارداد منعقد مینماید.و سپرده نفراول و یا احیانا نفر دوم‌وسوم درصورتی‌که حاضربه عقد قرارداد‌نباشند بنفع‌شهرداری ضبط خواهدشد.

بخشدارو سرپرست شهرداری آبیک ـ محمد علی رفیع

## قابل توجه داوطلبان کار درکارگاه تحقیق وتولید وسائل الکترونیک

از نامبردگان زیر که در امتحانات کتبی و مصاحبه شرکت کرده‌اند ، دعوت میشود در جلسه‌ای که روز دوشنبه هفتم بهمن ماه جاری در محل سازمان رادیو تلویزیون ملی ایران واقع در خیابان پهلوی‌ـخیابان جام جم تشکیل میشود، شرکت نمایند .

**الف : داوطلبانی که باید راس ساعت ۱۷ روز دوشنبه ۱۷ر۱۱ر۵۳ در جلسه شرکت کنند.**

علی حاتمی ، فرامرز ناصری ، علی خدا بخش ، نصرت احمدی بفروئی ،فرخنده‌جامعی ، سید جلال علوی‌سیاهپوش، علیرضا صدری ، سید سباد جمالی ، محسن عزت‌خواه ،بیژن محتشمی ، مصطفی کاشفی‌پور ، مرتضی نورآذر ، منصور ادریسی ، محمد فتح‌الله‌زاده ، محمدعلی اربابی‌فرد ، علی‌اصغر تمجیدی ، محمدرضا رفعت‌جاه ، غلامرضا صحراگرد ، یدالله ابراهیمی سی‌سی ، مرتضی میرزاخانی ، غلامعلی کیان‌وش، مصطفی شکرآمیز ، مهرداد ذوالفقاری .

**ب: داوطلبانی که باید راس ساعت ۱۹ روز دوشنبه ۱۷ر۱۱ر۵۳ در جلسه شرکت کنند.**

محسن یزدی ، سید مهدی‌حسینی ، جهانگیر باقر کاشی، ابوالقاسم موسوی ، منصور بازیار ، رضافرزانه ثابت حسن صدقی ، مصطفی عطار طالقانی .

م‌الف ۲۱۶۲۳

## آگهی تغییرات در شرکت سهامی خاص اپتیموس‌ایران ثبت شده بشماره ۸۸۸۴

برابر تصمیمات مجامع عمومی مورخ ۳۰ر۳ر۵۳ ـ ۲۰ر۶ر۵۳ و ۳۰ر۷ر۵۳ تغییرات زیردر شرکت مزبور بعمل آمده است۱ـ ترازنامه سال ۵۲ تصویب گردید ۲ـروزنامه اطلاعات برای درج آگهی های شرکت تعیین گردید ۳ـ آقایان سیدابوالفضل مهاجر نوبر بسمت بازرس اصلی و حسن شاهیده بسمت بازرس علی‌البدل از تاریخ ۳۰ر۳ر۵۳ بمدت یکسال انتخاب شدند ۴ـ آقایان حاج فرج‌الله نعمت‌زاده و حاج کریم نعمت‌زاده از تاریخ ۲۰ر۶ر۵۳ بمدت دو سال بسمت اعضای هیئت مدیره انتخاب گردیدند ۵ـ برابر صورت‌جلسه هیئت مدیره ۲۰ر۶ر۵۳ آقایان حاج‌فرج‌الله نعمت‌زاده بسمت رئیس هیئت مدیره و مدیر عامل وحاج کریم نعمت‌زاده بسمت نایب رئیس هیئت‌مدیره و مدیر عامل تعیین وامضاء کلیه اوراق و اسناد مربوط بشرکت از قبیل‌چک ـ سفته ـ برات ـ قرارداد های تعهدآور و اسناد رسمی باهردو نفر مدیران متفقا وبامهر شرکت میباشد ۶ـ ارزش ریالی هرسهم ازده هزار ریالی به مبلغ پانصد هزار ریال افزایش یافت و تعداد سهام از دو هزار سهم به‌چهل سهم‌تقلیل پیدا نمود ۷ـ سرمایه شرکت از مبلغ بیست میلیون ریال به مبلغ‌هفتادو پنج میلیون ریال افزایش یافت و مبلغ افزایش یافته عبارت است از شش دانگ یک قطعه زمین بمساحت ده هزار و پنجاه متر مربع به‌پلاک ۱۸۰۷ فرعی از ۴ اصلی و بشماره ثبت ۹۳۸ دفتر ۸ کلاک صفحه ۴۱ و ۴۵ و بشماره چاپی ۳۱۶۷۲۴ و ۳۱۶۷۲۵ با بناء تاسیسات احداثی درآن که‌ازطرف کارشناس رسمی‌وزارت دادگستری ارزیابی گردیده به مبلغ سی ودومیلیون ریال و همچنین ماشین آلات مربوطه که طبق نظریه کارشناس رسمی وزارت دادگستری ارزیابی شده به‌مبلغ بیست‌و سه میلیون ریال وتماما ضمن اسقاط کافه خیارات حتی خیارغبن بشرکت منتقل گردید ۸ـ ماده ۵اساسنامه بقرار زیر اصلاح شد (سرمایه شرکت مبلغ هفتاد و پنج میلیون ریال منقسم به یکصد و پنجاه سهم پانصد هزار ریالی بی‌نام تمام پرداخت میباشد)۹ـ اساسنامه جدیدی مشتمل بر ۶ فصل و ۵۵ ماده و یک تبصره تصویب و جایگزین اساسنامه سابق گردید.

م‌الف ۲۱۴۷۲

مدیرکل ثبت شرکت ها و مالکیت صنعتی ـ حمید جمشیدی

آ ـ ۱۰۷۳۲۲

## تجدید آگهی مناقصه ۱۰۹

نیروی هوائی شاهنشاهی تعدادی کفش مورد نیاز خود را برابر مشخصات و نمونه موجود از طریق مناقصه خریداری مینماید .

پیشنهاد دهندگان میتوانند با مراجعه بستاد ـ فرماندهی نیروی‌هوائی(خیابان فرح‌آباد)ودریافت برگ شرائط ومشخصات، پیشنهادات خود را برطبق مفاد مندرج در برگ شرایط تنظیم نموده وتا ساعت ۱۴روزدوشنبه ۱۴ر۱۱ر۵۳ به‌دبیرخانه ستاد فرماندهی نیروی هوائی تسلیم نمایند .

م‌الف ۲۰۶۶۲

نیروی هوائی شاهنشاهی

# آگهی استخدام رسمی

ادارهکل مهندسی‌زراعی وزارت کشاورزی ومنابع‌طبیعی طبق مفاد قانون استخدام کشوری ۱۲ نفر از طریق‌امتحان و مسابقه بشرح زیر استخدام میکند.

| ردیف | عنوان‌طبقه‌شغل | عنوان پست ثابت سازمانی | محل‌جغرافیائی خدمت | تعداد موردنیاز | شرایط احراز | گروه قطعی |
|---|---|---|---|---|---|---|
| ۱ـ | کارشناس‌مهندسی‌زراعی یک | کارشناس مهندسی آبیاری سدهای خاکی | تهران | یک نفر | دارابودن‌لیسانس یافوق‌لیسانس کشاورزی در رشته مربوطه | ۷ |
| ۲ـ | کارشناس مهندسی‌زراعی‌یک | کارشناس بررسی ماشینهای کشاورزی | کرج | یک نفر | دارابودن‌لیسانس یافوق‌لیسانس کشاورزی در رشته مربوطه | ۷ |
| ۳ـ | کارشناس مهندسی‌زراعی یک | کارشناس بررسیهای آبیاری و چاههای عمیق | مشهد | یک نفر | دارابودن‌لیسانس یافوق‌لیسانس کشاورزی در رشته مربوطه | ۷ |
| ۴ـ | کارشناس مهندسی‌زراعی یک | کارشناس بررسیهای آبیاری | گرگان | یک نفر | دارابودن‌لیسانس یافوق‌لیسانس کشاورزی در رشته مربوطه | ۷ |
| ۵ـ | تکنیسین مهندسی زراعی ۲ | کمک کارشناس بررسیهای خاکشناسی و زهکشی | کرج | یک نفر | دارابودن فوق دیپلم رشته کشاورزی | ۵ |
| ۶ـ | تکنیسین مهندسی زراعی ۲ | کمک کارشناس خاکشناسی زهکشی | کرج | یک نفر | دارابودن فوق دیپلم رشته کشاورزی | ۵ |
| ۷ـ | حسابدار یک | حسابدار | تهران | سه نفر | دیپلم‌کامل متوسطه وطی دوره حسابداری و موفقیت آن | ۴ |
| ۸ـ | ماشین‌نویس | ماشین‌نویس و بایگان | تهران | یک نفر | دیپلم کامل‌متوسطه و گواهینامه ماشین‌نویسی فارسی ولاتین | ۴ |
| ۹ـ | ماشین‌نویس | ماشین‌نویس | کرج | دو نفر | دیپلم کامل‌متوسطه و گواهینامه ماشین‌نویسی فارسی ولاتین | ۴ |

داوطلبان واجد شرایط می‌توانند برگ درخواست ذیل این آگهی را تکمیل و همراه با دو قطعه عکس ۳×۴ خود و رسید بانکی مبنی برپرداخت مبلغ ـر۴۰۰ ریال برای ردیف ۱ الی ۴ ومبلغ ۳۵۰ ریال برای ردیف ۵ الی ۹دریکی از شعب بانک ملی‌ایران بحساب ۹۸۰ خزانه نزد بانک مرکزی بعنوان حساب‌شبت‌نام داوطلبان استخدام حداکثر تا ده روز بعد از انتشار این آگهی ـ پست سفارشی به نشانی خیابان پهلوی میدان ولیعهد اداره کل مهندسی زراعی قسمت آموزش ارسال دارند به مدارکی که بعد از این مهلت به پست تحویل داده شود ، یا بعد از ۱۵ر۱۱ر۵۳ بدفتر این اداره‌کل برسد و یا فاقد فیش بانکی باشد ترتیباثر داده نخواهد شد. (وجه مذکور بهیچوجه مسترد نمیشود) پروانه ورود بجلسه وامتحان مسابقه در تاریخ ۱۵ر۱۱ر۵۳ درمحل فوق بین داوطلبان توزیع خواهد شد تاریخ و محل امتحان و مسابقه در پروانه مذکور درج شده است.

## وزارت کشاورزی ومنابع طبیعی

## برگ درخواست شغل ازاداره‌کل‌مهندسی زراعی وزارت‌کشاورزی ومنابع طبیعی

نام خانوادگی — نام — نام‌پدر

شماره شناسنامه‌ومحل‌صدور — تاریخ تولد — مدرک در رشته تحصیلی

داوطلب شغل(فقط‌یک‌شغل) — محل جغرافیائی مورد تقاضا (فقط یک‌محل)

نشانی کامل داوطلب : شهر — خیابان — کوچه

شماره منزل — تلفن — امضاء داوطلب

م‌الف ۲۱۶۰۴

اطلاعات
صفحه ۹
یکشنبه
ششم بهمن‌ماه
۱۳۵۳

صفحات
ویژه
انقلاب
ششم بهمن

# حماسه ششم بهمن

## وحدت ملی، ضامن پیروزی انقلاب ششم بهمن

ریشه های عمیق بی عدالتیهای اجتماعی، زندگی را بر ملت تنگ کرده بود و نظام پوسیده و سنن ستم‌آلوده، اکثریت ملت ایران را به چهار میخ فقر و درماندگی و انحطاط اخلاقی کشیده بود. جامعه ایران که در مسیر قرون پیوسته اثینه‌دار ترقیات عصر خویش و نمایشگر چرخ شتابنده تحولات زمانه بوده است خاموش و بی صدا در جای خود میخکوب ایستاده و فقط تماشاچی پیشروی دیگران بود. بدین سبب لزوم اجرای یک برنامه انقلابی بخوبی احساس میگردید و چاره‌ای جز آن نبود که با یک تصمیم بزرگ چرخها بحرکت درآید و دریک فاصله کوتاه اساس نظام اجتماعی پوسیده‌ای که ملت ایران را دهها سال عقب‌تر از دنیا نگهداشته بود بهم ریخته شود و برای ساختمان جامعه نوین و مترقی ایران کوششی پی‌گیر و بی امان در قالب یک انقلاب بدون خونریزی و منطبق بر اصول دموکراتیک آغاز شود.

..... *و این انقلاب از روز ششم بهمن سال ۱۳۴۱ آغاز شد. در روز تاریخی نوزدهم دی ماه سال ۱۳۴۱ برای نخستین بار در تاریخ ایران اولین کنگره شرکتهای تعاونی روستائی ایران تشکیل گردید.*

*در این کنگره ملی که چهار هزار و هشتصد تن نمایندگان و دهقانان و کارگران و طبقات مختلف مردم گرد هم آمده بودند تا برای زندگی آینده خود تصمیم قاطعی آغاز کنند، طرح تحول و چهره تکامل ایران ترسیم شد و شش اصل جاوید از انقلاب شاه و مردم بوجود آمد.*

در آن روز شاهنشاه آریامهر رهبر خردمند و فداکار ملت ایران راه نوین و سعات بخش جامعه ایران را که بعظمت و سربلندی و افتخار و تشکیل

بقیه در صفحه ۸



**حیات تازه**

انقلاب ششم بهمن ۱۳۴۱ زنان ایران را از سیاه‌چال زندگی نجات داد و به آنان امکان بخشید دوشادوش برادران خود در ساز زندگی ایران نوین شریک باشند.

اطلاعات
صفحه ۱۰
یکشنبه
ششم بهمن‌ماه
۱۳۵۳

# خورشید زندگی نور می‌پاشد

صفحات
ویژه
انقلاب
ششم بهمن

درد امن انقلاب مقدس ایران، کارگران با تکنیک جدید آشنا شدند و از رفاه دوران انقلاب بهره‌مند.

انقلاب ایران موجب شد که از منابع عظیم نفت و گاز در جهت رفاه ملت حداکثر بهره‌برداری بعمل آید.

روز تاریخی ششم بهمن سالروز انقلاب شاه و مردم

را که سرآغاز دگرگونیهای چشمگیر در جهت تعالی و ترقی کشور و رفاه اجتماعی و اقتصادی ملت ایران است به پیشگاه مبارک

شاهنشاه آریامهر

و ملت سرافراز ایران تبریک میگوییم.

شرکت سهامی کف (داروگر)

Darugar
داروگر

اطلاعات
صفحه ۱۱
یکشنبه
ششم بهمن‌ماه
۱۳۵۳

# تمدن بزرگ رویا نیست

## نیروی انسانی

یکی از هدفهای اساسی انقلاب ایران از آغاز تاکنون تربیت نیروی انسانی‌لازم برای بحرکت درآوردن چرخهای عظیم صنایع ایران بوده است طی دوازده سال اخیر صدها مدرسه حرفه‌یی با بکارگرفتن تکنولوژی مدرن بوجود آمد تا نسل آینده بتواند بدون نیاز به خارجیان هدایت‌صنایع ایران را عهده‌دار گردد .

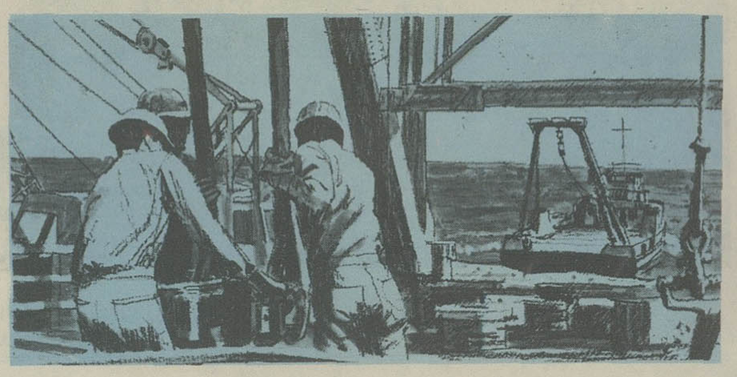

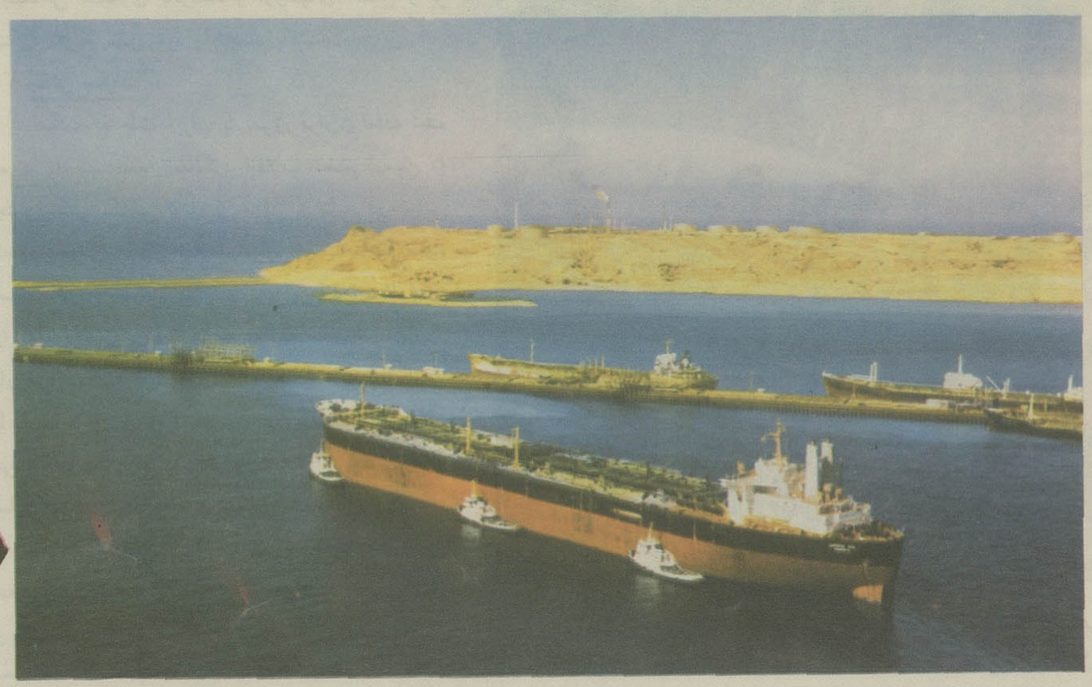

## ثروتی که بهدر میرفت

انقلاب ششم بهمن ۱۳۴۱ به ملت امکان داد تا از میلیاردها متر مکعب گاز که سالیان درا زبه‌هدرمیرفت بهره‌گیرد و از این منبع بزرگ خدادادی در راه فراهم ساختن زندگی بهتر برای مردم استفاده کند .

## پیروزی بزرگ

حاکمیت مطلق ایران بر صنایع و منابع نفت یکی از بزرگترین رویا های ملت ایران بود که سرانجام برهبری شاهنشاه آریامهر و در پرتوی انقلاب‌شاه و ملت بحقیقت پیوست . همانطور که دیگر ورود ایران‌به تمدن بزرگ‌رویا نیست، حقیقت است .


## روز تاریخی ششم بهمن سالروز انقلاب شاه و مردم

را که سرآغاز دگرگونیهای چشمگیر درجهت تعالی وترقی کشور ورفاه اجتماعی واقتصادی ملت ایران است به پیشگاه مبارک

## شاهنشاه آریامهر

وملت سرافراز ایران تبریک میگوئیم.

کالای صنعتی

ابوالقاسم . نوروز

# پایه‌های انقلاب ایران بر پولاد

صفحات ویژه انقلاب ششم بهمن

بقیه از صفحه ۵

جامعه‌ای بر اساس عدالت اجتماعی و تجسم ارزشهای تاریخی ایران منتهی میگردید ترسیم فرمودند.

آرزوها و تمایلات اصیل ملی، احساس و تمنیات جامعه و نیاز تاریخ کهنسال ایران که سالیان دراز در قلب پر عطوفت شاهنشاه آریامهر نهفته بود، در آن روز تجلی نمود و انقلاب عمیق و سازنده‌ای را پی ریزی نمود. سخن آشنا و گرمی که در آن روز از سینه پرمهر شاهنشاه آریامهر برخاست و آغاز رستاخیز عظیم ملت ایران را اعلام کرد این چنین بود:

«اصولی که من بعنوان پادشاه مملکت و رئیس قوای سه گانه بآراء عمومی میگذارم و بدون واسطه مستقیما رای مثبت ملت ایران را در استقرار آن تقاضا میکنم بشرح زیر است:

۱ ـ *الغاء رژیم ارباب و رعیتی با تصویب اصلاحات ارضی ایران بر اساس لایحه اصلاحی قانونی اصلاحات ارضی مصوب نوزدهم دی ماه ۱۳۴۰ و ملحقات آن.*

۲ ـ *تصویب لایحه قانونی ملی کردن جنگلها در سراسر کشور.*

۳ ـ *تصویب لایحه قانونی فروش سهام کارخانجات دولتی بعنوان پشتوانه اصلاحات ارضی.*

۴ ـ *تصویب لایحه قانونی سهیم کردن کارگران در منافع کارگاههای تولیدی و صنعتی.*

۵ ـ *لایحه اصلاحی قانون انتخابات.*

۶ ـ *لایحه ایجاد سپاه دانش بمنظور تسهیل اجرای قانون تعلیمات عمومی و اجباری.*

## یکدل و یک زبان

روز تاریخی ششم بهمن ۱۳۴۱ ملت ایران یکدل و یک زبان پا خاست و به ندای رهبر توانا و عالیقدر خود با ۵،۹۸،۷۱۱ رای مثبت صمیمانه پاسخ داد.

*از روز ششم بهمن جامعه ما در آستانه یک آینده روشن و امیدبخش قرار گرفت و راه پیشرفت و ترقی و پیروزی ملت ایران گشایش یافت. پیشروی بدون توقف روشنفکران، دهقانان، کارگران و زحمتکشان عملی گردید.*

اجتماع در راه ترقی دریچه های دنیای تازه ای را پیش روی ملت ایران گشود، دنیائی که در آن غلغله شورانگیز جنبش و حرکت امیدبخش نیروهای انسانی، صدای حرکت چرخ کارخانه ها و صدای تراکتورها زندگی را نمایان میسازد. انقلاب ایران که از اصول فلسفی و اجتماعی و فرهنگ تاریخی ایران الهام گرفته هدفهای مقدس را دنبال میکند که مهمترین آن پدید آوردن ترکیب اجتماعی معتبر و با ارزشی است که در آن میراثهای معنوی و ملی گذشته با ترقیات مادی عصر آمیخته باشد و در آن طبقات مختلف مردم اعم از روستائیان، کارگران، زنان و روشنفکران بتوانند در پرتو ناسیونالیسم تکامل یافته و تاریخی خود در راه سازندگی ایران پیشرو و مترقی با حقوق و امتیازات اجتماعی متساوی بکوشند و ارزشهای اصیل و پر شکوه تاریخ کهن خود را تجسم بخشند.

## نقش سازنده

*اینک که ملت ایران با شوق فراوان آماده شده است تا سیزدهمین سالگرد انقلاب ششم بهمن را جشن بگیرد نگاهی کوتاه به هدفها و نتایج درخشانی که از اجرای اصول انقلاب در این مدت حاصل شده است بخوبی میتواند نقش سازنده این انقلاب تاریخی را نمایان سازد و اکنون که دوازده سال از آن روز تاریخی میگذرد مبانی امید در قلب مردم جایگزین یاس و حرمان و تردید گشته و بر بستر راه پویندگان فردای جامعه، روشنی بی تردید و تابندگی چشم نوازی سایه افکنده است.*

خورشید زندگی نور میپاشد و راهها به حصول عظمت کهن و مدنیت مشعشع و درخشان دیرین هموار و باز است.

**قلب صنایع** عکسی ازروزتاریخی گشایش کارخانه ذوب‌آهن ایران.ایران سالها در آرزوی آن‌بودکه باایجاد کارخانه ذوب‌آهن پایه‌های مستحکمی برای صنایع خودپدید آوردوانقلاب ششم‌بهمن ۱۳۴۱ باین‌آرزو جامه‌عمل‌پوشاند.

پیشگاه مبارک طراح انقلاب ایران
شاهنشاه آریامهر

ثمرات انقلاب سپید، موجب غرور و رشد میهن ما و عظمت ایران است

ششم بهمن، این روز تجدید حیات ملی ایران را، بعموم هموطنان عزیز تبریک و تهنیت میگوید و توفیق روزافزون ملت ایران را در پیمودن راه شکوفان انقلاب سپید آرزومند است.

شرکت کارخانجات کفش بلا

صفحه ۱۳
یکشنبه
ششم بهمن‌ماه
۱۳۵۳
شماره ۱۴۶۱۹

از سرویس گزارشهای ویژه روزنامه اطلاعات

صفحات ویژه
انقلاب ششم بهمن

# صبح انقلاب

## روزی که سرود آزادی در آسمان طنین افکند

## آغاز حرکت بسوی اعتلا و عظمت

سپاس نمایندگان مردم از رهبر انقلاب ایران

بامداد رسیدن ششم بهمن ۱۳۵۳ و آغاز سیزدهمین سالگرد بزرگترین و پر ارزش ترین انقلاب‌اجتماعی تاریخ معاصر ایران، باردیگر ملت حق شناس و مردم روشندل این مرزوبوم شادمانی عظیمی را آغاز میکند واین روز بزرگ باشکوه و عظمت هرچه بیشترجشن‌گرفته‌میشود. زیرادرتاریخ ملت ها یک بار شاه انقلاب کرد واو شاه ایران بود.

انقلاب ششم بهمن را باید یک حماسه جاویدان نامید ، حماسه‌ای که بر تارک تاریخ ایران جای دارد . انقلاب ششم‌بهمن سال ۱۳۴۱ ایران را در آستانه بزرگترین دگرگونی تاریخی خود برای ورود بمصف مترقی‌ترین ممالک جهان امروز قرارداد .

### آزادی واقعی

انقلاب ششم بهمن دهقان را آزاد کرد، زن را به شخصیت واقعی خویش واقف ساخت ، حکومت جنگل را درهم شکست، آینده و حال کارگر را روشن ساخت ، خیل سپاهیان بهداشتو دانش وسازندگی و آبادانی را بمانند فرشتگان رحمت الهی به روستاها گسیل داشت ، خانه های انصاف در روستاها ایجاد شد و جوان پاک سرشت ایرانی ، یعنی سرمایه های اصیل و دست نخورده و سازنده فردا، چشم بدنیای روشنی باز کردند و به یمن رهبری پر قدرت شاهنشاه خود که مبتکر همه این آفرینش ها بودند به دنیائی بر تحرک و پرامید راه یافتند .

### نیاز به انقلاب

**به عقب باز میگردیم ، به زمانی که شاهنشاه آریامهر به تشریح فلسفه وروح انقلاب پرداختند و آرزوی تحقق آن را برای ملت خویش فرمودند .**

**«شاید هیچکس غیر از من و خدای من نداند که چه شبها را که تا صبح به تامل و تفکر گذرانیدم و با خضوع و خشوع تمام برای یافتن چاره‌از خدای خویش استعانت طلبیدم فکر کردم چه علت دارد که مملکت بزرگ و ثروتمندی مثل ایران و ملتی که ذاتا بدین اندازه نجیب و خوش قلب و هوشمند است با داشتن چندین هزار سال‌سابقه پر افتخار تاریخی، اینطور دستخوش ماجرا های غیر عادی و نامترقبه شده و این چنین اسیر زیرو بالای حوادث گردد».**

**« با مطالعات کافی در اجتماع ایران و تشخیص‌وتعیین نقاط‌ضعف واحتیاجات و امکانات خودمان و بامطالعه درمقررات سازمانها و برنامه های اجتماعی دیگران بالاخره بدین نتیجه رسیدم که مملکت ما احتیاج بیک انقلاب عمیق و اساسی‌دارد که در یک زمان و با یک جهش به تمام تناقضات اجتماعی و همه عواملی که میشود و هم چنین‌بتمام‌جنبه باعث‌بیعدالتی و ظلم و استثمار های ارتجاعی که مایه جلوگیری از پیشرفت‌وموجب عقب‌افتادگی است خاتمه دهد» .**

**«ما این انقلاب را بصورت یک کالای وارداتی تحویل‌ملت‌ندادیم زیرا اصولاشان ملت ما که خود در طول هزاران سال واضع اخلاق ، فکر و فلسفه بوده‌است این نیست که در این مورد جامه عاریت دیگران را برتن کند ، برای کشور و ملت ما چاره‌ای جز این نبود که اگر بخواهد در زمره ممالک زنده و مترقی و مستقل جهان باقی بماند ، شالوده اجتماعی کهن را زیر و رو کند و آینده خویش را براساس اجتماع تازه‌ای که با مقتضیات و احتیاجات دنیای امروز هماهنگی‌داشته باشد بی‌ریزی نماید» .**

### اتکاء به حقایق

**«در تمام این طرح ریزی‌ها و نقشه‌ها دو عامل می‌بایست‌بهرحال برای ماساسی و مقدس باشد» . «یکی اتکار به اصول و اعتقادات مذهبی که طبادرمورد ما عبارت از مذهب اسلام است زیرا هم مردم و جامعه ما بدین و معتقدات خود صمیمانه پای‌بند هستند و هم مفهوم واقعی مذهب تحکیم کننده و قوام دهنده نظم روحی و معنوی ماست دیگر حفظ آزادیهای فردی و اجتماعی و حتی تقویت آنها بطوری که از هر وقت دیگر در تاریخ ما،قوی‌تر و بیشتر باشد . زیرا هرقدر هم پیشرفت مادی درخشان باشد . اجتماعی که در آن ایمان مذهبی وجود نداشته‌باشدقابل دوام نیست و تازه در آن لطف و جاذبه‌ای نمیتوان یافت».**

### اصول حیاتی

**به دوازده سال قبل در دیماه سال ۱۳۴۱ باز میگردیم . در این ماه نخستین کنگره ملی دهقانان ایران در تهران‌گشایش یافت . شاهنشاه آریامهر در جلسه تاریخی نوزدهم دیماه طی نطق بسیار مهمی رای ملت ایران را برای عملی ساختن مواد ششگانه انقلاب خواستار شدند و ضمن فرمایشات خویش چنین فرمودند :**

**«برای آنکه هیچ‌قدرتی در آینده‌نتواند رژیم بردگی دهقان را از نو در مملکت مستقر سازد و ثروت های ملی کشور را به تاراج جماعتی قلیل بسپارد ، وظیفه خود میدانم بنام‌رئیس‌قوای سه‌گانه‌مملکتی، براساس اصل بیست و هفتم و استناد به اصل بیست و ششم متمم قانون اساسی که اعلام میدارد قوای مملکت ناشی ازملت است ، مستقیما به مردم ایران رجوع کنم و استقرار اصلاحات را از طریق مراجعه به آراء عمومی پیش از انتخابات مجلسین از ملت ایران که حاکم بر مجلسین‌ومنشاء اقتدارات ملی است تقاضا کنم ، تا بعد از این منافع خصوصی ، هیچکس و هیچ گروهی قادر به محو آثار این اصلاحات که آزادکننده دهقان از زنجیر اسارت‌رژیم ارباب و رعیتی و تامین‌کننده آینده بهتروعادلانه‌تری برای طبقه شریف کارگر است نباشد ....»**

**«اصولی که من به عنوان پادشاه مملکت و رئیس قوای سه‌گانه به آراء عمومی میگذارم‌وبدون واسطه مستقیما رای مثبت ملت ایران را در استقرار آن تقاضا میکنم به شرح زیر است .**

**۱ـ الغاء رژیم ارباب‌ورعیتی باتصویب اصلاحات ارضی ایران براساس لایحه اصلاحی قانون اصلاحات ارضی مصوب نوزدهم دیماه ۱۳۴۰ و ملحقات آن .**

**۲ـ تصویب لایحه قانونی ملی کردن جنگل ها در سراسر کشور .**

**۳ـ تصویب لایحه‌قانونی فروش سهام کارخانجات‌دولتی‌بعنوان پشتوانه‌اصلاحات ارضی .**

**۴ـ تصویب لایحه قانونی سهیم کردن کارگران در منافع کارگاه های تولیدی و صنعتی .**

**۵ـ لایحه اصلاحی قانون انتخابات .**

**۶ـ لایحه ایجاد سپاه دانش بمنظور اجرای قانون تعلیمات عمومی و اجباری.**

## دوازده‌سال پس از انقلاب

- آموزش درهمه سطوح مجانی است
- روستازادگان حاکم بر سرنوشت خویش شدند
- کارگران درسود کارگاهها شریک هستند
- به‌اسارت‌وبندگی‌زن پایان‌داده‌شد
- دهها دانشگاه ومدرسه عالی برپا گردید
- رفاه اجتماعی وبیمه دربین همه طبقات گسترش یافت
- صنعت، نفت ، گاز و پتروشیمی بطرز چشمگیری توسعه یافت
- دهها سد وهزاران‌کیلومتر راه ساخته شد
- ایران درآستانه ورود به « عصر طلائی» قرار گرفت
- بنیادی قوی برای صنایع و کشاورزی ایران بوجود آمد
- سپاهیان انقلاب ، مشعل دانش را در روستاها برافروختند
- درآمد ملی ایران بطرز بیسابقه‌ئی افزایش یافت
- سیاست مستقل ملی ایران درخشیدن گرفت

**۵ میلیون و ۵۸۹ هزار و ۷۱۱ نفر رای موافق دادند بعبارت دیگر بیش از ۹۹ درصد رای دهندگان اصول انقلاب را تائید کردند .**

**تعداد مخالفان رفراندم فقط ٤هزار و ۱۱۵ نفر بود .**

**در اینجا هیچ سخنی رساتر و اثربخش‌تر از آن سخنانی نیست که در پایان روز ششم بهمن ماه بوسیله شاهنشاه آریامهر در پاسخ بمراى مثبت میلیونها ایرانی و خطاب به ملت اظهار گردید :**

**شاهنشاه آریامهر دراین پیام‌فرمودند:**

**«.... قلب من سرشار از سروری است که از پاسخ مثبت شما به ندای خودم در خویش احساس میکنم. من‌ازشماخواسته بودم که در پاره‌ای مسائل شخصی که‌با سرنوشت این کشور ارتباط حیاتی و مستقیم داردنظرخودرا به صورتی‌صریح وقاطع ابراز دارید و شما باراى خویش نشان دادید که مفهوم این تصویب ملی واهمیت آن را باکمال خوبی دریافته‌اید. همین حس تشخیص شماست که ایمان‌و اعتقاد مرا نسبت به آینده این مملکت از هروقت دیگر استوارتر و تزلزل‌ناپذیرتر میسازد .**

**«ما در این منطقه از جهان بخواست خداوند و با همت شما چنان مملکتی خواهیم ساخت که از هر جهت با پیشرفته‌ترین ممالک جهان برابری کند. مملکتی خواهیم ساخت‌که‌کشور آزادگان وسرزمین آزادمردان و آزاد زنان‌باشد.»**

**«آن ۵ میلیون و ٦۰۰ هزار نفری که در تصویب ملی ایران شرکت کرده‌اند، این‌ها تاموقعی که این انقلاب مقدس ما به تمام هدف‌های فعلی و هدفهای نهائی وآینده خود نرسد مسلما ازپای‌نخواهند نشست .**

**«و این راهی‌است که منتهی به آزادی است، منتهی به سربلندی و افتخاراست و منتهی به تشکیل جامعه‌ای براساس عدالت اجتماعی است.»**

**و باین ترتیب بزرگترین تحول اجتماعی ایران در طی قرون و اعصار اخیر در روزششم بهمن سال۱۳٤۱ پی‌ریزی گردید وروز ششم بهمن درشمار روزهای‌بزرگ وباعظمت تاریخ ملت ایران نقش بست.**

روش کار رای‌گیری در ششم بهمن ۱۳٤۱ بطرز کاملا چشمگیری با گذشته تفاوت داشت بزبان دیگر مردم ایران با ساده‌ترین روش اظهار نظر عمومی ، شاهد اظهار نظر خود نسبت به حیاتی ترین مسائل زندگی خویش بودند و این خود از عواملی بودکه‌حتی مردم بیطرف وآنهائی راکه حتی درتمام عمر خود یکبار هم بطرف صندوق‌های رای نرفته بودند به طرف این صندوقها میکشاندزیرا سادگی و روشنی کار هربیننده را باین فکر می‌انداخت که میان رای‌گیری سالم و ناسالم تفاوتی فاحش وجود دارد . مردم تهران در سراسر روز گوش بزنگ‌اعلام نتایج بودند ودر بسیاری از محلات مردم با نصب بلندگو براتومبیلها شعارهای‌ملی میدادند ومی‌گفتند که رژیم پوسیده‌ارباب و رعیتی از جامعه ما رخت بربست. پس از اعلام نتیجه مردم به یکدیگر تبریک می‌گفتند و برسروروی‌هم بوسه میزدند .

### فرمان تاریخی

ساعت ۱۲ روز چهاردهم بهمن ماه ۱۳٤۱ معاون نخست‌وزیر وقت (آقای نصرت‌اله معینیان) در اداره انتشارات و رادیو یک مصاحبه مطبوعاتی تشکیل‌داد وضمن آن فرمان شش ماده‌ای‌اعلیحضرت همایون شاهنشاه آریامهر را که به دولت ابلاغ شده بود در اختیار ارباب جراید قرار داد .

آقای معینیان اظهار داشت :

امروز یک فرمان تاریخی دایر به اجرای شش لایحه‌ای که ازتصویب ملی گذشت از طرف شاهنشاه صادر شد و بدولت ابلاغ گردید .

این فرمان که متضمن اجرای آقانونی است که می‌توان آنراه قاطع‌ترین‌قوانینی دانست که از صدر مشروطیت تا بامروز بتصویب رسیده و بمرحله اجراگذارده شده است .

زیرا از آغاز مشروطیت تا بامروزملت ایران قاعدتا می‌بایستی از طریق انتخاب نماینده ورای وکیل مجلس قوانینی‌را به صورت دو درجه‌ای تصویب کند و این اولین بار در تاریخ مشروطیت است‌که ٦ قانون مستقیما بوسیله رای قاطع ملت به تصویب رسید .

دو روز پس ازاین، شاهنشاه‌آریامهر بهنگام گشایش کنفرانس اقتصادی‌فرمودند «باید صاحبان سرمایه وصنایع درست بفهمند و همچنین کارگرها ی‌ایران‌درست معنی قانون را بفهمند وبدانند که مقصود نهائی ما از این قانون ایجاد یک محیط اعتماد و حتی اگر ممکن باشد ایجاد محیط صمیمیت ودوستی واین است‌که تقریبا محیط خانوادگی در کارخانجات ایران ایجاد کنیم، کارگر را به عنوان دوست خودش و یکی از اعضای‌خانواده خودش حساب کند.»

بقیه در صفحه ۱٤

### ملت مشتاق

**ملتی که شیفته آزادی و دموکراسی بود ودیگر نمی‌خواست در دنیای‌پرتلاش امروز در جای خود میخکوب بماند در روز ششم بهمن با اکثریت قاطع اصول شگفت انقلاب ملی را تصویب کرد .**

**در این روز شکوهمند ملت ایران‌به‌ندای شاهنشاه عدالت‌گستر و رهبر عالیقدر خود پاسخ مثبت داد از نخستین ساعات‌بامداد این روز مردم ایران در سراسر کشور به پای صندوقهای رای شتافتند و با اشتیاقی وصف‌ناپذیر و شور و هیجانی بی‌مانند آراء خود را بدرون صندوقهای رای‌گیری ریختند. استقبال‌ملت از اصول ششگانه شاهنشاه بقدری شگفت‌انگیز و غرورآمیز بود که در همان روز در روزنامه‌های مهم جهان منعکس گردید و بسیاری از جراید دنیا در گزارش های خود این روز را «روزی شکوهمند در تاریخ ملتی کهن» توصیف کردند.**

**اولین آمار مستند از نتیجه رفراندوم حاکی ازاین حقیقت شگرف و حیرت‌آمیز بودکه از ٦ میلیون رای دهنده ایرانی، ۵ میلیون و ۵۹۳ هزار و ۸۲٦ نفر در رفراندوم شرکت جسته‌اند واز این‌تعداد**

اطلاعات
از سرویس گزارشهای ویژه روزنامه اطلاعات



# شاهنشاه: هدف من، بهروزی برای همه ملت است

شاهنشاه آریامهر با دقت خاصی به سخنان روستائیانی که یك عمر در زیر ستم خانها وفئودالها بودند گوش میدهند

## روز شاه ومردم

یکسال پس از تصویب لوایح ششگانه مجلسین در یک جلسه مشترکه بمنظور تجلیل از اقدام ثمربخشی که به پیشنهاد شاهنشاه و تصویب ملت در ششم بهمن ماه ۱۳۴۱ برای‌الغای رژیم‌ارباب رعیتی، ملی کردن جنگلها، فروش سهام‌کارخانجات دولتی به‌عنوان پشتوانه اصلاحات‌ارضی، سهیم کردن کارگران در سود کارگاهها و اصلاح قانون انتخابات و بالاخره‌ایجاد سپاه دانش انجام گرفته بود مواد زیر را با اکثریت کامل تصویب کرد که :

۱ـ از امروز روز ششم بهمن هرسال بنام «روز شاه و مردم» نامیده میشود.

۲ـ در روز «شاه ومردم» دولت‌اقداماتی را که هرسال در راه به ثمر رساندن تحول تاریخی ششم بهمن انجام داده است بملت ایران گزارش خواهد داد .

۳ـ بمنظور بزرگداشت این‌روز بزرگ میدان جنوب مجلس سنابنام «میدان‌ششم بهمن» نامیده میشود.

## تصویب مجدد

پس از تصویب لوایح ششگانه که در حقیقت تحقق اصیل‌ترین و عمیق‌ترین آرزوی ملی‌مردم ایران‌بشمار میرفت‌طرح اصول دیگری نیز که با اصول ششگانه انقلاب ملی بستگی کامل داشت الزامی بنظر میرسید .

بدین منظور مواد دیگری نیز یکی‌پس از دیگری از جانب رهبر ملت پیشنهادو تصویب شد. لایحه قانونی سپاه‌بهداشت و لایحه قانونی سپاه ترویج‌وآبادانی ، تشکیل خانه‌های انصاف و شورا های داوری، ملی‌شدن آبهای کشور، نوسازی کشور و بالاخره انقلاب اداری‌و آموزشی اصول هفتم تا دوازدهم انقلاب شاه و مردم را تکمیل نمود .

بقیه از صفحه ۱۳

## کنگره دهقانان

و بدینسان بارقه امیدیکه در ۱۴ دیماه ۱۳۴۱ با تشکیل اولین و بزرگترین‌کنگره دهقانان سراسر کشور در تهران دردل میلیونها ایرانی درخشیدن گرفته بود و در بهمن ماه همان سال مورد تائیدقاطبه ملت قرار گرفته بود، باسرعت و دقتی وصف‌ناپذیر وبی‌مانند ودر زمانی کوتاه اجرا شد و چنان نتایجی ببار آورد که اینک پس از ۱۲ سال ما به بسیاری از آرزوهای ملی و میهنی خود کـه قبلا تحقق آنها راحتی طی چندین قرن عملی نمی‌دانستیم رسیده‌ایم. با اجرای سریع و کامل قانون اصلاحات ارضی و ازمیان بردن آثار فئودالیسم که بعنوان یکی از ارزنده‌ترین اقدامات شاهنشاه آریامهر موجبات تحسین جهانیان را برانگیخت در داخل مملکت به یکی از شگفت‌ترین ظواهر استثمار و بردگی پایان داده شد و عدالت اجتماعی جایگزین آن گردید تنها در یک مرحله از اصلاحات‌ارضی در ۵۲۸۱۸ قریه‌و ۱۷۶۴۶ مزرعه‌اصلاحات ارضی انجام شد .

وضع ۲۲۱۵۰۵۰ خانوار کشاورزکه با عائله خود جمعیت عظیمی نزدیک به ۱۱ر۵ میلیون انسان‌راتشکیل میدادرو شن شد وبعنوان دهقان آزاد و خوشبخت از ثمرات انقلاب شاهنشاه آریامهر بهره‌ور گردیدند. با ملی شدن جنگلها و مراتع سراسر کشور که‌ازمهمترین منابع‌ثروت محسوب میشود به اجحاف مالکان بزرگ و اشخاص متنفذ نسبت به دامداران کوچک پایان داده‌شدو این گروه نابسامان اجتماع سامان یافتند. اینک دامداران کشور میتوانند بارعایت مقررات فنی‌بطور آزاد و رایگان از مراتع کشور استفاده کنند .

**فروش سهام کارخانه‌های دولتی به عنوان پشتوانه اصلاحات ارضی‌سومین اصل انقلاب شاه ومردم زمینه تحرک عظیمی را در اقتصاد ملی بوجود آورد تنها با فروش ۵۵۲۷ کارخانه شیمیائی قند سازی، نساجی‌پنبه‌وزغال از یکطرف اعتبارات لازم جهت اجرای اصل اول انقلاب تامین شد واز سوی دیگر مالکان سابق توانستند سرمایه‌های خود راکه از فروش اراضی حاصل میگردید درکار های تولیدی وصنعتی بکار اندازند سهیم شدن کارگران در سود کارگاهها کـه به عنوان چهارمین اصل انقلاب سفید ایران رامگشای کارگر زحمتکش ایرانی گردید طلیعه پیشرفتها و آغاز نهضت بزرگی در درون کارگاههای کشور بود .**

با اجرای این اصل، کارگر ایرانی‌از مترقی‌ترین‌مزایای‌کارگری‌جهان برخوردار گردید و با اقداماتی که در جهت اعطای وام، تهیه مسکن، بیمه اجتماعی و تامین بهداشت و آموزش فنی انجام گرفت ، یکی از بزرگترین و ارزنده‌ترین نیرو های جامعه، یعنی نیروی انسانی فعال وموثر در پیشرفت ایران مزایا و امکانات‌تازه‌ای بدست آورد

اصلاح قانون انتخابات‌و آزادی زنان که یکی دیگر از **درخشندگی های تفکر رهبر بیمانند ما است نیمی از جامعه ایران را از ناامیدی بدنیای بی‌پایانی از امید و تحرک دعوت کرد وبعنوان پنجمین‌اصل انقلاب سپید ایران زینت‌بخش صفحات تاریخ این کشور کهنسال گردید.** تاریخ مشروطیت ایران که بیش از ۵۰سال را پشت سر گذارده بود هنوز موفق نشده بود دموکـراسی واقعی را در کشور برقرار سازد زیرا نیمی از جمعیت‌کشور یعنی زنان از یکی از مسلم‌ترین حقوق اجتماعی خویش یعنی حق رای محروم بودند .

**بااجرای این اصل وتصویب‌نامه قانونی که در ۱۶ اسفند ۱۳۴۱ بدولت ابـلاغ گردید برای اولین‌باردر تاریخ‌مشروطیت ایران به‌زنان حق رای‌داده شد وتصویب قانون حمایت خانواده درخرداد ۱۳۴۶ که بابتکار شاهنشاه آریامهر صـورت گرفت مکمل اجرای اصل پنجم انقلاب شاه ومردم برای آزادی زنان بود .**

تردید نیست که یکی از افتخارآمیزترین اصول مصوبه‌انقلاب ایران، اصل ششم انقلاب یعنی ایجادسپاه دانش است‌زیرا که بااجرای این اصل هرسال هزاران نفر از جوانان دیپلمه پس از فرا گرفتن تعلیمات سپاهیگری برای انجام خـدمت وظیفه عازم روستاهای کشور می شوند و پیکار بزرگ و مقدس‌خود راعلیه‌جهل و بیسوادی آغاز می‌کنند .

هفتمین اصل انقلاب شاه و مردم که در بهمن‌ماه ۱۳۴۲ بفرمان‌شاهنشاه آریامهر اجرا شد ایجاد سپاه بهداشت بود. این فصل جدیدی را در راه مبارزه بیماری‌و ناتوانی‌و فعالیت‌های پزشکی را در سطح روستاها موجب شد .

بقیه در صفحه ۱۶

روز تاریخی ششم بهمن سالروز انقلاب شاه و مردم

را که سرآغاز دگرگونیهای چشمگیر در جهت تعالی و ترقی کشور و رفاه اجتماعی و اقتصادی ملت ایران است به پیشگاه مبارک

شاهنشاه آریامهر

و ملت سرافراز ایران تبریک میگوئیم.

اتحادیه صنف شیشه و آئینه

سالگرد
انقلاب ششم بهمن
روز پیوند شاه و ملت را به پیشگاه پدر تاجدار
شاهنشاه آریامهر
و ملت شاهدوست ایران صمیمانه تبریک و تهنیت گفته، موفقیت روزافزون
ملت ایران را در نیل به هدفهای انقلاب از درگاه الهی مسئلت مینماید
رضا کاشانی اخوان
کارخانجات کاشی و سرامیک
سعدی

کاشی سعدی
پیشرو صنعت سرامیک ایران

اطلاعات ۱۳۰۴
از سرویس گزارشهای ویژه روزنامه اطلاعات

صفحات ویژه
انقلاب ششم بهمن

# انقلاب ششم بهمن

# روز تحقّق آرمانهای دیرینه ملت ایران

از انقلاب شاه و مردم آنکه بیش از همه سود و بهره گرفت روستازاده ایرانی بود . بهمین جهت آنان هرسال با طبل و دهل در شادی ملت شرکت می‌کنند .

بقیه ازصفحه ۱۴

## ایران سرفراز

پس از اجرای اصل اول انقلاب یعنی اصلاحات ارضی و الغای رژیم‌ارباب رعیتی می‌بایست وضع کشاورزی‌ایران بکلی دگرگون شود و با بالا بردن‌سطح تولید، وسایل بالارفتن سطح زندگی روستائیان و کشاورزان فراهم‌شود. در اجرای این منظور دراول مهرماه۱۳۴۳ شاهنشاه آریامهر طی فرمانی تشکیل سپاه ترویج وآبادانی، را اعلام‌فرمودند:

**در حال حاضر چندین هزار سپاهی ترویج وآبادانی درقراء وقصبات‌کشور در راه خدمت به روستائیان بمنظور آموختن اصول نوین کشاورزی گام برمیدارند و در اجرای هشتمین اصل انقلاب ملی وسربلندی میهن عزیزفداکاری می‌کنند .**

## فرمانی دیگر

عدالت قضائی و برابری افراد درمقابل قانونی که‌در قانون اساسی‌ایران پیش‌بینی شده ، درعمل به سبب ظلم و فشار ارباب و فئودال‌هاوجهل رعایا بلااجرا مانده بود .

با صدور فرمانی از جانب شاهنشاه آریامهر و تشکیل خانه‌های انصاف این مشکل بزرگ اجتماع نیز مرتفع گردید ، زیرا با انتخاب افرادی صالح‌ودرستکار بعنوان اعضای خانه های انصاف در روستاها ، دیگر روستانشینان مجبور نیستند برای احقاق حق خود کار و زندگیشان را رها کرده و در جستجوی عدالت به‌شهرها روی آورند وبزبان دیگر به نیروی تفکر و ابتکار رهبر توانای انقلاب، عدالت با پای خود بخانه و کاشانه آنها شتافت .

## تکمیل انقلاب

روز ۱۴ مهر ماه ۱۳۴۶ با نطق‌افتتاحیه شاهنشاه آریامهر در مجلس سنا انقلاب ایران وارد مرحله نوینی شد وشاهنشاه آریامهر باطرح سه اصل جدید ، انقلاب شاه وملت را تکمیل فرمودند .

**نخستین اصل تکمیلی یا اصل‌دهم‌انقلاب «ملی کردن آب‌های کشور» است باکمک این اصل‌مهم انقلابی، درحقیقت‌کشاورزی نوین ایران وارد مرحله جدیدی شد و دهقانان آزاد شده از آن پس دیگربخاطر تامین آب‌مزروعی‌خودبامشکلات‌گوناگون ازجمله «خرید آب» که بزرگترین مشکل دهقانان بود مواجه نیستند .**

بااجرای دومین اصل تکمیلی یعنی **«نوسازی کشور»** که‌یازدهمین‌اصل‌انقلاب شاه ومردم است، سیمای کشور درشهر وروستا بکلی دگرگون میشود،بااجرای برنامه‌های عظیم و وسیع خانه‌سازی که اجرای آن بویژه درسطح روستاهاآغاز گردیده است برای کشاورزان آزاد شده خانه‌های روستائی ساخته میشود .

این‌برنامه بزرگ همراه باپروژه‌ساختمان کارخانجات عظیم‌ذوب‌آهن، بهره‌برداری از سدها، ایجاد مراکز تحقیقاتی، برنامه عظیم دیگر ایران آباد و سربلند فردا را پایه‌گذاری کرده است .

**سومین و آخرین اصل تکمیلی‌تحت عنوان «انقلاب اداری وآموزشی» برای پیاده کردن پروژه‌های انقلابی، دادن تحرک کافی بدستگاههای اجرائی‌کشور که مسئولیت انجام امور اداری‌وآموزشی را به‌عهده دارند می‌باشد** زیرا برای‌تحقق پروژه‌های انقلابی وجود یک دستگاه دقیق، سریع و کاربر اداری لازم بود و به زبان دیگر عدم هم‌آهنگی سازمانهای اجرائی با پروژه های انقلابی در راه پیشرفت کشور وقفه ایجاد می‌کرد .

**انقلاب اداری و آموزشی بعنوان‌یکی** آموزشی بخشید .

از اصول تکمیل انقلاب شاه ومردم‌تحرک انقلابی لازم را به دستگاههای اداری و

## مشاهده آیات حقانیت

سالی دیگر برانقلاب سفیدششم بهمن گذشت، سالی که در هر روزش‌ازبرکات مواد ۱۲گانه انقلاب گام دیگری بسوی ترقی و سعادت برداشتیم وبموفقیتی‌تازه نائل آمدیم ...

از ششم بهمن ۵۲ تا امروز یک فرصت ۳۶۵ روزه دیگر بودتاهریک ازماهزاران آیت و نشانه‌ای را که همه برحقانیت و موفقیت این بی‌نظیرترین انقلاب جهان دلالت داشتند بچشم ببینیم و به‌معیارعقل ارزیابی کنیم. رویدادهای بزرگی که‌طی این یکسال در شئون مختلف زندگی‌ملت ایران حادث شدهمه رویدادهائی‌آموزنده وامیدوار کننده بود، آموزنده از این جهت‌که نشان داد **یکپارچگی و وحدت ملی چه تاثیر شگرفی درپیشرفت ملت ما دارد، و امیدوارکننده بدین سبب که ثابت‌کرد آرزوها وامیدهای ما ازاجرای مواد ۱۲ گانه انقلاب شاه ومردم کاملا منطقی وعملی است .**

و انقلاب در بسیاری زمینه‌ها خیلی بیشتر از آنچه انتظار میرفت موجدخیر وبرکت وثمرده بوده و هست.

## ریشه انقلاب

تردید نیست که نطفه انقلاب سفید ششم بهمن۱۳۴۱ دربحبوحه حوادث دردناک شهریور ۱۳۲۰ واشغال کشور بوسیله نیروهای نظامی سه کشور بیگانه بسته شد .

بااشغال نظامی ایران توسط نیروهای امریکا- شوروی وانگلستان نه فقط اجرای برنامه رضاشاه‌کبیر متوقف‌ماند بلکه فقر، قحطی، بیماری، سیاه‌بختی و هرج ومرج برسراسر کشور سایه انداخت ودوره‌ای تازه ازتیره‌بختی‌برای مردم مصیبت‌زده این سرزمین کهنسال آغاز شد، عظمت مسائل ومشکلات‌ناشی از اشغال ایران بقدری بود که به‌نظر نمیرسید ملت ما بتواند از زیر بار گران آن بیرون آید .

**استقلال ایران بطرز جدی به خطر افتاده بود،دخالت روزافزون بیگانگان، وطن‌فروشی وطن فروشان ، ناامنی و هرج ومرج، آشفتگی اقتصادی، ویاس و ناامیدی عامه تمام روزنه‌های امید را بسته بود هیچکس را امیدی نبود،مگر یک تن‌را واو مظهر ملیت ایرانیان‌بود، اوکه می‌باید همچون شاهنشاهان بزرگ دیگر ایران در حساس‌ترین لحظات‌تاریخ**

بقیه در صفحه ۱۷

پیشگاه مبارک طراح انقلاب ایران
شاهنشاه آریامهر

ثمرات انقلاب سپید، موجب غرور و مباهات هر ایرانی است

ششم بهمن، این روز تجدید حیات ملی ایران را، بعموم هموطنان عزیز تبریک و تهنیت می‌گوید و توفیق روزافزون ملت ایران را در بثمر رساندن منشور انقلاب سپید آرزومند است.

شرکت سهامی مخمل و ابریشم کاشان

صفحه ۱۷
یکشنبه
ششم بهمن‌ماه
۱۳۵۳
شماره ۱۴۶۱۹

از سرویس گزارشهای ویژه روزنامه اطلاعات

صفحات ویژه
انقلاب ششم بهمن

# ویژگیهای انقلاب ششم بهمن

بقیه از صفحه ۱۶

زمام رهبری ملتی بسیار کهنسال ومتمدن را بدست توانای خود گرفته وهمچنان که آن شاهنشاهان نامدار بارها قوم ایرانی‌را ازحضیض به‌اوج کشانده‌بودند او نیز ملتی مایوس واسیر را بجانب‌قله افتخار رهنمون شود .

شاه جوان، فرزند برومند رضا شاه‌کبیر، عزم خویش را برا ی‌انجام چنین رسالت خطیر و تاریخی طی بیاناتی که در پیام نوروزی سال ۱۳۲۱ ، یعنی چند ماه پس‌ازاشغال ایران ایراد فرمودند بااین جملات بیان کردند: «امروز که ریاست کشور و ملت ایران را عهده‌دار شده‌ام معتقدم که آبرومندی دولت و سلطنت در این است که ملت آسوده باشد و به خوشی زندگانی کند، ودر سهم خودآن اندازه که بمن مربوط است در ادای وظایفی که برای این مقصود باید بجا آورد بقدر مقدور میکوشم اما باید یقین دانست که حصول این مقصود بسته‌باین است که همه افراد ملت بوظایف خود عمل کنند، وراس آن وظایف این است که‌نسبت بیکدیگر عدالت وانصافرامنظور دارندومصلحت عامه‌رابرمنافع خصوصی مقدم شمارند» .

متاسفانه گذشت ماهها و سالها ومسائل ناشی از اشغال وضع را وخیمتر می کرد. خاتمه جنگ نیز نتوانست در بهبود اوضاع آشفته مملکت اثرمطلوبی بگذارد لیکن اقدام شجاعانه شاهنشاه آریامهر و صدور فرمان قلع و قمع متجاسرین از طرف معظمله مانع از آن شد که کشور کهنسال ما به‌بلای تجزیه گرفتار شود، شاه جوان‌که نخستین‌سال های سلطنت خویش را با رنج و نگرانی بخاطر سرنوشت ملت کهنسال خویش پشت سر گذاشته بودند می‌دانستند که هنوز تا روزگاری که آرزوهای نیک ایشان برای ملت جامه عمل بپوشد زمان درازی باقی است، و با آگاهی براین حقیقت تلخ به اقلیتی که بخاطر انباشتن شکم‌های خود و پرکردن کیسه‌هایشان رو ازمردم برگردانده واز انجام هیچ‌کار حتی میهن فروشی ابا نداشتند هشدار میدادند :

نعمتی که از زیان بدیگری حاصل می شود حرام است، پرشدن شکمی که حاصل آن گرسنه ماندن سایرین باشد درحکم قتل است. انباشتن کیسه‌معدودی که نتیجه‌اش تهی ساختن کیسه هزاران فرد دیگر باشد بخلاف عقل و انصاف و صرفا وحشیگری است. محکوم کردن‌بی گناه مظلوم بزرگترین عامل خرابی‌کشور است» (از پیام شاهنشاه بمناسبت جشن مشروطیت- مرداد ۱۳۲۱) .

اما این هشدارها بجائی نمی‌رسید . آنها که جزدربند خویش و منافع‌شخصی خود نیستند هشدارها را نمیشنوند ویا تظاهر می‌کنند که نشنیده‌اند .

پس شاه جوان خود بجانب مردم رو می‌کنند اموال واراضی خود را بمردم می‌بخشند بمیان آنها می‌روند ومیکوشند برآلام آنها مرهم نهند. اما حتی این اقدامات نیز با حقد وحسد و مخالفت مزدوران بیگانه مواجه میشود. شاهنشاه که از وضع مردم طبقه ۳ مملکت دراین زمان‌سخت آزرده خاطرند درسلام‌چهارم آبان سال ۲۸ میفرمایند :

**«من بااینکه پادشاه هستم و بایدنظر تساوی نسبت بعموم طبقات ملت داشته باشم والبته این رعایت‌را خواهم داشت، معهذا می‌خواهم نظر خود را بخصوص بطبقه سوم معطوف دارم و نسبت بطبقه اول با حفظ رعایت کامل تساوی ولی بدون توجه باامتیازاتی، پدرانه خشونت داشته باشم تا با توفیق خداوند وضع توده مردم این سامان بهبود یابد.»**

اوضاع خراب کشور از سال ۱۳۲۸ به بعدرو بوخامت فوق‌العاده گذارد. دسته‌ها واحزاب سیاسی که غالبا لیدرهای آنها هرکدام سرسپرده یک سیاست خارجی بود محیط مملکت را به صحنه‌تظاهرات و برخوردهای خونین مبدل کرده بودند.

خرابی روزافزون وضع کشور، دغل بازی سیاستمداران ،وطن‌فروشی‌مزدوران بیگانه پرست، اوضاع وخیم اقتصادی و اجتماعی ناامنی و هرج ومرج سرانجام جان مردم را به لب رساند . اعتمادها سلب شد،ملت‌دانست ۱۲ سال‌مداوم آلت دست و بازیچه شده و تمام عواملی که طی این زمان با ماسک میهن پرستی و ملت دوستی او رافریفته‌اند زائیده‌سیاست های خارجی بوده‌اند و بیگانه و بیگانه پرست دراین زمان طولانی از حسن‌نیت او سوءاستفاده کرده‌اند ملت رفته رفته آگاه شدکه‌حتی آن سیاستی هم که‌بجائی وابسته نبوده اورا آلت دست مطامع و منافع خود کرده‌است، بالاخره ملت‌دانست که در این میان تنها یک تن بوده که دوازده سال مداوم با نگرانی سرنوشت اورا تعقیب میکرده و قلبش به خاطر سرنوشت ملتش می‌طپیده است .

بااین آگاهی بودکه ملت ایران درقیام تاریخی امرداد سال ۳۲یکپارچه پشت‌سر آن یکتن که جز شاه این مظهر یک پارچگی ملت ایران درهمه ادوار تاریخ کسی دیگری نبود ایستاد و چنان مشت محکمی بردهان اجنبی و اجنبی پست و یاومگو وخائن کوفت که نظیر آنرا در تاریخ کمتر میتوان سراغ گرفت .

**از قیام تاریخی بیست وهشتم مرداد سال ۱۳۳۲به‌تفصیل سخن نخواهیم گفت زیرا همه به‌کم وکیف‌این‌رویداد حساس‌تاریخی آشنائی داریم. آنچه در این باره قابل توجه ولازم‌الذکر است اثرات وقایع این روز در انقلاب سفیدی است که نه سال بعد وقوع یافت .**

۲۸ امرداد۱۳۳۲ تنها روز قیامی‌نبود که دست اجنبی و اجنبی‌پرست را از سر ملت ایران کوتاه کند،بلکه روزی‌بود که درآن شاه وملت ایران میثاق خودرا مستحکم کردند. ملت همه اطاعت و فرمانبرداریش را نثار رهبر خود کرد و شاه اراده خودرا برای‌سوق‌دادن ملت کهنسال خویش‌بشاهراه ترقی‌وخوشبختی باردیگر تاکید فرمودند :

**«امیدوارم با عزمی راسخ وظایفی را که برای بنیان گزاری ایران نوین بعهده گرفته‌ام ولو بقیمت جانم تمام شود به پایان برسانم. ما از هیچ فرصتی برای رسیدن بهدف خود غفلت نخواهیم‌ورزید وبا استفاده از آخرین تجارب دیگران‌که سالهای دراز وقت خودرا صرف رفع اشتباه و اصلاح کارها کرده‌اند درمدتی کوتاه وکمتر خودرا بمقصد میرسانیم.»**
(از فرمایشات شاهنشاه آریامهر)

**انقلاب ششم بهمن ۱۳۴۱ برای همه فرزندان ایران زمین حقوق‌متساوی بارمغان آورد و عشق خدمت به ایران را در دل دختران و زنان شعله‌ور ساخت .**

## مجالی برای ترمیم

با خاتمه یافتن اعمال نفوذ بیگانگان و
بقیه در صفحه ۱۹

در دوران طلائی

انقلاب شاه و مردم

شکوه لحظه ها در دل تاریخ نقش می بندد

جاودان بادشاهنشاه آزادی بخش ایران

و پایدار باد ملتی چنین مصمم

سندیکای شرکتهای توزیع کننده گاز مایع ایران

روز تاریخی ششم بهمن

سالگرد حیات انقلاب سپید ایران را به پیشگاه رهبر انقلاب

اعلیحضرت همایون شاهنشاه آریامهر

و عموم هم میهنان عزیز تبریک گفته

توفیق بیش از پیش ملت ایران را در اجرای منشور این انقلاب مقدس از خداوند یگانه مسئلت داریم.

شرکت تراک راه - علی اصغر صالحی

نماینده و سازنده انواع ماشین آلات ساختمانی و راهسازی

---

ششم بهمن

روز تجدید پیمان دلاوران آزاده ایران

با وارث شایسته تاج و تخت کیانی است

با افتخار سالروز ششم بهمن را به

پیشگاه مبارک شاهنشاه آریامهر

و آزادگان ایرانی تبریک عرض مینماید

بافندگی مشکوة

---

ششم بهمن

سالگرد حیات جاودان انقلاب شاه و مردم

را به پیشگاه

شاهنشاه دادگستر ایران

و هموطنان رشید صمیمانه تبریک عرض مینماید

پرس ترانسپورت بار

حمل و نقل بین المللی

---

در دوران طلائی

انقلاب شاه و مردم

شکوه لحظه ها در دل تاریخ نقش می بندد

جاودان باد شاهنشاه آزادی بخش ایران

و پایدار باد ملتی چنین مصمم

الکتروجی بل

---

انقلاب شاه و ملت

رستاخیزی بزرگ در تاریخ ایران است

با سرافرازی سالروز ششم بهمن را به پیشگاه

شاهنشاه آریامهر

و هموطنان عزیز تبریک و تهنیت عرض مینماید.

شرکت درستی

سازندهٔ انواع شیرآلات و اتصالات چدنی

---

شاهنشاها

ششم بهمن

روز تجدید حیات ملی ایران

را به پیشگاه آن شهریار تاجدار تبریک عرض مینماید.

شرکت مسافربری میهن تور - شرکاء

---

درود بر شاهنشاهی که جانشین شایستهٔ انوشیروان است

با افتخار سالروز ششم بهمن

انقلاب تاریخی شاه و ملت

را صمیمانه تبریک عرض مینماید

کارخانجات کاغذسازی نوطهور

---

ششم بهمن

روز تجدید پیمان دلاوران آزاده ایران

با وارث شایسته تاج و تخت کیانی است

با افتخار سالروز ششم بهمن را به

پیشگاه مبارک شاهنشاه آریامهر

و آزادگان ایرانی تبریک عرض مینماید

بانک روس و ایران

از سرویس گزارشهای ویژه روزنامه اطلاعات

## صفحات ویژه
## انقلاب ششم بهمن

# چگونه انقلاب ایران به ثمر رسید

بقیه از صفحه ۱۷

قطع اقدامات خائنانه مزدوران بیگانه آرامش محیط کشور را فرا گرفت. این آرامش و امنیت مجالی‌نیکو بود تاخرابی های وارده ترمیم‌شود وراه برای‌شروع یک تحول همه جانبه در شئون کشور هموار گردد .»

در فاصله سال ۱۳۳۲ تا ۱۳۴۱ اقدامات عمرانی و سازنده متعددی در کشور صورت گرفت، اما اینها تمامی آرزوئی را که شاهنشاه برای آینده ایران وایرانی داشتند برآورده نمی‌کرد .

آرزوی شاهنشاه، همچنانکه خود معظمله بارها تاکید فرموده‌اند،ازدید باز این بود که ملتشان را با گامهائی سریع وبیسابقه به قافله کشورهای پیشرفته قرن حاضر برسانند اما عملی کردن آرزو نیازبصبر و حوصله و فداکاری فراوان داشت . شاه ایران اینرا می‌دانستند، ونیز آگاه بودند که شروع یک تحول بنیانی باید آنقدر سنجیده ودقیق باشد که نه فقط آحاد ملت قادر بدرک وهضم آن باشند بلکه به‌سنت‌ها و مواریث باستانی کشور نیز لطمه‌ای وارد نسازد. معظمله درکتاب «ماموریت برای وطنم» که پیش‌ازانقلاب سفید انتشار یافته است این مقصود را چنین بیان فرمایند :

«درکشوری مانند ایران‌که دارای آن همه سوابق وسنن باستانی‌است، سرعت درانجام تحولات و تغییرات اساسی و اجتماعی طبعا با بعضی دشواری‌ها و مضیقه‌ها همراه است والبته این زحمات و دشواریها را باید تحمل کرد. اما من هرگز در نظر ندارم که در اینراه میراث گرانبها و پرارزش باستانی خود را از کف بدهیم، برعکس اعتماد واطمینان‌دارم که برذخیره معرفت و تمدن کهنسال خویش خواهیم افزود، و حتم دارم که در اثر پیشرفتهای اقتصادی ما ، مذهب و فلسفه وهنر وادبیات وعلوم و صنایع ظریفه ما نیز تجلیات بزرگتری خواهد یافت ورفاه و نعمتی که مردم عادی و معمولی از آن برخوردار خواهند شد آنها رابرای نمایش ذوق و هنر خویش مجهزتر خواهد ساخت.» «نباید فراموش کرد که اوضاع و احوال کشور ما با کشورهای غربی بسیار متفاوت است . مابابد آنچه را از علوم و فنون اروپائی که نیازمندیهای ویژمسرزمین ما رامرتفع می‌سازد اقتباس کنیم ولی دراینکار به فریحه ابداعی خود نیز توسل جوئیم به عبارت دیگر باید فنون و علوم باختری‌را با تمدن خود و تمدن خویش را با علوم و فنون فرهنگی هم آهنگ و سازگارکنیم و بدین کیفیت کاری بدیع و تازه انجام دهیم. روزی را می‌بینیم که ملت ایران با سوابق ممتد علمی خود در امتزاج و تلفیق تمدن شرق و غرب وماثر کهن‌و نوین بتواند مقام رهبری رادر جهان‌احراز کند.»

شادی وسرور چهره این زنان خرم‌آبادی را فرا گرفته است زیرا سقوط فئودالیسم پایان رنج و عذاب‌آنان بود .

## طرح انقلاب

بدین ترتیب طرح یک رفورم انقلابی در اندیشه توانای شاهنشاه شکل گرفت. انقلابی که کوچکترین تشابهی با سایر انقلابات عالم نداشت و در آن ازفرضیه خراب کردن برای نو ساختن نشانی نبود .

شاهنشاه نخستین گام را در سال ۱۳۳۸ برداشتند. معظمله بدولت وقت دستور دادند لایحه‌ای قانونی به مجلس تقدیم کند که براساس آن میزان‌اراضی مزروعی یک نفر و یا یک دسته مشترکا محدود شود مازاد اراضی این افراد به موجب آن لایحه قانونی خریداری می گردید ودر قطعات کوچکتر به کشاورزان فروخته میشد. متاسفانه این لایحه در مجلس بصورتی تصویب گردید که با منظور اصلی از زمین تا آسمان تفاوت داشت. این تجربه تلخ نشان داد که متاسفانه هنوز هم نیروهائی هستند که بخاطر منافع خود در برابر هرنوع‌تحولی که متضمن منفعت عامه باشد صف آرائی می‌کنند، وتازمانی که این‌گروه درمسند های قدرت مستقرند اجرای هیچ برنامه وانجام هیچگونه تحولی به نفع اکثریت مردم امکان‌پذیر نیست، واگر هم تحولی صورت گیردبازبسود همین گروممعدود است و نتیجه آن هم ثروتمندتر شدن آنها است شاهنشاه در کتاب‌انقلاب سفید دراین زمینه نوشته‌اند :

تا زمانی که ثروت بطور عادلانه‌ای‌بین افراد جامعه توزیع نگردد، فراوانی آن اهمیت ندارد اگر می‌بایست تمام فعالیتها وبهره‌برداریها از منابع طبیعی وانسانی مملکت، فقط افزایش منافع عدممعدودی را دربرداشته باشد، این کار هیچ نفعی برای ملت واقعی‌ایران‌نداشته و درواقع کوشش بیفایده‌ای بود. آن نظم اجتماعی که در طول قرون متمادی برقرار شده بود و در آن وجود امتیازات و تبعیض های طبقات امری کمابیش طبیعی شمرده میشد با پیشرفت آموزشی و رشدفکری واجتماعی افراد امروز دیگر بهیچ وجه قابل قبول نیست. انقلاب ما نیز براین اصل کلی تکیه داشت که هرنوع آثار استثمار وهر وضعی که فقط به نفع‌یک اقلیت محدود و بزیان اکثریت باشد از میان برود.»

شاهنشاه سرانجام در سال ۱۳۴۱ تصمیم تاریخی خودرا بمرحله اجرا می گذارند حقایق را برای ملت بازگو می فرمایند و راه نجات از بن‌بست‌راارائه می‌کنند و برای شروع از ملت میپرسند: آری یا نه. وملت که در سال ۱۳۳۲ میثاق خودرا با رهبر عالیقدر خویش استقرار ساخته به یک صدا پاسخ می دهد: آری .

بار دیگر به کتاب انقلاب سفیدرجوع می‌کنیم .

و در سال ۱۳۴۱، بعد از طی نشیب و فرازهای گوناگون در موقعیتی قرار داشته که اجازه این کار را بمن میداد. ملت ایران بمن اعتماد کامل داشت و آن پیوند قلبی وروحی که قبلا بدان اشاره کردم از هروقت دیگری میان‌من و ملتم استوارتر بود. ملت ایران‌شاهد آن بود که من‌در تمام سلطنتم برای‌حفظ استقلال مملکت مبارزات گوناگونی‌کرده بودم که‌یکی ازآنها بازگرداندن‌آذربایجان به‌آغوش مام وطن بود. شاهد آن بود که باتقسیم املاک خود بزارعین و با بخشیدن بیش از هشتاد درصد ثروت شخصی خویش بامور خیریه و یابرای پیشرفت کار های مملکت، تاآنجا که‌برای شخص من امکان داشت در خدمت به مملکتم وملت خودم کوشیده بودم . با اتکاء بهمین اعتماد کامل ملت وباتوجه به‌آنکه هدف من در ایجاد تحول چیزی جز سعادت جامعه ایرانی نبود و یقین داشتم‌که‌ملت هوشمند ایران این‌موضوع

بقیه درصفحه ۲۰

روز تاریخی ششم بهمن

سالگرد حیات انقلاب سپید ایران را به پیشگاه رهبر انقلاب

اعلیحضرت همایون شاهنشاه آریامهر

و عموم هم میهنان عزیز تبریک گفته

توفیق تبیل از پیش ملت ایران را در اجرای منشور این انقلاب مقدس از خداوند

یگانه مسئلت داریم .

مدرسه عالی بیمه تهران

انقلاب شاه و ملت

رستاخیزی بزرگ در تاریخ ایران است

باسرافرازی سالروز ششم بهمن را به پیشگاه

شاهنشاه آریامهر

وهموطنان عزیز تبریک وتهنیت عرض مینماید.

موسسه ملی حسابداری پژند

مرکز آموزش : خیابان پهلوی ، خیابان بزرگمهر، نبش صبا

اطلاعات ۱۳۰۴
از سرویس گزارشهای ویژه روزنامه اطلاعات

## صفحات ویژه
## انقلاب ششم بهمن

# پیروزی آسان بدست نیامد

بقیه از صفحه۱۹

رابخوبی احساس می‌کند حاصل‌مطالعات خودم را در یک برنامه انقلابی بمعرض افکار عمومی گذاشتم‌وبرای تصویب‌برای ملت ایران واگذار کردم.

روز ششم بهمن‌ماه۱۳۴۱ مردم ایران این برنامه را با اکثریتی قاطع تصویب کردند و بدین ترتیب انقلاب اجتماعی عظیم ایران با دموکراتیک‌ترین صورت ممکن وارد مرحله عمل گردید.»

انقلاب بدین ترتیب پایه‌گذاری شد. انقلابی که در آن مایه‌ای از انقلابات دیگر ملل نبود بلکه انقلابی بود صد در صد نو و ایرانی. روزیکه اعلام شد در ایران انقلابی تحت عنوان انقلاب سفید رویداده جهان در بهت و حیرت فرو رفت واز خود پرسید این دیگر چه انقلابی است، انقلاب بی‌سرو صدا و بی کشتار دیگر چه صیغه‌ای است. از قدیمی‌ترین ادوار تاریخ تا عصر حاضر هروقت وهرجا انقلابی شده توام با ویرانی و کشتار بوده است، وانقلاب ایران تنها انقلابی است که طی زمانی کوتاه بی‌آنکه موجد خرابی یا موجب کشتار شود زندگی یک ملت را چنان دگرگون کرد که صفت شگفت‌انگیزو اقعا زیبنده آن است.

فلسفه وروح این انقلاب چه بود و چه خصوصیاتی داشت که چنین آرام و سریع توانست مسیر ملتی را عوض کند.

شاهنشاه در کتاب انقلاب سفید باین سئوال پاسخ میدهند.

«فلسفه و روح این انقلاب چه بود؟ همانطورکه‌گفتم‌بااین انقلاب‌دردرجه اول یک انقلاب ایرانی ومنطبق با روح و سنن ایرانی بود. ما این انقلاب را به صورت یک کالای وارداتی تحویل‌ملت ندادیم، زیرا اصولا شان ملت ما که خود در طول هزاران سال خلاق فکر و فلسفه ومنطق بوده است این نیست‌که در این مورد (جامه عاریت) دیگران را برتن کند ما راههائی براساس نبوغ ایرانی و با در نظر گرفتن تمام اصول ذکر شده اتخاذ کرده بودیم که طبعا در آنها از تجارب مفید دیگران استفاده شده بود، ولی بخصوص هرقسمت از آن که لازم بود ابداع خود ما بود.»

شاهنشاه درکتاب انقلاب سفیدمرقوم فرموده‌اند:

«بدیهی است در این انقلاب اصیل‌ما همه‌جا آن دو اصل مقدس وکلی که‌ذکر کردم، یعنی توجه بمعنویات و مذهب و حفظ آزادیهای فردی و اجتماعی، ونیز این اصل که هرنوع آثار استثمار و هر اصلی‌که فقط بنفع یک اقلیت محدود وبزیان اکثریت باشد از میان برودرعایت شده بود.»

مردم در برابر مجلس سنا بپاخاسته‌اند تایکبار دیگر پشتیبانی خود را از اصول انقلاب شاه و مردم اعلام کنند.

و در جای دیگر کتاب یادآور میشود:

انقلاب ما یک انقلاب تحمیلی یا دستوری نیست انقلابی است که اساس آن همکاری آزادانه همه افراد براساس درک مفهوم واقعی است. لازمه تحقق کامل اصول این انقلاب این استکه‌همه افراد کشورهرچه بیشتر وکاملتروعمیقتر باآن آشنائی یابند و آزادانه و صرفااز روی اعتقاد وایمان در تصمیم و اجرای این‌اصولی که هدف آن فقط تامین‌منافع واقعی خود آنها است شرکت جویند.

انقلاب ما در درجه اول یک انقلاب بشری و انسانی است که بخصوص بر اساس تامین حقوق توده‌های مردم تکیه دارد.چنین انقلابی طبعامیباید ازهرگونه خودخواهی و تنگنظری بدور باشد و پیشرفت خویش رانه تنها در چهارچوب منافع ملی خود بلکه در پیشرفت همه جامعه انسانی خواستار شود.»

بهرحال انقلاب سفید ایران با این ویژگیها وقوع یافت وشئون مختلف‌زندگی ملت ایران را دربر گرفت و دگرگون ساخت. این‌دگرگونی چنان شگرف‌است. که حتی خود ماکه نسل معاصر انقلابیم ودر جریان آن قرار داشته‌ایم وقتی امروزمان را با دیروز مقایسه می کنیم بسختی باورمان میشود که ماهمان آدم های سال ۱۳۴۱ هستیم و این سرزمین و کشور همان سرزمین و کشور سال ۱۳۴۱ ...

صنعت، کشاورزی، اقتصاد، بهداشت، آموزش و خلاصه تمام شئون کشور ما دچار چنان تحولی شده که خود ما نیز گاهی دچار توهم میشویم ولی وقتی به خافظه مراجعه می‌کنیم و جریانات ۱۲ ساله اخیر را به‌خاطر می‌آوریم میپذیریم آنچه گذشته و آنچه حالا وجود دارد یک رویا نیست آنچه هست حقیقت‌است به‌برکت انقلاب سفید و رهبری‌خردمندانه شاهنشاه آریامهر ما به اینهمه پیشرفت و ترقی دست یافته‌ایم و به لطف الهی و با برخورداری از راهنمائیهای رهبر اندیشمند خود همچنان با سرعت در جاده ترقی و تعالی به‌پیش می‌تازیم.

ششم بهمن
روز تجدید پیمان دلاوران آزاده ایران
باوارث شایسته تاج وتخت کیانی است
با افتخار سالروز ششم بهمن رابه
پیشگاه مبارک شاهنشاه آریامهر
وآزادگان ایرانی تبریک عرض مینماید
فروشگاه شهره - حاج علی چکاره

سالگرد
انقلاب ششم بهمن
روز تجدید حیات ملی ایران
را به عموم هم وطنان عزیز تبریک و تهنیت می گوید
و توفیق افزونتر ملت ایران را در ثمر رساندن منشور انقلاب
سپید آرزومند است
هیئت مدیره شرکت تولیدی و صنعتی گلشید

روز تاریخی ششم بهمن
سالگرد حیات انقلاب سپید ایران را به پیشگاه مبارک انقلاب
اعلیحضرت همایون شاهنشاه آریامهر
و عموم هم میهنان عزیز تبریک گفته
توفیق بیش از پیش ملت ایران را در اجرای منشور این انقلاب مقدس از خداوند
یگانه مسئلت داریم
کارخانه شعله - نعمت الله اشرفی

انقلاب بزرگ شاه و ملت
شکوه بخش همه تاریخ جاودان ایران است
با سرافرازی سالروز ششم بهمن را به پیشگاه
شهریار دادگستر ایران
و عموم هم وطنان عزیز تبریک عرض مینماید
اتومرویس کرملو - نصرالله کرملو

ششم بهمن
روز تجدید حیات ملی ایران را به پیشگاه مبارک
شاهنشاه آریامهر
و عموم ملت ایران
تبریک عرض مینماید
تعمیرگاه اتومکانیکی نوین - هراند ابراهیمی

در دوران طلائی
انقلاب شاه و مردم
شکوه لحظه ها در دل تاریخ نقش می بندد
جاودان باد شاهنشاه آزادی بخش ایران
و پایدار باد ملتی چنین مصمم
هیئت مدیره مهندسین و کارکنان شرکت (ا. س. ب)

ششم بهمن
روز رستاخیز ملی ایران
را به پیشگاه مبارک
شاهنشاه آریامهر
و عموم هم میهنان عزیز تبریک عرض مینماید
شرکت سهامی پخش کبریت ایران

صفحه ۲۱
یکشنبه
ششم بهمن‌ماه
۱۳۵۳
شماره ۱۴۶۱۹

از سرویس گزارشهای ویژه روزنامه اطلاعات

## صفحات ویژه
## انقلاب ششم بهمن

# دوازده سال پس از انقلاب

نوشته : حسین مفاخری

اگر برای نسل جوان برای خواهران و برادران ما آن روز های تاریک ودهشتناک ، خاطره‌ای بجای نگذاشته است ولی برای میلیونها نفر ایرانی که سنین بالاتری را طی‌میکنند سابقه و خاطره‌ای حزن‌انگیز دارد . تا روز های قبل از انقلاب شاه و مردم هزارفامیل حاکم مطلق بود . مجلس‌شورا، مجلس سنا ، هیئت دولت و بسیاری‌از سنگر های اجتماعی و اقتصادی‌ایران را فئودال‌ها، توانگران مطلق زمان اشغال کرده بود . مالک آنروز قانونگزار بود ، هرچه می‌خواست از مجلس میگذراندو سپس بمرحله اجرا درمی‌آورد هر قانون مترقی در شرایط آنروز محکوم بفنا بود . جلسات شبانه‌و شب نشینی‌ها سرنوشت بسیاری از مسائل مملکت را روشن میکرد . فکرنو ،کارنو، حمایت از کشاورز ، بهبود زندگی کارگر همه و همه با پوزخند اقویا استقبال میشد . آنها می‌بایست پایه های کاخ سعادت خودرا بر روی‌ویرانه های زندگی مردم بنا کنند و این خاطره‌ایست تلخ از آن روزهای تاریک که هنوز یاد آن براندامها لرزه میافکند .

اولین وسیله‌و سلاح انقلاب بزرگ اجتماعی‌ایران اصلاحات ارضی بود و سپس موادیگر منشور انقلاب که طراح‌بزرگ و رهبر عالیقدر با یک اقدام متهورانه برای آنها همت گماشتند و ایرانی ، نیز باتمام قدرت در پشت سر شاه خویش قرار گرفت . اصول انقلاب بتدریج اجتماع‌ایران را در هم ریخت و چهره این کشور تاریخی‌و کهنسال را کهبجرات میتوان‌گفت مردخیزترین‌کشوری است که در روی زمین‌بوجود آمده تغییر داد ، چهره‌ای که اکنون در پناه انقلاب صنعتی‌و اقتصادی بجلو میرود .

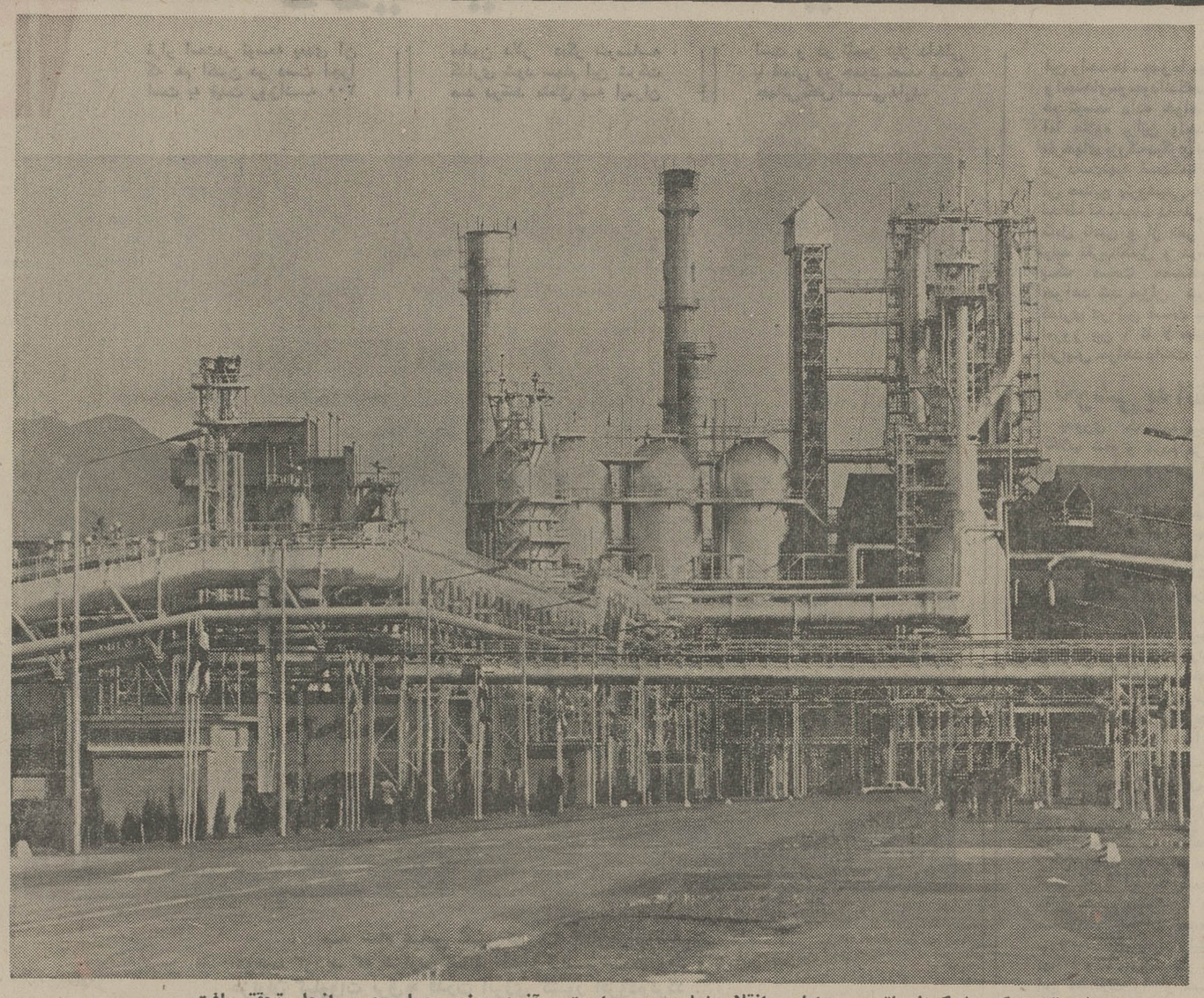

ذوب‌آهن یکی از گرانبهاترین هدایای انقلاب شاه و مردم است . آنچه روزی رویا بود سرانجام تحقق یافت .

## صنعت

پیشرفتهای ایران در طول ۱۲ سال شگفت انگیز بود براستی کشوری که خود کوچکترین کالای مصرفی مورد نیاز را از خارج تامین‌میکردو برای بهتر زیستن ناچار بود دست‌خود را بسوی این و آن دراز کند بمنظور ایجاداستقلال صنعتی و اقتصادی اولین اقدامش آن بود که صنعت را تقویت کندو صنعت میبایست‌با کمک مردم و با سرمایه‌گذاری بخش خصوصی و بخش دولتی بنیان یابد . در صنعت ، دست به احداث چندین واحد بزرگ زده شد ، احداث ذوب آهن میتوانست پشتیبان و تکیه‌گاه صنعت ما باشد .

راجع به ذوب آهن پیش از یک ربع قرن حرف زده شده بود مطالعاتی‌انجام گرفته بود. ولی هیچگاه‌جنبه جدی‌و قطعی بخود نگرفته‌بود . برای ایجاد ذوب آهن آمریکائی ها آلمانی ها و بسیاری ازکشور های بزرگ دیگر علاقه خود را ابراز داشته بودند ولی‌باید مسئله مورد توجه قرار می‌گرفت که کدام پیشنهاد و کدام طرح از نظر اقتصاد ایران بصرفه است ؟

شاهنشاه آریامهر پس از یک گفتگو و مذاکرات مهم و تاریخی شالوده این صنعت عظیم مادررا در شوروی‌فراهم ساختند و آنگاه در مذاکرات نهائی تهران قرار داد تاریخی ذوب آهن با شوروی امضاء شد و این کشور موافقت کرد در مقابل خرید گاز ، گازی‌که در خارج از چاه های نفت سوزانده میشدو بهدر میرفت، ذوب‌آهن ایرانرا تاسیس کند و اکنون می‌بینیم‌که‌این صنعت عظیم چه نقش ارزنده‌ای رادر صنعت کشور ما بازی میکند .

## ماشین‌سازی

در جذب توافق احداث ذوب‌آهن بین ایران و شوروی مسئله تاسیس کارخانه ماشین سازی بزرگی نیز در نظرگرفته شده بود که این واحد عظیم اکنون در اراک بکار مشغول است.دراین‌کارخانه انواع‌لوازم‌و تاسیسات بزرگ صنعتی ازقبیل پل های عظیم فلزی و ماشین های بزرگ مورد نیاز توسعه اقتصادی ایران تولیدو عرضه میشود .

در مذاکرات موفقیت‌آمیز ایران با کشور های بلوک شرق که در اجرای سیاست مستقل ملی ایران بسرعت‌ادامه داشت ایران و چکوسلواکی برای تاسیس یک کارخانه‌دیگر ماشین سازی ابزار و لوازم دقیق در تبریز توافق کردند. کارخانه های دیگر بخش‌دولتی که تاسیس آن ها نیز درجهت سیاست مدبرانه شاه ایران پی‌ریزی شده از محل‌اعتبارات و همکاریهای رومانی‌در تبریز احداث گردید این کارخانه تولید تراکتور را باموتاژآغاز کرده است و صنعت ایران به حمایت کشاورزی که یک‌عامل مهم رشد و تولید است‌خواهد شتافت‌و با نفوذ هرچه بیشتر ماشین آلات‌در روستاها علاوه بر تامین درآمد بیشتر جهت روستانشینان‌تولیدات کشاورزی ایران روزبروزافزایش خواهد یافت . سایر واحد های صنعتی از جمله کارخانه ذوب آلومینوم، واحد های پتروشیمی راحدهای‌بخش‌خصوصی،صنایع غذائی ، منسوجات ، کفش‌و پوشاک ، مصالح ساختمانی ، اتوموبیل سازی و غیره همه نموداری از گویائی پیشرفت و توسعه ایران پس از انقلاب هستند و صدها کارخانه عظیم دیگر پشتوانه‌استقلال اقتصادی ایران .

## منبع درآمد عظیم

از طرحهای عظیم نفتی ایران که شهرت جهانی بخود گرفته طرح‌بزرگ بهره برداری از گاز های همراه با استخراج نفت در جنوب برای مصارف داخلی و صدور بشوروی است . این طرح که در روز آغاز یک طرح بلند پروازانه بودو با اراده و حمایت‌بی‌دریغ شاهنشاه به سرعت طراحی‌و اجرا شده است امروز سالانه قریب ۱۶ میلیارد متر مکعب گاز ازچاه های مختلف مناطق خوزستان جمع آوری و در پالایشگاه بزرگ بید بلند تصفیه و قریب ۶ میلیارد متر مکعب‌آن‌در داخل کشور مصرف و بقیه که ده میلیارد متر مکعب است با لوله سراسری به شوروی صادر میشود . درگذشته براساس یک‌برآورد تخمینی قریب ۱۴۰ میلیارد متر مکعب از همین‌گاز در آسمان میسوخت و نابود میشد در حالیکه اکنون منبع درآمد عظیمی برای ایران میباشد .

روزی که تصمیم به جلوگیری ازهدر رفتن‌گاز و بهره‌برداری از این منبع عظیم سوخت و انرژی گرفته شد مطالعات مختلفی برای یافتن بهترین‌راه استفاده از منابع گاز ایران آغاز گردید براساس بررسیهای اقتصادی و مهندسی که بدین

بقیه در صفحه ۲۲

ششم بهمن

روز تجدید پیمان دلاوران آزاده ایران
با وارث شایسته تاج و تخت کیانی است

با افتخار سالروز ششم بهمن را به

پیشگاه مبارک شاهنشاه آریامهر

و آزادگان ایرانی تبریک عرض مینماید

Esso

شرکت تولید و تصفیه روغن (سهامی خاص)

شاهنشاه

ششم بهمن

روز تجدید حیات ملی ایران

را به پیشگاه آن شهریار تاجدار تبریک عرض مینماید.

هیئت مدیره و کارکنان بانک ایران و خاورمیانه

از سرویس گزارشهای ویژه روزنامه اطلاعات

## صفحات ویژه
## انقلاب ششم بهمن

# انقلاب ششم بهمن

# رسیدن به تمدن بزرگ دیگر رؤیا نیست حقیقت است

**قرار است در توسعه بعدی آن که هم اکنون در دست اجرا است به قیمت روزانه ۲۰۰ میلیون دلار دیگر سرمایه گذاری شود سهام این شرکت صد درصد متعلق به ایران است و در تامین نیاز داخلی با قیمتی در حدود نصف قیمت جهانی نقش اساسی دارد.**

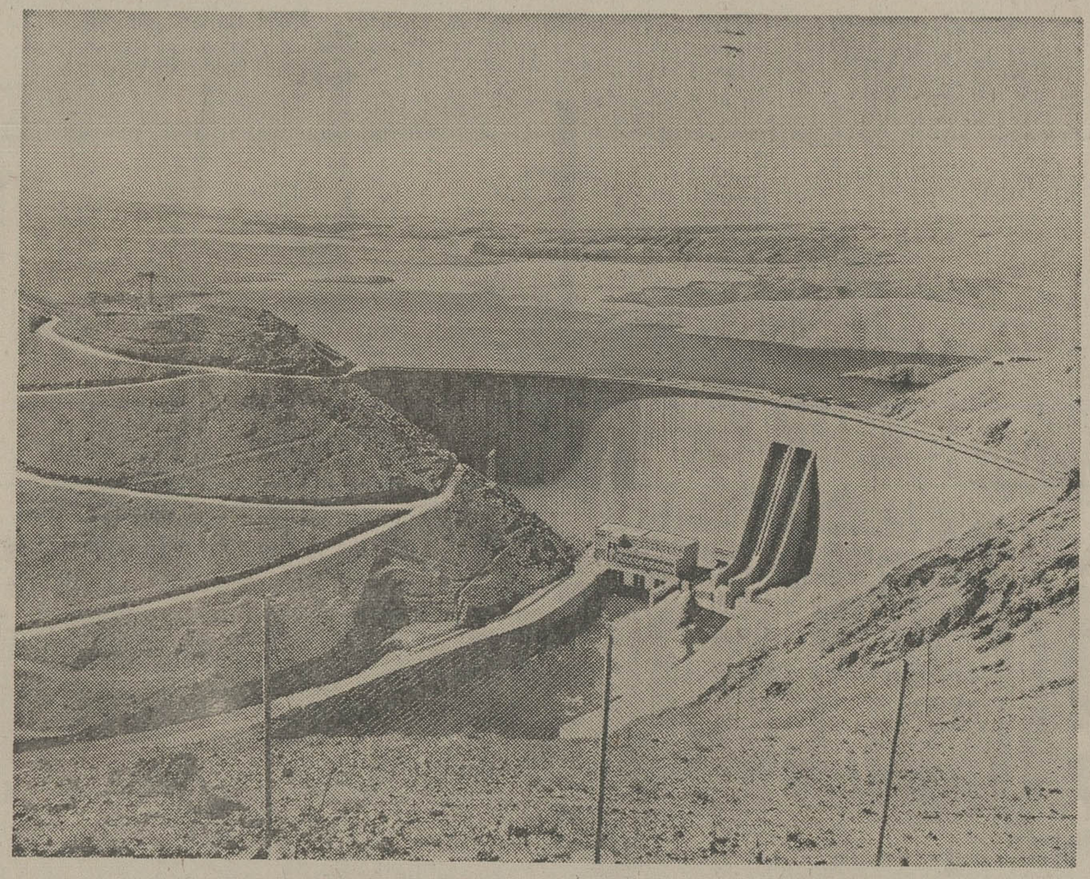

**سد شاه عباس کبیر در ۳۰ کیلومتری اصفهان موجب گردید که هزاران هکتار زمین زیر کشت رود و هزاران کیلووات برق به قدرت انرژی کشور افزوده گردد.**

بقیه از صفحه ۲۱

منظور بعمل آمد بهترین روش بهره‌برداری از گاز های طبیعی منابع نفت جنوب، ایجاد یک خط شاه لوله گاز سرتاسری بطول ۱۱۰۶ کیلو متر خط لوله اصلی و ۶۲۷ کیلو متر خط لوله فرعی بانضمام ۱۵ ایستگاه تقویت فشار بود تا گاز طبیعی رابه مراکز مصرف در نواحی مرکزی و شمال کشور برساند و مازاد آنرا به نزدیکترین کشور صنعتی نیازمند بگاز ، یعنی اتحاد جماهیر شوروی صادر کند و در حال حاضر از گاز ایران ۱۰ میلیارد متر مکعب بخارج صادر میگردد و ۶ میلیارد متر مکعب در داخل مصرف میشود .

در مورد پتروشیمی ایران از دهسال قبل یعنی در چهلمین سال تولد صنعت پتروشیمی دست به سرمایه گذاری و تاسیس آن زده شد . اولین واحد ایران کارخانه‌کودشیمیائی شیراز بود که واحد جدیدی دیگر به آن اضافه شد . و روزیکه این کارخانه تحویل شرکت ملی پتروشیمی میشد جمع سرمایه آن ۲۴ میلیون دلار برآورد گردید اما امروز سرمایه گذاری‌در این کارخانه به ۸۰ میلیون دلار بقیمت روزافزایش یافته است .

با توجه به وضع موجود ، فهرست زیر آینده ۴ ساله صنعت پتروشیمی را روشن میسازد .

### آبادان

این واحد در سال ۱۳۴۵ افتتاح شدو ۲۶ درصدسرمایه آن متعلق به کمپانی معروف «گودریچ» آمریکا است‌و انواع مواد اولیه پتروشیمی را تولید میکندکه‌مهمترین‌آن «پی‌وی‌سی» ماده اولیه پلاستیک است .در این واحد ۳۳ میلیون دلار سرمایه گذاری شده و در آینده با ۱۶ میلیون دلار دیگر تولید آن به دوبرابر افزایش خواهد یافت .

### شیراز

در واحد های شیراز چند قلم کود شیمیائی تولید میشود در این واحد ۸۰ میلیون دلار سرمایه گذاری شد و با بکار افتادن واحد های جدید کل سرمایه گذاری به قیمت امروز به ۲۷۰ میلیون دلار خواهد رسید .

### خارك

در این مجتمع کمپانی «امرکو انترناسیونال» امریکائی شریک شرکت ملی صنایع پتروشیمی است‌در این واحد ۵۰ میلیون دلار سرمایه گذاری‌شده و قرار است برای تکمیل آن ۳۵۰ میلیون دلار دیگر سرمایه گذاری گردد تا علاوه بر گوگرد و گاز مایع فعلی چند قلم دیگر از مواد اولیه پتروشیمی نیز بدست‌آید.

همچنین مجتمع شاهپور بزرگترین‌واحد پتروشیمی ایران در بندر شاهپور تاسیس شد در این واحد ۲۷۰ میلیون دلار به قیمت روز سرمایه گذاری شده است محصولات نهائی آن یک سری مواد اصلی کود شیمیائی بوده و مقداری از امونیاک و گوگرد آن نیز بخارج صادر میشود این واحد ها مجموعا مهمترین واحدهای‌موجودندکه‌در آینده هم توسعه داده خواهند شد. اما علاوه براین واحد ها طرحهای بزرگ دیگری بجایش در دست‌تهیه است‌که‌با اجرای آن صنایع پتروشیمی ایران از لحاظ احتیاجات داخلی بطور کامل تامین و از نظر انواع تولید تقریباتکمیل و درمواردی یک صنعت صادراتی خواهد شد میزان سرمایه گذاری در این قسمت به قیمت امروز بین ۶ تا ۷ میلیارددلار افزایش خواهد داشت .

### نگرشی به انقلاب

بطوری که همه میدانیم انقلاب شاه و مردم در تاریخ ایران بی‌سابقه و نادر است. هرکس میتواند از خویش سئوال کند گذشته ، چه بوده و اکنون ما به چه مرحله‌ای‌از ترقی‌و پیشرفت رسیده‌ایم. این پیشرفتها که به آنها اشاره‌شد ازجمله ذوب آهن . پتروشیمی و سایر صنایع آسان بدست نیامده ، شاهنشاه آریامهر زمامداری مملکت را درلحظاتی بعهده گرفتندکه ایران احتیاج مبرمی به ناجی بزرگ‌وقهرمانی بی‌باک داشت و ازهمان زمان خود را وقف ترقی و تعالی ملت ایران نمودند . طرح ساختن ایران نوین و رساندن ایران به پای دروازه طلائی و تمدن بزرگ درطول سلطنت چنین‌شاهنشاهی وطن پرست و مردم دوست است که با ایمانی راسخ در مقابل هجوم مشکلات عدیده صائب‌اندو خطرات احتمالی و سوء قصدهای متعدد راپشت‌سر نهادند و تا سرحد جان تمام این مشکلات را از سر راه ملت ایران‌برداشتند تا به‌امروز که ما شاهد این همه پیروزی‌و ترقی هستیم .

رویاهای یک‌قرن ملت ایران امروز بحقیقت پیوسته است. براستی مشکل است درسطوری چند حق مطلب را در باره انقلابی بزرگ و ثمرات‌پرشکوه آن بیان‌کرد اثرات پرثمر مواد دوازده‌گانه انقلاب شاه ومردم چنان تاثیرعمیقی در تمام شئون زندگی مردم وطن ما داشته است که امروز ما نه تنها از زبان فردفرد این ملت‌وطن‌پرست میشنویم که‌سپاسگزار شاهنشاه هستند بلکه از برکات تاثیر اجرای مواد انقلاب شاه و مردم میتوان بوضوح و آشکارا پی‌به دگرگونی و تحولات شگرف اجتماعی برد . در دور افتاده ترین دهات و قصبات کشور به گونه های مختلف ما شاهد تغییر شکل زندگی مردم چه از نظر مادی و چه ازنظر معنوی می‌باشیم .

ملتی سربلند تحت رهبری های شاهنشاه آریامهر فقط میتواند به آینده بنگرد و با شتابی هرچه بیشتر بسوی‌آن گام بردارد و بدروازه های تمدن بزرگ نزدیک شود .بلی این ما هستیم که بسوی تمدن بزرگ پیش‌میرویم و با صدائی رسابهمه جهانیان میگوئیم می‌رویم تا با ایجاد ایرانی نو ، ایرانی بزرگ مکانی شایسته در پرتو راهنمائی های رهبر خردمند وبزرگ ایران‌درتاریخ بدست آوریم .

در این روز تاریخ کشور ما یکبار دیگر ورق میخورد و صفحه جدیدی برآن افزوده میگردد ، صفحه‌ای مملو از عظمت، وطن پرستی و عشق‌به انقلاب ، پس همه با هم به استقبال چنین روزی میرویم.


سالگرد انقلاب ششم بهمن

روز تجدید حیات ملی ایران را به پیشگاه مبارک

شاهنشاه آریامهر

وعموم ملت ایران تهنیت عرض مینماید

"تابلوسازی اس . ام . اف" سورن - یسرانی

ششم بهمن

روز تجدید حیات ملی ایران را به پیشگاه مبارک

شاهنشاه آریامهر

وعموم ملت ایران

تبریک عرض مینماید

شرکت سهامی صنعتی و شیمیائی پلاسکار

درود بر شاهنشاهی که جانشین شایسته انوشیروان است

با افتخار سالروز ششم بهمن

انقلاب تاریخی شاه و ملت

را صمیمانه تبریک عرض مینماید

کارخانه نمک تهران - علی کفایتی

استقبال شکوهمند ششم بهمن را

خوشبختانه ارکستر سمفونیک تهران

که رهبری آنرا بعهده دارد

انقلاب شکوهمند ششم بهمن را

با افتخار سالروز تجدید حیات ملی ایران را به پیشگاه

شهریار رعیت پرور و ملت قهرمان ایران تبریک عرض مینماید

انجمن کتب مقدسه

روز تاریخی ششم بهمن

سالگرد حیات انقلاب سپید ایران را به پیشگاه همایونی تبریک

اعلیحضرت همایون شاهنشاه آریامهر

وعموم ملت ایران تبریک عرض مینماید

اتحادیه فروشندگان مصنوعات نفت و گاز و الکتریک

در دوران طلائی

انقلاب شاه و مردم

شکوه لحظه ها در دل تاریخ نقش می بندد

جاودان بادشاهنشاه آزادی بخش ایران

و پایدار باد ملتی چنین مصمم

سازمان چاپ حبیبی - حاج حسن حبیبی

سالگرد انقلاب ششم بهمن

روز تجدید حیات ملی ایران را به پیشگاه مبارک

شاهنشاه آریامهر

وعموم ملت ایران تهنیت عرض مینماید

تعمیرگاه مجاز شماره ۹ پیکان - اصغرخانی

شهریارا

تا پایداری خورشید، در بیکران آسمان

پیوند شاه و مردم جاودان است

با افتخار ششم بهمن سالروز تجدید پیمان شاه و ملت را تبریک میگوید.

هیئت مدیره شرکت سهامی ریسندگی و بافندگی ری

ششم بهمن

روز رستاخیز ملّی ایران

را به پیشگاه مبارک

شاهنشاه آریامهر

و عموم هم میهنان عزیز تبریک عرض مینماید

شرکت سهامی کارخانجات دنیای فلز

درود بر شاهنشاهی که جانشین شایستهٔ انوشیروان است

با افتخار سالروز ششم بهمن

انقلاب تاریخی شاه و ملّت

را صمیمانه تبریک عرض مینماید

کارخانجات اتومبیل سازی مزدا - امان الله سرباز

انقلاب شاه و ملت

رستاخیزی بزرگ در تاریخ ایران است

با سرافرازی سالروز ششم بهمن را به پیشگاه

شاهنشاه آریامهر

و هموطنان عزیز تبریک و تهنیت عرض مینماید.

شرکت بیمه البرز (سهامی خاص)
شرکت بیمه یورکشایر - محدود

برادران نهائی

اطلاعات ۱۳۰۶



## صفحات ویژه
## انقلاب ششم بهمن

# پرتوهای انقلاب ششم بهمن در پهنه گیتی

انقلاب سازنده و بنیانی ایران همزمان با دگرگونی و تحول شگرفی که در شئون اجتماعی کشور بوجود آورد و ایرانی با جامعه نوین را بنیاد نهاد، در سیاست جهانی کشور نیز موجد تحولات درخشانی گردید و ارکان نوینی را برای این سیاست بنا ساخت. بی‌تردید سیاست جهانی ایران در دوران بعد از انقلاب از درخشندگیهای ویژه‌ای برخوردار گشت که تا آنزمان تصویری دوردست را نشان میداد.

از ابتدای شاهنشاهی درایران، انسان موجودی آزاد شناخته میشد و احترام گذاردن به‌آزادی انسان و توجه به اصول و موازین اخلاقی ازسنن تاریخی شاهنشاهی ایران‌بوده وخواهد بود. مع‌الوصف سیاست خارجی ایران نیز مانند همه امپراطوریهای مقتدر دنیای کهن براساس حفظ قدرت و بسط قلمرو و دفاع از آن قرارداشته و یگانه عامل اجرائی برای‌حفظ این سیاست، جنگ‌بشمار میرفته است. درواقع جنگ یگانه‌وسیله وصول به آرمانهای ملی‌محسوب میشده، انقلاب ایران این‌سیاست را یکباره دگرگون کرد وجنگ، فقر و جهل را دشمنان واقعی بشریت شمرد. انقلاب ایران یک انقلاب انسانی است‌که اختلافات وتضادهای جوامع مختلف بشر را محکوم میشمارد و کینه‌توزی های ملل را بخاطر گونه‌گونی آرمانهایشان مردود میداند.

### سیاست خارجی

انقلاب ایران شرط لازم رابرای پیشرفت یک‌جامعه آزاد و انسانی، تفاهم باکلیه کشورها وجوامع، وصلح‌جوئی راستین و صمیمانه باآنها میداند و برای ایدئولوژی های ملل و حفظ حقوق و حاکمیت ملی آنان ارزشی در خور، قائل است. این انقلاب رفع تبعیض‌ها و بی عدالتی‌های اجتماعی و اقتصادی جهان را یگانه حافظ استقرار صلح و تفاهم بین‌المللی میشمارد ومعتقد است جز با مبارزه موفقیت‌آمیز علیه جنگ، جهل و فقر نمیتوان برای جوامع انسانی رفاه و آسایش بوجود آورد.

سیاست خارجی و روابط بین‌المللی ایران با اتکاء باصول مذکور و همگام با دگرونی‌های عظیمی که به یمن انقلاب شاه ومردم نصیب ایران شده، دوره جدید و درخشانی را آغازکرد. در این دوره، براساس تحولاتی که برهبری شاهنشاه آریامهر صورت گرفت، اتکاء و توسل به زور بعنوان عامل اجرای سیاست محکوم و مردود شمرده شد و سیاست بین‌المللی ایران با اتکاء به آزادی انسان وتامین رفاه مادی، فرهنگی و تعالی معنوی‌وی‌دوره جدیدی را آغاز نمود.

### سفرهای شاهانه

از آغاز دوره درخشان انقلاب تاکنون همزمان با کوشش های متنوعی که درراه تحقق‌بخشیدن به آرمانهای انسانی انقلاب شاه و مردم صورت گرفته، سفرهای متعددی نیز به منظور تحکیم و ایجاد روابط سیاسی، اقتصادی و فرهنگی بین ایران و سایر کشورهای‌جهان‌ازطرف شاهنشاه آریامهر وسران ملل صورت‌یافته است.

هریک از این سفرها که هدف واقعی آنها تحکیم موقعیت بین‌المللی ایران بوده است متضمن نتایج و ثمرات امیدبخشی‌بوده که پایه های قدرت و استقلال ایران را بیش از پیش‌استحکام بخشیده است.

اعلامیه‌های مشترکی که بین ایران‌وسران کشورهای میزبان یا میهمان به امضاء رسیده‌است، از نظر آشنائی به اصول سیاست مستقل ملی وتحولات روابط‌خارجی کشور حائز کمال اهمیت است.

شاهنشاه آریامهر در کتاب انقلاب سفید خطوط اصلی سیاست بین‌المللی ایران را بدینسان تشریح می‌فرمایند:

«خطوط اصلی سیاست بین‌المللی ما برپایه اصول شخصی، صلح‌جوئی صمیمانه، همزیستی وتفاهم با کلیه‌کشورها و جوامع ولو با سیستمهای حکومتی و ایدئولوژیهای متفاوت، طرفداری ازهرگونه کوششی برای استقرارو تقویت عدالت اجتماعی چه در سطح ملی و چه در سطح‌بین‌المللی، پشتیبانی از هر تلاش جهانی برای تعدیل فاصله بین جوامع غنی وفقیر، همکاری بین‌المللی در مبارزه بابیسوادی‌و گرسنگی و بیماری و سایر بلایای‌اجتماعی عصرحاضر طراحی شده است و براساس همین‌خطوط اصلی است که ما در هر مورد با قاطعیت وبدون تردید وتزلزل میدانیم درمسائل مختلف‌بین‌المللی چه راهی را باید در پیش‌گیریم واز چه اصول و موازینی‌باید دفاع کنیم.

سیاست ما مبنی‌بر حفظ و حمایت از صلح است. ما در ایران سیاستی را در پیش گرفته‌ایم که به آن سیاست مستقل ملی می‌گوئیم و اصول آن عدم دخالت در اموردا‌خلی کشورهای دیگر و همزیستی مسالمت‌آمیز است. به این اصول باید اضافه کنم که باید حتی از این مرحله هم گام فراتر نهاد وهمزیستی مسالمت آمیز راتبدیل به همکاری وتفاهم بین‌المللی نمود ودامنه این‌تفاهم و همکاری را مخصوصا بکشور هائی که دارای نظام های سیاسی و اجتماعی متفاوت هستند، بسط و توسعه داد زیرا حل مشکلات اساسی که جهان امروز با آن روبرو است از قبیل بیسوادی، بیماری، گرسنگی و عدم تغذیه کافی، احتیاج بدین همکاری و تفاهم دارد، ما بعنوان اصلی قطعی پذیرفته‌ایم که راه تامین صلح واقعی کشورمان همزیستی و همکاری صمیمانه باهمه کشورها و ملل جهان براساس حفظ حاکمیت ملی ما و آنهاست.

ما پذیرفته‌ایم که صلح و تفاهم بین‌المللی شرط حیاتی و لازم برای پیشرفت اجتماع ما و هر اجتماع جهان است، در عین حال اعتقاد داریم که استقرار این تفاهم و صلح جز برپایه رفع تبعیضها و بی عدالتی‌های کنونی جهان، کوشش‌درتعدیل اختلاف فاحش سطح زندگی کشورهای پیشرفته با ممالک باصطلاح درحال توسعه، حل عادلانه‌اختلافات نژادی‌و مذهبی، رعایت‌شرافتمندانه اصل‌همزیستی ایدئولوژیها و سیستم های حکومتی مختلف و خودداری کشورها از دخالت در امور داخلی یکدیگر عملی نخواهد بود.»

همچنین در مراسم گشایش بیست‌و دومین دوره قانونگزاری مجلس شورای ملی، شاهنشاه آریامهر در مورد سیاست خارجی ایران چنین فرمودند:

«در مورد سیاست خارجی کماکان برنامه‌یی روشن وکاملا مشخصی داریم، یعنی از یک سیاست مستقل ملی براساس همکاری و تفاهم بین‌المللی و حفظ کامل حقوق و منافع ملی خودمان با رعایت احترام حقوق و منافع ملی دیگران پیروی می‌کنیم و اعتقاد راسخ داریم که این تفاهم و همکاری بین‌المللی شرط لازم و حیاتی برای پیشرفت هر اجتماعی در هرنقطه از جهان امروز است، در این زمینه ما نه فقط به لزوم‌همزیستی بلکه حتی همکاری مسالمت‌آمیز بین همه ملل دنیا با رژیمهای مختلف هستیم و موفقیتهای فراوانی که به‌پیروی از این سیاست درتامین‌مصالح ملی خود بدست آورده‌ایم به خوبی ثابت میکند که‌ما‌صحیح و واقع‌بینانه‌ای‌را برگزیده‌ایم.»

شاهنشاه آریامهر همزمان با تلاشهای پی‌گیر و گسترده خود به منظور توسعه و تعمیم روابط بین‌المللی باکشور های دیگر، مسافرتهائی را به خارج از کشور انجام‌داده‌اند که نتیجه مستقیم این سفرها تحکیم مناسبات دوستانه بین ایران و کشورهای موردتوجه بوده است‌ازآغاز انقلاب ایران تاکنون کشورهای متعددی مورد بازدید شاهنشاه قرار گرفته‌اند و متقابلا سران کشور های مورد بازدید به منظور تحکیم مناسبات دوستانه از ایران دیدن کرده‌اند و اعلامیه های مشترک متعددی بین ایران و سایر کشورها صادر شده‌است که هریک از آنها درهای‌تازه‌ای را بروی دنیائی که هرگز تا بدین حد باایران آشنا نبوده گشوده است.

شاهنشاه که همگام با رهبری های مدبرانه سیاست خارجی ایران همواره به حل مشکلات و مسائل بین‌المللی نیزمشغول هستند در پهنه سیاست‌جهانی و بویژه از بین بردن‌معضلات دنیای اسلام همیشه پیشقدم و

بقیه در صفحه ۲۵

بیاد آوریم روزگاری را نه‌چندان دور که این نیروی عظیم جزء مهجورین بود اما از برکت انقلاب شاه‌و مردم در سازندگی ایران نوین‌شریک‌شدو از حقوق‌متساوی با مردان برخوردار گردید.


شاهنشاها

ششم بهمن

روز تجدید حیات ملی ایران

را به پیشگاه آن شهریار تاجدار تبریک عرض مینماید

کارمندان وکارگران سازمان توسعه آبیاری

مهندس شمس الدین سلیمیان

سالگرد

انقلاب ششم بهمن

روز تجدید حیات ملی ایران

را بعموم هم وطنان عزیز تبریک وتهنیت میگوید

وتوفیق افزون‌تر ملت ایران را در بثمر رساندن منشور انقلاب

خواستار است

عینک سازی نایلس - جمال فتاحیان

ششم بهمن

روز تجدید پیمان دلاوران آزاده ایران

با وارث شایسته تاج وتخت کیانی است

با افتخار سالروز ششم بهمن رابه

پیشگاه مبارک شاهنشاه آریامهر

وآزادگان ایرانی تبریک عرض مینماید

ماشین سازی

رضاپور

انقلاب بزرگ شاه وملت

شکوه بخش همه تاریخ جاودان ایران است

باسرافرازی سالروز ششم بهمن رابه پیشگاه

شهریار دادگستر ایران

وعموم هم وطنان عزیز تبریک عرض مینماید

سازمان هنری خواجوی

ولی الله خواجوی

ششم بهمن

روز تجدید پیمان دلاوران آزاده ایران

با وارث شایسته تاج وتخت کیانی است

با افتخار سالروز ششم بهمن رابه

پیشگاه مبارک شاهنشاه آریامهر

وآزادگان ایرانی تبریک عرض مینماید

مدیر و کارکنان

کارخانه برلیان - عباس ملا احمد

روز تاریخی ششم بهمن

سالگرد حیات انقلاب پیوند ناگسستنی ملت با رهبر

علیحضرت همایون شاهنشاه آریامهر

وعموم هم میهنان عزیز تبریک گوید

قرن بیستم شاهد پیشرفت ایران در پرتو رهبری خردمندانه اعلیحضرت

همایون شاهنشاه آریامهر و اجرای منشور انقلاب مقدس انقلاب

سفید ملت ماست.

اتحادیه صنف فروشندگان میخ - لولا - قفل تهران

ششم بهمن

سالگرد حیات جاودان انقلاب شاه ومردم

را به پیشگاه

شاهنشاه دادگستر ایران

وهموطنان رشید صمیمانه تبریک عرض مینماید

شرکت سهامی کارخانه جارتکنیک - خوی لو

در دوران طلائی

انقلاب شاه ومردم

شکوه لحظه ها در دل تاریخ نقش می بندد

جاودان باد شاهنشاه آزادی بخش ایران

و پایدار باد ملتی چنین مصمم

اطاق سازی ایران باستان - صادق کرملو تلفن ۳۵۲۸۶۴

اطلاعات ۱۳۰۵
از سرویس گزارشهای ویژه روزنامه اطلاعات

## صفحات ویژه
## انقلاب ششم بهمن

# جهان سوم نیز از انقلاب ششم بهمن بهره فراوان برد

بقیه از صفحه ۲۴

کوشا بوده‌اند و در اجرای آرمانهای متعالی خویش کمدر راه پیشبرد و اشاعه اسلام دارند در اولین کنفرانس‌عالی سران کشورهای اسلامی در روز سه‌شنبه اول مهرماه سال ۱۳۴۸ درریاط شرکت‌فرمودند.

شاهنشاه در این کنفرانس فرمودند :

«من به فلسفه اسلام اعتقاد دارم و شخصا معتقدم که با استظهار باین فلسفه‌و باهماهنگ ساختن نظریات خودمان و در پیش گرفتن راه عقل و منطق خواهیم توانست مورد احترام و محبت قرار گیریم و اصول هدفهای خود را به دنیا تفهیم کنیم و در ارتقاء بشریت سهم موثری داشته باشیم. من از صمیم قلب برای این‌کنفرانس و هر کنفرانس مشابه دیگری‌که در آینده تشکیل شود، آروزی موفقیت دارم.

من آرزومندم که در بین همه کشورهای مسلمان جهان تفاهم کامل و همکاری کامل برقرار شود ، من آرزومندم که همه کشور های مسلمان جهان در محیط عقل و وقار پیشرفت‌کنند و آرزومندم که عنایت الهی شامل حال همه شرکت‌کنندگان در این کنفرانس و آنها که نتوانسته‌اند در کنفرانس‌شرکت کنند بشود .»

سیاست مدبرانه و صلحجویانه شاهنشاه آریامهر در تمامی برخوردها و ملاقاتهایشان موثرترین عامل بهزیستی ورفاه ملت ایران و پیشبرد هدفها و آرمانهای متعالی این کشوربشمار میرود .

ابتکارات و اقدامات شاهنشاه آریامهر در پهنه جهانی و در سطح سیاست بین‌المللی‌همواره مورد تائید نمایندگان دول مختلف در سازمان ملل متحد قرار گرفته است و در فرصت های گوناگون مقام شامخ شاهنشاه ایران و نفوذمعنوی معظمله دررفع مشکلات و بحران های جهانی و بویژه مشکلات منطقه‌ای مورد تحلیل قرار گرفته است .

با گسترش روابط دوستانه بین ایران و سایر کشورها بویژه در سالهای پس ازانقلاب ایران بسیاری از رهبران‌جهانی چه در هنگام بازدید خود از ایران وچه هنگامیکه شاهنشاه آریامهر بدعوت آنان ازکشور هایشان بازدید می فرمودند ، تحت تاثیر شخصیت ممتاز و نفوذ معنوی و قدرت رهبری شاهنشاه آریامهر قرار گرفته‌و رهبر بزرگ مارا بعنوان یک رهبر بزرگ و بی‌نظیر مورد ستایش قرار میدادند .

در سالهای درخشان و پربار بعد از انقلاب دوستی با ایران و گرفتن یاری از این کشور برای سران همه دول یک‌امتیاز بزرگ بشمار میرود .

سیاست فعال خارجی ایران بعداز انقلاب به شکوه یکپارچه وقابل احترامی دست یافت و همه نقاط جهان را دربرگرفت.

گسترش روابط ایران باممالک عربی پس از انقلاب و بویژه در سالهای اخیر تحت رهبری های مدبرانه شاهنشاه مراحل شکوفائی را گذرانیده است.

ملاقاتهای پی‌درپی شاهنشاه با رهبران کشورهای عرب و بازدید آنان از ایران به تحکیم روابط موجود کمک شایان توجهی نمود وسران ایندول بخوبی به نقش حساس،مدبرانه و سازنده شاهنشاه ایران در رفع بحرانهای بین‌المللی و بخصوص بحرانهای منطقه‌ای واقف گشتند .

شیوخ محلی امارات خلیج فارس نیز که به تحکیم‌مناسبات خود با ایران ابراز علاقه می نمودند در چند سال اخیر به ایران سفر کردند و پیشرفتهای اینکشور را تحت رهبری خردمندانه شاهنشاه آریامهر ستودند .

انقلاب شاه و مردم به زحمتکشان ایرانی نیروو امید تازه‌ئی داد و با سهیم شدن آنان در سود کارگاهها زندگی مرفه‌تری را برایشان فراهم ساخت .

انقلاب شاه وملت
رستاخیزی بزرگ در تاریخ ایران است
باسرافرازی سالروز ششم بهمن رابه پیشگاه
شاهنشاه آریامهر
وهموطنان عزیز تبریک وتهنیت عرض مینماید.
شرکت نسبی حکیم زاده وشرکاء
کارخانجات ایران می اهواز

شاهنشاها
ششم بهمن
روز تجدید حیات ملی ایران
را به پیشگاه آن شهریار تاجدار تبریک عرض مینماید.
اتحادیه صنف تهیه کنندگان وفروشندگان کلاه

انقلاب شاه وملت
رستاخیزی بزرگ در تاریخ ایران است
باسرافرازی سالروز ششم بهمن رابه پیشگاه
شاهنشاه آریامهر
وهموطنان عزیز تبریک وتهنیت عرض مینماید.
شرکت تجارتی ایران واشکودا

از سرویس گزارشهای ویژه روزنامه اطلاعات

# صفحات ویژه
# انقلاب ششم بهمن

بقیه از صفحه ۲۸

وبتجهیز کلیه نیرو های فعال خود نیاز دارد و از آنجا که زنان نیمی از این نیروی فعال هستند و بمناسبت محرومیت های قبلی وعقب ماندگی هائی که ایجاد شده باید کوشش بیشتری رابرای احراز پیروزی و موفقیت اعمال نمایند.

لازمست که زنان قبل‌ازهرچیز به‌وظیفه خطیری که‌نسبت‌به‌مملکت خود دارند آشنا شوند و با قدرت و قاطعیت در مقابل مشکلات ایستادگی کنند و از حقوقی که به‌آنان اعطا گردیده باشناختی درست برداشت کنندواین آشنائی جز با شرکت در اجتماعی که از افراد مطلع و بصیر به امور اجتماعی و سیاسی تشکیل می‌شود‌میس نخواهد بود.

## خدمات اجتماعی زنان

در مورد خدمات‌اجتماعی زنان باید گفت که این یکی ازجنبه های بسیارمهم‌سازمان زنان‌ایران است‌که بانوان راتشویق میکنند تا داوطلبانه وارد خدمت‌اجتماعی شوند، در جامعه های پیشرفته زنان از بالاترین طبقات اجتماع با تخصیص دادن جزئی از اوقات خود در روز یا هفته از عهده

خدمات گرانبهائی‌به همنوعان‌خود برمیایندو سازمانی باید‌تشکیلات لازم را بوجود آورد تا داوطلبان خدمات اجتماعی‌به آسانی‌بتوانند به یاری زنان‌وکودکان وزندانیان بیماران ومحصلین و کارگران و همه کسانیکه بنوعی نیاز به توجه و مراقبت دارند برنوند.

زنان همچنین به توسعه خدمات اجتماعی‌در روستاها توجه‌کرده‌اند و سازمان زنان‌مدد کاران‌اجتماعی را به کلیه روستا ها فرستاد تا زنان روستائی را در کار های‌خود یاری دهند.

نوعی سپاه دانش و سپاه‌عمران

مرکب از بانوان و دوشیزگان جوان تشکیل گردید تا بکمك نیازمندان بشتابند و تشکیل سازمان زنان‌ایران حرکت‌تازه‌ای به پیکار ملی با بیسوادی داد.

## دختران سپاهی

تشکیل سپاه دانش دختران در سال ۱۳۴۷ بزرگترین قدم‌در راه ایجاد تعهد و حس وظیفه شناسی اجتماعی و فرهنگی‌برای جامعه زنان‌دراجرای اصول‌انقلاب بزرگ اجتماعی ایران محسوب می‌گردد. ۲۸۰۰ دختر در دوره‌اول سپاه دانش شرکت کرد ودوهزار نفر از این گروه پس‌از گذراندن یك دوره کار آموزی برای‌سپاه

دانش و ۸۰۰ نفر برای ترویج خانه‌داری و بهداشت تربیت‌شدند و در فروردین ماه ۱۳۴۸ به مناطق روستائی اعزام گردیدند.

دلبستگی و علاقه این‌دختران پر عاطفه اجتماع در به انجام رسانیدن امور محوله چه‌درزمینه با سواد کردن کودکان وزنان‌و مردان روستائی و چه در زمینه ترویج اصول خانه‌داری و تنظیم خانواده بحدی غرورآمیز و در خور تحسین است که میتوان

امیدوار بود زن ایرانی در احراز هر مقام و منصب مملکتی‌لیاقت و شایستگی خویش را به ثبوت رسانده.

امروز هزاران دختر سپاهی در شهر و روستا بخدمت مشغولند و نتایج خدمات آنها پیشرفت های عمومی است که در زندگی زنان روستا ها بوجود آمده با بوجود آمدن انقلاب خانه زن در سراسر ایران تشکیل شد.

## خانه زن

برنامه پنجاه خانه زن درپنجاه شهر ایران پیاده شدووالاحضرت شاهدخت اشرف‌پهلوی که‌ریاست عالیه سازمان زنان ایران را بعهده دارند شخصا کلنك ساختمان یکی از پنجاه خانه را در همایونشهر اصفهان بزمین زدند. تاسیس و ساختمان‌خانه های زن فعالیت های اجتماعی‌حتی بعضی از اصول اسلامی را که قبلا رعایت نمیشد لازم الاجرا ساخته است و باید گفت که قانون حمایت خانواده بزرگترین پیروزی زنان ایران و در حقیقت پیروزی خانواده های ایرانی پس از تفویض حقوق‌سیاسی به زنان بشمار میرود.

سازمان زنان ایران‌جهت‌تربیت مددکاران و تهیه برنامه تنظیم خانواده‌دوآموزشگاه تاسیس کرد.

۱- آموزشگاه مدد کاری‌زنان روستائی

۲- مرکز آموزش راهنمایان خانواده.

در برنامه بهداشت و تنظیم خانواده، تامین رفاه اجتماعی از طریق ایجاد رفاه در سطح‌خانواده ها، تامین‌بهداشت روانی افزایش نیروی انسانی سالم و فعال کشور، متناسب نمودن تعداد فرزندان با وضع اقتصادی واجتماعی‌خانواده هااجرا میشود و بدین ترتیب تا بیست سال آینده رشدجمعیت کشور از ۳٫۲ درصدبه یك‌درصد خواهد رسید حقوق سیاسی و اجتماعی توسط‌شاهنشاه آریامهر به زنان ایران اعطا گردید وزنان ایرانی در خدمت اجتماع درآمدند تا امروز که زن ایرانی درسایه انقلاب در مجامع بین‌المللی سر افراز و رو سپید گردیده است.

برای تایید رفراندوم ۶ بهمن تنها در تهران بیش از ۱۷هزار زن ایرانی بپای صندوق های رای رفتند و آراء مثبت خویش را بدرون صندوقها ریختند و روز ۸ اسفند ۱۳۴۱ زنان‌طی‌تظاهرات پرشکوهی باردیگرخواستاراعطای حقوق کامل خویش‌شدند وچندی بعد شاهنشاه‌آریامهردرکنفرانس اقتصادی تهران آزادی کامل‌زنان ایرانی را اعلام فرمودند.

# جمعیت فعال کشوردوبرابرشد

سالگرد انقلاب ششم بهمن

روز تجدید حیات ملت ایران را به پیشگاه مبارک

شاهنشاه آریامهر

وعموم ملت ایران تبریک عرض مینماید

"تکنوپرس" کارخانه صنعتی روشن

ششم بهمن

روز تجدید حیات ملت ایران را به پیشگاه مبارک

شاهنشاه آریامهر

وعموم ملت ایران تبریک عرض مینماید

اتحادیه صنف انبارهای تجارتی وسردخانه تهران — حاج محمدحسین شیخ الاسلامی

در دوران طلائی

انقلاب شاه و مردم

شکوه و نخطه ها در دل تاریخ نقش می بندد

جاودان باد شاهنشاه آزادی بخش ایران

وپایدار باد ملتی چنین معظم

شرکت سهامی ساختمانی بانه

سالروز تاریخی ششم بهمن

روز پیوند شاه و ملت

را بحضور ذات اقدس شهریاری و کلیه هم میهنان عزیز تبریک و شادباش گفته

واز حضرت احدیت مسئلت دارد سایه بلند پایه

شاهنشاه آریامهر

را برای ملت نجیب ایران در کمال شوکت و جلال مستدام بدارد.

شرکت پرس موتور «سهامی خاص»

نماینده انحصاری ماشینهای صنعتی ساخت ماشین سازی تبریز

# ششم بهمن

روز تجدید پیمان دلاوران آزاده ایران
با وارث شایسته تاج و تخت کیانی است

با افتخار سالروز ششم بهمن را به

پیشگاه مبارک شاهنشاه آریامهر

و آزادگان ایرانی تبریک عرض مینماید

شرکت سهامی
بیمهٔ آریا

ARYA
INSURANCE Co

# ششم بهمن

سالگرد حیات جاودان انقلاب شاه و مردم

را به پیشگاه

شاهنشاه دادگستر ایران

و هموطنان رشید صمیمانه تبریک عرض مینماید

شرکت سهامی آرزومان

شرکت سهامی آرزومان
TRADE MARK
ARZUMAN CO.

ششم بهمن

روز رستاخیز ملّی ایران

را به پیشگاه مبارک

شاهنشاه آریامهر

و عموم هم میهنان عزیز تبریک عرض مینماید

پلاسکوکار

پیشرو صنایع پلاستیک

پلاسکو-کار
PLASCO-KAR CO.

# شاهنشاها

ششم بهمن

روز تجدید حیات ملّی ایران

را به پیشگاه آن شهریار تاجدار تبریک عرض مینماید.

رئیس اتحادیه صنف ابزارفروشان ابوالقاسم نوروز

# آزادی: هدیه انقلاب ششم بهمن به زن ایرانی

ششم بهمن ماه سال ۱۳۴۱ را باید نقطه عطفی دانست در تاریخ شاهنشاهی ایران .در این روز تاریخی بود که ملت به ندای شاهنشاه خودپاسخ‌گفت ،پاسخی که‌مسیر تاریخ‌ایران راتغییر دادو راهی نو و هماهنگ با پیشرفت های جهان فراروی ملت ایران قرارداد .قبل از انقلاب ششم‌بهمن زن ایرانی جزو گروه مصرف کننده بود و ظاهرا هیچگونه مسئولیتی را نمیتوانست عهده‌دار باشد. بهمین دلیل به‌وظیفه بزرگ خود در قبال اجتماعی که درآن پرورش یافتو زندگی میکردآشنا نبود .

زن در خانواده در اسارت بود و مغز او فرمان از مردمیگرفتو درقانون نیز همپای محرومین اجتماع و دیوانگان محسوب‌می‌گردید. او هیچگونه سهمی در سازندگی سرنوشت‌خویش‌نداشت ودر زیر بار سنت های‌اجتماعی و خانوادگی بتدریج‌وجود خود را فراموش میکرد .حتی درتربیت فرزندان خود و خط مشی‌صحیح خانوادگی اختیاری نداشت‌وبدین گونه بزندگی خویش ادامه‌میداد.

## شناخت ارزش های اجتماعی زنان

تا قبل از انقلاب، در خانواده پدر فرمانروابود و زن جزئی از اسباب و وسائل زندگی بشمار میامد و برقدرت و کارائی اوخط بطلان کشیده میشد .

منطقی استوار لازم بودتابتواند زن را به وظیفه و شناخت ارزش های اجتماعی وادارد. و باید دیوار هایی که بدور زن ایرانی کشیده شده بود ، ویران‌میشد و زنجیر های اسارت از دست و پای او گسسته میگردید.

در ششم بهمن‌ماه، آسمان‌زندگی زن ایرانی روشن شد و این‌زمانی بود که او با آزادی و آنچه که حقش بود آشناشد .

اعطای تساوی حقوق وبرابری او بامرد و دادن رای ، چهره رنگ پاخته زن ایرانی را بتدریج عوض کرد. بدین ترتیب زن ثابت کرد که در تمام شئون زندگی قدرت سازندگی دارد تاحدمردان، وبا بارمشدن این زنجیر ها تامین اجتماعی زن میسر گردید وبدین ترتیب مقررات خشک و پوسیده گذشته که در باره زن ایرانی معمول میشد بدور ریخته شد.

## مقام شایسته

زنان کشور هر روز برای اثبات قدرت در فعالیت عظیم اجتماعی و اقتصادی کشور در تجدید بنای اجتماع ایران چه از لحاظ کیفیت وچه از لحاظ کمیت سهم خویش را بعهده گرفتند .

زن برای ابراز وجود و نشان دادن شخصیت واقعی خودبرای اجرای وظایفی که انقلاب بعهده او گذارده بود خودرا آمادەکرد تا جای شایسته خویش‌رابازیابد.

زنان ایران با شرکت وسیع و همه جانبه‌خود در انتخابات سال ۴۲ نشان دادند که استحقاق ارمغان بزرگ شاهنشاه آریامهررا دارند و ثابت کردند که نیروی پرتوان آنها بخوبی میتواند در اجرای هدفهای انقلابی مملکت موثر باشد.

زیرا در این دوره زن ایرانی با عزمی راسخ و با ادراکی وسیع از این واقعیت ثابت‌کرد کهنیروی عظیم زنان، همگام‌شایسته‌ای برای مردان کشوردرراه تحقق‌بخشیدن به‌آرمان های ملی خواهند بود .

رهبر عالیقدر ما با انقلاب‌ششم بهم ضربه مهلکی به نظام پوسیده ملوک‌الطوایفی وارد ساخت و راه رابر دشمنان مسدود ساخت.

## تساوی حقوق

اولین کنگره جمعیت های زنان ایران دروز ۸ آبان ماه سال ۱۳۴۴ تشکیل گردید که هدف اصلی آن تساوی حقوق برای تمام انسان ها در جامعه امروز ایران بود .

در صحنه وظایفی که انقلابیه عهده زن ایرانی گذارده است . توسعه فرهنگ و دانش بیش از هر مسئله دیگر خود نمائی‌میکند، زیرا زنان‌ایران خواهند توانست سهمی موثر در سازندگی اجتماع خود داشته باشند و نیز گامهای دیگری در طریق حل مشکلات حقوق مدنی زنان همچنین حفظ وحمایت حقوق زنانی که دچار بیعدالتی حقوق‌گردیده‌اند برداشته شد.

بعداز انقلاب زنان توانستند در امور قضائی شرکت نمایند ولی قبل از این حادثه تاریخی زن‌را بدلیل عاطفی بودن از شرکت‌در این امور بازمیداشتند زن‌دراداره امور کشور و خانواده دارای حقوق مساوی مشترک با مردان شد و بدین ترتیب زن ایرانی به بزرگی اهمیت مبارزمای که در پیش داشت واقف گردید.

زن ایرانی از زیر حجابی که‌او را به‌قیود کهنه و پوسیده مربوط میکرد بیرون آمد و آزادی‌خود را بازیافت . از هشتم اسفند ببعد زنان حقوق مساوی بامردان‌یافتند

عکسی تاریخی که نمایانگر مبارزات‌زن ایرانی برای بدست آوردن حقوق حقه زندگی است .

وفعالیت های سیاسی خود را آغاز کردند . زنان بهدایت اعلیحضرت رضاشاه کبیر کوشش های بسیار نمودند و حقوق حقه خود رابدست آوردند وشاهنشاه بیدار اندیشه رامرا بر آنان‌هموار ودریچه‌ای از امید را بروی زن ایرانی گشودند.

قدرت نیمی از جمعیت ایران به نیروی خلاقه زنان درجهت تولید انرژی بیشتر برای مملکت بحرکت درآمد. خوشبختانه بانوان مانیز با آمادگی سنگینی بار گذشته‌را محو و شایستگی خود را برای درک نعمت آزادی ثابت کردند . از روزی که بفرمان شاهنشاه آریامهر تساوی حقوق کامل زن ومرد ایرانی اعلام گردید.اثرات این آزادی در سراسر کشور به صورت های‌گوناگون متجلی‌شد، دختران‌وزنان ایرانی در مدارس، دانشگاه و ادارات و حتی‌مجالس مقننه، همپای مردان انجام وظیفه میکنند واین همپائی قبل ازانقلاب بهدر میرفت.

زن بافعالیت های مدام وپی‌گیر خود ثابت‌کرد که دشمنان آزادی زن نمیتوانند سدی باشند درراه پیشرفت آنان و هدف های این انقلاب بزرگ زمانی میتوانندتحقق یابد که تشکیل زنان‌و نیرو های خلاقه بتواند تمام زنان ایران را بکمک بگیرد .

## سیمای زنان

زن دیگر تنهامظهر زیبائی نیست زیرا دنیای امروز بسرعت پیش میرود و ما اکنون درسراسردنیا شاهد ظهور علائم و تحولاتی هستیم که سیمای زن را هم‌آهنگ با مقتضیات دنیای کنونی تغییر داده واورا از چنگال موهوماتی که اسیرآن بوده رهانموده‌است.

زنان مبارز وروشن بین ما ،به اتکای تعالیم، وباایمان راسخ به فلسفه انقلابی و مترقی اسلام ، بهپیکار مقدس‌خودادامه میدهندو سنت انقلابی ما همراه با تلاشی ممتد، زنان ایران را در بدست آوردن حقوق حقه خود یاری میکند.

زنان اینک در همه رشته ها فعالیت دارند و آمادگی کامل دارند تادر انجام وظایف‌سنگین‌تر اجتماع نیز شرکت جویند.

هدف از تشکیل سازمان زنان اینستکه مساعی اجتماعی زنان را با احتیاجات مبرم کشور منطبق ساخته و نیمی از جمعیت ایران که عملانقش عمده‌ای دربرنامه‌های ایجادی آن ایفا نموده‌اندبه‌تحرک وادارد ودر کالبد جمعه آنان‌که بطور کلی بدون استفاده‌مانده‌اند روح‌جنبش و کوشش بدمد .

سازمان زنان ایران در راه‌پیشبرد اصول انقلاب و اقدامات اساسی و بی سابقه که در زمینه بالا بردن موقعیت و رفاه حال زنان کشور کرده است ، در راه‌تحقق بخشیدن هر چه بیشتر آزادی و حقوقی که موجب منشور انقلاب شاه ومردم‌برزنان ایرانی‌گردیده گام های بلندی برداشته است.

یکی از خصوصیات بارز سازمان زنان ایران آگاه نمودن زنان ایرانی نسبت به حقوق و آزادی های انسانی میباشد واین بدون زمینه لازم و مساعدقبلی که با سواد شدن اکثر زنان است میسر نمیباشد.

شك نیست کشور ما در حال توسعه و پیشرفت سریعی میباشد

بقیه در صفحه ۲۶

سالروز تاریخی ششم بهمن

روز پیوند شاه و ملت

را بحضور ذات اقدس شهریاری ولیعهد و سایر مهمانان عزیز تبریک و شادباش گفته

و از حضرت احدیت مسئلت دارد سایه بلند پایه

شاهنشاه آریامهر

را برای ملت نجیب ایران

در کمال شوکت و جلال مستدام بدارد.

شرکت ایرهینو
(سهامی خاص)

Hino
SIGN OF QUALITY

هینو بزرگترین سازنده انواع کامیون دیزل در دنیا

انقلاب شاه و ملت

رستاخیزی بزرگ در تاریخ ایران است

با سرافرازی سالروز ششم بهمن را به پیشگاه

شاهنشاه آریامهر

و هموطنان عزیز تبریک و تهنیت عرض مینماید.

اتحادیه صنف بنگداران پارچه

# برگزیده نوشته‌ها و سخنان شاهنشاه آریامهر

# انقلاب ششم بهمن یک ضرورت تاریخی بود

اشاره

آنچه در پی آمده برگزیده‌نوشته ها و سخنان شاهنشاه آریامهر درباره مسائل ایران و جهان است که رهنمود انقلاب ایران و نسل حاضر و آینده دررسیدن به تمدن بزرگ و تجدید عظمت ایران میباشد .

## عقل و انصاف

نفعی که از زیان بدیگری حاصل میشود حرام است. پرشدن شکمی که‌حاصل آن گرسنه ماندن سایرین باشد در حکم قتل نفس‌است. انباشتن کیسه معدودی که نتیجه آن تهی ساختن کیسه هزاران‌فرد دیگر باشد مخالف عقل و انصاف است. محکوم کردن بیگناه مظلوم بزرگترین‌عامل خرابی کشور است .

## سیر تمدن

ما در عصر وزمانی زندگی میکنیم که سیر تمدن دنیا در حیات اجتماعی، نزدیکی بیشتری رابین افراد ایجاب مینماید یعنی باید راحت و سعادت در برابر زحمت و رنج عاید عده بیشتری شود و اصولی برقرار گردد که ثروتی که از دسترنج مردم حاصل میشود بفراخور استحقاق همه ازآن بهره‌مند بشوند .

## عدالت معنوی

منابع ثروت باید بکار افتد و ثروت کشور بطریق عادلانه تقسیم گردد و همه مردم ازآن بهره‌مند گردند نه اینکه‌ثروت در بین طبقاتی از مردم تمرکز داده‌شود. اولین قدم برای اصلاح‌حال جامعه‌عدالت معنوی است و در سایه این عدالت می توان عدالت اجتماعی بوجود آورد و قوانین مفید وضع کرد تا بوسیله‌اجرای آنها مردم بتوانند دررفاه و آسایش بسر برند وراه تکامل را بپیمایند .

## فرهنگ وبهداشت

از اموری که باید حتما به‌آن متوجه باشیم اینستکه برای فرد فرد افراد این ملت حداقل پوشاک و خوراک و منزل را تامین نموده و بهداشت و فرهنگ را برای همه تعمیم داده و در دسترس‌کلیه افراد بطور تساوی بگذاریم. این پنج

## درجامعه امروز ایران جائی برای یأس، فساد وتخریب وجود ندارد

شاهنشاه آریامهر سند مالکیت یک زن روستائی در کرج‌را اعطاء میفرمایند .

چیز از اصول حتمیه و اولیه زندگانی یک ملت بوده و خواهد بود .

## یگانگی

چگونه میتوان تحمل کرد که اکثریت زیادی از ساکنین این کشور لباس‌وغذای کافی نداشته باشند و عمری را با رنج و سختی بگذرانند؟ اگر در مملکت قوانینی برای رنجبران و ناتوانان وجود دارد باید کاملا بمورد اجرا درآید و اگر نیست یا ناقص است باید مقرراتی راجع به اصلاح امور اقتصادی و ایجاد کار و امنیت وضع وبموردا‌جرا گذاشته شود. رعایت احوال ضعفا و مستمندان و تهیه قانونی برای آنها وایجاد حس یگانگی در میان مردم که در پیشرفت این‌مقررات فداکاری نمایند از واجبات است.

## استخراج منابع ثروت

باید اصلاحات لازم بوسیله وضع‌قوانین اجتماعی و شناختن حقوق همه افراد مملکت ودقت و نظارت کامل در اجرای قوانین مفید که‌دربهبود حال مردم موثر باشد شروع گردد والا اگر بنا شود ما دست باستخراج منابع ثروت خود بزنیم وکارهای مولد ثروت انجام بشود اما قوانین اجتماعی‌مامفید بحال مردم نباشد باز نتیجه همان است که ثروت دردست یک عده تمرکز پیدا میکند واین نتیجه اصلاحی نیست .

## خارج از مرکز

من همیشه بشما توصیه کرده‌ام که بیشتر توجه خود را بخارج از مرکز و شهرستانهای بزرگ معطوف بدارید . اکنون هم همین توصیه را تکرار می کنم، سازمان باید بفکر مردمان دورافتاده قصبات و دهات باشد زیرا برای شهرها بالاخره روزی اقداماتی انجام خواهد گرفت ولی هیچکس بفکر مردم دورافتاده نیست. فریاد مردم را کسی نمیشنود و من میخواهم که سازمان بداد این قبیل اشخاص برسد .

## بهبود وضع توده مردم

من با اینکه پادشاه هستم و باید نظر تساوی نسبت به عموم طبقات ملت‌داشته باشم والبته این رعایت را خواهم داشت معهذا میخواهم نظر خودرا بخصوص بطبقه سوم معطوف دارم و نسبت به طبقه اول با حفظ رعایت کامل تساوی ولی بدون توجه بامتیازاتی پدرانه خشونت داشته باشم تا با توفیق‌خداوند وضع توده مردم این سامان بهبود یابد.

بقیه در صفحه ۳۰

فرستادن دختران ایران زمین‌به روستاها ومبارزه آنان دوشادوش برادرانشان جهت بالابردن سطح دانش در روستاها یک رویا بود . اما در پرتو انقلاب شاه و مردم این رویا به حقیقت گرائید .

اطلاعات
از سرویس گزارشهای ویژه روزنامه اطلاعات

صفحات ویژه
انقلاب ششم بهمن

# نهضت ما یک نهضت کاملا ایرانی است

بقیه از صفحه ۲۹

## رفاه عمومی

ما گذشته‌ای پرافتخار داریم که به‌آن مباهات میکنیم ولی این کافی نیست. بایستی کاری کنیم‌که‌جامعه خودمخصوصا طبقات محروم آنرا از زندگانی‌شایسته‌ای برخوردار نمائیم. درایران اقلیت کوچکی زندگانی باتجملی دارند درحالیکه اکثریت مردم از وسایل زندگانی محروم هستند ومثل آنستکه این عده محدودنمیخواهند بسایرین مجال فعالیت بدهند. مبارزه‌حقیقی من علیه کسانی است که مانع اصلاحات هستند تا در ایران وضعی بوجود آید که کار بکاردان سپرده شود و افرادلایق بتوانند زمینه‌ای برای‌فعالیت بدست‌آورند. من با سرمایه‌داری و ثروت مخالف‌نیستم ولی بااین که سرمایه در دست عده محدودی بدون استفاده دیگران متمرکز گردد مخالفم ونمیخواهم اقلیت معدودی بقیمت فقر و بدبختی اکثریت افراد ایران متمکن و سرمایه‌دار شوند و در حقیقت سعادت آنها از راه نابودی دیگران‌تامین گردد.

## منافع جمعی

شرط‌اصلی سعادت افراد جامعه دارا بودن عدالت اجتماعی است و بدون‌آن شخص هرقدر بی‌نیاز باشد باز سعادتمند نخواهد بود. عدالت اجتماعی وقتی‌تامین میشود که افراد جامعه مثل افراد یک خانواده از خودخواهی و خودپرستی برکنار باشند و رفاه و آسایش دیگری‌را جزء لاینفک سعادت خود فرض نمایند و با فداکاری منافع جمعی رابه منافع‌فردی ترجیح دهند.

## همه چیز برای همه

این حقیقت را بدون پرده‌پوشی می گویم که این مملکت برخلاف گذشته تعلق بیک دسته مخصوص ندارد و ما میدان را برای همه طبقات باز گذاشته‌ایم.
ما همه چیز را برای همه میخواهیم و در اجرای عدالت اجتماعی همواره کوشش داریم.

## شرافت ووجدان

ایران از لحاظ طبیعی و کشاورزی یکی‌از غنی‌ترین ممالک دنیا است امابرای نسل فعلی تنهاداشتن ثروت کافی نیست. ما جامعه‌ای میخواهیم که برپایه شرافت و وجدان و عدالت اجتماعی و لیاقت بنا شده باشد. ما نمیخواهیم در مملکت ایران فقط عده‌ای ثروتمند بشوند زیرا این ثروت خدادادی ایران برای همه است.

## تقسیم عادلانه ثروت

اساس سیاست ما برپایه گسترش‌ثروت طبیعی دراسرع اوقات و در عین حال تقسیم عادلانه این ثروتها بین عده زیادی از مردم کشور و در میان آنهائیکه می خواهند شرافتمندانه کار کنند استوار است. منابع ثروت طبیعی ماعظیم‌استو برای تقسیم این ثروت باید به اقدامات اجتماعی دست زد و من اطمینان میدهم‌که کلیه اقدامات لازم را در این زمینه بعمل خواهیم آورد.

## قدرت قضائی

اعتقاد راسخ من که آنرا ازبدوسلطنت خودم همواره و در هر فرصت مساعد گوشزد کرده‌ام اینستکه بدون قدرت‌کامل دستگاه قضائی یک کشور هیچ پیشرفت واقعی استوار در آن کشور امکان‌پذیر نیست ولی من علاوه‌براین بدین حقیقت نیز همواره اعتقاد داشته‌ام ودارم که‌عدالت قضائی میباید با عدالت اجتماعی تکمیل گردد زیرا مخصوصا در عصر ما که حقوق بشری‌بصورت‌اصل لایتجزای‌جامعه نوین درآمده است تفکیک این‌دو ازیکدیگر عملی نیست.

## پیشرفتهای مادی

عدالت اجتماعی در هر نقطه ازجهان که برقرار شود به صلح گیتی کمک می کند.من قبول دارم که باید به پیشرفتهای مادی دست یافت اما این پیشرفت اگر براساس عدالت اجتماعی استوار نباشد بصورت یک خطر بزرگ درخواهد آمد.

.بهمن سال ۱۳۵۲ است یعنی یازده سال پس از انقلاب
زنان تحصیلکرده هنوز ازیاد نبرده‌اند که انقلاب‌شاه ومردم چه دگرگونی بنیادی در زندگی آنان بوجود آورد.

## مصالح اجتماعی

در تاریخ بشری کشورهائی موفق بوده‌اند که بمصالح اجتماعی‌توجه بیشتری داشته‌اند. البته بموازات عدل ومساوات و برابری همه افراد در برابر قوانین و مقررات باید عدالت اجتماعی نیز اجرا شود.
امروز فقر و بیماری اگر هم توسط دادگاههای بشری محکوم نشود مسلما در دادگاه عدل الهی و تمدن محکوم است. عدالت اجتماعی باید بموازات‌عدالت محاکم ودادگاهها اجرا شود.

## جامعه بشری وصلح پایدار

جهل و بیماری و گرسنگی از هم جدا نیستند و وجود هریک از آنها دوعامل دیگر را نیز بهمراه میاورد. تا زمانیکه این نیروهای مخرب وجود داشته باشند به پیشرفت واقعی جامعه بشری وبصلح پایدار امیدوار نمیتوان بود.

## پیروزی واقعی

امروزه پیروزی واقعی ملتها در درجه موفقیت آنها در غلبه برفقر و جهل و بیماری، غلبه بر بی‌عدالتیهای قضائی و اجتماعی، در تامین دانش و سطح‌زندگی اقتصادی بهتر و رفاه وعدالت اجتماعی زیادتری برای افراد نهفته است. جنگ واقعی امروزه عالم بشریت جهادانسانها برای از میان بردن تبعیضها وبیعدالتیهای اجتماعی وجدائیها و خودخواهیهااست که جوامع مختلف خانواده بشری‌رادور از یکدیگر نگاه میدارد یا بخاطر اصولی نامعقول آنهارا بجان همدیگر میاندازد.

## موازین حقوقی

در جامعه امروزی جهان دیگراستقرار اصول وموازین حقوقی هرچند که کاملا لازم است ولی کافی نیست. ممکن است مطالعات حقوقی هرروز بیشتر جزئیات و ریزه‌کاریهای قانونی را در برگیرد و روشن کند و ممکن است حاصل این مطالعات حقوقی با بهترین و کاملترین دستگاههای قضائی جهان بمعرض تحقق درآید. بااین همه این حاکمیت موازین حقوقی بتنهائی نمیتواند کلیه مشکلات موجود جامعه بشری را حل کند و نه خوشبختی ورفاه واقعی توده های عظیم انسانی را تامین نماید. حتی نمیتواند عدالت را نیز بمفهوم واقعی وکامل آن در جهان برقرار سازد زیرا عدالت‌قضائی تاوقتیکه با عدالت اجتماعی تکمیل نشده باشد کامل نیست.
عدالت قضائی میباید از هر جهت منطبق با عدالت اجتماعی باشد تا بتواند مفهوم واقعی عدالت را تحقق بخشد تا وقتیکه جامعه بشری براصل عدم‌برخورداری مساوی از حقوق و مواهب طبیعی و انسانی، براصل استعمار ویا استثمار براصل فقر و گرسنگی و جهل و بی سوادی متکی باشدتمام مطالعات حقوقی وتمام کوششهائی که برای حاکمیت‌نتیجه این مطالعات بعمل آید ناقص و عبث‌خواهد بود.

## جامعه‌ای براساس معنویات

در دنیای امروزی ما جوامع پیشرفته‌ای هستند که در عین برخورداری از کلیه مواهب مادی از عدالت اجتماعی بمعنای واقعی برخوردار نیستند. این واقعیت برای ما قابل قبول نیست همچنانکه‌قابل قبول نیست که جامعه‌ای بخواهد فقط براساس معنویات وبدون توجه به‌الزامات مادی زندگی کند.

## ترقی و پیشرفت‌در تلاش

من نمیتوانم اجتماعی را تحمل کنم که افراد آن در جهل و بیسوادی امرار حیات کنند و قدرت تولیدشان کم باشد و در این جهان که همه کس برای ترقی‌و پیشرفت در تلاش است از خود جنبش و کوشش نشان ندهند.
در نظر من ازاین وضع غیرقابل‌تحمل تر وضع آن اجتماعی است که قدرت تولید دارد ولی در زیر فشار و تعدی بکار مشغول است.

## توزیع عادلانه ثروت

تا زمانی که ثروت بطور عادلانه‌ای‌بین افراد جامعه توزیع نگردد فراوانی آن اهمیت ندارد. اگر میبایست تمام‌فعالیتها و بهره‌برداریها از منابع طبیعی و انسانی مملکت فقط افزایش منافع عده معدودی را دربر داشته باشد، این کار هیچ‌نفعی برای ملت واقعی ایران نداشت و در واقع کوشش بیفایده‌ای بود. آن نظم اجتماعی که درطول قرون متمادی‌برقرار شده بودودرآن وجود امتیازات وتبعیض های طبقاتی امری کمابیش طبیعی‌شمرده میشد باپیشرفت آموزش ورشد فکری و اجتماعی افراد امروز دیگر بهیچوجه قابل قبول نیست. انقلاب ما نیز براین اصل کلی تکیه داشت که هر نوع آثار استثمار و هر وضعی که فقط بنفع یک اقلیت محدود و بزیان اکثریت باشد از میان برود.

## عدالت اجتماعی باید حکمفرما باشد

ضرورت استقرار عدالت اجتماعی نه تنها در کشورهای در حال توسعه‌احساس میشود بلکه تاحد زیادی در کشورهای پیشرفته نیز صادق است زیرا دربسیاری از این کشورها باآنکه پیشرفت های اقتصادی وضع رضایت‌بخشی داردعدالت اجتماعی چنانکه باید حکمفرما نیست.

بقیه‌در صفحه ۳۲

پیشگاه مبارک طراح انقلاب ایران
شاهنشاه آریامهر

ثمرات انقلاب سپید، موجب غرور و مباهات هر ایرانی است

ششم بهمن، این روز تجدید حیات ملی ایران را، بعموم هموطنان عزیز تبریک و تهنیت می گوید و توفیق روزافزون ملت ایران را در بثمر رساندن منشور انقلاب سپید آرزومند است.

مدیران، کارکنان و کارگران گروه صنعتی بهشهر

# ششم بهمن

## سالگرد حیات جاودان انقلاب شاه و مردم

## را به پیشگاه

# شاهنشاه دادگستر ایران

## و هموطنان رشید صمیمانه تبریک عرض مینماید

## تولیدکنندگان یخ مصنوعی تهران

اطلاعات ۱۳۰۴
از سرویس گزارشهای ویژه روزنامه اطلاعات

## صفحات ویژه
## انقلاب ششم بهمن

# انقلاب ایران مواهب آزادی را نصیب اکثریت مردم ایران کرد

بقیه از صفحه ۳۰

### آزادی حقیقی

یک ملت آزاد در قبال سرافرازی و تنعم از نعمت آزادی تکالیف و وظایفی‌هم دارد که‌اگرادانکند اساس آزادیش‌مختل میشود و به تجربه رسیده که هر ملت آزادی که به مقتضیات‌آزادی عمل‌نکرده و به‌مصالح او منافع عمومی متوجه‌نشده واز آزادی سوء استفاده کرده و نفع عموم را فدای اغراض شخصی نموده‌است زود یا دیر از آزادی حقیقی بی‌بهره‌شده وراه مذلت وبندگی سپرده است .

### سنت ملی

آشنائی ما با اصول آزادی ودموکراسی که لازمه پیشرفت اجتماعی واقعی است تازه نیست. ما از بیست و پنج‌قرن‌پیش بااین اصول آشنائی داشته‌ایم زیرا شاهنشاهی ماکه درعصر خود بزرگترین امپراتوری جهان بود برهمین اساس آزادمنشی و احترام بمعتقدات و حقوق افراد و ملل بنیاد نهاده شد. برای ما بشر دوستی و همکاری با دیگران در راه ترقی اجتماعی یک سنت ملی چند هزار ساله است واکنون نیز مایه افتخار ماست که به پیروی از سنن دیرینه ملی وبراساس علاقه بحقوق خود واحترام‌به حقوق دیگران در راهی مثبت یعنی‌راه ترقی مادی و معنوی با حفظ آزادیهای دموکراتیک پیش میرویم .

### انضباط قانون

مشروطیت با بیکارگی و اتهام و افترا فرق‌دارد. مشروطیت مثل هر رژیم‌دیگری باید منتهای قانون و دیسیپلین را داشته باشد و انضباطی که در رژیم مشروطیت هست از هر رژیم دیگری بیشتر است برای اینکه این انضباط ، انضباط‌قانون است .

مفهوم حکومت مردم برمردم عملاهمین است که مردم آنچه را به مصلحت‌خود تشخیص دهند بادست خودیاتحت‌نظارت خویش انجام بدهند. دولت فقط باید سیاست عالیه مملکتی یعنی سیاست‌دفاع و حراست حدود وثغور و تامین تمامیت ارضی وسیاسی‌مملکت‌و حفظ‌امنیت‌داخلی و سیاست های عالیه فرهنگی‌و اقتصادی وبازرگانی و صنعتی و کشاورزی و راهنمائی عالیه مردم رابرای بهره‌برداری بیشتر از مملکت اداره کند.

### حکومت مردم برمردم

برای تامین واقعی آن دموکراسی‌که ما درنظر داریم و عبارتست از حکومت مردم برمردم، بعقیده من پایه اصلی باید در دورافتاده‌ترین دهات مملکت‌کارگذاشته شود یعنی ترتیبی داده شود که در هر دهی مردم بتوانند کدخدای خود را انتخاب کنند و کدخدا با نظارت عمومی احتیاجات مردم را انجام دهد ومردم اگر از کدخدای خود ناراضی باشند بتوانند اورا برکنار کنندو همینطور سلسله‌مراتب بدهات بزرگ و بشهر برسد و نمایندگان شهرها را حقیقتا مردم انتخاب کنند تا تمام کارها بانظر خودشان انجام بگیردو هرنوع احتیاجی را که دارند باآنها در میان بگذارند و رفع آنها را از ایشان بخواهند .

### مشروطیت واقعی

مشروطیت واقعی با مشروطیت‌ظاهری وآزادی واقعی با تظاهر به آزادی‌طلبی فرق دارد درتظاهر به آزادی‌خواهی می توان مواعید و اصول فریبنده درخشانی را مطرح کرد ، سرابها را بجای آب درنظرها جلوه‌گر ساخت ولی دموکراسی حقیقی آنطور که در کشورهای واقعا دموکرات جهان میتوان دید بیش از هر چیز متکی به انضباط و قیودی است‌که از هر انضباط دیگر سخت‌تر است زیرا حفظ هرقانون و هر آزادی جزبارعایت واجرای کامل اصول آن میسر نیست و دفاع از حقوق مشروع فردی و اجتماعی مستلزم آن است که بهمین حقوق درنزد دیگران نیز احترام گذاشته شود . معنی مشروطیت دروغ و عوام‌فریبی و تزویر یا آن آزادی که بزیان آزادی دیگران تمام شود نیست. هرملتی که بخواهد واقعا از نعمت دموکراسی برخوردار گردد می‌باید عملا خود را شایسته‌حفظ اصول این دموکراسی نشان‌دهد وگرنه تظاهر بمشروطه‌طلبی وآزادیخواهی‌بدون مسئولیت و بدون واقع‌بینی کار آسانی نیست منتهی جز زیان چیزی‌از آن عاید نمیگردد. باید همه افراد ملت ایران‌بدانند که آزادی عبارت‌ازلگام گسیختگی و هرج و مرج نیست. آزادی فقط تو امبامسئولیت و احترام به‌آزادی همه امکان دارد .

### مملکت آزاد

یک مملکت آزاد چه معنی دارد؟ معنی مملکت آزاد فقط این‌نیست که‌ازمداخلات دیگران مصون باشد و به آنها اجازه مداخله ندهد. چه اهمیتی و چه ارزشی دارد اگر انسان از مداخلات خارجی آزاد باشد ولی خودش برای خودش و در داخله مملکت خودش آزاد نباشد ؟

### بقای دموکراسی

در هر جامعه رشدکرده‌ای قوام وبقای اصول دموکراسی قبل ازهرچیز مستلزم آن است‌که خود مردم نگاهبان و مدافع صمیمی این اصول باشند و در هرحال و هر موقعیتی منافع ملی و عمومی را مافوق مصالح و تمایلات شخص‌خویش قرار دهند زیرا منافع واقعی یک ملت فقط وقتی تامین میشود که به اغراض خصوصی امکان اخلال در تامین منافع اجتماع داده نشود .

اصولی که در شصت سال پیش ازاین مشروطیت ایران براساس آنها بوجود آمد هرچند برای تامین دموکراسی در کشور ما لازم بود ولی کافی نبود زیرا برای اینکه این دموکراسی بصورت‌کامل آن تامین شود میبایست آزادیهای‌قانون اساسی با اجرای اصول عدالت‌اجتماعی تکمیل گردد و تبعیضها و بی عدالتیهائی که در این مورد وجود داشت از میان برود .

مشروطیت واقعی وقتی تامین میشود که عموم مردم کشور بتوانند از مواهب آن استفاده کنند نه‌اینکه فقط اقلیت محدودی امکان استفاده از آنرا داشته باشند .

### دموکراسی اجتماعی

ما ایرانیان بایدخواهان پیشرفت‌سریع در وصول بهدف دموکراسی باشیم‌ولی درعین حال نباید از نظر دور بداریم که وصول به دموکراسی سیاسی و اقتصادی و اجتماعی نیازمند گذشت زمان و تربیت و تعلیم عقلی و منطقی مردم و تطبیق خواسته‌های افراد است واین کاراحتیاج به توجه به ارزش اخلاقی وحس‌وفاداری افراد و اجتماعات دارد. ازاینها مهمتر آنستکه افراد کشور بهمکاری‌ومعاضدت با یکدیگر بیش از پیش معتقد و آشنا باشند .

### شرایط دموکراسی

امانت و درستی از شرایط مهم خدمتگزاران دموکراسی است و همه کس از آنها که وارد سیاست هستندتا کارمندان باید برنفس خویش غالب‌آمده بفریب دادن مردم یا گمراه ساختن آنها نپردازند. در یک چنین حکومتی باید از مراقبت و مواظبت دائم دریغ نورزید و هرگونه غفلت سیاسی یا اداری‌یادوروئی ومسامحه را بدون ترس مجازات کرد.

بقیه در صفحه ۳۳

روز تاریخی ششم بهمن

سالگرد حیات انقلاب پیدایش سپیدار نیکبختی و رفاه ملت

اعلیحضرت همایون شاهنشاه آریامهر

دعوم مسم میهنان عزیز تبریک گفته

توفیق تبعیل از پیشگاه ملت ایران برای اجرای منشور انقلاب مقدس را خواهانه

یگانه مسئلت داریم .

اتحادیه صنف معاملات املاک

انقلاب شاه و ملت

رستاخیزی بزرگ در تاریخ ایران است

باسرافرازی سالروز ششم بهمن را به پیشگاه

شاهنشاه آریامهر

وهموطنان عزیز تبریک و تهنیت عرض مینماید.

شرکت ایران رول

سالگرد ششم بهمن

روز رستاخیز ملی ایران را

به پیشگاه مبارک

شاهنشاه آریامهر

و عموم هم میهنان عزیز تبریک عرض مینماید

شرکت سهامی آبمعدنی ایران

از سرویس گزارشهای ویژه روزنامه اطلاعات

# صفحات ویژه
# انقلاب ششم بهمن

# آنچه مورد احترام ما قرار دارد
# انسان و حقوق بشر و آزادیهای فردی است

بقیه از صفحه ۳۲

## دموکراسی مؤثر

دموکراسی را نمیتوان بهمان کیفیت که یخچال برقی را بکار میاندازند و هر وقت بخواهند آنرا روشن یا خاموش میکنند در جامعه مورد عمل قرار داد. برای آنکه این‌نحو حکومت بشکل‌موثری صورت اجرا پیداکند بصیرت و هوشیاری بسیار لازم است.

## سعادت عمومی

وقتی تمدن و هنر جدید را از روی کمال هوشیاری اقتباس و آنچه را برای ما ضرور است انتخاب کنیم بهدف نهائی خود که دموکراسی حقیقی و سعادت عمومی است نزدیکتر خواهیم شد برای وصول باین هدف هرمرارتی رامیتوان بامسرت خاطر تحمل کرد.

## ملتهای آزاد

مردم این کشور و هر کشور دیگر باید از هرگونه آزادی جز آزادی در خیانت بکشور برخوردار باشند. بعقیده من همانقدر که باید در برابر سازمان های مخرب شدت عمل بخرج داد درمورد کسانیکه نظر شخصی خویش‌راباستظهار آزادی ابراز میدارند ملایمت و نرمی‌ضرور است و اطمینان دارم که در میان ملتهائی که از نعمت آزادی برخوردارند اتخاذ چنین رویه در طول زمان به مصلحت عموم خواهد بود زیرا بدینوسیله نه تنها کشور از مفاسد منزه و مصفا خواهد شد بلکه موجب آن میشود که معایب و نواقصی نیزکه‌نیازمند اصلاح است‌آشکار گردد.

## علم استثمار

یک دموکراسی سیاسی نمیتواندمفهومی داشته باشد مگر آنکه دموکراسی‌اقتصادی تکمیل شود. در این اقتصاد دموکراتیک هیچگونه عامل استثماری نباید دخالت داشته باشد خواه این استثمار بوسیله شخص یا بوسیله دولت وخواه توسط دسته‌ای که مدافع یک اقلیت یا یکی از طبقات اجتماع باشند انجام پذیرد.

## وظیفه ملی دولتها

در دنیای مادیگر حقوق سیاسی بدون حقوق‌اجتماعی، عدالت‌قضائی بدون‌عدالت اجتماعی، دموکراسی سیاسی بدون دموکراسی اقتصادی مفهوم واقعی‌ندارد.

اجرای اصول عدالت واقعی یعنی عدالت قضائی توام با عدالت اجتماعی‌و حقوق سیاسی همراه با حقوق اجتماعی دموکراسی سیاسی توام با دموکراسی اقتصادی امروزه نه تنها وظیفه ملی دولتها و حکومتها است بلکه هدیه‌ای است که هر حکومتی میباید به جامعه بشری و به صلح جهانی بدهد.

## اصول اخلاقی

هرقدر در کشوری قوانین کامل و قضات وظیفه شناس باشند باز مادام که ملت پای‌بند اصول اخلاقی نباشد چنانکه باید بساط عدل و انصاف گسترده‌نخواهد شد.

من شخصا یقین دارم که اگر هرفردی بتکالیف اسلامی عمل نماید واحکام‌آنرا محترم شمارد، هم خود از فواید آن بهرمند میگردد وهم دیگرانرا متمتع می سازد، حق کسی‌را پایمال نمیکند و دستگیری از ضعیف راشعار خودمیداند.

## تنها راه عظمت

باید روح ایمان و فداکاری را که اولین درس مکتب اسلام است بفرد فرد مردم این مملکت کەتشنه اصلاحات‌هستند بنحو احسن آموخت زیرا تنها راه ترقی وعظمت هرملتی مجاهدت و ازخودگذشتگی افراد آن ملت است و دین مبین اسلام در تمام شئون زندگی ایندرس بزرگ را بما داده است.

## پیروزی حق

حق چیزی است که همیشه و در هر حال بالاخره پیروز است آنچه مابید از خداوند درخواست کنیم اینست که همه ما را براه حق هدایت کند و بما نیز توفیق آن عطا فرماید که همیشه درآن راه برویم و استقامت داشته باشیم.

## روحیه مذهبی

باید علاوه برتعلیمات علمی روحیه مذهبی و نیروی اخلاقی ومعنوی‌شاگردان هم تقویت شود زیرا وجود ایمان در جوانان و اطلاع آنها برحقایق تعالیم اسلامی که‌مترقی‌ترین ادیان جهانست آنها را مسلما وطن‌پرست، امین، صدیق و پرهیزکار بار میاورد.

من معتقدم که از اول خلقت بشر تاکنون هیچ دینی مثل دین مبین اسلام اینهمه اصول اخلاقی را که‌توام بافعالیت دنیوی بوده و باترقیات زمان هم موافق باشد درنظر نگرفته است.

خوشبختانه دین ما با سیر تحولات اجتماعی وسیرتمدن و ترقی بشری‌موافق ومناسب ومنطبق است. حیف است که نونهالان ما از فلسفه و مبانی دین خود اطلاع پیدا نکنندو از کوچکی روح‌ایمان حقیقی که موجب سعادت واقعی است‌در آنها پرورش نیابد.

## اتحادیه اسلامی

اگر ملل مختلف مسلمان جهان دور از منافع فردی واجتماعی و سیاسی و اقتصادی و جغرافیائی برروی اصول‌و تعلیمات اسلامی باهم نزدیکی وپیوستگی بیشتری پیدا میکردند نه‌فقط بحال خود آن مجامع مفید میشد بلکه ممکن بود چنین عاملی در وضع تمام جهان وسالم کردن محیط دنیا نیز تاثیر بخشد.

بقیه در صفحه ۳۴

درود بر شاهنشاهی که جانشین شایسته انوشیروان است

با افتخار سالروز ششم بهمن

انقلاب تاریخی شاه و ملت

را صمیمانه تبریک عرض مینماید

اتحادیه صنف سراجان و تشک دوزان اتومبیل

سالگرد ششم بهمن

روز رستاخیز ملی ایران را

به پیشگاه مبارک

شاهنشاه آریامهر

وعموم هم میهنان عزیز تبریک عرض مینماید

شرکت سی لاین ترانس ـ تلفن ۶۲۴۳۰۹ ـ ۶۲۸۳۳۱

SEA-LION-INTL FORWARDERS CO. LTD.

سالروز تاریخی ششم بهمن

روز پیوند شاه و ملت

را بحضور ذات اقدس شهریاری وکلیه هم میهنان عزیز تبریک و شادباش گفته

واز حضرت احدیت مسئلت دارد سایه بلند پایه

شاهنشاه آریامهر

را برای ملت نجیب ایران

در کمال شوکت و جلال مستدام بدارد.

حاتم و مجید نصیرپور

روز تاریخی ششم بهمن

سالگرد حیات انقلاب پیدایش را به پیشگاه رهبر انقلاب

اعلیحضرت همایون شاهنشاه آریامهر

وعموم هم میهنان عزیز تبریک عرض مینماید

توفیق بیشتر از پیش ملت ایران را در اجرای منشور این انقلاب مقدس از خداوند

بخواهیم.

اتحادیه صنف گل فروش

اطلاعات ۱۳۰۴
از سرویس گزارشهای ویژه روزنامه اطلاعات

## صفحات ویژه
## انقلاب ششم بهمن

# فرهنگ ما از روز اول فرهنگی بشری و جهانی بوده

بقیه از صفحه ۳۳

کوشش همه ما باید این باشد که نه تنها مملکت مابرطبق اصول عالیه‌اخلاقی ومعنوی دین مبین‌اسلام اداره شود بلکه انشاءاله در دنیا یکجامعه حقیقی اسلامی بوجود آید و دول و ملل مسلمان‌صرفنظر از مقتضیات خاص جغرافیائی وسیاسی و اقتصادی خود بصورت اتحادیه‌ای‌در تحت لوای اصول اسلامی درآیند که وظیفه آن تقویت بنیاد صلح وحسن‌تفاهم بین‌المللی و پیشرفت جامعه بشری‌بسوی اصول مالی معنوی باشد .

### بزرگترین راهنمای من

ایمان و اعتقاد راسخ من باصول‌حقه اسلامی همواره بزرگترین راهنمای من در خدمت بملت ومملکت بوده است .
همیشه گفته‌ام وباز هم تکرار میکنم‌که پیشرفت واقعی هرکشور مستلزم توجه باصول معنوی است و هر قدرهم که‌دنیا در زمینه مادیات ترقی کند بدون معنویت این ترقی ارزش ندارد .

### مذهب ابدی

اسلام مذهبی است ابدی و چیزی‌که ابدی باشد مسلما باید با طبیعت‌وباترقی دنیا هماهنگ باشد و اینرا ما در تمام احکام اسلام می‌بینیم. هرکسی که غیر از این تعبیری بکند نفع شخصی خودش را می‌بیند. این مذهب ابدی ما و این احکام مقدس همواره راهنمای ماخواهد بود راهنمای عدالت، راهنمای مساوات ، راهنمای پیشرفت و ترقی کار .

### انقلاب بزرگ

یقین دارم هرقدر انقلاب بزرگ ما در راه هدف خود که رستگاری ملت است پیشتر رود درواقع مابیشتر به‌دین‌مبین خود خدمت کرده‌ایم زیرا غیر ممکن‌است تصور شود که جامعه مرفهی جزبراین اصول بوجود آید. هرقدر افرادباسوادتر وفهمیده‌تر شوند اصول‌واقعی‌دین اسلام را بهتر و عمیقتر درک خواهندکرد، و بالعکس یقین است که پیروی افراد بی سواد و جاهل از تعالیم دینی پیروی کورکورانه و سطحی بیش نیست .

### احکام قرآن

اصول انقلاب ششم بهمن ما بیش از هرچیز براساس احکام‌قرآن کریم بناشده است. ما چه از لحاظ اعتقاد مذهبی‌چه از نظر احتیاج جامعه و چه به منظور پیشرفت مملکت و اجتماع سعی میکنیم‌در ترویج و تقویت اصول واقعی دین‌اسلام بکوشیم. البته سعی ما اینست و سعی‌همه نیز باید همین باشد که دین ما مطابق آنچه خداوندتوسط حضرت‌رسول‌اکرم بما ابلاغ فرموده است دست نخورده باقی بماند و خدای نخواسته وسیله تجارت و معامله بعضی افراد قرار نگیرد.

### عدالت اجتماعی

ما سعی میکنیم در تمام افکار و اقداماتمان از تعالیم عالیه اسلامی الهام بگیریم‌و خوشبختانه برنامه‌های ما که براساس عدالت اجتماعی و از بین‌بردن ظلم و امتیازات غیر عادلانه طبقاتی و تمام مظاهر عقب‌ماندگی روحی و جسمی و فکری و استقرار اصول مساوات و برادری و برابری متکی است در واقع همانا اجرای‌اصول و موازین عالیه دین مبین اسلام است. بدیهی است وقتیکه‌در جامعه‌ای برنامه‌های‌اجتماعی وروح‌فلسفه اداره کننده آن اجتماع و ملت با معتقدات مذهبی ودینی توام باشد و باآنها تطبیق کند استحکام یک چنین جامعه‌ای خیلی بیشتر میشود. هرقدر دنیا به‌سمت‌ترقیات مادی پیشتر برود‌احتیاج‌جامعه بمعنویات زیادتر میشود و این درست همان‌وضعی است که در اجتماع ما ملاحظه می شود یعنی به همان نسبت که ما در زمینه مادیات و ترقیات صنعتی قرن بیستم‌جلو میرویم این پیشرفتها را با معنویات که همانا معتقدات واقعی مذهبی و دینی و اجرای روح ومفهوم تعالیم عالیه اسلامی است تطبیق میدهیم .

### فروغ فرهنگ اسلامی

در سایه اصول و مفاهیم اسلام‌روزگاری فروغ تمدن وفرهنگ اسلامی برقسمت پهناوری از جهان پرتوافکن گشت و اگر امروز نیز روح واقعی این اصول و مفاهیم راهنمای ما باشد یقینا پیروی از آنها بار دیگر ملل مسلمان جهان را بترقی کامل رهنمون‌خواهدشد.

### تعالیم اسلامی

ما احکام اسلام را راهنمای عقیده و فکر وعمل خود قرار داده‌ایم وخوشبختانه نتیجه وثمره این رویه‌رابخوبی مشاهده میکنیم. شک نیست که‌درآینده نیزهمواره راهنمای ما همین تعالیم خواهد بود زیرا تردید نداریم که بهترین جوابگوی‌روحی و حتی مادی دنیای امروزه همانا تعالیم عالیه اسلامی است .

### مقدر ازلی

بعقیده من آدمی جز با ایمان وسعی وعمل نه‌حق دارد منتظر رحمت و عون الهی باشد و نه لطف خداوندی شامل کسانی میشود که دست روی دست‌نهاده منتظر فرج آسمانی بنشینند. برای آدمی تنها کافی نیست که به مشیت الهی‌وتقدیر یزدانی ایمان داشته باشد بلکه باید در دوران‌حیات خود در اجرای آنچه مقدار ازلی‌خواسته است‌سهمی داشته وخدمتی انجام داده باشد .

### دوام اجتماع

هرقدر هم پیشرفت مادی درخشان‌باشد اجتماعی که در آن ایمان مذهبی‌واصول معنوی و آزادیهای فردی و اجتماعی وجود نداشته باشد قابل دوام نیست و تازه در آن لطف و جاذبه‌ای نمیتوان یافت. فکر میکنم اصولا برخوردار نبودن از لذات معنوی وروحی خود ابتلاء بزرگی است که برای کمتر جامعه‌ای‌قابل تحمل است .

### انجام وظایف

امروز که ریاست کشور وملت ایران را عهده‌دار شده‌ام معتقدم که آبرومندی دولت و سلطنت در این است که ملت آسوده باشد و بخوشی زندگانی کند و در سهم خود آن اندازه که بمن مربوط است در ادای وظایفی که برای این مقصود باید بجا آورد بقدر مقدور می کوشم اما باید یقین دانست که حصول این مقصود بسته باین است که‌همه‌افراد ملت بوظایف خود عمل کنند و راس آن وظایف این است‌که‌نسبت بیکدیگر عدالت و انصاف را منظور دارند و مصلحت‌عامه رابرمنافع خصوصی مقدم شمارند .

اگر نظر حقیقت‌بین باشد روشن است که‌بندگان خدا همه در خوشی‌وناخوشی یکدیگر شریکند و ممکن نیست یک نفر شاد باشد درحالیکه دیگران همه غمناکند و اگر عموم سعادتمند باشند البته افراد هم خوش خواهند بود .

### قدرت سلطنت متکی برقدرت ملی است

من هرقدر خودخواه باشم خوب تشخیص میدهم که قدرت سلطنت متکی برقدرت ملی است و پایه‌های تخت و اورنگ پادشاهی برقلوب مردم استوار است .
من خواهان آنم که ملت من ازسعادت و نیکبختی ورفاه و آسایش و امنیت و عدالت و تندرستی بهره‌مند باشد و برای اجرای تمام این مقاصد حداکثر مساعی خودرا بکار خواهم برد .
حکومت و سلطنت بریک مشت مردم فقیر و ضعیف و رنجور ومحروم از عدالت مورد رضایت خاطر من‌نبوده‌است و نخواهد بود .

### روحیه دموکراتیک

من فطرتا دارای روحیه دموکراتیک هستم ولی هنگامیکه پای مصالح کشورم در میان باشد میتوانم مانند هرفرد وطن

بقیه درصفحه۳۵

شاهنشاها
ششم بهمن
روز تجدید حیات ملی ایران
را به پیشگاه آن شهریار تاجدار تبریک عرض مینماید
شرکت سهامی کیان موتور

ششم بهمن
روز تجدید پیمان دلاوران آزاده ایران
با وارث شایسته تاج و تخت کیانی است
با افتخار سالروز ششم بهمن را به
پیشگاه مبارک شاهنشاه آریامهر
و آزادگان ایرانی تبریک عرض مینماید
سندیکای کارخانجات آجر ماشینی تهران

شاهنشاها
ششم بهمن
روز تجدید حیات ملی ایران
را به پیشگاه آن شهریار تاجدار تبریک عرض مینماید
شرکت دیزل الکتریک

صفحات ویژه
انقلاب ششم بهمن
از سرویس گزارشهای ویژه روزنامه اطلاعات
صفحه ۳۵
یکشنبه
ششم بهمن‌ماه
۱۳۵۳
شماره ۱۴۶۱۹

# مملکتی خواهیم ساخت که کشور آزادگان و سرزمین آزادمردان و آزادزنان باشد

بقیه از صفحه ۳۴

پرست دیگر بسیار سخت‌گیر باشم من هرگز بکسانیکه به مملکت خیانت کرده‌اند رحم نمیکنم .

## بدون بغض و کینه

در آنچه مربوط بخود من است هیچگونه نظر کینه‌توزی ندارم و قلب صاف من کانون‌بغض نبوده و نخواهد بود. اما در مورد تجاوز بمقدسات ملی وقانون اساسی نمیتوانم هرگز گذشت داشته باشم .

## اراده خداوندی

ضامن همه موفقیتهای‌من اراده خداوندی است و من حس میکنم که فقط بنده‌کوچک او هستم که مجری نیات و مشیت کامله الهی نسبت باین ملت ومملکت میباشم .

## وفاداری به سوگند

همانگونه که مردم نسبت بپادشامخود تااین‌حد احساسات و عواطف پاک دارند و برای فداکاری حاضرند من نیز نسبت بملتم درهمین حال هستم و این آمریست که در مدت سلطنت خود بارها بـه ثبوت رسانیده‌ام .

در شهریور ماه ۱۳۲۰ که قبول‌مسئولیت کردم و سوگند یاد نمودم آینده‌ای‌بسیار تاریک در برابرم بود معهذا با توکل‌بخدا و توجه بهمین احساسات مردم با همه سختیها و دشواریها مبارزه کردم . در تمام مدت سلطنت چه با مقاومت مثبت‌و چه با مقاومت منفی در راه حفظ مملکت کوشیدم وباآنکه خطراتی برای من‌بطور سری یا علنی وجود داشت بهیچوجه بیم وهراسی در دل راه ندادم و همیشه به سوگندی که یاد کرده بودم وفادار ماندم و تازنده هستم باین سوگند وفادارخواهم بود .

## عزم راسخ

امیدوارم با عزمی راسخ وظایفی را که برای بنیانگذاری ایران نو بـه عهده گرفته‌ام ولو بقیمت جانم تمام شود بپایان برسانم. ما از هیچ فرصتی برای رسیدن بهدف خود غفلت نخواهیم ورزید و با استفاده ازآخرین تجارب دیگران کەسال های دراز وقت خود را صرف رفع اشتباه‌هاو اصلاح کارها کرده‌اند درمدتی کوتاه وکمتر خودرا بمقصد میرسانیم .

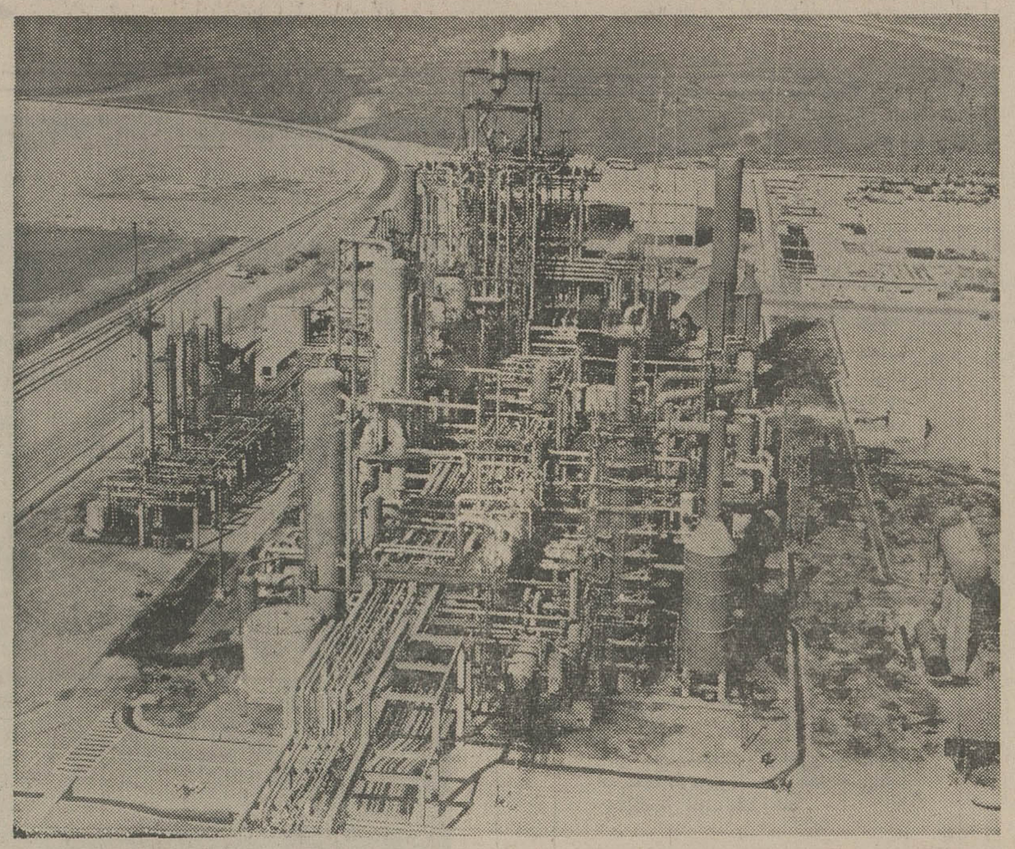

صنعت پتروشیمی در دوران انقلاب در ایران پدیدار گشت .
عکس مجتمع بزرگ پتروشیمی شاهپور را نشان می دهد .

## کشور نمونه

برای من عید واقعی هنگامی است که وقتی بعنوان پادشاه این ملت و مسئول سرنوشت آن بکشور خود مینگرم در سرتاسر آن سدها، کارخانه‌ها، راهها ، راه‌آهن‌ها،بنادر، آموزشگاهها،بیمارستانها ودرمانگاهها و پرورشگاهها ، سازمان های بیمه‌های خیریه و اجتماعی، مراکز ورزشی، کشتزارها و مزارع آباد وبسیار چیزهای دیگر از این قبیل را که همه از زندگی و پیشرفت وتکامل حکایت میکنند در حال فعالیت ببینم و مردم این کشور را همه‌جا سرگرم کار مثبت و خلاقه‌ای بیابم که هدف آن ساختمان بنای عظیم ایرانی آباد و سعادتمند و مترقی است که با تائیدات الهی میباید از هر حیث بصورت کشوری نمونه درآید .

## تنها هدف من

از نظر شخص‌خودم باید بی‌پرده بگویم

بقیه درصفحه ۳۶

سالگرد ششم بهمن

روز پیوند عمیق شاه و ملت

به پیشگاه با معارف بشر خجسته

شاهنشاه آریامهر

عموم هموطنان عزیز را تبریک گفته .

دوام سلطنت شهریاری و سعادت روزافزون

ملت ایران را از درگاه احدیت مسئلت دارد

شرکت سهامی کارخانجات
پارس الکتریک

درود بر شاهنشاهی که جانشین شایسته انوشیروان است

با افتخار سالروز ششم بهمن

انقلاب تاریخی شاه و ملت

را صمیمانه تبریک عرض مینماید

شرکت ریسندگی تبدیل « سهامی خاص »

شاهنشاها

ششم بهمن

روز تجدید حیات ملی ایران

را به پیشگاه آن شهریار تاجدار تبریک عرض مینماید .

صنایع آجر تهران

اطلاعات ۱۳۰۴
از سرویس گزارشهای ویژه روزنامه اطلاعات



# مشروطیت با بیکارگی و اتهام وافتر افرق دارد

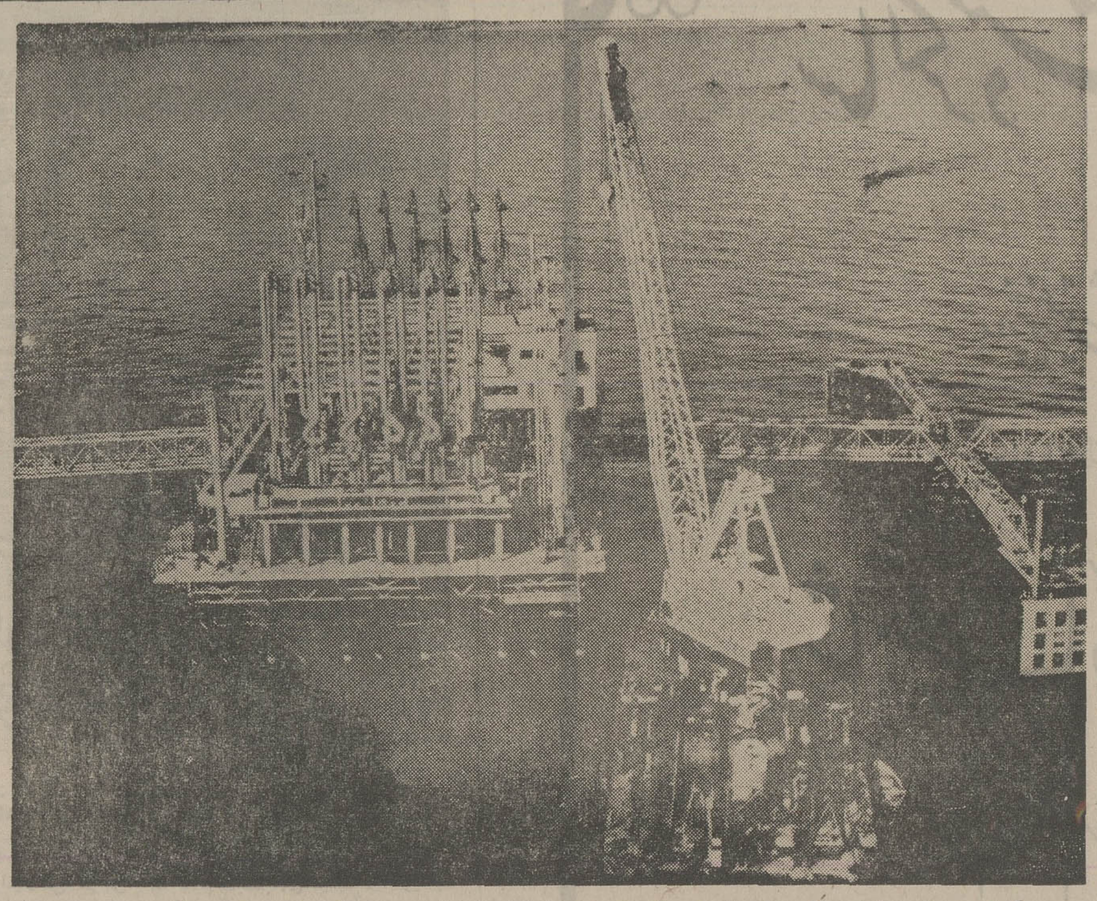

گوشه‌یی از صنعت عظیم نفت ایران که در دوران انقلاب‌شاه و مردم شکوه بیسابقه‌یی یافت .

بقیه از صفحه ۳۵

که‌انجام وظایف سنگین سلطنت برای من بجز رنج و کوشش دائم چیزی در بر نداشته و مستلزم هیچگونه آسایش و تفریحی نیست‌و اگرهدفهای عالی ومقدس میهنی وایمان به لزوم این رنج و تلاش در راه حفظ مصالح این مملکت و ملت نبود و اگر درجه علاقه و محبت شما را نسبت به پادشاه خودتان که تا سرحد جانبازی‌میرسد نمیدانستم‌هیچ‌مشوق‌دیگری در این راه برای من وجود نداشت .

تنها انگیزه من در تحمل این‌مسئولیت خطیر عشق به این مملکت و انجام‌وظیفه وجدانی خودم در برابر شما مردم‌فداکار شرافتمند و میهن‌پرست است. و باهمین احساس من در این راه وظیفه وجدانی خویش را باانکاء به‌بیست و دوسال‌تجربه و آشنائی با رموز کارها و آنچه دراین مدت بحرانها و حوادث گوناگون به‌من آموخته است انجام میدهم و هرناراحتی را دراین مورد باطیب خاطر تحمل میکنم زیرا برای من یک هدف بیشتر وجود ندارد و آن رسانیدن ملت ایران به‌پایه یک اجتماع دموکراتیک مترقی و پیشرفته و سعادتمند در جامعه ملل جهان امروز است .

من همیشه ایمان داشته‌ام که در راه تلاش خویش برای نیل باین هدف‌مقدس از عنایات کامله الهی برخوردار هستم و یقین دارم که درآینده نیز مانند گذشته تائیدات پروردگار که در گذشته من وملتم را بکرات با صورتی معجزه‌آسا ازخطرات ومهالک حتمی‌نجات بخشیده است‌همچنان شامل حال ملت عزیز من و من خواهد بود .

## تمام افراد یکسانند

ازآن نظر که من پادشاه همه مردم ایران هستم طبعا تمام افراد این کشور در نظرم یکسانند و علاقه و محبت من هرکسی را که نام ایرانی داشته‌باشدشامل میشود ولی بهمین دلیل که من پادشاه همه هستم طبیعی است‌که باید حفظ منافع اکثریت را برهمه چیز مقدم بشمارم و چون این اکثریت را طبقات کشاورز و کارگر و پیشه‌ور و نظایر آنها تشکیل میدهند طبعا قلب وروح من بیشترمتوجه همین مردمی است که از لحاظ شرایط اجتماع در سطح زندگی‌پائین‌تری‌قرار دارند .

## زندگانی من وقف‌مردم است

در زندگی هدف من از اول روشن بوده است: زندگانی من تاآخرین روزی که حیات دارم صرف و وقف این مملکت ومردم خواهد شد. کسی که‌از جان و مال خود صرفنظر کند طبعا انتظار دارد از اقدامات خویش نتیجه بگیرد. هدف‌و آمال من و نتیجه‌ای که میخواهم بگیرم رسانیدن این مردم و مملکت به بالاترین پایه‌ای است که برای ملت ما امکان‌دارد.

من همیشه معتقد بوده‌ام که انسان تاجائیکه بتواند باید منشاء اثر واقع‌شود. بعضی‌ها درقبال جامعه مسئولیت بیشتری دارند وآن اشخاص به همان نسبت باید بیشتر تلاش و کوشش کنند وحتی در موقع خود فداکاری نمایند .

## مسئولیت خطیر

... شاید بااین توضیح برای شما روشن شده باشد که من که این میراث عظیم تاریخی را در دست خود دارم چه مسئولیت خطیری در برابر تاریخ گذشته و آینده کشورم احساس میکنم. من نه فقط‌میخواهم این ودیعه گرانبهاو مقدسی راکه بمن سپرده شده است برای آینده حفظ کنم بلکه سعی میکنم که اضافه برادامه دادن این سنت تاریخی منشاء تحولات لازمه عصر وزمان خودمان نیز در کشور خویش باشم و ایران پرافتخار دیروز را بصورت ایران مترقی‌و سعادتمند فردا درآورم .

## قلوب ملت

از تخت سلطنت بالاتر چیزی نیست ولی نه تخت تفرعن و تبختر، بلکه تختی که جایگاه آن قلوب ملت باشد .

## وظیفه رهبری

من عادت به‌این ندارم که از زیر بار مسئولیت شانه خالی کنم و پیوسته باید بخواسته‌های مردم خود پاسخ بدهم . مادامی که آنها نیاز به رهبری دارند همانطور که اکنون مشاهده میشود من این وظیفه رهبری را بعهده خواهم گرفت، در غیر اینصورت‌چه‌انگیزه‌ای ممکن است مرا و اداربه‌تحمل اینهمه دردسروناراحتیها بکند؟ مسلما انگیزه شخصی در این میان وجود ندارد .

## خوشبخت‌ترین اجتماع جهان

گاهی وقتی انسان حس کند که تنها شخصی است که میتواند کاری راانجام دهد هرگاه از انجام آن قصور ورزد به منزله‌خیانت است. بدبختانه‌یاخوشبختانه من تنها کسی هستم که میتوانستم این کارها را انجام دهم وانجام دادم .

من نمیتوانم از زیر بار این مسئولیت شانه خالی کنم، هرگاه شخص طفره‌نرود و تزلزل بخرج ندهد انجام کار مشکل نیست، بخصوص در این مملکت که مردمانش اشتیاق و احتیاجی اینقدرشدید دارند که بصورت ملتی عظیم درآیند . ما در گذشته‌طی‌قرون متمادی از کشورهای برجسته جهان بوده‌ایم ولی اکنون دیگر در فکر فتوحات و تسخیر زمینهای دیگر نیستیم. ما نقشه‌های امپریالیستی نداریم و آن دوران‌دیگر گذشته و تمام شده است. اکنون تنها هدف من این است که کشور خودرا بصورت یک‌ی‌از پیشرفته‌ترین و خوشبخت‌ترین اجتماعات جهان درآورم.

## تفضل خداوند

اگر در مدت سلطنتم چندین مرتبه مواجه با خطراتی شدم که هریک از آنها مسلما میتوانست باستقلال این کشور خاتمه‌دهد و با تفضل خداوند معجزه‌آسا از راه تدابیری که بکار بسته شد برهر یک‌ازآن خطرها فائق‌آمدم، هیچیک ازاین‌مجاهدتها که شده بمنظور حفظ منافع شخصی و ادامه سلطنت شخص خودم نبوده‌است. بخصوص در ششم بهمن اگر ما انقلاب سفید ایران را پی‌ریزی و شروع کردیم این اقدام بزرگ برای ادامه سلطنت نبود زیرا بخواست خداوند خودبخود ادامه پیدا میکرد .

## من بشخص خودم فکر نمیکنم

من تشنه قدرت نیستم که تنها بخاطر آن زندگی کنم. من روزی شانزده ساعت کار میکنم و هدفم اندوختن ثروت نیست زیرا لااقل نود درصد از ثروت خودرا تاکنون برای اصلاحات مملکتی واگذار کرده‌ام. علت پیشرفتهای اخیر ما نیزاین است که من تنها به شخص خودم فکر نمیکنم. هرگاه شما باین مرحله از تفکر برسید و تنها منافع ومصالح کشورتان‌را درنظر بگیرید و بمنافع شخص خودتان فکر نکنید آنوقت است که پیروز می شوید .

بقیه در صفحه ۳۷

روز تاریخی ششم بهمن سالروز انقلاب شاه و مردم

را که سرآغاز دگرگونیهای چشمگیر در جهت تعالی و ترقی کشور و رفاه اجتماعی و اقتصادی ملت ایران است به پیشگاه مبارک

شاهنشاه آریامهر

و ملت سرافراز ایران تبریک میگوییم.

اتحادیه صنف فروشندگان لوازم یدکی

# عدالت قضائی اگر با عدالت اجتماعی تکمیل نشود کامل نیست

بقیه از صفحه ۳۶

## هدف بزرگ وانسانی

خداوند سرنوشت هرکس را معلوم کرده‌است و من فکرمیکنم مشیت‌الهی‌برای من تکالیف و ماموریتی را معین کرده است که باید بدست من در راه تامین سعادت ملتم اجرا گردد و هیچ عاملی نمیتواند این مشیت‌را متوقف سازد.

انسان از چه چیز باید بترسد؟ اگر زندگی فقط عبارت از خوردن‌و خوابیدن و وقت گذرانیدن و تکرار دائم روزهاو شبها برهمین اساس باشد چنین زندگی اصولا چه فایده‌ای دارد که از دست‌رفتن آن مایه نگرانی باشد؟ بخصوص که بهر حال پایان آن مرگ است. زندگی فقط وقتی ارزش واقعی دارد که توام با هدفی بزرگ و انسانی و کوشش برای نیل بدین هدف باشد ووقتیکه چنین‌هدفی در کار بود استقبال هر خطری آسان است.

لذت زندگی برای من خوردن‌و خوابیدن و تفریح نیست زیرا اگر چنین بودمسلما این منظور در محیط بی مسئولیتی‌بهتر فراهم بود و مضافا خطرات‌احتمالی نیز در کار نبود ولی من در زندگی خودم دنبال هدفی هستم وآن انجام کارهائیست که بدان قلبا ایمان و اعتقاد دارم. این کاری است که بخاطر تامین سعادت‌ملت ایران صورت میگیرد.

## حفظ استقلال

تنها هدف زندگی من ارتقاء روزافزون کشور وملت ایران است و آرزوئی‌بجز این ندارم‌که‌استقلال و حاکمیت‌این‌مملکت را حفظ کنم وملت ایران را بپای مترقی ترین و سعادتمندترین جوامع‌جهان‌برسانم وعظمت دیرینه این سرزمین و افتخارات تاریخی آن را تجدید کنم و در این راه در آینده نیز مانند گذشته حتی از بذل جان دریغ نخواهم داشت.

## وقتی منطق حاکم میشود

من این درس را بخوبی فراگرفته‌ام‌که باید بمقام خود و وظیفه سلطنت با بی طرفی محض بنگرم و اگر تاکنون احساس کرده بودم که سلطنت ایران از نظر طول دوران از انتفاع افتاده است با خرسندی از آن مقام استعفا میدادم‌وحتی نیز برای برانداختن آن مساعدت میکردم ولی وقتی منطق مانند روشنائی‌بامدادی حاکم میشود می‌بینیم‌این‌دستگاه‌شاهنشاهی بکشور ایران خوب خدمت کرده است و همانطور که در دوران عظمت نخستین برای مردم این کشور سودمند بوده‌است امروز یعنی در عصر اتم نیز این فایده و ثمربخشی باقی وپای‌برجاست.

## یاری خداوند

از اوان کودکی دانسته‌ام که دست تقدیر مرا بسرپرستی یک کشور باستانی و دارای تمدنی بزرگ که مورد ستایش من است خواهد گماشت و باید در بهبود وضع مردم‌کشور مخصوصا طبقه‌معمولی آن کوشش کنم. احساس میکنم که‌ایمان واقعی من بخداوند مرا در انجام این منظور مقدس کمک خواهد نمودو آنقدر خودبین نیستم که تصور کنم هر پیشرفتی که در این راه نصیب من گردد جزبیاری خداوند یگانه میسر تواند بود.

## مدد پروردگار

آن عامل نیرومندی که مرا درمقام‌سلطنت از تنهائی نجات میبخشد اتکاء به مدد پروردگار است که معتقدم مرا درهرکاری یاری و دستگیری میفرماید. این ایمان و اعتقاد هرگز مرا مغروروخودبین نساخته وبرعکس‌درمن‌این‌اطمینان خاطررابوجود آورده است که دراین جهان کوشش و تلاش مصدر خدمت و وظیفه‌ای هستم.

از همین جهت گذشته از انجام فرائض روزانه مذهبی گاه‌گاه از درگاه ایزد چاره‌ساز درخواست کمک و یاری‌میکنم. من دعوی ندارم که با عالم علوی ارتباط غیرعادی دارم ولی بطور ساده و بی‌هیچ گونه گزافه‌ای میگویم که دعاهای‌بیریای من هیچوقت بدون اجابت نبوده است.

## حقیقت مسلم

برمن مسلم است که سرنوشت من در دست قدرت بالغه‌ای است و من‌باجرای آنچه تقدیر ازلی برای من مقرر ساخته است مامورم ولی این حقیقت نیز مسلم است که برای اجرای این ماموریت باید از خیال و تصور درگذشت و بعمل و اقدام پرداخت.

## فلسفه وجود

هیچکس در چنین مقامی که من هستم نمیتواند‌ازوسوسه‌هائی که قدرت‌بوجود میاورد برکنار باشد ولی خوشبختانه سائق من در حیات چیز دیگر است و برای من فلسفه وجود معنی و مفهومی دیگر دارد.

## محک آزمایش

داشتن قدرت برای آدمی محک آزمایش است. بعضی از آنها که قدرت بدست می آورند بمسئولیت اخلاقی که برای‌صاحب قدرت ایجاد میشوند بی میبرند و بزرگتر و عالیقدرتر میشوند. برخی دیگر بعکس در نتیجه همین کسب قدرت حقیرتر و کوچکتر میگردند.

## میراث گرانبها

وظیفه من این است که این میراث گرانبها و کهنسالی راکه استقلال‌وحاکمیت و شرافت ملی ایرانی نام دارد و تاریخ آنرا بصورت ودیعه مقدسی بدست من سپرده است کاملتر و غنی‌تر از آنچه تحویل گرفته‌ام بدست نسل‌های آینده بسپارم.

## قدرت ملت

عظمت و شکوه مقام سلطنت مرتبط و وابسته بقدرت وعظمت ملت است. هرقدر ملت توانا و مقتدر است به همان اندازه نیز مقام سلطنت که نماینده قدرت ملت است قوی و معظم خواهد بود.

## رژیم طبیعی

سروا قعی موفقیت ما اینستکه رژیمما رژیمی طبیعی است که‌ملت آنرا باراحتی میپذیرد زیرا بدان تحمیل نشده است. چنین رژیمی میتواند خیلی عمیقتر وبهتر وسریعتر اصلاحاتی راکه مطابق باپیشرفت زمان و سیر تمدن جهانی است انجام دهد.

ما نه مجبوریم با عجله و شتابزدگی و بدون مطالعه و حساب دست بکارهای حادی بزنیم و نه دست وبال مادر مسائل داخلی یا خارجی بسته است که نتوانیم آنچه را بصلاح خود می‌بینیم عملی‌کنیم.

## آزادی منهای خیانت بمردم

رژیم ایران رژیمی است خیلی قدیمی و مسلما روش حکومتی که چندین هزار سال برقرار بوده وادامه داشته نمیتواند برخلاف میل قلبی‌مردم‌باشد. بهمین‌جهت می‌بینید که‌مادرمیان همه طوفانها‌استوار ومحکم ومطمئن بکارها ادامه میدهیم و میکوشیم تا حداکثر آزادی‌ها را منهای آزادی در خیانت بمردم بدهیم.

## علت ثبات کشور

علت آرامش و ثبات اوضاع کشورما اینستکه ایران با یک رژیم طبیعی اداره میشود ووضع کشور ما تحمیلی نیست. این وضع نه از داخله بوسیله عوامل غیر عادی تحمیل شده و نه خوشبختانه از خارج بوجود آمده است. وقتی که رژیمی جنبه طبیعی داشته باشد مسلما آرامش و سکون هم دارد بخصوص که در هر قسمت حساس کار مملکت‌اقدامات موثری انجام میگیرد.

## رشته چندین هزار ساله

رشته قدیم و قویمی که ملت را به سلطنت یعنی قائمه حفظ مملکت پیوندمی دهد امروز از گذشته نیزقویترو محکمتر است. این‌بهم‌پیوستگی ساخته وپرداخته دیروز و امروز نیست رشته‌ایست که سر درازا دارد و باید ریشه آنرا در تاروپود سلسله چندین هزار ساله تاریخ‌قوم‌بزرگ ما یافت.

## رژیم ایران

رژیمی در خطر است که طبیعی نباشد در صورتیکه رژیم ایران یک رژیم‌طبیعی است که از دو هزار و پانصد سال‌پیش تاکنون برای‌ما باقی مانده است. این رژیمی نیست که از خارج براین کشور تحمیل شده باشد. حکومت سلطنتی را دولتهای استعماری در ایران بوجود نیاورده‌اند.

## مردم منور الفکر

در عصر کنونی یک پادشاه خوب میتواند بطریقی موثرتر‌ازدوره‌های‌گذشته بمردم کشور خود خدمت کند ولی پادشاه بدو پادشاهی‌که‌لیاقت و‌یمتوسط باشددیگر وسیله‌زیان‌و اضرار مردم‌کشور خویش را نخواهد داشت زیرا مردم منورالفکر کشور زیر بار او نخواهند رفت و ناگزیرش خواهند ساخت که یا خود را اصلاح کند و یا تخت وتاج را بدیگری واگذارد.

## کارهای وسیع واساسی

شاه در ایران اگر پادشاهی مورد اعتماد ملت خویش باشد میتواند با اتکاء به حیثیت و نفوذ عظیم معنوی خود دست بکارهائی چنان وسیع و اساسی بزند که مشابه آنرا در هیچ کشور دیگری جزبا توسل به شیوه‌های انقلابی وسلب‌آزادی های مدنی و فردی‌ویابطور خیلی‌تدریجی و طولانی نمیتوان انجام داد.

## فرهنگ باستانی

فرهنگ ما یکی از فرهنگهای باستانی جهان است.مامتقدیم اصل ومنشاء عالی و اصل وگوهری که تمدن را بوجود آورده مفهوم حیاتی وبسیار مهمی دارد زیرادردنیای پرآشوب کنونی که‌براساس احترام ارزش و منزلت مقام بشری و اصول و معتقدات عالی اخلاقی استوار است سنن باستانی ما را حیات و نیرو می‌بخشد و سرچشمه الهامات می شود. اصول و مبانی عالی درآن موقع که مسیرها از هرطرف با هرج و مرج و آشوب و بی‌نظمی احاطه شده تکیه‌گاه استواری برای ما خواهد بود.

## جامعه اخلاقی

جامعه‌ای که باید آرزوی وجود آنرا داشته باشیم یک جامعه اخلاقی است‌که مجهز به قانون جدید و تمدنی که برای امروز لازم است باشد. وقتی جامعه‌ای دارای صفات اخلاقی راستگوئی وپرهیز کاری‌وعدالت و مساوات بود واز طرف دیگر بعلم و دانش هم مجهز شد چنین جامعه‌ای خوشبخت و سعادتمند خواهد بود.

## فروغ معنویت

امروزه مردم باوجود وسائل مادی بزرگی که دراختیار دارند از آرامش روحی چنانکه لازمه تمدن عالی است برخوردار نیستند و این یکی از نارسائی های تمدن ما است که بتنهائی قادرنیست از لحاظ روحی‌و اخلاقی ما را بدانگونه مجهز سازد که از علم و دانش در راه سعادت خود استفاده‌کنیم‌در چنین موقعی که این تمدن چند هزار ساله موردتهدید جهل و نادانی است، انسان بیشتر از هر

بقیه در صفحه ۳۸

دو دودمان شاهنشاهی که جانشین شایسته انوشیروان است
با افتخار سالروز ششم بهمن
انقلاب تاریخی شاه و ملت
را صمیمانه تبریک عرض مینماید
شرکت تفتیکس

انقلاب بزرگ شاه و ملت
شکوه‌بخش همه تاریخ جاودان ایران است
با سرافرازی سالروز ششم بهمن را به پیشگاه
شهریار دادگستر ایران
و عموم هم‌وطنان عزیز تبریک عرض مینماید
اتحادیه صنف سماورساز

انقلاب بزرگ شاه و ملت
شکوه‌بخش همه تاریخ جاودان ایران است
با سرافرازی سالروز ششم بهمن را به پیشگاه
شهریار دادگستر ایران
و عموم هم‌وطنان عزیز تبریک عرض مینماید
شرکت سهامی خاص بافندگی پاک

روز تاریخی ششم بهمن سالروز انقلاب شاه و مردم
را که سرآغاز دگرگونیهای چشمگیر در جهت تعالی و ترقی کشور و رفاه اجتماعی و اقتصادی ملت ایران است به پیشگاه مبارک
شاهنشاه آریامهر
و ملت سرافراز ایران تبریک میگوئیم.
شرکت سهامی کارخانجات پشمبافی اقشاریزد

ششم بهمن
سالگرد حیات جاودان انقلاب شاه و مردم
را به پیشگاه
شاهنشاه دادگستر ایران
و هموطنان رشید صمیمانه تبریک عرض مینماید
شرکت تولیدی پرستیژ

اطلاعات ۱۳۰۴

از سرویس گزارشهای ویژه روزنامه اطلاعات

صفحات ویژه
انقلاب ششم بهمن

# اصول انقلاب ششم بهمن بیش از هرچیز براساس احکام و قران کریم بنا شده

بقیه از صفحه۳۷

چیز براهنمایانی احتیاج دارد که بتوانند بشر را از زوال و بدبختی نجات دهند و بفضائل اخلاقی بیارایند.

آرزومند فرارسیدن آنروزی هستم که فروغ معنویت برسراسر جهان پرتو افکن شود وتاریکی اختلافات و خودخواهیها و اغراض ناچیز را از میان بردارد و نیرو هائی‌راکه متاسفانه امروزه در راه‌تخریب وجدائی بکار میروند برای نزدیکی و پیوستگی مردم جهان و ایجاد دنیائی به کار اندازد که فرزندانمان بتوانند در آن فارغ ازترس وکینه وفقروجهل‌اززندگانی سعادت‌آمیزی‌که‌غایت آرزو و هدف کمال و دانش و فرهنگ است برخوردارگردند.

## وحدت نوع بشر

اصل عالی برادری جهانی که کتاب مقدس آسمانی ما بزرگترین مبشر آن است از قرنها پیش اساس حکمت و فلسفه و عرفان ایران بوده و گنجینه گرانبهای ادب فارسی نیز آکنده از شواهدبیشماری در ترویج و تبلیغ این نظریه بزرگ و عرفانی و معنوی است. در روزگاری که قسمت اعظم جهان غرق در تیرگیها و اختلافات و کوته‌نظریهاوقتل و غارتهای وحشیانه بود، عرفاوحکمای بزرگ‌ایران مشعلدار اصل پیوستگی و وحدت نوع بشر بودند و با حق‌پرستی و فداکاریهای خود کشور مارا همواره یک کانون پر فروغ معنویت نگاه‌داشتند و طبعا ماکه وارث این سنت پرافتخار بشردوستی و نوع‌پرستی هستیم بهتر ازهرکس به‌اصل برادری و برابری بشر آشنائی داریم.

## مسئولیت خطیر

کشور ما با سابقه درخشان مدنی و فرهنگی خود وبامقام شامخی که پیوسته در عالم فکر و اخلاق داشته و از این حیث همیشه یک کانون فروزان‌معنویت بوده است امروز درنشر وتوسعه اصول عالیه اخلاق مسئولیت سنگینتر و خطیرتری رانسبت بدیگران بعهده دارد.

در دوران کنونی که‌قدرت‌دانش و سائل تخریبی موحشی‌را دراختیار انسان‌نهاده است، تنها راهی که برای نجات بشریت از نابودی وجوددارد همکاری صمیمانه مردم‌جهان و رعایت‌حقوق‌انسانی‌و پای‌بندی دول بزرگ باصل تساوی ملل بزرگ و کوچک وعدم تجاوز به آزادی و معتقدات دیگران است. فقط در پرتو این اصول عالی اخلاقی و معنوی است که نوع‌بشر خواهد توانست راه خویش را به سوی آینده‌ای امیدبخش و درخشان‌دنبال‌کند.

## عظمت گذشته

کافی نیست که بگوئیم مرزهای‌امپراتوری ماازکجا تا بکجا بوده است و ما چه قدرتی داشته‌ایم بلکه باید به‌بینیم ریشه‌این قدرت و عظمت در کجا بوده وچطور نیروی فعالیت و ایمان وبیغرضی‌وشهامت بنائی چنین استوار پدید آورده که بیش از بیست وپنج قرن دوام کرده است.

یقین دارم این فضائل و محاسن هنوز هم در نهاد ملت ما نهفته است وفقط می بایدچنانکه لازم است بمعرض بروزدرآید.

## آرمانهای مشترک

ما از زمانی که در جاده تمدن گام نهاده‌ایم راه همکاری فکری و معنوی با ملت‌های دیگررادنبال کرده و براین‌عقیده بوده‌ایم که فرهنگ وتمدن ما وملت های دیگر میراثی است که به همه ملتهاتعلق دارد وامروز هم با همان ایمان واعتقاد به‌این سنت چندهزار ساله در جستجوی همکاری صمیمانه باهمه ملتها برای‌رسیدن به آرمانهای مشترک انسانی هستیم.

باید بمردم بفهمانیم که چرا در گذشته و در دوران شاهنشاهی بزرگ ایران ما توانستیم چنان قدرت و مقامی برای کشور خویش تحصیل کنیم البته منظور من در اینجا توجه به جنبه کشورگشائی ولشگرکشی نیست زیرا که هرچندممکن است‌عظمت ظاهری باین قبیل زورآزمائیها وپیروزیها مربوط باشد ولی چنین‌مظاهر قدرت هم زود از میان میرود و هم دامنه آنها محدود است وما نیز امروزه نظری بخاک دیگران نداریم. آنچه واقعا دراین میان اهمیت دارد آن عوامل روحی و معنوی است که عظمت وجلال حقیقی شاهنشاهی ایران را پدید آورد یعنی‌روح فضیلت و ایمان مردم‌باصول و مبانی‌استوار پرهیزکاری و راستگوئی و سایر اصول اخلاقی که این شاهنشاهی حاصل آن بود.

## میراث مدنیت

تاریخ چند هزار ساله کشور من که روزی بزرگترین‌امپراتوری جهان‌راتشکیل میداد بخلاف‌بسیاری ازموادمشابه تاریخ یک سلسله کشور گشائی‌ها و قتل و غارت‌ها وزورگوئی‌ها نیست‌بلکه تاریخی است که بیش از هرچیز برپایه عدالت‌و آزادگی استوار است.

در طول قرون متمادی بارها این‌کشور دستخوش حملات و مهاجماتی شده که هریک ازآنها برای نابود کردن مملکتی کافی بوده است ولی هربار مهاجمین در مدنیت و فرهنگ درخشان ایران حل و مستهلک شده‌اند و بدین ترتیب چراغی که هزاران سال پیش در این سرزمین افروخته شده از خلال ظلمتها وطوفانها همچنان فروزان و تابناک بدست ما که وارث این میراث عظیم مدنیت هستیم رسیده است.

## فرهنگ ایران درخدمت بشریت

وجه امتیاز همیشگی هنر و فرهنگ ایرانی این بوده است که دلها را از راه دور بایکدیگر نزدیک کند زیرا این فرهنگ و هنر همواره جنبه‌ای جهانی داشته و در خدمت همه جامعه بشری بکار رفته است. این فرهنگی است که‌از آغاز وظیفه اصلی خود را در آمیختن اندیشه‌ها و فلسفه‌ها و هنرهای متفاوت جهان با یکدیگر وایجاد یک اندیشه و فلسفه و هنر مشترک از آنها قرارداده است بهمین جهت است که هنر و علم‌و ادب وسایر مظاهر فکر ومعنی هیچوقت در ایران محدودبه‌چهار دیوار این‌مملکت نشده بلکه پیوسته در خدمت تمام بشریت بکار رفته است.

## نقش مؤثر

شاید هنوز ما نتوانیم از لحاظ علمی و صنعتی و نظایر آن ارمغانی‌بدنیابدهیم ولی مسلما میتوانیم‌ازلحاظ امور روحی ومعنوی وموازین انسانی و اخلاقی که میراث عظیم تمدن و فرهنگ گذشته مابما امکان آنرا میدهد نقش موثری درجامعه بشری داشته باشیم.

## دوران سازندگی

در ایران امروز که دوران سازندگی مادی و معنوی وسیعی براساس میراث عظیم تمدن و فرهنگ کهن ایرانی آغاز شده‌است توجه‌به‌مفاخر گذشته مخصوصا ارزشهای واقعی فکر وادب و دانش و هنر این سرزمین‌روزبروز اهمیت‌بیشتری پیدا میکند زیرا ملت ایران بخوبی‌وظیفه و مسئولیت خودرا درحفظ و ادامه این میراث عالی وانسانی و فرهنگی ومدنی احساس کرده است.

## تمدن بشری

فرهنگ کهن ایرانی که به صورت گرانبهاترین میراث تاریخی و ملی بدست ما رسیده است مایه سربلندی و افتخار ما است ولی ما این میراث معنوی خود رایک میراث انحصاری ملی نمیدانیم بلکه آنرا قسمتی از میراث‌عظیم تمدن وفرهنگ بشری میشناسیم که هریک از ملل قدیم وجدید جهان در تکمیل آن سهم خاص خود را داشته‌اند و دارند.

## مبادله افتخار آمیز

ما افتخار داریم که فرهنگ ما ازروز اول فرهنگی بشری و جهانی بوده و همواره کوشیده است تادر خدمت‌جامعه بشریت بکار رود. در این راه ما همانقدر که به‌تمدن یونان و روم وسایر تمدنهای بزرگ شرق و غرب هدیه داده‌ایم بهمان اندازه نیز بدانها مدیونیم. ین مبادله‌ای است که ما بدان افتخار داریم زیرا از همین مبادلات ارزشهای فرهنگی و مدنی است‌که‌تمدن عظیم امروزی جهان زائیده شده است.

## حقیقت جهانی

در بسیاری موارد کوشش شده ومی شود که از عامل مهم و موثر فرهنگ بعنوان یک‌وسیله اعمال‌نظرهای سیاسی و مرامی استفاده شود ولی چنین‌فرهنگی اصالت ندارد و بهمین جهت دوام آن‌نیز طولانی نمیتواندبود. آنچه مایه‌خوشوقتی است این است که بارشد روزافزون فکر ودانش بشر امکان این‌نوع سوءاستفاده از قدرت و نفوذ عظیم فرهنگ روز بروز کمتر میشود و در عوض روز بروزبیشتر پایه‌یک تمدن جهانی و یک فرهنگ‌جهانی متکی بریک حقیقت جهانی که همه افراد بشر با حقوق و شخصیت عالی انسانی خود نماینده آنند ریخته میشود.

فرهنگهای ما وشما وهیچ‌فرهنگ‌دیگری در جهان از یکدیگر جدا نیستند اگر در میان اختلافها و جدائیهای کنونی جهان که‌بسیاری از آنها میراث گذشته‌اند وبهر حال وجود همه آنها مایه تاسف ماست عاملی وجود داشته باشد که بجای‌تشتت وپراکندگی مظهر اتحاد و پیوستگی‌باشد آن عامل مسلما تفاهم فرهنگی میان کلیه ملل واقوام جهان و شناخت متقابل‌ارزش های معنوی یکدیگر است زیرا فرهنگ‌به مفهوم واقعی آن چیزی است که‌باید به صورت جهانی وجود داشته باشد و یا اصلا وجود نداشته باشد.

## دشمنان واقعی بشریت

خداوند بزرگ همه ما را هدایت‌فرماید که از آن نیروی بی‌پایانی که امروزه با دست دانش و با اعجاز اندیشه بشری‌در اختیارمانهاده شده است نه‌مانندکودکانی که باآتش بازی میکنند بلکه مانند انسان های رشد کرده و عاقلی که بمسئولیت خویش در مقابل خداوند ودربرابر نسل های آینده بشری وقوف کامل دارند استفاده کنیم و این شمشیر دودم رابجای آنکه‌وسیله‌نابودی‌خود وهمنوعان خویش قرار دهیم بعنوان سلاح برنده‌ای فقط در راه مبارزه با دشمنان واقعی بشریت یعنی جهل و فقر و بیماری و بیعدالتی های قضائی و اجتماعی بکار بریم.

فرهنگ ایرانی در تمام جلوه‌های علم وادب و فلسفه و حکمت و هنر خود پیوسته براساس محبت‌وتفاهم ودوستی متکی بوده و همواره دیدی جهانی و بشری داشته است.

## ماموریت معنوی

. این فرهنگ انسانی چنان ریشه‌دارو عمیق بودمکه‌هیچیک از حوادث‌سهمگین تاریخ حتی آنهاکه موقتا اساس حاکمیت واستقلال سیاسی ما را متزلزل کردند نتوانستند این ملت را از انجام ماموریت معنوی بزرگی که در تمام تاریخ برعهده داشته است بازدارند.

## محبت وپیوستگی

آنچه مایه اصلی ادبیات و حکمت ایران است محبت و پیوستگی است و آنچه اساس تاریخ کهنسال ما است نیز همین توجه‌عمیق‌باصول معنویت‌و اخلاق است.

ما نه از آن جهت طرفدار تاریخ فرهنگ و تمدن خود هستیم که سابقه پیروزیها و استیلاهای‌نظامی نداشته‌باشیم زیرا تاریخ ما آکنده از این نوع‌پیروزیها است ولی ما افتخار اصلی خویش را آن پیروزیهائی میدانیم که در طول‌تاریخ در راه توسعه و تکامل تمدن و فرهنگ بشری و در راه ترویج علم و هنروادب و معنی بدست آورده‌ایم. پرارج‌ترین سپاهیان ما طی هزاران سال آن مردان و زنانی بوده‌اند که در تمام تاریخ‌کهنسال ایران مشعل دانش و فرهنگ را در برابر تندبادهای حوادث فروزان نگاه‌داشتند و آن را درخشانتر و فروزنده‌تر به‌نسل های دیگر سپردند.

برای ما پیروزی واقعی در احساس همین حقیقت نهفته‌است زیرا هراستیلای جغرافیائی‌و نظامی خواه‌ناخواه با دوران بازگشت و انحطاطی همراه است ولی این ارزشهای معنوی هیچوقت وبا هیچ نیروئی ازمیان نمیرود.

ما خوب میدانیم که بیش از آنچه بدیگران داده‌ایم از دیگران گرفته‌ایم ولی شاید در بازار جهان این تنها کالائی‌باشد که دهنده آن نه تنها چیزی از دست‌نمی دهد بلکه چیز زیادتری نیز بدست میاورد.

بقیه در صفحه۳۹

درود بر شاهنشاهی که جانشین شایسته انوشیروان است
با افتخار سالروز ششم بهمن
انقلاب تاریخی شاه و ملت
را صمیمانه تبریک عرض مینماید
اتحادیه صنف خواربارفروش

شهریارا
تا پایداری خورشید، در بی‌کران آسمان
پیوند شاه و مردم جاودان است
با افتخار ششم بهمن سالروز تجدید پیمان شاه و ملت را تبریک میگوید،
فروشگاه و نمایشگاه فرش تخت جمشید

ششم بهمن
سالگرد حیات جاودان انقلاب شاه و مردم
را به پیشگاه
شاهنشاه دادگستر ایران
و هموطنان رشید صمیمانه تبریک عرض مینماید
اتحادیه صنف فلزتراش

در دوران طلائی
انقلاب شاه و مردم
شکوه لحظه ها در دل تاریخ نقش می بندد
جاودان بادشاهنشاه آزادی بخش ایران
و پایدار باد ملتی چنین مصمم
RAY-O-VAC
شرکت سهامی الکتریک استورج باطری ایران

اطلاعات ۱۳۰۴

از سرویس گزارشهای ویژه روزنامه اطلاعات

# صفحات ویژه انقلاب ششم بهمن

# دموکراسی سیاسی، بدون دموکراسی اقتصادی مفهوم واقعی ندارد

بقیه از صفحه ۴۸

## آینده بشریت

یک دانشگاه در نظر من مکان مقدسی است‌که‌آینده جامعه بشریت‌در آن‌پی‌ریزی میشود. دیرزمانی سرنوشت بشر را عوامل متعدد دیگری بجز علم و دانش تعیین میکرد. بسیار جنگها و ویرانیها، بسیار کشتارها و تخریبها اتفاق میافتاد که اساس آنها تعصب و خودخواهی و بی‌خبری یعنی تمام آن چیزهائی بود که از جهل و نادانی سرچشمه میگرفت.

درطول‌تاریخ بشریت صدها میلیون نفر ازبهترین فرزندان خودرا در آستانه معبد جهل و نادانی قربانی کرد چرا؟ زیرا فروغ دانش در توالی قرون جز بتدریج و بادشواری نمیتوانست در تاریکی‌جهالت و گمراهی رخنه کند.

## ترکیب تمدن مادی

باید از ترکیب تمدن مادی و پیشرفته عصر جدید با اصول ومبانی جاودانی معنویت آن مدنیت و فرهنگی بوجودآید که جامعه آینده بشری را بسوی کمال رهبری کند.

ما میدانیم که دنیای امروز و بیش‌از آن جامعه‌فردای بشر می‌باید در پرتو پیشرفت خارق‌العاده علم‌وصنعت وتکنیک هرروز رفاه و آسایش مادی بیشتری را برای افراد بشری فراهم سازد و هر روز سطح زندگانی بالاتری را برای جامعه انسانی تامین کند ولی درعین حال بدین حقیقت نیز ایمان داریم که پیشرفت‌مادی بتنهائی برای تامین سعادت واقعی جامعه بشری کافی نیست زیرا روح انسان که عالیترین مظهر تجلی الهی است نیز باید باندازه جسم او سیراب شود واین امر جز با توجه به معنویات امکان پذیر نیست.

## پیکار با دشمنان بشر

از دوران امپراتوری روم تا همین عصر ما لژیونهای بسیاری بخاطرپیروزی های نظامی پدید آمده‌اند. بیائید این بار لژیونی بین‌المللی بوجودآوریم که‌هدفش پیروزی در پیکار با دشمنان واقعی بشر یعنی فقر، جهل، گرسنگی و بیعدالتیهای اجتماعی‌باشد. بگذارید تاریخ‌آینده‌گواهی دهد که نیروی معنوی خدمتگزاران بشر از قدرت هرسپاه و نیروی تخریبی هر اسلحه‌ای قویتر پایدارتر است. بگذارید در دنیای مادی ما آنهائیکه میخواهندخود را وقف خدمت به بشریت کنند بدور هم گرد آیند و صدای معنویت را به گوش صدها میلیون نفر از برادران‌وخواهران بی‌پناه ونومید خود در سرتاسر جهان برسانند.

## پیروزی معنوی

هرچند ایران در تمامی قرون به سلحشوری‌معروف بوده‌است‌ولی‌امتیازات ما در بسط و نفوذ تمدن و فرهنگ از شهرت ما در سلحشوری بیشتر است زیرا از لحاظ فرهنگ و تمدن ما ملل غالب را همواره مغلوب ساخته‌ایم یعنی‌یا آنها را متمدن کرده و یا تحت تاثیرتمدن خویش قرار داده‌ایم. بعبارت دیگر اگرهم گاهی از لحاظ نظامی شکست‌خورده‌ایم، از لحاظ تمدن و فرهنگ همواره غلبه و پیروزی باما بوده است.

امروز سرعت تحولات در جهان به درجه‌ای‌شدید است که هر اجتماعی‌ممکن است در کمال سهولت محو و مستحیل گردد. پیشرفتهای شگفت‌آوری که دراین چند سال اخیر در ایران متجلی است‌به خاطر این است که ما در عین آنکه از تحولات‌وترقیات استقبال میکنیم در حفظ معنویاتی که ویژه تمدن کهنسال ماست ثابت و استواریم.

## ذخیره معرفت وتمدن

در کشوری مانند ایران که دارای آن همه سوابق تاریخی و سنن باستانی‌است سرعت در انجام تحولات و تغییرات اساسی‌و اجتماعی طبعا با بعضی‌دشواریها ومضیقه‌ها همراه است والبته این‌زحمات و دشواریها را باید تحمل کرد. اما من هرگز در نظر ندارم که دراین راه میراث گرانبهاوپرارزش باستانی خود را از کف بدهیم. برعکس اعتماد و اطمینان دارم که برذخیره معرفت و تمدن کهنسال‌خویش خواهیم افزود و حتم دارم که در اثر پیشرفتهای اقتصادی ما، مذهب و فلسفه و هنر وادبیات وعلوم وصنایع ظریفه ما نیزتجلیات بزرگتری خواهد یافت ورفاه ونعمتی که مردم عادی و معمولی ازآن برخوردار خواهند شد آنها را برای نمایش ذوق وهنر خویش مجهزترخواهد ساخت.

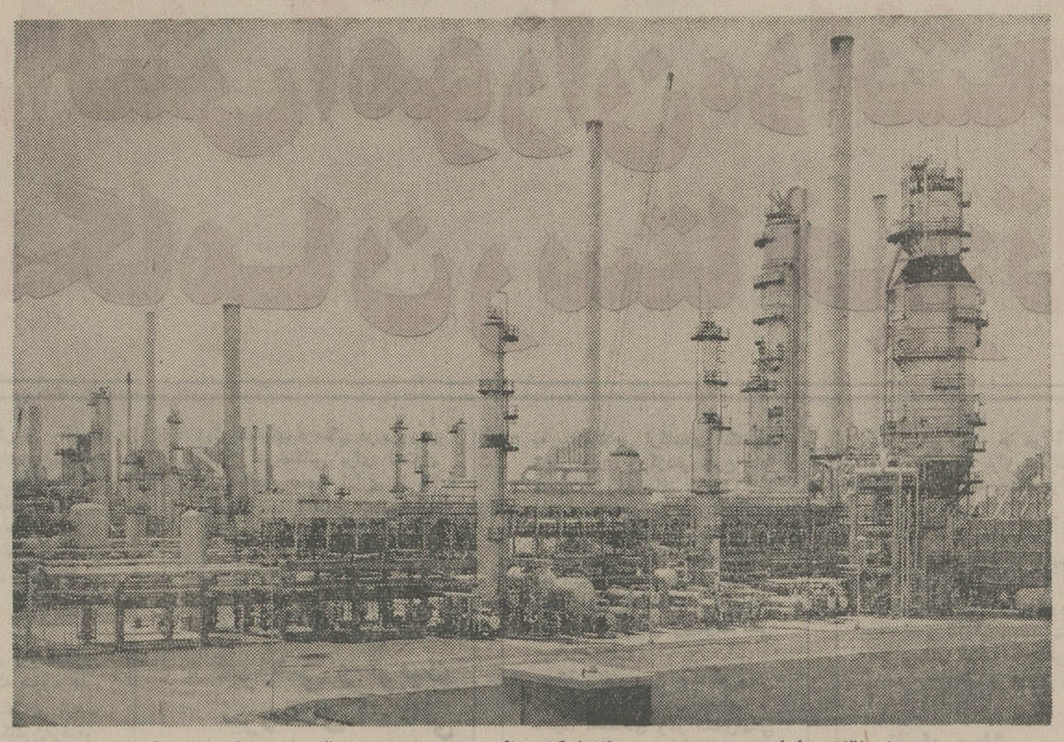

در دوران انقلاب شاه ومردم‌چندین پالایشگاه عظیم درایران بوجود آمد از جمله پالایشگاه تهران.

## ایران ملجاء ستمدیدگان

ملت ما هرگز به تبعیضات نژادی و یا مذهبی یا تفاوت بین رنگ پوست افراد اعتقاد نداشته و برعکس همواره بمدارا و مماشات نسبت به نژادها و مذاهب مختلف مشهور بوده و کشور خود را ملجاء ستمدیدگانی‌که ملیت‌دیگر داشته‌اند قرار داده است.

نباید فراموش کرد که اوضاع و احوال کشورما باکشورهای غربی‌بسیار متفاوت است. ما باید آنچه را از علوم‌و فنون اروپائی‌که‌نیازمندیهای ویژه‌سرزمین مارا مرتفع میسازد اقتباس کنیم ولی در این کار بقریحه ابداعی خود نیز توسل جوئیم بعبارت دیگر باید فنون و علوم باختری را باتمدن خود وتمدن‌خویش را باعلوم‌وفنون‌فرهنگی‌غرب‌هماهنگ وسازگار کنیم و بدین کیفیت کاری بدیع و تازه انجام دهیم روزی را می بینم که ملت ایران‌باسوابق ممتد علمی خود درامتزاج و تلفیق تمدن شرق و غرب وماثر کهن و نوین بتواند مقام رهبری را در جهان احراز کند.

## رستگاری واقعی

اصول عالیه مذهبی و اخلاقی وفکری در طول هزاران سال وجه مشخص فرهنگ اصیل ایران بوده است. ما همواره بیعدالتی و دروغ و کینه و خودخواهی را آثار اهریمنی و نشان تاریکی و پلیدی دانسته و پیوسته روی بجانب عدالت و راستی و محبت وبشر دوستی داشته‌ایم و معتقدیم که جامعه انسانی نیز جز در پرتو این اصول نمی تواند به رستگاری و پیشرفت واقعی برسد.

## سیاست بین‌المللی

خطوط اصلی سیاست بین‌المللی ما برپایه‌اصول‌مشخص صلحجوئی‌صمیمانه، همزیستی وتفاهم‌باکلیه‌کشورها وجوامع، طرفداری از هرگونه کوششی‌برای‌استقرار و تقویت عدالت اجتماعی چه در سطح ملی وچه در سطح بین‌المللی، پشتیبانی از هرتلاش جهانی برای تعدیل فاصله بین جوامع غنی و فقیر و همکاری بین‌المللی در مبارزه با بیسوادی وگرسنگی وبیماری و سایر بلایای اجتماعی عصر حاضر طراحی شده است و براساس همین خطوط اصلی است که ما در هر مورد با قاطعیت و بدون تردید و تزلزل میدانیم در مسائل مختلف بین‌المللی چه راهی را بایددرپیش گیریم وازچه‌اصول و موازینی باید دفاع کنیم.

روز تاریخی ششم بهمن
سالگرد حیات انقلاب سپید ایران را به پیشگاه رهبر انقلاب
اعلیحضرت همایون شاهنشاه آریامهر
عموم هم میهنان عزیز تبریک گفته
توفیق بیش از پیش ملت ایران را در اجرای منشور این انقلاب مقدس از خداوند یگانه مسئلت داریم
اتحادیه صنف نمایشگاه و فروشندگان اتومبیل

ششم بهمن
سالگرد حیات جاودان انقلاب شاه و مردم
را به پیشگاه
شاهنشاه دادگستر ایران
و هموطنان رشید صمیمانه تبریک عرض مینماید
اتحادیه صنف کفاش

شهریارا
تا پایداری خورشید، در بی‌کران آسمان
پیوند شاه و مردم جاودان است
با افتخار ششم بهمن سالروز تجدید پیمان شاه و ملت را تبریک میگوید.
اتحادیه صنف نوشت افزار و لوازم مهندسی

ششم بهمن
روز تجدید پیمان دلاوران آزاده ایران
با وارث شایسته تاج و تخت کیانی است
با افتخار سالروز ششم بهمن را به
پیشگاه مبارک شاهنشاه آریامهر
و آزادگان ایرانی تبریک عرض مینماید
اتحادیه صنف بارفروش

انقلاب بزرگ شاه و ملت
شکوه بخش همه تاریخ جاودان ایران است
با سرافرازی سالروز ششم بهمن را به پیشگاه
شهریار دادگستر ایران
و عموم هموطنان عزیز تبریک عرض مینماید
اتحادیه صنف خشکشوئی

در دوران طلائی
انقلاب شاه و مردم
شکوه لحظه‌ها در دل تاریخ نقش می‌بندد
جاودان بادشاهنشاه آزادی بخش ایران
و پایدار باد ملتی چنین مصمم
شرکت بنادر

اطلاعات
۱۳۰۴
از سرویس گزارشهای ویژه روزنامه اطلاعات

# صفحات ویژه
# انقلاب ششم بهمن

**آمادگی فکری و درک رسالت های ملی نخستین ثمره انقلاب آموزشی ایران است**

**اعزام دهها پزشک و بهیار و ماما به‌روستاهاهمزمان باصدور منشور انقلاب شاه و ملت و مدیریت واحد صنعتی توسط مهندسان و متخصصان ایرانی نمایشگر موفقیت های آموزشی دوران ماست**

**هم آهنگی کوششهای آموزشی با ضرورتهای انقلابی نشان دهنده فرهنگ و آموزش پرتوان امروز ایران بشمار می‌آید**

**اشتغال ۷ میلیون دانش آموز در سطوح مختلف کودکستان تا دبیرستان ابعاد یك برنامه‌ریزی با هدف را بنمایش میگذارد**

**تکامل مرحله آموزشی را با مقایسه سال ۱۳۴۷ و ۱۳۵۲ به خوبی میتوان باز شناخت**

**واحد های آموزشی امروزایران در کار سازندگی و تربیت نیرو های انسانی ورزیده برای بهزیستی فرداست**

## نظام آموزشی ایران در عصر انقلاب

# دانش آموزان، دانشجویان پیشگامان رستاخیز تاریخی

نهاد های فرهنگی و کیفیت آموزشی هر جامعه‌ای را آگاهان مسائل اجتماعی و صاحبنظران امور تاریخی نشانه‌ای از شرائط وبازتاب ویژگیهای ملی پیداشود معتقدند رابطه‌ای عمیق بین‌فرهنگ ملت ها و طرحهای آینده‌سیاسی و اقتصادی کشور ها وجود دارد .

درتائید این‌نکته‌اغلب پژوهشگران می‌افزایند از آنجاکه شیوه های پرورش نیروی انسانی و ترتیب قدرت های فعال با کانون‌عرضه و تقاضا و نیازهای جامعه ارتباط دارد وقتی‌فرهنگی بمرحله‌خلاقیت و آفرینندگی نزدیک شد وبه‌عامل انسان آگاه و هوشمند بعنوان یک امر حتمی و ضروری توجه کرد نمایشگر این حقیقت است که چنین جامعه‌ای بفردای خود و امکانات آینده‌اش اطمینان دارد و باین خاطر تربیت و پرورش انسان را در صدر برنامه های آموزشی خود قرار میدهد.

تا زمانی که هنوزجامعه متحول امروز ما در زمینه های مختلف اقتصادی و سیاسی رشدتکاپوئی را آغاز نکرده بود و پیش از ادوار تاریخ سازی که اکنون‌ملت ایران مراحل درخشان آنرامی - گذراند آموزش و پرورش ایران نیز پاسخگوئی و تامین حداقل نیاز ها را بعهده داشت و بزبان دیگر هدفهای فرهنگی در پرورش دانش آموختگانی برای اشتغال در سازمان های اداری و یا مدیریت مسائل عادی‌باابعادمحدود خلاصه می‌شد و مسئله تخصص ها، ورزیدگی های بنیادی و اساسی مطرح نبود .

## جامعه‌شناسی آموزشی و تربیت نیرو های انسانی

دگرگونی نظام اجتماعی وتغییر نهادهای اقتصادی و سیاسی‌سال های اخیر خواه‌ناخواه تحولات مقایسه ناپذیری را در فرهنگ و تربیت نیروی انسانی نیز موجب شد و باید گفت که جامعه انقلابی دهه گذشته شالوده فرهنگ و آئین آموزشی تازه‌ای را پدید آورد چنانکه در یک بررسی‌کاملا ساده می‌توان این تغییرات را بازشناخت.

کافی است نگاهی هرچند کوتاه و گذرا به سال‌های قبل ازانقلاب بیافکنیم و ارتباط فرهنگ وجامعه را مورد ارزیابی قرار دهیم تا دریافته شود چه تفاوتی بین‌این دو مرحله وجود دارد باین‌معنی که در آنزمان فرهنگ ما باقتضای ضرورت‌های خاص فقط آموزش انسانهائی‌را بعهده داشت که قادر به سازماندهی ارگانهای انگشت‌شمار اداری و گردش چرخ های مدیریت واحدهای کوچک را داشته باشند و به دورنمای‌آینده وچشم‌انداز های وسیع اعتنائی نمیشد زیرا شرائط وامکانات‌چنین دوراندیشی‌های عمیقی را نوعی بلندپروازی جاه‌طلبانه ویاگرایش به تخیلات واهی وبیهوده تلقی می‌کردند.

حقیقت نیز چنین بود که وقتی روستاهای ما از نظر اجتماعی و ماهیت اقتصادی ودر تحلیل‌نهائی بعلت حاکمیت روابط ارباب رعیتی ازوسائل درمانی بی‌بهره بودندو فئودال ها غم واندیشه بقای - نسل روستازادگان ودهقانان‌خود را نداشتند. بناچار خدمات‌پزشکی ودرمانی محدود به طبقه‌ای شهر نشین‌و مرفه‌نشین کلاس‌آموزشی بیشتر را برای تربیت پزشکان ایجاب نمیکردو جامعه نیازی‌حیاتی وگسترده به‌بهداشت احساس‌نمی- نمود زیرا آن گروه معدودروستا نشین هم که ازمال و مکنت برخوردار بودند وقتی نیازی به نظارت پزشک و احتیاج به دارو داشتند رهسپار شهر میشدند و از مزایای طبقات برجسته سود می‌بردند.

فقدان کارخانه‌های مولدوواحد های‌تولیدی بزرگ نیزمفهوم‌تربیت متخصصان فنی ونیروهای‌انسانی ماهر را خالی از معنا جلوه‌میداد ودر سایر زمینه ها نیز آموزش و فرهنگ فقط برآورنده نیازهای محدودی بودکه جامعه براساس آن تکیه داشت .

تااینکه صبح انقلاب از کرانه افق میهن ما دمید و پرتو خورشید انقلاب شاه و ملت با درخشش تابناک خود نویدآینده را داد و تاریکی و ظلمات قرون متوالی‌رااز عرصه زندگانی‌ایرانی راندو روشنائی و فروغ را به ارمغان آورد .

## نقطه عطف تاریخی

دروازه بیش از پنجاه هزار روستای ایران بسوی تمدن ونیاز های زندگی نوین گشوده شد از فردای انقلاب و همزمان بارهائی ۷۰ درصداز مردم کشور ما از قید فئودالیسم و روابط جابرانه ارباب و رعیتی به گروه فعال جامعه ایرانی پیوستند و برای‌نو سازی محیط ، ادامه حیات نیاز به بهداشت ، فرهنگ یافتند و باین ترتیب در زمانی کوتاه ازنظر سال و ماه بمرحله‌ای تازه‌ازتاریخ گام نهادندو به‌تعبیر دقیق‌ترجمعیت ایرانی با این تغییر ودگرگونی رشدی فزاینده یافت و میلیون ها انسان آزاد شده بعنوان نیروی سازنده به اردوی ملی درآمدند و زیر حمایت قانون حیات جدیدی را آغاز کردند.

۷۰ در صد از مردم ایران یعنی روستائیان و کشاورزان که تا اوج این صلای آزادیبخش و سروش‌رهاننده از کلیه مزایای زندگانی محروم بودند و حتی‌از ابتدائی‌ترین حقوق زیست نیزبهره نداشتند در آغاز انقلاب ابعاد تازه‌ای را در جامعه پدید آوردند و باین ترتیب حرکتی در آموزش و پرورش که زیر بنای بسیاری از پدیده های اجتماعی است ضرورت پیدا کرد .

## دروازه های طلائی آینده

اعزام دهها پزشک و بهیار و ماما و دستیاران اموردرمانی به دهکده ها وروستا های پراکنده کشور و اجرای فرمان تاریخی شاهنشاه آریامهر بمنظور تامین کلیه نیازهای آنان‌درزمینه‌آموزشی و ایجاد کلاسهای سواد آموزی و همچنین فراهم آوردن دیگر مسائل ضروری خدمات درمانی‌را هم در سراسر سرزمین پهناور گستراند و طلسم اختلافات‌طبقاتی دیرین رادرهم شکست و امکانات درمانی و پزشکی‌را از شهرهای بزرگ به‌روستا برد.

از شهر های بزرگ به روستاها برد .

بدنبال این‌رستاخیز آموزش و پرورش نیز ابعاد تازه‌ای یافت و با کوششی انقلابی و خاص‌ایجاد واحد های‌سوادآموزی وتوسعه مدارس حرفه‌ای را مسئولان‌امور به عهده گرفتند .

در حقیقت نقطه آغاز توسعه آموزشی ملی را خواه از دیدگاه کیفی‌و چه ازنظرکمیت بایدهمزمان با صدور منشور انقلاب دانست زیرا دراین دوران‌بود که جامعه به ضرورتهای تازه‌ای دست یافت وبه لزوم‌انقلاب فرهنگی بصورت یک دانش‌تاریخی تاکید گردید و پرورش نیروی انسان‌و فراگیری فنون و حرفه های جدید مطرح شد.

## تصویر واقعیت ها

دراینجا ناچاریم‌باز برای ارزیابی بهتر و رساتر از این مرحله تاریخی‌بگذشته‌بپردازیم وتصویری از ایام دور را ترسیم کنیم و این از نظر بررسی کامل واقعیت ها امری است الزامی باین معنی که فقط بادر برابر نهادن دو تصویر از دیروزو امروز تجزیه وتحلیل اساسی انقلاب ایران در چهارچوب ملی امکان پذیر است وسیر تکاملی جامعه رادر قلمرو فرهنگ و آموزش‌و پرورش می توان بازشناسی کرد.

تصویری که‌از قرنهای متوالی در برابر دیدگان مابود روستائی را بردگانی فرمانروا زیر یوغ حکمرانان فئودال‌و خانهای‌بهره‌کش ویا دستیاران وایادی آنان نشان میداد که با ابزار های فرسوده قرون وسطائی ازدل زمین‌حاصل می گرفتند و آنرا به انبارهای اربابان تحویل میدادندو چه بسا کمخود از گذرای زندگانی ساده نیز عاجز بودند.

انقلاب ایران نه تنها ضابطه ها رادگرگون ساخت و تحولی همه جانبه‌رادر روستا ها موجب شد بلکه ضرورتهائی‌رانیز بدنبال آورد که در وهله نخست‌اثراتش در آموزش و پرورش نمایان گردید پیوستن میلیونها روستائی به جامعه فعال و شرکت آنان در سازندگی تاریخ‌و اجتماع وبالاخره مساعی مشترک گروه عظیمی از فرزندان‌متزوی‌ایران‌برای‌بهزیستی و احقاق حقوق مدنی و اقتصادی که منشور انقلاب به آنها ارزانی داشته بود تغییرات بنیادی ابزار های تولیدی را نیز ایجاب می کرد.

بقیه در صفحه ۴۲

ششم بهمن
روز رستاخیز ملی ایران
را به پیشگاه مبارک
شاهنشاه آریامهر
دوام عمر میهن عزیز را تبریک عرض مینماید
اتومبیل جهان - خیابان شهباز

ششم بهمن
روز تجدید پیمان دلاوران آزاده ایران
با وارث شایسته تاج و تخت کیانی است
با افتخار سالروز ششم بهمن را به
پیشگاه مبارک شاهنشاه آریامهر
و آزادگان ایرانی تبریک عرض مینماید
دیزل کار - وازگن کار اپتیان

ششم بهمن
سالگرد حیات جاودان انقلاب شاه و مردم
را به پیشگاه
شاهنشاه دادگستر ایران
و هموطنان رشید صمیمانه تبریک عرض مینماید
کارکنان فروشگاه میلگرد
خیام جنوبی - اخوان بروجردیان

سالگرد انقلاب ششم بهمن
روز تجدید حیات ملت ایران را به پیشگاه مبارک
شاهنشاه آریامهر
دوام عمر پرافتخار ایشان را تبریک عرض مینماید
شرکت لوازم کلی

روز تاریخی ششم بهمن
سالگرد حیات انقلاب بیدار ایران را به پیشگاه
اعلیحضرت همایون شاهنشاه آریامهر
دوام عمر میمنت توأم ایشان را تبریک عرض مینماید
تولید کننده فرش ماشینی از اولین روز انقلاب مقدس تاکنون
گام در منزلت داریم.
قالی شوئی تاج

ششم بهمن
CEAG
روز تجدید پیمان دلاوران آزاده ایران
با وارث شایسته تاج و تخت کیانی است
با افتخار سالروز ششم بهمن را به
پیشگاه مبارک شاهنشاه آریامهر
و آزادگان ایرانی تبریک عرض مینماید
شرکت تولیدی سیاک
سازنده کپسول های آتش نشانی ( رویال ) اولین کپسول استاندارد شده ایران
آدرس : شهرصنعتی البرز تلفن : ۴۰۵۰ تهران
تهران نو - ایستگاه دفتر تلفن ۷۹۱۰۸۱-۷۹۰۳۹۴

سالگرد

# انقلاب ششم بهمن

روز تجدید حیات ملی ایران

را به عموم هم وطنان عزیز تبریک و تهنیت می گوید

و توفیق افزونتر ملت ایران را در ثمر رساندن منشور انقلاب

پیدا آرزومند است

مؤسسه تالار پرده

---

سالگرد انقلاب ششم بهمن

روز تجدید حیات ملی ایران را به پیشگاه مبارک

## شاهنشاه آریامهر

و عموم ملت ایران تهنیت عرض مینماید

شرکت نسبی موسی دلال نژاد و پسران

---

روز تاریخی ششم بهمن

سالگرد حیات انقلاب پیدایش را به پیشگاه بیهمتا

## اعلیحضرت همایون شاهنشاه آریامهر

و عموم هم میهنان عزیز تبریک و تهنیت گفته

توفیق بیشتر از پیش ملت ایران را در اجرای منشور این انقلاب مقدس آرزومند

گروه تسلت دایم . از طرف کلیه اعضاء و هیئت مدیره

اتحادیه صنف خرازی - فروشندگان لوازم آرایش و زینتی - کراوات - پوشاک بافته و مشک

جوراب - کامو ا - علاقبندی - حوله - دکمه سردست - کشباف - لوازم ارتشی - گلدوزی

و قلابدوز - چیر - پتو - قالی مخمل کاشان - حاج اکبر پور کاظمی

---

# ششم بهمن

سالگرد حیات جاودان انقلاب شاه و مردم

را به پیشگاه

## شاهنشاه دادگستر ایران

و هموطنان رشید صمیمانه تبریک عرض مینماید

شرکت سهامی نخ بافته های ایران

---

# سالگرد ششم بهمن

روز رستاخیز ملی ایران را

به پیشگاه مبارک

## شاهنشاه آریامهر

و عموم هم میهنان عزیز تبریک عرض مینماید

از طرف کارکنان و کارگران مرکز صافکاری و رنگ پیکان

جواد بهارمست

اطلاعات ۱۳۰۴

از سرویس گزارشهای ویژه روزنامه اطلاعات

# صفحات ویژه انقلاب ششم بهمن

# واقعیت‌های امروز واحدهای آموزشی رساتر از آمار و اعداد است

انقلاب آزادی‌بخش شاه و مردم زنجیرهای اسارت روستانشینان ایرانی را پاره و بدور افکند.
عکس گروهی از روستائیان آزاد شده را در کنگره بزرگداشت انقلاب شاه و مردم نشان می دهد.

بقیه از صفحه ۴۰

گاوهای شخم زن، خیش های آهنی و چوبی و افزار دستهای سنتی که از عصر فئودالیسم تا آن زمان یاری کننده برزگران و کشاورزان اسارت کشیده ایرانی بود با دستهای پینه بسته زارعین قلب سخت زمینهای ناهموار و آفتاب خورده و بی آب را می شکافت و از هر هفتاد دانه گاهی بدشواری یکدانه آن نصیب خود او میشد در آغاز روز انقلاب و برای همراهی با حرکت عظیم رستاخیز ملی کشورما وسائلی فرسوده و کم بها بود که هرگز قدرت نداشت هکتار ها زمین را آماده کشت و زرع کند و آنرا برای بهره برداری اصولی مهیا سازد.

## تجهیز ملی برای یك رستاخیز

می بایست بوسائلی دست یافت که بتواند به آسانی پهنه خاک را درنوردد و زمین را بشکافد و بذر بیافشاند و حاصل آنرا به انبارها برساند و جوابگوی رشد مصرف نوین باشد.

کارشناسان فنی بزودی چاره این مشکل را یافتند و آن استفاده از ماشینهای کشاورزی و ابزار های نوین و تکنولوژی زراعی بود ولی برای نگهداری این وسائل آمادگی فنی و آگاهی های تکنیکی و درک مسائل اقتصاد کشاورزی نیز ضرورت داشت. پس از همان هنگام آموزش ملی ما در سطح روستا ها هدفهای خود را مشخص کرد و بدنبال فراگیریهای اولیه کار آوری فنی و حداکثر استفاده از وسائل نوین مورد توجه قرار گرفت و از همین روست که در مدتی نه چندان طولانی مدارس حرفه‌ای روستائی در کشور ما توسعه یافت و در دهها کشور واحدهای آموزشی با برنامه ریزی دقیق و منطبق با نیاز ها و شرائط محلی بوجود آمد.

ناگفته پیداست بموازات این تحولی که انقلاب ایران در روستا های ما پدید آورد تاسیس واحد های تولیدی متعدد و ایجاد کارخانه های وسیع و گروههای اجتماعی دیگر را نیز برای هم آهنگی با این دگرگونی بنیادی فرا خواند و از همین روست که صدها نوجوان ایرانی بمنظور رسیدن بهدفهای تعیین شده صنعتی در کارگاهها، مدارس، بفعالیت پرداختند و میزان رشد تحصیلی دانش آموزان، دانشجویان در سطح دبستان و دبیرستان و دانشگاهها به ارقام چشمگیری رسید.

بنیاد بیش از هزار کودکستان در طی چند سال و تاسیس دهها مدرسه حرفه‌ای و تعمیم امکانات تحصیلات عالی و دانشگاهی در مقایسه با سالهای قبل از انقلاب نمودارهای بارزی از کوشش و توفیق و رهسپاری جامعه ما بسوی هدفهای آموزشی است که گمان میرود با یاری از آمار بهتر بتوان به تشریح و بازگوی آن پرداخت.

## رساتر از ارقام

ولی برای توجیه هدفهای آموزشی و کامیابیهائی که در این رهگذر نصیب‌مان شده است ناگزیر از بیان چند نکته اساسی هستیم که در زیر باختصار به آن اشاره می‌کنیم:

افزایش شگفت‌آور و اعجاب‌انگیز دانش‌آموزان و فارغ التحصیلان و فراگیرندگان علوم و دانش‌های مختلف خواه در سطح ابتدائی یا متوسطه و دانشگاهها هرچند نمایشگر آهنگ سریع تعالی فرهنگ و آموزش ملی ما از برکت انقلاب ایران بشمار می‌آید ولی چهره درخشان و واقعی رشد آموزش و پرورش امروز را از بررسی غیرآماری و ثمرات آشکار آن را در قلمرو واقعیات نیکتری توان مشاهده کرد.

مدیریت و نظارت برصدها و هزاران واحد اقتصادی بزرگ که شرائط اجتماعی و ثبات سیاسی ما در پی داشته است و با سرمایه های هنگفت و کلان داخلی و خارجی بوجود آمده مبین یک حقیقت است که آموزش و پرورش و در مراحل بعدی نظام های آموزنده جامعه ما در سطوح مختلف در انجام رسالت های خود کاملا موفق بوده.

اکنون همه کارخانه های عظیم و کلیه بنیاد های صنعتی و فنی بیشمار مملکت را مهندسان مدیران جوان ایرانی که در مکتب علمی کشور باصول و رمز و رازهای کامیابی آشنا شده‌اند اداره میشود.

دیرزمانی از آن روزگار نمیگذرد که نه تنها چنین نشانه هائی از تسلط و قهرت را در زمینه های صنعتی نمیتوانیم جستجو کنیم بلکه بدشواری و فقط در موارد استثنائی امید بود که جوانان ایرانی و نسل نوپا و تازه‌نفس ما قادر باشد حاکمیت فنی و صنعتی را بعهده بگیرد ولی امروز چرخهای گردونه غول‌آسای یک اقتصاد پرتحرک راهمین جوانان دانش‌آموخته بحرکت درآورده‌اند و طی دهسال گذشته تقریبا پهنه بیکران صنایع و واحد های تولیدی ما را جوانان ایرانی و دانشمندان و فرزانگان این مرز و بوم تسخیر کرده‌اند و بمفهوم دقیق کلمه حاکمیت و نظارت برتمامی وسائل و صنایع در اختیار نیرو های انسانی ورزیده و کارآور امروز گذارده شده است. خاطره شورانگیز و غرورآفرین تصدی امور صنعت نفت هرچند تاکنون بارها از زوایای مختلف اقتصادی و سیاسی به‌بررسی کشیده شده و بحق همگان آنرا نموداری از استقلال رای ایرانی و رهائی مطلق مردم ما از وابستگی‌ها دانسته‌اند ولی تذکار این نکته نیر ضرورت دارد که این آزادی و موقع برتر را مهندسان صاحب اندیشه و کارشناسان هوشمند وبصیر ایرانی توانستند ببهترین وجه پاسداری کنند که باز نشانه‌ای از ارتقاء سطح دانش و آگاهی نسل امروز ما به اصول و موازین علمی و فنی می‌باشد.

همچنین نمونه و دهها مورد دیگر بروشنی کامل موفقیت‌های آموزشی و علمی ایران را بثبوت میرساند و نشان دهنده این معناست که جامعه ایرانی در حصول به هدفهای عالی خود برای ساختن فردای پرافتخار و آمادگی نسل جوان در انجام تعهداتش توفیق بیهمتائی داشته است.

امروز پزشکان ایرانی به‌یاری هموطنان روستانشین خود شتافته‌اند و در اقصی نقاط کشور پهناور این سرزمین همگام با بهیاران، بهورزان، و مددکاران بدرمان می‌پردازند و هزاران مهندس با چشم مهر و صمیمیت کارگران را در استواری بنیاد های صنعتی کمک میکنند و هادی و یاور آنان در برنامه ریزیهای ملی هستند و همزمان با این گروه تعداد بیشماری آموزگار و دبیر و مربی کودکستان با دلدادگی و صداقتی که از میهن خواهی و آرمان پرستی الهام می‌گیرد به‌تربیت و پرورش نوجوانان و جوانان و کودکان این کشور اشتغال دارند.

## واقعیت های برتر ومعجزه آسا

سخن از اعداد و ارقام اگرچه نموداری از تکامل و موفقیت‌ها را بازگو می‌کند ولی بازبرای تنظیم چنین جدولی نمیتوان و نباید فقط به آمار اکتفا کرد زیرا واقعیت‌ها رساتر از هرزبانی بیان کننده ثمرات فرهنگی و آموزشی است.

در سال ۱۳۵۲ در سراسر کشور مجموعا ۴۱۹ کودکستان تا ۲۲ هزار نوآموز وجود داشته و ۳٫۵ میلیون در ۱۵۹۰۲ دبستان و ۱۲۴۵۵ نفر در دبستان سپاه دانش بتحصیل اشتغال داشته‌اند.

تعداد مدارس راهنمائی در همین سال ۳۱۲۹ با ۶۰۰۰۰۰ دانش‌آموز بوده و در ۲۷۳۰ دبیرستان مختلف نزدیک به یک میلیون دانش‌آموز خود را برای هدفهای تحصیلی بالاتر آماده می‌کرده‌اند.

طبق آمار دقیق مجموعا در سال ۱۳۵۲ تعداد دانشسراها ۸۸ با ۲۶ هزار دانشجو بوده.

این ارقام که با محاسبه رشد سوادآموزی و جمعیت مردم ایران نوید های افتخارآمیزی را بهمراه دارد با مقایسه ارقام زیرکه گزارش مستند آموزشی سال ۴۷ تهیه گردیده است کاملا تفاوت دو مرحله از شرائط آموزشی ایران را مینمایاند زیرا بتاکید آمارگران در سال مزبور جمع مدارس اعم از دبستان و دبیرستان و حتی کودکستان ۱۷ هزار با ۳٫۵ میلیون نفر دانش‌آموز بوده.

اما پژوهش در این ارقام و آمار هنگام بررسی تعداد مدارس امسال (۱۳۵۳) و توجه بگزارشهای مستند بهتر بنتیجه میرسد چون این رقم در سال یادشده به ۷ میلیون دانش‌پژوه رسید که یک کامیابی بزرگ بشمار می‌آید.

آنچه اشاره شد فقط ترسیمی از یک طرح بنیادی است که در سالهای آینده اثرات آن باابعاد فوق‌العاده‌ای آشکار میشود و جامعه پیشرو متحول و انقلابی ایران باین حد بسنده نخواهد کرد و چشم بافق روشنی دارد که بگفته شاهنشاه آریامهر رهبر اندیشمند ایران روزی برسد که جهل و نادانی ریشه‌کن شود و برای ایران آزاد و سرافراز همه مردم در آن مشارکت جویند.

سالگرد انقلاب ششم بهمن
روز تجدید حیات ملی ایران را به پیشگاه مبارک
شاهنشاه آریامهر
و عموم ملت ایران تهنیت عرض مینماید
اتومبیل جهانگردان - احمد نیری

در دوران طلائی
انقلاب شاه و مردم
شکوه لحظه ها در دل تاریخ نقش می بندد
جاودان باد شاهنشاه آزادی بخش ایران
و پایدار باد ملتی چنین معصوم
شرکت خسروان

سالگرد انقلاب ششم بهمن
روز تجدید حیات ملی ایران را به پیشگاه مبارک
شاهنشاه آریامهر
و عموم ملت ایران تهنیت عرض مینماید
شرکت هارمین با مسئولیت محدود

انقلاب بزرگ شاه و ملت
شکوه بخش همه تاریخ جاودان ایران است
با سرافرازی سالروز ششم بهمن را به پیشگاه
شهریار دادگستر ایران
و عموم هموطنان عزیز تبریک عرض مینماید
اتحادیه صنف کافه رستوران

ششم بهمن
روز تجدید پیمان دلاوران آزاده ایران
با وارث شایسته تاج و تخت کیانی است
با افتخار سالروز ششم بهمن را به
پیشگاه مبارک شاهنشاه آریامهر
و آزادگان ایرانی تبریک عرض مینماید
موسسه مسافربری اتوساسان تهران و حومه

ششم بهمن
روز تجدید پیمان دلاوران آزاده ایران
با وارث شایسته تاج و تخت کیانی است
با افتخار سالروز ششم بهمن را به
پیشگاه مبارک شاهنشاه آریامهر
و آزادگان ایرانی تبریک عرض مینماید
اتحادیه صنف فرش فروش

درود بر شاهنشاهی که جانشین شایسته انوشیروان است
با افتخار سالروز ششم بهمن
انقلاب تاریخی شاه و ملت
را صمیمانه تبریک عرض مینماید
کارخانه ذوب فلزات - مهدی ریخته گران

اطلاعات ۱۳۰۴
از سرویس گزارشهای ویژه روزنامه اطلاعات

صفحات ویژه
انقلاب ششم بهمن

# قدرت جهانی اقتصاد ایران

اشاره

در سالهای اخیر که اثرات وثمرات رهبریهای حکیمانه شاهنشاه آریامهر رهبر عالیقدر و اندیشمند ایران در کلیه شئون‌زندگی‌جامعه‌ای ایرانی بنحوی روشن وبارزمتجلی است . انقلاب مقدس شاه ومردم ازنظر ماهیت و کیفیت به توفیقات چشمگیری در زمینه‌های مختلف دست یافته که شعاع این اقدامات وجوه گوناگون زندگی اجتماعی و اقتصادی کشور مارا دربر گرفته است. باین ترتیب که ایجاد وتغییرات وتحولات شگرف بنیادی، نظامی نو و متناسب با نیازهای دنیای جدید جایگزین نظام کهنه‌گذشته شده ودولت توفیق یافته است با استقرار وتوسعه دید علمی در تجزیه وتحلیل مسائل اقتصادی واشاعه‌وگسترش فنون و روشهای علمی برنامه‌ریزی ووضع و اجرای سیاستهای اقتصادی معقول اعم ازمالی و پولی وبازرگانی وغیره و گسترش خدمات زیربنائی، مبانی امور اقتصادی و برنامه‌ریزی را بصورتی گسترده و شکوفا درآورد وبه شهادت آمار وارقام موجود ودلایل ومدارک عینی به پیشرفتهای فوق‌العاده‌ای نایل آمد. در این رهگذر موفقیت دولت در استقرار نظام نوین بودجه‌نویسی نیز جالب دقت و حائز کمال اهمیت می‌باشدزیرا از سال ۱۳۴۳ ببعد که دولت روش بودجه‌نویسی متداول و معمولی را پشت‌سر گذاشته ونظام‌جدیدتهیه‌وتنظیم بودجه برنامه‌ای‌را جانشین آن ساخته است همه ساله شاهد وناظر بوده‌ایم که‌دراین طریق رهنورد ترقی وتکامل بوده وگامهای بلندی برداشته است بطوری که امروز بودجه برنامه‌ای و عملیاتی ایران در محافل دانشگاهی واقتصادی جهان واجد مقامی‌والا بوده وهمه‌جا بعنوان شاهد و مثال یک بودجه مترقی و علمی وپیشرفته ازآن یاد میشود. اکنون برای اینکه خوانندگان ارجمند در جریان این بودجه برنامه‌ای و عملیاتی قرار گیرند به‌ذکر چند نکته اساسی‌آن‌میپردازیم.

## سیستم طبقه بندی

طبقه‌بندی منابع درآمد به ترتیبی که عوائد دولت را به تفکیک منابع مختلف درآمد به صورت جامع عرضه نماید مخصوصا در بودجه‌های برنامه‌ای‌واجد اهمیت فراوان میباشد .

خوشبختانه این بودجه علاوه براین که دارای این خصیصه ضروری است در سیستم طبقه‌بندی‌درآمدهای آن‌نیز تغییرات کلی مشاهده میشود که همه آثار تکامل وترقی بیشتر بودجه میباشد .

نظری کوتاه به‌بخشهای هفتگانه‌منابع درآمد بودجه عمومی دگرگونیهائی را روشن میسازد که‌ذکرچند مورد آن‌خالی از فایده نیست. بخش اول اختصاص به درآمدهای مالیاتی دارد .

این بخش که جایگزین دوبخش سابق مالیاتهای مستقیم و مالیات‌های غیرمستقیم گردیده است با بندهای متعدد و اجزاء متنوع خود علاوه‌براینکه از جامعیت و وسعت دامنه شمول برخوردار است اشکالات متصور گذشته را نیز بکلی از بین‌برده است. بخش پنجم که‌تحت عنوان حق بیمه و کمکهای دریافتی ودرآمدهای انتقالی و متفرقه مذکور افتاده است‌برای اولین‌بار این ارقام را که سابقا بطور پراکنده در ذیل سایر بخشها ذکر میشد دریک بخش جمع‌آوری نموده وبصورت جامع و کلی درآورده است که ازلحاظ طبقه‌بندی و تفکیک درآمدها حائزاهمیت ودرخور تذکار است .

غیر از موارد مذکور در بخشهای درآمد بودجه عمومی به بخش جدیدی برمیخوریم که براستی اسباب افتخار و مایه مباهات فراوان است. این بخش‌که تحت عنوان سود وبهره سرمایه‌گذاری های دولت در خارج از کشور ذکرشده است نموداری از شکوفائی و گستردگی اوضاع واحوال مالی، موقعیت استثنائی مملکت، حضور موثر ایران در بازارها واقتصاد بین‌المللی و بالاخره ترجمان‌و گویای نیروی بی‌چون وچرای اقتصاد ایران در صحنه جهانی است که همه‌از پرتورهبریهای خردمندانه‌شاهنشاه آریامهر برای ملت و مملکت ایران تحصیل و در خورسپاس بی‌حد و حصر وامتنان‌فراوان است. در بند دیگر ازبخش ششم تحت عنوان استفاده ازوامهای خارجی‌معادل ۱۵ میلیاردریال مشاهده میشود با توجه بوضع ممتاز مالی وارزی کشور باید متذکر شد که این وام مربوط بقرارداد هائی است که قبلا منعقد شده و بعلاوه دارای شرایط بسیار سهل و نرخ بهره بسیار نازل است بحدی که دریافت آنها مقرون بصرفه و صلاح بوده و دولت صرفا به‌رعایت این صرفه و صلاح‌مبادرت به‌دریافت این وامها نموده و مینماید .

## ابعاد چهارگانه

نحوه طبقه‌بندی هزینه‌هاوتنظیم اعتبارات دربودجه اصلاحی سال ۱۳۵۳ وبودجه سال ۱۳۵۴ کل کشور در خور تذکار و شایان تمجید است زیرا در این بودجه نیزمانند بودجه‌های گذشته اصول‌اساسی طبقه‌بندی هزینه‌ها دقیقا رعایت شده و تمایز هزینه های جاری از هزینه های سرمایه‌ای و تسهیل اعمال محاسباتی و آگاهی از اثر هزینه‌های دولت براقتصاد کشور را بخوبی فراهم نموده است . بطوریکه یک مطالعه اجمالی در ابعاد چهارگانه اعتبارات‌یعنی برحسب‌دستگاهها وردیفها برحسب دستگاه برنامه‌برحسب امور و فصل برنامه و برحسب موادهزینه اطلاعات جامعی از هدفها ، وظیفه‌ها، برنامه‌ها، طرحها، فعالیتها و بطور کلی برنامه وسیع ومفصل مالی دولت بدست میدهدکه در روشهای نوین بودجه‌نویسی خود یکی از مزایا ومحاسن بسیارارزنده این نوع بودجه‌ها بشمار میرود .

## دوساله

تهیه و تنظیم بودجه به شکل و فرم حاضر که از سال گذشته معمول‌ومتداول بوده واجد فواید زیادی است چون علاوه‌بر اینکه تصویری روشن ازبرنامه مالی و عملیاتی دولت را طی دو سال ارائه مینماید موجبات بررسی بیشتری را فراهم میسازد، با دید دوساله انعطاف لازم و کافی بین دو سال مالی وعملیاتی فراهم میاورد و به دستگاههای اجرائی امکان میدهدتابموقع خود را برای‌ایفای مسئولیتها و اجرای برنامه‌هائی که‌برای سال آینده مالی در نظر گرفته شده‌آماده سازند و تعهدات لازم را برای به ثمر رساندن طرحها و فعالیتهای مختلف پذیرا شوند و بهر تقدیر اقدام دولت‌در ایجاد تقارن زمان تقدیم بودجه اصلاحی هرسال بازمان تقدیم بودجه سال بعد که تحت عنوان بودجه بادید دو ساله ازآن یاد کردیم بانقش عظیم و تازه دولت در اجرای برنامه‌های سنگین‌توسعه اقتصادی واجتماعی سازگاری بیشتری دارد و می تواند بیش از پیش در اجرای وظایف و برنامه‌ها و طرحهای متعدد و متنوع دولت را یاری و مددکاری نماید.

## برنامه‌های بلند وکوتاه مدت

طبقه‌بندی عملیات که در یکی از ابعاد طبقه‌بندی اعتبارات بنحو بارز و روشنی ترسیم‌گردید، علاوه‌براینکه رسیدگی‌عملیات سالانه‌دولت را در قوه مقننه بسیار سهل وساده مینماید مبین و مترجمی گویا از فواید اجتماعی و اقتصادی حاصل از انجام آن عملیات نیز میباشد علاوه بر این امروز ثابت شده است که طبقه‌بندی عملیات در بودجه در زمینه برنامه‌ریزی برای‌توسعه اقتصادی نیز اثری عظیم دارد زیرا میان برنامه‌های بلند مدت و کوتاه مدت از یکسو آن قسمت از برنامه‌ها که قرار است در سال بودجه اجراشوند از سوی دیگر ارتباطی مناسب برقرار میسازدودرحد خود برای تجزیه وتحلیل عملیات در زمان مربوط و نشان دادن تغییرات حاصل در محتوای برنامه های آن از سالی بسال دیگر فوق‌العاده هدف های معین تنظیم میگردد . خوشبختانه بودجه اصلاحی سال ۱۳۵۳ و بودجه سال۱۳۵۴ کل کشورکه تصور گویا و روشنی از سه‌سال برنامه پنجم عمرانی کشور است بحدلازم موثر خواهد افتاد. ازاین گذشته در دنیای پیشرفته امروز آنچه در بودجه‌ها در درجه اول اهمیت قرار دارد همان برنامه عملیات است که در آخرین تحلیل بمنظور تحقق بارزی از این خصیصه برخوردار بوده و علاوه برآنکه میتوان آن را بعنوان یک بودجه برنامه‌ای و عملیاتی علمی و ارزنده‌عرضه کرد با امعان نظر و دقت در طبقه بندی عملیات آن به حجم عملیات و محاسبه اعتبارات پی‌برد و عملیات هردستگاه را برحسب برنامه وفعالیتهای تابعه‌ارزیابی نموده‌این بودجه که بارعایت کامل‌موازین علمی نظام جدید بودجه نویسی تدوین شده از لحاظ تامین اعتبارات لازم‌برای عملیات جاری و سرمایه‌گذاری دولت یکپارچگی و تلفیق کامل داشته و علاوه براینکه در قالب وقیافه جدید و تغییر یافته‌ای تنظیم شده رعایت کامل اصول وحدت، جامعیت و تمرکز عایدات راکه از اصول عمده بودجه نویسی ومالیه عمومی هستند فراهم کرده است .

## امکانات بررسی

تقدیم بودجه اصلاحی سال ۱۳۵۳ بودجه سال ۱۳۵۴ کل کشور در آغاز فعالیت اجلاسیه سالانه‌مجلس شورایملی مبین این واقعیت است که دولت‌همواره سعی داشته است‌که‌هرسال بیشتر از سال قبل امکاناتی‌درجهت بررسی کاملترفراهم آورد وتسهیلاتی برای اجرای کامل مرحله رسیدگی و تصویب بودجه که دارای اعتبار و اهمیت فراوان میباشد اتخاذ نماید .

خوشبختانه امسال نیزمانند سال قبل بااستفاده از زمان رسیدگی کمیسیون بودجه برنامه‌ای تحت عنوان برنامه رسیدگی به لایحه تهیه وتدوین واوقات رسیدگی به‌بودجه ووزارتخانه‌وموسسات تابعه آنرا دقیقا مشخص نمود .

## وجوه مختلف

در بودجه اصلاحی سال ۱۳۵۳ و بودجه سال ۱۳۵۴ کل کشور اصل‌تعاون بودجه باید با زاویه دید وسیع تری بررسی گردد زیرا این بودجه نه تنها

بقیه در صفحه۴۴

درود بر شاهنشاهی که جانشین شایسته انوشیروان است
با افتخار سالروز ششم بهمن
انقلاب تاریخی شاه و ملت
را صمیمانه تبریک عرض مینماید
اتحادیه صنف چلوکبابی

انقلاب شاه و ملت
رستاخیزی بزرگ در تاریخ ایران است
با سرافرازی سالروز ششم بهمن را به پیشگاه
شاهنشاه آریامهر
و هموطنان عزیز تبریک و تهنیت عرض مینماید.
گروه شرکتهای :
تخته گرگان - پنبه فندرسک - کشت و صنعت گرگان

در دوران طلائی
انقلاب شاه و مردم
شکوه لحظه ها در دل تاریخ نقش می بندد
جاودان باد شاهنشاه آزادی بخش ایران
و پایدار باد ملتی چنین مصمم
شرکت مراوه

انقلاب بزرگ شاه و ملت
شکوه بخش همه تاریخ جاودان ایران است
با سرافرازی سالروز ششم بهمن را به پیشگاه
شهریار دادگستر ایران
و عموم هموطنان عزیز تبریک عرض مینماید
شرکت تعاونی گوشت گاو

شهریارا
تا پایداری خورشید ، در بی کران آسمان
پیوند شاه و مردم جاودان است
با افتخار ششم بهمن سالروز تجدید پیمان شاه و ملت را تبریک میگوید.
اتحادیه صنف جگر و دل و قلوه فروش

شاهنشاها
ششم بهمن
روز تجدید حیات ملی ایران
را به پیشگاه آن شهریار تاجدار تبریک عرض مینماید.
اتحادیه صنف فروشندگان لاستیک و روغن

از سرویس گزارشهای ویژه روزنامه اطلاعات

# صفحات ویژه
# انقلاب ششم بهمن

# انقلاب ششم بهمن استقلال اقتصادی ایران را موجب شد

بقیه از صفحه ٤۳

واجد تعادل ارقام بصورت موازنه‌دخل و خرج دولت است بلکه وجوه مختلف تعادل از نظر مالی، اقتصادی و اجتماعی نیز در آن رعایت شده است . علت این دقت و مراقبت هم بسیار واضح است برای‌آنکه دردنیای پیشرفته کنونی‌بودجه ها بطور کلی مبین ونمایشگر اقداماتی است که دولتها برای مردم خود انجام میدهند و در هرگونه نظام سیاسی و اقتصادی بودجه نقشی نوین و عظیم یافته است زیرا کشورها برای وصول به هدفهای کوتاه مدت و بلندمدت‌اجتماعی و اقتصادی مبادرت به طرح نقشه‌مینمایند و بودجه را وسیله و ابزاری به منظور پیشرفت وبهبود مدیریت میدانند بنابراین وجود تعادل بودجه باوجوه مختلف در امر بودجه نویسی و تهیه و تنظیم آن مقامی شامخی‌داردوباعث نهایت‌خوشوقتی است که دولت در دهه گذشته به‌این‌مهم عنایت و توجه خاص داشته و همواره در تنظیم بودجه‌ها این اصل کلی رادقیقا درنظر گرفته است .

## بدون هراس

بجهت اینکه بودجه اصلاحی سال ۱۳۵۳ و بودجه سال ۱۳۵٤ کل کشور مظهری از شکوفائی اقتصاد کشور است درسرآغاز این فصل چهره‌ای ازاوضاع وتحول اقتصادی کشور ترسیم میگردد. دراین زمان که‌کشورهای زیادی درگوشه وکنار بااحتیاطی آمیخته با هراس به چشم‌انداز و بحران اقتصادی بین‌المللی مینگرند و بورسهای بزرگ بین‌المللی با تشویش خاصی درحالت سکون و سکوت به انتظار بازتاب ضربه های تورم و انعکاس پیکار پراکنده دولتها با بحران نشسته‌اند وجهان صنعتی گرفتار رکود و کند شدن رشد اقتصادی‌میباشد ایران عزیز ما با راهنمائیهای رهبرعالیقدر خویش فصل تازه‌ای از اقتصاد را آغاز کرده است‌که به لحاظ ویژگیهای خاص و شکوفائی و گستردگی شایسته است به دوره استثنائی نام‌گذاری گردد . در این زمان جهش کمال یافته ایران در میدان اقتصاد جهانی از جهتها ودیدگاه های مختلف و متنوع کاملا چشمگیر و درخور یادآوری است .

استحکام ریال در عرصه پولی‌بین‌المللی توسعه سریع مبادلات ایران با کشورهای کوچک و بزرگ، ذخایر سرشار ارزی کشور، اعتماد دولتها و منابع اقتصادی جهان برثبات سیاسی و اقتصادی‌ایران وجذب سرمایه‌های بزرگ وجلب‌سرمایه گذاران به‌ایران، پرداخت دیون خارجی پیش از سررسید، اعطای وام به سایر کشورها و صندوق بین‌المللی پول ، گسترش روابط اقتصادی و بازرگانی، فنی و صنعتی ایران با کشورهای شرق و غرب، سرمایه گذاریهای چشمگیرایران در سایر کشورها و مشارکت با کمپانی های عظیم، مشارکت ایران باچند کشور آسیائی و اروپائی برای ایجاد پالایشگاه نفت وتوسعه صنایع پتروشیمی و انعکاس بزرگترین جهشها در بودجه‌های سال جاری که بودجه اصلاحی سال ۱۳۵۳ از ۳ر۱۰۸٦ میلیارد ریال به ٦ر۲۰۸۲ میلیارد ریال تغییر یافته و بودجه سال ۱۳۵٤ بالغ بر ۲ر۲٤٤۷ میلیارد ریال گردید همه و همه دلایل روشنی بر استحکام مبانی مالی و اقتصادی ایران میباشد .

بهرتقدیر باتوجه به موارد مذکور و با توجه به‌ورود و خروج روزانه هیئت های مهم اقتصادی و بازرگانی از شرق و غرب که موید این واقعیت است که ایران انقلابی که در کوتاه‌ترین زمان طولانی‌ترین جهش‌را برای دستیازی و بالاترین موقعیت انجام داده است اینک با اعتقاد برقدرت و سلامت اقتصادی خویش بدون هراس از بحران های بین‌المللی هرروز توفیقی تازه برموفقیتهای گذشته خود میافزاید و به‌رهبری‌شاهنشاه بزرگ‌ودور اندیش خود بسوی قله‌های رفیع‌تر پیشرفت گام برمیدارد ودرحقیقت همه اینها نشانه‌های قدرت اقتصادماست که در لابلای ارقام و محتوای بودجه پرفروغ اقتصاد ایران‌راروشن میسازد. بنابراین بایستی سال جاری را به سال ثابت و شکوفائی اقتصاد ایران در سطح بین‌المللی، نامگذاری کردواز سیاستهای عمده دولت در سال آینده به این شرح نام برد .

## حمایت ازمصرف‌کننده

کوشش وسیع و همه جانبه‌ای که برای جلوگیری ازافزایش بی‌رویه‌قیمتها مرتبا از طرف دولت اعمال شده است و نیز ادامه دارد درخور قدردانی است علاوه‌براین حمایت‌شدید دولت از مصرف کننده ازفراهم کردن رشد سریع تولیدات کشور ، تثبیت قیمت کالا های اساسی مورد نیاز مردم از طریق ایجاد صندوق حمایت مصرف کننده تجدید نظر درقیمت محصولات صنعتی وکشاورزی، ذخیره سازی ، ورود انواع مواد غذائی‌ازقبیل گندم، روغن، شکر، برنج، گوشت، پنیر و غیره از اهم اقداماتی است که دولت درزمینه اعمال سیاست خود در قبال جلوگیری از افزایش بی رویه قیمت‌ها انجام داده است .

## سرمایه گذاری

سیاست دولت در جهت حمایت از سرمایه گذاری، ایجاد شرایطی برای گسترش فعالیت در زمینه صنعتی بوده است تاهرچه بیشتر این رشته روزبروز توسعه یابد. توسعه صنایع در بخش عمومی وگسترش‌وتسهیل سرمایه‌گذاری صنعتی توسط بخش خصوصی و استفاده از تکنولوژی و شیوه‌های بهتر تولیدو بهبود مدیریت سازمانها و توسعه وبهبود کمی و کیفی منابع انسانی مورد توجه دولت بوده و میباشد .

## عواید نفت

اکنون که رهبریهای داهیانه شاهنشاه آریامهر بالاترین عواید را از نفت برای ما تضمین نموده است. دولت برنامه‌ریزی دراین بخش بزرگ اقتصادی را بارعایت کامل منافع مملکت انجام داده و خواهد داد. در این زمینه میتوان از احداث پالایشگاههای جدید در اصفهان واهواز توسعه پالایشگاههای شیراز و تهران ، احداث خطوط لوله جدید نفت برای حمل نفت خام، توسعه انبار های‌نفتی‌و تاسیسات سوخت‌گیری در فرودگاهها و بنادر کشور و گسترش فعالیتهای‌اکتشاف و استخراج با توجه باصل حفظ و نگهداری مخازن نفت نام برد .

## منابع گازی

اکتشاف و توسعه منابع گازی،احداث خطوط لوله جدید گاز بخصوص خط لوله گاز قشم، بندرعباس، سرچشمه و خط لوله سرخس ، نکا و توسعه و ایجاد شبکه‌های گازرسانی در تهران و شیراز واهواز و مشهد و روستاهای اطراف شاه لوله گاز ودهها برنامه دیگر را می توان نام برد .

## منابع انسانی ومالی

با توسعه و بهبود کمی و کیفی‌منابع انسانی و مالی کشور ، رشد سریع اقتصادی ایران کماکان ادامه خواهد یافت و آهنگ عمومی رشد اقتصادی همچنان سیرصعودی خودرا دنبال‌خواهد نمود. بدیهی است کشور ما در پرتو جمیع امکانات مساعدی‌که آنرا درجامعه کشورهای مترقی متمایز نموده درفاصله زمانی کوتاه دروازه‌های تمدن بزرگ را فتح خواهد نمود .

چنین سیاستهای معقول دولت درزمینه مقابله با تنگناهای زیربنائی وکمبود کالا ها و موارد مورد نیاز سرمایه‌گذاری تعمیم هرچه بیشتر آموزش و پرورش، توسعه خدمات رفاهی توزیع عادلانه‌تر درآمدها، توجه به پرورش جسمی و روحی ورفاه جوانان، بهداشت ودرمان وتامین مسکن، توجه به بهبود وضع گروههای مولدازکارگران و کشاورزان درخور یادآوری میباشد .

## تقویت نیروی دفاعی

خوشبختانه سیاست دفاعی کشور بنحوی تنظیم شده است که ضمن تامین امنیت، استقلال وحفظ منافع ملی‌امکان آن فراهم گردد که ایران عزیز در سایه صلح و ثبات وامنیت فارغ از هرگونه تهدید بعنوان یکنیروی بازدارنده نسبت به‌تمامیت ارضی کشور در راه آبادانی رفاه و بهبود سطح زندگی مردم گام بردارد تازمانیکه صلح وآرامش‌جایگزین اغتشاشات و تشنجات منطقه‌ای نگردیدو مادام که خلع سلاح عمومی در جهان عملی نشده است‌ایران همواره به‌تقویت نیروی دفاعی خود اقدام خواهد نمود تاحدود و ثغور کشور ومیراث فرهنگی وتاریخی و ثمرات و اقتصادی و اجتماعی درخشانمان حفظ گردد. ارتش قوی ایران به فرماندهی رهبر عالیقدر کشور آنچنان از نظر کمی و کیفی و دانش نظامی تجربه و کارائی لازم را حاصل نموده است که اسباب افتخار و سربلندی تمام افراد کشور میباشد .

## صلح ودوستی

کشور ایران از آغاز تاریخ پرافتخار خویش به صلح و دوستی و محبت و احترام به ابناء بشر معروف و موصوف بوده و بهترین گواه رفتار احترام‌آمیز ایران باکشورهای مختلف جهان میباشد. اصول سیاست مستقل ملی کشور کهبا الهام‌ازاندیشه‌های بلند شاهنشاه ازطرف دولت دنبال می شود در صحنه جهانی براساس احترام باصول منشور ملل‌متحد، احترام به حاکمیت و تمامیت ارضی کشورها و عدم دخالت در امور داخلی آنهارعایت‌همزیستی مسالمت‌آمیز،مجاهدت در تامین صلح بین‌المللی و پشتیبانی از هرنوع کوششی که‌بمنظور برقراری‌عدالت در سطح بین‌المللی صورت گیرد استوار است. روابط دولت شاهنشاهی باکلیه دول جهان بخصوص همسایگان خویش روز بروز در توسعه و گسترش است و در امر مربوط به همکاری منطقه‌ای روابط ایران بامتحدین بسیار دوستانه است که اسباب افتخار و مباهات‌فراوان است .

## سه قسمت

بودجه کل کشور از سه قسمت‌تشکیل شده است :

بودجه عمومی دولت که شامل هزینه‌ها از محل درآمدهای عمومی و اختصاصی است. بودجه‌شرکتهای‌دولتی وموسسات انتفاعی وابسته بدولت‌که قسمتی‌ازهزینه های آن از محل درآمدهای حاصل از فروش کالاها و خدمات این شرکتها تامین میشود و قسمتی نیز بصورت‌جبران زیان و یاجهت اجرای طرحهای عمرانی از بودجه عمومی آنها منتقل میشود و بالاخره بودجه سایر موسسات که‌عمده آنها از موسسات عام‌المنفعه تشکیل می گردد. این موسسات نیز علاوه برتامین بخشی از هزینه‌های خود از محل منابع اختصاصی که از محل کمکهای مردم‌و موسسات تامین میشود برای سایرهزینه های جاری و سرمایه‌گذاری از بودجه عمومی دولت کمک میگیرند .

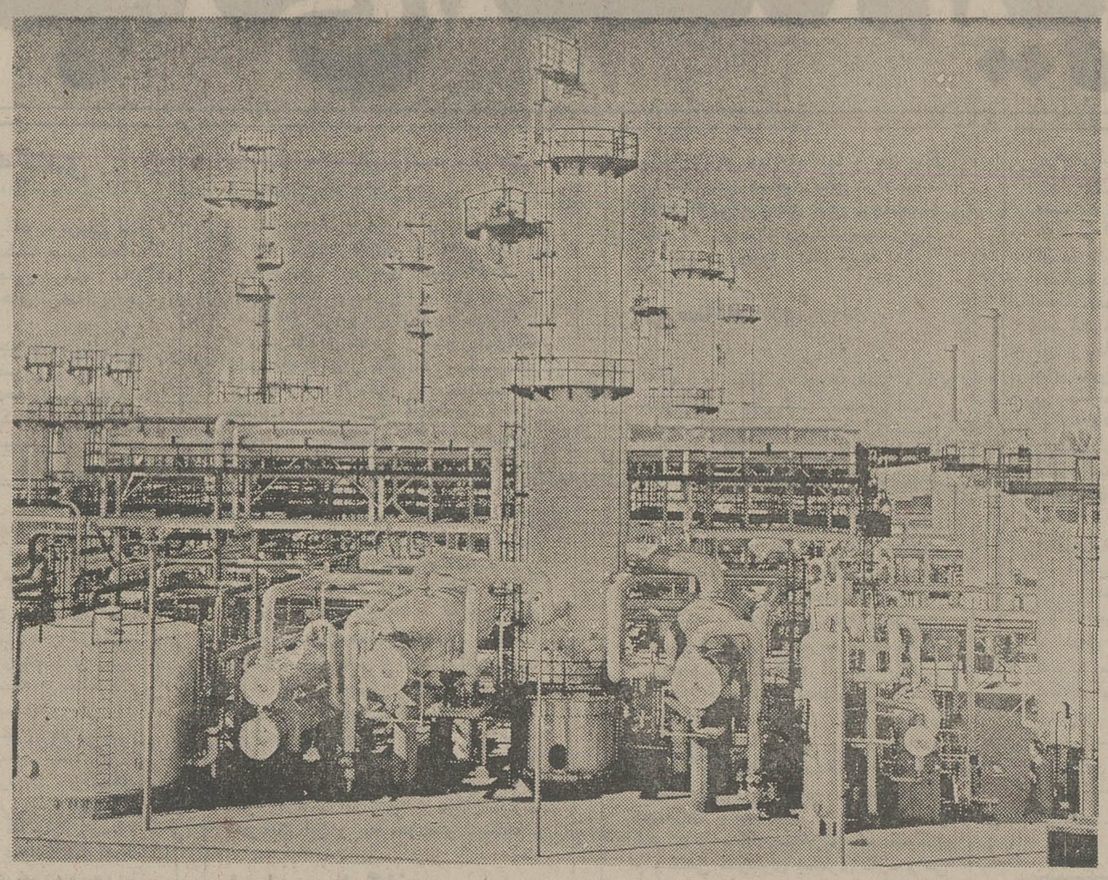

شاهنشاه آریامهر در فرصت های گوناگون‌اعلام فرمودند : (ارزش نفت بیش از آنست که برای سوخت مصرف شود ) . بهمین جهت صنعت پتروشیمی‌طی سال های اخیر رونق چشمگیر پیدا کرد و امروز یکی از منابع مهم در آمد ملی بشمار میرود .

هیئت مدیره و کارکنان شرکت لوله و ماشین سازی ایران - سهامی خاص

سالگرد انقلاب سفید شاه و ملت را که نمایشگر تحولات عظیم ایران نوین است به پیشگاه مبارک

اعلیحضرت همایون شاهنشاه آریامهر

و ملت عزیز ایران تبریک عرض مینمایند

مدیر عامل شرکت لوله و ماشین سازی ایران - سهامی خاص

مهندس داود رحیمی

اطلاعات ۱۳۰۶



# از رخوت تا آزادی

یك سپاهی ترویج و آبادانی نتایج زحمات سپاهیان ترویج و آبادانی را شرح میدهد

## اشاره:

انقلاب تاریخی ششم بهمن ۱۳٤۱ که بنیادی نوین برای ایران بوجود آورد نتیجه تلاش های شبانه روزی ورهبری های خردمندانه شاهنشاه آریامهر از جنگ بین‌الملل دوم به‌بعد بوده است. نسل امروز نمیداند ملت چه روزهای‌پرفراز ونشیبی را پشت سر گذاشت وچگونه از طوفانهای حوادث سلامت بیرون آمد تاسرانجام در پرتوی رهبریهای داهیانه شاهنشاه آریامهر به بزرگترین پیروزی تاریخی خود دست یافت.

انقلاب ششم بهمن آسان بدست نیامد بلکه عواملی‌متعدد وقوع آنرا موجب گردید .برای آنکه خوانندگان بدرستی دریابند چگونه ایران ازپای افتاده ودورافتاده از کاروان تمدن جهان در سال های پیش‌از ۱۲۹۹ موفق گردید درعصر پهلوی زنجیرهای اسارت را یکی‌پس‌از دیگری پاره کند وبه قله افتخار وپیشرفت گام بگذارد ضروری است نگاهی‌کوتاه به گذشته افکنیم تا به‌ارزش های واقعی انقلاب ششم بهمن آگاهی یابیم.

## انقلاب ششم بهمن

## بزرگترین پیروزی ملی

تاریخ چنین انصاف میدهد که ایران پیش‌از اسفند سال ۱۲۹۹ بدرجه‌ای‌از ضعف وزبونی‌رسیده بودکه زوال آن حتمی بنظر می‌رسید. چنان ضعف وزبونی‌نتیجه متجاوز از یک قرن رویداد هاو تحولات شگرفی بود که در قرن استعمار واوج‌قدرتهای‌امپریالیستی دنیای خارج و سستی ، بیحالی‌و بی‌خبری و غفلت‌عجیب زمامداران ومسئولان مملکتی بود که زیر چتر نظام استبدادی در این‌کشور کهن‌سال‌مسلط برجان‌ومال‌و شرف و ناموس مردم زحمتکش بودند که وسائل تعیش مسئولان وقت راتامین میکردند . قدرت های استعماری و امپریالیستی حداکثر بهره‌برداری را از ضعف وزبونی و بیحالی و بی‌خبری زمامداران مسئول مملکت در راه پیشبرد مقاصد استعماری و توسعه طلبی خود کرده بودند . ایران بین‌دو سیاست امپریالیستی و استعماری روسیه تزاری وانگلستان ،همچو دانه های غله بین دو سنگ عظیم آسیا خردوخرد ترمیشد ،چنانچه درگیرودار پیکارهای سیاسی ، صاحبان آن دو سیاست ، مرد و پامردانی آگاه ومیهن دوست و باراده ظهور میکرد و درصدد میشد که در راه آزادی مملکت‌از چنگال کارگردانان آن دوسیاست وترقی ایران و بهبوداحوال‌مردم گامی وگامهائی بردارد ، هر وسیله‌ای را برای محواو ،بکار انداخته، بکار بردنش راجایزمی‌دانستند . ایران از نیمه دوم قرن نوزدهم در دوره ناصری (ناصرالدین شاه قاجار) شروع به گرفتن وام از خارجی و متقابلا اعطای امتیازات بخارجیان کرد . ادامه این رویه مملکت برباد ده، دردوره مظفری به اوج خود رسید. مظالم بیحد و حصر عمال نظام استبدادی ، فقدان آزادیهای فردی و جمعی واختناق فکری و فروض کمرشکن خارجی و نفوذ روز افزون سیاست‌های‌استعماری وامپریالیستی ، از اهم عواملی بودند که نهضت مشروطیت زادر دهه اول‌قرن بیستم بوجودآورد.

آزادیخواهان ومجاهدان در آن نهضت پیروزی یافتند ولکن در تشکیل حکومت ملی شکست خوردند زیرا که مستبدین و مرتجعین ، باتغییر نقاب و لباس، خود را درصف مقدم جلوانداخته استبداد فردی مبدل‌باستبدادجمعی از طبقه اقلیت متنفذ و فئودال گردیدکه آنهاخود بنوبه‌وابستگی بهمان سیاست‌های‌خارجی‌داشتند. جنگ بین‌المللی اول (۱۹۱٤ ـ ۱۹۱۸) برای زمان خود بی‌نظیر بود، باآنکه ایران در آن‌جنگ رسما اعلان بیطرفی کرده بود ، نه متحدین و نه متفقین هیچیک از دواردوگاه متحارب بیطرفی ایران را محترم نشمردند ،دوره سوم مجلس شورایملی‌پایان‌نیافته تعطیل شد و فترت آغاز گردید، درنوامبر ۱۹۱۸ موقعیکه جنگ اول بپایان رسید ، ایران ازکشور های جنگ زده از جهات سیاست اقتصادی و اجتماعی وضعش بدتر بود . در سالهای جنگ دول خارجی این فرصت را در ایران پیدا کرده بودند که هر کدام از آنها در جهت‌مقاصدی که داشتند گروهی از روسای‌عشایر و ایلات وفئودالها و خانها ، وگردنکشانی که‌در گوشه و کنار ایران‌ازبقایای نظام استبداد بجای مانده بودند، با سلاحهای مدرن آن زمان‌مجهز کرده و جیب و کیسه آنها را از سکه های طلا پر کنند ، آنها بعد از آنکه جنگ بپایان رسید ، دیگر قدرتی ،بعنوان‌قدرت مرکزی وجود نداشت که قادر بخلع‌سلاح آنها گردد ، واسلحه در دست آنها باقیماند و علیه امنیت عمومی در سراسر مملکت بکار افتاد...

دوستی از جانب ملل جماهیر شوروی روبایران دراز شده بود بگرمی و دوستی فشرد و با اینکار تاریخ روابط دو کشور همسایه ورق خورد و مذاکرات برای عقد معاهده‌دوستی و مودت در مسکو آغاز گردید . رویداد دوم تاسیس جامعه ملل بود که‌در اینمورد هم ایران برای عضویت در سازمان جهانی پیشگامی‌نمود و عضو در جامعه ملل گردید . ولیکن متاسفانه وضع در داخل کشور رو بوخامت میرفت ، قراردادی‌که حکومت‌میرزاحسنخان وثوق (وثوق‌الدوله) با انگلستان منعقدکرداحساسات ناسیونالیستی ایرانیان‌راکه بسبب‌وخامت اوضاع بحد انفجار رسیده بود ، منفجر کرد .

قرارداد مزبور چون مشروط و تشکیل داد و بیانیه‌ای صادر کرد که ماحصل آن در سیاست‌داخلی سعی دولت در افتتاح مجلس شورایملی و در سیاست خارجی موقوف‌الاجرا گذاشتن قرارداد ۱۹۱۹ بود . با توجه‌باین‌مختصر بی‌ثباتی دولتها پیش ازتاریخ سوم اسفند ۱۲۹۹ آشکار میشود . از طرف دیگر مذاکرات در مسکو برای عقد معاهده دوستی‌و مودت با روسیه شوروی گرچه با کندی پیش میرفت ولیکن بهرحال‌جریان داشت . گروهی از بالشویکها در قفقاز باتوجه باوضاع مغشوش ایالات شمالی ایران روبه ایران سرازیر شده و مخصوصادرگیلان نفوذکردند در حکومت‌مشیرالدوله دو اقدام بعمل آمد : یکی رفع غائله‌ایکه شیخ محمد خیابانی‌در تبریز مرکز استان آذربایجان‌برپا

## مرگ سیاه

اوضاع مملکت از حیث ناامنی و اغتشاش در نواحی دیگربهتر ازگیلان و آذربایجان نبود.مسئله مهم دیگر از لحاظ اجتماعی ، مرگ سیاه بود که در سال آخر جنگ اول بایران هجوم آورد ، یعنی قحط وگرانی برای‌کسانیکه هنوز حیات دارندبخوبی‌بیادشان هست که بمردم‌دیختک در همین تهران توزیع میشد،سال دیختگی «شهرتی پیدا کرد . سالهائی که از روی رویداد های فوق‌العاده نامگذاری‌میشود ، دربین‌مال‌بدوی مرسوم‌است چون آنها واقعاتاریخ ندارند ، ولی در ایران آنقدر اوضاع سخت و مردم در اثرقحط و غلا مرگ ومیر داشتند که «سال دیختگی» برای خود شهرتی در اذهان پیدا کرد ... وضع‌اقتصادی چیزی نیست که قابل تجزیه و تحلیل اصولی باشد، درآمد دولت مبلغی مالیات نقدی ، مقداری مالیات جنسی و درآمد گمرگات هم در گرو استهلاک قروض خارجی نزد خارجیان بود . یک معر درآمد سهم ایران ازصادرات نفت بود ، البته نفت ایران در جنگ اول بین‌المللی نقش عمده و موثری را در پیروزی متفقین آن جنگ یعنی انگلستان ، فرانسه‌و متحدین آنها ایفاء کرد ولکن شرکت نفت دربرداخت حق‌السهم ایران ادعای خسارت داشت که میگفت در جنوب‌ومناطق نفت‌خیز بسبب ناامنی باو خساراتی وارد شده است . گواینکه موضوع‌بعدا حل شد . ولی تا پیش از اسفند ۱۲۹۹ پول نقدی از این ممرعاید ایران نشد . چنین بود دورنمای روزگار سیاهی که ایران پیش از سوم اسفند ۱۲۹۹ داشت ...

## نوراميد

روز سوم‌اسفند سال ۱۳۵۳ سرآغاز پنجاه و چهارمین سال ظهور سردار رشید و بزرگ‌ایران اعلیحضرت رضاشاه کبیر ، شاهنشاه ایران ، سردودمان سلسله جلیل پهلوی در تاریخ جدید ایران است . روز سوم اسفند ۱۲۹۹ او ، باکودتائی که‌انجام داد ، در صحنه سیاست ایران و در عرصه‌پرماجرای‌تاریخ این کشور کهن سال ظهور کرد.

۳ـ دختران سپاهی درمیان مردم . اینجا دهکده فرنق در ۱۸ کیلومتری خمین است که مردم برای دختران سپاهی اسپند دود میکنند .

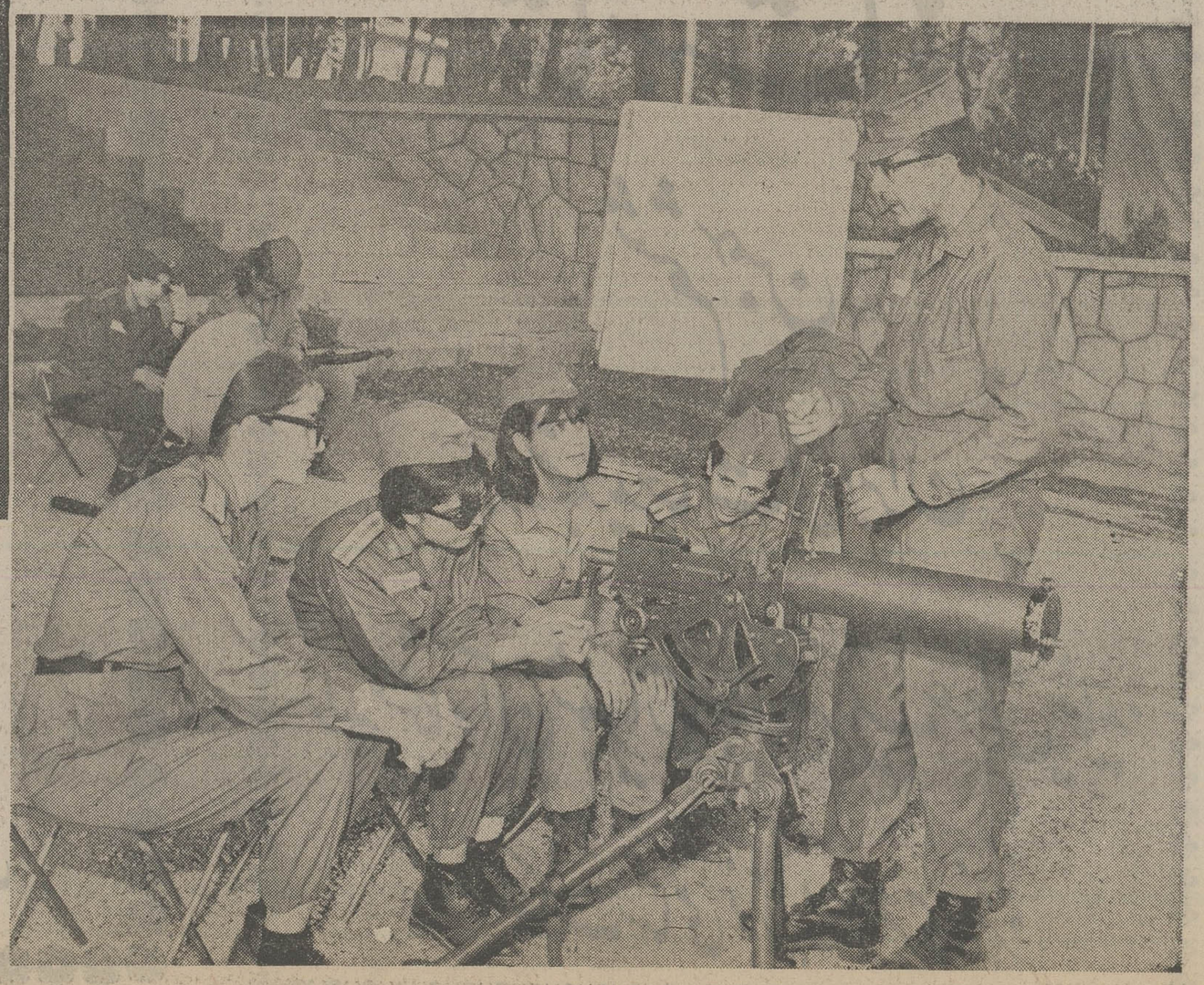

آموزش نظامی سپاه دانش دختران

## دو رویداد مهم

دورویداد مهم در زمان جنگ اول‌و سال بعد از پایان جنگ‌رخ داد که تاثیر مستقیم و قاطع در سرنوشت مملکت داشت : یکی انقلاب بزرگ‌بالشویکهادر روسیه تزاری به رهبری لنین بود که بدوره تزاریسم در روسیه خاتمه داد و پس‌ازاستقرار نظام فدراتیو ساویت روسیه شوروی حکومت وقت کلیه قرارداد ها و معاهداتی را که در دوره‌تزاریسم بسته شده بود کان‌لم‌یکن و ملغی‌الاثر اعلام کرد و اینکاردر ایران با استقبال عمومی و هیجان و مسرت زیاد استقبال شدودولت‌ایران نخستین دولتی بود که دستی‌را که ، برای موکول بتصویب مجلس شورایملی شده بود حکومت وثوق دستکار انتخابات دورچهارم مجلس شد ولی عدم دولت او کفاف انجام کار انتخابات دوره چهارم را نداد و در اثر فشار افکار عمومی در مخالفت با قرارداد سقوط کرد . (تیر ماه ۱۲۹۹) و در اثر آن میرزا حسنخان مشیرالدوله (پیرنیا) کابینه را تشکیل داد (۱٤ تیر ماه ۱۲۹۹) مشیرالدوله اعلامیه داد که چون مجلس شورای‌ملی دوره فترت‌رامیگذراند قرارداد ۱۹۱۹تاموقعیکه منصوبین مجلس نرسیده،موقوف‌الاجراست. حکومت مشیرالدوله هم در پنجم آبان ۱۲۹۹ استعفا کرد و فتح‌اله اکبر سپهدار اعظم کابینه را تشکیل داد که ماحصل آن در افتتاح مجلس شورایملی و در سیاست خارجی موقوف‌الاجرا گذاشتن قرارداد ۱۹۱۹ بود . با توجه‌باین‌مختصر بی‌ثباتی دولتها پیش ازتاریخ سوم اسفند ۱۲۹۹ آشکار میشود . از طرف دیگر مذاکرات در مسکو برای عقد معاهده دوستی‌و مودت با روسیه شوروی گرچه با کندی پیش میرفت ولیکن بهرحال‌جریان داشت . گروهی از بالشویکها در قفقاز باتوجه باوضاع مغشوش ایالات شمالی ایران روبه ایران سرازیر شده و مخصوصادرگیلان نفوذکردند در حکومت‌مشیرالدوله دو اقدام بعمل آمد : یکی رفع غائله‌ایکه شیخ محمد خیابانی‌در تبریز مرکز استان آذربایجان‌برپا کرده بود که دولت‌مرکزی سپاهی به‌آذربایجان گسیل داشت و با قتل خیابانی غائله رفع گردید و دیگر سپاهی بفرماندهی « استارو سلسکی» رئیس‌قزاقخانه به گیلان فرستاد ولی این‌سپاه بعلت‌نرسیدن حقوق و سازوبرگ نظامی از متجاسرین در گیلان شکست‌خورد و مجبور بعقب نشینی گردید .

ضمناشایع کرده‌بودندکه«استارو سلسکی» در خفا بابالشویکهای متجاوز و شورشیان گیلان تبانی وسازش کرده است . وقتی‌کابینه فتح‌اله‌اکبر تشکیل شد ، برای خاتمه دادن‌به‌آن شایعات «استارو سلسکی» را برکنار و سردار همایون رئیس قزاقخانه شد ...

او کوکب فروزانی بود که پس از آفاق تاریک و دهشتزای حیات ملت ایران طلوع کرد . بالا آمد و نور امید برحیات ملتی که تا پیش از ظهور او ، در برابر چشمش مجسم‌ننگریست بی‌دریغ باشید و گرمی بزندگی سرد و افسرده مردم این مرزوبوم بخشید و با دست‌توانای‌خویش تاریخ ایران را ورق زدومبدا و صفحه جدید و نورانی در سرگذشت دو هزار و پانصد ساله شاهنشاهی ایران در قلب مشرق‌زمین گشود. این سخن از شاهنشاه آریامهر فرزند تاجدار آن بزرگ مرد است که میگویند : «پدرم ما را بجای فرار از تمدن جهانی که

بقیه در صفحه ٤٦

اطلاعات
۱۳۰۱



# انقلاب ششم بهمن

# پیروزی آسان بدست نیامد

بقیه ازصفحه ٤٥

مالابگنامی ایران منتهی میشدبه جهان‌باختر و تمدن آن توجه‌داد و او بود که ایرانیان را بدوره جدید حیات ملی راهبری نمود و انقلابی که پدرم ایجادکردسلطنت دو هزاروپانصد ساله شاهنشاهی ایـران را بمسئولیتهای تازه‌ای متوجه ساخت .»

اصولا مبادی تاریخ‌بعدازحدوث وقایع بزرگ و قیاس تحولات و تغییراتی که در اثر آن رویدادها در زندگی جامعه پدید گردیده است ، با اوضاع و احوالی که‌در گذشته و پیش از حدوث واقعه یا وقایع وجودداشته مشخص‌ودر تاریخ مسجل میگردد . چنین بود رویداد سوم اسفند ۱۲۹۹ و ظهور شاهنشاه کبیر ایران بنام رضاخان سردارسپه بامقام ودرجه سرتیپی البته آن رویداد تاریخی زودگذر نبود . باکه او بعد از کودتا در دولت وقت عامل اصلی این تغییر وضع شناخته شد ، و دیری نپائید در هیئت دولت‌پست وزارت جنگ باو محول گردید . پیش از کودتای‌سوم اسفند۱۲۹۹، در هیچ نقطه ایران امنیت وجود نداشت ، حتی در تهران که مرکز و پایتخت مملکت بود همینقدر که خورشید غروب میکرد و سیاه چادر شب برفضا گسترده میشد، مردم همه بخانه های خود پناه میبردند و در هر گوشه مملکت گردنکشی ، کوس‌لمن‌الملکی‌میزد، استان آذربایجان عرصه تاخت‌و تار «سمیتقو»رئیس ایل شکاک‌بود در مازندران‌امیرموید سوادکوهی و ساعدالدوله و احسان‌اله خان آن استان را در آتش ناامنی شعله‌ور ساخته بودند .

در گیـلان سید جلال چمنی و میرزا کوچک خان با همدستی بالشویکهائی‌که از قفقاز رو بشمال ایران‌سرازیر شده بودندباصطلاح امروز جنگهای پارتیزانی راه انداخته بودند ، بطوریکه‌ازتهران بمشهد بایستی دربندری که حالا بابلسر نامیده میشود به کشتی نشست و رفت بخاک روسیه واز آنجا از راه‌عشق‌آبادباهزاردلهره به مشهد رفت .

در فارس ایلات و عشایر ، آن استان را از سمت جنوب تا بوشهر و از سمت شمال و شرق تا حدود اصفهان زیر سلطه و ایلغار خود داشتند .

## عوامل محلی

در اصفهان و چهار محال تا حدود استان ششم خوزستان‌زیر سیطره عوامل محلی بود و در غرب کشور نیز ، درسقزو بانه و گروس شخصی بنام « سیدطه » با «سمیتقو» ائتلاف کرده بود و درکرمانشاه و خرم‌آباد و بروجرد نیز آتش هرج و مرج شعله‌ور بود . خلاصه کلام در همه جا ، کشور در آتش نا امنی و نهـب غارت ، به آتش و خون کشیده شده بود نیرو های دفاعی دولت مرکزی عبارت بود از قوای قزاقخانه که زیر نظر افسران روسی بود و تشکیلات ژاندارمری که زیر نظر مستشاران سوئدی‌بود و قوای انتظامی‌که‌نظمیه نامداشت (شهربانی)زیر نظرصاحب‌منصبان سوئدی بودند ، مجموع آنهاکما و کیفا ضعیـف بودند هم از حیث نفرات و هم از حیث اسلحه بعکس یاغیان و گردنکشان کـه بعلت کمکهای‌خارجی‌که‌به‌آنهاهم‌از حیث اسلحه‌وهم‌پول‌نقد میشد،کما «وکیفا» برتری‌داشتندبرنیرو های دولتی ،نیروهای دفاعی دولتـی یعنی همـان قزاقـخانه و صاحب‌منصبان و نفرات آنهاو ژاندارمری نیزبعلت‌نرسیدن حقوق یا در اصطلاح آن زمان «جیره‌و مواجب‌شان» ایمانی در دفاع نداشتند . از قدیم هم میگفتند‌شکم گرسنه دین‌وایمان سرش نمیشود.

خزانه تهی‌بود،بودجه کل‌کشور، درصورتیکه بتوان بمدارک‌دوائی در آن زمان دست‌رسی پیدا کرد ، معلوم خواهد شد از حدود پانزده میلیون تومان‌نقدی و جنسی‌وآنهم اسما تجاوزنمیکرد ، راستی‌ناگفته نماند که استان خوزستان مرکز صنعت نفت ایران که در آن زمان تنها ممر درآمد نسبتا ثابت ایران بودبطوردربست زیر سلطه‌عوامل محلی بود . تازه شرکت‌نفت ایران و انگلیس هم در آن وضع بلبشو و هرج‌ومرج در پرداخت‌حق‌السهم ایران دبه درآورده بود و ادعای خسارت میکرد . مجلسی در کار نبود . دولتها می‌آمدند و میرفتند و کاری از آنها ساخته نبود ، بعد از خاتمه‌جنگ بین‌المللی اول (نوامبر ۱۹۱۸) میرزاحسن خان وثوق (وثوق‌الدوله) دولت‌را تشکیل‌داد و قراردادی‌باانگلیسی ها منعقد کرد که‌تصویب‌آن‌موکول بتشکیل مجلس چهارم گردید . و لیکن ملت ایران با همه ضعف و ناتوانی زیربار چنان قراردادی که‌ایران‌را شبه مستعمره‌ای‌مینمود نرفتند و کمیته ترور در تهران تشکیل‌شد،احساسات ناسیونالیستی موجب گردید چند نفر از سرشناسان‌هم ترورشوندوخلاصه در اثر هیجان مردم و مخالفت اکثریت قریب باتفاق ملت ایران کابینه وثوق‌الدوله سقوط کرد و دولتهائی که بعد از آن آمدند بی‌ثبات بودند ، ناامنی و بی‌ثباتی گسیختگی‌وادر شیرازه‌امورمملکت بیشتر کرد ، از بدبختی مرگ سیاه هم بایران هجوم آورد یعنی قحط‌وغلاء،هیچکس بفردای‌زندگی خود امیدوارنبود . چه‌رسدببقای مملکت و ملت و در بحبوحه آن وضع و حالت کاملا یاس آوری بود که کوکب درخشان پهلوی در افق حیات ایران طلوع کرد ... «پایان شب سیه سفید است. در نومیدی بسی امید است .

## نیروی دفاعی

رضاخان سردارسپه ، نخستین هدف را در پست وزارت جنگ ،

بقیه در صفحه ٤٧

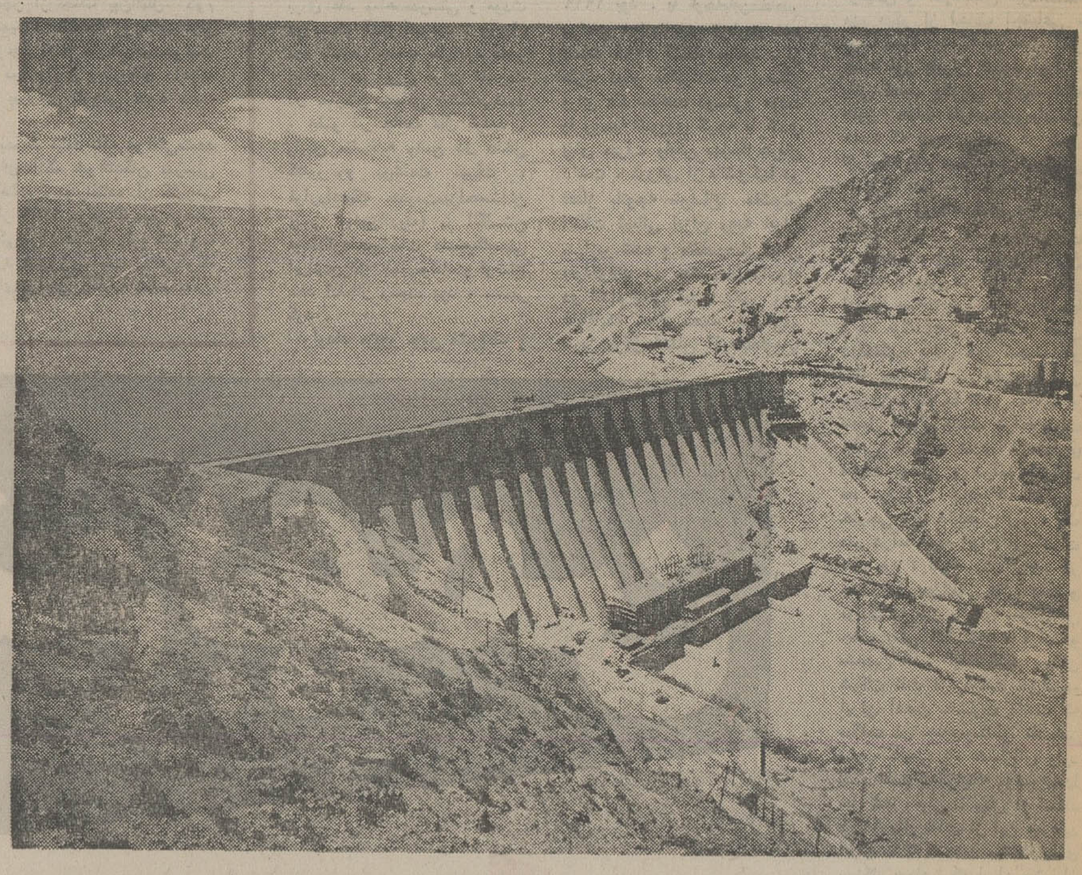

طی دوازده سال انقلاب شاه و مردم چندین‌سد بزرگ و کوچک در گوشه‌وکنار ایران بوجود آمد که امروز میلیونها ایرانی از نعمت آن بهره‌مند می باشند . عکس‌سد سفیدرود را نشان میدهد .

درود بر شاهنشاهی که جانشین شایسته انوشیروان است

با افتخار سالروز ششم بهمن

انقلاب تاریخی شاه و ملت

را صمیمانه تبریک عرض مینماید

اتحادیه صنف دوخته فروش

ششم بهمن

سالروز شکوهمند انقلاب شاه و مردم را به پیشگاه مبارک

شاهنشاه آریامهر

و ملت سربلند ایران تهنیت میگوید

سعید وارسته

مدیر عامل شرکت تولیدی الکترولوکس

شاهنشاها

ششم بهمن

روز تجدید حیات ملی ایران

را به پیشگاه آن شهریار تاجدار تبریک عرض مینماید

شرکت سهامی توزیع باطری نیرو

# وحدت ملی، عامل اصلی پیروزی انقلاب ایران

ایران در امر مخابرات طی دوازده سال پیشرفت های شگرفی داشته است و امروز دهها شهر ایران ارتباط مستقیم تلفنی دارند

با گذشته دگرگونی یافت و جنبه کاملا ملی پیدا کرد و او بود که قانون انحصارواردات‌قند و شکر و چای را بتصویب مجلس‌رساند و در آمد حاصل از عوارض آن را تخصیص به بودجه هزینه ساختن راه آهن سراسری کشور داد و در همین دوره پنجم بود که طرح قانونی فرماندهی عالی کل قوا و تفویض آن باو بتصویب رسید و باتاسیس‌مجلس موسسان و تجدید نظر در قانون اساسی بدوره سلطنت سلسله قاجاریه خاتمه داده شد و او بعنوان رضاشاه پهلوی در آذر سال ۱۳۰۴ برباریکه سلطنت ایران جلوس کرد و سکه بنام نامی او زده شد و خطبه بنام پادشاهی‌او خوانده شد ، دوره‌ای باپایان یافتن سلطنت سلسله‌ای خاتمه پیدا کرد و دوره جدیدی‌آغازشد و این فصل دوم از مبداء جدیدی بود که در تاریخ ایران جدید به مبارکی و میمنت گشوده شد و ایران جدید به رهبری آن نابغه بزرگ شرق ، دوران تجددوترقی را در حیات تازه خود آغازکرد.

## حیات تازه

اعلیحضرت رضا شاه کبیر «شاهنشاه بزرگ ایران» پس از جلوس براورنگ شاهنشاهی ایران دست بکار اجرای برنامه های اصلاحاتی خود شد در وهله نخست باالغای امتیازات خارجی و اعلام الغای کاپیتولاسیون و استقلال گمرکی ایران و سایر امتیازات خارجیان شروع‌بساختن زیر بنای اقتصادی کشور کرد ، در شهریور ۱۳۰۷ بانک ملی‌ایران با سرمایه بیست میلیون ریال تاسیس و امتیاز انتشار اسکناس ببانک ملی واگذار شد ، قانون تعرفه گمرکی‌ایران در اردیبهشت ماه ۱۳۰۷ تصویب شد و برای ایجاد موازنه بازرگانی خارجی در کل سطح کشور باستثنای پنج ایالت بود محدود بیکصد هزار میل مربع در قسمتی از جنوب کشور و ناحیه نفت شاه در غرب ایران کرد و پالایشگاه نفت در کرمانشاه ایجاد شد و واردات نفت خارجی برای مصارف ایالات شمالی و شرق و نواحی غربی ایران قطع‌شدزیرابموجب قرارداد جدیدشرکت سابق نفت ایران و انگلیس متعهد گردید مصارف‌مواد نفتی موردنیاز کشور رادرداخله‌با بهای ثابت تامین کند،در شهریور ۱۳۱۳ بانک فلاحتی و صنعتی تاسیس شد ، سیستم پولی ایران برپایه طلا و نقره استوار گردید. و از تنزل پول ایران در مقابل اسمار خارجی جلوگیری شد و اصول سیاست اقتصادی سالم بر اساس صحیح استوار گردید . موضوع دیگری که در این باره باید تذکار شود ، تصویب قانون کشور ، قانون انحصار بازرگانی خارجی ایران تصویب گردید . (۱۳۰۹)واقدامات وسیع‌ودامنه‌داری روی واحد های کشاورزی بعمل آمد برای نخستین بار قوانین مالیاتی از جمله قانون مالیات بردرآمد وضع و تصویب شد ، همزمان‌بااین جهش های اقتصادی بود که امتیاز نفت دارسی لغو گردید (۱۳۱۲) و قرارداد جدید با شرکت سابق نفت ایران و انگلیس‌بسته شد که در زمان‌خود بسود ایران بود و میزان‌درآمد ایران را از صادرات نفت بحد قابل ملاحظه‌ای بالا برد و حوزه عملیات را که در امتیاز دارسی

طول بهمچنین ، در واحد وزن مایعات همینطور، مثلا «استکان» یا«پیاله!»یا«بادیه!» بی‌آنکه‌ظرفیت آنها برای تعیین مقدار مظروف معلوم باشد ، ذرع ها با هم فرق داشت از «متر» خبری نبود ، چنان وضعی با توجه بقانون‌تعرفه گمرکی وسائل دیگری که بستگی با اوزان‌ومقادیر داشت بهیچوجه قابل تحمل برای اقتصاد کشور نبود ، اجرای قانون اوزان و مقادیر ده سال بطول انجامید ، تهیه اوزان همشکلی بود که‌البته از خارج وارد نشد بلکه تهیه اوزان برای اجرای این قانون در عهده فورخانه گذاشته شد و درداخله تهیه شد . موضوع‌دیگر شبکه ارتباطات کشور بود یعنی راهها و جاده‌هاکه‌در حکم‌شرائین اقتصادی کشور محسوب میشود، گذشته‌از برنامه‌ساختمان‌خط‌آهن سراسری کشور که ده سال‌بطول انجامید اقدام بساختن جاده های شوسه و ماشین‌رو شد . بین‌سال های ۱۳۰۸ و ۱۳۰۹ پست ایران با ماشینهای پستی براه افتاد . جوانان تحصیلکرده‌ای ، خارج از برنامه اعزام یکصد نفر محصل سالانه باروپا ، از طرف وزارت فوائدعامه که اداره کل راه جزو آن بود و از طرف وزارت پست و تلگراف باروپا گسیل شدند که‌در رشته های مهندسی‌راه و راه‌آهن و مهندسی بی‌سیم تخصص پیدا کنند ، ازوزارت‌جنگ هم جداگانه محصل‌صادرشد‌رشته مهندسی‌محصل باروپا اعزام گردید .

بقیه در صفحه ۴۹

بقیه از صفحه ۴۶

تعمیم امنیت عمومی‌کشورواستقرار آن تعیین کرد ، گامهای اولیه را درراه سروسامان بخشیدن به نیروی دفاعی برداشت و ایجاد ارتش جوان ایران را پی‌ریزی کرد ، عذر مستشاران نظامی خارجی از سازمانهای دفاعی و انتظامی کشور خواسته شد و بجای آنان افسران میهن دوست ایرانی را برقرار کرد آنگاه شروع بسرکوبی یاغیان در نقاط مختلف کشور نمود . در سال ۱۳۰۲ و همزمان با تشکیل‌مجلس پنجم در سراسر کشور امنیت مستقر شده بود و همه‌گردنکشان سرکوب شده یا بزانو درآمده تسلیم شدند ، او دیگر وزیر جنگ نبود بلکه رئیس‌الوزرا یعنی نخست وزیر بود ( ششم بهمن ۱۳۰۲) در دوره نخست‌وزیری او بود که قانون نظام وظیفه‌به مجلس پیشنهاد و تصویب شد و وضع قوای دفاعی کشور بکلی

ششم بهمن

روز تجدید حیات جاودان انقلاب شاه و مردم

را به پیشگاه مبارک

شاهنشاه آریامهر

و ملت شریف ایران تهنیت میگوید

مؤسسات تولیدی

عبدالرحیم درفشان

شاهنشاها

ششم بهمن

روز تجدید حیات ملی ایران

را به پیشگاه آن شهریار تاجدار تبریک عرض مینماید.

آپولون

شرکت بهنوا زبا مسئولیت محدود

سالگرد

## انقلاب ششم بهمن

روز تجدید حیات ملی ایران

را به عموم هم وطنان عزیز تبریک و تهنیت می گوید

و توفیق افزونتر ملت ایران را در ثمر رساندن منشور انقلاب

سپید آرزومند است

شرکت پخش لوله های آبیاری - مهدی زند

---

در دوران طلائی

## انقلاب شاه و مردم

شکوه لحظه ها در دل تاریخ نقش می بندد

جاودان باد شاهنشاه آزادی بخش ایران

و پایدار باد ملتی چنین مصمم

از طرف هیئت مدیره گروه تولیدی مرغ ایران - حاج غلامرضا صادقی

---

## شهریارا

تا پایداری خورشید، در بی کران آسمان

پیوند شاه و مردم جاودان است

با افتخار ششم بهمن سالروز تجدید پیمان شاه و ملت را تبریک میگوید.

کارکنان شرکت سهامی خاص صنعتی آبفر

---

سالگرد انقلاب ششم بهمن

روز تجدید حیات ملی ایران را به پیشگاه مبارک

## شاهنشاه آریامهر

و عموم ملت ایران تهنیت عرض مینماید

حمل و نقل مرکزی تهران بار «رمزی»

---

انقلاب بزرگ شاه و ملت

شکوه بخش همه تاریخ جاودان ایران است

با سرافرازی سالروز ششم بهمن را به پیشگاه

## شهریار دادگستر ایران

و عموم هم وطنان عزیز تبریک عرض مینماید

حسین جناب زاده

---

## ششم بهمن

روز تجدید پیمان دلاوران آزاده ایران

با وارث شایسته تاج و تخت کیانی است

با افتخار سالروز ششم بهمن را به

پیشگاه مبارک شاهنشاه آریامهر

و آزادگان ایرانی تبریک عرض مینماید

مهندسین مشاور بهروزان و همکاران

---

سالگرد

## انقلاب ششم بهمن

روز تجدید حیات ملی ایران

را به عموم هم وطنان عزیز تبریک و تهنیت می گوید

و توفیق افزونتر ملت ایران را در ثمر رساندن منشور انقلاب

سپید آرزومند است

مدیر آژانس توریستی اتو استار - رافی باقران

---

ششم بهمن

روز رستاخیز ملی ایران

را به پیشگاه مبارک

## شاهنشاه آریامهر

و عموم هم میهنان عزیز تبریک عرض مینماید

اتوبار سیمان

---

## ششم بهمن

روز تجدید حیات ملی ایران را به پیشگاه مبارک

## شاهنشاه آریامهر

و عموم ملت ایران

تبریک عرض مینماید

خودروسازان ایران

مدیر و کارکنان

شرکت صنعتی خودروسازان «سهامی خاص»

---

## ششم بهمن

سالگرد حیات جاودان انقلاب شاه و مردم

را به پیشگاه

## شاهنشاه دادگستر ایران

و هموطنان رشید صمیمانه تبریک عرض مینماید

اتحادیه تعمیرکاران لوازم برقی تهران

---

## ششم بهمن

روز تجدید حیات ملی ایران را به پیشگاه مبارک

## شاهنشاه آریامهر

و هموطنان رشید صمیمانه تبریک عرض مینماید

اصغر هداوندخانی { تعمیرگاه شماره ۹ پیکان / تعمیرگاه شماره ۴۰ پیکان

اطلاعات ۱۳۰۴



## صفحات ویژه
## انقلاب ششم بهمن

# انقلاب ششم بهمن
# مبداء تاریخ نوین ایران

جلیل پهلوی یک سلسله اصلاحات اساسی و عمیق در زمینه های مختلف زندگی اجتماعی ملت ایران انجام گردید که بی‌شک و تردید، چنان اصلاحاتی را فقط اراده توانا و علاقه و ایمان محکم او به تغییر احوال مردم این مرز و بوم در جهت ترقیات عصر خود میتوانست تحقق پذیر سازد ، امروز که ما در باره عصر او قلم میزنیم دو نسل از زمان او گذشته است و تصور میکنیم ، آنچه امروز داریم و آنچه امروز از زندگی آبرومند ، با اعتبار باحیثیات ارزشمند ملی و سرفرازی داریم، در آن روزگاران هم آب‌زندگیمان در همین جویبار و بهمین صافی و همین زلالی روان بود ، ولکن اشتباه میکنیم ، ایران کشوری سخت عقب مانده بود ، میراثی که رضاشاه کبیر از مسئولان سست عنصر گذشته تحویل گرفت، مملکتی بود خراب و مردمی بودند

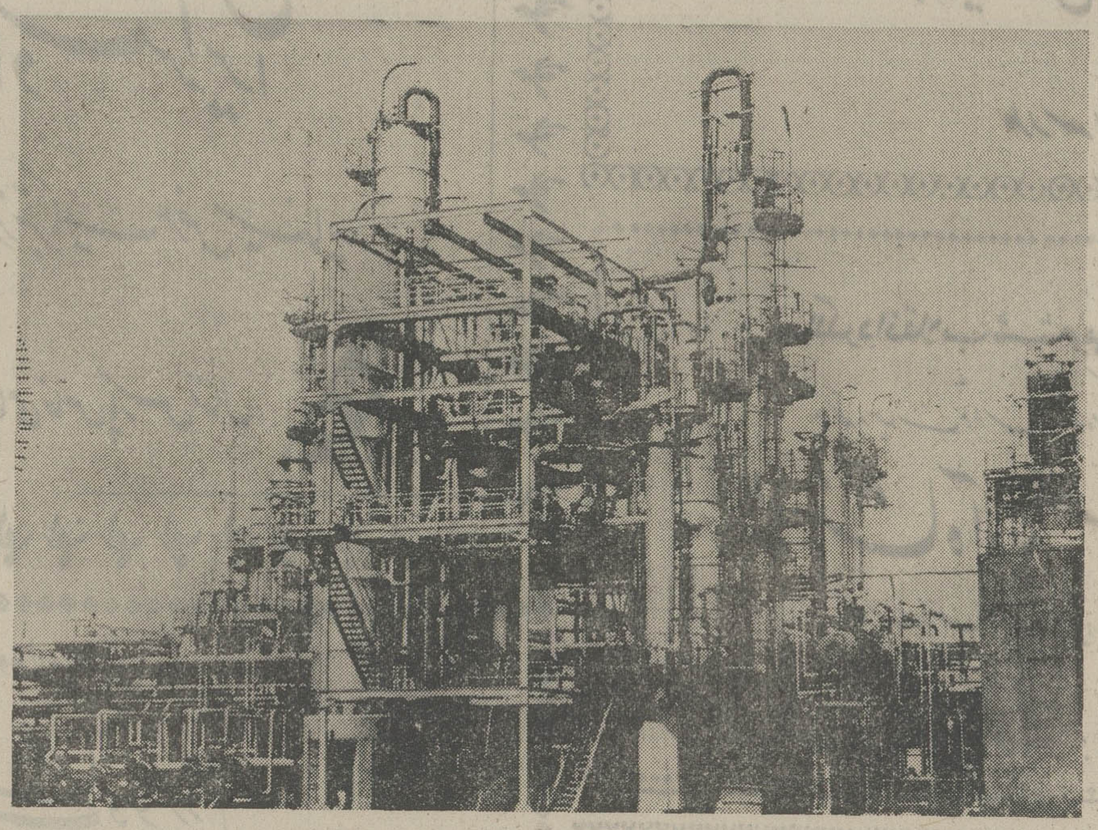

این پالایشگاه مدرس است که با همکاری مالی وفنی ایران در هند بنا گردید .

بقیه از صفحه ۴۷

### صنایع

برنامه مطالعه شده‌ای در زمینه تغییر و بهتربگوئیم نوسازی خطوط تلگرافی در کل سطح کشور طرح و اجرا شدواز همه طرف کوشش بعمل آمد که هرچه بیشتر ممکن است پی‌ریزی زیر بنای اقتصاد نوین ایران محکم گردد، تاسیسات صنعتی جدید که مورد احتیاج کشور بود ، طرف توجه کامل قرار گرفت ، کارخانه های جدید نساجی و بارچه بافی ، کارخانه های قند سازی وزراعت چغندر، کارخانه دخانیات، صنایع وابسته به کشاورزی مانند کارخانه حریر بافی وتربیت کرم ابریشم، کارخانه های چای سازی متعاقب هم بوجود آمد ، و در زمان خود ، هرکدام از آن اقدامات جهش وجهشهای تازه‌ای بود در راه تقویت نیروهای اقتصادی کشور و سیاست حمایت از صنایع داخلی ، و میتوان با قاطعیت گفت که رضاشاه کبیر پایه‌گذاری صنایع ماشینی در ایران بود ، چنانکه پایه‌گذار بسیاری از اصلاحات دیگر بود.

اجرای برنامه های اقتصادی و مالی بهیچوجه او را از اصلاحات در جهات و ابعاد دیگر حیات ملت ایران بازنداشت، توجه اساسی او بمعارف (فرهنگ و آموزش و پرورش) بسیار بود ، در سال ۱۳۰۷ قانون اعزام محصل سالانه یکصد نفر از جوانان تحصیلکرده و دیپلمه و ممتاز برای تکمیل تحصیلات عالی در سطح دانشگاهی با هزینه دولت بتصویب رسید ، بنحویکه میزان اعتبار همین مخارج در سال ۱۳۱۲ بالغ برشش میلیون ریال و تعداد محصلینی که در همان سال در اروپا مشغول تحصیل بودند متجاوز از ششصد نفر بودند ، در سال ۱۳۱۲ قانون تاسیس دانشگاه تهران بتصویب رسید و در ۱۵ بهمن ۱۳۱۳ دانشگاه تهران گشوده شد. سالهای ۱۳۱۲ و ۱۳۱۳ را باید سرآغاز جهش های فرهنگی تازه‌ای در عصر طلائی رضاشاه کبیر بدانیم ، قانون تاسیس دانشسرا های مقدماتی در ۱۹ اسفند ۱۳۱۲ بتصویب مجلس رسید که بموجب آن مقرر گردید که دولت از فروردین ماه ۱۳۱۳ تا مدت پنج سال ۲۵ باب دانشسرای مقدماتی و یک دانشسرایعالی در تهران و ولایات تاسیس نماید . بموازات آن دبستانها و دبیرستانهای نوبنیاد هنرستان عالی موسیقی ، دبستان و دبیرستان نظام آموزشگاه شهربانی ، دانشکده کشاورزی، هنرستان زنان ، مدرسه پست و تلگراف ، کلاسهای اختصاصی وزارت کشور و وزارت دارائی، اجباری و جزء برنامه دروس مدارس گردید و با تاسیس سازمان تربیت بدنی و تشکیل اردوی پیشاهنگی و ترتیب مسابقه ها و جشنهای ورزشی نهضتی کاملا حیات‌بخش در نسل جوان کشور در آن زمان بوجود آمد...

### حتی تقویم نداشتیم

در دوره سلطنت شاهنشاه بزرگ ایران رضاشاه کبیر سردودمان بگوئیم تقویمی صحیح و دنیاپسند نداشتیم مردم همچو مردم عصر تهمورث دیوبند ، اوقات شبانه روزی را از طلوع و غروب آفتاب میشناختند ، اوزان و مقادیر وکیل ومیزانی برای توزین امتعه ،مساحت اراضی و تعیین مسافات نداشتیم من‌تبریز ، من شاه ، سیر،مثقال، حبه‌های گندم ، جو ، و «بانک خروس» واحدهای اوزان ومقادیر و تعیین مسافات بود فرسخ یا فرسنگ ها در نقاط مختلف باهم متفاوت بود . ثبت احوالی که در زمان حکومت «وثوق» درست شده بود هیچ چیز آن درست نشده بود ، افراد هویت یا شناسنامه نداشتند ، دختر ها در نه سالگی ده سالگی بشوهر داده میشدند پسر ها در سنین شانزده هفده سالگی اگر پدرشان میخواستند داماد میشدند ، برای دختران بطور کلی از تحصیل خبری نبود، صاحبان مکتب‌خانه ها و ملاباجیها با مدارس جدید رقابت داشتند . گاهنیز مدارس جدید تکفیر میشدند. زنان ایرانی زندانی بودند . زندانهیشان را «اندرون» مینامیدند. مرد و زن حق نداشتند در یک درشکه با هم بنشینند و گردش بروند در طول ایام سال بهر بهانه‌ای بود مجالس تعزیه وتعزیه داری اقامه میشد و غالب ایام سال کوچها و برزنها پرچمهای سیاه برفرازشان دیده میشد . گوئی اینجا ماتمکده بود و مردم روی افتخارات گذشته خود تمدن و فرهنگ خود اشک میریختند !!

### قهرمانی بزرگ

در همشکستر و بهمریختن چنان اوضاع و احوالی که برخورد با معتقدات کهنه و عادات فرسوده و آداب و سنن خرافی داشت . قهرمان میخواست قهرمانی بزرگ، با فکری بلند و جهان بینی زمان خودودیدی روشن به‌آینده داشتن لازم داشت . او رضاشاه بود ژنی بزرگ شرق ...

جبر تاریخ نیست که تاریخ میسازد و اجتماع را بدنبال خود میکشاند. بلکه قهرمانان ژنیهای بزرگ و مصلحین انگشت شمار در تاریخ تمدن بشرند که تاریخ را میسازند. رضاشاه از آن جمله بود. در همان اوقات که راه آهن سراسری ساخته میشد ، امتیازات خارجیان ملغی میگردید. بانک ملی و بانک فلاحتی تاسیس میشد . کارخانه های جدید ایجاد میشدند کاروانهای ادب و دانش از جوانان ایران بدیار مغرب زمین گسیل میشدند و ارتش جوان سازمان داده میشد و امنیت و نظم و انتظامات عمومی در سراسر مملکت استقرار مییافت. در همان اوقات هم تاریخ شمسی تاریخ رسمی مملکت شد . اوقات بانصف النهار بین‌المللی گرینویچ تعیین گردید . ساعات کارچه در سازمان های مملکتی و چه در موسسات اقتصادی و تجاری ضابطه رسمی پیدا کرد . باگذراندن قانونی القاب ملغی گردید و فرامین مربوط بدانها بسینه تاریخ سپرده شد . واین یکی از امتیازات اشرافی آن زمان بود که زیر پنک قانون خرد شد. قانون اتحاد شکل لباس تصویب و قاطبه اهالی مملکت موظف شدند کهکت و شلواروکلاه لبه‌دار بپوشند دکه های نمد مالی محو شد . کارخانه ها صنایع دستی یزد بجای دستمال های بزرگ ابریشمی بارچه های ابریشمی خالص برای کراوات بافتند و کراوات های ابریشمی یزد با کراواتهای فرنگی برقابت برخاست . کلاه دوزیها کارشان رونق گرفت . چنانکه خیاطی ها ، تمام آن البسه های گوناگون نمونه هایش با دقت جمع‌آوری و موزه مردم‌شناسی از آن درست شدوبعد قانون ازدواج وطلاق تصویب گردید. دفاتر اسناد رسمی ازدواج و طلاق تاسیس شد . سن بلوغ و رشد برای دختران پانزده سال تمام معین گردید، برای پسران هیجده سال تمام ، قانون نظام وظیفه چون بتصویب رسید، تنها از لحاظ تشکیل ارتش ملی حائز کمال اهمیت نبود بلکه بعد از آن و گذشته از آن یک جهش اصلاح اجتماعی در جهت تربیت با انضباط نظامی برای مشمولین بود که تاثیر مستقیم درحیات اجتماعی داشت . و در همان اوقات و در بحبوحه همین اصلاحات و سرآغاز نهضت فرهنگی جدید بود که آزادی ورود زنان باجتماع که درواقع رفع حجاب بود اعلام گردید و نهضتی بزرگ و پردامنه هفدهم دیماه ۱۳۱۴ در کشور پدید گردید .، درآن موقع ارابه ترقی و تجدد ایران روی خط مستقیم افتاده بسرعت اعجاب‌انگیزی پیش میرفت و دیگر مقاومت نیروهای ارتجاعی باجنان نهضتی عبث و بیهوده بود و درهای دانشکده‌ها رو بدختران با توجه بوضع قانون ازدواج و طلاق و تحدید قانونی گشودشد. لازم بتذکر است که پیش از نهضت هفدهم دی گروهی از بانوان تحصیلکرده ایران وزنان روشن‌فکر و ترقی‌طلب و احیانا فرنگ رفته و اروپا دیده برای ایجاد جنان نهضتی تهیه مقدمات می‌کردند . فعالیتهای آنها نیزمورد تشویق بود. سهم مطبوعات در این امر مهم اجتماعی و نهضت آزادیبخش در آن اوقات که از رادیو و تلویزیون خبر و اثری در ایران نبود بسیار زیاد و ارزنده بود و درسال ۱۳۱۵ کلاسهای شبانه اکابر برای تعمیم سواد در جوامع شهری ومبارزه بابیسوادی تشکیل گردید و در کل سطح کشور گسترش یافت . در این کلاسهای شبانه در طی پنجسال یکصد هزار نفر باسواد شدند (تا شهریور ۱۳۲۰) ازسال ۱۳۱۴ همزمان با نهضت هفدهم دی دبستانهای مختلط پسران و دختران تاسیس گردید که تاسن

بقیه در صفحه ۵۱

روز تاریخی ششم بهمن

سالگرد حیات انقلاب پیدایش رابه پیشگاه رهبر انقلاب

اعلیحضرت همایون شاهنشاه آریامهر

دعوم هم میهنان عزیز تبریک و تهنیت عرض مینماید

تومن بیشکل از پیش ملت ایران راه و اجرای منشور ایدئال انقلاب مقدس را خواهانند

یگانه مسلت وایم

مهندسین مشاور ارگانیک

درود بر شاهنشاهی که جانشین شایسته انوشیروان است

با افتخار سالروز ششم بهمن

انقلاب تاریخی شاه و ملت

را صمیمانه تبریک عرض مینماید

اتحادیه صنف باطریسازان

ششم بهمن

روز رستاخیز ملی ایران

رابه پیشگاه مبارک

شاهنشاه آریامهر

دعوم هم میهنان عزیز تبریک عرض مینماید

شرکت سهامی خاص شیشه سازی مینا

ششم بهمن

روز رستاخیز ملی ایران

رابه پیشگاه مبارک

شاهنشاه آریامهر

دعوم هم میهنان عزیز تبریک عرض مینماید

اتحادیه پوشاک و تولید دوخت تهران

انقلاب شاه و ملت

رستاخیزی بزرگ در تاریخ ایران است

باسرافرازی سالروز ششم بهمن رابه پیشگاه

شاهنشاه آریامهر

وهموطنان عزیز تبریک و تهنیت عرض مینماید.

اتحادیه صنف بنکداران مواد غذائی

انقلاب بزرگ شاه و ملت

شکوه بخش همه تاریخ جاودان ایران است

باسرافرازی سالروز ششم بهمن رابه پیشگاه

شهریار دادگستر ایران

وعموم هم وطنان عزیز تبریک عرض مینماید

شرکت سهامی خاص پارس متال

---

درود بر شاهنشاهی که جانشین شایسته انوشیروان است

باافتخار سالروز ششم بهمن

انقلاب تاریخی شاه و ملت

را صمیمانه تبریک عرض مینماید

مدرسه عالی غزالی

---

انقلاب شاه و ملت

رستاخیزی بزرگ در تاریخ ایران است

باسرافرازی سالروز ششم بهمن رابه پیشگاه

شاهنشاه آریامهر

وهموطنان عزیز تبریک وتهنیت عرض مینماید

آپادانا - نمایشگاه اتومبیل منصور

منصورافشار - رضا کیمیاسی

---

سالگرد انقلاب ششم بهمن

روز تجدید حیات ملی ایران را بپیشگاه مبارک

شاهنشاه آریامهر

وعموم ملت ایران تهنیت عرض مینماید

اتحادیه صنف سماورسازان وچراغسازان: سید محمد حسینی

---

سالگرد

انقلاب ششم بهمن

روز تجدید حیات ملی ایران

را بعموم هم وطنان عزیز تبریک وتهنیت میگوییم

وتوفیق افزون تر ملت ایران را در تحکیم مبانی مشور انقلاب

خواستاریم

دفتر املاک ۱۱۰ جیب حاج عبدالباقی

---

در دوران طلائی

انقلاب شاه و مردم

شکوه لحظه ها در دل تاریخ نقش می بندد

جاودان بادشاهنشاه آزادی بخش ایران

و پایدار باد ملتی چنین مصمم

سندیکای کارفرمایان کارخانجات صنعت آردسازی

---

روز تاریخی ششم بهمن

سالگرد انقلاب پیدایش ایران نو را بپیشگاه

اعلیحضرت همایون شاهنشاه آریامهر

وعموم هم میهنان عزیز تبریک گفته

توفیق بیشتر از پیشرفت ایران نو را در اجرای مشور انقلاب مقدس آرزومندیم

گوید ملت دلیم

مؤسسه ملی زبان

---

روز تاریخی ششم بهمن

سالگرد انقلاب پیدایش ایران نو را بپیشگاه

اعلیحضرت همایون شاهنشاه آریامهر

وعموم هم میهنان عزیز تبریک گفته

توفیق بیشتر از پیشرفت ایران نو را در اجرای مشور انقلاب مقدس آرزومندیم

گوید ملت دلیم

اتحادیه انبارهای کالای تجارتی وسردخانه تهران

حاج محمد حسین شیخ الاسلامی

---

شهریارا

تا پایداری خورشید، در بلندای آسمان

پیوند شاه و مردم جاودانی است

با افتخار ششم بهمن سالروز تجدید پیمان شاه و ملت را تبریک میگوید.

دفتر اسناد رسمی درجه اول ۲۱۱ تهران - سردفتر حسین افشار

---

شاهنشاها

ششم بهمن

روز تجدید حیات ملی ایران

را بپیشگاه آن شهریار تاجدار تبریک عرض مینماید.

سید علیرضا میرعارفی - سردفتر اسناد رسمی شماره ۳۸

---

درود بر شاهنشاهی که جانشین شایسته انوشیروان است

باافتخار سالروز ششم بهمن

انقلاب تاریخی شاه و ملت

را صمیمانه تبریک عرض مینماید

بازرگانی طاهری زاده - یدالله طاهری زاده

اطلاعات ۱۳۰۴
از سرویس گزارشهای ویژه روزنامه اطلاعات

## صفحات ویژه
## انقلاب ششم بهمن

# انقلاب ایران
# شرق خفته را بیدار کرد

بقیه از صفحه ۴۹

**ده سالگی میتوانستند در آن دبستانها با هم درس بخوانند و این امر خود رمز ونشانه‌ای از همدوشی پسر ودختر باشد وزن و حقوق برابر آنها برای آینده بود ...**

### تغییرات اجتماعی

در بررسیهای تاریخی وسیر در احوال مصلحین‌بزرگ همه‌جا باین نکته برمیخوریم که دشوارترین کارآنها درانقلاب وتحولاتی کمبا اراده و در پرتو افکار بلند خود بوجود آوردند ، تحولات‌و تغییرات‌شگرف اجتماعی ومترقیانه بوده است و درایجاد این‌تحولات پیکار بی‌امان و بی‌گیر آنان با معتقدات و افکاربوده است کهکرد و عادات و سنن زائیده از همان معتقدات وافکار بوده است کهکرد آنها با براهین دلایل عقلی و منطقی، امکان‌پذیر است، سختی و دشواری مبارزه درایجاد چنان تحولاتی نیز همین است و فقط اراده‌های بس توانا و ایمان‌عمیق وژرف به اندیشه‌های مترقیانه در سیر تکامل انسان میتواند چیره برآن معتقدات و افکار ارتجاعی شده و جامعه‌ای را از مداربسته

پس دولتین روسیه شوروی و انگلستان از مرداد ماه سال۱۳۲۰ بنای بهانه‌گیری و یادداشت‌دادن بدولت ایران گذاشتند . بهانه آنها در اینمورد وجود عده‌ای مهندس و کارشناسان آلمانی‌بود که در استخدام‌دولت ایران‌بودند و میخواستند که دولت ایران آنها را از ایران اخراج کند و آن عده را بعنوان ستون‌پنجم در پشت جبهه شرق دانستند ،دولت ایران دریادداشتهای جوابیه‌خود بروسیه شوروی و بریتانیاتوضیح داد و معلوم داشت که آماده عزیمت از ایران هستند و تعدادشان از هفتصد نفر تجاوز نمیکند و نمیتواند چنین عده‌قلیلی خطری برای متفقین و جبهه‌شرق از جانب ایران باشد و مجددا تاکید شده بود که ایران قادر است بیطرفی خود را حفظ کند

آن معتقدات باجهشی عظیم وارد عرصه تجدد و ترقی نماید . رضاشاه کبیر در زمینه اصلاحات اجتماعی همینطور عمل کرد و پیروز بود ...

### تجاوز به ایران

در ۲۹ سپتامبر سال ۱۹۳۹ برابر با هفتم مهر ماه سال ۱۳۱۸ آتش جنگ دوم بین‌المللی در اروپا روشن شد . آلمان نازی‌و ایتالیای فاشیست در اروپا و ژاپن میلیتاریزم در خاور دور متحد بودند. انگلستان و فرانسه متفق وروسیه شوروی با عقد معاهده با حکومت نازی آلمان بیطرف ماند . کشورهای دیگر اروپا نیز بیطرف بودند . ایالات متحده آمریکا در آنور اقیانوس اطلس تماشاگر صحنه این جنگ بود ولکن تمایل او بیشتربمتفقین بود. ایران درآن زمان با شروع جنگ دوم بیطرفی خود رااعلام کرد . رضاشاه کبیر رسما اعلام وتاکید کرد که ایران قادر است بیطرفی خود را حفظ کند. در فاصله بین سالهای ۱۳۱۸ تانیمه اول سال ۱۳۲۰ برنامه‌های اصلاحی دیگری اجرا شد . در این دوره بافزایش تولیدات کشاورزی توجه شد، ارتش‌هیتلر در روز ۲۷ ژوئن ۱۹۴۰ حمله برق‌آسای خود را بروسیه شوروی آغاز کرد و جبهه‌شرق تشکیل شد که البته برای ایران کاملا نگرانی و اضطراب‌بوجود آورد . حمله هیتلر به روسیه موجب شد که بین انگلستان و روسیه شوروی قرارداد اتفاق واتحاد علیه آلمان‌نازی و ایتالیای فاشیست منعقد گردد وانگلستان باکمک ایالات متحده آمریکا به روسیه شوروی از حیث مهمات واسلحه و ساز برگ نظامی‌به روسیه کمک برسانند. و لکن رساندن جنان کمکی برای‌مقابله با ماشین عظیم جنگی آلمان راه میخواست و آنهم کوتاهترین‌و امن‌ترین آنها که ضمنا در طول مدت سال بسبب اوضاع جوی تاخیری دررساندن‌کمک بشوروی رخ ندهد.

**کارشناسان آنها در پیدا کردن این راه انگشت روی نقشه‌ایران و حساب فاصله ان از بندر لیورپول تا بندر خرمشهرگذاشته و همین راه را انتخاب کردند و لکن ایران اعلام بیطرفی کرده‌بود اجازه عبور مهمات کمکی برای روسیه شوروی از راه ایران مخالف سیاست بیطرفی ایران‌بود،**

ولکن در مسکو ولندن که‌تصمیم برای تجاوز بایران و نقض بیطرفی آن از پیش گرفته شده بود به همین بهانه در سحرگاه سوم شهریور ماه ۱۳۲۰ - ۲۵ اوت ۱۹۴۰ ارتشهای هر دو دولت بخاک ایران‌تجاوز کردند، تجاوز از جنوب ، غرب ، شمال و شرق آغاز وهرگونه‌مقاومتی را با در نظر داشتن اینکه ایران هیچگونه آمادگی قبلی برای جلوگیری از جنان شیخونی تدارک ندیده بود درهم‌شکستند وتا عمق خاک ایران پیش‌آمدند.

در پنجم شهریور۱۳۲۰ دولت استعفاء کرد و مرحوم محمدعلی فروغی از جانب رضا شاه کبیر مامور تشکیل دولت جدید شد. دولت جدید در نخستین وهله اعلام متارکه صادر و آتش‌بس

یك سپاهی شیوه کشت نهال لیموشیرین را به روستائیان می‌آموزد

برقرار گردید وباب مذاکرات با ماموران سیاسی دو دولت در تهران آغاز گردید که معلوم‌دارند چه میخواهند ، سفیر شوروی‌و وزیر مختار انگلیس در تهران هر دو متفقا در تاریخ هشتم شهریور ۱۳۲۰ یادداشت متحدالمضمونی تسلیم دولت ایران کردند که ورودارتشهای دولتهای متبوعه آنها بایران بهیچوجه‌جنبه‌اشغال‌نظامی‌ندارد و اظهار دوستی کردند و ازدولت ایران تقاضا کردند شبکه‌خطوط ارتباطی ومواصلات‌وبنادرکشور را برای رساندن مهمات بجهت روسیه در اختیار آنها گذاردو اظهار کردند دستور داده شده که‌پیش‌روی ارتشها آنها بسوی تهران متوقف شود و تقاضای تسلیم‌آلمانیهای‌مقیم ایران‌کردند، این مذاکرات و مبادله‌یادداشتها تاروز ۲۳و۲۴ شهریور ادامه داشت درآنموقع اعلیحضرت رضاشاه کبیر شاهنشاه ایران ازسلطنت کناره گرفتند وبموجب فرمانی که در تاریخ ۲۵شهریور ۱۳۲۰صادر کردند . مقام خود رابفرزند والاتبار خود محمد رضا پهلوی والاحضرت‌ولایتعهد ایران‌تفویض نمودندواعلیحضرت محمد رضاشاه‌پهلوی ،شاهنشاه ایران آریامهر ، درهمان روز برتخت سلطنت بجای پدر بزرگوارش جلوس کردند و در مجلس شورایملی و دوره - (۱۲قانونگزاری) حضوریافتند و برطبق اصول اساسی سوگند وفاداری نسبت بحفظ حقوق‌ملت ایران وحدود وثغور کشور و ترقی او یاد فرمودند. ازنکات مهم قابل ذکراینکه متفقین با آنکه دریادداشتهای متبادله‌قبلی قول‌داده بودند که ارتشهای‌آنها از پیشروی رو به تهران خودداری‌نمایند.

**باوجود این ارتش سرخ تا کرج پیش آمده بود ، ارتش انگلیس هم از سمت جنوب وهمان روزیکه شاهنشاه محمد رضاشاه پهلوی که درآن‌تاریخ ۲۲سال داشتند ازکاخ سلطنتی شهری بانشریفات سلطنتی‌بکاخ بهارستان ومجلس شورایملی برای ادای سوگند تشریف می بردند درتمام طول مسیرموکب شاهنشاه‌سکنه شاهدوست‌تهران بقدری‌ابراز احساسات‌شورانگیز به پادشاه جوان و محبوب‌خود نمودند که گوئی همه‌یکدل و یکجهت میخواستند با ابراز**

بقیه در صفحه ۵۳

ششم بهمن

روز تجدید حیات ملی ایران را به پیشگاه مبارک

شاهنشاه آریامهر

وعموم ملت ایران

تبریک عرض مینماید

اتحادیه صنف دکانداران گوشت گوسفند

انقلاب بزرگ شاه وملت

شکوه‌بخش همه تاریخ جاودان ایران است

باسرافرازی سالروز ششم بهمن را به پیشگاه

شهریار دادگستر ایران

وعموم هم‌وطنان عزیز تبریک عرض مینماید

شرکت ایران ساباتا

ششم بهمن

روز تجدید حیات ملی ایران را به پیشگاه مبارک

شاهنشاه آریامهر

وعموم ملت ایران

تبریک عرض مینماید

اتحادیه صنف فروشندگان گچ وآهک

ششم بهمن

روز تجدید پیمان دلاوران آزاده ایران

باوارث شایسته تاج وتخت کیانی است

با افتخار سالروز ششم بهمن را به

پیشگاه مبارک شاهنشاه آریامهر

وآزادگان ایرانی تبریک عرض مینماید

شرکت کارخانجات فیلترسازی ام . ام . ای

بهروز تنها

سالگرد ششم بهمن

روز پیوند عمیق شاه وملت را

به پیشگاه با معارف همسر خردمند

شاهنشاه آریامهر

وعموم هم‌میهنان عزیز تبریک گفته.

دوام سلطنت شهریاری وسعادت روزافزون

ملت ایران را از درگاه احدیت مسئلت دارد.

رئیس هیئت مدیره سندیکای صاحبان

صنعت چوب ایران - جلال آهنچیان

انقلاب شاه و ملت

رستاخیزی بزرگ در تاریخ ایران است

باسرافرازی سالروز ششم بهمن رابه پیشگاه

شاهنشاه آریامهر

وهموطنان عزیز تبریک وتهنیت عرض مینماید.

نوافرم NOVAFORM

شرکت نوافرم

بامسئولیت محدود

ششم بهمن

روز تجدید حیات ملی ایران رابه پیشگاه مبارک

شاهنشاه آریامهر

وعموم ملت ایران

تبریک عرض مینماید

شرکت ماجدی

ششم بهمن

روز تجدید پیمان دلاوران آزاده ایران

باوارث شایسته تاج وتخت کیانی است

باافتخار سالروز ششم بهمن رابه

پیشگاه مبارک شاهنشاه آریامهر

وآزادگان ایرانی تبریک عرض مینماید

رنگسازی دیروپ ایران

Dyrup Iran
P.O.Box 14-1287
Tehran Iran
Tel 662350/976065-7
Cable IRANSYNTAL

ستایشگر مکنیم
خورشید جهانگستر میمون پاسبان را
که بنیانگزار
انقلاب شکوهمند ششم بهمن است

باافتخار سالروز تجدید حیات ملی ایران رابه پیشگاه
شهریار رعیت پرور وملت قهرمان ایران تبریک عرض مینماید

کنسروسازی کارون شرق تهران

ششم بهمن سالگرد حیات انقلاب پیدایش رابه پیشگاه رهبر انقلاب

اعلیحضرت همایون شاهنشاه آریامهر

وعموم هم میهنان عزیز تبریک گفته توفیق بیش از پیش ملت ایران را در اجرای منشور این انقلاب مقدس از خداوند یگانه مسئلت داریم

هیئت مدیره و کارکنان شرکت فرگاه شرکت سی . سی . ال شرکت لوریوایران

روز تاریخی ششم بهمن

سالگرد حیات انقلاب پیدایش رابه پیشگاه رهبر انقلاب

اعلیحضرت همایون شاهنشاه آریامهر

وعموم هم میهنان عزیز تبریک گفته

توفیق بیش از پیش ملت ایران را در اجرای منشور این انقلاب مقدس از خداوند

یگانه مسئلت داریم

شیر و لبنیات پاستوریزه پاک

انقلاب شاه و ملت

رستاخیزی بزرگ در تاریخ ایران است

باسرافرازی سالروز ششم بهمن رابه پیشگاه

شاهنشاه آریامهر

وهموطنان عزیز تبریک وتهنیت عرض مینماید.

هیئت مدیره سندیکای صاحبان

صنایع کتن وراشل

# عصر پهلوی، درخشان‌ترین دوره تاریخ ایران

بقیه ازصفحه ۵۱

عواطف بی ریای خودنسبت‌بتاج وتخت شاهنشاهی وشاهنشاه جوان کشور پاسخی محکم و ملی ودلیرانه به‌نقض‌قول متفقین داده باشند وارتش سرخ در کرج متوقف ماند ، انگلیسیها دیگر جلونیامدند و بعدا بااجازه دولت ایران‌عده‌ای ناظرازجانب خود درایستگاه مرکزی راه آهن درتهران گماردند که بر حمل مهمات بسمت‌شمال نظارت کنند آن احساسات شورانگیز مردم که البته قابل توصیف‌نیست وبرترازوصف است‌روی‌مذاکرات دیپلماسی ایران بامتفقین بنفع ایران اثرگذاشت . اعلیحضرت رضاشاه‌کبیر شاهنشاه ایران در اثر فشار متفقین خاک وطن راترک گفت ومجلس دوازدهم نیزدوره‌اش‌روزنهم‌آبانماه۱۳۲۰- خاتمه یافت ، ولکن انتخابات دوره سیزدهم‌قبل از اختتام‌دوره ۱۲ انجام‌شده بود این‌رویه در طول مدت سلطنت رضاشاه - کبیر رعایت میشد که فترتی در تشکیل مجلس شورایملی پیش آمدنکند. مذاکرات سیاسی بین دولت ونمایندگان سیاسی‌متفقین از مهرماه ۱۳۲۰ دنبال شد و منتهی بعقدقرار داد سه جنبه گردید که درتاریخ معاصر معروف به پیمان سه‌گانه است.

عقدپیمان سه‌گانه رامیتوان مهمترین تحولی دانست که در آغاز سلطنت شاهنشاه آریامهر درسیاست «سنتی»خارجی‌ایران بوجود آمد.درایران درسیاست خارجی سنت براین جاری بود که سیاست بیطرفی داشته ودر اصطلاح سیاست موازنه بین دوهمسایه شمالی (روسیه) و جنوبی (انگلیس) حفظ شود. کنار نهادن آن سیاست نقطه عطفی درتاریخ معاصرایران‌از جهات سیاست‌خارجی محسوب میشود درهمانسال و در اثر حمله ژاپن به پرل‌هاربور پایگاه دریائی ایالات متحده آمریکادر اقیانوس آرام‌جنگ بین امریکا ودول محورآغازگردید وایالات متحده نیز رسما بجهت متفقین پیوست وملحق به پیمان سه‌گانه بین ایران ازیکطرف و دولتین روسیه وانگلستان از طرف‌دیگر شد وتعدادی نیروهای مسلح آمریکا بعنوان نظارت برحمل مهمات به‌روسیه شوروی وارد ایران شدند.

ایران درکنارمتفقین بدولتهای محور: آلمان‌نازی ، ایتالیای فاشیسم وژاپن میلتاریزم یکی پس از دیگری اعلان‌جنگ داده وروابط باآنها قطع شد و ششدانگ حواس دولت متمرکز دردرجه اول براجرای تعهدات پیمان سه‌گانه بود وبجرگه‌دول آزادجهان پیوست .

## پل پیروزی

اعلیحضرت همایون محمدرضا شاه پهلوی آریامهر شاهنشاه ایران، هنگامی که برادیکه سلطنت جلوس فرمودند دنیا در آتش جنگ جهانی دوم‌میسوخت، بیغرفی ایران نفس شدو ارتش های متفقین وارد خاك ایران شده بودند ،عندپیمان سه‌گانه مصوب بهمن ۱۳۲۰ وضع ایران را از لحاظ سیاست خارجی روشن ساخت وایران بصفوف متفقین پیوست و از جمله عوامل موثر پیروزی جهان‌آزادشدو پل‌پیروزی لقب گرفت ولیکن، شاهنشاه آریامهر زمانی مسئولیت خطیر سلطنت راعهده‌دار شد که نه‌تنها در ایران بلکه در بیشتر کشور های آزادجهان کسی‌یافت نمیشد که امیدوار به زندگی فردای‌خود باشد، اوضاع داخلی کشور با ورود ارتشهای بیگانه ومداخلات آنها که طبعا ضرورات جنگ برایشان ایجاب میکرد در امور داخلی‌ایران اوضاع کشور را دگرگونه کرد. شبح مخوف‌مرگ سیاه یعنی قحط وگرانی چهره کریه ومرگبار خود را در همه‌جا نشان میداد، مقادیر زیادی‌ازمواد خواربار ایران بوسیله متفقین و عمال آنها برای جبهه های جنگ در شرق و شمال آفریقا ازکشور خارج میشد، انبار های دولتی‌که احتیاجات مبرم ایران را از حیث قندوشکر وچای وقماش نخی ، لاستیک‌وآهن وکاغذ وغیره برای چندسال تامین میکرد بسرعت تهی‌گردید، امنیت عمومی کشور از کنترل حکومت مرکزی بسبب وجود ارتشهای بیگانه در جهات اربعه کشور خارج شده بود و دوباره خانهاو خان زاده وعناصر ماجراجو در پناه خارجیان قرار گرفته ،بساز آنها میرقصیدند ، تولیدات روبه‌کاهش‌میرفت.ومردم پس از امنیت ورفاه و آسایش‌که تاپیش‌از سوم شهریور ۱۳۲۰ ازآن برخوردار بودند، دچارنج و محنت شدند، در واقع ایران‌در سیر تاریخی خویش‌وارد گذرگاه صعب‌العبور و پیچ خطرناك‌زندگی ملی خود شده بودو در آن‌روز هاو سالها که حوادث بسرعت روی میداد و در آن گردباد و طوفان سهمناك، شاهنشاه سکان کشتی‌حیات ملت ایران‌رادرقبضه داشت وآن‌را در امواج حوادث روبه کرانه امن‌وامن‌تر رهبری‌می فرمود در بحبوحه آن حوادث و ماجرا های سالهای جنك‌شاهنشاه حتی یك لحظه‌هم از احوال‌مملکت و مردم غافل نبودند ، شاهنشاه در کتاب ماموریت برای وطنم در باره اوضاع آن‌زمان ومداخلات بیگانگان چنین مینویسند:

«مداخلات پی‌درپی متفقین در امور سیاسی کشور ایران من‌و مردم را کاملا متنفر کرده بود، برای روشن شدن این قضیه‌ذکر یك واقعه بعنوان‌مثال کافی‌است، صرفنظر از تورم پولی که درآن زمان ایجاد شده بود، متفقین‌اعلام داشتندکه مبالغ‌هنگفتی اسکناس رایج ایران رابرای رفع احتیاجات وپرداخت هزینه نیروی آنها در ایران باید انتشار یابد وچون این تقاضا مخالف باقوانین‌جاریه کشور بود متفقین از قوام نخست وزیر وقت خواستند بدون درنظر گرفتن موازین قانونی یا هر وسیله‌ای که هست این تقاضا را انجام دهدوچون در پاسخ گفته بود که چنین امری غیر ممکن است برروی‌فشار آوردند که‌قانون جدیدی از مجلس بگذراند، اودر جواب اظهار داشته‌بودکه احتمال نمی رود مجلس شورایملی با چنین قانونی‌موافقت نماید،متعاقب این مذاکرات روزی سفیرکبیر انگلیس بحضور من آمدواظهار داشت که وی از جانب دولت متبوعه خودواز جانب دولت اتحاد جماهیر شوروی و دولت آمریکا باید اظهارکند که قوام مورد اعتماد آنهاست ولی با مجلس فعلی قادر بانجام کاری نیست ، آنگاه تقاضای انحلال مجلس را از من نمود، این پیشنهاد عجیبی بود که نماینده یك دولت‌بیگانه بمن میکرد. بوی‌گفتم که این‌من و ملت ایران هستیم که باید به دولتی اظهار اعتماد کنیم نه‌شما وهرچند که باهم دوست متحد هستیم ولی تنها من‌و ملت ایران میتوانیم نسبت بانحلال مجلس تصمیم اتخاذکنیم و من اجازه نخواهم داد که بیگانگان در چنین امری به ما دستور بدهند و پیشنهاد مزبور را قویا رد کردم ... « چنین مداخلاتی از جانب بیگانگان در ایران دران ایام طبعا از اقتدار قوه قانونی مملکت میکاست و امنیت عمومی را مواجهباخطر میساخت ،چنانکه ساخته بود ، در این باره‌شاهنشاه در همین اثر ارزنده خویش ماموریت برای وطنم»درذیل‌مثالی که در بالا نقل کردیم مینویسند:

«...بعضی از عشایر که سالها بود از طرف پدرم خلع سلاح‌شده بودند از سربازان فراری و از افراد و انبار های ارتش بطور قاچاق اسلحه خریده و مجددا دست بغارت و تاراج دهات‌زدند. برنج و قند و شکر و سایرمواد خوار بار که مایحتاج عمومی‌را تشکیل میداد جیره‌بندی شده بود و هنگامی که متفقین کوپن های جیره‌بندی را برای توزیع بین افراد یکجا به روسای عشایر میدادند ، اغلب آنها کوپن ها را میفروختند و ثروتی را که بدین ترتیب بدست می‌آوردند ، برای عملیات مسلحانه خود صرف می‌کردند .

عناصر افراطی‌مذهبی که درزمان پدرم میدان نمیدیدندبار دیگرپدیدار شدند . ظاهرا بعضی از عمال سیاسی انگلیس تصور میکردندکه این اشخاص میتوانند از نفوذ کمونیزم جلوگیری کنند ... از طرف دیگر روسهابا ایجاب‌احزاب سیاسی و اتحادیه های کارگری که از طرف کمونیست ها هدایت

بقیه در صفحه ۵۴

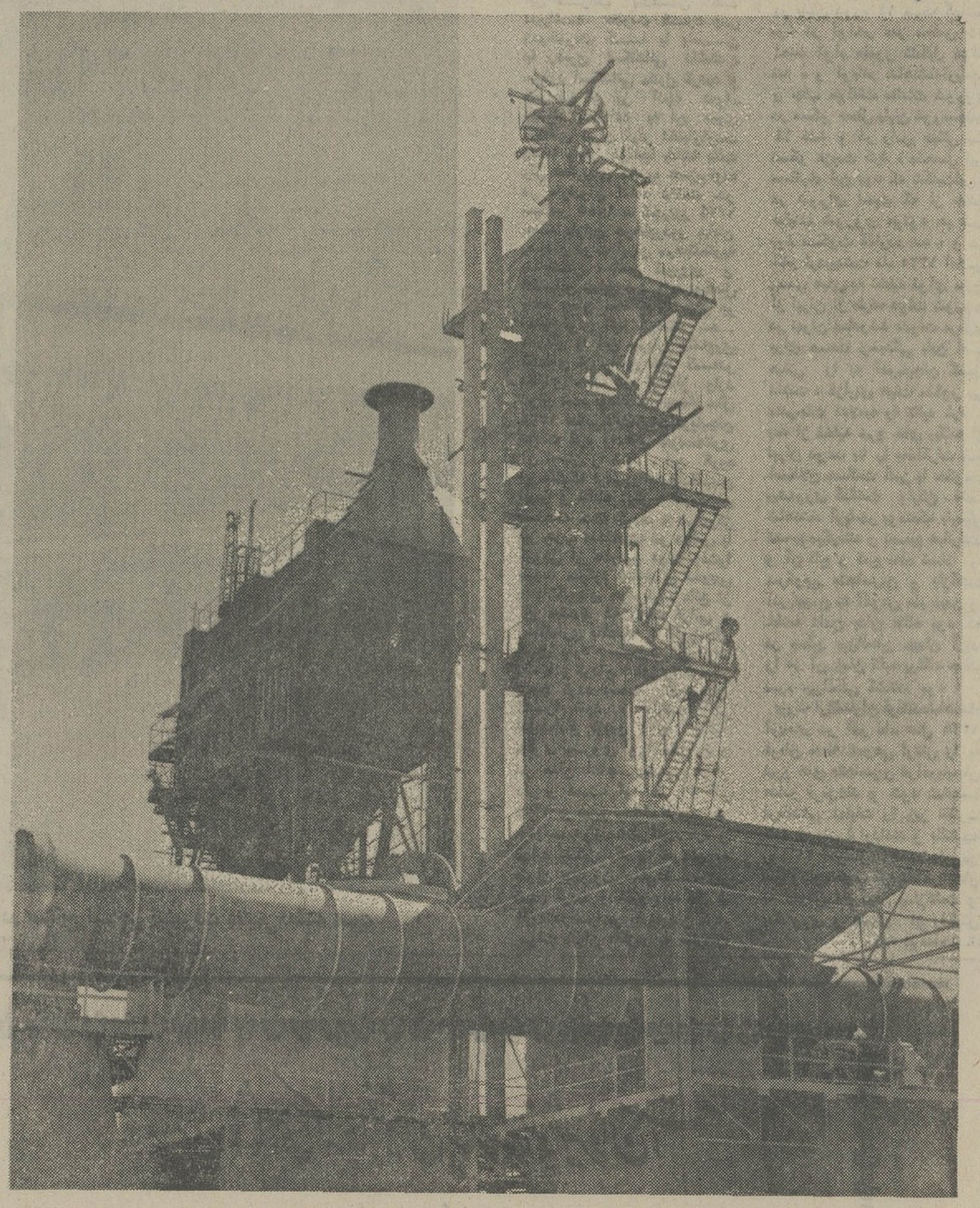

صنایع سیمان‌سازی در سالهای اخیر پیشرفت زیادی داشته است

انقلاب بزرگ شاه وملت
شکوه بخش همه تاریخ جاودان ایران است
باسرافرازی سالروز ششم بهمن رابه پیشگاه
شهریار دادگستر ایران
وعموم هم‌وطنان عزیز تبریک عرض مینماید
اتحادیه صنف آسیاب داران سنگی
وآردفروشان تهران

ششم بهمن
روز تجدید پیمان دلاوران آزاده ایران
باوارث شایسته تاج وتخت کیانی است
باافتخار سالروز ششم بهمن رابه
پیشگاه مبارک شاهنشاه آریامهر
وآزادگان ایرانی تبریک عرض مینماید
شرکت آریا طلا

ششم بهمن
درتجدید حیات جاودان رابه پیشگاه مبارک
شاهنشاه آریامهر
وعموم ملت ایران
تبریک عرض میکوید
شرکت سهامی گدار - سهامی خاص

درود بر شاهنشاهی که جانشین شایسته انوشیروان است
باافتخار سالروز ششم بهمن
انقلاب تاریخی شاه وملت
راصمیمانه تبریک عرض مینماید
اتحادیه صنف چوب فروش

ششم بهمن
سالگرد حیات جاودان انقلاب شاه ومردم
رابه پیشگاه
شاهنشاه دادگستر ایران
وهموطنان رشید صمیمانه تبریک عرض مینماید
شهردار ساری - سید مهدی البطحی

اطلاعات ۱۳۰۶



## صفحات ویژه
## انقلاب ششم بهمن

# رازبقای یک ملت

**ایران راترک کنندوتخلیه نیروهای مسلح آمریکا از ایران در همان موقع آغاز گردید . ولیکن‌دولتهای انگلیس و شوروی مدعی شدندکه جنگ باژاین هنوز درخاورمیانه ادامه دارد واز تخلیه قوای خود از ایران خودداری کردند .**

همزمان با این امر، سرگرد اسکندانی و گروهی از درجه‌داران ارتش که دریادگان مشهد بودند شبانه بامقادیری اسلحه و مهمات پادگان و وسائل موتوری که در اختیار داشتند با مساعدت و کمک ارتش بیگانه بسوی ترکمن صحرا ودشت‌وگنبد قابوس حرکت کرده و قصد تجزیه دشت‌گرگان و گنبدوترکمن‌صحرا را از خاک کشور داشتند بمحض وصول خبر بتهران بنابفرمان شاهنشاه وزیرجنگ وقت شخصا مازم مشهد گردید که وضع‌پادگان را رسیدگی وزیرنظر بگیرد ولکن در سمنان پادگان ارتش خارجی از عبور ایشان ممانعت کرد ، اسکندانی و گروه یاغی او خود را با سرعت به گنبد قابوس رساندند ، و پادگان آنجا رادر محاصره قرار دادند مراتب بحکومت مرکزی گزارش شد واز تهران یک گردان نیروی امدادی برای کمک بپادگان گنبد ونجات آنها از محاصره بگرگان اعزام شد ولکن در فیروزکوه بازهم پادگان ارتش بیگانه ازعبورگردان اعزامی جلوگیری کرد و درضمن اعضای‌حزب‌توده و کارگردانهای آنها بنای فتنه‌وآشوب وخرابکاری را در سراسر مازندران گذاشتند وسراسر استان مازندران را برای کمک به جنبش اسکندانی به آتش کشیده‌بودند ، ولکن باتمام این مراتب پادگان گنبد دلیرانه مقاومت کرد ودر زدوخوردی که با یاغیان به رهبری اسکندانی داشت ، سرکرد اسکندانی مقتول گردید و همراهان او نیز آنچه همراه داشتند بجانهاده به آن سوی مرزهای ایران فرار اختیارکردند وغائله ظاهرا درآنجا خاتمه یافت ولی فعالیتهای مخرب حزب‌توده در مازندران ادامه داشت .در سپتامبر ۱۹٤۵ ـ شهریور ۱۳۲٤ جنگ باژاین درخاوردور بپایان رسید و دولت ایران بازهم‌تذکاریه بنمایندگان سیاسی شوروی و انگلستان تسلیم کرد واجرای‌فصل پنجم پیمان سه‌گانه را مبنی بر تخلیه قوای آنها خواستار شد . همزمان با این جریان پیشه‌وری باعده‌ای از رفقای خود که‌در سالهای جنگ دوم ازقفقاز وارد ایران شده بودند در مهرماه سال ۱۳۲٤ حزبی‌بنام‌دمکرات‌آذربایجان درست کرد وادعای خودمختاری آن استان را نمود . این گروه نیز باکمک ارتش‌بیگانه‌به‌پادگانهای تبریز و نقاط دیگر آذربایجان مسلحانه حمله کردند ، در مرکز نیز حزب منحله‌توده در مجلس با گروهی از منفردین دولت وقت‌را بشدت سرکرم فعالیتهای تخریبی واخلالگریهای خود کرد، مانع از آن میشدند که دولت قوائی و استانداری باکفایت به آذربایجان گسیل دارد ،باوجود این دولت یک یادو گردان مجهز را درمرکز بسیج کرده بسمت آذربایجان اعزام نمود ، ولیکن در شریف‌آباد قزوین قوای بیگانه جلوی پیشروی اورا سد کرد و در همان اثناء پیشه‌وری و دار و دسته او در ۲۱ آذر ۱۳۲٤ بر تبریز مسلط گردید و حکومت خود مختار اعلام کرد و دولت تشکیل داد و خودش به عنوان «باش‌وزیر»یعنی‌نخست‌وزیر تعیین گردید و شروع به قتل و غارت در سراسر آذربایجان کرد. دولت ایران ناگزیر به سازمان ملل متحد و شورای امنیت که تازه تشکیل شده بود شکایت کرد .

دولت انگلستان درژانویه ۱۹٤٦ نیرو های خود را از ایران‌بیرون برد (دیماه ۱۳۲٤) در مرکز عمر مجلس چهاردهم نیز در شرف‌اتمام بود نهایت پیش از آنکه دوره مجلس تمام شود جناح اکثریت‌یک طرح قانونی بتصویب رساند کهتا زمانی‌که‌ارتشهای خارجی درایران توقف دارند حتی‌یک‌فرد واعلامیه رسمی مبنی بر تخلیه ایران از جانب‌دول متبوعه آنها صادر نشده باشد ، حق ندارد انتخابات برای تشکیل مجلس آینده را بجریان اندازد و بدینوسیله دولت وقت از اجرای انتخابات با وجود حضور نیرو های خارجی در ایران «فترت» را در پایان دوره ۱٤ صحه گذاشته بود در اواخر عمر مجلس ۱٤ احمد قوام مامور تشکیل دولت شد ، و اوبامر شاهنشاه‌آریامهر و جلب موافقت مقامات شوروی در مسکو معطل پایان دورمجلس ۱٤ نشد و در راس هیئتی به مسکو عزیمت کرد ، ماحصل این مسافرت این بود که شکایت‌ایران در شورای امنیت که از جانب نماینده شوروی «وتو» هم شده بود مسکوت گذارده شد ، و در آخر اردیبهشت ماه ۱۳۲۵ اعلامیه رسمی مبنی به تخلیه قوای سرخ از ایران از طرف دولت شوروی در تهران صادرشد ،دولت مرکزی برای صحت رسیدگی باین امر هیئتی را به آذربایجان گسیل داشت ، گزارش هیئت مذکور نیز مندرجات اعلامیه را تائید کرد . بعد از تخلیه نیرو های بیگانه از ایران دولت بنا را بمذاکرات به اصطلاح مسالمت آمیز با حکومت پیشه‌وری گذاشت ولیکن فقط شاهنشاه آریامهر بودندکه بایستی تصمیم میگرفتند و تصمیم هم‌گرفتند و آن قلع و قمع ماده فساد و سرکوبی متجاسرین و بازگشت آذربایجان به آغوش مام میهن و خاتمه دادن بدان غائله بود که در سطح بین‌المللی جهان آزاد را در آن زمان تالیه پرتگاه جنگ سوم بین‌المللی کشانده بود !

**بزرگ ارتشتاران فرماندهشاهنشاه آریامهر در آذر ماه سال ۱۳۲۵ فرمان حمله عمومی ارتش را به نیرو های متجاسرین درآذربایجان صادر فرمودند و خود شخصا فرماندهی عملیات را زیر نظارت تامه خویش قراردادند و بالنتیجه روز ۲۱ آذرسال۱۳۲۵ متجاسرین سرکوب‌و منکوب گردیدهآذربایجان به آغوش مام میهن بازگشت و**

بقیه پیشه‌وری و عده‌ای از رفقایش بقیه در صفحه ٥٦

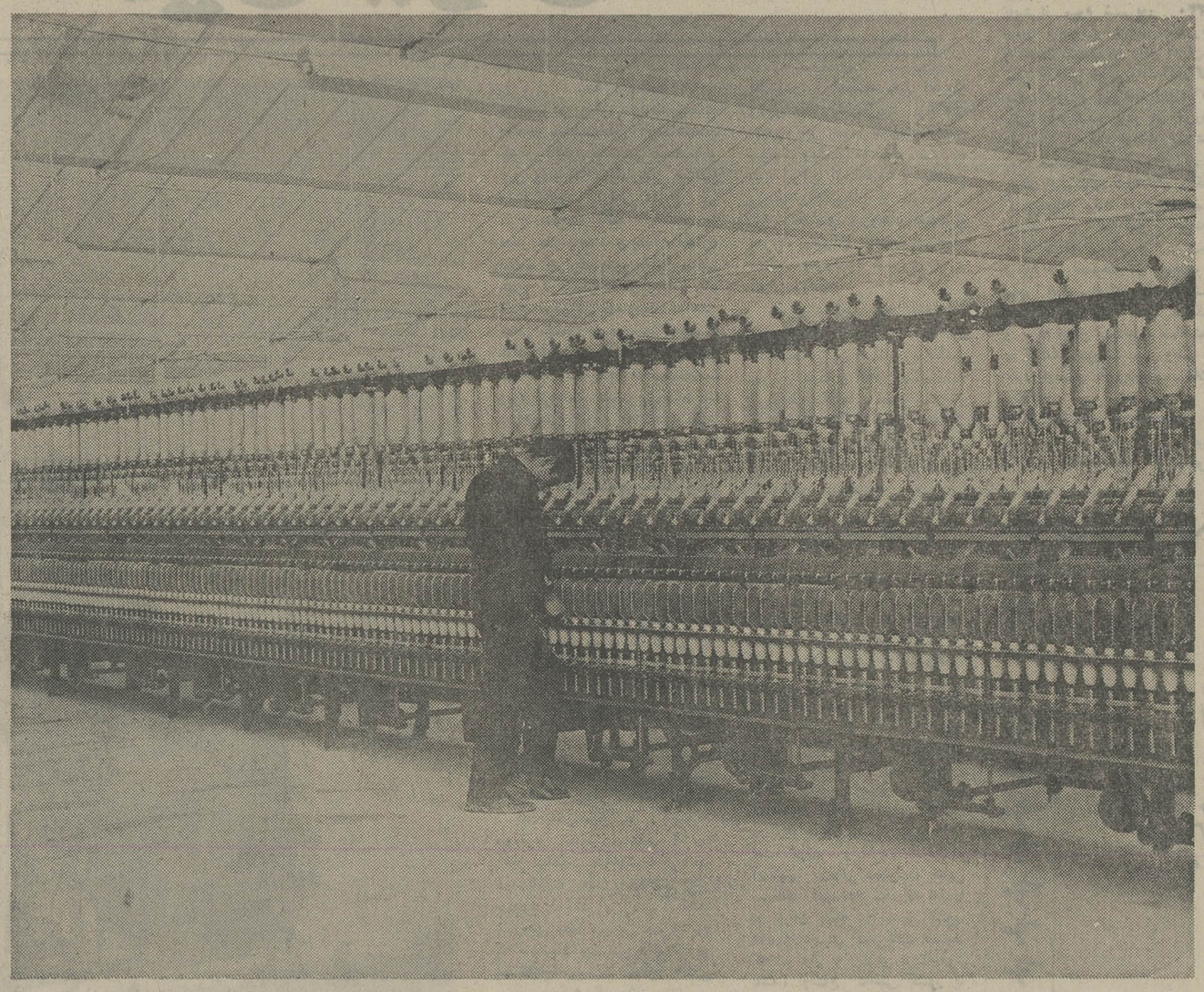

یکی از کارخانه های بزرگ نساجی ایران که‌درطول۱۲سال‌انقلاب ایران در صنایع نساجی پیشرفت عظیمی‌داشته است

بقیه از صفحه ٥۳

و مانند قارچ همه‌جاسبز میشدند. پرداخته و قسمت عمده‌مخارج‌آنها را میدادند ، و خطرناکترین این احزاب حزب توده بود ... » در آن سال ها گوئی‌یک‌مسابقه‌عجیبی بین روسیه شوروی که استالین در راس‌آن‌قرار داشت‌و انگلیسی‌ها و احیانا آمریکائیها برای توسعه نفوذ خودشان در ایران باوجود اینکه ظاهرا متفق در جنگ علیه دشمن مشترک خودشان بودند جریان داشت و بنا به فرموده شاهنشاه در کتاب ماموریت برای وطنم «دراستان‌های‌شمالی روسها از همکاری با ماموربن کشوری ما امتناع داشتند و این نواحی را کاملا تحت تسلط نظامی و سیاسی و اقتصادی خویش در آورده بودند و منطقه روسها تقریبا کشور جداگانه‌ای شده‌بود، چنانکه وقایع بعد نشان داد ، نقشه روسها این بود که قسمت مهمی از این نواحی‌را بهمین‌شکل نگاهدارند ...»

از حقایق تلخ سال های جنگ دوم در ایران پاشیدگی شیرازه اقتصاد کشور بود . قیمت کالاها بسرعت سرسام‌انگیزی بالا میرفت، تورم پول بمرحله‌خطرناکی رسید، هزینه زندگی نسبت به قبل از شهریور ۱۳۲۰ چهار صد در صد بالا رفته بود ، مصادره کامیونها و واگن های باری راه آهن مانع حمل و نقل خواربار و مایحتاج عمومی شده بود و این خود علت دیگری برای بالا رفتن سطح قیمتها بود ،عده‌ای‌از سرمایه‌داران سودجو وبول پرست هم از موقعیت سوء استفاده کرده دست باحتکار و سفته بازی زده و بر ثروت خود و فقر محتاجان می‌افزودند ، قانون منع احتکار و تثبیت قیمت ها در همان زمان و در مجلس‌سیزدهم‌هم‌بتصویب‌رسید ولکن وضع چنان قانون‌وقوانینی مشابه آن مهم نبود ، بلکه مهم اجرا صحیح و پیاده کردن آنها بود که با وجود همان سرمایه‌داران و محتکرین و همبستگی‌آنها با متنفذین در قوه مقننه ومجریه و اعمال نفوذ آنان در قوه‌قضائیه اجرای آن دشواربود . شاهنشاه در کتاب ماموریت برای وطنم نوشته‌اند که : در طول مدت اشغال کشور ایران یکدم از غم اندوه آسوده نبودم و شبهائی را تا صبح از شدت نگرانی بیدار بودم . من اصولا و«عملا» با عمل متفقین در اشغال ایران مخالف بودم و بنظر من بدون جهت به استقلال و حق حاکمیت مالطمه‌زده بودند ، بهر طرف چشم میانداختم مردم کشور ایران گرفتار بدبختی و مشقتی که ثمره روش سیاسی و اقتصادی متفقین بود، میدیدم و روحمن از آزمندی بعضی از ثروتمندان ایرانی که پشت پا به منافع کشور ایران و رفاه مردم این سامان زده بودند ، بیشتر از همه چیز رنج میبرد» . ..

## بحرانهای تازه

جنگ دوم بین‌المللی دراروپاروز هشتم ماه مه سال ۱۹٤۵ برابر هیجدهم ماه برابر با۲۸اردیبهشت بپایان رسید ، دولت ایران روز هیجدهم‌امربابربا ۲۸ اردیبهشت همان سال سه‌یادداشت متحد ـ المضمون تسلیم سفرای کبارا‌تحاد جماهیر شوروی ـ انگلستان و ایالات متحده آمریکا کرد . در ضمن تبریک بدولتهای متفق در پیروزی نهائی که بدان نائل شده بودند ، اجرای فصل پنجم از پیمان سه گانه مصوب ششم‌بهمن ۱۳۲۰ ( بیست و ششم ژانویه ۱۹٤۲ ) را تقاضا کرد، فصل پنجم پیمان مزبور ناظر باین‌امر بود که پس از خاتمه جنگ در مدتی که زیاده ازششماه نباشد قوای خود را از خاک ایران بیرون ببرند . درخرداد ماه همان سال دولت آمریکا اعلامیه رسمی انتشار داد که به‌قوای‌خود درایران دستور داده استخاک

ششم بهمن
روز رستاخیز ملی ایران
را به پیشگاه مبارک
شاهنشاه آریامهر
دوم هم میهنان عزیز تبریک عرض مینماید
هیئت مدیره کارخانجات تولیدی و تاسیسات صنعتی
لنسین

سالگرد
انقلاب ششم بهمن
روز تجدید حیات ملی ایران
را به عموم هم وطنان عزیز تبریک و تهنیت می گوید
و توفیق افزون‌تر ملت ایران را در ثمر رساندن منشور انقلاب
پیشاپیش آرزو مینماید
ایران شوشتر ـ جواد آزادی

درود بر شاهنشاهی که جانشین شایسته انوشیروان است
با افتخار سالروز ششم بهمن
انقلاب تاریخی شاه و ملت
را صمیمانه تبریک عرض مینماید
اتحادیه صنف باطریساز

انقلاب بزرگ شاه و ملت
شکوه‌بخش همه تاریخ جاودان ایران است
با سپاسگزاری سالروز ششم بهمن را به پیشگاه
شهریار دادگستر ایران
و عموم هم‌وطنان عزیز تبریک عرض مینماید
فروشگاه رنگ ـ حسین مروان بیگی

روز تاریخی ششم بهمن
سالگرد حیات انقلاب پیشاپیش را به پیشگاه
اعلیحضرت همایون شاهنشاه آریامهر
و عموم هم‌میهنان عزیز تبریک گفته
توفیق بیشتر ایشان را در اجرای منشور انقلاب متقدس استدعا نموده
کمینه شرکت‌ایم.
شرکت سهامی رگبار محمدعلی علائی

درود بر شاهنشاهی که جانشین شایسته انوشیروان است
با افتخار سالروز ششم بهمن
انقلاب تاریخی شاه و ملت
را صمیمانه تبریک عرض مینماید
کالای ورزشی صمیمی

ششم بهمن
روز تجدید پیمان دلاوران آزاده ایران
با وارث شایسته تاج و تخت کیانی است
با افتخار سالروز ششم بهمن را به
پیشگاه مبارک شاهنشاه آریامهر
و آزادگان ایرانی تبریک عرض مینماید
تورهای ایران ـ حاج ابوالحسنی

# ششم بهمن

سالگرد حیات جاودان انقلاب شاه و مردم را به پیشگاه

# شاهنشاه دادگستر ایران

و هموطنان رشید صمیمانه تبریک عرض مینماید

ایران ۷

گروه تولیدی ایرانا

کارخانه چینی ایران ـ کارخانجات تولیدی تهران

سازمان صنعتی پشمباف تهران ـ وینیلیوم ـ وینیلیا

## ششم بهمن

روز تجدید پیمان دلاوران آزاده ایران با وارث شایسته تاج و تخت کیانی است

با افتخار سالروز ششم بهمن را به

پیشگاه مبارک شاهنشاه آریامهر و آزادگان ایرانی تبریک عرض مینماید

شرکت سهامی فیروز

شرکت سهامی رادیو تلویزیون ایران

# انقلاب ششم بهمن سنگ پایه ایران آزاد

همایون محمدرضا شاه پهلوی شاهنشاه آریامهر از ۲۵ شهریورسال ۱۳۲۰ همزمان با سالهای جنگ‌دوم بین‌المللی.

ب : دوره‌سالهای بعد ازجنگ که منتهی به قیام ملی روز ۲۸ امرداد سال ۱۳۳۲ گردید .

ج : دوره بعد از قیام ملی و عهد اصلاحات همه‌جانبه تاسال ۱۳۴۱ که منتهی‌به انقلاب‌تاریخی و مقدس شاه و ملت در ششم بهمن سال ۱۳۴۱ شد .

د : دوره بعد از ظهور انقلاب ششم بهمن ۱۳۴۱ .

در اینجا گفتگو از قسمت دوم از دوره‌پهلوی‌دوم و عصرخجسته کنونی است که عبارت از سالهای بعد از جنگ باشد. در این دوره بعد از پشت‌سر گذاشتن واقعه گنبد قابوس و کشته‌شدن سرگرد اسکندانی متمرد و تارومار شدن گروه اجنبی پرست او به آنسوی مرزهای شمال شرقی و ختم غائله عظیم آذربایجان و بازگشت آن به آغوش مام میهن ، حزب توده و سندیکای‌اتحادیه‌های باصطلاح کارگری که جملگی کمونیست و افراطی بودند ، همچنان به فعالیتهای مضره و تخریبی خود ادامه دادند ، ناامنی ، بی‌ثباتی و تشنج در همه‌جای کشوروجود داشت، جنگ سرد علیه ایران از آنسوی مرزها آغاز شده بود ، درحقیقت جنگ سرد از ایران شروع شد و بعد ازخاتمه یافتن غائله آذربایجان و تسلط دولت مرکزی بر اوضاع و سرکوبی فئودالهای جنوبکه بنای طغیان‌و غارت اموال دولتی را بعنوان نهضت باصطلاح فارس گذاشته بودند که‌انتخابات دوره پانزدهم آغاز گردید ، مجلس پانزدهم را در ۲۵تیرماه سال ۱۳۲۶شاهنشاه آریامهر افتتاح فرمودند ، این مجلس در ۲۹ مهرماه ۱۳۲۶ قرارداد نفتی «قوام ـ ساد‌چکف» را با تصویب طرح قانونی رد کرد و درضمن همان طرح‌قانونی مصوب دولت را مکلف نمودکه اقدام باستیفای حقوق حقه ایران از شرکت‌نفت‌ایران- انگلیس که‌منابع نفتخیز جنوب کشور را درحوزه عمل خود داشت بنماید ، بعداز آن روابط ایران باهمسایه شمالی روبه‌تیرگی نهاد، وجنگ سردعلیه ایران‌شدت‌یافت، حزب‌توده‌وعناصر افراطی و وابسته بدان برفعالیت های تخریبی افزودند،در پانزدهم بهمن ۱۳۲۷ در دانشگاه تهران نسبت به جان شاهنشاه آریامهر سوء قصد خائنانه‌ای به عمل آمد و شاهنشاه بنحو معجزه آسائی‌به سلامت ماندندو تیرهای بدخواهان و دشمنان بهدف اصابت نکرد ، سوء قصد کننده پلید و خیانت‌پیشه در همان محوطه دانشگاه، در موقع فرار بوسیله گارد محافظ به قتل رسید ، وبعد از آن‌مجلس شورایملی جلسه فوق‌العاده برای استماع گزارش تشکیل داد، وزیر کشور وقت گزارشی از تحقیقات‌و بازرسیهائی که از منزل شخصی ضارب به عمل آمده بود ، بعرض رساند و چون‌این عمل‌خیانتکارانه از حزب توده منشاء گرفته بود ، انحلال حزب مزبور رسما اعلام گردید و گزارش دولت مورد تصویب واقع شد و حزب توده منحله اعلام شد و در تشکیلات آن انشعابی رویداد و بعضی از روشنفکران و اعضاء ترقی طلب او از حزب جدا شدند و انشعاب خود را اعلام داشتند ولکن‌عناصر کمونیستی حزب توده فعالیتهای تخریبی خود را با تشکیلات و ایجاد شبکه های باصطلاح زیر- زمینی دنبال کردند . در مجلس پانزدهم در فاصله مدت از نیمه سال ۱۳۲۶ تا بهمن ۱۳۲۷ بیشتر اوقات او صرف نطق های قبل از دستور و پیش از دستور میشد ولکن بااینهمه قانون ایجادسازمان برنامه و اساسنامه آن مورد تصویب واقع‌شدو نخستین‌برنامه عمرانی هفت ساله اول با تصویب ۲۲ میلیارد ریال اعتبار از محل درآمد نفت به تصویب رسید ، در مجلس پانزدهم‌وقت‌صرف موضوع استیفای حقوق ایران از شرکت سابق نفت ایران و انگلیس شدو در همین دوره مجلس بود که برای نخستین بار صحبت ازملی شدن صنعت نفت ایران بمیان‌آمد و قرارداد سال ۱۳۱۲ ـ ۱۹۳۳ قرارداد تحمیلی معرفی گردید و در همان حال باب مذاکرات با شرکت سابق نفت جریان داشت و در یک قرارداد الحاقی تهیه‌شد که معروف به قرارداد «گس ـ گلشائیان» شد و در اواخر عمر مجلس پانزدهم‌در سال ۱۳۲۸تقدیم مجلس شد ، علت معروفیت آن قرارداد بنام «گس ـ گلشائیان» این بود که«گس» رئیس‌هیئت‌نمایندگی شرکت سابق نفت و آقای‌عباسقلی گلشائیان وزیر دارائی وقت در کابینه آقای ساعد بود ، ولی‌آن و برای دوره شانزدهم‌باقیماند که قرارداد به کمیسیون دارائی رفت درباره آن تصمیم بگیرد .

## مجلس مؤسسان

در سال ۱۳۲۸ مجلس موسسان دوم تشکیل گردید ، و در بعضی از اصول و منهم اصول اساسی تجدید نظر در جهت تقویت مبانی نظام دمکراسی مشروطه ایران بعمل آمده از جمله موضوع حق انحلال قوه قانونگزاری به نهاد دولت‌از

بقیه درصفحه ۵۸

بقیه ازصفحه ۵۴

شبانه گریختند و به آنسوی مرز های کشور درشمال فرار کردند . شاهنشاه در طی نطقی‌در این باره فرموده‌اند که : «در آنوقت من و همه فرزندان غیور این مملکت به موقع وظیفه خودمان را انجام دادیم و خود را به آب و آتش زدیم و هر خطری را بجان و دل خریداری کردیم تا عملی شد که شبیه به‌نیمه معجزه‌ای بود، یعنی آذربایجان به آغوش مام میهن بازگشت و شایداین اولین‌مرتبه‌ای بود که قسمتی‌از یک مملکت‌بدست بیگانگان افتاد دوباره از چنگ آنها بدر آمد» .

## شهامت فوق‌العاده

شاهنشاه بر این سخنان چنین افزوده‌اند که : «یک اشتباه‌بزرگ که غالبا دراین‌مورد میشود اینست که گفته شود این سازمان ملل متحد بود که از تجزیه آذربایجان جلوگیری کرد ، البته ما نسبت بدین سازمان بزرگ جهانی احترام کامل داریم ولی‌باید متذکرشویم‌که سازمان‌ملل‌متحد درکوششهای‌خود برای اینکه کاری برای ما بکند با (وتو) مواجه شد و فعالیت او در این راه بکلی خنثی گردید و بدین ترتیب‌ما ناچارشدیم خودمان تمام خطرات و عواقب احتمالی دخالت نظامی درغائله آذربایجان را بعهده بگیریم و اینکار را به مسئولیت کامل‌خود انجام‌دهیم...»

این‌امر تنهایک شجاعت‌نظامی محسوب نمیشود بلکه بایدشهامت فوق‌العاده سیاسی را هم باتوجه به اوضاع و زمان و اینکه‌حکومت شوروی که استالین در راس آن قدرت مطلقه داشت و از فاتحین جنگ دوم جهانی بود بهمراه داشت زیرا چنان تصمیمی که شاهنشاه آریامهر در آن زمان گرفتند، در حقیقت پنجه دربنجه افکند با نیرومندترین سیاست‌های آن زمان بود و پیروزی سیاسی شاهنشاه در این امر در جهان آزاد و در سطح مسائل‌بین‌المللی زمان و روز بمنزله نجات‌سازمان ملل متحد از بحران عجیبی بود که در آغاز تشکیل خود باآن روبرو شده بود ...

## ناامنی و هرج و مرج

نیم قرن تاریخ معاصر ایران‌را با تقسیمات زیر باید بررسی‌کرد:

۱ـ دوره پهلوی اول که بدو بخش عمده تقسیم می‌شود :

الف:دوره پیش‌از جلوس رضاشاه کبیر شاهنشاه بزرگ ایران .

ب : دوره‌سلطنت او تا۲۵شهریور سال ۱۳۲۰ .

۲ـ دوره پهلوی دوم که بچهار بخش اساسی تقسیم میگردد :

الف : ـ جلوس اعلیحضرت

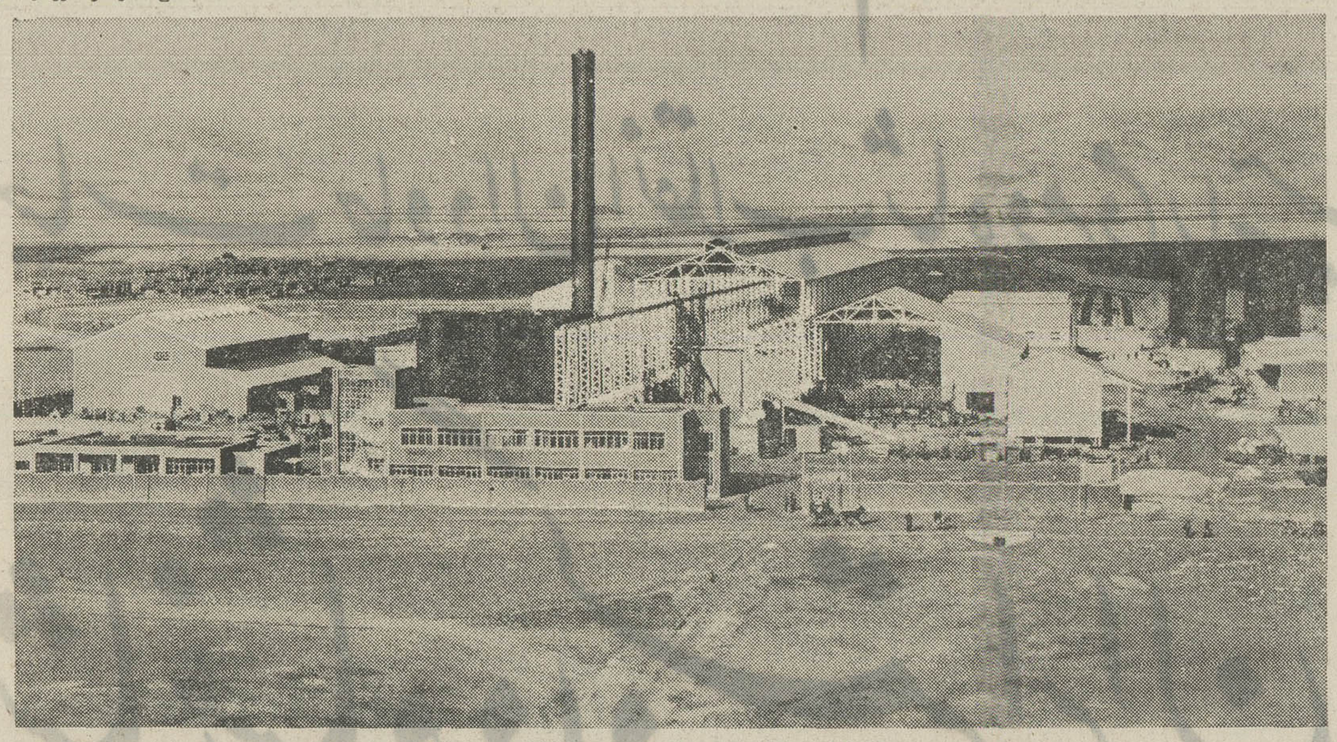

کارخانه سیمان دورود که در دوران انقلاب‌بوجود آمد

در دوران طلائی
انقلاب شاه و مردم
شکوه سلطه ها در دل تاریخ نقش می بندد
جاودان باد شاهنشاه آزادی بخش ایران
و پایدار باد ملتی چنین مصمم
از طرف کارکنان موسسه آ. زاکار

سالگرد انقلاب ششم بهمن
روز تجدید حیات طلائی ایران را به پیشگاه مبارک
شاهنشاه آریامهر
و عموم ملت ایران تبریک عرض مینماید
اکبر حمیدین رئیس اتحادیه واردکنندگان و فروشندگان دوچرخه و موتورسیکلت

روز تاریخی ششم بهمن
سالگرد حیات انقلاب پیشوای ارتش را به پیشگاه رهبر انقلاب
اعلیحضرت همایون شاهنشاه آریامهر
و عموم مسلمین غیور تبریک گفته
تردید نیست که پیشرفت ملت ایران را در اجرای منشور این انقلاب مقدس دنبال خواهد نمود
ما نیز همگام با ملت بزرگ ایران گامهای بلندی برداشته‌ایم
شرکت اتومبیل پارت
محسن سلیمیان

ششم بهمن
روز رستاخیز ملی ایران
را به پیشگاه مبارک
شاهنشاه آریامهر
و عموم مسلمین غیور تبریک عرض مینماید
مدرسه عالی علوم اقتصادی و اجتماعی قزوین

سالگرد انقلاب ششم بهمن
روز تجدید حیات طلائی ایران را به پیشگاه مبارک
شاهنشاه آریامهر
و عموم ملت ایران تبریک عرض مینماید
شرکت فیلتر «سهامی خاص»

سالگرد انقلاب ششم بهمن
روز تجدید حیات طلائی ایران را به پیشگاه مبارک
شاهنشاه آریامهر
و عموم ملت ایران تبریک عرض مینماید
شرکت سهامی ارج

در دوران طلائی
انقلاب شاه و مردم
شکوه سلطه ها در دل تاریخ نقش می بندد
جاودان باد شاهنشاه آزادی بخش ایران
و پایدار باد ملتی چنین مصمم
بنگاه جم . عبدالله خسرو . پرویز و منوچهر عامری

انقلاب بزرگ شاه و ملت
شکوه بخش همه تاریخ جاودان ایران است
با سرافرازی سالروز ششم بهمن را به پیشگاه
شهریار دادگستر ایران
و عموم مسلم وطنان عزیز تبریک عرض مینماید
کارخانه صنعتی ماهر
اسماعیل رستمی

ششم بهمن
روز تجدید پیمان دلاوران آزاده ایران
با وارث شایسته تاج و تخت کیانی است
با افتخار سالروز ششم بهمن را به
پیشگاه مبارک شاهنشاه آریامهر
و آزادگان ایرانی تبریک عرض مینمایند
شرکت فیلتر «سهامی خاص»

ششم بهمن
روز رستاخیز ملی ایران
را به پیشگاه مبارک
شاهنشاه آریامهر
و عموم ملت ایران
تبریک عرض مینماید
شرکت سهامی وارسا

# سالروز تاریخی ششم بهمن

## روز پیوند شاه و ملت

را بحضور ذات اقدس شهریاری و کلیه هم میهنان عزیز تبریک و شادباش گفته

و از حضرت احدیت مسئلت دارد سایه بلند پایه

# شاهنشاه آریامهر

را برای ملت نجیب ایران

در کمال شوکت و جلال مستدام بدارد.

## شرکت ایران موکت (ایرانین فلور)

تولیدکننده بهترین موکت در ایران با رنگهای مختلف تلفن های: ۸۵۰۷۰۹-۸۴۷۱۷۸-۸۴۰۱۸۶

---

# شهریارا

تا پایداری خورشید، در بیکران آسمان

پیوند شاه و مردم جاودان است

با افتخار ششم بهمن سالروز تجدید پیمان شاه و ملت را تبریک میگوید.

اتحادیه آموزشگاههای فنی رانندگی مرکز - محمدحسن پرستوک

---

# شاهنشاها

## ششم بهمن

روز تجدید حیات ملی ایران

را به پیشگاه آن شهریار تاجدار تبریک عرض مینماید.

جرثقیل توکل - اکبر جاسب

---

در دوران طلائی

## انقلاب شاه و مردم

شکوه لحظه ها در دل تاریخ نقش می بندد

## جاودان باد شاهنشاه آزادی بخش ایران

و پایدار باد ملتی چنین مصمم

اتحادیه صنف سازندگان و فروشندگان مصنوعات پلاستیک و نایلون - خسروی

---

## سالگرد انقلاب ششم بهمن

روز تجدید حیات ملی ایران را به پیشگاه مبارک

# شاهنشاه آریامهر

و عموم ملت ایران تهنیت عرض مینماید

شرکت عباد سهامی خاص

---

## انقلاب شاه و ملت

رستاخیزی بزرگ در تاریخ ایران است

با سرافرازی سالروز ششم بهمن را به پیشگاه

# شاهنشاه آریامهر

و هموطنان عزیز تبریک و تهنیت عرض مینماید.

شرکت تأسیساتی بوران - با مسئولیت محدود

---

سالگرد

# انقلاب ششم بهمن

روز تجدید حیات ملی ایران

را به عموم هم وطنان عزیز تبریک و تهنیت می گوید

و توفیق افزونتر ملت ایران را در بثمر رساندن منشور انقلاب

سپید آرزومند است

اتحادیه صنف تهیه کنندگان و فروشندگان کالای

کشباف و جوراب و پتو و حوله و کاموا

از سرویس گزارشهای ویژه روزنامه اطلاعات

## صفحات ویژه
## انقلاب ششم بهمن

# اقتصاد ایران پس از انقلاب

در دنیای کنونی کشوری نیست که با دیگر ملل جهان ارتباط نداشته باشد و این ارتباط در پهنه هرکشوری بطرق مختلف وجود دارد که آنرا مجموعا روابط بین‌المللی گویند .

روابط بین‌الملل درزمینه اقتصادمربوط به مسائل آثار تحرک عوامل تولید ویا نتایج آن در مقیاس جهانی مورد نظر است که بیشتر آن معطوف به مبادله کالا بین ملل جهان است .

بازرگانی هرکشوری یکی از ضوابط عمده‌ومشخص کننده میزان رشد و توسعه اقتصادی آن کشور میباشد ، امروزه مهمترین مسئله ممالک رو به توسعه و رشد، مسئله کم رشدی اقتصادی آنان است بهمین دلیل از اهمیت خاصی برخوردار است و باید توجه زیادی به آن داشت .

ایران‌که کشوری پیشرو میباشد با مشکلاتی درزمینه بازرگانی خارجی‌خود روبرو میباشد که البته در چند سال گذشته بسیاری از موانع برطرف گردیده، بطوریکه عملا می‌بینیم برمقدار صادرات و واردات ما افزوده گشته است .

## سالهای پربار

ایران توانسته طی چند سال‌گذشته ، سالهای پرباری در زمینه اقتصاد کشور داشته باشد و این‌نشان دهنده ارتباط‌ما با اقصی نقاط دنیا میباشد .

طی سالهای اخیر ما توانستیم آنچه را که نیاز داشتیم تا حدودی‌خود تولید کنیم. بحدی که قسمتی از این تولیدات را تحت عنوان اقلام صادرات که گاه شامل کالاهای سرمایه‌ای نیز میباشد به کشورهای جهان بخصوص ممالک‌همسایه و بلوک شرق صادر نمائیم باین نکته‌باید اشاره کرد که کیفیت کالاهای ساخت داخله به ترتیبی است که قابلیت رقابت با محصولات خارجی را پیداکرده مانند اتومبیل سواری، اتوبوس، مینی‌بوس، اجاق‌گاز، انواع صابون، پودر رخت‌شوئی، انواع روغن‌های نباتی ، اشیاء پلاستیکی ، کفش و محصولات‌پتروشیمی.

باید یادآور شد که تغییرات کیفی‌کالا های صادراتی تا حدود زیادی منوط به‌توجه بامر استانداردکالاهای‌صادراتی بود وطی سالهای اخیر نظارت موسسه استاندارد وتحقیقات صنعتی ایران‌برامر بهبود تولید کالاهای صادراتی وبعبارت دیگر اجباری نمودن استاندارد کالاهای صادراتی مدام افزایش یافته‌است وهمین مسئله موجب گردید که‌به تهیه‌محصولات بامشخصات مورد پسند خریداران‌خارجی توجه شود و محصولاتی اجازه صدور یابد که از برنامه تنظیمی‌موسسه‌استاندارد استقبال مینمایند که نمونه آن استاندارد کردن خشکبارایران ومقایسه محصولات صادراتی خشکبار قبل و پس ازاستاندارد کردن میباشد .

نکته دیگر در زمینه افزایش محصولات صادراتی بازپرداخت حقوق گمرکی و سود بازرگانی مواد اولیه‌ای است که‌از خارج وارد میشود و پس از تغییر شکل و تبدیل به کالاهای ساخته شده صنعتی صادر میگردد که همین امر نیز موجب افزایش قدرت رقابت‌صادر کنندگان ایرانی گردیده است .

## حمایت ازصنایع

طی همین سالها به این نکته توجه گردید که حمایت از صنایع بدین ترتیب صورت معقول‌تری به خود گیرد و در نتیجه براساس رعایت حال مصرف‌کننده از یکسو و توجه بتوسعه ورشد صنایع و احراز قدرت لازم برای رقابت در بازارهای جهانی ازطرف‌دیگر سیاست صنعتی و بازرگانی مملکت‌اعلام گردید، که اصول این سیاست را در مسائل بازرگانی میتوان بشرح زیر ذکر و خلاصه نمود :

- ورود کالاهای خارجی تاآن‌حدمجاز باشد که تولیدات داخلی مشابه به اندازه کفایت نباشد .
- ساخت کالاهامورد‌تشویق قرار گرفته و بعبارت دیگر طبق ضوابطی مقرر بوده است تاآنجا که میسر است قطعات ساخته شده جانشین قطعات وارداتی گردد .
- توسعه صادرات مورد توجه قرار داشته‌و علاوه برتسهیلات و امتیازاتی از قبیل استرداد حقوق گمرکی و سود بازرگانی مواد اولیه و لوازم بسته‌بندی وارداتی کالاهای ساخته شده مقرر بوده‌است که حتی‌الامکان ورود کالاهای ضروری ازکشورهایی صورت گیرد که برای صادرات کالا های ایران امتیازات و تسهیلاتی‌قائل شوند .
- در مورد واردات از کشورهایی که به تعهدات بازرگانی خود در مقابل ایران عمل نموده‌اند و یا تصمیمات و محدودیت هایی نسبت به‌صادرات ایران فراهم ساخته‌اند تضییقات و محدودیت‌های متقابل اعمال میشد.
- کوشش بعمل آمدکه تولیدات اضافی مناطق مختلف کشور به بازار کشور های همجوار صادر شود و دراین حال احتیاجات نواحی دیگر کشور به وسیله واردات همین کالاها از بازارهای ارزانتر تامین گردد .

محور اساسی سیاست بازرگانی‌کشور را افزایش صادرات تشکیل می‌دهد و بهمین جهت تسهیلات گوناگونی برای تشویق و توسعه آن فراهم گردیده و قسمتی ازآن بشرح‌زیر میباشد :

- بورس بازارهای جهانی جهت جمع آوری اطلاعات لازم .
- تهیه وتنظیم‌برنامه‌های توسعه‌صادرات و راهنمایی صادر کنندگان درجهت افزایش صادرات .
- اعزام کارشناس بازاریابی به‌منظور بررسی و تهیه بازار فروش برای محصولات کشور .
- همکاری بااتحادیه اطاقهای بازرگانی و صنایع و معادن کشور در اجرای برنامه‌های بازاریابی و افزایش‌تولید کالاهای قابل صدور .
- برنامه‌ریزی برای تشکیل نمایشگاه های داخلی و خارجی که برای‌توسعه وافزایش‌محصولات‌کشورمفیدتشخیص داده شوند .
- مطالعه و بررسی در مورد عوامل‌و اقداماتی که درتوسعه صادرات‌موثرند و ارائه طریق به سازمانهای ذینفع در جهت حل مشکلات .
- همکاری با موسسه استاندارد و تحقیقات صنعتی ایران بمنظور رعایت استانداردهای تعیین شده از طرف تولید کنندگان و صادر کنندگان محصولات کشور .
- بررسی انواع کمک‌هایی که بمنظور توسعه صادرات لازم است .
- تشویق صادر کنندگان به‌تشکیل‌شرکت های صادراتی تخصصی از طریق مشارکت باآنها یا اعطای کمک‌های ممکن .
- تامین قسمتی از سرمایه صادرکنندگان از طریق اعطای اعتبارات بانکی .
- اقدام برای تشکیل صندوق ضمانت صادرات بمنظور تامین کمکهای مالی و صدور ضمانت‌نامه برای صادر کنندگان .
- بررسی وتوسعه اعتبارازطرف بانک های بازرگانی به صادر کنندگان محصولات کشاورزی .
- اقدام بمنظور تقلیل هزینه های صادراتی، مانند کرایه حمل و نقل و بیمه و غیره .
- اقدام در توسعه و تنوع راهنمای

بقیه در صفحه ۶۰

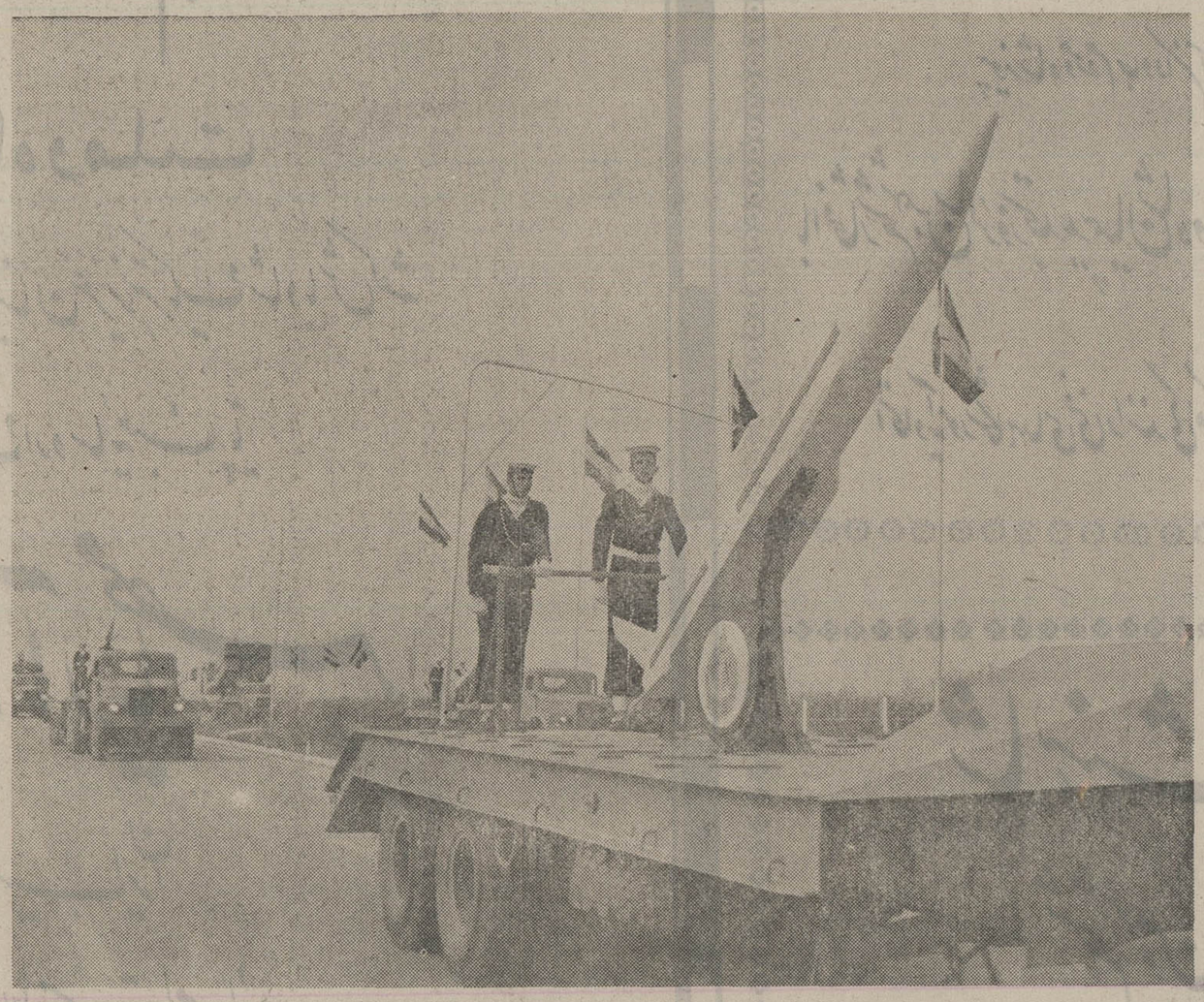

هرگز ناوگان دریائی ایران قدرتی مانند امروز نداشته است .

## انقلاب ششم بهمن

بقیه ازصفحه ۵۶

طرف پدشاه بود و این مجلس سنا بنصوب مجلس پانزدهم‌رسید و این قسمت از اصول اساسی که از زمان مشروطیت‌تا آن‌تاریخ در بوته اجمال و معوق مانده‌بود، اجراء و همزمان با انتخابات مجلس ۱۶ انتخابات مجلس سنا هم انجام شد ، و با تشکیل مجلس سنا قوه مقننه کشور کامل گردید ، و در همین سال‌ها بود که شاهنشاه آریامهر برنامه‌تقسیم املاک سلطنتی موروثی خود را بین زارعین و دهقانان همان‌املاک تنظیم فرمودند و در اسفند ماه ۱۳۲۹ نخستین دهکده از املاک موروثی سلطنتی را که دورامین و بنام «داوداباد» نامیده میشد شاهنشاه آریامهر تقسیم و اسناد مالکیت دهقانان را شخصا اعطاء فرمودند ،و این سنگ نخستین بنای کار اصلاحات‌ارضی درایران بود توجه شاهنشاه به امور خیریه‌و خدمات‌اجتماعی روزافزون بود ، سازمان شاهنشاهی‌خدمات اجتماعی به ریاست عالیه معظمه و نیابت ریاست عالیه والاحضرت شاهدخت اشرف پهلوی بوجود آوردند ، وزارت کار و سازمان بیمه‌های اجتماعی در جهت حفظ حقوق کارگران و رفاه و آسایش آنان در فاصله سال‌های ۱۳۲۵و ۱۳۲۶ بوجود آمد . به مسئله‌مهم و حیاتی « آب » از سال ۱۳۲۲ و زمان جنگ دوم توجهی بسزا مبذول فرمودند ، و سازمان‌مستقل آبیاری که بعدها ضمیمه وزارت آب و برق گردید ، در اثر توجه و عنایات شاهنشاه بوجود آمد و از جیب فتوت خویش بسرمایه اولیه آن کمک فرمودند ، چنانکه قانون تعلیمات اجباری در ۱۳۲۲ در مجلس سیزدهم بفرمان ایشان تهیه و لایحه آن تقدیم مجلس‌شد گو اینکه دولت‌های وقت‌نتوانستند در مدت ده سال که تحدید وقت برای اجرای کامل آن شده‌بود اجراء کند ، ولیکن این امر دلیل گویائی بر توجه خاص شاهنشاه به تعمیم‌آموزش عمومی بود،ولیکن همانطور که اشاره کردیم به‌سبب معالیتهای تخریبی حزب توده و عناصر افراطی ، ثبات‌وآرامشی وجود نداشت و نکته بسیار مهم اینکه هرچه بر عملیات اخلالگرانه و تخریبی سنون پنجم که لقبی شایسته برای حزب‌توده کمونیست بود افزوده میشد احساسات ناسیونالیستی ملت ایران بیدار و بیدارتر میگردید و از همه طرف آثار وطلایه یک‌نهضت‌ناسیونالیستی در قشرهای مختلف اجتماعی و افراد میهن‌دوست و روشنفکر و ترقی‌طلب به چشم میخورد که در نفس‌الامر نه مطلوب کمونیستها بود و نه مورد پسند مرتجعین و فئودالها و زمینداران بزرگ اما سرانجام همین نهضت بود که‌قیام تاریخی ۲۸ مرداد را بوجودآورد که بعدا موجب انقلاب ششم بهمن ۱۳۴۱ گردید و ایران در همه زمینه‌های اقتصادی ـ سیاسی و اجتماعی آزاد و طی دوازده‌سال مبدل به قدرتی بزرگ در عرصه جهانی گردید .

انقلاب شاه و ملت
رستاخیزی بزرگ در تاریخ ایران است
باسرافرازی سالروز ششم بهمن رابه پیشگاه
شاهنشاه آریامهر
وهموطنان عزیز تبریک وتهنیت عرض مینماید.
هیئت مدیره وکارکنان
شرکت سهامی خاص بسته بندی وتوزیع گوشت مرغ وتخم مرغ

انقلاب شاه و ملت
شکوه بخش همه تاریخ جاودان ایران است
باسرافرازی سالروز ششم بهمن رابه پیشگاه
شهریار دادگستر ایران
وعموم هموطنان عزیز تبریک عرض مینماید
شرکت سهامی کارخانجات پارس توشیبا

سپهر شیدا را
تا پایداری خورشید ، در برابر گردش آسمان
پیوند شاه و مردم جاودانی است
با افتخار ششم بهمن سالروز تجدید پیمان شاه و ملت را تبریک میگوید.
شرکت سهامی آبگینه

# روز تاریخی ششم بهمن

سالگرد حیات انقلاب پیدایش آریامهر را به پیشگاه رهبر انقلاب

## اعلیحضرت همایون شاهنشاه آریامهر

و عموم هم میهنان عزیز تبریک گفته

توفیق بیش از پیش ملت ایران را در اجرای منشور این انقلاب مقدس از خداوند

یگانه مسئلت داریم.

شرکت سهامی متارول

---

# ششم بهمن

سالگرد حیات جاودان انقلاب شاه و مردم

را به پیشگاه

## شاهنشاه دادگستر ایران

و هموطنان رشید صمیمانه تبریک عرض مینماید

کارخانجات صنعتی و تولیدی شیشه ایمنی میرال

SAFETY GLASS MIRAL

---

سالگرد

# انقلاب ششم بهمن

روز تجدید حیات ملی ایران

را به عموم هم وطنان عزیز تبریک و تهنیت می گوید

و توفیق افزون تر ملت ایران را در ثمر رساندن منشور انقلاب

پیدایش آرزومند است

شرکت بارو کشتیرانی

---

# ششم بهمن

روز تجدید پیمان دلاوران آزاده ایران

با وارث شایسته تاج و تخت کیانی است

با افتخار سالروز ششم بهمن را به

پیشگاه مبارک شاهنشاه آریامهر

و آزادگان ایرانی تبریک عرض مینماید

شرکت تولیدی ایران کاندکتور «سهامی خاص»

تولید کننده انواع کابل و سیم های روکش پلاستیک

از سرویس گزارشهای ویژه روزنامه اطلاعات

# صفحات ویژه
## انقلاب ششم بهمن

# انقلاب ششم بهمن اقتصاد ایران را شکوفان کرد

آنچه در عکس می‌بینید دوازده سال قبل بیابانی بیش نبود

بقیه از صفحه ۵۸

ترانزیتی کشور و رساندن کمک‌های ضروری و ایجاد تشکیلات‌لازم برای صادر کنندگان محصولات کشور .

دعوت از بازرگانان خارجی برای‌آشنا ساختن آنان با مصنوعات و محصولات کشور .

تشکیل مرکز توسعه صادرات یکی از اقدامات موثر در بهبود وضع بازرگانی خارجی کشور میباشد، بااتخاذ سیاست سرمایه‌گذاری های تازه تولید کالاهای واسطه وسرمایه‌ای و جانشین‌شدن کالا های تولیدی داخلی بجای کالا هـای خارجی‌ازرشد بی‌تناسب واردات‌جلوگیری بعمل آمده وهدف اساسی براین بود که نسبت واردات به تولید ناخالص ملی کاهش یابد. امااز آنجا که بهمراه‌افزایش رقم تولیدات ملی احتیاجـات وارداتی افزایش می‌یابد از اینرو لازم بود کـه توسعه سریع صادرات کشور در صدر برنامه‌ها قرار گیرد و نسبت صادرات‌به تولید ناخالص داخلی بالا رود .

### سرمایه‌گذاری‌مشترک

باتوجه به سرمایه‌گذاری‌های مشترکی که با کشورهای آلمان، امریکا، انگلیس، ژاپن، بلژیک، فرانسه ، ایتالیا و بعضی کشورهای دیگر غرب‌بعمل آمده بازرگانی خارجی ایران با این کشور ها به تعادل بیشتری سوق خواهد یافت و با درنظر گرفتن صادرات چند کالای عمده مثل :

- صادرات گاز ایران بشوروی
- صادرات مس وتوسعه سایر معادن
- مطالعه در ایجاد یک واحد جدید ذوب‌آهن در جنوب برای صادرات
- پیش‌بینی بودجه عمرانی و سرمایـه گذاری برنامه عمرانی پنجم .
- پیش‌بینی رشد و اردات کشور.
- پیش‌بینی رشد صادرات صنعتی
- پیش‌بینی رشد صنایع ومعادن .

توسعه کشاورزی و ایجاد امکانات بیشتر صادرات مواد کشاورزی باتوجه به تنظیم سیاست معقول براساس حمایت منطقی از صنایع داخلی تشویق وتسهیل ورود کالاهای سرمایه‌ای وواسطه‌ای و مواد اولیه‌خام‌صنعتی‌ظرفیت‌تولیدی‌کشور روبه افزایش خواهد گذارد و پـایـه استقلال اقتصادی نهاده شده وبنیان‌رشد پیوسته اقتصاد دوام خواهد یافت. برای اینکه با پیشرفت در امر صادرات ایران آشنا شویم باید گفت که ارزش کـل صادرات ایران در سال ۱۳۴۱ بـرابـر ۶۹۴۴۹ میلیون ریال بود که در سـال ۱۳۵۰ این رقم بمبلغ ۲۰۲۷۵۲ میلیـون ریال رسید، یعنی طی دهه اول بدون‌در نظر گرفتن رشد صادرات در سال ۱۳۵۱، ارزش صادرات ۱۳۳۳۰۳ میلیون ریال افزایش داشته است صادرات موادنفتی درسال ۱۳۴۱، ۱۲٫۴ درصدازکل‌صادرات راتشکیل میداده و در صد ارزش‌صادرات غیرنفتی تاسال۱۳۴۵ پیوسته رو به‌افزایش بوده است، در سال ۱۳۴۵ گسترش فوق‌العاده صنعت نفت و همچنین افـزایش درآمد و صادرات‌آن‌درصد ارزش‌صادرات غیر نفتی‌افت کرد ولیکن دوباره باوجود گسترش مداوم صنعت نفت وافـزایش درآمد آن، این درصد پیوسته رو بافزایش گذارد که‌در سال ۱۳۵۰ درصد ارزش صادرات غیر نفتی به ۱۲٫۹ درصد کل ارزش صادرات بالغ گردید .

با توجه به توسعه عظیم صنعت نفت این سیر تحول بخوبی نشان میدهدکه صادرات غیر نفتی ایران به‌چه پیشرفت عظیمی دست یافته است و همانطور که یادآور شدیم با سیاست های اتخاذشده و گسترش فوق‌العاده صنایع در ایران مخصوصا توجه‌فوق‌العاده بامرکشاورزی بطور یقین درصد ارزش صادرات غیر نفتی فزونی یافته و بدین‌ترتیب بامتنوع گردیدن ترکیب کالاهای صادراتی ایران تکیه اقتصاد و بازرگانی خارجی کشور برروی درآمد نفت کاهش یافته است .

باتوجه به برنامه پنجم عمرانی کشور طی این دوره دریافت‌های جاری ارزی کشور بالغ بر۱۷٫۷ میلیارد دلار خواهد بود ونیز طی همین دوره دریافت هـای ارزی کشور از محل صادرات کالاها به حدود ۲۵٫۷ میلیارد دلار بالغ میگرددکه درحدود ۲۲ میلیارد دلارآن مربوط به صادرات مواد نفتی و۳٫۷ میلیارد دلار بقیه از محل صادرات کالاهای غیر نفتی تامین میگردد. در طی برنامه پنجم در حدود ۵۳۶ میلیون دلار گـاز طبیعی فرآورده‌های پتروشیمی مس و آلومینیوم بخارج صادر خواهد شد. صادرات‌سایر کالاهای صنعتی با رشد متوسط سالانه حدود ۳۰ درصد بالغ بر۱۴۰۰ میلیون دلار و صادرات کالاهای سنتی با رشد متوسط سالانه ۱۲ درصد در حـدود ۱۷۶۰ میلیون دلار ارز برای کشور تامین خواهد نمود .

طی دوره پنج ساله برنامه پنجم‌پرداخت های جاری ارزی کشور بالغ بـر ۳۰٫۵ میلیارد دلار خواهد بود که از این مبلغ در حدود ۲۵٫۸ میلیارد دلار آن بـرای واردات کالا از خارج پیش‌بینی شده در طی برنامه پنجم عمرانی پیش‌بینی شده‌که درحدود ۸٫۲ میلیارد دلار وام و سرمایه از خارج دریافت شود و باین تـرتیب خالص حساب سرمایه‌بحدود ۳٫۶میلیارد دلار بالغ میگردد و در نتیجه موازنـه اساسی کشور طی این دوره حـدود ۷۷۵ دلار مازاد خواهد داشت


انقلاب شاه و ملت
رستاخیزی بزرگ در تاریخ ایران است
باسرافرازی سالروز ششم بهمن را به پیشگاه
شاهنشاه آریامهر
وهموطنان عزیز تبریک وتهنیت عرض مینماید
شهریزدانی - مدیرعامل
شرکت تولیدی کفش ایران
شرکت تولیدی کفش اطمینان

درود بر شاهنشاهی که جانشین شایسته انوشیروان است
بافتخار سالروز ششم بهمن
انقلاب تاریخی شاه و ملت
را صمیمانه تبریک عرض مینماید
از طرف بنگبری الپ زاغیان - رحمانی

درود بر شاهنشاهی که جانشین شایسته انوشیروان است
بافتخار سالروز ششم بهمن
انقلاب تاریخی شاه و ملت
را صمیمانه تبریک عرض مینماید
اتحادیه صنف آرایشگران

انقلاب بزرگ شاه و ملت
شکوه‌بخش همه تاریخ جاودان ایران است
باسرافرازی سالروز ششم بهمن را به پیشگاه
شهریار دادگستر ایران
وعموم هموطنان عزیز تبریک عرض مینماید
اتحادیه صنف پارچه فروش

ششم بهمن
سالگرد حیات جاودان انقلاب شاه و مردم
را به پیشگاه
شاهنشاه دادگستر ایران
وهموطنان رشید صمیمانه تبریک عرض مینماید
کارخانجات قرقره زیبا

منابع : گزارش های اقتصادی بانکهای معتبر
کشورازجمله بانک‌مرکزی- بانک ملی وبانک‌توسعه‌صنعتی

گزارشی مستند از اوضاع اقتصادی و پولی کشور در ۱۵ سال اخیر

**اشاره**

یکی از پدیده های شگفت انگیز سالهای اخیر در ایران روند اقتصادی است که امروز به‌آن «معجزه‌اقتصادی» میگویند. برای آگاهی خوانندگان از اوضاع اقتصادی ،پولی ومالی کشور وهمچنین صنایع وکشاورزی در سالهای اخیر گزارشی تهیه کرده‌ایم که وضع اقتصادی ایران را ازسال۱۳۳۸ یعنی سه سال قبل از انقلاب تا سال ۱۳۵۳یعنی ۱۵ سال اخیرکه دوازده سال آن دوران انقلاب است نشان میدهد. دراین‌گزارش‌مستند خواننده درمییابد چگونه ایرانی یك دوره رکودراپشت‌سر گذاشت‌واز صورت یك کشور وام‌گیرنده درزمره کشور های وام دهنده درآمدو پایه صنایع‌سنگین ایرانی ریخته شد .

# معجزهٔ اقتصادی ایران

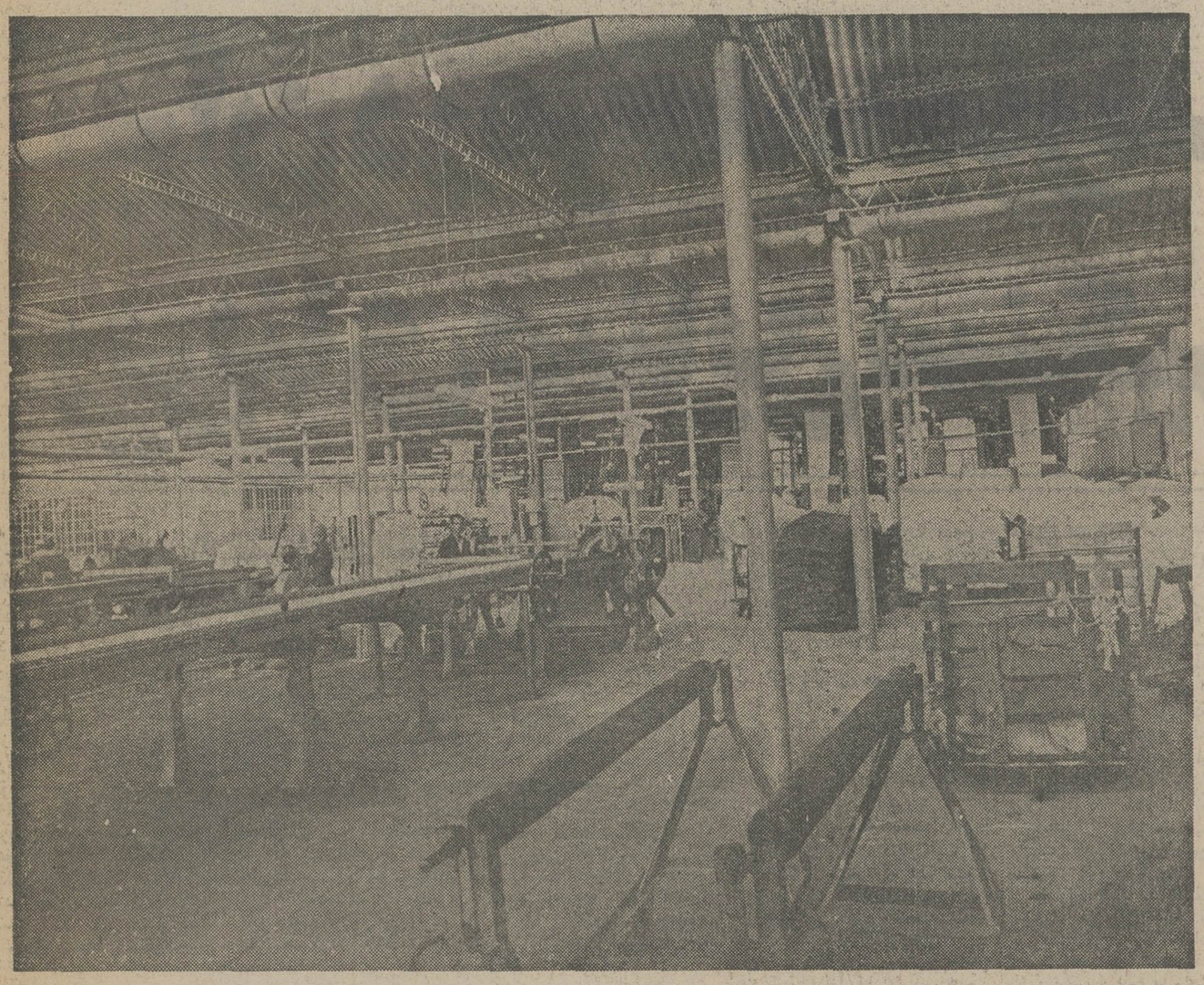

صنایع ایران هرروز توسعه میبابد و از برکت آن ملت به رفاه بیشتر میرسد .

پتروشیمی و ماشین سازی‌بسته شد . در اوضاع واحوالی که بازار های پول وسرمایه دنیا با محدودیتهائی مواجه بودند، سرمایه های‌خارجی قابل‌توجهی بسوی کشورماسرازیر شد ، کارخانه های فراوانی درعرض مدتی کوتاه به وجود آمد ، کارگران بسیاری به کارگمارده شدند ، چهرمروستا هاوشهرها درنتیجه فعالیت های عمرانی دگرگون شد ، کالا های ساخته شده ایران راهی‌بازار های‌دنیا گشت وپول کشورما از ثبات کم‌نظیری برخوردار شد . در چنین شرائطی همه موسسات بایست همراه باتحولات عظیم کشور به پیش بروند و اجرای این تحولات راتسهیل کنند.

## نقش صنعت در توسعه اقتصادی

شکاف عمیقی که از نظر ترقیات‌اقتصادی ورفاه اجتماعی بین کشور های درحال رشد و ممالک توسعه یافته وجود دارد ، به تدریج نمایان تر میشود . دریکسو کشور هائی قرار دارند که درآمد سرانه آنها به ۱۰۰ دلار درسال نمی رسد و از سوی دیگر کشور هائی هستند که درآمد سرانه آنها بالغ بر ۳۵۰۰ دلار است. نظری بساختمان اقتصادی کشور های جهان ، درهردرجه ازتوسعه ، نشان میدهد که درممالک توسعه یافته ، رشته صنایع ترقی بیشتری کرده‌است و در کشور های درحال رشد، این رشته درمراحل نخستین توسعه قرار دارد ، به عبارت دیگر قسمت اعظم نیروی کار دررشته کشاورزی فعالیت می کند .چنانچه از دید تاریخی نیز به مساله بنگریم ملاحظه میشود که توسعه‌صنعت پیوسته نقش اساسی دررشد اقتصادی ممالک داشته ومهمترین عامل تقسیم دنیا به دوقطب توسعه یافته و درحال توسعه‌محسوب میشود . پیش از قرن هیجدهم نه تنها بین درآمد سرانه‌کشور های آسیا ، اروپا امریکا و افریقا اختلاف فاحشی وجود نداشت ، بلکه در مواردی ، کشور های درحال توسعه‌کنونی آسیا ، ثروتمندتر از ممالک توسعه یافته‌فعلی‌اروپا بودند . ولی با انقلاب صنعتی اروپا و بااختراع ماشین بخار ، صنایع ماشینی به تدریج جای صنایع دستی راگرفت‌و موجب شد که کشور های اروپائی و امریکا با استفاده از این‌ماشین ها به سرعت ازسایر کشور ها فاصله بگیرند .نخست انگلستان وسپس به ترتیب‌کشور های اروپای غربی ، امریکا ،ژاپن ، روسیه شوروی و اروپای شرقی جهش های عظیمی در راه صنعتی شدن کردند و باپیشرفت صنایع ، اقتصاد این کشور ها نیز به سرعت توسعه یافت ، لیکن در این اوضاع چون‌اکثر کشور های دیگر به‌فعالیت‌های اقتصادی معمولی خود ادامه میدادند فاصله‌بین درآمدمردم کشور های صنعتی وغیرصنعتی بیشتر شد . بدین‌ترتیب مشاهده میشود که همواره یک‌همبستگی نزدیک بین توسعه صنایع وجوددارد ،بطوریکه‌حتی‌درجات توسعه صنایع را بمراحل‌مختلف رشد اقتصادی تعبیر می‌کنند. برای اینکه‌چگونگی‌تاثیرتولیدات صنعتی بر رشداقتصادی روشن شود ،لازم است خصوصیات عمده این رشته مورد تجزیه وتحلیل قرار گیرد :

۱ـبازده تولید : بابه‌کاربردن ماشین درصنایع ، بازده تولید سرانه نیروی کار روبه افزایش میرود .ارزش افزوده سرانه دراین رشته بمراتب بیشتراز کشاورزی است و در نتیجه از فعالیت یک‌کارگر صنعتی‌بیشتر از یک کشاورز درآمد عاید اجتماع میشود .

۲ـکشش تقاضا : کالا های صنعتی معمولا دارای کشش تقاضای بیشتری‌نسبت‌به‌تولیدات کشاورزی است و باتغییرات سطح درآمد و باقیمت ها ، تقاضا برای آنها تغییرمیکند . درنتیجه سرعت رشد تولیدات کشاورزی و موادخام که‌قسمت اعظم صادرات کشور های در حال توسعه راتشکیل میدهد زیاد میشود ، درحالیکه‌تقاضا برای این کالا ها به آن سرعت افزایش‌ندارد ورشد آن‌تدریجی است باین ترتیب قیمت‌ها کاهش می‌یابدوشرایط‌مبادله‌بازرگانی‌به ضررکشورهای‌درحال‌توسعه‌تمام میشود . در مقابل ،تقاضابرای کالاهای صنعتی باسرعت‌بالا میرود و درآمد بیشتری راعاید کشور های صنعتی میکند.

۳ـافزایش تحرک اقتصاد : فعالیت صنعتی باتقسیم کار و ایجاد توسعه و تخصص همراه است وسایررشته های‌اقتصادی رابه دنبال خود میکشد . کار کردن باماشین حس ابتکار

بقیه در صفحه ۶۲

## ذوب آهن، پتروشیمی، ماشین سازی وصنایع نوین نفت وگاز و آلومینیوم و مس در پرتو انقلاب ایران پدید آمد

کشور مادر این دوازده‌سال شاهد عمیق ترین اصلاحات اقتصادی و اجتماعی‌بود .برنامه های اجتماعی و اقتصادی‌ایران درین دوره بقدری‌عظیم‌وشگرف بود که گاهی آنها را «بلند پروازانه» خواندند . با اینهمه به رهبری داهیانه شاهنشاه آریامهر و درپرتوثبات کم‌نظیر سیاسی و باوجود بحران های شدید سیاسی ، اجتماعی و اقتصادی که جهان را دربر گرفته بود، ایران باجنان‌جهشی به پیشرفت که معتبرترین نشریات جهان آن را ستایش کردند .

در دهه ۱۳۴۸ـ۱۳۳۸،گرچه ماشاهد تقریبا سه سال‌رکود فعالیت های اقتصادی بودیم ولی ثمره تحولات عظیمی که‌در آن سالها درشرف تکوین بود ، موجب شد که‌این دوره به ویژه نیمه دوم آن ، دوران شکوفان اقتصادی ایران نام‌گیرد . در این دوره درآمد سرانه باوجود رشد نسبتا سریع جمعیت ، از ۱۷۷ دلار درسال ۱۳۳۸ به ۳۲۸ دلار درسال ۱۳۴۸ رسید. نظر جهانیان به سوی‌کشور ما جلب شد و قرار داد های متعددی برای سرمایه گذاری‌در عظیم‌ترین رشته های صنعتی نظیر ذوب آهن ، مجتمع

کشاورزی مکانیزه در مزارع نیشکر پس‌ازانقلاب ششم بهمن ۱۳۴۱

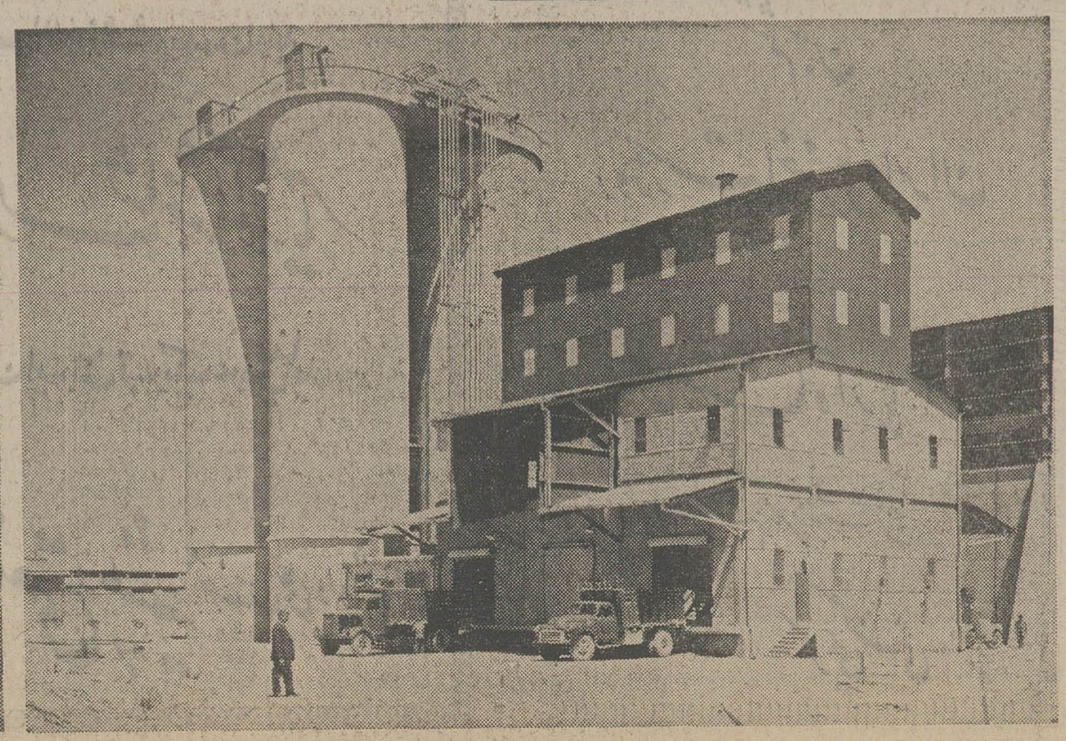

کارخانه عظیم سیمان فارس که از مدرن‌ترین کارخانه‌های سمنت‌سازی جهان است

نمایی از یک‌کارخانه تهیه الیاف در ایران .

# ایران در مرحله سازندگی زیربنای صنایع سنگین

بقیه ازصفحه ۶۰

رأقوی ترمیکند وکارگران‌را به روشهای‌فنی‌ونوین‌آشنامیسازد. تردید نیست که کشورهای در حال توسعه درمراحل نخستین رشد اقتصادی ، از نظرسرمایه و نیروی کار ماهر و نیز عدم کفایت دستگاههای اداری و اجرائی بامشکلاتی‌مواجه‌هستند و از این رو توسعه صنایع معمولا با تاسیس‌واحد های‌ساده آغاز میشود که اغلب :

اولا ، تولید کننده کالای مصرفی هستند و ثانیا ، بیشتر از نظرجایگزین شدن کالاهای وارداتی مورد توجه قرارمی گیرند . صنایع غذائی ،پوشاک ومصالح ساختمانی معمولا در این مرحله ازصنعتی شدن‌ایجاد میشوند و گاهی واحد هائی نیز به منظور تغییر شکل مواد خام به مواد نیمه‌ساخته‌به‌وجود می‌آیند .مشخصات عمده‌صنایع مذکور در این است که نیاز کمتری به‌سرمایه ونیروی کار ماهر دارند و بازار مصرف محصولات آنها نیز درداخل کشور فراهم است . درمرحله بعدی صنایعی ایجاد میشوند که کالا های مصرفی بادوام‌می سازند و سپس صنایع مونتاژ رونق میگیرند .درمرحله سوم صنایع پیشرفته تر که نیاز به سرمایه گذاریهای سنگین و اطلاعات کافی و کارگران ماهر دارند ایجاد میشوند . مهمترین این صنایع ، ذوب‌آهن ، ذوب آلومینیوم و مس است که چون بااافزایش سریع فعالیت های مربوط به‌اکتشاف و استخراج معادن گوناگون همراه و مستلزم وجود تاسیسات ساختمانی وارتباطی عظیمی است ، اثرات همه جانبه‌ای در گسترش فعالیت های اقتصادی دارد . صنایع شیمیائی ، پتروشیمی ، ماشین سازی و صنایع الکتریکی والکترونیکی نیز درمراحل توسعه‌کامل رشته صنایع پدیدار میشوند بدین ترتیب به هرنسبتی که کشور ها در طبقات توسعه یافته تری از صنایع قرار گیرند ، ازنظر موفقیت اقتصادی در مراحل پیشرفته تری واقع میشوند.

نظری به‌فعالیت های صنعتی ایران‌درسالهای‌اخیر وطرحهائی که دردست اجراء ویا درشرف پایان هستند ، حاکی از آن است که ایران به سومین‌مرحله ازتوسعه صنایع وارد شده‌و در تدارک سنگین ترین‌وپیچیده ترین رشته های صنعتی است.

## تحولات صنعتی کشور

درزمان جنگ بین‌المللی دوم، منافع سرشاری نصیب صنایع بی‌تجربه‌ایران که در مراحل ابتدائی توسعه صنعتی بودند شد و به‌علت وجود تقاضای زیاد ، استفاده از این صنایع باظرفیت کامل و به طورمداوم صورت گرفت که مستلزم تعمیر اساسی وتجدید ماشینها در نخستین فرصت بود .لیکن‌چون تشویق صنایع پیش‌بینی های لازم رابرای تجدید کارخانجات نکردند ، گرفتار کمبود مالی شدند . درین دوره ، تفکر صنعتی چه درمورد استهلاک ونگهداشت وچه درزمینه‌توسعه هنوز نضج نگرفته بودو درآمد- های حاصل از تولیدات‌صنعتی از این رشته خارج میشد و به مصرف کارهای دیگر میرسید.

با اجرای برنامه عمرانی‌اول (۱۳۲۷ تا ۱۳۳۴) اقدامات ضعیفی درجهت ترغیب مردم به‌سرمایه گذاری‌درصنایع‌صورت گرفت که از آن‌جمله اعطای اعتبارات قلیل صنعتی به‌وسیله بانک ملی ایران بود که به توصیه سازمان برنامه انجام‌می گرفت . چندی بعد طرحی‌برای تشویق صنایع ریخته شد که هدفش ترویج وتشویق صنایع کوچک بود . سازمانی بنام سازمان صنایع کشور تاسیس شد که وام هائی را به بانک ملی ایران توصیه میکرد و این بانک‌و آنها را می‌پرداخت .این برنامه رویهمرفته مفید بود ، ولی بعد تحت تاثیر وضعیت سیاسی کشور ، توجه‌به صنعت دوباره کاهش یافت . برنامه عمرانی اول به پایان رسیدو برنامه‌عمرانی‌دوم‌ازمهرسال۱۳۳۴ آغاز گشت و بانک اعتبارات صنعتی سازمان برنامه تاسیس شد . این بانک به موازات اقداماتی که دربخش دولتی برای توسعه صنایع به عمل می‌آمد تسهیلات لازم را برای بخش خصوصی فراهم میکرد. درهمین دوره که بانک‌اعتبارات صنعتی به اعطای وام برای‌طرح های تصویب شده ادامه میداد، منبع مالی هنگفتی نیز ، خارج از اعتبارات سازمان برنامه و بانک اعتبارات صنعتی ،برای توسعه صنعت وکشاورزی ایجاد شد . بدین ترتیب که درسال ۱۳۳۶ ارز و طلای پشتوانه اسکناس که برمبنای نرخ هر دلار ۳۲٫۲۵ ریال بود،براساس نرخ واقعی دلار که عملا در ۷۵٫۱۷۴ ریال تثبیت شده بود، تجدید ارزیابی شد و در نتیجه اعتباری به مبلغ هفت میلیارد ریال به وجود آمدکه‌به تساوی برای توسعه صنایع وکشاورزی اختصاص یافت.

منابع مالی بدست آمده از تجدید ارزیابی پشتوانه ،همراه با اعتبار هائی کهبه آسانی‌از کشور های خارج تحصیل می شد ،التهاب وهیجان‌بی‌سابقه‌ای رادرفعالیت های صنعتی‌ایجاد کرد ولی چون این تحرک ، همراه با احساس مسئولیت‌از طرف صاحبان صنایع نبود و اغلب تعهدات خود را حتی‌در مورد مشارکت واقعی خویش درهزینه طرح انجام نمیدادند و نیز با توجه به اینکه این اعتبارات به طور هم‌اهنگ و براساس طرح به مصرف نمی رسید ، برنامه صنعتی هدی خود راگم کردو بخش‌خصوصی از ارشاد ورهبری‌لازم‌برخوردار نشد . به هرحال فعالیتهای بانک اعتبارات صنعتی تحت الشعاع برنامه صنعتی ناشی ازتجدید ارزیابی پشتوانه‌قرار گرفت ، تا اینکه در اواخرسال ۱۳۳۷ فکر تاسیس بانک‌توسعه صنعتی ومعدنی ایران‌بامشارکت چند موسسه خارجی به وجود آمد .

## مراحل اقتصاد نوین ایران

ازسال ۱۳۳۸ الی ۱۳۵۳ یعنی سه‌سال پیش از انقلاب ششم بهمن تاکنون اقتصادایران چهار مرحله متمایز راپشت‌سر گذاشته است .

**۱ـ سالهای تورم ۱۳۳۹ ـ ۱۳۳۸** که مصادف باآخرین‌سال های دوره‌ای که تورم متزاید است.همه فعالیت‌های اقتصادی راتحت تاثیر داشت و با افزایش سریع مصرف و رونق بخشی تصنعی و ظاهری به پاره‌ای فعالیت ها از جمله‌رشته ساختمانی وتجارت ، به‌توزیع سرمایه هامیان رشته های مختلف لطمه های شدید وارد آورده بود .

**۲ـ سالهای ۱۳۴۲ ـ ۱۳۴۰** که سالهای اجرای‌برنامه تثبیت اقتصادی وناشی ازتورم‌سالهای ۱۳۳۹ ـ ۱۳۳۸ بود . در این دوره فعالیت های اقتصادی‌تحت تاثیر برنامه تثبیت اقتصادی‌و نیز عوامل دیگر ، دچاررکودی طولانی شد وتعهدات مالی‌خارج از اندازه سالهای تورم دردوره رکود بازرگانان متعددی ر، به ورشکستگی کشانید ، این‌سالها گرچه از نظر اقتصادی بانک فعالیتها مواجه بود ، لیکن در عین حال عمیق ترین تحولات اجتماعی در اندوره پی‌ریزی شد و ثمره انقلاب ، چهره اقتصاد ایران رادر سالهای‌بعد به‌نحو درخشانی‌دستخوش‌تحول ساخت .

**۳ ـ سالهای درخشان ۱۳۴۸ ـ۱۳۴۳** سومین دوره متمایز اقتصاد ایران درسالها اخیر بود که موفقیت های‌چشم گیری رانصیب اقتصاد ایران‌ساخت. عملکرد اقتصاد دراین دوره‌که ٤سال از برنامه عمرانی سوم و ۲ سال ازبرنامه عمرانی‌چهارم راشامل میشود، درتمام موارد عمده ، حتی ازهدف های‌مورد نظر برنامه ریزان فراتر رفت. این موفقیتی بسیار قابل‌ملاحظه و درسطح جهانی ازمواردنادر وکم نظیر بود که‌درچنین مدت کوتاهی به دست آمد وتوجه جهانیان راجلب کرد .

**٤ ـ سالهای شکوفان ۱۳۵۳ ـ ۱۳۴۸** ـ کمقسمتی از برنامه عمرانی چهارم وپنجمرا شامل‌است وبا افزایش درآمدنفت به‌یکباره ایران وارد مرحله‌ای تازه ازرشد گردید .

در دهه «۱۳۴۸ـ۱۳۳۸» آهنگ رشد اقتصاد رویهمرفته سریع بود ، دراین دوره تولیدناخالص ملی به قیمت جاری ۱ر۹درصد وبه قیمت ثابت ۵ر۸ درصدرشد یافت . در این میان رشته های صنعت ، نفت ، آب وبرق و ساختمان درتامین ایزرشد نقش موثری داشتند ، رشد رشته

بقیه دوصفحه ٦٤

شاهنشاها
ششم بهمن
روز تجدید حیات ملی ایران
را به پیشگاه آن شهریار تاجدار تبریک عرض مینماید.
مدیران و کارکنان شرکت سهامی «خاص» تریموف انترناشنال ایران

در دوران طلائی
انقلاب شاه و مردم
شکوه لحظه ها در دل تاریخ نقش می بندد
جاودان باد شاهنشاه آزادی بخش ایران
و پایدار باد ملتی چنین مصمم
شرکت پس انداز و وام مسکن کورش

سالگرد
انقلاب ششم بهمن
روز تجدید حیات ملی ایران
را به عموم هم وطنان عزیز تبریک و تهنیت می گوید
و توفیق افزون‌تر ملت ایران را در به ثمر رساندن منشور انقلاب
پیدا آرزومندیم
شرکت روشنائی نورافکن - حسین زاده - مدیری

ششم بهمن
روز رستاخیز ملی ایران
را به پیشگاه مبارک
شاهنشاه آریامهر
عرض مینماید
کریمی گشتی

ششم بهمن
روز تجدید پیمان دلاوران آزاده ایران
با وارث شایسته تاج و تخت کیانی است
با افتخار سالروز ششم بهمن را به
پیشگاه مبارک شاهنشاه آریامهر
و آزادگان ایرانی تبریک عرض مینماید
هنرستان صنعتی پیشه مهندس علی داداشیان

در دوران طلائی
انقلاب شاه و مردم
شکوه لحظه ها در دل تاریخ نقش می بندد
جاودان باد شاهنشاه آزادی بخش ایران
و پایدار باد ملتی چنین مصمم
مدیر و کارکنان کارخانه چیپس آبشار

# شاهنشاها

ششم بهمن

تولّدی دیگر

انقلابی بزرگ

و پیروزی درخشانی بر تارک تمام پیروزیهاست

تبریک مانثار خاکپای همایونی رهبر بزرگ انقلاب

شرکت تولیدی و صنعتی تور ایران با مسئولیت محدود

برادران ارشادی فر

---

# ششم بهمن

روز تجدید پیمان دلاوران آزاده ایران

با وارث شایسته تاج و تخت کیانی است

با افتخار سالروز ششم بهمن را به

## پیشگاه مبارک شاهنشاه آریامهر

و آزادگان ایرانی تبریک عرض مینماید

گروه کارخانجات پیچاز

---

# ششم بهمن

سالگرد حیات جاودان انقلاب شاه و مردم

را به پیشگاه

## شاهنشاه دادگستر ایران

و هموطنان رشید صمیمانه تبریک عرض مینماید

کارتن البرز (شرکت سهامی عام)

---

انقلاب بزرگ شاه و ملت

شکوه بخش همه تاریخ جاودان ایران است

با سرافرازی سالروز ششم بهمن را به پیشگاه

## شهریار دادگستر ایران

و عموم هم وطنان عزیز تبریک عرض مینماید

شرکت سهامی اریک

---

انقلاب بزرگ شاه و ملت

شکوه بخش همه تاریخ جاودان ایران است

با سرافرازی سالروز ششم بهمن را به پیشگاه

## شهریار دادگستر ایران

و عموم هم وطنان عزیز تبریک عرض مینماید

کمپانی سینگر

چرخهای دوختنی

---

سالگرد انقلاب ششم بهمن

روز تجدید حیات ملی ایران را به پیشگاه مبارک

## شاهنشاه آریامهر

و عموم ملت ایران تهنیت عرض مینماید

رستوران بزم درویش

---

# ششم بهمن

سالروز پیوند شکوهمند شاه و ملت

را به همهٔ مردم این سرزمین

شادباش می گوئیم.

شرکت سهامی کتابهای جیبی

---

ستایش می کنیم

خورشید جاودان سرزمین پارس را

که بنیان نهاد

انقلاب شکوهمند ششم بهمن را

با افتخار سالروز تجدید حیات ملی ایران را به پیشگاه

شهریار رعیت پرور و ملت قهرمان ایران تبریک عرض مینماید

شرکت مهندسی شهرداد

اطلاعات ۱۳۰٤
از سرویس گزارشهای ویژه روزنامه اطلاعات

## صفحات ویژه
## انقلاب ششم بهمن

# از کشور وام گیرنده تا کشور وام دهنده

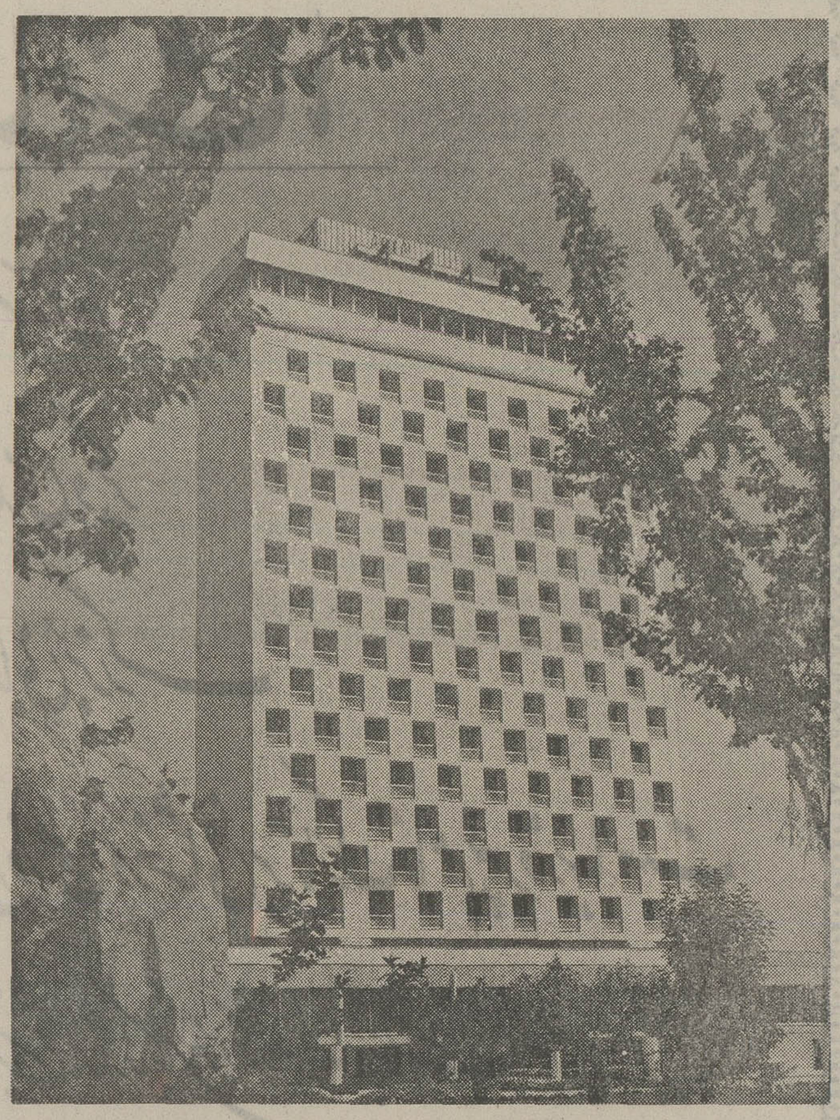

طی دوازده سال اخیر چندین هتل‌مدرن‌درایران بوجود آمد تا سیل جهانگردان را پذیرا باشد . عکس یکی از هتلهای مدرن تهران را نشان میدهد .

بقیه از صفحه ٦۲

کشاورزی آهسته و اهمیت‌نسبی آن در تولید ناخالص ملی پیوسته روبه کاهش بود،بااینهمه درسال ۱۳٤۸رشد کشاورزی بیش از ۷ر۲۱ درصد ازتولید ناخالص ملی‌را بخودااختصاص داد . کاهش سهم تولیدات کشاورزی درتولیدات ناخالص ملی با افزایش نسبی‌سهم‌صنعت جبران شد ورشدتولیدات‌صنعتی بخوبی توانست جایگزین رشد بطئی کشاورزی شود .

دراین دوره بالاترین رقم‌رشد مربوطه رشته آب وبرق بودکه بطور متوسط سالانه ۳٤درصد افزایش یافت . رشد تولیدات صنعتی بطور متوسط سالانه به ۳ر۱۱ درصد رسید وسهم آن درتولید ناخالص پیوسته بیشتر شد .رشد رشته‌ساختمان باوجود نوسانهای شدیدآن در سالهای مختلف رویهمرفته‌بطور متوسط حدود ۸ر۹ درصدبود. کمترین رشد مربوط رشته کشاورزی بودکه بطور متوسط از ۳ر۳ درصد تجاوز نکرد .

طی سالهای «۱۳٤۸ـ۱۳۳۸» هزینه های مصرفی بطورمتوسط سالانه ٦ر۹ درصد افزایش یافت وسهم آن درهزینه ملی روبه کاهش رفت . رشد بطئی هزینه های مصرفی همراه با افزایش سریع تولیدات ،موجب شد که پس انداز با سرعت افزایش یابد و امکان تامین منافع لازم برای سرمایه‌گذاری فراهم آید . در این دوره رشد هزینه های سرمایه‌ای خاصه درسالهای اخیر سریع بود وبه حدود ۱۰ درصد رسید و در نتیجه سهم تشکیل سرمایه‌از هزینه ملی افزایش یافت .رشد هزینه های مصرفی خصوصی بطور متوسط ٥ر٦ درصد و هزینه های مصرفی دولتی۳ر۱۳ درصد بود ورشد هزینه خانوار شهری بطور قابل ملاحظه‌ای برخانواررروستائی‌افزایش‌داشت.

درزمینه وضع پولی ،طی دوره مورد گزارش انکاء اقتصاد به اعتبارات سیستم بانکی رو به افزایش بود و سهم‌بیشتری از مصارف بانکها به‌اعتبارات اختصاص داده شد. بطوریکه کل اعتبارات دراین دوره بطور متوسط سالانه ۳ر۱۹ درصد افزایش یافت . دراین میان افزایش اعتبارات بخش دولتی سریعتر از بخش‌خصوصی بود وبطور متوسط سالانه ٤ر۲۱ درصد رشد یافت .رشداعتبارات بخش خصوصی نیز بطور متوسط سالانه ۳ر۱۸ درصد بود . دراین دوره ، میان‌بخش خصوصی حجم پول و شبه‌پول) بطور متوسط سالانه ۱٦درصد افزایش یافت که‌بیشتر تحت تاثیر افزایش سریعتر شبه‌پول (سپرده های مدت‌دار وپس‌انداز بخش خصوصی ) بود و در نتیجه سهم حجم‌پول (اسکناس وپشیز دردست مردم و سپرده های دیداری بخش خصوصی) از کل میعان بخش‌خصوصی‌رو به کاهش رفت ، دراین دوره بتدریج سهم بیشتری‌ازحجم‌پول به سپرده های دیداری‌اختصاص یافت و تمایل مردم به نگهداری اسکناس و پشیز کاهش گرفت این پدیده از یک طرف دیگر نشانه تمایل بیشتر مردم بسوی سیستم بانکی بود.

دراین دهه ، شبکه بانکی کشور باسرعت گسترش یافت ولی‌توزیع جغرافیائی واحدهای بانکی‌متناسب باپراکندگی‌جمعیت نبود ، بطوریکه نیمی از شبکه بانکی کشور درتهران و ۹شهر بزرگ ایجاد شدونیم دیگر در بقیه نقاط پراکنده گشت.

درزمینه وضع مالی دردهه «۱۳٤۸ـ۱۳۳۸» عملیات بخش دولتی توسعه سریعی یافت و

چون متوسط افزایش سالانه عملیات بخش دولتی سریعتر از افزایش تولید ناخالص ملی بود ، بتدریج سهم بیشتری از فعالیت های اقتصادی به‌بخش دولتی اختصاص یافت ، علت اصلی این امر ، افزایش سریع درآمد نفت دردوره مورد بحث بود که موجب شدسهم بیشتری ازفعالیت اقتصادی به بخش دولتی اختصاص داده شود .

دراین دوره رشد درآمدهای دولت (بودجه عادی وعمرانی) بطورمتوسط کمتر ازرشدهزینه های آن بود و درنتیجه کسری بودجه کشور بطور مداوم سیر صعودی داشت وقسمت اعظم آن از طریق اعتبارات سیستم بانکی و وامهای خارجی تامین میشد . فروش اسناد خزانه و اوراق‌قرضه‌ازجمله‌سایرمنابع‌تامین کسری بودجه درنیمه دومدوره مورد گزارش بشمار می‌آید.

در این دوره افزایش وصولی ازمحل مالیاتها سریعتر ازرشد مجموع درآمدهای دولت بود ودرنتیجه سهم آن ازکل درآمد ها روبه افزایش گذاشت .رشد مالیاتهای مستقیم نیز رویهمرفته سریعتر از مالیاتهای غیرمستقیم بود وهمچنین‌درآمد نفت‌افزایش قابل ملاحظه‌ای داشت. ونقش اساسی درانجام برنامه های اقتصادی بخش دولتی ایفاء کرد .

بطور کلی‌دردهه مزبورعملیات مالی‌بخش دولتی اثرات انبساطی قابل ملاحظه‌ای در اقتصاد کشور داشت ، لیکن افزایش تولید داخلی ، ازدیاد سریع واردات کالا از خارج و نیز افزایش تمایل به‌پس‌انداز ، مانع از آن شد که این‌عملیات اثرات نامساعدی بروضع‌ارزی وسطح قیمتها برجای گذارد.

دردوره مورد بحث ازنظر وضع ارزی مشکل اساسی‌پدید نیامد و از نظر بازرگانی ، به ویژه درسالها آخر ،موفقیت های چشم گیری حاصل شد. بطورکلی دراین دوره موازنه ارزی کشوربانوسانهائی روبرو بود وگرچه پرداختهای ارزی به سرعت افزایش می‌یافت‌لیکن آهنگ رشد دریافتها نیز که قسمت‌اعظم آن را نفت تشکیل میداد متناسب باپرداختهارو به‌افزایش بود . استفاده ازوام های خارجی خاصه دراواخر دوره نقش اساسی در ایجاد تعادل کلی دروضع‌ارزی‌داشت. علاوه براقداماتیکه در زمینه تحکیم ارزش ریال شد ، تا حدودی که امکانات اجازه می داد ، تسهیلات وآزادی‌های بیشتری نیز درمورد معاملات ارزی معمول گشت .

دراین‌دوره بازرگانی خارجی ایران رویهمرفته ازرونق قابل ملاحظه‌ای برخوردار بود وبر اساس تسهیل ورود کالاهای سرمایه‌ای استوار شدودر ترکیب واردات تغییرات محسوسی‌پدید آمد . بدین معنی که‌سهم کالا های سرمایه‌ای وواسطه‌پیوسته روبه افزایش بود ، ولی سهم کالاهای مصرفی از کل‌واردات روبه کاهش رفت. دراین دوره میان ایران وبعضی از کشورها ومناطق مختلف ، از جمله‌اغلب کشور های سوسیالیست ،قرار دادهای بازرگانی متعددی‌بسته شد و مبادلات بازرگانی به‌نحو بی‌سابقه‌ای افزایش یافت . در ترکیب صادرات کشور نیز تغییراتی پدید آمد و تحولی که درساختمان اقتصادی کشور و رونق صنایع ایجاد شد، آثار خودرادر اواخر دوره درصادرات نمودار ساخت .

درزمینه سطح قیمتها،رویهم‌رفته در دهه۱۳٤۸ـ۱۳۳۸سطح کلی قیمتها باوجود نوسانهائی که درسالهای مختلف داشت، از ثبات نسبی برخوردار بود. متوسط افزایش سالانه‌شاخص هزینه زندگی از۳ر۲ درصد و شاخص بهای عمده‌فروشی از ٤ر۱ درصد تجاوز نکرد .بالا ترین افزایش شاخص هزینه زندگی مربوط بسال ۱۳۳۸ و معادل۱۳درصد وکمترین‌افزایش مربوط بسال ۱۳٤٤ وفقط ۳ر۰ درصد بود.

### خلاصه وضع اقتصادی کشور در سه سال آخر برنامه عمرانی دوم ۱۳٤۱ ـ۱۳۳۹

توسعه اقتصاد ایران در سال های ۱۳۳۸ـ۱۳۳٦ در نتیجه ثبات سیاسی و سرمایه‌گذاری های وسیعی که بااستفاده از درآمد روزافزون‌نفت‌واعتبارات اعطائی‌ازمحل‌تجدید ارزیابی پشتوانه اسکناس وگسترش‌سایر اعتبارات داخلی ووام های خارجی صورت میگرفت ،بسیار سریع بود ، لیکن این عوامل بابرنامه های جامعی که همه جوانب واثرات‌عملیات انبساطی مذکور را درنظر گرفته باشد همراه نبود ودر نتیجه کشور رابامشکلات ناشی ازفشار های تورمی که عبارت ازترقی سریع سطح قیمتها وعدم تعادل‌موازنه ارزی بود ،مواجه ساخت .

افزایش‌متوسط‌سالانه‌شاخص هزینه زندگی که درسال ۱۳۳٦ معادل ٤ر٤درصدودرسال۱۳۳۷ فقط یک درصد بود ، درسال های ۱۳۳۸ و ۱۳۳۹ به‌ترتیب به۱۳ درصد و ۷ر۷درصدرسید، عدم تعادل موازنه ارزی کشور در حدی بود که در سال های ۱۳۳۸ـ ۱۳۳۷ با وجود استفاده ازمبالغ قابل‌ملاحظه‌ای ازوام ها وکمک های خارجی ، رویهمرفته ۱ر۹۹ میلیون دلار کسری درموازنه ارزی پدیدار شد .

نظری‌به‌شاخص های عمده اقتصادی طی سالهای ۱۳۳۹ـ ۱۳۳٦ نشان‌میدهدکه‌باوجودیکه دراین سال هاکلیه عوامل از

وجود فشار های‌تورمی حکایت داشته ، ریشه های یک رکود اقتصادی نیز درحال رشد بوده است . عمده ترین این عوامل عبارتند از :

**۱ـ افزایش موجودی کالا در انبار ها به نسبتی بیش از افزایش مصرف**

براساس اصل مشتاب دردوره رونق، معمولا موجودی کالادر انبار ها سریعتر از افزایش‌تقاضا رشد میکند . این اصل کلی‌همراه با عوامل دیگر از جمله پیش‌بینی محدودیت هائی در مورد واردات کالاکه‌خود ناشی ازپیدایش‌اختلال در وضع ارزی بود،واردکنندگان را تشوق کرد که به‌سفارش‌کالابه میزان بیش از مصرف‌اقدام‌کنند ، درنتیجه مقادیر عمده‌ای‌کالا به کشور وارد ودر انبار هامتمرکز

بقیه در صفحه ٦٦

سالگرد ششم بهمن

روز رستاخیز ملی ایران را

به پیشگاه مبارک

شاهنشاه آریامهر

و عموم هم میهنان عزیز تبریک عرض مینماید

کارکنان شرکت لرد الکترونیک

انقلاب شاه و ملت

رستاخیزی بزرگ در تاریخ ایران است

باسرافرازی سالروز ششم بهمن را به پیشگاه

شاهنشاه آریامهر

و هموطنان عزیز تبریک و تهنیت عرض مینماید.

هیئت مدیره ، کارکنان و کارگران نمایندگی و بافندگی ری

روز تاریخی ششم بهمن

سالگرد حیات انقلاب پیدایش رابه پیشگاه رهبر انقلاب

اعلیحضرت همایون شاهنشاه آریامهر

و عموم هم میهنان عزیز تبریک گفته

توفیق تبیین اندیشه ملت ایمان را در اجرای منشور این انقلاب مقدس از خداوند

یگانه مسئلت داریم.

شرکت هنکورد الکتریک

---

ششم بهمن

سالگرد حیات جاودان انقلاب شاه و مردم را به پیشگاه

شاهنشاه دادگستر ایران

و هموطنان رشید صمیمانه تبریک عرض مینماید

شرکت فتومترو نماینده انحصاری دوربینهای عکاسی، فیلمبرداری و ماشینهای حساب الکترونیکی، ماشینهای فتوکپی، ماشینهای میکروفیلم کانن

Canon

---

شاهنشاها

ششم بهمن

روز تجدید حیات ملی ایران را به پیشگاه آن شهریار تاجدار تبریک عرض مینماید.

شرکت نسبی کارخانات مهندس سیروس ارجمند و شرکاء

---

BW

ششم بهمن

سالگرد حیات جاودان انقلاب شاه و مردم

را به پیشگاه

شاهنشاه دادگستر ایران

و هموطنان رشید صمیمانه تبریک عرض مینماید

MISCHLER FERMETURES

شرکت ساختمانهای کشوری (پارکت)

---

انقلاب شاه و ملت

رستاخیزی بزرگ در تاریخ ایران است

با سرافرازی سالروز ششم بهمن را به پیشگاه

شاهنشاه آریامهر

و هموطنان عزیز تبریک و تهنیت عرض مینماید.

شرکت بیمه یورکشایر محدود

شرکت سهامی بیمه البرز

اطلاعات
۱۳۰۱
ازسرویس گزارشهای ویژه روزنامه اطلاعات

## صفحات ویژه
## انقلاب ششم بهمن

# ایران بموقع به مبارزه باتورم برخاست

بقیه ازصفحه ٦٤

شد و زمینه را برای رکود آتی معاملات فراهم ساخت .

**۲ـ سرمایه گذاری غیرمتناسب درپاره‌ای ازرشته ها**

یکی از عوامل مهم تورم در سال های پیش از ۱۳٤۰ و پیدایش رکود دراین سال ، سرمایه گذاریهای نامتناسب با نیاز ها و ظرفیت اقتصاد در پاره‌ای ازرشته های فعالیت بود، بطوریکه سرمایه گذاری بخش خصوصی درساختمان های تهران ، درسال ۱۳۳۷ معادل ۸۵ درصد و درسال ۱۳۳۸ بیش از ۳۰ درصد افزایش یافت که قسمت اعظم آن متوجه ساختمان های بزرگ وتجملی بود . بدین ترتیب گذشته از این که توزیع سرمایه بین رشته های مختلف مطلوب نبود ، با اثراتی که فعالیت های ساختمانی درسطح دستمزد ها و بهای مصالح ساختمانی و وضع ارزی ونیز اعتبارات بانکی دارد ، این امر درتشدید تورم ونیز رکود اقتصادی که متعاقبا همراه باکاهش سرمایه گذاری ، در رشته ساختمان پدیدار شد ، کاملا موثر بود.

**۳ ـ دوره بازدهی سرمایه ها**

اکثر سرمایه گذاریهای میان مدت وبلند مدت ،طی دوره مورد بررسی بدون آنکه براساس مطالعات کافی و وبرنامه های هم‌آهنگ باشد بموقع اجرا گذاشته شده بود ، درنتیجه به علت فاصله زمانی نسبتا زیادی که بین سرمایه‌گذاری وتولید در این گونه طرحها وجود دارد، دروهله نخست باانجام سرمایه گذاری ها،تمایلات تورمی تشدید گشت ودر مرحله دوم باعرضه محصولات به میزانی بیش از تقاضا ، به پیدایش رکود کمک شد.

**٤ـ کاهش قدرت خرید**

بطوریکه اشاره شد ، طی سال های ۱۳۳۸ ـ ۱۳۳٦ حجم اعتبار بانکی بسرعت افزایش یافت ، بطوریکه سرعت رشد آن در این سال‌ها به ترتیب به ۱۵ درصد ، ٤۲ درصد و ۲۰ درصد رسید ، امکان دسترسی آسان به اعتبارات سیستم بانکی ، باتوجه باستفاده از روش «واردات» از طریق « بروات وصولی » بازرگانی را تشویق کردکه واردات کالا را افزایش دهند و قسمت عمده آن را به طریق اقساطی بفروشند . رونق معاملات اقساطی باافزایش سریع تقاضا انجامید ، ولی بعد که وضع به حالت عادی برگشت و واردات کالا و اعتبارات بانکی با محدودیتهائی مواجه شد ، امید ترقی سریع و نامتناسب درآمدها از بین رفت و تقاضا برای کالا های مختلف ، نه تنها مثل سابق افزایش نیافت ، بلکه با اختصاص قسمتی از درآمدها به پرداخت اقساط خریدهای پیشین ، عملا حجم تقاضاها کاهش پذیرفت . بدین ترتیب معاملات اقساطی عجولانه در آن دوره ، نخست به تورم دامن زد و سپس منجر به تقویت رکود شد.

**نظری به برنامه تثبیت اقتصادی و اثرات آن**

تورم رو به تزاید سال های ۱۳۳۸ ـ ۱۳۳۷ ، که از یکطرف افزایش بی‌سابقه سطح قیمتها را دربرداشت و ازطرف دیگر موجب تحلیل رفتن قسمت اعظم ذخایر ارزی کشور شد ، نمیتوانست ادامه یابد ، زیرا واردات کالا از خارج که میتوانست جوابگوی قسمتی از تقاضای داخلی باشد و از افزایش شدید قیمت‌ها جلوگیری کند ، با کاهش ذخایر ارزی ، قابل دوام نبود و می‌بایست برای اعاده تعادل بین عرضه و تقاضا اقدامات سریعی به عمل اید ولازم بود که این اقدامات هدفهای زیر را تحقق بخشد :

الف ـ میزان واردات باافزایش سود بازرگانی و بالا بردن میزان سپرده اعتبارات اسنادی ومحدود کردن واردات از طریق بروات وصولی ، کاهش داده شود و از واردات کالاهای غیر ضروری و نیز کالاهائیکه مشابه آنها درداخل کشور تولید میشود، خودداری کردد . همراه با تحدیدواردات ، میبایست کوشش در افزایش صادرات کالاو افزایش درآمدهای نفتی نیز برای ایجاد تعادل در وضع ارزی مورد توجه قرار گیرد .

ب ـ حجم اعتبارات کنترل شود و بین گسترش اعتبارات و رشد اقتصادی کشور هماهنگی بیشتری برقرار گردد . افزایش نرخ بهره، چه ازنظر تشویق پس‌انداز و چه از جهت کاهش تقاضای اعتبارات، از حربه‌های اساسی در نیل به این هدف بود .

پ ـ ایجاد تعادل در بودجه و درصورت امکان داشتن مازاد بودجه ، بنحوی که قسمتی از وام دولت به بانک مرکزی ایران بازپرداخت شود ، نیز میتوانست به تحقق این هدف کمک کند .

ازاین‌رو با همکاری صندوق بین‌المللی پول برنامه‌ای برای تثبیت وضع اقتصادی تنظیم و پس از تصویب هیات وزیران ، در تاریخ ۲ شهریور ۱۳۳۹ بموقع اجرا گذاشته شد. بانک مرکزی ترتیب در شهریور ۱۳۳۹ قسمتی از کالاها مشمول سود بازرگانی تازه شدند ، بعلاوه ورود قسمت اعظم کالاها به افتتاح اعتبارات اسنادی موکول شد ، واردات از راه بروات وصولی محدود گشت و پرداخت حقوق گمرکی بوسیله سفته‌های تضمین شده ۹۰ روزه بانکها کاهش داده شد و ترخیص کالا با پرداخت نقدی انجام پذیر گردید .

در خرداد ماه ۱۳٤۰ با توجه به مقدورات ارزی کشور احساس شد که باید اقدامات جدی‌تری برای صرفه‌جوئی در هزینه های ارزی بعمل آید و فروش ارز برای واردات کالا و خدمات کاهش داده شود ، ازاین‌رو مقرر شدکه بانک های مجاز ازگشایش اعتبار برای ۲۱٤ قلم کالاهای وارداتی غیر ضروری و نیمه ضروری خودداری کنند و برای این کار ترقی نرخ ارز در بازار آزاد جلوگیری شود ، ورود این کالا ها بدون انتقال ارز نیز غیرمجاز اعلام شد .

یکی از فرضهای برنامه تثبیت اقتصادی ، دریافت حدود ۹۰ میلیون دلار وام تازه برای تکمیل برنامه هفت ساله دوم بود، ولی به علت پاره‌ای مشکلات ،استفاده از این وامها میسر نشد . از لحاظ ریالی نیز قرار بود سازمان برنامه قسمتی از بدهی خود را به بانک مرکزی ایران مسترد دارد و درمقابل از درآمد عمومی کشور به سازمان برنامه کمک شود، ولی اجرای این برنامه‌نیز بامشکلاتی مواجه گشت ومضیقه مالی دولت موجب شد که پاره‌ای از تعهدات داخلی و خارجی انجام نگیرد ، بطوریکه حجم تعهدات ایفا نشده در اوائل سال ۱۳٤۰ قابل ملاحظه بود..

به علت تغیراتی که در وضع اقتصادی کشور روی داده بود لازم شد در سیاست تثبیت اقتصادی که در شهریور ۱۳۳۹ طرح و از مهر این سال تا خرداد ۱۳٤۰ اجرا شد ، در تیر ۱۳٤۰ تجدید نظرهائی به عمل آید. این تجدید نظر تعدیل‌هائی در زمینه هم‌آهنگی توسعه اعتبارات دولتی وخصوصی با نیازهای بخش‌های مذکور و مقتضیات اقتصادی بود. ازجمله اعتبارات بخش خصوصی کمبرای سال ۱۳٤۰ قبلا ٥ره میلیاردریال درنظر گرفته شده بود ، طبق تجدید نظر ٤ میلیارد ریال کاهش داده شد و مقرر گشت اگربدهی خالص بخش دولتی از معینی کمتر شد ، به همان میزان به اعتبار بخش خصوصی افزوده شود .

در نیمه دوم سال ۱۳٤۰ بهبود محسوسی در موازنه ارزی کشور پدید آمد، ازیک طرف استفاده از وام‌های خارجی و دریافت کمک های نقدی از دولت امریکا و از طرف دیگر صرفه‌جوئی‌های شدید در واردات کالا و خدمات،منجر به پیدایش تعادل نسبی در وضع ارزی شد . به دنبال بهبودی که در وضع ارزی مشاهده میشد و با توجه به مشکلات مالی بازار ، در آذر ۱۳٤۰ تجدیدنظر دیگری در برنامه تثبیت اقتصادی بعمل آمد که ضمن سیاست ملایمتری درقبال بخش خصوصی درپیش گرفته‌شد ، حداکثر توسعه اعتبارات بخش خصوصی،٦ره٨ میلیاردریال تعیین گشت ، ولی‌میزان کاهش اعتبارات بانك مرکزی ایران به دولت ، بالابرده شد .

## نتایج برنامه تثبیت اقتصادی

براثر اجرای برنامه تثبیت اقتصادی ،توسعه اعتبارات بانکی که در سال۱۳۳۸ بیش از ۳۲در صد بود، در سال ۱۳۳۹ به‌هفت در صد ودر سال ۱۳٤۰ به هشت در صد کاهش یافت و در نتیجه، ترقی شاخص هزینه زندگی از ۱۳ در صددر سال۱۳۳۸ به۹ر۷ در صد در سال ۱۳۳۹ وفقط ۱ر٦ درصد در سال ۱۳٤۰ رسیدو نیز بهبو محسوسی در وضع موازنه ارزی حاصل شد. بطوریکه در سال ۱۳٤۰ پس از ایفای کلیه تعهدات، موجودی ارزی کشورنیز فزونی گرفت. با این حال باید توجه کرد که برنامه تثبیت اقتصادی به طور کامل اجرانشد. در بخش دولتی بدهی خزانه‌داری کل به بانك مرکزی ایران‌بجای آنکه کاهش یابد، به میزان‌قابل ملاحظه‌ای افزایش یافت. اعتبارات بخش خصوصی‌نیز، مخصوصا در نیمه اول سال ۱۳٤۰ به مراتب بیشتر از هدف برنامه توسعه پذیرفت و به سازمان برنامه نیز، که از نظر ایفای تعهدات خود با مشکلاتی مواجه شده بود،ازطرف دولت کمك های مقرر صورت نگرفت‌و بدنبال‌آن سرمایه‌گذاری در طرحهای عمرانی کاهش یافت.

مشکلات مالی دولت اثرات نامطلوبی در وضع بازار بخشید و بحث در این باره که امکانات ارزی و ریالی کشور بسیارضعیف شده است، خوشبینی و اعتمادرا تا حدی دچار تزلزل ساخت .عدم توفیق بازرگانان وتولیدکنندگان در ایفاء تعهدات خود که‌نتیجه‌دو عامل متضاد و متوالی ، یکی سرمایه گذاریهای نسنجیده و نامطلوب و بدون تنخواه گردان و دیگری توقف سریع اعتبارات بانکی بود، موجب گسترش مشکلات مالی و افزایش سریع موارد ورشکستگی شد .

همزمان‌با اجرای برنامه تثبیت اقتصادی و برنامه های اصلاحی اقتصادی و اجتماعی دولت، رکود اقتصادی شدیدی در کشور پدید آمد، پیدایش این رکود رانمی‌توان کلا نتیجه اجرای برنامه تثبیت اقتصادی دانست، بلکه اوضاع و احوالی را که پیش‌از آغاز این برنامه وجود داشت ، یعنی تورم پولی و سرمایه‌گذاری های بی‌بند وبارو نامطلوب‌وتوسعه غیر محتاطانه سیستم بانکی‌ونیز افزایش‌سریع‌فعالیت‌های‌ساختمانی وغیره را باید از عوامل نخستین پیدایش رکود در سالهای بعد از تورم دانست توقف ناگهانی گسترش اعتبارات ، محدودیت واردات، و عوامل روحی ناشی از وضع ناسالم‌اقتصادی‌نیز‌درپیدایش و عمیق کردن رکود موثر بود.

## اصلاحات اجتماعی و بنیانی

**سال ۱۳٤۱ از نظر پی‌ریزی عظیم‌ترین وپرثمرترین اصلاحات اجتماعی واقتصادی نقطه عطفی‌در تاریخ معاصر ایران بشمارمیرود. در ششم بهمن ماه این سال‌شش اصل انقلابی که بعدا « انقلاب شاه و ملت» خوانده‌شد‌به‌تصویب ملی رسید، اصول ششگانه‌انقلاب که اکنون به ۱۲ اصل رسیده عبارتست از :**

**۱ـ الغای رژیم ارباب و رعیتی**
**۲ـ ملی شدن جنگلها‌ومراتع**
**۳ـ فروش سهام کارخانجات دولتی بعنوان پشتوانه اصلاحات ارضی**
**٤ـ سهیم کردن کارگران در**

بقیه درصفحه ٦۷

**سپاهی ترویج و آبادانی راه جدید کشت را به روستائیان می‌آموزد .**


کارخانه‌های صنعتی آزمایش

بسیاری از پیشرفت‌های خود را مدیون ثمرات اقتصادی و اجتماعی انقلاب پرشکوه شاه و ملت میداند .

ما سالگرد تاریخی ششم بهمن را به پیشگاه مبارک شاهنشاه آریامهر و ملت ارجمند ایران تبریک میگوییم .

هیئت مدیره و کارکنان
شرکت سهامی کارخانه‌های صنعتی آزمایش

انقلاب بزرگ شاه و ملت
شکوه‌بخش همه تاریخ جاودان ایران است
باسرافرازی سالروز ششم بهمن را به پیشگاه
شهریار دادگستر ایران
و عموم هموطنان عزیز تبریک عرض مینماید

اتحادیه صنف فخار

از سرویس گزارشهای ویژه روزنامه اطلاعات

## صفحات ویژه
## انقلاب ششم بهمن

# سالهای درخشان در حیات اقتصادی ایران

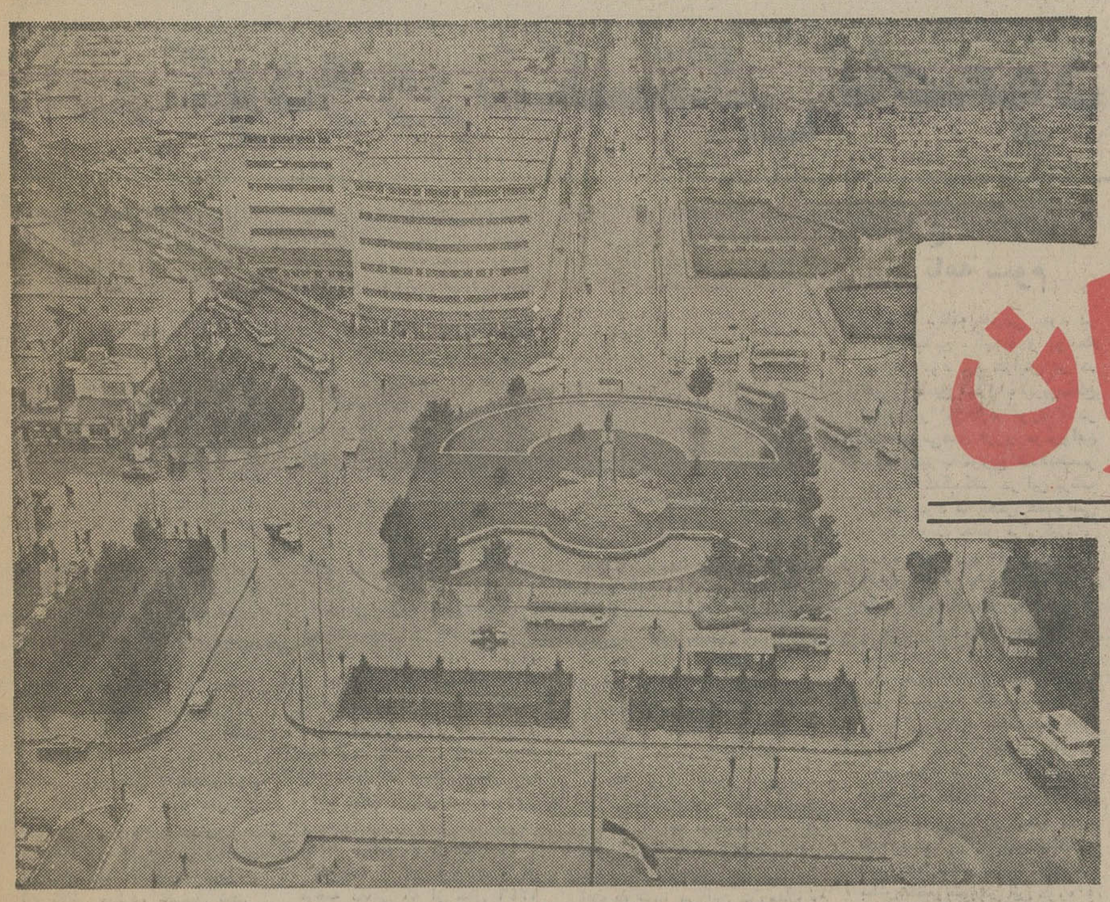

طی دوازده سال صدها بنای نوین در تهران بوجود آمد

بقیه ازصفحه۶۶

منافع کارگاههای تولیدی‌وصنعتی
۵- اصلاح قانون انتخابات
۶- ایجاد سپاه دانش
۷- ایجاد سپاه بهداشت
۸- ایجاد سپاه ترویج‌وآبادانی
۹- تشکیل خانه های اصناف
۱۰- ملی‌کردن‌آبهای سراسر کشور
۱۱- نوسازی کشور
۱۲- انقلاب اداری وآموزشی

برنامه عمرانی سوم که‌درشرائط نامساعدی آغاز گشته بود، با موفقیت چشم‌گیری به پایان رسید . این موفقیت همزمان با تحولاتی بود که شالوده‌اجتماعی‌و اقتصادی کشور را ، به ویژه در روستا ها دگرگون ساخت . در بخش گذشته اشاره‌شد که‌سستی و رخوتی که طی سالهای ۴۲ - ۱۳۴۰ بر اقتصاد کشور مستولی شد و عدم اعتمادی که‌براثراوضاع نامساعد سالهای پیش از آغاز برنامه عمرانی سوم به ویژه در بخش خصوصی وجود داشت ،نیل به هدف های این برنامه را با تردید مواجه میساخت ، ولی‌عملا در نتیجه فعالیت های عمرانی‌بخش دولتی و ثمرات انقلاب اقتصادی‌و اجتماعی و پیروی از سیاست‌های هماهنگ اقتصادی و مهمتر ازهمه ثبات سیاسی کشور ، بخش خصوصی نیز به تدریج تحرک خود را بازیافت و برنامه عمرانی سوم رویهمرفته از بیشتر هدف های خود پیشی گرفت .

رشد تولید ناخالص ملی به قیمت ثابت که طبق هدفهای برنامه عمرانی سوم شش درصد تعیین شده بود، عملا به ۸٫۵در صد رسید، گروه صنایع‌ومعادن در این دوره پیشتاز اقتصادایران بود و با ۱۳٫۵درصد رشدمتوسط سالانه، به قیمت ثابت، پس از گروه نفت بالاترین رشد رامیان گروههای گوناگون داشت .

پرداختهای عمرانی بخش دولتی‌در زمینه صنایع و معادن و فعالیت های بانك توسعه صنعتی ومعدنی ایران ، نقش عمده‌ای درگسترش صنایع داشت که این فعالیتها بعدا به تفصیل بیان خواهد شد.

طی برنامه عمرانی سوم تعادل های کلی اقتصاد حفظ و تثبیت شد. گرچه بیشتر فعالیت های اقتصادی سریع بودواز حدانتظار فراتر رفت، با اینهمه ثبات‌نسبی ارزش داخلی و خارجی ریال‌حفظ شد، در این دوره با وجود نیاز های ارزی فراوانی که در زمینه واردات کالا های سرمایه‌ای و واسطه برای سرمایه گذاری و رفع نیاز صنایع وجود داشت ، وضع ارزی‌ازتعادل نسبی‌برخوردار گشت . موفقیت های‌برنامه‌عمرانی سوم در شرایطی به دست آمد که متوسط افزایش سالانه قیمت ها از ۱٫۵ در صد تجاوز نکرد.

### تولید ناخالص ملی

بطوریکه در پیش اشاره شد ، طی پنج سال برنامه عمرانی سوم، متوسط سالانه رشد تولید ناخالص ملی به قیمت ثابت ،به ۸٫۵ درصد و به قیمت جاری به ۹٫۶ درصد رسید. در این‌دوره چون رشد تولیدات صنعتی‌ومعدنی کشور ۱۱ درصد بود، (*) و از متوسط رشد تولید ناخالص ملی بیشتر شد ، سهم این بخش‌از کل تولید کشور به تدریج روبه افزایش گذاشت و از ۹٫۸ درصد در سال ۱۳۴۱، به ۱۱٫۲ درصد در سال ۱۳۴۷ رسید . رشدتولید گروه کشاورزی از بقیه گروهها کمتر بود ، در نتیجه سهم آن از تولید ناخالص ملی رو به کاهش رفت، ولی با اینهمه‌در سال۱۳۴۶ بخش کشاورزی‌هنوزبالاترین‌سهم از تولیدات کشور را (۲۶٫۱ در صد) داشت، گروه نفت از رشد سریعی برخوردار شد و متوسط سالانه رشد تولید آن به ۱۴٫۲ درصد رسید و سهم آن از تولید ناخالص ملی افزایش یافت .طی سالهای ۱۳۴۶- ۱۳۴۲ هزینه‌های مصرفی بطور متوسط سالانه ۷٫۶ درصد رشد داشت و سهم کمتری از هزینه ملی به آن تعلق یافت‌و رشد کند هزینه های مصرفی ، همراه با افزایش سریع تولیدات موجب شد که پس اندازبه‌سرعت افزایش یابد و امکان تامین‌منابع لازم برای سرمایه گذاری‌فراهم آید. بطوریکه در این دوره‌حدود ۳۸۹ میلیارد ریال صرف تشکیل سرمایه شد. رشد هزینه های سرمایه‌ای بسیار سریع بود وبه ۱۷٫۱ در صد رسید. در نتیجه سهم تشکیل سرمایه از هزینه ملی به نحو قابل ملاحظه‌ای بالا رفت و از ۱۵٫۳ در صد در سال ۱۳۴۱، به ۲۲٫۶ در صد درسال ۱۳۴۶ رسید .

مجموع تولید ناخالص ملی کشور، به قیمت ثابت، طی پنج سال ۱۳۴۶-۱۳۴۲ به۲۰۳۰ میلیارد ریال رسید که حدود ۸۰ درصد آن صرف کالا هاوخدمات‌مصرفی شد. رشد هزینه های مصرفی خصوصی و دولتی بطور متوسط به‌ترتیب ۶٫۳ درصد و۶٫۸ درصد بود. در این دوره رشد هزینه های مصرفی خانوار های شهری بطور قابل‌توجهی‌سریعتر ازخانوار های روستائی بود.

در دوره مورد گزارش،سرمایه گذاری بخش‌های‌خصوصی ودولتی بطور متوسط به‌ترتیب سالانه۱۱ در صد و ۲۷ درصد افزایش یافت و رویهمرفته بخش خصوصی ۵۹٫۶ درصد از کل سرمایه گذاری را انجام داد که به میزان قابل ملاحظه‌ای بیشتر از هدف برنامه عمرانی سوم (سهم بخش خصوصی از کل سرمایه گذاری ۴۵ درصد) شد .

سرمایه گذاری‌در ماشین‌آلات ولوازم کسب و کار، سریعتر از سرمایه گذاری در ساختمان بود و در نتیجه سهم آن‌از کل‌تشکیل سرمایه‌روبه افزایش رفت ، با اینهمه در این دوره رویهمرفته ۶۶٫۴ در صد از کل تشکیل سرمایه مربوط‌به بخش ساختمان بود.

### سیاست پولی دربرنامه عمرانی سوم

لازم است اشاره شود که‌نحوه استفاده از سیاست پولی ، مانند هر سیاست‌دیگربراساس‌مقتضیات زمان واوضاع و احوال اقتصادی متکی است و همانطورکه درفصل پیش اشاره شد، اقتصاد کشوردر آغاز برنامه عمرانی سوم دست‌به گریبان رکود فعالیت در رشته - های گوناگون بود، لذا سیاست پولی در این دوره می بایست نخست به فراهم ساختن وسائل پرداخت لازم برای آماده رونق مبادرت ورزد و سپس کوشش شود بین تقاضای پولی‌و تولیدات، بدون بروز وقفه‌ای در فعالیت‌های اقتصادی تعادل برقرار گردد . در عین حال وسائل پرداخت کافی برای تسهیل مبادلات و تامین یك رشد مداوم اقتصادی در چارچوب حفظ ثبات نسبی ارزش داخلی و خارجی پول، نیز فراهم آید.

برای نیل به این هدف ها ، سیاست اعتباری بانك مرکزی ایران براین اساس قرار گرفت که امکانات لازم برای توسعه اعتبارات بخش خصوصی تا حد مورد نیاز فراهم شود. از این رو با استفاده از ابزار پولی‌در هر سال تصمیمات ویژه‌ای با توجه به شرائط اقتصادی آن‌سال اتخاذ و به مورداجرا گذاشته‌شد.

طی دوره پنج ساله برنامه عمرانی سوم اتکای اقتصاد به اعتبارات سیستم‌بانکی‌روبه‌افزایش بودو سهم بیشتری از مصارف بانك ها به اعتبارات اختصاص داده شد، بطوریکه کل‌اعتبارات در این دوره، بطور متوسط‌سالانه ۱۹ درصد افزایش یافت و نسبت آن به تولید ناخالص ملی از۲۶ درصد در سال ۱۳۴۱ به ۳۹در صد در سال ۱۳۳۶ رسید .

افزایش اعتبارات بخش دولتی سریعتر از رشد اعتبارات بخش خصوصی بود و سهم بیشتری از توسعه اعتبارات به بخش دولتی اختصاص یافت که همزمان با افزایش تدریجی سهم دولت از تشکیل سرمایه بود.در دوره‌مورد بررسی، میعان بخش خصوصی (حجم پول و شبه پول) بطور متوسط سالانه ۱۶ در صدافزایش یافت که‌بیشتر تحت تاثیرافزایش سریعتر شبه پول (سپرده های مدت‌داروپس‌انداز بخش‌خصوصی) قرار داشت و در نتیجه سهم‌حجم پول (سپرده های دیداری بخش خصوصی و اسکناس و پشیز در دست مردم) از کل میعان رو به کاهش رفت . در این دوره به تدریج نسبت بیشتری از حجم پول به سپرده های دیداری اختصاص میبافت و تمایل مردم‌به نگهداری اسکناس و پشیز روبه کاهش می رفت .

گرچه افزایش سریع سپرده

بقیه در صفحه ۶۸


انقلاب شاه و ملت
رستاخیزی بزرگ در تاریخ ایران است
باسرافرازی سالروز ششم بهمن رابه پیشگاه
شاهنشاه آریامهر
وهموطنان عزیز تبریک وتهنیت عرض مینماید.
هیئت مدیره و کارکنان شرکت ایران مرچنت

ششم بهمن
روز تجدید پیمان دلاوران آزاده ایران
باوارث شایسته تاج وتخت کیانی است
با افتخار سالروز ششم بهمن رابه
پیشگاه مبارک شاهنشاه آریامهر
وآزادگان ایرانی تبریک عرض مینماید
شرکت سهامی توزیع لبنیات

انقلاب بزرگ شاه وملت
شکوه بخش همه تاریخ جاودان ایران است
باسرافرازی سالروز ششم بهمن رابه پیشگاه
شهریار دادگستر ایران
وعموم هموطنان عزیز تبریک عرض مینماید
شرکت کیان اکسپورت

ششم بهمن
روز تجدید پیمان دلاوران آزاده ایران
باوارث شایسته تاج وتخت کیانی است
با افتخار سالروز ششم بهمن رابه
پیشگاه مبارک شاهنشاه آریامهر
وآزادگان ایرانی تبریک عرض مینماید
شرکت تولن با مسئولیت محدود

ششم بهمن
روز تجدید پیمان دلاوران آزاده ایران
باوارث شایسته تاج وتخت کیانی است
با افتخار سالروز ششم بهمن رابه
پیشگاه مبارک شاهنشاه آریامهر
وآزادگان ایرانی تبریک عرض مینماید
شرکت سهامی توزیع لبنیات

ششم بهمن
سالگرد حیات جاودان انقلاب شاه ومردم
رابه پیشگاه
شاهنشاه دادگستر ایران
وهموطنان رشید صمیمانه تبریک عرض مینماید
اتحادیه صنف اغذیه فروش

اطلاعات
۱۳۰۴
از سرویس گزارشهای ویژه روزنامه اطلاعات

# صفحات ویژه
# انقلاب ششم بهمن

# از رکود و رشکستگی تا صعود به قله قدرت

بقیه از صفحه ۶۷

های غیر دیداری بخش خصوصی، برای تامین منابع لازم جهت سرمایه‌گذاری ضرورت دارد ،ولی در شرائطی که دسترسی به بازار سرمایه وجود نداشته باشد ، قسمتی از این سپرده ها احتمالا به تقاضای موثر تبدیل میشود ودر صورتیکه تولیدات داخلی از حساسیت کافی برخوردار نباشد میتواند از طریق فزونی تقاضا بر عرضه، اثرات نامساعدی درسطح قیمتها ونیزدر واردات کالاودرنتیجه وضع ارزی برجای گذارد، از این رویکی از راههای موثردر تعدیل نوسانهای شدید سپرده‌های غیر دیداری بخش خصوصی، تشکیل بازار سرمایه است، تاازاین راه صاحبان پس‌انداز امکانات مختلفی در اختیار داشته باشند و بتوانند در سرمایه گذاری های گوناگون مستقیما سهیم شوند و نگران پس‌انداز خود در مقابل تورم نباشند . باتوجه به این مطالب پس‌ازمدتی مطالعه‌سرانجام در آخرین سال برنامه عمرانی سوم بورس سهام و اوراق‌بهادار که بانک توسعه صنعتی ومعدنی ایران از آغاز تاسیس برای‌ایجاد آن تلاش میکرد، تاسیس شد.

طی دوره مورد گزارش شبکه بانکی کشور با سرعت توسعه یافت و تعداد واحدهای شبکه بانکی در پایان برنامه عمرانی‌سوم به ۳۴۰۷ رسید که ۶۴ درصد آن طی برنامه عمرانی سوم بوجود آمده است،لیکن توزیع‌جغرافیائی این واحدها متناسب با پراکندگی جمعیت کشور نبود، بطوریکه نیمی از شبکه بانکی در تهران و ۹ شهر بزرگ که فقط‌شامل ۶ میلیون‌نفرجمعیت هستند، گسترده شد ونیم دیگر در بقیه نقاط کشور . در این مدت فعالیت‌بانک های خصوصی‌بطورقابل توجهی سریعتر‌ازبانکهای دولتی‌گسترش یافت. در این دوره ایجاد توازن اعتباری در داخل رشته‌های اقتصاد، تاحدود زیادی برعهده بانکهای تخصصی (کشاورزی ایران، توسعه صنعتی و معدنی ایران، اعتبارات صنعتی ورهنی ایران) بود. طی برنامه عمرانی سوم، منابع مالی این قبیل‌بانکها از راه تمرکز سپرده‌های بخش دولتی ، وامهای دولت و نیز اعتبارات بین‌المللی و راههای‌دیگر افزایش قابل توجهی یافت . بطوریکه بانکهای تخصصی در این دوره توانستند یک چهارم از کل اعتبارات بانکها را به‌بخش خصوصی تامین نمایند. قدرت مالی بانکهای‌تخصصی و امکاناتی که در اختیار آنها قرار دارد و نوع اعتباراتی که این‌بانکها اعطاء میکنند و صرفا در رشته های تولیدی مانند صنعت ، کشاورزی و ساختمان به کار میافتد، اهمیت نقش بانکهای تخصصی را در توزیع‌مطلوب اعتبارات میان‌رشته‌های گوناگون فعالیت‌های اقتصادی نشان‌میدهد.

## سیاست مالی در برنامه سوم

طی برنامه عمرانی سوم عملیات مالی بخش دولتی گسترش‌سریعی یافت و چون متوسط سالانه رشد عملیات این بخش تندتر از افزایش تولید ناخالص ملی‌بود، به‌تدریج سهم بیشتری ازفعالیت های اقتصادی به بخش دولتی اختصاص یافت. افزایش سهم بخش دولتی در تولید ناخالص ملی که ناشی از وظایف‌سنگین این بخش در توسعه روزافزون اقتصاد کشور است ، بیشترناشی از کیفیت منابع مالی آن است . زیرا درآمد حاصل از نفت کمدر اختیار دولت است ، حدود دو برابر رشد متوسط سالانه تولید ناخالص ملی افزایش‌یافت‌و به‌این بخش امکان داد تاسهم بیشتری از فعالیت‌های اقتصادی رابه‌خود اختصاص دهد.

در این دوره ، درآمد دولت (بودجه عادی و عمرانی) بطور متوسط، سالانه حدود ۱۵درصد و پرداختهای‌آن حدود۱۹ درصد افزایش یافت و در نتیجه کسری دولت بطور مداوم سیرصعودی پیدا کرد، که قسمت اعظم آن از راه اعتبارات سیستم بانکی ،به ویژه بانک مرکزی ایران و نیز وامهای خارجی‌تامین‌شد، فروش اسناد خزانه که از سال ۱۳۴۲ آغاز شد و نیز فروش اوراق قرضه دفاعی که از سال ۱۳۴۶ عرضه گشت ، قسمتی از این کسری را تامین کرد.

در دوره مورد گزارش، وصولی مالیات‌ها سریعتر از رشدمجموع درآمدهای دولت بود و سالانه به ۱۸ درصد رسید و سهم آن از درآمدهای دولت روبه‌افزایش گذاشت . رشد مالیات‌های غیر مستقیم اندکی بیش از مالیات‌های مستقیم بود، در این میان درآمد گمرک نیز از افزایش قابل ملاحظه‌ای برخوردار بود . افزایش سریعتر درآمدهای‌مالیاتی نسبت به رشد تولید ناخالص‌ملی موجب شد که نسبت مالیات‌ها به تولید ناخالص ملی افزایش یابد. درآمد دولت از نفت در این‌دوره به طور متوسط‌سالانه۱۸ درصد بالا رفت واتکاء این بخش به درآمد نفت کماکان افزایش گرفت. رویهمرفته طی پنجسال برنامه عمرانی سوم ، درآمد نفت‌بطور متوسط ۴۸ درصد از کل درآمد دولت را تشکیل میداد . بطوری که درپیش اشاره شد، متوسط سالانه رشد پرداختهای دولت ، طی برنامه عمرانی سوم به‌محدود ۱۹ درصد رسید. در این میان افزایش پرداختهای عمرانی و مستمربیش از ۳ برابر رشد پرداختهای جاری بودو درنتیجه به تدریج سهم بیشتری از منابع دولت صرف طرحهای تولیدی و آبادانی کشور شد. در این‌دوره عملیات مالی دولت دارای اثرات انبساطی قابل ملاحظه‌ای در اقتصاد کشور بود، ولی افزایش تولیدات داخلی ، ازدیاد سریع واردات کالا از خارج و نیز افزایش تمایل به‌پس‌انداز مانع از آن شد که این عملیات اثرات نامساعدی بر وضع ارزی وسطح قیمتها برجای گذارد.

## سیاست ارزی و بازرگانی خارجی در برنامه سوم

توسعه اقتصادی هنگامی کاملا مطلوب است که همراه با حفظ تعادل کلی اقتصاد، از جمله تعادل وضع ارزی وتثبیت ارزش داخلی و خارجی پول باشد ، از این‌رو سیاست‌ارزی وبازرگانی خارجی به‌عنوان یکی ازمهمترین سیاستهای توسعه سالم اقتصادی مورد نظر است. هماهنگ‌ساختن هدف موازنه پرداختها با سایر هدفهای اقتصادی از مسائل‌دقیق و حساس و مستلزم آن است که ابزارهای‌کلیه‌سیاست‌های‌اقتصادی به‌کار گرفته شود و از اتکاء به یک سیاست خودداری گردد ، کسری موازنه ارزی کەنخستین شاخص نشان دهنده فزونی تقاضا برعرضه در داخل اقتصاد است، این هشدار را میدهد که به اقتضای وضع ، اقدامات محدود کننده به عمل آید ، این اقدامات ممکن است پولی ،مالی و یاترکیبی از آن دو باشد ونیز با کوشش برای جلب سرمایه‌های خارجی و استفاده از تسهیلات بین‌المللی همراه گردد. بطورکلی موازنه ارزی کشور طی‌برنامه عمرانی سوم بانوسانهائی روبرو بود و اگرچه پرداختهای ارزی بسرعت افزایش می‌یافت با این حال برموجودیهای ارزی نیز افزوده شد. در این دوره‌علاوه بر اقداماتیکه در زمینه تحکیم ارزش ریال به عمل آمد ، تا حدودی که امکانات اجازه میداد، تسهیلات و آزادی بیشتری در مورد معاملات ارزی معمول‌گشت. در برنامه عمرانی سوم بازرگانی خارجی ایران روی همرفته از رونق قابل ملاحظه‌ای برخوردار بود. سیاست بازرگانی براساس تسهیل ورود کالاهای سرمایه‌ای ووا سطه پیوسته ترقی کرد ولی سهم کالاهای مصرفی از کل واردات روبه‌کاهش رفت . در این دوره میان ایران و بعضی‌از کشورها و مناطق مختلف ازجمله اغلب کشورهای‌سوسیالیست قرار دادهای بازرگانی متعددی منعقد شد و این نوع مبادلات بازرگانی بنحو بی‌سابقه‌ای افزایش یافت. در ترکیب‌صادرات کشور تغییراتی پدید آمدو تحولی‌که درساختمان اقتصادی کشور و رونق صنایع بوجود آمده بود ، آثار خودرا در صادرات نمودار ساخت . بطوریکه در دو سال آخربرنامه عمرانی سوم برای اولین بار تعدادی کالاها و فرآورده‌های صنعتی ساخته شده در زمره صادرات قرار گرفت . با اینهمه در برنامه سوم بیش از ۶۰ در صد صادرات غیر نفتی ایران را فرش ، پنبه ، ومیوه‌های تازه‌و خشکبار تشکیل میداد.

در توزیع جغرافیائی صادرات کشور نیز تغییراتی پدید آمد . بدین معنی که در پایان سال۱۳۴۱ کشورهای عضو بازار مشترک ، کشورهای سوسیالیست طرف قرارداد پایاپای وانگلیس به‌ترتیب مقام‌های اول تا سوم را داشتند ولی در پایان برنامه عمرانی‌سوم کشورهای سوسیالیست طرف قرارداد پایاپای مقام‌اول رابدست آوردند و کشورهای‌عضو بازار مشترک و آمریکا به ترتیب در ردیفهای دوم و سوم قرار گرفتند . در توزیع جغرافیائی واردات‌ایران‌تغییرعمده‌ای حاصل نشد و کشورهای عضو بازار مشترک، آمریکا و انگلیس به ترتیب مقام‌های اول تا سوم را داشتند.

## صنایع و معادن در برنامه سوم

هدف برنامه عمرانی سوم در مورد صنایع ، ایجاد و توسعه صنایعی بود که افزایش درآمد ملی را تامین کند ، بالاترین‌سطح اشتغال را بوجود آورد ، در صرفه‌جوئی‌های ارزی موثرواقع شود ونیز به توزیع عادلانه‌تر درآمدها کمک کند. در این برنامه در نظر بود که بخش خصوصی مورد حمایت خاص قرار گیرد و دولت فقط دررشته‌هائی سرمایه‌گذاری کند که بخش خصوصی‌از نظر مالی و فنی قادر نباشد.

برای نیل به‌این هدفها در برنامه عمرانی سوم ۶۵ میلیارد ریال سرمایه‌گذاری صنعتی پیش‌بینی شده بود که می‌بایست ۴۷ درصدآن ازطرف بخش‌خصوصی و۵۳ درصد از طرف‌بخش دولتی تامین شود . ولی عملا بیش از آنچه که پیش‌بینی شده بوددر صنایع سرمایه‌گذاری گردید که سهم عمده آن از سرمایه‌گذاری های بخش‌خصوصی ناشی‌میشد. بخش خصوصی در این دوره۵۰ درصد بیش از رقم پیش‌بینی‌شده سرمایه‌گذاری کرد و این سرمایه‌گذاری به ۴۶ میلیارد ریال رسید. سرمایه‌گذاری بخش‌دولتی کمتر از رقم پیش‌بینی شده بود و از ۲۴ میلیارد ریال تجاوزنکرد. ولی باید توجه داشت که بخش دولتی در این دوره ، صنایع عظیم و سنگینی را پی‌ریزی کرد و کمک‌های موثری نیز برای تقویت فعالیتهای بخش خصوصی در اختیار این بخش گذاشت‌به نحوی که افزایش سرمایه‌گذاری بخش خصوصی،بیش ازپیش‌بینی های برنامه سوم، عملی گردید.

گرچه پیش‌بینی برنامه عمرانی سوم در مورد صنایع فقط به صنایع متوسط و کوچک‌اتکاء داشت و در مورد صنایع تازه و سنگین ، فقط تهیه مقدمات آن در نظر گرفته شده بود ولی عملا بعلت موقعیت خاصی که ایران در عرصه جهانی ، چه از نظر سیاسی و چه از نظر اقتصادی بدست آورد ، صنایع سنگین و پیچیده‌ای پایه‌گذاری‌شد که ازآن جمله میتوان ایجاد صنایع ذوب‌آهن - پتروشیمی - ماشین‌سازی - آلومینیوم و تراکتورسازی را نام برد.

### سیاست صنعتی کشور طی برنامه عمرانی سوم متوجه اقدامات زیر بود :

- حمایت از صنایع داخلی و جلوگیری از واردات کالاهای مشابه ساخت داخل.
- معافیت گمرکی ماشین‌آلات‌و بعضی لوازم یدکی و مواد اولیه کارخانه‌های داخلی .
- تسهیلات اعتباری به وسیله بانک توسعه صنعتی و معدنی ایران، بانک اعتبارات صنعتی و صندوق ضمانت صنعتی .
- تشویق سرمایه‌گذاران‌خارجی.
- تشکیل مدارس حرفه‌ای و دانشکده‌های صنعتی و آشنا کردن متصدیان به فنون مدیریت صنعتی و آموزش حسابداری صنعتی.
- تهیه طرحها و مطالعه‌امکانات صنعتی و ایجاد آزمایشگاهها صنعتی.
- تاسیس نواحی صنعتی.

براثر کوششهای پی‌گیردولت و تحرک‌کم‌سابقه‌بخش‌خصوصی، باوجود رکود فعالیت‌های اقتصادی در اوائل برنامه‌عمرانی سوم ، ارزش افزوده صنایع و معادن به‌قیمت ثابت از ۲۹/۵ میلیارد ریال در سال ۱۳۴۱ به ۵۰/۳ میلیارد ریال در سال۱۳۴۶ رسید که بطور متوسط سالانه ۱۱ درصد افزایش نشان میدهد. سهم صنایع ومعادن از تولید ناخالص ملی نیزاز ۹/۸ درصددر سال ۱۳۴۱ به ۱۱/۲ درصد در سال ۱۳۴۶ رسید.

در برنامه‌عمرانی سوم‌اعتبارات مصوب برای صنایع و معادن‌که میبایست توسط سازمان برنامه تامین شود ۲۹ میلیارد ریال بود که فقط ۶۰ درصد آن پرداخت شد. در این دوره اعتبارات پرداخت شده بانکهای صنعتی به ۸/۳ میلیارد ریال رسید وبه‌طور متوسط ۵۷ درصدافزایش یافت. سهم بانک توسعه‌صنعتی ومعدنی ایران از این رقم در حدود ۶۹ درصد بود. اخذ دوفقره وام‌از بانک بین‌المللی ترمیم و توسعه به‌مبلغ ۲/۶ میلیارد ریال‌درافزایش سریع وام‌های‌اعطائی‌بانک توسعه صنعتی ومعدنی ایران سهم‌بسزائی داشت. رویهمرفته طی برنامه عمرانی سوم متوسط رشدمانده اعتبارات بانکهای صنعتی کشور سالانه ۲۱ درصد شد که ازرشد مجموع اعتبارات بانکها به‌بخش خصوصی بیشتر بود و سهم اعتبارات بانکهای صنعتی به کل اعتبارات این بخش روبه‌افزایش گذاشت.

در این دوره مجموع وام و سرمایه خارجی خصوصی که از طریق مرکز جذب و حمایت‌سرمایه های خارجی به کشور وارد شد در حدود ۳ میلیارد ریال بود. در این دوره ۱/۱ میلیارد ریال بابت اصل و سود سرمایه و بازپرداخت اصل و پرداخت‌بهره وامهای مذکور از کشور خارج شد. سرمایه‌گذاران آمریکائی ، آلمانی و انگلیسی از نظر سرمایه‌گذاری در ایران به ترتیب مقام‌های اول تاسوم راداشتند .

بطوریکه درپیش اشاره شد بخش خصوصی در برنامه سوم با خوشبینی و اعتماد کامل به سرمایه‌گذاری در صنایع اقدام کرد و روی همرفته۲۴۱۰ پروانه تاسیس‌و ۸۹۲پروانه بهره‌برداری از کارگاههای صنعتی صادرشد. صنایع لاستیک، اتومبیل ،مصالح ساختمانی، قند و شکر ، نورد آهن ولوازم الکتریکی‌از مهمترین رشته‌هائی‌بودندکه‌بخش‌خصوصی به سرمایه‌گذاری در آنها اقدام کرد. ولی فعالیت‌های معدنی در برنامه سوم همگام با فعالیت‌های صنعتی گسترش نیافت . علاوه براقداماتیکه در زمینه صنایع و معادن در برنامه سوم بعمل آمد وبه آنها اشاره شد، اقدامات دیگری نیز در این مورد انجام گرفته است که مهمترین آنها عبارتند از:

- تشکیل بورس‌سهام و اوراق بهادار .

بقیه در صفحه ۷۰

ششم بهمن
سالگرد حیات جاودان انقلاب شاه و مردم
را به پیشگاه
شاهنشاه دادگستر ایران
و هموطنان رشید صمیمانه تبریک عرض مینماید
شرکت اکسوایم

ششم بهمن
روز تجدید پیمان دلاوران آزاده ایران
با وارث شایسته تاج و تخت کیانی است
با افتخار سالروز ششم بهمن را به
پیشگاه مبارک شاهنشاه آریامهر
و آزادگان ایرانی تبریک عرض مینماید
شرکت بلوکار - محمدی نیا

در دوران طلائی
انقلاب شاه و مردم
شکوه و خط بارز دوران تاریخ نقش می بندد
جاودان باد شاهنشاه آزادی بخش ایران
و پایدار باد ملتی چنین معظم
هیئت رئیسه اتحادیه بوفه داران سینما و مجامع عمومی

ششم بهمن
سالگرد حیات جاودان انقلاب شاه و مردم
را به پیشگاه
شاهنشاه دادگستر ایران
و هموطنان رشید صمیمانه تبریک عرض مینماید
گروه شرکتهای صنعتی و معدنی ایران

انقلاب بزرگ شاه و ملت
شکوه بخش همه تاریخ جاودان ایران است
با سرافرازی سالروز ششم بهمن را به پیشگاه
شهریار دادگستر ایران
و عموم هموطنان عزیز تبریک عرض مینماید
شرکت سهامی خاص کارتن ایران
IRAN CARTON INC.

شاهنشاها
ششم بهمن
روز تجدید حیات ملی ایران
را به پیشگاه آن شهریار تاجدار تبریک عرض مینماید
شرکت کارخانجات تولیدی فروزنده

## ششم بهمن

سالگرد حیات جاودان انقلاب شاه و مردم

را به پیشگاه

## شاهنشاه دادگستر ایران

و هموطنان رشید صمیمانه تبریک عرض مینماید

شرکت سهامی خاص پارچه سرا

پارچه سرا
کلکسیون اختصاصی پارچه سرا

---

ستایش می‌کنیم
خورشید جاودان سرزمین پارس را
که بنیان نهاد
انقلاب شکوهمند ششم بهمن را

با افتخار سالروز تجدید حیات ملی ایران را به پیشگاه
شهریار رعیت پرور و ملت قهرمان ایران تبریک عرض مینماید

شرکت کارتراک با مسئولیت محدود

---

سالگرد انقلاب ششم بهمن

روز تجدید حیات ملی ایران را به پیشگاه مبارک

## شاهنشاه آریامهر

و عموم ملت ایران تهنیت عرض مینماید

هنرسرای بهبهانی و انستیتو تکنولوژی نقشه‌کشی و طراحی صنعتی

---

## ششم بهمن

روز تجدید پیمان دلاوران آزاده ایران
با وارث شایسته تاج و تخت کیانی است

با افتخار سالروز ششم بهمن را به

## پیشگاه مبارک شاهنشاه آریامهر

و آزادگان ایرانی تبریک عرض مینماید

گروه فرهنگی دکتر هشترودی

---

در دوران طلائی

## انقلاب شاه و مردم

شکوه لحظه‌ها در دل تاریخ نقش می‌بندد

## جاودان باد شاهنشاه آزادی بخش ایران

و پایدار باد ملتی چنین مصمم

شرکت سهامی خاص ریسندگی و بافندگی تاج اصفهان

---

## شهریارا

تا پایداری خورشید، در بی‌کران آسمان

پیوند شاه و مردم جاودان است

با افتخار ششم بهمن سالروز تجدید پیمان شاه و ملت را تبریک میگوید.

مدیرعامل شرکت او. سی. ایران
فرید فیلی

Ransomes & Rapier Ltd.
(N. C. K.)

O.C. IRAN

Champion Weightlifters

---

سالگرد

## انقلاب ششم بهمن

روز تجدید حیات ملی ایران

را به عموم هم وطنان عزیز تبریک و تهنیت می‌گوید

و توفیق افزونتر ملت ایران را در ثمر رساندن منشور انقلاب

سپید آرزومند است

مبل استیل برلیان ـ عزیزالله اسحق بیگی

---

درود بر شاهنشاهی که جانشین شایسته انوشیروان است

با افتخار سالروز ششم بهمن

## انقلاب تاریخی شاه و ملت

را صمیمانه تبریک عرض مینماید

اتحادیه فروشندگان لاستیک و روغن اتومبیل

---

## انقلاب شاه و ملت

رستاخیزی بزرگ در تاریخ ایران است

با سرافرازی سالروز ششم بهمن را به پیشگاه

## شاهنشاه آریامهر

و هموطنان عزیز تبریک و تهنیت عرض مینماید.

بانک ایران و انگلیس

THE IRANO-BRITISH BANK

صفحه ۷۰
یکشنبه
ششم بهمن‌ماه
۱۳۵۳
شماره ۱۴۶۱۹

صفحات ویژه
انقلاب ششم بهمن
از سری بررسی گزارشهای ویژه روزنامه اطلاعات

# انقلاب ششم بهمن و اقتصاد ایران

بقیه از صفحه ۶۸

ـ ایجاد قطب‌های توسعه در اهواز، تبریز ، اصفهان ، اراک، شیراز و چند شهر دیگر.
ـ تصویب‌قانون تاسیس‌سازمان گسترش ونوسازی صنایع‌ایران.
ـ تاسیس مرکز توسعه صادرات وکمک‌به سرمایه‌گذاران خصوصی برای صدور کالا های تولیدی .
ـ انعقاد قرارداد های‌همکاری فنی و اقتصادی بصورت‌پایاپای با بعضی از کشور های بلوک شرق .

## سیر قیمت‌ها در برنامه عمرانی سوم

بطوریکه در پیش‌اشاره شدبرنامه عمرانی سوم‌در شرایطی‌آغازگردید که فعالیت های اقتصادی بارکود مواجه شده بود و معمولا در چنین شرائطی افزایش سطح‌قیمتها سرعت زیادی ندارد.ولی‌اقدامات همه جانبه‌ای که برای رفع رکود در اوایل این دوره به عمل‌آمد، گرچه ثمربخشی قابل انتظاری در تحرک بخش های عمده داشت ، اما با تورمی خفیف در اواسط دوره همراه شد ، با این حال رونق درخشان اقتصاد با تدابیر آگاهانه و اتخاذ بموقع سیاست های هم‌آهنگ توام شد و ثبات نسبی سطح کلی قیمت ها محفوظ ماند .

بدین ترتیب برنامه عمرانی سوم مجموعه‌ای از سال های پرفراز و نشیب از نظراقتصادی و درنتیجه اثرات آن‌بود و بررسی این‌دوره بخوبی نشان میدهد که اقدامات دولت و عکس‌العمل های بخش خصوصی اثرات آنی و بدون تردیدی در سطح قیمت ها و نیز وضع ارزی دارد که نقش حساس تصمیمات دولت را چه درارشاد بخش خصوصی و چه بر روی پدیده های اقتصادی نمایان می‌سازد .

روی همرفته در برنامه عمرانی سوم سطح کلی قیمت ها علیرغم نوساناتی که در سال های‌مختلف داشت از ثبات نسبی برخوردار بود .

متوسط افزایش سالانه شاخص هزینه زندگی از ۱ر۵ در صد و شاخص بهای عمده فروشی‌از۱ر۲ در صد تجاوز نکرد . بالاترین افزایش شاخص هزینه زندگی مربوط به سال ۱۳۴۳ ـ معادل ۴ر۵ در صد و کمترین افزایش مربوط به سال ۱۳۴۴ و فقط ۰ر۳ در صد بود .

بطور کلی‌طی‌دوره‌برنامه عمرانی سوم گرچه سطح کلی قیمت ها از ثبات نسبی برخوردار بودولی این ثبات در سال های مختلف و در گروه های عمده تشکیل دهنده شاخص هزینه زندگی باتوساناتی همراه شد .چنانکه شاخص‌گروه خوراک بیش از سایر گروه‌ها افزایش یافت .

## اشتغال در برنامه سوم

یکی از هدفهای عمده برنامه عمرانی سوم افزایش سطح‌اشتغال بود . در این مورد لازم است اشاره شود که گرچه اجرای هر برنامه عمرانی موجبات اشتغال بیشتری را فراهم می‌آورد ولی لزوما سطح اشتغال به موازات سرمایه‌گذاری وباحتی‌به موازات افزایش در آمد ملی بالا نخواهد رفت . چنانکه ممکن است‌قسمتی از سرمایه‌گذاریها برای‌نوسازی طرح هائی به مصرف برسد که اشتغال‌زا نیست،نیز اگر واحد جدید تولیدی از نظر تکنیک پیشرفته‌تر از واحد های موجود باشد ، باوجود افزایش امکانات تولید ، افزایش متناسبی در سطح اشتغال ایجاد نخواهد شد .

رشد جمعیت‌فعال در برنامه سوم به۲ر۲درصدرسیدکه‌کمتر از رشد کلی جمعیت بود و ضریب‌اشتغال نیز روبه‌کاهش رفت . بطور کلی جمعیت فعال که در سال ۱۳۴۱ بالغ بر ۶ر۹ میلیون نفر بود ،در سال ۱۳۴۶ به ۷ر۷ میلیون نفر رسید .

در ترکیب جمعیت فعال نیز تغییراتی پدید آمد که از آن‌جمله میتوان کاهش سریع سهم کشاورزی و افزایش مداوم سهم صنعت را نام برد . نهضت‌صنعتی شدن کشور و بالا بردن بازدهی در صنایع نسبت به کشاورزی همراه با ایجاد قطب های صنعتی، مهاجرت روستائیان به شهرها را تسریع کرد و همین امر درتقلیل سهم کشاورزی از کل جمعیت فعال منعکس شد .

این گرایش کاملا مطلوب و قابل توجه است زیرا همان‌طور که گفته شد سوددهی نیروی کار در صنعت بیشتر از سایر رشته ها است‌و به رشد اقتصادی کشور کمک بیشتری میکند و با بیکاری و نیز کم کاری که در بخش کشاورزی موجود است ، میتوان بدون اینکه لطمه‌ای به تولیدات این بخش وارد شود ، نیروی انسانی سایر رشته ها را از روستاها تامین کرد .

## وضع اقتصادی کشور در دوسال اول برنامه چهارم

چهارمین برنامه عمرانی کشور برخلاف برنامه عمرانی سوم که با رکوداقتصادی‌و بحران‌اعتماد شروع شد ،در شرائط اقتصادی و اجتماعی مساعدی آغاز گردید. در دوسال اول برنامه عمرانی چهارم ، رونق‌فعالیتهای اقتصادی بدنبال پیشرفت‌های برنامه عمرانی سوم ادامه یافت . بر اثرفعالیت های دامنه‌دار بخش دولتی و کوشش های پی‌گیر و همه‌جانبه بخش خصوصی ، رشد تولید ناخالص ملی بطور متوسط۱ر۱۱ در صد شد که در سطحی‌بالاتر از متوسط رشد برنامه‌عمرانی سوم و نیز هدف برنامه عمرانی چهارم قراردارد .

این رشد همراه با فشار های اجتناب ناپذیر بر سطح قیمت‌ها و وضع ارزی حاصل گردید . در این دوره دو ساله ، صنایع کشور همچنان نقش عمده‌ای در توسعه فعالیتهای اقتصادی ایفا کردند .

رشد تولیدات صنعتی و معدنی بطور متوسط سالانه ۱۳ر۲ در صد شد که در حدود هدف‌برنامه عمرانی چهارم است . رشد بخش کشاورزی که انتظار میرفت بر اثر دگرگونی بنیان‌اقتصادی‌و اجتماعی روستاها ،بسط روشهای نوین کشت و آبیاری ، ایجاد مزارع بزرگ ،گسترش شرکتهای تعاونی و شرکت های‌سهامی زراعی قابل ملاحظه باشد . بطور متوسط سالانه از ۳ در صد تجاوزنکرد زیرا وضع نامساعد جوی سال ۱۳۴۸ ، آفت‌گندم و شیوع‌بیماری گاومیری‌لطمات‌زیادی به‌محصولات کشاورزی و دامی کشور وارد آورد و موجب شد که هدف برنامه عمرانی چهارم که ۴ر۴در صد رشد سالانه بخش کشاورزی بود در دوسال اول روی‌همرفته تحقق پیدا نکند . هرچند که این تولیدات در سال اول برنامه رضایت بخش بود .

رشد گروه ساختمان علیرغم اقدامات وسیع بخش دولتی در زمینه فعالیتهای ساختمانی منفی بود. عوامل متعددی در تقلیل فعالیتهای ساختمانی موثر بود که اهم آن بقرار ذیل است :

ـ افزایش سریع قیمت زمین طی سال های اخیر .
ـ افزایش مصالح ساختمانی فلزی در بازار های جهانی .
ـ اقدامات دولت در مورد محدود کردن معاملات بورس زمین .
ـ تعیین نقشه جامع و محدوده تهران و سایر شهرها .
ـفعالیتهای زیاده از حد بخش خصوصی در مورد خانه‌سازی، در سال های اخیر .
ـافزایش سریع دستمزد کارگران ساختمان که ناشی از افزایش فعالیتهای بخش دولتی بود .

تقلیل سرمایه‌گذاری در ساختمان بطوریکه اشاره شد ضرفامربوط به بخش خصوصی بود وبخش دولتی اقدامات وسیعی را در این زمینه انجام داد . در دو سال اول برنامه عمرانی چهارم رشد تشکیل سرمایه ثابت‌ناخالص داخلی روی هم رفته آهسته بود و رشد کند سرمایه‌گذاری ،بیشتر از کاهش نسبتا سریع بود .

در این دوره هزینه های مصرفی با سرعت افزایش یافت که سهم عمده آن به مصارف بخش‌دولتی اختصاص داشت . بطوری که هزینه های مصرفی این بخش ، بیش از دو برابر هزینه های مصرفی بخش خصوصی و بمراتب بیشتر از هدف برنامه عمرانی چهارم بالا رفت .

پس انداز داخلی نیز در سال های ۱۳۴۸ ـ ۱۳۴۷ از رشد نسبتا سریعی برخوردار شد . بطوری که اشاره شد طی دو سال اول برنامه عمرانی چهارم، آهنگ رشد اکثریت فعالیت های اقتصادی رو‌به‌مرفته تند و سریع بود ولی در عین حال تعادل های اساسی در سطح کلی‌اقتصاد حفظ شد .

در سال های ۱۳۴۸ ـ ۱۳۴۷ بخش خصوصی از ۳ر۵۷ میلیارد ریال اعتبارات بانکی استفاده‌کرد که رشد آن از متوسط رشد سالانه برنامه عمرانی سوم‌بیشتر بود .

تسهیلاتی که در اختیار بخش دولتی قرار گرفت به۶ر۴میلیارد ریال رسید که نسبت به میزان پیش‌بینی شده در بودجه کل کشور فزونی داشت . در این دوره سپرده های غیر دیداری (مدت‌دار و پس‌انداز) بخش خصوصی افزایش یافت و چون قسمتی از سپرده های دیداری این بخش نیز بصورت سپرده‌های غیر دیداری نگهداری میشد ، در نتیجه رشد حجم پول (اسکناس و پشیز در دست مردم و سپرده های دیداری بخش خصوصی) بسیار کند شد و رشد شبه‌پول (سپرده های غیر دیداری بخش خصوصی) سرعت گرفت .

از اینروی در نیمه سال های ۱۳۴۷ و ۱۳۴۸بانک مرکزی‌ایران برای ایجاد توازن و تعادل میان وسائل پرداخت و توسعه فعالیت های اقتصادی و نیز هم‌آهنگ ساختن توسعه‌واردات بامقدورات ارزی کشورو‌فراهم ساختن‌شرائط مناسب برای تجهیز پس انداز ها و بکار بستن آن در رشته های تولیدی ،درسیاست پولی‌تعدیلاتی به عمل آورد .

از لحاظ ارزی و بازرگانی خارجی ، در دو سال اول برنامه عمرانی چهارم موفقیت هائی‌نصیب کشور شد . بسط تجارت‌خارجی کشور خاصه در زمینه واردات کالا های سرمایه‌ای و واسطه و مواد خام ، توسعه صادرات و تنوع آن که یکی از هدف های عمده برنامه عمرانی چهارم است از نتایج بارز عملکرد این دوره محسوب میشود .

در زمینه بازرگانی خارجی در سال های ۱۳۴۸ ـ۱۳۴۷ نیز بدنبال اقدامات سال های پیشین و در چارچوب هدف های برنامه عمرانی چهارم ، بسط بیشتر تجارت خارجی مورد توجه قرار گرفت .

تسهیل در واردات کالا های مورد نیاز کشور ، جانشین کردن تولیدات داخلی به واردات و نیز تسهیل و تشویق صادرات برای افزایش قدرت نفوذ ایران دربازار های بین‌المللی از اقدامات مهم‌این دوره بود .

در زمینه وضع مالی ، دو سال اول برنامه عمرانی چهارم‌موفقیت هائی در برداشت . حجم‌بودجه کل کشور در این دو سال روی همرفته ۵۲ در صد بالا رفت و در سال ۱۳۴۸ جمعا به ۴ر۲۳۰ میلیارد ریال رسید . ۳۸ در صد از این رقم را بودجه عادی و ۲۹ در صد بودجه عمرانی‌تشکیل میدهد (۳۳ در صد بقیه بودجه موسسات وابسته به دولت است) افزایش عملیات مالی بخش دولتی که برای نیل بهدف های برنامه عمرانی چهارم ضروری مینمود به ازدیاد سهم بخش دولتی ازتولید ناخالص ملی انجامید و این نسبت همچنان رو به افزایش است .

در سال های مورد گزارش ، افزایش پرداخت های دولت ، بویژه پرداخت های عمرانی ، سریعتر از افزایش در آمد ها بود و در نتیجه میزان استفاده از اعتبارات سیستم بانکی ، وام های خارجی‌وفروش‌اوراق قرضه دولتی برای تامین منابع لازم‌جهت پرداخت های بخش دولتی بالا رفت .

در این دوره در ترکیب درآمدها تغییراتی پدید آمد و از جمله درآمد های مالیاتی مستقیم بالا رفت .

در این دوره مجموع پرداخت های بودجه‌عادی و عمرانی‌بطور متوسط سالانه ۲۴ در صد بالا رفت و در بودجه عمرانی،بخش های تولید و خدمات و رفاه اجتماعی مورد توجه خاص قرار گرفت .

پرداخت های مربوط به صنایع و معادن قابل‌ملاحظه بود وقسمت اعظم آن به صنایع فلزی‌وذوب فلزات اختصاص یافت و صنایع شیمیائی و پتروشیمی در مرحله بعدی قرار داشت . بطور کلی در دو سال اول برنامه عمرانی چهارم ، سیاست مالی دولت اثرات انبساطی قابل توجهی در اقتصاد کشور به جای گذاشت که از پرداخت های سریع‌عمرانی برای تحقق رشد اقتصادی مورد نظر در برنامه عمرانی چهارم‌مایه میگرفت .

در زمینه اشتغال ، در دو سال اول برنامه عمرانی چهارم نزدیک به ۴۰۰ هزار شغل تازه ایجاد شد و سهم بیشتر این مشاغل به بخش صنایع و معادن اختصاص یافت .

رشد سریع‌فعالیت های اقتصادی و اثرات انبساطی بخش دولتی در اکثر کشور های مشابه‌همواره با فشار های تورمی قابل‌توجهی همراه است و علاوه بر تحلیل ذخایر ارزی ، سطح قیمت ها را بسرعت افزایش میدهد . ولی در دوسال اول برنامه عمرانی‌چهارم نظیر سال های پیش که در فصول گذشته از آنها یاد شد ، در نتیجه اتخاذ سیاست‌های‌بموقع اقتصادی و کنترل میعان اقتصاد ، بویژه از طریق تعدیل حربه های پولی، فشار بر سطح قیمت ها قابل تحمل بودو بطورمتوسط سالانه از ۲ر۵ در صد تجاوز نکرد .

افزایش شاخص هزینه زندگی در سال ۱۳۴۷ فقط ۱ر۵ در صد بود ، ولی در سال ۱۳۴۸ به ۳ر۶ در صد بالغ شد که تاحدود زیادی تحت تاثیر عوامل خارجی از جمله افزایش سطح قیمت ها در بازار های جهانی قرار گرفت .

بقیه در صفحه ۷۱

روز تاریخی ششم بهمن
سالروز پیوند شاه و مردم را
به
پیشگاه مبارک شاهنشاه آریامهر
و عموم هموطنان عزیز تبریک میگوئیم
انبارهای عمومی ایران
شرکت سهامی عام

ششم بهمن
روز تجدید حیات ملی ایران را به پیشگاه مبارک
شاهنشاه آریامهر
و عموم ملت ایران
تبریک عرض مینماید
اتحادیه صنف نانوایان تهران

اطلاعات ۱۳۰۴



## صفحات ویژه
## انقلاب ششم بهمن

# تورم جهانی نتوانست اقتصاد ما را با رکود مواجه کند

بقیه از صفحه ۷۰

## اوضاع اقتصادی ایران در سال ۱۳۴۹

درسال ۱۳۴۸ میزان اعتبارات بخش های‌دولتی و خصوصی بطور غیرعادی افزایش یافت. درمقابل حدود۲۵ میلیارد ریال افزایش به اعتبار بخش خصوصی در سال ۱۳۴۷ ، در سال ۱۳۴۸ بیش از ۳۲ میلیارد ریال‌به میزان اعتبارات بخش خصوصی‌افزوده شد .

چنانچه این سرعت طی سال ۱۳۴۹ نیز ادامه پیدا میکرد قطعا اقتصاد کشور دچار یک بحران تورمی میشد ، بهمین لحاظ بانک‌مرکزی با مشورت شورای‌پول‌و اعتبار محدودیتی در افزایش اعتبارات در نظر گرفت و برای هر بانک میزان مشخصی تعیین نمود و به بانک ها اطلاع داد تا درهمان حدود اعتبارات خودرادر سال ۱۳۴۹ افزایش دهند .

افزایش سریع اعتبارات که در شش ماه دوم سال ۱۳۴۸ شروع شده بود در نیمه اول سال ۱۳۴۹ ادامه پیدا کرد و قسمت اعظم این اعتبارات به مصرف‌کالاهای وارداتی رسید. علت‌سرعت‌افزایش اعتبارات را میتوان‌بشرح‌زیر توجیه نمود:

۱ـ افزایش قیمت مواد اولیه در کشور های تولید کننده،صاحبان صنایع را برآن داشت که برای ذخیره کارخانه خود مقدار قابل ملاحظه‌ای کالا به خارج سفارش دهند .

۲ـ چون بدون هیچگونه علتی در بازار شهرت یافته‌بود که احتمالا قیمت دلار افزایش می‌یابد لذا این امر سبب شد که بازرگانان کالای بیشتری سفارش دهند .

۳ـ از طرف دیگر در بازار شهرت یافته بود که میزان‌سپرده ثبت سفارش بالا خواهد رفت و این امر نیز سبب شد که استفاده از اعتبارات افزایش یابد .

سرعت افزایش اعتبارات در شش ماهه دوم سال کمتر شد و بانکها کوشش نمودند حدیرا که از طرف بانک مرکزی تعیین شده بود رعایت نمایند ، لیکن جمع افزایش اعتبارات که‌تصور میرفت نظر بانک مرکزی از۲۵ میلیارد ریال تجاوز نکند به حدود ۳۲ میلیارد ریال بالغ شدیعنی از مبلغ ۱۹۸٫۶ میلیارد در آخر سال ۱۳۴۸ به ۳٫۲۳۰ در پایان سال ۱۳۴۹ رسید .

چون‌ادامه‌سیاست محدودیت اعتباری‌ممکن‌است در جلوگیری از رشد اقتصادی کشور موثر باشد بنظر میرسد که لازم‌است بنفع پیشرفت رشته های‌تولیدی در سیاست مزبور تجدید نظر شود .

حجم سپرده های دیداری‌که در سال ۱۳۴۸ در اثر بالارفتن نرخ بهره سپرده ثابت سیر نزولی یافته بود در سال‌مورد گزارش سیر صعودی خود را باز یافت و حجم پول که در سال ۱۳۴۸ کاهش یافته بود در سال ۱۳۴۹ افزایش پیدا کرد .

در این دوره وصولی دولت از محل مالیات های مستقیم و غیر مستقیم افزایش یافت ولی افزایش بیشتر هزینه های جاری سبب شد که ذخیره دولت کاهش یابد .

هزینه های عمرانی نیز از رشد قابل ملاحظه‌ای برخوردار بود .

در سال ۱۳۴۹ تحت رهبری اعلیحضرت همایون شاهنشاه آریامهر قیمت نفت بنفع کشور های تولید کننده حوزه خلیج فارس افزایش یافت و در سال های آتیه در آمد کشور از فروش‌نفت‌بمیزان قابل‌ملاحظه‌ای بالا خواهد رفت .

### صنایع

طی سال ۱۳۴۹ صنعت‌ایران از تحرک سریعی برخوردار‌بود و طبق ارقام و اطلاعات موجود رشداین بخش اقتصادی‌به‌حدود ۱۳ در صد بالغ گردید . میزان رشد صنایع در سال ۱۳۴۸ حدود ۱۰٫۹ در صد بوده است و جمع کل سرمایه گذاریهای بخش خصوصی و بخش‌دولتی هراین رشته به ۱۱٫۸۱۱میلیون ریال رسید .

### نفت

طی سال مورد گزارش ملت ایران‌شاهدموفقیت‌های‌درخشانی در زمینه صنعت نفت بود . کنفرانس‌تاریخی اوپک دردیماه ۱۳۴۹ در تهران تشکیل گردید. سه کشور ایران ،عربستان سعودی و عراق از طرف کشور های تولید کننده نفت در حوزه خلیج فارس مامور مذاکره با شرکت های عظیم نفتی شده بودند .

اعلیحضرت‌همایون شاهنشاه آریامهر با درایت و روشن‌بینی خاص ، ابتکار عمل را دردست گرفتندوبخست کشور های‌عضو اوپک را متوجه لزوم اتحاد و همبستگی کامل فرمودند و پس از اطمینان از حصول این منظور خواست های قانونی‌و منطقی کشور های صاحب نفت حوزه خلیج فارس را دربرابر کمپانیها مطرح و سرانجام‌براثر پیوستگی کشور های تولیدکننده نفت و سخنان قاطع و مستدل شاهنشاه‌آریامهر پیروزی نصیب کشور های عضو اوپک گردید.

این توفیق علاوه بر جنبه‌های شایان توجه سیاسی .. ای تمام ممالک نفت‌خیز بویژه کشورهای تولید کننده‌نفت در حوزه خلیج فارس دارای اهمیت اقتصادی فراوان بوده است . نتایجی که از کنفرانس مزبور بدست آمد بشرح زیر میباشد :

۱ـ به قیمت نفت سبک ۳۴ درجه ۳۸ سنت در هر بشکه اضافه شد و در نتیجه قیمت اعلام شده آن از ۱۷۹ سنت به ۲۱۷ سنت ترقی کرد . از ۳۸ سنت اضافه شده ۳۵ سنت آن اضافه بها و ۳ سنت‌دیگر بابت اختلاف قیمت با نقاط دیگر بوده است .

۲ـ به قیمت نفت سنگین۳۱ درجه ۴۰٫۵ سنت اضافه شد و در نتیجه قیمت اعلام شده آن از ۱۷۲ سنت به ۲۱۲٫۵ سنت افزایش یافت . از ۴۰٫۵ سنت افزایش‌مزبور۳۵ سنت آن بابت اضافه بها و ۵٫۵ سنت بابت اختلاف قیمت با نقاط دیگربوده است .

در نتیجه طی ۳۵ روز آخر سال ۱۳۴۹ حدود ۸۰ میلیون دلار درآمد اضافی بدست آمد و طبق پیش‌بینی هائی که می‌شوددرآمد ایران از محل‌صدور نفت برای سال ۱۳۵۰ حدود ۴۱۵ میلیون دلار و برای پنج سال‌مدت‌قرار داد قریب ۳٫۶۰۰ میلیون‌دلار افزایش خواهدیافت.

ضمنا اقدامات‌وپیشرفت هائی بشرح زیر در سال ۱۹۷۰ در صنعت نفت بعمل آمد :

۱ـ عملیات‌حفاری ، اکتشافی و نصب تاسیسات شرکت نفت بین‌المللی دریائی ایران خاتمه‌یافت و در تاریخ ۱۲ آبان ماه سال ۱۳۴۹ تاسیسات‌عظیم حوزه‌نفتی رستم در لاوان‌بدست مبارک اعلیحضرت همایون شاهنشاه‌آریامهر گشایش یافت.

۲ـ تولید نفت خام در تمام حوزه های نفتی کشور در سال ۱۹۷۰ بحدود ۱٫۲۹۷٫۴۵۹٫۸۵۱ بشکه رسید که نسبت بسال ۱۹۶۹ معادل ۱۳٫۴ در صد فزونی‌داشت . همچنین‌صادرات نفت در سال ۱۹۷۰ بالغ‌بر ۱٫۲۰۷٫۹۰۱٫۶۲۱بشکه‌گزارش شده است که نسبت بسال قبل ۱۶٫۲درصد بیشتر بوده‌است.

۳ـمقدارکل نفت تصفیه شده در پالایشگاه های کشور در سال ۱۹۷۰ به ۳۱٫۹۰۰٫۰۰۰ متر مکعب بالغ گردید .

۴ـ در سال ۱۹۷۰ از طرف شرکت نفت اقدام بمشارکت‌در تاسیس‌پالایشگاهی بظرفیت۲٫۹ میلیون متر مکعب در سال در آفریقای جنوبی گردید .

۵ـ پالایشگاه کرمانشاه در سال مورد گزارش نوسازی‌شد.

۶ـ در آمد دولت ایران از محل صدور و فروش نفت طی سال ۱۹۷۰ به حدود ۹۸٫۴۹۲ میلیون ریال بالغ گردید . این مبلغ‌نسبت به میزان سال‌گذشته که ۸۴٫۸۱۰ میلیون ریال بود قریب ۱۶ در صد افزایش‌یافت.

### گاز

در سال مورد گزارش طرح شاه لوله گاز و نصب تاسیسات و دستگاه های مربوط به این طرح عظیم خاتمه یافت و در تاریخ ششم آبانماه ۱۳۴۹مطابق ۲۸ اکتبر ۱۹۷۰ در پیشگاه اعلیحضرت همایون شاهنشاه آریامهر و حضرت نیکلای ـ پادگورنی صدر هیئت رئیسه اتحاد جماهیر شوروی ، بهره‌برداری از شاه لوله گاز آغاز گردید .

ظرفیت حمل شاه‌لوله گاز ایران در مرحله اول بالغ بر ۸ میلیارد متر مکعب درسال است که از آن ۶ میلیاردتحویل شوروی و بقیه بمصارف داخلی خواهد رسید .

در مرحله دوم این ظرفیت به حدود ۱۶ میلیارد متر مکعب بالغ خواهد شد که ۱۰ میلیارد تحویل اتحاد جماهیر شوروی و بقیه در داخله کشور مصرف خواهد شد .

### ذوب آهن

قسمت مهمی از عملیات ساختمانی کارخانه ذوب آهن از قبیل خاک برداری ، خاک ریزی ،بتن‌ریزی و نصب‌اسکلت فلزی ، تجهیزات تکنولوژی ، ریل‌گذاری و مونتاژ دستگاه ها در سال ۱۳۴۹ انجام گردید .

### کشاورزی

طی سال ۱۳۴۹ رشد بخش کشاورزی‌ازدیگربخشها بطئی‌تر بود،ولی‌تولید بعضی‌ازمحصولات عمده کشاورزی از یک فزونی نسبی برخوردار بوده است .

### وضع مالی کشور

بودجه کل کشور مصوب برای سال ۱۳۵۰ از حیث درآمد جمعا بالغ بر۴۸۱ میلیارد ریال وازلحاظ هزینه و سایرپرداختها نیز در حدود همین مبلغ‌پیش‌بینی شده بود، این‌رقم نسبت به پیش‌بینی بودجه سال ۱۳۴۹ حدود ۷۵ میلیارد ریال افزایش یافته است .

نکته جالب توجه در بودجه سال۱۳۵۰ افزایش‌قابل ملاحظه پرداختهای مربوط به امور اقتصادی و اجتماعی میباشد ، بطوریکه به پرداختهای دولت از محل بودجه برای امور اقتصادی ۲۲٫۹۱۰ میلیون‌ریال وبرای امور اجتماعی ۱۱٫۴۲۹ میلیون ریال نسبت بسال مورد گزارش افزوده شده است :

ارقام مربوط به بودجه های مصوب سالهای ۱۳۴۹ و ۱۳۵۰ بشرح زیر میباشد :

الف ـ درآمدها ( به میلیارد ریال ) :

| | سال ۱۳۴۹ | سال ۱۳۵۰ |
|---|---|---|
| ۱ ـ درآمدهای عمومی | ۱۰۳/۹ | ۱۵۸/۱ |
| ۲ ـ درآمدهای اختصاصی | ۱۴/۱ | ۱۶/۱ |
| ۳ ـ درآمد برنامه | ۱۴۴/۳ | ۱۸۲/- |
| ۴ ـ درآمد مؤسسات وابسته بدولت | ۳۴۸/۸ | ۲۲۵/۰ |
| جمع | ۴۰۶/۶ | ۴۸۱/۴ |

ب ـ هزینه‌ها ( به میلیارد ریال ) :

| | سال ۱۳۴۹ | سال ۱۳۵۰ |
|---|---|---|
| ۱ ـ هزینه‌های از محل درآمد عمومی | ۲۶۸/۸ | ۱۵۸/۱ |
| ۲ ـ " " " اختصاصی | ۱۴/۱ | ۱۶/۱ |
| ۳ ـ " " " برنامه | ۱۳۰/۹ | ۱۸۲/- |
| ۴ ـ هزینه مؤسسات وابسته بدولت | ۳۴۸/۸ | ۲۲۵/۰ |
| جمع | ۴۰۶/۶ | ۴۸۱/۴ |

### واردات وصادرات

در سال مورد گزارش جمع کل واردات کشور به حدود ۱۲۲٫۱۱۳ میلیون ریال بالغ گردید که نسبت بسال قبل‌بیش از ۶ میلیارد ریال افزایش‌یافته وجمع کل صادرات کشوربدون مواد نفتی بحدود ۲۱٫۱۲۹ میلیون ریال بالغ گردید که نسبت بسال قبل قریب۲٫۵۹۷ میلیون ریال یا در حدود ۱۴ درصد بیشتر بود. قسمت عمده واردات کشور در سال ۱۳۴۹ همانند سالهای اخیر از کالاهای سرمایه‌ای و مواد اولیه‌تشکیل شده است .

هرچند گرایش مزبور که چند سالی است ادامه دارد بر روی موازنه ارزی کشور موثر می باشد، معذالک با ایجادکارخانه های متعدد بمنظور تولید مواد اولیه و بویژه با تکمیل‌کارخانه عظیم ذوب آهن در اصفهان ، امید میرود که موجب تقلیل واردات و کمک به موازنه ارزی کشور گردد و از اتکای صنایع کشور به واردات کالا های سرمایه‌ای و مواد اولیه که قیمت آنها مرتبا در سطح جهانی افزایش می‌یابد بتدریج کاسته شود .

وضع کلی صادرات کشور از نظر گروه‌بندی کالاهای‌صادراتی در سالهای ۱۳۴۸ و ۱۳۴۹ و درصد تغییرات مربوطه درجدول مقایسه‌ای زیرمنعکس میباشد:

(ارقام به هزار ریال)

| کالاها | سال ۱۳۴۸ | سال ۱۳۴۹ | درصد تغییر |
|---|---|---|---|
| صادرات سنتی | ۱۳۱٬۱۷۶٬۰۰۰ | ۲٬۳۸۴٬۵۳۰ | ۶ ـ |
| صادرات صنعتی | ۲٬۰۰۹٬۳۰۱ | ۲٬۸۳۳٬۵۱۷ | ۴۱۰ + |
| صادرات معدنی | ۸۹۶٬۹۳۷ | ۱٬۲۱۶٬۸۰۸ | ۳۵٫۶ + |
| سایر | ۲٬۴۵۰٬۹۳۵ | ۴٬۶۹۴٬۸۱۶ | ۹۰ + |
| جمع کل صادرات | ۱۸۵٬۵۳۳٬۱۷۳ | ۲۱۱٬۲۹۶٬۶۷۱ | ۱۴ + |


شاهنشاها

ششم بهمن

روز تجدید حیات ملی ایران

را به پیشگاه آن شهریار تاجدار تبریک عرض مینماید.

شرکت آریاشید



روز تاریخی ششم بهمن سالروز انقلاب شاه و مردم

را که سرآغاز دگرگونیهای چشمگیر در جهت تعالی و ترقی کشور و رفاه اجتماعی و اقتصادی ملت ایران است به پیشگاه مبارک

شاهنشاه آریامهر

و ملت سرافراز ایران تبریک میگوئیم.

شرکت سهامی خاص افراشته ـ شرکت سهامی خاص ریتس ـ ریسندگی و بافندگی نوباف ایران


بقیه درصفحه ۷۲

انقلاب شاه و ملت

رستاخیزی بزرگ در تاریخ ایران است

باسرافرازی سالروز ششم بهمن را به پیشگاه

شاهنشاه آریامهر

وهموطنان عزیز تبریک و تهنیت عرض مینماید.

کریم ماهر

---

ششم بهمن

روز تجدید پیمان دلاوران آزاده ایران

باواوارث شایسته تاج وتخت کیانی است

با افتخار سالروز ششم بهمن را به

پیشگاه مبارک شاهنشاه آریامهر

وآزادگان ایرانی تبریک عرض مینماید

انستیتو تکنولوژی برق و مکانیک

وهنرستان صنعتی تهران

---

روز تاریخی ششم بهمن

سالگرد حیات انقلاب پیدایش را به پیشگاه پیمبر انقلاب

اعلیحضرت همایون شاهنشاه آریامهر

وعموم هم میهنان عزیز تبریک گفته

ترقی و پیشرفت ملت ایران را در اجرای منشور این انقلاب مقدس از خداوند

یگانه مسئلت داریم.

رئیس اتحادیه تهیه کنندگان و فروشندگان کلاه

احمد باستان پور

---

انقلاب بزرگ شاه و ملت

شکوه بخش همه تاریخ جاودان ایران است

باسرافرازی سالروز ششم بهمن را به پیشگاه

شهریار دادگستر ایران

وعموم هم وطنان عزیز تبریک عرض مینماید

نئون شب سوز ـ شاه آباد اول ملت

---

درود بر شاهنشاهی که جانشین شایسته انوشیروان است

با افتخار سالروز ششم بهمن

انقلاب تاریخی شاه و ملت

را صمیمانه تبریک عرض مینماید

فروشگاه تهران استیل ـ محمد رستمی

---

سالگرد

انقلاب ششم بهمن

روز تجدید حیات ملی ایران

را به عموم هم وطنان عزیز تبریک و تهنیت می گوید

وتوفیق افزون تر ملت ایران را در ثمر رساندن منشور انقلاب

پیدا آرزومند است

مدیر سازمان پخش گرانیولیت و ماپلکسین وجی ام ششن

حاج محمد تقی اکبرین

---

ششم بهمن

روز رستاخیز ملی ایران

را به پیشگاه مبارک

شاهنشاه آریامهر

وعموم هم میهنان عزیز تبریک عرض مینماید

رئیس اتحادیه صنف کبابی ها ـ حاج سید محمد علا هاشمی

---

انقلاب بزرگ شاه و ملت

شکوه بخش همه تاریخ جاودان ایران است

باسرافرازی سالروز ششم بهمن را به پیشگاه

شهریار دادگستر ایران

وعموم هم وطنان عزیز تبریک عرض مینماید

شرکت دیران

نماینده اتومبیل داتسون

---

شاهنشاها

ششم بهمن

روز تجدید حیات ملی ایران

را به پیشگاه مبارک

شاهنشاه آریامهر

وعموم ملت ایران

تبریک عرض مینماید

اتحادیه صنف مبلسازان و درودگران تهران

اسدالله ساریخانی

---

ششم بهمن

روز تجدید حیات ملی ایران

را به پیشگاه آن شهریار تاجدار تبریک عرض مینماید.

شرکت پروفیل نیمه سبک (سهامی خاص)

# کشاورزان صاحب آب و مالک نسق زراعی خود شدند

بقیه از صفحه ۷۱

## پول و اعتبار و وضع ارزی کشور

باتوجه به‌اینکه حجم اعتبارات بانکی در سال ۱۳۴۸ با آهنگی سریع افزایش یافته و احتمال فراوان میرفت که گسترش نامتناسب اعتبارات منجر به خطر بروز آثار تورم گردد، در سال‌مورد گزارش محدودیتهائی در مقابل افزایش اعتبارات از طرف‌بانک مرکزی ایران‌بوجود آمد که مهمترین اقدامات‌مزبور بشرح زیر بوده است :

۱- جمع‌فروش اوراق‌قرضه دولت طی سال ۱۳۴۹ به‌۴۹ر۳ میلیارد ریال یعنی ۱۴۵ درصد بیش از سال ۱۳۴۸ رسید .

۲- در مرداد ماه سال مورد گزارش سپرده قانونی سپرده های دیداری از ۲۰ درصد به ۲۳ درصد افزایش یافت.

۳- حداکثر نرخ بهره سپرده های ثابت از ۸ درصد به ۷½ درصد کاهش یافت .

۴- نرخ بهره سپرده های پس‌انداز از ۵½ درصد به‌۴½ درصد تقلیل پیدا نمود.

کاهش نرخ بهره موجب کند شدن آهنگ افزایش سپرده‌های مردم نزد بانکها شد و این امر همراه با افزایش درصد سپرده قانونی باعث‌تقلیل‌قدرت وامدهی بانکها گردید و در نتیجه‌سرعت افزایش اعتبارات بانکی درسال ۱۳۴۹ با مقایسه سال ۱۳۴۸ و سالهای قبل از آن‌کمتر شد. جدول زیرافزایش حجم‌اعتبارات بانکی و میزان سپرده‌های‌مختلف، آمار پولی و بانکی کشور را طی سه‌سال نشان میدهد:

(ارقام به میلیارد ریال)

| | سال ۱۳۴۷ | سال ۱۳۴۸ | سال ۱۳۴۹ |
|---|---|---|---|
| حجم کل اعتبارات بانکی : | ۲۵۵/۳ | ۳۱۳/۰ | ۳۷۷/۱ |
| بخش خصوصی | ۱۶۷/۲ | ۱۹۹/۶ | ۲۳۰/۳ |
| بخش دولتی | ۸۸/۱ | ۱۱۳/۰ | ۱۴۶/۸ |
| حجم کل سپرده‌های بانکی : | ۱۴۱/۲ | ۱۷۰/۴ | ۱۹۳/۸ |
| دیداری | ۵۳/۸ | ۵۳/۳ | ۵۶/۰ |
| پس انداز | ۵۰/۹ | ۶۲/۲ | ۷۰/۶ |
| مدت دار | ۳۶/۰ | ۵۴/۹ | ۶۵/۷ |
| میزان اسکناس و پشیز منتشره | ۴۰/۸ | ۴۸/۳ | ۵۳/۴ |
| میزان اسکناس و پشیز در دست مردم | ۳۴/۱ | ۳۷/۱ | ۴۰/۹ |
| حجم پول کشور | ۸۷/۹ | ۹۰/۴ | ۹۷/۴ |
| میزان فروش اوراق قرضه و اسناد خزانه | [illegible] | ۲۰/۱ | ۴۹/۳ |

اثرات اتخاذسیاست محدودیت اعتباری توسطبانک مرکزی‌ایران، باتوجه بانتشار کمتر اسکناس در سال مورد گزارش‌و افزایش حجم پول کشور و میزان سپرده های دیداری بخوبی آشکار میگردد.

درسال مورد گزارش‌محدودیتهائی نیز در مورد فروش ارز بوجود آمد، ولی‌بطوریکه از جدول زیر مستفاد میشود بر اثر افزایش سریع پرداختهای جاری، روزانه ارزی کشور کسری نشان میدهد.

جدول ارقام کلی دریافتها و پرداختهای ارزی کشور
(۱۳۴۷ تا ۱۳۴۹)
(ارقام به میلیون دلار)

| | ۱۳۴۷ | ۱۳۴۸ | ۱۳۴۹ |
|---|---|---|---|
| (۱) - دریافتهای جاری | ۱،۳۲۵/۱ | ۱،۵۱۸/۷ | ۱،۶۹۰/۱ |
| (۲) - پرداختهای جاری | ۱،۸۰۲/۸ | ۲،۰۷۲/۱ | ۲،۴۵۳/۵ |
| (۳) - موازنه حساب‌جاری ارزی (۲ - ۱) | - ۴۷۷/۷ | - ۵۵۳/۰ | - ۷۶۳/۴ |
| (۴) - خالص حساب سرمایه | ۳۸۲/۲ | ۳۹۸/۸ | ۵۰۱/۸ |
| (۵) - اشتباهات‌آماری ومعاملات‌ثبت‌نشده | - ۴/۱ | - | - |
| (۶) - نقل و انتقالات غیر مستمر | - | ۸۳/۸ | ۲۱/۸ |
| (۷) - موازنه ارزی کشور (ردیف ۳ تا ۶) | - ۹۹/۷ | - ۷۰/۹ | - ۲۳۹/۸ |

باتوجه به جدول بالا، جمع کل دریافتها و پرداختهای ارزی کشور درسال ۱۳۴۹ بترتیب بالغ بر ۱ر۶۹۰ر۱ و ۲ر۴۵۳ر۵ میلیون دلار بوده و در نتیجه موازنه حساب جاری‌ارزی کشور حدود ۷۶۳ر۴ میلیون‌دلار کسری نشان داد .

کسری مزبور بوسیله ۵۰۱ر۸ میلیون دلارخالص حساب سرمایه (ردیف ۴ ) جبران گردیده و با در نظر گرفتن ۲۱ر۸ میلیون دلار نقل و انتقالات‌غیر مستمر ،موازنه ارزی کشوردر سال موردگزارش حدود ۲۳۹ر۸ میلیون دلارکسری نشان داد.

این‌کسری در مقایسه باموازنه ارزی سال ۱۳۴۸ حدود ۱۶۸ر۹ میلیون دلار بیشتر بوده است.

## اوضاع اقتصادی کشور درسال ۱۳۵۰

رشد درآمد ناخالص ملی ایران در سال ۱۳۵۰ به قیمت های ثابت‌باآهنگی حدود ۱۴ر۳ درصد و به قیمتهای جاری بالغ بر ۲۰ درصد ادامه یافت . نسبت رشد بخشهای مهم‌اقتصادی در این‌سال بشرح زیر بوده است:

| نام بخش | به قیمتهای ثابت | به قیمتهای جاری |
|---|---|---|
| صنعت و معدن | [illegible] درصد | ۲۰/۷ درصد |
| نفت | [illegible] | ۴۲ |
| آب و برق | [illegible] | [illegible] |
| ساختمان | [illegible] | ۳۳/۸ |
| خدمات | [illegible] | [illegible] |
| کشاورزی | [illegible] | [illegible] |

چنانکه از مطالعه ارقام فوق استنتاج میگردد، اغلب‌بخش های اقتصادی از رشد فوق‌العاده‌ای برخوردار بوده‌اند و فقط بخش کشاورزی رشدی نداشته‌است که باید علت آنرا خشکسالی در سال ۱۳۴۹ ذکر نمود.

گسترش سریع منابع اقتصاد ملی دراثرافزایش درآمد نفت یکی از مهمترین رویدادهای اقتصادی کشور بود که موجب تعدیل در موازنه ارزی ،افزایش فوق‌العاده منابع‌مالی‌دولت و در نتیجه‌افزایش هرچه بیشتر فعالیتهای عمرانی، و آبادانی بخش دولتی گردید.

سیر صعودی قیمتها که ازاواخر سال قبل آغاز شده بود،دراوایل سال مورد گزارش‌باسرعت‌بیشتری ادامه یافت، ولی براثر اقدامات همه جانبه‌دولت‌بتدریج ازافزایش ترقی شاخص بهای کالا ها و خدمات مصرفی کاسته شد.

اما بااین حال طی این سال افزایش قیمتها نسبتا زیاد بود ، بطوریکه شاخص فوق در آخر سال ۱۳۵۰ به‌۱۰ر۷ درصد رسید.

عوامل موثر در افزایش بهای کالا ها و خدمات مصرفی طی سال مورد گزارش عبارت بودند از :

۱- کمبود محصولات کشاورزی از قبیل‌گندم،حبوبات و میوه‌جات در داخل کشور و لزوم وارد نمودن این قبیل مواد از خارج برای تامین نیازمندیهای عمومی.

۲- نبودن‌علوفه برای پرورش دام که موجب کاهش محصولات دامی گردید و باعث شد تا مقادیر قابل توجهی‌دام‌برای‌تامین مصارف داخلی از خارج وارد شود.

۳- بالا رفتن قیمت مواد اولیه وکالا های سرمایه‌ای در کشور های تولید کننده براثر نوسانات شدید نرخ ارزها.

۴- افزایش درآمد سرانه در اثر گسترش‌فعالیتهای اقتصادی‌که در تمام کشور های در حال رشد موجود بوده و تا حدی در بالا رفتن قیمتها موثر است.

دراین سال وضع دلار دچار بحرانها و نوسانات شدیدی شد که در تاریخ ۱۵ اوت ۱۹۷۱منجر باتخاذ تصمیماتی بشرح زیر از طرف نیکسون‌رئیس‌جمهور امریکا گردید:

۱- تعلیق تبدیل دلار به طلا و سایر دارائیهای اندوخته‌ای ،۲- وضع ده‌درصدعوارض برواردات امریکا ، ۳- تثبیت کرایه ها ، دستمزد ها و قیمتها تا ۹۰ روز درسطح جاری ، ۴- کاهش کمک های اقتصادی خارجی آمریکا بمیزان ده درصد،۵-تقلیل‌عوارض ماشینهای ساخت آمریکا بمیزان ۷ درصد،۶- اجرای معافیت های مالیاتی از ابتدای سال ۱۹۷۲ ، ۷- ارائه پیشنهادات جدید برای تشویق‌فعالیتهای‌تحقیقاتی‌و عمرانی، ۸-کاهش هزینه‌های نظامی‌بمیزان ۴ر۷۰۰ میلیون دلار ، ۹- تعویق اضافه حقوق کارمندان دولت و تقلیل استخدام دولـتی بمیزان ۵ درصد ، ۱۰- تصویب فوری «لایحه ازدیاد مشاغل سال۱۹۷۱».

این تصمیمات برای نیل به سه هدف زیر در زمینه مسائل پولی، بازرگانی و احتراز از عدم توازن بیشتر بودجه امریکا بوده است:

الف - جلوگیری‌ازورود اجناس خارجی و رقابت شدید بااجناس ساخت آمریکا.

ب- افزایش تولید و صادرات در اثر پائین آوردن نرخ دلار در بازار بین‌المللی.

ج- مبارزه باتورم و بیکاری‌در داخله امریکا.

اعلام این تصمیمات موجب تعطیل چند روزه بورسهای مهم جهان شد. ابتدا عده‌ای ازکشور های بزرگ حاضر نشدند نرخ برابری پول خودرا که بر اساس مفاد کنفرانس‌برتن وودز حاصل شده بود بادلارکه براثر تصمیمات نیکسون در بورسهای مهم جهان سقوط کرده بود،برهم زده وبالا ببرند،ولی سرانجام پس‌از مواج اعلام شدن نرخ پاره‌ای از ارز های‌مهم،براثر توافقهائی‌که‌باکشور های بزرگ جهان آزاد بعمل آمد، نرخ برابری دلار با سایر ارز ها تغییر کرد و نرخ مبادله ارزهای عمده مانند لیره انگلیس ، ین‌ژاپن، فرانک فرانسه ، مارک آلمان ولیر ایتالیا و غیره با دلار افزایش یافت.

باوجودیکه در تاریخ۱۵ اوت ۱۹۷۱ازطرف دولت امریکا قیمت هر انس طلا از ۳۵ دلار به ۳۸ دلارافزایش داده‌شدو رسما ارزش دلار پائین‌آمدولی بعلت اختلافات شدیدی که در اوضاع پولی کشور های بزرگ وجود دارد ، نرخ پول در بازار دنیا ثابت نشد وقیمت طلاکه‌ازجانب‌دولت امریکا هر انس ۳۸ دلار تعیین شده بود در تاریخ تنظیم این گزارش در بورسهای جهان‌هرانس درحدود ۴۸ر۴۵ دلار گزارش شده است.

در اثر تدبیر عاقلانه مقامات پولی ایران‌نرخ تبدیل دلار وریال تغییری پیدانکرد. این تصمیم‌دولت باعث رونق‌بازارکالا های‌صادراتی ایران شد ودر آینده نیز اثرات عمیق و ارزنده‌ای در فعالیتهای کشاورزی کشور خواهد داشت.

اتخاذ این سیاست در افزایش سطح صادرات کشور به ممالک عضو بازار مشترک و ژاپن نیز بعلت‌ارزانتر بودن‌نرخ عرضه‌موثر بوده و قسمتی از افزایش میزان صادرات کالا های سنتی وصنعتی کشور طی سال ۱۳۵۰ نیز بهمین علت بوده است.

**باوجود اینکه در ایام بحران پولی اوت‌وسپتامبر ۱۹۷۱، بازار های پولی جهان‌تعطیل بود، ولی بانک ملی ایران برای جلوگیری ازتوقف معاملات‌و ایجاد تسهیلات جهت مشتریان در روز های بحران ، بااعلام نرخ خرید و فروش همه ارز های معتبر از ایجاد هر نوع تزلزل و بحرانی در بازار کشور جلوگیری بعمل آورد.**

### صنعت

بنابر آمار های منتشره شاخص کل تولید صنایع منتخب در شش ماهه اول سال ۱۳۵۰ به رقم ۱۱۷ر۵ رسید و در مقام مقایسه با دوره مشابه سال قبل ۱۹ درصد افزایش داشت.

عوامل عمده موثردررشدتولید صنایع بیشتر مربوط به افزایش تولید در رشته های صنایع‌فلزی، ریسندگی، بافندگی، وسائط نقلیه، پتروشیمی ، وسائل الکتریکی و لوازم خانگی بوده‌و در حدود ۶۸ درصد افزایش شاخص مزبور بستگی بفعالیت صنایع بالا داشته است.

ارزش تولید ناخالص صنایع منتخب طی‌این‌دوره قیمتهای‌جاری بالغ بر ۵۰ میلیارد ریال بوده است . سطح اشتغال در صنایع منتخب در شش ماهه اول سال مورد گزارش بالارفت و شاخص کل اشتغال‌به‌رقم۱۱۰ر۶ رسید که نسبت بدوره مشابه سال قبل ۴ر۲ درصد افزایش داشت.

طی نیمه اول سال ۱۳۵۰ رقم تشکیل سرمایه‌ثابت در کارگاههای صنایع منتخب به استثنای صنعت قند به ۶ر۹۷۷ میلیون ریال بالغ گردید. طی این دوره ۲ر۰۲۷ر۲ میلیون‌ریال‌ازطرف صاحبان‌صنایع برای خرید ماشین آلات، ابزار و وسایل کارو توسعه ساختمان در صنایع منتخب‌سرمایه گذاری شد.

اقدامات دولت‌درزمینه بهره‌برداری تکمیل‌و توسعه صنایعی که‌بوسیله بخش‌دولتی اداره میشوند تعقیب شد و بهره برداری از کارخانه ذوب آهن آریامهر پس از چند سال کوشش‌و تلاش مداوم‌شروع گردید و یکی از آرزو های‌دیرینه ملت ایران در سال کورش کبیر جامه‌عمل پوشید.دراجرای مرحله اول بهره‌برداری هم اکنون بخش های کک سازی ، تهیه محصولات فرعی شیمیائی ، آگلومراسیون یا کلوخه سازی و کوره‌بلند و تولید چدن آن شروع گردیده است و انتظارمیرودمرحله دوم عملیات اجرائی نیز در سال ۱۳۵۱ خاتمه‌پذیرفته و بهره‌برداری کامل از این واحد عظیم آغاز گردد .

عملیات ساختمانی و نصب تاسیسات و ماشین آلات سایر کارخانجات بزرگ از قبیل‌ماشین سازی و تراکتور سازی تبریز ، آلومینیوم سازی و ماشین سازی اراک نیز تعقیب‌شده و امیدمیرود که در سال ۱۳۵۱ بهره‌برداری از این کارخانجات نیز شروع گردد. شرکت ملی گاز طی سال مورد گزارش فعالیتهای خود را برای بهره‌برداری هرچه بیشتر از منابع گاز کشوروتکمیل تاسیسات و یافتن بازار های جدید با موفقیت ادامه داد .

### معادن

طی سال ۱۳۵۰ ارزش کل تولید بخش معدنی کشور بحدود ۶ر۵ میلیارد ریال بالغ گردیدکه نسبت بسال قبل بیش از ۱۱ درصد فزونی داشت . در این سال‌ارزش صادرات مواد معدنی به حدود ۲ میلیارد ریال رسید که‌در مقام مقایسه با رقم مشابه سال قبل از افزایشی بالغ‌بر۱۱درصدبرخوردار بود .

اکتشاف و استخراج معادن طی سال مورد گزارش تحرک و رشد قابل ملاحظه‌ای داشت و در این زمینه اقدامات مثمری صورت گرفت که از آنجمله میتوان کشف معادن‌مس پورفیری ، مس‌دره‌زار در جنوب غربی کرمان ، معدن غنی‌مس درمزرشکه،مس‌علی‌آباد در جنوب غربی یزد ، مس آب تلخون در کرمان ، خاک سرخ درجه یک در جزیره هرمز، خاک نسوز تنگستن و قلع در شرق ایران را نام برد . امید میرودبا بهره‌برداری از این منابع عظیم ثروت ملی علاوه بر رفع نیاز های داخلی ، مقادیر زیادی از این مواد به بازار های جهان عرضه و مقادیر قابل توجهی ارز عاید کشور گردد .

### کشاورزی

طی سال مورد گزارش، آخرین مرحله اصلاحات ارضی خاتمه پذیرفت و کشاورزانیکه بصورت مستاجر بودند صاحب‌آب و مالک نسق زراعی خود شدند . در این سال سعی شده با ارشاد سرمایه ها بطرف‌بخش کشاورزی وگذاردن اعتبارات‌بیشتردر اختیار شرکتهای تعاونی‌روستائی‌واتحادیه های تعاونی روستائی تحرک بیشتری در این بخش اقتصادی بوجود آید . انتظار میرود علیرغم

بقیه درصفحه۷۴

در دوران طلائی
انقلاب شاه و مردم
شکوه لحظه ها در دل تاریخ نقش می بندد
جاودان باد شاهنشاه آزادی بخش ایران
و پایدار باد ملتی چنین مصمم
از طرف شرکت سنگبری فروزان - مختاری

روز تاریخی ششم بهمن
سالروز پیوند شاه و مردم را
به
پیشگاه مبارک شاهنشاه آریامهر
و عموم هم میهنان عزیز تبریک میگوئیم
بیمه حافظ «شرکت سهامی عام»

درود بر شاهنشاهی که جانشین شایسته انوشیروان است
با افتخار سالروز ششم بهمن
انقلاب تاریخی شاه و ملت
را صمیمانه تبریک عرض مینماید
ایران یاسا

# تاسیس ذوب آهن تحقق آمال ملت بود

بقیه از صفحه ۷۳

عوامل نامساعد جوی که درسال های ۱۳۴۹ و ۱۳۵۰ موجبات کندی رشد بخش کشاورزی کشور را فراهم نموده بود ، در سالهای آینده رشد این بخش بحد قابل توجهی افزایش یابد .

در نیمه اول سال مورد گزارش بانک تعاون کشاورزی ایران ، حدود ۱٫۸ میلیارد ریال به کشاورزان و شرکت های تعاونی روستائی وام پرداخت کرد که در مقایسه با رقم مشابه سال قبل ۱۰ درصد افزایش داشت .

شرکتهای تعاونی نیز طی شش ماهه اول سال ۱۳۵۰ مبلغ ۷۵۵ میلیون ریال به حدود ۱۰۴ هزار نفر از اعضای خود وام پرداخت نمودند .

در این مدت۲۹ طرح کشاورزی با هزینه‌ای بالغ بر ۷۷۳ میلیون ریال بتصویب صندوق توسعه کشاورزی رسید و حدود ۲۷۰ میلیون ریال بابت این طرحها و طرحهای‌تصویب‌شده قبلی‌پرداخت شد . در این طرحها علاوه بر وام‌صندوق توسعه کشاورزی‌مبلغی در حدود ۸۵۲ میلیون ریال از طرف افراد سرمایه‌گذاری خواهد شد .

در نیمه اول سال مورد گزارش تعداد ۷۸ شرکت تعاونی روستائی جدید به ثبت رسید و در نتیجه ۶۶ میلیون ریال به سرمایه شرکت های تعاونی روستائی افزوده شد.

## وضع مالی کشور

بودجه کل کشور مصوب برای سال ۱۳۵۱ از لحاظ درآمد ۵۴۸٫۵ میلیارد ریال و از حیث هزینه و دیگر پرداختها نیز در همین حدود پیش‌بینی‌شده ونسبت به ارقام مشابه سال قبل ازرشدی بالغ بر ۲۱ درصد برخوردارنبوده است .

آنچه در بودجه سال ۱۳۵۱ دولت جلب توجه میکند ، سهم عمده‌ایست که برای اجرای برنامه های اجتماعی واقتصادی درنظر گرفته شده است .

## صادرات و واردات

در سال کوروش کبیر که دومین سال «دهه توسعه صادرات‌ایران» میباشد جمعا ۹۴۶٫۰۰۰ر۱ تن کالا، به ارزش بیست‌و هفت هزار و یکصد و هفده میلیون ریال از کشور صادر شد که از نظر وزن نسبت به سال قبل ۱۱٫۶ درصد وازنظر ارزش ۲۸ درصد افزایش داشت .

در جدول زیر ارزش صادرات کشور بتفکیک گروههای مختلف در سالهای ۱۳۴۹ و ۱۳۵۰ و میزان رشد هر یک از گروهها نشان داده شده است :

(ارقام میلیون ریال)

| گروه کالاها | سال ۱۳۴۹ | سال ۱۳۵۰ | درصد کاهش یا افزایش |
|---|---|---|---|
| سنتی | ۱۴٬۳۸۸ | ۱۸٬۷۲۸ | + ۳۰ |
| صنعتی | ۳٬۴۸۶ | ۵٬۰۰۱ | + ۵۸ |
| معدنی | ۱٬۸۳۴ | ۱٬۹۸۰ | + ۸ |
| سایر ۹۰ | ۱٬۴۹۰ | ۹۰۲ | - ۴۰ |
| مجموع | ۲۱٬۱۹۶ | ۲۷٬۱۱۶ | + ۲۸ |

واردات کشور طی سال مورد گزارش از نظر وزن بحدود ۴ میلیون تن و از لحاظ ارزش به ۱۴۳٫۲۳۳ میلیون ریال بالغ‌گردید که نسبت به رقم مشابه سال قبل حدود ۱۷ درصد فزونی داشت . باید توجه داشت که در این سال نیز همانند سالهای قبل اقلام‌عمده واردات کشوراکالاهای‌سرمایه‌ای و مواد اولیه تشکیل داده است. ضمنا در این سال رقم‌قابل توجهی ازوزارت کشور را موادخوراکی از قبیل گوشت و میوه و غیره تشکیل میداد .

## وضع ارزی کشور

هرچند طی سال مورد گزارش آهنگ افزایش پرداختهای ارزی جاری سریع بود و بنابرارقام مقدماتی میزان پرداختهای ارزی کشور بحدود ۲٫۷۹۲٫۱ میلیون دلار رسید که نسبت به رقم مشابه سال قبل حدود مبلغ ۴۲۷ میلیون دلار افزایش داشت با این حال بعلت فزونی قابل ملاحظه دریافت ها ، روی اصل بالارفتن ارزهای حاصل ازنفت و ارزهای‌صادراتی نه تنها کسری موازنه سال قبل که بالغ بر ۲۳۹٫۸ میلیون دلار بود جبران شد ، بلکه بنابرارقام دریافتی موازنه‌ارزی کشور دارای افزایشی بالغ بر ۴۸۸ میلیون‌دلار گردید .

## پول واعتبار

بنابر ارقامی که بدست آمده طی سال ۱۳۵۰ حجم پول کشور ۲۰ درصد افزایش‌یافت و حدود۱۹٫۰ میلیارد ریال نسبت به رقم مشابه سال قبل بالا رفت . توسعه حجم پول بیشتر در سپرده های‌دیداری بخش خصوصی منعکس شده و میزان این سپرده ها که تا آخر سال ۱۳۴۹ ـ ۵٫۵۶ میلیارد ریال بود ، طی سال ۱۳۵۰از افزایشی بالغ‌بر۱۰٫۹میلیارد ریال برخوردار شد .

حجم شبه پول ( سپرده های غیر دیداری بخش خصوصی) نیز از رشدی بالغ بر ۲۹ درصد برخوردار بود و در مقام مقایسه با رقم مشابه سال پیش ۴۰٫۹ میلیارد ریال فزونی داشت .

ترکیب شبه پول همچنان بطرف توسعه بیشتر سپرده های مدت‌دار تمایل داشت،بطوریکه این سپرده ها تا آخر آذر ماه از افزایشی بالغ بر۱۶ میلیارد ریال برخوردار گردید حال آنکه به سپرده های پس‌انداز فقط ۶٫۶ میلیارد ریال افزوده شد .

اعتبارات بانکهای تجارتی و تخصصی به بخش خصوصی‌طی سال مورد گزارش افزایش یافت بطوریکه بحجم اعتبارات این‌بخش ۴۷٫۹ میلیارد ریال افزوده شد و رشد آن نسبت بمدت مشابه سال پیش به ۲۰ درصد رسید .

رشد اعتبارات بخش دولتی طی سال ۱۳۵۰ بالغ بر ۲۰ درصد بود و حجم این اعتبارات از۱۴۷ میلیارد ریال در آخر سال قبل بحدود۱۷۷ میلیاردریال رسید واز افزایشی بالغ بر ۳۰ میلیارد ریال برخوردار گردید .

جدول‌زیرمیزان اعتبارات بانکی، میزان سپرده های مختلف و آمار پولی و بانکی کشور را نشان میدهد :

(ارقام میلیارد ریال)

| | سال ۱۳۴۹ | | سال ۱۳۵۰ | | رشد درصد |
|---|---|---|---|---|---|
| حجم کل اعتبارات بانکی | | ۳۷۷/۲ | | ۴۰۴/۰ | ۷٫۰ |
| بخش خصوصی | ۲۳۰/۲ | | ۲۷۸/۱ | | ۲۰ |
| » دولتی | ۱۴۷/۰ | | ۱۷۶/۴ | | ۲۰ |
| حجم کل سپرده‌های بانکی | | ۱۹۴/۸ | | ۲۴۶/۶ | ۲۷ |
| دیداری | ۵۶/۰ | | ۶۷/۴ | | ۱۹ |
| پس‌انداز و سمعه دار | ۱۳۸/۳ | | ۱۷۹/۲ | | ۲۹ |
| میزان اسکناس و پشیز منتشره | | ۵۳/۴ | | ۶۳/۳ | ۱۸/۰ |
| » » در دست مردم | | ۴۰/۹ | | ۴۹/۰ | ۲۱/۰ |
| حجم کل پول کشور | | ۹۷/۴ | | ۱۱۶/۹ | ۲۰/۰ |
| میزان فروش اوراق قرضه و اسناد خزانه | | ۴۹/۳ | | ۵۸/۷ | ۸۰/۰ |

## وضع اقتصادکشور در سال ۱۳۵۱

ملت ایران طی سال ۱۳۵۱ شاهد موفقیت های بزرگی تحت‌رهبری‌خردمندانه‌شاهنشاه آریامهر بود .

در امر نفت مهمترین موفقیت درمذاکراتی که با اعضای کنسرسیوم نفت ایران‌انجام پذیرفت بدست آمدو منتج به دگرگونی کامل در روابط بین ایران و شرکت‌های عضو کنسرسیوم گردید با حصول این موفقیت فرموده شاهنشاه بزرگ‌ما دائربر اینکه شرکت ملی نفت ایران باید جزو بزرگترین شرکت جهان گرددبه تحقق پیوست و این شرکت‌از این پس کلیه امور صنایع گسترده نفت ایران را راسا عهده‌دار خواهد بود .

ایجاد ذوب آهن که برای ایرانیان طی سالیان‌درازرویائی بیش نبود ، در روزهای آخر اسفند ماه ۱۳۵۱ آرزوی‌دیرینه ملت با افتتاح کوره بلند مجتمع عظیم ذوب‌آهن بدست شاهنشاه آریامهر رهبر بزرگ ملت ایران تحقق یافت و در حال حاضر در حدود۵۸٫۰۰۰ نفراز هموطنان عزیز ما درمجتمع مزبور مشغول کارند . تولیدات این مجتمع‌هم اکنون عبارت است از: چدن- تیرآهن - میله گرد - ناودانی- نبشی - تسمه وغیره که بنابه پیش‌بینی های‌لازم میزان تولیدات وتعداد فرآورده‌های آن مرتبا فزونی خواهد یافت .

ظرفیت کارخانه ذوب‌آهن‌آریامهر در حال حاضر ۷۰۰٫۰۰۰ تن می‌باشد و قرار است در آتیه ظرفیت این مجتمع به۴میلیون تن در سال برسد .

در خاتمه از راهنمائی های بیدریغ و گرانبهای اعضای‌محترم شورای عالی و هیئت نظار و همچنین بانک مرکزی ایران صمیمانه تشکر و سپاسگزاری نموده، ترازنامه و حساب سود و زیان سال ۱۳۵۱ بانک راکه در واقع حاصل کوشش مداوم و ثمره خدمات صادقانه فردفرد کارکنان این موسسه است‌برای تصویب تقدیم میدارد و امیدوار است که با پشتکار و کوشش فراوان در اجرای منویات اعلیحضرت همایون شاهنشاه آریامهر بیش از پیش توفیق حاصل نمائیم .

اینک خلاصه‌ای از وضع اقتصادی کشور در سال مورد گزارش را به استحضارمیرساند.

## برنامه‌عمرانی چهارم

برنامه عمرانی چهارم کشور که از فروردین ماه ۱۳۴۷ آغاز شده بود در آخر سال موردگزارش پایان یافت . در طی سه سال اول‌برنامه مزبوررشد اقتصادی کم‌نظیر کشور با آهنگی سریعتر از سالهای قبل ادامه یافت . متوسط رشد سالانه بخش‌های مهم اقتصادی منجمله بخش صنعت و معدن به حدود ۲۷ درصد ، بخش نفت به حدود ۱۳٫۵ درصد، بخش آب و برق به حدود ۲۷ درصد و بخش خدمات از رشد سالانه‌ای معادل ۱۱٫۵ درصد برخوردار گردید که همگی ازحد پیش‌بینی شده در برنامه چهارم فزونتر بود . رشد بخش های مزبور طی دو سال آخر برنامه عمرانی‌چهارم که بسال مورد گزارش منتهی گردید بشرح زیر بوده است.

رشد تولید ناخالص ملی بقیمت های جاری

(ارقام میلیارد ریال)

| | ۱۳۵۰ | ۱۳۵۱ | رشد سال ۱۳۵۱ نسبت بسال ۱۳۵۰ |
|---|---|---|---|
| کشاورزی | ۱۷۷/۸ | ۲۰۳/۰ | ۱۴/۲ درصد |
| نفت | ۲۵۵/۶ | ۳۱۷/۰ | ۲۴/۰ » |
| صنعت و معدن | ۱۳۶/۰ | ۱۶۰/۰ | ۳۱/۳ » |
| ساختمان | ۴۶/۹ | ۵۶/۰ | ۱۹/۴ » |
| آب و برق | ۱۶/۰ | ۱۹/۵ | ۲۲/۰ » |
| خدمات | ۳۸۱/۲ | ۴۶۵/۵ | ۲۲/۱ » |

اقتصاد کشور درسال ۱۳۵۱ که آخرین سال اجرای برنامه عمرانی چهارم بود بدنبال تحولات بدست آمده ازعملکردموفقیت‌آمیز چهارسال گذشته از رشد اقتصادی قابل‌توجهی‌برخوردار گردید. رشد تولید ناخالص ملی ایران برمبنای قیمت های ثابت به ۱۴٫۷ درصد وبر مبنای قیمت‌های جاری به ۲۱ درصد بالغ گردید .

بقیه درصفحه ۷۶

آریامهرا
شادباش میگوئیم
سالروز ششم بهمن
را
ارج می نهیم
سالروز انقلاب سپید ایران
را
شادباش میگوئیم
آغاز زندگی نوین ایران
را
سپاس میگوئیم
پیشرفت چشمگیر ایران
را
بسوی دروازه های زرین تمدن بزرگ
که بما امکان خدمتگزاری داد
بیمهٔ آسیا
شرکت سهامی (عام)

ششم بهمن
روز تجدید حیات ملی ایران را به پیشگاه مبارک
شاهنشاه آریامهر
و عموم ملت ایران
تبریک عرض مینماید
اتحادیه صنف عینک ساز

سهشیارا

تا پایداری خورشید ، در باکران آسمان

پیوند شاه و مردم جاودانه است

با افتخار ششم بهمن سالروز تجدید پیمان شاه و ملت را تبریک میگوید.

شرکت سهامی خاص صنعتی تولیدی مرتب
(لندرور)

---

در دوران طلائی

انقلاب شاه و مردم

شکوه لحظه ها در دل تاریخ نقش می بندد

جاودان بادشاهنشاه آزادی بخش ایران

و پایدار باد ملتی چنین مصمم

ایران تریلی - کارگاه برادران سعدی . محمد محمد بیگی

---

ششم بهمن

روز تجدید حیات ملی ایران را به عموم هم وطنان عزیز تبریک و تهنیت می گوید

از طرف کارکنان شرکت ساختمانی و شیمیائی ایمرآمریک
مدیر عامل - عبدالرحیم خاکی پور

---

سالگرد

انقلاب ششم بهمن

روز تجدید حیات ملی ایران

را به عموم هم وطنان عزیز تبریک و تهنیت می گوید

و توفیق افزون تر ملت ایران را در بهتر رساندن منشور انقلاب

خواستار است

رئیس هیئت مدیره
شرکت تأمین احتیاجات عامه مصطفی بهمنی

---

ششم بهمن

روز تجدید پیمان دلاوران آزاده ایران

با وارث شایسته تاج و تخت کیانی است

با افتخار سالروز ششم بهمن را به

پیشگاه مبارک شاهنشاه آریامهر

و آزادگان ایرانی تبریک عرض مینماید

شرکت سی من - پاک

با مسئولیت محدود

---

انقلاب شاه و ملت

رستاخیزی بزرگ در تاریخ ایران است

با سرافرازی سالروز ششم بهمن را به پیشگاه

شاهنشاه آریامهر

و بموطنان عزیز تبریک و تهنیت عرض مینماید.

آر . بی فیلم

---

درود بر شاهنشاهی که جانشین شایسته انوشیروان است

با افتخار سالروز ششم بهمن

انقلاب تاریخی شاه و ملت

را صمیمانه تبریک عرض مینماید

اتحادیه آهنکاران درو پنجره ساز
و جوشکاران اسکلت فلزی

---

سالگرد انقلاب ششم بهمن

روز تجدید حیات ملی ایران را به پیشگاه مبارک

شاهنشاه آریامهر

و عموم ملت ایران تهنیت عرض مینماید

شرکت اگرونومیک - مهندسین مشاور کشت و صنعت . آبیاری و بهسازی محیط

---

درود بر شاهنشاهی که جانشین شایسته انوشیروان است

با افتخار سالروز ششم بهمن

انقلاب تاریخی شاه و ملت

را صمیمانه تبریک عرض مینماید

شرکتهای گسترش مسکن - تأمین ساختمان
اگزاریا

---

انقلاب بزرگ شاه و ملت

شکوه بخش همه تاریخ جاودان ایران است

با سرافرازی سالروز ششم بهمن را به پیشگاه

شهریار دادگستر ایران

و عموم هم وطنان عزیز تبریک عرض مینماید

شرکت کشتیرانی ایران اکسپرس لاینز
(سهامی خاص)

---

ششم بهمن

روز رستاخیز ملی ایران

را به پیشگاه مبارک

شاهنشاه آریامهر

و عموم هم میهنان عزیز تبریک عرض مینماید

شرکت سهامی تولیدی پرایم

---

ششم بهمن

سالگرد حیات جاودان انقلاب شاه و مردم

را به پیشگاه

شاهنشاه دادگستر ایران

و بموطنان رشید صمیمانه تبریک عرض مینماید

از طرف کارکنان شرکت زاگار «سهامی خاص»

از سرویس گزارشهای ویژه روزنامه اطلاعات



# رستاخیز تاریخی

## انقلاب ششم بهمن

در زمینه بسط روابط اقتصادی و بازرگانی خارجی‌کشور یعنی صرفه‌جوئی درهزینه‌های ارزی وسعی در حفظ تعادل موازنه پرداختها و تشویق صادرات و همچنین‌رفتار متقابل در روابط بازرگانی با کلیه کشورها در سال مورد گزارش قرارداد های مختلف همکاریهای اقتصادی‌و وبازرگانی بطریق فوق‌الذکر در رشد صادرات غیر نفتی کشور در سنوات اخیر تاثیرفراوانی داشته است .

جمع کل صادرات غیرنفتی کشور درسال ۱۳۵۱ به ۳۴٫۶۱۹ میلیون ریال بالغ گردید که نسبت به‌رقم مشابه سال۱۳۵۰ معادل ۸٫۳۵۰ریال افزایش نشان میدهد واز رشدی برابر ۳۱٫۸ درصد برخوردار گردیده است .

در سال مورد گزارش، کشور ایران نرخ برابری‌ریال رانسبت به دلار امریکا حدود ۱۱٫۱ درصد افزایش داد که دراثرآن قیمت اجناس وارداتی‌وقیمت تمام شده تولیدات بالا رفت‌ولی درآمد اجناس صادراتی که انجام گرفته بود ،کمتر شد .

### صنایع

صنایع ایران در سال۱۳۵۱به پیشرفت های‌تازه‌ای‌دست‌یافت، باافتتاح کارخانجات ماشین سازی اراک وتبریزوذوب‌آهن ایران ،گامهای بلندی در راه صنعت و تکنولوژی نوین در ایران برداشته شد . شاهنشاه آریامهردر اوایل سال ۱۳۵۱ بهنگـام شرفیابی روسای کارخانجات قند کشور ، در جهت همکاری مردم درسرمایه گذاری و تسریع رشد اقتصاد فرامینی صادر فرمودند و بر همین اساس متجاوز از ۸۶ واحد صنعتی‌بزرگ و کوچک کشور آمادگی خویش را در جهت سهیم کردن کارگران و کارمندان اعلام داشتند .

واحد عظیم‌صنعتی ذوب آهن با ظرفیت ۷۰۰ هزار تن در سال ، در اواخر سال ۱۳۵۱ بدست‌مبارک شاهنشاه آریامهر افتتاح شد و قرار است‌ظرفیت آن در آینده به ۱٫۹ میلیون تن برسد. واحد صنعتی‌ماشین سازی تبریز با ظرفیت ده‌هزار تن‌و واحد ماشین‌سازی اراک با ظرفیت سی هزار تن و کارخانجات ذوب آلومینیوم با ظرفیت چهل و پنج هزار تـن شمش شروع بکار کردند .

همه‌این اقدامات طلیعه‌تازه‌ای در جهش سریع ایران بسوی صنعتی شدن‌میباشد. درصنایع کوچک در ده ماهه ۱۳۵۱ مجموعا ۳۵۵ فقره پروانـه تاسیس با سرمایه کل ۹٫۱۷۸ میلیون ریال صادر گردیده که از این تعداد ۱۹۳ فقره‌پروانه مربوط به صنایع ساختمانی وسلولزی و چاپ و ۶۷ فقره مربوط به صنایع غذائی و آشامیدنی و بقیه مربوط بـه صنایع پوشاک و نساجی و لاستیک‌و شیمیائی‌بوده است . تعداد پروانه های بهره‌برداری از صنایع‌طی‌این مدت به ۱۳۴ فقره بالغ میگردد .

### معادن

درسال۱۳۵۱میزان‌صادرات‌معدنی به ۲٫۸ میلیارد ریال بالغ گشت. ایجاد شرکت سهامی‌مس‌سرچشمه کرمان با همکاری شرکت مس اناکلدابا سرمایه صددرصد ایران از اقدامات مهم صنعت و معدن‌در ایران بشمار میرود ، ظرفیت این معدن عظیم متجاوز از ۴۰۰ میلیون تن پیش‌بینی میشود .

در ده ماهه ۱۳۵۱ تعدادپروانه اکتشاف‌معادن ۶۹۳وتعداد پروانه های بهره برداری از معادن تحت الارضی ۲۰ و تعداد پروانه بهره‌برداری از معادن سطح‌الارضی ۳۴ بوده است .

### نفت

درآمد نفت ایران‌درسال ۱۳۵۱ براثر اتخاذ سیاست مستقل ملی ایران و باالهام از اندیشه هـای خردمندانه‌شاهنشاه‌آریامهرافزایش یافت و اداره کامل صنایع نفت ایران بدست ایرانیان افتاد . در سال ۱۳۵۱ با تاسیسات جدید در جزیره‌خارک ، ظرفیت‌بارگیری نفت در جزیره مزبور به۴۰٫۰۰۰ تن در ساعت افزایش یافته و نفت کشهای پانصد هزار تنی میتوانند در این بندرگاه بارگیری کنند . مجموع تولید نفت ایران در سال ۱۹۷۲ به ۴٫۲۹۲ میلیون متر مکعب رسید که نسبت به سال قبل ۱۱ درصد افزایش داشت .

جمع عواید ایران از عملیات حوزه قرارداد در سال مورد گزارش بالغ بر ۲٫۴۰۰میلیون‌دلار (۱۸۳ میلیارد ریال) بود که قریب ۲۵ درصد بیش از سال‌قبل است. پالایشگاه جدید کرمانشاه که در سال ۱۳۵۱ شروع بکارنمود قادر به تصفیه سالانه ۷۵۰ هزار تن نفت خام است .

### گاز

فعالیت های شرکت ملی گاز ایران در سال مورد گزارش‌جهت تصفیه گاز طبیعی و صدور آن و نیز طرحهای گاز رسانی بـه صنایع و توزیع و فروش گاز طبیعی و مایع در نقاطه مختلف کشور گسترش یافت .

در سال ۱۳۵۱ همچنین قرارداد مشارکتی جهت صدور گا زطبیعی مایع بمیزان ۴٫۸ تا ۷٫۲ میلیون تن در سال از ایران به امریکاو ژاپن بین شرکت ملی گاز ایران و سه شرکت بزرگ آمریکائی ، ژاپنی و نروژی بامضاء رسید .

صدور گاز نیز درسال ۱۹۷۲به شوروی افزایش یافت و به بیش از ۸ میلیارد متر مکعب رسید که این رقم نسبت به سال قبل ۴۵٫۷ درصد فزونی داشته و حدود۱۳٪ بیشتر از میزان فروش گاز مورد توافق طبق قرارداد همین سال بوده است .

در سال‌موردگزارش کار هـای مهم دیگری در زمینه صنعت گاز انجام گرفت که از مهمترین آنها پایه‌گذاری صنایع ذوب‌آهن گازی و ریخته‌گری را میتوان نام برد.

### پتروشیمی

صنایع پتروشیمی‌در سال ۱۳۵۱ از فعالیت درخشانی در زمینه بهره‌برداری از مجتمع بزرگ پتروشیمی آبادان ، شیمیائی شاهپور ، خارک و کارخانه کود شیمیائی شیراز برخوردار بوده است .

مقدمات اجرای قرارداد مشارکت با گروه شرکتهای ژاپنی فراهم گردید و ساختمان این طرح که باسرمایه گذاری ۴۵۰ میلیون‌دلار ایجاد خواهد شد ، در مجاورت مجتمع پتروشیمی شاهپور آغاز به کار خواهد نمود .

طرح تولید کاربن سیاه (دوده) که درصنایع‌لاستیک‌سازی‌وصنایع مشابه دیگر مورد مصرف خواهد بود در سال ۱۳۵۱ بمرحله اجرا درآمد .

میزان فروش انواع کود های شیمیائی در سال مورد گزارش بالغ بر ۳۶۰ هزار تن بود . در سال ۱۳۵۱ شرکت ملی‌پتروشیمی ایران‌از حق‌مشارکت‌درکارخانجات کود شیمیائی مدرس هندوستان نیز استفاده کرده و صاحب۲۴٫۵ درصد ازسهام کارخانجات مزبور گردید .

### صادرات و واردات

درسال۱۳۵۱ یعنی پایان سومین سال در دهه توسعه صادرات ، بدون درنظر گرفتن صادرات‌نفتی تقریبا ۱٫۸۱۸ هزار تن کالا بـه ارزش ۳۴٫۶۱۹ میلیون ریال صادر گردید .

آهنگ رشد ارزش صادرات ایران‌درسال‌اول دهه‌توسعه‌صادرات در مقایسه با سال قبل از آغاز دهه ۱۴٪ و در سال دوم نسبت بسال اول ۲۸٪ بوده و درپایان سومین سال دهه یعنی‌سال مورد گزارش به رقم جالب توجه ۳۲٪ رسیده است یعنی ارزش‌صادرات در پایان سه سال اول دهه توسعه صادرات ایران در مقایسه با ۴ سال پیش ۸۷٪ رشد داشته است. متوسطه قیمت واحد کالاهای صادراتی ایران که در سال۱۳۵۰ هر کیلو گرم ۱۲ ریال‌بوده درسال ۱۳۵۱ همراه با تغییر بیشتر در ترکیب صادرات ایران‌و افزایش قیمت کالا های صادراتی به هـر کیلو گرم ۱۹ ریال رسید . در سال ۱۳۵۱ اقلام صادرات سنتی ۶۸٪ ، صنعتی ۲۲٪ معدنی ۶٪ و متفرقه ۴٪ ارزش صادرات ایران را دربر میگیرد .

مقایسه ارزش صادرات کشور بتفکیک گروههای مختلف در سال ۱۳۵۱ نسبت بسال ۱۳۵۰ بشرح زیر است

(ارقام بمیلیون ریال)

| گروه کالا | سال ۱۳۵۰ | سال ۱۳۵۱ | درصد تغییر |
|---|---|---|---|
| سنتی | ۱۷٫۴۰۰ | ۲۳٫۴۰۴ | ۳۰/۰ |
| صنعتی | ۵٫۸۴۶ | ۷٫۷۱۹ | ۳۱/۰ |
| معدنی | ۱٫۶۰۹ | ۲٫۰۳۴ | ۲۶/۰ |
| سایر | ۱٫۳۶۰ | ۱٫۴۶۲ | ۷/۰ |
| جمع کل | ۲۶٫۲۷۰ | ۳۴٫۶۱۹ | ۳۱/۸ |

واردات کشور در سال ۱۳۵۱ تقریبا ۵٫۰۳۸٫۷۶۸ تن به ارزش ۱۸۷ میلیارد ریال بالغ گردیدکه ارقام مشابه سال قبل از نظروزن ۴٫۳ درصد و از نظر ارزش ۱۹ درصد فزونی داشته است . رقم عمده واردات کشور را در سال مورد گزارش مانند سالهای قبل، کالاهای سرمایه‌ای و مواد اولیه تشکیل داده است .

### وضع مالی کشور

بودجه سال ۱۳۵۲کل کشوراز حیث درآمد و سایر منابع تـامین اعتبار و از حیث هزینه و سایر پرداختها بالغ بر ۶۹۲٫۷ میلیارد ریال است که درمقایسه با بودجه سال ۱۳۵۱ که مبلغ ۵۴۸٫۵ میلیارد ریال بود معادل‌مبلغ ۱۴۴٫۲ میلیارد ریال یعنی۲۶ درصدفزونی داشته است .

### اوضاع اقتصادی کشور در سال ۱۳۵۲

سال ۱۳۵۲ اولین سال برنامه عمرانی پنجم ، یکی از سالهای پربرکت دوران انقلاب‌میباشد،زیرا علاوه بر رحمت الهی و بارندگی های متناوب که موجب افزایش تولیدات کشاورزی و فراوانی آب شده است در آستانه این سال بارهبری‌خردمندانه‌شاهنشاه‌آریامهر عملیات استخراج و فروش نفت کلا در حیطه اختیار ایران درآمد و با پیروزی از تعالیم شاهنشاه آریامهر ، سازمان کشور هـای تولید کننده و صادر کننده نفت (اوپک) تعیین قیمت نفت را بـر عهده خود گرفت . درآمد ایران از محل صادرات نفت در سال ۱۹۷۳ بحدود ۴٫۴ میلیارد دلار بالغ گردید و پیش بینی میشود این درآمد بچندین برابر درسال های بعد بالا رود .

افزایش سریع درآمد های ملی توام با ثبات بی‌نظیر سیاسی ، اجتماعی‌واقتصادی ،سرمایه‌داران کشور های مختلف رابسوی‌کشورما جلب نمود و هم اکنون ما شاهد دیدار های ثمربخش هیئت های بزرگ اقتصادی کشورهای‌مختلف میباشیم .

تولید ناخالص ملی با ارقامی که بدست آمده‌به۱٫۵۶۳٫۲میلیارد ریال بالغ گریده که با مقایسه با رقم ۱٫۱۶۸ میلیارد ریال در سال ۱۳۵۱ ، کشور از رشد متوسطی معادل ۳۳٫۸ درصد به قیمتهای ثابت ، برخوردار بوده است .

در اینجا باید گفت که باکمال تاسف اختلالات در سیستم پولی بین‌المللی و همچنین نابسامانی های اقتصادی کشور های مختلف بخصوص اقدامات دول عربی صادر کننده نفت دایربه جلوگیری از صادرات نفت ، موجبات بـالا رفتن قیمت مواد اولیه را فراهم ساخت و اثرات تورمی‌را‌دربعضی از کشور ها ظاهر ساخت و بعدا با سرعت‌بتمام کشور ها سرایت نمود و با نسبت های مختلف در زندگی روزمره مردم دنیا اثر گذاشت .

متاسفانه‌کشورماهم با احتیاجاتی که برای وارد کردن مواد اولیه جهت‌تولیدات صنعتی خودداشت، گرفتار تورم شد و شاخص هزینه زندگی به ۱۱٫۲ درصد افزایش یافت .

چنانچه در زمان تورم ، درآمد تمام طبقات مردم به نسبت تورم افزایش یابد ، اثری در هزینه زندگی مردم نخواهد گذاشت ولی چنانچه درآمد مردم به همان نسبت بالا نرود، مشکلاتی بدنبال خواهد داشت .

### محدود کردن اعتبارات

برای جلوگیری از پیشرفت اثرات تورم و محدود کـردن اعتبارات ، بانک مرکزی ایران در تاریخ هفتم شهریور مـاه ۱۳۵۲ بنا برتصویب شـورای پول و اعتبار به بانکها اعلام نمود که نرخ بهره پرداختی‌به سپرده های پس‌انداز از پنج‌و نیم درصد بـه هفت در صد افزایش یابد و بهره‌پرداختی به سپرده های ثابت به حداکثر نه درصد در سال ، بالا برده شود و ضمنا بانکهـا موظف شدند سپرده قانونی حساب جاری و سایر سپرده های دیداری را بتدریج در ظرف ششماهه دوم سال ۱۳۵۲ از ۲۳ درصد به ۳۰ درصدافزایش‌دهند وعلاوه بر ۱۵ درصد سپرده قانونـی مربوط به سپرده های ثابت و حسابهای پس‌انداز، معادل ۵۰ درصداز افزایش این سپرده‌ها را اوراق‌قرضه خریداری‌نمایند. آنچه مسلم است بدون‌همکاری بسیار نزدیک ، بین کشورهای مختلف جهان دایر به برقراری یک سیستم ثـابت پـولـی و اقتصادی، ریشه کن کردن تورم امکان پذیر نیست و تا موقعی که اوضاع پولی دنیا بهمیـن منوال ادامه داشته و دچـار کشمکش های‌دول مختلف باشد و اختلافات‌سیاسی نیز درتعیین سرنوشت پول‌جهان موثر باشد، مسائل اقتصادی پیـچیده‌ترو اجرای برنامه‌ها مشکل‌تر می‌شود .

### وضع اعتباری و پولی

در سال ۱۳۵۲ سیستم‌بانکی در توسعه رشد اقتصادی از لحاظ تامین اعتبارات بانکی وظایف خود را انجام داد .

جمع اعتبارات بخش خصوصی که در آخر سال ۱۳۵۱ بمبلغ ۳۶۲٫۴ میلیارد ریـال رسیده بود ، درآخر سال ۱۳۵۲ بمبلغ ۴۸۷٫۴ میلیارد ریال بالا رفت و جمعا مبلغ ۱۲۵ میلیارد ریال یعنی حدود ۳۴٫۴ درصد در سال ۱۳۵۲افزایش داشته‌است.

### وضع ارزی کشور

جمع کل دریافتهـای ارزی کشور در پایان سال ۱۳۵۲به حدود ۶٫۳۸۱٫۸ میلیون دلار بالغ گردید که از ایـن مبلغ حدود ۶۳۵میلیون دلار مربوط به صادرات‌و حدود ۴٫۸۳۷٫۸ میلیون دلار مربوط به بخش نفت‌و بقیه مربوط به دریافتهای غیر بازرگانی و انتقال سرمایه بوده است . در طی همین مدت جمع کل‌پرداختهای ارزی‌کشور به حدود۵٫۳۴۰٫۴ میلیون‌دلار رسید که از این مبلغ سهم واردات بخش خصوصی و دولتی رویهم حدود ۳٫۸۳۵٫۹ میلیون دلار و بقیه مربوط بـه پرداختهای غیر بازرگانـی و انتقال سرمایه بوده است .

در جدول‌زیر وضع دریافتها و پرداختهای ارزی کشور در سال ۱۳۵۲ به تفکیک مشخص شده است :

(ارقام به میلیون دلار)

| ۱ - دریافتها | | |
|---|---|---|
| الف - صادرات کالا (شامل گاز) | | ۶۳۵/۰ |
| ب - نفت | | ۴٫۸۳۷/۸ |
| پ - غیربازرگانی: | | |
| مسافرین | ۴۷/۰ | |
| سفارتخانه‌ها و نمایندگان سیاسی | ۲۷/۸ | |
| شرکتهای حمل و نقل ومسافربری | ۲۰/۰ | |
| متفرقه دولتی | ۱۰۸/۰ | |
| » خصوصی | ۳۶۶/۶ | |
| بهره دریافتی سپرده‌ها | ۱۲/۰ | ۵۸۲/۴ |
| ت - انتقال سرمایه : | | |
| سرمایه‌گذاری و وامهای خصوصی | ۱۴۹/۲ | |
| استفاده از وامهای کوتاه مدت دولتی خارجی | - | |
| استفاده از وامهای بلند مدت | ۱۷۷/۰ | |
| استرداد اصل وسود سرمایه ازخارج | ۰/۴ | ۳۲۶/۶ |
| جمع کل دریافتها | | ۶٫۳۸۱/۸ |

| ۲ - پرداختها | | |
|---|---|---|
| الف - واردات کالا: | | |
| بخش خصوصی | ۲٫۶۹۷/۶ | |
| سازمان برنامه | ۴۹/۷ | |
| شرکت نفت | ۳۰/۶ | |
| سایر مؤسسات دولتی | ۱٫۰۵۳/۰ | ۳٫۸۳۵/۹ |
| ب - غیربازرگانی: | | |
| دانشجویان | ۴۳/۷ | |
| مسافرین | ۱۲۵/۶ | |
| بهره پرداختی بسپرده‌های مدت‌دار و دیداری | ۲۰/۶ | |
| مأمورین دولتی ونمایندگیهای سیاسی درخارج | ۷۶/۲ | |
| شرکتهای حمل ونقل ومسافربری | ۲۴/۸ | |
| شرکتهای بیمه | ۳/۹ | |
| متفرقه دولتی | ۱۰۹/۰ | |
| متفرقه خصوصی | ۲۴۹/۳ | |
| سازمان برنامه بابت خدمات | ۱۰/۳ | |
| شرکت ملی نفت بابت خدمات | ۲۱/۰ | ۷۴۴/۰ |
| پ - انتقال سرمایه: | | |
| سرمایه‌گذاری در خارج | ۰/۶ | |
| استرداد اصل وبهره سرمایه ووامهای بخش خصوصی | ۱۸/۰ | |
| » » وامهای کوتاه مدت دولتی | - | |
| » » » بلند مدت | ۵۴۱/۱ | |
| بهره وامهای بلند مدت » | ۲۰۰/۸ | ۷۶۰/۵ |
| جمع کل پرداختها | | ۵٫۳۴۰/۴ |

بقیه درصفحه ۷۸

صفحه ۷۷
یکشنبه
ششم بهمن‌ماه
۱۳۵۳
شماره ۱۴۶۱۸

# شاهنشاه طراح بزرگ توسعه اقتصادی کشور

## توانائی غیرمنتظره مهندسان و کارگران ایرانی در تهیه پولاد

**اشاره:**

**گزارشی که در پی آمده گوشه‌کوچکی از تلاش عظیمی را که برای ایجاد کارخانه ذوب آهن آریامهر صورت گرفت نشان می دهد**

**ذوب آهن بحق یکی از مظاهر پرشکوه انقلاب ششم بهمن ۱۳۴۱ است و امروز میتوان آنرا پشتوانه استوار صنایع نوپای ایران تلقی نمود .**

**این گزارش سال ها قبل نوشته شده است ،پیش از آنکه کارخانه ذوب‌آهن آریامهر ـ نخستین تولید خود رابه بازار عرضه کند اما چرا ما این گزارش را انتخاب کردیم ؟ برای آگاهی نسلی که امروز از ذوب‌آهن اسمی‌میشنودبدون آنکه بدرستی بداند چه تلاشی برای برپاساختن آن صورت گرفته است .**

« تا چندی پیش تحت تاثیر مکتب اقتصادی کلاسیک قرن نوزدهم و گاه هم برای اغراض خاص ایران را فقط یک‌کشور کشاورزی‌میپنداشتند و ازاهمیت صنعتی شدن و امکانات‌وسیعی که کشور ما در این زمینه‌دارد غافل بودند . ولی اکنون ما تصمیم داریم از این امکان و شرایط برای‌صنعتی‌کردن مملکت حداکثر استفاده را بکنیم .

برنامه اساسی ما برای‌پیشرفت مملکت و بالا بردن سطح‌زندگی مردم ، یعنی تامین آینده‌استوار کاملا اطمینان بخش برای ملت ایران صنعتی کردن‌مملکت است . زیرا هیچ مملکت‌مترقی را در دنیای امروز نمیتوان یافت که در آمد سرانه مردم آن بیک حد عالی رسیده باشدمگر آنکه آن مملکت هرچه بیشتر صنعتی شده باشد .»

از کتاب انقلاب سفید نوشته شاهنشاه آریامهر

در چنین‌شرایطی او امرملوکانه جهت براه‌انداختن‌چرخ های‌صنعت پولادسازی که در حقیقت مادر صنایع میباشد ، شرف صدور یافت . بررسی آثار مترتب براین تصمیم و توجه به دقایق امر که در تطبیق دادن آن باشرایط زمان در چهارچوب توسعه اقتصادی همه جانبه و هم آهنگ به عمل آمده است اهمیت اراده ملوکانه را جلوه‌گر ساخته‌و ما را در احساس طاعت و بندگی بشکرانه نبوغی‌که‌در رهبری‌کشور آشکار میسازند سرافراز میدارد .

**تولید آهن و پولاد درداخل کشور به هنگامی صورت میگیرد که تنها به انکاء بازار داخلی‌می توان واحدی سودآور و قابل رقابت درسطح‌جهانی ایجادنمود.**

تولید آهن و پولاد در داخل کشور به هنگامی صورت میگیرد که نیاز به افزایش میزان سرمایه گذاری ، لازمه تسریع توسعه اقتصادی شناخته شده است .

تولید آهن و پولاد در داخل کشور به هنگامی صورت میگیرد که ضرورت ایجاد تنوع در تولیدات جهت‌افزودن سطح‌درآمد ملی‌بیش‌ازهر زمان‌دیگر محسوس است به عبارت دیگر برنامه تولید آهن و پولاد بطرزجالبی در قالب برنامه توسعه اقتصادی همه‌جانبه و هم آهنگ جای می‌گیرد .

بگذریم از اینکه در این زمان توجیه سیاست ملی و مستقل اقتصادی مستغنی از توصیف است .

براه‌انداختن چرخ های صنعت پولاد ، استفاده وسیع ازذخایر زیرزمینی کشور را بدنبال‌داشت براه انداختن این چرخ ها ایجاد صنایع فرعی و صنایع مکمل و نیز توسعه شبکه ارتباطی‌کشور را دنبال کرد و با سرمایه‌گذاری در این رشته از صرفه جوئی مستقیم و غیر مستقیمی که در مصرف درآمد های خارجی‌کشور حاصل میشودامکان استفاده‌برای توسعه اقتصادی و رفاه عمومی بدست آمد .

در نتیجه تولید آهن وپولاد در داخل کشور ، حجم مبادلات داخلی افزایش یافت یعنی پولی که بصورت حقوق برای‌خدمات و تهیه مواد اولیه در داخل کشور مصرف میشد به دریافت‌کنندگان آن قدرت خریدی داد که هنگامی که به مصرف تامین نیازمندیهای خود میرسانند ایجاد تقاضا برای کالا های مختلف می‌نماید . با کمک‌سیاست بازرگانی خارجی متین همین وضع‌درمورد فروشندگان کالا ها مصداق‌پیدا نموده و بصورت رشته زنجیر یا موجی تکرار شد و سطح‌تقاضا و قدرت خریدرا بصورت‌تصاعدی افزایش داد . بعلاوه با توجه به اینکه سرمایه گذاری لازم برای جوابگوئی‌به‌افزایش تقاضای‌کالای مصرفی چند برابر افزایش تقاضای سالانه کالا های مصرفی میباشد این وضع نیز ایجاد تقاضای اضافی نموده و به صورت موجی دیگر به حال تصاعدی‌سبب‌افزایش حجم‌تقاضای موثر برای گروه کثیری از کالا ها گشته‌و انگیزه سرمایه‌گذاریهای جدید را فراهم آورد .

همین وضع برای کلیه محصولات صنعتی جدیدو سرمایه‌گذاری‌روی کالاهائی‌که‌جانشین کالاهای‌خارجی گردند و قدرت خرید حاصل از آنهادر داخل کشور به مصرف برسد اعم از اینکه بصورت‌فرعی و مکمل ذوب آهن باشند یاغیر مستقیم ، در اثر افزایش حجم مبادلات‌بوجودآمده باشندمصداق پیدا نموده و موجب طولانی شدن دوران تسلسل افزایش‌حجم تقاضا و افزایش انگیزه سرمایه گذاری میگردد .

مراتب فوق موید این حقیقت است که ایجاد کارخانه ذوب آهن مبنای جهشی بزرگ‌درجهت پیشرفت اقتصاد و صنعت کشور بوده است .

شاهنشاه آریامهر لوحه زرین نخستین کارخانه ذوب‌آهن را در اصفهان نصب می‌فرمایند .

## درراه پیشرفت

در اعماق کوه های عظیم بختیاری تلاش مداومی برای مهارنمودن سیلاب ها و ذخائر آبی که بهدر میرفته در جریان‌است . نیروهای خلاقه گروهی ازمردم کشور مادر راه احداث‌سدی نیرومند برزاینده رود نعمت‌زا درحال‌فعالیتند .

در کنار بستر زاینده رود کهن سال ، در جوار شالیزار های چم آسمان و چم گردان، کوشش های‌تحقیقاتی‌و علمی جدیدبررسی های هیدرولوژی و هیدروژئولوژی ، برای آشنا شدن‌باچگونگی و کیفیات آب های سطحی‌وعمقی در جریان است .

بر فراز قله کوه های مرتفع گاوپیسه وجوزدان ، در دشت وسیع طبس و باغ وحش ،درزیر تابش‌اشعه‌سوزان خورشیدتابان‌ـ جوانان برومند میهن در پشت دوربین هاو دستگا های نقشه برداری در کنار چاه ها و ترانشه های‌تحقیقاتی ، جنب دستگاه های آزمایش مقاومت زمین برای تهیه نقشه های مربوط به طرحی‌بزرگ و تحقیق درباره خصوصیات‌عمقی و سطحی منطقه‌ای پهناور در حال تکاپو و کوشش‌اند.

در ارتفاعات شمال وجنوب، شرق و غرب اصفهان گروه‌های حفاران ـ زمین‌شناسان واکتشاف کنندگان درتکاپوی‌تحقیق و تکمیل اطلاعات درباره ذخائر مصالح گوناگونی میباشند .

در لابلای گردیاد های شنی کویر مرکزی ، از کاشان تا زرند کرمان ، در نشیب‌و فراز های اردستان تالنجانات اصفهان ماشین و انسان در حال‌تلاشی عظیم‌اند تا راه‌آهن سرتاسری کشور را به منابع وسیع سنگ آهن و ذغال سنگ از یکسو و زایندەرود زرخیز از سوی دیگر، بهپیوندند .

در جوار کوه دنبه ، در کنار مزارع و باغات جنوب غربی اصفهان تلاش پیگیری در راه احداث نیروگاهی بزرگ ،منبعی بس عظیم از انرژی‌برق در جریان است .

در اعماق تونل های معادن تنگل راور ـ سباب نیرودرەگرکرمان مهندسان ، تکنیسین ها،معدنچیان فداکار بدنبال یافتن رگه های‌جدید ذغال به پیش میروند حفاران و اکتشاف کنندگان در پی تحقیق‌ها وتجسس های جدید قلب کوه ها را میشکافند .

درکنار میزهای آزمایشگاه ها، شیمی دانان و آزمایش کنندگان درپی تحقیق مداومی در باره خصوصیات آب وخاک و نمونه هائی فراوان از ذخائر معدنی گوناگون میباشند .

در مرکز کشور گروه عظیمی از استادان ،دانشمندان ، مهندسین پیرو جوان روز و شب‌مشغول بررسی در محاسبات ، روشها ، تاسیسات و ماشین آلات‌طرحی بزرگ هستند.

این تلاش همه جانبه گوشه‌ای از کوشش بی‌گیری است که به رهبری داهیانه شاهنشاه آریامهر طراح بزرگ توسعه صنعتی‌کشور برای تامین بیش از پیش عظمت واستقلال صنعتی میهن درجریان است. این اقدامات مقدمه فعالیتی بس سترک درراه‌پیاده‌کردن‌طرحی بزرگ، طرح تاسیس صنعت‌پولاد سازی کشور میباشد .

هرفرد ایرانی از جوان تا پیر ، دانش‌آموز دبستان تا استاد دانشگاه ، دهقان و کارگر تا کاسب و بازرگان به این برنامه عظیم ملی که به‌ابتکار و راهنمائی خردمندانه «نابغه صنعتی نمودن کشور» درحال تحقق و اجرا میباشد با دیدگانی باز و پر از غرور مینگرد .

از دوران تحول صنعتی و اقتصادی کشور های اروپا و امریکا بیش از دو قرن میگذشت در حالیکه کشور ما باسوابق تمدن و فرهنگ درخشان خود دچار عقب افتادگی تاسف آوری بود .

اقتصاد کشور محدود به فعالیت کشاورزی بصورت ابتدائی متکی بر نیروهای حیوانی و خیش و گاوآهن و براساس توزیع و مبادله کالا بصورت بسیارمحدود ومحلی بود(قحط وغلاو بیماری های همه‌گیر گاه و بیگاه نقاط وسیعی از کشور را فرا میگرفت

بقیه در صفحه ۷۹

ششم بهمن
سالگرد انقلاب شاه و مردم را به پیشگاه
اعلیحضرت همایون شاهنشاه آریامهر
و ملت شریف ایران صمیمانه تبریک میگوئیم
هیئت مدیره و کارکنان کارخانجات بلر
تلویزیون
بلر
جام جهان نما
۵۳/۸۶

از سرویس گزارشهای ویژه روزنامه اطلاعات

# صفحات ویژه انقلاب ششم بهمن

# صنعت پتروشیمی باموفقیتهای جالبی روبرو گردیده‌است

بقیه از صفحه ۷۶

## وضع مالی کشور

در قانون مالیاتهای مستقیم بمنظور توسعه فعالیتهای صادراتی ، صنعتی ، معدنی ، کشاورزی ، خانه سازی ، آموزشی و بهداشتی، معافیتهای مالیاتی قابل توجهی منظور گردیده و این معافیتها طی‌سال ۱۳۵۲ نیز در افزایش سرمایه گذاری و بالا بردن میزان‌تولید و سطح اشتغال و درامدعمومی تاثیر قابل‌توجهی‌داشته است .در سال مورد گزارش وصولی مالیاتهای مستقیم افزایش قابل ملاحظه‌ای داشته است . توضیح آنکه وصولی این مالیاتها در سال ۱۳۵۲ بالغ بر ۵۷٫۲۲۲ میلیون ریال‌بوده است که‌نسبت بسال ۱۳۵۱بمیزان ۳۴٫۷ درصد افزایش داشته است .

وصولی مالیاتهای غیر مستقیم در سال ۱۳۵۲ مبلغ ۷۵٫۷۱۹ میلیون ریال بوده که نسبت بسال ۱۳۵۱بمیزان ۳۰ درصد افزایش داشته است . در سال ۱۳۵۲ مالیاتهای مستقیم ۴۳در صد و مالیاتهای غیر مستقیم ۵۷ درصد کل وصولی مالیاتی را تشکیل داده است .

## دریافتها

درآمد عمومی کشور درسال ۱۳۵۱ مبلغ ۲۰۹٫۷۵۶ میلیون ریال بوده که در سال ۱۳۵۲ به ۵۷۵٫۵۳۴ میلیون ریال افزایش یافته است .

## پرداختها

پرداختی از حساب درآمد عمومی کشور در سال ۱۳۵۱ مبلغ۲۰۶٫۲۵۳ میلیون ریال‌بوده که در سال ۱۳۵۲ به ۵۴۶٫۲۱۵ میلیون ریال افزایش یافته‌است.

با مقایسه ارقام بالا ملاحظه میگردد که در یافتهای خزانه داری‌کل در سال ۱۳۵۲مازادی برابر با ۲۹٫۳۱۹ میلیون ریال نسبت به پرداختها نشان میدهد. بودجه دولت‌در سال ۱۳۵۲ براساس رشد اقتصادی تنظیم گردید . طبق ارقام لایحه بودجه، درآمدها و هزینه های عمومی دولت به ۹۸٫۵۹۰ میلیارد ریال رسید .

## صنایع

ذوب آهن آریامهر دراسفند ۱۳۴۶ بدست توانای اعلیحضرت همایون شاهنشاه آریامهر بنیان گذاری گردید. توفیق در انجام و خاتمه این امر خطیر که با مشکلات فراوان همراه بودفقط در سایه عنایات و رهبریهای خردمندانه شاهنشاه آریامهر امکان پذیر گردید . با افتتاح و شروع به بهره برداری این مجتمع عظیم در سال ۱۳۵۱ گامهای بلندی در راه صنعت‌و تکنولوژی‌نوین درایران برداشته شد. میزان ظرفیت کارخانه ذوب آهن آریامهر در مرحله اول حدود ۶۵۰ هزار تن فولاد در سال میباشدوقرار است ظرفیت آن درمرحله دوم‌طبق برنامه به ۱٫۹ میلیون‌تن در سال برسدو همچنین در مرحله نهائی بحدود ٤ ملیون تن در سال خواهد رسید . فرآورده های فولادی که درکارخانه مزبور تولیدمی‌گردد عبارتند از:

تیرآهن ، ناودانی، نبشی ، میل گرد ساده ، میل گرد آجدار ، مفتول، تسمه ، ریل، چهارگوش و سپری .

در زمینه احداث و بهره برداری از صنایع داخلی طی سال ۱۳۵۲مجموعا تعداد ۴۸۳ پروانه تاسیس با سرمایه ۳۵٫۷۰۲ میلیون ریال صادر گردید ۵۵ درصد آنها مربوط به صنایع ساختمانی‌و سلولزی و چاپ بود . ضمنا طی سال مزبور تعداد ۱۲۰ پروانه بهره برداری با سرمایه‌ای معادل ۷٫۵۳۳ میلیون ریال ، صادر گردید .

صنعت‌در سال مورد گزارش ازرشدقابل ملاحظه‌ای‌برخوردار بوده و رشد ارزش افزوده آن به قیمت های جاری بیش از ۳۶ درصد بوده است .

میزان سرمایه گذاری بخش های خصوصی و دولتی در صنایع مختلف تقریبا ۷۸میلیارد ریال بوده که ۱۹ درصد بیش‌از رقم مشابه سال ۱۳۵۱ میباشد.

## معادن

در سال ۱۳۵۲ تعداد ۶۳۳پروانه اکتشاف و ۴۱ اجازه بهره برداری از معادن تحت‌الارضی و ۵۳ پروانه بهره‌برداری از معادن سطح‌الارضی‌بنام افرادیا شرکتها صادر شده است .

طی سال‌مورد گزارش برای اخذ پروانه های اکتشاف مبلغ ۱٫۱۹۰٫۰۰۰ ریال بعنوان حق‌الصدور پروانه های‌اکتشاف به صندوق دولت پرداخت ـ گردیده است .

## آمار فعالیت های معدنی در سالهای ۱۳۵۱ و ۱۳۵۲ بشرح پائین بوده است

| گروه کالا | ارزش صادرات سال ۱۳۵۱ | ارزش صادرات سال ۱۳۵۲ | درصد تغییر |
|---|---|---|---|
| سنگی | ۲۲٫۴۶ | ۳۲٫۰۶۷ | + ۴۰ |
| صنعتی | ۸٫۰۹۶ | ۸٫۰۲۴ | - ۱ |
| معدنی | ۱٫۷۴۰۰ | ۲٫۱۱۲ | + ۲۱ |
| سایر | ۱٫۸۸۰ | ۳٫۲۰۵ | + ۷۰ |
| جمع | ۳۳٫۸۶۲ | ۴۵٫۴۰۸ | + ۳۴ |

ارزش کل محصولات معدنی‌در سال مورد گزارش بیش از ده هزار میلیون ریال بوده و رشد آن به قیمت های ثابت حدود ۲۴ در صد بوده است .

## نفت

موهبت عظیمی که شاهنشاه آریامهر مقارن نوروز سال۱۳۵۲ به ملت ایران اعطا فرمودند و مالکیت و حاکمیت مطلق ایران‌را بر منابع‌وصنایع نفت خواستقرار بخشیدند، چنان اثرات تابناك و نتایج درخشانی در این مدت کوتاه بوجود آورده است که‌به مراتب برتر و مهمتر از کلیه موفقیتهائی میباشد که درسراسر دوران طولانی سیر تحول وتکامل صنعت نفت ایران حاصل‌گردیده است. درآمد ایران از هر بشکه نفت از مقدار ناچیزی شروع‌شد و تا اول سال ۱۹۷۳ بحدود۱٫۵ دلار رسید که اکنون به ۷٫۱۰ دلار افزایش یافته است. عواید نفت ایران در سال آینده که بر این اساس پیش‌بینی میشود بیش از کلیه درآمدی خواهد بود‌که از آغاز صنعت نفت ایران تا سال گذشته عاید این کشور شده است.

در سالی که گذشت مجموع تولید نفت ایران به ۳۴۰ میلیون متر مکعب رسید‌که حدود ۱۶٫۳ در صد نسبت به تولید سال‌قبل افزایش داشت‌و جمع کل‌صادرات نفت خام ایران حدود ۳۰۶میلیون متر مکعب بود. درآمد نفتی‌ایران در سال ۱۹۷۳ بحدود ٤۲٫٤میلیارد دلار بالغ گردید که نسبت به درآمد سال قبل حدود ٤۶ در صد فزونی نشان میدهد. یکی از طرح های مهمی که در سال گذشته تکمیل گردید ساختمان‌پالایشگاه شیراز بود که در ۱۹ آبانماه‌به دست مبارك شاهنشاه آریامهر افتتاح گردید. ضمنا عملیات ساختمانی مربوط‌به‌افزایش ظرفیت پالایشگاه تهران تا میزان ۱۲۵ هزار بشکه‌درروز ایجادپالایشگاه دوم تهران باظرفیت ۱۰۰ هزار بشکه در روز آغاز گردید و در حال پیشرفت میباشد. طرح‌توسعه پالایشگاه آبادان نیزتهیه گردید وششمین خط لوله زیر دریائی به قطر ۱۳۰ سانتیمتر برای حمل‌نفت خام به جزیره خارك ساخته‌شد. همچنین سومین خط لوله ۱۰۷ سانتیمتری حمل نفت خام بین گناوه و آغاجاری ، کشیده‌شد.

## گاز

سال گذشته شرکت ملی‌گاز ایران موفق گردید گسترش عملیات خود را در جهت تصفیه گاز طبیعی و توزیع و فروش‌آن در داخل کشور و همچنین صدور به خارج ادامه دهد. ضمنا بمنظور توسعه بازاریابی و نفوذ به‌بازار های خارجی گاز طبیعی مایع ، یك قرارداد جدید مشارکت برای صدور سوخت متانول‌و گازطبیعی مایع با شرکت آمریکائی ترانسکوانرجی بامضارسیدوعلاوه بر این، بهای گاز صادراتی ، مورد تجدید نظر قرار گرفت‌و۳۵ در صد افزایش داده شد. درسال ۱۹۷۳ قریب ۸٫۷ میلیارد متر مکعب گاز به اتحاد جماهیر شوروی صادرگردیدو۱٫۳۱۸٫۷۴۵ متر مکعب گاز طبیعی در داخل کشور بفروش رسید که ۲۰۴در صد نسبت بسال قبل افزایش داشت. علاوه بر این در سال مزبور ۲۰۵ هزار تن گاز مایع در سراسر کشور توزیع گردید و این مقدار، ۱۸ در صد بیش از میزان مصرف سال قبل بود.

اجرای طرحهای ایجاد شبکه های گاز رسانی‌شهر های‌تهران، شیراز، اصفهان ، اهواز، مشهد و شهر صنعتی البرز ادامه یافت‌و تا پایان سال ۱۹۷۳ مجموعا با ۱۴۶ واحد صنعتی قراردادانشعاب گاز منعقد گردید و عملیات گازرسانی به ۸۳ واحد صنعتی پایان پذیرفت.

با اجرای مرحله دوم طرح شاه لوله گاز تا پایان سال ۱۹۷۴ ظرفیت حمل‌گاز، روزانه‌به۱٫۷۰۰ میلیون فوت مکعب افزایش داده میشود.

در سال گذشته ساختمان ایستگاههای تقویت فشار اهوازو تقویت فشار مارون تکمیل‌گردید و خط‌لوله ۴۰اینچی اهواز به بید بلند ساخته وآماده بهره برداری شد و ایستگاههای تقویت فشار خط اصلی تکمیل‌یافت . سیستم مخابرات مرحله دوم‌شاه لوله گاز نیز تهیه‌و تامین‌گردید و سیستم های کنترل خودکار ایستگاههای تقویت فشار وکنترل از راه دورکه از دو مرکز تله متری واقع در بید بلنده و شهر ری عمل مینماید، پس از تکمیل، مورد بهره‌برداری قرار گرفت .

## پتروشیمی

صنعت پتروشیمی در ایران‌در حدوده سال‌قبل‌بفرمان شاهنشاه آریامهر پایه‌گذاری گردید و در طول مدت نسبتا کوتاهی که از آغاز فعالیتهای تولیدی آن میگذرد بخصوص در چند سال اخیر با موفقیتهای قابل توجهی روبرو گردیده است.

ایجاد صنایع‌پتروشیمی اثرات بسیار چشمگیر و پراهمیتی در پیشرفت اقتصاد و توسعه‌صنایع وبالا بردن سطح تکنولوژی در جهان داشته است . اهمیت‌برنامه ریزی صنایع پتروشیمی در ایران ازآن جهت است که این کشور دارای ذخایر قابل توجه هیدروکربورهابصورت گازطبیعی ونفت خام که مواد اولیه صنایع پتروشیمی را تشکیل میدهد ، بوده واز شرایط مناسب‌ومساعد دیگر که برای ایجاد چنین‌صنایعی لازم است ، برخوردار میباشد.

شاهنشاه آریامهر در مصاحبه های خودشان در سال گذشته مکرر به‌اهمیت حفظ ذخایر پر ارزش هیدروکربورهای نفتی و استفاده از آن برای تبدیل به فرآورده‌های پتروشیمی اشاره فرموده‌اند . خوشبختانه‌شرکتهای بزرگ شیمیائی به اهمیت اخطار شاهنشاه آریامهر توجه کرده و پیشنهادات زیادی برای پیاده‌کردن مجتمع‌های عظیم پتروشیمی در ایران و مشارکت با شرکت ملی صنایع پتروشیمی و استفاده از منابع این کشور را ارائه نموده‌اند.

اوامر موکد شاهنشاه آریامهر در مورد قائل شدن اولویت در اختصاص‌هیدروکربورهای‌تولیدی به صنایع پتروشیمی درپیشرفت مذاکرات و امکان اجرای این طرحهای عظیم کمك شایان نموده است تردید نیست که بااجرای طرحهای در دست مطالعه ، در آینده‌کشور ایران‌یکی ازبزرگترین تولید کنندگان فرآورده‌های شیمیائی و پتروشیمی خواهد شد و بدین ترتیب ملت ایران میتواند از ارزش افزوده آن که در بالا بردن سطح درآمد ملی و اقتصادی کشور بسیار موثر است ، بهره‌مند گردد.

در حال حاضر مجتمع‌های موجود پتروشیمی که مشغول بهره‌برداری میباشند بشرح زیر است :

۱ـ کارخانجات کود شیمیائی شیراز که در مرودشت شیراز قرار دارد و قدیمی‌ترین مجتمع شیمیائی در ایران میباشد.

۲ـ شرکت سهامی پتروشیمی آبادان که در سال ۱۳۴۵ با مشارکت ۷۴ درصد شرکت ملی صنایع پتروشیمی و ۲۶ درصد شرکت بی.اف. گودریچ تشکیل گردید.

۳ـ شرکت شیمیائی شاهپور که زیر نظر شرکت ملی صنایع پتروشیمی مشغول کار است .

۴ـ شرکت شیمیائی خارگ براساس مشارکت ۵۰ـ۵۰ شرکت ملی صنایع پتروشیمی و شرکت امریکا در سال ۱۳۴۵ تاسیس گردید.

## کشاورزی

همزمان با نخستین سالگرد دومین دهه انقلاب ایران تعداد ۲٫۱۹۵٫۲۰۵ خانوار روستائی‌با قبول عضویت ۶٫۴۸۲ شرکت تعاونی روستائی و با سرمایه وذخایری‌بمبلغ ۴٫۵۹۱٫۸۷۳٫۴۴۰ ریال در سطح روستاهای‌کشور مشغول انجام فعالیتهای‌کشاورزی گردیده و در همین زمان تعداد ۱۲۹ اتحادیه تعاونی روستائی باعضویت ۶٫۱۱۶ شرکت تعاونی روستائی و با سرمایه و ذخایری بمبلغ ۱٫۸۸۴٫۸۱۶٫۵۹۳ ریال مشغول انجام وظیفه میباشند و تعداد ۵۳ شرکت سهامی زراعی‌از بهم پیوستن ۴۰۶ قریه ومزرعه در منطقه عملی ، بوسعت ۲۳۵٫۵۱۹ هکتار و با تعداد ۱۸٫۴۲۸ نفر سهامدار ، درسطح کشت سالانه‌ای به میزان۸۷٫۰۱۲ هکتار، کارخلاقه‌خود را درزمینه فراهم نمودن موجبات افزایش درآمد سرانه کشاورزان عضو و افزایش میزان تولید، دنبال مینمایند.

ضمنا در اجرای قانون تعاونی نمودن تولید و یکپارچه کردن اراضی در حوزه عمل شرکتهای تعاونی روستائی و در جهت حداکثر بهره‌برداری از منابع آب و خاك از طریق تاسیس شبکه های نوین آبیاری، تسطیح‌اراضی مزروعی ، آشنا ساختن اعضای شرکتهای تعاونی با اصول و شیوه‌های جدیدکاشت وبرداشت، استفاده صحیح از وسایل و ماشین آلات کشاورزی و احیای اراضی بایر واقع در منطقه عمل شرکتهای مزبور یا مجاور آن در سال ۱۳۵۱ و ۱۳۵۲ ، اقدام به تاسیس ۱۴ شرکت‌تعاونی تولید در حوزه عمل ۱۴ شرکت تعاونی روستائی‌در مناطق‌مختلف مملکت گردید. همچنین در سطح روستاهای کشورتعداد خانه‌های فرهنگ روستائی به ۱۰۰۱ واحد باعضویت ۱۵۶٫۸۰۲ نفررسیده‌که تعداد ۲٫۰۶۶٫۸۵۶ نفر از روستائیان از امکانات این‌مراکز فرهنگی استفاده مینمایند. تعداد ۵۴۱ مهد کودک نیز در حوزه عمل خانه‌های فرهنگ روستائی تشکیل شده که در آنها تعداد ۱۶٫۹۶۵ نفر از کودکان‌روستائی که‌هنوزبه‌سن‌دبستانی نرسیده‌اند، تعلیمات‌کودکستانی‌را فرامیگیرند.

در زمینه اجرای تدریجی‌قانون بیمه‌های اجتماعی روستائیان تا آبان ماه سال ۱۳۵۲ تعداد ۱۴۶٫۵۷۳ نفر از روستائیان‌عضو شرکتهای سهامی زراعی وشرکت های تعاونی روستائی و افراد خانواده تحت تکفل آنان نزد سازمان بیمه‌های اجتماعی روستائیان ، بیمه درمان شده‌و از خدمات درمانی ۸۵ درمانگاه مجهز به پزشک و کادر کمک پزشکی ، برخوردار بوده‌اند.

در زمینه ترویج و توسعه فعالیتهای غیر کشاورزی وتوسعه صنایع دستی روستائی و بمنظور حداکثر استفاده از اوقات فراغت روستانشینان در جهت فراهم نمودن موجبات افزایش درآمد سرانه آنان‌و بالنتیجه‌افزایش‌رشد اقتصادی‌کشور، اقدامات‌ضروری جهت فراهم نمودن امکانات و تجهیزات لازم برای تغییر وتبدیل محصولات کشاورزی ، ایجاد کارگاهها ، نمایشگاهها و غرفه های صنایع دستی ، بعمل آمده است.

## صادرات وواردات

در سال ۱۳۵۲ یعنی پایان چهارمین سال در دهه توسعه صادرات بدون در نظر گرفتن صادرات مواد نفتی ۲٫۳۲۳٫۰۰۰ تن‌کالا به ارزش ۴۵٫۴۰۸ میلیون ریال صادر گردید.

آهنگ رشد ارزش صادرات ایران که‌در سال اول دهه‌توسعه صادرات ، در مقایسه با سال قبل از آغاز دهه، ۱۴ درصد بوده ، درپایان چهارمین سال دهه (سال مورد گزارش) نسبت‌بسال قبل از آن،بمرقم قابل ملاحظه ۳۴ درصد، افزایش یافته است.

در سال ۱۳۵۲ اقلام صادرات سنتی ۷۰ درصد ، صنعتی ۱۸ درصد و معدنی۵ درصد ، ارزش صادرات ایران را تشکیل میداده است. هفت درصد باقیمانده‌مربوط بسایر کالاها بوده است.

باآنکه وزن کالاهای‌صادراتی کشور در سال ۱۳۵۲ در مقایسه باسال ۱۳۵۱ یک درصد کاهش یافته ، ارزش آن در مجموع، ۳۴درصد افزایش داشته است . بعلاوه میانگین صادرات روزانه ایران درسال ۱۳۵۱ کمتر از ۹۳ میلیون ریال‌و در سال ۱۳۵۲ بیشتر از ۱۲۴ میلیون ریال بوده‌است.

در مقایسه با سال ۱۳۵۱ رشد صادرات سنتی برابر ۴۵ درصدو کالاهای معدنی ۲۱ درصد بوده است و حال آنکه در گروه کالا های صنعتی ، یک درصد کاهش، دیده میشود.

فرخنده روز تاریخی ششم بهمن سالگرد انقلاب سفید ایران را به

علیحضرت همایون شاهنشاه آریامهر

وهم میهنان عزیز شاد باش گفته پیشرفت روزافزون ملت ایران را در اجرای منشور انقلاب سفید

ازیزدان یگانه آرزو مینماید

شرکت سهامی خاص تأسیساتی زیمنس
شرکت سهامی خاص صنعتی زیمنس
زیمنس شرکت سهامی خاص

SIEMENS

اطلاعات
از سرویس گزارشهای ویژه روزنامه اطلاعات

## صفحات ویژه انقلاب ششم بهمن

# بدون پولاد رشد کشور غیرممکن بود

بقیه از صفحه ۷۷

و این اقتصاد ابتدائی و محدود را نیزدچار توقف ورکودبیشتری میساخت).

ارتباط بین شهر وده و حتی بین دهات مجاور در اثر نبودن طرق ارتباطی مناسب و عدم برقراری امنیت که از لوازم و وسائل اساسی برقراری ارتباط میباسد عملا بسیار محدود و بسیاری از نواحی‌کشورازیکدیگر مجزا وفاقدارتباط منظم وصحیح بوده‌اند.

پیشرفتهای بزرگی که‌در روش کشاورزی نواحی پیشرفته دنیا بوجود آمده بود در ایران‌راهی نداشت - اصول تولیدکشاورزی قدیم نیز که در موقع خود جنبه مترقی داشت و برروش های آبیاری مخصوص ایران متکی‌بود راه زوال و تنزل‌پیموده وزراعت ایران‌کاملا در شکل ابتدائی خود متوقف مانده بود ، محصول بسیار ناچیزی‌که بزحمت‌احتیاجات خوراک مردم را تامین مینمود تولید میگردید ، و سایر نواحی کشور گاه وبیگاه دراثر نرسیدن محصول از نواحی دور دست دچار قحط و غلاو گرسنگی میشدند.

در زمینه صنایع نیز با توجه به‌این که نزدیک دویست سال کشور گرفتار انقلابات داخلی و لشکرکشی های خارجی بودمردم از پیشرفت هائی که سال‌هانصیب ملل پیشرفته جهان شده‌بودطبیعتا محروم واز هر پیشرفت وترقی و بخصوص از ترقیات صنعتی بازمانده بودند. در نتیجه این اوضاع صنایع داخلی کشور رو به‌نیستی و زوال رفته وبدرجه‌ای ازتنزل و ضعف رسیده بود که میتوان گفت در حدود ۵۰ سال قبل آثاری از صنعت در ایران وجود نداشت و کلیه نیازمندی های مردم به‌کالا هائی که‌از طریق صنایع تولید میگردید از راه واردات از خارج تامین میشد . صادرات کشور روز بروزدرحال نقصان وکاهش و میزان‌واردات روبه‌افزایش میرفت و در نتیجه موازنه تجارت خارجی بیش از پیش منفی میگردید.

کشوری مانند ایران که دارای ذخائر فراوان معدنی میباشدمی‌توانست در نتیجه بهره‌برداری‌از این ذخائر دارای رفاهیت و پیشرفت قابل توجهی باشد . ولی متاسفانه در نتیجه عقب ماندگی های علمی وفنی‌واقتصادی امکان بهره‌برداری از این منابع بهیچ وجه وجود نداشت‌وبعضی‌معادن سطحی نظیر معدن نمک و آهک وزاج و غیره نیز بصورت بسیار ابتدائی و مغایر با اصول صحیح علمی استخراج‌ودر نتیجه‌استفاده بعدی از آنها غیر مقدور شده بود .

## نهضت‌دوران‌پهلوی سال ۱۳۲۰ تا۱۳۳۲

گروهی از مردم بیدار دل ایران بتدریج باپیشرفت‌های دنیای‌مترقی آشنامیشدند وعقب ماندگی شدید محیط خود را احساس و درپی چاره جوئی و رفع بدبختی هائی که دامنگیر مردم شده بود برمی‌آمدند. نهضت دوران پهلوی به رهبری شجاعانه شاهنشاه رضا شاه کبیر نقطه پایانی بر دوران عقب ماندگی اقتصادی کشور و شروع پیشرفت های همه جانبه صنعتی و کشاورزی است .در این دوره حرکت و پیشرفت جایگزین رکود و سکون گردید -امنیت در سراسر نقاط کشور برقرار شد. در راه اصلاحات فرهنگی، کشاورزی ، صنعتی ، اقتصادی‌ومالی قدم‌های‌برجسته‌ای برداشته شدو برای تامین‌پیشرفت اقتصادی کشور، اصلاحات‌اداری -قضائی - اجتماعی عملی‌گردید.

برای بی‌نیاز نمودن کشور از فرآورده های خارجی و ایجاد موازنه پرداخت ها و توسعه صادرات‌وتقلیل واردات کوشش های ثمربخشی بعمل آمد.کارخانه های سیمان - قند- نساجی و صنایع مصرفی دیگر بوجودآمدو مورد حمایت قرار گرفت. طرق ارتباطی جدید نقاط کشور را بیکدیگر متصل نمود و راه‌آهن سرتاسری شمال وجنوب ایران را بیکدیگر مرتبط ساخت .

رویهمرفته اقتصاد ایران پس‌از یکدوره رکود که مدت چند قرن بطول انجامیده بود تدریجا شروع به رشد نمود . فعالیت های اقتصادی تحت رهبری و نظارت دقیق دولت قرار گرفت و اقتصاد سالم جایگزین رکود و عقب افتادگی عمومی گردید . صنایع نوبنیاد باوجود محدود بودن دارای خصیصه پیشرو و فعال بود .

جنگ بین‌الملل دوم نقشه های ترقیخواهانه سردودمان خاندان پهلوی را دچار توقف نمود.چرخ های اقتصادی کشورموقتا از حرکت باز ایستاد .

## اقتصاد ایران از سال ۱۳۳۲ به بعد

در این دوران‌فعالیت‌های‌صنعتی وسرمایه گذاری بسیار محدود بود . تنها سرمایه داران و موسسات خصوصی محدودی در بعضی از رشته های صنعتی اقداماتی نمودند . دولت نیز در رشته هائی از قبیل نساجی وقند سازی‌و سیمان سازی‌واستخراج معادن فعالیت هائی نمود . لکن این اقدامات پاسخگوی رشد موزون و متناسب اقتصادکشور نبود در سال هائی که کشور به وسیله نیروی بیگانه اشغال بود صنایع نمیتوانست رشد متناسب و کافی داشته باشد . تنها بعلت افزایش شدید قیمت کالا های وارداتی و نیاز فراوان کشور بکالا های صنعتی، صاحبان‌بعضی ازصنایع‌خصوصی به فعالیت‌خود توسعه داده و سودهای‌سرشاری حاصل نمودند. بعلت برقراری جنگ تاسیس کارتخانه های جدید وترمیم کارخانه های‌موجودبسیار دشوار بود. در فاصله بین سال ۱۳۲۶ و ۱۳۲۹ کوشش زیادی برای احیای اقتصادیات از هم گسیخته کشور صورت گرفت . طرح برنامه عمرانی‌هفت ساله‌اول تدوین و بمورد اجراگذاشته‌شد، لکن مشکلات و موانع گوناگون موجود گاه و بیگاه اجرای‌برنامه های اصلاحی رامتوقف میساخت بازرگانی خارجی کشور درسال های ۱۳۲۶ تا ۱۳۲۹ شدیدا در حال نوسان بود . صادرات در حال رکود بود و وارداتکشور بمنظور مبارزه باافزایش شدید قیمت هاروبه افزایش گذاشت و درنتیجه مشکلات فراوانی درامر مبادلات ارزی فراهم نمود .

## اقتصاد ایران از سال ۱۳۳۲ به بعد

برای رفع شداید و مشکلات اقتصادی ناشی از جنگو بحران های وابسته به‌آن، مبارزه پی‌گیری به رهبری خردمندانه شاهنشاه آریامهر آغاز گردید . توسعه اقتصادی کشور نیازمند آرامش و ثبات سیاسی وایجاد زمینه مناسب برای سرمایه‌گذاری خصوصی‌و عمومی بود . بعداز سال ۱۳۳۲ این آرامش‌در کشور فراهم گردید و دوره سازندگی‌و رشد اقتصادی شروع شد.سرمایه گذاری خصوصی بیش از پیش مورد توجه قرار گرفت وتوسعه صنایع بعنوان نیروی محرکه رشد اقتصادی در راس برنامه دولت ها قرار گرفت.

بااتخاذ برنامه حمایت‌از صنایع داخلی،اعطاء معافیتهای گمرکی و مالیاتی وتشویق‌صادرات،پرداخت وام‌به سرمایه‌گذاران خصوصی، دادن کمک های‌فنی به‌صاحبان صنایع و روشهای تشویق‌کننده مشابه ، صنایع در درجه اول روبه توسعه گذاشت.

سرمایه های کلانی که در نتیجه اوضاع وشرائط بعد ازجنگ درفعالیت های غیر تولیدی قرارگرفته و یابه خارج ازکشور منتقل شده بود برای تاسیس صنایع جدید بوسیله افراد و موسسات خصوصی‌به مصرف رسید.

تاسیس واحد های جدید صنعتی وتامین احتیاجات‌کشور بوسیله‌فرآورده‌های‌صنایع‌داخلی جزء شعار های روزکشور قرار گرفت

یکی ازقدمهای اساسی و برجسته‌ای که درجهت صنعتی نمودن و توسعه کشاورزی‌نوین درکشور برداشته شد، موضوع اعطای‌وام صنعتی و معدنی و کشاورزی ازمحل تفاوت‌ارزیابی مجدد پشتوانه اسکناس است که‌به‌ابتکار وراهنمائی‌خردمندانه شاهنشاه آریامهر «نابغه‌صنعتی» نمودن کشور عملی گردید بموجب قانون تجدید ارزیابی وتثبیت پشتوانه اسکناس،بانک ملی ایران مجازشد بنا به‌توصیه وزارت صنایع ومعادن ووزارت کشاورزی برای تامین هزینه های‌ریالی امور کشاورزی و تولیدی خارج از برنامه هفت ساله دوم به صاحبان صنایع‌و کشاورز وام بپردازد .

اعتبار وام های مزبور بالغ بر ۷۱۰۰ میلیون ریال از محل تفات ارزیابی مجدد پشتوانه اسکناس بودکه مبلغ ۳۵۰۰ ریال آن برای امور کشاورزی و مبلغ ۳۶۰۰ میلیون ریال برای‌امورتولیدی وصنعتی‌ومدنی تخصیص داده شد.

درباره اثرات‌اقتصادی‌این‌امر ذکر ارقام وآمار لازم نیست . برای ارزیابی این اقدام کافی است‌فرمایشات شاهنشاه‌آریامهر دراین مورد یادآوری گردد.

«موجب خوشوقتی است‌که دراینمدت ازطرف اهالی‌فعالیت هائی درامر تولیدی وعمرانی وخیریه شد که سابقه نداشته است . چنانکه درقسمت‌صنعتی با استفاده از اعتبارات‌ارزیابی پشتوانه اسکناس اقداماتی‌که بدست صاحبان‌صنایع خصوصی صورت گرفته بیش از عملیات پنج سال گذشته است، علاوه برصنایع خصوصی سرمایه - گذاری درصنایع دولتی نیزمورد توجه قرار گرفته درقدمهای‌اول توسعه صنایع‌سازنده کالا های مصرفی‌ازقبیل‌قندوسیمان‌ونساجی وغیره مورد اقدام قرار گرفت و پایه های صنایع بزرگ نظیر پتروشیمی پی‌ریزی شد.

برنامه عمرانی دوم وسوم تنظیم وبمورداجرا درآمد و در امرتحکیم زیربنای اقتصادی از جمله احداث راه های جدید نظیر ساختمان راه آهن های تهران - مشهد و تهران-تبریز- تاسیس دانشکده های جدید درمرکز وشهرستانهای بزرگ تاسیس آموزشگاههای حرفه‌ای و افزایش تعداد مدارس ، ساختمان سد های بزرگ و کارخانه های وسیع مولد برق دربسیاری از شهرهای بزرگ وکوچک ، ایجاد شبکه های وسیع آب و برق در بسیاری از نقاط کشور،توسعه شبکه رادیوئی ومخابراتی و تاسیسات مربوط به‌بنادر و کشتیرانی و هواپیمائی‌واقدامات عمرانی دیگرفعالیت های‌وسیعی صورت گرفت .

## انقلاب سفید ۶ بهمن ۱۳۴۱

برای تحقق بخشیدن به برنامه توسعه اقتصادی - و صنعتی نمودن کشور لازم بود زمینه های اساسی مورد نیاز فراهم گردد، بهبود وضع‌زندگی دهقانان وکارگران که اکثریت نیروی فعاله کشور راتشکیل‌می دهند ، بالابردن قدرت خرید آنان توسعه وتعمیم‌فرهنگ‌در دهات وقصبات از وسائل‌لازم برای تحکیم‌بنای توسعه‌اقتصادی کشور بود . لازم بود اقداماتی صورت گیرد تاکشاورز با علاقمندی بیشتری به امرتولید بپردازد و بازده تولید آن بالا برده شود و سهم این نیروی فعال از محصولی که تولید مینماید برمبنای عدالت استوار گردد. بهمین ترتیب برای‌بهبود کیفیت فرآورده های صنعتی و تشویق کارگران افزایش تولید وبالنتیجه افزایش سطح‌درآمد ملی لازم بود ان طبقه ازنیروی مولده کشوردرسودی‌که حاصل مینمایدبنحوی‌عادلانه‌سهیم‌گردد. درشرایطی که سطح زندگی دهقان‌وکارگرنازل‌وقدرت‌خریدان کافی نباشدطبعا مصرف‌فرآورده های داخلی‌روبافزایش نخواهد گذاشت وظرفیت کارخانه های داخلی محدود به سطحی پائین و توسعه وتقویت داخلی بدون‌پشتوانه لازم‌خواهد بود.

مناسبات کهنه‌ای که بین دهقانان و مالکین بزرگ‌زمین وجودداشت‌مانع هرگونه‌پیشرفت

بقیه در صفحه ۸۰

سالگرد ششم بهمن
روز پیوند عمیق شاه و ملت را به پیشگاه با سعادت رهبر خردمند
اعلیحضرت همایون شاهنشاه آریامهر
و قاطبه ملت شریف ایران تبریک و تهنیت گفته
توفیق روزافزون پاسداران این انقلاب مقدس را در بثمر رساندن
آرمانهای آن از خداوند مسئلت داریم.
شرکت سهامی کفش وین

سالگرد انقلاب ششم بهمن را به پیشگاه
شاهنشاه آریامهر
و ملت عزیز و ارجمند ایران
صمیمانه تبریک میگوئیم
هیئت مدیره، مدیرعامل و کارکنان شرکت سهامی شیشه قزوین

KENWOOD KENWOOD KENWOOD KENWOOD
ششم بهمن
سالگرد انقلاب شاه و مردم را به پیشگاه
اعلیحضرت همایون شاهنشاه آریامهر
و ملت شریف ایران تبریک گفته، ترقی
و پیشرفت هم میهنان عزیز را خواهانیم.
شرکت نمود «سهامی خاص»
KENWOOD KENWOOD KENWOOD KENWOOD

صفحه ۸۰
یکشنبه
ششم بهمن‌ماه
۱۳۵۳
شماره ۱۴۶۱۸

از سرویس گزارشهای ویژه روزنامه اطلاعات

# صفحات ویژه
# انقلاب ششم بهمن

# پیشنهاد لوایح تکمیلی

بقیه از صفحه ۷۹

اجتماعی واقتصادی‌وبهبودوضع اکثریت مردم بود . ازبین بردن این مناسبات وایجاد زمینه‌های لازم برای توسعه هرچه بیشتر اقتصاد و بالابردن سطح‌زندگی مردم نیاز به انقلابی اساسی داشت .

قانون اصلاحات ارضی که در۱۹ دیماه ۱۳۴۰ به تصویب رسید اولین قدمی بود که درراه اجرای این انقلاب اساسی برداشته شد . لیکن گامهای بزرگ دیگری نیز لازم بود در این راه برداشته شود.

شاهنشاه‌آریامهرر‌هبرخردمند این انقلاب درنوزدهم دیماه ۱۳۴۱ درنخستین کنگره‌مشرکت های تعاونی روستائی برنامه کلی این مبارزه رابشرح زیر اعلام فرمودند.

«در اینجا من‌بحکم‌مسئولیت پادشاهی و وفاداری به‌سوگندی که در حفظ حقوق واعتلای ملت ایران یاد کرده‌ام نمیتوانم ناظر بیطرف درمبارزه قوای یزدانی بانیروهای اهریمنی‌باشم زیرا پرچم این مبارزه راخود بردوش گرفته‌ام برای اینکه هیچ قدرتی‌نتواند‌در آیندهرژیم بردگی دهقان را از نودرمملکت مستقر سازدوثروتهای‌ملی‌کشور رابه تاراج جماعتی‌قلیل‌بسپارد وظیفه خود میدانم بنام رئیس قوای سه‌گانه مملکتی براساس اصل بیست وهفتم و استنادبه اصل بیست وششم متمم قانون اساسی که اعلام‌میدارد:(قوای مملکت ناشی از ملت است ) مستقیما به مردم ایران‌رجوع کنم واستقرار این اصلاحات را از طریق مراجعه به آراء عمومی پیش ازانتخابات‌مجلسین از ملت‌ایران که حاکم‌برمجلسین ومنشاء اقتدارات ملی است تقاضاکنم تابعد از این منافع خصوصی هیچکس و هیچ گروهی‌قادر به‌محواین‌اصلاحات که آزاد کننده دهقان اززنجیر اسارت رژیم ارباب‌ورعیتی و تامین کننده آینده‌بهتر وعادلانه ترومترقی‌تربرای طبقه شرایط کارگر وبهبود زندگی کارمندان صدیق و زحمتکش دولت‌ورونق زندگی اصناف وپیشه‌وران و حافظ‌ثروتهای‌ملی است‌باشد.»

«من علاقمندم این قوانین که بمنظور تحقق تحول‌عظیم‌تاریخی درایران‌بموقع اجراگذاشته‌شده است مستقیما مورد تصویب افراد ملت ایران قرار گیرد.»

«اصولی که‌من بعنوان‌پادشاه مملکت ورئیس قوای سه‌گانه به آراء عمومی میگذارم وبدون واسطه مستقیمارای مثبت ملت ایران را در استقرار آن تقاضا میکنم بشرح زیر است:»

«۱ـ الغاء رژیم ارباب‌ورعیتی باتصویب اصلاحات ارضی ایران براساس لایحه اصلاحی قانون اصلاحات ارضی مصوب نوزدهم دیماه ۱۳۴۰ و ملحقات آن .»

«۲ـ تصویب لایحه قانونی ملی کردن جنگلها در سراسر کشور .»

«۳ـ تصویب لایحه قانونی فروش سهام کارخانجات دولتی بعنوان پشتوانه اصلاحات ارضی .»

«۴ـ تصویب لایحه قانونی سهیم کردن کارگران در منافع کارگاه های تولیدی وصنعتی.»

«۵ـ لایحه اصلاحی قانون انتخابات .»

«۶ـ لایحه‌ایجاد سپاه‌دانش بمنظور تسهیل اجرای قانون تعلیمات اجباری.»

ملت ایران‌که تشنه‌اصلاحات اجتماعی واقتصادی بود ورفاه وآسایش وبهبود وضع زندگی خود را نتیجه مستقیم توسعه ورشد اقتصادی کشور دانسته وشرط اساسی برای فراهم آمدن امکانات لازم برای بهبود وضع اجتماعی واقتصادی را دراجرای کامل نظریات وهدف های رهبر مترقی خود میدانست در روز ۶ بهمن۱۳۴۱ باقاطعیت تمام لوایح ششگانه پیشنهادی پیشوای کشور را مورد تایید وتصویب قرارداد و آمادگی‌خود رابرای‌اجرای‌نیات ترقیخواهانه شاهنشاه آریامهر اعلام نمود.

## ظهور دوران رشد سریع اقتصادی ـ تاسیس صنایع بزرگ

درتعقیب تصویب و اجرای لوایح ششگانه انقلاب سفید ۶ بهمن لوایح تکمیلی‌دیگری پیشنهاد و موردعمل قرارگرفت. بموجب این لوایح برای‌توسعه بهداشت وعمران و آبادانی در دهات وقصبات کشور لایحه تاسیس سپاه بهداشت و سپاه آبادانی وترویج به تصویب رسید و به زنان که نیمی از نیروی اجتماعی‌واقتصادی‌کشور راتشکیل میدهند حقوق مساوی بامردان اعطاء گردید.

با اجرای این لوایح‌مقدمات لازم‌برای‌رشدوتکامل اقتصادی کشور بیش از پیش فراهم گردید . اقتصاد میهن‌ما‌آماده پذیرش جهش های جدیدی شد.

توسعه سریع اقتصادی در برنامه روز دستگاه های طراحی وبرنامه ریزی قرار گرفت.

اصلاحات ارضی وسایراصلاحات اقتصادی و اجتماعی‌ارزش وحیثیت و اعتبار کشور را درجهان بیش ازپیش افزایش داده. شرایط لازم برای اجرای سیاست اقتصادی متکی برمنافع‌ملی استوارگردید.

امکان استفاده از اعتبارات خارجی به‌میزان‌بسیار قابل‌توجهی برای اجرای برنامه توسعه سریع اقتصادی فراهم شدو در نتیجه‌آن مقدمات تاسیس صنایع سنگینی که مبنای جهش جدید صنعتی و اقتصادی است پایه‌گذاری شد.

با ابتکار خردمندانه وداهیانه «طراح‌بزرگ‌توسعه اقتصادی‌کشور» شاهنشاه آریامهر ،ذخائر عظیم گاز طبیعی ، این منبع عظیم‌نیرو که سالها درمناطق‌نفت خیزجنوب به شعله و دود تبدیل‌میگردید وبهدر میرفت پشتوانه تاسیس صنایع بزرگ ذوب‌آهن،پتروشیمی وماشین سازی قرار گرفت. کشور های اعتباردهنده‌بموجب‌موافقت‌نامه های همکاری فنی واقتصادی‌و قرار داد های مربوطه در پایه ـ گذاری این صنایع‌جدیدبراساس همکاری با دولت‌ایران مشغول همکاری شدند.

اینک ملت ایران شاهداجرای یکی از بزرگترین طرح های ملی خود میباشد. در راه عملی شدن این طرح عظیم که به درایت و پشتکار ودور اندیشی رهبرعالیقدر کشور به مرحله اجرا درآمده و مشکلات اقتصادی و مالی آن مرتفع گردیده ،کلیه افرادی که مسئولیتی بعهده دارند صمیمانه و از دلو جان میکوشند تا این آرزوی دیرینه ملی بنحو صحیح وسریعی تحقق‌یابد و امر توسعه سریع اقتصادی سراسر کشوربا سرعت وحدت بیشتری عملی گردد .

## نبوغ در طراحی اقتصادی

زاینده‌رود این جریان جوشان و خروشان امواج آب ، نقش تاریخی شهری در آن تصویر شده است که در دوران دراز طی قرون واعصار چون صخره‌ای در برابر طبیعت‌وپورش ویران‌کننده مهاجمان بپا ایستاده است و مردمانی در آن زیست کرده‌اند که سازنده بخشی از تاریخ پر فراز و نشیب مابوده‌اند.

درفش کاویانی مظهر اعتماد و غرور تاریخ بامستانی ما از دامان این شهر باهتزاز درآمد و اینک تاریخ دگرگونه تکرار میشود.

بهمت خردمند بزرگ ما پرچم صنعت پیش‌آهنگ پولاد در میان صفوف ۱۲گانه انقلاب‌سفید میهن ما در منطقه اصفهان برافراشته شد. تاریخ کوچ قوم یهود از دیارخودکه زندگی برایشان تنگ شده بود به شهر تاریخی‌سپاهان نشان دهنده عدالت اجتماعی ماناز پیشین زمان است که‌در این‌شهر تجلی داشت . اکنون هم دراین ناحیه ودرفاصله ۷کیلو متری کارخانه عظیم آریامهر شهری بوجود خواهد آمد که رفاه‌عمومی هدف اساسی آن میباشد و نیز صنعتی ایجاد خواهدشد که‌دامنه آن مشکل مهاجرت روستائیان را بمیزان قابل توجهی می‌کشاید.

بروزگاری که غبار اندوهبار عقب‌ماندگی های مادی و معنوی قرون گذشته از آینه تاریخ ملت ما زدوده میشود رسالت‌پر ارجی برای پیش برد هدفهای‌بزرگ بعهده این شهرو منطقه گذارده شده‌است .

بقیه در صفحه ۸۱


سالگرد ششم بهمن

روز پیوند عمیق شاه و ملت

به پیشگاه باعظمت شهریار خردمند

شاهنشاه آریامهر

و عموم هموطنان عزیز تبریک میگوئیم.

دوام سلطنت شهریاری و سعادت روزافزون

ملت ایران را از درگاه احدیت مسئلت دارد.

هیئت مدیره و کارکنان شرکت سهامی خاص ایران سیلندر



سالگرد ششم بهمن روز پرافتخار

انقلاب سفید ایران

را به پیشگاه

شاهنشاه آریامهر

و عموم هم میهنان عزیز صمیمانه تبریک و شادباش میگوید

شرکت ایران پیما



انقلاب شاه و ملت

رستاخیزی بزرگ در تاریخ ایران است

باسرافرازی سالروز ششم بهمن را به پیشگاه

شاهنشاه آریامهر

و هموطنان عزیز تبریک و تهنیت عرض مینماید.

شرکت فیلیپس ایران ـ سهامی خاص

# میلیونها تومان برای ایجاد صنایع مادر خرج شد

بقیه از صفحه ۸۰

در قلمرو اصفهان شهرباستانی و در کنار زاینده رود پشت به کوه گاوپیسه ودرجوار چم‌آسمان وچم‌گردان وزرین شهر ستون فقرات صنایع سنگین ما شکل میگیرد تاقامت‌اقتصاد دوران‌جدید وعصر نوین کشورمان را استوار وپابرجا نگاه دارد.

متفکران و پیش‌بینان‌درمیابند که دامنه این صنعت باقتصاد محدود نمیشود و اثرات آن دگرگونیهای شهری بزرگ را در زمینه های اجتماعی و فرهنگی بوجود میاورد، احداث شهر هائی با هدفهای صنعتی در کنارمناطق کشاورزی نه تنها مشکلات‌جوامع شهری امروز را از قبیل مسئله مهاجرت های روستائیان بشهرها و عوارض ناشی‌ازاینگونه‌حرکات جماعات حل‌می‌کند بلکه بنوبه خود تاثیراتی در ایجاد شهر های کشاورزی که عامل صنعت و ماشین در آنها رسوخ کرده‌اند خواهد داشت‌همراه بااین‌تغییرات جوامع شهری امور آموزشی ما برای تامین کادر فنی باید جهت آموزش حرفه‌ای وایجاد تخصصها را انتخاب کند تمامی این‌مسائل سبب میشودکه دریابیم سیر این دگرگونیها چگونه باید باشد. آیا معنویت شرق‌و غنای فرهنگ‌و هنر ما میتواندمقلد عوارض‌صنعت وتکنیکی گردد که‌دامنگیر پاره‌ای از مردمان گیتی شده‌است؟

مسلما خیر- از هم اکنون زمینه هائی فراهم آمده است که میتوان‌و باید باتکیه به منابع طبیعی و انسانی و معنوی جامعه کشورمان حداکثر بهره برداری از تاثیرات این صنعت مادر را بعمل آوریم.

برای نخستین بار در تاریخ شهرسازی ایران شهری بوجود خواهد آمد که در آن برای پرورش نسل آینده سهم‌عمده‌ای به کودکان ونوجوانان اختصاص داده میشود.

اهمیت این مسئله آنست که ایجاد ذوب آهن بنوبه خویش سرمنشاء دگرگونی های آتی می باشد که باید بازوان توانا و مغز های متفکری رابرای درک آن موقعیت هاو گسترش چرخ‌عظیم تولید آینده از هم اکنون در دامان شهر ذوب آهن اصفهان پرورش داد.

عمق فرهنگ مردم میهن ما در آنست‌که عامل تفکر ومحتویات معنوی برجبر زندگی روزانه و معلومات در سطح وظاهر تسلط داشته ودارد . ما فلسفه زندگی را در شهرجدیدالتاسیس برهمین مبنی ومعیار گذاشته‌ایم باشد که در اجرای آن توانا گردیم.

آنچه که میتوان و باید برای انجام این‌هدف انجام پذیرد بدینسان پیش بینی میگردد .

۱- سطح لازم برای نیازمندی های فردی واجتماعی هرساکن این شهر بطور متوسط ۱۸۰ متر مربع در نظر گرفته شده که اجزاء آن در آسایش فردی و خانوادگی مجموعه‌اش‌دربهره وری بیشتر از اماکن و تاسیسات عمومی شهر نقش بزرگی را ایفاء میکند.

۲- برای ابنیه و مسکن این شهر عادات سالم مردم میهن ما بمنظور ایجاد استقلال و حفاظ معنوی خانوادگی ، ۶۷ درصد ابنیه شهر ساختمان های یك یا دوطبقه را تشکیل میدهند که کاملا برای مسکن خانواده های کثیرالعده اختصاص داده می - شود ۳۰ درصد از ابنیه سه و چهار طبقه بوجودخواهد آمد که فقط قسمتی از آن مختص به خانواده های کم‌جمعیت خواهد بود بمنظور بازی با احجام که برای طراح معمار ضرورت داشته ۳درصد ساختمان های این شهر هشتاد هزار نفری از چهارطبقه بیشتر خواهد بود که بیشترین آنها برای تاسیسات‌اداری‌وشهری وتعداد محدودی هم برای مجرد ها و خانواده های دو نفری درنظر گرفته شده است با این‌پیش‌بینی هانشان داده میشود که برخلاف شهر های مشابه صنعتی سایر کشور ها این شهر صنعتی در سطح پیشرفته است نه درارتفاع که آنهم بلحاظ آگاهی از تمایل ساکنان آتی‌و موقعیت محل‌الهام گرفته شده‌است.

۳-ربع سطح شهر درختکاری و منطقه سبز خواهدبود که به سلامت ریه‌و دستگاه تنفسی ساکنان شهر کمك موثر خواهد کرد .

۴- ایجاد اشکال مانوس برای اهالی شهر مانند بازارمسقف‌بجای سوپرهای چند طبقه، حیاطمنازل، وغیره که سبب ایجاد زندگی راحت و سالم ساکنان میگرددو بدین نحو ساکن این شهر در سطح بالاتری همانند سایر ساکنان شهر های دیگر زندگی مانوسی را ادامه خواهد داد.

## کوره بلند

کوره بلند که قلب تاسیسات کارخانه ذوب‌آهن‌و بزرگترین‌مرکز عملیات این کارخانه می‌باشد یکی از واحدهای عظیمی است که اولین محصول کارخانه یعنی چدن خام در آنجابدست می‌آید.

مواد آماده برای کوره که ما آن را بار کوره می‌نامیم پس از اینکه بوسیله نوار نقاله‌های مخصوص وارد دهانه کوره می‌شود در آنجا بوسیله‌دستگاه مخصوص بطور یکسان تقسیم و داخل کوره می‌شود و با طی مراحل مختلف بصورت‌چدن خام مذاب و سرباره مذاب از کوره بیرون می‌آید.

**جریان تکنولوژی بدست‌آوردن چدن خام**

بار کوره که در محوطه مواد خام به بونکر مربوط وارد میشود بوسیله باسکول راه آهن پیمانه شده و سپس به نوار نقاله‌ها منتقل میگردد. نوارهای نقاله از طریق پل شیبدار بار کوره را که شیختا نامیده‌میشود به‌دستگاه ریختن مواد به کوره بلند که در بالها قرار دارد، میرساند.

هوای دمگرم که برای ذوب‌بار کوره بلند مورد نیاز میباشد از دستگاه‌های گرمکننده هوای دم (کائوپر) و از طریق لوله‌های‌هوا ولوله کمربندی به کوره بلند وارد میشود . درجه حرارت هوا در حدود ۱۱۰۰ درجه سانتیگراد بوده و همچنین دمیدن‌گاز طبیعی بمقدار ۹۸ متر مکعب برای یکتن چدن خام وتغلیظ هوای دم با اکسیژن‌بمقدار ۲۳درصد پیش‌بینی شده‌است . گاز CO کدرنتیجه سوختن کک بوجود می‌آید به بالارفته واکسیژن سنگ معدنی‌را میگیرد و با بازیافتن آهن از اکسیدها که در سنگ‌آهن وجود دارد کربن آن را افزایش داده کدرنتیجه درجه‌حرارت ذوب‌فلز کاهش می‌یابد وآهن‌بصورت‌مایع درمی‌آید. مواد حاصله ازسوخت ذغال کک همراه با غبار بار کوره بلند و از طریق لوله‌های گاز وارد دستگاه غبارگیر میشود (از طریق شمعها و لوله شیبدارگاز کثیف).

در دستگاه غبارگیر تصفیه صافی اول گاز کثیف دهانه کوره (خشک) انجام میگیرد و درنتیجه ورود دورانی گاز به دستگاه غبارگیر سرعت‌گاز کاهش می‌یابد و ذرات غبار به پائین نشست می‌نماید .

غبار در مخروط پائینی جمع می‌شود و از آنجا بار واگنت‌های راه آهن‌میگردد وبمحل انباشتن آنها فرستاده میشود .

سپس گاز وارد اسکروبرشده که در آنجا بطریق مرطوب گاز از غبار تصفیه و جدا میشود که نیمه تصفیه میباشد . گاز ازپائین اسکروبر وارد شده و به بالا میرود و درهمین حال‌بوسیله پاشیدن آب آبیاری‌میگردد. ذرات غبار که با قطرات آب مخلوطی شوند جریان یافته و به پائین نشست مینماید . گاز ازاسکروبر و از طریق لوله گاز نیمه صاف وارد الکتروفیلتر هاکه دوعددمی باشند ، میگردد .

الکترود های برقی نشست می متناوب ولتاژ قوی کار میکنند . ذرات غبار در حالیکه به بالا می روند شارژ برقی شده و روی الکترود های برقی نشست می نمایند که بترتیب و بطور متناوب با آب‌سستشو میشوند.بدین ترتیب گاز تمیز و تصفیه‌شده بدست می‌آید . در دستگاه های گرمکننده هوای دم کائوپرها هوای‌وارده گرم میشود ( تعداد این دستگاه‌ها در یک کوره بلند سه عدد است) و مدت کار هرکائوپر برای دیدن دوبار کمتر از گرم شدن با گاز میباشد .

تمام این دستگاه ها دارای‌فشار ۳/۳ اتمسفر و حرارت دم ۱۹۰۰ درجه سانتیگراد میباشد . هوای سرد ا زدستگاه دمنده هوا که از طریق لوله هوای‌دم سردوارد کائوپر میشود بطور متناوب گرم میگردد .

محصولات کوره بلند یعنی چدن وسرباره مذاب‌وارد محل‌مربوطه شده و ازآنجاو از طریق‌سوراخ های خروجی مواد مذاب که‌یکی برای چدن و دوتای دیگر برای خروج سرباره میباشند وارد ناودان های‌مربوطه‌و سپس‌وارد پاتیل ها میگردند .

چدن مذاب در پاتیل های‌حمل چدن یا به بخش فولاد سازی (کنورتر) برای تهیه فولاد میرود ویا به دستگاه تقسیم مواد مذاب جهت تهیه شمش چدن فرستاده میشود . سرباره مذاب در پاتیل های مخصوص حمل سرباره یا به محل توده کردن آنها ویا بمحل دستگاه های دانه بندی کردن گرانولومتری سرباره فرستاده‌می شود .

حجم مفید کوره‌بلند ۱۰۳۳متر مکعب بوده و فشار هوای دمگرم در محل دمش۳/۳ آتمسفر وفشار ( داخلی) زیر دستگاه تقسیم‌کننده در دهانه کوره۱/۵ آتمسفراست. راندمان کار این کوره ۱۶۰۰تن چدن خام در شبانه‌روز یا ۵۶۰ هزار تن در سال است .

بخش کوره بلند بغیر از خود کوره‌دارای‌تاسیسات دیگری‌مانند:

۱- محوطه‌شمشگری‌که‌دستگاههای مخصوص درآنجا شمش های چدن خام رامی‌ریزند ۲- کارگاه تعمیرات مواد نسوز پاتیل های مخصوص حمل چدن و سرباره مذاب که بر روی واگنت‌هانصب شده‌اند ۳- دستگاه‌پاشیدن‌دوغاب آهک بداخل پاتیل های سرباره

بقیه درصفحه ۸۲

سالگرد ششم بهمن روز پرافتخار
انقلاب سفید ایران
را به پیشگاه
شاهنشاه آریامهر
و بعموم هم میهنان عزیز صمیمانه تبریک و شادباش میگوید
کارخانه های صنعتی زاگرس مهندس موسی بهار

در دوران طلائی
انقلاب شاه و مردم
شکوه لحظه ها در دل تاریخ نقش می بندد
جاودان باد شاهنشاه آزادی بخش ایران
و پایدار باد ملتی چنین مصمم
اتحادیه صنف عطاران و سقط فروشان تهران - ابوالقاسم رازدان

روز ششم بهمن
سالگرد انقلاب ملی ایران را که سرآغاز تحولات
اجتماعی و صنعتی ملت ایران است به پیشگاه
اعلیحضرت همایون شاهنشاه آریامهر
و عموم هم میهنان عزیز تبریک عرض مینمائیم
شرکت تولیدی و صنعتی ایران و غرب (سهامی خاص)
اسفنج ایرفوم
کیسه پالی بافت
ورق پلاستیک «آکرولیك»
۵۳۹۱

اطلاعات ۱۳۰۴

# صفحات ویژه انقلاب ششم بهمن

از سرویس گزارشهای ویژه روزنامه اطلاعات

## ذوب آهن نامی که مظهر یک دنیا تلاش است

بقیه از صفحه۸۱

برای جلوگیری از چسبندگی سرباره‌ها و جدار داخلی پاتیل‌ها وغیره می باشد .

کوره‌بلنددارای سه منفذخروجی مواد مذاب است که یکی برای خروج چدن مذاب می باشد و بوسیله گلوله‌رسی و با دستگاه مخصوص توپ مانند بسته‌میشود ودر موقع تخلیه چدن آنرا با اهرم خاصی باز می کنند و دو سوراخ دیگر که درسطح بالاتری قرار دارند همیشه باز است و بتدریج هنگام فعل و انفعالات‌کوره برای‌ذوب‌سنگهای‌معدنی تفاله‌هاکه همان سرباره کوره بلند باشند از آنها خارج می شوند و بوسیله پاتیل های مربوطه مورد نظر و به کارگاه عمل آوردن سرباره‌فرستاده می شوند .

سرباره کوره بلند یکی ازبهترین مواد اولیه برای کارخانه سیمان است که از آن سیمان مخصوص سرباره‌ای تهیه می کنند . دیگر موارد استفاده صنعتی از سرباره تهیه بالاست برای‌زیرسازی‌راههای اتومبیل‌رو وراه‌آهن می باشد . در سایر کشورها از سرباره‌نوعی پشمهای شیشه‌ای نیز تهیه می‌نمایند .

محصول سرباره‌دانه‌بندی شده کارخانه طبق طرح اولیه ۲۱۲ هزار تن درسال پیش‌بینی شده است .

**بخش کنورتریاکارگاه فولادسازی**

سنگهای معدنی که پس از طی طریق از معادن به محل کارخانه وآماده شدن برای ذوب درکوره بلند بصورت چدن خام بیرون می آیند به کارگاه‌فولادسازی منتقل می شوند تا از چدن خام فولاد های لازمه بدست آید .

محصولات چدن خام کوره بلند همانطوریکه دربالا شرح داده‌شد به دو صورت یعنی درحالت‌مذاب و بطور شمش شده می باشد . بیشتر مواد اولیه چدنی‌خام‌کارگاه فولادسازی بصورت مذاب است‌و درصورتی شمش چدن خام‌تهیه می نمایند که کارگاه فولادسازی تعمیرات تعطیل باشد و چون‌کار کوره بلند به مدت طولانی‌ومعینی تعطیل‌بردار نیست ، لذا چدن‌خام در محوطه شمشگری بصورت شمش‌درمی آید .

چدن خام مذاب ازکوره بلند و بوسیله پاتیل های مخصوص به کارگاه فولادسازی منتقل می‌شود و به مخزن انبارای که ان را « میکسر» می نامند وارد می‌شود. این مخزن مواد مذاب‌هم مانند سایر پاتیل‌ها که تماس مستقیم بامواد مذاب دارند بوسیله آجر های نسوز مخصوص عایقکاری وجدارسازی می شود چدن خام از دستگاه میکسر به دستگاههای فولادسازی یا تبدیل چدن خام به فولاد منتقل می شود ودر این کارگاه با برنامه های معین فولاد های مورد نظر را بدست می‌اورند .

کارگاه فولادسازی کارخانه ذوب‌آهن آریامهرطبق طرح اولیه با دودستگاه کنورترهریک‌بظرفیت ۸۰ تن و یک « میکسر» بظرفیت ۱۳۰۰ تن مجهز می شود . خنک کردن بوسیله خرده‌ریزه های‌فولاد بمقدار ۷۲٫۵ هزار تن و سنگ معدن مخصوص فولادسازی به مقدار ۹٫۵ هزار تن انجام‌می‌گیرد درکنورترها اکسیژن خالص۹۹٫۵ درصد بمقدار ۶۰ متر مکعب برای هرتن فولاد دمیده می شود .زمان حرارت دادن۵۵دقیقه است دیوار های داخلی کنورترها را با آجر های نسوز دولومیتی جدار سازی می کنند که عمر رسمی‌جدارنسوز کنورترها ۲۰۰ بار عمل حرارت دادن است .

ظرفیت سالیانه کارگاه کنورتر ۵۵۰ هزار تن شمشهای ریخته‌نورد کردنی است . دستگاههای ریخته‌گری مداوم فولاد درکارگاه فولادسازی پیش‌بینی می شود که دودستگاه می باشند ، یکی‌چهار رشته دوماشینی قائم برای‌ریخته‌گری شمشهای نوردشدنی ۲۰۰×۳۰۰ و ۲۵۰×۲۵۰ و ۳۶۰×۲۵۰ میلیمتری و یک دستگاه شش رشته ماشینی قائم باخم‌کردن شمشهای قابل نورد ۱۵۰×۱۵۰ و ۲۰۰×۲۰۰ میلیمتری .

قسمتهای عمده‌کارگاه‌فولادسازی عبارتست از : ۱ـ قسمت‌کنورترها ۲ـ قسمت مخزن چدن خام گداخته و مخلوط کننده (میکسر) ۳ـ قسمت ماشینهای فولاد ریزی مداوم ٤ـ قسمت مواد الحاقی برای فولادسازی .

**کارگاه نوردفولاد**

کارگاه نورد شامل دو قسمت ماشینهای نورد است که یکی ۶۵۰ میلیمتری مقاطع سنگین و دیگری ۲۵۰٫۳۵۰ میلیمتری برای نوردفولاد میله‌گرد میباشد .

فولادنورد شدنی از کارگاه‌کنورتر ( فولادسازی ) واردکارگاه نورد میشود تا محصولات کارخانه ذوب‌آهن بصورت فولاد های مختلف‌الشکل بدست آید .فراورده های کارگاه نورد عبارت است‌از آهن شش‌بر، چهاربر، میله گرد، نبشی ، تیرآهن ، آهن‌سپری، ناودانی، ریل راه‌آهن ، تسمه و سایر پروفیلها که‌مجموعامتجاوزاز ۷۰۰ هزار تن درسال خواهد بود. درکارگاه نوردکوره‌هائی وجود دارند تاشمشها راقبل از نورد دوباره گرم کنند وظرفیت این کوره‌ها هریک ۶۰ تن و ۹۰ تن در ساعت است .

تجهیزات کارگاه نورد کارخانه آریامهر همچنین شامل‌یک‌اره‌داغ، دستگاه خنک‌کننده ، ماشین راست‌کن ، دستگاههای برش‌سرد و وسایل جابجا کردن بار و پوسته‌ها وچرمهای فولاد ولوازم بسته‌بندی تسمه‌ها و آهن‌میله گرد است .

سالن کارگاه نوردکارخانه بطول یک کیلومتر و بعرض ۲۳۰ متربا مجموع مساحت ۲۳۰ هزار متر مربع می باشد که بزرگترین‌سالن های سرپوشیده کارخانه بوده و شاید درایران بی‌نظیر باشد.

**تاسیسات و کارگاههای فرعی و کمکی کارخانه**

**کارگاه تولید مصالح نسوز**

کوره بلند پس‌از ۸ ـ ۱۰ سال کار مداوم براثر خورندگی که در جدار داخلی آن وروی اجرهای نسوز جدارسازی شده داخل آن بوجود می آید ، برای تعمیرات اساسی مصالح نسوز متوقف می‌شود.

مواد اولیه مصالح نسوز که عمده آن خاک نسوز و دولومیت می باشد معادن آنها در ایران وجود دارد و پس از استخراج بوسیله راه‌آهن وارد کارخانه‌می شود و به محل کارگاه‌تهیه‌مصالح نسوز منتقل می شود که مقدار آنها طبق پیش‌بینی طرح ۹۰۰۰ تن دولومیت ، ۲۰۰۰۰ تن خاک نسوز است .

دولومیت و خاک نسوز دردو کوره دواربقطر ۱٫۶ مترو بطول ۳٤ متر پخته میشوند و سپس بادو پرس هیدرولیک با نیروی فشار ۱۵۰۰ تن تحت‌فشار قرار می‌گیرند. مصالح نسوزروی سه پرس اصطکاکی و یک پرس مکانیکی (مفصلی زانوئی) ساخته و آماده می‌شوند.

دراین محل سه کوره طویل به قطر ۳٫۲ متر نیز وجود دارد که برای تکلیس سنگ آهک است .

**کارگاه آماده کردن آهن‌آلات قراضه برای ذوب**

کارخانه ذوب آهن بغیرازمواد معدنی احتیاج به آهن‌آلات‌قراضه نیز دارد که آنها را در محوطه معینی بوسیله دستگاه کوبنده‌می‌کوبند، قسمت های شکننده را از آهن آلات جدا می‌کنند ، بوسیله برش با شعله گاز آنها را قطعه قطعه کرده و بسته بندی می‌نمایند و برای مصرف آماده می‌سازند. بقیه در صفحه۸۳

سالروز
انقلاب ششم بهمن شاه وملّت
راکه سرآغاز ترقی وتعالی بیشتر درراه رفاه اجتماعی واقتصادی ملت ایران است
به پیشگاه
شاهنشاه آریامهر
وملّت سرفراز ایران تبریک میگوئیم
بانک تجارت خارجی ایران

انقلاب شاه وملت
رستاخیزی بزرگ در تاریخ ایران است
باسرافرازی سالروز ششم بهمن رابه پیشگاه
شاهنشاه آریامهر
وهموطنان عزیز تبریک وتهنیت عرض مینماید.
شرکت سهامی کنتورسازی ایران «خاص»

شهریارا
تاپایداری خورشید ، دربیکران آسمان ، پیوند شاه ومردم جاودان است
باافتخار ششم بهمن سالروز تجدید پیمان شاه وملت را تبریک میگوید.
گروه فنی وحرفه ای مبتکران - سیاوش بیضائی

درود بر شاهنشاهی که جانشین شایستهٔ انوشیروان است
باافتخار سالروز ششم بهمن
انقلاب تاریخی شاه وملّت
راصمیمانه تبریک عرض مینماید
هیئت مدیره اتحادیه کارفرمایان کارخانجات سنگبری تهران وحومه

ششم بهمن
روز رستاخیز ملّی ایران
رابه پیشگاه مبارک
شاهنشاه آریامهر
وعموم هم میهنان عزیز تبریک عرض مینماید
دانشجویان وهیئت آموزشی واداری
انستیتو تکنولوژی ایرانمهر

انقلاب بزرگ شاه وملت
شکوه بخش همه تاریخ جاودان ایران است
باسرافرازی سالروز ششم بهمن رابه پیشگاه
شهریار دادگستر ایران
وعموم هم وطنان عزیز تبریک عرض مینماید
هیئت مدیره وکارکنان
شرکت ماشینهای صنعتی وکشاورزی اگریفارم

سالگرد
انقلاب ششم بهمن
روز تجدید حیات ملی ایران
رابه عموم هم وطنان عزیز تبریک وتهنیت می گوید
وتوفیق افزونتر ملت ایران رادر بثمر رساندن منشور انقلاب
سپید آرزومند است
رئیس اتحادیه صنف نقاشان ساختمانی تهران
محمد کاظم نماینده

از سرویس گزارشهای ویژه روزنامه اطلاعات

## صفحات ویژه
## انقلاب ششم بهمن

# انقلاب ششم بهمن غبار عقب ماندگی را پاک کرد

راه‌آهن سراسری ایران که معادن مختلف کشور وبخصوص معادن سنگ آهن چغارت وذغال سنگ کرمان را به کارخانه‌متصل می‌نماید، در داخل کارخانه به شبکه های وسیعی تقسیم میشود که خوددارای سازمان وسیع و تاسیسات مختلفی است که از جمله آنها: ۱ـ دپوی راه‌آهن ۲ـ محل بازدید فنی واگن ها ۳ـ اداره امور راه‌آهن ٤ـساختمان ایستگاه راه‌آهن٥ـانبار های‌ابزار آلات تعمیراتی راه‌آهن ٦ـ پست های سوزنبانی و غیره می‌باشد.

### ساختمان ها و تاسیسات عمومی کارخانه

علاوه بر تاسیسات و کارگاه های تولیدی در کارخانه واحد های فرعی و کمکی دیگری نیز وجود دارد که از جمله آنها: ۱ـ آزمایشگاه مرکزی ۲ـ مرکز هدایت فنی ۳ـ مرکز اداری ٤ـ واحد آموزشی ٥ـ اداره آتش‌نشانی است در تمام کارگاه های تولیدی ساختمان های سرویس‌و اداری وخدمات عمومی قراردارد که کارگران قبل از شروع بکار در رختکن های مربوطه لباس های خود را تعویض می‌نمایندو شروع بکار می‌کنند و پس از خاتمه کار واستحمام درسرویس خانه هابه منزل مراجعت‌مینمایند. تمام این ساختمان ها دارای‌سالن های غذاخوری و سایر خدمات عمومی است. این بود شرح بسیار مختصری از نحوه کار کارخانه ذوب‌آهن اصفهان از معادن منابع طبیعی تا فرآورده های چدن خام‌و فولاد وسایر واحد های کمکی آن.

یادآور میشود که ارقام واعداد ذکر شده براساس تولید۶۰۰هزار تن درسال بود در حالیکه بر اساس مذاکرات انجام یافته و پیش‌بینی هائی که بعمل‌آمده‌تولید مرحله اول به ۷۵۰ هزار تن رسیده است بنابراین احتیاجات مواد اولیه نیز بهمین ترتیب بر اساس رقم فوق اضافه خواهد شد. در مراحل بعدی کمتعاقبا انجام خواهد شد باتوجه به احتیاجات صنعتی کشور توسعه کارخانه به ۲ میلیون و ٤میلیون تن خواهد رسید.

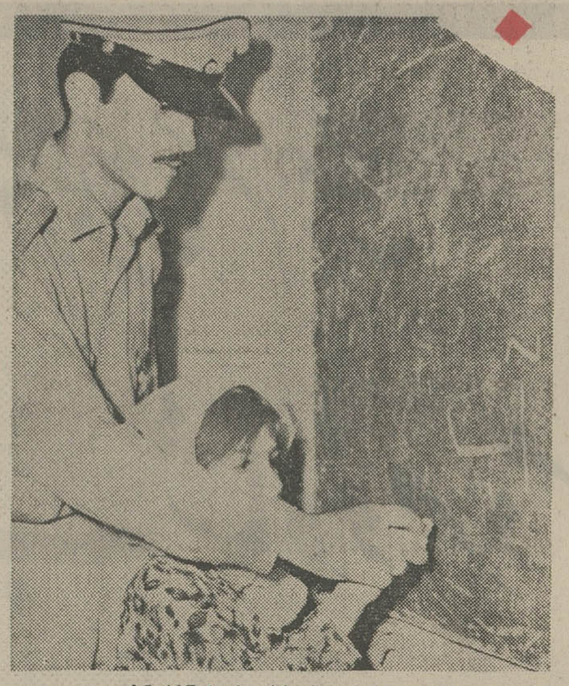

سپاهی دانش درخدمت آموزش نوباوگان کشور

وقتی دو واحد جدا کنندهٔ هوا کار می‌کنند، اکسیژن اضافی در حدود ۳۰۰۰ متر مکعب در ساعت با فشار ۲۵۰ ـ۳۵۰میلیمتر ستون آب بکوره بلند فرستاده میشود. این قسمت در شرایط اجباری می‌تواند بطور متناوب با۱۰ درصد تولیداکسیژن بافشار کمتر یا با۲۰ درصد اضافه تولید درزمانی بسیار کوتاه کار کند. درصورت کار نکردن یکی از این دو واحد بمدت کم(برای‌تعمیرات)، دیگری ۹۵ درصدنیازمندی کارگاه کنورترهاوبرای توقفهای طولانی تر ۸۵ درصد نیازمندی ها را تامین می‌نماید.

### مرکز تهیه بخارتکنولوژیکی، هوای فشرده و تهیه سرما

بخار تکنولوژیکی مورد نیاز بفشار ۸ـ۱۰اتمسفر توسط شبکه لوله‌کشی در کارخانه از دیگهای بخار حرارت اتلافی‌کارگاه‌کنورتر سرچشمه می‌گیرد. موتورخانه دیگهای بخار مرکز دهنده های توربینی و نیروگاه مرکزی به عنوان منابع‌آماده‌استفاده ازبخار (بطور احتیاط) عمل می‌کنند.

حداکثر تولید بخار از حرارت اتلافی فوق‌الذکر ٦٨ تن دوساعت است و حداکثر بخار تکنولوژی مورد نیاز کارخانه در عواملی معین ٤٦ تن در ساعت میباشد.

برای رساندن هوای فشرده‌ه‌را اتمسفری جهت خشک کردن‌پاتیل های قسمت ریخته گری مداوم در کارگاه فولادسازی،کمپرسورخانه جداگانه‌ای بظرفیت۲۰۰متر مکعب هوای فشرده در دقیقه پیش‌بینی میشود.

برای‌رساندن هوای سرد به تمام دستگاه های تهویه کارخانه و بخصوص برای خنک کردن پلیت های داخلی کوره یک مرکزتولید سرما شامل ٤ ماشین پیش‌بینی میشود. عامل خنک کننده آب‌با درجه حرارت ابتدائی ۱۰ درجه سانتیگراد است که بوسیله لوله های مخصوص در کارخانه به قسمت های مصرف کننده میرسد.

### کارگاه‌های تعمیراتی کارخانه

کارخانه ذوب آهن دارای یک واحد متمرکز تعمیراتی است که بغیر از تعمیرات تجهیزات، ساختمان ها و بنا ها، قطعات یدکی و تجهیزات تعویضی رانیز در این کارگاه‌ها می‌سازند. نیازمندی کارخانه به قطعات یدکی و تعویض شدنی برحسب وزن فلز آنها در حدود ۱۵٫٤ هزار تن است. بیشتر احتیاجات باید درکارگاه های تعمیراتی کارخانه ساخته شوند. مقداری نیز ازاین قطعات ۳٫٤ هزار تن می‌باشد و باید از منابع خارجی تامین شود که ۲٫٤ هزار تن آن غلطکهای دستگاه های نورد است.

واحد های اصلی کارگاه های تعمیراتی‌کارخانه بشرح‌زیر است:
۱ـ کارگاه ریخته‌گری ۲ـ بلوک کارگاه های آهنگری و تهیه اسکلت های فلزی ۳ـ بلوک کارگاه های مکانیکی و کوره حرارتی ٤ـ کارگاه مدل سازی (درودگری) ٥ـ انبار فرآورده های نیمه ساخته ها٦ـ کارگاه تعمیرات تجهیزات کارخانه ذوب آهن ۷ـ کارگاه تعمیرات برق ۸ـ کارگاه تعمیراتی بخش ککسازی و کارخانه محصولات بازیافتی ۹ـ کارگاه تعمیراتی بخش آگلو ـ مراسیون ۱۰ـ کارگاه تعمیراتی کارخانه نورد۱۱ـکارگاه تعمیراتی بخش تهیه مصالح نسوز و سایر تعمیرگاه های واحد های اصلی کارخانه.

بقیه از صفحه ۸۲

طبق ارزیابی اولیه کارخانه همه ساله در حدود ٦۰۰۰ تن آهن آلات قراضه از منابع خارجی تهیه خواهد کرد.

علاوه براین درموقع عملیات کارگاه های کوره بلند، کنورتر، نورد، ریخته‌گری، کارگاه های تعمیرات، محوطه سرباره (خرده آهن حاصل از سرباره) کارخانه ذوب آهن خرده های آهن‌به وجود می‌آید که آنها رانیزجمع آوری وبسته بندی نموده‌دوباره مصرف می‌نمایند.

دراین کارگاه مجموعا ٥۱ هزار هزار تن آهن خرده‌و آهن‌قراضه ازداخل و خارج کارخانه آماده میشود که از آن ۲۱ هزارتن به وسیله پتک کوبنده، ۲۵ هزار تن بوسیله برش با شعله و ٥ هزار تن‌بوسیله دستگاه‌دسته‌کننده آهن خرده ها صورت میگیرد.

### کارگاه تهیه اکسیژن

جهت تامین اکسیژن مورد نیاز کارخانه در کارگاه شامل‌دو واحد جداکننده هوا، هر یک بظرفیت ٤۲۰۰ متر مکعب اکسیژن در ساعت (٥٫۹۹ در صد خالص)،با فشار ۱۵ اتمسفر، پیش‌بینی می‌شود

برای‌جبران‌مصرف غیریکنواخت اکسیژن بوسیله کارگاه فولاد سازی اکسیژن را از واحدذخیره انباره‌ای بظرفیت ٤۸۰ مترمکعب می‌رسانند.


انقلاب بزرگ شاه و ملت

شکوه بخش همه تاریخ جاودان ایران است

باسرافرازی، سالروز ششم بهمن را

به پیشگاه مبارک

شهریار دادگستر ایران

وآزادگان ایرانی تبریک عرض مینماید

شرکت صنایع تولیدی اشتاد ایران
«سهامی خاص»

باکمال افتخار

سالگرد انقلاب شاه وملت

را به پیشگاه

اعلیحضرت همایون شاهنشاه آریامهر

وملت شریف ایران تبریک عرض نموده وموفقیت

روزافزون انقلاب شاه وملت را خواستاریم

شرکت صنعتی جنرال
«سهامی خاص»

جنرال

ششم بهمن

مظهر انقلاب درخشان شاه وملت را به پیشگاه مبارک

اعلیحضرت همایون شاهنشاه آریامهر

وملت شریف ایران تبریک عرض نموده، موفقیت بیشتر

وآینده درخشان تری رابرای هم میهنان عزیز آرزومندست

شرکت پشم شیشه ایران
(سهامی خاص)

اطلاعات ۱۳۰۴

از سرویس گزارشهای ویژه روزنامه اطلاعات

## صفحات ویژه انقلاب ششم بهمن

# ذوب آهن پشتوانه صنایع ایران

امروز ایران صدها نوع کالای صنعتی میسازد که در دوازده سال پیش تصور آن غیر ممکن بود

توفیق در عملی ساختن طرح ذوب‌آهن که باتوجه بزمان وموقعیت خود از پیشرفتهای درخشان سالیان اخیر استوباید باخطوط زرین درتاریخ پرافتخارمیهن ما ذکر شود ، مطرح بحث این مقال نمیباشد و در اینجا فقط دلیل انتخاب اصفهان بعنوان محل کارخانه که‌خود یک شاهکار عظیم دیگر در طراحی اقتصادی است بطور موجز بابیانی ساده‌مورد بررسی قرارمیگیرد .

انتخاب اصفهان بعنوان محل کارخانه پولادسازی فقط انتخاب محل یک کارخانه بطور ساده نمیباشد بلکه این امر یکی از مظاهر ساختمان‌طرح‌بسیار شگفت‌انگیزی که گره گشای مشکلات بزرگ دیگر وشرکت دهنده اکثریت شهر های ایران ومردم‌آنها درپیشرفت جهشی ، بسوی ترقی و تعالی است .

همه میدانیم سالهاست که خط رابط بین تهران ـ اهواز یک محورمهم‌اقتصادی‌کشور را تشکیل داده است .

کالاهای ایرانی ومواد خام از این‌شاهراه بکشور های جهان گسیل گشته وهم ازاین راه اغلب کالاها ومواد مورد نیاز کشور وارد و توزیع گردیده است.این‌خط همانند یک محور مغناطیسی نیرومند همیشه جذب کننده قسمت عمده از ثروت و نیروی‌انسانی مملکت بوده و باقتضای طبیعت بدور خود یک پهنه یانوار پرفعالیت ایجاد نموده‌است.

اهمیت فوق‌العاده این پهنه‌الزاما بذل توجه مخصوص باین منطقه و بالنتیجه آبادانی های بسیاری را در آن موجب گشته است تهران که یکی از اقطاب این محور ودر قلب کشور واقع بوده بمناسبت موقعیت خود طی سالها روزبروز بزرگتر و آبادتر شده و تلوتلو آن درنظر شهرنشینان بسیار خیره کننده جلوه‌گر گردید تاجائی که روستائیان و شهرستانیها تهران راکعبه آمال و آرزوها دانسته و بتدریج‌شهر ودیار خود راترک و برای برخورداری از تمدن عالی وزندگی بهتر بتهران روی‌آورشدند .

جلای شهر ودیار و کشش بسوی تهران، که درواقع یک امر طبیعی بود ، موجب خلاء بعضی شهرها از مردم شد و این شهرها ، که دوران آبادانی را دیده بودند روبانحطاط و خرابی گذاشتند .

متاسفانه تا سالهاپیش که ایران گرفتار برطرف ساختن بحرانها و اثرات ناشیه از جنگ جهانی دوم بود اقدام اساسی درتغییر این وضع میسر نبود ولی همین که وطن‌ما بدست رهبر خردمند خود و بااراده‌وتدابیر ایشان راههای پرخطر وامواج سهمگین را پشت‌سر گذاشت‌وبنعمت‌امنیت رسیداقدامات اساسی برای برهم‌زدن تعادل این وضع نامتعادل آغاز گردید .

حمایت از صنایع داخلی و تشویق‌هائیکه بانحاء مختلف دراین زمان برای سرمایه‌گذاری در امور صنعتی و کشاورزی بعمل آمد باعث شد که فعالیت اقتصادی پهنه کرانه‌ای دریای خزر بنحو موثری افزایش یابد و قسمتی از ثروت و نیروی فعاله کشور متوجه این پهنه شود.

برای جلوگیری از هجوم بخط تهران ـ اهواز و پهنه کرانه‌ای شمال گرچه اقداماتی بعمل آمد ولی این اقدامات چندان مفید و موثر واقع نگردید و نتوانست نیروی جاذب به پهنه شمالی و پهنه شمال ـ جنوبی فوق را بطور موثر کاهش دهد ، وناچارمیبایست تدابیر ثمربخش‌تری آغاز میشد . دستی که هرزمان درخطرناکترین‌وبحرانی‌ترین مواقع بیاری میهن برخاسته واو را از مهلکه‌ها رهانیده و بوادی امنیت و سعادت رسانیده بود این‌بار نیز فریادرس شد و ضمن‌اینکه یک آرزوی ملی را که ایجاد صنعت تولید پولاد و صنایع سنگین دیگر باشد جامه‌عمل پوشانید شاهکار خلاقه دیگری در طراحی اقتصادی‌ملی بوجود آورد که حلال‌بسیاری از مشکلات لاینحل بود.

### نبوغ در طراحی اقتصادی

شاهکاری که فوقا به آن اشاره شد ابداع یک مکانیسم بسیار دقیق اقتصادی‌ـ صنعتی ومالی بود که‌از طرف شاهنشاه‌بزرگ‌ایران بملت خود ارزانی شد . مابابداع و طراحی این مکانیسم باین مناسبت‌نام‌شاهکارداده‌ایم که با اجرای آن نه تنها بسیاری‌ازآرزوهای ملی ما جامه عمل پوشید بلکه جالبتر آن است که این طرح از لحاظ مالی تقریبا و بدون‌آنکه سودی ازآن عاید ملت گردد . فروش گاز نفت عملی گردید یعنی درمقابل فروش ماده‌ای که سالیان دراز بهدرمیرفت بدون آنکه سودی ازآن‌عاید ملت گردد .

ظاهر این طرح ، فروش گاز نفت در مقابل خرید ماشین‌آلات صنایع سنگین است یعنی صنایعی که ملت ما سالیان دراز در آرزوی داشتن آن بوده است‌ولی‌اهمیت‌باطنی طرح بمراتب بیش از آنست که در ظاهر جلوه میکند.

شاهکار در اینستکه این آرزو در عین تحقق ، بانظمی اقتصادی بنحوی انجام میگیرد که ضمن ایجاد یک قطب نیرومند صنعتی، معضلات مربوط بتوسعه صنعتی مناطق مرکزی، شرقی وجنوب شرقی مملکت را حل میکند و همه مردم ایران را دربرخورداری ازسعادت و سطح زندگی بالاترسهیم و شریک میسازد . درطرحی که اشاره شد لوله سرتاسری از جنوب بشمال برای فروش گاز نفت کشیده شد که‌همراه آن گاز نفت‌در مناطق وسیعی ازکشور مورد استفاده قرار گرفت .

امروزه گاز نفت ماده اولیه بسیاری از صنایع را تشکیل میدهد و حتی دانشمندان جهان درصددند که از گاز مزبور برای‌تهیه مواد غذائی استفاده کنند .

بااین‌ترتیب درآینده نه تنها مناطق غربی و شمالی ایران بمنبع سوخت‌وانرژی ارزان دسترسی خواهند یافت بلکه امکان ایجاد و پیدایش صنایع زیادی که ماده اولیه‌آنها گاز نفت است دربسیاری از نقط کشور فراهم‌خواهد گردید .

این وضع درواقع دگرگونی عجیب در پیشرفت کشور ایجاد خواهد کرد که نتایج آن حیرت‌انگیز خواهد بود.

### چرا اصفهان ؟

درطرح صنعت پولادسازی،اصفهان بعنوان محل کارخانه پولادسازی انتخاب شده است .

انتخاب اصفهان بعنوان محل کارخانه دلایل فنی بسیار دارد که مهمترین آنها دسترسی به آب نسبتا فراوان زاینده‌رود ، کارگرفنی بالنسبه زیاد ومجرب ، ووجود مواد اولیه فرعی مورد احتیاج پولادسازی از قبیل دلمیت ، سنگ‌آهک و غیره‌میباشد .

تجزیه و تحلیل اقتصادی مربوط بقیمت تمام شده نشان میدهد که از این لحاظ نیز خوشبختانه اصفهان مناسبترین نقطه برای تولید پولاد است .

بحث مربوط بقیمت تمام شده بسیارمفصل وپیچیده است واز این بحث مالااین نتیجه حاصل میشودکه سرمایه گذاری دراصفهان برای تولید پولاد ، با توجه بمحدوده‌ایکه تهیه مواد خام داخلی کشور از آن امکان دارد وملاحظات فنی اجازه میدهد ، از سایر نقاط کمتر است و طبعاسرمایه‌گذاری کمتر موجب تقلیل بیشتر بهای تمام شده پولادخواهد گردید .

مطلب دیگری که دربحث فوق واردمیشود واز لحاظ تقلیل قیمت تمام شده بنحوموثری مورد توجه قرارمیگیرد نزدیکی محل‌کارخانه بمراکز عمده مصرف است .

مطلب اخیر نیز مویدحسن‌انتخاب اصفهان بعنوان محل کارخانه است زیرا اصفهان‌که در مرکز ایران قرارگرفته بطور نسبی از سایر نقاط ممکنه بمراکز عمده مصرف نزدیکتر میباشد .

باتاسیس کارخانه پولادسازی دراصفهان یک قطب اقتصادی ثالث در محوراصفهان، یزد ، کرمان تشکیل گردید که از هجوم جمعیت و ثروت بمناطقی که در آغاز این مقال گفتیم بنحو موثری جلوگیری نمود و موجب شد که مناطق مرکزی‌وشرقی وجنوب شرقی ایران روزبروز آبادتر گردد .

وبالاخره ایجاد صنایع پولادسازی در اصفهان موجب ارتباط بیشتر نقاط کشور باراه‌آهن وراههای شوسه بایکدیگر شد و مالا نقاط کشور باطرق سهلتر و بهتری بیکدیگر مرتبط گشت.

از مطالب فوق درخصوص انتخاب‌اصفهان بعنوان محل تاسیس کارخانه پولادسازی اینطور نتیجه گرفته میشود که فقط نقاط معین و معدودی موثر درتوسعه اقتصادی کشور نیستند بلکه با این رستاخیز بیشتر نقاط کشور درگردش‌ایجدتری‌تحح مملکت سهیم گشته واز مواهب خدادادنقاط دیگر بهره‌مند خواهند شد.

سالروز تاریخی ششم بهمن
انقلاب شاه و مردم
را به ملت ایران
تبریک میگوید
مینو
گروه صنعتی
مینو

ششم بهمن
سالگرد حیات جاودان انقلاب شاه و مردم
را به پیشگاه
شاهنشاه دادگستر ایران
و هموطنان رشید صمیمانه تبریک عرض مینماید
رئیس اتحادیه صنف قندریزان تهران
میرعباس موسوی

سالگرد
انقلاب ششم بهمن
روز تجدید حیات ملی ایران
را به عموم هموطنان عزیز تبریک و تهنیت می گوید
و توفیق افزونتر ملت ایران را در ثمر رساندن منشور انقلاب
سپید آرزومند است
دفتر مؤسسات حمل و نقل بین المللی بندرعباس

روز تاریخی ششم بهمن
سالگرد انقلاب سپید ایران را به پیشگاه رهبر انقلاب
اعلیحضرت همایون شاهنشاه آریامهر
و عموم هم میهنان عزیز تبریک گفته
توفیق بیش از پیش ملت ایران را در اجرای منشور این انقلاب مقدس از خداوند یگانه مسئلت داریم.
بانک اصناف ایران

از سرویس گزارشهای ویژه روزنامه اطلاعات

# صفحات ویژه
## انقلاب ششم بهمن

تاریخ ۲۵۰۰ ساله شاهنشاهی ایران شاهد موفقیت‌های بیشماری است که هریک بنوبه خود درتحکیم عظمت این سرزمین تاثیر بسزائی داشته است .

یکی از بزرگترین و درخشانترین حوادث این قرون در بهمن ۱۳۴۱ زاده شد که به‌حق آنراباید مبداء تاریخ جدید ایران دانست. درششم بهمن ۱۳۴۱ شاهنشاه‌آریامهر که سالیان درازی دراندیشه یک دگرگونی همه‌جانبه در ایران بودند منشور تاریخی انقلاب شاه ومردم را اعلام فرمودند. شش ماده پیشنهادی شاهنشاه با تایید ملت‌ایران راه را برای یک رفرم اساسی در کلیه شئون مملکتی هموار ساخت .

نخستین و یا بعبارتی مهمترین ماده این منشور اصلاحات ارضی و الغای رژیم ارباب ورعیتی بود .

اصل اول انقلاب چنان تحولی در زیربنای اقتصادی و اجتماعی کشور بوجود آورد که هرتحول دیگری را تحت‌الشعاع قرارداد اصلاحات ارضی آنطور که ابتدا جمعی انگشت شمار تصور میکردند، یک تئوری نبود و تنها با تقسیم زمین بین کشاورزان خاتمه نمی‌یافت، بلکه هدف بزرگتر و نهائی آن تحصیل حداکثر منافع از زمین بادرنظر گرفتن عدالت اجتماعی و تامین رفاه کشاورزان بود. این هدف اینک با تشکیل شرکتهای تعاونی روستائی، خانه فرهنگ روستائی وسرانجام شرکتهای سهامی زراعی به مقصود نزدیک میشود .

نکته جالب ومهم در انقلاب شاه ومردم این بود که برخلاف بسیاری از نقاط جهان بدون خونریزی انجام گرفت و بهمین سبب دیرباورانی که‌ابتدا در موفقیت این انقلاب تردید داشتند اینک بامشاهده به‌نتایج بدست آمده، انقلاب سپید را تحسین میگویند .

شش ماده انقلاب شاه ومردم که در ششم بهمن سال ۱۳۴۱ اعلام شد صرفنظر از قانون اصلاحات ارضی که بدان اشاره شد عبارت بود از ملی کردن جنگلها ، فروش سهام کارخانه‌های دولتی، سهیم کردن کارگران درسود کارخانه‌ها، اصلاح قانون انتخابات وتشکیل سپاه دانش. سپس با توجه به نیازهای اجتماعی و اقتصادی جامعه شش ماده دیگر به‌منشور انقلاب افزوده شد که عبارتست از تشکیل سپاه بهداشت، سپاه ترویج و آبادانی، تشکیل خانه‌های انصاف و شوراهای داوری ، ملی‌شدن منابع آب، نوسازی کشور و انقلاب آموزشی .

# اصلاحات ارضی: اهرم انقلاب اجتماعی ایران

اصلاحات ارضی بعنوان بنیاد ذهنی و عینی تحول جامعه ایران از دیماه‌سال ۱۳۴۰ نیرومندترین اهرم انقلاب‌اجتماعی ایران بشمار میرود که بتمامی آرمانهای انقلابیون‌صدر مشروطیت و اصلاح‌طلبان ایران و همه‌نهضتهائی که درطول‌تاریخ معاصر ایران تحولی سازنده و دگرگون کننده راطلب میکردند پاسخ مثبت داد . بموجب آمار زیر میلیونها نفر کشاورزان ایران به آزادی رسیدند و صاحب آب و زمین شدند .

دراجرای مرحله اول قانون اصلاحی قانون اصلاحات ارضی از تاریخ ۱۹دی ماه ۱۳۴۰ تا اول دی‌ماه ۱۳۴۹ تعداد ۱۶۰۷۸ قریه و ۹۴۳ مزرعه اعم ازاملاک مشمول‌و املاک مالکین داوطلب‌و املاک خالصه و املاک متعلق به بنیاد پهلوی به بهای ۹٫۷۳۹٫۱۴۶٫۰۳۶٫۷۰ ریال خریداری و بین ۷۵۷٫۱۲۱ خانوارزارع که تعداد عائله آنها بالغ بر ۳٫۶۹۴٫۶۲۲ نفر میشود تقسیم و از بابت قسط اول بهای‌این‌املاک‌مبلغ ۳٫۰۴۷٫۹۲۳٫۰۸۰٫۵۵ ریال به‌مالکین مربوط پرداخت شد.

اجرای مرحله دوم قانون اصلاحات ارضی ازتاریخ‌سوم اسفند ماه‌سال ۱۳۴۳ آغاز گردید و تا اول دیماه ۱۳۴۹،تعداد ۱۱۰۶۵ رقبه از املاک موقوفه عام به ۱۳۲۹۹۵ خانوار زارع بمدت ۹۹ سال اجاره داده شد و ۹۷۹ رقبه از املاک موقوفات خاص نیز به ۳۳۱۸۳ خانوار زارع مستاجر برای‌مدت سی سال اجاره داده شد . ۲۱۲۱۴۱ نفر خرده مالک نیز املاک مشمول خود را برای مدت سی سال به۱٫۷۸۷٫۷۷۹ نفر زارع‌اجاره داده‌اند .

همچنین در اجرای این مرحله‌ازقانون ۳۲۸۳ نفر مالک املاک خود را بتراضی به ۵۷۴۹۳ نفر زارع فروختند و۱۷۱۵۷ نفر زارع نیز برضایت خود نسق خویش را به ۸۰۹۵ مالک فروخته و در ۵۷۴۱ رقبه ازاملاک ۱۷۲۶۴۲ نفرزارع ومالک در اجرای ماده ۱۷ آئین‌نامه اصلاحات ارضی مصوب کمیسیون خاص مشترک مجلسین، واحد سهامی زراعی تشکیل داده و ۱۸۶۲۳ نفر مالک نیز املاک‌خود را به نسبت بهره مالکانه بین خود و ۱۵۵۶۸۲ نفر زارع تقسیم نموده‌اند . بدین ترتیب‌ازنظراجرای این مرحله‌تکلیف و وضعیت قانونی ۲٫۴۸۶٫۸۲۶ خانوار زارع که‌تعدادعائله‌آنهابالغ‌بر ۱۲٫۳۰۴٫۹۴۷ نفر میگردد در سطح روستاها روشن شده است .

در اجرای قانون تقسیم و فروش املاک مورد اجاره به زارعین مستاجر از اول بهمن ماه ۱۳۴۸ تا اول دیماه ۱۳۴۹، تعداد خرده مالکین که با تسلیم اظهارنامه تقاضای‌فروش کرده‌اند۲۳٫۶۶۰ نفر، تعداد خرده مالکینی که مقررات شق فروش درباره آنها باید اجرا شود ۲۰۷٫۶۳۵ نفر، تعداد خرده مالکینی که املاک آنها به زارعین مربوط منتقل‌شده ۵۹٫۶۴۰ نفر، تعداد خرده مالکین‌باقیمانده ۱۴۷٫۹۹۵ نفر وتعداد زارعین خریدار ۲۱۴٫۵۳۰ نفر میباشد .

از اقدامات مهمی که در جهت تامین هدف قانون اصلاحات ارضی بعمل آمده تشکیل‌شرکتهای تعاونی و شرکت های سهامی زراعی میباشد .

شرکتهای تعاونی روستائی :

۱ـ تعداد کل شرکتهای تعاونی‌روستائی ۸۲۰۱ شرکت

۲ـ تعداد کل اعضاء شرکتهای‌تعاونی روستائی ۱۵۰۸۰۹۰ نفر

۳ـ میزان کل سرمایه شرکتهای‌تعاونی روستائی ۲۱۰۳۵۸۰۶۵۰ ریال

۴ـ میزان کل ذخیره قانونی شرکت های تعاونی روستائی ۵۴۸۷۹۸۸۱۶ ریال

۵ـ تعداد کل دهات‌حوزه عمل شرکت های تعاونی روستائی ۲۵۴۷۸ ده اتحادیه های تعاونی روستائی :

۱ـ تعدادکل‌اتحادیه‌های تعاونی‌روستائی ۱۱۴ اتحادیه .

۲ـ تعدادکل‌شرکتهای‌تعاونی‌عضو اتحادیه های تعاونی روستائی ۷۵۴۹ شرکت

۳ـ تعداد کل اعضاء شرکتهای تعاونی عضو اتحادیه‌های تعاونی روستائی ۱۲۱۹۴۳۵ نفر

۴ـ میزان کل سرمایه اتحادیه های شرکتهای تعاونی روستائی ۷۸۸۷۴۵۰۰۰ ریال.

بقیه درصفحه۸۶

انقلاب شاه وملت
رستاخیزی بزرگ در تاریخ ایران است
باسرافرازی سالروز ششم بهمن را به پیشگاه
شاهنشاه آریامهر
وهموطنان عزیز تبریک وتهنیت عرض مینماید.
فروشگاه جلال تهرانی

در دوران طلائی
انقلاب شاه ومردم
شکوه لحظه‌ها در دل تاریخ نقش می‌بندد
جاودان بادشاهنشاه آزادی بخش ایران
وپایدار باد ملتی چنین مصمم
ازطرف مدیر وکارکنان بیمارستان مسیحی اصفهان ـ عیسی خداوردیان

سالگرد شکوهمند انقلاب سفید را به
پیشگاه مبارک اعلیحضرت همایون شاهنشاه آریامهر
وملت عزیز ایران
تبریک وتهنیت عرض مینماید
شرکت تولیدی ایران والونو

شاهنشاها
رستاخیز انقلاب شاه وملت را به پیشگاه آن پدر تاجدار
شادمانه تبریک عرض مینماید.
ازطرف اعضای انجمن شهر ـ شهردار رشت ابوالحسن دادور

از سرویس گزارشهای ویژه روزنامه اطلاعات

# صفحات ویژه انقلاب ششم بهمن

# دومین اصل انقلاب: ملی شدن جنگل‌ها و مراتع

## ملی کردن جنگل‌ها

... دومین اصل انقلاب ایران ملی شدن جنگل ها و مراتع مملکت بودکه وسعت آنها برویهم بیش از بیست میلیون هکتار را شامل می شود . تا قبل از انقلاب ششم بهمن ۱۳۴۱ ، این منابع عظیم و خدادادثروت ملی که دست انسانی در ایجاد آنها سهمی نداشته است ، بنابر این بنظر ما میبایست حقا متعلق به تمام ملت باشد ، غالبا مورد بهره‌برداری بی‌دلیل و ناروای عده‌ای متنفذ قرار داشت که براثر استفاده‌مجوئی یا بی مبالاتی آنها تدریجا این ثروت خداداد رو به زوال و نابودی می رفت . اکنون با ملی شدن جنگل ها و مراتع و با اقداماتی که در دنبال آن درامر مراقبت در حفظ این منابع و توسعه آنها در جریان است میتوان امید داشت که دوباره این منابع وسیع و خداداد ثروت ملی به بهترین صورت ممکن به نفع تمام ملت ایران مورد بهره برداری و استفاده قرار گیرند .

آرزوی ما اینست که نه‌تنها تمام مناطقی از کشور ما که بشهادت تاریخ روزی پوشیده ازجنگل بوده است مجددا احیاء شود و آبادانی خود را بازیابد بلکه در هر نقطه دیگری از مملکت نیز که در آن امکان ایجاد جنگل باشد ، جنگل هائی که بدست انسان ایجادشده باشد بوجود آید . البته ممکن است نتیجه چنین کوششی زود تر از سالیان دراز ظاهر نشود زیرا رشد کامل بعضی از درختان مستلزم گذشت حتی بیش از یک قرن است ولی این کاری است که بهرحال باید از هم‌اکنون شروع شود زیرا هر روزی که در آغاز آن تاخیر شود در واقع روزی است که به زیان نسل های آینده این سرزمین تمام شده است .

**از فرمایشات**
**شاهنشاه آریامهر**

بقیه از صفحه ۸۵

در اجرای فرمان شاهنشاه آریامهر قانون ملی شدن جنگل‌ها روزبیست‌وهفتم دی ماه ۱۳۴۱ به تصویب هیئت وزیران رسید .

برطبق قانون ملی شدن جنگل ها عرصه و اعیانی کلیه جنگل ها و مراتع و بیشه های طبیعی اراضی جنگلی کشور جزء اموال عمومی محسوب و متعلق به دولت است و سازمان جنگلبانی ایران مسئولیت حفظ و احیاء و توسعه و منابع فوق و بهره‌برداری از آنها را بعهده دارد .

## اجرای قانون ملی کردن جنگل‌ها

با آماربرداری که از جنگل های ایران بعمل آمده است سطح جنگل های ایران بالغ بر هیجده میلیون و دویست هزار هکتار است که سه میلیون و چهارصد هزار هکتار آن در دامنه ها و ارتفاعات جبال البرز مشرف به دریای مازندران قرار گرفته و بقیه به ترتیب در دامنه های سلسله جبال زاگرس و دامنه‌های جنوبی البرز و استپ های کرمان و بلوچستان و سیستان و خراسان واقع شده است .

مراتع ایران نیز بطوری که تخمین زده می شود قریب چهل میلیون هکتار میباشد که هشت میلیون هکتار آن از نوع مراتع خوب یا متوسط بشمار می رود.

در زمینه اجرای قانون ملی کردن جنگل ها اقدامات اساسی بعمل آمده است که در زیر بشرح مختصر آن‌می پردازیم :

### حفظ و حمایت جنگل ها

بمنظور حفظ و حمایت و حراست جنگل ها در سال ۱۳۴۲ گارد جنگل تشکیل شد . قسمت اعظم گارد جنگل که از ۲۰۱۷ نفر سرباز و افسر تشکیل شده در جنگل های شمال استقراریافته‌اند و از قطع بیرویه جنگل جلوگیری می کنند .

گارد جنگل با وسائل موتوری و لوازم کامل مجهز هستند .

### بهره‌برداری

بهره‌برداری از جنگل های کشور پس از ملی شدن جنگل ها براساس شرایطی که طبق آئین‌نامه های مربوط بوجود آمد صورت می گیرد وبدین‌ترتیب دست مالکین وبهره‌برداری های خصوصی و انفرادی از جنگل ها کوتاه شد .

درحال حاضر براساس طرح های جدید مجموعا یک میلیون و دویست‌هزار متر مکعب چوب از جنگل ها استحصال می گردد و میزان تهیه ذغال از جنگل های شمال بطور متوسط به هشتادهزار تن بالغ می شود .

### تاسیس کارخانجات چوب

احداث اولین کارخانه صنایع مجتمع چوب که هشتاد هزار هکتار از جنگل های نکاء برای تغذیه مواد اولیه آن درنظر گرفته شده است از گام های اساسی است که در راه بهره‌برداری صحیح از منابع جنگل برداشته شده است .

فرآورده های این کارخانجات شامل مبل ، پارکت ، فیبر ، تئوپان ، درو پنجره ، روکش و نظایر آن میباشد .

### جنگل کاری

بمنظور ایجاد پارک و تفرجگاه های عمومی بویژه برای شهر های صنعتی و برجمعیت کشور و همچنین تامین چوب مورد نیاز برای استفاده کارخانجات صنایع کاغذ سازی و سلولزی که در ایران تاسیس خواهد یافت نه هزار هکتار جنگل‌کاری شده است که حدود چهار هزار هکتار آن در اطراف شهر تهران قرار دارد .

جنگل‌کاری در نواحی خشک به منظور تثبیت شن های روان با استفاده از بوته های مقاوم بخشکی در وسعت بیست هزار هکتار انجام یافته است و با اقداماتی که بعمل آمده‌است این‌برنامه بزودی به شصت هزار هکتار افزایش خواهد یافت .

### تشکیل موسسه تحقیقاتی منابع طبیعی

بمنظور تحقیق و بررسی درمورد انواع درختان جنگلی و بهبود روش های جنگلداری و جنگل‌کاری موسسه تحقیقات منابع طبیعی تاسیس یافت تا در زمینه امور جنگلی موفقیت های بیشتری حاصل شود .

برای تامین کادر فنی مورد نیاز نیز اقدامات اساسی صورت گرفت و ضمن تربیت افراد لازم برای کادرجنگل و همچنین تربیت کادر متخصص ۳۷ نفر برای طی دوره های‌عالی وتخصصی امور جنگل به خارج از کشور اعزام شدند .

بقیه درصفحه ۸۷

ششم بهمن سالروز انقلاب شاه و ملت
اکنون که ملت شریف ایران سالروز پرشکوه و تاریخی ششم بهمن
را جشن میگیرد افتخار دارد، این موفقیت بزرگ را
به پیشگاه مبارک اعلیحضرت همایون شاهنشاه آریامهر
و عموم هم میهنان عزیز تبریک عرض نماید
مدیران و کارکنان کارخانجات آدامس خروس نشان
۵۳/۸۴

ششم بهمن
روز تجدید پیمان دلاوران آزاده ایران
با وارث شایسته تاج و تخت کیانی است
با افتخار سالروز ششم بهمن را به
پیشگاه مبارک شاهنشاه آریامهر
و آزادگان ایرانی تبریک عرض مینماید
شرکت ترافیک ترانسپورت

پیشگاه مبارک طراح انقلاب ایران
شاهنشاه آریامهر
ثمرات انقلاب سپید، موجب غرور و مباهات هر ایرانی است
ششم بهمن، این روز تجدید حیات ملی ایران را، بعموم هم‌وطنان عزیز تبریک و تهنیت میگوید و توفیق روزافزون ملت ایران را در پیمودن راه پرافتخار انقلاب سپید آرزومند است
شرکت سهامی عام صنعتی جهان

شاهنشاه‌ها
ششم بهمن
روز تجدید حیات ملی ایران
را به پیشگاه آن شهریار تاجدار تبریک عرض مینماید.
شرکت سهامی پارس سهرام اولین تولیدکننده چینی بهداشتی اصل در ایران

اطلاعات ۱۳۰۴

از سرویس گزارشهای ویژه روزنامه اطلاعات

# صفحات ویژه انقلاب ششم بهمن

# خانه‌های انصاف، دادگستری عصر انقلاب

بقیه از صفحه ۸۶

**بهبود وضع مراتع**

بمنظور اصلاح و بهبود وضع‌مراتع کشور نیز اقدامات لازم صورت گرفته است . ازجمله این اقدامات این است که دامداران مکلف خواهند بود که طبق طرح ها و مقرراتی که از طرف وزارت منابع طبیعی بمرحله اجرا گذارده شده است از مراتع استفاده نمایند.

**تقسیم اراضی جنگلی جنگلهای شمال**

دراجرای طرحهای‌کشاورزی وبهره‌برداری ازاراضی حاصلخیز و مستعد جنگلهای شمال ، اراضی‌جنگلی جنگهای مزبور نقشه برداری وتفکیک شده است تابه متقاضیانی‌که‌بمنظور اجرای‌طرحهای کشاورزی و دامداری مراجعه میکنند براساس شرایط لازم در اختیارشان قرار گیرد.

بدین ترتیب در زمینه ملی کردن جنگلها اقدامات اساسی صورت گرفته است وموفقیت هائی حاصل شده که‌با اجرای طرحهای جدید توفیق بیشتری نیزبدست خواهد آمد.

**فروش سهام کارخانجات**

از بهمن ماه سال ۱۳۴۱ برطبق اصل سوم منشور انقلاب ششم بهمن فروش سهام کارخانجات دولتی بعنوان پشتوانه اصلاحات ارضی قرار گرفته‌و با تصویب قانونی در مجلسین سنا و شورا اکثر کارخانجات دولتی‌در شرکت سهامی کارخانجات ایران ادغام گردید. در اجرای قانون مذکور بدوا مقررگردید که کلیه کارخانجات مزبور بصورت شرکت های سهامی درآید و پس‌از اصلاح وضع و جلوگیری از ضایعات و تبدیل آنها به واحد های سود دهنده سهام منتشره آن برای فروش دراختیار بانک کشاورزی ایران قرار گیرد . در اجرای این تصمیم اقداماتی بشرح زیر معمول گردید :

در آغاز سال ۴۲ ارزیابی واحدها که بالغ بر ۵۶ واحد در نقاط مختلف کشور بود شروع شد که تا بهمن ماه همین سال خاتمه یافت و باحذف دارائی های زائد و غیر انتفاعی ، که طبق نظر کارشناسان رسمی و حسابداران قسم خورده تعیین گردید ، باقیمانده بعنوان سرمایه شرکت‌وبه‌مبلغ ۷۷۸۵۷۱۳۸۲۶۸۰ ریال مورد تصویب مجمع‌عمومی صاحبان سهام قرار گرفت و بر همین اساس‌سهام شرکت تهیه و آماده فروش گردید .ولی بعدا برای تسهیل در جلب سرمایه های کوچک در امرداد ماه سال ۱۳۴۴قانونی در مجلسین بتصویب رسید و به شرکت سهامی کارخانجات ایران اجازه داد تا با تصویب مجمع عمومی صاحبان سهام هریک از کارخانه های خود را که مقتضی بداند با تشکیل شرکت سهامی مستقل سهام آنها را جداگانه منتشر نماید .

چون در فاصله سال های ۴۲ تا امرداد ماه ۴۴ تغییراتی در دارائی و بدهی کارخانجات حاصل‌شده بودمجددا ارزیابی کارخانجات انجام شد و به تدریج ۳۲ واحد از کارخانجات با سرمایه های مختلف و سهام یک هزار ریالی به صورت شرکت سهامی مستقل به ثبت رسید و سهام آن برای فروش وسیله بانک‌کشاورزی‌ایران عرضه‌گردید.

## اصلاح قانون انتخابات

اصلاح قانون انتخابات بدین سبب‌صورت گرفت که صحت و آزادی و حسن اجرای انتخابات تامین شود و باکوتاه شدن دست کارگزاران حرفه‌ای وعوامل متنفذان و اربابان و فئودالها از دخالت درامر انتخابات ، نمایندگان واقعی طبقات مختلف کشاورزان،کارگران، اصناف وزنان بتوانند به مجلس‌راه‌یابند . در زمینه‌اصلاح قانون انتخابات شاهنشاه آریامهر چنین فرموده‌اند:

« . ..اصلاح قانون انتخابات گذشته‌از رفع تبعیض‌هائی که صرفا بنفع طبقه متنفذ وبه منظور جلوگیری از راه یافتن سایر افراد به پارلمان صورت میگرفت شاید مهمترین نتیجه آن آزاد شدن زن ایرانی از بسیاری از قیود غیر عادلانه و احراز تساوی کامل حقوق او با مردان کشور بود. میدانیم که تاپیش از اصلاح قانون انتخابات زنان ایرانی در ردیف دیوانگان‌و ورشکستگان به تقصیرازحق رای دادن و انتخاب شدن ، یعنی از شرکت در تعیین سرنوشت جامعه‌ای که خود نیمی از آنرا تشکیل میدادند محروم بودند . انقلاب ما میلیونها زن ایرانی‌راازحق انسانی وطبیعی خود برخوردار کرد . . .

در این مورد حقا شایسته است از یکی از مهمترین قوانینی‌که براساس روح‌انقلاب اجتماعی ایران وضع شد یعنی از قانون حمایت خانواده یاد شود.

امیدواریم بااجرای این قانون وضع خانواده های ایرانی هرچه بیشتر و بهتر تثبیت گرددوجامعه ما از تامین خانوادگی که ضامن استحکام و ثبات هر اجتماعی است برخوردار شود...»

در اجرای اصلاح قانون انتخابات‌روز هشتم اسفند ماه ۱۳۴۱ شاهنشاه آریامهر هنگام افتتاح کنگره اقتصادی کشور زنان ایران را باعطای آزادی کامل مفتخر فرمودند واز آنهنگام‌زنان رسما حق احراز مقامات و مناصب عالی مملکتی و شرکت‌در انتخابات مجلسین راه یافتند و به کوشش در راه تامین حقوق و توسعه آموزش و بالابردن‌سطح معرفت عمومی زنان درشهر ها و روستاها و آماده ساختن آنان برای زندگی امروز پرداختند.

**بررسی مختصر اقتصادی‌فعالیت زنان در اجتماع ایران**

بموجب سرشماری آبانماه ۴۵ از هفت میلیون و نهصد و هشتاد و نه هزار و ششصد و شش زن دهساله ببالا۹۹۹٫۸۲۷ نفر فعال از نظر اقتصادی وجود دارند و تقریبایک‌هشتم جمعیت زنان از نظراقتصادی فعال بشمار آمده‌اند.

از این‌جمعیت فعال ۹۰۹٫۹۸۳ نفر شاغل بکار هستند، زنان خانه‌دار در گروه غیر فعال از نظر اقتصادی در اکثریت کامل هستند، یعنی در سراسر کشور ۵۸۴۳۵۱۶ نفر زن فقط بخانه‌داری میپردازند .درگروه غیر فعال ۶۰۹۶۱۳ نفر دختر وزن محصل وجود دارد . زنان خانواده ولو راسا در امور اقتصادی مداخله نداشته باشند حقا چرخ اقتصاد هر خانواده را میگردانند.

در مناطق شهری ۳٫۲۰۹٫۱۸۲ زن ده ساله به بالا زندگی میکنند که از این‌عده ۳۱۹ هزار نفر زن‌فعال از نظر اقتصادی‌می باشند.

در مناطق روستائی ۴۷۸۰۴۲۴ زن زندگی میکنندکه‌از آنان ۶۸۰۸۶۵ نفر فعال شناخته شده‌اند. درنتیجه ۹٫۹ درصد زنان روستائی از نظر اقتصادی فعال بشمار می آیند.

از زنان‌شاغل۵۷۳۲ نفر در سمت‌کارفرمائی فعالیت دارند ۱۹۷٫۷۱۲ نفر کارکنان‌مستقل هستند و ۵۸۳۱ نفر زن در استخدام‌دولت میباشند .

۴۲۹٫۴۲۸ نفر زنان ایران مزدبگیر و کارگرند . زنان روستائی در کشاورزی ، جنگلبانی، شکار و ماهیگیری در اکثریت هستند.

در آمار سرشماری ۱۳۴۵ مشخص شده است که بسیاری از زنان در نقش رئیس خانواده وظایف سنگین بعهده دارند . در سراسر کشور ۳۲۹٫۰۶۲زن‌رئیس خانواده هستندکه ۸۴۵۴۰نفرآنها شهری و ۱۴۴۵۲۲ نفر روستائی میباشند.

برطبق آمار موجود در سال تحصیلی ۴۷-۴۶ تعداد ۴۰۷ نفر از زنان بعنوان استادی در دانشکده‌ها و موسسات‌تعلیمات عالی به فعالیت اشتغال داشته‌اند.

زنان ایران‌درمناصب مختلفی ازوزارت، معاونت وزیر ، مدیر کل ، ریاست اداره، قضاوت ، وکالت دادگستری ، مسئولیت‌در کار سیاسی و در شهرداریها و بخشداری ها ودر خدمت پلیس فعالیت خاصی دارند

بقیه‌درصفحه ۸۸

سالگرد
انقلاب ششم بهمن
روز تجدید حیات ملی ایران
را به عموم هم وطنان عزیز تبریک و تهنیت می گوید
و توفیق افزونتر ملت ایران را در ثمر رساندن منشور انقلاب
سپید آرزومند است
اتاق اصناف ساری - خسرو مریخی

در دوران طلائی
انقلاب شاه و مردم
شکوه لحظه ها در دل تاریخ نقش می بندد
جاودان باد شاهنشاه آزادی بخش ایران
و پایدار باد ملتی چنین مصمم
اصفهان - مدیر آجرفشاری طباطبائی - تقی طباطبائی

ستایش می کنیم
خورشید جاودان سرزمین پارس را
که بنیان نهاد
انقلاب شکوهمند ششم بهمن را
با افتخار سالروز تجدید حیات ملی ایران را به پیشگاه
شهریار رعیت پرور و ملت قهرمان ایران تبریک عرض مینماید
شهردار نهاوند - خسرو نیکروش

شاهنشاها
ششم بهمن ، روز تجدید حیات ملی ایران را به پیشگاه باعظمت
آن شهریار تاجدار تبریک عرض مینماید
جان نثاران - هیئت مدیره و عموم کارکنان
شرکت سهامی ریسندگی و بافندگی کاشان

اطلاعات ۱۳۰۴
از سرویس گزارشهای ویژه روزنامه اطلاعات

# صفحات ویژه
# انقلاب ششم بهمن

# سپاه دانش، ثمربخش ترین مظاهر انقلاب

بقیه از صفحه ۸۷

و ابراز شایستگی میکنند . در حال حاضر زنان در مجلسین‌سنا و شورایملی عضویت دارند و درمسائل مختلف سیاسی و اجتماعی برای سازندگی ایران نو در سایه انقلاب شاه و مردم کوشش مینمایند...

فعالیت دختران در زمره سپاهیان انقلاب بطور چشمگیری مشخص است و با این ترتیب زنان ایران نقش اساسی خود رادر تحولات اخیر ایران که در سایه رهبری خردمندانه شاهنشاه آریامهر صورت گرفته است ایفا میکنند.

## سپاهیان

در سال تحصیلی ۱۳۴۱ـ ۱۳۴۰ یعنی قبل از تشکیل سپاه دانش در حدود ۱٫۵۵۴٫۵۵۴ نفر دانش آموز دردبستان های کشور به تحصیل اشتغال داشتند و علی‌رغم کثرت جمعیت روستاهای ایران‌تنها ۳۹درصد از این عده یعنی ۶۰۴٫۰۶۱ نفر از روستا زادگان بمدرسه راه یافته بودند وبدین ترتیب اکثریت کودکان روستاها از مزایای تعلیم و تربیت محروم بودند وفقط در هفت‌هزارروستا امکان‌اشتغال به‌تحصیل برای کودکان روستائی فراهم بود.

کثرت روستاها وپراکندگی آنها در سرزمین وسیع کشور از طرفی و عدم امکانات مالی‌برای تاسیس دبستان درروستا ها و مخصوصاکمبود نیروی انسانی تعلیم دیده و آموزگار کافی بزرگترین مانع برای نیل بهدف‌غائی یعنی گسترش امر تعلیم و تربیت بود و لزوم تساوی فرصت در امر تعلیم و تربیت‌در شهر و روستا مخصوصا در تعلیمات عمومی از اهم‌مسائلی بود که میبایست برای رعایت حقوق عمومی مورد توجه قرار گیرد.باتشکیل سپاه‌دانش‌که یکی از موثرترین و ثمربخش ترین مظاهر انقلاب بزرگ شاه و مردم است این مشکل اجتماعی در کشور ایران حل شد و مجال دادکه‌شرائط تساوی فرصت در زمینه‌تعلیم وتربیت برای‌مردم‌شهرها ومناطق روستائی تامین گردد.دربرتو این اقدام بزرگ‌انسانی نه‌فقط برای‌نخستین‌بار در تاریخ حیات‌بشر از نیروی نظامی‌در راه توسعه علم ودانش وریشه کن ساختن جهل و بیسوادی بهره گرفته شد ، بلکه هر سپاهی دانش بعنوان سرباز پیشقدم انقلاب ، آثار تحول را در دور افتاده‌ترین نقاط مملکت گسترش دادو روح و مفهوم انقلاب و نتایج عینی آنرا برای جامعه‌روستائیان ایران توجیه نمود. نتیجه ستایش کلیه محافل جهان نسبت به عمق واصالت تحول اجتماعی ایران برانگیخته‌شد واز نتایج این طرح عظیم در نخستین‌کنگره جهانی پیکار با بیسوادی کمدر سال ۱۳۴۴ باشرکت وزیران آموزش وپرورش کشورهای‌مختلف جهان درتهران برگزار شد ارزیابی بعمل آمد و نتایج این اقدام بزرگ شاهنشاه‌آریامهر مورد ستایش کلیه جهانیان قرار گرفت.

سپاهیان دانش دختر و پسر همدوش هم در زمینه باسواد کردن کودکان و بزرگسالان و آشنا نمودن مردم ده باصول زندگی‌ازنظر اقتصادی ، اجتماعی،بهداشتی. کشاورزی‌وتربیتی‌کوشش‌های‌قابل‌ملاحظه‌ای معمول داشته‌اند .در راه عمران ده وتغییر چهره زندگی روستائیان‌و افکار آنان قدمهای موثری برداشته‌اند . تا دیماه ۱۳۴۹ تعداد ۷۱۱۲۵ نفر از جوانان بشرح زیر بخدمت سپاه دانش درآمده‌اند.

**الف- سپاهیان دانش پسر ( دیپلمه)**

| | |
|---|---|
| دوره اول | ۲۴۶۰نفر |
| دوره دوم | ۵۶۶ نفر |
| دوره سوم | ۳۴۸۷ نفر |
| دوره چهارم | ۳۴۳۹ نفر |
| دوره پنجم | ۴۴۱۰ نفر |
| دوره ششم | ۳۹۴۶ نفر |
| دوره هفتم | ۴۷۲۷ نفر |
| دوره هشتم | ۳۲۳۲ نفر |
| دوره نهم | ۵۳۴۹ نفر |
| دوره دهم | ۲۶۵۷ نفر |
| دوره یازدهم | ۴۴۷۲ نفر |
| دوره دوازدهم | ۴۴۹۱نفر |
| دوره سیزدهم | ۴۶۱۷ نفر |
| دوره چهاردهم | ۴۵۸۱ نفر |
| دوره پانزدهم | ۴۰۸۲نفر |
| دوره شانزدهم | ۳۹۹۲ نفر |
| دوره هفدهم | ۳۷۱۲ نفر |
| جمع | ۶۴۲۲۰نفر |

**ب- سپاهیان دانش دختر (دیپلمه)**

| | |
|---|---|
| دوره اول | ۱۸۹۱ نفر |
| دوره دوم | ۸۲۰ نفر |
| دوره سوم | ۹۶۷ نفر |
| دوره چهارم | ۱۰۳۰ نفر |
| جمع | ۴۷۰۸ نفر |

**ج- سپاهیان لیسانسیه**

**۱- افسران سپاهی مرد**

| | |
|---|---|
| دوره اول | ۱۸۹ نفر |
| دوره دوم | ۹۱ نفر |
| دوره سوم | ۱۸ نفر |
| جمع | ۲۹۸ نفر |

**۲- لیسانسیه سپاهی زن**

| | |
|---|---|
| دوره اول | ۲۱۲ نفر |
| دوره دوم | ۲۹ نفر |
| جمع | ۲۴۱ نفر |

که از این رقم دوران خدمت سپاهیگری ۴۷۸۵۳ نفر سپاهیان‌دانش‌پسر دیپلمه‌دوره های اول تا سیزدهم‌و ۱۸۹۱ نفر سپاهیان دانش دختر دوره اول خاتمه یافته است و در حدود ۵۰ درصد سپاهیان دانش‌پسر منقضی خدمت‌و ۱۰۰ درصد سپاهیان دانش دختر منقضی خدمت دوره اول باستخدام وزارت آموزش و پرورش درآمده‌اند و مجددا بعنوان آموزگار سپاهی در مناطق روستائی‌بکارتدریس اشتغال‌یافته‌اند و دنباله فعالیتهای دوران سپاهیگری خود را با لباس همشکل ادامه میدهند . بدین ترتیب یکی از مهمترین مشکلات گسترش تعلیم و تربیت یعنی مساله اعزام آموزگار بمناطق روستائی دور افتاده‌باتشکیل طرحبا عظمت سپاه دانش حل گردیده است . تا دیماه ۱۳۴۹ تعداد ۱۶۴۴۹ نفر سپاه دانش بشرح زیر در روستا های مختلف مملکت بخدمت سپاهیگری اشتغال دارند.

۱- سپاهیان دانش پسر دوره های چهاردهم و پانزدهم و شانزدهم.

۲- سپاهیان دانش دختر دوره های دوم و سوم و چهارم.

۳- افسران سپاهی مرد دوره های دوم وسوم.

۴- لیسانسیه سپاهی‌زن‌دوره های اول ودوم.

و ۴۷۴۳ نفر سپاهیان دانش پسر دوره های هفدهم و سپاهیان دانش دختر دوره پنجم نیز دوره آموزشی خاصرا دیده و بروستا ها اعزام می شوند . با تشکیل سپاه دانش و مساعی پرارزش مسئولان‌اجرای‌برنامه هم‌اکنون در ۲۱۸۲۹ دبستان ۲۰۵۰۰ روستا ۱٫۵۸۲٫۴۱۴ نفر دانش‌آموز و ۲۴۶۰۶۵ نفر بزرگسال درپایه‌های مختلف‌تحصیلی بتحصیل اشتغال دارند. مقایسه این‌ارقام با ارقام مشابه سال تحصیلی ۴۱ـ۴۰ نشان میدهد که‌درمناطق روستائی‌دانش آموز ۲٫۶۲ برابر و دبستان ۲٫۷۵ برابر گردیده است. در حقیقت افزایش دانش آموز ۱۶۱٪ و دبستان ۱۷۵٪ شده‌است. تاکنون سپاهیان دانش نسبت به باسواد کردن ۹۱۷٫۸۲۸نفرخردسال‌و ۴۶۴۰۳۱نفر بزرگسال اقدام نموده‌اند. ارزش‌اقتصادی، اجتماعی و فرهنگی کار سپاهیان دانش به همین اندازه محدود نمیگردد ، بلکه آنها میلیونها روستائی را که درگذشته ازنیروی‌انسانی‌آنان‌استفاده‌نمیشد در راه سازندگی و تولید صحیح به کار انداخته‌اند و با خودیاری مردم ده در مناطق مختلف بساختمان و تعمیردبستانها، مساجد، احداث یا مرمت راههای فرعی وپل، تهیه آب آشامیدنی سالم و لاروبی قناتها وایجاد مزارع نمونه، غرس نهال، تشکیل انجمنهای خانه ومدرسه‌و همکاری در تشکیل شرکتهای تعاونی انجام وظائف منشی‌گری‌این‌شرکتها و خانه‌های انصاف و آشنا نمودن مردم باصول تعاون، برقرار کردن نظام پستی و ارتباطی در مناطق روستائی اقدام نموده‌اند که برای تامین حقوق اجتماعی روستائیان بسیار موثر بوده است.اگرقراربود دولت راسا در تمام مناطق روستائی پراکنده ومتعدد مملکت به‌این اقدامات عمرانی دست‌بزند سالها وقت ومبالغ هنگفتی اعتبار مورد نیاز بود، حال آنکه سپاهیان دانش با خودیاری مردم و تشویق آنان‌بخدمتهای اجتماعی موفق شده‌اند که در هرمنطقه اقدامات بس سودمندی انجام‌دهند ومی توان گفت که آنان نیرومند ترین عنصر انقلاب می‌باشند که ضمن تعلیم متون درسی و مبارزه بابیسوادی درزمینه کار های عمرانی واجتماعی فعالیت‌های بسیار پرقیمتی انجام داده‌اند .

## فعالیتهای عمرانی سپاه دانش

۱ـ احداث ساختمان دبستان ۱۳۷۸۲ باب .
۲ـ تعمیر دبستانها ۲۶۰۲۶ نوبت.
۳ـ احداث مسجد ۲۴۷۷ باب.
۴ـ تعمیر مساجد ۱۶۴۴۲ نوبت.
۵ـ احداث غسالخانه ۱۳۵۲ باب.
۶ـ تعمیر غسالخانه ۳۰۵۵ نوبت.
۷ـ مرمت راههای فرعی و احداث ۱۲۸۹۰۶ کیلومتر در دفعات مختلف .
۸ـ لاروبی ۲۳۶۵۴ رشته در دفعات مختلف .

بقیه درصفحه ۸۹


درود بر شاهنشاهی که جانشین شایسته انوشیروان است

با افتخار سالروز ششم بهمن

انقلاب تاریخی شاه و ملت

را صمیمانه تبریک عرض مینماید

رئیس پیشاهنگی شهرستان نهاوند

ماشاءالله رشیدی

# ششم بهمن

سالگرد ششم بهمن

روز رستاخیز ملی ایران را

به پیشگاه مبارک

شاهنشاه آریامهر

و عموم هم میهنان عزیز تبریک عرض مینماید

هیئت مدیره و کارکنان لیتی ایران «شرکت سهامی خاص»

درود بر شاهنشاهی که جانشین شایسته انوشیروان است

با افتخار سالروز ششم بهمن

انقلاب تاریخی شاه و ملت

را صمیمانه تبریک عرض مینماید

بنمایندگی از طرف هیئت مدیره و مرکزی شورای خدمات درمانی وکلیه کارکنان

کادر درمانی واداری شیر و خورشید سرخ نهاوند - محمدحسین شجاعی

# ششم بهمن

روز تجدید حیات ملی ایران را به پیشگاه مبارک

# شاهنشاه آریامهر

و ملت شاهدوست ایران تبریک میگوییم.

شرکت ایرانی تولید اتومبیلهای سیتروئن
( سهامی خاص )

اطلاعات ۱۳۰۱



# انقلاب ایران حاصل ستیز نظام کهنه و نو بود

بقیه از صفحه ۸۸

۹ـ فرس نهال ۳۶۲۹۴۴ اصله.
۱۰ـ احداث حمام ۶۶۷۷ باب.
۱۱ـ حفر چاههای بهداشتی ۷۰۳۵۶ حلقه.
۱۲ـ میز و نیمکت ۲۰۳۳۱ دستگاه با خودیاری روستائیان.
۱۳ـ تهیه ۲۰۵۱۸ جلد کتاب برای کتابخانه‌های روستائی.
۱۴ـ تشکیل ۷۹۶۸ کلاس برای آموزش خیاطی بزنان روستائی.
۱۵ـ تشکیل ۵۳۵۱ کلاس آشپزی وخانه‌داری برای آموزش بزنان روستائی.
۱۶ـ تشکیل ۵۹۲۴ کلاس بچه‌داری برای آموزش بزنان روستائی.

بمنظور توسعه کیفی در برنامه سپاه دانش از خدمات سپاهیان دانش و آموزگاران سپاهی در حدود امکانات ارزشیابی بعمل می‌آید و هرسال بفرمان مبارک اعلیحضرت همایون شاهنشاه آریامهر اقداماتی بشرح زیر درباره آنان انجام میشود.

الف ـ عده‌ای از سپاهیان دانش که در انجام وظائف سپاهیگری شایستگی خاص نشان داده‌اند واز لحاظ استعداد کلی دارای پایه ومایه کافی هستند بعنوان سپاهی ممتاز با معافیت از مسابقه در دانشگاهها بتحصیل اشتغال می‌یابند و تاکنون ۱۳۹ نفر از سپاهیان دانش دوره‌های مختلف پسر و ۱۰ نفر از سپاهیان دانش دختر دوره اول برای تحصیل بدانشگاه معرفی شده‌اند.

ب ـ همه ساله تعدادی از برگزیده‌ترین آموزگاران سپاهی برای ادامه تحصیل بدانشسرایعالی سپاه دانش معرفی میشوند که در دو رشته و در دو مرحله متعاقب یکدیگر تحصیل نمایند. مرحله اول رشته راهنمائی و مدیریت است که مدت آن دو سال است. فارغ‌التحصیلان این دوره فوق دیپلم شناخته میشوند و در نقاط مختلف کشور امور راهنمائی سپاهیان دانش و آموزگاران مناطق روستائی را بعهده میگیرند. مرحله دوم (تربیت مربی) برای مراکز آموزشی است که دوره تحصیل آن چهار سال است و لیسانسیه شناخته میشوند.

ج ـ دانشسرایعالی سپاه دانش باهمکاری اولیای وزارت آموزش‌وپرورش درزمینه تعلیمات مکاتبه‌ای بررسی های مقدماتی را بعمل آورده و مقررات آئین‌نامه آن به تصویب رسیده و بزودی بمرحله اجراء درمیاید.

## سپاه بهداشت

از شهریور ماه ۴۲ که نخستین دوره سپاه بهداشت بفرمان شاهنشاه آریامهر تشکیل شد مجموعا ۲۴۴۵ نفر شامل پزشک، دندانپزشک، دارو ساز، لیسانسیه و همچنین ۵۱۷۹ نفر دیپلمه کمک پزشک بخدمت در سپاه بهداشت درآمده‌اند. از این عده ۲۳۵ نفر پزشک و لیسانسیه و داروساز وحدود ۷۵۰ نفر دیپلمه مشغول آموزش ودین دوره‌های لازم میباشند. این سپاهیان در حال حاضر در سیزده هزار روستا با جمعیتی در حدود ۶ میلیون نفر مشغول فعالیت هستند وشعاع عملیات آنان منطقه وسیعی از مملکت را پوشانیده است.

در زمینه خدمات درمانی تعداد دفعات معاینه و معالجه بیماران متجاوز از ۱۸ میلیون مرتبه بوده، بعلاوه واحد های سپاه بهداشت از لحاظ معالجه بیماران نه تنها در محل بدرمان آنها میپردازند بلکه بیمارانی را که در محل قابل معالجه تشخیص نمیدهند با آمبولانسهای مجهز خود به بیمارستانهای موجود در مراکز شهرها میرسانند تا در آنجا بستری و تحت مراقبت ودرمان قرار گیرند.

طبق آمار موجود تعداد این قبیل بیماران تاآخر آبانماه ۱۳۴۹ ـ ۶۸۹۷۳ نفر بوده که اگر دخالت و کمک سپاهیان بهداشت نبود بهیچوجه نمیتوانستند خود را به بیمارستان برسانند.

خدمات سپاهیان بهداشت منحصرا معالجه و درمان روستائیان نبوده بلکه یکی دیگر ازخدمات پرارزش آنان اقداماتی است که در زمینه بهداشت محیط انجام میدهند. در انجام این برنامه سپاهیان بهداشت تاآخر آبانماه ۴۹ توانسته‌اند ۲۱۰ قریه را لوله‌کشی کنند تا اهالی آن از آب آشامیدنی سالم استفاده نمایند، بیش از ۱۳۱۶ حمام مجهز بدوش ساخته ویا حمامهای قدیمی را نوسازی و بهداشتی کرده‌اند، همچنین اقدام به ساختمان ۳۰۲ دستگاه درمانگاه نموده و آنها را آماده برای پذیرائی بیماران کرده‌اند و نیز بمنظور تامین روشنائی روستاها ۲۵۴ دستگاه موتور برق نصب کرده و ۲۱۲۶ کیلومتر جاده باخودیاری اهالی تسطیح کرده‌اند. ضمنا دراین مدت سپاهیان بهداشت موفق شده‌اند ۶۸۹۳ حلقه چاه آب آشامیدنی را حفر و یا بهداشتی سازند. از جمله اقدامات دیگر آنان بهداشتی نمودن ۲۳۲۱ چشمه و ۲۴۴۲ قنات میباشد. ساختمان یا بهداشتی نمودن ۲۴۹ کشتارگاه ۳۰۶ غسالخانه ۲۷ رختشویخانه ساختمان ۱۷۲ آبریزگاه عمومی ونصب ۱۰۹۲۳۱ سره سنگ بهداشتی و سرانجام ساختمان ۱۳۵ دهنه پل از اقدامات ساختمانی و عمرانی سپاهیان بهداشت است.

در طول اینمدت تعداد دفعات مراجعه بدندانپزشکان سپاهی بهداشت ۴۱۲۴۱ نوبت بوده و آزمایشگاههای وابسته به سپاه مزبور ۵۳۴۰۰۲ فقره آزمایش انجام داده‌اند. در زمینه پیشگیری از شیوع بیماریها میتوان از ۹۷۰۶۹۲ نوبت واکسیناسیون که درروستاها انجام شده یاد کرد.

واحدهای آموزش بهداشت با نمایش ۱۰۹۱۲ حلقه فیلم بهداشتی برای بیش از ۲۶۷۶۴۵۵ نفر و همچنین ایراد قریب ۳۲ هزار جلسه سخنرانی برای ۳۷۹۱۳۲۰ نفر از روستائیان توانسته‌اند به نحو شایسته‌ای درآشنا نمودن آنان به اصول اولیه بهداشت موثر باشند.

در زمینه بهداشت و تنظیم خانواده که موضوعی قابل توجه است سپاهیان بهداشت سهم بسزائی داشته‌اند در اینمدت توانسته‌اند به ۱۳۴۷۵۴ نفر مراجعه‌کننده قرص خوراکی برای جلوگیری از حاملگی و به ۳۳۹۶۴ نفر دیگر سایر وسائل جلوگیری را تجویز نمایند.

**آمار فعالیتهای سپاهیان بهداشت از هنگام شروع برنامه (نیمه‌دوم دیماه ۴۳) لغایت آبانماه ۴۹**

۱ـ تعداد دفعات مراجعه بیمار به درمانگاه‌های سپاه بهداشت ۱۸۷۱۴۵۶۸ دفعه.
۲ـ تعداد دفعات معرفی بیمار به بیمارستانها ۶۸۹۷۳ دفعه.
۳ـ تعداد دفعات معرفی بیمار به آزمایشگاهها ۷۱۱۹۶ دفعه.
۴ـ تعداد دفعات واکسیناسیون اهالی علیه بیماریهای واگیر ۹۷۰۶۹۲ دفعه.
۵ـ تعداد دفعات مراجعه به کلینیک های دندانپزشکی سپاه بهداشت ۴۴۱۲۴۱ دفعه.
۶ـ تعداد آزمایشهای انجام شده ۵۳۴۰۰۲ فقره.
۷ـ تعداد دفعات نمایش فیلم های بهداشتی ۱۰۹۱۲ دفعه.
۸ـ تعداد تماشاچیان فیلمهای مزبور ۲۶۷۶۴۵۵ نفر.
۹ـ تعداد سخنرانی های بهداشتی ایراد شده ۳۱۰۸۶ جلسه.
۱۰ـ تعداد شرکت کنندگان درجلسات سخنرانی ۳۷۹۱۳۲۰ نفر.
۱۱ـ تعداد درمانگاههای ساخته یا نوسازی شده ۳۰۲ دستگاه.
۱۲ـ تعداد حمامهای ساخته یا تبدیل شده ۴۳۷ دستگاه.
۱۳ـ تعداد حمامهای بهداشتی شده ۸۷۹ دستگاه.
۱۴ـ تعداد دهات لوله‌کشی شده ۲۱۰ قریه.
۱۵ ـ تعداد تلمبه نصب شده ۱۶۵۰ دستگاه.
۱۶ـ تعداد کشتارگاه ساخته یا بهداشتی

بقیه در صفحه ۹۰

سالروز انقلاب ششم بهمن

روز تجدید حیات ملی را

به پیشگاه پدر تاجدار و رهبر خردمند انقلاب

شاهنشاه آریامهر

و ملت شریف ایران تبریک میگوئیم.

GM IRAN

شرکت جنرال موتورز ایران
(سهامی خاص)

سالروز انقلاب ششم بهمن

شاهنشاه آریامهر

و همه مردم بیدار دل این سرزمین

شادباش می گوییم.

مؤسسه انتشارات فرانکلین

سالگرد

انقلاب ششم بهمن

روز تجدید حیات ملی ایران

را به عموم هم وطنان عزیز تبریک و تهنیت می گوید

توفیق افزون تر ملت ایران را در بثمر رساندن منشور انقلاب

خواستار است

گروه مهندسان مشاور آبکاو

سالگرد انقلاب ششم بهمن

روز تجدید حیات ملی ایران

را به پیشگاه پرچمدار انقلاب سفید ایران

شاهنشاه آریامهر

و همه مردم بیدار دل این سرزمین

شادباش می گوییم.

مؤسسه انتشارات فرانکلین

# فعالیتهای سپاهیان ترویج و آبادانی

بقیه از صفحه ۸۹

شده ۲۴۹ دستگاه .
۱۷ـ تعداد غسالخانه ساخته‌یابهداشتی شده ۳۰۶ دستگاه .
۱۸ـ تعداد رختشویخانه ساخته شده ۲۷ دستگاه .
۱۹ـ تعداد چاه آب بهداشتی شده ۶۸۹۳ حلقه .
۲۰ـ تعداد چشمه بهداشتی‌شده ۲۳۲۱ مدد .
۲۱ـ تعداد قنات بهداشتی شده ۲۴۴۲ مدد .
۲۲ـ تعداد برکه بهداشتی شده ۱۳۶۰ مدد .
۲۳ـ تعداد اماکن بهداشتی شده ۱۹۷۳۶ محل .
۲۴ـ تعداد آبریزگاه ساخته شده ۱۷۲ دستگاه .
۲۵ـ تعداد سنگ آبریزگاه نصب شده ۱۰۹۲۳۱ سره .
۲۶ـ تعداد موتوربرق نصب‌شده ۲۵۴ دستگاه .
۲۷ـ تعداد پلهای ساخته شده ۱۳۵ دهنه .
۲۸ـ تعداد کل مراجعین بهداشت و تنظیم خانواده ۱۷۱۷۱۴ نفر .
۲۹ـ تعداد مراجعین جدید بهداشت‌و تنظیم خانواده دراین ماه ۲۳۰۷ نفر .
۳۰ـ تعداد کل مراجعین برای دریافت قرص ۱۳۴۷۵۴ نفر .
۳۱ـ تعداد مراجعین جدید برای‌دریافت قرص دراین ماه ۲۰۱۰ نفر .
۳۲ـ تعداد کل بسته قرص تجویزشده ۱۳۹۷۹۳ بسته .
۳۳ـ تعداد کل کاندوم وسایر وسائل تجویز شده ۳۳۸۴۴ عدد .
۳۴ـ تعداد آی . یو . دی گذارده‌شده ۱۲۰ عدد .
۳۵ـ مقدارآبهای‌کلرینه شده ۲۸۳۶۸۱ متر مکعب .
۳۶ـ مقدار جاده تسطیح شده ۲۱۲۶ کیلومتر .

## سپاهیان ترویج

فعالیتهای سپاهیان ترویج و آبادانی‌از ابتدای تاسیس سپاه تا دیماه ۱۳۴۹ در رشته‌های مختلف کشاورزی و عمرانی‌در روستاها بشرح زیر میباشد :

## زراعت ومصرف کودهای شیمیائی

سپاهیان ترویج و آبادانی به وسیله ایجاد مزارع نمایشی با مصرف کودهای شیمیائی وبذور اصلاح شده‌طرز صحیح زراعت واستعمال کودهای شیمیائی را به زارعین میاموزند وهمچنین باایجادمزارع نمایشی مقایسه‌ای اثر کودهای شیمیائی را در بالا بردن میزان محصولات‌کشاورزی در زراعتهای مختلف و در سبزیکاری به زارعین نشان داده و آنان را به مصرف کودهای شیمیائی وبذور اصلاح شده‌در مزارع تشویق مینمایند .
فعالیتهائیکه در اینمورد وسیله‌سپاهیان انجام گردیده است بقرار زیر میباشد :
۱ـ احداث مزارع نمایشی گندم با استفاده از بذور اصلاح شده :
۴۲۱۰۹۸۵ متر مربع
۲ـ احداث مزارع نمایشی سبزیکاری با استفاده از بذور اصلاح شده :
۲۲۹۴۳۳۴۹ متر مربع
۳ـ احداث مزارع نمایشی‌مقایسه کود شیمیائی بااستفاده از بذور اصلاح شده:
۹۷۸۳۰۸۲۸ متر مربع
۴ـ نظارت وراهنمائی در موردمصرف کودهای شیمیائی :
۶۸۱۶۹۶۳ کیلوگرم

## باغبانی ودرختکاری :

در گذشته‌زارعین ازطرز احداث‌خزانه و درختان مثمر وهمچنین کشت صحیح نهال وایجاد باغ با اصول علمی و نیز طرز تهیه قلمستان وهرس درختان میوه اطلاعاتی کافی نداشتندواغلب باغهای‌آنها بصورت جنگل میمنود وهیچوقت عمل هرس روی آنها انجام نمیگرفت و درنتیجه میزان باردهی آنها خیلی کم یا اصولا محصولی نمیداد.سپاهیان ترویج‌و آبادانی با ایجاد باغهای نمونه از نوع درختهای مرغوب طرز صحیح درختکاری را به روستائیان آموخته وبمرور باغهای جدید جایگزین باغهای قدیمی میگردد .
فعالیتهائی که در این زمینه توسط سپاهیان مزبور انجام گرفته است بشرح زیر میباشد :
۱ـ احداث خزانه جهت تهیه نهالهای اصلاح شده ومرغوب وپیوندی :
۳۵۷۸۱۶ مترمربع
۲ـ احداث باغات نمونه نمایشی با استفاده از نهال‌های‌اصلاح شده ومرغوب:
۱۶۷۳۸۸۲۱ متر مربع .
۳ـ آموزش و احداث قلمستان
۵۲۹۰۴۷۲ متر مربع
۴ـ هرس درختان میوه و آموزش‌آن بزارعین ۱۱۴۵۹۸۷ اصله .
۵ـ اصلاح باغات قدیمی ۳۷۲۹ قطعه باغ .

امور دام :

قبل از تشکیل سپاه ترویج و آبادانی همه ساله تعداد زیادی از احشام وطیور زارعان براثر بی اطلاعی‌آنان با طرزمعالجه و واکسیناسیون و بواسطه دوری دهات از مرکز بخش شهرستان بوسیله امراض گوناگون از بین میرفت و از این راه خسارات زیادی به آنان وارد میشد . با شروع فعالیتهای سپاهیان ترویج و آبادانی در دهات دور ونزدیک و تعلیم و آموزش مستمر آنان بزارعان و دامداران این‌مشکل در حال حاضر بکلی مرتفع شده است . فعالیتهائی که‌درموردمعالجه وواکسیناسیون دامها و طیور توسط سپاهیان انجام گرفته است بقرار زیر میباشد :
۱ـ واکسیناسیون احشام‌علیه بیماریهای دامی ۱۱۵۸۲۸۹۰ راس .
۲ـ واکسیناسیون طیور علیه بیماری نیوکاسل ۱۳۲۱۳۹۶ قطعه .
۳ـ معالجه دامهای مبتلا بامراض دامی ۱۱۵۶۲۷۴ راس
۴ـ برداشت و استفاده از ماشین‌های جوجه‌کشی ۵۴۲۰۶ قطعه جوجه .
۵ـ اخته نمودن دامها ۱۹۹۴۸۵ راس.
۶ـ تلقیح مصنوعی با استفاده ازاسپرم دامهای نژاد اصیل ۱۱۷۱۷ راس .
۷ـ آموزش پشم چینی ۵۰۳۲۳ راس .
۸ـ بهداشتی کردن و مرمت و احداث اصطبلهای روستائی ۵۱۲۴۶ دربند .

بقیه‌درصفحه ۹۲

سالگرد ششم بهمن سرآغاز تحولات اجتماعی و صنعتی ایران را به پیشگاه اعلیحضرت همایون شاهنشاه آریامهر و هموطنان عزیز تبریک میگوئیم
شرکت رادیو الکتریک ایران
« سهامی خاص »
PHILIPS
۵۴/۸۵

ششم بهمن
روز تجدید حیات ملی ایران را به پیشگاه مبارک شاهنشاه آریامهر و ملت شاهدوست ایران تبریک میگوئیم
شرکت ماشین آلات عمرانی

سالگرد ششم بهمن
سرآغاز تحولات اجتماعی و صنعتی ملت ایران را به پیشگاه شاهنشاه آریامهر و عموم هم میهنان عزیز تبریک میگوید
گروه شرکتهای گاما ـ گلف ـ جینسکو
۵۳۹۰

درود بر شاهنشاهی که جانشین شایسته انوشیروان است
با افتخار سالروز ششم بهمن
انقلاب تاریخی شاه و ملت
را صمیمانه تبریک عرض مینماید
رئیس هیئت مدیره کارخانه قند اصفهان ـ هژبر یزدانی

# شاهنشاها

## ششم بهمن

روز تجدید حیات ملّی ایران

را به پیشگاه آن شهریار تاجدار تبریک عرض مینماید.

شرکت پخش لیلاند «سهامی خاص»

---

## ششم بهمن

روز رستاخیز ملّی ایران

را به پیشگاه مبارک

شاهنشاه آریامهر

و عموم هم میهنان عزیز تبریک عرض مینماید

شرکت سهامی خاص معدنی و صنعتی شاهین

---

درود بر شاهنشاهی که جانشین شایسته انوشیروان است

با افتخار سالروز ششم بهمن

انقلاب تاریخی شاه و ملّت

را صمیمانه تبریک عرض مینماید

شرکت دیمزاند مورانترناشنال

DAMES & MOORE
INTERNATIONAL- S. R. L.

---

در دوران طلائی

انقلاب شاه و مردم

شکوه لحظه ها در دل تاریخ نقش می بندد

جاودان باد شاهنشاه آزادی بخش ایران

و پایدار باد ملتی چنین مصمّم

کارخانهٔ صنعتی ایده

---

# شهریارا

تا پایداری خورشید، در بیکران آسمان

پیوند شاه و مردم جاودان است

با افتخار ششم بهمن سالروز تجدید پیمان شاه و ملت را تبریک میگوید.

گروه مهندسان مشاور آی. پی. سی

IPC CONSULTING ENGINEERS GROUP

INTERNATIONAL PLANNIG CORPORTION LTD

مهندس عبدالحسن خوئی

46142
46301

اطلاعات ۱۳۰۸
از سرویس گزارشهای ویژه روزنامه اطلاعات

# صفحات ویژه انقلاب ششم بهمن

# پیشرفت ایران

## در همه زمینه‌های اقتصادی شگفت انگیز است

بقیه از صفحه ۹۰

**دفع آفات**

در دهات دور افتاد همه ساله مقدار زیادی از محصولات کشاورزان براثرحمله آفات و امراض مختلف نباتی در مزارع و انبارها از بین میرفت و در نتیجه منازل و اصطبلها و مرغداریهای زارعین آلوده به حشرات‌مختلف موذی‌بود‌و‌این‌آلودگی حاصل دسترنج کشاورز را به هدر میداد و گاهی تلفاتی نیز وارد میشد . سپاهیان ترویج و آبادانی با فعالیت و آموزش های عملی و تشویق روستائیان که خلاصه‌آنها ذیلا مندرج است در این زمینه موفقیت‌های قابل ملاحظه‌ای کسب نمودند .

۱ـ مبارزه با حشرات خانگی .
۳۶۹۴۷ باب خانه
۲ـ مبارزه علیه موشهای صحرائی
۸۰۳۵۲ هکتار
۳ـ مبارزه علیه کنه و سایر حشرات دامی در اصطبلها ۱۱۶۹۳۶در بند اصطبل
۴ـ ضد عفونی بذور علیه امراض قارچی ۲۷۷۶۱۹۵ر۵ کیلو گرم .
۵ـ دفع آفات و امراض نباتی باغات ۳۰۵۷۷۰ قطعه
۶ـ سمپاشی و ضد عفونی نمودن مرغدانهای روستائی ۳۶۶۳۵ مرغدان .
۷ـ مبارزه با آفات انباری ۳۸۸۹۸باب انبار .

**مهندسی زراعی**

در بیشتر دهات‌زارعان از طرزاستعمال تراکتور و ادوات کشاورزی بی اطلاع بودند و زمین را بطریق ابتدائی شیار میکردند و همچنین از آبهای سطح‌الارضی آنطوریکه باید و شاید در زراعت خود نمیتوانستند استفاده کنند . سپاهیان‌ترویج و آبادانی با راهنمائی های خود آنانرا با تراکتور و سایر ادوات کشاورزی آشنا ساختند و همچنین در بیشتر دهات به تشویق و آموزش سپاهیان اقدام باحداث منابع ذخیره آب و نیز حفر چاه های‌عمیق و نیمه عمیق و نصب موتور پمپ‌نموده‌اند فعالیتهای سپاهیان ترویج و آبادانی دراین زمینه بدین شرح میباشد :

۱ـ راهنمائی در مورد خرید تراکتور ۱۴۰۸ دستگاه
۲ـ تشویق و راهنمائی در مورد خرید ماشین آلات کشاورزی ۲۲۷۴ دستگاه .
۳ـ تشویق‌و راهنمائی نسبت به احداث چاه های عمیق و نیمه عمیق ۲۱۰۴ حلقه.
۴ـ احداث منابع ذخیره آب ۸۹۱ منبع .
۵ـ لایروبی قنوات ۱۷۷۷۲۹ر۵ کیلو متر .

**کار های عمرانی و بهداشتی**

در اغلب دهات کوچه ها و معابرکثیف وناهموار بود و روستائیان با مشکلاتی ناشی از عدم بهداشت مواجه بودند ، همچنین بیشتر دهات فاقد حمام و توالت های بهداشتی و آب آشامیدنی و زمین های ورزشی و صندوق های پستی‌بوده‌اند و نیز جاده های فرعی که دهات را براه های اصلی متصل میکرده در اغلب فصول سال غیر قابل استفاده و یا اصولا عبور و مرور با مشکلات‌فراوانی صورت میگرفت و گاهی هم اصلا جاده‌ای وجود نداشت‌و نیز در اغلب دهات در شبها بعلت تاریکی معابر رفت و آمد مشکل و سخت بود . برای رفع مشکلات مزبور فعالیتهائی بشرح زیر توسط سپاهیان ترویج‌و آبادانی انجام گردیده است :

۱ـ نظارت در مرمت و تسطیح و نظافت روستاها ۷۴۴۵ روستا .
۲ـ بهداشتی کردن حمام های قدیم روستائی ۳۴۰۳ باب حمام .
۳ـ لوله‌کشی آب آشامیدنی روستاها ۱۱۳۳ قریه
۴ـ تسطیح و مرمت جاده های‌فرعی دهات ۲۴۳۱۳ کیلو متر .
۵ـ نظارت و راهنمائی در مورد حفر چاه های آب آشامیدنی ۳۹۶۸ حلقه .
۶ـ تهیه زمین های ورزشی ۱۹۴۶ میدان .
۷ـ راهنمائی و اقدام نسبت به تاسیس مدارس روستائی ۱۵۱۲ مدرسه .
۸ـ احداث حمامهای جدید دوشی ۵۲۸ حمام
۹ـ احداث توالت های بهداشتی ۶۱۷۲۲ سنگ‌توالت
۱۰ـ نصب چراغ‌فانوس در معابر جهت روشنائی ۹۱۰۵۰ فانوس .
۱۱ـ احداث و مرمت پل های دهات ۳۲۵۹۱ پل
۱۲ـ احداث و مرمت مساجد ۳۸۲۵ مسجد .
۱۳ـ نصب صندوق های پستی۲۱۳۸ صندوق .
۱۴ـ نظارت و راهنمائی نسبت بوصول ۲درصد عمران ۸۰۹۸ فقره .

**روشهای ترویجی**

سپاهیان با تشکیل جلسات ترویجی و کلاسهای کوتاه مدت و پخش نشریات عمرانی و بالاخره تشکیل کلاسهای مبارزه با بیسوادی زارعان را ارشاد نموده و با تشکیل باشگاه های جوانان روستائی در دهات روستازادگان را با اصول صحیح کشاورزی و دامداری آشنا ساختند . فعالیتهائی که در این مورد انجام گرفته است بشرح زیر است :

۱ـ تشکیل کلاسهای کوتاه مدت ۷۲۶۲۲ کلاس
۱ـ تشکیل کلاسهای‌کوتاه مدت‌ترویجی ۷۲۶۲۲ کلاس .
۲ـ تشکیل باشگاه جوانان روستائی ۴۶۲۱ باشگاه
۳ـ بخش و توزیع نشریات ترویجی ۴۳۹۵۸۱ جلد .
۴ـ نمایش فیلمهای آموزشی کشاورزی و عمرانی ۹۰۷۷ حلقه .
۵ـ تشکیل کلاسهای‌مبارزه با بیسوادی ۲۰۹۰۲ کلاس .

**خانه های انصاف**

خانه های انصاف در روستاها وشورا های داوری در شهر ها پیشاهنگ استقرار عدالت اجتماعی و دادگستری در سرتاسر ایران زمین بشمار میروند .

در پرتو این اقدام پرثمر مشکلات و اختلافات ساده روستائیان و مردم شهرها بدست معتمدین آنها و بدون تشریفات مختلف حل و فصل میشود و روستائی میتواند از فرصت هائی که در این مورد از دست میداد در راه بهبود زندگی‌خود و خانواده‌اش بهره‌مند شود .

کشور ایران با تمدن هفت هزار ساله و تاریخ مدون شاهنشاهی ۲۵۰۰ ساله از آغاز آبادانی‌خود همواره‌بامشکل‌خشکسالی و کم آبی مواجه بوده است . در بین سنگ نبشته های تخت جمشیدکه زینت‌بخش موزه های جهان است این مطلب بچشم میخواهد که (پروردگارا کشور مرا از سازمان اداری دشمن‌از پرودگارخویش میخواهد که (پروردگارا کشور مرا از خشکسالی ، دروغ‌و دشمن محفوظ‌فرما).

بنابشرایط خاص‌اقلیمی‌و طبیعت‌خشک ایران توسعه منابع آب و تحصیل و استخراج آبهای زیر زمینی متناسب با مقدورات و امکانات زمان همواره مورد توجه بنیانگذاران آبادانی ایران بوده‌است، بطوریکه حفر قنات‌ازابتکارات خاص‌ایرانیان بشمار میرود و از دیر زمان ایرانیان بمناسبت کار های عظیمی که در زمینه آب انجام داده‌اند بعنوان معماران توسعه‌منابع آب مشهور میباشند . هم‌اکنون پنجاه‌هزار رشته قنات دائر و بایر در ایران وجود دارد که تاریخ ساختمان بسیاری از آنها قبل از اسلام میباشد و قنات یکی از شاهکار های ایرانیان است که از سه هزار سال به این طرف سابقه دارد .

در ایران اکنون ۳۵۰۰۰ رشته قنات دایر وجود دارد که طول هر تونل بطور متوسط پنج کیلو متر و مجموع آبی که از آنها استخراج میشود در حدود پانصد مترمکعب در ثانیه تا پانزده میلیارد متر مکعب در سال است .

طول یکی از این قنوات تا هفتادکیلو متر و عمق عمیق‌ترین چاه قناتی دیگر تا حدود ۴۰۰ متر میرسد که مدت حفر آنها شاید چند نسل طول کشیده است .

ارقام فوق نماینده تلاش و کوشش مداوم چند هزار ساله ملتی است که بنیاد آبادانی را در سرزمینی خشک و علیه خشکسالی گذارده است . تا حدود سی سال قبل که تکنیک جدید در امر توسعه منابع آب ایران رایج نشده بود مجموع آب استخراج شده مملکت فقط تکافوی آبیاری دو میلیون هکتار اراضی زیر کشت را مینمود ولی با بکار بردن تکنیک جدید در ایران در مدت بیش از ۲۷ سال اخیر با سرمایه‌گذاری در حدود ۶۵۰ میلیون دلار بیش از نصف آبی که طی قرن ها تهیه شده بود تهیه شد ، بطوری که با اجرای برنامه های مختلف و احداث شش سد مخزنی و ۲۱ سد انحرافی و ایجاد شبکه های آبیاری و حفر پنجهزار حلقه مهار شده است . همزمان با نتایج و آثار چاه عمیق هشت میلیارد مترمکعب آب‌اضافی ارزنده اجرای قوانین انقلاب شاه‌ومردم و با توجه به اهمیت حیاتی امر آب و آبیاری و استفاده از منابع وذخائر آبها شاهنشاه آریامهر ملی کردن منابع آب را به عنوان اصل دهم انقلاب سفید ایران عنوان و در فرمایشات ملوکانه در این‌باره چنین فرمودند :

**« .. وضع طبیعی و جوی کشور ما طوری‌است که اجازه اتلاف حتی یک‌قطره آب را بما نمی دهد و ما باید در این‌مورد ترتیبی بدهیم که با منتهای دقت و بااستفاده از کاملترین اصول علمی و فنی تمام منابع آبهای سطحی و آبهای زیرزمینی‌ورودخانه ها و دریاچه های آب شیرین را در کشور خود دقیقا از تکنیک و صنعت آنها را به اصطلاح مهار نمائیم تا با کمال‌صرفه‌جوئی وبا حد اعلای بازده بترتیب اولویت به مصرف رفع نیازمندیهای خانگی و شهری و کشاورزی و صنعتی برسانیم .**

**البته با توجه به محدودیت مقدارآب در کشور ما ،آبی‌که‌بمصرف امورکشاورزی میرسد باید در درجه اول‌در آن اراضی که مرغوبیت و قابلیت دادن‌محصول بیشتری‌را دارند مصرف شود و از این جهت بایدقطب های جدید کشاورزی ایجاد گردد .**

**بدیهی است در کوششهای دامنه‌داری که امروزه در جهان بمنظور شیرین کردن آبهای کشور صورت‌میگیردنیز با علاقمندی شرکت خواهیم داشت و خواهیم کوشیدتا از هرگونه پیشرفتی که در این مورد نصیب علم و صنعت میشود به نفع خویش‌استفاده کنیم ..»**

از آنجا که باانقلاب‌شاه‌ومردم‌یک رشته‌فعالیت‌های اساسی جدیدازجمله توسعه کشاورزی ،ایجاد صنعت ذوب‌آهن‌وپترو ـ شیمی وتوسعه صنعت برق و انجام‌لوله‌ کشی شهر ها وقراء درجهت تامین‌بهداشت عمومی آغاز گردید مسئله آب بیش از پیش مورد توجه قرار گرفت و اهمیت آن در پیشبرد برنامه های توسعه اقتصادی و اجتماعی آشکار گردید .

**« .. کمال مطلوب اینست که توسعه منابع آب و انتقال آنها تا مجاورت‌روستا ها به نحوی صورت گیرد که هر یک از افراد ملت چه برای کشاورزی چه برای مصارف صنعتی و چه‌برای مصارف‌شخصی به تناسب کار و احتیاجش‌از این ماده‌حیاتی که اساس زندگی است به نرخ عادلانه‌استفاده نموده و بیجهت چیزی از آن بهدر نرفته باشد ..»**

### ترازنامه تقریبی آب شیرین ایران

ترازنامه تقویبی آب شیرین که از طریق ریزش باران و برف بر سطح مملکت مامی بارد با توجه به ضرایب تبخیر و نفوذو جریان بشرح زیر است :

۱ـ مجموع آب حاصل از ریزش برف وباران وتگرگ۵۰۰میلیارد متر مکعب در سال .

۲ـ آب از دست رفته در اثر تبخیر و براساس ۶۰٪ ۳۰۰ میلیارد متر مکعب‌در سال .

۳ـ نفوذ آب بزیر زمین براساس ۱۵٪ ۷۵میلیارد متر مکعب در سال .

۴ـ جریان آب سطحی بصورت رودخانه‌ها و سیل‌ها ۲۵٪ ۱۲۵ میلیارد متر مکعب در سال .

که اگر باتکنیک رایج بتوان۸۰درصدجریان های سطحی وزیر زمینی‌رادرمناطق مساعد برای کشاورزی و صنعت‌ومصارف‌شهری‌مهار کرد جمعا ۱۷۰ میلیارد متر مکعب‌درهرسال در اختیار برنامه های توسعه اقتصادی مملکت قرارمیگیرد . علاوه براین مقدار آب دراثر توسعه تکنیک تصفیه فاضل‌آبشهرها و آبهای صنعتی و همچنین شیرین کردن آب شور دریا امکانات بیشتری فراهم خواهد شد که میتوان فرض کرد مصارف شهری و صنعتی از این امکانات‌تامین‌شود وتمام۱۷۰ میلیارد متر مکعب در اختیار کشاورزی قرارگیرد . با این مقدار آب حداکثر میتوان ۱۸ میلیون هکتار کشاورزی راآباره نمود ومواد اولیه صنایع و خوراک وپوشاک مردم را تامین کرد.

**هدفهای توسعه منابع آب ایران**

استفاده از منابع‌آب‌کشور باتوجه بافزایش جمعیت و توسعه اقتصادی‌واجتماعی اهمیت حیاتی در آینده ملت ایران دارد . یک رشته فعالیتهای اساسی جدید از جمله اصلاحات ارضی ، ایجاد صنعت ذوب‌آهن ویتروشیمی و توسعه صنعت برق که با سرمایه های دولتی آغاز گردیده موجب میشود که این مسئله مورد توجه قرار گیرد که آب نه فقط برای مصارف صنعتی و کشاورزی ومصارف شهری‌بلکه‌برای صنایع مختلف نیز مورد نیاز میباشد مضافا باینکه از منابع آب ایران میتوان در حدود پنجاه میلیاردکیلووات ساعت انرژی‌برق فراهم کرد وباین ترتیب آب ارزش چند جانبه‌ای رادر برنامه های توسعه اقتصادی و اجتماعی پیدا میکند.

براساس این نیاز هدفهای‌درازمدت توسعه منابع آب که در قالب خطوط کلی برنامه توسعه اقتصادی ایران طرح‌ریزی شده است عبارتند از :

۱ـ مهارکردن وایجاد تاسیسات انتقال وتوزیع آب بمیزان ۱۷۰ میلیارد متر مکعب درسال .

۲ـ اجرای سیاست توسعه‌درقطبهای‌منابع آب و خاک وایجادهم‌آهنگی بین برنامه‌های توسعه آبیاری و کشاورزی بموازات برنامه ملی‌کردن آب .

۳ـ اعمال تدریجی مدیریت دولتی درطرح وبرنامه‌ریزی و ایجاد هماهنگی بین برنامه های توسعه آبیاری و کشاورزی بموازات برنامه ملی کردن آب .

۴ـ جانشین کردن سدهای مخزنی وسه های انحرافی و چاههای عمیق و نیمه عمیق مجهز به نیروی برق و تاسیسات انتقال و انصراف آب و شبکه توزیع مدرن آبهای سطحی وزیر زمینی بصورت مشترک بجای قنوات وچاههای عمیق و نیمه‌عمیق متفرق تاسیسات ابتدائی آبیاری فعلی .

۵ـ اتخاذ تدابیری‌که‌فاضل‌آب کارخانجات وشهرها احیاء گردد و مجددا به مقیاس قابل ملاحظه‌ای بمصرف برسد.

۶ـ ازدیاد باران مملکت‌ازطریق خداعلای استفاده از ابرهائی که به‌آسمان ایران میرسد .

۷ـ شیرین کردن آب شور دریا برای مصرف شهری و صنعتی بطوریکه بارعایت جوانب اقتصادی تنگنای توسعه اقتصادی مملکت‌از لحاظ منابع آب تاحدامکان‌مرتفع گردد .

بقیه درصفحه ۹۳

سالگرد ششم بهمن سرآغاز تحولات اجتماعی و صنعتی ایران را به پیشگاه شاهنشاه آریامهر و هموطنان عزیز تبریک میگوئیم
هیئت مدیره و کارکنان شرکت ایران ساتوما

سالروز تاریخی ششم بهمن
روز پیوند شاه و ملت
را بحضور ذات اقدس شهریاری و کلیه هم میهنان عزیز تبریک و شادباش گفته
و از حضرت احدیت مسئلت ادوم سایه پایدار
شاهنشاه آریامهر
را برای ملت شجیب ایران
و کمال شوکت و جلال مستدام میدارد
رئیس بهداری شهرستان نهاوند ـ دکتر محمد قوامی

پیشگاه مبارک اعلیحضرت همایون شاهنشاه آریامهر
باکمال افتخار ، سالروز پرشکوه و تاریخی ششم بهمن مظهر انقلاب شاه و ملت را به پیشگاه مبارک اعلیحضرت همایون شاهنشاه آریامهر و عموم هم میهنان عزیز تبریک وتهنیت گفته ، بقای عمر و دوام سلطنت رهبر خردمند ایران وهمچنین توفیق بیشتر ملت ایران را برای رسیدن به دوران تمدن بزرگ از خداوند مسئلت مینماید

ششم بهمن
روز تجدید پیمان دلاوران آزاده ایران
با وارث شایسته تاج و تخت کیانی است
با افتخار سالروز ششم بهمن را به
پیشگاه مبارک شاهنشاه آریامهر
و آزادگان ایرانی تبریک عرض مینماید
رئیس آموزش و پرورش منطقه نهاوند ـ ناصرالدین میرمیرانی

DL
انواع کف پوش د. ال. و
Luxaflex
کرکرهٔ فنری لوکسا فلکس
کاغذ دیواری ساندرسن
هیئت مدیره و کارکنان
شرکت سهامی بخش لینولئوم ایران (خاص)

اطلاعات
از سرویس گزارشهای ویژه روزنامه اطلاعات

# صفحات ویژه انقلاب ششم بهمن

## اصل یازدهم انقلاب: نوسازی شهر و روستا

بقیه ازصفحه ۹۲

### هدفهای کوتاه مدت توسعه منابع آب

۱ـ مهار کردن هشت میلیارد متر مکعب آب اضافی بطوریکه درآخر برنامه چهارم میزان آب دردسترس مملکت به چهل‌میلیارد متر مکعب برسد وایجاد تاسیسات انتقال و توزیع متناسب باظرفیت بالا .

۲ـ وارد کردن تکنیک شیرین کردن آب شور در اقتصاد آب ایران و انجام یک سلسله برنامه های آزمایشی و آموزشی

۳ـ وارد کردن‌تکنیک‌حداعلای بهره‌برداری از ابرهائی که از فراز ایران میگذرد در اقتصاد آب وانجام‌یکسلسله برنامه های آزمایشی و آموزشی .

### قانون ملی کردن‌منابع‌آب

برطبق ماده یک قانون ملی‌کردن منابع آب کلیه آبهای جاری در رودخانه‌ها وانهار طبیعی ، دره‌ها وجویبارها و هرمسیرطبیعی دیگر اعم از سطحی وزیرزمینی و همچنین سیلابها و فاضل‌آبهاوزهابها و دریاچه‌ها و مردابها و برکه های طبیعی و چشمه سارها وآبهای معدنی و منابع آبهای زیرزمینی ثروت ملی محسوب میشود و متعلق بعموم است و مسئولیت حفظ وبهره‌برداری این ثروت ملی واحداث واداره ، تاسیسات توسعه منابع آب به وزارت آب‌وبرق محول شده است . همچنین بستر انهار طبیعی و رودخانه‌ها اعم از اینکه آب دائم یافعلی داشته باشند متعلق بدولت است .

« ... کمال مطلوب ما در این مورداین است که زندگانی جدیدی برای‌عموم‌خانواده های ایرانی ایجاد و تامین شود که از هر حیث باشئون اجتماعی ملت ایران با آن روح ومفهوم عالی که ما برای حیثیت و شایستگی ایرانی قائل هستیم و با امکانات ثروت خداداد این مملکت و نیروی کامل کار افراد آن تناسب داشته باشند . برای نیل بدین هدف میباید تمام نیروهاو امکانات مادی ومعنوی اجتماع ما باهمان روح‌تحرک وجهش انقلابی که لازمه اصلی تحقق چنین هدفی است بکار افتد و هیچ قسمت از استعدادها در این مورد بیحاصل‌نماند . »

از فرمایشات شاهنشاه آریامهر

بمنظور ایجاد اصول صحیح ومنطقی شهرسازی و براساس گرایش کشور به صعتی شدن و هجوم ساکنان دهکده‌ها ، شهرها و ایجاد تراکم در مراکز شهری و مسائل مسکن و ترافیک‌وهمچنین برای‌شکل دادن سرویس های شهری‌به‌ساکنان شهرها و نظارت قانونی بفعالیتهای عمرانی درشهر های مختلف نوسازی کشور در تمام مظاهر زندگی آن چه درشهرها و چه درروستاها مورد توجه قرار گرفت و بعنوان‌اصل‌یازدهم انقلاب اعلام گردید .

در اجرای این قانون با استفاده ازتجارب گذشته و نظر کارشناسان فنی شهرسازی از طریق تهیه وایجاد نقشه های جامع مقدمات امر فراهم شده است تا بتدریج

بقیه درصفحه ۹۴

ششم بهمن
سالگرد حیات جاودان انقلاب شاه و مردم
را به پیشگاه
شاهنشاه دادگستر ایران
و هموطنان رشید صمیمانه تبریک عرض مینماید
هیئت مدیره و کارکنان مؤسسه آتش نجات

در دوران طلائی
انقلاب شاه و مردم
شکوه لحظه ها در دل تاریخ نقش می بندد
جاودان بادشاهنشاه آزادی بخش ایران
و پایدار باد ملتی چنین مصمم
کارخانجات کابل سازی ایکو ایران ، ایران بایکان ، شرکت پخش کابل ایران

شاهنشاها
ششم بهمن
روز تجدید حیات ملی ایران
را به پیشگاه آن شهریار تاجدار تبریک عرض مینماید.
شرکت ساختمانی پارکت ( سهامی خاص )

درود بر شاهنشاهی که جانشین شایسته انوشیروان است
با افتخار سالروز ششم بهمن
انقلاب تاریخی شاه و ملت
را صمیمانه تبریک عرض مینماید
شهردار زنجان - ابوالقاسم دادگر
رئیس انجمن شهر سید علی اصغر هاشمی

سالروز تاریخی ششم بهمن
روز پیوند شاه و ملت
را بحضور ذات اقدس شهریاری و کلیه هم میهنان عزیز تبریک و شادباش گفته
و از حضرت احدیت مسئلت دارد سایه بلند پایه
شاهنشاه آریامهر
را برای ملت نجیب ایران
در کمال شوکت و جلال مستدام بدارد.
از طرف هیئت مدیره و کارمندان و کارکنان آب قم - قراگزلو

در دوران طلائی
انقلاب شاه و مردم
شکوه لحظه ها در دل تاریخ نقش می بندد
جاودان بادشاهنشاه آزادی بخش ایران
و پایدار باد ملتی چنین مصمم
شرکت نسبی صادراتی ح - عزیزی و شریک

شاهنشاها
ششم بهمن
روز تجدید حیات ملی ایران
را به پیشگاه آن شهریار تاجدار تبریک عرض مینماید.
شرکت سهامی روغن نباتی جهان

روز تاریخی ششم بهمن
سالگرد حیات انقلاب سپید ایران را به پیشگاه رهبر انقلاب
اعلیحضرت همایون شاهنشاه آریامهر
و عموم هم میهنان عزیز تبریک گفته
توفیق بیش از پیش ملت ایران را در اجرای منشور این انقلاب مقدس از خداوند
یگانه مسئلت داریم .
dopar دوپار

اطلاعات ۱۳۰۴



# صفحات ویژه انقلاب ششم بهمن

## انقلاب آموزشی در راه پیشبرد اصول انقلاب ملی

بقیه از صفحه ۹۳

درشهر های مختلف بمورد اجرا گذارده شود . برای تسریع در اجرای این‌اصل از منشور انقلاب سفید ایران ، قانون نوسازی بتصویب رسید تا با همکاری مردم اقدام لازم بعمل آید .

اجتماع خفته دیروز ما که اساس‌اقتصادی آن برپایه های لرزان کشاورزی ابتدائی استوار بود امروز بیدار وهوشیار گردیده وبدنبال انقلاب ملی هممجانبه درراه‌صنعتی شدن و جبران عقب‌افتادگی‌ها با شتاب وجهش‌های بلند به تلاش و تحرک درآمده است . تحولات انقلابی سالهای اخیر در کلیه شئون زندگانی مردم این سرزمین دگرگونگی هائی بوجود آورده است که یکباره عادات و رسوم و سنن باستانی و قدیمی‌رادرهم فروریخته و بجای آن‌جهت جدیدی در برابر ما گشوده است . برای رسیدن به هدف غائی از تمام این تحولات وتلاشها که همان ایجاد بهترین شرایط زیست و سعادت برای اکثریت مردم میباشد کلیه نیروهای ملی بسیج شده وهمه باهم در نیل به مقصود کوشش میکنند . اثرات انقلاب در صنعت کارکشاورزی ماشینی – دربهداشت – دردانش – در سطح شهر – در سطح روستاها ودر همجا چشمگیر و درخشان‌دیده میشود .

همزمان با این تحولات و همگام با این دگرگونی‌ها ، انقلاب آموزشی‌کشورروییداده است تا بتواند نیروی انسانی لازم را برای پیشبرد اصولی انقلاب ملی فراهم آورد . هدف سیاست علمی و آموزشی ما امروز روشن است . منشور انقلاب آموزشی ایران این هدف را عینا بدین شکل تصریح کرده است : « هدف از انقلاب آموزشی که بفرمان شاهنشاه آریامهربایددرموسسات آموزش عالی ومراکز علمی و تحقیقاتی روی دهد دروهله اول آنستکه وسایل تربیت و رشد کلیه افراد و طبقات ملت ایران‌بطور هممجانبه فراهم گرددتا در دنیای آینده سرنوشت ملت ما دردست انسانهائی رشید و کامل قرارگیرد ، انسانهائی که نه تنها با رموز دانش‌فردا همراز باشند بلکه بتوانند با آگاهی تمام از فرهنگ باستانی درخشان خود بپیشرفتهای سریع علم و فن راهموار در خدمت ارزشهای بزرگ انسانی قرار دهند . » درجای دیگر منشور توصیه میکند که « طرح ریزی آموزشی‌بایدبادیدی وسیع و انقلابی انجام گیرد و با پرورش انسان های بیدار و آگاهوکاردان پایه‌گزاری آینده ایران را بر اساسی استوار انجام دهد . »

بعلاوه منشور انقلاب آموزشی بر این دیده فلسفی وانسانی قرار دارد که انقلاب آموزشی را نباید منحصر به جنبه های فنی و تشکیلات و اکادمیک آن نمود بلکه باید آن را بعنوان عاملی اساسی درپیشبرد تغییرات‌شالوده‌ای‌ودرایجاد روابط اجتماعی تازه و رشد انسانی نو که از هرجهت‌آماده زندگی درجهان آینده باشد تلقی کرد .

شکی نیست که شکوفا شدن شخصیت آزاد انسانی در هممحال باید هدف اصلی این انقلاب باشد واز اینرو لازم است که از یکسو آموزش و پرورش انسان با توجه به کلیه عوامل رشد او وجنبه های گوناگون این رشد صورت گیرد و از سوی دیگر برنامه ریزی علمی و آموزشی بعنوان جزء لاینفکی از برنامه های رشد وتوسعه ملی وهدفهای دیگر اقتصادی و عمرانی و اجتماعی تلقی گردد .

درزمینه آموزش عالی پس از تحکیم زیربناهای اصلی انقلاب آموزشی درجهت ایجاد یک اقتصاد دانشگاهی‌باروارواستقرار تشکیلاتی زنده و با حرکت به برپایه های مدیریت صحیح و استفاده از بهترین استعداد های موجود علمی استوار میباشد فعالیت هائی بعمل آمده است و بایدتغییرات دامنه‌داری در برنامه های درسی بمنظور تقویت نقش دانشگاهها درپیشرفتهای علمی و صنعتی کشور روی بدهد .

یکی از اثرات فوری انقلاب آموزشی تاسیس وزارت علوم و آموزش عالی بودکه مسئولیت برنامه‌ریزی آموزشی در تمام سطوح ( ابتدائی – متوسطه – عالی ) را بعهده دارد . اقدامات و فعالیتهائی راکه وزارت علوم و آموزش عالی از بدو تاسیس تاکنون جهت پیاده‌کردن منشور انقلاب آموزشی درسطح مملکتی و باتوجه به اولویتها انجام داده است میتوان بشرح‌زیر خلاصه کرد :

منطق این انقلاب و نیاز مسلمی که بدان بود در مقدمه منشور رامسر تشریح‌گردیده است. اجتماع ایران باسرعت بیسابقه‌ای پیش میرفت . احتیاجات ما درزمینه‌آموزش و پرورش روزبروز بیشتر شده و بعلل گوناگون از جمله سرعت تحول در سایهای اخیر تضاد های زیادی بوجود آمده بودکه میبایست حل شود.

این تضادها در درجه اول ناشی از گسترش کمی موسسات آموزشی بود. تقریبا ۳۵ سال پیش یک دانشگاه در ایران وجود نداشت . تعداد دبستانها و دبیرستانهایمان فوق‌العاده محدود بود . در سال های ۱۳۰۵ کل بودجه آموزش مملکت از یک میلیون تومان تجاوز نمیکرد . امروزمخارج یک طرح از ۲ میلیارد تومان یعنی ۲۰۰۰ برابر آن رقم نیز تجاوز کرده است دراین مدت برتعداد موسسات آموزشی در سطوح مختلف بطور بیسابقه‌ای افزوده شده‌وطبیعی است که هروقت توجه زیاد به گسترش کمی میشود ، با توجه به کمبودکادر و تجهزات ووسائل ، سطح کیفی آموزشی پائین می آید و چنین گرایشی ناچار درجهت مخالف تحول واقعی قرار میگیرد . زیرا باپیشرفت و گسترش فعالیت های اجتماعی واقتصادی توجه به کیفیت تعلیمات لااقل بقدر گسترش کمی آن اهمیت دارد ولی چون‌غالبا‌امکانات محدود یک اجتماع اجازه نمیدهد که بیک اندازه ودر عین‌حال توجه به کمیت وکیفیت بشود در سالهای اخیر این کیفیت ناچار بتدریج پائین آمد بطوریکه دیگر نمیتوانست جوابگوی‌نیازمندیهای واقعی ایران گردد.

تضاد دیگری که بوجود آمده‌بودوروزبروز بیشتر میشد تضاد بین تحرک اجتماع و رکود سیستم آموزشی‌بود .درسالهای اخیر با آنکه رشد سریع اجتماع تحرک‌بیسابقه‌ای در اجتماع بوجود آورده بود متاسفانه در سیستم آموزشی اثر محسوسی از آن دیده نمیشد . تشکیلات و برنامه های‌آموزشی اصولا برای همان ۳۰ – ۴۰ سال پیش تنظیم شده و در این مدت هیچگونه تغییر اساسی درآن روی نداده بود . برنامه‌ریزی آموزشی و علمی بطور کلی بانیازمندیهای واقعی اجتماع از جمله از لحاظ مسائل مربوط به اشتغال تطبیق نمیکرد . مساله کمکاری یا بیکاری برای کسانیکه از مدارس متوسطه یا مدارس عالی دیپلمه میشوند هنوز از مسائلی است که ناشی از این واقعیت است .

رویهمرفته روشن است که در سالهای ۴۵ یا ۴۶ وضع آموزشی ایران‌دیگربهیچوجه باسایر پیشرفت های اجتماع ایران منطبق نبوده و می بایست که در این زمینه انقلاب اساسی و عمیقی روی دهد و تشکیلات و روشها و برنامه های تعلیماتی درکلیه‌سطوح وباتوجه به نیازمندیهای خاص رشد و توسعه ملی تغییر یابد .

### انقلاب آموزشی و تاسیس وزارت علوم :

جهت هم‌آهنگی و همگامی باتحولات و تغییرات اساسی که در کلیه شئون کشور رویداده بود تقریبا سه سال پیش یعنی‌در مهرماه ۱۳۴۶ شاهنشاه آریامهراصل‌انقلاب آموزشی را بعنوان دوازدهمین اصل‌انقلاب سفید اعلام فرمودند وبدنبال آنوزارت علوم و آموزش عالی بوجود آمد .

وزارت علوم و آموزش عالی در حقیقت دو ماموریت اساسی داشت ، یکی در زمینه برنامه‌ریزی و دیگری درزمینه کار های اجرائی

درزمینه اول قانون وزارت علوم را موظف نمود که برنامه‌ریزی تعلیماتی رادر کلیه سطوح بعهده بگیرد . این تصمیم اصولی از لحاظ پیشرفت برنامه‌های‌انقلاب‌آموزشی بی اندازه مهم بود، چون امر تعلیمات‌عالیه را از تعلیمات دو سطوح دیگر جدا نکرد . بعبارت دیگر قانون بیک دستگاه واحد مسئولیت داد که برنامه‌ریزی‌آموزش‌وپرورش رابعهده بگیرد از زمانیکه فرد به کودکستان میرود تا موقعیکه وارد اجتماع میگردد و حتی‌پس از آن وسائل تامین نیازمندیهای روحی وآموزشی اورافراهم آورد .

منطق این تصمیم اساسی بیشک این بود که درشرایط رشد اجتماعات معاصر و با توجه به یکپارچه بودن فعالیتهای آموزشی تجزیه این فعالیت‌ها و تامین یک وزارت جداگانه‌ای برای امور دانشگاهی ممکن بود خالی از خطر نماند. شاهنشاه آریامهر در کنفرانس رامسر مخصوصا تذکر فرمودند که « وقتی میگوییم انقلاب آموزشی تنها مربوط به آموزش عالی نمیشود بلکه این انقلاب باید از خانواده‌یعنی‌دامان‌مادرشروع شده و سپس درکودکستان ، دبستان ، دبیرستان و بالاخره درسطح عالی انجام شود . » از اینرو با اینکه فعالیتهای وزارت آموزش و پرورش بین دودستگاه اجرائی تقسیم شد امر برنامه‌ریزی‌آموزشی در یکجا متمرکز گشت . اگر دو وزارتخانه کار برنامه‌ریزی را بعهده میگرفتند ممکن‌بود که گرایشهای متفاوت بوجود آید ، حداکثر استفاده از امکانات مشترک ، مقدور نگردد و به یکپارچگی که شرط موفقیت هربرنامه‌ریزی صحیح آموزشی است لطمه وارد آید .

وظیفه دوم وزارت علوم وظیفه اجرائی بود بدین معنی که میبایست برنامه های آموزشی و علمی مصوب دولت را درسطح موسسات آموزش عالی و مراکز علمی و پژوهشی اجرا کند و به اموری از قبیل ترویج علوم – امور دانشجویان – نظارت برموسسات آموزشی و پژوهشی و ایجاد زیربناهای علمی بپردازد .

بلافاصله پس از تشکیل وزارت علوم وبا آنکه وضع‌نسبتا بحرانی پاره‌ای ازموسسات آموزش عالی مشکلات و مسائل فراوانی بوجود آورده بود ودر عمل موانع جدی درجهت برنامه‌ریزی درآمدت بوجود می آورد فعالیتها درهردوجهت آغاز شد . درحدود یکماه ونیم پس ازتصویب قانون وزارت علوم کنفرانس گچسر که اولین کنفرانس روسای دانشگاهها بود تشکیل شد و در ابتدای تابستان گذشته تقریبا برنامه کار روشن شده بود واین برنامه بطور کلی دوجنبه داشت یکی جنبه اصولی که بیشتر متوجه فلسفه انقلاب آموزشی و هدفها و محتوی آن میشد و دیگر جنبه اجرائی که متوجه ایجاد دستگاههای موردنیازوتغییرات لازم در مدیریت واحد های آموزشی بود.


ششم بهمن
روز تجدید پیمان دلاوران آزاده ایران
با وارث شایسته تاج و تخت کیانی است
با افتخار سالروز ششم بهمن را به
پیشگاه مبارک شاهنشاه آریامهر
و آزادگان ایرانی تبریک عرض مینماید
حمل و نقل سیف

انقلاب بزرگ شاه و ملت
شکوه بخش همه تاریخ جاودان ایران است
باسرافرازی سالروز ششم بهمن را به پیشگاه
شهریار دادگستر ایران
و عموم هموطنان عزیز تبریک عرض مینماید
اتحادیه جواهر – طلا – ساعت نقره
صدر رضوان

در و دبر شاهنشاهی که جانشین شایسته انوشیروان است
با افتخار سالروز ششم بهمن
انقلاب تاریخی شاه و ملت
را صمیمانه تبریک عرض مینماید
شرکت نسبی صادراتی احمد قاسمیه و شرکاء

ششم بهمن
سالگرد حیات جاودان انقلاب شاه و مردم
را به پیشگاه
شاهنشاه دادگستر ایران
و هموطنان رشید صمیمانه تبریک عرض مینماید
رئیس انجمن شهر نهاوند – کمال فاطمی

ثمرات مفید و اثر بخش
انقلاب شاه و مردم
تمام شئون حیاتی و اقتصادی کشور را در برگرفته
و عموم طبقات از مزایای آن بهره‌مند شده‌اند .
وصول این نتایج ما را با دای وظیفه شکرگزاری برانگیخته است
و بدینوسیله مراتب تقدیر و سپاس خود را
به پیشگاه رهبر عالیقدر کشور و ملت ایران
صمیمانه تقدیم میداریم .
گروه تولیدی پارس
(تهیه کننده روغن نباتی تو)

شاهنشاها
ششم بهمن
روز تجدید حیات ملی ایران
را به پیشگاه آن شهریار تاجدار تبریک عرض مینماید.
اراک – روابط عمومی کارخانه تولید آلومینیوم ایران

# نیازمندیهای اطلاعات تلفنی آگهی قبول میکند
## ۳۱۱۲۲۵ ـ ۳۱۱۲۲۴
## ۳۱۱۲۳۰ ـ ۳۱۱۲۲۹

## اثاثیه

**فروش دست دوم**
بعلت مسافرت یکدست مبل با میزنهارخوری استیل بمبلغ دوازده هزار تومان بفروش میرسد تلفن ۷۰۴۴۵۷
آ ـ ۲۲۴۴۸

**بعلت مسافرت**
مقدار زیادی لباس خارجی بفروش میرسد تلفن ۶۳۲۴۴۷
۱ـ۲ آ ـ ۲۱۹۷۸

**فروش فوری**
بعلت مسافرت تلویزیون رنگی و وسائل کامل ساختن فیلم سوپر هشت ـ وسائل کامل ماهیگیری یک دستگاه تفنگ نیزه انداز ـ وسائل کامل کوهنوردی قالیچه های ابریشم و غیره تلفن ۸۶۲۲۷۲

**حراج لباس خارجی**
بمدت ۲ روز به قیمت مناسب نو و دست دوم بفروش میرسد، فرمانیه ـ مقابل خیابان گلستان پلاک ۵۳
آ ـ ۱۵۰۹۹۲

**مبلمان منزل خارجی بفروش میرسد ۸۳۱۳۰۹ تخت طاوس خیابان جم کوچه سپیدان شماره ۱۱**

**مقداری اثاث و لوازم منزل جهت فروش حاضر است خواستاران بتلفن شماره ۶۲۰۷۸۴ طبقه چهارم از ساعت ۳ تا ۵ بعداز ظهر تماس بگیرند**

بعلت مسافرت کلیه لوازم خانه بفروش میرسد تلفن ۹۲۸۰۷۰
آ ـ ۲۲۴۱۴

**فروش دست اول**
قابل توجه کارکنان شرکت نفت وبانکها
**فروشگاه فرش پارسا**
فروشنده انواع فرشهای دست بافت باتضمین بطوراقساط تلفن ۵۳۷۰۶۰

## خرید

**بازرگانی فرش کیهان ۸۳۰۹۰۴ و ۸۳۳۷۷۶**
خریدار نقدی همه رقم فرش کهنه ونو جهت صادرات روزولت میدان ۲۵ شهریور.

**فروشگاه آستارا ۹۲۶۴۰۲۱ بهترین خریدار یخچال برقی و نفتی. تلویزیون و غیره ...**

**جهان کالا ۹۲۵۴۵۸**
**خریدار یخچال تلویزیون و لوازم منزل شما**

**کاخ فرش کارلو**
**تلفن ۴۲۶۴۱**
**عادلانه ترین خریدار فرشهای نو و کهنه شما جهت صادرات در اسرع وقت.**

**فروشگاه آسیا ۹۲۲۸۳۲**
**خریدار فرش یخچال برقی و نفتی تلویزیون وغیره**

## گالری فرش
**شایان ۶۶۱۰۶۹**
**بهترین خریدار هر نوع قالی و قالیچه کهنه ونو**

**ایران فرش ۷۷۴۹۷۳**
فرشهای کهنه وسایرلوازم منزل بهرمبلغ نقدا بیشتر ازسایرین خریداریم تلفن ۷۷۷۰۲۵

**فرش فرهاد ۹۷۰۱۱۴**
همه نوع فرش کهنه خریداری میشود.

**فروشگاه آریا ۹۲۹۳۹۳**
خریدار فرش وسایرلوازم منزل

کلیه لوازم خانگی شما را خریداریم تلفن ۸۷۱۲۱۲

**فرش زنجانی ۳۴۹۴۳۸**

## شستشوی مبل و فرش

**کلین سرویس**
خشکشوئی مبل فرش موکت با دستگاه وپرده بانصب مجانی تلفن ۹۵۲۵۴۶

**سرویس آلمان بزرگترین**
خشکشوئی مبلمان فرش موکت پرده **در محل ۷۹۵۳۰۷**

**دوراکلین سرویس امریکا**
باتکنیک برترگرانتر مطمئن تر تلفنهای ۸۴۸۳۹۰ و ۸۴۸۳۹۶ و ۸۴۵۶۸۳

**خشکشوئی مبلمان ادیب یکدست ۵۰ تومان**
خشکشوئی پرده پارچه و کرکره **بانصب مجانی ۹۵۶۵۶۵**

**تعمیرات ورفوگری فرش های نو و کهنه ولکه گیری فرش وقالیشوئی پذیرفته میشود تلفن ۳۹۲۵۴۵ آدرس خیابان فردوسی شمالی نبش کوشک ـ پاساژ کوشک ۱ـ۳**

**آ ـ یو** انگلیس سرویس
خشکشوئی
موکت ـ فرش ـ مبل ـ پرده
تایل ـ پارکت ـ وتشک اتومبیل
درمحل مطابق باجدیدترین تکنیک رایج درانگلستان
تلفن ۸۴۳۸۴۵

**سوپر کلین سرویس**
خشکشوئی و سرویس فرش موکت مبلمان پرده وتشک اتومبیل بطور شبانه روزی در محل با استفاده از آخرین تکنیک امریکائی واروپائی.
**تلفن ۸۴۱۲۴۶**
**۸۴۶۱۴۶ ـ ۸۵۲۷۹۳**

**شستشوی مبل و پرده مرجان خشکشوئی مبل و پرده در محل تلفن ۹۵۹۵۱۷**

**کلینرهوم سرویس**
خشکشوئی مبل، فرش، موکت، پرده وداخل اتومبیل در محل **۷۵۳۸۸۵ و ۷۵۳۸۷۳**

**کارخانه قالیشوئی ادیب ۹۵۶۵۶۵**
**۹۵۸۹۵۰ و ۹۵۲۴۵۴**

کارخانه قالیشوئی
**فردممتاز ۶۶۳۸۰۳**

**کورش تلفن ۹۵۸۳۰۹ قالیشوئی رفوگری لکه گیری ۱ـ۱۵**

**کارخانه قالیشوئی اطلس**
تلفن ۹۵۲۵۴۶ و ۹۷۵۴۳۰

## آنتن تلویزیون

**نصب آنتن**
**تمام کانال و آموزشی ارزانتر از همه جا و نصب روکش کولر موسسه ورتیکال تلفن ۹۵۱۲۲۱**

**نصب آنتن**
تمام کانال ضدزنگ باضمانتنامه ۷۵۴۵۸۹

## تعمیرات

**تلویزیون**
تعمیرگاه تلویزیون الکترون با **تائیدوزارت کار ۷۶۳۶۸۲**
تعمیرتلویزیونهای R.C.A-R.T.I شاوب لورنس. فیلیپس. سیرا تلفونکن وسایرمارکها سرویس مجهز سیاردرشهر وشمیرانات

**تعمیرگاه مجاز شماره ۱۱ شاوب لورنس**
**سرویس سیار فوری برای کلیه نقاط تهران و شمیرانات**
تلفنهای **۶۶۷۱۷۱ ۶۶۹۵۱۴ ۴۲۷۳۳**
SCHAUB-LORENZ

**ایران الکترونیک**
تعمیرگاه فیلیپس ، تلفنکن ، ارتی.ای، شاوب لورنس، بلر، گروندیک وسایر مارکها
**آنتن جی . بی . سی . ۱۰۰ تومان**
**۷۷۶۹۴۴**
**۳۴۵۶۶۱**

**شرکت میکرونیک**
**سرویس و تعمیرات تلویزیون رنگی و سیاه و سفید و کلیه دستگاههای الکترونیکی طبی و تجارتی**
**۹۳۹۷۳۶**

**سرویس تلویزیون گارانتی تلفن ۶۲۸۳۷۱**
R.C.A-R.T.I سرویس سیار سیرا مدیاتور جنرال الکتریک و گراندیک بویژه شمیرانات

SCHAUB-LORENZ
**شاوب لورنس**
**سرویس فوری ۸۸۳۳۶۲**

**تعمیرگاه مجاز شماره ۷ شاوب لورنس**
سرویس سیارفوری برای کلیه نقاط تهران وشمیرانات
تلفنهای **۸۴۶۵۳۵ ۸۴۶۵۳۶ ۸۵۵۱۲۷**
SCHAUB-LORENZ

**تلویزیون شما فوری در منزل تعمیر می شود ۸۷۴۷۷۰**

**تعمیرگاه مجاز**
آر. تی. آی. شاوب لورنس
مرکزی **۷۵۵۴۵۰** فوری

**تعمیر تلویزیون و نصب آنتن تمام کانال تلفن**
**۷۶۴۱۹۳**

**تعمیرگاه فیلیپس سرویس تلویزیون تلفن ۳۱۶۶۱۵**

**شوفاژ**

**الکترو بطروسیان**
سرویس شوفاژ تهویه بخاری آبگرمکن ۷۶۴۱۳۹ و ۷۶۴۳۷۸

**سرویس شوفاژ آبگرمکن وبخاری فوری ۷۵۰۹۱۶**

**شرکت رام شین نصب ـ سرویس و نگهداری سالیانه شوفاژ تلفن ۲ـ۹۳۹۷۳۱**

## شوفاژ
**نصب و تعمیرات شوفاژ در اسرع وقت تلفنهای**
**۸۴۱۱۲۵**
**۸۵۲۵۶۸**

**تعمیرات نصب نگهداری شوفاژ با سرویس شبانه روزی فوری ۷۹۳۸۹۷**

**گروه مهندسی آتی نصب و نگهداری شوفاژ با سرویس شبانه روزی ۷۹۶۱۰۳ و ۶۲۱۴۴۸**

**نصب شوفاژ ـ تهویه و تاسیسات آبرسانی و برق ساختمان اکتیویته تلفن ۶۶۵۰۷۵**

**شرکت ایران تاسو سرویس طرح و نصب تاسیسات شوفاژ تهویه ۷۵۱۶۵۱ و ۷۵۴۴۵۰**

**شرکت مهندسی**
# جو
**جهت برقراری حرارت مرکزی شما آماده سرویس و گارانتی سالانه می باشد.**
**تلفن ۸۳۷۵۰۰**

**بخاری**

**سازمان فنی ۱۱۰ سرویس آبگرمکن و سرویس بخاری فوری ۷۶۰۹۹۳ و ۷۶۳۷۸۵**

**سرویس و رنگ بخاری آبگرمکن ، شوفاژ فوری ۳۱۸۴۱۴**

**سرویس آبگرمکن فوری ۴۷۷۹۹**

**سرویس بخاری وآبگرمکن و کانال کشی ۷۶۵۲۶۴**

**کولر**

**تعمیرگاه مجاز ۱۳۱ ارج**
سرویس ونصب، تعمیرات کولر، ابگرمکن ، بخاری وکانال کشی خیابان عباس آباد نظامی تلفنهای **۸۴۱۱۲۵ ـ ۸۵۲۵۶۸**

**یخچال**

**تعمیرگاه سید حسین تعمیر همه نوع لباسشوئی یخچال آبگرمکن ۸۸۲۴۳۸**

**تعمیرگاه یخچال فریجیدر**
اثاث یدکی موجود ۸۴۸۷۵۶

تعمیر و سرویس هرنوع یخچال لباسشوئی در محل باتضمین و سرویس مجهز ۶۳۲۲۲۸

**تعمیرات یخچال فوری ۷۹۳۸۹۷**

**تعمیر یخچال فریژیدر ۸۳۹۲۲۵**

## فروش اتومبیل

**بی ام و ۲۰۰۲ مدل ۷۵**
باشرایط مناسب به فروش میرسد.
**تلفن ۸۴۴۹۷۲**

**اتومبیل بی ام و مدل ۶۶ بمبلغ ۲۴۰۰۰ تومان بدون واسطه بفروش می رسد تلفن ۵۴۹۶۵۵ از ساعت ۴ تا ۱۰ شب تماس گرفته شود.**

پژو ۵۰۴ ساده مدل ۷۴ کارکرده ۲۰ هزار کیلومتر رنگ شیری دانشجوئی بیواسطه ۶۷ هزار تومان بفروش میرسد ـ ۶۳۳۹۵۴
۱ـ آ ـ ۲۲۲۰۳

**مرسدس بنز ۲۳۰ ـ ۴ سیلندر سال ۷۴ گمرک نشده بفروش میرسد بعد از ظهر ها از ساعت ۴ الی ۸ تلفن ۶۳۷۲۰۷**

**بنز ۲۲۰ مدل ۷۳**
دانشجوئی تلفن ۶۸۱۰۵۱ داخلی (۳۹) از ساعت ۸ صبح تا ۵ بعداز ظهرو از ۶ ببعد با تلفن ـ ۶۸۵۰۷۴ تماس حاصل نمائید.

**مرسدس بنز ۲۳۰ چهار سیلندر مدل ۷۴ گمرک نشده از ساعت ۱۶ تا ۱۹ تلفن ۶۳۷۲۰۷**

**بنز ۲۲۰ مدل ۶۹**
فقط ۵۰ هزارکیلومترکارکرده بسیار تمیز فرمان و ترمز هیدرولیک آلبالوئی رنگ بدون واسطه فروشی تلفن ۶۲۶۱۲۴
۱ـ۳ آ ـ ۲۲۴۰۲

فورد PINTO مدل ۷۳ زردرنگ ۴ سیلندر آمریکائی بسیار تمیز ومرتب و فقط ۳۰ هزارکیلومتر کارکرده دارای کولرفابریک و رادیوپخش انتن اتوماتیک و سایر وسائل اضافی بامقداری بدهی به کمپانی تلفن ۷۶۳۲۱۵
۱ـ۳ آ ـ ۲۲۴۲۸

**شورلت کاپری ۷۲ فول با تولر و رادیو پخش استریو فابریک ولاستیک یخشکن نو بسیار تمیز فروشی عصرها تلفن ۹۵۳۵۲۳**

شورلت ۶۴ ، ۲۶ هزار تومان ـ پونتیاک ۶۸ ، ۴۰ هزار تومان تلفن ۳۱۹۸۴۶
۱ـ۳ آ ـ ۲۲۴۱۵

**اپل رکورد ۱۷۰۰ مدل ۶۸**
دودرب کورسی سقف روکش مشکی رنگ استثنائی موتور ۱۹۰۰ دروضع بسیار عالی نقدی چهل و دو هزار تومان خیابان شاه ـ جنب سینمای نیاگارا کوچه جم بن بست شیوا پلاک ۳۹ طبقه دوم.
آ ـ ۱۵۷۰۱

**مسکویچ استیشن مدل ۶۹**
رنگ آبی سیرخیلی تمیز بیواسطه بفروش میرسد ۸۵۴۸۲۵

**اپل ۱۹۰۰ مدل ۷۱**
کم کارکرده باوضع عالی باشیشه عقب ضدیخ بندان برای فروش تلفن ۶۲۹۱۲۱
۱ـ۲

**دو دستگاه جیپ**
کوروکی ساخت سالهای ۱۳۴۸ و ۱۳۵۱ به فروش میرساند. علاقمندان می ـ توانند جهت بازدید بپارکینک آلومینیوم واقع در خیابان شاه ساختمان آلومینیوم مراجعه و از نزدیک بازدید به عمل آورند

**خرید**
یکدستگاه استیشن بزرگ امریکائی مدل ۶۶ تا ۶۹ فقط ازمالک شخصی خریداری خواهد شد . وقت اداری تلفن ۴۲۹۸۲ عیوضی .
آ ـ ۲۲۳۷۷

## فروشگاههای اتومبیل

# شورلت ایران
**آماده تحویل در**
# اتومبیل امیر
**انتهای خیابان شاه میدان محمد رضا شاه**
**تلفن ۹۳۵۰۵۰**
**۳ـ ۹۳۵۰۵۱**

# شورلت ایران
**آماده تحویل در نمایشگاههای اتومبیل**
# سهیل
**نمایشگاه شماره یکسیمتری بین شاه و حشمت الدوله**
**۹۲۳۳۱۶ و ۹۲۰۰۶۱**
**نمایشگاه جدید شماره ۲ شامبین جمشیدآباد و پیروز تلفن**
**۹۳۶۵۶۴ و ۹۳۱۳۵۳**

**خریدارموتورسیکلت شما**
خیابان آریانا چهارراه قصر ـ الدشت جنب بانک عمران
**فروشگاه نوری ۹۵۶۱۵۷**

**برای اتومبیل شما**
**سوپر پژو مجاز شماره ۹**
نمایشگاه و فروشگاه تعمیرگاه واتوسرویس بامدرنترین ماشین آلات خیابان نواب چهارراه سالار **تلفن ۵۴۱۷۱۱**

**آب مقطر ۲۳۴۸۴ نوروفید**

**کارگاه اطاق سازی ایران باستان**
**سازنده اطاق اتوبوس مینی بوس و پیکان**
**نشانی : خیابان خاوران جنب درمانگاه ۲۸ مرداد تلفن ۳۵۲۸۶۴**

## کرایه

**اتولوکس**
اتومبیلهای تشریفاتی با راننده برای داخل و خارج از تهران میدان فردوسی تلفن ۸۲۱۲۷۰ و ۸۲۶۶۰۵

**فیروزه توریست**
با اتومبیلهای لوکس ورانندگان مجرب برای داخل وخارج ازشهر شبانه روزی ۸۵۵۸۵۰ و ۸۴۴۴۰۱

**کرایه**
**اتومبیلهای لوکس کرایه با راننده و بدون راننده برای داخل وخارج تهران ۷۵۷۲۹۴ ـ ۷۵۷۵۳۵**

**کالج بار**
بارکش شهر وحومه
**۶۶۱۱۱۱ ـ ۴۱۱۱۱**

## ماشین آلات

**شرکت کارتراک**
**خرید ، فروش ، اجاره دهنده ماشین آلات راه سازی تلفن ۷۲ـ۵۴۱۱۷۱**

موتورهای مولد برق وتلمبه آب برای اجاره موجود است تلفن های ۷۷۲۳۸۱ و ۸۶۳۴۴۲ سلیمانی .

**جرثقیل حیدری یکدستگاه جرثقیل ۵۰۰۰ باوینچ آماده برای هر نوع کار میباشد ۹۵۶۵۹۵**

## آموزشگاهها

**کلاس درس**
**فقط با ۴۹ تومان بطور فشرده**
دوره ماشین نویسی فارسی و لاتین . دفترداری دوبل. حسابداری منشیگری، بایگانی را درکمترین مدت با دریافت گواهینامه فرا گرفته آماده استخدام شوید . به کسانیکه امروز یا فردا ثبت نام نمایند ۲۵۰ ریال کتابهای مربوطه رشته های بالا مجانی داده میشود .
ضمنا بمحصلین ، دانشجویان و فرهنگیان ۵۰ درصد تخفیف داده و نصف مبلغ بالا (۲۴۵ ریال)گرفته میشودمیدان فردوسی بالای هواپیمائی ملی آموزشگاه ایران تلفن ۸۲۸۳۲۶

**ماشین نویس**
**بیژن همتا ندارد میتوانید امتحان کنید میدان ژاله تلفن ۳۴۸۳۸۴**

**ماشین نویسی ربانی**
شما را بابهای کم درزمانی کوتاه برای استخدام آماده میکند شاه آباد مقابل سینما حافظ

**تعلیم رقص**
**رقص و موزیک ریتا**
بین سه راه شاه و امیراکرم ـ ۶۶۳۰۳۴

**سفارشات سری دوزی انواع پوشاک وانواع لباس کار را در اسرع وقت میپذیریم تلفن ۵۴۳۳۲۶**

**(نمایشگاه مرکزی سونی)**
کارمند مرد فروشنده با سن بین ۲۲ تا ۲۰ سال با تجربه قبلی در فروش لوازم صوتی و الکترونیکی با شرایط خوب استخدام میتماید واجدین شرایط بعد از ظهر ها بین ساعت ۴ تا ۶:۳۰ به خیابان شاه چهار راه شیخ هادی شماره ۲۹ نمایشگاه سونی مراجعه فرمائید.

**آگهی**
**دستگاههای زیر برای فروش آماده است طالبین میتوانند جهت خرید با تلفن ۷۸۳۶۸۷ تماس حاصل نمایند .**
**پرس هیدرولیک ۱۰۰ تنی یکدستگاه**
**آبسردکن صنعتی (چیلر) یکدستگاه**

# افتتاحیه
**قابل توجه عموم علاقمندان ورزش**
**فروشگاه ورزشی**
# باتاسپورت
مجهز بکلیه وسایل ورزشی از قبیل انواع : پوتین ـ گرمکن ـ انواع توپها ـ لباس های مخصوص و غیره از تاریخ ۵۳/۱۰/۲۵ افتتاح و در خدمت ورزشکاران عزیز میباشد .
ضمنا هرده عدد اجناس یکعدد بطور رایگان و کفش فوتبال باضمانت ۶ ماهه در اختیار مشتریان محترم قرارمیدهد جهت خرید یا سفارشات کلی توسط سرپرستان محترم باشگاه ها تخفیف مخصوص منظور خواهد شد .
هدف ما خدمت بورزش کشور است .
**بهارستان اول شاه آباد پاساژ جابری زاده طبقه هم کف شماره ۱۱**
**تلفن ۳۱۸۹۳۷**

**دربازکن برقی**
# B.K.D بکد
**۲۵۰ تومان**
بوسیله تلفن سفارش دهید ، شرکت بکد الکتریک تلفن ۱۵ الی ۶۸۱۰۱۱
فروش درکلیه الکتریکی هادرتهران وشهرستانها

# آگهی استخدام
**مهندس وتکنیسین راه سازی**
بچند نفر مهندس راه و ساختمان و تکنیسین راه سازی نیازمندیم .
داوطلبان میتوانند مشخصات کامل خودرا به صندوق پستی ۳۳۹۴ ارسال ویا باتلفن ۴ـ۶۶۶۱۴۲
**مؤسسه مهندسین مشاور دکتر علی ادیبی ساختمان آلومینیوم ـ طبقه نهم تماس حاصل نمایند .**

SCOTSMAN
**یخسازی**
**اسکاتسمن**

۱۰۰، ۲۰۰، ۵۰۰ کیلو
**در ۲۴ ساعت وارد شد**
**فروشگاه منصور تلفن ۷۵۴۲۹۲ ۷۶۲۵۲۷**

**دارندگان ژیان مهاری!**

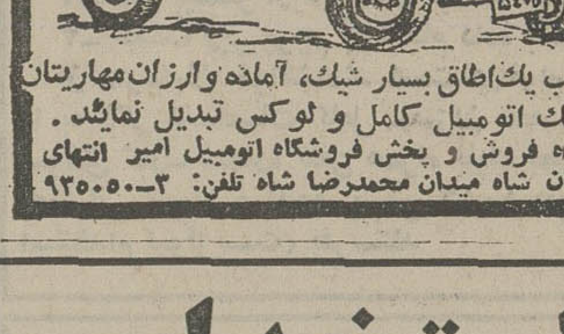

با نصب یك اطاق بسیار شیك، آماده وارزان مهاریتان را یك اتومبیل کامل و لوکس تبدیل نمائید .
نماینده فروش و پخش فروشگاه اتومبیل امیر انتهای خیابان شاه میدان محمدرضا شاه تلفن: ۳ـ۹۳۵۰۵۰

**قابل توجه صاحبان ساختمان**
# وبسازوبفروشهای محترم
بخش مهندسی فروشگاه **ترموکار** ساختمان شما رادرصورت خرید اجناس **تاسیساتی** مجانا طرح و نظارت مینماید دفتر مهندسی تلفن های ۶۶۱۹۷۶ و ۴۷۹۵۸ و ۴۴۷۵۱ و ۴۷۹۰۴ داخلی ۳۹ فروشگاه ۱۷ تا ۸۳۷۴۱۶ و ۸۲۹۶۵۰
آدرس : خیابان تخت جمشید نرسیده به چهارراه بهار روبروی بیمارستان ۵۰۴ ارتش شماره ۴۶۹

# آگهی استخدام
**آموزشگاه سازمان صنایع نظامی تعدادی داوطلب خدمت افرازمندی در ارتش شاهنشاهی را با شرائط زیر استخدام مینماید .**
۱ـ تابعیت دولت شاهنشاهی ۲ـ متدین بیکی از ادیان (اسلام، مسیحی ، کلیمی ، زرتشتی) ۳ـ دارا بودن حداقل گواهینامه شش ساله ابتدائی یا گواهینامه پایان تحصیلات مرحله اول ـ تعلیمات عمومی .
۴ـ سن بین ۱۷ تا ۲۴ سال
۵ـ سپردن تعهد ۱۵ سال خدمت در ارتش شاهنشاهی
۶ـ صحت مزاج وعدم نقص عضو طبق گواهی بهداری سازمان .
داوطلبین درمدت یکسال تحصیلی ماهیانه مبلغ ۲۲۵۰ ریال بعنوان کمک هزینه دریافت و پس از طی دورهٔ یکساله آموزشگاه و موفقیت در امتحانات درهر قسمت از سازمان صنایع نظامی یا سایر قسمت های ارتش شاهنشاهی که تعیین شغل گردد مشغول خدمت میگردند.
داوطلبین از تاریخ ۵۳/۱۱/۱۵ به هنرستان صنایع نظامی واقع در تهران خیابان فرح آباد ژاله مراجعه نمایند.
م الف ۲۱۶۰۰
سازمان صنایع نظامی

**شرکت تاسیساتی سیم لول**
**با مسئولیت محدود**
ثبت شده بشماره ۲۰۳۷۹ جهت انجام کلیه کارهای تاسیساتی برق و آبرسانی شهرکها و ساختمانها آماده میباشد .
**فرمانیه خیابان میهن پلاک ۷۲۹ تلفن ۸۸۰۷۲۹**

# استخدام
۱ـ حسابدار دو نفر
۲ـ کارمند یکنفر
۳ـ تلفنچی یکنفر
۴ـ راننده ۴ نفر
۵ـ نگهبان یکنفر
متقاضیان بین ساعت ۳ تا ۵ بعداز ظهر به آدرس خیابان ثریا بین ویلا وحافظ پلاک ۲۸۸ مراجعه فرمایند .

# انبارموردنیاز
کمپانی بزرك معتبر در ایران نیاز به انبار بزرگی در حدود ۶ هزار متر مربع مساحت در تهران یا اطراف تهران با شرایطزیردارد:
**۱ـ درب بزرك ورود وخروج که کامیون بتواندبراحتی داخل وخارج گردد .**
**۲ـ دوخط مستقیم تلفن .**
**۳ـ داخل انبار محل کار اداری با کلیه لوازم بهداشتی برای کارمندان درصورت امکان مجهز به شوفاژ :**
**علاقمندان محل انبار خودرا با ذکر اجاره ماهیانه وشماره تلفن مالك به راهنمای شماره ۱۳۳۰ روزنامه اطلاعات اول خیام ارسال نموده و جواب تلفن دریافت مینمایند .**

# آگهی استخدام
**شرکت پخش جمشید به چند نفر لیسانسیه در رشته بازرگانی یا اقتصاد که دو سال سابقه کار داشته باشند برای تصدی شغل مدیریت فروش و مارکتینک استخدام مینماید .**
**شرایط استخدام**
**۱ـ دارا بودن گواهینامه پایان خدمت نظام وظیفه یا معافیت دائم**
**۲ـ حداکثر سن ۳۵ سال**
**داوطلبان می توانند همه روزه به استثنای روزهای تعطیل به نشانی کیلومتر ۲۳ جاده کرج کارخانجات کفش بلا شرکت پخش جمشید مراجعه نمایند .**

**قابل توجه دامداران و مرغداران محترم**
**یکهزار تن پودر ماهی شیله با ۶۷ درصد پروتئین تضمین شده**
**بطورکلی یاجزئی و نقد و اقساط بفروش میرسد**
**شرکت سهامی بتکس ایران**
**تلفن ۷۷۹۸۵۱ ـ ۷۷۸۵۶۶**

گروه صنعتی بهشهر

گروه صنعتی بهشهر چند نفر حسابدار با شرایط ذیل استخدام مینماید :
۱ـ دارا بودن دیپلم کامل متوسطه
۲ـ دارا بودن برك پایان خدمت نظام وظیفه عمومی یا معافی دائم غیر پزشکی
۳ـ داشتن ۵ سال سابقه حسابداری
داوطلبان واجد شرایط میتوانند حداکثرتا تاریخ ۵۳/۱۱/۱۰ همه روزه باستثناء روز های تعطیل از ساعت ۸ الی ۱۲ صبح بنشانی خیابان سپهبد زاهدی شماره ۷۰ امور کارمندان مراجعه فرمایند .
۱ـ۳

B.F. GOODRICH IRAN offers attractive salary for the following positions:

1) Industrial En., Excellent knowledge of English with 2 years experience.
2) Secretary, fair knowledge of English; both Farsi and English typing and two years experience.

For appointment, please contact the Personnel Dept. at 973001.

**ایران تراکسیون تیزفور ساخت لوگزامبورگ را با ۶ ماه گارانتی بفروش میرساند. تخت جمشید شماره ۵۹۳ طبقه دوم.**
**تلفن : ۷۶۲۶۲۷**

PROFIT MINIMUM 24% (12% bank guaranteed rent and 12% builder guaranteed appreciation). Buy cash/instalment fully furnished Rls. 600-000 Apts. and 1,320,000 villas in Canary Islands, Mallorca, Spain, French Riviera, Paris, London, Geneva, Switzerland, Florida. (Land only at $6 per Sq.M.) Call 822293 - 822991. Home 833466.

# نیازمندیهای اطلاعات تلفنی آگهی قبول میکند ۳۱۱۲۲۵-۳۱۱۲۲۴ ۳۱۱۲۳۰-۳۱۱۲۲۹

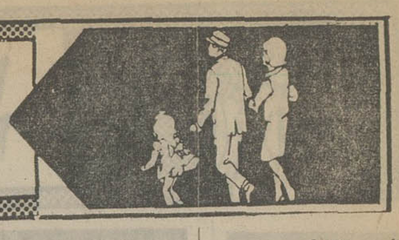

تعلیم رانندگی
## تضمین رانندگی
## تاقبولی
فقط با دوهزار تومان زیرنظر بهترین مربیان آموزشگاه رانندگی دولتخواه.
تلفن ۸۵۰۵۳۶
آ ـ ۲۲۲۸۷

آموزشگاه رانندگی جم
مرکز آموزش صحیح رانندگی ومکانیکی تاآخذ گواهینامه‌تلفن ۵۴۰۷۸۹
۱ـ۱۰ آ ـ ۲۲۳۰۶

## تدریس خصوصی
تدریس دروس‌دبستان‌راهنمائی متوسطه تلفن ۸۳۷۶۸۲
۱ـ۱۰ آ ـ ۲۱۳۴۰

انگلیسی در سطح‌عالی
MISS ELINA
## ۹۳۶۱۸۱
مکالمه‌خصوصی زبانهای انگلیسی ،عربی ،فرانسه آلمانی و اسپانیائی تلفن۸۵۹۹۸۸و۷۵۲۱۹۱

تدریس فیزیك، شیمی ریاضیات .ادبیات،زبان، خارجه‌وسیله‌دانشجویان دانشگاه تهران تلفن ۶۱۱۲۶۶۹ـ۶ ـ ۹۲۴۵۰۰ م الف ۱۴۶۱۰

## ریاضیات
## فیزیك و شیمی
تضمینی ۸۳۳۳۱۹
تدریس خصوصی‌دروس‌دبستان و دبیرستان تلفن ۶۳۶۳۴۹
۱ـ۲ آ ـ ۲۲۴۰۰

تدریس خصوصی
کلیه دروس توسط فارغ ـ التحصیلان دانشگاه آریامهر تلفن ۷۵۷۴۷۳ طبقه دوم .
۱ـ۴ آ ـ ۲۱۹۳۶

تدریس توسط دانشجویان رشته های مهندسی فیزیک ریاضی شیمی ۸۴۴۲۳۵
۱ـ۲ آ ـ ۲۲۴۴۲

انگلیسی توسط بانوی انگلیسی ۴۷۱۴۱

## ایتالیائی آلمانی فرانسه انگلیسی
۸۳۳۳۱۹
تدریس خصوصی توسط دانشجوی ممتازدانشکده فنی تلفن ۹۷۰۷۲۷

## استاد خارجی
انگلیسی امریکائی فرانسوی آلمانی ایتالیائی خصوصی
## وکلاس ابتکاری
۸۳۳۳۱۹

## تدریس زبان
توسط‌متخصصین‌مجرب
## خارجی
وایرانی در منزل یامحل کار و کلاسهای چهارنفری ابتکاری کنتراتی تضمینی ۸۳۳۳۱۹

ادبیات فارسی انگلیسی عربی تلفن ۲۹۴۷۳

تدریس دروس راهنمائی نظری متوسطه دبیرلیسانسیه۶۳۲۱۶۰
آ ـ ۲۲۴۳۹

تدریس توسط دانشجویان رشته های مهندسی فیزیک مکانیک شیمی جبر مثلثات حساب ۸۴۴۲۳۵
آ ـ ۲۲۴۲۳

## پانسیون
پانسیون مدرن مینا
ویژه بانوان ودوشیزگان
خیابان فرح تلفن ۸۴۷۹۸۱
خیابان روزولت‌تلفن ۸۳۲۱۹۴و ۸۲۰۲۳۷

## استخدام
## ماشین نویس فارسی
بچندنفر بانو ماشین نویس فارسی که حداقل دوسال‌سابقه کار داشته باشند نیازمندیم‌تلفن ۳۱۹۲۶۲ ـ ۳۱۸۷۶۸
۱ـ۳ آ ـ ۲۲۴۴۱

دوشیزه یابانو تلفونچی آشنا بزبان فرانسه یاانگلیسی تمام‌وقت مورد نیاز است‌تلفن ۸۲۱۴۶۸ ـ ۸۲۰۸۴۸
۱ـ۳ آ ـ ۱۵۰۹۷

## تولیدی هاون
استخدام میکند . دوشیزه یا بانوی برشکار وارد بکارتریکو و چندنفردوشیزه‌یابانوی‌دست‌دوز ، چرخکار وزیکزاك‌دوز نیازمندیم تلفن ۳۱۱۲۷۹ تولیدی هاون .
۱ـ۳ آ ـ ۲۱۹۵۵

## بچند نفر خانم
کارمند با مزایای بسیار خوب احتیاج است تلفن ۳۱۱۱۸۹

شرکت کمورلد به افراد زیر نیازمند است .
۱ـ سکرتر آشنا بتایپ فارسی و لاتین .
۲ـ حسابدار با تجربه بشماره‌تلفن۹ـ۶۲۴۷۴۸

## استخدام
## پرستار بچه
باتحصیلات وتجربه کافی آشپز با سابقه‌وارد به‌امور غذا های ایرانی‌و فرنگی بصورت شبانه‌ـ روزی استخدام میشود لطفا با تلفنهای ۹۱ـ۸۳۷۴۸۷ تماس حاصل نمائید

بیک خانم ماشین‌نویس فرانسه فارسی نیازمندیم با تلفنهای ۸۳۲۷۸۷ ـ ۸۲۸۵۶۴ تماس حاصل نماید .

یك شرکت معتبر ساختمانی جهت کارگاه ساختمانی خود درجنوب بیك نفر نقشه‌بردار با حداقل ۲ سال سابقه‌کار با حقوق مکفی نیازمند است .
از داوطلبان خواهشمند است‌همه روزه درساعات اداری با تلفن های ۶۶۵۰۵۲۱و۴۴۵۰ تماس حاصل فرمایند .

مهندس الکترومیکانیك میکانیسین آزمایشگاه
مهندس الکترو میکانیك با سابقه کار که‌انگلیسی بداند با حقوق مکفی و تکنیسین آزمایشگاه با سابقه کار برای خدمت در شهر صنعتی البرز (قزوین) مورد نیاز است به شرکت گلوکوزان ـ خیابان سپند ۴۸ تلفن ۸۲۸۳۰۱ و۸۲۴۴۶۸ مراجعه نمایند .

بیکنفر خانم یا آقای فروشنده و بازاریاب مسلط که ۵ سال سابقه کار داشته و خوش ـ برخورد باشند با حقوق مکفی و پورسانتاژ ـ نیازمندیم خیابان‌آریامهر دست چپ کوچه غزالی شماره ۱۶ شرکت تامین احتیاجات عامه .

## یك شرکت تاسیساتی درجه یك
احتیاج به‌خدمت‌جوشکار وبرقکاردارد.خواهشمند است با تلفن ۸۲۶۹۸۵و ۸۳۴۷۱۵ مذاکره‌نمایند.
شرکت سهامی خاص تله‌تك خیابان شاه‌عباس کبیر پلاك ۱۳۰

تعدادی کارگر فلزکارو تکنیسین نیازمندیم۱۵تا ۱۸ تلفن ۷۹۲۰۸۰

استخدام نجار
کارخانه‌ای واقع در نزدیکی میدان شهباد به تعدادی‌کارگر نجارماهر و نیمه‌ماهروکارآموز وکارگر سادەرابا‌شرایط خوب استخدام میکند .
طالبین در وقت اداری‌باتلفنهای ۹۵۳۴۲۶ و ۹۵۶۲۹۷ تماس حاصل نمائید :
۱ـ ۲۲۴۲۴

## استخدام منشی مدیر عامل
برای منشی‌گری مدیرعامل یک شرکت مهندسی بخدمت تمام وقت یکنفر منشی باسابقه و با تجربه نیاز است ـ مکالمه انگلیسی به اندازه رفع نیاز ضروری است .
داوطلبان واجدشرایط‌ازساعت ۳تا۵ بعدازظهربا‌تلفن۸۲۳۰۶۷ تماس گرفته و یا به آدرس کریمخان‌زند خردمند جنوبی کوچه طاهباز شماره۲ مراجعه نمایند .
۱ـ۲ آ ـ ۲۲۲۹۱

## استخدام ویزیتور ونگهبان
دو نفر ویزیتور و یکنفر نگهبان استخدام‌میشوند همه روزه از ساعت ۴ تا ۷ بعد از ظهر به‌خیابان آیزنهاور چهار راه جیحون ساختمان پارس گاز شماره ۵۱۴ شرکت ساریکا مراجعه فرمائید.
۱ـ۲ آ ـ ۲۲۳۱۷

مرد جوانی که قدری تجربه در نقشه کشی داشته باشد استخدام میشود تلفنهای ۴۷۲۸۴ و ۴۸۵۶۹
۱ـ۳

به‌یك نفر مستخدم‌زن برای انجام امورخانه از صبح تا بعدازظهر نیازمندیم با شماره های ۶۲۶۸۹۹ و ۶۲۲۸۰۰ از ساعت ۹ صبح الی ۲ بعدازظهر تماس حاصل فرمائید

چندنفردوشیزه‌فروشنده مورد نیاز است تلفن ۵۳۷۸۰۷

راننده دو شخصی
بیکنفر راننده باسابقه دو سال رانندگی درشهر و ضامن معتبر جهت رانندگی شخصی‌تمام‌وقت مورد احتیاج است واجدین صبحها و عصرها بکیلومتر ۱۴ جاده مخصوص کرج نرسیده بکارخانه جیپ(جنرال‌موتورز) چهل متری معنوی شرکت پلاستیکسازی بنوج مراجعه نمایند .

دوشیزه یا بانوئی‌برای کار صبح و عصر مطب دندانپزشکی لطفا صبح ها به خیابان پهلوی دو راهی یوسف‌آباد شماره ۳۱۲ مراجعه فرمائید .

تعدادی کارگر ورفکار جهت یك کارخانه تولیدی مورد نیاز است تلفن۸۳۹۹۴۵و۸۳۹۹۴۶

شرکت سهامی خاص توریع تندر به یکنفر ماشین نویس فارسی با حقوق‌مکفی نیازمنداست داوطلبین به خیابان قزوین سه راه آذری شرکت سهامی خاص توزیع تندرمراجعه‌نمایند

درمانگاه مرکزی تهران پارس
استخدام مینماید
۱ـ پزشك عمومی باپروانه‌دائم برای صبحها یکنفر .
۲ـ پزشك‌متخصص‌داخلی‌برای صبحها یکنفر .
۳ـ ماما لیسانسیه‌جهت صبحو عصر دونفر .
۴ـ تعدادی خدمه برای صبح و عصر تلفن ۳۴۳۳۷۰ عصرها از ۶تا۸ر۵

یك شرکت بزرگ تولیدی عده‌ای تکنیسین فنی دررشته های فلزکاری و ماشین‌ابزار و یا مشابه که دارای تحصیلات دیپلم هنرستان و یاحدود دیپلم باشند باحقوق ومزایای عالی استخدام میکند . متقاضیان بایستی آشنا به امور مدیریتو سرپرستی بوده و حداقل‌دارای ۵ سال سابقه‌کارباشند افرادی که دارای سوابق کاری‌بیشتر و یا تحصیلات بالاتر هستند حق تقدم خواهند داشت علاقمندان میتوانندبعدازظهرها به‌ادرس میدان‌فردوسی ابتدای سپهبد زاهدی ساختمان کاوه شماره ۱۹ طبقه اول مراجعه نمایند .
آ ـ ۱۰۷۱۶۹

## استخدام بچند نفر چرخکار مرد نیازمندیم
تلفن ۷۵۷۱۱۲

بیك سکرتر تمام وقت آشنا به ماشین‌نویسی فارسی جهت کار دریك شرکت ساختمانی نیازمندیم تلفن۷۵۶۸۹۰

استخدام راننده
یکنفر راننده پایه دوم‌شخصی استخدام میشود . به تلفن‌های ۵۳۴۷۹۰ و ۸۷۷۶۹۲ مراجعه شود .
آ ـ ۲۲۴۴۴

بچند نفر دوشیزه یابانو جهت بسته‌بندی‌عطریات نیازمندیم سی متری نارمك‌نبش رضوان‌غربی شماره ۵۲۶

بیك صندوقدار مطلع تمام وقت با حقوق مکفی استخدام می‌شود بنشانی ایرانمهر مقابل پارك خیام تعمیرگاه شماره ۴۱ پیکان مراجعه نمایند

کارگر پلاستیك ساز و ساده
شرکت بنوج بچندنفر کارگر پلاستیکساز وارد بماشینهای اتوماتیک و چندنفر کارگر ساده باسواد باحقوق مکفی نیازمند است واجدین باهمراه داشتن شناسنامه و برگخاتمه خدمت از ساعت ۱۰ صبح الی ۵ بعدازظهر بکیلومتر۱۴جاده مخصوص‌کرج‌نرسیده‌بکارخانه جیپ ( جنرال‌موتورز) چهل متری معنوی شرکت‌پلاستیکسازی بنوج مراجعه نمایند .
آ ـ ۲۲۴۴۵

بیك مستخدم جوان جهت کار در دفتر کار نیازمندیم آدرس :خیابان بهار چهارراه ایرج ساختمان شماره ۴ طبقه چهارم شماره ۲۰

بچندنفر کارگرورق‌کارنیازمندیم کرج‌ایستگاه شهرداری جنب چلوکبابی کورش صنایع فلزی قلی‌نیا .
آ ـ ۲۲۴۴۰

به تعدادی کارگرباسواد زن و مرد مورد احتیاج است . هتل تهران پالما خیابان شاهرضا پلاك۸۶ مراجعه فرمائید .

شرکت تاسیساتی احتیاج بیك بانو یادوشیزه ماشین‌نویس فارسی برای تمام وقت دارد داوطلبان باشمارەتلفن۶۲۳۷۸۰ تماس حاصل فرمایند .
۱ـ۲ آ ـ ۲۲۴۲۷

## آگهی استخدام
موسسه تی .تی .اس تعدادی راننده پایه یکم و دوم همگانی استخدام مینماید آیزنهاور ۲۱ متری جی
## تی. تی. اس
به پزشکیار باپروانه نیازمندیم تلفن ۹۲۴۲۳۳ و ۹۲۹۷۵۶
۱ـ۲ آ ـ ۲۲۲۴۵

بتعدادی دوشیزه یابانوجادگمه دوز و خرجکارچی نیازمندیم . فوزیه خیابان شهرستانکم‌ساز شراره پیراهن ارمغان .
۱ـ۲ آ ـ ۲۲۲۴۵

به یکنفر مهندس مکانیك یا برق و مکانیك که‌زبان انگلیسی بداند و در کار نصب ماشین‌آلات سابقه داشته باشد برای کاردر شیراز نیازمندیم . به تلفن ۸۳۲۰۴۱مراجعه فرمائید .

شرکت های تراك راه و پارس تراك
به دوشیزه‌ای که دارای دیپلم منشیگری از دبیرستان بوده و حداقل یکسال سابقه کارداشته باشد نیازمند است تلفن ـ ۸۵۹۰۳۴
۱ـ۳ آ ـ ۲۲۳۲۹

پرستار آشنا بزبان انگلیسی برای یك بچه۴ ساله‌شبانه‌روزی‌نیازمندیم لطفا با تلفن ۶۶۵۷۹۸از ساعت ۹صبح تا ۸ شب تماس بگیرید .

## یك کارگرزن شبانه روزی
برای خدمت در منزل‌یك زن و شوهر با یك بچه با حقوق ماهیانه ۵۰۰۰ ریال مورد نیاز است داوطلبین ازساعت ۵ الی ۹ بعدازظهر با تلفن ۸۹۳۸۳۳ تماس بگیرند .

نقشه‌کش ساختمانی
باحداقل سه سال سابقه کار مورد احتیاج است با تلفن ـ ۸۴۵۵۳۳ تماس بگیرید .
۱ـ۲ آ ـ ۲۲۴۲۲

شرکت صنعتی آژور استخدام میکند
۱ـ نقشه‌کش‌قالب‌پایه‌معلومات دیپلم فنی فلزکاری یا دوسال سابقه کار .
۲ـ صفحه‌تراشکار درجه یک.
۳ـ سوهانکار درجه یک ودو وارد در قالبسازی .
۴ـ صافکار قطعات فلزی .
۵ـ کارگرساده .
واجدین شرایط با دردست داشتن معافی به آدرس ذیل مراجعه فرمایند .
جاده قدیم‌کرج‌خیابان‌بیمارستان شماره دو بیمه روبروی‌آسفالت سازی خلیج شرکت صنعتی آژور تلفن ۹۵۶۹۷۶
۱ـ۳ آ ـ ۲۲۲۳

دوشیزه یا بانو
جهت کمك حسابدار تمام‌وقت مورد نیاز است ۸۴۳۱۸۸
۱ـ۲ آ ـ ۲۲۲۲۸

## خانم کاملا واردبه امور خانه‌داری با حقوق خوب استخدام میشود
تلفن ۶۶۱۷۷۵
از ساعت ۹ تا ۱۲ ظهر

کارخانجات قلم موسازی ایران جهت فروش محصولات خود درتهران و شهرستانها نماینده فعال میپذیرد و ضمنا به ۳نفر ویزیتور و بیست‌نفر کارگر زن و مرد برای کار درشهرستان قم نیازمند است، شعبه‌تهران:تلفن ۲۴۲۳۰ و ۲۶۹۱۰ مرکز قم تلفن ۴۰۶۰
آ ـ ۲۱۷۰۸ ۱ـ۶

به یکنفر دوشیزه یا بانو جهت کار های دفتری و ماشین نویسی تمام‌وقت نیازمندیم تلفن۳۱۱۲۰۶

به چند نفر جوان دیپلمه خوش برخورد و علاقمند به کار تبلیغاتی تمام‌وقت با حقوق و پورسانت نیازمندیم تلفن۳۱۱۲۰۶

استخدام دفتردار
بیکنفر دفتردارباسابقه و متاهل باضامن معتبر تمام‌وقت‌نیازمندیم بین ساعت ۲ و نیم بعدازظهر ببعد تلفن ۴۶۸۳۳
۱ـ۳ آ ـ ۱۰۴۱۷

سکرتر جهت مطب
برای ۴ تا۸بعدازظهرهاًنیازمند است فرح جنوبی کمی‌پالاتر از تخت طاوس شماره ۲۲۱مطب دکتر اسکندری تلفن ۸۴۲۱۴۵
۱ـ۲ آ ـ ۲۲۳۷۱

شرکت تیتان استخدام مینماید
کارگر جوشکاروبرشکار درجه یک ۴ نفر کارگر آهنگر درجه یک ۲نفر .
کارگرساده ۴نفر .
آدرس : میدان شهباد جاده کرج‌سه‌راه مهرآباد خیابان‌آسا جنب شوکومارس شماره ۱۰
آ ـ ۲۲۳۹۷

هنرپیشه زن ومرد
آموزشگاه هنری پاترا با امتیاز رسمی از وزارت فرهنگ وهنر عده‌ای خانم و آقا جهت تعلیم هنرپیشگی . فن بیان . گریم و شرکت‌درفیلم سینمائی وسریال تلویزیونی میپذیرد . ضمنا از هنرمندان قدیمی زن و مرد دعوت میشوند جهت سریال تلویزیونی با اینجانب همکاری نمایند .
داوطلبان همه روزه از ساعت ۱۰صبح‌الی ۱۱ر۵ و از ۴ر۶ الی۷ر۵ بعدازظهر مراجعه نمایند.احمد کاشانی کارگردان تئاتر . نشانی . دروازه دولت روبروی پمپ‌بنزین‌کوچه‌محمدیه‌ـ الدوله تلفن ۳۱۴۰۳۹
آ ـ ۲۲۳۴۴

چندنفر دوشیزه‌یابانوی باسواد استخدام میشود ۸۴۰۳۰۵ ـ ۸۴۰۲۲۲
۱ـ۳ آ ـ ۲۲۳۴۵

## بیمارستان امید خیابان فرانسه
به افراد زیر نیازمند است
۱ـ نرس ماما ـ بهیارماما
۲ـ نرس ـ بهیار ـ کمك بهیار (اطاق‌عمل‌وبخش)
۳ـ کارگر مرد و زن
ساعت مراجعه ۴ الی ۸ بعد از ظهر
۱ـ۳

اونیورسال
شرکت سهامی خاص
یک نفر راننده پایه یکم که حداقل سه‌سال‌سابقه رانندگی‌یا کامیون و یا تریلی داشته‌باشد. و یکنفر کمك راننده استخدام مینماید .
داوطلبان به محل کارگزینی شرکت واقع در انتهای‌سیمتری نارمك‌خیابان‌چهل‌جنب‌دانشکده علوم‌صنعت‌مراجعه‌فرمایند . .
آ ـ ۲۲۴۱۱

## استخدام سکرتر
یکنفر دوشیزه یا بانو وارد بکار سکرتری برای ۸ر۵ تا ۱ و از ۴ الی ۸ بعداز ظهر باحقوق ۲۰۰۰ تومان در ماه استخدام‌می شود .لطفا بین ساعات ۱ تا ۵ بعد از ظهر با تلفنهای ۶۶۶۲۶۳ و ۶۶۴۶۱۸ و ۶۶۰۲۰۰ تماس بگیرید .

بیك نفرطراح‌وگرافیست ورزیده برای کار های گرافیك و نقاشی متحرك بصورت تمام وقت‌یانیمه وقت احتیاج است ۴ بعد ازظهر ببعد تلفن۸۳۴۵۷۲

بیك خانم که ماشین‌نویسی فارسی و لاتین بداند و اشنا بزبان انگلیسی یافرانسه باشد بطور تمام وقت نیازمند است نشانی سلطنت‌آباد خیابان ضرغام خیابان‌جاودان‌چهارراه گل تلفن ۷۷۴۹۶۲
۱ـ۴ آ ـ ۲۲۳۹۲

بیك زن و شوهر جوان‌بدون بچه ـ برای امور خانه‌داری باحقوق مکفی‌نیازمندیم.وآجدین باتلفن ۸۹۲۰۳۶ تماس بگیرید.
آ ـ ۲۲۴۱۲

## بیك خانم
جهت انجام امور اداری‌و دفتری احتیاج است
تلفن ۸۳۷۷۶۸

دوشیزه یا بانو
تزئینات دکوراسیون شهرریشه بیکنفر منشی احتیاج دارد خیابان سپه جنب اداره آمار.
۱ـ۳ آ ـ ۲۱۸۳۸

شرکت فروشنده ماشین های صنعتی و راهسازی
به یکنفر مدیر فروش و یک نفر بازاریاب باتجربه کافی نیازمنداست : حقوق ومزایای مکفی وامکان اعزام به امریکا جهت مطالعه‌پیش‌بینی‌شده‌است درخواست خود رابامشخصات ومدارك به نشانی‌خیابان‌سعدی جنوبی شماره ۷۵۴ شرکت زوبین ارسال فرمائید .
۱ـ۵ آ ـ ۲۱۸۳۱

## آگهی استخدام
جوانی فعال وارد به‌امور بانکی و بازار یابی با حداقل ۲ سال سابقه دار با حقوق مکفی تمام وقت مورد نیاز است واجدین شرایط با دو قطعه‌عکس و یکبرگ رونوشت ـ شناسنامه بین ساعات ۴ تا ۷ بعد از ظهربه خیابان شاه بین شیخ ـ هادی و پهلوی‌سماره۴۸ طبقه‌سوم‌شماره۷مراجعه نمایند .
۱ـ۲

به تعدادی راننده ، دو شخصی
تمام وقت نیازمندیم
۹۲۱۷۱۷ و۹۲۱۸۱۸

شرکت ساختمانی برای کار راهسازی در جنوب احتیاج بیکنفر مهندس راه و ساختمان فارغ‌التحصیل‌سالهای‌اخیردارد تلفن ۸۲۱۹۸۸ و ۸۲۰۳۰۱
۱ـ۲ آ ـ ۲۲۳۰۸

به تعدادی ویزیتور جهت بازاریابی فروش‌ساعت‌درتهران وشهرستانها نیازمندیم. طالبین با صندوق پستی ۳۰۰۵ مکاتبه نمایند .
آ ـ ۲۲۳۳۶

آموزشگاه رانندگی جم
بیکنفر دفتردار نیازمند است خیابان نواب بین چهار راه سالار ورضائی

به راننده‌باسابقه که‌کمی تجربه فروشندگی‌داشته باشد نیازمندیم ،خیابان شاهپور جنب خیابان فرهنك پلاك ۱۰۴۸

ماشین نویس لاتین
باحقوق ومزایای عالی‌استخدام میشود . شرکت سهامی فیروز خیابان تخت‌جمشیدشماره۲۱۹ تلفن های۴ـ۸۳۹۰۰۱داخلی۰۴
آ ـ ۲۲۰۰۹

شرکت تولیدی مرکب ایران
بیك خانم که ماشین‌نویسی فارسی و لاتین بداند و اشنا بزبان انگلیسی یافرانسه باشد بطور تمام وقت نیازمند است نشانی سلطنت‌آباد خیابان جاودان‌چهارراه گل تلفن ۷۷۴۹۶۲
۱ـ۴ آ ـ ۲۲۳۹۲

شرکت مهندسی ویدان به خدمت چند نفر نقشه کش با سابقه معماری‌و ساختمان نیازمند است از واجدین شرایط خواهشمند است بادر دست داشتن مدارك تحصیلی وکاربه نشانی خیابان ایرانشهر شمالی شماره ۲۸۴ طبقه سوم مراجعه فرمایند تلفن :
۸۲۳۲۰۱

تعدادی کارگر ساده دوشیزه یا بانو جهت بسته‌بندی‌دارو نیازمندیم لابراتوار مارین
تلفن ۷۹۰۴۳۸

دکتردارو سازجهت‌تهران و شهرستان ۳۱۶۴۵۰

آگهی استخدام
۱ـ ماشین نویس زن فارسی و لاتین برای تهران
۲ـ تلفنچی زن برای تهران
۳ـ نامه‌رسان‌موتورسوار با گواهینامه برای‌تهران
۴ـ حسابدار ورزیده برای تهران
تلفن۳۱۲۴۱۷و۳۱۲۴۸۵

شرکت تولیدی خارجی واقع در جاده‌کرج‌احتیاج به یکنفر خانم ماشین نویس فارسی و یکنفر خانم جهت بایگانی‌دارد. خواهشمند است جهت مصاحبه با تلفن های ۷ـ۹۷۶۰۶۵ و ۶۶۲۳۵۰ دایره فروش‌تماس‌گرفته شود ۱ـ۴

## پزشکیار برای شیفها نیازمندیم تلفن۳۵۰۵۰۰

بیك دوشیزه یابانو که خواندن و نوشتن‌رابداندبرای‌جوابگوئی تلفن نیازمندیم تلفن ۸۲۱۳۶۱ از ۸تا۲ بعدازظهر تماس‌بگیرید
آ ـ ۲۱۹۹۴

استخدام کارگر
آشپز درجه‌یك و ساندویچ‌پیچ وکارگر ساده نیازمندیم تلفن ۶۲۵۸۰۷
آ ـ ۲۱۹۸۷

ماشین نویس لاتین
باحقوق ومزایای عالی‌استخدام میشود . شرکت سهامی فیروز خیابان تخت‌جمشیدشماره۲۱۹ تلفن های۴ـ۸۳۹۰۰۱داخلی۰۴
آ ـ ۲۲۰۰۹

## استخدام پزشك
بانك بازرگانی ایران بیك پزشك عمومی با حقوق مکفی برای درمانگاه نیمه وقت (صبحها) احتیاج دارد داوطلبین میتوانند به بهداری بانك بازرگانی واقع در میدان سپه همه روزه غیر از روز های تعطیل از ساعت ۸ تا ۱۰ صبح مراجعه فرمایند .
بانك بازرگانی‌ایران

## کارخانه پیچاز الکتریك
واقع در شهر صنعتی قزوین جهت ساخت کلید های صنعتی برق احتیاج بهمکاری اشخاص زیر دارد:
۱ـ مهندس مکانیك آشنا بزبان آلمانی‌باسابقه کار جهت سرپرستی برنامه‌ریزی
۲ـ مهندس مکانیك آشنا بزبان آلمانی با سابقه کار جهت‌سرپرستی سالن تولیدپرسهای‌ضربه‌ای تزریقی هیدرولیك .
۳ـ مدیر فروش آشنا بزبان آلمانی یا انگلیسی با سابقه کار جهت دفتر مرکزی تهران
۴ـ حسابدار صنعتی‌جهت‌سرپرستی انبارماتریال وانبار قطعه .
۵ـ تکنیسین با سابقه کار جهت سرپرستی‌سالن مونتاژ
۶ـ تکنیسین با سابقه کار جهت سرپرستی‌سالن آبکاری نقره نیکل و گالوانیزه
۷ـ تکنیسین‌باسابقه کارجهت قالب‌بندی‌پرسهای ضربه‌ای .
۸ـ تکنیسین باسابقه کارجهت سرپرستی‌سالن آزمایشگاه قطعات
۹ـ کارمند دیپلمه جهت امور دفتر انبار و کارگزینی
۱۰ـ قالبساز درجه یك جهت ساخت قالبهای سمبه ماتریس
۱۱ـ تراشکار صفحه تراشکار فرزکار وبرسکار درجه یك
داوطلبان در تهران بدفتر شرکت پیچازالکتریك واقع در خیابان ایرانشهر جنوبی شماره ۴۵ بین ساعات ۵الی۷ بعداز ظهر ودر شهر صنعتی‌قزوین بمحل کارخانه پشت کارخانه مولن‌موکت تلفن ۴۰۳۰ مراجعه فرمایند .

## استخدام بیولژیست
کارخانه شرکت‌تهران شیمی‌دونفر بیولژیست را باشرایط زیر وحقوق ومزایای خیلی خوب استخدام میکند :
۱ـ آشنائی بزبان آلمانی .
۲ـ سن بیشتر از ۳۵ سال نباشد .
۳ـ خدمت زیر پرچم را انجام داده باشد.
از داوطلبان خواهشمند است درخواست‌خود را به ذکر مشخصات کامل ـ میزان تحصیلات ـ سوابق کار ـ شماره تلفن همراه بایك قطعه‌عکس به‌نشانی تهران صندوق پستی ۱۰۸۶ (مربوط‌به استخدام بیولژیست) بفرستند
۱ـ۲

## تلویزیون بلموند استخدام‌مینماید
الف ـ تعدادی متخصص تعمیرات تلویزیون با داشتن شرایط ذیل .
۱ـ حداقل دو سال سابقه کار
۲ـ معافی دائم
ب ـ تعدادی کارگر زن‌و مرد ، با تحصیلات ششم ابتدائی (یا سواد خواندن و نوشتن )، برای آقایان معافی دائم ضروری است .
آدرس :خیابان شوش میدان زاهدی (میدان‌غار) جنب بانك‌ملی کوچه‌بن‌بست کارخانه بلموند

## استخدام برقکار
یك کارخانه بزرك تولیدی در تهران برای‌تکمیل کادر فنی خود در قسمت برق به خدمات عده‌ای استادکاربرق(تکنیسین برق یادیپلمه فنی) که‌در امور الکتریسیته و مدار های برقی تخصص‌لازم داشته باشند احتیاج دارد. به‌این افراد حقوق‌و مزایای مکفی همراه کمك‌های غیر نقدی پرداخت خواهد شد.
متقاضیان درخواست خودرا همراه یك قطعه عکس و شرح سوابق‌کار بصندوق پستی ۳۲۱۳ تهران ارسال نمایند .
۱ـ۳

## استخدام سکرتر
یك خانم‌سکرتر باآشنائی کامل بزبان‌انگلیسی و تسلط بماشین نویسی فارسی و لاتین موردنیاز است .برای مصاحبه بخیابان بخارست خیابان دوم پلاك ۱۵ شرکت فنی تکو مراجعه گردد.

## استخدام کارگر
چند نفر کارگر دوشیزه یا بانو برای کار بسته‌بندی در کارخانه داروسازی با داشتن‌سواد خواندن و نوشتن با حقوق ماهیانه از ۴۰۰۰ ریال به بالا استخدام میشود سرویس رفت‌و آمد از نقاط مختلف شهر و همچنین سلف‌سرویس در محل کارخانه موجود است . لطفا از ساعت ۸ صبح الی ۱ بعدازظهر و ۳ تا ۶ بعدازظهر به آدرس دفتر مرکزی دوپار خیابان ویلای شمالی جنب کلیسای ارامنه شماره ۳۴۵ مراجعه نمایند.

## استخدام منشی باحقوق بیش از ۴۵۰۰۰ ریال
شرکت ارج برای تصدی شغل منشی‌گری‌یك نفر منشی را که دارای حداقل تحصیلات دیپلم متوسطه ،آشنائی کامل‌به زبان انگلیسی وتسلط در ماشین نویسی‌فارسی ولاتین باشد با شرایط ومزایای خوب استخدام می کند .
آدرس : کیلومتر ۱۲ جاده کرج ـ تلفن۹۶۲۰۳۱

## استخدام ویزیتور داروئی
شرکت داروئی بین‌المللی تعدادی جوان‌دیپلمه با حقوق و مزایای مکفی و با مشخصات زیر استخدام مینماید .
۱ـ سن بین ۲۲ تا ۳۰ سال .
۲ـ داشتن دیپلم کامل متوسطه .
۳ـ معافیت از خدمت زیر پرچم .
۴ـ آمادگی برای مسافرت به‌تمام نقاط کشور.
لطفا تقاضای خود را با ذکر شماره تلفن جهت تماس فوری به‌راهنمای شماره ۱۳۵۳ روزنامه اطلاعات ارسال نمائید .

## استخدام
سازمان عمران کیش
به دو نفر دوشیزه با مشخصات زیر جهت خدمت در تهران نیازمند است.
۱ـ منشی آشنا به زبان انگلیسی و تایپ فارسی و لاتین .
۲ـ ماشین‌نویس آشنا به‌زبان انگلیسی وکار های دفتر.
داوطلبان میتوانند همه روزه به‌غیرازایام‌تعطیل از شنبه الی۴ شنبه ازساعت ۸ونیم الی ۱۲ونیم به‌دفتر سازمان عمران کیش واقع‌در خیابان‌پهلوی بالاتر از تخت طاوس شماره ۳۷۴ مراجعه‌فرمایند.
سازمان عمران کیش

Organon
استخدام در یك شرکت بین‌المللی
ـ اگر دارای دیپلم طبیعی هستید.
ـ اگر برگ خاتمه خدمت نظامیا معافی غیر پزشکی‌دارید.
ـ اگر گواهینامه رانندگی و اتومبیل دارید.
ـ اگر سن شما بیش از ۲۷ سال نیست .
ـ اگر علاقمند بکار در سطح علمی و بازاریابی‌هستید.
یک کمپانی داروئی معتبر بین‌المللی احتیاج‌به افرادی لایق برای کار در تهران و شهرستان دارد. علاقمندان‌میتوانند با تلفن‌های ۸۴۱۱۱۹ و ۸۴۲۱۲۷ از ساعت ۸ونیم صبح الی۳ بعدازظهر تماس بگیرند.

## آگهی استخدام
بانك توسعه کشاورزی ایران برای تکمیل‌کادر مورد نیاز خودتعدادی منشی‌وماشین‌نویس‌فارسی و لاتین از طریق‌آزمایش استخدام مینماید . از داوطلبان خواهشمند است برای اطلاع‌ازشرایط استخدام و ثبت‌نام حداکثر تاآخر وقت اداری روز چهارشنبه نهم بهمن ماه ۱۳۵۳ بکارگزینی بانك واقع در خیابان تخت‌جمشید ـ چهار راه پهلوی شماره ۲۳ مراجعه فرمایند .
۱ـ۲

## شرکت ایران دوماك استخدام میکند
دو نفر فروشنده مرد که آشنائی‌بفروشندگی لوازم صنعتی داشته باشند باحداقل دو تا سه سال تجربه در رشته مربوطه آشنا بزبان‌انگلیسی برك خاتمه خدمت یا داشتن معافی دائم با حقوق و مزایای خوب استخدام مینماید . طالبین‌میتوانند به خیابان عباس‌آباد خیابان دریای نور کوچه یازدهم ساختمان آردل مراجعه و یا با تلفن های ۶۲۶۴۸۲ ـ ۶۲۴۲۸۱ تماس حاصل فرمایند

## آگهی استخدام
شرکت تلفن سازی ایران واقع در جوادیه تهران پارس احتیاج به تعدادی کارگر دستگاههای‌تراش اتوماتیك (تراپ)دارد.
داوطلبین میتوانند باصندوق پستی ۱۶۶۱ـ۱۲ مکاتبه نموده ویا با تلفن ۷۸۰۰۴۱ تماس حاصل نمایند

## آگهی استخدام
شرکت مخابرات ایران به‌تعدادی افرادکه‌دارای‌تحصیلات سوم‌متوسطه باشند جهت‌مشاغل‌سیمبانی‌وششم ابتدائی جهت مشاغل‌نامه رسانی و نگهبانی و پیشخدمتی و باسوادخواندن و نوشتن برای کارهای حفاری و باغبانی و کارگری و کارگری انبار نیازدارد و بطور دستمزد بگیر بیمه‌ای از طریق مصاحبه باشرایط زیر استخدام مینماید .
۱ـ تابعیت ایران .
۲ـ سن حداکثر سی سال . (متولد ۱۳۲۴ به بالا).
۳ـ دارای برگ پایان خدمت سربازی یا معافیت دائم قانونی .
۴ـ داشتن سلامت مزاج و عدم اعتیاد به افیون ومواد مخدر .
داوطلبان واجد شرایط فوق با در دست داشتن عین شناسنامه عکسدار و برگ خاتمه خدمت یا معافیت دائم قانونی و یکبرگ رونوشت شناسنامه و دو قطعه عکس ۴×۶ غیر فوری میتوانند جهت مصاحبه حضوری از تاریخ ۸ر۱۱ر۵۳ تا آخر وقت اداری روز ۱۰ر۱۱ر۵۳ باداره امور کارگران واقع در امیرآباد شمالی جهت مرکز تلفن خودکار مراجعه نمایند .
م الف ۲۱۵۹۹

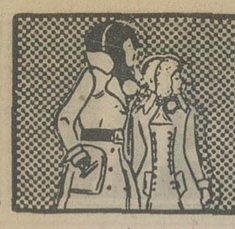

# نیازمندیهای اطلاعات تلفنی آگهی قبول میکند

## ۳۱۱۲۲۴-۳۱۱۲۲۵
## ۳۱۱۲۲۹-۳۱۱۲۳۰

خانمی جهت نگهداری از یک بچه امریکائی تمام وقت باکمی آشنائی بزبان انگلیسی نیاز است لطفا باتلفن ۸۹۴۴۳۸ یا صندوق پستی ۷۱۷تماس بگیرید.
۱ـ۲ آ ـ ۱۵۵۲۵

**راننده گریدر**
با سابقه کار استخدام میشود تلفن ۴۵۴۹۱

**راننده دوشخصی متاهل**
باضامن معتبر برای سه‌روزدر هفته نیازمندیم تلفن ۸۹۵۴۳۳
۱ـ۳ آ ـ ۲۲۴۳۳

**آگهی استخدام**
کارخانجات اتومبیل سازی
# مزدا
۱ـ انباردار قطعات یکنفر
۲ـ نقاش وارد بر نکهای کوره‌ئی یکنفر.
۳ـ تعدادی کارگر صافکار
۴ـ چند نفر مکانیک ماشین‌آلات صنعتی.
۵ـ عده‌ای برق‌کار وارد بدستگاه‌های نقطه‌جوش و تاسیسات.
داوطلبانیکه دارای برگ پایان خدمت و سواد خواندن ونوشتن هستند به کارگزینی کارخانجات اتومبیل سازی مزدا واقع در ۲۱ کیلو متری جاده قدیم کرج مراجعه نمایند.

دونفر مکانیک با گواهینامه رانندگی استخدام میشوندتلفن ۷۶۴۹۴۲
آ ـ ۲۲۳۸۱

**خانمی حدود چهل سال**
برای خانه‌داری فامیلی‌در لندن نیازمندیم
۳۰۲۴۷۶ ـ ۸۸۱۳۶۵

**یکنفر پیشخدمت زن**
که به امور خانه‌داری وارد باشد بطور شبانه‌روزی مورد نیاز است تلفن ۶۲۳۴۲۳
آ ـ ۲۲۳۸۵

## شریک

**برای تاسیس یك‌شرکت**
بچند نفر شریک که درشوفاژ وتهویه تجربه داشته باشد نیازمندیم بدون تیتر تلفن ـ ۷۹۳۸۱۱
۱ـ۲ آ ـ ۲۲۳۱۴

## جویای کار

جوانی باگواهینامه ۲ شخصی و ۱۰ سال سابقه اشپزی (بهترین غذای ایرانی‌وفرنگی) از ۸ صبح تا ۸ شب جویای‌کار براهنمای شماره ۱۳۴۷روزنامه اطلاعات تلفن ۳۱۱۰۸۰مراجعه فرمائید.

راننده دوشخصی متاهل۳۰ ببعد آماده کار تلفن ۵۴۷۲۹۷

**متصدی‌خرید خارجی**
مسلط بزبان انگلیسی‌ومکاتبات تجارتی با ۱۵ سال سابقه کار در امور واردات‌بارفرانس‌خوب جویای کار مناسب در تهران میباشد تلفن ۶۲۴۰۲۸

**مهندس کشاورزی**
متخصص کشت مکانیزه فارغ‌التحصیل آلمان غربی باتجربه کارگافی در هر نقطه ازایران جویای کار است خواستاران‌با تلفنهای ۶۶۳۰۷ و ۶۶۸۳۲۸ باآقای عشقی تماس حاصل فرمایند.
۱ـ۴ آ ـ ۱۵۷۲۱

**سرپرست حسابداری**
با تجربه و با سابقه تمام وقت آماده خدمت‌است‌تلفن۸۵۲۶۰۶
۱ـ۲ آ ـ ۱۵۷۱۱

لیسانسیه حقوق قضائی با۸ سال تجربه آماده کار جهت شرکتهای خصوصی تلفن ـ ۳۴۹۴۶۷
۱ـ۲ آ ـ ۱۵۶۴۳

## املاک و مستغلات

**فروش**
**در شمال شهر**
همه‌نوع خانه های ویلائی و مستغلاتی‌بفروش‌میرسد۸۴۵۵۴۴
۱ـ۲۵ آ ـ ۲۱۵۷۱

## ساختمان

۴ طبقه دارای چهار دستگاه آپارتمان
۲ اطاق خوابه ـ با هال و سالن ناهارخوری و پذیرائی با زیر بنای هر دستگاه ۱۱۳ متر با سرویس کامل واقع در بهترین نقطه خیابان پاستور بقیمت هردستگاه ۲۶۰ هزار تومان بفروش میرسد تلفن های
# ۹۳۸۴۴۹
# ۹۳۷۰۶۲

**خانه های ویلائی در تهران پارس ۷۸۶۴۳**

خانه فروشی
پائین‌تراز۴۵ متری سیدخندان ( ارمن ) ۱۵۰ مترینا ۴اطاق سالن ـ سرویس ـ تلفن ،بدون واسطه . عصرها ۸۸۸۵۸۲
۱ـ۳ آ ـ ۲۲۰۰۷

خانه‌ای بمساحت ۳۷۵ متربر ۱۴ دوطبقه ۶ اطاق و یکهال شوفاژ روشن قیمت ۱۲۰۰۰۰۰ تومان‌تلفن ۶۲۷۷۸۴و۶۲۹۴۶۸
۱ـ۲ آ ـ ۲۲۲۵۳

خانه‌ای بروشی
یوسف‌اباد محمدرضاشاه‌خیابان شانزدهم پلاک۱۷چهارصددودو متر سه طبقه قدیمی بادوفیش تلفن اماده ۷۹۰ هزار تومان
۱ـ۳ آ ـ ۱۰۵۰۹۷۲

**خانه قدیمی‌ساز**
مستغلاتی ۲۰۰ متر دو طبقه باتلفن آب و برق در خیابان درختی ـ آمل(خیابان‌شاهرضا) بدون واسطه ۴ تا۸ عصر تلفن ۸۷۱۶۳۰
آ ـ ۱۵۰۹۹۱

**فروش خانه های ویلائی تهران‌پارس ۷۸۰۴۶۸**

خانه‌ای بمساحت ۱۳۳متروا‌قع در قلهک خیابان دولت دارای ۲اتاق وهال و سرویس کامل باتلفن بفروش میرسد طالبین‌از ساعت ۱۶ ببعدباتلفن۸۶۳۹۴۳ مراجعه نمایند .
آ ـ ۲۲۲۷۱

**خانه فروشی**
خانه‌ای بمساحت ۲۹۶ مترباد و اتاق‌وحیاط و چندین‌باب‌مغازه برخیابان دونبش درخیابان رباط کریم بقیمت زمین‌بفروش میرسد یابازمین‌درتهران‌معاوضه میشود تلفن ۶۲۳۸۷۶
آ ـ ۲۲۴۳۷

**خانه نزدیك دانشگاه**
۳۰۰ متر باشش اطاق و تلفن‌با تراکم بسیار زیاد بقیمت زمین ششصدهزار تومان میفروشیم‌ـ ۳۱۹۷۸۴ بنگاه گوشان .
۱ـ۲ آ ـ ۱۰۷۲۹۸

**اکازیون**
امتداد ۴۵ متری سید خندان انتهای سرسبز بر میدان ۱۲ طبقه همکف ۲ اطاق ۴×۶ و ۴×۳ متر باسرویس کامل و هال و کاغذ دیواری ۱۵۰هزار تومان تلفنهای ۶۳۵۹۸۶ و ۸۴۴۵۰۸
۱ـ۱۰ آ ـ ۲۱۷۵۵

خانه های ویلائی و مستغلاتی باسماحتهای متفاوت شخصی‌و مهندسی‌ساز‌مجهزبه‌تمام‌سرویس در خیابانهای عباس‌آباد،وزراء جردن پهلوی ونک ، داودیه جاده قدیم شمیران شرکت‌تهیه مسکن اسپانکو تلفنهای ـ ۶۲۰۱۰۷ و ۶۲۲۰۶۵
آ ـ ۲۱۵۷۴

فروش یا اجاره‌ساختمان‌دوطبقه مستقل بدون‌واسطه‌سلطنت‌اباد جنوبی خیابان ۲۵شهریور۳۰۰ متر زمین ۶۰۰ متر زیربنا ـ مهندسی‌ساز فوق‌العاده محکم وزیبا ـ با شوفاژ ـ کولر ـ تلفن ـ موکت ـ پرده‌مکرکره ـ گاراژ ـ فروش یک میلیون و دویست هزار تومان اجاره۱۱۵ هزار تومان تلفن ۷۷۳۰۹۰
آ ـ ۲۲۰۱۰

**خانه دارای دودستگاه‌دو طبقه و سه‌طبقه کهنه کنگی ۳۰۰ متر دارای حیاط آب وبرق خیابان ایران کوچه دکترسنگ بمبلغ سیصد هزارتومان بدون واسطه فروشی تلفن ۶۳۹۶۵۵**

**خانه‌دوونیم‌طبقه‌باتلفن و سرویس کامل خیابان خوش فروشی عصر ها تلفن ۹۵۳۵۲۳**

**مجیدیه شمس اباد خانه جنوبی با تمام وسایل ۲۵۰ متر ۱۵۰ متر زیر بنا ۴ اطاق هال وزیر زمین تلفن ۳۹۱۱۲۶**

**مدرنترین ویلاومستغلات**
از ۸۰۰ هزار تومان تا ۵ میلیون تومان موجود است‌تهیه مسکن گورش‌تلفنهای۸۴۷۹۸۲و ۸۵۲۷۳۶

**واقع در شاهرضا ابوریحان اول‌ناهید**
یک منزل دارای ۵ اطاق‌فوری بفروش میرسد تلفن ۸۴۲۳۱۹
آ ـ ۲۲۲۵۸

**خانه های نوساز تهران پارس ۴ تا ۱۲ اتاقه با وام بانکی ۷۸۱۹۱۸**

**خانه های‌ویلائی‌درتهران پارس ۷۸۱۳۷۳**

**سید خندان فرمانیه نیاوران سلطنت‌آباد‌جدید خانه و زمین فروشی دفتر حاتم تلفن۸۵۶۶۵۵**

**خانه فروشی با شوفاژ**
بالای بلوار ویلائی با پنج اطاق خواب سالن و نهارخوری و نشیمن ـ اطاق مستخدم طبقه همکف پارکت‌بالاباموکت‌مفروش است یک میلیون و سیصدهزار تومان میفروشیم با ۳۱۹۷۸۴ بانگاه کوشان تماس بگیرید .
۱ـ۲ آ ـ ۱۰۷۲۹۹

**خانه‌ای جنوبی درکیشا**
۳۰۰ متر زمین ۲۲۰ متر بنا ۵ اطاق یک طبقه شخصی‌ساز آب و برق و تلفن قیمت ۶۵۰ هزار تومان تلفن ۶۳۷۵۵۰
۱ـ۳ آ ـ ۲۲۳۷۶

**آپارتمان فروشی**

**آپارتمان لوکس**
تعدادی اپارتمان‌مدرن‌باهن‌کوئل و اسانسور و تلفن مستقل‌وتمام تجهیزات لازم از ۲الی۵اطاقی آماده جهت فروش ۴۴۰۲۲
۱ـ۷ آ ـ ۲۱۳۰۷

**در خیابان قدیم‌شمیران روبروی درب بی‌سیم خیابان بسطامی‌آپارتمان های ۳ و ۴ اطاقه لوکس بفروش میرسد تلفن ۷۷۵۹۱۰**

**فروش آپارتمان لوکس و شخصی ساز نزدیك فروشگاه کورش**
چند دستگاه آپارتمان مدرن هردستگاه دارای سه اطاق خواب ـ سالن پذیرائی وناهار خوری ـ هال بزرگ ـ تماما بالوستر ـ سرویس‌کامل‌ایرانی و فرنگی ـ شوفاژ روشن ـ آبگرمکن گازی ـ کولر ـ تلفن مستقل ۵۵۰ هزار تومان .
نشانی : بهلوی روبروی پمپ بنزین فروشگاه کورش کوی۱۲ متری غفاری پلاک ۳۰ تلفن ۹۳۶۶۹۸
۱ـ۳ آ ـ ۲۲۳۶۱

## گاجره

**نزدیکترین پیست‌اسکی**
و محل ییلاقی برای اشخاص خوش ذوق اپارتمانهای‌استودیو مدرن دواطاقه با شوفاژوتهویه و سرویس بفروش میرسد باتلفن ۸۳۳۷۰۰ و ۸۳۳۹۰۰ مهتاب
۱ـ۱۰ آ ـ ۲۱۹۶۹

یکدستگاه اپارتمان یک اطاقی باشوفاژ روشن سرویس کامل موکت بدون واسطه ۱۱۰ هزار تومان تلفن ۶۳۳۵۹۶
۱ـ۳ آ ـ ۲۲۰۲۷

**آپارتمان ۲اطاقه بفروش میرسد . بعداز ظهرهااز ساعت ۵ تا ۶ با تلفن ۸۴۳۳۳۲**

**آپارتمان سه اطاقه**
باهال و سرویس کامل کاغذ دیواری موکت لوله‌کشی شوفاژ واقع در سرسبز نارمک بعلت مسافرت فوری نقدا بفروش میرسد تلفن ۷۹۱۴۹
۱ـ۴ آ ـ ۲۲۳۸۸

**فروش آپارتمان پس از تخفیف ۳۰درصد**
**بقیمت های زیر**
در مدت چندروزآپارتمان های قبلی درخیابان های ۴۵ متری سید خندان و تهران‌پارس و کامران و ۱۵۲ وکامیاب و ظفر وولیعهد و میدان های فرح و ۲۳ و ۲۲ و ۱۸ و ۲۵ شهریور و هفت‌حوض نارمک بواسطه ارزانی وزیایای فراوان قبل‌از آنکه داخلی ساختمان گچکاری شود بفروش رسید. اینک آپارتمان های جدید با شوفاژ روشن وموکت و گاراژ وحیاط ونمای سنگ شامل ۳ و ۴و۵ اطاقی بقیمت های :
۱۵۰ و ۱۵۵ و ۱۶۰و۱۷۰و ۱۷۵ و ۱۸۰ و ۱۸۵ و ۱۹۰و ۱۹۵ و ۲۰۰ و ۲۲۵ و ۲۳۰ و ۲۳۵ و ۲۴۰و۲۴۵و۲۵۰و۲۵۵ هزار تومان‌درخیابان های‌پارک وگلزار و میدان ۸ درامتداد ۴۵ متری سیدخندان‌وسایرنقاط مرغوب باسه امتیاز ارزانی و مرغوبیت وعدم کمیسیون‌بفروش میرسد . لطفا همه روزه از۱۰ صبح الی ۷ بعدازظهر وایام تعطیل تمام وقت به آدرس : میدان شهرداری نارمک جنب تالار پوشاک داخل کوچه درب ششم دست چپ مراجعه فرمائید .

**تلفن ۷۹۱۵۵۴**

**فروش آپارتمان در بی سیم آباد نزدیك پهلوی**
چند دستگاه آپارتمان مدرن و کاملا نوساز هر دستگاه دارای دو اطاق خواب ـ سالن‌پذیرائی وناهارخوری ـ هال بزرگ ـ سه‌کمد ـ سرویس کامل‌ایرانی و فرنگی ـ شوفاژ روشن ۳۹۰ هزارتومان .
**طبقه حیاط‌دارباز یرزمین بزرگ ۴۲۵ هزار تومان**
نشانی : بهلوی قدری‌بالاتر از سه راه عباس‌اباد پاکان اول خیابان راستی پلاک۱۴بصورت زیر نیز میتوان بمحل مراجعه نمود .

**خیابان نوزدهم‌محمدرضا شاه (پارك شفق)خیابان ابن سینا چهار راه‌ناظمی روبروی مرغ‌فروشی تلفن ۹۳۶۶۹۸**
آ ـ ۲۲۲۶۳

**۴۵متری سیدخندان‌مجیدیه‌اول جهان‌تربیت ساختمان ۲ نبش آپارتمانهای ۳و۱ طاقه باهال‌و سرویس کامل شوفاژ روشن بقیمت ۱۲۰الی۲۵۰هزار تومان بفروش میرسد تلفنهای ـ ۸۴۵۸۱۳و ۸۴۱۷۴۷**
۱ـ۳ آ ـ ۲۱۳۹۶

**آپارتمانهای شخصی ومهندسی ساز از ۱۲۰ الی ۳۱۰ متر مجهزبه‌تمام سرویس درخیابان های عباس‌آباد ، وزراء وک جردن پهلوی آماده فروش شرکت تهیه مسکن آسیانکو تلفنهای ۶۲۲۰۶۵ و۶۲۰۱۰۷**
آ ـ ۲۲۳۶۹

**آپارتمان فروشی**
خیابان بیات چهار اطاقی با شوفاژ روشن تلفن ۹۲۷۳۴۷
۱ـ۱۰ آ ـ ۲۱۱۷۸

**آپارتمان در شمال شهر ۲ و ۳ اطاقه‌خواباگاه‌مدرن و شخصی‌ساز تلفن دفتر فروش ۸۳۴۵۷۰ و ۸۳۲۷۴۱**

**فروش آپارتمان نزدیك میدان ۲۵ شهریور**
چند دستگاه آپارتمان لوکس و کاملا نوساز هردستگاه داراى سه اطاق خواب ـ سالن‌پذیرائی و ناهارخوری ـ هال بزرگ ـ سرویس کامل مهندسی‌ساز ، شوفاژ روشن ، موکت ، پرده‌مکرکره، کاغذ دیواری واقع در ادامه ۴۵ متری سید خندان بفروش میرسد تلفن ۷۹۴۶۹۶
۱ـ۳ آ ـ ۲۲۳۵۹

## چند دستگاه آپارتمان

**۲ و ۳ اطاقی بر خیابان بلوار غربی نزدیك پارك فرح و چند باب مغازه تخلیه نوساز**

**برای محل کار**
یکجا یا جداگانه بفروش میرسد دفتر جمشید
# ۹۲۸۰۸۲

**چند دستگاه آپارتمان خیلی خیلی لوکس**
دارای یک اطاق خواب‌سالن پذیرائی و نهارخوری‌باسرویس کامل مهندسی‌ساز ، شوفاژ روشن ، موکت ، پرده‌مکرکره، کاغذ دیواری واقع در ادامه ۴۵ متری سید خندان بفروش میرسد تلفن ۷۹۴۶۹۶
۱ـ۳ آ ـ ۲۲۳۱۱

**فروش آپارتمان لوکس و کاملا نوساز درعباس آباد**
طبقه اول وسوم‌ساختمانی‌مدرن هرطبقه دارای سه اطاق‌خواب سالن پذیرائی وناهار خوری‌ـ هال بزرگ ـ سرویس کامل ایرانی وفرنگی‌ـ شوفاژروشن‌ـ تلفن مستقل ۵۴۰ هزار تومان نشانی : فرح شمالی‌ـ آپادانا‌ـ خیابان نیلوفر ـ خیابان دهم پلاک ۳۸ تلفن ۹۳۶۶۹۸
۱ـ۳ آ ـ ۲۲۳۶۰

**آپارتمان فروشی پهلوی بالاتراز رستوران چاتانوگا کوی شناسا ـ پلاك ۳۸ تلفن ۶۳۳۴۲۶**

**مجهز ترین آپارتمان**
۱و۲و۳ اطاق خوابه باف‌کوئل تلفن گاراژ دربهترین نقطه امیرآباد شمالی بیواسطه ۸۴۴۰۲۳ و ۸۴۵۷۰۱
۱ـ۱۲ آ ـ ۲۱۱۵۸

**ابتداء ۴۵ متری سید ـ خندان مقابل کاج دوم‌ه دستگاه آپارتمان ۴اطاقه با سرویس کامل شوفاژ روشن جهت فروش‌آماده است۷۷۶۳۱۱و۷۷۰۲۴۲**

**آپارتمانهای**
مدرن فروشی ۶۳۴۲۵۵
سی متری شیبانی آپارتمان چهار اطاقه با سرویس کامل فروشی ۴۵۴۲۶

**لوکس ترین آپارتمان های ۳، ۴ ، ۵ اطاقی با وام‌بانکی گیشا۶۳۷۳۴۹ و ۶۳۷۳۳۷**

**آپارتمان‌فروشی ۴۹۷۴۰**

**ویلای مشجر در شمیرانات**
تعدادی ویلای مجلل و بزرك درمنطقه‌محمودیه‌ـ الهیه ـ فرمانیه‌درفضای ۱۰۰۰ ، ۱۵۰۰ ، ۲۵۰۰، ۳۵۰۰ ، ۵۰۰۰ و ۱۰۰۰۰ متری با ساختمان های عالی و شخصی مجهز بشوفاژ و تهویه وسالن های بزرك و اطاق خواب متعدد با حمام وسرویس کامل قیمت متناسب با متراژ و بنا میباشد. تلفن ۴۰۰۰۰ و ۶۶۰۰۰۰

## زمین فروشی

**زمین در هاوائی**
روبروی افیانوس حوالی ملک چارلز لیندبرگ دوقطعه زمین چهل‌جریبی مناسب برای هتل سازی ـ سرمایه گذاری یا زمان بازنشستگی و غیره هر قطعه بمبلغ چهارصدو هشتاد هزار دلار بفروش میرسد :
Paul Breese, P.O.
Box 181
Waimanalo, Hawaii
96795
Tel: (808) 742-6381

**فرمانیه زمینی‌مرغوب**
۱۶×۴۸ فروشی تلفن۴۱۳۴۴
۱ـ۳ آ ـ ۲۲۴۲۶

**طاووسیه کرج**
۲ قطعه زمین ۱۰۰۰ متری مقطوع متری ۳۷۵ ریال تلفن ـ ۲۷۵۹۶
۱ـ۲ آ ـ ۲۱۹۸۴

## زمین
جاده قزل حصار جنب
# آریاشهر کرج
۵۰ قطعه تفکیکی
از ۸۰۰ متر تا ۱۲۰۰ متر
آماده فروش میباشد
تلفن ۴۲۴۴۷

۱۰ کیلومتری میدان شهباد زمین باقساط
# ۳۶ماهه
# برای‌شما
# ۹۷۳۲۶۴

**توجه فرمائید**
بهترین قطعات ۱۲۰ متری باسند مالکیت از
**اراضی سلیمانیه**
جنوب شرقی تهران در اختیار این شرکت میباشد متر مربعی ۹۰۰ ریال تلفن ۸۳۶۹۲۰

**قطعات ۹۰۰ و۵۰۰متری**
**اقبالیه کرج**
**متری ۱۷ تومان**
**زمینهای‌پرسپولیس‌کرج**
**متری ۷ تومان**
قطعات ۱۰۰۰ متری مقابل مهرشهر با آب برق وآسفالت شده نقد و اقساط موسسه ساختمانی زمین‌ومسکن مقابل درب شمالی کاخ دادگستری طبقه فوقانی بانکصادرات‌تلفن
# ۳۱۶۹۲۱

**فروش زمینهای مشیریه و مسعودیه تلفن ۳۵۴۵۵۴**

**بورس‌زمینهای‌تاکستان، ناصر آباد ، باغستان ، گلشهر ، گوهردشت و مهردشت تلفن۹۲۵۳۴۸**

## فروش سرقفلی

**مغازه واگذاری**

**دوباب مغازه در میدان**
خراسان جنب سینما شهوند واگذار می شود علاقمندان به دفتر سینما مراجعه نمایند .
۱ـ۱۰ آ ـ ۱۰۵۲۲۸

**واگذار میشود**
دوباب مغازه تودرتو با جواز کسب نو فروشی یدکی اتومبیل خیابان خراسان شرقی تلفن ـ ۳۵۲۴۰۷ از ۱۰ الی ۱۲ ظهر.

**فوری واگذار میشود**
مغازه ۲ نبش فرش‌فروشی با جواز آماده واقع‌چهارراه‌تخت طاووس وفرح‌تلفن ۸۴۴۸۶۴

مالکیت سینما مهتاب و پنج‌باب مغازه متصل به ان در شیراز بفروش میرسد تلفن (عصرها) شیراز ۳۴۷۹۱ تهران۶۳۵۲۷۴
۱ـ۴ آ ـ ۱۵۵۳۳

**میدان فوزیه سلف ـ سرویس با جوازفروشی تلفن ۷۶۰۷۷۱**

**دفتر کار**
**حوالی مجسمه شاهرضا دو دستگاه با ۶ اطاق و سرویس کامل‌مجهزبه آسانسور و شوفاژ۲۵ هزار تومان به اقساط ۴ ماهه اجاری عصر ها تلفن ۹۵۳۵۲۳**

## اجاره‌داده‌میشود

**آپارتمان اجاره**

**آپارتمان دو طبقه دارای شماره تلفن مخصوص‌و سرویس کامل و گاراژو حیاط واقع در خیابان قدیم شمیران کوچه‌پارك روبروی تخت طاووس باجاره واگذار میشود تلفن ۸۴۹۵۰۱**

آپارتمان اجاره سه اطاق‌خواب باسرویس ، شوفاژ ، کولر و تلفن برای سکونت ویا محل‌کار
۱ـ۲ آ ـ ۲۲۳۷۴ تلفن ۴۶۴۴۱

**یك ساختمان ۱۰ طبقه در خیابان آیزنهاور دارای ۷۰ اطاق و فروشگاه بزرك وزیر زمین وسیع و ۱۸ رشته تلفن یکجا یا جداگانه اجاره‌داده میشود تلفن ۶۶۶۳۸۴**

**آگهی**
کارخانه‌ای در تهران‌پارس احتیاج به انبار سرپوشیده حدود ۳۰۰ متر مربع در حوالی تهران پارس و یا نارمك دارد .
دارندگان میتوانند روز های اداری با تلفن ۷۸۳۶۸۷ تماس حاصل نمایند .

**بیك نفر انباردار باسابقه جهت کار درتهران با ضامن معتبر نیازمندیم . تلفن ۷۸۲۲۵۸**

**بیك نفر برقکار باسابقه کار جهت‌کار در تهران نیازمندیم تلفن ۷۸۲۲۵۸**

**یك موسسه مهندسین‌مشاور به همکاری افرادزیر نیازمند است**
**الف ـ ۲نفر مهندس سویل آشنا بزبان انگلیسی و کارهای آب و فاضل‌آب از فارغ‌التحصیلان‌جدید**
**ب ـ دو نفر مهندس سویل آشنا به زبان انگلیسی با حداقل سه سال سابقه کار**
**ج ـ یك‌نفر ماشین‌نویس فارسی و لاتین**
**متقاضیان میتوانند با تلفن های ۶۶۲۴۶۷ و ۴۰۰۶۹ تماس حاصل فرمایند**

**شرکت سهامی خاص تریمف انترناشنال ایران بیکنفر خانم سکرتر که‌بماشین نویسی لاتین و زبان انگلیسی (خواندن ، نوشتن وگفتار) کاملا مسلط بوده و تجربه و سابقه کافی در این رشته داشته باشد نیازمند است از متقاضیان تقاضا میشود شخصا با دردست داشتن مدارك لازم بین ساعات ۸ تا ۱۴ روز های اداری بمحل‌شرکت خیابان قوام السلطنه جنب سفارت قدیم مصر شماره ۲۹ طبقه اول مراجعه نمایند .**

**آگهی استخدام مهندس کشاورزی**
بانک تعاون کشاورزی ایران برای خدمت در مناطق مختلف کشور بتعدادی مهندس کشاورزی که بیش از ۳۰ سال سن نداشته باشند احتیاج دارد، داوطلبان میتوانند با دردست داشتن اصل و فتوکپی مدرک تحصیلی ، برگ معافیت و یا خاتمه خدمت زیر پرچم ، یکبرگ رونوشت شناسنامه و یک قطعه‌عکس تاآخروقت اداری روز۱۷ر۱۱ر۵۳ باداره کارگزینی بانک واقع در خیابان شمالی پارک شهر مراجعه نمایند.
بانک تعاون کشاورزی ایران

**آگهی استخدام موقت**
سازمان هماهنگی ترابری کشور جهت اجرای پروژه آمارگیری در حومه تهران برای مدت یکماه به تعدادی دیپلمه نیاز دارد.
متقاضیان میتوانند تاتاریخ ۹ر۱۱ر۵۳ به کارگزینی‌سازمان واقع در خیابان تخت جمشید روبروی شرکت نفت شماره ۱ر۱۶۹ مراجعه نمایند. م‌الف ۲۱۵۳۴

**صاحبان زمین توجه‌فرمایند**
ما میتوانیم درایجاد ساختمانهای مسکونی، تجارتی وصنعتی ازمرحله اخذ جواز تااختتام ساختمان باشما همکاری کنیم .
**گروه مهندسین مشاور بیانکو تلفن ۸۳۷۷۶۸**

**شرکت لوله‌وماشین سازی ایران ـ سهامی خاص**
جهت تکمیل کادر کارگری کارخانجات تابعه به ۵ نفر کارگر به شرح زیر نیازمند است :
۱ـ کارگر صفحه تراش دروازه با ۳ سال سابقه کار ۱نفر
۲ـ کارگر فرزکارصفحه‌بلندباه‌سال سابقه‌کار ۱ نفر
۳ـ کارگر تراشکار کاروسل با ۵ سال‌سابقه‌کار ۱نفر
۴ـ کارگر دستگاه بورینگ باه‌سال سابقه‌کار ۱نفر
۵ـ کارگر دستگاه سنگ سمباده بزرگ با ۵ سال سابقه‌کار ۱ نفر .
واجدین شرائط همه روزه (غیر از ایام تعطیل رسمی) از ساعت ۷ر۵ صبح تا ۲ر۵ بعد از ظهر باداره مرکزی‌شرکت واقع در جاده دماوند تهران‌پارس جنب خیابان شماره ۱۱۳ قسمت امور اداری مراجعه‌نمایند.

**استخدام مهندس ، مترجم ، ماشین‌نویس**
یک سازمان دولتی به خدمت افراد زیر با حقوق مکفی نیازمند است :
مهندس مکانیک و یا ماشین‌آلات .
مهندس برق ( الکترونکنیک) .
مترجم زبان انگلیسی ـ که از عهده مکاتبات اداری و بازرگانی بخوبی برآید .
ماشین نویس لاتین .
واجدین شرایط درخواستهای خود را بضمیمه مشخصات کامل و سوابق کار و آدرس حداکثر تا تاریخ ۱۵ر۱۱ر۵۳ بصندوق پستی شماره ۱۵۱۴ ـ۱۱ ارسال دارند .
م‌الف ۲۱۵۹۸

**آگهی استخدام سرپرست مرکز تحقیقاتی**
یک سازمان دولتی به یک نفر محقق دارای مدرک دکترا در رشته علوم غذائی و یاصنایع کشاورزی‌و یاشیمی مواد غذائی یا شیمی الی مسلط بزبان انگلیسی جهت سرپرستی مرکز تحقیقاتی در شرف تاسیس . با حقوق‌مکفی نیازدارد واجدین شرایط می‌توانند درخواست خود رابه ضمیمه مشخصات کامل و سوابق‌کارو آدرس حداکثر تا تاریخ ۱۵ر۱۱ر۵۳ بصندوق پستی شماره ۱۵۱۴ ارسال فرمایند .
م‌الف ۲۱۵۹۸

**قابل توجه جویندگان کار**
از فارغ‌التحصیلان رشته‌های ادبیات فارسی ،زبان و ادبیات خارجی (عربی ، انگلیسی ، فرانسه ، آلمانی،روسی) علوم اجتماعی ، علوم اداری ، حقوق سیاسی ، حقوق‌قضائی، اقتصاد، تاریخ ، جغرافیا ، روانشناسی ، مددکاری اجتماعی، روابط عمومی و تبلیغات با شرایط زیر دعوت میشود که جهت راهنمائی شغلی به‌اداره اشتغال فارغ‌التحصیلان به‌اداره کل اشتغال واقع در خیابان ویلا چهارراه ناصر طبقه چهارم مراجعه نمایند.
۱ـ جنس مرد
۲ـ حداکثر سن ۲۷ سال
۳ـ دارای برگ پایان خدمت نظام وظیفه
**اداره کل اشتغال ـ وزارت کار وامور اجتماعی**
م‌الف ۲۱۵۲۳

**پشت‌بام خانه خودرا بما بسپارید**
عایق یکپارچه «ایزروف» بام خانه شما را حتی کامگلی هم که باشد مانند فولاد محکم و نفوذناپذیر کرده و برای همیشه از خطر چکه کردن وشکاف برداشتن محفوظ‌میسازد.
تلفن: روزها : ۵۳۲۴۰۹ـ شبها: ۸۹۲۴۶۴

**شریك جهت تاسیس**
# بیمارستان
برای تاسیس یك بیمارستان ۵۰ تختخوابی در نارمك بمشارکت و همکاری چند پزشك متخصص دررشته‌های مختلف‌نیازداریم تلفن‌های:
**۷۹۰۷۴۱ و ۷۸۲۹۳۱ و ۷۹۰۴۳۶**

**آگهی استخدام**
سازمان آب و برق آذربایجان بمنظور تکمیل کادرپرسنلی خود در ناحیه نیروگاه سدارس به خدمات افراد مشروحه زیر :
۱ـ پزشک عمومی ۱ نفر
۲ـ مهندس برق ۱ نفر
نیاز دارد داوطلبان میتوانند برای کسب اطلاع بیشتر ظرف مدت یک ماه از تاریخ صدور این‌آگهی باین سازمان‌وبا نشانی های زیر .
۱ـ تهران ـ بلوار الیزابت دوم خیابان میکده ساختمان امیرکبیر دفتر نمایندگی سازمان آب و برق آذربایجان
۲ـ تبریز ـ بلوار ششم بهمن قسمت کارکنان سازمان آب و برق آذربایجان .
مراجعه یا مکاتبه نمایند .
م‌الف ۲۱۲۳۷
مدیر عامل سازمان آب و برق آذربایجان

**آگهی استخدام در اداره آموزش‌وپرورش شمیران**
اداره آموزش و پرورش شهرستان شمیران تعدادی دیپلمه از بین سپاهیان دانش منقضی خدمت را بعنوان آموزگار رسمی جهت خدمت در روستاهای بخشهای تابعه خود استخدام می‌نماید داوطلبان واجد شرایط می‌توانند از تاریخ انتشار این آگهی بمدت ده روز جهت ثبت نام درساعات اداری به کارگزینی این اداره واقع در سریل تجریش خیابان سعدآباد مراجعه نمایند.
بدیهی است متقاضیانی که قبلا درخواست استخدام نموده وگواهی صلاحیت استخدام آنان نیز واصل گردیده درصورت مراجعه در مهلت مقرر حق تقدم خواهند داشت.
رئیس اداره آموزش وپرورش شمیران ـ امیرشاهی

**بانك ایران وانگلیس**
برای خدمت درشعبه اصفهان خود به تعدادی کارمند دیپلمه مرد نیازمند است داوطلبان‌می‌ـ توانند مدارك آدرس و یا تلفن خود را بصندوق پستی ۳۷۰ ارسال دارند .

**آگهی استخدام رسمی**
وزارت آموزش و پرورش طبق مفاد قانون استخدام کشوری و طرح طبقه‌بندی مشاغل معلمان کشور بمنظورتکمیل کادر آموزشی مدارس جامع کشور در مناطق مورد نیاز عده‌ای از دارندگان فوق دیپلم در رشته‌های .
۱ـ منشیگری .
۲ـ حسابداری .
۳ـ برق
۴ـ شیمی صنعتی.
۵ـ جوشکاری .
۶ـ تزئینات داخلی.
۷ـ نقشه کشی ساختمان.
۸ـ بیماریهای گیاهی .
را بعنوان دبیر مدارس‌جامع درگروه قطعی استخدامی‌ه استخدام میکند داوطلبان واجد شرایط میتوانندهمه روزه‌در ساعات اداری برای انجام تشریفات استخدامی و تعیین محل خدمت خود با در دست داشتن فتوکپی برگ پایان خدمت زیر پرچم یا معافیت دائم و دو قطعه عکس و فتوکپی‌مدرک فوق دیپلم وفتوکپی شناسنامه باداره کل امور اداری واقع در خیابان آبگاتان مراجعه نمایند.
مدیر کل امور اداری وزارت آموزش و پرورش
م‌الف ۲۱۵۱۱ محمود قدس

# نیازمندیهای اطلاعات تلفنی آگهی قبول میکند ۳۱۱۲۲۵-۳۱۱۲۲۴ ۳۱۱۲۳۰-۳۱۱۲۲۹

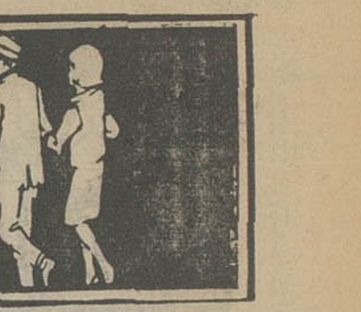

## اجاره داده میشود

خانه های ویلائی و آپارتمان مبله شده یا ساده یک تا ٥ اطاق خواب در شمال شهر اجاره داده میشود. تلفن های ـ ۸۲۲۴۳۱ ـ ۸۲۲۴۹۸ ۱ـ۲

## مورد نیاز برای اجاره

**یک انبار مسقف**
از پانصدالی هزار متر باتلفن مورد نیاز است تلفن ۳۱۹۲٦۲ـ ۳۱۸۷٦۸ ۱ـ۳ آـ ۲۲۴۴۲

یک اطاق باتلفن برای محل کار اجاره میشود تلفن ۸۴۷۱۲۱ ۱ـ۳ آـ ۲۲۲۲۷

بدوویلای ۲ تا ٥ اطاق‌خوابه با تجهیزات کامل ویا آپارتمان برای سکونت دوخانواده خارجی در شمال شهر نیازمندیم تلفن ۸٥۱۳۸۴ ساعت ٥ تا ۸ بعدازظهر ۱ـ٥ آـ ۲۲۲٥۷

مرد مجردی تازه ازآمریکا آمده احتیاج یک اطاق مبله یا غیر مبله با حمام دارد تلفن ۸۴۱۸٦۱

آپارتمان جهت محل کار خواهانیم تلفن ۸٥۹۹۸۸

یک شرکت فرانسوی بیک ساختمان مجهز با ۳۰ اطاق در شمال کریمخان زند نیاز دارد دارندگان ساختمان باشماره تلفن ۸۲۲۷٥٦ از ساعت ۸ تا ٥ بعداز ظهر تماس بگیرند. آـ ۲۲۳۹۹ ۱ـ۲

آپارتمان ۳ یا ۴ اطاقه برای خانواده ۲نفری ویک طفل مورد نیاز است تلفن ۳۱٦۷٥٦ مراجعه شود. آـ ۲۲۳۷٥

## مورد نیاز برای خرید

وردآورد، ملارد، سرحدآباد خریداریم تلفن ۹۲۱۷۷۹ ۱ـ۱۰ آـ ۲۰۷٦٥

**زمین**
زمینهای افسریه شاه‌آباد شرق مشیریه خریداریم ۳٥۹۴۰۸

اراضی تهران پارس خریداریم ۷۸۰۰٦۱

اراضی تهران پارس خریداریم تلفن ۷۸۸۴۹

**زمین در شمال**
(مازندارن و گیلان) خریداریم موسسه تک تلفن های ۴٥۱٦۸ و ٦٦۲۴٥۹ و ۴۳۴۹۹

مهرشهر، گلشهر بزقش آباد وگوهردشت خریدار و فروشنده‌ایم ۴۲٦۸۲

زمین تهران‌پارس خریداریم تلفن ۷۹۳۰۲۰

زمینهای ونک، ولنجک، دره قشلاق، زعفرانیه راخریداریم ٦۸۰۱۳٦

خریدار زمین تهران پارس ۷۸۱۴۳۴

اراضی صنعتی جاده‌کرج‌تهران بریم‌ام.آر.اس‌ام‌امسی کارگاه کارخانه خریدار و فروشنده‌ایم ۹۲۷۲۸۰

خریدار اراضی تهران پارس ۷۸٦۳۴

خرید اراضی تهران پارس ـ ۷۸۰۰۷۱

زمین افسریه‌خریداریم ۳۴۱۳٥۹

اراضی سازمان جای ودردشت خریداریم تلفن ۷۹٥۲۸۱ آـ ۲۲۱۸٦

خرید زمین تهران‌پارس ۷۸٦۴۳

## بنگاههای معاملات املاک

**دفتر مرکزی جلالی**
خریدار اراضی سعادت‌آباد و عباس‌آباد ودره قشلاق و شمیرانات و مبارک‌اباد تلفن ـ ٦۲٦۴۱۱ ـ ٦۲۴۱۹۳

**اگر فروشنده املاک باشید**
باتلفن ۳۱۹۷۸۴ یا با پست لالمزاربه بنگاه کوشان‌بفرمائید

**آژانس ۱۱۰**
خرید و فروش ساختمان، آپارتمان زمین نارمک تهران‌پارس ۷۹۰۵۳٦

**خرید و فروش آپارتمان های ۳ و ۴ اطاقی‌شرکت کوشک واقع در غرب شهرآراءتلفن ۹۷۲۸٥٥ املاک جاوید**

**دفتر پارس**
مستغلات در شهر و مرکز معاملات املات و عباس‌آباد و شمیرانات تلفن ۸۴۱٥٥۸

**خرید و فروش**
هرنوع خانه و مستغلات در خیابان کوکاکولا تلفن ۳۴۴۳٦٥ ساعتچی.

**بورس املاک شمیران**
دفتربراتی ۸۷۲٥۷٥ـ۸۷۷۸۷٥

## معاملات پول

پول موجود
**پول**
در مقابل چك كارمندی ملک ـ تلفن واتومبیل
۱۰ماهه هزاری ۱٥ تومان
۱٥ ماهه هزاری ۱۴ تومان
۲۰ماهه هزاری ۱۴ تومان
۳۰ ماهه هزاری ۱۲٫٥تومان
**۴۳٥۲۸**

هر مقدارپول شرطی لازم دارید با تلفن های
**۸۳۳۷۷٥**
**۸۳۰۸۳٥**
دفتر ٥٥٥ تماس بگیرید

**پول**
**نیم‌ساعته**
به سند اتومبیل و تلفن ساختمان با سود بانکی
**۸۳٦۷۳٥**

**پول**
فوری ۳ دقیقه با سود بانکی بدون کارمزد
به سند ساختمان ـ اتومبیل‌شخصی‌ـ‌تاکسی، کرایه ـ تلفن ـ چک ـ مازاد ساختمان بدون‌خرج محضر
**۸۳۰۸٥۲**
**۸۳۲۹۸٦**
آدرس: شاهرضا بین‌رامسرو فرصت جنب‌بانک‌عمران‌موسسه ایران شاد.

**پول فوری**
در مقابل هر نوع اتومبیل و تلفن و چک کارمندی هزاری ۱٥ تومان
**۷٦۳۸۴۰**

وام به تلفن اتومبیل‌ملک
**۹۳۱۷۲۱**
**۹۳۴۷۱٦**

**داد و ستد پول**
در مقابل ملک باسودعادله روز در مقابل مازاد ملک تا۲٥ هزارتومان‌درمقابل اتومبیل‌وتلفن تا۲٥هزار تومان ۱۰ روزه تا ۳٦ ماهه دلخواه شما فورا وام داده میشود تلفن
**۴۹۰٥۰**
**۴٥۰٥۷**

دادوستدپول از ۲ میلیون ریال ببالا پاکپور ٦٦۴٦۱۸، ٦٦٦۲٦۳ و ٦٦۰۲۰۰

**پول**
فوری باقساط ۲۰ و ۳۰ ماهه در مقابل تلفن و اتومبیل هزاری ۱٥۰ و ۱۲٥ریال ـ چک‌کارمندی و مازاد ملک درصورتیکه گرو یا در رهن باشد.
**۴۲۲۲۷**

**پول فوری با چک کارمندی**
**۷٥۴۴۹۲**

با چک کارمندی وضامن
**۹۳۱۷۳۱**

بپول راکد شما هزاری ٥۰ تومان سود میدهیم
**۷٦۳۸۴۰**

پول فوری با بهره ارزان در مقابل‌خانه ومستغلات ۸۳۹٥۰۰

**پول**
نیم ساعته بدون کار مزد
**باسود بانکی**
درمقابل سنداتومبیل تلفن بدون خرج محضر
**ملک**
**۷٥٦۴۲۴**
**۷٥٦۴۲٥**
**۷٥۷٥۳٥**
**۷٥۷۲۹۴**
آدرس: جاده‌قدیم‌شمیران‌مقابل سینما مولن‌روژ جنب شهناز ۱ ساختمان ۳۱۲ طبقه‌اول‌پلاک٥ شرکت ویکتوریا.

**اسکناس**
قبل از اینکه میخواهید از موسسه‌ای روی چک کارمندی
تلفن ـ اتومبیل ـ ملک خودوام بگیرید با ماتماس‌حاصل‌فرمائید
**بنفع شماست**
تلفن ٦٦۷۸۸۴ (۴۱٥۱۰ داخلی ۲۲) آـ ۲۱٦۷۱

**دویست و پنجاه هزار تومان**
پول شرطی موجود ۷٦٥۷۴٥

وام شش ساله با بهره ۸٫٥٪ تلفن ۸۳۲۹۸٦ و ۸۳۰۸٥۲

پول فوری با سود بانکی در مقابل خانه‌مستغلات ۹۲۸۴٦٥

**قلک وام میدهد**
درمقابل مبیع ارزنده قلک فورا وام میدهد تلفن ۷٦٥۷۴٥

وام به چک کارمندی ۴۴۲۲۰

پول٥٫۱شاهی٦۲۴۸۷۳

خانه پول ـ فرح شمالی مرکز معاملات پول تهران ۸۴۸۳۸۸

پول ارزان و فوری موجود است دفترسام۸۲۲٦٥۹

**مورد نیاز**
بپول راکد شما باانتقال مبیع هزاری ٥۰ تومان سود میدهیم ۷٥٦۴۲٥

پول شرطی درمقابل‌خانه مستغلات‌فوری‌نیازمندیم ۹۲۸۴٦٦

پول جهت خانه درشمال شهر نیازمندیم۸۲۸۳۴۹

**شرکت بازرگانی**
**امداد**
پول راکد شما راباسود جالب و تضمین کامل بجریان میگذارد تلفن ۹۲۱۹۳۱

پول درمقابل خانه‌ارزنده نیازمندیم ۷٥٦۴۲٥

پول شرطی نیازمندیم ۸۲۲٦٥۹

## قبوض

**مژده**
وقتی در مقابل فرش، طلا، جواهر خود ازبانک کار گشائی وام دریافت داشتید ما هم مجددا به مازاد ارزیابی قبوض‌شما وام میدهیم تلفن۴٥۱٦۸ و ٦٦۲۴٥۹ و۴۳۴۹۹

قبوض شهرداری و قرضه‌های دولتی را خریداریم پاکپور ـ ٦٦۴٦۱۸و٦٦٦۲٦۳ و٦٦۰۲۰۰ آـ ۲۲۱۸۱

خریدار قبوض‌شهرداری ۴٥۹٥۷

قبوض بانک کارگشائی هرنوع خریداریم و یا فورا بشما وام میدهیم ۸۳٦۴۲۲

## معاملات تلفن

بنفع شماست قبل از خرید و فروش تلفن با ۸٥۳۰۳۱ تماس بگیرید.

خرید و فروش هرنوع شماره تلفن با نصب ۸۲۰۸۴۱

خرید و فروش تلفن ۲۱۷۴۳۷ اسلامبول کمپانی ۱۷ و ۲

خریدوفروش‌هرنوع‌تلفن۸۹۴۰٥۰

**فروش**
فروش هر نوع شماره تلفن با نصب فوری ٦٦٥۷٥۷

فروش تلفن ٥۳۳۰۳۰

خرید و فروش انواع تلفن با نصب ٦٦۷۸٥۰

فروش تلفن با نصب ۸۲۱۸۸۲

فروش تلفن در هر مکان فوری تلفن ۷۷۰۰٥۸

فروش تلفن در هر مکان ٦٦۱۸۱۸

**خرید**
خرید هرنوع تلفن ٦٦٥۷٥۷

تلفن در هر منطقه‌خریدار با نصب فروشنده‌ایم ۸٥۳۰۳۱

خرید تلفن در هر مکان فوری تلفن ۷۷۰۰٥۸

تلفن ۳و۷و٦۲ خریداریم ۳۰۳۲۳۷

خرید و فروش تلفن ٦٦٥۸۰۸

تلفن ٦۲ بقیمت خوب خریداریم ٦٦٥۸۰۸

خریدار تلفن شما ۸۲۱۸۸۲

خرید تلفن در هر مکان ٦٦۱۸۱۸

خریدار تلفن ۲۳۰۳۰

۷۹ خریداریم۷۹۱۳۴۹

## تزئینات ودکوراسیون

کاغذدیواری
موکت وکفپوش
**پلاستر**
(باشرایط دلخواه شما)
دفترمرکزی ـ چهارراه امیراکرم
٦٦۸۸۳۳ـ٦٦۸۸۳۲
٦٦۷٦۱٦ ٦٦۷٦۱۷
شعبه گیشا ٦۳۲۹۱۴ ٦۳۱۹۴۷
شعبه باغشاه ٦٦۰۷۷۲
شعبه بازار ٥۳۳۷۹۷
نمایشگاه تجریش ۸۷۴۳۰۲

**با ۳ تومان**
باروزی سه تومان منزل و محل کار خود را با بهترین انواع کاغذ دیواری. پرده کرکره موکت و کفپوش تزئین فرمائید تزئینات مارال ۹۷٥٥۱۸

**تزئینات تهران ویلا**
مرکز پخش انواع کاغذدیواری موکت پرده پارچه‌وکرکره‌وکلیه لوازم تزئینی باتخفیف کلی ـ ۹۷٦٦۸٦

**حراج**
باشرایط دلخواه و تخفیف کلی منزل و محل کار خود را تزئین نمائید تلفن
**۹۲٦۳۳٦**

حراج ـ حراج
کاغذ دیواری متر مربع بانصب ۳۰الی۴۰ ریال پرده کرکره‌متر مربع ۴۱۰ ریال تلفن۷۷۲۹۱۳ و ۷۷۷۲۰٥ شعبه اصفهان ـ ۳۹۸۲۳

**دکوراسیون**
**۲۴اسفند**
انواع تزئینات داخلی ساختمان میپذیرد تلفن ۹۲۲۴۰۷

**۳تومان**
باروزی ۳ تومان منزل و محل کار خود را تزئین نمائید.
تلفن ۴۷۴۷۴

**نقد و اقساط**
**تزئینات الهام**
پرده کرکره امریکائی با نصب متر مربعی ۴۹۰ ریال کاغذ دیواری و موکت ایرانی و خارجی با ۲۰ درصد تخفیف پرده پارچه با دوخت. نصب مجانی. اف.اف درب کشوئی با تخفیف کلی تلفن ۹٥٦۹۸۰

**موکت** متری ۲۰ تومان تلفن ۷٦۰۷٦۳

دفتر تاسیساتی وتزئیناتی ساختمانی اینشتین ـ خوشدل تلفن ۸٦٥۲۸۳

**موکت**
متری ۲۰ تومان دکور تکنیک تلفن های ۸۳۳٥۱٥ و ۸۳۹٥۰۱

**نقدواقساط**
آسفالت سیمانکاری و موکت و کاغذ دیواری ـ تعمیرات تلفن ۴۸۰٦۳

تزئینات‌ساحل۸۴۳۱۹٦
کلیه بنائی رنگ‌امیزی‌ساختمان

موکت فوری ۷۷٥۷۷٥
پرده کرکره فوری ۷۷٥۷۷٥
در کشوئی فوری ۷۷٥۷۷٥
کاغذ دیواری فوری ۷۷٥۷۷٥ ۱ـ٦۲ آـ۲۱۳۸۲

## برای ساختمان شما

**پاکتان**
انجام کلیه امور نظافتی نقاشی و دکوراسیون ساختمان ۸۳۸۱۷۲ و ۷٥۴۷٥۳

**۳تومان**
با روزی ۳تومان وبا یکتلفن انواع کاغذ دیواری ـ موکتو کفپوش برای منزل و محل‌کار شما نصب میشود تلفن‌های ٦٦۸۸۳۲ و٦٦۸۸۳۱ ٦٦۰۷۷۲ و ٦٦۸۸۳۳ ٦۳۲۹۱۴ و ٦۳۱۹۴۷ ٥۳۳۷۹۷ و۸۷۴۳۰۲

**شرکت نشت‌جو**
تشخیص و تعمیرمحل‌فرسودگی لوله های آب تلفن ۸۷۷۹۹۲و ۸۷۷۹۹۳

**شرکت ساختمانی آسیا**
سازنده اپارتمان ویلا بیمارستان درتهران و شهرستانها تلفن ـ ۸۴۷۲۸۸

**بنائی و نقاشی آسفالت تلفن**
**۷٥۹۷۲۱**

**چکه‌سقف**
ایزولاسیون پشت‌بام بدون خرابی تعمیرات شیروانی ۷٥۰٦۳۴

**اکوستیک**
فروش و نصب سقفهای کاذب صادکو تلفنهای ۸۱ـ۷٦۱۲۸۰

**آسفالت و عایق**
شمیران ـ قلهک ـ تلفن
**۸٦۱۳۲۷**

**چکه سقف**
**باایزامین پلاستر**
فرمول‌آمریکائی‌اگرپشت بام و شیروانی‌منزل‌شما عایق شود هرگز چکه نخواهد کرد شبهاتلفن ٦۳۲۲۲۹ و روز ها ۲٥۳۸۳

آسفالت و تعمیرات ٦۲٥۷۳۲

**لوله‌بازکنی**

**لوله‌بازکنی‌ولوله‌کشی مقدم ۹۲٥۳۷۴**

لوله بازکنی امید لوله کشی و تعمیر بنائی تلفن ۹۳٦٥۴۴

**لوله‌بازکنی فوری**
۸٥۲٥٦۸ـ۸۴۱۱۲٥

تخلیه چاه و لوله‌بازکنی فوری ۸۷۰۰۹۱

لوله‌بازکنی فوری سعدی تلفن ۳٥٥۴۷۳

لوله‌بازکنی‌ولوله‌کشی تخلیه‌چاه ۸۲۲۲۸٦

سازمان فنی ۱۱۰ لوله بازکنی باتراکم هوا ۷٦۳۷۸٥ـ۷٦۰۹۹۳

لوله بازکنی وتعمیر لوله‌کشی وبنائی ـ دروازه‌دولت ۸۲۷۴۰۸

لوله بازکنی یکساعته ۷٦٥۲۴۴

لوله‌بازکنی روزولت شبانه‌روزی ۴۷۱۴۳

تخلیه چاه
**تخلیه ولاروبی**
باحمل فضولات و لوله بازکنی
تلفن ٥۳۸۷۱٥

**تخلیه‌چاه**
ولوله بازکنی
تلفن : ٥۳۷۱۸۳

**تخلیه‌چاه**
ارزانتر از همه جا تلفن ۹۲۴۸۸۹

**تخلیه‌چاه**
٥۳۷۸۱۷ و ٥۳۸۳۲۷ ٥۳۴۴۲۲

**تخلیه‌چاه**
ولوله بازکنی
تلفن : ٥۳۱۷۰٥

**تخلیه‌چاه**
ولوله بازکنی
تلفن : ٥۳۲٥٥۰

## گمشده

دسته چک اینجانب ارفع طباطبائی ایزدی شماره حساب ۸٦۳٦۳ بانک رفاه کارگران شعبه فرودگاه مهرآباد از شماره ۱۱۹۹۱۴ تا ۱۱۹۹۲٥ مفقود شده واز درجه اعتبار ساقط است.
ارفع طباطبائی ایزدی

دفتر کل مفقود شده است ٥جلد دفترروزنامه‌وکل‌هنگامیکه بوسیله وانت به راه‌آهن حمل میشد درتاریخ ۲۰ دی مفقود شده است از یابنده تقاضا میشود به ساختمان بیمه آسیا واقع در چهارراه تخت‌جمشید یا تلفن ۸۳۱۰۰۰ مراجعه و مژدگانی خود را دریافت‌نمایند

**آگهی**
کارت بازرگانی شماره۲۱۲۴ـ ۱۳٥۳ نوراد (شرکت سهامی خاص) در موقع ارسال از بوشهر بطهران مفقود گردیده از یابنده تقاضا میشودبه‌نشانی خیابان شاه چهارراه کالج شماره ۱٥٦ مراجعه ومژدگانی دریافت نمایند.

کیف بغلی مشکی صبح شنبه ٥ر۱۱ در مسیر قصر دشت و نواب چهارراه گمرک شاهپور گم شده که محتوی سفته‌ای بمبلغ پنجهزار و پانصد تومان بی تاریخ واسناد دیگر بوده از یابنده تقاضا میشود چهارراه عباسی شیرینی فروشی امید یانرسیده بقصر دشت روبروی مسجدعلی مغازه دریانی بدهد.

دسته چک اینجانب حمیدمحمدی بشماره حساب ۱۳۴۴ بانک صادرات کشتارگاه از شماره (۴٦٦٥٦۰) الی (۴٦٦٦۰٦) مفقود گشته از درجه اعتبار ساقط است.

۲ برگ چک شماره های ـ ۷۷۰۷۷۷ و ۷۷۰۷۷۸ سررسید ۱ر۱۲ر٥۳ و ۱۰ر۱۲ر٥۳ از حساب ۳٥۲ صادرات چهارراه خاکباز بمبلغ هرکدام یکصد هزار ریال مفقود شده و از درجه اعتبار ساقط است.
حسین نقدلو

چک شماره ۸۳۰۹۰۰ مورخه ٥ر۱۱ر٥۳ بانک سپه شعبه شوش عهده‌حساب‌جاری‌شماره ۱۰۷۲ مفقود گردیده از درجه اعتبار ساقط است.
مهدی قلی‌افشاری

**گاز بوتان**
قبول سفارشات گاز از ۷ صبح تا ۹ شب
باشماره‌های ۰٥۹ـ۹٥۳۰٥۱
صدورکارت اشتراک ۳۱۳۱٦۳
سرویس وتعمیرات ۲ـ۳۱۳۱٦۱
دفترمرکزی وفروش ۱٥ـ۳۰۴۷۱۱
شکایات گازرسانی ۹٦۲۰٦۰

**گاز**
قبول سفارش همه روزه از ساعت ۷ صبح الی ۹ شب
تلفن ۳۹ـ۸۲۷۱۳۱ ۱۷ـ۸۳۰۰۱۱
سرویس و تعمیرات اجاق ٥۳ـ۸۲۳۰٥۲
نصب و سرویس آبگرمکن ۸۲۳۰٥۱
نمایندگی: شاهرضا میدان فردوسی تلفن ۸۲۷۱٦۱
ایران گاز
ایمنی کامل ـ جنس بهتر ـ سرویس سریع

## آگهیهای متفرقه

**ترجمه ارزان**
اسناد رسمی و غیر رسمی اخذ پذیرش تحریرات فارسی لاتین ـ شاه‌آباد ـ ماشین‌نویسی ربانی تلفن ۳۱۷۱۳٥

**کرکره چوبی میشلر**
MISCHLER
سرما، گرما و نور از کرکره چوبی میشلر عبور نمیکند
BW پارکت
نمایشگاه: شاهرضا کوچه فترچی
۸۲۹۳۹۰ـ۸۲۴۳۰۷
۸۲۴۸۷۰ـ۸۲۹٥۹٦

**یک خبر مهم**
تمام گوشت مصرفی چلوکبابی ملی از همدان تهیه میشود. سرچشمه چلوکبابی ملی تلفنهای ۳۰۳۹۱۱ و ۳۹۳۱٥٦

## خانه‌شما را بخارجیان اجاره میدهیم

موسسه نیازمندیهای خارجیان
خانه بخارجیان اجاره میدهد
۸۳۰۰۸۲ ـ ۸۳۰۰۸۱
۸۲۱۷۲۳ـ۸۲۱۸۱۱
۲٦۱ تخت جمشید مقابل سفارت آمریکا

سازمان نیازمندیهای خارجیان
خانه‌شمارا اجاره میدهد
۸۲۳۱٥٥ ۸۲۳۹۳۹ ۸۲۸۱۰٦

موسسه ظفر ۷۷۷۷۴٦
خانه بخارجیان اجاره میدهد
۷۷۸٥۸۹ـ۷۷۸٦۰۰

موسسه امپایر ۷۷۷٥۰۰
خانه بخارجیان اجاره میدهد
۷۷۸۹٥٥ـ۷۷۲۲۲۲

۲۴ ساعته اجاره بخارجیان ۷۷۸۷۹۹ ۷۷۹۱۱۸
سازمان نیازمندیهای بین‌المللی

موسسه امور خارجیان
مرکز اجاره تخت جمشید جنب بهار ٥۰۳
۷٥۱۷۸۲ـ۷٥۲۳٥۸

شرکت سلحشور
باگروه مجهز خود خیلی سریع اجاره بخارجیان
٦۳۷۴٥٥ و ٦۳۳٦۷۴

سازمان مسکن پارس
مرکز اجاره
۸٥۳۸٥۳
۸۴۸۴۲۴
۸٥۷٥۸٥
بخارجیان

خانه‌شما را بخارجیان اجاره میدهیم
O.I.S.Co.
خرید فروش خانه اجاره ٦۲۳٥۹۷

تلفن ۷۷٦٦۲٥
خانه شما را در کمترین مدت وبهترین شرایط خصوصا طبقه اول بخارجیان اجاره میدهیم

**شرکت امداد**
اجاره بخارجیان فوری خریدو فروش املاک و مستغلات. سریع تحت نظر مدیریت فعال
تلفن ۹۲۱۹۳۱
۱ـ۲٥ آـ ۲۲۱۲۱

۸۲۹۷٦٦ـ۸۳٥۱۲۰
سازمان کورش
اجاره منازل بخارجیان

اجاره بخارجیان وایرانی برای اجاره کردن واجاره دادن هرنوع آپارتمان بما زنگ بزنید ۸٥۹۹۸۸

آژانس بین‌الملل
به خارجیان هر نوع مستغلات شما را اجاره میدهد ۳ـ۲ـ۸۳۰۸۴۱

آژانس سی ـ اند ـ آر
اجاره بخارجیان ۸۴۹٦۲٥

**دربازکن برقی اف باکس**
بافنل برقی اف اف
ساخت آلمان غربی
باگوشی شکن و مغناطیسی منحصر بفرد
نماینده انحصاری و مرکز پخش: شرکت کادوو میدان ۲٥ شهریور
باتلفنهای ۸۲۲۳۸۴ـ۸۲۳٦۹۸ـ۸۳۱۸۷۷
سفارش دهید تا در اسرع وقت نصب و تحویل گردد.

## آگهی استخدام

دانشکده داروسازی دانشگاه تهران جهت خدمت در گروه‌های مختلف این دانشکده سه نفر مربی از میان واجدین شرایط بشرح زیر برای هر گروه آموزشی یک نفر استخدام مینماید.
۱ـ دارندگان دکترای داروسازی.
۲ـ دارا بودن حداقل میانگین کل فارغ‌التحصیلی۳ مسه.
۳ـ تسلط کافی بیکی از زبان‌های علمی دنیا.
۴ـ حداکثر سن ۳۰ سال.
تبصره ـ کسانی که علاوه بر دکترای داروسازی‌مدارک علمی دیگری در رشته مربوطه دارا باشند به تشخیص گروه ارجحیت دارند.
متقاضیان مدارک خود را حداکثر تا آخر بهمن ۱۳٥۳ به دبیرخانه دانشکده داروسازی جهت بررسی در گروه‌های شیمی داروئی ـ فارماکو گنوزی وسم شناسی و آبشناسی و مواد خوراکی از نظر داروئی ارسال دارند.
م الف ۲۱۰٦۷

## استخدام

**یکی از کارخانجات معتبر برای قسمت قالب سازی تعدادی تراشکار استخدام مینماید**
متقاضیان واجد شرایط استخدامی میتوانند همه‌روزه از ساعت ۸صبح الی ۴ بعدازظهربدفتر مرکزی شرکت واقع‌درخیابان ایران نوین جنب بانک اعتبارات ایران شماره ۹۲ مراجعه نمایند.

## پذیرش هنرجو برای‌دوره الکترونیک هواپیما

شرکت صنایع الکترونیک ایران تعدادی هنرجو برای دوره دو ساله الکترونیک هواپیما با شرایط زیر استخدام میکند:
۱ـ داشتن دیپلم ریاضی، طبیعی ـ برق الکترونیک.
۲ـ داشتن دفترچه پایان خدمت یا معافی دائم
۳ـ حداکثر سن ۲۴ سال
۴ـ سپردن تعهد خدمت پس از پایان‌تحصیل در محلی که شرکت تعیین میکند.
داوطلبان در صورت موفقیت در امتحانات و مصاحبه در مدت تحصیل ماهیانه ٦۰۰۰ ریال بعنوان کمک هزینه تحصیل دریافت خواهند کرد. داوطلبین واجد شرایط‌بایستی فرم زیر را تکمیل کرده بانضمام مدارک زیر طوری پست نمایند که تا تاریخ ۱۴ر۱۱ر٥۳ بتهران شرکت‌صنایع‌الکترونیک ایران‌صندوق پستی ۱٥۰۰ـ ٦٦ قسمت استخدام برسد.

**مدارک لازم برای داوطلبان‌واجد شرایط:**
۱ـ فتوکپی گواهینامه یا جواز قبولی در امتحانات ششم دبیرستان
۲ـ چهار قطعه عکس ٤ × ٦ که مشخصات داوطلب در پشت‌آن درج شود
۳ـ رسید بانکی مبلغ ۲۰۰ریال به حساب شماره ۱٥۰۲ بانک ملی ایران شعبه حسینیه ارشاد
۴ـ یک‌برگ فتوکپی صفحه اول شناسنامه
٥ـ فتوکپی برگ انجام خدمت زیر پرچم و یا معافی دائم

**برگ درخواست مسابقه ورودی:**

اینجانب، نام ... نام خانوادگی ...
متولد ... دارنده شناسنامه شماره ...
صادره از ... دارنده دیپلم ...
متوسطه رشته ... فارغ‌التحصیل خرداد / شهریور ... سال ...
تقاضای ثبت نام در مسابقه ورودی صنایع الکترونیک ایران را دارم
نشانی ...
تلفن ... امضاء داوطلب ...

کارت ورود بجلسه در روزهای ۱٦و۱۷ بهمن در محل تهران شرکت صنایع الکترونیک ایران خیابان کورش کبیر (جاده قدیمشمیران) خیابان میرداماد نرسیده به میدان محسنی شماره ۱۸ قسمت استخدام توزیع خواهدشد.
امتحان ورودی روز شنبه ۱۹ بهمن برگزار خواهد گردید.

**تخلیه و حفرچاه‌ولوله بازکنی سازمان پرسپولیس با موتور وماشینهای تانکر تلفن ۸۳۴۹۲۰**

## تخلیه‌چاه‌فاضلاب

تخلیه چاه فاضلاب و توالت و سپتیک تانک وفوسپتیک و ساختمان آنها و کانال کشی وحفر چاه با دستگاه موتوری ـ لوله‌بازکنی
**شرکت ایران شوشتر تلفن:**
**۸۲۹٥٥٦-۸۳۰۷۲۲**

**تخلیه هرنوع چاه‌وتوالت باماشینهای تانکر سازمان مژگان تلفن ۹٥۷۲۷۱**

**تخلیه چاه فاضل آب**
توالت با پمپ مخصوص دفترفنی بیک اکسپرس
تلفن ۹۲۳۳٥۹ ـ ۹۳۲۸۷۰

## مواظب باشید بدام موسسات وام‌ده نیفتید

# نزول هزاری ۷۰ تومان کمر می‌شکند!

در حالی که کاهش نرخ بهره های بانکی یکی از داغترین وخوشترین خبرها درمحافل اقتصادیست، فعالیت بنگاههای ریز ودرشتی که پول‌نزول میدهند ، همچنان ادامه دارد .

کارشناسان اقتصادی با امیدواری معتقدند که کاهش نرخ بهره‌بانکی، از دشواریهایی که این‌نوع بنگاهها برای مردم نیازمند فراهم می‌آورند ، خواهد کاست .

همین کارشناسان می افزایند : درصورتی امکان فعالیت برای آن دسته از این بنگاهها که فقط به سوء استفاده‌های کلان می‌اندیشند، ازمیان خواهد رفت که تشریفات گرفتن وام بانکی ، باسرعتی بیشتر انجام گیرد .

دراین گزارش ، ما به بررسی کار بنگاههای «پول» پرداخته‌ایم که نمایشگر «زشت وزیبا» درجهان این حرفه پرجنب وجوش است .

**به پول احتیاج‌دارید؟ میخواهید وام‌بگیرید؟ نگران نباشید ، در تهران دهها موسسه‌وجود دارد که مدیران آن‌ها پول مورد نیاز شما را در اسرع وقت ـ ۱۵ تا ۳۰ دقیقه ـ نقدا می پردازند. فقط چند برگ چک و سفته لازم است و پرداخت نزول «هزاری هفتاد تومان»! البته هفتاد تومان‌درماه نه در سال .**

این موسسات چنان در تهران پراکنده‌اند که شما ، ساکن هر نقطه‌ای از این شهر که باشید بسادگی میتوانید بیکی از آنها مراجعه کنید . بالاخره تصمیم‌تان را میگیرید و بیکی از این بنگاهها مراجعه میکنید ، در بالای یک ساختمان ۳ ـ ٤ طبقه تابلوی یکی از همین بنگاهها چشمتان را میگیرد . اندکی تامل میکنید ، وسواس وجودتان را میگیرد : ـ اگر موفق شوم ، اگر وام بگیرم ؟ آخر ممکن است نزولش زیاد باشد ، عیبی ندارد ، من «الان» برای خرید اتومبیل محتاج پولم ، فردا خدا کریم است ! پله‌ها را طی میکنید و به تابلو میرسید . دستگیره را که می‌چرخانید مرد میانسالی که گره خیلی کوچک کراواتش قیافه کارمندان دولت را در ۲۰ ـ ۳۰ سال‌پیش بیادمی‌آورد از جا بلند میشود و شما را می‌پذیرد :

ـ فرمایشی داشتید ؟
ـ بله وام میخواهم .
ـ بچه صورت ؟ سند ، اتومبیل تلفن ؟
ـ خیر ، چک کارمندی .

مرد ، تامل میکند ، بعد گوشی را برمیدارد و به اتاق دیگر خبر میدهد :

ـ قربان ، با چک کارمندی !

مدتی بعد باتاق مجاور راهنمائی میشوید . این اتاق بزرگتر و پر جاذبه‌تر مینماید . مبل‌ها زیباتر و جادارتر است . یک میزگرد از چوب گردو هم وسط اتاق قرار دارد . رنگ موکت آنقدر شاد است که به وجد می‌آئید . در گوشه دیگر اتاق مردی میانسال با ظاهر و قیافه‌ای کاملا امروزی تعارفتان میکند :

ـ بفرمائید خواهش میکنم ، چه فرمایشی داشتید ؟

و شما «فرمایش» خود را میکنید ! شرایط امضا میشود ، چک تضمینی و کارمندی و سفته را میدهید و پول را میگیرید ، اما این تازه اول بدبختی است.

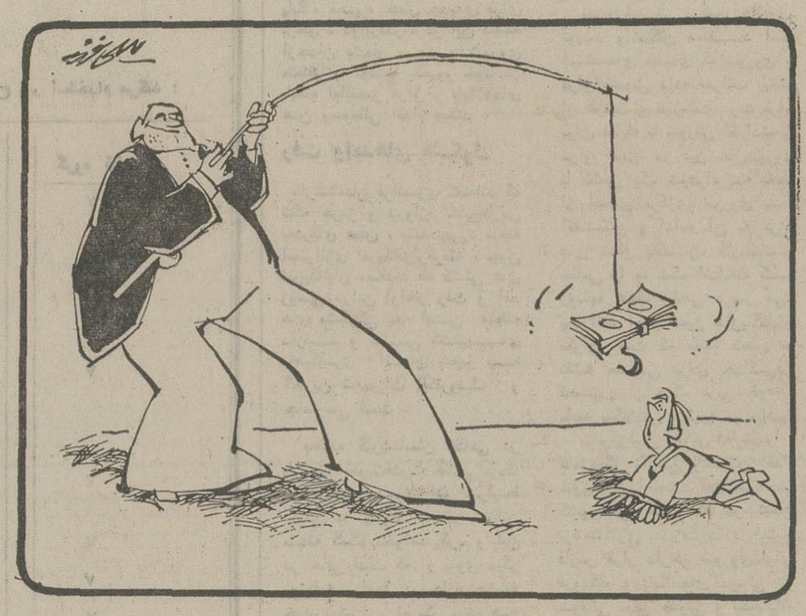

## سوخت ، هرگز !

در تهران ، نزولخوران‌با دسته‌های اسکناس‌بشکار کارمندان و مردم عادی میروند . آنها که پول می‌خواهند ، باید تاوان سنگینی بدهند . رابطه‌ای که در این زمینه ، میان وام دهنده و وام گیرنده برقرار است یکی از غیر عادلانه‌ترین و بدترین رابطه‌ها است. نزولخوران ، محتاجان پول را به چهارمیخ‌میکشندو چون اغلب مردم نمیتوانند قسط هایشان را درموعد تعیین شده بپردازند معمولا تا سالیان سال بایدهرماه مبالغ هنگفتی را به عنوان فرع تادیه کنند ، درحالیکه اصل معامله همچنان در دین آنهاست .

در تهران ، هیچ وام گیرنده‌ای نمیتواند از زیر بار قیود سنگینی که دست و پای او را می‌بندد ، شانه خالی کند این قیود ، به آنسان محکم وچهارمیخه است که هیچ دادگاهی نیز نمیتواند آنها را نادیده بگیرد و بر له وام گیرنده حکم دهد . در همین‌تهران، کسان بسیاری را میتوان سراغ گرفت که حتی خانه و زندگی خود را برای تقبل این قیود بحراج گذاشتند.

نزول دادن و زیربار نزول سنگین رفتن براستی یک قمار خطرناک و بی‌فرجام است . بهره ماهی ۷۰ در هزار ، نشانه بی‌انصافی نزولخوران رسمی تهران و لاقیدی و بی‌بندوباری است که برکار این گروه حکومت میکند .

برکار و فعالیت گروه نزولخوران تهران ، کسی نظارتی ندارد . اینان نه اتحادیه دارند و نه تابع مقررات و آئین نامه خاصی هستند . بهمین جهت‌مقدار نزولی که میگیرند با توجه به درجه بی‌انصافی‌شان، نوسان دارد و این نوسان ازماهی ٤۰ در هزارشروع میشود و به رقم بی‌رحمانه ۷٤ تا ۸۰ درهزار ختم میشود .

یک نکته جالب درمورد کار بنگاه‌های نزولخواری این است که پولی که اینان به مردم وام میدهند هرگز سوخت ندارد . اینان ، در عمل آموخته‌اند که گروه محتاجان به پول ، در این شهر آنچنان زیاد است‌که بسادگی میتواند از هر مشتری بی‌اعتباری بگذرند و بر کسیکه زمینی یا خانه و ملکی در مالکیت خود دارد تکیه کنند . درمیان مالکان کوچک ، کسانی که دفعتا نیاز به پول دارند فراوانند . مردم برای‌ساختن خانه در زمین بایر ، برای تعمیر خانه ، برای عروسی و برای عزا ، برای معالجه و برای رفع هزار ویک احتیاج دیگر ، نیازمند پولند . البته کسیکه اتومبیل یا تلفنی داشته باشد ، مساله آسان‌تر میشود .

در چند سال اخیر که حقوق کارمندان از طرف بانکها پرداخت میشود مساله چک کارمندی نیز اعتبار خاصی پیدا کرده است .

پس با گرو گذاشتن چک کارمندی هم میتوان به پول فوری دست پیدا کرد .

## یك شگرد مخصوص

یک شگرد نزولخواران این است که بهره و حق کمیسیون را قبلا از اصل پول کسر میکنند مثلا اگر شما به هشت هزار تومان پول نیاز داشته باشید حداکثر به ۵۲۰۰ تومان آن میرسید یعنی ۲۸۰۰تومان، همان روز اول کسر میشود و بقیه هشت هزارتومان به شما میرسد و در مقابل آن ، ده چک کارمندی که قبلا در اطراف اعتبار آن از موسسه‌ای که کارمیکنید تحقیق کافی شده از شما اخذ میشود که مبلغ هرچک ۸۰۰ تومان است ، باضافه یک چک تضمینی بابت‌تمام اصل بدهی !

این از چک کارمندی است اما اگر بخواهید با سند خانه یا اتومبیل معامله کنید ، باید سند را گرو بگذارید و همین شرایط را نیز تقبل کنید .

**اگر یکروز در پرداخت قسط‌ها کوتاهی کنید رقم زیادی بر اصل و فرع افزوده میشود و اگر این یکروز بیک ماه و دوماه بکشد آنوقت است که تا عمر دارید باید بدهکار باقی بمانید و هر ماه ، نزول بپردازید و اگر خدای نخواسته از پرداخت نزول ماهیانه نیز عاجز ماندید آنوقت دیگر فاتحه خانه یا اتومبیل یا تلفن یا زمین و یا هر چیز دیگری را که درگرو گذاشته‌اید باید خواند خانه، زمین ، اتومبیل و تلفن شما ، با تشریفاتی بسیار سادمتر از آنچه ممکن است بفکرتان خطور کند بمالکیت مدیر بنگاه درمی‌آید یعنی شما بابت ۳۰ یا ٤۰ هزار تومان پول نقد که برای رفع احتیاج فوری خود قرض کرده‌اید خانه ۱۰۰ هزار تومانی خود را از دست میدهید و این را زمانی متوجه میشوید که‌دیگر کار از کارگذشته است .**

درمیان طبقات مختلف مردم ، بازاریان کوچک و صاحبان مغازه‌ها در درجه نخست و کارمندان در درجه دوم ، از مشتریان پروپا قرص و دائمی این بنگاهها هستند .

کسیه بدلیل عدم دسترسی به منابع دیگری که بتواند از آنجا وام دریافت کند به بنگاهها مراجعه میکنند و کارمندان نیز باین علت سروکارشان با نزولخواران است که تشریفات دریافت وام از اداره متبوع ، بسیار زیاد و مبلغ آن بسیار کم است . دراین میان وضع کارمندان بخش خصوصی از کارمندان دولت نیز بدتر است ، باین جهت است که عده‌ای از آنان تا خرخره در زیر انواع و اقسام تعهدات فرو رفته‌اند .


شرکت ملی نفت ایران

## استخدام‌مهندس فارغ‌التحصیل

**شرکت ملی نفت ایران جهت خدمت در تهران و مناطق عملیات‌حفاری به عده‌ای فارغ‌التحصیل در رشته های مختلف که واجد شرایط پست های مندرج درزیر باشند نیازمند است .**

| عنوان پست | تحصیلات | تجربیات |
|---|---|---|
| مهندس بهره‌برداری | لیسانس در مهندسی نفت یابهره‌برداری یاشیمی | افرادباتجربه‌حق‌تقدم خواهند داشت . |
| مهندس آزمایش و ارزیابی چاهها | لیسانس در مهندسی نفت یابهره‌برداری یاشیمی | « « |
| مهندس تعمیرات تاسیسات | لیسانس‌در مهندس مکانیك | « « |
| مهندس ابزار دقیق | لیسانس در مهندسی برق یا مکانیك | « « |
| مهندس حفاری | لیسانس در مهندسی نفت یا حفاری یا مکانیك | « « |
| مهندس تعمیرات عمومی و سفارش ماشین‌آلات | لیسانس در مهندسی‌مکانیك | « « |
| مهندس پتروفیزیك | فوق لیسانس‌درمهندسی‌نفت | « « |
| مهندس نفت | لیسانس در مهندسی نفت یاشیمی | « « |

**شرایط عمومی**

۱ـ ملیت ایرانی
۲ـ شاغل نبودن در سازمان های دولتی و یا وابسته به آن
۳ـ دارا بودن برگ خاتمه خدمت وظیفه عمومی یا معافیت دائم
٤ـ حداکثر سن ٤۰ سال
۵ـ آشنائی به زبان انگلیسی

متقاضیان واجد شرایط می‌توانند با دردست‌داشتن فتوکپی مدارك‌مربوطه وچهار قطعه عکس ٤ × ٦و یك برگ رونوشت شناسنامه ظرف مدت دوهفته از تاریخ انتشار این آگهی همه روزه باستثنای روز های پنجشنبه و جمعه و ایام تعطیل از ساعت ۸ تا ۱۱ صبح در تهران به اداره کل استخدام وکاریابی شرکت ملی نفت ایران واقع‌در خیابان کاخ شمالی شماره۷٦ مراجعه‌فرمایند .

م‌الف ۲۱۵٤۱



## آگهی مناقصه‌شماره۲۵۹۴ر۵۳

راه آهن دولتی ایران ده دستگاه خاموش کننده پودرخشك ۲۵۰ کیلوئی مورد نیاز را برطبق مشخصات مربوطه از طریق مناقصه تحویل تهران انبار مرکزی و خریداری مینماید .

داوطلبان شرکت در مناقصه‌میتوانند در ساعت اداری جهت دریافت اسناد مناقصه باداره کل کارپردازی مراجعه فرمایندشرکت‌کنندگان‌درمناقصه‌بایدمبلغ صد و ده هزار ریال ۱۱۰۰۰۰ ریال بعنوان سپرده شرکت در مناقصه به حساب ۱۰۹۵ راه‌آهن نزد بانك مرکزی ایران پرداخت نموده و فیش آن یامعادل همان مبلغ ضمانت نامه بانکی صادریکی از بانکهای مجاز ایران که لااقل یکماه اعتبار داشته باشد بضمیمه پیشنهاد خود تا ساعت ۹صبح روز ۱۷ر۱۲ر۵۳ در صندوق پیشنهاد ها واقع درادارهکل کارپردازی بیاندازند. پیشنهاد های واصله ساعت ده روز مزبور باز وقرائت خواهد شد. حضور پیشنهاد دهندگان‌یا نمایندگان مجاز آنها در جلسه مناقصه آزاد است و راه‌آهن درردویا قبول‌هریك یا تمام پیشنهاد ها مادامیکه قرارداد مبادله نشده است جزا وکلا مختار می باشد به پیشنهاد فاقد سپرده ومشروط و مبهم‌و پیشنهادیکه بعداز موعد مقرر برسد ترتیب اثر داده‌نخواهدشدسپرده برنده اول و نفر دوم مناقصه‌نگهداری‌و در صورت استنکاف از انجام معامله بدون تشریفات بنفع راه‌آهن‌ضبط‌خواهد شد. مالیات متعلقه و هرگونه عوارض دیگر بعهده برنده مناقصه میباشد . راه‌آهن میتواند تا صدی بیست وپنج از میزان معامله کسر یا اضافه‌نماید.اسناد مناقصه در مقابل فیش بانکی بمبلغ۲۰۰ ریال که‌بحساب ۱۰۳۹ راه‌آهن نزدبانك مرکزی پرداخت شده تسلیم خواهد شد

م‌الف۲۱۶۰۶

**راه‌آهن دولتی ایران**


## تسلیت

**همکار عزیز جناب آقای ابو القاسم چهرسا**

بانهایت تاسف وتاثر مصیبت وارده را به جنابعالی و خانواده محترم از صمیم قلب تسلیت عرض نموده و از خداوند متعال دوام وبقاء عمر بازماندگان را آرزومندیم ما را در غم خود شریک و سهیم بدانید .

**کارکنان اداره حسابداری شرکت ایرانچاپ**

**خاندان محترم قریب**

فقدان دانشمند گرانقدر استاد دکتر محمد قریب را تسلیت عرض مینماید .

**پارک‌دیوس دکترکتان**

آ_۱۰۷۲٦٤

**جناب آقای مهندس رحمانی**

مصیبت جانگداز را به آنجناب و فامیل گرامی صمیمانه تسلیت میگوئیم .

**مهندسین مشاور کوانتا ـ مهندسین مشاور مرتس‌کوانتا**

آ_۱۰۷۲۹۲

از شمار دو چشم یک تن کم
و از نگاه خرد هزاران بیش
ضایعه جبران ناپذیر مرگ استاد بزرگ **دکتر محمدقریب** پایه‌گذار طب نوین اطفال را بجامعه پزشکی ایران بویژه بهمدوره‌ای عزیز دکتر **رضا قریب و جنابان دکتر محسن ضیائی ، دکتر حسین و دکتر محسن قریب** صمیمانه تسلیت میگوئیم .

**انجمن پزشکان فارغ‌التحصیل ۳۳ دانشگاه تهران**

آ_۱۰۷۱۳

**جناب آقای دکتر حیدر قلی برومند**

**معاون محترم دبیرکل و رئیس سازمان اصناف حزب ایران نوین**

باقلبی مملو از اندوه مصیبت وارده را از طرف خود و اعضاء صنف صمیمانه تسلیت عرض نموده سعادت و سلامت جنابعالی‌وخاندان محترمتان را از درگاه ایزد متعال خواهانم

**رئیس اتحادیه صنف کاشی ساز و کاشی فروش**

**علی باوفا**

آ_۱۰۷۶۵

درگذشت شادروان آقای تیمور سهامی مدیر عامل‌شیرو خورشید سرخ مشهدومعاون مدیر عامل شیرو خورشیدسرخ ایران دراستان خراسان را که از شخصیت های ارزنده و از همکاران فعال و صدیق جمعیت‌شیرو خورشیدسرخ بودند بانهایت تاثر و تاسف به جمعیت شیرو خورشید سرخ مشهد و بازماندگان آن فقید سعید تسلیت میگوید .

**جمعیت شیرو خورشید سرخ اهواز**

جناب آقای ناصر شیرازی

بانهایت تاسف وتاثر مصیبت وارده را بجنابعالی تسلیت عرض نموده از خداوند صبر و شکیبائی شما را آرزوداریم.

**یوسف صارمی. غلامحسین ورجاوند. . جلیل عنایتی. ناصر خلیلی. هرمز نائینی. عزت‌اله کامرانی. اسدالله‌مطیعی. حسین کمانگر. ناصر رمضانی .**

آ_۱۰۷۱۵۸

فوت استاد ارجمند مرحوم جناب‌آقای دکتر محمدقریب را به‌کلیه بستگان آن‌مرحوم تسلیت عرض می‌نمائیم .

**دکتر علی‌اکبر هنجنی. مهندس جهانگیر هنجنی .**

آ_۱۰۷۲۱۸

**جناب آقای مهدی زمانی**

بانهایت تاثر درگذشت مادرتان را به جنابعالی و خاندان زمانی تسلیت عرض می‌نماییم .

**پزشکان درمانگاه سازمان بیمه‌های اجتماعی کرمان**

آ_۱۰۱۳۱۷

**گروه فرهنگی هدف**

مصیبت واردهبه‌همکار ارجمند خود آقای اصغرحسینی تهرانی را به ایشان و همسرشان تسلیت میگوید .

ضایعه مولمه و رحلت‌قاضی‌فاضل وعفیف عدلیه را بخانواده و بستگان مرحوم سیدضیاء الدین امیرخلیلی تسلیت عرض می‌نمایند .

**داود منش‌کریمی رودسر ـ اسماعیل منش‌کریمی ساری ـ رضا منش کریمی اهواز .**

**جناب آقای انصاری**

**معاونت محترم دبیرستان لامعی**

بانهایت تاسف مصیبت وارده را بشما و خانواده‌محترمتان تسلیت عرض نموده و امیدواریم مارا هم در غم خود شریک بدانید .

**حسین و محسن کرباسی**

**پزشکان بیمارستان فیروزآبادی**

درگذشت فقید سعید ، استاد عالیقدر دکتر محمد قریب رابه خانواده محترم آن مرحوم وجامعه‌پزشکی کشور تسلیت‌میگویند.

آ_۱۰۷۲٦۳

**جناب آقای امیرقاسم معینی**

**وزیر محترم وزارت کار**

ورزشکاران سازمان های ورزشی آزمایش خود را در غم شما شریک میدانند و امیدوارند غم آخرتان باشد .

**اداره تربیت بدنی و تفریحات سالم کارخانه های صنعتی آزمایش**

آ_۱۰۷۲۷۳

**جامعه پزشکی ایران**

**خانواده محترم شادروان استاد دکتر محمدقریب**

بانهایت تاسف درگذشت استاد دانشمند و پرهیزکار و بنیانگزار طب اطفال ایران جناب آقای دکتر محمد قریب را بجامعه پزشکی ایران و بازماندگان محترم آن فقید سعیدتسلیت عرض مینمائیم.

**دستیاران اطفال مرکز پزشکی رضا پهلوی**

آ_ ۱۵۱۳۳۷

**اعضای هیئت مدیره وکارمندان شرکت سرا**

مصیبت وارده را بخانواده پوریان بخصوص جناب آقای مصطفی پوریان عضو هیئت مدیره تسلیت عرض نموده وبقای عمر بازماندگان را خواستارند .

**شرکت سهامی خاص سرا**

**جناب آقای سید علی میرشجاعی**

با نهایت تاثر درگذشت شادروان سید محمد میرشجاعی را بشما و خاندان محترم تسلیت گفته وبقای عمر وسلامت بازماندگان را از خدای بزرگ مسئلت داریم.

**حمل ونقل آریا**

**جناب آقای صفر علی رضاپور**

**مدیریت محترم امور اداری ومالی شرکت سولیرس**

بانهایت تاسف و تالم فوت ناابهنگام پدر ارجمندتان را به جنابعالی و خانواده محترم تسلیت گفته وبقاء عمر بازماندگان را از خداوند متعال مسئلت دارد.

**کارکنان شرکت سولیرس (سهامی خاص)**

**جناب آقای کیومرث کافی مروستی**

باندوه وتاسف بسیار مصیبت وارده را بشما و فامیل محترم تسلیت عرض نموده ما را در غم خود شریک وسهیم بدانید .

**رضا عابدی. عبدالمجید الیاسی. عطاءاله توحیدی. اشرف قطبی. فرهنگ معینی. جمشیدنصرالهی. علی‌اصغر خسروزاده. مهرداد مقدم . رحیم رحیمی .**

**جناب آقای مهندس امیر قاسم معینی**

باکمال تاسف مصیبت وارده را بشما وفامیل محترم تسلیت عرض مینمائیم

**عباس مصطفوی . حسینعلی ماهری . مهدی کامرانی . سیروس دیانی. احمد علی‌خانی. علی میردامادی . حسین وحیدپور. سیروس عمادی. بهرام حسینی .**

**آقای محمد حسین شریعت**

باکمال تاسف مصیبت واردمرا بشما و بستگان ارجمندتان ازصمیم قلب تسلیت عرض مینمائیم .

**احمد مجیدی. کاظم کاتوزیان. فتح‌اله مرادآبادی. محمد حسین وکیل‌زاده. محمد جواد زهرائی. احمد حسینی. کاظم عطرپاش. بهمن غلامی. ایزد یزدی .**

**آقای حاج سید نورالدین شهرستانی**

بانهایت تاسف وتاثر مصیبت وارده را بجنابعالی و بازماندگان تسلیت عرض نموده بقای عمر وسلامتی سایر فامیل را از خداوند آرزومندیم .

**حسین صالحی. تقی روشنی. اسفندیار جدیری. مصطفی بدیعی. نفیس سعادتی. حبیب‌اله بهزادی . صادق بهزادی . اسماعیل کاظمی. باقر رحمتی .**

**جناب آقای هوشنگ شیرازی**

بدینوسیله مصیبت وارده را بجنابعالی و خانواده محترمتان تسلیت عرض نموده صبر و شکیبائی شما را آرزومندیم .

**ادیب لاریجانی. رحمت‌اله کیومرثی. محمود صمدی . مجید انتظاری. حجت افخمی. محمدعلی شهسواری .**

**جناب آقای ناموردی**

بانهایت تاسف وتاثر مصیبت وارده را بشما و سایر بازماندگان ازصمیم قلب تسلیت میگوئیم .

**عباس آوری. نصراله بهمنش. محمد فتوحی . منصور کیوانی. محسن‌جواهری. ابو الحسن رفیعی. اسماعیل‌نوروزی. سید حسین مدرس. محمدعلی نفیسی .**

**جناب آقای مهندس علی زرین‌کفش**

مصیبت وارده را بجنابعالی و خانواده محترمتان‌تسلیت عرض مینمائیم.

**مدنی و بانو**

**جناب آقای مهندس نصراله نوبهار**

باکمال تاسف وتاثر مصیبت وارده را بجنابعالی تسلیت گفته‌ازخدای بزرگ دوام‌وبقای عمر بازماندگان راآرزومندیم.

**محمدجواد جلیلی. ابراهیم شریفی. محمد باقر کوثری. محمد جواد بردباری. حسین مدرسی‌زاده. احمد وهاجی . احمد مدیری. حسین روستا. سید رسول اقلیمی .**

**آقای سید مصطفی رفیعی**

بااندوه بسیار مصیبت وارده را بجنابعالی و خانواده گرامیتان تسلیت گفته ازخداوند متعال صبر و شکیبائی عموم بازماندگان را آرزو داریم .

**محمد باقر شکیبائی. بهروز حسن‌زاده. محمد ارزنده . نجات‌اله حسینی. ناصر زنگنه. کیقباد رحیمی. محمدانصاری. حسین فاضلی. داراب نصرتی .**

**آقای سیدرضا زارع**

باکمال تاسف مصیبت وارده را بشما و بازماندگان‌گرامی تسلیت عرض نموده‌ازخداوند صبروشکیبائی شمارا آرزومندیم.

**نعمت‌اله جلیلی. باقر زینبی. هادی شریفی. تقی مروتی. رضا الهی. حمید رضا فتحی‌زاده . بهرام کرمانشاهی . کریم بهروزی. اکبر همتی .**

**آقای فیروز تقی‌پور**

باکمال تاسف وتاثر مصیبت وارده را بجنابعالی تسلیت عرض نموده از ایزد یکتا دوام و بقای عمر بازماندگان را خواستار میباشیم .

**محمد ابراهیمی. احمد فرامرزی. حسین دمسری. ناصر اکبرزاده. حسین استواری. کریم محمدیان. جعفر خاکباز . ابو الحسن نائینی‌زاده .**

**جناب آقای بهرام بختیار**

مصیبت وارده را بجنابعالی تسلیت عرض نموده از خداوند برای شما صبر و شکیبائی آرزو داریم .

**اسفندیار رجائی ـ مهدی بروجردی ـ علی رسولی ـ مهدی خسروی ـ هوشنگ پالیزی ـ لطف‌اله هرمزی ـ کیومرث اسماعیلی ـ باقر نوائی ـ رسول زارعی .**

آ ـ ۱۰۶۹۰۲

**جناب آقای مهندس منوچهر حکیم**

مصیبت وارده را بجنابعالی تسلیت عرض نموده از خدای بزرگ برای شما صبر و شکیبائی آرزومندیم .

**اصغر سمندری ـ حسین صارمی ـ حمید شاهی ـ امان‌اله وحیدی ـ احمد طالبی ـ محمود شاهینی ـ کاظم طاهریان ـ جهانگیر عباسی ـ ابو القاسم عسکری .**

**آقای رضا جلیلی**

مصیبت وارده را بشما و فامیل گرامیتان از صمیم قلب تسلیت عرض مینمائیم .

**عباس جلالی ـ ابو القاسم نوروزی ـ علی‌اصغر عربی‌زاده ـ محمدرضا طالبی ـ خسرو سلطانی ـ محمدرضا ایروانی ـ ستار گودرزی ـ رضا لرزاده ـ عبدالرسول ایمانی .**

**جناب آقای مهندس بهروز لیلابی**

بانهایت تاسف و تالم مصیبت وارده را بشما و کلیه بستگان محترمتان تسلیت گفته از خداوند متعال صبر و شکیبائی شما را خواستار میباشیم .

**مهران مجتبائی ـ ملک اصغری ـ هوشنگ صمدیان ـ اصغر تبریزی ـ مصطفی اصفهانی ـ فریدون وکیلی .**

**جناب آقای محمدعلی بروجرد**

بانهایت تاسف و تاثر مصیبت وارده را بجنابعالی و فامیل گرامیتان تسلیت عرض نموده از خداوند متعال صبر و شکیبائی شما را آرزومندیم .

**حسین‌حدیدی ـ فرشید یزدانی ـ امیر همایونی ـ محمدرضا بهادری ـ علی یزدانی ـ علی ابوتوابی ـ باقر ایروانی ـ ناصر نائینی ـ غلامرضا هرمزی .**

**جناب آقای مسعود رحمانی**

مصیبت وارده را بدینوسیله بجنابعالی تسلیت عرض نموده از خداوند بقای عمر و عزت برای خانواده داغدار آرزو داریم .

**غلامرضا رنجبر ـ بهروز خامسی ـ حسین رزمی‌پور ـ حسین زارع ـ علی‌اکبر حسینی ـ عبداله کفایت ـ فرزانه شفیعی ـ خسرو باقری ـ رحیم سلطانزاده .**

**جناب آقای پرویز کیانفر**

با اندوه و تاسف بسیار مصیبت نابهنگام را بجنابعالی تسلیت گفته صبر و شکیبائی شما را آرزو داریم .

**عبدالرسول تفضلی ـ سید جواد غزنوی ـ باقر خدابخش ـ فضل‌اله حقیقی ـ علیرضا سیدی ـ رضا دامادی ـ مصطفی علیانی ـ محمدعلی موسوی ـ احمد سرمستی .**

**جناب آقای هوشنگ امیرخسروی**

با اندوه و تاسف بسیار مصیبت وارده را بشما وفامیل گرامیتان از صمیم قلب تسلیت عرض مینمائیم .

**ابراهیم مهینی ـ خسرو شکیبائی ـ قادر عسکری ـ علیرضا مروتی ـ حسین قاضی ـ محمود عباسی ـ محمود محرمی ـ عباس نوربخش ـ حسین اسفندی .**

# آگهی استخدام رسمی

دانشگاه فردوسی طبق مفاد قانون استخدام کشوری ۷۴ نفر را از طریق امتحان و مسابقه بشرح زیر استخدام می‌کند :

| ردیف | عنوان طبقه شغلی | تعداد موردنیاز | شرایط احراز | گروه قطعی |
|---|---|---|---|---|
| ۱ـ | تحلیلگر سیستم ۱ | ۲ | دارابودن دانشنامه‌لیسانس دریکی ازرشته های علوم و۳سال سابقه خدمت در رشته برنامه‌نویسی و طی دوره کارآموزی در زمینه طراحی سیستم | ۷ |
| ۲ـ | کارشناس‌تغذیه وخدمات غذائی۱ | ۲ | دارابودن دانشنامه لیسانس در یکی از رشته‌های علوم تغذیه و خدمات غذائی | ۷ |
| ۳ـ | کارشناس آزمایشگاه ۱ | ٤ | دارابودن‌دانشنامه لیسانس‌علوم‌آزمایشگاهی و پالیسانس در یکی از رشته‌های علوم‌پایه و گذراندن‌حداقل دوره سه‌ماهه‌اختصاصی یا کارآموزی در یک آزمایشگاه آموزشی | ۷ |
| ٤ـ | پرستار ۳ | ٤ | دارابودن دانشنامه‌لیسانس یامعادل‌لیسانس پرستاری | ۷ |
| ٥ـ | مربی امور آموزشی ۱ | ۲ | دانشنامه لیسانس در رشته تربیت‌بدنی | ۷ |
| ٦ـ | کارشناس امور دانشجوئی ۱ | ۱ | دارابودن دانشنامه لیسانس | ۷ |
| ۷ـ | کارشناس آزمایشگاه فیزیک و شیمی و مکانیک خاک یک | ٤ | دارابودن دانشنامه لیسانس فیزیک | ۷ |
| ۸ـ | زمین‌شناسی | ۳ | دارابودن دانشنامه لیسانس زمین‌شناسی یا سنگ‌شناسی یا فسیل‌شناسی یا بلور شناسی یا کانی‌شناسی | ۷ |
| ۹ـ | حسابدار٤ | ۱ | دارابودن‌دانشنامه فوق‌لیسانس ویالیسانس دریکی ازرشته‌های حسابداری بانکداری‌ـ بازرگانی ـ مدیریت بازرگانی و اقتصاد و طی دوره کارآموزی در زمینه مربوط | ۷ |
| ۱۰ـ | کتابدار ٥ | ٥ | دارابودن دانشنامه لیسانس یا فوق‌لیسانس و طی دوره کارآموزی لازم | ۷ |
| ۱۱ـ | کتابدار ۲ | ٤ | دارابودن مدرک پایان تحصیلات کامل متوسطه و طی دوره کارآموزی در زمینه مربوط | ٤ |
| ۱۲ـ | مسئول امور عمومی ٤ | ۱ | دارابودن دانشنامه لیسانس و ۲ سال سابقه خدمت اداری | ۷ |
| ۱۳ـ | منگنه‌زن ۱ | ۲ | دارابودن مدرک دیپلم کامل متوسطه وطی دوره آموزشی مربوط | ٤ |
| ۱٤ـ | کارگزینی ۱ | ٤ | دارابودن مدرک دیپلم کامل متوسطه و طی دوره کارآموزی در زمینه مربوط | ٤ |
| ۱٥ـ | ماشین‌نویس ۱ | ۲ | دارابودن مدرک پایان تحصیلات دوره‌اول متوسطه و گواهینامه ماشین‌نویسی فارسی یا گواهینامه ماشین‌نویسی لاتین | ۳ |
| ۱٦ـ | ماشین‌نویس ۲ | ۱٤ | دارابودن مدرک دیپلم کامل متوسطه و گواهینامه ماشین‌نویسی فارسی یا لاتین | ٤ |
| ۱۷ـ | منشی ۱ | ۳ | دارابودن مدرک دیپلم کامل متوسطه در رشته منشیگری و یا دیپلم و طی دوره منشیگری | ٤ |
| ۱۸ـ | حسابدار ۱ | ۱ | دارابودن مدرک دیپلم کامل متوسطه وطی دوره حسابداری مقدماتی و موفقیت درآن | ٤ |
| ۱۹ـ | متصدی امور دفتری ۲ | ۳ | دارابودن دیپلم کامل متوسطه و طی دوره کارآموزی در زمینه مربوط | ٤ |
| ۲۰ـ | بایگان ۲ | ۲ | دارابودن مدرک پایان تحصیلات دوره‌اول متوسطه و طی کلاس بایگانی | ۳ |
| ۲۱ـ | تکنیسین رادیولژی ۱ | ۱ | دارابودن مدرک تحصیلات فوق دیپلم رادیولژی | ٥ |
| ۲۲ـ | بهیار ۱ | ٦ | دارابودن مدرک پایان تحصیلات سیکل اول متوسطه و طی دوره آموزشی دوساله بهیاری در موسسات آموزشی رسمی | ٤ |
| ۲۳ـ | تکنیسین فنی وسایل سمعی و بصری ۲ | ۱ | دارابودن مدرک فوق‌دیپلم در یکی ازرشته های مکانیک‌الکترونیک، برق، برق‌وماشین و گذراندن حداقل‌دوره سه‌ماهه‌اختصاصی یا کارآموزی در یک آزمایشگاه آموزشی | ٥ |
| ۲٤ـ | کمک‌کارشناس خدمات آموزشی | ۱ | دارابودن مدرک‌تحصیلی‌دیپلم کامل‌متوسطه و طی دوره کارآموزی لازم | ٤ |
| ۲٥ـ | کمک‌کارشناس اموردانشجوئی | ۱ | دارابودن مدرک تحصیلی دیپلم متوسطه و طی دوره کارآموزی لازم | ٤ |
| ۲٦ـ | راننده وسایط نقلیه تندرو ۳ | ۱ | دارابودن مدرک تحصیلات پایان دوره ابتدائی و گواهینامه رانندگی پایه یک | ۳ |

داوطلبان واجد شرایط میتوانند برگ درخواست ذیل این آگهی را تکمیل نموده همراه با دوقطعه عکس ٤ × ۳ خود ورسید بانکی مبنی بر پرداخت مبلغ ۳۵۰ ریال برای مشاغل گروه ۳ و ٤ و۴۰۰ ریال برای مشاغل گروههای بالا تر دریکی از شعب بانک‌ملی ایران به‌حساب شماره ۹۸۰ خزانه نزد بانک مرکزی ایران‌به عنوان «حساب حق‌ثبت نام داوطلبان استخدام »حداکثر تاده روز از انتشارات این آگهی‌به‌نشانی مشهدسازمان مرکزی دانشگاه فردوسی ـ اداره کل امور اداری باپست سفارشی ارسال دارند.

به مدارکی که‌فاقد رسید بانکی باشندویا بعدازاین مهلت به‌پست تحویل داده شود ترتیب اثر داده‌نخواهد شد .(وجه مذکور بهیچوجه مسترد نمیشود)

از داوطلبان کتبا برای شرکت در امتحان ومسابقه دعوت بعمل خواهد آمد.

## برگ درخواست شغل

نام‌خانوادگی ـــــ نام ـــــ نام پدر

شماره شناسنامه ـــــ محل صدور ـــــ تاریخ تولد

مدرک ورشته تحصیلی ـــــ وضع خدمت وظیفه

داوطلب شغل(فقط یک‌شغل)

نشانی کامل :شهر ـــــ خیابان ـــــ کوچه ـــــ شماره منزل

شماره تلفن ـــــ امضاء داوطلب

# جنجال بر سر جزیره مصیره اوج میگیرد

بقیه ازصفحه ٦

پیش‌درآمد تصمیم واشنگتن به تسخیر منابع نفتی یادمیشود.

دراین میان دهها انستیتوی تحقیقات استراتژیکی بین‌المللی آثار و نتایج دستیابی احتمالی امریکا به جزیره مصیره راتحت ارزیابی قرار داده‌اند .

زودتر از همه کارشناسان استراتژی فرانسه ، اظهارنظر کرده‌اند که استفاده امریکا از پایگاه مصیره خطر جدیدی برای برخورد دوابرقدرت در این منطقه ازجهان بشمار میرود و شوروی متعاقبا به توسعه حضور خود در پایگاه ام‌القصر عراق و پایگاههای عدن وسومالی اقدام میکند .

### رفت وآمدهای مشکوک

کارشناسان فرانسوی گفته‌اند که تنگه هرمز و دروازه خلیج‌فارس بدریای عمان ، بشدت‌مورد توجه استراتژی امریکاقرارگرفته ، چون امریکائیان معتقدند که کشتی های روسی دراین اواخر رفت و امد های مشکوکی به این منطقه دارند و حتی کشتیهای ماهیگیری انسان مجهز به آخرین تجهیزات الکترونیک و جاسوسی است .

بعقیده کارشناسان نظامی در پاریس، تقویت‌قدرت نظامی‌امریکا در جزیره مصیره در شرایط کنونی به بهبود اتمسفر سنگین منطقه کمک نخواهد کرد و این در حالی است که از سوی دیگر روزنامه پراودا درشماره‌پنجشنبه خود نوشت ، امریکا میخواهد برای بدست آوردن یک محور استراتژیکی مهم ازتایوان تاخلیج فارس گسترش خواهد یافت از جزیره مصیره استفاده کند.

ارگان حزب‌کمونیست شوروی امریکا را متهم کرد که میخواهد بهر قیمت که باشد دسترسی به نفت خاورمیانه را برای خود تامین کند و برای این‌کار سناریو یک مداخله نظامی را در منطقه تهیه کرده که درصورت وخامت اوضاع بمرحله اجرا درآورد.

در مقابل اتهامات مسکو ، منابع امریکائی نیزتشدیدعلاقمندی خود را به منطقه حاشا نمی ـ کنند، اما میگویند علت این تحول آنست که واشنگتن احساس‌می‌ـ کند، یک آزمایش قدرت سیاسی تا نظامی در خلیج فارس‌محتملا تکوین می‌یابد و ایالات متحده در صدد اقداماتی است که بدان مقابله با تهدیدات رو به‌توسعه در منطقه» عنوان داده است .

همزمان باتائید تشدید اقدامات امریکا در این منطقه ، بوسیله منابع سیاسی و نظامی‌واشنگتن، مطبوعات امریکا باانتشار مقالاتی شرایطی را که منجر به این اقدامات شد تشریح میکنند.

روزنامه نیویورک تایمز در شماره جمعه خود طی مقاله‌ای در تشریح اوضاع ، به اقدامات و حضورشوروی در منطقه‌اشاره کرد و نوشته بموجب منابع غیر رسمی ، شوروی اینک مدتی‌است که میگ‌های ۲۳ خود را که در پایگاه عراق مستقراند بوسیله خلبانان «داوطلب»روسی، برفراز خاک کشورهای خلیج فارس به پرواز درمی‌آورد.

نیویورک‌تایمز درعین حال‌می‌ـ نویسد واشنگتن معتقد است اسلحه‌های جدیدی که شوروی به عراق تحویل داده بمراتب بیشتر از ظرفیت و نیازمندی ارتش‌عراق برای مقابله با شورش اکرادشمال عراق است. در عین حال‌شوروی با تکمیل یک شاهراه سه خطه از آسیای مرکزی شوروی به افغانستان و ادامه آن به مرز‌ـ های شمال پاکستان، کارشناسان نظامی را به شک انداخته که روسها هدف نظامی درسر می‌ـ پرورانند . در همین حال‌پاکستان نگران است که مبادا دهلی نو نقشه مشابهی برای جداکردن قسمتی از خاک غربی خود ، مانند بنگلادش ، تهیه دیده‌باشد.

بنابرگزارش نیویورک تایمز ، عامل‌دیگر نگرانی واشنگتن اقدام شوروی در احداث پایگاهها در کشورهائی است که در شعاع برد شکاری جنگنده‌ها در خلیج فارس قرار دارند. شوروی‌دارای فرودگاه و پایگاه‌های دریائی در سومالی ،یمن جنوبی و یک‌پایگاه دریائی در جزیره سوکوترا است و پایگاهی که روسها در بندر ام‌القصر عراق در خلیج فارس ساخته‌اند ، به‌روسها این ظرفیت را میدهد به احداث آنچنان‌قدرت دریائی در خلیج فارس اقدام‌کنند که بمراتب‌قوی‌تر از قدرت‌ناوشکن ویک ناوفرماندهی است‌که‌مجموعه قدرت دریائی خاورمیانه‌ای امریکا را تشکیل میدهد .

نیویورک تایمز مینویسد ، با وجود استفاده از جزیره مصیره، این اقدام امریکا باز هم توازنی با حضور رو به رشد شوروی در خلیج فارس بوجود نمی‌آوردچون کارشناسان نظامی‌امریکا معتقدند، که حضور روسها با پروازهای مرتب جنگنده‌های اکتشافی با شعاع پرواز دوراز خاک‌شوروی و همچنین حضور چهار واحد هوابرد در آسیای مرکزی‌شوروی کمظاهرا درجمهوری ترکمنستان، در شمال‌ایران‌مستقراند پشتیبانی میشوند.

منابع امریکائی همچنین‌گفته‌اند که دیدار اسکادرانی از ناوگان هفتم امریکا در غرب اقیانوس آرام نیز در مقابل رفت و آمد مرتب روسها قابل‌مقایسه نیست و واشنگتن معتقد است کمناوگان دریائی شوروی در اقیانوس هند که اینک شامل‌یک رزمناوموشک‌ـ انداز ، سه یا بیشتر ناوشکن ، دو یا بیشتر زیردریائی است بزودی با یکناو هواپیمابر تقویت خواهد شد .


### آگهی تصمیمات مجمع عمومی عادی شرکت سهامی‌عام
### شهد ثبت شده بشماره ۱۰۸۵۵

طبق صورتجلسه مورخ ۵۳ر۷ر۲۷ مجمع‌عمومی عادی‌سالیانه شرکت مزبور بحساب سود وزیان سال مالی به تصویب رسید روزنامه اطلاعات جهت درج آگهی های شرکت تعیین شدآقایان حسن سجادی نژاد وکورش برکت‌بسمت بازرسان اصلی وآقای ناظم ارزمی بعنوان بازرس علی‌البدل انتخاب گردیدند و بانک توسعه‌صنعتی ومعدنی ایران به‌نمایندگی‌آقای مجیدحاتم به‌عضویت این هیئت مدیره انتخاب‌گرید.

م‌الف ۲۱۵۴۶

مدیرکل ثبت شرکتها ومالکیت صنعتی
آ ـ ۱۰۷۳۲۶

### آگهی دعوت مجمع عمومی فوق‌العاده صاحبان سهام گروه صنعتی ملی شرکت سهامی عام

از عموم صاحبان سهام دعوت میشود که در ساعت ۱۰صبح روز پنجشنبه ۱۷بهمن ماه ۱۳۵۳ درمرکز شرکت (تهران ـ خیابان ۲۱ آذر شماره ۷۶) که مجمع عمومی فوق‌العاده تشکیل میشود حضور بهمرسانند .

دستور جلسه :

تغییر بعضی از مواد اساسنامه لدی‌الاقتضا اصلاح نام شرکت .

گروه صنعتی ملی ـ شرکت سهامی عام

### آگهی تاسیس شرکت سهامی‌خاص کارخانجات صنعتی وتولیدی‌ایران کاربید

نظر به لایحه قانونی اصلاح قسمتی از قانون‌تجارت مصوب ۱۳۴۷ر۱۲ر۲۴ و ماده ۱۹۷ قانون تجارت و ماده ٦ آئین‌نامه قانون مصوب ۱۳۱۱ خلاصه اظهارنامه و اساسنامه شرکت سهامی خاص کارخانجات صنعتی و تولیدی ایران کاربید که در تاریخ ۵۳ر۱۰ر۲۵ تحت شماره ۲۰۵۷۰ در این‌اداره ثبت ودر تاریخ ۵۳ر۱۰ر۲۵ از لحاظ امضاء ذیل‌ثبت تکمیل گردیده برای اطلاع عموم در روزنامه رسمی کشور وروزنامه کثیرالانتشار اطلاعات‌آگهی میگردد

۱ـ نام‌و نوع‌شرکت: سهامی خاص کارخانجات صنعتی و تولیدی ایران کاربید
۲ـ موضوع شرکت : تاسیس کارخانه کاربید سازی وورود ماشین‌آلات مربوطه
۳ـ مرکز اصلی شرکت : تهران خیابان عباس آباد ، خیابان پاکستان شماره ٤۰و ٤۲
٤ـ مدت شرکت :از تاریخ ۵۳ر۱۰ر۲٤ بمدت نامحدود
٥ـ تابعیت شرکت: ایرانی
٦ـ سرمایه شرکت : مبلغ ده میلیون‌ریال منقسم به‌یکصد سهم یکصد هزار ریالی بانام میزان‌سرمایه پرداختی و شماره فیش بانک مربوطه و مبلغی که تعهد شده است : ۳۵٪ سرمایه بحساب شماره ۸۹۹٤ بانک ملی ایران شعبه حافظ بموجب گواهی شماره ۱٦۰٤ پرداخت و بقیه تعهد شده است .
۸ـ موسسین شرکت : آقایان عباس امینیان زنجانی ـ شفیق زلوف ـ یوسف زلوف
۹ـ اولین مدیران شرکت : آقایان عباس‌امینیان زنجانی و شفیق زلوف مدیران شرکت برای مدت دو سال که آقای عباس امینیان زنجانی ریاست هیئت مدیره و مدیر عامل و آقای شفیق زلوف مدیر مالی ونایب رئیس
۱۰ـ اختیارات مدیر عامل : مدیر عامل باتفاق مدیر دیگر حق امضاء دارد .
۱۱ـ روزنامه کثیرالانتشاری که برای دعوت ها تعیین شده است : اطلاعات
۱۲ـ دارندگان حق امضاء در شرکت : حق امضاء کلیه اوراق بهادار چک و سفته و اسنادرسمی وتنظیم قرارداد ها بطورکلی اوراق مالی‌و تعهدآور شرکت‌باهردونفر مدیران متفقا بامهرشرکت‌معتبرمیباشد و حق امضای مکاتبات اداری بامدیر عامل ومهر شرکت میباشد .
۱۳ـ اولین بازرسان اصلی وعلی‌البدل‌شرکت آقای یوسف زلوف بازرس اصلی‌آقای کریم فرشی‌زاده بازرس علی‌البدل .
۱٤ـ انحلال شرکت : طبق ماده ۱۹۹ اصلاحی قانون تجارت .

م‌الف ۲۱٤۷۰ رئیس اداره ثبت شرکت ها و مالکیت صنعتی
آ ـ ۱۰۷۳۲٤ حمید جمشیدی

## آگهی مناقصه

شهرداری دهاقان باستناد موافقتنامه شماره۴۳۹۵۲ ـ ۲۵ر۱۰ طر۵۳ مقام معظم استانداری استان اصفهان بقائم مقامی انجمن شهر عملیات‌ساختمان بلوار و اسفالت خیابان فروردین و انتهای خیابان سالاری بر طبق نقشه و مشخصات و فهرست بهاء مربوطه باشرایط زیر بمناقصه میگذارد .

۱ـ مبلغ کل کار بالغ بر ۲۱۵۰ر۰۰۰ ریال میباشد .
۲ـ شرکت کنندگان در مناقصه باید صلاحیت‌فنی از دفتر مهندسی استان را داشته باشند .
۳ـ شرکت کنندگان در مناقصه باید مبلغ ۱۰۷۵۰۰ ریال بعنوان سپرده بصورت نقد یا اسناد خزانه با ضمانت‌نامه بانکی از یکی ازبانکهای‌مجاز ضمیمه پیشنهاد خود نمایند .
٤ـ شرکت کنندگان در مناقصه بایدرعایت‌منع مداخله کارمندان دولت را بنمایند .
٥ـ شرکت کنندگان در مناقصه باید تاآخروقت اداری روز دوشنبه ۵۳ر۱۱ر۲٤ بدفتر مهندسی استان مراجعه و با پرداخت ۲۰۰۰ ریال‌نقشه و اسناد مناقصه را خریداری نمایند .
٦ـ پیشنهاد دهندگان باید پیشنهاد خود رانا ساعت ۱۱ صبح روز سه‌شنبه ۵۳ر۱۱ر۲۲ در دو پاکت لاک و مهر شده الف ـ ب تحویل دفترشهرداری دهاقان نموده و رسید دریافت دارند. پاکت الف محتوی نقشه و مدارک مناقصه برگ‌صلاحیت ـ سپرده (بصورت نقد یا اسناد خزانه یا ضمانت‌نامه بانکی) پاکت ب محتوی پیشنهاد پیمانکار که باید با عدد و حروف خوانا نوشته شده باشد .
۷ـ پیشنهادات رسیده در ساعت ۱۲صبح روز بعد در کمیسیون مناقصه که در دفتر مهندسی استان تشکیل میشود باز و قرائت‌خواهدشد . حضور پیشنهاددهندگان در کمیسیون‌مناقصه آزاد است .
۸ـ شهرداری در رد یا قبول یک یا کلیه پیشنهادات مختار است و پیشنهاداتی‌که‌بعدازموعد مقرر رسیده وهمچنین مبهم و مخدوش و فاقد سپرده باشد ترتیب اثر داده نخواهد شد .
۹ـ سپرده نفر دوم و سوم تا انعقاد قرارداد بانفر اول در شهرداری باقی خواهد ماند و چنانچه نفر اول از تاریخ ابلاغ کتبی ظرف مدت هفت روز از انعقاد قرارداد خودداری نماید سپرده او بنفع شهرداری ضبط و قرارداد با نفر دوم منعقد خواهد شد . و در صورتی که برندگان دوم وسوم نیز ظرف مهلت مقرر حاضر بعقد قرارداد نشوند سپرده آنان به نفع شهرداری ضبط خواهد شد .
۱۰ـ مدت انجام کار ازتاریخ انعقاد قرارداد بمدت ۷۵ روز خواهد بود .
۱۲ـ برنده مناقصه در موقع عقد قراردادباید معادل ۱۰٪ کل کار را بعنوان حسن انجام کار بصورت تضمین‌نامه بانکی از یکی از بانکهای مجاز و یا اسناد خزانه بشهرداری تادیه نمایند .
۱۳ـ هرگونه هزینه از قبیل آگهی‌ـعوارض بیمه‌و غیره بعهده برنده مناقصه میباشد .
۱٤ـ پرداخت هزینه های انجام شده‌درمقابل‌صورت وضعیت هائی که بگواهی دفتر مهندسی رسیده قابل پرداخت میباشد .

بخشدار و سرپرست شهرداری دهاقان ـ حسینی



## در سینماکسری : شب زفاف شیاطین

## برنامه سینماها

تماشای فیلمهائی که با علامت (×) مشخص شده برای اشخاص کمتر از ۱۸ سال‌ممنوع‌است

★ آوای وحش ـ رنگی ـ چارلتون‌هستون
پولیدور(٤۲٦۳۱) ۳۰ر۱۱ـ۱ـ۳۰ر۳ـ۳۰ر۵ـ۷ر۳۰ـ۹ر٤۵

★ آمارکورد ـ رنگی ـ اثر فدریکوفلینی
شهرقصه (٦۲۷۲۹۰) ۱۱ـ۲ر۳۰ـ۵ـ۷ر۳۰ـ۱۰

★ اژدهای زرد وپسر ـ سینماسکوپ ـ رنگی
سهیلا (۳۱٦٤۷٤) ۳۰ر۱۰ـ۲ر۳۰ـ٤ر۳۰ـ٦ر۳۰ـ۸ر۳۰
پلازا (٤٤۲۵۵) ۱۵ر۱۱ـ۱۵ر۳ـ۱۵ر۵ـ۷ر۱۵ـ۹ر۱۰
مراد (۷۵۳۳۸۲) ۹ـ۱۱ـ۱ـ۳ـ۵ـ۷ـ۹
داریوش (۲٦۲٦۵) ۳۰ر۱۰ـ۲ر۳۰ـ٤ر۳۰ـ٦ر۳۰ـ۸ر۳۰
ناهید (۳٤۹۵۰۹) ۱۰ـ۱۲ـ۲ـ٤ـ٦ـ۸

★ اوستاکریم نوکرتیم ـ ناصرملک‌مطیعی
اونیورسال (۹۲٦۹۵۳) ۱۱ـ۱ـ۳ـ۵ـ۱۵ر۷ر۳۰ـ۹
پاسیفیک (۷۵۳۳۱۱) ۳۰ر۱۱ـ۳۰ر۳ـ۳۰ر۵ـ۳۰ر۷ـ۹ر۳۰
ایران (۳۱٦۳۵٤) ۳۰ر۱۰ـ۳۰ر۲ـ۳۰ر٤ـ۳۰ر٦ـ۸ر۳۰
ساینا (۳۵۲٤٤۲) ۱۰ـ۱۲ـ۲ـ٤ـ٦ـ۸
تیسفون (۹۵۸۸۸۲) ۳۰ر۱۰ـ۳۰ر۲ـ۳۰ر٤ـ۳۰ر٦ـ۸ر۳۰
رنگین‌کمان (۷۵٦۷٦۰) ۹ـ۱۱ـ۱ـ۳ـ۵ـ۷ـ۹
موناکو (۷۹۵۵۹٦) ۹ـ۱۱ـ۱ـ۳ـ۵ـ۷ـ۹
پرسپولیس (۵۳۸۰۸۱) ۱۰ـ۱۲ـ۲ـ٤ـ٦ـ۸
کارون (۹۵۵۱٦۵) ۳۰ر۱۰ـ۳۰ر۲ـ۳۰ر٤ـ۳۰ر٦ـ۸ر۳۰
دریا (۳٤۱۷٤٦) ۹ـ۱۱ـ۱ـ۳ـ۵ـ۷ـ۹
آستارا (۸۷٤۰۲۲) ۳۰ر۱۰ـ۳۰ر۲ـ۳۰ر٤ـ۳۰ر٦ـ۸ر۳۰

★ اسکالاواک ـ رنگی ـ کرک‌داگلاس
بولوار (٦٦۰۲۹۲) ۱۱ـ۳ـ۵ـ۱۵ر۷ـ۹ر۱۵

★ بکش و زنده‌بمان ـ رنگی ـ راجرمور
شهرتماشا (۹۲۸٦٦۸) ۱۵ر۱۱ـ۳ـ۱۵ر۵ـ۳۰ر۷ـ۹ر٤۵

★ بوبی ـ رنگی ـ ریشی‌کاپور ـ دیمپل
همای (۳۱۱٦٦۹) ۳۰ر۱۰ـ۳۰ر۲ـ۳۰ر٤ـ۳۰ر٦ـ۸ر۳۰

★ تندوتیز ـ سینماسکوپ ـ رنگی
دروازه‌طلائی (۳۵۲۱٦۰) ۹ـ۱۱ـ۱ـ۳ـ۵ـ۷ـ۹

★ جاگرنات ـ رنگی ـ ریچاردهریس
شهرفرنگ (٦۲۷٦۲۸) ۱۵ر۱۱ـ۳ـ۱۵ر۵ـ۳۰ر۷ـ۹ر٤۵

★ جزیره عجایب ـ رنگی ـ عمر شریف
برلیان (۳۹۳۵۳۵) ۹ـ۱۱ـ۱ـ۳ـ۵ـ۷ـ۹

★ خیلی خاطرتو میخوام ـ باربرا استرایسند
آتلانتیک (٦۲۷۱۷۱) ۱۵ر۱۱ـ۳۰ر۱ـ۳۰ر۳ـ۳۰ر۵ـ۳۰ر۷ـ۹ر۳۰

★ (×) خواسته‌های‌سرکش ـ رنگی ـ ایلای‌والاک
دیاموند(۸۲۸٤۰۰)۱۵ر۱۱ـ٤۵ر۱ـ۳۰ر۳ـ۳۰ر۵ـ۳۰ر۷ـ۹ر٤۵

★ دختران خبیث ـ رنگی ـ گلوریا گراهام
ونک (٦۸٤۱۱٦) ۳۰ر۱۱ـ۲ـ٤ـ٦ـ۸ـ۱۰

★ دهات مال من ـ شهر مال تو ـ رنگی
ری (۲۲۵۷۸) ۹ـ۱۱ـ۱ـ۳ـ۵ـ۷ـ۹

★ روسینای پیشخدمت ـ رنگی ـ اوائولین
مازستیک (٦٦۸٤٦۱) ۱۱ـ۱ـ۳ـ۵ـ۷ر۱۵ـ۹ر۱۵

★ ریش آبی ـ رنگی ـ ریچارد برتون
پارک (۳۱۹٦۳۷) ۹ـ۱۱ـ۱ـ۳ـ۵ـ۷ـ۹

★ سفرهای گالیور ـ رنگی ـ کروین ماتیوز
سینه‌موند (٤۸۳۲۲) ۱۱ـ۳ـ۵ـ۷ـ۹

★ (×) سادیسم ـ رنگی ـ سینما سکوپ
رادیوسیتی (٤۳۳۲۰) ۱۵ر۱۱ـ۳۰ر۳ـ۳۰ر۵ـ۳۰ر۷ـ۹ر۳۰

★ سحر ـ رنگی ـ زاهدا ـ روپش‌کمار
حافظ (۳۹۱۰۷٤) ۳۰ر۱۰ـ۳۰ر۲ـ۳۰ر٤ـ۳۰ر٦ـ۸ر۳۰

★ سرتو بدزد رفیق ـ رنگی ـ جیمزکابرن
گلدیس (٦۲۸۷۱۳) ۳۰ر۱۲ـ۳۰ر۳ـ۳۰ر٦ـ۹ر۳۰

★ شکار تبهکاران ـ رنگی ـ چارلزبرونسون
ریولی (۷۵۷۷۷۷) ۱۱ـ۳۰ر۳ـ۳۰ر۵ـ۳۰ر۷ـ۹ر۳۰
گلدن‌سیتی (٦٦۳۲٦۹) ۳۰ر۱۱ـ۳۰ر۳ـ۳۰ر۵ـ۳۰ر۷ـ۹ر٤۵

★ شازده احتجاب ـ فخری خوروش ـ مشایخی
کاپری (۹۲۸٤۰۱) ۱۱ـ۳ـ۵ـ۷ـ۱۵ر۹

★ شب زفاف شیاطین ـ سینما سکوپ ـ رنگی
کسری (۸۲٦۹۳۹) ۱۰ـ۱۲ـ۲ـ٤ـ٦ـ۸ـ۱۰

★ شش سك گانگستر ـ رنگی ـ بایرون‌میب
تاج (۳۱۳۸٦٤) ۱۰ـ۱۲ـ۲ـ٤ـ٦ـ۸ـ۱۰

★ شکست اشغالگران ـ ریگادختر قهرمان
ستاره (۵۳۹۷۲۱) ۹ـ۱۱ـ۱ـ۳ـ۵ـ۷ـ۹

★ ضیافت خونین ـ رنگی ـ کریستوفرلی
سانترال (۹۲۸٦۸٦) ۱۱ـ۱ـ۳ـ۵ـ۷ـ۱۵ر۹
رویال (۸۲۹۷۸۵) ۱۰ـ۱۲ـ۲ـ٤ـ٦ـ۸ـ۱۰
متروپل (۳۱۹٤۱۰) ۹ـ۱۱ـ۱ـ۳ـ۵ـ۷ـ۹

★ عروسکی بالای‌دار ـ مردان خوب ـ مردان بد
البرز (۳۰٤۲۵۸) ۳۰ر۸ـ۳۰ر۱۱ـ۳۰ر۲ـ۳۰ر۵ـ۳۰ر۷ـ۸ر۳۰

★ فارنهایت ٤۵۱ ـ رنگی
تخت‌جمشید (٤۳۵۵۰) ۱۱ـ۲ـ٤ـ٦ـ۱۰

★ کاروان واکارس ـ رنگی ـ شارلوت‌رامپلینگ
پارامونت (٤۸۳۲۱) ۱۵ر۱۱ـ۳۰ر۲ـ۳۰ر۵ـ۳۰ر۷ـ۹ر۳۰

★ (×) گناهکاران جزیره شیطان ـ رنگی ـ دون مارشال
ب.ب (۸۲۹٦٤۱) ۱۰ـ۱۲ـ۲ـ٤ـ٦ـ۸ـ۱۰

★ مردشب ـ سعیدراد ـ شورانگیز طباطبائی
اروپا (۳۰۳۱۷۹) ۳۰ر۱۰ـ۳۰ر۲ـ۳۰ر٤ـ۳۰ر٦ـ۸ر۳۰
آسیا (٤۲۹۰۹) ۱۱ـ۱ـ۳ـ۵ـ۱۵ر۷ـ۹ر۳۰
مولن‌روژ (۷۵۲۹۲۹) ۹ـ۱۱ـ۱ـ۳ـ۵ـ۷ـ۹
شهوند (۳۵٤۰٤۰) ۳۰ر۱۰ـ۳۰ر۲ـ۳۰ر٤ـ۳۰ر٦ـ۸ر۳۰
لیدو (۹۵۱۲۸۲) ۹ـ۱۱ـ۱ـ۳ـ۵ـ۷ـ۹
نپتون (۷٦۰۱۳٦) ۹ـ۱۱ـ۱ـ۳ـ۵ـ۷ـ۱۵ر۹
ژاله (۳۰٤۱۲۰) ۳۰ر۱۰ـ۳۰ر۲ـ۳۰ر٤ـ۳۰ر٦ـ۳۰ر۸
المپیا (۹۲٦۷۹۷) ۳۰ر۱۰ـ۱ـ۳ـ۵ـ۷ـ۹
چرخ‌فلک (۹۵۰۵۸) ۱۰ـ۱۲ـ۲ـ٤ـ٦ـ۸
توسکا (۵۳۹۵٤٤) ۳۰ر۱۰ـ۳۰ر۲ـ۳۰ر٤ـ۳۰ر٦ـ۸ر۳۰
پاسارگاد (۳٤۲۷۸۲) ۹ـ۱۱ـ۱ـ۳ـ۵ـ۷ـ۹
شرق (۵۳٤۰۲٤) ۳۰ر۱۰ـ۳۰ر۲ـ۳۰ر٤ـ۳۰ر٦ـ۸ر۳۰

★ مردی دراستانبول ـ رنگی ـ هورست‌بوخهولتز
امپایر (٦۲۳۹٤۲) ۱۱ـ۱۵ر۱ـ۳۰ر۳ـ٤۵ر۵ـ۸ـ۱۰

★ ماجراجویان خشن ـ منوچهر وثوق
نیاگارا (٦٦۵۳۰۷) ۱۱ـ۱ـ۳ـ۵ـ۱۵ر۷ـ۹ر۳۰
رکس (۳۱۵۲۹۳) ۳۰ر۱۰ـ۳۰ر۲ـ۳۰ر٤ـ۳۰ر٦ـ۸ر۳۰
میامی (۷۵٤۳۲۹) ۱۱ـ۱ـ۳ـ۵ـ۷ـ۹ر۱۵
الوند (۳۵٦۵۳۸) ۱۰ـ۱۲ـ۲ـ٤ـ٦ـ۸
کیهان (۹۵۷۳٦۰) ۹ـ۱۱ـ۱ـ۳ـ۵ـ۷ـ۹
مارلیک (۹٦۳٦۱٦) ۳۰ر۱۰ـ۳۰ر۲ـ۳۰ر٤ـ۳۰ر٦ـ۸ر۳۰
اسکار (۹۲۰۸۸۸) ۱۰ـ۱۲ـ۲ـ٤ـ٦ـ۸
ارانوس (۲۷۹۷۱) ۳۰ر۱۰ـ۳۰ر۲ـ۳۰ر٤ـ۳۰ر٦ـ۸ر۳۰
شهرام (۸٤٤۵٤۹) ۹ـ۱۱ـ۱ـ۳ـ۵ـ۷ـ۹
سیلوانا (۳٦۳۷۷۷) ۳۰ر۱۰ـ۳۰ر۲ـ۳۰ر٤ـ۳۰ر٦ـ۸ر۳۰
سیلورسیتی (۸٦۱۲۰۵) ۳۰ر۱۰ـ۳۰ر۲ـ۳۰ر٤ـ۳۰ر٦ـ۸ر۳۰

★ ماجراهای‌شمشیرزن‌یکدست ـ زن‌وحشی‌وحشی
آسمان‌آبی (۳٤۱٦٦۸) ۹ـ۱۱ـ۱ـ۳ـ۵ـ۷ـ۹

★ ملاقات در ماژوکا ـ شعله
بردیس (۳۰٤۲۵۹) ۹ـ۱۱ـ۱ـ۳ـ۵ـ۷ـ۹

★ نمی‌خواهم بمیرم ـ رنگی ـ اگوستینابلی
آریا (۳۱۹۸۸٤) ۹ـ۱۱ـ۱ـ۳ـ۵ـ۷ـ۹

سانس انگلیسی
گلدیس ساعت ۹ر۳۰ (سرتو بدزد رنیق)

# انجمن های علمی را نا امید نکنید

از: دکتر محمد ستاری ـ استاد دانشگاه تهران

« جان‌کنت‌گالبرایت » استاد اقتصاد سیاسی دانشگاه هاروارد که چندی قبل به ایران آمد ـ و سروصدای زیادی در اطراف‌خود بلند کرد، در کتاب « دولت‌صنعتی جدید » ، پس از یادآوری عوامل تولیدی گذشته ، در زمینه های فعالیتهای کشاورزی و سایر مسائل تولیدی ـ که عبارت بودند از زمین ، کار، سرمایه وتکنیک‌ـ می گوید :

**سیستم صنعتی ، بعناوین مختلف قادر است سرمایه را درداخل خود تامین کند ، یعنی ازجهت گردآوری سرمایه آسوده‌خاطر است ، اما چیزی که دستگاه‌تولید قادر به کنترل ان درداخل خود نیست ، استعداد و ذهن ومنطقی فنی است ، پس باید کاری کند که از این جهت در مضیقه نباشد وسرمایه وهوش واندیشه رادر یکجا سازمان دهند .»**

بعبارت دیگر ، به عقیده «جان‌ـ کالبرایت » ـ که مبانی آن‌کمابیش مورد قبول بیشتر جوامع صنعتی واقتصادی است ـ حکایت ازاین دارد که قدرت مطلق ، درپیشرفت های بنیادی‌وتولیدی،فقط وابسته به سرمایه ، اعتبار و سرمایه‌دار نیست ، بلکه دردست صاحبان هوش ومنطق فنی است .

باتوجه بچنین توجیهی اصیل و قابل لمس ، انچه هنوز در این میان جای بحث باقی می‌گذارد ، نحوه و چگونگی استقبال مجریان اداری مملکت ، از تفکر واندیشه های سازنده و خلاقی است که اقتصادی بکار اید و تاحدودی میتواند در مسائل تولیدی و رهنمون وگره‌گشای‌مشکلات‌باشد.

در این زمینه ، مثالی میزنم :

**حدود سه سال قبل ، عده‌ای‌از اساتید معروف دانشگاههای کشور و صاحب نظران و متخصصین فن کشاورزی ودامپروری ، با علاقمندی و صمیمیت فراوان و بدون انتظارهیچگونه‌چشمداشتی، تصمیم گرفتند با اجتماع وایجاد همفکری لازم ، کانونی بنام (انجمن علمی دامپروری و کشاورزی) تشکیل دهند .**

**همانطوریکه در اساسنامه این جامعه آمده است ، هدف از تشکیل آن بادرک ضرورت‌کافی برای کمک بکشاورزی ودامپروری واحیای آن درکشور ، در اختیار گذاشتن نیروی « اندیشه » و «چاره‌جوئی » به مجریان اموردر بخشهایی دولتی و خصوصی بود وحتی اعلام شد چون اعضای انجمن که اکثرا در فعالیتهای آموزشی و پژوهشی کشاورزی و دامپروری ، وانطباق مسائل‌مربوط در زمینه های عملی و صحرائی اشتغال داشته ودارند ، ارشاد و هدایت مجریان در طراحی و برنامه‌ریزی ، از وظایف مهنی و ملی آنها بشمار میرود چنین انجمنی ، با این هدف بـــزرگ تشکیل شد .**

**اما همه آنهایی که باهزارامیدو علاقمندی دور یکدیگر جمع شدند واقدام خود رانوعی خدمت‌وادای دین به ملک وملت وراهی بـرای اعتلا واحیای‌کشاورزی‌ودامپروری کشور میدانستند ، چون‌باسردی، کم‌توجهی و بی اعتنائی مسئولان ذیربط مواجه شدند ، متفرق شدند و توفیقی در اجرای هدف های خود بدست نیاوردند .**

متاسفانه ، باید اذعان داشت‌که تاکنون نظایر اینگونه انجمنهـا وبقولی « منابع فکری » ، بـا هدفهائی ارزنده و سازنده در کشور ما تشکیل شده‌وکوششهائی را نیز آغاز کرده ، ولی شکل نگرفته از میان رفته‌اند ، و فقط بدین علت : عادت نداشتن بعضی از مسئولین اجرائی‌واداری‌مملکت به همکاری و همفکری با این جوامع ومراجع علمی ، ویا احساس کاذب عدم نیاز بوجود متخصصین و صاحب‌نظر .

بسیاری از این‌گردهم آئیهـای علمی ، عملا ، بدون فعالیت وثمر مانده وحداکثر ، جزاسمی خشک وخالی ازآنها بجا نمانده است ، باتوجه باین حقیقت است کـه ایجاد انجمن اقتصاددانان کشور وهمکاری و همفکری مسئولان دولتی را بااین انجمن‌بایدسرآغاز گشودن بسیاری از مسائل مملکتی درزمینه های اقتصادی دانست . در شرایط فعلی که مملکت ما مراحل شکوفائی و پویندگی اقتصادی را درحد کمال‌می‌پیماید، تشکیل‌این‌انجمن واستقبال‌مسئولان دولت از آن ، بـــرای جامعما بشرطی که این استقبال ـ کـه از هرجهت نویدبخش است ، در آغازی خوش داشته است ـ در نیمه های راه ، کاررا به آنجا نکشاند که اعضای این‌انجمن‌نیز‌ـ مثل انجمن علمی دامپروری و کشاورزی ـ ، ناامید شوند و نشستن درخانه ویا پرداختن بـه برنامه های تفننی را برفعالیت و جنب‌وجوش و تحقیق‌وتفحص در کادر انجمن خود ، ترجیح دهند.

## نامه به سردبیر

روزنامه اطلاعات
خیابان خیام
تهران

## «عالی» است یا این ، مـدرسه مـدرسه «خالی» ؟!

**«مدرسه‌خالی»، نامی است که دانشجویان مدرسه عالی‌فنی تهـران برای این موسسه برگزیده‌اند .**

زیرا این‌موسسه ـ برخلاف نامش ـ خالی از هرگونه فن و عمل و تجهیزات کامـل آزمایشگاهی است و حتـی دروسی که در موسسات غیر فنی، توام با عمل تدریس می‌ـ شود در این موسسه، بصورت تئوری درآمده‌است. مثلادروس نقشه‌برداری و راهسازی راکه دروسی‌عملی‌است یکدانشجوی راه و ساختمان این موسسه چگونه میتواند فقط بصورت تئوری فرا گیرد؟ بفرض اگر دانشجو با اشکالات فراوان ، مطالب را درمغزخود بگنجاند، بعداز مدت کوتاهی هرچـه خواند ، فراموشش خواهد شد. همچنین این موسسه‌عالی خالی از هرگونه مزایـای دانشجوئی است و کوششی‌نیز جهت بهبود وضع دانشجویان بعمل نمی‌آید !

در مورد اخیر ، بخصوص ساختمان فعلی این موسسه ، گنجایش کافی برای‌دانشجویان و برآوردن خـواستهایشان ـ مثلاآزمایشگاه‌و زمین‌ورزش‌ـ ندارد. تاآنجا که من میدانم امتیاز تاسیس ایـن موسسه برای دوره روزانه است ، اما در حال حاضر ـ بعلت‌کوچکی ساختمان، که اصلا برای‌چنین منظوری احداث نشده ـ، پیش از ظهرها برای دانشجویـان ترم اول و بعدازظهرها برای دانشجویان ترم دوم کـلاس تشکیل میشود. یعنی‌دانشجویان ترم دوم بطور غیـرمستقیم دانشجوی شبانه شده‌اند و **معلوم نیست دانشجویانی که** برای ترم‌آینده پذیرفته خواهند شد در کجا جای خواهنـد گرفت ؟

در روزنامه پانزدهم دی‌ماه خواندم که موسسات آموزش عالی، حداقل سالی دوبارتوسط یک هیات ویژه مورد بررسی قرار خواهد گرفت و این خبر برای دانشجویان این مدرسه بسیار امیدوارکننده بود. باشد که دردی از دردها دواشود.

چشم‌براه هیات ویژه‌ایم .

**بیژن رضائی**

## کنکور در ظهر عاشورا

من یک دیپلمه طبیعی هستم که‌در کنکور مدرسه عالی ساختمان ـ رشته دکوراسیون ـ اسم نـوشته بودم .

روز چهارشنبه که رفتم کارت ورود به جلسه امتحان را بگیرم از مسئولان مدرسه پرسیدم ، روز کنکور کی خواهد بود . مسئول نام‌نویسی گفت نمیدانم ، بعدا در جراید اعلام خواهد شد . پرسیدم چه وسائلی باید برای طراحـی بیاوریم ؟ پاسخ داد : درروزنامه آگهی میکنیم !

من چون شهرستانی بودم‌به‌شهر خود رفتم عصر همان روز در روزنامه خواندم که کنکور روز پنجشنبه سوم بهمن ، یعنی ظهر عاشورا خواهد بود . تعجب کردم ، مگر میشود روز عاشورا که همه‌جا بسته‌است نمفروشگاهی باز است نه حتی اتوبوس هـا کار میکنند ، امتحان داد ؟

مگرنمیتوانستندموقع اسم‌نویسی بما بگویند که فردا ، عـاشورا امتحان دارید ؟ حتی جای‌امتحان را ـ که حوالی تالار رودکی بود، عوض کرده بودند ونوشته بودند کمبایددادوطلبان دردانشگاه تهران امتحان بدهند .

یا مسئولان مدرسه‌عالی‌ساختمان از تعطیلی عمومی روز عاشورا خبر ندارند یا اینکه میخواهند مصیبتی برای صدها داوطلب امتحان بیافرینند من که‌علت‌تعطیل بودن مسافربری‌ها نتوانستم در کنکور گذائی شرکت کنم نمیدانم آیا صدها نفر مثل من تـوانستند خود را ـ با کدام وسیله ؟ ـ به جلسه امتحان برسانند یا خیر ؟

**مرضیه جوادی**

## هم دندان بگذارید و هم روزه بگیرید !

لابد کسانیکه با روزنامه‌ها سروکار دارند ، میدانند که‌یک روز از سال را بنام « روز دندانپزشکی» نامیده‌اند : در **اعلامیه‌ی** که امسال بمناسبت این روز از طرف جامعـه دندانپزشکان منتشر شده بود، مردم بداشتن دندان سالم و درک اهمیت آن‌درحفظ سلامت خود تشویق شده‌بودند. بدنبال آن که این اعلامیه منتشر شد، یکی از دوستان ، حکایتـی شیرین گفت :

**از بیست سال پیش هرکدام از دندانهایم درد میگرفت ، بدون معطلی آنرا میکشیدم . بخاطر دارم اولین دندانی که در اصفهان کشیدم ، دو تومان دادم و بابت آخرین دندانی که سال قبل در تهران کشیدم ، پنجاه تومان پرداختم ! پس‌از کشیدن آخرین دندان ، سه** ماه را هم بدون دندان‌گذراندم تا لثه‌هایم محکم شود . روزی برای رهائی از درد بی‌دندانی، به یکی از دندانپزشکان تهران مراجعه کردم . آقای دکتر که از مقصودم آگاه شد ، گفت اشکالی ندارد، انشاالله مبارک است اما میخواستم قبـلا جنابعالی را از قیمت دندان و آنچه خواهید پرداخت مطلع کنم که مبادا پایان کار موجب گله‌گذاری شود . گفتم بسیار متشکرم ، بفرمائید .

آقای دکتر گفت : «دندان شما اگر لثه‌تان سالم باشد و احتیاج بعجراحی نداشته‌باشد، درحدود چهار هزارتومان تمام میشود.» گفتم : «آقای دکتر، اگر بنده بخواهم چنین پولی را بپردازم باید خود وعائله‌ام حداقل یک ماه‌گرسنگی بکشیم» و حضرت‌دکتر، با خنده‌ملیحی گفتند: «چرا گرسنگی بکشید؟ صبر کنید ماه رمضان دندان بسازید ، تااگر گرسنگی می‌ـ کشید لااقل روزه هم گرفتـه باشید !»

**ابوالقاسم شهیدی**

اطلاعات ـ البته‌این‌خواننده گرامی توجه دارند که هرچه‌از دندان میگشنداز دست‌خودشان کشیده‌اند و همه این دردها حاصل‌فندق‌شکستن‌های دوران کودکی است ولاغیر. ازسوی دیگر، مسلما همه دندانپزشکان ایرانی آنچنان نیستند کـه خواننده گرامی ما توصیف فرموده‌اند . امیدواریم نظام پزشکی به این موارد سریعا رسیدگی و دندان طمع آندسته معدود از دندانپزشکانی راکه به اعتبار جامعه شریف دندان پزشکان لطمه میزنند، بکند !

## گنجشک ها را نکشید

مقاله تاثرانگیز روزنامـه اطلاعات دربارهدشت رگنجشکها که شاهد دیگـری بود بر خودخواهی انسانها و ادعای غیرطبیعی‌این‌موجود خودپرست درمالکیت کره زمین ، مرتکبان داد. آیا صرفا وجود تعدادی گنجشک بر روی درختـان تهران، باعث تجویز این‌دستور شده است یاکسادی کارشیشه‌ـ فروشها یابعضی عوامل دیگر؟ مگر در وسط شهر تهران می خواهند شالیزار بوجودآورند که این پرندگان بی‌گناه را مستوجب کشتار میدانند ؟ در هرصورت، دوسه کلمه‌اعتراض

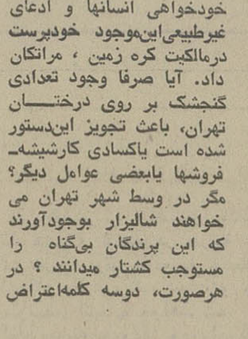

نمیدانم در کجای دنیا رسم است : جنسی که گران‌میشود بنجـل هم از آب درآید ؟ میدانید که کبریت گران شد. کبریتها وقتی یک ریال قیمت داشت ۵۰درصد از دانه‌هایش غیرقابل استفاده بود اما حالا که گران شده بیشتر آنها قابل استفاده نیست .

ازهر صد دانه کبریت کـه آتش‌بزنید فقط یکی دوتاجوبش روشن میشود، حالا این چه حکمتی دارد، الله‌اعلم !

سابقا دانه‌های کبریت علاوه بر روشنائی ، برای خـلال دندان هم بکار میرفت، اماحالا دانه‌های کبریت بدرد خلال کردن دندان هم نمیخورد ویا مختصر چرخشی، مثل فانوس، کمر دوتا میکند!

**مسعود تقوی**

## کبریت امروز، بـدرد خـلال دندان هـم نمیخورد !

فرمولی رئیس جمعیت حمایت حیوانات ـ که به عقیده من مسلما بی‌گیر نخواهد بود ـ درصورتیکه قلوب مردم‌دوستدار محیط طبیعی زیست ازاین‌اقدام آزرده است و بسیار بجاست که بسرعت این دستور خلاف، لغو شود و حق طبیعی‌حیوانات بیگناه را برای زندگی دلخواه آنها به رسمیت بشناسند.

**دکتر محسنی**

## وعده کانون سردفتران چه شد ؟

چند ماه پیش‌نایب رئیس کانون سردفتران وعده دادکه بمنظور جبران افزایش‌هزینه زندگی‌وقدردانی ازسردفتران و دفتریاران بازنشسته ، مبلغـی بر مقـرری فعلـی بازنشستگی آنها افـزوده خواهد شد ، اما هنوزچیزی دراین‌زمینه دستگیرسردفتران ودفتریاران بازنشسته نشده است .

## سرمایه‌های اندک راحبس نکنید

**ازوقتی که دولت ، لایحه انقلابی منع‌معاملات زمین را به مجلس برد ، همه جا صحبت زمین موضوع روز است. اقدام دولت ، در واقع بازتاب دردوعقده چندین‌ساله مردم ما ـ بخصوص طبقات متوسط ـ است‌وازهمه‌بنوبایـد درقلمرویی هرچه گسترده تر اجرا شود .**

**برای انکه این لایحه ،با تاثیر و دقت هرچه بیشتر ، واشتباهات ، هرچه کمتر،جامه عمل بپوشد ، پیشنهاد میکنم کنگره بزرگی درباره مسالـه زمین ومسکن درتهران‌تشکیل شود و در ان ، کارشناسان طراز اول دولت وبخش خصوصی ، ونیز گروهی از مستاجران وبی خانه‌ها شرکت کنند تاهمه جوانب این مشکل مورد بررسی و ارزیابی دقیق قرارگیرد .چه‌بسا که نکته‌ای مهم ، بذهن یک فرهنگی یـا کارمندی معمولی ، و یاحتی یک زن خانه‌دار خطور کند کـه بفکر فلان کارشناس تحصیلکرده نرسیده باشد .**

اگر این کنگره تشکیل شود،هم‌اهمیت مساله‌افزایش میابد- ودرعمل، جدیت‌بیشتری نسبت به‌آن بخرج داده می شود ـ وهم درمساله حیاتی ومهمی که مستقیما به خود آنها مربوط است، از نزدیک مشارکت خواهند کرد .

**سید غلامحسین شیرازی**

## کنگره‌زمین تشکیل بدهید

در لایحه زمین ، منع‌رهن زمین ، جنبه‌ی منفی‌دارد.زیرا رهن زمین ، بهرحال ، بمنظور دریافت پول و مصرف آن‌انجام می‌گیرد . اگر این پول بـه مصرف ساختمان برسد کـه نظر دولت تامین است‌وبنابرین نباید منعی وجود داشته باشد واگر هم مالکی بارهن‌زمینش بخواهد ، پولی بدست آوردکه نیازی ضروری رارفع کند ، برای این نیز نباید منع قانونی داشته باشد ، زیرا کسی که زمین خود را برهن میگذارد، یقینا از دسته سرمایه‌داران زمینخوار نیست . او با پول این رهن یک نیاز ضروری‌خود را رفع میکند و بعد ، درموقع مقتضی ، میتواند ساختمان بسازد . دولت نباید سرمایه اندک افرادی راکه‌قطعه‌کوچکی زمینی میخرند ، حبس کند.

**حسن نیلی**


## خرید سهام بورس یك سرمایه‌گذاری مطمئن و پرسود است

## سهام بخرید، سهام بفروشید

باهمـکاری سـرویس بورس **بانك تهران**

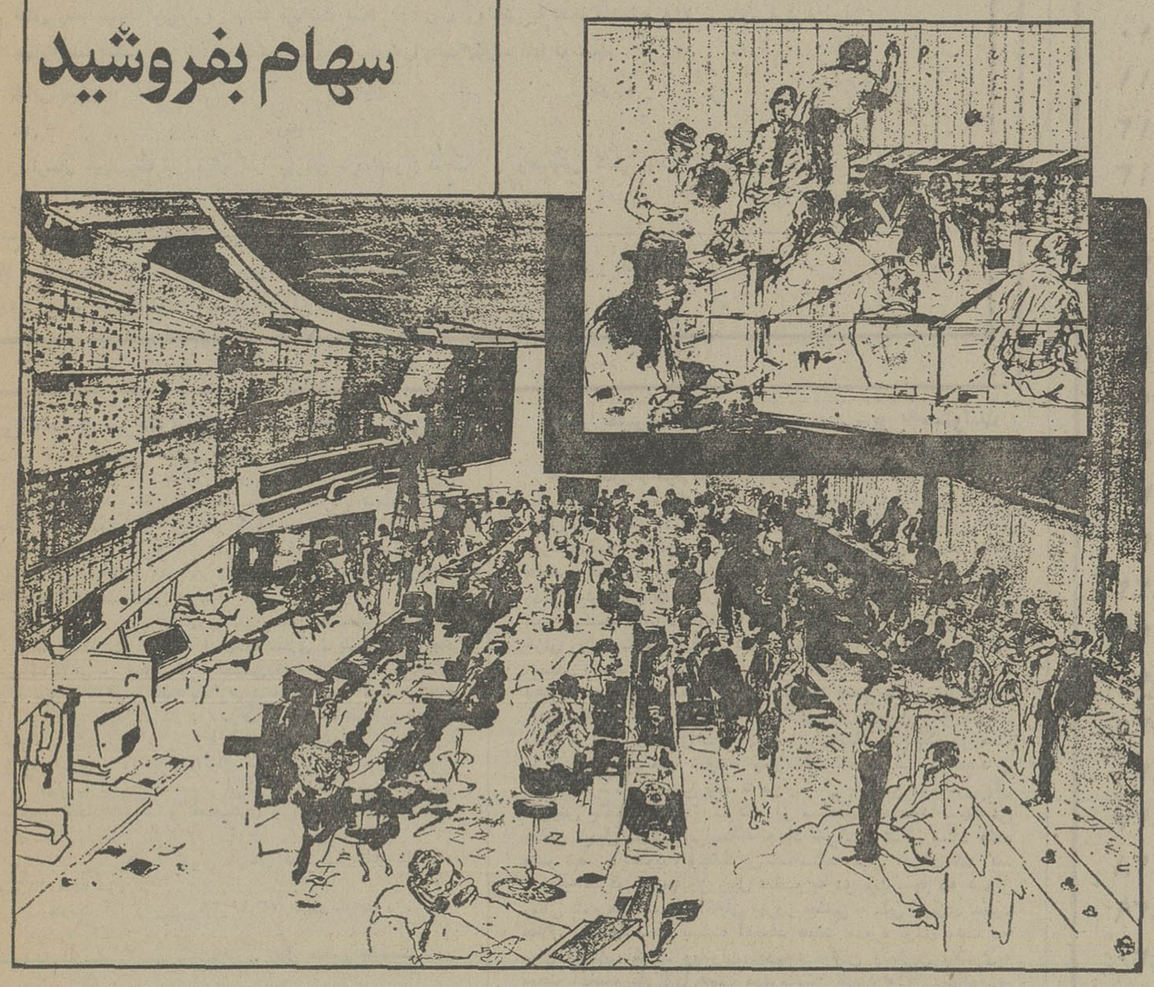

سرویس بورس بانك تهران همیشه آخرین اطلاعات را در مورد بورس تهران در اختیار شما قرار میدهد.
سرویس بورس بانك تهران بدستور شما سهام یـا اوراق بهادار مورد نظر را خریداری میکند یا بفروش میرساند.
شماره تلفن ۴۲۳۸۰ مرکز اطلاعات بانك تهران شمارا بانماینده بورس بانك تهران مرتبط میسازد.

بانك مدرن شما، بانك تهران



بدینوسیله باطلاع میرساند که آقای
**DR. ENG. PIER LUIGI RIZZI CHAIRMAN OF CIMPROGETTI**

از ایتالیا متخصص در امور نفت کارخانجات اتوماتیک و نیمه اتوماتیک گچ و آهک روز هفتم بهمن ماه در تهران خواهند بود . علاقمندان میتوانند با تلفن ۷۵۳۸۳۳ باشرکت ایرتس تخت جمشید خیابان بهار شماره ۱۳۳ طبقه چهارم آپارتمان ۱۳ مراجعه نمایند .



**آگهی تصفیه شعبه منحله شرکت خارجی ویلیامز برادرزاورسیز لیمیتد ثبت شده‌بشماره۲۱۹ (نوبت‌دوم)**

پیروآگهی شماره ۴۲۷۸ـ۶ مورخ ۲ـ۳ـ۱۳۵۲ منتشره در شماره ۸۲۵۶مورخ۲۷ـ۳ـ۱۳۵۲ روزنامه‌رسمی کشورشاهنشاهی ایران در اجرای مواد ۲۱۵ و ۲۱۶ قانون تجارت واگهـی شماره آ ـ ۱۳۸۹۳ مورخ شنبه ۳۰ آذرماه ۱۳۵۳مندرج در روزنامه اطلاعات بدینوسیله ختم تصفیه شرکت مذکور رااعلام ومراتب درسه نوبت جهت اطلاع‌عموم منتشر میشود.

**مدیر تصفیه شعبه منحله شرکت خارجی‌ویلیامز برادرزاورسیزلیمیتد ـ تقی دادور**
**آ ـ ۱۵۴۷۳**



## آگهی انتخابات اتاق بازرگانی وصنایع و معادن ایران شعبه رضائیه

اتاق بازرگانی و صنایع و معادن ایران شعبه رضائیه برابر دستور تلگرافی ۶۹۰ انجمن انتخابات دوره دوم اتاق بازرگانی و صنایع و معادن ایران و باتوجه به تبصره ۲ از ماده واحده قانون تشکیل اتاق بازرگانی و صنایع و معادن ایران مصوب اسفند ماه ۱۳۴۸ در اجرای مواد ۵و۷ آئین‌نامه اجرائی قانون مزبور که در تاریخ ۱۴ دیماه ۱۳۴۹ به تصویب کمیسیون مشترک اقتصاد مجلسین رسیده است مراتب زیر را باطلاع بازرگانان و صاحبان صنایع و معادن و خدمات مربوطه که کارت عضویت اتاق بازرگانی وصنایع و معادن ایران را در رضائیه دریافت داشته‌اند میرساند :

۱ـ طبق بند دو از ماده ۵آئین‌نامه اجرائی تعداد نمایندگان اتاق بازرگانی وصنایع و معادن ایران شعبه‌رضائیه ۱۰ نفر میباشد که از بین بازرگانان‌وصاحبان صنایع و معادن وخدمات مربوطه که عضویت اتاق را دارا باشند برای مدت ۴ سال انتخاب میشوند .

۱ـ مدت اخذ رای از ساعت ۹ صبح الی ۱۲ و ازساعت سه الی شش بعد از ظهر روز دوشنبه ۱۷ بهمن ۵۳ میباشد.

۲ـ محل اخذ رای سالن اتاق بازرگانی و صنایع و معادن رضائیه (خیابان پهلوی روبروی پستخانه) میباشد رای دهندگان باید اصل کارت عضویت اتاق را همراه‌داشته باشند .

**هیئت نظار اتاق بازرگانی وصنایع و معادن ـشعبه رضائیه**
**۱ـ عبدالحسین کرمی**
**۲ـ یدالله توتونچی افشار**
**۳ـ مهدی آئینه ساز**
**٤ـ عبدالخالق جزایری**


توسط تکنیسین‌ها و کارگران ماهر

## سنگ‌و نقاشی بناهای تاریخی مرمت‌میشود

**★ کارگران باگذراندن یك دوره دوساله در کارگاه هـای اصفـهان عنـوان استادکار پیدا می‌کنند .**

سازمان حفاظت آثار باستانی ایران همزمان با سایر کـوشش های خود برای نگاهبانی بنا های تاریخی ویادگار های ملی با صرف بودجه‌ای که ازمحـل اعتبار طرحها تامین شده است برنامه خاصی در زمینه تـربیت کارآموزان ورزیده و تـربیت تکنیسین‌ها بمورد اجرا گذارده کـه‌بخش‌مهمی از فعالیت‌آموزشی این سازمان را تشکیل میدهد.

مرمت و تعمیر آثار سنگی و نقاشی بناهای تاریخی از هدف هائی است که این سازمان به آن توجه زیادی دارد ودرکارگاه های ویژه عده‌ای ازکارآموزان درسال ۱۳۵۳ تحت‌نظراستادان رشته‌های مختلف بااصول مرمت آثار قدیمی آشنا شده‌اند.

تاکنون گروهی از کارگران ماهر و متخصصان دوره دیـده در بازسازی و مرمت بنا هـای سنگی نیشابور و کنگاورشرکت جسته‌اند و چندتن نیز درتخت جمشید مشغول کار هستند .

کارگاه وابسته به سازمان‌ملی حفاظت آثار ملی برای مـرمت اصولی یادگارهای ملی عده‌ای را برای تنظیم و تهیه نقشه‌ها تربیت کرده است تا تعمیرکاران را با چگونگی فنی بناها آشنا سازند و بیش از آغاز کارنمودار فنی را دراختیارآنان بگذارند .

از نظر اهمیت بخاصی که هنر های‌تجسمی و نقاشی‌های‌قدیمی در بناهای تاریخی دارد وبعلت بی‌اعتنائی سالهای قبل و آسیب طبیعی‌اکثرا احتیاج به‌رنگ‌آمیزی وتجدید طراحی و نوسازی‌دارند عده‌ای کارآموزازنقاط مختلف کشور در کارگاههای اصفهان مشغول فراگرفتن رموز نقاشی های قرنهای گذشته‌اند تا پس‌از گذراندن‌یک‌دوره دوساله‌بتوانند با حفظ خصوصیات هنرقدیمی تابلوهای آسیب‌دیده را ترمیم کنند .


آگهی
## شهربانی استان خراسان

شهربانی استان خراسان در نظر دارد بمنظور نگهداری تاسیسات حرارتی وبرودتی و آب و فاضل‌آب زندان مشهد زندان زنان و چاه عمیق کوی پلیس مشهد از طریق مناقصه بمدت یکسال اقدام نماید . ۰

داوطلبین شرکت در مناقصه میتوانند همه روزه‌باستثنای ایام تعطیل به ساختمان پست مهندسی شهربانی استان‌خراسان واقع در میدان عدل پهلوی مراجعه و اوراق شرایط‌مناقصه و صورت ریز دستگاه های مورد بحث و صورت عوامل مورد نیاز را دریافت و پیشنهادات خود را حداکثر تا ساعت ۱۰ روز ۲۰ـ۱۱ـ۵۳ درباکت لاک و مهر شده به دبیرخانه شهربانی خراسان تسلیم و رسید دریافت دارند کلیه‌پیشنهادات واصله تحت نظر کمیسیون مربوطه بررسی و نسبت به انتخاب پیمانکار تصمیم گرفته خواهد شد .

حضور پیشنهاددهندگان در کمیسیون مناقصه آزادبوده و شهربانی در ردیا قبول یک یاکلیه پیشنهادات مختار است.

**شهربانی استان خراسان**

# اطلاعیه مرکز آزمون شناسی

## دربارهٔ مسابقهٔ ورودی مدرسهٔ عالی کورش کبیر (اصفهان)

مرکز آزمون شناسی برای نیمسال دوم تحصیلی ٥٤ ـ٥۳ مدرسه عالی کورش کبیر (اصفهان) تعدادی دانشجو از طریق مسابقه ورودی به شرح جدول زیر انتخاب میکند :

| رشته | نوع دیپلم مورد پذیرش |
|---|---|
| آمار | ریاضی |
| حسابداری | ریاضی ـ طبیعی ـ بانکداری ـ بازرگانی ـ حسابداری |
| خدمات اداری | طبیعی ـ ادبی ـ بازرگانی |

**شرایط اختصاصی**

۱ـ داوطلبان باتوجه به نوع دیپلم مورد پذیرش میتوانند فقط یک رشته تحصیلی را انتخاب کرده و در برگ درخواست قید کنند .

۲ـ داوطلبان مدرسه عالی کورش کبیر (اصفهان) مکلفند قبلا ازکلیه مقررات و موازین آموزشی و اداری این مدرسه عالی اطلاع حاصل کرده و بعداز پذیرفته شدن و ثبتنام در مدرسه عالی و ادامه تحصیل مفاد آنهارا رعایت کنند.

۳ـ داوطلبانی که مهلت مقرر دربرگ آماده به خدمت آنان منقضی شده باشد حق شرکت در این مسابقه ورودی را ندارند.

٤ـ٥۰ درصد پذیرفته شدگان بهترتیب تقدم نمرات و بقیه از میان قبول شدگان اصفهان (برمبنای محل تولد ـ محل اقامت ـ محل اخذ گواهینامه ششم متوسطه) انتخاب خواهند شد.

٥ـ زبان خارجی دراین مسابقه ورودی ودوران تحصیل فرانسه و یا انگلیسی است .

٦ـ داوطلبانی دراین مسابقه ورودی پذیرفته خواهند شدکه نمره زبان خارجی آنها از میانگین نمره زبان خارجی شرکت کنندگان بیشتر باشد .

۷ـ تحصیل دراین مدرسه عالی به ۲ دوره منقطع ومتوالی تقسیم میشود. دانشجویان دوره اول پس‌از گذراندن برنامه مربوط فوق دیپلم شناخته میشوند و برطبق ضوابط تعیین شده از طرف وزارت علوم وآموزش عالی می‌توانند به تحصیل خود ادامه داده وپس‌از تکمیل برنامه آموزش به اخذ درجه لیسانس خدمات بازرگانی و اداری نائل آیند .

**مواد امتحانی عمومی**

۱ـ زبان فارسی و شناخت فرهنگ ملی ومسائل ایران ضریب ۱
۲ـ زبان خارجی ضریب ۱

**مواد اختصاصی برای رشته های آمار وحسابداری**

۱ـ استعداد ریاضی و عددی ضریب ۲

**مواد اختصاصی رشته خدمات اداری**

۱ـ معلومات عمومی ضریب ۱

**ثبت نام**

داوطلبان برای ثبت نام‌باید برگ درخواست ذیل این‌اطلاعیه راتکمیل کرده‌همراه مدارک خواسته شده حداکثر تاتاریخ۱۳ر۱۱ر٥۳ بایست سفارشی به نشانی :

تهران ـ خیابان آبان جنوبی ، مرکز آزمون شناسی ارسال دارند (مدارک ثبتنام منحصراازطریق پست سفارشی دریافت‌میشود) به‌مدارک ناقص یا مدارکی که پس از تاریخ مذکور به پست‌تحویل شود ترتیب اثرداده نخواهد شد.

**توزیع کارتهای ورودی**

کارت های‌ورودی داوطلبان در تاریخ ۲٤ر۱۱ر٥۳ در محل مدرسه عالی کورش کبیر واقع در اصفهان توزیع خواهد شد. محل و ساعت اجرای امتحان‌در روز توزیع کارت به‌اطلاع داوطلبان خواهد رسید.

# مرکز آزمون شناسی

## برگ درخواست‌شرکت درامتحانات مسابقهٔ ورودی نیمسال دوم تحصیلی ٥٤ـ٥۳ مدرسهٔ عالی کورش کبیر (اصفهان)

۱۳

اینجانب بامشخصات زیر تقاضای ثبتنام و شرکت‌در امتحانات مدرسه عالی کورش کبیر (اصفهان) رادارم :

نام خانوادگی ... نام ... شناسنامه : شماره ... صادره از ...

دارای دیپلم کامل متوسطه در رشته ... از دبیرستان ... شهرستان ...

استان ... ومایل به استفاده از ظرفیت پذیرش دانشجو ازسهمیه منطقه‌ای [ هستم | نیستم ]

وزبان خارجی که امتحان خواهم داد [ انگلیسی | فرانسه ] می‌باشد .

رشته‌ای را که ذیلا باعلامت × مشخص کرده‌ام انتخاب می‌کنم (فقط یک رشته).

[ آمار | حسابداری | خدمات اداری ]

بااین برگ مدارک زیر راارسال میدارم :

۱ـ فتوکپی دیپلم کامل متوسطه یاجواز قبولی ۲ـ فتوکپی کامل و خوانای شناسنامه

۳ـ نشانی محل سکونت :شهر ... خیابان ... کوجه ...

پلاک ... تلفن ... تاریخ ...

٤ـ قبض رسید بانک ملی ایران بابت پرداخت مبلغ ٥۰۰ ریال پرداختی به حساب شماره ۷٤۸ در بانک مرکزی ایران

٥ـ چهار قطعه عکس ٤×٦ که مشخصات کامل خود را پشت یکایک آنها نوشته‌ام .

نشانی پستی : شهر ... خیابان ... کوجه ... پلاک ...

تلفن ... تاریخ ...

قبل‌از ارسال این برگ بار دیگر آنرا بررسی کرده‌ام واز صحت آن وهمچنین کامل بودن مدارک ضمیمه اطمینان دارم .

امضاء داوطلب

تذکر : روی پاکت نوشته شود : مربوط به مسابقه ورودی مدرسه عالی کورش کبیر (اصفهان)

وجه ثبتنام و مدارک ارسالی به هیچ عنوان مستردنمیشود.

م‌الف ۲۱٦۲٦ آ ـ ۱۰۷۳۳۹

**آگهی تاسیس شرکت سهامی خاص ساختمانی کانی‌هو**

نظر به لایحه قانونی اصلاح قسمتی از قانون تجارت مصوب ۲٤ر۱۲ر۱۳٤۷ و ماده ۱۹۷ قانون تجارت و ماده ٦ آئین‌نامه قانون مصوب ۱۳۱۱ خلاصه اظهارنامه و اساسنامه شرکت سهامی خاص ساختمانی کانی‌هو که در تاریخ ۲۹ر۱۰ر٥۳ تحت شماره ۲۰٦۰۱ در این اداره ثبت و در تاریخ ۲۹ر۱۰ر٥۳ از لحاظ امضاء ذیل ثبت تکمیل گردیده برای اطلاع عموم در روزنامه رسمی کشور و روزنامه کثیرالانتشار اطلاعات آگهی میگردد .

۱ـ نام و نوع شرکت : شرکت سهامی خاص ساختمانی کانی‌هو .

۲ـ موضوع شرکت : عبارت از جاده سازی ـ پلسازی ـ ایجاد ساختمان مسکونی و محل‌پیشه لوله‌کشی تهیه و نصب‌دستگاههای شوفاژ ـ برق ـ کولر ـ نقشه برداری ـ نقشه‌کشی و تهیه هرگونه الات و ادوات و تجهیزات کار به نحوی از انحاء جهت انجام هدف و موضوع شرکت لازم آید مشارکت با سایر شرکتها از طریق خرید سهام و پذیره‌نویسی و مبادرت برای ساختمان های مورد احتیاج شرکت و اقدام به ساخت خانه‌های ارزان قیمت مسکونی و خریدو زمین بمنظور ایجاد شهرک و خانه‌سازی و تهیه مصالح از داخلی و خارج .

۳ـ مرکز اصلی شرکت : تهران خیابان شاهرضا مقابل دانشگاه شماره ۳۲۲ طبقه دوم .

٤ـ مدت شرکت : از تاریخ ۲۸ر۱۰ر٥۳ بمدت نامحدود .

٥ـ تابعیت شرکت : ایرانی .

٦ـسرمایه شرکت : مبلغ یک میلیون ریال منقسم بهیکصد سهم ده‌هزار ریالی بانام .

۷ـ میزان سرمایه پرداختی و شماره فیش بانک مربوطه و مبلغی که تعهد شده است : سی و پنج در صد مبلغ اسمی سهام بموجب گواهی شماره ۱۲۷۹۲ ـ۲۸ر۱۰ر٥۳ بانک شهریار به حساب جاری شرکت منظور وبقیه تعهد شده است .

۸ـ موسسین شرکت : آقایان داریوش پاک روش ـ منوچهر سالاری ـ مهندس محمد علی مکفی‌ـعبداله‌متولی ـ خانم ثریارضوانی.

۹ـ اولین مدیران شرکت : آقای داریوش پاکروش عضو ورئیس هیئت مدیره آقای مهندس محمدعلی مکفی عضو هیئت مدیره و نایب رئیس آقای منوچهر سالاری عضو هیئت مدیره و مدیر عامل خانم ثریا رضوانی و آقای عبداله متولی اعضای اصلی هیئت مدیره و آقای رضا رضوانی عضو علی‌البدل هیئت مدیره شرکت برای مدت دوسال میباشند .

۱۰ـ اختیارات مدیر عامل : آقای منوچهر سالاری واختیارات او براساس مواد اساسنامه‌ومجری مصوبات هیئت‌مدیره خواهدبود.

۱۱ـ روزنامه کثیرالانتشاری که برای‌دعوتها تعیین شده است : اطلاعات .

۱۲ـ دارندگان حق امضاء در شرکت : اسناد و اوراق مالی و تعهدآور بامضاء متفق رئیس هیئت مدیره و مدیر عامل با مهر شرکت و یا امضای وکلای قانونی آنان با مهر شرکت میباشد .

۱۳ـ اولین بازرسان‌اصلی وعلی‌البدل شرکت : آقای هرمزپاکروش دولتشاهی بازرس اصلی و آقای حسن زریو بازرس علی‌البدل برای مدت یکسال .

۱٤ـ انحلال شرکت : طبق ماده ۱۹۹ اصلاحی قانون تجارت .

م الف ۲۱٤٦۹

مدیر کل ثبت شرکتها و مالکیت صنعتی ـ حمید جمشیدی

آ ۱۰۷۳۲٥

**آگهی تغییرات درشرکت سی‌ـ پی‌ـیو بامسئولیت محدود ثبت شده بشماره ۱۷٤۸۰**

طبق صورتجلسه مورخ ۲۳ر۸ر٥۳ مجمع عمومی شرکت سی‌ـپی‌ـیو با مسئولیت محدود تغییرات زیر درشرکت نامبرده بعمل‌آمده است ۱ـ بانوان شرین باقری واکرم رضوی رکنی ویژه وآقایان محمود زمردی مقدم وبهروز فیضی هریک مبلغ هفتاد وپنجهزار ریال پرداخت نمودند وسهم‌الشرکه خود راهر کدام بمبلغ دویست هزار ریال افزایش دادند ۲ـ آقایان علی تبریزی‌بشناسنامه شماره ۱۲۰۷ صادره از کاشان بمبلغ‌دویست هزار ریال وسید اسماعیل داودی شمسی بشناسنامه های ۲۱ و ٦ هر دونفر صادره از یزدبترتیب مبلغ سیصد وبیست هزار ریال ودویست وسی هزار ریال وخانم خدیجه‌مانیان بشناسنامه ۲۱۸۷ صادره از تهران مبلغ سیصد وسی هزار ریال آقای عبدالمهدی یزدان پناه مبلغ یکصدوبیست هزار ریال پرداخت نمودند وجزء شرکاء شرکت درآمدند و سرمایه‌شرکت از مبلغ پانصد هزار ریال به مبلغ دومیلیون‌ریال افزایش یافت ۳ـنوع شرکت از مسئولیت محدود بسهامی خاص تبدیل شدٔ٤ـ اساسنامه جدید شرکت مشتمل بر٤۳ ماده وسه تبصره تصویب وجایگزین اساسنامه قبلی شرکت شد ٥ـ سرمایه شرکت دومیلیون ریال منقسم به دویست سهم ده هزار ریالی بانام میباشد ٦ـ آقایان بهروز فیضی ـ علی تبریزی ـ سید جلال داودی‌شمسی بسمت اعضاء هیئت مدیره برای مدت دو سال انتخاب شدند وبانوان خدیجه مانیان ونسرین باقری‌به سمت اعضاء علی‌البدل‌هیئت مدیرمتعیین شدند وآقای‌عبدالمهدی یزدان‌پناه بعنوان بازرس اصلی وآقای محمود زمردی مقدم بعنوان بازرس علی‌البدل شرکت برای‌مدت یکسال برگزیده‌شدند ۷ـ روزنامه اطلاعات جهت درج آگهی های شرکت تعیین شد ۸ـطبق صورتجلسه هیئت مدیره آقای سید اسماعیل داودی شمسی بسمت مدیرعامل‌برای‌مدت‌دوسال تعیین‌گردید وآقای‌بهروز فیضی بعنوان رئیس هیئت مدیره وآقای علی تبریزی بسمت نایب رئیس هیئت مدیره انتخاب شدند و دارندگان امضاءمجاز شرکت طبق اساسنامه باامضاء مدیرعامل ویکی از اعضاءهیئت مدیره بامهر شرکت میباشد ومکاتبات عادی وقرارداد های‌مختلف با امضاء منفرد مدیرعامل بامهرشرکت معتبر خواهد بود.

م‌الف ۲۱٤۷۱

آ ـ ۱۰۷۳۲۳

مدیرکل ثبت شرکتها ومالکیت صنعتی ـ حمیدجمشیدی


## بمناسبت روز ششم بهمن

# ۳٥ فروشگاه جدید تعاون مصرف

# شهر وروستا گشایش یافت

**دراجرای برنامه‌های اقتصادی دولت**

**بدستور وزیر تعاون وامور روستاها سازمان تعاون مصرف شهر وروستا سی وپنج واحد فروشگاهی بمناسبت‌روز فرخنده ششم بهمن‌افتتاح مینماید .**

## آدرس فروشگاههای جدید باین شرح است:

۱ـ آریانا غربی
۲ـ آپادانا
۳ـ امیریه مختاری
٤ـ تجریش شماره ۲
٥ـ جوادیه شماره ۲
٦ـ هاشمی شماره ۲
۷ـ رزوولت شماره ۲
۸ـ سپاه
۹ـ کشتارگاه
۱۰ـ فرح
۱۱ـ گرگان
۱۲ـ لاله‌زار نو
۱۳ـ ۱٦ متری امیری
۱٤ـ نواب شمالی
۱٥ـ کوی‌دانشگاه شماره ۲
۱٦ـ کریم خان زند
۱۷ـ لشگر
۱۸ـ نادرشاه
۱۹ـ میرعماد
۲۰ـ نازی‌آباد
۲۱ـ خزانه
۲۲ـ فلاح
۲۳ـ امام زاده حسن
۲٤ـ شوش
۲٥ـ اکبرآباد
۲٦ـ شمیران نو
۲۷ـ مسیل
۲۸ـ یوسف آباد
۲۹ـ اختیاریه
۳۰ـ باغ فیض
۳۱ـ رباط کریم
۳۲ـ ورامین
۳۳ـ کرج
۳٤ـ ملارد
۳٥ـ یوسف‌آباد

انتهای خیابان آریانا غربی ـ خیابان اشرف پهلوی
خیابان مهناز ـ نبش خیابان‌دهم
خیابان پهلوی ـ چهارراه مختاری
تجریش خیابان شهرداری‌پاساژ فرح
نیروی هوائی جوادیه‌بعدازسالن شهرداری مقابل ۱۰ متری سوم
انتهای خیابان‌هاشمی‌جنب‌کوچه باغ ظفر
میدان بیست وپنج شهریور نبش دیبا
دروازه شمیران پل‌چوبی
اول نازی آباد مقابل کشتارگاه
اول خیابان فرح شمالی بعدازچهارراه عباس‌آباد
خیابان گرگان نرسیده بمیدان ثریا
خیابان لاله‌زار نو نبش پاساژگل
خیابان جی ۱٦ متری امیری
میدان محمد رضاشاه
انتهای خیابان امیرآباد
کریم خان زند نبش ویلا
خیابان سی‌متری نبش خیابان منیریه
خیابان نادرشاه نبش خیابان آریاپاد
خیابان‌تخت‌طاوس‌خیابان‌میرعماد
بازار دوم
خیابان خزانه بین‌فلکه اول ودوم
بیست متری فلاح
خیابان امین‌الملک اول حسینی
میدان شوش اول خیابان شوش غربی
سه راه اکبر آباد اول‌خیابان بابائیان
میدان فرح شمیران نو
خیابان نیروی هوائی
یوسف آباد شمالی بین‌ایستگاه ٥ و ٦
میدان اختیاریه
جاده ساوه
جاده رباط کریم
ورامین قوچك
میدان کرج
کرج جاده ملارد
یوسف آباد میدان فرح

## استاد دانشگاه آذرآبادگان از مواد مخدر سخن میگوید

# جوانان با گذرنامهٔ «ال. اس. دی» به کجا میروند؟

گزارشی از خبرنگار اطلاعات در تبریز

**در زندگی روزانه به علت سلامت عقل ، محدودیت‌هایی در مسیر فکر واندیشه انسان ایجاد میشود که عاری از ملال خاطر نیست. ادامه این احساس یکنواخت ـ به طور استمرار ـ کسل‌کننده ، و حتی در مورد اشخاص حساس، ولی ظاهربین و سطحی، غیرقابل تحمل است.**

گاهی همین رکود فکری ، وسیله انحراف‌اندیشه وانحطاط روحی و در مراحل بحرانی، عامل اصلی خودکشی‌هاست . بنابرین ، گرایش و تمایل بشر امروزی ـ بآن‌درجه حساسیت روحی و عصبی حاد ،بی‌صبری فهری ـ علاوه بر مواد مخدر ، به مواد توهمزا ، بی‌جهت و بدون علت نیست.

**موضوع مواد «روان‌گردان»که این روزها شدیدا مورد توجه قرار گرفته، موضوع بحث یکی‌از استادان دانشگاه‌آذرآبادگان‌است.**

خبرنگار اطلاعات در تبریز می‌نویسد : «دکتر احمد صبور اردوبادی» استاد سم‌شناسی دانشکده داروسازی دانشگاه آذرآبادگان ، که با عنوان این مطالب، از مواد «روان‌گردان» سخن می‌گفت ، در ادامه سخنان خود افزود :

باتوجه به افکار عمومی ـ به ویژه وضع ناهنجار نسل جوان که از شدت اضطراب حاضرنداز هزاران تخیل و توهم استقبال کنند ـ می‌توان دریافت که این جوانان برای فرار از مسئولیت‌ها و تلاش‌های سازنده زندگی ، برای‌تهیه «گذرنامه»ای جهت‌فرار از عالم عقل و شعور ، بسوی دخمه‌های‌تیره‌وتار میروند تاازراه استعمال موادمخدر وموادتوهمزا درعالمی فارغ از این مسایل‌قرار گیرند و به خاطر سیر آزادتر و نامحدودتر در جهان خیال‌بدون هیچ‌تاملی «موادتوهمزا» راانتخاب می‌کنند زیرادیگر سیگار، مشروب الکلی و هروئین نتوانسته ـ به زعم خودشان ـ از «مشکلات» آنان چیزی بکاهد ... و این‌بار شاید «ال.اس.دی» و «مسکالین» معجزه‌ای کند !؟

**جوانانی که به این مواد روی آورده‌اند ، شاید بسیار سخن‌از «بی‌آزاری» آن سخن‌گفته باشند، درحالیکه بررسی‌ها نشان می‌دهد که معتادان «ال.اس.دی» با دو خطر بزرگ مواجه هستند :**

یکی، ضایعات مغزی است‌که منجر به تولید فرزندان ناقص‌الخلقه می‌شود، و دیگر، عدم تعادل روانی دایمی است .

غول‌ها ، شیطان ها ، سایه هاو اشباح : این تصاویر دلهره‌آور و نگران دهنده ، بر پرده اندیشه آنهایی که ال . اس . دی مصرف میکنند ، جان میگیرد .

### دشمنی باخود

دکترصبوری اردوبادی‌اضافه می‌کند :دیده شده که گروهی پس از استعمال «ال.اس.دی» به تصور اینکه سبک شده و می‌توانند در فضا پرواز کنند، خودرا‌ازطبقات بالای‌ساختمانها بزیر افکنده‌اند و به‌طرزفجیعی کشته شده‌اند.

آنچه ال.اس.دی را این‌چنین درمیان گروهی از طبقات جوان تعمیم داده، فراوانی مواد اولیه و ارزان بودن آن است. مصرف مقدار ناچیز و تاثیر قوی آن‌نیز در این زمینه مزید بر علت شده است .

«ال.اس.دی» را ، زمانی دولت‌ها در جنگ با دشمنانشان مورد استفاده قرار می‌دادند . آنان برای آنکه قدرت درک زمان را از سربازان دشمن بگیرند به انحاء مختلف آنان را درمعرض «ال.اس.دی» قرار می‌دادند. آیا آنان که امروز «ال.اس.دی» مصرف می‌کنند آیا با خودمی‌جنگند و خویشتن را دشمن خود می‌انگارند؟

### جنگ باغول‌ها

معتادان به «ال.اس.دی» آن را به ۲طریق مصرف می‌کنند. یکی از راه دهان است کمسه ربع تا یکساعت بعد، اثر خود را می‌بخشد و دیگری از راه «تزریق» است که ده دقیقه بعد اثر می‌کند.

**شخص معتاد درآغاز احساس ناراحتی شدیدی می‌کند ، قلبش به شدت می‌تپد و حالت لرز به او دست میدهد و در این حال سخنان نامفهومی‌به زبان می‌آورد .**

**پس از آن دوران«وهم وخیال» آغاز میشود:چشمها بسته‌میشوند و شخص‌در عالمی‌پراز روشنی‌ها و رنگهای‌گوناگون سیر میکند که گاهی هم این حالت او به‌کابوس وحشتناکی مبدل میشود ، کسی که تحت تاثیر «ال . اس . دی» قرار گرفته خود را در جنگ با غول ها و هیولا های وحشتناک می‌بیند .**

یکی از معتادان «ال . اس. دی» صحنه های «نبرد»باغولها را چنین توصیف کرده است:

**«بایک غول بلند قهوه‌ای‌رنگ، که قدرت عجیبی داشت ، نبرد میکردم ناگهان غول تبدیل به یک شیطان سیاه شد ! برای‌دفاع در برابر این موجود وحشتناک، کتابی روی دهان او گذاشتم که یکباره انفجاری‌روی داد و غول، در میان شعله های آتش ناپدید شد!»**

### ال. اس. دی !

استاد دانشگاه آذرآبادگان در پایان افزود :

این روز ها ، دارو های وهم‌آور دیگری ساخته شده که پاره‌ای از آنها مانند «اس ، تی ، پی» گوی سبقت را از ال . اس . دی ربوده‌اند!

**«اس . تی . پی» به خاطر آنکه اثرش عمیق‌تر و طولانی‌تر است، ازتمام‌داروهای توهمزاخطرناک‌تر و سمی‌تر است و پاره‌ای از معتادان که «ال . اس . دی»دیگر ارضایشان نمیکند به این ماده خطرناک روی می‌آورند .**

## از آسمان پیرانشهر، بوقلمون میبارد!

**این روزها «پیرانشهر» ـ در آذربایجان باختری ـ به مرکز صدور «بوقلمون» مبدل‌شده است !**

خبرنگار اطلاعات در پیرانشهر مینویسد :در گوشه به گوشه خیابان های پیرانشهر گله های بوقلمون به چشم میخورد که عده‌ای در اطراف آنها مشغول خرید و فروش هستند .

**امسال در پیرانشهر با وجود سردی هوا ، برخلاف سال های پیش‌برف چندانی نبارید ومردم این روز ها میگویند گویی به جای برف بوقلمون از آسمان ریزش کرده است !**

**اما حقیقت این است که این بوقلمون‌ها را نه از آسمان ، بلکه از روستاهای اطراف به پیرانشهر آورده‌اند .**

هر روز ، صدها بوقلمون از روستا های اطراف به پیرانشهر وارد میگردد و در اینجابرای صدور به سایر شهرها فروخته میشود .

فراوانی بوقلمون صد البته باعث ارزانی آن هم شده است و قیمت هر بوقلمون ـ به نسبت بزرگی و کوچکی آن ـ بین ۲۰۰ تا ۶۰۰ ریال است .

**فراوانی و ارزانی بوقلمون بازار قصابان این شهر را حسابی کسادکرده است‌و هر خانواده در پیرانشهر حداقل هفته ۲تا۳ بوقلمون نوش‌جان میکنند . گویا جمله معروف «نان و بوقلمونی توی سفره ما پیدامیشود»، این روزها درپیرانشهر درست و حسابی مصداق پیدا کرده است !**

در این نزدیکی عید جای تهرانی‌ها درپیرانشهر خالی !

## بزرگترین مرکز کشت پیاز ایران، نیمی از محصول خود را از دست داد!

### بزرگترین کارخانه پودر پیاز دنیا در «ایلخچی» آذربایجان ایجاد شده است !

انبار ، پیاز منطقه ایلخچی، همه‌ساله دو برابر محصول امسال را ذخیره داشت ، ولی امسال ذخیره پیاز بسیار قلیل بوده است که‌قسمتی ازآن درعکس دیده میشود.

امسال در « ایلخچی » ـ بزرگترین مرکز کشت پیاز ایران ـ نیمی از محصول پیاز از بین‌رفت وقیمت عمده فروشی پیاز هر ۵ کیلو به ۴۸ ریال رسید درحالیکه درسالهای پیش قیمت هرکیلو پیاز حتی کمتر از ۳ریال بود!

« ایلخچی » در ۳۰ کیلومتری تبریز قرار دارد واز ۶۰ سال پیش کشت پیاز دراین منطقه متداول شده واینک بزرگترین مرکز کشت پیاز ایران است و هرساله حدود ۶۰۰ تا ۷۰۰هکتار زمین درانجا زیرکشت‌پیازمی‌رود.

خبرنگار اطلاعات در «ایلخچی» می‌نویسد :

درسالهای پیش چون میزان‌تولید پیاز ، افزون‌تر از مقدار تقاضا بود ، دولت باهمکاری بخش خصوصی بزرگترین کارخانه تهیه پودرپیاز دنیا را در «ایلخچی» ایجاد کرد .این کارخانه بیشتر تولید منطقه را به صورت پودر درآورده و نیاز بازارهای داخلی وخارجی را به پودر پیاز تامین می‌کند .

سال ۵۲ میزان محصول پیاز «ایلخچی» ۲۲۰۰۰ خروار بود ولی امسال میزان محصول عرضه شده و خوب تقریبا به نصف سال پیش رسید به طوریکه میزان حمل پیاز از این شهر به‌بازار روزانه فقط ۸۰ تن است .

کمبود عرضه پیاز موجب شده که نرخ عمده‌فروشی آن برای هره کیلو به ۴۸ ریال برسد در حالیکه درسالهای پیش بهای هر کیلو پیاز حتی پائین‌تر از ۳ریال بود !

مسئول کشاورزی « ایلخچی » در مورد علل از بین رفتن نیمی از محصول پیاز این منطقه گفت:

ـ امسال خرابی محصول پیاز به نسبت بیشتر از هرسال دیگر بوده است و این موضوع چند علت دارد :

کشت های سالانه ومداوم بدون تقویت خاک،موجب تضعیف‌خاک وکمبود مواد غذایی شده و در نتیجه پیاز دقیق وباکوچکترین صدمه‌ای خراب می شود.

عدم مصرف کودهای حیوانی در مزارع عامل دیگری است که براثر سردی زمین ودر نتیجه نبودن باکتریهای مفید برای تکمیل فعل وانفعالات شیمیایی‌جهت‌جذب مواد غذایی رشد ناقص پیاز را موجب می شود واکثرا بعد از برداشت محصول ، پیازها فاسد می شوند .مصرف مداوم کود از یکنوع علت دیگر در خرابی پیاز است .

از علل دیگر خرابی پیاز یکی‌هم آبیاری بی موقع است که سبب جذب رطوبت بیشتر به خاک و رقیق شدن مواد غذایی ودرنتیجه فاسد شدن پیاز می شود.

**آگهی پرداخت سرمایه تعهدی وافزایش سرمایه در شرکت گچ مازندران سمنان سهامی خاص ثبت شده بشماره ۱۶۷۷۴**

طبق صورتجلسه مورخ ۱ر۱۰ر۵۳ مجمع عمومی فوق‌العاده شرکت مزبور تصمیمات‌زیر اتخاذ وتصویب‌شده‌است ۱ـبموجب گواهی شماره ۱۵۶۵۵ر۱۱۱ـ ۱۲ر۱۰ر۵۳ بانک اعتبارات‌صنعتی رگزارش هیئت مدیره‌مبلغ چهل وپنج‌میلیون وپانصد هزار ریال بابت ۶۵٪ درصد سرمایه تعهدی پرداخت گردیده است ۲ـ سرمایه شرکت از مبلغ هفتاد میلیون ریال به مبلغ یکصدوپنج میلیون ریال افزایش یافت ومبلغ افزایش سرمایه بموجب گواهی شماره ۱۵۵۹۱ر۱۱۱ ـ ۱۰ر۱۰ر۵۳ بانک اعتبارات صنعتی تودیع شده است ماده۵اساسنامه بشرح ذیل‌اصلاح گردیدماده ۵ـ سرمایه شرکت مبلغ یکصدوپنج میلیون ریال منقسم به ده هزارو پانصد سهم ده هزار ریالی بانام‌تمام پرداخت میباشدذیل ثبت از لحاظ امضاء درتاریخ ۲۵ر۱۰ر۵۳ تکمیل شد.

م‌الف ۲۱۵۴۳

مدیرکل ثبت شرکتها ومالکیت صنعتی ـ حمیدجمشیدی

آ ـ ۱۰۷۳۲۸

**دانشکده پزشکی رازی**

چون بخش های جراحی غیرفوری بیمارستان‌سینا بعلت تعمیرات بمدت دو ماه تعطیل میباشد ، لذا ازمراجعه کنندگان به بخش مذکورتقاضا میشود به سایر بیمارستان های تابع این دانشکده مراجعه نمایند .

ضمنا یادآور میشود که بخش فوری بیمارستان‌مذکور کماکان دایروبیمارمی پذیرد. م‌الف ۲۱۶۰۱

دانشکده پزشکی رازی

## اولین دانشگاه تلویزیونی ایران آغاز بکار کرد

نخستین کلاس‌های‌آزاددانشگاهی ورادیو تلویزیونی ازامروز ـ ششم بهمن ـ با همکاری دانشگاه پهلوی و رادیو تلویزیون فارس (مرکز شیراز) آغاز به کارمیکند.

این کلاسها برای استفاده کسانی است که به تحصیلات دانشگاهی علاقمندند و به‌دلایلی مانند زیادی سن ، عدم‌آمادگی برای حضور مرتب در کلاس های درس‌دانشگاه ها،گرفتاری های شغلی ،کمبود وقت و دلایل دیگر قادر به ثبت نام‌و تحصیل در دانشگاه ها و مدارس عالی نیستند .

خبرنگار اطلاعات در شیراز گزارش می‌دهد : از این‌پس اهالی فارس از تحصیلات دانشگاهی از طریق رادیو تلویزیون بهرمند میشوند . این ، یکی از تازه ترین‌روش های آموزش دانشگاهی است که برای رفع کمبود وسایل دانشگاهی و تامین هدفهای اجتماعی از نظر تربیت نیروی انسانی کمک موثری است .

کادر آموزشی کلاس های‌آزاد دانشگاه پهلوی متشکل ازاستادان دانشگاه است و دکتر حسن خوب‌نظر مدیریت این کلاس ها را به عهده دارد . مجریان و گردانندگان اصلی عبارتند از : فرهنگ مهر رئیس‌دانشگاه‌پهلوی، حسن خوب‌نظر مدیر کلاس های آزاد رادیو تلویزیونی ، دکتر حسینی استاد روانشناسی ،دکتر بطحایی معاون دانشکده ادبیات‌و علوم ، دکتر رضویه رئیس دبیرستان دانشگاه پهلوی ، دکتر حدیدی معاون دانشکده ادبیات و علوم ودکتر صفاءالدین جهانبانی مدیر رادیو تلویزیون فارس .

### رشته‌های تحصیلی

کلاس های آزاد دانشگاه پهلوی در حال حاضر شامل رشته های‌حسابداری،کتابداری ومددکاری اجتماعی و روانی است ، ولی در آینده‌ای نه‌چندان دور ، مسلما تعداد رشته های تحصیلی همگام با امکانات فنی گسترش خواهد یافت .

برای دوره اول این کلاس ها سه درس‌سه واحدی ـ روان ـ شناسی عمومی ، اصول علم اقتصاد وفارسی عمومی‌مجموعا ۹واحد درسی ـ از درس های دانشکده ادبیات و علوم به‌شرکت کنندگان تدریس میشود ودرپایان دوره آموزشی برای هر درسی از شرکت کنندگان امتحان به‌عمل خواهد آمدکه‌در صورت موفقیت به‌آنها «شهادتنامه» دادمخواهد شد که براساس ضوابط تحصیلی دانشگاه پهلوی برای‌دریافت‌درجه های دانشگاهی معتبر است. البته افرادی که باشرکت در کلاسهای آزاد رادیو تلویزیونی علاقمند به دریافت درجه تحصیلی دانشگاهی باشند مسلما باید شرایط و ضوابط تحصیلی دانشگاه پهلوی را دارا باشند.

### برنامه‌های درسی

از برنامه تلویزیونی کلاس های آزادشهرهایی نظیرشیراز ونواحی اطراف ، فیروزآباد، فسا، جهرم ، داراب و استهبان وسایر شهرهایی‌که زیرپوشش تلویزیونی مرکز شیراز هستند می‌توانند استفاده کنند . در صورت امکان ترتیباتی فراهم خواهد شد تاسایر شهرهای استان فارس که زیر پوشش تلویزیون مرکز فارس نیستند اما از برنامه‌های شبکه‌استفاده میکنند وهمچنین شهر های استان همسایه مانند برازجان وبوشهر که زیر پوشش شبکه هستند از برنامه تلویزیونی کلاسهای آزاد استفاده کنند.

این برنامه ها هفته‌ای ۶ روز و هرروز یکساعت (از ساعت ٤ تا ٥ بعدازظهر)پخش میشود. هر درس در هفته‌دو بار عینا تدریس میشوداتاکسانی که بار اول موفق به دیدن آن نشده‌اند یا می‌خواهند بهتر مطلب رایادبگیرند ازآن‌استفاده کنند.

نکته دیگر آنکه درصورت‌همکاری اهالی ومقامات محلی در بعضی نقاط استان فارس کلاسهایی‌دایر خواهد شد که شرکت کنندگان‌در کلاسهای آزاد دانشگاه پهلوی بتوانند گردهم آیند و به‌طور دستجمعی به تماشای تلویزیون پرداخته و درسها را فرا گیرند. همچنین هرماه یکبار استادان دانشگاه پهلوی به نقاط مختلف رفته ودر آنجا طی جلسه‌ای از نزدیک بادانشجویان‌گفتگو میکنند.

**آگهی استخدام**

۱ـ ارتش شاهنشاهی ایران‌برای تامین‌کادر فنی‌الکترونیک تعدادی‌داوطلب پسر یادختر باشرایط و امتیازات مشروحه زیر برای طی‌دوره‌آموزشگاه فنی الکترونیک وابسته بدانشگاه پهلوی شیراز می‌پذیرد :

الف ـ شرایط :

۱ـ تابعیت دولت شاهنشاهی ایران

۲ـ متدین بیکی از ادیان اسلام ـ مسیحی ـ کلیمی ـ زرتشتی

۳ـ حداقل سن ۱۵ سال تمام ( دراول اردیبهشت ماه ۱۳۵٤ )و حد اکثر ۲۰ سال تمام.

٤ـ داشتن حداقل گواهینامه‌سوم متوسطه یاتحصیلات برابرآن(دارندگان مدارک تحصیلی بالاتر درصورت‌تساوی سایر شرایط حق‌تقدم دارند ).

۵ـ داشتن صحت مزاج و تناسب اندام برطبق گواهی بهداری نیروی زمینی شاهنشاهی .

٦ـ نداشتن همسر واولاد وکسان تحت تکفل

۷ـ نداشتن پیشینه بد

۸ـ سپردن تعهد خدمت بمدت ۱۱ سال از تاریخ خاتمه تحصیل .

۹ـ موفقیت در آزمایشات ورودی (تاریخ آزمایش شنبه ۲٤ر۱۲ر۵۳) .

ب ـ امتیازات :

داوطلبان در طول مدت تحصیل در آموزشگاه شبانه روزی‌بوده‌وهزینه ژیست و پوشاك نظامی آنان توسط ارتش شاهنشاهی تامین‌میگرددودرسال یکم ماهانه ٦۵۰۰ ریال ودرسال دوم ۱۱۰۸۰ ریال بعنوان کمك‌هزینه‌تحصیلی دریافت میدارند .

۲ـ داوطلبان دختر درصورتیکه وسائل زیست آنان آماده نباشددرمدت تحصیل برابر ارزش جیره هنرآموزان پسرماهیانه وجه نقد دریافت‌خواهند نمود .

۳ـ فارغ‌التحصیلان دوره دوساله به‌درجه گروهبان‌دومی‌بایکسال‌ارشدیت مفتخرگردیده وسپس برطبق مقررات قانون استخدام نیروهای مسلح شاهنشاهی وآئین‌نامه‌فوق‌العاده‌سختی خدمت کادر تخصصی نیروی هوائی شاهنشاهی از حقوق و مزایای مربوطه استفاده خواهند نمود .

٤ـ تعدادی از فارغ‌التحصیلان ممتاز سال دوم برای‌طی‌دوره‌تخصصی انتخاب ویکسال دوره تخصصی را با درجه گروهبان دومی واستفاده‌ازمزایای درجه مزبور طی نموده و پس‌ازفارغ‌ التحصیل شدن برابر آئین‌نامه ذکر شده دربالا از مزایای بیشتراستفاده خواهند نمود .

۵ـ ارزش تحصیلی فارغ‌التحصیلان دوساله وسه‌ساله باهم‌آهنگی وزارت آموزش وپرورش تعیین و از مزایای آن بهره‌مند خواهند شد .

٦ـ دارندگان گواهی‌نامه ششساله متوسطه پس از فارغ‌التحصیل شدن برابر آئین‌نامه ذکر شده دربالا دارای مزایای بیشتری نسبت به‌سایرین خواهند بود .

۷ـ داوطلبان میتوانندبرای‌کسب اطلاعات بیشتر و ثبت نام بادر دست داشتن فتوکپی گواهینامه تحصیلی و عین شناسنامه و ۲قطعة عکس ٤ × ۳ از تاریخ پخش این آگهی همه روزه باستثنای روز های تعطیل از ساعت ۱۰ الی ۱۲ تاپایان (روز پنجشنبه ۱۵ر۱۲ر۵۳ ) بیکی ازحوزه‌های‌امتحانی مشروحه زیرین مراجعه وثبت‌نام‌نمایند.

تهران ـ به‌آجودانی ستاد بزرك ارتشتاران ( خیابان کوروش چهارراه قصر )

شیراز ـ به‌آجودانی مرکز پیاده (باغ تخت)

م‌الف ۲۱٤٤۱ آ ـ ۱۰۷۱۰٤

**آگهی مزایده**

تعداد ۵۲ سهم‌با نام وبی‌نام شرکت سهامی خاص سامان ایران که ارزش اسمی هر سهم یکصد هزار ریال میباشدبعلت عدم‌پرداخت باقیمانده بهای سهام ازطریق مزایده نقدا بفروش میرسد داوطلبان خرید سهام مزبور میتوانند پیشنهادات خودرا حداکثرتا آخر وقت اداری روزشنبه ۱۹ بهمن ماه ۱۳۵۳بدفتر شرکت واقع درتهران خیابان پهلوی . کوی پزشکپور . پلاک ۲۱ طبقه دوم ارسال‌ورسید دریافت دارند .پیشنهادات درساعت پنج بعداز ظهر روز ۱۹ر۱۱ر۵۳ بازوقرائت میشود . شرکت میتواند پیشنهادات رسیده راقبول یارد نماید.

این آگهی درتعقیب آگهی مزایده منتشره دررو زنامه‌اطلاعات شماره ۱٤۵٤٦ مورخ ۸ آبان ماه ۱۳۵۳ چاپ میشود و باطلاع میرساند که درفاصله دوآگهی مزایده صاحبان ۲۸٦ سهم از سهام بشرکت مراجعه وباقیمانده بهای اسمی سهام وخسارات مربوطه رابشرکت پرداخت نموده‌اند.

شرکت سهامی خاص سامان ایران

آ ـ ۱۰۷۳۱۷

**۷ روز در هفته با ۷٤۷ به لندن**

وقتی هواپیماهای جمبوجت ۷٤۷ هواپیمائی بریتانیا ۷ روز در هفته به لندن پرواز میکنند، چرا شما خودتان را ناراحت کنید و پرواز دیگری را انتخاب کنید، که ناچار شوید بین راه تهران ـ لندن هواپیمای خود را عوض نمائید هواپیمائی بریتانیا سریع ترین پروازها را با مطلوب ترین ساعات حرکت از تهران برای مسافرت به لندن در اختیار شما میگذارد.

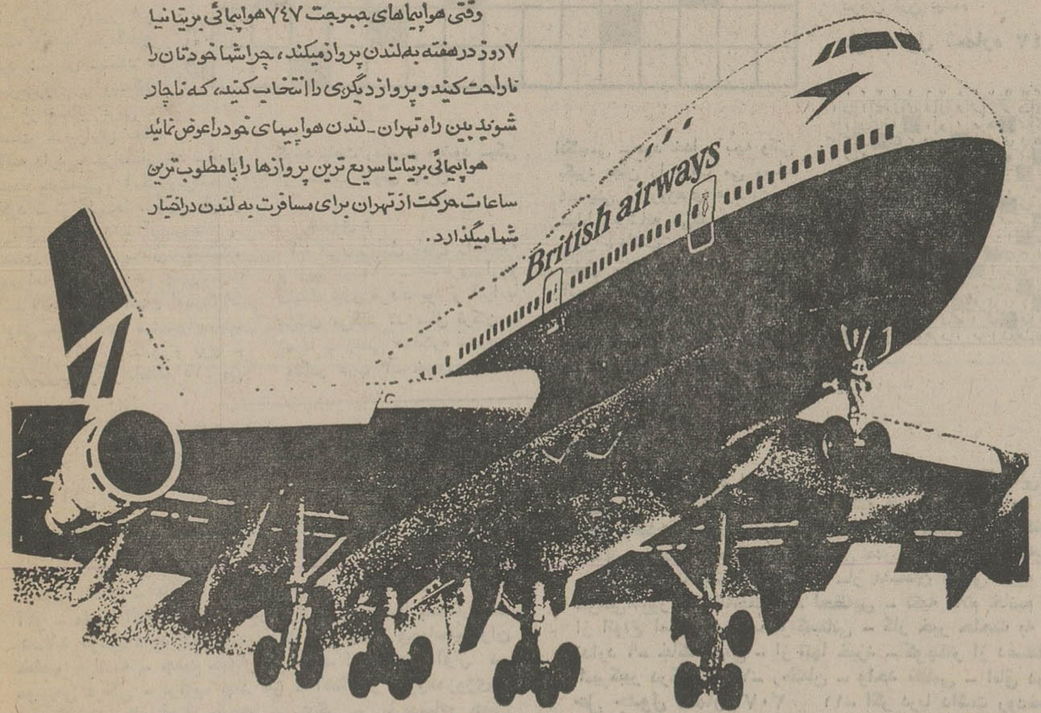

British airways

ما از شما بیشتر مواظبت میکنیم

تهران : خیابان شاهرضا ـ شماره ۳۲۳ تلفن : ۳۰۱۶۲۵/۹

آبادان : سان‌شاین آبکاد تلفن : ۲۴۷۱/۳۱۵۴

۱۴ استاد دانشگاه غذای شما را کنترل میکنند

# کنسرو، زنهای خانه‌دار را تنبل کرده است

**کمیته ارزشیابی مواد غذائی نمی‌گذارد به شما کالای «نامرغوب» و «کم» بفروشند**

**فعالیت های اجتماعی زنان و اشتغالات آنها درمحیط خارج از خانه، باعث رونق بازار کنسرو شده است**

باشرکت ۱۴ تن ازاستادان دانشگاه، کمیته‌یی تشکیل‌شده است که از این پس با نام «کمیته ارزشیابی مواد غذایی» درکار تولید مواد غذایی‌کنترلی شدید خواهد داشت و از عرضه کالای خوراکی‌نامرغوب جلوگیری خواهد کرد.

این گروه ۱۴ نفری، کیفیت مواد غذایی، از جمله‌کنسروهای خوراکی‌ونیز کیفیت موادبهداشتی از جمله خمیردندان، شامپور، پودر های رختشویی و کالاهایی از این قبیل را درآزمایشگاه های مجهز دولتی و خصوصی آزمایش وکنترل خواهد کرد. اما در این کنترل‌ها، تنها کیفیت مواد غذایی وبهداشتی در نظر نیست، کمیت این مواد نیز کنترل خواهد شد. وبدینگونه، درصورتی که کار کمیته، درسطح کشور، ابعاد کاملا گستردەیی پیدا کند، ازاین پس دیگر مردم مواد غذایی و بهداشتی «نامرغوب» و «کم» نخواهند خرید.

درکارکنترل این مواد، ۱۴ استاد دانشگاه، تنهانخواهندماند، بلکه از کمک های مستقیم کارشناسان موسسه استاندارد و تحقیقات صنعتی، وزارت‌بهداری، دانشکده کشاورزی و دامپزشکی، انستیتو علوم تغذیه، ومتخصصان‌آزمایشگاه های مواد غذایی خصوصی و دولتی نیز برخوردار خواهند بود.

این گروه بزرگ استادان و کارشناسان ومتخصصان، مواد غذایی و خوراکی را که دربازار ومراکز توزیع به مردم عرضه میشود، نمونه برداری می کنندتا کیفیت و کمیت آنها را در آزمایشگاه روشن و کنترل کنند. در این آزمایش‌ها و کنترل‌ها، در صورتی که درهریک از مواد غذایی و بهداشتی نقصان کیفی یاکمی وجود داشته باشد، اعضای کمیته، تولید کننده آن را از طریق مراجع صلاحیتدار تحت تعقیب قرارخواهندداد.

فکر اجرای این برنامه، بدنبال برگزاری سمینار توسعه‌موادغذایی به وجود آمد. این سمینار کمچند ماه پیش از طرف اتاق بازرگانی و صنایع ومعادن تشکیل شد، بسیاری از سرمایه‌گذاران داخلی وخارجی را، به ایجاد صنایع غذایی درکشور، تشویق کرد و از همان‌زمان فکرکنترل این‌مواد قوت گرفت تا جایی که سرانجام تصمیم گرفته شد بدین منظور، کمیته‌یی مخصوص از استادان و کارشناسان بوجود آید.

علت به‌وجود آمدن این فکر آن بود که گفته میشد: در حال حاضر و با همین وضع موجود که صنایع غذایی در ایران دارد، بسیاری از این مواد، بویژه مواد کنسرو شده از نقصان‌های کیفی و کمی بدور نیست، حال آنکه با توسعه این صنایع، دامنه این نقصان‌ها نیز گسترش می‌گیرد و درصورتی که کنترل شدیدی در کار نباشد، به‌احتمال قوی کار تولید و توزیع این مواد، دچار آشفتگی‌ها و نابسامانی‌های بسیار میشود.

ازاین‌رو، نیاز به تشکیل کمیته ارزشیابی مواد غذایی بیش از پیش احساس می‌شد و سرانجام، پس از گذشت چند ماه، فکر تشکیل این کمیته از قوه به فعل درآمد.

## کنسرو در عرشه کشتی ...

از آنجا که با گسترش صنایع غذایی، دردرجه اول میزان‌تولید و عرضه غذاهای کنسرو شده افزایش خواهد یافت و بالمال، اعضای این کمیته‌بیشتر «هم» خود را مصروف کنترل کنسرو ها خواهند کرد از هم‌اکنون مساله غذاهای کنسرو شده بیش از پیش مطرح شدەو بصورت‌یک‌موضوع روز درآمده است.

بطور کلی غذاهای کنسرو شده ابتدا در کشورهای غربی معمول شد و بویژه کشورهایی که‌به‌علت محصور بودن درمیان آب‌دریاها و اقیانوس‌ها ناچاراز دریانوردی و گذران در کابین و عرشه‌کشتی ها بودند، در توسعه این صنعت کوشیدند. زیرا بر روی کشتی‌ها دسترسی به غذای‌تازه بسیارمشکل و حتی درمواردی تقریبا محال است و مصرف غذاهای مانده در ظرف‌های قابل نفوذ خالی از خطر نیست. ازاین‌رو، این کشورها دست به تولید کنسرو زدند، تا غذایی که سرنشینان کشتی‌ها، درراه‌پیمایی‌های طولانی خود بر روی آبها مصرف میکنند، اگر تازه نیست، دست‌کم فاسد و زیان‌آور هم نباشد.

شاید تبلیغات وسیع صاحبان صنایع کنسروسازی، یا شاید سهولت تهیه و مصرف غذا های کنسرو شده بود که رفته رفته دامنه استقبال از این «غذای‌آماده» را گسترده‌تر کرد و مردم را به مصرف کنسرو عادت داد. خاصه آنکه زندگی در عصر ماشین و شتاب اقتضا میکرد که مردم بجای صرف وقت و انرژی در آشپزخانه‌ها، از این «غذای آماده» استفاده کند و وقت خود را به کارهای دیگری اختصاص دهند.

## خورش ایرانی، درقوطی کنسرو!

دامنه توسعه این صنایع، اندک اندک از غرب به شرق کشیده‌شد و کشور ما را نیز دربر گرفت. گرچه ذائقه ایرانی، بویژه با آن غذاهای مخصوص و خوشمزه‌یی که عطر آنها فضای آشپزخانه هر ایرانی را دل‌انگیزمیکند، به‌آسانی نمیتوانست طعم غذاهای کنسرو شده را بپذیرد، لیکن سرانجام کارها و گرفتاریهای‌روزمره مردم، بخصوص پس از گسترش فعالیت های اجتماعی زنان و اشتغالات آنان در محیط خارج از خانه، باعث شدتا ایرانیان‌خوش‌خوراک نیز به جمع جهانی مصرف‌کنندگان کنسرو بپیوندند.

سال‌ها قبل، ابتدا کنسرو ماهی و سپس کنسرو گوشت ماهی ـ «تن» ـ درایران تولید شد و رفته رفته، در پی استقبالی که مردم از این موادبه عمل آوردند، بخش خصوصی برتعداد انواع غذاهای کنسرو شده افزود و حتی کار بجایی رسید که خورش های مخصوص ایرانی را هم ـ که هیچکس گمان نمیکرد بتوان در قوطی‌های کنسرو به آنها دست یافت ـ به صورت‌کنسرو شده‌تهیه و به بازار عرضه کردند. . در حال حاضر مردم‌تهران بخصوص، و بسیاری از مردم شهرستانها قسمت مهمی از مایحتاج غذایی خود را به صورت کنسرو شده از مغازه‌ها خریداری میکنند. ـ کنسروهای موجود در مغازه های ایران عبارت است از انواع غذا های پخته شده، سبزیجات، حبوبات و گوشت که زن های خانه‌دار، با خریدن آنها، خیال خود را از آشپزی راحت میکنند و شوهران و فرزندان‌خود را از خوردن دستپخت‌های خوشمزه و مخصوص کدبانوهای ایرانی محروم میگذارند.

به قول گروه کثیری از مردان ایرانی، همین کنسروها باعث شده است‌که زنهای خانه‌دارایرانی تنبل شوند و حتی پختن غذاهای سنتی ایران را به بوته فراموشی بسپارند.

گروهی از شوهران تهرانی، به گزارشگران ما گفتند: سال‌ها پیش هر وقت مردی از خوردن غذا های رستوران ها خسته میشد، ازدواج میکردتا دستپخت‌ها و غذا های خانگی را بخورد، اما حالا، این کنسروهاباعث شده‌اندهروقت مردی از خوردن غذاهای خانگی خسته شد سری به رستوران برود و شکمی از عزای غذاهای تازه پخت و مطبوع درآورد.

و بهرحال‌اکنون، کمیته‌ارزشیابی مواد غذایی، بر آن است که از این پس میزان مرغوبیت ودرصد پروتئین و کالری هریک از این کنسروها را ازلحاظ آزمایشگاهی مورد بررسی قرار دهد. پیش‌بینی میشود که نتیجه کار این کمیته، تجدید نظر کلی در نحوه تولید انواع کنسرو در کشور باشد و حتی در نظر است سایر غذاهایی هم که از خارج، بصورت‌کنسرو وارد کشور میشود، مورد بررسی‌های آزمایشگاهی قرارگیرد.

★ یک خواربار فروش تهرانی میگوید: بیشتر از نصف درآمد مغازه من از فروش کنسرو تامین میشود، مثل اینکه دیگر زنهای خانه‌دار، به فکر غذا پختن نیستند..

★ کنسرو ابتدا در کشور های‌اروپایی، مخصوصا کشور هایی که به علت محصور بودن درمیان آب دریاها و اقیانوس، ناگزیر از دریا نوردی‌های طولانی بودند به وجود آمد و متداول شد.

آگهی انحلال شرکت‌سهامی خاص خانه سازی فرح‌زا ثبت شده بشماره ۱۳۲۰۴

طبق تصمیم مورخ۱ره‌ر۵۲مجمع عمومی فوق‌العاده شرکت سهامی خاص خانه سازی فرح زا شرکت مذکور منحل گردید و آقای‌دکتر مهدی اکبری فرزند علی اکبر به شناسنامه ۷۸۲۴ از رشت ساکن تهران‌خیابان سعدی شمالی‌شرکت سهامی بیمه ایران بسمت مدیر تصفیه انتخاب شد مرکز شرکت در زمان تصفیه تهران خیابان سعدی ساختمان شرکت بیمه‌ایران (اقامتگاه شرکت میباشد).

م‌الف ۲۱۴۶۶

مدیر کل‌ثبت شرکت‌ها ومالکیت صنعتی . حمید جمشیدی

آ ـ ۱۰۷۳۱۹

آگهی استخدام

یک شرکت وابسته بدولت به یکنفر فوق دیپلم آمار که تسلط کامل بزبان انگلیسی داشته و واجد شرایط کلی استخدامی باشد نیاز دارد.

متقاضیان میتوانند فرم زیر را تکمیل نموده بانضمام دو قطعه عکس ۴×۶ حداکثر تا تاریخ ۱۰ر۱۱ر۵۳ بپست سفارشی بصندوق پستی ۳۴۳۷ ارسال دارند.

از داوطلبان جهت شرکت در مصاحبه و آزمایش استخدامی کتبا دعوت به عمل خواهد آمد.

به تقاضاهائی که پس از تاریخ فوق به پست تحویل گردد ترتیب اثر داده نخواهد شد.

نام ـ نام خانوادگی ـ تاریخ تولد
شماره شناسنامه ـ وضع خدمت وظیفه
آخرین مدرک تحصیلی ـ محل تحصیل
مدت سابقه‌کار و محل آن
نشانی محل سکونت ـ تلفن

شرکت ملی نفت ایران

استخدام غواص

شرکت‌ملی نفت ایران جهت خدمت در منطقه نفتی بهرگان به یکنفر غواص با شرایط ذیل نیازمند است.

۱ـ ملیت ایرانی
۲ـ شاغل نبودن در سازمانهای دولتی‌و موسسات وابسته به‌آن
۳ـ دارا بودن برگ خاتمه خدمت وظیفه عمومی یا معافیت دائم
۴ـ آشنائی بزبان انگلیسی
۵ـ داشتن تخصص در امور جوشکاری وبرش کاری زیرآبی
۶ـ حداکثر سن ۳۰ سال
۷ـ دارا بودن حداقل گواهینامه ششم ابتدائی وحداکثر سوم متوسطه.

متقاضیان واجد شرایط میتوانند همراه با مدارک مربوطه و چهار قطعه عکس ۴×۶ویک‌برگ‌رونوشت‌شناسنامه ظرف دو هفته از تاریخ انتشار این‌آگهی در روز های شنبه تا چهارشنبه ازساعت ۸تا ۱۱ صبح در تهران به اداره کل استخدام و کاریابی شرکت ملی نفت ایران واقع‌در خیابان کاخ شمالی شماره ۷۶ مراجعه فرمائید. م‌الف۲۱۵۴۰

تنظیم آشفتگی های بدن در بیماریهای کلیه
تالیف
دکترمحمدعلی‌نیکخو
ناشر
مؤسسهٔ انتشارات و چاپ دانشگاه تهران
مراکزفروش: فروشگاه شماره ۱ خیابان شریعتی‌دانشگاه (۲۱۲آذر) فروشگاه شماره۲ خیابان شاهرضا ایستگاه لاله‌زار


## جدول های اطلاعات

### جدول عادی — شماره ۸۹۴۸

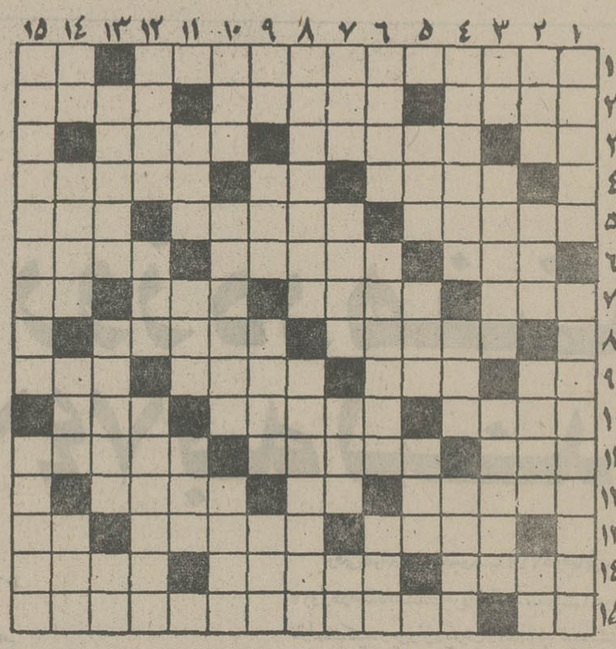

افقی:
۱ـ یکی ازنقاط‌دیدنی و با صفای مشهد ـ ظرف سرکه ۲ـ واحد مایعات ـ زمین‌هموار ـ حرفی میخواهد تا قائد بزرگ هند شود ۳ـ موجود خیالی ـکارش بیشتراز زیبا می‌گیرد ـ بعد از آداب می آید ـ ۴ـ به تن خمار بیشتر می‌افتد ـ سودای‌ناله ـ از یاران عیسی مسیح بود ۵ـ یکی از دوپسر آدم ابوالبشر ـ شهر فرش و گیوه ـ باهمین املاء هم روم را به آتش کشید واذت برد ۶ـ آب در آن ریزندو استحمام‌کنند ـ ازکلمات تاکید ـ آنچه در پرده باشد ۷ ـ معدن ـ به زخم‌نهند ـ پسوندمانند ـ من و شما ۸ـدر این زمانه وانفسا جزمگسان گرد شیرینی نیستند ـ فرمانروای وشمگیر ۹ـ از ضمایر عربی ـ خشت خام‌برایش حکم آینه دارد ـ خزانه‌دار بود ـ بهن شده خودمانی ۱۰ـکوروش‌فتحش کرد ـ از اقلیت‌ها ـ پایان طومار زندگی است ۱۱ـ آزادورها ـ سدی در ایران ـ از دانشگاه دیده‌ها ۱۲ـ زمین هم چنین‌است ـ شیره انار ـ از انواع اشاره۱۳ـ نوعی پنبه و آجر خشت‌وناپسند ـ مرغابی ۱۴ـ بی‌اساس و پوچ ـ پیامبری ـ تازه راه‌افتاده ۱۵ـ می گویند باعث رماتیسم میشود ـیکی از محلات قدیمی تهران.

عمودی:
۱ـ از روز ازل باداغ زادەشده و زیبا بوده! ـ شاعری آرزو داشت جای فرهاد بود و آنرا با مژگان می‌کند ۲ـ سال ترکان ـ صدا ـ زمانی همه‌کاره شهربود ـ مادر عرب ۳ـ خیس در لفظ انگلیسی ـ مرد خدا ـ بچه وقتی بگیرد جان را برلب می رساند ۴ـ یکی از روزهای عزاداری ـ خیاط برشانه می‌گذارد ـ در مقابل پرداخت می دهند ۵ـ پایه حقوق ـ از موجودات زیبا ـ آنچه باعث بازی و سرگرمی‌باشد ۶ـ از نودلی آزرده دارد ـ امیر نشین‌ها ـ از فیلمهای‌پرزدوخورد که قهرمانش علامتی به همین نام داشت ۷ـ قرض ـ تناور و بزرگ جثه ـ بالاوازایمان حرفتوان زد ـ پسوندیست ۸ـ همیشه مورد لعن بوده ـ آرزوی بیداری کشیده است ۹ـ نوراندک ـ از بلندش مردان روزگاربه جایی‌رسیده‌اند ـ پدر مازیار سردارمعروف ایرانی ـ خداوند ۱۰ـ صفت بچه یکی یک‌دانه ـ از شهر گرماخیز آمده است ـ هرچه قویتر بهتر ۱۱ـ حرفی از زبان فارسی ـ فرزند تازی ـ نیم صدای گربه ۱۲ـ سخن بی‌سروته ـ حیوانی کمبه سیخونک هم نمی‌رود ـ با این گرانی کمتر برگزار میشود ۱۳ـ مشت در مقابل خروار جز این نباشد ـ سردار معروف دوره اشکانی که امپراتور روم را به زانو درآورد ـ طرف ۱۴ـ رنج و سختی ـ هنرنمایش ـ حیوان چموش می‌زند ـ مواظب باش! ۱۵ـ از عهدنامه‌هایی که بین‌چند کشور برقرار است ـ درد بی درمان قرن بیستم.

حل جدول شماره ۸۹۴۷

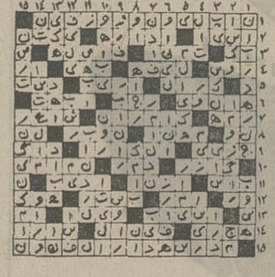

### جدول ویژه — شماره ۳۰۸

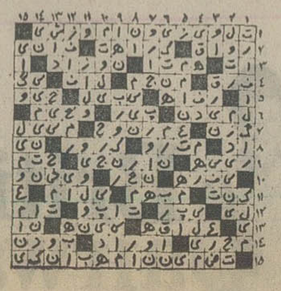

افقی:
۱ـ دریچه‌یی تازه‌از اعماق روح بشر به عالم معرفت گشود ـ آش۲ـ الاهه های یونان قدیم ـ نویسنده معروف فرانسوی‌در قرن نوزدهم ـ از باله پردازان مدرن که اخیرا هم مسلمان شد ۳ـنیمه دشمن ـ میل داشتن ـ روایتها از اوست۴ـ از اقسام آهو ـ مقدمه اکثر امراض ـ در بازارش سروصدا بسیاراست ۵ـلابد دردی دارد که‌چنین‌می نالد ـاز ادبا وسیاستمداران معاصر فرانسه ـ جسد حیوان مرده ۶ـ از انواع آواز در موسیقی فرنگی ـ ترکیب چند فلز ـ آهنگساز معروفنروژی‌در قرن گذشته ۷ـ فصل موجود ـ زندگی بی یاربرشاعر چنین شده بود ـ گشایش ـ محصول اشرار ۸ـ درفیلمهای فارسی نقش بزرگی دارد ـ از اقسام ظرف آب۹ـ شهری ویران ـزرنگ وقلاش ـبی‌قرار ندارد ـ دستور عدم انجام! ۱۰ ـاز قمار های رایج ـ از سوره های معروف قرآن‌مجید ـ میخ‌سرکوفته ۱۱ـ قوم وظایفه ـقراضه ـ موجب زرق وبرق لباس رسمی ۱۲ـ آداب دانی وتربیت ـ آب بسته ـ مفت خورپررو ۱۳ـ شان‌وشوکت ووقار ـ نامه‌اش را در شکسته تمام می‌کند ـحرف ندا۱۴ـ ذکر درویش ـ فرش فقیر ـ بادام لطیف ۱۵ـ از دانه های خوش عطر ـ از عناوین فرقه فاشیست عهد موسولینی.

عمودی:
۱ـرحم ـ آهنگساز فرانسوی درقرق نوزده وبیست ۲ـ حمله ناگهانی ـ ابزار و وسیله ـ انگور سیاه خشک ـ خاندان ۳ـ زیاد دنبالش نگردید، کم شده است ـ جوشش ـ در گرما و پریشانی می‌شوند ۴ـازصنایع علم بدیع‌درشعر ـ حالاسفالی‌اش مدشده است ـاز کارخانه های عظیم فلز کاری در اروپا ۵ـ ضمیرمتصل ـ برج نخست ـ قطعه ویاره چیزی ۶ـ کشور آسیائی ـ در اصطلاح روانشناسی مدرن به آنچه رابطه‌یی باسکس داشته باشد می گویند ـاز دشمنان قدیمی هیزم ۷ـ فارسی‌امروز ـ نفاله‌چغندر ـ لحظه‌یی ـ تکیه کلام خانم ۸ـ از انواع استاد به لفظ فرنگستانی ـ کار خیر حاجت به آن ندارد ۹ـ خاک چینی ـ از تنها خیزد ـ کوچکتر از دمقتگاه امیرکبیر درکاشان ۱۰ـ زمکمان ـ واحد نظامی ـ اتاق درس ۱۱ـ اگر دریا داشت رودخانه میشد! ـنادرستی ـ همیشه‌بر سرلحافش دعواها بوده است ۱۲ـ ازسلاحهای سرد قدیمی ـ واحدوزن ـ خونابه ۱۳ـ در کاربوراتور ماشین نقش مهمی دارد ـ ریش‌هر دو را یکمادر زن گره زده است ـ حرفنفی ۱۴ـ حرف همراهی ـ قراربود سومش هزار سال طول‌بکشد! ـمیگویند خوش‌اقبال درمی آید ـسید ۱۵ـ سابقا مشاطه ها بودند ـ کیسه چرمی.

حل جدول شماره ۳۰۷

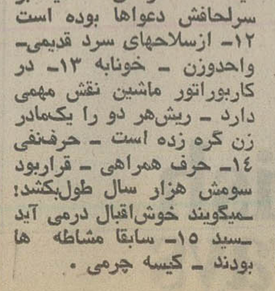

## برنامه ی ماهانه ی تالار رودکی

بهمن ماه ۱۳۵۳

### باله‌ی ژیزل

موسیقی ـ آدولف آدام
طراحی ـ با اقتباس از کورالی‌وپتیپا
سولیست ها ـ ایرینا پروکوفیوا واندرا کوندرانوف (هنرمندان‌میهمان‌ازشوروی)
طراح دکور ـ تئولاو
رهبر ارکستر ـ علی رهبری
بهای بلیت ـ ۳۰۰ـ۲۰۰ـ۱۰۰ـ۵۰ ریال (برای دانشجویان نیم بها)

دوشنبه ۷، سه شنبه ۸ و شنبه ۱۲ بهمن ـ ۸بعد از ظهر
پنجشنبه ۱۷ بهمن ۵½ بعد از ظهر و یکشنبه ۲۰ بهمن ۸ بعداز ظهر

### ارکستر سنفونیک تهران

رهبر ـ جووان دیدرن
تک‌نواز ـ ورنرهاس (پیانو)
با آثاری از ـ فرانتس لیست ـ رابرت شومان ـ مودست موسورکسکی ـ موریس راول
بهای بلیت ـ ۲۰۰ـ۱۵۰ـ۱۰۰ـ۵۰ ریال (برای دانشجویان نیم بها)

چهارشنبه ۹ بهمن، ۸ بعداز ظهر
پنج شنبه ۱۰ بهمن، ۵½ بعداز ظهر

### موسیقی ایرانی

ارکستر ساز های ملی ـ (برنامه‌ی ویژه‌ی آثار درویش خان)
سرپرست ـ فرامرز پایور
خوانندگان ـ شجریان ـ پریسا
بهای بلیت ـ ۱۰۰ ریال
یکشنبه ۱۳ و دوشنبه ۲۱ بهمن، ۸ بعد از ظهر (تالار کوچک)

### رسیتال ابوا

ابوا ـ منوچهر صهبائی
همراهی پیانو ـ النا آرنااودوا
با آثاری از ـ تلمان ـ ویختل ـ هیندمیت ـ پولنک ـ سن‌سانس
بهای بلیت ـ ۵۰ ریال
دوشنبه ۱۴ بهمن، ۸ بعداز ظهر (تالار کوچک)

### اپرای فالستاف

موسیقی ـ جوزپه وردی
متن ـ اریگوبویتو
رهبر ارکستر ـ کنت مونتمری
کارگردان ـ لطفی منصوری
رهبر کر ـ وینچنزوجانینی
طراح دکور ـ تئولاو
طراح لباس ـ آمرای اسکالیتسکی
سولیست ها ـ جوزپه تاده‌ای ـ روبرت کرنز ـ آلک‌ملکنیان ـ دانیل گوژوین ـ رشیدوطندوست ـ سرکیس غوکاسیان ـ آلنوش‌ملکنیان ـ سودابه صفائیه ـ نسرین آزرمی ـ لئونور حجری ـ دبریابراون

بهای بلیت ۳۰۰ـ۲۰۰ـ۱۰۰ـ۵۰ ریال (برای دانشجویان نیم بها)
چهارشنبه ۱۶ بهمن، ۸ بعد از ظهر (کارت های سبز آبونمان)
شنبه ۱۹ بهمن، ۸ بعد از ظهر (کارتهای زرد آبونمان)
سه شنبه ۲۲ و شنبه ۲۶ بهمن ـ ۸ بعدازظهر

### ارکستر سنفونیک تهران

رهبر ـ فرهاد مشکوة
سولیست ـ کریستینا دویتکم (سوپرانو)
با آثاری از ـ راول ـ موتسارت ـ بتهوون ـ دونیزتی ـ وردی ـ اشتراوس

بهای بلیت ۲۰۰ـ ۱۵۰ـ۱۰۰ـ۵۰ ریال (برای دانشجویان نیم بها)
چهار شنبه ۲۳ بهمن، ۸ بعداز ظهر
پنج شنبه ۲۴ بهمن، ۵½ بعداز ظهر

### موسیقی ایرانی (شب مولوی)

سرپرست ـ فرامرز پایور
خوانندگان ـ خاطره‌ی پروانه ـ عبدالوهاب شهیدی ـ درویش امیرحیاتی
سخنران ـ محمود خوشنام
گوینده ـ هماپرتوی
تکنواز ـ استاد احمد عبادی
بهای بلیت ـ ۱۰۰ ریال
یکشنبه ۲۷ بهمن، ۸ بعداز ظهر

## برنامه امشب

گروه ممتاز سینمائی پایتخت

آسیا ـ اروپا
مولن‌روژ ـ شهوند
لیدو ـ نپتون
ژاله ـ توسکا
المپیا ـ پاسارگاد
چرخ فلک ـ شرق

شورانگیز طباطبائی

شب

# قیمت برنج کاهش یافت

★ روزی سه هزار تن برنج توزیع میشود
★ تاکنون ٤٠٠ هزار تن برنج وارد شده است

برنج خریداری شده توسط وزارت بازرگانی به ٤٠٠ هزار تن رسید و در نظر است با پیش‌بینی مصرف باز هم برنج از خارج وارد شود.

با عرضه کافی برنج خارجی، قیمتها که در چند روز گذشته افزایش قابل‌توجهی یافته بود، شکست و مجددا نرخها ثابت‌شد.

در چند روز گذشته که کمبودی در توزیع برنج حاصل شد، قیمت برنج در تهران کیلوئی ٨و در شهرستانها کیلوئی ٣ ریال ترقی کرد.

امروز دکتر عاقلی مدیر عامل سازمان تعاون مصر شهر وروستا اعلام کرد که برای تنزل بیشتر قیمت برنج روزانه سه هزار تن برنج در کشور توزیع میشودتجار برنج باسست شدن قیمت برنج در تهران، مقادیری برنج را از انبار ها خارج و جهت عرضه به شهرستانها ارسال داشته‌اند، تا از کیلوئی ٣ ریال افزایش‌قیمت استفاده کنند.

برای مقابله با افزایش قیمت برنج در شهرستانها ، ازبامداد دیروز توزیع برنج خارجی در شهرستانها نیز شروع شده است و کاهش قیمت در شهرستانهانیز عملی خواهد شد.

امروز اعلام شد که مقادیری پیاز و سیب زمینی، تهیه‌شده‌از بازار های داخلی‌در فروشگاههای تعاون مصرف شهر و روستاعرضه میشود و مقادیری نیز بمیادین تهران ارسال شده است تا در تنظیم قیمت فروش‌در میدان‌موثر واقع شود.

خبرنگار ما گزارش میدهد‌که بعلت سردی هوا و بیم یخ‌زدگی کلیه پیازو سیب‌زمینی خریداری شده‌ازترکیه بوسیله کامیونهای سردخانه‌دار بتهران حمل میشود. پیاز و سیب‌زمینی خریداری شده از مرز بازرگان یکسره به‌تهران و سایر مناطق جهت توزیع فرستاده خواهد شد . گفته می‌شود تاکنون قرارداد خرید ٣٠ هزار تن پیاز و سیب زمینی از خارج انجام شده است.

# نحوه قیمت گذاری میوه وتره‌بار درمیدان تغییر میکند

نحوه قیمت‌گذاری میوه وتره‌بار درمیدان تغییر میکند و سیستم جدیدی جایگزین وضع فعلی‌می‌شود .

قیمت میوه وتره‌بار در حال حاضر بوسیله یک کمیته ویژه متشکل ازنماینده هیئت‌عالی‌نظارت که ریاست کمیته را بعهده دارد ، نماینده اتاق اصناف و نمایندگان وزارتخانه های کشاورزی ، تعاون ، شهرداری ، بارفروشان، میوه فروشان و نماینده کمیته ملی حمایت از مصرف کننده تعیین و اعلام میشود .

این کمیته روز های سه شنبه هر هفته نرخ انواع میوه و تره‌بار رابرای هفته بعدتعیین‌میکند وسپس برای اجرا ،به مراکز توزیع و فروش ابلاغ میشود. این نحوه قیمت گذاری‌ظرف هفته جاری دگرگون خواهد شد و سیستم جدیدی جایگزین آن می‌گردد .

همزمان با این دگرگونی ،برای شکستن قیمت سیب زمینی وپیاز که اخیرا قیمت آن بوسیله این هیئت تعیین و اعلام شده است، دولت در سطح وسیع و در حجم زیاد سیب زمینی و پیاز و وارداتی را باقیمت هائی ارزانتر از نرخ های اعلام شده، عرضه خواهد کرد .

# در شهرک عباس آباد رعایت حدود صنفی اجباری نیست

★ صاحبان کسب و تجارت بدون موافقت شهرداری حق‌انتقال و واگذاری‌ندارند

درشهرک عباس آباد صاحبان کسب و پیشه و تجارت بدون موافقت کتبی شهرداری حق‌انتقال وواگذاری محل و تغییر نوع کسب را ندارند . در غیر این شهرداری برای تعطیل این قبیل مراکز کسب ، اختیار قانونی خواهد داشت.این مهمترین‌قسمت ازتبصره های‌الحاقی به ذیل مواد ده و دوازده قانون عباس آباد است که امروز از طرف وزارت کشور انتشار یافت .

متن تصویب شده ماده واحده وتبصره های ذیل مواد دوازده وده قانون اجرای برنامه‌نوسازی عباس‌آباد امروز بطور رسمی به وسیله وزارت کشور منتشرشد. بموجب مقررات تبصره یکشرکت سهامی عباس آباد با اصول بازرگانی اداره میشود و درآغاز کار از پرداخت مالیات و حق ثبت معاف بوده ولی عملیات‌بعدی شرکت طبق قوانین جاری‌مشمول مالیات خواهد بود .

تبصره دوالحاقی لایحه وظایف شرکت عباس آبادوفروش اموال این شرکت را به اشخاص و موسسات غیر دولتی تعیین کرده و معاملات شرکت با موسسات غیر دولتی از شمول ماده‌هقانون عباس آباد و آئین‌نامه معاملات شهرداری خارج‌وتابع‌اساسنامه‌ای شده که بتصویب انجمن شهرو هیئت وزیران خواهد رسید.

برابر مقررات تبصره سه لایحه، شرکت میتواند برای انجام‌عملیات موضوع این قانون و بارعایت سایر مقررات به تشکیل شرکت های فرعی با مشارکت اشخاص حقیقی یا حقوقی داخلی‌مبادرت کند . مشروط براینکه طبق ماده دوازده قانون همواره پنجاه و یک درصد سهام شرکت متعلق به شهرداری باشد. شهرداری بر اساس مقررات تبصره چهار این لایحه میتواند تمام یاقسمتی از اراضی واملاک و مستحدثات را که به استناد این قانون تملک نموده، طبق قیمت تمام شده به شرکت سهامی واگذار نماید . واگذاری سهام شرکت به بخش خصوصی باید به قیمتی که از طرفسه کارشناس‌رسمی‌دادگستری تعیین‌و به تصویب مجمع عمومی شرکت میرسد ، باشد.

باصلاح یکی‌از مواد قانون مجازات عمومی

# متصرفین اراضی موات زندانی می‌شوند

با اصلاح یکی از مواد قانون مجازات عمومی،هرکس برای‌تصرف اراضی موات به صحنه سازی مبادرت ورزد، به شش ماه‌زندان محکوم میشود.

وزیر دادگستری لایحه‌اصلاح ماده ٢٦٤ قانون مجازات عمومی را پس از طی تشریفات مقدماتی تقدیم مجلس میکندو باتصویب آن مدعی خصوصی میتواند از دادگاه جزا تقاضای خلع‌یـد و نابودی بنا واشجار و رفع آثار تجاوز متصرفین اراضی موات را بنماید.

در قانون جدید پیش‌بینی‌شده است : هرکس بوسیله صحنه سازی‌ازقبیل پی‌کنی، دیوارکشی، غرس‌اشجار، زراعت و امثال آن، به تهیه آثار تصرف در اراضی موات، بدون رعایت‌مقررات مربوط به احیاء اراضی موات و املاك و اراضی دولت یا شهرداریها یا بانکها یا اوقاف ویا اشخاص‌اعم از حقیقی یا حقوقی ،مبادرت‌نماید و یا حد فاصل این اراضی‌واملاك رابه قصد تصرف آنها تغییرداده یا محو کند ، اعم از آنکه آن اعمال را به نفع خود یا دیگری انجام داده باشد، به حبس‌جنحه‌ای از ٦١ روز تا شش ماه زندان محکوم خواهد شد.

★ **خارج از نوبت**

بموجب همین اصلاح، تعقیب کیفری منوط به شکایت متضرر از جرم است و در صورت‌گذشت او، تعقیب کیفری یا اجرای مجازات موقوف میگردد. همچنین رسیدگی‌به‌این جرائم دردادسرا، خارج از نوبت بعمل می آید و دادستان با تنظیم صورتمجلس ، دستور متوقف‌ماندن‌عملیات‌متجاوز راتا صدور حکم قطعی ، خواهد داد.

در لایحه اصلاحی قید شده است، در صورتیکه تعداد متهمین سه نفر یابیشتر بوده و قرائن قوی بر ارتکاب جرم موجودباشد، قرار بازداشت‌آنان‌صادرخواهدشد. مدعی خصوصی نیز میتواند از دادگاه جزاء تقاضای خلع‌ید و خرابی بنا و اشجار و رفع آثار تجاوز را بنماید.

# مترووفاضلاب باید در یك زمان ساخته‌شود

کمیسیون‌کشورمجلس‌شورای ملی ضمن بررسی های خود پیرامون مواد لایحه قانون راه آهن‌زیرزمینی ، توصیه کرد که شرکت‌مسئول همزمان با اجرای طرح مترو ، طرحهای ایجاد کانال ـ فاضلاب ، برق ، تلفن و گاز را نیز بررسی کند .

دراین کمیسیون با تاکید به واگذاری وظایف و اختیارات وزارت راه به شرکت راه آهن زیر زمینی ، لایحه به تصویب رسید .

لایحه در هفته آتی پس از تصویب شورا به سنا فرستاده میشود و تاپایان ماه برای اجرا بدولت ابلاغ خواهد شد. برای اجرای این قانون شرکتی با سرمایه‌دولتی‌وزیر نظرشهرداری تاسیس میگردد .

لایحه‌به شرکت راه آهن زیر زمینی‌اجازه‌دادەتا برای اجرای طرح ساختمان مترو از اراضی و املاك واقع شده در محدوده قانونی و خارج آن در شهر تهران بدون هیچگونه قید و شرطی استفاده نماید . شرکت در عین حال مکلف است برای جلوگیری از خسارات وارده به مستحدثات متعلق به اشخاص پیش‌بینی های لازم را بنماید .

# خبرهای تلفنی شهرستانها

**کامپیوتر برای‌شهرداری**

اصفهان ـ شهرداری اصفهان به‌کامپیوتر مجهزشد. محمدمانی‌شهردار اصفهان ضمن اعلام این مطلب گفت: بابهره‌برداری از سیستم کامپیوتردر قسمت های‌مختلف شهرداری‌اصفهان یقیناسرعت بیشتری در حل و فصل امور مراجعین بوجود خواهدآمد.

**راه بندر بسته شد**

خرمشهر ـ بعلت تراکم‌بیش از حد کالا در بندر خرمشهر راه اصلی محوطه بندر وگمرك خرمشهر بسته شد.

اداره حفاظت بندر وگمرك خرمشهر در پی این تصمیم اعلام کرد کلیه وسایط نقلیه بایستی از راه فرعی ( مسیر آتش‌نشانی و قطار باری) عبور کنند. از طرفی تراکم کالادر بندر خرمشهرباعث سرگردانی کشتی‌ها در آبهای اروند رود شده است چرا که جابرای تخلیه کالاهای وارداتی نیستو محوطه پر از کالا شده‌است.

**گروه ضربت در اهواز**

اهواز ـ انجمن شهر اهواز از طرح مبارزه‌باکشیدن سیگار وشکستن تخمه در سینما های تبریز پشتیبانی کرد و دکتر معاضد نایب رئیس انجمن در جلسه دیشب پیشنهاد کرد برای پیاده کردن یک چنین طرحی در اهواز‌نیزگروهی‌بنام « گروه ضربت» تشکیل شود.

وی اظهار داشت‌سینما های اهواز بصورت‌دو دکش درآمده وکف آنرا نیز قشر ضخیمی از پوست تخمه فرش کرده‌است.

**امضای قرارداد**

قرارداد ایجاد راه روستای «لیماکش» واقع در بخش حومه از توابع شهرستان شهسوار‌بین اداره کل‌تعاون و امور روستا های استان مازندران و پیمانکار منعقد شد .

**امضاء قرارداد**

تبریز ـ دانشگاه‌آذرآبادگان برای رشته صنایع چوب و کاغذ در برنامه های آموزشی خود دروس اختیاری می ـ گنجاند تا دانشجویان‌علاقمند پس از خاتمه تحصیلات دانشگاهی در این صنایع جذب شوند .

این تصمیم براساس‌انعقاد قراردادهمکاری بین دانشکده فنی دانشگاه آذرآبادگان و صنایع‌چوب و کاغذ مازندران اتخاذ شد . این قرار داد را دکتر مسعودی رئیس‌دانشکده فنی آذرآبادگان و دکترشمس از سوی صنایع چوب و کاغذ مازندران امضاء کردند .

**اعتصاب کودکانه**

شیراز ـ کودك ١٤ ساله‌ای که ده روز تمام اعتصاب غذا کرده بود، براثر گرسنگی و سرمای شدید در صحرا جان سپرد.

این کودك عبدالله قربانی‌نام داشت و اهل «کوار »فارس‌بود. وی بعلت اختلافاتی باپدرش، خانه خود را ترك کردەو در صحرا مسکن گزیده بود . جنازه عبدالله‌امروزبه‌بیمارستان سعدی شیراز حمل شد و پزشکان اعلام کردندوی براثر سرماو گرسنگی جان سپرده است.

**دستگیری زمینخوار**

کرمانشاه ـ جعفر دولتشاهی زمینخوار معروف کرمانشاهی وموسس شهرك« کیهان شهر» در کرمانشاه دستگیر شد.

جعفر دولتشاهی از مدت‌ها قبل به اتهام کلاهبرداری و تجاوزبه اراضی اشخاص‌تحت تعقیب و متواری بود تااینکه روز گذشته ، دستگیر شد و از طرف بازپرس شعبه سوم دادسرای کرمانشاه باقرار پنج میلیون و پانصد هزار ریال بازداشت شد.

# نخست‌وزیر خواستار مجازات عاملین قطع درخت های همدان شد

آقای هویدا نخست وزیر صبح امروز در یک تماس تلفنی با استاندار همدان دستور داد هر چه زودتر به پرونده متهمین قطع صدها درخت در «عباس آباد» همدان رسیدگی شود و عاملین این ماجرا به مجازات برسند.

نخست وزیرهمچنین ازاستاندار همدان خواسته است تاوی را مرتبا در جریان تعقیب ماجرای قطع غیر قانونی اشجار قرار دهد و نتیجه کارراباطلاع وی‌برساند.

خبرنگار مادر همدان در پی گزارش این مطلب می‌نویسد : پس‌از چند روز تحقیق ماموربن کلانتری دو همدان پیرامون‌قطع درختهای باغ «ایرانی» پرونده‌به اداره آگاهی فرستاده شد .

میرزا آقا مدرکیان‌و خلیل‌جباریان کمباغ فتح‌الله ایرانی رادر عباس آباد همدان چندی پیش از وی خریداری کرده‌اند متهمند شبانه بعلت نامعلومی درخت های باغ را قطع کرده‌اند .

در بازجویی از فروشنده و خریداران باغ ٣ نفر که‌هویتشان هنوز اعلام نشده است باتهام دخالت در قطع درختان معرفی شدند واز طرف ماموربن تحت تعقیب قرار گرفتند .

# پرداخت ٥٠٠ میلیون ریال خسارت به‌صادر کنندگان

٥٠٠ میلیون ریال به صادر کنندگان ایرانی بابت خسارت ناشی از تنزل دلار از اول سال آینده پرداخت میشود .

دراواخر بهمن ماه سال ٥١بر اثر تزلزل موقعیت دلار در جهان وکاهش ارزش آن‌نسبت به سایر ارزها، بانك مرکزی نرخ برابری دلار را با ریال١ر١١ درصدکاهش داد ودر نتیجه صادر کنندگان ایرانی از کاهش ارزش دلار ، مبلغی خسارت دیدندو بامحاسباتی که‌بعدا بوسیله کارشناسان‌وزارت اقتصاد سابق و مرکز توسعه صادرات بعمل آمد، این‌مبلغ‌حدود یک میلیارد ریال برآورد شد .

برای پرداخت ٥٠٠ میلیون‌ریال از مجموع خسارت در بودجه سال ٥٢ تبصره‌ای پیش‌بینی شدو قرار بود که ٥٠٠ میلیون ریال از خسارت در سال ٥٢ و بقیه آن درسال جاری (٥٣)پرداخت‌شود. این پرداخت ها تاکنون صورت نگرفته است ، اما دربودجه‌سال ٥٤ پرداخت ٥٠٠ میلیون ریال‌از آن مجددا پیش‌بینی شده است.

وزارت بازرگانی و مرکزتوسعه صادرات ایران از هم‌اکنون‌مطالعه پیرامون پرداخت را به صادر کنندگان ایرانی خسارت دیده شروع کرده‌اند .

یک مقام وزارت بازرگانی گفت: با تصویب بودجه سال ٥٤ مرکز توسعه صادرات ایران٥٠٠میلیون ریال ازاین خسارت را که پیش‌بینی شده ، ازاول سال آینده پرداخت خواهد کرد .

# گارد جنگل مامور حفظ منابع طبیعی خواهد شد

بمنظور جلوگیری از تجاوزبه منابع ملی شده‌کشور دولت‌لایحه تازه‌ای به‌مجلس میبرد . در این لایحه گارد جنگل مکلف میشودکه از تجاوز به اراضی و منابع ملی شده جلوگیری نماید .

با اصلاحی که در تبصره ٥٥ اصلاحی قانون حفاظت و بهره برداری از جنگلهاو مراتع‌کشور مصوب سال ١٣٤٨ به عمل میاید وزارت کشاورزی و منابع طبیعی مکلف میشود بوسیله گارد جنگل و ماموران خود به محض‌اطلاع از تجاوز ، رفع تجاوز کند و مراتب رابرای‌رسیدگی‌به موضوع و تعقیب کیفری کتبا بدادسرای محل اعلام دارد .

در همین حال اعیانی هائی که در عرصه موردتجاوز احداث‌شده یا بشود به حکم دادگاه به نفع دولت ضبط میشود .

# کشتی‌رانی ملی آریا سالگرد ششم بهمن راگرامی داشت

★ تعداد کشتی های ناوگان بازرگانی ایران‌به٢٨فروند رسید.

کشتیرانی ملی آریا همگام با کلیه طبقات ملت ایران ، روز ششم بهمن ، سالروز انقلاب ایران راگرامی داشت وسپاس خود را به رهبر اندیشمندملت که پایه‌گذار انقلاب عظیم‌اجتماعی و اقتصادی ایران بوده‌اندتقدیم داشت .

در خرمشهر ، کارکنان شرکت، در حالیکه اونیفورم کشتی‌رانی ملی آریا را بتن داشتند در مراسم رژه و بزرگداشت روز تاریخی ششم بهمن شرکت جستند و شاخه های گل‌پای مجسمه شاهنشاه آریامهر نثار کردند .

کشتی‌رانی ملی آریا که خود یکی از پدیده‌های بزرگ انقلاب ایران است اکنون با ٢٨فروند کشتی که دراختیار دارد حمل ٩٥درصد از کالاهای صادراتی و بیش از ٢ر١ میلیون تن از کالاهای وارداتی کشور را به عهده دارد .

ناوگان بازرگانی ایران درحال حاضر به ١١٠ بندر جهان در خطوط خلیج فارس ، شمال اروپا ـ ژاپن و خاور دور- خلیج مکزیک ـ مدیترانه وخط کمربندی‌ـ خلیج فارس ودریای سرخ رفت وآمد دارند.

در ناوگان بازرگانی ملی ایران یکهزار و چهل نفر خدمت می کنند .

در اجرای اوامر شاهنشاه آریامهر ، کشتی‌رانی ملی آریا با حمایت کامل دولت ، تعداد کشتی های خود را تا پایان برنامه پنجم به ٦٠ فروند افزایش خواهد داد و با ادامه یک برنامه عظیم آموزشی، کلیه کارکنان مورد نیاز خود را که درآن زمان به‌بیش از سه‌هزار خواهد رسید در رده های فرماندهی ، مهندسی وتکنیسین از میان جوانان ایرانی تامین خواهد کرد .

سناتور دکتر طاهر ضیائی در اجتماع بازرگانان و صاحبان صنایع گفت :

# انقلاب ایران پوششی‌ازسعادت برسر ملت گسترده است

بمنظور بزرگداشت‌روز تاریخی ششم بهمن بعد از ظهر دیروز نمایندگان اتاق تهران و شهرستان ها در اتاق بازرگانی و صنایع‌و معادن ایران تشکیل جلسه‌دادند .

در این جلسه ابتدا سناتور دکتر طاهر ضیائی رئیس اتاق بازرگانی و صنایع و معادن‌ایران گفت :

بطوری که همکاران گرامی‌اطلاع دارند فردا مصادف با سالروز تاریخی ششم بهمن است .

در روز ششم بهمن ١٣٤١ملت ایران به ندای سعادت آفرین‌رهبر دوراندیش خودطی یک رستاخیز عظیم پاسخ مثبت داد و باقاطعیت روشن و اتفاق نظر بی‌مانندی‌بر شش اصل مقدس انقلاب شاه و ملت که از اندیشه تابناک‌شاهنشاه ایران سرچشمه گرفته بود صحه نهاد .

منشور انقلاب ناگهان ریشه های کهنسال اختلافات طبقاتی را در کشور از جا برکند و برابری سیاسی ، اجتماعی و اقتصادی را برقرار ساخت .

توده های عظیمی‌از ملت ایران که زیر نام هائی مانند «رعیت» و «زن» تا آن روز از بسیاری از حقوق ملی وحتی انسانی محروم بودند با اجرای منشور انقلاب، خود را با دیگران برابر دیدندو گروه اندکی که تا آن زمان زیر عناوینی از قبیل ارباب بر آن‌قشر های عظیم ، حکومت میراندند و آنها را در بوته های استثمار تدریجا ذوب‌میکردند از حکمرانی خود و بهره های سرشار آن‌باز ایستادند .

دکتر طاهر ضیائی

**اندیشه نبوغ‌آسا**

بدنبال شش‌اصل مقدس‌انقلاب، اصول ششگانه دیگری نیز از اندیشه نبوغ آسای رهبر جهان بین ایران درخشید که بی‌چون و چرا مورد تایید و پشتیبانی عموم ملت ایران قرار گرفت.

اصول دوازده‌گانه انقلاب مانند دوازده درخت برومند پوششی از سایه سعادت آفرین‌خود رابر سر ملت ایران گسترده و به‌آنها عدالت اجتماعی ، برابری حقوق ملی، دانش ، بهداشت ، آبادانی، عظمت و سربلندی جهانی و از همه بالاتر یک اقتصاد پیشرو و رفاه بخش ارزانی داشت .

من اکنون افتخار میکنم و ما همه یقینا افتخار میکنیم که این گروه حاضر امروز که در واقع سمبل ونمایشگر بخش خصوصی ایران است مولود همان اقتصاد پیشروی است که‌در سایه انقلاب شاه وملت بدست آمده است .

**دوازده سال پیش**

همکاران عزیز . شما سالهاست که در اقتصاد مملکت دست‌اندر کارید.به‌دوازده‌سال پیش برگردید ووضع واحد یاواحد های خود رابا‌قبل از انقلاب مقایسه کنید و انصاف دهید که‌درطی این‌دوازده سال ازکجا به‌کجا رسیده‌اید .

البته منظورم این نیست که درطی این دوره برثروت شما افزوده شده است بلکه میخواهم بگویم نقشی راکه هرکدام پیش ازانقلاب در سازندگی اقتصادکشورداشتید بانقشی که‌اکنون دارید از کجا به‌کجا تفاوت یافته‌و اثروجودی شمادر این سازندگی ها تا چه پایه‌ارزنده‌تر و بارورتر شده است .

ما امروز بعنوان یک کشور صنعتی در صحنه اقتصاد و صادرات جهان گام برمیداریم و این افتخاررا شما و طبقه شما بودیدکه‌برای کشور بدست‌آورید واین برکت انقلاب سفید بود که بشما چنین قدرت و نیروئی و امکاناتی بخشید .

من میدانم شما اگر قصدتان فقط اندوختن ثروت و تحصیل لذت بود لزومی نداشت‌که‌دوازده‌سال بارنجهای شبانه روزی که حتی خواب‌وخوراک را برشما دشوار ساخت، با مسافرت های پی‌درپی خسته کننده، با دست و پنجه‌نرم کردن دربرابر صدها مشکل‌و مانع پایداری کنید و آسایش ورفاه رابرخود حرام سازید .

این کار را واقعا کردید زیرا رهبر فداکار شماچنین میخواست وخود نیز چنین میکرد .

این کاررا کردید زیرا انقلاب سفید بشما این بخت و این‌امکان را داده بود که در کار افتخار آفرین سازندگی کشور خود مخصوصا در صحنه اقتصاد سهم بسزائی داشته باشید .

**پاسدار اقتصادی**

گفته های من حمل برخودستائی طبقه‌ای نباشد، ولی من خودرا موظف میدانم در این آخرین‌روز های نخستین دوره اتاق بازرگانی وصنایع و معادن ایران که آنهم از آثار دیگر انقلاب است بعنوان رئیس اتاق از شما و از سایر اعضاء بخش خصوصی فردا فرد سپاسگزاری کنم که بتمام معنی پاسدار اقتصادی انقلاب شاه و ملت‌بودید والحق نقش خودرا بصورتی غرورانگیز ایفا نمودید.

ماهمه سالروز این‌انقلاب‌تاریخی را گرامی میداریم و به‌بنیان‌گزار دورنگر و رهبر اندیشمند انقلاب ایران درود میفرستیم ودر مقابل عظمت اندیشه های جهان افروز چنین رهبر بزرگ سر تعظیم‌فرود می‌آوریم.

سخنان دکتر ضیائی با ابراز احساسات و تاییدعموم نمایندگان همراه بود و پس‌از پایان،ازطرف سایر نمایندگان تهران وشهرستان ها سخنانی مبنی‌بربزرگداشت‌روز ششم بهمن و سپاس نسبت به رهبر بزرگ انقلاب شاه و ملت ایراد گردید که از طرف سایرین باابراز شورو هیجان موردتایید قرار گرفت.

این جلسه پس‌از یکساعت ونیم، ساعت پنج‌و نیم بعداز ظهر خاتمه یافت.

# سارق آلمانی در تبریز دستگیر شد

وی در تهران به خانه‌یی دستبرد زده بود وقصد داشت به آلمان فرار کند

یك جوان آلمانی که مقداری از اثاثه خانه‌یی را در تهران سرقت کرده بود و قصد داشت‌با اتوبوس به آلمان بگریزد ، در تبریز توسط ماموران شهربانی دستگیر شد.

خبرنگار ما در تبریز نوشته است: جوان آلمانی «لمن‌مانفرد» نام دارد . وی اخیرا برای‌شخصی بنام «نجف‌زاده» ساکن تهران اتومبیلی از آلمان بتهران حمل کرده بود، ولی بر سر میزان کار مزد خود با نجف‌زاده اختلاف‌پیدا کرد و سرانجام بخانه اودستبرد زد. «لمن‌مانفرد» دیروز بدستور دادستان تبریز برای‌تحقیق بیشتر بتهران اعزام شد.

# ٣ چوپان با ضربات بیل مردی راکشتند !

سه چوپان در پی مشاجره‌لفظی با یك جوان روستائی وی را با بیل مورد حمله قرار دادند و کشتند !

خبرنگار ما در تبریز می ـ نویسد:

حادثه در روستای «مخور» از توابع سیه چشمه رخ داد . نورالدین آقائی، محمد آقائی وعمو زاده وی محمد آقائی صبح‌دیروز تعدادی از گوسفندان خود را برای «چرا» به صحرافرستادند. ساعتی بعد برسرچرای گوسفندان بین آنها و شخصی به نام زمان آقایی، که گوسفندان خود را برای چرا به آنها سپرده بود ، نزاعی در‌گرفت .

سه چوپان به زمان‌حمله‌کردند ولحظاتی بعد، وی براثر ضربات بیل ٣ چوپان نقش بر زمین‌شد و پیش از رسیدن به بیمارستان جان سپرد.

وی پیش از مرك ،نورالدین ـ یکی از آن سه نفر را ضارب‌خود معرفی کرد. ماموران بیدرنك در پی دستگیری متهمین برآمدندو در این زمینه پرونده‌یی تشکیل شد.

# کریم اقبالی ، همسر و دامادش‌را با نقشه قبلی کشته است !

بقیه از صفحه حوادث

سپس ادامه داد :

ـ متهم ابتدا با تفنگ‌دولول شکاری داماد خود سهراب را هدف گرفته‌و گلوله را درقلبش جای داده است . سپس لوله تفنگ‌رابه سوی همسرش‌کوکب گرفته‌و به زندگی او نیزخاتمه داده است . وی همچنین به طرف فریبرز بختیاروند ـ یکی دیگر از داماد هایش ـشلیك کرده‌که به علت فرار فریبرزتیر به او اصابت نکرده است .

«ناصری» آنگاه اضافه کرد:

ـ کریم اقبالی تصور میکرد که فریبرز را هم کشته است بهمین‌جهت‌در پاسگاه‌ژاندارمری اعتراف به ٣ قتل کرده است .

**دفاع از جان !**

کریم اقبالی ـ متهم ـ درپاسخ اظهارات وکیل مدافع شاکیان خصوصی گفت :

ـ در این پرونده بمن اهانت بسیار شده است . من کاری جز دفاع از جانم نکرده‌ام . موقعی‌که حادثه اتفاق افتاد من در اتاقم خوابیده بودم . آنروز ناگهان عده‌ای به داخل اتاق ریختند که همان لحظه متوجه شدم قصدجان مرا دارند . من سعی کردم فرار کنم اما آنها راهم را سد کردند. من بطرف‌تفنگم‌رفتم و آنرابرداشتم اما آنها برسرم ریختند و سعی کردند تفنگ را از دستم بیرون بیاورند . در این هنگام نمی‌دانم چطور شد که تیری شلیك شد. من قصد کشتن کسی را نداشتم‌و بطرف کسی هم نشانه‌گیری‌نکردم.

متهم آنگاه اظهارات برادر،پسر و ٢ دخترش را رد کرد .

پسر متهم گفته است که تفنگ در دست پدرم‌بود و اوتیراندازی کرد . امیر اقبالی برادر متهم‌گفته است:برادرم‌در پاسگاه ژاندارمری به من گفت : «می خواستم به بختیاروند شلیك کنم‌که کوکب جلو آمد و گلوله به او خورد» افسر اقبالی ـیکی دیگر ازدختران متهم ـ نیز نزد بازپرس گفته‌است که پدرم به سوی سهراب و مادرم شلیك کرد .

متهم گفت : پسرم تحت تاثیر حرف های دیگران‌قرار گرفته‌است از طرفی من هرگز در پاسگاه ژاندارمری ضمن صحبت با برادرم کلمه « شلیك کردم» را به کار نبردم . دختر من هم هرگز نزد بازپرس‌حرفی‌علیه‌من‌نزده‌بلکه بازپرس خودش این مطالب را نوشته و دخترم‌بدون آنکه این مطالب را بخواند زیر ورقه را امضاء کرده است .

جلسه بعدی دادگاه‌به اول‌وقت روز بعد موکول شد .


## سپاس از شاهنشاه آریامهر

شهنشاها گلستان کرده‌ای باانقلابت کشور ما را
شش بهمن توکردی جمله آبادان دیارکورش و دارا
زنور روشن اندیشه‌ات هرگوشه این خاک پرحاصل
بهشتی شد برای ما ، شده مشهور در عصروزمان‌ما
زیمن فکرت و اندیشه شاهانه‌ات هر جای این کشور
زنو آباد شد با کوشش هردیهقان و کارگراینجا
زن ایران که د، بندر اسارت ، سالهامیسوخت‌ازحسرت
به فرمان تو شد آزاد و دوشادوش مردان گشت کارآرا
به‌شهبانوی ایران سخت می‌نازیم و راهش را بجان‌پوئیم
که‌باشد حامی نسل جوان هرگوشه‌ی‌این‌خاک‌دردنیا
مرزسروگمرک رضائیه (نادر صمدی)
آ ـ ١٥٧٩١

پیشگاه مبارک بندگان اعلیحضرت همایون شاهنشاه آریامهر

بسیار مباهی و مفتخر است که تبریکات صمیمانه چاکر و عموم صنف بارفروشان تهران بمناسبت سالروز ششم بهمن درپیشگاه مبارک شاهنشاه عظیم‌الشان مورد قبول واقع شود .

موقع را مغتنم شمرده دوام و سلامت وجود مبارک و علیاحضرت شهبانوی گرام و والاحضرت ولایت عهد و عموم خاندان جلیل سلطنت را از درگاه یزدان پاک خواستارم .

جان‌نثار : حسین‌غلامپور ـ رئیس اتحادیه‌صنف‌بارفروشان‌تهران
آ ـ ١٥٧٠٥

## دواثر جدید

از نویسنده بزرگ معاصر
«سیدمحمدعلی جمالزاده»

قصه‌های کوتاه برای بچه‌های ریشدار

قنبرعلی جوانمرد شیراز

از کانون معرفت تلفن ٣٩٢٤٣٧
و تمام کتابفروشیهای معتبر میتوانید تهیه نمائید

**آگهی افزایش سرمایه و تغییرات درانومبیل سازی خاور**
**شرکت سهامی عام ثبت شده بشماره ٧١٧٤**

باستناد صورتجلسه مجمع عمومی فوق‌العاده ٣٠ر١٠ر٥٣ تصمیمات زیر اتخاذ شد ١ـ به هیئت مدیره شرکت اختیارداده شد که سرمایه شرکت را، بمبلغ هشتاد میلیون ریال منقسم به هشتاد هزار سهم یکهزار ریالی‌بانام افزایش دهند ٢ـ باستناد گواهی‌مورخ ٧ر١٠ر٥٣ بانک ملی ایران شعبه سعدی مبلغ افزایش سرمایه نقدا بحسابجاری ١١٧٣٥ پرداخت گردید ٣ـ ماده ٦ اساسنامه شرکت بدین شرح اصلاح شد سرمایه شرکت هشتصد و هشتاد میلیون ریال است‌که‌به‌هشتصد و هشتادهزار سهم یکهزار ریالی که تعداد سیصد و بیست هزار سهم آن بانام و تعداد پانصد و شصت هزار سهم آن بی‌نام است تقسیم‌شده و تمام آن پرداخت گردیده است ٤ـ نام شرکت به گروه‌صنعتی خاور (شرکت سهامی عام) تبدیل یافت٥ـ ماده ٣ اساسنامه‌بدین شرح اصلاح‌شد موضوع شرکت تاسیس‌واداره‌کردن‌کارخانجات تولیدی‌وصنعتی درایران بمنظور تولیدوتهیه و فروش‌محصولات تولید شده‌که اعم آن محصولات کامیون و کلیه لوازم وقطعات مربوطه و محصولات نساجی‌وسایر محصولات تولیدی وصنعتی و مشارکت درشرکتهای تولیدی‌وصنعتی‌وکلیه اموری‌که‌منحصرا مستقیم یا غیرمستقیم مربوط به موضوع‌های‌فوق باشد ٦ـ مرکز اصلی شرکت‌بوالوار الیزابت‌دوم‌کوچه سوم شماره ٣انتقال یافت وتبصره ماده٤اساسنامه‌بشرح مندرج درصورتجلسه‌اصلاح‌گردید و درتاریخ ٢٥ر١٠ر٥٣ از لحاظ امضاء ذیل ثبت تکمیل گردید.

مدیرکل ثبت‌شرکتها و مالکیت صنعتی
آ ـ ١٠٧٣٨٩

انقلاب شاه و ملت
رستاخیزی بزرگ در تاریخ ایران است
باسرافرازی سالروز ششم بهمن رابه پیشگاه
شاهنشاه آریامهر
وهموطنان عزیز تبریک وتهنیت عرض مینماید
شرکت دوبگرو بامسئولیت محدود

«جوانان» یک نشریه ایرانی
درمقیاس تیراژهای بین‌المللی
بادهها رپرتاژ ـ خبر ـ مطالب جالب علمی ـ میهنی ـ حوادث
عبرت‌انگیز و عکس های استثنائی
دوشنبه‌هاجوانان روی‌میزشماست

موزائیک ماشینی ناهید
تلفن ٦٢١٠٥٢ ـ ٦٢١٠٥٣

شاهنشاها
ششم بهمن
روز تجدید حیات ملی ایران
را به پیشگاه آن شهریار تاجدار تبریک عرض مینماید
رئیس شورای آموزش و پرورش منطقه نهاوند ـ ماشاءالله سمیع

در دوران طلائی
انقلاب شاه و مردم
شکوه و عظمت ما در دل تاریخ نقش می‌بندد
جاودان بادشاهنشاه آزادی‌بخش ایران
وپایدار بادچنین عظمتی
شرکت منواسازی شرق «سهامی خاص»

تلفن سرویس حوادث ۳۱۱۲۱۲

آغاز محاکمه جنجالی مردی که در اصفهان دو نفر را به گلوله تفنگ شکاری بست

وکیل مدعیان خصوصی:

# کریم اقبالی، همسر و دامادش را با نقشه قبلی کشته است!

- دادستان برای متهم به قتل تقاضای دوبار اعدام کرده است
- برادر، پسر و دو دختر متهم، علیه او شهادت داده‌اند

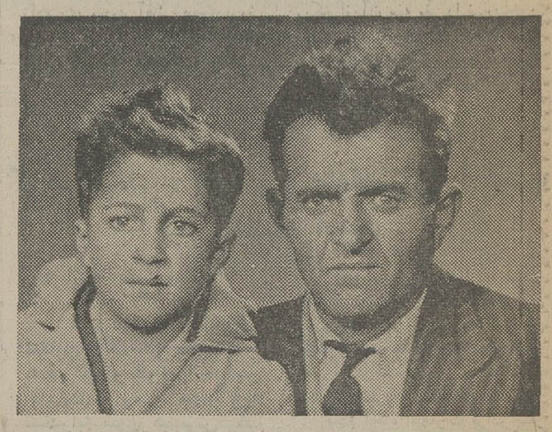

کریم اقبالی و یکی ازفرزندانش. این عکس چند سال پیش گرفته‌شده است.

**محاکمه کریم اقبالی، مردی که متهم است همسر و داماد خود را به ضرب گلوله تفنگ شکاری به قتل رسانده، دیروز در دادگاه عالی جنایی استان اصفهان آغاز شد.**

درکیفر خواست دادسرای اصفهان، برای متهم تقاضای ۲ بار اعدام شده است. مدعیان خصوصی نیز ضمن دادخواستی تقاضای مطالبه پانصد هزار ریال ضرر مادی کرده‌اند.

**ماجرای قتل**

**ماجرای قتل دراوایل مرداد ماه‌سال ۵۲ در اصفهان شکل گرفت: کریم‌اقبالی- ۴۹ساله - بدنبال اختلاف‌شدیدبا همسرش کوکب سلطانی، وی و داماد خود سهراب‌حقانی‌را با شلیک گلوله تفنگ شکاری کشت.**

چندی پیش از شب حادثه اختلاف شدیدبین زن و شوهر کار آنها را به دادگاه کشیده بود و داماد آنها، سهراب، در شب حادثه، از اهواز به اصفهان آمده بود تا پدرزن و مادرزن خود را با هم آشتی دهد. اما کوشش او به جایی نرسید و حتی کار بجایی رسیدکه نیمه شب بین سهراب وپدرزنش - کریم - نزاعی‌روی داد!

بدنبال‌این نزاع کریم اقبالی باتفنگ شکاری‌به‌سوی سهراب شلیک کرد و پس از او، همسر خود کوکب سلطانی را نیزبه ضرب گلوله همین تفنگ کشت.

**پدرم به‌مادرم تهمت میزد..**

«ناصر» پسربزرگ کریم که در شب حادثه، شاهد این جنایت بوده، روز بعد از حادثه‌به خبرنگار اطلاعات در اصفهان گفت:

**- سهراب‌پسرخاله من بود که یکسال پیش با یکی از خواهرانم ازدواج‌کرد امابدرم همیشه‌به‌مادرم و سهراب تهمت هایی میزد و حتی این اواخر مادرم‌رابه خانه راه نمیداد.**

او سپس پیرامون وضع پدرو مادرش گفت:

- دراوایل فروردین۵۲ مادرم شکایتی مبنی براینکه پدرم دیوانه‌است‌تسلیم‌مقامات‌انتظامی کرد. بدنبال شکایت او پدرم را به تیمارستان بردند اما من ضمانت او را کردم و پدرم آزاد شد و به تهران رفت و از یک‌پرفسور متخصص بیماریهای روانی گواهی سلامت عقل گرفت.

ناصر ادامه داد:

**- پدرم یک مرد روستائی بود که براثر کوشش و فعالیت توانست ترقی کندبطوریکه ۱۷ سال پیش در آبادان به‌عنوان بازرس امورمالی درشرکت‌نفت استخدام‌شد. پس‌ازبازنشستگی براثریک حادثه رانندگی گوش هایش سنگین شد و مغزش کمی آسیب دید.**

**بی گناهم!**

خبرنگار اطلاعات در اصفهان می‌نویسد:

کریم اقبالی درجلسه دیروز دادگاه‌خودرا بی‌گناه دانست، اما جلال ناصری، وکیل‌مدعیان خصوصی ضمن‌تقدیم لایحه‌ی به دادگاه گفت:

- کریم‌اقبالی باسبق تصمیم و طرح نقشه‌قبلی، باهدف‌گیری نقاط حساس بدن مقتولین، مرتکب ۲ قتل‌فجیع و غم‌انگیز شده است. او حتی پیش از

سهراب داماد کریم اقبالی، کشته ضرب گلوله کشته شد.

آن هم چند مرتبه همسرش را تهدید به قتل کرده بود.

وکیل مدافع مدعیان‌خصوصی

بقیه در صفحه ۱۰۵

## جسد خون‌آلود مرد جوان، نزدیک سینما لیدو افتاده بود!

★ هنوز معلوم نیست که این مرد جوان را بقتل رسانده‌اند یااو براثر اعتیاد درگذشته است.

**بعد از ظهر دیروز، جسد مردجوانی که حدود ۳۰ ساله می نماید، در داخل خرابه‌ی درنزدیکی های سینما لیدوپیدا شد.**

ماموران کلانتری ۱۵، که بااین‌جسد روبروشده بودند، بلافاصله جریان را بدادسرای تهران اطلاع دادند و آقای سلامت، معاون‌دادستان‌تهران، آقای صابری‌بازپرس شعبه ۱۵ دادسرای تهران را مامور رسیدگی به این حادثه کرد.

آقای صابری، پس‌ازحضور درمحل حادثه، دستور حمل جسدرابه پزشکی قانونی‌صادر کرد تا پزشکان قانونی، علت مرگ مرد جوان را تعیین کنند.

جسد، در یک‌کاروانسرای مخروبه بدست آمده است و هویت صاحب آن، هنوزمعلوم نیست.

از آنجا که جسد این مرد، سرو صورتی‌خون‌آلود داشت، احتمال داده میشود که وی قربانی‌یک جنایت شده باشد. از طرف دیگر گفته میشود احتمال‌دارد وی - که ظاهرش حکایت از اعتیاد او به مواد مخدر دارد - براثر هیجان اعتیاد درگذشته باشد.

بهرحال، بزودی با تعیین علت‌مرگ‌این‌جوان‌مجهول‌الهویه از طرف پزشکی قانونی، آشکار خواهد شدکه وی‌کشته شده، یا خود درگذشته‌است.

شما طعم ترس ووحشت را حس نمی کنید مگر اینکه این فیلم را به‌بینید شما هرگز برخود نمی لرزید مگر اینکه این اثرخوفناک رابه‌بینید. شما هرگز ملتهب نمی‌شوید مگر اینکه این‌پدیده دلهره انگیز رابه‌بینید

از امشب در گروه سینماهای متروپل - رویال - سانترال

## محاکمه مردی که همسرش را باروسری کشته است آغاز شد

**محاکمه مردی که همسر خودرابا روسری ابریشمی‌خفه کرد و بدنبال آن دست به خودکشی با مرگ موش زد از صبح امروز در دادگاه عالی جنائی مرکز شروع شد.**

**این جنایت در نیمه شب بیست‌وسوم شهریورماه گذشته دریکی از خانه های خیابان نظام آباد رخ داد:**

**اسدالله قره‌گزلو بدنبال یک مشاجره‌شدیدلفظی همسر سی و چهار ساله خود - فاطمه قلی‌پور - راکشت و سپس با خوردن مقداری‌مرگ موش‌دست به خودکشی زد ولی توسط پسرش - رضا ۱۴ ساله - از مرگ نجات یافت.**

★ فاطمه قلی‌پور، زن جوانی که با روسری خفه شد.

**ماموران انتظامی‌پس ازوقوع این جنایت در محل حادثه حاضر شدند و اسدالله را به بیمارستان بردند تا مداوا شود وجنازه همسرش فاطمه را نیز به پزشکی قانونی حمل‌کردند.**

پسر اسدالله‌در اولین‌مراحل تحقیق به ماموران گفت:

مادرم از مدتها پیش با مردی رابطه داشت، پدرم که این‌وضع برایش‌غیرقابل تحمل شده بود، سراو فریاد زد و کتک‌کاری آنهاشروع شد پس از این کتک کاری ساکت شدند و من به اتاقم رفتم تا بخوابم اما صبح که از خواب برخاستم صدائی‌ازپدر و مادرم نشنیدم. سراسیمه باتاق‌خواب آنها رفتم و با جنازه مادرم وپیکرنیمه جان‌پدرم - درحالی که‌مقداری‌کفاز دهانش خارج شده بود - مواجه شدم.

رئیس دادگاه عالی جنائی شعبه سوم مرکز - آقای رضا امیرکلالی- صبح‌امروز اسدالله را به پای میز محاکمه فرا خواند و از وی پیرامون مرگ همسرش توضیح خواست.

**این محاکمه در آخر وقت اداری امروزناتمام‌ماند ودنباله آن به روز بعد موکول شد.**

## دزد شیکپوش، بخاطر انتقام ازیک فرش فروش به‌تمام‌فرش فروشیها دستبرد میزد!

مردی که به اتهام ۶۰ فقره سرقت در زندان بسر می برد، گفت: من بخاطر انتقام گرفتن از فرش فروش ها، سالها دست به سرقت میزدم!

این مرد که ماشاءالله حسن‌رودی نام دارد، در مرداد ماه گذشته، هنگامی که بااتومبیل خود بسوی مقصد نامعلومی میرفت، دستگیر شد. هنگام دستگیری، اتومبیل او مجهز به میکروفن بی‌سیم بود که وی به وسیله آن، سعی می‌کرد خودرا به مردم، به عنوان یکی از صاحب منصبان و مقامات مهم معرفی کند!

ماشاءالله که وسیله ماموریـن آگاهی شمیران دستگیرشده بود، در اداره آگاهی‌از۶۰ فقره سرقت خود به ۳۰ فقره آن اعتراف کرد.

**چگونه سرقت میکرد؟**

ماشاءالله، سالها با شیوه‌ی نوظهور دست به سرقت میزد و نکته جالب این بود که وی، فقط از فرش‌فروشی ها دزدی میکرد! او با اتومبیل‌شیک و مجهز خود به مغازه های فرش فروشی میرفت وخود را به صاحب مغازه، یکی از مقامات مهم معرفی میکرد. آنگاه، چند فرش قیمتی را انتخاب میکرد وبعد از فروشنده میخواست که باهم به خانه او بروند، تاوی،در خانه پول فرش هارا بپردازد.

به این ترتیب، صاحب مغازه، فرش های انتخابی ماشاءالله را توی‌صندوق‌عقب‌اتومبیل ماشاءالله می گذاشت و خودش نیز کنار ماشاءالله می نشست تابا هم به خانه او بروند.

ماشاءالله، صاحب مغازه را به مقابل یکی‌ازخانه‌های مجلل شمال شهر می برد و سپس به صاحب مغازه می گفت: «لطفا زنگ در خانه را بزن، تا خدمتکارم در را باز کند». اما همینکه صاحب مغازه پیاده میشد، ماشاءالله پای خود را روی پدال گاز می گذاشت و بسرعت‌ازآنجا دور میشد وبه‌این ترتیب فرش های قیمتی را باخود می برد!

**داستان یک انتقام طولانی**

بعد از ظهر دیروز، ماشاءالله در راهروی دادسرای تهران در باره علت‌این سرقت ها به‌خبرنگار ما گفت: من سالها پیش زندگی آرامی داشتم. روزی به یک فرش فروشی‌رفتم‌تافرشی‌بخرم. فروشنده فرش‌را به مبلغ چهار هزارتومان به من فروخت‌و گفت: هر روزی که خواستی‌این‌فرش را بفروشی، آن‌را نزد خودم بیاور و مطمئن باش که آن‌رابیشتر از چهارهزار تومان خواهم فروخت.

**ماشاءالله افزود: اتفاقا چندی بعد من شدیدابه‌پول احتیاج پیدا کردم‌و همان‌فرش رانزد فروشنده بردم. اما فروشنده با خونسردی تمام‌گفت که حاضر نیست آن‌فرش راحتی‌یک شاهی بیشتر از ۱۵۰۰ تومان بخرد!**

ماشاءالله گفت: من که قبلا نیز چندبار نظیر این بلا برسرم آمده بود، چنان‌خشمگین شدم که‌تصمیم گرفتم از آن پس انتقام خودم و کسانی را که به بلای من دچار شده‌اند، از تمام فرش فروش ها بگیرم‌و به این ترتیب، شروع به سرقت فرش کردم.

**آقای فاتحی، بازپرس شعبه ۱۰ دادسرای‌تهران‌برای ماشاءالله قرار مجرمیت صادر کردو بزودی وی باکیفرخواست صادره دریکی از دادگاههای جنایی، محاکمه خواهد شد.**

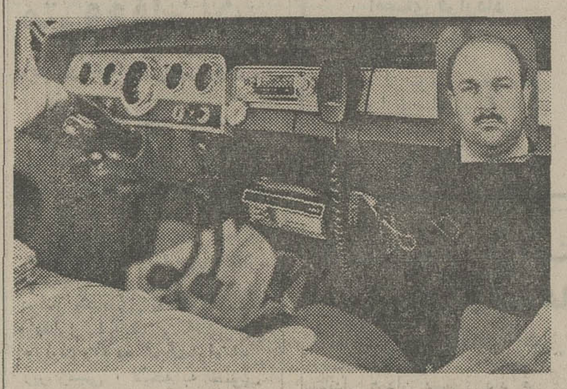

ماشاءالله‌حسن‌رودی - درگوشه عکس‌با‌این‌اتومبیل مجهز به‌میکروفن بی سیم، به سرقت میرفت...

ازامشب درگروه سینماهای سهیلا

پلازا - مراد - ناهید - داریوش

پدیده‌ای اعجاب‌انگیز از مبارزات کاراته‌باز جسوری بنام اژدهای زرد که بهمراه پسر بزن بهادر خود ماجراها آفرید و پنجه‌های پولادینش همه بدخواهان را بخاک افکند..

سینما سکوپ رنگی

اژدهای زرد و پسر

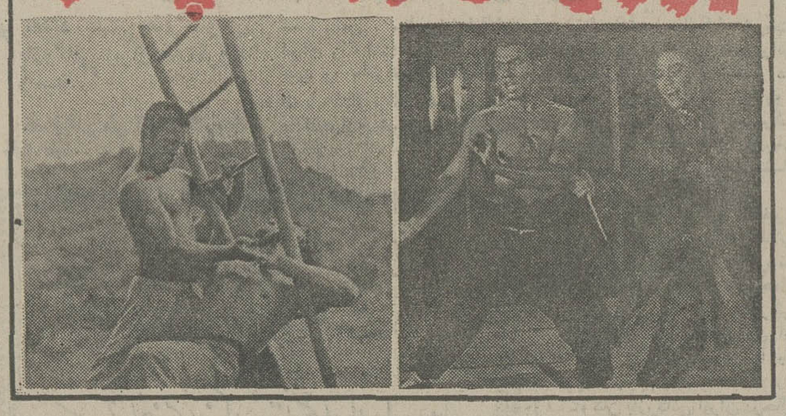

برنده جایزه اول درسومین جشنواره جهانی فیلم تهران (برای بهترین فیلم به‌مفهوم مطلق)

شازده احتجاب

فیلمی از بهمن فرمان آرا

باشرکت فخری خوروش، جمشید مشایخی

براساس داستانی از هوشنگ گلشیری

مدیر فیلمبرداری: نعمت حقیقی

موزیک: احمد پژمان

تهیه‌کننده: تل فیلم

ولی شیرانداملی، فیروز بهجت محمدی، حسین کسبیان، نوری کسرائی

ازامشب فقط در سینما کاپری

کریستوفرلی پیترکوشینگ

ضیافت خونین

DRACULA AD 1972

باشرکت: استفانی بیچام، کریستوفرلیم

رنگی

پخش از کمپانی برادران وارنر

تماشای این‌فیلم برای اشخاص کمتراز ۱۸ سال ممنوع است.

آخرین‌شاهکار «آل‌پاچینو» هنرمندبزرگ‌سینمای آمریکا در نقش یک‌پلیس جدی ووظیفه شناس که بخاطر بازی‌بی‌نظیرش درفیلم «سرپیکو» کاندیدای جایزه اسکار گردید.

سینما دیاموند

ازفردا صبح فقط در

سئانسها ۱۵ر۱۱ صبح ۳۰ر۲- ۵-۳۰ر۷ - ۴۵ر۹ بعداز ظهر - گیشه سینما دیاموند همه‌روزه بلیط‌رزرو میکند.

آگهی اصلاحی

بدینوسیله باطلاع‌شرکت کنندگان‌درمناقصه‌شماره ۱۶۳۰و ۱۵۴۷ر۵۳ مربوط‌به چهارقلم پنکه میرساند که تاریخ مناقصه از ۱۴ر۱۲ر۵۳ مطابق با ۵مارچ۷۵ به‌روز ۱۶ر۱ر۵۴ مطابق با ۵ آوریل ۷۵ تغییر یافته‌و سایر شرایط مناقصه بقوت خودباقی است.

م‌الف۲۱۶۰۸ راه‌آهن دولتی ایران

دیگ برقی تمام اتوماتیک هامیلتون ساخت آمریکا

تلفن مرکز پخش: ۴۴۸۲۵ ۲۱۴۲۹

تخصص در نوع غذا - سرخ کردن - آب پز - سوخاری - انواع چلو و پلو ایرانی با یک دیگ پلو هامیلتون با یک سرخ کن مجانی

## دختری که ۱۸ سال از خانواده‌اش دورمانده اکنون از مردم استمداد می‌کند:

## مرا به‌پدر و مادرم برسانید!

این عکس مربوط به ۱۸ سال پیش است، زمانی که پروانه تازه به بنگاه معاونت عمومی شهرداری تحویل شده بود. آیا قیافه او را بیاد می‌آورید؟...

پروانه ثنائی دختری که ۱۸ سال تمام را در تنهائی و بیکسی بسر برده است، امروز برای یافتن‌والدین‌خود از مردم‌استمداد می‌کند.

پروانه که بتازگی ازدواج کرده وکانون خانواده‌تشکیل داده‌است، در سال ۱۳۳۵ - زمانی که بیش از سه سال نداشت - بعنوان‌یک طفل بی‌سرپرست به بنگاه مستقل معاونت عمومی شهرداری (واقع در امین‌آباد) تحویل داده شد.

پروانه در آنزمان بهیچ‌وجه قادر بهبیان نام و مشخصات خود نبود و همین امر موجب گشت تا هیچ کس از نام و نشان او آگاه نشود و بدینگونه در طول ۱۸ سالی‌که از آغاز زندگی پروانه در سازمان تربیتی شهرداری‌می‌گذرد، هیچ‌کس به سراغ او نیامده است.

پروانه در حال حاضر ۲۱ سال دارد وازاینکه درتمام‌مدت‌کسی‌از اوسراغی نگرفته، سخت غمگین‌و ناراحت است. او اکنون که صاحب شوهر و خانه و زندگی مستقل شده است از مردم تقاضا دارد که با مشاهده عکس دوران کودکی او چنانچه قیافه او رابه یاد می‌آورند و از خانواده‌اش اطلاعی دارند، مراتبرا بسازمان تربیتی‌شهرداری‌یاروزنامه‌اطلاعات اطلاع دهند، تا شاید یک دختر بی‌پناه، پس از ۱۸ سال دوری از پدر و مادر، بار دیگر به‌آغوش خانواده‌اش باز گردد.

## تیغ خون‌آلود

### قاتل را در دادگاه وادار به اعتراف کرد!

**مردی که همسرش را با تیغ آرایشگری سر بریده بود درشعبه اول دادگاه‌جنایی‌استان‌خوزستان به‌۱۵ سال زندان محکوم شد.**

بنابه گزارش خبرنگار اطلاعات در اهواز:

این مرد - علیجان سلطانپور- جهرمی - در آبان ماه سال گذشته در بخش ۷ آبادان با تیغ آرایشگری همسر خود - طیبه روشندل - راسربریده بود. وی که درطول تمام مراحل تحقیق مقدماتی و جلسات بازجویی، منکر قتل‌شده بود، در دادگاه هنگامی که تیغ خون آلود آرایشگری را در دست رئیس دادگاه دید به‌قتل همسرش‌اعتراف کرد و گفت: چون زنم منحرف شده بود به زندگیش پایان دادم.

«هاشمیان» وکیل مدافع علیجان از آغاز اساس دفاع خود را بربیماری روانی‌موکل‌خوداستوار کرده‌بود، اما پزشک قانونی اهواز نظر داده بود که علیجان لحاظ روانی کاملا سالم‌است.

از این‌رو وکیل مدافع در آخرین جلسات دادگاه باردیگر به بیماری روانی متهم اشاره کرد و گفت: پزشک قانونی اهواز متخصص امراض داخلی است ونمی‌تواند درمورد بیماری‌روانی متهم اظهار نظر کند. وی‌اعلام نظر پزشک قانونی را مبنی بر سالم بودن متهم رد کرد و از دادگاه تقاضا کرد تابا توجه به بیماری روانی متهم، درباره وی رای بدهند.

**سرانجام دادگاه پس از سه‌روز محاکمه، دیروز وارد شور شد وعلیجان‌را به۵سال زندان‌محکوم کرد. علیجان دارای ۵ فرزند است. پسر بزرگ اوکه حدود۱۸ سال دارد و در جلسه دادگاه حضور داشت وقتی‌دانست‌دادگاه پدرش را فقط به ۵ سال زندان محکوم کرده است بشدت ناراحت شد. وی باصدای بلند، پدرخود را قاتل خواند و گفت: اومادرم را کشته‌است و باید اعدام شود.**

# مجالس ترحیم

بسمه تعالی شانه
نظر بفوت حجة‌الاسلام و المسلمین آقای‌نجفی شهرستانی طاب ثراه مجلس ترحیم روز دوشنبه چهاردهم محرم‌الحرام‌ـ مطابق هفتم بهمن ماه از ساعت ۵ر۲ الی ۵ر۴ بعد از ظهر در مسجد آشتیانیها واقع در خیابان شهباز منعقد مقتضی‌است عموم مومنین بالاخص علماء اعلام وحجج اسلام دامت‌برکاتهم جهت طلب مغفرت در مجلس مزبور شرکت فرمایند.
**احمدالاشتیانی**

بسمه تعالی
نظر به ارتحال جانگداز عمزاده معظم مرحوم آیت‌الله آقای حاج آقا نجفی شهرستانی طاب مرقده مجلس ترحیمی روز دوشنبه ۱۴ محرم از ساعت ۵ر۲ تا ۵ر۴ بعد از ظهر درمسجد آشتیانیها منعقد میباشد.
**احمدالحسینی الشهرستانی**

درگذشت مرحوم حجة‌الاسلام و المسلمین آقای آقا نجفی شهرستانی قدس سره را باطلاع میرساند. معظمله از بیت محترم شهرستانی و از خدمتگذاران شرع مقدس بوده و در طول زندگی خود توفیق بسیاری در اعلاء حق و نشر معارف اسلامی بدست آورد. مجلس ترحیم آن مرحوم روز دوشنبه چهاردهم محرم (۷ر۱۱ر۵۳) از ساعت ۲ و نیم تا ۴ و نیم بعد از ظهر در مسجد آشتیانیها خیابان شهباز منعقد خواهد شد. شرکت آقایان روحانیون معظم و سایر طبقات محترم در این مجلس باعث تعظیم شعائر و مایه تسلیت‌خاطر آقازادگان‌گرامی و سایر بازماندگان آن مرحوم است.
**محمدتقی فلسفی**

با تاثری بسیار و اندوهی بی‌نهایت فقدان اسف‌انگیز حضرت مستطاب حجة‌الاسلام‌و المسلمین آیت‌الله آقای حاج آقا نجفی شهرستانی طاب ثراه را باطلاع عموم علاقه‌مندان‌آن‌عالم ربانی و علامه صمدانی میرساند. مجلس ترحیم و تذکر مردانه فقید سعید روز دوشنبه ۱۴ محرم‌برابرهفتم بهمن ماه ازساعت ۲ و نیم الی ۴ و نیم بعد از ظهر در مسجد آشتیانیها (شهباز ایستگاه ناصری) منعقد است و ختم‌زنانه‌روز یکشنبه سیزدهم محرم ۶ بهمن از ساعت ۲ و نیم تا ۴ و نیم در فاطمیه بانوان واقع در خیابان ایران ـ کوچه مستجاب کوچه نظم‌الدوله انعقاد خواهد یافت.
**خاندان شهرستانی**

باکمال تاسف درگذشت مرحوم حجت‌الاسلام‌والمسلمین آیت‌الله آقای آقانجفی‌شهرستانی راباطلاع میرساند.
مجلس ترحیم آنمرحوم روز دوشنبه چهاردهم محرم برابر هفتم بهمن از ساعت ۲ ونیم تا ۴ و نیم بعداز ظهر در مسجد آشتیانیها شهباز ایستگاه ناصری منعقد میباشد.
امید است عموم برادران دینی جهت شادی روح آن عالم ربانی و تسلیت ببازماندگان درمجلس مذکور شرکت فرمایند.
**آشتیانیهای مقیم مرکز**

**خانواده های: موسوی خرم‌آبادی ـ علیزاده ـ فائزی ـ تقوی و سایر وابستگان.**
فاجعه جانگداز ارتحال حجة‌الاسلام و المسلمین آیت‌الله آقای حاج آقا نجفی شهرستانی نورالله مضجعه (که‌عمری در اعلاء کلمه توحید و بیان احکام مصروف داشتند) باطلاع میرساند. بهمین مناسبت مجلس ترحیم (مردانه) روز دوشنبه ۱۴ محرم هفتم بهمن ماه از ساعت ۲ و نیم تا ۴ و نیم بعد از ظهر در مسجد آشتیانیها و ختم زنانه روز یکشنبه ششم بهمن ماه از ساعت ۲ و نیم تا ۴ و نیم بعد از ظهردر فاطمیه بانوان واقع در خیابان ایران ـ کوچه مستجاب کوچه نظم‌الدوله برقرار بدیهی است حضور و شرکت‌علماءاعلام وسروران عظام خود تعظیم‌شعائر و موجب‌تسلی مخلصین است.

فقدان اندوهبار و واقعه اسف‌انگیز و پرملال رحلت برادر بزرگوار و والد ماجد و جلیل‌القدرمان حضرت حجة‌ـ الاسلام و المسلمین آیت‌الله الملک العلام آقای حاج آقا نجفی شهرستانی طاب رمسه به‌آگاهی عموم‌دلبستگان ماتم‌رسیده آن فقید مبرور میرساند. مجلس ترحیم و طلب مغفرت مردانه روز دوشنبه چهاردهم محرم ۷ بهمن ماه از ساعت ۲ و نیم تا ۴ و نیم بعد از ظهر در مسجد آشتیانیها (شهباز ایستگاه ناصری) انعقاد خواهد یافت و ختم زنانه روز یکشنبه ۶ بهمن ماه در فاطمیه بانوان خیابان ایران ـ کوچه مستجاب کوچه نظم‌الدوله برگزار میشود.
**سید موسی شهرستانی ـ نورالدین الموسوی الشهرستانی ـ سیدعبدالامیر شهرستانی ـ سید فخرالدین‌شهرستانی‌ـ مهندس سید حسن شهرستانی.**

با دلی شکسته و اندوهبار درگذشت جانگداز نابهنگام فرزندان عزیز ازدست رفته‌مان‌جوانان ناکام فریبرز وبهروز رحمانی را باطلاع کلیه اقوام و دوستان و آشنایان ارجمند میرسانیم. مجلس ترحیم زنانه و مردانه از ساعت ۵ تا ۷ بعد از ظهر روز سه‌شنبه هشتم بهمن ماه در خانقاه صفی علیشاه برگزار خواهد شد.
**لیدا عندلیب نژاد ـ مهندس مجید رحمانی**

بانهایت تاسف و تالم درگذشت عزیزان ازدست‌رفته‌مان جوانان ناکام فریبرز و بهروز رحمانی را باطلاع کلیه اقوام و دوستان میرسانیم. مجلس ترحیم زنانه و مردانه از ساعت ۵ تا ۷ بعد ازظهر روز سه‌شنبه هشتم بهمن ماه در خانقاه صفی علیشاه برحزار خواهد شد.
**خانواده‌های: رحمانی‌ـ عندلیب‌ـ کریملو‌ـ میرکلو‌ـ افشار صادقی ـ فرح ـ عضدی ـ حبیبی ـ عامری ـ آذرین ـ موحد ـ معین‌الملکی ـ معین آزاد ـ معینی ـ مکرمی نژاد ـ دیبا‌ـ کیانپور‌ـ خلیلی‌ـ غفاری‌ـ طباطبائی‌ـ وکیلی‌ـ جلالیان.**

باکمال تاسف و تاثردرگذشت همسر و پدر عزیزمان امیرحسین صارمی بزرگ خاندان صارمی را باطلاع بستگان و دوستان و آشنایان میرساند. مجلس ترحیم زنانه ومردانه فقید سعید روز دوشنبه هفتم بهمن ماه از ساعت ۱ الی ۳ بعد از ظهر در خانقاه صفی علیشاه منعقد است.
**کوکب‌السلطنه ـ نزهت ـ پروانه صارمی**
**وخانواده های: صارم ـ حیات ـ احسائی ـ ودادی ـ ستوده ـ قاجار امیرنظامی ـ نبوی ـ سردار پور گودرزی ـ شیروانی ـ کریمی زند ـ بهمنی قاجار ـ نبهی ـ همایون ـ وکیلی ـ حمزلو ـ مروتی ـ مساعد ـ شاهرخ ـ منشی‌زاده‌ـ گودرزنیا ـ صادق وزیری ـ گودرزی ـ شادروان‌ـ زرین‌پور‌ـ شفیعی ـ ناصری ـ اسدی ـ ترابی گودرزی ـ عزیز مرادی ـ سالکی ـ خاکپور ـ رحمانی‌ـ منظمی‌ـ اعظمی ـ غلامرضائی.**
روزنامه اطلاعات ـ بخانواده های عزادار تسلیت میدهیم.

همسر و فرزندان داغدارت در غم تو تا ابد گریانند **اشرف‌السادات، ویکتوریا، بهرام، ژیلا، ویدا تحویلداران.**
با نهایت تاسف‌فوت‌ناگهانی مرحوم محمدباقرتحویلداران کارمند راه‌آهن دولتی ایران را که در تاریخ ۵ر۱۱ر۵۳برحمت ایزدی پیوست باطلاع دوستان و آشنایان میرسانند.
مجلس ترحیم مردانه و زنانه از ساعت ۳ تا ۵ بعداز ظهر روز سه‌شنبه هشتم بهمن ماه جاری در خانقاه صفی علیشاه برگزار خواهد شد.
خانواده های: تحویلداران، طباطبائی، خداپرست، سعادت، کازرونی، اقبال، مالک، المعی، فرهنگدوست، یعقوبی، خواجه‌نصیری، محمودی، مات‌ایران، صفتی، نورحانی، محمدزاده، مهرعلی،معین‌زاده، ممیزی، مرتضوی، پرنیان، احمدی، قدیری و خانواده های وابسته.
روزنامه اطلاعات ـ به خانواده های عزادار تسلیت‌میدهیم.

خبر درگذشت نابهنگام‌عزیزمان مصطفی‌قلی صاحبدیوانی ما را در تاسف و بهتی عمیق و رنجی جانکاه فرو برد. ضمن ابراز تسلیت نسبت به همسر داغدیده وفادارشان خانم فریده صاحبدیوانی و برادر بزرگوارشان جناب آقای رسول‌پرویزی که تحمل رنج‌این‌فقدان بزرگ‌برایشان چون ما طاقت‌فرساست، ازخداوند توانا برای بازماندگان داغدار صبری جمیل وبرای روح آن مرحوم آرامش و آمرزش طلب میکنیم.
**ناصر عمیدی، عزت عمیدی، شهناز عمیدی، شهباز عمیدی، شهرام عمیدی، ژنیا عمیدی، شهرزاد عمیدی، تارا عمیدی، امیرحسین عمیدی، داریوش عمیدی.**

بانهایت تاثروتالم فوت مادر وخواهر عزیزمان بانوملوک میرفخرائی (جهانشاهی) را باطلاع اقوام و آشنایان می‌ـ رسانیم. هزینه‌ختم‌آن‌مرحومه بعلت برخورد باایام‌سوگواری صرف امور خیریه گردید.
**اشرف جهانشاهی. سرور جهانشاهی (امیرخسروی). فرح‌مالک. شیرین نیکجو دکتر اردشیر جهانشاهی. محمدعلی میرفخرائی.**
روزنامه اطلاعات ـ بعموم بازماندگان آنمرحومه مصیبت وارده را تسلیت میدهیم.

با تاثر فراوان درگذشت شادروان دکتر محمدعلی رفیعی صفائی را به اطلاع اقوام و دوستان میرساند.
مجلس ختم مردانه آن مرحوم از ساعت ۳ تا ۵ بعداز ظهر روز دوشنبه هفتم بهمن ماه در مسجد سادات اخوی، خیابان ایران (عین‌الدوله) ـ ایستگاه سقاباشی و ختم زنانه همزمان در خیابان ایران ایستگاه روحی کوچه معزالدوله شماره ۴۲ منعقد می باشد.
**رفیعی صفائی، کتولی، گرانمایه، بنان، درخشان، زمردیان، اخوان، شریف، شکیب، ملککیانی، خبیری، لطفی مقدس، میزبان، شاهقلی، تهرانی‌رفیع، فکری، احمدی موسوی، رنجبر، آذریان،فرحبور، سرداری، نیکنام.**

بانهایت تاسف وتالم فوت مرحوم حاج اسماعیل برهانیان راکه از معمرین صنف فرش فروش بودند باطلاع همکاران گرامی میرساند بهمین مناسبت مجلس ختمی از ساعت ۳ الی۵بعدازظهر روز دوشنبه ۷ر۱۱ر۵۳ درمسجدآذربایجانیها منعقد میباشد.
**صنف فرش فروش تهران وحومه**

بانهایت تاسف وتالم فوت مرحوم حاج اسماعیل برهانیان بزرگ‌خاندان را باطلاع دوستان و آشنایان میرساند.
مجلس ترحیم ازساعت ۲ الی۵ بعدازظهر روز دوشنبه هفتم بهمن ماه در مسجد حاج شیخ عبدالحسین معروف به آذربایجانیها واقع در بازار پاچنار و مجلس ترحیم زنانه‌در همان روز و ساعت در خیابان پهلوی مقابل انتهای پارک ساعی خیابان فرهبد شماره ۳۲ منعقد میباشد.
**خانواده‌های: برهانیان. شبستری. حمیدی مقدم. حمید خزاعی. شهبازی. کاشفنیا. رحمانی لشگری. اسداللهی. اهرابی. نمازیان. حسین‌طلب. صبوری. صابونچیان وسایر خانواده‌های وابسته.**
روزنامه اطلاعات ـ بخانواده‌های عزادار مصیبت وارده را تسلیت میدهیم.

باندوه فراوان درگذشت بانو مهری بهزادی خواهر عزیزم را باطلاع بستگان و آشنایان میرساند. نظر بتصادف ایام‌سوگواری‌حضرت اباعبدالله‌الحسین علیه‌السلام‌وبنابوصیت آن مرحومه هزینه مجلس ترحیم صرف امور خیریه میرسد. مجلس تذکر و هفته آن مرحومه روز دوشنبه ۷ بهمن ماه ۵۲ از ساعت ۴ بعداز ظهر در منزل مسکونی نرسیده بقلهک خیابان یخچال کوی دانشور ـ کوچه کی‌نژاد خانه شماره ۹ و ۱۱ برقرا رمیباشد.
**بزرگ بهزادپور**
**خانواده های: بهزادپور. بهزادی. حکیمی. کورس. پلاسید. نوابی‌تهرانی. رفورم. ثقفی. علی‌آبادی. محمدطاهر بهزادی. مهدی بهزادی. دکتر هادی‌بهزادی. قاسم‌حکیمی. مهندس نصرالله حکیمی. دکتر پرویز حکیمی. عفت‌کورس. دکترکیخسرو کورس. مهندس‌جمشید کورس. سیدمحمدعلی پلاسید. دکتر اکبر پلاسید. دکتر هوشنگ پلاسید. محمد نوابی‌تهرانی. ناصرنوابی تهرانی. معصومه‌نوابی‌تهرانی. اکرم رفورم. پروین ثقفی. درخشنده علی آبادی.**
روزنامه اطلاعات ـ بعموم خانواده های عزاداره بویژه بازماندگان آنمرحومه مصیبت وارده را تسلیت میدهیم.

ضمن تسلیت ببازماندگان مرحوم منصور تهرانی باکمال تاسف وتاثر درگذشت ناگهانی همکار عزیز شادروان منصور تهرانی را باطلاع دوستان و همکاران میرساند.
مجلس ترحیم آن مرحوم روز دوشنبه ۷ر۱۱ر۵۳ ازساعت ۳ الی ۵ بعدازظهر در مسجد سراج الملک واقع در خیابان امیرکبیر منعقد میباشد.
**هیئت‌مدیره وکارمندان، رانندگان وکارگران شرکت‌ایران‌پیما**

بمناسبت فوت مرحوم ثقةالمحدثین حاج‌آقا جلال حشمتی که‌یکی از خدمتگزاران صدیق مولی‌الکونین حضرت اباعبدالله الحسین بوده مجلس ترحیمی ازطرف عزاداران حسینی صنف خرازی فروشان در شب سه‌شنبه پانزدهم محرم‌الحرام مطابق با روز دوشنبه هفتم بهمن ماه از ساعت ۶ الی ۸ بعدازظهر در مسجد ملک واقع در اول بازار عباس‌آباد کوچه حمام‌چال منعقد است امید آنکه علمای اعلام و حججاسلام و وعاظ محترم وهیئات حسینی وطبقه بازرگانان و اصناف در مجلس مزبور شرکت نموده وروح فقید سعید راشاد وباعث‌خشنودی حضرت حسین علیه‌السلام خواهد بود.
**از طرف عزاداران حسینی صنف خرازی فروشان**

**دکتر احمد خرسند ـ دکتر هوشنگ خرسند ـ دکترس زیبای خرسند ـ هما خرسند.**
بدینوسیله درگذشت مادر عزیزمان بانو حاجیه عصمت خرسند مشهدی را باطلاع دوستان و خویشاوندان میرسانیم. مجلس ترحیم زنانه و مردانه آن مرحومه از ساعت ۲ تا ۴ بعد از ظهر روز دوشنبه ۷ر۱۱ر۵۳ در مسجد الجواد واقع در میدان ۲۵ شهریور منعقد میگردد.
**خانواده های: خرسند ـ تقدیسی ـ حاجی‌زاده ـ زمانیان دوستی ـ موسویان ـ میزانی ـ حداد ـ واثقی ـ شیرازی ـ آذربان ـ حسین زاده ـ قرهباغیان ـ البرز ـ امامی ـ وثوقی ـ شریفی ـ آزادی ـ ابراهیمی ـ خزائی ـ شهریاری.**
روزنامه اطلاعات ـ بعموم بازماندگان آن مرحوم تسلیت میدهیم.

هوالباقی
ارتحال استاد عالیقدر دکتر محمد قریب که نمونه تقوی و فضیلت بود و عمر پربرکت خود را در راه خدمت به اجتماع و تربیت صد ها طبیب متخصص مصروف داشت موجب تاثر است.
مجلس ترحیم روز دوشنبه ۱۴ محرم از ساعت ۲ تا ۴ بعد از ظهر در مسجد حضرت ولی عصر (خیابان حشمت الدوله) منعقد خواهد بود.
**ابوالفضل الموسوی، رضا الموسوی الزنجانی، سید محمود طالقانی، عزالدین الحسینی، یحیی عابدی، سید رضی شیرازی.**

باکمال تاسف و تاثر درگذشت همسر و پدر و برادر عزیزمان محمد علی حکمت شعار بزرگ خاندان را به اطلاع بستگان‌ودوستان و آشنایان میرساند مجلس تذکر آن‌شادروان روز سه‌شنبه ۸ر۱۱ر۵۳ از ساعت ۴ بعد از ظهر در خیابان امیر آباد شمالی جنب پمپ بنزین کوچه آسایی پلاک ۲۵ منعقد میباشد.
**مستوره نظامی (حکمت شعار). مهدیه حکمت‌شعار. بهمن حکمت‌شعار ـ بهرام حکمت شعار ـ عین‌الله سنائی ـ خیرالله سنائی ـ امرالله‌سنائی ـ بی‌بی‌جان‌سنائی ـ حبیب‌الله سنائی ـ سیف‌الله سنائی و خانواده های معلمی ـ مومنی‌و احمدزادگان.**
روزنامه اطلاعات ـ بخانواده های عزادار تسلیت‌میدهیم.

باکمال تاسف درگذشت بانو فاطمه‌السلطان دقیقی متعلقه آقای حاجی‌حبیب‌الله‌دقیقی و مادرآقایان‌محمود. منوچهر. مسعود. علی‌دقیقی را باطلاع دوستان و آشنایان میرساند. مجلس ختم زنانه ـ مردانه آنمرحومه روز سه‌شنبه هشتم بهمن از ساعت ۴ تا ۶ بعداز ظهر درمسجد مجد منعقد خواهد بود.
**خانواده‌های: نصرالله و عباس و حسین دقیقی. شیرزاد. کوچمشکی. اعتمادی. رحیمی تبریز. شاکری. قندچی. محمدزاده. رضائی. طاهری. کلاهی. نبوی. خاوریان. تولا. عسگری. عراقی. شتاک. توسطی. جمشیدی‌نوری. ولی‌زاده. سعیدفرجی. نفیسی. منصورنیا. قرهداغی. خاکبازان. صفت‌پور. فریدزاد. دائی‌همدانی.**
ضمنا مراسم شب هفت روز جمعه یازدهم بهمن ماه از ساعت ۳ الی ۵ بعداز ظهر در سالن شماره یک بهشت‌زهرا برگزار میگردد.
روزنامه اطلاعات ـ بخانواده های عزادار مصیبت وارده را تسلیت میدهیم.

**خانواده های: ضیائی. روزبه. سالمی. اعتمادی. صالحی. جعفری. تهرانی. جولانی. محوی. محدث. رضائی. حاج نصرالهی. مصفائی. جمشیدی‌نیا. تاج‌پور افشار.**
بانهایت تاسف درگذشت ناگهانی مرحومه مغفوره تاج‌ماه صالحی (ضیائی) والده عزیزآقایان: سیدجلال و سیدهاشم ضیائی را باطلاع خویشان و دوستان میرساند. مجلس‌ختم زنانه‌ومردانه آنمرحومه روز دوشنبه ۷بهمن ماه ازساعت ۲ الی ۴ بعداز ظهر درمسجد فخرالدوله واقع در دروازه شمیران منعقد خواهد بود.
روزنامه اطلاعات‌ـ بخانواده های عزادار بویژه فرزندان آنمرحومه مصیبت وارده را تسلیت میدهیم.

درگذشت‌مادرعزیزمان بانو بهجت‌پرنگی را باطلاع اقوام و دوستان میرساند، مجلس ترحیم مردانه و زنانه آن مرحومه از ساعت ۳ الی ۵ بعد از ظهر روز دوشنبه ۷ر۱۱ر۵۳ در خانقاه صفی علیشاه منعقد میگردد.
**ماهرخ ـ عبدالله ـ اسدالله ـ نصرالله ـ فتح‌الله ـ یدالله پرنگی.**

باکمال تاسف درگذشت بانو بهجت پرنگی مادر گرامی همکار محترم آقای دکتر نصرالله پرنگی مدیر عامل مهندسین مشاور پارتیا عضو این جامعه را باطلاع دوستان وهمکاران میرساند مجلس ترحیم فقیده سعیده از ساعت ۳ الی ۵ بعد از ظهر روز دوشنبه ۷ر۱۱ر۵۳ در خانقاه صفی علیشاه برگزار خواهد شد.
**دبیرجامعه مشاوران ایران**
**اورنگ دانا**

**سندیکای کارکنان بانک کار**
درگذشت بانو بهجت پرنگی مادر گرامی آقای اسدالله پرنگی و خواهر گرامی آقای غلامعلی انتظامی همکاران عزیز خود را باطلاع دوستان و آشنایان میرساند مجلس ترحیم مردانه و زنانه از ساعت ۳ الی ۵ بعد از ظهر روز دوشنبه ۷ر۱۱ر۵۳ در خانقاه صفی علیشاه برگزار میگردد.

**هیئت مدیره پارتیا مهندسین مشاور**
باتاسف و تاثر درگذشت مرحومه بانو بهجت پرنگی مادر گرامی بانو ماهرخ و آقایان عبدالله ـ اسدالله ـ نصرالله ـ فتح‌الله و یدالله پرنگی را باطلاع میرساند. مجلس ترحیم مردانه و زنانه روز دوشنبه هفتم بهمن ماه از ساعت ۳ الی ۵ بعد از ظهر در خانقاه صفی علیشاه منعقد میگردد.

**مهندسین مشاور سه ـ آ**
باتاسف‌درگذشت مرحومه بانو بهجت پرنگی مادر گرامی بانو ماهرخ و آقایان عبدالله ـ اسدالله ـ نصرالله ـ فتح‌الله‌ـ یدالله پرنگی را باطلاع میرساند. مجلس ختم مردانه و زنانه روز دوشنبه ۷ر۱۱ر۵۳ از ساعت ۳ الی ۵ بعد از ظهر در خانقاه صفی علیشاه برگزار خواهد شد.

درگذشت بانوی نیکوکار و متقی مرحومه مغفوره مادر گرامی آقای دکتر پرنگی مدیرعامل مهندسین مشاور پارتیا را از طرف کلیه کارکنان مهندسین مشاور کامسرچ تسلیت عرض مینماید.
مجلس ترحیم زنانه و مردانه فقیده سعیده از ساعت ۳ تا ۵ بعداز ظهر روز دوشنبه ۷ بهمن ماه درخانقاه صفی‌علیشاه منعقد است.
**مدیرعامل مهندسین مشاور کامسرچ ـ رحیمی لاریجانی**

باتاسف و تالم درگذشت مرحومه بانو بهجت پرنگی را باطلاع بستگان و دوستان میرساند مجلس ترحیم مردانه و زنانه از ساعت ۳ الی ۵ بعد از ظهر روز دوشنبه ۷ر۱۱ر۵۳ در خانقاه صفی علیشاه برگزار میگردد.
**خانواده های: پرنگی ـ انتظامی ـ میلانی‌نیا ـ میلانی‌ـ میلانیان ـ خلیل‌الهی ـ اسلامبولچی ـ گلریز ـ نوربخش ـ صدرالدین امین ـ قاسمی حسینی ـ سرتیپ‌زاده ـ حمیدی ـ برزگر ـ طهماسبی ـ افشارقاسملو ـ خوشنویس ـ توتونچیان‌ـ خواجه‌عمیدی ـ عموزاده نوری ـ قربانی ـ شیرین‌پور ـ مرتضوی ـ سرابی ـ موسائی‌ـ افتخاری ـ دادستان ـ رزاقی‌ـ عسکری ـ ناصری ـ هوشمند ـ آبادی ـ میرعظیمی ـ معصومی‌ـ بهادری ـ قاضی‌زاده ـ شفیع‌زاده ـ وهاب‌زاده ـ آبادی ـ**
روزنامه اطلاعات ـ بعموم خانواده های عزادار بویژه بازماندگان آن مرحومه مصیبت وارده را تسلیت میدهیم.

خدمتگزاران حضرت امام عصر اروحنا فداه ارتحال تاسفبار وناگهانی عنصر باایمان و نیکوکار و خدمتگزار آستان مقدس حضرت ولی عصر عج وشخصیت انسان‌دوست شادروان حاج عبداله منعم را در خرمشهر به اطلاع‌برادران اسلامی میرسانند مجلس ترحیم آن مرحوم از ساعت ۳ بعداز ظهر روز سه‌شنبه ۸ بهمن ماه جاری در مسجد حاج سید عزیزاله واقع در بازار تهران منعقداست امید است که‌باشرکت در این مجلس موجبات شادی روح پرفتوت آن فقید سعید و امتنان مصیبت دیدگان را فراهم آورند.
**محمود حلبی. توانا. افتخارزاده. حسینی. سجادی. عصار. آخوندی. هنجنی. سلیمی. نورانی. نجم‌السادات. صادقی. خدائی. یوسفی. تاجری. قندی. مهربانپور. فانی. غیاثی.ضیائی. روحانی. زواری. رحیمیان. مادرشاهی.برهانی. نیکپنجه. دکترفخر. آدرانی. گلپور. جاپلقی. شهرستانی. طلوع. فریدونی. مرادخانی. مهدیار. اسماعیلی.**

باکمال تاسف درگذشت نابهنگام شادروان حاج عبداله منعم که یکی‌از بازرگانان نیکوکار خرمشهر و خدمتگزار آستان ملائک پاسبان حضرت ولی عصر عج بوده به‌اطلاع عموم برادران اسلامی میرساند مجلس ترحیم آن فقید سعید روز سه‌شنبه ۸ بهمن ماه جاری در مسجد حاج سید عزیزاله واقع در بازار تهران منعقد است که از علمای اعلام وقاطبه تجار و بازرگانان مستدعی است که با شرکت خود موجبات شادی روح آن مرحوم را فراهم آورند.
**فخرالدین حجازی. حاج غلامحسین مسفروش. سید مهدی موسوی آل‌طعمه. حسن تهرانی. سید حسین عشاقی. عباس مس‌فروش. اصغر اسماعیلی. محمد علی بهشتی. هادی موسوی آل‌طعمه. حمید رضا موسوی آل‌طعمه. علی محمد پارسی‌نژاد. اردشیر پارسی‌نژاد. عبدالعلی عجم دوست. امیر حسین فولادی. ضیائی میرطلائی. غلامرضا آمیغی. علی پور جعفری. شماعی. فخار. دادفر. مرتضی اسماعیلی.**

ارتحال ناگهانی و تاسفبار نورچشمی عزیز مرحوم‌مغفور خلدآشیان جنت‌مکان شادروان عبداله منعم‌را در خرمشهر به اطلاع دوستان و آشنایان و برادران اسلامی می رساند مجلس ترحیم آن فقید سعید روز سه‌شنبه ۸ بهمن ماه جاری در مسجد سید عزیزاله واقع در بازار تهران منعقد است امید است باشرکت در این مجلس موجبات شادی روح پرفتوح آن‌مرحوم را فراهم آورند.
**علی منعم. حسین منعم. صادق منعم. عبدالرزاق منعم. مهدی منعم. مهندس عباس منعم. حسین لشگری. عابدی. مصطفی اسماعیلی.محمد رضا رضائیان. سید محمدباقرنجفی.**
آ ـ ۱۵۸۰۱
روزنامه اطلاعات ـ مصیبت وارده را بخانواده های عزادار بویژه بازماندگان آنمرحوم تسلیت میدهیم.

بانهایت تاسف‌وتاثر درگذشت نابهنگام شادروان غلامحسین رضاپور را باطلاع‌خویشان و دوستان میرساند. مجلس‌ختم آن شادروان روز دوشنبه ۷ بهمن ماه از ساعت ۱۲ الی ۱۴ بعداز ظهر درمسجد الجواد واقع درخیابان روزولت‌میدان ۲۵ شهریور منعقد میباشد.
**خانواده های: رضاپور. مهجو. رضائی. خوئی. آوخ. قدسی. ایمانپور. رستمیان. مه‌زاد. صادقی. نیرومند. کاظمی.**

روزنامه اطلاعات ـ بخانواده های عزادار تسلیت میدهیم.
در آگهی ترحیم مرحوم محمد پاکباز نام خانوادگی ایلخانی شادلو اشتباه آمده است‌که‌بدینوسیله اصلاح میشود.

# تسلیت

**آقازادگان مرحوم‌حجت‌الاسلام حضرت‌آقای نجفی شهرستانی**
درگذشت پدر بزرگوارتان را بشما و کلیه بازماندگان تسلیت عرض نموده خودرا در غم‌و اندوه شما شریک می دانم.
**حاج‌علی‌اکبر صادقی آشتیانی**

**جناب آقای مهندس مهدی شریفیان**
**مدیر عامل شرکت سراب**
باکمال تاسف مصیبت وارده‌را تسلیت گفته بقاء عمر و سلامت جنابعالی وبازماندگان‌را ازدرگاه احدیت خواستاریم.
**مدیران و کارکنان شرکت سراب**

باکمال تاسف و تاثر درگذشت آقای دکتر قریب را بخانواده و بستگانش تسلیت میگوئیم.
**بهیاران و کودکیاران مرکز طبی کودکان**

**برادر عزیزم جناب آقای نامجو**
بایکدنیا تاسف و تاثر مصیبت وارده را تسلیت عرض نموده بقاء عمر بازماندگان را از خداوند متعال خواستارم.
**شیراز ـ حسین‌زاده**

**جناب آقای مجید رحمانی**
با اندوه فراوان درگذشت اسف‌انگیز فرزندان برومندآن جناب را صمیمانه تسلیت میگوئیم و برای فامیل محترمتان و بازماندگان، آرزوی صبرو شکیبائی داریم.
**رضا اخوی، محمدکاظم پناهنده، محمدصادق حامد، غلامعباس رادفر، عارف راشدی، محمود تاجمیر ریاحی، احمد رهنما، خسرو غفاری، محمدرفیع فرهت، علی‌اکبر فخیمی، میرحسن فاضلی، حسین کیان‌ارثی، عبدالحسین گیتی، اصغر گیتی‌بین، محمود مامقانی، هوشنگ مصلح، علی‌اکبر محتشم، علی‌اصغر مرجعی، خسرو ملازاده، علی میزانی، رضا نصیری، ضیاءالدین نهاوندی.**

**سرکار سرگرد ضیاءالله جلیلی**
پزشکان و کارکنان بهداری و مبارزه با واگیر هشتپر درگذشت جانگداز جوان ناکام جناب دکتر عطاءالله جلیلی که ضایعه بزرگ و جبران ناپذیر برای جامعه پزشکی‌است صمیمانه‌تسلیت عرض نموده بقاء عمر آرزومینمائیم.
**دکتر نوحی**
**کارمندان بهداری و مبارزه با بیماریهای واگیر**

**دوست عزیز جناب آقای منصوری**
درگذشت پدر بزرگوارتان را تسلیت میگویم.
**قاسم خاوری**

**جناب آقای مهندس آبکاریان**
**مدیر عامل محترم شرکت آبنور**
باندوه فراوان فوت پدر گرامیتان را تسلیت عرض نموده بقای عمر جنابعالی و خانواده محترمتان را از خداوند متعال خواستاریم.
**هیئت مدیرمشرکت ساختمانی نارمند**

**آقای هایک میناسیان**
باندوه فراوان فوت پدر گرامیتان را تسلیت عرض نموده بقای عمر جنابعالی و خاندان محترمتان را ازخداوند متعال خواستاریم.
**هیئت مدیره شرکت ساختمانی نارمند**

فوت ناگهانی مرحوم حسن هاشمیان را بخانواده های هاشمیان و انصاری تسلیت میگوئیم.
**حسین شهبازخان مرادیان ـ مهندس دلیل‌التجار ـ امیرحاجیها ـ جلال‌مکرمی تهرانی ـ جمال مکرمی‌تهرانی**

درگذشت مرحوم آقای دکتر محمدقریب پزشک‌عالیقدر را ببازماندگان فقید سعید تسلیت عرض مینمایند.
**سرلشگر انصاریان وبانو**

**جناب آقای انصاری**
**معاونت محترم دبیرستان لامعی**
بانهایت تاسف مصیبت وارده را بشما و خانواده محترمتان تسلیت عرض نموده و امیدواریم ما را در غم خود شریک بدانید.
**حسین و محسن کرباسی**

بانهایت تاثر از طرف پزشکان و دندانپزشکان کرمانشاهان درگذشت شادروان آقای دکتر محمد قریب استاد عالیقدر و گرامی را به بازماندگان محترم و جامعه پزشکی ایران تسلیت عرض مینماید.
**رئیس هیئت مدیره نظام پزشکی کرمانشاهان**
**دکتر نیکجو**

**جناب آقای مهندس دیمدرا باغداساریان وبانو**
بدینوسیله مصیبت وارده را به جنابعالی و خانواده محترم تسلیت عرض می‌نماید.
**حبیب معروف**

**جناب آقای عنایت‌الله ثنائی**
مصیبت وارده را به شما و خانواده گرامی تسلیت گفته و خود را در این غم شریک میدانم.
**سپیده سالور، مرجان تیمورتاش، فریده قرمگوزلو، فرح‌گل‌آور**

**آقای‌اژدر جباری**
مصیبت نابهنگام وارده را تسلیت میگوئیم و خود را دراین غم شریک میدانیم.
**منجیل ـ خانواده برهانی. خانواده سهیلی.**

**استاد ارجمند جناب آقای دکتر ضیائی**
**و همکار محترم جناب آقای دکتر قریب**
پزشکان بیمارستان فرح پهلوی رامسر درگذشت استاد دانشمند وعزیز خود جناب آقای دکتر محمد قریب را تسلیت عرض نموده، سلامت و سعادت بازماندگان آنمرحوم را از ایزد متعال مسئلت دارند.

**همکار گرامی آقای بهرام حکمت‌شعار**
درگذشت غم‌انگیز پدر ارجمندتان را صمیمانه تسلیت می گوئیم.
**کارکنان سازمان سبز**

**جناب آقای مهندس رضوان‌اله قاسمی‌پور**
بانهایت تاسف مصیبت وارده را به جنابعالی و فامیل محترم تسلیت عرض نموده سلامتی و بقای عمر بازماندگان‌را از درگاه خداوند بزرگ مسئلت داریم.
**کارکنان شرکت سهامی باریت ایران**

درگذشت جانگداز دکتر غلامرضا بیات همکار عزیزمانرا به خانواده محترم بیات بخصوص همسر آن مرحوم تسلیت گفته صبر جمیل برای بازماندگان آن شادروان از خداوند مسئلت داریم.
**کارکنان سرویسهای اختصاصی دامپزشکی تهران وحومه**

**آقای علی اصغر شرق آزادی**
مصیبت وارده را بجنابعالی و خانواده محترم تسلیت عرض مینماید.
**شرکت سهامی خاص ملاوی**

**آقای علی اصغر شرق آزادی**
بانهایت تاسف مصیبت وارده را تسلیت گفته بقای عمر جنابعالی و سلامتی بازماندگان را ازخداوند خواستاریم.
**کارمندان شرکت ملاوی**

**جناب آقایان دکتر محسن ضیائی و دکتر حسین‌قریب**
با قلبی آکنده از اندوه بانهایت تاسف و تاثر درگذشت استاد دانشمند و عالیقدر شادروان دکتر محمد قریب را تسلیت عرض نموده ما را در غم خود شریک بدانید.
**انترنهای مرکز پزشکی رضا پهلوی**

**جناب آقای مهندس کنستانتین آبکاریان**
**مدیرعامل محترم شرکت آبنور**
با قلبی پراز اندوه مصیبت وارده را به حضرتعالی و خانواده محترمتان تسلیت میگوئیم.
**قضائی، بیگلری، زکریازاده،مارتیروسیان، پارسانژاد، سروش‌نیا، اعتضادی.**

**دبیر محترم جناب آقای هاشمیان**
فوت مادر گرامیتان را تسلیت میگویم.
**منیره متقی‌زاده**

**سرکار خانم قریب دبیرمحترم دبیرستان طبری**
فوت دکتر عالیقدر جناب‌آقای‌دکترمحمد قریب را بشما تسلیت میگویم. **منیره متقی‌زاده**

**جناب آقای مهندس مجید رحمانی**
**مدیر عامل شرکت برق منطقه‌ای اصفهان**
حادثه اندوهبار درگذشت‌عزیزان ناکام جنابعالی را صمیمانه تسلیت عرض نموده از درگاه خداوند بزرگ آرزومندیم که به جنابعالی‌وخانواده گرامیتان صبر وشکیبائی عنایت‌فرماید.
**تقی صفوی وبانو**

**جناب آقای مهندس مجید رحمانی**
**مدیر عامل شرکت برق منطقه‌ای اصفهان**
باتاثر فراوان مصیبت وارده را تسلیت عرض نموده از درگاه ایزد متعال سلامت و بقای عمر جنابعالی و خانواده ارجمندتان را آرزو مندیم.
**محمد موقرزاده و بانو**

**جناب آقای مهندس مجید رحمانی**
**مدیر عامل شرکت برق منطقه‌ای اصفهان**
با تاسف فراوان مصیبت وارده را صمیمانه تسلیت‌عرض نموده سلامت وبقای عمر جنابعالی و خانواده گرامی را از درگاه یزدان پاک خواهانیم. **احمد جباری و بانو**

باکمال تاسف درگذشت مرحوم **اسماعیل پاشازاده** را باطلاع بستگان ودوستان میرساند.
مجلس ترحیم زنانه ومردانه آن مرحوم روز دوشنبه ۷ر۱۱ر۵۳ ازساعت ۵تا۷ بعدازظهر در مسجد حاج عبدالله واقع در خیابان قزوین دوراه قپان برگزار میباشد.
خانواده‌های: پاشازاده. تجلی. صالحی. قنبر قابل رحمت. شعبان صالحی ونادر.
روزنامه اطلاعات ـ بعموم خانواده‌های عزادار وبازماندگان مصیبت وارده‌را تسلیت میدهیم

بانهایت تاثر وتاسف درگذشت حاجی محمدپهلوان حسینی پدر عزیز و بزرگ خاندان را در یزد به‌اطلاع دوستان و آشنایان میرسانیم.
مجلس ترحیم زنانه و مردانه در روز سه‌شنبه ۸ر۱۱ر۵۳ از ساعت ۱۴ الی ۱۶ در مسجد الجوادبرگزار میگردد.
**علی‌اکبر پهلوان حسینی. علی اصغر پهلوان حسینی. محمود فرزام. دکتر حسن فرزام. دکتر احمدفرزام. بانوعزیزه پهلوان حسینی. مهندس محمد رضا فرزام. خانواده‌های: پهلوان حسینی. مرتضوی. قندریس. نائینی. آذرم. حلاوت. آرام. شاکری. شفیقی. سقدزاده. سمسار. فخرالدین. صلحی‌زاده. داودیان. کردبچه صولابی. حدادیان. شهنیا. هوشمند. اشتری. فکوری.**
روزنامه اطلاعات ـ بخانواده‌های عزادار بویژه بازماندگان آن مرحوم تسلیت میدهیم.

# یادبود

**ستاره درخشانی که خاموش شد**
مصادف شب شهادت سرور آزادگان حسین‌ابن علی علیه‌السلام رادمردی بزرگ و استادی عالیقدر طبیب ربانی، معلم اخلاق جناب آقای دکتر محمد قریب بنیان‌گذار طب‌اطفال در ایران دارفانی را بدرود و همه دوستداران خود را سوگوار نمود. با اندوه فراوان ازفقدان این مرد بزرگ به خاندان و بازماندگان آنمرحوم تسلیت عرض مینمائیم.
**رودسر ـ خاندان آیت‌اله روحانی. حاج سید ضیاءالدین روحانی. دکتر صدر روحانی. دکتر جواد روحانی. مهندس مرتضی روحانی. دکتر مجتبی روحانی. دکتر کاظم روحانی. دکتر رضا روحانی. مهندس تقی روحانی. ابراهیم روحانی.**

روز دوشنبه هفتم بهمن ماه چهلمین روز درگذشت‌فرزند عزیزمان **کیوان** است، یاد او را گرامی میداریم و درسالن شماره یک بهشت زهرا از ساعت ۳ تا ۵ بعداز ظهر مجلسی خواهیم داشت. **ژاله‌آلپ ـ حسام‌الدین رضوی**

# مجالس وعظ و سوگواری

**ان‌الحسین مصباح‌الهدی ولسفینة النجاة**
بمناسبت شهادت امام حسین (ع) ویادآوری نهضت‌حسینی هیئت حضرت ابوالفضل (ع) سمنانیان مقیم مرکز بمدت ده‌شب ازشب یازدهم الی شب بیستم محرم ازساعت ۷ الی ۱۰ بعداز ظهر مراسمی (تحت سوگواری خامس آل‌عبا منعقد مینماید ازعموم‌طبقات دعوت میشود بمنظور بزرگداشت (قیام‌حسینی) شرکت نمایند و از ساعت ۳۰ر۸ تا ۳۰ر۹ از سخنرانی‌فاضل محترم آقای حاج شیخ باقر نهاوندی استفاده فرمایند.
**هیئت حضرت ابو الفضل سمنانیان مقیم مرکز**
نشانی خیابان آیزنهاور خیابان شادمان کوچه گلپونه

# سپاسگزاری

از کلیه سروران گرامی، دوستان و آشنایانیکه در مراسم تشییع، مجلس ختم، شب هفت و مجالس یادبودیکه در تهران، قزوین، کرمانشاه و میاندوآب و تبریز بمناسبت درگذشت برادرعزیزم شادروان **مهندس‌بهزاد لیلابی** و دخترش **ماندانا** تشکیل شده بود شرکت فرموده یا بوسیله نامه، تلگرام و جراید اظهارهمدردی نموده‌اندصمیمانه تشکر و سپاسگزاری می‌نمایم چنانچه بعلت تالمات روحی در عرض تشکر وبازدید حضوری و پاسخ تاخیر رخ دهد پوزش می‌طلبم.
**مهندس بهروز لیلابی**

از حضرات علماء اعلام و کلیه سروران معظمی که در مراسم تشییع و تدفین و ترحیم نورچشم گرامیمان **علی اوسط الوندی** کتبا و یا تلگرافا و قدما و قلما موجبات تسلی‌وتسکین خاطرمان‌رافراهم فرموده‌اند صمیمانه‌سپاسگزاریم هرگاه بعلت تالمات روحی یارای تشکر حضوری را نداشته‌ایم پوزش می‌طلبیم.
**خانواده های الوندی ـ ضیائی ـ امین پور ـ هاشمی‌ـ جهانگیری ـ قربانپور ـ نجفیان ـ نیازی ـ الماسیه.**

**جناب آقای دکتر حیدرعلی برومند**
**نماینده محترم مجلس شورای ملی و معاون دبیر کل**
**حزب ایران نوین و رئیس سازمان اصناف حزب‌ایران‌نوین**
بدینوسیله از طرف خود وهیئت مدیره اتحادیه صنف بستنی،آب‌میوه فروش و نوشابه‌های غیرالکلی تهران‌وحومه مصیبت وارده را بشما و خانواده عزادار تسلیت عرض‌نموده سلامتی و موفقیت آنجناب را ازخداوند بزرگ مسئلت دارم.
**رئیس اتحادیه حاج غلامرضا شهبازی‌راد**

**جناب آقای مهندس رحمانی مدیر عامل محترم شرکت برق منطقه‌ای اصفهان**
کارکنان برق ناحیه ۲ در غم مصیبت وارده شما شریک هستند بقای عمر و صبر بازماندگان را از خداوند متعال‌مسئلت دارند.
**کارکنان برق ناحیه ۲ اصفهان**

**جناب آقای مهندس رحمانی**
**مدیرعامل شرکت برق منطقه‌ای اصفهان**
بانهایت تاثر درگذشت فرزندان عزیز آن جناب را تسلیت عرض نموده سلامت و بقای عمر جنابعالی و خاندان گرامی را صمیمانه از درگاه ایزد متعال خواهانیم.
**سرهنگ ناصر برجیان ـ محمد همدانی ـ فرح‌داداشی‌ـ مسعود مویدی ـ منوچهر شیرانی ـ حسین نصوحی ـ محمود روناسی ـ حسین حافظی ـ محمود جلالی.**

**جناب آقای مهندس مجید رحمانی**
**مدیریت عامل شرکت برق منطقه‌ای اصفهان**
مطمئنم که کلمات نمیتواند تسلی بخش غم بزرگ فقدان عزیزان ناکام جنابعالی باشند تنها صمیمانه آرزومندم که با شکیبائی این مصیبت عظیم را تحمل فرمائید.
**زرتشت صفائی**

**جناب آقای مهندس مجید رحمانی**
**مدیر عامل شرکت برق منطقه‌ای اصفهان**
باکمال تاسف مصیبت وارده را تسلیت عرض نموده و عمیقا در این غم بزرگ خود را سهیم میدانیم.
**ارسلان مقدس ـ علی کیوان ـ هرمز فیروزی ـ محمود جنتیان ـ محمد علی بحرینی ـ ساعد مسعود.**

**جناب آقای ابوالقاسم چهرمسا**
فوت ناگوار والده معظمه را به جنابعالی و آقای محمد چهرمسا و سرکارخانم‌انیس چهرمسا صمیمانه تسلیت میگوئیم.
**رضا دلروز و بانو، دکتر کریمی‌نژاد و بانو**

**جناب آقای مهندس مجید رحمانی**
با اندوه فراوان فاجعه درگذشت فرزندانتان را تسلیت میگوئیم و در این سوگ بزرگ با شما همدردیم.
**شرکت زیگما**

**جناب آقایان محمد رضا برومند. حیدر علی برومند. عبدالغفار برومند و اخوان. دکتر حیدر قلی برومند. مهندس عطاءاله برومند**
از مصیبت وارده بی‌نهایت متاثر مراتب تسلیت وهمدردی خود را معروض بقای عمر و سلامتی بازماندگان را ازخداوند متعال خواستارم.
**عباس شامنظری**

**بقیه آگهی‌های تسلیت‌درصفحه ۹۹**

سال چهل و نهم ـ شماره ۱۴۶۱۸

اطلاعات

یکشنبه ـ ششم بهمن ماه ۱۳۵۳
سیزدهم محرم ۱۳۹۵ ـ بیست و ششم ژانویه ۱۹۷۵

ساعات شرعی — استخراج دکتر ریاضی کرمانی

| | |
|---|---|
| اذان مغرب | ساعت ۵ و ۴۲ دقیقه |
| اذان صبح (فردا) | ساعت ۵ و ۳۵ دقیقه |
| طلوع آفتاب (فردا) | ساعت ۷ و ۷ دقیقه |
| ظهر شرعی (فردا) | ساعت ۱۲ و ۱۸ دقیقه |
| اذان مغرب (فردا) | ساعت ۵ و ۴۳ دقیقه |

# ۸ هزار کارمند پیمانی رسمی شدند

کار صدور احکام تبدیل ۸ هزار کارمند پیمانی وزارت بهداری به رسمی پایان یافت . این احکام شامل آن دسته از کارمندان پیمانی است که تاتاریخ بیست و چهارم اسفند سال ۵۱ مشغول بکار بوده‌اند.

وزارت بهداری امروز اعلام کرد بدنبال پیاده شدن طرح طبقه‌بندی مشاغل، برای پر کردن پستهای ثابت سازمانی بلامتصدی ، از کارمندان پیمانی واجد شرایط این وزارتخانه استفاده شده و احکام تبدیل این گروه از کارمندان یکجا صادر و برای ابلاغ به بهداری های کل وادارات کل بهداری کشور ارسال شد.

تمام کارمندان پیمانی که برای آنان احکام رسمی صادر شده است باید شخصا برای گرفتن احکامشان به کارگزینی هـای مربوطه مراجعه کنند.

**★ برقراری مزایا**

**همچنین وزارت بهداری طی بخشنامه‌ای به ادارات کل بهداری و بهداری های کل کشور اطلاع داد در مورد برقراری مزایای اینگونه از کارمندان پیمانی که تبدیل به رسمی شده‌اند اقدام لازم بعمل آورند.**

در مورد کارمندان پیمانی که از ۲۴ اسفند ۵۱ ببعد استخدام شده‌اند نیز وزارت بهداری اعلام کرد اینگونه کارمندان چناچه علاقمند به استخدام رسمی باشند، میتوانند پس از موفقیت در امتحانات استخدامی سازمان امور اداری و استخدامی کشور و همچنین امتحاناتی که از طرف وزارت بهداری انجام می‌شود، به استخدام رسمی در آیند.

تاریخ اعزام مشمولان دیپلمه که معدل دیپلم آنها بین ۱۲٫۶۹ و ۱۳٫۱۹ است و فارغ‌التحصیل خردادماسال جاری هستند امروز اعلام شد .

این مشمولان باید در روز های ۱۵ ، ۱۶ و ۱۷ بهمن ماه جاری به ترتیبی‌که در برگهای اعزامشان نوشته شده است ، به سازمان وظیفه عمومی واقع درخیابان بلوار

# محل خدمت دیپلمه های خرداد تعیین شد

الیزابت مراجعه کنند .

محل خدمت مشمولان دیپلمه فوق پادگانهای نظامی مجبشیر، بیرجند کرمان، مشهد ، قزوین ، جلدیان، نوده ، رضائیه و چهل‌دختر خواهد بود .

سازمان وظیفه امروز همچنین اعلام کرد که مشمولان عادی متولد سال ۱۳۳۴ که در تهران متولد شده‌اند و ساکن تهرانند ،تا ۱۵ بهمن ماه سال جاری مهلت دارند که به حوزه مرکزی وظیفه واقع در خیابان کندی مراجعه کنند تا به آنها برگ اعزام داده شود .

تعدادی از این مشمولان در صورتیکه مازادبرنیاز باشند از انجام خدمت زیر پرچم در زمان صلح معاف ، خواهند شد .

مشمولان عادی متولد سال ۱۳۳۴ حوزه‌مرکزی سازمان وظیفه‌عمومی از روز ۱۶ بهمن ماه سال جاری به خدمت اعزام می‌شوند .

بهمراه مشمولان عادی حوزه مرکزی ، مشمولان عادی غائب حوزه های غربی ، شرقی‌وجنوبی سازمان وظیفه عمومی نیز در صورت معرفی به خدمت اعزام خواهند شد .

مهلت اشتغال بکار مشمولان عادی متولد ۱۳۳۴ حوزه مرکزی تا ۱۵ بهمن ماه است .

# ۴۵۰۰ زن دیپلمه مشمول

**در سازمانهای دولتی خدمت میکنند**

از فروردین ماه آینده ، با احتساب سهمیه های سازمان ـ های دولتی ، بالغ بر چهار هزار و پانصد نفر از دیپلمه های زن به خدمت اعزام می شوند.

یك مقام مطلع در این باره گفت: سهمیه وزارت بهداری از این عده، یکهزار نفر است.

مقدمات ثبت‌نام از مشمولان قانون خدمات اجتماعی زنان برای قرعه کشی فروردین ماه از هم اکنون فراهم شده است و تا پایان وقت اداری بیست و نهم اسفند ماه ادامه خواهد داشت .

در تهران برای ثبت‌نام چهار محل تعیین شده است و درشهر های دیگر، مشمولان باید به ادارات آموزش وپرورش مراجعه کنند .

مصاحبه خبرگزاری فرانسه با جمشید آموزگار

# ادامه حکومت غرب برسیستم پولی جهان قابل قبول نیست

**★ اوپك به افزایش مجدد ارزش طلا واکنش نشان خواهد داد**

**الجزایر ـ خبرگزاری فرانسه ـ**

جمشید آموزگار رئیس هیئت نمایندگی ایران در کنفرانس جاری وزیران اوپک اظهار داشت که تاریخ تشکیل کنفرانس سران کشورهای اوپک طی بیانیه‌ای امروز اعلام میشود .

آموزگار اظهار داشت، کنفرانس سران اوپک که در الجزایر تشکیل خواهد شد، دو روز بطول می‌انجامد و در حدود ۱۰ روز قبل از گشایش کنفرانس سران ـ کمیسیون کارشناسان اوپک احتمالا در وین تشکیل جلسه خواهد داد تادرباره اموری‌که قرار است درکنفرانس سران مورد بحث قرار گیرد گفتگو کند. آموزگار تصریح کرد که وزیران دارایی ـ نفت ـ وخارجه کشورهای عضو اوپک تاکنون درمورد دستور مذاکرات کنفرانس سران به توافق‌رسیده‌اند. دراین کنفرانس علاوه بر مسئله قیمت‌نفت و بازرگانی آن تمامی مسائل اقتصادی جاری که اوپک با آنها سروکار دارد و خصوصا مسائل مربوط به سیستم پولی بین‌المللی مورد بحث قرار خواهد گرفت .

**اوپك و قیمت طلا**

رئیس هیئت نمایندگی ایران تائید کرد که هرچند قرار نیست در اعلامیه امروز صحبتی از مسئله چهار برابر شدن قیمت ذخایر طلای کشورهای صنعتی مصرف کننده نفت برمیان آید، اما بهرحال این مسئله در جلسه روز شنبه مورد بحث وزیران اوپک قرار گرفته است .

آموزگار اضافه کرد که از نظر وزیران اوپک یکی از هدفهای چهار برابر کردن ناگهانی قیمت اندوخته های طلای بانکهای مرکزی کشورهای صنعتی مصرف‌کننده نفت این بوده است که قیمت واردات نفتی خود را درسطحی نازلتر از ارزش واقعی آن به کشورهای صادرکننده نفت برداخت کنند .

آموزگار گفت، اگر کشورهای صنعتی باختری در صدد برآیند که بازهم ارزش اندوخته‌های طلای خود را به بهانه ترقی کردن ارزش بازاری آن بازهم افزایش‌دهند کشورهای عضو اوپک واکنش نشان خواهند داد .

آموزگار گفت، بااینحال مسئله چهار برابر شدن قیمت اندوخته‌های طلای ممالک صنعتی باختری تنهایکی از جنبه‌های مسئله کلی‌تری است که به نحوه کارسیستم بین‌المللی پول مربوط میشود.گرچه‌در کشورهای‌باختری صداهای متعددی بلند شده‌که حاکی از تقاضای تجدید توزیع دلارهای نفتی ـ یعنی مازادعواید دلاری کشورهای تولید کننده نفت است ـ معهذا در ممالک باختری انگشت‌ـ شمارند، کسانی‌که حاضر باشند قبول کنند که همین‌کشور های تولید کننده نفت، یعنی صاحبان دلارهای نفتی‌نیز به خود عهده‌دار نقش پراهمیتی در سیستم پولی بین‌المللی هستند .

**دلار های نفتی**

آموزگار اظهارنظر کرد سیستم ویا باشگاهی مرکب از تقریبا ۱۰ کشور صنعتی ثروتمند که حقوق برداشت ویژه قانون حاکم برآن باشد، دیگر قابل قبول نیست .

«علاوه‌براین، آنچه‌که اسمش‌را تجدید توزیع دلار های نفتی گذاشته‌اند دراصل مسئله گمراه‌کننده‌ای است چون در اوایل سال ۱۹۷۴ صحبت از تجدید توزیع ۸۰ میلیارد دلار نفتی بود امروز این رقم از ۵۰ میلیارد دلار تجاوز نمی‌کند وتفاوتی که دراین ارقام به‌چشم میخورد بدین دلیل است‌که کشورهای تولید کننده‌نفت برای‌استفاده از امکانات مالی خود وسایلی دراختیار دارند وقادرند آنچه‌راکه، مازاد عوامل دلاری. آنـان شناخته میشود خودشان مصرف و سرمایه‌گذاری کنند. بنابراین چیزی که به‌آن نام مازاد درآمد ارزش کشورهای تولید کننـده نفت داده شده است صرفا جنبه موقتی دارد.»

**سهم نفت در تورم**

در مورد سهم تاثیر گران شدن قیمت نفت در تورم جهانی ـ سهمی که عبدالعزیز بوتفلیقه وزیرخارجه‌الجزایر روز جمعه آنرا ۱٫۵ درصد اعلام کرد، آموزگار عقیده داشت که‌افزایش بهای نفت، درحدود ۲تا۳ درصد درتورم جاری اثر داشته وبا اینحال بسیار حیرت‌آور است کـه غالبادرکشورهای صنعتی سعی میشود چنین وانمودگردد که‌گویا تمام گناه تورم وپریشانی اوضاع اقتصادی کنونی در جهان متوجه اقدامات نفتی کشورهای عضو اوپک است .

**کنفرانس سران اوپك محتملا سوم اسفند در الجزایر تشکیل میشود**

# اوپک سلاح تحریم نفت را تنهادر شرایط تهدید نظامی بکار میگیرد

**الجزایر ، خبرگزاری فرانسه**

**اجلاسیه وزیران سازمان کشور های صادر کننده‌نفت، «اوپک» بعداز ظهر امروز باصدور بیانیه‌ای که در آن‌تاریخ تشکیل کنفرانس سران ۱۳ کشور عضو اوپک رسما فاش خواهد شد به کارخود پایان میدهد .**

**این بیانیه محتملا حاوی‌مطالب جدید دیگری نیزخواهد بود. وزیران اوپک دراجلاسیه الجزایر موضوعات متفاوتی رامورد گفتگو قرار دادند. کنفرانس درعین حفظ وحدت و همبستگی اوپک، تائید کرد که اعضاء اوپک علاقمنداندهرچه زودتر در حل و فصل مسائلی که کشور های عمده مصرف کننده چه صنعتی وچه در حال توسعه و فقر وپولدار با آنها روبرو هستند باغرب صنعتی همکاری کنند. بنابراشارات منابع آگاه، کنفرانس اوپک از سلاح تحریم نفت تنهابه‌عنوان یک اقدام تلافی جویانه در صورت تهدیدات نظامی غرب استفاده خواهد کرد .**

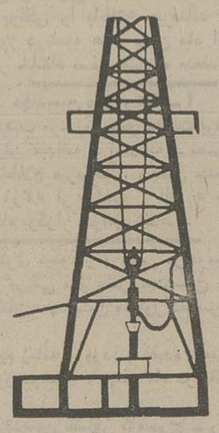

برای نخستین‌بار در تاریخ «اوپک» سران سیزده کشور عضو سازمان کشور های صادر کننده نفت از روز ۲۲ تا ۲۷ فوریه ۳ اسفند تا ۸ اسفند سال جاری در یک کنفرانس عالی شرکت خواهند کرد. و به این ترتیب باوجود شک و تردید درخواست پرزیدنت بومدین در مورد تشکیل این کنفرانس پذیرفته شد .

کنفرانس وزیران ظهر روز جمعه گشایش یافت و در ساعت سه و نیم بعد از ظهر دیروز عملابه‌کار خود پایان داد . جلسه نهائی کنفرانس برای تنظیم اعلامیه‌نهائی امروز تشکیل میشود.باین ترتیب مذاکرات کنفرانس الجزایر بیش از سی ساعت طول نکشید درحالیکه انتظار میرفت کارهای کنفرانس سه تا چهار روز طول بکشد.

سرعتی که وزیران اوپک‌درانجام کار های کنفرانس از خود نشان دادند موجب حیرت ناظران سیاسی شد . منابع اوپک‌گفتند که هیئت های نمایندگی در کلیه مسائل مورد بحث ، توافق نظر کامل‌داشتند و کوچکترین اختلاف بین آنها بروز نکرد .

کنفرانس وزیران کشور های عضو اوپک که در آغاز جنبه تکنیکی داشت بسرعت وارد مذاکرات سیاسی شد . ناظران سیاسی در این باره اظهار عقیده کردند که اوپک استفاده از تحریم نفتی را بعنوان یک سلاح سیاسی در نظر نگرفته درصورتیکه تهدید کی‌سینجر بمرحله اجرا درآید کشور های عضو از آن به عنوان اقدام تلافی‌جویانه‌استفاده خواهند کرد .

**طرفداری از تز ایران**

بعقیده‌همین ناظران‌ظاهرا تصمیم شاهنشاه ایران در باره خودداری از تحریم نفتی درمیان کشور های اوپک طرفداران زیادی پیدا کرده است . باین ترتیب اوپک که در هفته های اخیرتحت‌آزمون سختی قرار گرفته بود ، توانست وحدت خود را حفظ کند .

کمیسیون کارشناسان اوپک‌دیشب پس از تعیین تاریخ ومحل‌تشکیل جلسات آینده بکار خود پایان داد . جلسه آینده کمیسیون کارشناسان قرار است روز دهم فوریه در الجزایر تشکیل شود

تا گزارشی را که قرار است به کنفرانس سران تسلیم شود تهیه کند .

دو یا سه روز قبل از اجتماع سران،کشورهای عضو کنفرانسی از وزیران اوپک در پایتخت الجزایر تشکیل خواهد شد .

**اوپك و غرب صنعتی**

خبرگزاری الجزایر در تفسیری که‌پیرامون کنفرانس اوپک انتشار داد از کشور های‌اروپائی و ژاپن دعوت کرد زمینه را برای سیاست

حسن تفاهم و مذاکراتی‌که مورد تائید کشور های عضو اوپک‌قرار گرفت فراهم کنند .

خبرگزاری الجزایر گفت ، نظریات آمریکا در باره اوضاع کنونی جهان‌باروح‌تصمیمات‌عاقلانه اوپک تناقض کامل دارد .

وزیر خارجه الجزایر بعد از ظهر دیروز در پایان مذاکرات وزیران‌اوپک‌گفت: مانه‌تنهاکلیه‌مسائل مورد علاقه‌کشورهای عضواوپک، بلکه بطور کلی مسائل مربوطه به جامعه بین‌المللی را عمیقا بررسی کردیم .

الجزایر ـ عبدالعزیز بوتفلیقه‌وزیر خارجه الجزایر ، نفر سمت راست ، بامحمد راجه عزالروک وزیر دارائی لیبی و عزالدین مبروک وزیر نفت لیبی قبل از شروع دومین‌اجلاسیه وزیران اوپک گفتگو میکند .(عکس رادیوئی آسوشیتدپرس) .

# اوپک اثرات افزایش بهای رسمی طلا را بررسی کرد

**اجلاسیه وزیران اوپک در جلسه دیروز خود، اثرات احتمالی ومنفی افزایش قیمت رسمی‌طلاراروی‌قدرت خرید کشور های عضو اوپک تحت‌بررسی قرار داد .**

**باوجودآنکه همه‌ی کارشناسان و وزرای دارایی اوپک اعتقاد دارند که لغو قیمت رسمی طلا موجب کاهش ارزش ارزها، و بالا رفتن قیمت کالاو در نهایت امرباعث تقلیل قدرت خرید کشورهای عضو اوپک میشود، معهذا هیچ یک از این مقامات‌و همچنین کنفرانس نمیتوانند دقیقا روشن کنند از نظر زمانی این اثرات کی‌آشکار خواهد شد و میزان این ضرر چقدراست، بهمین جهت پیش‌بینی میشود که کنفرانس تصمیم مشخصی در این مورد نگیرد، اما به کمیسیون اقتصادی توصیه خواهد کرد که موضوع را بررسی و فرمول مقابله احتمالی با آنرا تدوین‌کند.**

پیشنهاد الجزایر اینست که مجموعه یا میانگین پولهای کشورهای صادر کننده‌نفت خلیج فارس بجای دلار پول مورد معامله قرار گیرد. این نظر از آنجا ناشی شده است که پول وارزهای شبیه دلار وفرانک ولیره هر روز در اثر نوسانات ناشی از طلا و تورم وبالا رفتن قیمت نفت و در گیریهای مختلف این کشورها دچار تزلزل می‌شود. دلار در دو سال اخیر دوبار تنزل رسمی داشته و هم‌اکنون عملا درحال ضعف و سقوط است . لیره و فرانک‌هم وضعی بهتر از دلار نداشته‌اند . آینده اقتصاد غرب مبهم و در حال ضعف است.

ثروت از غرب بطرف خلیج فارس تغییر جهت داده است . نفت ارزان و مفت که موجب بالا رفتن رشد سریع اقتصادی و رفاه و ثروت غرب بود از بین رفت و در مقابل کشورهای خلیج فارس با داشتن ذخایر هنگفت نفت ـ که آینده اقتصادجهان به آن بستگی دارد در دهه‌های آینده محکمترین پول را در دست دارند .تجربه دو سال اخیر نشان داد با وجود ضعف مستمر ارزهای معتبر ، ریال ایران و عربستان ودینار کویت و عراق و پولهای امارات عربی و قطر هر روز محکمتر وبا ارزش‌تر از سابق شده است . به‌استناد همین تجربه وزیر دارائی الجزایر معتقد است که مجموعیا میانگین‌پول خلیج‌فارس ملاک فروش نفت قرار گیرد. براساس این پولها ارزهای دیگر مثل دلار یا لیره یا فرانک تسعیر و پرداخت گردد.

در کنار این طرح پیشنهادهای دیگری‌هم وجود دارد که بنوعی وآنهم بطور نسبی مسئله‌راحل‌وفصل میکندمشکل‌اساسی همه‌ی پیشنهادات و طرحها در این است کـه متاسفانه تزلزل پولی جهان یک بیماری بزرگ اقتصادی است که غرور بی‌جای آمریکا و دیگران مانع حل وفصل آنها است. اوپک هر نوع تصمیمی که اتخاذ کند بازهم بخاطر ضعف پولهای معروف جهان متضرر می‌شود . تنها امید کشور های اوپک اینست که دیگر غرب نمیتواند کاهش ارزش پولهای خود را بحساب درآمد و ثروت کشورهای نفتی تمام کند. باعمل متقابلی که اوپک انجام داده و میدهد ، «ضرر» کلا بطرف غرب بازمیگردد بهمین جهت غرب مجبور است از سیستم سنتی دست بکشد ، و بفکر مداوای‌جدی بیماری مالی خود باشد . هنوز روشن نیست که اوپک در این اجلاسیه یا در اجلاسیه عالی سران بتواند فرمول قابل پذیرشی در مورد پول مورد معامله نفت تدوین وارائه کند، اما مطالعات و بررسی های خود را در این زمینه آغاز کرده‌است.

الجزایر ـ علی باستانی

نفوذ ناپذیری در وحدت اوپك مجددا ثابت شد

# اوپک به کشورهای در حال رشد کمکهای وسیعی میدهد

**گزارش : علی باستانی فرستاده‌اطلاعات به‌الجزایر**

**الجزایر ، یکشنبه ـ تصمیم وزیران اوپک با تشکیل کنفرانسی از سران ۱۳ کشور عضواوپک، برای کنفرانس‌جاری وزیران اوپک در الجزایر یک موفقیت بزرگ محسوب میشود. اتفاق نظری که که وزیران اوپک در این اجلاسیه‌نسبت به مسائل متفاوت از خود ابراز داشتند، یکبار دیگر نفوذ ناپذیری در وحدت اوپک را ثابت کرد. اینک آنچه مورد بحث و حدس نمایندگان مطبوعات و خبرگزاریهای بین‌المللی است دستور کنفرانس سران است .**

منابع اوپک می گویند ، کنفرانس‌سران اوپک به تمام مسائل مهم اقتصادی‌جاری جهان و بحران موجود دنیای صنعتی باختری وهمچنین روابط با کشور های ثروتمند وممالک فقیر دنیای سوم مورد رسیدگی قرار میدهد. اکثر اعضای‌اوپک اکنون طرفدار آنند که مذاکرات مقدماتی کشورهای تولید کننده وممالک صنعتی مصرف کننده نفت بطور دو جـانبه صورت گیرد و بدنبال کنفـرانس سران مذاکرات مقدماتی کشورهای تولیدکننده و مصرف کننده نفت آغاز خواهد شدو سپس کنفرانس کـامل بین‌المللی بـرای یافتن راه‌های رفع بحران‌ها احتمـالادر اواخر ژوئن ویا در اوایل ژوئیه‌تشکیل میشود .

البته شیخ احمد زکی یمانی وزیر نفت عربستان دیروز گفت که عربستان‌ترجیح میدهددر مذکرات کشورهای تولیدکننده و مصرف کننده ـ ممالک جهان سـوم نیز شرکت کنند .

**عربستان تسلیم شد**

در زمینه تشکیل کنفرانس سـران ، وزیر نفت عربستان دیروز پس ازچهار ساعت استدلال و بحث وزیران اوپک بالاخره تسلیم متحدان خود در اوپک‌شد و تشکیل کنفرانس سران را مورد تـائید قرارداد. مخالفت وی مدتی وقت کنفرانس را گرفت و مشکلاتی بوجود آورد که احتمال شکست کنفرانس میرفت . امـا تائید اجلاسیه دیروز ابهام را بکلی‌رفع کرد. در جلسه دیروز اندونزی نیز کمی تردید نشان داد، اما در مقابل صفمتحد دیگران ، بلافاصله تسلیم شد .

در کنفرانس دیروز تصویب شد که اواخر فوریه یا اوایل مارس (در دهـه دوم وسوم اسفند ماه) کنفرانس سـران عالی اوپک در الجزایر تشکیل گردد . تاریخ قطعی پس از تماس با دولت‌ها و تنظیم وقت‌سران تعیین و اعلام میگردد .

**دستور کنفرانس سران**

کنفرانس اوپک دیروز پس ازتصویب این موضوع تقریبا کار خودرا پایان داد وبه اصلی‌ترین هدف خود دست یافت . عصردیروز کارشناسان برای‌تنظیم‌دستور اجلاسیه سران تشکیل جلسه دادند. از ایران آقای حسن ایزدی شرکت‌داشت.

در این جلسه سه موضوع اصلی‌مورد بحث قرار گرفت .

۱ـ رابطه اوپک و کشورهای صنعتی و تدوین سیاست اوپک برای کنفرانس پیشنهادی ژیسکار دستن رئیس جمهوری فرانسه و همچنین ارتباط قیمت نفت با قیمت کالاهای دیگر .

۲ـ کمک به جهان سوم و کشورهای در حال رشد. دراین زمینه روحیه بسیار مساعدی دراوپک وجود دارد واحتمالا درسال‌جاری کمکهای مالی وسیعی به‌این کشورها بعمل خواهد آمد .

۳ـ نحوه بکار انداختن مازاد درآمد های نفتی. در اینمورد باوجود اختلاف نظر کم و بیش زیاد، در یک موضوع که آن بمصرف رساندن مازاد درآمدنفت است اتفاق‌نظر وجود دارد .

اوپک معتقد است بهر طریقی که‌لازم باشد باید مازاد درآمد نفت به اقتصاد بیمار جهانی تزریق گردد. ظاهرا این‌سه موضوع ، مهمترین مسائل کنفرانس‌سران عالی خواهد بود .

**بررسی پیشنهاد ایران**

یکی ازمهمترین کارهایی که وقت دیروز وزیران اوپک را گرفت تدارک مقدمات برگزاری کنفرانس سران بود . معذلک کنفرانس پیشنهاد ایران را در زمینه مرتبط ساختن قیمت‌نفت با ۲۰ تا ۳۰ قلم کالای اساسی و همچنین باشاخص تورم در ممالک باختری تحت بررسی قرار داد. .در کنفرانس سران مخصوصا مسائل مربوط به سیستم بین‌المللی پول و تجدید توزیـع مازاد درآمد کشورهای تولید کننده نفت که برخی از اقتصاد دانان آن را مهمترین مسئله در سیستم بین‌المللی پول‌تلقی‌کرده‌اند مورد بررسی قرار خواهد گرفت.

مقامات اوپک گفته‌اند ، کنفرانس سران اوپک تغییری در قیمت جاری نفت خام بعمل نمی‌آورد و قیمت نفت اوپک در اواخر سال گذشته در سطح‌بشکه‌ای ۱۰٫۱۲ دلار برای ۹ماه اول سال ۱۹۷۵ تثبیت شده است . تصمیم مربوط به برگزاری کنفرانس سران اوپک در جلسه محرمانه دیروز اتخاذ شد و همچنان جلسه جزئیات طرح مذاکرات آینده اوپک با کشور های مصرف کننده نفت یعنی کشور های صنعتی غرب مورد بحث قرار گرفت .

# امکانات جهانی برای ایجاد صنایع آجر، آهک، گچ و قطعات پیش ساخته در ایران

**سازمان دفتر فنی زینات برای اجرای طرح های صنایع ساختمانی و مطالعه و بررسی طرح های تازه‌ای در این زمینه با مشارکت سرمایه‌گذاران ایرانی و سویسی در ایران بوجود آمد**

**در عکس آقای عبدالحسین بیدارمغز به نمایندگی سرمایه گذاران ایرانی به آقای «هانس رودلف زینك» خوش آمد میگوید .**

چهارشنبه دوم بهمن ماه آقای «هانس رودلف زینگ» مدیرگروه «زینگ‌کانسالتنت آ.گ. سویس» که کارشناس و متخصص صنایع آجر ، گچ و آهک ، بتون سبک و قطعات پیش‌ساخته است بدعوت دفتر فنی «زیناب» که با مشارکت گروه مهندسی ـ فوق‌الذکرجهت تهیه پروژه های کامل اجرائی نصب و راه اندازی کارخانجات صنایع ساختمانی تشکیل شده‌است به تهران آمد و آقای «عبدالحسین بیدارمغزاز طرف سرمایه گذاران ایرانی از وی استقبال کرد .

آقای زینگ طی اقامت درایران دفتر فنی زیناب را افتتاح می نماید و سپس چگونگی ایجاد هرچه وسیعتر صنایع ساختمانی در ایران را مورد مطالعه و اجرا قرار خواهد داد. وی همچنین‌در مورد تهیه طرح امور فنی و نصب و بکارانداختن اینگونه واحدهای صنایع ساختمانی با سرمایه‌گذاران ایرانی مشاوره هائی سودمند و مذاکرات سازنده‌ای به عمل می‌آورد .

سایر علاقمندان به ایجاد صنایع ساختمانی نیز میتوانند دراین هفته روز های دوشنبه و سه‌شنبه باشماره تلفن های دفتر فنی «زیناب» ۸۲۱۰۵۵ و ۸۲۸۵۳۱ باوی تماس بگیرند .

# بانو گاندی : بکار بردن زور مسئله نفت را حل نمی‌کند

دهلی‌نو ـ رویتر ـ خانم ایندیراگاندی نخست‌وزیر هند طی مصاحبه‌ای که‌روز گذشته در دهلی‌نو انتشار یافته است اعلام کرد که بکار بردن زور برای‌مقابله با تحریم نفتی دیگری که احتمالا ازطرف اعراب عملی شود نتیجه‌ای جز این نخواهد داشت که مسائل و گرفتاریهای تازه‌ای تولید کند .

ایندیرا گاندی در این مصاحبه که با روزنامه دولتی نشنال هرالد انجام‌گرفته است اظهار داشت که نفت تنها علت و یا موری‌ترین دلیل بحران پولی‌و اقتصادی جاری جهان نیست. این بحران دلایـل متعدد دیگری نیز دارد که باید تمام آنها یکجا مورد بررسی قرار گیرد . رفـع بحرانی که‌دنیای کنونی باآن روبروست نیازمند بکار بسته شدن روشها ورامحل های کاملا تازه‌ای است و احتیاج‌به‌آن دارد که برای تمام روابط اقتصـادی بین‌المللی تلقی تازه‌ای بوجود آید . این نوع تلقی تنها هنگامی بوجود خواهد آمد که مسائل اقتصادی وپولی بطـور دقیق و با درنظر گرفتن اوضاع و منافع ملتها و کشورها واز جمله کشور هـای درحال توسعه بررسی شود .

بکار بردن زور بعنوان وسیله‌ای‌برای رفع بحران پولی و اقتصادی جز اینکه دردسرهای تازه‌تر و بیشتری تولید کنـد نتیجه‌ای نخواهد داشت. قسمت اخیر سخنان نخست‌وزیر هند اشاره به‌اظهارات چندی قبل هنری کی‌سینجر وزیرخارجه آمریکاست که تهدیدکرده است که‌هرگاه کشورهای صنعتی در نتیجه کـاهش عرضه نفت در خطر نابودی اقتصـادی قرار گیرند ـ آمریکا امکان بکار بـردن زور ومداخله نظامی علیه کشور هـای تولید کننده نفت را بکلی منتفی‌نخواهد دانست .

# اشمیت : کنفرانس تولید کنندگان نفت و ممالك صنعتی باید تشکیل شود

کایزر اسلوترن ( آلمان غربی) ـ یونایتدپرس ـ هلموت اشمیت صدر اعظم آلمان غربی دیروز تقاضا کرد که‌کنفرانسی باشرکت نمایندگان کشور های تولید کننده نفت و ممالک صنعتی باختری تشکیل شود تا مسائل ناشی از بحران انرژی رابتوان حل کرد .

اشمیت که در یکی از اجتماعات‌حزب سوسیال دمکرات خود سخنرانی میکرد گفت کنفرانس مورد پیشنهاد وی حتی در صورتی که مانند کنفرانس خلع سلاح طولانی شود وبادشواریهای بزرگ‌روبرو گردد باز هم ارزش تشکیل شدن دارد و هدف از اینکار باید فراهم کردن وسایلی برای امکان پذیر ساختن همکاریهای دراز مدت میان ممالک تولید کننده وکشورهای صنعتی مصرف کننده نفت باشد .

اشمیت در قسمت دیگری ازسخنرانی خود اظهار داشت‌که آلمان غربی‌خواستار بهبود رابطه با جمهوری خلق چین است اما نباید اجازه داده شود که تلاش های معطوف به عادی کردن روابط بن بابکن به پیشرفت و تحول صلح آمیز روابط و همکاری های آلمان و اتحاد شوروی‌لطمه وارد کند.

# والدهایم از اوپك تقاضای کمك کرد

الجزایر ـ خبرگزاری فرانسه ـ کورت والدهایم دبیر کل‌سازمان ملل متحددیروز از کشورهای صادر کننده نفت برای ممالک درحال رشد که در اثر بحـران اقتصادی‌صدمه دیده‌اند، تقاضای کمکهای مالی اضافی کرد .

والدهایم خاطرنشان ساخت بسیاری از کشورهای فقیر در حال توسعه قادر به وارد کردن حداقل مواد ضـروری نخواهند شد،مگر اینکه کمک‌مالی‌اضافی دریافت کنند. وی گفت که بیش ازسه میلیارد دلار برای این نوع کشورهـا مورد نیاز است .

تقاضای والدهایم طی پیامی برای دبیر کل سازمان کشورهای تولید کننده نفت «اوپک» ارسال شده است .