ایران از عراق به شورای امنیت شکایت کرد

مرزداران دلیر ایرانی سه تانك متجاوز عراقی را منهدم کردند و سه سرباز عراقی کشته شد

نیروهای عراق با توپخانه و سایر سلاح‌های سنگین پاسگاه‌های مرزی ایران را زیر آتش گرفتند و مرزداران ایرانی این تجاوزها را سرکوب نمودند
صفحه ٤

۴۸ صفحه

اطلاعات

پنجشنبه ۷ شهریورماه ۱۳۵۳ ـ شماره ۱٤٤۹٦ تکشماره ۱۰ ریال

در صفحات ویژه پایان هفته

مقالات ویژه شب‌جمعه
- هنر مرد کشف عورت اوست! مقاله جدیدی از: احمد احرار در صفحه ٤٤
- یادداشتهای بدون تاریخ از: جواد مجابی صفحه ۷
- قرمه‌سبزی نخورید تا خوابتان ببرد از: محمد حیدری درصفحه ۸

مقاله های طنزامیز
- لالاکن پسرم، لالا نوشته‌ی: عزیزنسین اختصاصی روزنامه اطلاعات در صفحه ٦
- یک میلیون نفر «زیادی» هستند، بقیه «اضافی»! از: هادی خرسندی در صفحه ٤١

گزارش های ویژه
- با ۲٤ ساعت تمرین، خلبان میشوید! در صفحه ۳۷
- در ۱۲۰ سالگی هم می‌توان ۳۲ دندان سالم داشت درصفحه ٤١

سرمقاله و یادداشتهای روز
در صفحه ٦ گزارش‌ها و مقالات سیاسی از منابع خارجی

متفرقه
- جدول های روزنامه اطلاعات و برنامه سینما ها درصفحه ٤٤
- برنامه تلویزیون درصفحه ۷
- چهل سال قبل در همین روز درصفحه ۸
- اتومبیل شما درصفحه ٤١

اخطار ملك فیصل به آمریکا

ملك فیصل به جرالد فورد اخطار کرد اگر به اسرائیل فشار وارد نکنند عربستان روش خشنی در برابر امریکا در پیش میگیرد مصر از اسرائیل به امریکا شکایت کرد
صفحه ۲

در مغرب

۷ مجرم سیاسی تیرباران شدند

بجرم توطئه علیه دولت مغرب از اوت ۱۹۷۳ تاکنون ۲۲ نفر اعدام شده‌اند.
در صفحه ۲ ستون خبرهای کوتاه

وزیر خارجه ایران در کابل نوید داد

ایران به حل اختلافات پاکستان و افغانستان کمک میکند

★ وزیر خارجه به رهبران کابل گفت، ادامه اختلافات پاکستان و افغانستان بسود هیچیك از دو همسایه ایران نیست.
در صفحه ٤

تروریستها پدرزن رئیس جمهوری مکزیك را ربودند

★ تروریستها خواستار یك میلیون و ششصد هزار دلار باج و آزادی یکصد نفر از زندانیان سیاسی درازای رهائی پدرزن رئیس جمهوری شدند
صفحه ۲ ستون اول

برای پناهندگان کرد عراقی دوشهرك ساخته میشود

پیش‌بینی شده عده پناهندگان کرد عراق به ایران به ۵۰۰ هزار نفر برسد
درصفحه ٤

پیشمرگان کرد به نبرد خود علیه نیروهای بعثی عراق، ادامه می‌دهند. این نبرد در حالی ادامه دارد که بمباران‌های پیاپی مناطق کردنشین توسط هواپیما های عراقی، هزاران کرد را آواره ساخته و تاکنون بیش از ۷۰ هزار زن و بچه و پیرمرد و پیرزن را از خانه‌هایشان بیرون رانده است.

ایران وشوروی روی اترك سد میبندند

صفحه آخر ستون سوم

رادیو وتلویزیون ارزان میشود

صفحه ٤

۳۰ صفحه فوق العاده بازی‌های آسیائی

برای اولین بار: اختصاصی اطلاعات

برنامه کامل مسابقات ومعرفی کلیه قهرمانان ایرانی

نصیری، دلاور پولادین ایران اولین مدال طلا را خواهد ربود

غولهای فوتبال آسیا در تهران

نبرد سخت ودشواری دارند

غیاثی و کشمیری برای ربودن مدال، کمین کرده‌اند

مدالهای طلا، در انتظار کدام قهرمانان است
در صفحات ۳ـ۵ و ۳٦ـ۳۹

استخدام لشگر پیاده گارد شاهنشاهی
در صفحه ٤۳

آگهی تأسیس سیمان همدان (شرکت سهامی خاص)

درصفحه آخر

باخرید

دسته چك اعانه ملی

مخصوص تابستان

یک باغ زیبا

بارزش ۲۳۰٫۰۰۰ تومان

باضافه

مرسدس بنز ۷۲

بارزش ۱۵۰٫۰۰۰ تومان

و

۸۰۰ هزار تومان

پول نقد را برنده شوید

وجمعا ۱٫۳۸۰٫۰۰۰ تومان بدست آورید

دانشگاه آذرآبادگان

آگهی ثبت نام و صورت اسامی پذیرفته شدگان و ذخیره های آموزشگاه عالی پرستاری
درصفحه ٤١

اطلاعیه اتحادیه صنف فرش فروشان تهران
در صفحه ٤٥

آموزشگاه عالی خدمات اجتماعی برای دوره لیسانس دانشجو می‌پذیرد
در صفحه ۸

ثبت نام دانشجویان و پذیرفته شدگان کنکور سراسری سال جاری مدرسه عالی بازرگانی
در صفحه ۸

مرکز پزشکی دارپوش کبیر پذیرش دانشجوی پرستاری
در صفحه ٤۳

پذیرش داوطلب برای دوره عالی امورمالی
در صفحه ٤۳

آگهی ثبت‌نام دانشجویان مدرسه عالی علوم اقتصادی و اجتماعی در بابلسر

ثبت نام و انتخاب واحد منحصرا در روزهای شنبه ۱٦ و یکشنبه ۱۷ و دوشنبه ۱۸ شهریور در محل مدرسه عالی بعمل می‌آید دانشجویان با در دست داشتن رسید بانکی پرداخت شهریه بحسابجاری شماره ۳۳۰ بانک بازرگانی شعبه بابلسر برای ثبت نام مراجعه نمایند.

آگهی امتحان ورودی مدرسه عالی پارس برای دوره لیسانس
درصفحه ۳۷

از ۱۵ شهریورماه

ویگن

سلطان جاز ایران در کاباره

میامی

اطلاعیه مرکز آزمون‌شناسی درباره مسابقه ورودی مدرسه عالی کشاورزی همدان
در صفحه ۸

دانشگاه تهران مرکز پزشکی داریوش کبیر استخدام مربی
درصفحه ٤٠

سومین کنگره بین‌المللی شیمی ایران در دانشگاه پهلوی
در صفحه ۷

بانك اعتبارات صنعتی
فروش سهام در سه شرکت وابسته صفحه ٤۷

بانك اعتبارات صنعتی
به اطلاع خریداران سهام نساجی مازندران میرساند
در صفحه ٤٥

بنابامر مبارك شاهنشاه آریامهر دانشکده علوم تندرستی، سازمان شاهنشاهی خدمات اجتماعی بمنظور تربیت بهدار و پزشك تاسیس و از اول مهرماه دانشجو می‌پذیرد. در صفحه ٤١

آگهی استخدام
سازمان آب وبرق خوزستان
درصفحه ٤٠

قابل توجه

صاحبان سهام شرکت مهندسان پلی تکنیك
شرح در صفحه ۷

آگهی دعوت

مجمع عمومی مؤسس شرکت سهامی عام کامیونداران ومؤسسات حمل ونقل درشرف تأسیس

از کلیه موسسین و پذیره نویسان شرکت سهامی عام کامیونداران و موسسات حمل و نقل درخواست میشود که بمنظور تشکیل مجمع عمومی موسس در ساعت ٦ بعد از ظهر روز دوشنبه هجدهم شهریور ۱۳۵۳ در محل موقت شرکت واقع در تهران خیابان زرتشت ساختمان ارجاد طبقه سوم حضور بهمرسانند.

دستور جلسه عبارتست از:

۱ ـ رسیدگی به گزارش موسسین و تصویب آن و احراز پذیره‌نویسی کلیه سهام شرکت و تادیه مبالغ لازم

۲ ـ شور و بررسی و درصورت لزوم اصلاح طرح اساسنامه و تصویب آن

۳ ـ انتخاب اولین مدیران و بازرسان شرکت

٤ ـ تعیین روزنامه کثیرالانتشاری که آگهی های مربوط به دعوت و اطلاعیه برای صاحبان سهام تاتشکیل مجمع عمومی سالیانه در آن منتشر خواهدشد

گزارش موسسین از تاریخ سیزدهم شهریور ماه بمدت ۵ روز در محلی که جهت تشکیل مجمع تعیین گردیده برای مراجعه پذیره نویسان آماده خواهد بود.

تصمیمات مجمع با حضور عده که حداقل نصف سرمایه شرکت را تعهد نموده‌اند ضروری میباشد

از طرف موسسین شرکت سهامی عام کامیونداران و موسسات حمل‌ونقل

تصمیم:

نخستین و بزرگترین تصمیم در زندگی هر جوان مربوط به انتخاب شغل است.

پیش از گرفتن چنین تصمیم حیاتی، به امتیازات استثنائی خدمت در نیروی هوائی شاهنشاهی توجه فرمائید.
در صفحات ۵ و ٤٦

پذیرش دانشجو برای مدرسه عالی خدمات جهانگردی واطلاعات وابسته به وزارت اطلاعات وجهانگردی
در صفحه ٤۳

فورد : ممکن‌است برای عفونیکسون‌ازاختیاراتم استفاده کنم

جرالدفورد از تأسیس پایگاه دراقیانوس هند دفاع کرد

واشنگتن ـ آسوشیتدپرس ـ جرالدفورد رئیس‌جمهورآمریکا در اولین کنفرانس مطبوعاتی خود اعلام کرد که احتمالا در انتخابات آینده خود را نامزد احراز مقام ریاست جمهوری خواهد کرد و به عقیده وی خود او ومعاونش راکفلر میتوانند « تیم » خوبی در انتخابات ۱۹۷۶ آمریکاباشند.

جرالدفورد حاضر نشد به این سئوال جواب دهد که هرگاه ریچارد نیکسون رئیس جمهور سابق آمریکا بخاطر اتهاماتش در رسوایی‌واترگیت مورد پیگرد دادگاه های آمریکایی قرار گیرد بعنوان رئیس جمهور کنونی آمریکاو جانشین نیکسون چه واکنشی نشان خواهد داد . فورد در این‌باره گفت :

آقای نیکسون بقدر کافی‌در ماجرای واترگیت دردسر کشیده است و من در همان روز که بعنوان جانشین وی سوگند یاد میکردم گفتم که نیکسون صلح و آرامش را برای میلیونهانفر به ارمغان آورده واکنون سزاوار است که بگذارند خود او نیز از آرامش شخصی برخوردار شود .

جرالدفورد در کنفرانس مطبوعاتی‌اش تاکید کرد که درآینده قابل پیش‌بینی دولت وی اقدامی‌برای کنترل‌دستمزد ها و قیمتها در آمریکا بعمل نخواهد آورد.

فورد ضمنا گفت که هنری‌کیسینجر وزیر خارجه آمریکا در ماه اکتبر آینده با رهبران شوروی ملاقات‌خواهد کرد تا امکانات عقد قرارداد جدیدی در زمینه محدودکردن تسلیحات استراتژیکی را بررسی کند .

بطور خلاصه مهمترین نکاتی که جرالدفورد دراولین کنفرانس مطبوعاتی خود از هنگام رسیدن به مقام ریاست جمهوری تاکنون عنوان کرد از این قرار است :

ـ فعلا تعهد نمی کنم که اگر نیکسون در دادگاه ها تحت‌پیگرد قرار گیرد چه کاری به نفع او انجام خواهم داد ولی بهرحال این‌امکان را منتفی نمی دانم که درصورت لزوم از اختیارات ویژه‌ریاست جمهوری خود برای عفو نیکسون استفاده کنم .

ـ موضوع کنترل‌دستمزدها وقیمتها و توسل دولت‌وی به این حربه برای مبارزه باتورم منتفی است . دولت وی‌ضمنا از بودجه دولتی آمریکا در سال مالی منتهی به ۳۰ ژوئن آینده درزیرسطح ۳۰۰ میلیارد دلار باقی بماند ، این حرف بدان معنی است که‌حداقل دولت فورد ۵ر۳ میلیارد دلار از مخارج بخش دولتی‌درسال مالی جاری خواهد کاست.

ـ در مورد امکان نامزد شدن در انتخابات ریاست جمهوری آمریکا جرالدفورد گفت که به عقیده وی معاونش نلسون راکفلر در انتخابات آینده نیز میتواند کاندیدای مناسبی برای معاونت ریاست جمهوری باشدولی‌اتخاذتصمیم نهایی درباره نامزدکردن وی‌و راکفلر بستگی به رای کنوانسیون انتخاباتی حزب جمهوریخواه آمریکا دارد .

ـ بادرنظر گرفتن ادامه کاهش تولید نفت در کشور های تولیدکننده و صادرکننده دولت فورد خواهد کوشید ، طرح استقلال انرژی،آمریکا را اجرا کند واین کشور را از نیاز ووابستگی به نفتی که از ممالک خارجی خریداری می‌کند نجات دهد .

ـ اگر کوبا سیاست خود را در قبال آمریکا عوض‌کند دولت فورد نیز در سیاست آمریکا نسبت بهکوباتجدیدنظر خواهد کردولی در اینکار هماهنگ با تمام کشور های دیگر نیمکره غربی‌رفتارخواهد کرد .

ـ جرالدفورد صریحا گفت که از فکر تاسیس یک‌پایگاه برای نیروی دریایی‌آمریکادر جزیره دیاگوگارسیادراقیانوس هند طرفداری می کند وعقیده ندارد که اینکار به برخورد آمریکا و شوروی منجر شود. چون‌ناوگان جنگی اتحاد شوروی هم‌اکنون سه‌پایگاه در اقیانوس هند، در اختیار دارد .

۳۰۰ سرباز دیگر عراقی درجنگ باکردها کشته‌شدند

وان (ترکیه) ـ خبرگزاری فرانسه ـ رادیو صدای کردستان گزارش داد که از سه روز پیش در شمال عراق نبرد های سختی روی‌داده و درجریان آن پیش‌مرگان کرد بیش از ۳۰۰ نفر از سربازان عراقی را به قتل رسانده‌اند .

این‌گزارش «صدای کردستان» که‌رادیوی متعلق به ژنرال بارزانی است در شهر وان واقع‌درشرق ترکیه‌شنیده شده است.

طبق همین گزارش عراقی ها چار نفر کرد را در کرکوک ـ هبلروشمشه‌مال تیرباران کرده‌اند ونیرو های عراقی خانه های ۳۰۰ نفر از کرد ها را پس از مجبور کردنشان به ترک منطقه‌ای که درآن‌میزیستند غارت‌کرده‌و سپس آتش‌زده‌اند

رادیو صدای کردستان گفت که در جنگهای سه‌روزاخیر ۱۹۰ سرباز عراقی تنها درجبهه «روزگاری» به قتل‌رسیده‌اند وسه ارابه جنگی و چهار کامیون نفربر ارتش عراق منهدم گردیده‌اند .

۷۳ نفر دیگر از سربازان عراقی‌در جبهه «بتات» از پای درآمده‌اند و دو زره‌پوش و چهار کامیون ارتش عراق‌نیز دراین جبهه منهدم شده است در کرکوک بیش از۱۰۰ سرباز عراقي به قتل رسیده وپیش‌مرگان کردسه‌ارابه جنگی عراق را منهدم کرده و ۲۴ قبضه توپ و مسلسل های دستی و مقداری مهمات به غنیمت گرفته‌اند.

صدور اسلحه فرانسوی به‌خاورمیانه‌عربی آزادشد

پاریس ـ خبرگزاری فرانسه ـ دولت فرانسه تحریم صدور تسلیحات نظامی به اسرائیل و سایر کشور های خاورمیانه را لغو کرد . این تصمیم که دیروز پس از پایان جلسه هیئت دولت فرانسه اعلام شد به سیاست ژنرال دو گل درباره منع صدور سلاحهای جنگی بخاورمیانه که‌از روز پنجم ژوئن همزمان با آغاز جنگ شش روزه بمرحله اجرا درآمده بود پایان داد . **پس از آنکه پرزیدنت سادات ماجرای حضور میراژ های جنگی لیبی را درجنگ اکتبر گذشته در مصر فاش کرد فرانسه اعلام داشت که تصمیم گرفته است درسیاست فروش اسلحه تجدیدنظر کند .**

سخنگوی دولت فرانسه بعداز ظهر دیروز اعلام داشت که تحریم صدور سلاحهای جنگی حتی به کشور هائی که در میدان جنگ خاورمیانه قرار گرفته‌اند (اردن ، سوریه ، مصر و اسرائیل) لغو شده است : از این پس درخواست هائی که برای خرید اسلحه می رسد از طرف دولت مورد بررسی قرار خواهد گرفت . سخنگوی دولت فرانسه روش دولت را درباره فروش اسلحه به لیبی که‌برخلاف تعهدات خود درجریان جنگ هواپیما های خریداری شده از فرانسه را به مصر فرستاده روشن نکرد .

نخستین نتیجه تحریم صدور سلاحهای جنگی بکشور های خاورمیانه که در ژوئن ۱۹۶۷ از طرف ژنرال دوگل اعلام شد محروم شدن اسرائیل از پنجاه هواپیمای میراژ بود که بفرانسه سفارش داده بود که پس‌از مذاکرات‌طولانی سرانجام دولت فرانسه این هواپیما هاراازاسرائیل‌بازخرید کرد . درسال ۱۹۶۷ مقررات تحریم شامل اسرائیل ، مصر ، سوریه ، لبنان ، اردن ، کویت ، عراق و عربستان‌سعودی میشد ولی تا سال ۱۹۶۹ صدور قطعات یدکی تسلیحات جنگی فرانسه باین کشور ها آزاد بود . دراین تاریخ که کماندو های اسرائیل بوسیله هلیکوپتر های ساخت‌فرانسه به فرودگاه بیروت حمله کردند فروش هرنوع اسلحه و قطعات یدکی باین کشور ممنوع شد .

درپایان همان سال بود که فرانسه قرارداد فروش ۱۱۰ هواپیمای میراژ را به لیبی امضاء کرد . از آن‌پس فرانسه قراردادهای متعددی برای فروش اسلحه باعراق، کویت ، ابوظبی و عربستان سعودی امضاء کرد تنها صدور اسلحه باسرائیل ، اردن ، سوریه ، مصر ممنوع بود .

تصمیم فرانسه بلغو تحریم فروش سلاحهای جنگی درکشور های‌اروپائی‌و خاورمیانه انعکاس وسیعی پیداکرد. دولت اسرائیل تاکنون هیچ گونه عکس‌العمل رسمی نسبت به تصمیم فرانسه نشان نداده ولی محافل سیاسی اظهار داشتند که پس‌از ماجرای میراژ های لیبی تردیدنبود که فرانسه مقررات صدور سلاحهای جنگی رابخاورمیانه لغو خواهد کرد .

عبدالحکیم خدام وزیر امور خارجه سوریه در تفسیر تصمیم فرانسه گفت ما کلیه تصمیماتی را که از طرف یک کشور خارجی گرفته میشود از نظر منافع خود درنظر می‌گیریم . اگر تصمیم فرانسه درمورد فروش اسلحه بکشور های میدان جنگ به نفع ما باشد با خوشحالی از آن استقبال خواهیم کرد .

رادیو قاهره در تفسیر تصمیم فرانسه به لغو تحریم صدور مواد جنگی به کشور های «میدان جنگ» خاورمیانه گفت عللی که فرانسه را وادار به تحریم صدور اسلحه به این منطقه کرد هنوز از بین نرفته است .

اسرائیل همچنان سرزمین کشور های عربی را اشغال کرده و حقوق مردم فلسطین را نادیده میگیرد .

محافل سیاسی قاهره اظهار عقیده کردند که ممکن است اسرائیل بیش از کشور های عربی از آزاد شدن فروش سلاحهای فرانسوی استفاده کند زیرا اسرائیلی‌ها از مدت‌ها قبل بسلاحهای ساخت فرانسه خو گرفته‌اند و بویژه خلبانان اسرائیلی در هدایت میراژ های فرانسوی مهارت کامل دارند درحالیکه خلبانان مصری جز چند نفرشان باطرز کار این هواپیما ها بکلی بیگانه‌اند .

شیخ سعدالعبدالله‌الصباح کفیل نخست وزیر کویت‌در تفسیر تصمیم فرانسه گفت بعقیده ما لغو مقررات تحریم صدور کالا های جنگی از طرف فرانسه قدم مثبتی است‌که از طرف یک دولت دوست برداشته شده است ما امیدواریم که این تصمیم به دولت های عربی‌امکان دهد که بتوانند همه‌گونه سلاحهای جنگی از فرانسه خریداری کنند .

شیخ سعدالعبدالله که وزیر دفاع و وزارت کشور کویت را نیز بعهده دارد درپایان اظهار امیدواری کرد که این تصمیم بزیان دولت های عربی تمام نشود تنها چیزی‌که از فرانسه میخواهیم این است که درخواست های ما را با درخواستهائی که از طرف اسرائیل دریافت می‌کند باهم مقایسه نکند . زیرا اعراب برای بازگرداندن سرزمین‌های خود اسلحه خریداری میکنند درحالیکه اسرائیل برای مقاصد توسعه طلبی خود رامسلح میکند .

دربیروت محافل سیاسی عرب اظهار عقیده کردندکه تصمیم فرانسه اسرائیل‌رابیش‌از کشور های عربی خوشحال می‌کند اما این خوشحالی بیشتر جنبه اخلاقی خواهد داشت چه اسرائیلی ها که اکنون در تامین سلاحهای‌جنگی تنها به آمریکا متکی هستند اعتبار لازم برای خرید ازکشور های دیگر دراختیار ندارند .

محافل سیاسی لندن لغو تحریم صدور مواد جنگی به خاورمیانه را بدون شگفتی تلقی کردند . انگلیسی‌ها انتظار داشتند که بدنبال ماجرای میراژ های لیبی فرانسه درتصمیم خود درباره منع فروش اسلحه تجدید نظرکند .

ناظران سیاسی اظهار عقیده کردند که تصمیم جدید فرانسه یک نوع هماهنگی بین لندن و پاریس درموردفروش سلاحهای جنگی بوجود می‌آورد . دولت انگلیس هم‌ژوئن ۱۹۶۷ صدور اسلحه را بخاورمیانه فقط برای چند ماه تحریم کرد .

در واشنگتن محافل آمریکائی اظهار امیدواری کردند که تصمیم فرانسه به فروش سلاحهای جنگی بکشور های خاورمیانه درتلاش های ایالات متحده برای برقراری صلح پایدار دراین منطقه تاثیر سوئی نداشته باشد .

برای فشار به اسرائیل

ملک‌فیصل به‌جرالدفورد اخطار کرد

بیروت ـ رویتر ـ منابع بیروت اطلاع دادند که ملک فیصل پادشاه عربستان سعودی به‌آمریکا اخطار کرده است‌که هرگاه‌فشار های موثر تری علیه‌اسرائیل برای مصالحه با اعراب اعمال نکند ، دولت عربستان سعودی از کوششهای خود برای پائین آوردن‌قیمت نفت دست برخواهد داشت . بطوریکه منابع‌بیروت گفته‌اند این اخطار محتوای پیامی‌است که عمر سقاف‌وزیر مشاور دولت‌عربستان سعودی در امور خارجی دیشب از طرف ملک فیصل برای جرالد فورد رئیس جمهوری آمریکا برد . رادیوی دولتی عربستان سعودی گفته است که بازدید عمر سقاف از واشینگتن بدعوت هنری کیسینجر وزیرخارجه آمریکا صورت میگیرد ولی این رادیو هیچ توضیحی در باره سفر سقاف نداده است .

ضمنا روزنامه لبنانی الحیات که غالبا نظریات دولت سعودی را منعکس میکند در شماره دیروز خود نوشته است که ملک‌فیصل در پیام خود به جرالدفورد اخطار کرده است که هرگاه آمریکا اقدامات جدی برای جلوگیری از ماجرا جوئیهای‌اسرائیل‌بعمل نیاورد ، عربستان سعودی روشی قاطع در برابر آمریکا اتخاذ خواهد کرد . الحیات این‌مطلب راظاهرا با توجه به اظهارات اخیر مقامات دول عرب دایر بر حمله قریب‌الوقوع اسرائیل به اعراب نوشته‌است. پس از تمرین‌های اخیر نظامی‌اسرائیل اعراب گفتند که‌اسرائیل خود را برای حمله جدیدی به اعراب آماده میکند. الحیات اضافه‌میکند که پادشاه سعودی در پیام خود به رئیس جمهوری آمریکا پیشنهاد هائی را برای گشودن بن‌بست خاورمیانه عنوان کرده است ولی چگونگی این پیشنهادها را فاش نکرده است .

سادات : مصر و شوروی باید سیاست هماهنگی داشته باشند

اسکندریه ـ خبرگزاری فرانسه‌ـپرزیدنت انورالسادات دریک مصاحبه‌مطبوعاتی‌اظهار داشت که روابط مصر واتحاد جماهیر شوروی درحال « رکود » است ولی قبل‌از آغاز کنفرانس ژنو باید دو کشور روش خود را بایکدیگر هماهنگ‌سازند .

سادات ضمن بحث از مسئله جداسازی نیروها گفت که ایالات متحده قبل ازجنگ اکتبر ۱۹۷۳ کاملا از اسرائیل پشتیبانی می کرد ولی باجداسازی نیروها در ماه فوریه گذشته وضع عوض شد.

تغییر سیاست آمریکا در حقیقت نتیجه‌جنگ رمضان بود ، ولازم بود ، مابه خیر و صلاح ملت وآرمان خودازاین‌تغییرسیاست استقبال کنیم .

رئیس جمهوری مصر اضافه کرد کمپس‌از کناره‌گیری نیکسون درسیاست‌آمریکاتغییری روی‌نداده است واین مسئله درجریان‌سفر اخیر وزیر امور خارجه مصر بهواشنگتن ومذاکراتی‌که‌باپرزیدنت‌فوردوهنری‌کیسینجر ونامه‌ای که رئیس جمهوری امریکا برای‌من فرستاد به ثبوت رسید .

رئیس جمهوری مصر تاکید کرد که‌روابط اینکشور با اروپای غربی « بسیار خوب » است . وی سپس درباره اهمیت کنفرانس آینده ژنو واینکه اعراب باید دریک صف متحد دراین مذاکرات شرکت کنند سخن گفت و تاکید کرد تناقضی که اکنون بین اردن و فلسطین وجود دارد باید از بین برود .

سادات همبستگی کشور های عربی رادر جریان جنگ اکتبر وپس از برقراری آتش‌بس ستود و گفت روابط مصر باکشور های عربی « عالی » است و اکنون‌مناسبات ما بالیبی نیز روبه بهبود میرود .

اخبار کوتاه جهان

رهبر کمونیست لهستان به امریکا میرود

● واشنگتن ـ یونایتدپرس ـ «ادوارد ژیرک» رهبرحزب کمونیست لهستان دعوت جرالد فورد رئیس جمهور آمریکا را برای انجام یک دیدار رسمی از این کشور پذیرفته است.

«جان‌هوشن» معاون سخنگوی کاخ سفید که این موضوع را اعلام میکرد اظهار داشت‌که رهبرحزب کمونیست لهستان و رئیس جمهورآمریکا درباره‌تحولات اوضاع‌جهان‌بایکدیگرمذاکره و دربرخی زمینه هاتبادل نظر خواهند کرد. «ژیرک» اولین رهبر یکی از کشور های کمونیست خواهد بود که به دیدار جرالد فورد خواهد رفت . ژیرک قرار است روز ۸ اکتبر وارد آمریکا شود .

۷ توطئه‌گر در مغرب اعدام شدند

● رباط ـ خبرگزاری فرانسه ـ هفت نفر از اعضای یک سازمان‌مخفی که باتهام قیام علیه‌امنیت مغرب (توطئه سوم‌مارس ۱۹۷۳) محکوم بمرگ شده بودند دیروز در زندان قنیطره تیر باران شدند .

یکی از اعدام‌شدگان مهندس‌محمد رهبرسازمان تروریستی مخفی بود که در سی‌ام اوت ۱۹۷۳ محکوم بمرگ شده بود.

باین ترتیب تعداداعدام شدگان به دنبال توطئه سوم مارس به بیست و دو نفر میرسد . ۱۵تن دیگر از کسانی که دراین توطئه شرکت داشتنددر ماه نوامبر ۱۹۷۳ اعدام شدند .

فورد آرایش نمیکند

● واشنگتن ـ آسوشیتدپرس ـ یکی از سخنگویان کاخ سفید واشنگتن اعلام کرد که جرالد فورد رئیس جمهور جدید امریکا بر خلاف سلف خود ریچارد نیکسون در کنفرانس تلویزیونی بهیچوجه از وسایل بزک و آرایش استفاده نکرد .

سخنگوی کاخ سفید گفت که فورد با اینکه اولین کنفرانس مطبوعاتی و تلویزیونی‌اش رابرپا کرده بود حاضر نشد که حتی بر روی برجستگی های صورتش پودر بمالد . (پودری که مالیده‌میشود برای آن است که در عکس‌ها و یافیلم‌هاشخصی که دوربین و فلاشها متوجه وی است خوش عکس‌تر شود .)

یک کشتی دیگر شوروی وارد قلمرو اسرائیل‌شد

تل‌آویو ـ یونایتدپرس ـ برای دومین بار در ۲۴ ساعت گذشته یک کشتی مین‌جمع‌کن شوروی در تنگه سوئز وارد آبهای اسرائیل شد ولی این‌بار آب‌پاشهای خود را بطرف قایق‌های اسرائیل متوجه نکرد.

منابع نظامی گفتند کشتی شوروی به چهار کیلومتری سواحل اسرائیل در شمال‌غربی راس مخمد در انتهای جنوبی شبه‌جزیره سینا نزدیکشد ولی یک قایق گشتی اسرائیل به آن دستور داد از این منطقه دور شود و کشتی شوروی ازاین دستور اطاعت کرد . وزیردفاع اسرائیل اعلام داشته است که بمناسبت پاشیدن آب از طرف کشتی‌شوروی بهدوقایق‌اسرائیل به سازمان ملل متحد شکایت خواهد کرد .

موج احساسات ضد یهودی در فرانسه

پاریس ـ آسوشیتدپرس ـ رهبران یهودیان فرانسه از دولت این کشور تقاضا کردند تا برای مهار کردن موج احساسات ضد یهودی که‌به عقیده آنها از پایان جنگ‌دوم جهانی‌تاکنون در فرانسه سابقه ندارد و بسیار نگران کننده است چاره‌اندیشی کند.

رهبران یهودیان فرانسه درتماسی که با وزارت‌کشور فرانسه گرفتند به حوادث و تظاهرات ضد یهودی متعددی که طی ماه های اخیر در نقاط مختلف‌فرانسه روی داده است اشاره کرده‌اند حملاتی که ازطرف عناصر ضد یهودی فرانسه به دو گورستان و یک‌کنیسه یهودیان روی داده‌و انفجار بمب درمرکز یکی ازسازمان های یهودیان فرانسه رواج سریع نشریات و حتی ادبیات‌ضد یهودی درفرانسه و بالاخره چسباندن شعار های ضد یهودی برسر در دو مغازه و یک بانک در پاریس از جمله وقایعی است که توجه وزارت‌کشور فرانسه به آنها جلب شده است .

سخنگوی‌شورای‌نمایندگان یهودیان فرانسه دیروز گفت که در فضای این کشوربذر های خطرناکی از یک وضع وخیم و آکنده از احساس نفرت به‌یهودیان پاشیده‌شده است و این بذرها میتواند بارور شود.

نزول باران های سیل آسا در کشور آفریقای ولتای علیا بااینکه خیرو برکت برای هزاران قحطی زده این کشور به ارمغان آورده موجب مختل شدن تحویل کمکهای غذایی سازمان خواربار کشاورزی سازمان ملل گردیده است. بطوریکه درعکس دیده میشود، ارابه حامل حبوبات که بوسیله الاغ حرکت‌می کند، در سیلاب فرورفته و بومی های ولتای‌علیامی کوشند «محموله‌پرارزش» را از خطر برهانند.
(عکس رادیویی یونایتدپرس)

رئوف دنکتاش : ترکیه ممکن است تمام قبرس را را اشغال کند

سازمان‌ملل‌متحد ـ خبرگزاری‌فرانسه ـ شورای امنیت سازمان ملل‌متحد نزدیکی های نیمه‌شب امشب برای رسیدگی به مسئله‌آوارگان قبرس‌تشکیل جلسه خواهد داد .

دراین جلسه گزارشی که از طرف والدهایم دبیر کل‌سازمان ملل‌متحد درباره نتایج گفتگوهای اخیرش‌با رهبران یونان و ترکیه تهیه شده به شورا تسلیم خواهد شد . والدهایم دیروز پس‌از بازگشت از مسافرت‌یونان‌و ترکیه بعلت ناراحتی معدی در بیمارستان بستری شد .

سخنگوی سازمان ملل‌متحد که‌همراه والدهایم به‌قبرس‌رفته بود پس ازبازگشت به نیویورک اظهار داشت اختلافات بین طرفین عمیق است که تصور نمی‌رود در آینده‌نزدیک کنفرانس ژنو بتواند مذاکرات خود را ازسرگیرد .

درنیکوزیا رئوف‌دنکتاش معاون رئیس جمهوری و رهبر ترکهای قبرس تصمیم کلری‌دس را درباره درخواست تشکیل جلسه‌فوق‌العاده شورای‌امنیت برای‌بررسی مسئله مهاجران بشدت محکوم کردوگفت این اقدام کفیل ریاست جمهوری قبرس غیرقانونی است .

دنکتاش‌درباره اظهارات اخیرکلری‌دس که ترکها را به آغاز جنگ های چریکی درقبرس تهدید کرده است‌گفت درصورت اقدام یونانیهابه جنگ های چریکی ارتش ترکیه در اشغال کلیه خاک جزیره قبرس تردیدی بخود راه نخواهد داد .

رهبر جامعه ترکهای قبرس باردیگر تهدیدکردکه‌اگر یونانی‌های قبرس حاضر نشوند با ترکها برای حل اختلافات موجودازامتشکیل یک دولت فدرال وارد مذاکره‌شوند تشکیل جمهوری ترک قبرس رسما اعلام خواهد شد و دولت جدید بلافاصله‌از سازمان ملل‌متحد درخواست عضویت خواهد کرد .

همزمان با بن‌بست مذاکرات سیاسی گزارش رسید که واحد های زره‌پوش ترکیه بعداز ظهر دیروز به دهکده یونانی نشین «اتنا» که بین فاماگوستا و «لارنکا» قرار دارد نفوذ کرده‌اند .

مردم دهکده‌به‌محض مشاهده تانک های ترکیه بسوی پایگاه انگلیسی که در آن نزدیکی قرار دارد فرار کردند .

فراریان دهکده «اتنا» اظهار داشتندکه هزاران نفر از یونانیها خانه های خود را ترک کرده و با اتومبیل ، کامیون و تراکتور بطرف مناطق امن‌تر مهاجرت کرده‌اند .

مردان نقابدار نماینده‌حزب‌بوتو را بقتل رساندند

راولپندی ـ آسوشیتدپرس ـ سه مرد نقابداردیروز چودری محمدامیرخان یکی از اعضای فراکسیون پارلمانی حزب اکثریت مردم پاکستان را که بوسیله ذوالفقار علی‌بوتو نخست وزیر این کشور رهبری میشود به قتل رساندند . چودری امیرخان درحوزه نمایندگی خود در چکوال‌هنگامی که با خبرنگار یکی از روزنامه ها قدم میزد و گفتگو می کرد دراولین ساعات بامداد مورد حمله نقابداران ناشناس قرار گرفت . خبرنگار مذکور نیز دراین حمله زخمی شد .

مردان نقابدار که به کارد و چاقو مسلح بودند بینی و گوشهای چودری‌امیرخان‌رابریدند و سپس ضربات متعددی برسروی‌وارد کردند . وی درحالیکه درخون خود غرقه بود نقش برزمین شد و اندکی بعدجان سپرد . نقابداران موفق به فرار شدند . دیروز مجلس ملی پاکستان بعد از آنکه‌خبر قتل چودری امیرخان را دریافت کرد تعطیل شد .

فضانوردان شوروی بطور غیرمنتظره‌ای بزمین بازگشتند

مسکو ـ رویتر ـ تاس ـ گزارش داد سفینه فضائی سایوز ۱۵ که سه روز قبل به مدار زمین پرتاب شده بود ساعت یازده و چهل دقیقه‌بعد ازظهر دیروز درچهل و هشت کیلومتری استالین‌گراد بزمین نشست .

خبرگزاری تاس افزود که سرنشینان سفینه‌ماموریت‌خود را باموفقیت انجام داده وحال انها از هرلحاظ خوب است. فضانوردان شوروی در جریان پرواز خودبه آزمایش‌هاومانور های مختلف برای نزدیک شدن به سفینه مداری سالیوت ۳ دست زدند .

فضانوردان برای‌خارج‌شدن از مدار زمین از موشکهای مخصوص استفاده کردند و کلیه دستگاههای سفینه وچتر های نجات در هنگام بازگشت بزمین بخوبی کار کردند .

گفته میشود که یکی از برنامه های سفینه سایوز ۱۵ الحاق به سفینه‌مداری‌سالیوت ۳ بود ولی‌این‌کار انجام نشد. و آنها بطورغیرمنتظره‌ای‌بزمین بازگشتند .

نیکسون قصد شروع جنگ‌اتمی را نداشت

واشنگتن ـ یونایتدپرس ـ وزارت‌دفاع آمریکااین گزارش را که جمزشلزینگر وزیردفاع ایالات متحده از آن بیم داشته است که نیکسون رئیس جمهور سابق‌آمریکا درآخرین روز های زمامداریش بخاطر نجات‌ریاست‌جمهوریش«دکمه» شروع یک جنگ هسته‌ای را فشار دهد تکذیب کرد و آن‌را شایعات پوچ و بی‌اساس‌نامید.

جری‌فریدهایم‌سخنگوی‌وزارت دفاع آمریکا اظهار داشت که گزارش های روز چهارشنبه روزنامه شیکاگوسن تایمز و خبرگزاری رویتر دایر براین که شلزینگر در آخرین روز های ریاست جمهوری نیکسون نگران امکان وقوع یک جنگ یابحران اتمی بوده است ابدا صحت ندارد .

تروریستها پدر زن رئیس جمهوری مکزیک را ربودند

مکزیکو ـ خبرگزاری‌فرانسه ـ «خوزه گوادالوپ» پدرزن «لوئیس‌اچه‌وریا» رئیس جمهوری‌مکزیک دیروز درمنطقه«گوادالاجار» پایتخت ایالت «جالیسکو» توسط افراد ناشناس ربوده شد .

«خوزه‌گوادالوپ» بتازگی به ریاست کمیسیون فدرال برق مکزیک برگزیده شده بود . ماجرای ربوده شدن وی نشان‌خواهد داد که رئیس جمهوری مکزیک تا چه حد در تصمیم خود به مبارزه با آدم‌دزدی‌راسخ است. پرزیدنت «اچه‌وریا» بارها اعلام‌داشته است که بهیچ‌وجه به شانتاژ سازمان‌های افراطی تن‌درنخواهد داد.

سازمان نیروهای مسلح انقلابی خلق که پدرزن رئیس جمهوری را ربوده همان سازمانی است که در ماه مه۱۹۷۳ مسئولیت ربودن کنسول آمریکا را در «گوادالاجار» بعهده گرفت . کنسول آمریکا سرانجام با پرداخت یک میلیون دلار آزاد شد و دولت مکزیک نیز در ازای آزادی وی سی نفر از زندانیان سیاسی را به کوبا فرستاد .

یک خبر دیگرحاکی است که‌ربایندگان پدرزن رئیس جمهوری مکزیک برای‌آزادی وی درخواست یک میلیون و ششصدهزار دلار باج کرده‌اند . یکی دیگر از شرایط آنها آزادی یکصد نفر از زندانیان سیاسی مکزیک است .

دیشب «سازمان نیروهای‌مسلح انقلابی خلق»، رسما مسئولیت ربودن پدرزن رئیس جمهوری مکزیک را بعهده گرفت باین‌ترتیب شخص ناشناسی بوسیله تلفن بیکی از روزنامه‌های محلی اطلاع داد که اعلامیه مربوط بربوده‌شدن گوادالوپ در یکی از مغازه‌های بزرگ شهر گذاشته شده است. اندکی بعد ماموران پلیس اعلامیه سازمان‌را بدست آوردند ولی متن‌آن هنوز فاش نشده است .

یک مقام رسمی‌اعلام داشت که پدرزن رئیس جمهوری ساعت ۹ بامداد هنگامی که بااتومبیل به محل کار خود میرفت ربوده شده است . باین ترتیب که در یکی از خیابان‌های خلوت دو اتومبیل حامل افراد مسلح‌راه را به‌اتومبیل حامل خوزه‌گوادالوپ می‌بندند و بلافاصله چهار مرد مسلح ازدو اتومبیل پیاده شده پس‌ازواردکردن ضربه‌ای بهسر راننده پدرزن رئیس جمهوری را با خود می‌برند .

بلافاصله نیروی‌های پلیس وواحدهای ارتش تمام راههائی که بخارج شهر منتهی میشود اشغال میکنند تا از خروج ربایندگان از «گوادالاجار» جلوگیری کنند.

همسر رئیس جمهوری که در خارج از پایتخت ایالت «جالیسکو» بسر می‌برد به محض اطلاع از جریان ماجرا باتفاق وزیر دادگستری و وزیر دفاع به گوادالاجار بازگشت .

ربوده‌شدن پدرزن ۸۳ ساله برای رئیس جمهوری مکزیک یک مسئله سیاسی مشکلی بوجود می‌آورد . او اکنون دوراه درپیش دارد یا به درخواست ربایندگان پدرزنش را که در ازای او درخواست‌یک میلیون و ششصد هزار دلار پول نقد و آزادی یکصد نفر از زندانیان سیاسی را کرده‌اند تن دردهد و یا همان روش‌خشن خود را در قبال سازمانهای تروریستی حفظ کرده و جان پدرزن خودرا بخطر بیاندازد.

موزائیک ماشینی ناهید
تلفن ۶۲۱۰۵۲ ـ ۶۲۱۰۵۳

کارتن سازی آریا
خیابان تهران نو اول‌ایرانمهر
تلفن ۳۴۸۹۴۵

دکتر مهدی رضائی
جراح ـ دندان پزشک
از مسافرت اروپا مراجعه‌نمودند
تلفن ۹۲۶۸۶۹

اطلاعات بانوان با مطالب ارزنده و خواندنی منتشرشد

پیشنهاد مخصوص
فقط تا ۳۰ شهریور

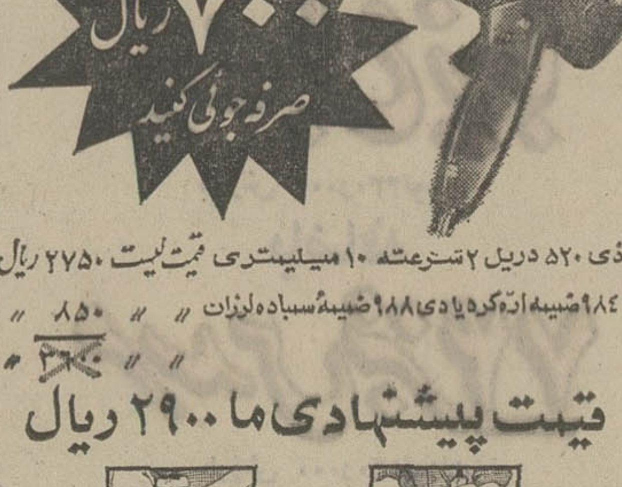

دی ۵۲۰ دریل ۲ سرعته ۱۰ میلیمتری قیمت لیست ۲۷۵۰ ریال
دی ۹۸۴ ضمیمه اره‌گرد یا دی ۹۸۸ ضمیمه سنباده لرزان « « « ۸۵۰ «
« « ۳۶۰۰
قیمت پیشنهادی ما ۲۹۰۰ ریال

دی ۹۸۸ ضمیمه سنباده لرزان | دی ۹۸۴ ضمیمه اره‌گرد

فروشگاه گلدن ابزار ـ آقایان منگوکی و ناظم ، تهران ، خیابان سپه ، پاساژ براق ، تلفن ۳۰۲۵۶۶
فروشگاه ابزار البرز ـ آقای حاج رضا رفائی ، تهران ، جنب مسجد شاه ، تلفن ۵۳۶۴۳۲
فروشگاه تهران یراق ـ آقای محمد شانه‌چیان ، تهران ، خیابان تهران نو ، مقابل دفتر آزمایش ، تلفن ۷۹۶۲۳۰

بلاک اند دکر

سرمایه گذاری
اسپانیا ـ ابیزا IBIZA ـ باله آر
هتل ـ شهرسازی ـ قطعات بزرك وکوچك زمین ـ ویلا ـ آپارتمان برای شرکت های تجارتی یا خریداران ـ خصوصی ـ افزایش نرخ بسیار جالب ـ طریقه بهره برداری بنا به انتخاب .
لطفا برای اطلاعات بیشتر مستقیما یا به آدرس زیر بزبان فارسی یا یکی از زبان های اروپائی مکاتبه فرمائید .
CAN ELOY Sociedad anonima
Conde Rossellon, 14
IBIZA - Baleares, ESPANA.

در یك دیدار دوستانه ، تیم فوتبال ژاپن مغلوب کویت‌شد

آقای گل فوتبال المپیک مکزیکو در تهران است

«کاماموتو» بهترین گلزن مسابقات فوتبال بازیهای‌المپیک سال ۱۹۶۸ در مکزیکو اکنون با تیم ملی فوتبال ژاپن در تهران و آماده حضور در مسابقات هفتمین دوره بازیهای آسیائی است . او که اکنون ۳۱ سال دارد در بهترین فرم خود بسر میبرد و در شش دیدار تدارکاتی‌تیم‌ملی‌کشورش پیش از سفر به تهران بیش از ۱۰ گل بثمر رسانده است.

روز گذشته در یک دیدار تمرینی و دوستانه بین دو تیم فوتبال ژاپن و کویت که در ورزشگاه دکتر اقبال انجام گرفت ، این گلزن بزرگ با وجود شکست ۳ ـ ٤ تیمش در برابر تیم فوتبال کویت ، به تنهائی دوبار دروازه‌کویت را گشود . تنها گل دیگر ژاپنی‌ها را واتانابه گوش‌راست این تیم بثمر رساند .

برای کویت فتحی جمیل (۳ گل)وجاسم یعقوب‌گشاینده دروازه ژاپن بودند .

ژاپنی‌ها که فردا نیز درساعت ۲و۳۰ بعد از ظهر مقابل تیم نفت تهران‌دراستادیوم امجدیه مسابقه خواهند داشت . در مرحله مقدماتی مسابقات فوتبال بازیهای آسیائی تهران‌درگروه سوم با ژاپن‌مالزی و فیلیپین همگروه میباشند و اولین‌دیدار آنها سه‌شنبه آینده با فیلیپین دراستادیوم امجدیه خواهدبود.

مربی این تیم «تاگانوما» یکی از فارغ‌التحصیلان نخستین کلاس مربیگری دتمارکرامر میباشد . از تیم سال ۱۹۶۸ ژاپن که در بازیهای المپیک مکزیکو به مدال برنز دست یافت تنها ۲ تن در تیم کنونی باقیمانده‌اند که یک تن همین کاماموتو سنترفوروارد و بهترین‌گلزن آنها است ودیگری کاپیتن تیم «اوگی» که او نیز ۳۱ ساله‌است و درخط‌دفاعی بازی میکند .

تیم ملی فوتبال ژاپن پیش از سفر به تهران در برابر یک تیم باشگاهی آلمانی و تیم‌ملی ایالات متحده آمریکا ٦مسابقه برگزار کرد که مقابل حریف آلمانی پس از ۲ مساوی ۲ـ۲ و ۱ـ۱ درمسابقه سوم ۱ ـ ۲ پیروز شد". در برابر تیم‌آمریکا که بتازگی دتمارکرامر بسمت مربی این تیم برگزیده شده است ، ژاپنیها ۳ بار با نتایج ۰ ـ ۷ ، ۰ ـ ٦ و ۰ ـ ۳حریف را مغلوب کردند .

دیدار قبلی ژاپنیها پیش از این مسابقه آزمایشی یک دیدار دوستانه مقابل تیم ملی فوتبال کره شمالی در توکیو بوده است که با نتیجه ۰ ـ ٤ به کره‌ایها باخته‌اند .

بعقیده دبیر بین‌المللی فدراسیون وزنه‌برداری

ایران ٤ مدال طلای وزنه‌برداری خواهد گرفت

شب گذشته از جمله مستقبلین لردکیلانین دبیر کل کمیته‌بین‌المللی‌المپیک‌درفرودگاه‌مهرآباد، یکی‌هم‌اسکار‌استیت دبیر فدراسیون جهانی وزنه‌برداری بود . او که از روز یکشنبه گذشته درتهران بسر میبرد طی گفتگوی کوتاهی در فرودگاه مهرآباد ، درمورد مسابقات وزنه‌برداری بازیهای آسیائی اظهار داشت‌که علیرغم حضورچین ، رقابت اصلی را باز هم ایران و ژاپن خواهند داشت و این دو تیم هر یک حداقل در ٤ وزن فاتح مدال طلا خواهند بود . دربازی آسیائی سال ۱۹۷۰ در بانکوک‌ژاپن ٤ و ایران ۲ طلا برده بودند .

اسکار استیت درمورد ژاپنیها صریحا این نکته را یادآور شدکه‌تیموزنه برداری این کشور طول ٤ سال‌گذشته پیشرفت قابل توجهی داشته و کیفیت کار آنها در تهران بمراتب پرارزش تر از موجودیت این تیم در بانکوک ۷۰ خواهد بود .

دبیر فدراسیون جهانی‌وزنه برداری درمورد استادیوم وزنه‌برداری آریامهر اظهار داشت :

ـ این یکی از بهترین استادیوم های جهان برای مسابقات وزنه‌برداری‌است.بخصوص‌که‌نخستین استادیومی است که اختصاصا برای این رشته ساخته شده است .

رکورد تمرینی یا رکورد جهانی ؟!

روز گذشته در جریان تمرین قهرمانان وزنه‌برداری ایران محمد نصیری برای نمودار شدن قدرت حقیقی خود در نزدتنی چندازدست اندرکاران و مربیان تیم ملی یک رکوردگیری غیر رسمی انجام داد .

در شرایطی این رکوردگیری انجام گردیدکه اصولا صحنه پذیرای تولدیک رکوردجهان نبود، چرا که اولا نصیری از وزن قانونی ۵ر۱ کیلو سنگین‌تر بود. در ثانی عدم حضور سه داور بین‌المللی مانع از به ثبت رسیدن هر رکوردی میگردید. ثالثا وزنه برداشته شده وقتی با وجود دو عامل یاد شده رسمی‌تلقی میگردد که بلافاصله توزین گردد و کمبود همین عوامل مانع از این مسئله است که رکوردهای تمرینی نصیری را که ۵ر۲ کیلو در حرکت دو ضرب‌وهمین مقداردرمجموع برتر ازرکورد های جهانی‌او میباشد جهانی و حتی‌رسمی بشمار آوریم .

نصیری که بفرم آرمانی و ایده‌آل نزدیک شده ۱۰۰ کیلو یکضرب و ۵ر۱۴۲کیلو دوضرب‌وزنه بلندکرده‌است. ضمن اینکه وزن بدن او ۵ر۵۳ کیلو بود که ۵ر۱کیلو سنگین‌تر از وزن طبیعی‌یک قهرمان مگس‌وزن است .

و نظیر این حرکات تمرینی روزانه چندین بار توسط وزنه‌برداران ایرانی‌ومیهمان در جریان تمرینات شکل می گیرد،اولاسنگینی وزن‌وزنه‌برادران ودر ثانی نبودن شرایط مسابقه‌در محل‌تمرین مانع ازایجاد جار و جنجال رکوردشکنی میگردد. درغیر اینصورت هر لحظه و هر ساعت پس از تمرین هر قهرمان باید دهها بار خبراز شکسته‌شدن رکوردها دادا!!

فوتبالیستهای ایران‌در دهکده بازیها

فوتبالیستهای تیم ملی ایران دیروز بعد از ظهر برای‌اولین بار به دهکده بازیها رفتند . از راست بچپ بهمن صالحنیا ، محمد دستجردی ، ابراهیم آشتیانی ، منصور رشیدی ، غفور جهانی و علی پروین در فروشگاه صنایع دستی ایران واقع در مرکزدهکده دیده می‌شوند .

اعضاء تیم ملی فوتبال ایران برای اولین بار بعد از ظهر دیروز برای گردش و بازدید از دهکده محل اقامت قهرمانان حاضر در بازیها به دهکده رفتند . توجه فوتبالیستهای ایران نیز نظیر اکثر ساکنان دهکده در اولین بار حضور درآنجا به فروشگاههای‌کوچک و بزرگ مرکز دهکده بود .

تنها فرد غایب در این گردش دردهکده‌ناصرحجازی‌دروازبان شماره یک تیم بود که روز سه‌شنبه در یک بازی تمرینی دچار شکستگی موثی در استخوان مچ دست شده و بهمین خاطر دستش را درگچ گذاشته است .

فرانک اوفارل سرمربی تیم ملی ایران که در گردش‌دیروز دردهکده بهمراه بازیکنانش‌بود ضمن اظهار تاسف راجع به شکستگی دست حجازی گفت :

ـ با این حادثه بی‌شک او بازی اول مقابل پاکستان رااز دست خواهد داد . ولی من امیدوارم که او پنجشنبه‌هفته آینده با باز کردن گچ دستش آماده برای بازی بزرگ ایران در دور مقدماتی باشد .

در این روز ایران با برمه مسابقه دارد .

اوفارل افزود :

ـ درصورتیکه حجازی در بازی برمه نیز غایب بماند ، بطور حتم از بازی سوم که روز شنبه ۱٦ شهریور مقابل بحرین خواهد بود ، بجمع یارانش در تیم خواهدپیوست.

در مورد ۳ دیدار مقدماتی ایران ، اوفارل گفت :

ـ راجع به دیدار اول و سوم‌درمرحله مقدماتی‌هیچگونه نگرانی نیست . ولی در مقابل برمه بانبودن حجازی تا حدی باید این دیدار را جدی تلقی کنیم .

در مورد انتخاب یکی از دو دروازبان ذخیره تیم مودت یا رشیدی بعنوان دروازبان تیم در دیدار های‌نخستین، اوفارل تاکید کرد که هردو نفر در شرایط خوب بسر میبرند و مسلما تا شب قبل از مسابقه معلوم نخواهد بود کدامیک از دروازه ایران دفاع خواهند کرد .

محل اردوی تیم ملی فوتبال ایران جدا از دیگر قهرمانان ایران در استادیوم داودیه است .

پاکستان،میزبان احتمالی بازیهای دوره بعد

بنظر میرسد پاکستان میزبان احتمالی هشتمین دوره بازیهای آسیائی درسال ۱۹۷۸ خواهد بود. چون هند که قبلا بعنوان رقیب پاکستان در این مورد درخواست‌میزبانی بازیهای‌دوره بعد را نموده بود، بطور غیر رسمی انصراف خود را در اینمورد تاکید کرده است .

بهرحال در جلسه امروز کنفدراسیون بازیهای آسیائی‌که در تهران تشکیل میشود میزبان دوره بعدی بازیها رسما تعیین خواهد گردید .

مقامات هندی همراه گروه ورزشکاران هند در تهران‌علت انصراف هند را ازمیزبانی‌دوره بعدی بازیها، مشکلات‌مالی ذکر کردند.

پاکستان در راه میزبانی بازیهای دوره بعد ، موفق‌شده است‌برای‌ایجاد مجموعه‌ورزشی مربوط به بازیها نظر موافق‌چین را برای دادن یک کمک ۲۵ میلیون دلاری به پاکستان جلب کند .

تاکنون ۱۹ کشور آمده‌اند

باهمان آئین خاص‌و همیشگی برافراشتن پرچم کشورهای شرکت کننده‌در میدان‌دهکده بازیها، بعد از ظهر روزپیش نیز پرچم‌های پنج کشور هنگ‌کنگ،سری‌لانکا(سیلان)، اسرائیل ، تایلندوخمر (کامبوج)باحضوررورزشکاران و سرپرستان این کشورهاو همچنین خانم پروین موید ثابتی شهردار دهکده برافراشته شد .

بدین‌ترتیب‌تاکنون‌ورزشکاران ۱۹ کشور از ۲٤ کشوری‌که در هفتمین دوره بازیها در تهران شرکت میکنند بتهران آمده ودر محل دهکده‌سکنی گزیده‌اند. با حساب گروه ورزشکاران ایران که تعداد کشور های ساکن در دهکده به بیست میرسد، تاکنون ۲۸٤٦ ورزشکار آماده‌شرکت در بازیها هستند .

برنامه امشب

سینماهای

(نمایش دهنده محصولات ممتاز سینمای هند)

یك اثر بی‌نظیر جاسوسی و پلیسی که با صرف هزینه‌ای سنگین در هند و ایتالیاتهیه شده است

تلویزیون بلر جام جهان نما

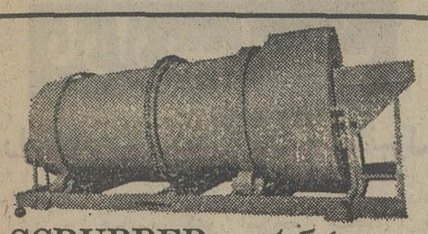
اسکرابر SCRUBBER
ساخت شرکت ماشین رول
آیزنهاور مقابل دانشگاه آریامهر شماره ٦۲۸
تلفن ۸۸ ـ ۹۵۰۰۸۵ ـ ۹۵۸۵۵۵

شرکت سهامی تولیما
Peclain
پوکلین
تهران ـ خیابان آیزنهاور مقابل وزارت کار تلفن های: ۹۵۹۲٤٤ـ۹۵٤٤٦۰

شرکت کلیماتکنیک
با مسئولیت محدودمشاور و مجری‌امور تاسیسات ـ شوفاژ سانترال و تهویه مطبوع
تلفن ۸۲٦۳۹٦

ماشین مشدی ممدلی
هم بوق داره هم صندلی

توجه: کلیه‌شعب بانک اعتبارات تعاونی توزیع امروزوفردا (پنجشنبه‌وجمعه) یکسره‌از ۷ صبح تا ۷ بعدازظهر آماده فروش بلیط ودسته‌چک بازیهای آسیائی میباشد

آپادانا آخرین تورهای تابستانی را: درهتل های درجه ۱ صبحانه ـ ناهار ـ گردش ـ ورودیه ها ـ ایاب‌وذهاب ـ بلیط هواپیما جت درمعیت راهنمای فارسی زبان تقدیم میدارد.

تور ـ ۱٦ و ۱۹ روزه‌اروپا ـ حرکت ۱۸ شهریور ۱٦ روز : رم ـ بارسلون ـ پاریس ـ لندن‌و ادامه تور برای ۱۹ روزه هامبورگ . قیمت ۱٦روز ۵۷۵۰ تومان ـ ۱۹ روز ٦٤۵۰تومان

خاوردور ۲۵ روز حرکت ۲۵ مهرماه ـ ۲۵ آبان ۲۵آذرو ۱۰دی(شب‌ژانویه) دیدار از شهرهای بانکوک ـ مانیل ـ توکیو ـ اوزاکا ـ سنگاپور ـ هنگ‌کنگ و دهلی نو قیمت ۱۰۷۵۰ تومان.

توجه ـ برای رزرو از شهرستان‌ها ۵۰۰ تومان با ذکر نام تور موردنظر به حساب ۱۸۵ سازمان توریستی آپادانا در بانک سپه شعبه تخت جمشید شرقی حواله فرمائید .

آپادانا : جاده‌قدیم‌شمیران ـ چهارراه‌حقوقی ـ اول‌ایرج‌شماره ٤ تلفن‌های ۷۵۷۹۸۹ ـ ۷۵٦۲۰۳ ـ ۷۵٤۸۳۰

شرکت سهامی فیروز تقدیم میکند
تلویزیون رنگی مجهز به هر دو سیستم سکام و پال
که به تعداد معدودی رسیده است
برای خریدگیرنده‌های تلویزیونی رنگی به شرکت سهامی فیروز خیابان تخت جمشید شماره ۲۱۹ ـ تلفن ۴ ـ ۸۳۹۰۰۱ و در شهرستانها به شعبات و نمایندگی های این شرکت مراجعه فرمائید

حراج حراج
کفش
دارلی
از ۱۰ تا ۲۰ شهریورماه
خیابان پهلوی تخت‌طاوس نبش خیابان لارستانی
تلفن ٦۲۵۲۳۷

برای تجهیز بایگانی به
میکروفیلم و میکروفیش
و متدهای مختلف آن به نمایندگی کداك ایران مراجعه فرمائید
شرکت الکترو کامپ ۲۱۰۱ خیابان شاه تلفن ۸ ـ ۶۶۲۹۵۶ و ۴ ـ ۴۲۰۹۳

پنگوئن
از دهم شهریور حراج میکند
لباس ۵۰۰ ریال ببالا ، بلوز ۲۰۰ریال‌ببالا و شلوار ٤۰۰ ریال ببالا
پنگوئن ـ شاه ـ جنب کوچه لاله ـ پاساژ توکل

دبیرستان بزرگ جاویدان
برای رشته‌های طبیعی ـ ریاضی و نظری در هر کلاس فقط ۴۰ نفر ثبت نام میکنند
خیابان شاهرضا ـ اول صبای شمالی ـ تلفن روابط عمومی: ۹۵۵۴۶۳

از امشب در گروه سینمائی سانترال ـ متروپل ـ رویال
داستانی پرشور و هیجان آور از غرب وحشی، وحشی، وحشی اثری بغایت پرحادثه وتماشائی برای دوستداران فیلمهای وسترن

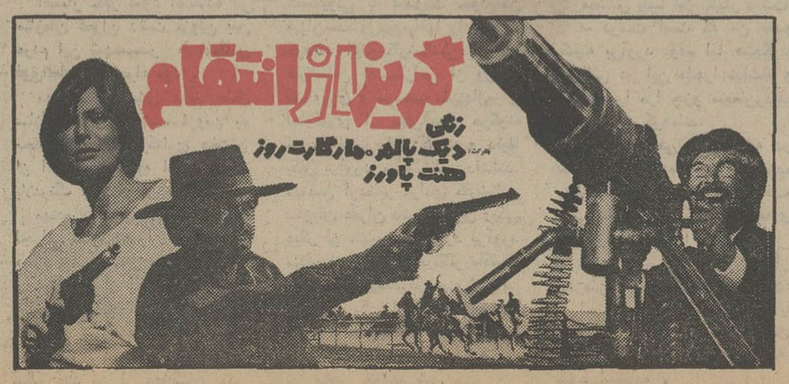

ماشین حساب جیبی
سیتی زن

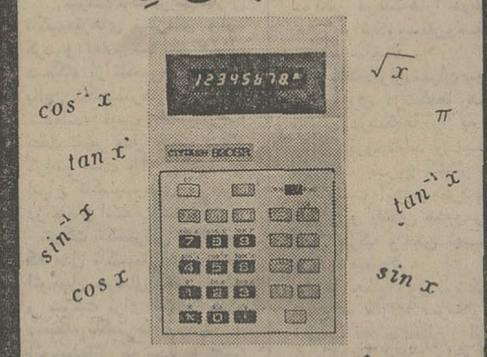

مخصوص مهندسین
۸ رقمی ـ برقی و شارژی
مرکزپخش: شاه ـ چهارراه شیخ‌هادی ـ ساختمان سیتی‌زن ـ تلفن ۶۶۲۵۴۵

قابل توجه
پیمانکاران ساختمانی و فروشندگان لوازم بهداشتی
شیر آلات لوازم بهداشتی برنز
با عالی‌ترین استاندارد اروپائی
عرضه‌کننده :
شرکت صنایع حرارتی
تلفن مرکز پخش ۲۸ ـ ۸۳٦۳۲٦

الکتروموتور دور متغیر
VAR-SPE
قابل تنظیم از صفر تا ۱٤۵۰ دور در دقیقه، قابل کنترل از فاصله‌دور . ½تا ۲۰ قوه اسب موجود در تهران با فرمان های مخصوص شامل:
فرمان از دور برقی برای‌ماشین‌های‌نساجی، پشم بافی ـ ریسندگی و بافندگی و پلاستیك سازی با سه دکمه‌برای زیاد کردن ـ کم کردن یا صفر کردن دور در یك جهت .
فرمان از دورالکتروهیدرولیك برای‌ماشین آلات سنك‌بری با دور کم برای‌حرکت جلو ـ دور سریع برای برگشت و فرمان صفرکن که آنا حرکت را متوقف می کند .
فرمان از دور الکتروهیدرولیك دو سرعته برای دستگاه های تراش فلزات که قبلا دوسرعت در یك جهت ویا در دوجهت مختلف‌با دست‌تنظیم می گردد وبعد با اشاره بفرمان از دور و یا میکروسویچ این دو سرعت بطور خودکار عوض میگردند .
فرمان از دوردستی برای دستگاههای همزن
نماینده انحصاری شرکت شب فروغ‌خیابان سعدی جنوبی مقابل بانك ملی برای صدیقه‌نژاد تلفن ۳۱۹۷۷۲

اخبار، رویدادها، شایعات و گفتگوها در

بازار سیاست

در انتظار نتایج مذاکرات استانبول

ادامه تجاوز نیروهای ارتش عراق به مرز های ایران، درحالیکه بعد جدیدی به بحران مناسبات تهران و بغداد و بحران در مرز های دو کشور افزوده، هاله‌ای از ابهام برنتایج مذاکرات ایران و عراق در استانبول پوشانده است. نخستین دور مذاکرات استانبول علیرغم بحران در مرز های دو کشور در این هفته ادامه داشت و نمایندگان دو کشور با تسلیم گزارش های مربوط به نتایج این دور مذاکرات به دولت‌های متبوع خود، موقتا مذاکرات استانبول را تعطیل کردند.

منابع نزدیک به مذاکرات ایران و عراق ناظران سیاسی را از هرگونه استنباطی ناشی از تعطیل مذاکرات برحذر داشتند و گزارش‌ها حاکی از این است که تا اواسط هفته آینده‌بایستی در انتظار اعلام نتایج مذاکرات استانبول بود. از این اشاره میتوان دو حقیقت را استنباط کرد. نخست آنکه تهران برای ادامه مذاکرات و موفقیت آن علیرغم تجاوز های مرزی عراق کوشش میکند. حقیقت دیگر آنکه در میان رهبران عراق چه سیاسی و چه نظامی در مورد آینده مناسبات با ایران اختلاف نظر شدیدی وجود دارد. ناظران خوش‌بین اظهار عقیده می‌کنند، شاید محرک واقعی تجاوز های اخیر مرزی ارتش عراق، جناح مخالفی در عراق باشد که یا راسا یا به تحریک عوامل معینی خواسته پیشرفت مذاکرات استانبول را سد کند. اگر این عقیده صحت داشته باشد، در آنصورت بردباری ایران را نسبت به تجاوز های اخیر مرزی عراق و اقدامات دیپلماتیک بغداد و از سر گرفتن جنگ تبلیغاتی بغداد نسبت به ایران، باید ناشی از درک واقعیات بوسیله تهران و بالا گرفتن اختلافات در رهبری سیاسی و نظامی بغداد دانست. کنفرانس استانبول اگر احیانا هیچ نتیجه مثبتی در رفع اختلافات ایران و عراق نداشته باشد، حداقل بسیاری از محافل سیاسی جهان را نسبت به سیاست صمیمانه و قاطع ایران در علاقمندی به رفع اختلافات با بغداد مطمئن ساخت.

مشارکت ایران در اکتشافات گرین‌لند

دولت دانمارک همکاری و مشارکت ایران‌را دراکتشاف و بهره‌برداری ازنفت منابع نفتی گرین‌لند طلب کرده است. مطالعات اولیه به‌دانمارکی‌ها این نوید را داده که سرزمین دوردست گرین‌لند واقع درقطب شمال وآب‌های مجاور آن دریائی از نفت را دربرگرفته است. اکتشافات نفتی نروژ، همسایه دانمارک و همچنین بریتانیا، دانمارک و سوئد را دراجرای یک برنامه عظیم اکتشافی در آبهای ساحلی تشویق کرده است. در سفری که معاون وزارت خارجه دانمارک ماه گذشته در راس یک هیئت اقتصادی به‌ایران کرد، علاقمندی دولت‌کپنهاک نسبت به‌مشارکت ایران در اکتشافات نفتی در گرین‌لند عنوان شد و بنظر میرسد در سفری که وزیر اقتصاد، تجارت و بازرگانی دانمارک اواخر شهریور به‌تهران دارد این موضوع بطور جدی‌تری مطرح شود. دانمارک بزرگترین هیئت صنعتی، تجاری واقتصادی را برای شرکت در نمایشگاه بین‌المللی به‌تهران میفرستد و صنایع این کشور امیدوار است در این فرصت، وارد فصل جدیدی از داد وستد وهمکاری باایران شود. ایران هم‌اکنون باشرکت نفت انگلیسی «بی‌پی» دراکتشاف و بهره‌برداری از سه حوزه نفتی دریای شمال شریک است. باید منتظر بود که مقامات نفتی پس ازمطالعات لازم پیشنهاد دولت دانمارک را پاسخ گویند.

بنگلادش از تهران دلجوئی میکند

دولت بنگلادش باهدف دلجوئی از تهران، بی ارتباطی خود را با اعلامیه‌ای که اخیرا بنام کارگران عراقی و بنگلادشی علیه ایران انتشار یافت رسما اعلام داشت. از انتشار این اعلامیه تهران دلگیر شد ودولت داکا با درک این دلگیری تهران، در آستانه برقراری مناسبات پرامید باایران، در صدد دلجوئی از تهران برآمد. بی‌ارتباطی دولت بنگلادش را باآن اعلامیه، امین الرحمن، شمس‌الدوها، سفیر بنگلادش در تهران در گفتگوئی با روزنامه مردم عنوان کرد وگفت که وی از انتشار این اعلامیه بی‌نام ونشان وجعلی بی‌خبر بود ووقتی از طریق مطبوعات ازآن آگاهی یافت، غرق درتعجب شد. سفیر بنگلادش که در این ماه ماموریت تهران را آغاز کرده گفت، ممکن است یک گروه‌بسیار کوچک از کارگران عراقی و بنگلادشی مثلا در قهوه‌خانه‌ای نشسته‌اند و چنین ورقه‌ای را منتشر کرده‌باشند و ناگفته‌پیداست که این مسئله هیچ ارتباطی بادولت بنگلادش و سیاست خارجی آن ندارد وکشور متبوع او اجازه نمیدهد دیگران از طریق ما علیه دوستانمان و برای هدف‌های خود استفاده کنند.

● ارگان حزب مردم، امروز در یک مقاله مفصل، علت عدم انتشار مصاحبه ناصر عامری دبیرکل را درروزنامه «مردم» تشریح کرد ویادآور شد که‌این مصاحبه بصورت عمومی ترتیب نیافته بود تاضرورت داشته باشد که در روزنامه ارگان حزب انتشار یابد. در توضیح امروز روزنامه مردم اشاره شده که‌اگر بنابود دبیرکل حزب مردم، مصاحبه مطبوعاتی عمومی تشکیل دهد. زمان مصاحبه، طوری تنظیم میشد تاابتدا متن مصاحبه در روزنامه ارگان حزب مردم انتشار یابد.

● تهران احتمالا بعنوان مرکز استقرار کمیته مشورتی سازمان ملل برای مسائل جمعیتی انتخاب خواهد شد. براساس گزارشهای رسیده از کنفرانس جمعیت در بخارست، ایران در هماهنگ کردن کوششهای ممالک آسیائی در جهت گنجانیدن نظریات خود دربرنامه عملیاتی کنفرانس جمعیت نقش مهمی‌ایفا کرد و نماینده ایران در این کنفرانس با ریاست برجلسه‌ای که ممالک عضو کمیسیون اقتصادی آسیا و خاور دور دربخارست تشکیل دادند، کوشید که نظریات ممالک آسیائی را هماهنگ‌کند.

● وزارت اطلاعات و جهانگردی در تاسیس‌دفتر اطلاعات و جهانگردی ایران در رم، پایتخت ایتالیا تصمیم نهائی گرفت و صبح امروز دکتر انواری معاون وزارت اطلاعات و جهانگردی بمنظور تهیه مقدمات افتتاح این دفتر عازم‌رم‌شد. دفاترجهانگردی ایران اینک در نیویورک، پاریس، لندن، بیروت و وین دائر است و مقامات، تاسیس دفاتر مشابه‌ای را در لوس‌آنجلس و توکیو و چند پایتخت دیگر بررسی می‌کنند. برای پست ریاست دفتر رم از نام بابک ساسان یکی از مدیران سابق سازمان جلب سیاحان یاد میشود. ساسان نیز امروز همراه انواری به‌رم‌رفت.

● شایعه تغییر ریچارد هلمز سفیر آمریکا در تهران که بدنبال کناره‌گیری از ریاست سازمان اطلاعاتی آمریکا نیکسون اورا به سفارت ایران منصوب کرد در محافل سیاسی‌ودیپلماتیک بالا گرفته ومنابع واشنگتن و سفارت آمریکا نسبت به‌این‌شایعات سکوت معنی‌داری دارند. این شایعات از نخستین روزهای زمامداری جرالد فورد ظهور کرد و عقیده این بود که فورد تصمیم دارد با هدف محو ساختن خاطره واترگیت افراد جدیدی را جایگزین همه کسانی که نامشان بنحوی از انحاء با مسئله واترگیت مربوط میشود کند. نقش هلمز در مسئله واترگیت «سری» است که فقط کمیته تحقیقات سنای آمریکا ازآن خبر دارد. این‌کمیته هلمز رابرای ادای شهادت دوبار احضارکرد.

● بدنبال اعلام پایان ماموریت‌حامد نوازخان‌سفیرپاکستان، مدت ماموریت سعدی‌الدم سفیر همسایه و هم‌پیمان دیگر ایران، ترکیه نیزپایان یافته است، ودولت ترکیه برای‌شخصیت‌عالیرتبه‌ای بعنوان سفیر جدید خود در ایران از تهران تقاضای پذیرش کرده است. الدم کمتر از دوسال در تهران ماموریت داشت. مدت ماموریت سفرای ترکیه در خارج اغلب از سه سال متجاوز نیست و پایان دادن به ماموریت الدم قبل از سه سال ظاهرا ناشی از رسیدن او به سن بازنشستگی است.

ساختمان دو شهرک برای پناهندگان کرد عراقی

رضائیه ـ مهدی سیدحسینی خبرنگار اعزامی ـ هزاران کودک و پیرمرد و پیرزن کرد عراقی که زیر باران بمب و گلوله ازکشور خود رانده شده‌اندچشم‌به‌عملیات ساختمانی در شهرکی دوخته‌اند که ازسوی جمعیت شیروخورشید سرخ ایران باصرف اعتباری‌برابر ۵۰ میلیون تومان‌برای‌زمستان‌آنها دردست ساختمان است.

این‌پناهندگان در شرایطی قدم به‌خاک ایران گذاشتند که هنوز از اندوه مرگ عزیزانشان‌وویران شدن کاشانه، شهر وده خود اشک میریختند. آنها هنگام ورود به ایران هیچ چیزهمراه‌نداشتند. کوششهای جمعیت شیروخورشید وهمکاری صمیمانه مردم انسان دوست غرب ایران مانع ازآن شد که پناهندگان کرد عراقی درکشور ما از لحاظ خوراک و محل سکونت در مضیقه‌بیفتند.

اما انبوه پناهندگان چنان است که باوجود کوششهای صمیمانه مقامات محلی و مردم، نمیتوان اطمینان داشت که درآینده بتوان همین شرایط محدودفعلی‌رابرای پناهندگان حفظ کرد. ادامه جنگ بیرحمانه ارتش بعثی عراق علیه مردم بی سلاح‌و بی دفاع‌کردستان عراق موجب شده عده پناهندگان به خاک ایران‌روزبه روز بیشتر شود.

در این شرایط اگر سازمانهای خیریه بین‌المللی سکوت خود را درمورد وقایع دردناکی که در کردستان عراق میگذرد نشکنند و اقدام به ارسال کمک برای پناهندگان نکنند، احتمالا کمبود هائی برای پناهندگان‌پیش‌خواهد آمد.

شهرکها

من دیروز از چهاراردوگاه پناهندگان عراقی دیدن کردم. برای این پناهندگان دو شهرک موقت‌دردست‌ساختمان است. یک شهرک که در نزدیکی‌زیوه‌احداث میگردد از چهل و پنج روز پیش آغاز به ساختمان شده و تا چهل‌روز دیگر آماده برای‌سکونت خواهد بود.

پناهندگان در سرمای سخت زمستان کوهپایه های آذربایجان شرقی در ساختمانهای **این شهرک در امان خواهند بود. شهرک زیوه با استفاده از قطعات پیش ساخته احداث می گردد.**

در اردوگاه پناهندگان اندوه و رنج هزاران کودک و مردان و زنان کهنسالی‌که پسر ودختر زن وشوهر و پدر یا مادرخود را در جریان حملات نامحدود عراقیها از دست داده‌اند قلب را می فشارد و اشک به‌چشم می آورد. هیچ چیز نمی‌تواند گروه رنج کشیده این از خانه وکاشانه دورافتادگان را تسلی بخشد.

★ انعکاس خارجی

وضع پناهندگان کرد عراقی‌در وسائل ارتباط جمعی جهان انعکاس وسیع پیدا کرده‌است. مطبوعات جهان گزارش های مفصلی در باره جنایات‌نظامیان بعثی عراق علیه کرد های این کشور انتشار دادند. ازجمله روزنامه معتبرو متنفذ فایناننشال تایمز ـ چاپ لندن ـ درگزارشی نوشته‌است براثرفجایع‌سپاهیان اجیر عراقی و بمباران های بیرحمانه آنها تا پایان تابستان عده پناهندگان‌کردعراق‌به‌ایران به پانصدهزارنفرخواهد رسید.

تاکنون و تا این زمان ۷۰ هزار نفر زن و مرد مسن و کودک‌کردعراقی‌به ایران‌پناهنده شده‌اند، ایرانیان‌همچنانکه رسم میهمان نوازی است از آنها استقبال کرده‌اند و با امکانات مالی و فنی گسترده خود به کمک آنها شتافتند. ایرانیها تاکنون ۱۰۰ میلیون دلاراعتبار برای پذیرائی از پناهندگان اختصاص داده‌اند.

رئیس سنای ژاپن دیشب به تهران آمد

هیئت پارلمانی ژاپن بریاست «کنزوکونو» نیمه شب دیشب به تهران آمد و در مهرآباد مهندس جعفر شریف امامی‌رئیس و اعضاء هیئت رئیسه مجلس سنا و سفیر ژاپن از آنان استقبال کردند. این هیات‌قرار است در مراسم گشایش بازی های‌آسیائی‌شرکت کند. میهمانان ژاپنی امشب میهمانان ضیافت شامی هستند که رئیس سنا به افتخار آنان برپا می کند. عکس روسای دو مجلس سنای ایران و ژاپن را در مهرآباد نشان میدهد. در سمت راست عکس، سناتور محمدذوالفقاری و در سمت چپ سناتور فرج‌اله رسائی که رئیس سنا را در استقبال از هیئت‌ژاپنی‌همراهی کردند دیده میشوند.

ایران از عراق به‌شورای امنیت شکایت کرد

نیویورک، خبرگزاری ها ـ بدنبال برخورد های مرزی این هفته ایران‌و عراق، دولت ایران دیشب رسما از عراق به‌شورای امنیت شکایت کرد و بغداد را به ادامه تجاوزهای مرزی متهم‌کرد. شکایت ایران از عراق‌درنامه‌ای به‌امضاء فریدون هویدا نماینده دائم ایران به‌عنوان رئیس‌شورای امنیت فرستاده شد.

متن نامه هویدا

فریدون هویدا سفیر و نماینده دائمی ایران‌در سازمان ملل متحد شکایت ایران‌رانسبت به‌تجاوزات مرزی عراق بشرح زیر بشورای امنیت سازمان ملل متحد تسلیم داشت:

طبق دستور دولت متبوع‌خودم افتخار دارم آنچه‌راکه قابل‌توجه شما است اشعار دارم.

علیرغم مفاد موافقتنامه میان‌ایران وعراق و بازتاب آن قطعنامه شماره ۳۴۸ (۱۹۷۴) شورای امنیت است قطعنامه‌ای‌که به دولت عراق‌ضمن‌اعلام اینکه آماده است کلیه مفاد آنرا با حسن‌نیت و صداقت بمورد اجرا گذاردقبول نموده بود. دولت عراق از دشمنی علیه ایران دست‌برنداشته است. در حالیکه نمایندگان ایران وعراق بمنظور تدارک دستور مذاکرات آینده‌ای‌که باید درسطح عالی‌تر انجام گیرد تااختلافات موجود میان ایران و عراق حل ومرتفع‌گردد، در استانبول‌گردهم جمع‌شدندو علیرغم‌کلیه تلاشهائی که توسط دولت ایران بمنظور ایجاد یک محیط مساعد جهت چنین مذاکرات بعمل آمده است، دولت عراق بدون آنکه روح همکاری از خود نشان دهد بیش از پیش نیرو های مسلح مهمتری را درطول مرز ایران مستقر ساخته است.

در همین حال عناصر مسلح عراقی عملیات خصومت‌آمیز و تحریکات خویش را علیه‌ایران ادامه میدهند (عملیاتی که در نامه ضمیمه ارائه میشود).

بمناسبت این اقدامات خصومت‌آمیز یادداشت های اعتراض‌آمیزی به سفارت‌عراق در تهران تسلیم شد.

طی این یادداشت‌ها دولت شاهنشاهی ایران بشدت نسبت به تحریکات مداومی که‌توسط عناصر عضو نیرو های مسلح عراق صورت میگیرد اعتراض نمود.

دولت ایران از این اقدامات دولت عراق که صداقت عراق را در مورد قبول موافقتنامه های منعقده میان دودولت‌مورد شک و تردید قرار میدهد، موافقتنامه هائی که‌درقطعنامه شورای‌امنیت‌نیز مذکور افتاده است عمیقا متاسف است.

از شما خواهش میکنم لطف فرموده‌متن نامه فوق رابعنوان یک سند رسمی در شورای امنیت پخش وتوزیع فرمایند.

انهدام تانک‌های عراق

همزمان با شکایت ایران، خبرگزاری های خارجی از تهران اعلام کردند که دربرخورد های مرزی ایران و عراق که درمناطق مرزی قصر شیرین و نفت شاه رخ داد، سه تانک عراقی نابود گردید و سه سرباز عراقی نیز کشته شدند. این خبرگزاری ها اضافه کردند، در زد و خورد های اخیر ابتدا نیرو های عراق با توپخانه و سایر سلاح های سنگین پاسگاه های مرزی‌ایران‌را زیر آتش گرفتندوسپس مرزداران ایران به‌این حملات پاسخ دادند. بموجب گزارش خبرگزاری‌آلمان همزمان با تحکیم مواضع مرزی عراقی ها، تجاوزات نیرو های عراقی بخاک ایران نیز افزونتر شده است. طبق گزارش های تائید نشده هم‌اکنون دو لشکر عراقی در هفت کیلو متری خاک ایران مستقر شده‌اند.

محاکمه جوان ایرانی باتهام‌قتل دختر امریکائی

میشیگان ـ آسوشیتدپرس ـ پلیس میشیگان اعلام کرد یک جوان ۲۱ ساله ایرانی که یک دختر امریکائی را کشته بود در ایران دستگیر شده است.

مقامات پلیس میشیگان گفتند پلیس بین‌المللی به‌آنها اطلاع‌داده است که عباس اصفهانی ادهم جوان ایرانی متهم به قتل «چریل میلر» در ایران محاکمه خواهد شد. جوان ایرانی و «چریل‌میلر» هردودانشجوی‌کالجی دو میشیگان بودند. پلیس‌اعلام کرد روز ۲۷ ژوئن قراربازداشت اصفهانی‌ادهم صادر شد ولی او قبلا کشور را ترک کرده بود. پس از آن بگفته پلیس ترتیب دستگیری او توسط کنسولگری ایران داده شد. با آنکه ایران و امریکا قرارداد مبادله مجرمین ندارند ایرانیانی که در خارج مرتکب جرمی شده باشند درایران محاکمه میشوند.

ایران به‌حل‌اختلافات پاکستان وافغانستان کمک می کند

عباس خلعتبری وزیر خارجه‌در کابل‌نویدداد‌که ایران بکوشش های خود در جهت نزدیک ساختن افغانستان و پاکستان و رفع اختلافات آنان ادامه می دهد.

خلعتبری یادآوری کردکه ادامه این اختلافات واین‌تشنج درمرزهای افغانستان وپاکستان نه تنها به نفع دو همسایه ایران نیست، بلکه تهدیدی است برای صلح جهانی و منطقه‌ای.

خلعتبری این سخنان را در نخستین شب اقامت در کابل و در ضیافت شامی که وحید عبدالله کفیل و قائم مقام وزارت خارجه افغانستان به افتخار او برپا کرده بود بیان داشت.

قبل از آنکه وزیر خارجه‌ایران در این ضیافت سخن گوید، کفیل وزارت خارجه افغانستان درسخنان مشروح وبامقدمه‌ای از خوش‌آمدگوئی به خلعتبری، به اختلافات کابل با دولت پاکستان اشاره کرد

در پاسخ به این قسمت از سخنان عبداله، وزیر خارجه ایران‌یادآوری‌کرد، که‌افغانستان وپاکستان هردوهمسایه‌ایران‌اند و خوشبختانه ایران با هر دو کشورروابط دوستانه‌وبرادرانه دارد و از اینرو تهران به کوشش های خود در حل اختلافات دو همسایه ادامه میدهد.

پشتیبانی از ترکیه

خلعتبری در قسمت های‌دیگری از سخنان خود تاکید کرد که نظریات ایران و افغانستان پیرامون بحران خاورمیانه‌کاملا یکی است و در باره قبرس روشن ساخت‌که نظریات ایران و ترکیه نسبت به این بحران مشابه است و ایران دخالت ترکیه را موجه تلقی می کند. عبدالله نیز قبلا در سخنان‌خود گفت که دولت افغانستان به اقدامات نظامی ترکیه در قبرس برای دفاع از حقوق ترک های قبرسی باتفاهم می نگرد و معتقد است‌مسئله قبرس بایستی ازراه مذاکرات مسالمت آمیز حل و فصل شود.

عبدالله در سخنان خود گفت، افغانستان از مساعی ایران در حاکمیت واقعی به منابع طبیعی و استفاده از آن‌ها در راه رفاه و ترقی ملت‌ایران پشتیبانی کامل میکند و جای خرسندی استکه ایران در تلاش‌های خود برای بهره‌مندی دیگران سهمی قائل می‌شود.

وزیر خارجه ایران، شنبه به تهران بازمیگردد.

مستخدم سفارت شوروی در تهران بدست یك دیوانه کشته شد

صبح دیروز فردی که بعدا در اثر معاینات پزشکی معلوم شد که دیوانه است وسوابق ممتدی در بیماری های روانی دارد به‌سفارت شوروی مراجعه می‌کند وبه‌بهانه اخذ ویزا برای رفتن به بادکوبه قصد داشته است که به‌زور وتهدیدوارد سفارتخانه شود. یکی از مستخدمین سفارت از ورود مشارالیه ممانعت بعمل می‌آورد و فرد مذکور با یك پیچ گوشتی که‌در جیب‌داشته است ضربه‌ای به‌سینه مستخدم سفارت‌شوروی وارد ساخته و او را مجروح می کند. مجروح‌بلافاصله به بیمارستان منتقل وصبح امروز درمیگذرد.

ضاربدستگیرو تحت‌پیگرد‌است.

اسامی روسای حوزه‌های امتحانی ششم متوسطه اعلام شد

روسای حوزه های «تصحیح» امتحانات نهائی ششم متوسطه تهران برای شهریور ماه‌امسال به این شرح تعیین شدند.

حوزه های ریاضی آقای قمصری، حوزه‌های طبیعی‌آقای مجد و حوزه های ادبی‌آقای دکتر آرمین.

امتحانات تجدیدی نهائی ششم متوسطه شنبه آغاز می ـ شود. ستاد امتحانات تهران آغاز بکار کرده است. سئوالات یك ساعت قبل از آغاز جلسه در این مرکز به روسای حوزه های برگزاری امتحان تحویل میشود.

در پایان هر جلسه‌امتحان، روسای حوزه های «برگزاری»، سربرگها را از لاشه ها جدا میکنند و پس از گذاردن‌نمره رمز، لاشه ها را همان روزبه حوزه های «تصحیح» تحویل میدهند.

این نخستین باری است که حوزه های «برگزاری» و حوزه های «تصحیح» از هم جداشده است هدف از این کار آن بوده است که اولا امتحان صد در صد اطمینان بخش‌و‌یکنواخت باشد و همچنین اختلاف سلیقه مصححین مختلف در نمرات تائیری نداشته باشد و اوراق بوسیله مصححین واحد و با سلیقه یکنواخت تصحیح‌شودو نیز نتایج‌در یك‌روز اعلام گردد.

رادیو وتلویزیون ارزان میشود

واحد های تولید کننده رادیو وتلویزیون گفتگو هائی را در هفته آینده با مرکز بررسی قیمت‌ها درجهت‌تقلیل قیمت رادیو تلویزیون ساخت داخلی آغاز میکنند و پیش‌بینی میشود که نتیجه این مذاکرات به تقلیل‌قیمت تلویزیون تاهردستگاه بیش از یکصدتومان بیانجامد.

در مورد رادیونیز قیمت‌ها کاهش خواهد یافت ولی چون این کالادر انواع واشکال‌مختلف تولید میشود، لذا رقم کاهش‌نیز متفاوت خواهد بود.

تصمیمات دولت در موردکاهش سود بازرگانی و حقوق گمرکی مواد اولیه و قطعات موردنیاز ساخت مصنوعات داخلی که روز ۲۶ تیر ماه گذشته اعلام شد، قیمت تمام شده ساخت رادیو و تلویزیون را نیز کاهش داد.

تولید کنندگان معتقدند: هرگاه دولت ارقام دریافتی از هردستگاه تلویزیون را که برای‌توسعه شبکه رادیو تلویزیون کشور دریافت میشود لغو کند، مجموع رقم کاهش قیمت برای‌مردم‌جالب‌توجه خواهد شد و به حدود سیصد تا چهارصدتومان خواهد رسید.

درحال حاضر از هردستگاه تلویزیون بابت توسعه شبکه‌رادیو وتلویزیونی کشور طبق قانون ۲۲۵تا ۳۰۰ تومان نسبت به «اینچ» دریافت میشود و موضوع جالب اینست که این ارقام فقط از محصولات تولید داخل دریافت میشود و برای واردات، قانون ساکت است.

درعین‌حال نباید فراموش کرد که سودبازرگانی رادیووتلویزیون وارداتی درحدود صد درصداست وهمین موضوع، خود باعث‌شده است که واردات تلویزیون صرف نکند.

از هنگام آزادی ورود رادیو و تلویزیون، (چهارشنبه۲۶ تیرماه) تاکنون سفارش زیادی برای واردات این دوکالا بخارج داده نشده است. تولیدکنندگان‌معتقدند در شرایط حاضر اگر وارد کننده‌ای فاکتورسازی نکند، مسلما واردات رادیو و تلویزیون سودی نخواهد داشت.

سال گذشته در ایران ۲۱۰ هزار دستگاه تلویزیون تولیدشد وپیش‌بینی میشود امسال این تعدادبه سیصد هزاردستگاه بالغ شود.

حقوق بازنشستگان ومستمری بگیران افزایش میابد

باحقوق‌ماه جاری‌کلیه کارمندان بازنشسته دولت‌ووظیفه بگیران افزایش حقوق حاصل ازحذف کسور بازنشستگی مربوط به‌لغو تبصره۷۰قانون بودجه سال ۴۲ را میگیرند.

براساس تبصره‌فوق از سال ۱۳۳۷به بعد از هرگونه افزایش حقوق کارمندان بمدت ۲۰ سال دراقساط۱۰ساله‌کسوربازنشستگی برداشت میشد که از ماه جاری این برداشت لغو میشود.

برای حذف‌کسور بازنشستگی دستورالعملی صادر نمیشود، بلکه فقطدر لیست های حقوق، کسور مربوط به تبصره ۷۰ حذف میشودکه‌در نتیجه دریافتی کارمندان بازنشسته و وظیفه‌ـ بگیران از ماه جاری به بعد افزایش میابد.

کسور بازنشستگی که با لغو تبصره ۷۰ از لیست های حقوق‌حذف میشود، عبارتند از: کسور مربوط به‌ترمیم‌های حقوق بازنشستگان، کسور تعلق گرفته به افزایش حقوق حاصل از اجرای مرحله‌دوم‌قانون استخدام کشوری، کسور تغییر ضریب حقوق از ۴۰ به ۵۰ و از ۵۰ به ۶۰ریال و همچنین کسور مربوط به ارتقاء گروه کارمندان.

کاهش دوره تحصیلات پزشکی در کنگره پزشکی رامسر مطرح میشود

برنامه تقلیل دوره پزشکی که از چند سال قبل تحت رسیدگی‌و مطالعه بوده است هفته آینده با مطرح شدن در کنگره پزشکی رامسر وارد مرحله جدی‌تری خواهد شد. مسلما در این‌کنگره بسیاری ازمسایل مربوط به‌اجرای این‌طرح روشن خواهد گردید.

آقای دکتر حمید یغمائی‌استاد دانشگاه فردوسی‌ومعاون دانشکده پزشکی این دانشگاه ضمن عنوان این مطلب در مورد کاهش دوره پزشکی اظهار داشت:

برای رسیدن به هدف موردنظر دو موضوع عامل اصلی خواهد بود. اول کاهش دوره تحصیلات محصلین سراسرکشور دوم ادغام بعضی از دروس که بسیارحائز اهمیت می‌باشد و می‌بایست مورد توجه قرار گیرد.

موضوع دیگری که می‌بایست در کنگره پزشکی رامسر مطرح شود تربیت روستاپزشک است که اهمیت فراوان دارد.

تاکنون‌دانشگاه پهلوی‌ودانشگاه اصفهان اعلام کرده‌اند که دوره تحصیلات پزشکی را دوسال کوتاهتر کرده‌اند.

متهمین سوءاستفاده درسازمان عمران دشت‌قزوین دچارحیرت‌شدند!

انتشار خبر سوء استفاده در سازمان عمران دشت قزوین بین مردم این شهر با انعکاس فوق‌العاده‌ای همراه بود.

مهندس گلسرخی مدیر عامل سازمان عمران دشت قزوین به محض آگاهی ازبرکناری هفتتن از اعضای عالیرتبه این سازمان بلادرنگ عازم تهران شد.

مهندس محمد علی یاسا معاون اجرائی سازمان‌عمران دشت‌قزوین هنگام شنیدن خبر برکناری خود و شش تن از اعضای سازمان درحالیکه متعجب بنظر میرسید گفت:

ـ امسال نیز طبق معمول همه ساله چند تن از مهندسان در کمیسیونی با عضویت خود من میزان‌محصول‌میوه‌باغها را برآورد کردند. البته کارشناسان، را دو کارشناس اعزامی از وزارت کشاورزی و موسسه بذرنهال‌برای جلوگیری از پیش‌آمدن هرگونه سوء تفاهمی یاری کردند و دقیقا بکار برآورد میوه نظارت‌داشتند.

مهندس اردشیر مرادی کارشناس سازمان عمران دشت قزوین ویکی دیگر از متهمین در مورد برآورد محصول میوه به خبرنگار ماگفت:

ـ بنظرمیرسد درزمینه ارزیابی محصول یکی از باغها اشتباهی پیش آمده باشد و مسلما بارفع این اشتباه مسئله سوء استفاده نیز منتفی خواهد شد.

مهندس یاسا نیز اظهار داشت:

ـ درست است که من عضو کمیته برآورد بودم اما هیچگونه دخالتی در این ماجرا نداشتم و نمیدانم‌چرا مرا جزو متهمان‌ردیف اول قلمداد کرده‌اند.

مهندس امامی از آنچه در جراید چاپ شده است شگفت‌زده بنظر میرسید. اونیز سوء استفاده رابی‌اساس دانست وآنراشایعه‌ای بین مردم خواند!

مهندس شریفی معاون اداری سازمان عمران دشت قزوین گفت:

احتمال دارد عمل خلاف و یا قصور در انجام وظایف باعث برکناری عده‌ای شده باشد که سوء استفاده.

برنامه ٤ روز نخست بازی های آسیائی

بامداد امروز برنامه ٤روز نخست مسابقات بسکتبال بازی های آسیائی تهران اعلام شد. برنامه اعلام شده از این قرار است.

۱۱ شهریور: ایران ـ بحرین (۹ صبح). ژاپن ـ جمهوری دموکراتیک خلق کره (۱۰ر۵ صبح). جمهوری دموکراتیک کره ـ جمهوری خلق چین (۵ بعداز ظهر). فیلی‌پین‌واسرائیل (۶ر۵ بعداز ظهر).

۱۲ شهریور: پاکستان ـ چین (۹ صبح)، هندوستان ـ اسرائیل (۱۰ر۵ صبح).

۱۳ شهریور: کویت ـ بحرین (۹ صبح). عراق ـ جمهوری دموکراتیک خلق کره (۱۰ر۵ صبح). کره جنوبی ـ پاکستان (۵بعداز ظهر). فیلی‌پین ـ هند (۶ر۵ بعدازظهر).

خبرهای کوتاه

معاون حج عربستان به ایران آمد

دیشب آقای مختار معاون وزیر حج و اوقاف عربستان سعودی بدعوت آقای منوچهر آزمون معاون نخست وزیر و سرپرست سازمان اوقاف، برای یک دیدار ۵ روزه وارد تهران شد.

تونل میدان شهناز تا مهر آماده میشود

ساختمان سقف تونل اتومبیلرو میدان شهنازروبه پایان است و شهرداری به مقاطعه‌کاران اخطار کرد که تاپایان شهریور باید این‌طرح بمرحله اجرا آورده شود. علت تاخیر کار ساختمان تونل، اجبار ناشی ازاشتباه مهندس مشاور و لزوم تغییر مسیر شاه لوله آب تهران بود که پیش آمد و مدت چندین ماه این کار به طول انجامید.

سیگار «قهرمان» ببازار آمد

دخانیات ایران بمناسبت برگزاری هفتمین دوره بازی های آسیائی سیگار جدیدی‌با نام «قهرمان» ازامروز ببازار عرضه کرد.

هربسته سیگار قهرمان محتوی۲۰عدد سیگارفیلتردار است و قیمت آن ۲۵ ریال میباشد.

امروز یک مقام دخانیات گفت: تولید این سیگار در صورت استقبال مردم بعد از بازی های آسیائی نیز ادامه خواهد یافت.

دخانیات هنگام برگزاری نمایشگاه آسیائی نیز تولید تازه‌ای بنام سیگار «آسیا» به بازار عرضه کرد که هم‌اکنون نیز تولید و عرضه میشود.

گاریها هم جمع میشود

اتاق اصناف به هزار درشکه‌دار و سورچی حق کسب و پیشه پرداخت کرد و آنها در قبال دریافت سرقفلی درشکه‌هارا دربیابان های‌اطراف‌گورستان‌و صفنارد متوقف ساختند.

درشکه‌داران تهران پس از جمع‌آوری درشکه‌ها هزار یابوی درشکه‌ها را به باغ وحش فروخته‌اند و این حیوانات بتدریج کشتار شده و گوشت آنها بمصرف‌تغذیه شیران و پلنگان محبوس در قفس پارک وحش تهران رسانده میشود.

بدنبال جمع‌آوری درشکه‌ها، نوبت به گاریها میرسدواتاق اصناف به صاحبان این وسایل نیز اطلاع داده است که برای تعیین تکلیف خود به اتاق اصناف مراجعه نمایند.

پایان کنگره پزشکی

تبریز ـ ششمین‌کنگره انجمن پزشکان کودکان ایران، عصر امروزباصدور قطعنامه‌ای، در تبریز بکار خود پایان می دهد.

در جلسات‌سخنرانی امروز که در دو تالار «ا» و «ب» خواجه رشیدالدین فضل‌الله دانشگاه آذرآبادگان ترتیب یافت، پیرامون بررسی مسایل ومشکلات درمانی کودکان در ۵٤ مورد، تظاهرات بالینی و آزمایشدهی‌و نتیج حاصله از درمان کودکان با انتی‌بیوتیک در۱۲۰بیمار ابله‌ای درشیراز، منتژیت کودکان و نوزادان درمان باجراحی، ازدیادفشار ورید در کودکان و متجدید برای بلند کردن استخوان‌های کوتاه اندام زیرین کودکان سخنرانی شد.

نرخ امروز ارزها

یك دلار آمریکابازرگانی و غیر بازرگانی ۶۷ر۷۵ ریال. یك لیره انگلیسی بازرگانی ۱۵۷ر۲۰ ریال، غیربازرگانی ۱۵۷ر۳۰ ریال. یك مارك آلمان غربی بازرگانی ۲۵ر۶۵ ریال، غیر بازرگانی ۲۵ر۷۰ ریال. یك فرانك سوئیس بازرگانی ۲۲ر۷۰ ریال غیر بازرگانی ۲۲ر۷۵ ریال. یك فرانك‌فرانسه‌بازرگانی ۱۴ر۱۵ ریال، غیر بازرگانی ۱۴ر۲۰ ریال. یکصد فرانك‌بلژیك بازرگانی ۱۷۴ر۱۰ ریال، غیر بازرگانی ۱۶۹ر۵۰ ریال. یکصد لیر ایتالیا بازرگانی ۱۰ر۳۵ ریال، غیر بازرگانی ۱۰ر۱۰ ریال. یکصدین ژاپن بازرگانی ۲۲ر۶۵ ریال.

پیش‌بینی هوا

آسمان سواحل دریای مازندران ابری با بارندگی است و آسمان استان های آذربایجان، دامنه های‌البرز قسمتی ابری‌درشب نیمه‌ابری بارگبارهای پراکنده و وزش باددر سطح‌زمین است آسمان نواحی غربی و مرکزی ایران شمال خراسان کمی‌تا قسمتی ابری‌است، آسمان تهران کمی ابری باوزش باد ملایم در سطح زمین و در شب‌نیمه‌ابری است.

گرمترین روز ایرانشهر ٤۵ درجه‌و خنک‌ترین نقطه مشهد با حداقل۷درجه‌بود. حداکثر درجه حرارت تهران ۳۳ و حداقل ۲۰ درجه بالای صفر بوده است.

رئوس‌مذاکرات بازرگانی ایران و هند

مذاکرات بازرگانی ایران و هندامروزدر وزارت‌بازرگانی دنبال شد، امروز گفته شددر مذاکرات تهران جزئیات و نحوه پرداخت‌سیصد میلیون دلار اعتباری که ایران قرار است‌برای تجهیز معادن‌سنگ به هند بدهد، روشن‌خواهد شد. هند قرار است سالانه ۷ر۵ میلیون تن سنگ آهن به ایران صادر کند.

احداث‌یک کارخانه‌آلومینیوم با ظرفیت تولیدی ۳۰۰ هزار تن در سال از جمله موارد مهمی خواهدبود که احتمالا در این مذاکرات‌موردبررسی قرار خواهد گرفت.

هند قبلا موافقت کرده بود در سال ۱۹۷٤ معادل سیصد هزار تن سیمان ۶۵ هزار تن آهن‌آلات و ریل راه‌آهن و در سال ۱۹۷۵ نیز پانصد هزار تن سیمان به ایران تحویل نماید.

برکناری متهمان حیف‌ومیل در اموال دولت

بدستور پروفسور پویان وزیربهداری٤نفراز کارمندان اداره کل بهداری زنجان به علت حیف و میل در اموال دولت از کار برکنار وتحت تعقیب قرار گرفتند. عامل اصلی این تخلف شخصی‌بنام یدالله عسگری است که سرپرست گروه‌واکسیناسیون بوده است و بمدت یکسال از خدمت برکنار گردید.

سه نفر دیگر بنامهای ابوالفضل خانمحمدی، علی زنبوری و محمد حسن‌گماری میباشند که جزو کارکنان پیمانی بوده‌اند و از خدمت دولت بکلی معاف شدند.

پرونده این افراد برای رسیدگی قطعی و تعیین مجازات تحویل مراجع‌صالحه شده است.

تاکسیمتر های تازه

شرکت تاکسیرانی تهران تاکسیمترهای تازه‌ای وارد کرد و اعلام شد که هزار دستگاه از تاکسی‌های تهران بااین تاکسیمترها مجهز شده‌اند. قیمت تاکسیمترها بعلت تغییر مدل ودقت درکار گرانتر است و از زیباترین انواع تاکسیمترهای موجود در جهان انتخاب شد است.

شرکت تاکسیرانی اعلام کرد که مدل تاکسیمتر نیز مانند اتومبیل هرسال تغییر میکند و شرکت برای تجهیز هزار دستگاه تاکسی‌های جدید و اتومبیلهائی که تبدیل‌به‌احسن میشود از تاکسیمترهای تازه استفاده میکند.

ساختمان خانه ها آغاز شد

صبح امروزاعلام شد بتون ریزی ۷ دستگاه از نخستین خانه های شرکت تعاونی و مسکن‌کارکنان‌سازمان‌پیشاهنگی ایران واقع در میدان ژاله خیابان تابنده آغاز شد.

ویگن شنبه می‌آید

ویگن خواننده معروف جاز رادیو وتلویزیون ایران که چند سال پیش برای اجرای برنامه های موسیقی جاز به کشور امریکا رفته است، ساعت ده و چهل دقیقه بعد از ظهر روز شنبه نهم شهریور به تهران مراجعت خواهدکرد.

ویگن یکی از پرطرفدارترین خوانندگان ایران است که زمانی به سلطان جاز ایران مشهور بود.

ورود ـ خروج

امیر قاسم معینی وزیر کار و امور اجتماعی که هفته قبل راس‌هیئتی‌مرکب‌ازکارمندان وزارت علوم و آموزش عالی، امور اقتصادی ودارائی وکار برای شرکت درسی‌امین سالروز جشن ملی رومانی‌به بخارست عزیمت کرده بود، به تهران مراجعت کرد.

انتصابات

بدنبال تغییر تشکیلات‌سازمان امور اداری و استخدامی و اضافه شدن و تفکیک برخی ازادارات‌این‌سازمان‌انتصابات زیر انجام شد:

مهران سیاهپوش سرپرست اداره کل‌امورمالی‌و ادارم‌کل امور اداری، یوسف اردبیلی رئیس‌اداره کل‌امور اداری، مهدی مهران رئیس‌اداره کل امورمالی، حسین‌خلود رئیس اداره کل برنامه ریزی آموزشی، ناصر جنیدی‌رئیس دفتر بورسها و روابط‌بین ـ المللی و محسن کوشش رئیس دفتر بررسی حقوق و مزایا.

●●●

عباس پازوکی به سمت سرپرست اداره آموزش و پرورش شهرستان گرمسار. حسن قادری به‌سمت رئیس اداره آموزش و پرورش شهرستان رامهرمز، بیوک صدر زاده به سمت رئیس اداره آموزش و پرورش شهرستان اردستان.

برنامه کامل مسابقات آسیائی

بازیهای آسیایی – بزرگترین رویداد ورزشی درتاریخ بزرگترین قاره جهان– یکشنبه آینده آغاز می‌شود. که درهمین صفحه بطور یکجا واختصاصی چاپ شده – شما بانگاه داشتن این صفحه می‌توانید، مسابقات را دنبال کنید وبه کمك«برنامه کامل‌مسابقات» مسابقه‌های دلخواهتان را برگزینید وبه تماشای آنها بروید ... این صفحه را تا پایان بازیها نگاه دارید و پیش از آنکه برای تماشای یك‌مسابقه‌عازم مجموعه ورزشی آریامهر شوید ، ساعت شروع‌مسابقه وجزئیات دیگر مربوط به آن را ، با مراجعه باین صفحه ، کنترل کنید .

فوتبال FOOTBALL

محل مسابقات : ورزشگاه آریامهر (۱۰۰هزارنفری)، امجدیه (۲۵ هزارنفری) ، پرسپولیس (۱۵هزار نفری).

تیمهای شرکت‌کننده (۱۵تیم) : ایران ، جمهوری کره ، کویت ، تایلند ، هندوستان ، جمهوری دموکراتیک خلق کره ، چین ، عراق ، ژاپن ، اسرائیل، مالزی، فیلی‌پین، برمه، پاکستان وبحرین.

گروه بندی مقدماتی :

گروه الف : جمهوری کره ، کویت ، تایلند .

گروه‌ب : هندوستان، جمهوری دموکراتیک خلق کره ، چین و عراق .

گروه ج : ژاپن ، اسرائیل ، مالزی ، فیلی‌پین .

گروه د : برمه ، پاکستان ، ایران، بحرین .

برنامه مسابقات :

دوشنبه ۱۱ شهریور ماه :
ورزشگاه آریامهر : جمهوری دموکراتیک خلق کره – چین ۵ر۶ بعدازظهر .
ورزشگاه پرسپولیس : کویت– تایلند ۵ر۴ بعدازظهر .
ورزشگاه‌امجدیه : هندوستان– عراق ۵ر۴ بعدازظهر

سه‌شنبه ۱۲ شهریور :
ورزشگاه آریامهر : اسرائیل – مالزی ۵ر۶ بعدازظهر .
امجدیه : ژاپن – فیلی‌پین ۵ر۴ بعدازظهر.
ایران – پاکستان ۵ر۶ بعدازظهر.
پرسپولیس : برمه – بحرین ۵ر۴ بعدازظهر .

چهارشنبه ۱۳ شهریورماه :
ورزشگاه آریامهر : چین – هندوستان ۵ر۶ بعدازظهر.
امجدیه : جمهوری‌کره– تایلند ۵ر۴ بعدازظهر .
جمهوری دموکراتیک‌خلق‌کره– عراق ۵ر۶ بعدازظهر .

پنجشنبه ۱۴ شهریور ماه :
ورزشگاه آریامهر : اسرائیل – فیلی‌پین ۵ر۴ بعدازظهر .
ایران – برمه ۵ر۶ بعدازظهر .
پرسپولیس : ژاپن – مالزی ۵ر۴ بعدازظهر .
امجدیه : پاکستان – بحرین ۵ر۴ بعدازظهر .

جمعه ۱۵ شهریور :
ورزشگاه آریامهر : جمهوری کره – کویت ۵ر۴ بعدازظهر.
چین – عراق ۵ر۶ بعدازظهر.
امجدیه: هندوستان– جمهوری دموکراتیک کره ۵ر۶ بعدازظهر.

شنبه ۱۶ شهریور :
ورزشگاه آریامهر : برمه – پاکستان ۵ر۴ بعدازظهر.
ژاپن– اسرائیل ۵ر۶ بعدازظهر.
امجدیه : ایران – بحرین ۵ر۶ بعد از ظهر .
پرسپولیس : مالزی – فیلی‌پین ۵ر۴ بعدازظهر .

دوشنبه ۱۸ شهریور : شروع دیدارهای یکچهارم نهایی .
یکشنبه ۲۴شهریور: دیدارهای ردهبندی و پایانی .

والیبال VOLLEYBALL

محل مسابقه (یکی از سالنهای پنجگانه ، با گنجایش ۵۰۰۰ تن– مجتمع ورزشی آریامهر)

تیمهای شرکت‌کننده :

مردان(۸تیم): ژاپن، جمهوری خلق چین، هند، فیلی‌پین، ایران، پاکستان، کره‌جنوبی ، کویت .

گروه بندی مقدماتی :

گروه الف : ژاپن، جمهوری خلق چین، هند ، فیلی‌پین.

گروه ب : ایران ، پاکستان، کره جنوبی ، کویت .

زنان (۶تیم) : جمهوری خلق چین، ژاپن، جمهوری‌دموکراتیک خلق کره ، کره جنوبی ، خمر (کامبوج)، فیلی‌پین.

گروه‌بندی ندارد و همه دریک گروه بطور دوره‌یی بازی‌میکنند.

زمان مسابقات :

شروع از۱۱ شهریور – پایان روز یکشنبه ۲۴ شهریور

هر روز از ساعت ۹ صبح و ۴ بعدازظهر .

بسکتبال BASKETBALL

محل مسابقات : (یکی از سالنهای پنجگانه باگنجایش۴۵۰۰ تن – مجتمع ورزشی آریامهر)

تیمهای شرکت‌کننده :

مردان (۱۲ تیم) : اسرائیل، هند، فیلی‌پین، کره‌جنوبی، چین، پاکستان، جمهوری دمکراتیک‌خلق کره، ژاپن، عراق، ایران، کویت، بحرین .

گروه بندی مقدماتی :

گروه الف : اسرائیل ، هند، فیلی‌پین .

گروه ب : چین ، پاکستان ، کره جنوبی .

گروه ج : ژاپـن ، عراق ، جمهوری دموکراتیک خلق کره.

گرومد: ایران، کویت ،بحرین.

زنان (۵تیم) : چین، جمهوری دموکراتیک خلق کره ، ژاپن ، کره جنوبی .

درقسمت زنان گروه‌بندی‌ندارد و همه‌ی تیمها در یکگروه بشکل دوره‌یی بازیها را ادامه میدهند.

زمان مسابقات :

شروع: روزدوشنبه ۱۱شهریور
پایان: روزیکشنبه ۲۴شهریور.
صبحها از ۹ صبح ، عصرهااز ۴ بعدازظهر .

دوچرخه سواری CYCLING

محل‌مسابقات : ولدروم (پیست مخصوص‌مجتمع ورزشی‌آریامهر) و بزرگراه کرج .

تعداد تیمهای شرکت کننده : (۱۵ تیم) : چین ، هنگکنگ ، هند ، ایران ، عراق ، ژاپن ، جمهوری دموکراتیک خلق کره ، جمهوری‌کره ، مالزی، مغولستان، پاکستان، فیلی‌پین ، سنگاپور ، سیریلانکا و تایلند .

روزهای مسابقه : ۱۴، ۱۶، ۱۷، ۱۸، ۱۹، ۲۰ و ۲۲شهریور ۵۳ .

ساعات برگزاری : روزهای ۱۴ و ۲۲ شهریور ساعت ۱۰صبح روزهای۱۶،۱۸،۱۹،و ۲۰شهریور ساعت ۷ بعدازظهر و روز ۱۷ شهریور ساعت ۴ بعدازظهر و۷ بعدازظهر.

هاکی HOCKEY

محل‌مسابقه : زمین‌هوکی‌مجتمع ورزشی‌آریامهر باگنجایش ۲۰۰۰ تن) .

تعداد تیمهای‌شرکت‌کننده(۷تیم): هندوستان ، پاکستان ایران ، ژاپن ، مالزی، سنگاپور ، سری‌لانکا (سیلان) .

روز های مسابقه : ۱۵ تا۲۳ شهریور(۲۰شهریور روزاستراحت میباشد) .

ساعات برگزاری : هرروزه از ساعت ۱۰ صبح و۴بعدازظهر۲۳ شهریور فقط ۳۰–۵ بعدازظهر .

شمشیربازی FENCING

محل مسابقات : یکی‌ازسالنهای پنجگانه گنجایش ۲۰۰۰تن مجتمع ورزشی اریامهر .

تعداد تیمهای شرکت‌کننده:

مردان (۹تیم): چین،هنگکنگ، اسرائیل، ژاپن،جمهوری‌دمکراتیک خلق‌کره ، سنگاپور ، کره جنوبی ، تایلند وایران .

زنان (۶تیم) : چین، ژاپن ، جمهوری دمکراتیک خلق کره ، تایلند ، اسرائیل و ایران .

روزهای مسابقه : ۱۲ شهریور الی ۲۲شهریور .

ساعات برگزاری: ۱۲ ، و ۱۵، ۲۰ شهریور ساعت ۸ صبح . روزهای ۱۳ ، ۱۶ ، ۱۷ و ۲۱ شهریور : ساعات ۸صبح،۳۰–۳ و ۳۰–۷بعدازظهر ، روزهای ۱۴ و۱۹ شهریور : ساعات ۳۰–۳ و ۳۰–۷ بعدازظهر وروزهای ۱۸ و ۲۲ شهریور : ساعات ۸ صبح ، ۲و۳۰–۷ بعدازظهر .

بدمینتون BADMINTON

محل مسابقات : سالن بدمنیتون امجدیه به گنجایش ۲۷۷۰ تن .

تیمهای شرکت‌کننده :

مردان (۱۴ تیم) : چین ، هنگکنگ، هند،اندونزی ،ایران، عراق ، ژاپن،جمهوری‌دموکراتیک خلق‌کره ، مالزی ، نپال،پاکستان، فیلی‌پین ، سنگاپور ، تایلند .

زنان : (۱۰تیم):چین،اندونزی، ایران ، عراق، ژاپن ، جمهوری دموکراتیک خلقکره ، مالزی ، پاکستان ، فیلی‌پین ، تایلند ، جمهوری کره .

روزهای مسابقه : ۱۴ الی ۲۳ شهریور(۱۹ شهریور روزاستراحت است) .

ساعات برگزاری : ساعت ۳ بعدازظهر هرروز .

تیراندازی SHOOTING

محل‌مسابقات– کلوپ شاهنشاهی وسالن تیراندازی مجتمع آریامهر باگنجایش ۴۰۰ تماشاگر .

تعداد تیمهای شرکت‌کننده

مردان (۱۹ تیم) : افغانستان چین ، هنگکنگ ، هند ، ایران ، عراق،اسرائیل ، ژاپن ،جمهوری دمکراتیک خلق کره ، کره‌جنوبی، لائوس ، مالزی ، مغولستان ، پاکستان ، فیلی‌پین ، سنگاپور ، سیلان ، تایلند ، ویتنام .

زنان (۵ تیم) : چین ، هند ، ژاپن ، تایلند ، ویتنام .

روزهای مسابقه : دوشنبه ۱۱ شهریور الی شنبه ۱۶شهریور .

ساعات برگزاری:۹ صبح‌هرروز

کشتی WRESTLING

محل مسابقات : تالار ۱۲۰۰۰ نفری مجتمع آریامهر .

تعداد تیمهای شرکت کننده : (۱۱تیم) : افغانستان ، چین ، هند ، عراق ، ژاپن ، جمهوری دمکراتیک خلق‌کره ، کره جنوبی، فیلی‌پین . مغولستان ، پاکستان ، ایران .

روزهای مسابقه : ۱۷ شهریور الی ۲۲ شهریور .

ساعات برگزاری : ۱۷ و ۲۰ شهریور ازساعت ۵ بعدازظهر ، بقیه روزها ۱۰صبح‌و۶بعدازظهر.

تنیس TENNIS

محل برگزاری:کلوپ‌شاهنشاهی.

تیمهای شرکت کننده :

مردان (۱۵ تیم) : افغانستان، چین ، هند ، ایران ، عراق ، اسرائیل ، ژاپن ، جمهوری دموکراتیک خلق‌کره ، کویت ، لائوس ، پاکستان ، فیلی‌پین ، سنگاپور ، تایلند ، ویتنام .

زنان (۱۱تیم) : افغانستان ، چین، ایران ، عراق ، اسرائیل ، ژاپن ، جمهوری دموکراتیک خلق کره ، فیلی‌پین ، تایلند ،اندونزی، جمهوری کره .

برنامه مسابقات: از ۱۱ تا ۲۲ شهریورماه

ساعات برگزاری : ۲ بعدازظهر هرروز .

وزنه برداری WEIGHTLIFTING

محل برگزاری:سالن‌وزنه‌برداری به گنجایش ۲۸۰۰تن . مجتمع ورزش‌آریامهر .

تیمهای شرکت‌کننده (۱۴تیم) : برمه ، چین ، هندوستان،ایران، عراق ، اسرائیل،ژاپن ،جمهوری دموکراتیک خلق کره ، جمهوری کره ، مالزی ، پاکستان،فیلی‌پین، سنگاپور ، تایلند .

برنامه مسابقات : ۱۱ تا ۱۴ شهریور ماه .

ساعات برگزاری : ۳۰ – ۴ و ۳۰–۸ بعدازظهر هرروز.

ژیمناستیک GYMNASTICS

محل برگزاری : سالن ژیمناستیك به گنجایش ۱۲۰۰۰ تن – مجتمع ورزشی آریامهر

تیم‌های شرکت کننده :

مردان (۱۰ تیم): چین ، هنك كنك ، هندوستان ،ایران، عراق،ژاپن، جمهوری‌دموکراتیك خلق کره، جمهوری کره کویت، فیلی‌پین .

زنان (۷ تیم) : چین هندوستان ، ایران ، ژاپن، جمهوری‌دموکراتیك خلق کره، جمهوری کره ، فیلی‌پین

برنامه مسابقات : ۱۱ الی۱۵ شهریور

ساعات برگزاری : ۱۱ تا۱۴ شهریور ساعت ۵ بعدازظهر و ۱۵ شهریور ساعت ۶ بعدازظهر

بوکس BOXING

محل برگزاری : سالن محمدرضا شاه ، پارك‌شهر

تیمهای شرکت کننده (۱۳ تیم) : هندوستان ، اندونزی ، ایران ، عراق ، ژاپن ،جمهوری دموکراتیك خلق کره،جمهوری کره ، مغولستان ، پاکستان ، فیلی‌پین، سنگاپور، سری‌لاسکا، تایلند

برنامه مسابقات :
۱۴ الی ۲۱ شهریور(بیستم شهریور روز استراحت‌میباشد)

ساعات برگزاری : روزهای ۱۴ ، ۱۵، ۱۶، ۱۷ ، ۱۸ و ۲۱ شهریور ساعت ۷ بعدازظهر روز ۱۹ شهریور ساعت ۴ و ۸ بعدازظهر

شنا SWIMMING

شنا ، شیرجه،واترپولو :

محل مسابقات :استخرشنای مجتمع ورزشی آریامهر به گنجایش ۳۵۰۰ تن

تیمهای شرکت کننده :

مردان (۱۵ تیم) : چین ، هند ، ایران ، عراق، اسرائیل، ژاپن ، جمهوری دموکراتیك خلق کره ، جمهوری کره کویت ، مالزی ، پاکستان ، فیلی‌پین ، سنگاپور ، تایلند ، ویتنام .

زنان (۱۲ تیم) : چین ، هندوستان ، ایران ، اسرائیل، ژاپن ، جمهوری دموکراتیك خلق کره ، اندونزی ،جمهوری کره ، مالزی ، فیلی‌پین سنگاپور ، تایلند .

برنامه مسابقات : ۱۱ تا ۱۶ شهریور

ساعات برگزاری : ۹ صبح‌و ۴ بعدازظهر هرروز

تنیس روی میز TABLE TENNIS

محل برگزاری : سالن تنیس ورزشگاه آریامهر به گنجایش ۳۵۰۰ متر)

برنامه مسابقات : ۲۷ تا ۲۴ شهریور ماه (۲۱ شهریور روز استراحت)

ساعات برگزاری : ساعت ۸ صبح و ۲و۷ بعدازظهر

دو و میدانی ATHLETICS

محل برگزاری : (ورزشگاه صدهزار نفری آریامهر)

تیمهای شرکت کننده :

مردان (۱۹ تیم) : افغانستان، برمه ، چین هندوستان ، ایران ، عراق ، اسرائیل، ژاپن، جمهوری دموکراتیك‌خلق کره، کره جنوبی ، کویت ، مالزی ، مغولستان ، نپال ، پاکستان فیلی‌پین ، سنگاپور ،سریلانکا، تایلند .

زنان (۱۴ تیم) : برمه ، چین ، هند ، ایران ، اسرائیل، ژاپن ، جمهوری کره ،جمهوری دموکراتیك خلق کره مالزی پاکستان ، فیلی‌پین ، سنگاپور، سری‌لانکا ، تایلند .

برنامه مسابقات : ۱۸ الی ۲۴ شهریور .

ساعات برگزاری : ۳۰–۹ صبح و ۳۰–۳ بعدازظهر و استثنائی ، ۲۱ شهریور ۳۰–۹ و ۳ بعدازظهر ۲۴ شهریور ۳۰–۲ بعدازظهر

EVER ONWARD
آخرین و کاملترین گزارشهای
بازیهای آسیائی
در روزنامه اطلاعات
همراه بامصاحبه‌ها، تفسیرها
وعکسهای اختصاصی

سافیر
ساختمان سافیر– خیابان کاخ شماره ۱۵۵
تلفن: ۶۶۵۰۰۶ و ۴۸۱۹۳ و ۴۸۱۹۰
بابیش ازربع قرن سابقه
پیشگام درصنایع تأسیسات حرارت مرکزی وتهویه مطبوع درایران
نمایشگاه سافیر
همیشه آماده تحویل مرغوبترین لوازم حرارت مرکزی میباشد
نماینده انحصاری انواع شعله‌های الکترونیکی گاز وگازوئیل نوز سلکتور ساخت انگلستان
انواع پمپ‌های سیرکولاتور ولوازم تراش ساخت آمریکا
دیگهای چدنی راپید وساخت آلمان
رادیاتورهای فولادی ساخت آلمان

آگهی احضار

به سرباز خدمت منقضی حسین‌آفریده فرزندغلامحسین که محل اقامت خودرا قبلا شهرستان میاندوآب –خیابان مهاباد کوچه درویش پلاك۱۰ منزل شخصی تعیین نمودهو فعلامجهول‌المکان میباشد اخطار میشودکه باتهام‌اهانت وایراد ضرب‌نسبت بمافوق دراین بازپرسی تحت‌پیگرد میباشد مقتضی است درظرف دوماه ازتاریخ‌نشرآخرین آگهی‌به‌بازپرسی شعبه۱ژاندارمری واقع در تهران روبروی دانشگاه اول‌خیابان فروردین سازمان‌امور قضائی ژاندارمری معرفی نماید درغیر این‌صورت طبق‌ماده۱۴۶ قانون دادرسی و کیفر ارتش اقدامات قانونی معمول خواهد گردید.

م‌الف ۱۱۰۹۳

ازطرف بازپرس شعبه ۱ ژاندارمری

آ–۹۱۰۰۶

آگهی مناقصه شماره ۷۱

نیروی هوائی شاهنشاهی مقداری برنج یکساله مورد نیاز خود را از طریق مناقصه خریداری مینماید . پیشنهاد دهندگان میتوانند با مراجعه بستاد فرماندهی نیروی هوائی (خیابان فرح‌آباد) و دریافت برگ شرایط و مشخصات ، پیشنهادات خود را بر طبق مفاد مندرج در برگ شرایط تنظیم نموده و تاساعت ۱۳ روزسه‌شنبه ۱۸ر۶ر۵۳ به دفتر آجودانی ستاد فرماندهی نیروی هوائی تسلیم نمایند.

م‌الف ۱۰۴۰۲

نیروی هوائی شاهنشاهی

آ–۹۰۷۳۹

آگهی مناقصه شماره ۷۰

نیروی هوائی شاهنشاهی مقداری حبوبات یکساله موردنیاز خودرا ازطریق مناقصه خریداری مینماید. پیشنهاد دهندگان می توانند با مراجعه‌بستاد فرماندهی نیروی هوائی «خیابان‌فرح‌آباد» ودریافت برك‌شرایط ومشخصات ،پیشنهادات خود را بر طبق مفاد مندرج دربرك شرایطتنظیم نموده‌و تاساعت ۱۳ روزدوشنبه ۱۸ر۶ر۵۳ بدفتر آجودانی ستاد فرماندهی نیروی هوائی‌تسلیم نمایند .

م‌الف ۱۰۴۰۳

نیروی هوائی شاهنشاهی

آ–۹۰۷۳۸

آگهی مناقصه مواد فاسد شدنی

پایگاه‌پشتیبانی دریائی سیرجان ۲۹قلم مواد فاسد شدنی «سبزیجات، لبنیات‌وغیره» موردنیاز یکساله خودرا از طریق مناقصه خریداری مینماید.

داوطلبان میتوانند برای‌کسب اطلاعات بیشتر وگرفتن برك شرایط و مشخصات همه‌روزه تاتاریخ ۱۴ر۶ر۵۳ بدفتر آماد همگانی‌پایگاه مراجعه و پیشنهادخودرا تنظیم و تا ساعت ۱۰ روز ۱۶ر۶ر۵۳ بدفتر مذکور تسلیم و رسید دریافت نمایند.

م‌الف ۱۱۱۵۹

پایگاه پشتیبانی دریائی سیرجان

آ–۹۱۰۲۰

آگهی تغییر محل شرکت سهامی خاص مالی بل ایران ثبت شده بشماره ۱۰۱۹۲

طبق صورتجلسه مورخ ۴ر۱۰ر۵۲ هیئت مدیره شرکت سهامی خاص مالی بل ایران مرکز شرکت از سرای رازی بمیدان فردوسی ساختمان شهد منتقل شد .

م‌الف ۱۱۱۰۱

مدیر کل ثبت شرکتها و مالکیت صنعتی – حمیدجمشیدی

آ–۹۱۰۱۱

آگهی مناقصه

شرکت دخانیات ایران ساخت یك دستگاه تابلوی انشعاب ایستاده موردنیاز خودرابمناقصه میگذارد داوطلبان بایدقبلا برای دریافت برك مشخصات‌وشرایط‌مناقصه باداره خرید داخلی مراجعه وپس‌از امضای تمام صفحات برك مشخصات‌وشرایط مناقصه ماخوذه بانضمام پیشنهاد خودتا ساعت ۹ صبح‌روز ۲۷ر۶ر۵۳ به اداره دفتر شرکت دخانیات ایران واقع‌در خیابان ایرانشهر شمالی تسلیم نمایند . پیشنهاد های‌رسیده درساعت ده صبح‌همان روز ۲۷ر۶ر۵۳ در شرکت دخانیات ایران بازو قرائت خواهد شد.

م‌الف ۱۱۰۸۷

شرکت دخانیات ایران

آ–۹۱۰۱۳

کتابهای موردنیازخودرا
ازفروشگاه های
امیرکبیر
بخواهید.

آگهی مناقصه شماره ۴ر۱

نیروی دریائی شاهنشاهی در نظر دارد وسایل‌مشروحه زیر را در گروههای مختلف از طریق آگهی مناقصه خریداری نماید:

گروه ۱

۱–۱۵تن ورق آهن بشماره ۳
۲– ۱۰ تن ورق‌آهن شماره ۴
۳– ۲۵ تن نبشی شماره ۵
۴– ۱تن الکترود شماره ۴ آما
۵– ۱تن الکترود شماره ۳ آما

گروه ۲

۱– یکدستگاه دیزل کمپرسور هوای فشار زیاد ۳۰۰۰ پوند (۱۰پوند در دقیقه).
۲– یکدستگاه دیزل کمپرسورهوای فشار کم ۱۰۰ پوند (۲۰پوند در دقیقه) .

گروه ۳

۱– کولر ۳۰۰۰ B.T.U یکدستگاه (۲۲۰ ولت ۵۰ سیکل)
۲– کولر ۱۸۰۰۰ B.T.U ۱۶ دستگاه (۲۲۰ ولت ۵۰ سیکل) .
۳– کولر ۳۰۰۰۰ B.T.U سه دستگاه (۲۲۰ ولت ۵۰ سیکل) .

پیشنهاد دهندگان بامراجعه بنیروی دریائی شاهنشاهی لجستیک (تدارکات فنی) واقع در خیابان عباس‌آباد نبش وزراء (پارک) ودریافت برگ شرایط و مشخصات ونمونه پیمان پیشنهاد خود را برای هرگروه برابر مفاد مندرج در برگ شرایط مناقصه تنظیم و تاساعت ۹ روز ۱۹ر۶ر۵۳ بتدارکات فنی نیروی دریائی شاهنشاهی تحویل نمایند.

م‌الف ۱۱۱۵۵

اداره مناقصه گذار: نیروی دریائی شاهنشاهی

آ–۹۱۰۱۹

تجدید آگهی مناقصه شماره ۳۰

تاریخ ۳۱ر۴ر۵۳

فرماندهی لجستیکی نیروی زمینی شاهنشاهی یك قلم جنس مشروحه زیر را :

۱–مربا دربسته‌بندی های ۳۰گرمی طبق نمونه موجود،بتعداد مندرج در برك مشخصات.

از طریق مناقصه خریداری مینماید.

پیشنهاد دهندگان‌میتوانند بامراجعه به دفترمدیریت تهیه‌و خرید فرماندهی لجستیکی نیروی زمینی شاهنشاهی و ملاحظه نمونه و مشخصات اجناس ودریافت برك‌شرایط و مشخصات معامله پیشنهاد خودرا طبق مفاد مندرج درشرایط معامله تنظیم وتاساعت ۱۲ روز ۲۳ر۶ر۵۳ به دفتر مدیریت تهیه و خرید تسلیم نمایند.

م‌الف ۱۱۰۸۴

فرماندهی لجستیکی نیروی زمینی شاهنشاهی

آ–۹۱۰۱۴

بهترین هدیه برای آنهائیکه دوستشان دارید .
قرآن انگلیسی بامتن عربی
مرکزپخش: انتشارات صالحی– تهران– نوروزخان– بازار کاشفی– تلفن ۵۳۴۵۰۷
وکلیه کتابفروشان سراسرکشور

استخدام در نیروی هوائی شاهنشاهی

نیروی هوائی شاهنشاهی تعدادی داوطلب‌برای تحصیل در دانشکده خلبانی با شرائط و امتیازات زیر استخدام مینماید :

الف – شرایط :

۱– تابعیت دولت شاهنشاهی ایران ومتدین‌بودن بیکی از ادیان اسلام ، مسیحی ، کلیمی و زرتشتی .

۲– داشتن گواهینامه دوره کامل دبیرستان(ریاضی،طبیعی یاادبی) وداشتن حداکثر سن ۲۴ سال (برای کسانیکه خدمت زیر پرچم را انجام‌داده‌اند ۲۵ سال).

۳– داشتن صحت مزاج وتناسب اندام برابرگواهی بهداری نیروی هوائی و داشتن حداقل قد ۱۶۱ سانتیمتر .

۴– نداشتن پیشینه بد .

۵– نداشتن همسر و اولاد و کسان تحت‌تکفل .

ب – حقوق و مزایا :

۱– دانشجویان درمدت تحصیل شبانه‌روزی‌بوده وعلاوه براینکه هزینه‌ای متحمل نمیشوند ماهانه در سال یکم ۷۷۰۰ریال و بلافاصله پس ازآغاز پرواز ۱۳۹۵۰ ریال و در سال دوم مبلغ ۱۴۵۷۵ ریال در سال سوم ۱۵۲۰۰ ریال دریافت‌خواهند داشت وپس‌ازاحرازموفقیت درآزمایشات پایان دوره بدرجه ستواندومی و مدرک خلبانی‌مفتخر و برابر قانون از ترفیعات بعدی بهره‌مند میگردند .

۲– اولین حقوق و مزایای افسری درمرکز ۳۹۲۶۰ ریال ودرخارج از مرکز حداکثر ۵۴۰۲۰ ریال خواهد بود .

۳– افسران ازمزایای گوناگون‌نظیرپس‌اندازتامین‌آتیه کمبا کمک وزارت جنگ و بهره حاصله مبلغ آن در صورت ۳۰ سال خدمت در حدود ۳۶۰۰۰۰۰ ریال بالغ میگردد، وام مسکن باشرایط مناسب استفاده از خانه‌های سازمانی درمان‌رایگان خود وخانواده، خرید از فروشگاه‌های ارتشی با تخفیف قابل ملاحظه واعزام بدوره‌های‌خارج از کشور و غیره بهره‌مند میگردند.

داوطلبان برای استفاده از موقعیت وثبت‌نام‌میتوانند هرچه زودتر مدرک تحصیلی و فتوکپی آن عین شناسنامه (عکس‌دار) ودوبرگ‌فتوکپی‌آن و۲۲قطعه عکس۴×۳ تا تامین احتیاج همه‌روزه باستثناء تعطیلات رسمی از ساعت ۷ الی ۱۴ درتهران بفرماندهی آموزشهای هوائی واقع در خیابان دماوند ، ایستگاه فرودگاه ودرشهرستانها به پایگاهها وایستگاههای هوائی وتیم‌های سیار اعزامی مراجعه نمایند.

م الف ۳۳۴۴

اطلاعات ۱۳۰۶
سال چهل و نهم
بنیانگذار : عباس مسعودی
صاحب‌امتیاز ومدیر : فرهاد مسعودی
محل اداره : خیابان خیام . ساختمان اطلاعات . تهران
تلفن : ۳۱۱۰۷۱ تا ۳۱۱۰۷۹
تلکس : ۲۳۳۶ ـ تلگرافی : اطلاعات ـ تهران

آوارگان کرد در پناه ایران

مدیر عامل شیر وخورشید سرخ ایران رسما اعلام کرد که تاکنون نزدیک به هفتاد هزار از زنان و کودکان و مردان سالخورده کردستان عراق از سرزمین های خود آواره شده و به کشور ما پناه آورده‌اند .

یک چنین وضعی از نتایج محتوم جنگی است که در شرایط نامتساوی میان کرد ها و حکومت عراق جریان دارد . جنگی که در یکطرف آن قدرتی مجهز به آخرین سلاح های تکنیکی قرار دارد و در طرف دیگرش کشاورزان ، پیشه‌وران، روستائیان و در نهایت امر پیش مرگان یا مردانی که داوطلبانه سلاح بدست گرفته و در راه دفاع از زاد و بوم خود به پیکار برخاسته‌اند .

درجریان این ستیز بیرحمانه ، حکومت بعث عراق هر نوع تهاجمی‌را برای بزانودرآوردن کردها و درهم شکستن مقاومت آنها مباح می شمرد . به آتش کشیدن مناطق مسکونی با راکت ها ، خمپاره انداز ها ، توپ های صحرائی و انواع سلاح های دیگر یا فرو ریختن بمب برسر دهکده ها و مزارع رفته رفته صورت یک امر عادی را در نواحی کردنشین شمال عراق پیدا کرده است . بخصوص که حکومت عراق از هیچ مرجعی‌ملاحظه ندارد وحالا معلوم می‌شود بعثی هاچرا از روز نخست دیپلماسی انزوا طلبی اختیار کردند و یک دیوار نامرئی برگرد سرزمین عراق کشیدند تا کسی را از آنچه در داخل عراق می گذرد خبری نباشد .

تحت چنین شرایطی ، برای پیر مرد ها ، کودکان و زنان کرد که خانه ها و مزارعشان زیر آتش مداوم گلوله و بمب و راکت قرار دارد ، تنها یک راه فرار باقی می ماند و آن فرار بسوی مرز های ایران است . البته ایران نیز می توانست مرز های خود را به روی این پناهندگان بی خانمان ببندد و نسبت به ستمی که بر آنها میرود بی تفاوت بماند ولی چنین رفتاری هرگز منطبق‌با خصوصیات قوم ایرانی نیست ، خصوصا نسبت به ستمدیدگانی که از لحاظ تخمه و نژاد با ماپیوند مستقیم دارند و یکی از شاخه های اصیل قوم آریائی را تشکیل میدهند .

طبق اطلاعاتی که آقای دکتر خطیبی در اختیار نمایندگان وسائل ارتباط جمعی قرار داد ، دولت ایران تاکنون گروهی عظیم از پناهندگان کرد را در خاک ایران پذیرفته و برای این مردم ستم کشیده که از زیر باران بمب و گلوله می گریزند و از دهکده ها ، خانه ها و مزرعه هاشان جز ویرانه‌یی برجای نمانده غذا و دوا و وسائل ضروری زندگانی را فراهم آورده که این مظهری از حسیات عاطفی و انسانی و نموداری از روح جوانمردی و نوعدوستی و مظلوم نوازی قوم ایرانی است .

اما نکته قابل تذکر درین ماجرا ، روش مراجع بین‌المللی در قبال وضع دلخراش و رقت انگیز این ستمدیدگان است . جمعیت شیر و خورشید سرخ که به نمایندگی از طرف دولت ایران وظیفه سرپرستی و حمایت و رعایت هفتاد هزار آواره را برعهده دارد ، مقامات بین‌المللی را در جریان قضایا قرار داده و از کمیته بین‌المللی صلیب سرخ و کمیساریای عالی پناهندگان تقاضا کرده است برای مشاهده وضع پناهندگان نمایندگان خود را به اردوگاه هایی که برای نگهداری و سرپرستی آنها دایر شده است ، بفرستند .

البته نمایندگان سازمان های مذکور به کشور ماآ مده و از اردوگاه ها دیدن کرده‌اند ولی هنوز اقدامی از طرف سازمان های بین‌المللی مشهود نشده و این باعث تعجب ماست . چرا که سازمان های مذکور در قبال چنین رویداد ها وظایف ومسئولیت هایی دارند و وجدان بشری نمی تواند تهدیدی را که متوجه جان و مال صد ها هزار انسان بیگناه و بی پناه است ، نادیده بگیرد .

زنگ خطر برای موشها

کشف سوء استفاده درکارخانه قند اصفهان، اولین گام مبارزه بافساد دربخش عمومی نبودو دستگیری متهمان‌سوءاستفاده در سازمان عمران‌قزوین، آخرین‌آن‌نیست.

دولت‌به قطع ریشه‌فساد ،تیغ کشیده‌است .دراین مرحله نخست‌به سازمان های دولتی‌پرداخته‌است تادرفرصتی دیگر به سوءاستفاده‌گران بخش خصوصی بپردازد. کسانی‌که یکشبه میلیونر میشوندو ثروتشان ازفسادوبندوبست‌ویغما حاصل میشود اکنون نیك دریافته‌اند که دوران «حساب‌پس‌دادن» فرارسیده‌است.

شك‌نیست که‌در هر نظام حکومتی ، فساد وقباهی رخنه می برد، آرام ومخفی .

نظامی صالح است که با اولین آگاهی‌ها،زنگ‌خطر را به صدا درآوردوبرفاسدان،رشوه‌بگیران و کاغذ بازان‌یورش بردو تارومارشان کند .

کیفردادن به فاسدان چندین فایده دارد:

نخست‌این‌که با دستگیری‌و عقوبت چندفاسدو رشوه‌بگیر و دزدبقیه حساب کارشان رامیکنندو ناپاکان کم‌و کمتر میشوند ودر مجموع یك‌جامعه سالم تعدادشان به‌صفر میرسد.

دیگراین‌که وجودفساد و دزدی ورشوه‌خواری وحضور کسانی که‌درجامعه اموال‌عمومی راحیف‌ومیل میکنند وباکار نکردن‌بالاترین درآمد ها رانصیب خود میکنند، نه‌تنها‌به تباهی‌وزوال‌جامعه کمك میکنند،بلکه‌افرادپاك‌وفعال رانیزاز ادامه کارخود بازمیدارد. وقتی‌یك کارمند،کارگر یاکاسب می‌بیند که فلان همکارش از هیچ‌به همه‌چیز رسیدوآنرا نه‌ازراه کاربلکه از چپاول ویغمای ثروت ملی‌بدست آورد، اونیز بدین‌راه وروش میگرود وایمانش را شیطان می‌برد.

دولت خواستار پدیدآمدن‌یك نیروی انسانی‌اندیشمند،فعال وبی خلل است، پس‌باید راه‌های فساد را بروی این نیروببندد. بیگمان تارومارشدن بندوبست‌چی ها از هراداره وسازمانی به آنان که‌صادقانه بخاطر ملك‌و ملت‌کار کرده‌اند نیروئی دوباره می‌بخشد وآنانرابه‌خدمت تشویق میکند.

اخطار مصر به امریکا

دولت‌مصر دیروز تصمیم گرفت به‌امریکا اطلاع‌دهد که اسرائیل،سر صلح ندارد‌و با اقدامات گونه‌گون خودنشان میدهد در پی انتقامجوئی ازشکست جنك رمضان است. آیا باید این اقدام‌مصررابمنزله اخطاری بدولت امریکاتلقی کرد؟ آیاسادات از نتایج نزدیکی‌خود به‌امریکا ودوری از شوروی ناراضی است زیراآنچه را که توقع داشته نتوانسته ازطریق امریکا بدست آورد؟

سادات که بعدازجنك رشته‌های پیوندش رابا شوروی‌تقریبا برید اکنون بادورنمای تیره شروع‌جنك تازه‌ای درخاورمیانه‌عربی روبرواست درحالی‌که ،تمام شواهد حاکی ازآنند که مصریها برای چنین جنگی آمادگی ندارند.

سادات درحال‌حاضر بافلسطینی‌ها ،اردن،امریکا،شوروی ، عربستان سعودی‌ولیبی مشکلاتی داردکه‌ازهرسو اوراتحت فشار قرار داده‌اند. فلسطینی‌ها بدنبال صدور اعلامیه سادات‌وملك‌حسین که درآن گفته‌شد رهبران نهضت فلسطین نماینده منحصربفرد ملت فلسطین نیستند ازسادات روی‌گردان شده‌اند. اردن ممکن است با اسرائیل‌قرارداد جداسازی امضاء کند، امریکای‌بعداز نیکسون ممکن‌است تعهداتش رانسبت به‌قاهره‌انجام ندهد،شوروی کمك‌های نظامی واقتصادی خودرابه مصر متوقف کرده‌وعربستان سعودی آنطورکه مورد انتظار مصریها بود بکمك‌آن نشتافته، روابط لیبی‌و مصر نیزبرهمه مشکلات سادات افزوده شده‌است. دراین شرایط سادات کم‌کم امید خودرا نسبت به امریکا ازدست میدهد.

سادات بدون تردیدبه‌این‌نتیجه رسیده است که‌دوستی امریکا بامصرباسایر کشورهای عرب‌نیز مانند دوستی‌شوروی با اعراب بهرحال حدودی دارد. سلاحهای دفاعی که‌شوروی دراختیار مصرگذاشت در جنك‌اکتبر گذشته ضربات بزرگی براسرائیل وارد کردولی در عوض امریکانیز توانست ازنفوذخود استفاده کند واز اسرائیل امتیازات سودمندی‌برای اعراب بگیرد. کسی نباید توقع‌داشته‌باشد که حتی اگرامریکاحاضر شودبه اعراب‌اسلحه بدهد‌ـ‌همان نوع‌وهمان اندازه سلاحهائی راکه‌دراختیاراسرائیل می‌گذارد ـ‌دراختیار کشورهای عرب نیز بگذارد.

سادات گفته‌است که اگر تلاشهای سیاسی به حل‌مسائل خاورمیانه منجرنشود مصر چاره‌ای نخواهدداشت جزآنکه بار دیگر علیه‌اسرائیل واردجنك‌شود.ولی باید پرسید که مصربدون کمك‌نظامی ازخارج وباسلاحهای اسقاط‌شده‌اش چطور میتواند به جنك اسرائیل بروودحتی چطور میتواند انتظار داشته باشد که‌در این شرایط‌فشار های امریکا براسرائیل موثرواقع شود.

سرویس سیاسی اسوشیتدپرس

گینه بیسائو: در اینجا کمر استعمار شکست

گینه مستقل با انبوه مشکلات اقتصادی وسیاسی میراث استعمار روبرو است

استقلال گینه‌بیسائو که روز دوشنبه اخیر در الجزایر اعلام شد همچون فولادی است که در کوره‌داغ یک نبرد پازده ساله سخت و خونین چریکی در جنگلهای غرب آفریقا آبدیده شده است .

این نبردکه‌نبردی به‌شیوه جنگ ویتنام بود در خلال سالهای متمادی حالت گره خوردگی و مزمنی یافت که در یکطرف آن ارتش پرتغال ودرطرف‌دیگرارتش چریکی واسرارآمیز مرکب از شورشیان استقلال‌طلب آفریقائی در برابرهم صف‌آرائی‌کرده‌بودند. در همان حال که پرتغالیها در تقلای خود برای تارومارکردن چریکهای گینه‌بیسائو و پایان دادن فاتحانه‌باین نبردبیرحمانه وکشدار وقفه ناپذیر احساس درماندگی میکردند ، جنگجویان استقلال‌طلب آفریقائی نیز ناتوان‌تر ازآن بودند تا نفوذ و چیرگی استعماری پرتغال را در این سرزمین کوچک افریقائی ریشه‌کن کنند .

نقطه عطفی که سرانجام به نفع استقلال گینه بیسائوبوجود آمد پیش ازآنکه‌مرهون‌کشمکش‌چریکی وضدچریکی‌درمیدان‌کارزارمسلحانه ودرگیری بیرحمانه درجنگلها و باتلاقهای گینه بیسائو باشد ، ثمره وقایعی بود که درخیابانهای شهرلیسبن روی داد . افسران ارتش پرتغال که‌از وبال‌جنگهای استعماری در گینه‌بیسائو ،انگولا وموزامبیک به ستوه آمده بودند کاسه صبرشان لبریز شد و در ۲۵ آوریل سال جاری حکومت استبدادی واستعماری مارسلو ـ کائتانو دیکتاتور پرتغال را بایک کودتای نظامی سرنگون کردند .

ژنرال آنتونیو اسپینولا رهبر کودتاورئیس جمهوری رژیم‌نظامی وانقلابی جدیدی‌که‌پس‌از سقوط حکومت دیکتاتوری بر سرکارآمد، تنها ٤ روزپس از کودتا اعلام‌کرد که اصل اعطای ، حق تعیین سرنوشت ، مستعمرات آفریقائی پرتغال به مردم این مستعمرات را پذیرفته است .

اسپینولا از میان مستعمرات آفریقائی کشورش ، گینه‌بیسائو را که از مستعمرات دیگرکوچکتر وفقیرتر است انتخاب کرد تا در برخورداری از استقلال مقدم باشد . مذاکرات صلح میان نمایندگان دولت جدید پرتغال و رهبران حزب استقلال‌طلب گینه‌بیسائو و جزایر کاپ ورد از روز۱۳ مه در لندن آغاز شد ودر الجزایر دنبال گردید .

طی مراسمی که روز دوشنبه‌این هفته در الجزایر برپا شد قدرت حکومتی در گینه بیسائوبه‌رهبران حزب (استقلال‌طلب گینه) که از ۱۹۶۳ پیشقراول نبرد ضد استعماری واستقلال‌طلبانه این سرزمین بود واگذار گردید .

گینه بیسائوبه‌این ترتیب تاکنون چهل و دومین کشور آفریقائی است که به استقلال رسیده است واکنون تنها آنگولا وموزامبیک، یعنی‌دومستعمره باقیمانده وبزرگ پرتغال‌وهمچنین رودزیا وآفریقای جنوبی هستند که هنوز درسلطه اقلیت های سفیدپوست واروپائی باقی‌مانده‌اند .

دولت پرتغال اعلام کرده است که به آنگولا و موزامبیک نیز ظرف دو ماه‌آینده استقلال خواهد داد .

گینه‌بیسائو سرزمین‌بدآب‌وهوائی است که پوشیده از باتلاقها و جنگلها و بیشه‌هاست و ازنظر موقعیت جغرافیائی مانند یک ساندویچ میان سنگال وجمهوری گینه دربخش باختری آفریقا محاط شده است .

حزب استقلال گینه و جزایر کاپ ورد نبرد استقلال‌طلبانه‌خود را از پایگاههائی که در سنگال وجمهوری گینه داشت آغازکردو طی سالهای اخیرمدعی شد که دوسوم از خاک گینه‌بیسائو را به‌تصرف‌خود درآورده‌است . این ادعا باخشم فراوان مورد تکذیب رژیم سابق پرتغال قرار گرفت .

حزب مذکوراستقلال گینه‌بیسائو را در سپتامبر گذشته اعلام کرد ورهبران آن گفتند که قلمرو این جمهوری تازه به استقلال رسیده افریقائی مناطقی است که از سلطه استعماری پرتغال آزادشده است .

نهضت پیروزمند

جنگ آزادی خواهان گینه بیسائو تا مدتی طولانی یکی از موفق ترین مبارزات و نهضت های آزادیبخش در سراسر قاره آفریقا شناخته میشد.

دولت پرتغال مدعی است که از هنگام شروع جنگ در گینه بیسائو تاکنون تلفات ارتش پرتغال بالغ‌بر ۱۵۰۰ نفربوده است . درحالی که‌طبق ادعای رهبران «نهضت استقلال گینه» تلفات ارتش پرتغال بمراتب سنگین‌تر است . از طرف این حزب ارقامی که نشان دهنده تلفات چریکهای تحت رهبری خود باشد انتشار نیافته است ولی رژیم سابق وسرنگون‌شده پرتغال مدعی بود که تنها در سال ۱۹۷۳ بیش‌از ۹۵۹ نفراز چریکهای استقلال طلب به‌قتل رسیده‌اند .

خصلت ویژه نبرد طولانی گینه بیسائو عبارت از شیوه حملات وضربت‌زدن و گریختن از جانب استقلال طلبان بود. آنها معمولا بابکار بردن همین شیوه پادگان های ارتش استعماری پرتغال‌راکه‌در اطراف و اکناف گینه بیسائو مستقر بودند تا از شهر هاو روستاهای عمده آن دفاع کنند موردحمله قرار میدادند. مساحت گینه بیسائو از ۱٤ هزار میل مربع تجاوز نمیکند . طبق گزارش هائی که در طول سالهای‌اخیر انتشار یافته نیرو های چریکی تحت رهبری حزب استقلال طلب بالغ بر ۱۰ هزارنفر بود. این ارتش کوچک چریکی دایما از طریق دسترسی به جریان وقفه ناپذیر اسلحه ومهمات مدرن و فراوانی که از اتحاد شوروی به گینه بیسائومیرسید تقویت میشد. شوروی حتی موشك های زمین به هوا نیزدر اختیار چریکهای استقلال طلب گینه بیسائو قرار میداد. در برابر چریکهای استقلال طلب یك‌نیروی ۲۶ هزار نفری از نفرات و افسران تمام وقت‌ارتش پرتغال قرار داشت که‌یك‌چهارم آن‌را بومیان آفریقایی تشکیل میدادند و علاوه براین دولت سابق پرتغال سپاهی مرکب از ۱۶هزار آفریقائی را در واحد های ضد چریکی و دفاع غیر نظامی برای مبارزه‌با استقلال طلبان بسیج کرده‌بود.

رهبری حزب استقلال طلب را «آریستیدس پریرا» که ۵۰ ساله است برعهده دارد. وی که سابقا یکی از کارمندان اداره پست پرتغال در گینه بیسائو بود .از شغل خوددست کشید و تبدیل به‌رهبری‌انقلابی شدکه در ۱۹۵۶ به‌پایه‌گذاری حزب استقلال طلب گینه‌کمك کرد.

این حزب با حمایت مادی و معنوی اتحاد شوروی‌و تامدت کوتاهی جمهوری خلق چین تحت رهبری اولین دبیر کل خود که «آمیلکار کابرال» نام‌داشت به نیروئی برومند و بالنده تبدیل گردید. «پریرا» که بعد از کابرال مرد شماره ۲ حزب شناخته میشد مدت کوتاهی پس‌از آنکه«کابرال» در ژانویه سال گذشته در کوناکری ، پایتخت جمهوری گینه و در برابر مقر حزب‌خود بطرز اسرار آمیزی به قتل رسید به دبیر کلی این‌حزب برگزیده‌شد. مرك کابرال‌معمائی است که هنوز هم در پرده اسرار باقی مانده است . در روزهاو هفته‌های بعد از قتل وی ، دولت وقت پرتغال‌وحزب استقلال طلب گینه هریك دیگری را متهم کردکه‌مسئول این سوء قصد بوده‌است . با اینحال جزئیات قتل کابرال چنانکه گفتیم هرگز برملا نشد.

«پریرا» نیز مانند «کابرال» اهل جزایر «کاپ‌ورد» است که در حدود ۲۵۰ میل‌از ساحل باختری آفریقا فاصله داردو هنوز در تصرف دولت پرتغال است. درزمانی که «پریرا» به حزب استقلال طلب پیوست رئیس اداره مخابرات دور بیسائو ، یعنی پایتخت گرم و مرطوب وبدآب وهوای گینه پرتغال بود.وی در بنیان‌گذاری نهضت استقلال طلبانه کشورش که‌گرایش های مارکسیستی و فعالیت زیر زمینی داشت با کابرال از نزدیك همکاری کرد واین حزب بعداز آنکه برای رهبرانش مسلم شد که رژیم دیکتاتوری پرتغال هرگز به طیب‌خاطر نخواهد پذیرفت که به گینه بیسائو آزادی دهدراه مقاومت مسلحانه را در پیش گرفت.

«پریرا» و همسرش «کارمن» که پرستارتحصیلکرده شوروی است سه فرزند دارند که دو نفر از آنها دختر و نفردیگر پسر ۲۱ ساله‌ای است‌که‌اکنون در کوبا دامپزشکی میخواند .

مشکلات سیاسی واقتصادی

گینه بیسائو به عنوان یک کشور مستقل با انبوهی از مسائل اقتصادی و احتمالا سیاسی روبرو است جمعیت ۸۰۰ هزار نفری آن که دارای تنوع‌و شاید بهتر بتوان گفت گرفتارپراکندگی فراوان‌فرهنگی است بطور عمده‌از کشاورزان فقیری تشکیل میشود که‌قوت لایموت خود را ازکشت وزرع برخی از دانه های غذائی و فندق و برنج و غیره تحصیل میکنند .

در گینه بیسائو تعداد کوچ‌نشینان سفید پوست و اروپائی محدود و تقریبا ۲۰۰۰ نفراست که اکثرا کسبه‌و بازرگان‌پرتغالی هستند و کمی‌تعداد آنها عاملی است که انتقال قدرت‌حکومتی بدست سیاهپوستان بومی را در مقایسه با دو مستعمره دیگر پرتغال آسانتر خواهد کرد.

در گینه بیسائو تعداد صنایع وکارخانجات‌بسیار اندک‌است. بازرگانی خارجی آن تا کنون بنوبه خود ناچیز و کم درآمد بوده و بطور کامل درانحصار پرتغالی ها قرار داشته است .

«گینه بیسائو» مضافا گرفتار مشکلات سنگین ناشی از خرابی و نارسائی وسایل ارتباطی کمی تعداد مدارس مدرن‌و بیمارستان های مجهزاست و کمبود جاده های اسفالته در ان مزید بر تمام دشواری هائی است که به آنها اشاره کردیم .

تنوع و تعدد قبایل و تیره های عمده قومی بنوبه خود مسئله‌ای است‌که بالقوه‌میتواند در آینده غیر قابل پیش بینی دردسرهای‌جدی برای‌جمهوری «گینه بیسائو» ایجاد کند .

قوم مسلمان گینه بیسائو که «فولاس» نامیده میشود تقریبا ۱۲۰ هزار نفر ازجمعیت ۸۰۰ هزار نفری این کشور کوچک را تشکیل میدهد .

در تمام مدتی که حزب «استقلال طلب» برای بدست آوردن استقلال نبرد میکرد گروهی از مسلمانان گینه بیسائو پشتیبان قدرت‌استعماری پرتغال بودند ولی از این پس ناگزیرند سلطه حزب استقلال را که اکثراعضاء و طرفدارانش از افراد تیره غیر مسلمان «بالانتا» تشکیل میشوند تحمل کنند .

هنوز معلوم نیست که ایا حزب استقلال‌گینه‌پس‌ازپیروزی بزرگی که‌درپایان نبرد استقلال طلبانه بدست آورده است‌فرمان عفو عمومی در گینه بیسائو صادر خواهد کرد یا خیر .

بهرحال بنظر میرسد که به احتمال زیاد عده بسیاری از مردمانی که در طول سال‌های گذشته فعالانه از استیلای پرتغالیهابرگینه بیسائوپشتیبانی کرده‌اند خود را ناگزیرخواهند یافت که این سرزمین را ترک کنند .

●●●

در نقشه موقعیت گینه بیسائو وجزایر «کاپ ورد» و همچنین انگولا و موزامبیک مشخص شده است . رهبران گینه بیسائو مایلند جزایر «کاپ ورد» نیز هرچه زودتر از تسلط پرتغال خارج شود و باین‌کشور ملحق گردد ، ازطرف‌دیگر باید هرچه زودتر به‌آنگولا وموزامبیک نیز آزادی‌داده‌شود

در عکس لوئیس کابرال‌رئیس حکومت‌مستقل‌گینه درحالیکه در مقر جنگلی خود درجنگل «کاجاماری» درگینه دربرابر سفرای کشور های خارجی سخنانی ایراد میکند دیده میشود .
این عکس چند روز قبل از آنکه دولت پرتغال رسما استقلال گینه بیسائو را برسمیت بشناسد گرفته شده‌است. در سمت راست‌عکس «آمیلکارکابرال» رهبر مقتول استقلال طلبان گینه دیده میشود . عکس از خبرگزاری فرانسه

داستان هفته

لالا کن پسرم، لالا

نوشته : عزیز نسین

ترجمه : ثمین باغچه‌بان

باید میخوابیدم. خانه گرم بود، شکمم سیر بود . از نیمه شب هم خیلی گذشته بود، وغیراز این، یکی از رمان‌های خواب آورهم دردستم بود، غم وغصه مهمی هم نداشتم. باید می خوابیدم . اما هرکاری می‌کردم خوابم نمی‌برد. شنیده بودم که اگر بی خوابی به سر آدم بزند ، باید شروع کند به شمردن . من هم شروع کردم به شمردن : یك . . . دو . . . سه... چهار .... ده ... صد ... هزار ....

از بیرون بچبچه‌یی شنیدم . در ، یواشکی بازشد. غیراز بروبچه‌های‌خودمان، همسایه‌ها هم آمده بودند. نگو که صدای من، همانطور که گرم شمارش بوده‌ام ، به تدریج بالاتر رفته بوده است . همین ، باعث نگرانی بروبچه‌ها شده بود . دیدم که دارند هاج وواج نگاهم میکنند... گفتم :
ـ صدا نکنید ، حواسمو پرت نکنید.»
و ادامه دادم :
ـ هشتصد هزار و نهصد و هفتاد و سه...هشتصد هزار و نهصد و هفتاد و چهار... هشتصد هزار و ...»
چشمهای همسر، بچه‌ها و همسایه‌هایم از ترس گرد شده بود و نگاهم می‌کردند. گفتم :
«نترسید، طوری نشده، به سرم نزده... واسه اینکه خوابم ببره، دارم میشمرم .»
«چه خوابی؟.. ساعت از ۹ هم‌گذشته ... پاشو از پنجره نگاه کن .
آفتاب حسابی بالا آمده بود ، و من هنوز داشتم می‌شمردم ! بروبچه‌ها حق داشتند نگران بشوند !
از آن شب به بعد ، دیگر هرکاری می‌کردم خواب به چشمم نمی‌آمد . دکتر معتقد بود :
«خیلی کار میکنید . اعصابتان‌ناراحت شده .»
قرص‌های خواب‌آور و مسکن‌اعصاب تجویزکرد. اما هرچه بیشتردوا می‌خوردم، حالم بدتر می‌شد: اصلا خوابم نمی‌برد. دکتر قرصهای قوی‌تر تجویز کرد ، اما آنها هم فایده نمی‌کرد ...
ششمین روزی بود که دچار مرض بیخوابی شده بودم . خانه‌نشین شده‌بودم. همسرم که داشت از خانه خارج می‌شد ، گفت :
ـ امروز تو مواظب بچه باش. من واسه خرید میخوام برم بازار ...»
پسر ما یازده ماهه است . بچه خیلی آرام و سالمی است . او هفته‌یی یکبارهم گریه نمی‌کند. خلاصه اینکه نگهداری علی‌ما کاری ندارد . گفتم : البته که مواظبشم .»
ساعت یک بعد از ظهر بود. همسرم، کارهایی را که باید می‌کردم ، یکی یکی توضیح داد :
«تا ساعت سه اصلا کاریش نداشته باش . بذار مثل همیشه به حال خودش بازی‌شو بکنه. سر ساعت سه شیرشو بده و بذار بخوابه. تو کاریش نداشته باش ، خودش میخوابه. قبل از پنج بیدارنمیشه، تا اونوقت هم خودم برگشتم .»

پسرم رفت . اما همینکه پاش را از در گذاشت بیرون ، بچه‌نرم نرمک شروع کرد به ونگ‌زدن. تعجب کردم . باور کردنی نبود. علی کمکم شروع کرد به گریه‌کردن‌و چه گریه‌ای!... مثل اینکه داشتند گوشت تنش را می‌کندند .
ـ پسرم، آروم‌بگیر ... پسرم هیس..»
اما هرچه می‌گفتم :«هیس..» گریه‌اش بلندتر میشد . فکر کردم که ممکن‌است کک تو لباسش رفته باشد. لختش کردم . ازنو لباس‌هایش را پوشاندم . اما ساکت نمیشد. فکر کردم شاید گرسنه است . اما نه ، علی ما خارج‌ازبرنامه شیر نمی‌خورد . به‌هرحال شیرش را درست کردم و ریختم تو شیشه‌اش. ساکت شد. اما همینکه سر پستانک به لبهاش خورد، یکهو شیشه‌را گرفت ، کوبید توی فرق سرم ! سرتاپا غرق شیر شدم. یکنفس ونگ می‌زد. گفتم شاید تشنه است. لیوان کوچولوی خودش را آب کردم . گرفتم جلوی دهانش . اما با پشت دستش چنان ضربه‌یی به لیوان زد که لیوان پرت‌شد وسط اتاق . باز گریه را سرداد ، و چه گریه‌ای !..
ساکت می شد ، «هر هر»ی می کرد و گریه و جیغ و ونگ را از نوسر می‌داد .
براش قصه « گنجشکه » را گفتم ، لی‌لی‌لی‌لی حوضک بازی کردم ، معلق زدم ، ـ خلاصه‌هر کاری که بگید ، کارهایی که‌اگر برای مردم می کردم ، به عنوان یک دلقک خیلی هنرمند تشویقم می کردندو مشهور می شدم ـ . . . اما چه فایده ، علی ساکت نمی شد .
ساعت سه بعدازظهر شده بود . نفس راحتی کشیدم ، چونکه ساعت خواب علی بود . گذاشتمش توی رختخوابش . شیشه شیرش را پر کردم و جلوش گرفتم . اما لگدی به شیشه زد که نگو . شیشه پرت شد وسط اتاق.. عجیب بود . این‌بچه عادت داشت تاتو رختخواب می رفت ، خوابش می برد. اما آن روز تمام کارهایش معکوس بود، گفتم :
« پسرم لالا کن .»
اما علی لالا کن نبود از رختخواب

چه‌کار باید می‌کردم ؟...بغلش کردم، بازیش دادم. انداختمش هوا ، گرفتمش:
ـ پسرم چه مامانی‌یه ... پسرم چه مامانی‌یه...»
اما هرچه بازیش میدادم ، هرچه مـی‌انداختم و می‌گرفتمش ، فایده‌یی‌نداشت ـ ساکت نمیشد که نمی‌شد .
یک مشت مجله و روزنامه ریختم جلوش . همانطور که روزنامه و مجله‌ها را پاره پاره می‌کرد، کمی آرام گرفت. اما تا کارش تمام می‌شد، دوباره از نو شروع می‌کرد به جیغ‌کشیدن و گریه کردن .... بعد حمله کرد به گلدان‌ها و شروع کرد به چیدن و پرت‌کردن گلها . گفتم : «عیبی نداره، بذار گل‌هارو بکنه، هرکاری میخواد بکنه، اما ساکت بشه.»
شروع کرد به شکلک درآوردن..به‌آواز خواندن وروی‌شکم ضرب‌گرفتن... امافایده‌یی نداشت . لپ هایم را باد می کردم و با تلنگر می زدم روش ، صدای طبل می کردم ، روسرم نشاندمش ، بشکن زدم ، و پا راه رفتم ، کولش کردم ، قلمدوشش کردم ، روسرم نشاندمش ،بشکن زدم ، هر اداهٔی که بگوئید در آوردم ، اما بی فایده بود . با هر بازی تازه‌یی که در می آوردم ، یک لحظه ـ فقط یک لحظه ـ درش آوردم . نشستم روی‌زمین . پاهام را دراز کردم . یک بالش گذاشتم رو پاهام و علی را خوباندم‌رو پاهام وشروع کردم به پیش پیش کردن‌وتکان‌دادن‌پاهام:
لا

لالا ، لالا پسرم لالا . پسر خوشگل من ، لا لا . . . پسر من قشنگه ، لالا. . . پسر من زرنگه لالا ... پیش‌پیش پسرم ،
لالا ... بارک اله پسرم ، لالا.. ماشالا پسرم ، لالا . . . بخواب آقا جون ، لالا .. بخواب باباجون ، لالا .. پدرمن دراومد ، لالا ، پدرتو درمیارم ، لالا ... نازی نازی پسرم ، لالا . . . میخواد بره بازی پسرم لالا . . . پسر من بزرگ که شد یه آدم خیلی حسابی میشه، لالا .. میخواد آدم حسابی بشه ، میخواد نشه، لالا . . . یالا پسرم ، دیگه بخواب ، پسر پسرچرا نمی‌خوابی؟ لالا . . .پیش‌پیش پسرم ، لالا . . . ناز ناز پسرم ، لالا .. من که پیر شدم پسرم بزرگ میشه ، لالا . . . عصای دستم می شه ، لالا ... آره ارواح بابات ، عصای دستت میشه، لالا ... تو خودت واسه ابویت چـه عصایی بودی که پسرت واسه تو باشه؟ لالا . . . دیگه بخواب پسرم ، لالا . . .

پسرم که بزرگ شدباعث افتخار بابا جونش میشه ، لالا .. . آره جون تو میشه لالا ... از حالاش معلومه که‌وقتی بزرگ شد چه تحفه‌ای میشه ، لالا . . اینکه دلخوری نداره لالا .. . به خودت رفته . مگه تو خودت چه تحفه‌ای بودی، لالا. . .. بخواب که دیگه پدرم در اومد، لالا. . . وگرنه پدرتو درمیارم ، لالا ... پیش پیش بچه جون، لالا ... پیش پیش داداشم ، لالا . . . بچه داری عجب کار سختی‌یه ، لالا . . . قدر پدرتو بدون پسرم ، لالا ... آره جون تو ، خیلی قدرتو می دونه، هموتقدرکه تو قدر پدرتو دونستی ، لالا... پسر من بزرگ که شد می خواد به وطنش خدمت کنه ، لالا.. آره جون تو ، سماق بمک ، لالا . . پسر من مرد که شد دست پدرشو می‌گیره ، لالا . . . منتظر باش تا بگیره، همونجور که خودت گرفتی ، لالا . . . بخواب پسر گلم ، لالا . . .این بچه با این حرفها بخواب نیست ، لالا . . حالا کجاشو دیدی ، لالا... پدری ازت در بیاره که از به دنیا اومدنت پشیمون‌بشی، لالا... لالا کن پسرم ، لالا . . بخوابکه خفه‌م کردی آقاجون ، لالا . . پسر من باباشو خیلی دوست داره ، لالا . . . آره جون خودت ، خیلی دوست داره ، لالا . . . این بچه از اون بچه ها نیست ، لالا . . . به خدا از همون بچه هاس ، لالا . . . وقتی بزرگ شد عین خودت که بابانو تیغ می زدی ، چنون تیغت بزنه که بگی ایوالله ، لالا .. از حالاش معلومه چه جونوریه ، لالا .. لالا کن پسر قشنگم لالا . . . الانه‌س که کشیده رو بخوری لالا ... پیش پیش ، پیش پیش ، لالا کن پسرم ... پیش پیش لالاکن ، پیش پیش پسرم . . . پیش پیش ، پیش پیش .. .

واز شما چه پنهان ، به صدای پیش پیش و لالایی خودم ، خودم خوابم برده بود . اما بچه ؟... من را به خواب داده بود و از رو پاهام پاشده بود ، تمام اتاق را زیر و رو کرده بود ، هرچه گیرش آمده بود شکسته بود ، گلدان ها و میز و صندلی ها را برگردانده بود ، خلاصه، خانه را داغون کرده بود . .
وقتی همسرم به خانه برگشته بود، دیده بودبچه نشسته‌روی آخرین‌داستانی که نوشته بودم و گلاب به رویتان ، دارد . . . !
زنم داد و فریاد کرده بود که :
« اینجا چه خبر شده ؟.. » من یک هو از خواب پریدم . اما چشم هایم بسته بود . کلافه خواب بودم ، خیال کردم بچه بیدار شده ، همانطور باچشم های بسته و کلافه خواب ، شروع کردم به تکان دادن پاهایم و خواندن لالایی:
« بخواب پسر شیرینم ، لالا..! »
زنم داد زد :
« چه‌ت شده ؟
«گفتم :
مثل اینکه خوابم برده بود..»
حالا هر وقت بی خوابی به سر من بزند، شروع می کنم به خواباندن بچه . خودم خوابم می برد و او هم با دل راحت به کار های خودش می رسد !

انواع سفارشات!

● من کمروهستم . هرکس از من بخواهد کاری برایش در اداره‌ای انجام دهم یا نزدکسی سفارشی کنم، از فرط کمرویی نمی‌توانم بگویم : «بمن‌چه؟» یا «اینکار از من برنمی‌آید».
میخواهم نرنجد ، پس میگویم : «چشم!»
از طرف دیگر ، بازهم از غایت کمرویی، نمیتوانم سفارش آنکس را پیش مقام مورد نظر (!) ببرم و خواستار انجامش شوم. برای همین ، هیچوقت موفق نشده‌ام ، کسی را از بابت سفارشاتش، خشنودکنم.
★ شگفتا که در همه چیز شک می‌کنیم، جز در «انسان» بودن خود . درپناه انسانیت سنگر می‌گیریم، درست بدانهنگام که چیزی از آن‌درما باقی نمانده‌است.
★ لابد همانقدر کهما آدمها به‌«انسانیت»مینازیم، جانوران همبه«حیوانیت» خود می‌بالند. گرچه گمان نمی‌دارم آنها اینقدر خودپسند شده باشند.

درعین حال!

چرا همه می‌خواهند بدوران کودکی خودباز گردند باآنکه همه دوران کودکی را دوران بیخبری و نادانی میدانند . آیا عمری تجربه اینهمه بی‌مقدار است ؟
البته کسانیکه میخواهند به کودکی خودباز گردند ، در عین‌حال نمی‌خواهند از مزایای‌بزرگسالی چشم بپوشند . نویسنده‌یی چون «سامرست موآم» آرزو دارد به سفرهای دور ودراز برود ، ویسکی بنوشد ، بازنان عشقبازی کند ، باسیاستمداران گپ بزند، مرتب رساله ومقاله بنویسد،درعین حال‌آرامش دوران کودکی را داشته باشد.
چه توقعی ! لااقل از «سامرست موآم» توقع نداشتیم . لحظه‌ای «سامرست موام» پنجساله راتصور کنید که ویسکی می‌نوشد و باسیاستمداران و ادیبان بحث میکند واز عشق دخترکان چینی خاکسترنشین شده است.

● عبارت «درعین‌حال» را زیاد تکرار کردم .
نجف دریابندری – مترجم معروف- کتابی دارد بنام «درعین حال» که مجموعه مقالات اوست.
این لطیفه را برایش ساخته‌اندکه با کمی‌«تعدیل» می‌آوریم. میگویند: یک مسافر شهرستانی باپسرش، پشت ویترین کتابفروشی ایستاده بود . پسر، اسم کتابها را میپرسید . مثلا : «چوب بدستهای ورزیل» یعنی چه؟ – زوبینی برقلب پائیز» چه معنی میدهد، «ققنوس» چه جانوریست ؟ پدر جوابهایی میداد تا رسیدن بهکتاب «درعین‌حال» و معنایش را پرسید.پدر گفت برای شیرفهم شدن توباید مثلی بزنم :
فرض کن همین حالا به خانه می‌رویم و می‌بینیم که مردی ازپنجره اطاق خواب خانم فرار میکند ،یک باره من میشوم «قرمساق» و تودر «عین‌حال»، میشوی «مادر بخطا» !

چادری ودریا

یکی از دوستان دانشگاهی را در مجلسی‌دیدم. مردیست اهل قلم وبیان وعاشق مردم و کشورش . همه عمرش در سفر و تحصیل گذشته است .
برافروخته بود که چرا بعضی‌ها دست از خودشان برمیدارند ؟
گفتم حکایت چیست ؟
حکایت کرد که یکی‌از دوستانش باخانوادهخود بهیکی از این مناطق ساحلی‌بندر پهلوی‌میرود ،جلوی او را گرفته‌اند که ورود چادری‌ممنوع است و«مادرت فی‌المجلس باید اینجا کشف حجاب کند.»
دوست ما باخونسردی گفته : این بنده خدابه چادر عادت کرده ، اعتقادش اینست ، اصلا لباسش همین است .
اما دربان سیاهر قلچماق دیگری که آنجا بوده اصرار میکند که نمیشود ، دستور است !
دوست ما هم ناگزیر بجرم لباس سنتی مادرش، از راه رفته برمیگردد.
گفتم هرقاعده وقانونی ، ولو که خوب باشد، در دست بعضی از ماموران معذور بدل به‌چماقی میشود که برسر هربنده خدایی بکوبند . دوست دانشگاهی ماگفت : من آدم عوامفریبی نیستم ومیدانی که متعصب هم نیستم. اما در همین‌جا که رفیق مارا راه نداده‌اند ، یکشب بیتوته کردم .اولا که بی‌مروتها یکسره آهنگ فرنگستانی پخش میکردند، انگار ماز زیر بته درآمده‌ایم و موسیقی نداریم ، بعد وسطیکی از آهنگهای فرنگی دیدم که ترجیع بندش «یاالله، یامحمد» بود، ظاهرا» صفحه ، کار بیروت وآن‌حوالی بود.
★ بی‌تفاوتی به‌آیین را میشود تحمل کرد اما تخطئه ولجبازی باآن را هرگز.
گفتم می‌نویسم اما کاشکی آن دربان قلچماق‌سواد داشت و اینرا میخواند ، یاصاحب آن هتل و متل یازهر مار دیگر ، فرصت خواندن داشت . امادیده‌اید که‌گاو صندوق روزنامه بخواند ؟

یادداشتهای بدون تاریخ

جواد مجابی

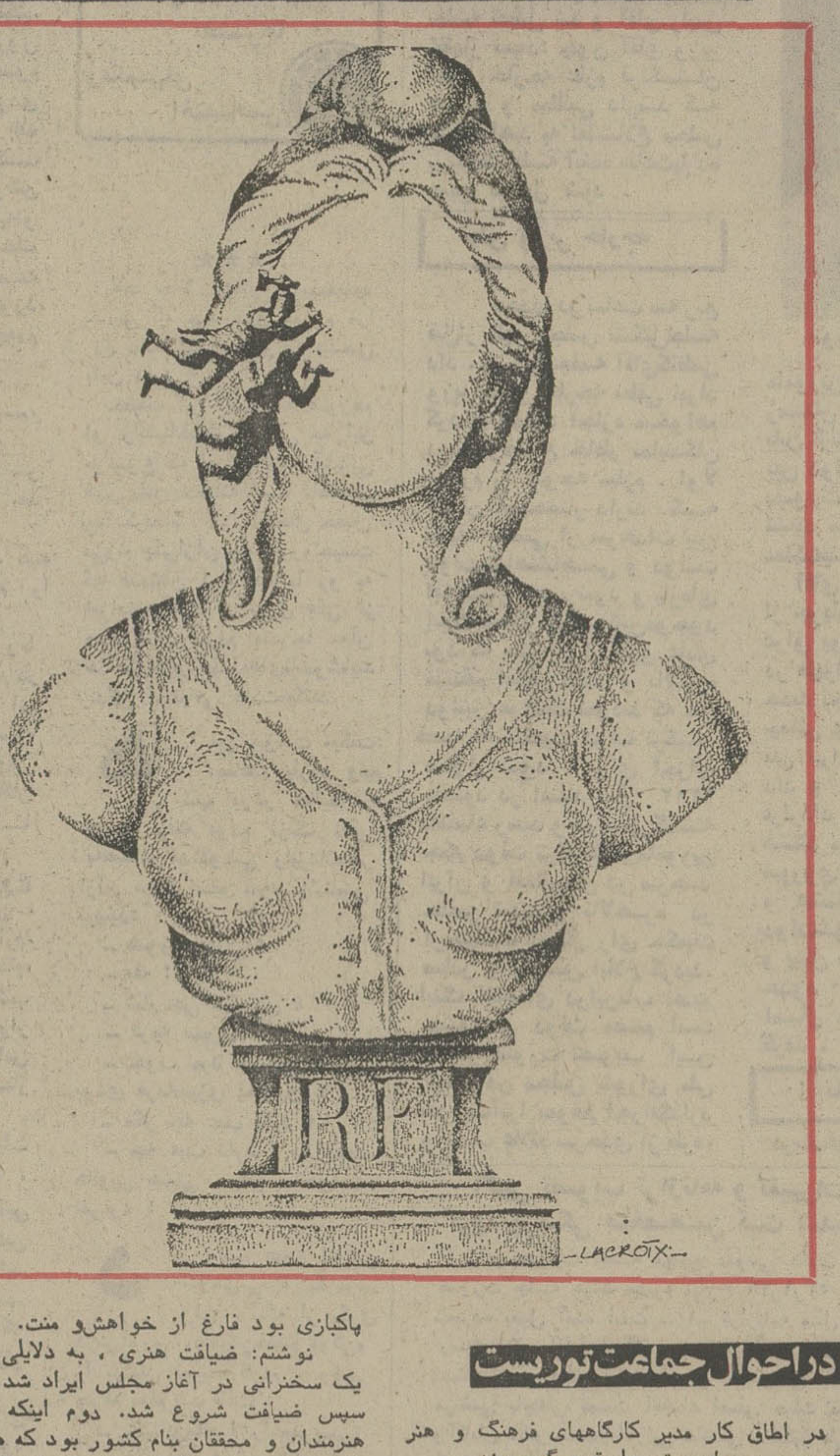

در احوال جماعت توریست

در اطاق کار مدیر کارگاههای فرهنگ و هنر نشسته بودم و بادوستم «طریقی» گپ میزدم .
ازپشت پنجره رنگی اطاق ، خیل توریست‌های فرنگی دیده میشد که به سوی موزه میرفتند . اینان بیشترشان پیرزن زهواردررفته وشوهر مرده‌اند که بمدد ارثیه‌ی همسر راه افتاده‌اند دور دنیا، حالا آمده بودند به موزه هنرملی و کارگاههای منبت و خاتم وزری‌بافی سربزنند. دوستم گفت چه‌زنده‌دلند این جماعت !
گفتم چه بیکارند وفارغ که شوهر را به عزرائیل سپرده ، دختر وپسر را بهجنگل تمدن رها کرده ، خود برای آرامش آخر عمری بهشرق‌رو کرده.
بازهم صد رحمت به‌اینها که نمی‌نشینند کنج‌خانه غیبت کنند یا عروس وداماد رابچزانند، راه افتاده‌اند و سیاحت می‌کنند .
دراین بحث بودیم که درباز شد ، یک پیرزن هشتاد – نود ساله آمریکایی که خیرمسرانه سرخاب وسفیداب کرده بود ،وارد اطاق شد ، نگاهی‌بهدرو دیوار کرد وباصدایی که انگارازته‌گورمی‌آمد ،پرسید:
اینجا هم موزه است ؟
اطاق کار بود و شباهتی بهموزه نداشت .
شوخی کردم و گفتم : چون شما اینجا هستید ، بله
متوجه نکته نشد ، بهچندتا عکس آثار باستانی درودیوار نگاه کرد و در آخر، عشوه‌گرانه «بای‌بای» کرد.

مرغی درعروسی وعزا

چند شب پیش ، در یک ضیافت هنری دعوت داشتم . به ضیافت کمتر میروم که همیشه در پس‌آن التماس دعایی یا منتی هست . اما صاحب مجلس، پاکبازی بود فارغ از خواهش و منت.
نوشتم: ضیافت هنری ، به دلایلی: اول اینکه یک سخنرانی در آغاز مجلس ایراد شد در باره‌هنر، سپس ضیافت شروع شد. دوم اینکه محفل پراز هنرمندان و محققان بنام کشور بود که هنر وضیافت را بسیار دوست دارند وپاره‌یی از آنها هنرشان حضور در ضیافت‌هاست . سوم اینکه در پایان ، هنرمندان نوازنده وخواننده ، ضیافت علمی را به ضیافت هنری ارتقاء درجه دادند .
بایکی از نکته اندیشان در باره اهل مجلس‌غیبت میکردیم . رفیقم بعیکی از رجال معمر کشور اشاره‌کرد وگفت : این استاد همه‌جا هست ، هیچ مجلسی بی‌حضور او انگارکامل نمیشود. عضوهمه کنگره‌های تحقیقی است . در تمام جشن‌ها ، بالای مجلس‌نشسته، در مجالس ترحیم دم درجزء عزاداران است،بمناسبت اینکه مصدر مشاغل گوناگونی بوده ، در همجا بعنوان پیشکسوت دعوت میشود. در باره همه‌چیزو همه‌کس در روزنامه‌ها و رادیو و تلویزیون صحبت میکند : ازدعوای زن و شوهر بگیر تا مثلا تاریخچه آموزش و پرورش ویا پرورش گیاه استوائی در گلدان خانگی . باآنکه میداند دیگر فقط در حکم‌یک دفتر خاطرات است و از حوادث زمانه‌بدور ، اما برای اینکه فراموش نشود ، بهر محفل ومجلسی سرمیزند.
گفتم : چه عیب دارد آدم فعالی است !
گفت: عیبش اینست که بعلت کبرسن، یاوسط کنفرانسها چرت میزند وخورخور میکند یا با بغل دستیش بلند بلند صحبت می‌کند ! آخر ، کر شده است و می‌پندارد بقیه هم کر شده‌اند !
همین روزهاست که وقتی در مجلس ترحیم‌گلاب بصورتش میمالد یا در محفل انس ویسکی می‌آشامد.. ناگهان استاد پیرپسوی ماآمد ، رفیقم – که شاگردش بود – بلند شد ، تعظیم کرد و تعارفکرد. صاحب شوکت قدیمی گفت : میخواهم بروم (جائی!) لطفا زیر بغل مرا بگیرید ، از پله‌ها نیفتم !»

به‌عدد سواری داد

طفل چهار، پنج ساله از «عدد» نمی‌ترسد . اصلا بهآن اهمیت نمی‌دهد ، شاد و بی‌خیال،از هیچ تا بینهایت را پذیرا میشود.
اما سالهایی میرسد که آدمیزاده در حوزه خوفناک «عدد» قرار میگیرد . نخستین درس، ظاهرا از قضیه پول توجیبی شروع میشود ، یک یادوقران وتفاوتش بایک یا دو تومن – این تفاوت رابهنگام خریدن بستنی و پفک می‌فهمد .
شاید هم اعداد را از تعداد سیلی‌ها ولگدهای پدر تجربه کرده باشد ، یا از شمردن تیرهای سقف خانه ویاآدمهای دور سفره ، اما هنوز «عدد» آن روی سگش را نشان نداده است.
کودک بهمدرسه میرود ، از نمره‌های طاق و جفتی که در مدرسه میگیرد ، می‌ترسد . بعد ارقام پولی به سراغش می‌آیند ، شماره‌های ساعت او را به‌اسارت میکشند ساعت ۸ بیا،۴بعدازظهر برو ،ساعت ۴بیا،۱۰ شب هم نرو.
ارقام ناچیز درآمدها ، ارقام ترساننده وامها، ازشماره گردوهای‌خانه تااعدادی‌که دستاوردکامپیوتر است ، براو هجوم می‌برند.
وآدمی چنان میشود که همه چیز را با «عدد» بحساب می‌آورد ، دوستان و دشمنان را ، وعده‌ها و عشقها و آرزوها را ولحظه‌هایش‌را چنانکه‌لحظه‌یی بی‌شمارش رقمی یانفرت از شماره‌یی وحرص عددی براو نمی‌گذرد ، میشمارد ، میشمارد تامرگ در رسد. آخرین وداع او باجهان نیز در گروی تقسیم ارقام بین تعداد وارثان است .
میتوان زندگی هرکس را چنین خلاصه کرد: «بی‌عدد بود ، باعدد آشنا شد ، به‌عدد سواری داد و بی‌عدد در خاک شد.»

یک تعریف برای طنز

★ «طنز اثر هنری آگاهانه‌یی است که غرابت رفتار آدمی را آشکار میکند.»
★★★
– ما از لطیفه‌های عبید چقدر می‌خندیم.
بقیه در صفحه ۴۱

تشکیل سومین کنگره سالیانه مرکز پزشکی رازی

سومین کنگره سالیانه مرکز پزشکی رازی در باره پیشرفتهای نوین در تشخیص و درمان سرطان روز های دوشنبه و سه شنبه ۲۰ و ۲۱ آبان ماه ۱۳۵۳ با شرکت عده‌ای از متخصصین بین‌المللی در تالار مرکزی بیمارستان امیراعلم تشکیل خواهد شد . موضوع اصلی مورد بحث در کنگره سرطانهای سیستم رتیکو لواند و تلیال (دستگاه لنفاوی و خونسازی) میباشد .
از علاقمندان تقاضا میشود که مقالات علمی و تحقیقاتی خود را حداکثر تا ۱۰ مهر ماه به دبیرخانه کنگره‌مرکز پزشکی رازی (بیمارستان‌امیراعلم)ارسال‌فرمایند
دانشگاه تهران مرکز پزشکی رازی
م الف ۸۶۲۵

برنامه‌اول

پنجشنبه
۱۷_۳۰ موسیقی وتصویر (گلها)
۱۸_۰۰ اخبار
۱۸_۰۵ برنامه کودکان
۱۸_۲۰ مجله جوانه
۱۹_۰۰ اخبار ورزشی
۱۹_۱۵ تکنوازی
۱۹_۳۰ سینمای آزاد
۲۰_۰۰ ماجراهای لوسی
۲۰_۳۰ اخبار
۲۰_۵۰ مردم وبرنامه پنجم
۲۱_۱۵ فیلم سینمائی
۲۲_۳۰ مسابقه من کیستم
۲۳_۰۰ فورسایت‌ها
۲۲_۴۵ کورش‌علیخان ودوستان
جمعه
۱۱_۳۰ موسیقی وتصویر (گلها)
۱۲_۰۰ والتدیسنی
۱۲_۵۰ ترانه‌های ایرانی
۱۳_۱۰ پیشتازان فضا
۱۴_۰۰ اخبار
۱۴_۳۰ واریته
۱۵_۰۰ فیلم سینمائی
۱۶_۲۰ فوتبال
۱۷_۵۰ موسیقی محلی
۱۸_۱۵ تارزان
۱۹_۰۰ بچه‌هابچه‌ها
۱۹_۳۰ پزشک محله
۲۰_۳۰ اخبار
۲۰_۵۰ مردم و برنامه پنجم
۲۱_۱۵ آدینه شب
۲۲_۳۰ چپارل
نیمروز شنبه
۱۲_۰۰ اخبار
۱۲_۰۵ حفاظت وایمنی
۱۲_۳۰ موسیقی ایرانی
۱۳_۰۰ آخرین مهلت
۱۴_۰۰ اخبار

برنامه‌دوم

پنجشنبه
۱۹_۳۰ موسیقی وتصویر
۲۰_۰۰ اتاق اخبار
۲۰_۰۵ خارج از دنیای‌ناشناخته
۲۰_۵۰ واریته
۲۱_۰۰ درباره بازیهای آسیائی
۲۱_۳۰ اخبار از برنامه دوم
۲۲_۰۰ کلمبو
جمعه
۱۸_۳۰ موسیقی وتصویر
۱۹_۰۰ فیلم سینمائی
۲۰_۲۰ کمدی کلاسیک
۲۰_۵۰ واریته ایتالیائی
۲۱_۳۰ اخبار از برنامه دوم
۲۲_۰۰ مجله هفته
۲۲_۳۰ مکنکلود
۲۳_۱۰ موسیقی کلاسیک

تلویزیون آموزشی

پنجشنبه
۱۵_۳۰ آهنگها و چشم‌اندازها
۱۵_۵۵ اعلام برنامه
۱۶_۰۰ زبان آلمانی
۱۶_۱۵ طبیعی برای همه
۱۶_۲۵ گرامر انگلیسی
۱۶_۵۰ گوناگون
۱۷_۱۰ فیلم آموزشی
۱۷_۲۵ مروری در علوم اول راهنمائی
۱۷_۴۵ فیلم آموزشی
شنبه‌کانال ۷
۱۵_۰۰ علوم
۱۵_۳۰ انگلیسی
۱۶_۰۰ دانستن (فیلمستند)
پنجشنبه
۱۶_۰۰ تفنگدار
۱۶_۲۵ سفر تفریحی باولر
۱۷_۳۰ شو جیمی‌دین
۱۸_۰۰ اخبار
۱۸_۱۵ اطلاعات مخصوص
۱۹_۱۰ شو اندی‌گریفیت
۱۹_۳۰ فیلم سینمائی
۲۱_۰۵ شهر عریان
۲۲_۰۰ مشروح اخبار
۲۲_۱۵ فیلم سینمائی

آخرین وکاملترین گزارشهای
بازیهای آسیائی
در روزنامه اطلاعات
همراه بامصاحبه‌ها، تفسیرها وعکسهای اختصاصی
EVER ONWARD

تلویزیون امریکا

جمعه
۱۰_۰۵ برنامه مذهبی
۱۰_۳۵ موسیقی
۱۱_۰۰ این زندگی است
۱۱_۳۰ خیابان سسام
۱۲_۳۰ تئاتر
۱۴_۰۰ برنامه ورزشی
۱۶_۳۰ سوپر ستاره‌ها
۱۷_۳۰ شوبوکاوان
۱۸_۰۰ اخبار
۱۸_۱۵ قرار ملاقات باسرنوشت
۱۹_۰۰ بالارفتن درجه حرارت
۱۹_۳۰ شوی فیلیپ‌ویلسن
۲۰_۳۰ پری‌میسن
۲۱_۳۰ فیلم
۲۲_۰۰ اخبار
۲۲_۱۵ خلق موجودات
۲۳_۱۵ برنامه بوکس المپیک

آغاز هفته دوم نمایش در .
سینه‌موند
نمایش‌دهنده‌فیلمهای‌مخصوص کودکان، نوجوانان‌وخانواده‌ها
یک‌اثردلپذیر از ماجراهای کمیک یک فولکس‌واگن بامزه که درجنگلهای آفریقا حوادث شیرینی برای شمامی‌آفریند
بروبریم جنگل
رنگی

بازیگران : ریچارد لین ، جیم براون ، لکی‌کانتی
برای دوساعت خنده وشادی و تفریح حتما این‌فیلم را تماشاکنید

کاشی سندی
پیشرو صنعت سرامیک ایران

آگهی تغییرات‌شرکت سهامی خاص شهد ساز ثبت شده بشماره ۱۶۶۵۰

برابر صورتجلسه مورخ ۲۸ر۳ر۵۳ مجمع عمومی عادی سالانه تغییرات زیر در شرکت مذکور به عمل‌آمد : ۱ـترازنامه سال ۱۳۵۲شرکت تصویبشد. ۲ـ آقای فرخ نسیری امیری بسمت بازرس اصلی و آقای سیامک خاکسار بسمت‌بازرس علی‌البدل برای مدت یکسال انتخاب شدند ۳ـ روزنامه اطلاعات جهت درج اگهی های شرکت تعیین شد ٤ـ آقای سیاوش عماد بجای اقای رضا طوبی بسمت عضو هیئت مدیره برای بقیه دوره هیئت مدیره انتخاب شدند .
م‌الف ۱۱۰۹۹
اداره کل ثبت شرکتها و مالکیت صنعتی
آ_۹۴۱۰۰۹

آگهی دعوت مجمع عمومی

از کلیه صاحبان سهام شرکت مهندسان پلی‌تکنیک (سهامی خاص) دعوت میشود که در جلسه مجمع موسسین که در تاریخ ۲۰ر۶ر۵۳ ساعت ۷ بعدازظهر در محل شرکت واقع در خیابان کوشک خیابان ارباب جمشید شماره ۹۷ تشکیل میگردد حضور بهمرسانند.
دستور جلسه :
۱ـ تصویب اساسنامه شرکت .
۲ـ انتخاب هیئت مدیره وبازرسان
۳ـ تعیین خط مشی شرکت.
موسسین شرکت
آ_۹۰۷۹۸

سومین کنگره بین‌المللی شیمی ایران در دانشگاه پهلوی

۸ تا ۱۲ فروردین ۱۳۵۴
۲۸ مارس تا ۱ آوریل ۱۹۷۵

سومین کنگره بین‌المللی شیمی ایران با همکاری جامعه شیمی‌دانان ایران دردانشگاه پهلوی تشکیل‌خواهد شد ، هدف از برگزاری این کنگره :
۱ـ معرفی جامعه شیمی دانان ایران‌به‌جامعه شیمی دانان جهان .
۲ـ آشنائی با تحقیقات جاری شیمی‌دانان در رشته های مختلف شیمی و فراهم نمودن محیطی که محققین بتوانند مستقیما با یکدیگر تبادل نظر نمایند .
۳ـ بحث درباره برنامه آموزشی شیمی‌دردبیرستانها و دانشگاه های ایران و فراهم نمودن مقدمات همسطح گردن برنامه های آموزشی در دانشگاه‌ها بطوریکه برای برطرف کردن احتیاجات صنعتی مملکت مفد بوده و با پیشرفت های چشمگیر امروزه هماهنگ باشد .
بخش شیمی دانشگاه پهلوی‌ضمن‌دعوت ازعلاقمندان جهت شرکت در کنگره مزبور اعلام مینماید کسانی که مایل به دریافت اطلاعات بیشتر هستند میتوانند مستقیما با دفتر کمیته برگزاری سومین کنگره بین‌المللی شیمی ایران ، بخش شیمی دانشکده ادبیات و علوم دانشگاه پهلوی تماس بگیرند .

ازمینی کامپیوتر تاماشین‌های حساب جیبی

شرکت تهران و زوریش عرضه مینماید
انواع ماشینهای حساب الکترونیک مونرو ساخت امریکا را برای انجام هرگونه کار محاسباتی عرضه مینمائیم .
مونرو در۱۷ مدل‌مختلف ازماشینهای حساب جیبی گرفته تامینی کامپیوتر با تسهیلات کامل سرویس در اختیار شماست .
شما بماشینهای حساب مونرو میتوانید اعتمادکامل داشته باشید زیرا متجاوز از ۶۰ سال نام مونرو نمایشگر مرغوبیت در ماشینهای حساب بوده است .
چرا همین امروز به‌ما برای نمایش این ماشینهای حساب تلفن نمی‌نمائید ؟
Litton MONROE
نماینده‌انحصاری: شرکت تهران وزوریش بامسئولیت محدود، خیابان ایرانشهر شمالی ساختمان شماره ۵۵۵ تلفن : ۸۳۶۹۰۰-۸۳۰۹۴۵

قرمه‌سبزی نخورید تا خوابتان ببرد

محمد حیدری

دادستان تهران رفتم و از ایشان شرایط لازم برای تعقیب یک مزاحم ناشناس تلفنی را استفسار کردم ، گفت :

«به‌دادستانی شکایت بنویسید. دادستان ، دستور کنترل تلفن شما را می‌دهد . وقتی شماره تلفن مزاحم‌شناخته شد،متصدیان تلفن مراتب را به‌دادستانی‌اطلاع میدهند و در صورت تقاضای شما، دستور قطع تلفن داده میشود. البته اگر تلفن درمالکیت شما نیست ومتعلق به موسسه محل‌کارتان‌است ،صاحب‌موسسه

هنوز هم نفهمیده‌ام خانمی که چند سال است سر به سر من می‌گذارد کیست ، ولی باین موضوع که هیچگونه آشنائی قبلی بامن نداشته اطمینان پیدا کرده‌ام. درعین حال حدس می‌زنم یکی ازآن بیماران روحیست که عده‌شان درجامعه ما رو به افزایش است ...

فته‌های اول فقط «فوتی» می‌کرد.

از طریق مرکز تلفن روزنامه ، با شماره داخلی من در هیات تحریریه‌تماس می‌گرفت ووقتی گوشی را برمیداشتم ، صدای فوتش درگوشی‌می‌پیچید:

ـ الو ... ؟
ـ فوت ...
ـ الو ... شما ؟
ـ فوت ...

م کالمه یک طرفه را نطع می‌کردم، اما چند دقیقه‌یاچند ساعت‌بعد، باز تلفن زنگ می‌زدو باز صدای فوت ... گفتم :

«خانم ، آقا ! مرکه ازصدای فوتت نمی‌توانم بفهمم زنی ، مردی، بچه‌ای ،پیری یاجوانی.. هرکه هستی ، محض رضای‌خدا دست از سرم بردار . اینجا هیات تحریریه روزنامه است ، کار ما سنگین و حساس است ، اذیتم نکن . محض رضای‌خدا!»

ـ فوت ... فوت ...

رفته رفته فوت‌های طرف آهنگین شد . بعضی وقت‌ها از سر مهربانی فوت‌های ملایم می‌کشید،بعضی‌مواقع فوت‌هایش رنگ حسرت داشت‌وباری اوقات هم بەنشان خشم و غضب ،فوت هایش را مقطع ولی پشت‌سرهم می‌کرد.

د کبار همراه خبرنگار نضائی روزنامه به ملاقات‌یکی از معاونان دادستان رفتم و از ایشان شرایط لازم برای تعقیب یک مزاحم ناشناس تلفنی‌را استفسار کردم ، گفت :

«به‌دادستانی شکایت بنویسید. دادستان ، دستور کنترل تلفن شما را می‌دهد . وقتی شماره تلفن مزاحم‌شناخته شد،متصدیان تلفن مراتب را به‌دادستانی‌اطلاع میدهند و در صورت تقاضای شما، دستور قطع تلفن داده میشود. البته اگر تلفن درمالکیت شما نیست ومتعلق به موسسه محل‌کارتان‌است ،صاحب‌موسسه باید درخواست کنترل تلفن را امضاءکند.»

حساب کردم و دیدم دربحبوحه گرفتاریهای‌روزمره، نمکنترل‌دهها شماره تلفون موسسه بزرگی‌مثل اطلاعات ممکن‌است ، ونه‌فرصت دونده‌گی بین روزنامه‌ـ دادستانی و شرکت مخابرات را دارم . پیش‌خودم استدلال‌کردم که‌مدتی تلفن روی‌میزم‌را خودم‌برنمیدارم، از همکاران خواهش می‌کنم تلفن رابردارند واگرمزاحم» بود ، ارتباط را قطع کنند.

بدینترتیب ، «مزاحم» سمج من ، بالاخره خسته می‌شود و دست می‌کشد .

ا ما حسابهای من ،همه نادرست ازآب درآمد. «مزاحم» من خستگی‌ناپذیرتراز آن بودکه بااین حیله ها ، دست بردارد : وقتی فهمید گوشی تلفن را خودم برنمیدارم تاآوای ملیح‌فوت‌هایش‌رانشنوم، شروع کرد باهمکارانم صحبت کردن . رفقا،از صدایش فهمیدند باید دوشیزه یازن جوانی باشد. به‌رفقا پیغام می‌داد:

ـ به‌این مار عینکی کثافت بگین ، باید افتخار کنه که‌صدای فوت منو میشنفه !

یا : ....

ـ بهش بگین یاگوشی‌رو خودش بگیره ،یابلایی سرش میارم که مامان جونش تو عزاش خون گریه کنه !

یا : ..

از رفقا تقاضا کردم سعی‌کنند بەحرفش بکشند و بفهمند طرف کیست ، چکاره است و چرا مرا برای دست انداختن انتخاب کرده‌است؟از تلفنچی‌های‌روزنامه هم خواهش کردم سعی کنند با همکاری دوستان‌خود درشرکت مخابرات ، رد این مزاحم‌خستگی ناپذیر را بیابند . امانه‌آن‌ها توانستند کاری کنند ، نه‌این‌ها. همزمان ، مزاحم‌تلفنی هر روز شیوه تازه‌یی برای آزردن من ابداع می‌کرد . مثلا روزی یک نامه تایپ شده وبی‌امضا هم ـ چاشنی تلفن‌هایش کرد .

د رنامه‌هایش آخرین شعری را که مثلا در وصف هیکل قناسم سروده بود، می‌آورد.

دخیال می‌کنی باجواب‌ندادن به‌تلفن‌هایم‌می‌توانی از چنگم‌فرار کنی؟ . نه‌عزیزم!کور خوانده‌ای! قسم به تلالو عینکته استکانیت، تاجگرت راخام‌خام نجوم ،دست از سرت برنمی‌دارم ... میدانی میخواهم بەرازی اعتراف کنم : دوستت دارم، آنقدرکه میخواهم سربەتنت نباشد!»

امضاء : فوتی ـ هند جگر خوار تو»!

باگذشت هفته‌ها و ماهها، به این وضع تقریبا عادت کردم . دریافت روزی یکنامه و شنیدن فوت‌های تلفنی یک ناشناس ، دیگر جزئی از زندگیم شده بود. از طرفی دلم خوش بود کەهیچ در خانه تلفن ندارم ، لااقل شب ها ازشرمزاحمتهای «فوتی‌خانم» در امانم . اما چه خیال خامی !

یک شب‌که به‌تماشای فیلم تلویزیونی‌نشسته‌بودم ،بوق‌اف‌اف آپارتمان به‌صدا درآمد، من در آپارتمان طبقه سوم یک ساختمان زندگی میکنم ـ گوشی اف ـ اف را برداشتم :

ـ بله ، بفرمائید ؟
ـ فوت ... فوت ...

جل‌الخالق ! پای «فوتی» به درخانه‌ام هم رسیده بود !

شب بعد ـ موقعی که سرگرم استحمام بودم ـ بوق لاینقطع اف ـ اف مرا نیمه لخت ازحمام بیرون کشید:

ـ بله ، بفرمائید ؟
ـ فوت ... فوت ...

ح الاهزارو یکسئوال در مورد«خانم فوتی» هم برایم مطرح بود :

ـ لابد طرف مرا می‌شناسد ، ولی کیست ؟ نکند فلانی باشد ، نکند فلانی ...

تاجایی که عقلم قد می‌داد ، حدس‌های بی‌نتیجه زدم . دست آخر تصمیم گرفتم دام‌بگسترانم‌و بەهرحیله «فوتی‌خانم» را بەدام بیندازم .

شب بعد ، در آپارتمان رانیمه باز گذاشتم و به‌انتظار نشستم . سرساعتی که انتظارش راداشتم، بوق اف ـاف به‌صدا درآمد . برای آنکه تولید سروصدا نکنم، پای برهنه از آپارتمان بیرون جستم و باسرعت از طبقه سوم پائین دویدم و در ورودی ساختمان را گشودم. خانم بلند قدی را دیدم که به سوی یک اتومبیل ـ که موتورش روشن بود ـ دوید . پیش از آنکه به‌او برسم سوار اتومبیل شد و خانم دیگری که پشت فرمان نشسته بود، اتومبیل‌رابحرکت درآورد. خشمی غیر قابل‌وصف بروجودم مسلط شده بود.

روز بعد ، «فوتی خانم» گریەکنان ، تلفون کرد :

ـ دیشب فقط میخواستم سر بسرت بگذارم. قول می‌دهم بعد از این‌بەدرخانه‌ات نیایم.

ا ولین بار بود که صدای فوتی خانم را می‌شنیدم ...

فوتی خانم بەوعده‌اش وفا کرد. بعد از آن هرگز زنگ در خانه‌ام رابەصدا در نیاورد . اما راه‌های دیگری برای «سربەسر» گذاشتن بامن پیداکرد . علاوەبر روزنامه ،بەسندیکای نویسندگان وخبرنگاران هم که در آنجا کاری دارم ، تلفن میکرد .

از طرفی،در نامه‌هایش شروع کرد بحرف زدن درباره من ، دقیقامینوشت‌که چندسال دارم، درچەرشته‌یی درس خوانده‌ام، بەچه چیزها علاقه دارم ،دیشب کجا بودەام ، هفته آینده قرار است کجا بروم ، امروز لباس چهارخانه وپیراهن یقەباز پوشیده‌ام و ..

اطلاعات‌دقیق‌او ازخصوصیات زندگیم ، دیوانه‌ام کردەبود . سئوال آزاردهنده وبی جوابی بیش‌ورویم مطرح شده بود . این زن کیست که همەچیز مرامیداند و من حتی صدایش رانمیشناسم. نسبت به هر زن و دختری که می‌شناختم ، دچار سوء ظنی‌آزار دهنده شدم .

یک بار از گوشی تلفن‌صدای ماشین تحریر شنیدم.صدای خود او هم واضح بود.به این نتیجه رسیدم که «فوتی خانم» حتمایکی از خانمهای‌همکارم است. بخاطر این استنباط مدت‌ها به همه‌این خانم‌ها چەچەب نگاه میکردم . (از همەشان معذرت میخواهم).

آخرین و کاملترین گزارشهای

بازیهای آسیائی

در روزنامه اطلاعات

همراه بامصاحبه‌ها، تفسیرها

وعکسهای اختصاصی

★★★

لابد حالا انتظار دارید‌بفهمید خانمی که چند سال مداوم مرا رنج داده کیست ؟ وچه دشمنی بامن دارد ؟

حقیقت این است که هنوزهم او رانشناخته‌ام . ولی به این موضوع که اوهیچگونه آشنایی قبلی بامن نداشته است .اطمینان پیدا کرده‌ام . در عین‌حال حدس می‌زنم یکی‌ازآن بیماران‌روحیست که عدەشان درجامعه ما رو به افزایش است و بقول یکی از همکارانم ، مردم متدرجا به‌آن ها مثل‌سایر پدیده‌های‌ناخوشایند زندگی اجتماعی عادت‌میکنند.

ه مین دوست میگفت: «ساعت یازده ونیم شب ،ودر حالیکەتازه بەبستر رفته بودم ،زنگ تلفن بەصدادرآمد.گوشی رابرداشتم. ازآن سوی سیم ،مرد ناشناسی پرسید:

ـ هنوز بیداری ؟
ـ بله !
ـ شام چی خوردی ؟
ـ قرمه سبزی !
ـ خوب مرد حسابی مجبور بودی قرمەسبزی بخوری ؟
ـ مگر چه عیب دارد ؟
ـ چه عیب دارد ؟ .. عجب هالویی هستی . خوب خوابت نمی‌برد !

د وستم هنوز از این شوخی‌بی‌مزه پکربود. برای آنکه از پکری درش‌آورم ، داستان«خانم فوتی» را برایش تعریف کردم . وقتی حرفم تمام شد گفت :

ـ چرااین‌ماجرا رانمینویسی؟
ـ فایده‌اش چیست ؟
ـ باعث میشود دیگران ، از یک شوخی کوچک تلفنی به اندازه من دلخور نشوند وخدا راهم شکر کنند که بەدرد تومبتلا نشده‌اند !

از دیروز تا امروز

چهل سال قبل درهمین روز

اختلافات مرزی ایران و افغانستان فیصله یافت

لئوپولد و استرید ، پادشاه و ملکه بلژیک

جلسه علنی مجلس شورای ملی دو ساعت قبل از ظهر بریاست آقای اسفندیاری تشکیل شد . بدوا آقای رئیس‌ازفقدان اسفناک آقای نصرالله هدایت نماینده مجلس و فرزند آقای حاج مخبرالسلطنه اظهار تاسف کرد و به احترام فقید سعید جلسه تعطیل شد و آقای رئیس اظهار نمود: چون آقای وزیر امور خارجه عازم فرنگستان هستند و مطالبی دارند که می‌خواهند به اطلاع مجلس برسانند جلسه آینده ساعتیازده صبح تشکیل شود .

نطق وزیر خارجه

مجددا در ساعت سه ربع قبل‌از ظهر مجلس تشکیل‌جلسه داد . در این جلسه آقای‌کاظمی وزیر امور خارجه نطقی ایراد کرد و گفت : اجازه میخواهم درسه‌موضوع خاطر نمایندگان محترم را متوجه سازم . اولا آقایان استحضار دارند که تکلیف قسمتی از سرحدات بین دولت شاهنشاهی و دولت افغانستان معین نبود و پاره‌ای اختلاف نظر بین دولتین‌موجود بود که حل آن از طرق عادی مستقیم امکان نیافت و بالاخره دولتین موافقت نمودند که حل قضیه به حکمیت دولت ترکیه محول شود . برای اجرای مقصود در اسفند سال ۱۳۱۲ بامضاء رسید و در سال گذشته حکم دولت ترکیه‌باتفاق‌مامورین ایران و افغانستان در سرحد حاضر شدند و بالاخره در اردیبهشت امسال رای حکمیت صادر و بدولتین ابلاغ گردید. اینک لایحه‌ای دراین‌باب تقدیم میشود و دولت مصمم است که در صورت تصویب این لایحه در مجلس شورای ملی بفوریت‌آنرا بموقع اجرابگذارد و نصب علائم سرحدی از طرف ماموربن دولتین در پائیز و زمستان امسال خاتمه یابد و باین ترتیب اختلافات سرحدی بین دولتین دوست و همسایه بصورت قطعی تصفیه و وسیله تشیید مبانی مودت بین دو مملکت‌بنحو اکمل فراهم گردد.

آقای کاظمی سپس مجلس را از جریان مذاکرات ایران و عراق بوسیله نمایندگان طرفین در طهران و عقد قرارداد های جدید تجارت و اقامت و بحر پیمائی و چند مقاوله‌نامه دیگر بین ایران و شوروی استحضار داد و علاوه کرد : بموجب قرارداد جدید امسال یکصد و هشتاد میلیون ریال از دولت شوروی اجناس میخریم‌ویکصد و هشتاد میلیون ریال هم بدولت‌شوروی اجناس‌میفروشیم و پیش بینی میشودکه هرسالی حدود ۲۰ میلیون ریال برآنچه امسال معامله میشود افزوده گردد .

تلگراف تسلیت

درباب‌فوت ناگهانی علیاحضرت ملکه بلژیک که از سفارت‌بلژیک در طهران مراسله رسیده و سفارت شاهنشاهی در بروکسل هم تلگرافا اطلاع داده است تلگراف تسلیت‌آمیز از طرف اعلیحضرت همایون شاهنشاهی به اعلیحضرت پادشاه بلژیک مخابره شد . از طرف جناب آقای وزیر امور خارجه نیز تلگراف تسلیت از طرف دولت شاهنشاهی بوزیر امورخارجه بلژیک مخابره شد .

جریان حادثه

پریروز ملکه آسترید که با پادشاه بلژیک کنار دریاچه « لوسرن » با اتومبیل گردش می‌کردند دراثرخوردن‌اتومبیل بدرخت کشته شد و شاه نیز جراحت مختصری برداشته است . ملکه پیش شاه نشسته بود و شوفر عقب نشسته و ناگهان کنترل اتومبیل ازدست شاه دررفته اتومبیل بطرف دریاچه‌پیچیده و بدرخت‌خورده و سر ملکه در اثر تماس با درخت خرد شده و در همانجا درگذشته است . ملکه آسترید پرنسس سوئد و دوشس برابان در تاریخ ۷ نوامبر ۱۹۰۵ در استکهلم تولد یافته و دختر پرنس‌اوسکارشارل‌ونوگوستاو پادشاه سوئد بود . سه بچه از ملکه مانده است که عبارتند از زوزف شارلت ، بودوئن ، آلبرت .

اظهارات پادشاه

طبق اولین اظهاراتی که شاه تو انسته‌بکند معلوم میشود که ملکه میخواسته است به نقشه نگاه کند که جاده‌ای را که در آن حرکت میکردند ببیند، شاه هم یک لحظه به نقشه نگاه میکند و این غفلت باعث میشود که اتومبیل منحرف شود .

« نقل از اطلاعات ۷ شهریور ۱۳۱۴ »

آگهی تصویب ترازنامه و تغییرات دیگر در شرکت گروه پزشکی متخصصین ثبت شده بشماره ۱۰۳۷

برابر صورت جلسه مجمع عمومی عادی مورخ ۵۲ر۱۲ر۲۵ و صورت جلسه هیئت مدیره مورخ ۵۳ر۱ر۲۶ تغییرات زیر در شرکت نامبرده بعمل آمده است ـ ۱ـ ترازنامه سال ۵۲ شرکت بەتصویب رسید ـ۲ـ آقایان دکتر محمد فرهاد ـ دکتر حسین فرودستان دستجردی ـ دکتر محمد حسین باجغلی ـ دکترعبداله برزمهر ودکتر مرتضی باجغلی بسمت اعضاء اصلی هیئت مدیره برای مدت‌دوسال و آقایان دکتر حسین اعرابی هاشمی ـ دکتر علی‌نراقی بسمت بازرسان اصلی و آقای دکتر مهدی باجغلی بسمت بازرس علی‌البدل شرکت برای مدت یکسال انتخاب گردیدند ۳ـ آقای دکتر حسین فرودستان دستجردی بسمت رئیس هیئت مدیره آقای دکتر حسین باجغلی نایب رئیس آقای دکتر محمد فرهاد خزانه‌دار آقای دکتر عبداله برزمهر منشی و آقای دکتر مرتضی باجغلی بسمت مدیر عامل شرکت تعیین شدند وامضاء کلیه اوراق واسناد مالی شرکت باامضاء مدیر عامل وخزانه‌دار متفقا وبا مهر شرکت معتبر است . ضمنا اختیارات مدیر عامل کماکان بقوت خود باقی است ـ۴ـ روزنامه اصفهان چاپ اصفهان جهت آگهیهای بعدی شرکت تعیین شده است.

مسئول ثبت شرکتهای ثبت اصفهان. عبدالحسین‌فرزه

آ ـ ۹۹۰۸۹۵

اطلاعیه‌مرکز آزمون‌شناسی درباره‌مسابقه‌ورودی‌مدرسه‌عالی کشاورزی‌همدان

مرکز آزمون شناسی برای دوره لیسانس سال تحصیلی ۵۴ـ۵۳ مدرسه عالی کشاورزی همدان از دارندگان دیپلم کامل متوسطه در یکی از رشته های طبیعی ـ ریاضی ـ کشاورزی هنرستان های روستائی تعدادی دانشجو از طریق مسابقه ورودی که در تهران برگزارمیشود انتخاب میکند .

مواد امتحان

۱ ـ زبان خارجی (انگلیسی ـ فرانسه)	با ضریب ۳
۲ ـ زبان فارسی و شناخت فرهنگ ملی و مسائل ایران	باضریب ۲
۳ ـ ریاضیات‌وفیزیک	باضریب۲
۴ ـ طبیعیات و شیمی	باضریب۱

شرایط اختصاصی

ـ حق‌التعلیم سالانه این مدرسه عالی ۴۰۰۰۰ ریال است که طبق آئین‌نامه مصوب وزارت علوم و آموزش عالی دریافت خواهد شد .

ـ پنجاه در صد ظرفیت پذیرش ازپذیرفته شدگانی انتخاب خواهد شدکه‌دیپلم کامل متوسطه خود را از یکی از دبیرستان های تابعه استان همدان و کردستان دریافت نموده باشند .

ـ داوطلبان قبل از ثبت‌نام لازم است ازمحل و مقدورات مدرسه عالی کشاورزی همدان اطلاع کامل حاصل نمایند ارسال درخواست به‌منزله قبول کلیه شرایط و امکانات مدرسه عالی تلقی میگردد .

ثبت‌نام

داوطلبان برای ثبت‌نام‌میباید فرم درخواست این اطلاعیه را تکمیل کرده حداکثر تا تاریخ ۵۳ر۷ر۲۸ همراه با مدارک خواسته شده بوسیله پست سفارشی به نشانی تهران ، خیابان آبان جنوبی ، مرکز آزمون شناسی ارسال دارند .

(مدارک ثبت‌نام منحصرا از طریق‌پست سفارشی دریافت میشود) ، به مدارک ناقص و مدارکی که پس از تاریخ مذکور به پست تحویل شود ترتیب اثر داده نخواهد شد .

توزیع کارتهای ورودی

کارت های ورودی داوطلبان از ساعت ۸ تا ۱۲روز ۵۳ر۷ر۴ در مرکز آزمون‌شناسی توزیع خواهد شد .

ساعت و محل اجرای امتحان در روز توزیع کارت به اطلاع داوطلبان خواهد رسید .

م‌الف ۱۱۱۶۱

۳۶ مرکز آزمون‌شناسی

این درخواست را با کمال دقت تکمیل کنید ، زیرا به درخواست های ناقص‌که بعد از انقضای مهلت‌مقرر ارسال میشود به هیچ وجه ترتیب اثر داده نمیشود .

اینجانب : نام خانوادگی نام

شناسنامه شماره صادر از

دارای دیپلم کامل متوسطه در رشته

داوطلب شرکت‌درمسابقه ورودی‌مدرسه عالی کشاورزی همدان هستم .

زبان خارجی انگلیسی فرانسه را امتحان خواهم داد .

همره با این درخواست مدارک زیر را ارسال میدارم .

۱ ـ فتوکپی دیپلم کامل متوسطه

۲ ـ چهار قطعه عکس ۴ × ۶

۳ ـ فتوکپی کامل و خوانای شناسنامه

۵ ـ قبض رسید بانک ملی ایران بابت پرداخت مبلغ ۵۰۰ ریال‌به‌حساب‌شماره ۷۴۸ در بانک مرکزی ایران

نشانی : شهر خیابان کوچه

شماره پلاک شماره تلفن تاریخ امضاء

تذکر : وجه ثبت‌نام به هیچ عنوان مسترد نمیشود .

روی پاکت نوشته شود مربوط‌به‌مسابقه ورودی دوره لیسانس مدرسه عالی کشاورزی همدان

جناب آقای مهندس روحانی وزیر محترم ومحبوب کشاورزی

سال جاری وجود آفات گوناگون بخصوص سن‌سبزپسته باغداران و کشاورزان را بینهایت تهدید‌بامراجعه به‌اداره‌کل کشاورزی کرمان بلافاصله آقای مهندس گلچین‌محمدی ریاست حفظ نباتات استان که از جوانان تحصیلکرده و علاقمند می‌باشند بمحل آمده و ضمن تشخیص صحیح اگیپهای‌مجهز تحت سرپرستی را اعزام و با مبارزات خستگی ناپذیر چند ماهه محصولاتمان را از خطر انهدام نجات بخشیدند لذا وظیفه خود میدانیم که بدینوسیله‌مراتب‌امتنان وسپاس خودرابحضور آنمقام تقدیم داشته‌وموفقیت روز افزون مقام عالی‌وزارت ومجریان‌محترم سازمان حفظ نباتات را از خداوند بزرگ مسئلت نمایم. با تقدیم احترام محمدنظری کرمان

آموزشگاه‌عالی خدمات‌اجتماعی برای‌دوره‌لیسانس‌دانشجومیپذیرد

آموزشگاه عالی خدمات اجتماعی‌بمنظور تعلیم و تربیت مددکاران اجتماعی جهت خدمت در موسسات بهداشتی ، فرهنگی ، سازمان‌ملی‌رفاه خانواده ، تاسیسات کارگری ، عمران روستائی زندانها ، کانون اصلاح و تربیت و موسسات مشابه برای سال تحصیلی ۵۴ـ۱۳۵۳ تعداد ۸۰ دانشجوی زن و مرد که به حرفه مددکاری علاقه‌مند و دارای شرایط زیرباشند ازطریق مسابقه ورودی و مصاحبه می‌پذیرد :

شرایط نام‌نویسی :

۱ـ دارا بودن گواهی‌نامه کامل متوسطه در رشته های (ریاضی ، طبیعی ، ادبی) باحداقل معدل ۱۲

۲ـ داشتن برگ انجام خدمت نظام وظیفه یا معافیت دائم (برای آقایان)

۳ـ داشتن سن بیشتر از ۱۸ سال و کمتر از ۳۵ سال

۴ـ داشتن گواهی صحت مزاج و برگ عدم سوءپیشینه (پس‌از قبولی در امتحانات)

مدارک مورد لزوم برای ثبت‌نام :

۱ـ فتوکپی گواهی‌نامه کامل متوسطه

۲ـ فتوکپی صفحه اول شناسنامه

۳ـ فتوکپی برگ پایان خدمت نظام وظیفه یا معافیت دائم

۴ـ قبض رسید بانکی به مبلغ ۵۰۰ ریال به‌حساب شماره ۴۷۵ آموزشگاه عالی خدمات اجتماعی در بانک عمران شعبه مرکزی (خیابان استامبول)

۵ـ سه قطعه عکس ۴ × ۳ با مشخصات

داوطلبان می‌توانند تادهم شهریور ماه ۱۳۵۳ همه‌روزه از ساعت ۸ صبح الی ۱۲ و بعدازظهرها از ساعت ۲ر۵ الی ۵ر۵ با دردست داشتن فتوکپی مدارک فوق‌الذکر به دفتر آموزشگاه جهت ثبت‌نام مراجعه نمایند و داوطلبان شهرستانی می‌توانند تاقبل‌از دهم شهریور فتوکپی مدارک فوق را بوسیله پست سفارشی به دفتر آموزشگاه ارسال دارند . (فتوکپی مدارک و مبلغ دریافتی بابت شرکت‌در امتحان بعدا پس داده نخواهد شد)

کارت ورود به جلسه امتحان در روز چهارشنبه سیزدهم شهریور ماه در محل آموزشگاه‌توزیع می‌شود و امتحان ورودی در ساعت ۸ صبح روز جمعه پانزدهم شهریور ماه در محل دانشکده علوم و پزشکی دانشگاه تهران برگزار خواهد شد .

مواد امتحانی عبارتند از :

هوش و استعداد ، معلومات عمومی ،زبان فارسی ، ریاضیات ، زبان خارجه (انگلیسی یا فرانسه) و خصوصیات خلقی ، از قبول شدگان در آغاز سال تحصیلی و هنگام ثبت‌نام مبلغ ۹۰۰۰ ریال بعنوان شهریه دریافت می‌گردد که این مبلغ همه‌سال به عنوان شهریه دریافت خواهد شد .

مدت تحصیل در آموزشگاه عالی خدمات اجتماعی به دو دوره دوساله تقسیم می‌شود و دانشجویان در این دوره دروس نظری و عملی را بطور تمام‌وقت فرا خواهند گرفت و پس‌از پایان دوره دوساله اول ازطرف وزارت علوم و آموزش عالی گواهی‌نامه تخصصی فوق دیپلم در خدمات اجتماعی دریافت خواهند داشت و در صورت تمایل و شایستگی‌درسی واخلاقی‌خواهند توانست در دوره دوساله دوم برای دریافت لیسانس شرکت نمایند والا فارغ‌التحصیلان دوساله اول می‌توانند در موسساتی که به آنها اشاره شد استخدام شوند. دوره تحصیل در آموزشگاه عالی خدمات اجتماعی روزانه است.

نشانی : جاده پهلوی ، بالاتر از سه‌راه ونک ، ایستگاه کاوسیه . آموزشگاه عالی خدمات اجتماعی تلفن : ۶۸۲۰۸۶ و ۶۸۲۰۸۷ دفتر آموزشگاه عالی خدمات اجتماعی

(آگهی ثبت نام‌دانشجویان‌و پذیرفته‌شدگان کنکورسراسری‌سال جاری مدرسه‌عالی‌بازرگانی)

نامنویسی کلیه پذیرفته‌شدگان کنکور سراسری سال تحصیلی جاری (تیرماه ۱۳۵۳)و دانشجویان سالهای دوم ، سوم و چهارم برطبق برنامه تنظیمی زیر از تاریخ ۱۶ تا ۲۶ شهریور ماه ۱۳۵۳ (صبح‌ها از ساعت ۹ تا ۱۲ر۵ و بعدازظهرها از ساعت ۲ تا۴) درمحل مدرسه‌عالی بازرگانی برگزار خواهد شد .

مدارک لازم برای نامنویسی

۱ـ اصل گواهینامه ششم متوسطه و دونسخه فتوکپی آن برای دیپلمه های سال های قبل و اصل جواز یا کارنامه قبولی که به‌تائید اداره آموزش و پرورش مربوط رسیده باشد و دو نسخه فتوکپی آن ، برای دیپلمه های خرداد ۱۳۵۲

توضیح : کسانی که احتیاج به اصل مدرک قبولی ششم متوسطه خود دارند با تسلیم یک نسخه فتوکپی اضافی ، اصل آن‌رادریافت خواهند کرد .

۲ـ رسید درخواست ۲برگ تائیدیه دیپلم متوسطه از اداره کل امتحانات وزارت آموزش و پرورش واقع در جاده قدیم شمیران، آموزش و پرورش استان مرکز بعنوان اداره آموزش روزانه مدرسه عالی بازرگانی

۳ـ اصل شناسنامه و هفت نسخه‌رونوشت‌آن

۴ـ عکس ۴ × ۶ (که درسال تحصیلی جاری گرفته شده باشد) ۲۴ قطعه

شرایط و مدارک مشمولان وظیفه عمومی

۱ـ ثبت‌نام کسانی که در خرداد ماه ۱۳۵۳ از دبیرستان فارغ‌التحصیل شده‌اند ،از لحاظ مشمولیت بلامانع است .

۲ـ ثبت‌نام متولدین سال ۱۳۳۵ و بعداز آن بدون توجه به تاریخ اخذ دیپلم آنها از لحاظ مشمولیت بلامانع است .

۳ـ متولدین سال ۱۳۳۴ و قبل‌از آن که دیپلمه سالهای قبل میباشند برای ثبت‌نام باید نوعی معافیت یا دفترچه آماده بخدمت که تا اول مهرماه ۱۳۵۳ اعتبار داشته باشد بهمراه دوبرگ فتوکپی آن تسلیم نمایند .

۴ـ دوشیزگان و بانوان دیپلمه سالهای ۱۳۵۲ و قبل‌از آن باید هنگام ثبت‌نام از لحاظ مشمولیت وضعشان روشن باشد .

۵ـ دانشجویان انتقالی از سایرموسسات آموزش عالی که در مسابقات ورودی سراسری سال جاری موفق شده‌اند باید در موقع‌ثبت‌نام موافقت دفتر امور دانشجویان وزارت علوم و آموزش عالی (واقع در خیابان مدیری) را در دست داشته باشند .

تاریخ مراجعه پذیرفته شدگان برای ثبت نام

دانشجویان سال اول روز های ۱۶و ۱۷ شهریور صبح‌ها از ۹ الی ۱۲ر۵ عصر ها از ۲ تا ۴

تاریخ مراجعه دانشجویان سالهای دوم الی چهارم برای ثبت نام

دانشجویان سال دوم روزهای ۱۹ و ۲۰ شهریور صبح از ۹ الی ۱۲ر۵ عصر از ۲ تا ۴

دانشجویان سال سوم روزهای ۲۳ و ۲۴ شهریور صبح از ۹ الی ۱۲ر۵ عصر از ۲ تا۴

دانشجویان سال چهارم روزهای ۲۵و۲۶ شهریور صبح از ۹ الی ۱۲ر۵ عصر از ۲ تا۴

یاد آوری مهم

۱ـ کسانیکه بموقع برای نامنویسی مراجعه نکنند پذیرش آنان در این مدرسه‌عالی موکول به توفیق مجدد در امتحانات ورودی‌سال بعد خواهد بود .

۲ـ کسانیکه موفق به ثبت‌نام خود در موعد مقرر نشوند باید در ازای هر روز تاخیر مبلغ دویست ریال بابت جریمه دیر کرد به حساب شماره ۲۳۷۸ مدرسه عالی بازرگانی در بانک مرکزی ایران که در تمام شعب بانک‌ملی ایران قابل پرداخت است واریز شده باشد .

تبصره : مدت تاخیر در هر حال‌وبهیچوجه نباید از یک هفته تجاوز کند .

۳ـ مشخصات کامل پذیرفته شدگان (نام و نام خانوادگی ، شماره شناسنامه، محل صدور و تاریخ تولد) باید بطور خوانا در پشت عکسها نوشته شود .

۴ـ کسانیکه در شناسنامه خود تغییراتی داده‌اند فتوکپی صفحات مربوط به تغییرات شناسنامه را باید تسلیم نمایند .

۵ـ کلاسهای درس این مدرسه از روز اول مهرماه ۱۳۵۳ دائر خواهد بود .

م‌الف ۱۱۱۵۸ محمدعلی احمدی رئیس مدرسه عالی بازرگانی

پنجشنبه هفتم
شهریور ماه ۱۳۵۳
شماره ۱۴۴۹۶

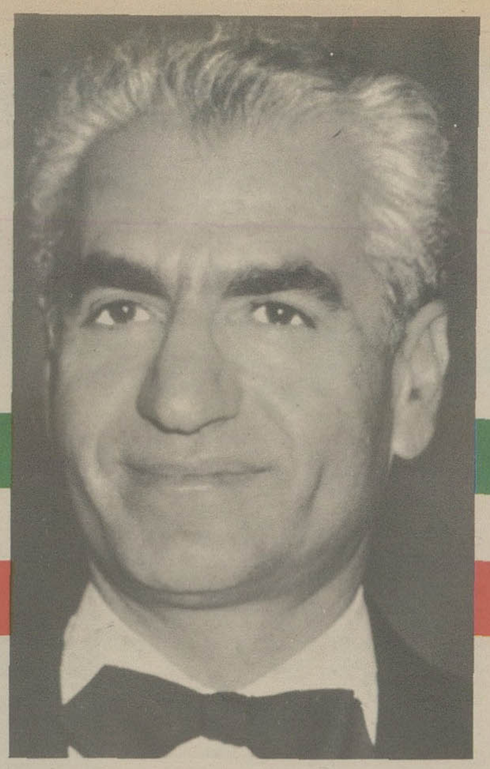

ویژه نامه هفتمین دوره بازیهای آسیائی تهران ۱۳۵۳

تهران، میزبان هفتمین دوره بازیهای آسیائی

نخستین دوره بازی های آسیائی در ساعت ٤ بعدازظهر روز ۱۳ اسفند سال ۱۳۳۰ در استادیوم جدیدالتاسیس دهلی نو با نطق رئیس جمهوری هند در حضور ۳۰ هزار تماشاگر آغاز شد. در این نخستین دوره بازیها ۱۱ کشور ایران. افغانستان، نپال، هند، سیلان، برمه، اندونزی، ژاپن، فیلی‌پین و سنگاپور و سیام شرکت نمودند.

هیات شرکت کنندگان ایران در این بازی ها مرکب از ٦٤ نفر دررشته های فوتبال - دو و میدانی - وزنه برداری بسکتبال و شنا بود که ۱۰ سرپرست نیز این گروه را همراهی میکرد. از بازی های دهلی ورزشکاران ایران جمعا ۸ مدال طلا، ۱۷ نقره و ٦ برنز ره‌آورد داشتند.

در بازی‌های آسیائی سال ۱۹٥٤ در مانیل. ایران شرکت نکرد و بار دیگر در سال ۱۹٥۸ ودر سومین دوره این بازیها قدم به میدان گذارد.

سومین دوره بازیهای آسیائی‌ازروز شنبه‌سوم تا یکشنبه یازدهم‌خرداد سال ۱۳۳۷ در توکیو پایتخت‌ژاپن برگزارشد. برای بازیهای توکیو ۸۳ ورزشکار و ۳۷ سرپرست راهی کشور آفتاب تابان شدند که حاصل کار آنها ۷ طلا، ۱۰ نقره‌و ۷برنز بود. در حالیکه ژاپن با ٤۹ طلا، ۳۲ نقره و ۱۸ برنزفاتح این بازیها بود.

در بازیهای آسیائی سال ۱۹٦۲ که شهر جاکارتاپایتخت اندونزی میزبان آن‌بود بار دیگر ورزشکاران ایران غایب بودند. چرا که در آن دوره بازیها بجهت‌اینکه اندونزی‌ازپذیرفتن‌کشور های اسرائیل، تایوان‌و فیلی‌پین خودداری کرد، منشور بازیهای المپیك که‌تبعیض نژادی‌رامحکوم میکند مورد عمل واقع نشد. بدلیل همین کار کمیته بین‌المللی المپیك کمی عجولانه اندونزی‌را از عضویت خود اخراج کرد و اندونزی هم در مقام مقابله بازی های کشور های نوخاسته را باحضور چین بنام بازی های گانفو برپا کرد.

در سال ۱۹٦٦ برگزاری نخستین دوره بازی های گانفو باشرکت ۱۷کشور و اندك زمانی قبل از پنجمین دوره بازی‌های آسیائی در بانکوك، خطر بزرگی بود که بازیهای آسیائی را تهدید میکرد.

با اینحال پنجمین دوره بازیهای آسیائی از روز ۲۳ آذر سال ۱۳٤٥ در بانکوك که غربیها آن‌را شهر خانه های قایقی‌نام نهاده‌اند آغاز شد.

در این دوره از بازی هاحدود ۱۹۰۰ ورزشکار از ۱۸ کشور آسیائی شرکت داشتند و ٦٤۹ مدال داده شد که بار دیگر ژاپن‌با برتری‌مطلق یعنی با ۷۸ مدال طلا، ٥۳ مدال نقره و ۳۳مدال برنز فاتح بازیهاگردید. بدنبال‌ژاپن، کره جنوبی، تایلند، مالزی و هنددوم تا پنجم شدند.

گروه۱۱۸ نفری‌ایران در این بازیها فقط ٦ مدال طلا گرفت با افزودن ۸ نقره و۱٥مدال برنز نیز تیم ایران در مجموع در مکان ششم ایستاد.

ششمین دوره بازی های آسیائی را ابتداء قرار بود که کره‌ایها در سئول برگزار کنند ولی با کنارکشیدن آنها بار دیگر بانکوك انتخاب‌شد و بدین ترتیب از روز چهارشنبه ۱۸ آذر سال ۱۳٤۹ششمین دوره‌بازی های آسیائی مجددا در بانکوك مرکز تایلند آغاز شد.

این‌بار ایران ۱٤۰ ورزشکار به بانکوك فرستاد که حاصل کار آنها ۹ مدال طلا، ۷نقره و ۷ برنز بود. بازهم ژاپن با ٦۹ طلا، ٤٤نقره و ۱۸ برنز درصدر قرار گرفت و ایران بعدازکره وتایلند چهارم شد.

وحالا از روز یکشنبه آینده که هفتمین دوره بازیهای‌آسیائی‌با حضور اعلیحضرت همایون شاهنشاه آریامهر و علیا حضرت شهبانو و شرکت بیش‌از ۳۳۰۰ ورزشکار از ۲٥ کشور آسیائی افتتاح میشود، ما برای اولین‌بار میزبان این بازیها هستیم.

رویداد بزرك‌وپیشاپیش مربوط به هفتمین دوره بازیها، ورود ۲ غول خفته ورزش قاره بزرك یعنی چین و جمهوری دموکراتیك خلق کره به بازیها است که بی شك آمدن ورزشکاران ایندو ضمن افزایش موجودیت کیفی بازی‌ها، بر ارزش آن نیز خواهد افزود.

با آمدن این دو غول اکنون مسابقات پاره‌ای از رشته ها در بازی های تهران ازهر نظر درسطح و مرتبه مسابقات جهانی آن رشته ها است نظیر مسابقات پینك پنك و مسابقات ژیمناستیك.

ما به توصیه خانمها خمیر ریش ساخته‌ایم

هرخانمی حق دارد دربسیاری ازکارهای زندگی شوهرخود ازجمله ریش تراشیدن او اظهار نظرکند.

خانم شما که سالهاست با نیوآ دوستی و آشنائی دارد میخواهدکه پوست صورت شما هم سالم، لطیف، و با طراوت باشد. ما بهمین منظور خمیر ریش نیوآ ساخته‌ایم خمیر ریشی با این امتیازات:

- همراه با مواد نرم کننده و تقویت کننده پوست
- با کف فراوان
- دارای ماده خنك کننده مانتول

شما با خمیر ریش نیوآ هم نرم و آسان اصلاح میکنید هم از پوست صورت خود مواظبت کرده‌اید.

خانم شما برای شما خمیر ریش نیوآ خواهد خرید. خودتان هم خمیر ریش نیوآ را انتخاب کنید.

خمیر ریش نیوآ
باتمام خصوصیات نیوآ

قدرت در بی نیازی است

صندوق پس انداز بانک ملی ایران
پیروزی ورزشکاران را آرزو میکند

اطلاعات
ویژه‌نامهٔ هفتمین دورهٔ بازیهای آسیائی تهران - ۱۳۵۳ ۱۰ تا ۲۵ شهریور

نخستین اجتماع همه قدرتهای آسیا

وزنه برداری
WEIGHTLIFTING

با وجودقدم گذاردن چینی ها بهمسابقات وزنه برداری‌بازیهای آسیائی ، همچنان‌این رشته از بازیها برای ما یک امید بزرگ‌به حساب می‌آید . چه از نظر مدال و چه از جهت کسب عنوان قهرمانی . هرچند در دوره گذشته بازیها ، بسال ۱۹۷۰ در بانکوک ، عنوان ۱۹ ساله قهرمانی خودرا که از بازیهای سال ۱۹۵۱ دهلی نو بر دوش داشتیم ، در برابر ژاپن از دست دادیم .

ژاپن ، بزرگی که در حال حاضربی‌تردید در صحنه جهانی موقعیتی با ارزشتر از ما دارد این بار نیز مدعی بی چون و چرای قهرمانی است مطمئنا ژاپنیها با تدارک و قدرتمندی بیش از پیش‌برای دفاع از عنوان قهرمانی خود به تهران می‌آیند .

بخصوص که نامداران ژاپنی در وزن های مگس ، خروس ، پر ، سبک و حتی میان وزن عناصری ارزشمند و قابل تحسین هستند . بخصوص که در همین اوزان ژاپنیها صاحب چندین رکوردجهانی نیز میباشند .

ولی امسال‌مساله مهم برای هر دومدعی عنوان یعنی ایران و ژاپن گذشته ازرقابت در برابر هم ، جنگ با چینی های تازه وارد و تشنه شهرت و مقام مطرح است . چون گذشته از شناخت قبلی که از قدرت وزنه برادران چین همواره برای ما وجود داشته است ، بررسی بهترین رکوردهاو آخرین حد نصابهای هشت‌وزنه‌بردارچینی که در حال حاضر در تهران بسر میبرند ، بسادگی میتوان چینی‌ها را هم از همین نخستین منزلگاه یک تیم مدعی بحساب آورد . و دور از انتظار نیست با اندک لغزشی از جانب یکی از دو بزرگ دوره های گذشته یعنی ایران و ژاپن ، چینی‌ها بتوانند در مکانی بالاتر از سکوی سوم بایستند .

گذشته از چین ، به موقعیت دو کره بخصوص تیم کامل و ۸ نفره کره جنوبی نیزباید با تعمق نگریست. ضمن اینکه تیم کره شمالی باوجود ناشناخته‌بودن تهدیدی کمتر از همسایه جنوبی خود برای ژاپن و ایران ندارد .

با یک دید کلی باید پذیرفت کهمیدان مسابقات وزنه‌برداری در این دوره ازبازی های آسیائی‌بی‌تردید صحنه حادترین‌رقابتها بین همه قدرتهای آسیا در این رشته است که‌برای‌اولین بار در کنار هم ودریک‌دوره مسابقات حاضر شده‌اند .

سر جمع چهره های برگزیده شده تیم ملی ایران ، بی‌تردید نظیر بازیهای‌آسیائی ۱۹۷۰ بانکوک نصیری با وجودیکه به مگس وزن رفته است و همچنین دهنوی تا حدود بسیاری از حاشیه امنیت دلپذیر برخوردند . ولی باید دید آیا ۷ تن بقیه اعضاء تیم ملی ایران قادر خواهند بود فاصله ۲ طلای این دو آس بزرگ تیم را تا کسب عنوان قهرمانی مسابقات‌وزنه برداری بازی های آسیائی پیروزمندانه بپیمایند ؟ بخصوص که رقابت در تمامی اوزان با آمدن چینی‌ها حاد و بهیچ شکل از هم‌اکنون قابل پیش‌بینی نیست؟

مسابقات وزنه برداری از روز دوشنبه ۱۱ شهریوردر تالار وزنه برداری‌درمجموعه آریامهر آغاز میشود و ٤ روز بطول‌خواهد انجامید .

آخرین و بهترین رکورد های وزنه‌برداران چینی

چینی های‌ناشناخته امسال برای‌نخستین بار قدم بهصحنه پیکار های مردان پولادین آسیا در بازیهای آسیائی میگذارند وجالب اینکه در پی این نخستین میدان ،بلافاصله پس از بازیهای آسیائی با همین تیم خود راهی مسابقات وزنه برداری قهرمانی جهان در مانیل مرکز فیلیپین میشوند که حضورشان در آن مسابقات نیز برای‌اولین بار پس از سالها کنار ماندن میباشد .

درمسابقات‌وزنه برداری بازیهای‌آسیائی چین با یک تیم ۸ نفره حضور دارد . این تیم اکثرا از قهرمانان با تجربه و قدیمی چین تشکیل شده است . بطوریکه ٤ تن ازآنهابالای‌سی‌سال سن دارند . مسن ترین عضو این تیم « یوان چیاچیاه » قهرمان دسته نیم سنگین است که ۳٤ساله است . جوانترین نفر نیز وزنه‌بردار صد کیلوئی‌دسته‌سنگین وزن «یانگ هوای‌چینگ» میباشد که ۲۲ سال بیشتر ندارد . نفرات تیم ملی‌وزنه برداری چین و بهترین‌رکوردها و آخرین رکورد های هر یک از این‌قرار است .

مگس وزن : شرکت کننده ندارند .

خروس وزن (۲ نفر) ، چین‌مان‌لین ، آخرین و بهترین رکورد ۲۵۷٫۵ کیلو (۱۰۷٫۵ + ۱۵۰) ـ فانگ شیه‌کو،بهترین رکورد ۲۹٦ کیلو (۱۳۰ + ۱٦٦). آخرین‌حد نصاب ۲۳۵ کیلو(۱۰۰ + ۱۳۵).

پروزن : یه‌هائویو ، بهترین رکورد۲۶۲٫۵ کیلو (۱۱۷٫۵ + ۱٤۵) آخرین حدنصاب ۲۵۲٫۵ کیلو (۱۱۵ + ۱۳۷٫۵) .

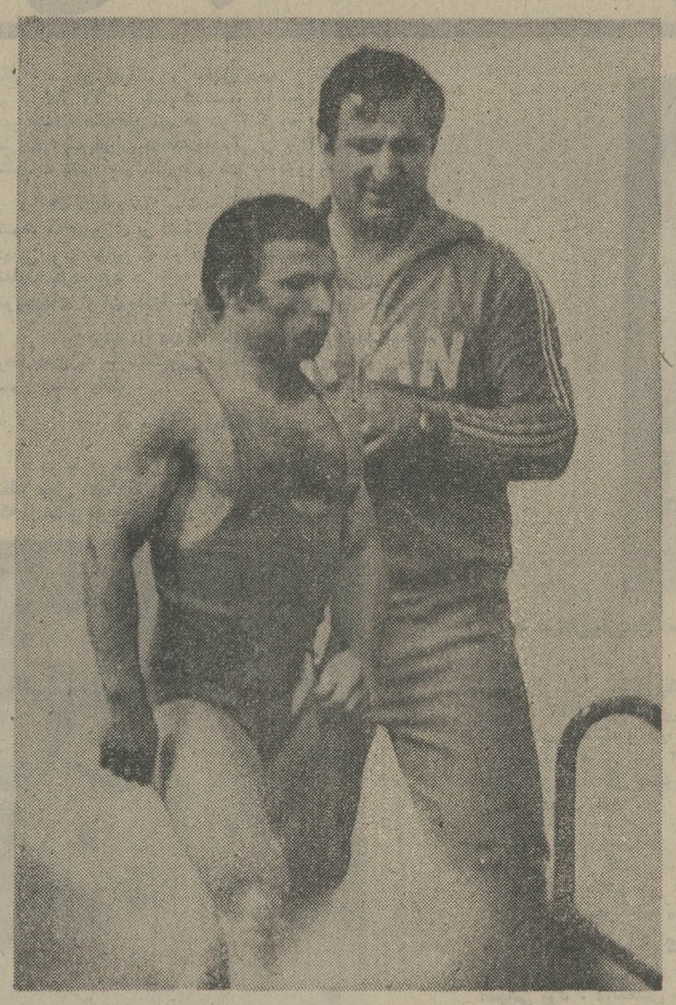

محمد نصیری چهره طلائی وزنه برداری‌ایران امسال‌برای سومین‌بار بمدال طلای بازیها حمله خواهد برد. او در سالهای ٦٦ و ۷۰ در خروس وزن طلا گرفته است و امسال شانس خود رادر مگس‌وزن می‌آزماید. در کنار او منوچهر برومند مربی‌تیم‌ملی دیده میشود .

سبک وزن : یانگ‌سیوچنگ ، بهترین رکورد ۲۹۷٫۵ کیلو (۱۲۵ + ۱۷۲٫۵)، آخرین حدنصاب ۲۷۷٫۵ کیلو (۱۲۰ + ۱۵۲٫۵).

میان وزن : میائوکوشنگ ، بهترین رکورد ۲۹۷٫۵ کیلو (۱۲۵ + ۱۷۲٫۵) ، آخرین حد نصاب ۲۸٦٫۵ کیلو (۱۲۰ + ۱٦٦٫۵).

نیم‌سنگین : یوان چیاچیاه ، بهترین رکورد ۲۹٦ کیلو (۱۳۰ + ۱٦٦) . آخرین حد نصاب و ۲۷۷٫۵کیلو (۱۲۰ + ۱۵۷٫۵)

میان سنگین : تسین یوکای ، بهترین رکورد ۳۲۷٫۵ کیلو (۱٤۵ + ۱۸۲٫۵) ، آخرین‌حدنصاب ۳۲۰٫۵ کیلو۱۳۷٫۵ + ۱۸۳).

سنگین وزن : یانگ هوای چینگ ، بهترین و آخرین رکورد ۳۰۲٫۵ کیلو (۱۳۲٫۵ + ۱۷۰).

این بارژاپن‌مدافع‌عنوان قهرمانی‌است

وزنه‌برداری دربازیهای آسیائی

شورای‌بازیهای آسیائی که در سال۱۹۵۰ تشکیل گردیداز جمله رشته‌هائیکه مسابقات آنها را در اولین دوره بازیها در سال۱۹۵۱ در دهلی‌نومقرر داشت ، وزنه‌برداری‌بود.

در اولین دوره بازیها گرچه پیش‌بینی میشد رقابت وزنه‌برداران ایران و ژاپن حاد خواهد بود ، ایران با برتری مطلق و با کسب ۷ مدال طلا موفق به ربودن‌عنوان قهرمانی شد . در حالیکه وزنه برداران ایرانی ۳ مدال نقره نیز کسب کردند.

در دومین دوره بازیها در سال ۱۹۵٤در مانیل ، با غیبت تیم نیرومند ایران که در همان سال دو مدال مسابقات جهانی را کسب کرده و پس از تیم های شوروی و امریکا مقام سوم جهانی را کسب کرده بود ، تیم وزنه برداری کره باپنج مدال‌طلا مقام اول را بدست آورد و در حقیقت با وجود نبودن ایران ، ژاپن باز هم بمقام قهرمانی دست پیدا نکرد.

بازیهای آسیائی توکیو در سال ۱۹۵۸که سومین دوره بازیها بود با پیروزی وزنه‌برداران ایران پایان پذیرفت و این تیم توانست با ۳ مدال طلا ، ٤ نقره و۱ برنز در سکوی نخست بایستد .

بازیهای سال ۱۹٦۲ جاکارتا بعلت آنکه اندونزی به ورزشکاران پاره‌ای کشورها اجازه ورود به این کشور را نداد ، از جانب شورای بازیهای آسیائی و فدراسیون های بین‌المللی‌خصوصا فدراسیون بین‌المللی وزنه برداری غیر رسمی اعلام گردید.

در پنجمین دوره بازیها در سال ۱۹٦٦ در بانکوک ، بهرشکل ژاپن با تیمی قدر بجنگ ایران آمد . با اینحال در پایان مسابقات تیم ایران پس از رقابتی فشرده و سخت ، تنها با اختلاف یک مدال اززاپن پیشی گرفت و برای سومین بار صاحب عنوان قهرمانی آسیا شد .

در سال ۱۹۷۰ و در ششمین دوره‌بازیها در بانکوک ، ژاپن بالاخره گوی سبقت را از وزنه برداران ایران ربود و برای‌اولین بار در حضور تیم ایران بمقام قهرمانی دست یافت .

برندگان مدال های بازی ها در دوره‌های قبل

۱۹۵۱ (دهلی)

خروس وزن : ۱ـ محمود نامجو از ایران‌با۳۱۷٫۵ کیلو ۲ ـ علی میرزائی از ایران با ۲۹۷٫۵ کیلو ۳ـ پدرو آیاندور از فیلیپین با ۲۸۲٫۵ کیلو .

پروزن : ۱ـ سلماسی از ایران با ۳۰۵ کیلو ۲ـ ایگوشی از ژاپن با ۳۰۵ کیلو ۳ دل‌روزاریو از فیلیپین با ۲۹۷٫۵ کیلو.

سبکوزن : ۱ـحسن فردوس از ایران با ۳۱۵ کیلو ۲ ـ هرنون اون ازسنگاپور با ۳۰۵ کیلو ۳ـ مینورو از ژاپن با ۳۰۵ کیلو .

میان وزن : ۱ـ فیروز پژهان از ایران با ۳٤۷٫۵ کیلو ۲ـ منصوری از ایران با ۳٤۲٫۵ کیلو ۳ـ باتین از برمه با ۳۰۲٫۵ کیلو .

نیم‌سنگین : ۱ـ حسن رنوردی‌ازایران با ۳۸۵ کیلو ۲ـ چونگ‌کونگ از سنگاپور با ۳۱۵ کیلو ۳ـ تن‌هان از برمه با۳۱۲٫۵ کیلو .

میان‌سنگین : ۱ـ رسول رئیسی ازایران با ۳۸۷٫۵ کیلو ۲ـ اسوارارو از هند با ۲۹۷٫۵ کیلو ۳ـ لین‌از برمه با ۲۹۰ کیلو.

سنگین وزن : ۱ـ لئون کورکچیان از ایران با ۳۵۰ کیلو ۲ـ اردوآبادی از ایران با ۳۲۵ کیلو ۳ـ کوپال از هند با ۳۲۵ کیلو .

۱۹۵٤ (مانیل)

خروس وزن : ۱ـ بواین هواز کره با ۲۸۷٫۵ کیلو ۲ ـ کاپار از فیلیپین با۲۸۰ کیلو ۳ـهنریک تمرز از ایران با۳۷۰کیلو.

پروزن : ۱ـ مونگ از برمه با ۳۲۷٫۵ کیلو ۲ـ دل‌روزاریو از فیلیپین با ۳۱۲٫۵ کیلو ۳ـ جای از سنگاپور با ۳۰۲٫۵ کیلو.

سبکوزن : ۱ـچوب چ از کره با ۳۵۵ کیلو ۲ـ کوبوتا از ژاپن با ۳۲۷٫۵ کیلو ۳ـ تی . ک . هو از اندونزی با ۳۲۰کیلو.

میان وزن : ۱ـ کیم از کره با ۳۵۷٫۵ کیلو ۲ـ لاسمیس از کره با ۳۵۲.۵ کیلو ۳ـ فیجی وارا ازژاپن با ۳۳۰ کیلو .

نیم سنگین : ۱ـ کیم . س . ج از کره با۳۷۰ کیلو ۲ـ بات از پاکستان با۳٤۷٫۵ کیلو ۳ـ دی‌کاسترو از سنگاپور با ۳٤۲٫۵ کیلو .

میان‌سنگین: ۱ـ کو . که از کره با ۳٦۰ کیلو ۲ـ دلاموندو از فیلیپین با ۳۵۰کیلو ۳ـ واسکوز از فیلیپین با ۳۳۵ کیلو.

سنگین وزن : ۱ـ لورین از برمه با ۳۲۲٫۵ کیلو ۲ ـ هون‌سه‌سه از چین با ۳۱۷٫۵ کیلو ۳ـشین . پ از چین با ۲۹۷٫۵ کیلو.

۱۹۵۸ (توکیو)

مگس‌وزن :۱ـ لیانگ وو از کره با۲۸۰ کیلو ۲ـ اسماعیل علم‌خواه از ایران با ۲۷۷٫۵ کیلو ۳ـ هاگیو از ژاپن با ۲۷۰ کیلو .

خروس وزن : ۱ـ کیگورو از ژاپن با ۳۲۵ کیلو ۲ـ محمود نامجو از ایران با ۳۱۵ کیلو ۳ـ آلیرتونوگار از فیلیپین با ۲۹۷٫۵ کیلو .

پروزن : ۱ـ لی‌تاک‌یونگ از کره با ۳٤۵ کیلو ۲ـعلی صفاسنبلی از ایران با ۳٤۲٫۵ کیلو۳ـ تاکدا از ژاپن با ۳۳۲٫۵ کیلو .

سبکوزن : ۱ـ تان‌هولیانگ از سنگاپور با ۳۷۵ کیلو ۲ـ اونوما از ژاپن با ۳۷۵ کیلو ۳ـهنریک تمرز از ایران با ٤۷۰کیلو.

میان وزن : ۱ـ کوهوبنگ از چین با ۳۸۰ کیلو ۲ـ پیروی از ایران با ۳۸۰کیلو ۳ـ پارا از ژاپن با ۳٦۰ کیلو.

نیم‌سنگین : ۱ـ منصوری از ایران با ٤۰۰ کیلو ۲ـ کوبوتا از ژاپن با ۳۸۰ کیلو ۳ـ دونک‌چول از کره با ۳۵۷٫۵ کیلو.

میان سنگین : ۱ـ حسن رهنوردی از ایران با ٤۳۲٫۵ کیلو ۲ـ هوانگ دودونگ از کرمر با ۳۹۰ کیلو ۳ـ تانکین‌وی از مالزی با ۳۸۷٫۵ کیلو .

سنگین وزن :۱ـفیروز پژهان از ایران با ٤٦۰ کیلو ۲ـ لی‌یوانگ از کره با ۳۸۵

بقیه درصفحه ۱۲

در هفتمین دوره
بازیهای آسیائی
که جلوه گاه درخشش زبده ترین قهرمانان
کشورهای آسیا است
امیدواریم ورزشکاران ایرانی با کسب پیروزیهای
درخشان بر افتخارات ورزشی ایران بیافزایند
MISCHLER BW پارکت
شرکت ساختمانهای کشوری (پارکت)

در هفتمین دوره
بازیهای آسیائی
که جلوه گاه درخشش زبده ترین قهرمانان
کشورهای آسیا است
امیدواریم ورزشکاران ایرانی با کسب پیروزیهای
درخشان بر افتخارات ورزشی ایران بیافزایند
شرکت تولیدی اف ام وتأسیساتی اف . ام

اطلاعات
ویژه نامه هفتمین دوره بازیهای آسیائی تهران - ۱۳۵۳ ۱۰ تا ۲۵ شهریور
صفحه ۱۲
پنجشنبه هفتم
شهریور ماه ۱۳۵۳
شماره ۱۴۴۹۶

فوتبال
FOOTBALL

سلاطین فوتبال آسیا در تهران

فوتبال آسیا هرگز نتوانسته در هیچ مسابقه و تورنمنتی تمامی قدرت های قدیم و جدید خود را در کنار هم ببیند. اما بایداعتراف کرد صحنه مبارزات فوتبال در هفتمین دوره بازی های آسیائی در تهران ، میدانی با حضور تمام بزرگان توپ گرد قاره بزرگ است . ایران - اسرائیل - هند - عراق و کویت از غرب و برمه - جمهوری دموکراتیک خلق کره - کره جنوبی - ژاپن - مالزی و چین تازه وارد از شرق .

در ۲ دوره گذشته بازیها که بترتیب ۱۱ و ۱۰ تیم قدم بمسابقات فوتبال گذاردند ، به تحقیق می بینیم که همه سهم مدعیان این سوی قاره از ٤ رده اول تا چهارم جدول رده بندی مسابقات فوتبال فقط یک مقام دومی ایران در سال ٦٦ و سکوی سوم هندیها در دوره گذشته بوده است . هردو بار طلای فوتبال درشرق باقی مانده، مضافا به اینکه شرقیها دیگر مقام ها را هم بین خود تقسیم کرده‌اند .

اما امسال در تهران هرگز شرق دوریها آن‌حاشیه امنیت گذشته را نخواهند داشت و اتفاقا از همین دور مقدماتی بازیها جنگ شرق و غرب گروه به گروه آغاز خواهد شد . کویت و بحرین مقابل تایلند و کره جنوبی در گروه اول - عراق و هند برابر جمهوری دموکراتیک کره و چین در گروه دوم - اسرائیل یک تنه با ژاپن - مالزی وفیلیپین درگروه سوم وسرانجام درگروه چهارم ایران و پاکستان با برمه .

اصولا طی ٤ سال گذشته بجز تغییر و تحولات بسیارکه مهمترینش‌میتواندبازگشت‌جمهوری دموکراتیک خلق کره و هم چنین چین به میدان های بین‌المللی باشد، سطح فوتبال قاره به شبت ٤ سال قبل و آنچه که از فوتبال کشور های آسیائی در بانکوک ۷۰ دیدیم تفاوت بسیار نموده است .

برمه - ایران و مالزی در این مدتقدم به مسابقات فوتبال المپیک گذارده‌اند . کره جنوبی و اسرائیل در راه مسابقات مقدماتی جام‌جهانی ۷٤ مونیخ حساس ترین تمرین دیدار ها را برگزار کردند و ایران در سال ۷۲ نماینده آسیا در جام جهانی کوچک در برزیل بود.

برای نگاه به سرنوشت طلای فوتبال در هفتمین دوره بازیهای آسیائی بهتر آنکه ، اختصارا موقعیت‌گروه های چهارگانه را بررسی کنیم .

در گروه الف برای کره جنوبی ، اقبال صعود بیش از دیگران است . در این گروه اگر قرار باشد ، هرنوع شگفتی پیش آید ، مطمئنا از جانب کویت نیروی نوخاسته غرب آسیا بیشتر قابل پیش بینی‌است بااینحال از این گروه کره و کویت شانس های صعود هستند.

در گروه ب برای جمهوری دموکراتیک کره و عراق امکان دسترسی به دوره‌ی بعد بیشتر است . این را با توجه به نتایجی‌که کره وعراق داشته‌اند وسوابقی که از این دو در اختیار است می گوئیم . گرچه هندیها نیز این اواخرجنبشی در جهت بازگشت به دوران‌بزرگی خود داشته‌اند و چین نیز با دنیائی راز و رمز وارد این معرکه می شود .

درگروه سوم ، اسرائیل بخت بزرگ صعود بدور بعد است . گرچه اسرائیلیها در مسابقات تهران بدلیل حرفه‌ای بودن از وجود پنج تن از بهترین مهره های خود اشپیگل ، اشپیگلر ، کالدرون ، روزنتال محروم میباشند . در کنار اسرائیل ، ژاپن بخت بلند تری نسبت بدو تیم دیگر در گروه دارد . هر چند مالزی های‌خشن با خشونت خود اگر داور هم یار و مددکارشان باشد ، قادر به خلق هر نتیجه غیر منتظره‌ای هستند .

برای تیم خودی که باید در گروه چهارم با برمه و پاکستان روبرو شود شادمانی بزرگ از این جهت است که قهرمان دوره پیش ، یعنی برمه در راه تدارک بازی های‌تهران نتایج خوش آیند ومقبول نظرربهران‌ورزشی برمه نداشته است . نتیجه اینکه برمه ۷٤ آن برمه حاکم و قدرتمند سال های ٦٦ و ۷۰ نیست . پاکستان تیم هم گروه دیگر با ایران نیز ، طی ۱۰ سال اخیر بجز یکبار در خانه خود هرگز در برابرایران پیروزی نداشته است.

در این شرایط صعود تیم خودی را از این گروه باید حتمی دانست. بهمان نسبتکه برمه نیز شانس بعدی است .

بهر حال قدر مسلم این است که از جمع این مدعیان ، هر تیمی که در تهران فاتح مدال طلای فوتبال باشد ، بی تردید پر ارزشترین مدال‌طلای فوتبال راطول هفت دوره برگزاری بازیها به نشانه برتری خود در فوتبال قاره به ارمغان نگه خواهد داشت .

رده‌بندی فوتبال در دوره‌های گذشته

۱۹۵۱ (دهلی) : ۱ - هند ۲ - ایران ۳ - ژاپن ٤- افغانستان .
۱۹۵٤ (مانیل) : ۱ - چین ملی ۲- کره ۳- برمه ٤- اندونزی ۵ - هنگ کنگ ٦ - پاکستان .
۱۹۵۸ (توکیو) : ۱- چین ملی ۲- کره جنوبی
۱۹٦۲ (جاکارتا) : ۱ - هند ۲ - کره جنوبی .
۱۹٦٦ (بانکوک) : ۱ - برمه ۲- ایران ۳- ژاپن ٤ - سنگاپور .
۱۹۷۰ (بانکوک) :۱- برمه‌وکره جنوبی(مشترکا) ۳ - هند ٤ - ژاپن .
۱۹۷٤ (تهران) : ؟

نتایج تیم ملی ایران در دوره‌های گذشته

۱۹۵۱ (دهلی)
ایران - برمه ۲-۰
ایران - ژاپن ۰-۰
ایران - ژاپن ۳-۲
هند - ایران ۱-۰

۱۹۵۸ (توکیو)
اسرائیل - ایران ٤-۰
کره جنوبی - ایران ۵-۰

۱۹٦٦ (بانکوک)
ایران - هند ٤-۱
ایران - مالزی ۲-۰
ژاپن - ایران ۱-۰
ایران - اندونزی ۱-۰
برمه - ایران ۱-۰
ایران - ژاپن ۱-۰
برمه - ایران ۱-۰

۱۹۷۰ (بانکوک)
کره جنوبی - ایران ۱-۰
اندونزی - ایران ۲-۲

اعضاء تیم ملی ایران در دوره های گذشته

۱۹۵۱ (دهلی) : امیر آقا حسینی - قربانعلی تاری - امیر عراقی- عارف قلی‌زاده - مهدی نصیراوغلی - نادر افشار (دفاع کنار از شاهین) - حسین فکری - حاجیان - محمود بیاتی - مرحوم محسن آزاد - نادر افشار (گوش راست از تاج) - پرویزکوزه کنانی - ژرژ مارکاریان - مهدی قلی مسعود انصاری - مسعودبرومند - حسینی سرودی - محمود شکیبی .

۱۹۵۸ (توکیو) : محمد بیاتی - جعفر زاده - عارف قلی‌زاده - عرفان- محسن حاج نصرالله - محمود بیاتی - جواد بهشتی - ارغوانی - امیر عراقی - پرویز کوزه کنانی - پرویزدهداری- نادر افشار(تاج) - مسعود برومند - داود حیدری - حاج مختار - جعفر نامدار - ایرج حاتمی .

۱۹٦٦ (بانکوک) : عزیز اصلی - فرامرز ظلی - پرویز قلیچ خانی - حسن حبیبی - حمید جاسمیان - گودرز حبیبی - محمد رنجبر - جلال طالبی - مصطفی عرب - حسین قرزامی - علی جباری - حمید امینی‌خواه - اکبر افتخاری - مرحوم عبدالله ساعدی - فریبرز اسماعیلی - حمید شیرزادگان - همایون بهزادی - پرویز میرزا حسن .

۱۹۷۰ (بانکوک) : حسن حبیبی- جعفر کاشانی- علی پروین - ابراهیم آشتیانی - مصطفی عرب - حسین کلانی - جواد قراب - مجید حلوائی - عباس مژدهی- کیوان‌نیکنفس - ناصر حجازی - علی جباری - رضا وطن‌خواه - مهدی حاج محمد - اصغر ادیبی - منصور پور حیدری - فریدون معینی - اصغر شرفی - پرویز قلیچ خانی .

★ فوتبال بازیهای آسیائی‌سال ۱۹٦٦ را برمه فتح کرد و تیم‌های ایران و ژاپن دوم و سوم شدند. این یکی از افتخارات بزرگ فوتبال قاره‌ای ایران است .

منتخب از ایران مقابل یک تیم خارجی بصف ایستادند ، بسال ۱۳۰۸ بود که تیمی از تفلیس شوروی به تهران آمده و در مسابقه با تیم ایران بانتیجه شگفت‌انگیز۰-۱۱ پیروز شد . همین تیم ۲مسابقه دیگر هم انجام داد که بترتیب از تعداد گل هایش کاسته شد و ۰-۷ و ۰-۲ به پیروزی دست یافت .

بعد از این سرآغاز کار ، اولین باری که تیم ایران راهی خارج از کشور شد بسال ۱۳۱۹ بود که برای انجام مسابقه با تیم ملی افغانستان به کابل سفر کرد و ۰-۱ در خانه حریف به پیروزی رسید .

اما نخستین باری که تیم ایران قدم به یک دوره مسابقات رسمی گذاشت ، همان اولین دوره بازیهای آسیائی بود . درخشش تیم ایران در بازی های دهلی چشمگیر و تحسین انگیز بود. اما از آنجا به بعدفوتبال سیر قهقرائی پیمود و نتیجه اینکه در بار بعدی حضور در مسابقات فوتبال بازی های آسیائی که سال ۱۹۵۸ در توکیو بود تیم ما با دو شکست ۰-٤ و ۰-۵ ناکام و حذف شد .

در پی این ۲ شکست دگرگونی و جوانگرائی سریعی در تیم بوجود آمد ونتیجه وثمره زودرس‌این خون های تازه در تیم مقام دوم در مسابقات مقدماتی فوتبال جام ملت های آسیا در منطقه غرب آسیا بود که در شهر کرالا (هند) و در سال ۱۹۵۹ بدست آمد .

درخشش بزرگتر برای فوتبال ایران ۳ سال بعد شکل گرفت . در مسابقات مقدماتی فوتبال المپیک توکیو ایران با عبور از سد حریفانی نظیر عراق ، پاکستان و هند برای اولین بار راهی المپیک شد. گرچه در المپیک هیچگونه موفقیتی مگر یک تساوی باتیم‌مکزیک نصیبمان نشد .

۲ سال بعد در بانکوک و در پنجمین دوره بازی های آسیائی تیم ایران مقام سال ۱۹۵۱ خود را تجدید کرد و بار دیگر دوم شد .

نوار طلائی پیروزی‌های تیم ایران ۲ سال پس از بازیهای آسیائی یعنی در سال ۱۹٦۸ در مسابقات جام ملت های آسیا در تهران به نقطه اوج خود رسید و تیم ایران بی شکست قهرمان آسیا شد .

از سال ۱۹٦۹ ایران با اعزام تیم پرسپولیس به دومین دوره مسابقات فوتبال باشگاه های آسیا در بانکوک به این مسابقات نیز ، وارد شد و سال ۱۹۷۰ تیم تاج اولین جام قهرمانی باشگاه های آسیا را برای ایران تصاحب نمود . از همان سال ۱۹٦۹ جوانان ایران نیز قدم به مسابقات جوانان آسیا گذاردند و در سکوی سوم قرار گرفتند . در سال ۱۹۷۲ یکبار دیگر جوانان ایران سوم شدند و در ۲ سال گذشته ایران جام جوانان آسیا را پی در پی تصاحب نمود.

طول سال های اخیر پیروزی های بزرگتری هم نصیب فوتبال ایران شد ، از جمله حضور مجدد در مسابقات فوتبال المپیک سال ۱۹۷۲ مونیخ و فتح دو باره جام ملت های آسیا در همین سال در بانکوک و بالاخره راه یابی به مسابقات جام جهانی کوچک برزیل در سال ۱۹۷۲ .

قرعه‌کشی و برنامه مسابقات مقدماتی فوتبال بازی های آسیائی تهران

برای قرعه‌کشی ۱۵ تیم شرکت کننده ٤ تیم اول تا چهارم مسابقات دوره قبل در بانکوک ، کره ، برمه، هند و ژاپن سر گروه قرار گرفتند . گروه بندی تیم ها به این شکل بدست آمد :

گروه اول : کره جنوبی - کویت - تایلند - بحرین .
گروه دوم : هند - چین - عراق - جمهوری دموکراتیک خلق کره .
گروه سوم : ژاپن - اسرائیل - مالزی - فیلیپین
گروه چهارم : برمه - ایران - پاکستان .

برنامه مسابقات از این قرار است:

دوشنبه ۱۱ شهریور : کره جنوبی - بحرین (۱۸٫۳۰ - آریامهر)، هند - عراق (۱٦٫۳۰ - امجدیه)، جمهوری دموکراتیک خلق‌کره - چین (۱۸٫۳۰ امجدیه)، کویت - تایلند (۱٦٫۳۰ - پرسپولیس) .

سه شنبه ۱۲ شهریور : اسرائیل - مالزی (۱۸٫۳۰ - آریامهر) ، ژاپن - فیلیپین (۱٦٫۳۰ - امجدیه) ، ایران - پاکستان (۱۸٫۳۰ - امجدیه) .

چهارشنبه ۱۳ شهریور : هند - چین (۱۸٫۳۰- آریامهر) - کره جنوبی - تایلند (۱٦٫۳۰ - امجدیه)، جمهوری دموکراتیک خلق کره - عراق (۱۸٫۳۰ - امجدیه) ، کویت - بحرین (۱٦٫۳۰ - پرسپولیس).

پنجشنبه ۱٤ شهریور : اسرائیل - فیلی پین (۱٦٫۳۰ - آریامهر) ، برمه - ایران (۱۸٫۳۰- آریامهر)، ژاپن - مالزی (۱٦٫۳۰ - پرسپولیس) .

جمعه ۱۵ شهریور : کره جنوبی - کویت (۱٦٫۳۰ - آریامهر) ، چین - عراق (۱۸٫۳۰ - آریامهر) ، هند - جمهوری دموکراتیک خلق کره (۱۸٫۳۰ - امجدیه) ، تایلند - بحرین (۱٦٫۳۰ - پرسپولیس).

شنبه ۱٦ شهریور : برمه - پاکستان (۱٦٫۳۰ - آریامهر) ، ژاپن - اسرائیل (۱۸٫۳۰ - آریامهر) ، مالزی - فیلی پین (۱٦٫۳۰ - پرسپولیس) .

آخرین چهره های نامزد برای تیم ملی فوتبال در بازی های آسیائی تهران

دروازه‌بانان : ناصر حجازی - منصور رشیدی - بهرام مودت - حسین راغفر .
مدافعان : ابراهیم آشتیانی - مهدی خیبری - محسن هوشنگی - رضا وطن‌خواه - اکبر کارگر جم- جعفر کاشانی - پرویز قلیچ‌خانی - مسیح مسیح‌نیا - محمود اعتمادی - عزت جان ملکی .
هافبک ها : علی پروین - علی جباری - محمد دستجردی - جاوید جهانگیری - کاروحق وردیان .
مهاجمان - اسماعیل حاج رحیمی پور - محمد صادقی - صفر ایرانپاک - غلامحسین مظلومی - رضا عادلخانی - حسن روشن - غفور جهانی .

از تیم سال ۱۹٦٦ در بانکوک ، اکنون تنها ۲بازیکن درتیم کنونی باقیمانده‌اند و این دو پرویز قلیچ خانی کاپیتن تیم ملی و علی جباری میباشند .

آمده بودند پس از یک شکست مقابل کره و مساوی با اندونزی در همان دور مقدماتی حذف شدند .

این بار مجموعا ۱۰ تیم قدم به مسابقات گذارده بودند که سرانجام برمه و کره به فینال راه پیدا کردند. در نبرد اوج این دو حریف پس از ۱۲۰ دقیقه مبارزه بدون گل و مساوی بکار خود پایان دادند و در نتیجه هر دو تیم مشترکا بمقام قهرمانی دست پیدا کردند . هند با شکست ژاپن در بازی رده بندی سوم شد .

★★★

تاریخچه فوتبال در ایران

فوتبال ما به یقین بیش از ۵۰ سال سابقه دارد . اولین باری که فوتبالیست های تهرانی بعنوان یک تیم گل ، عنوان قهرمانی را مقابل برمه از دست داد

سال ٦٦ در بانکوک جمعا ۱۱ تیم حاضر بودند که در مرحله مقدماتی تیم ها در ۳ گروه دوره‌ای مبارزه کردند . تیم ایران مرحله مقدماتی را با ۲ پیروزی و یک شکست پشت سر گذارد و قدم به دور بعد گذارد .

در یک چهارم سبز پوشها با برمه و اندونزی همگروه شدند که پیروزی بر اندونزی ضامن حضور آنها درنیمه نهائی بود . ژاپن که در مسابقات مقدماتی ۰-۱ ایران را مغلوب کرده بود در نیمه نهائی ۰-۱ شکست را برابر توپچیهای ایران پذیرا شد و ایران راهی فینال گردید .

نظیر برمه در دیدار نهائی ، ژاپن نیز در مسابقه رده بندی که با سنگاپور انجام داد پیروز شد و بمقام سوم دست یافت .

۱۹۷۰ (بانکوک)

در بازی های آسیائی دور پیش، ناکامی یکباردیگر نظیر سال ۱۹۵۸گریبان‌تیم ایران راگرفت. چون ایرانیها که با مدال نقره بازیهای ٦٦ این بار به امید مدال طلا

تاریخچه فوتبال در بازی های آسیائی

۱۹۵۱ (دهلی)

تا پیش از نخستین دوره بازی های آسیائی که در سال ۱۹۵۱ در دهلی برپا شد ، فوتبال آسیا هیچگاه بصورت جدی در صحنه های بین‌المللی دیده نشده بود. بهمین جهت بازی های آسیائی که فوتبال نیز از جمله رشته های آن‌بود ، فرصت مناسبی بوجود آوردتاکشور هائیکه فکر می کردند صاحب فوتبال هستند و میتوانند در سطح آسیا خودی نشان دهند دست برقابت بردارند.

اما در اولین دوره بازیهای آسیائی تعدادشرکت کنندگان در فوتبال بس اندک بود و تنها ٦ تیم ایران - هند - افغانستان - برمه - ژاپن و اندونزی شرکت‌کرده بودند - در این سال علیرغم همه امیدواری که به تیم ایران برای قهرمانی میرفت ، تیم هند با پیروزی ۰-۱ در فینال مقابل ایران صاحب مدال طلا شد . هندیها تا پیش از نبرد با ایران بترتیب ۰-۳ بر افغانستان و با همین نتیجه بر اندونزی پیروز شده بودند .

در مسابقه رده بندی نیز ژاپن ۰-۲ افغانستان را شکست داد و سومشد . ازجمله حوادث جالب مسابقات ایندوره تساوی ۰-۰ ایران و ژاپن در نیمه نهائی بود که سرنوشت ایندو در مسابقه بعد و بفاصله ٤۸ ساعت بعد روشن شد . ایران در دیدار دوم ۲-۳ پیروز گشت.

۱۹۵٤ (مانیل)

ایران نه تنها در فوتبال بلکه در تمامی رشته های دومین دوره بازیها در مانیل غایب بود . در غیبت ایران، هند فاتح مدال طلای دور قبل نیز ناپدید ماند! و در عوض تیم تازه وارد چین ملی در نهایت شگفتی موفق به کسب مدال طلا و عنوان قهرمانی فوتبال شد . حریف فینالیست چینی ها ، تیم کره بود و در بازی رده بندی برمه با شکست اندونزی بمقام سوم رسید .

۱۹۵۸ (توکیو)

در سومین دوره بازیها در توکیو ایران با ۲ شکست شگفت انگیز ۰-٤ مقابل اسرائیل و ۰-۵ مقابل کره در همان دور مقدماتی حذف شد . این بارهم فاتح مدال طلای فوتبال توپچیهای چین ملی بودند . چینی ها که بترتیب ۰-۲ بر اسرائیل ، ۰-۲ بر اندونزی و درنیمه نهائی ۰-۱ بر هند غلبه کرده بودند در فینال و با حضور ۷۰ هزار تماشاگر ژاپنی در استادیوم « میجی» توکیو ۲-۳ بر کره جنوبی غلبه کرده و بار دیگر قهرمان شدند.

۱۹٦۲ (جاکارتا)

هند با شگفتی بسیار وبرای دومین دفعه فاتح مدال طلای فوتبال گردید . در حالیکه این بار مسابقات در خاک بیگانه انجام گرفته بود .

در راه رسیدن به دومین مدال طلای فوتبال‌هندیها در نخستین دیدار ۰-٦ از سد فیلیپین عبور کردند و در نبرد دوم ۰-۱ ویتنام را شکست دادند . نبرد سوم مقابل تایلند انجام گرفت و نتیجه حاکی از پیروزی ۱-٤ هند بود . حریف نیمه نهائی هندیها تیم ژاپن بود که ۰-۲ مغلوب شد .

کره جنوبی نیز از سوی دیگر برای سومین بار راهی دیدار فینال شده بود . اما این بار هم ناکامی گریبانگیر این تیم گردید و هند با شکست ۱-۲ کره پس از ۱۱ سال مدال طلای خود را در فوتبال تجدید کرد.

۱۹٦٦ (بانکوک)

در پنجمین دوره بازیها ، تیم ملی ایران برای بار دوم تا فینال پیش تاخت و در نبرد سرنوشت تنها با یک

نخستین اجتماع

بقیه از صفحه ۱۱

کیلو ۳- سی‌یاما از ژاپن با ۳۸۵ کیلو.

۱۹٦۲ (جاکارتا)

بازیهای آسیائی سال ۱۹٦۲درااندونزی غیر رسمی اعلام گردید .

۱۹٦٦ (بانکوک)

مگس وزن : ۱- سوک چیندا از تایلند با ۳۲۲٫۵ کیلو ۲- ساساکی از ژاپن با ۳۰۲٫۵ کیلو ۳- محمد ناصحی از ایران با ۲۹۵ کیلو .

خروس وزن :۱- محمد نصیری ازایران با ۳۵۲٫۵ کیلو ۲- گیم از کره با ۳۲۰ کیلو ۳- یواین‌هو از کره با ۳۲۰ کیلو.

پروزن : ۱- یوشینوبه‌میاکی از ژاپن با۳۷۷٫۵ کیلو ۲- یونگ چون‌آن از کره با ۳٦۰ کیلو ۳- ام . اس . جانگ از تایوان با ۳٤۲٫۵ کیلو .

سبک وزن : ۱- پرویز جلایر از ایران با ٤۰۲٫۵ کیلو ۲- کیمورا از ژاپن با۳۹۵ کیلو ۳- شین‌هی از کره با ۳۹۲٫۵ کیلو.

میان وزن : ۱-اوهوچی از ژاپن‌با٤۵۵ کیلو ۲- لی‌چون‌سیک از کره با ٤۲۲٫۵ کیلو ۳- محمد عامی تهرانی از ایران با ٤۰۷٫۵ کیلو .

نیم‌سنگین : ۱- یونگ سوپهلی از کره با ٤٤۵ کیلو ۲-فرجیموتو از ژاپن با۴۱۷٫۵ کیلو ۳- لی از تایوان با ۳۹۷٫۵کیلو.

میان سنگین : ۱- لی‌یونگ هو از کره با ٤۵۲٫۵ کیلو ۲- چوگوکا از ژاپن با ۴۳۷٫۵ کیلو ۳- ناصر درودیان از ایران با ٤۱۵ کیلو .

سنگین وزن : ۱- منوچهر برومند از ایران با ٤۹۰ کیلو ۲- هوانگ دوهونگ از کره با ٤۵۵ کیلو ۳- رضا استکی از ایران با ٤۲۰ کیلو .

۱۹۷۰ (بانکوک)

مگس‌وزن : ۱- هوروگوشی از ژاپن با ۳۱۷٫۵ کیلو ۲- دل‌روزاریو از فیلی‌پین با ۳۰۵ کیلو ۳- محمد ناصحی از ایران با ۳۰۲٫۵ کیلو .

خروس وزن : ۱- محمد نصیری از ایران با ۳٦۵ کیلو ۲- آندو از ژاپن با ۳٦۲٫۵ کیلو ۳- نون‌یائی از کره با ۳۲۵ کیلو .

پروزن : ۱- یوشیوکی میاکی از ژاپن با ۳۸۵ کیلو۲- مادکسل کاسمن ازاندونزی با ۳۵۰ کیلو ۳- تان‌تون از برمه با۳۳۰ کیلو ٤- امیردرمنکی از ایران‌با ۳۲۵کیلو.

سبک وزن : ۱- نصرالله دهنوی از ایران با ٤۲۵ کیلو ۲ - ون‌شین‌هی از کره با۴۱۲٫۵ کیلو ۳- نیان‌وین از برمه با۳۷۵ کیلو.

میان وزن : ۱- هاتا از ژاپن با ۴۳۷٫۵ کیلو ۲- دانیل‌گورگیز از ایران با ٤۳۰کیلو ۳- جون‌شیک از کره با ۳۹۵ کیلو .

نیم‌سنگین : ۱- اوهوچی از ژاپن با ٤٦۰ کیلو ۲- چااوشنگ سوک از تایوان با ۴۱۷٫۵ کیلو ۳- مارک‌مون‌سو از کره با ٤۱۵ کیلو ٤- تقی روحانی از ایران با ۳۹۵ کیلو .

میان سنگین : ۱- یون‌سوک‌ودن ازکره با ٤۵۰ کیلو ۲-فوجی‌موتواز ژاپن با ٤٤۰ کیلو ۳- ابراهیم پور درثم از ایران با۴۲۵ کیلو .

سنگین وزن : ۱-کیم‌دائی‌هو از کره با ٤۳۰ کیلو ۲- عبدالرشید از اندونزی با ٤۱۵ کیلو ۳- هوشنگ کارگرنژاد از ایران با ۴۱۲٫۵ کیلو .

نصیری ، کلکسیونر طلا!

محمد نصیری را باید کلکسیونر مدال های‌طلائی‌نام نهاد. چون‌اوکه‌از مسابقات وزنه‌برداری بازیهای سال ۱۹٦٦ بانکوک حکومت طولانی‌خود را در خروس وزن با کسب اولین مدال طلاآغاز کرد ، تاکنون که برای سومین بار و برای تصاحب‌سومین مدال طلای بازیهای آسیائی قدم به میدان میگذارد .مدال‌های طلائی متعدد چه از مسابقات جهانی و چه از بازیهای المپیک به سینه آویخته است .

آخرینشان مدال طلای دسته مگس وزن مسابقات سال پیش جهان در هاوانا مرکز کوبا بود.

در سال ۱۹٦٦ او در حالی در بانکوک اولین‌مدال‌طلای‌خود از بازیهای آسیائی‌را کسب کرد که در دسته خروس وزن با حکومتی غیر قابل رقابت در صدر ایستاد و با ۳۵۲٫۵ کیلو قهرمان شد . نفر بعد از او یعنی « کیم » کره‌ای با ۳۲٫۵ کیلو اختلاف (۳۲۰ کیلو) دوم شد .

اما این‌حاشیه‌امنیت‌دربانکوک سال ۱۹۷۰ با تولد یک ژاپنی مدعی بنام « آندو » از بین رفت . گرچه پس از رقابتی شدید که پس از حرکات یکضرت و پرس هردوبه تساوی ۲۲۲٫۵ کیلو وزنه برداشته بودند، در حرکت دو ضرب نصیری‌در بارسوم‌با بلند کردن وزنه ۱٤۲٫۵ کیلو گرم ، ۲٫۵ کیلو قهرمان ژاپنی را جا گذارد وسرانجام بامجموع ۳٦۵ کیلو مدال طلا گرفت .

آندو از ژاپن با ۳٦۲٫۵ کیلو به مدال‌نقره دست یافت ونون‌یائی از کره با ۳۲۵ کیلو سوم شد .

نصیری امسال در مگس وزن مبارزه میکند و آسوده و بی خیال بهمه دوستانش سومین مدال طلا را هم قول داده است. چون او کلکسیونر بزرگ مدال های‌طلائی و زردرنگ است . هر چند گاهگاه دررقابت هائی حاد رنگ‌مدالهایش اندکی تغییر کرده!

اطلاعات هفتگی

ژاپن حاکم است

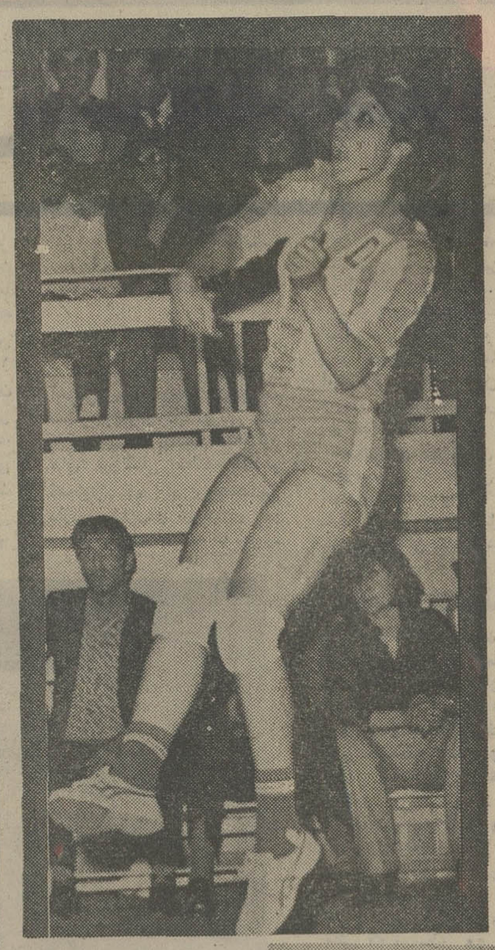

پری فردی کاپیتن تیم والیبال دختران ایران

والیبال
VOLLEYBALL

● محمود محب : ۲۱ ساله ، قد ۱٫۸۵ متر ، وزن ۸۰ کیلو ، سابقه ورزش ۵ سال ، دانشجو ، اهل رضائیه .

● امیر حیدری : ۲۰ ساله ، قد ۱٫۸۰ متر ، وزن ۷۱ کیلو ، عضو باشگاه تاج ، سابقه ورزش ۵ سال ، دانش آموز.

● محمود میرفتاحی : ۲۱ ساله ، قد ۱٫۸۹ متر ، وزن ۷۵ کیلو ، عضو باشگاه ایران امروز ، سابقه ورزش ۶ سال .

● فریبرز استخری : ۲۳ ساله ، قد ۱٫۸۳ متر ، وزن۷۲ کیلو،عضو باشگاه دخانیات ، سابقه ورزش ۶ سال، دانشجوی دانشسرایعالی .

● مصطفی ذوقی : ۲۳ ساله ، قد ۱٫۸۰ متر ، وزن ۷۶ کیلو ، عضو باشگاه پاس ، سابقه ورزش ۱۴ سال ، ستوان یکم شهربانی .

● مصطفی ذوقی : ۲۳ ساله ، قد ۱٫۸۷ متر ، وزن ۷۶ کیلو ، عضو باشگاه تاج ، سابقه ورزش ۷ سال ، خدمت مقدس زیر پرچم را می گذراند .

● محمود چایچی : ۲۴ ساله ، قد ۱٫۸۹متر، وزن۸۶کیلو،عضوباشگاه دخانیات سابقه ورزش ۷ سال ، دانشجوی مدرسه عالی ورزش .

● مهدی صابر پور : ۲۱ ساله . قد ۱٫۸۰ متر ، وزن ۷۴ کیلو ، عضوباشگاه تاج ، سابقه ورزش ۵ سال . کارمند .

● یدالله کارگر پیشه : ۲۸ ساله ، قد ۱٫۸۵ متر ، وزن ۸۳ کیلو ، سابقه ورزش ۱۱ سال ، دبیر ورزش ، دبیرستان های رضائیه .

● عزیز پرتوی : ۲۱ ساله ، قد ۱٫۸۹ متر ، وزن ۸۲ کیلو ، عضو باشگاه تاج ، سابقه ورزش ۷ سال .

● هوشنگ ملکلو :

زنان :

● فهیمه فرمان آرا : ۲۱ ساله ، قد ۱٫۷۴ متر ، وزن ۷۰ کیلو ، عضو باشگاه هما ، دانشجوی مدرسه عالی ورزش .

● حبیبه پاشائی : ۲۱ ساله ، قد ۱٫۷۲ متر ، وزن ۶۶ کیلو ، عضو باشگاه تاج ، دانشجوی دانشسرایعالی .

● مهین پور معراج : ۲۰ ساله ، قد ، ۱٫۶۴ متر ، وزن ۵۶ کیلو ، دانشجوی دانشگاه اصفهان .

● گیتی یگانه : ۲۴ ساله ، قد ۱٫۶۵ متر ، وزن ۵۷ کیلو ، عضوباشگاه پاس ، دانشجوی مدرسه عالی ترجمه .

● مینا فتحی : ۲۸ ساله ، قد ۱٫۷۰ متر ، وزن ۶۸ کیلو ، عضو باشگاه هما .

● مهوش کمالی : ۲۲ ساله ، قد ۱٫۷۱ متر ، وزن ۶۲ کیلو ، عضو باشگاه پاس .

● سرور سعادتی : ۲۳ ساله ، قد ۱٫۶۹ متر ، وزن ۵۲ کیلو .

● پری فردی : ۲۸ ساله ، قد ۱٫۷۳ متر ، وزن ۷۰ کیلو ، عضو باشگاه دیهیم .

● فاطمه سپنجی : ۲۵ ساله ،قد ۱٫۶۷ متر ، وزن ۶۳ کیلو ، عضو باشگاه دیهیم .

بقیه در صفه ۱۸

اشتیاق

حسین‌پور

فرمانفرمائیان

یگانه

پاشائی

سپنجی

مهوش نوربخش

حیدرخان

ملکلو

ذوقی

چایچی

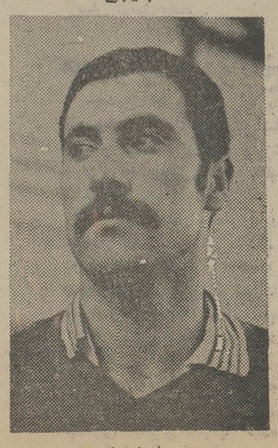

فرخ‌منش

پیروزی سرداران ورزش ایران

در هفتمین دورهٔ

بازیهای آسیائی

آرزوی قلبی

فرد فرد ملت ایران است

حاتم و مجید نصیرپور

جوجه کباب حاتم

★

وجود قدرت بزرگی چون ژاپن باآن موجودیت خیره کننده‌اش سبب سر بلندی آسیا در والیبال جهان است . ضمن اینکه بدنبال ژاپن ، جمهوری دمکراتیک خلق کره و کره جنوبی نیز در شمار تیم هائی میباشند که قادرند در صحنه رقابت های جهانی با کیفیتی موفق و پرتوان ظاهر گردند و حرف زیادی برای گفتن داشته باشند .

در المپیک ۱۹۷۲ مونیخ مردان ژاپن فاتح مدال طلا شدند و دختران ژاپن نیز بمدال نقره دست یافتند ، باضافه اینکه کره شمالی و کره جنوبی نیز در گروه دختران عنوان های سوم و چهارم را تصاحب‌کردند و با چنین شرایطی « آسیا » در والیبال جهان صاحب موقعیتی در خور توجه میباشد که تمامی آنرا در واقع مرهون سه قدرت ژاپن ، کره شمالی وکره جنوبی است .

از نقطه نظر موجودیت ، تیم های منطقه جنوب شرق آسیا برتری خاصی نسبت به دیگران دارند و همیشه اوقات در مسابقات برگزاری صاحب بیشترین عنوان‌هابوده‌اند از سوی دیگر در «غرب» ایران را می توان قدرت بزرگ بحساب آورد که بالا ترین افتخارش تصاحب‌مدال نقره بازی های آسیائی ۱۹۵۸ توکیو در گروه مردان است.

و اینک باید مدعی تازه‌ای بجمع بزرگان آسیا افزود که اگر چه بازیهای آسیائی تهران اولین میدان آزمایش برای آن بشمار می آید ولی بهر حال موجودیت و قدرتش برای ما بخاطر دیدار های دوستانه انجام شده تا حدودی شناخته شده است و باوجودیکه با آنچه ارائه داده نمی تواند در سطح ژاپن و کره قرار گیرد اما آنچنان هم نیست که بشودآسان از آن گذشت .

در بازی های تهران تردیدی نیست که مدال های طلا را در هر دو گروه بایستی برای ژاپنیها کنار گذارد و پس از دختران و پسران سر زمین آفتاب تابان تیم های کره جنوبی بمراتب پرشانستر از دیگران هستند و با بررسی کیفیت کارشان طول دوره های گذشته بدست آمدن مدال های نقره برای آنها تضمین شده است .

ایران از بازی های آسیائی ۱۹۵۸ توکیو یعنی زمانیکه برای اولین بارمسابقات والیبال در برنامه بازیهای آسیائی قرار گرفت ، در دیدار های این رشته حضور یافت که البته در توکیو مسابقات والیبال تنها در گروه مردان انجام گردید و از دوره بعد در «جاکارتا» دیدار های دختران پایه گذارده شد .

و جالب اینکه در همین اولین بار حضور در مسابقات ، مردان ایران ضمن ارائه نمایشی درخشان بدنبال عبور از سد مدعی سرسختی چون هند که رقیب اصلی ژاپن در مبارزه برای فتح مدال طلا بحساب می آمد ، با شکست برابر ژاپن صاحب مدال نقره شدند و این بزرگترین افتخار والیبال ایران در آسیا شمرده می شود .

بعد از ژاپن و کره جنوبی که شانس های بدون تردید تصاحب مدال های طلا و نقره میباشند ، تیم هائی نظیر ایران ، کره شمالی ، جمهوری خلق چین ، کامبوج و هند برای بدست آوردن عنوان های بعدی رقابت خواهند داشت که در این میان در گروه دختران ، کره شمالی با توجه به نتیجه کارش در المپیک مونیخ بختی بلندتر از دیگران در کسب مدال دارد و تنها پیش بینی در مورد سرنوشت مدال برنز مسابقات پسران دشوار است .

ایران برای حضور در این دوره بازی های آسیائی تدارک فوق العاده‌ای دید و بخدمت گرفتن یک مربی ژاپنی بنام « تادا هیکوکورودوا » از جمله کار های صورت گرفته بود . از زمان آمدن « تادامیکو » به ایران بیش از یکسال می‌گذردوطول‌این مدت همواره گروهی بعنوان چهره های ملی پوش در دو گروه مردان و زنان زیر نظر او و دو مربی ایرانی تمریناتی رادنبال کرده‌اند (فاروق فخرالدینی مربی پسران ـ رضا جباری مربی دختران) .

بیوگرافی بازیکنان تیم‌های ملی والیبال مردان و زنان ایران

مردان

● محمد حیدر خان : ۳۰ ساله ، قد

صفحه ۱۴
پنجشنبه هفتم
شهریور ماه ۱۳۵۳
شماره ۱۴۴۹۶

اطلاعات

ویژه‌نامهٔ هفتمین دورهٔ بازیهای آسیائی تهران - ۱۳۵۳ ۱۰ تا ۲۵ شهریور

بازیهای آسیائی در ورزشگاه عظیم تهران شروع شد

در عصر پرتوان انقلاب و دوران سازندگی ، برهبری شاهنشاه آریامهر ، ایـران در مسیر بزرگترین تحولات تاریخ گام نهاده است .

میهن ما نه تنها در زمینه اقتصاد ، فرهنگ، سیاست ، بلکه در کلیه زمینه‌ها، راه منطقی‌وعملی را با پیروزی کامل طی میکند . در سیاست جدید ملی ، پرورش نسل جوان‌وهدایت آنان در تقویت نیروی جسمانی‌شان جای‌شایسته‌ای‌دارد، بهمین دلیل، احداث‌دهها ورزشگاه ، در نقاط مختلف کشور و تاسیس بزرگترین ورزشگاه خاورمیانه بنام «آریامهر» نشان‌دهنده همین واقعیت است. توجه خاص رهبر اندیشمند ملت ایران به نسل جوان که اداره‌کنندگان دست آورده‌های انقلاب ایران هستند راه رسیدن به هدفهای تعیین شده پرورشی را آسان کرده است .

برگزاری هفتمین دوره بازیهای آسیائی در تهران نشان دهنده احترام عمیق جوامع ورزشی جهاه به رهبر ورزش دوست‌ایران است‌براساس همین احترام، ملت ایران از تمامی امکانات خود برای اجرای منویات طراح بزرگ انقلاب ملی خود استفاده کرده است . در این را بخش دولتی و خصوصی‌همپای یکدیگر برای‌این پیروزی کوشیده‌اند

از ۱۷ ماه پیش که مجموعه ورزشی آریامهرجهت انجام‌بازی های آسیائی در دست ساختمان قرار گرفت تلاشی عظیم آغـاز شد تا تاسیسات و تجهیزات لازم برای هرچه باشکوهتر ساختـن بازیهای آسیائی آماده شود .

این ورزشگاه بصورت مجتمعی در جوار استادیوم یکصد هزار نفری‌آریامهر بوجود آمده و از کلیه امکانات و تسهیلات لازم برای انجام مسابقات برخوردار است .

برای آماده کردن تاسیسات بازی های آسیائی سازمان های دولتی و بخش خصوصی بـه تلاش بی‌امانی دست زده و به فعالیت های‌پی‌گیر و شبانه‌روزی پرداختند نتیجه تلاش ها و فعالیت‌هابشر نشست وتاسیسات و تجهیزات وسیع و عظیم بازی های آسیائی در سایه تفاهم ، همکاری و همبستگی صمیمانه‌در بخش دولتی‌وخصوصی درکوتاه ترین زمان ممکن یعنی فقط در مدتی کمتر از ۱۷ ماه ایجاد و آماده گردید .

ورزشکاران جهان‌ومربیان ازپشتکار مهندسان وتکنیسین‌هاوکارگران ایرانی بحیرت‌افتاده‌اند

تلویزیون مدار بسته بطور دائم قسمت های مختلف را بـرای خبرنگاران به نمایش میگذارد .

چنددستگاه تلکس نیز درمحل استادیوم به خبرنگاران خارجی فرصت خواهد داد که اخبار فوری مسابقات را دراسرع وقت به کشور های دیگر مخابره‌کنند.

دریاچـه

درسراسراستادیوم حدودهشتاد هزار متر مکعب بتون ریزی شده است‌وخاک ریزی‌آن بدومیلیون متر مکعب رسیده است . در پشت‌استادیوم ، دریاچه‌ای برای قایقرانی احداث شده که ۱۲۵۰ متر درازا و ۲۵۰ متر پهنا دارد و گنجایش آن به ۸۰۰ هزار متر مکعب میرسد . برای تامین آب‌این‌دریاچه ۵ حلقه چاه عمیق در نظر گرفته شده است .

حداکثر عمق این دریاچه ۱۰ متر و حداقل آن ۲ متر خواهد بود،دراطراف دریاچه نیز پارکی وجود دارد که مردم میتوانند بعنوان گردشگاه از آن استفاده کنند .

زمین فوتبال و وسایل بازی های دوومیدانی‌با ضوابط خاص المپیک ، تابلوی الکترونیک برای نشان دادن نتایج مسابقه هـا به‌ایران آمده‌اند و همانطور کـه اشاره‌شد برای‌خبرنگاران داخلی وخارجی‌امکانات‌گوناگونی‌پیش‌بینی شده است که هرلحظه می‌توانند بامراکز خبری خود در هر نقطه جهان تماس حاصل کنند و اخبار مسابقات را مخابره کنند.

مشخصات فنی

تاسیسات بازیهای‌آسیائی شامل دو سالن سرپوشیده بزرگ‌است که برای اولین بار در جهان‌سقف های آن با سیستم «پری استرس» وروی دهانه ۸۲ متری بنا شده است ، اسکلت این سقف‌ها را بتون پیش‌فشرده وپیش ساخته تشکیل می‌دهد که در حد خـود شاهکاری‌به حساب‌می‌آید سقف‌ها برروی چهار ستون قرار گرفته که اولا قطر هر ستون چهارمترو نیم است و دو «بوتر» اصلی بر روی این ستونها قرار دارد و شش خرپای بتونی بارتفاع ۸متر بیکدیگر متصل می‌سازد . درداخل خرپاهای‌بتونی لوله‌های‌خرطومی بمنظور عبور کابل‌ها جهت یک پارچه نمودن قطعات ایجاد شده

رادیو و تلویزیون و تجهیـزات کامل برای ورزشکاران از قبیل حمام سوناوهمچنین‌محل تمرین در آن ساخته شده است .

تاسیسات بازیهای آسیائی

در جوار استادیوم یکصدهزار نفری تاسیسات بازیهای آسیائی‌که هفتمین دوره‌آن در تهران برگزار میشود بصورت مجموعه‌ای‌جنبی این دو «بوتر» را دربر گرفته و است که این قسمت از ابتکارات کارشناسان ایرانی است که با همکاری کارشناسان خارجی پیاده شده است . ظرفیت سالـن سرپوشیده کشتی و بوکس ۱۲ هزار نفر است و در جنب‌این سالن زمینی برای پاتیناژ (اسکی روی یخ) درنظر گرفته شده‌است. در سالن دیگر چهار استخربرای مسابقات شنا و شیرجه احداث شده که از آخرین تکنیک‌های فنی و استاندارد جهانی و ممتازترینو بهترین مصالح دنیا و براساس معیارهای تائید شده فدراسیون شنای بین‌المللی‌استفاده شده‌است.

میدانها

قسمت دیگر تاسیسات بازیهای آسیائی‌مربوط‌به‌مسابقات‌دوچرخه سواریو موتورسیکلت‌رانی است که این پیست‌نیزمنطبق بااستاندارد های بین‌المللی ساخته شده و گنجایش چهار هزار تماشاچی دارد . میدانهای تیراندازی در محوطه باز ایجاد شده که مدرن‌ترین وسایل برای «هدف» و نشانه‌گیری و سایر تجهیزات لازم در آن بکار رفته است .

سالن‌های تمرین و زمینهای انجام مسابقات تنیس و والیبال برای تیم‌های مختلف آماده شده است ولی مسابقات فینال درسالن های ورزشی۱۲ هزارنفری انجام خواهد شد.

برای بازیهای آسیائی پارکینگ های مجهزی که گنجایش ۱۳هزار اتومبیل سواری و ۶۰۰ اتوبوس دارد برای توقف وسایل نقلیه بازدید کنندگان ساخته شده‌است.

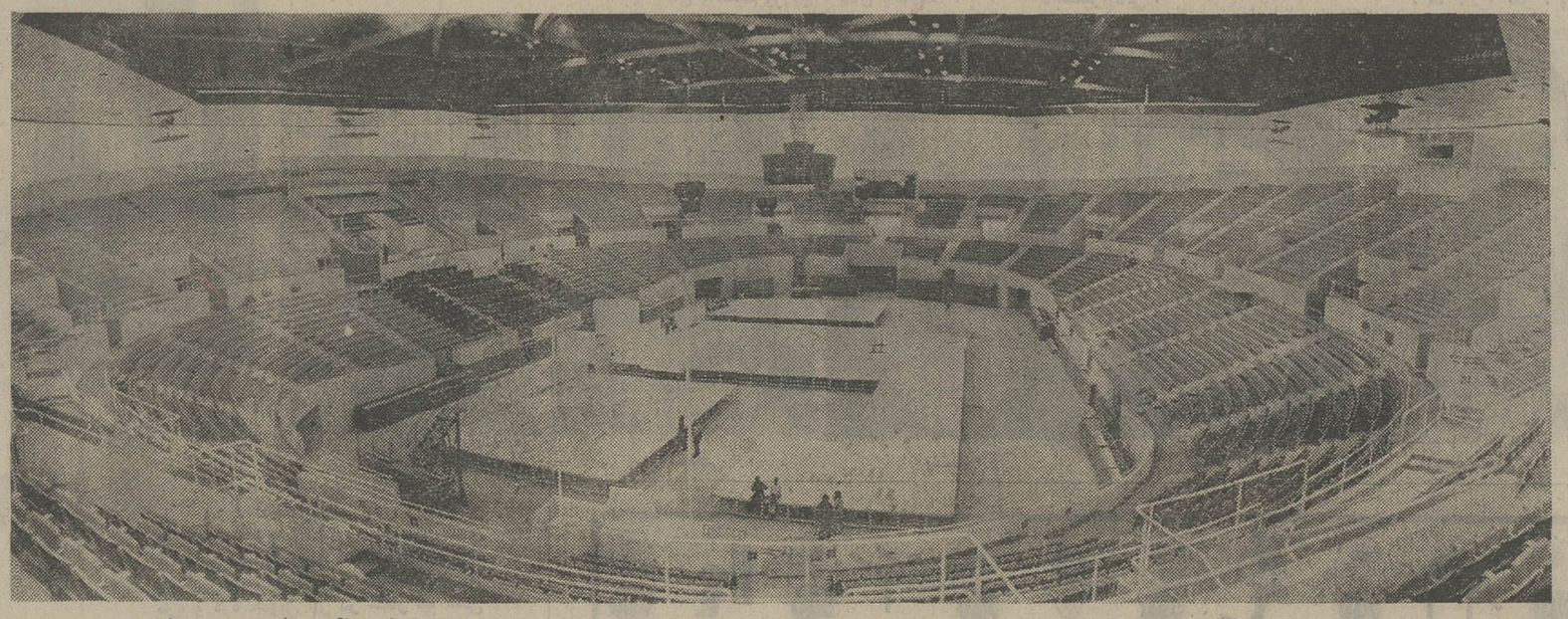

یک سالن از مجموعه ورزشی

پروژه ساختمان‌مجتمع‌ورزشی آریامهر در نتیجـه پشتکار و صمیمیت و اراده نیرومنـد و عشق بـه میهن ، مهندسان ، تکنیسین هاو کارگران ایرانی در کمترین‌مدت به‌پایان‌رسیده است .

موسساتی که طرح و اجرای پروژه ورزشگاه را بـه عهده داشته‌اند :

مهندسین مشاور عبدالعزیز فرمانفرمائیان (تهیه ، طرح) شرکت های آرمه‌وتسامجریان کارهای ساختمانی

با استفاده از سیستم های نوری و صوتی تعبیه شده در استخر های شنای ورزشگاه ، شناگران میتوانند به وسیله بلندگوهائی که درجدار استخر نصب شده صحبت کنند .

مجتمع ورزشی آریامهـر کـه هم‌اکنون بازیهای آسیائی در آنجا انجام میگردد ، از مجتمع ورزشی مونیخ مجهزتر است

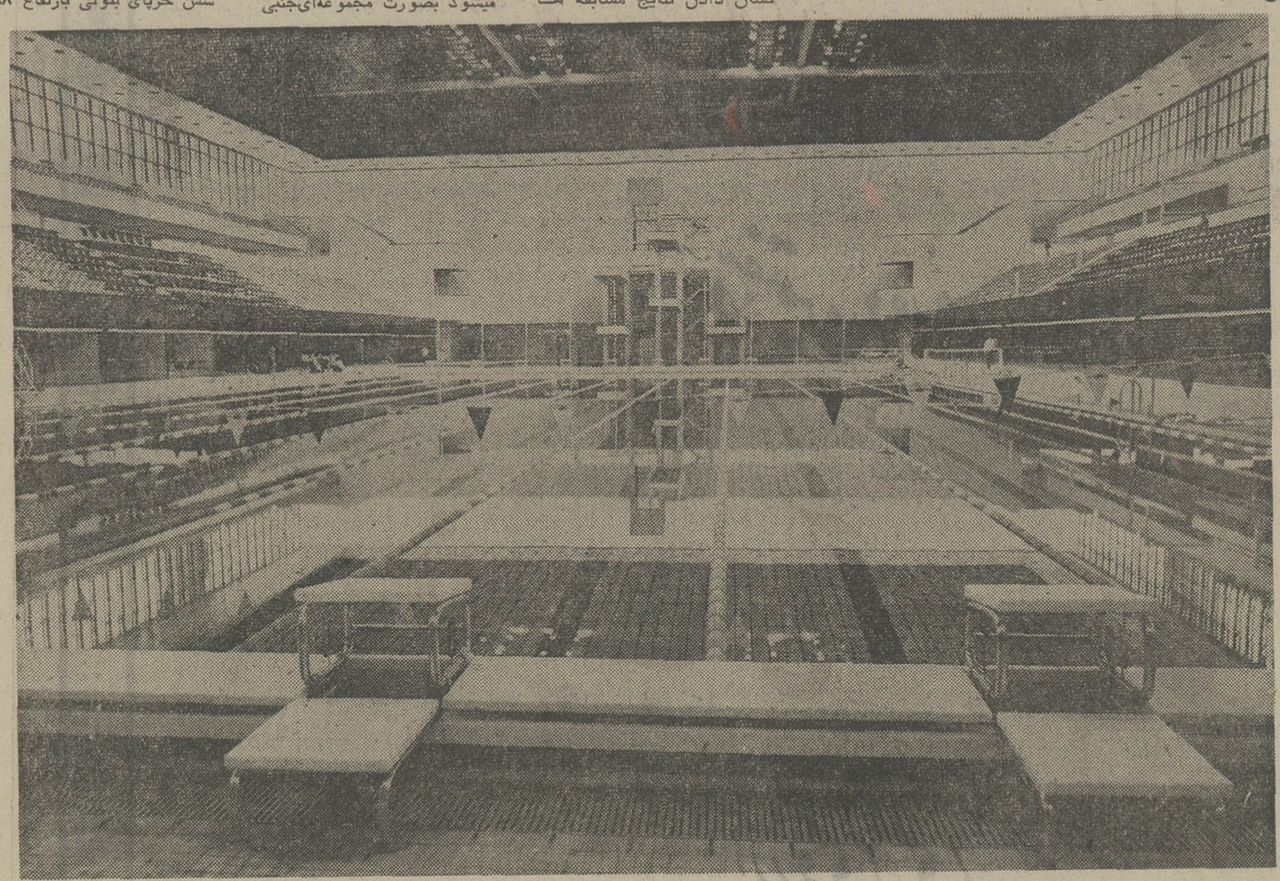

استخر سرپوشیده مجموعه ورزشی

به زبان های فارسی و انگلیسی و نیز دستگاه های الکترونیک عکاسی ، به علاوه دستگاه های هماهنگی‌صداوسالن‌های‌مخصوص بوجود آمده است . برای انجام بازیهای آسیائی نزدیک به چهار هزار دختر و پسر ورزشکار و نزدیک به ۴۰۰ خبرنگار خارجی

شرکت تابیران انجـام دهنده امور الکتریکی و ارتباطات .

شرکت تکنوفریکو مجـری تاسیسات حرارتی و برودتی

شرکت بوئیک‌ساخت‌سقف‌های سـالنها و هماهنگـی عملیات اجرایی

پروژکتور های سالن وقسمت های مختلف مجموعـه ورزشی آریامهر چنان قوی تهیه شده است‌که بتوان برای تلویزیون فیلم رنگی تهیه کرد

در جریان برگزاری بازی های آسیائی ۴۰۰۰ ورزشکاردختر وپسر بـرای بـدست آوردن ۱۱۱۷ مدال‌در۱۶ رشته‌رقابت خواهند کرد

برای تاسیسات و تجهیـزات مجتمع‌ورزشی آریامهرازمعیار های جهانی و ازآخرین ومدرن ترین تکنیک ها استفاده شده

غیرممکن، ممکن‌شد

قبل از اجرای این پروژه ، کارشناسان‌و مهندسان خارجی از پیشنهاد انجام این کار شانه خالی کردند و چندین بار اظهار نظرو حتی تاکیدکردند که‌اجرای چنین پروژه سنگینی در مدتـی کمتراز۱۷ ماه نه‌تنها مشکل بلکه محال خواهدبود، ولی مهندسان تکنیسین ها و کارگران ایرانی باایجادروح صمیمیت و ایمان و اراده‌قوی‌و از همه مهمتر عشق بوطن و اعتلا و عظمت کشور و برای‌حفظ حیثیت‌ایران صمیمانه کوشیدند و خستگی و بی‌خوابی وناراحتی های ناشی‌از کار مفرط و شبانه روزی را تحمل کردندو آنها به امری که خارجیان آنرا محال و غیرممکن می پنداشتند جامه‌عمل بوشاندندو مجهزترین تاسیسات‌را برای‌اجرای بازیهای آسیائی به بهترین شکل ممکـن آماده ساختندورواقع در برابر رسالت عظیمی که برعهده گرفته بودند سرفراز و پیروز بدر آمدند .

بدون شک مجموعه ورزشی آریامهر که در شهریورماه امسال محل‌برگزاری مسابقه های‌آسیائی خواهد بود بزرگترین استادیوم خاورمیانه‌است‌که وسعت‌تاسیسات آن ۵ میلیون مترمربع و پیرامون محدوده‌اش ۸ کیلومتر است و برای تامین روشنائی آن نیز از نیرومندترین و پرقدرت ترین پروژوکتور های موجود در دنیا استفاده شده است .

بزرگترین ورزشگاه جهان

درگوشه‌غربی تهران درکیلومتر چهارده و در شمال جاده اتوبان مجموعه‌عظیم ورزشی‌آریامهر قد برافراشته‌است . ورزشگاهی در ردیف بزرگترین ورزشگاه های جهان که‌درآن کاملترین تجهیزات را میتوان یافت که بدون‌شک ازنظرفکر و طرح بی‌نظیر است دوپارک وی در دو ضلع شرقی وغربی ورزشگاه که هم‌از اتوبان تهران ـ کرج منشعب میشود و همین طور از جاده قدیم کرج ، کاررفت‌و آمد وتردد به ورزشگاه راآسان‌میکند، هشت در ورودی جهت‌واردشدن به‌استادیوم یکصد هزار نفری که یکی از آنهـا به جایگاه مخصوص میرسد و بقیه به جایگاه تماشاگران و با ایـن ترتیب مساله انتظار و پشت در ماندن رابخوبی حل کرده است ۱۷ پارکینگ با گنجایش ۱۳ هزاراتومبیل و ۶۰۰ اتوبوس در اطراف استادیوم احداث شده که راه ۸پارکینگ به‌پارک وی غربی‌و ۹پارکینگ دیگربه پارک وی شرقی است .

۱۷۶ هکتار جنگلکاری اطراف استادیوم نه‌تنها هوای منطقه را تلطیف خواهدکردبلکه به زیبائی مجموعه ورزشگاه‌خواهد افزود. جایگاه اختصاصی برای موکب شاهنشاه آریامهر و میهمانان معظم‌له در ضلع غربی استادیوم

نقش سازنده

همانگونه که یاد شد عملیات ساختمانی‌ورزشگاه‌در زمانی‌بسیار کوتاه بپایان رسید و برای‌بازیهای آسیائی آماده گردید . دراجرای این‌پروژه‌موسسات‌بخش‌خصوصی نقش سازنده‌ای داشتند و بحق با کوشش شبانه روزی به‌حیثیت‌ملی وعظمت ایرانی افزودند ، بهمین دلیل با دست اندرکاران ومجریان این پروژه عظیم‌به گفتگو نشستیم.

مهندس‌فریدون هوبسپیان مدیر عامل شرکت ساختمان ورزشگاه تهران در مورداقدامات وکوشش هائی که توسط وی و سایر همکارانش که بصورت گروهی انجام شده گفت : شش ماه‌قبل از آغاز کار ساختمان ورزشگاه ، طرح‌بوسیله‌شرکت‌مهندسین‌مشاور عبدالعزیز فرمانفرمائیان تهیه شد و شرکت آرمه که قبلا تاسیسات استادیوم آریامهر را تمام کرده بود و در اینکار حسن فعالیت داشت مامور اجرای پروژه‌مزبور شد و در اواخر مرداد ماه سال ۱۳۵۱ طرح بمرحله اجرادرآمد.

مهندس هوبسپیان افزوده‌برای اجرای پروژه از چند شرکت ساختمانی و تاسیساتی گـرفتیم و کنسرسیومی‌بنام‌شرکت‌ساختمانی ورزشگاه تهران تشکیل دادیم که در آن شرکت «ارمـه» و «تـا» مسئول انجـام امور ساختمانی ، شرکت تکنوفریکو ، مامور اجرای تاسیسات مکانیکی و تاسیسات حرارتـی و برودتی واولوله‌کشی‌های مربوطه ، شرکت تامین آب و برق عهده‌دار امور برق رسانی و کار هـای الکتریکـی و همچنین شـرکت «بوئیک» که فرانسوی‌است عهده دار ساخت سقف های سالن های ورزشی وامور مربوط بهبرنامه ریزی و هماهنگی‌وتنظیم کار های اجرائی ورزشگاه شدند .

مهندس هوبسپیان اضافه کرد: در آغاز ، انجام این‌پروژه‌درمدتی کمتر از ۱۷ ماه برای بسیاری‌از صاحبنظران محـال بود ولـی کنسرسیوم با برنامه حساب‌شده‌و درنهایت تفاهم و صمیمیت پروژه را که حتی‌خارجیان از انجام‌ان عاجز بودند آغاز کرد و باقاطعیت به تلاشی فوق تصور دست زدکه نتیجه آن اختتام عملیات‌ساختمانی در موعد معین شد .

آقای مهندس‌هوبسپیان‌ادامه‌داد. در نیمه راه تلاش احساس شدکه بایستی برنامه‌فعالیت‌افزوده‌شود، در نتیجه دو نوبت کار در روزبه سه نوبت افزایش یافت.بااجرای این تصمیم کار در مسیر جاده‌ای قرار گرفت و کنسرسیوم با توجه باینکه اجرای پروژه‌باحیثیت ملی ارتباط‌مستقیم‌داشت‌ازهیچ‌کوشش وتلاشی فروگذار نکرد و دراین راه علاقه همکاران و همکری و همفکری‌وراهنمائی هـای ارزنده مسئولین‌ومقامات‌مملکتی‌کنسرسیوم رابیش ازپیش مصمم‌تر ودلگرم‌تر کرد .

کمك های دولت

مهندس هوبسپیان تـاکید کرد کمکها ویاریهای بموقع و بجای مقامات دولتی بقدری موثر وحائز اهمیت بود که اگر این‌مساعدتهاو تسهیلات‌بخش‌دولتی‌نبودکنسرسیوم هرگز تا این‌حد و در ایـن مدت نمی‌توانست به تحویل تـاسیسات موفق شود . بهرحال لازم‌استدر این پیروزی و موفقیت ملـی از وزارت آبادانی و مسکن ،سازمان تربیت‌بدنی، وزارت نیرو، سازمان برنامه وبودجه ، وزارت اقتصاد، پلیس راه و سایر وزارتخانه‌هـاو موسسات دولتی که درپاگیری‌این پروژه ورزشی‌بیاری شتافته‌اندو موجبات موفقیت مارا درکمتـرین زمان ممکن فـراهم آورده‌انـد مهندس هوبسپیان اضافه کرداز تمامی کسانی که در اسرع وقتبه مشکلات ما رسیدگی کرده‌اند و تسهیلاتی برای مابوجوداورده‌اند و کمک های دقیقیت و باارزشی بما کرده‌اند ازسوی خود و تمام پیمانکاران ورزشگاه سپاسگزاری مینمایم وامید فراوان داریم همه آنان درراه خدمتگزاری به کشور واجرای فرامین ومنویات‌شاهنشاه آریامهرورهبرعالیقدر انقلاب بیش ازپیش توفیق یابند .

مجهزتر از مونیخ

مهندس هوبسپیان به نقش تاسیسات بازیهای آسیائی‌اشاره کرد و گفت : مجتمع ورزشی بازیهای آسیائی کـه عملیات ساختمانی آن با موفقیت و به بهترین شکل ممکن باتمام رسیده‌و تحویل مقامات ورزشی شده‌است در نوع خود بیشگام بوده و از دروازه‌های اروپا تا توکیو نظیر ندارد و درواقع از مجتمع‌المپیک ۱۹۷۲ مونیخ نیز مجهزتر است . زیرا کاری که در مورد پوشش سقف‌های سالنها انجام شده طبق نظریه کارشناسان خارجی که‌برای همکاری بایران دعوت شده‌اند برای اولین‌بار پیاده شده .

استخرها و بیست دوچرخه‌

بقیه در صفحه ۱۵

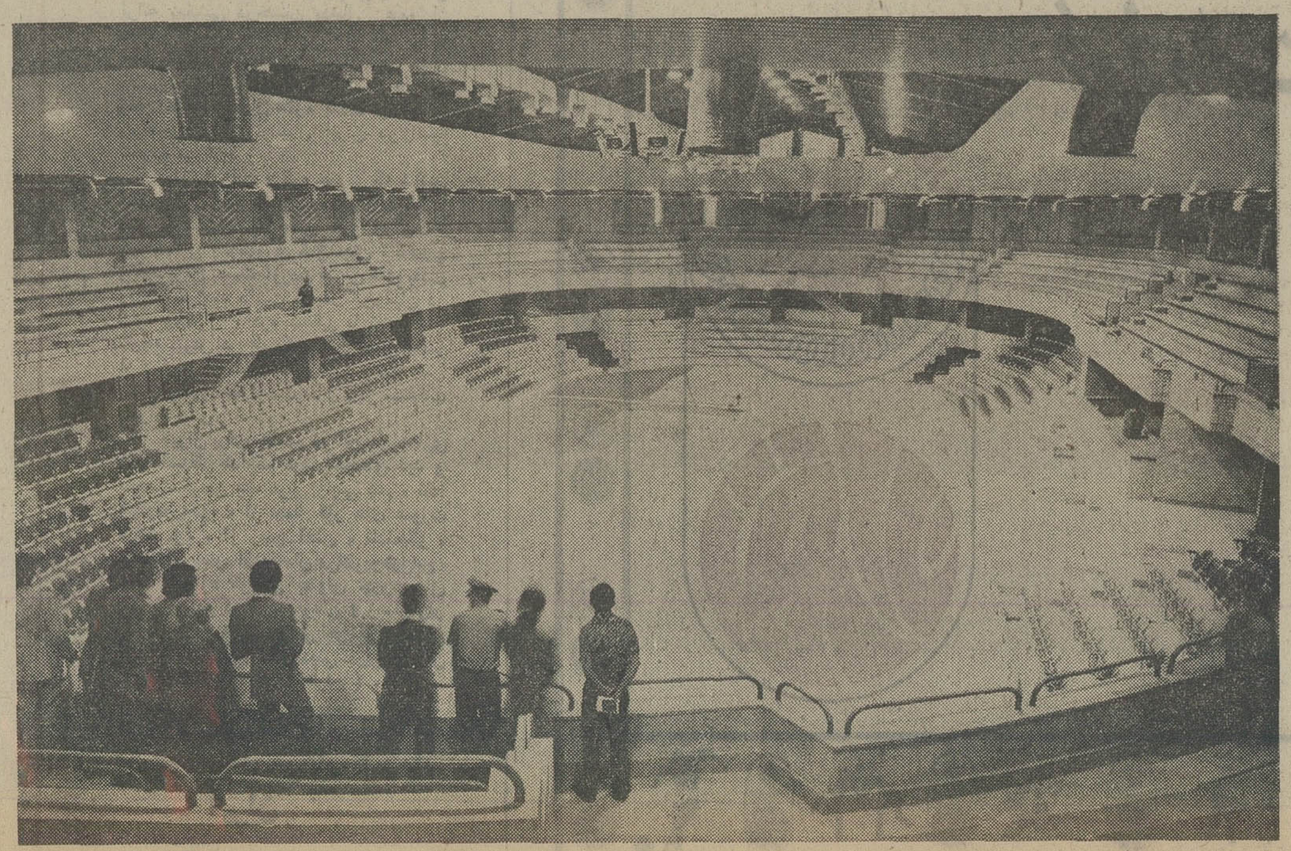

سالن برگزاری بازیهای کشتی و والیبال مجموعه ورزشی

اطلاعات هفتگی
ویژه‌نامه هفتمین دوره بازیهای آسیائی تهران - ۱۳۵۳ ۱۰ تا ۲۵ شهریور

جهان مجموعه ورزشی بازیهای آسیائی را ستایش کرد

برای اولین بار درجهان، ایران از سیستم «پری‌استرس» در ساخت سقف های سالن های مجموعه ورزشی آریامهر استفاده کرده است

با بتکار مهندسین ایرانی در داخل خرپاهای فلزی سالنها، لوله‌های خرطومی برای عبور کابل تعبیه شده است

متخصصین خارجی، اجرای این طرح را در مدت ۱۷ ماه مشکل وحتی محال میدانستند

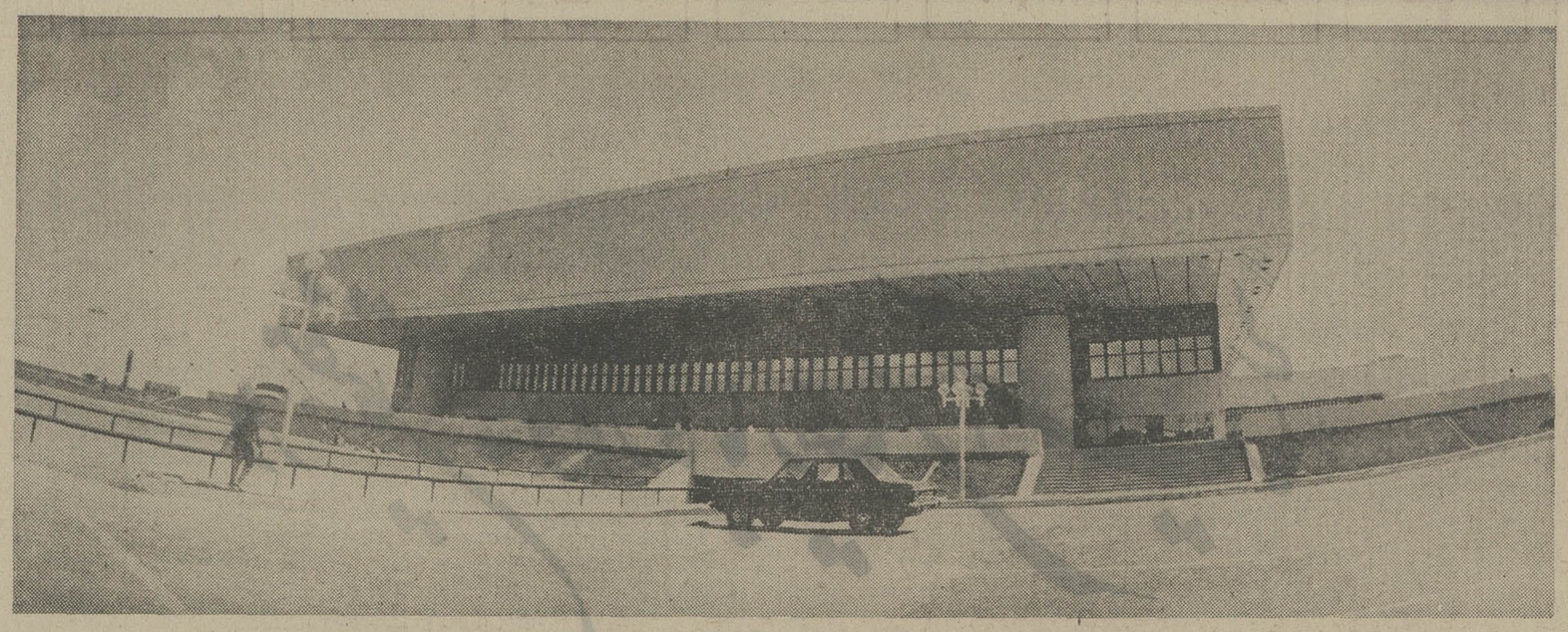

نمائی دیگراز ورزشگاه بزرگ تهران که موجب حیرت جهانی شده است

کارشناسان خارجی عقیده‌دارند که مهندسان ایرانی باساختن این مجموعه در مدت هفده‌ماه غیر ممکن را ممکن ساخته‌اند

بقیه از صفحه ۱۴

سواری براساس معیارهای جهانی وبا استفاده از آخرین و مدرن ترین تکنیک ساخته شده است .

کارشناسان خارجی پس از بازدید از کلیه قسمتها اذعان کرده‌اندکه تاکنون در هیچ مجموعه ورزشی استفاده از این تکنیک سابقه نداشته است ودرهیچ نقطه‌جهان که سوابق روشنی در ساخت استادیوم ومجتمع‌های ورزشی دارند این چنین کار دقیق و حساب شده انجام نگردیده‌است. کارشناسان خارجی تاکیدکرده‌اند که کار مهندسان ایرانی نمونه و کم‌نظیر می‌باشد.

مدیر عامل شرکت ساختمانی ورزشگاه گفت : این مجتمعی است که علاوه برکسب حیثیت‌و اعتبار ملی براعتبار و توسعه ورزش میهنی ما نیز خواهدافزود زیرا بتدریج مورد بازدید بسیاری از رهبران جهان و میهمانان خارجی قرار خواهد گرفت.

شاهرخ ملکزاده یکی از بیمانکاران ورزشگاه ضمن تشریح سیستم ساخت و پرداخت مجتمع ورزشی گفت:

کلنگساختمان مجموعه‌ورزشی بازیهای آسیائی دراواخر مرداد ماه سال ۱۳۵۱ بزمین زده شد و تاسیسات در هفت قسمت مختلف ایجاد گردید.

سالن ها

سالن سرپوشیده ۱۲ هزارنفری که برای برگزاری‌مسابقات کشتی، بوکس و شمشیربازی، ژیمناستیک وسایر ورزشهای داخل سالن در نظر گرفته شده کـه سقف آن و سالن شنا باسیستم « پری‌استرس» ساخته شده‌وسیستم‌خرپای بتونی آن برای اولین‌بار درجهان‌پیاده شده است سقف سالن مخصوص مسابقات کشتی و شنا با بتون پیش‌فشرده وپیش‌ساخته بناشده است. درسالن کشتی می توان در خلال اعلام نتایج اسلایدوفیلم های کارتنی روی تابلواعلام‌نتایج پخش کرد.سیستم ساختمان‌سقفها اصولا برساخت قطعات بتونی‌پیش ساخته و سپس‌مونتاژ واتصال‌آنها بیکدیگر انجام گرفته است .

سقفها از دونیر اصلی کـه بدهنه آزاد ۷۴ متر و دارای دو کنسول در دوسمت بطول ۱۲ متر است تشکیل یافته که‌این‌دو « پوتر» اصلی روی چهار ستون قرار گرفته و بقیه وزن سقف را تحمل میکند ، هرکدام از این پوترها از ۶۰ قطعه بتونی پیش ساخته که طول آنها بین۱ر۵ تا ۲ر۵ متر و به ارتفاع حدود۸متر میباشد کشیده شده است ، این قطعات که وزنشان بین ۲۵ تا۴۰ تن میباشد بوسیله جرانقال۱۵۰ تنی بلند شده و در روی ستونها قرار گرفته‌اند اتصال این‌قطعات بیکدیگر بوسیله چسب مخصوص بتون‌و سپس کشیدن کابلهائی که در داخل آنها تعبیه‌شده صورت گرفته و بیک « پوتر » یک پارچه مبدل شده است .

بین این « پوتر» اصلی کـه دهانه آن ۸۲ متر است ۶ خرپای بتونی قرار گرفته که این خرپا های بتونی برای اولین‌بار در دنیا اجرا گردیده است. قطعات این خرپاها در کارخانه ساخت بتون قبلا ریخته شده و سپس در محل ساختمان روی جک هـای مخصوص مونتاژ وبهمدیگر متصل شده‌اند . قطعات کششی ایـن خرپاها جهت مقابله بـانیروی کشش ، پیش‌فشرده شده‌اند.پس ازمونتاژ این خرپاهـا که وزن هریک حدود ۴۵۰تن‌میرسدبوسیله چهار جک که در روی « پوتر های»اصلی کار گذاشته شده‌اند، از زمین بلند شده و در روی

سالن شنا

یکی دیگر از سالن های سر پوشیده‌سالن شنا و شیرجه است این سالن گنجایش ۳۲۰۰ تماشاچی‌رادارد ابعاد ساختمان سالن شنا ۱۱۰ × ۱۱۰مترمربع است که درطبقه هم کف سالن چهار استخر و حمام و سونا و رختکن های مخصوص قرار دارد ، در قسمت های دیگر سالن شنا ،اتاق های‌مخصوص کنترل الکترونیکی وکامپیوترها قرار دارد که نتیجه مسابقات را بر روی تابلو های اعلام منعکس میکند اعلام نتایج مسابقات با سیستم الکترونیکی و از دستگاه کامپیوتر اصلی هدایت میشود .

این سیستم‌از مدرن‌ترین‌سیستم اعلام نتایج مسابقات ورزشی است که در جهان بکار گرفته میشود .

طول استخر مسابقه ۵۰ متر و دارای۱۰خط‌رفت و برگشت برای شناگران است . درجوار استخر شنا و شیرجه نیز یک استخر تمرین قرار دارد که با دیوار شیشه‌ای از محوطه دو استخر جدا میشود و عمق آن از ۲ر۵ تا ۴ر۲۰ متر و چهار خطه است .

عمق‌استخرشیرجه پنج متر و نیم است و دارای ۳ سکوی شیرجه ۳ متری است که دوتا از این سکوها فنری و سکوی سومی ساده است .

از نظر سیستم های صوتی و الکتریکی کلیه پیش بینی هـای لازم به عمل آمده‌وسیستم نوری وصوتی طوری‌دراستخر تعبیه شده که شناگر میتواند وسیله بلندگو هائی‌که‌در جدار استخر نصب شده صحبت کند در زیر استخر نیز تاسیسات تصفیه و شبکه خروج و ورودآنها جای گرفته است .

همچنین دریچه کوچکی بـه منظور نصب‌دوربین تلویزیونی جهت فیلم برداری از صحنـه مسابقات شنا در کنار استخـر تمرین قرارداده شده است .

در قسمت سکو های شیرجه که‌ارتفاع آنها۳ـ۵ـ۵ر۷ و ۱۰ متر است آسانسور وپلدنهائی بمنظور جلوگیری از خستگی ورزشکاران نصب شده است . کاشی های کف استخر هاتماما از آلمان خریداری وسیلـه کارشناسان ایرانی با دقت و سلیقه خاصی نصب شده است. رنگ و فرم کاشی ها ثابت و استاندارد است و انـدازه استخر شنا نیز طبق معیـار بین‌المللی و تائید فدراسیون شنای المپیک ۲۶ × ۵۰ درنظر گرفته شده است .

برای اینکه استخر ها کاملا آب بندی شوند تماما با بتون پیش فشرده ساخته شده وبرای جلوگیری از خروج آب در استخر ها بتون ریزی طوری انجام شده که کلیه بتون های مربوط به کف و دیواره هـای استخر ها که در مدت تقریبـا ۷۰ ساعت ریخته شده است و طبق محاسباتی که بعمل آمده بتون ها همزمان منعقد و سفت شده‌اند .

سالن ورزشی دیگر مربوط به پیست دوچرخه سواری است که ظرفیت حدود دو هزار و پانصد تماشاچی‌داردطول پیست دوچرخه سواری ۳۳۳ر۳۳ متر است .

در میدان های تیر اندازی مجتمع ورزشی آسیائی نیزکه در شمال دریاچه مصنوعی ورزشگاه احداث شده از مدرن ترین وسائل وتجهیزات استفاده شده و« هدف های » نشانـه گیری از بهترین و ممتاز ترین نوع در جهان انتخاب شده است .

برای بازی های روی یخ و همچنین برای نمایش روی یخ می توان از سالن ۱۲۰۰۰ نفری استفاده نمود .

در کف بتونی این سالن شبکه لوله‌کشی گاز که طول آن در حدود ۲۰ کیلو متر است تعبیـه شده که با استفاده از پمپ های خنک کننده برودت لازم جهت انجماد آبی که روی آن پاشیده می شود تامیـن می‌گردد . کلیه استاندارد هـای مربوط به هاکی روی یخ برروی پیست رعایت شده است .

درجنب سالن ۱۲۰۰۰ نفـری ، سالن دیگری بمنظورتمرینات‌ورزش

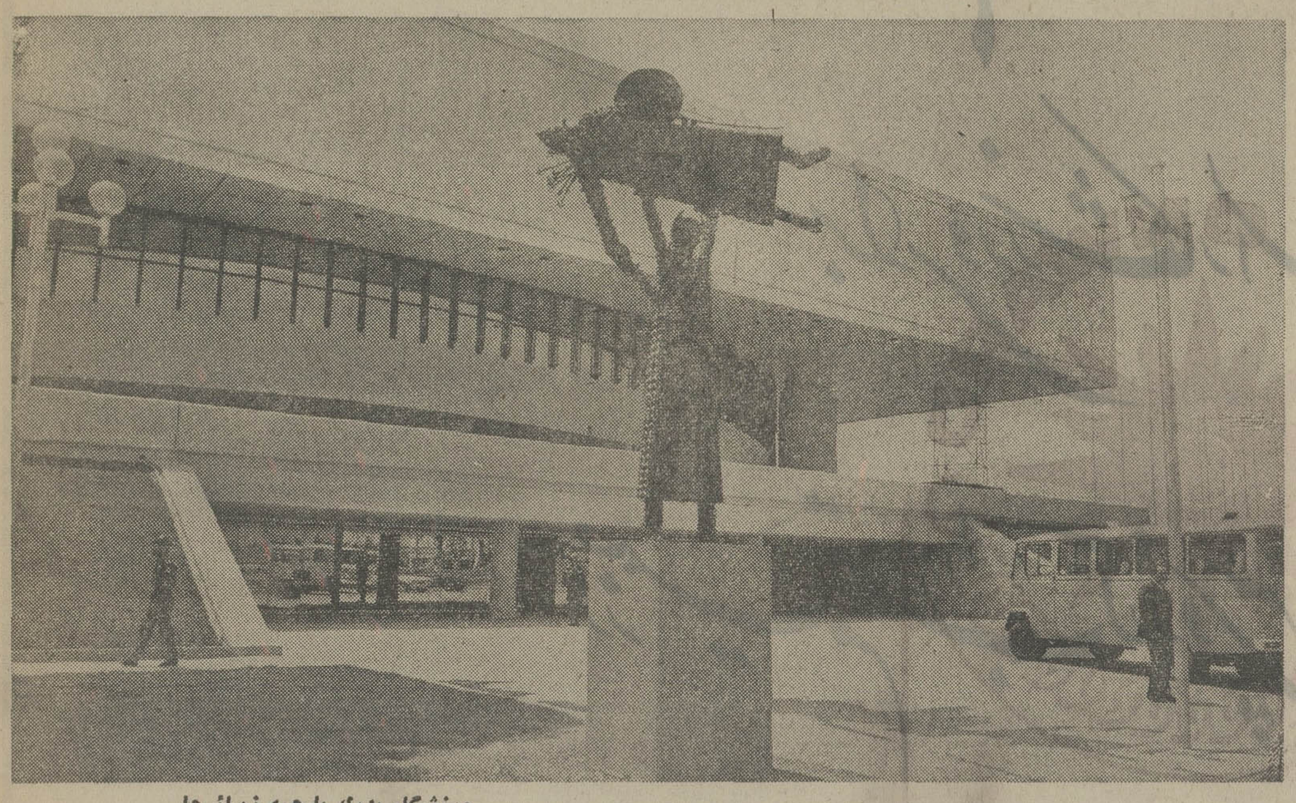

ورزشگاه بزرگ با همه زیبائی‌ها

های مختلف از قبیل کشتی ،وزنه برداری ،شمشیربازی،ژیمناستیک ، پینگ‌پنگ و حتـی والیبال و بسکتبال با کلیه تجهیزات لازم‌و همچنین‌رختکنها و سرویس های لازم برای ورزشکاران ساخته شده است که بوسیله راهروئی بسالن ۱۲۰۰۰ نفری راه پیدا میکند .

در محوطه باز ورزشگاه فضا هائی برای بازی فوتبال ،والیبال بسکتبال وتنیس‌اختصاص داده‌شده است و نیز یک زمین برای بازی هاکی روی چمن که دارای‌ظرفیتی برای ۲۵۰۰ نفر تماشاچی میباشد احداث شده ، در این‌قسمت‌جایگاه های مخصوص برای‌مخبرین‌جراید ورادیو تلویزیون پیش بینی شد و همچنین ساختمان سرویس برای ورزشکاران نیز در جوارآن‌ساخته شده است .

بموازات تاسیسات ورزشی کـه باختصار ازآنهایادشده‌یکساختمان برای اموراداری وساختمان‌دیگری برای سرویس ساخته شده است.

کلیه نتایج مسابقات ازکلیه سالنها وزمینهای ورزش در این مرکز جمع آوری شده و سپس بوسیله ماهواره در سرتاسر جهان پخش میگردد .

مسئله مهمی که‌درجریان‌مسابقات آسیائی‌اهمیت‌فراوانی‌دارد‌وضوع ترافیک و رفت و آمد است‌بهمین منظور اقدامات وسیعی برای‌ایجاد تسهیلات عبور و مرور فراهم‌شده است .

هم‌اکنون عملیات ساختمانی پل بزرگی‌که‌استادیوم آریامهر را به زیباشهر متصل می‌کند پایان یافته و این پل که روی مسیل عریض رودخانه کن ساخته شده منطقه زیباشهر را به مجموعـه ورزشی آریامهر مرتبط می‌سازد؛ این پل کـه‌بعرض۳۵متر وبه ارتفاع۲۴متر طول ۱۹۲متر وبا ۶دهنه۳۲متری ساخته شده است .

شاهراه زیباشهر ـ استادیوم که با مشخصات بزرگ راهها ساخته میشود ، دارای ۶ خط برای عبور ومرور اتومبیلها میباشد و برای مراجعت تماشاچیان استادیوم به تهران ، موقع برگزاری مسابقات بزرگ ورزشی و مراسم جشن ها مورد استفاده قرار می‌گیرد . با بهره‌برداری از این شاهراه‌ازفشار ترافیک اتوبان تهران ـ کرج‌به میزان زیادی کاسته خواهد شد.با استفاده از این شاهراه نیازی به یکطرفه کردن خیابانها واتوبانهای اطراف استادیوم در روزهـای مسابقات نخواهد بود.علاوه‌براین جاده‌دیگری‌بمنظورارتباط ورزشگاه به دهکده المپیک بطول ۵ کیلومتر احداث گردیده است .

نور

امور الکترونیک و تـامین روشنائی وارتباطات و کابل‌کشی مربوط اعم از سالن های ورزشی‌و ساختمانها همزمان با عملیات ساختمانی ورزشگاه شروع شد و تاسیسات مذکور باضافه‌پروژکتور های سالن‌ها و قسمت‌های‌مختلف مجموعه ورزشگاه آریامهر بنحوی تعبیه شده است که بتوان بـرای تلویزیون فیلم رنگی تهیه کرد .

قدرت و شدت نور سالن هابر مبنای ۱۵۰۰ تا ۱۸۰۰ « لوکس» تنظیم شده که بکمک آن زمین بازی کاملا روشن میشود و بازی در شب به سادگی روز انجام می‌گیرد .

اجرای این برنامـه بـا کار مداوم و شبانه روزی مهندسین و کارکنان شرکت تامین آن و برق (تابیران) انجام شده و توانسته‌اند تعهدات خود را حتی قبل ازمهلت مقرر تحویل نمایند .

شیشه و چمن

تمام شیشه ساختمانها و سالن های ورزشگاه ازکمپانی سن‌گوبن فرانسه تامین شده و جنس آن سکوریت بوده و ۷۰درصد شیشه های مصرفی آینه‌ای و سی‌درصد آن نور را زد میکند .

در محوطه ورزشگاه روی‌هم‌رفته در حدود پانصد هزار متر مربع چمنکاری انجام گرفته بخصوص قسمت اطراف دریاچه تبدیل به پارک زیبائی شده که در داخل‌این پارک سه رستوران مجهز برای استفاده مردم دائر گردیده است .

مجموعا ۶۵۰ هزار متر مربع مجموعه ورزشی آریامهر سطح اسفالت داشته است .

تاسیسات حرارتی‌و برودتی

فعالیت هائی کـه‌برای ایجاد تاسیسات حرارتی و برودتی در مجموعه ورزشی آریامهر صورت گرفته بدین شرح است .

- تاسیسات تهویه مطبوع
- حرارت مرکزی
- تصفیه آب استخر
- لوله‌کشی آب سرد و گرم
- لوله کشی فاضل‌آب
- لوله کشی برای سیستم آبیاری اتوماتیک محوطه چمن
- تاسیسات آشپزخانه برای کلیه ساختمان

ـ سیستم کنترل اتوماتیک‌تاسیسات کارهای تاسیسات عملا از اوایل سال ۱۳۵۲ آغاز شد و در این مدت ۲۵۰ هزار متر لوله کشی ـ ۸۰ هزار متر عایق کاری ـ ۶۰ هزار متر کانال کشی هوا از ورق گالوانیزه ـ ۲۵ هزار متر عایق کاری کانال و ۱۵۰ هزار متر کنده کاری شده است .

علاوه بر اقدامات فوق حدود ۵۰۰۰ تن‌تاسیسات‌تهویه‌درمجموعه ورزشی آریامهرنصب گردیده‌است.

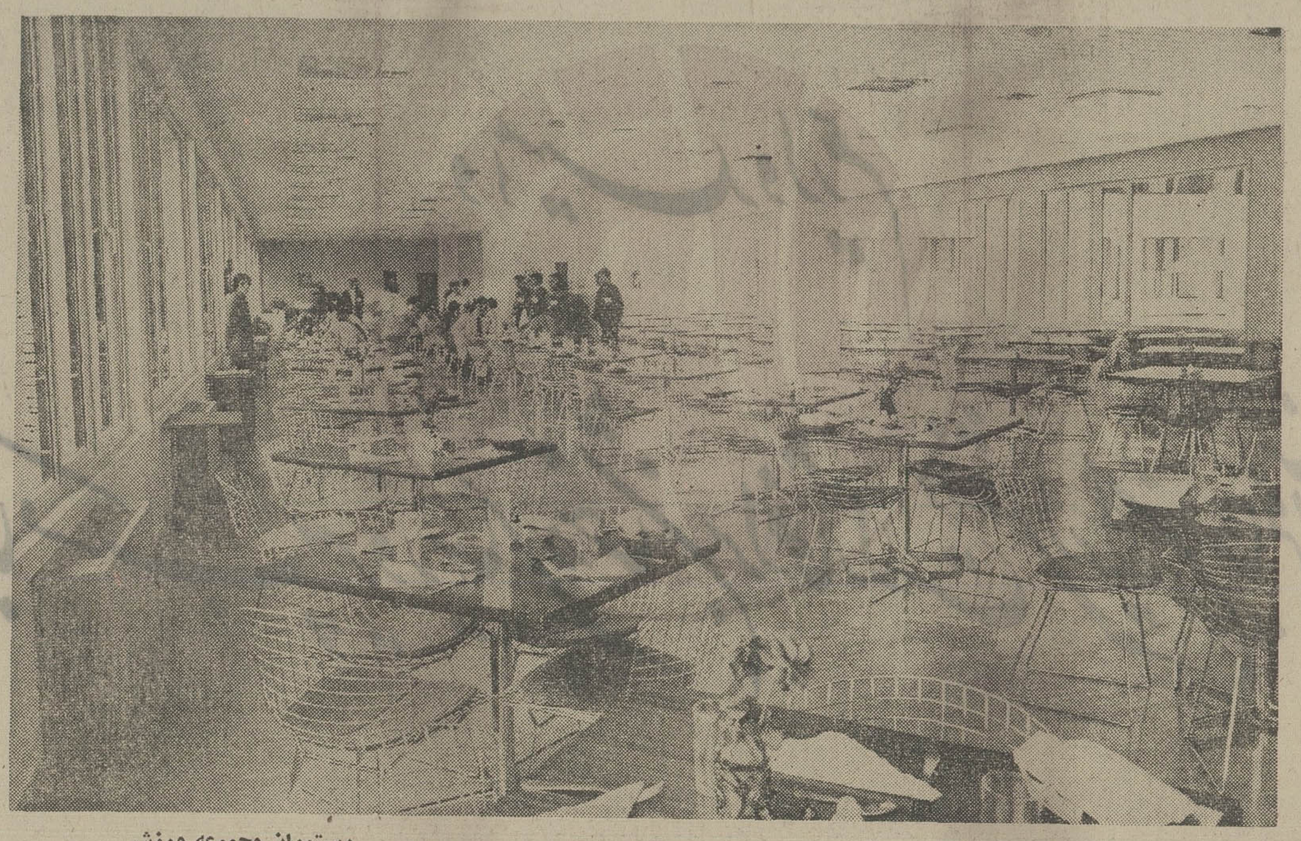

رستوران مجموعه ورزشی

نمائی از محوطه بی‌نظیر مجموعه ورزشی

در پارکینگهای مجموعه‌ورزشی آریامهر ۱۳ هزار اتـومبیل و ۶۰۰ اتوبوس جا میگیرد

نتایج مسابقات با سیستم الکترونیکی‌ودستگاه کامپیوتر در جدیدترین شیوه معمول در جهان امروز اعلام خواهد شد

کلیه تاسیسات و تجهیـزات بازیهای آسیائی بـراساس استاندارد جهانی و تـوصیه فدراسیون‌های بین‌المللی تهیه وآماده شده است

در هفتمین دوره بازیهای آسیائی

برای ورزشکاران ایرانی

از صمیم قلب آرزوی پیروزی و موفقیت می کنیم

و امیدواریم

با کسب پیروزیهای درخشان بر افتخارات ورزشی ایران بیافزایند

شرکت سهامی کارخانجات کفش

اطلاعات ۱۳۰۴
ویژه‌نامهٔ هفتمین دورهٔ بازیهای آسیائی تهران - ۱۳۵۳ ۱۰ تا ۲۵ شهریور

«واترپلو» بدنبال افتخاری تازه

زینت موید رکورددار شناهای ۱۰۰و ۲۰۰متر آزاد دختران ایران پرشانس‌ترین چهره‌در تیم بانوان برای کسب پیروزی است .

در جمع سه رشته ورزش های آبی تمام امید ما برای دست یافتن بعنوان و مدال در « واتر پلو» خلاصه شده است . در دوره گذشته بازی های آسیائی (۱۹۷۰ بانکوک) تیم واتر پلوی ایران که برای اولین بار در دیدار ها شرکت می کرد به مقام چهارم رسید و حالا با در نظر گرفتن مسئله مربانی و همچنین موجودیتی که تیم واترپلو طول دیدار های برگزاری بنمایش‌گذارده این امیدواری وجود دارد که خاتمه مسابقات واترپلو بازی های آسیائی تهران برای ایران‌عنوانی قابل توجه دربرداشته باشد .

طول چند دوره حضور در مسابقات شنا بازی‌های آسیائی هیچگاه مکانی در روی سکوی افتخار نداشتیم و افتخارات ما در ورزش های آبی تصاحب یک مدال و سه برنز از شیرجه بوده است که تنفی عسگری ، منوچهر فصیحی و حسن اعظمی آنها را بدست آورده‌اند و در این میان‌عسگری با یک مدال نقره ویکمدال برنز موفقتر از دیگران است .

در شنا ژاپنیها حکومتی استثنائی در آسیا دارند و با در نظر گرفتن سابقه وتوانائی آنها از هم اکنون‌باید مدال های طلای فراوانی را نیز برای قهرمانان سرزمین آفتاب تابان کنار گذارد .

شناگران ایران طول فصل جاری شنا کیفیتی بر تحرک و تازه از خود نشان دادند و شکسته شدن ۴۰ بار رکورد های ملی سبب گردید تابستان امسال تابستان رکورد ها باشد و البته باید توجه داشت علیرغم تمام این رکورد شکنیها در مقایسه با حد نصاب های آسیائی شانسی برای دست یافتن بمدال متوجه ما نمی گردد .

در گروه دختران این رکورد شکنیها شکلی‌چشمگیر داشت و در جمع پسران تحرک‌و دگرگونی‌کمتری‌مشاهده می گردید .

تونیاولی اوغلی ، نسترن حسنی زاده ، فریدون جلیلی و تازه واردی به نام زینت موید ، موفقترین‌رکورد شکنان فصل بودند .

باین صورت بابررسی موجودیت و موقعیت کنونی نمی توان بدست یافتن بمدال درشنا امید داشت ، وبرای شنا نیز نظیر ژیمناستیک بازی های آسیائی نمی تواند با کسب عنوان و مدال بپایان برده شود .

در واترپلو گذشته از مدعیانی چون ژاپن ، هند و اندونزی تازه واردی در مسابقات حضور داردکه باید دید در اولین باری‌که در بازیهای آسیائی‌حضورمی‌یابد، چگونه ظاهر خواهد شد ؟

جمهوری دمکرات خلق کره که در رشته های‌آبی تنها در واترپلو شرکت می نماید ، یک حریف تازه در این ورزش در آسیا است .

عنوان چهارم ، حاصل یکبار حضور در دیدار های واترپلو .

رده بندی‌واترپلو

طول ٤ دوره گذشته بازی های آسیائی ژاپنی ها حکومتی مطلق برمسابقات واترپلو داشته‌اند و بپایی بفتح عنوان قهرمانی نائل آمده‌اند

در دوره گذشته بازی های آسیائی (۱۹۷۰ بانکوک) ایران که برای اولین بار در این‌مسابقات شرکت می یافت در پایان بعنوان چهارم رسید .

رده بندی مسابقات واترپلو

بازی های آسیائی ۱۹۷۰ : ۱ - ژاپن ۲ - هند ۳- اندونزی ٤- ایران .

صاحب عنوان های نخست دیدار های واترپلو از اولین‌دوره بازی های آسیائی (۱۹۵۱ دهلی) باین صورت میباشد :

۱۹۵۱ (دهلی)	: هند
۱۹۵٤ (مانیلا)	: سنگاپور
۱۹۵۸ (توکیو)	: ژاپن
۱۹۶۲ (جاکارتا)	: ژاپن
۱۹۶۶ (بانکوک)	: ژاپن
۱۹۷۰ (بانکوک)	: ژاپن

«شیرجه» روها تا بحال موفقتر بوده‌اند

۱۹۵۱ (دهلی)

در جمع تمام شرکت کنندگان در قسمت های شنا و شیرجه فقط تقی-عسگری موفق به تصاحب‌مدال گردید . او ۲ مدال بدست آورد که در شیرجه ازتخته بدنبال دوشیرجه‌روهندی با ۲۷۱٫٤۵ امتیاز به مدال برنز دست یافت و سپس در شیرجه از سکو بدنبال « تاکار » از هند (کسی که عنوان قهرمانی شیرجه از تخته را نیز تصاحب کرد) با ۳۲۰٫۳۵ امتیاز مدال‌نقره گرفت . « تاکار » ۳۶۲٫۰۵ امتیاز داشت .

۱۹۵۸ (توکیو)

سهم ایران از دیدار های شنا و شیرجه بازهم ۲ مدال برنز بود که در قسمت شیرجه بدست آمد .

حسن اعظمی در شیرجه از سکو سوم شد و نظیر او منوچهر فصیحی در شیرجه از تخته در رده سوم‌قرار گرفت .

نفرات گروه شنا و شیرجه ایران عبارت بودند از: منصور عمادی ، توفیق یوسف زاده ، حسن اعظمی ، منوچهر فصیحی و موسی برومند .

۱۹۶۶ (بانکوک)

بدست آوردن جائی در رده بندیها بازهم در تلاش شیرجه روها خلاصه میشد ، منوچهر فصیحی درشیرجه از تخته بمقام ششم رسید و عسگری عنوان هفتم شیرجه از سکو را بدست آورد .

۱۹۷۰ (بانکوک)

در جمع شناگران حیدر شنجانی و شهرام آذرفر موفقتر از دیگران بودند . شنجانی با زمان ۵۸٫۲ ثانیه در شنای ۱۰۰ مترآزاد هفتم شدوآذرفر با زمان ۲ دقیقه و ۲۹٫۵ ثانیه درشنای ۲۰۰ متر پروانه بمقام ششم‌رسید:

«یداله باشت‌باوی » مقام هشتم شیرجه از سکو را بدست آورد و در شیرجه از تخته در رده هفتم قرار گرفت وهمچنین حسین صدری در تخته بمقام دهم‌دست یافت .

۱۱ بیوگرافی نفرات تیم‌های ملی شنا واترپلو وشیرجه ایران ۱۱

★ واترپلو

- **احمد پیدایش** : متولد۱۳۲۵ در تهران، قد ۱٫۷۷ متر ، ۷۲ کیلو وزن ، ۱٤بارعضو تیم‌ملی‌کارمند بخش‌خصوصی از سال ۱۳٤۲ عضو تیم‌ملی ایران است .
- **جهانگیر (حسین) توکلی** : متولد ۱۳۲۵ تهران ، قد ۱٫۸۲ ، وزن ۸۰ کیلو ، ۱۶بار‌درتیمهای‌ملی‌بازی کرده است. ستوان یکم شهربانی است و متاهل و صاحب‌یک فرزند است. او درعین‌حال کاپیتان تیم ملی و اترپلو نیز هست .
- **بهرام توکلی** : متولد ۱۳۳۲ تهران، قد ۱٫۸۰،وزن ۷۰ کیلو، ۱٤بار عضو تیم ملی واترپلوی ایران بوده و دانشجوی دانشگاه تبریز است، ۹ سال است که در این رشته فعالیت می‌کند.
- **مرتضی‌شریعت**: متولد۱۳۳۱ اصفهان ، قد ۱٫۷۵ متر ، ۲۵بارعضو تیم‌ملی(واترپلو وشنا) بوده است. او ۱۰ سال است که ورزش شنا را دنبال می‌کند و تا چند سال پیش در رشته شنانیز فعالیت داشت و صاحب عنوان قهرمانی کشور در شنا نیز بوده است، درحال حاضر فقط در واترپلو فعالیت دارد و مشغول‌انجام خدمت مقدس سربازی‌است.
- **حیدر شنجانی**: متولد۱۳۲۳ در بندر پهلوی، ۱٫۷۶متر قدر،۷٤کیلووزن، شنجانی ۱٤ سال سابقه ورزشی دارد و ۱۲ سال است که عضو تیم شنا و واترپلوی ایران است و درعین حال رکورد ۱۰۰ متر شنای‌ایران را نیز در دست دارد. او در مسابقات آسیایی تهران خواهد کرد .
- **فیروز عبدالمحمدیان**: متولد ۱۳۲۰ در اردبیل، قد ۱٫۸۰ متر ، وزن ۷۲ کیلو. ۱۶ سال است که در ورزش فعالیت دارد و ۱۲ سال‌است که عضو تیم و واترپلو است.
- **رضا کامرانی** : متولد ۱۳۳۲ تهران ، قد ۱٫۸۷ متر ، وزن۷۵ کیلو. ۱۰بار عضو تیم ملی و اترپلو و شنای ایران بوده و ٦ سال است که ورزش می‌کند. کامرانی محصل است .
- **داریوش موحدی** : متولد ۱۳۲۸ آبادان، قد ۱٫۷۸ متر، وزن ۷۰ کیلو ۷ سال سابقه ورزشی دارد و سه سال است که عضو تیم‌ملی واترپلو است. او کارمند شرکت ذوب‌آهن آریامهر است .
- **عبدالرضا مجدپور** : متولد ۱۳۳۱ تهران، قد ۱٫۷۸ متر، وزن ۷۰ کیلو ، دانشجوی دانشکده فنی‌تهران است ۷ سال سابقه ورزشی داردو ٤سال است که عضو تیم‌ملی واترپلو است .
- **حسین نسیم** : متولد ۱۳۳۱ آبادان ، قد ۱٫۸۲ متر ، وزن ۷٦ کیلو، ۱۰ سال سابقه ورزشی دارد و ۱۰ سال است که عضو تیم ملی شنا و واترپلوی ایران است. رکورد شنای ۱۰۰ و ۲۰۰ متر- پشت ایران در دست اوست و در هر دو رشته‌در مسابقات‌آسیایی تهران شرکت میکند.
- **احمد یاقوتی** : متولد۱۳۲۹ کیلو، دانش آموز، ۷ سال ساوه، قد ۱٫۷۹، وزن ٦۸ سابقه ورزشی دارد و ۳سال است که عضو تیم ملی است .

معرفی اعضای تیم شنا (پسران)

- **جواد متقی** : متولد ۱۳۳۳ تهران، قد ۱٫۷۵ متر، وزن ٦۲ کیلو. او دانشجوست ۵ سال سابقه ورزشی دارد و ۳ سال است که عضو تیم‌ملی‌است، رشته‌اختصاصی او شنای پروانه است .
- **شهریار آذرفر** : متولد۱۳۲۹ سنندج، قد۱٫۷۰ متر، وزن ٦٤ کیلو، ۱۰ سال سابقه ورزشی دارد و ۸ سال‌است که عضو تیم ملی است.رشته او کرال سینه و پروانه است .
- **ایرج رئوف آذر** : متولد ۱۳۳۳ تهران، قد ۱٫۷۲ متر، وزن ۵۸ کیلو ، محصل‌است ٦ سال سابقه ورزشی دارد و۲ سال است که عضو تیم ملی است .
- **افشین حضرتی آشتیانی** : متولد۱۳۳٤تهران، قد۱٫۸۱ وزن ۷٤ کیلو، محصل، ۸ سال سابقه ورزشی دارد و ۳ سال است که بعضویت تیم‌ملی پذیرفته شده است.
- **جواد گودرزی** : متولد ۱۳۳۷ تهران، قد ۱٫٦۸ ، وزن ٦٦ کیلو، محصل ، ۵ سال سابقه ورزشی دارد و ۲ سال است که عضو تیم ملی است .
- **حشمت اجاق**: متولد ۱۳۳۰ کرمانشاه، قد ۱٫۷۵ ، وزن ٦۷ کیلو، دانشجو، ٦سال سابقه‌ورزشی داردو ۳ سال است که عضو تیم ملی‌است در رشته پروانه شنا میکند.
- **حبیب ناوی** : متولد ۱۳۳۸ آبادان، قد ۱٫۷۷ متر ، وزن ۵۸ کیلو، محصل ، ۳ سال سابقه ورزشی دارد ، یک سال است که بعضویت تیم ملی درآمده ودر رشته کرال سینه شرکت میکند .
- **محمد مسروری**: متولد۱۳٤٤ تهران، قد ۱٫۷۰ متر، وزن ۵۵ کیلو، محصل، ٦ سال سابقه ورزشی دارد و۲سال است که عضو تیم ملی‌است.
- **شهرام آذرفر**: متولد ۱۳۳۱ اهواز، قد ۱٫٦۰ متر، وزن ٦۰ کیلو، دانشجو، ۱۰سال است عضو تیم ملی ایران است و در رشته‌های شنای قورباغه شرکت می‌کند .
- **سید اصغر بنی هاشمی** : متولد ۱۳۳٤ تهران، قد ۱٫۷٤ متر، وزن ۷٤ کیلو ، محصل، ۲سال سابقه‌ورزشی دارد و یک سال است‌عضو تیم ملی است و در رشته پروانه شرکت میکند .
- **طهمورث راستین** : متولد ۱۳۳۹ تبریز، قد ۱٫٦٤ متر، وزن ٤۵ کیلو، دانش آموز ۵ سال سابقه ورزشی دارد و یک سال است که عضو تیم ملی است .

★ نفرات تیم ملی شنا (دختران)

- **شیرین فیروز آبادیان** : متولد ۱۳۳۷ تهران ، قد ۱٫٦٤ متر، وزن ۵۵ کیلو ، دانش آموز، ۵ سال سابقه ورزشی دارد و ٤ سال‌است که عضو تیم ملی است، در رشته ۵۰×٤ شنای‌انفرادی و۱۰۰ متر کرال پشت‌شرکت می‌کند .
- **زینت موید** : متولد ۱۳۳۸ نیویورک، قد ۱٫٦۵، وزن ٦۰ کیلو، دانش آموز، ٦ سال سابقه ورزشی دارد، در رشته کرال سینه شرکت می‌کند .
- **هاله وفایی** : متولد ۱۳٤۰ تهران، قد ۱٫٦۲ متر، وزن ٤۹ کیلو، دانش آموز ، ۲ سال سابقه ورزشی داردو امسال بعضویت تیم ملی انتخاب شده است.
- **لسلی فیروز آبادیان**: متولد ۱۳۳۸ تهران، قد ۱٫٦٤ ، وزن ۵۳ کیلو ، دانش‌آموز، ۵سال سابقه ورزشی دارد و ٤ سال است که عضو تیم ملی است. در رشته کرال سینه شرکت می‌کند.
- **نسترن حسنی‌زاده** : متولد ۱۳۳۸ شوشتر ، قد ۱٫۵٤ متر، وزن ٤۲ کیلو ، دانش آموز، ٤ سال سابقه‌ورزشی دارد و ۲ سال است که عضو تیم ملی است .
- **لیندا فیروزآبادیان** : متولد ۱۳٤۱ تهران، قد ۱٫۵۵متر، وزن ٤۵ کیلو، ۳سال‌سابقه ورزشی دارد و یک سال است که عضو تیم ملی‌است. در رشته پروانه شرکت می کند .
- **تونیا ولی‌اوغلی** : متولد ۱۳٤۰ تهران،قد ۱٫۵۹متر، وزن ۵۲ کیلو، دانش‌آموز، ۲ سال سابقه ورزشی دارد و ۱ سال است عضو تیم‌ملی است. در رشته قوربـاغه شرکت میکند .
- **فریده پورعباس** : متولد ۱۳۳۷ لاهیجان، قد ۱٫٦۲ متر،وزن٤۳کیلو، دانش‌آموز، ۳ سال سابقه ورزشی دارد و یک سال است که عضو تیم ملی است .

★ شیرجه (پسران)

- **یداله باشت‌باوی** : متولد ۱۳۲۸ آبادان، قد ۱٫۷۰ ، وزن ۷۲ کیلو، محصل ، ۸ سال سابقه ورزشی دارد و ۷ سال است عضو تیم ملی است. شیرجه از تخته.
- **کورش خلیلی** : متولد۱۳۳۲ آبادان، قد ۱٫٦٦ متر،وزن ۵۸ کیلو ، گروهبان وظیفه، ٦ سال سابقه ورزشی‌دارد و یک سال است عضو تیم ملی است .
- **بهمن فضل‌الهی** : متولد ۱۳۳۳ تهران، قد ۱٫٦۰متر، وزن ٦۰ کیلو، دیپلمه، ۱۰ سال سابقه ورزشی دارد و سه سال است که عضو تیم ملی است. در رشته شیرجه از سکو شرکت می‌کند .

★ شیرجه (دختران)

- **کیهانه عسگری** : متولد ۱۳٤۲ تهران، قد ۱٫٤۵متر، وزن ۳٦ کیلو، برای‌اولین بار بعضویت تیم ملی‌درآمده است .

شنا در آسیا

در بازیهای آسیائی از اولین دوره در سال ۱۹۵۱ در دهلی‌نو مسابقات شنا نیز انجام شد و در این دوره که مسابقات شنا در چند رشته معدود برگزار گردید ، فیلیپینی ها و سنگاپوریها فاتحین اکثر مدال های طلا بودند . در حالیکه در شیرجه و واترپولو هند مدال‌طلا گرفت .

در دومین دوره بازیها در مانیل ژاپن غول تازه شنای آسیا ظهور کرد . ژاپنی ها در کنار شنا و شیرجه در واترپلو نیز تانیرد نهائی مدال طلا پیش رفتند و تنها در این قسمت با شکست از سنگاپور به مدال نقره رسیدند .

در بازی های آسیائی ۱۹۵۸ توکیو و در جاکارتا در سال ۱۹٦۲ ژاپن بسرعت در این رشته از دیگران پیشی گرفت بطوریکه در سال ۱۹٦٦ در بانکوک ، ژاپن از شنای مردان ۱۳ مدال طلا و ۷ نقره و یک برنزبدست آورد و در قسمت بانوان نیز ۱۰ طلا ، ٤ نقره و ۲ برنز صاحب شد .

بعد از ۲۳ مدال طلای ژاپنی ها از شنا ، بالاترین رقم طلای بعدی از آن فیلیپینی‌ها بود که ٦ مدال طلا بدست آوردند .

پیشرفت عجیب ژاپن به نسبت دیگر آسیائیها در این رشته بقدری شد که در سال ۱۹٦٦ ژاپنی‌ها همه رکورد های آسیا را در دست گرفتند و در بازی های آسیائی ۱۹۷۰ بانکوک یک اعجوبه ژاپنی بنام « نیشی گاوا » در مسابقات شنای بانوان ۵ مدال طلا توأما تصاحب کرد .

اما شگفتی بزرگتر را خود ژاپنی ها در مجموع تیمی به نمایش گذاردند که از ۲٦ مدال طلای مسابقات شنا و شیرجه مردان و زنان ۲۳ مدال را تصاحب کردند و در سه قسمت دیگر که ژاپنی ها مدال نقره گرفتند ، مدال های طلا از آن کره‌ایها شد .

چواویان شناگر رشته های استقامت کره در ٤۰۰ متر و ۱۵۰۰ متر شنای آزاد مردان و سونجی اون یک کره‌ای دیگر در شیرجه از سکو تنها ۲ غیر ژاپنی بودند که در سال ۱۹۷۰ مدال طلا گرفتند .

در واترپلو هم ژاپن با شکست هند درفینال صاحب مدال طلا گردید .

قدمت شنا به سال ها دور میرسد که ابتدا شنا کردن با استفاده از شکل دست و پا زدن قورباغه درآب، انجام گرفت که اکنون نیز آن روش به شنای قورباغه موسوم است .

ورزش شنا در دوران قدیم قوانین درستی نداشت تا اینکه یک انگلیسی بنام آرتور گوردون پس از بررسی هائی ، قاعده و قانونی برای این ورزش بوجود آورد .

دانشجویان مدرسه‌عالی کورش کبیر اصفهان، امیدهای فردای‌ورزش کشورهستند

در مدرسه عالی کورش کبیر اصفهان، ضمن توجه به بالارفتن سطح دانش معلومات علمی دانشجویان، به پرورش‌وتقویت بنیه جسمانی آنان نیز توجه کافی مبذول میگردد .

مدرسه عالی کورش کبیر اصفهان، از همان آغازتاسیس (سال تحصیلی ۱۳۵۳- ۱۳۵۲) با تشکیل یک سازمان ورزشی کاملا مجهز، امکان فعالیت دانشجویان خود را در کلیه رشته‌های ورزشی‌فراهم ساخت. بعبارتی بهتر، این مدرسه ، در تمامی رشته‌هائی که در ایران دارای فدراسیون ورزشی‌است، تیم‌های ورزشی ترتیب داد و بطرزی کاملا صحیح واصولی، فعالیت خودرا آغاز کرد.

قبل از پرداختن به فعالیت‌ها و کوشش های مدرسه عالی کورش‌کبیراصفهان، در زمینه ورزش، بدنیست با اعضاء هیات امنای این مدرسه آشنا شوید. هیات امنای‌مدرسه عالی کورش کبیر اصفهان ، عبارتند از آقای مهندس عبداله ریاضی (رئیس) - آقای فتح‌اله معتمدی - آقای دکتر محمد معتمدی رئیس دانشکده حقوق- آقای حاج‌عبدالعلی فیض‌بازرگان نیکوکار اصفهانی - آقای دکتر ابراهیم ریاحی- آقای دکتر حسین‌تدین- آقای‌حسن‌مصطفوی - آقای ایرج بهرامی نماینده وزارت علوم- آقای دکترنخعی رئیس شعبه نهم دیوانعالی‌کشور - آقای عبدالکریم انواری(رئیس مدرسه) - آقای سید علی‌صائب نماینده مجلس‌شورایملی و آقای احمد انواری (موسس‌مدرسه).

★ فعالیت در کلیه رشته های ورزشی

مسئولان و روسای مدرسه‌عالی کورش کبیر اصفهان، به پیروی از منویات شاهنشاه آریامهر و فرامین معظمله که : ورزش را باید از مدارس شروع کرد ، کوشش خود را در تعمیم و گسترش ورزش در میان دانشجویان این واحد آموزشی بکار برده و موفق شده‌اند در تمامی رشته های ورزشی ، قهرمانان ارزنده‌ای در سطح مسابقات آموزشگاهی و دانشجوئی، تربیت نمایند .

بدون تردید روسا و مسئولان مدرسه عالی کورش‌کبیراصفهان باین نکته توجه کافی دارندکه: عقل سالم در بدن سالم است . آنکس که از جسمی نیرومند و سالم بهرممند است، دارای عقل سالمی نیز میباشد، و سلامت کامل جسم نیز تنها باروی‌آوردن به ورزش وانجام ورزشهای مختلف است‌که امکان‌پذیرمیباشد. بهمین دلیل است که در مدرسه عالی کورش کبیر اصفهان ، «ورزش» مقامی بسیار شایسته دارد و از هر لحاظ به‌آن‌توجه میشود .

دانشجویان مدرسه عالی‌کورش کبیر اصفهان، ضمن بهره‌گیری از کلیه امکانات و تجهیزات مدرن آموزشی، تحت یک برنامه دقیق، بامر ورزش می‌پردازندو با توجه باینکه تیمهائی درکلیه رشته‌های مختلف ورزشی‌تشکیل داده‌اند، به بهترین وجهی،قوای جسمی خویش را در کنارتقویت قوای‌فکری‌شان،نیرومندمیسازند.

★ انتشار بولتن ورزشی

بمنظور آنکه انواع سلیقه‌ها و علائق دانشجویان مدرسه عالی کورش کبیر اصفهان، درزمینه ورزشهای مختلف و گوناگون مورد توجه قرار گرفته باشد ، سازمان ورزشی مدرسه، تنها به تشکیل یک یا چند تیم از رشته های مختلف ورزشی اکتفاء ننموده است. همانطور که قبلا نیز اشاره شد: کلیه رشته‌های ورزشی که در ایران دارای فدراسیون می‌باشند، در مدرسه عالی کورش کبیر اصفهان نیز دارای تیم هستند .

بولتن ورزشی مدرسه عالی کورش کبیر اصفهان، که مرتبا منتشر می‌گردد، کلیه فعالیت‌های ورزشی این واحد آموزشی‌را منعکس ساخته و ضمن تشویق دانشجویان به ورزش، کلیه اخبار و فعالیت‌ها و تماس‌های ورزشی ورزشکاران مدرسه را نیز منعکس می‌سازد .

نگاهی به اخبار بولتن‌ورزشی مدرسه عالی کورش‌کبیراصفهان نشان میدهد که ورزشکاران این واحد آموزشی، بابرقراری تماس‌های مداوم ورزشی، با تیم های ورزشی مختلف و گوناگون، توانسته‌اند به موفقیت‌های شایان توجهی دست یابند و همواره برسکوهای قهرمانی‌قرار گیرند.

در این میان باید توجه داشت که کوشش مسئولان سازمان ورزشی مدرسه عالی کورش‌کبیر اصفهان، بیشتر براین اصل استوار است که بیش از هر چیزروحیه ورزشی، ورزشکاری وورزشدوستی رادر دانشجویان پدید آورند. آنچه که بیشتر مورد توجه سازمان ورزشی مدرسه است،شناخت هدف‌واقعی ورزش است. به ورزشکاران مدرسه، قبل‌ازهمه تفهیم میشود که در تماس‌ها و دیدار های ورزشی، مساله بردو باخت و پیروزی وقهرمانی مطرح نیست. بلکه آنچه در هر مسابقه‌ورزشی مطرح و مورد توجه است ، نفس امر، یعنی پرداختن به ورزش و ایجاد دوستی و تفاهم بین دوتیم‌از طریق‌دیدار ومسابقه است که حائز اهمیت بسیار میباشد .

بمنظور آگاهی بیشتر با فعالیت های‌ورزشی دانشجویان مدرسه عالی کورش کبیر اصفهان ، اجازه بدهید قسمتی از اخبار مندرج در اولین شماره بولتن ورزشی این مدرسه را از نظر بگذرانیم .

هیئت امنای مدرسه عالی کورش کبیر اصفهان

اخبار ورزشی مدرسه عالی کورش

دانشجویان ورزشکار و ورزشدوست‌مدرسه عالی‌کورش اصفهان، ازاولین سال تاسیس مدرسه، درتمام رشته‌های‌ورزشی و در کلیه جشن های ملی‌ومیهنی شرکت نموده و به‌مفهوم واقعی ورزش ارج نهاده‌اند.

بمنظور آگاهی بیشتر با فعالیت های‌ورزشی دانشجویان مدرسه عالی کورش کبیر اصفهان ، اجازه بدهید قسمتی از اخبار مندرج در اولین شماره بولتن ورزشی این مدرسه را از نظر بگذرانیم .

بهمن ماه- یکدوره مسابقات تنیس روی میز تشویقی بین دانشجویان مدرسه‌عالی‌اصفهان، در سالن پینگ‌پنگ باغ همایون برگزار شد و فینال این‌مسابقات در حضور آقای دکتر عبدالکریم انواری رئیس مدرسه عالی ، آقای دکتر شفیعی و چندتن از استادان در سالن کاخ جوانان اصفهان انجام شد که درنتیجه درقسمت پسران جمشیدبرازنده اول شد و مهرداد مدنی‌پور و همایون شمس حائز مقامهای دوم و سوم شدند و درقسمت دختران فخری بنکدار مقام‌اول را بدست آورد و خانم پریچهر وثیلا جراحی دوم و سوم‌شدند. به برندگان جوایزی از طرف تربیت‌بدنی مدرسه عالی‌اصفهان توسط دکتر انواری اهداء گردید .

اسفند ماه - ۷ دختر و پسر دانشجو جهت شرکت‌درمسابقات ژیمناستیک دانشگاهها ومدارس عالی کشور به تهران اعزام گردیدند .

۵ دانشجوی پسر برای‌شرکت در مسابقات کشتی دانشگاهها و مدارس عالی کشور به‌تهران اعزام شدند .

فروردین ماه - تیم فوتبال مدرسه عالی اصفهان باتیم‌فوتبال دانشسرای راهنمای تحصیلی که در مسابقه های دانشسراهای ایران مقام دوم را بدست‌آورده بود در استادیوم نهم آبان (ارتش) روبرو شد ونتیجه‌این مسابقه ۲-۲ مساوی خاتمه یافت .

تیم فوتبال مدرسه عالی‌اصفهان با تیم جوانان پـان‌ایرانیست روبرو گردید و این تیم را با نتیجه ۲-٤ شکست داد.

تیم بسکتبال پسران‌دانشسرای راهنمائی تحصیلی اصفهان در مقابل تیم مدرسه عالی قرار گرفت. این مسابقه با حضور آقای انواری و گروه زیادی‌از دانشجویان در استادیوم فرح برگزار شد وطی‌آن تیم مدرسه عالی اصفهان موفق شد تیم دانشسرای راهنمائی تحصیلی‌را با نتیجه ۵۳-۳۱ شکست‌دهد.

اردیبهشت ماه- تیم فوتبال مدرسه عالی برای‌انجام مسابقه برگشت‌با تیم دانشسرای‌راهنمائی تحصیلی‌در ورزشگاه رضاپهلوی روبرو گردید وباوجوداستفاده از یار کمکی به همان نتیجه ۲-۲ دست یافت .

مدرسه عالی اصفهان، ۷دختر و پسر دانشجوی ورزشکار را جهت شرکت در مسابقات دو و میدانی دانشگاهها و مدارس عالی(۱۱-۷ اردیبهشت) کشور به‌تهران اعزام داشت .

خرداد ماه- از تیمهای فوتبال و بسکتبال دانشکده کشاورزی ودامپروری رضائیه دعوت به عمل آمد که برای انجام چند مسابقه دوستانه به اصفهان بیایند،که‌تیم‌بسکتبال این‌دانشکده از انجام مسابقه عذر خواست وتنها تیم فوتبال را برای انجام مسابقه دوستانه به‌اصفهان‌اعزام داشتند ودرروز چهارشنبه‌اول خرداد در استادیوم فرح باتیم فوتبال مدرسه عالی اصفهان روبرو گشت. تیم‌فوتبال مدرسه عالی اصفهان که‌ازچند یارکمکی استفاده کرد توانست مسابقه‌را یک بریک مساوی‌بانجام‌برساند. گل تیم دانشکده کشاورزی را صالح در دقیقه ۱۱ و گل تیم- مدرسه عالی اصفهان در دقیقه ۳۲ توسط ناصر شجاعی بثمر رسید. داوری‌این‌مسابقه راسترک بعهده داشت .

یکدوره مسابقه تشویقی تنیس روی میز در سالن باغ همایون برگزار شد و در قسمت‌دختران دوشیزه شهلا ربیعی اول شد و فخری بنکدار و زرین‌دخت عریضی مقامهای دوم وسوم را کسب کردند ودر قسمت‌پسران جمشید برازنده - مهرداد مدنی پور و محسن فیوضاتی اول تا سوم شدند .

اینها، فقط گوشه‌ای ازفعالیت های گسترده و وسیع ورزشی مدرسه عالی‌کورش کبیر اصفهان بود.جای امیدواری بسیاروجود دارد که با تلاش و علاقمندی خاص مسئولان ورزش مدرسه عالی کورش کبیر اصفهان ، جوانان فارغ‌التحصیل این‌مدرسه عالی، در رشته های مختلف ورزشی به کسب افتخارات فراوانی نایل آیند و در عرصه عزیز خود پیروزی و افتخار بدست آورند .

ذکر این نکته نیز در اینجا ضروریست که: در مدرسه‌عالی کورش کبیر اصفهان، همراه با آموزش فنون و ورزش‌های‌مختلف به دانشجویان، روحیه شاه - دوستی و میهن‌پرستی آنان‌بیش از پیش تقویت می‌گردد .

برای آنکه دانشجویان مدرسه عالی کورش کبیر اصفهان ، از نقطه‌نظر زمین وتاسیسات‌ورزشی رفاه و آسایش بیشتری داشته باشند، مقدار ۳ هکتار زمین ، برای احداث زمین ورزش و ایجاد تاسیسات ورزشی درنظر گرفته شده است که در حال حاضر مشغول ساختمان‌آن می باشند. با آماده شدن تاسیسات ورزشی مدرسه عالی اصفهان در این ۳ هکتار زمین ، ورزشکاران این واحد آموزشی به کسب موفقیت‌های بیشتر و درخشان‌تری در رشته های مختلف ورزشی نایل خواهند گردید .

گروه ورزشی مدرسه عالی کورش کبیر اصفهان در یکی از جسن‌های ملی

اطلاعات ۱۳۰۴

ویژه نامهٔ هفتمین دورهٔ بازیهای آسیائی تهران - ۱۳۵۳ ۱۰ تا ۲۵ شهریور

ایران به سکوی سوم چشم امید دارد

« والیبال » از سال ۱۲۹۸ با همت
« میر مهدی ورزنده » معلم بزرگ ورزش
به ایران آورده شد و خانه اول آن نیز
« دارالمعلمین » ورزش بود و بعد از اینکه
علاقمندی به این ورزش مشاهده شد از
سال ۱۳۰۳ با ترجمه مطالب خارجی قوانین
وتحولات تازه والیبال دراختیار خواستاران
گذارده میشد .

« دارالمعلمین ورزش » ، کلوب ورزش
کالج البرز و کلوب اجتماعیون (شایسته)
سه محلی بودند که برای تمرین تعیین شدند
و بالاخره در سال ۱۳۰۴ نخستین مسابقه
والیبال بین تیم های کلوب اجتماعیون و
دارالمعلمین ورزش برگزار گردید که
فوق العاده مورد توجه قرا گرفت و هیجان
فراوانی هم داشت .

از حدود سال ۱۳۱۰ والیبال رواج
یافت . در سال ۱۳۱۸ اولین دوره مسابقات
قهرمانی ایران انجام گرفت .

تا سال ۱۳۳۷ دو ورزش والیبال و
بسکتبال دارای یک فدراسیون مشترک
بودند تا اینکه در این سال صاحب
فدراسیونی جداگانه شدند .

از بازیکنان دوران آغاز کار والیبال
در ایران میتوان از اینها نامبرد ، ناصر
خان رفیعا ، حسن گوشه ، مرحوم بدیع -
الزمان مجذوب ، علی اکبر همایونی ، دکتر
علی یوسفی ، نصرالله مقدم ، صادق ریاحی،
حاجی مقدم ، دکتر علی کنی .

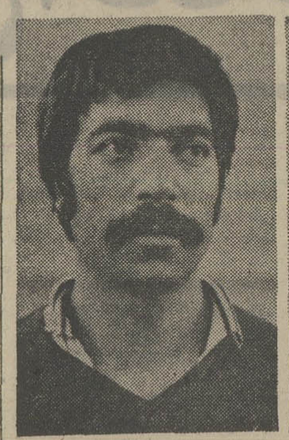

کارگرپیشه

استخری

صابریور

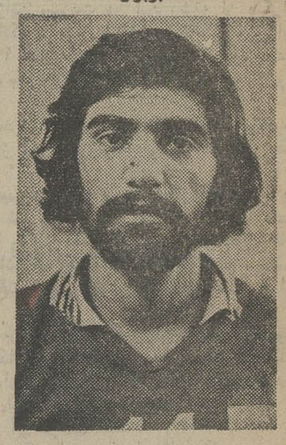

حیدری

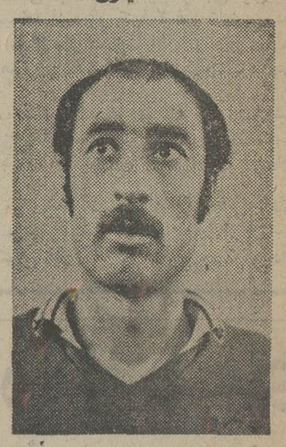

پرتوی

محمود میرفتاحی

۱۵ روز پیکار شرافتمندانه برای کسب افتخارات ملی توسط نام آوران ورزش آسیا در تهران - ۱۰ تا ۲۵ شهریور ۱۳۵۳ .

این ۱۵ روز پرشکوه را میهمان بلا باشید

وقتی از هفتمین دوره بازیهای آسیائی تهران دیدن میکنید ته‌بلیط خود را دور نریزید زیرا میتوانید معادل تمام قیمت بلیط خود از کفش بلا تخفیف بگیرید.

تا پایان مهرماه ۱۳۵۳ در مقابل خرید کفش از فروشگاههای بلا ته بلیط خود را بفروشگاه تحویل داده معادل قیمت همان بلیط تا ۱۵٪ ارزش خرید خود تخفیف بگیرید و فقط باقیمانده ارزش خرید خودرا نقداً بپردازید .

بلیط را از کلیه شعب بانک اعتبارات تعاونی توزیع در تهران و شهرستانها تهیه فرمائید.

والیبال پسران در بازی های ۱۹۵۸ توکیو ، ۸ سال بعد در بانکوک بمدال برنز دست یافت و دیگر اینکه دختران نیز صاحب مدال برنز شدند دیدار ها در دو مرحله مقدماتی و نهائی انجام پذیرفت و نتایجی که تیم های ایران بدست آوردند ، بایـن شرح میباشد .

پسران (تعداد تیم های شرکت کننده ۱۲) : ژاپن ۳ - ایران صفر ، ایران ۳ - تایوان ۲ ، ایران ۳ سیلان صفر ، ایران ۳ - اندونزی ۲ ، ایران ۳ - تایلند صفر ، ژاپن ۳ - ایران صفر ، کره جنوبی ۳- ایران صفر ، ایران ۳ - هند ۱ .

رده بندی پسران : ۱ - ژاپن ۲ - کره جنوبی ۳ - ایران .

بازیکنان تیم ایران : حسن کرد ، مسعود صالحیه ، محمود مطلق ، مجتبی مرتضوی، محمد همت یار، چنگیز انصاری، حسن کبیری ، خلیل پاک نظر ، خسرو ابراهیمی . مربی : جبارزادگان .

نتایج مسابقات دختران (تعداد تیم های شرکت کننده : ۶) : ژاپن ۳ - ایران صفر ، کره جنوبی ۳- ایران صفر، ایران ۳- فیلیپین ۲ ، ایران ۳-تایلند صفر.

رده بندی دختران : ۱ - ژاپن ۲ - کره جنوبی ۳ - ایران .

بازیکنان تیم ایران : پری فردی ، روحی پندنواز ، مهری خرازی ، ماری‌تت، مذرا ملک ، ژاله‌هادیزاده ، نسرین شکوفی، مینا فتحی ، لیلا امامی .

۱۹۷۰ بانکوک

● برخلاف دور گذشته که تیم های ایران‌صاحب مدال شدند ، این‌بار پسران با قرار گرفتن در مکان پنجم و دختران با بدست آوردن عنوان چهارم مسابقات را بپایان بردند .

نتایج بازیهای تیم پسران ایران (تعداد تیم های شرکت کننده : ۸) کره جنوبی ۳ - ایران صفر ، ایران ۳ - اندونزی صفر ، ژاپن ۳ - ایران‌صفر، ایران ۳ - پاکستان ۱ ، تایوان ۳ - ایران صفر، ایران ۳ - تایلند صفر ، کامبوج ۳ - ایران ۲ .

رده بندی : ۱ - ژاپن ۲ - کره جنوبی ۳ - تایوان ٤ - کامبوج ٥ - ایران ٦ - اندونزی .

بازیکنان تیم ایران : مسعود صالحیه، محمد حیدرخان ، هوشنگ ملکلو ، حسن کرد ، خسرو نیاکیان ، شهریار ملک‌امین، یدالله کارگر پیشه ، مصطفی ذوقی ، مجتبی مرتضوی ، حسن کبیری .

مربی : میلو سلاویم از چکسلواکی .

نتایج بازیهای دختران (تعداد تیم های شرکت کننده : ۸) : کره جنوبی ۳- ایران صفر ، ایران ۳ - اندونزی ۱ ، ژاپن ۳ - ایران صفر ، ایران ۳ - تایلند صفر ، ایران ۳ - تایوان ۲ ، کامبوج ۳ - ایران صفر .

رده بندی : ۱ - ژاپن ۲ - کره جنوبی ۳ - کامبوج ٤ - ایران ٥ - تایوان ٦ - فیلیپین .

بازیکنان تیم ایران : روحی پندنواز ، پری فردی ، نسرین شکوفی ، پروین سبحانی ، مینا فتحی ، ماری تت ، فرخنده صالح ، فاطمه سپنجی ، پری کریمی .

والیبال ، از آغاز تاکنون تاریخچه

قریب به ۹۰ سال پیش یک امریکائی بنام « ویلیام . جی . مورگان » ورزش «والیبال » را پایه گذاری کرد و ۲ سال بعد خودش قوانینی برای این ورزش تازه طرح نمود .

مدت طولانی نگذشت که « والیبال » در آسیا مورد توجه قرار گرفت و اول‌بار هندیها به این بازی پرداختند . تا حدود ۱۰ سال در جمع آسیائیها«والیبال » تنها در هند رواج داشت تا اینکه بعد از هند ، فیلیپین و بمرور دیگر کشور های این‌قاره متوجه آن شدند .

در سال ۱۹۱۳ که اولین دوره بازی های منطقه جنوب شرقی آسیا در مانیلا پایتخت فیلی پین برگزار شد « والیبال » نیز در شماره برنامه های مسابقات قرار گرفت .

در آن دوران بازمینی بمراتب وسیعتر نسبت به اندازه کنونی ، ۱۶ نفر در هر تیم بازی می کردند که اندک اندک تعداد بازیکنان کمتر و زمین کوچکتر شد .

رقم نفرات ابتدا به ۱۲ تقلیل یافت و سپس ژاپنی ها تعداد را به ۹ رساندند و بالاخره در سال ۱۹۵۳ ژاپنیها بازهم‌تحولی بوجود آوردند و تیم های ٦ نفره تشکیل دادند که در حال حاضر نیز همین شکل رعایت می گردد و برای زمین نیز اندازه ۱۱×۱۱ متر تعیین شده است .

در سال ۱۹۵٤ کنفدراسیون والیبال آسیا بوسیله پرزیدنت «ماساشی‌نیشی‌کاوا» رئیس‌فدراسیون والیبال ژاپن تأسیس گردید و بدنبال آن نخستین مسابقات بصورت رسمی در این ورزش دردوقسمت تیمهای ٦ نفره و ۹ نفره برای مردان در توکیو بمرحله انجام درآمد که در گروه تیم های ٦ نفره هند بمقام قهرمانی رسید و عنوان نخست در قسمت دیگر نصیب ژاپن گردید .

والیبال از سومین دوره بازی های آسیائی (سال ۱۹۵۸ در توکیو) دردیدار های آسیائی گنجانیده شد که البته ابتدا این کار در گروه مردان صورت گرفت در دوره چهارم (سال ۱۹۶۲ در جاکارتا) مسابقات دختران نیز ترتیب یافت .

بقیه از صفحه ۱۳

● بتول حسین پور : ۱۹ ساله ، قد ۱٫۶۵ متر ، وزن ۵۸ کیلو ، عضو باشگاه تاج ، محصل .

● مهوش نوربخش : ۲۲ ساله ، قد ۱٫۷۰ متر ، وزن ٦٤ کیلو ، عضوباشگاه تاج ، لیسانسیه دانشسرایعالی .

● مینو اشتیاق : ۲۲ ساله ، قد ۱٫۷۵ متر ، وزن ۷۰ کیلو ، عضو باشگاه هما .

۳ مدال ، حاصل سه دوره حضور در بازی‌ها

مسابقات والیبال از سال ۱۹۵۸ در توکیو در برنامه بازی های آسیائی قرار گرفت که آنهم تنها برای پسران بود و از دوره بعد بازیها در جاکارتا (۱۹٦۲) مسابقات والیبال در گروه دختران نیز به مرحله انجام درآمد .

پسران ایران از اولین دور برگزاری دیدار های والیبال‌درآن شرکت داشتند ولی دختران از بازیهای ۱۹٦٦ بانکوک در مبارزات والیبال حضور یافتند .

۱۹۵۸ توکیو

● جمعا ۸ تیم در مسابقات والیبال حاضر بودند که از آغاز ژاپن و هند امید های بزرگ تصاحب مدال طلا بحساب می آمدند .

ایران در اولین دیدار ۳-۰ هنگ‌کنگ را مغلوب کرد و در مسابقه دوم نیز ۲-۳ بر فیلیپین غالب شد و بالاخره با پیروزی بزرگش بر هند که بعنوان یک شگفتی تلقی گردید ، به فینال راه یافت و بدنبال شکست ۳-۰ برابر ژاپن با کسب مدال نقره به کارش پایان داد .

رده بندی : ۱ - ژاپن ۲ - ایران ۳- هند بازیکنان تیم ایران : اسماعیل اشتری، عبدالمنعم کمال ، کمال پور هاشمی ، محمود عدل ، عباس تهرانی، سیاوش فرخی ، محمد شریف زاده ، حسینعلی امیری ، مربی : فریدون شریف زاده .

● ایران بطور کلی در این دوره بازیها شرکت نکرد ، ضمن اینکه بازی های جاکارتا اصولا بطور نیمه رسمی برگزار گردید . در مسابقات والیبال ژاپنیها در هر دو گروه پسران و دختران بمقام قهرمانی رسیدند .

۱۹٦٦ بانکوک

● ایران بعد از تصاحب مدال نقره

اطلاعات
پنجشنبه هفتم
شهریور ماه ۱۳۵۳
شماره ۱۴۴۹۶

ویژه نامهٔ هفتمین دورهٔ بازیهای آسیائی تهران - ۱۳۵۳ ۱۰ تا ۲۵ شهریور

کوکا کولا

موفقیت قهرمانان ایرانی را در هفتمین دوره بازیهای آسیائی، تهران آرزومند است

همه چیز با کوکا کولا بهتر میشود

کوکا کولا
بنوشید

ویژه نامه هفتمین دوره بازیهای آسیائی تهران - ۱۳۵۳ ۱۰ تا ۲۵ شهریور

پنجشنبه هفتم
شهریور ماه ۱۳۵۳
شماره ۱۴۴۹۶

سیکو افتخار میکند که زمان سنج رسمی بازیهای آسیائی است

در صفحه نسبتاً کوچك ساعتهای مچی سیکو تجربه ۴۰۰ ساله ساعت سازی و تکنولوژی بسیار پیشرفته‌ی میکرو مکانیك درهم آمیخته است تا اندازه‌گیری زمان با حداکثر دقت انجام شود - سیکو با اطمینان کامل به دقت ساعتهائی که ساخته تکیه میکند و این اطمینان بخاطر آنست که سیکو کلیه قطعات ساعت را در یك کارخانه میسازد و در کلیه مراحل کیفیت ساعت را کنترل میکند.

قطعا بهمین دلیل است که سیکو را بعنوان زمان سنج رسمی بازیهای آسیائی برگزیده‌اند.

در بازیهای آسیائی ببینید که ما چه دقتی داریم چنانکه روی مچ دستتان میبینید.

SEIKO

سیکو - زمان سنج رسمی

506 A

اطلاعات ۱۳۰۴
ویژه‌نامه هفتمین دوره بازیهای آسیائی تهران - ۱۳۵۳ ۱۰ تا ۲۵ شهریور

ایران فقط یکبار قهرمان آسیا شده است!

کشتی
WRESTLING

تاریخچه کشتی در آسیا

کشتی گرچه برای پاره‌ای از کشورهای آسیائی نظیر ایران، ژاپن، هند و کره ورزشی سنتی و با تاریخچه‌ای بسیار قدیمی میباشد، باین وجود دراولین‌دوره بازیهای آسیائی در دهلی‌نو در سال ۱۹۵۱ کشتی جزو مواد بازیها نبود. چون در این دوره فقط مسابقات دو و میدانی (مردان ـ زنان)، پرورش اندام، وزنه‌برداری، دوچرخه‌سواری، بسکتبال، شنا، شیرجه و واترپلو انجام گرفت.

اما دو کشور ایران و ژاپن، از بازیهای المپیک لندن با حضور در مسابقات‌کشتی المپیک توجه‌خاص خودرا به‌کشتی زودتر ازدیگر آسیائیها در معرض دید همگانی قرار دادند. بخصوص که از همان‌سال به بعد جزو شرکت کنندگان ثابت در مسابقات جهانی کشتی‌حضور داشتند.

سپردن میزبانی مسابقات جهانی‌کشتی در سال ۱۹۵۴ به ژاپنیها که چند ماهی زودتر از دومین دوره بازیهای آسیائی مانیل درتوکیو انجام‌گرفت، موجب‌شوق وپافشاری بیش ازپیش ژاپنیها برای‌وارد کردن کشتی بمواد مسابقات بازی‌های آسیائی گردید. بخصوص که ساساهارا چهره استثنائی کشتی ژاپن در همان مسابقات جهانی توکیو در ۶۲ کیلویک مدال طلا گرفت.

بدین ترتیب از بازیهای آسیائی مانیل کشتی نیز در زمره مسابقات قرار گرفت ودرغیبت ایران که‌همان سال‌درمسابقات جهانی توکیو ۲مدال طلا در ۶۷ کیلو (توفیق) و ۷۹ کیلو (عباس زندی) گرفته بود ـ ژاپنیها به آسودگی فاتح کشتی بازیهای آسیائی گردیدند. چون‌بجز وزن ۵۲ کیلو که «ابن محمد» کشتی‌گیر پاکستانی صاحب مدال طلاشد و قهرمان ژاپنی بمدال نقره رسید، در هفت وزن باقی تمامی مدالهای، طلا از آن ژاپنی‌ها گردید.

اما اولین زنگ خطر برای آقائی‌ژاپنیها در کشتی آسیا دو سال بعد در بازیهای المپیک ملبورن بوسیله ایران به صدا درآمد. چون همپای ژاپن که‌در ملبورن بوسیله شوزه ساساهارا در ۶۳ کیلو و میسترو ایکدا در ۷۳ کیلو صاحب ۲مدال طلای المپیک گردید، ایران هم در این المپیک توسط‌امامعلی حبیبی و تختی ۲مدال طلا گرفت. گرچه ۲مدال نقره المپیک نیز سهم دیگر ایران بود.

نتیجه اینکه در سومین دوره بازیهای آسیائی در سال ۱۹۵۸ درتوکیو، ایران علیرغم تزلزلی که در آن سال نسبت به سالهای گذشته خود در این رشته پیدا کرده بود، با امید بسیار برای فتح جام قهرمانی قدم به میدان گذارد. و این‌امید بیشتر بخاطر حاشیه امنیتی‌بود که‌ایران از جانب سنگین وزنهای خود احساس میکرد، ولی در پایان کار باوجود رقابت های‌بسیار ژاپن بازهم بمقام قهرمانی‌رسید و ایران با ۳ مدال طلا و ۳ نقره و ۲برنز دوم شد.

در چهارمین دوره بازیهای آسیائی در جاکارتا بازهم غیبت ایران، آسودگی مطلق برای ژاپن بوجود آورد. چون ژاپن اینبارهم بی‌دغدغه قهرمان شد.

سال ۱۹۶۶ در بانکوک‌که ۶۶ شرکت کننده قدم بمسابقات کشتی گذارده بودند بار دیگر مقام قهرمانی در گروی مبارزه سخت و نزدیک ۲تیم ایران و ژاپن‌قرار گرفت و در حالیکه پاکستان غیرمنتظره در ۷۸ کیلو بلطف محمد بشیر صاحب یک مدال طلا شد، ایران با کسب۳مدال طلا و۵نقره‌برای‌اولین‌بار عنوان‌قهرمانی را ازچنگ ژاپنیها بیرون کشید. ژاپنیها با وجود بدست آوردن ۴ مدال طلا پشت سر ایران قرار گرفتند.

طول این سالها که ایران و ژاپن در قالب ۲ مدعی بزرگ کشتی آسیار بارها در صحنه مسابقات جهانی و المپیک نیز درخشش داشتند و حتی ایران ۲ بار در سالهای ۱۹۶۱ دریوکوهاما (ژاپن) و در سال ۱۹۶۵ در منچستر قهرمان کشتی جهان نیز گردید، بتدریج کشتی نیمه‌جان هند و پاکستان هم در قاره آسیا جان گرفت وکره از سوی دیگر بعنوان یک حریف جدی‌سایه بسایه ایران وژاپن‌پراه افتاد. بطوریکه همین‌کره‌ایها که‌دربانکوک سال ۱۹۶۶ فقط به ۲مدال برنزدست یافتند در سال ۱۹۷۰ با کسب ۲ مدال نقره و ۲ برنز در رده‌بندی تیمی درمکان چهارم ایستادند.

در سال ۱۹۷۰ در ششمین دوره‌بازی های آسیائی که مجددا بانکوک میزبان بود فقط ۶۱ کشتی‌گیر از ۸کشور قدم به مسابقات گذاردند و تنها ناکامی غیر منتظره ناصر نصیری قهرمان وزن ۵۷ کیلوی ایران که با پیروزی برچهره‌هائی چون جهانگیر عبدالباقر و ابوطالب طالبی صاحب پیراهن تیم ملی دراین وزن شده بود منجر به‌برتری مجدد ژاپنیها‌و قهرمانی آنها در مسابقات کشتی گردید.

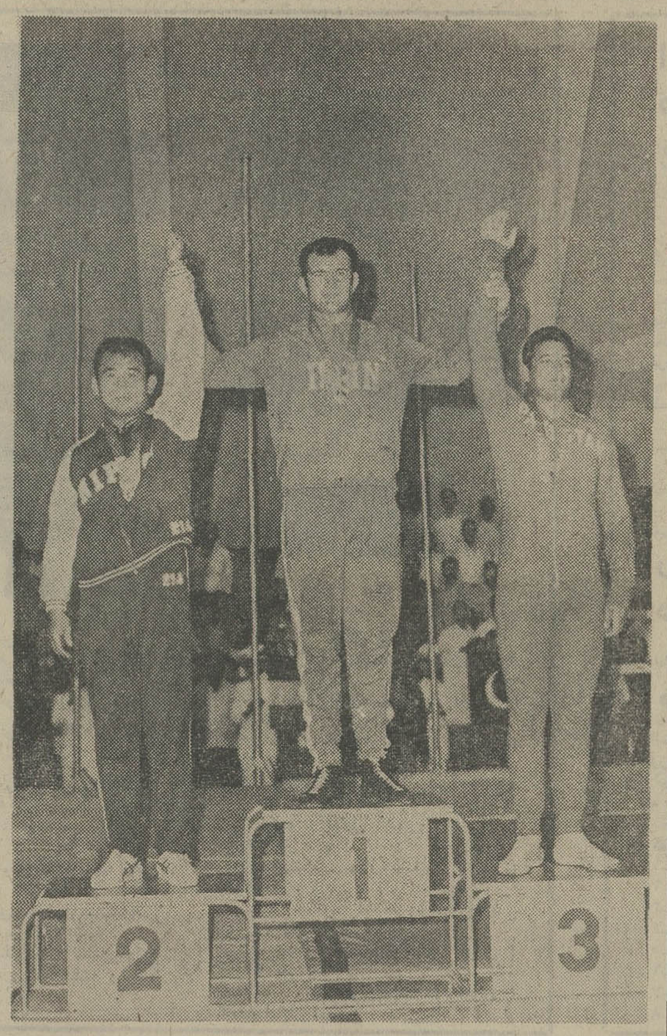

فیلابی قهرمان دسته فوق سنگین کشتی ایران‌اگر دربازیهای تهران که در هر۲ رشته آزاد و فرنگی‌حضور می‌یابد بمدال‌طلا دست‌یابد تنها کشتی‌گیر ایرانی خواهد بود‌که ٤ مدال طلا از بازیهای‌آسیائی دارد. در سالهای ٦٦ و ٧٠ او قهرمان وزن فوق سنگین بازی‌ها گردید. این سکوی قهرمانی او در سال ۷۰ است.

ایران ایزبار بیشترین تعداد مدال‌طلا را از کشتی بدست آورد، یعنی ٦ مدال طلا، اما کسب ۲ مدال نقره و ۱ برنز از ۳ وزن دیگر هم نتوانست جبران بی‌امتیاز ماندن تیم را در وزن ۵۷ کیلو بنماید. در نتیجه ژاپن با مجموع ۴۸٫۵ امتیاز و تصاحب مدال در هر ۱۰ وزن برای چهارمین‌بار قهرمان کشتی بازی های آسیائی شد.

تنها با۲ امتیاز اختلاف ایران درمکان دوم قرار گرفت و بترتیب هند با ۲۷، کره با ۲۵، پاکستان با ۲۲٫۵، تایلند با ۱۵، اندونزی با ۲ و سیلان با نیم امتیاز سوم تاهشتم شدند.

اعضاء تیم‌های ایران در دوره‌های گذشته

۱۹۵۸ (توکیو): خلیل رعیت‌پناه ـ غلام زندی ـ ناصر گیومچی ـ امامعلی حبیبی ـ جهانبخت توفیق ـ نبی سروری ـ غلامرضا تختی ـ عباس زندی.

۱۹٦٦ (بانکوک): علی‌اکبر حیدری ـ محمدعلی فرخیان ـ محمد ابراهیم سیف پور ـ عبداله موحد ـ حسین تهامی ـ محمود معزی‌پور ـ منصور مهدیزاده ـ مسلم اسکندر فیلابی.

۱۹۷۰ (بانکوک): ابراهیم جوادی ـ محمد قربانی ـ ناصرنصیری ـ شمس‌الدین سیدعباسی ـ عبداله موحد ـ محمدفرهنگ دوست ـ علی حاجیلو ـ داریوش ذاکری ـ ابو الفضل انوری ـ مسلم‌اسکندرفیلابی.

ترکیب تیم ملی ایران در بازیهای تهران

٤٨ کیلو ـ سبحان روحی
٥٢ کیلو ـ ابراهیم جوادی
٥٧ کیلو ـ محسن فروشی
٦٢ کیلو ـ محمد رضا نوائی
٦٨ کیلو ـ محمد خرمی
٧٤ کیلو ـ منصور برزگر
٨٢ کیلو ـ حمید علیدوستی
٩٠ کیلو ـ رضا خرمی
١٠٠ کیلو ـ رضا سوخته‌سرائی
١٠٠ + کیلو ـ مسلم اسکندر فیلابی
عنوان قهرمانی در گروی رقابت

ایران و ژاپن

ایران درحالی ازروز یکشنبه۱۷شهریور به‌مصاف کشتی‌گیران برتر آسیا گام می نهد که از دوره گذشته این بازیهاکه‌تنها مسابقات کشتی آزاد انجام شد ٦ مدال طلا، ۲ نقره، یک برنز وعنوان دوم‌آسیا را بیادگار دارد. عنوانی که در بانکوک ۷۰ برای کشتی‌گیران ما یک پیروزی نبود. چراکه‌مقام سال ۱۹٦٦ خودرا در این‌سال به‌ژاپنیها واگذار کردیم.

ولی این‌بار درحالیکه درکشتی فرنگی پیروزی تیم ایران تقریبا قابل پیش بینی است، در کشتی آزاد نبردبزرگ راایران وژاپن در پیش دارند. ژاپنیها که در مسابقات جهانی سال ۱۹۷۳ در تهران کم‌فروغ نمایش دادند، در بازی های آسیائی برای دفاع از مقام قهرمانی‌خود مسلما با ترکیبی تدارک‌شده‌تر وجنگجوتر ازسال پیش‌در تهران‌بمیدان خواهندآمد اما مساله مهم دراین‌میان‌حضور مغولها است. هرچند کره شمالی و چین نیز دو تازه‌وارد قابل تعمق دیگر بحساب میایند.

اما در مورد مغولها باید دانست با حضور این تیم، کار هردو بزرگ کشتی آسیا در راه قهرمانی بسی مشکل‌خواهد شد. بخصوص که ژاپنیها نیز نظیر ما مسلما از جمع چهره‌های امید خودنیمی را به مسابقات جهانی استانبول و نیم دیگر را به بازیهای تهران گسیل‌خواهند داشت.

البته تیمی که ما اکنون برای مسابقات کشتی آزاد بازیهای‌آسیائی تدارک‌دیده‌ایم تقریبا تمامی چهره‌های برتر کشتی آزاد در اوزان دهگانه را دراختیار دارد. مگر در وزن ٦٨ کیلو که هنوز در مورد غلامی ـ خرمی این ابهام وجود داردکه کدامیک برتر از دیگری هستند. درمسابقات اخیر جام‌جهانی‌در لاس‌پالماس خرمی‌در این وزن ستاره تیم ما و ستاره مسابقات بود. اما مطمئنا درخشش غلامی واحتمالا برروی سکو رفتن او در مسابقات‌جهانی استانبول، لزوم یک نبرد دیگر و نهائی را بین ایندو پیش خواهد آورد.

امسال در بازیهای آسیائی تهران، برای اولین‌بار مسابقات کشتی فرنگی نیزانجام میشود. نظیر ژیمناستیک، شمشیر بازی و بسکتبال دختران که برای اولین بار انجام میگیرد. در این رشته هم با توجه به سابقه کشتی فرنگی در آسیا باید گفت بازهم ایران وژاپن درصدر هستند.

اما برای شناخت واقعی قدرتها در این رشته بایدتاپایان ۳ روز اول‌مسابقات که مبارزات کشتی فرنگی انجام میپذیرد انتظار کشید. مسابقات کشتی‌آزاد‌بلافاصله پس از مسابقات کشتی فرنگی روز چهار شنبه ۲۰ شهریور درتالار ۱۲ هزارنفری آریامهر آغاز میشود.

فیلابی بسوی سومین و چهارمین مدال طلا

مسلم اسکندر فیلابی تنها چهرمبازمانده از تیم کشتی سال ۱۹٦٦ ایران دربازی های آسیائی بانکوک است. اوکه امسال شرکت کننده ایران در دسته فوق‌سنگین هر۲ تیم کشتی آزاد و فرنگی می باشد در صورت تکرار پیروزیهای گذشته‌خود تنها چهره طلائی کشتی‌ایران با ٤ مدال طلا از بازیهای آسیائی خواهد بود.

در مسابقات کشتی آزاد بازیهای‌آسیائی سال ۱۹٦٦ بانکوک، فیلابی در اولین‌بار حضور خود در این بازیها دروزن فوق ۹۷ کیلو بمدال طلا دست پیدا کرد. او در آن سال بترتیب با امتیاز برپیم‌سینک هندی، با ضربه فنی برویناپاتراپنیان از تایلند، باامتیاز برشین‌یاتاکی‌زاوا ازژاپن وسرانجام در فینال‌بامحمد انور کشتی‌گیر پاکستانی مساوی کرد.

فیلابی بخاطر نمرات منفی کمتر در کشتی‌های قبلی‌اش صاحب مدال طلاشد و محمد انور از پاکستان و بیم‌سینک از هند دوم و سوم شدند.

در سال ۱۹۷۰ که اوزان مسابقات کشتی به ۱۰ وزن افزایش یافته بود، فیلابی در وزن دهم و در فوق سنگین از عنوان قهرمانی خود دست‌بدفاع‌برداشت. اولین حریف مغلوب مقابل او حریف کره‌ای بود که پس از ۲ دقیقه نبرد فیلابی با ضربه فنی پیروز شد. مسابقه دوم را او با امتیاز از قهرمان هندی‌برد.

سومین حریف فیلابی یوری‌هیدا ایوگائی از ژاپن بود که باشکست ضربه فنی این حریف، فیلابی بار دیگر در فینال مقابل یک حریف پاکستانی بنام محمد معروف خان نامزد بردن مدال طلا شد.

شکست حریف پاکستانی در آخرین‌نبرد پل پیروزی فیلابی بسوی دومین مدال طلای بازیهای آسیائی بود.

بقیه در صفحه ۲۳

Nikon

نمایندگی دوربین های عکاسی نیکن در ایران

ورود قهرمانان ورزشکاران شرکت کننده در هفتمین دوره بازیهای آسیائی تهران را خیر مقدم گفته

برای سرداران ورزش ایران

آرزوی پیروزی و موفقیت مینماید

EVER ONWARD
تهران

عطاءالله مودت

اطلاعات ۱۳۰۴
ویژه نامه هفتمین دوره بازیهای آسیائی تهران - ۱۳۵۳ ۱۰ تا ۲۵ شهریور

در انتظار مدالهای غیاثی و کشمیری

دو و میدانی
ATHLETICS

بزرگترین امید ایران برای تصاحب مدال طلا در مسابقات دوومیدانی بازیهای آسیائی تهران، «نیمورغیاثی» پرنده بلندپرواز و پرتوان ما است که در دوره گذشته این دیدارها (بازیهای آسیائی ۱۹۷۰ بانکوک) به مدال طلا دست یافت و باید دید آیا یکبار دیگر قادر خواهد بود برتخت حکومت آسیا تکیه زند یا خیر؟

غیاثی گذشته از بازیهای آسیائی ۱۹۷۰ بانکوک، سال پیش نیز دراولین دوره مسابقات دوومیدانی قهرمانی آسیا که در مانیلا پایتخت فیلیپین برگزار گردید به مدال طلا دست یافت و حالا برای تصاحب سومین مدال‌طلای آسیائی خود دراندیشه رقابت بادیگر مدعیان است.

«ژاپن» چون بسیاری از ورزشها در دوومیدانی‌آسیا نیز حاکم بزرگ بشمار میاید که همواره دراین ورزش سایه‌ای سنگین از برتری بردیگران داشته است. هند، اسرائیل، کره جنوبی، تایلند، ایران مدعیانی هستند که قدرت برابری باژاپن را در نزد آنها نمیتوان یافت و درپی ستارگان ژاپن برای عنوانهای باقیمانده جدال میکنند.

ولی امسال با اضافه شدن مدعی تازه باین جمع باید درانتظار شکل گرفتن نقطه تحولی در دوومیدانی‌آسیا بود. جمهوری خلق چین تازه وارد مسابقات دوومیدانی است که مهرههای آن رکوردهائی در سطحی سخت جالب دارند ودر شناخت دوومیدانی جمهوری خلق چین حد نصاب ۲٫۲۹ متری «نی‌چی‌چین» در پرش ارتفاع که یک سانتی‌متر بیشتر از رکورد جهان در آنزمان (۲٫۲۸ متر- والری برومل از شوروی) بود، یک نکته باارزش و قابل بحث میتواند باشد ونظیر ژیمناستیک، پینگ‌پنگ، در دوومیدانی نیز باید درانتظار رقابت چین وژاپن بود.

ایران گذشته از غیاثی، امید بزرگ دیگری نیز دارد، کشمیری چهره طلائی ایران‌دراولین دوره مسابقات‌قهرمانی آسیاکه درپرتاب دیسک، حدنصاب ۵۱٫۲۰ متر مدال طلا گرفت، در پرتاب‌های وزنه ودیسک از امیدهای بزرگ ما است.

کشمیری در بازیهای آسیائی ۱۹۶۶ بانکوک به ۲ مدال نقره در دیسک ووزنه دست یافت ودر دوره بعد نیز همین موفقیت را تکرار کرد وباین ترتیب ضمن داشتن ٤ مدال نقره از مسابقات دو دوره گذشته قدم بدیدارهای امسال می‌گذارد.

گذشته از غیاثی و کشمیری بدیگران نیز میتوان تیم نگاهی از امیدواری داشت که باید دید چگونه از میدان جدال بادیگران بیرون خواهند آمد.

در گروه دختران «مریم صدارتی» بهترین امید بشمار میاید. او سال پیش در مسابقات قهرمانی آسیا صاحب مدال برنز پرش ارتفاع شد واین برای اولین‌باری بود که در دوومیدانی دختران درسطح آسیا به مدالی دست می‌یافتیم.

«صدارتی» درآن مسابقات با رکورد ۱٫۵۸ مترضمن شرایط مساوی باجائی‌گلادیس (مدال نقره گرفت) ازمالزی بخاطر تعدادخطاهای بیشتر سومشدولی اکنون حدنصابش را تا ۱٫۶۰ متر بالا برده است.

رکورد های دوومیدانی آسیا

زنان :

۱۰۰متر : چی‌چنگ (تایوان) ۱۱ثانیه .
۲۰۰متر : چی‌چنگ (تایوان) ۲۲٫٤ ثانیه .
٤۰۰متر سیم‌کئون‌دان(جمهوری‌دمکراتیک خلق‌کره) ۵۱٫۲ ثانیه .
۸۰۰متر : سیم‌کئون‌دان(جمهوری‌دمکراتیک خلق‌کره) یکدقیقه و ۵۸ ثانیه .
۱۵۰۰متر : حاناشریفی (اسرائیل) ٤ دقیقه و ۲۵ ثانیه .
۱۰۰متر بامانع : چی‌چنگ (تایوان) ۱۲٫۸ ثانیه .
۱۰۰ × ٤متر : تیم ملی ژاپن ۴۶٫۵ثانیه .
٤۰۰ × ٤ متر : تیم ملی ژاپن ۳ دقیقه و ۴۳٫۱ ثانیه .
پرش ارتفاع : ووفوشان (چین) ۱٫۸۲ متر .
پرش طول : هسیائوچی‌پینگ (چین) ٦٫٤٤ متر .
پرتاب وزنه : چونگ‌هسیویون (چین) ۱۶٫۶۱ متر .
پرتاب دیسک : لیوته تسوی (چین) ۵۵٫۸۹ متر .
پرتاب نیزه : امیکوتاکازاکا (ژاپن) ۵٤٫۸٤ متر .
پنجگانه مدرن : ایستر شاخاموروف (اسرائیل) ٤۲۳۳ امتیاز

مردان :

۱۰۰متر : چن‌چیاچوان (چین) و آتات راتاناپول (تایلند) ۱۰ ثانیه .
۲۰۰متر : میلخاسینگ (هند) ویوشیها روتومونگا (ژاپن) ۲۰٫۷ ثانیه .
٤۰۰متر میلخاسینگ (هند) ٤۵٫۶ ثانیه .
۸۰۰متر : موریموتو(ژاپن) و سری‌رام سینگ (هند) یکدقیقه و ٤۷٫٤ثانیه .
۱۵۰۰متر : محمدیونس (پاکستان) ۳دقیقه و ٤۱٫٤ ثانیه .
۵۰۰۰متر : کیزوکوساواکی (ژاپن) ۱۳ دقیقه و ۳۳ ثانیه .
۱۰۰۰۰متر کیزوکوساواکی (ژاپن) ۲۸ دقیقه و ۳۵٫۲ ثانیه .

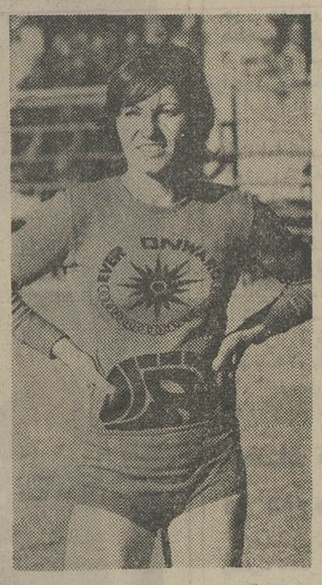

مریم صدارتی
ماراتن : آکیواوسامی (ژاپن) ۲ ساعت‌و ۱۰دقیقه و ۳۷٫۸ ثانیه .
۱۰۰متر بامانع: تسوی‌لین (چین) ۱۳٫۵ ثانیه .
٤۰۰متر بامانع : کیکی‌ایجیما (ژاپن) ۵۱٫۱ ثانیه .
۳۰۰۰متر بامانع : روجی کویاما (ژاپن) ۸دقیقه و ۲۹٫۸ ثانیه .
۱۰۰ × ٤متر تیمی : تیم ملی ژاپن ٤۰ ثانیه .
٤۰۰ × ٤متر : تیم ملی‌هند ۳ دقیقه و۸٫۸ ثانیه .
۲۰کیلومتر راه‌پیمائی : باچان‌سینگ(هند) یکساعت و ۲۷ دقیقه و ۵۷٫۶ ثانیه .
۵۰ کیلومتر راه پیمائی : شائول‌لادانی (اسرائیل) ٤ ساعت و ۱۷ دقیقه و ٦٫٦ ثانیه .

جلال کشمیری
پرش ارتفاع : نی‌چی‌چین (چین) ۲٫۳۰ متر .
پرش بانیزه : کیوشیرواینوئه (ژاپن) ۵٫۱۶ متر .
پرش طول : هیرومی‌یامادا (ژاپن) ۸٫۰۱ متر .
پرش سه‌گام : موراکی (ژاپن) ۱۶٫۹۶ متر .
پرتاب‌وزنه : جلال کشمیری (ایران) ۱۸٫۰۲ متر .
پرتاب دیسک : جلال کشمیری (ایران) ۵۸٫۴۵متر .
پرتاب چکش : شیجنوبه‌موروفوشی (ژاپن) ۷۱٫۱٤ متر .
پرتاب نیزه : هیسائویاماموتو (ژاپن) ۷۹٫۰۲ متر .
دهگانه : یانگ‌چوان‌کوانگ (تایوان) ۸۰۸۹ امتیاز .

اعضای تیمهای ملی دوومیدانی دختران و پسران ایران

فدراسیون دو ومیدانی ، تیم ملی ایران شرکت کننده در بازی‌های آسیائی را به شرح زیر معرفی کرد .

تیم مردان : کریم آبادی،نواب،محمودیان، حمیدزاده ، مکاریها ، بداوی ، ارشدی ، انتظاری ، میری ، عالم‌شاه ، کویتی‌پور ، فهیمی ، رئیسی ، صابر ، ولی ، نادری‌فر، وجدانزاده ، گودرزی ، حبیبی ، سماوات، خرمی ، جباریان ، اصف ، یلقی ، پارسا ، غیاثی ، چنگ ، مقامی ، نعیمی ، جلال کشمیری ، حسام ، علیجانی ، جاویدآرا ، زندی، حاج‌علی‌اکبری،صالح‌نیا وشمشیری.

تیم زنان : حسینی ، لبنانی ، شادپور ، اچاک ، شهلاصفوی ، پروین صفوی ، حیدری ، رمضانی ، حاج‌علی اشراق،مریم صدارتی ، زهرا صدارتی ، مسیح‌ناصری ، اکبری ، اسلامی ، شهروزی و جوابنخت .

رده‌بندی از نظر مدال دردوره گذشته

رده‌بندی مدال

● در مسابقات‌دوومیدانی بازیهای۱۹۷۰ بانکوک بازهم حکومت بدون تردید از آن ژاپنیها بود که مجموعا ٤۲ مدال بدست آوردند .

تران صاحب یک مدال طلا و ۲ نقره‌شد که در پرش ارتفاع طلاگرفت و کشمیری در پرتابهای دیسک ووزنه‌دوم شد .

کشور	طلا	نقره	برنز
۱ـ ژاپن	۱۹	۱۷	٦
۲ـ هند	٤	۵	۵
۳ـ تایوان	۱	۳	٦
٤ـ اسرائیل	٤	۲	۱
۵ـ کره جنوبی	۱	۱	۵
٦ـ تایلند	۲	۱	۱
۷ـ فیلیپین	ـ	۱	۳
۸ـ ایران	۱	۲	ـ

نیمور غیاثی

رکوردهای دوومیدانی ایران

مردان :

۱۰۰متر : عزیز کریم‌آبادی ۱۰٫۶ثانیه .
۲۰۰متر : عزیز کریم‌آبادی ۲۱٫۵ ثانیه .
٤۰۰متر : رضا انتظاری ٤۷ ثانیه .
۸۰۰متر : رضا انتظاری یکدقیقه و۱۷٫٤۹ ثانیه .
۱۵۰۰متر : احمدمیرحسینی۳دقیقه و۴۹٫۷ ثانیه .
۵۰۰۰متر:محمدوجدان‌زاده۱٤دقیقه و۱۶٫۲ ثانیه .
۱۰۰۰۰متر بامانع : علی باغبانباشی ۳۰ دقیقه و ۵۰٫٤ ثانیه .
۱۱۰متر بامانع : ضیاکمانی ۱٤٫۷ ثانیه .
٤۰۰متر بامانع : ابوالقاسم میری٤۷٫۵۳ ثانیه .
۳۰۰۰متر بامانع:احمد میرحسینی ۸دقیقه و ۵۶٫۵ ثانیه .
پرش ارتفاع : تیمور غیاثی ۲٫۱۸ متر .
پرش طول : فرامرز آصف ۷٫۵۶ متر .
پرش سه‌گام : فرامرز آصف ۱۵٫۸۱متر.
پرش بانیزه : جواد مقامی‌نژاد ۴٫۱۵متر.
پرتاب‌وزنه : جلال‌کشمیری ۱۸٫۰۳ متر .
پرتاب دیسک : جلال کشمیری ۵۸٫٤٤ متر .
پرتاب نیزه : حسین‌جاویدآرا ۷۸٫۸۲متر.
پرتاب‌چکش: کریم زندی ۵۰٫٤٤متر .
دهگانه : اصغر کریمی ٦۱۱۳ امتیاز .
۱۰۰ × ٤متر : تیم ایران ۴۲٫۲ثانیه .
٤۰۰ × ٤متر: تیم‌ایران۳دقیقه و۱۷٫۲ثانیه.

زنان :

۱۰۰متر : زهرا حسینی ۱۲٫۱ ثانیه .
۲۰۰متر : زهرا حسینی ۲۵٫۵ثانیه .
٤۰۰متر : زهرا حسینی یکدقیقه و ۱٫۲ ثانیه .
۱۵۰۰متر : شهین رضائی ۵ دقیقه و٤۲٫۲ ثانیه .
۱۰۰متر بامانع : مریم صدارتی ۱۷٫۲ ثانیه .
پرش ارتفاع : مریم صدارتی ۱٫۶۰ متر.
پرش طول : توران شادپور ۵٫۰۱متر .
پرتاب وزنه : ژولیت‌گورکف ۱۱٫۸۷متر .
پرتاب‌دیسک : ژولیت‌گورکف ۳۶٫۱۱متر .
پرتاب‌نیزه : پروین صفوی ۳۸٫۸٤ متر .
۱۰۰ × ٤ متر : تیم ایران ۵۱٫۶ ثانیه .
٤۰۰ × ٤متر : تیم تاج ۵ دقیقه و ۲ثانیه.

۱۲ مدال برای ایران طول ٤ دوره

ایران از اولین دوره‌بازیهای آسیائی که بسال ۱۹۵۱ در دهلی‌نو پایتخت هند انجام گردید قدم بمسابقات دو ومیدانی گذارد و طول ٦ دوره بازیهای برگزاری در ۲ دوره غیبت داشته است .

۱۹۵۱ دهلی‌نو

علی‌باغبانباشی چهره نامدار دوومیدانی ایران با درخشش چشمگیری به ۲ مدال طلا و نقره دست یافت باغبانباشی در دو ۵۰۰۰متر بازمان ۱۵ دقیقه و ۵٤٫۲ ثانیه مدال طلا گرفت‌وردو ۳۰۰۰ بامانع بدنبال یک ژاپنی بنام « تاکاهاشی » بمقام دوم رسید .

۱۹۵۸ توکیو

ایران با ۸ شرکت‌کننده دردیدارهاشرکت کرد که از جمع آنها « محمودخلیق‌رضوی» بمتصاحب ۳مدال و نقره نائل آمد .

« خلیق رضوی» دردو ۱۵۰۰متر بابجای گذاردن زمان ۳ دقیقه و۴۶٫۷ درصدرجای گرفت و دردو ۸۰۰ متر بدنبال « مرویا » دونده هندی صاحب مکان دوم شد وبالاخره دردو ۳۰۰۰متر نیز مدال برنز را از آن خود کرد . اکیپ ۸نفره دو ومیدانی ایران که ٦ مرد و ۲ زن آنرا تشکیل میدادند عبارت بودند از :

محمود خلیق رضوی ، نجم‌الدین‌فارابی ، منوچهر راستی، کریم‌زندی،علی‌باغبانباشی، ضیاکمانی ، سودابه حسنی ومهوش آگاه .

۱۹۶۶ بانکوک

کسب ۲ مدال نقره و ۲مدال برنز حاصل کار گروه ۵ نفری دو ومیدانی ایران در این دوره بازیها بود .

جلال‌کشمیری در پرتاب دیسک‌باحدنصاب ۴۹٫۲۰متر بمدال نقره رسید واحمدمیر حسینی نیز در دو ۳۰۰۰ متر بازمان۸دقیقه و ۵۶٫۵ ثانیه دوم شد .

کشمیری در پرتاب وزنه نیز باحدنصاب ۱۶٫۰۲ متر صاحب مدال برنز شد وغیاثی درپرش ارتفاع درسکوی سوم ایستاد .

۱۹۷۰ بانکوک

ایران این‌بار با ۱۰ ورزشکار مرد و یک دونده زن در مسابقات حضوریافت.«غیاثی» باحدنصاب ۲٫۰۶ متر مدال طلا را فتح کرد ودر پرتاب دیسک و پرتاب وزنه‌کشمیری با حدنصابهای ۵۱٫٤۰ متر و ۱۶٫۹۶ دو مدال نقره بدست آورد .

میری در دو ٤۰۰ متر بامانع چهارم ، ابراهیم نوح‌نژاد در پرتاب وزنه پنجم شدند و اصغر کریمی در پرش طول در جای ششم ودر دهگانه در مکان پنجم قرارگرفت و تیم ۱۰۰ × ٤ ایران نیز مرکب از میری، انتظاری، دمباوندی وضرغامی بمقام ششم رسید .

شانسی برای رقابت نیست

دوومیدانی درایران‌وآسیا

در ایران ورزش دو ومیدانی‌ازسال۱۳۰۱ مورد توجه قرار گرفت واولین مکانی که علاقمندان به این رشته درآنجا بتمرین مشغول شدند کالج البرز بود وسپس با تلاش احمدایزدپناه به وسعت بیشتری‌دست یافت و سرانجام درسال ۱۳۱۸باولین‌دوره بازیهای قهرمانی کشور ، مسابقات دو و میدانی نیز انجام‌شدکه‌سال‌پیش نیزسی و دومین دوره این مسابقات برگزار گردید .

فدراسیون دوومیدانی اول‌یار درحالی‌که با فدراسیون دوچرخه‌سواری مشترک بود در سال ۱۳۲۱تاسیس شد ومحمدذوالفقاری (سناتورکنونی) نخستین رئیس فدراسیون دو ومیدانی بود .

سال ۱۳۲۶ با مستقل شدن فدراسیون دو ومیدانی اولین تیم منتخب ایران برای انجام مسابقه در خارج به ترکیه اعزام شد که تنها مرحوم حنظل در پرش طول توانست مقام سوم را کسب کند ودیگران همگی با شکست روبرو شدند .

درسال ۱۹۴۸ نخستین ورزشکار ایرانی بنام « اسماعیل سوئی‌کیش » در مسابقات پرش ارتفاع‌ودوهای سرعت المپیک شرکت کرد واحمد ایزدپناه نیز بعنوان نماینده فدراسیون دو ومیدانی درآن‌المپیک‌حضور داشت و از آنجا به بعد بهرشکل درتمامی المپیادها ایران حاضر بوده است .

درسال ۱۹۵۱ با پیدایش بازیهای آسیائی ایران به مسابقات دو ومیدانی بازیها نیز قدم گذارد واز آن‌پس همیشه درمسابقات دو ومیدانی المپیک آسیائی حضور داشته است .

باتلاش کنفدراسیون دوومیدانی آسیا سال گذشته اولین دوره مسابقات دوومیدانی قهرمانی آسیا با شرکت ۱۸ کشور درمانیل آنجام شد که دوره بعدی آن نیز سال‌آینده در سئول پایتخت کره جنوبی‌برگزارخواهد شد .

برای بررسی دو ومیدانی آسیا بایدقبل‌از همه به ژاپن نگریست . چون سالیان‌درازو پیش‌ازآنکه این ورزش بشکل امروزی مورد توجه دیگر مردمان آسیا قرار گیرد از توجه‌خاص ژاپنیها برخوردار بود . حتی در قدیمیترین مراسم مذهبی ژاپن آثاری‌از دو ومیدانی مشاهده میگردد والبته ورزش دوومیدانی باشکل امروزی توسط مهاجرین انگلیسی و در حدود سال ۱۸۷۰ در ژاپن رواج یافت .

از همان هنگام که دو ومیدانی در ژاپن مورد توجه قرار گرفت بصورت یک ورزش دانشگاهی درآمد و کمتر در باشگاهها معمول بود . درست نظیر وضعی که این ورزش در آمریکا داشته ودارد .

اولین باری که ژاپن وارد مسابقات دوو میدانی بازیهای المپیک شد سال ۱۹۱۲ در استکهلم بود که ژاپنی بصورت جهانگرد قدم به استادیوم المپیک گذارده و مسابقه دادند .

اما علیرغم این شروع ناچیز ژاپنیهاخیلی زود در دو ومیدانی و عرصه مسابقات بین‌المللی این رشته مکانی باارزش یافتند و قهرمانانی بزرگ پرورش دادند.ولی پس از جنگ دوم جهانی دو ومیدانی ژاپن دچار یک بحران‌بزرگ و طولانی شد وامروز با وجود حکومت بی تردید آنان در این رشته در آسیا تدریجا هند و چین بصورت دو خطر بزرگ و تهدیدکننده برای‌ژاپن‌جلوه‌گر میگردند .

چنانچه مسئله میزبانی بازی‌های آسیائی‌برای‌ایران پیش نمی آمد شاید تا سال ها دیگر ورزش هوکی و توسعه و رواج آن مورد توجه قرار نمی گرفت ، اما بهر صورت با بعهده گرفتن کار برگزاری این بازیها این امر نیز مورد توجه واقع شد که بعنوان میزبان بازی های آسیائی بایستی در تمام رشته هاشرکت کننده داشته باشیم وبهمین خاطر ۲ سال پیش فدراسیون هوکی‌ایران تاسیس شد .

کاری‌که بدون تردید می‌بایستی زودتر انجام می‌گرفت ، چه سازندگی نیمی آماده برای شرکت در بازی های آسیائی و همچنین کار توسعه این ورزش مسئله‌ای نیست که در این مدت‌آسان باشد . بخصوص اینکه می‌بایستی کار را از هیچ آغاز کرد .

هشت ماه بعد از آغازکار فدراسیون ، با آمدن رئیس تازه برنامه های‌جدید دیگری طرح و بمرحله انجام درامد و باین ترتیب زمان کاربرای رسیدن به آنچه هدف می‌بود ، کمتر از ۲ سال نیز بود !

درفدراسیون تازه شکل کار به این صورت درامد که ابتدا یک سری تمرینات با حضور قریب به ٤۰ بازیکن علاقمندی که جمع آوری‌شده بودند ، آغاز گردید و مدتی بعد نیز یک مربی هلندی بنام «اگبرگ» برای تعلیم انها به خدمت گرفته شد . انهم با حقوق ماهیانه ۱۲۵هزارریال در هر ماه .

باین ترتیب با چنین شکل کاری نمی توان انتظاری از «هوکی» دربازی های‌آسیائی تهران داشت، چراکه‌نفرات برگزیده بدون سابقه قبلی‌کار را شروع کردند و نکته اول درمورد آنها تعلیم و اموختن این بازی و سپس پیاده‌کردن مسائل تکنیکی وتاکتیکی بود که با توجه به «فرصت» باقی مانده تا شروع بازی‌ها بهیچ شکل نمی توانند امید ساز باشد و اصولا هدف نیز از تشکیل و تلاش برای اماده ساختن تیم ، حضور داشتن در مسابقات بعنوان میزبان بوده است .

در حال حاضر « هوکی » بهرصورت توجهی‌را بخود جلب کرده است و جمعی باشگاه ها تلاش در این ورزش را نیز در برنامه فعالیت خود قرار داده‌اند و چندی پیش نیز اولین دوره مسابقات قهرمانی باشگاه‌های تهران با شرکت ۸ تیم‌برگزار گردید که تاج بعنوان نخست دست یافت .

برای بازی های آسیائی تهران همچنان چون گذشته پاکستان‌وهند امید های‌بزرگ فتح عنوان قهرمانی بشمار می آیند و دیگر تیم ها برای مکان‌های بعدرقابت خواهند داشت .

در مورد تیم خودی نیز همچنان که گفته شد شانسی نمی تواند داشته باشد .

هاکی
HOCKEY

«هوکی»،ورزشی تازه پا در ایران

از سال ۱۳۵۱ با بوجود آمدن فدراسیون هوکی در ایران ، برنامه هائی برای توسعه‌و پیشرفت این ورزش آغاز گردید ، اولین رئیس فدراسیون‌هوکی دکتر جاوید بود که پس از نزدیک به یک سال ریاست ، ۹ ماه پیش در جریان تغییرات‌چندفدراسیون جایش‌به دکترمنصورحضرتی سپرده شد که هم‌اکنون نیز عهده‌دار کار میباشد .

از زمان تاسیس فدراسیون تلاش عمده برسازندگی تیمی آماده برای‌شرکت درمسابقات هوکی بازی های آسیائی تهران پایه گذارده شد و البته در کنار اهمیت دادن فراوان نسبت به این مسئله بهرواج «هوکی» در سطح داخلی نیز توجه زیادی مبذول گردید .

در حال حاضر در تهران و دیگر شهرستان ها تیم‌هائی تشکیل یافته‌اند و دیگر اینکه بعضی باشگاه ها توجهی به این ورزش نشان داده‌اند و چندی پیش نیز مسابقات قهرمانی باشگاه های تهران با حضور ۸ تیم برگزارگردید که می توان گفت در سطح مدارس ودانشگاه هاموقعیت بهتری کسب کرده است ، زیرا ۱٤ تیم دانشگاهی و ۳٤ تیم دبیرستانی در اخرین دیدار های برگزاری درکادر مسابقات‌دانشگاه هاومدارس شرکت داشته‌اند .

«هوکی» در ایران بعنوان یک ورزش تازه پا گرفته به شمار می آید که ۲ سال از زمان تشکیل فدراسیون ان می گذرد ولی باوجود این مسئله بررسیها و انچه از علائم موجوددازدورآن‌گذشته در دسترس هست ، نشان میدهد « هوکی » در ایران قدیم وجود داشته است و حتی بسیاری از عقاید براین است که ایران محل تولداین ورزش میباشد .

سپس‌یونانیها به ان علاقه نشان دادند و پیش از میلاد مسیح باآموختن طریقه بازی کردن « هوکی» این ورزش را به سر زمین خود بردندو تا مدت ها تنها ورزشی بود که به آن می پرداختند .

گذشته از ایران و یونان، مصریها نیز علاقمندی خاصی نسبت به هوکی پیدا کردندو سواحل اطراف رودنیل محل اولیه بازی‌برای مصریهابوده است .

نکته مهم اینکه « هوکی » با شکل متداول امروزی در بریتانیا موجودیت یافت . با بررسی‌که روی‌کلمه «هوکی» صورت گرفته ، معلوم‌گردیده از ریشه «هوکت » گرفته‌شده است که در زبان لاتین قدیمی به یکی از انواع چوبدستی های چوپانان گفته می شود. در سال ۱۸٤۰ اولین‌باشگاه هوکی در جهان با نام«هوکی کلاب » در لندن پایتخت انگلستان تاسیس شد و به دنبال بالا رفتن تعداد این باشگاه ها بالاخره در سال ۱۸۷٦ اتحادیه هوکی لندن تشکیل یافت و از آن پس این ورزش همچنان به پیش آمد .

فدراسیون بین‌المللی هوکی در جهان بوجود آمدکه‌محل آن پاریس‌پایتخت‌فرانسه بود مسابقات هوکی در المپیک‌از سال ۱۹۰۰ درالمپیک پاریس بمرحله انجام درامد و سپس درالمپیک های۱۹۰۸و ۱۹۲۰ دنبال گردید که در هر دوبار انگلستان صاحب مدال طلا گردید .

از سال هائی که نفوذ انگلستان در هند و پاکستان شدت گرفت ، بنابر روابط موجود هوکی در این دو کشور آسیائی‌موجودیتی‌قابل بحث یافت و بالاخره دامنه وسعت و پیشرفت هوکی در این سرزمین ها تا آنجا پیش رفت که در حال حاضر حاکم بدون تردید و مطلق جهان بشمار می آیند و گذشته از اینکه از المپیک ۱۹۲۸آمستر دام همواره یکی از اینـدو کشور فاتح مقام قهرمانـی المپیک بوده‌اند ، در بازی های آسیائی نیز همیشه به مدال طلا دست یافته‌اند .

بازیکنان تیم ملی هوکی ایـران

بازیکنان برگزیده تیم ملی هوکی‌ایران‌برای شرکت در بازیهای آسیائی تهران ۱۸ تن میباشند که عبارتند از : علی دستگردی ، سورن سوکیـاسیان ، روبیک خاچیگیان، مهدی الطافی ، مهرداد رفیعی ، وانیک مارکاریان ، مجید رمضانیان، ناصر ظهیری، منصور نوائی، نورالله کاظمیان ، محمدرضا دهخدا ، مهرداد دهخدا ، جابرنبی‌زاده وروژدیلانیان ، صالح میری، حسن رستمی ، حمید ورزی، محمود تقدیر.

مسابقات هوکی از سال ۱۹۵۸ در سومین دوره‌بازی های ،آسیائی‌درتوکیو پایتخت ژاپن بمرحله انجام درآمد و طول شش دوره دیدارهای برگزاری تاکنون سه بار پاکستان و یکبار هند فاتح عنوان قهرمانی بوده‌اند و بدنبال اینبو ژاپن موجودیتی موفق داشته است .

نتایج مسابقات برگزاری هوکی در بازیهای آسیائی از آغاز تاکنون باین صورت می باشد :

● ۱۹۵۸ توکیـو : پاکستان
● ۱۹۶۲ جاکارتا : پاکستان .
● ۱۹۶۶ بانکوک :
۱ ـ هند ۲ ـ پاکستان ۳ـ ژاپن ٤ ـ مالزی ۵ ـ سیلان ٦ ـ کره جنوبی .
۱۹۷۰ بانکوک : ۱ ـ پاکستان ۲ ـ هند ۳ ـ ژاپن ٤ ـ مالزی ۵ ـ سنگاپور ٦ ـ سیلان ۷ ـ هنگ‌کنگ ۸ـ تایلند .

نظیرفوتبال هر تیم«هوکی» نیز از یازده بازیکن تشکیل یافته است که یکی از آنها دروازه‌بان میباشد . این ورزش شباهت زیادی به فوتبال دارد منتهی با شکل و قوانینی خاص .

هر بازیکن مجاز است تنها بوسیله چوبی که در دست دارد ، توپرا حرکت بدهد تا بزندو فقط دروازه‌بان آنهم در محوطه جریمه چنانچه توپ با بدنش‌تماس پیدا کند اشکالی ندارد که البته این‌شرایط بایستی چوب را در دست داشته باشد.

در دو طرف زمین دو دروازه وجود دارد وکیفیت کلی کار تیم بمانند فوتبال وارد کردن توپ به دروازه دیگری است .

از یازده بازیکن هر تیم‌در یک روش عمومی بصورت ۵ـ۳ـ۲ (دو مدافع ـ سه بازیکن در میان میدان ـ پنج مهاجم) استفاده می‌شود که البته روش های مختلف دیگری هم وجود دارد .

زمین «هوکی» در محل های سرسبز کاملا نظیر زمین تنیس است که می تواندچمن یا ماسه سفت باشد و برای داخل سالن زمین را از تارتان ویا پارکت چوبی می پوشانند .

اندازه زمین ۹۱٫٤۰ متر (۱۰۰ یارد) طول وبین ۳۰٫۵ تا ۵۰٫۵ متر عرض میباشد که هرنیمه زمین نیز بدو قسمت تقسیم‌میگرددکه محوطه‌جریمه وخارج آن میباشد .

محوطه جریمه تا فاصله ۲۲٫۹۰ مترازدروازه راشامل میشود ودرباره حوادث‌اتفاق افتاده در این محوطه مثل محوطه جریمه زمین فوتبال تصمیم گرفته میشود .

منطقه «شوت‌زنی» را قسمتی از زمین تشکیل که بین دروازه و قوس تعیین شده مقابل دروازه قرار دارد و برای‌اینکه توپی پس ازورد شدن به دروازه گل محسوب شود باید حتما در داخل این منطقه توسط بازیکنی به‌آن ضربه زده شده باشد .

توپ «هوکی» بین ۱۵۶ تا ۱۶۳ گرم وزرش دارد وشکل آن نیز کروی است و اندازه محیط توپ نیز میتواند از ۲۲٫٤ سانتی‌متر تا ۲۳٫۵ سانتی‌متر باشد .

چوب یا وسیله دیگری که بازیکن آنرا هنگام بازی‌برای کار با توپ در دست می گیرد بین ۳٤۰ تا ۷۳۹ گرم وزن دارد .

وقت بازی هوکی از دونیمه تشکیل یافته است که هرنیمه ۳۵ دقیقه بطول می‌انجامد.

اطلاعات هفتگی
ویژه نامهٔ هفتمین دورهٔ بازیهای آسیائی تهران - ۱۳۵۳ ۱۰ تا ۲۵ شهریور

۲ مدال برنز، حاصل کار قهرمانان ایران طول دو دوره

از راست : هوشنگ بزرگزاده ، علیرضا حجازی ، ابوطالب نجفی معراج علیزاده فرخ‌سنجری ،

ژاپن ، کره جنوبی و جمهوری دمکراتیک خلق‌کره قدرتهائی بزرگ در پینگ‌پنگ جهان بشمار می‌آیند که‌هر یک قادرند نقشی قابل بحث‌در مسابقات برگزاری مختلف داشته باشند و با اضافه کردن نیروی بزرگ دیگری چون جمهوری چین اجتماع قدرتهای زرد قادر است رویداد هائی دلپذیر با جدالهای پرهیجان آنها بوجود آورد .

در مسابقات پینگ‌پنگ دوره های گذشته بازیهای آسیائی ژاپنیها باموجودیت پرتوانشان همه چیز را در هردو گروه دختران و پسران در اختیار داشته‌اند که حالا با ورود جمهوری دمکراتیک خلق کره و چین باید در انتظار حوادث و هیجانی تازه بود.

ایران از دو دوره شرکت در دیدار های پینگ‌پنگ بازیهای آسیائی صاحب ۲ مدال برنز میباشد که‌باعنوان سوم مسابقات تیمی مردان در سال ۱۹۵۸ توکیو مقام سوم بزرگزاده در بازیهای ۱۹۶۶ بانکوک بدست آمد.

طول سه سال اخیر تیم های پینگ‌پنگ ایران سفرها و تماسهای خارجی فراوانی داشتند که آخرین سفرچند ماه پیش به « یوکوهاما » ژاپن برای شرکت‌در مسابقات قهرمانی آسیا بود که مردان ایران دوازدهم و دختران هفدهم شدند .

در حالیکه ایران در اولین دیدار های آسیائی و آفریقائی که در پکن پایتخت چین انجام گردید به دو عنوان هفتمی دست یافت .

با در نظر گرفتن قدرتمندی و موجودیت پرتوان آسیائیها و بخصوص جنوب شرقیها در پینگ‌پنگ‌شانس زیادی برای تصاحب عنوانی روی سکو متوجه ایران نمیگردد .

درپینگ‌پنگ نیز نظیر دیگر ورزشها تدارکی برای کسب آمادگی شرکت در بازیهای آسیائی تهران وجود داشته است و از قریب به یکسال پیش یکسربی چینی تعلیم قهرمانان پینگ‌پنگ ایران را زیر نظر دارد.

بیوگرافی بازیکنان تیم های ملی پینگ‌پنگ ایران

زنان :

- فروزنده شمیرانی : متولد سال ۱۳۲۴ ، قد ۱٫۶۴ وزن ۶۰ کیلو ، ۱۰ سال سابقه بازی ، ۷ سال‌عضو تیم ملی .
- کارمن گالوستیان : متولد سال ۱۳۳۱ ، قد ۱٫۵۷ متر ، وزن ۵۷ کیلو ، ۷ سال سابقه ورزش،۴سال عضو تیم ملی . دانشجوی مدرسه عالی ورزش.
- زرین تاج افشار :متولد سال ۱۳۲۸ ، قد ۱٫۶۵متر، وزن ۵۹ کیلو ، ۸ سال سابقه بازی. کارمند .
- آذر نصیری : متولد سال ۱۳۲۳، قد ۱٫۵۶ متر،وزن ۴۹ کیلو ، سابقه ورزش ۱۳ سال ، سابقه ملی ۱۱ سال .

مردان :

- هوشنگ بزرگزاده : متولد سال ۱۳۱۴ ، قد ۱٫۶۴ متر، وزن ۶۲ کیلو ، سابقه ورزش ۲۴ سال ، ۲۱ سال سابقه بازی در تیم ملی .
- علیرضا حجازی : متولد سال ۱۳۲۶ ، قد ۱٫۷۰متر، وزن ۶۲ کیلو ، سابقه ورزش ۱۰ سال ، ۶ سال عضو تیم ملی .
- معراج علیزاده اصل : متولد سال ۱۳۲۶ ، قد۱٫۷۳ متر ، وزن ۶۲ کیلو ، سابقه ورزش ۸ سال ،سابقه ملی ۳ سال .
- محمد سنجری : متولد سال ۱۳۲۳ ، قد ۱٫۷۴متر، وزن ۶۸ کیلو ، سابقه ورزش ۱۱سال،۸سال‌عضو تیم ملی .
- ابوطالب نجفی : متولد سال ۱۳۳۵ ، قد ۱٫۷۸متر، وزن ۶۰ کیلو ، سابقه ورزش ۳ سال ، یکسال‌عضو تیم ملی .

فاتحین عنوان های قهرمانی در دوره های گذشته

انفرادی مردان :

۱۹۵۸ : کوتین‌لی (تایوان)
۱۹۶۲ : کیچی‌میکی (ژاپن)
۱۹۶۶ : چونگ‌یونگ‌کیم (کره جنوبی)

دوبل مردان

۱۹۵۸ : وان هواماى ـ کان‌دوک‌تراک(ویتنام).
۱۹۶۲ : کیچی‌میکی ـ کن‌کوناکا (ژاپن) .
۱۹۶۶: هیروشی تاکاهاشی ـ کیچی‌میکی(ژاپن)

انفرادی بانوان

۱۹۵۸ : تائکونامیا (ژاپن)
۱۹۶۲ : کیمیوماتسوزاکی (ژاپن)
۱۹۶۶: تائوکوفوکاتسو (ژاپن)

دوبل بانون

۱۹۵۸ : فوجی اگوچی ـ کازوکویامانیرومی (ژاپن)
۱۹۶۲ : ماساکوسکی ـ نوریکو یاماناکا (ژاپن).
۱۹۶۶ : نوریکو یاماناکا ـ تائوکوفوکاتسو (ژاپن)

دوبل مختلط :

۱۹۵۸ : فوجی اگوچی ـ ایچیرواوجیمورا (ژاپن)
۱۹۶۲ : کیمیو ماتسوزاکی ـ ایچیرواو جیمورا (ژاپن).
۱۹۶۶ : نائوکو فوکاتسو ـ کوجی‌کیمورا (ژاپن)

تیمی مردان

۱۹۵۸ : ویتنام (کان‌دوک‌تران ، وان‌هواماى ، وان لیوتران ، وان تیت‌لو) .
۱۹۶۲ : ژاپن (ایچیرواوجیمورا ، کوجی کیمورا، کیچی‌میکی ،کن‌کوناکا) .
۱۹۶۶ : ژاپن (نوبوهیکوهاسه‌گاوا ، کوجی‌کیمورا، هیروشی تاکاهاشی ، کیچی‌میکی) .

تیمی مردان

۱۹۵۸ : ژاپن (تومی اوکاوا ، تائکونامبا ، فوجی اگوچی ، کازوکویامانیرومی) .
۱۹۶۲: ژاپن (کیمیو ماتسوزاکی ، کازو کوانیو ، ماساکوسکی ، نوریکویاماناکا) .
۱۹۶۶ :ژاپن (نوریکو یاماناکا ، ساشیکوموریساوا، سونائو ایسومورا) .

نتایج بازیهای قهرمانان‌ایران در دوره های گذشته

پینگ‌پنگ نیز نظیر بعضی رشته های دیگر ازسال ۱۹۵۸ در برنامه بازیهای آسیائی قرار داده شده که ایران درهمان نخستین دوره برگزاری مسابقات در هردو گروه مردان و زنان شرکت کرد و جالب اینکه‌بزرگترین افتخار ایران در پینگ‌پنگ آسیا هم در همین دیدارها برای ما خلق گردید .

زیرا تیم مردان‌ایران موفق شد درپایان بدنبال‌ویتنام و ژاپن مکان سوم راتصاحب نماید . ضمن اینکه از سوی‌دیگر تیم زنان ایران نیزصاحب عنوان پنجم شد .

امیر احتشام زاده ، حمید کرلو ، هوشنگ‌بزرگزاده و مرحوم ادموندبیت‌خدا بازیکنان تیم مردان ایران‌بودند و تیم دو نفره زنان را عطیه درخشان و اعظم خطیب تشکیل میدادند.

در دیدار های انفرادی مردان احتشام زاده بدنبال شکست برابر ناریتا از ژاپن با حساب ۲۱ـ۹،۱۶ـ۲۱ ، ۲۱ـ۱۴ و ۲۱ـ۱۶ از صحنه خارج شد .«ادموندبیت خدا » نیز ۲۱ـ۱۵ ، ۱۹ـ۲۱،۲۱ـ۱۹ ، ۲۱ـ۱۵ مغلوب « لەوان‌تیت » از ویتنام جنوبی گردید .

هوشنگ بزرگزاده در اولین دیدار ۱۷ ـ۲۱ ، ۱۲ـ۲۱ و ۱۵ـ۲۱ بر « لی‌پینگ » ازهنگ‌کنگ غلبه کرد و در مرحله یک چهارم نیز ۰ـ۳ برابر حریف فیلی‌پینی خود به پیروزی دست یافت و سرانجام با ناکامی برابر «اوگیمورا » از ژاپن شانس رسیدن‌به فینال، ،از دست داد .

« حمیدکرلو » دیدارش با « تران‌وان‌لیو » از ویتنام با باخت ۱۲ـ۲۱ ، ۱۴ـ۲۱، ۱۳ـ۲۱ ، ۱۵ـ۲۱،۱۳ـ۲۱ حذف گردید ، و این کارنامه بازیکنان تیم مردان ایران در دیدار های‌برگزاری بود .

درگروه زنان اعظم خطیب‌باشکست ۱۴ـ۲۱،۱۵ـ۲۱ ۱۷ـ۲۱ در دیدار با « چیانگ چای‌ین » از مسابقات خارج شد.عطیه درخشان بازیگر دیگر تیم دونفره‌دختران اولین دیدارش را با پیروزی ۱ـ۳ (۱۸ـ۲۱، ۲۳ـ۲۵، ۲۱ـ۱۷،۱۳ـ۲۱) بر « پارک‌چونگ‌جا » بپایان برد ولی شکست ۷ـ۲۱،۱۱ـ۲۱،۴ـ۲۱ از « فیوجی اگوچی » سبب حذف بازیگر ایرانی شد . « فیوجی » در آن سال عنوان قهرمانی جهان را بدست آورده بود .

درديدار های دوبل مردان احتشام زاده وبزرگزاده در جدال با ناریتا وتسوندازژاپن ۳ـ۲ (۱۹ـ۲۱،۲۱ـ۱۷، ۲۲ـ۲۰،۱۷ـ۲۱، ۱۸ـ۲۱ مغلوب گردیدند و بازیها را ترک کردند و همچنین دوبل دیگر ایرانی ادموند بیت خدا و حمید کرلو دیدارشان بالی‌کوتین و سوبپینگ جن از تایلند با شکست ۰ ـ ۳ همراه بود . نتایج گیمهای بازی ۱۶ ـ ۲۱، ۱۵ ـ ۲۱ ، ۹ ـ ۲۱بودند .

۱۹۶۶ بانکوک

در این دوره مسابقات در گروه مردان تیم ایران بعنوان پنجم رسید ، جمعا ۱۲ تیم در بازیهاشرکت داشتند که در مرحله مقدماتی ایران بهمراه فیلی‌پین ، سنگاپور و تایوان در یک گروه قرار داشت و در سه دیدار برگزاری مقابل تایوان ۳ ـ ۵ مغلوب شد ولی ۰ ـ ۵ و ۱ ـ ۵ برفیلی‌پین و سنگاپور غلبه کرد و بمرحله نهائی راه یافت .

در دور نهائی ایران تنها یک برد برهنگ‌کنگ آنهم با نتیجه ۲ ـ ۵ داشت و در سایر بازیها ۰ ـ ۵ از ژاپن ، ۲ ـ ۵ ازتایوان، ۳ ـ ۵ از کره و ۲ ـ ۵ از ویتنام شکست خورد.

در دیدار های تیمی زنان نیز مکان ششم نصیب ایران شد . در بازیها ۱۱ تیم شرکت داشتند که ایران با ژاپن و ویتنام در یک گروه قرار گرفته بود .

بدنبال باخت ۰ ـ ۳ به ژاپن ، غلبه ۱ ـ ۳ برویتنام، ایران را راهی دور نهائی کرد که در مرحله نهائی با پنج شکست در مقابله با ژاپن ، کره ، تایوان ، تایلند و اندونزی که اول تا پنجم شدند ، در مکان ششم قرار گرفت .

در دیدار های انفرادی مردان احتشام زاده و بزرگزاده موفق شدند تا مرحله یک هشتم نهائی پیش بروند . احتشام زاده با باخت ۱۲ ـ ۲۱ ، ۱۲ ـ ۲۱ و ۱۰ ـ ۲۱ به «کوجی‌کیمورا» از ژاپن اوت شد ولی از سوی دیگر بزرگزاده پس از پیروزی ۱۳ـ۲۱ ، ۱۸ـ۲۱، ۱۱ ـ ۲۱ بروائه‌شنگلیم از سنگاپور ، در دور یک‌چهارم نهائی نیز ۱۶ ـ ۲۱ ، ۱۸ ـ ۲۱ ، ۱۹ ـ ۲۱ برکوتینلی از تایوان غالب شد ولی در دور نیمه نهائی از «نوبوهیکوهاسه‌گاوا» با حساب ۱۸ ـ ۲۱ ، ۲۱ ـ ۱۷ ، ۱۶ ـ ۲۱ ، ۱۱ ـ ۲۱ شکست‌خورد ومشترکا باکیمورای ژاپنی صاحب عنوان سوم شد .

در دوبل مردان بزرگزاده و احتشام زاده پس‌ازپیشروی تا مرحله یک چهارم ، با ناکامی ۱۰ ـ ۲۱ ، ۹ ـ ۲۱ ، ۱۱ ـ ۲۱ برابر کوجی‌کیمورا و نوبوهیکوهاسه‌گاوا صحنه مسابقات را ترک گفتند .

سیما احمدیه ، آذر نصیری و پروانه کویتی سه شرکت کننده ایران در گروه دختران بودند که باشکست در اولین دیدارها از بازیها خارج شدند .

پینگ‌پنگ در ایران

فدراسیون پینگ‌پنگ ایران در سال ۱۳۲۷ با تشکیلاتی مشترک با تنیس تاسیس گردید و این آغاز دوران توجه به این ورزش و تلاش در راه توسعه و پیشرفت آن بود .

۲ سال بعد از بوجود آمدن فدراسیون پینگ پنگ اولین گروه پینگ پنگ از ایران برای انجام مسابقه به خارج از کشور اعزام گردید که این برای شرکت در مسابقات قهرمانی جهان بودکه دراتریش برگزار میگردید و نفرات آنرا این بازیکنان تشکیل می‌دادند : امیر احتشام زاده ، فرهنگ مهندی ، پرویز خاموشی و احمد مدرسی .

بعد از یکدوره آرامش ایران بار دیگر در سال ۱۹۵۰ درديدارهای قهرمانی‌جهان درسوئد حضور یافت و از آن پس همواره در این مسابقات شرکت داشته است و بهترین عنوان را نیزدرسال ۱۹۶۳ درچکسلواکی بدست آورد که صاحب مقام نهم جهان شد .

دختران از سال ۱۹۶۵ شانس شرکت در مسابقات جهانی نصیبشان شد که اعضاء تیم آن سال سیما‌احمدیه، آذر نصیری ، ایران الیاسوند و رامونا دارابین بودند .

فدراسیون پینگ پنگ در سال ۱۳۴۶ از تنیس جدا شد و «غفور آلبا» بعنوان نخستین رئیس فدراسیون مستقل انتخاب گردید.

مرحوم «غفور آلبا» یکی از ارزشمندترین چهره ای تاریخ پینگ پنگ ایران بحساب می‌آید که نقش حساسی در موجودیت پینگ پنگ ایران داشته است

زرین‌تاج افشار

آذرنصیری

کارمن گالسیان

تنیس روی میز
TABLE TENNIS

فروزنده شمیرانی

وقتی برای دیدار از بازیهای آسیائی
به استادیومها وارد میشوید،

ته‌بلیط خودرادورنریزید

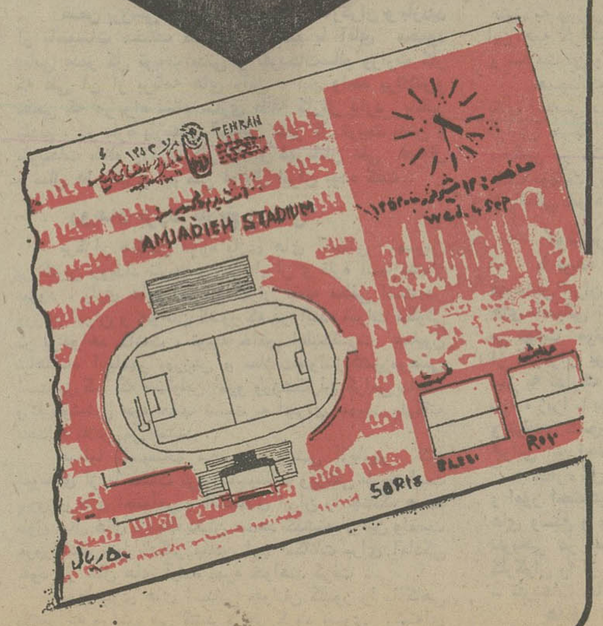

فروشگاههای کفش بلا ته بلیط هفتمین دوره بازیهای آسیائی را معادل قیمت بلیط ، بجای ۱۵٪ ازبهای کفش خریداری شما قبول میکنند و شما فقط بقیه قیمت کفش خودرا نقداً میپردازید .

BELLA

ایران فقط یکبار قهرمان آسیا شده

بقیه از صفحه ۲۱

برندگان مدال‌درمسابقات گشتی دوره های گذشته بازیهای آسیائی

۱۹۵۴ (مانیلا)

۵۲ کیلو: ۱ـ ابن‌محمد ازپاکستان ۲ـ یوشوکیتا از ژاپن ۳ـ بازیلیو فاپیلا از فیلی‌پین .
۵۷ کیلو: ۱ـ مینوروایزوکی ازژاپن ۲ـ هان‌دوک هونک از کره ۳ـمحمدامین از پاکستان .
۶۳ کیلو : ۱ـ شوزه ساساهارا ازژاپن ۲ـ مانسوتوناپیلی از فیلی‌پین ۳ـ کیم‌یونک جون از کره .
۶۷ کیلو : ۱ـ تاکنو شیموتوری ازژاپن ۲ـ بی‌خازید از هند ۳ـ محمد اشرف از پاکستان .
۷۳ کیلو : ۱ـ یوتاکاکانکو از ژاپن ۲ـ عبدالرشید از پاکستان ۳ـ سی‌مین یونک از کره .
۷۹ کیلو : ۱ـ کازوئو کاتسوراموتو از ژاپن ۲ـ نیکلاس آرکاس از فیلی‌پین۳ـ سوهان‌سینگ‌روی از هند .
۸۷ کیلو : ۱ـ میتسوئو ایکدا از ژاپن (در وزن او رقیب دیگری نبود!)
۸۷+کیلو : ۱ـ کنزو فوکودا ازژاپن ۲ـ باریال ناصری از افغانستان .

۱۹۵۸ (توکیو)

۵۲ کیلو : ۱ـ یوشیدا اززاپن ۳ـ خلیل رعیت‌پناه از ایران .
۵۷ کیلو : ۱ـ میتوروایزوکا از ژاپن ۲ـ اختر محمداز پاکستان ۳ـ غلامزندی از ایران .
۶۳ کیلو : ۱ـ ناکارگاوا اکیوشی از ژاپن ۳ـ ناصر گیومچی ازایران.
۶۷ کیلو : ۱ـ امامعلی حبیبی‌ازایران.
۷۳ کیلو : ۱ـ یوتاکاکانکو از ژاپن۲ـ جهانبخت توفیق از ایران .
۷۹ کیلو : ۱ـ تاکاشا ناگائی از ژاپن ۲ـ نبی‌اله سروری از ایران .
۸۷ کیلو : ۱ـ غلامرضا تختی‌ازایران.
۸۷+کیلو: ۱ـ عباس زندی از ایران ۲ـ نظیرمحمد از پاکستان.

۱۹۶۶ (بانکوک)

۵۲ کیلو : ۱ـ شیجئو ناکاتا از ژاپن ۲ـ علی اکبر حیدری از ایران ۳ـ شمراد سابل از هند .
۵۷ کیلو : ۱ـ تادامیشی تاناکا ازژاپن ۲ـ محمد علی فرخیان از ایران ۳ ـ بیشامبرسینک از هند .
۶۳ کیلو : ۱ـ ماساکی کانکو از ژاپن ۲ـ ابراهیم سیفپور از ایران ۳ـ کیونک موچانک از کره .
۷۰ کیلو: ۱ـ عبداله موحد از ایران ۲ـ یوشیها روتوبیتا از ژاپن ۳ـ اودی چاند از ژاپن .
۷۸ کیلو : ۱ـ محمد بشیر از پاکستان ۲ـ سید حسین تهامی‌ازایران ۳ـ یونک سوک‌سوه از کره .
۸۷ کیلو : ۱ـ تاتسو ساساکی‌ازژاپن ۲ـ محمود معزی‌پورازایران ۳ـ ساجانک سینک از هند .
۹۷ کیلو : ۱ـ منصورمهدیزاده از ایران ۲ـ بیشوانیت سینک از هند ۳ـ شوینچی کوانو از ژاپن .
۹۷+کیلو : ۱ـ مسلم اسکندر فیلابی از ایران ۲ـ محمد انور از پاکستان ۳ـ بهیم‌سینک از هند .

۱۹۷۰ (بانکوک)

۴۸ کیلو : ۱ـ ابراهیم جوادی‌ازایران ۲ـ ماتسوهائی از ژاپن ۳ـ کیم‌هواکی یونک از کره .
۵۲ کیلو: ۱ـ محمد قربانی از ایران ۲ـ کیوجی کاتو از ژاپن ۳ـ کیم‌یان‌جون از کره .
۵۷ کیلو : ۱ـ هیده‌آکی یاناگیدا از ژاپن ۲ـ یاووون از کره ۳ـ سردارمحمد از پاکستان .
۶۲ کیلو : ۱ـ شمس‌الدین سید عباسی از ایران ۲ـ کیوشی آبه از ژاپن ۳ ـ کیم‌ونک‌کیمی از کره .
۶۸ کیلو : ۱ـ عبداله موحد از ایران ۲ـ کیک‌وادا ازژاپن ۳ـ پارکاش ازهند.
۷۴ کیلو : ۱ـ توئی نادا یوشیدا از ژاپن ۲ـ محمد فرهنگدوست ازایران ۳ـ نتراپال از هند .
۸۲ کیلو : ۱ـ تاساکی ساساکی اززاپن ۲ـ علی حاجیلو از ایران ۳ـ ژنتنیک از هند .
۹۰ کیلو: ۱ـ داریوش ذاکری ازایران ۲ـ سیت‌سینک از هند ۳ـ کوئی‌چی از تانی از ژاپن .
۱۰۰ کیلو : ۱ـ چاندجی‌رام ازهند ۲ـ شیزیو از ژاپن ۳ـ ابوالفضل انوری از ایران .
۱۰۰+کیلو : ۱ـ مسلم اسکندرفیلابی از ایران ۲ـ هیده ایسوکای از ژاپن ۳ـ محمد معروفخان از پاکستان .

اطلاعات هفتگی
ویژه‌نامهٔ هفتمین دورهٔ بازیهای آسیائی تهران - ۱۳۵۳ ۱۰ تا ۲۵ شهریور

بمنظور گسترش و توسعه پیشاهنگی درمیان کارگران برنامه پنجساله‌ای (از ۱۳۵۲ تا ۱۳۵۶) طرح‌ریزی شده است که قسمتی ازآن به مرحله اجرا درآمده و بر اساس این برنامه پنجساله تعداد پیشاهنگان کارگر به بیش از ۵۰۰۰ نفر خواهد رسید

ورزش کارگران

با توجه به استحکام مبانی مذهبی در میان کارگران اداره کل تربیت‌بدنی و تفریحات سالم وزارت کار وامور اجتماعی، زائرسرای مجهزی که کلیه وسائل آسایش و راحتی در آن منظور شده است، برای استفاده کارگرانی که به زیارت مرقد مطهر امام رضا میروند، درمشهد بنا کرده است

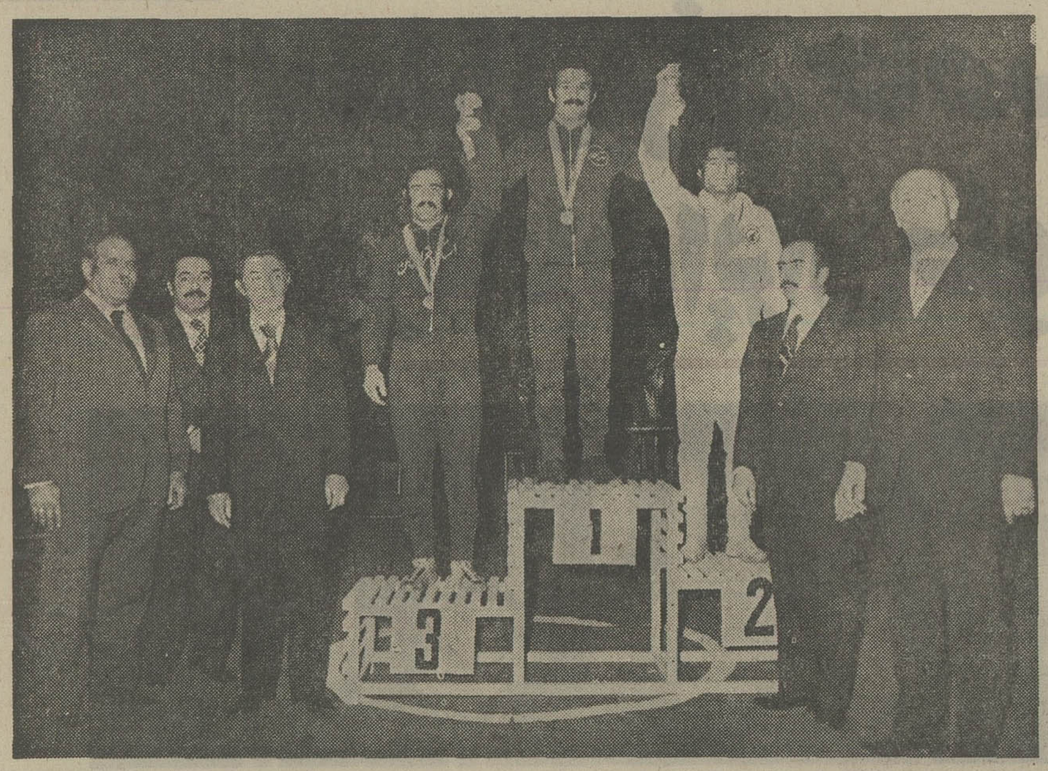

آقای امیر قاسم معینی وزیر کار و امور اجتماعی مدالهای چهارمین دوره مسابقات قهرمانی کشتی کارگران ایران را توزیع نمودند.

وچهره‌های افتخار آفرینی که‌ازاین میان برخاسته‌اند

★ **کلاس هدایت‌مربیان**

با همکاری سازمان ملی پیشاهنگی ایران، اقدامات و کوشش های ارزنده و تحسین آمیزی در جهت گسترش و توسعه پیش آهنگی در میان کارگران بعمل آمده است. بمنظور توسعه پیشاهنگی در بین طبقه کارگر و علاقمندساختن آنان به امر پیشاهنگی تلاش های درخور توجهی معمول گردیده است.

اولین دوره کلاس هدایت‌مربیان پیشاهنگی کارگران، در بهمن ماه سال ۱۳۵۱ تشکیل گردید و این، در حقیقت آغازفعالیتهای پیشاهنگی کارگران بود. شروع فعالیت پیشاهنگی کارگران، ثمرات ارزنده و قابل ملاحظه‌ای در بر داشت. ازطرف کارگران استقبال زیادی از اولین کلاس هدایت مربیان پیشاهنگی بعمل آمد و این نشان دهنده آن‌بود که کارگران، با علاقمندی کامل به امر پیشاهنگی توجه دارندو آماده‌اند تا به‌فعالیت های‌پیشاهنگی بپردازند.

بمنظور توسعه و گسترش هرچه بیشتر پیش‌آهنگی در میان کارگران تهران، برنامه پنجساله‌ای (از سال ۱۳۵۲ تا سال ۱۳۵۶) برای‌پیشاهنگی کارگران و تعمیم فعالیت های پیشاهنگی در بین کارگران تهران و شهرستاو ها، با همکاری سازمان ملی پیشاهنگی ایران تنظیم یافت. تنظیم برنامه پنجساله، به منظور گسترش فعالیت های پیشاهنگی در میان‌طبقه کارگر، در حقیقت کام ارزنده و موثری بود که بدین منظور برداشته شد. علاقمندی خود کارگران به‌امر پیشاهنگی در پیشبرد و توسعه فعالیتهای پیشاهنگی کارگران، تاثیر بسزائی داشت. مسئولان امر، برای تحقق بخشیدن به گسترش فعالیت های پیشاهنگی، از هیچگونه کوشش و فعالیتی دریغ نورزیده. برنامه های دقیق و کاملی که برای تعمیم‌پیشاهنگی کارگران درنظر گرفته شده بود، بزودی اثرات و ثمرات خود را نمایان ساخت و بیش‌از آنچه که انتظار میرفت، در سایه تلاش وفعالیت‌پی‌گیر مسئولان امر، پیشاهنگی کارگران روز بروز به پیشرفت های بیشترو ارزنده‌تری نایل آمد.

دو شهرستان‌نمونه

فعالیت پیشاهنگی در سال جاری، در شهرستان ها نیز آغاز گردید. برای گسترش فعالیت پیشاهنگی در بین کارگران‌شهرستان ها، و بدست آوردن میزان پیشرفت و نفوذ پیشاهنگی در بین کارگران شهرستان ها، دو شهرستان. یکی در شمال و دیگری درجنوب انتخاب گردید. شهرستان شاهی، بطور نمونه از شهرستان‌های صنعتی شمال کشور و شهرستان اهواز بطور نمونه از شهرستان های جنوب کشور انتخاب شد.

فعالیت پیشاهنگی در این دو شهرستان (شاهی و اهواز) که‌بطور نمونه برگزیده شده بودند، با ارسال بخشنامه ودستورالعمل های مقدماتی آغازگردید وکلاس‌های‌هدایت‌مربیان پیش‌آهنگی کارگران، در دو شهرستان مذکور تشکیل شد. باین‌ترتیب فعالیت پیشاهنگی در شهرستانها و در میان کارگران شهرستان ها آغاز گردید. کارگران دو شهرستان انتخابی (شاهی و اهواز) باعلاقه و دلگرمی فراوان نسبت به کلاس‌های هدایت مربیان پیشاهنگی کارگران، توجه نشان دادند و از این کلاس ها استقبال فراوان بعمل آوردند.

★ **۵۴ مربی پیشاهنگی**

دومین دوره کلاس هدایت‌مربیان پیشاهنگی کارگری در تهران، در اردیبهشت ماه سال ۱۳۵۲ تشکیل شد. نتیجه، درحد مطلوب رضایتبخش و قابل ملاحظه بود. سومین دوره این کلاسها، که در حقیقت میتوانست بنیاد و اساس‌پیشاهنگی کارگران ایران باشد، در فروردین ماه سال جاری (۱۳۵۳) تشکیل گردید. در سه دوره کلاس های هدایت مربیان پیشاهنگی کارگران که در تهران تشکیل گردید، جمعا و رویهمرفته‌پنجاه وچهار تن از کارگران کارخانجات‌صنعتی‌تهران موفق به طی کردن سه دوره کلاسهای مذبور و گذراندن دوره درجه سوم پیشاهنگی سیار شدند و باخذ دستمال گردن نایل آمدند. این گروه پنجاه و چهارنفری بعنوان مربی، واحدهای آزاد پیشاهنگی کارگران را در کارخانجات خود تشکیل دادند. تشکیل واحدهای آزادپیشاهنگی کارگران، در کارخانجات تهران، گام موثری‌بود که در جهت گسترش و توسعه‌وتعمیم پیشاهنگی کارگران برداشته شدو پیشاهنگی کارگران ایران، شکل گرفت و در میان طبقه کارگر نضج پیدا کرد.

پنجاه و چهار مربی، که سه دوره کلاس های هدایت‌مربیان پیشاهنگی کارگران را با موفقیت گذرانده و طی کرده بودند، با علاقمندی و توجه و دلسوزی فراوان به‌آموزش دوستان‌کارگر خود در واحد های آزاد پیشاهنگی کارگران پرداختند.

فعالیت های‌پیشاهنگی کارگران، که در بهمن ماه سال ۱۳۵۱ باتشکیل اولین دوره کلاس‌هدایت مربیان پیشاهنگی کارگران آغاز گردیده بود، روز بروز گسترش و توسعه بیشتری پیدا کردوباین‌ترتیب بردامنه فعالیت های پیشاهنگی کارگران افزوده شد.

★ **در پایان برنامه پنجساله**

تعداد مربیان پیشاهنگی کارگران که دوره های سه‌گانه کلاس هدایت مربیان پیشاهنگی را در تهران طی کرده بودند، در پایان سال ۱۳۵۲ به چهل نفر رسید و جمع پیشاهنگان کارگرتهران در پایان همین سال (۱۳۵۲) به یکصدو سی و پنج نفر رسید. اما، این تعداد مربیان و این عده پیشاهنگان، هرگز نمیتواند آن‌رقم موردنظر در میان طبقه کارگر باشد. کوشش وفعالیت در زمینه نفوذ هرچه بیشتر پیشاهنگی در میان کارگران، همچنان ادامه دارد.

براساس برنامه‌پنجساله پیش‌بینی شده، انتظار میرود تا پایان‌این برنامه (در سال ۱۳۵۶) تعداد مربیان به ۲۲۰ نفربرسد وجمع پیش‌آهنگان‌کارگر بر ۵۰۰۰ نفر بالغ‌گردد. بدین ترتیب، پیشاهنگی کارگران، باتوجه به علاقمندی کارگران و فعالیت‌وکوشش‌مسئولان امر، روز بروز درجهت پیشرفت و گسترش بیشتر گام بر میدارد و با برنامه های دقیق و حساب شده‌ای که‌تنظیم یافته است، امیدواری میرود در مدت زمانی بسیار کوتاه‌تر از آنچه پیش‌بینی می‌شود، دامنه‌ای بسیار وسیع پیدا کند و اکثریت‌قریب باتفاق کارگران تهران و شهرستان ها، در سازمان پیشاهنگی کارگران عضویت پیدا کنند.

★ **زائرسرای‌مشهد**

یکی دیگراز اقدامات چشمگیر و بسیارارزنده اداره کل تربیت بدنی و تفریحات سالم وزارت کار و امور اجتماعی، در میان طبقه کارگر کشور، حسن تاثیر بسیار بخشید و نشان داد که مسئولان امر، تاچه اندازه در فکر آسایش و رفاه‌کارگران هستند وطرحها وبرنامه های ارزنده‌ای را، یکی پس‌از دیگری، در جهت رفاه هرچه بیشتر کارگران به مرحله عمل و اجرا درمی‌آورند.

★ **مجهز به کلیه وسائل آسایش راحتی**

همانطور که فوقا اشاره شد، زائرسرای کارگران‌در مشهدمقدس در یکی از بهترین و خوش آب و هوا ترین نقاط مشهد احداث گردید. این زائرسرا، جنب‌کوه‌سنگی مشهدکه از معروفترین و خوش آب‌وهواترین نقط‌مشهد بشمار میرود. بنا گردیده‌است. زائرسرای کارگران مشهد، رویهمرفته دارای ۴۰ دستگاه اتاق می‌باشد. اتاقهای زائرسرا، تماما مجهز به کلیه وسایل آسایش و راحتی‌میباشد و اقامت کنندگان در آن از هر حیث احساس راحتی و آسایش می‌نمایند.

باین ترتیب، کارگرانی که به قصد زیارت‌مرقد مطهر امام رضا (ع) به مشهد، بسرعت انجام گردید و این زائرسرا، پس‌از آماده شدن، در مرداد ماه سال جاری (۱۳۵۳)، توسط معاون وزارت‌کارو اموراجتماعی بنام نامی شاهنشاه آریامهر افتتاح و آماده بهره‌برداری گردید.

باین ترتیب باافتتاح زائرسرای کارگران در شهر مقدس مشهد، رفاه حال و آسایش کامل کارگران که از اقصی نقاط کشور، بمنظور زیارت مرقد مطهر امام هشتم (ع) راهی مشهد مقدس می‌شدند، فراهم گردید.

این اقدام اداره کل تربیت بدنی وتفریحات سالم وزارت کار و امور اجتمائی، در میان طبقه کارگر کشور، حسن تاثیر بسیار بخشید و نشان داد که مسئولان امر، تاچه اندازه در فکر آسایش و رفاه‌کارگران هستند وطرحها وبرنامه های ارزنده‌ای را، یکی پس‌از دیگری، در جهت رفاه هرچه بیشتر کارگران به مرحله عمل و اجرا درمی‌آورند.

★ **مجهز به کلیه وسائل آسایش راحتی**

همانطور که فوقا اشاره شد، زائرسرای کارگران‌در مشهدمقدس در یکی از بهترین و خوش آب و هوا ترین نقاط مشهد احداث گردید. این زائرسرا، جنب‌کوه‌سنگی مشهدکه از معروفترین و خوش آب‌وهواترین نقط‌مشهد بشمار میرود. بنا گردیده‌است. زائرسرای کارگران مشهد، رویهمرفته دارای ۴۰ دستگاه اتاق می‌باشد. اتاقهای زائرسرا، تماما مجهز به کلیه وسایل آسایش و راحتی‌میباشد و اقامت کنندگان در آن از هر حیث احساس راحتی و آسایش می‌نمایند.

باین ترتیب، کارگرانی که به قصد زیارت‌مرقد مطهر امام رضا (ع) به مشهد میروند، دراتاق های مجهز به سرویس زائرسرای کارگران سکونت نموده و ازبابت مسکن کمترین ناراحتی و مشکلی ندارند.

زائرسرای کارگران مشهد، مجهز به حمام و آشپزخانه می‌باشدو درآن رعایت کلیه‌وسائل رفاه و آسایش شده است و کارگران که با خلوص نیت‌و ایمان‌کامل به پای‌بوس آستان‌مقدس میروند، می‌توانند با حضرت امام رضا (ع) راحتی خیال و آسایش کامل به زیارت بپردازند و از قرب جوار امام رضا (ع) فیض ببرند.

★ **شورای عالی‌ورزش..**

در اینجا، اشاره‌باین نکته را بی مناسبت نمی دانیم که: اداره کل‌تربیت بدنی و تفریحات سالم وزارت کار و امور اجتماعی، با تلاش و کوشش پی‌گیر، درجهت پیشبرد ورزش و تامین سلامتی جسمی و تقویت روحیه کارگران، فعالیت میکند، و همانطور که مشروحا در بالا ذکر شد: امور تربیت بدنی و تفریحات سالم کارگران، بنحو مطلوب اداره میشود و از میان طبقه کارگر، چهره های ورزشی درخشانی برخاسته‌اند که امید می رود باطریقی که اداره کل تربیت بدنی و تفریحات سالم وزارت کار و امور اجتماعی در پیش گرفته است و با بمرحله عمل در آوردن طرحها و برنامه هائی که در زمینه پیشبرد ورزش کارگران، در دست اقدام دارد، روز بروز بر تعداد چهره‌های افتخار آفرین کارگران ورزشکار افزوده گردد وقهرمانان کارگربتوانند در عرصه میدان های مسابقات داخلی و بین‌المللی، به کسب پیروزیهای درخشان و افتخارات بیشتری نایل گردند.

ورزش و تفریحات سالم کارگران ایران، تحت نظر شورایعالی ورزش و تفریحات سالم اداره میشود که ریاست عالیه این شورا با والاحضرت شاهپور غلامرضا پهلوی است و این امر، خود نهایت‌جای خوشوقتی است، زیرا که والاحضرت شاهپور غلامرضا پهلوی، نسبت به پیشرفت ورزش در میان تمام طبقات کشور، بویژه در بین طبقه کارگر، علاقمندی‌وافری دارند و همواره با راهنمائی های ارزنده و دستوراتی که در جهت بهبود وضع ورزش و تفریحات سالم کارگران صادر می‌فرمایند، ورزش کارگران را به مراحل عالیتر و مدارج بالاتری سوق میدهند و به‌اعتلاء ورزش کارگران کمکهای شایان و ذیقیمتی می‌نمایند.

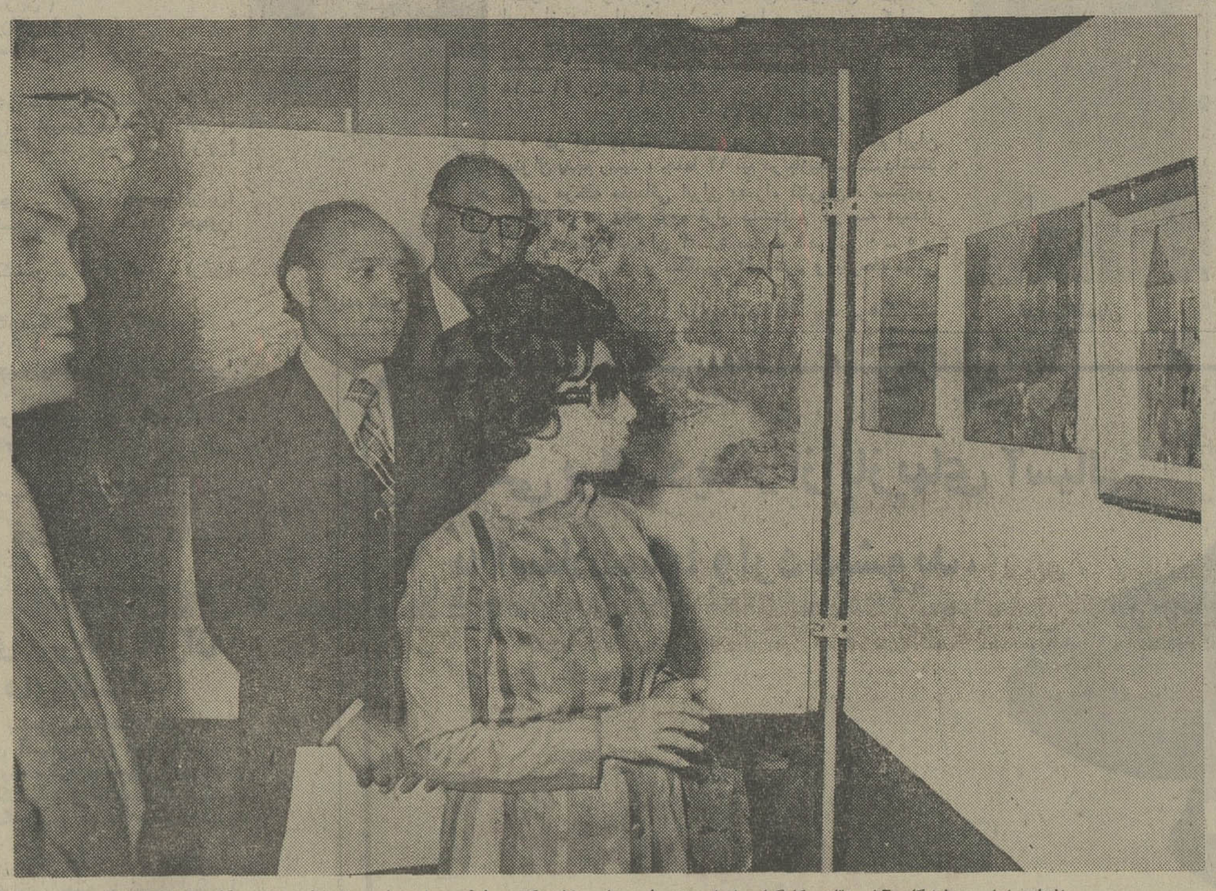

افتتاح اولین نمایشگاه آثار نقاشی‌کارگران ایران توسط جناب خانم‌دکتر معارفی معاون امور اجتماعی‌وزارت کار واامور اجتماعی

بازیهای آسیائی تهران پرشکوهترین رویداد تاریخ قاره آسیاست

محمود بیاتی مدیر کل تربیت‌بدنی و تفریحات سالم وزارت کار:

محمود بیاتی
مدیر کل سازمان تربیت بدنی وزارت‌کار و امور اجتماعی

ضمن بررسی فعالیت های ورزشی کارگران و بازدید از تاسیسات مختلف گفتگوئی داشتیم با آقای محمود بیاتی مدیر کل تربیت بدنی و تفریحات‌سالم وزارت کار که طی آن از برنامه های «آتی» این واحد پرتلاش‌و نقشی که در راه سالم سازی طبقه کارگر دارد باخبر شدیم، در باره بازیهای آسیائی مدیر کل تربیت بدنی و تفریحات سالم وزارت کار که از قهرمانان ملی فوتبال و سال ها رهبری تیم ملی فوتبال ایران بوده گفت:

رویداد بزرگ تاریخ ورزش

برگزار هفتمین دوره بازی های آسیائی تهران بزرگترین رویداد تاریخ ورزش ایران و قاره آسیا بشمار میرود. بازی های آسیائی تهران نقطه عطفی است در ورزش ایران و جوانان کشور که در آینده ثمرات نیکوئی در برخواهد داشت، توجه خاص اعلیحضرت همایون شاهنشاه آریامهر بورزش و سلامت‌جوانان‌کشورموهبتی است بزرگ که مسئولین امرو ورزشکاران گرامی داشته و با کوششی همه جانبه نسبت به اجرای منویات ملوکانه مجدانه تلاش می نمایند.

مسلما تاسیسات مجموعه ورزشی آریامهر که نمونه‌ای از با عظمت ترین تاسیسات ورزشی تاریخ است پیروزی های اجتماعی و اقتصادی ایران را چنانکه هست طول سال های نزدیک نشان میدهد گذشته از این واقعیت غرور انگیز، با یادگار ماندن این امکانات برای آمادگی خود در سال های آینده بهره خواهند گرفت.

موج بازی های آسیائی جوانان کشور را باآگاهی بیشتر به ورزش می کشد و هر گروه بسوی رشته‌ای مشخص روی خواهند کرد و قلوب آنها پر از مهر و عشق به ورزش و راستیها و پاکیها خواهد شد وحاصل این همه گرایش بیش از پیش این‌نسل‌به‌سوی ورزش و سلامت تن و روان خواهد بود.

همچنانکه مجموعه ورزشی آریامهر بعنوان یک زیر بنای اساسی در ورزش ایران نقش موثری خواهدداشت گرایش هرچه بیشتر جوانان بورزش‌نیز پشتوانه بسیار محکمی در رشته های مختلف بوجود خواهد آورد که باعث موفقیت روز افزون تیم های ایران در عرصه مسابقات بین‌المللی خواهد گردید.

گوشش همه‌جانبه

با توجه به اینکه بیش از نیمی از ورزشکاران و قهرمانان ایران را کارگران تشکیل میدهند برگزاری بازی های آسیائی تهران در پیشبرد ورزش این گروه نیز بی نهایت موثر است و سبب خواهد شد تعداد بیشتری از کارگران بورزش لبستگی پیدا کنند، به این ترتیب نیاز به تدارک بیش تری داریم و اجرای برنامه های تازه، زیرا با پیشرفت صنعت و افزایش موسسات صنعتی و تولیدی کشور و در نتیجه افزایش روز افزون کارگران ایرانی این احتیاج بیش از حد تصور خواهد شد.

اداره کل تربیت بدنی و تفریحات سالم وزارت کار و امور اجتماعی با کوشش همه جانبه و پیشنهاد برنامه های وسیع و مقدمات ایجاد تاسیسات مختلف ورزشی و تفریحی در سراسر کشور می کوشد اوقات فراغت کارگران را از طریق اجرای برنامه های ورزشی - هنری - تفریحات سالم و پیش آهنگی پر نماید.

هدف اصلی

در این راه هدف اصلی خود را برپایه برنامه ریزی صحیح با زندگی شغلی کارگر قرار داده‌ایم و بوجود آوردن نشاط و هیجان و برای نیل به این هدف از تمام امکانات موجود در راه سازندگی مکان و طرح و اجرای برنامه های گوناگون بهره خواهیم گرفت. این برنامه های تازه مفصلا در طرح های عمرانی و رفاهی برنامه پنجم تنظیم و بمرحله اجرا درآمده است و نوید میدهد که در پایان برنامه فوق به بسیاری از خواسته ها وعلائق کارگران در تفریحات سالم و ورزش به بهترین شکل ممکن و در بالا بردن برنامه جهانی پاسخ دهیم.

این باشگاه های کارگری در سراسر کشور و در شهرستان های صنعتی تعمیم ورزش و تفریحات سالم و پیشاهنگی بین کارگران کلیه نقاط کشور از برنامه های مهم اداره کل تربیت بدنی و تفریحات سالم است.

در این راه کار های مقدماتی ۵ باشگاه ورزشی در شهرستان ها در مرحله نهائی است و بزودی عملیات ساختمانی تازه‌ای آغاز خواهد شد.

در راه گسترش این برنامه ها، طرح های اجرائی ورزش های قهرمانی نیز گسترش میبابد و برای آغازکار از سال ۱۳۵۴ سه رشته بمسابقات قهرمانی کارگران اضافه خواهد شد که عبارتند از پرورش اندام - قایقرانی - ورزش باستانی.

برنامه های گسترده

امیدواریم در راه اجرای برنامه های گسترده تربیت بدنی و تفریحات سالم وزارت کار با تحولی که بازیهای آسیائی دورورزش ایران بوجود می آورد شاید تحولاتی تازه در جامعه ورزش باشیم و در حدی ایده‌آل قرار گیریم.

صفحه ۲۵
پنجشنبه هفتم
شهریور ماه ۱۳۵۳
شماره ۱۴۴۹۶

کارگران ورزشکار ایرانی بسوی پیروزی و افتخار پیش میروند

اداره کل تربیت بدنی وتفریحات سالم کارگران، برای پیشبرد ورزش کارگران ایران، با تلاش خستگی ناپذیری فعالیت میکند و چند تن از کارگران ورزشکار موفق به‌شکستن رکورد برخی از رشته‌های ورزشی شده‌اند

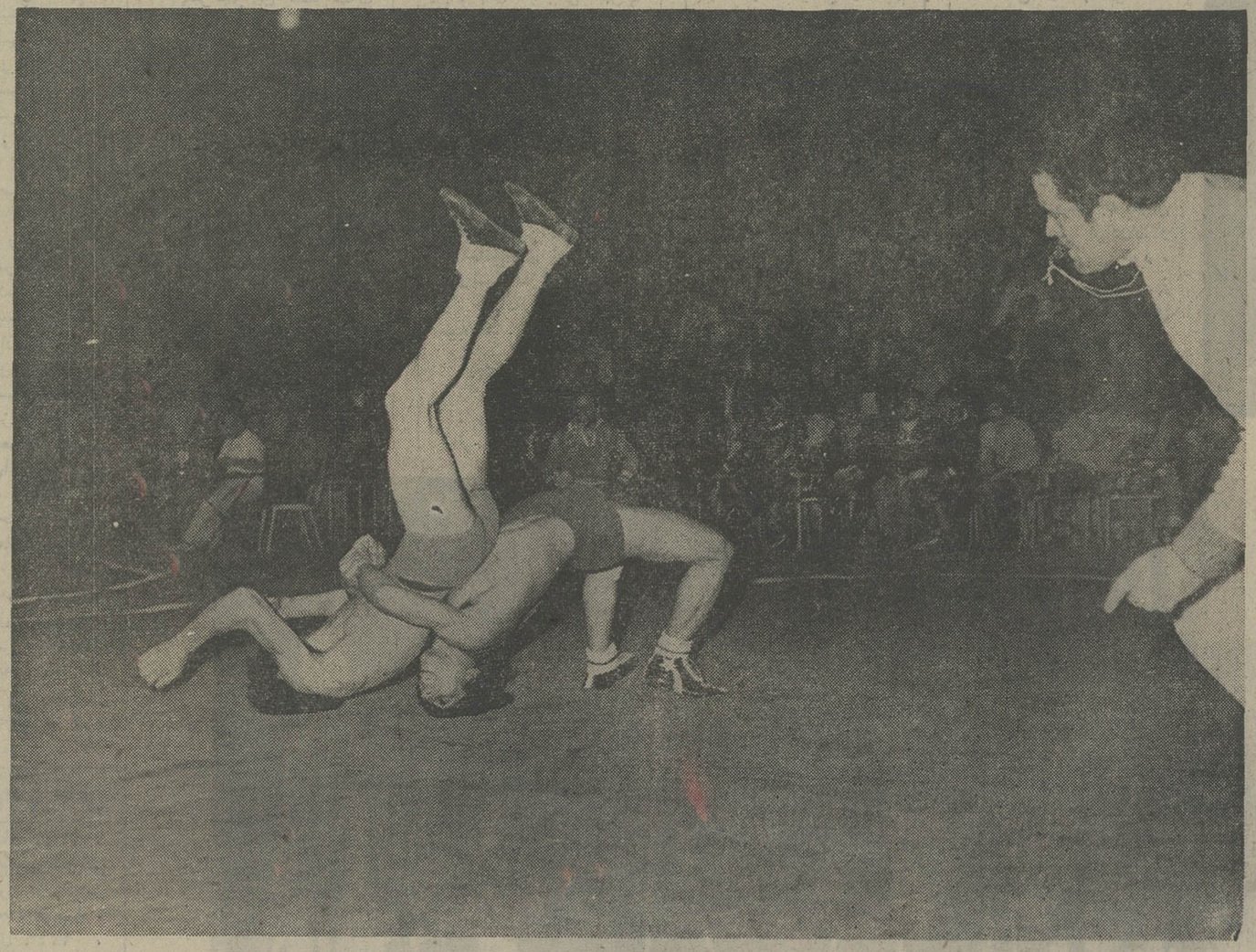

غلامرضا قصاب عضو تیم ملی کشتی فرنگی ایران در مسابقات قهرمانی کارگران

در میان کارگران ایران، ورزش جائی شایسته و درخور توجه دارد. از میان طبقه کارگر، ورزشکاران ارزنده و نام آوری برخاسته‌اند که در عرصه میدان های بین المللی، برای کشور ما افتخارات غرور انگیزی آفریده‌اند.

تعمیم و گسترش ورزش در بین کارگران - که بدلیل انجام کار جسمانی، آماده ترین افراد برای رسیدن به مقام قهرمانی در رشته های مختلف ورزشی می باشند - از دیرباز مورد توجه و علاقه کامل مسئولان امور کارگری بوده است.

بهمین دلیل، درسال ۱۳۳۶ «تفریحات سالم کارگران»، در وزارت کار و امور اجتماعی تشکیل گردید وفعالیت این قسمت در جهت تقویت بنیه جسمانی و تعمیم ورزش در میان کارگران آغاز گردید. این، در حقیقت اولین گام اساسی بود که در راه نفوذ و توسعه ورزش در بین طبقه کارگر برداشته شد:

کوشش برای تعمیم و توسعه ورزش در میان کارگران، به گونه‌ای خستگی ناپذیر ادامه یافت و تشکیلاتی که امور ورزشی کارگران درآن متمرکز گردیده بود، در سال ۱۳۴۴ به «اداره کل تفریحات سالم» تغییر نام داد. این اداره نیز در سال ۱۳۴۹ به «اداره کل تربیت بدنی و تفریحات سالم» تبدیل شد و اقدامات وسیعی در زمینه ورزش، هنر و تفریحات سالم و پیشاهنگی کارگران ایران صورت گرفت.

استراحتگاه تابستانی محمود آباد

بمنظور استفاده کارگران و خانواده آنان از یك محیط ورزشی تفریحی سالم در تابستان ها، بسال ۱۳۳۹ استراحتگاه تابستانی محمود آباد، ویژه کارگران و خانواده‌هاشان در ساحل دریای خزر ساخته شد. در سال های پس از ۱۳۳۹ نسبت به تکمیل تاسیسات این استراحتگاه تابستانی، اقدامات گسترده‌ای بعمل آمد و از هر لحاظ تکمیل شد، بطوریکه در حال حاضر استراحتگاه تابستانی محمودآبادیکی از مجهز ترین استراحتگاه های شمال کشور و سواحل دریای مازندران محسوب میشود.

استراحتگاه تابستانی محمودآباد، قادر است هر هفته از هفتاد خانواده کارگر پذیرائی کند.

• هفته‌ای پنجاه خانواده کارگر ..

توسعه و پیشرفت صنایع کشور و تاسیس واحد های گوناگون کوچك و بزرك صنعتی، طی سالهای درخشان انقلاب سپید، بر تعداد کارگران افزوده ساخت. بطوری که نیاز به استراحتگاه دیگری غیر از استراحتگاه محمودآباد کاملا احساس میشد. بهمین جهت، در سال ۱۳۴۸، برای رفع این نیاز، استراحتگاه بزرك دیگری برای استفاده کارگران و خانواده آنان در سنگاچین بندرپهلوی تاسیس گردید.

برنامه گسترش و توسعه این استراحتگاه، هم اکنون در دست اقدام است و در حال حاضر استراحتگاه مذکور نیز قادر است در هفته پنجاه خانواده کارگر را درخود جای دهد و از آنها پذیرائی نماید.

استادیوم ورزشی کارگران تهران

استادیوم ورزشی کارگران تهران، با تجهیزات کامل ورزشی در سال ۱۳۴۹ به دست مبارك شاهنشاه آریامهر که همواره نسبت بتوسعه و گسترش ورزش در میان طبقه کارگر توجه و عنایت خاص مبذول میفرمایند - گشایش یافت.

سالن استادیوم ورزشی کارگران تهران، گنجایش ۶۰۰۰ تماشاچی را دارد. این ورزشگاه مجهز به سالن های کشتی - وزنه برداری - پرورش اندام - پینك پنك - بوکس - ژیمناستیك - ورزش باستانی - والیبال - بسکتبال و زمین فوتبال و زمین بسکتبا ووالیبال میباشد. استادیوم ورزشی کارگران تهران، همچنین دارای دواستخر شنا با دستگاه تصفیه، سالن سینما تآتر، محل سینمای، تابستانی کتابخانه و پارك کودك می‌باشد. ضمنا در استادیوم مذکور، ساختمان مجهزی برای اقامت قهرمانان و ورزشکاران به هنگام برگزاری مسابقات قهرمانی کارگران بنا گردیده است که درمواقع لزوم مورد استفاده قرار می‌گیرد.

باشگاه های شهرستانها

در این میان، تنها ورزش کارگران تهران نبود که مورد توجه قرار می‌گرفت. به‌منظور تعمیم و گسترش ورزش درمیان کارگران شهرستان ها، تاکنون ۱۰ باشگاه، تحت عنوان باشگاه کارگران یا مراکز رفاه کارگران، در شهرستان های تبریز، رضائیه، شاهی، مشهد، کرمان، یزد، اراك، اصفهان، کرمانشاه و بندرعباس ساخته شده است که هریك از این باشگاهها یا مراکز رفاه کارگران مجهز به سالن های ورزش کتابخانه، استخر و پارك کودك میباشد.

برنامه گسترش و ایجاد چنین باشگاه‌هائی در سایر شهرستانهای کشور نیز در دست اقدام است و امید میرود به زودی در تمام شهر های کوچك و بزرك، کارگران بتوانند از وجود چنین باشگاههائی استفاده کنند و در این مراکز به ورزش مورد علاقه خویش بپردازند.

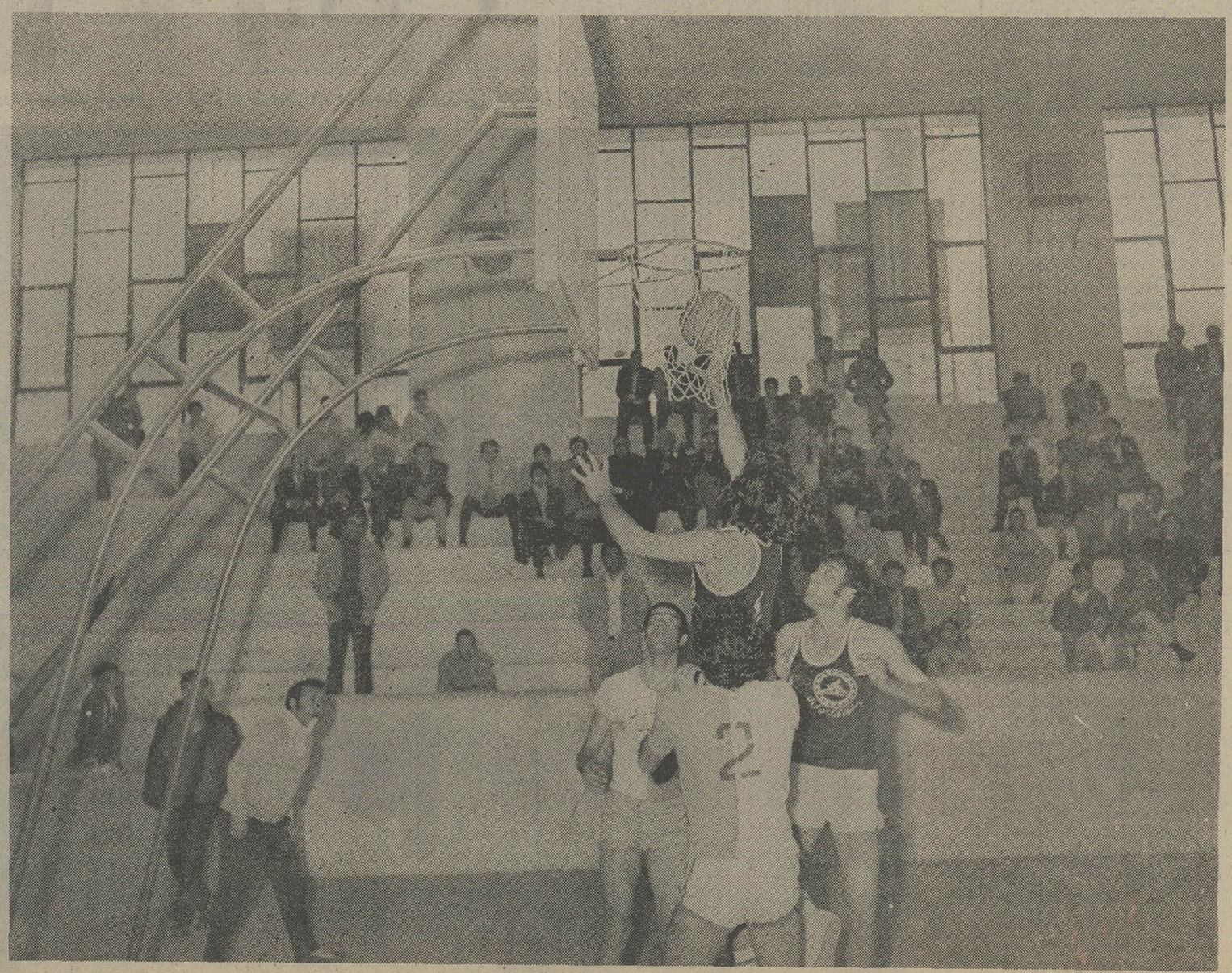

مسابقات قهرمانی بسکتبال کارگران ایران

ورزش درمیان طبقه کارگر، روز بروز توسعه وگسترش بیشتری پیدا میکند

توسعه ورزش و هنر ..

برای کشف استعداد های نهفته در میان کارگران کشور وپرورش این استعداد در سال ۱۳۵۰ مرکزی تحت‌عنوان مرکز آموزش هنری کارگران افتتاح گردید که درده رشته موسیقی، تآتر و نقاشی فعالیت مینماید . در این مرکز آموزشی، استادان وزارت فرهنك و هنر تدریس می نمایند و کارگران مستعد و علاقمندرا تحت‌آموزش صحیح و اصولی قرار میدهند .

اداره امور هنری و جشنها نیز در سال ۱۳۵۲ تشکیل گردید و اولین نمایشگاه نقاشی کارگران‌ایران نیزترتیب یافت و باین ترتیب ، استعداد های هنری کارگران نیز به موازات کشف استعداد های ورزشی آنها مورد توجه قرار گرفت . کارگران، غیر از پرداختن به‌ورزش های مورد علاقه خویش، در مراکز ورزشی خاص خود ، به امور هنری و پرورش ذوق و استعداد هنری خویش پرداختند. به نفرات برنده نمایشگاه نقاشی کارگران ،جوایزی از قبیل یخچال و غیره اهدء گردید .

مسابقات قهرمانی

ماقبل از سال ۱۳۴۹ ، مسابقات مختلف تشویقی تهران وشهرستانها. بین کارگران انجام می‌شد . اما از سال ۱۳۴۹ ، مسابقات قهرمانی کارگران ایران ، باتنظیم برنامه‌ای کامل و مفصل و تدوین آئین‌نامه های مختلف ،بصورت منظمی ترتیب یافت‌و اولین‌دوره مسابقات قهرمانی کارگران ایران، بین‌زنان و مردان کارگروورزشکار برگزار گردید . این‌دوره مسابقات ، سال بسال در راه‌تکامل گام‌برداشت و پس‌از طی دوره تکامل درسالهای‌بعد ،هم‌اکنون در سال جاری (۱۳۵۳) پنجمین دوره آن برگزار می‌گردد .

پنجمین دوره‌مسابقات قهرمانی کارگران‌ایران، برای مردان.در ۱۴رشته و برای زنان در ۸ رشته انجام می‌گیرد .

۱۴ رشته‌ای که‌مردان کارگر ورزشکار در آن به رقابت با یکدیگرمی پردازند ، عبارت است‌از رشته‌های:وزنه‌برداری- کشتی آزاد و فرنگی - بوکس - ژیمناستیك شطرنج - پینك پنك - دوچرخه‌سواری - دو و میدانی - اسکی - شنا- والیبال - بسکتبال و فوتبال .

و ۸ رشته‌ای که‌زنان کارگر ، برای کسب عنوان قهرمانی ، در آن باهم رقابت خواهند داشت ، این رشته ها است : والیبال - بسکتبال - دومیدانی- ژیمناستیك -پینك‌پنك، دوچرخه‌سواری-شطرنج و شنا .

کارگران قهرمان رکورد شکن

کارگران کشور ، با استفاده های تحسین - انگیزی که در رشته‌های مختلف ورزشی دارند ، توانسته‌اند رکورد چند رشته ورزشی را جابجا کنند: آرشیوی ازبهترین رکورد های کارگران، در رشته های شنا - ودو میدانی و وزنه برداری تهیه گردیده‌است. طبق این آرشیو، درمسابقاتی که تاکنون‌در سال۱۳۵۳ برگزارگردیده، قهرمانان کارگر موفق شده‌اندیك رکورد شنا و سه رکورد دو و میدانی را طی برگزاری مسابقات قهرمانی کارگران بشکنند .

علاوه بر مسابقات قهرمانی کارگران ، همه ساله ، مسابقات‌تشویقی باعنوان‌جام‌های‌گوناگون از قبیل جام ششم‌بهمن و جام ۲۴ اسفند و ... در رشته های مختلف ورزش برگزار میگردد که به قهرمانان این‌سری مسابقات ، جوایز ارزنده‌ای نیز اهداءمیشود

ضمنا به نفرات اول تاسوم مسابقات‌قهرمانی کارگران ایران ، بترتیب مدالهای طلا - نقره - برنز تعلق می‌گیرد ، که مدالهای مذکور در نوع خود بسیار زیبا وارزنده است . بعنوان مثال ، باید از مدالهای‌پنجمین دوره مسابقات قهرمانی کارگران ایران یاد کرد که‌درسال جاری(۱۳۵۳) به قهرمانان کارگراهداء میشود و مزین به آرم بازیهای آسیائی تهران است .

تشکیلات سازمانی

اداره امور ورزشی کلیه مسابقات قهرمانی و تشویقی کارگران‌ایران و فعالیتهای استادیوم ورزشی کارگران تهران زیرنظراداره‌امورورزشی میباشد .

اداره امور مراکزرفاه کارگران‌و تفریحات‌سالم امور استراحتگاه‌ها- ژائرسرای مشهد و باشگاه های شهرستان ها زیر نظر اداره مزبور فعالیت دارند .

اداره امور هنری جشنها اداره مزبور عهده‌دار برنامه های هنری و مسابقات هنری بوده و مرکز آموزش هنری کارگران زیر نظر این اداره میباشد .

اداره‌هماهنگی وتنظیم برنامه های ورزشی و هنری

تنظیم‌کلیه برنامه‌های ورزشی - هنری و تفریحات سالم‌از وظایف اداره مذکور بوده‌وبرنامه های‌پیش‌آهنگی کارگران ایران یکی‌دیگر ازوظایف این اداره بشمار میرود.

مسئولین اداره کل تربیت بدنی وتفریحات سالم با ایمان و علاقه قلبی بطور خستگی ناپذیری در پیشبرد و توسعه ورزش و هنر در میان کارگران تلاش میکنند .

کارگرانی که در بازی‌های آسیائی شرکت دارند

نتیجه زحمات کادر گرداننده‌ورزش کارگران ایران ، بصورت شرکت ۹ تن از قهرمانان کارگر در بازی های آسیائی تهران ، تجلی میکند . در گروه ورزشکاران ایرانی که‌در بازی های آسیائی تهران شرکت دارند ، ده نفرشان از قهرمانان کارگر هستند که دوش بدوش دیگر برادران و خواهران قهرمان خود ، برای کسب پیروزی و افتخار ، در میدان های ورزشی بازی های‌آسیائی تهران مبارزه و تلاش خواهند کرد .

این نه قهرمان کارگر عبارتند از :

چهارمین دوره مسابقات قهرمانی ژیمناستیک کارگران‌ایران

آقایان داود ملکی - اکبر شکرالهی و حافظ حسنی ، در رشته وزنه- برداری .

آقایان‌منصور برزگر- رضا خرمی و رحیم علی‌آبادی،خسرو نظافت دوست‌قهرمانان‌معروف‌و نامی در رشته کشتی .

خانم زرین‌تاج افشار، در رشته پینك پنك .

آقای عبدالرضا انداوه در رشته بوکس .

به‌جزقهرمانان فوق‌چند نفر دیگر از قهرمانان کارگر بعضویت تیم های ملی شرکت کننده در بازیهای آسیائی تهران درآمده‌اند .

باشگاههای کارگران

و در اینجا بد نیست به تعدادی از باشگاه‌های ورزشی کارگران تهران اشاره کنم که در هریك از آنها ، کارگران ورزشکار ، به تمرین و فعالیت مشغولند و این باشگاهها نیز در کنار سایر مسئولان ورزش کارگری ،در امر پیشبرد و توسعه ورزش در میان کارگران ، نقش عمده و بسزائی دارند . باشگاه های کارگری تهران عبارتند از : باشگاه ایران‌ناسیونال -باشگاه ارج - باشگاه آزمایش- باشگاه‌فیلیپس -باشگاه ماشین‌سازی خاور و باشگاه پارس‌الکتریك .

دخانیات : مجموعا۳۵ باشگاه‌کارگری درتهران فعالیت مینماید و طبق آخرین آمار تهیه شده در سال۱۳۵۲ جمعا۱۱۸ باشگاه کارگری‌در سراسر کشور فعالیت ورزشی کارگران را به عهده دارند و گسترش باشگاههای کارگری در سراسر ایران در دست اقدام است .

در اینجا، بی‌مناسبت نیست باین نکته اشاره کنیم که : ورزش درمیان طبقه کارگر ، روز بروز گسترش ونفوذ بیشتری پیدامی‌کندواین‌امیدواری وجود دارد که بزودی زبده ترین قهرمانان کشور ، از میان‌کارگران برخیزند و در عرصه مسابقات بین‌المللی، به کسب‌افتخارات‌وپیروزی های بیشتری برای‌ایران عزیز نایل آیند .هرچند هم‌اکنون نیز تعدادی از قهرمانان ملی پوش از کارگران می‌باشند . اما بامید آنروز که برشماره ملی پوشان‌کارگر افزوده گردد ..

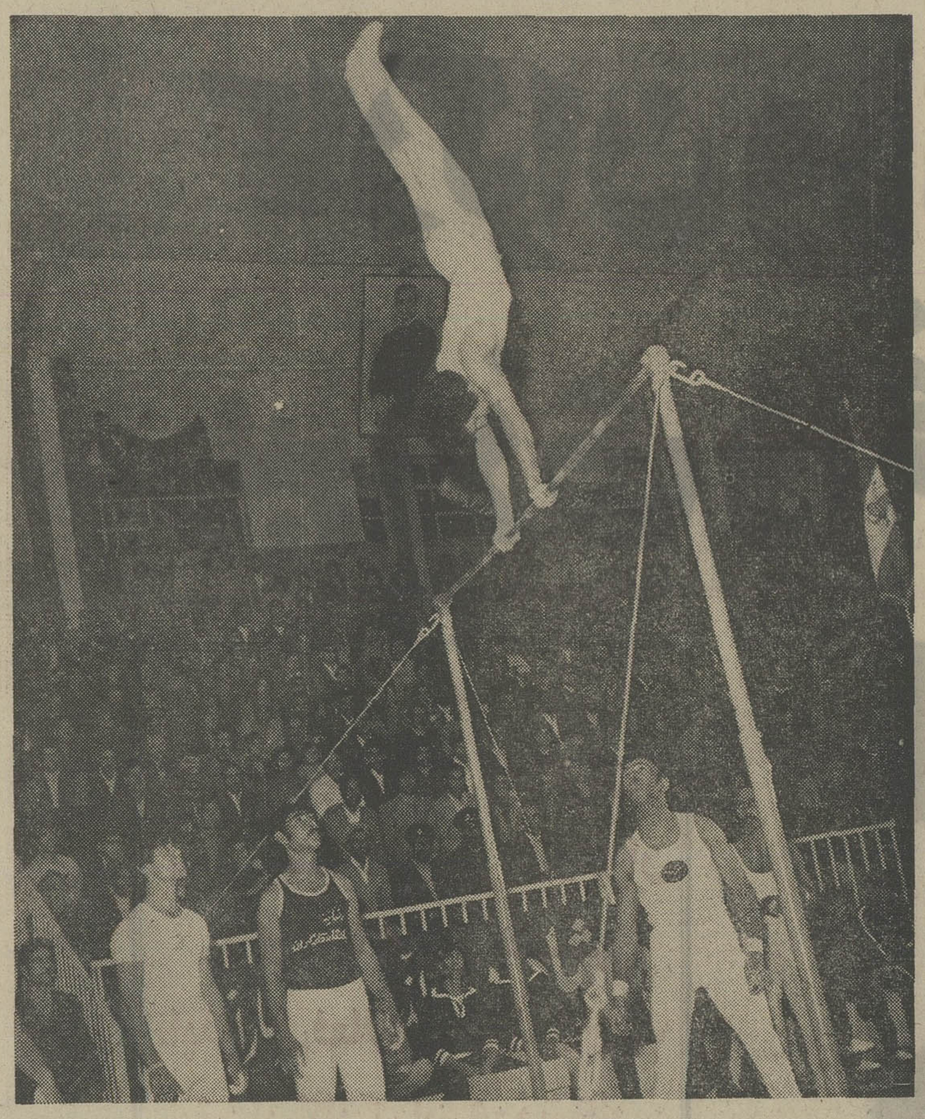

افتتاح سومین دوره مسابقات قهرمانی کارگران ایران سال ۵۱ در استادیوم ورزشی کارگران ایران

افتتاح مسابقات قهرمانی زنان کارگر ایران

اطلاعات

ژیمناستیک نژاد زرد حاکم مطلق

ژیمناستیک
GYMNASTICS

مجید نائینی

فریبرز مفید

قرزانه مفید

زیور صفرپور

های آسیائی در تهران برای نخستین بارمسابقات ژیمناستیک برگزار میگردد و باارزش‌اینکه این نقطه آغاز با اجتماعی ایده‌آل از قدرتهای بزرگ و وجود رقابتی فوق‌العاده هیجان انگیز ودلپذیر شکل میگیرد. جنگ‌ژاپن و چین درژیمناستیک رویدادی است که‌از مدتهاپیش انتظار برای فرارسیدن‌آن‌وجود داشته و تاچندی دیگر تهران شاهد وقوع آن خواهد بود.

باین ترتیب جدال ژاپن، چین، کره شمالی، کره جنوبی‌و بدنبال اینها اسرائیل سرنوشت‌عنوانها را تعیین خواهد کرد ضمن‌اینکه میتوان ژاپن وچین‌را دررده و موقعیتی بالاتر بحساب آورد.

ایران با ۲ تیم کامل در دو گروه دختران و پسران قدم‌به مسابقات می‌گذارد ضمن اینکه پیشاپیش امیدی برای دست‌یافتن به عنوانی ندارد. تدارک برای آماده ساختن دو تیم جهت‌شرکت در بازیهای آسیائی تهران وجود داشته و ضمن آگاهی از واقعیت بدون شانس بودن درمیدان رقابت با بزرگان‌آسیا، تلاش فراوانی نیز در اینراه صورت گرفته است.

ملی‌پوشان ژیمناستیک ایران برای حضور در این مسابقات از ماهها پیش که در گروه پسران به بیش از یکسال و در قسمت دختران نزدیک بیکسال میرسد، تمرینات مداومی رازیر نظر دو مربی خارجی دنبال کرده‌اند ضمن اینکه طول این دوران سفرها و دیدارهای دوستانه خارجی نیز داشته‌اند.

با توجه به اینکه بدوربودن از شانس دست یافتن بعنوانی در رده‌های بالا ضمن حضور بزرگان آسیا، برای تیمهای میزبان امری پذیرفته شده‌است، هدف در دیدارهای آسیائی نمایش کیفیتی راضی کننده برای خودمان میباشد.

نسلی که در حال حاضر موجودیت ژیمناستیک ما را تشکیل میدهد تابحال هیچگاه موقعیت و میدانی این چنین بزرگ وبا ارزش برای ارائه کیفیت وقدرت خود نداشته و تمام مبارزات و دیدار های برگزاریش به‌تماسهای دوستانه خارجی و مسابقات داخلی محدوده بوده است و بازیهای آسیائی تهران نخستین صحنه بزرگ و پرارزش مبارزه برای ژیمناستهای ایران بحساب می آید.

زویا دواوقاجار

حسین محمدقلی

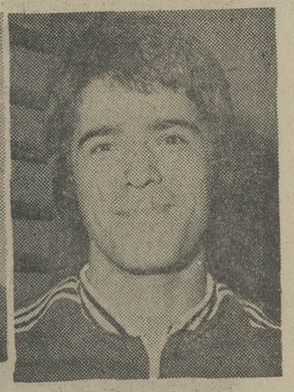

نازنین عظیمزاده

بیوگرافی ژیمناستهای دختر وپسر ایران

- فریبرز مفید: ۲۰ ساله با ۱٫۶۹ متر قد و ۶۵ کیلو وزن. شش سال سابقه ژیمناستیک و ٤ سال است عضویت تیم ملی را دارد. مفید دانشجوی مدرسه‌عالی ورزش میباشد.
- مجید حسن نایینی: در سال ۱۳۳۳ در شیراز به دنیا آمده است. ۱٫۷۰ متر قد و ۵۵ کیلو وزن‌مشخصات بدنی اورا تشکیل میدهند از ۵سال پیش ژیمناستیک کار می‌کند و یکسال سابقه عضویت در تیم ملی‌رادارد.
- جلیل نیسی: متولد سال ۱۳۲۹ در مسجد سلیمان، ۱٫۶۵ متر قد و ۵۷ کیلو وزن. ۷ سال سابقه ورزش واز پنج سال‌پیش درخدمت تیم ملی بوده است. دانشجوی مدرسه عالی ورزش میباشد.
- علی اکبر گنجور: ۲۶ ساله با ۱٫۶۲ متر قد و ۶۲ کیلو وزن. از سال ۱۳۴۵ به ژیمناستیک روی آورد و سه سال سابقه عضویت در تیم ملی رادارد. اهل‌شاهپور آذربایجان میباشدوگروهبان یکم ارتش است.
- محمد توکلی: جوانترین چهره تیم پسران ایران محسوب میشود، ۱۷ساله، قد ۱٫۶۲ متر و ۵٤ کیلو وزن. ٤ سال سابقه ورزش محصل.
- محمد آذرپی: نفر اول‌تیم پسران با ٦ سال سابقه ورزش، قد ۱٫۸۱ متر، وزن ۸۰ کیلو.

دختران

- زویادولو قاجار: مهره شماره یک تیم دختران که چند سالی است این‌عنوان را در اختیار دارد. ۲۱ ساله، قد ۱٫۵۳ متر، وزن ٤۵ کیلو با ۸ سال سابقه ورزش و ۵ سال عضویت در تیم ملی.
- هوروش خلیلی: ۳ سال پیش ژیمناستیک را شروع کرد و همان موقع‌بعضویت تیم ملی درآمد، ۱۷ ساله، ۱٫۵٤ متر قد و ٤۷ کیلو وزن،متولد شیراز. محصل.
- قرزانه مفید: متولد سال ۱۳۳۵، قد ۱٫۶۰ متر،وزن ۵۳ کیلو. ۵ سال سابقه ورزش و از سه سال‌پیش عضویت تیم ملی را دارد. دانشجو.
- آناهید قاپقران: موفقترین چهره در جمع سه گرگانی حاضر در تیم ملی است. ۱۸ ساله، قد ۱٫۵۳ متر، وزن ٤۵ کیلو، متولدگرگان، ۵ سال سابقه ورزش باسه سال عضویت در تیم ملی، دیپلمه.
- زیور صفرپور: متولد سال ۱۳۱۵ در گرگان، قد۱٫۶۳ متر، وزن۵۰کیلو، ٤ سال سابقه ورزش دارد. وامسال بجمع ملی‌پوشها راه یافته است.
- افسر جعفری: ۱۹ ساله، قد ۱٫۵۲ متر، وزن ٤۹ کیلو. گذشته ازژیمناستیک در شیرجه نیزاز چهره‌های موفق بوده است. ٦ سال سابقه ورزش دارد و اولین بار ۲ سال پیش به عضویت تیم ملی درآمده است.
- نازنین عظیمزاده: با ۱۱ سال سن کوچکترین عضو تیم است. متولد در گرگان با ۱٫۴۷ متر قد و ۳٤کیلو وزن. ۲ سال است‌دروزش فعالیت دارد. دانش آموز دوره راهنمائی میباشد.

تاریخچه ژیمناستیک

«ژیمناستیک قدیم» یکی از عجیب‌ترین ورزشهائی بود که در دوران گذشته رواج‌داشته و البته‌در حال‌حاضر«ژیمناستیک» با کیفیتی که سالهاپیش برایش وجودداشته تفاوت‌فوق‌العاده‌ای کرده است.

هوروش خلیلی

آناهید قاپقران

افسر جعفری

محمد آذری

جلیل نیسی

علی‌اکبر گنجور

ژیمناستیک در قدیم به‌ورزشی متشکل از: وزنه‌برداری، تیر اندازی، پرتاب وزنه، پرتاب نیزه و دو اطلاق میشد ولی اینک این ورزش شکلی‌دگرگون یافته و متفاوت با آنچه بوده، بخود گرفته است و ورزشی بحساب میاید که در آن هنر پیچ وتابها و ظرافت وذلپذیری نمایش حرکات موزون مطرح میباشد.

ورزش ژیمناستیک ابتدا در اروپا پایه‌گذاری شد و سپس در آمریکا مورد توجه قرار گرفت و با گذشت زمان وسعت آن بمرور روز به فزونی گذارد و دامنه‌ای وسیع تا بدان‌حد یافت که شناخت و پرداختن‌به این ورزش در عهد باستان ضروری بنظر میرسید.

فعالیت در ژیمناستیک درقدیم بمعنی فعالیت در تمام زمینه‌های ورزشهائی بود که این ورزش شامل آنها میگردید، باین صورت که‌برای ژیمناست بودن میباید هم دوید، تیراندازی‌کرد و دیگر موارد آن و البته‌بنمایش گذاردن بدنهای نیرومند نکته عمده در این ورزش را تشکیل میداد.

برخلاف‌گذشته ورزش‌ژیمناستیک اینک شرایط دیگری دارد، برای مسابقات ٦ ماده برای پسران و ٤ماده برای دختران درنظر گرفته شده است که در هر موردشکلی خاص ازحرکات دلپذیر بطرق مختلف بنمایش گذارده میشود.

٦ قسمت پسران عبارتند از: پرش خرک، بارفیکس، پارالل، دارحلقه، خرک حلقه وحرکات زمینی.

٤ قسمت دختران: پرش خرک، چوب موازنه، حرکات زمینی و پارالل.

ژیمناستیک با شکل کنونیش در سال ۱۳۱۱ بوسیله مرحوم «مهران» در ایران ارائه شد، ودر واقع او ژیمناستیک رابه ایران آورد و به‌آن موجودیت بخشید.

گروهی از شاگردان علاقمند و پراستعداد مهران در شروع‌کار تقی وصالی (رئیس فعلی فدراسیون ژیمناستیک)، علی یزداد، دکتر بنائی ..... بودند که در رواج و توسعه این ورزش تلاش بسیار کردند.

بعد از چند سالی با بالاگرفتن تعداد ورزشکاران ژیمناستیک و شکل گرفتن آن، اولین تیم‌ملی ژیمناستیک مردان‌ایران ۲٤سال پیش برای شرکت در المپیک ۱۹٤۸ لندن تشکیل گردید که اعضای آن عبارت بودند از:علی یزداد، تقی عسگری، غضنفر جباری، صمد فیضی، مجید اتحاد و حسن فائزی.

از آن پس تاکنون موقعیت ژیمناستیک در ایران دچارجزر و مد هائی در زمانهای مختلف بوده است که این مربوط می گردد به شرایط داخلی. بی توجهی و تی‌تفاوتی در کارها گاهی این ورزش را تا آستانه انحطاط پیش برده و زمانی‌نیز حمایت و توجه و تلاش سبب گردیده جانی تازه بگیرد.

و همین بالا و پائین شدنها و اصولا در بین بودن یکنم توجهی کلی نسبت به‌این‌ورزش باعث آن گردیده‌که ژیمناستیک نتواند در ایران به حدی‌ایده‌آل برسد.

تیم مردان ایران ۲ سال بعداز المپیک ۱۹٤۸ لندن،در تورنمنت ژیمناستیک فلورانس شرکت‌کرد و کیفیتی امیدبخش ارائه کرد و میدان دیگر برای ژیمناستهای ایران بسال ۱۹۵۷ در«فلورانس» ایتالیا در یکدوره مسابقات بین‌المللی بود.

درسال ۱۹٦۲ تیم سه نفره‌ایران مرکب از: جلال بازرگان، اکبر پرنده و ناصر میرعشقی در مسابقات جهانی پراگ حضور یافت و ۲ سال بعد جمیله‌سروری و جلال بازرگان برای شرکت در بازیهای المپیک ۱۹٦٤ به توکیو رفتند که البته در تمام این مسابقات قهرمانان ایرانی بدون عنوان ماندند.

اولین‌مربیان‌خارجی ژیمناستیک در سال ۱۹٦۲ به‌ایران آمدند، «ویرانرمال» و «ژوزف ترمال» که زن و شوهر واهل‌چکسلواکی بودند و تنها توانستند جمعی چهره برای ساختن «تیم» تربیت نمایند.

دیگر مربی خارجی «ولادیمیر» از شوروی بود که در سال ۱۹۷۰ به ایران آمد ولی پس از ۱۰ ماه اقامت راهی‌کشورش گردید و در حال حاضر کانو (ژاپن)و پائولووا(چکسلواکی) کار مربیگری تیمهای ملی‌پسران و دختران را بعهده دارند.

ژیمناستیک

در ژیمناستیک آسیا نیز نظیر والیبال و پینگ‌پنگ همه چیز از آن نژاد زرد است، و در میان تمام بزرگان «ژاپن» با موجودیت خیره کننده‌اش‌قدرتی بحساب میاید که حکومتش از مرزهای آسیا گذشته و تسلطی تحسین‌انگیز برژیمناستیک‌جهان یافته است.ضمن اینکه بدنبالش دیگر مدعیانی چون کره شمالی و کره جنوبی قرار دارند که هریک ازموجودیتی قابل بحث برخوردار میباشند.

ولی اکنون نظرها متوجه‌نیروی تازه‌واردی است که گفته‌میشود با ورودش به صحنه ورزش جهان‌به‌حکومت افسانه‌ای‌ژاپنیها خاتمه خواهد داد. جمهوری خلق چین که امسال برای‌اولین بار در تاریخ ورزش آسیا در بازیهای آسیائی حضورمی‌یابد، درتهران‌گنجینه نهفته وناشناخته ژیمناستیک خود را بنمایش خواهد گذارد.

دختران چینی چندی پیش در دیدار دوستانه‌ای که قبل از آمدن به تهران با ژیمناستهای ژاپنی در توکیو داشتند، با برتری غیر منتظره‌ای‌به‌پیروزی دست یافتند و باین صورت با در نظر گرفتن موجودیت ژاپن، بایدانتظار ظهور غولی‌استثنائی در دنیای ژیمناستیک داشت.

ژاپن در المپیکهای ۱۹٦۸ مکزیکو و ۱۹۷۲ مونیخ در مجموع فاتح مسابقات بود و حالا با گام نهادن «چین» به صحنه رقابتها میتوان شاهد رویدادهای تازه‌ای بود.

امسال در هفتمین دوره بازی

سایه روشن

شرکت

سایه روشن

برای ورزشکاران ایرانی

در هفتمین دوره بازیهای آسیائی

از صمیم قلب

آرزوی پیروزی و موفقیت میکنیم

EVER ONWARD

اطلاعات

صفحه ۲۸
پنجشنبه هفتم
شهریور ماه ۱۳۵۳
شماره ۱۴۴۹۶

ویژه نامه هفتمین دوره بازیهای آسیائی تهران - ۱۳۵۳ ۱۰ تا ۲۵ شهریور

آفتاب به ورزشگاه عظیم نعل اسبی شرق تهران نخواهد تابید

در این ورزشگاه تماشاگران، در بعداز ظهرهای آفتابی زیر سایه بازیها را تماشا خواهند کرد

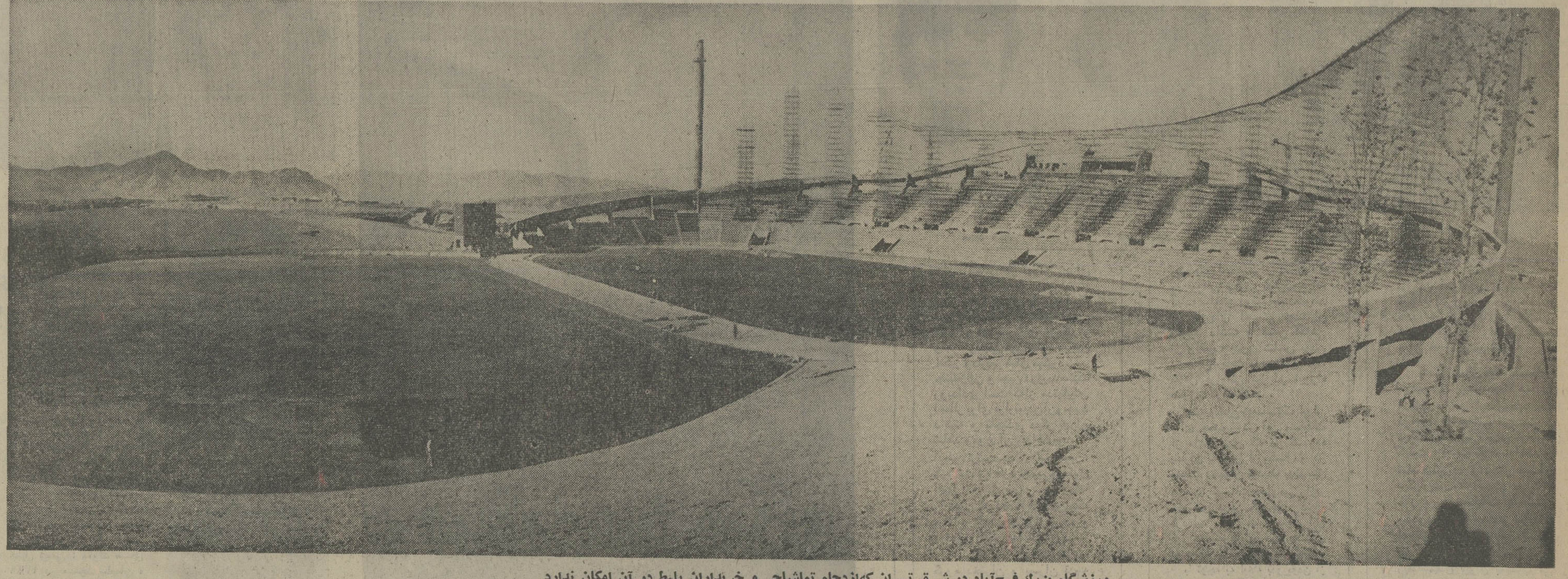

ورزشگاه بزرگ فرح‌آباد در شرق تهران که‌ازدحام تماشاچی و خریداران بلیط در آن امکان ندارد

در شرق تهران و روی تپه های خوش آب وهوای فرح آباد ، یک ورزشگاه بزرگ ساخته شده که‌کارتکمیل تاسیسات این ورزشگاه بزودی پایان می‌پذیرد. ورزشگاه در اصل سی هزار نفری است ولی شصت هزار نفر تماشاگر در آن جا میگیرند و این اولین ورزشگاه‌نعل‌اسبی شکل در خاورمیانه میباشد .

علت انتخاب این طرح برای ساختمان ورزشگاه آنست که در آن همه تماشاگران ورزشگاه در یکطرف و پشت به غرب آفتابی تهران در بعد ازظهر روزهای برگزاری بازی‌ها قرار میگیرند .

در حریم طرح نعل اسبی سطح ساختمان ورزشگاه در شمال و جنوب محدود میشود و تا آنجا که ممکن‌است تماشاگران درشرایط مساوی وجهت خلاف نورخورشید در محل تماشا قرار میگیرند . با بکار بردن روش‌جدید فنی این امکان فراهم آمده که برای برگزاری بازیها و نمایش های ملی در شب هنگام در جهت شرق زمین بعنوان‌یک صحنه‌عظیم تئاتر استفاده میشودواین نادرترین متدی است که در این قبیل موارد میتوان بکار بست.

در ورزشگاه بزرگ شرق تهران برای سایه‌اندازی بمجایگاه بینندگان ، پوششی سایه‌دار که میتواند بیش از دوسوم جایگاه تماشاگران را سایه کند ساخته شده و در زیر این پوشش هزاران هزار تماشاگربدون‌ناراحتی از آفتاب به تماشای بازیهاخواهند پرداخت . در این ورزشگاه پوشش کابلی گسترده‌ای بدین منظور طراحی گردیده است . همچنین زیر پلکان تماشاگران و برای استفاده از حریم ساختمان در تمام فصول وبا آمیختن و استفاده از عناصر مختلف استخوان بندی استادیوم

یک‌ژیمنازیوم‌بزرگ‌در زیر پلکان طراحی شده . این ژیمنازیوم حدود چهارمتر از سطح همکف بالاتر قرار گرفته بطوریکه در ارتباط استادیوم با ورودی‌ها بصورت یک فضای‌سرپوشیده ورودی درآمده است . پوشش ژیمنازیوم با سیستم کابلی است و ارتباط مردم ازخارج به داخل استادیوم بکلی با ارتباط ورزشکاران از خارج به داخل و رختکن‌ها و زمین ورزش مجزا بوده و کوچکترین تقاطعی وجود ندارد علاوه بر این ارتباط جایگاه مخصوص نیز از ورزشگاه کاملا مجزا است واین محل با ورودی های مردم هیچگونه ارتباطی ندارد در ورزشگاه سی هزار نفری دیوار های بلند پلکان‌بینندگان بصورت جدارهای نازک با بتن مسلح و با عناصر تقویت کننده عرضی پیش‌بینی شده باین ترتیب حداقل مصالح در ساختمان آن بکار رفته و بعلت ارتفاع زیاد این‌جدار های نازک لازم بود که در نقاط مشخص اتصال محکم در ارتفاع مناسب داشته باشد . این نقطه اتصال اصلی جدارها میبایست بموازات رد ارتفاع آنها از حداقل تا حداکثر و تا حدود جایگاه مخصوص حرکت کند واین خط مهم بصورت یک منحنی که نزدیک به یک سهمی است از کوتاه‌ترین نقطه « نقطه مقابل ورودی مرد‌بسوی شرق » تا بلندترین نقطه « جایگاه مخصوص » درارتفاع ۲۸٫۳۵ متر کشیده شده است .

محاسبات اسکلت بتنی این عنصر اتصالی‌جدارها که بصورت دو تیر موازی یکدیگر و یک کابل بتنی بین آنها است نشان میدهند که این عنصر قابل استفاده برای یک راه اتومبیل‌رو و (وسیله سنگین)باتمام‌ضرائب اطمینانی است ، بهمین دلیل از این رامپ بعرض بیش از ۳ متر برای رسیدن‌به زیر جایگاه مخصوص با اتومبیل استفاده شده که از آنجا با دو رامپ پله به جایگاه مخصوص واردمیشوندوبهمین طریق سعی شده که از تمام عناصر استخوان بندی ساختمان استفاده های متفاوت بشود که در مصرف مصالح حداکثر ضرفه‌جوئی‌باشد.

پوشش‌ها

شکل هندسی این استخوان بندی پوشش بصورت یک زین اسب میباشد . (شکل هندسی دقیقا زین اسب نیست ولی بعلت نزدیکی هندسه آن به زین اسب در محاسبات .P.H فرض شده است) .

پوشش از یکطرف متصل به کناره RIGIDE می باشد که هندسه آن در پلان یک سهمی است و از یک تیر بتنی سه بعدی تشکیل شده است و صفحه متوسط آن بموازات پوشش حرکت میکند (صفحه خطی) و در مجموعه تقعر آن بطرف پائین است .

طرف دیگر پوشش توسط یک کابل مرکب‌بعنوان کناره داخلی ZONRIGIDE مهار شده است . این کابل کناره با فلش کمتر نیست به کناره RIGIDE درپلان تقریبا یک سهمی است و در فضا میشود فرض کرد که در صفحه شیب‌داری که در خلاف‌جهت تیر کنارمبتنی طرف مقابل است قرار دارد بطوریکه تقعر آن بطرف بالا است و بهمین دلیل امتداد آن در دوطرف پوشش به نقاط بلند منتهی میشود .

این دو کناره پوشش هیچکدام در یک صفحه قرار ندارند ولی از نظر ساده شدن تجسم شکل فضائی در اینجا به دو « صفحه » شیب‌دار اشاره شده که دو طرف کابل کناره در دو نقطه قرینه نسبت به محور عرضی استادیوم بفاصله ۲۳۵ متر از یکدیگر و هرکدام در ارتفاع ۷۲٫۷۰ متر مهار شده‌اند . دو عنصرعمودی (پیلون‌ها) که در ارتفاع ۷۲٫۷۰ متر کابل کناره را مهار کرده‌اند از دو ستون تو خالی و استوانه‌ای شکل فلزی تشکیل شده‌اند که روی یک تکیه ساده بصورت مقطعی از کره صیقل شده فولادی قرار گرفته‌اند . « کابل کناره مرکب » از نقطه بالای پیلون‌ها به ۳۹ کابل فرعی منشعب میگردد و در زاویه ۴۵ درجه در صفحه عمودی با پیلون بصورت شعاعی در پلان و در زاویه‌ای معادل مجموعا ۸۸ درجه تقسیم شده‌اند . اختلاف نیروی‌کابل مرکب کناره » و بقیه کابل‌ها در اثر اختلاف زاویه با محور پیلون محاسبه شده و با کابل های اضافی جبران گردیده است .

ضخامت ورق های فولادی پیلون حداکثر ۴۰میلیمتر و در بعضی نقاط ۲۶ میلیمتر میباشدو جهت سهولت در نصب و صرفه‌جوئی در سیستم نصب بصورت‌قطعات حدود۳ متر پیش‌بینی شده‌اند که با دو حلقه تقویتی‌جوش شده ، در کناره های آن و سیستم پیچ و مهره بیکدیگر متصل میشوند . جهت نصب پیلون‌ها کابل های موقت در ارتفاعات حدود یک سوم دوسوم سه‌سوم پیش‌بینی شده‌اند که پس از اتمام نصب « کابل اصلی کناره » جمع خواهد شد . نصب تاارتفاع یک سوم یعنی حدود ۲۴ متر (قبل از اتصال اولین سری کابل موقت) توسط دو خرپا در دو جهت عمودبرهم و اتصال با پیچ و مهره به‌اولین قطعه پیلون انجام میگردد .پوشش اصلی از دو سری کابل تشکیل شده است .

الف ـ کابل های اصلی با حامل وزن سقف که‌در جهت کوتاه‌ترین فواصل بین کناره کابلی و کناره بتنی کشیده میشوند و تعداد آنها ۲۹ عدد است و تقریبا آنها بطرف بالا است .

ب ـ کابل های کششی که روی کابل های اصلی قرار میگیرند و تماما بجز چند استثناء که در نقشه کابل کشی سقف دیده میشود در هر دو طرف در نیرکناره‌بتنی مهار میشوند و تعداد آنها ۱۸ عدد است و تقعرآنهابطرف پائین است .

ج ـ دو کابل پهلوئی در دو کناره دیگر پوشش که از شش کابل تیپ « کابل اصلی مرکب »تشکیل شده‌اند (و از آن منشعب میشوند) و در انتهای تیر کناره‌بتنی مهار میگردند .

مجموعه این کابل‌ها یک سطح بادوانحناء عمود برهم منفی را تشکیل میدهد ، که تمام خاصیت‌شکل هندسی مقاومرا دارا میباشد که اساس محاسبات‌اسکلت بر آن قرار گرفته است .

پس ازگفتگو با آقای دکتر مهندس درویش‌آرشیتکت و طراح ـ استادیوم در زمینه های فنی و معماری خبرنگار همراه ایشان به بازدید از قسمت های مختلف ورزشگاه پرداخت و نکاتیکه از محوطه این مرکز بزرگ ورزشی در شرق تهران درج می‌گردد با توجه به گفته های مهندس طراح بهنگام بازدید میباشد که برشته تحریر درآمده است .

مهندس طراح‌درزمینه نکات و موارد مختلف‌اجتماعی و ورزش ساختمان استادیوم مطالب زیر را در اختیار قرار داد .

این استادیوم برای ۳۰۰۰۰ جای قانونی نشسته باضافه ضریب اضافه بر گنجایش ۱۵ درصد و جای ایستاده بمیزان ۱۵ درصد پش‌بینی شده .

تمام پلکان بینندگان مسابقه ۸۰ درصد پشت بغرب طرح شده و بقیه در شمال و جنوب هستند که بعد ازظهر آفتاب مزاحم تماشای مسابقه نباشد .

در قسمت‌شرق یک زمین فوتبال برای پروفسیونیست هابعاد۹۰ در۱۲۰ متر که در تهران موجود نیست‌پیش‌بینی گردیده که هنگام برگزاری نمایشات ملی به میدان‌مرکزی اضافه گردد و بشود در آن نمایشات عظیم‌ملی‌را برگزار نمود .

راه ورود مردم به استادیوم و راه تشریفات و راه ورزشکاران بکلی در جهات مستقل از یکدیگر پیش‌بینی شده که با کمال راحتی در تنظیم وقت برای ورود مردم باستادیوم و ورود تشریفات به جایگاه مخصوص‌هیچگونه مشکلی نباشد و این راه‌ها با یکدیگر تلاقی نداشته باشند .

این استادیوم در منطقه شرق تهران ـ فرح آباددر دامنه کوه های‌شرق پایتخت واقع شده (قصرفیروزه ـ سلیمانیه ـ امیریه ـ فرح آباد) و نسبت به مرکز شهر تهران حدود ۳۰۰ متر اختلاف سطح دارد و به تمام‌شهر از بالایشگاه شرکت نفت در شهر ری تا شمیرانات و بطرف غرب تا فرودگاه مهرآباد دیدبازو کامل دارد .

شیب زمین بطور یکنواخت و حدود ۲٫۵ درصد از شرق بغرب میباشد .

هوای این ناحیه همیشه صاف و سالم و مناسبترین محل تهران برای فعالیت ورزشی میباشد .

راه ورود مردم از شمال ـ غرب و جنوب پیش‌بینی شدهو راه جایگاه مخصوص از شرق بوده و با یک رامپ اتومبیل رو با شیب ۶ الی ۷ درصد تا ارتفاع حدود ۲۸ متر مستقلا بجایگاه مخصوص ارتباط دارد و درنتیجه احتیاج به انجام امور تشریفاتی از ورودی مردم نیست و ورودی تشریفاتی در نزدیکی پیست هلیکوپتر مستقلا و همیشه آزاد برای امور تشریفات میباشد .

ورزشکاران از ورودی مخصوص خود در شرق وارد سرویس های بهداشتی و رختکن های مخصوص خود شده و از زیر زمین توسط راهروی‌مخصوصی در دو طرف زمین فوتبال وارد زمین مسابقات میشوند که بنوبه خود هیچگونه تلاقی با راه های مردمو تشریفات ندارند .

تمام پارکینگ‌ها در خارج از حصار فعالیت داخلی استادیوم پیش‌بینی شده ودرسه نقطه شمال و غرب و جنوب نسبت به استادیوم قرار گرفته‌اند .

کلیه پارکینگها ردیف بندی و باغچه بندی‌ودرخت کاری شده و بطوریک جهت از آنها استفاده می‌شود و در استفاده از پارکینگ‌بالاجبار نظم باید رعایت شود و فقط حرکت در جهات تعیین شده امکان پذیر است و خود رانندگان ناگزیر هستند نظیم را رعایت‌کنندوحداقل مامور برای کنترل پارکینگ‌ها لازم است و آنهم در صورتیکه بخواهند برای پارکینگ بلیط مجزی بفروشند.

خروجی تمام پارکینگ‌ها در نقطه مقابل ورودی های آنها قرار دارد و به دو ردیف راه کندروویک‌جهته منتهی میشود که در محل های بخصوص میتوانند بترتیب‌وارد راه عریضرو تندرو بشوند .

فکر اساسی خارج شدن بتدریج و با نظم مردم از پارکینگ براه ها است که امکان کشش خیابان های اصلی محفوظ بماند و یکباره همه اتومبیل ها در راه اصلی نریزند و راه مسدود نشود.

در مقابل هرپارکینگ بلیط فروشی مخصوصی‌بتعداد کافی وجود دارد ، پنجاه بلیط فروشی مجموعا که اگر هر بلیط فروشی ۶۰۰ بلیط بفروشد در ۲٫۵ ساعت حداکثر امکان فروش سی هزار بلیط می‌باشد و هرکس که بلیط خرید در جهت خود کنترل و وارد استادیوم می‌شود و راه برگشت ندارد تا از بازار سیاه بلیط فروشی هم جلوگیری شود .

در کنار بلیط فروشی ها برای کسانیکه‌در خارج بلیط تهیه کرده‌اند یا بلیط های دعوتی‌دارندورودی مستقل وجود دارد .

درکنار همین بلیط فروشی‌ها خروجی های عریضی برای پایان مسابقه وجود دارد که پس از اتمام مسابقه باز می‌شوند و عرض کل‌آنها ۱۴۰ متر میباشد که حداکثر در ۵ دقیقه سی هزار نفر می‌توانند از آن خارج شوند.

برای هر قسمت بلیط فروشی و در داخل حصار یک ساختمان نگهبانان پلیس و صندوق جمع آوری پول بلیط و اطاقک تاسیساتی وجود دارد.

در ورزشگاه بزرگ فرح آباد شرق تهران طرح ساختمان بطریقی تدوین شده که ازدحام تماشاچی‌وخریداران بلیط امکان ندارد . در این ورزشگاه بازار سیاه بلیط نمیتواند وجود داشته باشد و خروجی‌ها طوری تعبیه شده که شصت هزارنفر در مدت پنج دقیقه و بدون کوچکترین‌ناراحتی‌ورزشگاه را تخلیه میکنند

ورزشگاه بزرگ فرح آباد شرق تهران در روی دامنه تپه های مشرف به قصر فیروزه ساخته شده واز سالم ترین هوا برخوردار بوده ومناسب ترین محل برای ورزشگاه میباشد

پس از طراحی ساختمان ورزشگاه بزرگ فرح‌آباد در سال‌بعدمهندسان‌آرشیتکت آلمانی‌طرح مشابهی‌را برای استادیوم مونیخ طرح ریزی کرده‌اند .

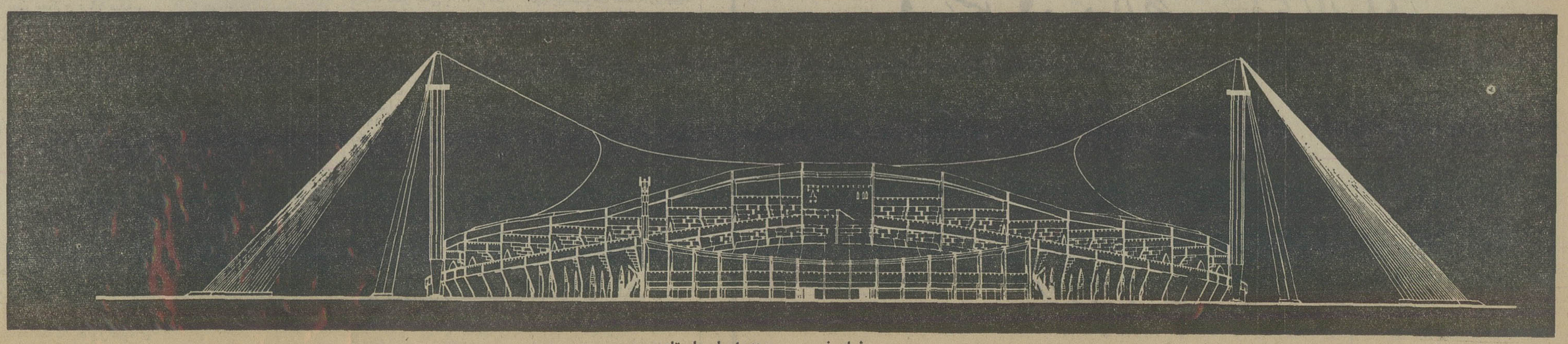

نمای غربی ـ ورودی اصلی باستادیوم

ویژه نامه هفتمین دوره بازیهای آسیائی تهران - ۱۳۵۳ ۱۰ تا ۲۵ شهریور

معماری ایران آیینه‌دار تمدن

شکوه تمدن زوال ناپذیر ایران و جلوه های درخشان اندیشه و تفکر مردم این سرزمین را می توان در طرح های عظیم معماری و بنا های رفیع و استواری که ازقرنها پیش بجا مانده است باز شناخت .

معماری ایران آیینه‌دار تمدن و مدنیت شگفت‌آوری است که راز بقاء و هستی یك قوم صاحب اندیشه رابا خود همراه دارد و همه نقش های بجا مانده هنرمندان نامدار و صنعتگران جاویدان از قدرت آفرینندگی ایران و پیوستگی او با فرهنك و تمدنی سازنده حکایت می - کند .

توصیف ستایش آمیز «گیرشمن» باستانشناس شهیر فرانسوی‌ازهنر معماری‌ایران که ور بالانقل شدشایداند کی با عاطفه و دلبستگی او به ایران ارتباط داشته باشدولی بی‌تردید گفته‌اوبیانگراندش معماری ایران‌از دیدگاه یك هنرشناس است و اعتبار این هنر ارزنده را در کشور ما از زمان های دور بازگو می کند .

آنچه به این نظر وسایر قضاوت‌هایی که‌درباره‌معماری وهنر کهن ایرانی اندشی در خور توجه میدهد رابطه‌ای نهانی بین‌فرهنك‌وهنرمعماری است در تاریخ تمدن‌جهان‌فقط ملتهایی که توفیق یافته‌اند‌از مرز زندگی ابتدائی‌عبور کنند وبه‌دانش واندیشه‌دست‌یابند توانسته‌اند هنر معماری خود را نیز به ویژگی‌ها وخصلت های استثنائی بیارایند و امکانات زیست‌را که درآغاز زندگی بشر صرفا یك نیاز مادی بوده بیك‌هنروالاتبدیل سازند وبه آن ارزشی‌شگفت آور و ذهنی بدهند !

بگفته دیگر هنگامیکه کشوری به مرحله‌ای از کامیابی های اجتماعی و تاریخی نائل آمده و هرزمان جامعه‌ای به ایجاد ضوابط خاصی در جهت پرستش انسانها توفیق یافته و دانش‌و اندیشه را به خدمت امروز و آینده گمارده است هنر معماری همچون نقش‌پایداری از آن پیروزی ها بر سینه سنگها و بنا ها خود راابدی ساخته است

حجاریهای خوش تراش‌و ظریف نمی آتشکده های ساسانی‌وبی‌ریزی خلل‌ناپذیر پرستشگاه ها و معابد این دوره که هنوز جامعه ایرانی از حکمرانان مذهبی ناامید نشده بود و معنویت و ستایش راستی را از آئین موبدان ومبانی‌فرهنك‌زرتشت الهام میگرفت نموداری از تجلی فکر و اندیشه درآثار معماری است و نشان میدهد آن بناهای سرفراز و چشم نواز حاصل آشتی ملتی با فرهنك و اندیشه است از همین روست که با کاهش نیروی فرهنك گسستگی نظم اجتماعی در اواخر ساسانیان و جدائی مردم و هنرمندان ازامید های‌تاریخی دیگر نه آنچنان هنرمندان فرزانه افسونکاری که‌برسنك و خاك نقش ها تصویر کنند برخواست‌ونه معماری‌شکوفان دوره پیشین احیا شد و در حقیقت معماری نیز هم‌آهنك و به موازات سایر شئون فرهنگی و مظاهر اندیشه و تفکر به نقطه توقف و زوال گرائید تا زمانی که از آن همه نقش و طرح افسون کننده جز خاطره‌ای بجانماند و هنر معماری به افسانه ها پیوست . کاخهای سر به آسمان کشیده دوران امپراطوری ماد در ایران و جلال خیره کننده قصر ها و آمفی تاتر ها و میدانگاههای ورزشی یونان نیز چنین سرنوشتی‌داشت‌وتاهنگامیکه فلسفه راستین‌زندگی‌ونیروی خرد اندیشه پشتوانه جامعه های ایران و یونان در عصر طلائی امپراطوری‌بودهگمتانه شهر باروهای بلند و خلل ناپذیر قصر های وسیع وقلعه ها و حصار های استوار با هزاران مجسمه حاصل دست هنرمندان خلاق زینت یافت و از قلب آتن معابد و صد ها کاخ قد برافراشت ولی با آغاز فتور و سستی در عشق به زندگی و اختلاف طبقاتی آزار دهنده بین‌مردم آنچه را که از باران و برف و حمله روزگاران مصون‌بود روبه ویرانی رفت‌زیرامعماری نیز مانند هر جلوه هنری دیگری از فکر و اندیشه ملی تغذیه میکند و رشدمی یابد و به مرحله تکامل و جاودانگی میرسد

ستون کاخها و نقش هزار رنك سر در قصر هاوبالاخره همه آثار بازمانده معماری را هنرشناسان نشانه روشنی از رابطه جامعه با فرهنك‌می دانند و هیچ دوره‌ای را در حیات بشر نمیتوان سراغ گرفت که این دو همگام به پیش نرفته باشند و پا به موازات همدیگر راه افول را نپیموده باشند . عظمت و قدرتمندی ایران ایمان به روشنائی فردای زندگی رابه گونه‌ای آشکار در رنك لاجوردی کاشیکاری های هنرمندانه مساجد اصفهان‌در دوران صفوی می توان باز شناخت و هر خط و طرح و ابتکاری در این بنا های‌زیبا نشانه‌ای است از امیدی که سازندگان آن به جامعه‌شان داشته‌اند .

اگر از معماری دوران «بیزانس» و هنر خانه سازی امپراطوری روم‌در بخش‌غربی جهان و معابد و قصر های فنا ناپذیر «کامبوج»و ویتنام در آسیای جنوب شرقی و آثار معماری «اینکا» در آمریکای جنوبی بخواهیم به تفصیل سخنی بگوئیم ناچار نیازمندیه‌زمان‌وفرصت‌طولانی تری هستیم که دراین‌مقاله و گزارش مجال آن نیست ولی همه‌این‌نشانه هانمایشگر این واقعیت است که هنر معماری جلوه‌گاه واقعی پیشرفتها و ویژگیهای یك فرهنك زنده به شمارمی‌آید وهر جامعه از این وسیله بیانی شکوهمند به سودملت خود بهره میگیرد و بگفته «گیرشمن» هنرشناس‌نامدار فرانسوی معماری آئینه دار ذوق و تفکر هنرمندان یك جامعه ودرتحلیل نهایی بیان کننده شرائط فرهنگی و روابط مردم‌آن دیار با اندیشه ورفاه اجتماعی است.

★

تهران اینك در مدت کوتاهی که از دهسال‌نمی - گذرد مرحله خاصی ازتاریخ هنر معماری جدید خود را تجربه میکند و اگر دقیقا توجه شود درست همزمان با دگرگونیهای اجتماعی و تغییر های بنیادی اقتصاد جامعه ما نخست تهران و سپس سایر شهر های ایران شاهد یك تحول اساسی در زمینه معماری است‌وهمچنان که نوشته شده شرایط نو هنرمندان صاحب نظرو مهندسان بلند اندیشه و مبتکری را برای نمایش‌تمدن امروز ایران به میدان‌فعالیت و عرصه ابتکار روانه میسازد و با چهره نسل جدیدی از طراحان روبرو میشویم که شاید تا بیست‌سال قبل‌تصور آن نیز دشوار به نظر می - آمد .

پیمودن راهی که به آستانه تمدن بزرك ایران منتهی میشود و طرح روشنی که از فردای کشور ما در افق آینده نقش بسته است شرایطی را ایجاب میکندتا خودرا برای‌روزهای بهزیستی آماده کنیم و برای حصول به این مقصود وسائلی و امکاناتی را فراهم سازیم‌تا در خور و شایسته آینده باشد .

بگذارید در این مورد با زبانی ساده تر به تشریح واقعیت به‌پردازیم نسل جوان ما برای پذیرفتن حقایق‌فردا و قدرت درك بهره‌مندی از شرایطی که در انتظار اوست به پرورش و آموزش جسم و ذهن نیاز دارد‌ساختن بناهای فرهنگی و ایجادواحد های آموزشی یك بخش از این برنامه است‌وطرح‌ریزی ورزشگاهها و میدانهایی که بتواند امکان رشد جسمانی و سلامت این نسل راتعهد کند نیز از این‌اهمیت خاص برخوردار است از این جهت همزمان با نو سازی‌امکانات فرهنگی جامعه توجهی فوق‌العاده به سایر احتیاجات جوانان نیز میشود که در گزارش زیر با یکی ازطرح های موفق این برنامه آشنا میشوند .

در دامنه کوهستانهای شرقی تهران بین‌قصرفیروزه «سلیمانیه» افسریه«فرح‌آباد» شالوده‌یك استادیوم۳۰،۰۰۰ نفری پی‌ریزی‌میشود که‌بدون تردید از عظیم‌ترین طرحهای معماری ایران بشمار خواهد آمد و با توجه به مشخصات فنی و خصوصیات تکنیکی این ورزشگاه تهران از ورزشگاهی مجهز و کامل برخوردار میشود .

این استادیوم که تقریبا ۳۰۰ متر اختلاف سطح با مرکز تهران‌داردچشم‌اندازش بسوی سراسر شهر از پالایشگاه شرکت نفت شهر ری تاکوههایه‌های شمیرانات گشوده میشود و بنای آن‌در نقطه‌ای گذارده شده که می توان نظاره گاهی برای همه پایتخت دانست . شیب یکنواخت این منطقه که‌طبق برآوردهای دقیق فنی ۲٫۵در صد است و از شرق به غرب ادامه‌داردعلاوه بربهره‌مندی این نقطه از امکانات‌مناسب طبیعی و برخورداری ازفضای پاك کوههایه های شرقی در هدایت وزش هوای سلامت بخش نیز بسیار موثراست‌و مجموعا این محدوده رابرای انجام تمرین هاو برگزاری مراسم ورزشی کاملا مناسب ساخته است و با اطمینان می‌توان گفت‌فضائی است که ورزشکاران را در پیروزیهاو موفقیت هایشان یاری‌خواهد کرد .

براساس پیش‌بینی های لازم و با در نظر گرفتن شرایط استثنائی استادیوم ۳۰،۰۰۰ نفری‌فرح‌آبادقدرت پذیرفتن ۱۵ در صدازجمعیت اضافی را برای نشستن‌و ۱۵ در صد تماشاگر را در حال ایستاده دارد و باین ترتیب در مواقع ضروری ظرفیت‌این بنا به ۶۰۰۰۰ نفر می تواند افزایش یابد .

از نظر فنی پلکان های گردا‌کرد استادیوم نوعی ساخته شده است که‌جمعیت اصلی یعنی ۸۰ درصد آنان بتوانند‌در نیمه‌شرقی بتماشای مسابقات ومراسم ورزشی بپردازند و باین ترتیب تابش نور آفتاب مانع دید وتمرکز خاطر آنان نگردد .

توجه به‌شرایط استثنائی وحداکثر استفاده ازامکانات در ساختمان زمین فوتبال استادیوم نیز رعایت شده و این میدان فوتبال که برای نخستین بار در تهران ویژه بازیکنان حرفه‌ای (پروفسیونیستها)ایجاد گردیده است و در ابعاد۹۰ × ۱۲۰ متر میباشد هنگام برگزاری نمایش های عظیم به میدان مرکزی می - پیوندد و شعاعی وسیع از یك صحنه‌رابوجود می‌آورد. از جمله نکات قابل ذکردر بنای‌این‌استادیوم بایدتفکیك راههای ورودی تماشاگران ، ورزشکاران و تشریفات را نام برد . باین معنی که با ایجاد مسیر جداگانه جمعیت بدون روبرو شدن با هیچ مشکلی خواهد توانست در یك زمان در استادیوم حضور یابد و از تلاقی برخوردو ازدحام جلوگیری کرد .راه ورود جمعیت از شمال به‌غرب و جنوب و مسیر جایگاه مخصوص از شرق با یك نوار اتومبیلرو باشیب۶ الی ۷ در صد با ارتفاع نزدیك به ۲۸ متر پیش‌بینی شده است که نیازی به انجام‌امور تشریفاتی . از راه ورودی تماشاگران نیست و ورزشکاران واجراء کنندگان مراسم نیز از شرق به‌محوطه اصلی راه مییابند از آنجا که هجوم جمعیت و ایجاد نظم برای حرکت اتومبیل تماشاگران و شرکت کنندگان در ورزشگاهها از مسائل پیچیده‌ای است که حتی کشور های مترقی‌و با تجربه در حل آن‌فرومانده‌اند وهمواره‌ازاینجهت بامشکلات فوق‌العاده‌ای روبرو میشوند. طرح استادیوم جدید نوعی فراهم گردیده تا اتومبیلها در سه نقطه دور از محوطه اصلی بتوانند در پارکینك های جدول بندی شده که فضای سبز و درخت آنرا احاطه کرده‌است‌حرکت کنند امکان انحراف‌درمسیر بوجود نیاید . (بعنوان نمونه در طرح پیش‌بینی شده که‌نقطه خروج تمام توقفگاهها در نقطه مقابل راههای ورودی اتومبیلها قرار گرفته که با دو مسیر صاحبان وسائط نقلیه شخصی‌رابخارج‌هدایت میکند . دربرابر مدخل هر پارکینك جایگاه مخصوص برای‌ارائه و فروش بلیط و کارت ورودی‌استقراریافته که ضمن تقسیم مراجعین به گروه های کم‌جمعیت‌ازاتلاف‌وقت و بینظمی نیز ممانعت خواهد شد . در کنار همین‌جایگاه های فروش بلیط راههای خروجی وسیع بعرض ۱۴۰ متر برای پایان مسابقه‌تعبیه شده که قدر است کلیه شرکت کنندگان را درمدت ۵ دقیقه بخارج از استادیوم هدایت کند ارائه کامل طرح فنی استادیو فرح‌آباد باذکر همه مشخصات و ویژگیهای معماری آن‌مستلزم گزارشی است جامع که‌باز بیان کننده تمام جزئیات نخواهد بود و در حقیقت خود بنا و اثرات وجودی آن است که موجب قضاوت‌وداوری واقعی بزدید کنندگان خواهد بود اما در این فرصت بی مناسبت ندانستیم با طراح این بنای عظیم که کلیه متخصصان آنرا ازجلوه های پایدار معماری رشد یافته امروز ایران و برخوردار از عمق‌و اعتبار فرهنك جامعه مامی - دانند به گفتگوی کوتاه بنشینیم تا آنچه را که‌ارقام واعداد و منحنیها و جدول‌ها از بازگفتنش عاجزند از زبان سازنده استادیوم فرح آباد بشنوید .

آقای دکتر مهندس‌جهانگیر درویش به سئوال ما در باره آغاز این طرح چنین پاسخ داد .

در خردادماه۱۳۴۵ حسب الامر علیاحضرت شهبانو در ادامه فعالیتهائیکه در زمینه معماری در ایتالیا داشتم به تهیه و تنظیم طرح استادیوم سی هزار نفری فرح آباد پرداختم .

نقطه نظر های علیاحضرت شهبانو که در حقیقت راهنما و مبتکر ایجاد چنین طرحی بوده‌اند‌درچندمرحله مشخص شده‌بود.

الف - ایجاد یك‌استادیوم به نیاز های شهر تهران (در ۱۳۴۵) برای فعالیت ورزشی جوانان‌بویژه‌دختران تا بتوانند به سهولت به تجربیات ورزشی خویش بیافزایند .

ب - آزمایشی در جهت استفاده علمی و صحیح از امکانات فنی معماری جدیدو بهره برداری از شیوه های نو و تکنیك مصالح امروز توسط یك آرشیتکت‌ایرانی مقیم خارج .

ج - تامین‌نیاز های‌ورزشی نسل جوان در یك تجمع ورزشی که گسترش آن تا ۱۰ سال آینده امکان‌پذیر باشد .

طرح اولیه استادیوم سی هزار نفر براساس آمار و منابع موجود در سال ۱۳۴۵ و بهره‌گیری‌از کلیه‌شرایط و مقدورات فنی‌ورعایت‌نکات تاکید شده در مرداد ماه همانسال بعرض علیاحضرت شهبانو رسید و طرح‌اجرائی استادیوم سی‌هزارنفری آغاز شد.

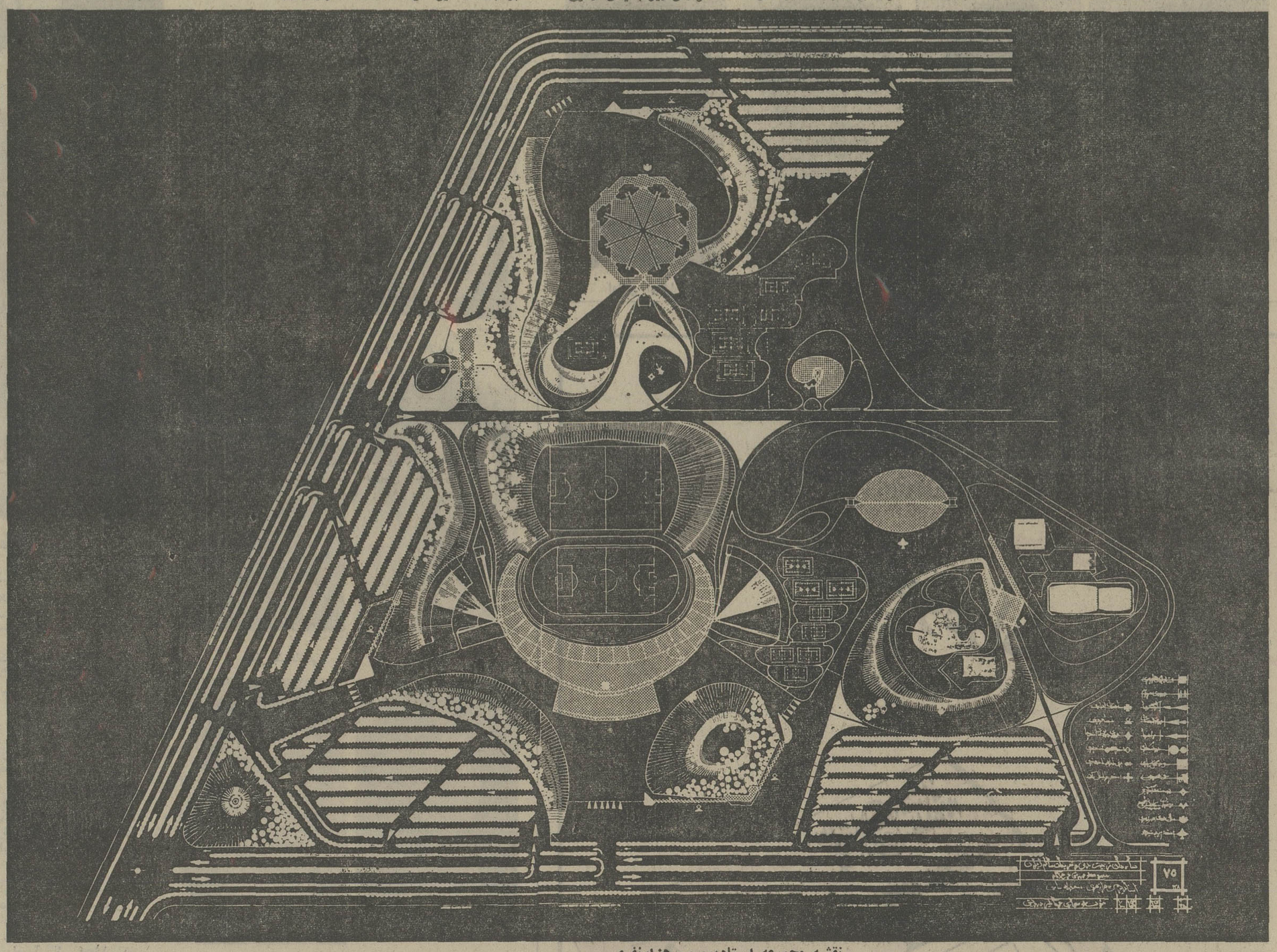

نقشه مجموعه استادیوم سی‌هزارنفری

مقایسه‌استدلالی در زمینه‌ارزیابی‌ارزش فنی‌واستاندارد معماری در ورزشگاه فرح آباد تهران ومونیخ

در گفتگو هائی که میان دکتر مهندس‌جهانگیر درویش طراح ساختمان ورزشگاه بزرگ شرق تهران‌وخبرنگار پیرامون نکات فنی ومعماری این مرکز ورزشی در گرفت مطالبی در زمینه وجود تشابه موجود بین‌دوورزشگاه بزرگ فرح آباد تهران و مونیخ عنوان گردید .دکتر مهندس جهانگیر درویش گفت : این وجوه تشابه چندان بهم نزدیک است که بعضی افراد به اشتباه‌متصور کرده‌اندکه‌طرح‌ورزشگاه‌مقتبس از نقشه ورزشگاه بین‌المللی مونیخ طراحی گردیده در حالیکه پرونده‌های امر و مصوبه مسئولان دولتی و نقشه های موجود درپایگانی سازمانها بازگو کننده این حقیقت میباشد که طی سازمان ورزشگاه فرح آباد تهران حدود ۳ سال زودتر از آنکه فکر ایجاد ورزشگاه مونیخ مطرح گردد تدوین شده بوده است و بدین منظور دکتر مهندس جهانگیر درویش‌ضمن دادن‌توضیحات لازم در یک مقایسه و بحث شرکت و گفت :

حدود دو سال پس از اتمام این طرح یعنی درسال ۱۹۶۸ - ۶۹ طرح استادیوم مونیخ‌برای‌المپیک بین‌المللی ۱۹۷۴ بکنکور گذاشته شد و در سال ۱۹۶۸ در مجله BAUEN 8 WOHNEN مقاله‌ای در مورد اسکلت پوشش کابلی تحت عنوان استادیوم سی هزار نفری فرح آباد تهران بچاپ‌رسید. اصول طرح پوشش کابلی مونیخ درست نقطه مقابل طرح استادیوم فرح آباد میباشد که بطور مختصر مقایسه آن باین شرح‌است.

۱ـ شکل هندسی مونیخ

سکتور های کوچک‌مشابه هم با فلش های خیلی زیاد و عناصر کمکی اضافی‌خارج از سطح اصلی پوشش‌برای نگهداری نقاط ضعیف .

فرح‌آباد

یک شکل واحد و سطح واحد بدون هیچگونه‌عنصر اضافی زیر یا بالای‌پوشش.

مونیخ

ختم‌کابل کناره داخلی در نقاط کوتاه و درنتیجه ایجاد سایه‌شدید روی‌جایگاه بینندگان و در نتیجه اجبار در تعویض عناصر بتنی پوشش به عناصری که نور ازآن بگذرد در ضمن‌اجرای کار .

فرح‌آباد

ختم کابل‌کناره داخلی در بلندترین نقاط‌ودر نتیجه انعکاس نور توسط سطح زیرین پوشش روی جایگاه بینندگان و اجرای پوشش با ورق و عناصر بتنی پیش ساخته شده و داشتن مشخصات و روحیه یک ساختمان دائمی .

۲ـ پیلون ها مونیخ

در فاصله بین دو نقطه کوتاه مهار کردن کابل‌کناره داخلی در سطح زمین‌تعداد ۹ پیلون یکپارچه که حمل آن بکارگاه و نصب آن مخارج زیادی را ایجاد نمود ، با ضخامت۷۰میلیمتر ورق فولادی و ارتفاع‌حدود شصت متر و بفواصل حدود شصت متر از یکدیگر .

فرح‌آباد

دوپیلون در فاصله ۲۳۵ متر از یکدیگر و بارتفاع ۷۲ مترو ضخامت‌حداکثر ۴۰ میلیمتر ورق فولادی و قطعات کوچک و اتصال‌آنها با سیستم پیچ و مهره‌ودر نتیجه ایجاد سهولت‌وصرفه‌جوئی در هزینه حمل و نصب .

۳ـ سیستم نصب مونیخ

تمام کابل‌ها بصورت یک توری در کارخانه طبق محاسبات خیلی طولانی قبلا کشیده شدند و بست‌خوردند و در محل بصورت‌یک فرش پهن و بالا برده شدند . البته کابل کناره در محل روی‌داربست وچوب‌بست در ارتفاع مورد نظر گذاشته شد و پس از نصب کابل های فرعی در موقعیت خود قرار گرفت .

فرح‌آباد

کابل کناره در محل روی داربست و چوب‌بست در ارتفاع مورد نظر قرار می‌گیرد و کابل های فرعی در محل به آن نصب میشوند و از طرف کناره بتنی کشیده میشوند (بطوریکه واخت و در مراحل مختلف) و با اندازه‌گیری کشش‌ها در محل به طول محاسبه شده و کشش مورد نظر ثابت میشوند . در اینصورت تمام مشخصات محاسبات و نیرو های مشخص شده در ضمن کار قابل کنترل و اجراء هستند و مدت زمان کابل گذاری و کابل‌کشی معادل سیسم مونیخ میباشد(حدود کمتر از یکماه و نیم .)

۴ـ مخارج پوشش ها مونیخ

طبق گزارش هیئتی که کار های مربوط به برگزاری المپیک جهانی را در مونیخ اداره‌میکردند مخارج‌پوشش استادیوم بعلت تغییرات و سیستم های انتخاب شده‌در ضمن اجرای کار حدود پنج برابر بیشتر تمام شده (کلیه‌مصالح‌آن در آلمان و کابل‌ها از فرانسه تهیه شده است).

فرح‌آباد

در مورد طرح فرح آباد پس از آزمایش مشخصات محاسبات روی مدل مقادیر مصالح‌حدود کمتراز۳ درصد تغییر کردند و تمام اصول اسکلت‌بدون هیچگونه‌تغییری تائید گردید و اختلاف بر آورد در سال ۱۳۴۶و قیمت اجراء آن در ۵۳ - ۱۳۵۲ فقط مربوط به تغییرقیمت های واحد مصالح میباشد. کلیه پیش‌بینی های مقادیر طرح در ۱۳۴۶ عینا اجراء میگردد .

(کلیه مصالحی که مشابه آن در ایران تهیه نمیشوند از فرانسه و ایتالیا تهیه گردیده است).

اطلاعات هفتگی
ویژه‌نامهٔ هفتمین دورهٔ بازیهای آسیائی تهران - ۱۳۵۳ ۱۰ تا ۲۵ شهریور

بسکتبال
BASKETBALL

یک مدال برنز افتخار بزرگ بسکتبال ایران

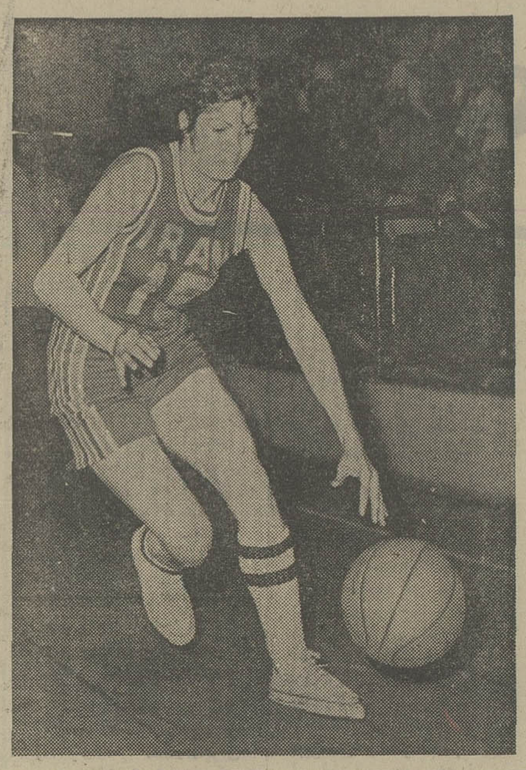

مهین کورجیان

عباس حیدری

زیبا افلاطون

موجودیت بسکتبال

در اوائل قرن جاری بسکتبال برای اولین‌بار توسط آمریکائیها به‌آسیا برده شد و این کار بارواج دادن این ورزش در فیلیپین صورت گرفت ومدتی بعد (۱۹۱۳) مسابقات بسکتبال در ردیف برنامه‌های بازیهای شرق دور قرار داده شدکه درآن دیدارها ورزشکاران چین، ژاپن و فیلیپین شرکت داشتند.

فیلیپین در تمام دوره‌های بازیهای شرق دور بجز سال ۱۹۲۱ درمسابقات بسکتبال قهرمان شد و این‌پیروزیها سبب گردید تا درالمپیک ۱۹۳۶ حضور یابد وجالب‌اینکه بمقام پنجم نیز رسید.

بسکتبال درایران نیز طول همین سالها شکل گرفت و اولین کار بزرگ شکست دربازیهای المپیک ۱۹۴۸ لندن

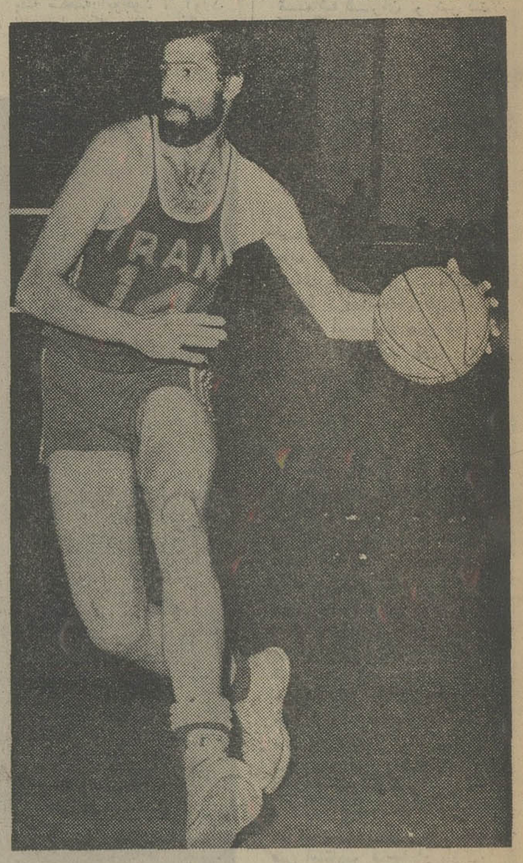

امیر ایلیاوی

بود که تیم ملی بسکتبال مردان ایران بااین نفرات دربازیها حضور یافت: حسین صعودی‌پور، حسین جبارزادگان، حسین سرودی، اصغر احساس، فریدون صادقی، فریدون اشتری، رفعت‌جاه، شادمان، حسین‌کاراندیش، اسفندیاری، ابو الفضل صلبی.

درمسابقات بسکتبال المپیک لندن جمعا ۲۶تیم‌شرکت داشتند که ایران در پایان درمکان شانزدهم قرار گرفت‌که البته این عنوان باتنها یک برد برابر انگلستان و ۴ باخت بدست آمد.

دومین میدان بزرگ برای بسکتبالیستهای ایران‌بازی های آسیائی ۱۹۵۱ در دهلی‌نو بود که بزرگترین افتخار تاریخ بسکتبال ایران نیز درهمان سال خلق شد، چه تیم ایران توانست بازیهارا با تصاحب مدال برنز بپایان بردو این چیزی است که ازآن به‌بعد تکرار نشده و در چنین شرایطی نیز تکرار آن بعید بنظر میرسد!

ایران سه سال بعداز المپیک ۱۹۴۸ لندن در بازیهای آسیائی مانیلا ظاهر شدوباین ترتیب نظیر فیلیپین‌تجربه‌ای در سطح بین‌المللی داشت که این مسئله در راه موفقیت مددکارش بود.

تیم ایران در دهلی‌نو را این نفرات تشکیل میدادند: حسین سرودی، حسین صعودی‌پور، کمال مشحون، صفی‌یار، رضی، علیرضا اوشار، ابو الفضل صلبی، خالق‌پور، رضا معصومی و کامبیز مخبری.

در مسابقات بسکتبال بازیهای آسیائی ۱۹۵۴ در مانیلا ۱۹۵۸ توکیو و ۱۹۶۲ در جاکارتا ایران‌شرکت‌نکرد.

در بازیهای آسیائی ۱۹۶۶ بانکوک ایران در سه دیدار پیاپی با سه مدعی بزرگ اسرائیل، کره جنوبی و فیلیپین روبرو شد که حاصلی تمام‌آنها شکست بود.

در سال ۱۹۶۶ مسعود ماهتابانی، رضا مشحون، اسدبرومی، مجید توفیق، سروش نگهبان، محسن‌خلخالی، نادر کاشانی، داود حداد، محمود عدل ونادر کاشانی تیم ایران را تشکیل میدادند که هفتم شدند.

در سال ۱۹۷۰ بازهم بدشانسی گریبانگیر ایران شد و با کره جنوبی و فیلیپین هم‌گروه گردید و با ۲ شکست برابر ایندو قدرت از جمع ۶تیم برگزیده بیرون ماند و با پیروزی درتمام دیدارهای مرحله مقدماتی هفتم شد.

نفرات تیم ایران: نادر کاشانی، محمد لطفی، محسن خلخالی، رضا مشحون، مظفر بنی‌هاشمی، رضا اسماعیلی، محمود عدل، سروش نگهبان، عبدالمجید توفیق، نوری، شکریان و محمدپور.

نتایج بازیهای ایران طول دوره‌های گذشته

از سال ۱۹۵۱ که اولین دوره بازیهای آسیائی برگزار گردید تا خاتمه ششمین دوره که ۴ سال پیش در بانکوک انجام شد، تیم مردان ایران طول هردوره باتیم هائی مختلف روبرو گردیده که نتایج بازیهای ایران طی‌این دوره‌ها در جدول زیر آمده است.

مالزی - ایران
۱۹۶۶ (بانکوک): ایران ۹۵- مالزی ۸۸
۱۹۷۰ (بانکوک): ایران ۸۲- مالزی ۷۹

ایران - برمه
۱۹۵۱ (دهلی‌نو): ایران ۸۴- برمه ۳۸
۱۹۶۶ (بانکوک): ایران ۱۰۳- برمه ۴۸

ایران - هنگ‌کنگ
۱۹۷۰ (بانکوک): ایران ۹۷- هنگ‌کنگ ۸۳

ایران - تایلند
۱۹۷۰ (بانکوک): ایران ۱۰۷- تایلند ۶۹

ویتنام جنوبی
۱۹۶۶ (بانکوک): ایران ۱۰۰- ویتنام‌جنوبی ۸۶
۱۹۷۰ (بانکوک): ایران ۱۰۴- ویتنام‌جنوبی ۹۷

ایران - سنگاپور
۱۹۷۰ (بانکوک): ایران ۸۸- سنگاپور ۶۴

● تیم ایران دیدارهای دیگری نیز در کادر مسابقات دیگر باتیمهای مزبور داشته است که‌این تنها دیدارهایشان درکادر بازیهای آسیائی مورد توجه قرار دارد.

اجتماع مدعیان

ورود «چین» به صحنه مسابقات بسکتبال بازی‌های آسیائی موجودیتی تازه به جدالهای این ورزش پرتحرک می‌بخشد. بسکتبال در شمار ورزشهائی است که چینی‌ها بخاطر کیفیت پرتوافشان درآن سخت به‌تصاحب مدال‌طلا امید دارند وبرای رسیدن به‌آنچه در نخستین گام حضور در بازیهای آسیائی، به‌آن می‌اندیشیدند، فیلیپین وکره جنوبی حریفان بزرگی هستند که‌طول سالهای دورونزدیک بربسکتبال آسیا حکومت داشته‌اند. ضمن اینکه از سوی دیگر اسرائیل که جز بازیهای آسیائی در دیگر موارد به عنوان یک عضو فعال اتحادیه بسکتبال اروپا دائما در تلاش است. یک مدعی بی‌چون وچرا برای طلای‌بسکتبال محسوب میشود واز تدارک وسیع اسرائیلی‌ها جهت‌تکرار

بقیه در صفحه ۳۵

نادر کاشانی

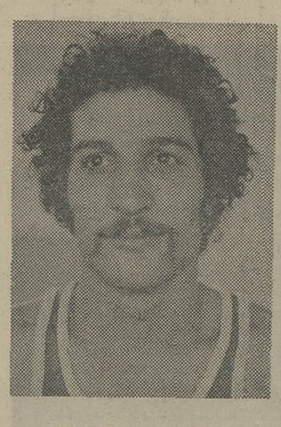

امیر سبکتگین

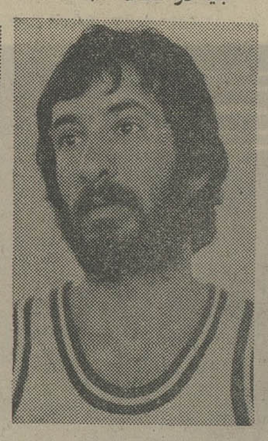

سایم شیبه

محسن‌خلخالی

اوالین آواکیان

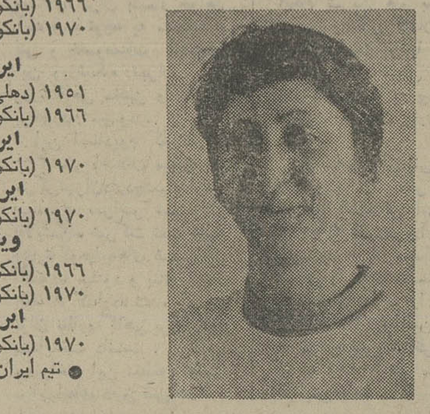

زهره شهمائی

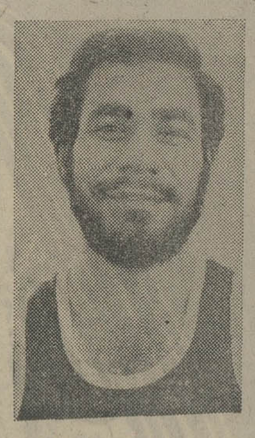

رسول جوادی

زهرا نقی‌پور

رضا اسماعیلی

مظفر بنی‌هاشمی

فتانه هادوی

جعفر خلخالی

سهیلا روحانی

ژنیک شهبازیان

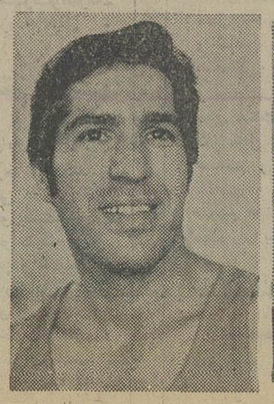

رضا مشحون

آیاین ملکیان

وقتی برای دیدار از بازیهای آسیائی به استادیومها وارد میشوید،
ته بلیط خودرا دور نریزید!

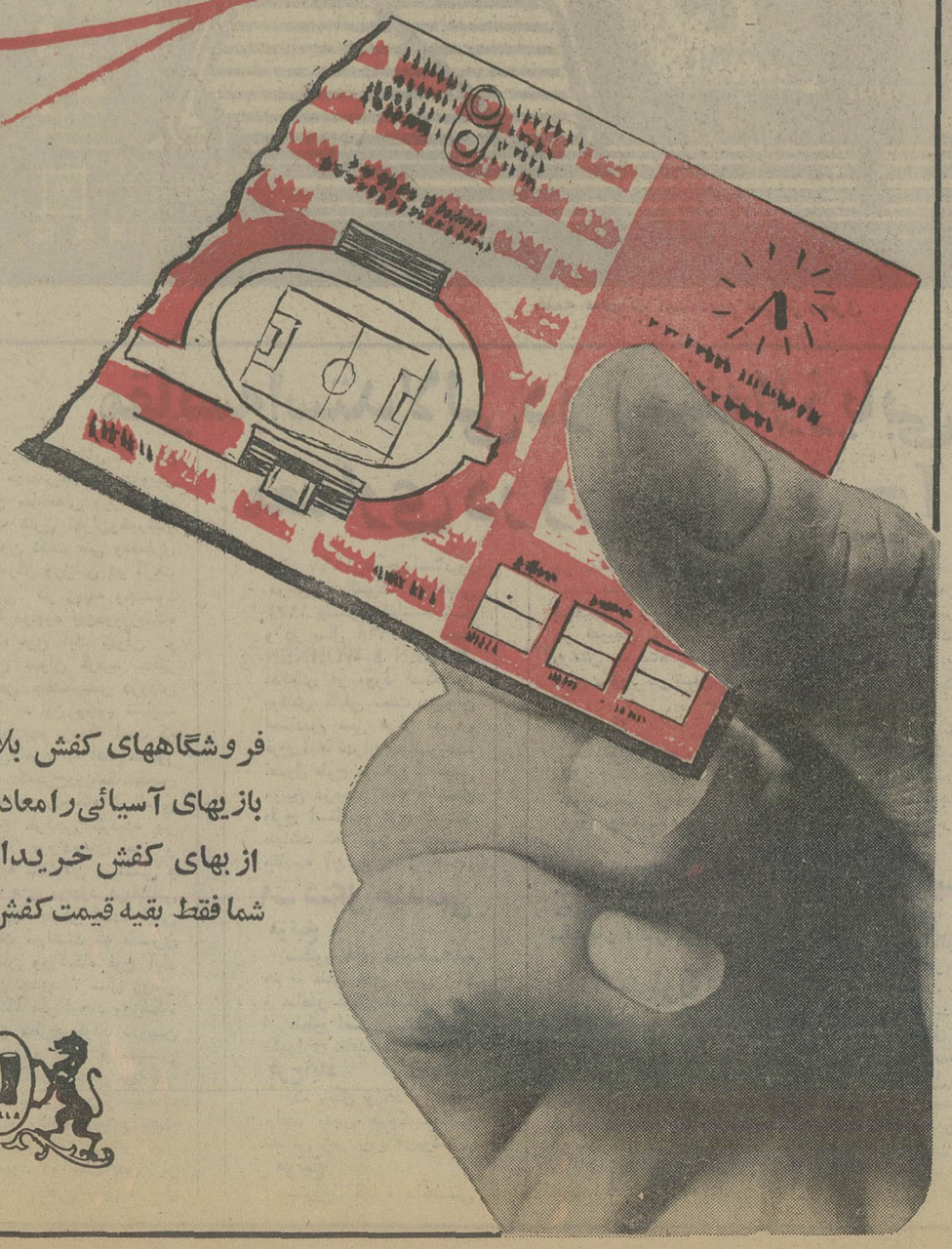

فروشگاههای کفش بلا ته بلیط هفتمین دوره بازیهای آسیائی را معادل قیمت بلیط، بجای ۱۵٪ از بهای کفش خریداری شما قبول میکنند و شما فقط بقیه قیمت کفش خود را نقداً میپردازید.

BELLA

هما، نامی جوان و بلند آوازه در ورزش ایران

هما

در میان سازمان ها و تشکیلات ورزشی ایران باشگاه «هما» از جاونترین و بدون تردید از بلند آوازه ترین آنها به شمار می آید، ۷ سال از زمان شکل گرفتن واحد ورزشی «هما» می گذرد و طول این مدت درسایه تلاش و علاقمندی رهبرانش موجودیتی استوار و دلپذیر یافته است و تا به آنجا پیش رفته که اکنون در ردیف وسیع ترین ودرعین حال باارزشترین و معروفترین سازمان‌ها وباشگاه های ورزشی ایران در آمده است.

باشگاه ورزشی «هما» که وابسته به تشکیلات هوا پیمائی ملی ایران میباشد، باهدف بوجود آوردن زمینه‌ای ایده‌آل و امکانات کافی برای فعالیت در کار ورزش برای کارمندان و اعضا خود درسال ۱۳۴۴ در تهران تاسیس یافت که محل باشگاه نیز در همان فرودگاه مهر آباد جنب ادارات مرکزی هوا پیمائی ملی ایران قرار دارد این باشگاه که بمنظور خلق محیطی مطلوب و مناسب جهت استفاده اعضایش شکل گرفت، حالا در شمار نامدار ترین باشگاه های کشور درآمده است.

۲ سال پیش ظهور غولی بزرگ در بسکتبال پایتخت تمام مسائل را در این ورزش تحت‌الشعاع خود قرار داد. گرد آمدن جمعی ازبهترین بازیکنان بسکتبال ایران در قالب «هما» و تلاش برای به اوج بردن آن، تیمی از ستارگان را شکل بخشید که در حال حاضردربسکتبال ایران شکست ناپذیر می نماید وچندی قبل نیز فاتح جام قهرمانی لیگ سراسری ایران شد.

همزمان با بسکتبال دروالیبال دختران و پیش از آن در والیبال مردان نیز نام «هما» اوج گرفت، اکنون در والیبال دختران «هما» حاکم بدون تردید است و گذشته از اینها با به میدان آمدن تیم فوتبال این باشگاه که در پایان نیمه فصل بازیهای جام تخت جمشید مقام سوم رادارد، نام «هما» بیش از پیش برسر زبان ها کشانده شد.

در باشگاه ورزشی «هما»، علیرغم‌به این‌موفقیت قابل‌توجه، کار تلاش برای پیشبردن وهر چه بیشتر تکامل بخشیدن به آن، همچنان ادامه دارد و روزبروز نیزشرایط وموجودیت پیشرفته تری بخود می گیرد و دراین میان «اردوان اسفندیاری» مدیر علاقمند وپرتلاش باشگاه هما در این راه نقش بسیار موثری داردکه باصمیمیتی خاص در بوجود آوردن شرایط ایده‌آلتر و به پیش راندن هما تلاش می کند.

فعالیت در دو جناح

باشگاه ورزشی «هما» در روش کار خود یک اصل کلی را رعایت می نماید و آنهم فعالیت در دو جناح متفاوت است، یکار در زمینه های قهرمانی که شامل شرکت در مسابقات، قهرمان شدن و توسعه ورزش در سطح کشوری می گردد و دیگر تهیه تسهیلات لازم جهت توسعه و تعمیم ورزش در جمع کارمندان شرکت هواپیمائی ملی ایران، که در هر دو جناح نیز موفق بوده است.

تشکیلات ورزشی «هما» را در واقع میتوان یک مجموعه دلپذیر بحساب آورد که درآن شرایط مناسب برای بسیاری ورزش ها میتوان یافت ضمن اینکه در تمام زمینه ها به سوی تکامل می رود.

محل ها و زمین های باشگاه «هما» برای ورزش های مختلف از ۲ قسمت سرپوشیده و سر باز تشکیل می گردد و باین ترتیب تحت تمام شرایط و طول سال به آسودگی قابل بهره‌گیری است.

استخر و زمین های متعدد

تعداد سالن های سرپوشیده باشگاه بالغ بر سه میباشد که به ورزش ها و تفریحات مدرن اختصاص دارد. یک سالن برای ترامپلین و ژیمناستیک در نظر گرفته شده و سالنی هم مخصوص والیبال و بسکتبال میباشد، ضمن اینکه یکسالن نیز جهت سرگرمی و تفریح آماده گردیده‌که در آن میزهای بیلیارد، استوکر، پینگ پنگ و همچنین فوتبال دستی قرار داده شده اسب و اعضا باشگاه میتوانند موجبات سرگرمی و تفریح خود را از این طریقه نیز مهیاکنند.

محوطه بیرون‌ساختمان باشگاه «هما» ۱۴ هزار متر مربع وسعت دارد که چمن کاری و سرسبزی آن محیطی دلپذیر خلق میکند.

دو استخر بزرگ و کوچک درمحوطه باشگاه واقع‌شده که استخر کوچک مخصوص کودکان و استخر بزرگ با معیار های بین‌المللی و اندازه های قانونی میباشد و همچنین به مدرن ترین و بهترین نوع دستگاه های تصفیه آب مجهز است.

وجالب اینکه رستوران باشگاه نیز مشرف به استخر ها می‌باشدکه این رستوران گنجایش پذیرائی از ۳۵۰ تن رادارد ودر آن با غذا ها و خوردنیهای گوناگون از اعضاء پذیرائی‌می شود.

گذشته از دو استخر، در محوطه سربازباشگاه زمین‌های تنیس و والیبال و بسکتبال نیز قرار دارد که در اختیار اعضا میباشد، ساعات کار زمین های تنیس از ۶ صبح تا ۷ بعدازظهر تعیین گردیده که از آن استفاده می شود.

استادیوم هما

یکی از جالب ترین مسائل‌که بدون تردید در ورزش ایران انعکاسی چشمگیر و قابل‌بحث خواهدداشت‌ساختن‌یک‌استادیوم ۱۵۰۰۰ نفری میباشد که کار ساختمانی آن ازاوایل سال ۵۲ آغاز شده است و در مهر ماه سال جاری آماده بهره گیری خواهد شد.

این استادیوم شامل یکزمین فوتبال‌با استاندارد بین‌المللی، پیست دوومیدانی‌و زمین‌تمرینی برای فوتبال میباشد که باین ترتیب «هما»را به جمع باشگاه های‌بزرگ دیگرصاحب‌استادیوم بایستی اضافه کرد.

«هما» ضمن اینکه در مسابقات قهرمانی فعالیت داردو تیم هایش در رشته های‌مختلف باشگاه های تهران وفوتبال‌جام تخت جمشید موفق و پر توان ظاهر می گردند درکادر داخلی نیز تلاش چشمگیری نشان می دهد و با ترتیب دادن مسابقات داخلی در رشته های گوناگون تحرک و شور و هیجان‌فراوانی در جمع اعضا و کارمندان‌خود بوجود می‌آورد و این شکل‌کار محیط پر جنب و جوشتر و دلپذیرتری برای اعضا بوجود آورده است.

«هما» در خارج از کشور

«هما» گذشته از تهران دامنه فعالیتش را به شهر های دیگر ایران‌وحتی به‌کشور های‌خارج توسعه داده است. در حال حاضر در ایران در شهر هائی نظیر اصفهان، شیراز، آبادان و ری تیم های «هما» فعالیت چشمگیری دارند و نام «هما» در مسابقات برگزاری شنیده‌می شود وجالب تر اینکه درکشور هائی نظیر انگلستان، آلمان‌غربی، بحرین و کویت نیز «هما» فعالیت ورزشی دارد و کاری که این سازمان در زمینه ورزش در این کشور ها دنبال می‌نماید، فوق‌العاده موردتوجه و استقبال قرار گرفته است و باین ترتیب «هما» از معدود باشگاه های ورزشی در ایران بحساب‌آمدکه‌گذشته ازمحبوبیت ومعروفیت در کشورخودی در بیرون از مرز های ایران نیز شهرت و نامی یافته است.

تحت چنین شرایطی و با چنین شکل کاری باید پذیرفت باشگاه ورزشی «هما» بصورت یکی از بزرگترین و مجهزترین باشگاه های ورزشی ایران با دامنه فعالیت گسترش یافته‌ای درآمده است، و جالب اینکه تابدین حد پیش آمدن ورسیدن به چنین موقعیتی که بعنوان تشکیلاتی با ارزش روی آن حساب می شود طول مدتی قریب فقط ۷ سال بدست آورده است، این باشگاه تا چند سالی بعد از تاسیس در داخل به مستحکم کردن موجودیت‌خود مشغول بود و از سه سال پیش که قدم بمیدان رقابت با بزرگان ورزشی ایران گذارده، نقش موثر و قابل بحث خود را به عنوان یک قدرت بزرگ تثبیت کرده است.

و آنچه سبب گردیده است باشگاه ورزشی هما به چنین موقعیتی ازجهت کادر داخلی‌و همچنین در سطح‌کشوری‌و نیز خارج ازکشور دست یابد.

بدون تردید توجه و علاقمندی فوق‌العاده رهبران آن است که به این مسئله فراوان ارج می نهند. ضمن اینکه صمیمیت و تلاش گردانندگان امور مختلف رادر این راه نباید نادیده‌گرفت.

هما در خدمت ورزش

شرکت هواپیمائی ملی ایران گذشته ازاینکه باوجودآوردن باشگاه ورزشی‌هما، در توسعه ورزش گام بزرگی برداشته است از طریق دیگر نیزهمواره درخدمت ورزش‌و ورزشکاران بوده است چرا که سفر های خارجی اکیپ های ورزشی به کشور های‌مختلف برای شرکت در مسابقات جهانی، بازی‌های المپیک، بازی های آسیائی، دیدار های دوستانه و غیره با هواپیمای شرکت هواپیمائی ملی ایران انجام می گیرد و علاوه براین نیز پرواز های‌داخلی‌ورزشکاران به شهر های مختلف ایران نیز با«هما» میباشد، بعنوان مثال درمورد مسابقات‌فوتبال‌جام تخت‌جمشید که تیمها بایستی به شهر های تیم های شرکت کننده سفرنمایند ویا در مسابقات اخیر فوتبال جام والاحضرت ولایتعهد در مشهد، هواپیما های شرکت هواپیمائی‌ملی‌ایران کاررساندن ورزشکاران را انجام میدادند.

درکنار اینها «هما» تلاش‌دارد با نهایت قدرت شرایطی‌بوجود آوردکه ورزشکاران‌باعلاقمندی و احساس محبت و صمیمیت بیشتر بکار خود دل به بندند و باین وسیله قدم موثر دیگری درگسترش و اوج‌گرفتن‌ورزش برداشته شود.

برای شناخت بیشتر باشگاه ورزشی هما و موقعیت آن در ورزش ایران به بررسی‌تیم های ورزش این باشگاه در زمینه های مختلف میپردازیم.

بسکتبال

بی‌شک گفتگو درباره بزرگان این باشگاه‌رابایدبابسکتبالیست های هما آغاز کرد. چون‌تیم بسکتبال هما از بدو تولد و قدم گذاردن به جرگه تیم‌های‌دسته اول باشگاههای تهران در هر جام، در هر مسابقه و در هر تورنمنت کوچکو بزرگی فاتح تیمی قادر به گزند زدن‌بقهرمان باشگاهها نشد.

این تیم اصولا و در همه‌حال ارائه‌گر یک بسکتبال تهاجمی است و شیوه کار آنها تقریبا بشکل «۱-۳-۱» میباشد. بدین ترتیب که هرگز جز یکساعت ثابت، دیگر نفرات‌تیم‌مسئولیت مستقیم برای کار دفاع ندارند و این بزرگترین اصل در راه بالا بودن حد متوسط سطح امتیازات بدست آمده هما در مسابقات است. چه طول نخستین‌فصل مسابقات‌باشگاهی که همابی‌شکست قهرمان تهران شد حدمتوسط امتیازات‌بدست آمده تیم ۹۵ تا ۱۰۰ بود.

مربی تیم بی‌شکست‌بسکتبال باشگاهی‌ایران، مصطفی‌افوضی مربی ۴۳ تیم ملی و بازیکن‌سابق تیم ملی بسکتبال ایران است. از جمع بزرگان این تیم که آخرین عنوان قهرمان را سال پیش بافتح‌جام پرشکوه‌مسابقات بسکتبال قهرمانی باشگاههای ایران کسب کردند، اکنون ۴ تن نیزدرخدمت تیم ملی‌بسکتبال ایران در تلاش کسب افتخاری بزرگتر برای تیم باشگاهی خود هستند و جالب اینکه این‌هر ۴ تن یار ثابت تیم ملی درمیدان می‌باشند و درحقیقت استخوان بندی اصلی تیم برروی‌این‌شاه مهره های هما تشکیل شده‌است.

این ۴ چهره عبارتند از امیر ایلیاوی بلندقدترین بسکتبالیست ایران، مظفر بنی هاشمی مغز متفکر تیم ملی، محسن خلخالی آس همیشه برنده که استاد مسلم پرتاب ها است و جعفر قرمخانی پدیده تازه و استثنائی بسکتبال ایران.

در مورد خصوصیات این ۴ تن بطور اختصار میتوان به این نکات اشاره کرد.

ایلیاوی در نقش یک سانتر توپ گیر بی شک در بسکتبال ایران اکنون چهره‌ای است بی رقیب‌و درکار دفاع نیزبوشمی موثر برای تیم است. او به هنگام حمله‌زیرسبد چرخش های‌عالی و شوتهای ثمربخشی نیز دارد.

محسن خلخالی بازیکنی‌است برش های‌فریب دهنده‌که درهر تند و تیز باشوت های خوب‌و فرصتی سبد حریف را تهدید می‌کند. ولی‌خصوصیت بزرگ او شوت هائی از راه دورش‌می باشد و در هرمسابقه باشگاهی بیشترین تعداد امتیاز را او برای هما کسب می کند.

مظفر بنی‌هاشمی را در همه حال بحق باید آس در نزد قهرمانان دانست. او در یار گیری اعجوبه است که هیچ بازیکنی در مقابلش کارساز نیست و به هنگام دفاع وحمله زیرسبدیکی ازموفقترین‌بازیکنان است‌بسرعت فوق‌العاده اوخاصه وقتی که توپ‌بدست بسوی سبد حریف در حرکت است با دید کافی و حس همکاری که در داشتن نهفته است همیشه از عوامل نیروبخش هما مقابل هر حریفی است.

قره خانی چهارمین ملی پوش هما یک خودساخته‌شهرستانی است. او در داخل میدان در سایه قدرت پایان ناپذیری که دارد همواره تحرکی‌فوق‌العاده در حرکاتش موج میزند و در سایه همین تحرک و قد بلندش ۱،۸۷ متر، توپ‌گیری است

طول مهر ماه امسال استادیوم ۱۵۰۰۰ نفری «هما» آماده میشود

شناگران جوان باشگاه ورزشی هما در دیدارهای برگزاری مختلف به‌تصاحب‌عنوانهای‌قهرمانی‌فراوان‌نائل‌آمده‌اند.

فوتبال

سال تولد تیم فوتبال هما همان سال ۱۳۴۸ سال تاسیس باشگاه هما میباشد. ولی با ورود به جمع تیم های گروه اول باشگاه های پایتخت یاران این تیم تا فصل ۵۲ ـ ۵۱ انتظار کشیدند و در پایان همین فصل بودکه هما مقتدرانه‌و باحکومتی کم نظیر بمقام قهرمانی باشگاه های تهران دست یافت و از فصل دوم مسابقات فوتبال جام که این تیم در کارش دارد، باید کیفیت کار این تیم را منحصر بفرد دانست و مطمئنا بخاطر همین فوتبال تهاجمی است که هفته بهفته طول بازی های جام تخت جمشید برتعداد طرفداران و بر محبوبیت هما افزوده می شود

گرچه این محبوبیت و موقعیت بخاطر حضور ستارگان امیدی از فوتبال کنونی ایران نیز در این تیم میباشد. نظیر تنها بخاطر معدل گل برتر در مکان بالاتری ایستاده است.

هما طول همین نیم فصل گذشته در دیدار با ۱۱ تیم دیگر حاضر در جام تخت جمشید موفق به خلق شگفتیهای بسیار شده است از جمله شکست ۳-۱ بانک ملی و راه آهن و پیروزی با همین نتیجه بر عقاب و برتری ۳-۱ مقابل سپاهان و در خانه حریف.

در جمع گلزنان جام باشگاه های ایران تاکنون سید سجاد صادقی، مهدی غزال وعلیرضا عزیزی تاکنون بهترین گلزنان تیم خود بوده‌اند.

والیبال

باشگاه «هما» بهمراه تلاش در زمینه های بسکتبال وفوتبال که در آنها بموفقیتی قابل توجه دست یافت، در «والیبال» نیز نامش را بلند آوازه کردو هم اکنون نظیربسکتبال پسران، در والیبال دختران نیز هما تیمی شکست ناپذیر و دست نیافتنی می نماید.

اقتداری که همائیها در اولین دور حضورشان در دیدار های قهرمانی باشگاه های تهران بنمایش گذاردند آنقدر تحسین انگیز بود که جای هیچگونه تردیدی در حکومت این تازه وارد در والیبال دختران باقی نگذارد.

مینا فتحی، ماری تت، فرخنده صالح، مینو اشتیاق از جمله ستارگان پر فروغ «هما» بودند که نامی بزرگ و شناخته شده داشته‌اند و «هما» پس از جام قهرمانی باشگاه های تهران در اولین دور شرکت در این دیدار ها، در فصل گذشته اخیر نیز یک بار حکومتش بر والیبال پایتخت را تکرار کرد و فاتح دوساله جام‌قهرمانی شد

در فصل پیش هما دیدار سرنوشت بازیها را برابر تیم پرقدرت تاج برگزار کرد، برای تماشای این مبارزه دلپذیرقریب ۲۰۰۰ تماشاگر مشتاق در سالن شماره ۲ فرح گرد آمده بودند وروی تریبون‌هالحظه‌ای آرامش وجود نداشت و سرانجام در میان غوغای آن شب فراموش نشدنی «هما» با شکست ۱-۳ حریف پرقدرت خود فاتح‌میدان را ترک گفت:

در حال حاضر از چهره های تیم والیبال زنان «هما» سه تن در تیم برگزیده ایران برای بازی های آسیائی تهران عضویت دارند که عبارتند از: مینا فتحی، روز آوانسیان و مینو اشتیاق. که البته باید توجه داشت ۲ تن از ستارگان این تیم، فرخنده صالح و ماری تت داوطلبانه از تیم ملی کنار رفتند

در والیبال مردان نیز هما دو سال پیش تیمی‌پر قدرت روانه مسابقات کرد که با بزرگانی چون دخانیات، پاس و تاج جدال های تماشائی داشت ولی این تیم خوب و پر ارزش در فصل گذشته در بازی های قهرمانی تهران حضور نداشت در حالیکه شرکتش میتوانست هیجان و شور بیشتری به بازی ها بدهد و رقیب سرسختی برای تاج و دخانیات باشد

تیم والیبال پسران «هما» در قسمت جوانان نیز همپایه بزرگسال ها درخشش داردو چندی پیش‌درمسابقات قهرمانی تهران بفتح مکان نخست نائل آمد

ورزش های دیگر

گذشته از ورزش هائی که ذکر شد «هما» در زمینه های دیگر نظیر ژیمناستیک، شنا و بولینگ نیز فعالیت چشمگیری دارد و قهرمانان آن به موفقیت های چشمگیری نائل آمده‌اند، از آن جمله بولینگ که در «تهران» صاحب مقام قهرمانی است

تیم فوتبال هما قهرمان فصل ۵۲ ـ ۵۱ باشگاههای تهران از راست بچپ، ایستاده: علیرضا عزیزی، جواد رمزی، محمدتوانائی، حسن نایب‌آقا، علیرضا خورشیدی، سهام‌الدین میرفخرائی نشسته: مهدی خبیری جواد سجانی، امان‌الله نقدی، مهدی غزال، یوسف مهدوی

تیم دختران باشگاه ورزشی هما بلطف ستارگانی چون تنت، فتحی، اشتیاق، صالح ۲ سال پیاپی است که فاتح جام قهرمانی مسابقات‌والیبال باشگاههای پایتخت میگردد و وجود ستارگان بزرگ در این تیم «هما» را شکست نا پذیر کرده است.

تیم بسکتبال هما قهرمان‌بی‌شکست‌باشگاههای تهران و باشگاههای‌ایران. ازاین تیم ۴ تن‌درحال‌حاضر در خدمت تیم ملی بسکتبال مردان‌ایران در بازیهای آسیائی هستند. مظفربنی‌هاشمی (نفر اول ایستاده‌از راست) امیرایلیاوی (نفراول‌ایستاده‌از چپ)، محسن خلخالی (نفروسط نشسته) جعفرقرمخانی درعکس‌حضور ندارد. خمامی کمک مربی تیم درعکس دیده می‌شود.

تیم والیبال پسران هما در دیدارهای قهرمانی جوانان باشگاههای تهران موفق به تصاحب مکان نخست‌گردید.

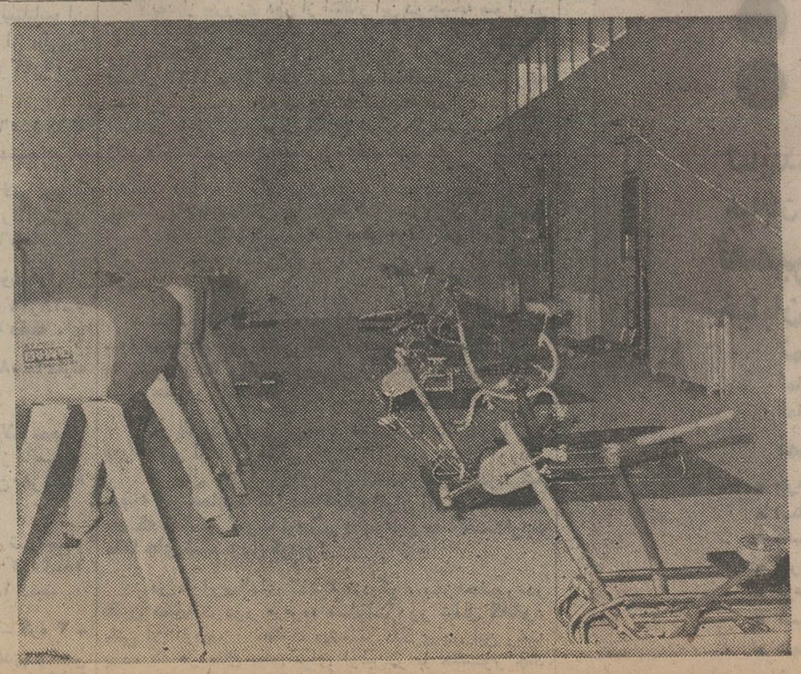

سالن ژیمناستیک و ترامپلین‌باشگاه‌ورزشی هما: دارای وسایل مجهزی‌است و این شانس‌را به اعضاعلاقمند میدهد تا به بهترین شکل به این‌ورزشها بپردازند.

تخت جمشید در زمره هفت تیم تهرانی حاضر در لیگ قدم به جام باشگاه های ایران گذارد.

در فصل ۵۲ ـ ۵۱ که با پیوستن هفت تیم تهرانی به لیگ سراسری، در گروه اول باشگاه های تهران بیش از ۱۲ تیم حاضر نبودند، هما با پیروزی های پی درپی ودرحقیقت از نیمراه بازیها فاتح پیشاپیش جام‌بود و با کسب مقام قهرمانی در آن فصل بنابر مقررات توانست از آغاز فصل دوم مسابقات جام تخت جمشید این تیم نیز یکی از بزرگان تهرانی حاضر در جام باشد.

توپچیهای هما در هفته ۴ روز تمرین دارند، یک روز برای مهارت های فردی، یکجلسه برای بدن سازی و دو روز برای تاکتیک گروهی. و بدلیل پی گیری وعلاقمندی شگفتی که یاران هما به کار خود و به درس های مربی تیم دارند، باید اذعان داشت هما باوجود سابقه اندک و نام تازه اوج گرفته‌اش اکنون یکی ازبزرگان بلاشک فوتبال باشگاهی ما بشمار می رود.

ازنقطه نظر بازی وشیوه‌تهاجمی بدون تردید بوده است وشگفتی بزرگتر اینکه از زمستان ۱۳۵۱ که هما برای نخستین بار بر اریکه‌حکومت‌در بسکتبال باشگاهی ایران تکیه زد، هنوز هیچ تیمی دیگر نتوانسته لذت پیروزی بر یاران هما راکسب کند و درحقیقت اندیشه‌شگست تیم بسکتبال هما یک آرزوی دست نیافتنی برای دیگر تیم های باشگاهی شده است.

ترکیب کنونی تیم بسکتبال‌هما تقریبا از نیمه راه سال ۱۳۵۱ شکل گرفت چرا که قبلا در سال ۱۳۴۸ بود که با خواسته مسئولین‌این‌باشگاه، تیم‌بسکتبال هما درمسابقات قهرمانی‌باشگاه های پایتخت شرکت کرد و با حضور در جمع هشت تیم مرحله نهائی بمقام آخر رسید. ولی این تنها بار حضور تیم بسکتبال هما در مسابقات‌باشگاه ها تا قبل‌از تولد شیرین تیم قدرتمند کنونی در سال ۱۳۵۱ بود.

بهرشکل هما مسابقات‌قهرمانی باشگاهها را در سال ۱۳۵۱ بی‌شکست فتح کردوجالب‌اینکه نه تنها دردیدار های رسمی در پیکار های دوستانه نیز هیچ

اطلاعات
ویژه‌نامه هفتمین دوره بازیهای آسیائی تهران - ۱۳۵۳ ۱۰ تا ۲۵ شهریور

فقیرترین رشته از نظر مدال!

دوچرخه سواری
CYCLING

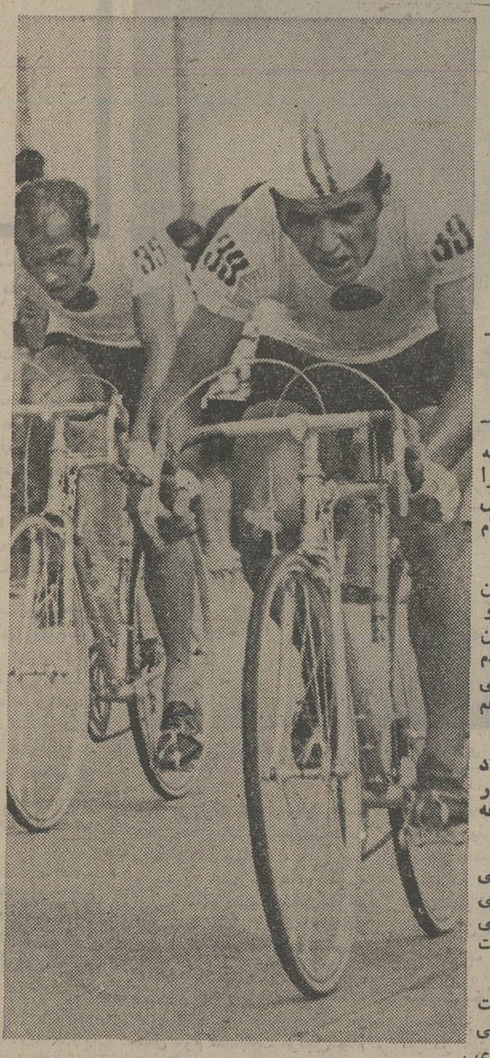

خسرو حق‌گشا چهره درخشان دوچرخه سواری ایران نظیر سال ۷۰ امسال نیز از جمله امید های مدال برای ایران دراین رشته‌است.

فقیرترین رشته از نظر مدال!

دوچرخه سواران از ۱۲۹۲ مدال تقسیمی در رشته های شانزده‌گانه بازیهای آسیائی تهران کمترین سهم‌رادارا هستند. چون در مجموع ۳رنگ‌مدالهای رشته خود بیش از ۳۶ مدال بدانها داده نمیشود که این تعداد مدال درمقام مقایسه بادیگر رشته‌ها کمترین است.

بهمین شکل اگر حالا از نظر مدال این رشته فقیرترین رشته در بازیها میباشد، در گذشته نیز از نظر بودجه و طبعا ازنظر فعالیت و مسابقه دوچرخه سواری فقیرترین رشته درکشورما بحساب میامد. دلیل زنده این مطلب عدم حضور قهرمانان‌دوچرخه سواری ایران‌درمیادین بین‌المللی بجز یک مسابقه دور مرمره در ترکیه است که در آن‌هم نامرتب حضور یافته‌ایم.

یا درکادر مسابقات داخلی هم، مهمترین رویداد ورزشی دوچرخه سواری برای ما همین مسابقات دور البرز است که سال گذشته پنجمین دوره آن با یکسال‌وقفه انجام گرفت.

باید اعتراف کرد که درفرصت ۴ساله بازیهای‌آسیائی بانکوک و بازیهای آسیائی تهران علیرغم آگاهی ازمیزبانی خود، دراین رشته هم بجز همین ۵ـ۶ ماه گذشته کارمهمی برای سازندگی تیم ملی و تدارک کافی ووسیع نفرات امید برای کسب حتمی مدال در بازیها صورت ندادیم.

چون توجه‌کنید همه فشار کار پس‌از همان مسابقات دور شمال سال پیش آغاز شد که نخست ژوزف گراسی ایتالیائی را بعنوان مربی فراخواندیم، گروهی از چهره‌های امید تیم ملی را برای اردوی تمرین به‌ایتالیا اعزام کردیم و چندتن‌هم درمسابقات‌بین‌المللی کازابلانکا درمراکش شرکت جستند که آنهاهم بجهت سرما مسابقات را نیمه‌کاره رها کرده به‌تهران بازگشتند.

بهرصورت در سایه همین تلاشهای فشرده امیدواریم امسال هم از مسابقات دوچرخه سواری بازیهای آسیائی که این‌بار خود میزبان هستیم دست خالی نمانیم. ولی آیا این کافیست؟ درحالیکه همه‌امیدهایمان نظیر گذشته باز هم تکیه برتجربه وقدرت فردی قهرمانان به مسابقات روی‌جاده است و در مسابقات روی پیست باوجودیکه یکی از بهترین پیستهای دوچرخه سواری تهران را در اینجا تدارک دیده‌ایم، عملا امید منطقی برای مدال دراین‌قسمت نداریم. بهرحال امید اینکه در کنار دیگر رشته‌ها، حداقل با سود بردن از امتیازات خانگی در دوچرخه‌سواری نیز این بار کمتر از گذشته نباشیم و شاید که بزرگانی نظیر فرد، حق‌گشا یا دیگر ملی‌پوشان در مسابقات روی‌جاده بتوانند برای اولین‌بار طعم لذت دست‌یابی به‌مدال طلای دوچرخه سواری را هم بچشند.

زمان آغاز مسابقات دوچرخه‌سواری روز پنجشنبه ۱۴ شهریور میباشد. بعداز یکروز تعطیل مسابقات از روز شنبه ۱۶ شهریور ادامه می‌یابد و تا چهارشنبه ۲۰شهریور بطول خواهد انجامید. بار دیگر با یکروز استراحت‌آخرین مسابقات در روز جمعه ۲۲ شهریور انجام میشود.

پیست دوچرخه‌سواری آریامهر

ازجمله تاسیساتی‌که درمجموع ورزشی آریامهرجهت برگزاری بازیهای آسیائی احداث شده است، یکی‌هم پیست دوچرخه سواری (ولودروم) است که در جنوب غربی استادیوم یکصد هزار نفری ساخته شده است.

این پیست گنجایش ۲۷۰۰ تماشاگر را داردکه‌یکصد صندلی فایبرگلاس نیز درآن تعبیه شده است. پیست‌سرباز میباشد و تنها ۳ردیف صندلی‌های اطراف پیست‌سرپوشیده می‌باشند.

اندازه‌های داخلی پیست ۱۲۹ متر در طول و ۶۳متر در عرض میباشد.

طول خارجی پیست نیز ۱۴۰ متر وعرض خارجی‌آن ۷۸ متر است. ۵۵۰۰ متر در زیربنای پیست قرار دارد.

در این پیست تابلوی الکتریکی اعلام نتایج مسابقات به فارسی‌و به‌لاتین، دستگاه‌های الکترونیکی عکاسی‌وهماهنگی صدادرسالن مخصوص خبرنگاران و همچنین کلیه‌تجهیزات لازم برای دوچرخه‌سواران ساخته شده است.

کارنامه دوچرخه‌سواران ایران دربازیهای گذشته

۱۹۵۸ (توکیو)

در توکیو جعفر گل‌طلب تنها دوچرخه‌سوار ایرانی بود که بطور غیرمنتظره۲مدال نقره گرفت. درحالی‌که درمسابقه یک کیلومتر استارت ساکن، ژاپنیها با قضاوت نادرست مدال طلای اورا به‌نقره تبدیل کردند. مدال دوم را او در یک کیلومتر استارت متحرک بدست آورد. در مسابقه روی جاده هم او شرکت کرد ولی بعلت کمی نفس نتوانست مقامی کسب کند.

۱۹۶۶ (بانکوک)

بعد از غیبت در بازیهای آسیائی سال ۱۹۶۲جاکارتا، برای دومین‌بار در سال ۱۹۶۶ و دربانکوک در مسابقات این رشته شرکت کردیم. تیم ایران در این سال ۲ مدال نقره خودرا درتوکیو با۲مدال برنز تعویض کرد.

در یکصد کیلومتر تایم‌ترپل تیمی مرکب از روستا ـ اخلاقی ـ دوکچی و حسینی یک مدال برنز و در ۴کیلومتر تعقیبی توسط اسماعیل حسینی مدال دیگر را کسب کرد. ماشاءاله امین سرور شرکت کننده دیگر تیم ایران در این سال بود.

۱۹۷۰ (بانکوک)

در ششمین دروه بازیهای آسیائی در بانکوک هم بیش از ۲ مدال سهم نبردیم. درحالی که این‌بار در تمامی ۱۰ رشته مسابقات دوچرخه سواری بازیها حاضر بودیم

۲۰۰ کیلومتر استارت‌ساکن : ۱ـ پایروت رونک‌تونکیت از تایلند ۲ر۵۲ـ۳۳ـ۲۵: ۵ساعت ۲ـ بیونگ هون‌آن از کره ۱۹ر۵۷ـ۲۶: ۵ساعت ۳ـ چوچارت واراووت از تایلند ۴۷ر۵۷ـ۲۶: ۵ساعت.

۲۰۰ کیلومتر استارت‌ساکن تیمی : ۱ـ کره ۲ـ تایلند ۳ـ ویتنام.

۱۹۷۰ بانکوک

یک کیلومتر تایم‌تریل انفرادی: ۱ـ تاکافوجی‌ماتسودا اززاپن۵۵ر۱۲ـ۱ دقیقه۲ـ کیم‌کوانگ‌سون‌ازکره ۶۱ر۱۵ـ۱ دقیقه ۳ـ ابراهیم داود از مالزی ۶۴ر۱۵ـ۱ دقیقه ۴ ـ داروون تاروان از تایلند ۵ـ حسین بهارلو از ایران ۹۷ر۱۶ـ۱ دقیقه.

۱۶۰۰ متر تایم‌تریل تیمی : ۱ـ ژاپن ۶۱ر۳۸ـ۱۳ :۲ ساعت ۲ـ ایران خسرو حق‌گشا، اصغر درورودی، حسن فرد، حسین بهارلو ۱۵ر۳۸ـ۱۳: ۲ ساعت. ۳ـ کره جنوبی ۹۴ر۵ـ۱۵: ۲ ساعت.

۴۰۰۰ متر تعقیبی انفرادی : ۱ـ اونوکین‌هی ازژاپن ۷۵ر۲۲ـ۵ دقیقه ۲ـ هیونگ کوان جونگ از کره ۳ ـ سایرجرسوریا از تایلند.

۴۸۰۰ متر سرعت : ۱ـ وراودهی کرین‌گساک از تایلند ۹۰ر۳۰ـ۷ دقیقه ۲ـ گواس رولاندو از فیلیپین ۳ـ هیونگ‌کوان جونگ از کره ۶ـ اصغر درورودی از ایران ۸۲ر۳ـ۸ دقیقه.

۴کیلومتر تعقیبی تیمی : ۱ـ ژاپن ۶۸ر۵۵ـ۴ دقیقه ۲ـ تایلند ۲۲ر۲ـ۵ دقیقه ۳ـ ایران ۲۸ر۸ـ۵ دقیقه.

۸۰۰ متر استارت‌ساکن : ۱ـ کرین‌گساک از تایلند ۸۶ر۵ـ۱ دقیقه ۲ـ کیم‌وانگسان ازکره ۳ـ گواس‌رولاندو از فیلیپین.

۱۰ هزار متر استارت‌ساکن : ۱ـ سوپون یونگ از تایلند ۹۰ر۱۳ـ۱۷ دقیقه ۲ـ چوپونگ از مالزی ۳ـ سینگ جان از برمه ۶ـ خسرو حق‌گشا از ایران ۶۷ر۴۳ـ۱۷ دقیقه.

۱۶۰۰ متر استارت‌ساکن : ۱ـ ابراهیم داود ازمالزی ۴۰ر۲۶ـ۲ دقیقه ۲ـ جوترا سامریت از تایلند ۳ـ اورمیت روبرتو از فیلیپین ۵ـ حسین بهارلو از ایران ۳۲ر۴۷ـ۲ دقیقه.

تاریخچه دوچرخه‌سواری

دوچرخه در اوائل قرن ۱۹ توسط «فردریک کریستان لودویک فراسیردراین فن‌سوئربروم» اختراع شد، طرح این دستگاه تاکنون فرق کلی ننموده است واز زمانی که بوجود آمد چندان طولی نکشید که در سراسر اروپامورد استفاده قرار گرفت.

نقشی که اولین باشگاه دوچرخه سواری در توسعه این ورزش داشت بی‌نهایت زیاد بود. این باشگاه به نام «پیک‌ویک» در سال ۱۸۷۰ درلندن تاسیس شد.

در سال ۱۸۸۹ اولین مسابقه به‌مسافت صد کیلومتر انجام گرفت. بعداز این مسابقه دنیااز دوچرخه‌های‌معمولی کنونی استقبال نمود و دوچرخه‌های بزرگ متروک‌گردید. رشته دوچرخه سواری مانند سایر ورزشها به۲گروه‌تقسیم میشود. حرفه‌ای و آماتوری. مسابقات دوچرخه سواری نیز به ۲ دسته مختلف تقسیم شده است، مسابقه در جاده و مسابقه در پیست مخصوص که در اصطلاح انگلیسی به «ولودروم» نامیده میشود.

درحالیکه در کادر دوچرخه سواری حرفه‌ای‌بزرگترین مسابقه، «توردوفرانس» یا دور فرانسه است در قسمت آماتوری از اولین دوره بازیهای المپیک در سال ۱۸۹۶ درآتن مسابقات این رشته در مواد مختلف تیمی وانفرادی انجام گرفته است.

در بازیهای آسیائی نیز دوچرخه سواری از جمله رشته‌هائی است که از اولین دوره بازیها در دهلی نو مسابقات آن برگزار شده گرچه درسال ۱۹۵۴ در مانیل استثنائا مسابقات دوچرخه‌سواری انجام گرفت.

در دوره نخستین ژاپنیها، هندیها و پاکستانیها اولین فاتحین مدالهای مختلف این رشته بودند ولی در این‌او اخر بخصوص در۲ دوره گذشته اگرچه ژاپن همچنان برتری مطلق خودرا حفظ کرده، معهذا در درجه اول تایلند و بعد کره و یکی دو کشور دیگر شرق دور مالزی و ویتنام مدعیان قابل بحثی هستند.

ما نیز گرچه در ۳دوره حضور خود در مسابقات دوچرخه‌سواری بازیهای آسیائی هرگز صاحب مدال طلا نبوده‌ایم، ولی پس‌از ژاپن در جمع دیگر مدعیان خاصه در مسابقات روی جاده همواره یک رقیب خوب بحساب آمده‌ایم. اولین‌بار در سال ۱۹۵۸ و در بازیهای آسیائی توکیو بود که نخستین و تنها دوچرخه‌سوار ایران قدم‌به مسابقات این رشته در بازیها گذارد.

او جعفر گل‌طلب بود که به امید فتح مدالهای‌استقامت این مسابقات به توکیو رفت ودر کمال حیرت در یک کیلو متر استارت‌ساکن و ۱ کیلومتر استارت متحرک ۲ مدال نقره نصیب خود کرد.

البته گل‌طلب یکسال پیش از بازیهای المپیک‌آسیائی توکیو، در مسابقات جهانی دوچرخه سواری در بلژیک شرکت کرده بودکه تا دور یک‌هشتم نهائی پیش رفت.

بعد از پیروزی دور از انتظار این دوچرخه سوار در توکیو بعوض پیشرفت سریعتر از گذشته، رکود براین ورزش مستولی شد و متعاقب آن تیم ایران در بازیهای آسیائی ۱۹۶۲ جاکارتا شرکت نکرد. امایکسال بعددوچرخه سواران دراولین دوره مسابقات دوچرخه سواری قهرمانی آسیا در کوالالامپور مرکز مالزی شرکت کردند که بعداز ژاپن وتایلند در جمع ۸کشور سوم شدند.

تیم‌ایران ومرکب از اکبر پوده، ناصر شهیری، حسن روستا، داود اخلاقی، ماشاالله امین سرور و اسماعیل حسینی بود، البته باید دقت کرد که در آن مسابقات تیم کره حاضر نبودومقامی که تیم ما بدست آورد زیاد حقیقی نمی‌نمود.

سرانجام در المپیک ۱۹۶۴ ژاپن ماهیت دوچرخه سواری ما بخوبی روشن شد، دراین بازیهاپوده،اخلاقی، حسینی، روستا و امین سرور از تیم سال پیش به اضافه خلیلی حضور داشتند.

در المپیک تیم ایران چند مسابقه را ناتمام رها کرد ودر بعضی از آنان مقامی پائین‌تر از صدم بدست آورد.

از سال ۱۳۴۴ باآغاز مسابقات دور مرمره در ترکیه قدم به این مسابقات گذاردیم که تیم ایران اول شد. اماسال بعد که چند تیم خوب اروپائی قدم به‌این مسابقات‌گذاردند ما تا جای ششم نزول کردیم!

در طول سالهای گذشته نزدیک، بجز حضور در همین مسابقات دور مرمره، مسابقات دور شمال که‌خود بانی آن بودیم، فعالیت چشمگیر دیگری در این رشته بوده که در سال پیش برای اولین‌بار با حضور چند قهرمان از ترکیه نیز برگزار شد. در ۲ دوره‌گذشته‌بازیهای آسیائی ایران نیز باتیم‌کامل شرکت داشته‌است.

برندگان مدال در دوره های گذشته

۱۹۵۱ دهلی

هزار متر سرعت: ۱ـ سوگی هاراشوی‌چیرو اززاپن ۲ر۲۰ـ۱ دقیقه ۲ـ اشتی‌کاواریو از ژاپن ۴ر۲۰ـ۱ دقیقه ۳ـ بی‌ساک از هند ۲ر۲۲ـ۱ دقیقه.

چهار هزار متر تعقیبی تیمی : ۱ـ ژاپن ۶ر۲۹ـ۴ دقیقه ۲ـ هند.

۱۸۰ کیلومتر استقامت : ۱ـ کی‌هیتومیکو از ژاپن ۵ر۲۳ـ۲۲: ۵ساعت ۲ـ یوکیتاشیری اززاپن ۳ـ تاکئوساتو از ژاپن.

۱۹۵۸ ـ توکیو

یک کیلومتر با استارت متحرک : ۱ـ هیراما اززاپن ۷ر۱۲ دقیقه ۲ـ جعفر گل‌طلب از ایران ۱ر۱۳ دقیقه ۳ـ رخ از پاکستان ۸ر۱۳ دقیقه.

یک کیلومتر بااستارت‌ساکن : ۱ـ اوزاوا از ژاپن ۸ر۱۴ـ۱ دقیقه ۲ـ جعفرگل‌طلب از ایران ۸ر۱۵ـ۱ دقیقه ۳ـ تورواونگ ازویتنام ۲ر۲۲ـ۱ دقیقه.

۲کیلومتر تیمی (تاندم) : ۱ـ ژاپن ۲ـ پاکستان.

چهار هزار متر تعقیبی تیمی (پورسوئیت) : ۱ـ ژاپن ۵ر۹ـ۲ دقیقه ۲ـ پاکستان ۳ـ تایوان.

۱۹۶۶ـ بانکوک

۸۰۰ متر استارت‌ساکن : ۱ـ پریدا چولاموندهول از تایلند ۲۷ر۱ـ۱دقیقه ۲ـ کوزونی‌شی‌مورا از ژاپن ۲۴ر۷ـ۱ دقیقه ۳ـ دوسیلو از سیلان ۷۰ر۲۷ـ۱ دقیقه.

۱۶۰۰ متر استارت‌ساکن : ۱ـ اسمایسوک‌کریساناسوان از تایلند ۷۳ر۲۱ـ۲ دقیقه ۲ـ کلودیو رومئو از فیلیپین ۹۷ر۲۱ـ۲ دقیقه ۳ـ تاکائوشیمومورا از ژاپن ۵۳ر۲۳ـ۲ دقیقه.

۱۶۰۰ متر تایم‌تریل تیمی : ۱ـ ژاپن ۴۰ر۵۶ـ۱ دقیقه ۲ـ تایلند ۲۷ر۵۷ـ۱ دقیقه ۳ـ کره ۵۶ر۱ـ۲ دقیقه.

یک کیلومتر تایم‌تریل انفرادی: ۱ـ پریداچو لاموندهول از تایلند ۷۷ر۱۲ـ۱ دقیقه ۲ـ تاکائوشی مومورا از ژاپن ۸۸ر۱۵ـ۱ دقیقه ۳ـ یوتائوفان از تایوان ۱۰ر۱۶ـ۱دقیقه.

۴۰۰ متر تعقیبی انفرادی : ۱ـ پریدا چولاموندهول از تایلند ۵۶ر۲۴ـ۵ دقیقه ۲ـ ماسایوکی از ژاپن ۰۹ر۲۸ـ۵ دقیقه ۳ـ اسماعیل حسینی از ایران ۶۲ر۲۹ـ۵ دقیقه.

چهار هزار متر تعقیبی تیمی : ۱ـ ژاپن ۰۵ر۵۸ـ۴ دقیقه ۲ـ تایلند ۹۹ر۱۰ـ۵ دقیقه ۳ـ کره جنوبی.

۴۸۰۰ متر استارت‌ساکن : ۱ـ پریداچولاموندهول از تایلند ۳۱ر۱۰ـ۷ دقیقه ۲ـ چنگ تائولیو از تایوان ۱۸ر۱۳ـ۷دقیقه ۳ـ فرانسیس دوسیلوا از سیلان ۸۰ر۲۱ـ۸ دقیقه.

۱۰ کیلومتر استارت‌ساکن : ۱ـ ماسانوری تسوجی‌از ژاپن ۱۶ر۲۴ـ۱۸ دقیقه ۲ـ چانیارونگ‌ازتایلند ۲۰ر۲۵ـ۱۸ دقیقه ۳ـ کلودیو زومئو از فیلیپین ۲۳ر۲۵ـ۱۸ دقیقه.

صد کیلومتر تایم‌تریل تیمی : ۱ـ ژاپن ۲ـ کره ۳ ـ ایران (داوداخلاقی ۳۹۴ر۴۱ـ۲۹: ۲ساعت، مهدی‌دوکچی ۳۲۴ر۴۱ـ۲۹: ۲ساعت، اسماعیل حسینی ۴۱۳ر۴۱ـ۲۹: ۲ ساعت.

ویژه نامهٔ هفتمین دورهٔ بازیهای آسیائی تهران - ۱۳۵۳ ۱۰ تا ۲۵ شهریور

تیراندازی
SHOOTING

حکومت بلاشرط شرقیها

باوجودیکه در مسابقات تیراندازی بارها قدم بمیادین جهانی و بازیهای آسیائی گذارده‌ایم ، معهذا در مسابقات این رشته از بازیها که ۱۶۵ مدال در آن تقسیم می شود ما عملا هیچگونه شانسی نداریم. این حقیقت تلخی است که پیش از آغاز بازیها حتی شخص‌نایب رئیس فدراسیون دوچرخه‌سواری نیز از اشاره کردن بدان امتناع‌نمیورزد.

موقعیت ما بطور کلی در این رشته طوری ضعیف میباشدکه حتی قادر به شرکت دادن‌یک تیم کامل ۳۰ نفره درمسابقات نیز نیستیم. یک تیم کامل ۳۰ نفره از ۱۰ نفر شرکت‌کننده در تیراندازی با تفنگ، ۸نفر در تیراندازی تراپ و اسکیت و ۲ نفر در تیراندازی با تپانچه تشکیل میشود .

در مسابقات تیراندازی بازیهای آسیائی ما به جهت نداشتن نفرات شناخته شده وماهر در رشته ساچمه‌زنی (تراپ و اسکیت) اصولا در این قسمت کسی را شرکت نخواهیم داد و تنها درتیراندازی با تفنگ و تپانچه شرکت میکنیم. درحالیکه توجه دیگر مدعیان بازیها نظیر ژاپن ، ۲ کره یا چین به‌این رشته کمتر از شنا و دوومیدانی نیست. چون اگر برای شناگران ۱۸۰ مدال‌تقسیم میشود. در درجه بعدی در تیراندازی نیز نظیر دوومیدانی ۱۶۵ مدال توزیع خواهد شد .

در تیراندازی، قهرمانان ما اول‌بار در بازیهای آسیائی توکیو بسال ۱۹۵۸ بود که قدم به مبارزات این رشته گذاردند و تجربه بعدی آنها حضور در مسابقات سال ۱۹۷۰ بانکوک بود .

بطور کلی رقابت اصلی برای فتح مدالهای این رشته را باید همچون گذشته بین کره- ژاپن و اکنون ۲ تازه‌وارد بزرگ چین و جمهوری دمکراتیک کره دانست .

مسابقات این رشته به مدت شش روز بطول میانجامیدکه شرکت قهرمانان زن و مرددر معیت تیمهای ملی کشور ها بلامانع است.روز دوشنبه۱۱ شهریور روز آغاز مسابقات تیراندازی میباشد .

تاریخچه تیراندازی

تیراندازی را باید بعنوان یک رشته فوق‌العاده حساس که احتیاج به تمرکز فکری کامل دارد شناخت. ورزش تیراندازی‌نیازبه‌تمرین فراوان‌ومستمرو همچنین‌خصوصیات خوب‌بدنی دارد. برای مثال باید دانست قهرمانی که در رشته تیراندازی باتفنگ در۳حال‌درازکش، بزانو وخوابیده شرکت میکند باید آنقدر نیروداشته باشد که‌درعرض ۵ ساعت ویکربع ، ۱۲۰ بار تفنگی بوزن ۸کیلوراروی‌شانه بلند‌کرده وهدفگیری نماید. امروزه ثابت شده‌که مساله خصوصیات بدنی یکی‌ازمهمترین اصول دررشته‌تیراندازی میباشد واین چنین است که درشوروی و کشور های اسکاندیناوی ، قهرمانان تیراندازی خارج از برنامه های ویژه - برای تمرینات بدنی اهمیت فوق‌العاده‌ای هستند.

تیراندازی درالمپیک به صورمختلف مرتبا درحال تغییربوده است ومیتوان گفت این ورزش ، همان نشانه گیری است‌که درقدیم باتیروکمان وامروز باتفنگ و تپانچه انجام میگیرد .

در سال ۱۸۷۲ یک مسابقه جالب تیراندازی‌که گویااولین آن باشد در «کریدمور»امریکا ترتیب داده شدکه صدها هزار تماشاچی شاهد آن بودند .

لیکن اولین فدراسیون تیر - اندازی بسال ۱۸۸۶درفرانسه تشکیل شد .

یکسال بعد یعنی در سال ۱۸۸۷ رئیس دیوان کشور فرانسه بنام دانیل مریلون اتحادیه بین‌المللی تیراندازی را تشکیل داد وتادم مرگ آنرا اداره میکرد و پس ازاو ژان کارنو برادرزاده رئیس جمهوری وقت فرانسه تا سال ۱۹۴۷ جانشین او شد .

شرط نامنویسی در فدراسیون مریلون این بود که داوطلب باید یک سکه پنج فرانکی نقره را به هوا انداخته و با تپانچه آنرا بزند. روزی یکی از آماتورها باومراجعه کرد ووقتی خواستند از او امتحان کنند گفت :

- من آدم فقیری هستم و آنقدرها پولدار نمی باشم که یک سکه پنج فرانکی را سر این‌کار از دست بدهم .

آنگاه دست به جیب برد و یک سکه پنج سنتی‌نقره که فقط ۱۷ میلی‌متر قطر آن بود بیرون آورد ، به هوا انداخت و آن را با تیر زد. وقتی سکه را از زمین‌برداشتند باکمال تعجب دیدند تبدیل به‌حلقه کوچک نقره‌ای شده که گوئی باقالب درست از وسط آن را سوراخ کرده‌اند.

هنوز آن حلقه در موزه فدراسیون تیراندازی فرانسه حفظ میشود ، تیراندازی اولین‌بار در بازیهای المپیک سال ۱۸۹۲ در آتن ضمن برنامه المپیک منظور شد. در بازیهای ۱۹۰۰ پاریس ۱۷۳ شرکت کننده در مسابقات‌این رشته شرکت کردند وجایزه هر ۳ رشته تیراندازی با «رولور» (نوعی هفت تیر) وحشی در حال دویدن و فرانسوی، تیراندازی به‌گراز تیراندازی به کبوتر زنده در حال پرواز در آسمان نصیب فرانسویها شد .

سالن مسابقات تیراندازی

مسابقات تیراندازی قواعد و مقررات مفصل دارد . برای سلاحهای تیراندازی کالیبرهای خاص معین شده و هدفها متفاوت است . مسابقات تیراندازی از دومین‌دوره بازیهای آسیائی یعنی از سال ۱۹۵۴ در مانیل در زمره مواد این بازیها قرار گرفت و تاکنون قهرمانان شرق دور بیش‌از دیگر آسیائیها فاتح مدالهای این رشته بوده‌اند . حتی کره‌ایها در تیراندازی المپیک مونیخ نیز موفق بکسب یک مدال طلا در تیراندازی گردیدند .

مواد مختلف مسابقات تیراندازی

مسابقات تیراندازی بازیهای آسیائی جمعا در یازده ماده ودر دو قسمت تیراندازی با تفنگ و تیراندازی با تپانچه انجام خواهد شد. موادیازدگانه مسابقات این‌رشته ازاین قرارند :

تیراندازی با تپانچه

۱- تیراندزای بااسلحه کمری ۲- تیراندازی باتپانچه بادی ۳- تیراندازی با تپانچه سریع ۴- تیراندازی‌باتپانچه استاندارد ۵- تیراندازی با تپانچه آتش تمرکزی .

تیراندازی با تفنگ

۱- تیراندازی بصورت درازکش ۲- تیراندازی به صورت۳حالت درازکش، بزانو و خوابیده ۳- تیراندازی به ۳حالت استاندارد ۴- تیراندازی با تفنگ بادی ۵- تیر اندازی باتفنگ تراپ ۶- تیراندازی باتفنگ اسکیت .

تیم شمشیربازی ایران وتولدی دوباره

شمشیربازی
FENCING

ملی‌پوشان شمشیربازی‌ایران باامید بسیار قدم به اولین دوره مسابقات شمشیربازی بازیهای آسیائی می گذارند. ازراست بچپ، ردیف جلو: مهوش شفائی، گیتی محبان ، مریم شریعتزاده، مریم آچاک ، ژیلا الماسی،ردیف‌وسط: پرویزالماسی، کیومرث طلوعی،بهزاد ذوالفقاری، حمید فتحی، احمد اکبری، سرژیک آسادوریان ، ردیف پشت: منوچهر شفائی، اصغر پاشاپور ، احمد اسکندرپور، پیروز آدمیت،اسماعیل پاشاپور، اسفندیار زرنگار.

تاریخچه ورزش شمشیر بازی

شمشیر بازی ورزش برگزیده‌ای است و تماشای هر مسابقه آن بی اختیار فرد را بیاد دوئل های بزرگ و فراموش نشدنی شوالیه های قرون وسطی و پهلوانان تاریخی می اندازد. چراکه این رشته یکی از قدیمی ترین رشته های ورزشی است که از روز های قدیم و دوران دلاوران رواج داشته است و درست قصه‌ای شبیه به سرگذشت شنا یا اسب سواری دارد که هر یک مسابقه‌ای بسیار طولانی و باستانی دارند .

در تاریخ باستان ، شمشیر بالا ترین و بهترین وسیله دفاعی برای جنگجویان بحساب می آمد و شاید بجرات بتوان اعتراف کرد که اولین وسیله موثر برای دفاع شناخته شده است .

ایرانیها ، چینی ها ، مصریها و رومی های قدیم اولین مللی بودند که کار برد این وسیله را شناختند و سخت در راه تشویق ، اشاعه و ترویج آن کوشیدند. بعد ها شمشیر وسیله‌ای برای دوئل شد و چه بسیار خونهائی که در راه دوئل با شمشیر بزمین ریخت . بطوریکه بعد ها دولت های باستانی دوئل را تحریم و ممنوع کردند . ولی نه بطور رسمی ، چراکه در دوران بعد دوئل افتخاری بابه اصطلاح همان مسابقات شمشیر بازی که بر سر عنوان قهرمانی انجام می شد رواج یافت .

تشکیل فدراسیون بین‌المللی درسال ۱۹۱۴ و تصویب مقررات شمشیر بازی که در اولین کنگره رسمی فدراسیون در پاریس مورد قبول واقع شد ، آغاز این رشته ورزش را در دنیا اعلام کرد .

سپس در سال های ۱۹۳۶ دستگاه الکتریکی برای قضاوت مسابقات «اپه» در سال ۱۹۶۴ برای‌فلوره مورد تصویب قرار گرفت‌ومقررات مربوط برای دستگاه الکتریکی در مسابقات جهانی رسمیت پیدا کرد .

امروزه در شمشیر بازی ۳ نوع‌مسابقه است و سلاح های آنها نیز بر ۳ نوع لست . فلوره ، اپه و سابر که از هرنظر از هم‌مجزا هستندو نظر به اینکه مقررات وضع شده در کمال‌دقت و شاید پیچیدگی است عملا کنترل‌بازیها بدست الکترونیک سپرده شده است .

مجموعا شمشیر بازی به آمادگی تمام عضلات بدن نیاز داشته و همچنین بیشتر بازیکن بایستی از سرعت عمل و عکس‌العمل قابل توجهی برخوردارباشد. دید خوب‌وموقعیت شناسی نیزاز عوامل مهم پیروزی‌دراین رشته‌ورزشی‌محسوب می شود و بطور خلاصه شمشیر باز مدرن باید نمونه کاملی از یک ورزشکار ورزیده باشد .

در گذشته این ورزش تنها در کشور های لاتین یعنی در فرانسه‌و ایتالیا دنبال می شد واصولا در این ۲ کشور طرفدار داشت ولی امروزه اهمیت و ارزش آن به۴ گوشه جهان کشیده شده، بخصوص در نزد کشور های اروپای شرقی که در سال های‌اخیردر این رشته درخشش های بسیار داشته‌اند .

مسابقات شمشیر بازی از سال ۱۹۰۴ و از بازیهای المپیک سنت لوئیس در زمره مواد بازیها قرارگرفت که در اولین دوره مسابقات در مواد فلوره انفرادی و تیمی وسابر انفرادی انجام گرفت . از سال ۱۹۲۴واز بازی های المپیک‌پاریس مسابقات فلوره دختران نیز در المپیک انجام شد .

تاریخچه شمشیربازی در ایران و آسیا

ورزش شمشیر بازی برای اولین بار بوسیله میرمهدی ورزنده به ایران‌آورده شد و سپس‌در مدارس نظام وارد گردید. ولی در ابتداء ورزش شمشیر بازی فقط اختصاص به تدریس «سابر» داشت که آنهم با شمشیر های سنگین سواره نظام انجام می گرفت .

پس از میر مهدی ورزنده نوبت به مهندس نیر نوری و دکتر بصیر ۲ تن از قهرمانان قدیم این رشته رسیدکه باتلاشی وسیع مشغول کرد اوردن علاقمندان به این رشته و ترویج هرچه بیشتر شمشیر بازی گردیدند . بدنبال این تلاش ها سرانجام انجمن ملی تربیت بدنی به این ورزش توجه خاص کرد و بالاخره با تصویب اعلیحضرت همایون شاهنشاه آریامهر فدراسیون شمشیر بازی ایران تاسیس گردید و مهندس ابتهاج بعنوان اولین رئیس این فدراسیون برگزیده شد .

نخستین اقدام فدراسیون تازه تاسیس شمشیر بازی استخدام یک مربی برجسته ایتالیائی بنام « آندریا ماراتزی » برای تربیت قهرمانان بود و پس از او یک ایتالیائی دیگر بنام «آتیلو پارساریلو» به مدت ۴ سال به تهران آمد که این هردو شاگردان بسیاری را در سطح ملی در این ورزش برای ما تربیت کردند .

ایران در سال ۱۳۲۸ به عضویت فدراسیون بین‌المللی شمشیر بازی درآمد و در حقیقت از همین سال موج حقیقی برای رشد و توسعه این ورزش دراینجا بوجود آمد .

چون با حضور در میادین بین‌المللی و شرکت در مسابقات جهانی قهرمانان این رشته روزبروز موقعیت‌و امیدتازه‌ای یافتند . بطوری که بجز مسابقات‌جهانی، ایران از سال ۱۹۶۷ قدم به مسابقات قهرمانی جوانان جهان نیزگذارد وجالب اینکه در این نخستین بار حضور خود در مسابقات جهانی جوانان ، میزبان مسابقات هم بودیم .

بهترین پروزی ایران در کادرمسابقات قهرمانی جوانان جهان در سال ۱۹۶۹ و در شهر « جنوآ» در ایتالیا بدست آمد که تیم ۲ نفره ایران مرکب از پیروزآدمیت و پرویر الماسی موفق شد در جمع ۳۵ کشور شرکت کننده بمقام دهم دست یابد و این مکانی بود پر ارزش برای‌جوانان ایران در دومین بار حضور آنها در مسابقات جهانی. درآسیا گذشته ازایران، ژاپن نیز در این رشته سابقه‌ای طولانی دارد و بهمین دلیل ژاپنیها را بی چون‌و چرا باید مدعیان اصلی مدال های‌شمشیر بازی قلمداد کرد و این در حالتی است که هنوز برای ما دو مدعی تازه وارد دیگر این رشته یعنی چین و جمهوری دموکراتیک خلق کره در هاله‌ای از ابهام قرار داوند .

در حالیکه وجود سیصد هزار قهرمان شمشیر بازی درچین تا بحال‌بدفعات‌تاکید شده و کره شمالی نیز در سایه تجربیات گرانبهای کشور های اروپای شرقی که مدعیان جهانی این رشته بشمار میروند، قهرمانان بزرگی تربیت کرده‌اند .

با این حال در یک دید عمومی ، ورزش شمشیر بازی در سطح کلی آسیا با تلاشی ۸ ساله از جانب سرهنگ هوشمند الماسی رئیس‌فدراسیون‌شمشیر بازی ایران و فدراسیون شمشیر بازی ژاپن با تشکیل کنفدراسیون شمشیر - بازی آسیا در المپیک مونیخ و در سال ۱۹۷۲ شکل گرفت و همانجا در اولین جلسه اعضاء این کنفدراسیون ، بپاس تلاش های فراوان رئیس فدراسیون شمشیر بازی ایران ، او بعنوان اولین رئیس کنفدراسیون شمشیر بازی آسیا نیز برگزیده شد و این افتخاری است منحصر بفرد برای ورزش ایران .

اولین دوره مسابقات شمشیر بازی قهرمانی آسیا نیز سال پیش در تهران برگزار شد که با قهرمانی شمشیر بازان ایران پایان‌گرفت. آخرین گام بر ارزش در سطح آسیا که باز هم با تلاش فوق‌العاده ایران برداشته شد ، پذیرفته شدن جمهوری خلق چین در فدراسیون بین‌المللی شمشیر بازی و در نتیجه مجاز بودن چینی ها برای شرکت درمسابقات شمشیر بازی آسیائی تهران بود .

۷۲ مدال برای شمشیر بازان

شمشیر بازی ، امسال اولین باراست که درزمره مواد بازیهای‌آسیائی‌گنجانیده شده است . با این حال در کشورهائی نظیر ایران ، ژاپن، جمهوری دموکراتیک خلق کره، کره جنوبی وچین این‌ورزش چه در روزگاران قدیم و چه در شمشیر بازی مدرن سابقه بسیار دارد ، که در این جمع ژاپنیها با تکیه برنظم بهتر و بیشتر سازمان ورزشی خود مکانی رفیع تر از دیگران دارند . و بهمین خاطر در این سال های گذشته از جمله همین مسابقات جهانی اخیر در شهر گرنوبل فرانسه توفیق چشمگیری نسبت به دیگر آسیائیها کسب کرده‌اند .

ولی‌همانجا در شرق دور و درهمسایگی ژاپن ، جمهوری دموکراتیک کره را باید یک قدرت بزرگ و در عین حال‌ناشناخته قلمداد کرد . چرا که شمشیر بازان کره‌ای تحت تاثیر و قدرت و تجربه خوب دوستان خود در اروپای شرقی در این اواخر پیشرفت های سرسام‌آوردا شته‌اند و در تهران باید انتظار شگفتیهای بسیار از جانب آنان را داشت .

چین دیگر تازه وارد دراین مسابقات، در نخستین منزلگاه حضور خود یعنی‌در مسابقات جهانی اخیر در گرنوبل چهره درخشانی نشان نداد بخصوص که همه امید های این کشور در این رشته اکثرا قهرمانان بالای ۳۰ سال و باتجربه‌ای قدیمی هستند . ضمن اینکه دوری از میادین بین‌المللی در ۱۰ ساله اخیر لطمه‌ای سنگین بر کیفیت کار آنها وارد آورده است .

در همان سوی قاره کره جنوبی و در این سوی قاره اسرائیل دیگر مدعیان این رشته هستند و در چنین شرایطی باید از هم اکنون پیش بینی کرد اولین دوره مسابقات شمشیر بازی بازی های آسیائی صحنه حادترین و داغ ترین رقابت ها بین قهرمانان و تیم های این کشور ها خواهد بود .

مضافا به این که تیم خودی را هم باید بجمع مدعیان افزود. چون به همان اندازه که ژاپن در ۱۰ ساله گذشته در شرق آسیا در این رشته یکه تازی کرده، ایران هم در جمع غربیها در این مدت برجسته ترین نفرات را در میدان های بین‌المللی وجهانی‌بمیدان فرستاده است. پیروزی های‌اخیر و خوب شمشیر بازان ایران در مسابقات مختلف همگی حاکی از موقعیت خوب شمشیر بازان خودی است .

برای تدارک بهتر ملی پوشان این رشته ۲ مربی روسی نیز از آغاز سال جاری بخدمت گرفته شده‌اند .

مسابقات شمشیر بازی که ۱۰ کشور در آن حضور دارند از روز سه‌شنبه ۱۲ شهریور در سالن اختصاصی‌شمشیر بازی که در مجموعه ورزشی آریامهر با مدرن ترین تجهیزات ساخته شده آغاز می شود و ۱۱ روز بطول خواهد انجامید. در این رشته مجموعا ۷۲ مدال تقسیم خواهد شد !

مسابقات شمشیر بازی که در تالارنوبنیاد شمشیر بازی درمجموعه ورزشی آریامهر انجام میشود از روز سه شنبه ۱۲شهریور آغاز می شود و تا روز جمعه ۲۲ شهریور ادامه خواهد یافت .

۱۱ شمشیر باز اروپائی در اردوی ایران

قهرمانان تیم های ملی دختران وپسران شمشیر بازی ایران در بازگشت ازمسابقات جهانی گرنوبل درفرانسه، ۱۱ تن‌برگزیده ترین شمشیربازان‌دختر و پسر جهان از ۳ کشور آلمان - فرانسه و ایتالیا را بعنوان حریفان تمرینی خود جهت کسب آمادگی بیشتر برای بازی های آسیائی به تهران آورده‌اند .

این گروه را ۳ آلمانی ، ۳ فرانسوی و ۲ ایتالیائی در گروه پسران (اپه - فلوره- سابر) ویک‌آلمانی و ۲ فرانسوی در گروه دختران (فلوره) تشکیل می دهند .

از روز ورود به تهران ، این قهرمانان اروپائی دعوت شده از جانب فدراسیون شمشیر بازی بجز تمرینات پی‌گیر وصبح و عصر با قهرمانان ملی ایران، مسابقات تمرینی نیز با حریفان ایرانی انجام می - دهند . هر یک از این ۱۱ شمشیرباز اروپائی در جریان مسابقات شمشیربازی بازی های آسیائی رهبری یک یا دو تن از قهرمانان تیم ایران رابرعهده خواهند داشت .

برندگان اولین دوره مسابقات قهرمانی آسیا شمشیربازی

ایران با ۵ مدال قهرمان شد

نظیر ژیمناستیک ، شمشیر بازی نیز اولین باری است که در بازی‌های تهران در زمره مواد بازیهای آسیائی گنجانیده شده است . بهمین دلیل در آستانه مسابقات شمشیر بازی‌بازیها، سال‌گذشته اولین دوره مسابقات قهرمانی آسیا نیز در تهران انجام گرفت که ایران به مقام نخست دست یافت . دومین دوره مسابقات قهرمانی آسیا سال آینده انجام می شودکه محل این مسابقات دراجلاس عمومی کنفدراسیون شمشیر بازی آسیا که در طول بازیهای آسیائی در تهران انجام می شود معین خواهد گردید .

نفرات اول تا سوم اولین دوره مسابقات شمشیر بازی قهرمانی آسیا از این قرار بودند :

اپه پسران : ۱ - مفید دانا از لبنان۲- ایتو از ژاپن ۳ - پیروز آدمیت ازایران.

فلوره دختران : ۱ - مهوش شفائی از ایران ۲ - ژیلا الماسی از ایران ۳- ناکازونو از ژاپن .

سابر پسران : ۱ - ایشیجورو از ژاپن ۲ - اوئنو از ژاپن ۳ - منوچهر شفائی از ایران .

فلوره پسران : ۱ - ایتو از ژاپن ۲ - میناکی از ژاپن ۳ - اصغر پاشاپور از ایران .

رده بندی : ۱ - ایران ۴۱ امتیاز ۲- ژاپن ۳۱ امتیاز ۳ - لبنان ۸ امتیاز .

اعضاء تیم ملی ایران در بازیهای تهران

فلوره دختران : ۱ - مهوش شفائی ۲ - ژیلا الماسی ۳ - مریم شریعت زاده ۴ - گیتی محبان ۵ - مریم آچاک .

فلوره پسران: ۱ - احمد اکبری ۲- اصغر پاشاپور ۳ - پرویز الماسی ۴ - کیومرث طلوعی .

سابر پسران : ۱ - منوچهر شفائی ۲ - حمید فتحی ۳ - احمد اسکندر پور ۴- اسماعیل پاشاپور .

اپه پسران : ۱ - اسفندیار زرنگار ۲- پیروز آدمیت ۳ - سرژیک آسادوریان ۴ - بهزاد ذوالفقاری .

کارخانجات مزدا جدیدترین شاهکار اتومبیل سازی ژاپن را بملت ایران تقدیم میکند

MAZDA

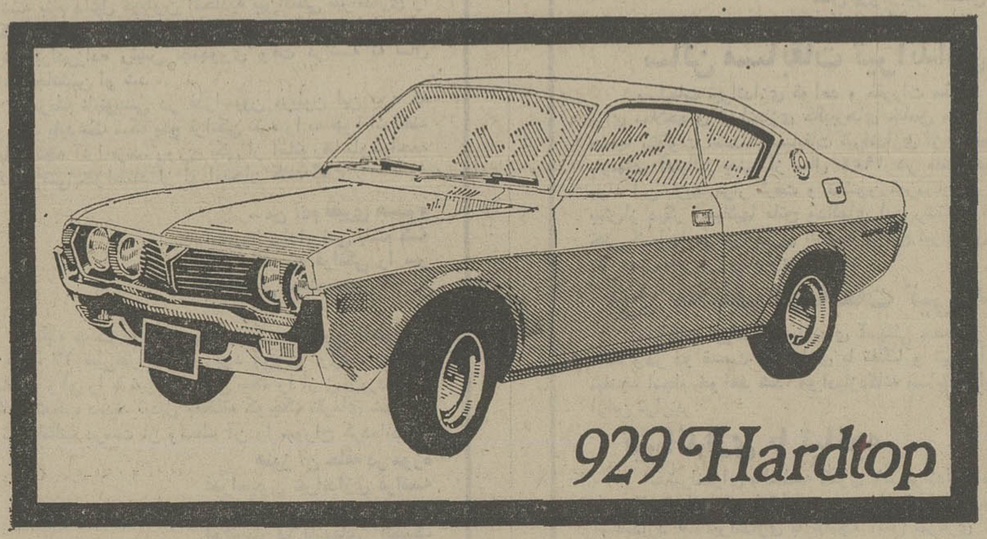

مزدای جدید ۹۲۹ باقدرت ۱۸۰۰ سی سی - چهار در مخصوص خانواده ها

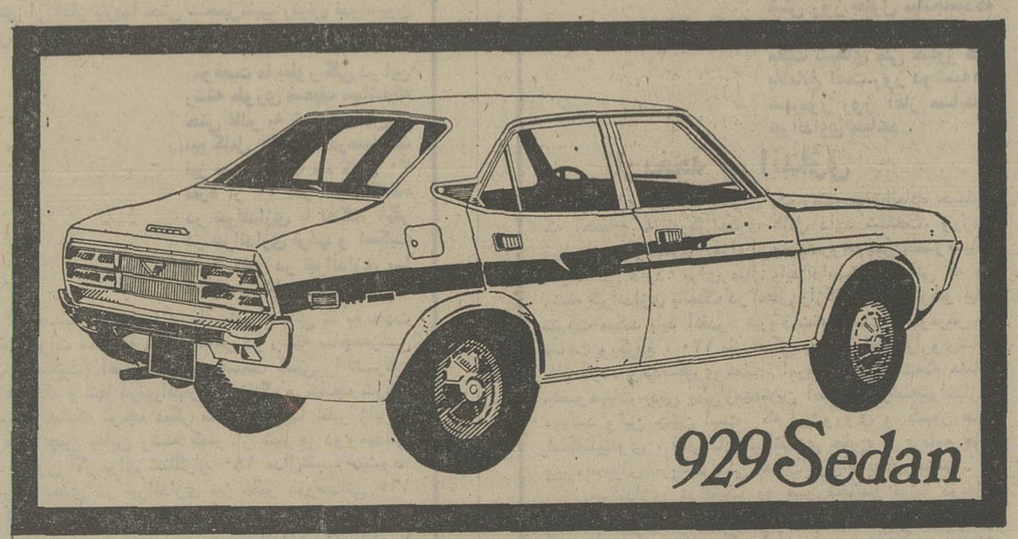

مزدای جدید ۹۲۹ باقدرت ۱۸۰۰ سی سی اسپرت دو در ایده آل جوانان

مزداهای جدید، مُدرن ترین، قوی ترین و زیباترین اتومبیلهای جهان است

وانت های ۱۰۰۰ و ۱۶۰۰ مزدا، **ساخت ایران** قهرمان وانت های دُنیا

برای کارهای ساختمانی، کشاورزی، شرکتها و مؤسسات تولیدی

دفتر مرکزی و نمایشگاه شرکت اتومبیل های مزدا - تهران: خیابان اکباتان نبش جنوبی خیابان ملّت ساختمان سرباز تلفنهای ۳۱۲۹۱۲ و ۳۱۷۱۷۱ و ۳۱۰۶۱۶ و ۳۱۰۴۴۴

پیروزی قهرمانان ورزش ایران در هفتمین دوره بازیهای آسیائی

آرزوی قلبی فرد فرد ملّت ایران است

امان الله سرباز

EVER ONWARD
تهران

تقی اکبری، امید بزرگ دست یافتن به مدال طلا

تصاحب دو مدال برنز در بازیهای آسیائی ۱۹۶۶ بانکوک و همچنین کسب عنوان قهرمانی در دیدارهای انفرادی مسابقات سال ۱۹۷۴ جوانان آسیا در تهران، سبب گردیده است «تنیس» بعنوان یکی از ورزشهائی که در آن شانس بدست آوردن مدال برای ایران در دیدارهای تهران وجود دارد، مورد توجه قرار گیرد.

ایران طول دوره‌های گذشته ۲بار در مسابقات تنیس بازی های آسیائی حضور یافته که البته تنها در گروه مردان شرکت کننده داشته است.

در سال ۱۹۵۸ در توکیو برای اولین‌بار دیدار های تنیس در کادر بازیهای آسیائی برگزار گردید ایران نیز در مسابقات حاضر شد ولی موفقیتی بدست نیاورد.

در بازیهای آسیائی ۱۹۶۲ جاکارتا- ایران در هیچ رشته شرکت نکرد و در دوره بعد که بازیها در بانکوک(۱۹۶۶) برگزار گردید. «ایران» با تصاحب ۲ مدال برنز به کار خود در مسابقات تنیس پایان داد.

«تقی اکبری» ستاره بزرگ تیم ایران بودکه موفق شد به‌مقام سوم دیدارهای انفرادی دست یابد و دیگر اینکه در قسمت تیمی نیز «ایران» در مکان‌سوم قرار گرفت.

در حال حاضر نیز برای بازیهای آسیائی تهران «تقی اکبری» امید بزرگ ما برای دست یافتن بمدال محسوب میشود و بررسی نتایج دوره های گذشته نشان میدهد ژاپنی‌ها «و تا حدودی نیز اندونزی» در جمع میهمانان مدعیان بزرگ خواهند بود.

ژاپن در مسابقات برگزاری از بازیهای آسیائی ۱۹۵۸ توکیو تاکنون موجودیتی به مراتب برتر از دیگران بنمایش گذارده است و باید دید آیا امسال نیز از چنگ مدعیان به‌سلامت‌خواهد گریخت و یا اینکه میزبانی چون ایران‌قادر خواهدبود دگرگونیهائی در حکومت ژاپنیها بوجود آورد.

نکته قابل توجه اینکه تمام امید ایران معطوف به دیدار های مردان میباشد و تیم دختران امسال برای نخستین بار درمسابقات تنیس بازیهای آسیائی حضور پیدا میکند.

تنیس در ایران آن گسترش درحد راضی‌کننده را ندارد و موجودیت این ورزش بچند چهره برگزیده و با ارزش‌آن خلاصه‌میگردد و تلاشهابیشتر روی حفظ آنها صرف می شود.

مسئله مهم در مورد تنیس ایران اینکه‌از جهت تماسهای بین‌المللی‌و شرکت درتورنمنت های‌مختلف از شانسی بزرگ برخوردار بوده است که به عنوان مثال میتوان ازحضور «تقی اکبری» در مسابقات‌جام ویمبلدون انگلستان «بزرگ‌ترین دیدارهای‌تنیس حرفه‌ای جهان» نامبرد و بطور کلی طول سالهای دور و نزدیک تنیس‌بازان ایران دیدار های بسیاری باتیمهای مختلف‌جهان در ایران و خارج برگزار نموده‌اند.

ضمن اینکه گذشته‌از تمام‌اینها «ایران» خود هرساله برگزار کننده یک تورنمنت تنیس حرفه‌ای بین‌المللی تحت‌عنوان «جام آریامهر» میباشد که گروهی ازبزرگترین چهره‌های تنیس جهان در آن شرکت مینمایند.

شرحی کوتاه بر «تنیس»

در سال ۱۸۷۷ اولین باشگاه برای تنیس در انگلستان‌بوجود آمد و این چهار سال بعد از زمانی بود که یک سرگرد انگلیسی به‌نام «ویگفیلد» طریقه نوعی بازی فرانسوی موسوم به «راکت» را در هوای آزاد پیاده کرد و ابتدا نیز نام «اسفیر استیک» برای آن‌انتخاب گردیده بود که بعد به تنیس روی چمن تغییر پیدا کرد.

شرایط این بازی در اوایل کار از بعضی جهات کوچک و همچنین زمین آن با شکل کنونی تفاوت دارد و بمرور قوانین تازه‌ای به مرحله اجرا درآمد، تا به صورت حال حاضر رسید.

از سال ۱۸۸٤ کم وبیش توجه خانمها نیز به‌جانب این ورزش جلب گردید ودر همین‌دوران از ارتفاع تور کاسته شد تا به یک متر رسید.

با رواج تنیس و بالا رفتن سطح کیفیت بازی درنزد گروهی از علاقمندان با استعداد اندک تلاش برپاکردن مسابقات شکل گرفت و درسال ۱۹۲۶ یک باشگاه امریکائی در ازاء پرداخت۵۰۰۰۰دلار (۳۵۰۰۰۰۰ ریال) جمعی بازیکنان پرتوانرا بخدمت گرفت و باین ترتیب تنیس حرفه‌ای بوجود آمد و هر روز طرفداران بیشتری‌جمع کرد.

مسابقات تنیس از سال ۱۹۵۸ به برنامه بازیها ی‌آسیائی‌افزوده شد ولی علیرغم این مسئله‌هنوز دیدارهای تنیس در بازی های المپیک جائی ندارد.

در میان آسیائیها «ژاپن»، موجودیتی موفق‌طول بازیهای آسیائی گذشته نشان داده است ضمن اینکه «فیلی‌پین» حریف سخت‌کوشی برای ژاپنیها بوده است.

فاتحین دوره های گذشته

۱۹۵۸ (توکیو)
انفرادی مردان: ریموندو دیرو (فیلی‌پین)
انفرادی زنان: ساشیکو کامو (ژاپن)
دوبل زنان: ساشیکوکامو - ریکومیاگی (ژاپن).
دوبل مختلط: ریکومیاگی - یوشی هی‌سا شیباتا(ژاپن).

۱۹۶۲ (جاکارتا)
انفرادی مردان: جوآن ماخوزه (فیلی‌پین)
انفرادی زنان: آکیکو فوکوی (ژاپن)
دوبل مردان: میچیوفوجی - آتسوشی میاگی (ژاپن).
دوبل زنان: آکیکوفوکوی - ریکومیاگی (ژاپن).
دوبل مختلط: آکیکو فوکوی - کوجی و اتانابه (ژاپن).

۱۹۶۶ (بانکوک)
انفرادی‌مردان: اوساموایشی گورو (ژاپن).
(اندونزی).
دوبل‌مردان: اوساموایشی
انفرادی‌زنان: لانی‌کالیگیس
گورو- کوجی‌واتانابه(ژاپن)
دوبل زنان: لیتالیم- لانی کالیگیس (اندونزی).
دوبل مختلط: ریکومیاگی - کوجی‌و اتانابه (ژاپن).
● دربازیهای آسیائی۱۹۷۰ بانکوک، مسابقات تنیس‌انجام نگردید.

تقی اکبری

بیوگرافی بازیکنان تیمهای ملی تنیس ایران

مردان

● تقی اکبری: مهره شماره یک تیم ملی ایران در حال حاضر بشمار میاید ضمن اینکه بسختی از جانب برادرش «حسین» تهدید میشود، ۲۸ سال دارد و ۱٦ سال است تنیس بازی میکند و از ۱۳ سال پیش عضو تیم ملی میباشد.

● حسین اکبری: ۲٤ سال از سنش میگذرد و ۱۰ سال سابقه بازیگری تنیس دارد طول اینمدت دوبار بعنوان قهرمانی ایران دست یافته است و این روزها رقیب سرسختی برای برادرش‌تقی محسوب میشود.

● علی مدنی: بزرگترین افتخار این بازیکن ۲۰ساله تصاحب عنوان قهرمانی مسابقات جوانان آسیا می باشد که سال گذشته در تهران آنرا بدست آورد. مدت ٦ سال سابقه ورزش دارد.

● کامبیز درفشی جوان: این بازیکن بهمراه مدنی‌تیم‌دوبل ایران برای بازیهای‌آسیائی را تشکیل میدهند ۲۰ ساله است و از ۳ سال پیش تنیس‌بازی میکند.

زنان

● صدیقه اکبری: با ۳۰ سال سن از ۱۵ سال پیش تنیس را شروع کرده و ۱۰ سال صاحب عنوان قهرمانی مسابقات کشوری بوده‌است.

● پروین افشار: ۱۰ سال سابقه ورزش دارد و از ۷ سال پیش عضو تیم ملی ایران میباشد، ۳۵ ساله‌است و ۷عنوان دوم از دیدارهای قهرمانی ایران دارد.

۲ مدال برنز یادگاری از بازی های ۱۹۷۰ برای تنیس ایران

کارنامه ایرانیها

○ طول شش دوره بازیهای آسیائی تنها در سه دوره (از سال ۱۹۵۸ در توکیو) مسابقات تنیس برگزارگردیده است که در دو دوره آن تنیسور های ایران شرکت داشته‌اند.

در سالهای ۱۹۵۱ (دهلی)، ۱۹۵٤ (مانیلا)، ۱۹۷۰ (بانکوک) دیدارهای تنیس انجام نشد واز سه دوره دیگر در بازیهای ۱۹۵۸ و ۱۹٦٦ تیم تنیس ایران در مسابقات حضور یافت و درسال ۱۹۶۲ (جاکارتا) ایران بطور کلی‌در بازیها شرکت نکرد.

نتایج کار ایران در گذشته

بازیهای ۱۹۵۸ توکیو: ایران با یک تیم چهار نفره درگروه مردان قدم به اولین مسابقات تنیس برگزاری در بازی های آسیائی گذارد که‌عنوانی در دیدارها بدست نیاورد.

اعضا تیم ایران عبارت بودند از: آرشام یسائی، عنود جاسم زاده، هنری جهان و ژرژ آفتاندلیان.

بازیهای آسیائی ۱۹۶۶ بانکوک: گروه چهار نفره تنیس ایران با کسب ۲ مدال برنز دیدارها را بپایان بردو در جمع مهره‌های خودی گذشته از اینکه نقش بزرگی در بدست آمدن عنوان سوم مسابقات برای ایران داشت، با تصاحب‌مدال برنز دیدار های انفرادی موجودیتی موفق و جالب به نمایش گذارد.

در قسمت تیمی در خاتمه بازیها رده‌بندی‌باین شکل‌بود: ۱- ژاپن۲- فیلی‌پین۳-ایران.

نفرات‌تیم ایران را این نفرات تشکیل میدادند: تقی اکبری، عزت نعمتی، عیسی خدائی، نعمت نعمتی و حسین‌اکبری.

نتایج دیدارهای تقی اکبری در مسابقات انفرادی بدین شرح بود:

● اکبری- دهاوان (هند) ۷-۹، ٤-٦ اکبری.
● اکبری - بیلی پاپ (مالزی) ۱-٦، ۱-٦ اکبری.
● اکبری-اگوستوویلانوا (فیلی‌پین) ۳-٦، ۱-٦ اکبری
● اکبری - اوساموایشی گورو (ژاپن) ٦-۱، ٦-۱ اوساموایشی‌گورو.
● اکبری- جسوس‌هرناندز (فیلی‌پین) ۳-٦، ۱-٦ اکبری

عنوان ششم اوج موفقیت ماست

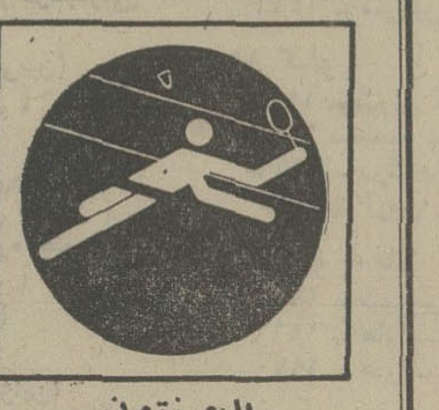
بدمینتون
BADMINTON

برگزاری هفتمین دوره بازی های آسیائی در تهران، این فرصت را بوجود آورد که نظیرهاکی‌در ورزش‌بدمینتون نیز صاحب فدراسیون‌مستقل و تشکیلاتی خاص این رشته باشیم. در آذر ماه سال۱۳۵۱ بود که برای اولین بار فدراسیون بدمینتون ایران تشکیل شد.

بدین ترتیب قهرمانان‌کم‌تجربه بدمینتون ایران نیز،درهفتمین دوره بازیها، برای اولین بار رسما قدم به مسابقات این رشته خواهند گذارد. امانکته جالب توجه در مورد کیفیت کار این فدراسیون، اینکه گرچه بجهت شرکت اجباری یک تیم از ایران درمسابقات این رشته از بازیهای‌آسیائی تصمیم به تاسیس فدراسیون بدمینتون گرفته شد، اماهدف اصلی این فدراسیون‌ازشروع کار، گسترش وبسط صحیح ورزش بدمینتون در سطح کشورو در نتیجه‌بهره‌برداری درست درآینده‌است.

بهمین خاطر امیر نویدی رئیس فدراسیون بدمینتون‌به صراحت این اعتقاد خود را بیان میکند، تا زمانیکه تیم ملی ایران در این رشته‌متکی به‌یک قدرت‌وپشتوانه شناخته شده، قادر به‌رقابت باحریفان خوب خارجی نباشد از برگزاری هرگونه دیدار خارجی برای تیم ایران خودداری خواهد کرد.

البته شاید این طرز فکرنزد گروهی ناخوش آیند باشد. ولی باید متذکر شد،بدمینتون از جمله ورزشهائی است که بزرگان شناخته‌شده وآسیائی این رشته مدعیان جهانی آن نیز بشمار میروند. بنابراین ما فقط با ۲ سال سابقه و هر قدر تلاش برای داشتن یک تیم تدارک شده و کاملا آماده، تنها بدلیل همان کم تجربگی، قادر به رقابت با بزرگانی چون اندونزی که سالها عناوین جهانی را در اختیار دارد، یا مالزی، ژاپن و دیگر مدعیان قدیمی آسیا چون هند نخواهیم بود.

بااین حساب باید باخوشبینی بسیار منتظر تلاش بیش از پیش‌این فدراسیون در سالهای آتی‌برای پیشرفت وگسترش صحیح وورزش بدمینتون در سراسرکشورباشیم.بخصوص که فدراسیون بدمینتون در مدت عمر ۲ ساله خود بیش از هر کار با رایگان در اختیار گذاردن توپ، راکت، تور و دیگر وسائل لازم این رشته برای عموم استانها و شهرهای مختلف کشور عملا به بهترین طریق در جلب علاقمندی آنهائیکه به این ورزش سالنی خوب روی کرده‌اند، کوشیده است.

روی کردن تیمهای برگزیده تمامی مناطق ایران بمسابقات قهرمانی کشور درسال گذشته خود اولین نتیجه این‌برنامه حساب شده فدراسیون بدمینتون بود.

بااین حال، فکر تدارک حساب شده چهره های برتر کنونی بدمینتون جهت شرکت در مسابقات بدمینتون بازی های آسیائی نیز دور از نظر نبوده و فدراسیون‌بدمینتون ایران با در خدمت گرفتن‌یک مربی برجسته هندی، بهر شکل امیدوارانه تیم خود را طول ماههای گذشته دراردو وبتمرین واداشته است.طول همین ماههای اخیر کیفیت و درجه پیشرفت اردونشینان به قدری خوب و جالب بودکه رئیس فدراسیون اخیرا حتی قول ششمی تیم ایران را در مسابقات بازیهای آسیائی نیز داد! بهرحال این هدفی‌است که امسال هم بدست نیاید، در صورت ادامه تلاشهای فعلی و تحت یک برنامه درست و تنظیم شده، مطمئنا در بازیهای آسیائی دوره های بعد ثمره خوب آن را خواهیم‌گرفت.

ترکیب تیم ایران در بازیهای تهران

بانوان

۱- مینا پورآبادی ۲- رفعت یزدان‌پناه ۳- هوری فرشیان ٤- نورآزاد.

مردان

۱-صدرشوشتری۲- داریوش فروغی ۳- محسن شیدا ٤- محسن زمانی ٥- سیروس افلاطون ٦- کیومرث‌ستوده.

سالن نوبنیاد بدمینتون

محل برگزاری مسابقات بدمینتون، سالن نوبنیاد این رشته در ضلع غربی استادیوم امجدیه است. زمان شروع مسابقات این رشته که ۶۰ مدال در آن تقسیم خواهدشد روز پنجشنبه ۱٤ شهریور است. مسابقات بدمینتون با یکروز استراحت در روز سه شنبه ۱۹ شهریور ۱۰ روز جمعا بطول خواهدانجامید.

برندگان مسابقات بدمینتون در دوره‌های گذشته

۱۹۶۲ (جاکارتا)
انفرادی مردان: جوهرکتان از اندونزی
دو نفری مردان: «بونبی-انجی» و «بی‌خان‌تان» از مالزی.
تیمی مردان: اندونزی «جوهوکتان، سوئیل، اونانگ توتانگ»
انفرادی بانوان: مینارنی از اندونزی.
دونفری بانوان: مینارنی و رتنوکوسیتی‌جاه‌ازاندونزی
تیمی بانوان: اندونزی «مینارنی» رتنوکویستی‌جاه، کوری کاویلارانک، هپی کراوتسی.

۱۹۶۶ (بانکوک)
انفرادی مردان: ۱- تینک سیانک آنگ از اندونزی، ۲-پکسنگوونک‌ازاندونزی.
دو نفری مردان: ۱- «بی‌خان تان» و «بون‌بی‌ان‌جی» از مالزی ۲- «تونکبو آن توآ» و «تینک سیانک آنک» از اندونزی.
انفرادی بانوان: ۱- نوریکو تاکاگی از ژاپن، ۲- سومول چان‌گلوم از تایلند.
دو نفری بانوان: ۱- «رتینو کوسیتی‌جاه» و «مینا رنی» از اندونزی۲-«تامیکوتاکاهاشی» و هیروئه‌آمانو از ژاپن.
دو نفری مختلط: ۱- «روزالیندسین کاآنک» و «کیوسان‌ته» از مالزی ۲- «گیک بی‌تان» و «ادی اوبنک چونک» از مالزی.
تیمی مردان: ۱- تایلند ۲- مالزی.
تیمی بانوان: ۱- ژاپن ۲- تایلند.

۱۹۷۰ (بانکوک)
انفرادی‌مردان:۱- گونالان‌تی از مالزی ۲- مول‌جادی از اندونزی.
دو نفری مردان:۱- «بون‌بی» و «گونالان» از مالزی ۲ - «پماجون‌جی» و «توگانو سیوچی» از ژاپن.
دونفری مختلط: ۱- «سیلویا» و «بون‌بی» از مالزی ۲ - «پاتابونک» و «جاپن پاندی»از تایلند.
انفرادی بانوان: ۱- یوکی هیرو از ژاپن ۲- کینک من تونکام از تایلند.
دونفری بانوان: ۱- «تاکناکا اتسوکو» و ماشی‌کو ازژاپن ۲- «نورهاشا» و «تویسی‌جاه» از اندونزی.
تیمی بانوان: ۱- اندونزی ۲- تایلند.
تیمی مردان ۱- ژاپن ۲ - تایلند.

تاریخچه بدمینتون

بدمینتون ورزش مجذوب کننده‌ای است. هم برای بازیکن و هم برای تماشاگر. این بازی که با راکت و توپ پردار درسالن‌های سرپوشیده اجرا میشود، برای اولین‌بار در هند رایج شد و پس از آنکه بوسیله‌افسران انگلیسی ساکن هند به انگلیس برده شد کم‌کم در بسیاری ازکشور های دیگر رواج یافت و در حال حاضر در بیشتر ممالک آسیائی و اروپائی،بدمینتون در زمره بازیهای معمول درآمده است.

در هند این بازی را «پونا» می‌نامیدند. افسران انگلیسی که به این بازی علاقمندشدند در سالهای بین ۱۸۶۰ تا ۱۸۷۲ وسائل بازی را به انگلیس بردند و بتدریج این بازی را معمول کردند. برای اولین بار در این بازی در مجلس ضیافتی‌درقصر ییلاقی «دوک آوبیوفورت» انجام شد. نام این قصر بدمینتون بود و بهمین دلیل این بازی به بدمینتون شهرت‌پیداکرد.

بازی بدمینتون بسرعت از کشور انگلیس به کشور های متحده امریکا، کانادا، استرالیا و نیوزیلند گسترش یافت و با آنکه این بازی در ابتدا فقط موردتوجه مردان بود، اما بتدریج بین بانوان نیز علاقمندانی پیدا کرد. بطوریکه‌اکنون تعدادبازیکنان بانوان از مردان کمترنیست.

در پنجم ژوئیه سال ۱۹۳٤ فدراسیون بین‌المللی بدمینتون را «سرجورج توماس» انگلیسی بنیان نهاد و از این سال به بعد کشور های استرالیا، دانمارک، هند، مالایا، نروژ، سوئد، ایالات متحده امریکا، مکزیک، هلند، نیوزیلند و افریقای جنوبی با تاسیس فدراسیون های ملی خود به عضویت فدراسیون بین‌المللی درآمدند.

درماه‌مارس ۱۹۳۹فدراسیون بین‌المللی بدمینتون تصمیم خود را برای انجام مسابقات قهرمانی جهانی بنام مسابقات جام «سرجورج توماس»اعلام کرد. این مسابقات هر ۳سال یکبار انجام می‌شود ودوره های مقدماتی آن در ۳ منطقه امریکا، اروپا و کشور های اقیانوس آرام برگزار میگردد و ۳ تیم قهرمان این ۳ منطقه با تیم صاحب جام و قهرمان دور قبل، مسابقات نهائی را برگزار میکنند.

در اولین دوره مسابقات جام توماس که لندن میزبان بازی های فینال بود، تیم مالایا با شکست ۱-۸ دانمارک در دیدار آخر، بمقام قهرمانی رسید.

مسابقات قهرمانی جهان در گروه بانوان نیز از سال ۱۹۵۷ آغاز شد که اولین عنوان قهرمانی را تیم بانوان ایالات متحده امریکا تصاحب کرد.

باآنکه بدمینتون‌را نوعی بازی سالنی میدانند، ولی بازیهای در محیط آزادآن خیلی‌بیشتر مورد توجه واقع شد. به‌این ترتیب در ایالاتی مانند کالیفرنیای امریکا، بدمینتون ازصورت بازی فصلی زمستانی درآمد و بازیکنان نام‌آور آن ایالت در همه فصول سال به آن پرداختند.

مسابقات بدمینتون از بازیهای آسیائی سال ۱۹۶۲ در زمره مواد مختلف بازیها قرار گرفت که از آن سال ببعددر هر دوره، مسابقات این‌رشته انجام شده است.

قهرمان جهان در بازیهای تهران حضور ندارد!

رودی‌هارتونو، قهرمان‌نامدار بدمینتون اندونزی که بارها بمقام قهرمانی جهان رسیده است، عضو تیم ملی این کشور در مسابقات بدمینتون بازیهای آسیائی‌تهران نیست. علت محرومیتی است که فدراسیون بدمینتون اندونزی بخاطر شرکت هارتونو در مسابقات بدمینتون انفرادی سال جاری سراسری انگلیس برای او تعیین کرده‌است.

در غیبت هارتونو- تجون تجون، لیم‌سوی کینگ، نونونگ‌مورجیانتو، کریستیان، یوهان واهیودی و آدمچاندرا در تیم ملی مردان عضو هستند.

اعضاء تیم ملی بدمینتون بانوان اندونزی که مدعیان اصلی مدال طلا می باشند از این قرارند:ترزیاویدیاستوتی، تاتی‌سومیراه، سری‌ویانتی، ایملدا ویگونا، مینارنی سوداریانتو ورجیناماسلی.

بدنیست بدانید مینارنی سوداریانتو که در بازی های آسیائی سال۱۹۶۲ درجاکارتا قهرمان مسابقات انفرادی بانوان شد، اکنون در سن ۳۰ سالگی بار دیگر بخدمت تیم‌ملی‌بانوان اندونزی‌درآمده و به تهران آمده است. او حالا مادر ۳ فرزند است.

یک مدال برنز افتخار بزرگ بسکتبال ایران

بقیه از صفحه ۳۰

پیروزی خود در بازیهای آسیائی سال ۱۹۶۶ بانکوک همین بس که بتازگی با درخدمت داشتن همه موجودیت خود ازجمله ٤ بازیکن امریکائی‌الاصل که بالای ۱ر۹۵ متر قد دارند یک تور یکماهه‌رادر امریکا پشت‌سر گذارده‌اند و پیروزی‌های متعدد آنها مقابل تیمهای امریکائی همگی حکایت از موجودیت وآمادگی فوق‌العاده این تیم میکند.

پس از شش دوره که بازیهای آسیائی بدون حضور چین ۸۰۰ میلیونی برگزار شده، تهران شاهد شرکت تیم های چینی خواهد بود و بسکتبال نخستین رشته‌ای است که‌چینی‌ها بخاطر قدرت وجودی قابل تحسین خود،شرکت خویش را اعلام داشتند.

باین ترتیب ضمن حضور اسرائیل- کره جنوبی - فیلی‌پین وژاپن باید نظیر اکثر رشته‌ها دربازیهای آسیائی در بسکتبال هم چین را یک غول تازه‌وارد شناخت.

چینی‌ها نه‌تنها در گروه مردان بلکه در دسته بانوان نیز قدرتی شناخته شده بحساب میایند. نتایج درخشانی که تیمهای دختران و پسران چین در یک ساله اخیر با تیمهای امریکا- فرانسه، کانادا و برزیل داشته‌اند خود بهترین دلیل برموجودیت پرقدرت بسکتبال چین میباشد.

در جمع شرق دوریها هم گرچه فیلی‌پین درهفتمین دوره مسابقات قهرمانی آسیا مقام اول را بدست آوردولی نباید از کره جنوبی- ژاپن بی‌تفاوت گذشت.

بجمع این مدعیان، تیم خودی را هم بلطف امتیازات خانگی باید بعنوان حریف افزود.

پس از شش دوره برگزاری بازیهای آسیائی‌امسال برای اولین‌بار درتهران مسابقات بسکتبال برای دختران‌در برنامه بازیها گنجانیده شده است.

در گروه دختران برای تصاحب مقام قهرمانی‌جمهوری خلق چین و کره جنوبی را می‌توان مدعیان بزرگ به حساب آورد.

عنوانها در گذشته چگونه تقسیم شدند؟

۱۹۵۱ دهلی‌نو

فیلی‌پین با بدست آوردن چهار پیروزی در چهار دیدار برگزاری درصدر قرار گرفت و ژاپن و ایران دوم و سوم شدند.

مدال برنزی که نصیب ایران گردید بزرگترین افتخار بسکتبال ما در آسیا است.

رده‌بندی: ۱- فیلی‌پین ۲- ژاپن ۳- ایران ٤- هند ٥- برمه.

۱۹۵٤ مانیلا

ایران در مسابقات بسکتبال شرکت نداشت وفیلی‌پین در جمع ٤تیم حاضر قهرمان شد.

۱- فیلی‌پین ۲- تایوان ۳- ژاپن ٤- کره‌جنوبی.

۱۹۵۸ توکیو

ایران باز در مسابقات حضور نیافت‌و مردان‌فیلی‌پین برای سومین‌بار مدال طلا گرفتند.

۱۹۶۲ جاکارتا

فیلی‌پین صاحب چهارمین مدال طلای پیاپی شد ودیگر اینکه ایران در هیچ رشته‌ای ازبازیها شرکت نکرد.

۱۹۶۶ بانکوک

ایران پس از سه دوره غیبت قدم بمسابقات گذارد و با تصاحب عنوان هفتم بکارش پایان داد، نکته جالب سقوط فیلی‌پین بمکان ششم بود.

رده‌بندی: ۱- اسرائیل ۲- تایلند ۳- کره جنوبی ٤- ژاپن ٥- تایوان ٦- فیلی‌پین ۷- ایران ۸- مالزی.

۱۹۷۰ بانکوک

در این دیدارها ۱۲ تیم حضور داشتند که سرانجام کره جنوبی بمدال طلا رسید. ضمن اینکه عنوان هفتم بار دیگر برای ایران تکرار شد.

رده‌بندی: ۱- کره جنوبی ۲- اسرائیل ۳- ژاپن ٤- فیلی‌پین ٥- تایوان ٦- هند ۷- ایران ۸- تایلند.

بیوگرافی بازیکنان تیمهای ملی بسکتبال ایران

● **نادر کاشانی**، متولد ۱۳۲۳ تهران، قد ۱ر۸۳، وزن ۷۸ کیلو، سابقه ورزشی ۱۲ سال، سابقه ملی ۱۰ سال. افسر شهربانی.

● **رضا مشحون**، متولد ۱۳۲۱، قد ۱ر۸۵ متر، وزن ۸۵ کیلو، سابقه ورزشی ۱٦ سال، سابقه ملی ۱۲ سال، افسر شهربانی.

● **نصرت‌اله ایلیاوی**، ۱۳۲۵ تهران، قد ۲ر۰۲، وزن ۹۰ کیلو سابقه ورزشی ۸ سال، سابقه ملی ٤سال. دانشجو.

● **محسن خلخالی**، متولد ۱۳۲۵ تهران، قد ۱ر۷۰، وزن ۷۰ کیلو سابقه ورزشی ۱۲ سال، ۱۰ سال سابقه در تیم ملی، کارمند.

● **مظفر بنی‌هاشمی**، متولد ۱۳۲۷ تهران، قد ۱ر۸۲ متر، وزن ۷۵ کیلو، کارمند، سابقه ورزش ۸ سال، سابقه در تیم ملی دو سال.

● **جعفر قرمخانی**، متولد ۱۳۲٦ همدان، قد ۱ر۸٦، وزن ۷۸ کیلو، ۸ سال سابقه ورزشی دارد ودوسال‌است که عضو تیم ملی است. کارمند.

● **رضا اسماعیلی**، متولد ۱۳۲٥ اصفهان، قد ۱ر۸٤، وزن ۷۸ کیلو، ۱۰ سال سابقه ورزشی دارد و ٤ سال است که عضو تیم ملی است.

● **عباس حیدری**، متولد ۱۳۲٥ تهران، قد ۱ر۸٥ وزن ۷۵ کیلو، ۱۰ سال سابقه ورزشی دارد و ۲ سال‌است که عضو تیم ملی است، کارمند.

● **امیر سبکتکین**، متولد ۱۳۲٦، قد ۱ر۷۸، وزن ۷٤ کیلو، ۸ سال سابقه ورزشی دارد و دو سال است که عضو تیم ملی است، دانشجوی دانشسرایعالی.

● **رسول جوادی**، متولد ۱۳۲۸، قد ۱ر۸۹، وزن ۸۰ کیلو، سابقه ورزشی ٦ سال، ۲سال است که عضوتیم ملی است، او دانشجوی دانشسرایعالی است.

● **سلیم شبیه**، متولد ۱۳۳۲ خرمشهر، قد ۱ر۸۰ متر، وزن ۷٥ کیلو، ٦سال سابقه ورزشی دارد و یکسال است که بخدمت تیم‌ملی درآمده است.

● **ناصر بیگلری**: متولد ۱۳۳٤ تهران، قد ۱ر۸٥ متر، وزن ۷۸ کیلو، دوسال سابقه ورزشی دارد و برای اولین‌بار بعضویت تیم‌ملی انتخاب شده است.

★ **تیم ملی بسکتبال دختران**

● زیبا افلاطون، متولد ۱۳۲٤ تهران، قد ۱ر۷۰ متر، وزن ٦٥ کیلو، ۸ سال سابقه ورزشی دارد و ٦ سال است که عضو تیم ملی است، او در رشته بدمینتون نیز شرکت دارد.

● اولین آواکیان، متولد ۱۳۳۱ رضائیه، قد ۱ر۷٥، وزن ٦٥ کیلو، ٦ سال سابقه ورزشی دارد و ۲ سال است که عضو تیم ملی است.

● آیلین ملکیان، متولد ۱۳۲۷ اصفهان، قد ۱ر۵۸، وزن ٥۰ کیلو، ۱۰ سال سابقه ورزشی دارد و ٤ سال‌است که عضو تیم ملی است.

● زهرا نقی‌پور، متولد ۱۳۲٤ قد ۱ر۵٦، وزن ٥۰ کیلو، ٦سال سابقه ورزشی دارد و یکسال است که عضو تیم ملی است.

● زهره شهمایی، متولد ۱۳۲۹ تهران، قد ۱ر۷۲، وزن ٦٥، دانشجو، ٦ سال است که در رشته بسکتبال فعالیت دارد و ٦ماه است که عضو تیم ملی است.

● ژنیک شهبازیان، متولد ۱۳۳۲ تهران، قد۱ر٦۸، وزن ٥٥ کیلو، ٤ سال سابقه ورزشی دارد ویکسال‌است که عضو تیم ملی است.

● فتانه هادوی، متولد ۱۳۳٥ آبادان، قد ۱ر۷۰، وزن ٦۱ کیلو، سه سال سابقه ورزشی دارد و برای‌اولین بار بعضویت تیم ملی دختران انتخاب شده است.

● مهین کورمچیان، متولد ۱۳۳۰تهران، قد۱ر٦۸، وزن ٥۸ کیلو، ۹سال سابقه ورزشی دارد و دوسال است که عضو تیم ملی است.

● مارو آوانسیان، متولد ۱۳۳۱ تهران، قد ۱ر٦٦، وزن ۷۰ کیلو، ٦سال سابقه ورزشی دارد و ۲ سال است که عضو تیم ملی است.

● سهیلا روحانی، متولد ۱۳۳۰ تهران، قد۱ر۷۰، وزن ٦٥ کیلو ٦سال سابقه ورزشی دارد و۲ سال است که عضو تیم ملی است.

● هیلدا ملکیان، متولد ۱۳۳۱، قد ۱ر٦٤، وزن ٥٥ کیلو، ٤سال سابقه ورزشی دارد و ٦ ماه است که عضو تیم ملی است.

● فرزانه نوربخش، متولد ۱۳۳۱ اصفهان، قد ۱ر٦۷، وزن ٥۹ کیلو، سه سال سابقه ورزشی دارد ویک سال است که عضو تیم ملی است.

اطلاعات هفتگی
ویژه‌نامهٔ هفتمین دورهٔ بازیهای آسیائی تهران - ۱۳۵۳ ۱۰ تا ۲۵ شهریور

مدعی در آسیا و بی عنوان در دنیا

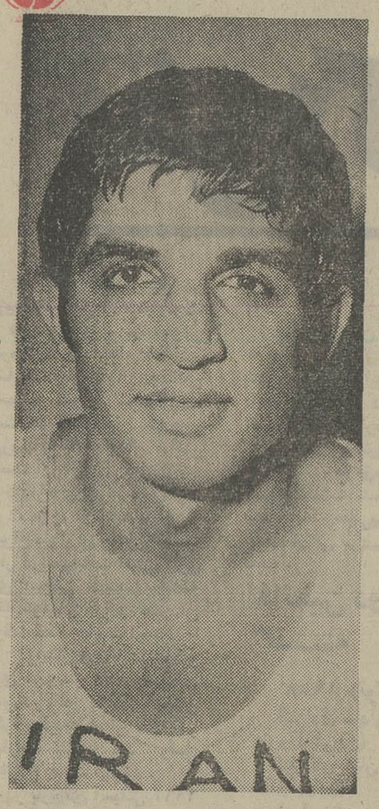

فرشید انتقامی در ۶۳٫۵ کیلو

ماسیس هامبارسومیان

مسابقه بوکس در ایران

مشت زنی یکی از رشته ورزش های جالب و پر سابقه ایران است که سابقه آن به سال ها پیش از دوران پا گرفتن کشتی میرسد . حتی مشت زنان ایران سال ها داعیه برابری بامشت زنان اروپائی را داشتند . اما دوران درخشش ایرانیها در این رشته پس از مدتی رو بزوال نهاد تا آنکه در سال ۱۹۶۳ که اولین دوره مسابقات بوکس قهرمانی آسیا در بانکوک برگزار شد . درخشش مدال طلای وزن ۵۱ کیلو گرم بر سینه ناصر آقائی جنبشی نو در این رشته پدید آورد . بخصوص که ایران با ٤ مدال نقره و ۲ برنز دیگر تیم نایب قهرمان این مسابقات نیز گردید

در سومین دوره همین مسابقات قهرمانی آسیا که در کلمبو پایتخت سیلان انجام شدآلوش عباسی در ۸۱ کیلو گرم و سید عمران خاتمی در سنگین وزن ۲ مدال طلا گرفتند .

اوج درخشش مشت زنان ایران در پنجمین دوره مسابقات قهرمانی آسیا در تهران بود که مشت زنان ایرانی همه‌چشم ها را بسوی خود معطوف کردند و با ۳ مدال طلا ، ۲ مدال نقره و ٤ مدال برنز برای اولین بار قهرمان بوکس آسیا شدند.

سهراب وکیل منفرد در ۵۷ کیلو ، عبدالله قاسمی در ۷۱ کیلو و مسعود حاج رسولی در سنگین وزن چهره طلائی های تیم ایران بودند.

در سال ۱۹۷۳ در ششمین دوره این‌مسابقات در بانکوک بار دیگر ۲ مدال طلا برسینه مشت‌زنان ایرانی درخشید . جبارفعلی‌در ۵۷ کیلو وعبدالرضا انداوه درسنگین‌وزن برندگان‌این۲ مدال طلابودند.

در کادر بازی های آسیائی نیز ایران ازسال ۱۹۵۸ و از بازی های‌توکیو در ژاپن قدم به‌مسابقات این رشته گذارد .

ایزار ایلخانوف ، کوچار ، صادق علی اکبر زاده ، حسن پاک اندام ، وازیک قازاریان ، سورن پیرجانیان ، لئون خاچاطوریان ، امیر یاوری و اکبرخوجینی اعضاء تیم ایران بودند که با ۳ مدال نقره و ۳ مدال برنز تیم ایران چهارم شد .

در سال ۱۹۶۲ که بازی های جاکارتا نیمه رسمی اعلام شد ، مشت زنان ایران نیز قهرمانان دیگر رشته ها غایب بودند .

اما در سال ۱۹۶۶ بار دیگر قدم بمسابقات بوکس بازی های آسیائی گذاردیم ویلهلم‌یونانی - ناصر آقائی - التفات طالبی - روبیک آتون - ایرج سلامی کهن - امیر دلال - آلوش عباسی و حسین فتاحیان پور اعضاء تیم ایران در این سال بودند که حاصل کارشان فقط ٤ مدال برنز بود .

سال ۱۹۷۰ تیم مشت زنی ایران تنها از ۵ شرکت کننده تشکیل شده بود که حاصل کار این گروه یک نقره و ۲ برنز بود.

البته بیرون از کادر مسابقات بوکس آسیا نیز ایران از سال ۱۹۴۸ و بازی های المپیک‌لندن مشت زنان خود را به میادین بین‌المللی فرستاده است .

در المپیک لندن قاسم رسائلی - امانوئل آغاسی - جمشید فانی - رحیمیها- عیسی بک - حسین طوسی ، آلکساندر اوسیپوف و جمشید آبادی اعضاء تیم‌ایران بودند .

در المپیک ۱۹۵۲ هلسینکی پطرس نظربیگیان (نایب رئیس کنونی فدراسیون مشت زنی ایران)- فضل الله نیکخواه ، امانوئل آغاسی ، ابراهیم افشارپور - ژرژ عیسی بک و آرداشس ساگینیان مشت زنان اعزامی تیم ایران بودند .

در المپیک ملبورن مشت زن نداشتیم . ولی صادق علی اکبر زاده ، غازاریان و امیر یاوری در ۱۹۶۰ در بازی های المپیک رم ایزایلخانوف، تیم ٤ نفره ایران را تشکیل می دادند که هر ٤ نفر بی امتیاز ماندند .

در بازی های المپیک توکیو در سال ۱۹٦٤ آقائی - ندیمی - علی اکبر زاده - پاک اندام و محمود پور تیم ایران را تشکیل میدادند که بجز ندیمی که بدور یک هشتم راه پیدا کرد ، دیگران در همان دور اول مغلوب و حذف شدند .

در المپیک مکزیکو بار دیگر بی شرکت کننده بودیم . اما در مونیخ وارتکس پارسانیان ، نصرت وکیل منفرد ، منوچهر بهمنی و حسین

بوکس
BOXING

اغماض شرکت کنندگان تیم ایران بودند که هر ٤ نفر پس از پیروزی در دور اول در دور یک هشتم شکست خوردند .

کارنامه مشت زنان ایران در بازیهای آسیائی

۱۹۵۸ (توکیو)

وازیک قازاریان (نقره) ، سورن پیرجانیان (نقره) ، امیر یاوری (برنز) ، ایزار ایلخانوف (برنز) ، لئون خاچاطوریان (برنز) ، اکبرخوجینی (برنز) .

۱۹٦٦ (بانکوک)

ناصر آقائی (برنز) ، التفات طالبی (برنز)، آلوش عباسی (برنز) و حسین فتحیان پور (برنز) .

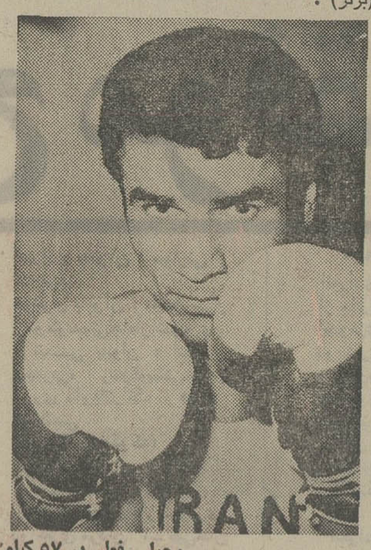

جبار فعلی در ۵۷ کیلو

۱۹۷۰ (بانکوک)

سید عمران خاتمی (نقره) ، محمد ساروخانی (برنز) و غلامحسین پاک منش (برنز) .

باید درخشان‌تر از گذشته باشیم

مشت زنی از جمله رشته هائی است که می توانیم در آن امید به چندین مدال داشته باشیم و این امیدواری صرفا یک رویا یا خواسته واهی نیست . چون اولا در دوره های پیشین بازی های آسیائی حتی در روز های ناداری خود در این رشته هرگز در سکو های قهرمانی مسابقات بی مکان نبوده‌ایم . هر چند در ۳ دوره گذشته بازیها که ما در بوکس حاضر بوده‌ایم با توجه به تعداد مدال‌هایمان بروشنی سیر قهقرائی خود را در این رشته احساس می کنیم ! دلیل دوم اینکه مشت زنی تنها رشته‌ای است که در بازی های تهران از حضور مدعیان تازه وارد در امان می باشد . بخصوص چینی ها که با اصرار زیاد عدم حضور خود را بجهت بی علاقگی و حتی ناراحتی مردم این کشور از مبارزات این رشته بار ها تاکید کرده‌اند .

با این حساب در شرائط موجود و با شناخت های قبلی‌که از دیگرحریفان آسیائی خود در این رشته داریم ، آسان میتوان شانس ها را سبک و سنگین کرد و احیانا برای کسب برتری در مکان هائی که در فاصله نزدیک حریفان برتر خود قرار گرفته‌ایم ، با همه قوا بکوشیم .

بخصوص که چهره های ملی پوش ایران یکماهه آخر اردوی تدارکاتی خود را در رومانی و در حال تمرین با مشت زنان این کشور که چهره هائی برجسته دراین رشته دراروپا محسوب می شوند ، گذرانده‌اند .

البته بیاد داشته باشید برخلاف بازی های آسیائی سال ۱۹۷۰ بانکوک که‌تیم ۵ نفره ما فقط یک نقره و ۲ برنز بدست‌آورد، در سال ۱۹۷۱ در پنجمین دوره مسابقات بوکس قهرمانی آسیا که در تهران و با حضور همان حریفان آشنای تایلندی ، ژاپنی و کره‌ای های حاکم براین رشته در آسیا انجام شد ، تیم ما با کسب ۳ مدال طلا بمقام قهرمانی دست یافت .

سال پیش در ششمین دوره مسابقات در بانکوک هم باز در سکو های قهرمانی‌نماینده داشتیم و فعلی و اندوه ۲ مدال طلا گرفتند .

اگر بپذیریم که بجز برتری جسمانی و منطقه‌ای خود در سنگین وزن مقابل حریفان‌جنوب شرق‌آسیا ، در اوزان‌سبک‌اکنون‌نیز صاحب چهره های امیدی هستیم . باید قبول کرد در این شرائط و تکیه بر امتیازات از بازیها دور از دسترسمان نمی باشد . تنها به این شرط که برای رهبری مشت زنان خود در مسابقات در نهایت بینش و حسابگری عمل کنیم و برای کسب پیروزی و موفقیت ذره‌ای فرصت وشانس را از دست ندهیم . چون پیروزی های فرد فرد دررشته های مختلف می تواند ضامن پیروزی جمعی ایران در این دوره از بازیها که میزبان هستیم باشد.

مسابقات از روز پنجشنبه ۱٤ شهریور در تالار محمد رضا شاه پهلوی آغاز می شود و مسابقات مقدماتی تا نیمه نهائی‌تا روز سه‌شنبه ۱۹ شهریور ادامه می یابد . روز چهارشنبه ۲۰ شهریور روز استراحت مشت زنان است و روز پنجشنبه ۲۱ شهریور مسابقات فینال انجام می‌شود

برندگان مدالهای طلای دوره‌های گذشته

٤۸ کیلو
۱۹٦٦ - پرایان دوانک (تایلند)
۱۹۷۰ - چانگ باکیم (کره جنوبی)

۵۱ کیلو
۱۹۵٤ - ارنستو ساجو (فیلی پین)
۱۹۵۸ - اکیکوماکی (ژاپن)
۱۹٦۲ - چینگ جوچونگ (کره جنوبی)
۱۹٦٦ - یونگ چان سون (کره جنوبی)
۱۹۷۰ - پونگ جوجی (کره جنوبی)

۵٤ کیلو
۱۹۵٤ - آلماندرو اورتوست (فیلی پین)
۱۹۵۸ - تین مینت (برمه)
۱۹٦۲ - کیوشی تانابه (ژاپن)
۱۹٦٦ - چرد چای (تایلند)
۱۹۷۰ - فورتالزا (فیلی پین)

۵۷ کیلو
۱۹۵٤ - کرم‌هیون پاک (کره جنوبی)
۱۹۵۸ - ایسانی ایکی یاما (ژاپن)
۱۹٦۲ - پاپون راتانا (تایلند)
۱۹٦٦ - سونگ‌آن‌کیم (کره جنوبی)
۱۹۷۰ - سونگ آن‌کیم (کره جنوبی)

٦۰ کیلو
۱۹۵٤ - سلدونیو اسپینوزا (فیلی پین)
۱۹۵۸ - دونگ هون چونگ (کره‌جنوبی)
۱۹٦۲ - پادام مال (هند)
۱۹٦٦ - رودولفر آرپون (فیلی‌پین)
۱۹۷۰ - چی‌گیم (کره جنوبی)

۶۳٫۵ کیلو
۱۹۵٤ - ارنستو پورتو (فیلی‌پین)
۱۹۵۸ - شی‌چی‌ماساکاواکامی (ژاپن)
۱۹٦۲ - دوک یونگ کیم (کره جنوبی)
۱۹٦٦ - پراسر تسوم (تایلند)
۱۹۷۰ - سرپسوک (تایلند)

٦۷ کیلو
۱۹۵٤ - کازومافوجی موتو(ژاپن)
۱۹۵۸ - کی سوکیم (کره جنوبی)
۱۹٦۲ - مانفردو آلیبالا (فیلی پین)
۱۹٦٦ - کوایل پارک (کره جنوبی)
۱۹۷۰ - جون جانگ (کره‌ج نوبی)

۷۱ کیلو
۱۹۵٤ - ویسنت توناکائو (فیلی پین)
۱۹۵۸ - اوساناکاهاشی (ژاپن)
۱۹٦۲ - کوجی ماسودا (ژاپن)
۱۹٦٦ - هونگ مان‌لی (کره جنوبی)
۱۹۷۰ - ساک پاورک (کره جنوبی)

۷۵ کیلو
۱۹۵۸ - لوپوچان (تایوان)
۱۹٦۲ - دوک پال‌کیم (کره جنوبی)
۱۹٦٦ - سی‌شی ساتو (ژاپن)

۸۱ کیلو
۱۹۵۸ - شوئی جی‌ناکایاما (ژاپن)
۱۹٦۲ - محمد صفدر (پاکستان)
۱۹٦٦ - دوک پال‌کیم (کره جنوبی)
۱۹۷۰ - آرون راگ (تایلند)

۸۱ کیلو به بالا
۱۹۵۸ - شوزوین شیوا (ژاپن)
۱۹٦٦ - هاواسینگ (هند)
۱۹۷۰ - هاواسینگ (هند)

Canon

نمایندگی دوربین های عکاسی وفیلمبرداری کانن در ایران

ورود قهرمانان ووزشکاران شرکت کننده در هفتمین دوره بازیهای آسیائی تهران را تبریک گفته

برای سربداران ورزشی ایران

آرزوی پیروزی وموفقیت مینماید

احمد مایل افشار

شرکت فتومترو افتخار دارد که دوربین های عکاسی وفیلمبرداری کلیه خبرنگاران ، عکاسان ومهمانان شرکت کننده درهفتمین دوره بازیهای آسیائی تهران را بوسیله متخصصین کمپانی کانن ژاپن که بهمین منظور به تهران اعزام شده اند بطور رایگان تعمیر وسرویس نمایند.

با ۲۴ ساعت تمرین، خلبان میشوید!

پرواز باگلایدر پروازی است به‌اوج شادمانی!

وزیر آموزش و پرورش در مراسم جشن فارغ ـ التحصیلی ۱۶۰نفرازکسانیکه دوره مخصوص‌آموزش‌فنون جدید هواپیمائی و ساختن هواپیمای مدل‌راخدراندماند، شرکت کرد. یک گزارشگر روزنامه اطلاعات که دراین مراسم حضور داشت ، از فعالیت های‌باشگاه هواپیمائی شاهنشاهی و نحوه پرواز با هواپیما های بی خلبان تهیه کرد .

ـ برج مراقبت ـ برج‌مراقبت؟
ـ اینجا برج مراقبت،بفرمائید؟
ـ آلفا آماده پرواز است .
ـ «الفا» سیم های پرواز را وصل کنید .

پس از آنکه دستور بستن سیمها به خلبان هواپیمای بی موتور داده شد ، او با دست به دو تن ازمراقبین باندخاکی اشاره کرد و آنها ، دو قلاب سیم بکسل طویل را به دماغه هواپیمای کوچک متصل‌کردند یک کیلومتر جلوتر از هواپیما، در امتداد باند ، اتومبیل بزرگی که «وینچ» نام دارد و انتهای سیم بکسل به آن متصل‌است، انتظار صدور فرمان رامیکشند، پس از چند لحظه مجددا بین هواپیما وبرج کنترل رابطه بر قرار میشود .

ـ آلفا آماده ...
ـ از برج مراقبت به وینچ .
ـ اینجا وینچ . بفرمائید
ـ حرکت ...

اتومبیل «وینچ» و بهمراه ان هواپیما بحرکت در میاید . هواپیما رفته رفته زیاد سرعت میگیرد و هنگامی‌که عقربه کیلو متر شمار به روی عدد ۸۰ میرسد،هواپیما ناخهان اززمین کنده میشود . در ۲۰۰ متری زمین خلبان هواپیما اهرمی را میکشد ، و سیم بکسل رااز هواپیما جدا میکند .

با قطع شدن بکسل ، حالا فقطشرایط‌فیزیکی حافظه‌جان سرنشین هواپیمااست چه ، هواپیما از نوع «گلایدر» وفاقد موتور است .

دلهره پرواز اول

اولین پروازهمیشه دلهره‌اور است ، این ترس‌ودلهره راهمه کسانی که برای نخستین بار بر صندلی هواپیمای بی موتور نشسته‌اند با همه وجودشان احساس کرده‌اند . اما در همین لحظات ، چهره بشاش خلبان ، تازه گلایدر گشوده میشود ، این آرامش وچشم انداز زیبائی که‌در‌آسمان پیش چشم‌سرنشین تازه گلایدر گشوده میشود ، او را خاطر جمع‌میکند و حتی بوجد می‌آورد . خلبان که صدها پرواز انجام‌داده وبارها با همین هواپیماها باوج آسمان رفته ، خوب میداندکه هواپیمای بی موتور که بی اتکاء ترین موجود در آسمان است ،هیچ‌خطری ندارد .یکی از این خلبانها میگوید :

ـ بدنه این نوع هواپیما از جنس آلومینیوم سبک است (قبلا از چوب ساخته میشد) . وقتی هواپیمااززمین کنده شد، «وینچ» ،توسط سیم بکسل و با توجه به وضع هوا ۱۵۰تا ۳۰۰ متر به هواپیما ارتفاع میدهد این ارتفاع با توجه به سرعت اولیه هواپیما و حالت «آیرودینامیکی» آن بدست می‌آید .

یک گلایدر میتواند تاارتفاع ۱۴ هزار متری صعود کند و همین صعود زیاد برای آنها که به کیفیت کار گلایدرها آشنا نیستند این سئوال را مطرح میکند که آیا پرواز تا ارتفاع ۱۴ هزار متری با هواپیمائی‌که موتور ندارد و برباد سوار است ، خالی از خطر نیست ؟ در جواب این‌پرسش بایدگفت:

البته احتمال میرود که کابل مخصوص کشیدن‌گلایدر بر سطح باند ، بهنگام شروع پرواز ببرد اما تازه آن موقع هم خطری وجود ندارد . اگر کابل تا ارتفاع ۵۰ متری برید هواپیما به آسانی قادر است بر باند فرود آیدوچنانچه در ارتفاع ۵۰ تا ۱۵۰ متری برید هواپیما با ۱۸۰ درجه گردش که از ارتفاع میکاهد ، قادر به نشستن خواهد بود . اولین پرواز با گلایدر ها معمولا چند دقیقه بیشتر طول نمیکشد .

در خاتمه پرواز باگلایدر، مجددا بین خلبان‌و برج کنترل رابطه برقرار میشودو پس از آنکه هواپیما در مسیر باند قرار گرفت ،خلبان باکشیدن ترمز ، هواپیما راآرام‌درمحلی که قبل از پرواز مستقر بود فرود میاورد.

خانه‌های خلبان

پرواز باگلایدر یك ورزش مفرح است‌و بهمین جهت هم هر روز گروه‌بیشتری ازگوشه و کنار کشور به تهران روی‌می آورند و فن خلبانی را بر روی «گلایدر»می‌آموزند.

در میان هنر آموزان‌هواپیما های بی‌موتور، گاه با زنانی روبرو میشویم که‌حتی باداشتن ۵فرزند، ساعاتی از وقت‌روزانه خودرابه این تفریح سالم اختصاص میدهند . از میان این مشتاقان گلایدر خانم‌اکرم منفرد که۲۸ ساله است‌و ۵بچه دارد میگوید : من عاشق این کار هستم- خلبانی روی‌گلایدر اعصاب کوفته مرا آرام می‌کند . بهمین جهت هر هفته چند بار به باشگاه میایم و با گلایدر پرواز میکنم .

آموزش علمی و عملی‌پرواز با هواپیما های بی موتورتحت نظر استادان متخصص این‌فن انجام میگیرد و داوطلبان پس از آموزش‌یکی‌ازاین‌گواهینامه هارا دریافت میکنند:

ـ گواهینامه پرواز مستقل با هواپیمای بی‌موتور .
ـ گواهینامه خلبانی‌شخصی با هواپیمای بی موتور.
ـ گواهینامه خلبانی‌بازرگانی با هواپیمای بی‌موتور.

یک سطل آب یخ هیجان و التهاب ناشی از نخستین پرواز مستقل با گلایدر را فرو مینشاند. این یک رسم جهانی باشگاه های پرواز با هواپیما های بی‌موتور است .

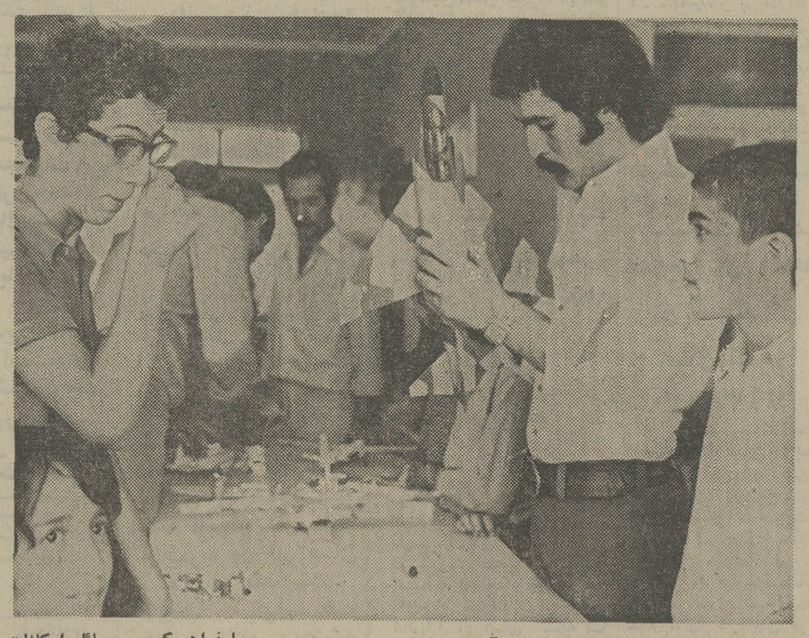

با فراهم کردن وسائل‌وامکانات ساختن هواپیماهای مدل ، بچه‌ها را از سنین کم به هوانوردی علاقمند میکنند .

آموزش فنون‌هواپیمائی کشوری ایران » و سپس « باشگاه هواپیمائی شاهنشاهی » عنوان یافت .این باشگاه ، در آبان ۱۳۱۸ بمنظور گسترش فن هواپیمائی و آشنا ساختن جوانان کشور با رشته های مختلف ، اقدام به‌پذیرش هنر آموز برای آموزشگاه خلبانی کرد.

در آغاز بعلت نداشتن امکانات وسیع آموزشی ، هنرجویان این‌باشگاه‌باهمکاری نیروی هوائی شاهنشاهی در فرودگاه دوشان تپه فن خلبانی می‌آموختند . اما مدتی بعد ۲۵ فروند هواپیمای آموزشی نوع « ایروین» ساخت آمریکا خریداری شدو ۲فروند نیز از طرف شخص اعلیحضرت رضا شاه کبیر به باشگاه اعطاشد. از سال ۱۳۲۱ که شاهنشاه آریامهر ریاست عالیه این سازمان را شخصا تقبل‌فرمودند باشگاه هواپیمائی شاهنشاهی بار دیگر فعالیت خودرادرزمینه آموزش فنون هواپیمائی‌از سر گرفت.

در طی ۳۵ سال اخیرباشگاه هواپیمائی شاهنشاهی اقدام به ایجاد آموزشگاه خلبانی هواپیمای با موتور ،آموزشگاه خلبانی هواپیمای بی موتور ، آموزشگاه چتربازی،آموزشگاه فنو آموزشگاه هواپیمای مدل کرده‌است.

باشگاه هواپیمائی‌شاهنشاهی در حال حاضر علاوه برتهران، شعباتی نیز در شیراز واهواز دارد . باشگاه از اعضای‌علاقمند در شهرستان ها حق عضویت نمی‌گیرد اماعلاقمندان خلبانی هواپیما های بی موتوردرتهران باید مبالغی بشرح‌زیربه‌باشگاه بپردازند.

اتباع‌خارجه ماهیانه۵۰۰ریال
اتباع ایران ماهیانه ۲۰۰ ریال.
دانش آموزان ودانشجویان ماهیانه ۱۰۰ ریال.

ناگفته نماند که‌در قبال هر پرواز علاوه بر پرداخت حق عضویتی‌که در بالا آمد، هنر آموز مبلغی بین ۵۰ تا ۲۰۰ ریال می‌پردازد.

باشگاه۹فروندهواپیمای‌بی‌موتور «پلانیك‌ال۱۳»ساخت‌چکسلواکی دارد.

همه می‌توانند خلبان شوند

عضویت درباشگاه‌هواپیمائی شاهنشاهی محدودیت خاصی ندارد و هرکس که بالای ۱۸ سال داشته باشد میتواندعضو باشگاه شود.

جوانان کمتر از ۱۸ سال نیز به شرط کسب رضایت خانواده خود میتوانند عضو باشگاه شوند . تاکنون۶۸۰۰ نفر در باشگاه عضویت پیدا کرده‌اند که از این تعداد۶۵۰ نفر فارغ‌التحصیل شده‌اند،۶۶ نفر از فارغ‌التحصیلان زن و بقیه مرد بوده‌اند.

تاریخچه باشگاه شاهنشاهی

در مرداد سال ۱۳۱۸ بفرمان اعلیحضرت رضا شاه کبیر اساس یك سازمان هواپیمائی کشوری بنام باشگاه هواپیمائی کشوری ایران پی ریزی شد این سازمان در ابتدا «مرکز

آخرین وکاملترین گزارشهای
بازیهای آسیائی
در روزنامه اطلاعات
همراه بامصاحبه‌ها، تفسیرها
وعکسهای اختصاصی

IMPERIAL GOVERNMENT OF IRAN
PORTS & SHIPPING ORGANIZATION

CONSTRUCTION OF NEW COMMERCIAL PORT OF BANDAR ABBAS, FOUR BERTHS EXTENSION IN BANDAR BUSHEHR, TWO NEW BERTHS IN CHAHBAHAR & NEW FACILITIES IN PERSIAN GULF MINOR PORTS

"PREQUALIFICATION OF CONTRACTORS"

I) The Ports and Shipping Organization intends to start construction of the above mentioned projects towards the end of the first quarter of 1975 on turnkey basis.

II) The design and construction should be based on the latest advances in technology of executing this type of works.

III) Contractors or consortia from any country who are interested and have previous experience in execution of similar type of projects may apply for prequalification.

IV) The works involved are foreseen to be divided into three contracts :

CONTRACT NO. 1: "New Commercial Port of Bandar Abbas"

Consists of the following items and the quantities involved are expected to be approximately as follows :

1—	Dredging work of approach channel and port areas	
2—	Land Reclamation	
3—	Breakwater	
4—	General Cargo Berths	10 Nos.
5—	Container Terminal	4 Berths
6—	Agricultural Products Terminal	1 Berth
7—	Bulk Import/Export Terminal	2 Berths
8—	Coastal Traffic/Passenger Terminal	
9—	LASH Berths	
10—	Fishing Port	
11—	Non-ferrous Ore Berths	
12—	Special Cargo Berths	
13—	Bunkering Facilities	
14—	Ro/Ro Berth	
15—	Service Craft Facilities	
16—	Free Port Facilities	
17—	Silo	
18—	Transit Sheds & Warehouses	
19—	Workshops, Service & Maintenance Facilities	
20—	Buildings, Roads, Railroad, Usilities, Open Area Storages etc.	
21—	Comlpete Staff Personnel Housing with Infrastructural facilities	
22—	Necessary Installations	

CONTRACT NO. 2: "4 Berths Extension in Bushehr"
The works involved consist of :

1—	Deep Water Berth Structure and Facilities	800 m
2—	Dredging	
3—	Land Reclamation	
4—	Transit Sheds & Warehouses	
5—	Open Area Storage	
6—	Roads, Buildings, Utilities etc.	

CONTRACT NO. 3: "2 New Berths in Chahbahar and New Facilities in 11 Persian Gulf Minor Ports"
The works involved consist of:

1— Wharf Structure
2— Dredging
3— Land Reclamation
4— Transit Sheds and Warehouses
5— Breakwate
6— Building
7— Roads, Open Area Storage, Utilities, etc.

V) Qualified contractors or consortia interested in bidding for one or several of these projects should state their interest and forward their name and address to Ports and Shipping Organization, (P.S.O.) Ave. Shaheza, No. 264, not later than 15th September, 1974 who then will furnish them with a copy of a "Prequalification Questionnaire" to be completed in English and returned to P.S.O. Planning and Projects Department not later than 15th October, 1974.

VI) Only contractors and/or Consortia who meet the appropriate standards of:

1— Experience and past performance on similar works
2— Capabilities with respect to design, personnel, equipment and plant
3— Financial Position

will be qualified for participation

VII) The General conditions of the contract will include an escalation clause for adjustment of prices.

VIII) In case the successful bidder is joint venture and/or consortia, all partners shall be jointly and severally responsible for execution of the works.

IX) Only contractors or consortia who are subsequently advised that they have been prequalified will be invited to bid for this project.

X) The Ports and Shipping Organization reserves the right to reject any of applicants.

آگهی امتحان ورودی مدرسه عالی پارس برای دوره لیسانس

مدرسه عالی پارس از بین دارندگان گواهینامه های ششم متوسطه رشته های ریاضی ، طبیعی ، ادبی ۴۰۰ دانشجو را برای دوره لیسانس در سال تحصیلی ۵۴ـ۱۳۵۳ بشرح زیر انتخاب مینماید :

الف ـ بخش علوم تربیتی (شامل رشته‌های‌روانشناسی‌ومشاوره وراهنمائی) ۱۴۰ نفر
دارندگان دیپلم ادبی ـ طبیعی ـ ریاضی .
ب ـ بخش زبانهای خارجی (زبان انگلیسی) ۱۳۰ نفر دارندگان دیپلم ادبی، طبیعی ـ ریاضی .
ج ـ بخش علوم (شامل رشته های فیزیك ۵۰ نفر ـ شیمی ۵۰ نفر ـ ریاضی ۳۰ نفر) از بین دارندگان دیپلم ریاضی و طبیعی .

مواد امتحانی

الف ـ بخش علوم تربیتی (ادبیات فارسی ـ زبان انگلیسی ـ معلومات‌عمومی، اطلاعات تربیتی و روانی)
ب ـ بخش زبان (زبان انگلیسی ـ ادبیات فارسی ـ معلومات عمومی) .
ج ـ بخش علوم : (فیزیك ـ شیمی ـ ریاضی ـ زبان انگلیسی ـ ادبیات فارسی، معلومات عمومی) .

مدارك لازم برای ثبت‌نام :

۱ـ تکمیل برگ درخواست زیر با خط خود داوطلب بطور خوانا
۲ـ چهار قطعه عکس ۳×۲ برقی
۳ـ یك برگ فتوکپی یا رونوشت صفحه‌اول شناسنامه
۴ـ رسید حق‌الثبت به مبلغ ۵۰۰ ریال به حساب جاری ۱۴۹۹ بانك ملی ایران شعبه سید خندان (این وجه بهیچوجه مسترد نخواهد شد).

مدارك فوق‌باید درتاریخ شنبه‌شانزدهم شهریورماه باپست‌سفارشی به‌دفترمدرسه عالی پارس واقع در جاده قدیم شمیران (خیابان کوروش) رسیده باشد .
به مدارکی که بعداز تاریخ مذکور رسیده باشد ترتیب‌اثر داده نخواهد شد.

توجه :

۱ـ از قبولشدگان بخش علوم تربیتی مصاحبه نیز بعمل خواهد آمد .
۲ـ در امتحان ورودی تنهااز زبان انگلیسی بعنوان زبان خارجه امتحان بعمل خواهد آمد .
۳ـ دانش‌آموزان تجدیدی سالهای ششم ادبی ـ طبیعی ـ ریاضی میتوانند در مسابقات ورودی شرکت نمایند در صورت توفیق نامنویسی آنان موکول به ارائه‌مدرك قبولی ششم متوسطه است .
۴ـ دوره تحصیلات در مدرسه عالی پارس روزانه است .
۵ـ حق‌التعلیم برای دانشجویان مدرسه عالی پارس بازاء هرواحد یکهزار ریال است .

(سال اول ۳۸ واحد اجباری است).

۶ـ تحصیلات داوطلبان در مدرسه عالی پارس از نظر وظیفه عمومی بلامانع‌باشد .
۷ـ داوطلبان میتوانند برای هرسه بخش نامنویسی نمایند منتهی بایدبرای هربخش بطور جداگانه پرونده تشکیل دهند .

توزیع کارت و تاریخ امتحان :

کارتهای ورودی داوطلبان درروزهای هیجدهم و نوزدهم شهریور ماه درمدرسه عالی پارس توزیع خواهد شد .
تاریخ امتحان برای‌بخش علوم‌تربیتی ساعت ۸ر۵ صبح روز پنجشنبه بیست و یکم شهریورماه و برای بخش زبان ساعت ۴ بعدازظهر روز پنجشنبه بیست‌و یکم شهریورماه و برای بخش علوم (فیزیك ـ شیمی ـ ریاضی) ساعت ۸ر۵ صبح روز جمعه بیست‌و دوم شهریورماه خواهد بود.

مدرسه‌عالی‌پارس

اینجانب : نام خانوادگی نام
شماره شناسنامه صادره از دیپلم رشته
باارسال مدارك لازم‌تقاضای ثبت‌نام‌دررشته . . . . . مدرسه عالی پارس را دارم
نشانی :
شماره تلفن : تاریخ امضاء

گروه‌فرهنگی خزائلی

دبیرستان‌دخترانه‌خزائلی (روزانه ـ شبانه)

برای سال تحصیلی جدید همه روزه صبح و عصر ثبت نام مینماید .

خیابان شاه‌آباد ـ اول کوچه ظهیرالاسلام تلفن۳۱۷۲۶۷

پذیرش‌هنرجو

هنرستان صنعتی‌ایران تکنیك

تعداد ۳۰۰ نفر هنرجو از طریق امتحان‌ورودی برای دوره‌های کمک‌مهندسی برق (الکترونیک ـ الکترونکنیک) و اتومکانیک (بدون دریافت شهریه) در دو نوبت (نوبت اول۷½ صبح تا ۱½ و نوبت دوم ۱۶ تا ۲۱ میباشد)

قبولشدگان سال‌سوم‌متوسطه میتوانند همروزه تا پایان‌روز سه‌شنبه ۵۳ر۶ر۱۶ برای‌اطلاع‌ازشرایط و تاریخ انجام کنکور بدفتر مرکزی هنرستان

(میدان ۲۴ اسفند ـ سیمتری ۱۰ متری
ساسان‌پلاك ۱۹ تلفن ۹۲۴۳۲۹) مراجعه نمایند .

اثاثیه

فروش دست اول

سری جدید آئینه
شیکترین لباسهای تابستانی و زمستانی فرنگی دست اول تلفن ۸۳۱۶۱، از ۴ تا ۷
۱-۳ آ- ۱۰۷۴۵

فروش دست‌دوم

لباسهای زنانه خارجی بفروش میرسد تلفن ۷۷۹۱۲۹
حراج فوری لباس نوخارجی ودست دوم‌سایز۳۶ تا ۴۲بعلت مسافرت خیابان آریامهر اول خیابان کاج‌پلاک ۱ + ۱۲
۱-۲ آ- ۱۰۷۱۹

بعلت مسافرت مقداری اثاثیه منزل واثاثیه بچه خارجی ومقداری لباس خارجی نو و دست‌دوم‌حراج میشود.خیابان جام جم پهلوی‌روبروی خیابان پروین (تلویزیون) خیابان پروین پلاک ۷ طبقه پائین.
۱-۳ آ- ۱۰۷۰۶

دستگاههای زیر بعلت مسافرت فوری بفروش میرسد
۱- ضبط تصویر تلویزیونی (ویدیوتیپ) VI700 آکائی
۲- ضبط صوت‌ریل وکارتریج X1800SO آکائی
۳- آمپلی‌فایرسانسیوهریاند۳۵ وات
۴ - ارگ‌الکترونیکی ریتم‌دار ناسیونال .
۵ - گرام‌دک‌تلفون‌کن تمام اتوماتیک .
۶- تلویزیون مبله ۲۰ اینچ شهاب‌هیتاچی .
برای اطلاع بیشتر از ساعت۵ الی ۸ بعدازظهربا‌تلفن۹۷۱۸۸۶ تماس بگیرید .
آ- ۱۰۹۲۵

خرید

بازرگانی فرش کیهان ۸۳۰۹۰۴ و ۸۲۳۷۷۶
خریدار نقدی همه رقم فرش کهنه و نوجهت‌صادرات‌روزولت میدان ۲۵ شهریور .

نمایشگاه فرش شایان تلفن ۶۶۱۰۶۹ بهترین خریدار فرش و قالیچه های کهنه و نوبا قیمت عادلانه جهت صادرات

گالری فرش کارلو فرشهای شما را ارزیابی وبیش‌ازدیگران‌خریداریم تلفن ۴۲۶۴۱

ایران فرش ۷۷۴۹۷۲
فرشهای کهنه و سایرلوازم‌منزل بهر مبلغ نقدا بیشترازسایرین خریداریم تلفن ۷۷۷۰۲۵

فروشگاه آسیا۹۲۲۸۳۲
خریدارفرش‌یخچال‌برقی ونفتی تلویزیون و غیره

فروشگاه‌آستارا۹۲۶۴۰۲
بهترین خریدار یخچال برقی و نفتی . تلویزیون وغیره ..

جهان کالا ۹۲۵۴۵۸
خریدار یخچال‌تلویزیون ولوازم منزل شما .

فرش کرمانشاهی ۸۴۶۵۲۴
خریدار و فروشنده انواع‌فرش
۱-۲ آ- ۱۰۶۶۰

فروشگاه آریا ۹۲۹۳۹۳
خریدار فرش‌و سایر لوازم‌منزل

فرش زنجانی ۳۴۹۴۳۸

کرایه

تایپ ناصر
کرایه انواع ماشین تحریرتلفن ۸۲۶۲۰۵ دروازه‌دولت مقابل سعدی

مبل‌ودکوراسیون

مبل ابتکارسلسبیل‌مقابل سینما خرم همه نوع مبلمان نقد و اقساط تلفن ۹۵۳۷۲۶

مبل
مبل یکدست۸۰۰تومان‌نمایشگاه مبل کاوه ۹۵۱۷۸۴ سلسبیل .
آ- ۱۰۷۶۹

شستشوی‌مبل‌وفرش

کلین‌سرویس
خشکشوئی مبل فرش موکت با دستگاه و پرده بانصب‌مجانی تلفن ۹۵۲۰۴۶

کارخانه‌قالیشوئی اطلس
تلفن ۹۵۲۰۴۶ و ۹۷۵۴۳۰

سرویس آلمان‌بزرگترین خشکشوئی مبلمان فرش موکت پرده در محل ۷۹۵۳۰۷

دوراکلین‌سرویس‌امریکا
با تکنیک برتر گرانتر مطمئن‌تر تلفن‌های ۸۴۸۳۹۵ و۸۴۸۳۹۶ و ۸۴۵۶۸۳

آنتن‌تلویزیون

نصب آنتن تمام کانال ضد زنگ باضمانت‌نامه ۷۵۴۵۸۹

فقط ۱۰۰تومان
نصب آنتن های تمام کانال و ضدزنگ جی‌بی‌سی
۳۴۵۶۶۱
۹۶۳۱۸۷

تعمیرات

تلویزیون
تعمیرگاه تلویزیون الکترون با تائیدوزارت‌کار۷۶۳۶۸۲
تعمیرتلویزیونهای R.C.A-R.T.I شاوب‌لورنس . فیلیپس . سیرا تلفنکن و سایر مارکهاسرویس مجهز سیار درشهرو شمیرانات

تعمیرگاه مجازشماره ۱۱ شاوب لورنس
سرویس سیارفوری برای کلیه نقاط تهران و شمیرانات
تلفنهای ۶۶۷۱۷۱ ۶۶۹۵۱۴ ۴۲۷۳۳
SCHAUB-LORENZ

سرویس تلویزیون گارانتی تلفن ۶۲۸۳۷۱
سرویس‌سیار R.C.A-R.T.I سیرا مدیاتور جنرال الکتریک وگرانديک بویژه شمیرانات .

شاوب لورنس SCHAUB-LORENZ تلفن ۳۴۲۴۶۳

تعمیرگاه تلویزیون های تلفنکن، شاوب لورنس فیلیپس ، آر، تی ، آی‌و سایر مارکها ۷۷۶۹۴۴

JOINT TECHNICAL SERVICES ORGANISATION

موسسه فنی سرویس مشترک
تعمیر انواع و اقسام تلویزیون. و نصب آنتن های جی ـ بی ـ سی
۳۴۵۶۶۱
۹۶۳۵۸۷

SCHAUB-LORENZ
شاوب‌لورنس
سرویس فوری۸۸۳۲۶۲

تلویزیون‌فوری‌در منزل تعمیر میشود ۵۴۷۰۴۶

شوفاژ

شرکت تهران آبید
نصب و تعمیر شوفاژ یخچال آبگرمکن ماشین‌لباسشوئی‌اجاق گاز .
تلفن ۸۳۵۷۲۴
۱-۱۰ آ- ۱۰۷۴۲

نصب و تعمیرات شوفاژ
۷۹۳۸۹۷

شرکت هاتکول۸۴۷۶۵۱
نصب سرویس نگهداری شوفاژ تهویه سردخانه کولر

تعمیرگاه فنی روبال
تعمیر یخچال و سرویس کولر فوری تلفن ۸۲۷۱۰۸

سرویس آبگرمکن ۴۷۷۹۹

کولر

عامل نصب و سرویس کولر ـ آبگرمکن نفت سوز و گاز سوز ـ اجاق گاز ـ یخچال ـ ماشین لباسشوئی ـ کانال‌کشی ساختمان
تلفن ۸۳۱۸۰۷

سرویس‌مجازارج
نصب و تعمیر همه نوع کولر آبی کانال کشی ساختمان آبگرمکن
۵۴۷۹۰۴

نصب وسرویس کولر و یخچال در کمترین مدت ۳۴۰۱۰۶

سرویس و نصب کولر کانال‌کشی فوری۷۹۶۱۰۳
سرویس کولر۴۷۷۹۹

یخچال

تعمیرات یخچال شوفاژ کولر گازی آبسردکن فوری ۷۹۳۸۹۷

تعمیرگاه یخچال‌وازگن
تعمیرات یخچال ،کولر، سردخانه‌فوری۸۴۶۷۹۳

تعمیرگاه سیدحسین
تعمیرهمه‌نوع‌لباسشوئی یخچال‌آبگرمکن۸۸۲۴۳۸

تعمیرگاه یخچال‌فریجیدر
اثاث یدکی موجودتلفن۸۴۸۷۵۶
تعمیر یخچال فریزیدر۸۳۹۲۲۵

فروش اتومبیل

بی . ام . و ۲۰۰۲ مدل ۱۹۷۴
اشرایط مناسب‌بفروش میرسد
تلفن ۸۴۴۹۷۲

پژو ۵۰۴ مدل ۷۳
گمرك نشده تمیزومرتب بفروش میرسد ٤ تا ۷ بعدازظهر تلفن ۹۲۸۴۷۰

پژو
مدل ۷۳
پژو ۵۰۴ مدل ۷۳ پارادیو و ضبط قیمت ۶۲ هزار تومان تلفن ۳۱۳۸۵۵
۱-۳ آ- ۱۰۴۹۲

پژو ۵۰۴ مدل۷۱تلفن۳۰۴۳۷۲
۱-۳ آ- ۱۰۶۹۸

پژو ۲۰۴ مدل ۷۱ - ۴۰هزار کیلومتر بیواسطه‌تلفن۷۷۱۳۴۴
۱-۲ آ- ۱۰۸۱۵

مدل ۷۳
پژو۵۰۴رنگ آلبالوئی ترانزیت بدون واسطه تلفن ۷۸۳۴۳۲
آ- ۱۰۷۹۳

پژو ۵۰۴ سفید ۷۱
بسیار تمیز ۲۹۰۰۰۰ کیلومتر کارکرده ۲۵۰۰۰ تومان تلفن- ۹۶۱۳۵۰
آ- ۷۸۶۳

یکدستگاه بنز ۲۲۰ مدل ۷۲ بسیار تمیز گمرك نشده بفروش میرسد . تلفن ۸۵۸۵۱۰

مدل ۶۹
بنز ۲۲۰ بسیار تمیز بفروش میرسد تلفن ۵۳۵۴۴۶
آ- ۱۰۷۹۱

اتومبیل بنز مدل ۵۸ قیمت ۱۰۰۰تومان ۵۳۳۳۴۱
آ- ۱۰۸۱۲

مرسدس‌بنز ۲۰۰مدل۷۱ با رادیو و پخش بدون واسطه فوری بفروش میرسد تلفن ۷۷۵۷۵۰

بنز ۲۸۰ فول مدل ۷۴ رنگ نقره‌ای متالیک تلفن - ۸۵۲۸۵۲ و ۸۵۰۱۷۱
۱-۳ آ- ۱۰۶۷۳

مدل ۷۰
بنز ۲۰۰ رنگ فیروزه‌ای‌بسیار تمیز مقطوع ۷۰ هزار تومان بدون واسطه تلفن۷۸۴۷ ویا ۷۸۴۱۳۰
۱-۲ آ- ۱۰۸۷۸

یک فوردموستانگ مکوان ۷۴ زرشکی- ترانزیت، دانشجوئی واگذار میشود تلفن ۶۲۷۷۹۳
آ- ۱۰۹۰۶۰

ابل ۶۴ باراديوگرام بسیارتمیز قیمت ۱۶ هزار تومان تلفن - ۸۹۰۶۹۵
۱-۲ آ- ۱۰۸۶۰

فولکس‌واگن ۱۳۰۰مدل ۱۹۶۷ بسیار تمیز مقطوع (بیست‌هزار تومان) تلفنی از ساعت ۷صبح تا۲بعدازظهر۶۱۴۳۲۷ ازساعت ۳ببعد ۸۸۰۴۷۷
آ- ۷۹۱۰

اوپل رکورد ۶۷ بسیار تمیزبفروش میرسدتلفن ۷۵۰۳۶۸

موریس ۱۸۰۰ مدل ۶۹ بفروش میرسد تلفن ۸۵۵۲۶۶

تاکسی تلفنی فروشی تلفن ۷۹۰۱۴۱

موتور سیکلت
موتورسیکلت ۳۵۰ یاماها زرشکی مدل ۷۴ فروشی تلفن ۵۳۶۶۰۶
آ- ۱۰۸۴

فروشگاههای اتومبیل

بنام‌خدا
اولین موسسه تحویل فوری پیکان ۵۳ جوانان ، دولوکس، کار، وانت در ایران نمایشگاه برادران منصوری آریانا بین کارون و قصرالاشت
تلفن ۹۵۰۹۰۵ و ۹۵۶۲۲۵

برای اتومبیل شما

کارگاه اطاق ساز ایران باستان
سازنده اتاق اتوبوس مینی‌بوس‌وپیکان‌نشانی: خیابان خاوران جنب درمانگاه ۲۸ مرداد تلفن ۳۵۲۸۶۴

دارندگان ژیان تعمیرگاه مجاز شماره ۱۷ ژیان واقع در نارمك ٤٦متری غربی روبروی درمانگاه خصوصی نارمك افتتاح شد تلفن ۷۹۰۰۹۲

کرایه

اتولوکس
اتومبیلهای تشریفاتی با راننده برای داخل و خارج از تهران میدان فردوسی تلفن۸۲۱۲۷۰ و ۸۲۶۶۰۵

کالج بار
بارکش شهر و حومه
۶۶۱۱۱۱-۴۱۱۱۱
اتوشهباز
اتوبوس ومینی‌بوس دربست و سرویس تلفن ۵۴۱۰۷۷

گیتی بار
بارکش شهر و شهرستان
تلفن **۹۵۶۴۰۵**

ماشین آلات

کمپرسور سیار وثابت
کمپرسور برای کندن آسفالت، چال‌زدن در معدنهای سنگ و شرکتهای جاده‌سازی‌کرایه‌داده می شود .
نشانی - شهرری - خیابان سیمان شماره ۹۲
تلفن ۵۹۰۰۳۰ اکبرپور
آ- ۱۰۹۰۲

استخدام

ویزیتورهای‌محترم‌تهران
برایتان پیشنهاد فوق‌العاده جالبی داریم تلفن ۷۶۵۵۵۴
آ- ۱۰۷۸۳

به یک پرستار بچه باسواد از ساعت ۷ صبح تا ۵ بعدازظهر نیازمندیم باتلفن ۸۳۵۴۵۵ از۸ صبح تا ۲ بعدازظهر تماس بگیرید .

بیك کارگر باطریساز نیازمندیم تلفن ۲۲۷۸۲

آشپز باتجربه
شبانه روزی نیازمندیم سن بین ۳۵ ببالا تلفن ۸۷۶۳۱۹

شرکت صنعتی سرماساز
چهار نفر نجار درجه یك نیازمند است تلفن ۶۶۲۷۳۲

خانم یا آقای باسابقه ومسلط بمکاتبات بازرگانی انگلیسی برای تمام وقت باحقوق مکفی استخدام میشود .
لطفا : باتلفن ٤۱۳۹۷ از ساعت ۸صبح‌تا۳۰ر۲ بعدازظهرتماس بگیرید.
۱-۲ آ- ۱۰۷۱۳

شرکت ساختمانی فسان
تعدادی :
۱ - مهندس دیپلمه
۲ - طراح
۳- نقشه‌کش
که لااقل سه سال در رشته ساختمانهای فلزی سابقه کار داشته باشند با حقوق مکفی استخدام مینماید .
دانستن زبان فرانسه برای داوطلبان امتیاز محسوب میگردد .
واجدین‌شرایط با تلفن ۶۶۷۷۲۸ قرار ملاقات گذاشته بنشانی خیابان آناتول‌فرانس شماره ۹۹ مراجعه فرمایند .

نمایندگی شرکت فرانسوی THAMSON CSF در ایران خواستار یکمنشی ماشین‌نویس انگلیسی وفارسی می‌باشد تلفن های ۸۲۴۷۳۳-۸۲۲۳۳۰
۱-۲ آ- ۷۸۶۱

آگهی استخدام
شرکت نوکاربامسئولیت محدود جهت‌کاردرجنوب وشرق ایران به‌تکنیسین باحداقل پنج سال سابقه وتجربه در کار های سیویل نیازمند است . داوطلبان می‌توانند همه روزه‌باستثنای پنجشنبه و تعطیل از ساعت ۱۷ تا ۱۹ به‌آدرس خیابان‌تخت جمشید شرقی شماره ۵۹۳ طبقه پنجم آقای مهندس‌بیت‌وردا مراجعه نمایند .

RAY-O-VAC International urgently requires a secretary for Purchasing Department. Candidates must be an English/Farsi typist. Experience in import business is an advantage but not necessary. Please call 663985 and 977032 for appointment or apply Ray-O-Vac, Karaj Road. Km. 14.

استخدام میشود
سرپرست کارگاه‌اسفالت و دو نفر استادکارخانه اسفالت‌مورداحتیاج‌است
تلفن ۶۲۲۷۵۳

کارخانه های صنعتی آزمایش

استخدام می‌نماید
به تعدادی کارگر برق و مکانیك‌ماشین‌آلات‌صنعتی با حداقل ٤ سال سابقه کار نیازمندیم .
داوطلبین به کارگزینی کارخانه های صنعتی آزمایش واقع در کیلو متر۱۲جاده آبعلی‌مراجعه نمایند .

سکرترماشین‌نویس
مورد نیاز است اکتیویته- ۶۶۵۰۷۵
۱-۲ آ- ۱۸۵۷

آگهی استخدام
برای سرپرستی قسمت سرویس و تعمیرات این شرکت بیکنفر که حداقل دارای پنجسال سابقه‌در اداره‌امورتعمیرات‌مکانیك والکترونیك‌باشدنیازمند است .
از واجدین شرایط خواهشمند است به‌اداره پرسنل این شرکت واقع در خیابان تهران نو ایستگاه دفتر مراجعه نمایند شرکت هادکو .

بچندنفر فروشنده (خانم)با حقوق مکفی نیازمندیم شاه ساختمان آلومینیم‌طبقه۷شماره ۷۴۲
آ- ۱۰۹۲۰

دوشیزه‌ای با اطلاعات انگلیسی جهت کار توریستی نیازمندیم شاهرضا چهار راه کالج ۲۲۲ آژانس جهانگردی سفرمسجد تلفن۸۳۷۹۵۲

سالن آرایش داریوش
جهت تکمیل کادرخودبه‌دونفر بیگودی‌پیچ‌ویک‌نفرمانیکوریست احتیاج دارد با تلفن ۸۹۱۷۰۸ تماس بگیرید .
۱-۳ آ- ۱۰۹۱۵

خانواده ایرانی‌بدونفرمستخدم تمام‌وقت‌یکنفرزن‌ویکنفرمردبرای پیشخدمتی و نظافت‌واطوکشی نیازمند است رضایت‌نامه و ضامن معتبر ضروری است . صندوق پستی ۱۴۵۵ - ۱۲ تهران یاتلفن ۷-۶۸۱۰۵۱

بچندنفر کارگر فلزکارو خم‌کار و جوشکار احتیاج فوری است لطفا به‌تلفن ۷۸۲۴۱۰ مراجعه نمائید

استخدام

برای‌تصدی دبیرخانه‌یك شرکت بیمه یکنفر با مشخصات زیر با حقوق ومزایای مکفی مورد نیاز است :
۱ ـ لیسانس علوم‌اداری یا حداقل دیپلم و دارا بودن گواهی تخصصی امور بایگانی و دفتر .
۲ ـ تسلط به زبان انگلیسی
۳ ـ حداکثر سن۳۵سال خواهشمند است‌تقاضای خود را حداکثر تا پایان روز۳۰ر۶ر۵۳ به‌راهنمای شماره ۱۲۴۲ روزنامه اطلاعات ارسال فرمائید

آگهی استخدام
گروه مهندسین مشاور برای کار در خارج‌ازتهران‌بافرادزیر
۱- مهندس راه وساختمان‌با سابقه بیش از سه سال کار .
۲- تکنیسین راهسازی دیپلمه باسابقه کار نیازدارد .
داوطلبان‌به‌تلفن های۸۴۴۱۶۹و ۸۴۱۳۱۷ ویا مستقیما بشماره ۲۳۴ خیابان ۲۵ شهریور (عباس‌آباد) مراجعه فرمایند .
۱-۳ آ- ۶۰۳۲۲

پرستار بچه
شبانه روزی مورد نیاز است تلفن ۶۲۵۲۰۵

تعدادی علاقمند از سیکل ببالا جهت کارآموزی نقشه‌کشی ساختمان پذیرفته میشوند - ۳۱۴۸۰۵
۱-۱۲ آ- ۹۸۹۶

دانشکده علم و صنعت ایران

دانشکده علم و صنعت ایران تعدادی ماشین‌نویس فارسی - فارسی ولاتین آشنا بامور بایگانی از طریق امتحان و مصاحبه استخدام مینماید .
داوطلبان میتوانند از ساعت ۸الی۱۲ روزهای شنبه تا چهارشنبه بامورادارى‌دانشکده علم و صنعت ایران مراجعه نمایند .

دفتر روابط عمومی
۱-۲

دوشیزه بامعلومات حدوددیپلم ریاضی بطور تمام وقت با حقوق مکفی جهت امورموتاژ استخدام میشود . داوطلبان ساعت ۶۱۴ بعدازظهرهرروز بنشانی خیابان حافظ خیابان رشت کوچه اول دست چپ پلاک ۲۳ مراجعه نمایند.
آ- ۱۰۹۰۳

آگهی استخدام
قسمت سرویس و تعمیرات آزمایش بیکنفر تکنیسین تلویزیون با سابقه برای نظارت‌بخش الکترونیك نیازمند است علاقمندان میتوانند به قسمت سرویس و تعمیرات آزمایش واقع در خیابان تهران نو ایستگاه دفتر شماره ۱۰۱۵ مراجعه نمایند .

استخدام تکنیسین برق
شرکت تولیدا دونفر تکنیسین برق باتجربه جهت قسمت برق ماشین‌آلات سنگین استخدام مینماید .
خیابان آیزنهاور.وبروی‌وزارت کارشماره۴۳۲ مراجعه ٤الی٦ بعدازظهر .
۱-۲ آ- ۱۰۷۹۷

بدونفر دوشیزه یابانو
جهت صندوقداری که آشنائی بزبان انگلیسی داشته باشند موردنیازفوری است متقاضیان به آدرس سلطنت‌آبادمهندسی خلیج مراجعه و یا تلفنهای - ۸۸۱۱۹۴ و ۸۸۲۳۲۵ آقای رمضانی مذاکره نمایند .
۱-۲ آ- ۱۰۸۰۶

بدونفر تلفنچی زن ویامردبرای هفت ساعت کار در روز بطور شیفت استخدام میشود باتلفن ٤-۸۵۰۰۰۳ تماس حاصل فرمائید .
۱-۳ آ- ۱۰۸۲۷

استخدام سکرتر
یک شرکت مختلط ایرانی و آمریکائی بیکنفردوشیزه‌یابانوی سکرتر باتجربه و با استعداد نیازمند است تلفن۸۲۲۲۷۸از ٤تا۸ بعدازظهر .
آ- ۱۰۹۲۹

بیك‌سکرتر تمام وقت نیازمندیم تلفن۶۲۸۰۸۹

بیکنفردوشیزه یا بانوکه مسلط به ماشین نویسی فارسی و لاتین باشد و همچنین فادر به ترجمه مکاتبات‌تجارتی‌وبالعکس باشدبرای ٤ روزدرهفته ازساعت٤تا۷ بعدازظهربا حقوق مکفی استخدام میشود واجدین شرایطبه تلفن۴۷۹۳۲ تماس‌حاصل فرمایند .

چند نفر دوشیزه
برای کارهای بسته‌بندی مورد نیاز است تلفن ۸۴۰۲۲۲ - ۸۴۰۳۰

بتعداد ۱۰ نفر کارگر ساده و ۲ نفر جوشکار کاربیت و ۳ دخترخانم جهت سوارکردن لوستر نیازمندیم از ساعت٤تا٦ بعدازظهر تلفن۷۹۶۲۲۳

یکنفر جوشکار برق ماهرمورد نیاز است تلفن ۸۹۱۴۷۷

آموزشگاه

رانندگی ادیب
به چند نفر مربی نیازمند است تلفن ۳۵۱۰۰۸

آژانس هوائی پارا
کارمند مسلط بصدور بلیط داخلی وخارجی‌استخدام‌میکند ۹۲۹۰۹۶-۹

مهندس راه وساختمان

با ۵ سال سابقه کار جهت سرپرستی کارگاهی درنزدیکی اهواز مورد نیاز است تلفن - ۶۶٤۰۵۵ و ٤۰٤۹۱

شرکت کالری
نیاز به تعداد ۲۰ نفر کارگر مونتاژکار اجاقگاز وبخاری و ۲۰ نفر کارگر ساده داردب‌لانتر ازسه راه تهران‌پارس جنب فقل‌سازی مهریا .
۱-۳ آ- ۱۰۷۷۶

بچند دوشیزه
جهت کنترل اجناس تریکو نیازمندیم تلفن۳۱۶۹۷۰مراجعه نمائید.
۱-۳ آ- ۱۰۷۶۳

کارخانه ماشین سازی حسینی به تعدادی‌کارگر زن ساده احتیاج دارد تلفن ۳۴۳۰۷۸

بچندنفر مهندس راه‌وساختمان وارشیتکت با سابقه جهت مهندسین مشاور نیازمندیم - ۸۳٤۷۹۲
۱-۲ آ- ۷۹۲۳

یکنفر فرم‌بند مورد احتیاج‌است‌چاپ‌ایرانیان تلفن ۳۱۱٤۱۱

سرایدار بالیاقت‌متاهل برای‌سکونت‌درساختمان بزرگی مورد نیاز است . کسانیکه بامور فنی ساختمانی و یا رانندگی و یا برق آشنائی داشته باشند مقدمند تلفن ۳۱۶۱۶۱ - ۳۹۳۱۳۱

تعدادی‌تکنیسین‌ومهندس ساختمان با تجربه جهت کار در خارج از تهران مورد نیاز است متقاضیان‌درخواست‌خود را به راهنمای شماره ۱۲٤۱ روزنامه اطلاعات ارسال دارند .

چند نفر دوشیزه
برای کارهای بسته‌بندی مورد نیاز است تلفن ۸٤۰۲۲۲ - ۸٤۰۳۰

بتعداد ۱۰ نفر کارگر ساده و ۲ نفر جوشکار کاربیت و ۳ دخترخانم جهت سوارکردن لوستر نیازمندیم از ساعت٤تا٦ بعدازظهر تلفن۷۹۶۲۲۳

یکنفر جوشکار برق ماهرمورد نیاز است تلفن ۸۹۱٤۷۷

آموزشگاه

رانندگی ادیب
به چند نفر مربی نیازمند است تلفن ۳۵۱۰۰۸

آژانس هوائی پارا
کارمند مسلط بصدور بلیط داخلی وخارجی‌استخدام‌میکند ۹۲۹۰۹۶-۹

مهندس راه وساختمان

با ۵ سال سابقه کار جهت سرپرستی کارگاهی درنزدیکی اهواز مورد نیاز است تلفن - ۶۶٤۰۵۵ و ٤۰٤۹۱

شرکت کالری
نیاز به تعداد ۲۰ نفر کارگر مونتاژکار اجاقگاز وبخاری و ۲۰ نفر کارگر ساده داردب‌لانتر ازسه راه تهران‌پارس جنب فقل‌سازی مهریا .
۱-۳ آ- ۱۰۷۷۶

بچند دوشیزه
جهت کنترل اجناس تریکو نیازمندیم تلفن۳۱۶۹۷۰مراجعه نمائید.
۱-۳ آ- ۱۰۷۶۳

کارخانه ماشین سازی حسینی به تعدادی‌کارگر زن ساده احتیاج دارد تلفن ۳۴۳۰۷۸

بچندنفر مهندس راه‌وساختمان وارشیتکت با سابقه جهت مهندسین مشاور نیازمندیم - ۸۳٤۷۹۲
۱-۲ آ- ۷۹۲۳

یکنفر فرم‌بند مورد احتیاج‌است‌چاپ‌ایرانیان تلفن ۳۱۱٤۱۱

آگهی استخدام یك شرکت ساختمانی
جهت خدمت در خارج از تهران به افراد زیر نیازمند است .
۱- حسابدار با حداقد ٤ سال سابقه کار .
۲- انبار دار آشنا به لوازم‌ماشین آلات ولوازم‌تاسیسات ساختمانی با حداقل ٤ سال سابقه کار .
۳- تکنیسین فارغ‌التحصیل از آموزشگاههای حرفه‌ئی در رشته ساختمان‌و تاسیسات ساختمانی با حداقل ۲ سال سابقه کار .داوطلبان می توانند از ساعت ۱۷ تا ۱۹همه‌روزه با تلفن شماره - ۸۳٤٤۵۷ تماس حاصل فرمایند .
آ- ۱۰۷۸۰

شرکت ایرانی تولید اتومبیل های سیتروئن (سهامی خاص) استخدام مینماید
۱- دیپلم فنی نقشه‌کش باحداقل ۲ سال سابقه کار
۲- صافکار اتومبیل .
۳- پرسکار پرس‌های سنگین
٤- راننده پایه‌دو
۵- پیستوله‌کار .
۶- نگهبان کسانیکه خدمت نظام را انجام داده باشند حق تقدم دارند (باسپردن ضمانت ملکی).
۷ - دیپلم فنی میکانیک با دو سال سابقه کار آشنا بزبان فرانسه .
۸ - آهنگر .
۹ - میکانیک ماشین آلات صنعتی .
۱۰ - برقکار ماشین آلات صنعتی .

شرایط استخدام
دارا بودن برگ خاتمه خدمت ویابرگ معافیت غیرپزشگی تحصیلات ششم ابتدائی واجدین شرایط میتوانند همه‌روز از ساعت ۷صبح الی ۱۲ به کارگزینی کارخانه واقع درجاده مخصوص کرج کیلومتر ۲۲ (چیتگر) کارخانه اتومبیل‌سازی ژیان مراجعه نمایند.

استخدام میشود
موسسه مهندس مشاور دکتر علی ادیبی
مهندسین‌وتکنیسین راه سازی‌نیازمنداست‌حقوق مکفی و متناسب بامیزان تجربه و تخصص عملی خواهد بود .
داوطلبان‌حائز شرایط به آدرس خیابان شاه ساختمان آلومینیوم طبقه نهم مراجعه نمایند .

آگهی استخدام
به افراد زیر نیازمندیم
۱ - تکنیسین ساختمان ۳ نفر باسابقه کار
۲ - مهندس راه و ساختمان با حداقل ۳ تاه‌سال سابقه کار ۳ نفر
۳ - مسئول ترانسپورت یك نفر
داوطلبین به شرکت سهامی مرگوری خیابان پهلوی سه راه تخت‌طاووس شماره ۳۷٤ بین ۱۲ تا ۲ بعد ازظهر به امور کارگزینی مراجعه نمایند

فارغ‌التحصیلان جدید
از دانشگاه پهلوی و یا امریکا برای‌خارج ازتهران مورد نیاز است تلفن ۸۳۳۸۵۹

یخسازی اسکاتسمن
SCOTSMAN

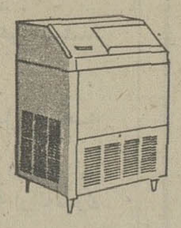

▲ ۱۰۰،۲۰۰،۵۰۰ کیلو
در۲۴ساعت‌وارد شد
فروشگاه منصور تلفن ۷۵۴۲۹۲ ۷۶۲۵۲۷

سازمان چاپ حبیبی (چاپخانه حبیبی)
مجهز به مدرنترین وسایل چاپی‌درخدمت‌شماست ضمنا کارتهای تبریك عروسی‌وجشنها رامیتوانید از این-موسسه ابتیاع فرمائید .
خیابان سلسبیل‌پائین‌ترازوتوق تلفن۹۵۲۳۲۹

شرکت ساختمانی سنگین
بافراد زیر نیازمند است
۱ - مهندس با حداقل ۳ سال‌سابقه‌راهسازی ۱نفر
۲ - مهندس باحداقل ۳ سال سابقه در امر ساختمان ۱ نفر
۳ - حسابدار جهت کار در شهرستان ۳ نفر
از داوطلبین خواهشمند است رونوشت مدارك و سوابق خود را به خیابان ویلای شمالی ۲۵۷ تسلیم نمایند

آدرس جدید
تانکرسازی ربیعی
سازنده انواع منابع هوائی‌آب، تانکر های متحرك مخزن های استوانه‌ای منبع‌های‌آبگرمکن وانبساط تحت‌فشار .
تهران - اول جاده ساوه جنب پل اول تلفن ۹۵۶۶۳۸

موسسه آس پی کو (با ۱۲ سال سابقه)
با کادری مجهز آماده جهت هرنوع تعمیرات و نوسازی ساختمان شما کلی و جزئی در اسرع وقت نقد و اقساط تلفن ۷۷۰۴۲۸

ایران گاز
شرکت سهامی خاص ایرانگاز
تعدادی اتومبیل فولکس‌واگن وانت مستعمل مدل سالهای ۶۸ - ۷۰ خود را از طریق مزایده بفروش میرساند .
داوطلبان شرکت در مزایده همه‌روزه از ساعت ۸ صبح الی ۵ بعدازظهر میتوانند به انبار شرکت واقع در مجیدیه ۱۶ متری دوم خیابان لاهیجانی شماره ۱۱۰ مراجعه و پس از مشاهده اتومبیلها پیشنهادات خود را حداکثر تا آخر وقت اداری روز چهاردهم شهریور ۱۳۵۳ بدفتر انبار مجیدیه تحویل دهند .

بیك نفر خطاط - طراح بطور نیمه وقت احتیاج است . ازمتقاضیان‌واجد شرایط خواهشمنداست با تلفن ۶۲۹۸۲۷ محمد کاظمی‌پور تماس‌بگیرند

یك مؤسسه وابسته بدولت‌بخدمات افراد زیر نیازمند است :

ردیف	نوع شغل	تحصیلات	نیمه‌وقت	تمام وقت	تعداد	شرایط استخدام
۱	کارشناس امور ساختمانی	مهندس ساختمان	-		۱ نفر	آشنائی بزبان انگلیسی
۲	کارشناس امور ابیاری	مهندس کشاورزی		—	۱ نفر	آشنائی بزبان انگلیسی
۳	کارشناس امور جنگل	مهندس منابع طبیعی		—	۱ نفر	آشنائی بزبان انگلیسی
٤	کارشناس امور باغبانی	مهندس کشاورزی		—	۱ نفر	آشنا به زبان انگلیسی
۵	تکنیسین امور کشاورزی	دیپلم یافوق دیپلم کشاورزی		—	۳ نفر	—
۶	تکنیسین امور گیاهشناسی	دیپلم یافوق دیپلم		—	۱ نفر	بانو یا دوشیزه آشنا به زبان انگلیسی و علاقمند به گل و گیاه
۷	ماشین نویس	دیپلم کامل متوسطه		—	۱ نفر	آشنابزبان‌انگلیسی‌وتایپ‌فارسی‌ولاتین
۸	بنا	حداقل خواندن و نوشتن		—	۱ نفر	۵سال سابقه کار
۹	راننده	حداقل خواندن و نوشتن		—	۲ نفر	گواهینامه دو همگانی
۱۰	سرکارگر	ششم ابتدائی		—	۲ نفر	دارای قدرت جسمانی

از طالبین خواهشمند است مشخصات کامل و نشانی خود را همراه با یك قطعه عکس به آدرس صندوق پستی شماره ۶۰۹۶-۸ تهران ارسال دارند . به تقاضاهائیکه بعد از تاریخ ۲۰ر۶ر۵۳ برسد ترتیب اثر داده نخواهد شد .

عروس خانم‌شاه‌داماد(برای برگزاری جشن عروسی خود محبوب‌ترین‌خوانندگان ونوازندگان‌رادیووتلویزیون‌وارکستر های‌جازوبزمی‌راازکانون‌هنر بین‌سه‌راه‌شاه‌وچهارراه‌امیراکرم شماره ۶۶۳۰۳۴ بخواهید.

نیازمندیهای اطلاعات تلفنی آگهی میپذیرد تلفنهای ۳۱۱۲۲۵-۳۱۱۲۲۴ ۳۱۱۲۳۰-۳۱۱۲۲۹

به ماشین‌نویس لاتین که تسلط کامل بیکی از زبانهای انگلیسی ویا المانی داشته‌باشدنیازمندیم تلفن ۶۳۲۸۲۸
۱_۲ آ_ ۱۰۸۶۱

راننده آشنابزبان‌انگلیسی‌برای ۸ ساعت کار در روزنیازمندیم تلفن ۶۲۵۷۶۱
۱_۲ آ_ ۱۰۸۶۳

راننده دو همگانی
باسابقه و تضمین‌ملکی‌موردنیاز است تلفن ۲۰۱۷۷
۱_۴ آ_ ۱۰۸۷۶

راننده ماشین‌شخصی‌استخدام میشود بازنشستگان حق تقدم دارند تلفن ۷۷۸۸۹۲ نوذری
۱_۳ آ_ ۱۰۸۹۴

بتعدادی کارگر مبتدی‌نیازمندیم تلفن ۳۱۰۹۴۴
آ_ ۱۰۸۹۸

به چند نفر برشکار تریکو ماهر نیازمندیم تلفن ۳۱۱۰۲۵

بیکنفر زن و یا زن وشوهر جهت کار درمنزل‌بطورشبانه‌روزی نیازمندیم تلفن ۳۹۱۰۰۲
آ_ ۱۰۹۱۷

دکترداروسازجهت‌تهران و شهرستان ۳۱۶۴۵۰

بیمارستان آپادانا با حقوق مکفی‌وشرایطعالی بهیار استخدام مینماید

کارگر چاپخانه
فرمبند ، حروفچین وماشینچی استخدام میشوند - مهچاپ شهری پاساژ شیشه تلفن - ۵۹۱۶۲۸
آ_ ۱۰۸۷۴

به یك حسابدار احتیاج است تلفن ۹۶۲۱۸۱

به یکنفر مهندس‌راه‌وساختمان نیازمندیم تلفن ۶۶۳۱۴۰
۱_۷ آ_ ۱۰۹۲۷

به یکنفر دوشیزه‌یابانوی‌ماشین نویس فارسی ولاتین نیازمندیم باحقوق مکفی تلفن۶۶۵۵۹۸
۱_۷ آ_ ۱۰۹۲۶

کارگر باسواد کمتر از ۲۰سال برای داروخانه نیازمندیم - ۸۲۷۲۷۳
۱_۲ آ_ ۱۰۷۳۵

یکنفر خانم فروشنده موردنیاز است تلفن ۶۲۶۷۳۸
۱_۳ آ_ ۱۰۸۴۰

بیك بانوی خدمتکار
که به آشپزی‌نیزآشنائی‌داشته باشد بطورشبانه‌روزی‌نیازمندیم تلفن ۸۷۶۱۸۱
۱_۲ آ_ ۱۰۸۲۸

بیك نفر راننده پایه دو همگانی با سابقه برای امور داروئی مورد نیاز است فردوسی شمالی شماره ۱۳۶

بیك دکتر داروساز باسابقه کار در داروخانه نیازمندیم دراگستورتخت زرین تلفن - ۷۹۱۶۰۳
۱_۲ آ_ ۱۰۷۸۴

یکنفر سرپرست‌کارهای‌آلومینیم و ۱۰نفر استادکار با تجربه آلومینیمکار مورد نیازاست‌تلفن ۸۹۱۴۷۷
۱_۳ آ_ ۱۰۶۴۲

بهیار - پزشکیار - صندوق‌دار- مستخدم‌زن تلفن ۳۵۲۶۵۹

بیك بانو جهت‌نگهداری‌کودك دوساله و امور منزل فوری نیازمندیم تلفن ۶۲۳۹۵۴

فروشنده لباس بچه با تجربه کافی تلفن۴۴۷۷۵

طبیب جهت صبحها مورد نیاز است تلفن ۲۱۸۶۷

به‌جوانی با معلومات‌حدود سیکل باضامن معتبر نیازمندیم‌تلفن ۳۱۲۳۰۲

به‌چندنفر کارگرجوشکار درب‌و پنجره‌سازومونتاژ کار نیازمندیم برای کار در شهرستان تلفن ۷۹۳۶۱۷ - ۷۸۲۲۵۸

بتعدادی دوشیزه کارگر نیازمندیم‌تلفن ۵۳۴۲۷۲

استخدام شوید
تعمیرات مونتاژرادیووتلویزیون نقشه‌کشی برق و مشار قوی‌و رسم‌فنی . ماشین‌نویسی‌فارسی وانگلیسی را بیاموزید و با معرفی مجانی ماکار کنید. کار واموزش تلفن ۴۹۴۹۴

۱۷ نفر دیپلمه
پس از دیدن یکدوره یکماهه کارآموزی حسابداری ، دفترداری دوبل مشغول بکار خواهند شد تلفن ۳۱۴۰۴۰
۱_۴ آ_ ۱۰۸۴۹

فقط با ۵۰ تومان بطور کنتراتی
دوره ماشین‌نویسی فارسی و لاتین ، دفترداری دوبل ، حسابداری،منشیگری ،بایگانی را در کمترین مدت با دریافت گواهینامه فراگرفته آماده استخدام شوید .
یکسانیکه امروز یا فرداثبت‌نام نمایند۲۵۰ریال کتابهای‌مربوطه رشته های بالا مجانی داده میشود میدان فردوسی بالای هواپیمائی ملی آموزشگاه‌ایران ۸۲۸۳۲۶
۱_۱۵ آ_۱۰۸۵

شریك
جهت انجام پروژههائی در سطح بالا شریك فعال که راسا بتواند تمام‌وقت‌فعالیت نماید مورد نیاز است تلفن - ۶۳۴۳۶۶

جویای کار
شخصی وارد به امور حسابداری بعد از ظهر ها جویای کار است تلفن ۷۶۰۳۹۶

جوانی۲۸ساله‌دارای‌گواهینامه پایه دو همگانی وارد بکارهای فنی و داشتن گواهینامه‌ششم ابتدائی متاهل جویای کار راهنمای ۱۲۴۳ تلفن۳۱۲۴۰۱

راننده درجه دو شخصی با سابقه جویای کار است تلفن ۷۸۱۶۲۹
آ_ ۷۹۱۳

یکدستگاه پیکان ۵۰ باراننده جویای کار تلفن ۳۴۷۴۲۵
۱_۲ آ_ ۱۰۹۳۰

آموزشگاهها
ماشین نویسی ربانی
شما را بابهای‌کم‌درزمانی‌کوتاه برای استخدام‌آماده‌میکندشاه‌آباد مقابل‌سینماحافظ ۳۱۷۱۳

ماشین نویس
بیژن همتاندارد
میتوانید امتحان‌کنیدمیدان‌ژاله تلفن ۳۴۸۳۸۴

تدریس خصوصی
ریاضیات فیزیك شیمی
و دوره راهنمائی تضمینی ۶۶۳۰۳۴

فیزیك شیمی ریاضیات و دوره راهنمائی در سیزده جلسه باتضمین قبولی توسط دانشجویان سال چهارم پلی تکنیك تهران باچهارسال‌سابقه تدریس خصوصی و دبیرستانی تلفن۷۹۵۱۱۴

انگلیسی بوسه بانوی انگلیسی ۴۷۱۴۱

کلیه دروس دوره ابتدائی - دوره راهنمائی - سوم متوسطه - سیکل دوم و ششم طبیعی و ریاضی بویژه‌برای‌دانش‌آموزان دبیرستانهای البرز ، هدف ، خوارزمی . دکتر هشترودی ، اتفاق و مدارس خارجی زبان وسیله دبیران متخصص تلفن ۳۰۴۹۴۲ و ۸۷۴۵۶۸

مکالمه انگلیسی
۳۰ ساعته
۹۳۶۱۸۱

انگلیسی
کنتراتی تضمینی
۶۲۲۴۵۸

مکالمه خصوصی‌زبانهای انگلیسی عربی فرانسه بطریقه مکاتبه‌ای وصبط نوار یاحضوری تلفن ۷۵۲۱۹۱ یا صندوق پستی۱۶۰۸_۱۴ مکاتبه فرمائید

زبان
تضمینی ۶۲۲۴۵۷

مکالمه وگرامرانگلیسی
در محل کار و منزل تلفن ۶۶۳۰۳۴

تدریس خصوصی گیتار تلفن ۷۶۵۷۹۹

کلیه دروس‌ششم‌ریاضی وطبیعی بوسیله دبیران متخصص ۳۰۴۹۴۲

833319
زبان کنتراتی

انگلیسی
مکاتبه‌ای ۸۳۳۳۱۹

زبان
کنتراتی ۸۳۳۳۱۹

تدریس و مکالمه انگلیسی خصوصی در منزل ومحل کار شما ۸۷۴۰۹۹
آ_ ۱۰۸۷۰

پانسیون
پانسیون دانشجوئی‌بانوان‌اقبال ۸۴۱۱۰۳
۱_۲ آ_ ۱۰۸۲۴

املاك‌ومستغلات
فروش
خانه فروشی
خانه‌ای جنوبی واقع در امیرآباد شمالی شیراز غربی پلاك ۱۲ دوشماره تلفن چهار رشته برق دکوراسیون‌عالی‌سرویس مدرن‌بمساحت ۴۰۰متر زیربنا حدود ۸۰۰ متر قیمت یك‌میلیون‌وپانصد هزار تومان بدون‌واسطه تلفن۴۵۱۶۸ و۶۶۲۴۵۹ و ۴۳۴۹۹

خانه در منطقه آرام
بمساحت ۲۷۳ متر باآینده‌ای درخشان دارای۵اطاق‌سرویس کامل وزیرزمین بمساحت ۷۰ مترمربع‌فروشی تلفن۳۵۴۶۳۱
۱_۲ آ_ ۱۰۸۰۴

خانه‌ای ویلائی درفرمانیه با مستاجر بفروش میرسد تلفن- ۹۲۷۳۱۹ازساعت۱۲الی۴عصر
۱_۲ آ_ ۱۰۸۴۱

خانه‌ای‌به مساحت ۶۰۰ مترمربع زیربنا ۴۷۰متر دارای ٤ اتاق خواب - سالن ناهارخوری - دو هال بزرك‌وسرویس‌کامل با پارکینك و استخر تصفیه - شوفاژ - آب و برق واقع در قلهك سه راه نشاط شماره تلفن ۸۶۳۹۵۲ تماس گرفته شود .

خانه‌ای‌واقع درخیابان‌آریامهر کاج بمساحت ۱۹۰ مترمربع دارای دواطاق خواب ،تلفن، کولر قیمت ۴۲۰ هزار تومان تلفن ۶۳۶۷۲۲
۱_۳ آ_ ۱۰۸۳۷

خیابان حافظ بین شاهرضا و شاه مستغلاتی جنوبی ۸ دستگاه ۳ اطاقه تکمیل باتلفن لوله‌کشی شوفاژ درآمد۷ هزار تومان۷۵۰هزارتومان ۶۶۳۰۷۴
آ_ ۱۰۶۵۶

خانه فروشی مستغلاتی ۵ر۳ طبقه شخصی‌ساز میدان ونك ۸۴۴۰۲۳
۱_۵ آ_ ۱۰۶۰۷

اکازیون
منزلی نوساز ویلائی شمالی بمساحت ۳۶۶مترواقع‌درمیدان دوم نارمك‌بیواسطه‌مقطوع۴۷۰ هزار تومان ۸۵۵۳۹۸
۱_۳ آ_ ۱۰۷۲۴

پهلوی بالا
مستغلات‌مهندسی نوساز ۴۰۰ متر زمین ۹۰۰ متر بنا ۳ طبقه شش اتاقی شوفاژ یك میلیون و سیصد هزار تومان تلفن ۳۱۰۱۶۸

خانه‌ای درچهارصددستگاه‌ژاله ۲۰۴ متر دارای۷اطاق‌فروشی تلفن ۳۴۳۶۲۰ از۴بعدازظهر.
آ_ ۱۰۹۱۹

خانه های فروشی
از ۳۰۰ هزار تومان به بالا املاك تابنده تلفن۷۹۱۳۹۷
آ_ ۱۰۸۹۰

منزل ویلائی مجهز
درخیابان دهم گوهردشت‌کرج ۶۰۰متر زیربنا ۲۷۰متر۶اطاق یک هال وزیرزمین بزرگ کولر فیش تلفن پرده کرکره‌لوله‌کشی شوفاژ استخر بمبلغ ۳۵۰هزار تومان که ۱۲۰ هزار تومان‌آن باقساط ماهیانه حدود۲۱۸۰ تومان بفروش میرسد تلفن - ۷۷۲۸۷۹
آ_ ۱۰۹۲۳

خانه‌ای درشمیران‌پهلوی‌یسیان ۳۳۰ متر باشوفاژکولر ، تلفن استخر ۶۶۰۰۰۰ تومان - ۸۷۲۸۷۱
۱_۲ آ_ ۱۰۸۶۵

چندین دستگاه ساختمانهای شخصی و مهندسی‌سازوویلائی ومستغلاتی بامساحتهای‌مختلف در خیابانهای‌عباس‌ابادگاندی وزراء جردن پهلوی‌ونك‌اماده فروش تلفنهای ۶۲۲۰۶۵ و ۶۲۰۱۰۷
شرکت تهیه مسکن آسیانکو
آ_ ۱۰۸۸٤

خانه‌ای شمالی۱۶۰ متردوطبقه باسرویس کامل حوالی زرین کلاب تلفن ۸۴۸۴۴۰
۱_۲ آ_ ۱۰۸۹۵

خانه ویلائی‌شمالی مدرن
بعلت مسافرت فوری بفروش میرسد ۴۸۰هزارتومان‌مساحت ۴۰۸ مترکوی‌کن کوی‌گلستان خیابان شقایق پلاك ۵۷ تلفن ۹۴۰۶۰۷
آ_ ۱۰۸۱۷

عباس‌آباد
مستغلات چهارطبقه‌چهار اطاقی‌و۳طبقه چهاراتافی ۸۵۰ و ۷۵۰ هزار تومان تلفن ۳۱۰۱۶۹

اجاره یکجا یا فروشی
یك باب ساختمان۶طبقه‌دارای ۴۲ اطاق‌باه‌رشته‌تلفن‌آسانسور و شوفاژ برامیرآباد شمالی‌تلفن ۶۳۱۹۶۸ و ۴۵۷۳۴
۱_۳ آ_ ۱۰۷۳۸

منزلی باطرح بسیار مدرن شخصی‌ساز با مشخصات زیر بفروش میرسد
دوطبقه مستغلاتی‌هرطبقه‌شامل دو اطاق خواب بزرگ سالن‌و نهارخوری و هال و اطاق مستخدم وگاراژ سرپوشیده کفها تماما موکت باشوفاژ ، کولر و ۲برق و آب‌نماهاتماما سنگ با ۲۱۰مترمربع زمین و ۳۷۰ متر ساختمان واقع در سیدخندان زرین‌کلاب خیابان نوربخش شماره ۶۳ بی‌واسطه مقطوع ۴۹۸ هزار تومان تلفن ۶۲۲۵۰۳

خانه های نو ساز تهران پارس ۳ تا ۱۲ ،تاقه با وام بانکی ۷۸۱۹۱۸

خانه فروشی‌ارزان
مساحت ۱۳۰ متر زیربنا ۳۰۰ متر در سه‌طبقه و نیم ۶ اطاق شمالی اول ایزنهاور کوچه ۸متری قیمت‌مقطوع‌سیصدهزار تومان تلفن ۹۲۴۴۲۲
۱_۵ آ_ ۹۰۴۶۸

واقع در سلطنت‌آباد
یک منزل‌مستغلاتی‌شخصی‌ساز مدرن ۲ طبقه‌ونیم که۲طبقه‌آن مستاجر خارجی سکونت‌دارند با دو شماره تلفن واستخر و شوفاژ‌هر طبقه دارای‌سرویس مجزا بفروش میرسد تلفن - ۸۴۲۳۱۹
۱_۲ آ_ ۱۰۹۱٤

• **خانه شخصی‌ساز واقع**
درخیابان سلطنت‌اباد جنب اداره تلفن بمساحت سیصد متر زمین و چهارصد مترزیربنا دوطبقه دارای یازده اطاق و یک زیرزمین وگاراژولوله‌کشی شوفاژ بدون واسطه قیمت هفتصد و سی هزار تومان مقطوع خواستاران بتلفن - ۷۷۷۲۰۸ مراجعه فرمایند .
ا_ ۷۹۱۹

خانه‌ای مهندسی ساز
بمساحت ۵۲۵مترزیربنای۳۵۰ متر یک طبقه مشجر بر خیابان ۲۰متری در تهران‌پارس ۵ اطاق خواب اب ، برق و تلفن ولوله‌کشی شوفاژ بمبلغ - ۷۱۵۰۰۰۰ ریال بفروش‌میرسد بدون واسطه تلفن ۷۸۰۴۳۶
۱_۲ آ_ ۱۰۸۹۳

اکازیون
منزلی ۲ طبقه جنوبی‌دارای شش اطاق اب برق‌کولر پرده کرکره مساحت ۲۰۰ متر ۲۰۰ هزار تومان خیابان شکوفه مقابل گرمابه رضوان کوچه قمصری پلاك ۶ تلفن ۸۶۴۰۴۰

بعلت مسافرت‌فوری سلطنت‌اباد خانه۳طبقه‌مدرن بسیارمستحکم فروشی ۳ تا ۸ بعدازظهروجمعه ۷تا۱۲ صبح تلفن۷۷۰۹۰۵
ا_ ۱۰۹۲۸

خانه‌ای حدود ۱۱۰متربین‌شاه وساسان انتهای کوچه دارای ۵اطاق اب و برق وتلفن‌مقطوع ۲۸۵ هزارتومان تلفن۹۲۲۱۷۴

آپارتمان فروشی

آپارتمان فروشی
خیابان گاندی سویزیون و ظفر کوی شهریار ۶۳۳۶۰۱ و ۶۳۳۴۲۶ و ۶۳۰۲۷٤

چند دستگاه آپارتمان
۳و۴و۱۵تاقه برای‌فروش آماده است تلفن۷۹۰۵۳۶

آپارتمان‌فروشی‌بیواسطه
برشمالی خیابان شاه بین چهارراه اسکندری و میدان محمدرضاشاه شماره ۷۸۷ هر طبقه یک واحد مسکونی با تلفن کولر شوفاژتلفن۵۳۱۷۳۰ صبح و عصر و تلفن۶۲۸۰۲۴ عصرها .
۱_۵ آ_ ۱۰۷۹۵

آپارتمان فروشی‌درفرح‌جنوبی ۶اطاق ۴۵۰ هزار تومان با ۲۰۰۰۰۰ تومان وام بانکی- ۸۴۱۷۴۷

اکازیون
برای عروس و داماد آپارتمان مبله لوکس و کاملانو پهلوی جنب چاتانوگا ۳۵۰ هزار تومان ۸۲۰۸۵۰

آپارتمان فروشی
نوساز ۵ اطاقه باسرویس‌کامل بین بهار و شمیران ۷۶۳۶۵۵

چند دستگاه اپارتمان‌دربهترین نقطه بالاتر از میدان‌ونک بین جردن و پهلوی شخصی و مهندسی‌ساز مجهز و مدرن٤ اطاق خوابه زیربنا ۳۱۱ متر تلفن مستقل برق اختصاصی شوفاژوکولر تفکیک‌شده اماده فروش تلفنهای ۶۲۲۰۶۵ و ۶۲۰۱۰۷
شرکت تهیه مسکن آسیانکو

جبهه بلوار الیزابت آپارتمان های‌فروشی۳ اطاقی نقد و اقساط‌بدون بهره،بیواسطه۸۷۸۵۵۸

آپارتمان‌سه‌طبقه بمساحت۱۵۳ متر هرطبقه ٤اطاق‌باتمام‌وسائل درخیابان تاج نمازی دوم ۵۲۰۰۰۰ تومان ۹۷۹۳۳۶

آپارتمان درشهرآرا فروشی‌تلفن ۹۷۳۴۸۸

لطفا عجله فرمائید
بهترین آپارتمان های ۵اطاقی را با حیاط و گاراژ وبالکن‌و تراس آن در ساختمانهای دو طبقه نبش خیابان های فرجام ومینومنشعب‌ازادامه۴۵ متری سید خندان ملاحظه و بقیمت های ارزان‌ومقطوع۲۳۰ و ۲۳۵و۲۴۰ هزار تومان خریداری فرمائید .
تلفن ۷۹۲۲۷۷

آپارتمانهای‌مجهز حوالی نادری مجاور پارك هتل آماده‌فروش‌شد۶۶۵۵۱۹

آپارتمان های فروشی نقدواقساط بابهره‌بانکی چهارراه شاه ، سیمتری ۴۵۴۳۶

فروش آپارتمان های مدرن با کلیه تجهیزات خیابان فرح اندیشه ۸۴۶۹۶۰

امیرآباد شمالی.پهلوی‌و یوسف‌آباد آپارتمانهای‌شیک۳ الی ۶اطاقه تلفن ۶۳۴۲۵۷

ویلای فروشی
سری دوم ویلاهای گلشهر ویلای کرج نقد و مدت بفروش میرسد ۹۷۸۵۰۰

ویلا های کوی ادم کرج نقد واقساط ۳۱۶۹۲۱

ویلائی فروشی واقع‌درلواسان بمساحت ۱۸۰۰ متر با۲۰۰متر زیربنابقیمت ۲۰۰ هزارتومان بفروش‌میرسد . تلفن۶۶۷۷۹۱

باغ فروشی
فروش فوری
۳هکتار باغ در ۵ کیلومتری ساری و ۱۱۲۵ متر زمین در جاده کازینو رامسر بفروش میرسد تلفن ۷۷۷۱۵۲

زمین فروشی
۵۰۰۰ متر زمین‌درحوالی فرودگاه جدید فوری بعلت مسافرت بدون واسطه فروشی تلفن ۳۱۱۲۲۹

زمینی به مساحت ۱۱۵۰متر واقع در نیاوران جمال‌آباد بیواسطه بفروش میرسدتلفن ۸۳۶۳۵۷
۱_۵ آ_ ۱۰۷۶۹

زمینی بمساحت۳۶۶متردرکوی مکانیر بفروش میرسد تلفن - ۸۳۱۶۲۲

بعلت مسافرت قطعه زمین ۴۰۰ متری دریوسف‌آباد بفروش میرسد تلفن ۶۳۵۷۲۰

یک قطعه‌زمین
پنجهزار متری ۱۰۰ × ۵۰ در کوی مهر (مهردشت)نرده‌کشی شده با آب و برق‌و تلفن‌آماده برای ساختمان از قرار متری ۲۲۰۰ ریال مقطوع‌بدون‌واسطه بفروش میرسد تلفن ۷۹۹۱۹ کرج ۲۵۱۷

بندرپهلوی
دوقطعه زمین۸۰۰متری‌نرسیده به پهلوی ۳ کیلومتر بمدهکده ساحلی ۲۰۰ متر فاصله بادریا خیلی فوری بیواسطه فروشی تلفن ۹۷۸۷۱۶ چهاربعدازظهر ببعد .

خیابان نادرشاه
زمینی بمساحت ۷۶۰ مترقواره سوم از برخیابان قابل تفکیک بدون واسطه بفروش میرسد تلفن ۷۹۵۴۳۸ میر ناطقی .

قطعه زمینی‌بمساحت۱۴۰۰متر سه‌نبش شمالی دربهترین نقطه بلوار بدون واسطه بفروش میرسد از ۵ تا۱۰ بعدازظهر تلفن ۴۵۸۱۸

رودهن
زمین بقطعات دوچکدربهترین منطقه رودهن تلفن ۳۴۹۱۰۹

کوی عمران فرمانیه
وصل به تهران به‌قطعات ۱۰۰ متر ببالا نقد و اقساط ۹۷۱۸۷۱ و ۹۷۳۲۶۴

در تمام ۲۴ ساعت‌جهت اطلاعات زمین
باتلفن
۹۷۳۲۶۴
و۹۷۱۸۷۱تماس بگیرید

زمین در الهیه
دوقطعه ۲۷۲ و ۳۵۲ متر برای فروش‌تلفن۶۲۰۱۱۸و۸۳۱۳۱۶

شهروز
وصل به تهران نزدیك میدان شهیاد با آب‌وبرق بقطعات ۳۰۰ متر ببالا نقد و اقساط ۹۷۱۸۷۱و ۹۷۳۲۶۴ و ۹۷۳۶۶۰

گلدشت کرج
برای‌خریداراضی گلدشت کرج‌جنب‌دانشسرایعالی بدفتر مرکزی تلفن ۸۳۹۱۹۶مراجعه‌فرمائید

شهرك زیبای گلدشت کرج
با اسلوب شهرسازی در مصفاترین آب و هوازمینهای مشجر به قطعات ۱۵۰۰ مترببا آب‌جنب‌دانشسرایعالی باشرایط سهل ۸۴۳۲۷۸

زمین فروشی دربهترین نقطه شهرستان ساری برخیابان امیرمازندرانی بمساحت ۱۲۴۰ متر بانرده آهنی‌وآب لوله‌کشی و مناسب برای‌مستغلات وغیره تلفن ۹۵۹۱۱۴
۱_۳ آ_ ۱۰۷۵۰

زمینهای ارزان
در ارامنه کرج موجود است‌تلفن ۶۳۴۲۵۵

کرج
حدود ۵۰۰۰ متر زمین‌کیلومتر ۳۰ بعداز کرج نزدیک به‌جاده اسفالته متری ۵۰ ریال‌فروشی تلفن ۹۷۹۴۱۲
۱_۲ آ_ ۱۰۸۱۶

زمینی‌بمساحت‌تقریبی۱۲۰۰متر مشتمل‌برسه‌باب‌مغازه ویکباب کاروانسرا باآب برق و تلفن واقع در خیابان سپه مقابل فروشگاه مرکزی بفروش‌میرسد طالبین بین ساعات ٤تا۷ بعداز ظهر با تلفن ۴۶۸۷۲ تماس حاصل نمایند .
۱_۲ آ_ ۱۰۸۵۲

فروش سرقفلی
مغازه واگذاری
ابتکار جالب
بجای پرداخت سرقفلی واجاره مالك مغازه خودشوید۴۰۵۷۸

۲ باب مغازه متصل بهم با برق۳فاز تلفن‌پروانه‌دربپنجره سازی و تراشکاری واقع در شهرری واگذار میشود تلفن- ۸۴۶۱۰۵ و ۵۹۰۲۳۰
آ_ ۱۰۸۸۸

دوباب مغازه(یك دهنه‌و دودهنه) در بهترین‌نقطه خیابان فرح شمالی‌جهت واگذاری آماده تلفن ۸۴۱۵۵۸

کارگاهی بمساحت ۲۵۰ متر با برق ۳ فاز فیش تلفن جواز پرس‌کاری واقع در خیابان فرح‌آباد خزانه روبروی پارك خزانه بفروش میرسد باتلفن ۳۱۱۰۷۱ داخلی۳۶۷ محمد قشمی مراجعه فرمائید .
۱_۳ آ_ ۱۰۷۶٤

یک سالن ۲ طبقه درسه قسمت بمساحت ۲۵۰مترتقریبی‌دارای ۲۵ آمپربرق سه‌فاز و تلفن ، شوفاژ ، کولر واگذار میشود تلفن ۶۳۱۹۶۸ و ۴۵۷۳۴

آزمایشگاه کاملا مجهز واقع در خیابان کوروش کبیر بفروش میرسدبعد از ظهر ها به تلفن ۸۴۱۷۹۸ مراجعه‌شود

دوزندگی زنانه باتمام وسائل وجواز کار در عباس‌آباد واگذار میشود تلفن ۶۲۳۴۶۳

یك زیرزمین
۷۰۰ متری درچهارراه شاه پاساژ آزاد باسرویس تلفن‌برق سه‌فاز و آب بفروش میرسد تلفن ۲۳۸۰۴
آ_ ۱۰۸۶۷

اغذیه فروشی‌درمیدان۲۴اسفند بفروش میرسد تلفن ۶۶۵۸۲٤
۱_۳ آ_ ۱۰۶۵۳

قابل توجه بانکها و تجارتخانه ها
۵ باب حجره تجارتی خیابان بوذرجمهری بازار شیرازی طبقه‌همکف خیابان بفروش میرسد تلفن ۲۰۱۷۷
آ_ ۱۰۶۲۱

اجاره‌داده‌میشود
آپارتمان اجاره
آپارتمانهای ۲و۳و۵
اطاقه لوکس باسرویس مدرن واقع در کریمخان‌زند واطراف بلوار الیزابت برای شرکتها و تجارتخانه‌ها و محل سکونت برای اجاره و فروش موجود است آژانس نوبل‌کریمخان‌زند نرسیده به ابان‌جنوبی تلفن - ۸۳۴۸۹۳
۱_۲ آ_ ۱۰۷۳۶

چند دستگاه آپارتمان ٤ اطاقه باشوفاژ و پارکینگ وتلفن و کولر وموکت‌درحوالی۲۴اسفند جهت اجاره برای محل کار موجود است تلفن ۹۲۷۹۸٤
آ_ ۱۰۶۵٤

درشمال‌شهروشمیرانات آپارتمان و ویلا برای اجاره موجود است تلفن ۸۹۰۲۸۰

چندین دستگاه آپارتمانهای ۳ الی٤اطاق خوابه درخیابانهای وزراء عباس‌اباد جردن پهلوی برای سکونت‌تلفنهای۶۲۲۰۶۵ و ۶۲۰۱۰۷
شرکت تهیه مسکن آسیانکو
آ_ ۱۰۷۹۰

استخدام پانچیست
چند نفر دوشیزه‌یابانو بعنوان پانچیست برای‌کار تمام وقت در یك سازمان بزرك اقتصادی و مالی خصوصی ایرانی‌استخدام‌میشوند .تلفن۶۶۳۶۷۳ از ساعت ۵تا ۷ بعد از ظهر

استخدام ماشین‌نویس فارسی ولاتین
چند نفر دیپلمه با گواهی‌نامه ماشین نویسی فارسی ولاتین باحداقل‌یکسال تجربه‌برای‌کارتمام وقت در یك سازمان اقتصادی و مالی خصوصی ایرانی استخدام میشوند .
داوطلبان با ذکر مشخصات کامل و نشانی خود باصندوق پستی ۱۷۳۷ر۱۱ مکاتبه نمایند .

استخدام
شرکت صنایع الکترونیك ایران
برای کار در تهران‌و شیرازبافراد واجد شرایط زیر نیازمند است .
۱ - مسئول کاردکس و آمار پرسنلی با داشتن دیپلم دبیرستان و ٤ سال سابقه کار .
۲ - مسئول دبیرخانه اداری و پرسنلی باداشتن دیپلم‌دبیرستان‌و۳ سال سابقه کار در سازمانهای دولتی ، آشنائی بزبان انگلیسی و دانستن ماشین نویسی فارسی
۳ - تکنیسین باتجربه که بطرزکاردستگاه‌های اندازه‌گیری دقیق آشنائی کامل داشته باشد
٤ - مونتاژکارباحداقل تحصیلات ششم‌ابتدائی
داوطلبین میتوانند به آدرس ، خیابان جاده‌قدیم شمیران ، خیابان میرداماد شماره ۱۸ مراجعه ویا با تلفنهای شماره ۷۷۷۷۰۱ یا ۷۷۷۷۰۰ تماس بگیرند .

ساختمان ۵۰ اطاقه مورد نیازاست
ساختمانی مشتمل برحدود ۵۰ اطاق - سالن کنفرانس -پارکینك-باسرویسهای لازم‌متناسب باساختمان ، در محدوده خیابانهای‌تخت‌جمشید-امیرآباد -جاده‌قدیم‌شمیران -میرداماد ، برای خرید یا اجاره بدون واسطه مورد نیاز است.
از دارندگان تقاضامیشود مشخصات کامل ساختمان و آدرس خود را بوسیله صندوق‌پستی ۱۷۶۶_۱۱ ارسال‌فرمایند.

استخدام فوری
دو نفر نگهبان با حداقل ۲ سال سابقه کار نگهبانی و یك نفر سرایدار باضامن معتبر مورد نیاز است .
از متقاضیان خواهشمند است‌به‌آدرس خیابان شاه‌عباس روبروی تهران کلینیك کوچه چهارم پلاك ۹ر۱ شرکت سهامی سیمان آریا مراجعه نمایند .

آگهی استخدام
گروه صنعتی مینو به منظور تکمیل کادر پرسنلی تاسیسات خود در ابهر‌به‌افراد زیر نیازمنداست:
۱ - کارمند دیپلمه (طبیعی ، ریاضی ، هنرستان صنعتی)
۲ - ماشین نویس فارسی و لاتین آشنا بزبان انگلیسی با حداقل تحصیلات دیپلم متوسطه .
۳ - تکنیسین برق با حداقل یکسال سابقه کار و مدرك ششم ابتدائی
٤ - کارگر برق با حداقل یکسال‌سابقه‌کارومدرك ششم ابتدائی
۵ - مکانیك ماشین آلات صنعتی با حداقل سه سال سابقه کار و مدرك ۶ ابتدائی
۶ - مسئول بخار و موتورخانه با حداقل سه‌سال سابقه کار و مدرك ۶ ابتدائی
واجدین شرایط بالا میتوانند جهت مصاحبه و کسب اطلاعات همه هفته روز های یکشنبه از ساعت ۸ الی ٤ بعد از ظهر و پنجشنبه ازساعت ۸تا۱۲ به اداره مرکزی گروه صنعتی مینو واقع درکیلومتر ۱۴ جاده مخصوص‌کرج‌مراجعه نمایند

سینمای فروشی
دوباب سینما در بهترین نقطه سرق و غرب تهران بفروش میرسد بین ۹ تا ۱۱ صبح و ٤ تا ۶ بعد از ظهر تلفن ۷۵۳۸۳۸

انبارسرپوشیده‌فوری‌اجاره‌میشود
محلی سرپوشیده (مسقف) برای انبار حداقل‌به مساحت سه هزار متر مربع در جاده مخصوص کرج فوری نیازمندیم لطفا صبحها با تلفن ۹۵ الی ۷۵۰۸۹۱ مذاکره فرمائید

بورس زمین خرید وفروش زمین شهر وحومه ۴۲۴۴۸

استخدام ماشین نویس
دیپلمه با گواهینامه دوره منشیگری و ماشین نویسی فارسی و لاتین حداقل با یکسال تجربه و آشنا بزبان انگلیسی برای کار تمام وقت دریك سازمان بزرك اقتصادی و مالی خصوصی ایرانی استخدام میشود . تلفن ۸۳۷۸۱۵ از ساعت ۵ تا۷ بعد از ظهر .

کارخانجات پارس‌الکتریك افراد زیر را برای کار تمام وقت استخدام مینماید :
۱ - برقکار جهت تعمیر ماشین آلات صنعتی .
۲ - قالبساز سنبه ماتریس با حداقل سه سال سابقه کار و آشنائی به نقشه خوانی با تحصیلات حدود سیکل .
۳ - تکنیسین‌رادیو و تلویزیون‌باتحصیلات‌حداقل سیکل .
٤ - سرکارگر پلاستیك با سابقه کار روی‌ماشین های تزریقی .
۵ - نجار و ماشین کار نجاری با تحصیلات حداقل ششم ابتدائی .
۶ - پلیش‌کاروسنباده‌کاررنك‌پلی‌استرباتحصیلات ششم ابتدائی .
۷ - نامه‌رسان با تحصیلات حداقل ششم ابتدائی و داشتن موتور سیکلت .
۸ - نگهبان با داشتن ضامن معتبر و انجام‌خدمت سربازی با تحصیلات حداقل ششم ابتدائی .
۹ - کارگر ساده با تحصیلات ششم ابتدائی
واجدین شرایط با در دست داشتن برك‌خاتمه خدمت یا معافیت غیر پزشکی به کارگزینی شرکت واقع در خیابان آیزنهاور ایستگاه شاوب‌لورنس شماره ۵۶۳ مراجعه فرمایند .

دربازکن برقی
اف‌باکس
FF BOX
بافنل برق **اف اف**
ساخت آلمان غربی
باگوشی شکن ومغناطیسی منحصربفرد
نماینده انحصاری ومرکز پخش ، شرکت کادور میدان ۲۵ شهریور
باتلفنهای ۸۳۱۸۷۷-۸۲۳۶۹۸-۸۲۲۳۸۴
سفارش دهید تادر اسرع وقت نصب وتحویل گردد .

شرکت علاءالدین ایران به یك نقشه‌کش برای قطعات فلزی باحداقل سه سال سابقه کارنیازمند است
داوطلبان به کارگزینی‌شرکت واقع‌درکیلومتر ۱۴ جاده مخصوص کرج مراجعه نمایند .

کارمندی با مشخصات زیر برای
اشتغال در یکی از شرکتهای‌معتبرموردنیاز است واجدین شرایط با تلفنهای ۶۲۳۸۰۴ -۶۲۶۴۳۳ تماس حاصل نمایند .
سن : ۲۵ -۴۰ سال
پایه تحصیلات : حداقل سیکل - دیپلم متوسطه
تجربیات : حداقل دوسال سابقه کار در امور حسابداری

ایران گاز
شرکت سهامی خاص ایرانگاز بچند نفر کارمند با مشخصات زیر نیاز دارد :
شرایط عمومی :
۱ - دارا بودن برك خاتمه خدمت نظام‌وظیفه یا معافیت غیرپزشکی .
۲ - حداکثر سن ۳۵ سال
شرایط خصوصی :
۱ - کارمند ارشد کارگزینی دارای‌لیسانس بازرگانی یا علوم اداری با حداقل یکسال سابقه کار در کارگزینی .
۲ - اپراتور کامپیوتر آشنا با ماشینهای آی.بی.ام مدل ۲۰ سیستم ۳۶۰
۳- دو نفر دوشیزه یا بانوی اپراتور تلفن‌مسلط به زبان انگلیسی در سطح مکالمات روزمره متقاضیان تقاضای خود را بصندوق پستی ۱۴۵۸ تهران ارسال دارند .

برای خریدوفروش خانه وزمین‌ومستغلات بیش از یك میلیون تومان وتهیه وام ازیك میلیون ریال ببالا باما تماس بگیرید . پاکپور ۶۶۴۶۱۸ - ۶۶۶۲۶۳- ۶۶۰۲۰۰

بامهانبایدچکه کند پوشش‌بام‌آمریکائی-مخصوص بامهای کهنه‌و نو-اسفالت-موزائیك-کاهگلی وایرانیت‌شیروانی وغیره بدون‌خرابی با۲سال گارانتی‌متر مربع۱۸تومان **۸۲۲۱۲۳**

نیازمندیهای اطلاعات تلفنی آگهی میپذیرد
تلفنهای ۳۱۱۲۲۵-۳۱۱۲۲۴
۳۱۱۲۳۰-۳۱۱۲۲۹

یوسف آباد
دودستگاه آپارتمان مجزا دارای سه اطاق ، هال ،سرویس کامل ودرب ماشین رو اجاره داده میشود تلفن ۶۲۹۸۳۳
آ- ۱۰۸۸۰

آپارتمان مجهز کاخ شمالی
جهت مطب یادفتر کار مبله واگذار میشود ۶۶۶۳۶۶ - ۸۸۲۲۷۲
۱-۲ آ- ۷۸۱۸

خانه اجاره
دوطبقه شمالی ۴۰۰متر۸اطاق گاراژ تلفن خیابان شاه فروردین خوشبختی پلاک ۵۳ تلفن - ۶۳۸۹۳۶
آ- ۱۰۸۶۴

منزلی مدرن درخیابان زرین نعل اول خیابان دربندداری یازده اطاق بعدازظهرها تلفن ۸۳۰۸۳۷
آ- ۱۰۶۳۹

آرایشگاه اجاره
آرایشگاه ایران واقع درخیابان مولوی جنب دبیرستان ایران باآب و برق جواز اجاره داده میشود تلفن ۵۳۷۰۰۹
۱-۳ آ- ۷۸۲۹

مورد نیاز برای اجاره

آپارتمان رهنی
سه اطاقه در مقابل ۵۰ تا ۶۰ هزارتومان مورد نیاز استبین ۴تا۷بعدازظهر تلفن ۹۲۵۱۵۶
آ- ۱۰۸۹۷

مورد نیاز برای خرید

زمین

اراضی تهران پارس خریداریم ۷۸۰۰۶۱

اراضی تهران پارس خریداریم تلفن ۷۸۸۴۹

زمینهای افسریه شاه آباد شرق مشیریه خریداریم ۳۵۹۴۰۸

زمین شما را فوری خریداریم تلفن ۶۲۵۶۷۳و

خریدارزمین تهرانپارس تلفن ۷۸۱۹۳۶

زمین تهرانپارس خریداریم تلفن ۷۹۳۰۲۰

زمین افسریه خریداریم ۳۴۱۳۵۹

خریدار اراضی ساحلی وجنگلی شمال تلفن ۴۵۱۶۸و۶۶۲۴۵۹

بنگاههای معاملات املاک

در تهرانپارس و نارمک معاملات زمین و خانه ۷۹۰۰۹۰

مشاور املاك جهانگير
زمینهای صنعتی برجاده کرج را خریدار و فروشنده ایم تلفن - ۹۶۱۸۶۹

اراضی جاده قدیم کرج و یافت آباد خریدار و فروشنده ایم ۹۵۶۵۴۳ طهماسبی

دفتر پارس
مستغلات در شهر و مرکز معاملات املاك و عباس آباد و شمیرانات تلفن ۸۴۱۵۵۸

دفتر مرکزی جلالی
خرید اراضی سعادت آباد و عباس آباد و دره قشلاق و شمیرانات ومبارک آباد تلفن- ۶۲۶۴۱۱ - ۶۲۴۱۹۳

اجاره بخارجیان و خرید وفروش ملك ۹۳۶۲۷۸

مهرشهریزقش آباد و گلشهر سرحدآبادخریداروفروشنده ایم ۴۲۶۸۲
آ- ۱۰۸۶۲

بورس املاك شمیران
دفتربراتی ۸۷۳۵۷۵- ۸۷۷۸۷۵

نیازمندیهای اجاره

سازمان نیازمندیهای خارجیان
خانه بخارجیان اجاره میدهد
۸۲۳۱۵۵ ۸۲۳۹۳۹
۸۲۸۱۰۶

اجاره خانه بخارجیان

مؤسسه نیازمندیهای خارجیان
خانه بخارجیان اجاره میدهد
۸۳۰۰۸۲ - ۸۳۰۰۸۱
۸۲۱۷۲۳ - ۸۲۱۸۱۱
۳۶۱ تخت جمشید مقابل سفارت آمریکا

مؤسسه امپایر ۷۷۷۵۰۰
خانه بخارجیان اجاره میدهد
۷۷۲۲۲۲-۷۷۸۹۵۵

مؤسسه امور خارجیان
مرکز اجاره تخت جمشید جنب شماره ۵۰۳
۷۵۲۳۵۸-۷۵۱۷۸۲

۸۲۹۷۶۶ - ۸۲۵۱۲۰
سازمان کورش
اجاره منازل بخارجیان

سازمان مسکن پارس
مرکز ۸۵۳۸۵۳
۸۴۸۴۲۴
اجاره ۸۵۷۵۸۵
بخارجیان

مؤسسه ظفر ۷۷۷۷۴۶
خانه بخارجیان اجاره میدهد
۷۷۸۶۰۰-۷۷۸۵۸۹

۲۴ ساعته
اجاره بخارجیان
۷۷۸۷۹۹
۷۷۹۱۱۸
سازمان نیازمندیهای بین المللی

مؤسسه کوئیک
خانه بخارجیان اجاره میدهد
۸۵۵۶۰۵-۸۵۵۵۵۶

جهت اجاره بخارجیان
هرنوع مستغلات در شهر و شمیرانات خصوصا طبقه اول بااستخر نیاز فوری است - ۸۲۳۹۶۴ و ۸۳۰۸۴۱

برای اجاره بخارجیان در منطقه شمیران آپارتمان و ویلا نیازمندیم دفتر براتی تلفن ۸۷۲۵۷۵ و ۸۷۷۸۷۵

معاملات پول

پول موجود
مرکز پول شرطی تهران موسسه ۵۵۵ فقطروی خانه و مستغلات پول فوری میدهد ۸۳۰۸۳۵

پول
درمقابل چك کارمندی ملك - تلفن - اتومبیل
۴۳۵۲۸

پول
نیازپولی شما رابه اسرع وقت در مقابل چك - اتومبیل - ملك و غیره برآورده میسازیم تلفن ۴۲۲۲۷

پول
نیمساعته
بدون کمیسیون
هزاری ۱۵ تومان
در مقابل هر نوع سند اتومبیل شخصی-تاکسی -کرایه - تلفن بدون خرج محضر ساختمان با سودبانکی
۸۳۲۹۸۶
آدرس شاهرضا بین رامسر وفرصت پلاك ۴۴۴موسسه ایرانشاد

پول
فوری در مقابل چك تاکسی ، سواری ،تلفن ملك
۸۳۶۷۳۵

وام در مقابل تلفن قبض بانکی و فرش .
تلفن ۴۴۹۸۱
۱-۱۵ ا- ۱۰۹۰۰

پول فوری باسودبانکی در مقابل خانه مستغلات ۹۲۸۴۶۵

وام بهر طریق
۹۳۱۷۳۱

وام باچك کارمندی
۷۵۴۴۹۲

بپول راکد شما با انتفال مبیع هزاری ۵۰ تومان سود میدهیم ۷۵۶۴۲۵

پول شرطی با سود بانکی در مقابل خانه و تلفن: ۹۲۳۵۰۴

بورس پول شرطی تلفن ۶۶۷۱۰۸

وام ۶ساله بابهره ۵ر۸٪ ۸۳۲۹۸۶

قلك وام میدهد
در مقابل مبیع ارزنده قلك خورا وام میدهد تلفن ۷۶۵۷۴۵

وام به اتومبیل و چك ۴۴۲۲۰

خانه پول - فرحشمالی مرکز معاملات پول تهران ۸۴۸۳۸۸

پول ارزان و فوری
موجود استدفترسام ۸۲۲۶۵۹

پول ۵ر۱شاهی ۶۲۴۸۷۳

مورد نیاز

بپول راکد شما درمقابل مبیع چهار برابر باسود عالی نیازمندیم ۸۳۲۹۸۶

در مقابل ساختمان که دو میلیون و نیم ارزش داشته باشد ۵۰۰ هزار تومان فوری نیازمندیم ۳۰۱۳۲۴ یا به آدرس لاله زار نو ساختمان شماره ۱۱البرز طبقه اول شماره ۳

بپول راکد شما درمقابل سفته وچك معتبر هزاری ۸۰ تومان بهره باتضمین میدهیم تلفن ۹۳۱۷۳۱- ۹۳۱۷۲۱ و ۹۳۱۸۲۱

پول در مقابل خانه ارزنده نیازمندیم ۷۵۶۴۲۵

پول شرطی درمقابل خانه مستغلات فورانیازمندیم ۹۲۸۴۶۶

پول شرطی نیازمندیم ۸۲۸۳۴۹

پول شرطی نیازمندیم ۸۲۲۶۵۹

قبوض

وام درمقابل
فرش و جواهر ومازادارزیابی تبوض فرش زمین ومستقلو جواهر بانك کارگشائی تلفن- ۴۵۱۶۸ و ۶۶۲۴۵۹ و۴۳۴۹۹

خریدار قبوض شهرداری ۴۵۹۵۷

معاملات تلفن

خرید فروش هر نوع شماره تلفن با نصب ۸۲۰۸۴۱

تلفن درهر منطقه خریدار بانصب فروشنده ایم ۸۵۳۰۳۱

تلفن ۳و۷ و۶۲
خریداریم ۳۰۳۲۳۷

خرید و فروش تلفن ۶۶۷۶۶۸

تلفن ۴ و ۶ و ۸۹ خریداریم ۸۹۴۰۵۰

خرید
تلفن ۲ و ۵ نوری خریداریم ۵۳۵۷۴۴

تلفن بانصب فروشنده ایم - ۹۶۰۱۰۲

خرید و فروش تلفن
۳۱۷۴۳۷اسلامبول کمپانی۱۷و۲

بورس تلفن شاهین ۳۱۱۷۷۱

تلفن ۳و۷ خریداریم ۷۵۹۷۱۵

خرید و فروش تلفن ۶۶۵۸۰۸

خرید و فروش تلفن ۸۳۲۹۸۶

فروش تلفن ۵۳۳۰۳۰

خریدار تلفن ۲۳۰۳۰

تلفن خریداریم تلفن ۹۶۰۱۰۲
۱-۳ آ- ۷۳۷۴

تزئینات ودکوراسیون

با۳تومان
با روزی سه تومان منزلو محل کار خود را با بهترین انواع کاغذ دیواری ، پرده کرکره موکت و کفپوش تزئین فرمائید
تزئینات مارال ۹۷۵۵۱۸

نقدبخر ارزان بخر
بایکتلفن انواع کاغذ دیواری موکت کفپوش و پرده کرکره
تزئینات ساناز ۶۶۸۳۴۰

کاغذ دیواری و نقاشی
ساختمان با تخفیف کلی فوری ۹۷۸۴۲۰

تزئینات ساحل ۸۴۳۱۹۶
کلیه بنائی رنگ امیزی ساختمان

کاغذ دیواری فوری ۷۷۵۷۷۱

دلخواه
فقط با یك تلفن دراسرع وقت متخصصین ما ازنزدیکترین شعبه شرکت پلاستر در اختیار شما میباشند و شما میتوانید با شرایط دلخواه منزل و محل کار خود را با بهترین انواع کاغذ دیواری ، موکت، کفپوش
پلاستر
تزئین نمائید شعبه مرکزی پهلوی بالاتر از چهارراه امیراکرم ساختمان شرکا عجب کوچه بیدی
تلفن ۶۶۶۶۶۵
۴۴۰۴۱،۴۸۷۵۱
شعبه بازار بازار بین الحرمین بازار تحریر پاساژ زردوز تلفن ۵۳۳۷۹۷
شعبه کیشا- سی متری اول کیشا ۶۳۱۹۴۷ و ۶۳۲۹۱۴
شعبه باغشاه سی متری سپه میدان باغشاه
تلفن ۶۶۰۷۷۲

دیوارکوب پلاستیکی ۷۷۵۷۷۵
موکت فوری تلفن ۷۷۵۷۷۵
کفپوش همه نوع فوری ۷۷۵۷۷۵

برای ساختمان شما

پاکتان
انجام کلیه امور نظافتی نقاشی و دکوراسیون ساختمان ۸۳۸۱۷۲ و ۷۵۴۷۵۳

۳تومان
با روزی ۳تومان و بایك تلفن انواع کاغذ دیواری - موکت- کفپوش وسایر محصولات تزئینی ساختمان برای منزل ومحل کار شما نصب میشود تلفن های
۶۶۰۷۷۲ و ۴۸۷۵۱
۵۳۳۷۹۷ و ۴۴۰۴۱
۶۳۲۹۱۴ و ۶۳۱۹۴۷

تعمیرات ساختمان ۹۵۳۵۰۴

سرامیک آسیا
تولید کننده انواع سرامیک لعابی جاده ساوه کیلومتر ۶ املاك بختیاری تلفن ۹۵۹۱۹۱

اکوستیک
فروش ونصب سقفهای کاذب صادکو تلفنهای ۸۱-۷۶۱۲۸۰

آسفالت ، نقاشی ، تعمیرات مرغوب تلفن ۶۲۵۷۳۳

اسفالت و عایق
شمیران قلهك - تلفن
۸۶۱۳۲۷

دکت
سازنده انواع دریچه های تنظیم هوا
تلفن ۷۹۵۳۷۸

طرح نقشه های ساختمانی
۴ تا۸ بعد ازظهر ۹۲۷۹۰۲

ایزولاپ پشت بام
آسفالت راه با تضمین ۷۷۲۳۳۸ - ۸۵۴۸۲۵

شرکت ساختمانی آسیا
سازنده اپارتمان ویلا ، بیمارستان درتهران وشهرستانها تلفن ۸۴۷۲۸۸

سمپاشی آناهیتا ۷۹۵۳۰۷

ساختمان زمین شمارا نقد و اقساط میبذیریم تلفن ۶۶۰۴۷۹

اسفالت و تعمیرات پیشرو تلفن ۶۶۰۴۷۹

لوله بازکنی

لوله بازکنی ولوله کشی مقدم ۹۲۵۲۷۴

لوله بازکنی و تعمیر کولر وآبگرمکن دروازه دولت
۸۲۷۴۰۸

دفع گرفتگی برنج لوله ساختمان
با دستگاه نراکم هوا- تلفن ۷۸۷۲۷

لوله بازکنی یکساعته ۷۶۵۲۴۴

تخلیه چاه
تخلیه چاه فوری تلفن
۹۲۳۳۵۹

تخلیه چاه
ولوله بازکنی
تلفن : ۵۳۷۱۸۳

تخلیه چاه
ولوله بازکنی
تلفن : ۵۳۱۷۰۵

تخلیه چاه
ولوله بازکنی
تلفن: ۵۳۲۵۵۰

تخلیه چاه فوری ارزان لوله بازکنی دستگاه جدید۲۴ساعته ۵۴۱۶۹۵

تخلیه چاه ولوله بازکنی فوری ۸۷۰۵۹۱

گاز

بوتان گاز
BUTANE
قبول سفارشات گازاز ۷صبح تا۹ شب
باشماره های ۵۹-۹۵۳۰۵۱
صدورکارت اشتراك ۳۱۳۱۶۳
سرویس وتعمیرات ۲-۳۱۳۱۶۱
دفترمرکزی وفروش ۱۵- ۳۰۴۷۱۱
شکایات گازرسانی ۹۶۲۰۶۰
بوتان

گاز
قبول سفارش همه روزه از ساعت ۷ صبح الی ۹ شب
تلفن ۳۹-۸۲۷۱۳۱ ، ۱۷-۸۳۰۰۱۱
سرویس و تعمیرات اجاق ۵۳-۸۲۳۰۵۲
نصب و سرویس آبگرمکن ۸۲۳۰۵۱
نمایندگی: شاهرضا میدان فردوسی تلفن ۸۲۷۱۶۱
ایران گاز
ایمنی کامل- جنس بهتر- سرویس سریع

پرس گاز
گازوسرویس
ازساعت ۷ صبح الی ۱۰ شب
۶-۹۶۳۰۲۱
۶-۹۵۰۰۰۱
سرویس و تعمیرات اجاق ۹۶۳۰۳۰

گمشده

چك شماره ۶۰۷۹۹۴ر۷۲ب جاری ۲۵۶بانك صادرات شعبه ۱۲۶۴ باباثیان بمبلغ ۲۵۰۰۰ ریال سررسید ۱۲ر۶ر۵۳ بنام اینجانب تیمور خدایاری مفقود گردیده واز درجه اعتبارساقط است .

چك شماره ۸۸۷۵۲۱ حساب جاری ۵۶۴ بانك سپه شعبه امیرآباد شمالی بمبلغ یکصد هزار ریال بدون تاریخ دروجه حامل در تاریخ ۴ر۶ر۵۳مفقود گردیده از درجه اعتبارساقط میباشد .
محمدعادلی
آ- ۱۰۶۱۹

آگهی
یك جلد دفتر کل با- یك جلد دفتر کل با مقداری اسناد و مدارك متعلق باین شرکت دریك عدد کیف مشکی رنك در مراجعت از کارخانه در تاکسی جامانده چون دفاتر و مدارك فوق بدرد کسی نمیخورد از شخص محترمیکه آنهارا پیدانموده خواهشمند است بدفتر شرکت مراجعه وباتسلیم آنها مژدگانی دریافت دارد متشکریم .
شرکت سهامی تولیدی سولفاتیك (خاص)
آدرس : تهران خیابان نادری چهار راه یوسف- آباد شماره ۲۴۷ تلفن : ۶۶۹۷۷۵ و ۶۶۹۵۲۵
آ- ۱۰۸۲۱

یکبرگ چك بشماره ۸۱۸۹۸۴ بانك کار شعبه میدان شوش بحوالهکرد حامل مفقود شده از درجه اعتبار ساقط است .
آ- ۷۹۲۵

بدینوسیله اعلام میشود کیف محتوی اسناد و سه فقره چك بشماره های ۴۵۲۱۶۸ مورخ ۵ر۶ر۵۳ و ۴۵۲۱۶۹ مورخ ۲۰ر۷ر۵۳ و ۴۵۲۱۷۰ مورخ ۲۲ر۷ر۵۳ از حساب جاری ۳۰۲ بانك تهران شعبه فرح شمالی مفقود گردیده از درجه اعتبار ساقط است .
آ- ۷۹۳۷

گواهینامه ۲ همگانی اینجانب محمد کلانتری که بشماره ۳۷۷۰۰ - ۵ر۵ر۴۹صادرشده مفقود گردیده ازیابنده تقاضا میشودبتلفن ۵۳۰۷۶۶اطلاع دهد
آ- ۷۸۱۳

چك شماره ۲۲۱۰۳۷ بانك تهران سمراه تهران ویلاجاری ۴۰۱ بحوالهکرد حبیب الله آینور و چك شماره ۲۹۱۴۹ بانك ملی شعبه پاسارگاد تضمین چك شماره فوق و مقداری وسایل دیگر در اتومبیل مفقود گردیده از درجه اعتبار ساقط است یابنده به تلفن ۹۷۱۸۷۱ اطلاع دهد .

آگهیهای متفرقه

زمین شمارا با سهلترین شرایط میسازیم ۶۲۵۶۷۳ و۹-۶۲۷۹۴۷
داخلی ۴۷

اسناد صعب الوصول شما را خریداریم بعدازظهرها تلفن - ۶۶۰۴۷۹

نمك صالح
تولید کننده بهترین محصولات غذائی مجهز باصول بهداشتی وبسته بندی شده بطور شبانه روزی در اختیار مشتریان گرامی قرارمیگیرد مولوی باغ فردوس تلفن ۵۳۵۳۰۴

تفسیر خسروی
جلد پنجم از چاپ خارج شد داروخانه بدیعی تلفن ۸۶۶۰۰۳
۱-۲ آ- ۹۰۹۴۴

B.K.D
بکد
درباز کن برقی ۲۵۰ تومان
بوسیله تلفن سفارش دهید ، شرکت بکد الکتریك تلفن ۱۵ الی ۶۸۱۰۱۱
فروش درکلیه الکتریکی هادرتهران وشهرستانها

کارخانه نمك تهران
دارای انواع نمك از بهترین معادن نمك ایران برای هرگونه مصرف مخصوص تصفیه آب خیابان فرح آباد خزانه .
تلفن های ۵۳۷۳۰۴ - ۲۹۹۰۲

مورد نیاز جهت اجاره
ساختمان مستقل دارای حدود ۱۵ اتاق وسالن و انبارجهت دفتر مرکزی شرکتی در محدوده خیابان های تخت طاوس و عباس آبادو خیابان پهلوی مورد نیاز است تلفنهای ۴۴۰۴۱ و ۴۸۷۵۱

یك موسسه پیشرو در صنعت الکترونیك، مهندسین الکترونیك را با شرایط زیر استخدام میکند :
۱- تابعیت ایران
۲-معافیت یاورقه خاتمه خدمت نظام وظیفه
۳-درجه مهندسی دانشگاهی دررشته الکترونیك
۴-آشنائی کامل به زبان انگلیسی
از افراد واجد شرایط خواهشمند است خلاصه تحصیلات وریز نمرات دانشگاهی وسابقه کارخود راهمراه یك قطعه عکس به راهنمای شماره ۱۲۴۰ روزنامه اطلاعات ارسال فرمایند.

دانشگاه تهران
مرکز پزشکی داریوش کبیر
استخدام مربی
مدرسه عالی پرستاری مرکز پزشکی داریوش کبیر وابسته به دانشگاه تهران تعدادی مربی باتجربه که دارای درجه لیسانس پرستاری یا بالاتر باشند با حقوق ومزایای مکفی استخدام مینماید . از داوطلبان خواهشمند است با در دست داشتن مدارك زیر به دفتر پرستاری مرکز پزشکی داریوش کبیر مراجعه فرمایند .
۱- فتوکپی آخرین مدرك تحصیلی .
۲- فتوکپی شناسنامه .
۳- ۲ قطعه عکس ۴×۶ .
مرکز پزشکی داریوش کبیر
آدرس :
امیرآباد شمالی - سه راه پارك و ی خیابان فرحزاد -
م الف ۱۰۶۸۱ مرکز پزشکی داریوش کبیر

آگهی استخدام
آموزشگاه فنی الکترونیك وابسته بدانشگاه پهلوی تعدادی مهندس الکترونیك ولیسانسیه زبان انگلیسی را از طریق مصاحبه با حقوق مکفی استخدام می نماید . علاقمندان میتوانند حداکثر تا ۱۵ شهریور ماه ۵۳ با آدرس شیراز صندوق پستی ۶۱۹ مکاتبه نمایند .

آگهی استخدام پزشك
انستیتو تحقیقات بهداشتی برای خدمت درطرح بین المللی تحقیقاتی سرطان دراستانهای مازندران و گیلان نیاز به خدمت تمام وقت دونفر پزشك متخصص آسیب شناسی با حقوق مناسب دارد. داوطلبان می توانند در ساعات اداری به دبیرخانه دانشکده بهداشت و انستیتو تحقیقات بهداشتی دانشگاه تهران مراجعه نمایند .
دانشکده بهداشت و انستیتو تحقیقات بهداشتی

شرکت سهامی کارخانجات
کفش وین
تعدادی فروشنده و کارگر با شرایط زیر استخدام مینماید :
۱- فروشنده ۱۰۰ نفر .
۲- کارگر ساده مرد ۳۰۰ نفر .
۳- کارگر چرخکار (زن و مرد ۱۰۰ نفر) .
۴- کارگر پسائی ساز ۱۰۰ نفر.
۵- راننده پایه یکم ۱۵ نفر .
۶- مکانیك ماشین آلات صنعتی ۱۰ نفر .
۷- کارگر درب و پنجره ساز ۱۰ نفر .
شرایط استخدام
الف : داشتن سواد خواندن و نوشتن (برای فروشنده حداقل سیکل اول متوسطه و تضمین معتبر).
ب: حداقل سن ۲۰ و حداکثر ۳۵ سال برای آقایان و۱۶ الی ۳۰ سال برای خانمها .
ج: داشتن برگ پایان خدمت یا معافیت دائم غیر پزشکی برای آقایان .
متقاضیان واجد شرایط میتوانند روزهای زوج از ساعت ۸ الی ۱۲ بکارگزینی شرکت کفش وین واقع در کیلومتر ۱۸ جاده مخصوص کرج مراجعه نمایند .
شرکت سهامی کفش وین

Immediate Employment
IRAN Electronics Industries is a new government affiliated company which will experience tremendous growth during the next several years. Engineers who desire leadership positions will find excellent opportunities to learn and advance in the company.

A. Electrical and Electronics Engineers
1. We have opportunities for recent graduates to work with experienced expatriate engineers in the design and development of communication systems.
2. Supervisory and project leader positions are available for qualified engineers with experience in the electronics field.

B. Training Specialists
1. Opportunities available for qualified supervisory training personnel in training administration, media and support, and general technical and non-technical areas. Bachelors degree required. Appropriate experience is desirable. Fluent English required.

C. Wage and Salary Administration
Position available for administration experienced in job classification analysis, salary ranges, and personnel procedures Degree required.

All applicants must have the following qualifications:
A. Fluency in English
B. Iranian nationality
C. Military exempted
Interested persons should call Personnel Dept. at 777701, 777700, or come to Mirdamad Ave., No. 18, near Old Shemiran Road between 8:00 a.m. and 4:00 p.m. for a personal interview.

Administrative Secretaries
Iran Electronic Industries (IEI) needs Administrative Secretaries with following qualifications:
High School Diploma
2 years of secretarial experience
Farsi and English typing
Good command of English
Please call 777700, 777701, or come to No. 18, Mirdamad Ave., near Old Shemiran Road.

«دانشگاه تهران»
«مرکز پزشکی رازی»
آموزشگاه بهیاری مرکز پزشکی رازی برای تحصیل در آموزشگاه عده ای دوشیزه داوطلب با شرایط زیر قبول مینماید .
۱- داشتن گواهینامه سوم متوسطه یاپایان نامه دوره راهنمائی .
۲- سن بین ۱۶ تا ۲۲ سال .
۳- از بین داوطلبان واجد شرایط عده مورد احتیاج از طریق مسابقه و مصاحبه و معاینه عمومی انتخاب میشود .
۴- برای اطلاع بیشترونامنویسی داوطلبان میتوانند از تاریخ نشر آگهی بمرکز پزشکی رازی (بیمارستان امیر اعلم خیابان سعدی شمالی) مراجعه وبرگ شرایط نام نویسی را دریافت دارند .
تاریخ ثبت نام از ۶ شهریور ۵۳ تاپایان ۱۶شهریور ۵۳ و تاریخ شروع مسابقه بعدا اعلام میشود .
م الف ۱۰۸۵۱
مرکز پزشکی رازی دانشگاه تهران

آگهی مناقصه
اداره بندر و کشتیرانی بندر بوشهر عملیات تخلیه و بارگیری کالای وارداتی و صادراتی خود را طبق مفاد شرایط مناقصه و قرارداد مربوطه بمدت یکسال بمناقصه میگذارد ، داوطلبان شرکت در مناقصه میتوانند برگ شرایط و مشخصات شرکت در مناقصه و نمونه قرارداد و جدول تعرفه را از دفتر اداره بندر و کشتیرانی بندر بوشهر دریافت و پیشنهاد های خود را تاساعت ۹ صبح روز ۲۰ر۶ر۵۳ بدفتر اداره بندر و کشتیرانی بندر مذکور تسلیم و رسید دریافت دارند ، پیشنهاد های واصله در ساعت ۱۰ صبح همانروز باز و قرائت میشود .
م الف ۱۰۹۰۸
سازمان بنادر و کشتیرانی

یك واحد بزرك صنعتی در شهرستان رشت به افرادی با مشخصات زیر نیازمند است .
۱ - مهندس در رشته های برق - مکانیك - الکترومکانیك - ماشین ابزار - صنایع- تولیدو شیمی با حداقل دو سال سابقه کار و آشنائی بزبان انگلیسی .
۲ - لیسانسیه حسابداری صنعتی باه سال تجربه در رشته مربوطه و آشنائی کامل به زبان انگلیسی
۳ - مسئول سفارشات خارجی با حداقل ۵ سال سابقه کار و آشنائی کامل به زبان انگلیسی .
۴ - لیسانسیه شیمی با حداقل دوسال سابقه کار
۵ - دیپلم یا فوق دیپلم فنی برق - مکانیك - اتومکانیك - ماشین افزار و ساختمان
۶ - برقکار ماشین آلات صنعتی با حداقل ۳سال سابقه کار .
واجدین شرایط درخواستهای خود را باذکر مشخصات وسابقه کاروتعیین حقوق درخواستی به صندوق پستی ۱۸۷۶-۱۱ کارگزینی ارسال دارند .
کلیه اطلاعات محرمانه تلقی خواهد شد

آگهی استخدام
سازمان آب و برق خوزستان جهت تامین احتیاجات خود در خوزستان به تعدادی مهندس لیسانس و یا فوق لیسانس در رشته های راه و ساختمان - مکانیک - برق - نقشه برداری و تعدادی متخصص کشاورزی که دارای درجه دکترا ،فوق لیسانس و یا درجه لیسانس باحداقل ۳ سال تجربه در رشته های حشره شناسی - اصلا نباتات - دامپروری - طبقه بندی خاک - سبزیکاری و علفهای هرز و آبیاری و آبادانی باشند نیازمند است .
متقاضیان واجد شرایط که خدمت نظام وظیفه را انجام داده و یادارای برگ معافیت از خدمت میباشند و در موسسات دولتی و وابسته به دولت اشتغال ندارند دعوت میشود با در دست داشتن فتوکپی مدارک تحصیلی و تجربی- فتوکپی ریز نمرات دانشگاهی - فتوکپی برگ معافیت و یا پایان خدمت و ۴ قطعه عکس از تاریخ ۳شنبه ۵ر۶ر۵۳ تا پایان وقت اداری روز دوشنبه ۱۱ر۶ر۵۳ به دفتر این سازمان در تهران بلوار الیزابت - خیابان میکده و یا امور تشکیلات و آموزش در اهواز - امانیه خیابان دزمراجعه وپس ازتاریخ مذکور تقاضای خود را به نشانی فوق در اهواز ارسال نمایند.
م الف ۵۹۵ر
سازمان آب وبرق خوزستان

یك شرکت بزرك تولیدی،
افراد زیر را برای تمام وقت به همکاری دعوت میکند
۱ - کارمند حسابداری دارای تحصیلات دیپلم و حداقل یکسال تجربه
۲ - دوشیزه منشی و ماشین نویس دارای دیپلم متوسطه وارد به امور منشیگری .
داوطلبان با صندوق پستی ۶۲۳۲ر۸ اداره امور مالی شرکت مکاتبه نمائید .

ایزولاسیون بام و پی
با ۱۵ سال تضمین
ترمیم ونوسازی آسفالتهای فرسوده
باماده روف کوتینگ (آسفالتکس)
شرکت تك کو ۸۷۰۲۸۸

قالی باف تولیدکننده بهترین فرش ماشینی در ایران باnازلترین قیمت جاده قدیم شمیران ایستگاه داودیه نمایشگاه قالی باف تلفن ۷۷۷۹۰۵

در ۱۲۰ سالگی هم میتوان ۳۲ دندان سالم داشت

«پلاك دندانی» دشمن شماره یك دندان است. اگر می خواهید آنرا بشناسید، این گزارش بیماری های لثه

از امروز دوازدهمین کنگره علمی جامعه دندانپزشکی‌ایران، در تهران تشکیل می شود. گزارشی که در زیر می‌خوانید یهمین مناسبت و برای آگاه کردن عموم با اهمیت بهداشت دهان و دندان تهیه شده است:

باوجود پیشرفت دندانپزشکی ، هنوز مردم می پندارند وقتی شخص پیر می شود ، طبعاباید دندانهایش را هم‌ازدست بدهد. حال آنکه این تصور درست‌نیست و در صورت مراقبت های بهداشتی و مراجعه به دندانپزشک ، میتوان تا لحظه مرگ تمام دندان ها را حفظ کرد و در سن ۱۲۰ سالگی هم صاحب ۳۲ دندان طبیعی و سالم بود .

باید دانست نقش دندان ها تنها در جویدن و کمک به بلع غذا خلاصه نمی شود . بلکه دندان سالم اجازه می دهد که انسان خو بصحبت کند و از سوئی دندان یک بخش عمده « در چهره » آدمی است و در زیبائی و زشتی آن اثر فراوان دارد .

بیماری های لثه

بیماری های بافت نگاهدارنده دندان (بیماری های لثه) شامل هم لثه وهم استخوان نگاهدارنده دندان ها است . بیماری های بافت نگاهدارنده دندان مهم تر ... ملل‌ق شدن دندان در افراد ... غ است . مردم غالبا از ناراحتی لثه خود بی اطلاع می مانند زیرا بیماری های لثه در مراحل اولیه بندرت ایجاد درد می کند .

بطوریکه در نتیجه مطالعات و تحقیقات علمی ثابت شده ، نخستین عامل ایجاد کننده بیماری‌بافت های نگاهدارنده دندان « پلاک دندانی » که یک ورقه نازک و چسبنده و حاوی میکرب های مضر است ، می باشد . این ورقه ، دائما در روی سطح دندان ایجاد می ـ شود چنانچه پلاک دندانی در حاشیه خط لثه تشکیل بشود میکرب های‌موجود در پلاک لثه را تحریک می کند و باعث می شود که بافت لثه قرمز رنگ ، پوف آلود و ناسور بشود و مستعد خونریزی گردد . اگر « پلاک دندانی » تمیز نشود، بتدریج سخت خواهد شد و ایجاد جرم دندان (سنگ دندان) می کند . اگر جرم و پلاک دندانی از بین برده نشود، لثه از دندان جدا می گردد و دراطراف دندان فضای خالی ایجاد می شود . این فضای خالی بزودی پر از میکرب و چرک خواهد شد . اگر عفونت معالجه نشود ، بیماری باستخوان که دندان را نگاه می دارد حمله می کند وچنانچه بافت نگاهدارنده استخوان از بین‌برود، دندان ها تدریجا لق می شود و می ـ افتد .

رعایت بهداشت دهان و دندان ها بهترین راه جلوگیری از بیماری لثه است . برای حفظ بهداشت دهان و دندان باید دندان ها را حداقل روزی یکبار مسواك کرد . و با نخ مخصوص دندان ، (نخهائی که سطح بین‌دندان ها را تمیز می کنند) پلاک دندانی را از روی دندان ها دور کرد . «پلاک دندانی » خیلی نازك و ظریف است و با چشم دیده نمی شود ، ولی میتوان با قرص های افشا کننده آن را دید. (قرص افشا کننده که تازه اختراع شده‌رنگی است و باجویدن آن «پلاک های‌دندانی» رنگی و قابل رویت می شود .)

باوجود مراقبت های بهداشتی شدید چون باز مقداری از پلاک های دندانی در اطراف دندان ها باقی می ماند لازم است هر فرد ، سالی دو بار برای تمیز کردن این پلاک ها به دندانپزشک مراجعه کند .

توصیه یك دندانپزشك

دکتر علی آقائی ـ دندانپزشک ـ می گوید : هر کس که بخواهد دندان های سالم داشته باشد باید بامشاهده هر یک از عوارض زیر فورا با دندان ـ پزشك خود تماس بگیرد :

۱ ـ خونریزی از لثه هنگام مسواک زدن یا تمیز کردن دندان ها با نخ مخصوص .

۲ ـ بدی بوی دهان .

۳ ـ شل و متورم شدن لثه

۴ ـ لق شدن دندان ها .

بیماری های بافت نگاهدارنده دندان (بیماری لثه) قابل معالجه است اما معالجه هر چه زودتر آغاز شود بهتر است .

پوسیدگی دندان

افراد در هر سنی ممکن است مبتلا به پوسیدگی دندان شوند . خوردن‌زیاد از حد شیرینی ـ بخصوص در بین غذا ها ـ ایجاد پوسیدگی می کند . نوع بخصوصی از باکتریها که در پلاک دندانی وجود دارد از شیرینی (بخصوص قند حبه) تغذیه و تولید اسید می کنند این اسید نیز دندان را می ـ پوساند .

چند دقیقه بعد از خوردن شیرینی ، اسید تولید می‌شود و تا حدود نیمساعت فعال باقی می ماند . هر چقدر بیشتر شیرینی خورده بشود بهمان اندازه زمان دوام فعالیت اسید در دهان بیشتر است، و نتیجتا تخریب و ایجادپوسیدگی سریعتر می شود . برای آنکه پوسیدگی را کم شود بایستی خوردن شیرینی را با غذا هاتوام کنیم وبرای تنقل نیزمیوه و دانه های خوراکی بخوریم .

اگر بعضی از دندان ها بعلت بیماری یا تصادف از بین برود باید جای آن را با دندان مصنوعی‌پر کرد . اگرچنانچه دندان از بین رفته ترمیم نشود دندان های مجاور معمولا بطرف فضای خالی کج می شود و غذای بیشتری بین‌دندان های خالی گیر می کند که این امر امکانات بیشتری برای رشد و نمو باکتریها ایجاد کننده پوسیدگی بوجود

اتومبیل شما

اتومبیل خود را اینطور بشویید

نگهداری اتومبیل ازواجبات است. هرچه بیشتر بنگهداری از اتومبیل خود توجه کنید ، بصلاح و صرفه خودتان خواهد بود . از طرفی ، رانندگی با اتومبیل تمیز و مرتب نشاط آور است یادستکم راننده را کمتر خسته می‌کند . مثلا اگر شیشه جلوی اتومبیل شما کثیف‌باشد، چشمتان‌زودتر خسته میشود و قوه «دید»تان

کاهش خواهد یافت .

برای تمیزکردن وشست‌وشوی اتومبیل ، باید حتی‌المقدور از آب سرد استفاده برد . وقتی اتومبیلتان خشک است، هرگز آن را پاک نکنید . زیرا گرد و غباری که روی اتومبیل شما نشسته‌است روی بدنه‌اتومبیلتان خط و خراش خواهد انداخت بمفهوم دیگر، رنگ‌آنرا‌ازبین خواهد برد . بنابرین لازم‌است که حداقل هفته‌ای یکبار ، اتومبیل خود را بشوئید .

البته تنها به شست‌وشوی قسمت‌های بیرونی اتومبیل ، اکتفا نکنید، بلکه‌موتور اتومبیل شما هم باید تمیز شود و همچنانکه آب باطری و باد لاستیک‌ها و روغن موتور را هم باید بازدید کنید . اما یادتان باشد کیهاکه‌کردن‌موتور، برخلاف بدنه اتومبیل، به آب احتیاج ندارد.

یادداشتهای بدون تاریخ

بقیه از صفحه ۲

ـ دوست عزیز شما دارید بدریش خودتان می‌خندید . عید روبروی شما آینه‌داری میکند.

★★★

من در طنز، مخندید» را حرام میشمرم. این فتوای ظنب اندوهگین من است . اگر درزنجیرطنز، طمی از شکست ، حجمی از تلخی ، بافتیی از هشیاری ، وخنجری از خشم نباشد ، اگر ترا مانطور که می‌خندی بگریه نیندازد . اگر ترا علیه سیاهکاری وفساد و پوسیدگی برنینگیزاند، بگذار که آن قضایا و حرفها را مطربی نام بنهیم ، نه‌طنز.

مقدر است که وظیفه طنز اندیش ، غلغلک‌دادن نباشد.

● **درست موقعی که همه‌چیز بنظرت واقعی می‌آید ، رندی نجواکنان می‌گوید : بازهم فریب خوردی ، گرفتار موقعیت شده‌ای ، خواب می‌بینی، وهمه‌رتو چیره شده ، بدرآی!**

این مزاحم همیشگی ، این عقل، یاعشق ، یا این عاطفه بیدار در ذهن یک تن عبور میکند تا خواب گروه را بیاشوید.

★ **رند عالمسوز بدرمیگوید تادیوار بشنود، اما نه درگوش دارد نه‌دیوار ، وحتی نه‌موشها.**

شوربختی نگر ، که جمادات هم‌از حس‌شنوایی محروم شده‌اند . اینان که روزی انسان بوده‌اند به ترتیبی غیر شاعرانه ، از انسانی مرده‌اند و بدنیاتی رسیده‌اند و اکنون بجمادی درمانده‌اند تاچه گردند؟

● **راستی را چه کسی گمان می‌برد که بشر سنگ شود، جز جادوگران قدیمی که آدمیزاد راسنگ میکردند.**

اینهم ازحال وروزشعر

خانم شاعره‌ی بنام محترم مومنی سروده‌است:
«من امشب باخدای خویشتن
در گفتگو هستم
وامشب در «سمینار» دوتائی خلوتی داریم
سخن درباره تبعیض و استثناء است . الخ

● **ودر یک آگهی خواندم که : «شعره سیزده سال کار گشده ـ دفترچه شعر بنام «آهای آدمها» بنام احمد دادگستر ساعت هشت صبح روز شنبه‌دوم شهریور گمشده یا در تاکسی جامانده ، هرکه پیدا کرد مژدگانی دریافت میدارد» خداکند که شعر «سمینار خدائی» خانم مومنی گم نشود که ازحاصل آن فقط خدا خبردارد و خانم مومنی.**

آخرین و کاملترین گزارشهای

بازیهای آسیائی

در روزنامه اطلاعات .

همراه بامصاحبه‌ها، تفسیرها وعکسهای اختصاصی

حمل کالا باقطار اشکال ندارد

گمرک ایران با اشاره‌به مطلب مندرج در شماره ۱۴۴۸۷ روزنامه اطلاعات توضیح‌داد: سفارش‌حمل‌کالا با قطار پذیرفته خواهدشد و بازرگانان و صاحبان صنایع کشور می توانند اقدام به سفارش‌کالای‌مورد نیاز خود از خارج بکنند.

یک میلیون نفر، زیادی هستند، بقیه اضافی!

حاشیه پرداز

هادی خرسندی

یک میلیون‌نفر از جمعیت تهران ، «زیادی» هستند . این رقمی است که رسما منتشر شده . معلوم می‌شود در این شهر ، یک میلیون آدم بی ملاحظه هستند که زیادی راه می‌روند ، زیادی چیز می‌خورند ،زیادی حرف می‌زنند و زیادی نفس می کشند . اینگونه افراد ، حتی گاهی بلیط می‌خرند وقاچاقی به سینما می‌روند .

پریروز من یکنفرشان را دیدم که داشت بواشکی آبگوشت میخورد . یکی از همکاران‌هم دونفرشان را دیده که با استفاده از خلوتی یک خیابان ، بمیز روزنامه‌فروش هجوم برده‌اند و یک شماره روزنامه خریده‌اند .

دیروز یکنفر در خیابان‌مراقعیب‌می‌کرد. اول خیال کردم لابد یکی از دوستداران مقالات من است و حالا خوشش‌آمده که‌مرا تعقیب کند . به‌روی خودم نیاوردم . چندبار برگشتم نگاه کردم ، دیدم هنوزمی آید . بمیهانه بستن بند کفش ایستادم و دولاشدم به کفشم وررفتم . اوهم ایستاد و همین‌کار را کرد .

راه افتادم اوهم راه افتاد ، لرزه براندام من افتاده بود،دیدم چاره‌یی نیست .برگشتم وبطرفش رفتم و بارنگ پریده‌وزبان‌بریده گفتم :

ـ ببخشید . شما جانی هستید، قاتل هستید ، آدمکش هستید که مرا تعقیب می‌کنید ؟

گفت : نه خیر آقا ـ بنده جیب‌بر و عیالوار .

ـ حالاچرا مرا تعقیب‌می‌کنید ؟

بافیافه‌حق‌به‌جانب گفت :

ـ می‌خواستم یک جای خلوت‌گیر بیاورم وجیبتان را بزنم .

گفتم : مردحسابی . تو این‌شهراینهمه‌آدم پولدار هست . چرا ازبین‌پیغمبرهاجرجیس را انتخاب کرده‌ای ؟ توی جیب من ، فقط ۴۲۴تومان هست که‌می‌خواهم بروم قسط بانک رهنی رابدهم . دیگر چیزی زیادنمی آید که به شما برسد .

جیب‌بر مربوطه باعصبانیت غرغر کردکه:

ـ آقاجان. این‌را از اول می‌گفتی . از صبح‌تاحالا مرا دنبال خودت علافکرده‌ای» تازه می گویی ندارم !؟ ماگناه کردیم توی این شهر جیب‌برشده‌ایم ؟ اصلا خوبی به این مردم نیامده . شماها هیچوقت قدر خدمتگزاران واقعی خود را نمی‌شناسید . از صبح تاشب توی این‌شهر جان‌می‌کنیم ومجبوریم ، توی جیب هرکس و ناکسی دست‌بکنیم ، اینهم دستمزدمان . شغلی‌داریم که نه بازنشستگی دارد . نه اضافه‌کاری دارد ، نه ماموریت خارج دارد و نه هیچ مداخل دیگر .

دیدم عجب ناطق خوبی است . با همه جیب‌بر بودنش ، وقتی این حرفها را پشت سرهم ردیف می کند ، آدم دلش می سوزد و حرفهایش را دربست قبول می کند . من قبلاهم چندبار این اظهارات را از دهان های مختلف شنیده بودم ، اما هیچوقت اینقدر به دلم ننشسته بود . دیدم عجب توی این شهر استعدادها به هدر می‌رود . این بابایی که از بد روزگار اومده جیب‌بر شده است ، می توانست آدم لایق و بااهمیتی بشود و از این نطق‌هایش بهتر بهره‌برداری کند ! فهمیدم که‌اوهم جزو همین یک میلیون‌نفر «زیادی» است که جوانی واستعداد و نیرویش بیخود و بی‌جهت به هدر رفته‌مثل خود من !

شاید شما این را حمل‌برخودخواهی‌کنید، اما باید بگویم از روزی که اعلام شد یک میلیون‌نفر از جمعیت این شهر «زیادی» است ، بنده نه تنها دچار احساس«مازاد» بودن شده‌ام ، بلکه خودم را«اولین‌نفر«زائد» دربین این یک میلیون‌نفر «زیادی «می‌دانم. یعنی حتی اگر گفته بودند توی این شهر ،

یکنفر ، زیادی زندگی می‌کند بازهم بنده خودم را شایسته این مقام میدانستم . می خواهم تاکسی سوارشوم ، راننده پنج‌نفر را روی‌هم سوار می کند ـ به‌من‌که‌می‌رسد» می‌گوید نمیخورد ! توی صف اتوبوس ساعت‌ها منتظر می مانم تا بالاخره‌اتوبوسی می آید وچندنفر را از سرصف سوار می کند . گاهی‌هم چندنفر ازته صف می آیند جلو و یک توصیه نامه از مسئولان شرکت واحد به کمک راننده می دهند وبی نوبت سوار می‌شوند . تا نوبت بنده می رسد و همینکه می‌خواهم برای احقاق‌حق قانونی خود ، و بدست آوردن حقوق از دست رفته ، پایم را روی رکاب بگذارم وبالابروم، آقای کمک راننده ، بایک اشاره انگشت و فشار دادن یک دکمه ـ که حکایت از پیشرفت صنعت و تکنولوژی عصر ما می کند ـ «درب » اتوبوس را چنان می‌بندد که موهم لای درزش نرود چه‌برسد‌به‌بنده . هروقت‌هم‌که‌میرسم وزارت‌کشور که‌آسانسور سوارشوم ، همه سوار می‌شوند غیرازمن که آنگشتم میماند لای«درب» .می‌روم یکجا استخدام شوم می گویند:جان‌خودتان همین پیش پای شما آخرین نفری را که می خواستیم ،استخدام کردیم . ، میروم خانه اجارمکنم ، می گویند : «اتفاقا نیمساعت پیش آخرین آپارتمانی را که داشتیم ـ و چقدر خوب و مالی‌ومرتب هم بود،خیلی‌هم به‌دردشما می‌خورد ـ دادیم به یکنفر دیگر. میروم دادگستری برگ عدم سوء پیشینه بگیرم ، می گویند :

« یکنکی دیرآمدید،تاهمین دیروز آخرین برگ عدم سوء سابقه‌مان اصادرکردیم رفت، حالا شما یک مدت باهمین سوءسوابقی که دارید مدارا کنید تا دوباره از این برگ‌ها، بیاوریم ! ». می‌ترسم اگر یک روز سوء استفاده‌یی هم از من سربزند،ماموران مبارزه باسوء استفاده تمام خطاکاران و سوء استفاده‌چیان‌رادستگیر کنند وبیندازند زندان ، نوبت من که رسید بگویند دیگر جانداریم !

باتوجه به همه این مسائلی است که بنده برای خودم بین آن یک میلیون‌نفر اضافی» حق‌تقدم قائلم و خود را در میان آنان ، شاگرد اول میدانم ، اما دراینجاست که توی این روز وروزگار هرکس می‌خواهد یکجوری حق آدم را پایمال سازد ومقام‌آدم را غصب کند . به هرکس می رسم وحرف یک میلیون‌نفر زیادی را پیش می کشم ، بلافاصله صحبتم راقطع می‌کند و می گوید: «اولیش خودبنده ! » . تابه‌حال باچندنفر برسر احراز رتبه اول،دست بیخه‌شده‌ام. اصلا ملاحظه سرشان نمی شود . ازآن‌روز تابه‌حال دو میلیون‌نفر را دیده‌ام که‌خودشان را جزو آن یک میلیون‌نفر «زیادی»می‌دانند.

قبلا عرض کردم که حتی اگر می گفتند یکنفر از جمعیت تهران اضافه است ،بنده بازهم خودم را در این مقام می دیدم ، اما حالا همه می‌خواهند حق مرا ضایع کنند و کنارم بزنند و خودشان بیایند اول صف . نه‌بزرگتری سرشان می‌شود ، نه‌کوچکتری» نه‌حق تقدمی .

میدانم که خودشماهم اگر ساکن تهران هستید ، دراین لحظه دارید فکر می‌کنید که بنده جای شمارا گرفته‌ام و می‌خواهم با تظاهر و دروغ و شهیدنمائی وننه‌من‌غریم، خودم را به افتخار اولین نفر «زیادی » بوده نائل‌کنم . پس شماهم جزو آن چهار میلیون‌نفری هستید که خیال می‌کنید جزو یک میلیون‌نفر اضافه‌اید ؟ خیلی‌ازآشنائیتان خرسندم ، بیاسوته‌دلان ...

آگهی اعزام فارغ‌التحصیلان ممتاز به‌خارج از کشور

مدرسه عالی بازرگانی درنظر دارد برای تکمیل کادر آموزشی خود تعدادی از فارغ‌التحصیلان دوره های لیسانس یا فوق لیسانس دانشگاهها وموسسات آموزش عالی داخل یا خارج از کشورراطی شرائط زیر از طریق مسابقه و مصاحبه برای ادامه تحصیل تا اخذ درجه دکتری به کشور های امریکا ـ کانادا و انگلستان اعزام دارد .

الف ـ شرائط عمومی

۱ـ تسلط بزبان انگلیسی

۲ـ دارا بودن حداکثر سن ۲۸ سال برای فارغ‌التحصیلان لیسانسیه‌و ۳۰سال برای فارغ‌التحصیلان فوق لیسانس

۳ـ دارا بودن میانگین‌کل ۳ (یا۱۵ در نظام قدیم) درآخرین دوره تحصیلی

۴ـ روشن بودن وضع از نظر نظام‌وظیفه

۵ـ سپردن وثیقه ملکی به مبلغ ۱ر۵۰۰ر۰۰۰ ریال برای تعهد انجام خدمت (دوبرابر سالهائی که کمك هزینه دریافت شده است)

ب ـ شرائط اختصاصی

داوطلبان بایستی در یکی از رشته های‌مدیریت بازرگانی، مدیریت‌صنعتی، حسابداری ، علوم کامپیوتر ، آمار ، بازاریابی ، امور مالی و یا رشته های مربوط دیگر به تشخیص مدرسه عالی بازرگانی ادامه تحصیل دهند .

ج ـ ثبت‌نام

۱ـ داوطلبان بایستی تا تاریخ بیستم شهریور مشخصات کامل (نام و نام خانوادگی ، شماره شناسنامه‌وسال تولد ، محل تحصیل ، نام موسسه آموزشی ، رشته تحصیلی ، مدرك‌اخذ شده و تاریخ آن ، آدرس و شماره‌تلفن) خود را به نشانی تهران ـ خیابان عباس‌آباد ـ نبش بخارست به مدرسه عالی بازرگانی ارسال دارند .

۲ـ داوطلبان بایستی مبلغ ۵۰۰ ریال بابت ثبت‌نام و شرکت درامتحان‌به حساب ۱۰۶۶ بانك بیمه ایران شعبه کریمخان‌زند(بنام‌مدرسه عالی‌بازرگانی) واریز کرده و فیش بانکی‌را ارائه‌نمایند.

۳ـ دانشجویانیکه در خارج از کشور به تحصیل مشغول هستند از شرکت در امتحان زبان معاف بوده و بایستی درخواست خود رابوسیله وکیل قانونی خود به مدرسه عالی بازرگانی ارسال دارند .

و ـ مدارك لازم

۱ـ یکبرك فتوکپی آخرین مدرك تحصیلی و ریز نمرات دوران تحصیلات دانشگاهی

۲ـ فیش بانکی مبلغ ۵۰۰ ریال

۳ـ ۲قطعه‌عکس ۴ × ۶(مشخصات کامل در پشت عکس نوشته شود)

۴ـ یك برك فتوکپی صفحه اول شناسنامه

هـ ـ یادآوری

۱ـ مبلغ کمك‌هزینه در دوران تحصیل معادل ۳۰۰دلار امریکائی‌خواهد بود .

۲ـ کارت شرکت در امتحان درروز شنبه ۲۳ شهریور ماه در محل توزیع خواهد شد . تاریخ امتحان درروز توزیع کارت اعلام خواهد شد .

م الف ۱۰۸۵۹ آـ۹۰۷۷۸

سازمان شاهنشاهی خدمات اجتماعی ۱۳۴۶

دانشکده علوم تندرستی سازمان شاهنشاهی باتصویب وزارت علوم دارای دو دوره خواهدبود.

اول ـ دوره تربیت بهدار

دوم ـ دوره تربیت پزشك

دوره تربیت بهدار

این دوره شامل سه سال (هر سال‌یازده ماه) آموزش نظری و عملی و بالینی جهت‌تربیت بهدار طبق برنامه ارائه شده خواهد بود .

شرط ورود به دوره تربیت بهدار عبارت خواهد بود از

۱ـ دارا بودن گواهینامه پایان تحصیلات دوره متوسطه

۲ـ پذیرفته شدن در مسابقه ورودی که از طرف دانشکده علوم تندرستی سازمان شاهنشاهی خدمات اجتماعی همه ساله برگزار میشود.

شرایط خدمت و امتیازات

به شرکت کنندگان در دوره بهداری درحین تحصیل کمك هزینه‌تحصیلی مناسبی‌پرداخت خواهد شد .

افرادیکه موفق به اخذ گواهینامه دوره‌بهداری میشوند بسمت بهداردردرمانگاهها وبیمارستانهای سازمان شاهنشاهی خدمات اجتماعی خدمت‌خواهند کرد ،وسوابق تحصیلی آنها جزء سوابق‌خدمتشان منظور خواهد شد .

به افرادیکه باخذ گواهینامه بهداری نائل شده‌اند در صورت دارا بودن سابقه کار ارزنده پس از دوره کارورزی مخصوص دوره بهداری اجازه شرکت در مسابقه ورودی دوره‌تربیت پزشك از طرف دانشکده داده خواهد شد که پس از پذیرفته شدن برای اخذ درجه دکترای پزشکی‌در دوره تربیت پزشك ادامه تحصیل خواهندداد.

دوره تربیت پزشك

این دوره شامل سه سال تحصیلی طبق برنامه سه سال آخر سایر دانشکده های پزشکی‌کشور خواهد بودکه منجر باخذ درجه دکترای پزشکی خواهد شد .

شرط ورود عبارت خواهد بود از

۱ـ از بین افراد بهدار طبق ضوابطی که در دوره تربیت بهدار در قسمت امتیازات شرح داده شده است .

۲ـ انتقال از سایر دانشکده های پزشکی کشور و یا خارج از کشور طبق آئیننامه انتقال دانشجو

شرایط ثبت‌نام

داوطلبان باید تقاضای ثبت‌نام و مدارك‌زیر را حداکثر تا ۳۱ شهریور ماه ۱۳۵۳ با پست سفارشی به آدرس مرکز پزشکی رضاپهلوی‌واقع در تجریش ارسال دارند .

۱ـ فتوکپی دیپلم یا جواز قبولی ششم‌متوسطه رشته طبیعی و یا ریاضی که معدل آن از ۱۶ بالا باشد .

۲ـ رونوشت یا فتوکپی شناسنامه دوبرك

۳ـ عکس ۴ × ۶ سه قطعه

۴ـ فتوکپی انجام یا معافیت از خدمت وظیفه عمومی برای فارغ‌التحصیلان سالهای قبل

۵ـ رسید پرداخت مبلغ ۵۰۰ ریال بحساب شماره ۳۶۹۲ بانك ملی شعبه تجریش

تذکر

الف: حداکثر سن داوطلبان باید ۲۵ سال باشد .

ب: در شرایط مساوی سپاهیان بهداشت حق تقدم خواهند داشت .

ج : تاریخ توزیع کارت در مهر ماه۱۳۵۳ در جراید اعلام خواهد شد .

سازمان شاهنشاهی خدمات اجتماعی

اسامی پذیرفته شدگان پرستاری‌دانشگاه آذرآبادگان سال تحصیلی ۵۳ـ۵۴

۱ـ مهری الیاسی
۲ـ صدیقه قمری خامنه‌ای
۳ـ رقیه‌فرد مرادی‌نیا
۴ـ کلثوم علیهناهی
۵ـ فاطمه صمصمجو
۶ـ نسرین علیشاهی
۷ـ فهیمه اخوان اشرفیه
۸ـ عارفه فرهنك‌پور خیابانی
۹ـ اعظم فرنام
۱۰ـ منیژه کیانمهر
۱۱ـ سروناز کریمخانی
۱۲ـ حلمت طالب‌سپیلی
۱۳ـ پوران کهنکاری
۱۴ـ پروانه درخشیدن
۱۵ـ نایوش آرزومانیان
۱۶ـ فرح‌بانو بابای عبداللهی
۱۷ـ مرضیه رجائی مقدم
۱۸ـ صباحت کیامهر
۱۹ـ اعتیه ولی‌بیگی
۲۰ـ مهین میرزائی
۲۱ـ بهجت صادقیان مطلق
۲۲ـ مهوش صدقیانی‌پور
۲۳ـ پروین اصغرزاده منصوری
۲۴ـ توران خاکپور
۲۵ـ طیبه اسکندرزاده فرد
۲۶ـ اکرم راسخی مزمی‌ثابت
۲۷ـ مهین رستمزاده
۲۸ـ بهناز پژوهی
۲۹ـ نجیبه اصل فکورمتنق
۳۰ـ زینت مهین شیخ حسینی
۳۱ـ منعیده جهانگیری لاهکانی
۳۲ـ الیا صفائی مقدم ششکلانی
۳۳ـ اقدس حسین‌زاده باقری
۳۴ـ مرضیه شاطری بنام
۳۵ـ طاهره شهنازی منصوری
۳۶ـ سکینه دهقانشعار
۳۷ـ فاطمه بسیمی
۳۸ـ فخرالسادات خیاطنوری
۳۹ـ ناهید غلام‌رحمانی
۴۰ـ آذرمیدخت خلیق اخلاقی
۴۱ـ رباب یاوری
۴۲ـ فاطمه زنجانی نژادپور شالکوهی
۴۳ـ شهین خیاطی دهخوارقان
۴۴ـ نیراسماعیلی زاده نوبر
۴۵ـ قاهره مهدی اوغلی دربندی
۴۶ـ بتول آسیابی
۴۷ـ آذرهاشمی
۴۸ـ بهجت غلامین
۴۹ـ نازنین بهروزین
۵۰ـ رضوان حسن‌زهتاب
۵۱ـ فاطمه امن‌الهی خانقاه
۵۲ـ معصومه نژادسیفی
۵۳ـ سارا برهان رشیدی
۵۴ـ اعظم باسقی
۵۵ـ اکرم یاقوتی
۵۶ـ ماه‌سیما عسگری
۵۷ـ اشرف کیاوند
۵۸ـ ملکه ارتقائی
۵۹ـ آمنه غفاری دیزج
۶۰ـ پروین دلجامد
۶۱ـ اقبال شائق‌مرادی
۶۲ـ بهجت الملوك واعظ قره آغاجی
۶۳ـ ایراندخت نقوی‌پور
۶۴ـ اقبال فرح‌وش
۶۵ـ کبری جعفر قلیزاده
۶۶ـ رعنا امیری باتمانقلیچ
۶۷ـ طیبه محمدزاده
۶۸ـ مهوش برادرانی
۶۹ـ حکمت کربلائی غفارزاده
۷۰ـ ربابه نصیری میاندوآب
۷۱ـ خورشید قرابی کلاگری
۷۲ـ نسرین شجاع
۷۳ـ محبوبه اسماعیل‌زاده‌نوبر
۷۴ـ سیمین اسلام‌نور
۷۵ـ پروانه نوکنی
۷۶ـ ناهید اصغرزاده نیازی
۷۷ـ مریم‌محمدی کوشك‌عباسعلی
۷۸ـ نیر نجاری اصل
۷۹ـ آذر نغمتی زینالی
۸۰ـ صفیه جهانگیر

اسامی ذخیره های پرستاری دانشگاه آذرآبادگان سال تحصیلی ۵۳ـ۵۴

۱ـ رباب رجب‌زاده بنائیان
۲ـ روح‌انگیز خدائی
۳ـ شهناز حسین‌پورنادر
۴ـ مریم کازر
۵ـ طاهره اورنگی فرد
۶ـ گلنار صحتی مولوی
۷ـ منیره رسولی دیزج
۸ـ زهرا یك‌رنك
۹ـ کلثوم نجفی
۱۰ـ نسرین نیکمرام
۱۱ـ لعیا دزبا
۱۲ـ شهرین تاج شجاعی‌فر
۱۳ـ اکرم بقائی
۱۴ـ رباب زنده‌دل باهر
۱۵ـ ناهید علمدار نژاد
۱۶ـ فریده قره‌نژاد داشکسن
۱۷ـ نجیبه فخرائی فر
۱۸ـ ملکه زمانزاده
۱۹ـ توران زینال‌زاده
۲۰ـ علویه آل‌محمدی
۲۱ـ شهناز جهانشاهی
۲۲ـ عارفه امیری
۲۳ـ زرین‌تاج صباغی
۲۴ـ کبری سیمین‌تن خوبرو
۲۵ـ گیتی صبیح‌خیز
۲۶ـ شهین خاکزاد اسفهلانی
۲۷ـ ام‌البنین جوادنیا
۲۸ـ ژیلا قهرمانی
۲۹ـ عادله اوژن
۳۰ـ مینا قاضی وکیلی
۳۱ـ اکرم گلچین حسینی
۳۲ـ سیده کوکب سجادی
۳۳ـ انورصفا یوسفی
۳۴ـ زهره پورتسوجی
آـ۹۸۸۹۰

خبر بزرگ
برنده بزرگ

بنگاه اعانه ملی هرچندگاه یکبار، امکانی بزرگ برای بردن جوایز بزرگ در دسترس خریداران اعانه‌ملی قرار میدهد. این بار نیز بمناسبت تابستان، جایزه فوق‌العاده‌ای درنظر گرفته شده، که از نظر کیفیت و ارزش کل، در تاریخ اعانه ملی بیسابقه است. این جایزه شامل یك باغ زیبا باضافه مرسدس بنز ۷۴ و هشتصدهزار تومان پول نقد است.

این باغ زیبا با انواع درختان میوه و محوطه گل کاری شده، در کیلومتر ۱۴ جاده کرج ـ چالوس قرار دارد که ازیکطرف مجاور جاده‌اصلی وازطرف‌دیگرمشرف‌به رودخانه کرج است.

شما باخرید حتی یك دسته چك میتوانید این‌باغ زیبا باضافه مرسدس بنز ۷۴ وهشتصدهزار تومان پول‌نقد را برنده شوید و جمعاً ۱/۳۸۰/۰۰۰ تومان بزرگترین جایزه اعانه ملی را بدست آورید.

نمای باغ زیبای اعانه ملی در ضلع شرقی که مجاور جاده است

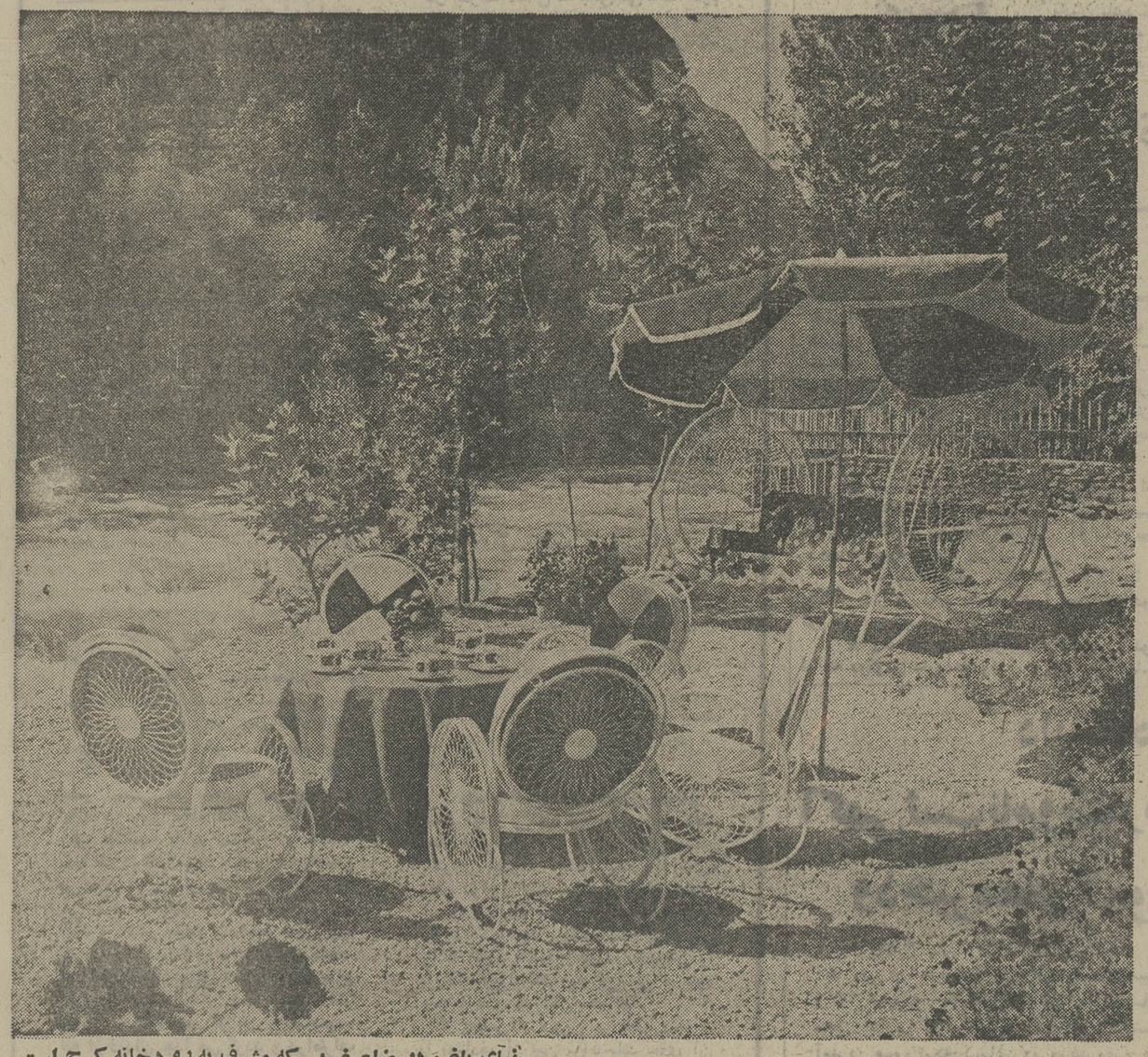

نمای باغ، در ضلع غربی که مشرف به رودخانه کرج است

باخرید دسته چك اعانه ملی مخصوص تابستان میتوانید

این باغ زیبا بارزش ۴۳۰,۰۰۰ تومان

باضافه مرسدس بنز ۷۴ بارزش ۱۵۰,۰۰۰ تومان

وجایزهٔ بزرگ دسته چك بمبلغ ۸۰۰,۰۰۰ تومان

جمعاً ۱,۳۸۰,۰۰۰ تومان

بزرگترین جایزه اعانه ملی را برنده شوید

دسته چکهای مخصوص تابستان، با بزرگترین جوایز اعانه ملی منتشر شد

وزارت جنگ

آگهی مناقصه خرما و شش قلم دیگر

شماره ۹

تاریخ : ٥۳٫٦٫٤

سررشته داری مرکز آموزش ۰۵ کرمان هفت قلم اجناس مشروحه زیر را

ردیف	شرح جنس	میزان جنس
۱	خرما	مقدار مندرج در برگ شرایط
۲	لیموخشك	« «
۳	کشمش پلوئی	« «
٤	آلـو «	« «
٥	نمك	« «
٦	فلفل	« «
۷	زردچوبه	« «

از طریق مناقصه بشرح زیر خریداری مینماید

۱ ـ مدت قبول پیشنهادات از تاریخ انتشار آگهی تا ساعت ۹ صبح روز ۲٦٫٦٫٥۳ خواهد بود .

۲ ـ محل قبول پیشنهادات دفتر سررشته‌داری مرکز آموزش ٥ کرمان واقع در باغ ستاد خواهد بود .

۳ ـ مدت تحویل جنس از تاریخ ۱٫۸٫٥۳ تا ۳۰٫۷٫٥٤ خواهد بود .

٤ ـ برگ شرایط و مشخصات معامله در دفتر سررشته‌داری موجود است پیشنهاد دهندگان باید یك نسخه از آنرا دریافت و باقید قبولی امضاء کرده به پیشنهاد خود ضمیمه و تسلیم نمایند .

اداره مناقصه گذار — سررشته‌داری مرکز آموزش ۰۵ کرمان

وزارت جنگ

تجدید آگهی مناقصه گوشت

(نوبت دوم) شماره ٦٥

تاریخ ۳٫٦٫٥۳

سررشته‌داری مرکز آموزش ۰۵ کرمان یك قلم اجناس مشروحه زیر را

ردیف	شرح جنس	میزان جنس
	گوشت مخلوط به نسبت ½ بز نرو ½ گوسفند	بمقدار مندرج در برگ شرایط

از طریق مناقصه بشرح زیر خریداری مینماید

۱ ـ مدت قبول پیشنهادات از تاریخ انتشار آگهی تا ساعت ۹ صبح روز ۳۰٫٦٫٥۳ خواهد بود .

۲ ـ محل قبول پیشنهادات دفتر سررشته‌داری مرکز آموزش ٥ کرمان واقع در باغ ستاد خواهد بود .

۳ ـ مدت تحویل جنس از تاریخ ۱٫۸٫٥۳ تا ۳۰٫۷٫٥٤ خواهد بود .

٤ ـ برگ شرایط و مشخصات معامله در دفتر سررشته‌داری موجود است پیشنهاد دهندگان باید یك نسخه از آنرا دریافت و باقید قبولی امضاء کرده به پیشنهاد خود ضمیمه و تسلیم نمایند .

اداره مناقصه گذار — سررشته‌داری مرکز آموزش ۰۵ کرمان

پذیرش دانشجو برای مدرسه عالی خدمات جهانگردی و اطلاعات وابسته به وزارت اطلاعات و جهانگردی

مدرسه عالی خدمات جهانگردی و اطلاعات وابسته به وزارت اطلاعات و جهانگردی برای سال تحصیلی ٥٤ـ۱۳٥۳ برای دوره فوق دیپلم در رشته های هتل‌داری و راهنمای جهانگردی ۹۰ نفر دانشجوی دختر و پسر (٦۰ نفر هتل‌داری و ۳۰ نفر راهنمای جهانگردی) از طریق مسابقه ورودی و مصاحبه با شرایط زیر می‌پذیرد :

ـ۱ داشتن گواهینامه کامل متوسطه در یکی از رشته های : ادبی ـ ریاضی ـ طبیعی ـ منشیگری ـ بازرگانی ـ حسابداری ـ طرح و تزئینات داخلی ـ خانه داری .

۲ـ حداکثر سن ۳۰ سال .

۳ـ داشتن دفترچه پایان خدمت یا برگ معافیت دائم .

مواد امتحان :

زبان فارسی

زبان خارجی (انگلیسی یافرانسه یا آلمانی)

اطلاعات عمومی .

شرایط اختصاصی :

ـ شهریه سالیانه مدرسه ۲۰۰۰۰ ریال است ، ولی دانشجویانی که تعهد بسپارند پس از ختم تحصیل حداقل چهار سال در محل هائی که وزارت اطلاعات و جهانگردی تعیین میکند به خدمات هتل‌داری و راهنمای جهانگردی اشتغال ورزند از پرداخت شهریه معاف خواهند بود .

ـ دوره مدرسه دو سال است که به دو قسمت نظری و عملی تقسیم میشود .

ـ کلاس های درس صبح و بعدازظهر تشکیل میشود .

ثبت‌نام :

داوطلبان باید برگ درخواست مندرج در این اطلاعیه را تکمیل کرده و همراه با مدارك خواسته شده حداکثر تا تاریخ ۱۷ شهریورماه ۱۳۵۳ با پست سفارشی به نشانی :

تهران ـ خیابان امیرآباد شمالی ـ خیابان شیراز غربی (گردآفرین) ـ مدرسه عالی خدمات جهانگردی و اطلاعات ارسال دارند (مدارك ثبت‌نام منحصرا ازطریق پست سفارشی دریافت میشود .)

توزیع کارتهای ورودی :

کارتهای ورودی داوطلبان در تاریخ ۲۱ شهریور ماه ۱۳۵۳ در محل مدرسه عالی خدمات جهانگردی و اطلاعات توزیع خواهد شد . محل و تاریخ امتحان در روز توزیع کارتهای ورودی به اطلاع داوطلبان خواهد رسید .

برگ درخواست ثبت‌نام

مدرسه عالی خدمات جهانگردی و اطلاعات

اینجانب ... شماره شناسنامه ...

صادره از ... متولد ...

دیپلم کامل متوسطه در رشته ... با ارسال مدارك زیر تقاضای

ثبت‌نام و شرکت در مسابقه ورودی برای رشته : هتل‌داری ☐

راهنمای جهانگردی ☐ را دارم .

۱ـ فتوکپی گواهینامه کامل متوسطه

۲ـ فتوکپی شناسنامه

۳ـ سه قطعه عکس ٤×٦ (مشخصات داوطلب پشت هر عکس نوشته شود)

٤ـ فیش بانکی به مبلغ پانصد ریال بابت ثبت‌نام که باید بحساب شماره ۱۳۸۹ بانك مرکزی واریز شده باشد.

نشانی کامل داوطلب : شهر ... خیابان ...

کوچه ... پلاك ... شماره تلفن ...

تاریخ ... امضاء ...

دبیرستان و مدرسه راهنمائی همایون

برای کلاسهای دوم و سوم راهنمائی تحصیلی و شاخه نظری (رشته های ریاضی و ادبی) نظام جدید و رشته‌های کامل بازرگانی و منشیگری و خانه‌داری (طبیعی و ادبی رشته های قبلی) همه روزه صبح و عصر ثبت نام میکنند

نشانی ـ میدان ۲۵ شهریور دبیرستان همایون تلفن ۸۲۳۷۰۱

آگهی مناقصه ساختمان سالن غذاخوری

وزارت کار وامور اجتماعی ساختمان سالن غذا خوری و نمازخانه و دستشوئی مرکز تعلیمات حرفه‌ای شماره ۲ واقع در خیابان سیلو را از طریق مناقصه انجام میدهد

داوطلبان باید پس از بازدید محل باداره تدارکات واقع درکاخ وزارتی طبقه هفتم (اتاق ۷۲۵) جهت دریافت برگ مشخصات و نقشه مربوطه مراجعه و سپس پیشنهادات خود را با ضمام سی هزار ریال بحساب شماره ۱۱۱٦ سپرده وزارت کار وامور اجتماعی نزد بانك مرکزی واریز و رسید بانکی راضمیمه پیشنهاد خود نموده و تا پایان وقت اداری روز ۲٤٫٦٫٥۳ باداره تدارکات تسلیم نمایند پیشنهادات رسیده درساعت ۹ صبح روز ۲٥٫٦٫٥۳ بازوقرائت خواهد گردید به پیشنهادات فاقد سپرده و مشروط و مبهم ترتیب اثرداده نخواهد شد هزینه های مربوطه ازقبیل نشرآگهی ـ عوارض ـ مالیات و بیمه بعهده برنده مناقصه میباشد . ضمنا شرکت درمناقصه ودادن پیشنهاد بمنزله قبول اختیارات وتکالیف دستگاه مناقصه گذار موضوع ماده ۱۰ آئین‌نامه معاملات دولتی میباشد .

م الف ۰۹۱۸ — وزیر کار و امور اجتماعی

آگهی استخدام

لشگر پیاده گارد برای تکمیل کادر درجه‌داری یگان های تابعه تعدادی داوطلب با حقوق و مزایای قابل توجهی با شرایط زیر استخدام می نماید :

الف ـ شرایط استخدام:

۱ ـ تابعیت دولت شاهنشاهی ایران

۲ ـ متدین بیکی از ادیان (اسلام ـ زرتشتی ـ کلیمی ـ مسیحی)

۳ ـ حداقل سن ۱۷ و حداکثر ۲۳ سال تمام .

٤ ـ دارا بودن گواهینامه سوم متوسطه و در صورت کمبود داوطلب از دارندگان گواهینامه ششم ابتدائی استفاده خواهد شد.

٥ ـ داشتن صحت مزاج و تناسب اندام برابر گواهی اداره بهداری ارتش شاهنشاهی

ب ـ حقوق و مزایا:

۱ ـ در مدت یکسال تحصیل شبانه روزی علاوه برتامین خوراک و پوشاك ماهیانه از ۲۳۰۰ الی ۳۳۰۰ ریال بعنوان کمك هزینه و سایر مزایا استفاده خواهند نمود .

۲ ـ دانش آموزانیکه دارای گواهینامه سوم متوسطه هستند پس از موفقیت در ازمایشات نهائی بدرجه گروهبان دومی مفتخر وماهیانه ۱۲۸۳۰ ریال حقوق و مزایا دریافت میدارند و ترفیعات بعدی آنان مطابق قانون استخدام نیرو های مسلح شاهنشاهی خواهد بود.

۳ ـ درجه‌دارانیکه در کد های صفی و فنی خدمت نمایند ازیک هزار ریال الی شش هزار و پانصد ریال علاوه برمزایای فوق ماهیانه استفاده خواهند نمود . مضافا باینکه تمام درجه داران سالیانه پاداش های نقدی ـ ارزش لباس ـ دفترچه تدارکات ـ دفترچه بهداری دفترچه پس‌انداز بانك سپه که ماهیانه مبلغی از بودجه وزارت جنگ بنام هردرجه‌داری پس‌انداز وپس از نیل بمقام بازنشستگی یا بازخریدی از اندوخته سرشار آن استفاده خواهند نمود .

ج ـ نحوه خدمت

۱ ـ داوطلبین در طول مدت خدمت در مرکز در یگان های تابعه لشگر پیاده گارد شاهنشاهی انجام وظیفه خواهند نمود .

د ـ نحوه ثبت‌نام

۱ ـ داوطلبین برای ثبت نام و کسب اطلاعات بیشتر میتوانند همه روزه باستثنای روز های تعطیل (پنجشنبه و جمعه) از ساعت ٦٫۳۰ صبح الی ۱٥ بعدازظهر به آجودانی لشگر واقع در جاده قدیم شمیران چهارراه قصر مراجعه نمایند .

م الف ۱۰٦۷٥ — لشگر پیاده گارد شاهنشاهی

مدرسه عالی ایران زمین

آگهی پذیرش دانشجو

مدرسه عالی ایران زمین برای سال تحصیلی ٥٤ـ ٥۳ تعداد (۱۰٥ نفر) دانشجو برای دوره های لیسانس بازرگانی وفوق دیپلم کتابداری و منشیگری می‌پذیرد

رشته های تحصیلی :

لیسانس بازرگانی از دو دوره منقطع ومتوالی تشکیل میگردد که دانشجویان پس از اخذ فوق دیپلم بازرگانی با گذراندن امتحان اختصاصی زیر نظر وزارت علوم و آموزش عالی میتوانند برای اخذ لیسانس به تحصیل ادامه دهند

دارندگان دیپلم ادبی ـ ریاضی ، طبیعی و بازرگانی برای رشته بازرگانی و دارندگان دیپلم ادبی ، ریاضی ، طبیعی و منشیگری برای رشته منشیگری و دارندگان دیپلم طبیعی، ادبی و ریاضی برای رشته کتابداری پذیرفته می‌شوند .

مواد امتحانی :

چون دروس رشته بازرگانی و منشیگری به زبان انگلیسی تدریس می‌شود ، از کلیه داوطلبان فقط امتحان انگلیسی بعمل خواهد آمد و پس از امتحان کتبی ، از پذیرفته شدگان بزبان انگلیسی مصاحبه بعمل می‌آید

سایر شرایط :

۱ـ تاریخ نام نویسی از ۲ تا ۱۱ شهریور و تاریخ توزیع کارت ورودی ۱٦ شهریور از ساعت ٤ تا ۸ بعد از ظهر در محل مدرسه عالی ایران زمین با ارائه شناسنامه می‌باشد .

۲ـ مسابقه ورودی ساعت ٥ بعد از ظهر دوشنبه ۱۸ شهریور برگزار خواهد شد . نتیجه روز ۲۳ شهریور آگهی و در روز های ۲٤ و ۲٥ و ۲٦ شهریور مصاحبه بزبان انگلیسی بعمل خواهد آمد .

۳ـ ثبت‌نام دانشجویان مشمول ، تابع مقررات نظام وظیفه عمومی است .

٤ـ تحصیل در مدرسه عالی ایران زمین روزانه بوده ، در صورت تشکیل کلاس در بعداز ظهر ها ، مقررات تحصیل شبانه را شامل نخواهد شد .

٥ـ شهریه یکسال دوره بازرگانی و منشیگری ٤۱۰۰۰ ریال و کتابداری ۳٦٤۰۰ ریال است .

مدرسه عالی ایران زمین

درخواست ثبت‌نام :

اینجانب نام خانوادگی ... نام ...

شماره شناسنامه ... صادره از ...

متولد سال ... دارای دیپلم کامل متوسطه رشته ...

بضمیمه یك برگ فتوکپی دیپلم ، دوبرگ فتوکپی شناسنامه ، شش قطعه عکس که در سال جاری برداشته شده است ، برگ معافیت ـ فیش بانکی بمبلغ پانصد ریال به‌حساب شماره ۹۰۲۰ بانك ایران و خاورمیانه (تخت‌جمشید ـ نبش ایرانشهر) داوطلب شرکت در مسابقه ورودی رشته ... مدرسه عالی ایران زمین هستم .

نشانی : شهر ... استان ... خیابان ...

کوچه ... پلاك ... تلفن ...

محل امضاء و تاریخ

داوطلب باید برگ شرکت درمسابقه ورودی را تکمیل و باپست سفارشی به آدرس صندوق پستی ۱۲٤٥ـ۱٤ ارسال دارد ـ یا به میدان ۲٤ اسفند خیابان ششم بهمن (سی‌متری) مقابل ژاندارمری کل کشور کوچه کلات شماره ۹ مراجعه نمایند .

جشن باشکوه ۲۸ مرداد در شهرری

بمناسبت سالروز قیام ملی ۲۸ مرداد مراسم باشکوهی درکوی علی‌آباد مجدالدوله برگزار گردید .

دراین مراسم که آقای محمد طایفی شهردار شهرری و جمع کثیری از ساکنین کوی علی‌آباد، کارخانه‌داران و عده‌ای ازروسای ادارات دولتی شرکت داشتند پیرامون این روز تاریخی سخنان مبسوطی ایراد گردید و درپایان مراسم نیازمندیهای اهالی توسط آقای ولی‌الله حسینی رئیس انجمن محلی باستحضار رسید و آقای شهردار در این مورد دستوراتی داد، این مراسم باابراز احساسات نسبت بمقام شاهنشاه آریامهر و خاندان جلیل سلطنت بپایان رسید.

آقای طایفی شهردار وهمراهان هنگام بازدید از دبستان نوبنیاد «ملکه توران» .

آگهی پذیرش داوطلب برای دوره گواهینامه عالی امور مالی

وزارت امور اقتصادی و دارائی براساس موافقت دانشکده علوم اداری و مدیریت بازرگانی دانشگاه تهران برای نیمسال اول سال تحصیلی ٥٤ـ ٥۳ از بین دارندگان دیپلم رشته های ریاضی وطبیعی تعداد ۱۰۰ نفر دانشجو ازطریق امتحان مسابقه و مصاحبه با شرایط زیر می پذیرد .

۱ ـ متولد سال ۱۳۲۷ ببالا باشند .

۲ ـ خدمت وظیفه عمومی را انجام داده یا دارای برگ معافیت دائم باشند .

۳ ـ از تندرستی و سلامت کامل برخوردار باشند . شرکت پذیرفته شدگان در دوره موکول بارائه برگ صحت مزاج و گواهی توانائی کامل انجام کار توسط پزشک معتمد وزارت امور اقتصادی و دارائی میباشد .

٤ ـ عدم اشتغال بکار یا تعهد کار درسازمان ها و موسسات دولتی و غیر دولتی و همچنین عدم اشتغال بتحصیل در دانشگاه ها و مدارس عالی .

داوطلبان واجد شرایط میتوانند فرم زیر را تکمیل نموده و همراه مدارک ذکر شده در همین فرم از تاریخ انتشاراین آگهی لغایت پانزدهم (۱٥)شهریور ماه با پست سفارشی بنشانی تهران ساختمان شماره ۲ دانشکده علوم اداری و مدیریت بازرگانی خیابان فروردین ارسال دارند . بتقاضا هائی که بعد از مدت تعیین شده ارسال شود ترتیب اثر داده نخواهد شد.

کارت ورود بجلسه امتحان مسابقه روز نوزدهم (۱۹) شهریور ماه در محل دانشکده علوم اداری و مدیریت بازرگانی ساختمان شماره ۲ خیابان فروردین توزیع و محل و تاریخ امتحان ورودی در همان روز اعلام خواهد شد .

یادآوری :

۱ ـ مواد امتحان ورودی : هوش ـ زبان فارسی ـ زبان خارجه (انگلیسی یا فرانسه) واطلاعات عمومی خواهد بود .

۲ـ پذیرفته شدگان پس از گذرانیدن ۷۰ واحد درسی طبق برنامه مصوب و کار آموزی عملی باخذ گواهینامه دوره عالی ازدانشکده علوم اداری و مدیریت بازرگانی دانشگاه تهران توفیق خواهند یافت .

۳ـ به پذیرفته شدگان در برابر تعهد خدمت در وزارت امور اقتصادی و دارائی ماهانه مبلغ چهار هزار ریال کمك هزینه تحصیلی پرداخت می گردد و از امکانات تحصیل رایگان استفاده خواهند نمود .

٤ ـ نظر باینکه دروس این دوره با کارآموزی اجباری همراه میباشد کسانیکه در سازمان های دولتی و غیر دولتی بهرنحوی اشتغال بکار داشته و همچنین اشخاصی که در حال حاضر در یکی از دانشگاهها و موسسات آموزش عالی مشغول به تحصیل هستند نمی توانند در مسابقه ورودی شرکت نمایند .

٥ ـ بتقاضا هائی که مدارک پیوست آن ناقص بوده و یا بعد از تاریخ پانزدهم شهریور ماه به پست تحویل شده باشد ترتیب اثر داده نخواهد شد .

دانشکده علوم اداری و مدیریت بازرگانی

اینجانب ... دارای شناسنامه شماره ...

صادره از ... دیپلم کامل متوسطه

دررشته ... مایل بشرکت در مسابقه ورودی دوره عالی وزارت امور اقتصادی و دارائی می باشم . زبان خارجی که امتحان خواهم داد انگلیسی / فرانسه میباشد. به ضمیمه مدارك مشروحه زیر راارسال میدارم :

۱ـ قبض رسید بمبلغ یکهزار ریال بـه حساب ۲۰٤٥ بانك مرکزی ایران بنام دانشکده علوم اداری ومدیریت بازرگانی

۲ـ فتوکپی دیپلم ۳ـ فتوکپی شناسنامه

٤ـ چهار قطعه عکس ٤×٦ جدید

٥ـ فتوکپی انجام خدمت وظیفه یا فتوکپی معافی دائم

نشانی : شهر ... خیابان ... کوچه ... پلاك ...

تلفن ... امضاء داوطلب

م الف ۱۰٦۸٤

دانشگاه تهران

مرکز پزشکی داریوش کبیر

پذیرش دانشجوی پرستاری

مدرسه جدیدالتاسیس عالی پرستاری روزانه وابسته به دانشگاه تهران برای اولین دوره آموزش خود عده‌ای دانشجوی دختر از طریق مسابقه و مصاحبه با شرایط زیر میپذیرد :

۱ـ دارا بودن گواهینامه کامل متوسطه در رشته طبیعی یا ریاضی .

۲ـ سن از ۱۸ تا ۲٦ سال .

۳ـ برخورداری از سلامت کامل جسمی و روانی با گواهی پزشک مرکز پزشکی داریوش کبیر .

٤ـ موفقیت در امتحانات ورودی .

٥ـ تعهد سپردن ٤ سال خدمت بعد از پایان دوره تحصیلی در مرکز پزشکی داریوش کبیر و یا یکی از موسسات وابسته بدانشگاه.

٦ـ مدرسه پرستاری غیر شبانه روزی بوده و دوره تحصیلی آن سه سال میباشد .

۷ـ بدانشجویان در مدت تحصیل مبلغی بعنوان کمك هزینه تحصیلی پرداخت خواهد شد .

تاریخ امتحان ورودی ۱۸ شهریور ماه سال جاری و کارت ورود به جلسه روز ۱۷ شهریور ماه توزیع خواهد شد و تاریخ مصاحبه نیز در همان روز اعلام میگردد .

مدارک لازم :

یک برگ فتوکپی دیپلم متوسطه در رشته طبیعی یا ریاضی .

شش قطعه عکس ٤×٦

دوبرگ فتوکپی شناسنامه .

موافقت کتبی از ولی خود .

رضایتنامه از اولیاء آخرین مدرسه‌ای که در آن تحصیل نموده‌اید .

رسید بانکی بمبلغ پانصد ریال که باید در بانک رهنی شعبه امیر آباد شمالی به حسابجاری شماره ۳۱۸ واریز گردد .

خواهشمند است برای کسب اطلاعات بیشتر بمرکز پزشکی داریوش کبیر واقع در خیابان امیر آباد شمالی خیابان فرخ‌زاد مقابل اداره خاکشناسی مراجعه فرمایند .

مرکز پزشکی داریوش کبیر

هنرمرد کشف عورت اوست!

احمد احرار

... برای آقای ویکتور گارسیا ، پیغام می‌فرستند که بالای غیرتت ، بیا و « فلان جای » هنرپیشگانت را بپوشان، ولو بایك برك انجیر .

نابغه بزرك ، هنرمندانه جواب میدهد : شما به برك انجیر تان می‌خندید که برای من تکلیف معین می کنید. خلاقیت هنری من درست ازهمان جاها شعشعه میزند که شما خیال دارید مستورشان کنید .

بدینسان ، شیفتگان شاهکارهای برتر هنری، در خماری ماندند ...

از داستانهای معروف ملانصرالدین یکی اینست که میگویند ملا در حمام آوازی را زمزمه میکرد ، از صدای خودش خوشش آمد . روز بعد بالای مناره رفتو شروع‌کرد به آوازخواندن. صوت کریه او خلق را به ستوه آورد. مذمتش کردند که با این صدا چه‌جای آوازخواندن است آنهم بالای مناره ؟ ملا گفت : اگر کسی همت میکرد و حمامی بر سر این مناره می‌ساخت ، آنوقت به شما ثابت میشد که صدای‌من خیلی هم دلنشین است !

آنچه را از قول ملانصرالدین در قصه ها خوانده بودیم ، هفته گذشته از قول هنرمند نابغه ،آقای«ویکتور گرسیا» در جریان یك مصاحبه مطبوعاتی شنیدیم . «ویکتورگارسیا» از نوابغ دنیای هنر و متخصص در کارگردانی نمایشنامه های مدرن است. جناب ایشان قرار بود درجشن هنر امسال ،نمایشنامه «کالدرون ده لابارکا» راکارگردانی کند. بهمین جهت ، همراه باتیم هنری خود به شیراز آمده بودولی از قرار معلوم عوض آنکه شاهکار هنری خود را عرضه کند یك‌دسته گل هنری به آب‌میدهد .

بنده در جشن هنر نبودم ، اگر هم بودم به تماشای تئاتر ویکتور گارسیا نمی رفتم ، اگر هم میرفتم چیزی نمی‌فهمیدم . در باره مستوفی‌الممالك بزرك «مرحوم میرزایوسف» گفته‌اند که عریضه از کسی قبول نمی‌کرد . شخصی بر درخانه‌مستوفی رفته بودو اصرار داشت عریضه‌یی به دست او بدهد .پیشکارمستوفی به‌اوگفت :آقا عریضه ازکسی نمی گیرد ، اگر بگیرد نمیخواند واگر بخواند نمی‌فهمد! ابن‌سینا در بستر مرگ میگفت: من بدعت ها آوردم و سنت ها شکستم و عمری حرفهای تازه زدم . امایك چیز را جرات نکردم بگویم «ای مردم،بدانید که بلبل بد میخواند »!

یک همچواعترافی هم گویا «پیکاسو» درلحظه مرگ بر زبان آورده و به‌لفظ مبارک چیزهای ناخوشایندی راجع به «کوبیسم» گفته است ولی شیفتگان هنر مدرن ، این قسمت از فرمایشات استاد را ناشنیده میگیرند و به‌هذیانات لحظه احتضار تعبیر میکنند. درهرحال، بعد از آنکه نمایش «کالدرون‌ده‌لابارکا» بافضاحتی غیرقابل‌استتار درتخت‌جمشید روی صحنه می‌آید ، جلسه‌یی برای گفت وشنود در باره این نمایش تشکیل میشود وسینیور «گارسیا» را به‌محاکمه غیابی میکشانند .

شرح مذاکرات چنین جلسه‌یی که نمیدانم آنرا مصاحبه بایدگفت یا مباحثه‌و یا محاکمه .درروزنامه آمده بودو من عقیده دارم اگرآقای نعلبندیان همت کند و «دیالوك »این جلسه را درقالب یك «سناریو »بریزد وتنظیمش بکند ، فی‌حد ذاته یك نمایشنامه عالی وبلکه یك‌پژوهش واقعا ژرف و سترك از اب در می‌آید.

همچنان که عرض شد، ویکتور گارسیا خودش در این جلسه حضور نداشته است و خانم «روت‌اسکوبار» همکار و نماینده آقای گارسیا با این کلمات عذر غیبت اورا میخواهد :«قرار بود آقای گارسیا نیز در این جلسه حضور داشته باشد ولکن با قضایای دیشب او دیگر به هیچ‌وجه مسئولیت این نمایش را به عهده نمیگیرد». امادر بیانات آقای فرخ غفاری نکته‌یی هست که نشان میدهد رویت آقای گارسیا اصولا کار ساده‌یی نیست. آقای‌غفاری میگوید : «چندین‌باربه خانم اسکوبار گفتیم تا با گارسیا تماس بگیرد ــ چرا که تماس مستقیم با او غیر ممکن بود ــ و بگوید تا تصمیمی الخ...» واظهارات ایشان مدلل میدارد که سینیور گارسیا ازابتدای ورود به‌ایران درغیبت کبری بسر میبرده است تاجایی‌که گردانندگان جشن‌هنر هم ناچار بوده‌اند توسط صحابه مخصوص برای آن بزرگوار پیغام بفرستند و جواب بگیرند.

از جمله مواردی که لازم می‌اید اولیای جشن هنربرای‌سینیور گارسیا پیغام بفرستند ، زمانی است که در جریان تمرین نمایشنامه «کالدرون ده‌لابارکا» ناگهان هنرپیشگان‌لخت مادرزاد روی صحنه ظاهر میشوندو لنك بی تنبان شروع میکنند به‌جستن و ورجستن و خزیدن وخیزیدن . آقای فرخ غفاری میدوید : « چند روزمانده به‌اجرا ، یکبار هنگام‌تمرین تمام هنرپیشگان ناگهان لخت‌شدندو بدین ترتیب مابا اعتراض کارگران و نوازندگان ایرانی‌ــ که با گروه گارسیا کار میکردند‌ــروبرو شدیم و متوجه شدیم که با شرایطزندگی مردم ، بخصوص از نظر مذهبی ، هنرپیشه هانمیتوانند لخت روی‌صحنه ظاهر شوند . چندین باربه خانم اسکوبار گفتیم تا باگارسیا تماس بگیرد ــچرا که تماس مستقیم بااو غیر ممکن بود ــوبگوید تصمیمی برای ستر عورت هنرپیشگان بگیرد وبرای این منظوراز پوششهای کوچك استفاده کندوماحاضریم هروسیله‌یی راکه ایشان میخواهند در خدمت خلاقیت بزرگشان قرار دهیم ...»

دراینجا ، سینیوریتا اسکوبار به آقای غفاری جواب میدهد:«ما می‌دانستیم که گارسیا به هیچ وجه طرح دیگری را پیاده نخواهد کرد. امانکته‌یی رابابد بگویم که وقتی قرار شد درین فستیوال شرکت‌کنیم خیلی خوشحال شدیم چراکه می‌دیدیم میتوانیم بدون وجود سانسور که درکشور خودمان بسیار سخت است بازی کنیم واین برای مابسیار اهمیت داشت ،ولی وقتی محیط کار برای نمایش آماده نباشد کارکردن بسیار مشکل است!»

گمان میکنم با این گفت و شنود نکته مجهولی باقی نمانده باشد. آقای گارسیا تصمیم میگیرد نمایشنامه‌یی را توسط هنرپیشگان لخت و عور در تخت‌جمشید روی صحنه بیاورند . نوازندگان و کارگرانی که در صحنه تمرین حضور داشته‌اند از مشاهده لنگ و پاچه عریان مشتی مرد و زن غریبه در صحنه نمایش مشمئز می‌شوند و به مسئولان‌جشن هنر اعتراض میکنند. اعتراض‌آنهامسئولان‌جشن‌هنررا متوجه میسازد که اجرای چنین‌نمایشی متناسب با شرایط قومی و مذهبی ما نیست . برای آقای گارسیا پیغام می‌فرستند که بالای غیرتت، بیا وازاجرای نمایش با عورت‌های مکشوفه درگذر و برای بستن دهان معترضین، ولو با یک برگ انجیر فلان‌جای هنرپیشگانت را بپوشان ، ما قول میدهیم با پوشاندن عورت هنرپیشگان لطمه‌یی به خلاقیت هنری جنابعالی وارد نیاید. نابغه بزرگ هنرمندانه جواب میدهد : شما به برگ انجیرتان میخندید که برای من تکلیف معین میکنید ، خلاقیت هنری من درست ازهمان‌جاها شعشعه میزند که‌شما خیال دارید مستورشان کنید . بعلاوه ما که در وطن خودمان اجازه نداریم نادیدنیهای خود را وسیله هنرنمایی قرار دهیم ، دلمان خوش بود که به مملکت شما می‌آییم و در اینجا خلاقیت هنری را از طریق‌فلان‌چیزمان به‌معرض نمایش میگذاریم . حالا که تا اینجا آمده‌ایم شما هم دبه درآورده‌اید ، پس نمایش بی‌نمایش !

نتیجه این که سینیور گارسیا میگذارد طاقچه بالا وخودش راکنار میکشد. سینیوریتا اسکوبار نیز به اتفاق همکاران ، محض اسقاط‌تکلیف وضمنا برای آنکه به تماشاچی‌ایرانی بفهماند نمایشی که با عورت‌مکشوفه روی صحنه بیاید تاچه حد خالی از هیجان و بیروح وبیمزه است،تصمیم میگیرند بالباس کار روی صحنه بیایند و با خواندن متن نمایش ، بدیهه‌سازی کنند.

بدین ترتیب ، نمایش «کالدرون ده‌لابارکا» عاری از «خلاقیت هنری» ، در زیر سرستونها و دیواره‌های تخت‌جمشید به روی صحنه آمد . درحالیکه‌شیفتگان‌شاهکارهای برترهنری درخماری نظارگر آن بودند .

راستش من چیزی‌ندارم که‌براین مشروحه بیفزایم . کاریکاتورهای‌بدون شرح را دیده‌اید که هر کلمه‌یی بعنوان شرح در زیر آن بنویسند زائد وخالی از لطافت جاوه میکند ؟ پارمه‌یی وقایع نیز همین حال را دارند . فقط یک حکایتی آنجا که از هنر مدرن صحبت بود به خاطرم گذشت . محض تغییر ذایقه برایتان نقل میکنم :

پروفسور پستور والری رادو ، استاد فقید فرانسوی و نوه پاستور معروف که‌چندسال قبل از مرگ به دعوت یکی از شاگردان ایرانی‌خود «دکتر حسن اسماعیل بیگی» به تهران آمدو در کنفرانس پزشکی رامسر نیز شرکت جست ، وقتی به یك‌نمایشگاه آثار مدرن دعوت‌شده بود،مدیر نمایشگاه ، او را درحالی که مبهوت تماشای یك تابلوی‌اولترا مدرن بود غافلگیر کرد وپرسید: استاد ،نظرتان در باره این تابلو ها چیست ؟پروفسور سری‌جنباند و گفت: بعقیده من اگر آفرینندگان این آثار راعوض تابلوهایشان به‌دیوار می‌آویختند ،نمایشگاه بسی‌باشکوهتر بود!

کسری : حقه‌های من

برنامه‌سینماها

تماشای‌فیلمهائی که باعلامت(×) مشخص شده برای اشخاص کمتر از ۱۸ سال‌ممنوع‌است

★ اژدها واردمی‌شود ـ رنگی ـ جان‌ساکون
امپایر (٦۲۳۹٤۲) ۱۵ر۱۱ـ۳۰ر۱ـ۳۰ر۳ـ۳۰ر۵ـ۳۰ر۷ـ۳۰ر۹

★ اشگها و لبخند ها ـ رنگی ـ جولی‌اندروز
تخت‌جمشید (٤۳۵۵۰) ۱۱ـ۳ـ٦ـ۹

★ آتش برفراز تلمارك ـ رنگی ـ کرك‌داگلاس
ادئون (۳۱۸۱۱۸) ۳۰ر۱۰ـ۱ـ۳۰ر۳ـ٦ـ۳۰ر۸

★ آپارتمان خصوصی ـ رنگی ـ لاندوبوزانکا
برلیان (۳۹۳۰۳۵) ۹ـ۱۱ـ۱ـ۳ـ۵ـ۷ـ۹

★ انقلابی‌قلابی ـ رنگی ـ وودی‌الن
شهرقصه (٦۲۷۲۹۰) ۱۱ـ۲ـ٤ـ٦ـ۸ـ۱۰

★ اولیس ـ رنگی ـ کرك‌داگلاس
پردیس (۳۰٤۲۵۹) ۹ـ۱۱ـ۱ـ۳ـ۵ـ۷ـ۹

★ بروبریم جنگل ـ رنگی ـ جیم‌براون
سینه‌موند (٤۸۳۲۲) ۱۱ـ۳ـ۵ـ۷ـ۹

★ پاپیون ـ رنگی ـ استیومك کوئین
شهرتماشا(۹۲۸٦۸٦) ۱۵ر۱۱ـ۲ـ۵ـ٤۵ر۷ـ۱۵ر۱۰
ونک (٦۸٤۱۱٦) ۳۰ر۱۱ـ۱۵ر۲ـ۵ـ٤۵ر۷ـ۳۰ر۱۰
پارامونت (٤۸۳۲۱) ۳۰ر۱۰ـ۱۵ر۱ـ٤ـ۵ـ٤۵ر٦ـ۳۰ر۹
ریولی (۷۵۷۷۷۷) ۱۱ـ۲ـ٤۵ـ۳۰ر۷ـ۱۰

★ پاداش گناه ـ رنگی ـ ناتالی‌نستله
آریا (۳۱۹۸۸٤) ۹ـ۱۱ـ۱ـ۳ـ۵ـ۷ـ۹

★ تابستان سرخ ـ رنگی ـ کارل‌مالدن
گلدیس (٦۲۸۷۱۳) ۳۰ر۱ـ۳۰ر۳ـ۳۰ر۵ـ۳۰ر۷

★ جاسوسی در رم ـ رنگی ـ دیوکمار
همای (۳۱۱٦٦۹) ۳۰ر۱۰ـ۳۰ر۲ـ۳۰ر٤ـ۳۰ر٦ـ۳۰ر۸

★ جنون ـ شبیخون اولزانا
ستاره (۵۳۹۷۲۱) ۹ـ۱۱ـ۱ـ۳ـ۵ـ۷ـ۹

★ جزیره گناهکاران ـ سینما سکوپ ـ رنگی
دروازه‌طلائی(۳۵۲۱٦۰) ۳۰ر۱۱ـ۳۰ر۳ـ۳۰ر۵ـ۳۰ر۷ـ۳۰ر۹

★ حقه‌های من ـ رنگی ـ لاندوبوزانکا
کسری (۸۲٦۹۳۹) ۳۰ر۱۰ـ۲ـ٤ـ٦ـ۸ـ۱۰

★ دورفیق ـ رنگی ـ آنتونی کوئین
آتلانتیک (٦۲۷۱۷۱) ۱۵ر۱۱ـ۳۰ر۳ـ۳۰ر۵ـ۳۰ر۷ـ۳۰ر۹

★ دکتر و رقاصه ـ ایرج‌قادری ـ مرتضی‌عقیلی
اروپا (۳۰۳۱۷۹) ۳۰ر۱۰ـ۳۰ر۲ـ۳۰ر٤ـ۳۰ر٦ـ۳۰ر۸
آسپا (٤۲۹۰۹) ۱۱ـ۱ـ۳ـ۵ـ۱۵ر۷ـ۳۰ر۹
شهوند (۳۵٤۰٤۰) ۳۰ر۱۰ـ۲ر۳۰ـ۲ر۳۰ـ٤ر۳۰ـ٦ر۳۰ـ۸ر
لیدو (۹۵۱۲۸۲) ۹ـ۱۱ـ۱ـ۳ـ۵ـ۷ـ۹
نپتون (۷٦۰۱۳٦) ۹ـ۱۱ـ۱ـ۳ـ۵ـ۷ـ۹
ژاله (۳۰٤۱۲۰) ۹ـ۱۱ـ۱ـ۳ـ۵ـ۷ـ۹
توسکا (۵۳۹۰٤٤) ۱۰ـ۱۲ـ۲ـ٤ـ٦ـ۸
المپیا (۹۲٦۷۹۷) ۱۰ـ۱۲ـ۲ـ٤ـ٦ر۱۵ـ۳۰ر۸
چرخ‌فلک (۹۵۰۰۵۸) ۹ـ۱۱ـ۱ـ۳ـ۵ـ۷ـ۱۵ر۹
فیروزه (۷۵۷٦٦۹) ۱۰ـ۱۲ـ۲ـ٤ـ٦ـ۸
پاسارگاد (۳٤۲۷۸۲) ۱۰ـ۱۲ـ۲ـ٤ـ۱۵ر٦ـ۳۰ر۸

★ دو مرد در شهر ـ رنگی ـ آلن‌دلون
پولیدور(٤۲٦۳۱) ۳۰ر۱۱ـ۳۰ر۱ـ۳۰ر۳ـ۳۰ر۵ـ۳۰ر۷ـ٤۵ر۱

★ دو سرباز ـ رنگی ـ راجندراکومار
حافظ (۳۹۱۰۷٤) ۳۰ر۱۰ـ۳۰ر۲ـ۳۰ر٤ـ۳۰ر٦ـ۳۰ر۸

★ ریکادختر قهرمان ـ سینماسکوپ ـ رنگی
شهاب (۵٤۲۳۹٦) ۹ـ۱۱ـ۱ـ۳ـ۵ـ۷ـ۹

★ زن پراشتها مردکم اشتها ـ رنگی
تراس آتلانتیک ۸ـ۱۰

★ سفرهای طلائی سندباد ـ رنگی ـ جان‌فیلیپ‌لا
دیاموند (۸۲۸٤۰۰) ۱۵ر۱۱ـ۳۰ر۳ـ۳۰ر۵ـ۳۰ر۷ـ٤۵ر۹

★ (×) عشق نفرت‌انگیز ـ رنگی ـ فالی‌گرینجر
رادیوسیتی (٤۳۳۲۰) ۱۵ر۱۱ـ۳۰ر۳ـ۳۰ر۵ـ۳۰ر۷ـ٤۵ر۹

★ فلفل‌نمکی و بیلی‌پشتکی ـ رنگی ـ رابرت‌ویدمارك
مولن‌روژ (۷۵۲۹۲۹) ۱۱ـ۳۰ر۳ـ۳۰ر۵ـ۳۰ر۷ـ۳۰ر۹

★ قهرمانان هنگ‌کنگ ـ سینما سکوپ ـ رنگی
سهیلا (۳۱٦٤۲٤) ۳۰ر۱۰ـ۳۰ر۲ـ۳۰ر٤ـ۳۰ر٦ـ۳۰ر۸
پلازا (٤٤۲۵۵) ۱۵ر۱۱ـ۳۰ر۳ـ۳۰ر۵ـ۳۰ر۷ـ۳۰ر۹
مراد (۷۵۳۳۸۲) ۹ـ۱۱ـ۱ـ۳ـ۵ـ۷ـ۹

★ کلبه عموتم ـ رنگی ـ میلن دومونزو
دیانا (٤۷۳٦۵) ۳۰ر۹ـ٤۵ر۱۱ـ۲ـ۳۰ر٤ـ۷ـ۳۰ر۹

★ کاراته وزنبها ـ رنگی
ری (۲۲۵۷۸) ۹ـ۱۱ـ۱ـ۳ـ۵ـ۷ـ۹

★ گریز از انتقام ـ رنگی ـ سینما سکوپ
سانترال (۹۲۸٦۸٦) ۱۱ـ۱ـ۳ـ۵ـ۷ـ۱۵ر۹
متروپل (۳۱۹٤۱۰) ۹ـ۱۱ـ۱ـ۳ـ۵ـ۷ـ۹
رویال (۸۲۹۷۸۵) ۱۰ـ۱۲ـ۲ـ٤ـ٦ـ۸ـ۱۰

★ مشتهای خشمگین ـ مغربی
آسمان آبی (۳٤۱٦٦۸) ۹ـ ۱۱ـ ۱ـ ۳ـ ۵ـ ۷ـ ۹

★ نخاله‌ها در فروشگاه ـ رنگی ـ گروه‌شارلو
بولوار (٦٦۰۲۹۲) ۱۱ـ۱ـ۳ـ۵ـ۱۵ر۷ـ۱۵ر۹

★ نخاله‌ها درالمپیك ـ رنگی ـ گروه‌شارلو
تراس امپایر ۸ ـ ۱۰

★ هیجان درمونیخ ـ رنگی
گلدن‌سیتی (٦٦۳۲٦۹) ۱۵ر۱۱ـ۳۰ر۳ـ۳۰ر۵ـ۳۰ر۷ـ٤۵ر۹

★ ۷ اورکیده خونین ـ رنگی ـ ماریزامل
پارك (۳۱۹٦۳۷) ۹ـ۱۱ـ۱ـ۳ـ۵ـ۷ـ۹

★ یاران ـ دلجو ـ داریوش ـ آیلین
کایری (۹۲۸٤۰۱) ۱۱ـ۱ـ۳ـ۵ـ۷ـ۱۵ر۹

سئانس انگلیسی
گلدیس ساعت ۹ر۳۰ فیلم (تابستان سرخ)

جدول‌های اطلاعات

جدول عادی شماره ۷۸۲٦

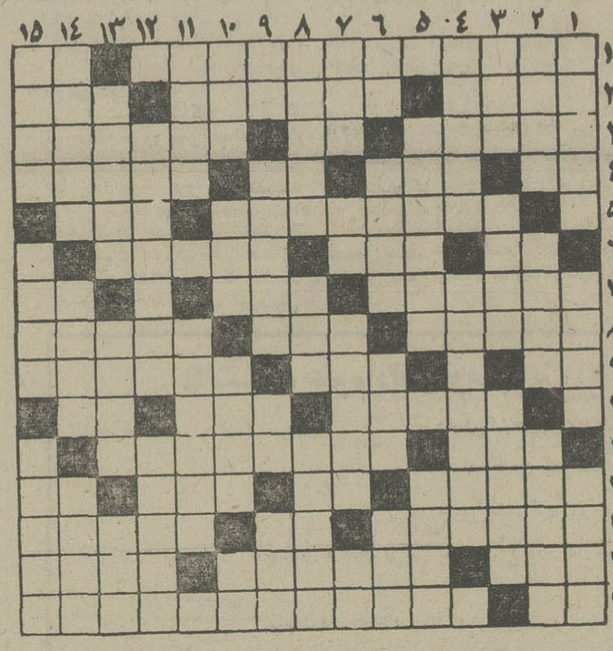

افقی :
۱ـ دوبار هندوستان را فتح کرد و فرزند شمشیر لقب داشت ـ خودمان ۲ـ چند تا وکیل ـ با آن اجسام سنگین راوزن‌میکنند ـ کوهی در آسیا ۳ ـ فرزند از پدر و مادر دارد ـ اثر چرکی ـ خوشحال و خندان ٤ـ صد مترمربع ـ آرزو ـ طایفه‌ایرانی ـ پشت و آنسو ۵ ـ مجسمه‌یی به یادگار مانده از فراعنه‌مصر ـ حیوان اهلی ٦ ـ نفس بلند ـ به روغن آغشته ـ گاهی گریبان‌گیر میشود ۷ـ سرانجام عشق‌پیری ـ چاق شدن ـ فاش شود بهتر است ۸ـ نزدیک و همدم ـ مجلس شیوخ ـ معمولا در سر سفره می‌نشیند ۹ـ حرف دلتنگی ـ روسیاه‌معروف ـ کشوری درقاره‌آمریکا ۱۰ـ خطی گرد زمین ـ آنچه مستی آورد ـ نیکو ۱۱ـ جائی از بدن ـ نام قدیم شهر گرگان ۱۲ ـ دست محبت بسرشان باید کشید ـ حرارت افزون بدن ـ خالص ـ مکان ۱۳ـ الماسی بی‌نظیر که زمانی سوغات‌آورده شد ـ انسان ندارد ـ طبیعی و عادی ۱٤ـ زنگ کاروان ـ خوش بحالش که از اسارت‌عقل رسیده ـ خویشی و پیوستگی ۱۵ـ راه کوتاه ـ از دیدنی‌های سرزمین آمریکا .

عمودی :
۱ـ جوان تازه داماد ـ قصه ـ تیرمتر ۲ـ بزرگتر است و خدا رااین‌چنین یاد کند ـ ازمردان مذهبی در دین مسیح ـمرضی که گریبان لثه‌ها را می‌گیرد ۳ ـ وقتی که به دل خطاب میشود ـ خواهشهای نفس ـ با پیاز بازش می‌کنند ٤ ـ با لولمکشی‌شدن دیگر بکار نیاید ـ شهری در ایران ۵ـ نام اصلی چنگیز مغول ـ از او بی‌ادبی نمی‌بینید٦ـ پدرعربی ـ خروس جنگنده ـ درمان درد می‌کند ـ با تیغ اصلا میانه ندارد ۷ ـ سرسرا ـ هدفبوسه‌شیرین ـ اگر نباشد مردم داری نتوان ـ حرف تعجب ۸ـ جای لنگر انداختن کشتی ـ به کمر می بندند و به گود میروند ـ حتما مریض است که چنین شده۹ـ درصورت دوتاست ـ عروس خانم میگیرد ـ درازگوش ـ ناگزیر ـ شبانگاه ۱٤ـ اعضای خانواده ـ زودباور ـ زور می‌گوید و ستمگری می‌کند ۱۵ـ نزدیکتران ـ روز نیامده ـ کنفرانسی که در آن ایجاد سازمان ملل به تصویب‌رسید.

حل جدول شماره ۱۸۵

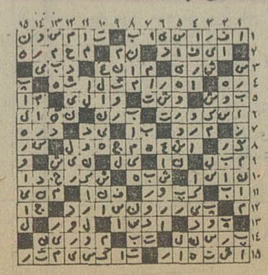

۱۳ـ مردگان ـ ناچار و ۱٤ـ شهری درجنوب ـ آهنگ و آواز ـ با آن تیر می‌انداختند ـ از ضمایر عربی ۱۱ ـ دردمند بسیار دارد ـ شتر وسیله کار اوست ۱۲ ـ مدعی‌العموم ـ از انواع نقاشی

جدول ویژه شماره ۱۸٦

افقی :
۱ـ از پزشکان بنام انگلیسی که علل بیماری نقرس را کشف کرد ـ بسوندیست ۲ـ کیسه تهی کجا دارد ـ از آلات طرب ـ قسمت ۳ـ ولخرجی باعث آن شود ـ نفی عربی ـ زمانی هجران کشیده می‌گریست تا پر شود ٤ـ علامت صفت تفضیلی ـ تقویت رادیویی ـ بلی به زبان اروپائی ـ تخت پادشاهی ۵ـ بکار بردن روش مباحثه در مسایل سیاسی ـمرکز معادن ٦ـ حرفی در زبان موسیقی ـ مادر بره ـ پنبه‌زن ۷ـ کلیسای بزرگی که در پاریس که شاهکار معماری است ـ کتابی از راسین ـ آش ۸ـ جای دادن و ساکن کردن ـ مرگ و نیستی ـ احتیاج روبه مزاجشان کند ۹ـ حرف همراهی‌عرب ـ شهر معروف بی‌نیان ـ کشوری در اروپا ۱۰ـ از بیماریهای غده تیروئید در لفظ عوام ـ حیله ـ پرنده‌ایکه مرگش سر و صدای زیادی داشت ۱۱ ـ تیز ـ سبکی در ادبیات ۱۲ ـ پاکی ـ واحد پول کشور ژاپن ـ از درآوردنی‌ها ـ دنبال ۱۳ ـ دریاچه‌ای در روسیه ـ حرف درد ـ از بخشهای تابعه استان کرمانشاهان ۱٤ـ خویشاوندی ـ اگر دستش برسد قتل هم می‌کند ـ اصل بد هرگز چنین نشده ۱۵ـ کلمه خطاب ـ عروسی‌اش در انگلستان سر و صدای زیادی کرد .

عمودی :
۱ـ گوجه فرنگی در لفظ خارجی ـ مشهور ـ مرتبه و درجه ۲ـ فراوان و بسیار ـ فراخ وباوسعت ـ زراعتی که ثمرش در تابستان بدست می‌آید ۳ـ واحدی در طول ـ چوب میان چادر ـ با عجایب می‌آید ٤ـ یکی از گلها ـ کشوری در اروپا ۵ ـ ابسال را دوست داشت ـ دنبال ماندن ٦ ـ از سر وفا دم تکان می‌دهد ـ هرچه چسبنده را گویند ـ بیم و ترس ـ رنگ ۷ـ گردن است و موئی ـ در لباس به کار آید ـ انسانیت ـ نام دیگر لپ ۸ ـ تیزهوشی ـ مردن ـ شهری در هندوستان ۹ـ اثر رطوبت ـ بزرگی و سروری ـ زینت رو باشد ـ طبیعت ۱۰ـ فشار هم دارد ـ از گاز های شیمیائی ـ کلاه برسر دارد اما کلاه سرش نرفته ـ بچه بدنیا آوردن ۱۱ـ درسی در مدرسه ـ پریشان و آشفته۱۲ـ از مواد نشئه‌آور ـ پرنده‌ایست ۱۳ـ خداحافظی و وداع ـ نویسنده ـ سازمانی در آمریکا ۱٤ـ ازگرفتنی‌ها ـ شهری در آذربایجان شوروی ـ مجسمه ۱۵ـ تاخیر ـ یکی از لولاهای بدن ـ پیش‌نویس .

حل جدول شماره ۷۸۲۵

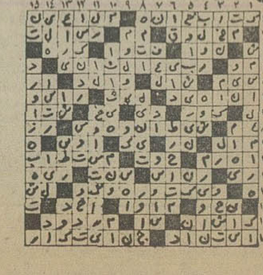

قابل توجه صاحبان‌کالاو بازرگانان

بعلت عدم ترخیص بموقع ؛ انبار ها و محوطه های بنادر از کالای تجاری مملو ناچاراً اینگونه کالا رویهم انباشته گردیده که احتمال هرگونه ضرروزیانی بلحاظ آتش سوزی ، فاسد شدن کالا، خسارت ازنظربارندگی برای کالا ها وجود دارد، لذا برای جلوگیری‌از زیانهای احتمالی و جلوگیری از تراکم کالاو کاهش انتظار نوبت کشتی ها در بنادر توصیه میشودکه صاحبان‌کالا سریعا نسبت به ترخیص و حمل کالای مربوطه اقدام ودرصورت لزوم از مزایای حمل یکسره استفاده نمایند .

م‌الف۱۰۰٤۱

سازمان بنادر وکشتیرانی

آگهی دعوت

بدینوسیله از صاحبان سهام گروه‌صنعتی خاور (شرکت سهامی عام) دعوت‌میشود درجلسه مجمع عمومی عادی که‌بطور فوق‌العاده ساعت‌چهار بعدازظهر روز چهارشنبه ۲۰ر٦ر۱۳۵۳ در محل دفتر شرکت واقع در خیابان بلوار الیزابت دوم کوچه سوم شماره ۳ تشکیل میشود حضور بهمرسانند .

دستور جلسه :
اخذ تصمیم راجع به اندوخته های شرکت طبق مقررات ماده ۹۰ قانون اصلاحی تجارت .

گروه صنعتی خاور (شرکت سهامی عام)

آگهی دعوت ازصاحبان سهام شرکت سهامی تصفیه‌خانه قند ورامین

از عموم صاحبان سهام‌شرکت سهامی تصفیه‌خانه قندورامین دعوت میشود که‌درجلسه مجمع عمومی‌فوق‌العاده که‌درساعت ۹ صبح وهمچنین درجلسه مجمع عمومی عادی که‌درساعت۱۰ صبح‌روز سه‌شنبه ۲٦ر٦ر۵۳در محل‌سازمان گسترش ونوسازی صنایع‌ایران واقع‌درخیابان تخت‌جمشید شماره ٤۳۵ طبقه چهارم‌تشکیل میگردد حضوربهمرسانند.

دستور جلسه مجمع‌عمومی فوق‌العاده:
۱ـطرح و تصویب اساسنامه جدید شرکت‌وتبدیل شرکت به سهامی‌خاص.
۲ـ هر موضوع دیگری که طرح‌آن ضروری باشد.

دستور جلسه مجمع‌عمومی عادی:
۱ـانتخاب اعضاءاصلی هیئت‌مدیره ومدیران‌علی‌البدل.
۲ـ انتخاب بازرس.
۳ـ تعیین روزنامه کثیرالانتشار .
٤ـ هرموضوع دیگری که طرح آن‌ضروری باشد.

از صاحبان سهامی‌که علاقمندند درجلسه مجامع عمومی مذکور شرکت‌نمایند تقاضا میشود با دردست داشتن اوراق سهام خودبرای گرفتن ورقه‌ورودیه به مجمع ،روزهای ۲۳ر٦ر۵۳ و ۲٤ر٦ر۵۳ به‌دفتر شرکت‌واقع در نشانی بالامراجعه فرمایند.

شرکت‌سهامی تصفیه‌خانه قند ورامین
م‌الف ۱۱۰۷۹

آـ۹۱۰۱۵

آگهی قبول داوطلب برای دوره‌فوق‌لیسانس دانشکده‌منابع طبیعی

دانشکده منابع طبیعی دانشگاه تهران طبق آئین‌نامه تحصیلات دوره فوق لیسانس مصوب هفتصد و پنجاه‌همین جلسه مورخ ۲٦ر۳ر۵۳ و کمیسیون منتخب‌مورخ ٦ر۵ر۵۳شورای دانشگاه برای دوره فوق‌لیسانس رشته جنگلداری تعدادی دانشجو از طریق مسابقه ورودی میپذیرد :

داوطلبان باید دارای شرایط زیر باشند :

۱ـ دارا بودن دانشنامه لیسانس در رشته جنگل

تبصره : دارندگان درجه لیسانس یابالاتردررشته های«مرتع‌و آبخیزداری» «چوبشناسی و صنایع چوب» نیز در صورت داشتن شرایط دیگر میتوانند در این دوره داوطلب شوند . این عده هرگاه در مسابقه ورودی دوره فوق لیسانس جنگلداری‌پذیرفته شوند ،باید قبل از تحصیل دروس فوق لیسانس مذکور بانظر گروه‌آموزشی جنگلداری‌و اقتصاد جنگل تعدادی دروس کمبود را که از ۳۰ واحد تجاوز نخواهد کرد با حداقل میانگین سه بگذرانند .

۲ـ توفیق در امتحانات ورودی و احراز اولویت در مسابقه

داوطلبان میتوانند از تاریخ سیزدهم شهریور ماه تا پایان‌وقت‌اداری روز بیستم شهریور ۵۳ با تسلیم‌مدارك لازم جهت نامنویسی‌به آموزش‌دانشکده منابع طبیعی‌واقع درکرج مراجعه‌نمایند.

مدارك لازم

اصل فتوکپی دانشنامه لیسانس ۲ برك در صورتی‌که صادر از دانشگاه های خارجی باشد برك تعیین ارزش آن ازوزارت علوم وآموزش عالی لازم‌است)
۲ـ اصل و فتوکپی صفحه اول شناسنامه دوبرك
۳ـ عکس ٤×٤ ـ ٤ قطعه
٤ـ برك انجام خدمت یا معافیت وظیفه عمومی و دوبرك فتوکپی
۵ـ رسید پرداخت مبلغ یکهزار ریال بحساب شماره ۱۰۸٤ بانك ملی ایران یا شعب وابسته .
٦ـ تاریخ امتحان روز مراجعه جهت ثبت‌نام‌به اطلاع داوطلبان‌رسانیده خواهد شد .

یادآوری :

۱ـ دوره فوق‌لیسانس دانشکده منابع طبیعی تمام وقت است . بنابراین توصیه میشود افرادشاغل داوطلب‌ورود نشوند .
۲ـ کسانیکه در مسابقه ورودی پذیرفته میشوند بایستی در نیمسال اول سال تحصیلی٥٤ـ۵۳ ثبت‌نام‌نموده و مشغول تحصیل شوند ، درغیر این صورت حق نامنویسی از بین خواهد رفت .

مواد امتحان ورودی :

۱ـ زبان خارجه (انگلیسی یا فرانسه)
۲ـ امتحان اختصاصی

دانشگاه تهران

آگهی تغییرات‌شرکت‌سهامی خاص زیگما ثبت شده‌بشماره ٦۳۵۹

طبق صورتجلسه مورخ ۹ر۵ر۵۳ .مجمع فوق‌العاده شرکت سهامی خاص زیگما سرمایه شرکت مذکور به‌مبلغ سی میلیون ریال منقسم به یک هزار و دویست سهم بیست و پنجهزار ریالی با نام تمام پرداخت‌افزایش یافت‌و افزایش سرمایه‌ازطریق محاسبه‌مطالبات حال شده اشخاص از شرکت تامین شده است .

م‌الف ۱۱۱۰۰

مدیر کل ثبت‌شرکتها ومالکیت صنعتی ـ حمید جمشیدی

آـ۹۱۰٤۰

آگهی انتخاب بازرس تصویب ترازنامه و تعیین روزنامه شرکت صنعتی خود روسازان ایران (سهامی خاص) ثبت شده بشماره ۹٦٤۲

برابر صورتجلسه مورخ ۱۵ر٤ر۵۳ مجمع عمومی عادی سالیانه شرکت مذکور آقای بیوك ابریشمیان بسمت‌بازرس اصلی و آقای حسین بلوریان بسمت بازرس علی‌البدل برای مدت یکسال انتخاب شدند ترازنامه سال ۵۲ شرکت‌تصویب و روزنامه اطلاعات جهت درج آگهی های شرکت تعیین گردید .

م‌الف ۱۱۰٦۸

مدیر کل ثبت شرکت ها و مالکیت صنعتی ـ حمیدجمشیدی

آـ۹۱۰۰۸٤

۲۷فقره سفته‌ازشماره ۵۷۹۱۲٤ تا ۵۷۹۱۵۰ هریك به مبلغ بیست هزار ریال که متعهد پرداخت آن‌آقای‌معبوسرسرسید آنها از اول مرداد ماه ۵۳ هر ماه اول برج‌بعد بوده ضمن اشیاء دیگر از مغازه‌ام بسرقت رفته نزد هرکس باشد ازدرجه اعتبار ساقط است.

قهـحاجی‌آقا خردمند

آـ۹۰۹٤۳

۴٫۵ میلیون واحد مسکونی روستائی نوسازی خواهدشد

برای احداث خانه‌های روستائی وام داده‌میشود

نوسازی و بهسازی ۴٫۵ میلیون واحد مسکونی در سطح روستا های کشور موردبررسی قرار گرفته و اقدامات وسیعی در این زمینه در سازمان های مسئول جریان دارد .

مدیر عمران روستائی‌سازمان برنامه همچنین اعلام‌کرد ، بدنبال تجدید نظر برنامه پنجم ، اعتبارات عمران‌روستائی از ۳۶ میلیارد به ۶۰ میلیارد ریال افزایش یافته و با استفاده از این اعتبارعلاوه‌بر احداث چهل هزار کیلو متر راه روستائی و اجرای بیش‌از ۳۱ هزار طرح عمرانی،برای نخستین‌بار نزدیک به ۱۲۰۰ مرکز عمرانی درسطح روستا های کشور بوجود می آید و حوزه عمل این مراکز۱۴ هزار روستارادربرخواهد گرفت.

در مراکز عمران روستائی درمانگاه ، شرکت تعاونی ، دبستان، خانه فرهنگ روستائی و هنرستان صنعتی دایر می شود و برای کارکنان موسسات فوق خانه های سازمانی ساخته خواهد شد .

کمالی مدیر عمران روستائی سازمان برنامه اضافه کرد : نوسازی و بهسازی روستاهای کشور در تجدید نظر برنامه پنجم عمرانی مورد. تاکید بیشتر قرار گرفته و بهمین جهت‌برای بالا بردن سطح فعالیت های اقتصادی و کشاورزی روستاها و ایجاد توازن بیشتر درآمد شهرو روستاها حتی در روستا های منفرد نیزطرح‌های عمرانی اجرا میشودو کلیه این روستاها از طریق راه و وسیله حمل‌ونقل به یکدیگر مرتبط میشوند .

مدیر عمران روستائی گفت، اعتبار مربوط به پرداخت وام نوسازی و بهسازی واحد های مسکونی روستائی در تجدیدنظر برنامه افزایش قابل ملاحظه‌ای یافته و دولت در این زمینه وام های بیشتری پرداخت خواهد کرد ، این وام ها ۱۵ ساله با بهره یک تا سه درصد خواهد بود .

مدیر عمران روستائی افزود ، استقرار صنایع کوچک ،خاصه صنایع تولید مصالح ساختمانی یکی‌دیگر از هدف های برنامه پنجم عمرانی کشوراست .براین اساس‌مطالعاتی‌توسط‌کارشناسان جریان دارد که این مطالعات روشن خواهد کرد در هریک از مراکز روستا ها چه نوع صنایعی باید استقرار یابد .

استقرار واحد های تولید مصالح ساختمانی با توجه به پیش‌بینی احداث ۴٫۵ میلیون واحد مسکونی روستائی در ۱۰ سال آینده مورد تاکید بیشتر قرار دارد .

لرد کیلانین و هارولد هنینگ به تهران آمدند

شب گذشته لرد کیلانین رئیس کمیته بین‌المللی المپیک وارد تهران شد. حضور کیلانین در همان آغاز ورود مواجه باهجوم خبرنگاران بود که اورا دوره کرده وسئوالاتی مطرح کردند. عکس صحنه گفتگوی کیلانین باخبرنگاران را نشان‌میدهد.

شب گذشته لرد کیلانین رئیس کمیته‌بین‌المللی المپیک ودکتر هارولد هنینگ رئیس فدراسیون جهانی شنا برای شرکت در مراسم افتتاح هفتمین دوره بازیهای‌آسیائی به‌تهران آمدند. هرچند لرد کیلانین در لحظه ورود به فرودگاه مهرآباد دلیل دیگری مبنی برشرکت در کنفرانس همبستگی المپیک که برای بررسی‌کمک‌کمیته‌های‌المپیکو گسترش ورزش بطور عموم است، برای آمدن خود به تهران ارائه داد .

نکته دیگری که رئیس کمیته بین‌المللی المپیک قبل ازترک فرودگاه در برابر انبوه خبرنگاران بدان‌اشاره نمود، حضور جمهوری خلق چین در بازیهای آسیائی تهران بود . او در اینموردگفت:

- من بسیار خوشحالم که چین توانست در بازی‌های تهران شرکت جوید ازسوی دیگر حضور دکتر هارولد هنینگ رئیس آمریکائی فدراسیون جهانی شنا در تهران بظاهر برای شرکت‌در مراسم افتتاح و حضور اودر بازیهای تهران است. اما در حقیقت کمیته تشکیلاتی بازی های آسیائی تهران با دعوت رئیس فدراسیون جهانی‌شنا به تهران، اکنون با همه‌قوا خواهد کوشید تاقبل از آغاز بازیها عقیده دکتر هنینگ را بعنوان رئیس فدراسیون بین‌المللی شنا در مورد عدم شرکت شناگران چینی در مسابقات‌شنای‌بازی های آسیائی تغییر دهد. یک ماه قبل در پاسخ درخواست چین برای حضوردرمسابقات شنای بازیهای آسیائی، دکتر هنینگ با توجه به نظر ۱۳تن اعضاء کمیته اصلی این فدراسیون پاسخ رد داد .

دکتر حسن رسولی دبیر کمیته تشکیلاتی بازی های آسیائی شب گذشته با ورود دکتر هنینگ در موردمساله شناگران چینی اظهار داشت که بطور قطع امروز سرنوشت شرکت یاعدم‌شرکت قطعی شناگران چین‌در بازی های تهران روشن خواهد شد .

نصب تلویزیون رنگی

تبریز- در سی نقطه تبریز، دستگاه گیرنده تلویزیون‌رنگی نصب‌میشود تاساکنان این‌شهر پخش مستقیم جریان بازیهای آسیائی در تهران رادرنقاط مختلف تبریز، تماشا کنند.

این تلویزیون ها ، در باغ گلستان، محوطه استخر شاه، سالن ورزشی سر پوشیده باغشمال ، باشگاه گنجویان . دانشگاه آذرآبادگان ، کاخ جوانان،کارخانه ماشین‌سازی، کارخانه تراکتور سازی وچند نقطه دیگر شهر نصب می شود.

اتومبیل بدره افتاد

تبریز - اتومبیلی در نزدیکی بلوار ماشین‌سازی تبریز ، بدره افتاد. در این حادثه حسن داودپور فرش‌فروش ۲۴ ساله تبریزی (راننده اتومبیل)کشته شد و جواد قومیان ۱۷ ساله، یک مهندس و یک زن جوان که سرنشینان اتومبیل بودند ، مجروح گردیدند .

کمبودو گرانی چندنوع کالا

موردبررسی کمیته حمایت‌ازمصرف‌کننده قرار گرفت

کمیته ملی حمایت از مصرف کننده در مورد نظارت وکنترل شدید قیمت انواع پارچه های روبوشی از مقامات مسئول خواست ، ازگرانی آن جلوگیری بعمل آورند .

در جلسه دیروز کمیته فرعی بازرسی و همکاری کمیته ملی که بریاست خانم دکتر مهرانگیز هجازی استاد دانشگاه تهران تشکیل شد کمیته از اداره کل نظارت بر مواد خوراکی ، آشامیدنی و بهداشتی خواست که کیفیت‌مایع ریکا و شیرپاک و کره البرز را مورد تجزیه قرار دهد .

وضع بدمیوه

وضع بدتوزیع میوه درمیدان تره‌بار و همچنین میوه هائی که با جعبه فروخته میشود که‌جعبه آن‌بهیچوجه قابل استفاده نیست و از این راه مصرف کنندگان دچار ضرر و زیان می شوند ، بشدت مورد اعتراض کمیته‌واقع شد و اظهارتاسف شد که چرا با تذکرات پی‌درپی ،مسئولین‌امر در رسیدگی بوضع میدان میوه و جلوگیری از اجحاف واسطه‌ها و دلال ها و نحوه عرضه میوه به فروشندگان جزء اقدامی اساسی و جدی بعمل نمی‌آورند، باوجود اعلام مکرر مقامات مربوط در مورد فراوانی تخم‌مرغ هنوز دراکثر مغازه ها و عمده‌فروشی ها در ساعات روز تخم‌مرغ موجود نیست و نایاب است .

گرانی‌انواع منسوجات‌پشمی داخلی و منسوجات وارداتی مورد اعتراض کمیته بازرسی و همکاری بود و خواسته شد به اجحاف‌آن‌تعدادی‌ازکارخانجات تولیدی که از قیمت خرداد ماه ۵۲ عدول کرده و بدلخواه‌انواع منسوجات را با افزایش قیمت عرضه میکنند ،رسیدگی دقیق بعمل آید و اسامی این گروه گرانفروش اعلام گردد .

رب‌گوجه فرنگی

کمی عرضه گوجه فرنگی و گرانی آن در فصلی که عموم خانواده ها به تهیه رب اقدام‌می کنند ،مورد بحث قرار گرفت و گفته شد باتوجه به کمبودعرضه رب گوجه فرنگی و تولید کارخانجات مواد غذائی ،معلوم نیست که مصرف کنندگان بچه نحو باید نیاز خود را از این بابت مرتفع نمایند .

در جلسه هفتگی کمیته فرعی بررسی قیمت ها که به ریاست دکتر مولوی تشکیل شد ،مسائل مربوط به اصول قیمت گذاری مورد بررسی قرار گرفت و چنین نتیجه گرفته شد که قوانین و مقررات نظام صنفی جوابگوی احتیاجات کنونی توسعه اقتصادی نیست و این مقررات نتوانسته است حتی رضایت دولت را فراهم آوردو توصیه شد که هر چه زودتر مقررات اصولی‌و هم آهنگی که بتوانند در تعیین‌قیمت هاعادلانه موثر واقع شوند وضع گردد والا نباید انتظار تثبیت قیمتها و هم آهنگی آنها را داشت ، کمیته یادآور شد مشکل بزرگ تثبیت قیمتها ، مسئله شبکه توزیع است تا دست واسطه ها کوتاه نشود ، نمی‌توان انتظار تقلیل قیمتها را داشت در حال حاضر مخصوصا در رشته کشاورزی‌تولید کننده استفاده عمده‌ای نمی کند بلکه توزیع کننده است که‌دسترنج آنها را استثمار نموده است .

راجع به‌کمبود وگرانی و کیفیت کالا ها و تخم‌مرغ - وضع نان‌شهر، گرانی روغن زیتون دانه‌-روغن‌اوسو کمپوت میخوش ،انواع‌محصولات‌غذائی، آقا ،ویتا ، کارون ودستمال کاغذی بحث و توصیه شد که هر چه زودتر اقدامات لازم‌برای تثبیت قیمت این‌قبیل کالا های مصرفی و همچنین نظارت بر کیفیت و کمیت آنها عملی شود .

قانع کننده نبود

در جلسه کمیته فرعی‌مبارزه باگرانفروشی که بریاست آقای اوزار تشکیل گردید نماینده مرکز بررسی قیمت‌هاوصاحبان کارخانجات تولیدی نیز حضور داشتند نماینده صاحبان کارخانجات علت‌گرانی اجناس تولیدی کارخانجات را بر اثر گرانی‌مواداولیه این‌صنایع‌اعلام داشت ولی اظهارات نمایندگان مرکز بررسی قیمت‌هاوصاحبان صنایع برای اعضاء کمیته‌قانع کننده نبود و ادامه بررسی موضوع به جلسه آینده‌موکول گردید تا مشخص شود چه کارخانجاتی بدون علت‌وجهت، فرآورده‌های تولیدی خودرا با قیمتی اضافه بر قیمت خرداد ماه ۵۲ به بازار و به مصرف کننده عرضه می‌کنند.

خبرهای تلفنی شهرستانها

بانك بارگیری

خرمشهر- بانک « تخلیه و بارگیری» در محوطه بزرگ بندرخرمشهر ،تاسیس شد.این بانکو سیله‌اداره‌بندرخرمشهر، اداره میشود. بانک تخلیه و بارگیری برای اولین‌بار ، در ایران تاسیس شده است وکار های بانکی باسرمایه اداره‌بندر انجام میگیرد.

خطر تشکهای اسفنجی

رشت: استفاده تشک‌های ابری‌و اسفنجی در مناطق گیلان و مازندران خطرناک استو موجب تشدیدبیماری رماتیسم میشود .

دکتر ابوالفضل احمد پناه و دکترلادن دو تن‌ازپزشکان رشت ضمن‌اعلام نظر فوق در مصاحبه‌ای بخبرنگار ما گفتند : در مناطق گیلان و مازندران بعلت رطوبت هوا تشک های‌ابری و اسفنجی مقداری آب بخود جذب میکندو به‌همین علت استفاده ازآن ها در تشدید رماتیسم میتواند موثر باشد .

شهردار استعفا کرد

چالوس - آقای علی اجلالی شهردار جدید چالوس ، پس از یکهفته‌کار در پست‌شهرداری این‌شهر، از سمت خود کناره گرفت .

آب «خزر» آزمایش میشود

بابلسر- گروه های پاک سازی سواحل‌بحرخزر که‌از طرف سازمان حفاظت‌محیط زیست‌بشمال اعزام شده‌اند قسمتی از فعالیت خود را برای‌تشخیص‌وتعیین آلودگی آب خزر اختصاص داده‌اند.

آب دریا و رودخانه های شمال‌از نظر یافتن باکتری های‌احتمالی و تعیین میزان آلودگی آن آزمایش میشود و نتیجه این آزمایش بعدا اعلام خواهد شد .

آقای کامرانیان سرپرست گروههای مذکور به خبرنگار ما در بابلسر گفت :

وضع‌ساحل بابلسردرمقایسه با دیگر سواحل شمال‌تقریبا رضایتبخش است ولی بیشتر پلاژ های عمومی بابلسر بهداشتی نیست . از آب‌دریا و رودخانه های شمال‌نمونه گیری شده و برای آزمایش از نظر « باکترولوژی » به مرکزبهداشتی‌چالوس ارسال گردیده است .

ایجاد اردوی آموزشی

بندرعباس- بیست هکتار زمین در منطقه « ایسین » که از مناطق خوش آب و هوای بندر عباس است‌برای تشکیل اردو های آموزشی در اختیار آموزش‌و پرورش استان ساحلی گذاشته شده است .

اطلاعیه اتحادیه صنف فرش‌فروشان تهران

در اجرای مراتب ذات اقدس شهریاری دایر بر اجرای‌عدالت و تعمیم رفاه عمومی و پیرو فرمایشات‌جناب آقای نخست وزیر و پی‌گیری مسئولین محترم اطاق اصناف پایتخت . صنف فرش فروشان تهران مصمم‌است حداکثر همکاری و معاضدت را جهت پیش برد مقاصد ذکر شده مرعی داشته و تا سرحد امکان با حداقل سود فرش را عرضه و بالنتیجه قیمت این کالا راتقلیل داده و به بهای نازلتر در دسترس مشتریان قرار دهد .

امید است این جوابگوئی به ندا ، و آهنگ‌مجاهدت برای اجرای عدالت اجتماعی مورد توجه رهبر خردمند کشور و جناب نخست وزیرو مسئولان محترم اطاق اصناف پایتخت قرارگیرد.

رئیس اتحادیه صنف
فرش فروشان تهران

نتیجه قرعه‌کشی بلیطهای اعانه‌ملی

بزرگان ۵ تومانی	سری	بزرگان ۱۰ تومانی
۴	۱۲۳۶	۰۶
بزرگان ۵۰ تومانی	چهارشنبه ۵۳/۶/۶	بزرگان ۵۰۰ تومانی
۱۹۲		۳۴۳۱

بزرگان ۱۰ هزارتومانی	بزرگان ۵ هزارتومانی	بزرگان ۲ هزارتومانی	بزرگان ۱ هزارتومانی
۰۱۴۱۰۴۵	۰۱۴۳۵۲	۰۱۹۲۴۹	۰۱۶۰۴۴۱
۰۲۴۱۰۴۵	۰۲۱۴۳۵۲	۰۲۱۹۲۴۹	۰۲۶۰۴۴۱
۰۳۴۱۰۴۵	۰۳۱۴۳۵۲	۰۳۱۹۲۴۹	۰۳۶۰۴۴۱
۰۴۴۱۰۴۵	۰۴۱۴۳۵۲	۰۴۱۹۲۴۹	۰۴۶۰۴۴۱
۰۵۴۱۰۴۵	۰۵۱۴۳۵۲	۰۵۱۹۲۴۹	۰۵۶۰۴۴۱
۰۶۴۱۰۴۵	۰۶۱۴۳۵۲	۰۶۱۹۲۴۹	۰۶۶۰۴۴۱
۰۷۴۱۰۴۵	۰۷۱۴۳۵۲	۰۷۱۹۲۴۹	۰۷۶۰۴۴۱
۰۸۴۱۰۴۵	۰۸۱۴۳۵۲	۰۸۱۹۲۴۹	۰۸۶۰۴۴۱
۰۹۴۱۰۴۵	۰۹۱۴۳۵۲	۰۹۱۹۲۴۹	۰۹۶۰۴۴۱
۱۰۴۱۰۴۵	۱۰۱۴۳۵۲	۱۰۱۹۲۴۹	۱۰۶۰۴۴۱
۱۱۴۱۰۴۵	۱۱۱۴۳۵۲	۱۱۱۹۲۴۹	۱۱۶۰۴۴۱
۱۲۴۱۰۴۵	۱۲۱۴۳۵۲	۱۲۱۹۲۴۹	۱۲۶۰۴۴۱
۱۳۴۱۰۴۵	۱۳۱۴۳۵۲	۱۳۱۹۲۴۹	۱۳۶۰۴۴۱
	۱۴۱۴۳۵۲	۱۴۱۹۲۴۹	

بزرگان ۱۰۰ هزارتومانی
۰۵۷۴۲۹۹

اطلاعیه‌شماره۴
کمیته‌فروش بلیط بازیهای آسیائی تهران

باطلاع دارندگان و خریداران‌بلیط مسابقات فوتبال بازیهای آسیائی‌تهران میرساند که با داشتن بلیط مسابقات فوتبال که در روی آن ساعت شروع ۶ بعداز ظهر ورزشگاه بزرگ آریامهر ویا ۴٫۳۰ بعداز ظهر ورزشگاه امجدیه و پرسپولیس چاپ شده با داشتن‌هریك‌از بلیط ها می توانند برنامه کامل فوتبال همان تاریخ را در ورزشگاهی که بلیط آن را در دست دارند تماشا کنند و

در حقیقت برای دیدار از یك یا دو مسابقه فوتبالی که در همان تاریخ در ورزشگاه بزرگ آریامهر ویااستادیوم امجدیه و پرسپولیس انجام‌میگیرد‌فقط داشتن‌یك‌بلیط کافیست

اطلاعیه‌شماره۳
کمیته‌فروش بلیط هفتمین‌دوره‌بازیهای آسیائی تهران

نظر باینکه هموطنان عزیز و ورزش دوست،درجریان بازیهای آسیائی تهران از نظر تهیه بلیط دچار اشکال نشوند ، بدرخواست عده‌کثیری از علاقمندان ، بعد از انتشار دسته چك فوتبال که سخت مورد استقبال قرار گرفت بلیط مسابقات سایر رشته های ورزشی به صورت دسته چك نیز انتشار یافت .

قیمت و امتیاز دسته چك بازیهای‌آسیائی بدینوسیله باطلاع میرسد .

۱ - دارندگان دسته چك : در هر یك از استادیومهای مشخص و رزرو شده دارند

۲-دارندگان دسته چك : معادل بهای آن از ۱۵٪ تخفیف کفش بلا استفاده میکنند

۳ - دارندگان دسته چك : فینال های بازی مورد علاقه را مجانا تماشا میکنند .

جدول بهای دسته چك رشته‌های‌مختلف

هفتمین دوره بازیهای آسیائی تهران (۱۰ تا۲۵ شهریور)

رشته ورزشی	تعداد بلیط مسابقات	۵۰ ریالی	۱۰۰ ریالی	۱۵۰ ریالی	۳۰۰ ریالی
ریمناستیك	۵	۲۰۰	۴۰۰	-	۱۲۰۰
دوچرخه‌سواری	۸	۳۵۰	۷۰۰	-	۲۱۰۰
بوکس	۸	۳۵۰	۷۰۰	-	۲۱۰۰
شمشیربازی	۲۹	۱۳۰۰	۲۶۰۰	-	۷۸۰۰
بسکتبال	۲۸	۱۳۰۰	۲۶۰۰	-	۷۸۰۰
بدمینتون	۹	۴۰۰	۸۰۰	-	۲۴۰۰
والیبال	۲۸	۱۳۰۰	۲۶۰۰	-	۷۸۰۰
وزنه‌برداری	۸	۳۰۰	۶۰۰	-	۱۸۰۰
کشتی	۱۰	۴۰۰	۸۰۰	-	۲۴۰۰
تنیس	۱۲	۵۵۰	۱۱۰۰	-	۳۳۰۰
شنا ، شیرجه واترپلو	۱۲	۵۰۰	۱۰۰۰	-	۳۰۰۰
تنیس‌روی میز	۲۱	۹۰۰	۱۸۰۰	-	۵۴۰۰
تیراندازی	۶	۲۵۰	۵۰۰	-	۱۵۰۰
هاکی	۱۵	۷۰۰	۱۴۰۰	-	۴۲۰۰
دو و میدانی	۱۳	۵۵۰	۱۱۰۰	-	۳۳۰۰
فوتبال پرسپولیس	۴	۱۵۰	۳۰۰	۴۵۰	۹۰۰
فوتبال امجدیه	۱۳	۶۰۰	۱۲۰۰	۱۸۰۰	۳۶۰۰
فوتبال آریامهر	۱۳	۶۰۰	۱۲۰۰	-	۳۶۰۰

محل فروش دسته چك و بلیط بازیهای‌آسیائی تهران کلیه شعب بانك اعتبارات تعاونی توزیع

توجه:شعب بانك‌اعتبارات‌تعاونی‌توزیع

همه روزه حتی‌ایام تعطیل‌یکسره از ۷ صبح تا۷ بعد از ظهر آماده فروش بلیط‌و دسته‌چك‌بازیهای‌آسیائی‌میباشد

آموزش رایگان

در (آموزشگاه عالی بهداشت دهان و دندان) و (آموزشگاه تربیت تکنیسین پروتزدندان) وابسته به دانشکده دندانپزشکی دانشگاه ملی ایران ازسال تحصیلی ۵۴-۵۳ انجام خواهد شد

باالهام از منویات ملوکانه و اجرای فرمان همایونی دایر به اجرای قانون تامین وسایل و امکانات تحصیل اطفال وجوانان ایرانی - برنامه آموزش رایگان در (آموزشگاه عالی‌بهداشت‌دهان ودندان) و (آموزشگاه تربیت تکنیسین پروتزدندان) وابسته به دانشکده دندانپزشکی دانشگاه ملی ایران از سال تحصیلی ۵۴-۵۳ اجرا خواهد شد.

مدت تحصیل درآموزشگاه عالی بهداشت دهان و دندان دوسال است و آموزشگاه از فارغ - التحصیلان متوسطه رشته های طبیعی و ریاضی دانشجومیپذیرد وبعد از اتمام دوره تحصیلی عنوان بهداشت کار (فوق‌دیپلم) داده میشود . این دانشجویان در گذشته سالانه مبلغ ۱۵۰۰۰ ریال (پانزده هزار ریال) شهریه میپرداختند دانشگاه ملی ایران علاوه برانجام برنامه تحصیل مجانی از آغاز سال تحصیلی جاری در سال‌دومبه دانشجویان ممتاز این آموزشگاه کمک هزینه تحصیلی نیز میپردازد و هردوی این امتیازات برای آن کسانی است که تعهد بدهند که بعد از فراغ از تحصیل به مدت ۴ سال در صورتنیاز برای دانشگاه یا دستگاه های دولتی یابه معرفی دولت در بخش خصوصی با شرایط استخدامی معمولی هریک بمدت ۴ سال (دوبرابر مدت تحصیل) خدمت نمایند کسانیکه نخواهند تعهد بدهند باید شهریه کامل را بپردازند .

همچنین در اجرای همین فرمان وبا توجه بماده ۵ قانون‌مذکور تحصیل در (آموزشگاه تربیت تکنیسین پروتزدندان) وابسته به دانشکده دندانپزشکی دانشگاه‌ملی ایران (که تحصیلات متوسطه حرفه‌ای بحساب می‌آید) از این پس بطور کامل‌مجانی خواهد بود .

ای‌سی کریویشن مالک اختراع شماره۸۳۱۴ مربوط‌به: طریقه ساختمان روکش کاسه نمد

میل دارد با صاحبان صنایع در ایران برای بهره‌برداری از اختراع خود وارد مذاکره شود . برای اطلاع بیشتر به دفتر حقوقی دکتر آقایان و همکاران خیابان سوم اسفند ۱۴۹مراجعه فرمائید .

آ-۷۸۹۵

انستیتو تکنولوژی تهران رشته رنگرزی داوطلب میپذیرد

نشانی خیابان شاهرضا پیچ شمیران خیابان نکابن پلاک۱۶ .

تلفن ۳۹۲۹۳۸ و ۳۱۷۷۱۲

آگهی تغییرات شرکت سهامی خاص گروه پزشکی مهر ثبت شده بشماره ۱۵۳۲۰

طبق صورتجلسه مورخ ۵۳٫۲٫۳ هیئت‌مدیره شرکت سهامی خاص گروه پزشکی مهر ۶۵ درصد سرمایه تعهدی شرکت وسیله سهامداران پرداخت و سرمایه شرکت عبارت از سه میلیون و نهصد و شصت هزار ریال تمام پرداخت گردید و طبق‌گواهی شماره ۲ - ۵۳٫۲٫۳ بانک صادرات ایران شعبه ۶۶۹ کل مبلغ تعهدی بانک مذکور پرداخت‌شده است و طبق صورتجلسه مورخ ۵۳٫۳٫۲۷ مجمع عمومی سرمایه شرکت به مبلغ هفت میلیون و نهصد و بیست هزار ریال افزایش یافت و افزایش سرمایه بموجب گواهی‌شماره ۱-۵۳٫۴٫۳ بانک صادرات ایران شعبه شماره ۶۹۹ تماما بشعبه مذکور پرداخت شده‌است و طبق صورتجلسه مورخ۵۳٫۳٫۲۶ مجمع عمومی سرمایه‌شرکت به‌مبلغ هشت میلیون و چهل هزار ریال منقسم به هشت هزار و چهل سهم یک هزار ریالی با نام‌تمام پرداخت افزایش یافت و افزایش سرمایه به موجب‌گواهی مورخ ۵۳٫۵٫۲۳بانک صادرات ایران‌شعبه شماره ۶۹۹ بشعبه مذکور پرداخت گردید و طبق صورتجلسه مورخ ۵۳٫۳٫۲۷ هیئت مدیره آقای دکتر هادی نبیل بسمت رئیس و آقای دکتر عباسعلی عبادی بسمت نایب رئیس هیئت مدیره وآقای دکتر محمد علی غربی بسمت مدیر عامل شرکت تعیین شدند و سفته ها و چک ها وقراردادها با امضاء آقایان دکتر محمد علی غربی و یک نفر دیگر از اعضاء هیئت مدیره متفقا و با مهر شرکت معتبر است و آقای دکتر محمد علی غربی دارای اختیاراتیست که در جلسه مورخ۵۰٫۱۰٫۶ به مشارالیه‌تفویض شده است. درتاریخ ۵۳٫۱۱٫۲۹ امضای ذیل ثبت تکمیل شده است .

آ - ۹۰۸۶۷

م الف ۱۰۹۲۳

اداره کل ثبت شرکت هاومالکیت‌صنعتی

آگهی بانک‌اعتبارات‌صنعتی

به اطلاع خریداران سهام شرکت سهامی عام نساجی مازندران‌درمردادماه گذشته می رساند جهت دریافت اصل سهام خود با در دست داشتن ورقه‌تعهد خرید سهم ، رسید پرداخت وجه وورقه‌شناسائی به بانك اعتبارات‌صنعتی واقع درخیابان آتشکده جنب سازمان برنامه وبودجه مراجعه نمایند .سهام کسانی‌که در شهرستان ها اقدام‌به‌خرید نموده‌انداز طریق فروشگاه های نساجی‌مازندران تحویل می گردد .

بانك اعتبارات صنعتی

آگهی استخدام

نیروی‌هوائی شاهنشاهی تعدادی راننده پایه یکم را بطورموقت استخدام مینماید، داوطلبان واجدشرایط که در تخصص خود مهارت دارند میتوانند از تاریخ ۵۳٫۶٫۱۰ روز های زوج باستثناء روزهای تعطیل از ساعت ۸ الی ۱۰ با در دست داشتن مدارك مربوطه‌جهت ثبت‌نام و آزمایشهای لازم به کارگزینی فرماندهی پشتیبانی مرکز واقع در خیابان فرح‌آباد ژاله مراجعه نمایند .

شرائط استخدام

۱- تابعیت دولت شاهنشاهی ایران
۲- دارا بودن صحت مزاج طبق گواهی بهداری نیروی هوائی
۳- حداکثر سن ۳۵ سال
۴- حداقل سواد خواندن و نوشتن

مزایا :

۱- حقوق ماهیانه ۸۵۰۰ ریال
۲- رانندگانی که روی خودروهای مهندسی (خودروسنگین) گمارده شوند ماهانه ۲۵۰۰ ریال فوق‌العاده تخصصی (دشواری کار) استفاده مینمایند .
۳- رانندگان خودروهای سرویس ضمن اینکه مبلغ ۱۵۰۰ ریال فوق‌العاده در تخصص (دشواری کار) استفاده مینمایند ضمنا روزانه ۲ ساعت فوق‌العاده بر مبنای حقوق دریافتی استفاده خواهند نمود .

مدارك موردنیاز

۱- عین شناسنامه عکس‌دار با ۲برگ فتوکپی آن
۲- عین‌برگ خاتمه‌خدمت‌یا معافیت‌دائم‌و ۲برگ‌فتوکپی‌آن
۳- عین گواهینامه تحصیلی با ۲ برگ فتوکپی آن
۴- ۶ قطعه عکس ۴×۶

۱-۹۰۵۲۰ نیروی هوائی شاهنشاهی

آگهی استخدام

برای توسعه طرح تربیت بهورزان و تکمیل کادر های مورد لزوم جهت خدمت در شبکه تندرستی سازمان شاهنشاهی خدمات اجتماعی افرادی را با حقوق و مزایای ویژه و استثنائی برای مرکز تندرستی فیروز درمانگاه های نور آباد ممسنی ، خرامه وسید حسین (در استان فارس) و همچنین بخش‌سلسله (در لرستان) استخدام می نماید .

۱ - پزشک عمومی) با حداکثر سن ۳۵ سال‌وانجام خدمت زیر پرچم در سپاه بهداشت)	۵ نفر
۲ - دندانپزشک	۱ نفر
۳ - فوق لیسانس بهداشت	۲ نفر
۴ - پرستار ماما یا مامای لیسانسیه	۴ نفر
۵ - مددکار اجتماعی لیسانسیه	۲ نفر
۶ - تکنیسین تنظیم مدارک پزشکی	۱ نفر
۷ - تکنیسین امور تغذیه	۱ نفر
۸ - تکنیسین پرتو شناسی	۵ نفر
۹ - تکنیسین آزمایشگاه	۵ نفر
۱۰- بهیار	۱۱ نفر

از داوطلبان و علاقمندان بخدمت در طرح مذکور خواهشمند است حداکثر تا پایان شهریور ۱۳۵۳ بادر دست داشتن مدارک لازم و برای کسب اطلاعات بیشتر بدفتر شبکه تندرستی در سازمان شاهنشاهی خدمات اجتماعی (خیابان قوام‌السلطنه طبقه هشتم) مراجعه نمایند .

دفتر شبکه تندرستی سازمان شاهنشاهی خدمات‌اجتماعی

این زن ۱٦ روز دیگر خود را خواهد کشت

● زن ۲۳ ساله ، ۲۳ شهریور را برای مرگ برگزیده است .

● سکینه سالهاست که دربدر بدنبال دوفرزندش آواره شهر ها و روستا ها شده ، اما نه از آنها نشانه یافته و نه از شوهر سنگدلش

سکینه ۲۳ ساله تا مرگ فاصله چندانی ندارد .

زن ۲۳ساله، روز ۲۳شهریور را برای «مرگ» برگزیده است. مرگ در حالی به سکینه نزدیک و نزدیکتر میشود که زن جوان ، هماهنگ با این نزدیکی ، لحظه به لحظه بیشتر در نومیدی فرو میرود .

چرا سکینه میخواهد خود را بکشد و روز مرگش را نیز اعلام کرده است ؟ خبرنگار ما در رشت ، مینویسد :

سکینه ابراهیم پور ، درشانزده سالگی ازدواج کرد دو سال شوهرداری کرد ، پنج سال تمام شهر های ایران را بدنبال شوهر فراریش گشت و همین، اورا به مرگ راضی کرد .

سکینه جوان ، نومید و راضی به مرگ ماجرای زندگی خود را برای خبرنگار اطلاعات چنین تعریف کرد :

« هفت سال پیش (گلبرار نیکپور) به خواستگاریم آمد

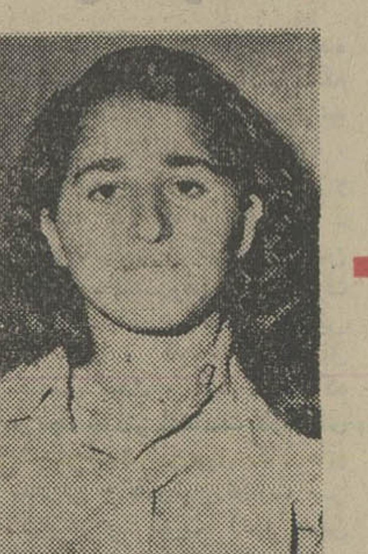

این سکینه زن زجر دیده ۲۳ ساله استکه‌پس از سالها آوارگی و شهر به شهر و روستا به روستا در پی شوهرش گشته تا دو فرزند ، دو جگرگوشه خود را از او باز گیرد ، به دادستان رشت رسما گفت :

اگر تا ۲۳ شهریور از بچه‌هایم خبری نشود . خود را خواهم کشت .

«گلبرار» همراه دو فرزند سکینه، زن جوانش را ترک گفت . هیچکس نمیداند برسر او چه آمده ، کجاست یا چه میکند . آیا هیچ به فکر مادر داغدیده بچه هایش که در یکقدمی مرگ ایستاده ، افتاده است .

با وجودی که راضی نبودم ، تن به قضا دادم و زنش شدم. «دوسال گذشت و خداوند به ما دو فرزند داد . زندگی خوبی نداشتم . گلبرارهرروز کتکم میزد . خسته که می‌شد ، به‌گوشه‌یی می‌نشست و میگفت:

(تو پوست کرگدن داری) .

«ناگهان گلبرار غیبش زد، همه جا را دنبالش گشتم تا اینکه یک روز برگشت و دو فرزندم را با خود برد .

«و آوارگی من از همان موقع آغاز شد . تمام شهر های ایران را خیابان به خیابان ، کوچه به کوچه‌بدنبال فرزندانم‌گشتم، دنبال‌جگرگوشه هایم ، دنبال نورچشمم ، دنبال تنها مایه های دلخوشی و زندگیم.

«جست و جو به جایی‌رسید که از خانه و زندگی کاملا آواره شدم . اما انگار گلبرار وبچه‌هایم قطره‌یی گشته ودر دل دریا فرو رفته بودند . به هرکه دستم رسید ، متوسل شدم . اما اشکهای من هم دل سنگ‌گلبرار را نرم نکرد . »

خبرنگار مادررشت اضافه کرده است :

بعد از سالها جست و جو سکینه خسته‌تر از همیشه به شهر خود ـ رشت ـ بازگشت و به دادستان این شهر متوسل شد .

سکینه تهدید کرده است که اگر تا بیست و سوم شهریور (شانزده روز دیگر) گلبرار تکلیف اورا روشن نکند، خود را خواهد کشت .

اکنون رشت از داستان‌آوارگی این زن سخن می‌گوید ، و مردی که فروغ مهر مادری را در دل زنی خاموش کرد و آیا بیست وسوم‌شهریور، سکینه‌ـ در آستانه پایان ۲۳ سالگی ، برای همیشه‌دل از دنیا خواهد کند و به کام مرگ فروخواهد رفت .

تلفن سرویس حوادث ۳۱۱۲۱۲

زاهد، ماجرای محاکمه رزاق‌منش را تکرار کرد

این بار نیز زاهد ، محاکمه را به تعویق افکند

ماجرایی‌را که یک باراسماعیل زاهد ـ وکیل انوشیروان رزاق منش‌ـ در محاکمه موکل خود بوجود آورد و جنجل دامنه داری برانگیخت، دیروز باردیگر در دادگستری،ودر همان‌دادگاه، تکرارشد. به وجود آورنده این ماجرا، این بار نیز خود زاهد بود.

زاهد ساعت ده صبح دیروز در شعبه دوم دادگاه عالی‌جنائی مرکز، محاکمه داشت . زاهد تا ساعت ده و نیم به انتظار نشست‌و چون محاکمه دیگری‌که در دادگاه‌جریان‌داشت، به موقع تمام‌نشد ، نامه‌یی خطاب به‌رئیس دادگاه نوشت و اعلام کرد که دادگستری را ترک کرده است و محاکمه باید بتعویق افتد.

در جریان محاکمه رزاق منش نیزعین همین واقعه در شعبه‌دوم دادگاه‌جنائی مرکز صورت گرفت که از آن جنجالی بزرگ‌ساخته شد:

محاکمه رزاق‌منش قرار بود صبح روز دوشنبه دهم تیر ماه آغاز شود، اما بعلت عدم‌حضور زاهد ـ وکیل مدافع او‌ـ به تعویق افتاد.

در این حال ، زاهد نامه‌یی به دادگاه‌نوشت و طی آن‌خاطر نشان کرد که چون قرار بود محاکمه‌در ساعت ۹ صبح شروع شود و اوتاساعت ده وربع‌منتظر شده است، و تاآن ساعت‌متهم که زندانی بوده‌ به دادگاه آورده‌نشده، دادگستری را ترک کرده‌است.

وکلای دادگستری برای‌ترک محاکماتی که در راس موعدمقرر تشکیل‌نمیشود از بخشنامه‌کانون وکلا استفاده‌میکنند.این بخشنامه انتظار وکلا را بیش از نیمساعت جایز نمیداند و به آنها اجازه‌می دهد، دادگستری را در پایان نیم ساعت انتظار ترک کنند.

حادثه خونین در کرج :
۵ نفر کشته شدند

ساعت پنج بعد از ظهر دیروز ـ بدنبال تصادف دو کامیون در جاده قدیم کرج ـ پنج نفر جان باختند .

علی اصلانی راننده بدون گواهینامه سوار برتریلر ـ ۱۲۵٤۷ تهران ـ الف از غرب به شرق جاده قدیم کرج در حرکت بود . علی ، چند صد متربعداز پاسگاه پلیس راه کرج ، به علت نامعلومی کنترل تریلر را از دست داد وبا کامیون بنز باری ۲۲۷۵۷ که در جهت مخالف در حرکت بود ، بشدت تصادف کرد . شدت برخورد بحدی بود که تریلر بعد از درهم شکستن اتاقک‌کامیون، راننده و چهار نفر مسافر آن را خرد کرد !

ستوان یکم ثقفی ـ رئیس پاسگاه ژاندارمری مهرآباد جنوبی ـ بلافاصله در محل حادثه حاضر شد و مجروحان حادثه را به‌بیمارستان شماره ۲ بیمه‌های اجتماعی انتقال داد .

اما معالجات موثر نیفتاد و هرپنج تن غرق به خون ، جان دادند . هویت دو تن از کشته شدگان ـ محمد آزادی و حسین میرزایی ـ با بازرسی از محتویات جیب لباسشان مشخص شد ولی هویت راننده و دو قربانی دیگر حادثه که سرباز وظیفه بوده‌اند ، هنوز معلوم نیست .

کارشناس تصادفات بعد از بازدید از محل حادثه ، علی اصلانی ـ راننده بدون گواهینامه تریلر را مقصر شناخت . علی خود در بیمارستان بستریست ونمیتواند حرف بزند .

نقابداران سیاهپوش دشتبان‌را به‌گلوله بستند

★ دشتبان روستای «مارك‌آباد» معجزه‌آسا از مرك رهید .
★ از نقابداران فراری ، هنوز ردپایی به دست نیامده است

دزدان سیاهپوش ، دشتبان دهکده را بازجویی کردند و سپس اورا به گلوله بستند !

مجروح ـ ایمانعلی عارین ـ را کشاورزان روستای «مارك آباد» الیگودرز ، به اصفهان بردند و در بیمارستان «ثریا»ی این شهر ، بستری کردند .

گلوله های سارقین سیاهپوش، سینه‌«ایمانعلی» دشتبان‌روستای «مارک‌آباد» را شکافته و با گذشتن از کنار قلب او ، از کتفش خارج شده است .

ایمانعلی که پس از یک عمل جراحی در بیمارستان‌«ثریا»ی اصفهان بهوش آمد ، به خبرنگار اطلاعات گفت :

ـ من دشتبان روستای «مارك آباد» الیگودرزم و از مزارع برنج روستاییان حفاظت‌میکنم، شب در مزرعه خوابیده بودم که متوجه دو مرد سیاهپوش شدم آنها یک پارچه سیاه نیز که بصورت نقاب بود ، به چهرمخودکشیده بودند . آنها به طرف من آمدند و مشغول بررسی وسایلی که همراه‌داشتم شدند . من در این هنگام چوبدستی خود را از زیرسرم برداشتم ، آنرا در هوا چرخ دادم و گفتم «چکار میکنید ؟» اما آنها لوله تفنگ خود رابه طرف من نشانه گرفتند و از من بازجویی کردند .

من مجبور بودم به سئوال هایشان پاسخ گویم چرا که در یکقدمی مرگ بودم .

آنها ابتدا از دارایی من سئوال کردند و وقتی فهمیدند من یک دشتبان روزمزدهستم، خندیدند و پیشنهاد کردند که در سرقت اموال‌مردم‌کمکشان کنم و چون با پیشنهاد آنان مخالفت کردم ، به طرفم شلیک کردند و دیگر چیزی نفهمیدم . بدنبال این تیراندازی آنها ، گریختند ودخترم ماجرای‌گلوله خوردن مرا به کدخدای ده اطلاع داد . چند دقیقه بعد ، کشاورزان سررسیدند بموقع مرا از مرگ نجات دادند .

ماموران در صدد شناسایی و دستگیری سارقین نقابدارهستند و هنوز ردپایی از آنان به دست نیاورده‌اند .

دشتبان ، معجزه‌آسا از مرگ نجات یافت .

این دشتبان مارک‌آباد الیگودرز است که گلوله نقابداران سیاه پوش ، سینه‌اش را شکافت و از کنار قلبش گذشت . نقابداران مسلح ، از او خواسته بودند که در سرقت مال مردم کمکشان کند.

پزشك جوان درراه ابرقو کشته شد

دکتر محمد حسین عطاران‌ـ پزشک ۳۲ساله در راه ابرقو، کشته شد . حادثه هنگامی رخ دادکه اتومبیل اداره کل بهداری فارس با پنج سرنشین درنزدیکی ابرقو واژگون شد.

علاوه بر مرگ دکتر عطاران، چهار همسفر او : دکترافتخاری (مدیرکل بهداری استان فارس)ـ دکتر هادی پور (رئیس بهداری شهرستان‌آباده)ـ الیائی (راننده اتومبیل و (رئیس سپاه بهداشت فارس) بشدت مجروح شدند .

خبرنگار مادر آباده ، مینویسد: مجروحین‌ابلافاصله به‌بیمارستان «کوروش کبیر» آباده بردند و بستری کردند.

سرنشینان‌اتومبیل حادثه‌دیده، برای بازدید از درمانگاههای ابرقو عازم آن محل بودند که حادثه رخ داد.

هروئین فروشان تهران بدام افتادند

گروه ماموران مبارزه‌باموادمخدر کلانتری ۱۱تهران، یک مرکز بزرگ فروش هروئین رادر یکی از خانه های خیابان کاشان تعطیل کردند.

صاحبخانه « شهلا باقری» چهل ساله با ۸۱ گرم هروئین بچنگ مامورین افتاد و تسلیم مقامات قضایی شد.

همچنین ماموران‌کلانتری ۱۵ ـ چهارتن قاچاقچی(سید مهدی عبدالحمید سی ساله‌ـ رسول فتاح زاده پنجاه ساله بهروز بهزادی ۲۱ ساله و غلامرضا ودادی سی ساله) را با ٤۳۰ سانتی‌گرم هروئین دستگیر کردند و تحویل مقامات قضایی دادند.

جوانی رادر خواب کشتند

عده‌ای ناشناس جوان هژده ساله‌ای را در خواب خفه کردند وازمحل جنایت گریختند .

این واقعه در «یلمون» (هشتاد کیلو متری آمل)روی‌داد.خبرنگار مادر آمل ،گزارش داد :

جمشید نجف پور ـ که شغلش انبارداری است ـ بنا به گفته اهالی محل شب قبل در حوالی ساعت ده و نیم‌به‌مغازه خویش رفت و خوابید. صبح روز بعد «داود» ـ برادر جمشید ـ برای دیدن او به «یلمون» رفت امابه محض گشودن در مغازه با جسد بیجان برادرش روبرو شد .

او بلافاصله جریان‌را به‌مامورین پاسگاه «گزنک» اطلاع داد.

دربازرسی که‌ازمحل قتل بدست آمد چادر خالدار سیاهرنگی پیدا شد که میتواند ماموران را در دستگیری قاتل یا قاتلین‌کمک کند.

تحقیق‌در زمینه این قتل‌ازطرف مامورین ادامه دارد .

دختر زیبای دهکده خون بپا کرد

عشق «گوزل» زیبارو،دست‌عیسی را به خون پسرعمویش آلود

مردی که پسرعموی خود را با ضربه های بیل کشته است ، به دوازده سال حبس ، محکوم شد .

جنایت در قریه «تقی‌کندی» از توابع زنجان ، اتفاق افتاد . ریشه این جنایت در اختلافات ملکی‌و خانوادگی‌بود. «موسی»ـ برادر عیسی سلیمی (قاتل) ـ خواهان ازدواج با «گوزل» ـ زیباترین دختر ده ـ بود . اما پسرعمویش ـ طالب ـ پیشدستی کرد و «گوزل» را به عقد خود درآورد . همین سبب شد که دو پسرعمو ، و خانواده‌هایشان با هم دشمن خونی شوند .

آنها در روز وقوع حادثه نیز یک‌اختلاف ساده را بهانه قرار دادند و برای شکایت به طرف پاسگاه ژاندارمری حرکت‌کردند، درحالیکه در بین راه ، یکدیگر را ناسزا باران کرده بودند .

این ناسزا گویی‌ها و فحاشی ها بدانجا کشید که عیسی با بیل‌به‌سرپسرعموی خود (طالب) زد و او را کشت .

قضات دادگاه‌شعبه یک‌جنائی مرکز (به‌ریاست آقای گنجوی) با محاکمه عیسی ، او را به دوازده‌سال زندان‌محکوم کردند.

محصولات مکالئوم درخدمت زیبائی ساختمان

کاغذهای دیواری

موکت مکالئوم درانواع مسلاه‌تکلار قالی ـ قالیچه ـ فشرده ـ نمدی

پرده‌عمودی لوردراپه باشکوه وشایسته‌انتخاب

کفپوش پلاستیکی فلورتایل

کفپوش یکپارچه مکالئوم

هرنوع سئوال ساختمانی را با ما درمیان بگذارید

انواع محصولات شیمیائی ساختمان

پرده کرکره مکافلکس

از صبح دوشنبه‌در سینما آتلانتیک

بزم خانوادگی درویش
تلفن رزرو ۹۳۹۹۸۲
میدان کندی نبش کندی

انواع و اقسام کاپ ورزشی
جواهری مظفریان
چهار راه لاله‌زار تلفن ۳۹۱۷۷٦ ـ ۳۹۳۸۹۲

بازرگانی شمس
واردات کالای تزئینی
فروش و نصب آکوستیک ـ موکت بقیمت تجارتی
دروازه‌شمیران ـ اول مازندران شماره ٤۸۰
تلفن : ۷۵٤۵۳۵
از شهرستانها نماینده فعال و معتبر می پذیریم .

پلاستر
کاغذدیواری
موکت.کفپوش
تلفن مرکز پخش ونصب: ٦٦٦٦٦٥ ٤٤۰٤۱

تهران خوراک
غذای جشنها و میهمانی های شمارا تهیه و در منزل تحویل و پذیرائی مینماید
تلفن : ۲۰۱۳۱٦

ماشین مشدی ممدلی
هم بوق داره هم صندلی

آگهی استخدام

دانشگاه پهلوی برای خدمت در آموزشگاه فنی الکترونیک یک نفر متصدی تاسیسات که در امور تهویه مطبوع ـ حرارت مرکزی ـ کولر ـ ماشین لباسشوئی ـ وسائل برقی آشپزخانه ـ تاسیسات برق مهارت داشته باشد با شرائط و ترتیب ذیل استخدام می نماید .

۱ ـ واجدبودن شرائط عمومی استخدام .
۲ ـ داشتن مدرک دیپلم یا فوق دیپلم فنی در رشته تاسیسات یا ٦ سال سابقه کار .
۳ـ حداکثر سن ۳۵ سال .
٤ ـ داشتن مدرک پایان خدمت وظیفه یا معافیت‌دائم.
۵ـ از افرادی که فاقد مدرک تحصیلی فنی‌مندرج در آگهی باشند ولی سوابق کار آنها از لحاظ کمیت و کیفیت ارزش تصدی تاسیسات را داشته باشد ضمنا از لحاظ سواد و معلومات عمومی لااقل در سطح دیپلم باشند ثبت نام خواهد شد .
٦ ـ آخرین مهلت ثبت نام ۱۱ر٦ر۵۳
۷ـ تاریخ مسابقه ۸ صبح روز ۱۳ر٦ر۵۳
۸ ـ محل ثبت نام و انجام مسابقه ـ اداره تشکیلات و ارزیابی مشاغل دانشگاه پهلوی .

اداره تشکیلات و ارزیابی مشاغل
دانشگاه پهلوی

برنامه امشب بهترین گروه سینمائی پایتخت

نیاگارا ـ رکس ـ میامی ـ الوند ـ کیهان ـ مارلیک اسکار ـ شهرام ـ ارانوس ـ شرق ـ سیلوانا و سیلورسیتی قلهک

همزمان با تهران در* اصفهان (نقش جهان ـ همایون ـ مهر) شیراز (پارس ـ پارامونت)* مشهد (متروپل ـ کریستال)* اهواز (آریا ـ شهر فرنك) * آبادان (ایران ـ خورشید ـ متروپل) * رشت (سپیدرود) *خرم‌آباد (آریا)

کمك هزینه برای دانش‌آموزان داوطلب شغل خلبانی

۱ـ نیروی هوائی شاهنشاهی بدانش اموزان کلاسهای دوره دوم دبیرستان های پسرانه کشورکه‌دررشته های طبیعی وریاضی به تحصیل اشتغال دارند و مایلند پس از اخذدیپلم‌وارد دانشکده افسری خلبانی نیروی هوائی شاهنشاهی شوند چنانچه واجد شرایط زیر باشند کمک هزینه تحصیلی بمبلغ مصرحه پرداخت مینماید .

الف ـ شرایط :
۱ـ تابعیت دولت شاهنشاهی ایران .
۲ـ متدین بیکی از ادیان «اسلام ، مسیحی ، کلیمی وزرتشتی».
۳ـ تناسب اندام و صحت مزاج طبق گواهی بهداری نیروی هوائی .
٤ـ داشتن حداقل معدل ۱۵ در گروه ریاضی و تجربی.
۵ـ حداقل و حداکثر سن داوطلبان .
الف ـ دانش آموزان سال چهارم بین ۱٦ تا ۲۰ سال تمام.
ب ـ دانش آموزان سال پنجم بین ۱۷ تا ۲۱ سال تمام .
پ ـ دانش آموزان سال ششم بین ۱۸ تا ۲۲ سال تمام .

ب ـ میزان کمک هزینه :
۱ـ دانش آموزان سال چهارم ماهیانه مبلغ یکهزار و پانصد ریال باضافه ۱۹٤٦ ریال جیره نقدی دانشجوئی .
۲ـ دانش آموزان سال پنجم ماهانه مبلغ دو هزار ریال به اضافه ۱۹٤٦ ریال جیره نقدی دانشجوئی .
۳ـ دانش آموزان سال ششم ماهیانه مبلغ دو هزاروپانصد ریال باضافه ۱۹٤٦ ریال جیره نقدی دانشجوئی .

۲ـ مزایا :
دانش آموزان در تعطیلات از تسهیلات ورزشی و تفریحات سالم و کلاسهای زبان یگان های نیروی هوائی استفاده‌خواهند نمود .

۳ـ داوطلبان برای کسب اطلاعات بیشتر و نامنویسی ازتاریخ نشر این آگهی همه روزه باستثناء روزهای پنجشنبه و روز های تعطیل با در دست داشتن شناسنامه عکس‌دار و ٦ قطعه عکس ٤ × ۳ گواهی اشتغال به‌تحصیل و گواهی حسن‌اخلاق‌ازدبیرستان مربوطه از ساعت ۷ الی ۱٤ر۳۰ در تهران به خیابان دماوند «جاده تهران‌نو» فرماندهی آموزش های هوائی ودرشهرستانها به نزدیکترین یگانهای نیروی هوائی شاهنشاهی مراجعه نمایند.

اگر شما بودید دختری مثل «لوسی» را بخانه خود پناه میدادید که :
★ شما را ناراحت کند ؟
★ شوهرتان را وسوسه‌کند؟
★ پسرتان را دیوانه کند ؟

از صبح سه‌شنبه ۱۲ شهریور

فقط در سینما دیاموند

گیشه سینما دیاموند برای رزرو بلیط آماده است

تماشای این فیلم برای اشخاص کمتر از ۱۸ سال ممنوع است

استخدام در نیروی هوائی شاهنشاهی

نیروی هوائی شاهنشاهی تعدادی داوطلب‌برای تحصیل در آموزشگاه افسری ناوبری(کابین دوم) با شرایط و امتیازات زیر استخدام می‌نماید :

الف ـ شرایط :
۱ـ تابعیت دولت‌شاهنشاهی ایران و متدین‌بودن بیکی از ادیان اسلام ، مسیحی ، کلیمی و زرتشتی .
۲ـ داشتن گواهینامه دوره کامل دبیرستان(ریاضی ـ طبیعی) و داشتن حداکثر سن ۲٤ سال (برای کسانیکه خدمت زیر برچم را انجام‌داده‌اند ۲۵ سال).
۳ـ داشتن صحت مزاج و تناسب اندام‌برابرگواهی بهداری نیروی هوائی و داشتن حداقل قد ۱٦۱ سانتیمتر .
٤ـ نداشتن پیشینه بد .
۵ـ نداشتن همسر و اولاد و کسان تحت‌تکفل .

ب ـ حقوق و مزایا :
۱ـ دانشجویان در مدت تحصیل شبانه‌روزی بوده و علاوه برآینکه هزینه‌ای متحمل نمیشوند ماهانه ۵۲۰۰ ریال و بلافاصله پس‌از آغاز پرواز مبلغ ۱۱٤۵۰ ریال دریافت خواهند داشت و پس از احراز موفقیت در آزمایشات‌پایان دوره به درجه ستوان‌سومی مفتخر وبرابر قانون از ترفیعات بعدی بهره‌مند میگردند .
۲ـ اولین حقوق و مزایای افسری درمرکز ۲٦٦٤۵ ریال و درخارج ازمرکز حداکثر ۳۸۱٦۵ ریال خواهد بود .
۳ـ افسران ازمزایای گوناگون‌نظیرپس‌انداز تامین آتیه کمکهای وزارت جنگ و بهره حاصله مبلغ آن در صورت ۳۰ سال خدمت در حدود ۳٦۰۰۰۰۰ ریال بالغ میگردد، وام مسکن باشرایط مناسب، استفاده از خانه‌های سازمانی ، درمان رایگان خود و خانواده ، خرید فروشگاههای ارتشی باتخفیف قابل ملاحظه واعزام به‌دوره‌های خارج‌از کشور و غیره بهره‌مند میگردند.

داوطلبان برای استفاده از موقعیت وثبت‌نام میتوانند هرچه‌زودتربا‌عین‌مدرک‌تحصیلی وفتوکپی آن عین شناسنامه (عکس‌دار) و دو برگ‌فتوکپی‌آن و ۲۲قطعه عکس ٤ × ۳ تا تامین احتیاج‌همه‌روزه باستثناء تعطیلات رسمی از ساعت ۷ الی ۱٤ در تهران بفرماندهی آموزش‌های هوائی واقع در خیابان دماوند، ایستگاه فرودگاه ودرشهرستانها به پایگاه ها و ایستگاههای هوائی و تیم‌های‌سیار اعزامی مراجعه نمایند.

آگهی مزایده شهرداری تبریز

براساس تصویبنامه شماره۱۷٦ـ ۲۵ر٤ر۵۳ انجمن شهر . شهرداری تبریز درنظر دارد یك قطعه‌زمین‌بیاض بمساحت ۱۰۳ر٦۰ متر مربع واقع در بخش۷ خیابان قشره‌آغاج‌مقابل‌ساختمان های معاودان عراقی را از قرار هر متر مربع ٤۵۰۰ ریال بشرح زیر بفروش برساند .

۱ـ پیشنهاد دهندگان باید قبلا صدی پنج مبلغ پیشنهادی را بعنوان سپرده ببانك‌ملی به‌حساب‌سپرده‌شماره ٤۰۰۸ پرداخت نموده پیشنهاد خود را با ضمیمه فیش بانکی وبا ریز آخرین قیمت در پاکت لاك و مهرشده تا ساعت ده صبح‌روز چهارشنبه ۲۷ر٦ر۵۳ به دبیرخانه‌شهرداری‌تسلیم‌ورسیددریافت دارند .

۲ـ پیشنهادات رسیده در ساعت ۱۱ همانروز در کمیسیون مربوط باز و قرائت‌خواهدشدحضورپیشنهاددهندگان‌در جلسه مزایده آزاد بوده و شهرداری در رد یا قبول یك یاکلیه پیشنهادات رسیده مختار است .

۳ـ به پیشنهادات فاقد فیش‌بانکی و مبهم و مشروط و آنهائی که دیرتر از موعد مقرر برسد ترتیب اثرداده‌نخواهدشد .

٤ـ هزینه‌نشر آگهی‌وحق‌الدرج‌در روزنامه و آنچه قانونا تعلق می گیرد بعهده برنده مزایده است .

۵ـ در صورتی که برنده مزایده از انجام‌معامله انصراف‌نمایدسپرده‌تودیعی بنفع صندوق شهرداری ضبط خواهد شد .

٦ـ سپرده نفر دوم وسوم تا دریافت مبلغ مزایده از برنده اول مستردنخواهد شد .

شهردار تبریز حسن‌اسکندری آ ـ ۹۰۸۹۱

مجالس ترحیم

بدینوسیله درگذشت نابهنگام پوران‌دخت بهزادی (سعید سیمرغ) دختر ، همسر ، مادر و خواهر خود را به اطلاع می‌رساند . مخارج مجلس ترحیم مردانه صرف امور خیریه خواهد شد. مجلس ختم زنانه از ساعت ۵ تا ۷ بعد از ظهر روز پنجشنبه هفتم شهریورماه درتجریش اول‌خیابان‌نیاوران کوچه نخست پلاک ۳ برپا خواهد شد .

بتول بهزادی. سرهنگ سعید سیمرغ. جمشید سعید سیمرغ. دکتر علی بهزادی .

التعزیه تورث‌الجنه

بمناسبت درگذشت شادروان آقای حسن مراتی اخوی جناب حاجی میرزا حسین مرآتی مجلس تذکری روز شنبه ۹ شهریور ماه از ساعت ۵ الی ۷ بعدازظهر درمسجدالجواد منعقد میگردد. شرکت در مجلس موجب امتنان و تسلی‌خاطر بازماندگان است .

محمد غروی

بانهایت تاثر و تاسف درگذشت آقای حسن‌مراتی را باطلاع عموم اقوام و آشنایان میرساند مجلس ترحیم مردانه آن مرحوم روز شنبه ۹شهریور ازساعت ۵ الی ۷ بعد از ظهر درمسجد الجواد واقع در میدان ۲۵ شهریوربرگزار خواهد شد .

مرآتی. مقدم. مقدمی. تهامی. پدرام. رفیعی. مرآتی‌پور. خلیق. علوی. صفی‌زاده. آیت‌الله‌زاده. نبوی. نراقی. مهندس رضوی.دکتر نظری.مهندس فاریابی. معظمی‌پور.کرمانشاهی. اشرف‌زاده. هنرمند. گلابچی. شهابیان. امینی‌پور. متینی . کیهان. محمدیان. هاشمیان. نعیمی. مسجی. حسینی . مخبر. زوار. زرمینا. غمگین. راد. عراقی. منصوری.ریاحی.وهابی. امیرحسینی. زیادلو. فرشچی. مجلسی. و سایر فامیل .

مصیبت وارده را بخانواده‌های مرآتی و بازماندگان‌آن مرحوم تسلیت میگوئیم .

العلماء باقون

بمناسبت ضایعه اسفناک ارتحال، علیین مرتبت حجة الاسلام و المسلمین آقای حاج سید یونس یونس الموسوی اردبیلی رضوان علیه که عمر خودرا در شهرستان اردبیل مصروف ترویج معالم دین و سرپرستی حوزه علمیه و بنیان گذاری مدارس تعلیمات اسلامی فرمودند مجلس فاتحه‌ای از ساعت ۹ الی ۱۱ صبح روز جمعه هشتم شهریورماه در مسجد اردبیلیها (گلوبندک) منعقد خواهد بود .

الاحقر حاج سید عبدالکریم مجتهدی انواری . الاحقر حاج سید عبدالکریم موسوی. الاحقر حاج احمد زاهدی . الاحقر حاج شیخ اسماعیل عظیمی فاضل اردبیلی . الاحقر حاج احمد امیرزاده. الاحقر حاج بهاءالدین اعلم‌الهدائی . الاحقر حاج سید جعفر موسوی. الاحقر حاج علی رجائی . الاحقر حاج علی عزیزیان. الاحقر حاج احمد مثمری. الاحقر حاج.شیخ احمد فرهودی .

جامعه اردبیلیهای مقیم مرکز

بانهایت تاثروتاسف درگذشت خواهر عزیزم بانو افسر کریملو را باطلاع کلیه دوستان و آشنایان میرساند، مجلس ترحیم آن شادروان ازساعت ۹ تا ۱۱ روز جمعه ۸شهریور ماه در خانگاه صفی‌علیشاه برگزار میگردد .

سپهبد علی کریملو

بانهایت تاثر و تاسف درگذشت همسر و مادر عزیزمان بانو افسر کریملو را به‌آگاهی کلیه فامیل ودوستان‌میرساند. مجلس ختم آن‌مرحومه از ساعت ۹ الی ۱۱ روزجمعه ۸شهریور ماه در خانگاه صفی‌علیشاه برقرار خواهد بود .

منوچهر. شاهرخ. ماهرخ. پریرخ. گلرخ . فرشته . میترا . کریملو .

بااندوه فراوان درگذشت بانو افسر کریملو را باطلاع کلیه دوستان و آشنایان میرساند، مجلس ترحیم آن‌شادروان ازساعت ۹ تا ۱۱ روز جمعه ۸ شهریور ماه در خانگاه صفی علیشاه منعقد میباشد .

خانواده‌های: کریملو. فرزانه. رحمانی. مریدی. نیاکی. بسیان. فزونی. اسلامی. افشارارومی. ایرم. ایرملو .درگاهی وسایر خانواده‌های وابسته .

مصیبت وارده را بخانواده‌های کریملو و بازماندگان آنمرحومه تسلیت میگوئیم .

با تاسف فراوان درگذشت اندوهبار مادر همکار گرامی آقا دکتر مصطفی نبوی معاون اداری مدرسه عالی‌بازرگانی را باطلاع میرساند . مجلس ترحیم زنانه و مردانه آن شادروان از ساعت ۵ الی ۷ بعد از ظهر روز شنبه ۹ شهریور ماه جاری در مسجد مجد منعقد است .

دکترمحمدعلی احمدی

رئیس مدرسه عالی بازرگانی

کانون علوم اداری ایران

بانهایت تاسف درگذشت مادر گرامی آقای دکتر مصطفی نبوی عضو هیئت مدیره کانون علوم اداری ایران‌را باطلاع می‌رساند .

مجلس ترحیم زنانه و مردانه آن شادروان از ساعت ۵ الی ۷ بعد از ظهر روز شنبه ۹ شهریور ماه جاری در مسجد مجد منعقد است .

دکتر فریدون معتمد وزیری

رئیس هیئت مدیره کانون علوم اداری ایران

بانهایت تاسف وتاثر درگذشت شادروان جنت‌مکان‌حاجیه خانم تاج نبوی والده آقایان حاج سید علی‌اکبر نبوی- دکتر سید مصطفی نبوی- سرهنگ ۲ سید محمد نبوی و بانو حاجیه فاطمه نبوی را باطلاع میرساند مجلس ترحیم مردانه وزنانه آن مرحومه ساعت ۵ الی ۷ بعدازظهر روز شنبه تهم شهریور در مسجد مجد منعقد است .

خانواده‌های : نبوی. سلیمی‌پور. یگانه. عندلیب. اردهالی. برزین. احتسابیان. صالح. فرمان‌آرا. گلستانه. بامشاد. نراقی. غفاری. آشتیانی. وزیری. خورشید. بهبهانی. ضرابی. فرید. احدیت. خادمی وخانوادههای وابسته .

مصیبت وارده را بخانواده‌های نبوی و بازماندگان‌آن مرحوم تسلیت میگوئیم .

با اندوه فراوان درگذشت دوست گرانمایه شادروان سرهنگ محمدقلی هداوند را به استحضار میرساند .

مجلس ختم در روز شنبه نهم شهریور ماه درمسجد الجواد منعقد میگردد .

مهندس اعظمی و همکاران

بانهایت تاسف درگذشت سرکار سرهنگ بازنشسته محمد قلی هداوند راباستحضار فامیل- دوستان- آشنایان میرساند مجلس ترحیم آنمرحوم روز شنبه ۹ شهریور از ساعت ۳ تا ۵ بعدازظهردرمسجد الجواد میدان ۲۵ شهریور منعقداست.

خانواده: هداوند. بهارلو. و خانواده‌های وابسته .

مصیبت وارده را بخانواده‌های هداوند وبازماندگان‌آن مرحوم تسلیت میگوئیم .

بانهایت تاسف درگذشت بانو معصومه قریب را باطلاع دوستان و همکاران میرساند . مجلس ختم آن مرحومه از ساعت ۴ الی ۶ بعد از ظهر روز شنبه ۹ شهریور ۵۳ در مسجد فخرالدوله واقع در خیابان فخرآباد منعقد است .

مصطفی رضا زاده ـ مجتبی رضا زاده

آ ـ ۹۱۰۳۲

باکمال تاسف فوت مرحوم غفور لطف‌اله ترابی (دامغانی) را باطلاع خویشان و آشنایان میرساند . مجلس ختم‌مردانه از ساعت ۴ تا ۶ بعد از ظهر جمعه ۸ر۶ر۵۳ در مسجد ولی عصر نارمک خیابان مدائن شمالی‌منعقد است و مجلس زنانه در همان ساعت در منزل آن مرحوم نارمک خیابان‌مهر میدان ده پلاک ۱۱ منعقد است.

خانواده های : ترابی ـ صدیق ـ شیخ حسینی ـ حسین زاده ـ ترقی‌جامناصری ـ گازری‌ربیعی ـ باقریان‌ـ داودی

بدینوسیله درگذشت مرحوم سرهنگ هادی یعقوب‌غروی را باطلاع دوستان و آشنایان میرساند مجلس ختم زنانه و مردانه آن‌مرحوم از ساعت ۱۵ الی ۱۷ روز یکشنبه۱۰ر۶ر۵۳ در مسجد الجواد واقع در میدان بیست‌وپنج شهریور منعقد میباشد متمنی است برای شادی روح آن مرحوم و تسلی بازماندگان در ساعت موعود حضور بهمرسانند .

خانواده‌های: غروی. دکتر پورحریری. صدیق دیلمی. غفاری. حیات غیب. شکرالهی و خانواده‌های وابسته .

مصیبت وارده را بخانواده‌های غروی و بازماندگان تسلیت میگوئیم .

درگذشت خواهر عزیزم بانو زهرا زمردی (مجیدی) را باستحضار می رساند .

مجلس ترحیم زنانه و مردانه آن فقیده سعیده از ساعت ۴ تا ۶ بعداز ظهر روز شنبه نهم شهریور در خانگاه صفی علیشاه برگزار میگردد .

سپهبد مجیدی

مهندسین وکارمندان شرکت ساختمانی پلسنگ . سنندج

درگذشت حاجیه خانم زهرا زمردی مادر گرامی آقای‌مهندس موسی زمردی رئیس هیئت مدیره و مدیرعامل شرکت را به اطلاع میرساند .

مجلس یادبود آن فقیده سعیده از ساعت ۴ تا ۶ بعداز ظهر روز شنبه نهم شهریور در خانگاه صفی‌علیشاه برگزار می گردد .

کنسرسیوم ساختمانی پلسنگ ـ سنندج

درگذشت بانو زهرا زمردی مادر ارجمند همسر آقای مهندس محمود بهجت مدیرعامل شرکت سهامی سفالیت را باطلاع میرساند .

مجلس ترحیم آن فقیده سعیده از ساعت ۴ تا ۶ بعداز ظهر روز شنبه نهم شهریور در خانگاه صفی‌علیشاه برگزار می گردد .

مهندسین و کارمندان شرکت سهامی سفالیت

با کمال تاسف فوت حاجیه خانم زهرا زمردی همسر برادر مرحوم ما (حسینعلی زمرد) را باطلاع میرساند

مجلس ترحیم مردانه ـ زنانه آن فقیده سعیده از ساعت ۴ تا ۶ بعداز ظهر روز شنبه ۹ شهریور در خانگاه صفی علیشاه منعقد میگردد .

حاج عباس و حاج احمد زمردی اردبیلی

آ ـ ۷۸۹۷

خانواده های : زمردی ، مجیدی ، زمردی ، اردبیلی، بهجت ، سوداگر ، سرتیپی ، حصیری ، زعیمی ویسی ، بهاری ، پرنیا ماکوئی ، فربد ،انشاء ، مقیمی ،عمیدزاده ، تصدیقی ، توانا ، اساسی ، دکتر فریدون علوی ،مستوفی، خوش‌آموز ، وحدانی‌پرست ،وهاب‌زادگان ، دکتر منیری ، گرکانی ، غفاری ، خوشابی ، رفرم ، شفیع‌بیک ، سدهیان ، منوچهری ، رحیمی ، فرخ‌نیا ، بیات ماکو ، موسوی ماکوئی، اسماعیل‌زاده .

درگذشت بانو زهرا زمردی را باطلاع دوستان و آشنایان و منسوبین می رسانند .

مجلس ترحیم فقیده سعیده از ساعت ۴ تا ۶ بعداز ظهر روز شنبه نهم شهریور در خانگاه صفی‌علیشاه برگزار میگردد .

مادر عزیزمان خانم حاجیه زهرا زمردی پس‌از یک عمر فداکاری و تقوی دعوت حق را لبیک گفت .

مجلس یادبود زنانه و مردانه آن عزیز از ساعت ۴ تا ۶ بعداز ظهر روزشنبه نهم شهریوردرخانگاه صفی علیشاه برگزار می گردد .

مهندس شاپور (موسی) زمردی ،هوشنگ زمردی ، نصرت‌الله زمردی ، ایراندخت زمردی (بهجت) .

آ ـ ۷۹۱۱

با عرض تاسف درگذشت بانوی پرهیزکار عمه بزرگوارمان خانم حاجیه زهرا زمردی را به اطلاع دوستان و آشنایان می‌رساند . مجلس ترحیم زنانه و مردانه آن فقیده سعیده از ساعت ۴ تا ۶ بعد از ظهر روز شنبه ۹ شهریور درخانگاه صفی علیشاه برگزار میگردد .

از طرف خانواده وحدانی پرست ـ حاج سید رضا وحدانی پرست ـ رشت

بانهایت تاثر و تاسف فوت حاج علی اکبر فتوحی بزرگ خاندان فتوحی در رشت را باطلاع میرساند .

مجلس ترحیم مردانه روز شنبه نهم شهریور از ساعت ۸ تا ۱۰ صبح در مسجد صفی شهرستان رشت و مجلس‌ختم زنانه ازساعت ۳ الی ۵بعدازظهر همانروز در منزل آنمرحوم منعقد خواهد بود .

خانواده های : فتوحی . ابدی . عاصی . نوربخش . طالبی. لالمی. سجودیان . هرشچی . زندوکیلی . راستی . سبحانی‌پور. سرخوش. موسویان. ابریشمی . رحیمزاده . فروزی. پیروزی. طرفه. پیرو اولیاء . محسنی. نیکنژاد .

آ ـ ۷۹۹۷۰

مصیبت وارده را بخانواده‌های فتوحی و بازماندگان آنمرحوم تسلیت میگوئیم .

باکمال تاسف و تاثر فوت شادروان یعقوب یادگار پدر عزیزمان را به اطلاع کلیه دوستان و بستگان می‌رساند .

مجلس ترحیم آن مرحوم روز یکشنبه دهم شهریور از ساعت ۴٫۵ تا ۶٫۵ بعد از ظهر در کنیسه اتفاق (عراقیها) واقع در خیابان آناتول فرانس برگزار می‌گردد .

داوید یادگار ـ کامبیز یادگار ـ بنژامن یادگار ـ ژرف یادگار ـ اوگت یادگار (الی) ـ مهری یادگار (لاعد) .

بااندوه فراوان درگذشت برادر عزیزمان یعقوب یادگار را باطلاع کلیه دوستان و بستگان میرساند . مجلس ترحیم آن مرحوم روز یکشنبه دهم شهریور از ساعت ۴٫۵ تا ۶٫۵ بعد از ظهر در کنیسه اتفاق (عراقیها) واقع در خیابان آناتول فرانس برقرار میگردد .

یادگار یادگار ـ سینور یادگار ـ سلیمان یادگار ـ نجات‌الله داود یادگار ـ شکرالله یادگار ـ ویکتوریا یادگار (بارمان).

باکمال تاثر و تاسف فوت پدر عزیز همسرانمان شادروان یعقوب یادگار را باطلاع کلیه دوستان و بستگان میرساند .

مجلس ترحیم آن مرحوم روز یکشنبه دهم شهریور از ساعت ۴٫۵ تا ۶٫۵ بعد از ظهر در کنیسه اتفاق (عراقیها) واقع در خیابان آناتول فرانس برگزار می‌گردد .

سیروس الی ـ لطف‌الله لاعد

با اندوه فراوان فوت شادروان یعقوب یادگار را باطلاع کلیه دوستان و بستگان میرساند . مجلس ترحیم آن مرحوم روز یکشنبه دهم شهریور از ساعت ۴٫۵ تا ۶٫۵ بعد از ظهر در کنیسه اتفاق (عراقیها) واقع در خیابان آناتول فرانس برگزار می‌گردد .

خانواده های : یادگار ـ الی ـ لاعد ـ عمید ـ سیمانتوب‌ـ لوی ـ سیانی ـ بارمان ـ اوهب ـ اریه .

مصیبت وارده را بخانواده های یادگار و بازماندگان آن مرحوم تسلیت می‌گوئیم .

بازگشت همه بسوی اوست

بانهایت تاسف درگذشت فقید سعید جمیل ملایمو ند را باطلاع دوستان‌و آشنایان‌میرساند .

برای شادی روح آن مرحوم و طلب مغفرت مجلس ترحیم زنانه و مردانه ساعت ۶ الی ۸ بعد از ظهر روز شنبه نهم شهریور ماه جاری در خانگاه صفی علیشاه برگزار می‌شود . خانواده های : ملایموند ـ میاهی ـ شافع

مصیبت وارده را بخانواده های ملایموند تسلیت میگوئیم.

یادبود

روز شنبه نهم مردادماه مصادف بااولین سالروزدرگذشت مرحوم علیمحمد مترجمی میباشدبدین‌مناسبت مجلس‌یادبودی ازساعت ۶تا۸ در منزل شخصی واقع در خیابان جردن شمالی مقابل سوپرمارکت شماره ۶ طبقه اول‌برقرار میباشد .

خانواده‌های : مترجمی. صارمی. علامه. رجائی .

یادبود شادروان اکبر آزاد

فرزندم، هشتم شهریور هر سال یادآور دردناکترین خاطره زندگی من و سالروز مرگ ناگهانی و اسفانگیز توست مرگی که نقطه پایان امیدها و آغاز سالهای بی پناهی زندگی‌من بود.روانت شاد و یاد مهربانیت گرامی باد .

مادر داغدیده‌ات فاطمه طایر

آ ـ ۹۰۹۵۱

روز جمعه هشتم شهریور مصادف با سالروز درگذشت همسر بزرگوارم شادروان سیدحسین میرقطبی (ذکاءالممالک) میباشد، هزینه مراسم صرف امور مستمندان میگردد .

شکوه علی پناهی (میرقطبی)

باطلاع دوستان و خویشان میرسانیم که بمناسبت شب چهلم درگذشت شادروان شهناز ملک‌مدنی (افضل) روزشنبه ۹ شهریور از ساعت ۶ بعدازظهر مراسمی درمنزل واقع‌در تجریش خیابان پهلوی کوچه قلمستان برگزار میگردد .

ملک مدنی . افضل .

بمناسبت هفتمین شب درگذشت شادروان خانم شمسی یاوری (شمیرانی) مراسم یادبودی در بهشت زهرا نیستان اول از ساعت ۴ تا ۶ بعد از ظهر جمعه ۸ شهریوربرگزار میگردد .

شمیرانی ـ یاوری

تسلیت

خانواده محترم یادگار

باکمال تاسف و تالم درگذشت آقای یعقوب یادگار را به‌آن خانواده محترم تسلیت میگوئیم و بقای عمر آن فامیل محترم را از درگاه ایزد متعال خواستاریم .

دکتر جیبیلوی و خانواده. دکتر درویش و خانواده . مهدی سیانی و خانواده .

درگذشت شادروان یعقوب یادگار موجب نهایت تاسف و تالم است مصیبت وارده را به‌آن خانواده محترم ضمیمانه تسلیت میگوئیم .

سینا و لیلی‌لوی

سرکار خانم منصوره فکری

ما را در غم واندوه عزیز از دست رفته خود شریک بدانید برای خاندانتان شکیبائی آرزومندیم .

دوستانت: ناظمی. پزشکی. نامه‌ای. رحمانی. امامی‌سعید. صادقی. حسن‌پور. سلیمی. ساسونس .

جناب حسن بدیع

بدینوسیله مراسم همدردی خود را در مرگ عزیز از دست رفته ابراز میداریم .

گیتی مسعودی . شرکت ورلدتکنیکال سرویس .

سرکار علیه خانم و جناب آقای علی غیاثی

در غم مرگ پدر نیکوکار شما ماهم شریکیم .

بانو میرفخرائی مسعود

جناب آقای مهندس موسی زمردی

بدینوسیله مصیبت وارده را صمیمانه تسلیت عرض مینماید.

هیئت مدیره شرکت ساختمانی بامرود (سهامی خاص)

آ ـ ۷۹۴۹

جناب آقای مهندس موسی زمردی

بدینوسیله مصیبت وارده را صمیمانه تسلیت عرض مینماید.

پیرمسرو‌بیان و بانو

جناب آقای سجادی‌نژاد

استادان، کارکنان و دانشجویان دانشکده حسابداری وعلوم مالی شرکت ملی‌نفت ایران مصیبت وارده رابجنابعالی وخانواده محترم تسلیت میگویند .

آقای حسن بدیع مدیر آژانس یونایتد اکسپرس

از خبر درگذشت مادر عزیزتان بی‌نهایت متاسفیم. این مصیبت بزرگ را بشما و خانواده محترم تسلیت میگوئیم.

سیروس بهشتی. حسن غفاری. بهروز هیدجی. هانری‌نسیم.

جناب آقای مهندس زمردی

مصیبت وارده را بحضور جنابعالی و خانواده‌محترم تسلیت عرض مینمائیم .

فرزانه رضوی ـ مهندس نظام‌الدین رضوی

جناب آقای مهندس زمردی

بانهایت تاسف درگذشت مادر گرامیتان را تسلیت‌گفته و برای آن خانواده محترم بقاء عمر و سلامتی‌آرزو میکنیم.

شرکت ساختمانی موج

جناب آقای حسن بدیع

نقدان ناگوار مرحومه قمر بدیع والده گرامی آن‌همکار محترم را به سندیکای آژانسهای مسافرتی و حمل و نقل بین‌المللی هوائی و جهانگردی صمیمانه‌تسلیت عرض‌میکنند.

دبیر سندیکا روح‌اله سمندری

خبر درگذشت والده ماجده جناب آقای غلامرضا قریب گرکانی باعث کمال تاسف و تاثر کلیه گرکانیهای مقیم مرکز گردید . بدینوسیله تاثرات عمیق خودمان را ابراز میداریم و از حضرت باریتعالی صبر جمیل برای بازماندگان آن مرحومه آرزو داریم .

جمعیت تعاونی گرکانیهای مقیم مرکز

جناب آقای مهندس زمردی

خبر تاسف‌انگیز درگذشت مادر ارجمندتان دوستانت را متالم و متاثر نموده ضمن عرض تسلیت و اظهار همدردی صبر و شکیبائی جنابعالی و خانواده محترم را از درگاه خداوند متعال خواستاریم .

مهندس آصفی ـ مهندس امیرمعز ـ دکتر باکدامن ـ مهندس ثقفی ـ مهندس درمارتروسیان ـ مهندس دیلمقانیان‌ـ مهندس رضوی ـ مهندس زاهدی ـ مهندس کتیرائی ـ مهندس گیتی‌ـ مهندس‌قطبی ـ مهندس طاهری ـ مهندس‌فرزان‌مهر‌ـ مهندس سیف ـ مهندس معین‌فر ـ مهندس معتمد ـ مهندس مگردیچیان ـ مهندس میناسیان .

گروه پزشکان بیمارستان پارس

درگذشت شادروان حاج علی‌اکبر فتوحی پدر بزرگوار همکار گرام جناب آقای دکتر علی فتوحی را تسلیت گفته بقای عمر و سلامت خانواده محترمتان را مسئلت دارند.

جناب آقای واهه باغداساریان

باکمال تاثر درگذشت پدر گرامیتان‌راتسلیت میگوئیم .

هیئت مدیره شرکت فسان

همکار محترم آقای واهه باغداساریان

بانهایت تاسف درگذشت پدر گرامیتان را تسلیت میگوئیم.

کارمندان و کارگران کارگاه ساخت و انبار مرکزی شرکت فسان

دوست گرامی جناب آقای غلامحسین خاوند

مصیبت وارده را صمیمانه تسلیت میگوئیم .

حسن سعیدی

باکمال تاسف فوت مرحوم آقای یعقوب یادگار را بخانواده محترم یادگار مخصوصا آقای نجات‌اله داود یادگار وکامبیز بنیامین و ژوزف اوگت و مهری یادگار تسلیت‌عرض میکنیم.

الیاس ، موسی ، معیراو هب‌سیون

آقای حسن شعرباف

با نهایت تاسف درگذشت نابهنگام برادر گرامیتان را تسلیت میگوئیم . کارمندان آزمایشگاه مرکز پزشکی پهلوی

آقای کاظم بصیرپناه

بانهایت تاسف مصیبت وارده را از صمیم قلب بشما و خانواده محترمتان تسلیت گفته بقاء عمر و سلامتی شما و سایر بازماندگان را از درگاه خداوند بزرگ آرزومندیم .

محمدعلی بیدآبادی. منوچهر سروژی. محمد بروجنی. علی‌احمدی. پرویز صادقی. سعید مرتضوی. بهرام خیرخواه. محمود طارانی. سیامک باقری .

جناب آقای مهندس محمود بهجت

با نهایت تاسف مصیبت وارده را به جنابعالی و فامیل محترم تسلیت عرض مینمائیم .

منصور سیامکی. مهرداد سلامتی. مهدی جمال‌الدینی . محمدهمایون. مرتضی صدری. علیرضاصدیقی. رحیم‌محسنی. فیروز اکبری. فیروز کریمی .

جناب آقای مهندس شاپور زمردیان

مصیبت واردهرا تسلیت عرض نموده بقاء عمر جنابعالی و آن خانواده محترمرا ازخداوند متعال آرزومندم .

محی‌الدین شریف اسدی

مجالس وعظ و سوگواری

هیئت انصار الحجة (عجل‌ا... تعالی‌فرجه)

جلسه صبح جمعه هشتم شهریور (فردا) جاده قدیم شمیران بالاتر از حسینیه ارشاد خیابان میرداماد بعدازفلکه محسنی منزل آقای حاج سیدمهدی موسوی و عصر جمعه حضرت عبدالعظیم (ع) مسجد خاتم‌النبیین برقرار میباشد .

مکتب‌الرضا (ع)

صبح جمعه (فردا ۸ر۶ر۵۳ ساعت ۸ تا ۱۰ سخنران : دانشمند گرامی جناب آقای جعفر سبحانی . موضوع: سیمای انسان کامل در قرآن .

نشانی- خیابان مولوی خیابان خانی‌آباد دست چپ کوچه سوم شماره ۱۲

هیئت محمدی

همه هفته شب های جمعه در حسینیه محمدی واقع در چهارراه گلستان مجلس تفسیر قرآن و درس اخلاق منعقد است و از ساعت ۹ الی ۱۰ بعداز ظهر آقای حاج‌حبیبی‌واعظ در موضوع ایمان و اخلاق صحبت میکند .

مکتب الجواد تهران

همه هفته روز های جمعه از ساعت ۴ الی ۷ بعدازظهر در محل حسینیه واقع در بهارستان کوچه نظامیه منعقد و از ساعت ۵ الی ۶ آقای حاج حبیبی واعظ در پیرامون درس قرآن و نهج‌البلاغه صحبت میکند .

در مسجد المصطفی (ص)

همه هفته صبح های جمعه از طلوع آفتاب مجلس دعای ندبه و تفسیر قرآن در مسجدالمصطفی (ص) واقع در چهارراه حسن‌آباد منعقد و از علاقمندان برای شرکت و استفاده دعوت می‌شود .

جمعیت بنی‌الزهراء

همه هفته روز های جمعه از ساعت ۶ صبح تا ۱۲ در حسینیه طریقت واقع در خیابان ری کوچه آبشار منعقد و دانشمند گرامی حجةالاسلام و المسلمین جناب آقای نجفی و آقای حاج سید حسین شجاعی و سایر گویندگان مستفیض می‌فرمایند .

هیئت حسینی دلریش

صبح جمعه این هفته مجلسی در منزل آقای حاج جواد تقی زاده نیروی هوائی (وثوق) نرسیده به ایستگاه‌سنگکی منعقد میباشد و پس از دعای توسل دانشمند محترم جناب آقای روح یزدی از ساعت ۸ الی ۹ مستفیض می‌فرمایند.

با مکتب علی (ع) آشنا شویم

صبح جمعه همه هفته (تا پایان تابستان) برنامه (درسی از نهج‌البلاغه) برای علاقمندان و عاشقان مکتب علی (ع) در حسینیه اصفهانی ها برقرار است‌واستاد عالیقدر حجت‌الاسلام والمسلمین آقای ناصر مکارم شیرازی در این زمینه سخن میگویند . ضمنا از ساعت شش صبح مراسم دعا ندبه توسط جناب آقای رحیمی اجرا میگردد . وقت جلسه از ساعت ۶ الی۹صبح .

آدرس : خیابان ری کوی آبمنگل حسینیه اصفهانیها

آ ـ ۷۹۳۵

مکتب‌النبی (ص)

صبح جمعه این هفته در خیابان شاپور مقابل وزیردفتر کوچه طبرستان کوی شهاوندی منزل‌آقای احمد آقاعتیقه‌چی منعقد میباشد . بیانات دانشمند محترم جناب آقای حاج میرزا محمدتقی مجتهد زاده استفاده فرمائید .

آغاز برنامه ۵ تا ۱۰ صبح .

بنام خدا

باطلاع میرساند . پیرو سخنرانی استاد محمدتقی جعفری درباره فلسفه انسانی و معارف اسلامی (شب های جمعه) ساعت ۷ تا ۹ بعداز ظهر خیابان خراسان خیابان زیبا پلاک ۷۰ برگزار میشود .

الحاج سید مهدی موسوی

آ ـ ۷۹۳۳

سپاسگزاری

بدینوسیله از کلیه سروران معظم که در تشییع ختم و شب‌هفت‌درگذشت دردناک مهندس هوشنگ منتظمی‌حضورا یا تلگرافا اظهار همدردی فرموده‌اند بویژه از الطاف جناب آقای دکتر وحیدی وزیر محترم نیرو برق و جناب آقای مهندس خدیوی مدیر عامل آب و برق خوزستان وآقایان مهندس جلال یزدی و مهندس بقائی نهایت سپاسگزاری نموده و چنانچه بعلت تالمات روحی در عرض تشکر حضوری تاخیر شود پوزش می‌طلبیم .

از طرف خانواده های وابسته : سرهنگ شریفی ـ پرویز منتظمی ـ لاباربف

آ ـ ۷۹۷۷

اطلاعیه پلیس راه ژاندارمری کشور

پلیس راه ژاندارمری کشور باطلاع عموم میرساند . که‌درروز شنبه ۹ر۶ر۵۳جاده قم به تهران و بالعکس از ساعت ۹صبح الی ۱۳ همان روز بسته خواهد شد .کسانی که قصد عزیمت و مراجعت‌ازاین‌جاده‌دارند میتوانند از جاده ساوه عبورومرور نمایند.

پلیس راه ژاندارمری کشور

آگهی بانک اعتبارات صنعتی
فروش سهام درسه شرکت وابسته

نظر باستقبال علاقمندان به خرید سهام شرکت های سهامی عام صنایع سیمان غرب ، کاشی اصفهان و آذریت باطلاع میرساند بانک اعتبارات صنعتی تعداد محدودی از سهام متعلق بخود در شرکت های فوقرابا شرایط زیر برای فروش بعموم عرضه می نماید :

۱ـ مشخصات شرکت ها :

سیمان غرب:

مرکز شرکت کرمانشاه وسرمایه آن یکهزار میلیون ریال منقسم به ۱۰۰ر۰۰۰ سهم ده هزار ریالی بانام‌می باشد . قیمت فروش هر سهم ۴۰٪ پرداخت شده ۴ر۰۴۰ ریال است .

محل فروش سهام بانک ملی ایران، شعبه مرکزی کرمانشاه ـ بانک اعتبارات صنعتی ، تهران .

کاشی اصفهان :

مرکز شرکت اصفهان وسرمایه آن سیصد میلیون ریال منقسم به ۳۰ر۰۰۰ سهم ده هزار ریالی بانام می‌باشد. قیمت فروش هرسهم ۳۵٪ پرداخت‌شده ۳ر۵۵۰ ریال‌است.

محل فروش سهام : بانک ملی ایران، شعبه مرکزی اصفهان ـ بانک اعتبارات صنعتی ، تهران

آذریت :

مرکز شرکت تبریز و سرمایه آن دویست میلیون ریال منقسم‌به۲۰ر۰۰۰ سهم ده هزار ریالی بانام می باشد . قیمت فروش هرسهم ۳۵٪ پرداخت‌شده ۳ر۶۲۰ ریال است .

محل فروش سهام : بانک اعتبارات ایران، شعبه مرکزی تبریز ـ بانک اعتبارات صنعتی ، تهران

۲ـ تعداد سهام قابل خریدتوسط هر شخص : حداقل یك وحداکثر یکصد سهم .

۳ـ مهلت خرید : ازتاریخ انتشار این آگهی تاپایان شهریور ماه جاری .

۴ـ محدودیت خرید : موسسین اولیه هر شرکت و خویشاوندان نزدیك آنان‌نمی توانند از سهام عرضه‌شده‌فوق خریداری نمایند .

علاقمندان می توانند جهت مطالعه اساسنامه شرکت های فوق و کسب اطلاعات موردنیاز به بانك اعتبارات‌صنعتی واقع‌در خیابان آتشکده جنب سازمان برنامه وبودجه مراجعه نمایند .

بانك اعتبارات صنعتی

آگهی تغییرات در شرکت سهامی خاص پیرلس ایران ثبت‌شده بشماره ۱۰۶۴۳

باستناد صورتجلسه مجمع عمومی عادی ۲۹ر۳ر۱۳۵۳تصمیمات زیراتخاذ شد ـ۱ـ ترازنامه سال ۱۳۵۲بتصویب رسید ـ۲ـ هیئت مدیرشرکت هیئت مدیره شرکت برای مدت دو سال بشرح زیر انتخاب گردیدند گروه الف ـ آقای علی‌اشرف شاهقلی نماینده سازمان آب‌منطقه‌ای تهران‌آقای مهندس عبدالمجید اعلم ـ آقای احمد وهابزاده آقای اصغری‌نماینده بانک توسعه صنعتی و معدنی ایران ـ گروه ب ـ از کورپراسیون اف ام سی امریکا آقای ویلیام الف وولف ـ آقای جورج فرگوسن ـ آقای امیل آصف ـ آقای ویلیام پل‌آستیسی ـ۳ـ آقای نصرت‌اله مختار بسمت بازرس اصلی و آقای بایرون نلسون را بسمت بازرس علی‌البدل برای‌مدت یکسال انتخاب شدند ۴ـ مجمع روزنامه اطلاعات را جهت درج‌آگهی های شرکت تعیین نمود ـ۵ـ طبق تصمیم هیئت مدیره ۲۹ر۳ر۱۳۵۳ آقای علی اشرف شاهقلی بسمت رئیس هیئت مدیره‌وآقایان مهندس‌عبدالمجید اعلم وویلیام الفوولف رابسمت نایب رئیس وآقای ویلیام پل‌استیسی را به سمت مدیر عامل انتخاب نمودند سپس آقایان علی‌اشرف شاهقلی‌ـعبدالمجید اعلم وویلیام پل‌استیسی بعنوان اعضاء هیئت عامل انتخاب شدند ـ۶ـ حق امضاء با آقای ویلیام پل‌استیسی باتفاق‌یکی از آقایان علی اشرف‌شاهقلی و عبدالمجید اعلم و یا باتفاق شخصی که طبق بند ک ماده ۲۹ اساسنامه از طرف هیئت عامل انتخاب گردد خواهد بود.

م‌الف۱۱۰۹۷

مدیر کل ثبت شرکتها و مالکیت صنعتی ـ حمید جمشیدی

دنیای ورزش
با مطالب زیبا
روزشنبه منتشر
میشود

آگهی تعیین بازرس، تصویب ترازنامه وتعیین روزنامه شرکت سهامی خاص صادرات جهان ثبت شده بشماره ۱۳۵۴۶

برابر صورتجلسه مورخ ۳ر۴ر۵۳ مجمع عمومی عادی‌سالیانه شرکت مذکور آقای ضیاء الدین مدرسی بسمت بازرس‌اصلی و آقای سید محمد حمزویان بسمت بازرس علی‌البدل برای سال مالی ۵۳ انتخاب شدند ترازنامه وبیلان سال ۱۳۵۲ شرکت تصویب و روزنامه اطلاعات جهت درج آگهی های سال ۵۳ تعیین شد .

م الف ۱۰۹۲۵

مدیر کل ثبت شرکتها و مالکیت صنعتی ـ حمید جمشیدی

آ ـ ۹۰۸۶۴

سال چهل و نهم ـ شماره ۱۴۴۹۶

اطلاعات

پنجشنبه ـ هفتم شهریور ماه ۱۳۵۳
دهم شعبان ۱۳۹۴ ـ بیست و نهماوت ۱۹۷۴

ساعات شرعی
استخراج دکتر ریاضی کرمانی
اذان مغرب . . . . ساعت ۶ و ۵۵ دقیقه
اذان‌صبح(فردا) . . . . ساعت۳ و ۵۸دقیقه
طلوع آفتاب(فردا) . . . . ساعت ۵و۳۲دقیقه
ظهرشرعی(فردا) ساعت۱۲و۶دقیقه

ایران وشوروی روی اترک سدمی بندند

ایران و شوروی برای احداث یک سد مخزنی بزرگ برروی رودخانه مرزی اترک مطالعاتی را شروع کردند و تصورمیرود بزودی مرحله اول این‌مطالعات بپایان برسد و بررسی های‌مرحله دوم آغاز شود.

درپایان بررسیهای مرحله دوم در صورتیکه نتایج صددرصدمثبت باشد دو کشور همسایه برای احداث سداترک‌قراردادی امضاء خواهند کرد و ساختمان سد آغاز خواهد شد. تصور نمیرود این مراحل، تاخاتمه سال آینده‌بیشتر بطول انجامد.

رودخانه اترک در مرز ایران و شوروی ودر مجاور خراسان و گرگان قرار دارد ومیتواند آب‌آن در قسمت هائی از استان‌خراسان ودشت گرگان که نیاز فراوان به آب دارد به مصرف برسد.

از جمله سد های جدیدی که مطالعات احداث آن‌دربرنامه‌پنجم انجام خواهدشد، سدیست‌بر روی رودخانه مرزی «تجن» یا «هریرود»، که خواهد توانست در مناطق شمال شرقی ایران یعنی منطقه سرخس آب موردنیاز کشاورزی را تامین کند.

باین ترتیب استان خراسان که از نظر وجود سدتاکنون‌فقیربود، درسالهای آتی با ایجاد چندسد، درردیف استانهای غنی‌قرارخواهد گرفت و به توسعه کشاورزی این استان مستعد کمک زیاد خواهد شد.

در اطراف مشهد نیز دوسد مخزنی «طرق» و «کارده» ساخته خواهد شد. این سدها به تامین آب موردنیاز شهرمشهد کمک خواهند کرد.

برای رفع کمبود آب مشهد، شهریکه بسرعت درحال توسعه ورشد است ودربرخی از فصول سال علاوه برجمعیت ۷۰۰هزار نفریش، حدود دومیلیون‌نفرزائر دارد، یک برنامه فوری نیز اجرا میشود واز منطقه امامیه، ۱۱ دیلو متری مشهد آب به این‌شهر منتقل خواهد شد. آب امامیه تا پایان سال آینده به مشهدخواهد رسید.

احداث ترن برقی بین تهران و محلات حومه

از طرف کارشناسان ترافیک پیشنهاد شد

کارشناسان راهنمائی ورانندگی باتشریک‌مساعی مهندسان اداره مهندسی‌ترافیک‌شهرداری‌دوطرح مهم را که اجرای آنها موجب آرام شدن ترافیک تهران خواهد شد مطالعه می‌کنند. دو طرح موبوط به ایجاد خطوط ترن برقی بین محلات حومه و محدوده داخلی‌تهران وساختمان چندین توقفگاه بزرگ‌در ورودی های‌محدوده متمرکزداخلی میباشد

مسئولان‌اداره ترافیک راهنمائی خاطرنشان ساخته‌اند که با احداث توقفگاه های بزرگ در اراضی بازموجود، بین محدوده داخلی‌و متمرکز تهران ومحلات حومه، موجهای‌ترافیک محدوده خارجی شهر بیش از انتقال‌به حومه داخلی شکسته میشود.

آنها مدعی هستند که با تعیین مبدا خطوط اتوبوسرانی تندرو در کنار این قبیل توقفگاه ها و دادن نظمی به اتوبوسرانی شهر میتوان مردمرا به متوقف کردن اتومبیل های خود در مرز بین دو محدوده تشویق کرد.

کارشناسان راهنمائی براساس آمارگیری های‌انجام‌شده یادآور شده‌اند که بیش از هشتاد در صد اتومبیل های متحرک در محدوده‌مرکزی تهران به‌ساکنان محلات حومه تعلق دارد و اگر صاحبان‌این اتومبیلهادر محدوده داخلی تهران‌به‌سرویس عمومی منظمی دسترسی داشته باشند اتومبیل های خود را در این‌مرز متوقف ساخته وترجیح خواهند داد تاباسرویس‌عمومی در داخل شهر آمد و رفت نمایند.

کارشناسان راهنمائی ورانندگی و شهرداری اظهار نظر کرده‌اند که‌درصورت آرام شدن ترافیک محدوده مرکزی تهران سرعت و ظرفیت مسافربری سرویسهای عمومی چندین مرتبه افزایش یافته‌وجوابگوی نیاز شهرخواهد شد.

کارشناسان‌همچنین مصرا از مسئولان امور خواسته‌اند که همزمان با ساخته شدن بزرگ راههای کمربندی‌تهران، مسئله ایجاد ترن برقی را در اراضی بازبین تهران، شمیران، ری، تهران پارس، جنوب و شرق و جنوب غرب و مهرآباد وحتی فرودگاه بین‌المللی مورد توجه قرار دهند.

جلسه شورایعالی حفاظت محیط زیست در حضور والاحضرت‌شاهپور عبدالرضا

جلسه شورایعالی حفاظت محیط زیست‌بعد ازظهردیروز به ریاست عالیه والاحضرت شاهپور عبدالرضا در محل سازمان حفاظت محیط زیست تشکیل گردید. یکی از مباحث مهم این جلسه‌بررسی و تصویب طرح نهائی دشت ارژن‌میباشد.

در عکس بترتیب آقایان دکتر جمشید آموزگار وزیرکشور ـ دکتر ایرج وحیدی وزیر نیرو ـ پروفسور انوشیروان پویان وزیر بهداری ـ دکتر شا پور راسخ معاون‌سازمان برنامه در طرف چپ آقایان مهندس اسکندر فیروز رئیس سازمان حفاظت محیط زیست ـ مهندس منصور روحانی وزیر کشاورزی و منابع طبیعی ـ مهندس عالیخانی‌عضو شورا ـ مهندس رضا صدقیانی وزیر تعاون و امور روستاها و مهندس همایون جابری‌انصاری وزیر مسکن و شهرسازی در طرف راست دیده میشوند.

مابه‌التفاوت مزایای مستمر وفوق‌العاده شغل بکارمندان پرداخت‌میشود

با برقراری فوق‌العاده‌شغل برای مشاغل مختلف، در سال آینده این فوق‌العاده جایگزین مزایای مستمر کارمندان میشود.

در مواردی‌که فوق‌العاده شغل تعیین شده برای کارمندان از مزایای مستمر آنان‌کمترباشد، اختلاف‌این دو مبلغ با رعایت سایر مقررات‌مربوط بعنوان‌تفاوت تطبیق مزایا به کارمند پرداخت میشود.

این مابه‌التفاوت تا زمانی بکارمند پرداخت میشود که تغییر شغل ندهد.

درصورت تغییر شغل کارمند، پرداخت مابه‌التفاوت قطع‌شده و اومشمول‌دریافت فوق‌العاده تعیین شده برای شغل جدید میشود.

همچنین‌پس از تهیه‌آئین‌نامه فوق‌العاده شغل در صورتیکه کارمند رسمی در تاریخ تطبیق‌وضع استخدامی خود با قانون استخدام، باقتضای پست مورد تصدی از مزایای‌مستمری برخوردار باشد که جزو فوق‌العاده‌ها و هزینه‌های قید شده‌درقانون استخدام‌کشوری‌منظور نشده است، تا زمانیکه متصدی پست مزبور باشد کماکان تمام مبلغی‌را که باین‌عنوان میگرفته‌است‌دریافت‌خواهدکرد

توضیح اعضای کنگره پزشکی کودکان به‌خانواده‌ها:

گلودردهای کودکان را سرسری نگیرید

«درصد کودکان مبتلا به التهابات حاد «کلیوی» در استان فارس قابل توجه‌است. تحقیق‌نشان داده است‌کودکان مبتلا به این بیماری، غالبا «آنژین» داشته‌اند و غفلت والدینشان درمعالجه کامل‌آنها بخصوص خودداری از درمان‌با «پنی‌سیلین» موجب‌بروزبیماری های کلیوی در آنها شده‌است. بنا بر این به پدران و مادران خصوصا به ساکنان استان فارس‌توصیه میشود که گلودرد های کودکان خود را سرسری نگیرند و بدانند که این درد با «جوشانده» و قرص‌مسکن درمان نمی‌شود.

پزشکان شرکت کننده‌درکنگره بیماری های کودکان که در تبریز تشکیل شده است، در گفت‌وگوئی باخبرنگار اطلاعات در تبریز اظهار داشتند: موضوع مهم دیگر که باید خانواده ها به آن‌توجه داشته باشند لزوم جلوگیری بموقع ازابتلاء به «دیابت» (بیماری قند) در کودکان است.

تظاهر بیماری به اسهال و استفراغ در فصل تابستان، سیر سریع وپیدایش علائم قبل از بیهوشی‌وشب ادراری‌همراه با لاغری و پرخوری‌در کودک میتواندبرای خانواده‌هاهشدار دهنده باشد. خانواده‌ها باید از درمان های «سرخود» و قبول‌اظهار نظر های‌اطرافیان و همسایگان و اصولا آنچه که موجب شدت بیماری‌میشود خودداری کنند و طفل‌رابدست پزشک بسپارند.

بیمه ایران

آگهی استخدام

شرکت سهامی بیمه ایران به یکنفر لیسانسیه حقوق در رشته قضائی برای خدمت در دفتر حقوقی‌و قرارداد های شرکت احتیاج دارد که از طریق مسابقه‌ومصاحبه انتخاب خواهد شد.

داوطلبان واجد شرایط زیر:
حداکثر سن ۳۰ سال
انجام خدمت یا داشتن معافیت دائم وظیفه عمومی
تندرستی کامل

میتوانند با همراه داشتن فتوکپی مدرک تحصیلی فتوکپی انجام خدمت و معافیت وظیفه عمومی ـ اصل شناسنامه و دو قطعه عکس ۴×۶ حداکثر تا پایان روز پنجشنبه چهاردهم شهریور ماه جاری بدفتر حقوقی و قرارداد های شرکت واقع در خیابان سعدی شمالی مراجعه و ثبت نام نمایند. شرکت سهامی بیمه ایران

آگهی تاسیس سیمان همدان شرکت‌سهامی خاص

نظر به لایحه قانونی اصلاح قسمتی از قانون تجارت مصوب ۲۴ر۱۲ر۱۳۴۷ و ماده ۱۹۷ قانون تجارت و ماده ۶ آئین‌نامه قانون مصوب ۱۳۱۱ خلاصه اظهارنامه و اساسنامه سیمان همدان «شرکت سهامی خاص» که درتاریخ۲۶ر۵ر۱۳۵۳تحت‌شماره ۱۹۴۲۷ در این اداره ثبت و در تاریخ ۲۷ر۵ر۱۳۵۳ از لحاظ ذیل ثبت تکمیل گردیده برای اطلاع عموم در روزنامه رسمی کشور وروزنامه کثیرالانتشاراطلاعات‌آگهی میگردد.

۱ـ نام‌ونوع شرکت : سیمان همدان «شرکت سهامی خاص»

۲ـ موضوع شرکت : ایجاد کارخانه تولید سیمان و بهره‌برداری و توزیع آن و سایر موضوعات مندرج‌در اساسنامه.

۳ـ مرکز اصلی شرکت : بانک توسعه صنعتی و معدنی ایران.

۴ ـ مدت‌شرکت از تاریخ ۱۹ر۴ر۱۳۵۳ به مدت نامحدود.

۵ـ تابعیت شرکت : ایرانی.

۶ـ سرمایه شرکت : مبلغ پانصد میلیون ریال منقسم به پنجاه هزار سهم بانام ده هزار ریالی.

۷ـ میزان سرمایه پرداختی : ۳۵٪ مبلغ سرمایه شرکت که بالغ‌بر یکصد و هفتاد و پنج میلیون ریال می باشد بشرح زیرپرداخت گردیده است : مبلغ چهل و دو میلیون ریال در نزد بانک توسعه صنعتی و معدنی ایران، مبلغ نوزده میلیون و دویست وپنجاه هزارریال در حساب جاری شماره ۱۰۴۱۴ شعبه مرکز بانک صنایع‌ایران، مبلغ سی و پنج میلیون ریال‌درحساب‌جاری شماره ۱۲۴۱۹ بانک شهریار و مبلغ هفتاد و هشت میلیون و هفتصدو پنجاه هزارریال در حساب جاری شماره۹۹۷۷بانک‌صادرات ایران شعبه بازاردربستانکار حساب‌سیمان همدان «شرکت سهامی خاص» درشرف تاسیس منظور گردیده است.

۸ـ موسسین شرکت : بانک توسعه صنعتی‌ومعدنی‌ایران، بانک صنایع‌ایران، بیمه مرکزی ایران، شرکت سهامی خاص ویتانا و آقای جعفر اخوان وکالتا وولایتا از طرف‌خانم‌فاطمه (فروغ‌الزمان)، ودوشیزگان‌صدیقه (نسترن)، زهرا (یاسمن)، فاطمه (الهه) و گلناز همگی اخوان.

۹ـ اولین مدیران شرکت بانک‌توسعه صنعتی و معدنی ایران با نمایندگی آقای احمد تقوی، دکتر رضا تهرانچی، آقای جواد تهرانچی، آقای جبار تهرانچی، آقای محمد مهدی اعتماد، آقای منصور مهدوی و آقای مجید حاتم اعضاء اصلی و آقایان حسنعلی کلانی و جلیل تهرانچی اعضاء علی‌البدل هیئت مدیره شرکت برای مدت‌دو سال می باشند. وبموجب صورت جلسه هیئت مدیره مورخ ۱۹ر۴ر۱۳۵۳ آقای‌دکتر رضا تهرانچی بسمت رئیس و مدیر عامل شرکت برای مدت دو سال‌و آقای‌احمدتقوی بسمت نائب رئیس و آقای جواد تهرانچی بسمت منشی هیئت مدیره تعیین‌گردیدند.

۱۰ ـ اختیارات مدیر عامل ـ برطبق مفاد اساسنامه.

۱۱ـ روزنامه کثیر الانتشاری‌که‌برای دعوت هاتعیین‌شده است:روزنامه‌اطلاعات.

۱۲ـ دارندگان حق امضاء شرکت : آقای دکتررضاتهرانچی مدیر عامل باتفاق یکی از اعضاء هیئت مدیره.

۱۳ ـ اولین بازرسان اصلی و علی‌البدل شرکت :آقای پرویزجواهری و آقای‌شاهرخ بهنام از موسسه حسابرسی دقیق بترتیب بازرس اصلی و بازرس علی‌البدل‌شرکت‌می باشند.

۱۴ـ انحلال شرکت : طبق ماده ۱۹۹ اصلاحی قانون تجارت و مقررات‌اساسنامه.

مدیر کل ثبت‌شرکتها و مالکیت صنعتی

هتل کنتیننتال بادکوراسیون مدرن افتتاح شد

خیابان ویلا ـ خیابان سپند تلفن ۸۳۳۶۹۲و ۸۲۶۸۸۹

آگهی استخدام راننده

شرکت واحد اتوبوسرانی عمومی‌تهران و حومه به ۱۰۰ نفر راننده پایه یکم که واجد شرایط زیر باشند نیازمند است:

تابعیت ایران ـ نداشتن سوءپیشینه کیفری ـ معروف بحسن شهرت ـ حداکثر سن ۳۵ سال ـ دارابودن برگ خاتمه خدمت یامعافیت زیر پرچم ـ دارای گواهینامه ششم ابتدائی یا قبولی پیکار بابیسوادی عدم اعتیاد بمواد مخدره ـ دارای صحت مزاج بگواهی پزشکان ذیصلاح.

داوطلبان میتوانند همه‌روزه دراوقات اداری بکارگزینی شرکت‌واحداتوبوسرانی واقع در نارمک مراجعه نمایند تا نسبت به استخدام آنان اقدام گردد.

شرکت‌واحداتوبوسرانی تهران و حومه

سنگ‌باریت

شرکت‌ماگوبار ایران (سهامی خاص)

باتوجه به افزایش بهای مواد اولیه وترغیب معدنکاران آماده خرید سنگ باریت باقیمت های جدید می باشد.
جهت اطلاع بیشتر به قسمت تولید مراجعه فرمائید.
خیابان وزرا ـ خیابان بیست و هفتم شماره ۳ تلفن : ۶۸۴۰۲۶ ـ ۶۸۵۳۳۸ ـ ۶۸۶۱۴۱

دکتر خسرو تبدر
متخصص جراحی استخوان و مفاصل (ارتوپدی) از آمریکا
انتقال مطب خود را به
گروه پزشکی پارک اعلام میدارد
خیابان وزرا (پارک) نبش پانزدهم تلفن ۶۲۹۷۷۸ ـ ۶۲۶۹۲۸ ـ ۶۲۱۶۳۹

PLP

شرکت تجارتی . پی. ال. پی .جهت تکمیل کادر فروش لوازم یدکی خود افرادی را با شرایط ذیل استخدام مینماید.

۱ـ حداکثر سن ۲۵ سال تمام
۲ـ دارا بودن برگ خاتمه خدمت نظام‌وظیفه یا معافیت دائم غیر پزشکی
۳ـ داشتن حداقل پنجسال سابقه ممتد فروشندگی لوازم یدکی اتومبیل
۴ـ معلومات در حدود دیپلم متوسطه

افراد دیپلمه واجد شرایط که‌سابقه‌نداشته و علاقمند به فروشندگی لوازم یدکی اتومبیل باشند پس‌ازطی یک‌دوره‌آموزش در صورت‌موفقیت در کلاس مربوطه بکار گمارده میشوند.

داوطلبان واجد شرایط میتوانند از ساعت ۷ صبح تا ۴ بعدازظهر بمحل شرکت واقع در کیلومتر ۱۸ جاده مخصوص کرج اداره کارگزینی مراجعه نمایند.

دانشگاه ملی ایران

استخدام سرآشپز وآشپز

دانشگاه ملی ایران برای اداره سلف‌سرویس دانشجویان‌دانشگاه۱ سرآشپز ـ ۳ آشپز و ۶ کمک‌آشپز با حقوق مکفی استخدام مینماید.

داوطلبان می توانند برای دریافت شرایط و اطلاعات بیشتر از تاریخ نشر این آگهی لغایت روز شنبه ۱۶ شهریور ۵۳ به اداره کل کارگزینی دانشگاه (واقع در اوین) مراجعه نمایند.

دانشگاه ملی ایران

برنامه مسابقات

تهران ۱۳۵۳ — هفتمین بازیهای آسیائی — ۱۰-۲۵ شهریور

*توجه، مسابقات فوتبال در سه محل برگزار میشود: ورزشگاه بزرگ آریامهر ـ ورزشگاه امجدیه ـ ورزشگاه پرسپولیس، تعداد بازیها و ساعات شروع آنها بستگی به تعداد تیمهای شرکت کننده دارد.

ورزشها	محل انجام مسابقه	یکشنبه شهریور ۱۰	دوشنبه شهریور ۱۱	سه‌شنبه شهریور ۱۲	چهارشنبه شهریور ۱۳	پنجشنبه شهریور ۱۴	جمعه شهریور ۱۵	شنبه شهریور ۱۶	یکشنبه شهریور ۱۷	دوشنبه شهریور ۱۸	سه‌شنبه شهریور ۱۹	چهارشنبه شهریور ۲۰	پنجشنبه شهریور ۲۱	جمعه شهریور ۲۲	شنبه شهریور ۲۳	یکشنبه شهریور ۲۴	دوشنبه شهریور ۲۵
دوومیدانی	ورزشگاه بزرگ آریامهر	افتتاح								۹،۳۰ ۱۵،۳۰	۹،۳۰ ۱۵،۳۰	۹،۳۰ ۱۵،۳۰	۹،۳۰ ۱۵	۹،۳۰ ۱۵،۳۰	۹،۳۰ ۱۵،۳۰	۱۴،۳۰	اختتام
بدمینتون	ورزشگاه امجدیه سالن بدمینتون					۱۵	۱۵	۱۵	۱۵	۱۵	استراحت	۱۵	۱۵	۱۵	۱۵		
بسکتبال	سالن بسکتبال		۹ ۱۶	۹ ۱۶	۹ ۱۶	۹ ۱۶	۹ ۱۶	۹ ۱۶	۹ ۱۶	۹ ۱۶	۹ ۱۶	۹ ۱۶	۹ ۱۶	۹ ۱۶	۹ ۱۶	۹ ۱۶	
مشت زنی	سالن محمدرضاشاه					۱۹	۱۹	۱۹	۱۹	۱۹	۱۶ ۲۰	استراحت	۱۹				
دوچرخه سواری	ولودروم اتوبان کرج					۱۰		۱۹	۱۶ ۱۹	۱۹	۱۹	۱۹		۱۰			
شمشیربازی	سالن شمشیربازی			۸ ۱۴	۸ ۱۵،۳۰ ۱۹،۳۰	۱۵،۳۰ ۱۹،۳۰	۸ ۱۴ ۱۹،۳۰	۸ ۱۵،۳۰ ۱۹،۳۰	۸ ۱۵،۳۰ ۱۹،۳۰	۸ ۱۵،۳۰ ۱۹،۳۰	۱۵،۳۰ ۱۹،۳۰	۸ ۱۶	۸ ۱۵،۳۰ ۱۹،۳۰	۸ ۱۴ ۱۹،۳۰			
فوتبال	ورزشگاه بزرگ آریامهر ورزشگاه امجدیه ورزشگاه پرسپولیس		۱۸،۳۰ ۱۶،۳۰ ۱۶،۳۰	۱۸،۳۰ ۱۶،۳۰ ۱۶،۳۰	۱۸،۳۰ ۱۶،۳۰	۱۶،۳۰ ۱۶،۳۰	۱۶،۳۰ ۱۶،۳۰	۱۶،۳۰ ۱۶،۳۰	استراحت	۱۸،۳۰ ۱۶،۳۰	۱۸،۳۰ ۱۶،۳۰	۱۸،۳۰ ۱۶،۳۰	۱۸،۳۰ ۱۶،۳۰	۱۸،۳۰ ۱۶،۳۰	۱۸،۳۰ ۱۶،۳۰	۱۸،۳۰ ۱۶،۳۰	
ژیمناستیک	ورزشگاه ۱۲۰۰۰ نفری		۱۷	۱۷	۱۷	۱۷	۱۸										
هاکی	زمین هاکی						۱۰ ۱۶	۱۰ ۱۶	۱۰ ۱۶	۱۰ ۱۶	۱۰ ۱۶	استراحت	۱۰ ۱۶	۱۰ ۱۶	۱۷،۳۰		
تیراندازی	سالن‌تیراندازی (آریامهر) باشگاه ورزشی شاهنشاهی		۹	۹	۹	۹	۹	۹									
شنا، شیرجه، واترپلو	استخر سرپوشیده		۹ ۱۶	۹ ۱۶	۹ ۱۶	۹ ۱۶	۹ ۱۶	۹ ۱۶									
تنیس روی میز	سالن تنیس روی میز								۸-۱۴ ۱۹	۸-۱۴ ۱۹	۸-۱۴ ۱۹	۸-۱۴ ۱۹	استراحت	۸-۱۴ ۱۹	۸-۱۴ ۱۹	۸-۱۴ ۱۹	
تنیس	باشگاه ورزشی شاهنشاهی		۱۴	۱۴	۱۴	۱۴	۱۴	۱۴	۱۴	۱۴	۱۴	۱۴	۱۴	۱۴			
والیبال	سالن والیبال ورزشگاه ۱۲۰۰۰ نفری		۹ ۱۶	۹ ۱۶	۹ ۱۶	۹ ۱۶	۹ ۱۶	۹ ۱۶	۹ ۱۶	۹ ۱۶	۹ ۱۶	۹ ۱۶	۹ ۱۶	۹ ۱۶	۹ ۱۶	۹ ۱۶	
وزنه برداری	سالن وزنه‌برداری		۱۶،۳۰ ۲۰،۳۰	۱۶،۳۰ ۲۰،۳۰	۱۶،۳۰ ۲۰،۳۰	۱۶،۳۰ ۲۰،۳۰											
کشتی	ورزشگاه ۱۲۰۰۰ نفری								۱۷	۱۰ ۱۸	۱۰ ۱۸	۱۷	۱۰ ۱۸	۱۰ ۱۸			

فروش بلیط : درکلیه شعب بانک اعتبارات تعاونی توزیع