شاهنشاه و شهبانو در میان دانشجویان

شاهنشاه در شرفیابی دانشجویان فرمودند:

- شرکت دادن عموم به کارهای مربوط بخودشان اساس فلسفه سیاسی ایران است .
- * برقراری سیستم آموزشی «گفت و شنود» شرکت دانشجویان در تعلیم و تربیت است
- * سیستم آموزش ایران باید مطابق آخرین سیستم آموزشی دنیا باشد ولو اینکه ۵۰ سال برای ما زود باشد در صفحه ۲۵

دانشجویان ممتاز دانشگاههای داخلی وخارجی در کاخ سعدآباد بحضور شاهنشاه و شهبانو بار یافتند درعکس مقابل دانشجویان درحالیکه سخنان شاهنشاه را پیرامون پیشرفت های کشور استماع می کنند، دیده می شوند .

جهانیان حمله به چکسلواکی را محکوم کردند

شورای امنیت برای رسیدگی به مسئله چکسلواکی جلسه فوق العاده تشکیل داد

مردم چکسلواکی دست باعتصاب عمومی زدند

درصفحه ۳

اطلاعات ۱۳۰۴

پنجشنبه ۳۱ امرداد ماه ۱۳۴۷

۲۸ صفحه

شماره ۱۲۶۶۹

سال چهل وسوم

تکشماره ٤ ریال

چکسلواکی از دنیا استمداد کرد

رادیوی چکسلواکی از همه ملت‌ها وکشورهای دنیا خواست که بکمك این کشور بشتابند

- برای مقابله با حمله احتمالی شوروی در رومانی گارد مسلحی از کارگران ودهقانان وروشنفکران تشکیل میشود

الکساندر دوبچک وسایر رهبران چکسلواکی بازره پوشهای شوروی بنقطه نا معلوم برده شدند

- در زدو خورد های شدید خیابانی عده زیادی کشته ومجروح گردیدند
- شوروی برای اولین بار رسما دوبچك رارهبر ضدانقلابیون نامید
- کاسیگین ، سوسلف و شلپین با حمله به چکسلواکی مخالفت کردند
- ۷ نفر از مخالفان دوبچك با فرماندهان نظامی شوروی در پراگ تماس گرفتند
- * کمیته مرکزی حزب کمونیست بلافاصله این ۷ نفر را بخیانت متهم کرد
- چکسلواکی حمله شوروی را باحمله هیتلر تشبیه کرد درصفحات ۲-۳-٤-۲۵

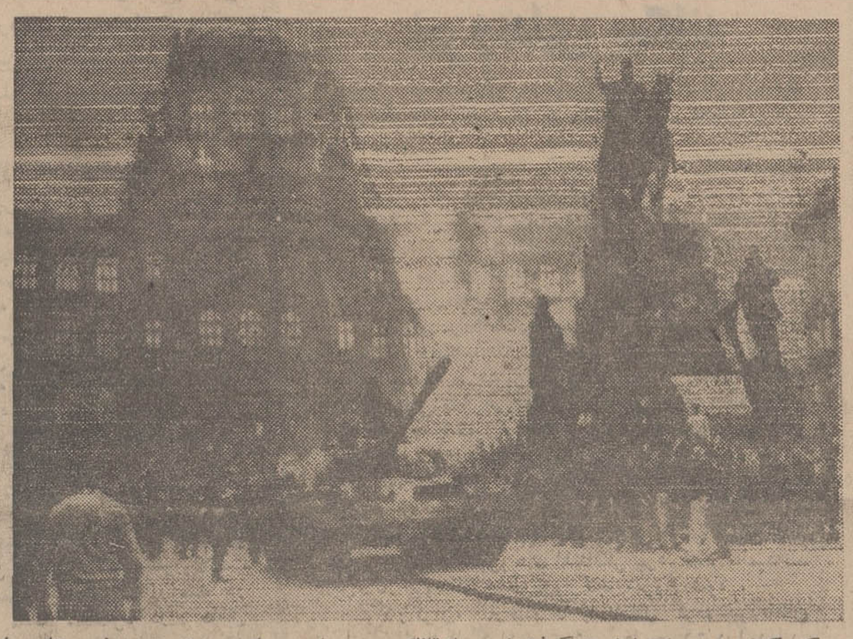

این عکس که صبح روزچهارشنبه گرفته شده یك تانك روسی راچند ساعت پس از هجوم نیرو های پیمان ورشو به چکسلواکی در محله «ونچسلاو» واقع در جنوب پراك نشان میدهد . چکها که درطرفین خیابان اجتماع کرده‌اند مشغول دادن شعار های اعتراض آمیز برضد شوروی هستند .

عکس رادیوئی اطلاعات

یان موژیك نماینده چك اسلواکی درسازمان ملل شب گذشته در جلسه فوق العاده شورای امنیت حضور یافت . موژیك دراین عکس درحالیکه متن اعتراض دولت متبوع خودرا علیه اشغال مسلحانه چك- اسلواکی از طرف نیرو های شوروی وپیمان ورشو قرائت میکند دیده میشود .

عکس رادیوئی اطلاعات

بیانات شاهنشاه

هنگام معرفی نایب التولیه جدید دانشگاه آریامهر

ساعت ده ونیم امروز شاهنشاه آریامهر- آقای علم وزیر دربار شاهنشاهی رابحضورپذیرفتند در این شرفیابی وزیردربارشاهنشاهی آقای محمدرضا امین رئیس دانشگاه صنعتی آریامهر را به پیشگاه شاهانه معرفی نمود.

بقیه در صفحه ۲۵

گفتگوهای حساس پیرامون اوضاع چکسلواکی

- سفیر رومانی : کشورهای سوسیالیست باید درانتخاب راه سوسیالیستی آزاد باشند
- سفیر شوروی : یکنفر روی دو صندلی نمیتواند بنشیند
- * دبیر اول سفارت رومانی: اگر دوصندلی درکنارهم قرار گیرد میتواند بنشیند
- هویدا : ایران روی یك صندلی نشسته است
- * دبیر اول سفارت رومانی: این بهترین سیاست است

دیشب باغ منزل سفیر رومانی در تهران صحنه احساس های متفاوتی بودوجدال های لفظی بصورت «پچ و پچ» از هر گوشه بگوش های حساس میرسید.

رومانی دیروز سالروز استقلال و روز ملی خویش را جشن گرفته بود وبهمین مناسبت مجلس ضیافت عصرانه‌ای از ساعت هفت تا نه دیشب در منزل «پاول سیلارد» سفیر این کشور در ایران برپابود.

برای آندسته از کسانی که باین مجلس رفتند این موضوع قابل پیش بینی بود که موضوع داغ و موردبحث مجلس تحولات چك - اسلواکی خواهد بود وهمین تحولات بود که سبب گردید گروهی از شرکت در این جشن خودداری و گروهی در تصمیم قبلی خویش مبنی برعدم شرکت تجدید نظر کنند.

در صفحه ۲۵

شمال آفتابی است

فردا هوای شمال و سواحل دریا آفتابی است و در تهران نیز هوا یك تا دو درجه گرمتر خواهدشد.

نتیجه کنکور

گروه‌های دانشگاه تهران

خبرنگار دانشگاهی ما امروز اطلاع داد که نتیجه کنکور گروههای مختلف دانشگاه تهران بتدریج از اواسط هفته آینده اعلام خواهدشد .

تصحیح اوراق گروههای اول تا چهارم و ششم تا روز شنبه خاتمه

بقیه در صفحه ۲۵

حراج تابستانی بوتیك ال

ازاول تا دهم شهریور

لشانی - از خیابان روزولت اول چهل‌متری ایرالشهر تلفن ۶۲۳۲۸۳

۱-۳۱۵۹٤

برنامه جشن هنر شیراز ۱۳۴۷

در صفحه ٤

مدرسه عالی ادبیات وزبانهای خارجی

برای سال تحصیلی ۱۳۴۸-۱۳۴۷ همه روزه ثبت نام میکند . نشانی بین ویلا وفیشرآباد خیابان اراك شماره ۳۵ تلفن‌های ٤۱۲٦۷ - ٦۸۲۹٤

مدرسه عالی ادبیات وزبانهای خارجی

فقط تا آخر روز ۷ر٦ر٤۷

برای سال اول دوره لیسانس ثبت‌نام میکند . ضمنا مسابقه ورودی درتاریخ ۱۱ شهریورماه ٤۷ شروع میشود.

نشانی: بین ویلا وفیشرآباد - خیابان اراك شماره ۳۵

تلفن ٤۱۲٦۷ - ٦۸۲۹٤ آ-۳۱٦۸٤ ۱-۳

آگهی فروش سهام کارخانجات دولتی

بانك کشاورزی ایران در اجرای قانون فروش سهام کارخانجات دولتی سهام کارخانجات قند رابشرح زیر:

۱- کارخانه قند فسا دراستان فارس

۲- کارخانه قند بردسیر کرمان دراستان کرمان

۳- کارخانه قند تربت حیدریه دراستان خراسان

درقبال وجه‌نقد ویادر مقابل مبلغ اسمی‌دستور پرداختهای مرحله اول اصلاحات ارضی وهمچنین براساس مقررات ماده ۱۳- آئین‌نامه اصلاحات ارضی مصوب کمیسیون خاص مشترك مجلسین در قبال قبوض دریافتی از زارعین واگذار می‌نماید . ضمنا برای مزید اطلاع متقاضیان خرید سهام کارخانجات دولتی متذکر میگردد :

۱- سهام کارخانجات دولتی در مقابل وجه‌نقد و یادستور پرداختهای اصلاحات ارضی مربوط به مرحله اول که ازطرف وزارت کشاورزی صادر واز طرف این بانك تعهد گردیده است بوسیله شعبه مرکزی این بانك واقع درخیابان شمالی پارك‌شهر فروخته و تحویل میگردد.

۲- سهام کارخانجات دولتی در قبال قبوض اقساطی دریافتی از زارعین موضوع ماده ۱۳-آئیننامه اصلاحات ارضی مصوب کمیسیون خاص مشترك مجلسین منحصرا بمالکین فروشنده ملك داده می‌شود بنابراین مالکینی که در اجرای ماده مذکور مایل به‌تبدیل قبوض اقساطی دریافتی از زارعین به سهام کارخانجات دولتی باشند باید با دردست‌داشتن عین اسناد فروش ملك بزارعین و اسناد رهنی مربوط به ۲/۳ باقیمانده بهای ملك وقبوض اقساطی مربوط به شعبه این بانك در محل وقوع ملك واگذاری مراجعه و ضمن تکمیل برك درخواست اسناد و مدارك مربوط را تسلیم و رسید دریافت دارند .

شعب این بانك پس ازحصول اطمینان ازموجود بودن سهام موردتقاضا درتاریخ درخواست رسیدگی های لازم را بعمل آورده و در صورت احراز شرایط لازم و درقبال صلح حقوق متقاضیان درمورد اسناد رهنی و قبوض اقساطی مربوط به‌بانك سهام موردتقاضا را به آنان تسلیم خواهند نمود . بدیهی است مدام که نتیجه رسیدگی اسناد ارائه شده ازطرف مالکین درباره قبوض اقساطی مرحله دوم اصلاحات ارضی از لحاظ تائید سازمان اصلاحات ارضی ومبلغ توافق شده وهویت زارعین معلوم نگردد بانك بهیچوجه تعهدی در باره تبدیل این قبیل قبوض به سهام کارخانجات دولتی نخواهند داشت .

سهام کارخانجات مذکور بی‌نام بوده و مبلغ اسمی آن یکهزار ریال میباشد .

برای اخذ هرگونه اطلاع راجع بنحوه ارزیابی دارائی کارخانجات دولتی و یاتوضیحات بیشتر متقاضیان میتوانند بشرکت سهامی کارخانجات ایران واقع در تهران خیابان سپه اول استخر مراجعه فرمایند .

۱-۳۱۳۷٤ بانك کشاورزی ایران

جناب آقای مهندس اردشیر زاهدی وزیر محترم امور خارجه

چون اینجانب در قیام ملی مرداد ۱۳۳۲ قدم بقدم همراه و شاهد جانبازی و فداکاری متهورانه جنابعالی بودم که به خاطر شاهنشاه آریامهر و نجات کشور در خطرناکترین لحظات و سهمگین‌ترین حوادث جان در کف نهاده تابیدریغ هرآن نثارکنید اکنون که ثمر و نتایج آن قیام و هیجان ملی بحد اعلای درجه رسیده جا دارد بدینوسیله بجنابعالی پس از ۱٦ سال جدائی از راه دور تبریك عرض نمایم

از مسجد سلیمان فرهاد سرداریان بختیاری

شرکت ملی نفت ایران

دانشکده نفت آبادان

از داوطلبان نامبرده زیر که در امتحانات ورودی رشته مهندسی دانشکده نفت آبادان شرکت نموده‌اند دعوت میشود تا برای انجام مصاحبه و انتخاب نهائی در روز های مقرر در ساعت ۷ صبح درطبقه دوم ساختمان شرکت ملی نفت ایران واقع در خیابان تخت جمشید حضور بهمرسانند.

داوطلبانی که در حوزه آبادان امتحان داده‌اند بایستی روز یکشنبه سوم شهریور ماه ۱۳۴۷ ساعت ۷ صبح در دانشکده نفت حضور بهمرسانند.

بقیه درصفحه ۱۷

نتیجه امتحانات مسابقه ورودی دانشکده کشاورزی رضائیه

درصفحه بیست هفتم

قابل توجه داوطلبین استخدام در وزارت کشور (دفتر فنی)

درصفحه ۱۷

سینما میامی

پس از تعمیرات بادکوراسیون ومبلمان جدید بافیلم برگزیده وموفق امسال

چرخ بازیگر

که بااستقبال بیسابقه مردم تهران روبرو گردیده است

مجددا افتتاح شد

آگهی ثبت‌نام مدرسه عالی دختران ایران

برای دوره لیسانس دررشته‌های

- زبانهای خارجی (مترجمی ومنشیگری)
- فنون خانه‌داری
- * روانشناسی

آگهی درصفحه ۲۲

سرمقاله

چکسلواکی: تکرار تاریخ!

حادثه‌یی که دنیا نگران وقوع آن بود، سرانجام در منطقه اروپای‌شرقی روی داد و چنانکه مسبوقید سحرگاه روز گذشته پنج کشورعضو پیمان ورشو باقوای نظامی مرز های چك‌اسلواکی را پشت‌سر گذاشته، درپایتخت وسایر شهر های این کشور استقرار یافتند.

این اقدام رادر چنین روزگاری چگونه میتوان توجیه کرد؟

کشورهایی که با نقض حریم مرزی وارضی چك‌اسلواکی عنوان «مهاجم» و «اشغالگر» راازقاطبه مردم جهان دریافت داشته‌اند درپاسخ‌همه اعتراضات و نگرانی ها که موج آن سراسر دنیاوحتی پاره‌ای از ممالك سوسیالیستی رافرا گرفته است بیك جواب کلی وفرمالیته اکتفا میکنند دائر براینکه آنها بتقاضای شخصیت های حزبی ودولتی «کشور برادر» داخل خاك آن‌کشور شده‌اند و خیال اقامت طولانی ندارند. چنین فورمولی‌اگر برای بعضی ملل وجماعات، مفهوم خاصی نداشته باشد ازلحاظ مردم کشورهایی که چنین وضعی رالااقل یکبار تحمل و تجربه کرده‌اند نمیتواند مفهوم دلپسندی داشته باشد.

ماخودمان طعم همچورنجی را چشیده‌ایم وبعداز بیست‌و هفت سال، علیرغم تحولات عظیم این بیست‌وهفت ساله، هنوز نمیتوانیم خاطره صبحگاهان روزسوم شهریور ۱۳۲۰ و حوادث مترتب بر آنرافراموش کنیم. آنروزهم درمقابل اعتراض شدید دولت وملت ایران بقشون‌کشی ناگهانی کشورهای قدرتمند جهان ونقض مبانی‌استقلال‌و حاکمیت‌یك‌کشور بی‌دفاع، اشغالگران باین بهانه متوسل میشدند که‌وجود چند نفر کارشناس واعضای معدود سفارت آلمان «تهدیدی بزرك» برای کشور های متفق بوجود آورده است وبلافاصله بعداز آنکه این تهدید منتفی شود ارتش های اشغالگر ازراهی که‌آمده‌اند بازخواهند گشت؛ درحالیکه حتی باخاتمه جنك نیز میهمانان ناخوانده بخانه های خودبازنگشتند وآنقدر دردسر برای‌مردم ومملکت ما آفریدند که‌مردم آرزو میکردند کاش ایران ازابتدا اعلان بیطرفی نکرده و داخل جنك شده بود تالااقل درهر طرف که‌بود باپایان جنك تکلیفش یکسره میشدو ناگزیر ازتحمل مصائب جنك‌و جنك‌بعداز جنك نمیبود. باچنین خاطره‌ایست که ملت ایران عمیقا باملت چك احساس همدردی ونسبت بحوادث آنکشور اظهار تاسف میکند.

درجنك جهانی دوم نیز با کیفیتی مشابه، استقلال و آزادی ملت چك زیر زنجیر تانکهای سنگین ارتش هیتلری مدفون گشت وعجب نبایدداشت اگرمردم چك‌اسلواکی، قوای مهاجم رادر حوادث اخیر برغم عنف سوابق دوستی و برادری بیست و چند ساله وپیوندهای مسلکی فرهنگی وسیاسی ونظامی فیمابین، بچشم اشغالگران نازی مینگرند و احساسی که بیست‌و چندسال پیش نسبت به‌چکمه‌پوشان ارتش هیتلری در دل این ملت میجوشید امروز دوباره تجدید و متوجه قوای نظامی «کشورهای برادر» شده است!

درجریان جنبش استقلال طلبانه‌ملت‌چك که‌طی‌ماههای اخیر باتحولاتی‌در دستگاه‌حزب‌ودولت‌آغاز شدواشغال‌چك‌اسلواکی‌ظاهرا بعمر کوتاه‌آن‌خاتمه‌داده‌است، اولیای‌دولت‌وارتش‌شوروی‌چندبار‌اشاره کردند که بخاطر آزادی چك‌اسلواکی از سلطه فاشیسم هزاران افسر وسربازارتش خودجان خودرا فدا ساخته‌اندو چك‌اسلواکی حیات سیاسی خود رامدیون شوروی است. این‌اظهار وعکس‌العمل اخیر شوروی نسبت‌به جنبش چك‌ها، داستان گوسفند سعدی را بیادمی‌آورد که شیخ‌اجل‌درقطعه‌منظوم خودمیگوید کسی گوسفندی راازچنك ودهان گرك رهانید وشب‌هنگام کارد بحلقومش کشید: «...روان گوسفند ازوی بنالید

هیچ‌شایسته نیست کشور بزرگی که بطور غیرقابل انکار بابت نجات کشورهای اروپای شرقی ازچنگال نازیسم، حق بزرگی‌بگردن آنها دارد خاطره شکوهمند مبارزات دلیرانه ملت وارتش شوروی رادرراه پس نشاندن‌و منکوب ساختن اشغالگران نازی باچنین رفتار غیردوستانه‌ای که متاسفانه بی‌شباهت بروش نازیها نیست ضایع کند وازهمه بدتر اینکه امید شکوفان مردم جهان رابه‌نرمش قابل تحسینی که‌شوروی‌ظرف سالهای اخیر درعرصه روابط بین‌المللی ازخودنشان داده‌است به‌یاس‌مبدل‌سازد.

کسانیکه این‌قبیل راهها را پیش پای اولیای دولت شوروی میگذارند بی‌تردید دوست مشفقی برای دولت وملت شوروی نیستند. بجهت آنکه امروز دنیا، دنیای برتری جوئی‌و تحمیل قدرت نظامی نیست واینچنین سیاستی را ازجانب هردولتی و بهر بهانه وعنوانی اعمال شود افکار عمومی مردم جهان بشدت تقبیح میکند. اینست که ملت‌ایران نیز از دولت شوروی خواستار است کاری نکنند که‌امید به‌همزیستی مسالمت‌آمیز وسیاست معتدل کشور بزرگی چون اتحاد شوروی بدل به‌یاس‌شود.

نهضت مقاومت در برابر نیروهای اشغالگر اوج میگیرد

در جنگهای خیابانی عده زیادی کشته و مجروح شدند

نطق رئیس جمهوری چکسلواکی

پراك-لودويك سوبودا رئیس جمهوری چکسلواکی طی نطقی از رادیو مخفی‌پراك گفت که اشغال‌چکسلواکی توسط قوای پیمان ورشوغیر قانونی‌و بدون رضایت‌مقامات چکسلواکی‌بوده است این رادیو مخفی پس از اشغال رادیوپراك‌توسط‌قوای‌اشغالی بکار افتاده‌است. وی گفت مادر شرایطی که بطـور استثنائی وخیم‌است زندگی میکنیم‌و باید با خودداری‌و مقاومت موجبات‌خروج‌سریع نیرو های اشغالی را فراهم سازیم.

وی گفت که یك‌جلسه عمومی پارلمان چکسلواکی را تشکیل‌داده‌است‌تازندگی عادی را در کشور اعاده دهد وتمامیت. آنرا حفظ کندوی گفت آنچه در قوه داشته‌در مذاکره برای یافتن راه‌حلی جهت‌وضع موجود بکار برده است‌وامیدوار است که روز پنج شنبه این اقداماتش به نتیجه برسد من امیدوارم که‌خواهم‌توانست با چرنیك نخست‌وزیر مذاکره کنم. چرنیك‌معلوم نیست کجاهست سوبودا پس از آنکه ازمردم خواست که‌بیشترین‌خودداری رابخرج دهند و از هر کاری که ممکن‌است عواقب‌تاسف اوروترمیم ناپذیـــر داشته باشداحتراز کنند.

وی‌در پایان نطق خود راه بازگشت برای ما ازآزادی دمکراسی‌چکسلواکی وجود ندارد.

مردم چکسلواکی باعتصاب عمومی دست زدند

وین - رویتر - آسوشیتدپرس - خبرگزاری فرانسه- ۲۴ ساعت بعدازاشغال‌خاك‌چکسلواکی توسط ارتش‌های ۵ کشور اروپای‌شرقی‌درحالی که نیروهای اشغالگر میکوشند تسلط خودرا بر کشور تحکیم بخشند نهضت مقاومت در این کشور اوج میگیرد و مردم علنا دربرابر‌نیروهای خارجی مقاومت میکنند وتانکها و وسایل جنگی دیگر آنهارا آتش میزنند. درخیابانهای‌شهرهای مختلف چکسلواکی سنگرهای بیشتری بوجود می‌آید وجوانان درگروههای‌کوچك وبزرك علیه اشغالگران قیام‌کرده‌اند. درهمان حال‌مردم‌جهان عکس‌العمل شدیـدی در برابر هجوم ۵ کشور به چکسلواکی نشان داده‌اند. در سراسر جهان تظاهرات وسیعی علیه این هجوم روی میدهد و شورای امنیت موضوع حمله را مورد بحث قرار داده است.

رهبران چکسلواکی هنوز در برابر تجاوزخارجی مقاومت میکنند وباآنکه اکثر آنها بـازداشت شده‌اند حـاضر نیستند تقاضـاهای نیروهـای اشغالگر را بپذیرند. درمقابل نیروهای‌اشغالگر هم بتدریج بردرجه و میزان خشونت‌خودنسبت به رهبران و مردم چکسلواکی میافزایند.

جوانان کوکتیل مولوتف بسوی تانك های شوروی که در خارج ایستگاه رادیو بودند پرتاب می‌کردند برای مدت دو ساعت نیز صدای سلاحهای سنگین‌تر وشاید خمپاره بگوش میرسید در «براتیسلاوا» پایتخت اسلواکی نیز زدو خوردی در گرفت که در آن دو نفر کشته و سه نفر مجروح شدند در کوسیچ در شرق اسلواکی یك نفر جوان ۱۷ ساله کشته و سه نفر مجروح شدند.

آمبولانسها در خیابانهای پراك آژیر میکشیدند مسلسل ها صدا میکردند و در چند نقطه آتش‌سوزی‌های بزرگی رویداد درپراك تانکهای شوروی را آتش زده‌اند و بسوی سربازان روسی تیر اندازی میشود اما بیشتر تیرهائی که‌توسط سربازان شوروی انداخته میشد هوائی و برای مرعوب کردن‌جماعت خشمگین بود جوانان پیاده یاسوار کامیون سرودهائی بحمایت از دوبچك میخواندند و علیه شوروی شعار میدادند. روش سربازان شوروی نشان میداد که به آنها دستور جدی داده شده که از خونریزی احتراز کنند واین‌درست برخلاف مداخله شوروی در ۱۹۵۶ برای سرکوبی قیام لهستان بود صرفنظر از ملاحظات سیاسی اقدام نظامی شوروی عملی حسابگرانه‌بود شورویها باسربازان دولت‌متحدخود در عرض چند ساعت کنترل کامل پایتخت را بدست گرفتند رادیو راازکار انداختند و پارلمان‌ومرکز حزب کمونیست را در محاصره کامل درآوردندتانك‌هاهمچنین راه کاخ‌مقر رئیس جمهوری را که «سووبودا» در آن زندانی استـسد کردند از سرنوشت دوبچك‌اطلاع دقیقی در دست نیست غیر از یك خبر که حاکی از اعزام او و همکارانش به نقطه نامعلومی است یك گزارش نیز هست که‌شورویها ممکن است دوبچك را برای‌معامله و مصالحه تحت‌فشار گذاشته‌باشند.

پارلمان چکسلواکی دیروز طی اعلامیه‌ای اشغال چکسلواکی را محکوم کرد و خروج‌فوری‌نیروهای اشغالی را طلب کرده و دد ضمن ازمردم خواست به اقدام خشن‌علیه قوای اشغالی دست نزنند زیراچنین اقدامی ممکن است مداخله بیشتر آنها راموجه جلوه دهد اما میتوانید بایك اعتصاب عمومی مخالفت خود رابیان کنید. هم‌اکنون مردم چکسلواکی دست باعتصاب عمومی زده‌اند.

در اعلامیه‌دیگری که از طرف ۱۱ وزیر کابینه دوبچك‌امضاءشده حمایت کامل ملت‌ازدولت وسازمان های سیاسی آن ابلاغ گردیده است در میان این امضاها نام‌وزرای مهم و شخص دوبچك دیده نمی شود.

هیئت رئیسه کمیته مرکزی‌حزب کمونیست چکسلواکی نیز طی اعلامیه‌ای اقدامات دولت عضوپیمان ورشو را نقض صریح مقررات‌پیمان ورشو نامید. یك نوع مقاومت منفی و عدم همکاری‌درمیان‌ماموران دولتی نسبت بقوای اشغالی نیز بچشم میخورد درشهر «زیلینا» کمیته محلی حزب حاضر نشد بدستور فرمانده محلی‌قوای‌شوروی حکومت نظامی بسیج عبور ومرور اعلام کند رادیو «پیلیزن» هنوز شعار بر ضد شوروی میدهد و خود را آخرین ایستگاه رادیو آزاد درچکسلواکی مینامد و از مردم میخواهد که به قوای‌اشغالی غذا و مواد لازم دیگر ندهند.

درپراك یك کامیون‌حامل مهمات بدلیل نامعلومی آتش گرفتو منفجر شد و عده زیادی در جریان این حادثه زخمی شدندودر اواخردیشب یك هیئت از پارلمان چکسلواکی بسفارت شوروی رفت تا به‌بیند برسر یك هیئت قبلی که برای اعتراض به آنجارفته بود و ناپدید شده بود چه آمده است. دیروز یك هیات چکسلواکی به سفارت شوروی رفت و دیگر از آن‌خبری نشد.

*** ۷ کشته و ۲۰۰ مجروح**

خبرگزاری چکسلواکی‌خبر داد که حداقل هفت نفر کشته و ۲۰۰ نفر مجروح در پراك و براتیسلاوا و کوسیچ شمارش شده است در خود پراك چهار نفر کشته و ۱۸۰ نفر مجروح شده‌اند یك سرباز شوروی احتمالا در نتیجه انفجار مجروح شده است.

خبرگزاری چکسلواکی که توانسته بود مدت ۲۴ ساعت خود را از کنترل قوای اشغالی دور نگاهدارد شرح کامل و دقیقی از وقایع چکسلواکی داد.

بقیه‌در صفحه سوم

دولت چکسلواکی طی یادداشتی بدول‌شوروی‌آلمان‌شرقی‌مجارستان اشغال غیر قانونی چکسلواکی‌را توسط نیرو های این کشور ها محکوم کرده و خروج فوری آنها راخواستار گردید در یادداشت گفته میشود دولت‌چکسلواکی‌اتخاذ تدابیر لازم‌را در صورتی که تقاضا های فوق‌برآورده‌نشودبرای خود حفظ میکند دولت همچنین طی اعلامیه‌ای از مردم خواسته است که بااعلامیه های حمایت‌از دولت چکسلواکی از خانه بیرون بیایندوآنها را به فرماندهی واحد های اشغالی وسفرت خانه های ۵ دولت مزبور بفرستند.

هفته نامه «لیترنی‌لیستی» امروز از نویسندگـــان هنرمندان و روشنفکران‌سراسر جهان خواست اجازه ندهند چکسلواکی دراین بحران تنها ماندواین مجله در یك شماره مخصوص و داعیه که به دنبال هجوم ۵ کشور منتشرشد نوشته است هیچکس درچکسلواکی تقاضای چنین مداخله‌ای رانکرده است‌اگردولتی‌جزدولت«دوبچك»، «چرنیك»و (اسمو کوفسکی) روی کار بیاید مخلوق تهدید با زور اسلحه‌است نگذارید. تنهابمانیم نگذارید امیدملت بر بادرود.

*** بازداشت رهبران**

خبرگزاری‌چکسلواکی خبرداد که الکساندر دوبچك رهبرحزب کمونیست که در پراك توقیف شده‌همراه با عده‌ای از همکاران خودبه نقطه نامعلومی برده‌شده‌اند گفته‌میشود دوبچك‌واسمو کوفسکی رئیس پارلمان دکتر کریکل عضو کمیته مرکزی‌واسپاچك‌عضودیگر کمیته مرکزی بایك زره پوش قوای اشغالی به نقطه نامعلومی برده شده‌اند.

دیشب‌یك زرهپوش شوروی‌وارد ساختمان کمیته مرکزی حزب کمونیست شد. این ساختمان از اولین ساعات حمله شوروی‌تحت محاصره اشغالگران درآمده در تمام مدت محاصره در داخل ساختمان دوبچك وسایر رهبران چکسلواکی مشغول مذاکره‌بودند علاوه بر این دیشب «چرنیك» شهردار پراك نیز بایك زرهپوش شوروی‌به‌نقطه‌نامعلومی برده‌شد. چرنیك از فرمانده روسی‌واحد های تانك وزره‌پوش که ساختمان شهرداری را محاصره کرده‌بودند تقاضای ملاقات کرد اما فرمانده روسی او را نپذیرفت ودرعوض یك زرهپوش بداخل شهرداری فرستادوشهردار را با خود برد. علاوه‌براین نخست‌وزیرچکسلواکی رانیز بایك زرهپوش روسی به نقطه نامعلومی برده‌اند.

*** شورش کردند**

بدنبال اشغال چکسلواکی دیشب شورش و اغتشاش شهر پراك را فراگرفت درزدو خوردی بین مردم و قوای شوروی ۴ کشته و ۱۸۰ نفر مجروح شدند و شهر مدتی‌در آستانه جنك های خیابانی بود.

پراگ در اشغال نیروهای بیگانه

نیرو های اشغالگر بامتدوطبق‌نقشه به اشغال مرحله به مرحله خاك چکواسلواکی وتمام سازمان های‌دولتی‌ادامه میدهند.

اکثر شهر های بزرك چکسلواکی در اشغال‌نیرو های تجاوز کار است‌مردم‌درگوشه‌و کنار دست به مبارزه ونبرد علیه نیرو های خارجی میزنند.

بموجب‌آخرین گزارش رادیوپراك، چهارتن کشته و۱۸۵ تن مجروح شدند. بیمارستان ها از مردم تقاضا کرده‌اند برای‌نجات مجروحین فورا خون بدهند.

زندگی مردم بکلی‌فلج‌شده. راه‌آهن از کار افتاده، تاکسی، اتوبوسها کارنمیکنند. مغازه‌هایکی‌پس‌ازدیگری تعطیل میکنند. تلویزیون پراك از کار افتاده هرگونه ارتباط تلفنی‌وتلگرافی داخلی وخارجی قطع شده‌است. وزیردفاع چك‌اسلواکی اعلام کرده‌است تنهافرامین‌رئیس جمهوری یعنی‌ژنرال‌سووبودارا اجرا می کند. رهبران چك‌اسلواکی ضمن محکوم کردن حمله نیرو های‌شوروی طلب کرده‌اند فورا خاك چك‌اسلواکی راترك کند.

چهره های مردم پراك غم بزرگی را فرا گرفته‌است. همه میخواهندعلیه‌نیرو های اشغالگر نبرد کنند امانمیدانند این کار باید از چه‌طریق‌وازکجا شروع شود.

کارگران، کارخانه ها را اشغال کرده‌اندودهقانان برای کمك به کارگران‌بسوی شهر ها بحرکت درآمده‌اند. اینك جراید‌بزرك چك‌اسلواکی در یك صفحه منتشرمی شوند ومردم انرا دست‌بدست میکردانند.

از سرنوشت اکثررهبران چك‌اسلواکی‌اطلاعی در دست نیست. گزارش از خبرگزاری فرانسه

سربازان آمدند کار تمام است

پراك- خبرگزاری چکسلواکی آخرین خبر خود را ناتمام گذاشت این خبربدین مضمون‌بود که‌این آخرین لحظه فعالیت آزادانه‌خبری ماخواهدبرد. اخبار مجددی که پخش شود دیگر از خبرگزاری‌ما نخواهدبود زیرا در همین لحظه مرکز اشغال گردید. سربازان شوروی بداخل ساختمان ریخته‌اند کار تمام است. خبرگزاری‌مزبور قبل از این خبر داده‌بودنیرو های شوروی چاپخانه خبرگزاری رادر ساعت۳۰ر۱۰ بوقت محلی اشغال کرده‌اند فردا بولتن ونشریه‌ای منتشر نخواهدشد قبل‌از نیمه‌شب تلکس‌هتل الکرون که مقرخبرنگاران است‌وبرای ارتباط باغرب مورداستفاده قرارمی‌گرفت‌خاموش شد تلفن ها از خارج به‌پراك‌وصل میشود اما از پراك کسی‌نمیتواند به خارج تلفن کند.

مجله فقیه منتشر شد
آ-۱۵۹۸۷ ۱-۴

دبیرستان راه بهتر
دبیرستان راه‌بهتر وابسته به دبستانهای روش‌نو، جهان‌تربیت، آینده‌روشن، کمال‌تربیت، امیدفردا، بهشت، مهران زیر نظرعده‌ای ازمربیان ورزیده ودبیران مجرب آزمایشگاه ووسایل کافی برای‌دوره‌اول وکلاسهای چهارم طبیعی و ریاضی دانش‌آموز می‌پذیرد.
ثبت‌نام صبحها از ۸ تا ۱۲ تلفن ۴۶۷۴۵
نشانی - خیابان تخت‌جمشید اول‌ایرانشهر شمالی
آ-۲۸۴۳۶

گروه فرهنگی تهران
دبیرستان تهران
برای دوره کامل متوسطه طبیعی وریاضی همه روزه ثبت نام میکند
نشانی- شاهرضا- چهارراه کالج- تلفن ۴۶۱۲۰

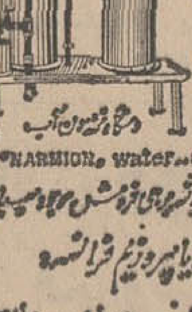

آب نرم
صنایع
HARMION water softener
شرکت ... ایران

موسسه انتشارات امیرکبیر
برای خرید هر کتاب در تهران به فروشگاههای موسسه انتشارات امیرکبیر ودرشهرستانها بنمایندگان این موسسه مراجعه فرمائید

انواع بتونیر از ۱۲۰ الی ۷۵۰ لیتر

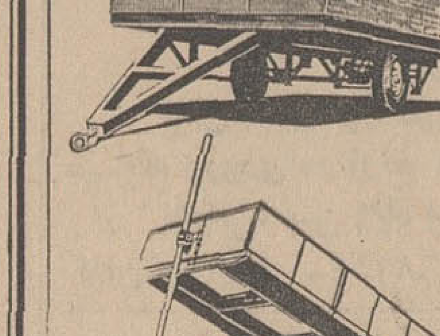

کاروان و تریلر
ساده‌یا کمپرسی
شرکت تولیما
سه راه آذرین تلفن: ۴۳ - ۹۴۲۴۴

گروه فرهنگی خرداد
برای دوره اول ودوره دوم دبیرستان
(رشته‌های طبیعی وریاضی)
همه روزه صبح وعصر درمحلهای زیر:
۱- دبیرستان شماره ۱ خیابان سعدی شمالی کوچه حریر فروش تلفن ۳۰۵۴۵۸ و ۳۳۱۶۹۸
۲- دبیرستان شماره ۲ در ساختمان نوبنیاد خیابان مهران نزدیك‌میدان‌شهناز تلفن ۷۴۹۱۱ ثبت نام مینماید

فارسیت
FARSIT

دبیرستان دخترانه ودادی
بادوره کامل ریاضی، طبیعی وادبی
کودکستان و دبستان ودادی درمحل‌های مجزا باصد درصد قبولی کلاس ششم صبحها ثبت‌نام مینماید. خیابان بهار شمالی تلفن: ۷۵۶۶۸۷ و۷۵۶۴۹۰ وسیله رفت وآمد مهیا است:
دبستان وکودکستان نوآوران
مجهزترین موسسه تعلیم وتربیت به نونهالان شما خیرمقدم میگوید. موسسه شعب‌کودك شبانه ازاطفال شما با مراقبت پزشك‌پذیرائی میکند خیابان دینا کاشی ۸۳ تلفن ۷۶۳۳۲۴
آ-۲۸۴۲۸

دبیرستان کیهان
باسابقه درخشان چندین ساله و کادر آموزشی قوی برای‌کلاسهای دوره اول ودوم (ششم طبیعی وریاضی)همه روزه صبحها از۸ الی ۱۱ ثبت‌نام مینماید.
ضمنا این موسسه قدیمی بهیچکدام ازموسساتی‌بنام کیهان نو یاکیهان جدید و هر اسم مشابه دیگری که تازه تاسیس یافته واز نام این دبیرستان‌استفاده نماید بستگی نداشته وندارد.
نشانی- حشمت‌الدوله مقابل دانشگاه‌جنك‌تلفن۶۶۹۷۸
آ-۳۱۶۱۶

دبستان نوگل
زیر نظر کارشناسان تعلیم و تربیت ایرانی و آمریکائی برای سال تحصیلی ۴۷-۴۸ از اول مرداد ماه همه روزه صبح و عصر ثبت نام مینماید - کلاسهای مخصوصی برای کودکان ۳ تا ۶ سال نیز دایر میباشد وسیله رفتو آمد مهیا است. جاده پهلوی- خیابان آریامهر - خیابان امام -۱۸ متری‌سوم کاشی ۳۷ تلفن ۶۲۰۷۴۰
آ-۲۸۰۶۸

دبیرستان پسرانه راه نو
تعداد معدودی دانش‌آموز برای کلاسهای دوره اول ودوره دوم (طبیعی وریاضی) می‌پذیرد.
خیابان شمیران- بالاتر ازسینما مولن‌روژ-کوچه‌درخشان
تلفن: رئیس ۷۱۳۸۹- دفتر ۷۵۸۵۴۶
آ-۲۸۶۵۴ ۱-۳

شرکت مهندسی ترمیک
وارد کننده و فروشنده ونصب کننده معروفترین دستگاههای
شوفاژ - تهویه مطبوع
خیابان مزین‌الدوله شماره ۴۶
تلفن: ۷۶۵۶۴۵ - ۷۲۱۴۰

اشغال چکسلواکی وخشم جهانیان

اشغال چکسلواکی توسط نیروهای شوروی موجب اعتراضات وسیع مردم جهان گردید .

در بسیاری از پایتخت های جهان مردم در برابر سفارت شوروی تظاهرات کردند و خسارات زیادی به سفارتخانه های شوروی وارد ساختند.

لندن : در لندن گروه زیادی در برابر سفارت شوروی تظاهرات کردند . آنها شعار هائی در محکومیت شوروی در دست داشتند .

تعداد زیادی از نیرو های پلیس لندن برای جلوگیری از حمله تظاهر کنندگان به سفارت شوروی بسیج گردیدند .

هنگامیکه گروه جوانان انقلابی به مقابل سفارت شوروی رسیدند فریاد جوانان برخاست که میگفتند : کاسیگین «قاتل است» چک اسلواکی را آزاد کنید» .

کمونیسم بله ، تجاوز نه ،

تظاهر کنندگان سنگ ، بطری خالی بسوی سفارت شوروی پرتاب کردند.

لندن : حزب کمونیست انگلستان طی اعلامیه ای تاسف خود را از ورود نیرو های شوروی و پیمان ورشو به چک اسلواکی اعلام نمود .

در اعلامیه گفته شده است اختلاف نظر بین کشور های سوسیالیستی در مورد چک اسلواکی نمیبایستی موجب مداخله نظامی که کاملا غیر موجه است گردد . امید ما آنست که فورا نیرو های شوروی خاک چک اسلواکی را ترک کنند .

بن : ویلی برانت وزیر امور خارجه آلمان غربی گفت اقدام کشور های عضو پیمان ورشو ضربه سختی به سیاست کاهش بحران جهانی بود .

وزیر امور خارجه آلمان غربی که در نروژ بسر میبرد فورا برای مشورت باصدراعظم آلمان غربی به بن احضار شد .

ویلی برانت افزود من هرگز فکر نمیکردم که در چک اسلواکی مداخله نظامی شود . وی گفت اقدام شوروی تلاشهای دولت آلمان غربی را در زمینه سیاستی که درباره اروپای شرقی در پیش گرفته بود با شکست روبرو ساخت . هدف آلمان غربی ایجاد تفاهم بیشتر بین اروپای شرقی و غربی بود . گفته میشود از این پس روابط آلمان شرقی و غربی بصورت وخیمتر ین روز های جنگ سرد درمیآید .

دهلی نو : بانو ایندیرا گاندی نخست وزیر هند اظهار امیدواری نمود که نیرو های شوروی و سایر کشور های اروپای شرقی فورا خاک چک اسلواکی را ترک کنند . خانم گاندی هجوم نیروهای بیگانه را به چکسواکی محکوم کرد.

تونس : دولت تونس از ورود نیرو های شوروی به چک اسلواکی اظهار تاسف کرد.

پرزیدنت بورقیبه یک جلسه فوق العاده با اعضای دولت تونس تشکیل داد ومداخله نظامی شوروی در چکسلواکی را محکوم کرد .

بروکسل : شورای ناتو طی یک جلسه فوق العاده وقایع چک اسلواکی را مورد بررسی قرار داد .

شورای ناتو مداخله نظامی شوروی را محکوم کرد و آنرا نقض آشکار منشور سازمان ملل متحد دانست.

شورای ناتو فردا مجددا تشکیل جلسه میدهد تادر زمینه مداخله نظامی در چک اسلواکی تصمیمات نهائی اتخاذ کند .

پاریس : تمام مطبوعات پاریس با تیتر درشت ودرصفحات اول حمله نظامی به چک اسلواکی را منتشر کرده وروش دولت شوروی را محکوم کرده اند .

هزاران نفر ازمردم پاریس بعنوان اعتراض به مداخله شوروی در چک اسلواکی دربرابر سفارت شوروی در پاریس تظاهرات کردند .

نیرو های پلیس سفارت شوروی را محاصره کرد تا از ورود تظاهر- کنندگان به سفارت شوروی جلوگیری کنند .

استکهلم : یازده هزار نفر از مردم سوئد علیه مداخله نظامی در چک اسلواکی تظاهرات کردند .

وزیر امور خارجه سوئد در این تظاهرات شرکت کرد .

نمایندگان حزب کمونیست سوئد نیز با تظاهر کنندگان همصدا شدند.

کپنهاک : هزاران نفر از مردم دانمارک در سکوت غم انگیزی مداخله شوروی در چکسلواکی را محکوم کردند . تظاهر کنندگان ابتدا در برابر سفارت شوروی علیه رهبران این کشور شعار دادند . سپس به مقابل سفارت چکسلواکی رفته و نسبت به ملت چک اسلواکی ابراز همدردی کردند .

اسلو : شش هزار نفر از مردم نروژ علیه شوروی تظاهرات کردند . تظاهر- کنندگان فریاد میزدند «روسی به خانه ات برگرد» «عمر طولانی برای دوبچک» تظاهر کنندگان سنگ وبطری بسوی سفارت شوروی پرتاب کردند.

نیویورک : هزاران تن از مردم نیویورک علیه مداخله نظامی شوروی در چکسلواکی تظاهرات کردند . گروهی از تظاهر- کنندگان به سازمان ملل متحد رفته ودر برابر سازمان ملل متحد تظاهرات کردند

بن : هزاران نفر جوانان آلمانی طی تظاهراتی مداخله نظامی شوروی در چک اسلواکی را محکوم کردند .جوانان خشمگین آلمانی فریاد میزدند ملت ها باید آزاد باشند .

در شهر هامبورگ ۲۵۰۰ نفر که اکثرا دانشجو بودند در صفوف منظم و در سکوت کامل به مقر بازرگانی شوروی رفته مداخله نظامی شوروی را محکوم کردند .

در شهر های دیگر آلمان از جمله فرانکفورت ، کلن نیز تظاهراتی صورت گرفت .

در برلن غربی سه هزار نفر دانشجو و سازمان های چپ به مقابل مقر هیات چک اسلواکی رفته و فریاد میزدند : «زنده باد دوبچک» سوو بودا . آنها سپس سرود انتر- ناسیونالیسم خواندند .

اتاوا : گروه انبوهی از جوانان در برابر سفارت شوروی در کانادا علیه مداخله نظامی شوروی تظاهرات کردند .

تظاهر کنندگان شیشه های سفارت شوروی را شکستند. در بسیاری دیگر از پایتخت های جهان نیز تظاهراتی علیه شوروی برپا شد .

دوتن از جوانانی که در وین علیه شوروی تظاهرات میکردند دوکوکتل موتولونف بسوی سفارت شوروی پرتاب کردند .

خسارات جزئی به سفارت وارد شد .

شورای عمومی سوسیالیستها باتفاق آراء مداخله نظامی شوروی در چک اسلواکی را محکوم کرد .

در اعلامیه این شورا گفته شده است باید فورا نیروهای شوروی خاک چک اسلواکی را ترک کنند .

نماینده امریکا: سازمان ملل باید شوروی را محکوم کند

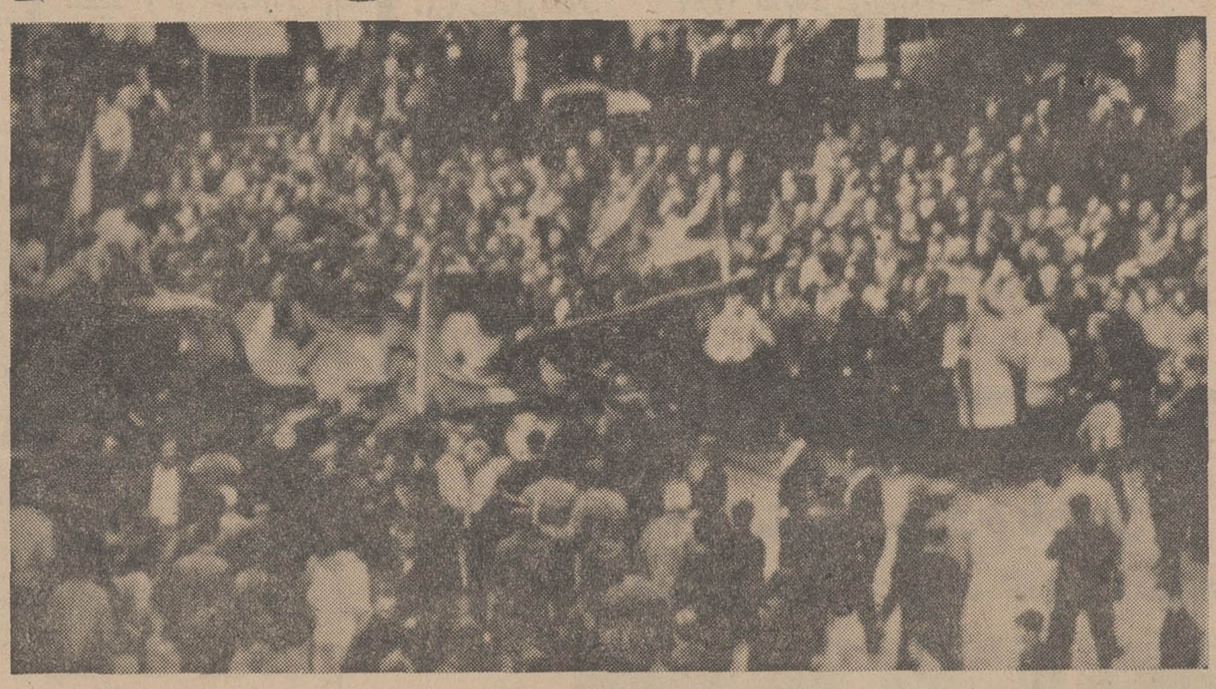

یک منظره از خیابان های پراگ در اولین لحظات اشغال ،مردم از خانه هایشان بیرون آمده اندواز دیدن حرکت تانکهای شوروی در خیابان ها دربهت وحیرت فرورفته اند جوانان چکسلواکی پس از آنکه باصل ماجرا پی بردند دست بشورش زدندو شروع به آتش زدن تانک های روسی کردند.

بحران چکسلواکی درشورای امنیت

سازمان ملل متحد - ۲۱ اوت - خبرگزاری فرانسه - شورای امنیت سازمان ملل متحد بدرخواست فرانسه باراگوئه، کانادا، دانمارک، انگلستان، امریکا برای بررسی بحران چکسلواکی نیمه شب گذشته تشکیل جلسه داد. نماینده دولت شوروی با تشکیل جلسه شورای امنیت مخالفت کرد .

نماینده شوروی در سازمان ملل متحد ضمن مخالفت با تشکیل شورای امنیت گفت : نیرو های شوروی برحسب تقاضای مقامات چکسلواکی و برای مقابله با خطری که ارتجاع امپریالیسم که سیستم سوسیالیستی این کشور را به خطر انداخته اندوارد چکسلواکی شدند .

اتحاد شوروی و متفقین او بموجب قرارداد های موجود ومنشود سازمان ملل متحد از مرز های چکسلواکی گذشته و وارد خاک این کشور شدند.

نماینده اتحاد شوروی تائید کرد نیروهای فرستاده شده به چکسلواکی بمحض آنکه خطری که سیستم سوسیالیستی چکسلواکی را تهدید میکند برطرف گردید خاک این کشور را ترک میکنند .

ژاکوب مالیک اعلام کرد دولت شوروی بطور قاطع با بحث مسئله چکسلواکی در شورای امنیت مخالف است زیرا این یک امر داخلی چکسلواکی است. کشاندن مسئله چکسلواکی بشورای امنیت موجب آن خواهد شد که بعضی عوامل خارجی طرفدار نیرو های متجاوز بهره برداری کنند . جرج بال نماینده آمریکا طی نطقی گفت شورای امنیت باید فورا مسئله چکسلواکی را در دستور کار خود قرار دهد وبامسئولیتی که بعهده او واگذار شده مقابله کند. اوضاع سخت وخیم و خطرناک است و چنانچه شورای امنیت مسئله چکسلواکی را در دستود کار خود قرار ندهد ، ضعف، قصور وناتوانی خود را نشان داده است . وی بیانات نماینده شوروی را مبنی براینکه نیرو های شوروی برحسب تقاضای مقامات چکسلواکی وارد این کشور شده اند دروغ آشکار نامید . جرج بال افزود مداخله شورویها در مورد چکسلواکی حقیر شمردن احساسات تمام مردم جهان متمدن است . نماینده آمریکا گفت نماینده شوروی باید از اعلامیه براتیسلاوا خجل شود .

نماینده امریکا سپس گفت شوروی و متفقین او باعنوان کردن اینکه مداخله آنها در خاک چکسلواکی برحسب تقاضای شخصیت های چکسلواکی بوده است دست به خیانت آشکار زده و گفته آنها کذب محض است .

آنها حتی نام شخصیتهای چکسلواکی را که معتقدند برحسب تقاضای آنها وارد خاک این کشور شده اند نمی برند. زیرا واقع امر آنست که رهبران قانونی دولت چکسلواکی رسما باشغال کشورشان توسط سربازان بیگانه اعتراض کرده اند . شورای امنیت سازمان ملل متحد باید این تجاوز آشکار به منشور سازمان ملل متحد را محکوم کند و از شوروی ومتفقین او بخواهد فورا نیرو های خود را از خاک چکسلواکی خارج سازند .

پس از جرج بال نمایندگان دانمارک، کانادا ، انگلستان ، در موافقت با بحث پیرامون مسئله چکسلواکی بیاناتی ایراد نمودند. ژاکوب مالیک بار دیگر به سخن پرداخته و گفت عجیب است که امپریالیست ها نمایندگان بانکداران امریکا ولرد های انگلستان در اینجا به دفاع از کمونیست ها پرداخته اند . نماینده شوروی گفت ما مدارک غیرقابل - انکاری درمورد تبانی بعضی رهبران چکسلواکی با کسانی که میخواهند چکسلواکی را از حلقه دنیای سوسیالیستی خارج کنند داریم .

نماینده شوروی افزود شوروی و متفقین او برای حفظ امنیت اروپا تصمیم گرفتند همکاری صمیمانه و کمک برادرانه به ملت چکسلواکی بکنند و بدین ترتیب امکان جنگ سوم در اروپا را از بین ببرند .نماینده شوروی سپس به جنگ ویتنام اشاره کرده گفت امریکا حاضر نیست برای پایان دادن به کشتار ویتنام وارد مذاکره شود وی سپس افزود نازی های جدید در آلمان غربی پیشرفت میکنند . سرانجام شورای امنیت بحث پیرامون قرار دادن مسئله چکسلواکی رادردستور کار شورای امنیت برای گذاشت ۱۳ کشور با بررسی بحران چکسلواکی در شورای امنیت موافقت کردند ودو کشور (شوروی و مجارستان) رای مخالف دادند. بدین ترتیب شورای امنیت بحران چکسلواکی را مورد بررسی قرارداد و از «زیان موزیک» نماینده چکسلواکی تقاضا کرد بدون حق رای در مذاکره شورای امنیت شرکت کند .

مردم چکسلواکی

بقیه از صفحه ۲

خبرگزاری مزبور جزو آخرین مطالبی که پخش کرد اعلامیه وزارت خارجه چکسلواکی بوددراین اعلامیه ازمردم خواسته شده با هرتلاشی بمنظور سرهم بندی کردن یک رژیم جدید مقاومت کنند خبرگزاری این خبرگزاری صحنه خیابان های پراگ را چنین توصیف کرد بعد از فرو کش کردن جنگ های خیابانی در چهارشنبه شب چهار جسد هنوز در میدان ونچسلاس پراگ قرارداشت که صحنه سخت ترین برخورد های خیابانی بود دود شعله از چندین تریلی و دو کامیون که بعنوان سنگر مورد استفاده جوانان قرار گرفته بودند برمیخواست یک تانک سوخته روغنی در کنار خیابان است که مبارزان جوان آزادی روی آن یک صلیب شکسته برنگ سرخ کشیده اند وقتی تانکهای شوروی از خیابانها میگذرد مردم بسوی آسمان نگاه میکنند تا چشمشان به تانکها نیفتد .

مشوق حمله

مقامات وزارت خارجه امریکا عقیده دارند که والتر اولبریخت مسبب تشویق شوروی ها به هجوم به چکسلواکی بوده وی که ده روز پیش با دوبچت مذاکره کرده بود به شوروی ها گزارش داده که چکسلواکی دارد از دست میرود و اخطار کرده بود که تب آزادی از چکسلواکی ممکن است از مرز بگذرد و به آلمان شرقی سرایت کند .

خبرنگاران از «درازن هوتن» مرز اطریش و چکسلواکی خبر میدهند که مرز داران چکسلواکی باعصبانیت به پشت سر خود مینگرند که ببینند آیا روس ها رسیده اند یا نه یکی از مرز داران گفت ما میدانیم یک کاروان بزرگ نظامی در یک میلی ماست وممکن است هرلحظه به مرز برسد اما تا وقتی آنها برسند ما وظایف خود را انجام خواهیم داد.

در این مرز که درسر راه «برنو- وین» است برخلاف نقاط مرزی دیگر غربی های گذرنامه دار میتوانند وارد چکسلواکی شوند .

و افراد چک که اوراق لازم را داشته باشند میتوانند بیرون بروند مرزداران به خبرنگار یونایتدپرس که میخواست به برنو برود توصیه کردند که نرود زیرا کسانی که قبلا رفته بودند توسط قوای بلغاری برگردانده شده اند .

دبیرستان پسران
گروه فرهنگی فرگام
از ابتدای مهرماه به ساختمان ویژه گروه مقابل سینما دیاموند منتقل میگردد.
ثبت نام
درمحل سابق - روبروی دیوار شرقی سفارت امریکا
همه روزه صبحها ادامه دارد
تلفن ۷۵۶۸۹۴
آ-۲۸۶۵۲

از شنبه شب در تراس دیانا
فردا بزرگ. باضافه دنیای دیوانه . دیوانه . دیوانه مساوی است با
جنجال بزرگ
پناویژن - رنگی ایستمن کالر
تری توماس لوئی دوفونس بورویل
وقتی که این سه قهرمان خنده ها را وه کمدی خنده حتی جنگ و حادثه را هم دست میاندازند

PHILIPS IRAN
Service
NEW Tel. NO.
49989
68986
PHILIPS
شماره های جدید تلفن سرویس
شرکت سهامی فیلیپس ایران
۴۹۹۸۹
۶۸۹۸۶

بزودی فردین در جدید ترین فیلم خود
در بزرگترین سینماهای پایتخت و شهرستانها
فردین - آذر شیوا در فیلم
سلطان قلبها
با شرکت: ویکتوریا - همایون - حبیب اله بلور - کهنوئی - بهمنیار - صبری - یاسمین و لیلا فروهر
کارگردان: محمد علی فردین
محصول استودیو میثاقیه

اخبار تو تا دل

لاپاز - دولت بولیوی یک توطئه کودتای نظامی را که برای واژگون کردن رژیم پرزیدنت «بارینتوس» ترتیب داده شده بود کشف کرد و عده ای از گردانندگان آن را بازداشت نمود .

در اعلامیه ای که در شهر «لاپاز» انتشار یافته گفته شده است که رهبری کودتای نافرجام را «مارکوس» رئیس سابق ستاد ارتش بولیوی بعهده داشته است.

توکیو - کوشش دانشمندان ژاپنی برای از بین بردن غده مغزی بوسیله رآکتور اتمی در مرحله اول با موفقیت انجام شد .

پزشکان ژاپنی پیش بینی می- کنند بیمار که یک زن ۲۹ ساله است پس از این عمل مدت بیشتری زنده خواهد ماند تاکنون ۶۲ بیمار مبتلا به غده مغزی بهمین وسیله در آمریکا درمان شده اند .

کمبریج - جایزه «اتم برای صلح» امسال بین سه دانشمند (سوئدی ، پاکستانی و امریکائی) تقسیم خواهد شد .

مراسم توزیع جوائز در ماه اکتبر در نیویورک انجام خواهد شد بهریک از برندگان یک مدال طلا وسی هزار دولار جایزه نقدی داده خواهد شد . این سه دانشمند با آگانس بین المللی انرژی اتمی که یازده سال قبل برای استفاده از اتم در راه مصارف مسالمت آمیز تاسیس شده همکاری نزدیک بعمل آورده اند .

پاریس - هیجدهمین جلسه کنفرانس نمایندگان امریکا و ویتنام شمالی دیروز در پاریس تشکیل شد ولی طبق معمول هیچگونه نتیجه ای از آن بدست نیامد .

هاریمن رئیس هیئت نمایندگی امریکا در این جلسه ویتنام- شمالی را متهم کرد که درصدد ساختن پایگاههای جدید درمنطقه خلع سلاح شده برای حمله به ویتنام جنوبی میباشد .

واشنگتن - آخرین اعلامیه پزشکی که از طرف بیمارستان نظامی «والتر رید» درباره وضع مزاجی ژنرال آیزنهاور انتشار یافته حاکی است که حال رئیس - جمهوری سابق امریکا اندکی بهتر شده ولی بطور کلی وضع او همچنان خطرناک است.

اولین فیلم بین المللی هنری درجستجوی عشق در صلح
بزودی

معرف بزرگترین آثار سینمای هند مانند سورج - مادرهند، آرزو - سنگام ، بعد از - گذشتن چندین سال پر ارزش ترین شاهکار سینمای هند رادر معرض قضاوت علاقمندان قرار میدهد

دنباله خبرهای چکسلواکی

کمونیستهای اروپای غربی حمله شوروی را محکوم کردند

بلگراد ـ نیکلای چائوشسکو رهبر حزب کمونیست رومانی امروز در اجتماعی که در بوخارست تشکیل شد اعلام کرد که یك گارد ملی مرکب از کارگران ، روشنفکران ودهقانان در آن کشور بوجود خواهد آمد تا از امنیت رومانی دفاع کند. چائوشسکو که سخنان وی بوسیله رادیو بلگراد نقل شده ضمن اظهار اطمینان از نیروی مردم رومانی گفت رهبران شوروی و برخی از کشورهای دیگر اروپای شرقی با تجاوز به چکوسلواکی مرتکب اشتباه مرگباری شده‌اند که صلح اروپا و سرنوشت آینده سوسیالیسم را در سراسر جهان به خطر خواهد انداخت. حزب کمونیست ایتالیا که بزرگترین حزب کمونیست دنیای غرب بشمار میرود امروز اشغال نظامی چکوسلواکی بوسیله شوروی و چهار کشور دیگر اروپای شرقی را محکوم کرد.

در بیانیه حزب کمونیست ایتالیا گفته شده که حمله مسلحانه به چك اسلواکی نمیتواند با اصل استقلال احزاب و دولتهای کمونیست سازگار باشد.

خبری که در رم انتشار یافته حاکی است که لوئیجی لونگو رهبر حزب کمونیست ایتالیا در نظر دارد از گذراندن تعطیلات خود در مسکو چشم پوشی کند و به رم بازگردد.

حزب کمونیست فرانسه امروز نسبت به مداخله نظامی نیروهای پیمان ورشو در چك اسلواکی ابراز شگفتی کرد و آنرا محکوم نمود.

در بیانیه کمیته مرکزی حزب کمونیست فرانسه گفته شده که این حزب درگذشته نیز بکرات مخالفت خود را باهر نوع مداخله نظامی در چك اسلواکی ابراز کرده است.

مضمون بیانیه امروز حزب کمونیست فرانسه منعکس کننده نخستین اعتراضی است که تاکنون از طرف رهبران حزب مذکور از حمایت سیاست شوروی بوقوع پیوسته است.

والدك روشه دبیر کل حزب کمونیست فرانسه که چندروزپیش برای استفاده از مرخصی به مسکو رفته بود امروز باعجله به پاریس بازگشت تا در جلسه دفتر سیاسی کمیته مرکزی شرکت کند.

مارشال تیتو رئیس جمهور یوگسلاوی امروز نسبت به تجاوز نیروهای بیگانه به خاك چکسلواکی عمیقا اظهار نگرانی و تاسف کرد. مارشال تیتو اظهار داشت که با اشغال مسلحانه چکسلواکی ضربه مرگباری بر نیروهای صحلدوست وسوسیالیست در سراسر جهان وارد آمده است .

برای اخراج قوای اشغالگر :

چکسلواکی از دنیا استمداد کرد

مونیخ ـ آسوشیتدپرس ـ رویتر ـ خبرگزاری فرانسه ـ امروز چکسلواکی که تحت اشغال کامل نظامی ۵ کشور درآمده است از همه ملل دنیا کمك خواست و درخواست کرد باین کشور کمك کنند تابتوانند نیروهای اشغالگر را از خاك خود بیرون برانند .

رادیوی «پیلزن» درچکسلواکی خطاب بمردم دنیا گفت مبارزه کنید ونیروهایتان را بکمك مابفرستید و همه جهانیان را علیه اشغال خاك مابسیج کنید .

درسراسر خاك چکسلواکی اعلامیه‌هائی منتشر شده که درآنها گفته شده بخاطر بشریت و بنام حقوق بشر افکار عمومی جهان باید علیه این اشغال غیرقانونی و ضد بشری بسیج شوند .

ماند هیتلر

یان موژیك کفیل ریاست هیئت نمایندگی چك اسلواکی در سازمان ملل شب گذشته از استقلال کشور خود در جلسه فوق العاده شورای امنیت دفاع کرد .

موژیك گفت از طرف ژیری هاجك وزیر خارجه چك اسلواکی چون تلویحا دستور داده شده تا علیه حمله مسلحانه شوروی و چهار کشور دیگر عضو پیمان ورشو به چکسلواکی اعتراض کند .

موژیك ضمن تقاضای بیرون رفتن فوری نیرو های بیگانه از خاك چك اسلواکی وضع کنونی آن کشور را باحوادثی که در سال ۱۹۳۸ بدنبال عقد معاهده مونیخ بین هیتلر رهبر آلمان نازی و چمبرلن نخست وزیر وقت انگلستان پیش آمد مقایسه کرد. نماینده چك اسلواکی تاکید کرد که اکنون نیز مانند آن زمان استقلال و حاکمیت ملی چك اسلواکی درمعرض نابودی قرار گرفته است.

موژیك سپس اعلامیه ایرا که از طرف اسوبودا رئیس جمهور چك اسلواکی در تکذیب ادعای شوروی مبنی بر درخواست مداخله نظامی از طرف رهبران پراك انتشار یافته از جلسه شورای امنیت قرائت کرد.

احتمال حمله امریکا به کوبا

بدنبال حمله ارتش های ۵ کشور به چکسلواکی در کوبا نگرانی شدیدی ازحمله امریکا به این کشور بوجود آمده است . بدستور فیدل ـ کاسترو ارتش کوبا بحال آماده‌باش درآمده و نیروهای ذخیره بزیر پرچم فراخوانده شدند .

رادیو و تلویزیون ومطبوعات کوبا مداخله شوروی را محکوم میکنند و از چکسلواکی حمایت مینمایند .

وی گفت تحولاتی که از ژانویه گذشته درچك اسلواکی پدید آمده صرفادر جهت بهبود نظام سوسیالیستی ومعطوف به تحقق بخشیدن بهترین ایدآل های جامعه بشری بوده است.

مذاکره کردند

طبق گزارش یکی از رادیو های چك اسلواکی که امروز صبح دروین شنیده شده یك دسته از اعضاء کمیته مرکزی حزب کمونیست چك اسلواکی در دومین روز اشغال مسلحانه آن کشور از همکاران شوروی از آب درآمده‌اند .

هفت نفر اعضاء دیگر کمیته مرکزی ازشب گذشته کوشش هایی را آغاز کرده‌اند تانمایندگان حزب را بعنوان شرکت در کنگره فوق العاده در هتلی که به حزب اختصاص دارد گرد آورند .

یك فرستنده رادیویی طرفدار دوبچك امروز اعلام خطر کرد که نمایندگان حزب بدامی که بوسیله معدودی خائن برای آنها گسترده شده نیافتند .

حمله به دوبچك

روزنامه پراودا ارگان حزب کمونیست شوروی برای نخستین بار دوبچك را مستقیما مورد حمله قرار داده ونوشته است او شخصا رهبری یك اقلیت کوچك ضد انقلابی را بعهده داشته واز «فرصت طلبان جناح راست» پشتیبانی میکرده است .

«پراودا» اضافه کرده است که «دوبچك» و همکاران او نسبت به آرمانهای کمونیستی خیانت کرده و میخواستند با استفاده از کنفرانس های اخیر «براتیسلاوا» و «سرنا ـ دیتسو» فرصت مناسب برای اجرای نقشه‌های خود بدست آورند .

برنامه جشن هنر شیراز ۱۳۴۷

دوشنبه ۱۱ شهریور ۱۳۴۷
برنامه افتتاحیه در پیشگاه علیاحضرت شهبانوی ایران
ساعت ۳۰ر۲۰ دقیقه ـ تخت جمشید
ارکستر سنفونیك تهران برهبری حشمت سنجری
سه‌شنبه ۱۲ شهریور
ساعت ۱۰ ـ تالار دانشکده پزشکی
میزگرد موسیقی شناسی
ساعت ۱۵ ـ تالار دانشکده پزشکی
میزگرد موسیقی شناسی
ساعت ۲۰ ـ تاتر هوای آزاد
برنامه ارکستر مجلسی تولوز
برهبری لوئی اوریا کومب
ساعت ۳۰ر۲۲ ـ حافظیه
موسیقی اصیل از ژاپن تا ایران
چهارشنبه ۱۳ شهریور
ساعت ۱۰ ـ تالار دانشکده پزشکی
میزگرد موسیقی شناسی
ساعت ۲۰ ـ تاتر هوای آزاد
برنامه ارکستر مجلسی تولوز
شامل «نبرد تانکردا کلورینده» اثر: مونته‌وردی «استادموسیقی» اثر: «چیماروزا»
ساعت ۳۰ر۲۲ ـ حافظیه
موسیقی اصیل شرقی و ایرانی
پنجشنبه ۱۴ شهریور
ساعت ۱۰ ـ سینما
چند فیلم از ابراهیم گلستان
ساعت ۳۰ر۱۸ ـ تالار دانشگاه
رسیتال موسیقی مدرن توسط ایوان ارود (پیانو)
ساعت ۳۰ر۲۰ ـ تاتر هوای آزاد
تاتر ایرانی : پژوهشی در سنگواره های دوره ۲۵ زمین‌شناسی (عباس نعلبندیان)
ساعت ۳۰ر۲۲ ـ حافظیه
موسیقی اصیل شرقی و ایرانی
جمعه ۱۵ شهریور
ساعت ۹ و ۱۱ ـ سینما
برگزیده فیلم‌های فستیوال اوبرهاوزن (قسمت اول)
ساعت ۱۶ ـ تالار دانشکده پزشکی
معرفی برنامه هاو بحث : ایوان ارود ومکتب موسیقی‌وین
ساعت ۳۰ر۱۸ ـ تالار دانشگاه
هارپ نوازان شوروی
ساعت ۳۰ر۲۰ ـ تاتر هوای آزاد
رقص فولکلوریك ژاپن
ساعت ۲۲ ـ حافظیه
موسیقی هندی ـ بسم‌الله‌خان
شنبه ۱۶ شهریور
ساعت ۹ و ۱۱ ـ سینما
برگزیده فیلم های فستیوال اوبرهاون (قسمت دوم)
ساعت ۱۶ ـ تالار دانشکده پزشکی
معرفی برنامه ها و بحث : بسم‌الله خان وموسیقی هندی
ساعت ۲۰ ـ تاتر هوای آزاد
رقص و آواز پاکستانی
ساعت ۳۰ر۲۲ ـ حافظیه
موسیقی پاکستانی
یکشنبه ۱۷ شهریور
ساعت ۹ و ۱۱ ـ سینما
«پرندگان درپرو می‌میرند» از : رومن گاری
ساعت ۳۰ر۱۸ ـ تالار دانشگاه
ارکستر مجلسی تلویزیون ملی ایران برهبری «کریستیان داوید» باشرکت ـ «ایوان ارود»
ساعت ۲۱ ـ تاتر هوای آزاد
کاتا کالی بربریان
ساعت ۲۳ ـ حافظیه
موسیقی اصیل شرقی وایرانی
دوشنبه ۱۸ شهریور
ساعت ۹ و ۱۱ ـ سینما
«دوران پرهیجان» از : دزموند ـ دیویس
ساعت ۱۶ ـ تالار دانشکده پزشکی
معرفی برنامه هاوبحث : دکتر بربریان
ساعت ۲۰ ـ تاتر هوای آزاد
رسیتال : کریستین فراس (ویولون) پیر بار بیزه (پیانو)
ساعت ۲۲ ـ حافظیه
موسیقی اصیل شرقی وایرانی
سه‌شنبه ۱۹ شهریور
ساعت ۹ و ۱۱ ـ سینما
«روز های یخ» از : کواچ
ساعت ۲۰ ـ تاتر هوای آزاد
کاتا کالی : صحنه هائی از مهابهاراتا
ساعت ۳۰ر۲۲ ـ حافظیه
موسیقی اصیل شرقی وایرانی
چهارشنبه ۲۰ شهریور
ساعت ۹ و ۱۱ ـ سینما
«برای این نباید مرد» از : لوفور
ساعت ۱۶ ـ تالار دانشکده پزشکی
معرفی برنامه هاوبحث، کاتا کالی
ساعت ۲۱ ـ تاتر هوای آزاد
گروه باله یونانی : داستان مدآ
ساعت ۲۳ ـ حافظیه
موسیقی اصیل شرقی وایرانی
پنجشنبه ۲۱ شهریور
ساعت ۹ و ۱۱ ـ سینما
«نگاه پیکاسو» از : نلی کاپلان
ساعت ۳۰ر۱۸ ـ تالار دانشگاه
تاتر ایرانی : «شهر قصه» از : بیژن مفید
ساعت ۲۰ ـ تاتر هوای آزاد
گروه باله یونانی ، رقصهای محلی
ساعت ۳۰ر۲۲ حافظیه
موسیقی اصیل شرقی وایرانی
جمعه ۲۲ شهریور
ساعت ۹ و ۱۱ ـ سینما
«۱۳ روز در فرانسه» از : کلود للوش
ساعت ۱۶ ـ تالار دانشکده پزشکی
معرفی برنامه ها وبحث : گروه باله یونانی وخوانندگان رادیو تلویزیون فرانسه
ساعت ۳۰ر۲۰ ـ تخت جمشید
ارتور روبین شتاین
شنبه ۲۳ شهریور
ساعت ۹ و ۱۱ ـ سینما
فیلم
ساعت ۳۰ر۲۰ ـ تخت جمشید
خوانندگان و کر رادیو تلویزیون فرانسه
یکشنبه ۲۴ شهریور
ساعت ۹ و ۱۱ ـ سینما
فیلم
ساعت ۱۶ ـ تالار دانشکده پزشکی
معرفی برنامه هاوبحث : موسیقی معاصر ایران
ساعت ۳۰ر۱۸ ـ تالار دانشگاه
تاتر ایرانی «شهر قصه» از : بیژن مفید
ساعت ۲۱ ـ تاتر هوای آزاد
کاتا کالی : صحنه هائی از راماینا
ساعت ۲۳ ـ حافظیه
موسیقی اصیل شرقی وایرانی
دوشنبه ۲۵ شهریور
ساعت ۹ و ۱۱ ـ سینما
فیلم
ساعت ۳۰ر۲۰ ـ تخت جمشید
برنامه اختتامیه در پیشگاه علیاحضرت فرح پهلوی شهبانوی ایران
ارکستر مجلسی تلویزیون ملی ایران ـ برهبری فرهاد مشکوة با شرکت کریستیان فراس (ویولون)

علاقمندان به شرکت در جشن هنر شیراز می‌توانند برای خرید بلیط و کسب اطلاعات لازم درباره برنامه های جشن هنر بمراکز زیر مراجعه کنند.
۱ ـ دفتر سازمان ایرانی مجامع بین‌المللی شماره ده خیابان بهار
۲ ـ دفتر روابط عمومی سازمان جشن هنر ـ خیابان تخت جمشید روبروی سفارت امریکا شماره ۳۶۵ طبقه اول
۳ ـ سازمان جلب سیاحان خیابان وصال شیرازی

آ ـ ۳۱۶۹۸

تقویم روز ـ پیش بینی هوا ـ برنامه تلویزیونها و رادیو

تقویم اطلاعات

پنجشنبه ـ سی و یکم امردادماه ۱۳۴۷ ـ بیست و هفتم جمادی‌الاول ۱۳۸۸ بیست و دوم اوت ۱۹۶۸

ساعات شرعی

استخراج دکتر ریاضی کرمانی
اذان صبح ساعت ۳و۴۸ دقیقه
طلوع آفتاب ساعت ۵و۲۶ دقیقه
ظهر شرعی ساعت ۱۴و۸ دقیقه
اذان مغرب ساعت ۷و۶ دقیقه

برنامه امشب

رادیو ایران

ـ۱۸ برنامه هنر برای مردم
۱۹ر۳۰ ارتش
ـ۲۰ اخبار ، تفسیر داخلی
۲۰ر۳۰ برگ سبز
۲۰ر۵۳ آگهی های تجارتی
ـ۲۱ سخنرانی آقای راشد
ـ۲۲ داستان شب
۲۲ر۳۰ موسیقی ایرانی
ـ۲۳ اخبار
۲۳ر۰۳ موسیقی کلاسیك
۲۳ر۵۹ پایان بخش سوم

برنامه فردا بخش اول

ـ۶ سلام شاهنشاهی
۶ر۰ اعلام برنامه بخش اول
۶ر۰۵ تقویم تاریخ
۶ر۱۰ سپاهیان انقلاب
۶ر۳۰ دانستنی های علم و صنعت
ـ۷ اخبار
۷ر۱۵ برنامه کودك
۷ر۵۶ آگهی های تجارتی
ـ۸ شما و رادیو
۱۱ر۳۰ موسیقی ایرانی
۱۱ر۵۷ پایان بخش اول برنامه

بخش دوم

ـ۱۲ اذان ظهر
۱۲ر۰۶ رنگهاو بی‌رنگیها
۱۲ر۳۰ نامه ای از استانها
۱۲ر۵۵ آگهی های تجارتی

تلویزیون آمریکا

ـ۱۸ خلاصه اخبار جهان
۱۸ر۱۵ برنامه شخصیتها
۱۸ر۴۰ برنامه روی اکاف
۱۹ر۰۵ نمایش جری لوئیس
ـ۲۰ برنامه دانیل بون
ـ۲۱ خلاصه اخبار جهان
۲۱ر۰۵ نمایش جکی گلیسون
۲۱ر۵۵ نماین تلفن بل

برنامه فردا جمعه

۱۴ر۱۵ نمایش پات بون
۱۵ر۳۰ فیلم سینمائی
۱۷ر۰۵ تازیانه
ـ۱۸ خلاصه اخبار جهان
۱۸ر۱۵ بزرگترین نمایشنامه‌ها
۱۸ر۳۰ در جستجوی حقیقت
ـ۱۹ مرد سوم
۱۹ر۳۰ جایزه
ـ۲۰ دره بزرك
ـ۳۱ خلاصه اخبار جهان
۲۱ر۰۵ نمایش لارنس ولك
۲۱ر۵۵ فیلم سینمائی

برنامه امشب

تلویزیون ایران

۱۷ر۰۳ تقویم روز
۱۷ر۱۰ شهر شادی
۱۷ر۴۵ فیلم سینمائی
۱۹ر۱۵ بررسی مطبوعات
۱۹ر۳۰ اخبار
ـ۲۰ شانون
۲۰ر۳۰ بالاتراز خطر
۲۱ر۳۰ واریته ناسیونال
ـ۲۲ فیلم سینمائی
۲۲ر۴۵ پایان برنامه
برنامه فردا (جمعه)
۱۷ آغاز برنامه
۱۷ر۰۳ تقویم روز
۱۷ر۱۰ کارتون
۱۷ر۱۵ اخبار هفته
۱۷ر۴۵ یك ، دو ، سه
۱۸ر۱۵ تخت جمشید
۱۸ر۳۰ قهرمانان اوگان
ـ۱۹ گلچین
۱۹ر۳۰ متهم
ـ۲۰ فراری
ـ۲۱ حرف تو حرف
۲۱ر۳۰ فیلم سینمائی

برنامه نیمروز (شنبه)

۱۳ر۰۱ نیازمندیها
۱۳ر۱۵ بررسی برنامه های هفته
۱۳ر۳۰ موسیقی ایرانی
۱۳ر۴۵ چند تمرین برای تناسب اندام
ـ۱۴ لوسیل بال

پیش بینی هوا

هوای استانهای آذربایجان وکرانه های دریای مازندران وسلسله جبال البرز وشهرستان های شمالی استان خراسان صاف تا قسمتی ابری
هوای تهران و بقیه نقاط صاف ، گاهی غبار آلود پیش‌بینی می شود .
گرمترین نقطه در ۲۴ ساعت گذشته ایرانشهر با حداکثر ۴۵ درجه ـ خنك ترین نقطه تربت‌حیدریه و شاهرود با حداکثر ۳۴ و حداقل ۱۵ درجه بوده است .
حداکثر درجه حرارت تهران در ۲۴ ساعت گذشته ۳۶ و حداقل ۲۲ درجه بوده است.

برنامه امشب

تلویزیون ایران

۱۷ر۵۶ آغاز برنامه
ـ۱۸ برنامه هنر برای مردم
۱۹ر۳۰ کهکشان
۲۰ر۲۰ واریته
۲۰ر۳۰ اخبار
ـ۲۱ ستارگان
۲۱ر۳۰ سالروز استقلال رومانی
ـ۲۲ مصاحبه با اسکی بازان بیروتی
۲۲ر۲۵ فیلم سینمائی «گذشته فراموش شده من»
۲۳ر۳۵ پایان برنامه

برنامه فردا جمعه

۱۸ صفحات درخواستی
۱۸ر۳۰ اعلام برنامه
۱۸ر۳۳ واریته
۱۹ معما
۱۹ر۲۳ مگیلاگوریل مضحك قلمی
۲۰ روزها وروزنامه‌ها
۲۰ر۱۵ واریته
۲۰ر۳۰ اخبار
۲۱ موسیقی جشن هنر (آواز قوامی)
۲۱ر۳۰ معرفی کتاب شهر آفتاب
ـ۲۲ غرب وحشی
برنامه بامدادی (شنبه)
۶ر۳۰ آغاز برنامه
۶ر۳۲ نیایش
۶ر۳۵ ورزش
۶ر۴۵ مضحك قلمی
ـ۷ زنگوله ها
۷ر۳۰ اخبار
۷ر۳۵ فیلم فهرمان

اینست دلیل علاقه واستقبال مردم باذوق از دستگاههای ضبط صوت سونی

برای نمونه یکدستگاه ازمدل TC – 560 ضبط صوت سونی را که کامل وزیبا وتاشو است در نظر میگیریم .
دستگاه مزبور مجهز به سیستم بلندگو های فیدلیتی (اصالت صوت) بوده و صدا را بنحو شگفت انگیزی ضبط وبطور استروفونیك وچهارلایه پخش میکند .
زیبائی ساخت یکی دیگر ازمزایای منحصر بفرد دستگاه الکترونی و اتوماتیك سونی میباشد در ضبط صوت سونی درست ۸ ثانیه پس ازآخرین مرحله ضبط صدا برروی نوار یك پرسیتور حساس الکترونی نوار را برمیگرداند .
مزایای دیگری چون دستگاه های تقویت کننده با سه سرعت مختلف . حالت ثبات مدار ترانزیستورهای سیلیکون و مدارهای OTL بعلاوه یك سیستم کامل بلندگوی استروفونیك نشانه برتری ضبط صوت سونی برانواع مشابه میباشد .
ضبط صوت سونی عالی ترین صدا را بطریقه استروفونیك فقط باکمك یك سیم و تنها بانیروی جاذبه‌گی اتومبیل شما چه در فضای آزاد وچه در اعماق جنگل که شرائط نامساعدی وجود دارد به بهترین وجه عرضه میدارد .
برای آزمایش هرچه زودتر یکبار به صدای صحرانگیز TC – 560 گوش دهید .

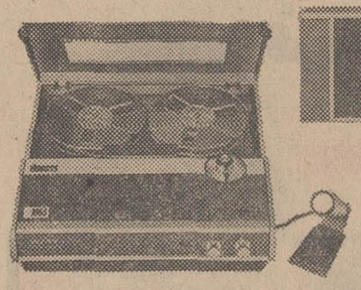

TC – 530 یك دستگاه پخش استروفونیك برای منزل

این دستگاه کاملا جدید استروفونیك و چهار لبه بوده و به آمپلی فایر استروفونیك وسیستم صوتی چهار شعاعی معروف سونی مجهز میباشد. آنها که علاقمند به شنیدن صداهای کامل وصاف وهیجان انگیز استروفونیك میباشند ایندستگاه را انتخاب می کنند .
وجود دستگاه‌های تقویت صوت، دارا بودن سه سرعت ، فرکانس وسیع ومحاسبات وپیش بینی‌های دقیق مهندسی همه و همه این دستگاه کامل را ممتاز ومشخص کرده است .

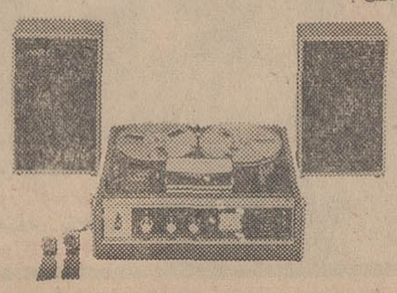

TC – 230 یعنی جدیدترین دستگاه پخش بطریقه استروفونیك
این اکتشاف جدید سونی باطرحی زیبا وکاملا هنرمندانه ساخته شده ودارای پری‌امپلی فایر آمپلی فایر وسیستم بلندگوی عالی است وضمناً چهار لبه نیز میباشد. بطورخلاصه دستگاهی است استکامل وایده‌آل برای سفروحضر .
بلندگوهای آن امپدانس تا فاصله ۱۵ فوتی جدا ازیکدیگر قرار داد ویا برای خرد دستگاه نصب نمود .

مدل 222 – TC یك دستگاه ضبط صوت عالی با نتیجه درخشان
این دستگاه هم باجریان برق مستقیم وهم متناوب (AC/DC) کار میکند. این ضبط صوت قابل حمل مدل TC–222 تفریحات شما را لذت بخش‌تر میکند .
موتور کنترل مخصوص آن بطور خودکار جهت سرعت‌های متغیر تنظیم میگردد . توازن صدا نیز کاملا بطور خودکار انجام میگیرد و بالاخره دستگاه استثنائی و کاملا مطمئنی است که با جریان نیروی باطری یا برق کار میکند ومجهز به میکروفون (دورکنترل‌شو) نیز میباشد .

برای مشاهده مدل‌های مزبور و ده‌ها مدل مختلف جالب دیگر ضبط صوت سونی به نمایشگاه سونی واقع درخیابان نادری شماره ۴۲۰ تلفن ۴۵۸۱۶–۶۴۱۴۵ مراجعه فرمائید

Research Makes The Difference
SONY ®

دکتر داریوش سامی
ازامریکا مراجعت نمود
تلفن ۶۱۲۲۴۱ ـ ۴۵۷۳۱
آ ـ ۱۶۳۹۹

GOOD OPPORTUNITY

Due to the demand for secretaries by large organizations, new intensive shorthand courses for English speaking people are to be arranged in the mornings and evenings. For enrolment and enquiries apply now to the Institute of Foreign Languages, 521 Aluminium Building, Shah Avenue. Tehran, or call 60829, 60678. Closing date for enrolment 21st August.

هجوم تمدنهای دیگر بزمین قریب‌الوقوع است!

یکی از اهالی آرژانتین بطور اتفاقی و از فاصله‌ای دور این عکس را از «جسم نورانی مرموز» برداشت که چاپ آن در جراید آرژانتین جنجالی عظیم براه انداخت.

این روز ها در اسپانیا و آرژانتین همه‌جا صحبت از بشقاب های پرنده است و تاکنون هرگز سابقه نداشته است که اجسام مرموز پرنده تا بدین پایه افکار عمومی را بخود مشغول داشته باشد رفت‌وآمد بشقاب های‌پرنده در آسمان کشور های امریکا و اروپا حتی توجه‌دیرباور ترین دانشمندان و فضا شناسان را بخود جلب کرده‌است!

● **نور مرموز**

ماجرا چنین آغاز شد که عده‌ای از روستائیان اسپانیائی جسم بیضی شکلی را در آسمان مشاهده کردند که مانند موتور هواپیما های جت غرش می نمود و اشعه زرد و قرمز رنگی که از دماغه این جسم مرموز ساطع میشد بقدری نورانی بود که بیش از یکی دو ثانیه نمیشد برآن نگریست .

کشاورزان اسپانیا که این جسم را از فاصله‌ای درحدود شصت متری زمین دیده‌اند اظهار داشته‌اند که جسم مرموز پس‌از آنکه دوری برفراز دهکده زده ازنظر ناپدید گردیده است .

*** پروازهای مکرر**

درحالی که مراکز فضائی مهم جهان مشغول بررسی گزارش های واصله از اسپانیابودند اداره فضائی‌آرژانتین طی اعلامیه‌ای که انتشار داد خاطرنشان ساخت که‌جسم بیضی شکلی در آسمان این کشور مشاهده شده است . در اشاره به جزئیات امر اداره فضائی آرژانتین طول این اجسام بیضی شکل را ده متر تخمین زده و اضافه کرده است که نور قرمز رنگ خیره کننده‌ای از دماغه جسم خارج میشده است .

شایعه پرواز های مکرر بشقاب های پرنده برفراز آسمان آرژانتین بقدری‌قوت گرفته‌که طبق‌یك آمارگیری دقیق ۷۰ درصد مردم آنرا چون روز روشن باور کرده‌اند. روزنامه های آرژانتین صفحات اول خود را به درج‌مطالب «اجسام بیضی شکل مرموز» اختصاص داده و اظهارات شواهد عینی را درج می کنند . یکی از روزنامه ها صفحه اول خود را به اظهارات بانوی آموزگاری از ناحیه «سان» واقع در حوالی بوئنوس آیرس اختصاص داده و از قول وی نوشته است :

- «جسم پرنده‌ای را دیدم که بسرعت برفراز بام خانه‌ام در پرواز بود و نوری که از آن خارج میشدبقدری شدید بود که کلیه اثاث خانه مانند فسفر درخشندگی پیدا کرده بودند .»

اکنون بین دانشمندان فضائی جهان بر سر «وجود» یا «عدم» بشقاب های پرنده اختلاف نظر شدیدی بروز کرده است .

پرفسور هرمان اپرت کارشناس بزرك موشکی و استاد «فن‌براون» اظهار داشته است : «این اجسام پرنده باحتمال زیاد سفائنی هستند که از یك تمدن پیشرفته و دور دست بکره زمین فرستاده میشوند و بمانند ما که درصدد تسخیر کرات آسمانی هستیم آنها نیز سفاین‌بدون سرنشین خود را برای پی‌بردن به کیفیت کره زمین بسوی ما رها می کنند و بعید نیست با یکدیگر بمسابقه و رقابت نیز پرداخته باشند !»

*** افزایش واوج**

یکی از دانشمندان فرانسوی نیزپیش‌بینی نموده‌است که در آینده نزدیکی رفت‌وآمد اجسام مرموز بطور قابل توجهی افزایش خواهد یافت و در اوایل سال ۱۹۶۹باوج شدت خواهد رسید . زیرا در آن تاریخ کره زمین و مریخ وارد دوره «سیکل» یعنی دوره سیر اجسام فلکی ۲۶ ماهه خود خواهند رسید و بعید نیست ساکنین کرات دیگر ازاین فرصت برای «دیدار» زمین استفاده کرده و سفاین خود را که ما بغلط‌آنها را بشقاب‌پرنده نام‌نهاده‌ایم بطرف کره زمین گسیل دارند !...

مطبوعات جهان

فرار ۱۵۰۰ کیلومتری

بدون شك شماهم تاکنون داستان های زیادی شنیده‌اید که طبق آنها ، یك سك ،یا گربه و یا حیوان دیگر ، یکبار از صاحبش جدا شده، و بعد ، با طی کردن صد ها و حتی هزاران کیلو متر‌راه، دوباره خود را به صاحبش رسانده است.خبری که‌چندی پیش دریکی‌از مجلات‌شوروی چاپ شده ثابت کرده است که این حس مرموز علاقه غریزی ، همراه با جهت‌یابی عجیب حیواناتی مانند سك و گربه منحصر به این نوع حیوانات‌نیست،بلکه‌استعدادی است که‌درنهاد اکثرجانوران وجود دارد .

اسب حیوان باوفا !

مجله شوروی که «پری‌رودا» نام دارد درگزارش خودنوشته است : یك اسب چندین ماه پیش‌درمنطقه اورالسك‌بفروش رفت و سپس بوسیله قطار راه‌آهن بعداز سپردن صدها کیلو متر راه‌به کیف برده شد .

حیوان باوفا و باهوش در «کیف» از نزد صاحب‌تازه‌اش فرار کرد . ۱۹ شبانه‌روز ، ۱۵۰۰ کیلو متر راه را طی نمود تا بالاخره ارباب قدیمی خود را در اورالسك‌بازیافت!

«پری‌رودا» در گزارش‌خود اضافه کرده است که این نمایش حیرت‌انگیز هوش و وفاداری بقدری ارباب قدیمی حیوان را متاثر کرد که‌حاضر شد با پرداخت‌مبلغی غرامت، علاوه برقیمت‌فروش ،باردیگر این اسب را بخرد و معامله قبلی را فسخ کند .

خبرگزاری فرانسه

مردی که‌در۷۸سالگی عاشق‌شده!

کرمان : مهدی باختر - (خبرنگار اطلاعات) - در هفتادو هشت سالگی نیز دلی سرزنده و شاداب داشت . با جوانان نشست و برخاست مینمود و از پیرمردان‌هم‌سن‌و سال خویش گریزان و بیزار بود ! برسر پیری معرکه‌گیری های فراوان داشت . چون نوجوانان لباس می پوشید و بمانند آنان خویشتن می آراست واین شاه‌بیت حکیم ورد زبانش بود : پیمانه عمرمن به هفتاد رسید - حالا نکنم نشاط پس کی بکنم ؟!

جوانان که چنین دیدند روزی در غیاب وی یك‌نقشه عشقی برایش کشیدند باین ترتیب که طی دیدار های مکرر خود با پیرمرد از زیبائی و دلربائی «زیبنده» دختر خوشگل دهکده سخن‌ها بمیان آورند و آنقدر گفتند و گفتند تا اینکه پیرمرد عاشق دلباخته زیباترین دختر دهکده شد و «بیقراری» آغاز نمود ! جوانان از طرفی کاری کردند که پیرمرد یقین حاصل نمود «زیبنده» راهم نسبت بوی نظری و التفاتی هست .

شوخی رنك جدی بخود گرفت . پیرمرد هرصبح و شام سرو وضع را مرتب می نمود . برسر راه دختر میایستاد و با زبان «نگاه» از سوز درون حکایت ها می گفت . تا اینکه طاقتش طاق شد روزی راه بردختر گرفت و راز درون را برملا نمود و درخواست ازدواج کرد !

زیبنده ازهمه‌جا بی‌خبر نیز پیرمرد را بباد کتك‌و دشنام و ناسزا گرفت و قشقرقی عظیم براه افتاد . جوانان «طراح ماجرا» که در گوشه‌ای ناظر اوضاع بودند پای درمیان نهادند ودرحالی که زمزمه میکردند «ما حالا حالا با پیرمرد کار داریم» اورا از چنك زیبنده خشمگین نجات دادند و با خود بردند ! ...

ایران و جهان در اطلاعات

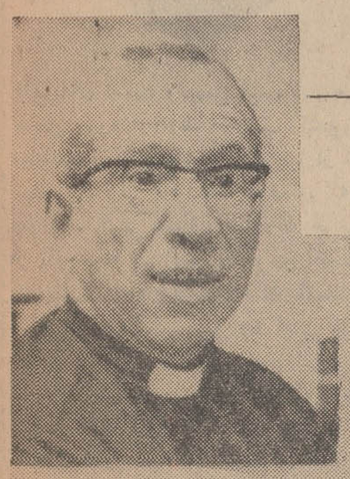

علیه ناقوس کلیسا اعلام جرم شد!

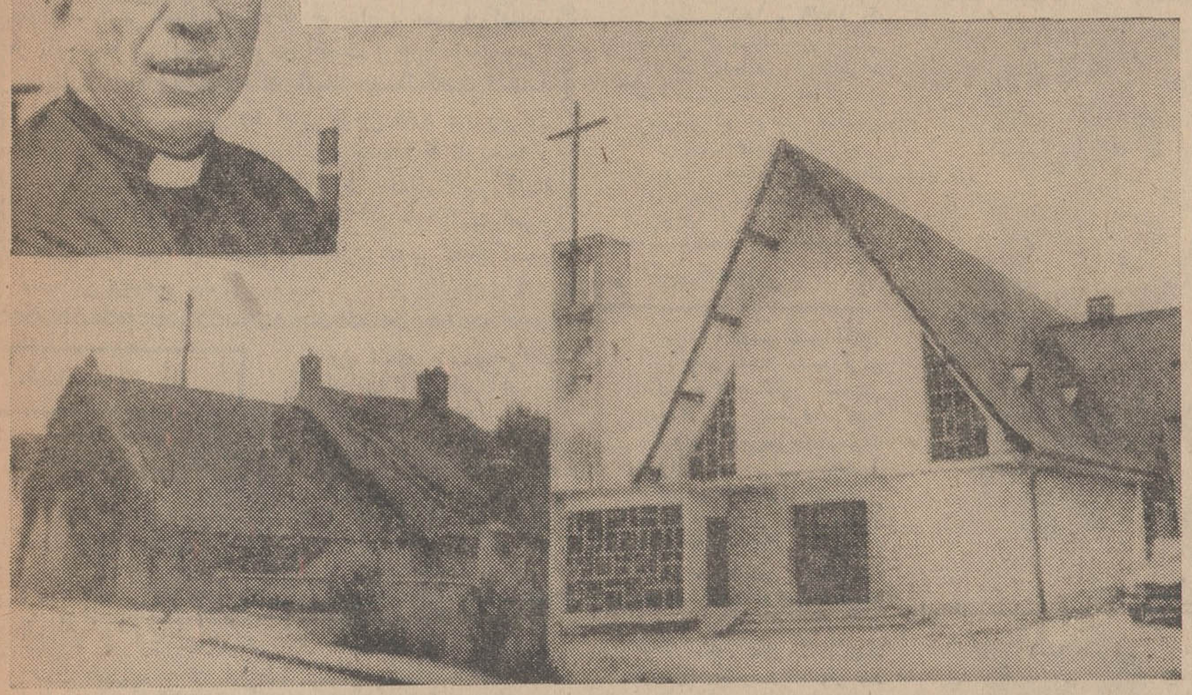

ناقوس کلیسای شهر کوچك «بی‌تومری» واقع در فرانسه جنجال بزرگی بپا کرده و قرار است در هفته آینده «دادگاهی» شود !

کلیسای این شهر کوچك از ابتدای تاسیس فاقد ناقوس بود و اسقف کلیسا نمیتوانست این امر را تحمل کند ! تا اینکه وی شدیدا بفعالیت پرداخت و موفق شد کلیسای خود را باناقوس بزرگی‌زینت دهد . پس از اینکه ناقوس نصب گردیداسقف برای‌تلافی ایام بی «ناقوسی» دستور داد از ابتدای شب تا طلوع‌آفتاب ناقوس را بصدا درآورند تا همگان بدانند و آگاه باشند که کلیسای او دیگر آن کلیسای خاموش و آرام‌سابق نیست و برای خود «بیاو برو» پیدا کرده است !

*** اعلام جرم**

مدت سه‌ماه آزگارصدای ناقوس‌مانند پتکی‌که‌برسندان کوبند گوش های مردم را آزار داد و خواب راحت از دیدگانشان ربود و مردم که از مذاکرات مسالمت‌آمیزخود با اسقف‌نتیجه‌ای نگرفته‌بودند دستجمعی بدادگاه شتافتند . و بپاره‌ای ملاحظات «دنیوی و اخروی» بجای اسقف علیه ناقوس اعلام جام نمودند که قرار است دادگاه در یکی از روز های هفته آینده برای رسیدگی بموضوع تشکیل جلسه دهد و تکلیف ناقوس جناب اسقف را روشن نماید!

مطبوعات جهان

از دیروز تا امروز

استفاده از شلوغی اوضاع !

لندن : براثر آتش سوزی که در یکی از زندان های انگلستان روی‌داد، عده‌ای‌از زندانیان از شلوغی اوضاع استفاده کرده‌وبا خراب‌کردن قسمتی از دیوار سالن زندان پای بفرار گذاردند . پلیس در جستجوی این عده است.

*** ناتالی وود را داغدار کردند !**

لندن : دزدان نابکار انگلیس باربودن جواهرات ناتالی‌وود هنرپیشه امریکائی وی را داغدار کردند !

این جواهرات که ۳۰٫۰۰۰ لیره استرلینك (در حدود ۶۰۰٫۰۰۰ ریال) ارزیابی گردیده از جمله جواهراتی بودند که دوستان و عشاق سینه‌چاك ناتالی‌وود بوی‌هدیه داده بودند . ...

مطبوعات جهان

موشهای خوش خوراك !

زنجان : عزت‌الله رستمخانی (خبرنگار اطلاعات) - برای دفع شر موش های کلاهوکه همه ساله خسارات جانانه‌ای به محصولات‌سلطانیه واردمی کنند از اداره دفع آفات زنجان تقاضای کمك شد اما کاری ازپیش نرفت و موش‌ها جلو چشم صاحبان محصول همچنان به قلع و قمع مزرعه مشغول بودند . زیرا دوای‌سم حتما و حکما بایستی با علف بخورد موش ها داده شوند و موش ها باوجود علف های معطر و خوشبوی سلطانیه به علف های زهرآلود و سمی عنایتی نکردند و تیر اداره دفع آفات‌زنجان بسنك‌خورد!..

خرمشهر- یك محاکمهٔ جنجالی ریش وسبیل درپیش دارد!

خرمشهر : منصور نیلفروشان- (خبرنگاراطلاعات)- صحرائی‌رفتگر شهرداری خرمشهر «ریش‌و سبیل» را از جان گرامیتر میداشت ومدت ۲۰ سال دست بترکیب آن نزده و لذا ریش مفصلی بهم زده بودکه تا روی شکمش میرسید !

دوست و آشنا نیز که نقطه‌ضعف ویرا میدانستند هروقت بوی می رسیدند از تراشیدن ریش وسبیل صحبت میداشتند و وی را آزرده خاطر مینمودند تا جائی که وی از دوست و آشنا برید و عزلت‌اختیار کرد .

صحرائی از مدت‌هاپیش ازسنك مثانه مینالید تا اینکه با مراجعه‌به بیمارستان خرمشهرقرار شدبستری و تحت عمل جراحی قرار گیرد . روز موعود فرا رسید . و صحرائی را باطاق عمل بردندو بلافاصله‌قیچی وماشین اصلاح بدرون اطاق‌آوردند که ریش بلند صحرائی رابتراشند. صحرائی زیربار نرفت . ناله وفغان برآورد که برای این ریش ۲۰ سال آزگارزحمت‌و مرارت کشیده- و حاضرنیست‌باین‌آسانی ازدستش بدهد ! پزشك وپرستاران که از اصرار نتیجه‌ای نگرفتند او رابحال خود گذارده و براه خود رفتند ...

۱۵ روز بدین منوال گذشت و در شبانگاه‌روزشانزدهم دردشدیدی صحرائی را ازپای درآورد . پزشك وپرستار بر بالینش حاضرشدند و در حال بیهوشی ریش طویل صحرائی را از بیخ تراشیدند .عمل تمام شد و صحرائی بهوش آمد . آئینه‌ای خواست و نادر هیئت‌جدید خود نگریست بشدت خشمگین‌شد و دادو فریاد براه انداخت . وچون نتیجه‌ای نگرفت رسما اعلام نمود که بمحض‌بیرون‌آمدن ازبیمارستان قضیه «ریش‌و سبیل» را بدادگاه خواهد کشاند - برعلیه مقامات بیمارستان اعلام جرم خواهد نمودو تقاضای «خسارتی هنگفت» خواهد نمود !! ...

این‌سك‌زندگیش را مدیون صدر اعظم آلمان است !

آقای کیزینگر صدراعظم آلمان غربی بر روی دریاچه استارنبرك مشغول‌قایقرانی‌بود که‌سگی‌شروع‌«بپارس‌کردن» نمود . کیزینگر بطرفی که صدا می‌آمدنگریست‌و سگی را دید که درحال غرق شدن است و فورا به نجاتش فرمان داد . سك را نجات دادند و صدراعظم آلمان آنرا با خود به «بن»منتقل نمود. درتصویر عکس سك نجات یافته و کیزینگر درلباس قایقرانان مشاهده میشوند .

فقط تاساعت۱۰ بعدازظهر امروز فرصت‌دارید

تاباافتتاح حساب پس‌انداز در هریك از شعب شبانه‌روزی

بانك اعتبارات تعاونی توزیع از ده‌خانه‌مدرن

این ماه استفاده فرمائید

شعب شبانه‌روزی: شعبه سعدی‌میدان مخبرالدوله

شعبه ۲۴ اسفند میدان ۲۴ اسفند

تنظیم از: محمد رضا فیض‌آبادی

ارمغانهای جانبخش تابستان

تابستان است وفصل میوه ... هر روز صدها کامیون حامل میوه ازنقاط مختلف کشور بتهران میرسد و میدانها و بازارهای روز مرتبا از انواع میوه پر وخالی میشود ، ولی بااینهمه علاقه‌ای که طبقات مختلف بمیوه دارند ، کمتر اتفاق افتاده که خریدار و مصرف‌کننده، از تاریخچه پیدایش ونحوه‌ی کشت و عرضه میوه‌ها ببازار اطلاع کاملی داشته باشند درحالیکه سرگذشت هرنوع میوه شیرینی وشگفتی خاص دارد ... رپرتاژ امروز صفحه اخبار شهرستانها ، شمارا با تاریخچه و نحوه‌ی کشت برخی میوه‌ها درنقاط مختلف کشور آشنا میکند . ما درهفته آینده نیز رپرتاژ خودرا به شرح شگفتی‌ها و خواص انواع میوه‌ها درسایر نقاط کشور اختصاص میدهیم ...

* افسانه دختر رز

سرآغاز مطلب امروز رابه شگفت‌انگیزترین میوه جهان اختصاص میدهیم . میوه‌ای با دانه‌های کوچك‌وخرد، برنگهای سبزو یاقوتی وسرخ وزرد. میوه‌ای بسیار مفید، باانرژی و پرخاصیت که به «انگور» معروف است و بعلت وفورآن، درنظرها کم ارج‌مینمایدلیکن سرگذشتی بس شگفت دارد. برای شنیدن قصه دختر رز که چگونه بدست مارسیده است، چه‌بهتر که باتفاق علی‌نیکرفتار سرپرست نمایندگان اطلاعات در آذربایجان، گشت‌وگذاری در باغات انگور را شروع کنیم وضمن آشنائی با طرز تهیه این میوه خوشمزه‌تاك ، بافسانه عجیب آن گوش فرا دهیم...

تحقیقات ما در باره اینکه انگور اول بار در کجا بدست آمد، اروپای غربی را مشخص میدارد . پس از آن ، دخترزر به‌آسیا و خاورمیانه کشانده شد و درایران ، استان آذربایجان پرورشگاه اصلی آن گردید زیرا سرزمین آذربایجان ، محل مساعدی برای تربیت‌درختان وحشی«مو» و«تاك» بودو این موقعیت و آمادگی کماکان بحال خود باقیست.

ما این حقیقت را باید بپذیریم که «آذربایجان»، اگر اولین زادگاه «مو» در ایران نباشد، حتما بهترین پرورشگاه «تاك» بوده و هست و حالیه، سر - شناس‌ترین باغداران انگور را نیز میتوان در آذربایجان سراغ گرفت.

* انواع انگور

در آذربایجان بیش از سی نوع انگور بدست می‌آید . اسامی انگورهای آذربایجان بدین شرح است :

یاقوتی ، عسکری ،مشك، شاهانی(شانی)،طبرزد،صاحبی، شیرازی ،قره (سیاه) ،سفید، پستان‌بزی،ریش بابا، کشمشی، خلیلی، حسینی، گلین‌بارماغی (انگشت عروس)، انگور تخم، فخری،دزماری،جفجغه(جفجغا) بیدانه، قیسنگی ،سبزگی ، رواقی، قرمز ،بیدانه کافوری، رزاقی ،انگور مسقطی سفیدو سرخ، حاجی‌قرمز، حاجی‌ابلق، لعل بیدانه ، الحقی ، قیصی انگور ، دوده، قزل‌اوزم(انگور طلائی)، ملکی ، شاهرودی ، قاسمی و چند نوع دیگر...

● شهر انگور

مهمترین مرکز پرورش‌تاك آذربایجان،شهر رضائیه‌است. اطراف این شهرستان را تا شعاع سی کیلو متری باغات بزرك و کوچك انگور احاطه کرده‌اند و مجموع باغات این شهرستان باصطلاح‌محلی‌چهل هزار طناب میباشد وهر طناب معادل چهار هزار و پانصدمتر مربع است. بطور کلی‌صدی نودوهشت‌مردم رضائیه‌هر کدام به‌نسبت مالی خود یك تاچند باغ انگور را نگهداری‌میکنند وانگورو باغداری انگورستانها نقش مهمی در زندگی مردم این سامان بعهده دارد .قسمتی از انگورهای رضائیه بمصرف شراب سازی میرسد وقسمتی دیگر، برای خشکاندن بکار میرود . روی این اصل ،در شهر انگور هم‌قیمت انگور ارزان نیست !

باغات انگور رضائیه شاید از آبادترین انگورستانهای‌دنیا باشد و باغداران ، بانهایت دقت در نظافت تاکستانها میکوشند.

بسال ١٥١٦ و ١٦٧٩ که چندتن از مستشرقین اروپائی بایران آمده‌اند ، در خاطرات خود ضمن ستایش باغات‌وسیع وسرسبز و پرثمر انگور آذربایجان چنین نوشته‌اند: «نظم و ترتیب انگورستانهای آذربایجان واقعا قابل توجه‌و چشمگیر است.»

* انگور کشمشی

مراغه ، دومین شهر انگور آذربایجان استو مشهورترین انگور مراغه، انگور کشمشی میباشد که بمصرف تهیه مشروبات‌الکلی‌میرسدوشهرت بسزا دارد. میزان محصول انگور مراغه واطراف‌آن ،بیش از پانزده طناب است. بعد از مراغه ، مناطق صوفیان ، سردرود ،عجبشیر ، شاهپور ، خوی،میانه ، آذرشهر ، خسرو شاه ، بناب و تبریزاز جمله نقاط انگور خیز آذربایجان محسوب میشود وبااینحال ،در تمام منازل ، باغچه‌ها وباغات خصوصی اکثر شهرهای آذربایجان ، درخت«مو» وجود دارد و محصول‌آن در فصل تابستان کام صاحب خانه را شیرین میکند. مجموع باغات انگور آذربایجان‌حدود یکصد وپنجاه وهفت هزار طناب‌است.

* تاکستان تجربی

مطالعه بر روی امراض تاکستانها، کشف روشهای تازه جهت مبارزه باامراض‌و انواع‌انگلها را ممکن میگرداند . آفات‌و بیماریهای «مو» که تاکنون در آذربایجان شایع‌ومنتشرشده، بدینقرار است: سفیدك که امسال هم در تاکستانهای آذربایجان بروز کرد وخبرهای مربوط به‌آن در همین صفحه درج گردید.امراض ویروسی که ناقل بیماریهای دیگر بوده ونوع آن تاکنون فقط در افغانستان وافریقای جنوبی دیده شده است .و همچنین آفات «اسکا» و «تریپس»برای تعقیب مطالعات در مورد انگورستانهای آذربایجان ،یك تاکستان تجربی در دانشکده کشاورزی تاسیس گردیده است. اولین کارهای تحقیقاتی درمورد تاکستانهای آذربایجان بسال ١٩٦٣ بوسیله آقای«بوبا» معلم تحقیقات در ایستگاه «موکاری»در «مون‌پلیه»فرانسه وجمعی‌از دانشجویان دانشکده کشاورزی تبریز صورت گرفته است.

● غوره ...

انگور نارس‌در اصطلاح‌عام به «غوره» معروف میباشد . محصول‌ترش اما با مزه‌ای که هرجا از آن‌صحبت شود،دهان گوینده و شنونده و بیننده‌را آب میاندازد وبعید نیست که مطالعه شرح‌الحال غوره‌های ترش ، هم‌اکنون دهان شمارا آب انداخته باشد ! غوره در آذربایجان مصرف زیاد دارد وقسمتی از آن ، از طریق سائیدن و کوبیدن‌ولگدزدن ، تبدیل به«آبغوره» میشود که بهترین چاشنی غذا است و اکثر طبقات‌درهر نقطه‌مملکت، به‌آن علاقمندند .

رنك‌اولیه غوره سبز مایل بکبود میباشد و آنرادر برابر تابش خورشید می‌نهند ،تا قرمز رنك‌شود. در آذربایجان کسانی هستند که «مو» رافقط بخاطر آبغوره پرورش‌میدهند. بهترین نوع آبغوره ، از درختان انگور موسوم به عسگری ،کشمشی‌وصاحب بدست میاید .

* جشن انگور چینی

از سه سال پیش ، جشن انگور چینی در آذربایجان معمول گردیده است. بنیان گزار این جشن هنوز به درستی معلوم نیست وظاهرا باغداران و تاکستان بانهای رضائیه انرا رایج کرده‌اند. اینك همه ساله در اطراف شهر و دهات حومه رضائیه، مردم دهکده ها بشکرانه نعمت فراوان و پایان فصل انگور جشنهای باشکوهی ترتیب میدهند و برقص و آواز دستجمعی میپردازند . قرار است امسال جشن‌انگور چینی باشکوه و جلالی به مراتب برتر از سال های گذشته انجام شود . انگور چینی در آذربایجان ،بستگی کلی به نوع انگور ومنطقه محل پرورش آن دارد .اکثر انگور های آذربایجان درماه های مرداد ، شهریور ، مهرو آبان ببازار عرضه میشود .

● انگور ...و شعرا

دختر رز ، انگور ، تاك ، خوشه های مو ، و«ازوم» ، عناوینی است که شعرای آذربایجان بمحصول‌جانبخش تاکستان های این استان داده‌اند . شهریار سخن‌استاد محمد حسین‌شهریار،شادروان میرزا معجز شبستری، کریمی مراغه‌ای ، عباس صحت ، حکیم‌لعلی ، طاهر زاده(صابر) و دهها شاعر مشهور دیگر که برخی از انان در قید حیات هستند ، درباره دختر رزترانه ها ، اشعار نغز و مجموعه های جالبی منتشر کرده‌اند که در نوع خود کم‌نظیراست.

چه میگوئید ؟
کجا شهد است این آبی که در هردانه‌ی شیرین انگور است ؟
کجا شهد است ، این اشك است،
اشك باغبان پیر رنجور است .
که شبها راه پیموده
همه‌شب تاسحر بیدار بوده
تاکها را آب داده
پشت‌را چون چفته‌های «مو» دوتا کرده ،
دل هردانه را از اشك چشمان نور بخشیده
تن هرخوشه را باخون دل شاداب پرورده ،
چه میگوئید ؟
کجا شهد است این آبی که در هردانه شیرین انگور است ؟
کجا شهد است ،
این خون است ،
خون باغبان‌پیر رنجور است
چنین آسان مگیریدش
چنین آسان منوشیدش ،

درآذربایجان ، خوشه‌های انگور را برای خشك‌کردن، از سقف سایبانهای مخصوص آویزان میکنند .

درباره‌میوه هائیکه‌نوش جان‌میکنید چه‌میدانید؟

درتاکستان های آذربایجان بیش‌از ۳۵ نوع انگور پرورش داده‌میشود

اینهم یکنوع خربوزه کاشانی است! طول هرکدام ازاین خربوزه‌ها بیك متر میرسد وتنها نیمی ازیك قاچ آن آدم‌را سیر میکند !

«انگور» گذشته از نظم ، در نثر اذربایجان نیز تاثیر فراوان گذاشته و در این میان ، افسانه های محلی آذربایجان درباره تاکستان ها بویژه سرگذشت« ازوم قزی و باغبان » (اثرجمشید مهرپویا) خود نمائی میکند. به‌افسانه دختر رز بانقل بندی از شعر «انگور» نادر نادرپور شاعر معاصر خاتمه میدهیم و سپس به بررسی میوه‌های‌خراسان میپردازیم.

* میوه‌های خراسان

اینکه میگویند « درمیان میوه های خوشمزه ، شاه انگور است و سلطان ، خربوزه » نمیدانیم تاچه حد به حقیقت نزدیك است اما اگر بخواهیم درجلگه وسیع خراسان ، بهترین میوه‌ای راکه بدست میاید نام‌ببریم، بدون شك خربوزه خاقانی مشهد را انتخاب خواهیم کرد. برای اگاهی از خصوصیات این میوه‌منحصربفردخراسان و سایر میوه هائی که‌درنقاط مختلف استان مذکوربدست میاید ، باتفاق حسن صالحی سرپرست نمایندگان وخبرنگاران اطلاعات درخراسان ، سفری کوتاه را بدون این استان شروع میکنیم :

در مزارع خربزه خاقانی مشهد کشیك شبانه روزی برقرار است و صاحبان‌مزارع بنوبت از محصول‌خودمحافظت و مراقبت میکنند .این‌خربوزه بسیار لطیف ، معطر ، پر آب وترد است و بدین جهت مشهدی ها به ان« خربوزه شخته » میگویند . سطح خارجی خربوزه بوسیله‌شیار های کم عمقی ، به ٩ تایازده قسمت طولی تقسیم شده و رنك پوست میوه سبزو زرد خرمائی است . میزان قند خربوزه بر حسب عوامل مختلف محیط کشت ، تا بیست در صد میرسد و وزن متوسط هر خربوزه ، بین ٢٫٥ تا شش کیلو میباشد. بعلت پر ابی و تردی زیاد، قابلیت نگهداری خربوزه خاقانی کم است و بهمین علت کمتر به‌شهرهای مختلف صادر میشود . بذر خربوزه در مدت چهار الی ده روزسبز میشود و چهلو پنجروز پس از گل‌دادن و تشکیل میوه، بمرحله «رسیدگی » نزدیك میگردد و در این هنگام‌است که رنك پوست ان از سبزی به زردی میگراید .

* خواص خربوزه

٥٣ درصد وزن میوه ماکول است و بقیه انرا پوست و تخم تشکیل‌میدهد. نود در صد از قسمت ماکول خربوزه آب ، و بقیه از مواد قندی پروتئینی ، مواد چربی ، مواد معدنی مثل فسفر ، کلسیم ، اهن‌وبمقدار زیادی ویتامین «آ» و «ث» تشکیل گردیده و مصرف آن برای اشخاص مبتلا به کم خونی و بیماری سل ریوی بسیار مفید است .

تامین ویتامین

در هر صد گرم مواد ماکول خربوزه بیش از هزاروپنجاه واحد ویتامین «هاش » وجود دارد که ازاین لحاظ نیز کمبود ویتامین هاش بدن را تامین کرده و به آدمی نشاط و انرژی میبخشد . همچنین مصرف این خربوزه برای کسانی که رماتیسم ، بواسیر ، نقرس و یبوست مزاج دارند مفید است اما آنان‌که دچار ورم امعاء،دیابت و سوء هضم هستند ، بهتر است از مصرف ان خودداری کنند .

● انواع میوه

علاوه بر خربوزه خاقانی مشهد ، در مرکز استان خراسان و سایر شهر ها و قصبات این استان میوه‌های زیادی بدست میاید که مهمترین انها بدین شرح است :

زردالو ، آلو ، انجیر ، هلو ، سیب ، گلابی ، به ، آلبالو و گیلاس ، توت فرنگی ،انگور ، هندوانه ، انار و برخی میوه‌های دیگر که در رپرتاژ هفته آینده‌به تفصیل در باره خواص و فواید بیشمار انها صحبت خواهیم کرد . تاریخچه پیدایش‌خربوزه و هندوانه ، بحثی جامع پیرامون خربوزه گرگاب اصفهان و گردشی کوتاه در باغات انگور قزوین نیز قسمتی از رپرتاژ هفته اینده ما خواهد بود ...

نمودار زیبائی از انواع میوه‌ها که دراستان خراسان‌بدست می‌آید. خربوزه ، هندوانه ، سیب ، انگور . انار . خیار . زردآلو وگوجه ازجمله مهمترین میوه‌های‌خراسان است.

-٦١-

با این همه هنوز در رفتن بقهقهه تردید داشت و هنگامی‌عازم قهقهه شد که اخبار مربوط بمرك حیدر میرزا قطعیت یافت و خلیفه حس کردکه جز پناه بردن بدرگاه اسمعیل میرزا چاره‌ای برایش نمانده است .

گزارش رسمی داثر به قتل حیدر میرزا ، ابتدا بوسیله چاپار تك رو به قهقهه ارسال شد . این گزارش ساعتی پس‌از مرك شاهزاده و ملاقات خلفا و یاران او باپریخان خانم ، طبق دستور شاهزاده خانم تهیه و ممهور و توسط پیك مخصوص بقهقهه ارسال شد . دراین گزارش قیدشده بود که حیدر میرزا از میان رفته و مشیت‌الهی بر تاجداری اسمعیل میرزا قرار گرفته است .علیهذا دربار صفوی اسمعیل میرزا را رسما پادشاه مملکت قزلباش و وارث تاج و تخت طهماسبی می شناسد و بر همگی اتباع دولت فرض است که اورا مرشد کامل و ولینعمت و سرور خویش بدانند و سر اطاعت بر استانش بسایند. ضمنا دربار صفوی از اسمعیل میرزا درخواست میکردتا برای عزیمت بدارالسلطنه‌قزوین آماده شود و منتظر باشدتا فرستادگان دربار بحضور رسیده موجبات حرکت‌او رافراهم سازند .

بارسیدن این منشور بقهقهه ، دیگر جای تردید باقی نماند که زندانی قلعه قهقهه ، پس از نوزده سال و ششماه تبعید و دربدری و دوری از خانه و خانمان ، صاحب تاج‌و تخت شده و هیچ مانعی بر سر راه او باقی نمانده است .

از آن لحظه که پیك مخصوص ، عرق ریزان و نفس زنان دروازه قلعه قهقهه راپشت سر گذاشت و منشور سلطنت رابه اسمعیل میرزا تقدیم کرد، ناگهان همه چیز در قلعه قهقهه‌عوض‌شد. اسمعیل میرزا که تاآن زمان هنوز با جامه های دوران تبعید در انظار ظاهر میشد و لبخند ملاطفت گوشه لبش را ترك نمیگفت ، با خرقه و عصای مرصع از خانه خویش قدم بیرون نهاد . صورت مهتابی رنگش ، بیش از هر زمان رنك پریده بنظر میرسید . سگرمه‌هایش درهم گره خورده بود و تنی چند از قورچیان خاصه تیغ بدست او را ملازمت میکردند .

ازآن پس اسمعیل میرزا باعنوان شاه اسمعیل دوم و باقیافه‌ای تازه در مقابل جماعت ظاهر میشد .سیل‌جمعیتی که برای استان بوسی پادشاه جدید بقلعه قهقهه میامد ، هرلحظه روبفزونی مینهاد و با اعلام سلطنت اسمعیل‌میرزا، نه تنها روسای طوایف و صاحبان‌مناصب بلکه مردم از هر طبقه ، گروه گروه برای زیارت مرشد کامل از دور ونزدیك روانه قهقهه میشدند . خلیفه انصار از جمله کسانی بودکه در نخستین ساعات اعلام رسمی سلطنت اسمعیل ، باتفاق همراهان خودرا بپای قلعه رسانید و با تقدیم مصحف و شمشیر برای مردی که طی چندین سال زندگی را بر او تباه کرده بود و اینك بر مسند سلطنت‌قرار داشت پیغام فرستاد که یا او را بقرآن ببخشد و یابشمشیر مکافات دهد .

اسمعیل ، پس از دریافت این پیغام لختی اندیشید و اشاره کرد که حاکم قهقهه رابحضور وی ببرند . خلیفه‌انصار لاحول گویان از دروازه قلعه گذشت و ترسان و لرزان بر زمینی که تا دو روز پیش زیر پای او میلرزید قدم نهاد .هنوز نمیدانست پادشاه جدید برایش چه‌خوابی دیده است و با وجود آنکه پیام اسمعیل دلگرمی وامید زیادی باو بخشیده بود معهذا باورش نمیشد که زندانی دیروز وی از گذشته چشم بپوشد و بفکر انتقام نباشد .

بااین همه ، وقتی از زمین بوسی و اظهار بندگی فارغ شد و چشمان‌نگران خودرا بدهان زندانی خویش دوخت ، لبهای اسمعیل به تبسمی شکفته شد و در حالیکه جمیع اهل مجلس منتظر تصمیم وی بودند گفت :

- قطعا توقع نداری که از مراحم من بهره ور و مشمول عفو و اغماض شوی ... اما بدان که وقتی من دراین قلعه محبوس بودم و طعم خشونت وبیداد ترا میچشیدم با خود نذری کرده‌ام که اگر روزگاری از قید زندان و کید اعداء نجات یابم و روزگار بکام من گردد با هیچکس درمقام انتقام نباشم

* * *

تهران درمقابل مشکلات بزرگ

برای هریك از ساکنین تهران فقط یك‌مترمربع فضای سبز وجود دارد

تهران ۸۰ هزار واحد مسکونی کم دارد

در جنوب شهر هر ۳۰۰ تا ۶۰۰ نفر دریك‌هکتار زمین زندگی میکنند

۱۹ در صد نیروی کارگری صنعتی کشور در تهران متمرکز شده

تا ۲۵ سال دیگر تهران دارای ۵ر۵ میلیون جمعیت خواهد شد

ظرف ۵ سال اخیر ۱۸ در صد بتعداد اتومبیل های تهران افزوده شده است

شورایعالی شهر سازی پس از یکسال مطالعه وبررسی پیرامون مشکلات فعلی پایتخت و همچنین نحوه رفع این مشکلات گزارشی در ۱۵۰۰ صفحه تهیه و به مقامات مسئول تسلیم نمود.

دراین گزارش بطور مفصل راجع به‌هریك از مشکلات تهران بحث، و عوامل و شرایطی که در ایجاد مشگل دخیل بوده نیز ذکر شده است.

براساس گزارش مذکور پایتخت از حیث وجود فضای سبز دچار محدودیت اساسی است زیرابرای هریك از ساکنین کمتر از یك‌متر فضای تفریحی وجودندارد. در حالیکه طبق اصول شهرسازی‌برای هرنفر سی متر مربع فضای سبز لازم است.

همچنین برای هر نفر از ساکنین شمال شهر دویست متر مربع‌فضا وجود دارد در حالیکه در منطقه بازار برای هر نفر چهار متر مربع فضا قید شده است.

بدون نقشه و هدف

انتخاب تهران بعنوان پایتخت بخصوص از پنجاه سال پیش تا کنون موجب شده تاباسرعت عجیب بدون نقشه و هدف گسترش‌یابد. دراین گسترش هیچیك از عناصر شهری، مانند مسکن، موسسات بازرگانی، ادارات دولتی، مراکز صنعتی و غیر اداری بر اساس شرایط و اصول شهر سازی‌ایجاد نشده ومجموعه این کیفیات‌اختلاط وتداخل‌غیر اصولی این عناصر موجب شده که در برابرمشکلات و مسائل کنونی قرار گیرد.

سی سال قبل

در سال ۱۳۱۶جمعیت پایتخت‌بیشتر از پانصد هزار نفر نبود، طول خیابان ها در آن موقع دویست کیلو متر تخمین زده میشد،دیری نگذشت آهنك گسترش‌بخصوص در جهات شمال، غرب‌جنوب‌افزوده شدبطوریکه هم اکنون جمعیت تهران به قریب‌دو میلیون‌و هفتصد هزار نفر رسیده که ۱۸۰ کیلومتر مربع وسعت دارد و متجاوز از چهار هزار کیلو متر خیابان و کوچه در اختیار دارد که‌تنها ۴۵۰ کیلومتر آن اسفالت است.

واحد مسکونی

واحد مسکونی بزرگترین‌مصرف کننده اراضی تهران است که در حدود چهل در صد از کل مسافت پایتخت رااشغال نموده، مع‌الوصف کمبود مسکن نیز یکی‌از مشکلات بزرك مردم تهران است.

برای رفع مشکل‌مسکن درپایتخت بایستی هشتاد هزار واحدمسکونی جدید احداث شود تا نیاز فعلی مردم تهران بر طرف شود

تراکم جمعیت

تراکم جمعیت پایتخت رامی‌توان در سه منطقه مورد بررسی قرارداد تامیزان زمینی که یکنفر درشمال و یکنفر در جنوب پایتخت در اختیار دارد معلوم گردد.

در نواحی جنوبی شهر تاحدود بازار در هر هکتار زمین سیصدتا ششصد نفر زندگی میکنند.

مناطق مذکور بهمان شکل یکصد سال قبل باقی مانده و روز بروز بعلت سکونت عده زیادی از مهاجرین شهرستانی جمعیت این نواحی در حال تزاید می باشد.

سکونت افراد در منطقه شمال خیابان بوذرجمهری از شرق وغرب به بالا تاحدود خیابان‌تخت‌جمشید تااندازه‌ای نسبت به جنوب تهران در زمینی وسیع تر صورت می گیرد و در یك هکتار زمین بطور متوسط صد الی دویست نفرزندگی می کنند.

منطقه سوم که اختصاص به شمال پایتخت دارد از نقطه نظر تراکم جمعیت نسبت به سایرمناطق تهران در سطح پائین تری‌قراردارد چون در هر هکتار زمین شمال‌شهر قریب پنجاه نفر زندگی مینمایند.

تمرکز بی قاعده

استفاده از اراضی جنوب تهران ازابتدا بی قاعده و در هم بوده بخصوص‌اینکه۹۶ درصد کارگاه های صنعتی در این مناطق‌متمرکز شده‌اند که فقط چهار در صدانرا کارخانه‌های بزرك تشکیل میدهد. ۶۶در صد نیروی کارگری تهران دراین کارخانه ها که در جنوب تهران متمرکز شده بکار اشتغال دارند.

تهیه فرآورده

براثر توسعه‌واحد های صنعتی‌در تهران بیش از ۵۱ در صدفرآورده های‌صنعتی زاید بر احتیاج اهالی در پایتخت تولید میشود و هنوز۱۹ در صد نیروی کارگری صنعتی کشور در تهران اشتغال بکار دارند که پرداخت ۳۰در صد از دستمزد نیروی کارگری صنعت را در مقیاس کل مملکت‌بخوداختصاص داده‌اند.

باتوجه به جمعیت پایتخت‌ظرف ۲۵سال‌اتی که براساس پیش بینی های متکی به‌امار از دو میلیون‌و هفتصد هزار نفر به ۵ر۵ میلیون نفر خواهد رسید، مشکل تراکم نیروی انسانی در تهران از هم اکنون محسوس است.

عبور و مرور

ازجمله‌مسائل و مشکلات‌حادفعلی تهران که در گزارش شورایعالی شهر سازی مفصلا توضیح داده شده وضع ناهنجار عبورو مرور می باشد.

عدم‌امتداد کامل برخی ازخیابان های اصلی شهر اغلب باعث می شود وسایط نقلیه غالبا ازخیابان های فرعی استفاده کنند که‌همین امر عامل بزرك تصادف های‌وسایط نقلیه با عابرین پیاده است.

طبق آمار بیست تصادف منجر به مرك در هر یك هزار اتومبیل در سال میزان تلفات پایتخت را تشکیل میدهد.

این میزان تصادفات منجر به‌مرك‌با چهاربرابرنسبت مجموع تصادفات اتومبیل در آمریکا مطابقت دارد که‌از همین مقایسه ساده می‌توان بوخامت وضع عبور و مرورتهران پی‌برد.

افزایش اتومبیل

ظرف پنجسال اخیر سالانه ۱۸ در صد به اتومبیل های شخصی تهران افزوده شده و هم اکنون ۵۹در صد از وسایط نقلیه‌تهران شخصی می باشد که این امردر ایجاد مشکل ترافیك تهران کمك موثری نموده‌است.

عوامل دیگری نیز درامرمشکل عبورو مرور وجود دارد منجمله‌محل ایستگاه های اتوبوس شهری، گاراژها، عبور اتومبیل های‌بیابانی و کامیون های باری که درگزارش اصلاحی تهران‌ذکرشده‌ازمشکلات ترافیك است و بایستی در این‌مورد تجدید نظر دقیق بعمل آید.

وضع چراغهای راهنمائی طبق اصول فنی در محلها ی‌صحیح نصب نشده و باهم هماهنگی‌ندارد. البته دراین مورد نیز طرح‌اصلاحی تهیه شده است.

مشکل آموزشگاه ها

آموزشگاه‌ها بعلت کثرت‌محصلین کمبود اموزگار و دبیر مجبور به کار نصف روز هستند و موجب‌تردد بیشتر شده است.تمرکزبی قاعده این آموزشگاه هادر شهر نیز به مشکل ترافیك تهران کمك کرده چون اغلب ساختمان های این آموزشگاه هادر چند خیابان‌تمرکز یافته‌است.

مشکلات تهران جز در روی کاغذ غیر قابل شمارش وطبقه بندی است یکی دیگر از مشکلات مهم‌نداشتن سیستم فاضلاب«اگو» می باشد. شاید در گذشته با فضای وسیعی که هریك از واحد های‌مسکونی تهران داشته‌اندبا حفر چاه های متعدد احتیاجات خانه ها برای چندین سال رفع میشدولی درحال حاضر بخصوص در مناطق جنوبی شهر که اکثرااراضی آن قادربه جذب فضولات و آب‌نیست‌باتوجه‌به کوچکی واحدهای مسکونی‌خطرات زیادی برای ساکنین ان در پیش است که ضرورت چاره‌اندیشی برای سیستم فاضل آب‌رابصورت مسئله حاد مطرح کرده‌است.

کمااینکه در چندی قبل مشاهده کردیم‌اهالی بعضی از مناطق شهر باجاری شدن سیلاب در معرض چه خطراتی واقع شدند.

مشکلات دیگر

پایتخت از نظر وجود فضای سبز نیز دچار محدودیت زیادی ست، چون هریك از ساکنین ان در وضع فعلی دارای یك متر فضای سبز می باشند در حالیکه براساس اصول شهرسازی برای هر نفرسی متر مربع فضای سبز در شهرلازم است.

دراینجا خاطر نشان میشود مشکلات فوق بعنوان مسائل حاد تهران به میان امده و در حقیقت مشکلات دیگری نظیر اب، برق، تلفن، کورستان‌و غیره نیز قابل توجه و بررسی هستند.

اب مشکل آینده

تامین اب آشامیدنی تهران باتوجه به فعالیت و طرحهای وسیعی که دراین زمینه بعمل امده یکی از مشکلات اینده است چنانچه‌جمعیت تهران بیش از ۵ میلیون نفر بالغ شود وزارت آب و برق اعلام‌داشته نخواهد توانست اب آشامیدنی اهالی تهران راتامین نماید چون ذخایر تحت الارضی اب تهران‌بیش ازاین نیست

برق و تلفن

درزندگی شهری یکی از احتیاجات ضروری شهر نشین هاصرفنظر از مصارف صنفی برای مصارف خانگی برق و تلفن‌است.

به شرکت تلفن تهران قریب‌پنجاه هزار تقاضای اخذ شماره تلفن رسیده و این میزان تقاضا هر روز روبه افزایش است

تلفن در بازار آزاد گاه تاحدود هفت هزار تومان خرید و فروش میشود در حالی که قیمت واقعی تلفن همان حق اشتراك است که بطور ماهانه پرداخت میشود.

کابل تلفن نیز در مورداسفالت تهران یك خرابکار شناخته شده چون هنوزاسفالت خیابان تمام‌نشده گوشه‌ای از آن را برای کشیدن کابل خراب میکنند.

برق‌تهران تااندازه‌ای از وضع سابق‌خارج شده ولی هنوز هم‌یکی از مشکلات مردم پایتخت بشمارمی آید و هر گاه و بیگاه قسمتی از پایتخت دچار خاموشی چندین‌ساعته میشود.

برای مشکلات فوق شورایعالی‌شهر سازی طرحی تهیه نموده و از هم اکنون پیش بینی شده که‌بااجرای کامل نقشه و طرح جامع تهران تاحدود قابل توجهی‌مشکلات‌پایتخت از میان میرود.

پایتخت ایران باچه مشکلاتی روبروست؟

بجای‌استفاده از راهروی زیرزمینی از خیابان ونرده عبور میکنند

برنامه آینده مولن روژها

دراین فیلم سکس برای کشتن بکار میرود

تونی کرتیس
روسانا اسکیافینو
خدا حافظ خوشگله
لیونل جفریز ژاژاگابور
و نانسی کوان
پاناویژن - رنگی

آ-۳۱۶۳۴

آگهی استخدام

نیروی‌هوائی شاهنشاهی تعدادی آشپز باسابقه راجهت خدمت در مرکز بطور پیمانی استخدام مینماید داوطلبین واجد شرایط می‌توانند از تاریخ۹ر۶ر۴۷ همه روزه باستثناء روزهای پنجشنبه و جمعه از ساعت ۸الی ۱۱ صبح به کارگزینی ستاد فرماندهی نیروی هوائی شاهنشاهی واقع در خیابان‌فرح‌آباددوشان‌تپه‌مراجعه نمایند.

شرایط:
۱-تابعیت دولت شاهنشاهی‌ایران
۲- دارا بودن صحت مزاج بگواهی‌بهداری عمومی‌نیروی هوائی
۳-متدین بودن بیکی از ادیان رسمی کشور

مدارك مورد نیاز
۱-عین مدرك تحصیلی
۲- عین شناسنامه
۳-رونوشت شناسنامه ۲ برك
۴- عکس ۴×۶ شش قطعه
۵-دفترچه‌پایان خدمت یابرك معافیت دایم باستثنای معافیت پزشکی م‌الف ۵۳۲۰

نیروی هوائی شاهنشاهی
آ-۳۱۶۶۶ ۱-۳

دریا - جنگل - غذای سالم خاطره خوش

«درپلاژگلسرخ» وابسته به‌جوجه‌کبابی
چهارفصل بین محمود آباد ونوشهر
برای‌کسب اطلاع بیشتر از مزایای این پلاژ منحصربفرد درتهران یوسف آباد جوجه‌کبابی چهارفصل تلفن ۶۲۰۷۰۴ مراجعه فرمائید.
آ-۳۱۵۸۰

ازامشب درسینماهای رادیوسیتی

ادئون - ب.ب - نیاگارا

درسر آغاز فصل سینمائی امسال یك فیلم مهیج و شگفتی‌آور تقدیم علاقمندان واقعی سینما میشود

THE DOUBLE MAN
یول برینر
بریت ایکلند
مردی با دو چهره
درفیلمی بکارگردانی فرانکلین شافنر

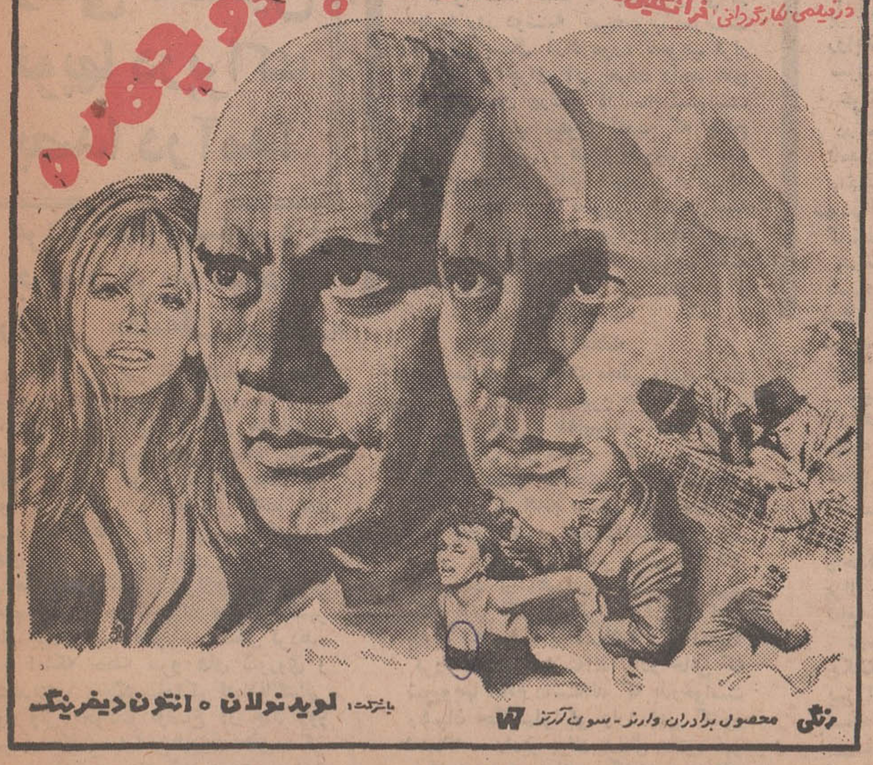

باشرکت: لوید نولان ۰ انتون دیفرینگ
رنگی محصول برادران وارنر - سون آرتز

از تماشاگران این فیلم تقاضا میشود لطفا پایان عجیب و بیسابقه‌آن‌را برای‌کسی تعریف نکنند

ازامشب درسینماهای ازامشب

ریولی - پولیدور - کاپری

اثری جالب و شیرین و دیدنی، فیلمی بی نیاز ازتوصیف

دانی کارل ۰ روبرت حسین ۰ ژاک پرن
و پیر براسور درفیلم رنگی

La petite vertu

فرشته گناهکار

اقتباس ازاثر پرفروش نویسنده شهیر انگلیسی «جیمزهدلی‌چیس»
آ-۳۱۳۵۰

صفحه مخصوص چک اسلواکی

جزئیات سقوط چک اسلواکی توسط واحدهای ارتش سرخ

حمله به پراک: آخرین ضربه به پرپیکر وحدت کمونیسم جهانی!

مترجمین : حسن پویان - علی بهارلو
هوشنگ کوچک شوشتری
از : خبرگزاریها و مطبوعات جهان

رهبران شوروی دست باقدامی زدند که استالین از اجرای آن نسبت به یوگسلاوی وحشت داشت چک اسلواکی صحنه نبرد های خونین مردم با ارتش سرخ خواهد بود .

حمله شوروی به چکوسلواکی دست امریکا را در ویتنام باز میگذارد

اشغال برق آسای چک اسلواکی بوسیله نیروهای شوروی و چهار کشور دیگر عضو پیمان ورشو که روز گذشته بوقوع پیوست چنانکه انتظار میرفت همه وقایع بین المللی دیگر را تحت الشعاع قرار داد . اهمیت این واقعه تاریخی ، قبل از هرچیز بلحاظ اثرات درازمدت و بهمان اندازه زیر و زبر کننده‌ای که بر وضع سیاسی جهان باقی خواهد گذاشت ، از یکطرف و شیوه ایکه بامید مهار کردن موج لیبرالیسم در چک اسلواکی از طرف شوروی و یارانش بکار بسته شد ، فوق العاده قابل تعمق است.

تصمیم شوروی

چنانکه در گزارش خبرگزاری ها بتفصیل دیده شد تصمیم حمله مسلحانه بچکوسلواکی ظاهرا نیمه شب سه‌شنبه گذشته در جلسه فوق العاده پرزیدیوم کمیته مرکزی حزب کمونیست شوروی اتخاذ شد. تنها چند ساعت قبل از اشغال خاك چک اسلواکی لئونید برژنف دبیر کل حزب کمونیست شوروی خود را شتابزده بمسکو رساند و در جلسه پرزیدیوم شرکت کرد .

پیش از تشکیل این جلسه خبرگزاری تاس از قول منابع مطلع شوروی خبر داده بود که درچك- اسلواکی کودتایی بوقوع پیوسته- الکساندر دوبچك دبیر اول حزب کمونیست آن کشور از مقام خود برکنار شده ومردانی که تمام امور را بدست گرفته‌اند از شوروی و متحدان دیگر چک اسلواکی در پیمان ورشو تقاضای کمك و مداخله نظامی کرده‌اند .

این گزارش که در تمهیدی احتیاط آمیز حتی در گزارش تاس نیز بعنوان شایعه انعکاس یافته بود بدون آنکه فرصت تکذیب شدن از جانب رهبران پراك پیدا کند درست در آستانه حمله و اشغال چک اسلواکی انتشار یافت .

دولتهای بزرك غربی و از جمله آمریکا ، فرانسه و انگلستان از ورود نیروهای شوروی ، آلمان شرقی ، مجارستان ، بلغارستان و لهستان به چکسلواکی مطلع شدند که مهمترین مواضع سوق الجیشی پراك از قبیل ایستگاه های رادیو و تلویزیون ، مرکز پلیس وغیره به اشغال ویا محاصره نیروهای مهاجم در آمده بود .

دولت الکساندر دوبچك ومردم چک اسلواکی در واقع بیش از آن غافلگیر شده بودند که بتوانند دست به هرواکنش موثری بزنند. آخرین پیامهای بی امیدی که از طرف دوبچك دبیر اول حزب کمونیست، و «اسووبودا» رئیس جمهور چك - اسلواکی خطاب به مردم آن کشور ازرادیو پراك پخش شد این درماندگی غم‌انگیز رابخوبی منعکس میکرد.

صدای لرزان

دوبچك در حالی که در آن لحظات هیچکس اطلاعی از محل اقامتش نداشت ، ضمن سخنانی که تنها بنام وی باصدای لرزان گوینده رادیو پراك ،در میان غرش گلوله ها و فریاد های اعتراض یاس آمیز تظاهر کنندگان پخش شد ازمردم خواست که عجالتا در برابر نیرو های مهاجم مقاومت نکنند . پیام اسووبودا رئیس جمهور رژیم اصلاح طلب پراك که گویا قبلا بر روی نوار ضبط شده بود تقریبا بدون تفاوت،همان پایداری منفی، وابراز شکیبائی ، واجتناب از هر نوع درگیری ویران کننده با مهاجمین را از مردم می خواست.

میلیتاریست وانتقامجو

خبرگزاری تاس تاکید میکرد که مداخله نظامی درچك اسلواکی بمنظور حفظ امنیت مرزهای حساس اروپای شرقی و آلمان غربی، برای مهار کردن خطرهایی که مصالح وامنیت تمام دنیای سوسیالیست را در معرض تهدید قرارداده صورت گرفته است .از نظر تاس بسیار طبیعی بود که بار دیگر موضوع

ملاقات دو دشمن

والتر اولبریخت رهبر حزب کمونیست آلمان شرقی و از مخالفان سرسخت دوبچك و طرفدار اعمال خشونت در چکسلواکی هفته گذشته با دوبچك در «گارلوی‌واری» ملاقات کرد. باانجام این ملاقات مردم جهان گمان کردند که این دو باهم کنار آمده و بحران اروپای شرقی روباتمام است ولی حمله نیرو های پیمان ورشو به چکسلواکی عملا نشان داد که بحران نه فقط پایان نیافته بلکه باوج شدت خود رسیده است .

چائوشسکو درپراك

هفته گذشته چائوشسکو رهبر حزب کمونیست رومانی و طرفدار سرسخت آزادی در چکوسلواکی از این کشور دیدن کرده و بخاطر عقاید آزادیخواهیش مورد استقبال بی نظیر رهبران حزب کمونیست و مردم چکسلواکی قرار گرفت .

تهدید محافل « میلیتاریست و انتقامجوی » آلمان غربی را برای توجیه اشغال چک اسلواکی عنوان کند . معهذا صرف نظر از دلایل آشکاری که موجب میشود تا توسل به این قماش احتجاجهای آشنا از طرف خبرگزاری رسمی شوروی غیر منتظره نباشد نمی - توان انکار کرد که نگرانی رهبران مسکو از تحولات اخیر چك اسلواکی واقعا قابل درك بوده است .

حتی ناظران سیاسی لندن ضمن یکی از سریع ترین اظهار نظر هایی که درباره ماجرای دیروز چك اسلواکی بعمل آوردند خاطر نشان ساختند که ادامه گرایش های انزوا جویانه پراك در ماه های اخیر دست کم به دو دلیل نمیتوانست در مسکو قابل اغماض باشد :

ضربات پی در پی

نخست این که دور شدن روز افزون رژیم الکساندر دوبچك از بلوك شرق ناگزیر اساس ترتیبات دفاعی اروپای خاوری و مخصوصا پیمان ورشو را که بخودی خود در برابر ضربات پی در پی حوادث ماههای اخیر دچار ضعف شده متزلزل تر میکرد . چك اسلواکی در واقع به سبب همسایگی حساسش با آلمان غربی خواه و ناخواه خلاء آشکاری را که هم اکنون در خط دفاعی غرب دنیای کمونیسم وجود دارد عمیق تر و خطرناکتر میساخت. ثانیا موج نیرومند تجدید نظر طلبی درچك اسلواکی نیرومند تر از آن بود که در داخل مرز های آن کشور مهار شود و رفته رفته آلمان شرقی ، لهستان ، سایر کشور های اروپای شرقی وسرانجام خود روسیه رافرا نگیرد. . درواقع منطق قوانین و معاهدات بین المللی و همه ترتیبات و پیمان های رنگا- رنگی که هریك بنحوی مداخله یك کشور در امور داخلی کشور دیگر رامحکوم میکنند چیزی است و منافع و ملاحظات حیاتی بلوك شرق لااقل دراین موردبخصوص- چیز دیگر .

شکیبائی

شوروی در حقیقت نشان داد که سالها میتواند مداخله نظامی امریکا را در ویتنام تحمل کند اما دراروپای شرقی کاسه شکیبایی رژیمی که رهبری کمونیسم بین المللی رابر عهده دارد خیلی زودتر از انچه که حتی برای شبکه های جاسوسی نیرومند غرب قابل پیش بینی باشد لبریز میشود .

عوارض سنگین

قابل شدن باین تصور بسیار دشوار است که رهبران شوروی به عوارض سنگین سیاسی واخلاقی اشغال نظامی خاك چك اسلواکی توجه نداشته‌اند و یا از ان حد

بعلت تراکم مطلب دنباله «نبرد من با اسرائیل» و پایان زندگی هیتلر را در شماره آینده مطالعه فرمائید .

نقشه حمله

ظاهرا نقشه حمله به چکوسلواکی در جلسه روز دوشنبه کمیته حزب کمونیست شوروی باتفاق آراء مورد تصویب قرار گرفته و اجرای آن بعهده واحد های نظامی پیمان ورشو گذاشته شده است با این ترتیب میتوان گفت که جناح تندرو کرملین برهبری لئونید برژنف بجناح میانه رو فائق آمده و در نتیجه نقشه حمله مورد تصویب هیئت رئیسه کمیته مرکزی حزب قرار گرفته است اینك جریان حوادثی که روز چهارشنبه ۲۱ اوت در چکوسلواکی روی داد از نظر خوانندگان میگذرد :

بطرف پایتخت

در ساعت ۲۳ بوقت محلی رادیو پراك گزارش داد که نیرو های شوروی ، آلمان شرقی ، بلغارستان ،مجارستان، و لهستان از مرز چکوسلواکی گذشته و بطرف پایتخت سرازیر شده‌اند.

رادیو پراك اعلام داشت که حمله نیرو های پنج کشور سوسیالیستی اروپای شرقی بدون اطلاع قبلی صورت گرفته و هیچیك از رهبران ، چکوسلواکی از نقشه قبلی کشور هائی که در ماه اوت جاری اعلامیه « براتیسلاوا » را امضاء کردند اطلاع نداشته‌اند . در حالی که شورویها اعلام داشته‌اند که بدرخواست رهبران چکوسلواکی وارد این کشور شده‌اند . رادیو پراك بدنبال پخش خبر حمله «متحدین » افزود که به نیرو های امنیت کشور ، چریکهادستورداده شده است که در برابر قوای مهاجم مقاومت نکنند زیرا کمیته مرکزی حزب کمونیست چکوسلواکی معتقد است که این اقدام بر خلاف اصول و مقرراتی است که در روابط کشور های اردوگاه سوسیالیستی شرق حکمفرما میباشد .

غرش هواپیماها

در ساعت چهار و بیست و دودقیقه بامداد وزارت دفاع چکوسلواکی اعلام داشت که نیرو های پنج کشور - سوسیالیستی از کلیه مرز های کشور گذشته داخل چکوسلواکی شده‌اند.

در ساعت چهار و بیست و شش دقیقه بامداد غرش هواپیما های جنگنده بر فراز شهر پراك طنین انداز شدو مردم سراسیمه از خواب پریدند در ساعت چهار و پنجاه و پنج دقیقه پرزیدیوم کمیته مرکزی حزب کمونیست وپس از آن هیئت دولت ومجلس ملی چکسلواکی جلسه فوق العاده تشکیل دادند .

قطع برنامه

درساعت چهار و پنجاه‌ونه دقیقه پراك و تمام جمهوری چکوسلواکی بوسیله واحدهای پیمان ورشو اشغال شد ورادیو پراك پس از اعلام این خبر برنامه خودرا قطع کرد.

درساعت ۵وچهارده دقیقه گارد مرزی چکسلواکی رسما اعلام داشت که مرز بین اتریش و چکوسلواکی بسته شده است.

درساعت ۵وبیست‌وهفت دقیقه خبرگزاری تاس اعلام کرد که رهبران چکسلواکی از متحدین سوسیالیستی خود درخواست کرده‌اند که با نیروی نظامی به کمك آنها بشتابند . در اعلامیه خبرگزاری تاس گفته شده بود که نیروهای متحدین روز ۲۱ اوت وارد خاك چکوسلواکی شده‌اند و پس از برطرف شدن خطری که سوسیالیسم و امنیت کشور های سوسیالیستی را تهدید میکند از این سرزمین خارج خواهند شد.

دوبچك رامیخواهیم

درساعت شش رادیو پراك از طرف نیروهای پنج کشور اشغال گردید ولی برخلاف پیام‌های رهبران چکوسلواکی که مصرانه از مردم این کشور درخواست کرده بودند آرامش خود راحفظ کنند جوانان چکسلواکی در حالیکه فریاد میزدند «روسی بخانه‌ات برگرد » « ما دوبچك را می‌خواهیم.ماآزادی میخواهیم» علیه نیروهای اشغالگر دست بتظاهرات زدند. وزدوخوردهای شدیدی در اطراف ساختمان رادیو و مقر کمیته مرکزی حزب کمونیست چکوسلواکی بین نیروهای شوروی وجوانان چکوسلواکی درگرفت وسه‌تانك شوروی آتش زده شد وچهار نفر از چکوسلواکیها تیر خوردند.

در این هنگام سربازان شوروی باشلیك مسلسل‌های دستی شیشه‌های پنجره چند ساختمان را که در اطراف ساختمان کمیته مرکزی قرار دارد خرد کردند با اینحال هزاران نفر از جوانان پراك که درپشت کامیون‌ها و بولدوزرها موضع گرفته بودند همچنان علیه نیروهای اشغالگر شعار میدادند و فریادزنده باد دوبچك به آسمان بلند میشد.

شهر ماتم زده

پراك در این روز قیافه شهر ماتم‌زده‌ای رابخود گرفته و آثار بهت و حیرت و نگرانی شدید از چهره مردم کاملا نمایان بود. زنان درحالیکه بشدت اشك میریختند دربرابر مغازه‌های خواربار فروشی صفهای طولانی تشکیل داده بودند .

روزنامه‌های پراك بطور مجانی بین مردم توزیع میشد عده‌ای از مردم پراك در اطراف تانکهای شوروی گرد آمده فریاد میزدند : ما جنك نمی‌خواهیم . ماآزادی میخواهیم عده‌ای هم که کاری ازدستشان ساخته نبود بطرف سربازان اشغالگر که سوار کامیونهای نظامی بودند آب دهان میانداختند.

شایعه استعفای کاسیگین

درساعت یازده و چهل‌وپنج دقیقه رادیو پراك ناگهان برنامه خودرا قطع کرد و اعلام داشت که الکسی کاسیگین ومارشال گرچکو وزیردفاع شوروی بعنوان اعتراض بحمله نیروهای پیمان ورشو به چکوسلواکی ازپستهای خوداستعفاء کرده‌اند ولی این خبر بلافاصله از طرف مقامات شوروی تکذیب شد .

اندکی بعد فریادهای استغاثه مادر دوبچك از رادیو پراك بگوش رسید که میگفت: «پسرم کجا است؟ من از سرنوشت او اطلاع ندارم و دارم از غصه میمیرم.»

بعدا گزارش رسید که دبیر اول حزب کمونیست چکوسلواکی ازطرف نیروهای شوروی دستگیر شده است.

اوضاع در پایتخت تا آخر وقت روز چهارشنبه همچنان مبهم بود.

و باین ترتیب حوادث سال ۱۹۵۶ مجارستان درسال ۱۹۶۸ در چکوسلواکی تکرار شد . ضربتی را که مسکو و وفادارترین متحدینش به چکوسلواکی وارد ساخته خوش‌بینی و امیدی را که کنفرانس اخیر شش کشور کمونیستی بوجود اورده بود به یکباره از بین برد.

اقدام پنج کشور امضاء کننده اعلامیه براتیسلاوا درحمله بخاك چکسلواکی نه تنها سراسر جهان غرب رادوچار شگفتی کرد در میان احزاب کمونیست کشورهای باختری نیز ناراحتی شدیدی بوجود آورده ولطمه شدیدی به همبستگی احزاب کمونیست وارد ساخت .

فعالیت در غرب

درهمین‌هنگام فعالیت سیاسی شدیدی در کشورهای غربی آغاز شد .هارولد ویلسون نخست‌وزیر انگلیس که در خارج لندن بسر می‌برد عجله به پایتخت بازگشت و بوسیله تلفن مستقیم با کاخ واشنگتن تماس گرفت .

وپس از پایان جلسه فوق‌العاده هیئت دولت انگلیس اعلامیه‌ای از طرف کاخ نخست‌وزیری «خانه شماره ده داونینگ استریت» باین مضمون انتشار یافت دولت انگلیس معتقد است که حمله شوروی وبعضی از متحدین آن کشور بخاك چکوسلواکی بمنزله نقض علنی منشور ملل متحد و مقررات بین‌المللی است.»

سایر کشورهای اروپای غربی نیز ضمن صدور اعلامیه‌های مشابهی اقدام دولتهای سوسیالیستی را درحمله بخاك چکوسلواکی محکوم کردند.

وقتی نخستین توپها در پراک بصدا درآمد!

مردم میگریستند و جوانان فریاد میزدند «روسی بخانه‌ات برگرد»

هیجده روز پس از انتشار اعلامیه براتیسلاوا و بیست روز پس ازمذاکرات کنفرانس «سرنادیتسو» نیرو های نظامی پنج کشور سوسیالیستی امضاء کننده «نامه تهدید آمیز ورشو » سحرگاه روز چهار شنبه با پشتیبانی واحد های نیرومند تانك ، زره پوش و هواپیما های جنگنده از مرز های چکوسلواکی بداخل این کشور سرازیر شدند و بفاصله چند ساعت پراك و کلیه شهر های بزرك این کشور را اشغال کردند.

با اینکه حمله نیرو های شوروی و متحدینش به چکوسلواکی کاملا ناگهانی بود ولی تحولات اوضاع در چند روز اخیر و مخصوصا لحن روزنامه‌های مسکو بخوبی نشان میداد که بزودی حوادث شگرفی در اروپای شرقی روی خواهد داد .

نقشه حمله

ظاهرا نقشه حمله به چکوسلواکی در جلسه روز دوشنبه کمیته حزب کمونیست شوروی باتفاق آراء مورد تصویب قرار گرفته و اجرای آن بعهده واحد های نظامی پیمان ورشو گذاشته شده‌است با این ترتیب میتوان گفت که جناح تندرو کرملین برهبری لئونید برژنف بجناح میانه رو فائق آمده و در نتیجه نقشه حمله مورد تصویب هیئت رئیسه کمیته مرکزی حزب قرار گرفته است اینك جریان حوادثی که روز چهارشنبه ۲۱ اوت در چکوسلواکی روی داد از نظر خوانندگان میگذرد :

بطرف پایتخت

در ساعت ۲۳ بوقت محلی رادیو پراك گزارش داد که نیرو های شوروی ، آلمان شرقی ، بلغارستان ،مجارستان، و لهستان از مرز چکوسلواکی گذشته و بطرف پایتخت سرازیر شده‌اند.

رادیو پراك اعلام داشت که حمله نیرو های پنج کشور سوسیالیستی اروپای شرقی بدون اطلاع قبلی صورت گرفته و هیچیك از رهبران ، چکوسلواکی از نقشه قبلی کشور هائی که در ماه اوت جاری اعلامیه « براتیسلاوا » را امضاء کردند اطلاع نداشته‌اند . در حالی که شورویها اعلام داشته‌اند که بدرخواست رهبران چکوسلواکی وارد این کشور شده‌اند . رادیو پراك بدنبال پخش خبر حمله «متحدین » افزود که به نیرو های امنیت کشور ، چریکهادستورداده شده

پیام غم‌انگیز رادیو پراک: وقتی سرود ملی چکوسلواکی را شنیدید بدانید همه چیز تمام شده

در نخستین ساعات صبح روز چهار- شنبه هنگامیکه تانکهای شوروی و آلمان شرقی ، لهستان ، بلغارستان و مجارستان بسرعت سرگرم تصرف ویا محاصره نقاط حساس پراك بودند ، بسیاری از مردم آن شهر با صدای گلوله ها از خواب بیدار شدند. گزارشهایی که بعدا بوسیله خبرگزاری ها انتشار یافت حکایت میکرد که در جریان جنگهای خیابانی عده ای از مردم چکواسلواکی کشته شده‌اند و الکساندر دوبچك دبیر اول حزب کمونیست که هدف اصلی مداخله نظامی شوروی و چهار کشور دیگر عضو پیمان ورشو سرنگون کردن رژیم وی بوده در ساختمان کمیته مرکزی حزب کمونیست در پراك بدام افتاده است .

کشته شدگان

رویتر از قول پزشکان پراك گزارش داد که تعداد کشته‌شدگان از طرف چکها ۲ نفر بوده و ضمنا ۲۵ نفر نیز در جریان تیراندازی از طرف نیرو های اشغالگر زخمی شده‌اند .

آمبولانس

درساعت ۸ صبح خبرنگاران خارجی آمبولانسهایی را که آژیرکشان و با شتاب مجروحین را به بیمارستانها حمل میکردند مشاهده نمودند .

طبق یك گزارش دیگر که بوسیله رادیو پیلسن از ۸۰ کیلومتری جنوب غربی پراك در ساعت ۸و۳۰ دقیقه پخش شد تجاوز نیرو های شوروی و پیمان ورشو به چکواسلواکی به قیمت جان ۲۵ نفر از مردم آن کشور تمام شد . اما در این گزارش جزئیات مربوط به تلفات مورد بحث ذکر نگردید .

لازم است یاد آوری شود که رادیو پیلسن تا آخرین ساعات قبل ازظهر روزچهارشنبه خود را آخرین فرستنده رادیویی چکواسلواکی که هنوز به تصرف نیرو های اشغالگر در نیامده بود معرفی میکرد .

خشم مردم

خشم و برآشفتگی آشکار مردم چك از تجاوز نظامی نیرو های پیمان ورشو که هدف آن قبل از هر چیز ازبای درآوردن رژیم الکساندردوبچك بود - علیرغم توصیه رهبران پراك که مردم را دایما به ترك مقاومت و حفظ آرامش دعوت میکردند بصورت اعتراضات ، و در پاره ای مواردسنگر بندیهای خیابانی منعکس شد . نیرو های شوروی که با استقبال خصمانه مردم روبرو شده بودند به منظور متفرق کردن تظاهرکنندگان مبادرت به

بقیه در صفحه ۱۰

شورش آزادیخواهان

عکس صحنه‌ای از شورش‌های مردم مجارستان را در سال ۱۹۵۶ نشان میدهد .دوازده سال پیش برای اولین بار اردوی کمونیسم شاهد جنبش مردمی آزادیخواه برای خروج از محدودیت های ایجاد شده بوسیله شوروی بود . این شورش باخشونت تمام درهم کوبیده شده و موج آزادیخواهی مردم مجارستان در نطفه خاموش گشت و حالا پس از دوازده سال کشوری دیگر از کشور های اروپای شرقی میرود تا اوراق تاریخ آزادی را با خون خود رنگین کند .

مبارزه با «ال.اس.دی» غیر ممکن است!

ال . اس. دی بر صفات موروثی نیزاثرات ویران کننده‌ای می - گذارد !

عبور از پنج قاره

«ال.اس.دی» از مشتقات یکنوع اسید بنام «لیزرژیك» است که از چند سال پیش تاکنون نامش مخصوصا بعلت خاصیت نشئه‌آوری که دارد برسرزبانها افتاده است. قیمتی که افراد معتاد برای‌ال.اس.دی میپردازند در مقایسه باانواع مواد مخدر دیگر فوق‌العاده ارزان است و بهمین دلیل علیرغم‌مبارزات دامنه‌داری که از طرف ماموران پلیس و گمرك درکشورهای‌مختلف برای محدودکردن قاچاق و خرید وفروش آن بعمل می‌آید -چندان نتیجه‌بخش نیست .

این مبارزه مخصوصا در شهرهای بزرك دهشوارتر است و بطوری که مقامات صلاحیتدار آمریکائی‌اظهار داشته‌اند در برخی از شهرهای‌آن کشور از قبیل نیویورك‌یاواشنگتن بدون اغراق می‌توان اعتراف کرد که برضد خرید و فروش‌ال.اس. دی،تقریبا هیچ نوع‌مبارزه‌ارزنده‌ای نمیتوان بعمل آورد . ناگفته نماند که این وضع بیش‌وکم در پاریس نیز بچشم میخورد .

● دفاع از ال. اس. دی

اگرچه طی چند سال اخیربرخی از پزشکان اظهار نظر کرده‌اند که ال.اس. دی بخلاف آنچه گفته میشود چندان هم زیان‌بخش‌نیست معهذا نمیتوان تردید داشت که مشاهده بسیاری از مواردناختلالات روحی مخصوصا در جوانانی که ال.اس.دی استعمال‌میکنند، مقامات قانونی بسیاری از ممالك رابرضد این ماده مخدر به‌مبارزه ترغیب میکند . در آمریکا وچندین‌کشور اروپای غربی فکر وضع‌کردن مقرراتی برای محدودیا قدغن‌کردن استعمال ال.اس.دی برای مقاصد غیردرمانی ظرف یکی‌دوسال اخیر شدیدا مورد توجه قرار گرفته‌ودر بعضی از ایالات آمریکا تاکنون موفقیتهایی نیز در راه‌رسیدن‌باین هدف حاصل شده است .

* تاثیر ارثی

در ضمن اخیرا پزشکان یکی دیگر از اثرات زیان‌بخش‌ال.اس. دی را کشف کرده‌اند که باآنچه درگذشته درباره مضرات این‌ماده مخدر گفته شده فرق فاحش دارد. این اثر متوجه مختل‌کردن تعادل عصبی افراد معتاد نیست ، بلکه تاثیری است که استعمال آن بر کروموزومها ، یعنی عوامل انتقال صفات ارثی باقی میگذارد .

در پژوهش های آزمایشگاهی دانشمندان نمونه‌های فراوانی از افزایش صفات غیرعادی ارثی رادر بافتهایی که تحت تاثیرال.اس.دی قرار گرفته‌بودندمشاهده کرده‌اند.

کروموزومها در برابرتاثیر«ال-اس.دی» بقدری آسیب پذیرند که حتی اگر یك نفر معتاد نباشد ، بلکه مثلا در ایام بیماری فقط چندبار ناگزیر از استعمال‌ال.اس. دی حتی بصورت دارویی آن شود از آسیب عوارض ارثی این ماده مخدر مصون نخواهد ماند .واین عوارض را بصورت خصوصیات غیرعادی ، از طریق موروثی به فرزندان خود منتقل خواهد کرد.

مطبوعات جهان

آتشبازی نیست !

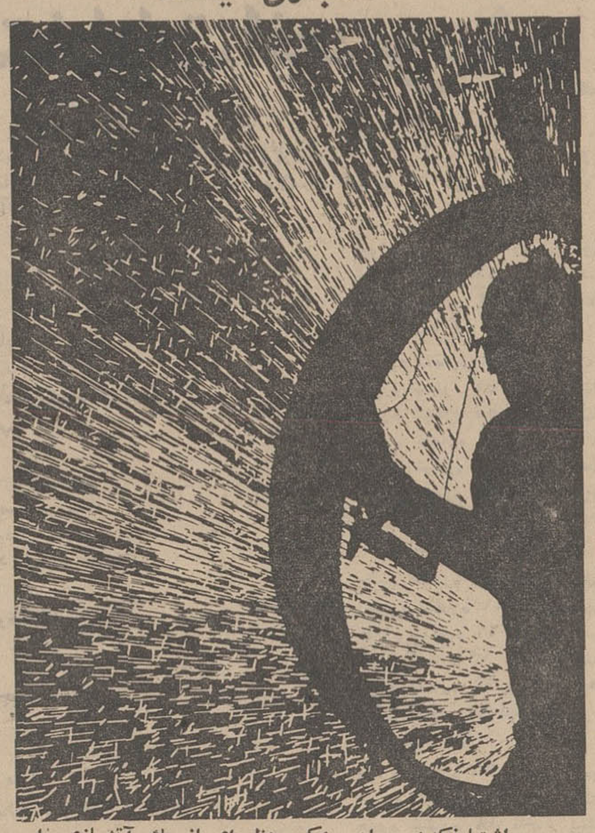

اشتباه‌نکنید ، این عکس‌منظره‌ای از یك آتشبازی را نشان نمیدهد ، بلکه جرقه‌هائی است که یك‌متهالکتریکی تولید میکند .

این متهه بابرق ۴۴۰ ولت‌کار میکندو میتواند فلزی‌به ضخامت ۶۰ سانتی‌متر را درکمتراز ۳۰ ثانیه سوراخ‌کند

خبرگزاری فرانسه

* هزینه سرسام آور پیوند اعضاء

«پروفسور دونالد» جراح معرو فانگلیسی در یك مصاحبه مطبوعاتی اظهار داشته‌است که هزینه پیونداعضاء بقدری زیاد است که پرداخت آن بپیچوجه در قدرت و توانائی اشخاص معمولی نیست ، مخصوصا هزینه دارو هائی که برای جلوگیری از دفع عضو بکار میرود بسیار زیاد و تازه مریض هم با صرف دارو های مزبور همیشه در یك ناراحتی جسمی و روحی می باشد .

آقای پروفسور اضافه کرده است که با این‌وجود نبایستی از اعمال جراحی پیوند صرفنظر کرد چون فعلا که این نوع هزینه ها را سازمان های مطالعاتی وبررسی طبی می پردازند ، انشاءالله در آینده یا علم طب بقدری پیشرفت میکند که حتی اشخاص فقیر هم میتوانند تند و تند اعضاء خود را عوض کنند و یا وضع مالی مردم‌بقدری خوب خواهد شد که بتوانند مخارج پیوند اعضاء بدن را بپردازند .

آقای پروفسور ! ما همه ادعا میکنیم آرزوی شما برآورده شود چون حالا خودمان حتی از عهده پرداخت خرج یك عمل ساده جراحی آپاندیسیت هم‌برنمی‌آئیم آمین

تازه‌ترین ارمغان‌های علم و دانش

● هراتومبیل دو دقیقه

کارخانجات عظیم اتومبیل سازی در انگلستان برای صرفه‌جوئی در وقت و هزینه های گوناگون‌هرروزراههای تازه و گوناگونی را انتخاب میکنند. بهمین مناسبت‌اخیرا یکی از این کارخانه ها یك حوضچه‌ای به گنجایش ۲۵ هزار تن در محوطه کارگاه خود احداث کرده که بتواند رنك‌آمیزی ۲۵ تا ۳۵ اتومبیل را در مدت یکساعت انجام دهد . باین ترتیب علاوه براینکه هر اتومبیلی بیش از ۲دقیقه طول نمیکشد تا رنك شود ، از مزد کارگر و سایر هزینه های ممکنه جلوگیری شده است .

سی ویکمین عمل پیوندقلب

قلب کودکی پنجساله‌عوض شد

● دکتر کولی پیش‌کسوت جراحان امریکا تا کنون نه عمل پیوند قلب‌انجام داده

این دختر کوچولوی پنج ساله «ماریاجیاناریس» از روز یکشنبه گذشته باقلب یك پسر بچه یازده ساله که براثر خونریزی مغزی درگذشته است زندگی میکند .

عمل پیوند قلب «ماریا» که سی و یکمین پیوند قلب در جهان بود در بیمارستان «سنت‌لوك» هوستون (تکزاس) بدست‌دکتر «کولی»انجام گرفت و سه‌ساعت وسه‌ربع طول کشید . باین ترتیب «کولی» با انجام نه‌عمل پیوند قلب در کمتراز چهارماه رکورد بیسابقه‌ای دراین رشته از جراحی بوجود آورده‌است.

از ۹بیماری که توسط دکتر کولی تحت عمل پیوند قلب قرار گرفته‌اند هفت‌نفرشان‌زنده مانده‌اند وپنج‌نفراز آنها اکنون دوران‌نقاهت خودرا میگذرانند .

نخستین کودك

ماریای‌کوچولو که حالش روبه بهبود میرود نخستین کودکی است که پس‌از عمل پیوند زنده مانده است .

پروفسور «کولی» که ۴۷ سال دارد فارغ‌التحصیل دانشکده‌پزشکی جان‌هاپکینس وپیش‌کسوت جراحی قلب در امریکا است . وی تاکنون بیش‌از چهار هزارعمل جراحی‌انجام داده که هزارتای آن‌روی قلب‌بوده است .

ماریا جیاناریس دختر بچه‌پنج ساله که باقلب کودکی یازده ساله زندگی میکند .

بزرگترین میکروسکوپ

دو موسسه بزرك سازنده میکروسکپهای الکترونیکی در ژاپن «الکترونیك جاپانز» و «هیتاچی» موفق به ساختن نیرومندترین میکروسکوب الکترونیکی جهان بقدرت یك «میلیون ولت» شده‌اند .

دولت شوئد نخستین مشتری میکروسکوبهای جدید ژاپن‌است موسسه «هیتاچی» نیز تا کنون سفارش میکروسکوبهای مختلف را از انگلیس و آمریکا دریافت کرده است .

آقای امیر بیژن جناتی فرزند آقای محمد جناتی

دانش‌آموز ممتاز کلاس ششم دبستان سعدی بامعدل ۱۸ر۳۰ در امتحانات نهائی‌ششم ابتدائی‌موفقیت حاصل نموده است . ضمنا نامبرده در تمام مراحل تحصیلی دانش‌آموز ممتاز بوده واز حیث اخلاق ورفتار شایستگی دانش‌آموز نمونه این دبستان رادارد .

شما تابحال شاید مسافرت هائی به اروپا ـ یا امریکا کرده ویادر خلال فیلم ها با این ممالك آشنائی داشته‌باشیدولی‌برای‌کمترازما مسافرت به روسیه پیش آمده است و از این کشور وسیع وباعظمت‌ـ اگر چه همسایه ماست ـ کمتر اطلاعی داریم.اینك فیلم «دیدنیهای روسیه » که‌باعظمت تراز عجایب هفتگانه جهان‌وعاری ازهرگونه تبلیغات سیاسی میباشد، بطریقه «سینه‌راما »مارابااین قسمت باعظمت دنیا آشنا میسازد و باکمترین‌مخارج و سهل ترین وسایل از نزدیك دیدنیهای روسیه را خواهیم دید

CINERAMA

آغاز سومین هفته نمایش در

سینما آتلانتیک

دیدنیهای روسیه

رنگی

بطریقه «سینه‌راما»

باصدای استریوفونیك ۶ باندی

سئانسها ۱۱ صبح ۳۰ر۳- ۳۰ر۶- ۳۰ر۹ بعداز ظهر

اطلاعات دختران وپسران‌سه‌شنبه‌ها منتشر میشود

گی گز

شیرخشك گی‌گز وغذای‌گی‌گز "GUIGOZ"

ساخت‌سویس‌مصرف‌زیاد بین‌المللی‌دارد (۵۶ کشور)

★★★★★★★★★

برموان (الیگزیر برموالریان) اوانس BROMEVAN EVANS

★★★★★★★★★

محلول اپترکس (OPTREX) وقطره چشمی اپتون (OPTONE)

خمیردندان سانوژیل (SANOGYL) ساخت فرانسه

خمیردندان ماکلین (MACLEANS) ساخت انگلستان

مسواك ماکلین (MACLEANS) دو رقم ساخت انگلستان

WANTED by

German — Iranian industrial concern

PERSONNEL MANAGER

Applicants should be approx, 35 years old and have several years experience in this field.

University degree — Faculty of Law or Economics, and good knowledge of German or English is essential.

Handwritten resume and recent photograph to P.O.B. 2184.

بزودی

ادری هپبورن

در فیلمی که ۵ سه در انتظارش بودند

تنها در تاریکی

WAIT UNTIL DARK

موزیك: هنری مانچینی / تکنی کالر

کارگردان: ترنس یانگ / آرتیست

محصول کمپانی برادران وارنر سون آمریکا

استقبال بی‌سابقه مردم پایتخت وشهرستانها از فیلم «غروب بت‌پرستان» چنان بیسابقه بودکه تابحال برای‌هیچ فیلم ایرانی‌وخارجی دیده نشده‌است

آغاز هفته دوم نمایش درسینماهای تراس سالن

اونیورسال - پاسیفیك - ایران - لیدو - الوند - نپتون - حافظ تابستانی تهران -

ژاله - پاسارگاد - مونت کارلو

فروزان - ظهوری - داریوش طلائی درفیلم

غروب بت پرستان

تهیه کننده و کارگردان: دکتر اسماعیل کوشان

مدیر فیلمبرداری: محمود کوشان پخش از استودیو نگار

سینماسکوپ - رنگی

محصول پارس فیلم

همزمان با تهران در: اصفهان (سینما چهارباغ) - شیراز : سینماهای (پارس-مترو) - مشهد (سینما های: آسیا-سانترال) تبریز: سینماهای (دیانا-کریستال)- اهواز : سینماهای (ساحل-آریا)

تبریکات

جناب آقای علی اصغر عرب‌ریاست‌صنف نانوایان‌شهرستان شمیران

انتخاب جنابعالی را در حوزه یك شورای داوری شهرستان شمیران با اکثریت ردیف یك تبریك عرض نموده موفقیت حضرتعالی را بادامه در راه انقلاب سفید شاه و مردم خواستاریم

سید علی اکبر نوابی‌نژاد رضوی - جلیل‌احمد خانلو- حاج‌حبیب‌اله عادل‌منش -حاج محمد کریمیان - حاج ابوالقاسم خداخواه - عزیز کلاهی - ضیاءالدین ذوالفقاری -حاج سید عباس موسویان

آ-۱۶۳۳۳

جناب آقای علی اصغر عرب

انتخاب شما را بشورای داوری شمیران صمیمانه تبریك میگوئیم

حاج‌نعمت‌اله مرتضوی -مصطفی مرتضوی

آ-۱۶۳۳۹

تیمسار سپهبد سیوشانسی

ارتقاء جنابعالی را صمیمانه تبریك عرض نموده و موفقیت‌شما را در راه خدمت به‌شاهنشاه آریامهر و میهن عزیز خواهانم

دینیار پارسی

تیمسار ارجمند سپهبد سیوشانسی

بانهایت مسرت ارتقاء آن تیمساررا شادباش‌عرض‌نموده‌امیدوارم درراه خدمت به‌شاهنشاه آریامهر ومیهن عزیزبیش از پیش موفق باشید.

آ-۱۶۲۶۷ سرگرد سیروس -افلاطونی

هو

جناب آقای علی اصغر عرب

موفقیت آنجناب را در انتخاب به‌نمایندگی امور داوری‌وخانه انصاف صمیمانه تبریك عرض نموده سعادت و موفقیت آنجناب و تمام اشخاص خیر ونیکوکار را از خداوند متعال خواهانیم.

آ-۱۶۳۸۱ احمد اشرفی - حسن اشرفی

جناب آقای رضا امین

انتصاب بجا و شایسته آن جناب رابه‌سمت نایب‌التولیه وریاست دانشگاه صنعتی آریامهر صمیمانه تبریك گفته آرزومند است در اجرای منویات مقدس شاهنشاه آریامهرپیروز و موفق‌باشید.

آ-۳۱۴۹۶ اهواز - نقشینه‌پور

جناب آقای پرفسور رضا

از صمیم قلب انتصاب‌آنجناب را بریاست دانشگاه تهران‌تبریك میگوئیم :مصطفی امیر معزی - حسن طالب‌زاده - ناصر انشائیان- محمدعلی بهمنیه -یوسف قدیمی -محمد بلورفروشان - هوشنك جلالی -جلال‌امامی- حسین کرمانی-احد معرفت -علی‌اصغرستوده- یوسف سلطانی -سیف‌الدین مرعشی -علی اکبر عندلیبی - مهدی همایون -داود جباری -حسن شمسی -حسن مرندی-احمدپاکنادـ شمس شعاعی -رضا وثیق-مسعودمبینی-بزرك‌اسلامی -سراج‌نوین.

آ-۱۶۳۶۳

جناب آقای حسن اسلامی معاون محترم اداره کل ثبت احوال

انتصاب آن جناب را بمعاونت اداره کل ثبت احوال بپاس خدمات ارزنده وگرانبهائی که در ایام فرمانداری خود درشهسوار انجام داده‌اید تبریك عرض مینمائیم .

شهسوار -علی معتمدی -غلامحسین معتمدی -حاج‌رحیم حبیبی- حاج قریشی - محمود لهراسبی -فرج‌الله احمدنژاد -کاظم‌صدیقی

آ-۳۱۵۵۲

جناب آقای دکتر محمدرضا امین

انتصاب آنجناب را بمقام نایب‌التولیه‌دانشگاه صنعتی آریامهر صمیمانه تبریك عرض مینمائیم .

آ-۱۶۳۱۱ محمد محمدزاده -محمود سهیلی

جناب آقای محمد رضا امین

انتصاب شایسته آنجناب را بریاست دانشگاه آریامهر تبریك عرض نموده موفقیت روز افزون جنابعالی را در راه خدمات‌فرهنگی مسئلت دارد .

۱-۱۶۳۱۷ فضل‌اله محمودیان

جناب آقای دکتر رضاامین

انتخاب شایسته حضرتعالی را بمقام شامخ نیابت تولیت دانشگاه صنعتی آریامهر بکلیه استادان‌و دانشجویان آن دانشگاه‌تبریك عرض نموده موفقیت آنجناب را آرزو داریم

شرکت شیشه قزوین -مسعود شکرائی

آگهی فرمانداری تهران

حوزه های ثبت نام‌وصدور کارت‌وورقه رای‌انتخابات انجمن شهر تهران

در اجرای ماده ۵ آئین نامه اجرائی ماده ۸ قانون شهرداری و دستور شماره ۴۲۲۴ - مورخ ۲۴/۵/۴۷ وزارت کشور مبنی بر شروع انتخابات انجمن شهر بمنظور ثبت نام و تسلیم برگ‌انتخاباتی وورقه رای از تاریخ چهارم شهریور ماه تاپایان‌روز چهارشنبه دهم مهرماه سال ۴۷ همه‌روزه ازساعت ۷½صبح تاساعت ۱۳ ظهر و از ساعت ۳½بعداز ظهر تاساعت ۷ بعدازظهر تعداد ۸۰ شعبه ثبت نام وتوزیع برگ انتخاباتی تایك روز قبل از روز اخذرای در نقاط زیر مفتوح و آماده انجام وظیفه قانونی‌خواهد بود

ناحیه ۱

حوزه شماره ۱ ناحیه ثبت احوال شماره ۱۲ — خیابان خوش
حوزه شماره ۲ ناحیه ثبت احوال شماره ۱۴ — سه راه طرشت
حوزه شماره ۳ ناحیه ثبت احوال شماره ۲۵ — شهرآراء انتهای خیابان کندی
حوزه شماره ۴ دبستان توفیق — خیابان رودکی چها رراه مرتضوی
حوزه شماره ۵ دبستان عاصمی — خیابان ایزنهاور مقابل دانشگاه آریامهر
حوزه شماره ۶ دبستان بهرام — انتهای خیابان هاشمی
حوزه شماره ۷ دبستان ره‌آورد — خیابان آریاشهر

ناحیه۲

حوزه شماره ۸ ناحیه ثبت احوال شماره ۳ — خیابان شاه مقابل مسجد سجاد
حوزه شماره ۹ ناحیه ثبت احوال شماره ۱۹ — یوسف آباد بالای میدان کلانتری
حوزه شماره ۱۰ ناحیه ثبت احوال شماره ۱ — چهار راه حسن آباد خیابان اسبخر
حوزه شماره ۱۱ دبستان پسران فردوسی — خیابان تخت جمشید
حوزه شماره ۱۲ دبیرستان همایون — خیابان شاهرضا روبروی دانشگاه
حوزه شماره ۱۳ دبستان و دبیرستان رئوفی — خیابان تخت طاوس
حوزه شماره ۱۴ محل حزب مردم — خیابان سپه
حوزه شماره ۱۵ دبیرستان تخت جمشید — خیابان الیزابت دوم جنب پارك فرح
حوزه شماره ۱۶ دبستان رودکی — مقابل‌رادیو سیتی

ناحیه ۳

حوزه شماره ۱۷ ناحیه ثبت‌احوال شماره ۲۷ — خیابان شمیران باغ صبا
حوزه شماره ۱۸ دبیرستان قریب — خیابان فردوسی روبروی فروشگاه فردوسی
حوزه شماره ۱۹ دبیرستان دکتر محمود شیمی — خیابان بهار
حوزه شماره ۲۰ دبستان و دبیرستان بوستان — خیابان سعدی اول مطبوعی
حوزه شماره ۲۱ محل حزب ایران نوین — خیابان سپند
حوزه شماره ۲۲ دبستان دهخدا — اول خیابان ایرانشهر
حوزه شماره ۲۳ دبستان شهرام — خیابان عباس آباد
حوزه شماره ۲۴ دبیرستان ساندخت — خیابان سوم اسفند

ناحیه ٤

حوزه شماره ۲۵ ناحیه ثبت احوال شماره ۲ — میدان بهارستان
حوزه شماره ۲۶ دبیرستان مرات — میدان عشرت آباد
حوزه شماره ۲۷ ناحیه ثبت احوال شماره ۱۷ — خیابان گرگان
حوزه شماره ۲۸ دبیرستان معرفت — شاهرضا چهار راه گرگان
حوزه شماره ۲۹ ناحیه ثبت‌احوال شماره ۲۳ — دروازه شمیران خیابان مازندران
حوزه شماره ۳۰ دبستان نسرین — خیابان خورشید مقابل زرین نعل
حوزه شماره ۳۱ دبیرستان محمدعلی فروغی — نظام آباد سه راه امین شرقی

ناحیه ۵

حوزه شماره ۳۲ ناحیه ثبت احوال شماره ۱۱ — خیابان شکوفه
حوزه شماره ۳۳ ناحیه ثبت احوال شماره ۲۶ — میدان بروجردی
حوزه شماره ۳۴ دبیرستان اسدی — خیابان ژاله
حوزه شماره ۳۵ دبیرستان وهاجی — خیابان شهباز
حوزه شماره ۳۶ دبستان بسوی کمال — فرح آباد
حوزه شماره ۳۷ دبستان هشتم اسفند — باغ فرید خیابان عارف

ناحیه ٦

حوزه شماره ۳۸ ناحیه ثبت احوال شماره ۸ — خیابان خیام
حوزه شماره ۳۹ ناحیه ثبت احوال شماره ۷ — بوذرجمهری شرقی . نرسیده بخیابان ری
حوزه شماره ۴۰ ناحیه ثبت احوال شماره ۹ — پامنار .
حوزه شماره ۴۱ ناحیه ثبت احوال شماره ٦ — خیابان مولوی
حوزه شماره ۴۲ ناحیه ثبت احوال شماره ۲۴ — بی‌سیم نجف‌آباد
حوزه شماره ۴۳ ناحیه دبستان پسران مهام — میدان شوش
حوزه شماره ۴۴ دبستان معمار قصری شماره ۱ — خیابان جاده خراسان جنب پمپ بنزین

ناحیه ۷

حوزه شماره ۴۵ ناحیه ثبت احوال شماره ۲۲ — نازی آباد
حوزه شماره ۴٦ دبستان نظام مافی — مهراباد جنوبی
حوزه شماره ۴۷ دبستان گیلان‌نو — فرحیه نو
حوزه شماره ۴۸ دبستان پسران ملك پیرنظر — کوی جنوبی اتابك
حوزه شماره ۴۹ ناحیه ثبت‌احوال شماره ۱٦ — جوادیه .

حوزه شماره ۵۰ دبستان چای جهان — آرامگاه اول خیابان فرح آباد
حوزه شماره ۵۱ دبستان شاه — خیابان سپهبد رزم‌آراء
حوزه شماره ۵۲ دبستان فروزان — جوادیه انتهای بیست متری

ناحیه ۸

حوزه شماره ۵۳ ناحیه ثبت احوال شماره ٤ — امیریه اول بازارچه آقا شیخ هادی
حوزه شماره ۵٤ ناحیه ثبت‌احوال شماره ۵ — مختاری - امیریه و شاهپور
حوزه شماره ۵۵ ناحیه ثبت احوال شماره ۱۵ — خیابان خانی‌آباد
حوزه شماره ۵٦ دبستان مزینی — خیابان شاهپور جنب بیمارستان رازی
حوزه شماره ۵۷ دبستان هدایت — بوذرجمهری غربی
حوزه شماره ۵۸ دبستان فرشته — خیابان جمال الحق
حوزه شماره ۵۹ دبستان علامه — خیابان سی متری لشکر

ناحیه ۹

حوزه شماره ٦۰ ناحیه ثبت احوال شماره ۲۰ — تهران نو
حوزه شماره ٦۱ دبستان پورداود — تهران پارس
حوزه شماره ٦۲ دبستان سروش — نارمك مقابل تلفنخانه
حوزه شماره ٦۳ دبستان پیشاهنك — وحیدیه
حوزه شماره ٦٤ دبستان ناهید — نارمك
حوزه شماره ٦۵ دبستان سرسبز — نارمك خیابان سرسبز شرقی

ناحیه ۱۰

حوزه شماره ٦٦ دبستان امیرکبیر — سلیمانیه غربی
حوزه شماره ٦۷ ناحیه ثبت احوال شماره ۱۰ — خیابان غفاری
حوزه شماره ٦۸ ناحیه ثبت‌احوال شماره ۱۸ — عباسی خاکی
حوزه شماره ٦۹ ناحیه ثبت احوال شماره ۲۱ — خیابان حسام‌السلطنه
حوزه شماره ۷۰ ناحیه ثبت احوال شماره ۲۸ — امامزاده حسن
حوزه شماره ۷۱ دبستان داود فلاح — خیابان شهداد
حوزه شماره ۷۲ دبستان دختران امیری — سیزده متری حاجیان
حوزه شماره ۷۳ دبیرستان علامه — سه‌راه سلسبیل مقابل پمپ بنزین

ناحیه ۱۱

حوزه شماره ۷٤ ناحیه ثبت احوال شماره ۲۲ — مجیدیه
حوزه شماره ۷۵ دبستان عباس ارومی — سه راه ضرابخانه
حوزه شماره ۷٦ دبستان ابرپوش پسران — حشمتیه

ناحیه ۱۲

حوزه شماره ۷۷ ناحیه ثبت احوال قلهك — قلهك
حوزه شماره ۷۸ ناحیه ثبت احوال تجریش — تجریش
حوزه شماره ۷۹ ناحیه ثبت احوال رستم آباد — رستم آباد
حوزه شماره ۸۰ دبستان رامین — محمودیه مقابل هتل هیلتون

اشخاصی که واجد شرایط انتخاب کننده درانتخابات انجمن شهر باشند میتوانند برای ثبت نام ودریافت برگ انتخاباتی وورقه سفیدرای مراجعه نمایند و برای آنکه کلیه رای دهندگان بتوانند از حق قانونی خود استفاده کنند پس از انتشار اسامی داوطلبان واجد صلاحیت شعب ثبت‌نام به تعدادلازم افزایش خواهد یافت و محل‌آنها مجددا آگهی خواهد شد . همچنین برای دریافت اعتراضات معترضین بجریان ثبت نام و توزیع برگ انتخاباتی‌ورسیدگی به‌آنها کمیسیون مقرر در ماده (۱٦) آئین‌نامه اجرائی انتخابات انجمن شهر ازتاریخ‌شروع ثبت‌نام در فرمانداری تهران دایر خواهد بود .

فرماندار تهران - فتح‌اله لاشائی

ماده ۸- قانون شهرداری انتخاب کننده‌باید واجد شرایط زیر باشد :
۱- تابعیت ایران .
۲- داشتن لااقل بیست سال تمام شمسی.
۳- توطن در محل انتخاب و یالااقل‌سکونت در آنجا ازششماه قبل ازانتخابات و یا آنکه‌شخصا در آن حوزه بکسب یا حرفه معینی اشتغال داشته باشد و در صورتیکه محل سکنی و یا محل کسب یا حرفه معینی اشتغال داشته باشد و در صورتیکه محل سکنی‌ویا محل کسب یاحرفه مختلف باشد فقط محل سکنی معتبر است .
٤- عدم محکومیت بجنایت یا جنحه‌ایکه موجب محرومیت از حقوق اجتماعی است .
۵- محجورنبودن‌وعدم محکومیت‌بورشکستگی بتقصیر .

آ-۳۱۴۸۰

نشانی فرمانداری تهران - خیابان ولی‌آباد بین خیابان تنکابن و صفی‌علیشاه پلاك ۱۱

وسائل ممتاز و مطمئن
شوفاژ و تهویه مطبوع
ساخت کارخانجات مشهور
ایده‌آل استاندارد و
آمریکن استاندارد
باشرایط مناسب . فروشگاه
شرکت سهامی رادکو
جاده قدیم شمیران شماره ۵۹۷-۵۹۳ تلفن ۲-۷۲۱۴۱
AMERICAN STANDARD IDEAL STANDARD
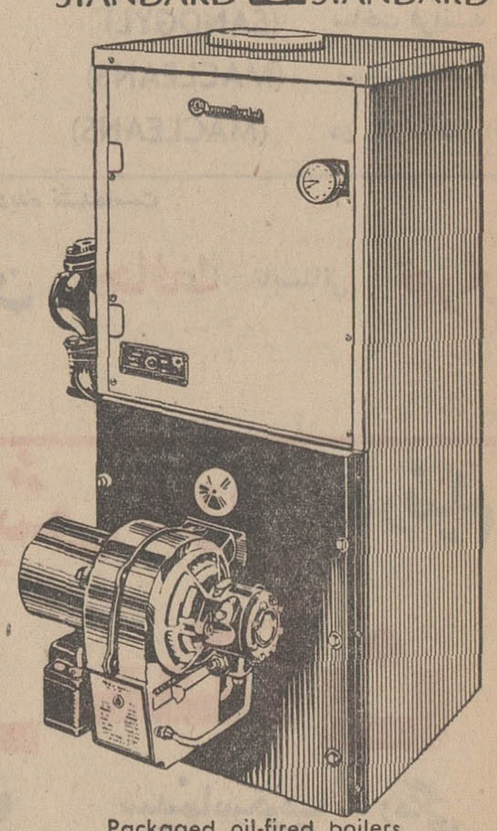
Packaged oil-fired boilers
● دیگ جدنی بامشعل وپمپ و آب گرم کن ۱۵۰۰۰۰ کیلو کالری
سرخود بظرفیت ۴۱۰۰۰ کیلو کالری ● رادیاتورچدنی ستونی باشیرهای خودکار
● دیگ جدنی بامشعل وپمپ و آب گرم کن ● واحد تهویه اطاقی فن کویل وواحدتهویه
گالوانیزه جداگانه بظرفیت ۵۰۰۰۰ تا بزرگ ۵ تا ۱۰ تنی
RADCO رادکو

پیام غم انگیز

بقیه‌از صفحه ۸

تیراندازیهای هوائی کردند و مردم در حالیکه سعی داشتند مورد اصابت گلوله مسلسل ها قرار نگیرند بداخل خانه ها و مغازه ها پناه میبردند .

شبکه های پخش

خبرگزاریهای خارجی بطور کلی حوادث مربوط به اشغال نظامی چك- اسلواکی را باین شرح دنبال نمودند.

در ساعت ۳٫۳۰ دقیقه رادیوپراك اعلام کرد که برخی از شبکه های پخش آن دچار اختلال شده و پیامی که‌ازطرف‌هیئت رئیسه‌حزب کمونیست چك‌اسلواکی خطاب به مردم آن کشور صادر گردیده ممکن است بگوش‌اهالی سراسر کشور نرسد . در بیانیه رادیو پراك از شنوندگان خواسته میشدکه آنچه را میشنوند باطلاع هم‌وطنان دیگر خود برسانند .

ساعت ۳٫۳۵ - نیرو های روسی که در پیشاپیش آنها تعداد زیادی‌تانك وزره‌پوش حرکت میکردند در اطراف ساختمان رادیو پراك مستقرشدند.

ساعت ۳٫٤۵ - تانکها و زره‌پوشهای شوروی ساختمان کمیته مرکزی‌حزب کمونیست رادر پراك به محاصره‌خود درآوردند .

ساعت ۳٫٤۷ - صدای رادیوپراك بکلی قطع شد .

ساعت ٤٫۳۰ - دولت شوروی‌اعلام کرد که نیرو های آن طبق‌درخواست رهبران چکواسلواکی وارد خاك آن کشور شده‌اند . این مطلب بصورت‌یك اعلامیه رسمی بوسیله خبرگزاری‌تاس پخش شد .

مقاومت نکنید

ساعت ٤٫۴۵ - رادیو پراك باردیگر پخش برنامه های خود را ازسرگرفت گوینده به مردم پراك تاکید کرد که تنها به صدای رادیوی مذکور گوش کنند ، لحظه ای بعد رادیو پراك از مردم خواست که دست از مقاومت بردارند زیرا برای آنها دفاع از جبهه ای که امروز گشوده شده غیر ممکن است .

ساعت ٦٫۳۰ - در نزدیکی هتل اسپلاناد که محل اقامت عده کثیری از خبرنگاران خارجی مقیم چك‌اسلواکی میباشد تیراندازی با مسلسل آغاز شد .

ساعت ٦٫۳۰ - ایستگاه فرستنده تلویزیون پراك از طرف نیرو های شوروی اشغال و پخش برنامه های آن قطع گردید .

ساعت ٦٫۳٦ - رادیو پراك، در حالیکه گویندگانش ظاهرا برای‌گفتن آخرین کلمات خود تلاش میکردند - پیام غم انگیز و کوتاهی باین شرح فرستاد .

-((وقتی مطلع سرود ملی چکواسلواکی را شنیدید بدانید که دیگر همه چیز تمام شده است .

سرود ملی

ساعت ٦٫۳۷ - سرود ملی چك- اسلواکی از میکرفن رادیو پراك به ترنم درآمد .

ساعت ۷ - اسووبودا رئیس‌جمهور چك‌اسلواکی طی پیامی که از رادیو پراك پخش شد مردم را دعوت به آرامش کرد . رئیس جمهور گفت : من در این لحظات سیاه و غم‌انگیزقادر نیستم جز حفظ آرامش و ترك‌مقاومت راه دیگری به مردم کشورم پیشنهاد کنم .

آخرین خبر

آخرین خبری که منبع آن چك- اسلواکی بود در ساعت ۱۲٫۲۸ اطلاع داد که الکساندر دوبچك در ساختمان کمیته مرکزی حزب کمونیست درپراك به‌محاصره‌نیرو های شوروی در آمده عده‌ای‌ازرهبران حزب و یاران دوبچك بوسیله سربازان شوروی بازداشت‌و به محل نامعلومی برده شده‌اند ، و باید انتظار داشت که دوبچك‌نیز هر لحظه بازداشت شود .

قدرت پیمان ورشو

در حمله بخاك چکوسلواکی واحد های نظامی‌پنج کشور عضو پیمان ورشو شرکت دارند .

پیمان ورشو در ماه‌مه ۱۹۵۵ میان هفت کشور کمونیستی در پایتخت لهستان امضاء شد و در ژانویه سال ۱۹۵٦ جمهوری دموکراتیك توده‌ای آلمان شرقی نیز به این پیمان پیوست .

مارشال شوروی « ایوان‌یاکوبوفسکی » که از ماه ژوئیه ۱۹٦۷ فرماندهی نیرو های عضوپیمان راعهده‌دار است ارتش نیرومندی در اختیاردارد باینقرار :

شوروی :سه میلیون‌و دویست و بیست هزارسرباز.
پانزده هزار تانك و ده هزار و دویست و پنجاه فروند هواپیما .

لهستان ۲۷۰٫۰۰۰ سرباز سه هزار تانك ۸۲۰ هواپیما .
بلغارستان :- ۱۵٤٫۰۰۰ سرباز ۲۵۰۰ تانك ۲۵۰ هواپیما .
آلمان شرقی ۱۲۷٫۰۰۰ سرباز ۱۸۰۰ تانك ، ۳۰۰ هواپیما .
مجارستان ۱۰۲٫۰۰۰ سرباز ۷۰۰ تانك و ۱٤۰ هواپیما .

نمیتواند حساب کند

مارشال یاکوبوفسکی در بحران اخیر نمی تواند روی نیروهای سه کشور سوسیالیستی دیگر حساب کند :

چکوسلواکی ۴۴۵ هزار سرباز ، ۲۲۰۰ تانك و ٦۰۰ هواپیما .
رومانی ۱۷۳۰۰۰ سرباز ، ۱۴۰۰ تانك و ۲٤۰ هواپیما
آلبانی ۳۸۰۰۰ سرباز .

اهداءِ جایزه بیسابقه آدامس خروس نشان بدوشیزه محترم مددی مژدهی

دختر قد طلائی

وقتی علی تابش سکه‌های یک پهلوی طلارا رویهم میچیدتاهم قددختر قد طلائی شود، ویگن ترانه «قدوبالای تورعناروبنازم» وعارف ترانه «یک‌دخترقشنگ‌میخوام» رامیخواندند

دختر قد طلائی طی مراسم مخصوصی ازمسیر تهران- آمل - بابل - بابلسر - محمودآباد - نوشهر - چالوس- شهسوار - رامسر- رودسر - لنگرود ولاهیجان بشهر خود رشت‌میرودو درتمام مسیر ازطرف نمایندگان ومصرف کنندگان آدامس خروس نشان استقبال وپذیرائی‌خواهدشد:

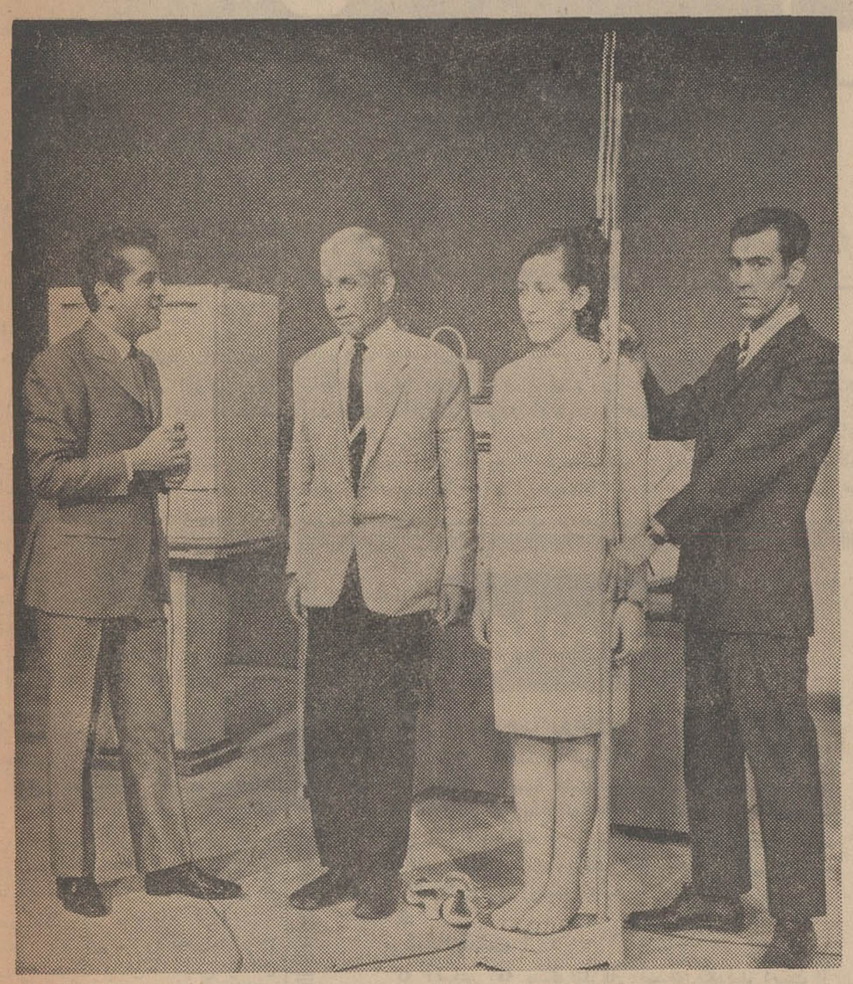

کار روی هم چیدن سکه هاتمام‌شده‌است . دوشیزه محترم مددی مژدهی‌دختر ۱۷ ساله رشتی دختر قد طلائی‌شده‌است. علی تابش کارگردان مراسم ، دریافت این جایزه ارزنده را بدختر قد طلائی تبریک‌گفته و بپدر دختر قدطلائی نیزکه درعکس درکنار دختر خود دیده میشود داشتن‌یک‌چنین دختر بلند اقبالی راتهنیت‌وشادباش میگوید وآرزو میکندکه دخترقدطلائی‌دختر بخت طلائی هم باشد .

ساعت ده بعداز ظهر روزچهارشنبه گذشته مراسم اهداء جایزه‌بیسابقه آدامس خروس نشان در تلویزیون ایران کانال سه برگزار گردید. پس از اعلام برنامه «علی‌تابش» هنرمند محبوب ضمن سخنانی در باره تاسیس کارخانجات آدامس خروس نشان وخدمات بیست ساله آن چنین اظهار داشت :

«بطوریکه هموطنان عزیز اطلاع دارند سال گذشته کارخانجات آدامس خروس نشان‌بیستمین سال حیات خودرا پشت سر گذاشته و بیست‌و یکمین سال فعالیت خودرا بثمر رسیده و اکنون محصولاتی‌به بازار عرضه میکند که بدون هیچ گزافه گوئی همتای محصولات معروف بین‌المللی می باشد. بیست سال‌استقبال‌ازمحصولات کارخانجات آدامس خروس نشان مسئولان کارخانه رابرآن داشت که درآغاز بیست و یکمین سال فعالیت خود بمنظور سپاس گزاری‌و قدردانی از عموم هموطنان عزیز و مصرف کنندگان محترم آدامس خروس نشان جایزه‌ای بیسابقه به حکم قرعه به آنها تقدیم گردد .برای این منظور جایزه‌ای در نظرگرفته شد که تاکنون بهیچوجه نظیر نداشته‌است .اهداء جایزه باین ترتیب بود که قرار شد از میان مصرف کنندگان آدامس خروس نشان یکنفر به حکم قرعه انتخاب شود و باندازه قد خود سکه های طلای یک پهلوی جایزه بگیرد .

آقای تابش علاوه نمود :

همه شما شاهد بودید که روز پنجشنبه ۲۷ تیر ماه گذشته در تلویزیون ایران قرعه کشی کردیم ودر نتیجه دوشیزه محترم مددی مژدهی ساکن رشت برنده جایزه بیسابقه آدامس خروس نشان گردید و امشب این برنده خوش شانس که ازمیان عده زیادی از مصرف کنندگان ادامس خروس نشان انتخاب و در تلویزیون ایران حاضرشده است در حضور شما جایزه بی نظیر و ارزنده خود را دریافت خواهدکرد . ضمنا در این برنامه هنرمندان‌مشهور ویگن و عارف هم شرکت دارند و برای‌با شکوه تر کردن مراسم اهداءجایزه بیسابقه آدامس خروس نشان‌هنر نمائی میکنند .

طی مراسم قرعه کشی جایزه بیسابقه آدامس خروس نشان که در تلویزیون ایران بعمل آمدمژده بزرگی هم بدارندگان کارتهای قرعه کشی آدامس خروس نشان دادم وآن این‌بود که کارخانجات آدامس خروس نشان پس ازبررسی صورت اسامی دارندگان کارتها متوجه شد که عده زیادی از هموطنان عزیز بیش از صد کارت دریافت داشته‌اند و برای اینکه‌این مصرف کنندگان علاقمند به‌آدامس خروس نشان از زحمات خود بهره‌مند گردند . تصمیم گرفت‌به عنوان نازشست جوایز مخصوصی به آنها اهداء نماید . صورت‌جوایز ارفاقی آدامس خروس نشان‌جداگانه در همین صفحه چاپ شده

بااعلام این جوایز ارفاقی عده زیادی‌که تعدادکارتهایشان‌بیش‌از نودعدد بودبروابطعمومی کارخانجات آدامس خروس نشان مراجعه کردند که‌از همه آنها «البته آنهائی که درتهران ساکن بودند » دعوت‌شده واکنون در استودیوی تلویزیون ایران حاضر شدند تاجایزه خودرا دریافت نمایند .

قبل ازاندازه گیری قد برنده ممتاز ، جایزه های این دسته از مصرف کنندگان عزیز آدامس خروس نشان را تقدیم میکنیم .

سپس اسامی دارندگان کارتهای برنده ساکن تهران که اسامی‌آنها بطور جداگانه در شماره آینده چاپ میشود به ترتیب خوانده‌شد وجایزه هر یک باتوجه به تعداد کارت آنها اهداء گردید .

آنگاه نوبت به اجراء مراسم اهداء جایزه بیسابقه آدامس خروس نشان رسید که بامعرفی تابش «دوشیزه محترم‌مددی‌مژدهی» در تلویزیون ایران ظاهرگردیدو در جایگاه مخصوص قرار گرفت وبا چیدن سکه های یک پهلوی‌طلا باندازه قد او و تحویل تمام سکه هابوی‌دوشیزه محترم‌مددی مژدهی به لقب «دختر قد طلائی» نائل‌شد.

ضمن اینکه علی تابش سکه‌های طلای یک پهلوی را رویهم می چید تا هم قد دختر قد طلائی‌شود. حاضرین دراستودیو تلویزیون ایران نسبت به برنده جایزه‌بیسابقه آدامس خروس‌نشان‌ابرازاحساسات میکردند . ویگن و عارف هر یک ترانه های « قدو وبالای تو رعنارو بنازم » و « یک دخترقشنگ‌میخوام» را همزمان بااهداء جایزه‌بیسابقه آدامس خروس نشان بدختر قد طلائی خواندند و مراسم در محیط شور انگیز و شادی پایان یافت.

دوشیزه‌محترم مددی‌مژدهی دختر قد طلائی برنده جایزه بیسابقه آدامس خروس نشان ۱۷ سال‌دارد ودر کلاس چهارم دبیرستان در شهر رشت تحصیل میکند وی که بابدست آوردن عنوان دختر قد طلائی صاحب ثروت سرشاری‌شده است از طریق آمل ، بابل ،بابلسر محمودآباد ، نوشهر ، چالوس ، شهسوار ، رامسر ، رودسر،لنگرود و لاهیجان بوطن خودرشت میرودو در تمام مسیر از طرف نمایندگان ومصرف کنندگان آدامس خروس نشان استقبال و پذیرائی خواهدشد

این چندمین‌باراست که کارخانجات آدامس خروس نشان جوایز بسیار ارزنده‌ای برای مصرف کنندگان خوددر نظر گرفته‌و اهداء نموده است و همین صداقتها و واقعیت هاست که کارخانجات آدامس خروس نشان رادر ردیف کارخانجات پیشرو و موفق کشورمان قرارداده است .

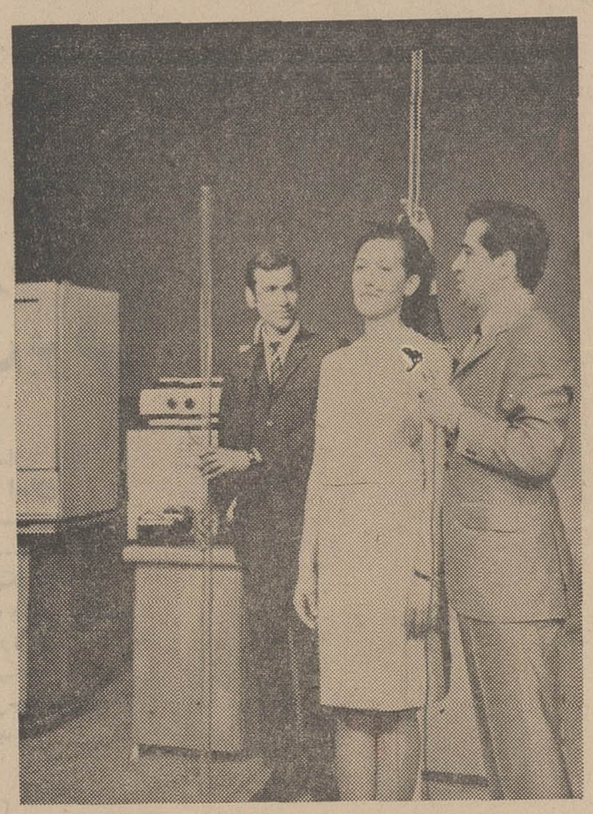

علی تابش قد دوشیزه محترم مددی مژدهی برنده جایزه بیسابقه آدامس خروس نشان را اندازه میگیرد تا هم قد او سکه طلای یک پهلوی روی هم بچیند وباو جایزه‌بدهد وبرای اینکه سکه‌های بیشتر نصیب دختر قد طلائی بشود بوی توصیه میکند که : راست بایستید خانم جان .

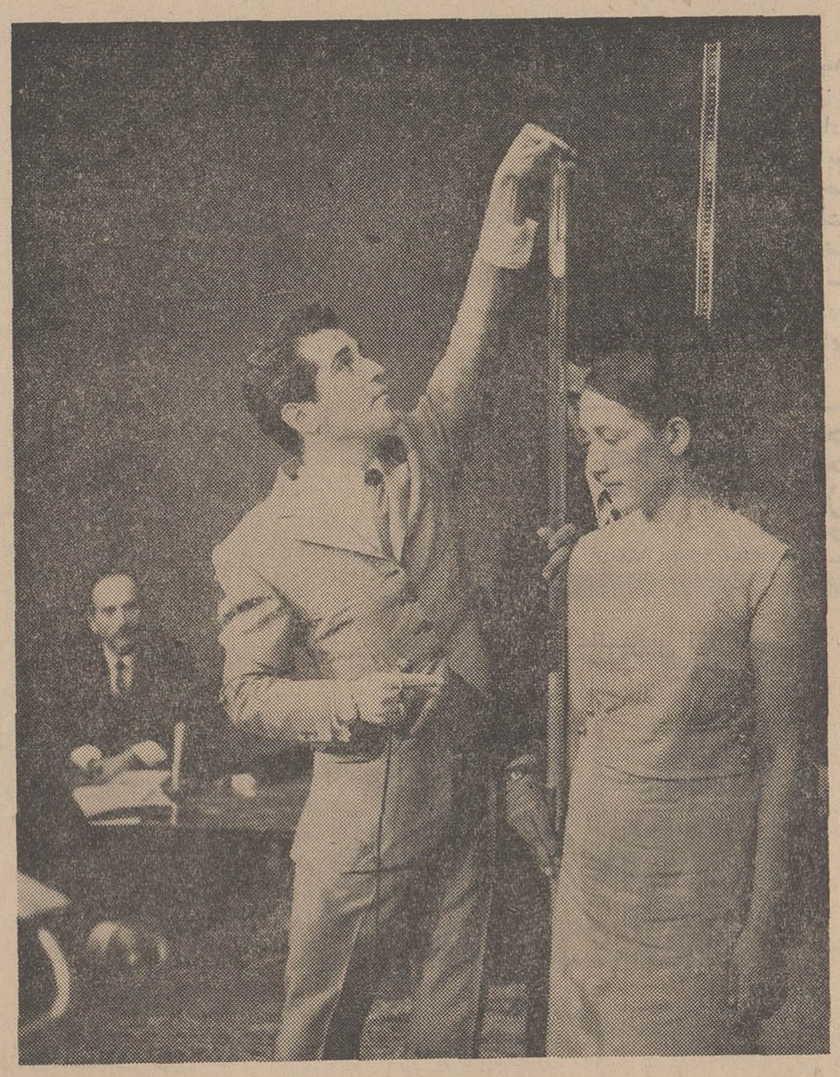

درکنار دختر قدطلائی یک‌لوله‌شیشه ای قرار داده و سکه‌های طلای یک‌پهلوی را داخل لوله میریزند تا هم قد برنده‌شود این‌کار بیش از پانزده دقیقه طول‌کشید و ضمن روی هم چیدن سکه‌های طلا ویگن ترانه «قد وبالای تورعناروبنازم»وعارف ترانه «یک دخترقشنگ‌میخوام» راخواندند. در تمام مدت آقای ترابی نماینده وزارت دارائی (نفر سمت چپ عکس) دقیقا بر مراسم نظارت داشت .

آغاز نمود. آنهائی که دست‌اندر کار تولید و کارخانه داری‌هستند اهمیت این موضوع راه بیشتر درک میکنند چون گذراندن بیست سال فعالیت برای یک کارخانه تولیدی بسیار مهم و مشکل است بخصوص وقتی که به بینیم این کارخانه‌در تمام‌این مدت در حال توسعه و پیشرفت بوده‌است و البته برای‌هر کارخانه تولیدی داخلی موفقیت بدست نمی‌آید مگر هموطنان عزیز تولیدات و محصولات آن کارخانه رامورد تائید و تشویق‌قرار دهند .

کارخانجات آدامس خروس‌نشان نیز موفقیت خودرا مدیون‌ومرهون استقبال هموطنان عزیز ازمحصولات خودمیداند و خوشوقت است که کوشش های خستگی ناپذیر بیست‌ساله مسئولان کارخانجات آدامس خروس نشان برای تولید محصولی بهتر باکیفیتی دنیاپسند

جوایزارفاقی
آدامس خروس نشان
برای‌دارندگان کارتهای جایزه‌بیسابقه

کلیه کسانی‌که بین ۹۰ تا ۱۰۰کارت‌دارند یکدستگاه کباب پز برقی نپتون .

کلیه کسانی‌که بین ۱۰۱ تا ۱۵۰ کارت دارند یکدستگاه‌رادیوترانزیستوری یکموج

کلیه کسانی‌که بین ۱۵۱ تا ۲۰۰ کارت دارند یکعدد ساعت دیواری .

کلیه کسانی‌که بین ۲۰۱ تا ۲۵۰ کارت‌دارند یکدستگاه ریش تراش سان بیم .

کلیه کسانی‌که بین ۲۵۱ تا ۳۰۰ کارت دارندیکدستگاه رادیوترانزیستوری‌دوموج.

کلیه‌کسانی‌که بین ۳۰۱ تا ۴۰۰کارت‌دارند یکدستگاه اجاق‌وچلوکباب پزگازی‌رومیزی نپتون .

کلیه کسانی‌که بین ۴۰۱ تا ۵۰۰ کارت‌دارند آقایان یکدستگاه دوچرخه وخانمها یک دستگاه چرخ خیاطی .

کلیه کسانی‌که بین ۵۰۱ تا ۶۰۰ کارت دارند یکدستگاه اجاق و چلوکباب پزگازی مبله نپتون .

کلیه کسانیکه بیش از ۶۰۰ کارت دارندیکدستگاه یخچال برنده شده‌اند .

از کلیه کسانیکه تعداد کارتهای‌آنها بشرح فوق است خواهشمندیم با در دست داشتن کارتهای خوددرساعات‌اداری هر روز بنشانی اداره روابط عمومی کارخانجات آدامس خروس نشان -خیابان تخت جمشید - بین ویلا وفیشرآبادشماره ۳۰۹ مراجعه یا باصندوق پستی ۱۰۰۳ تهران مکاتبه نمایند تا ترتیب‌تحویل‌جایزه آنها داده شود .

نوشته: دکتر پریور

تحقیق و علت عدم تحقیق!

باید تبلیغ را به نفع دانش انجام داد نه پول و شهرت!

عقیده آزاد

سال ها قبل که دانشگاهی در کار نبود و اغلب مردم ایران بیسواد بودند ـ هر کس علاقه و افر به آموختن علم و هنر داشت در کسب آن می کوشید و بتدریج با زحمت و مطالعه در علوم مختلف متبحر میشد و نتیجه دانش و پژوهش خود را بصورت کتاب و آثار مختلف دیگر در دسترس عموم میگذاشت. چنانچه دانشمندان و بزرگان علم و هنر ایران زمین کرده‌اند ولی این روز ها دانش را فقط در دانشگاه باید آموخت. با اینکه دانشمندان بیشماری در دانشگاه به آموزش علوم مختلف مشغولند ـ ولی مثل اینست که جوانان ما فقط مامور گرفتن ورقه لیسانس یا دکتری هستند و هیچکس در فکر تجسس و تحقیق نیست بلکه بدست آوردن امتیازات ورقه لیسانس یا دکتری را برداشتن علم واقعی ترجیح میدهد! چه جامعه نیز داشتن ورقه لیسانس یا دکتری را برداشتن دانش حقیقی ترجیح میدهد ـ ولی بازهم بنظر من جای شکرش باقی است که هنوزعده‌ای از جوانان ما با اینهمه محرومیت و بی‌ارزشی دانش هنوزهم در کسب علم میکوشند چه با این پذیرائی شایان و امتیازات کامل و کافی که امروز به تیپ تحصیل کرده داده میشود بیم آن میرود که چندصباح دیگر اصولا جوانان ما درس‌خواندن را فراموش کنند و در پی اشتغالات دیگر روند.

بگذریم ازاینکه عده‌ای دانش را فقط برای روشن شدن ذهن خود و بالا بردن سطح فکرخود میخواهند و از آن کسب مقامات و پول و ثروت آرزو ندارند ولی مردم عادی با کسب علوم مختلف لااقل میل دارند بمقامات عالیه برسند و یا زندگی مرفهی داشته باشند.

آیا شما در کشوری که یك ماشین نویس فقط با دانستن یك زبان خارجی وماشین‌نویسی ماهیانه بیست هزار ریال حقوق میگیرد ولی اولین حقوق یك پزشك هفت هزار ریال است توقع دارید دیگر کسی برای پزشکی ثبت‌نام کند و بعد ها بتحقیق و تجسس بپردازد.

آیا شما در کشوری که یك هنرپیشه همیشه ماشین سال سوار باشد و از نظر شهرت و مقام و پول و زندگی کاملا اقناع شود ـ ولی یك فرد دانشمند بدون اینکه حتی شهرتی کسب کند با زحمات طاقت فرسای خود و حتی از دست دادن جانش هنوز نتواند زندگی عادی خود را بگذرانند توقع دارید کسی دربی کسب علم و دانش برود.

برای بوجود آوردن دانشمند و محقق باید زمینه مساعد داشت والا از شکم گرسنه چه کوشش.

حسنش اینست که آنانکه حقیقتا دربی کسب دانشند و تحقیق را دوست میدارند بمال و متاع و مقام دنیا به‌نظر بی اعتنائی مینگرند و آنچنان بکار خود مشغولند که گوئی دیگران را نمی بینند!

ولی آیا این منتهای فقراخلاقی نیست که در کشوری برای ورود یك هنرپیشه مردم آنقدر جنجال راه بیندازند و روزنامه ها ومجلات نیز آنقدر مطلب را بزرك کنند و هیجان آمیز جلوه دهند که گوئی بزرك ترین فخر عالم قدم به‌آستانه مانهاده‌ولی‌مرك‌و زندگی‌دانشمندان ومحققین آنقدربی‌سروصدا وگمنام باشد که گوئی پشه‌ای از میدان زندگی دور شده است:

آیا با این قسم پذیرائی شایان از محقق و دانشمندبازهم بایددربی دانش و تحقق رفت؟

* پدر ریاضی

بله ایرانی فرزند همان محققین ودانشمندان بنامی است که‌نامشان هنوز در صفحه روزگار باقی مانده ایرانی فرزند بوعلی سیناست که اول‌بار علم تشریح را بوجود آورد ـ ایرانی فرزند عمرخیام است که‌پدر ریاضی و فلسفه بحساب می آید ـ ایرانی فرزند سعدی و حافظ‌است که هنوز از دسته مردان برجسته عالمند ولی آنروز محیط مساعد برای‌پرورش دانشمندومحقق‌موجود بود. آن روز رادیو و تلویزیون درکار نبود که یك خواننده گمنام رافقط بعلت‌موهبت خداداد‌صدایش با خواندن آن اشعار مبتذل‌و مفسد اخلاق برچند دانشمند با استعداد. دود چراغ خورده و زحمت کشیده برتری میدهد ـ آنوقت مجلات گمراه کننده‌ویافیلم‌های بی‌سروته و مفسد اخلاق فعلی نبود که شب و روز درس تجاوزو زور گوئی‌وآزار و انتقامجوئی و شهوت پرستی و

سال ها قبل که دانشگاهی درکار نبود و اغلب مردم ایران بیسواد بودند ـ هر کس علاقه‌وافربه آموختن علم‌و هنر داشت در کسب آن می کوشید و بتدریج‌با زحمت‌و مطالعه در علوم‌مختلف متبحرمیشد ونتیجه دانش و پژوهش خود را بصورت کتاب‌و آثارمختلف‌دیگردردسترس عموم‌میگذاشت .چنانچه دانشمندان و بزرگان علم‌و هنر ایران زمین کرده‌اند ولی این روز ها دانش را فقط در دانشگاه باید آموخت . با اینکه دانشمندان بیشماری در دانشگاه به آموزش علوم مختلف مشغولند ـ ولی مثل اینست که جوانان ما فقط مامور گرفتن ورقه لیسانس یادکتری‌هستندو هیچکس در فکر تجسس و تحقیق نیست بلکه بدست آوردن امتیازات ورقه لیسانس یا دکتری را برداشتن‌علم واقعی ترجیح میدهد ! چه جامعه نیز داشتن ورقه لیسانس یا دکتری را برداشتن دانش حقیقی ترجیح میدهد ـ ولی بازهم بنظر من جای شکرش باقی است که هنوزعده‌ای از جوانان ما با اینهمه محرومیت و بی‌ارزشی دانش هنوزهم در کسب علم میکوشند چه با این پذیرائی شایان و امتیازات کامل و کافی که امروز به تیپ تحصیل کرده داده میشود بیم آن میرود که چندصباح دیگر اصولاجوانان‌ما درس‌خواندن را فراموش کنند و در پی‌اشتغالات دیگر روند .

بگذریم ازاینکه عده‌ای دانش‌را فقط برای روشن شدن ذهن خود و بالا بردن سطح فکرخود میخواهند و از آن کسب مقامات و پول و ثروت آرزو ندارند ولی مردم عادی با کسب علوم مختلف لااقل میل دارند بمقامات عالیه برسند و یا زندگی مرفهی داشته باشند .

آیا شما در کشوری که یك ماشین نویس فقط با دانستن یك زبان خارجی وماشین‌نویسی ماهیانه بیست هزار ریال حقوق‌میگیرد ولی اولین حقوق یك پزشك هفت هزار ریال است توقع دارید دیگرکسی برای پزشکی ثبت‌نام کند و بعد ها بتحقیق و تجسس بپردازد .

آیا شما در کشوری که یك هنرپیشه همیشه ماشین سال سوار باشد و از نظر شهرت و مقام و پول و زندگی کاملا اقناع شود ـ ولی یك فرد دانشمند بدون اینکه حتی شهرتی کسب کند با زحمات طاقت فرسای خود و حتی از دست دادن جانش هنوز نتواند زندگی عادی خود را بگذرانند توقع دارید کسی دربی کسب‌علم و دانش‌برود.

برای بوجود آوردن دانشمند و محقق باید زمینه مساعد داشت والا از شکم گرسنه چه کوشش .

حسنش اینست که آنانکه حقیقتا دربی کسب دانشند و تحقیق را دوست میدارند بمال و متاع و مقام دنیا به‌نظر بی اعتنائی مینگرند و آنچنان بکار خود مشغولند که گوئی دیگران را نمی بینند!

ولی آیا این منتهای فقراخلاقی نیست که در کشوری برای ورود یك هنرپیشه مردم آنقدر جنجال راه بیندازند و روزنامه ها ومجلات نیز آنقدر مطلب را بزرك کنند و هیجان آمیز جلوه دهند که گوئی بزرك ترین فخر عالم قدم به‌آستانه مانهاده‌ولی‌مرك‌و زندگی‌دانشمندان ومحققین آنقدربی‌سروصدا وگمنام باشد که گوئی پشه‌ای از میدان زندگی دور شده است :

آیا با این قسم پذیرائی شایان از محقق و دانشمندبازهم بایددربی دانش و تحقق رفت ؟

* پدر ریاضی

بله ایرانی فرزند همان محققین ودانشمندان بنامی است که‌نامشان هنوز در صفحه روزگار باقی مانده ایرانی فرزند بوعلی سیناست که اول‌بار علم تشریح را بوجود آورد ـ ایرانی فرزند عمرخیام است که‌پدر ریاضی و فلسفه بحساب می آید ـ ایرانی فرزند سعدی و حافظ‌است که هنوز از دسته مردان برجسته عالمند ولی آنروز محیط مساعد برای‌پرورش دانشمندومحقق‌موجود بود . آن روز رادیو و تلویزیون درکار نبود که یك خواننده گمنام رافقط بعلت‌موهبت خداداد‌صدایش با خواندن آن اشعار مبتذل‌و مفسد اخلاق برچند دانشمند با استعداد. دود چراغ خورده و زحمت کشیده برتری میدهد ـ آنوقت مجلات گمراه کننده‌ویافیلم‌های بی‌سروته و مفسد اخلاق فعلی نبود که شب و روز درس تجاوزو زور گوئی‌وآزار و انتقامجوئی و شهوت پرستی و آز و طمع دهد. بنام تنویر افکار و حق‌پرست وبی‌آزار و محقق‌شود؟

عمومی نیز مورد حمایت واقع‌شود!

آیا از فردی که از کودکی‌بوسیله روزنامه ومجله ـ رادیو و سینما و تلویزیون و سایر وسایل دیگر تبلیغاتی مرتبا درس خودپرستی و آزو طمع و افزون طلبی و آزار و تجاوز وشهرت‌پرستی آموخته‌است انتظار دارید یکباره‌در جوانی‌مردی مرتب و درست‌و آرام‌و دانش‌دوست وعده سلامت‌جو نیز که باینگونه خصال نکوهیده‌متصف نیستند‌ناچار وقتشان صرف دفاع از حقوق خودو تهیه وسائل‌مایحتاج زندگی‌روزمره میشود . زندگی خیلی کوتاهست و فرصت‌از دست‌میرود برای‌داشتن محقق واقعی باید هرچه زود تر محیط را مساعد ساخت ـ بایدارج دانشمند را شناخت . باید افکار او راازلوث آرزوهای خام خودپرستی و آز و طمع و تجاوز منزه ساخت!

مگرقانون‌علت‌ومعلول‌رامیتوان دروغ پنداشت !

ما جوانان با استعداد و پرکار زیاد داریم ولی بعلت عدم پرورش واقعی و بخصوص گمراه کردن آنان دردوران کودکی استعدادشان همه درراه خرابکاری و تجاوز و شهوت و جمع مال صرف میشود

باید تبلیغ را بنفع دانش انجام دادنه بنفع پول و شهوت ! باید وسائل تبلیغاتی را با بررسی کامل در راه‌هدایت‌حقیقی‌اخلاق کودکان و نوجوانان بکار انداخت تا بعد ها دانشمند دانش دوست محصول‌دهد باید سعی کرد تا استعداد هائی که برای پیشرفت واقعی روانی و اخلاقی جامعه مفیدند بکار افتد نه آنها که مردم رامتجاوزتر وحریص تر و شهوت پرست تر میکند و بهرحال باید نخست سلامت روانی افراد را تامین ساخت تا استعداد ها در راه پیشرفت واقعی شکوفا شود .

بقیه را در مقاله بعد بخوانید

بهانه گیر

آش بایك‌وجب روغن

بسلامتی و میمنت آشپزخانه جدید مجلس براه‌افتاد و از اول دوره اجلاسیه جدیدنمایندگان مجلس‌دررستوران تازه از موکلین خودپذیرائی خواهند کرد .معلوم است که باآ شپزخانه اتوماتیك و آشپزهای تحصیلکرده‌ازین پس، نمایندگان مجلس برای موکلین خود چنان آشی خواهند پخت که یك وجب روغنش باشد !

***

برشکاك‌لعنت !

به آنهائی که میگویندکار نیست بگوئید دست از شکایت بردارند و به‌آنهائی که خیال میکنند اداره‌مشاغل و کاریابی وزارت‌کاربرای‌کسی کاریپدا نمی‌کند بگوئید بر شکاك لعنت ! الان اداره مشاغل و کاریابی وزارت‌کار دارد آگهی میدهد و دربدر عقب کارمندی میگردد که با حقوق خوب اورا دریك شرکت خصوصی‌استخدام کند وکسی داوطلب نمیشود . راستی شما چرا نمیروید ؟ شرایطش هم خیلی ساده است !کافی است که در امور حسابداری مطلع بوده ، زبانهای اسپانیولی و ژاپنی را بدانید وبتوانید ازین دو زبان بانگلیسی ترجمه کنید . همین !.

سازمان شاهنشاهی خدمات اجتماعی ۱۳۲۶

آگهی پذیرش هنرجو

آموزشگاه حرفه‌ای رضاپهلوی برای سال تحصیلی ۴۷ـ۱۳۴۸ بمنظور تعلیم و تربیت کارگر فنی و متخصص در رشته‌های : درودگری ، برق قوی ، برق ضعیف ، لوله‌کشی ،اتومکانیك ، فلزکاری (درو پنجره سازی) ، ماشین و جوشکاری و چاپ که دوره هریك چهار سال است سیصدوبیست تن هنرجو میپذیرد .

داوطلبانی که دارای مزاج سالم و استعداد فنی بوده وبیش‌از پانزده سال نداشته باشند میتوانند از دوم تا یازدهم شهریور۴۷ همه روزه باستثنای ایام تعطیل از ۸ صبح تا ظهر با دردست داشتن اصل گواهی نامه ششم ابتدائی و شناسنامه و چهاربرك رونوشت مصدق شناسنامه و ۸ قطعه عکس غیرفوری ۴×۳ بدفتر آموزشگاه واقع در انتهای خیابان ری مراجعه و برای شرکت در امتحان ورودی ثبت‌نام نمایند .

هنرجویان آموزشگاه از هزینه ایاب و ذهاب ماهانه و کتاب و لوازم تحصیل و ناهار و سالی دو دست لباس کامل‌برایگان استفاده خواهند کرد و پس از پایان تحصیل از طرف سازمان شاهنشاهی خدمات اجتماعی باخذ گواهی نامه مربوط نایل خواهند شد .

آ ـ ۳۱۴۳۲

انجمن دوشیزگان و بانوان

ازاین هفته تشکیل میشود :

دوره‌جدید

کلاسهای :

منشیگری ـ خیاطی ـ آشپزی ـ آرایش وزیبائی ـ انگلیسی ـ گل آرائی ـ ماشین نویسی ـ کمکهای اولیه ـ فارسی

برای نامنویسی‌بدبیرخانه‌انجمن‌دوشیزگان وبانوان (خیابان بهار شمالی ـ نبش نامجو ـ تلفن‌های ۷۵۶۸۳۱ و۷۶۴۹۸۴) مراجعه‌فرمائید.

نامه های کوتاه

ابوبوسرانی

خطوط ۲۳۳ و ۲۳۲ هردو ازسه راه اطلاعات حرکت می کنند و ۲۳۳ مقابل بیمارستان سینا ایستگاه دارد ولی ۲۳۲ ندارد ؟ و تامقابل ثبت‌احوال باید رفت

احمد بهنیا

حمایت خانواده

چرادرقانون حمایت‌خانواده مردها هم حق طلاق یك‌جانبه رااز دست داده‌اند و هم باید مهریه‌راعندالمطالبه بپردازند!

د ـ منطقی

تبعیض

دروضع تبدیل کارمندان غیررسمی ، سرعتی که لازم است دیده نمیشود آیا اینجا هم بین رسمی و غیررسمی تبعیض قائل میشوند ؟!

کارکنان اصلاحات ارضی تویسرکان

خاك میخوریم

دو هزار نفر از مردم تهران در خیابان ۲۰ متری منصور مشغول خاك خوردن هستند بفرمائید اسفالت شود

ساکنین خیابان

ماده صد

از مقامات شهرداری می‌خواهم از خانه های متجاوز و غیر بهداشتی و نامناسب‌آخر خیابان دامپزشکی بازدید نمایند و طبق ماده صد با آنان رفتار کنند .

محسن خلیلی

ناراحتی

در خیابان فرصت غربی پلاك ۲۹ که محل گاراژی‌می باشد بصورت پخش شیر و لبنیات درآمده و از ساعت۴ صبح ناراحت میشویم تکلیف ما چیست ؟

امیرهوشنك فدائی

یخچال خاموش

بعضی از مغازه های‌اغذیه فروشی که طبق دستور باید یخچال داشته باشند برای صرفه‌جوئی یخچال راخاموش میکنند و غذاها در یخچال میگذند

مظفر اسدیان مرچانی

نمیفروشد

زمین شماره ۳۸۲۵ نقشه نارمك دهسال است‌در تصرف شخص‌سودجوئی می‌باشد که نه میسازد و نه میفروشد و نه دیوار کشی میکند .

احمد آرام

سد معبر

کوچه شش متری اسلامی واقع‌درخیابان عسکری شمالی بوسیله شخصی در سر کوچه میله گذارده شده و سدمعبر گردیده است .

ستار خاتمی

اجازه ساختمان

قطعات زمین امیرآباد را شهرداری ناحیه ۹ اجازه ساختمان نمیدهد و میگوید ، ممکن است‌اینجا جنگل‌شود؟ تکلیف مالکین‌را روشن کنید.

حمید ناصرنژاد

نظاره

بازار روزی قلابی تر از بازار روز بهجت‌آباد نیست ، تمام این دکه‌ها باهم گاوبندی کرده‌اند تا هرچه میتوانند بمردم‌اجحاف کنند، شهرداری ناحیه هم نظاره میکند .

اهل محل

راه نداریم

دهستان رودبار تفرش ۲۰ هزار نفر جمعیت دارد ، ولی فاقد جاده شوسه میباشد .

حجت‌الله قره‌گزلو

اندر خم !

سه سال است با دیدن تربیت معلم و کلاس های یکساله در وزارت آموزش و پرورش استخدام شده‌ام ، تمام معلمین دوره اول و دوم تربیت معلم استخدام رسمی شده‌اند و ما هنوز اندرخم‌یك کوچه‌ایم .

مرودشت فارس ـ نعمت‌الله همتی

تحصیل در مدارس ملی

باین مسئولین مدارس‌ملی بگوئید ، که خود وجدانا باعث نشوند که فرزندان اشخاص کم‌درآمد نتوانند تحصیل کنند،زیرا اصل‌فکر تشکیل یك‌مدرسه باید‌تلاش درآموزش‌و پرورش باشد ، نه مادیات . ولی‌دانش آموز

یك حقیقت بی‌پرده درباره خودتراشهای برقی

بیائید بی‌پرده درباره آن صحبت کنیم. بعد ازاصلاح بایك خودتراش برقی احساس میکنید مثل اینکه اصلاح نکرده‌اید (اگرریش شما مانند بیشترافراد زبراست حتماً این احساس را میکنید) گونه خودرا بمالید ....

ایتطورنیست؟ آیا این ژبریها را حس نمیکنید؟

پس الان وقت آنست که بسوی سوپرسیلورژیلت روی بیاورید ـ تیغ شگفت‌انگیزی که ریش شما را ازته تمیزتر و نرمتر، ازهرچیزیکه تاکنون اختراع شده اصلاح میکند

سوپرسیلور با یك دلیل ساده بهترین تیغ درسراسرجهان است چون بهترین اصلاح دنیا را انجام میدهد!

New Gillette SUPER SILVER STAINLESS BLADES

عالیترین تیغ درسراسر جهان

آخرین تحقیق یك محقق امریکائی درباره شکسپیر نویسنده انگلیسی

«کریستوفرمارلو» اجازه‌دادافتخار آثارفناناپذیرش نصیب شخصیتی موهوم بنام «ویلیام شکسپیر» گردد !

شکسپیر وجودنداشت!

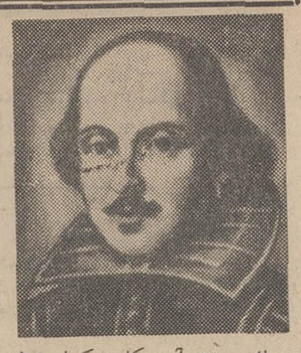

یك محقق آمریکایی که امیدوار است برای همیشه به‌تردیدهای جاری درباره ویلیام شکسپیر معروف‌خاتمه دهد، نیویورك رابه‌مقصد انگلستان ترك گفت تا تحقیقات نهایی‌خودرا در این باره بانجام رساند . ازسالها پیش بسیاری از مدرسین به دفاع ازاین‌نظریه پرداخته‌اندکه‌شکسپیر آفریننده اشعار ونمایشنامه‌های‌فنا ناپذیری که بنام وی شهرت دارند نیست بلکه خلق کننده واقعی این آثار شاعری بوده که «کریستوفر- کیت‌مارلو» نام داشته است.

محقق آمریکایی که «کالوین هوفمان» نام دارد پیش از عزیمت از نیویورك به خبرنگاران اظهار داشت که امیدوار است از مقبره شکسپیر درزادگاهش «استراتفورد اف‌آون» وبعضی نقاط اطراف آن درانگلستان دستخط‌هایی رابوسیله نبش قبر بدست آورد و بکمك آنها برای همیشه شکسپیر را از آوازه وافتخار شاعری ونویسندگی محروم کند.

هوفمان که در دانشگاه «سارزوتا» واقع در ایالت فلوریدای آمریکا تدریس میکند خود از طرفداران این عقیده است که خالق آثاری که بنام شکسپیر تاکنون شناخته شده کریستوفر مارلو ، نمایشنامه نویس عصر الیزابت ملکه معروف انگلستان بوده است.

● بخاطر فرار ازمحاکمه

به‌عقیده این دانشمند آمریکایی «کریستوفرمارلو» برای آنکه‌بخاطر معتقدات مذهبی و اخلاقی آمیخته باروشنفکریش از تعقیب و محاکمه نجات یابد نام خودرا عوض کرد و از آن پس بنام شکسپیر شهرت یافت.

هوفمان در سال ۱۹۵۵ نیز در کتابی تحت عنوان «قاتل مردی که شکسپیربود» کوشید تا همین‌نظر رابه ثبوت برساند.

در نمایشنامه معروف مارلو تحت عنوان«سرگذشت غم‌انگیز دکتر آستوس» در باره «هلن قهرمان تروپا» این بیت مخصوصا جلب توجه محقق آمریکایی را کرده که :

«آیا این همان چهره‌ای بودکه بخاطر آن‌هزارکشتی به‌آب‌انداخته شد ؟

طبق نظر هوفمان ، «کریستوفر- مارلو» از آن پس بقیه آثارش را بحال دربدری از انگلستان نوشت وخودش اجازه داد که افتخارخلق آثار فناناپذیرش نصیب ویلیام شکسپیر واهی شود و این‌شخصیت موهوم امضاء کننده کتابهای او باشد.

هوفمان ضمن مصاحبه مطبوعاتی خود در نیویورك خاطرنشان کرد که وی و سایر طرفداران مارلو و کسانیکه عقیده‌دارند نمایشنامه‌های شکسپیر بوسیله «سرفرانسیس - بیکن»یا «ارل‌اف «کسفورد» و یا «ارل‌اف دربی» نوشته شده بطور یکپارچه تلاش خواهند کرد تا موافقت مقامات انگلیسی را به‌نبش قبری که بنام شکسپیر در«استرا- تفورداف‌آون» وجوددارد‌جلب کنند. هوفمان اضافه کرد که‌برای‌نخستین بار در تاریخ فرصتی پیش‌آمده‌تا همه محققین مخالف شکسپیر با یکدیگر متحد شوند.

بزرگترین امیدواری هوفمان یافتن نسخه‌های خطی‌اولین نمایشنامه‌هایی است که بسال ۱۶۲۳، یعنی هفت سال پس از مرك شکسپیر بنام‌وی انتشار یافته است.

محقق ادبی آمریکایی انتظار دارد بلافاصله پس از ورود به انگلستان فعالیت‌های مقدماتی را برای نبش قبر شکسپیر آغازکند.

مطبوعات جهان

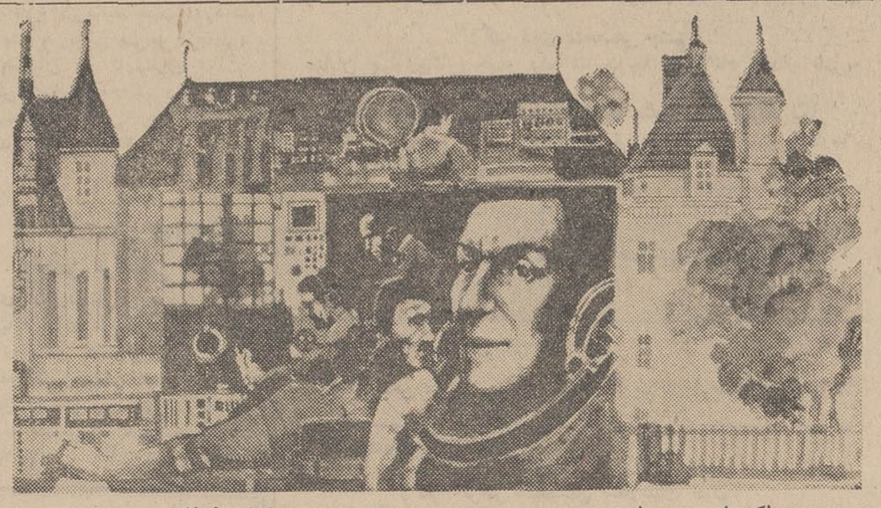

نوشته: الکساندر سولژنیتسین
ترجمه : مختار خبازی

شعله‌های ترس

- ۳ -

*** تازه واردین !**

عصر ۲۴ دسامبر ، در همان لحظاتی که «ولودین» رجل‌سیاسی داشت تلفن میکرد وزندانیان‌بسوی سالن غذاخوری روان بودند، در راه بتازه واردین برخوردند.

-تازه واردین !

-افراد تازه‌ای را آورده‌اند !

-از کجا میآئید ، رفقا ؟

-دوستان ، از کجا میآئید؟

-این علائم روی سینه ها و کلاههای شما چیست ؟

-تکه‌است ؟

یکی از تازه واردین جواب‌داد:

-این شماره های زندانی است که مارا از آنجا آورده‌اند .

این شماره ها را روی پشت‌و زانوی ما نیز نوشته‌اند .

وقتیکه اردوگاه راترك میکردیم این شماره هارا پاك کردند.

-چرا شماره ؟

«والنتین پریانچیکوف» گفت:

- آقایان اجازه بدهید سئوال کنم درچه دوره‌ای زندگی میکنیم؟ بعداز این سئوال بطرف دوستش «لوروبین» برگشت.

- «روی بدن انسان ها شماره گذاری کرده‌اند ؟»اجازه‌بده سئوال کنم آیا این را میگویند ترقی کردن ؟

-بحث نکن ، بریم سالن غذا خوری .

- آخر چطور میتوانم غذابخورم درحالیکه ،جای دیگر ، موجودات انسانی با شماره هائی روی کلاه بسر میبرند ؟

یکی از تازه واردین که برای اولین بار سخن گفته بود،پرسید:

-این لباسها چیست که برتن خود دارید . چرا لباس چتر بازان را بتن کرده‌اید؟

-این لباس متحدالشکلی است که مابتن داریم .این احمقهادارند ماراخفه می کنند سابقا بمالباسهای پشمی ومانتو میدادند .

عده‌ای از زندانیان «ماورینو» از سالن غذا خوری باز میگشتند:

- «نگاه کنید ، تازه واردین!»

-راه بدهید ،مثل اینکه زندانی ندیده‌اند ، راه را باز کنید .

-چه لباسهای پاره‌ای بتن‌دارند؟ وچه صورتهای نتراشیده‌ای !

-از کدام اردوگاهی آمده‌اید، دوستان ؟

-از اردوگاههای مختلف :از اردوگاه «رچلاك»، از «دویرودیلاك» و....

-به ، بیش از ۸ سال است که در اردوگاه بسر میبرم و هنوز این اسامی را نشنیده‌ام.

- اینها اردوگاههای جدیدو ویژه‌ایست که تازه ساخته‌اند.

این‌اردوگاهها، بدستوراستالین، برای تحکیم موقعیت عقب جبهه ساخته شده‌اند .

یکی از تازه واردین پرسید:

-ببخشید شما مهندس هستید؟

روبین جواب داد:

-نه من مهندس نیستم ، من زبانشناس هستم .

-زبانشناس ! اینجا زبانشناس هم هست ؟

-روبین جواب داد :

-بهتر بود میگفتی چه کسانی در«شاراشکا» نیستند . همه‌جورآدم یافت‌میشود: ریاضی‌دان،فیزیکدان، شیمیدان، تکنیسین‌رادیو ،مهندس تلفن ، نقاش ، مترجم ، صحاف، معمار ، بنا وحتی یك زمین‌شناس اشتباها باینجا آمده است.

- گفتی «شاراشکا» این کلمه چه معنی میدهد ؟

- چقدر نان بشما میدهند ؟

- ۴۰۰ گرم نان سفید و نان سیاه هم روی میز است .

- منظورتان از روی میزچیست؟

- همینطوری گفتم : روی میز، نان سیاه تکه‌تکه شده است .

اگر خواستی بر میداری اگر نخواستی بر نمیداری .

-اما برای ۴۰ گرم کره ویك پاکت سیگار ما مجبوریم ۱۲یا۱۴ ساعت روزانه «جان بکنیم»

*** خوشبختی حیوان آسا !**

یکی ازتازه واردین به «روبین» گفت :

-میدانید این تغییر ناگهانی،مرا دچار سرگیجه کرده است ۵۲سال دارم . به ناخوشیهای خطر ناکی دچار شده‌ام ولی از همه آنها جن سالم بدر برده‌ام . با زنان زیبائی ازدواج کرده‌ام.صاحب اولادشده‌ام. دارای عناوین علمی بوده‌ام .

ولی هیچوقت خودم را اینقدر حیوان‌آسا خوشبخت احساس نکرده‌ام . بکجا آمده‌ایم ؟

فردا مارا توی آب یخ زده فرو نکنند . ۴۰ گرم کره ، نان سیاه ...روی میز. کتاب خواندن قدغن نیست ! میشود ریش تراشید !

نگهبانان زندانیان را کتك نمی زنند ! چه زور بزرگی !

چه افتخار بزرگی !نکند خواب‌می بینم ؟ فکر می کنم مرده‌ام ودر بهشت میباشم ؟

- روبین گفت :

-نه ،دوست عزیز ، تو در جهنم هستی ، تو به طبقه ممتازه‌ای قدم گذاشته‌ای که : والاترین طبقه است : اولین طبقه جهنم .ازمن میپرسی «شاراشکا» یعنی چه؟این «دانته» است که برای اولین بار مفهوم این کلمه را اختراع کرد. بخاطر دارید که دانته در حالیکه موهای سرش را میکند،میپرسید، جاومقام عقلای‌دوران‌باستان درجهنم کجاست . زیرا از نظر یك مسیحی ممکن نبود که افراد روشن‌ضمیر وفهمیده را باسایر گناهکاران‌و محکومین باعمال و مشقات بدنی یکجا جمع کرد. دانته برای آنها، درجهنم ،جای مخصوصی راانتخاب کرد.

«شاراشکا» همان ،مکان‌مخصوصی است ....

فاتمام

نمونه‌های شعرامروز

همیشه

عصر
چند عدد سار
دور شدند از مدار حافظه کاج
تیکی جسمانی درخت بجاماند
عفت اشراق روی شانه من ریخت

***

حرف بزن ، ای زن شبانه موعود .
زیر همین شاخه های عاطفی باد
کودکی‌ام را بدست من بسپار .
در وسط این همیشه های سیاه
حرف بزن ، خواهر تکامل‌خوشرنك!
خون مرا پرکن از ملایمت‌هوش.
نبض مرا روی زبری نفس عشق

***

فاش کن !
روی زمین های محض
راه برو تاصفای باغ اساطیر
در لبه فرصت نلالو انگور
حرف بزن حوری تکلم بدوی !
حزن مرا در مصب دور عبارت‌صاف کن
در همه ماسه های شور کسالت
حنجره آب را رواج بده .
بعد
دیشب شیرین پلك را
روی چمن های بی تموج ادراك
پهن کن .

سهراب سپهری

«چهره در چهره شاعر»

دوشنبه چهارم شهریور ، نادر نادر پور در اولین برنامه

نادرنادرپور

● اعضای انجمن‌دوشیزگان وبانوان با ارائه کارت عضویت می توانند‌دراین برنامه شرکت کنند

ساعت پنج‌بعدازظهر دوشنبه‌چهارم شهریور اولین برنامه «چهره در چهره شاعر» در محل انجمن دوشیزگان و بانوان برگزار خواهد شد .

سالن بزرك انجمن از هر نظربرای برگزاری برنامه بزرك سرویس هنری روزنامه‌اطلاعات آماده شده است .

استقبال خوانندگان روزنامه ازاین برنامه بحدی‌است‌که تصمیم‌گرفته‌ایم این برنامه رادر دوشب ترتیب دهیم. برای این منظور با مقامات انجمن دوشیزگان و بانوان مذاکره خواهیم کرد تادر صورت امکان برنامه «چهره در چهره شاعر» با شرکت تنی چنداز شعرای ارزنده‌معاصردردوشب متوالی انجام پذیرد .

در غیر اینصورت تاریخ اجرای دومین برنامه «چهره در چهره شاعر» بلافاصله پس‌از برگزاری اولین برنامه اعلام خواهد شد .

● اولین شاعر

نادر نادرپور شاعر بزرك امروز در اولین برنامه «چهره در چهره شاعر» شرکت دارد .

نادر پور تعدادی از اشعار خودرا بانتخاب خود و بخواسته حاضران‌در مجلس خواهد خواند و ضمن آن توضیحاتی در مورد شعر امروز ایران وبطور کلی‌نحوه‌شعرخوانی واستنباط از شعر نو خواهد داد .

در برنامه «چهره در چهره شاعر» نام نویسی کردند .

این خانمها و آقایان می‌توانند از ساعت چهار و نیم بعد از ظهر روز دوشنبه چهارم شهریور به‌محل انجمن دوشیزگان و بانوان واقع در (خیابان بهار نبش خیابان شمالی امجدیه) مراجعه نمایند .

*** اعضاء انجمن**

سرویس هنری روزنامه اطلاعات برای اعضای انجمن دوشیزگان و بانوان تسهیل‌بیشتری‌قائل شده‌است.

آنعده از اعضای انجمن که مسائل مربوط به شعر امروز ذیعلاقه هستند می‌توانند با ارائه کارت عضویت در برنامه «چهره در چهره شاعر» شرکت نمایند .

● دومین برنامه

کلیه شرکت‌کنندگان می‌توانند در این زمینه ازنادرپور سئوالاتی‌بنمایند درواقع برنامه چهره در چهره شاعر قبل از اینکه یك مجلس شعر خوانی باشد اجتماعی است برای بحث در زمینه شعر امروز .

*** نحوه شرکت**

همانگونه که اعلام کرده بودیم عده کثیری با تلفن (۳۰۰۱۱ - سرویس هنری روزنامه اطلاعات) برای شرکت بعد از اولین برنامه برگزار خواهد شد .

دکتر براهنی و محمدعلی سپانلو شعرای شرکت کننده‌در دومین برنامه بزرك سرویس هنری روزنامه اطلاعات هستند .

هنر امروز

نیازمندیهای شما

تلفن ۳۰۱۵۳۳
۳۰۰۱۱-۲۵۷

استخدام

بیکنفر دکتردروساز یا
دکترمجاز جهت قبول مسئولیت داروخانه در اهواز نیازمندیم تلفن ۳۳۸۰۷۳ ۱-۵ آ-۱۲۷۳

عده‌ای کارگرمونتاژ کار
اجاق گاز و خمکار و جوشکار کارپیت مورد نیاز است جمعه ۸ونیم تا ۱۲ خیابان فردوسی مقابل صندوق پس‌انداز شرکت گالری گاز ۱-۳ آ-۱۲۷۵

یکنفر پزشگیار زن‌ویکنفر
بهیارزن جهت درمانگاه نارمک مورد نیازاست. تلفن ۶۸۲۰۳ عصرها ۱-۳ آ-۱۶۰۲۳

سازمان بی‌تا بافراد زیر نیاز دارد
برای استودیو :
یک‌نفر سکرتر باتجربه یاتحصیل کرده .
یک نفر دوشیزه ماشین نویس .
چند نفر نماینده وزیتور .
چندنفر پرسناژ زن و مرد جهت شرکت در فیلم های تبلیغاتی و مدل عکاسی .
چندنفر خواننده آماتور زن ومرد.
چندنفر مستخدم .
سناریست تبلیغاتی .
برای کارخانه نئون پلاستیک :
چندنفر وزیتور باتجربه .
طراح تابلو های نئون‌وپلاستیک.
داوطلبان روز های ۳ر۶ر۴۷ تا ۷ر۶ر۴۷ به خیابان ویلا شماره ۱۰ طبقه پنجم تلفن ۶۹۹۵۹ مراجعه فرمایند .

آگهی استخدام
بمنظور اداره امور بایگانی موسسه‌ای معتبر بیک نفر دوشیزه یابانوی بایگان دیپلمه « در صورتی که ماشین نویسی هم بداند مقدم‌خواهد بود .» احتیاج داریم .
متقاضیان در یکی از اوقات اداری صبح از روز پنجشنبه ۳۱ مرداد ماه لغایت یک هفته بنشانی زیر مراجعه نمایند .
آدرس خیابان فردوسی شمالی محل بانک اعتبارات تعاونی توزیع طبقه سوم اداره حقوقی .
۱-۲ ا-۱۶۳۲۷

استخدام فوری
یکنفر حسابدار تجربه‌دار برای سرپرستی امور مالی یک شرکت‌تد خرمشهر یکنفر ماشین نویس فارسی لاتین برای خرمشهر تلفن ۶۰۳۷۱ صبحها ۱-۳ آ-۱۶۲۷۷

استخدام
چند نفر دوشیزه دیپلمه برای‌تمام وقت استخدام میشوند . داطلبان بشرکت کارخانجات پارس‌الکتریک خیابان آیزنهاور جنب بی. اف . گودریچ شماره ۵۶۳ مراجعه نمایند .
۱-۳ آ-۳۱۶۱

آگهی استخدام
شرکت سهامی بهداشتی شهدوستان بخدنفر بازار یاب فعال (بانو و یا آقا) که دارای شرایط زیر باشند نیازمند است .
۱- داشتن حداقل دیپلم .
۲- حداقل سن ۱۸ سال .
۳- داشتن ضامن معتبر .
۴- اشخاصی که اشنائی بیکی از زبانهای خارجی داشته باشند مقدم خواهند بود .
داوطلبان میتوانند در روز های دوشنبه چهارم و سه شنبه پنجم شهریور ماه از ساعت ۸ صبح‌الی ۱و ۴الی ۶ بعداز ظهر با در دست داشتن دو قطعه عکس ۶×۴ ویک برگ رونوشت مصدق شناسنامه به پارک هتل واقع در خیابان حافظ مراجعه نمایند .
۱-۴ آ-۱۶۳۷۳

مهندس تاسیسات
مهندس مجرب تاسیسات باحداقل ده سال سابقه کار عملی وآشنائی کامل بزبان انگلیسی و معافیت نظام‌وظیفه باحقوق مکفی استخدام میشود باصندوق پستی ۱۱۲۲ مکاتبه فرمائید.
۱-۳ ا-۳۰۹۷۸

چندنفر مربی کار آزموده
برای کودکستان استخدام میشود تلفن ۳۰۳۴۴۳
۱-۳ آ-۱۳۰۴

شرکت نئون کار
به دو نفر قاب ساز پلاستیکی ودو نفر حروف ساز فلزی و سه نفر حروف ساز پلاستیکی نیازمنداست.
سعدی شمالی خانقاه شماره ۱۱۲
آ-۳۱۴۱۰

بدو راننده پایه یکم
احتیاج هست به تلفن ۶۵۵۹۸ و ۶۱۳۱۴۰ مراجعه شود .
۱-۲ آ-۱۶۳۴۳

به یکنفر راننده پایه دو
شخصی احتیاج است لطفابه‌تلفن ۶۲۱۸۷ مراجعه نمائید .
آ-۱۶۲۸۹

یك شرکت مهم داروئی
بیك دکتر داروساز یا دامپزشك تمام وقت جهت سرپرستی‌دپو در رضائیه و ویزیت اطراف،باشرایط خوب‌نیاز دارد . لطفا تقاضای خود رابه راهنمای شماره ۱۸۵ روزنامه اطلاعات ارسال دارید.
۱-۲ آ-۳۱۶۲۶

یك شرکت مهم داروئی
بچند نفردکتر دارو ساز برای سرپرستی در تهران و شهرستان ها ، باشرائط خوب نیاز دارد .
دانستن یکی از زبانهای خارجه ، المانی ، انگلیسی یافرانسه‌ضروری است . لطفا تقاضای خود را به راهنمای شماره ۱۸۶ روزنامه اطلاعات ارسال دارید .
۱-۲ آ-۳۱۶۷۸

استخدام
یك کارخانه تولیدی برای خدمت در قزوین احتیاج به چند نفر فارغ‌التحصیل رشته فلز کاری و برق هنرستان تهران یا تبریزدارد که زبان آلمانی بدانند داوطلبان باید خدمت نظام را انجام داده و یاورقه معافیت دائم داشته باشند تقاضای اشتغال بایك قطعه عکس وذکر نمره کار عملی و درس‌فنی بزبان فارسی حداکثر تاه‌شهریور به شرکت سهامی آلك ایران‌چهار راه کالج تهران ارسال گردد .
۱-۳ ا-۱۳۱۳

شرکت تجارتی کوفرد (ناسیونال)
برای تکمیل کادر فروش عده‌ای که دارای شرایط زیر باشند استخدام مینماید .
۱- دارای ۵ سال سابقه درامر فروش و بازاریابی
۲- معافی دائم و یا برگ خاتمه خدمت .
۳- سن بیش از ۳۵ سال‌نباشد
۴- اشنائی بزبان انگلیسی
داوطلبان بین ساعت ۵ الی ۷ به شرکت تجارتی کوفرد (ناسیونال) خیابان شمیران سه‌راه تخت جمشید مراجعه نمایند .
۱-۳ ا-۱۶۰۳۵

دوشیزه یابانوئی
که بامور دفتری و ماشین‌نویسی وارد باشد استخدام میشود .خیابان ناصر خسرو سرای روشن شماره ۲
۱-۲ آ-۳۱۵۲۶

یك بانوی ماشین نویس فارسی
لازم است برای از صبح تا ظهر مراجعه فرمائید سعدی جنوبی‌مقابل بانك‌ملی پاساژ صدقی نژادشرکت اقتصادی زندتلفن ۳۳۲۳۴۶
آ-۱۶۳۸۷

بیك دبیر جاز نیازمند
است تلفن ۸۵۲۷۵۹
آ-۱۶۳۹۱

بیك بانو یا دوشیزه
پرستار بچه که در امر آشپزی‌هم تجربه کافی داشته باشد خیلی فوری نیازمندیم تلفن ۴۴۱۵۳
۱-۳ آ-۱۳۱۷

خشك شوئی تاراوا
احتیاج بچندنفر کارگر باسواد دارد خیابان روزولت ،خشك شوئی تاراوا تلفن ۶۱۳۵۳۰
۱-۳ آ-۱۲۸۹

ماشین‌نویس‌فارسی-فرانسه
باتجربه که بزبان فرانسه اشنائی داشته باشد برای تمام وقت‌استخدام میشود. دوطلبان به شرکت‌ساسر خیابان‌اراك شماره ۳۸ تلفن ۴۶۰۹۷- ۴۹۹۶۶۴ مراجعه نمایند.
۱-۲ آ-۱۶۲۶۵

استخدام
۱- خانم‌معلم انگلیسی که‌بتواند بخوبی صحبت کند
۲- خانم معلم کلاس اول باغچه‌بان دیده .
۳- ناظم متاهل باسابقه
۴- سرایدار متاهل نسبتا مسن بدون بچه .
خیابان پهلوی خیابان رشددبستان آریو
۱-۳ ا-۱۶۱۹۱

آموزشگاه بهیاری کانون خیرخواه
احتیاج به دو نفر نرس مربی‌دارد داوطلبان میتوانند صبحها بدفتر آموزشگاه در بیمارستان کانون خیرخواه خیابان سیروس مراجعه نمایند .
آ-۱۶۳۶۱

بیك خانم سکرتر باسابقه
ودیپلمه مسلط به تایپ فارسی و آشنا به لاتین نیازمندیم مراجعه فقط در ساعات ۹ تا ۱۱ صبح ادرس خیابان فرانسه ، کوچه مرجان شماره ۴
۱-۲ ا-۱۶۳۷۷

آگهی استخدام
وزارت دادگستری احتیاج‌بچند نفر مستخدم برای کانون اصلاح‌و تربیت باشرایط زیر دارد که‌آنها را ازطریق مصاحبه حضوری‌انتخاب خواهد نمود.
۱- تابعیت ایران و مذهب‌اسلام
۲- سن کمتر از ۲۵ سال‌نباشد.
۳- عدم‌محکومیت بمجازات‌جنحه یاجنایت
۴- دارابودن حداقل گواهینامه شش ساله ابتدائی
۵- دارابودن‌دفترچه پایان‌خدمت زیر پرچم یابرك معافیت دائم
بنابر این داوطلبان واجدشرایط حداکثر تاآخر وقت اداری روز سه‌شنبه ۵ر۶ر۴۷ بقسمت داوطلبان اداره کارگزینی وزارت دادگستری مراجعه و ثبت نام نمایند.
ضمنا کسانیکه متاهل باشندحق تقدم خواهند داشت. م‌الف۵۳۲۳
از طرف وزیر دادگستری
۱-۳ ا-۳۱۴۰۰

استخدام برای سرپرستی تعلیمات وانتشارات
علمی داروئی دارای درجه‌دکترای طب یا داروسازی باآشنائی کامل به‌زبان انگلیسی باراهنمای شماره ۱۸۲ اطلاعات مکاتبه شود.
۱-۲ آ-۳۱۲۳۴

استخدام ویزیتور داروئی
باسابقه لااقل دوسال کار -برای تهران‌وشهرستانها .باراهنمای‌شماره ۱۸۳ اطلاعات مکاتبه شود.
۱-۲ آ-۳۱۲۳۶

جویای کار

مهندس الکترو تکنیك
با اشنائی کامل بزبان فرانسه و مختصری انگلیسی جویای کار برای بعداز ظهر ها میباشد لطفا براهنمای شماره ۱۸۴ روزنامه اطلاعات مراجعه فرمائید .
۱-۳ ا-۱۶۳۴۹

مترجم فرانسه
باسابقه ممتد در مکاتبات‌بازرگانی برای بعداز ظهر ها جویای کاراست براهنمای شماره ۱۷۴ روزنامه اطلاعات مراجعه فرمائید .
۱-۳ ا-۱۶۳۳۵

لوله بازکنی فاضل آب
باستشکاه مرکزی
تلفن ۷۶۳۲۸۶

گم شده

گذرنامه و برگ خروج
دکتر صادق زاده مفقود شده است یابنده تلفن ۲۵۰۸۵ را مطلع و مژدگانی دریافت نماید .
آ-۱۶۳۱۵

گواهینامه پایه دوشخصی
بنام محمد باقر روحانی مقدم‌مفقود شده از یابنده تقاضا میشودبتلفن ۷۵۰۶۶ مراجعه و مژدگانی‌دریافت دارد .
ا-۳۱۴۹۰

چك شماره ۳۷۲۲۱۲
بانکملی مرکزی باجه فروشگاه فردوسی بمبلغ یکصد و چهل هزار ریال عهده حسابجاری ۴۰۰۲۳۵ بامضای آقای غلامرضا ضیاء ابراهیمی که در وجه بنده‌سلیمان ضیاء ابراهیمی بوده‌ازجیب‌اینجانب ربوده شده واز درجه اعتبار ساقط است .
۱-۳ ا-۱۶۳۶۵

آقای قدرت‌اله جودکی
«عکس بالا» ۱۴ ساله قد متوسط یکی از چشمانش مصنوعی مدت‌دو ماه است به قصد قم از منزل خارج و تاکنون خبری از وی نیست هر کس اطلاعی از نامبرده دارد تقاضا میشود به اولین کلانتری یابنشانی چهار راه عباسی خاکی خیابان حق شناس ده متری‌شادمان ۶ متری دهقان کاشی ۶۷ منزل آقای خادم‌الحسینی خبر داده و خانواده‌اش را خشنود سازد .
آ-۱۶۲۸۳

کتابهای مورد نیاز شما

موسسه چاپ و انتشارات امیرکبیر

موسسه چاپ و انتشارات امیرکبیر، دفترمرکزی‌خیابان سعدی شمالی نرسیده به چهارراه سیدعلی بن‌بست فرهاد (پلاك ۲۳۵) تلفن : ۳۳۵۲۸۱ - ۳۰۳۷۶۵
فروشگاه شمارهٔ «۱»
خیابان ناصرخسرو (پلاك ۱۳۰) تلفن ۵۲۹۷۰
فروشگاه شمارهٔ «۲»
خیابان شاه‌آباد (پلاك ۲۷۲) تلفن ۳۳۶۹۳۵
فروشگاه شمارهٔ «۳»
اول‌خیابان‌فردوسی(مقابل‌شهرداری) تلفن۳۳۵۰۲۲
فروشگاه شمارهٔ «۴»
ابتدای نادری (پلاك ۱۴۹) تلفن ۴۹۳۶۳
فروشگاه شمارهٔ «۵»
مقابل دانشگاه تهران (پلاك ۳۵۴) تلفن ۳۰۲۹۵۳
کتابفروشی ااایران وابسته بموسسه انتشارات‌امیرکبیر خیابان سعدی شمالی نبش کوچه دیبا (پلاك ۳۵۴) تلفن - ۳۰۲۹۵۳

کمیکاتور
تنهاوسیله‌ای که می‌تواند از ایجادرسوب‌دربویلر - کولینك تاورو سایر تاسیسات آب جلوگیری نماید .
شرکت ایران صاف سازنده‌و وارد کننده انواع دستگاه‌ها و لوازم‌تاسیسات‌تصفیه اب‌در ایران ۳-۶۲۸۱۲۱
۴-۱ آ-۱۲۵۰

سازمانهای فنی و فرهنگی

در آموزشگاه رقص آیدا
رقصهای مدرن را بیاموزیدتخت جمشیدچهارراه ملك‌الشعرا ۷۵۶۷۳۱
۱-۲۶ آ-۱۳۰۰

دبیرستان دخترانه بینا
جهت سال تحصیلی آینده ازاول شهریورماه ثبت‌نام‌میکند. شهرآرا تلفن ۶۳۲۳۶۰
۱-۱۳ ا-۱۰۹۸

گروه فرهنگی بنیادنو
کودکستان و دبستان بنیادنو برای سال‌تحصیلی آینده‌همه روزه ۹تا ۱۲و۵تا۷ بعداز ظهر ها ثبت‌نام مینماید .
نشانی- خیابان اناتول‌فرانس نبش ایتالیا تلفن ۴۳۸۵۵

دبیرستان مهین

باغ صبا خیابان ملك‌تلفن ۷۱۷۶۲
کودکستان ودبستان مهین
باغ صبا خیابان سلیم
۱-۸ آ-۱۲۸۲

کودکستان و دبستان کیهان
امروز (شاه‌عباس شمالی) تلفن ۶۲۲۱۶۸
۱-۱۰ آ-۱۲۵۴

سازمان فرهنگی شهپرست وهوشمند
کودکستان- دبستان ودبیرستان دخترانه و پسرانه همه روزه‌ثبت‌نام میکند تلفن ۲۱۹۷۷ و ۵۱۹۲۷ و ۴۷۶۲۸
۱-۱۵ آ-۱۱۵۶

آموزشگاه آرایش شاهین
جهت دوره سوم تابستانی هرجو میپذیرد . بدانش آموزان -بانوان فرهنگی و خانمهای کارمند دولت تخفیف داده میشود تجریش - دزاشیب - جنب تکیه
۱-۱۰ آ-۱۱۰۱

گروه فرهنگی خرداد برای دوره اول ودوم دبیرستان (رشته های طبیعی وریاضی)
همه‌روزه صبحو عصر در محلهای زیر :
۱- دبیرستان شماره ۱ - خیابان سعدی شمالی کوچه حریرفروش تلفن ۳۰۵۴۵۸ و ۳۳۱۶۹۸
۲- دبیرستان شماره ۲در ساختمان نوبنیادخیابان‌مهران نزدیك میدان شهناز ۷۴۹۱۱ ثبت‌نام مینماید .
۱-۵ ا-۱۲۳۶

دبستان ملی جلوه دانش زیرنظر شایسته غنی زاده
باروش صحیح‌ونوین آموزش و پرورش -تدریس زبان انگلیسی و فرانسه - تهران پارس - خیابان رشید تلفن ۷۸۱۴۹۲
۱-۷ آ-۱۲۴۴

موسسه‌فرهنگی‌سعادت‌ایران
کلاسهای متفرقه و تقویتی خود را زیر نظر دبیران مجرب شروع مینماید سیدخندان تلفن ۷۷۲۹۹۰
۱-۵ آ-۱۲۹۸

فرصت آموزشی‌مناسب
از سالن تندنویسی (شورت هند)و ماشین نویسی‌موسسه زبانهای خارجی که بااخرین وسایل مجهز است وسرتاسر تابستان دارای کولر میباشد استفاده نمائید .
باطی این دوره‌باخذ گواهینامه R.S.A لندن‌نائل خواهید شد خیابان شاه . ساختمان الومینیوم طبقه پنجم .
۱-۲ آ-۳۱۱۲۰

کودکستان ودبستان پویا بمدیریت دکتر اکرامی استاد تعلیم و تربیت
برای سال تحصیلی‌آینده ثبت نام میکند
گلستان‌چهارم (سلطنت‌آباد)
تلفن ۸۸۲۱۶۶

آموزشگاه و آرایش و زیبائی همایون
باطلاع میرساند جهت دوره سوم ارایش و زیبائی هرجو می‌پذیرد - بهرهگیان - کارمندان دولت . دانش آموزان تخفیف داده میشود سلسبیل (رودکی) چهارراه‌بوستان سعدی تلفن ۹۲۷۸۴
۱-۱۰ ا-۹۳۹

پانسیون کودکان انجمن فرهنگی پروین
برای کودکستان و دبستان روزانه وشبانه روزی درباغ زیبای‌سی هزار متری واقع در تهران‌نو خیابان مازندران بامربیان آزموده و مدرن ترین وسائل تحصیلی بازی غذای گرم‌و ماشین ثبت‌نام مینماید تلفن ۷۸۷۷۴
۱-۱۰ آ-۱۲۴۴

شورت‌هند(تندنویسی)

رابا ماشین اموزش بیاموزید شهریه را بعد از آموختن و استخدام بپردازید.
تحصیلات- حدود دیپلم
سه‌جلسه آزمایشی‌بطوررایگان
آکادمی زبانهای دنیا
دروازه دولت - نبش روزولت ساختمان‌جم‌تلفن‌های ۷۵۸۲۱۳ و ۷۶۴۸۲۵

تدریس خصوصی

انگلیسی توسط بانوی‌انگلیسی
فرانسه توسط بانوی فرانسوی تلفن های ۴۷۱۴۱و ۴۲۰۸۶
۱-۲۶ آ-۱۱۲۱

شستشوی مبل وفرش کلین

شستشوی مبل وفرش کلین سرویس مبل مبتکر پیشرو
نظافت مبل و فرش در جای خود با مواد آزمایش شده بادستگاه منحصر بفرد تلفن ۹۵۲۵۴۶
۱-۰ ا-۱۰۴۲

شستشوی مبل وفرش ساحل
نظافت مبلمان و پلیش وسیله دستگاه برقی در جای خود تلفن ۹۱۵۶۵
۱-۲۶ ا-۱۰۶۹

شستشوی مبل و فرش‌ادیب
مبل وفرش. تشك‌های ماشین‌در جای‌خودتمیز میمایدتلفن ۹۵۲۴۵۴
۱-۲۶ ا-۱۰۶۸

دوراکلین سرویس بین‌المللی امریکا
وابسته به کارخانجات خشك‌شوئی قاول ماستر ایران مبلمان‌و فرش و صندلی و سقف اتومبیل شمارا در محل بدون شکافتن بامواد خارجی و دستگاه های اتوماتیك تمیز می‌نماید تلفن های ۷۵۸۳۹۵ و ۷۵۸۳۹۶
۱-۱۵ ا-۱۳۱۰

راهنمای پزشکی اطلاعات

متخصص غدد ترشحی داخلی
دکتر امین مصباح استاد دانشکده پزشکی
داخلی وغدد ترشحی داخلی -۴بعداز ظهر و باوعده قبلی پذیرائی مینماید فخررازی - کوچه مشتاق‌شماه ۱۹۰ تلفن ۴۳۱۹۷

متخصصین جراحی عمومی
درمان‌سریع واربس - هادی فرزانه
متخصص در جراحی عمومی رژنوو انگلستان نشانی مطب ،روبروی هواپیمائی ملی ایران،خیابان دامغان پذیرائی ۴-۸ تلفن ۶۷۱۳۹.

دکتر بهرام مشیری
متخصص جراحی عمومی وجراحی‌قفسه صدری (قلب - ریه و عروق) دارای دیپلم های‌تخصصی بورد امریکا پذیرائی ۴ تا ۸ خیابان جامی شماره ۳۴ تلفن ۶۹۴۶۳ .

متخصصین جراحی مغز
دکتر محمود عالم - متخصص جراحی مغز و اعصاب
چهار راه شاه اول کوچه‌سیمرغ تلفن ۶۱۱۲۱۲ و ۷۵۸۶۴۳ .

متخصصین بیماری چشم
دکتر نبوی متخصص چشم
خیابان پهلوی‌پائین چهار راه شاه کوچه ملك۲تاه بعداز ظهر،

دکتر هوشنك برجیس جراح و متخصص چشم از آمریکا
دارای تخصص در عینك های نامرئی خیابان بزرگمهر شماره۶۰ تلفن ۶۹۰۱۲ پذیرائی صبح وعصر

متخصصین بیماری پوست
دکتر خشنود - متخصص بیماریهای پوست
شاهرضا مقابل لاله‌زار-نو تلفن ۴۹۶۳۲ پذیرائی با تعیین وقت قبلی

بهداشت زیبائی پوست
دکتر آیدین -تناسب اندام -شاهرضا خیابان فرصت تلفن۶۵۶۸۷

متخصصین بیماری خون
دکتر گرجی متخصص بیماریهای خون
و انواع کم خونیها از دانشگاه پاریس دروازه دولت تلفن ۳۳۴۳۸۹

متخصصین بیماری زنان
دکترجمشید کاوه - متخصص و جراح امراض زنان
وزایمان و نازائی از آلمان تشخیص ودرمان رودر- سرطان خیابان پهلوی - چهار راه امیراکرم شماره ۱۴۵ تلفن ۶۵۰۶۷

متخصصین بیماری اطفال
دکتر نیموریان خیابان کریمخان زند نبش خردمند تلفن ۶۲۸۶۶۴

مفاصل استخوان - متخصص ارتوپدی
دکتر کیوان گوهردرخشان - خیابان کاخ جنوبی
کوچه هلالی شماره ۱۱ پذیرائی ۵ تا۸ بعداز ظهر تلفن۴۱۷۰۴

متخصصین‌بیماری جهاز هاضمه
بیماریهای معده ، کبد وروده ،بواسیربدون‌عمل جراحی دکتر رفیعی متخصص از دانشگاه پاریس جامی اول کوچه پاریس تلفن ۴۸۱۸۹

درمان فلج
معالجه فلج ، فشارخون با روش هموپاتیك بیسابقه در ایران دکتر حسن‌بهره‌مند از دانشگاه هند با چهل سال سابقه سعدی شمال بیمار ۳۰۱۶۱۷ -۸۶۳۲۸

بیماریهای داخلی
بواسیر بدون جراحی فیستول- فیسوربامتد موثر دکتر نیك‌نژاد خیابان گرگان جنوبی گرامی عصرها تلفن ۷۵۵۷۷۵

دکتر فرنوش داخلی پوست مقاربتی تلفن ۴۸۵۵۵ اول منیریه

دکتر سید محمدکاظم طباطبائی تجریش متخصص و استادیار بیماری های داخلی ، میدان سرپل اول مقصودبك تلفن ۸۵۳۵۶

متخصص آلرژی
دکتر مجید کیمیائی - تشخیص‌علل و رفع حساسیت از امریکا
کاخ شمالی بالای بلوار شماره ۴۰ تلفن ۶۲۱۵۱۲ بعدازظهرها

بیماریهای آمیزشی
دکتر یحیی صدری - بیماریهای آمیزشی و مجاری ادرار
میدان بهارستان خیابان صفی‌علیشاه

دکتر محمد مسدد - بیماریهای آمیزشی و مجاری ادرار
دیپلمه آمریکا دروازه دولت تلفن ۳۲۴۳۸۹

دکتر عباس جناب زاده
امراض مقاربتی و مجاری ادرار خیابان منوچهری مقابل کوچه ژاندارك

بیماریهای آمیزشی مجاری ادرار - دکتر احتیاطی
دیپلمه امریکا سپه چهار راه پهلوی تلفن ۶۸۴۸۷ .

دندانپزشکان

دکتر حسن ایرملو - دندانپزشك (بیمه اختصاصی) عباس‌آباد داریوش اندیشه ۳پذیرائی ۴تا۷ تلفن مطب ۷۰۹۴۶ منزل ۷۵۴۲۳

دکتر محسن صادقی - دندانپزشك بیماری دهان‌و دندان خیابان عباس اباد چهار راه فرح تلفن ۷۶۲۵۳۶ پذیرائی با تعیین وقت قبلی ۵ تا۹ معاینه ومشاوره بهداشتی بار اول بدون پرداخت ویزیت .

داروخانه‌ها

داروخانه شبانه روزی تخت جمشید
درتمام‌ساعات شبانه‌روزی‌درخدمت‌شما هست‌تلفن ۶۸۱۰۱ و ۶۷۸۲۳

داروخانه شبانه‌روزی پارس
جاده پهلوی شمال پارك ساعی تلفن ۶۲۰۲۷۹ و ۶۲۹۳۹۱

اولین داروخانه شبانه‌روزی در تهران
داروخانه امریکائی چهار راه پهلوی شاهرضا تلفن ۴۵۲۹۰

داروخانه مهران تلفن ۹۰۴۰۷ شیر و خورشید چهارراه استخر

نیازمندیهای شما

تلفن ۳۰۱۵۲۳
۳۰۰۱۱-۲۵۷

معاملات املاک و مستغلات و اتومبیل

خرید و فروش اثاثیه

خرید
فرش کیهان تلفن ۷۶۳۷۷۶
انواع قالی و قالیچه کهنه و نو
مخصوصا قالی‌های سنگین‌قیمت راخریداریم بهتراست برای معاملات هرنوع فرش باسازمان فرش کیهان تماس بگیرید چون مشاورین ما مجانا در اختیار شما خواهند بود.
۱-۳۰ آ-۷۳۴

فرش رضوی ۷۶۴۸۰۰
روزولت میدان۲۵ شهریور خریدار فرشهای نوو کهنه صادراتی تحت نظر کار شناس مطلع با قیمت منصفانه می‌باشدموقع خریدوفروش باتلفن ۷۶۴۸۰۰ مکالمه فرمائید.

فروشگاه حاجیان تلفنهای ۳۵۰۱۴۴ و ۳۵۱۸۳۸
قالی و قالیچه کهنه و نو شمارا جهت صادرات درمنزل‌نقدا خریدار است همچنین یخچال - تلویزیون وسایر لوازم منزل- کارکنان این فروشگاه باوسیله مجهزی که در اختیار دارند بدون وقفه در محل اجناس راعادلانه‌خریداری مینمایند
۱-۲۶ آ-۱۲۳۷

فرش ملك تلفن ۷۶۴۶۱۷
فرش کهنه نقدا خریداریم
فرش های نو موجود است فرش ملك خیابان قدیم شمیران باغ صبا مقابل ملك ۷۶۴۶۱۷

فروشگاه معینی
علاوه‌بر خرید قالی‌کهنه شمافرش را با صدی ۲۰ تخفیف عرضه‌می - نماید بوعلی جنب بانك سپه شماره ۳۷تلفن ۲۸۹۶۴
۱-۲۶ آ-۱۱۱۰

فرش میمنت (عطابخشی)
بهترین خریدارفرشهای کهنه و فروشنده عالیترین فرشهای بافت ایران‌نقدواقساط تلفن ۹۴۷۱۵
۱-۲۶ آ-۱۲۶۲۷

فروشگاه ونمایشگاه آسیا
یخچال - تلویزیون - اجاق گاز و فرش عادلانه خریداریم شاه چهارراه پیروز تلفن ۶۱۲۸۳۲
۱-۲۶ آ-۸۳۰

فروشگاه خالقی
تلفن های ۳۰۳۰۸۰ و ۳۵۲۰۹۰
فرش کهنه و نو و یخچال - تلویزیون و لوازم منزل شما را خریداریم .
۱-۳۰ آ-۱۲۳۱

فروشگاه صفا تلفن۳۵۲۸۷۶
کلیه لوازم منزل شما رادراسرع وقت بااطلاع تلفنی در محل نقدا عادلانه خریداری مینماید

فروشگاه آرمان تلفن۶۹۶۲۳
بهترین خریدار تلویزیون‌فرش چراغ گاز و هرنوع یخچال نفتی
۱-۲۶ آ-۸۵۳

فروشگاه سعید- سرچشمه
خریدار اثاث خانگی و فرشهای سنگین قیمت ۳۳۸۶۶۷و ۲۳۳۷۶
-۲۶ آ-۱۳۱۹

فرش گلشن تلفنهای ۶۲۱۴۱۵ و ۶۲۱۴۲۱
انواع فرشهای نو از تمام‌شهرستان های ایران موجود میباشد و قیمت یك کلام در ضمن فرش نوو کهنه خریداریم .
۱-۲۶ آ-۱۳۲۰

فرش فروردین تلفن۴۳۰۸۵
بهترین خریدار فرش های کهنه‌ونو
۱-۲۶ آ-۳۲۱

نمایشگاههای مبل

پیراهن مبل ۳۳۹۵۰۵
تعویض پارچه مبل ۳۳۹۵۰۵
پرده‌دوزی شهریار ۱ د ۳۳۹۵۰۵
۲۶- آ-۱۰۴۲

پرده دوزی ارجمند۳۳۷۳۷۰
۱-۲۶ آ-۱۰۲۲

نمایشگاه‌مبل ابتکار۹۵۳۷۲۶
همه نوع مبلمان مدرن نقدواقساط بفروش‌میرسد ازاین‌نمایشگاه‌دیدن فرمائید سلسبیل مقابل سینماخرم
۱-۳۱۲ آ-۱۳۱۲

تعمیرات

تعمیرگاه تلویزیون الکترون
تلفن ۷۶۳۶۸۲
اماده برای نصب کنورتورجهت فرستنده دولتی‌و آموزش وبرورش روی هر نوع تلویزیون و تعمیر - تلویزیون آر .سی .ای ،شاوب لورنس ، تلفونکن ، سیبرا،فیلیپس و سایر مارکها . سرویس مجهز سیار در منازل بویژه شمیرانات
۱-۱۵ آ-۱۰۷۰

تعمیرگاه تلویزیون غرب
۳۰ در صد تخفیف
جهت تعمیر انواع تلویزیون و نصب کنورتور اتوماتیك آلمانی در منازل باسرویس سیارتلفن ۷۵۴۵۰
۱-۲۶ آ-۱۰۳۳

سرویس تلویزیون گارانتی
تعمیر تلویزیونهای سیبرا R.C.A. دا جنرال الکتریك تلفونکن ونصب کنورتور در تمام نقاط تهران‌بویژه شمیرانات تلفن ۶۲۸۳۷۱
۱-۲۶ آ-۴۵۱

مهندسی رادیو تلویزیون نیوتن
تعمیر تلویزیون‌های اروپائی و امریکائی نصب کنورتورو آنتن‌تمام کانال‌در اسرع‌وقت تلفن ۶۲۷۶۹۰
۱-۲۶ آ-۱۰۶۲

نصب کنورتور
تعمیر انواع تلویزیون ،رادیو گرام در منزل شما فقط بایك‌تلفن
تلفن ۶۲۴۸۱۷
۱-۲۵ آ-۱۱۴۳

سرویس‌رادیووتلویزیون‌نصیر
جهت سرویس و رفع معایب تلویزیون رادیوگرام ضبط صوت ونصب کنورتور تلفن ۳۳۷۵۲۰

شرکت سهامی رادیو تلویزیون ایران
جهت‌نصب کنورتورو تعمیرتلویزیون های R.C.A. — R.T.I. ه‌تحت نظر متخصصین کار آزموده‌انجام میگیرد به تعمیرگاه خودتان به شماره های ۹۰۳۱۹ و ۹۰۳۲۰ و ۹۰۳۲۱ مراجعه نمائید .

سرویس R.T.I.-R.C.A.
در تمام ساعات برنامه آماده تعمیر انواع تلویزیون می‌باشد خیابان نادری ۶۴۳۴۸و ۴۸۵۳۳
۱-۳۰ آ-۹۷۱

شرکت ایران تکنیك
یگانه تعمیرگاه مجهز تلویزیون تلفن ۶۹۵۱۴ و ۴۲۷۳۳
۱-۳۰ ۲۱۱۱۷

تعمیرگاه یخچال فریجیدر
بعلت‌انحلال تعمیرگاه مرکزی تعمیرات یخچال و لباسشوئی تحت نظر مهندسین شرکت انجام‌وضمنا وسایل یدکی موجود تلفن۷۲۳۳۶
۱-۲۶ ۹۶۴

کولر

کارگاه فنی طاهری
نصب وتعمیر کولر و کانال کشی ساختمان باتضمین تلفن ۷۶۵۲۶۴
۱-۱۰

موسسه پارس ۳۰۲۸۹۰
تعمیر یخچال ، کولرماشین ، لباسشوئی (آبگرمکن با دستگاه مخصوص) ضمانتنامه یکساله‌لوازم یدکی ۱-۱۰ آ-۱۱۵۵

آنتن تلویزیون

نصب آنتن تمام کانال
مهندسی تلویزیون نصیر۳۳۷۵۲۰
۱-۲۰ آ-۱۳۰۱

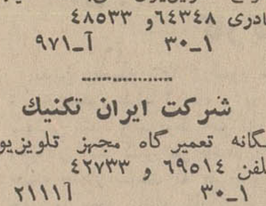

صاحب امتیاز و مدیر مسئول
عباس مسعودی
خیابان حمام ایران جاپ
چاپخانه اطلاعات تلفن۳۰۳۹۶۵
تلفنخانه ۳۰۰۱۱ تا۳۰۰۱۹

فروش

آژانس توکل
بورس اراضی شمال غرب‌و خانه های ویلایی باغ‌فیض حاجی‌آباد ،جنت‌آباد،سازمان برنامه ،حسین آباد ،شهداد.
نشانی: جاده کوی کن ،اول چمن کاری شهر زیباآژانس توکل .

بعلت مسافرت فوری
یکباب خانه ۲ طبقه شحصی‌ساز دارای ا بو برق واقع در خیابان پاستور کوی بیهقی مقطوع۶۵هزار تومان بدون‌واسطه بفروش میرسد. طالبین بعداز ظهر ها به تلفن ۶۲۴۸۶۸ مراجعه نمایند .
۱-۳ آ-۳۸۹۲۲

خرید وفروش‌اراضی‌نارمك تهران پارس - در دشت
بازرگانی امینی تلفن ۷۹۰۰۹۰
۱-۳۰ آ-۱۰۸۸

توجه فرمائید در شمال‌شهر
صدها دستگاه خانه های شمالی و جنوبی و مستغلاتی ،نازلترین قیمت بفروش میرسد تلفن۶۴۴۰۴
۱-۲۶ آ-۱۱۴۱

برای فروش یاخرید فوری خانه - مستغلات - ویلا - زمین در شهر و شمیرانات با سازمان تعاون ۴۵۰۵۷ تماس بگیرید .
۱-۱۰ آ-۱۲۹۱

باغی دراحتشامیه دروس
بقطعات ۳۰×۱۱ شمالی تفکیك شده بفروش میرسد بدفتر مسعود تلفن ۷۷۰۲۴۱ مراجعه فرمائید
۱-۶ آ-۱۲۹۹

ویلا و مستغلات مدرن
شخصی ساز مهندسی با مستاجر خارجی شمال شهر و شمیرانات عرضه میشود تلفن ۶۰۰۰۰
۱-۳ آ-۱۳۱۵

یکقطعه زمین بمساحت
۶۷۳ متر مربع در خیابان پهلوی اواسط بلوار نادر بقیمت مناسب بفروش میرسد تلفن۳۵۲۲۸۰

مغازه کبابی نزدیك شمیران
بر خیابان بوعلی بسیار لوکس با تمام وسائل اب لوله کشی برق یخچال و چرخ‌برقی و کرایه ارزان و فروش ماهیانه حدود هشت هزار تومان بعلت مسافرت شانزده‌هزار تومان فوری ۶۲۱۵۷۱

خیابان شمیران مقابل
ساختمان کیادونبش ۳۰×۱۰ دوو نیم طبقه مستغلاتی اب‌و برق و تلفن کولر و شوفاژ قیمت ۲۱۰ هزار تومان تلفن۷۵۶۰۹۹
۱-۲ آ-۱۳۱۶

خریداری میشود

دفترپارس خریدارزمین
وخانه های ویلائی و مستغلات در عباس آباد و شمیرانات تلفن۷۶۱۵۵۸
۱-۲۶ آ-۱۴۴

دفتر مسعود ۷۷۰۲۴۱
خرید اراضی دره قشلاق داودیه دروس . مبارك‌آباد . مهران
۱-۲۶ آ-۱۱۴۲

مرکز خرید وفروش اراضی
یافت‌اباد املاك ایفل ۹۵۰۱۴۳
۱-۲۵ آ-۱۰۷۳

زمینهای قلقلی و کیشا
خریداریم دفتر امیری ۶۳۱۵۲۴
۱-۱۰ آ-۱۲۲۳

دفتر براتی- شمیران
خیابان پهلوی‌باغ‌فردوس ۸۵۲۵۷۵
۱-۲۶ آ-۱۲۷۴

اراضی جنت آبادباغ فیض
کوهك فروشنده‌ایم ۴۵۶۲۵
۱-۲۶ آ-۱۲۷۱

پهلوی دره قشلاق داودیه
قیطریه مبارك‌آبادعابدی ۷۷۰۴۷۷
۱-۲۶ آ-۱۱۵۴

بورس اراضی پونك باغ فیض جنت آباد
سازمان برنامه حسن‌آبادو حاجی آباد و خانه‌های ویلائی دفتر باستان اولی جاده کن ۹۵۲۷۱۰
۱-۵ آ-۱۲۹۶

جنت‌آباد باغ فیض کیشا
پونك هاشمی خریداریم ۴۸۴۶۳
۱-۷ آ-۱۲۴۳

بورس اراضی جنت آباد
باغ‌فیض -حاجی‌آباد - کن و هاشمی -جاده کرج تلفن ۶۱۱۷۷۱
۱-۲۶ آ-ش۱۰۲

اراضی‌پهلوی‌ولنجك‌زعفرانیه
فرمانیه خریداریم نراقی ۸۴۱۴۲
۱-۲۶ آ-۱۳۰

برای خرید و فروش خانه
زمین ومستغلات تلفن و اجاره با شرکت فروتن ۴۸۴۴۰ تماس بگیرید
۱-۲۶ آ-۲۶۳۴۲

آژانس شهرزاد ۸۸۱۷۰۹
مرکز خرید و فروش اراضی فرمانیه اراج . چیذر و حصاربوعلی
۱-۱۵ ا-۱۳۰۹

اجاره داده میشود

خیابان تلویزیون خیابان
۳۱ پلاك ۲۵ طبقه اول ساختمانی دارای سه اطاق خواب ،هال ، ناهارخوری و مهمانخانه سرویس کامل گاراژ تلفن ماهیانه۱۴۰۰۰ ریال تلفن ۶۲۵۵۶۲
آ-۱۶۳۲۱

یکدستگاه آپارتمان
دونبش واقع در مقابل پیسی کولا خیابان شادمان ده متری سجادی دو طبقه مستقل هر طبقه ۳ اطاق هال ، حمام گرم ، آب، برق ، یك‌جا و همچنین جداگانه واگذار میشود به تلفن ۶۲۸۹۱۶ مراجعه فرمایند .
آ-۱۶۳۹۵

اجاره میشود

موسسه امور خارجیان
منازل شمارا بخارجیان‌اجاره میدهد تخت جمشید شماره۵۰۳- ۷۱۷۸۲

برای اجاره فوری منازلتان باشخاص ایرانی و خارجی باتلفن۴۵۰۵۷ تماس بگیرید
۱-۱۰ آ-۱۲۹۰

تلفن ۴۰۰۰۰ و ۶۰۰۰۰
مخصوص اجاره منازل بخارجیان
۱-۲۶ آ-۱۳۱۴

واگذار میشود

آموزشگاهی در محل‌مناسب
باوضع و موقعیت خیلی خوب به واسطه انتقال صاحب‌امتیازواگذار میشود خواستاران از ساعت ۶ تا ۸ عصر تلفن ۲۶۰۸۵۵
۱-۲ آ-۱۶۳۶۹

فروش اتومبیل

اولین بازار اتومبیل‌درایران
خریدوفروش ومعاوضه اتومبیل به قیمت‌روزوعادله‌انجام‌میشود سرچشمه توقفگاه کاروان ۳۰۱۳۲۷
۱-۲۶ ا-۷۹۷

انواع فولکس واگن‌های‌نورا
از شرکت سهامی عباد خیابان امیر کبیر خیابان ملت تلفن های ۳۰۴۱۸۱ و ۳۰۴۴۷۲ خریداری فرمائید .
۱-۲۶ ا-۱۲۳۲

بنز ۲۰۰ مدل ۶۶
بینهایت تمیز -کم کار کرده‌با تودوزی خیلی عالی ووسائل اضافی بیواسطه -ر ۳۶٫۰۰۰ تومان .تلفن ۶۳۳۸۳۲
آ-۱۶۱۸۹ ۱-۲

فورد تانوس ۶۱ مشکی
تلفن ۷۷۲۳۷۷
آ-۱۶۳۹۷

کرایه

ابولوکس
اتومبیل‌های تشریفاتی بارانتده برای داخل و خارج تهران میدان فردوسی ۴۴۶۰۵و ۶۱۱۴۷۰
۱-۲۶ آ-۱۱۴۸

شرکتهای ساختمانی

قابل توجه
آقایان مهندسین ، مقاطعه کاران، معماران . خواهشمند است برای هرنوع اکوستیك بقیمت تجارتی به تلفن های شماره ۶۰۸۱۴ و یا ۶۵۱۹۷ مراجعه فرمائید .
۱-۳ آ-۶۱۵۳

مهندسین محترم مشاور پیمانکاران - دفاتر فنی
خواهشمند است برای تهیه هر نوع ماکت ساختمان -سندبل وغیره بتلفن ۶۵۲۵۰ مراجعه فرمائید
۱-۱۰ آ-۱۵۶۸۱

برای ساختمان شما

فرش‌ماشینی متر مربع ۴۰ تومان تلفنهای ۶۴۸۸۷ و ۹۲۶۱۳
نمایشگاه فرش ماشینی وسائل زندگی مدرن را تقدیم میکند .عالی ترین نوع کف‌پوش ، روتختی ، کاغذدیواری و شیشه‌ای ، پرده کرکره وپارچه‌ای، اقسام کف‌پوش اتومبیل بانازلترین قیمت . نشانی جمشیدآباد شمالی - نرسیده به پادگان جمشیدیه
۱-۲۶ آ-۱۰۹۱

رفع گرفتگی لوله ساختمان در ۲ دقیقه سازمان تراکم تلفن ۸۸۱۶۸۱

نورنك
نقاشی ساختمان ودکوراسیون باتخفیف کلی و شرایط سهل کاخ‌شمالی بلوار جنب بانك ایران وهلند تلفن ۶۲۸۷۵۴
۱-۲۶ آ-۱۲۱۹

نقاشی ساختمانی جانفدا
فوری ارزان باقساط ۷۸۱۹۷۷
۱-۲۶ آ-۱۰۸۱

رفع گرفتگی برنوع لوله ساختمانی
باد دستگاه تراکم هوا- تلفن ۷۸۷۲۷

لوله‌بازکنی فاضل آب
دراسرع‌وقت باارزانترین قیمت تلفن: ۹۲۹۲۲

معاملات هر مقدارکاه وهیزم
بقیمت واقعی تلفن ۷۰۴۴۷
۱-۲۸ ۲۹۰

معاملات پول

چکهای برگشتی را نقدا خریداریم ۶۵۴۶۴
۱-۷۷ آ

پول تومانی ۵ر۱ شاهی۶۴۸۷۳
۱-۱۰ آ-۱۰۳۰

پول‌تومانی۲ شاهی ۷۳۵۴۱
۱-۲۶ آ-۸۳۹

پول‌تومانی۲شاهی۶۲۸۰۹۰
۱-۲۶ آ-۷۳۹

پول باسود بانکی ۴۸۴۶۳
۱-۵ آ-۱۲۷۰

پول شرطی نیازمندیم ۴۸۴۶۳
۱-۵ آ-۱۲۶۹

قبوض

قبوض قالی وقالیچه بانك
کارگشائی را خریداریم ۴۵۰۵۷
۱-۱۰ آ-۱۲۹۲

قبوض اصلاحات ارضی بیواسطه
خریداریم‌با کیوپر ۲۲۷۲۹،۶۲۷۶۹۷
۱-۲۶ ۹۵۹

متفرقه

تانکرسازی لوپ
تانکر از۵۰۰تا ۵۰۰۰۰ لیتر موجود سفارشات ۴۸ ساعته تحویل میگردد حیابان فروین تلفن ۹۴۴۱۴

جرثقیل نوکل
بادکلیهای ۱۰ سری خیابان ری میدانشاه تلفن ۵۰۶۹۱ و ۵۸۴۷۹و ۵۵۸۲۸ ۱-۳۰ ا-۹۱۶

DIE POST
پست
هفته نامه سیاسی
نزودی بزبان آلمانی منتشرمیشود بدو نفر مترجم فارسی به آلمانی نیازمندیم ،همه‌روزه از ساعت ۵ بعد ازظهر بدفتر پست مراجعه فرمائید.
برای شهرستانها نماینده فعال میپذیریم .
بادفتر پست ، تهران خیابان‌قدیم شمیران باغ‌صباخیابان دانش‌شماره ۱ر۱ مکاتبه فرمائید .
برای درج آگهی در هفته‌نامه پست به‌آدرس بالا مراجعه فرمائید.
۱-۷ آ-۲۹۵۸۸

ماشین فتوکپی که فقط
۳ماه کارکرده بقیمت‌ارزان بفروش میرسد تلفن ۴۹۱۵۴
۱-۳ ا-۳۱۰۵۲

یك موسسه تجارتی
با امکانات بازار یابی و فروش آماده قبول نمایندگی از تولید کنندگان -وارد کنندگان کالاو صاحبان صنایع تهران و شهرستان ها میباشد . به آدرس بازارسرای بوعلی طبقه دوم شماره ۶۳ مکاتبه فرمائید .
آ-۳۱۵۶۸

فروشگاه خیمه ایران

از مدلهای جدید چادر های برزنتی- کناردریا- ییلاقی- مهندسی- کارگری و چترسایبان و چادری بزرك مخصوص سالنهای نمایش و جشنها دیدن کنید فروشگاه و نمایشگاه خیمه ایران
میدان سپه اول امیرکبیرپاساژ ۲۰ تلفن ۳۰۴۵۶۳
۱-۶ آ-۱۲۵۵

بذر گل از هلند وفرانسه رسید

شرکت سهامی‌ایران بذرآدرس خیابان منوچهری شماره ۵۳ تلفن ۳۳۵۶۳۸
۱-۴ آ-۱۲۵۱

یکدستگاه کشف معدن
و گنج‌یاب مارك فیشر ساخت امریکا بفروش میرسدتلفن۷۳۴۲۷
۱-۱۶۱۴۱

حلقه فیل نشان فوماکیلا

دارای اجازه نامه رسمی شماره ۴۳۶۲ مورخه ۴۷٫۲٫۱۴

برنامه سینماها

آیا پاریس می‌سوزد - رابرت استاك - ژان‌پل بلموندو دیانا (۴۷۳۶۵) ۳۰ر۱۰- ۳- ۱۵ر۶- ۳۰ر۹

انتقام آن زن - رنگی جان ریچاردسون - ادواردجود سانترال (۴۸۶۸۶) ۱۱ - ۳- ۵ - ۷ - ۱۵ر۹ امپایر (۶۲۳۹۴۲) ۳۰ر۱۱- ۳۰ر۳- ۳۰ر۵- ۳۰ر۷- ۴۵ر۹متروپل (۳۳۹۴۱۰) ۳۰ر۱۰- ۳۰ر۲- ۳۰ر۴- ۳۰ر۶- ۴۵ر۸ تاج (۳۳۳۰۶۴) ۱۰- ۱۲- ۲- ۴- ۶- ۸- ۱۵ر۱۰

آتش برفراز تلمارك - سینماسکوپ - رنگی- پانوراما (۷۹۳۵۷۰) ۳۰ر۱۰- ۳۰ر۲- ۳۰ر۴- ۳۰ر۶- ۳۰ر۸

ازدواج بله، بچه نه - رنگی- دیویدنیون - دبوراکر دیاموند (۶۲۸۴۰۰) ۱۱- ۱۵ر۳- ۳۰ر۵- ۳۰ر۷- ۴۵ر۹

اسلحه چهارلول - لوکاس‌هنتر- انریکو ماریاسالرنو سهیلا (۳۳۶۴۲۴) ۱۰- ۱۲- ۲- ۴- ۶- ۸ تراس ۳۰ر۷- ۳۰ر۹ سعدی (۳۳۶۴۶۸) ۳۰ر۱۰- ۳۰ر۲- ۳۰ر۴- ۳۰ر۶- ۳۰ر۸ رویال (۴۹۷۸۵) ۱۱- ۳- ۵- ۷- ۹ کیهان (۹۲۳۶۰) ۳۰ر۱۰- ۳۰ر۲- ۳۰ر۴- ۳۰ر۶ ۳۰ر۸

چشم بسته - سینماسکوپ - رنگی- راك هودسن دراپوین (۷۸۱۷۹۵) ۴۵ر۷- ۴۵ر۹

چرخ بازیگر- فروزان - آرمان - همایون- وثوق آسیا (۴۲۹۰۹) اروپا (۳۰۳۱۷۹) میامی (۷۴۳۲۹) ری (۲۲۵۷۸) پرسپولیس (۵۸۱۰۸۳) ۱۱-۳۰ر۱-۴- ۳۰ر۶-۹ تیسفون (۹۳۸۸۲) المپیا (۹۱۷۹۶)ناتالی(۹۵۰۵۳۴) هما (۶۹۶۶۴) رکس(۳۳۵۲۹۳) سیلوانا (۳۳۳۷۷۷) ارانوس (۲۷۹۷۲) ۳۰ر۱۰- ۱- ۳۰ر۳- ۶ - ۸ر۳۰ آستارا (۸۴۰۲۲) ۳۰ر۱۰- ۲- ۱۵ر۴- ۳۰ر۶- ۹

خانمها وآقایان - ویرنالیزی- گاستون موشین تراس امپایر ۷ر۳۰ - ۹ر۳۰

دیدنیهای روسیه - رنگی- سینه راما آتلانتیك (۶۲۷۱۷۱) ۱۱- ۳۰ر۳- ۳۰ر۶- ۳۰ر۹

دختر خیلی خیلی متجدد - رنگی - جولی‌اندروز پارامونت (۴۸۳۲۱) ۱۵ر۱۱- ۳- ۱۵ر۵- ۳۰ر۷- ۴۵ر۹

سفیدبرفی و ۷ کوتوله - رنگی - فیلم‌کارتون سینه‌موند (۴۸۳۲۲) ۱۱- ۳- ۵- ۷- ۱۵ر۹

شب ژنرال‌ها- رنگی- پیتراوتول - عمر شریف دراپوین (۷۸۱۷۹۵) ۳۰ر۷- ۱۰

غروب بت‌پرستان - سینماسکوپ - رنگی- فروزان - اونیورسال (۶۶۹۵۳) ۱۱- ۳۰ر۱- ۴- ۳۰ر۶-۹ تراس اونیورسال ۳۰ر۷ ایران (۳۳۶۳۵۴) نپتون (۷۶۰۱۳۶)۱۰- ۱۵ر۱۲- ۳۰ر۲- ۴۵ر۴- ۷- ۱۵ر۹ پارسارگاد (۷۹۲۷۸۲) ۹ - ۱۱ر۱۵- ۳۰ر۱- ۴۵ر۳-۶- ۳۰ر۸ زاله(۳۰۴۱۲۰) حافظ(۳۳۴۰۷۴) ۳۰ر۹- ۴۵ر۱۱- ۲- ۱۵ر۴- ۳۰ر۶- ۴۵ر۸ مونت‌کارلو (۷۹۷۴۱) ۱۵ر۹- ۳۰ر۱۱- ۴۵ر۱- ۴-۱۵ر۶- ۳۰ر۸ الوند (۵۵۰۳۸) ۴۵ر۹- ۱۲- ۲- ۴- ۱۵ر۶- ۳۰ر۸ تابستانی تهران ۷- ۳۰ر۹

پاسیفیك (۷۳۳۱۱) ۱۱- ۱۵ر۳- ۳۰ر۵- ۴۵ر۷- ۱۰

عاشق قراردادی - لوئی دوفونس- میری دارك گلدن‌سیتی (۶۱۳۲۶۹) ۳۰ر۱۱- ۳۰ر۳- ۳۰ر۵- ۳۰ر۷- ۳۰ر۹

فرشته‌گناهکار - رنگی- دانی‌کارل - ربرت حسین پولیدور (۶۴۵۸۵) ۳۰ر۱۱- ۳۰ر۳- ۳۰ر۵- ۳۰ر۷- ۴۵ر۹ کاپری (۴۸۴۰۱) ۱۱- ۳- ۵- ۷- ۹ ریولی (۷۵۷۷۷۷) ۱۱ - ۳ر۳۰ - ۵ر۳۰- ۷ر۳۰- ۹

نوادااسمیت -سینماسکوپ‌رنگی -استیومك‌کوئینی برلیان (۳۳۳۵۳۵) ۱۰- ۱۲- ۲- ۴- ۶- ۸

یکشنبه ها سیبل - هاردی‌کروك - پاتریشیاگوتزی دیاموند (۶۲۸۴۰۰) ۱۱- ۱۵ر۳- ۳۰ر۵- ۳۰ر۷- ۴۵ر۹

ماسکاراد- رنگی- کلیفت رابرتسون - جك هاوکینز- مولن‌روژ (۷۲۹۲۹) ۱۱- ۳۰ر۳- ۳۰ر۵ - ۳۰ر۷- ۳۰ر۹ مهتاب (۴۷۷۷۷) ۳۰ر۱۰- ۳- ۵- ۷- ۹ گریستال (۳۳۷۶۷۵) ۳۰ر۱۰ - ۳۰ر۲- ۴۵ر۴ - ۳۰ر۶- ۸ر۳۰ اسکار (۹۵۰۸۹۸) ۱۱- ۳۰ر۲ - ۴۵ر۴ - ۳۰ر۶- ۸ر۳۰ برلیان (۳۳۳۵۳۵)

مردی بادوچهره - رنگی- یول برینر - بریت ایکلند رادیوسیتی (۴۳۳۲۰) ۳۰ر۱۱- ۳۰ر۳- ۳۰ر۵- ۳۰ر۷- ۳۰ر۹ ادئون (۳۳۸۱۱۸) ۳۰ر۱۰- ۳۰ر۲- ۳۰ر۴- ۳۰ر۶- ۳۰ر۸ ب.ب (۶۹۶۴۱) ۳۰ر۱۰- ۲- ۴- ۶- ۸- ۱۰ نیاگارا (۶۵۳۰۷) ۱۱- ۳- ۵- ۷- ۱۵ر۹

موریتوری - مارلون براندو - یول برینر تخت‌جمشید (۴۳۵۵۰) ۱۱- ۳- ۵- ۷- ۹

مربی‌کم تجربه - رنگی- سوزان پله شت تراس نیاگارا ۳۰ر۷- ۳۰ر۹

یکشنبه‌ها هرگز - ملینا مرکوری ماژستیك (۶۸۴۶۱) ۱۱- ۳- ۵- ۷- ۹

همبستگیهای بشری- کیم‌نواك- لورنس‌هاروی بولوار (۶۰۲۹۲) ۱۱- ۲- ۴- ۶- ۸- ۱۰

پنجه آهنین - بیك ایمانوردی- فرانك - علی آزاد پلازا (۴۴۲۵۵) ۱۱- ۳- ۵- ۷- ۱۵ر۹ مراد (۷۳۳۸۲) ۱۰- ۱۲- ۲- ۴- ۶- ۸ کارون (۹۵۱۰۶۵) ۱۰- ۱۲- ۲- ۴- ۶- ۸ دریا ۱۰- ۱۲- ۲- ۴- ۶- ۸ شرق (۵۴۰۲۴) ۱۰- ۱۲- ۲- ۴- ۶- ۸ رامسر (۵۲۰۶۰) ۹- ۱۱- ۱- ۳- ۵- ۷- ۹ فلور (۲۸۰۹۶) ۹- ۱۱- ۱- ۳- ۵- ۷- ۹ نادر (۳۹۰۹۵) ۹- ۱۱- ۱- ۳- ۵- ۷- ۹ جهان (۶۰۲۵۰) ۹- ۱۱- ۱- ۳- ۵- ۷- ۹ ماندانا (۷۹۹۸۲) ۹- ۱۱- ۱- ۳- ۵- ۷- ۹ دنیا (۳۳۳۸۱۲) ۳۰ر۱۰- ۳۰ر۲- ۳۰ر۴- ۳۰ر۶- ۸ر۳۰ جی (۹۱۲۰۷) ۳۰ر۱۰- ۳۰ر۲- ۳۰ر۴- ۳۰ر۶- ۸ر۳۰

تگزاس آن سوی رودخانه - سینماسکوپ - رنگی- پردیس ۳۰ر۱۰- ۳۰ر۱۲- ۳۰ر۲- ۳۰ر۴- ۳۰ر۶ - ۴۵ر۸

مرد ستاره طلائی - در تعقیب الی‌کوچ البرز (۳۰۴۲۵۸) ۳۰ر۸- ۳۰ر۱۲- ۳۰ر۳- ۳۰ر۷- ۳۰ر۸

شیپهای شیرین - سینماسکوپ - رنگی- دوبله‌بفارسی آریا (۳۳۹۸۸۴) ۹- ۱۱- ۱- ۳- ۵ تراس ۱۵ر۷- ۳۰ر۹

سرسخت وبیرحم - سینماسکوپ - رنگی- جولیانو پارك (۳۳۹۶۳۷) ۱۱- ۱- ۳- ۵- ۷- ۹

عربسك - سینماسکوپ - رنگی- سوفیالورن گلدیس (۶۲۸۷۱۳) ۳- ۵- ۷- (۹ر۳۰ بزبان انگلیسی)

شاهزاده وگدا - رنگی- گای ویلیامز کسری (۷۵۶۹۳۹) ۱۱- ۳- ۵- ۷- ۹

مادر سرگردان - رنگی -آشوك کمار - درمندرا فری (۹۵۳۳۳۶) ۳۰ر۱- ۴- ۶ر۳۰- ۹

نبرد غولها - بیك ایمانوردی مشعل (۳۳۳۸۲۶) ۱۰- ۱۲- ۲- ۴- ۶- ۸

۴۰ سال قبل در همین روز

احزاب سیاسی چگونه میتواند تشکیل شود

اطلاعات در سرمقاله خود مینویسد در فراکسیون ترقی صحبتی در اطراف تشکیل حزب بمیان آمد و رفته رفته لزوم تشکیل احزاب سیاسی احساس میشود بدیهی است مملکت مشروطه بدون حزب همان شیر بی‌دم و سر و اشکم است و چون ایران بوسیله رژیم مشروطیت و حکومت ملی اداره میشود دیر یا زود ناگزیر از داشتن احزاب سیاسی خواهد بود اعلیحضرت که اساسا دارای افکار اجتماعی و سلیقه جوان هستند نیز در پذیرائی هفته قبل نمایندگان اشاراتی در این باره فرمودند ولی همانطور که معتقدیم نظریه اعلیحضرت پهلوی این نیست که دولت یا یك افراد محدود معینی حزب سازی کنند و هر چند مدت یکمرتبه هوس این کار بکله آنها افتاده در صدد تشکیلات برآیند بلکه نظر صائب شاه این است که باید احزاب سیاسی برمبنای اصول و مرامی که متضمن صلاح وسعادت مملکت و ملت و موافق بامقتضیات باشد بطور طبیعی بوجود آید . از بدو طلوع مشروطیت تاکنون بعدد ستاره‌های آسمان در این مملکت حزب ساخته شده وچون طبیعی و موافق با مقتضیات محیط نبوده محو و مضمحل گردیده برای اینکه همیشه یك شخص یا اشخاص محدودی برای پیشرفت منظور شخصی جمعی مردم ساده لوح را گرد آورده مرام مشعشعی بآنها ارائه داده و با انواع حیل و حقه بازی آنان را اغفال و آلت اجرای مقصود خویش قرار داده اند و اگر سابقا بعد از وصول بمقصود آنها را ترك و در واقع طلاق میدادند در سنوات اخیر برای رسیدن بهدف خود آن بیچاره ها را گوسفندوار در معرض بیع و شرا میگذارند اگر باز این رویه را ازسرگرفته ونخواهند تحت یك عنوان فریبنده خود ورفقایشان را به مملکت تحمیل نمایند یقینا منظور عالی مقاماتی که باین فکر افتاده‌اند انجام نخواهد شد .

بعقیده ما نباید اجازه داده همان کهنه‌رند های حزب تراش و حزب‌فروش یك سلسله عبارات و الفاظ توخالی در دست و پای مردم ریخته و طناب‌لیدری عناصر پاکباز را بدست گرفته و هر وقت موقع وصول بمقصود رسید بیك آخوری گره‌زنند و تحت این عناوین هر روز مزاحم دولت و مقامات عالیه گردند خیر احزاب سیاسی باید بخودی خود تشکیل بشود و افراد آن بدون اینکه خود را سربار دولت قرار دهند فقط برای پیشرفت مرام ملی خود کوشیده و مانند احزاب سیاسی تمام دنیا منحصرا درموقع انتخابات پارلمانی نامزد های خود را معین نموده و سعی کنند اکثریت را بدست آورند و مرام های حقیقی خود را در پیشرفت مملکت بوسیله نمایندگان خود تعقیب و پشتیبانی کنند و این راهی است که مشروطیت را تحکیم میبخشد .

امتیاز اتوبوس رانی داده نمیشود

ایالت آذربایجان شرقی بوزارت فوائد عامه نوشته که شرکتی حاضر شده است اتوبوس رانی شهر تبریز را دایر نماید و تقاضای امتیاز کرده‌اند .

از طرف وزارت فواید عامه جواب داده شده که امتیاز داده نمیشود تاسیس بطور آزاد ممکن است همچنین برای تاسیس چراغ برق در بندرجز پیشنهادی در همین زمینه داده شده بود و جواب بهمین مضمون صادر گردید .

عریضه تجار برای تعمیر بقاع متبرکه

ازطرف آقای حاج معین‌التجار بوشهری و جمعی از تجار عریضه ای حضور اعلیحضرت همایونی معروض گردیدباین مضمون که در پیشگاه ملوکانه مکشوف است خرابی بقاع متبرکه ائمه هدا و صحابه رسول (ص) در قلوب عامه شیعیان اثنی‌عشری چه اثرات سوئی بخشیده است در این موقع که نمایندگان اعلیحضرت سلطان عبدالعزیز سعودی بدربار همایونی ورود نموده و دولت ایران دولت حجاز را برسمیت شناخته برای تحکیم اساس مودت و آمال ملت ایران استرحام میشود که اولا دولت حجاز اجازه تعمیر بقاع ائمه بقیع و قبور صحابه را در مدینه ومقابر در مکه معظمه را بدهند ثانیا آزادی مذهب جعفری را چنانکه مذاهب اربعه آزادهستند بدهند ثالثا یك نفر امیرحاج را در موقع حج از طرف دولت ایران برسمیت بشناسند .

فوت برادر تیمور تاش

بمناسبت فوت مرحوم معززالملك تیمورتاش برادر حضرت اشرف آقای تیمور تاش وزیر دربار پهلوی ترحیم مردانه در مسجد سپهسالار ناصری از عصرشنبه دوم تاظهر یکشنبه سوم شهریور ماه و مجلس ختم زنانه در همان روز و همان ساعات در باغ برهان واقعه در قلعه‌نو تجریش منعقد خواهد بود .

(نقل از اطلاعات ۳۱ مرداد ۱۳۰۸)

جدول کلمات متقاطع شماره ۳۸۲۰

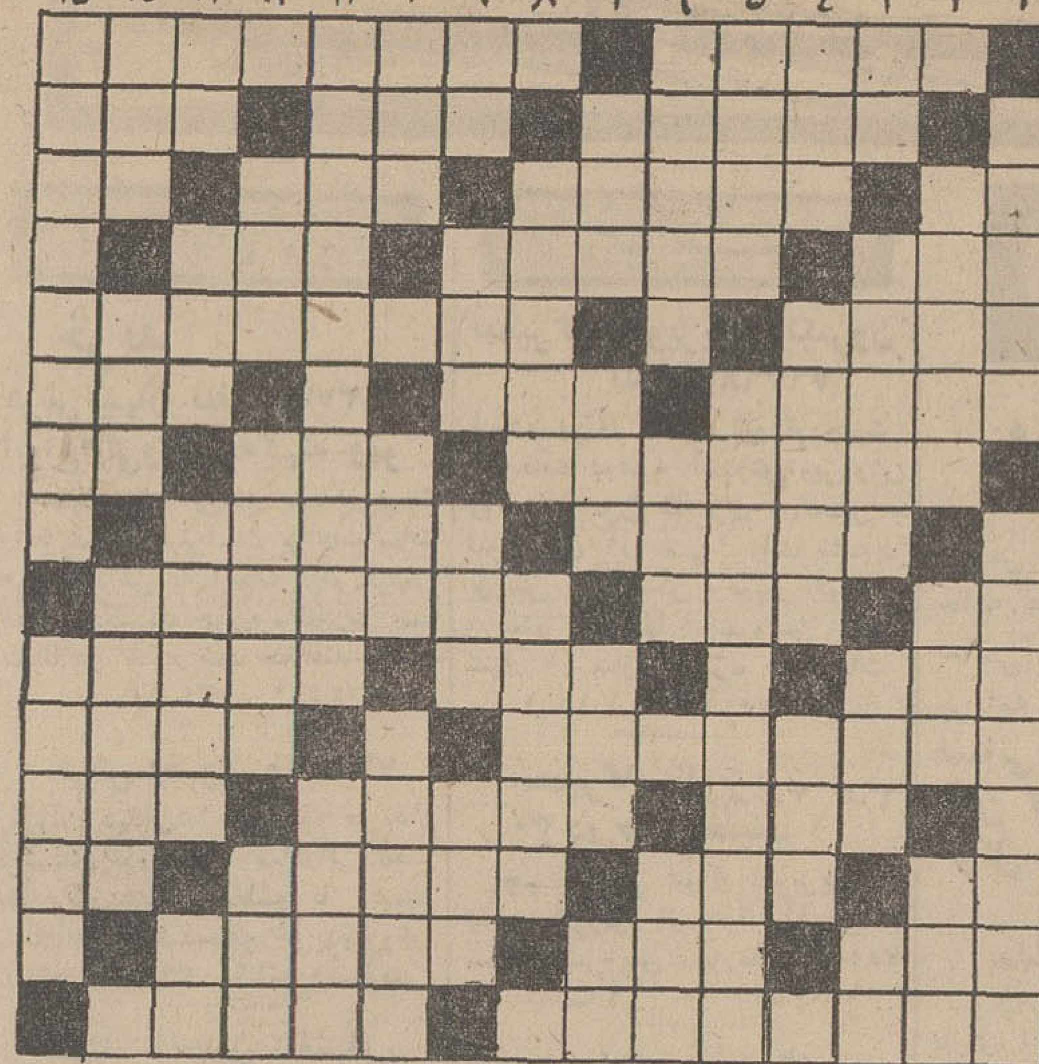

افقی : ۱ - جام شوکران را نوشید تا باقانون مخالفت نکرده باشد - عالیترین نشان در انگلستان ۲-جادو شده - بزرگان به دنبال اسم میکشیدند- ظاهر ساختمان ۳- پدر عرب - شهری در امریکا -از سبزیها- نقش تئاتری ۴- امر به امدن - قضاوت کردن- پارچه‌ای نازك ۵- پلی معروف در راه آهن شمال - شهر بزرك اروپایی کشور ترکیه ۶- ریاکار و حقه‌باز - طبیعی‌اش یکی‌است ومصنوعی‌اش فراوان - قیم وبزرگتر صغیر ۷-شهرسینمائی آمریکا - کتابها - یکه و تنها ۸ - مجمع‌الجزایری در جنوب شرقی آسیا - سرخ شده در روغن ۹- منقار کوتاه - میانگاه آدمی- نخست وزیرمقتدر شوروی در زمان جنك دوم جهانی ۱۰- از بیماریهای جلدی -آمیختن و آشفته کردن - قاعدتا کارمند اداره برای بدست آوردن این‌پست بیشتر گریبان‌چاك میدهد ۱۱-وقتی تبیره‌زن طبل نخستین را میزند اینها نیز محمل را می‌بندند -جنك و رزم ۱۲ - ظرف پلو در وسط سفره .- برای کشتن مگس دستفروشان اقسام آن را عرضه میکنند - ماه گذشته ۱۳-به‌سیگار میزنند - سپاسگزاری - بیماری ورم رگها - از حروف‌نفی ۱۴ - موئی برگردن شیر - ضعف و سستی و خواری- غذای شتر وگاو ۱۵- نوعی فشنك برای شکار بز کوهی - پدر تاریخ .

عمودی : ۱- خواب وحشتناك - یك‌نوع‌حلوا و شیرینی ۲-باچندین چراغ اگر به‌چنین راهی رودباید بیافتد و سزای خودرا ببیند - کبودش رنك‌مس است - اغراق کننده آنرا کوهی جلوه میدهد۳- از شهرهای مذهبی ایران- آخرین و بالاترین دین - درساحل تایمز فراوان است - نت منفی ۴- از دروس علمی دبیرستان - طوفان دریا - افزون ۵- از اسامی پیغمبر اسلام - نوعی‌فیلم‌برداری ۶- باد بسیار شدید - هوس زن آبستن - آزاد شده ۷- شهرطلاق - مردبه آن پای‌بند است-نپخته وبی‌تجربه- جنس قوی و زیبا ۸- از همگنان مقامی بالاتریافته-زینت دست‌بانوان ۹- برج کج -گشایش‌است وبعداز عسر می‌آید- گسترش دادن - مثل و مانند ۱۰- توجه داشتن و مواظبت در کار - جزیره‌ای در مدیترانه - کاریکه انجام ندادنش بهتر از انجام دادنش است ۱۱- در مورد اعمال انسانی فلاسفه بیشتر به اولی معتقدند و اهل ادیان به دومی - اثر خیش برروی زمین ۱۲- از ادوات تنبیه - قسمتی از بستر - ساز تنها ۱۳- رودی در اروپا - تنوری و گرم آن درزمستان مشتری فراوان دارد - جانشینی و معاونت - ضربه‌ای با سر به توپ ۱۴- دستور و فرمان- از واحدهای الکتریسته - گلی در بهار واسمی برای دختران ۱۵- از سازهای آسیائی - درس دادن .

حل جدول شماره ۳۸۱۹

مهندسین

کاشی سعدی

را انتخاب میکنند

مهندسین باتجربه کاشی سعدی را توصیه میکنند زیرا کاشی سعدی با استیازات فنی و زیبائی بی نظیر مناسبترین روبنای داخلی است .
در بیشتر ساختمانهای بزرگ از کاشی سعدی استفاده شده است .
حمام - آشپزخانه واطاق کودک را تا زیر سقف با کاشی تزئینی سعدی بپوشانید تا خانه شما هم زیبا باشد و هم بهداشت در آن رعایت گردد .

کاشی سعدی

بدینوسیله از جناب آقای سناتور مهندس پارسا و آقایان یمینی وفرخ‌نیا روسای فعلی و قبلی اداره آموزش وپرورش استان مرکز وزهره‌نژاد رئیس بخش۸ و آقایان زاهدی ورنجبر که در تاسیس دبیرستان دخترانه در خیابان جمال‌الحق ازهیچگونه بذل توجهی دریغ نفرموده‌اند اظهار تشکر مینمائیم .

هیئت مدیره انجمن محلی جمال‌الحق -اکبر کریم- حاجی محمود معینی- حاجی حسین ایمنی - علی اکبر جهانیان - سید محمد بنی‌احمد - حسین مرزدشتی- روح‌اله مکی- حسن‌آبائی- مهدوی سمنانی - حسن خلیقی - علی پارسا - حاجی رحیم رشیدبنام -محمود سکوت -علی‌حسیبی-طوفانی- محمد اسماعیل‌پارسا- علی سلیمانی - احمد دنیادیده -دکترمهدی پارسا - علی‌اکبر بقائی

آ-۱۶۲۹۱

کارکنان واحدآب شهری

جشن سالروز ۲۸ مرداد راچگونه برگزار نمودند

آقای سجادی دربرابر گوشه‌ای ازاجتماع سخنرانی مینماید .

بمناسبت سالگرد قیام تاریخی ۲۸ امرداد از طرف سازمان آب منطقه‌ای تهران در واحدآب‌شهر ری مراسم جشن باشکوهی در حضور عده‌ای از روسای سازمان وکلیه کارکنان آن واحد،فرماندار و شهردار و همچنین سایر روسای دوایر دولتی و طبقات مختلف‌مردم برگزار گردید .

محوطه اداره باچندین هزار چراغ الوان و پرچم وتمثال مبارك شاهنشاه آریامهر زینت یافته‌بود. در راس ساعت ۶ بعدازظهر برنامه جشن بانواختن سرود شاهنشاهی شروع گردید . آنگاه آقای‌سجادی رئیس سازمان آب شهرری ضمن عرض خیر مقدم چنین گفت :

مسلم است که در طول تاریخ حیات هرملتی لحظات حساس و فراموش‌نشدنی کم‌وبیش وجوددارد بدون شك قیام شکوهمند۲۸امرداد سال ۱۳۳۲ نقطه عطفی در تاریخ ملت کهنسال ایران محسوب‌میگردد . دراین روز بزرك مردم بیداردل میهن ما باقیام بیمانند خویش که تحت رهبری خردمندانه شاهنشاه آریامهر انجام گرفت کشور را از سقوط حتمی نجات داده ترقیات و پیشرفت‌های شگرف امروز ایران را تضمین نمودند. ثمره انقلاب ۲۸ امرداد بعد از گذشته مدت ۱۵ سال که‌درتاریخ حیات ملتی مدت درازی نیست ، امروز بخوبی مشهود و روشن‌است ترقیات صنعتی ، ایجاد کارخانه‌های ذوب‌آهن ، ساختن سدهای بزرك در گوشه و کنار مملکت ، ایجاد سپاهیان دانش و ترویج‌وبهداشت ملی کردن جنگلها و بالاخره تامین رفاه بیشتر مردم از جمله اقداماتی است که بعد از انقلاب شاه و مردم انجام گرفت . آقای سجادی پس از بیان مطالب موثر دیگری باشعارهای زنده‌بادشاهنشاه آریامهر وپاینده باد ایران به‌سخنان خود پایان داد .

سپس آقای شهاب‌الدین‌شهابی فرماندار شهرری‌پیرامون‌روزانقلاب ۲۸ امرداد مطالبی بیان داشت که مورد توجه حضار قرار گرفت.

بعدا هدایای ارزنده‌ای از جمله یك قاب عکس منبت‌کاری مزین به‌تمثال خاندان جلیل سلطنتی- بوسیله آقای سجادی‌بشایسته‌ترین کارگر واحد آب شهرری‌بنام‌آقای قربان رضائی داده شد . پس‌ازآن ارکستر ایرانی شروع به‌نواختن کرد و متعاقبا برنامه‌های فکاهی توسط عده‌ای از هنرمندان اجرا گردید .

این مراسم در ساعت ۲۱درمیان ابراز احساسات شدید شرکت‌کنندگان نسبت بشاهنشاه‌آریامهر وخاندان جلیل سلطنتی خاتمه پذیرفت .

قابل توجه دامداران و کشاورزان

پودراستخوان خوراکی وگل گوگرد بقیمت تجارتی به مقدار کافی موجود میباشد خواستاران به آدرس کرج اول خیابان‌دانشکده‌فروشگاه کشاورزی مزرعه مراجعه نمایند تلفن۴۳۳۲

کنج اینترناشنال متان لیمیتد مقیم ناسو درباهاما صاحب‌اختراع راجع به «طریقه آبگونه سازی گازها»

که در ایران تحت شماره ۳۴۳۲ به‌ثبت رسیده است اجازه بهره‌برداری از اختراع مزبور را باشخاص ذینفع عرضه مینماید. برای کسب اطلاع بیشتر بدفتر حقوقی ر. آقابابیان و همکاران خیابان شاه کوچه نوبهار شماره ۱۸ مراجعه شود .

آگهی بدارندگان گروئی در بانك کارگشائی

بدین وسیله باطلاع عموم میرساند کلیه گروگانهائی که از تاریخ صدور سند ۱۲ماه و دو ماه مهلت مقرر جمعا ۱۴ ماه‌آنها منقضی شده و مربوط به‌مرکز خیابان مولوی و شعب‌خیابان‌امیریه وخیابان امیر کبیر می باشد از تاریخ۱۵شهریور ماه ۱۳۴۷ مرتبا جمعه ها از ساعت نه صبح و دو شنبه ها از ساعت چهاربعداز ظهر در محل بانك کارگشائی مرکز خیابان مولوی جنب میدان محمدیه بمعرض حراج گذارده خواهدشد

از صاحبان گروئی و دارندگان قبض خواهشمنداست هر چه زودتر برای تجدید یا خروج گروگان خوداقدام نمایند والا ناگزیر مبادرت به حراج آنها خواهدشد . م الف ۵۱۱۳

آ-۳۱۴۴۸ بانك کارگشائی

لاستیکهای یوکوهاما

حتی در بزرگترین کشور های تولید کننده لاستیك نیز میلیونها خریدار دارد

زیرا- دوام و نرمش و قدرت لاستیک های یوکوهاما غیر قابل رقابت است

THE YOKOHAMA RUBBER CO., LTD.

نماینده انحصاری در ایران شرکت سهامی کیان‌موتور [illegible] امیرکبیر شماره ۸۲
تلفنهای ۳۰۳۲۹۰- ۳۰۳۲۹۱

باران مصنوعی ایمز آمریکا

نماینده انحصاری شرکت باران خیابان آیزنهاور تلفن ۹۵۰۱۰۹

آگهی انحلال شرکت

برطبق صورت جلسه مورخ ۲۶ر۴ر۱۳۴۷ شرکت گروه مهندسی برق وازه بامسئولیت محدود از تاریخ فوق منحل گردیده وآقای هرتون زاغکیان هفتوانی بسمت مدیر تصفیه انتخاب مراتب بدین وسیله آگهی میشود تاچنانچه اشخاصی از شرکت طلبکارباشند باارائه اسناد مستند برای وصول طلب خود ظرف مدت یکسال بنشانی خیابان نادرشاه کوچه صفاخان شماره ۲۲ مراجعه‌نمایند

مدیر تصفیه شرکت منحله برق وازه با مسئولیت محدود
هرتون زاغکیان هفتوانی
آ-۱۶۳۲۳

مقررات قانون و آئین نامه انتخابات انجمن شهر

● برای آشنائی شرکت کنندگان در انتخابات انجمن شهر کلیه مواد قانونی در این رپرتاژ گردآوری شده است

● ثبت نام از روز چهارم شهریور شروع میشود و درخواست داوطلبان از روز ـ مزبور تا پانزده روز دریافت میگردد

● روز دوازدهم مهر اخذ رای انجام‌میشود و روز بیست و هفتم‌مهر منتخبین انجمن‌ها تعیین میگردند.

در آستانه انتخابات انجمن های شهر، مردم شهر ها در صدد اند که بدانند این انتخابات براساس مقررات و قوانین موجود بچه صورت عمل میشود و تطبیق مقررات و شرائط قانونی با آنچه که در عمل مشاهده میشود مورد عرضه همان است.

چون بسیاری از افراد مردم دسترسی به قوانین و مقررات ناظر باین امر مهم را ندارند و از طرفی چاپ و توزیع نسخ قانون از طرف وزارت کشور در میان مردم ممکن نیست از اینرو چکیده مواد قانون و آئین نامه انتخابات را در رپرتاژی که در این شماره چاپ میشود جهت استفاده مردم شهر هاجمع‌آوری کرده‌ایم.

توجه ۴مردم

توجه باین نکته و مقررات در تهران بیش از دیگر مناطق حائز اهمیت است. زیرا که در این شهر با وجود سکونت‌نزدیک بسه میلیون نفر از سالهای پیش انجمن شهر تشکیل نشده و تهران را شهرداران انتصابی‌اداره کرده‌اند.

در این رپرتاژ کلیه مقررات قانون و آئین نامه مربوط به انتخابات انجمن شهر که طی‌مدت شصت وشش روز و در جهت اجرای دستور انتخابات از طرف ماموران رعایت خواهد شد مورد بمورد تشریح گردیده و وظایف ماموران و تکالیف رای دهندگان و انتخاب شوندگان و هیئت های سه نفری و پنج نفری و انجمن های نظار بطور کامل یادآوری شده است.

در کجا

در هر نقطه‌ای که از نظر موقعیت و اهمیت‌تشکیل‌شهرداری ضرورت داشته باشد و ولو جمعیت آن به‌پنجهزار نفر نرسد، وزارت کشور میتواند در آن محل‌دستور تشکیل انجمن شهر را بدهد هر حوزه شهرداری باید انجمن‌داشته باشد که‌اعضای آن از طرف اهالی مستقیما برای‌مخفی‌اکثریت نسبی برای مدت چهارسال‌انتخاب میشوند.

اعضا

تعداد اعضای انجمن شهر ها در شهر های بزرگ که جمعیت آنها از دویست و پنجاه هزارنفر بیشتر است پانزده نفر و درشهر های متوسط که جمعیت انها از صد تا دویست و پنجاه هزار نفر جمعیت دارند دوازده نفر و در شهر هائی که از پنجاه هزار تا صد هزار نفر جمعیت دارند نه نفر و در شهر هائی که جمعیت آنها بین ده هزار تا پنجاه هزار نفر است هفت نفر و برای شهر های کمتر از ده هزار نفر پنج‌نفر تعیین شده است. در میان شهر های ایران تنها تهران سی نفر نماینده انجمن شهر خواهدداشت

شرایط انتخاب کننده

مردم شهر ها میتوانند و باید در انتخابات انجمن های شهر شرکت کنند و شرائطی که اکنون برای آنها مقرر داشته بشرح زیر است. تابعیت ایران، داشتن بیست سال تمام شمسی، توطن در محل انتخاب یا سکونت در آنجا از ششماه قبل ازانتخابات و یا آنکه شخصا در آن حوزه بکسب یا حرفه معینی اشتغال داشته باشد، عدم محکومیت بجنایت یا جنحه‌ایکه موجب محرومیت از حقوق اجتماعی‌است، محجور نبودن و عدم محکومیت بورشکستگی بتقصیر.

رای دهندگان موظفند قبل از دادن رای‌برگ‌انتخاباتی از مراکز ثبت نام که از روز چهارم‌شهریور ماه در تهران شروع بکار خواهد کرد دریافت کنند. فعلا بموجب آگهی فرمانداری تهران در سراسر شهر هشتاد حوزه اخذ رای دایر شده و صورت اسامی این حوزه ها طی آگهی رسمی‌در روزنامه چاپ و منتشر شده است‌و بتدریج بر اساس‌افزایش‌مراجعات مردم به تعداد شعب ثبت نام تا ششصد حوزه اضافه خواهد شد.

شرایط انتخاب شوندگان

داوطلبان عضویت انجمن شهر باید دارای شرائط زیر باشند. تابعیت ایران، داشتن سی سال تمام شمسی، توانائی خواندن و نوشتن باندازه کافی، حداقل‌سه سال سکونت در محل انتخاب، عدم محرومیت از حقوق اجتماعی، محجور نبودن و عدم محکومیت بورشکستگی بتقصیر.

محرومین

در قانون انتخابات نخست وزیر وزیران، معاونان وزارت‌خانه‌ها نمایندگان مجلسین، استانداران، فرمانداران، شهرداران، بخشداران معاونان آنها، روسای دادگاه‌ها، دادستانها، بازپرسان، روسای ادارات دولتی و سازمان های وابسته بدولت باستثناء استادان دانشگاه فقط از حق‌انتخاب‌شدن محرومند، افسران، نفرات‌شهربانی ژاندارمری، ارتش، همردیفان، آنها از هر دسته تا موقعی که‌در خدمت هستند از انتخاب کردن و انتخاب شدن محروم هستند و اعضای انجمن های ایالتی وولایتی و اعضای انجمن نظارت انتخابات انجمن شهر در دوره‌ایکه دارای این سمت هستند از حق انتخاب شدن محروم میباشند. همچنین کارمندان و کارگران ادارات و بنگاههای دولتی و سازمان های وابسته بدولت و کسانیکه بنحوی از انحاء از شهرداری مستمرا حقوق و یا کمک مالی دریافت میدارند در حوزه ماموریت خود نمی توانند انتخاب شوند مگر اینکه قبل از نشراعلان انتخابات بازنشسته شده یا استعفاء داده یا از خدمت خارج شده‌باشند.

روسا و اعضای هیئت مدیره و مدیران عامل شرکت‌ها وکسانیکه تامین تمام یا قسمت اعظم یکی‌از حوائج عمومی حوزه شهرداری از قبیل خواربار، وسائط نقلیه، برق آب، دارو وامثال اینها رابعهده دارند نمیتوانند بعضویت انجمن شهرداری محلی که مرکز فعالیت آنها است انتخاب شوند. مدت نمایندگی کارکنان پایه‌دار دولت یاشهرداری جزو سابقه‌خدمت دولتی محسوب میشود و یک نفر داوطلب نمیتواند در بیش از یک منطقه در انتخابات شرکت جوید.

● شروع انتخابات

وزارت کشور در روز بیست‌وچهارم مرداد ماه دستور شروع انتخابات انجمن‌های شهر را صادر و به فرمانداران ابلاغ کرد، واز روز ابلاغ دستور تابامروز فرمانداری تهران اقدامات قانونی خودرا بعمل آورد. و پس از انتشار آگهی‌ثبت نام و تعیین حوزه‌های نامنویسی‌از روز چهارم شهریور ماه ثبت نام در هشتاد حوزه شروع‌خواهد شد.

بموجب مقررات قانون در روز شروع ثبت‌نام‌آگهی قبول‌درخواست داوطلبان نیز صادر و منتشر خواهد شد و انتخاب شدگان باید در مدت پانزده روز از تاریخ صدور آگهی شخصا یابوسیله افرادیگر بفرمانداری یابخشداری کاندیدا بودن خود را کتبا اطلاع دهند. بدین منظور در شهرهائی که‌بیش از یکصد و پنجاه هزار نفر جمعیت دارد یکصد نفر، در شهرهائی که بیش از یکصد هزار نفرجمعیت‌دارد پنجاه نفر ودر شهرهائی که‌بیش از پنجاه‌هزار نفر جمعیت داردسی نفر ودر شهرهائی که تا پنجاه‌هزار نفر جمعیت دارد بیست نفر باید آنها را معرفی نمایند.

معرفی کنندگان باید دارای شرایط انتخاب کننده بوده و یک انتخاباتی داشته باشند و معرفی نامه‌ای طبق نمونه‌ای که از طرف وزارت کشور تهیه خواهدشد بفرمانداری یا بخشداری تسلیم کنند.

* بررسی صلاحیت

پس از وصول معرفی‌نامه‌ها فرماندار باهمکاری کمیسیون‌پنج نفری که طبق قانون برای‌رسیدگی به صلاحیت داوطلبان تشکیل‌شده است ضمن بررسی صورت اسامی واجدین صلاحیت را منتشر میکند ورای دهندگان در موقع رای دادن فقط به‌آنها میتوانند رای‌بدهند.

کمیسیون پنج‌نفری بریاست فرماندار و با شرکت رئیس‌دادگاه شهرستان، رئیس بهداری، رئیس آموزش و پرورش و یک نفرمعتمد محل تشکیل میشود.

* انجمن نظارت

پس از انتشار لیست اسامی‌داوطلبان واجد صلاحیت بلافاصله فرماندار از پانزده نفر افراد طبقات زیر، علما، استادان دانشگاه، دبیران، پزشکان، مهندسین و وکلای دادگستری، بازرگانان وپیشه‌وران، کشاورزان، کارگران، از هرطبقه سه نفر که واجد شرائط انتخاب شدن باشند تعیین ودعوت میکنند تا آنان هفت نفر را بعنوان عضو اصلی و هفت نفر را بعنوان عضو علی‌البدل ازبین خود یا خارج فی‌المجلس برای تشکیل انجمن نظارت‌انتخابات‌با کثریت‌نسبی وبرای مخفی انتخاب کنند، در انتخاب مزبور حضور دوثلث‌ازمدعوین کافی خواهد بود.

* روز اخذ رای

اعضای انجمن نظارت مرکزی پس از تشکیل اولین جلسه درمدت هفت روز برای تشکیل شعب‌فرعی اقدام میکنندوسپس آگهی انجمن ومهلت قانونی و روزاخذ رای و قرائت و استخراج آراء و اعلام نتیجه باطلاع عموم میرسد. بموجب دستور وزارت کشور روز دوازدهم مهرماه روز اخذ رای در نظر گرفته شده و در این روز مردم تهران و سایر شهرهای ایران در آنجا که انتخابات در مرحله اول انجام‌میشود آراء مردم‌درصندوق‌ها ریخته‌خواهد شد. شروع رای‌گیری از ساعت هشت صبح تا دوازده و از چهارده تاپایان مدت بوده و سپس در محل اخذ آراء بسته میشود.

مدت زمان لازم از روز صدور دستور انتخابات تا اعلام نتیجه ۵۲ روز است و طی این مدت کلیه مراحل انتخابات انجام و مقدمات تشکیل انجمن شهر تهران‌فراهم خواهد شد.

* اعتراضات

پس از پایان انتخابات در مدت هفت‌روزاعتراضات‌قبول‌میشود ومدت هفت روز دیگر مهلت رسیدگی‌به اعتراضات تعیین شده‌وپس ازشصت وشش روز از تاریخ صدور دستور انتخابات انجمن‌های شهر آماده تشکیل جلسه میباشند.

نکته حائز اهمیت آنست که بمنظور احراز هویت و بررسی‌این مطلب که رای دهنده ساکن‌همان محل است باید شناسنامه خود و فرزند رای دهنده از همان محل صادر شده و هیئت ثبت نام نیزوی را ساکن محل بشناسند گواهی‌دو نفر معروف نزد هیئت ثبت نام‌مبنی بر توطن یاسکونت مراجعه کننده درآن محل مورد قبول هیئت ثبت نام قرار میگیرد و برگ انتخاباتی هرشهر فقط درحوزه‌های رای‌گیری همان شهر معتبر است.

دانشکده نفت آبادان

بقیه ازصفحه اول

داوطلبانی که‌در تهران‌مصاحبه‌خواهندشد

شماره‌کارت ورودی	نام ونام خانوادگی	روز مصاحبه
۵۰۴	جاوید اجودی	سه‌شنبه۵شهریور
۵۰۶	سید جعفر آقایان	»
۵۰۷	علی اخوان سیگاری‌یزد	»
۵۰۸	امیر حسین اقتصاد	»
۵۱۴	علی اصغر اشکیانی	»
۵۱۷	مهران اردشیری	»
۵۲۳	امیر مسعود احمد ترشیزی	»
۵۳۵	حسین اسدی پور	»
۵۳۷	بهرام افغانی	»
۵۴۷	سید علی اکبر احمدی علون آبادی	»
۵۵۰	فواد امینی‌زر	»
۵۶۶	محمد سعید آیتی	»
۵۷۴	جلال اشجعی	»
۵۸۶	ناصر اسلامی امیرآبادی	»
۵۸۷	علی اژئیان	»
۵۸۸	محمد رضا آشوری	»
۵۹۱	حسین آرام	»
۵۹۲	سید باقر امینی دهکردی	»
۶۰۳	عبدالحمید اشعری آستانی	»
۶۱۹	جواد آتشی گلستان	»
۶۳۷	محمد حسین بیرامی	چهارشنبه۶شهریور
۶۵۴	ابوالحسن بقائی آبچویه	»
۶۸۵	احمد پوراحمدی	»
۶۸۸	علی اصغر پورسپنج	»
۶۸۹	هوشنگ پزشک نژاد	»
۶۹۱	ولی‌پور کرامتی	»
۶۹۹	بهرام‌پسران	»
۷۱۲	محمد مهدی تقدس	»
۷۱۹	سید سیف‌اله تقوی شیرازی	»
۷۲۲	جواد توکلی عطار	»
۷۲۶	محمود جواد تندگویان	»
۷۲۷	محمد حسن تقی زاده	»
۷۵۳	سیامک جفرودی	»
۷۷۲	حسن چاکری	»
۷۸۵	بیژن حاجی بیک‌لو	»
۷۹۰	منصور حاجی عظیم	»
۸۱۲	منیره حاجی آقائی	»
۸۳۵	محمود خزائی	»
۸۳۷	سید صدرالدین‌خالص حسینی	»
۸۴۲	حمید رضا خاکپور	»
۸۴۵	عنایت‌اله دبیریان	پنجشنبه۷شهریور
۸۵۴	محمد علی دشتی	»
۸۵۵	محمد صادق دبیروزیری	»
۸۶۰	داریوش دارابی	»
۸۶۸	سید سعید دانا	»
۸۷۲	هرمزدژگشا	»
۸۷۹	شهریار دیانت	»
۸۸۱	سهیل دیلفانیان	»
۸۹۳	ابوالحسن رده	»
۹۰۱	آلبرت رهبان	»
۹۰۵	حسن روشنی مقدم	»
۹۰۸	سهراب رحیم زاده	»
۹۱۴	سعید رحیمی خامنه	»
۹۲۲	فرشاد رفیعی	»
۹۲۷	محمد صادق رضازاده جودی	»

داوطلبانی که‌در تهران‌مصاحبه‌خواهندشد

شماره‌کارت ورودی	نام ونام خانوادگی	روز مصاحبه
۹۳۱	حمید رستگار	پنجشنبه ۷ شهریور
۹۳۸	فرزان رفیعا	»
۹۳۹	محمد رضا راقی‌عطری	»
۹۴۴	سید عباس رضوی	»
۹۶۰	کورش زنجانی تبار	»
۹۶۲	منصور زاده رفیعی ماسوله	شنبه۹شهریور
۹۷۰	هروس سوکیازیان	»
۹۷۳	ابوالحسن سبان	»
۹۷۷	مسعود سمیعی	»
۹۸۰	مهدی سعیدی موحد	»
۹۸۴	حمید رضا سادات لاهیجانی	»
۱۰۰۱	سید جونم سید قاسمی‌پور	»
۱۰۰۵	فرهاد سلطانی آزاد	»
۱۰۴۴	مجید شریف	»
۱۰۵۶	اصغر شریفی	»
۱۰۶۱	جلیل شمشیری میلانی	»
۱۰۷۱	احمدعلی شامبیاتی	»
۱۰۷۳	بهمن شکیبا	»
۱۰۷۹	محمد رضا صداقتیان	»
۱۰۸۰	غلامحسین صنیعی	»
۱۰۸۸	علی صالحی	»
۱۰۸۹	ژزف صالح	»
۱۰۹۰	سید مهدی صادقی حسینی	»
۱۱۰۰	علی اکبر صمدزاده	»
۱۱۱۴	سید صالح ضیابری	»
۱۱۲۰	محمد حسن طهرانی نژاد	یکشنبه۱۰شهریور
۱۱۲۳	محمد طوطی	»
۱۱۳۴	مرتضی عسکری حاتم آبادی	»
۱۱۳۶	محمد رضا عرب زاده	»
۱۱۳۸	مسعود عندلیب	»
۱۱۴۶	محمد علی عامری مهاباد	»
۱۱۶۵	هوتن عقیلی	»
۱۱۷۸	سید حسن غنی	»
۱۱۸۰	مسعود غازی سلحشور	»
۱۱۹۹	محسن فاضل	»
۱۲۰۴	مهدی فتاپور	»
۱۲۲۱	محمد حسن فلاح رنجانبر	»
۱۲۳۰	ابوالحسن قاسمی	»
۱۲۳۶	حمید قلی زاده انصاری	»
۱۲۴۰	محمد مهدی قاسم زاده	»
۱۲۵۷	اسداله کامل	»
۱۲۶۴	عبدالمجید کوه‌مرائی	»
۱۲۶۶	علیرضا کریمی	»
۱۲۷۶	شهریار کیاست دولت‌آبادی	»
۱۲۸۶	سید کریم کریمیان	»
۹۲۹۸	صدرالدین لهسائی	شنبه۱۱شهریور
۱۳۰۲	مسعود لاویان	»
۱۳۰۵	علی اصغرلوح	»
۱۳۱۴	علی اشرف منصفی	»
۱۳۲۸	پرویز مجذوب زنجانی	»
۱۳۳۶	خسرو منافی ورکیانی	»
۱۳۴۰	جمشید محمدی	»
۱۳۴۲	مهرداد مینوکده	»
۱۳۴۹	اسفندیار معصومی	»
۱۳۵۰	عطاءالله محسنی	»

داوطلبانی که‌در تهران‌مصاحبه‌خواهندشد

شماره‌کارت ورودی	نام ونام خانوادگی	روز مصاحبه
۱۳۵۳	حمید میرآرمندهی	دوشنبه ۱۱ شهریور
۱۳۵۶	هاشم مستوفی دریانی	»
۱۳۵۹	سوسن ماکوئی	»
۱۳۶۰	غلامحسین متظرالظهور	»
۱۳۶۱	مسعود مجد	»
۱۳۶۷	بهزاد محمودی نوبر	»
۱۳۶۸	محمد آقامقدسی عبدالملکی	»
۱۳۷۲	شهنواز مروارید	»
۱۳۸۴	سید عباس میرخسروی	»
۱۳۸۸	میرسعید میرهادی‌زاده	»
۱۳۹۱	سهیل مهاجر جاسمی	سه‌شنبه۱۲شهریور
۱۴۰۵	محمود منصوری	»
۱۴۱۴	امیر احمد معافی خوزانی	»
۱۴۲۱	یحیی میرابزاده اردکانی	»
۱۴۳۳	کامبیز نیک‌نیا	»
۱۴۳۷	حسن نعمتی	»
۱۴۴۴	حسین نشاط	»
۱۴۴۵	بهروز نوبهار	»
۱۴۴۷	محمود نمازی	»
۱۴۴۹	سروش نظریان	»
۱۴۵۰	سلیمان نصرت‌آبادی	»
۱۴۵۱	محمدندیم	»
۱۴۵۵	رخساره نبوی	»
۱۴۵۶	حمید نبوی	»
۱۴۵۸	علیرضا ناظم زاده	»
۱۴۶۰	محمد نادر نعیمیان	»
۱۴۶۱	محمد رضا ناجیان اصل	»
۱۴۶۵	شهلا نقشینه	»
۱۴۷۱	سعید نراقی	»
۱۴۷۹	هرصل نورانی	»
۱۴۹۴	احمد وکیلی دستجرد	چهارشنبه۱۳شهریور
۱۵۰۳	محمدولدخان	»
۱۵۰۴	جمشید وزیر زاده	»
۱۵۰۵	امین‌ودودیان	»
۱۵۱۵	شهرام همتی	»
۱۵۱۷	حسن هفت برادران	»
۱۵۳۷	الیاهو یمینی	»
۱۵۳۸	سید مهدی یاسائی	»
۱۵۴۰	محمد حسین یوسفیان	»
۱۵۴۷	عبدالعلی یزدانی	»

داوطلبانی که درآبادان‌مصاحبه‌خواهندشد

۱۱	محمد قاسم بیات ملایری	یکشنبه۳شهریور
۱۲	عبدالرضا بزیان	»
۱۵	محمد بلوریان	»
۲۸	سید علیرضا تهامی	»
۴۷	فرامرز همامی	»
۶۴	علی زند کریمی	»
۸۱	جعفر ضیغمی‌رباط	»
۹۸	محمد غنی زاده خوب	»
۱۰۹	محمود قائم مقامی	»
۱۱۵	روح‌اله کریمی	»
۱۴۱	خلیفه مردانی چهارده‌چریکی	»
۱۴۳	محمد صادق محقق زاده	»
۱۵۴	محمود نقاش	»
۱۶۳	جعفر قلی هنرمند جهرمی	»

قابل توجه داوطلبین استخدام در وزارت کشور (دفترفنی)

در تعقیب آگهی مربوط باستخدام ۱۷ نفر مهندس کشاورزی جهت‌اجرای برنامه های فضای سبز در شهرها بدینوسیله‌اسامی ۴۱نفر اول از شرکت کنندگان در مسابقه ورودی به ترتیب‌زیر آگهی میشود بااین توضیح که ۱۷ نفر اول جزوقبول شدگان‌و بقیه‌افراد ذخیره خواهندبود از عموم نامبردگان زیر دعوت میشود که روز دوشنبه یازدهم شهریور ساعت ده صبح با در دست داشتن کارت ورود به جلسه امتحان بدفتر فنی وزارت کشور واقع در خیابان جنوبی پارک شهر برای‌انجام مصاحبه حضور بهمرسانند تا چنانچه از قبول شدگان کسانی حضور نداشتند بهمان تعداد از افرادذخیره و به‌ترتیب انتخاب شوند.

۱ـ محمد رضا مجبی آشتیانی
۲ـ منصور شمشیرگران
۳ـ احمد فرخی
۴ـ قدیر علی جلاین
۵ـ خسرو نوری وزیری
۶ـ هوشنگ حافظی وطن پرست
۷ـ محمودبینا
۸ـ شجاع‌الدین فلاحی
۹ـ حسن‌امین بیطرف
۱۰ـ مهدی آصفی

۱ـ۳ آ ـ ۳۱۲۰۶

دگرگونی بزرگ در فستیوال کان

هر شرکت‌کننده در فستیوال کان نقش داور را نیز عهده دار خواهد بود

«رویرت فاورلوبره» دبیرکل فستیوال کان ضمن یك مصاحبه به خبرنگار یکی از نشریات سینمایی هولیوود بنام «واریتی» اعلام کرد که در فستیوال آینده هر شرکت کننده در عین حال نقش داور رانیز ایفاء خواهد کرد. طبق همین مصاحبه به دانشجویان و علاقمندان سینما امکان داده شده تا در سال جاری هریك از فیلمهای شرکت کننده در مسابقه را بطور رایگان تماشاکنند. ضمنا ابداع روش انتخاب فیلمها بوسیله یك کمیته بین‌المللی از جمله اصلاحاتی است که امسال در نظام فستیوال کان بعمل آمده و ضمن همین مصاحبه اعلام گردیده است.

الغاء شیوه قدیمی قضاوت درباره ارزش فیلمها بوسیله هیئت داوران که از ابتدای پیدایش فستیوال کان معمول بود، بنابر تفسیری که در مجله «واریتی» انتشاریافته حیرت‌آورترین جنبه تصمیماتی است که از طرف «فاورلوبره» اتخاذ شده است.

دبیرکل فستیوال کان عقیده دارد که ۴۵۰ نفر شرکت کنندگان امسال در واقع نماینده بخشهای مختلفی هستند که میتوانند بطرق مختلف در صنعت سینما ذینفع تلقی شوند. باین‌ترتیب در سال جاری برای اولین‌بار تهیه کنندگان، توزیع کنندگان، کارگردانان فنی، روزنامه‌نگاران وسایر علاقمندان به سینما (یعنی بطور ساده سینماروها) باحقوق مساوی در کار داوری برای تعیین فیلمهای خوب وبد شرکت خواهند کرد.

فستیوال رایگان!

بدنیست یادآوری کنیم که در آخرین ساعات فستیوال گذشته کان، در گرماگرم جنب و جوشهایی که شرکت کنندگان برای بازگشت به کشور های خود میکردند موضوع امکان آزادی همه علاقمندان و مخصوصا دانشجویان به تماشای فیلمهای انتخابی برای اولین بار مورد بحث قرار گرفته بود. شرکت کنندگان در این بحث اظهار عقیده کرده بودند که هدف همه فستیوالها عبارت از نشان دادن فیلمها وتکنیك های تازه است. تحقق یافتن این هدف در فستیوالهای سابق اساسا بعلت گرانی قیمت بلیط ها میسر نمی شد. اکنون فاورلوبره طی مصاحبه‌اش با خبرنگار مجله واریتی اعلام کرده است که در فستیوال آینده کان فیلمهای انتخابی بطور رایگان در تاتر نیس ودر سالنهای کاخ فستیوال در آنواحد برای دانشجویان به معرض نمایش گذاشته خواهد شد

بطوریکه مجله واریتی مینویسد:

هدف از تشکیل یك کمیته بین‌المللی برای انتخاب فیلمها عبارت از بوجود آوردن یك وزنه متعادل کننده در برابر این احساس است که فرانسویها و دولت آن کشور معمولا مالکین فستیوال کان تلقی میشوند. روبرت فاورلوبره. تاکید میکند که اگر چه دولت فرانسه دوثلث هزینه برگزاری فستیوال را در اقلام بودجه تفصیلی خود پیش بینی کرده وعملا این رقم راپرداخت میکند معذلك بهیچوجه نوعی کنترل اداری برفستیوال اعمال نمی نماید. لوبره میل دارد که هر کشوریکه از تاریخ بنیان گذاری فستیوال در ۱۹۴۶ تاکنون منظما در آن شرکت داشته در کمیته بین‌المللی عضویت یابد. دبیرکل فستیوال امیدوار است که باین ترتیب هریك از اعضاء کمیته بین المللی بطورطبیعی نقش یك رابط بین فستیوال و کشور خود را نیز ایفاء کنند.

خبرنگار «واریتی» در پایان پیش بینی کرده است که تغییرات پیشنهاد شده از طرف دبیرکل فستیوال کان احتمالا با بعضی دگرگونیهای جدید در مقررات این رویداد بزرك سینمایی نیز همراه خواهد بود و بهمین دلیل میتوان انتظار داشت که این تحولات واکنش های قابل توجهی را برانگیزد.

خبرگزاری فرانسه

۱۵ فیلم نامزدهای «جایزه شیرطلائی» فستیوال ونیز!

پانزده فیلم سینمائی که در فستیوال «ونیز» کاندیدای دریافت جایزه «شیر طلائی» هستند باین شرح انتخاب شدند:

اسپانیا ـ فیلم «دسترس» از (کارلوس‌سورا) امریکا ـ فیلم «چرخها درخاکستر» از (گلدمن)، فیلم «چهره‌ها» از (جان‌کاساوتز) وفیلم «فستیوال مونتری» بکارگردانی (دیوید لیکوك) و چهار نفر دیگر.

انگلیس ـ فیلم «بمن دروغ بگو» از (پتر بروك)

مجارستان ـ فیلم «دیوارها» بکارگردانی «اندره کوواك» وفیلم «سکوت و فریاد» از (میلکوس ژانکوس)

ایتالیا ـ فیلم «برهان»، از (پیرپائولدپاسولین)، فیلم «شریك» بکارگردانی (برنارد وبرتولوجی)، فیلم «زنده‌باد» از (جیان‌ویتودیو) ویك فیلم دیگر چکوسلواکی ـ فیلم «دره‌زنبورها» بکارگردانی «فرانتیسك ولاسیل»

یوگوسلاوی ـ فیلم «ظهر ۱۹۴۸» بکارگردانی «پوریساجوردویك»

کاترین دونوو سینمای اروپا وامریکا را تسخیر کرده‌است

*** در ۲۴ سالگی ۲۳ قرارداد برای بازی در فیلمهای مختلف امضاء کرده‌است**

کاترین دونوو

تاردن های بزرگ دنیا در باره کاترین دونوو به بحث و گفتگو می پردازند و هر کدام ویرا از نقطه نظر و دیدمخصوص خود مورد تجزیه تحلیل قرار میدهند. چهره وی که هاله‌ای از «رمز» و «سر» انرا در بر گرفته در روی جلد مجلات و نشریات پرتیراژ فرانسوی بچاپ میرسد. مجله ها و خانه ها با عکس های وی تزئین می یابند.

او با اینکه ۲۴ سال بیشتر ندارد فرانسه و اروپا را تسخیر کرده قرار داد بازی در ۲۳ فیلم را بامضا رسانده و شهادتش تسخیر «سینمای امریکا» است!

از «کمدی» بعنوان موثرترین حربه و از جك‌لمون بعنوان بهترین یار و یاور استفاده‌میکند.

در فرانسه از وی بعنوان یك «ملکه» نام میبرند و هنوز آنطور که کارگردانان استعدادیاب به اهمیت وی پی برده‌اند مردم عادی کوچه و بازار او را بدرستی نمی شناسند.

کارگردانانیکه با وی کار کرده‌اند از استعداد شگرف وی در درك سناریوی داستان اظهار شگفتی کرده‌اند و پاره‌ای پا رااز این نیز فراتر نهاده و کار کردن با وی را یك «موهبت خدادادی» بشمار آورده‌اند.

با استعدادی که در درك مقاصد کارگردانان دارد در عین حال از چنان شخصیت بارزی برخوردار است که مرز ها را پشت سر می نهد و «خواست و نظر» خود را نیز در پاره‌ای اوقات به آنان تحمیل می کند.

در ورای چهره فرشته مانندش یك «خونسردی» و «انجماد» باور نکردنی نهفته است بطوری که فوقا گفتیم چهره زیبای وی را در هاله‌ای از ابهام و «رمز» فرو میبرد. با اینکه تازه کار است در مقایسه با دیگر ستارگان تازه کار چون جولی کریستی امتیاز خاص و برتری بی همانندش را برخ میکشد.

«میشل پیکولی» هنرپیشه ۴۲ ساله فرانسوی که نقش‌مقابل وی را در پنج فیلم ایفا نموده در باره وی گفته است: «او ستاره‌ای لمس نکردنی. و بغایت خونسرد است خود را پنهان میکند و به تنها برای تماشاچیان بلکه برای خود من هم که ساعت ها باوی مصاحبت داشته‌ام. «ناشناخته» و «اسرار آمیز» است...»

کاترین دونووئه تنها بر روی پرده سینما بلکه در زندگی خصوصی نیز بطور نا خواسته و ناخود آگاه مرموز جلوه میکندو میگوید: «میخواهم تنها باشم» «من یك حیوان چهار پا یا یك ماشین حمل و نقل نیستم. طالب صلح و آرامشم. و دوست دارم آنطور که دلم میخواهد زندگی کنم ـ حال مردم وسینما می خواهند مرا از حصول به این هدف بازدارند. و من نخواهم گذاشت و موفق هم خواهم شد.»

سینمای چك

«اولیکابروا» ستاره زیبای چکوسلواکی در فیلمی که بکار گردانی «اسوالد وسیویرانی» تهیه‌میشودنقش «لوکرس بورژیا» را بازی خواهد کرد. «اولینکا» ستاره فیلم «لموناد» است که در سال ۱۹۶۶ برنده بهترین هنرپیشه زن گردید.

ب.ب و عشق تازه

او درتابستان های گرم عاشق می شود!

آیا هیچ متوجه شده‌اید که همیشه برای بریژیت باردو، هنرپیشه فرانسوی، در تابستان گرم است که حوادث عشقی رخ میدهد. البته نه همه تابستانها! بلکه یکی در میان. ولی تابستان امسال شاید تاریخی‌ترین تابستان برای بریژیت باردو باشد.

یکماه تمام است که بریژیت باردو میلیاردر جوان ایتالیائی را بنام «لوئیجی ریزی» که زنها بیشتر «زی‌ژی» صدایش می‌کنند، ترك نمی‌کند، آندو را باهم در صدجا دیده‌اند: درجشن بزرگی که ازطرف کریم آقاخان ترتیب داده شده بود در کشتی، در مونت‌کارلو، در جزیره کرس، ومخصوصادر «لامارك» ویلای شخصی او. آیا این عشق‌او رابمحضر نخواهد کشانید؟ چون برای رسیدن بوصال یکدیگر، این دو باید از حلقه ازدواج قبلی رهائی یابند. این دو نفر برای اولین بار همدیگر را در ۱۴ ژوئیه ۱۹۶۶ در سواحل لاس وگاس دیدند و عهد عشق ببستند و آنهم چه زود!

«ژیژی»، این جوان ثروتمند نقشه های زیادی رادر سر میپروراند. او سرگرم امور تجارتی است و برای توسعه فعالیت خود، در نظر دارد، در رم، یك فروشگاه بزرك بسازد.

باید کمی صبر کرد! زیرا بزودی شاید هم تاماه اکتبر همه چیز روشن خواهد شد. زیرا درماه اکتبر سوپرمارکت «ژی‌ژی» در رم افتتاح خواهد شد. واز هم اکنون شایع است که روز بزرك در زندگی ب.ب همین‌روز افتتاح فروشگاه «ژیژی» است.

این خبر را نیز از روزنامه لاستامپا چاپ ایتالیا بخوانید.

«برژیت‌باردو» روز ۱۵ اوت، به ایتالیا سفرخواهدکرد، ودرقصرمجلل لوئیجی باتفاق مادر لوئیجی وبرادر دیگرش بسر خواهد برد» مادرلوئیجی ازعشق پسرخود به‌ب.ب اطلاع دارد و معتقداست که: «**من اولین کسی بودم که از روابط بین ایندو باخبر شدم**». **آنها همه جا باهم دیده میشوند.**

آگهی پذیرش دانشجو برای رشته کمك مهندسی آموزشگاه عالی جنگل ومرتع

وزارت منابع طبیعی بمنظور تقویت کادر فنی خود تعداد ۱۰۰ نفر دانشجو برای رشته های کمك مهندسی جنگل و مرتع طبق اساسنامه مصوبه شورای مرکزی دانشگاههای ایران از طریق مسابقه ورودی با شرایط زیر میپذیرد.

۱ـ داشتن گواهینامه کامل متوسطه دررشته طبیعی یا ریاضی یا کشاورزی.
۲ـ دارابودن دفترچه پایان خدمت وظیفه یا معافیت دائم باستثنای معافیت پزشکی.
۳ـ حداقل سن ۱۹ و حداکثر ۲۵.
۴ـ داشتن گواهی صحت مزاج‌ازپزشك معتمد وزارت منابع طبیعی و قبولی در امتحان توانائی جسمی (ترتیب معاینه و تشخیص صلاحیت توانائی جسمی پس از انجام آزمایش ورودی کتبی داده خواهد شد).

مدارك لازم برای ثبت نام

۱ـ برك درخواست ثبت‌نام که بطور خوانا مطابق نمونه زیر تنظیم شده باشد.
۲ـ شش قطعه عکس شش×چهار برقی داوطلب که درسال جاری گرفته شده و نام و نام خانوادگی داوطلب درپشت آن نوشته شده باشد.
۳ـ رونوشت مصدق شناسنامه دو برك.
۴ـ فتو کپی مدرك پایان خدمت‌وظیفه یافتوکپی برك معافیت دائم
۵ـ فتو کپی مدرك قبولی ششم‌متوسطه یکبرك.
۶ـ رسید پرداخت مبلغ سیصد ریال بابت‌حق ثبت‌نام امتحانات ورودی بحساب شماره ۲۰۱۷۴ بانك ملی شعبه گرگان بنام آموزشگاه عالی‌جنگل و مرتع (این مبلغ بهیچوجه مسترد نخواهد شد).

توجه داوطلبان را بنکات زیر جلب مینماید

۱ـ داوطلبان باید مطابق نمونه زیر درخواست نامه تنظیم کرده و بانضمام سایر مدارك لازم برای ثبت‌نام باپست سفارشی دو قبضه به نشانی گرگان ـ آموزشگاه عالی جنگل و مرتع (قسمت ثبت‌نام) ارسال دارند.
۲ـ درخواست و مدارك داوطلبان باید تاپایان وقت اداری روز پنجشنبه چهار دهم شهریور ماه ۱۳۴۷ بدفتر ثبت نام آموزشگاه برسد. بدرخواست هائیکه پس‌از تاریخ مذکور واصل گردد ترتیب‌اثر داده نخواهد شد.
۳ـ درخواست نامه‌هائیکه بطور کامل‌تنظیم‌نشده باشد و یا مدارك ضمیمه ان ناقص باشد بی‌ارزش است.
۴ـ کارت شرکت در امتحان ورودی ساعت ۸ صبح روز چهارشنبه بیستم شهریور ماه در تهران بولوار الیزابت ـ ابتدای خیابان سهیل‌وزارت منابع طبیعی توزیع خواهد شد (کارت ورودی‌فقط بشخص داوطلب داده خواهدشد) ضمنا محل‌انجام امتحانات ورودی که در تهران خواهد بود در همین‌روز باطلاع داوطلبان خواهد رسید.
۵ـ امتحانات ورودی روز جمعه ۲۲ شهریور ۱۳۴۷ انجام خواهد شد.
۶ـ امتحانات ورودی ازمواد زیر بعمل خواهد آمد.

علوم طبیعی (گیاه شناسی ـ زمین شناسی) تاحدود سال ششم متوسطه رشته طبیعی ریاضیات تا حدودسال ششم متوسطه طبیعی.

زبان خارجه (انگلیسی یا فرانسه) درحدودششم طبیعی.
ادبیات فارسی (دیکته و انشاء).

داشتن نمره کمتر از ۷ در ادبیات فارسی (دیکته و انشاء) و صفر در هر یك از موادتفکیکی امتحانی فوق‌الذکر باعث‌مردودیت در مسابقه‌خواهد بود.

۷ـ داوطلبان علاوه بر توفیق درامتحانات کتبی بایستی از عهده آزمایش توانائی جسمانی و مصاحبه نیز برآیند.
۸ـ انتخاب رشته تحصیلی به ترتیب جمع نمرات کتبی و مصاحبه بعهده داوطلبان خواهدبود.
۹ـ دوره تحصیل در آموزشگاه عالی جمعا ۲۰ ماه میباشد.
۱۰ـ هزینه جیره غذائی ۲۰ ماهه هردانشجو ۵۰۰۰۰ ریال میباشد که وزارت منابع طبیعی مبلغ ۱۰۰۰۰ ریال آنرا بعنوان کمك بلاعوض راساپرداخت خواهد نمود و پرداخت مبلغ ۴۰۰۰۰ ریال بقیه بعهده دانشجو است که پس ازاعلام نتایج امتحانات ورودی یکجا به‌حساب شماره ۲۰۱۷۴ بانك ملی ایران شعبه گرگان پرداخت نموده و رسید آنرا تسلیم حسابداری آموزشگاه نماید. ضمنا یاداور میشود که نهیه مسکن در شهرستان گرگان بعهده دانشجویان بوده و آموزشگاه در این مورد تعهدی نخواهد داشت.
۱۱ـ بر طبق آئین‌نامه مصوب به دانشجویان ممتاز در هرسال تحصیلی بشرح زیر کمك‌هزینه تحصیلی پرداخت میشود:

درسال اول به ۱۰ نفر اول براساس نتایج امتحانات مسابقه ورودی و درسال دوم براساس نتایج امتحانات سال اول ماهیانه ۲۵۰۰ ریال و به ۱۰ نفر دوم ماهیانه ۱۵۰۰ ریال کمك هزینه تحصیلی برای مدت تحصیل در آموزشگاه پرداخت میشود.

۱۲ـ داوطلبان باید تعهدی بمدت ده سال بوزارت منابع طبیعی بسپارند تا چنانچه در صورت احتیاج و کسب مجوز استخدام از سازمان اموراداری و استخدامی کشور باستخدام رسمی در آینده در هرنقطه کشور که ماموریت یابند انجام وظیفه نمایند.
۱۳ـ دانشجویان آموزشگاه پس از گذراندن دوره تحصیلی و توفیق در امتحانات نهائی بدریافت گواهینامه کمك مهندسی که ارزش فوق دیپلم‌دارد نائل میگردند.

مدرك در صورت استخدام در گروه (۵) جدول طبقه‌بندی مشاغل قرار خواهند گرفت.
م الف ۵۲۱۵

وزیر منابع طبیعی

وزارت منابع طبیعی
آموزشگاه عالی جنگل ومرتع گرگان

درخواست شرکت درامتحان ورودی سال تحصیلی ۴۸ـ۱۳۴۷ برای دوره کمك مهندسی رشته‌های تخصصی جنگل ومرتع

اینجانب بامشخصات زیر:

نام خانوادگی	نام	شماره شناسنامه
صادره	محل تولد	متولد سال
فارغ‌التحصیل سال ششم متوسطه رشته		سال
بامعدل	ازدبیرستان	واقع در شهرستان

داوطلبم که در امتحان ورودی آموزشگاه عالی جنگل و مرتع گرگان شرکت کنم و مدارك خودرا بضمیمه ارسال میدارم.

ضمنا نشانی اینجانب برای مکاتبه بقرار زیراست:

تاریخ — امضاء داوطلب

شیر فلکه توپو

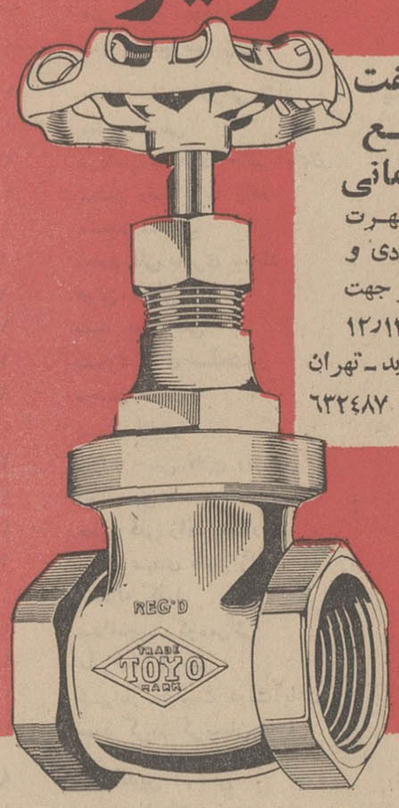

قابل توجه شرکتهای بزرك نفت سازمانهای آب کشور صنایع شیمیائی ومقاطعه کاران ساختمانی

شیر فلکه توپو معروفترین شیر فلکه با شهرت بین‌المللی در انواع برنزی ـ چدنی ـ فولادی و دوکتایل با فشار از صد لیبر الی ۶۰۰ لیبر جهت توضیحات بیشتر با صندوق پستی شماره ۱۳۴۹/۱۲ مکاتبه فرمائید نمایندگی رامسون تراید ـ تهران تلفون ۶۳۲۴۸۷

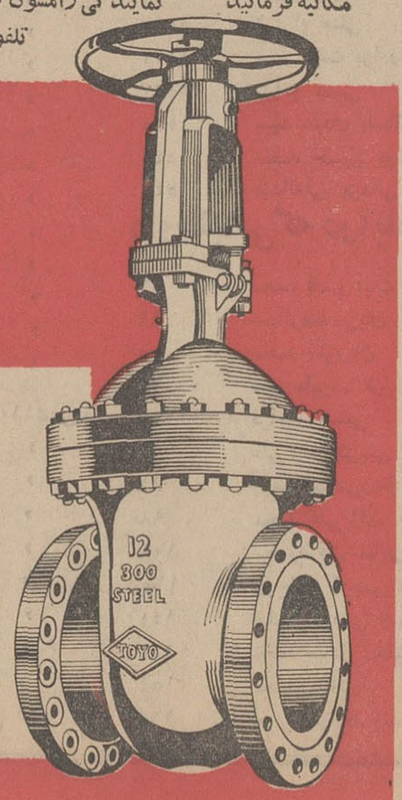

Attention to:
Petrolium Companies, Water Boards, Chemical Industries and Building Contractors: TOYO VALVES, Best Quality, In Bronze, Cast Iron, Cast Steel and Ductile Cast Iron with pressure fron 100 Lbas up to 600 Lbs. For more details, please refer to our Agent RAMSON_TRADE P.O.B. 12/1349 Tehran Tel. 632487

معجزه بخشنامه

دکتر حسن صدر حاج سید جوادی

دراین هفته ازطرف وزارت کشور در مورد عدم مداخله ماموران،فرمانداران،بخشداران و شهرداران دستوری صادر شد و بماموران وزارت کشور در سراسر مملکت تاکید گردید که در امر انتخابات انجمن های شهر نهایت بی ـ طرفی را رعایت کرده و تنها مقررات قانون را اجرانمایند!

بنده تاآنجا که بخاطر دارم و از روزی که سواد روزنامه خواندن پیدا کردم‌در هر انتخاباتی بماموران وزارت کشور،فرمانداران ،بخشداران و شهرداران دستور داده شده است که درامرانتخابات‌نهایت بی‌طرفی را رعایت کرده و فقط مقررات قانون را اجـرا نمایند !

قبل‌از انتخابات مخدوشی که‌منجر به انحلال مجلس و حتی محاکمه ماموران و مسئولان انتخابات گردید همین‌دستور از طرف وزارت کشور صادر شده بود .

آیا تصورمیکنید باصدور بخشنامه بتوان اعتمادمردم را جلب کرد ؟ اگر این‌بخشنامه صادر نمیشد مردم نسبت به صحت انتخابات‌انجمن هـای شهر و آزادی انتخابات مشکوك بودند و حالا که‌این بخشنامه صادر شده است شك و شبهه مردم از میان رفته و اعتقاد و ایمان راسخ بصحت انتخابات انجمن های شهر و آزادی آن یافته‌اند ! کاشکی ممکن بود بااین سهولت اعتماد مردم را جلب کرد ، آنها را براه راست هدایت نمود و یاآنان راگول زد ! ولی حقیقت آنست که‌با صدور یك بخشنامه تکراری که ازشدت تکرار بجزوه‌های استادان دانشگاه هـای ما شباهت‌پیدا کرده‌نمیتوان‌مردم را به‌آنچه که معتقدنیستند مومن ساخت .

من قصاص قبل‌از جنایت نمیکنم و نمیگویم باتوجه به ظواهر امر و تمهید مقدمات ماموران و مسئولان وزارت کشور در انتخابات انجمنهای شهر دخالت خواهند کردولی تصور نمیکنم صادر کنندگان بخشنامه شخصا نسبت به‌آن ایمان و اعتقاد داشته باشند. آنها خود بمعجزه بخشنامه نیز هیچگونه امیدی ندارنـد اما دلیل اینکه مسئولان‌دست باعمالی میزنند که خود نیز به‌آن اعتقادی ندارند برای‌من روشن نیست .صدور این‌نوع بخشنامه هاکار تازه‌ای‌نیست. وزارت محترم کشور بایـد «چشمه»‌های نوتر و جدیدتری بازی کند تابرای مردم‌تازگی داشته باشد .

انتقاد

صدور بخشنامه و بدنبال آن برکنارکردن یك‌فرماندار یا بخشدار باتهام دخالت در انتخابات ، که بدون شك‌در روزهای آینده شاهد آن خواهیم بود ، دردی را دوا نمیکند و مردم را نسبت بـه آنچه که اعتقاد دارند نـه متزلزل میسازد و نه راسخ‌تر میکند .

بابخشنامه نمیتوان حقی‌را ناحق و یا ناحقی را حق‌جلوه داد .

هدف شما از صدور این بخشنامه ها چیست ؟ مگـر فرماندار ویا بخشدارنمیدانند که دخالت در انتخابات جرم است و نباید مرتکب این‌جرم شوند . نه‌تنها فرماندار و بخشدار بلکه هر مامور نظافت شهرداری نیز از این موضوع بی‌خبر نیست . این بخشنامه بمثابه آنست کـه دادگستری اعلامیه‌ای صـادر کند که قتل نفس ، دزدی ، ارتشاء .... جرم است .

پس‌اگر قبول کنیم صدور این بخشنامه ازنظر مفهوم ظاهری آن یعنی تامین‌آزادی انتخابات تاثیری ندارد باین نتیجه میرسیم که صدور ایـن بخشنامه بخاطر نظرات دیگر یعنی جلب اعتماد مردم است ولی همانطور که عرض شد ازاین نظر نیز بخشنامـه معجزه‌گر نخواهد بود .

برخی از مسئولان محترم تصور میکنند با بخشنامه می توان کار مثبتی انجام داد و باآنکه‌صدور هزاران‌بخشنامه کوچکترین معجزه‌ای‌نداشته است بازهم در اشتباه خـود باقی هستند .

چندسال قبل یکی‌از وزراء بخشنامه‌ای صادر کرده وطی آن بکارمندان دستور داده بود که نامه های اداری را «صحیح» بنویسند و کوشش نمایند که اغلاطی در آنها وجود نداشته باشد . آن‌وزیر محترم تصور میکرد فردای صدور بخشنامه تحولی درنثر نامه های اداری آغاز خواهد شد و ازآن پس کارمندان با انشاء صحیح‌و بیانی شیوا و روان به‌تنظیم نامه های‌اداری مبادرت خواهند ورزید . غافل از آنکه اگر کارمند می‌ـ توانست درست بنویسدمنتظر بخشنامه وزیر نمیشد .

ازآن پس بازهم نامه‌های اداری بسبك گذشته نوشته شدو بخشنامه اعجازی نکرد.

اما اگر آن وزیر محترم بازهم بوزارت برسدعین همان بخشنامه‌رامجددا صادرخواهد کرد زیرا هدف او از صدور بخشنامه این نیست که واقعا نامه‌ها صحیح نوشته شود بلکه بیان مقصود دیگری است که شاید بتوان نام عوامفریبی یا گول‌زدن خود و مردم برآن نهاد .

گفتگوی تلفنی با ۳۰۰۱۰

از ساعت۶ تا۷ نظریات شمارامنعکس میکند

شهرداری نمونه!

شهرداری‌شهرری‌راشهرداری نمونه میگویند و منهم کارمند نمونه این شهرداری هستم ، در این گرمای طاقت‌فرسا باید هرروز یکی‌از کارمندان‌مبلغی یخ بخرد تا بتوانیم آب یخ داشته باشیم ، ولی اطاق شهردار واقعا نمونه است ،به جهت آنکه کولر آن کار می کند و آب یخ فصل بفصل آماده است و یك قوری برقی هم چای را فراهم میکند

کارمند نمونه !

هفت سال در برنامه

در شرق خواجه نظام‌الملك خیابان ۱۲ متری موسوم به سیاوس وجود دارد که از سال ۱۳۴۰ تا کنون همه ساله در فصل اسفالت در درجه یکم برنامه بوده ولی با گذشت مدت هفت سال هنوز اهالی این خیابان شب و روز گرد و خاك میل می‌ـ فرمایند و خیابان در حال فراموشی است .

پزشکیار محمد ده پهلوان

عجیب است ؟

بنظر ما که عجیب‌میرسد که مثلا شهرداری ناحیه‌سه تهران کوچه بنفشه واقع در خیابان سوهانك (حشمتیه)را محل زباله‌دانی خودقرارداده آیا بنظر شما هم عجیب می آید یا اینکار در تمام‌مناطق مورد عمل قرار میگیرد ؟

رضاصدری

به خبر اضافه شود

آنها گفتند و شما هم نوشتید که ازاول سال‌جاری (۴۷) هیچ معلمی درآموزش وپرورش پیدا نمی‌شود کـه حقوقش کمتراز ۳۰۰تومان در ماه باشد ، ولی بخبر مزبور اضافه کنید کـه نزدیك پنجهزارتن ازمعلمین که بصورت پیمانی‌استخدام شده‌اند‌قانون‌استخدام‌ تصمیمی در موردشان نگرفته وحقوق خالص آنان حداکثر ۳۰۰ تومان است و تبدیل هـم نمیشوند و علاوه بر این‌ایام تابستان هم به آنان حقوق نمیدهند ، میگویید این‌خبر درست نیست ؟ من مصممم وزارت آموزش و پرورش صحت آنرا گواهی میکند .

آموزگار ناحیه ده

سبزی فروش ما

این سبزی فروش اول کوچه زمرد هم کـه در خیابان پهلوی جا گرفته‌کت هرچه ژیگولو است از بیخ بسته ، اولا بهر عابر که از جنس مخالف باشد مقداری متلك بار میکند و سبزی را هم بقیمت خون پدرش‌می فروشد و ظاهرا باین‌سبزی فروش هم کسی بالاتر از گل نمیگوید !

مصطفی خدا بخشیان

مبارزه انتخاباتی حزب‌ایران‌نوین وحزب‌مردم‌شروع‌شد

انجمن دوشیزگان و بانوان

ازاین هفته تشکیل میشود :

دوره جدید :

کلاس منشیگری

دوره ۳ ماه ـ شهریه ۸۰۰ ریال زیرنظر دکترحاج‌سیدجوادی،دکترسلطانی‌ومهرانگیزعلیزاده

شامل : بایگانی ـ حسابـداری ـ نامه نگاری اداری ـ ماشین‌نویسی آداب معاشرت ـ آشنائی باقوانین اجتماعی وماشین نویسی

برای نامنویسی بدبیرخانه انجمن دوشیزگان و وبانوان (خیابان بهار شمالی ـ نبش نامجو ـ تلفن‌های ۷۵۶۸۳۱ و ۷۶۴۹۸۴) مراجعه فرمائید

آگهی استخدام رسمی

وزارت کشاورزی‌برای‌خدمت‌درموسسه خاکشناسی وحاصلخیزی خاك مطابق قانون استخدام کشوری واز طریق مسابقه و امتحان‌افراد زیررا استخدام‌می نماید :

عنوان شغل	مدرك تحصیلی	تعداد مورد نیاز	محل خدمت	گروه موقت شغلی
کارشناس خاك و حاصلخیزی خاك	لیسانس یامهندس کشاورزی دررشته مربوطه	۱۶	استان‌مرکزی‌ـ کرمانشاه‌خوزستان همدان ـ سنندج ـ اردبیل ـبندر عباس ـ استانهای شمالی ـ کرمان ـ آذربایجان	۶
کارشناس شیمی کشاورزی شامل مسئول آزمایشگاه	لیسانس‌یا مهندس شیمی	۲	اصفهان و گرگان	۶
کارشناس امور آموزش کشاورزی	لیسانس یامهندس دررشته کشاورزی	۱	در قسمت روابط عمومی	۶
مترجم	دانشنامه لیسانس یافوق لیسانس دررشته زبان انگلیسی	۱	در قسمت روابط عمومی	۶
تکنیسین شیمی کشاورزی	دیپلم کامل کشاورزی یا طبیعی یاریاضی وگذراندن دوره مخصوص کمك آزمایشگاهی	۳	استانهای شمالی ومرکزی	۴
کمك کارشناس خاك	دیپلم کامل کشاورزی ویا طبیعی یا ـ ریاضی و گذراندن دوره تخصصی مربوطه	۱۵	استانهای مرکزی ـفارس ـ کرمان ـ آذربایجان ـ خراسان ـ کرمانشاه	۴
ماشین نویس‌وبایگان	سوم متوسطه وگواهینامه ماشین نویسی	۱	گرگان	۲
منشی‌وماشین‌نویس	سوم متوسطه و گواهینامه ماشین‌نویسی	۱	رضائیه	۲
حسابدار و متصدی امور مالی	دیپلم کامل متوسطه و گذراندن دوره تخصصی حسابداری	۳	تهران وفارس	۴
کارمند دفتری	گواهینامه سوم متوسطه	۳	استانهای شمالی ومرکزی وآذربایجان	۲
نقشه کش	دیپلم کامل متوسطه در رشته طبیعی ویا ریاضی و گذراندن دوره تخصصی نقشه کشی	۱	تهران	۴
کمك کارشناس آموزش	لیسانس دررشته کشاورزی	۱	تهران	۶

حائزین شرایط می توانند فرم زیررا پر کرده همراه بادوقطعه عکس ۴×۶ویك برك رونوشت شناسنامه فتوکپی آخرین مدرك تحصیلی‌و برك معافیت یا خاتمه خدمت زیر پرچم با پست سفارشی تا تاریخ ۱۷ر۶ر۴۷ به آدرس اداره کل کارگزینی وزارت کشاورزی‌بلوار الیزابت ارسال دارند.افرادی‌که دریکی‌از سازمانهای دولتی شاغل باشند علاوه بر مدارك فوق‌لازم‌است‌موافقت‌سازمان‌مربوطه‌را‌مبنی برشرکت در امتحانات مذکور ضمیمه درخواست خود نمایند .تاریخ‌و محل امتحان بعدا در همین روزنامه آگهی خواهد شد .م‌الف‌۵۲۱۸

نام — نام خانوادگی — نام پدر — آخرین مدرك تحصیلی

وضع نظام وظیفه — شغل مورد تقاضا

آدرس‌کامل پستی

امضاء

آ‍ـ۳۰۸۴۶ ۱ـ۳

مطلب از ۵ نویسنده

حاکم دریاها

نرخ حمل کالا از طرف کنفرانس کشتیرانی اروپا که در خط‌خلیج فارس ـ امریکا کار میکنندافزایش داده‌شد، واین امر موجب‌افزایش قیمت‌تمام شده کالا های صادراتی بمقصد امریکا ، و گران شدن کالا های وارداتی از امریکا میشود . تصمیم فوق مواجه با اعتراض دولت‌ومحافل‌بازرگانی ایران‌قرار گرفت و احتمالا عکس‌العمل ایران در تقلیل آن موثر واقع شود .

آنهائیکه بامور کشتی رانی ،و بخصوص باوضاع و احوالی که‌در ماههای اخیر بین ایران و همین کنفرانس کشتیرانی پیش آمد ، آشنا هستند ، از تصمیم فوق تعجب نکردند . زیرا سالهای‌سال است ، که همین کنفرانس بعنوان حاکم بی توپ و تفنگ ، بر تمـام امورحمل‌ونقل‌دریائی خط‌اروپا ـ خلیج فارس ، حکومت میکند و متاسفانه هیچ‌عکس‌العمل معقول‌و غیر معقول کشور های این منطقه نتوانست کوچکترین خدشه‌ای بر قدرت وسلطه آن وارد سـازد . کنفرانس مزبور همیشه در همین فصل که فصل صادرات و واردات ما ، و رونق پائیزی بازار ایران میباشد قیمت حمل و نقل دریائی به اروپا را افزایش میدهند .البته دولت و ملت هم اعتراضی میکنند و آنها هم «حسن‌نیت» بخرج داده، قسمتی‌ازمبلغ «افزایش» راکاهش میدهند ! اما بهـر حال قسمـت دیگرباقی‌میماند . کنفرانس‌همیشه با آشنائی بچانه زدن طـرف ، بورسانتاژ را طوری بالا می برد که وقتی بعد از چانه تقلیل پیدا میکندرقم‌همان رقم مطلوب‌خواهد بود . ایران بالاخره مجبور شـد کاری را که مدتها بتاخیر افتـاد شروع کند ، و آن تاسیس یـك ناوگان دریائی و مجهز و با قدرت میباشد . این ناوگان در آستانـه افتتاح‌است . در مهر ماه سرویس منظم و دائمی خود را آغاز خواهد کرد و ۱۲ کشتی اقیانوس پیما خریداری و چندین کشتی دیگـر اجاره کرده است . این ضربـه ضربه‌حیاتی‌برای‌کنفرانس‌محسوب میشود . زیرا پایه های سلطنت این کنفرانس برای اولیـن بـار متـزلزل شد ، و بهمین جهت‌در سال جاری جرات نکرد کرایه خط خلیج ـ اروپا را افزایش دهد . اما این کار را در خط خلیج‌فارس امریکا که خط کشتیرانی ایران نیست انجام داد . برای ایران در این مورد راه مقابله وجود دارد، ایران و ترکیه و پاکستان بادولت آمریکاقراردادی دارند که کالاهای بمقصد خلیج را ۵۰ ـ ۵۰ بین‌خود و کشتی های امریکا تقسیم کردند حالاباید‌این توافق را تحکیم‌نمایند و تمام کالا ها را عملا در اختیار خود بگیرند و امریکائی ها راقانع سازند که برای تثبیت و تقویت پیمان‌بدنبال‌سودجوئی‌نروندرئیس کنفرانس تا چند هفته یا ماه دیگر برای مذاکره با شرکت کشتی‌رانی آریاووزارت‌اقتصاد بتهران‌خواهد آمد احتمالا تصمیم فـوق بـرای تقویت رئیس در معامله با کشتی رانی آریا باشد . اگر ما تاآنموقع اقدامات موثری بنمائیم و راه‌حل های مقابله مفید پیدا کنیم رئیس هم مجبور به تمکین خواهد شد. و الا امسال هم مثل سالهای قبل میشود .

علی‌باستانی

اگر در انتخاب دقت نشود

همه‌ی آنهائی که منشور انقلاب آموزشی را مطالعه کرده‌اند معتقدند : اصول منشود انـقلاب آموزشی درست و مقدس و منطبق با نیاز عصـر دگرگونی است‌که رستاخیز عظیم شاه و ملت بوجود آورده است .

اما من بعد از تائید این نظر اعتقاد دارم که این دگرگونی تنها درسطح آموزش عالی کافی نیست‌و ضرورت دارد در دوره ابتدائی و متوسطه نیز یك دگرگونی متناسب با انقلاب سفید بوجود آید .

زیرا بفرض‌در دانشگاه موفق باجرا گردید وبتوانند آنرا بخوبی عمل‌کنند، مادامی‌که دبستان ـ دبیرستان وهنرستان اصلاح نشده باشد وماده اولیه درست، بدانشگاه تحویل ندهد ، نتیجه‌ای مطلوب بدست نخواهد آمد .

مادر حال حاضر به تکنیسین ، به متخصص فنی وآنهائی نیاز داریم که کارخانه‌ها و صنایع مملکت را باید اداره کنند و می‌بینیم که این امور یعنی تربیت تکنیسین و متخصص فنی ناقص است و انقلاب آموزشی میخواهد تا در این سطح همه‌ی پدیده های کهنه را دگرگون کند .

گذشته از این هیچگاه قوانین بخودی خودباعث رفاه و آسایش نمیشوند بلکه طریقه اجرای درست آن میتواند ضامن این اندیشه صائب باشد . بایـد در انتخاب‌اشخاصی که میخواهنداین اصول رااجرا کنند توجه دقیق و عمیق شود تا افرادی باشهامت، مطلع ، اهل فن ، اشخاصی که نه تنها از فرهنگ ملی خود بلکه از فرهنگ ملتهای دیگر آگاه باشند و فلسفه موسسات و تشکیلات آموزشی و قوانین ملل و تطبیق فرهنگ بدانند ، مجری منشور انقلاب آموزشی گردند .

عمده‌طرز اجراست زیرا در نظام نوینی که‌وزارت آموزش و پرورش تهیه کرده با اینکـه اصـولش صحیح بود ، معهذا در اجرا و تطبیق آن بااوضاع و احوال مملکت به خطارفتند و اکنون اگر در انتخاب مجری دقت نشود آموزش عالی از گذشته بدتر خواهد شد .

علیرضا شفائی

کمی بالارفت !

شاخص هزینه زندگی در شهر های ایران طبق گزارش رسمـی بانك مرکزی مقداری کاهش‌یافته است ، علت این کاهش را بانـك مرکزی مربوط به تنزل‌فصلی‌بهای اکثر میوه ها و سبزیهای تازه میداند .

طبق همین آمار خوراك ۲ر۲در صد و سبزیها ۱۷ر. در صد و آرد و نان و برنج ۹ر. در صد و انواع‌گوشت و حبوبات‌هر یك۶ر. در صد کاهش داشته است . اداره آمار اقتصادی بانك مرکزی کـه مسلما دقیق ترین آمار را گزارش میکند ، مدعی است که کاهش نسبی مصرف و نظارت برخی از شهرداریها از عوامل موثر تنـزل قیمت گوشت بود . جالبترین نکته این‌گزارش‌همینجاست‌که بلافاصله در گزارش اضافه میکند «ولـی‌در تهران گوشت کمی بالا رفت!»

بانك مرکزی اگر این موضوع‌را هم گزارش نمیکرد پرواضح بودکه شهرداری در تنظیم بازار گوشت تهران نقشی ندارد و اگر تمام‌گله های گوسفند را از اقصی نقاط عالم بتهران منتقل کنند ، باز هم گوشت ارزان نخواهد شد ، زیرا آن شهرداریهائیکه از عوامل موثر در تنزل نرخ گوشت در شهر های دیگرمملکت‌است ، در تهران‌دستش بسته است و تقصیری هم ندارد زیراوقتی گوشت از بلفارستان‌به فرودگاه مهرآباد میآورند و باتمام ریخت و پاشها کیلوئی ۶۰ ریال وارد میشود ، میشنویم که بخاطر آنکه شرکت گوشت در گذشته‌ضرر های معتنابهی نموده است ! این گوشت را در اختیار این شرکت خواهندگذاردکه باز هم مثل سابق بهر مبلغی که خواست بمن و شما بفروشد تا شاید این مفلوك از پا افتاده‌دوباره«پا» بگیرد و بتواند، مثل‌گذشته بمردم گوشتخوارتهران خدمت کند !

این تنها کنترلی است که از طرف شهرداری بنفع مردم تهران نسبت‌بگوشت‌شده است !حالابانك مرکزی که یك مرجع رسمی دولتی است گزارش کند علاوه بر گوشت آرد و نانهم ارزان شده ،تاوقتیکه انحصار در کار وجود دارد قانون عرضه و تقاضا ارزش خود را از دست میدهد ، گیرم که تمـام مملکت را هم گندم بکاریم ، ولی نان ارزان نخواهد شد که نخواهد شد .

سیاوش‌سیروس

بانك یاآژانس مسافرتی؟

چنانچه برنامه های سپردن کار مردم به مردم بخواهد صورت واقعیت بخود گیرد وهمزمان بـا اجرای برنامه های انقلابی امر بیکاری از میان برود در آنصورت باید توقع داشت که تصمیم های جدید در راه گسترش امور وایجاد سرویس های‌خدمتگذار افراد جامعه با تامل بیشتری اتخاذ گردد .

اگر این فلسفه مورد قبول واقع گردد درآن صورت تصمیم بانك ملی ایران وراه‌آهن دولتی در ایجاد باجه‌های فروش بلیط قطار درشعبه های‌بانك امری غلط و مخالف با روح تشویق مردم بکار های غیر دولتی است . خوشبختانه این تصمیم هنوزاز صورت پیشنهاد بصورت عمل درنیامده است

مسلما نیت راه‌آهن دولتی ایران در فروش بلیط های قطار در مراکزی غیر از خودراه‌آهن تصمیمی بجا و در خور تحسین است و آمادگی بانك ملی در اختیار قراردادن امکانات خویش امـری شایسته قدردانی . همانطوریکه امروز باپرداخت آبونمان برق ،تلفن و آب وحتی جرائم رانندگی از طریق بانك در مردم احساس آسایش بیشتری در پرداخت بدولت ایجاد گردیده مسلما خرید بلیط قطار در مراکز دیگری مورد استقبال است ، امـا چگونه بانك‌ها میتوانند وظائف یك آژانس مسافرتی را ایفاء نمایند این خود مسئله‌ایست درخور تعمق. من خیال میکنم علت اساسی این تصمیم عدم وجود آژانس های مسافرتی باندازه کافی در کشور ما باشد . و حال‌که‌راه آهن دولتی بانیتی خیر پیشقدم گردیده آیا بجا نیست که با فروش بلیط های قطار بطورانحصاری درآژانس های مسافرتی موجب تقویت و گسترش حرفه جدیدی درمملکت شد ؟

مسلما بعد از راه‌آهن شرکت های مسافربری از چنین اقدامی حمایت خواهند کرد و از آژانس‌های مسافرتی خواهند خواست که سرویس خویش را در اختیار آنان قرار دهند و توسعه این حرفه بطور غیر مستقیم به صنعت جوان ودر عین حال پرامید جهانگردی داخلی و خارجی ما کمك خواهد کرد ودر این راه حد اقل چندین هزار نفر از جوانان ماکه امروز مدرك بدست‌در انتظار استخدام دولت‌هستند بکاری شریف و آبرومندانه ودرعین حال نو سرگرم میشوند .

محمد پورداد

دنیای طلائی کودکان

در این روزها که موقع ثبت نام است اگر دردفاتر مدارس حضورداشته باشیم شاهد صحنه‌های شور‌ـ انگیز نام نویسی کودکان خردسالی که تازه قـدم بمدرسه گذارده‌اند می‌شویم . مادری که کودکش پابسن هفت سالگی گذارده و او درگوش‌کودك‌جملات خیال انگیزی درباره مدرسه‌خوانده و کلمه‌رویائی دبستان آنچنان کودك را شیفته کرده ، که خودش هم بااصرار تمام برای ثبت نام همراه مادرش حاضر گردیده و بادنیائی التهاب باطراف خود می‌نگرد .

کودك حس می‌کند تمام مردم کوچه و بازار در شادی او شریکند وهمه میدانند که امسال او پابه مدرسه خواهد نهاد وباز درعالم خیال خودتصور می‌کند همه اورا بیکدیگر نشان میدهند وآهسته در گوش هم میگویند که این کودك هم شاگرددبستانی شده ! وخلاصه دنیا برای او دنیای دیگری میشود.

تابستان تمام میشود و روز اول مهر باتـمام شکوهش فرامیرسد. کودك را پدر یا مادرتادردبستان بدرقه می‌کند و با آخرین نگاه مالامال‌از امیدشوق ترکش می‌کنند .

بیائیم باین دنیای پاك ومنزه و تجسمات و تصورات طلائی این کودکان جلوه و رونق بیشتـری ببخشیم . محیط دبستان را بشکلی درآوریم کـه بیکباره امید کودك را بیاس وشوق اورا به دلسردی تبدیل نکند .

اگر فراهم ساختن بنا وساختمان نو برای‌دبستان امکان ندارد لااقل همان ساختمان کهنه را مرمت کنیم و در و دیوارش را جلا وظاهری آراستـه ببخشیم . میز و نیمکت های فرسوده و کثیف را تا آنجا که میسر است‌بدوربریزیم . اگر میسر نبود عجالتا رنك و روغنی بآن بزنیم . بانصب چندتصویر نقاشی مفید و آموزنده بدیوار کلاس ها کودکان را به‌محیط کلاس و مدرسه علاقمند سازیم واز همـه اینها گذشته آموزگارانی که خود تبحر وشوق و علاقه بیشتری برای تدریس درکلاس‌اول دارندبرای اینکار انتخاب نمائیم تابدینوسیله دین خود را بـه «نسل معصوم» وخرد سال کشور خود ادا کرده باشیم .

محسن فتحی

انجمن فارغ‌التحصیلان مدارس گروه فرهنگی هدف

باکمال مسرت توفیق شایان تحسینی راکه فارغ التحصیلان عزیز دبیرستانهای هدف در مسابقات ورودی سال ۱۳۴۷ دانشگاه پهلوی شیراز یافته‌اند به حضور آنان وخانواده‌های عزیزشان تبریك می گوید وتوفیق این‌جوانان برومند را در تحصیل ودر خدمت به جامعه بزرك ایرانی و شاهنشاه معظم آریامهر آرزو مینماید .

فارغ التحصیلان دبیرستان شماره ۱ که درمسابقات دانشگاه پهلوی توفیق یافته‌اند

رشته ریاضی

۱ـ فرخ شجاعی
۲ـ علیرضا فروغی
۳ـ ساسان شیدوش
۴ـ فرهاد فرازیان
۵ـ حسین صابر
۶ـ کامران ادیب سمیعی
۷ـ بهرام درخشان
۸ـ خسرو ایوبی

رشته مهندسی شیمی

۱ـ غلامرضا اسلانی
۲ـ سهراب روحانی
۳ـ محمد غیاثیان
۴ـ ابوالفضل حقیقت
۵ـ محمد احسانی
۶ـ ابوالقاسم کوششی
۷ـ مسعود وفائی
۸ـ هرمز قازیاری

رشته فیزیك

۱ـ علیرضا زرین‌قلم
۲ـ مهدی فتاپور
۳ـ فروتن آقائی توشمال
۴ـ علی بصیری
۵ـ محمدرضا شاهین‌فر
۶ـ غلامحسین ملقب‌بخروفیض‌فر
۷ـ فرهاد طلوعی
۸ـ بهمن ذوقی
۹ـ محمدتقی مهرداد اسعدی
۱۰ـ احمد رضا شعاعی نائینی
۱۱ـ امیرحسین صدر نصیری

رشته زمین شناسی

۱ـ سیاوش اسداله کاسمی
۲ـ محمد زعیم
۳ـ سید نورالدین علوی

رشته اقتصاد

۱ـ هوشنك شجاع چاقروند
۲ـ بهزاد محرز
۳ـ بهرام محمدزاده روحانی
۴ـ کیومرث بیات
۵ـ بهزاد نفریه
۶ـ هرتصل اخوان

رشته زبان انگلیسی

۱ـ جمشید شیرازی صابر
۲ـ داریوش مرزبانی

رشته مهندسی راه و ساختمان

۱ـ حسن مهاجر شیروانی
۲ـ مسعود عارف‌ادیب
۳ـ علی شیخ‌الاسلامی
۴ـ بهزاد باغینی توحیدی
۵ـ الیاهو یمنی
۶ـ احمد وکیلی دستجرد
۷ـ سید حسن بنی‌هاشمی
۸ـ فرامرز تطهیری
۹ـ هرمز رضوی
۱۰ـ پرویز مجدوب زنجانی
۱۱ـ مصطفی رسائیان

رشته مهندسی برق والکترونیك

۱ـ محمود نمازی
۲ـ سید محمد تقی طیب
۳ـ حمید رستگار
۴ـ سعید نراقی
۵ـ سیاوش پوریا
۶ـ محمدرضا صابری

رشته عمران ملی

۱ـ محسن حسینی‌الهاشمی
۲ـ ایرج افشاری
۳ـ فروردین شکوژی

رشته مهندسی مکانیك

۱ـ محمدعلی عامری مهاباد
۲ـ منصور زاهدی
۳ـ محسن زوارزاده
۴ـ حمید هاشمی تفرشی
۵ـ محمد شفیعی رودسری
۶ـ محمد شریف بهلول
۷ـ نوشیروان امیرکیائی

رشته شیمی

۱ـ امیر خسرو نیشابوریان
۲ـ ناصر منصوری
۳ـ فرهاد احدیان
۴ـ مهیار پیمانی‌پور
۵ـ بیژن طالب‌زاده
۶ـ پرویز مرادی حقگو
۷ـ ناصرالدین افتخار
۸ـ مراد اردلان
۹ـ منصور شریف‌زاده

رشته روانشناسی

۱ـ علیرضا افضلی

رشته پزشکی

۱ـ محمد مهدی بهشتی
۲ـ احمد صادقین
۳ـ فرهاد پریور
۴ـ خسرو لشینی
۵ـ علی‌اصغر میرسعید قاضی
۶ـ حسین رمضانی خرازی
۷ـ عبدالحسین خرسان
۸ـ مهران شهاب‌الدین
۹ـ ژان کلدانی کریستوفی
۱۰ـ سیدعلی‌اکبر سیادت پور
۱۱ـ بابك نصری

رشته کشاورزی

۱ـ فریدون صالحی
۲ـ سیدعلی مدنی
۳ـ منصور تقی‌زاده انصاری
۴ـ جلال‌الدین رشدیه
۵ـ حسین غروی قوچانی
۶ـ سعید قاضی نوری
۷ـ بیژن ذهبی
۸ـ مرتضی زعیم
۹ـ شهرام پورسعید
۱۰ـ احمد افراسیابی

فارغ التحصیلان دبیرستان شماره ۲ که در مسابقات دانشگاه پهلوی توفیق یافته‌اند

رشته ریاضی

۱ـ منیژه ابراهیمی داریانی
۲ـ زهرا ـ زریندخت حسابی

رشته شیمی

۱ـ لیلا قرائی
۲ـ رخساره نبوی
۳ـ شهلا سکاکی
۴ـ شادمان فتح راضی

رشته فیزیك

۱ـ سوسن ماکوئی

رشته اقتصاد

۱ـ شاریس نوری

رشته زبان

۱ـ منیژه صبی

رشته مهندسی‌راه‌وساختمان

۱ـ سکینه صنمراد

مهندس برق

۱ـ هایده خرم‌آبادی

رشته تکنولوژی

۱ـ شهلا اعزازی‌پناه

رشته زیست شناسی

۱ـ ماه‌منیر مستقیمی فمی

رشته پزشکی

۱ـ ژیلا شریف نجفی
۲ـ شهرزاد حقایقی
۳ـ شهلا معصوم پور
۴ـ نسرین صدوقی
۵ـ ماندانا طاهری

فارغ التحصیلان دبیرستان شماره ۳ که در مسابقات دانشگاه پهلوی توفیق یافته‌اند

رشته ریاضی

۱ـ احمد جناتی
۲ـ محمدعلی طباطبائی یزدی
۳ـ حمیدرضا ثابت‌ازاد
۴ـ جلیل مازندرانی

رشته مهندسی شیمی

۱ـ محمود اله بداشتی
۲ـ عباس وثوقی
۳ـ داریوش دارابی
۴ـ محمد وثوقی

رشته اقتصاد

۱ـ میرسعید وهابزاده
۲ـ حمید نظیری
۳ـ سعید میرمحمدعلی‌فرش‌فروش

رشته شیمی

۱ـ محمد ندیم
۲ـ حمید ملایم
۳ـ علیرضا منظوری

رشته تکنولوژی پزشکی

۱ـ کیوان امامی‌نژاد

رشته مهندسی مکانیك

۱ـ سیامك آریانپور کاشانی
۲ـ حمید نبوی
۳ـ میرهاشم سجادی

رشته مهندسی برق

۱ـ بهمن شکیبا
۲ـ اسفندیار معصومی

رشته مهندسی‌راه‌وساختمان

۱ـ شهرام میدیان
۲ـ مهران حاجی بیگلو
۳ـ نصرالله صائبی
۴ـ مسعود مجد

رشته پزشکی

۱ـ محمد محیط
۲ـ شهرام نیاکی
۳ـ حسینعلی دادفر
۴ـ حسین صابری صفائی

رشته کشاورزی

۱ـ سید مصطفی بزرك‌زاده
۲ـ محمد اشکواری
۳ـ سیاوش وافق

رشته فیزیك

۱ـ مجید شریف
۲ـ جهانشاه منصوری
۳ـ مسعود بزرگی
۴ـ جهانگیر اخوان زنجانی
۵ـ مهرداد وفائی
۶ـ فرید لکستانی

رشته روانشناسی

۱ـ محمدحسن حاج سیدرضی علاقبند
۲ـ سیامك یغمائی

رشته زمین شناسی

۱ـ ارسلان خالصی حسینی

آگهی قبول داوطلب برای مسابقه ورودی دوره فوق لیسانس دانشکده علوم اداری و مدیریت بازرگانی

دانشکده علوم اداری ومدیریت‌بازرگانی درنیمسال‌اول‌سال‌تحصیلی ۴۷ـ۴۸ برای تحصیل در دوره فوق لیسانس رشته های مدیریت بازرگانی و علوم اداری از بین کسانی که دارای درجه لیسانس باشند از طریق امتحان ورودی دانشجو می پذیرد.

داوطلبان واجد شرایط می توانند از روز شنبه ۲۶ مرداد ماه تا روز پنجشنبه ۴ شهریور ماه همه روزه از ساعت ۴ تا ۷ بعداز ظهر بادردست داشتن مدارك زیر برای‌ثبت نام باداره آموزش‌دانشکده مراجعه نمایند

۱ـ اصل دانشنامه لیسانس یاگواهی‌نامه موقت پایان تحصیلات برای فارغ التحصیلان دانشگاه تهران تائیدیه مدرك لیسانس از شورای عالی وزارت آموزش و پرورش برای فارغ التحصیلان سایر دانشکده ها

۲ـ دو قطعه عکس ۴×۶ و یك برك رونوشت شناسنامه

۳ـ رسیدفیش بانکی بمبلغ یکهزار ریال که به‌حساب ۱۰۸۴ بانك مرکزی ایران تودیع شده باشد .

۴ـ برك معافیت نظام وظیفه یادفترچه‌خاتمه خدمت برای‌متولدین ۱۳۱۱ به بعد

امتحان مسابقه ورودی ساعت چهارو نیم بعداز ظهر روز شنبه ۱۶شهریور ماه انجام خواهدشد الف ۴۷۲۷

رئیس‌دانشکده‌علوم‌اداری‌ومدیریت بازرگانی . فضل‌اله‌اکبری

آ ـ ۳۲۴۴۲

انجمن دوشیزگان و بانوان

ازاین هفته تشکیل میشود :

دوره جدید :

کلاس منشیگری

دوره ۳ ماه ـ سهریه ۸۰۰ ریال زیرنظر دکتر حاج‌سیدجوادی، دکتر سلطانی‌ومهرانگیز علیزاده

شامل : بایگانی ـ حسابداری ـ نامه نگاری اداری ـ ماشین‌نویسی آداب معاشرت ـ آشنائی باقوانین اجتماعی وماشین نویسی

برای نامنویسی بدبیرخانه انجمن دوشیزگان و وبانوان (خیابان بهار شمالی ـ نبش نامجو ـ تلفن‌های ۷۵۶۸۳۱ و ۷۶۴۹۸۴) مراجعه فرمائید

مردم دارند کم کم فراموش می کنند قبل از کولر ارج تحمل گرمای تابستان چه مشکل بزرگی بود.

در گذشته...

یک آپارتمان در تهران..

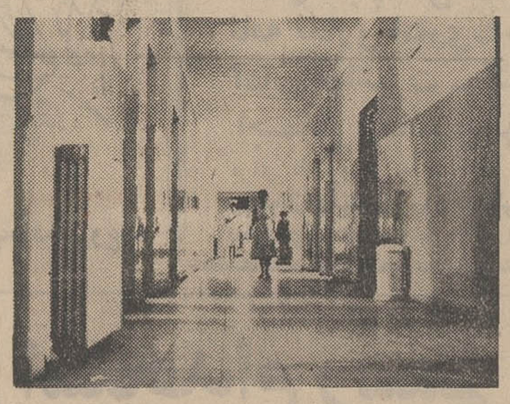

یک بیمارستان در قم...

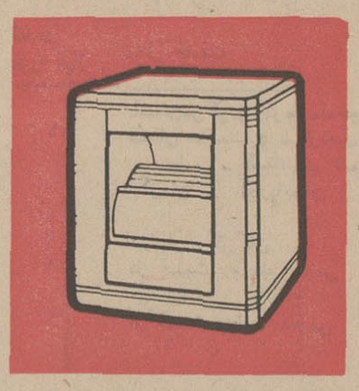

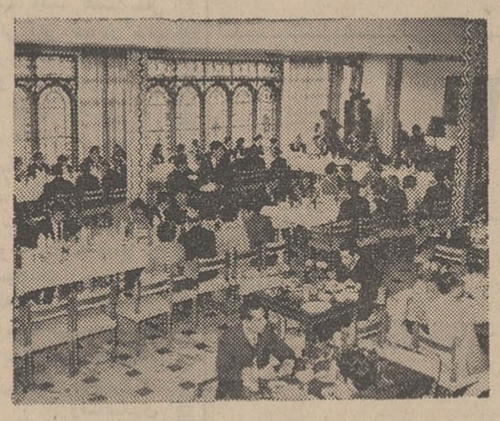

یک رستوران در اصفهان ...

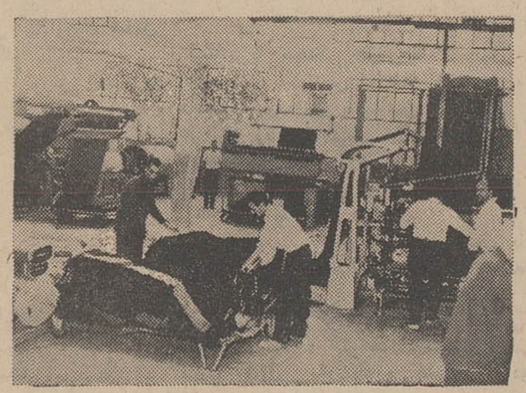

و کارخانه‌ای در یزد...

همه در سه ماه گرم و طولانی تابستان از گرمای طاقت فرسا در رنج بودند اما حالا با نصب کولر ارج کم کم مردم دارند آن روز های سخت را فراموش می کنند.

ارج ARJ

نامی‌که میشناسید و بآن اطمینان دارید

روابط عمومی ارج

۱۲,۰۰۰,۰۰۰ ریال

جوایز حساب سودبخش

بانک سپه

۱	جایزه	۲,۵۰۰,۰۰۰ ریالی
۱	″	۲,۰۰۰,۰۰۰ ″
۱	″	۱,۰۰۰,۰۰۰ ″
۳	″	۵۰۰,۰۰۰ ″
۱۰	″	۱۰۰,۰۰۰ ″
۴۰۰	″	۱۰,۰۰۰ ″

بدارندگان حساب سودبخش بانک سپه درسال ۱۳۴۷ که حداقل یکصد تومان موجودی درحساب خود داشته باشند تعلق میگیرد

برای آنها که از کهنگی خسته شده‌اند

وآنهاکه خواستار مطالب متنوع ـ سوژه های روز وصفحه بندی زیبا هستند

«جوانان» نشریه ایدال است

برنامه جشن بیست وپنجمین سده شاهنشاهی ایران

سال ۱۳۵۰ سال کوروش کبیر نامیده خواهد شد

جشنهای بیست وپنجمین سده بنیانگذاری شاهنشاهی ایران از ۲۷ مهر ماه ۱۳۵۰ آغاز و بمدت ۸ روز طول خواهد کشید

منشور کوروش کبیر درسازمان ملل متحد نصب خواهد شد

۵۲ سری تمبر یادبود تهیه و منتشر میگردد

عصر دیروز سناتور بوشهری نایب‌رئیس شورای مرکزی جشنهای بیست وپنجمین سده بنیادگذاری شاهنشاهی ایران در یك مصاحبه مطبوعاتی برنامه جشن مذکوررا دراختیارخبرنگاران مطبوعات داخلی گذاشت.

آقای بوشهری ابتدا قسمتی از فرمایشات شاهنشاه آریامهر که در پیام ۳۹ درموقع شرفیابی کمیته بلژیکی کوروش کبیر دربروکسل بیان فرموده‌بودند وهمچنین قسمتی از فرمایشات معظم‌له را که در ۹ بهمن‌ماه ۱۳۳۸ هنگام شرفیابی اعضای شورای مرکزی‌شاهنشاهی فرموده بودند قرائت کرد.

در این دو قسمت‌شاهنشاه تاکید فرموده بودند که شاهنشاهی ایران برپایه کوتاه بینی و خود خواهی بنیاد نیافته بلکه براساس مصالح ومنافع عمومی است و آنچه‌موجب مباهات می باشد اینست که‌کشورما در دوهزاردو پانصد سال پیش‌اصول تازه‌ای را مبنای حکومت خود قرار داد که حتی‌امروزه نیزدنیای‌متمدن آنرا از مترقی ترین اصول فکری واجتماعی بشر می شناسد و دیگر آنکه این جشن متعلق بتمام ملت ایران و همه تاریخ و مفاخر ایران است وبنابراین باید امکان کامل داده شود که عموم طبقات مردم ایران در این جشن ملی خود ودر تجلیل از تاریخ‌و تمدن پر افتخار کشور خویش شرکت جویند.

سپس آقای بوشهری گفت :

بمنظور استحضار کلیه اهالی‌کشور از هدف برگزاری مراسم جشن که کوشش درپیوستگی بیشتروتحکیم وحدت ملی و روشن شدن رازبقای شاهنشاهی و هم چنین پیشرفتهای سریع ایران کنونی که باانقلاب سفید شاه و مردم بسرعت در راه تجدید عظمت دیرین پیش میرود ازسال ۳۹ تاکنون بتدریج ۳۰۰ کمیته شورای جشن شاهنشاهی ۱۸۰ کمیته‌شورای‌فرهنگی‌و کارگری تشکیل شده است که‌حداقل‌ماهی یکبار تشکیل جلسه میدهند.

شورای زرتشتیان ،شورای‌یهودیان ،شورای ارامنه و آسوریها تشکیل وبرنامه هائی تنظیم نموده‌اند که‌درکمیسیون برنامه وتشریفات مورد رسیدگی است و دربرنامه‌جشن اضافه‌خواهد شد .

بعلاوه کمیته های جشن‌شاهنشاهی در کشور های فرانسه ، اطریش، هلند، بلژیك ، سوئیس ، یونان ، دانمارك ،ژاپن ،هندوستان،پاکستان کانادا ، آرژانتین ،مراکش،ایتالیا آلمان ، واتیکان ، برزیل، اسپانیا و حبشه به ریاست سلاطین‌ورؤسای جمهور هر کشور تشکیل گردیده و فعالیت دارند ودرسایر کشور های بزرك نیز کمیته جشن شاهنشاهی ایران تشکیل خواهد گردید .

سپس آقای بوشهری برنامه جشن را به خبرنگاران تسلیم کرد و گفت شورای‌مرکزی جشن‌بیست وپنجمین‌سده‌بنیادگذاری‌شاهنشاهی مفتخر خواهد بود که از نظریات هم میهنان عزیز خود درچگونگی برگزاری این جشن بزرك‌وافتخار آمیز مطلع گردد.

مردم ایران بمنظور سپاس از بزرگان و شاهنشاهانی که این امپراطوری بزرك آسیائی را از دو هزار و پانصد سال قبل بی ریزی و نگهبانی نموده و بهترین تمدنهای بشری را برپایه آزاد منشی و دادگستری و احترام به معتقدات فردی بنیان نهاده وبه دنیای امروز اهداء کرده‌اند - و بمنظور بهتر شناسانیدن سنن و فرهنگ سرزمین باستانی میهن عزیز به نسل جوان کشور و جهانیان و همچنین برای‌نمایاندن پیشرفت و ترقیات اعجاب آور و شگرف عصر حاضر ، در سال ۱۳۵۰ جشن میگیرند .

۱- این‌جشن ملی و همگانی (که بنام جشن بیست‌و پنجمین‌سده بنیاد گذاری شاهنشاهی ایران و اعلام حقوق انسانی بفرمان‌کورش کبیر نامیده میشود) .

از تاریخ بیستم تا آخر روز۲۷ مهرماه ۱۳۵۰ بمدت هشت روزدر سراسر کشور ایران‌و کشورهای دوست باشکوه و جلال فراوان‌برگذار خواهد شد .

۲- تعداد میهمانان خارجی‌جشن شاهنشاهی بشرح زیر خواهد بود:

الف- مورخین وباستان‌شناسان و ایران شناسان در حدود ۲۵۰ نفر .

ب- از هر یك از کمیته های جشن شاهنشاهی که در خارج از کشور تشکیل گردیده یك یادو نفر نماینده در حدود ۵۰ نفر .

ج- ارباب جراید مهم دنیا در حدود ۵۰ نفر .

د- مخبرین‌جراید وخبرگزاری های رادیو تلویزیون های خارجی در حدود ۷۰ نفر .

ه - میهمانان پیش بینی نشده در حدود ۳۰ نفر .

جمع میهمانان خارجی جشن شاهنشاهی (باستثنای میهمانان اعلیحضرت همایون شاهنشاه‌آریا مهر) در حدود ۴۵۰ نفر خواهد بود .

۳- ورود میهمانان به تهران بمنظور انجام تشریفات مقدماتی نثارتاج گل‌در آرامگاه‌اعلیحضرت رضا شاه کبیر و امضای دفاتر حداقل دو روز قبل از شروع جشن خواهد بود .

۴- از میهمانان جشن‌شاهنشاهی ایران در میهمانخانه‌های درجه‌یك پذیرائی بعمل می‌آید و برای پذیرائی از آنها برنامه مخصوص تنظیم میگردد .

۵- تعداد میهمانان داخلی‌جشن شاهنشاهی در حدود یکهزار و پانصد نفر خواهد بود .

۶- مراسم نیایش همگانی در تهران در میدان شاهنشاهی‌شهیاد آریامهر و در خارج از تهران در مراکز استان و شهرستان وبخش ها برگذار میشود .

۷ - مراسم سرود خوانی و نیایش زرتشتیان - کلیمیان - ارامنه و آسوریها بوسیله عده‌ای از جوانان پسر و دختر اجراءمی گردد .

۸- شورای‌های زرتشتیان وارامنه و یهودیان و آسوریهای ایران و جهان برای شرکت در جشن برنامه مخصوصی تهیه و بمورد اجراء گذارده خواهد شد .

بناهای یادبود

۹- در میدان شاهنشاهی (سه راه مهرآباد) بنای‌شهیاد آریامهر با چهل و پنج متر ارتفاع و با شیوه‌های اصیل معماری ایرانی ساخته میشود در محور این بنا طاق ساسانی بارتفاع ۲۱ متر بنا میشود که نشیمنگاه‌های‌ایرانی برفراز آن قرار خواهد گرفت

در قلب‌بنا موزه‌ای ایجادخواهد شد که البسه و تجهیزات ادوار مختلف که بمناسبت جشن تهیه میشود و هدایائیکه میرسد و آلبوم های عکس تاجگذاری و عکسهای دوران سلطنت پرافتخار شاهنشاه آریامهر در آن حفظ میشود .

غرفه‌های تاریخی اطراف بنای شهیاد ساخته خواهد شد که با نقوشی که در دیوارهای آنهانقش میشود هر یك معرف داستان‌یکی از سلسله‌های شاهنشاهی ایران میباشد .

۱۰ - برای آنکه در هر یك ازشهرستانهای کشورا ترجاویدانی از بر گزاری مراسم جشن دو هزار و پانصد ساله شاهنشاهی باقی بماند تاکنون در یکصد و شصت شهرستان بخش - هشت دانشگاه ستون یاد بود شاهنشاهی بطور متحدالشکل بارتفاع ۸متر بابهترین مصالح‌وسنگهای موجود ساخته شده که یك سمت آن پلاك فلزی حاوی برگزیده منشور کورش کبیرو سمت دیگر ستون پلاك‌فلزی‌منشور دوازده‌گانه‌انقلاب شاه و مردم نصب شده است و سایر شهرستانها نیز مشغول ساختمان این ستون میباشند .

۱۱- سال ۱۳۵۰ شمسی (سال اجرای جشن شاهنشاهی) به نام کورش کبیر نامیده خواهد شد.

۱۲- برای اجرای مراسم نوروز صادر تخت جمشید (طبق آخرین متد معموله در دنیا)بوسیله‌شورای مرکزی جشن شاهنشاهی با شرکت سادلمس ایتالیائی قرار- دادی منعقد گردیده و تاهیجده ماه دیگر نوروصدای تخت‌جمشید کاملا آماده خواهد شد تاهنگام برگزاری مراسم جشن بموقع اجراء گذارده شود .

۱۳- نمایش های ورزشی‌طبق برنامه‌ایکه بوسیله سازمانهای مربوطه تنظیم میگردد در امجدیه برگزار میشود و در سراسر کشور نیز چنین نمایشاتی ترتیب داده خواهد شد .

۱۴- مراسم آتشبازی درتهران ومراکز استانها اجراء میشود .

۱۵ - میهمانان از جواهرات سلطنتی موزه ایران باستان -موزه کاخ گلستان موزه مردم‌شناسی و نمایشگاهها و باشگاه ورزشی بانك‌ملی بازدید مینمایند .

۱۶- چون کلیه طبقات و وجوه اهالی مایلند در جشن ۲۵۰۰ساله شاهنشاهی ایران شرکت نمایند کاروانهای شادی باشکوهی در تهران و در استانها و شهرستانها تشکیل و حرکت مینمایند .

۱۷- مارش‌وپژه‌ای‌بنام کورش کبیر تهیه و تنظیم خواهد شد.

۱۸- سکه یاد بود ۲۵۰۰ساله شاهنشاهی ایران و پلاك‌مخصوص یادبود جشن جهت اهداء بمدعوین خارجی و مقامات کشوری و لشگری ایران تهیه خواهد شد.

۱۹ - از طرف مجلس شورای ملی لوحه یاد بود جشن ۲۵۰۰ ساله شاهنشاهی‌تهیه و بنام ملت ایران به پیشگاه‌مبارك شاهنشاه آریا مهر تقدیم می - شود .

۲۰ - تمبر های مخصوص‌یاد بود جشن ۲۵۰۰ ساله شاهنشاهی (۵۲سری) تهیه و از یك سال‌قبل از برگزاری مواسم جشن به‌تناوب منتشر میگردد .

۲۱ - سالنامه سال ۱۳۵۰ شمسی ۱۹۷۱ میلادی بزبانهای فارسی و خارجی چاپ و در داخل و خارج کشور منتشر خواهد شد

۲۲ - کتب تاریخی معتبر و نشریاتی که بمناسبت جشن به وسیله شورای مرکزی جشن شاهنشاهی اماده شد و درآینده تهیه میشود و همچنین کتبی که وزارت اموزش‌و پرورس -وزارت فرهنك و هنر - وزارت اطلاعات و دانشگاه تهران‌ومقامات وشخصیت های علاقمند تدوین و چاپ‌خواهند نمود و نیز هدایائیکه به وسیله شورای مرکزی‌و سایر موسسات تهیه خواهد شد بمدعوین خارجی و داخلی اهداء میگردد و به موسسات خیریه و بیمارستانهانیز هدایائی اهداء خواهد شد .

۲۳ - اطلس تاریخی ایران که بهزینه جشن شاهنشاهی بوسیله استادان دانشکده ادبیات دانشگاه تهران تهیه شده همزمان باجشن چاپ و منتشر میشود .

۲۴ - شاهنامه بایسنقری چاپ و منتشر خواهد شد .

۲۵ - جزوه‌های مصور و رنگی از قصه‌ها و منابع تاریخی‌وهمچنین جزوه‌هائی بشکل تاریخ مصور که شامل زندگانی و گفته های شاهنشاهان ایران باشد چاپ و در دسترس دانش‌آموزان گذارده می شود .

۲۶- نمونه‌های نوساز و عکس آثار هنری درجه اول ایران که‌در موزه‌های خارجی هستند تهیه و در موزه شهیاد آریامهروموزه ایران باستان گذارده‌میشوند (مانند کاشی های‌شوش‌موجود درموزه‌لوور‌وظروف طلا و نقره شاهان ایران در موزه های مختلف جهان و امثال آن)

۲۷ - فیلم هائی که قبلا بوسیله وزارت اطلاعات - وزارت فرهنك و هنر آماده شده و فیلم هائی که‌در موقع برگزاری‌مراسم‌جشن فرخنده تاجگذاری تهیه شده و همچنین فیلمهای موجود در شورای‌مرکزی جشن شاهنشاهی‌و سازمانهای دولتی تکثیر و در موقع برگزاری‌مراسم جشن در تهران و در مدارس و روستاها بوسیله سپاهیان انقلاب‌به معرض نمایش عموم قرار خواهند گرفت

۲۸ - نمایشنامه های مستند و تاریخی نمایش داده خواهد شد .

۲۹ وزارت فرهنك و هنر برای نمایش فرشهای ایران موزه در تهران ترتیب خواهد داد .

۳۰- نمایشهائی در تالار رودکی بوسیله وزارت فرهنك و هنرترتیب داده خواهد شد .

سناتور بوشهری هنگام مصاحبه مطبوعاتی دیروز

۳۱- استدعای عفوتعداد بیشتری از زندانیان‌از پیشگاه مبارك‌ملوکانه خواهد شد .

۳۲ - ازبعض از دول بزرك‌خارجی که آثار باستانی نفیس و منحصر بفردی از ایران‌دارند تقاضا خواهد شد در نمایشگاهی که در تهران تشکیل میگردد در صورت امکان بااحداث غرفه مخصوص بخرج خودشان شرکت نمایند . این نمایشگاه‌بزرك‌توسط وزارت‌اقتصاد ایجاد خواهد گردید .

۳۳- روشنائی‌تزئینی‌شهر تهران تکمیل و در میادین و خیابانهای قسمت جنوبی شهر توسعه داده خواهد شد .

۳۴- تسطیح شانه های جاده آرامگاه و تکمیل آسفالت و درختکاری اطراف آن و ایجاد چاه عمیق در آن‌جاده بعمل خواهد آمد.

۳۵- طرح تبلیغاتی ویژموجامعی از سال ۱۳۴۸ بوسیله دستگاه های مربوط در داخل و خارج از کشور اجراء خواهد شد .

۳۶- در نگاهداری و مرمت اسفالت راه تهران شیراز -تهران بازرگان اقدام خواهد شد .

۳۷- برای‌تربیت تعدادی‌مهمانداران استادان تاریخ برای سخنرانی و اشنا ساختن اهالی بمفاخر تاریخی از یکسال قبل از برگذاری‌مراسم جشن شاهنشاهی بمراکز استانها و شهرستانها اعزام میگردند .

۴۳- کتابی بنام (دانشگاه و تحولات ان‌در زمان سلطنت‌حجسته خاندان پهلوی) توسط دانشگاه تهران تهیه میشود که وضعیت ازمنه قدیم و جدید از ابتدای‌اعزام محصلین به اروپا و ایجاد دانشگاه و تحولاتی که در ظرف این مدت برای تکمیل دانشکده ها- دانشگاه ها بعمل آمده‌تهیه‌میگردد وهمچنین ازطرف وزارت آموزش و پرورش کتابی درباره پیشرفتها وتحولات عصر پهلوی تهیه و منتشر خواهد شد .

۴۴- وزارت آموزش و پرورش بوسیله سپاهیان‌دانش‌و آموزگاران روستاها برای تفهیم بیشتر تاریخ کهنسال ایران به کشاورزان تعلیمات لازمه را خواهند داد .

۴۵- تعداد کافی اتومبیل برای پذیرائی از مدعوین بوسیله دولت در اختیار جشن شاهنشاهی گذارده میشود .

۴۶- پذیرائی های هفت‌روزه در تهران - شیراز - تخت‌جمشید از طرف وزارت دربار شاهنشاهی - نخست‌وزیری - شورای مرکزی جشن شاهنشاهی- وزارت اطلاعات- وزارت فرهنك و هنر - شهرداری تهران - شرکت ملی نفت ایران - استانداری‌استان فارس-استانداری استان اصفهان - دانشگاه تهران- طبق برنامه جداگانه انجام می - پذیرد .

۴۷ -وسایل مسافرت باصفهان وشیراز و تخت جمشید برای مدعوین از طرف جشن شاهنشاهی آماده میشود .

۴۸- در مهمانخانه های درجه یك تهران -شیراز - اصفهان ودر تخت جمشید که مدعوین ممکن است‌سکونت‌نمایند ازطرف وزارت بهداری اکیپهای بهداشتی وازطرف پست و تلگراف وسایل مخابراتی از قبیل (تلگراف - تلفن -پست) مستقر و تامین میشود .

۴۹ - جاده بین شیراز تخت جمشید عریض خواهد شد و از مرودشت به تخت جمشیدراه‌اتومبان ساخته میشود .

۵۰ -فرودگاه کوچکی در تخت جمشید احداث میگردد .

۵۱- بوسیله سازمان جلب سیاحان تعدادی از کاروانسراهای شاه عباسی در طول راهها هر کجا مناسب‌باشد بصورت توقفگاه(متل) آماده خواهد شد .

۵۲-بمنظور ساختمان سه هتل یکی در شیراز دیگری دراصفهان وسومی در تبریز که هرکدام‌دارای گنجایش ۲۵۰ اطاق باشد با موسسات خارجی مذاکره شده تا اعتبار لازم تحصیل شود چنانچه اعتبار تحصیل نگردد سازمان جلب سیاحان از اعتبارات خود در سه شهرستان مذکور اقدام باایجادهتل های درجه یك مینماید .

در شهرمشهد نیز بوسیله‌نیابت تولیت عظمی هتل درجه یك‌وممتاز ومجهزی که دارای یکصد اطاق‌و آپارتمانهای اختصاصی و سالن و کلیه وسائل و تجهیزات مدرن باشد در باغ احمد آباد ساخته خواهد شد . ویك هتل صد اطاقه درجه یك در تخت جمشید بوسیله جلب سیاحان ساخته میشود .

شهرستانها

۵۳ -تعمیرات آثار باستانی‌تخت جمشید بهزینه شورای مرکزی جشن شاهنشاهی و بوسیه وزارت فرهنك‌و هنر ادامه دارد .

۵۴- تخریب و نوسازی دهکده مخروبه مادر سلیمان مجاور مقبره کورش کبیر در پاسارگادودهکده های بیستون ،طاق‌بستان ،ساختمان های بالای‌آتشکده کنگاورو‌تخریب خانه های تخت جمشید توسط‌وزارت فرهنك و هنر انجام و طبق موافقت دولت تعمیر و تجدید ساختمان‌آنها در برنامه منظور میگردد .

۵۵- در تخت جمشید مراسم رژه‌دسته‌های‌نمونه ارتش‌شاهنشاهی با لباسها وتجهیزات ادوار نه گانه تاریخی و ارتش نوین و سپاهیان انقلاب طبق برنامه‌وهمچنین‌مراسم آتشبازی در پیشگاه مبارك اعلیحضرتین انجام میگردد .

۵۶ -وسایل مسافرت باصفهان وشیرازوتخت‌جمشیدبرای‌مدعوین‌از طرف‌شورای‌مرکزی‌جشن‌شاهنشاهی آماده میشود .

۵۷- در تخت جمشید - برای پذیرائی از مدعوین تعداد کافی چادرووسایل نظافت‌ولوازم‌بهداشت تهیه خواهد شد .

۵۸- در تخت جمشید -وسایل پذیرائی یك ناهار و یك شام از میهمانان بوسیله شورای مرکزی جشن شاهنشاهی فراهم و آماده می شود .

۵۹- پیش بینی های لازم برای تامین آب و برق و تجهیز شاهراه ها و مرمت راه و ایجاد پمپ‌بنزین وایجاد گیشه های بانکی- بهداری سیار - وتوقفگاه و تعمیرگاه‌سیار بعمل خواهد آمد .

۶۰ - تاکنون ۳۲ خیابان-میدان دبستان - دبیرستان در نقاط‌مختلف کشور بنام کورش کبیرنامگذاری شده و مدارس بزرك و جدیدی‌که در سال جشن شاهنشاهی‌تاسیس و افتتاح میشود بنام کورش کبیر نامیده خواهد شد .

۶۱- برنامه برگزاری جشن در مراکز استان و شهرستان‌وبخشها بطور جداگانه و به تفصیل تهیه‌و ارسال میشود تا بوسیله شوراهای جشن شاهنشاهی بتدریج‌برای‌اجراء آماده شود .

خارج از کشور

۶۲- باسازمان ملل مذاکره شده که لوحه مخصوص حاوی قسمتی‌از منشور کورش کبیرتهیه‌وهمزمان‌با برگزاری مراسم جشن بیست و پنجمین قرن بنیادشاهنشاهی ایران درسرسرا ویا یکی از سالنهای سازمان ملل قرار داده شود .

۶۳- برگزاری مراسم جشن‌دو هزارویانصد ساله شاهنشاهی ایران در سفارتخانه ها و نمایندگیهای شاهنشاهی ایران در خارج‌ازکشور انجام خواهد پذیرفت .

۶۴- در مدت توقف میهمانان جشن‌شاهنشاهی درتهران‌کنفرانس هائی راجع به تمدن و آثارباستانی ایران در دانشگاه ویا در یکی از سالنهای مناسب ایراد خواهد گردید

حمله به پراگ

بقیه از صفحه ۸

اساسی روزنامه پراودا رجوع کنیم.

در این مقاله که روزچهارشنبه- عملا پس از ورود نیروهای شوروی وچهار کشور دیگر اروپای شرقی به‌چکوسلواکی انتشار یافته تحت عنوان حسابها و اشتباهات دشمنان چك‌اسلواکی چنین گفته میشد:

رهبران چکوسلواکی به‌تعهداتی که روز سوم اوت در کنفرانس شش کشوراروپای‌شرقی‌دربراتیسلاوا پذیرفتند وفا نکرده‌اند . آنها و نمایندگان سایر کشورهای عضو پیمان ورشو (باستثنای رومانی) در براتیسلاوا نقش اساسی حزب کمونیست را در رهبری ممالك سوسیالیست مورد قبول قرارداده بودند. لکن اکنون این تعهد را زیرپا گذاشته‌اند.

نیروهای ارتجاعی

اکنون نیروهای ارتجاعی باهمکاری نیروهای بیگانه در صدد برآمده‌اند چك‌اسلواکی را از اردوگاه سوسیالیسم جدا کنند و بار دیگر نظام سرمایه‌داری را حاکم بر سرنوشت مردم چك نمایند.

پراودا ادعا کرده بود که قرار است ضد انقلاب پس از کنگره قریب‌الوقوع حزب کمونیست چك‌اسلواکی در ماه سپتامبرآینده زمام قدرت‌را بدست بگیرد.

قمار خطرناك

چنانکه در جای دیگری از این بحث یادآوری کردیم شوروی بدون پذیرفتن یك‌سلسله مخاطرات‌بسیار جدی‌تن به تجربه وحشتناك اشغال مسلحانه خاك چکوسلواکی نداده است.

حوادثی که از نیمه شب‌سه‌شنبه گذشته در چکوسلواکی بوقوع پیوست قبل از هرچیز شکاف بین رمانی -یعنی کشوری‌راکه ازمدتها پیش دیگر عملا یکی ازاعضاءپیمان ورشو بشمار نمیرود . از یك‌طرف واردوگاه کمونیسم رااز طرف‌دیگر وسیع‌تر خواهد کرد . طی چند ماه اخیر این چهارمین باری‌است که رمانی علیرغم عضویت‌تشریفاتی در پیمان ورشو از تصمیماتی که‌در چارچوب آن پیمان گرفته شد بی‌اطلاع مانده‌ودراتخاذاین‌تصمیمات شرکتی نداشته است.

جدائی ترمیم‌ناپذیر

حمله به چکوسلواکی در عین حال جدایی بین‌بلوك شرق واحزاب کمونیست اروپای غربی رامخصوصا در فرانسه وایتالیا تا مراحلی‌ترمیم ناپذیر افزایش خواهد داد.

نباید فراموش کردکه درکنفرانس اخیر براتیسلاوا رهبران احزاب کمونیست اروپای‌غربی بطورآشکار از رژیم اصلاح طلب الکساندر دوبچك حمایت کرده بودند.

ضربه بزرك

-از همه عوارض قابل تصوردیگری که حمله مسلحانه به‌چکوسلواکی ببار خواهد آورد ، شاید مهمتر ضربه بزرگی است که بروابط آمریکا و شوروی وارد خواهد آمد وشانس بهبود آنرا تقریبا بکلی‌از میان خواهد برد . واز این مهمتر شاید بزرگترین ضربه‌ای باشدکه تاکنون برپیکر وحدت کمونیسم بین‌المللی وارد آمده‌باشد. رهبران شوروی کاری‌انجام‌دادند که‌استالین ازدست‌زدن به‌آن‌درمورد یوگسلاوی بیم داشت.

اینست شغل گرمابه‌داری در حال حاضر

ده هزار کارگر و کارفرما درانتظار مشتری با انقلاب عظیمی که برهبری شاهنشاه آریامهر بوجود آمده است و بدست دولتی‌لایق اجرا شد و خواهد شد دیری نخواهد گذشت که از این بازوان توانا در کار های صنعتی و کشاورزی استفاده شده و بزنده شوری خاتمه داده خواهد شد . حمام بیش‌از احتیاج مردم است باوجود حمام های سرخانه هرروز از تعداد مشتریان کاسته میشود .هرسال بطور متوسط بیست کارفرما ورشکست میشوند که تمام آنها کارگران دیروز و کارفرمایان امروز هستند که دسترنج سی ساله خود و عائله‌شان رااز کف میدهند . و حتی یکی از آنها خود را حلق‌آویز کرد . ما احتیاج بکمك سازمان های دولتی داریم . شرکت ملی نفت بما قول داد که پس‌از اتمام لوله گذاری و تاسیس پالایشگاه تهران در قیمت نفت‌کورد که همراه با بنزین افزایش پیدا کرده بود تجدید نظر خواهد کرد . سازمان بیمه ها نباید حق بیمه را افزایش دهد . دستورات بهداری شهرداری باید درحدود امکان باشد . ما باید از پرداخت مالیات‌معاف باشیم . ساختمان حمام و مسجد فعلا برای بالا بردن قیمت زمین های بزرك شده است که باصطلاح بدست اشخاصی خیرخواه انجام میشود.

این بود مختصری از مشکلات ما امیدواریم مسئولین محترم بعرایض ما توجه فرمایند و نگذارند عده‌ای بیگناه ا زهستی ساقط شوند .

اسماعلیان

آ-۱۶۳۴۵

آگهی دعوت مجمع عمومی عادی وفوق‌العاده

مجمع عمومی عادی سالیانه سازمان فرهنگی ارتا در ساعت ۵بعداز ظهر روز پنجشنبه ۱۴ شهریور ماه ۴۷ در محل دبستان ارتا تشکیل و مجمع عمومی فوق‌العاده نیز بلافاصله پس ازخاتمه مجمع عمومی‌عادی تشکیل خواهدشد .

از عموم سهام‌داران تقاضا میشود که درروز و ساعت مقرر در جلسات مذکور شرکت فرمایند .

دستور جلسه مجمع عمومی عادی :

تصویب بیلان وترازنامه ، تجدید انتخاب بازرسان ، تعیین خط مشی سازمان، دستور جلسه مجمع عمومی فوق‌العاده تقلیل سرمایه

آ-۳۱۶۲۸ **هیئت مدیره سازمان فرهنگی ارتا**

استدلال پاپ در تحریم قرصهای ضد حاملگی

کشورهای عقب مانده با کمبود جمعیت روبرو هستند

سه هفته قبل پاپ پل ششم پیشوای کاتولیکهای جهان استفاده از قرص های ضد حاملگی را تحریم کرد وباتحریم او موجی از انتقادو ایراد از اظهار عقیده او در سراسر جهان برخاست.

ولی پاپ تادیروز در مقابل تمام این حملات سکوت کرده وازجمله دلایلی که از طرف پاپ در مقابل مخالفین ارائه شده است سطح پائین زادوولد و افزایش جمعیت در کشور های افریقائی است .

*** در کشورهای عقب مانده**

عده زیادی ازجامعه شناسان و کارشناسان مسائل جمعیت مخصوصا در غرب تاکید می کنند که استعمال قرصهای ضد حاملگی در همه کشور های دنیای عقب مانده به منظور جلوگیری ازافزایش سریع نفوس آنها ضرورت حتمی دارد .

درپاسخ به این کارشناسان عده‌ای از متخصصین کاتولیك باستناد اطلاعاتی که از ممالك افریقایی جمع آوری کرده‌اند خاطرنشان می کنند که اجرای برنامه باصطلاح تنظیم خانواده درافریقا به زیان این کشورها تمام خواهد شد .

بعقیده کارشناسان کاتولیك کشور های افریقائی در حال حاضر نه تنها بوسیله خطر تورم جمعیت تهدید نمیشود بلکه یکی ازمشکلات اجتماعی و اقتصادی آنها کمی جمعیت است .

عقیده متخصصین

بهر حال تحریم قرصهای ضد حاملگی بوسیله پاپ سر اغازبحث تازه‌ای در مطبوعات جهان گردیده و روزی نیست که یکی از پزشکان متخصص امراض زنان در مورد منافع یاخطرات این قرصها اظهار نظر نکند .

پرفسور شوشارد امریکایی می - گوید : این چنین قرصها موادی دارند که زن را از حالت طبیعی خارج می کند و اختلال عصبی و غده‌ای در او بوجود می‌اورند.

پرفسور شوشارد معتقد است که ترکیبات این قرصها اگر به مقدار زیاد و برای مدت زمانی طولانی بدون نظرطبیب استفاده شود مضر و زیان بخش خواهد بود .

کاهش مصرف قرصهای ضد حاملگی

تنها اظهارات پرفسورشوشارد و پرفسور توئیجی جدا در کاهش مصرف قرصهای ضد حاملگی موثر نبوده بلکه زنان کاتولیك پس از تحریم قرصهای ضد حاملگی از طرف پاپ پل ششم از مصرف قرص های ضد حاملگی چشم‌پوشیده‌اند.

زنان

مردها زودتر از زنان میمیرند

بر اساس بررسی هایی که در آمریکا بعمل آمده میزان مرگ و میر مردان در اثر حوادث و بیماریهای قبل از رسیدن به سن پیری نسبت به زنان بیشتر است.

آمار نشان میدهد که مرگ مردان در اثر امراض قلبی وسل از زنان بسیار زیادتر بوده وضمنا تعداد مبتلایان مرد باین نوع بیماریها نیز در درجه اول قرار دارد .

مشاوران زناشویی و پزشکان متخصص باین نکته اعتقاد دارند که زنان با نکته بینی و فعالیت بیشتر قادرند از ابتلاء شوهران خود باین نوع امراض جلوگیری نمایند و یا حداقل چند سالی بیوگی خود را به تاخیر اندازند.

اخیرا برمبنای این بررسیها سازمان بهداشت نیویورك در نشریه خود در مقاله‌ای تحت عنوان « چطور میتوان از بیوه‌گی محفوظ ماند» راهنمایی هایی به زنان خانه‌دار نموده است .

در این مقاله یادآوری شده است که عده‌ای از مردان در رانندگی افراط می کنند ، غذا زیاد و نامتعادل میخورند ومشروب زیاد مینوشند سیگار زیاد میکشند وبالاخره زیاد کار می کنند وخود را از هر جهت در زندگی تحت فشار قرار میدهند .

برای چنین مردانی محیط آرام خانواده بهترین استراحتگاه است و این وظیفه زن است که با ایجاد آرامش در منزل جبران دگر - گونیهای دیگر زندگی شوهر خود را بنماید .

زن وظیفه دارد وضع شوهر خود را تحت کنترل قرار دهد ، کنترل در میزان غذا نوع ورزش و تشویق به مراجعه به پزشك از جمله وظائف زن خانه‌دار است .

وضع ظاهری زن در خانه نیز در رفع خستگی و ایجاد نشاط در مرد اثر زیادی دارد و بنابر گفته معروف « زن باید باندازه کافی دیپلمات و بهمان اندازه دلربا باشد . »

و بالاخره از سن چهل سالگی به بالا مرد را تشویق نماید که حداقل هر دو سال یکبار به پزشکی مراجعه کرده و مورد معاینه دقیق قرار گیرد .

در پایان مقاله مذکور مجددا بزنان خانه‌دار توصیه شده «چون مطمئنا از بیوه‌گی زودرس و یا داشتن یك همسر علیل در کنار خود رنج خواهید برد، سعی نمائید وسایل راحتی شوهرتان رافراهم سازید .»

فانفار
محل سالم برای سرگرمی کودکان

* یك مبل راحت

چند کیسه نایلونی که بشکل یك صندلی دسته‌دار درمی‌آید یکی از تازه ترین وسایل نوظهور برای مبلمان منزل است .

این کیسه ها که بصورت قابل حمل در می آید و هر وقت احتیاج باشد بایمپ‌های مخصوص پرباد میشود .

جالب اینجا است که این وسیله راحت و نوظهور قادر است تا سیصد پوند وزن را تحمل کند .

خانمها و انجمن شهر

انتخابات انجمن های شهر در پیش است ، درپیش است که نه ، شروع شده است وحالا وقت انست که ساکنین شهر ها به حوزه های ثبت نام مراجعه کنند و کارت شرکت در انتخابات دریافت دارند . بعقیده من انتخابات انجمن های شهر بیشتر به خانمها مربوط است تا آقایان زیرا این خانمها هستند که از صبح تا شب با مسائل شهری سرو کار دارند، کوچه اگر اسفالت نداشته باشد دودش بیشتر تو چشم خانم خانه میرود تا آقای خانه . رفتگر اگر دیر به دیر برای بردن زباله خانه مراجعه کند خانم خانه ناراحت می شود نه آقا ، گردش در پارك شهر و بردن بچه ها به پارك با خانم است نه آقا و بالاخره سرو کار داشتن با نرخ ارزاق امروز روز با خانم خانه است . بنظر من یك شهردار خوب که وسیله انجمن شهر انتخاب میشود باید محبوب خانمها باشد یعنی شهردار شهر باید بیشتر در جلب رضایت خانم های ساکن شهر بکوشد تا آقایان .

بنابراین خانمها با رای قاطع خود میتوانند آنچنان انجمن شهری بسازند که بدرد زندگی مردم بخورد همانطور که دولت قول داده است انتخابات انجمن شهر آزاد خواهد بود و اگر این آزادی واقعا حفظ شود خانمها می توانند جدا از مسائل حزبی درانتخابات شرکت کنند و اشخاص مورد نظر خود را چه از حزب اکثریت چه از حزب اقلیت و چه ازمنفردین انتخاب کنند .

در باره انچه دولت راجع به آزادی انتخابات قول داده نمیتوان از هم اکنون که موعد ثبت نام است دلسرد بود پس خانمها میتوانند با خوش بینی و اعتماد به آزادی انتخابات و موثر بودن آرا خود فعلا برای دریافت کارت مراجعه کنند تا ببینیم بعدا چه پیش خواهد آمد .

سیما دبیر آشتیانی

اخبار زنان

خدمات زنان در پیکار با بیسوادی

خدمات زنان در پیکار با بیسوادی در خور توجه است. طبق آماری که امروز دراین زمینه بدست ما رسیده از ۱۴۱۹ کلاس مبارزه با بیسوادی استان مرکز ۹۹۱ کلاس آنها را زنان اداره می کنند و ضمنا از ۴۷ هزار شاگرد این مراکز دراستان مرکز ۲۳ هزار نفر زن هستند .

بزودی دختران داوطلب برای خدمت در سپاهی احضار میشوند .

آئین نامه های مربوط به قانون خدمات اجتماعی زنان در هیئت دولت مطرح است .

یك مقام مطلع امروز اظهار داشت تا پایان هفته آینده- آئین نامه های مربوط به قانون خدمت اجتماعی زنان بتصویب خواهد رسید وبه مجرد تصویب و ابلاغ به وزارت آموزش و پرورش اعلام پذیرش دختران داوطلب برای خدمت در سپاههای زنان منتشر میگردد . از هم اکنون مراکز تربیت معلم برای پذیرش دختران سپاهی آماده میشود.

اطلاعیه موسسه چای شهرزاد

از آقایان محترم صاحبان کامیون و موتورهای سه‌چرخه که تابلوهای حفاظتی شب‌رنگی چای شهرزاد رابرروی وسائط نقلیه خود نصب‌نموده‌اند تقاضا میشود چنانچه تاکنون کارت قرعه‌کشی جایزه مخصوص چای شهرزاد را دریافت نداشته‌اند همه‌روزه بدفتر کارخانه چای شهرزاد- خیابان مولوی - پشت زایشگاه فرح انتهای امین‌السلطان تلفن ۲۰۴۹۷ مراجعه و کارت قرعه‌کشی سالیانه خودرا دریافت دارند .

جوائز این کارت‌ها که مخصوص آقایان کامیون‌داران و صاحبان سه‌چرخه‌موتوری است سالیانه باین‌شرح به حکم قرعه‌بکسانی که تابلو شهرزاد را روی وسیله موتوری خود نصب نموده‌اند داده میشود .

۱- به دونفر هریك ۱۰۰۰۰ ریال پول‌نقد
۲- به ۲۰ نفر هرکدام ۵۰۰۰ ریال پول‌نقد
۳- به ۲۰۰ نفر هرکدام یك سکه نیم‌بهلوی طلا

از ابراز محبت و علاقه‌ای که باین موسسه ابراز فرموده‌اید صمیمانه متشکریم

موسسه چای شهرزاد

اطلاعیه موسسه آب شناسی ایران

امتحان ورودی دوره فوق لیسانس آبهای سطحی و دوره فوق لیسانس آبهای زیرزمینی روز سه‌شنبه ۴۷٫۶٫۵ در محل ساختمان پتروشیمی دانشکده فنی دانشگاه تهران انجام خواهد شد . لازم است کلیه داوطلبان این دودوره جهت دریافت کارت ورودی خود روز دوشنبه ۴۷٫۶٫۴ به موسسه آب‌شناسی ایران - بلوار الیزابت دوم - خیابان قادسی شماره ۶۴ مراجعه نمایند .

م الف ۵۲۱۷

موسسه آب شناسی ایران

۱-۳ آ-۳۰۶۶۶

مورد نیاز فوری

۱- مونتاژ کار توربین بخار .
۲- تکنیسین برق باسابقه زیاد کار در کارخانجات صنعتی .
۳- یکنفر تکنیسین باآشنائی کامل به زبان آلمانی.
۴- حلبی ساز عایق کار .

شرکت نورم تخت جمشید ۳۶۵ تلفن ۷۰۹۵۴ .

آگهی ثبت نام مدرسه عالی دختران ایران

مدرسه عالی دختران ایران درسال تحصیلی ۴۸- ۱۳۴۷ برای تحصیل **دورهٔ لیسانس در رشته های زبانهای خارجی (مترجمی و منشیگری) ، فنون خانه داری، روانشناسی** ازطریق مصاحبه وامتحانات ورودی تعدادی دانشجو می پذیرد .

ثبت نام از روزشنبه دوم تا آخر روز پنجشنبه‌چهاردهم شهریور ماه سال جاری همه روزه غیراز ایام تعطیل از ساعت هشت صبح تا دوازده واز۳تا۶ بعد ازظهر در محل مدرسه عالی دختران ایران‌واقع در ونك بعمل خواهد آمد.

امتحانات ورودی بشرح زیرانجام میگیرد.

۱-رشته زبانهای خارجی (مترجمی و منشیگری) ساعت ۸ صبح روز شانزدهم شهریور ماه
مواد امتحانی : فارسی انگلیسی معلومات‌عمومی
۲- رشته روانشناسی ساعت ۴ بعد ازظهر روز شانزدهم شهریور ماه
مواد امتحانی :فارسی‌هوش انگلیسی معلومات‌عمومی
۳- رشته خانه‌داری ساعت ۸ صبح روز یکشنبه هفدهم شهریورماه
مواد امتحانی فارسی ، انگلیسی ،معلومات هنری و عمومی

نتیجه امتحانات ورودی روز بیست‌وپنجم شهریور ماه اعلام میگردد و قبول شدگان تاآخر روز سی‌ویکم شهریورماه بایستی مبلغ بیست و هشتهزار وپانصد ریال وجوه ورزشی و حق‌التعلیم یکسال تحصیلی را بحساب شماره ۲ در بانك ملی شعبه اختصاصی مدرسه عالی دختران ایران و یا بحساب شماره ۷۲۹۲۱ بانك ملی شعبه مرکز واریز و رسید آنرا باداره حسابداری مدرسه عالی دختران ارائه دهند.

مدارك لازم برای ثبت‌نام

۱- فتوکپی یارونوشت مصدق یااصل گواهینامه ویاپروانه قبولی سال ششم متوسطه
۲- دوبرگ رونوشت مصدق شناسنامه وهشت قطعه عکس ۶×۴
۳- رسید بانك ملی شعبه اختصاصی مدرسه‌عالی دختران ایران بمبلغ ۵۰۰ ریال بابت‌حق‌الثبت (این مبلغ مسترد نخواهد شد)
۴- داوطلبانیکه در خارج‌از تهران اقامت‌دارند میتوانند بوسیله پست سفارشی مدارك‌خود را ارسال دارند.

ثبت نام دانشجویان سالهای دوم وسوم وچهارم همانطور که قبلا اعلام گردیده تا آخر روز دهم شهریور ماه (در اوقات اداری) بعمل می‌آید.

اوقات تحصیل برای دانشجویان جدید(سالهای ول) بین ساعات ۸ تا ۱۲ صبح و ۲٫۳۰ تا ۶ بعدازظهر (تمام وقت) و برای دانشجویان سالهای دوم ، سوم و چهارم مانند سالهای قبل خواهد بود.

بمنظور رفاه و آسایش داوطلبان شهرستانها شبانه روزی مدرسه عالی دختران ایران آماده برای پذیرفتن عده معدودی دانشجو میباشد داوطلبان میتوانند برای کسب اطلاعات بیشتر باداره ثبت‌نام مدرسه عالی دختران مراجعه یامکاتبه نمایند.

۱-۱۹۰۸۳

رئیس مدرسه عالی دختران ایران
دکتر کریم فاطمی

باحمله شوروی به چکسلواکی
لیره استرلینگ تنزل کرد

انقلابات وجنگها همیشه بضرر لیره استرلینگ تمام میشود
فرانك باحمله دنیای کمونیست به‌چکسلواکی نیروگرفت

لندن ـ حمله دیروز قوای پیمان ورشو به چکسلواکی قیمت پوند را کاهش داد و بهای طلا رابالا برد.
اولین گزارشی که‌راجع به‌قیمت لیره استرلینگ‌رسیده حاکی است که لیره ٦درصد ازسطح‌قبلی یعنی ۲ دلار و ۳۹ سنت و ۲٤ دهم‌سنت پائین آمده است.
این تقریبا بصورت یك سنت درآمده است که انقلابات جهانی همیشه باید از ارزش لیره بکاهد.
بهای سهام‌عموما در بورس‌لندن پائین آمده ، مخصوصا قیمت سهام نفت کاهش فوق‌العاده‌ای داشت‌زیرا هر سهم یك شیلینك یعنی ۱۲ پنس کاهش ارزش‌یافته است.
بنظر میرسد ارزش طلا دربورس شمش لندن نیم دلار یاشاید بیشتر افزایش یابد. تجار طلا انتظار داشتند که قیمت طلا بین ٤٠ دلار تا٤٠دلارو ده‌سنت‌و٤ دهم‌سنت‌تعیین شود لکن اخرین گزارش حاکی است که بهای‌طلا۷۵ سنت‌افزایش یافت وبه ٤٠ دلار و ٤٠ سنت رسید.
پاریس ـفرانك فرانسه درمقابل دلار آمریکا و لیره استرلینك استحکام بیشتری یافت.
براثر حوادث‌دیروز چکسلواکی لیره دربازار فرانسه به ۱۱٫۸۹۵۰ فرانك رسید در صورتی که روز قبل از انقلاب ۱۱٫۸۹٦۰ فرانك بود.
همچنین نرخ فرانك فرانسه‌در مقابل دلار ٤٫۹۷۲۷ اعلام شد در حالیکه نرخ رسمی آن ٤٫۹۷۳۷ است.

اقتصاد

برای شرکت‌در نمایشگاه کابل :

وزیراقتصاد درراس هیاتی به کابل‌رفت

● ایران علاوه برنمایشگاه کابل‌درنمایشگاههای ازمیر و بغداد نیزشرکت دارد

وزیر اقتصاد امروز جهت‌شرکت در مراسم گشایش نمایشگاه کابل عازم افغانستان شد. مدیر عامل مرکز توسعه صادرات ایران وچند تن دیگر از مقامات اقتصادی‌همراه وزیر اقتصاد به‌کابل عزیمت کردند.
این نمایشگاه روز شنبه افتتاح خواهد شدوتاروز پانزدهم شهریور ماه باز خواهد بود و ٦۹ شرکت خصوصی ودولتی کالاهای خودرادر نمایشگاه کابل بمعرض تماشا و فروش گذاشته‌اند.

● نمایشگاه ازمیر

بقرار اطلاع روز سه‌شنبه سی‌ؤ

نمایشگاهها

هفتمین نمایشگاه بازرگانی ترکیه درشهر ازمیر گشایش یافت .در این نمایشگاه ٤۲ کشور از جمله ایران شرکت دارد این نمایشگاه یکماه مفتوح خواهد بود.

*** نمایشگاه بغداد**

ایران در نمایشگاه بغداد نیز شرکت خواهد کرد. این نمایشگاه ازنهم مهر افتتاح خواهد شد و بمدت یکماه ادامه خواهد یافت.با این نمایشگاه ایران درسال جاری در نمایشگاه سه کشور خارجی شرکت کرده است.

هفت‌هزارخانه‌دولتی درسه‌استان‌ساخته‌میشود

● ۱۱ میلیارد ریال برای خانه سازی و کمك به بخش خصوصی اعتبار تامین شده است

*** ۵۰۰ میلیون ریال به خانه سازی کارگری کمك خواهد شد**

مسکن

۷۳۲۳خانه سازمانی، توسط‌وزارت آبادانی‌ومسکن ساخته خواهدشد قسمتی از این خانه هاکه مربوط به‌استان‌ها ی کردستان‌وآذربایجان غربی‌وبنادرجنوب میباشد ازامسال آغاز خواهدگردید.
طرحهای خانه سازی استان های نامبرده تصویب وبرای اجرابه دفاتر فنی آبادانی‌ومسکن استان ها ابلاغ‌شده‌است.
وزارت آبادانی و مسکن درطی پنجسال آینده ۳ میلیارد و ۳٦۰ میلیون ریال‌برای خانه‌های‌سازمانی اعتبار تامین کرد. این اعتبار بتدریج‌در طی پنجسال با احداث خانه های دولتی خرج خواهدشد.
خبرنگار مادر همین گزارش اضافه میکندبرنامه‌خانه‌سازی‌طی‌پنج سال برنامه چهارم باستناداعتبارات سازمان مسکن جمعا ۱۱میلیارد و ۹۳ میلیون ریال خواهدبود. اعتبارات مزبور بشرح‌زیر تقسیم شده‌است.
اعتبارات خانه های نمونه روستائی ۷۰ میلیون‌ریال‌اعتبارات وام‌مسکن روستائیان ۹۳۰ میلیون ریال، افزایش سرمایه‌بانك رهنی ۱٤۰۰ میلیون ریال که باضافه ۳٦۰۰ میلیون ریال سرمایه فعلی آن جمعا ۵ میلیارد ریال ، اعتبارات خانه سازی کارگری ۵۰۰میلیون ریال ، کمك بشرکت‌های‌خصوصی و اجرای طرحهای خانه سازی ٦۰۰میلیون ریال ، اعتبارات برای ۷۳۲۳ خانه سازمانی ۳میلیارد و ۳٦۰میلیون ریال ، اعتبارات‌خانه

ارزان قیمت و تخریب زاغه های تهران‌وتخریب خانه های اطراف تخت جمشیدفارس‌وتجدیدبنا «سد بندر» در بندرشاهپور ٦۳۳ میلیون ریال.

سهم بخش خصوصی

اعتبارات‌فوق محرك جلب و جذب سرمایه های خصوصی میباشند. زیرا ۵ میلیارد ریال سرمایه بانك رهنی‌حداکثر یك سوم ازاعتبارات خانه هائی را که با کمك این سرمایه ساخته میشود تامین‌خواهد کرد. بقیه را مردم باید ازپس انداز های خودتامین سازند. با ٦۰۰ میلیون ریال کمك به شرکت های تعاونی قسمتی از سرمایه‌گذاری‌شرکت های‌تعاونی را تامین خواهدساخت بقیه آنرا اعضای شرکت تامین‌خواهندنمود بهمین‌جهت مبلغ اصلی سرمایه گذاری در امور ساختمانی چند برابر یازده میلیارد ریال اعتبار دولتی خواهدبود.

طرحهای جدید صنعتی

در هفته گذشته اجازه تاسیس۵ واحد صنعتی‌جدیددر استان‌اصفهان صادر گردید و حدود ۲٫۷ میلیون ریال درآن سرمایه‌گذاری شد. واحدهای صنعتی‌مزبور کارگاههای تراشکاری، بافندگی، ماشین‌سازی و کارخانه پروفیل میباشند.

درفاصله یکماه بین خرداد وتیر ٤۷

٤۰۰۰ میلیون ریال برحجم اسکناس منتشره افزوده شد

بررسی‌وضع‌ماهانه بانك‌مرکزی ایران نشان میدهد که در پایان تیرماه موجودی اسکناس این‌بانك ۱٦۲۱ میلیون ریال بود که نسبت به ماه خرداد ٦۹۹ میلیون ریال نشان میدهد.
موجودی ارز بانك مرکزی‌نسبت به ماه خرداد ٦۹۹ میلیون ریال کاهش یافت لکن موجودی طلا که در پایان تیر ماه ۱۲٦۱ میلیون ریال اعلام شد نسبت به ماه خرداد ۲۲ میلیون ریال افزایش یافته

اوراق واسناد بهاداردولتی

اوراق و اسناد بهادار خریداری شده معادل ۵۱۰۱ میلیون ریال اعلام شد که نسبت به خرداد ٤۰۷۱ میلیون ریال فزونی داشته است لکن در این مدت از بدهی دولت ۸۰۲ میلیون ریال کاسته شده است.

وضع ماهانه بانك مرکزی

بدهی بانك مرکزی

میزان اسکناس منتشره درتیر ما هامسال ۳٦ میلیارد و ۳۲۰ میلیون ریال بودکه‌این رقم ٤۰۰۰ میلیون ریال نسبت به ماه قبل افزایش نشان میدهد.
سپرده های مدت‌دار دولت نزد بانك مرکزی دو میلیون ریال کاهش و سپرده های دیداری٤۰۳ میلیون ریال افزایش داشت.

بنگاه های دولتی و شهرداریها

از سپرده های مدت‌دار بنگاه های دولتی و شهرداریها در تیر ماه امسال نسبت بماه قبل ۱٤۹ میلیون ریال کاسته شد و به ۸۲ میلیون ریال تقلیل یافت. سپرده های دیداری بنگاه های دولتی و شهرداریها دراین ماه نسبت به‌ماه قبل ٤ میلیارد ریال افزوده شدوبه ۲۰ میلیارد و ۲۷۵ میلیون ریال رسیده است.

بانکها

در پایان تیر ماه سپرده های مدت‌دار بانکها نزد بانك مرکزی ۲۰۲۸ میلیون ریال ، سپرده های قانونی ۱۵۲٦٤ میلیون ریال و سپرده های دیداری ۲۲۵۰ میلیون ریال بوده است.

طی سال ٤٦

۲۲۷۰۰ تن برگ توتون وتنباکو ازکشاورزان خریداری شد

کشاورزی

سال گذشته ۲۲۷۰۰ تن برك توتون و تنباکو بارزش ۸۸۰ میلیون ریال از طرف موسسه دخانیات از کشاورزان‌خریداری‌شد
وزارت تولیدات کشاورزی ومواد مصرفی اطلاع داد بموجب آماری که از موسسه انحصار دخانیات ایران بدست آمده در آمد غیر خالص این موسسه درسال گذشته بالغ بر ٦۲۵۷ میلیون ریال‌بود‌که این رقم با مقایسه درآمد سال٤۵ مبلغ ٤٦٤ میلیون ریال افزایش نشان میدهد.
سهمیه پرداختی بخزانه‌داری کل بابت سال ٤٦ بالغ‌بر ۳٦۰۱میلیون ریال میباشد که‌از نظر مقایسه‌با سهمیه پرداختی سال ٤۵ بالغ‌بر ٤٤۷ میلیون ریال افزایش داشته است.

*** تولیدات دخانیات**

در سال گذشته موسسه انحصار دخانیات ۸٫۳ میلیارد عدد سیگار بدون فیلتر،۱٫۸ میلیارد عددسیگار با فیلتر ،۳٫۱ میلیون کیلو تنباکو ، ٤٫۲ میلیو کیلو توتون چپق، ۳۰۲ هزار عدد سیگار برگ‌و ٤٤۱۱ کیلو توتون پیپ تولید کرده است.

آگهی مناقصه خرید لوازم دفتری

بیمارستان ۵۰۱ منطقه‌ای تهران تعدادی لوازم دفتری فلزی از معروف ترین کارخانجات داخلی از طریق مناقصه خریداری می نماید پیشنهاد دهندگان میتوانند با مراجعه به دفتر تدارکات بیمارستان و ملاحظه مشخصات لوازم نیازمندی پیشنهاد خود را در پاکت ممهور شده تا ساعت ۹ روز ۴۷٫٦٫۱۵ بدفتر سررشته‌داری بیمارستان تسلیم نموده و رسید دریافت دارند. پیشنهادات واصله در همان روز و همان ساعت باحضورپیشنهاد دهندگان باز و قرائت خواهد شد و با برنده مناقصه قرارداد تنظیم خواهد نمود.

سررشته‌داری بیمارستان ۵۰۱ منطقه‌ای تهران
آ ـ ۱٦۳۷۵ ۱ـ۳

آگهی استخدام رسمی

سازمان چای وزارت تولیدات کشاورزی و مواد مصرفی احتیاج به سه نفر کارشناس خاك برای خدمت در مناطق چایکاری شمال دارد که‌طبق مقررات قانون استخدام کشوری از طریق امتحان و مسابقه بطور رسمی استخدام مینماید.

عنوان شغل	حداقل مدرك تحصیلی	تعداد مورد نیاز	گروه شغلی
مسئول آزمایشگاه	دکتر یا مهندس خاکشناسی کشاورزی (شیمی‌و فیزیك خاك)	۱	٦
کارمند فنی آزمایشگاه	مهندس کشاورزی (رشته شیمی خاك)	۲	٦

تذکر : درصورتی که داوطلب مستخدم‌رسمی‌دولت است بشرطی میتوانددر امتحانات استخدامی فوق شرکت کند که از وزارتخانه یا موسسه‌مربوطه معرفی‌نامه یا نامه‌ای مبنی برموافقت ارائه دهد.
داوطلبان میتوانند فرم ذیل را تکمیل‌نموده‌همراه با دو قطعه عکس خود و یك برك رونوشت شناسنامه یك برك فتوکپی مدرك تحصیلی ویکبرك‌فتوکپی دفترچه خاتمه خدمت یا معافیت دائم نظام‌وظیفه تاآخر وقت اداری‌روز۳۱ شهریورماه٤۷بوسیله پست سفارشی بنشانی تهران اداره کارگزینی سازمان چای وزارت تولیدات کشاورزی ومواد مصرفی ارسال دارند تاریخ و محل امتحان بعدا باطلاع داوطلبان خواهد رسید. م‌الف ۵۲٦۷ مدیرکل سازمان چای ـ کاوسی

نام	نام خانوادگی	نام پدر	تاریخ تولد
شماره شناسنامه	محل صدور	وضع نظام وظیفه وتاریخ پایان‌آن
شغل مورد تقاضا	مدرك تحصیلی	رشته تحصیلی
نشانی‌کامل پستی وشماره تلفن		
		امضاء داوطلب

آ ـ ۳۱۱٤۲ ۱ـ۳

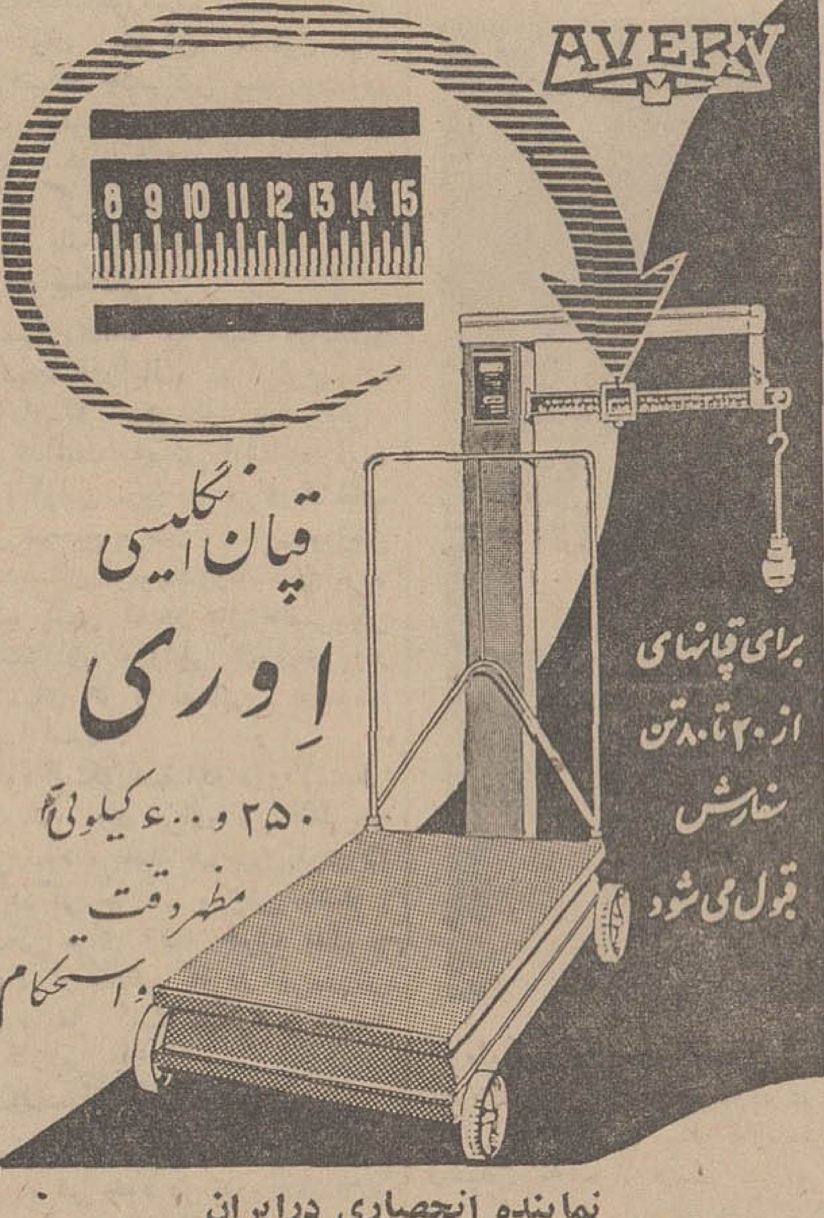

نمایندهٔ انحصاری درایران
شرکت تجارتی ایران و انگلیس
خیابان قدیم شمیران ـ مقابل خیابان آمل (وگا)
تلفن‌های ۷۲۰۰۳ ـ ۷۰۸۸۹ آ ـ ۳۱۰۷۲

اقتصاد جهان

شش توربین سد اسوان آماده بهره‌برداری شد

دیروز در قاهره اعلام شد : شش توربین سد عظیم «اسوان» تا اخر اوت شروع بکار خواهد کرد.
۹۰ در صد از ساختمان سد مذکور بوسیله کارشناسان‌شوروی ساخته شده است ومجموع‌توربین های آن به ۱۲ عدد خواهد رسید.

افزایش صدورمواد غذائی امریکا

مقامات رسمی ایالات متحده امروز اعلام کردند صادرات مواد غذائی آمریکا به آلمان غربی افزایش یافته است. صادرات خواربار به آلمان ۲۸ درصد کل صادرات آمریکا به این کشوررا تشکیل می دهد.
رقم صادرات‌مواد غذائی‌اتازونی به آلمان غربی در سال ۱۹٦۷ معادل ۵۹٦ میلیون‌دلار اعلام‌شده

اکتشاف در خلیج تایلند

امروز بوسیله وزیر اکتشافات معدنی تایلند اعلام شد که در خلیج تایلند اکتشافاتی‌برای بدست‌آوردن نفت بوسیله‌چهار کمپانی‌آمریکائی ویك کمپانی انگلیسی انجام میشود وی اظهار امیدواری کرد که این اکتشافات در چند هفته آینده به نتیجه برسد.

اندونزی عضوجدید سازمان توسعه جهانی

واشنگتن ـ اندونزی بعنوان صدو دهمین عضو «سازمان توسعه بین‌المللی» به عضویت این‌سازمان درآمد. اندونزی که در آوریل گذشته بعضویت بانك جهانی در آمده بود امروز وامی بمبلغ ۱۱ میلیون و یکصد هزار دلار ازاین بانك دریافت کرد یك میلیون و یکصد هزار دلار از این وام به دلار آمریکا و بقیه آن به پول داخلی اندونزی پرداخت شد.

سخنرانی

روز شنبه دوم شهریور ماه جلسه سخنرانی ماهانه بانك مرکزی ایران در تالار سخنرانی بانك تشکیل میشود.
ریاست جلسه را آقای‌هوشنك نهاوندی وزیر آبادانی و مسکن بعهده دارد. در این جلسه آقای محمد یگانه معاون‌اقتصادی‌وزارت اقتصاد پیرامون صنایع و معادن در برنامه چهارم و آقای احمد ضیائی معاون‌پارلمانی‌آن وزارتخانه در باره بازرگانی خارجی ایران سخنرانی خواهند کرد.

نتیجه قرعه‌کشی بلیطهای اعانه‌ملی

شماره‌های برنده‌سری ۹۲۲ چهارشنبه ۴۷/۵/۳۰

جایزه	شماره
شصت ریال	۳
یکصدوشصت‌ریال	۳۳
یکهزارریال	۹۹۹
ده‌هزارریال	۵۸۷۹
بیست‌هزارریال	۴۹۹۳۲
یکصدهزارریال	۰۱۰۵۰۳۵
یکصدهزارریال	۰۲۰۵۰۳۵
یکصدهزارریال	۰۳۰۵۰۳۵
یکصدهزارریال	۰۴۰۵۰۳۵
یکصدهزارریال	۰۵۰۵۰۳۵
یکصدهزارریال	۰٦۰۵۰۳۵
یکصدهزارریال	۰۷۰۵۰۳۵
یکصدهزارریال	۰۸۰۵۰۳۵
یکصدهزارریال	۰۹۰۵۰۳۵
یکصدهزارریال	۱۰۰۵۰۳۵
یکصدهزارریال	۱۱۰۵۰۳۵
یکصدهزارریال	۱۲۰۵۰۳۵
یکصدهزارریال	۱۳۰۵۰۳۵
یکصدهزارریال	۱۴۰۵۰۳۵
یکصدهزارریال	۱۵۰۵۰۳۵
یکصدهزارریال	۱٦۰۵۰۳۵
یکصدهزارریال	۱۷۰۵۰۳۵
دویست‌هزارریال *	۱۳۴۰۳۸۲
یکصدهزارریال (جایزه مشابه دویست‌هزار ریالی)	۰۳۴۰۳۸۲
یک‌میلیون ریال	۰۷٦٦٦۸۰
پانصدهزارریال (جایزه مشابه یک میلیون ریالی)	۱۷٦٦٦۸۰

شماره‌های ماقبل ومابعد جایزه یك میلیون ریالی هریك برنده بیست و پنجهزار ریال
شماره‌های ماقبل ومابعد جایزه پانصد هزار ریالی هریك برنده دوازدههزار و پانصدریال
شماره‌های ماقبل ومابعد جایزه دویست‌هزارریالی هریك برنده پنجهزار ریال
شماره‌های ماقبل ومابعد جایزه یکصد هزار ریالی هریك برنده دو هزار ریال

برندگان جوایز یك‌میلیون ریالی، پانصد هزار ریالی، دویست هزار ریالی و یکصد هزار ریالی باید حداکثر تاروز چهارشنبه آینده برای دریافت جایزه خود به بنگاه اعانه ملی مراجعه کنند، از میان این برندگان دونفر بحکم قرعه قهرمان شانس میشوند که باولین قهرمان شانس یکدستگاه اتومبیل پیکان، به دومین قهرمان شانس هموزن‌خودش پول (سکه) اهداء میشود.

بدینوسیله از زحمات سرکار سرگروهبان یکم آقای عبداللهی رئیس پاسگاه و سایر ژاندارمهای‌پاسگاه دلیجان که در پیداکردن اموال گم شده اینجانب زحماتی متحمل شده‌اند قدردانی میشود.
آ ـ ۳۱۵٦٤ منوچهر کاوسی شیرازی ـ دلیجان

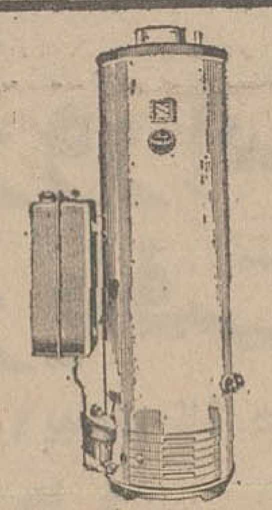
پُلار
اولین سازنده آبگرمکن اتوماتیک درایران
تلفن سرویس وپخش ۷۹۳۹۱۹ ـ ۷۹۲٦٤۸

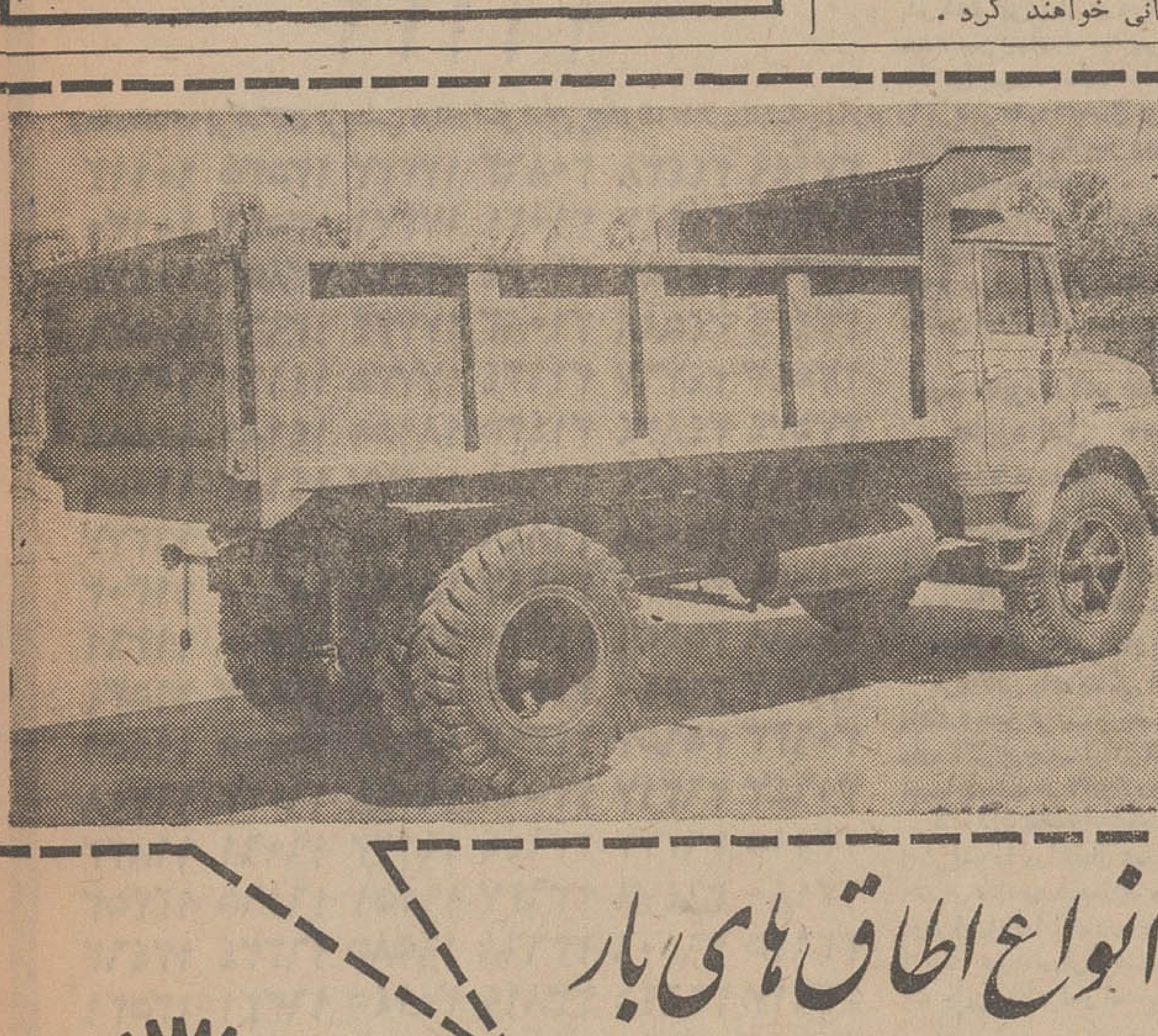
انواع اطاق های بار
کامیونهای کُمپرسی وغیره
از : پرس استیل ، بظرفیت ۲ الی ۲۰ تن
ساخت شرکت سهامی لوله وماشین سازی ایران
برای دادن سفارش وکسب اطلاعات بیشتر:
بدفتر شرکت سهامی لوله وماشین سازی ایران تهران پارس تلفن های : ۷۸۱٤٤۲ ـ ۷۸۱٤٤۱ مراجعه فرمائید

ورزش

فوتبال قهرمانی باشگاههای انگلستان

«لیدز» باسه پیروزی پیشتازسومین روز بازیها

منچستر سیتی و منچستر یونایتد بزرگان دور قبل از نخستین روز ناکام بوده‌اند . تنها بابی چارلتون از چهره های درخشان منچستر یونایتد باقی‌مانده است .

منچستر یونایتد در بازی دوم و سوم سه‌یار بزرگ خود دنیس‌لاو جورج بست‌وجان آستون را به خاطر صدمات وارده از دست‌داد. و حالا تا بازگشت این سه تمام سنگینی تیم بر دوش بابی‌چارلتون مرد شماره یك این تیم و فوتبال انگلستان است .

لندن : در پایان سومین روز مسابقات فوتبال باشگاههای انگلیس ،تیم فوتبال لیدز با سه برد پی در پی وداشتن شش امتیاز در صدرقرار گرفت .

دو تیم شهر منچستر ،منچستر یونایتد و منچستر سیتی که در سال پیش اولی عنوان قهرمانی باشگاههای اروپا و دیگری مقام اول مسابقات قهرمانی باشگاههای انگلیس را به دست‌آورد، تابحال هریك یك شکست و یك نتیجه مساوی داشته‌اند !

شکست تیم منچستر سیتی در اولین روز بازیها با نتیجه (۱-۲) در برابر تیم قدرتمند لیور پول بدست آمد . و تیمی که‌توانست با نتیجه (۱-۴) بر تیم فوتبال منچستر یونایتد ، قهرمان باشگاه های اروپا پیروز شود ، تیم‌فوتبال وست‌بروموویچ آلبیون بود که در هفته دوم باین بردغیر منتظره‌دست یافت .

البته شکست منچستر یونایتد در برابر وست بروموویچ آلبیون زیادهم اتفاقی بوجود نیامد ، چون منچستر یونایتد در اولین دقایق همین بازی بفاصله پنج دقیقه دو بازیکن بزرگ خود دنیس لاو و جورج بست‌را بخاطر آسیب دیدن از دست داد . و این هر دو هنوز طوری صدمه دیده هستند که معلوم نیست تا دو هفته آینده‌قادر به بازی باشند یا خیر .

*** آغاز ناکامی برای منچستر یونایتد :**

ناکامی منچستر یونایتد که از بازی باوست بروموویچ آغاز گردید ، در این هفته نیز ادامه یافت ، چون در دیدار با تیم هم شهری خود ، منچستر سیتی‌باز هم یك آسیب دیده دیگر داشت و این یکی‌جان آستون ، مدافع خوب منچستر یونایتد بود .

دیدار دو تیم منچستر سیتی‌و منچستریونایتد در استادیوم‌بزرك شهر منچستر ،الدترافورد و در حضور ۶۳ هزار تماشاگر انجام گرفت و نتیجه بدون گل نیمه اول همچنان تا پایان وقت مسابقه این دو حفظ شد . این دو تیم با این نتیجه مساوی در حال حاضر در رده هشتم (سیتی) و یازدهم (یونایتد) جدول مسابقات قرار دارند .

*** لیدز پیشتاز در روزسوم**

تیم فوتبال‌لیدز تیم صدرنشین جدول بازیها ، دیدار این هفته خود را با تیم استوك سیتی انجام داد و پیروزی (۰-۱) نیمه اول خودرا در پایان وقت مسابقه با نتیجه (۰-۲) بپایان رساند .

دو گل لیدز در این مسابقه که در حضور ۳۰۳۸۳ نفر تماشاگر انجام گردید بوسیله جونز ، و جویانسون بشمر رسید .

بزرگترین پیروزی این هفته نصیب تیم توتنهام گردید که توانست‌با نتیجه (۰-۲) بر تیم اورتون ، یکی از دو تیم قدرتمند شهر لیورپول‌پیروز گردد.توتنهام درپایان وقت اول (۰-۱) برنده بود . دو گل این تیم توسط‌جیمی گریوز و مارتین چیورز ، ملی پوش توتنهام، بشمر رسید .

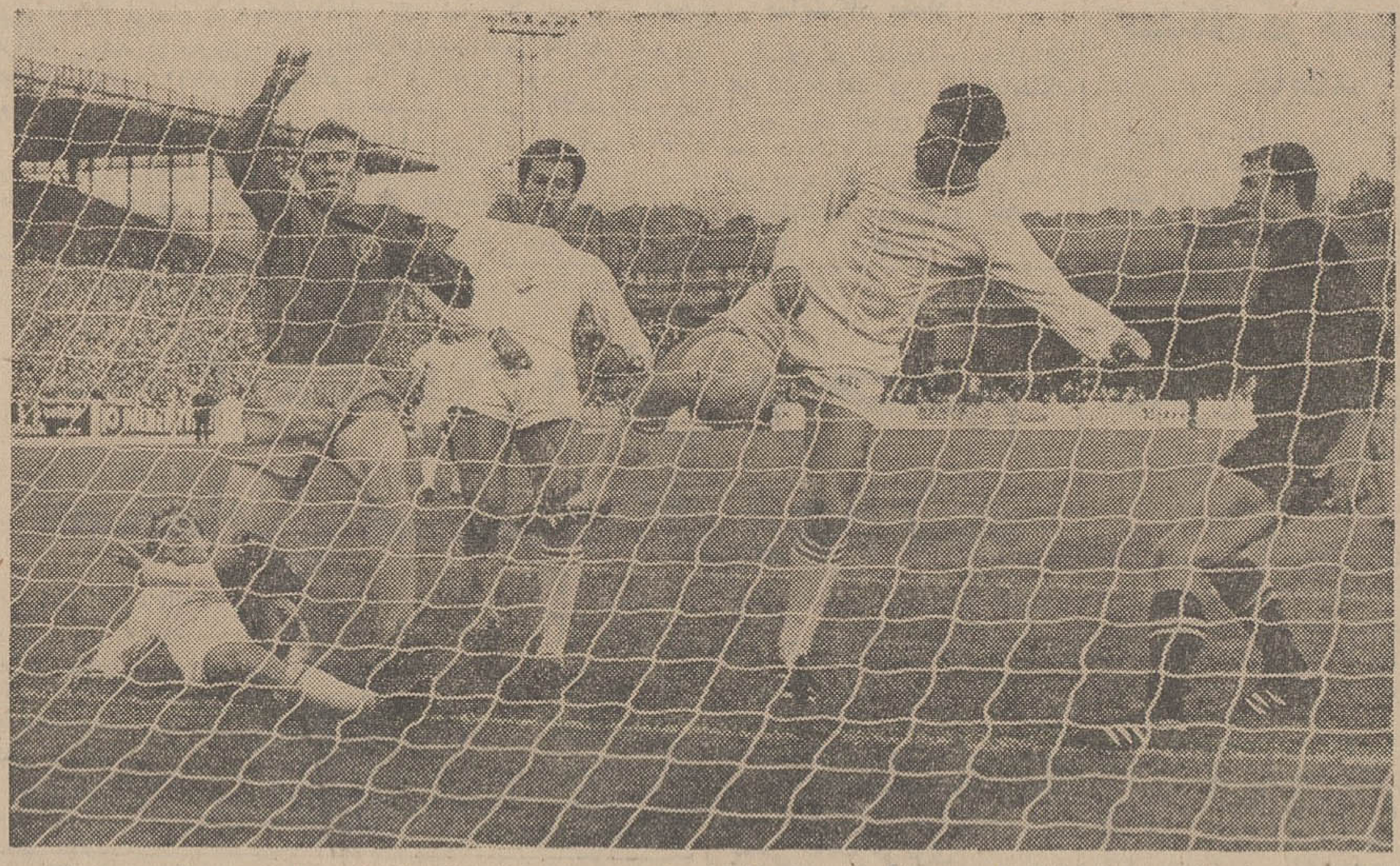

مایك‌جونز ، فوروارد سریع‌تیم لیدز باوجود دروازه‌بان وسه‌مدافع تیم استوك سیتی اولین گل تیم خود رادر چنین‌حالتی بشمررساند.

*** نتایج کلیه مسابقات این هفته ازاین قراراست**

آرسنال ۱- لیورپول ۱،م.بورنلی ۱ - نیوکاسل ۰ ، چلسی ۳ - وست بروموویچ البیون ۱، اورتون ۰ - توتنهام ۲، لیدز ۲- استوك‌سیتی ۰، لیستر ۱- ایپسویچ ۳، منچستر سیتی ۰- منچستر یونایتد ۰ ، شفیلدونزدی ۳- کاونتری ۰ ، ساندرلند ۱ - سوتهامپتون ۰ ، وستهام ۱- توتینگهام ، فارست ۰- وولوز ۳،

جدول روده بندی در پایان‌سومین روز

	تعداد بازی	امتیاز
۱- لیدز	۳	۶
۲- وستهام	۳	۵
۳- آرسنال	۳	۵
۴- شفیلدونزدی	۳	۴
۶- ایپسویچ	۳	۴
۵- ساندرلند	۳	۴
۷- چلسی	۲	۳
۸- منچسترسیتی	۳	۳
۹- وستبروموویچ آلبیون	۳	۳
۱۰- لیورپول	۳	۳
۱۱- منچستریونایتد	۳	۳
۱۲- بورنلی	۳	۳
۱۳- توتنهام	۲	۲
۱۴- اورتون	۳	۲
۱۵- وولوز	۳	۲
۱۶ -نوتینگهام فارست	۳	۲
۱۷- بوتهامپتون	۳	۲
۱۸- نیوکاسل	۳	۲
۱۹- استوك سیتی	۲	۳
۲۰- کوئین پارك‌رنجرز	۳	۱
۲۱- لیستر	۳	۱
۲۲- کاونتری	۱	۰

اسماعیل‌حسینی قهرمان ۴ کیلو متر استارت ساکن

دومین مرحله مسابقات دوچرخه‌سواری قهرمانی تهران ساعت ۵ر۴ بعدازظهر دیروز درمیدان شهیاد باشرکت‌برگزیدگان شش باشگاه در قسمت چهارکیلومتر استارت ساکن برگزار گردید و باوجود اینکه در آغاز رقابت شدیدی بین دانشمند - درودی با اسماعیل حسینی صورت‌گرفت سرانجام اسماعیل حسینی شرکت‌کننده تیم عقاب که از چهره‌های بزرك تیم ملی ایران‌است بازمان ۶ر۲۵ - ۵ دقیقه صاحب عنوان نخست شد ، بعداز حسینی به‌ترتیب منوچهر دانشمند با ۸ر۲۸ - ۵ دقیقه از پاس دوم اصغر درودی ازعقاب‌با۳۴-۵ به‌ترتیب دوم و سوم شدند ، عطا هاشمی از پاس هوشمند از عقاب و رضی رضی زاده از شرکت واحد بعداز این سه عنوانهای چهارم تا ششم را بدست آوردند .

پیروزی تیم ملی والیبال زنان ژاپن

برلین (آلمان شرقی) تیم والیبال المپیك بانوان ژاپن که برای آمادگی بیشتر به اروپا سفر کرده است در اولین دیدار خودبا تیم ملی والیبال‌بانوان‌آلمان شرقی روبرو شد ژاپنیها در این مسابقه ، طی‌یك بازی راحت با نتیجه (۰-۳) پیروز شدند . این دوتیم امشب باردیگر باهم مسابقه خواهند داد .

تیم فوتبال سازمانهای ورزشی آزمایش شاهین اصفهان را مغلوب کرد

هفته گذشته مسابقه فوتبال مهیجی بین تیم های فوتبال سازمان های ورزشی کارخانه های صنعتی آزمایش و شاهین اصفهان انجام شد که منجر به پیروزی تیم آزمایش بانتیجه چهاربریك گردید .

این مسابقه جزو سری مبارزاتی است که تیم آزمایش‌ضمن سفر های خود به شهرستان های ایران و بدعوت تیم های فوتبال آنها درآنها شرکت می نماید .

همچنین در مسابقه دیگری که بین تیم فوتبال سازمان های ورزشی کارخانه های صنعتی آزمایش و تیم جوانان اصفهان انجام شد تیم آزمایش یك برهیچ تیم حریف را مغلوب کرد .

پدیده‌ای «نو» در پرش ارتفاع جهان

«اسکورتسف» بعدازغروب برومل طلوع کرد

سرانجام شورویها ، در رشته پرش ارتفاع جانشین شایسته‌ای برای والری‌برومل ، پرنده مشهور شوروی که رکورد جهانی این ورزش را تا ۲متر و ۲۷ سانتیمتر بالا برد ،بدست آوردند .

کاندیدای مدال طلا

وی والری اسکورتسف نام دارد و ۲۳ ساله است. اسکورتسف در حال حاضر دانشجوی مدرسه تربیت بدنی مسکو است و تاکنون بهترین رکوردی که در مواقع غیر رسمی برای خود بدست آورده است ۲متر و بیست وپنج سانتیمتر می باشد .

باچنین رکوردی ، کمتر کسی‌می تواند برای راه یافتن این قهرمان تازه ،پرش ارتفاع شوروی به‌بازی های المپیك وحتی گرفتن مدال طلای این رشته در مکزیکو ، شك بنماید ، چون اسکورتسف در حالی باین رکورد بسیار قابل توجه دست یافت که تحت هیچ برنامه صحیحی بتمرین مشغول نبود . ولی ازوقتی که در جرگه قهرمانان تیم ملی دو و میدانی شوروی بکار گرفته‌شده، امید برای رسیدن به رکورد های بالاتر در مورد وی ، چندین برابر شده است .

نظر استاد ورزش

آلکسی سربنتیسکی استاورزش مشهور شوروی در رشته دو و میدانی درباره اسکورتسف می گوید ، - از هم‌اکنون بوضوح می بینیم که حداکثر تایك سال بعد این‌دانشجوی۲۳ ساله امروزمدرسه تربیت بدنی مسکو ، استاد مسلم این ورزش گردد و رکوردی خیلی بالاتر از بهترین رکورد کنونی جهان از خود باقی بگذارد .

اسکورتسف دوسال پیش که‌در مسابقات دانشگاههای شوروی‌برای اولین باردر این رشته بمقام قهرمانی رسید رکورد بینظیری از خود بجای گذارد . البته رکورد ۲متر و۲۱ سانتیمتر وی در آنموقع از اینجهت بی‌نظیر بود که وی فقط یك قهرمان کم تجربه این ورزش بحساب می آمد .

یك آسیب ناگهانی

ولی اسکورتسف زمانیکه تمام نظرها بسویش معطوف شدو در مسابقات بین‌المللی تورین شوروی ها انتظار رکورد بهتری از او را می کشیدند،بخاطریك آسیب ناگهانی پا از رسیدن برکوردهای بالاتر محروم شد و فقط با پریدن ازمانع ۲متر و ۱۷ سانت توانست‌در این مسابقات بمقام نخست برسد .

پس از بازگشت از تورین ، اسکورتسف ،خیلی‌بیشتر ازگذشته مورد توجه واقع شد و رهبران ورزش دو ومیدانی شوروی ، این پرنده تازه تولد یافته را تحت‌تعلیم مربی بزرك این ورزش ،ولادیمیر دیاچکوف که مربی برومل نیزبوده است قرار دادند . و در همین دو سالیکه اسکورتسف تحت تعلیم‌نظر دیاچکوف بتمرین مشغول بوده پیشرفتهای چشم گیر بسیاری‌نموده است . بقول خودش حالادر موقع پریدن ، عاقل ترشده است ،آنقدر که هرگز مجدداً حین‌پرش دچار آسیب پانخواهد شد .

از ده سالگی

اسکورتسف که اصلا متولدشد «بردیچف»درایالت اوکراین‌است، از زمانیکه بیش از ده ، دوازده سال نداشت به‌پرش ارتفاع‌علاقمند شد و اولین مربی او برای انتخاب روش صحیح پریدن ، مربی ورزش دوره‌دبستان او،ویکتورلانسکی بوده است. کسی که در حال حاضریکی از استادان ورزش شوروی در ورزشهای دو و میدانی خصوصا پرشها است .

خود اسکورتسف در موردلانسکی میگوید ، وی برای من فقط یك مربی نبود ، بلکه هم چون‌پدری که در زندگی مراقب پسرش باشد ، لانسکی برای رشد خوب بدنم و استفاده از قدرتی که در این‌ورزش دارم ، بمن کمك میکرد و همیشه مددکار من بود .

در المپیك گذشته

اولین ارتفاعی که اسکورتسف‌در اولین پرش خود در دوره دبستان‌از آن عبور کرد ، یك متر و پانزده سانتیمتر بوده است و همان پسرك دوازده ساله ان روز در آستانه بازیهای المپیك گذشته آنقدر ترقی رکورد هایش ناگهانی وجالب توجه بود که‌درسن نوزده سالگی بعنوان یك «نفر» امید همراه تیم شوروی به المپیك اعزام شد .ولی در میان غولان این ورزش در دنیا که در توکیو باهم به نبرد مشغول شده بودند ، وی خیلی زود گم‌شد واز دور مسابقه کنار رفت .

ولی یکسال بعد از المپیك ، اسکورتسف در مسابقات قهرمانی شوروی موفق شد ، بعنوان نفردوم این رشته بعضویت‌تیم‌ملی شوروی در آید ، و تنها کسی که بالاتر از او می پرید ، همان‌برومل، پرنده ناکام شوروی بود .

شکست در ۱۹۶۶

درسال ۱۹۶۶ ، در زمان غیبت برومل ، بهترین فرصت برای درخشش اسکورتسف در مسابقات دوو میدانی اروپا که در بوداپست انجام میشد ، بوجود آمد ولی بر خلاف انتظار ، اسکورتسف در این مسابقات مقامی کسب نکرد !

خودش درباره این شکست عقیده دارد که شکست بوداپست او باز هم بخاطر عدم تجربه کافی بوده است . چون در این مسابقه قبل از پرش نهائی آنقدر استارت‌نادرست زده بود که بالاخره منجر به عدم موفقیت او گردید .

در شرایط ایده‌آل

ولی این شکست ، تنها شکست او در طی سالهای اخیر بوده است ودر حال‌حاضربا تمرینات فوق‌العاده ومداومی که علاوه بر تمرینات معمول در دوومیدانی انجام میدهد. امیدواری بسیار برای شرایط بدنی خود و رسیدن برکورد جهانی تازه‌ای در این رشته دارد .

آنقدر که دیاچکف مربی تیم ملی شوروی نیز از وضع حال‌حاضر او راضی است . البته بدنیست بدانید،دیاچکف ،در اوج‌روز های قدرت برومل ، فقط سه بار ازوضع او رضایت کامل داشت ، ولی اسکورتسف دراستانه اولین‌مسابقه بزرك جهانی خود در حالیکه هنوز دوماهی به تاریخ مسابقات باقیست، در شرایط ایده‌آل از نظر مربی‌اش بسر می برد .

اسکورتسف ۱۸۶ سانتیمتر قد و۸۲ کیلو وزن دارد

تهران قهرمان والیبال‌ایران

روز گذشته مراسم اختتام‌مسابقات والیبال قهرمانی کشور در سالن سرپوشیده والاحضرت ولیعهد رضا پهلوی در شهرستان‌مشهد برگزار گردید . درنتیجه این مسابقات ، در قسمت والیبال پسران تیم های تهران ،اصفهان،شیراز ،آذربایجان غربی‌و مشهد بترتیب مقام های اول تا پنجم را بدست آوردند .

در قسمت والیبال دختران نیز تیم های تهران اول ، اصفهان دوم، مشهد سوم ، خوزستان چهارم و آذربایجان غربی پنجم شدند .

«دایکورتر - اوانسیان» قهرمان معروف پرش طول شوروی در ۱۹ اکتبر ۱۹۶۷ در مکزیکوسیتی با رسیدن به مرز هشت متر و ۳۵ با رکورد افسانه‌ای «رافبستون» قهرمان امریکا و رکورددار جهان مساوی کرد به این ترتیب درحال حاضر شوروی باوجود او امیدمسلم مدال طلای المپیك در پرش طول می باشد .

شماره ۱۲۵۸۴

امروز روز اِسّو وروز دریافت جوائز طلاست

شماره برنده برچسب اِسّو ۱۰ پهلوی طلا - هفته چهارم

۱۶۱۲۳

شماره‌های برندگان برچسب های اسّو ربع پهلوی طلا - هفته‌چهارم

۱۰۱۱۲	۱۳۵۳۵	۱۷۲۳۷	۲۰۸۶۲	۲۴۴۳۸	۲۷۱۴۹
۱۰۱۲۰	۱۳۵۴۱	۱۷۳۷۱	۲۱۰۲۴	۲۴۴۴۳	۲۷۲۲۳
۱۰۴۷۴	۱۳۸۵۶	۱۷۶۱۸	۲۱۰۳۴	۲۴۵۵۹	۲۷۲۹۴
۱۰۵۷۹	۱۳۹۶۱	۱۷۷۲۴	۲۱۰۸۲	۲۴۵۸۸	۲۷۴۲۴
۱۰۶۳۶	۱۴۱۲۲	۱۷۷۷۵	۲۱۱۲۴	۲۴۷۶۷	۲۷۵۴۳
۱۰۸۸۴	۱۴۱۸۱	۱۸۱۵۵	۲۱۴۳۵	۲۴۸۳۴	۲۷۵۷۴
۱۱۰۵۹	۱۴۱۸۳	۱۸۲۷۷	۲۱۶۴۵	۲۴۹۱۴	۲۸۴۹۶
۱۱۲۷۷	۱۴۲۷۷	۱۸۳۴۸	۲۱۸۴۶	۲۵۰۴۸	۲۸۵۲۰
۱۱۳۰۳	۱۴۶۳۰	۱۸۴۶۶	۲۱۹۴۷	۲۵۱۲۱	۲۸۵۲۱
۱۱۳۶۱	۱۴۷۵۰	۱۸۷۸۳	۲۲۳۷۰	۲۵۴۴۹	۲۸۵۸۸
۱۱۵۳۴	۱۴۸۳۷	۱۸۸۶۱	۲۲۳۷۳	۲۵۵۵۰	۲۸۷۹۷
۱۱۵۵۵	۱۵۴۰۵	۱۸۹۸۹	۲۲۳۹۲	۲۵۶۵۷	۳۰۶۳۳
۱۱۷۰۸	۱۶۰۲۳	۱۹۰۹۸	۲۲۵۶۸	۲۶۲۱۷	۳۰۶۴۷
۱۱۸۲۳	۱۶۰۶۱	۱۹۱۲۲	۲۳۹۴۴	۲۶۳۷۷	۳۲۱۱۵
۱۲۳۵۲	۱۶۱۶۵	۱۹۱۵۱	۲۳۶۲۷	۲۶۴۷۸	۳۲۱۸۰
۱۲۴۶۲	۱۶۲۲۴	۱۹۵۸۵	۲۳۶۶۸	۲۶۵۰۶	۳۲۶۱۵
۱۲۵۲۱	۱۶۳۲۱	۲۰۱۴۵	۲۳۸۱۹	۲۶۶۴۵	۳۲۶۱۷
۱۲۶۳۳	۱۶۳۵۷	۲۰۳۶۱	۲۳۹۶۰	۲۶۶۹۸	۳۲۶۲۴
۱۳۰۴۰	۱۶۵۷۹	۲۰۴۹۵	۲۳۹۷۳	۲۶۸۴۹	۳۲۷۶۲
۱۳۳۱۴	۱۶۹۷۱	۲۰۵۱۰	۲۴۰۳۳	۲۶۹۰۷	۳۲۷۸۷
۱۳۵۱۶	۱۷۰۸۱	۲۰۸۴۰	۲۴۴۰۴	۲۶۹۹۰	

تذکر لازم : بیك اتومبیل فقط باید یك بر چسب اسوچسبانده‌شودودرصورتیکه صاحب اتومبیل چند بر چسب بر اتومبیل خود داشته باشد و برنده شود فقط جایزه یك برچسب را دریافت خواهد نمود .

قابل توجه برندگان تهران

کلیه برندگان تهران میبایست برای دریافت جایزه خود بشرکت آگهی‌زیباواقع درخیابان سعدی - ساختمان زیبا - شماره ۲۵۵ بین چهارراه سیدعلی و سینما ادئون مراجعه نمایند جایزه هنگامی ببرنده تسلیم خواهد شدکه نماینده شرکت زیبا برچسب را بر سپر عقب اتومبیل برنده ملاحظه نماید . ساعات مراجعه بشرکت آگهی زیبا بجز روزهای تعطیل صبح‌ها ازساعت ۹ تا ۱۱ وسی دقیقه خواهد بود .

قابل توجه برندگان شهرستانها

برندگان شهرستانها باید مراتب را به صندوق پستی شماره ۶۹۳ تهران اطلاع دهند . جوائز برندگان شهرستانی توسط عاملین فروش اسو درشهرستانها ارسال خواهد شد .

جوائز قرعه‌کشی‌بزرگ اِسّو

این‌سه جایزه درآخر هفته هشتم به برندگان تسلیم میشود .

جایزه اول ۱۰۰ پهلوی طلا برای یکنفر

جایزه دوم ۵۰ پهلوی طلا « «

جایزه سوم ۲۵ پهلوی طلا « «

وهزار ربع پهلوی طلا برای هزار برنده خوشبخت که هرهفته ۱۲۵ جایزه به برندگان داده خواهد شد .

جایزهٔ قرعه‌کشی‌های هفتگی : ۱۰ یك پهلوی طلاست

قرعه‌کشی های هفتگی اسو تا هفت هفتهٔ دیگر ادامه خواهد داشت وبدین ترتیب برچسب اتومبیل شما ۴ شانس دیگر درپیش دارد اگر برچسب ایمنی اسو را تاکنون به سپر اتومبیل خود نچسبانیده‌اید هم اکنون وبیدرنگ اقدام کنید .

مأموران مخصوص‌اِسّو باباز وبندهای مخصوص برچسب‌های ایمنی‌اسو را دراختیار شماقرار خواهندداد واگر به این‌مأموران دسترس نداشتید میتوانید مستقیماً به شرکت سهامی تولید وتصفیه روغن(خیابان‌آیزنهاور - خیابان جیحون) مراجعه‌وبرچسب ایمنی دریافت نموده درقرعه‌کشی بزرگ اسو شرکت کنید واز هزار و یك جایزه طلای اسو استفاده نمائید .

اِسّو مشهورترین سازنده فرآورده های نفتی وروغن موتور در جهان شما را بشرکت دراین قرعه‌کشی بزرگ دعوت میکند .

بخت یار شما باد !

شرکت سهامی تولید و تصفیه روغن

خبرهای روز

شاهنشاه فروشگاه مرکزی تعاون ارتش را گشودند

بعد ازظهر دیروز در پیشگاه شاهنشاه آریامهر و علیاحضرت شهبانو فروشگاه مرکزی سازمان تعاون مصر فکادر نیروی مسلح شاهنشاهی گشایش یافت.

بانو فریده دیبا - آقای نخست وزیر - وزیر دربار و چند تن از وزیران - رئیس مجلس شورای ملی و تیمسار ارتشبد آریانا رئیس ستاد بزرگ ارتشتاران و گروهی از امرای ارتش وشخصیت‌های برجسته کشور در این مراسم حضور داشتند

قبل از افتتاح فروشگاه مرکزی تیمسار سرلشکر شیرین‌سخن رئیس هیئت مدیره ومدیر عامل سازمان گزارشی معروض داشت و آنگاه شاهنشاه باقطع نوار سه‌رنگ فروشگاه را افتتاح فرمودند.

تلگرام از کاخ همایونی

درپاسخ تلگراف نریمان آقای سناتور جواد بوشهری تلگرام زیر از کاخ همایونی مخابره شده‌است.

جناب جوادبوشهری نایب‌رئیس شورای مرکزی جشن شاهنشاهی ایران تلگرام مبنی بر شادباش وابراز احساسات صمیمانه که بمناسبت سالروز قیام ملی ۲۸ مرداد مخابره نموده‌اید ملاحظه‌و موجب خرسندی خاطر گردید، توجهات و مراحم مخصوص مارا به کلیه اعضاء شورای مرکزی جشن شاهنشاهی ایران و شورا های استان هاو کارمندان آن در سراسر کشور ابلاغ نمائید.

۲۸ مرداد ماه ۴۷ شاه

مسافرت وزیر کشاورزی

بامداد امروز وزیر کشاورزی بمنظور بازدیداز فعالیتهای کشاورزی آذربایجان شرقی و غربی باهواپیما باستانهای مزبور عزیمت کرد.

بافتخار وزیر خارجه

دیشب ضیافتی در سفارت‌برزیل از طرف آقای سفیر آنکشور که‌سمت شیخ‌السفرائی دارد بافتخار آقای اردشیر زاهدی وزیر امور خارجه داده شد که عده زیادی از رجال، شخصیت ها و سفرای خارجی درآن شرکت داشتند.

۱۰ روز مهلت

برای تجدید پروانه نانوائی

به نانوایان تهران اخطار شد که در ظرف ۱۰ روز برای تجدید پروانه خود به اداره نان تهران مراجعه کنند، به‌نانوایان فقط‌یك پروانه داده میشود و پروانه های دیگر دکان های اضافی‌باموافقت خودآنهابنام‌اشخاص واجدصلاحیت که معرفی می نمایند صادر خواهد شد.

ابلاغ مراحم شهبانو

امروز آقای علم وزیر دربار شاهنشاهی، سبد گلی از طرف علیاحضرت شهبانوبرای آقای‌رهی معیری شاعر معروف که بیمار و در منزل بستری است‌ارسال‌داشته و مراحم علیاحضرت را بایشان ابلاغ کرد.

مسابقات تیراندازی ارتشهای عضو سنتو

اداره روابط عمومی ستاد بزرگ ارتشتاران اعلام داشت:

مسابقه‌ی تیراندازی با شرکت تیراندازان اعضای پیمان مرکزی «سنتو» درنیمه اول شهریور ماه‌در تهران برگزار خواهد شد.

در این مسابقه هاتیم‌های‌ارتش امریکا- انگلستان وترکیه شرکت دارندوتیم گاردشاهنشاهی ایران با تیم‌های مزبور در میدان تیر پرندك ۵۰ کیلومتری تهران-ساوه مسابقه خواهد داد.

باکمال تاسف اطلاع حاصل‌شد که‌تیمسار سرتیپ ابراهیم شریف ورزند مرحوم دکتر یوسف که از صاحبمنصبان شهربانی‌وازتحصیل‌کرده های سابق اروپا بودامروز در سن ۸۴ سالگی برحمت ایزدی پیوست.

مرحوم شریف از افسران صدیق شهربانی بود که سالها در پست ریاست شهربانی‌استان های‌مختلف کشور منشاء خدمات فراوانی گردیده و آخرین پست‌وی معاونت ریاست شهربانی کل کشور بود فقید سعید مفتخر بدریافت نشان های عالی در طول خدمت گردید. مااین مصیبت را بعموم بازماندگان ودوستان آنمرحوم بخصوص‌خاندان محترم شریف و فرزند آن مرحوم آقای ناصرشریف تسلیت‌میگوئیم.

بیانات شاهنشاه

بقیه از صفحه اول

پس از این معرفی شاهنشاه بیاناتی باین شرح خطاب به‌رئیس جدید دانشگاه صنعتی آریامهر فرمودند.

همانطوری که ملاحظه واحساس میکنید انتخاب شما فقط‌و فقط بر پایه سابقه علمی ولیاقت شما بوده‌است در کشور ما اشخاص مناسب‌برای کار ها انتخاب‌می‌شوند نه این که احیانا با اعمال نفوذ اشخاص مقاماتی را احراز کنند.

شاهنشاه فرمودند: انتظار دارم انقلاب آموزشی را بمرحله اجراء درآورید و باقدرت کامل پیش بروید ما همیشه سعی کرده‌ایم نه‌تنها همگام‌بادنیای‌مترقی‌پیش‌برویم بلکه نسبت به‌اغلب مسائل جهانی کوشیده‌ایم که‌ازحوادث‌جلوباشیم- انقلاب سفید ماشانه این امراست‌و انقلاب آموزشی ماهم باید بهمین نحوباشد.

شاهنشاه خطاب به‌رئیس جدید دانشگاه صنعتی آریامهر همچنین فرمودند: در تحقیقات علمی باید بطور اصیل اقدام کنید - منظورم این‌است که‌باسم تفحص دستگاه های عریض‌و طویل بوجود نیاورید که‌تازه آنچه‌را دیگران درگذشته پیدا کرده‌اندشماروی‌آن‌عمل‌بکنید. این کاررا میشود باخرید چند کتاب برای دانشگاه‌انجام‌داد ولی‌تحقیقات علمی شمابایدبه اصیل باشد ـ واقعا باید دنبال تحقیقی بروید که در دنیا سابقه ندارد.

شاهنشاه درباره لزوم‌ایجاد رابطه بین استاد و دانشجو تاکید فرمودند باید به‌خواسته‌های دانشجویان‌توجه شودو بین استاد و دانشجو رابطه برقرار گردد تا دانشجویان مسائل و گرفتاریهای‌خودرا با استادان‌خویش به‌آنها جواب منطقی داده شود. حتی اگر بخواهید جواب ردهم‌به خواست دانشجویان بدهید بایداین جواب منطقی باشد.

شاهنشاه اضافه فرمودند: در خصوص تربیت مهندسین شایسته است که به‌آموزش آنها از نظر اقتصاد طرحهای صنعتی توجه شود.

شاهنشاه سپس دستور فرمودند که دانشگاه آریامهربرای مطالعات علمی و صنعتی باارتش و صنایع خصوصی تماس برقرار کند و همکاری نماید معظمله در مورد ساختمان دانشگاه آریامهردراصفهان نیز اوامر موکدی صادر فرمودند.

شاهنشاه به‌وزیردربار شاهنشاهی نیزدستور فرمودند کارهای دانشگاه صنعتی آریامهر باید در هیئت‌امناء باسرعت هرچه بیشتر پیش برود.

اعلامیه‌سفارت چکواسلواکی در تهران

سفارت چکواسلواکی متن اعلامیه دولت چکواسلواکی در پراگ را امروز در تهران منتشرکرد

مقارن ظهرامروزسفارت چکسلواکی درتهران‌اعلامیه‌دولت‌قانونی‌چکسلواکی را که در پراك صادر شده است بزبان انگلیسی در تهران منتشر کرد مفاد این‌اعلامیه بقرار زیر است:

کشورچکسلواکی علیرغم میل‌دولت، مجمع‌ملی، حزب‌کمونیست چکسلواکی، هیئت رهبری و مردم، توسط نیرو های مسلح پنج کشور پیمان ورشو بترتیب زیر اشغال گردید:

۱ - برای نخستین بار در تاریخ نهضت بین‌المللی (کمونیسم) ارتش های متحد کشور های سوسیالیستی علیه‌کشوری که‌توسط حزب‌کمونیستش اداره میشود دست به تجاوز زدند. این وضع در نخستین ساعات بامداد امروز - چهارشنبه ۲۱ اوت - آغاز شد. و ارگان های قانونی چکسلواکی در فشار نیروهای اشغالگر قرار گرفتند.

۲- سیاری از اعضای دولت، رهبری حزب، کارگران برجسته مجمع ملی و عده‌ای دیگر دستگیر شده‌اند و رادیوی نیمه رسمی چکسلواکی به‌عنوان آخرین‌وسیله تماس بین آنان باقیمانده است. آخرین وسیله تماس نیز درنهایت سختی توسط کارگران آن بکار ادامه میدهد و تدریجا در شرف سکوت است. در چنین وضعی‌دولت چکسلواکی و موسسات قانونی آن وهمچنین رهبری حزب قادر به‌ادای وظایف قانونی خویش و تضمین‌یك زندگی عادی درکشور ما نیستند.

۳- ماخطاب به‌شما مردم چك، اسلواك وافراد اقلیت‌ها، همه‌ساکنان چکسلواکی این درخواست ها را اعلام میداریم:

الف- ما میخواهیم که ارتش های پنج‌کشور پیمان ورشو فوراً از چکسلواکی خارج شوند و به‌حق حاکمیت آن احترام کامل‌بگذارند.

ب- مادر نهایت اضطراب می‌خواهیم که دولت های اتحادجماهیر شوروی سوسیالیستی، جمهوری دموکراتیك آلمان، جمهوری‌خلق لهستان، جمهوری خلق مجارستان، جمهوری‌خلق بلغارستان دستورقطع عملیات نظامی را که‌طی آن خون ریخته میشودوارزشهای مادی‌کشور ما از بین میرود، صادر کنند.

ج- ما عاجلانه میخواهیم که از پیدایش شرایط عادی جهت فعالیت های‌موسسات سیاسی‌وقانونی چك- اسلواکی به منظور رفع توقیف اعضای این موسسات، برای آنکه بتوانند فعالیت های خود را ازسر بگیرند، ممانعت نشود.

٤- ما خواستاریم که مجمع‌ملی بطور کامل فورا منعقدشود تادولت چکسلواکی موقعیت خویش رابرای حل وضع موجود در پیشگاه آن روشن سازد.

۵- به کلیه ساکنان کشور: ما از شما میخواهیم که بتحقق این درخواست هاکمك کنیدو این کمك را با توجه به این حقیقت که در گذشته بکرات حسن سیاست لازم را از خود بروز داده‌اید اثبات کنید و نیرو های خود را با دولت قانونی چکسلواکی که هنوز وجود دارد و شما در ماه آوریل به‌آن رای‌دادید همدست کنید.

٦- به کارگران کارخانه ها و کارگران تعاونی‌ها ودیگر کارگاه ها متوسل شوید تا به مراکز نیرو های مسلح اشغالگر وبه دولت‌های پنج کشور پیمان‌ورشو پشتیبانی‌خود را از موقعیت دولت چکسلواکی اعلام نمایند.

۷- هم‌میهنان عزیز ما اکنون لحظات سختی را میگذرانیم حیات سعادتمندانه این کشور تنهاتوسط مردمی که در آن زندگی و کار میکنند میتواند تضمین شود.

ما امیدواریم که شما در آن لحظه از دولت خود پشتیبانی کامل بعمل خواهید آورد و تمام قوای خودرا دربست در خدمت جمهوری سوسیالیستی ماخواهید نهاد.

هنوز هم ما قادریم با کمك‌شما کارنوسازی را، که‌درژانویه‌امسال آغاز کرده‌ایم، بانجام برسانیم. دولت جمهوری چکسلواکی معتقد است که با مساعدت شما بدون قربانیها و خونریزیهای غیرلازم‌در این کار توفیق خواهیم یافت.

دولت جمهوری سوسیالیستی چکسلواکی ۲۱ اوت ۱۹۶۸

گفتگوهای حساس

بقیه از صفحه اول

بحث ها داغ‌و احساس ها متفاوت بودو هر کس به نحوی «اوضاع» را مورد بررسی قرارمیداد. گروهی ازوقوع جنگ سوم جهانی اظهار نگرانی می کردند و «ولادیمیر - یروفیف» سفیر شوروی در تهران مورد حمله بود. سفیر شوروی باشوخ طبعی اغازجنگ‌سوم جهانی رابعید میدانست وعقیده داشت: دخالت امریکا دران‌بعلت گرفتاری های مربوط‌به‌جنگ‌ویتنام وانتخابات ریاست جمهوری غیر ممکن‌است.

* رعایت میزبانی

سفیرروماني ومیزبان جشن‌در دل از تحولات چك‌و مداخله‌نظامی نیرو های پیمان ورشو راضی‌بنظر نمیرسید ولی‌بارعایت «میزبانی» مطلبی نمیگفت:

میهمانی دیشب از موقعیت های بی‌سابقه‌ای برای سفیران‌شوروی وامریکابود که‌سعی کنند بایك دیگر مواجه‌نشوند زیرادوربین‌های عکاسان هر دوآنها را دنبال می کردند.

آقای هویدانخست‌وزیر درساعت هشت‌به مجلس‌وارد شدندو طبق معمول خبرنگاران و مدیران مطبوعات بدور ایشان حلقه‌ای «تسخیرناپذیر» ایجاد کردند وطولی نکشید که سفیر شوروی واردجمع شد وطبعا موضوع بحث به‌اشغال چکسلواکی کشید.

«یروفیف» شروع کرد به تشریح‌موقعیت دولت خویش برای آقای نخست‌وزیر و همین موضوع نوجه «خبرسازان» رابخود جلب کرد.

* موقعیت شوروی

سفیرشوروی برای آقای‌نخست- وزیر که از ابتدای ورود تا آخرین لحظه اقامت‌درمیهمانی همچنان‌بدون اظهارنظری به «بیانات‌واحساسات» اطرافیان گوش میداد، موقعیت کشورش را تشریح می کرد و میگفت دولت متبوع وی به‌علت اینکه اوضاع خطرناك می شد مجبور به اخذ تصمیم فوری بود. واین‌مرد «دوبچك» جناح‌سوسیالیسم را در معرض تهدیدات امپریالیست قرار داده بود و نیرو های‌پیمان ورشو به تقاضای دولت چك‌وحزب کمونیست این کشور وارد خاك چکسلواکی شدند. دراین وقت یکی از خبرنگاران‌خبرگزاری‌های خارجی به‌سفیر شوروی گفت:

عالیجناب‌سه‌ساعت‌قبل‌خبر گزاریها از قول رادیو پراك و از قول شخص دوبچك این گفته شمارا تکذیب کردندسفیر شوروی در حالی که خنده‌ای سر داد ناخون- سردی گفت شما از کجا میدانید آن صدای رادیو پراك حقیقی بوده؟

* روی یك صندلی

موضوع‌بحث در این نقطه‌پایان یافت‌ونخست وزیربسوی سفیر رومانی‌رفت وبحث‌هم بدنبال او کشیده‌شد. سفیر رومانی‌عقیده داشت که هر کشور سوسیالیستی باید در انتخاب راه‌سوسیالیسم آزاد باشدوسفیر شوروی در پاسخ یك ضرب‌المثل روسی را عنوان کرد که‌میگوید یك نفر روی دوصندلی نمیتواند بنشیند و در پاسخ‌سفیر شوروی» والانتاین‌ولاد» دبیر اول سفارت رومانی ذفت اماچنانچه دوصندلی را کنار هم‌بگذاریم‌این امکان پذیر است.

● موقعیت ایران

دراینجا بودکه بااستفاده ازموقعیت حساس بحث‌آقای هویدانخست وزیر نکته سنج بسخن آمد و گفت:

ایران فقط‌روی یك صندلی‌نشسته و آن هم ایران است و سفیرشوروی به موقعیت ایران رشك برد که باهمه کشور ها طرح دوستی ریخته است‌و دبیر اول سفارت رومانی اظهار نظر کرد این بهترین سیاست است.

سفیر شوروی در این وقت ازجمع خارج شد و بصورت پیروزمندانه‌ای گفت‌که موقعیت‌در رومانی که‌پشتیبان ایده‌های رهبران‌چکسلواکی است‌فرق میکند و بشوروی احساس دخالت نظامی در رومانی دست نداده.

در میهمانی سفیر رومانی همه عکاسان و خبرنگاران بدنبال سفیر چکسلواکی بودند. غافل از اینکه او در حال حاضر در پراك است.

از سفارت‌چك‌فقط دایزن‌اقتصادی آن درجشن شرکت کرده بود وبیش از چند دقیقه‌ای درمجلس باقی نماند.

اعضاء سفارت های دیگر اروپای شرقی که ارتششان در چکسلواکی به مداخله پرداخته‌اند مثل‌سفیر شوروی از این مداخله دفاع میکردند.

اما احساس ها بر این بود که نه «نووتنی» و نه «دوبچك» و یارانش حداقل درشرایط فعلی‌قادر به‌بازگشت بقدرت نیستند. عده‌ای معتقد بودند که آزادیخواهان‌جوان چکسلواکی‌دچار اشتباهاتی شده‌اند که مهمترین آن‌ها آزادی بدون حساب بمطبوعات در آن کشور است.

* روابط ایران وچك

موضوع بحث دیپلمات های ایرانی روابط ایران و چك و بخصوص‌روابط اقتصادی دو کشور بود واین عده معتقد بودند تحولات جدید درمحافل اقتصادی اثرناراحت کننده‌ای بوجود نیاورده چون ایران با چکسلواکی قرارداد هائی دارد که در رژیم سابق بسته شده و در رژیم جدید نیز با همان علاقه و اعتماد تعقیب گردید، بهمین علت محافل اقتصادی معتقدند که پیروزی دسته های قدیم و جدید اثری روی روابط اقتصادی ایران و چك‌اسلواکی نخواهد گذاشت.

چکسلواکی بعد از شوروی بزرگترین اعتبار دهنده ایران میباشد. دولت چك‌اسلواکی ۲۱۵ میلیون دلار برای طرحهای صنعتی ایران اعتبار تامین کرده است. بزرگترین طرح صنعتی ایران و چك‌اسلواکی کارخانه ماشین سازی تبریز میباشد که هم‌اکنون در دست پیاده شدن میباشد. عده‌ای‌از کارشناسان چك‌اسلواکی در ایران مشغول اجرای این طرح هستند و ۵۰ نفر ایرانی برای کار آموزی در چك‌اسلواکی اقامت دارند. طرحهای صنعتی زیادی وجود دارد که مورد مطالعه کارشناسان طرفین میباشد.

بجهات فوق محافل اقتصادی‌ایران باعلاقه ولی بدون نگرانی منتظر روشن شدن وضع سیاسی چك‌اسلواکی می‌باشند.

جشن شب ایران

در نمایشگاه کابل

صبح امروز همراه آقای دکتر عالیخانی وزیر اقتصاد، ۲۹ نفر از صاحبان صنایع و یازده نفر از هنرمندان برای‌شرکت‌در نمایشگاه بزرگ کابل که ایران در آن غرفه ۲۰۰ هزار متری دارد، به کابل عزیمت کردند.

نمایشگاه کابل‌صبح شنبه‌توسط اعلیحضرت محمد ظاهرشاه پادشاه افغانستان افتتاح‌خواهدشد ویکشنبه شب نمایشگاه جشن «شب ایران» را برپا خواهد کرد و سفیرایران نیز در محل سفارت شاهنشاهی، ضیافتی بافتخار آقای دکترعالیخانی خواهد داد.

هفت فیلم مستند از ایران به افغانستان برده شده که در هفت شب بمعرض نمایش گذارده‌شود. در «شب ایران» هنرمندان ایرانی نمایش هائی خواهند داد. قراراست فردا ۱۵ نفر دیگر از صاحبان صنایع به کابل عزیمت کنند.

(خبر دیگری در مورد نمایشگاه ایران در صفحه اقتصادی‌چاپ شده است.)

نتیجه کنکور

بقیه از صفحه اول

میپذیرد وپس ازبررسی وتجدیدنظر بتدریج از روز دوشنبه اعلام خواهد شد احتمال دارد گروه ششم زودتر از سایر گروهها و روز یکشنبه اعلام‌شود.

* دانشگاه ملی

توزیع کارت شرکت کنندگان در کنکور دانشگاه ملی ایران امروزخاتمه میپذیرد وساعت هشت‌صبح روزشنبه اولین کنکور این دانشگاه که مربوط بدانشکده‌علوم اقتصاد و سیاسی می‌باشد با شرکت ۱۹۸۲ داوطلب‌برگزار میگردد.

* هیئت امنای‌دانشگاه‌تبریز

امروز از وزارت علوم و آموزش عالی اطلاع داده شد که ساعت دوازده روزیکشنبه‌سوم‌شهریورماه‌جلسه‌هیئت امنای دانشگاه تبریز برریاست سرکار علیه خانم فریده دیبا مادر گرامی علیاحضرت شهبانو در محل بنیادرضا پهلوی تشکیل میگردد.

دراین‌جلسه‌استعفای‌آقای منتصری رئیس مستعفی دانشگاه تبریز مورد بررسی قرار میگیرد و پس از قبول استعفای ایشان رئیس جدید پیشنهاد خواهد شد.

نام خانوادگی اینجانب از (بابائی) به رخشانفر تغییر یافت. جهت اطلاع اعلام میدارد.

حسن رخشانفر

آ-۱۶۴۸۵

جریان شرفیابی دانشجویان بحضور شاهنشاه

شاهنشاه آریامهر در اجتماع پرشوردانشجویان‌ممتاز دانشگاههای ایران و دانشجویان ایرانی مقیم کشورهای آسیائی، اروپائی و امریکائی که عصر دیروزدر محوطه چمن کاخ سفید سعدآباد برپا گردید نوید دادند که سیستم های آموزشی کشور از کودکستان گرفته تا دانشگاه براساس آخرین سیستم‌های آموزشی با استفاده از آخرین وسائل پی‌ریزی خواهدشد

شخص اول مملکت در همین اجتماع توجه خاصی‌بدرخواستهای دانشجویان فرمودند و نسبت‌بانجام آنان به آقای هرمز قریب رئیس کل تشریفات شاهنشاهی اوامری صادرفرمودند.

* بیانات شاهنشاه

در این هنگام شاهنشاه خطاب بدانشجویان ممتاز دانشگاه های ایران و دانشجویان ایرانی مقیم خارج بیاناتی باین شرح ایراد فرمودند:

از دیدن شما دانشجویان ممتاز داخلی و خارجی ایرانی مثل‌همیشه خوشوقتم. موفقیت کامل شما را در تحصیل‌و بعددرزندگی خواهانم.

شاید اغلب شما در ۱۳۲۰ یا بدنیا نیامده‌بودیدویا خیلی‌خردسال بودید. دوره های سختی بود وباید بگویم دوره های خیانت ایران‌بود مسلما نه‌فقط در آن دوره شرکتی نداشتید شاید بیادتان هم نباشد. دوره های گرسنگی بی‌سروسامانی و ناامیدی بود نمیخواهم که سایر بدبختی ها راپشت‌سرهم ذکربکنم. برای اینکه یادآوری آنهم حتی باعث تاسف میشود. ولی اینها را ندیدید. دوره‌های مرده‌باد وزنده‌باد بود البته بدستور خارجی و بنفع خارجی، شاید اصلا آنها را نشنیده‌اید. موقعی‌با بعرصه‌زندگی و فهم زندگی گذاشته‌اید که خوشبختانه مملکت شما از لحاظ استقلال وضعش تامین بود و چون استقلال و آزادی عمل ما بدست آمد توانستیم اصلاحاتی که‌مملکت ایران رابتواندهمدوش سایرممالك دنیا قرار دهد انجام بدهیم.

بین شما دختر خانم هائی که‌الان حضور دارند هستند کسانی که موقعی که از این مملکت رفتند بخاطرشان هست که هرچه زن‌که در این مملکت بود جزو دیوانگان و ورشکستگان به تقصیر محسوب میگردیدند. در جامعه ایران جائی برای آنها باز نبود آنها بحساب نمی آمدند درصورتی که امروز می بینید که وضع زن در جامعه ایران چیست و روز بروز با لیاقتی که دراین‌رشته نشان‌میدهند و خواهند داد بیشتر و بهتر خواهد بود.

* پیشاپیش حوادث

البته بعضی از مظاهر انقلاب ایرانرا بچشم‌دیده‌اند. دراین‌برنامه کوتاه، فرصت اینکه همه رشته‌های فعالیت را ببینید البته ممکن نبودو چیزیکه برای‌ما مهم است‌این است که‌این‌نمونه‌ایکه شمادیدید نماینده طرز فکر وطرز تلقی مطالب باشد در جامعه ایران.

وقتی که ما می‌گوئیم «سعی می- کنیم همیشه چند قدم در پیشاپیش حوادث قدم برداریم وراضی نیستیم حتی باحوادث پیش برویم چه‌برسد باینکه دنباله‌رو حوادث باشیم» این معنی را در تمام تصمیماتیکه در این مملکت گرفته میشود میتوانید به خوبی ببینید. مثلا وقتی که می- بینید مملکت شما منابع آبهای‌روی زمین وزیرزمینی خود را ملی‌میکند این‌مترقی‌ترین اقدامی است که‌در هرنقطه دنیاممکن‌است انجام‌بگیرد. خیلی ازممالك را من‌می‌شناسم و اطلاع‌دارم که میل دارند چنین تصمیمی رابگیرند ولی‌برای آنها امکان ندارد نه‌قدرت تصمیم آنرا دارند ونه‌شاید این تصمیم ازلحاظ گرفتاریهائیکه آنها دارند عملی باشد.

* تصمیم پیشین

این‌یك‌نمونه‌طرز فکرما است‌شاید ۳۰سال ۴۰سال ۵۰سال قبل‌ازاینکه حقیقتا احتیاج راحس نکنیم یا به اصطلاح معمول کارد باستخوان برسد، تصمیم خودمانرا می‌گیریم. درزشته انقلاب آموزشی این‌راهم اگر ملاحظه کرده باشید قبل از اینکه‌ایران یك‌مملکت کاملاصنعتی بشود قبل‌از اینکه ایران بکلی‌بی- سوادی راریشه‌کن کرده باشد، قبل ازاینکه تعداد محصلین ایران، محصلین دانشگاهی را میخواهم بگویم به‌چندصد هزار نفر برسدو قبل‌ازاینکه بیکاری افراد فنی و سرگردانی اجتماعی این‌قبیل افراد برسد که‌مثلا در بعضی ازممالك اروپای غربی میرسد وتازه حس‌می- کنند باید نسبت بزندگی واجتماع وطرز تحصیل یك اقداماتی بکنند، سی ،۴۰ یا ۵۰سال قبل از اینکه آن احساس اتخاذ تدبیر و تصمیم لازم باشد ماتصمیم خودمانرا می- گیریم. سیستم آموزشی ایران باید مطابقت داشته‌باشد. باببهترین وآخرین سیستم های آموزشی ولو اینکه ۵۰سال برای‌ایران زودباشد.

● توجه به اکثریت

موضوع شرکت دادن عموم در کار هائیکه مستقیما مربوط به خودشان هست و ضمنا در کار های مملکتی این اساس فلسفه سیاسی ایران است، همینطور توجهیکه‌ما باکثریت مملکت میکنیم آنهم‌طبقه زارع‌و کارگر، ببینیم در اجتماع ما اکثریت‌مردم چه‌هستند وشرکت دادن آنها در سرنوشت خودشان مظهر ایران امروز است. زارع ایرانی دیگرنه‌فقط پرده نیست‌مالك خودش است. شرکت های‌سهامی زراعی که‌مادر این مملکت درست کرده‌ایم ابتکار ایرانی است که فکر میکنم خیلی‌از ممالك دنیاسعی بکنند از تجربیات ماواز نمونه کاری که ماکرده‌ایم سرمشق بگیرند. این‌شرکت زارع ایرانی است در تولیدات کشاورزی و درزندگی اجتماعی مملکت خودش.

شرکت کارگر ایرانی در منافع کارخانجات، اینهم مظهرشرکت کردن است و اینجا کلمه خارجی آنرا استعمال خواهم کرد برای اینکه کاملا رسالت‌موضوع(پارتی‌سی‌پی‌شن) روشن شود یا (پارتی سی‌پاسیون) بفرانسه.

* آموزش

در قسمت آموزشی اساس کار ما این است که‌آخرین‌سیستم را اتخاذ بکنیم از محیط کودکستان تا بالاترین تحصیلات دانشگاهی. ما باید همیشه خودمانرا تطبیق بدهیم بابهترین پیشرفتهای‌امروز. در علم آموزش خیلی ها مشغول مطالعه هستند. خیلی ها عقیده دارند شاید تحصیلات تا حدود دانشگاه یا تحصیلات متوسطه احتیاجی نیست که ۱۲ سال طول بکشد.

بعضی ها عقیده دارند که این کار را در طول هشت سال ۹ سال میشود تمام کرد. با سیستم های سمعی و بصری (وسیکوپیهای) بسته تلویزیونی و ماشین های‌الکترونیك طرز تعلیم‌دادن‌را میشودخیلی‌ساده‌تر کردخیلی‌تسهیل کردطرزفراگرفتن معلومات را میشود خیلی کوتاه‌تر کرد بطوریکه مغز افراد را بیهوده خسته نسازد.

موضوع دیگر برخورد شاگردبا معلم است. باز هم از پائین‌ترین قسمت یعنی کودکستان تا بالاترین وضعیت که دانشگاه باشدبرخورد انسانی انسان با انسان مورد توجه است و اضافه براین موضوع‌ایجاد و دادن امکان (دیالوك)طریقه‌گفت‌و شنود است البته نه خارج از حد دیسیپلین و حدود معقول اصل‌دادن جواب صحیح بسئوال فردی است که دارد کسب معلومات میکند ولو سئوال معقول نباشد، جواب باید معقول باشد. برقراری اصول «دیالوك» خود یك‌نوع شرکت یا (پارتی‌سی‌پی‌شن) است‌برای‌دانشجو در امور تعلیم و تربیت. البته تصدیق میکنید کارهائیکه‌درایران شروع شده مدت زمانی نیست که از آن میگذرد انقلاب ایران در بهمن ۱۳۴۱ شروع شد و الاّحتی شش سال از عمر آن نمی گذرد ولی آثار آنرا از حالا ما می‌بینیم و پیشرفت ترقیات‌ایران‌یك‌پیشرفت حتما (ژئومتریك) خواهد بود که‌در آتیه خواهید دید معنی این کلمات که امروز، من استعمال میکنم چیست. چیزیکه برای شما حتما روشن است. میدانید تنها محرك تصمیماتیکه دراین مملکت گرفته مشود فقط وفقط روی سیاست مستقل ملی ایران است‌برای‌ایرانی و نفع ایران و این را در این‌مدت کم توانستیم بخواست خداوندنشان بدهیم و در آتیه هر روز این را بیشتر نشان خواهیم دادردصورتیکه هر ایرانی اولا وظیفه خودش را انجام بدهد و بعد وظیفه‌ایرا که انجام میدهد تا تبحر و تخصص انجام بدهد.

هرکسی هر کاری که میکند باید در آن کار حقیقتا تخصصی داشته باشد که بتواند نتیجه کار ممالك ما را به پایه نتیجه کار ممالك پیشرفته‌ومجامع مترقی دنیابرساند. باین جهت ما اضافه بر اموزآموزش عالی و دانشگاهی، اینقدر اهمیت میدهیم به تربیت فنی و تخصصی‌و تکنولوژیك مملکت ایران، و میخواهیم که هم در رشته کشاورزی و هم در رشته صنعتی حتما باید به پای ممالك مترقی دنیا برسد بخصوص که میتواند برسداگراین فقط‌یك‌خوابی‌بودخیالی‌بودمن کلمات فریبنده بشما میگفتم که خوشحال باشید. شما هم‌ضمن اینکه‌خوشحال میشدیدپیش‌خودتان میگفتید خواب و خیال است ما کی میتوانیم باین مراحل برسیم ولی در مورد ایران این امکان هست و می‌بینید که چرا هست.

این است که‌میدانم ایرانی که سه هزار سال تاریخ‌مدون در پشت سر خود دارد و دراین سه هزار سال رمز بقای او و از بین نرفتن او چه بوده، یك‌وطن پرستی‌مسلم باطنی که درفرد فرد ایرانی هست اوراتا بحال حفظ کرده و این امروز دلیلی ندارد که از همیشه قویتر نباشد، کمتر باشد، این حس وطن پرستی ایرانی توام با (تکنولوژی) توام با علم - توام با اطلاع توام با اراده پیشرفت، باعث این خواهد شد که این مملکت‌را شما و امثال شما کسانیکه ازشما مسن تر هستند کسانی که ازشما جوانتر هستند و بعد خواهند آمد برسانند به آن مراحلیکه حتما آرزوی ما ایرانی ها هست.»

شرفیابی دانشجویان دختر وپسر ممتاز دانشگاه های ایران و دانشجویان ایرانی مقیم خارج به پیشگاه شاهنشاه آریامهر و علیاحضرت شهبانو در ساعت شش و پانزده دقیقه پایان یافت و اعلیحضرتین درحالیکه دانشجویان بشدت‌ابراز احساسات میکردند از محوطه چمن کاخ سعدآباد عزیمت فرمودند.

پیشگاه مبارك بندگان اعلیحضرت همایون‌شاهنشاه‌آریامهر

جان‌نثاربنمایندگی از طرف مردم امیریه‌وجنوب تهران‌وبنام یك مادر مجاهد افتخار دارد به مناسبت‌سالگردروزتاریخی قیام ملی ۲۸ مرداد که ملت‌ایران بانثارخون خودموجودیت‌خویش‌را بدنیا ثابت کردوایران عزیز بصورت موجی ازشاهدوستی و وطن‌پرستی ووطن پرستی درآمدواین جنبش آنقدر ادامه‌یافت‌تاانقلاب مقدس‌ششم‌بهمن ۱۳۴۱ که ثمربخش آرزوی سال های متمادی ایرانیان بود بوقوع پیوست‌ودرآنروز اعلیحضرت همایونی‌نیات خیرخواهانه خود را بمرحله عمل درآوردند و دلهای ملت‌نجیب و زحمت‌کش ایران را بیش از پیش بمهر خود اکندند. این روزبزرك رابه‌آن ناجی و آن رهبر خردمند قبریك عرض نموده‌از خدای بزرك میخواهم معظم‌له را بقای عمرو دوام سلطنت عطافرماید.

آ-۱۶۴۱۷ جان‌نثار-درخشنده‌ملکوتی

پانسیون کودکان انجمن فرهنگی پروین

برای کودکستان ودبستان روزانه وشبانه‌روزی در باغ زیبای سی‌هزار متری‌واقع‌در تهران‌نو خیابان مازندران با مربیان‌آزموده ومدرن‌ترین وسائل تحصیلی بازی غذای گرم وماشین نبت‌نام میشود تلفن ۷۸۷۷۴ آ-۳۱۶۱۸

اطلاعیه کمال تربیت

دبستان ملی کمال‌تربیت به باغ وسیع ومشجر مجهز به دو استخر بزرك وکوچك منتقل شده است

نشانی: خیابان بهار. اول کوچه طبا. تلفن ۷۲۴۶۲

ثبت نام: همه‌روزه در محل جدید آ-۳۰۰۴۴

دبستان شالودهٔ تربیت

باروش مونتسوری

وسیله ایاب وذهاب فراهم است

نشانی:

۱- ازشاهرضا پیچ‌شمیران‌خیابان تنکابن

۲- ازخیابان‌هدایت ایستگاه‌خیام خیابان تنکابن تلفن ۳۳۵۶۴۸

ثبت‌نام در تمام روز های‌هفته

موسسه‌فرهنگی‌شاندیز

دبستان - کودکستان

بمدیریت بانو اختر پور شیرازی با استفاده‌ازآخرین روش های تعلیم و تربیت ووسائل سمعی و بصری‌دربرنامه های آموزشی و زبان انگلیسی همه روزه صبح‌و عصر ثبت‌نام مینماید.

(ناهار گرم و وسیله رفت و آمد مهیا است)

شاهرضا- جنب سینما رویال -خیابان رامسر- تلفن ۶۹۹۳۸

جناب آقای دکتر رهنما وزیر محترم علوم وآموزش عالی

باکمال احترام در این موقع که اقدامات‌اساسی برای‌پیشرفت هدفهای انقلاب آموزشی دانشگاه هادر شرف تکوین‌است‌باتوجه وعلاقه عمیقی که دانشجویان در بثمر رسانیدن‌این تحول عظیم دارند فرصت را مغتنم شمرده جناب‌آقای دکتر هدایت یغمائی استاد دانشمندوعالیقدر بیماریهای اطفال دانشکده پزشکی‌مشهد راکه همواره منبع کسب دانش‌وفضیلت اخلاقی برای‌فرد فرد دانشجویان‌بوده‌اند باکمال افتخار حضور آن جناب‌معرفی‌می نماید وخواستارند تابنحو شایسته از خدمات‌ایشان تقدیر بعمل آید.

باتقدیم شایسته ترین احترامات

انترنهای بخش اطفال دانشکده پزشکی مشهد آ-۱۷۰۴

در گوشه و کنار شهر

تهیه و تنظیم از: نوشیروان کیهانی زاده

دستگیری «جیمز باندی» ۲ دزد فرش در اتوبان کرج

دیشب دو دزد فرش در اتوبان کرج توسط افسران پلیس راه ژاندارمری دستگیر شدند.

برای دستگیری این ۲ دزد که اینک بازجوئی از آنها ادامه دارد افسران دوج ۶۱۷ پلیس راه سرکار ستوان یکم مهردادیان و سرکار ستوان یکم عباسی شرکت داشتند این ۲ افسر به یك اتومبیل سواری که صندوق عقب آن پر از فرش بود بدگمان شدند و به راننده اتومبیل دستور ایست دادند که فرار کرد.

دو سرنشین اتومبیل پس از طی مسافتی اتومبیل را متوقف کردند از آن پیاده شدند و پس از عبور از سیم های ضلع شمالی اتوبان وارد جنگل جدیدالاحداث کاج شدند و تعقیب آنها دشوار گردید، اما ۲ افسر ژاندارم دست از تعقیب دزدان برنداشتند و سرانجام پس از ۵ ساعت تلاش این دو نفر را که خود را به تپه های شمالی جنگل رسانیده بودند پیدا کردند و با تهدید اسلحه دستگیر کردند و با فرشهای مسروقه جهت ادامه تحقیق به ژاندارمری مرکز تحویل دادند.

آنها که خود را علی وحسین معرفی نمودند به سرقت فرشها اعتراف کردند و چون احتمال دارد که فرشهای دیگری دزدیده باشند تحقیق از آنها ادامه خواهد یافت.

حقیقت تلخ

* دیشب یك رقاصه ۲۳ ساله که ۳ بطری شراب، ۳ بطری ودکا و یك بطری کنیاك خورده بود به مسمومیت الکلی دچار شدو در بیمارستان مسمومین بستری گردید.

وی بامداد امروز گفت برادرم تا دیشب نمی دانست که من در کاباره کار میکنم. به او گفته بودم که پرستار یك بیمارستان خصوصی هستم، اما او دیشب با دوستانش به کاباره ما آمد و موقعی که مرا روی صحنه درحال رقصیدن دید از غصه بیهوش شد، بطوری که دوستانش او را به بیمارستان بردند. کسی جز من متوجه حقیقت امر نشد و بیهوش شدن برادرم حمل بر بیماری او گردید، ولی من که حقیقت را درك کرده بودم برای رفع ناراحتی عمیق خود به مشروب الکلی پناه بردم لکن نه شراب توانست ناراحتی مرا رفع کند نه ودکا و آنقدر خوردم که دیگر چیزی نفهمیدم!

وضع حمل رقیب

* یك نرس ۳۰ ساله که یك سال قبل از شوهرش جدا شد دیشب پس از آنکه در وضع حمل همسر جدید شوهرش شرکت کرد به خانه‌اش رفت و اقدام بخودکشی کرد.

او پس از معالجه گفت: شبها در یك بیمارستان خصوصی کار میکنم دیشب زن جدید شوهرم را به آن بیمارستان آوردند پسری وضع حمل کرد و من با اینکه از دیدن «رقیب» از حال طبیعی خارج شده بودم خونسردی خود را حفظ نمودم و در جریان وضع حمل او به دکتر کمك کردم، اما پس از پایان کار دچار یك حالت «زدگی از دنیا» شدم با لباس بیمارستان به خانه رفتم وخود را مسموم کردم، ولی همین خروج ناگهانی من از بیمارستان سبب نگرانی همکارانم شدو یکی از آنها به خانه‌ام آمد و مرا نجات داد.

این زن که توسط آقای دکتر حسن فرزام از مرك نجات یافت اضافه کرد که شوهرش بعلت بچه‌دار نشدن، او را طلاق داد.

خودسوزی در امامزاده

* دیشب تقی علاءالدینی ۳۵ ساله در محوطه امامزاده ابوالحسن واقع در نزدیکی کوی نهم آبان خود را آتش زد و درگذشت. تقی قبلا نیز یکبار خود را از درختی حلق آویز کرده بود، اما بعلت وزش ناگهانی باد شاخه درخت شکست و نجات یافت.

پرونده نیکفر

* پرونده قتل رحمت‌الله نیکفر بازرس مدارس تهران جهت رسیدگی به شعبه ۲ دادگاه جنائی مرکز ارجاع شد.

برای متهم به قتل نیکفر ۲ روز قبل کیفرخواست اعدام صادر گردید.

جهار قتل بی علت ووحشیانه

روز ۱۵ نوامبر ۱۹۵۹ یك دهقان ثروتمند امریکائی با تفاق زن ودوفرزندش در ایالت کانزاس امریکا بدون هیچ علت وسابقه قبلی بطرز وحشیانه‌ای بضرب گلوله بقتل رسیدند «ترومن کاپوتی» نویسنده شهیر باین ماجری علاقمند شدو مدت سه سال درسراسر امریکا درباره این قتل های وحشیانه تحقیق کرد. سپس مدت دوسال ونیم وقت خودرا مصروف برگرداندن گزارش شش هزار صفحه‌ایش بصورت یك کتاب قطور بنام «در کمال خونسردی» نمود که ازهمان هفته اول بعنوان کتاب پرفروشی معرفی گردید. آنگاه نوبت «ریچارد بروکس» کارگردان عالیقدر رسید تا این ماجرای خونین واین کتاب پرفروش را با تصاویر گویای فیلم زنده سازد.

بزودی

سینما پارامونت

این فیلم رادر معرض قضاوت همگان قرار خواهد داد

فیلمی بکارگردانی: ریچارد بروکس

اقتباس از کتاب، پر فروش نویسنده امریکائی: ترومن کاپوتی

موزیك از: کونیسی جونز محصول کلمبیا

تماشای این فیلم برای اشخاص کمتر از ۱۸ سال ممنوع است

گیشه سینما پارامونت همه روزه برای رزرو بلیط آماده میباشد.

در شهریور ماه امسال

لوطی قرن بیستم

قدم بمیدان مبارزه میگذارد

یك فیلم ایرانی شیرین پرحادثه ـ افسون کننده

فرصت استثنائی برای خریداران عمده معماران مقاطعه کاران

انواع کاغذ دیواری قابل شستشو متری ۳۰ ریال

دکوراتور

خیابان شاهرضا چهارراه کاخ تلفن ۴۰۸۴۵

ازامروز در سینماهای

سهیلا ـ رویال ـ سعدی

یك فیلم وسترن بزرك از تهیه کننده معروف

دینودولورنتیس

اثری استثنائی ـ هیجان‌آور ـ تکان دهنده

اسلحه چهارلول

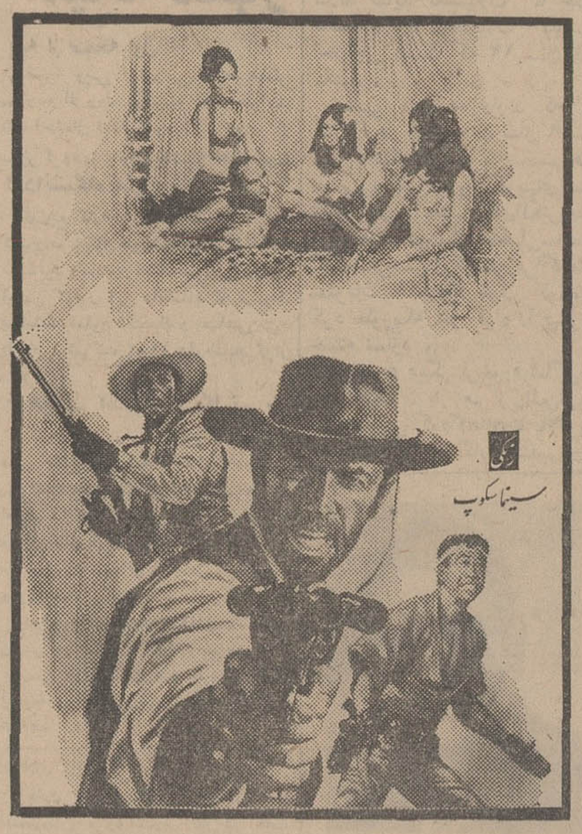

باشرکت: توماس هنتر ـ انریکو ماریا سالرنو ـ جیمز شیگه‌تا ـ جیاناسرا ـ دلیابوکاردو

محصول ۱۹۶۸

سینه موند

اولین سینمای خانواده ها و کودکان تهران

ازصبح سه‌شنبه ۵ شهریور

نمایش میدهد

قصه‌ای زیبا، تماشائی و مناسب برای کودکان، نوجوانان و بزرگسالان ـ اثری بمراتب بالاتر وقشنك تراز «گل سنگی»

بك فراست

JACK FROST

رنگی محصول شوروی

● برنده جایزه از فستیوال ونیز

* برنده گلدان نقره و دیپلم از وزارت فرهنگ و هنر ایران

بلیط قبلا رزرو میشود

درایوین سینما (تهران پارس)

ازامشب نمایش میدهد

پیتر اوتول عمر شریف

درفیلم رنگی شب ژنرالها

سئانسها ۳۰ر۷ ـ ۱۰ بعدازظهر

ازامشب ـ فقط در

سینما گلدن سیتی

هرچه فیلم از «لوئی دوفونس» دیده‌اید فراموش کنید ـ این فیلم از همه آنها بهتر، قشنك تر، بامزه‌تر و خنده‌دارتر است

لوئی دوفونس

عاشق قراردادی

درفیلم

با شرکت: مری دارك ـ روژه دوما ـ ژاکلین میلان

یك فیلم کمیك مورد پسند نوعروسها ـ تازه دامادها ـ والدین عروس ـ والدین دامادو هر کس دیگری که بنحوی د رجریان عروسی خانواده دخالت میکند!

ازامشب فقط در

سینما دیاموند

دبوراکار. دیویدنیون

در فیلمی از: فیلدر کوك

تماشای این فیلم برای اشخاص کمتر از ۱۸ سال ممنوع است.

با شرکت: رابرت کوت ـ ایرینادمیك ـ جویس ردمن ـ جودی گیسون (سکسی‌ترین ستاره تازه عالم سینما)

محصول ۱۹۶۸ کمپانی فوکس قرن بیستم

همه روزه میتوانید برای رزرو بلیط به گیشه سینما دیاموند مراجعه فرمائید

مجالس ترحیم

باکمال تاسف و تاثر درگذشت مرحوم حاج محمد رضاپنجه‌شاهی را که از افرادمتدین و علاقمندبه آستان مقدس سیدالشهداءصلوات‌الله‌علیه بوده باطلاع عموم مومنین میرساند . مجلس ترحیم فقیدسعید درروزشنبه ۲۹ جمادی‌الاولی مطابق بادوم شهریورماه جاری از ساعت ۹صبح تا۱۱ در مسجد آذربایجانیها برگزار میشود .

مهدی‌الحسینی‌اللواسانی

بانهایت تاسف وتاثر درگذشت ناگهانی برادر گرامی‌ودوست عزیزمان‌شادروان‌حاجی محمدپنجه‌شاهی رااطلاع کلیه بستگان و آشنایان میرساند . مجلس ختم مردانه روز شنبه دوم شهریورماه جاری ازساعت ۹تا۱۱ صبح در مسجد آذربایجانیها واقع در بازار و مجلس ختم زنانه روز جمعه اول شهریور (فردا) از ساعت ٤تا٦ بعدازظهر در منزل آنمرحوم واقع‌درخیابان شمیران قدیم ایستگاه دوراهی قلهك کوچه اردلان پلاك ٤٦ منعقد میباشد .

حسین پنجه‌شاهی ، حاج‌مهدی پنجه‌شاهی ، حاج محمدعلی پنجه‌شاهی ، عباس پنجه‌شاهی ، علی پنجه شاهی ، منصور حاج‌عبدالعلی ، خانواده‌های صدر ، مغروری ، بنائی ، زهدی ، اکنانی ، مجیدی ، مخزنی ، اقصی ، دریادل ، نجاح ، انصاری ، افتخاری،عربشاهی ، حاجیان ، کریمی ، شاه‌حسینی ، اسلامی ، یراقی ، ناظم‌زاده ، خاتمی‌فرد ، حسینی ، سجادی ، امینی ، کیانی‌فرد ، لیکخواه ، طاهباز ، توکلی ، سعیدتهرانی ، مقدم ، رحیمی ، معتمدگیوه‌چی ، محسنی ، صالحی ، نبوی ، ابوالحسنی
آ ـ ۱٦٤۷۹

مصیبت وارده رابخانواده‌های عزادار بویژه‌بازماندگان آنمرحوم تسلیت میدهیم .

بانهایت تاسف فوت برادر ودائی عزیزمان‌مرحوم سیدعیسی میرمعصومی کارمند بازنشسته وزارت دادگستری را باطلاع عموم بستگان‌ودوستان وآشنایان میرساند . مجلس ختم آن مرحوم روزشنبه‌دوم‌شهریور ماه سال جاری از ساعت ٤ونیم الی ٦ونیم بعدازظهر در مسجد ولی‌عصرواقع در خیابان حشمت‌الدوله غربی برگزار میشود .

میرموسی رامتین ، سیدهاشم هاشمی‌صدرائی ، مهندس ابوالقاسم هاشمی صدرائی ، مهندس محمد هاشمی صدرائی ، حسین هاشمی صدرائی ، حسن هاشمی صدرائی ، فرامرز رامتین ، حبیب‌اله ملك‌پور ، ذبیح‌اله ملك‌پور ، ابراهیم مسچی
آ ـ ۱٦٤٤٥

بعموم بازماندگان آنمرحوم مصیبت وارده‌راتسلیت میدهیم

بانهایت تاسف درگذشت شادروان حاج‌قهرمان‌ـ عدل‌قهرمانی (مختاری) کارمند صدیق و قدیمی‌وزارت دربار شاهنشاهی رااطلاع دوستان و آشنایان‌آنمرحوم میرساند . ختم مردانه از ساعت ۹تا۱۱ روز جمعه ۱ر۶ر۴۷ در مسجد باغ‌صبا واقع در خیابان‌قدیم‌شمیران وختم زنانه عصر همانروز در منزل شخصی آن مرحوم انتهای خیابان فرح شمالی خیابان پناهی کوی‌ساحل‌ـ کوچه شیخ‌عطار منعقد خواهد بود .

پری ـ عدل قهرمانی ، حاجیه اقدس محسنی ، تورج‌ـنیری ، خانواده‌های : محسنی،بشیرراد ، نوتاش ، قوامی ، پروین‌مهر ، تاج‌محرابی ، رحیمی
آ ـ ۱٦٤۳٥

بعموم افراد خانواده‌های عزادار بویژه بازماندگان آنمرحوم مصیبت وارده را تسلیت میدهیم

ضمن اعلام تسلیت بانهایت تاسف‌درگذشت‌شادروان ابوالقاسم برادر پدر سرکار سرگرد برادر افسرپلیس تهران رااطلاع همقطاران میرساند . مجلس ختم آن مرحوم از ساعت ٤ الی ٦ بعدازظهر روزشنبه‌دوم‌شهریور ماه در مسجد مجد منعقدخواهدبود .
آ ـ ۱٦٤٤۱
پلیس تهران

باکمال تاسف درگذشت مرحوم ابوالقاسم‌برادر بزرك خاندان برادر و پدرخانم آقای مهندس احمد زرین‌قلم وآقای مرتضی نصرتی رابااطلاع دوستان میرساند . مجلس ترحیم مردانه آن مرحوم ازساعت ٤تا٦ بعدازظهر روز شنبه دوم شهریورماه در مسجد مجد و مجلس ترحیم زنانه همان ساعت و همانروزدر منزل آن مرحوم واقع در خیابان هاشمی ایرانشهر شماره ٥۰ برگزار میباشد .

شرکت رانکین ـ شرکت شایگان‌ـشرکت‌اریکان
آ ـ ۱٦٤٤۱

خانواده‌های : برادر ، زمانی ، مینونشان ، نصرتی ، فربودمنش ، زرین‌قلم ، نوبخت ، پکاهی ، شایسته ، حقیری ، حقیقی ، قربانی ، ووابستگان

باکمال تاسف درگذشت مرحوم ابوالقاسم‌برادر بزرك خاندان برادر و پدر سرگرد محمد برادر افسر شهربانی کل کشور رااطلاع دوستان و آشنایان میرسانند . مجلس ختم مردانه آن مرحوم روز شنبه دوم شهریورماه از ساعت ٤تا٦ بعدازظهر در مسجد مجد و ختم زنانه در همانروز و همان ساعت در منزل آنمرحوم واقع در خیابان ایرانشهر خیابان هاشمی‌پلاك ٥۰ منعقد خواهد شد .
آ ـ ۱٦٤٤۱

بعموم بازماندگان آنمرحوم مصیبت وارده راتسلیت میگوئیم

بانهایت تاسف وتاثر درگذشت مادر عزیزم‌موحومه مرضیه‌عصمت‌الزمان انصاری زوجه مرحوم سعیدنظام انصاری رابااستحضارفامیل و دوستان و آشنایان‌محترم میرساند . مجلس ختم زنانه و مردانه از ساعت ٥تا۷ بعدازظهر روز یکشنبه سوم شهریورماه در منزل آن مرحومه واقع در خیابان تلویزیون (پارك) کوی ۳۳پلاك ۲ برگزار خواهد شد .

پوراندخت انصاری (قائم‌مقامی)
آ ـ ۱٦٤٤۷

بعموم بازماندگان آنمرحومه مصیبت وارده‌راتسلیت میدهیم

شهربانی کل کشور درگذشت شادروان‌سرتیپ بازنشسته ابراهیم شریف رااطلاع‌عموم‌میرساند. تشییع جنازه رسمی آن مرحوم درساعت ۸ صبح روز شنبه‌دوم شهریور از مسجد سپهسالار بعمل می‌آید .
آ ـ ۱٦٤۹۱

باکمال تاسف درگذشت مرحوم محمدکدیور صاحب‌منصب عالیرتبه و بازنشسته ثبت‌کل رابااطلاع میرساند مجلس ترحیم مردانه روز شنبه دوم‌شهریور ماه از ساعت چهار تاشش بعدازظهر در مسجد ارك منعقد خواهد بود .
آ ـ ۱٦٤۰۹
اداره کل ثبت

هیئت محترم انجمن مبارزه بافساد

باکمال تاثر درگذشت ناگهانی همکار ارجمند محمدکدیور را باطلاع میرساند . مجلس ترحیم آن مرحوم از ساعت ۱٦الی ۱۸ روز ۲ر٦ر٤۷ در مسجد ارك منعقد خواهد بود .

رئیس انجمن دکتراسداله‌آذین
آ ـ ۱٦٤٦۳

خانواده‌های کدیور ، فرجود ، امین‌زاده، پارسائی پویان ، مهرزاد ، حضرتی ، جالینوس ، ایزدی، کمپانی رزمی ، قطمیری ، قاجار ، زندپور وسایر خانواده‌های وابسته

بانهایت تاسف درگذشت ناگهانی مرحوم محمد کدیور کارمند عالیرتبه بازنشسته اداره کل ثبت‌وپدر ارجمند آقای دکتر روح‌اله کدیوراستاددانشگاه‌پهلوی شیراز رااطلاع کلیه خویشاوندان و دوستان گرامی آنمرحوم میرساند . مجلس ختم مردانه روز شنبه‌دوم شهریورماه از ساعت چهارتاشش‌بعدازظهر در مسجدارك برگزار خواهد شد .

دکتر روح‌اله کدیور ، بانو شکوه‌فرجود،اسمعیل فرجود ، علی‌امین‌زاده ، یداله امین‌زاده ، محمدعلی پارسائی ، محمدتقی پارسائی ، محمدکریم پارسائی ، پروفسور انوشیروان پویان ، ایرج مهرزاد ، منصور حضرتی ، مهندس مصباح جالینوس، ایزدی ، حاج عبدالعلی کمپانی ، محمدحسن رزمی ، سروان جمال قطمیری ، محمدعلی قاجار ، دکتر زندپور
آ ـ ۱٦٤۰۳

مصیبت وارده رابعموم بازماندگان بخصوص آقای دکتر روح‌اله کدیور استاد دانشگاه پهلوی فرزندآن مرحوم تسلیت میدهیم .

خانواده‌های : قوامی ، صاحب‌دیوانی ، امیربختیاری

باکمال تاسف فوت شادروان محمدصاحب‌دیوانی را در شیراز باطلاع بستگان و دوستان میرسانند . مجلس ترحیم مردانه وزنانه آن مرحوم روز یکشنبه سوم شهریورماه از ساعت ٤ونیم تا٦ونیم بعداز ظهر در مسجد هدایت واقع در دروس منعقد می‌باشد .

ابراهیم قوام ، دکتر کریم هدایت ، دکترمحمود پاریا ، ابوالفتح قانی ، فرخنده هدایت (صاحبدیوانی)، داراب هدایت، حسین‌امامی ۱ـ۲ آ ـ ۱٦۳۷۹

بعموم افراد خانواده‌های عزادار بویژه‌بازماندگان آنمرحوم مصیبت وارده را تسلیت میدهیم

یادبود

بیاد جواد فاضل

بیاد عزیزی که از میان رفته روز شنبه دوم‌شهریور ساعت ٦تا۸ بعدازظهر مجلس یادبودی در منزل‌شخصی تهران‌نو ـ خیابان فرح‌آباد ـ خیابان باباطاهر شرقی پلاك ۱۱٤ برقرار است . از دوستان و دوستاران‌آثار اوتمنا دارم باتشریف‌فرمائی خود دراین‌مجلس روح‌اورا شاد و مارا سرافراز فرمایند .

مزین فاضل

بدینوسیله باستحضاردوستان‌ـآشنایان وبستگان‌محترم میرساند . بمناسبت اولین‌سال درگذشت مرحومه بانورقیه محتشمی روز جمعه اول‌شهریور ازساعت۷الی۹ صبح مجلس یادبودی در آرامگاه خانوادگی (فیض‌ـ کاشان) منعقد است .

خانواده‌فیلسوف ـ خانواده محتشمی
۲ـ۲ آ ـ ۱٦۳۳۱

مراسم شب هفت مرحوم رضا نبوی نائینی بعداز ظهر روز شنبه دوم شهریورماه از ساعت٤تا٦بعدازظهر سر برمزار آن مرحوم واقع در مسجد فیروزآبادی شهرری برگزار میشود .

عذرا فاطمی ، فاطمه نبوی ، سیمین نبوی،نسرین نبوی ، مریم نبوی ، ایرج نبوی ، علیرضافاطمی،مجید فاطمی
آ ـ ۱٦٤۹۷

تسلیت

جناب آقای جلالی مدیر محترم سازمان ورزشی‌تاج

مصیبت وارده رابجنابعالی و خانواده‌محترم‌تسلیت عرض نموده بقاء عمر و سلامت آن خاندان گرامی‌را از خداوند متعال خواهانم .

شاهی ـ سرپرست سازمان ورزشی تاج
قاسم ـ رضائی آ ـ ۳۱٦۲٤

مصیبت وارده را بفامیل محترم‌هویدابویژه‌همکار ارجمند آقای همایون هویدا تسلیت می‌گوئیم .

کارمندان وکارکنان اداره قطعات یدکی کاترپیلار
آ ـ ۱٦۳۹۳

کارکنان سازمان کتابخانه‌های عمومی‌شهرتهران

باکمال تاسف درگذشت بانو شایسته تابش را حضور جناب‌آقای رکن‌الدین همایونفرخ مدیر عامل سازمان کتابخانه‌های عمومی شهر تهران صمیمانه تسلیت میگویند .
آ ـ ۱٦٤۲٥

مجالس وعظ و سوگواری

روضه فاطمیه

طبق معمول همه‌ساله ازشب‌اول ماه جمادی‌الثانیه ۱۳۸۸ برابر سوم شهریور ماه ۱۳۴۷ تاده شب‌ازساعت ۷بعدازظهر دربنده‌منزل از درحیاط اندرونی کوچه نصیرالدوله شماره ٤۷ برقرار است .

عبدالله خلیل ناجی
۱ـ۲ آ ـ ۱٦۳۱۳

سپاسگزاری

از ذوات محترمی که در واقعه مصیبت وارده تلگرافا و کتبا ابراز همدردی فرموده ویا در مجالس تذکر حضور یافته و باعنایات خاصه موجبات تسلی خاطرمارا فراهم فرمودند بدین‌وسیله اظهارسپاسگزاری میشود واگر بسبب تالمات روحی وجسمی عرض پاسخ نامه‌ها و تلگرافات واداى تشکر حضوری میسرنگردید ماراعفو خواهند فرمود .

کاظم صفاری ، محمدعلی صفاری ، سرهنگ‌مجید نصیرسمیعی ، فضل‌صادق‌سمیعی ، مهندس بقراطی
آ ـ ۳۱۷۲۸

بدینوسیله از ذوات مقدسی که در واقعه فوت والداینجانب کتبا و تلگرافاز ولایات و حضورا در مجالس ترحیم اظهارلطف‌وهمدردی‌فرموده‌اندسپاسگزار سعادت و سلامت همگان را از خداوندمنان خواهانیم.

اراك ـ ذبیح‌اله گازرانی وبستگان
آ ـ ۳۱٥٥٤

سپاسگزاری وتشکر

بدینوسیله از کلیه سروران ارجمند ـ ریاست محترم فرهنك ـ و فرهنگیان شهرستان نهاوند که بمناسبت درگذشت ناگهانی‌و جانگداز فرزند عزیزم محمود میرزاصادقی سپاهی دانش دوره دهم بذل توجه فرموده در مراسم تشییع وتدفین و ختم و شب هفت شرکت نموده یابا تلگراف و نامه ابراز همدردی فرموده‌اند صمیمانه تشکر و سپاسگزاری می‌نماید.

از کلاردشت ـ کوچك میرزا صادقی
آ ـ ۳۱۷۰۰

بدینوسیله از کلیه سروران و همکاران‌ودوستان و همشهریان گرامی که در مراسم تشییع و تدفین وختم مادر عزیزمان باتحمل رنج‌سفر شرکت‌نموده‌ویا وسیله نامه وتلگراف وبرگزاری مراسم ختم ابراز همدردی فرموده‌اند صمیمانه تشکر می‌نمائیم چنانچه بعلت تالمات روحی در عرض تشکر حضوری یا کتبی تاخیری شود امید عفو داریم .

شاهی ـ علی شهاب‌الدین ، مهندس‌عطاءاله‌شهاب‌الدین
آ ـ ۳۱۸۳۲

بانهایت تاثر درگذشت بانو شایسته تابش‌رابجناب آقای رکن‌الدین همایونفرخ وسرکار بانو دکتر بهجت همایونفرخ صمیمانه تسلیت میگوئیم .

مهرانگیز سنائی‌پور ، اکبر اسمعیلی ، ابوالقاسم کریمی آزاد .
آ ـ ۱٦٤۳۱

سرکار ستوان‌یکم غفاری

مصیبت وارده را از طرف خود و همکارانم‌تسلیت عرض مینمایم .
آ ـ ۱٦٤۱۳
سرهنك ستاد نواب

دوست عزیز آقای مهندس ابراهیم هندی‌نژاد

مصیبت وارده را بشما وخانواده تسلیت عرض نموده وسلامتی شما را از خداوند خواستاریم .

مهندس رضاامامی ، مهندس رئوف پرتوی ، مهندس‌اسمعیل توتونچی ، مهندس‌علی‌اصغر حنینوبی مهندس عباس زهرائی ، مهندس فرامرز سیستانی ، مهندس علی‌اصغر شریفی ، مهندس جلیل‌عظیم‌زاده، مهندس علی‌محمدفروغی ، مهندس محمدعلی موحدین مهندس حسین مصدق‌خواه ، مهندس‌مهدی نقیبی
آ ـ ۱٦٤۰٥

جناب‌آقای مهندس محمد شهدادی
ریاست محترم قسمت خطوط لوله‌شرکت ملی‌نفت

کارکنان مرکز منطقه ٤خطوط لوله‌ری‌تلمبه‌خانه وتاسیسات چشمه‌شور شاهرود ، سمنان ، مشهد ، قم، قزوین ، رشت مصیبت وارده را تسلیت عرض‌نموده سلامتی و موفقیت حضرتعالی و خانواده محترم را از خداوند مسئلت دارند .
آ ـ ۱٦٤٤۳
محمدرستگار

جناب آقای ایرج نبوی

از صمیم قلب مصیبت وارده را تسلیت میگویم.
آ ـ ۳۱۷۳٤
شرکت پیام ـ علی‌عباسی

بانك کشاورزی ایران بانهایت تاسف مصیبت وارده رابه‌آقای میرمحمدعلی هندی‌نژاد رئیس شعبه شاهی این بانك صمیمانه تسلیت گفته سلامت وبقاء عمرایشان و خانواده محترمشان را آرزومینماید.
آ ـ ۳۱۷۲۲
بانك کشاورزی‌ایران

جناب آقای فصیحیان ریاست محترم اداره بازرسی

مصیبت وارده‌را بجنابعالی و بانو تسلیت عرض مینمائیم .

آزرمیدخت آذرنیا ـ محمدعلی‌شبیر
آ ـ ۱٦٤۲٥

جناب آقای جوانشیر

فوت مادر گرامیتان را صمیمانه تسلیت میگوئیم
از طرف انجمن معاونت زنان شهرداری ناحیه یك
آ ـ ۱٦٤۸۱
منیراعظم بردباری

تیمسار سپهبد فاضلی

باندوه فراوان مصیبت وارده را بحضورفرماندهی معظم تسلیت عرض مینمایم .
آ ـ ۳ ۱۷۸۰
مراغه ـ سرتیپ‌فرورقی

نتیجه امتحانات مسابقه‌ورودی دانشکده کشاورزی رضائیه

الف ـ اسامی قبول شدگان : حبیب مطلب‌زاده صدیق خاد اصغر قصابی ، فاطمه بهنام ، مهتاج علیزادگان ، اصغر وهابی کاشانی ، غلامرضا محمدزاده قوشچی ، سیامك الیاسی ، احمد پرقاز ، حسن جورابچی ، حبیب‌الله مصطفی‌لو ، یوسف‌نبی‌پور ، رضا رضائی ، محمود فیروزی ، ابوالفضل منافی مقدم ، محمدباقر رشاد ، محمدحسین مهمانی ، مهدی صمدی ، فرخ سعادتی ، منصور مقدم ، مینه حسنی ، عبدالعلی احسانی ، محمدمیرادی ، میرکاظم رضوی عرب ، پریوش توشه ، فریده نوشین ، یعقوب جلیلی خسروشاهی ، شاهرخ جباری ایزدی ، محمد صادق صالحی ، یعقوب عبدالرحیم‌پورحکمی ، جهانگیر یوسفی دلدار ، داریوش خانلری کوچکرائی ، محسن شیرین سخن ، ناهید حریری ، اشرف مهاجر عباسی ، وحید منتظری ، مادیکا اسعدی ارامنه ، محمد موسوی ، کریم تقی‌زاده افشاری ، محمد حسین منتخب ویجوئی ، لیدا ظهوریان صیغری ، بریوهای داوداف ، خسرو برادران شکوهی ، مسعود نیك نفس ، علی‌اکبر تازیکی بالاحلینی ، ملیحه نطاقی ، عباس رأثی ، ناصر اکبری کیوانی ، ناصر دانش‌طلب ، صمد معینی ، داود جاراله فتاحی ، ابراهیم اهرابیان ، حمید پیرموذن ، حیدرعلینقی‌نژاد ، عطاءالله آیت‌الله هدشی ، رحیم منبری طورآغای ، بهمن پاشازاده ، مرتضی اسماعیلی ، فاطمه گلشن خللی ، مهدی نصیری احمدآبادی ، رحیم حسین‌زاده آزاد .

ب ـ اسامی ذخیره اول : محمدتقی کاکوئی ، جانعلی رفیعی خواجه‌پاشا ، محمدرضا نیك‌پی طبری ، اسماعیل زرین‌تاج ، علی پورتسوجی ، محمدرضا زاهدپورانارکی ، یوسف کاملی ، محمد خلیل بوستانی ، اسداالله حکیمی‌پور ، عبدالله پورقاز ، بهمن کریم‌افشارثانی ، تراب حیدرانلو ، سید ضیاءالدین قاضی مرعشی ، خسرو کلاهیان ، ثریا جلیل‌زاده ، احمد رضا مهتابی ، داود علافیه ، محمد حسین حیدرپور ، علی میرزا آقازاده عطاری ، اشرف اسدی آذربایجانی ، رحمت‌الله فلاح‌درپاواسری ، منوچهر عابدزاده انارکی ، کاظم نوشین وحیدی ، رحیم دیده‌بان رضائیه ، احمد وحدانی آملی ، محمود آزاد ، جمشید کلیمی خالوساقیان ، احد شهام ، علاءالدین رحمانی دیدار ، غلامحسین نوذری ، پشوتن شفیع‌زاده روشنی ، بهروز ناصرلی ، بشیر احمد یونسی ، همایون موید صفاری ، ماریا نیازمند ، مصطفی شریفی ، سید محمود برکاتی ، محمد حسین خامودچی ، سید کاظم شهیدی ، محمد حسین وظیفه‌خواه .

قبول شدگان باید از تاریخ پنجم شهریور ماه لغایت‌شانزدهم شهریور ماه ۱۳۴۷ همه روزه (بغیر از ایام تعطیل) از ساعت ۸ تا ۱۲ واز ساعت ۱٥تا۱۹ با دردست داشتن مدارك زیر به‌دفتر آموزش دانشکده کشاورزی رضائیه مراجعه نمایند :

۱ ـ ۱۲ قطعه عکس ٤×٦
۲ ـ عین گواهی نامه یا پروانه قبولی کلاس ششم متوسطه
۳ ـ ۸ برك رونوشت شناسنامه
٤ ـ گواهی حسن اخلاق از دبیرستان مربوطه
٥ ـ گواهی صحت مزاج و داشتن استعداد شرکت درعملیات کشاورزی از پزشك دانشکده
٦ ـ قبض رسید شهریه بمبلغ ۱۰٥۰۰ ریال بحساب شماره ۷۱۸۸ دانشکده کشاورزی در بانك ملی شعبه رضائیه

درصورتی که قبول شدگان نامبرده بالا تا تاریخ مزبور برای ثبت‌نام مراجعه نکنند دانشکده از پذیرفتن آنان معذور خواهد بود .

تاریخ ثبت‌نام از افراد ذخیره اول ضمن آگهی جداگانه بعدا باطلاع خواهد رسید .

دانشکده کشاورزی رضائیه

شماره تلفن خادم‌الحسین ع ـ حاج سید جلال‌الدین طالقانی ٥٦٤۹۳ شده‌است ۱ـ۲ آ ـ ۱٦۲۱۹

آگهی تشکیل اولین مجمع عمومی شرکت تعاونی کارکنان شهرداری پایتخت

بدین‌وسیله باطلاع کلیه‌سهامداران شرکت‌تعاونی شهرداری پایتخت میرساند که اولین مجمع عمومی شرکت‌ساعت شش‌بعداز ظهر سه‌شنبه‌پنجم‌شهریور ماه‌درمحل باشگاه کارمندان شهرداری برگزار میشود .

دستور جلسه عبارت‌از:
۱)تصویب اساسنامه
۲)انتخاب اعضای اصلی‌وعلی‌البدل هیات مدیره‌وبازرسان

هیات‌موسس
آ ـ ۳۱۷۷٤

اطلاعیه سازمان جشن وهنر برای اهالی محترم‌خوزستان وآذربایجان شرقی

ازروز یکشنبه سوم شهریورماه نمایندگان سازمان جشن و هنر در دفتر مرکزی شرکت‌هواپیمائی ملی ایران در آبادان (ساختمان سان‌شاین ـ بریم ـ تلفن۲٥۰۷) ودفتر نمایندگی سازمان جلب سیاحان‌در تبریزآماده‌اندتاهرگونه اطلاعات لازم را در اختیارمراجعه‌ـ کنندگان قرار دهند . اهالی‌محترم مناطق نفت‌خیز و آذربایجان‌شرقی برای خرید بلیط و رزرو جا می‌ـ توانند به‌نشانیهای مذکور مراجعه کنند.
آ ـ ۳۱۹۰٦

قابل توجه مسافران پرواز شماره ۷۲٤ لندن ـ تهران «هما»

یکعدد بارانی سرمه‌ای‌رنك‌بدون آستر که در پرواز شماره ۷۲٤ لندن ـ تهران هواپیمائی ملی‌ایران مورخه ۱۸ مرداد بابارانی مشابه عوض شده است اکنون در دفتر ترافیك این شرکت واقع درخیابان ویلا موجود میباشد از مسافری‌که آن بارانی را اشتباها برده است خواهش میشود جهت تعویض باین دفتر مراجعه نماید .
آ ـ ۳۱۸۳٤

نابغه هنروموسیقی

خانم‌دلکش

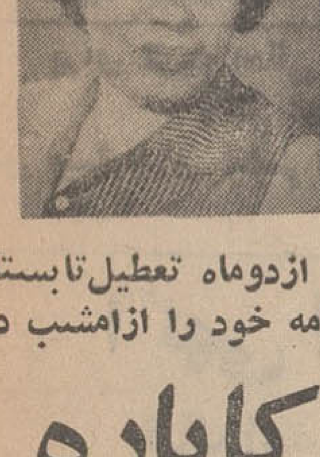

بعد ازدوماه تعطیل‌تابستانی برنامه خود را ازامشب در

کاباره مولن‌روژ

اجرا مینماید

آگهی فقدان مهر

باطلاع بانکها وموسسات تجاری و اشخاص میرساند چون مهر اینجانب بشکل بیضی بسجع (یداله علاف حسینی) مفقود گردیده استفاده از آن در هرگونه اوراق بهادار فاقد اعتبار میباشد . آ ـ ۱٦٤٥۳

تیمسار سرتیپ نجیمی

مصیبت وارده را بحضور تیمسار از طرف خودو همکارانم صمیمانه تسلیت عرض مینمایم .
آ ـ ۱٦٤۷۳
سرلشگر عاطفی

خانواده‌های محترم قدس ـ توکلی ـ باقرزاده

بانهایت تاسف مصیبت وارده را به‌آن‌خانواده‌های محترم تسلیت عرض مینمائیم .

حاج‌غلامحسین براتیان ، حاج‌غلامحسین مقیمی ، محمدرضا براتیان
آ ـ ۱٦٤٥۱

سرکار سرگرد احمد فیروزی

مصیبت وارده را از طرف خود و همکارانم به سرکار وبازماندگان تسلیت می‌گویم .

مراغه ـ سپهبد قره‌باغی
آ ـ ۳۱۷۸۲

سرکار ستوان‌دوم آرین‌نژاد

همکاران شما فوت ابوی گرامیتان را صمیمانه تسلیت عرض مینماید .

اکرامی ، اسمعیلی ، ملك‌نژاد ، شعاعی، سپانلو ناظری ، علیزاده‌بندی ، سالخورده ، نصیری،روح‌افزا، شاهین ، بیداران ، سلیمی ، ختمی ، مهرانفر،وحدانی، واقفی ، پزشکیان ، زبیری ذوقی ، ذوالقدر ، همایونمهر یزدانبخش
آ ـ ۳۱۷۷۰

پزشکان و کارمندان گروه بیماریهای عفونی بیمارستان پهلوی

مصیبت وارده را بدوست و همکارعزیزخودجناب آقای دکتر نصیرزاده تسلیت عرض مینمایند .سلامت وبقای عمر ایشان و خانوادهٔ محترمشان را از خداوند متعال خواستارند .
آ ـ ۱٦٤۷٥

بانهایت تاثر درگذشت شادروان حاج‌سیف‌اله محمدی رابخانواده‌های محترم محمدی و شاکری‌وسایر بازماندگان تسلیت عرض نموده بقاء عمر بازماندگان آن مرحوم را از خداوند مسئلت دارم .
آ ـ ۳۱۸۲٦
محمدحسن فراستی

خانواده محترم برهانی

مصیبت وارده را به‌آن خانواده و خاندان وابسته بخصوص جناب آقای پرویز فرهادپور تسلیت عرض مینمائیم .
ذوقی ـ مسچی
آ ـ ۳۱۸۲۰

دوست عزیز آقای هوشنك برزگر

درگذشت مادر گرامتان را صمیمانه تسلیت‌عرض می‌کنیم .

تیمور نیلی ، مرتضی بنائی ، منصور مهری ، عبدالکریم زربخش ، الکشاورفرناندیس
آ ـ ۱٦٥۰۱

سرکار سرهنك نجیمی

مصیبت وارده را بحضور جنابعالی و خانواده‌محترم صمیمانه تسلیت عرض مینمایم .
آ ـ ۱٦٤٦۹
سرلشگرعاطفی

تیمسار صفاری

مصیبت وارده را بحضور تیمسار معظم صمیمانه تسلیت عرض نموده سلامتی تیمسار و خانواده گرامی راز خداوند بزرك خواهانم .
آ ـ ۱٦٤٦٥
سرلشگر عاطفی

تیمسار سرلشگر نجیمی

مصیبت وارده را بحضور تیمسار از طرف خودو همکارانم صمیمانه تسلیت عرض مینمایم .
آ ـ ۱٦٤٦۷
سرلشگر عاطفی

تیمسار معظم سرتیپ‌صفاری

ضمن ابراز همدردی مصیبت وارده را به‌حضور آن تیمسار وسرکار سرهنك‌نصیرسمیعی و آقای فضل سمیعی وبانو تسلیت عرض طول عمر وسلامت فامیل جلیل را مسئلت داریم

سرهنك بردبار ـ مهدی صراف
آ ـ ۱٦٤۷۱

اطلاعات ۱۳۰۴

پنجشنبه
* بیست‌ودوم اوت ۱۹۶۸
* ۲۷ جمادی‌الاول ۱۳۸۸
● شماره ۱۲۶۶۹

کاردار سفارت چکسلواکی باوزیر خارجه ملاقات کرد

«جنادجی کودر» کاردار سفارت چکسلواکی ساعت هفت‌ونیم بعداز ظهر دیروز در کاخ وزارت امور خارجه با آقای اردشیر زاهدی‌وزیر خارجه ملاقات و مذاکره کرد .

مقامات‌سفارت چکسلواکی‌امروز همچنان خاموشی‌خویش رادربرابر تحولات‌اخیرحفظ کردندوازپاسخ‌به تلفن های خبرنگاران خودداری‌می کردند .

از مذاکرات کاردار سفارت‌چک‌اسلواکی باوزیرخارجه‌مطلبی‌انتشار نیافت ولی اظهار نظر گردیده موضوع مذاکره پیرامون تحولات اخیر چکسلواکی بوده است .

۱۷ هزار نفر در امتحانات متفرقه فردا شرکت‌میکنند

امتحانات متفرقه سالهای اول تا سوم متوسطه از ساعت ۸ صبح فردا با شرکت ۱۷ هزار داوطلب در ۷۰ حوزه امتحانی انجام میشود .

از این عده هفت هزار نفر را داوطلبان جدید و بقیه را تجدیدیهای امتحانات خرداد ماه تشکیل میدهند.

امتحانات ششم دبستانها روز های سه شنبه و چهار شنبه ،پنجم وششم شهریور ماه انجام میشود .

امتحانات دوره دوم متوسطه ، متفرقه از روز هشتم شهریور و امتحانات نهائی‌ششم‌متوسطه ومتفرقه از روز ۱۱ شهریور آغاز میشود .

ازطرف فرمانداریها

آگهی حوزه های ثبت نام منتشر شد

- **حزب ایران نوین‌ازهفته آینده فعالیت شدید خود را آغاز میکند**
- **حزب مردم شهر به‌شهر کاندیدا معرفی میکند**
- **حملات‌احزاب بیکدیگرادامه دارد**
- **حزب پان ایرانیست وارد فعالیت انتخابات شد**

امروز طبق دستوروزارت کشور آگهی صورت‌اسامی‌حوزه های‌ثبت نام و صدور کارت‌انتخابات انجمن های شهر از طرف فرمانداری ها انتشار یافت.

فرمانداری‌تهران نشانی ۸حوزه ثبت نام را اعلام کرده‌است طبق آگهی فرمانداری تهران از روز چهارم شهریور تا پایان روزچهار شنبه‌دهم مهر ماه حوزه های ثبت نام همه روزه از ساعت هفت‌ونیم صبح‌تاساعت ۱۲ظهر از ساعت‌سه ونیم تاهفت بعد از ظهر آماده‌صدور کارت انتخابات خواهدبود .

حزب‌مردم

امروز آقای‌پروفسور عدل‌دبیر کل حزب مردم به خبرنگار ما گفت : هم اکنون مشغول مطالعه هستیم تاترتیبی برای‌اعلام کاندیدا های حزب در تهران وشهرستان ها بدهیم کاندیدا های حزب‌مردم یکجا اعلام نمیشود بلکه پس از مطالعه کافی در هر شهر کاندیدا ها بطور جداگانه اعلام میشود.

دبیر کل حزب مردم درباره‌حملات حزب ایران‌نوین گفت : ما اهل حمله نیستیم فقط‌وقتی از طرف مقابل حمله‌ای شد آنرا بی‌جواب انهم جواب دندان شکن نمی - گذاریم.

ایران‌نوین

سخنگوی حزب‌ایران نوین‌امروز اعلام کرد که از هفته آینده فعالیت شدید حزب در زمینه انتخابات‌انجمن های شهر آغاز می گردد سخنگوی مزبوردار دیگر حزب مردم را مورد حمله قرار دادو گفت:

حزب‌اقلیت منتظر است‌ببیند چه کسانی داوطلب نمایندگی انجمن شهر خواهندشد تا همانهارا بعنوان کاندیدای حزب خودمعرفی کنند و این‌قبیل کسان غالبا همان عوامل ضد انقلابی خواهند بود که تنها سلاحشان در فعالیت های انتخاباتی خریداری اوراق انتخاباتی ویا اعمال زورو قدرت بشیوه دوران قبل‌از انقلاب بوده است . درچنین صورتی است که حزب ایران‌نوین بنابرسالت پاسداری انقلاب علیه چنین عواملی بشدت مبارزه خواهد کرد .

آقای‌فروتن سخنگوی‌حزب‌ایران نوین گفت: حزب‌مردم‌هرگزنخواهد توانست در تنظیم یك لیست از کاندیداهای حزبی به‌توافق‌برسد و بناچار مشی‌هرتشکیلات بدون طرح وبرنامه‌ای‌برای حفظ ظاهر به«سرهم بندیهائی» از همان نوع انتخابات پارلمانی خواهند پرداخت .

حزب پان‌ایرانیست

امروز آقای‌محسن‌پزشکپور رهبر حزب پان‌ایرانیست اعلام کرد که این حزب در فعالیت های انتخاباتی انجمن هاشرکت میکند. وی‌گفت: مابشدت باهرگونه اعمال نفوذدر این انتخابات مبارزه میکنیم.چون آقایان نخست‌وزیر ووزیر کشور قول آزادی داده‌اند .

رهبر حزب پان‌ایرانیست یادآور شد که‌از طرف این حزب درحوزه هائی کاندیدا اعلام خواهد شد که سازمان های حزبی پان‌ایرانیست فعالیت دارد .

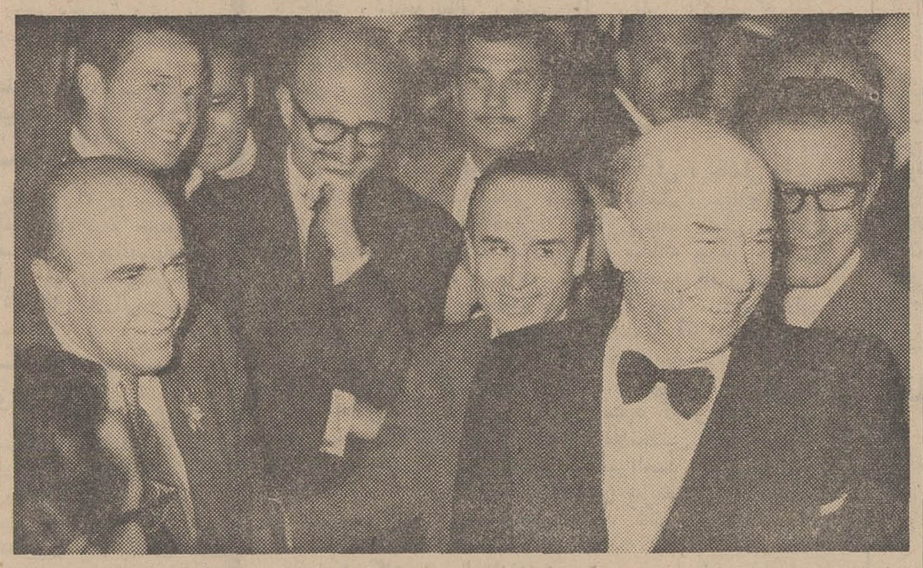

هویدا نخست وزیر و «بروفیف»سفیر شوروی در جشن دیشب سفارت رومانی هرجا که بودند ، در محاصره خبرنگاران قرار داشتند . در عکس بالا سفیر شوروی و آقای نخست‌وزیر درحالیکه خبرنگاران خبرگزاریها دور آنها حلقه زده‌اند ، دیده میشوند (سفیر شوروی که پس از این ضیافت در مهمانی شام سفیر برزیل شرکت میکرد اسموکینگ بتن دارد)

برای توجه اهالی محترم مازندران
دکتر اسمعیل شهیدی
متخصص بیماریهای چشم ازسفر اروپامراجعت‌نموده‌است
۱ـ۲ آ ـ۱۶۲۵۹

آگهی استخدام
بانك اعتبارات ایران
برای
شعبه تبریز

بانك اعتبارات ایران درنظر دارد تعدادی ماشین نویس زن و افراد دیپلمه و لیسانسیه برای شعبه تبریز خود از طریق‌امتحان ورودی ومصاحبه انتخاب‌نموده وپس‌از موفقیت‌دردوره کارآموزی بخدمت رسمی خود در شعبه مزبور بپذیرد .

داوطلبان واجد شرایط میتوانند از تاریخ ۳۰ مرداد ماه تا پایان روز ۳ شهریور ماه ۱۳۴۷ تقاضانامه ثبت‌نام را طبق نمونه ذیل تنظیم و بضمیمه یك برگ رونوشت شناسنامه و ۲ قطعه عکس ٤×٦ با پست سفارشی به نشانی صندوق پستی شماره ۱۶۳۹ اداره کارگزینی بانك اعتبارات ایران - تهران ارسال دارند .

بدیهی است پس‌از بررسی مدارك دعوت‌نامه‌ای جهت افراد واجد شرائط ارسال خواهد شد .

نام	نام خانوادگی
شماره شناسنامه	صادره از
متولد سال	فارغ‌التحصیل از
رشته	در سال / بامعدل
وضع خدمت وظیفه	تسلط بزبان های
خارجه	سابقه کار
نشانی کامل پستی و شماره تلفن	
امضاء	

۱ـ۳ ۱ـ۳۱۲۶۶

بزودی فردین - آذرشیوا در فیلم سلطان قلبها محصول استودیو میثاقیه

اطلاعیه بانك عمران

شعبه جدید بانك عمران واقع در خیابان سپهبد زاهدی نزدیك چهار راه سپند «شماره ۲۳۰» از امروز افتتاح و برای انجام کلیه امور بانکی وافتتاح

حساب تشکیل سرمایه

آماده است

قابل توجه خانمهای جوان
حراج تابستانی ویک‌اند

انواع لباسهای حاضر و آماده روز ، ازشنبه دوم شهریور ماه بمدت یك هفته
خیابان کریم‌خان‌زند (٤٠ متری ایرانشهر)بین خردمند و ایرانشهر شماره ٤٠ تلفن ٦٢٣٢٢٣

آ ـ۳۰۹٤۰

سازمان تلویزیون ملی‌ایران

بمنظور توسعه کادر تولید برنامه‌هاصد نفرهنرآموز زن‌و مرد از طریق آزمایش می پذیرد :
هنر آموزان برای احراز مشاغل زیر در کلاس مخصوص تعلیم خواهند دید .
۱ـ دستیاری کارگردان .
۲ـ دستیاری تهیه و تنظیم برنامه ها .
۳ـ دستیار فیلم‌بردار .
٤ـ منشی صحنه .
٥ـ خبرنگاری و رپرتاژ .
شرایط :
۱ـ داوطلبان مشاغل بند ۱ تا ٤ باید گواهی نامه پایان شش ساله متوسطه داشته باشند ، داوطلبان مشاغل بند ٥ باید دارای مدرك لیسانس باشند .
۲ـ داوطلبان باید برك خاتمه خدمت یا معافی دائم داشته باشند .
۳ـ حداکثر سن ۲٤ سال (برای سپاهیان انقلاب ۲٦ سال) است .
٤ـ دوره کلاس ها ۹ ماه است .
٥ـ داوطلبان مبلغ ۲٥۰ریال به حساب شماره۲۲۲٥ بانك مرکزی پرداخت و اعلامیه آن را برای ثبت‌نام‌ارائه خواهند کرد
٦ـ کلیه کارآموزان کمك هزینه تحصیلی دریافت خواهند داشت ، به کارآموزان شهرستانی دو برابر هزینه تحصیلی پرداخت میشود .
۷ ـ۱۰ درصد به نمرات امتحانی ورودی سپاهیان انقلاب و داوطلبان شهرستانی اضافه خواهد شد .
۸ـ نام‌نویسی تا پانزدهم شهریور ماه ادامه دارد .
داوطلبان برای کسب اطلاع بیشتر میتوانند به کارگزینی سازمان تلویزیون ملی ایران واقع در جاده پهلوی - خیابان پهلوان شماره ٥ مراجعه فرمایند .
از شهرستان ها توسط صندوق پستی ۲٥٥۹ تهران مکاتبه کنند .

۱ـ ۳ آ ـ۳۰۹۹٦

فروش استثنائی در فروشگاه مرکز صنایع دستی

مرغوبترین پارچه های ابریشمی دستباف ایران از دوم شهریور ماه بمدت ۱۰ روز
با بیش از ۳۰ درصدتخفیف بفروش میرسد
خریدارانیکه مایل بخرید دو قواره پارچه بقیمت‌سابق باشند یك‌قواره مجانادریافت‌خواهند کرد .
تخت جمشید مقابل سفارت‌آمریکا پلاك ۳۸۱
از این فرصت استثنائی حتما استفاده کنید

اطلاعیه دایره سرویس
شرکت سهامی کارخانه‌های صنعتی آزمایش

بدینوسیله باطلاع کلیه دارندگان بخاریهای آزمایش می‌رساند که دایره سرویس و تعمیرات شرکت سهامی کارخانه‌های صنعتی آزمایش تا پایان شهریور ماه بخاطر رفاه دارندگان‌بخاری های آزمایش تعمیر و سرویس هرنوع بخاری آزمایش را مجانا قبول نموده و در اسرع‌وقت تحویل خواهد نمود بدیهی است در پایان اینمدت سرویس و تعمیرات این بخاریها مشمول مقررات جاریه و رعایت نوبت خواهد بود .
آدرس تهران‌نو ایستگاه دفتر تلفن ۷۹۲۱۲۱ ـ ۷۹۰۳۲۹ ـ ۷۹۰٦۸۱ ـ ۷۹۷٥۱
۱ـ۳۱۳۳۰

استخدام‌پانچیست (منگنه زن)

گروه صنعتی بهشهر دو نفر دوشیزه یابانوی (پانچیست) برای تمام وقت استخدام می‌نماید .
شرایط استخدام
۱ـداشتن دیپلم کامل‌متوسطه
۲ـ حداقل یکسال تجربه درکار منگنه‌زنی
۳ـ حداکثر سن ۳۰ سال
داوطلبین میتوانند همه‌روزه از ساعت ۸ ـ۱۲ صبح با در دست داشتن یك قطعه عکس ٤×٦ به‌قسمت امورکارمندان گروه صنعتی بهشهر خیابان بوذرجمهری سرای حافظ شماره ۸٦٥ مراجعه نمایند .

۱ـ۳۱٤٥٦

باغ گلستان بزرگترین و مصفا ترین گردشگاه‌تهران
جالبترین برنامه ها رابرای خانواده های محترم تقدیم میکند فیلم رنگی زنی بنام شراب باشتراك فریبا حاتمی کنسرت‌وبرنامه‌های هنری‌وخیمه‌شب‌بازی
باغ گلستان سه‌راه سلسبیل تلفن ۹۳۲۷٦
۱ـ٤ آ ـ۳۱٥٥٦

اطلاعیه
شرکت سهامی ساتیله
نمایندگی ماشینهای خشك شوئی دونی‌نی درایران وخاورمیانه

همانطوریکه خریداران محترم ماشینهای خشك‌شوئی‌دونی‌نی اطلاع دارند پارتی اول این ماشینها بواسطه مرغوبیت و داشتن امتیازات زیاد نسبت به ماشینهای مشابه در مدت‌بسیار کوتاهی خریداری شد .
پارتی دوم و سوم سفارش داده شده که بزودی وارد میشود از سفارش دهندگان و مراجعه کنندگان قبلی خواهشمند است برای‌تعیین تاریخ تحویل ویا عقدقرارداد بشرکت ساتیله جاده‌قدیم شمیران روبروی سینما ریولی شماره ۲۷٦ تلفن ۷٤۹۹٤ مراجعه فرمایند .

تلفن‌جدیدنرگس‌وسلمکی
۳۳٤۷٤۹

توجه

همه روزه جوجه کباب ـ باقلاپلو ـ چلوکباب .
درکافه رستوران‌اخلاقی‌کرج

کارگران ایران روز یکشنبه منتشر میشود

صندوق‌پس‌اندازمسکن بانك‌رهنی‌ایران

شعبه شمیران علاوه بر باجه تجریش باجه جدیدی در ساختمان مرکزی بانك واقع در خیابان فردوسی افتتاح نموده که از اول شهریور ماه سال جاری همه‌روزه علاوه بر ساعات اداری از ساعت پنج‌الی هشت بعد از ظهر مفتوح میباشد .

۱ـ۲ آ ـ۳۱٦۷۲ م. الف ٥٤۱۸

HAWI LUX
هاویلوکس
معتبرترین نام در صنعت رنگسازی

DEUTSCH-IRANISCHE
Firmengruppe sucht erfahrenen persischen
BUCHHALTUNGSLEITER.
Bewerber muessen mit dem deutschen Kontenrahmen und mit der Betriebsbuchhaltung vertaut sein. Kenntnisse des persischen *Steuer- und Handelsrechts sind erwuenscht.*
Bewerbungen sind in deutscher Sprache zu richten an
Postfach 14-1409

بهترین پس‌انداز ها
پس‌انداز مسکن بانك‌رهنی ایران است