سال سی‌وسوم ـ شماره ۹۸۴۶ | پنجشنبه سی‌ام بهمن‌ماه ۱۳۳۷ | تکشماره دوریال ونیم

اطلاعات

انعکاس تهدید بجنك خروشچف درمحافل مختلف جهان

غرب تهدید خروشچف را ((بلوف)) تلقی کرد

۲۰ صفحه

احتمال میرود خروشچف سران دول غرب را به تشکیل کنفرانس دعوت کند

خروشچف مایل است این کنفرانس قبل‌ازبهبودی دالس تشکیل‌شود زیرا عقیده دارد بادالس نمیتوان معامله‌کرد!

ایزنهاور درپاسخ تهدید خروشچف‌گفت: غرب هرگز اعلام نکرده‌است‌که درمسئله برلن متوسل بزور وقوای نظامی خواهدشد

ناظرین سیاسی‌می گویندخروشچف با اظهارات خود درتولا مقدمه‌ملاقات بامك میلان نخست وزیر انگلستان را فراهم کرده است .

آغاز جنك

بقرار گزارش آسوشیتد پرس‌از مسکو خروشچف ضمن سخنان‌خود در تولا گفت : هرگاه کشور های غربی پس از واگذاری امور برلن غربی به آلمان شرقی بخواهند به زور راه خود را بطرف برلن باز نمایند اینکار جز آغاز جنك معنی دیگری نخواهد داشت .

تردیدی نیست که مهمترین‌مسائل مورد مذاکره بین خروشچف ومك میلان موضوع برلن وآلمان خواهد بود .

یك سفیر مقیم مسکو اظهارداشت که خروشچف تردیدی در این‌امر

بقیه در صفحه‌سوم

جریان روز

ناجوانمردی | سوء تفاهم

سرمقاله وتفسیر جهان درصفحه دوم

حقیقتی که برای قومی ناگواراست

درباره بحرانی که در اثر حملات اخیر رادیوی مسکو وروزنامه های شوروی در روابط ایران وشوروی بوجود آمده است درطی دو شماره گذشته ما بتفصیل نوشتیم که‌در پرونده رابطهٔ سیاسی دوکشور شبحی ازنگرانی از نظر ملت ایران سایه انداخته است که برای‌هرفرد وطن‌پرستی بهیچوجه قابل چشم پوشی نیست .

در دوران صد وپنجاه ساله اخیر تاریخ ما شاهد همه گونه قول‌و قرارها در مقابل همه‌گونه عهد شکنی ها ونقض قرارها بوده است واز

بقیه درصفحه هیجدهم

مشاجره شدید درجلسه علنی مجلس شورای ملی

نمایندگان حزب مردم مسئله قطع آب تهران را مورد انتقاد سخت قراردادند ونخست‌وزیر این انتقادات را طی‌نطقی‌که باگفتگوهای بین‌الاثنین آمیخته بود ردکرد

مهندس جفرودی‌گفت: مسئول وضع فعلی شخص مهندس میکده است

نخست‌وزیرگفت: اگرآب بخانه بعضی‌از آقایان نرسیده نباید آنرابامسائل عمومی مخلوط‌کنند ـ ونمایندگان اقلیت باین‌جمله اعتراض‌کردند ـ بحث دراطراف لایحه ۴۷ میلیون دلار وام امروز نیز درمجلس شورای ملی ادامه یافت

ساعت ۱۰بامداد امروز مجلس شورای ملی جلسه علنی داشت‌ریاست جلسه را آقای عماد تربتی نایب‌رئیس عهده دار بود .

پس‌از انجام امور مقدماتی آقای بهبهانی دونامه که یکی مربوط به

بقیه درصفحه‌هفدهم

شروع مطالعه برای انتقال کارخانه‌های سازمان برنامه

وزرای انحصارات وصنایع مطالعات خودرا برای ترتیب‌انتقال کارخانه‌هاشروع کردند ـ نماینده بانك بین‌المللی درتهران درانتظار تعیین تکلیف بودجه است

از طرف آقای نخست وزیرآقایان مهندس شریف امامی وزیرصنایع ومعادن وتیمسار سرلشگر ضرغام

بقیه‌درصفحه‌هیجدهم

هنوز دومنطقه بزرك شهر دربی آبی بسر میبرد

سازمان آب میگوید: تاآب بجنوب‌مناطق‌نرسد شمال‌مناطق آب نخواهند داشت

امروز دربعض مناطق شهر درطبقات زیر ساختمانها آب‌جریان داشت ولی طبقات بالا از آب محروم بودند

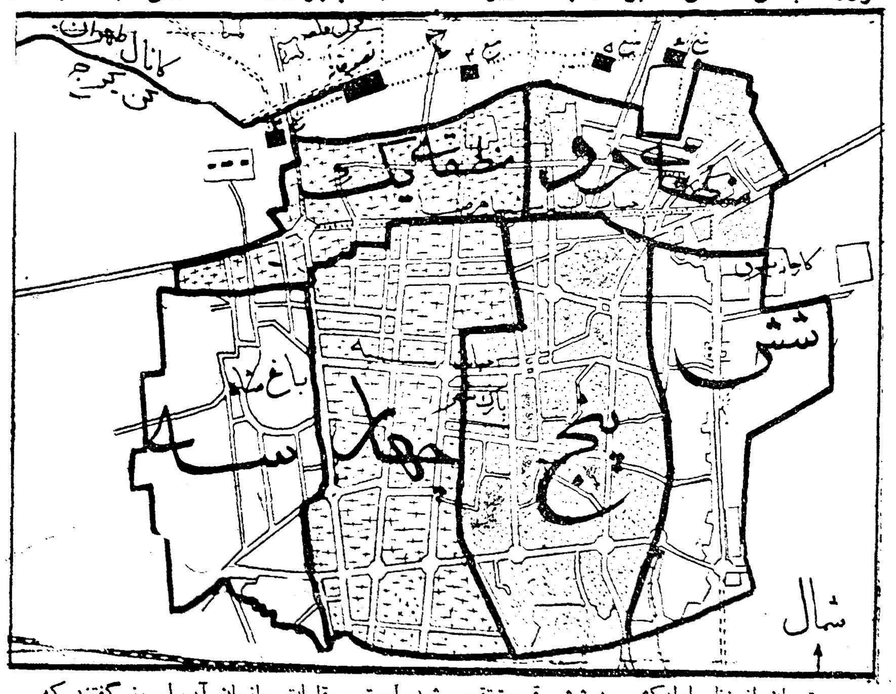

تهران از نظر لوله‌کشی به شش قسمت‌تقسیم شده است . مقامات سازمان آب امروز گفتند که آب مناطق یك وچهار (نقطه‌چین) بطور کامل‌تامین گردیده و ازصبح امروز آب درلوله‌های مناطق دو وپنج (مناطقی که‌با + نشان داده شده)جریان پیدا کرده که‌پرشدن آن تاعصر امروز طول‌خواهد کشید . اما مناطق سه وشش هنوز بی‌آب است.

باآنکه سازمان آب‌تهران دیروز طی اطلاعیه‌ئی اعلام داشت که‌آب‌تانیمه شب بهمه شهر خواهد رسید معهذا صبح‌امروز چهار منطقه ازشش منطقه تهران بی‌آب بود ومردم در نارضایتی شدید بسر میبردند وشکایت داشتند مقامات مسئول سازمان آب تهران در این مورد اظهار داشتند که‌ما آب را بمیزان‌مصرف تابستان که حداکثر مصرف‌شهر می‌باشد تامین نموده‌ایم اما متاسفانه مردم وخانواده هائی‌که‌بآب میرسنداز ترس قطع مجدد شروع بذخیره آب درآب انبار وحوض‌میکنند ودرنتیجه کنترل مصرف وتخمین آن

بقیه‌درصفحه‌نوزدهم

تفسیر پارلمانی

پیرامون پیشنهاد

تفویض‌اختیارات

سازمان آب بنخست‌وزیر

خوانندگان عزیز از پیشنهادی که در مجلس سنا مطرح است راجع

بقیه‌درصفحه‌هیجدهم

در ترکیه عزای ملی اعلام شد

یك وزیر، چند نماینده مجلس ودیپلمات‌درحادثه سقوط هواپیمای‌ترك کشته شدند

یونایتدپرس از لندن گزارش میدهد که اعلامیه پزشکان‌بیمارستان لندن حاکی است که حال عدنان مندرس نخست‌وزیر ترکیه رو به بهبود است وامید میرود که‌بزودی تمام عوارض ناشیه از سقوط‌هواپیما برطرف شود ولی گمان نمیرود که مندرس بتواند در مذاکرات‌شرکت نماید . زیرا لااقل تا روز جمعه باید دز بیمارستان تحت درمان باشد .

هردو پسر مندرس که درژنو بتحصیل حقوق مشغول میباشند وارد لندن شده وبه بیمارستان رفتند .

بازماندگان

بقرار گزارش رویتر از لندن لیست کامل بازماندگان هواپیمای ساقط شده که حامل نخست‌وزیر

بقیه در صفحه چها

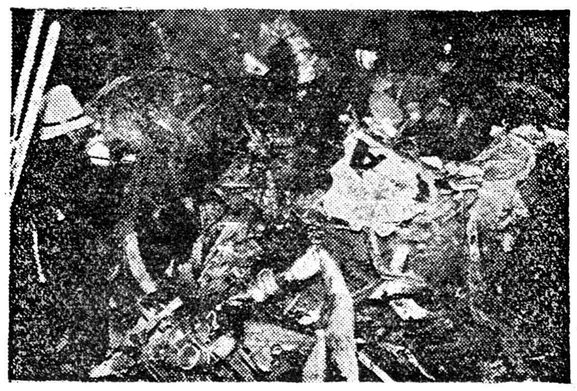

هواپیمای چهارموتوره وایکانت ترك سقوط کرده و متلاشی شده‌است . نشانی در میان قطعات خرد شده حادثه دلخراش زنده‌مانده‌اند پرداخته‌اند نجات عدنان مندرس نخست‌وزیر تاچه حد معجز آسابوده است .

دربیشه نزدیك فرودگاه «هانویك» پلیس لندن واعضاء اداره آتش هواپیما به جستجوی کسانی که‌دراین با ملاحظه این عکس روشن میشودکه ترکیه در میان قطعات متلاشی‌هواپیما

بموجب گزارش خبرگزاریهای خارجی

حملات اخیرمسکو بایران

توسط مقامات صلاحیتدار مورد مطالعه قرارگرفته‌است

شب گذشته «رویتر» از تهران گزارش داد که ناظرین سیاسی‌اظهار میدارند قرارداد دو جانبه دفاعی بین ایران وامریکا در مدت دو هفته آینده در تهران ویاواشنگتن

بقیه‌درصفحه‌هیجدهم

حوادث‌جالب‌جهان

صدای شیشه از سینه طفل

یك مورخ انگلیسی فیلی کرایه‌کرده ومیخواهد بوسیله آن ازراهی که آنیبال‌سردار معروف کارتاژ بایتالیا رفت عبور کند

نیویورك ـ یونایتدپرس ـ روزگذشته یك عمل جراحی بسیار جالب توجهی دربیمارستان روزولت واقع درنیویورك انجام شد .

سیروس تیبالز پسربچه ۱۲ساله اهل‌ماهان نیوجرسی یکماه‌قبل‌ضمن بازی زمین خورد واحساس کردصدائی شبیه به‌شکستن شیشه‌ازداخل‌سینه‌اش شنیده میشود والدینش اورافورا به بیمارستان بردند وتحت عمل جراحی قرار گرفت وروز گذشته سه تکه شیشه که‌بزرگترین آن بطول ۱۱ سانتیمتر وعرض آن‌یك ونیم سانتیمتر بود ازریه سیروس خارج شد واما چگونه این‌شیشه‌ها داخل ریه این پسربچه شد داستان جالبی است .

سه‌سال قبل سیروس ضمن بازی باهمسالان خود وتعقیب یکی‌از آنها به‌شیشه یکی‌از پنجره‌هابرخورد ودر

بقیه در صفحه چهار

مصاحبه مطبوعاتی مدیران شرکت ملی نفت ایران

کشف منبع عظیم نفت در سراجه قم

نفت سراجه ازسبك‌ترین انواع نفت جهان وبسیار مرغوب است

صبح‌امروز رسما ازطرف شرکت ملی نفت ایران اعلام گردید که چاه‌شماره ۲ سراجه در۴۵ کیلومتری منطقه البرز به منبع عظیمی از نفت برخورد کرده است . این مطلب‌در مصاحبه مطبوعاتی که ساعت یازده صبح امروز در شرکت ملی نفت ایران تشکیل گردید اعلام شد.در این جلسه آقایان هویدا معاون شرکت ملی‌نفت و مهندس مستوفی مدیر عامل شرکت سهامی نفت ایران و مهندس نفیسی و مهندس فرخان مدیران شرکت ملی نفت حضور داشتند . ابتدا آقای‌مهندس نفیسی اظهار داشت شرکت ملی نفت ایران خوشوقت است که در سه‌سال اخیر دومین خبرخوش را باطلاع هم‌میهنان میرساند . ما اطمینان‌داریم که موفقیت مادرجهان

بقیه‌درصفحه‌هیجدهم

دختری که درشیراز باعمل جراحی مردشده‌است

ایران‌خانم سی‌وپنج سال تمام بلاتکلیف بود تااینکه باعمل جراحی مردشد وتبدیل به «علی‌آقا»گردید

فعلا ایران‌خانم! یاعلی‌آقارا ختنه‌کرده‌اند و یکهفته دیگر ازبیمارستان مرخص میشود

وی قصد دارد بادوشیزه‌ای ازدواج‌کند وبشغل آشپزی مشغول‌گردد

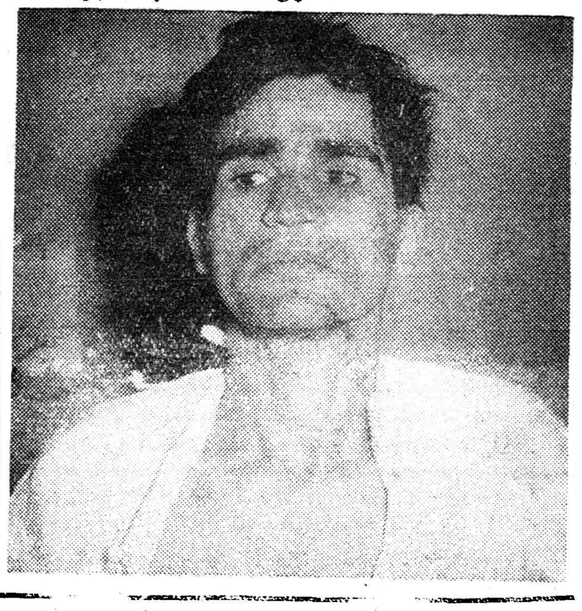

قبلا اطلاع داده شد دوشیزه‌ایران ابراهیمی ۳۵ ساله یکی‌ازدوشیزگان «جیوون‌و بنارد» از توابع لار که‌از خانواده های بی بضاعت آن منطقه می باشد با احساس دل دردشدید از طرف یکی از مالکین محل‌بشیراز اعزام شد وپس‌از عمل‌جراحی در بیمارستان نمازی شیراز تبدیل‌بمرد گردید . خبرنگار ما در شیراز با دوشیزه مزبور که هم اکنون‌تبدیل بمرد شده و نام «علی ابراهیمی» را برای خود انتخاب نموده است ملاقات و مصاحبه نمود ، و شرح حال وی را چنین گزارش می دهد

بقیه درصفحه دوازدهم

لذت غذای مطبوع وسالم همیشه دررستوران درجه اول
جام
رستوران جام
Restaurant JAM
اول خیابان نادری مقابل دیوار سفارت انگلیس
شرح درصفحه ۱۷

اطلاعات کودکان

عکس و داستان

صبح امروز مجله اطلاعات‌کودکان باداستانهای جالب و سرگرم کننده درسراسر کشور بقیمت ۵ ریال منتشرشد.

درساعت هشت‌ونیم بعدازظهر امروز

وحدت بجهنم میرود

کمدی مجلل درسالن اول تآتر تهران

(محل سینما البرز)

۱ـ۳ آ ـ ۴۱۸۲۰

آیزنهاور گفت دالس میخواست استعفا کند

تازمانیکه دالس بخواهد وتوانائی داشته باشد پست وزارت خارجه را حفظ میکند

امریکا بارژیم سابق عراق موافق‌بودواکنون‌هم مایل‌است‌دمکراسی برقرارشود

بقرار گزارش یونایتد پرس از واشنگتن پرزیدنت‌ایزنهاوردرکنفرانس مطبوعاتی دیروز خود اظهارداشت‌که مادامیکه دالس بخواهدوتوانائی‌داشته باشد بعنوان وزیرخارجه‌امریکا باقی خواهد بود واوبرای‌تعیین شخصی بجای دالس باکسی‌مذاکره نکرده ودر حال حاضر بهیچوجه درنظر ندارد که کسی رابجای دالس برای شرکت در کنفرانس های بین‌المللی معین کند.

ایزنهاور گفت : پزشکان باواطمینان داده‌اند که‌سرطان درقلب ومغزدالس تاثیری نخواهد کرد .

رئیس جمهوری امریکا سپس‌باحالت مخصوصی گفت :دالس نزدیکترین دوست اوبوده و بعقیده اودرتخت بیمارستان‌هم بهترازهروزیرخارجه‌ای که پشت میزوزارت بنشیند میتواند کار کند .

بقیه در صفحه چهارم

حراج بانوان | حراج دوشیزگان | حراج آقایان

لوکس‌ترین اجناس فروشگاه لاکی برای مدت ۵ روزدرحراج فصل فروخته میشود

فراموش نفرمائید حراج لاکی ازشنبه ۲ اسفندماه

لاکی. خیابان شاه بین لاله ویغما پاساژ مستوفی زاده

۱ـ۲ آ ـ ۳۰۰۴۳ «آگهی از موسسه خروس»

مولد برق هیگز
پرسفورد ـ خیابان سعدی

ITA

یك هفته ایام عید در بیروت

باهواپیمای Super D. C. G.

هزینه ایاب وذهاب وتوقف در هتل اکسلسیور و پالم بیچ

یکنفر ۱۷۰۰۰ ریال

دونفر برای هرنفر ۱۵۰۰۰ ریال

جهت تهیه جا وکسب هرگونه اطلاع شرکت سهامی مسافرتی ایران نمایندگی کل سابنا واقع در خیابان‌فردوسی شمالی شماره ۵۱۴ تلفن ۶۸۹۹۷ـ۴۸۸۳۳ مراجعه فرمائید

سرانجام پس‌ازتحقیقات فراوان‌کشف شدکه:

چرا فرهاد بوصال‌شیرین‌نرسید...

شیرین، طبعی بلندداشت وفقط‌درصورتی‌میتوانست عشق فرهادرا بپذیردکه از او، یك هدیه پرارزش دریافت‌کند... کندن کوه بدردش نمیخورد... مسلم شده‌است‌که اگر در آن ایام ، بلیطهای سی ریالی اعانه ملی وجود داشت، فرهاد میتوانست بایکی ازآنهادل سخت معشوق‌را نرم‌کند ونام خودرا از زمره عشاق ناکام‌گیتی خارج سازد.

آ ـ ۴۱۳۷۰ «بنگاه بخت‌آزمائی‌ملی»

شرکت زمزم
PEPSI-COLA
پپسی کولا

لوکسور
بهترین ساعت سویس

انواع چاد جهان
۱۵۱ ۳۵۲

فروشگاه همراد
میدان بهارستان
یکی از فروشندگان کفش مهشید است
آ ـ ۴۱۷۷۴

جریان روز

ناجوانمردی

لابدخوانندگان‌گرامی‌داستان اسفناك افسر صنیعی را در شماره دوشنبه و چهارشنبه اطلاعات ملاحظه فرمودند که چگونه راننده‌ناجوانمردی‌بدستیاری عده‌ای بداندیش مانند خود دست‌به اقدامی زد که موجب انزجار وتنفر عموم است .

هتك ناموس آنهم نسبت بدختری کـــه کمتر از هجده سال دارد جنایتی است که بتمام معنی از ناپاکی وبد طینتی مرتکبین آن حکایت میکند وجامعترین عنوانی که میتوان در قاموس انسانیت برای آن یافت همان عنوان ناجوانمردی‌است .

پاره‌ای اشخاص میگویند این قبیل حوادث نباید در جراید انتشاریابد ولی حالا اشتباه آنها معلوم میگردد چون روز دوشنبه وقوع این حادثه اسفناك در اطلاعات منتشر شد وطبعا در محافل انتظامی و قضائی سر و صدا راه انداخت‌وخوشبختانه بفاصله ۴۸ ساعت بلکه کمتر باهمت و مجاهدت قضات ناحیه ۲ دادسرا جنـایتکاران دستگیر شدنـد در اینجاست که ارزش واهمیت همکاری مطبوعات با مقامات مسئول بخوبی آشکار میگردد .

آری مطبوعات در مقابل مسئولیت اخلاقی ووظایف وجدانی باید برای حفظ شرافت اجتماع از هیچ اقدامی دریغ ندارند وروی همان اصل است که ضمن تقدیر از مامورین محترم ناحیه ۲ دادسرا تقاضا داریم :

اولا اتحادیه محترم رانندگان را که طبعا ازاین پیش آمد ناگوار مثل سایرین متاسف هستند برای حفظ شرافت صنف زحمتکش خود مراقب اوضاع واحوال همکاران خود باشند و درصورت لزوم دست‌به‌تصفیه‌دامنه‌داری بزنند یعنی هر یك از افراد اتحادیه را که مظنون ومشکوك ویا بد سابقه میدانند از خود برانند و بوسیله درسابق هم هر صنف و دسته‌ای کلاهخدا و ریش سفیدی داشت که بیش از هر چیز مواظب رفتار همکاران خود بوده وتا از آنان خطائی‌میدید‌آنهاراعلنا اخراج میکرد .

سعدی میفرماید : چوازقومی یکی بی‌دانشی کرد‌نه‌که را منزلت ماند نه‌مه را‌ـ واقعا هم همینطور است رانندگان مردمان شریف زحمتکشی هستند وچه بسا اتفاق افتاده که پول واشیاء گران بها در تاکسی‌مانده وبا کمال امانت بکلانتریها سپرده‌اند وچه بسا که اشخاص ناشناس‌درمانده راباکمال جوانمردی بمقصدرسانده‌اند اما وقتی یکی دو تا ناجوانمرد میان آنها بروز میکند برای‌همه‌آنها اسباب زحمت میشود وچاره کار همین‌است که اتحادیه صنف باساسنامه اشخاص بدسابقه را اخراج نماید .

مطلب دیگری که تذکر آنرا لازم میدانیم تشدید مجازات این‌جنایتکاران میباشد تابدون هیچ ملاحظه‌ای مفاد قانون درباره آنان اجرا شود .لابد در اخبار خارجه بنظرتان رسیده که در فرانسه بزرگترین شخصیت ها برای ارتکاب یا اتهام باین قبیل جنایات (تجاوز به دوشیزگانی که سن رشد نرسیده‌اند) بشدت مورد تعقیب قرار گرفته‌اند چون موضوع مربوط بناموس وشرافت اجتماع است وباید بسختی از آن حمایت شود .

واما موضوع سوم راجع به تعطیل اماکن فساد میباشد که اگر در این جاها را واقعا به‌بندند تا حد زیادی ازوقوع‌چنین حوادثی‌جلوگیری بعمل می‌آید چون ضمن اخبار مربوط باین جنایت‌میخوانیم که‌دختری را به‌یکی از کافه های جاده کرج بردند و یك شب در آنجا نگاهداشتند حال اگر چنین کانون فسادی درش باز نبود و چنین اشخاصی را نمیدیدیرفت جنایت مزبور باین سهل وسادگی برگذار نمیگردید .

اتفاقا چندی قبل خبری منتشرشد که در این کافه‌ها را بستند مدتی‌هم از انتشار آن خبر گذشت و اکنون مشاهده میشود مجددا دایر شده و بکار سابق خودادامه میدهند بنابراین اگیدا تقاضا داریم نه تنها کافه های مشکوك جاده کرج را به بندند بلکه در هر جاده وگوشه وکناری که اینگونه جاهای مشکوك دایر شده فورا تعطیل‌کنند تا برای جنایت‌کاران لانه گرم ونرمی فراهم نیاید .

هر پایان ازاداره‌رانندگی وراهنمائی هم‌انتظار داریم که نه فقط در موقع صدور پروانه رانندگی بسوابق اخلاق اشخاص توجه نمایند بلکه در مورد پروانه های موجود هم تجدید نظر کنند واگر راننده‌ای‌را مظنون تشخیص دادند پروانه اورا باطل نمایند چون کسی که پشت رل‌می‌نشیند ومسافر پیاده را سوار میکند ومیتواند ببهر جائیکه میل دارد ببرد باید ازجهات اخلاقی کاملا مورد اعتماد باشد و علاوه براراته برك رسمی عدم سوء سابقه بطور غیر رسمی هم ازگذشته وحال او تحقیقاتی بشود .

امیدواریم با در نظر گرفتن‌تذکرات فوق وهمکاری صمیمانه اتحادیه رانندگان و قضات مربوطه و اداره راهنمائی‌ورانندگی این‌قبیل‌ناجوانمردی هابکلی از میان رانندگان شرافتخواه رخت‌بربندد .

سوء تفاهم

دشواری زندگی سیاسی درمسئله تعدد شخصیت است .سیاستمدار ناگزیر باید بین زندگی خصوصی وسیاسی خود فرق بگذارد ولااقل تا وقتی که عادات و رسوم‌دیپلماتیك بوضع کنونی وجود دارد آزادی عمل سیاسیون ناچار محدود است ونمیتوانند همه جنبه های زندگی خصوصی خود را در عرصه‌سیاست بین‌المللی منعکس سازند .

اما بنظر میرسد که خروشچف‌در رفع این اشکال پیشگام شده است. برای او جاومقام وشنوندگان‌اهمیتی ندارد .او همه جا بیك نوع‌سخن میراند وغافل از اینست که اثـر صراحت در یك محفل خصوصی، با اثر آن در برابر افکار عمومی جهانی فرق‌دارد.این عادت‌بدی است وباید منتظر نتایج سخت آن بود. امیدواری براینست که‌یك عیب شخصی مصائب بین المللی ببار نیاورد .

در عین حال این عادت خروشچف سبب شده است که دنیا همه سخنان او را جدی نگیرد .و سخنرانی او در میتینك شهرتولا از همین قبیل بو د.اگر رهبر سیاسی دیگری بجز خروشچف چنین تهدیدات‌صریحی بعمل آورده بود ـ مردی که سخنان خود رابه تناسب مقام وموقعیت بگوید ـ مفهومی بجز دعوت به جنك‌نداشت. ولی نخست‌وزیرشوروی‌شاید‌مرتکب این «اشتباه» شده است که بیش از حد دنیا را با شوخیهای‌خود به‌خنده وشادی انداخته است . از این‌جهت سخن جدی او تا وقتی بوی‌مرگ و جنك وانهدام ندهد ،از صورت شوخی های قبلیش بیرون نخواهد آمد .

خروشچف تهدید کرده است‌که اگر دول غربی تا ۲ مه آینده پیشنهاد صلح با آلمان را نپذیرند شوروی ودول کمونیست‌پیمان صلح جداگانه ای باآلمان شرقی منعقد خواهند کرد واز آن پس این‌کشور دارای همه حقوق یك دولت مستقل خواهد شد و تحت حمایت قوانین بین‌المللی قرار خواهد گرفت .

سپس از این مقدمه نتیجه میگیرد که هر اقدام دول‌غربی برای رفع محاصره ورود به «قلمرو آلمان شرقی» با مقاومت مسلحانه روبرو خواهد شد .وتا آنجا پیش میرود که حتی پرواز هواپیما های حمل‌و نقل متفقین را نیز بر فراز دالان موجود تجاوز به آلمان شرقی میشمارد .او با سخت ترین عباراتی که در قاموس خود دارد میخواهد مخالفین خودرا مطمئن سازد که این بار داستان محاصره برلین تکرار نخواهد شد وهدف اخراج قطعی وکامل نیروهای غربی ازبرلین است .

اما هم اکنون در پایتخت های بزرك غربی روی این نقطه نظر خروشچف توافق کرده اند که «این بار داستان محاصره برلین تکرار نخواهد شد.»

غرب نیز بهمین درجه وشایدبیش از آن تصمیم دارد دربرلین بماند. واگر کسانی هستند که هوس تیراندازی کرده‌باشند،اگراشخاصی هستند که از طنین گلوله‌خوششان می‌آید میتوانند اطمینان‌داشته‌باشند که طرف مقابل هم در تفنگهای خود باندازه کافی گلوله دارد و سربازان او نیز برای بازی در آلمان غربی مستقر نشده اند .

آیا حقیقتا خروشچف باور دارد که سخنان او اثر گلوله توپ‌می‌بخشد وبرای اخراج سربازان‌متفقین از برلین‌غربی وتسلط بر این‌جزیره آزادی کافی است ؟ و آیا خیال میکند هر قرار داد شوروی باآلمان شرقی برای همه دنیا الزام آور است ؟

اگر چنین باشد سوء تفاهم خطرناکی روی داده است.

شك نیست که غرب با اظهارات‌و اقدامات قبلی خود بحد امکان در رفع این سوء تفاهم کوشیده است، ولی بنظر میرسد که هنوز کافی نیست . روسها ظاهرا بیش از حد دارند خودرا متعهد میکنند و اگر سخنان خروشچف را جدی بگیریم تصمیم به‌ماجرای‌پرخطری گرفته‌اند.

ولی مسئله در اینجاست که‌شوروی هنوز قدرت آنرا ندارد که آنچه میخواهد بدنیا دیکته کند .کسان دیگری هم قبلا بودند که خیال میکردند «بلوف» کافی است ودچار خطا بودند .کسان دیگری هم‌بودند که قدرت‌خودرا برای در افتادن‌با دنیا کافی میدانستند واشتباه می‌کردند .

جمعه
جنرال مد
از ۹ صبح
تانیم بعدازظهر بازاست
جنرال مد
کوچه برلن

آلمانی ـ انگلیسی
انستیتوی دکتر کیانی درمدت یکماه بامتد خاص‌خود زبان انگلیسی وآلمانی را می‌آموزند.
آدرس‌ـ سعدی بالا خیابان هدایت کاشی ۱۷۹
تلفن ۳۳۵۶۴ آ‌ـ۴۱۱۷۶ ۱ـ۳

کلاس آلمانی مهندس شهابی
جهت مبتدیان دایرمیشود. ثبت نام وشروع بدرس‌روز شنبه دوم اسفند ساعت هفت بعدازظهر دردبیرستان‌البرز
آ‌ـ۲۹۵۳۵ ۱ـ۴

تاریخ طبری ترجمه‌بلعمی
زیرنظر آقای دکتر مشکور استاد دانشگاه از چاپ خارج شد .
قیمت ۲۵۰ ریال کتابفروشی خیام . آ‌ـ۳۰۰۱۳

کتاب بیمه‌ریهای عفونی
شرح وتفسیرامراض باکتریال وهورمونوتراپی درامراض‌عفونی
نگارش دکتر مژدهی
منتشرشد
آ‌ـ۲۹۷۰۹ ۱ـ۳

اتوبوس بنز برای دربستی
باقیمت بسیار نازل
تلفن ۲۶۳۲۷ـ۵۰۲۵۳
آ‌ـ۲۸۶۲۳ ۱ـ۱۰

مجله تندرست
شماره ۵ سال ۱۲ حاوی مقالات گوناگون وآخرین اطلاعات‌و اکتشافات نوین پزشکی منتشر شد .
نشانی: خیابان شاهرضا ـ جنب محکمه دکترسید امامی
آ‌ـ۴۱۷۸۰

صنعت
شماره ۱۸ مجله صنعت نشریه کانون مهندسین حاوی مقالات زیر منتشر گردید .
۱ـ تحلیلی درباره عدم پیشرفت صنعت درایران بقلم آقای مهندس زاوش .
۲ـ اثرات زمین لرزه در محاسبات یك‌سد بقلم آقای پروفسور فراندون .
۳ـ مثلث بندی هوائی واستفاده ازآن درایران بقلم آقای مهندس محمد ابراهیمی
۴ـ بیماریهای ویروسی نباتات خوراکی خانواده بقولات بقلم آقای مهندس سپاسگزاریان
۵ـ اثرات زیست شناسی وفنی احتراق سوختهای روغنی ترجمه آقای مهندس رادپور
۶ـ روکش آهن باآلومینیوم ترجمه .آقای مهندس ثابت‌قدم
۷ـ مسئله اندازه‌ها ترجمه ازمجلات‌خارجی
۸ـ کالیوم فلز آینده ازمجلات خارجی
۹ـ تکامل صنعت گوگرد در جهان ازمجلات خارجی
۱۰ـ طلا درطی قرون ازمجلات خارجی
۱۱ـ علم حساب در حبشه ازمجلات خارجی
۱۲ـ تازه‌های فنی جهان گردآورنده آقای مهندس امام وردی
۱۳ـ اخبار کانون مهندسین
علاقمندان میتوانند ازمحل کانون وکتابخانه ابن‌سینا تهیه‌فرمایند.
آ‌ـ۲۹۹۲۳

خانه‌فروشی جلوی‌شاهرضا غربی
بمساحت سیصدوچهل متر بابنای دوطبقه خوش نقشه‌باهشت اطاق و لوازمات دیگر برای دیدن رجوع فرمائید لاله‌زار نزدیك میدان سپه ۳۹۷۸۴ به‌بنگاه کوشان
آ‌ـ۴۱۸۰۲ ۱ـ۴

بیماریهای آمیزشی ـ مجاری‌ادرار ـ سستی وناتوانی
میدان بهارستان خیابان صفی‌علیشاه دکتر یحیی صدری
۲ـ۱۲ آ‌ـ۲۸۲۷۹

کازینو ومحوطه استخر عظیمیه واقع در کرج باجاره واگذار می‌شود
خیابان شاه‌آباد پاساژ علمی
آ‌ـ۴۱۷۶۸

خداحافظی

دراین موقع که‌برای ادامه تحصیلات عازم‌کشور اطریش میشوم ازتمام عزیزان‌ودوستان واقوام گـرام خداحافظی میکنم .
آ‌ـ۴۱۷۱۸ ایرج شیرزاد

مطب ومنزل
دکتر کاظم نجم آبادی
متخصص بیماریهای داخلی بـه خیابان شاهرضا عربی چهارراه بیمارستان پهلوی انتقال یافت.
تلفن ۴۷۳۲۳
آ‌ـ۲۹۰۲۹ ۱ـ۱۰

آخرین مد درمان سوزاك حاد و مزمن و ضعف قوای تناسلی دکتر عباس جناب زاده دارای گواهی‌نامه از دانشکده طب فرانسه خیابان منوچهری مقابل کوچه دبیرستان ژاندارك.
۱ـ۲۰ آ‌ـ۳۶۲۴۴

مجله دنیای‌جدید
بزودی دوره جدیدی آغاز میکند
آ‌ـ۲۹۲۲۱ ۱ـ۴

لباس بچگانه برنگها وطرحهای مختلف ودوخت آخرین‌مدل
پیرایش ـ لاله‌زار
آ‌ـ۴۱۶۳۲

دکتر فلك آسا
متخصص بیماریهای پوست و آمیزشی
سه راه سیروس تلفن ۵۱۱۷۲
۱ـ۱۰ آ‌ـ۲۹۴۱۱

بسمه تعالی شانه

نظر به‌رحلت مرحوم ثقة‌المحدثین وسیدالخطبا آقای حاج **سید اسماعیل قوام (قوام‌الواعظین)** مجلس ترحیم صبح روز شنبه سیزدهم شعبان‌المعظم درمسجد خان مروی منعقد است انشاءالله عموم‌مؤمنین خصوصا آقایان علماو وعاظ محترم درمجلس مزبور شرکت میفرمایند .

الاحقر محمدالموسوی البهبهانی ـ الحاج‌آقااحمد کرمانشاهی آل‌آقا ـ جلال‌الدین آل‌آقا (مؤیدالعلماء) الاحقر سید محمدعلی سبط‌الشیخ‌ـ الاحقر مصطفی مسجد جامعی .

بدینوسیله فوت مرحوم فردوس وساده علیین آرامگاه سیدالمحدثین آقای **حاج‌قوام‌الواعظین** رضوان‌الله علیـه باطلاع عموم‌میرسد مجلس ترحیمی از طرف سلسله وعاظ محترم وآقایان اهل منبر تهران از ساعت ۹الی۱۱ صبح شنبه سیزدهم شعبان المعظم درمسجد خان مروی منعقد میگردد امید آنکه کلیه طبقات خصوصا آقایان علماءاعلام‌و حجج‌اسلام درمجلس مزبور شرکت فرمایند **محمدتقی‌فلسفی احقر جعفر خندق آبادی ـ احقر محمود حلبی ـ احقر محقق خراسانی ـ سلطان‌الواعظین شیرازی ـ علی‌اصغر اعتماد الواعظین ـ اشرف الواعظین کاشانی .**

خانواده های آل آقا ـ طه‌نسب ـ کرمانشاهی ـ قویمی‌ـ علامه وحیدی‌ـ گل‌محمدی‌ـ سریری‌ـ زاهدی‌ـ تابش‌ـ شاهکار‌ـ شریعت فرداد‌ـ صالحی بانهایت تاسف وتاثر رحلت مرحوم‌حضرت سیدالخطبا آقای حاج سید اسماعیل قوام‌الواعظین را باطلاع میرساند مجلس ختم مردانه ازساعت ۹الی۱۱ صبح روز شنبه دوم اسفند ماه درمسجد خان مروی ومجلس ختم‌زنانه ازساعت ۱۲الی ۵ بعدازظهر روز جمعه یکم اسفند ماه درمنزل شخصی آنمرحوم واقع‌در سه‌راه مروی منعقد خواهد بود.
آ‌ـ۳۰۰۳۱

مصیبت وارده‌را به آنخانواده محترم مخصوصا آقایان علماء اعلام وحجج اسلام تسلیت‌میگوئیم .

چون روز جمعه اول اسفند مصادف با دومین سال شادروان **محمد تقی محب خسروی** میباشد مجلس‌تذکری از ساعت ۳تاه بعدازظهر درابن‌بابویه آرامگاه خانوادگی آنمرحوم برقرار است .

ازبانوان وآقایان محترم خواهشمند است برای شادی روح آنمرحوم باتشریف‌فرمائی خودشان مارا قرین‌امتنان فرمایند.
آ‌ـ۲۹۹۰۹ **خانواده محب‌خسروی**

بمناسبت درگذشت مرحوم **علی‌اکبر رفائی** مجلس‌سوگواری آنمرحوم روز شنبه ۲ر۱۲ر۳۷ ازساعت ۳الی ۵ بعدازظهر درمسجد لولاگر واقع درسه‌راه طرشت وختم زنانه درمنزل آنمرحوم منعقد خواهد بود .

دوشیزه رفائی ـ محمد حقیقی ـ علی اصغر جهانگیری‌ـ علی نباتی ـ مهدی عزیزی .
آ‌ـ۳۰۰۲۷

بعموم بازماندگان آنمرحوم مصیبت وارده راتسلیت‌میدهیم

از ذوات محترمی که درتشییع جنازه وختم وهفته مرحومه عزیز السلطنه بهشتی شرکت فرموده ودل مصیبت دیده مارا تسلی داده‌اند بدینوسیله صمیمانه تشکر نموده واستدعا داریم اگر در شرفیابی و عرض تشکر تاخیری شود معذورمان دارند .

سرهنك ۲ تقی نوبانی ـ اعظم بهشتی ـ عزیزاقدس بهشتی ـ محمد ولی جهانشاه ـ علیقلی جهانشاه ـ سرتیپ محمد حسین جهانشاه ـ جمیل نوائی ـ انیس نوائی ـ ملکه جهانشاه ـ زینت جهانشاه ـ قدس اعظم جهانشاه ـ مهدی نوائی ـ محمود نوائی ـ سرتیپ مهدی جهانشاهی قاجار ـ مهندس عبدالحسین پرویز نوائی .
آ‌ـ۳۰۰۹

خانواده‌های : **میرفخرائی ـ فخرائی ـ میرهادی ـ عزیزی ـ همایون میراشرافی ـ میرسعیدی ـ حجازی ـ کیکاوسی ـ جعفری ـ طبیبی ـ توکلی ـ عسکری .**

بانهایت تاسف فوت ناگهانی **بانو فاطمه میرفخرائی** مادر سروان ناصر میرفخرائی و سرهنگ مهندس سید خلیل میرفخرائی و سرهنك ۲ سید محمد علی میرفخرائی به اطلاع بستگان و دوستان وآشنایان میرساند محل‌ختم مردانه روز جمعه اول اسفند ازساعت ۱۰الی۱۲صبح **درمسجد کاظمیه** منعقد وختم زنانه طبق وصیت‌آنمرحومه بمستمندان داده خواهد شد .

ضمنا شب هفت‌درروز دوشنبه ۴ر۱۲ر۳۷ از ساعت ۱الی ۳ونیم بعدازظهر در امامزاده عبدالله آرامگاه بدر منعقد میباشد برای شادی روان آنمرحومه ودلداری بستگان تشریف فرما خواهند شد .

سرگرد سیدمحسن فخرائی‌ـ سروان ناصر میرفخرائی‌ـ سرهنك مهندس سید خلیل میرفخرائی ـ سرهنك سید محمدعلی میرفخرائی ـ سیدعبدالرحیم عزیزی‌ـ سپهبد سیدصادق عزیزی ـ ابوالفتح همایون ـ سیدیوسف میراشرافی ـ سید مهدی میراشرافی ـ سید مجیدمیر هادی ـ محمدرضابیگدلی ـ سروان سید علی‌اکبر میر سعیدی ـ سیدحسن میرهادی ـ سیدمحسن میرهادی‌ـ سیدحسین‌میرهادی ـ سرهنك سید علی میرهادی ـ سروان‌امیر جعفری ـ امیرطیبی ـ جمشید کیکاوسی ـ محمدتوکلی ـ فتحعلی عسگری ـ دکتر هوشنگ‌کاوسی‌ـ دکتر نادر کاوسی ـ ستوان ۲شهربانی سیدجلال میرفخرائی سیدتقی عزیزی ـ مهندس سیدفتح‌الله عزیزی
آ‌ـ۳۰۰۰۳

مصیبت وارده را بعموم بازماندگان آنمرحومه بویژه بخانواده محترم میرفخرائی تسلیت میدهیم .

بانهایت تاثر وتاسف درگذشت پدر عزیزمان آقای **حاجی غلامرضا مینائیان** را باطلاع فامیل ودوستان میرسانیم‌مجلس ختم مردانه جمعه‌اول اسفندماه درمسجد امامزاده یحیی از ساعت هشت‌ونیم صبح‌الی ساعت ۱۱صبح می‌باشد ومجلس ختم زنانه درمنزل شخصی آنمرحوم درشمیران خیابان نیاوران کوچه قادری منزل مینائیان‌میباشد .**آیت‌الله‌سرخهٔ خـانواده مینائیان ـ فروزنده تبریزی ـ بی‌آزار زاهدی ـ صحرائی ـ دستچیان ـ تاتار‌ـ وشائی ـ لاکچی ـ وکیل‌التجار ـ اسفندیاری فرد ـ باقری ـ مهاجر‌ـ عرب**
آ‌ـ۲۹۹۳۵

بعموم بازماندگان آنمرحوم تسلیت میدهیم .

باکمال تاسف فوت مرحومه **بانو طاهره عظیمی انارکی** والده آقایان محمد رضا وحسن عظیمی انارکی‌را باطـلاع میرساند مجلس ترحیم مردانه در روز شنبه دوم ـ اسفند ماه ازساعت سه‌تاپنج بعدازظهر درمسجد ارك ومجلس ترحیم زنانه در همانروز وساعت درمنزل آقای حسن‌عظیمی خیابان شهباز منعقد است .**میرعبدالکریم صدریه ـ میرمهدی صدریه ـ حاجی‌محمدعلی بقائی‌ـ میراحمدصدریه ـ غلامحسین بقائی ـ مهدی کبیر ـ میر مهدی طباطبائی ـ میرعبدالحسین صدریه ـ علی طاهری ـ محمد رضا عظیمی ـ مهدی طریقتی حاجی شیخ احمد عابدی ـ مهدی علوی ـ محمد نیکخواه**
آ‌ـ۲۹۹۹۹

بعموم بازماندگان آنمرحومه مصیبت وارده‌راتسلیت‌میدهیم

چون روز جمعه اول اسفند مصادف با چهلمین روزدر گذشت شادروان **احمد جدی** می باشد باین مناسبت مجلس تذکری از ساعت ۴تا۶ بعدازظهر روز مذکور در منزل آنمرحوم منعقد است نشانی ـ کوی‌یوسف‌آباد ایستگاه بیمه کوچه افتخار دست‌راست ساختمان آقای گیلاردی
خانواده‌های جدی ـ بهادر
آ‌ـ۲۹۸۴۱

اگهی های تسلیت

سرکار سرهنك ۲ کریم فرحناك
مصیبت وارده‌را به جنابعالی وفامیل محترم تسلیت عرض بقاو سلامتی خانواده شریف را از خداوند متعال خواهانم
آ‌ـ۳۰۰۱۵ **سرهنك ۲ پیاده گرایلی**

مصیبت وارده را بخانواده محترم آئینه‌چی بویژه آقایان ستار آئینه‌چی وبرادران تسلیت میگوئیم .
موسی شهرزاد ـ محمد شهرزاد‌ـ ستوان دوم حسین‌شهرزاد

جناب آقای اقتصاد خواه
کارکنان دبیرستان خیام باکمال تاثر فوت پدر گرامیتان را بشما تسلیت میگویند . **رئیس دبیرستان خیام‌ـ عشقپور**

سرکار سرهنك مهندس خلیل میرفخرائی
سرکار سرهنك ۲ محمدعلی میرفخرائی
افسران وکارکنان کارخانه های مهمات سازی ارتش باکمال تاثر مصیبت وارده‌را تسلیت عرض نموده سلامت وسعادت بازماندگان را ازخداوند متعال مسئلت دارند .
رئیس کارخانه‌های مهمات سازی ارتش ـ سرتیپ‌علی‌پرویز

سرکار سرهنك کریم فرحناك
افسران آموزشگاه گروهبانی سپاه ۱ مرکز درگذشت نابهنگام مادر جنابعالی راتسلیت گفته بقای عمرآن خانواده جلیل‌را از خداوند متعال خواستارند .
سرهنك علی‌اصغر سپهر ـ سرگرد عبدالله کریمی ـ ستوان یکم فخرائی ـ ستوان ۱ملاحی مقدم ـ ستوان ۱ آدرنك .

بدینوسیله مصیبت وارده‌را بهمکار ارجمند جناب آقای مهندس کیان‌تاژ تسلیت عرض نموده بقای عمر ایشان و فامیل محترمشان‌را از خداوند متعال خواستاریم .
مهندس علی صادقی ـ مهندس محمود برنجی ـ مهندس عبدالعلی جعفری ـ مهندس محمد رضوی

کارکنان ومربیان سازمان‌ملی پیش‌آهنگی استان‌تهران
مصیبت وارده را بهمکار عزیز خود آقای سیدعبدالله جوهری تسلیت می‌گویند .

سرکار سرهنك فرحناك
باانده فراوان در گذشت مادر گرامتان رابسرکار و عموم بازماندگان تسلیت عرض مینماید.
آ‌ـ۳۰۰۰۵ **سرهنك ستاد بهگام**

دوست عزیز سرکار سرهنك فرحناك
باانده وتاسف فراوان درمصیبت وارده شریکیم .
آ‌ـ۳۰۰۴۱ **ستوان ۱محمد مجبی ـ ستوان ۱ خسرودانشور**

جنابان آقایان مهندس ودکتر هروی
مصیبت وارده را بآندوستان ارجمند وخانواده محترم تسلیت میکویم . **احمد اسدی کرمانی**

بقیه آگهیهای ترحیم وتسلیت درصفحه ۱۷

خروشچف

بقیه ازصفحه اول

باقی نگذاشته است که شوروی مصمم به انعقاد پیمان صلح با هریك یاهردو آلمان شرقی و غربی بوده وپس از انعقاد این پیمان ازهرگونه حمایت درمورد محاصره برلن خود داری نخواهد کرد . ولی من اطمینان دارم که خروشچف مایل است بار دیگر این مراتب رابه مك میلان نیز حضورا تذکر دهد البته این موضوع در صورتی مطرح مذاکره واقع خواهد شد که مك میلان آن را عنوان نماید .

باوجود اینکه خروشچف در روش شوروی نسبت به برلن تردیدی باقی نگذاشت ولی محافل دیپلماسی تصور می کنند که مك میلان‌بتواند لااقل موارد نظر خروشچف راتغییر دهد .

غرب تهدید نکرده

یونایتد پرس از واشنگتن خبر می دهد که پرزیدنت ایزنهاور از دادن‌هرگونه توضیح درمورداظهارات خروشچف مبنی براینکه هرگاه غرب بخواهد راه خودرا بطرف برلن باز کند اینکار معنی دیگری جز جنك نخواهد داشت خود داری‌نموده وفقط گفت : غرب هرگز تهدید نکرده است که متوسل به زور خواهد شد . ولی کشور های‌غرب در عین حال بوظائف و مسئولیت هائی که در برلن غربی بعهده دارند عمل خواهند کرد .

هرگاه موردی برای توسل به‌زور پیش بیاید مسلما از طرف مقابل خواهد بود وهدف آن جلوگیری‌از انجام وظایف کشور های غربی در در برلن می باشد .

ایزنهاور اظهار داشت که بنظر او خروشچف هدفش ازاین سخنان مایوس کردن کشور های غربی‌بوده است .

در واشنگتن مقامات رسمی‌امریکا اهمیتی برای تهدید خروشچف‌که غرب را در مورد برلن از توسل بزور بر حذر داشته است قائل نیستند . یك مقام‌رسمی اظهارداشت خروشچف قبلا نیز در این باره صحبت کرده بود .

برخی از مقامات سیاسی‌میگویند خروشچف عادتا گاهی خیلی تند صحبت میکند واین‌تهدید های او قابل توجه و اهمیت مخصوص نیست .

علاوه‌براین والتر اولبریخت رهبر حزب کمونیست آلمان شرقی نیز این تهدیدات را چند بارتکرار کرده است وبنابراین بعقیده مقامات‌رسمی این حرفها جزئی از جنك اعصاب شوروی در باره برلن بشمارمیرود.

یکی از مقامات رسمی متذکرشد که‌سال‌گذشته نیزخروشچف تهدید نمود که امریکا را دفن خواهدکرد وحرفهای اخیر خروشچف تند تر وشدید تر ازگفته های گذشته او نیست .

یك مقام رسمی گفت . شورویها زمانی سیاست تهدید و گاهی‌روش تحبیب را اتخاذ میکنند واظهارات دیروز خروشچف‌سیاست تهدیدآنها محسوب میشود .

بطورکلی مقامات امریکائی‌اهمیت خاصی برای‌اظهارات‌دیروزخروشچف قائل نشده و تهدید خروشچف تاثیری در مقامات سیاسی امریکا ننموده است .

دیروز یکی از مفسرین رادیوی ملی امریکا سخنان خروشچف را «لاف وگزاف» نامید .

چیز تازه ای نگفته

در لندن سخنگوی وزارت‌خارجه بریتانیا ضمن تفسیر اظهارات خروشچف در تولا راجع به برلن گفت : موضوع تازه ای از طرف خروشچف مطرح نشده است . تهدید خروشچف در لندن ایجاد شگفتی ننمود و با خونسردی تلقی گردید .

وزارتخارجه انگلستان معتقداست که دولت شوروی‌در یادداشت‌مورخه ۲۷ نوامبر قبلا این موضوع را مطرح کرده و متذکر گردیده‌است که اداره ناحیه متصرفی خود را در برلن غربی به مقامات آلمان شرقی واگذار خواهد کرد .

عدم رضایت محافل لندن

خبرگزاری فرانسه ازلندن خبر میدهد که نطق‌دیروزخروشچف که درآستانه مسافرت مك‌میلان‌وسلوین‌لوید به‌مسکو ایراد گردید دربین محافل صلاحیتدار انگلستان باعدم رضایت تلقی گردید .زیرا درحالی که نخست‌وزیر ووزیرامورخارجه بریتانیا عازم پایتخت شوروی‌هستند چنین بیاناتی بااین شدت وخشونت خوش آیند نبوده‌است .

وزارت امورخارجه بریتانیا ازسخنان خروشچف درباره ملاقات آینده مك‌میلان ازشوروی متاسف است.

نشاندادن شدت عمل

دربارپس بنظرمحافل سیاسی‌فرانسه اظهارات اخیر خروشچف فقط برای نشان دادن شدت عمل شورویها راجع به‌مسئولین برلن صورت گرفته است .محافل سیاسی پاریس‌میگویند خروشچف باردیگر همان مطالبی‌را که در کنگره عنوان نمود تکرار کرده‌است .

ولی اظهارات خروشچف که‌چندروز قبل از عزیمت مك‌میلان به‌شوروی شده باین قصد صورت گرفته‌است که شوروی قبل از تشکیل کنفرانس وزرای خارجه هیچگونه امتیازی‌به غرب نخواهد داد.

تفسیرمسکو درباره مسافرت‌مکمیلان

رادیو مسکو در برنامه دیشب‌خود گفت دنیا منتظر مسافرت مك‌میلان به مسکو است تاثیر این مسافرت دررفع بحران بین‌المللی وبهبود روابط شوروی وبریتانیا می باشد یونایتد پرس اطلاع می دهد که مفسر رادیو مسکو گفت خود مك میلان اظهار امیدواری کرده است که این مسافرت باعث از بین بردن سوء تفاهم خواهد شد رادیو مسکو سپس گفت ملاقات بین رهبران و سیاستمداران جهان بهترین‌وسیله ایجاد تفاهم و بر قراری اعتماد متقابل می گردد ونمونه این حسن تاثیر مسافرت رهبران شوروی در سال ۱۹۵۶ به لندن می باشد .

رادیو مسکو بعد افزود ولی متاسفانه اساسی که درسال ۱۹۵۶ در روابط بین دو کشور ریخته شد بعدا توسعه داده نشد زیرا هیئت حاکمه بریتانیا در راه تولید این روابط ایجاد تفاهم مانع نمود .

وانگارد دوم انفجارهای اتمی شوروی را گزارش میدهد

امریکا سه قمر مصنوعی دیگر بفضا پرتاب خواهدکردکه هریك وظائف خاصی دارد

وانگارد سوم میدان مغناطیسی زمین ووانگارد چهارم‌انرژی‌خورشید ووانگارد پنجم اشعه‌ایکس خورشیدرا اندازه‌گیری میکنند

واشنگتن ـ یونایتدپرس ـ جان‌هاگن رئیس قسمت وانگارد اداره ملی علوم فضائی وهواپیمائی آمریکا ضمن اظهارات خود در کمیته فضائی مجلس نمایندگان گفت از قمر مصنوعی جو شناس آمریکا برای کشف انفجار های هیدروژنی در شوروی استفاده‌میشود.

هاگن گفت قمر مصنوعی وانگارد که اکنون مشغول گردش در اطراف کره زمین است جوابی است که از طرف آمریکا به امتناع شوروی از قبول پیشنهاد برقراری یك سیستم نظامی بین‌المللی داده شده است‌زیرا بوسیله این قمر می‌توان نظارت‌کامل برانفجار های اتمی در شوروی‌نمود.

اقمار مصنوعی از قبیل وانگارد میتوانند کلیه اختلالات جوی ناشی‌از انفجار اتمی را عکس‌برداری نمایند .

هاگن گفت دستگاه هائیکه‌دروانگارد دوم کار گذاشته شده دو هفته کار خواهند کرد وقرار است درآینده اقمار مصنوعی دیگری نیز پرتاب شوند که با استفاده ازباطریهای خورشیدی مدت زیادی عمر داشته باشند .

سه قمر دیگر

اداره علوم فضائی آمریکامشغول تهیه مقدمات فرستادن سه قمرمصنوعی وانگارد برای کشف اسرار حیاتی فعالیت های خورشید و جو جهان میباشد .

وانگارد جوشناس آمریکا اکنون مشغول فرستادن اطلاعات مکتسبه‌به زمین میباشد .

دکتر نیرول عضو اداره ملی علوم فضائی وهواپیمائی آمریکا گفت‌بموجب طرحیکه در دست تهیه است وانگارد سوم حامل دستگاه ماگنومتر برای اندازه گیری میدان مغناطیسی کره زمین وتاثیر تششع خورشید روی میدان مزبور خواهد بود .

این اطلاعات برای ارتباطات رادیوئی وتعیین میزان اختلالات جبری بسیار مفید خواهد بود .

وانگارد چهارم ـدارای دستگاهی است که میتواند میزان انرژی‌فرستاده از خورشید به کره زمین ومقدار انرژی که‌اززمین‌بخارج‌منعکس‌میشوداندازه‌گیری کند .

وانگارد پنجم که ۵۰ پاوند وزن خواهد داشت در حقیقت مرکب ازدو قمر مصنوعی است که مثل‌وانگارد سوم حامل ماگنومتر خواهد بود و میتواند اشعه ایکس بکره خورشید را هنگام آتش فشانی در کره مزبور اندازه گیری نماید .

این سه قمر مصنوعی بفاصله یکماه یکی بعد از دیگری پرتاب خواهند شد .

نتایج مهم قمر هواشناسی

خبرگزاری فرانسه‌از پاریس اطلاع میدهد که دانشمندان فرانسوی‌معتقدند که از پرتاب قمر مصنوعی اخیر آمریکا نتایج مهمی‌درزمینه هواشناسی بدست خواهد آمد .

همچنین قمر مصنوعی آمریکا به کمك تصاویری که بزمین خواهد فرستاد وضع تشکیل طوفانها را روشن‌تر خواهد ساخت وبدینترتیب جان‌عده زیادی از خلبانان هواپیما راکه در سال براثر آشنا نبودن به وضع‌هواجان خودرا از دست میدهند نجات خواهد داد .

قمر مصنوعی آمریکا ساعت بساعت تصاویری از طرز چگونگی تشکیل ابرها میدهد وبدین ترتیب انقلاب بزرگی در وضع هواشناسی بوجود می‌آورد .

تنزل بهای نفت

رادیو لندن ـ یك شرکت نفت بنام اسراکپور که شرکت فرعی استاندارد می‌باشد قیمت خودرابرای نفت خام خاورمیانه هیجده سنت برای هرچلیك تخفیف داده جمعه گذشته شرکت نفت انگلیسی‌بنام «بریتیش پترول نیز تخفیف مشابهی داد .

★★★

پیروان آقاخان دراسوان متمرکز شده‌اند

بزودی مراسم افتتاح آرامگاه آقاخان دراسوان برگزارمیشود

اسوان - خبر گزاری فرانسه - تاکنون بیش از یکهزار نفر ازاعضای فرقه اسما عیلیه به اسوان رسیده اند تا در مراسم قرار دادن جسد آقاخان در مقبره مخصوصی که برای وی ساخته شده شرکت کنند جزئیات مراسمی که باید بعمل آید هنگام رسیدن پرنس کریم خان به آسوان تعیین می گردد . پرنس کریم خان اینک باعده‌ای از رهبران فرقه اسماعیلیه در قاهره بسر می برد .

برای ساختن مقبره آقاخان ۱۵ هزار تن مواد مختلف مصرف و هزینه تمام مقبره ۲۸۵ هزار دلار شده است . درهای مقبره از برنز است . سردر مدخل مقبره ازکرائیت قرمز ساخته شده اما گرانبها ترین سنگ هائی که‌در ساختن مقبره به کار رفته مرمرهای ایتالیائی است. مسئله‌ای که مورد توجه است این است که هنگام ورود اعضای فرقه اسماعیلیه جهت شرکت در مراسم حمل جسدآقاخان به‌مقبره مخصوص مقامات دولتی دستور دادند اهالی باید برضد بیماریهای وبا و آبله واکسن بزنند . پس ازاین دستور بزودی شایع شدکه کسانی که‌از پاکستان وهند برای شرکت در مراسم به مصر آمده‌اند حامل امراض وبا وآبله هستند . این خبر بین عده‌ای ازاهالی تولید نگرانی نمود اما وقتی مقامات دولتی خاطرنشان ساختند که‌این دستور جهت احتیاط بوده است آرامشی بین اهالی برقرار شد .

شکایت تونس ازفرانسه بشورای‌امنیت

سازمان ملل متحد -خبر گزاری فرانسه- منقی سلیم نماینده تونس در سازمان ملل متحد نامه ای‌برای رئیس شورای امنیت ارسال‌داشته و بدون آنکه تقاضای تشکیل‌جلسه شورای امنیت رابنماید توجه رئیس شورا رابه تجاوز هواپیماهای‌فرانسوی به‌خاك تونس معطوف داشته است .

منقی سلیم درنامه خود به عنوان رئیس شورای امنیت خاطر نشان ساخته‌است که در چهاردهم فوریه گذشته سه هواپیمای فرانسوی به خاك تونس تجاوز کرده وعده ای از جوانان تونس را به مسلسل‌بسته است و در نتیجه چهار نفر ازجوانان تونسی در دم جان سپردند و ۹ نفر مجروح سه نفر مفقودالاثرشده‌اند.

منقی سلیم سپس خاطر نشان ساخته است چنین حوادثی صلح‌و امنیت در این قسمت از دنیا را با خطر جدی روبرو ساخته است .

منقی سلیم سپس با اشاره‌به‌حادثه بمباران قصبهٔ ساقیه سیدی یوسف توسط هواپیما های فرانسوی در سال گذشته مینویسد چنانچه تلفات این حادثه کمتر از حادثه ساقیه سیدی یوسف بوده است اما از نظر وخامت ازحادثه فوق الذکر کم اهمیت‌تر نیست .

گفتگوی اقتصادی اعراب نتایج خوب داشته

بیروت- خبرگزاری فرانسه -رشید کرامی نخست وزیر لبنان خاطر نشان ساخت در کنفرانس اقتصادی اخیر که بین کشور های عربی تشکیل گردید نتایج ثمر بخشی حاصل شده از جمله ازاین‌پس عبور کالا بین لبنان وسوریه سهل‌تر خواهد شد وضمنا یك شرکت واحد حمل ونقل بوجود خواهد آمد .

رشید کرامی گفت :بزودی کنفرانس دیگری دراین زمینه تشکیل خواهد شد .

امریکاموشکی به‌زهره پرتاب‌خواهد کرد

کیپ‌کاناورال -خبر گزاری فرانسه -نیروی هوائی امریکا در ژوئن آینده سعی خواهد کرد موشکی بسوی کره زهره پرتاب کند واینك در کیپ‌کاناورال مشغول فراهم ساختن زمینه این آزمایش است .محافل وابسته به نیروی هوائی امریکا خاطر نشان ساخته‌اند که این آزمایش بکمك دو موشك اطلس وثور صورت خواهد گرفت .

این مورخ بافیل کرایه‌ای بمطالعه تاریخ رفته است

رم - صدای آمریکا - درایتالیا یك مورخ انگلیسی برای دنبال کردن راهی که‌از آن‌انیبال سردار معروف کارتاژ از کوه‌آلپ بایتالیا رفت ازباغ وحش تورین فیلی را عاریه گرفته است .

آنیبال که‌یکی از جنگجویان‌وسرداران معروف کارتاژ بود برای جنك باروميها درسال ۲۱۹ قبل از میلاد وبا۳۷ فیل ازکوههای آلپ عبور نموده مورخین درباره راهی که انیبال انتخاب کرده‌است موافقت‌ندارند. آقای چام هویت مورخ انگلیسی میخواهد فرضیه خودرا مبنی براینکه سردار کارتاژی تنگه معروف بکلیتر را انتخاب کرده است که‌راهی ندارد ویکی ازباصطلاح‌تنگه های بسیار مشکل آلپ میباشد بمحل آزمایش بزند.

آقای هویت اظهار داشته است فیلی راکه او قرض کرده است طوری تربیت خواهد شد تا بمحض فرا رسیدن تابستان از کوهستان عبور نمایند .

بسلامت هواپیمائی آلیتالیا درخیابان شاهرضا توجه فرمائید

آلیتالیا مجموعهٔ از اطمینان - سرعت - راحتی است و مسافرت شما را درپرتو خدمات به هدف بدون وقفه تامین مینماید

ALITALIA

برای کسب اطلاعات بیشتر ونتیجه بلیط بآژانس مسافرتی خودتان رویا شرکت سهامی ایتالیا اگسپرس مراجعه‌فرمائید. تلفن ٦٦٧٦٧ - ٤٤٤٩٩

اُجاق تورم

در تمام دنیا معروف است

فرخوراك پزی

پیرایش - لاله‌زار

TURM

برای رفاه حال مشتریان محترم مغازه پیرایش فرداجمعه از ساعت ۸ صبح تا۱ بعدازظهر بازاست. آ-٤١٤٧٤

درمان دالس از فردا آغاز میشود

واشنگتن -آسوشیتدپرس - اعلامیه‌پزشکان معالج جان فاستر دالس وزیر خارجه امریکا که‌در بیمارستان والتر رید صادر واز طرف لینکلن وایت سخنگوی وزارتخارجه انتشار یافته حاکی است که پزشکان در باره معالجه بیماری سرطان دالس بو سیله رادیو ترابی اتفاق نظر حاصل کرده اند و درمان از روز جمعه آغاز میگردد وهر روز ادامه خواهد داشت وبرای اینکار از دستگاه اشعه‌ایکس بیمارستان والتررید که یك میلیون ولت برق‌تولید میکند استفاده میشود . اعلامیه میگوید که بیماری فتق‌دالس بتدریج بهبود می‌یابد .

وایت گفت هنوز معلوم نیست بیماری سرطا ن تاچه حد توسعه یافته است و بعلاوه افزود که نمیداند مدت رادیو ترابی ودرمان سرطان‌دالس چقدر طول خواهد کشید .

مولوتف به‌اولان باتور رفت

مسکو -آسوشیتد پرس -محافل مطلع مسکواظهار کردند که ویچسلاو مولوتف که‌در جلسات اخیر کنگره حزب کمونیست سخت مورد حمله وانتقاد قرار گرفته باردیگر بمحل کار سابق خود یعنی مغولستان خارجی اعزام گردیده است .مولوتف رهبر گروه ضد حزبی است ودر جلسات کنگره بیست‌ویکم حزب کمونیست شوروی که چندی پیش درمسکو تشکیل شد بشدت انتقاد شد ودر مطبوعات شوروی هم مقالاتی برضد او بچاپ رسید .گفته میشد که مولوتف باسمت سفیری بلاهه فرستاده خواهد شد ولی دولت هلند از قبول این امر بعنوان اینکه خودشورویها مولوتف را خیانتکار به حزب میدانند خودداری کرد .

بطوریکه مطلعین ورشو اظهار کرده‌اند اکنون مولوتف باردیگر باولان‌باتور پایتخت مغولستان خارجی که‌در آنجا سمت سفیر کبیری داشته رفته است .

دعوت برای‌شنیدن صدای خلبانان‌شوروی

واشنگتن- خبرگزاری فرانسه - سخنگوی وزارت امور خارجه امریکا طی کنفرانس هفتگی پار دیگر از دولت شوروی تقاضاکرد تا نمایندگان خودراجهت استماع نوار ضبط صوتی‌که‌از مذاکرات خلبانان شوروی و امریکائی تهیه شده به واشنگتن بفرستد .

در دوم سپتامبر گذشته هنگامیکه یك هواپیمای حمل ونقل امریکائی در مرز ترکیه وشوروی توسط هواپیما های شکاری شوروی سرنگون گردید نواری از مذاکرات آنها تهیه شده‌بود که دولت شوروی معتقد است این‌نوار جعلی است .

سخنگوی وزارت امور خارجه امریکا تاکید نمود حمله شکاری های شوروی به هواپیمای حمل‌ونقل امریکائی بشکل وحشیانه‌صورت گرفته زیرا هواپیمای امریکائی مسلح نبوده و هواپیمای حمل‌ونقل بوده است .

گنجشك درچین کمونیست غیرقانونی شد!

بعلت خوردن غلات دولت چین‌کمونیست تصمیم بنابودی نسل گنجشك گرفته است

پکن - دویتو- طی پنج روز گذشته شکارچیان موفق به ازبین بردن ۸۱ هزار گنجشك در ناحیه پکن شد . در چین اغلب انواع گنجشك بعلت خوردن غلات غیر قانونی شده وطبق نظم وترتیب در سال گذشته شکار شده واز بین رفته‌اند .

شکار کنونی بمنظور آنستکه بقایای گنجشکها نیز قبل از آنکه بتوانند جوجه‌های خودرا بزرگ کنند از میان بروند .برنج‌مسموم اغلب گنجشکهارا کشته است وبعضی را نیز با تفنگ زده وبقیه را نیز بدام انداخته وتخم عده‌ای را نیز برداشته‌اند .

حوادث جالب جهان

بقیه ازصفحه اول

اثر شکستن شیشه‌ها مقداری شیشه داخل عضلات بازوی اوشد که‌همان موقع خارج کردند ولی‌متوجه‌این‌شیشه هاکه داخل‌ریه شده‌بود نشدند .مدت سه‌سال این شیشه داخل ریه طفل بود تااینکه یکماه پیش ضمن‌بازی شیشه مزبور بعلت زمین‌خوردن‌کودك درطی‌این مدت طولانی نگردیده است .

گردباد وطوفان مهیب

لندن (یونایتدپرس) دیروزگردباد وطوفان مهیبی توام بارگبار شدید در استرالیا خسارات سنگین وتلفات نسبتازیادی ببار آورد .

طوفان بنواحی ویلزجنوبی کشانیده شد وباعث طغیان رودخانه وجاری‌شدن سیل درچند ناحیه ویلزجنوبی وجنوب گرافتون شد .

هزاران خانواده اطراف رودخانه ها مشغول تخلیه خانه‌های خود وعزیمت به‌نقاط امن‌ترمیباشند .در جنوب غربی جزیره کونیزلند چند سیل مهیب جاری است وروابط تلفنی قطع‌گردیده است رابطه تلفنی بین سیدنی وبریس بین واقع در استرالیا دچار اشکال شده و ارتباط باباون که‌در ۱۳۰ کیلومتری‌شمال بریس بین میباشدقطع است .

بیمه بهمن

هربریگن-سویس- یونایتد پرس- برای تقویم ارزش خانه‌های قریه هربریگن که‌درمعرض خطریك بهمن عظیم یخ وبرف وسنك قرار گرفته چند نفراز کارشناسان شرکتهای‌بیمه وارد این قریه گردیدند .

تعدادی ازخانه‌های‌قریه بیمه‌شده است‌وماموربن بیمه پیش‌بینی میکنند که‌درصورت خرابی‌این‌ده‌شرکتهای‌بیمه باید لااقل ۰۰۰ر٤٦٤دلار بابت‌خسارت بپردازند .

کشیش کلیسای قریه گفت که کلیسا بیمه نشده است ولی اطمینان دارد که‌درصورت خراب شدن مردم باردیگر آنرا بناخواهند کرد .

اتفاقا کلیسا درست مقابل این‌توده عظیم قرارگرفته ودرصورت پیشرفت توده بهمن بطور قطع‌منهدم میگردد کلیسای قریه‌درسال ۱۹۲۸ ازطرف اهالی ساخته شده‌است .

الیزابت تایلورو ادی‌فیشر ازدواج میکنند

مکزیکو -یونایتدپرس -دوزنامه دیاریو مینویسد که ادی فیشر و الیزابت تایلور در پایان ماه جاری با یکدیگر ازدواج‌خواهند کرد .

ادی فیشر والیزابت تایلورعده ای از هنرپیشگان وستاره های هالیوود را برای شرکت در مراسم ازدواج خود دعوت خواهند کرد .

آیزنهاور

بقیه ازصفحه اول

ایزنهاور افزود :دالس بمن‌اظهار داشت که‌به‌علت بیماری قصد استعفا دارد ولی وجود اودر وزارتخارجه ضروری است ومن‌درباره امکان انتقال محل کنفرانس وزرای خارجه ازپاریس به‌واشنگتن بادالس صحبت کردم ولی باین نتیجه رسیدیم که‌حال مزاجی دالس بستگی به‌محل تشکیل‌کنفرانس ندارد .

ایزنهاور گفت : تاوقتی که‌به‌دالس وافکار اودسترسی‌هست‌استفاده‌خواهد شد وجزئیات کارها بوسیله معاونین وزارتخارجه انجام میگیرد .

اوضاع عراق

ایزنهاور رئیس جمهوری امریکا سپس بمسئله نفوذکمونیستهادرعراق اشاره نموده ودر پاسخ یك سئوال راجع‌باینکه آیا از نفوذکمونیستها در عراق نگران است گفت :من از بکار بردن کلمه نگرانی پرهیز دارم ولی البته وضع عراق مورد توجه کامل وعلاقه می‌باشد و گزارشهائی که‌دریافت داشته آنقدر روشن نیست که‌بتواندجواب مثبت‌یا منفی قطعی باین سئوال بدهد.ایزنهاور افزود که‌علاقه واشتیاق امریکا آنست که‌درعراق حکومت دموکراسی مستقر شود ورژیم سابق ازآن نوع‌حکومتی بود که‌امریکا باآن موافقت‌داشت .

مسئولیت غرب دربرلن

بقرارگزارش خبرگزاری فرانسه از واشنگتن پرزیدنت ایزنهاور طی یك کنفرانس مطبوعاتی راجع به مسئله آلمان گفت «غرب‌بهیچوجه مسئولیتی راکه دربرلن بعهده دارد رها نخواهد کرد »

رئیس جمهور امریکا سپس افزود بیماری جان فاستردالس هیچگونه تغییری‌در پیشنهاداتی که‌تاکنون شده است نخواهد داد .

ایزنهاورسپس‌ضمن‌اشاره‌به‌فکر تقلیل نیروهای دول خارجی دراروپا گفت عوامل‌زیادی‌دراینمورد‌بایدمورد‌توجه‌قرار گیرد که‌از جمله مفهوم حضور این نیروها دراروپا است .

راه حل عادلانه

غرب مایل است‌پایه های یك‌صلح عادلانه راپیدا کند امازمانی باین‌هدف خواهیم رسید که‌طرفین برای‌مسائل مختلفی که‌مطرح است راه حل‌عاقلانه پیدا کنند - غرب باید مقتدرباقی بماند امایك دست اوآماده باشد که بطرف دیگرد درموقع مناسب دراز شود .

ایزنهاور گفت ماهسئولیت‌خودرادر قبال برلن انجام خواهیم داد و این شوروی است که‌برای مانع شدن از اینکه غرب‌مسئولیت خودرا انجام دهد باید نیروی نظامی بکار برد .

خلاصه اخبار جهان

واشنگتن -درواشنگتن اعلام‌شد که مارشال جرج مارشال وزیرسابق امور خارجه‌امریکاوکسیکه‌طرح‌مارشال‌رابرای کمك بکشور های جنك زده تهیه‌کرد سکته کرده‌است .این‌دومین بار است که‌وی بعارضه سکته مبتلی شده وضع مزاجیش خوب‌نیست .

* * *

پاریس -بطوریکه خبرگزاری فرانسه ازبرازاویل اطلاع‌میدهدبراثر شورشی که‌دربراز اویل رخ داده‌حداقل ۵۰ نفرکشته شده‌اند .برازاویل‌پایتخت مستعمره فرانسه درافریقای مرکزی است وبرای جلوگیری ازاغتشاشات تعداد زیادی سربازان باین ناحیه فرستاده شده‌است .

* * *

توکیو -شش تن ازکارشناسان فنی جمهوری متحد عرب‌بتوکیو وارد شدند .

این‌هیئت که‌بریاست کامل البدری معاون وزارت صنایع‌جمهوری متحد عرب می‌باشد با مقامات‌ژاپن پیرامون کمك ازاین دولت باحداث سدااسوان درمصر گفتگو خواهدکرد .

* * *

واشنگتن -دولت‌امریکا مبلغ ۵ر۵٦ میلیون دلار بپاکستان وام داد. این وام بمصرف اجرای برنامه‌های عمرانی درپاکستان خواهدرسید .

* * *

عمان -ملك‌حسین‌پادشاه اردن‌ضمن مسافرت ماه آینده خودازامریکا به بریتانیا مسئله مهاجرت یهودیان کشورهای کمونیستی رابه اسرائیل مطرح‌خواهدکرد .

* * *

هیروشیما- سوگی هارا ۳۲ ساله یکی‌ازاهالی هیروشیما براثرتشعشات حاصله ازانفجار بمب‌اتمی‌درجنك‌دوم جهانی درگذشت .

بسیاری ازاهالی هیروشیما هنوز تحت تاثیر تشعشات این بمب‌اتمی هستند .

***

تل‌آویو - سخنگوی ارتش‌اسرائیل اعلام داشت که در نتیجه زدوخورد بین نیرو های اسرائیل و مصری‌در ناحیه سینائی دو نفر مصری‌کشته شدند .

وضع مالیات

برای پاره نشدن شلوار!

کلمبوس - اهایو - یونایتدپرس - دیروز یکی از ماموربن اداره دارائی ایالت اهایودر آمریکاگفت که یکی از مالیات‌دهندگان این پیشنهاد را کرده است «اخذ مالیات برای نشستن روی زین دوچرخه» وی در پیشنهاد خود مینویسدوضع این قانون موجب خواهدشد که بچه‌ها ایستاده دوچرخه را پابزنند که نتیجه آن جلوگیری از بین رفتن‌شلوار خواهد شد .

محیط زندان

بامزاجش نمی سازد!

شیکاگو - یونایتد پرس -دیروز جیمز رینی ٤٠ ساله به قاضی‌شهر شیکاگو نوشت : «تقاضا می شود مدت گذراندن تعطیلات اینجانب رادر این محل کمتر نمائید زیرا این محل سازگار با مزاج من‌نیست» محل استراحت آقای رینی زندانی است که وی باید نه سال بعلت ارتکاب به سرقت در آنجا بگذراند .

شیك پوش‌ترین زنان آمریکا

نیویورك - یونایتدپرس - دیروز یکی از مجلات مهم خیاطی نیویورك دبی‌رینولدز ستاره‌سینما ومارياکالاس خواننده اپرا را بعنوان شیك پوش ترین زنان آمریکا انتخاب‌کرد.

لرتایانك - ایرن‌دون - لوسیل‌بالی ستاره های سینما وجان مارتین و جن‌مورگان دوخواننده مشهور همچنین بعنوان شیك‌پوش انتخاب‌شدند .

عزای‌ملی درترکیه

بقیه ازصفحه اول

ترکیه بود بدین قرار است .

عدنان مندرس نخست وزیر ترکیه - امین خلافت نماینده‌مجلس- عارف دمیرل نماینده مجلس - ملیح اسجبل مدیر کل وزارتخارجه‌سریف ضمن منشی مخصوص نخست‌وزیر کاظم نفس مامور نخست وزیری رفعت کادیزاد نماینده مجلس‌احمد کمال ایتك خلبان حقی‌اراکی‌مهماندار هواپیما مایر نورمان یك‌وان‌مهماندار

کشته شدگان

سفارت ترکیه اعلام کرد که این اشخاص در نتیجه سقوط هواپیما در گذشتند .

سرور سومون کسواقلو وزیر مطبوعات ورادیو - کیمانی اوگلو نماینده مجلس - مظفرارسکین‌الحان ساووت رئیس‌اداره‌دوم وزارتخارجه ترکیه -گونرترکمن کارمندوزارت خارجه -محمد علی گورموش‌کارمند وزارتخارجه -سریف‌ارزیك رئیس خبرگزاری ملی - عبدالله پرلا رئیس شرکت هواپیمائی ترکیه - برهان تی عکاس روزنامه اقشام - رحمان سیمن عکاس روزنامه - منیرازبك سرخلبان - صبری کاظم اغلو وحلمی بیرافلو وگوندوزتزل خلبانان -بانویوقور مهماندار

فاجعه ملی

خبرگزاری فرانسه از آنکارا اطلاع میدهد که حادثه‌ایکه برای‌هواپیمای حامل عدنان مندرس نخست‌وزیر ترکیه به‌لندن روی داد درترکیه‌به عنوان «فاجعه‌ملی» تلقی گردیدتمام روزنامه‌های ترکیه بعلامت عزادور صفحه اول خودرا خط سیاه کشیدند.

رادیوی آنکارااتمام شب خبر مربوط به‌سرنوشت هیئت نمایندگی ترکیه راجهت اطلاع خانواده های آنها پخش نمود .

ضمنا تمام کارمندان برجسته وزارت امورخارجه ترکیه تمام شب دروزارت خانه‌سرکاربودند تااطلاع دقیقتری راجع به‌حادثه‌ای که روی داده‌است دریافت کنند .

بهبودی مندرس

درلندن فتین‌زورلووزیرامورخارجه ترکیه اعلام نمود که‌عدنان مندرس نخست‌وزیر ترکیه امروز «کلینیك لندن» را ترك خواهد کرد.

وزیرامورخارجه ترکیه‌دیروزمدت‌سه ساعت بانخست‌وزیر آن کشور ملاقات نمود «کلینیك‌لندن» یکی‌از لوکس‌ترین کلینیك‌های لندن‌است. اطبائی که عدنان مندرس رامعالجه میکنند همگی‌درکارخودازمتخصصین مشهور بریتانیا هستند.

عزائر قبرس

درنیکوزیا پرچمهای ترکیه در سرتاسر نیکوزیا پایتخت قبرس‌به علامت عزا نیمه‌افراشته بود ۱۵نفر از همراهان عدنان مندرس در اثر سقوط هواپیما درگذشته ولی در محله‌یونانی نشین نیکوزیا جهت آزادی گروهی اززندانیان شور و شعفی مشهود بود .

یکی‌از تروریستها روزگذشته آزاد شد ویونانیان درمقابل کلیسااجتماع نمودوابراز احساسات میکردند.

تلگراف ایوب‌خان

درکراچی محمدایوب خان رئیس جمهوری ومنصور قادر وزیرخارجه پاکستان تلگرافی به‌نخست‌وزیر ترکیه مخابره کردوازاینکه‌عدنان مندرس‌بسلامت ازحادثه‌سقوط‌هواپیما جسته است ابراز خوشحالی‌نمودند واز درگذشت عده‌ای از همراهان عدنان مندرس تاسف شدید خودرا ابراز داشتند .

هتل رستوران لانترن

محل تفنك غذای مطبوع قیمت مناسب .

آدرس خیابان آبان روبروی اصل چهار -تلفن ٤٦٢٦٧

آ-۲۹۰۷۳ ۱-۱۲

اسکی آلمانی

فیکساسیون- باطوم ولوازم آن‌که در انتظارش بودید واردشد

پیرایش - لاله‌زار

شمیرانات

آبعلی — فرح‌زاد

کرج — تهران — دماوند

کهریزك — ورامین

گرمسار

شرکت سهندشت بابکارانداختن‌تراکتورهای قوی‌ازنوع۱۱ (H D) آلیس چارلمرزکه هم‌اکنون نمونه آن در ورامین مشغول‌کاراست میتواند زمینهای تپه‌دار وعمیق حومه‌تهران راهموار وریشه‌کن‌کند. ازموقعیت‌ارزانی‌فصل‌استفاده‌نموده برای رزروتراکتور ومشورت باکارشناسان شرکت‌سهندشت به تلفن ۲٦۷۱۳ مراجعه نمائید. آ-٤١٦١٦ آگهی‌مودت

فیلمی‌که مدتها انتظار آنرا داشتید بالاخره غوغا بپا میکند

برنامه آیندهٔ دو سینما

زده بسیم آخر

دوبله بفارسی

سینمانیاگارا

سینمارویال

منتظر آگهی روزشنبه باشید

آ-٤١٨٠٦

انتقاد

دکترحسن صدرحاج سیدجوادی

حساب غلط !

دیشب درمحفلی بحث دراطراف‌بی آبی‌و خبرمندرج درشماره سه‌شنبه روزنامه اطلاعات بود. خبرمزبورحاکی ازاین بودکه آقای مهندس روحانی مدیرکل سازمان‌آب گفته‌است:« من دیروز ازمردم تهران خواهش کردم که برای رفاه‌همشهریهای خودمصرف رابه ثلث تقلیل دهند‌اما متاسفانه عمل برخلاف این خواهش بود...روز گذشته درمناطقی‌که‌آب داده شده‌میزان مصرف نسبی بجای سی‌هزار متر مکعب به صدوسی ودوهزارمترمکعب افزایش یافت.»

بدین ترتیب معلوم میشودکه اهالی محترم تهران نه‌تنها بخواهش یک مقام رسمی وقعی نگذاشته‌اند بلکه درست درجهت عکس‌آن رفتارکرده‌اند!

درمحفلی‌که دراطراف این مسئله بحث بمیان‌آمده بود عده‌ای معتقد بودندکه مردم رشد اجتماعی ندارند، معنی همکاری وتعاون رادرک‌نمیکنند، اعتماد واطمینان درآنها وجود نداردو بالاخره ازمساعدت وکمکی ناچیز به همنوعان خود ودستگاه دولتی‌خودداری مینمایند .

ظاهرامر چنین است! ولی اگر بخواهیم منصفانه قضاوت‌کنیم‌مسئله رابایدد بصورت دیگری طرح نمائیم‌و بعبارت بهتر قضیه راازطرف دیگر موردمطالعه قراردهیم .

مدتهاقبل موقعی‌که بفرانسه رفته بودم یکروز برای خرید سیگار به دکانی مراجعه کردم. قبل ازاینکه نوبت بمن برسد چندنفر دیگرمشغول خریدبودند، واغلب بعداز خرید اشیاء مورد لزوم خودیک یاچندشمع هم میخریدند!

این موضوع اسباب تعجب من شد زیراشمع درپاریس جزبعنوان‌تجمل مصرف دیگری ندارد وحتی دربعضی ازکلیساهای اروپا مردم برای نذرو نیازهم محتاج بخریدشمع نیستند و شمع های الکتریکی برای اینکاروجود داردکه هرکس نذری داشته باشدمثلا پنج قران دردستگاه‌مخصوص‌میاندازد وسپس کلیدبرق یک شمع رامیزند این شمع مدت یک یادوساعت‌روشن خواهد بودوبعد خودبخود خاموش میشود .

حس کنجکاوی من تحریک شد ، بدینجهت درموقع مراجعت از صاحب مهمانخانه‌ای‌که درآنجا سکنی‌داشتم پرسیدم چرامردم شمع میخرند؟ وی جواب دادکه ازدوروز قبل اعلام شده است‌که امشب ازساعت شش‌تاهفت‌و نیم‌برق این منطقه بعلت اعتصاب عده‌ای از کارگران خاموش خواهد بود .

یکروز هم دراوائل ورودم ملاحظه کردم‌که اعلانهائی درمقابل درورودی خانه هازده شده است مضمون‌اعلان حاکی ازاین بودکه‌هفته آینده ازساعت یازده تادوازده بعلت تعمیرات فنی آب درلوله هاجریان نخواهدداشت!

بدینترتیب تاروزی‌که دراروپابودم حس اطمینان واعتمادکاملی نسبت‌به موسسات ودستگاههای دولتی درمن وجودداشت واطمینان داشتم‌تاموقعی که اعلام‌نشده است برق وآب وگاز وسایر احتیاجات وجود دارد زیراطرز کارآنها اعتماد واطمینان شخص را جلب مینمود .

حال فرض بفرمانیدروزی سازمان آب فرانسه ازمردم بخواهدکه یکروز مصرف‌آب خودرابه ثلث تقلیل‌دهند. بدون شك مردم چنین خواهندکردزیرا مطمئن هستندکه پس ازانقضای مدت یکروز میتوانند زندگی عادی خودرااز سرگیرند ولی درتهران وقتی سازمان آب تقاضا میکندکه مردم مصرف آب خودرابه ثلث تقلیل دهند کسی‌باین خواهش وقعی نمیگذارد وحتی‌درجهت عکس‌آن عمل میکنند ومصرف‌آب خود رادرست بسه برابرافزایش میدهند!

چرا؟! بسیار واضح‌است! زیرا حس اعتماد واطمینان ازمردم سلب شده است. آنهانه تنهااطمینان‌ندارند که جریان آب درموقع معین برقرار شود بلکه یقین دارندکه‌چنین‌نخواهد شد وناچارند بخواهش سازمان لوله کشی وقعی ننهند وبرای خود آب ذخیره نمایند. بدینترتیب حساب سازمان غلط ازآب درمی‌آید. وقتی مردم نمیتوانند روی سازمان آب حساب کنند بدیهی است سازمان هم نبایدروی مردم حساب‌کند. واگرکرد باید بداند حسابش غلط است!

ازروزیکه آب‌تهران قطع‌شدسازمان آب مرتباوعده دادکه چندساعت دیگر آب جریان خواهدیافت ولی باین وعده هاعمل نشد. مضافا براینکه علت اصلی قطع جریان‌آب عدم پیش بینی های لازم ودقیق بوده‌است‌زیرا اگرکار ازروی دقت واستحکام انجام میگرفت وپیش بینی های لازم برای اینگونه مواقع بعمل می‌آمد هرگزچنین اتفاقی بوقوع نمیپیوست .

بهترین محل فعالیت

«دکتر ماکنوسن »آمریکائی پس‌از مطالعات علمی ممتد اظهارداشت که سعادتمندترین افراد بشرکسانی‌هستند که‌در منطقه استوا یامناطق گرم‌زندگی میکنند .شخصی که ازمنطقه سرد بمنطقه گرم منتقل شود میتواند ظرف مدت چند ماه خودرابامحیط جدید عادت دهد ولی‌برعکس چنانچه کسی‌از منطقه‌استوا به‌منطقه سردی کوچ‌کند این‌امر محال بنظر میرسد مگراینکه بمحل‌اولیه خودبرگردد .

دانشمندان پیش‌بینی کردند که‌ممکن است یکدستگاه میکانیکی برای بدن انسان ساخته شود تاشخص بتواند خودرا بطور خودکار بامحیط عادت دهد .

دکترماکنوسن میگوید که‌این پیش بینی دانشمندان خوابی‌بیش نیست‌و صورت حقیقت بخود نخواهد گرفت . اینکه میگویند که‌آب وهوای سرد مشکلاتی برای بدن‌انسان تولید نمیکند وبدن‌انسان درمحیط سرد بهتر رشد میکند صحیح نیست ،بلکه باآزمایش های‌علمی ثابت شده‌است که‌بهترین محیطی که‌انسان بدون هیچگونه‌رنجی درآن زندگی میکند ،محیطی است که درجه حرارت آن بین ۷۸ و ۸۰ درجه فارنهایت یعنی درجه حرارت داخل جنگلها است .

ارتباط‌سرطان ریه‌ودخانیات

یك دانشمند روسی اعلام کرد که کارشناسان ومتخصصین روسی پس‌از مطالعات زیاد باین نتیجه‌رسیدند که‌استعمال دخانیات علت اساسی مبتلا شدن بمرض سرطان‌نمیباشد .

«نیکولابلوخین»دانشمند بنگاه تجسسات علمی مسکواظهارداشت که‌درمبتلاشدن بمرض سرطان استعمال دخانیات‌اثر بسیار ناچیزی‌دارد زیرا میلیونهانفر سیگار میکشند ولی عده کمی باین مرض مبتلامیگردند .

بلوخین در کنگره‌هفتم پزشکی بین‌المللی اظهارداشت که‌تونون از عوامل اساسی ابتلا به‌مرض سرطان ریه‌نیست وفعلاشوروی‌ها بغیرازسرطان معده ،سرطان دیگری نمیشناسند .

تامین اعتبار

آقای‌محمدجواد حسینی مینویسد قریه قره‌طوره گروس که سالهای قبل وقف شده و خرج عزاداری و دستگیری فقرا میشد و اشخاصی تقاضای ثبت نموده بودند برای حفظ موقوفه از تصرفات مالکانه اشخاص پس‌از اعتراضات و دفاع در محضر استیناف کرمانشاهان قرار تحقیقات محلی صادر گردید که‌لازم بود بمحل مسافرت‌ومقدمات اجرای قرار فراهم شود قریب دو سال است برای هزینه اجرای قرار مکاتبه میشود متاسفانه تاکنون تامین اعتبار نشده وعواید موقوفه حیف ومیل میشود در صورتیکه از محل موقوفات متعذرالمصرف‌ومنابع دیگر میتوان این هزینه ضروری را تامین نمود واز به ثبت رسیدن‌موقوفه جلوگیری نمود .

مزارع شلتوك کاری

ازطرف عشایر دشت میشان آقای شیخ‌خیال ریاحی مینویسد موضوع تعیین آب زراعتی دشت میشان که دارای‌سه بخش و بیش‌از پنجاه‌قریه میباشد جنبه حیاتی دارد و صد هزار کشاورز شلتوك‌کار باید ، معاش خودرا ازاین طریق تامین نمایند متاسفانه سازمان سدکرخه بدون توجه باهمیت این موضوع دریچه‌های سد کرخه را پائین آورده آب برای شلتوك کاری کافی نیست در صورتیکه طبق معمول‌باید یکماه قبل از عید نوروز آب گل آلود وارد زمین شلتوك کاری بشود واگر آب گل‌آلود مکفی به‌مزارع شلتوك‌کارنرسداززحمات کشاورزان نتیجه‌ای عاید نخواهد شد وبالنتیجه کشاورزانی‌که سالها از این‌طریق امرار معاش مینمودند از کار و حرفه خود دلسرد شده پراکنده خواهند شد .

احتیاجات اهالی هندیجان

آقای سیفاله کنعانی مینویسد جناب نخست‌وزیر و هیئت محترم دولت به هندیجان که زمانی یکی‌از شهرهای بزرك و بندری آباد و معمور بود تشریف‌فرما شدند و دستوراتی برای بهبود وضع رقت بار اهالی هندیجان صادر فرمودند ولی هنوز نقائصی موجود است که بطور خلاصه یادآور میگردد سه هفته است طبیبی برای بهداری هندیجان آمده ولی دارو و وسائل دیگر ندارد . در این بخش‌غسالخانه وجود ندارد و اموات را ناچار در آب جاری غسل میدهند برای ثبت وقایع اربعه چندین هزار جمعیت هندیجان فقط یك مامور سیارثبت احوال وجود دارد - در تمام فصل زمستان بواسطه نداشتن جاده وسایل ارتباط باشهر های مجاور قطع است - تلگرافخانه نیست زارعین و کشاورزان بواسطه عدم استطاعت مالی نمیتوانند از زمینهای مستعد همه‌گونه زراعت و غرس اشجار و نباتات مثمر ره‌بهره‌برداری کنند امید است همانطورکه در بازدید هیئت محترم دولت وعده داده شده توجهی برای بهبود وضع اهالی هندیجان مبذول گردد .

تقاضای مشمولین بی‌بضاعت

آقای علی‌اکبر گلوردی ساکن قریه سرخده از توابع خلجستان‌قم مینویسد بااینکه طبق ماده ۳۷فصل چهارم قانون خدمت نظام وظیفه صراحتا مقرر است مشمولین هر منطقه‌ای بایستی دو سال خدمت خودرا درواحد وپاد گانهای همان منطقه انجام دهند مع‌التاسف باین موضوع توجه نشده و سربازان استان مرکز منجمله پسر این بنده که باتنها دست مزد روزانه پسرم امرار معاش می‌نمودیم ومی‌بایستی در پادگانهای مرکزی انجام وظیفه نماید بعداز دوماهیکه کوچکترین اطلاعی از پسرم نداشتم کاغذی از پسرم رسیده که آدرس محل خدمت خودرا مشگین شهر تعیین نموده بنده‌که باین محل آشنائی ندارم واگر یك‌سال بگردم موفق‌به پیدا کردن پسرم نخواهم شد بعلاوه اگر تمام هستی‌و زندگی خودم را بفروشم مخارج کرایه ایاب‌و ذهاب مرا تکافو نمینماید که بروم بعداز دوسال فرزندم را ببینم بدیهی‌است این موضوع برای مشمولین بی بضاعت و آنهائیکه دارای عیال و اولاد میباشند اگر بخواهند در عرض دوسال بمرخصی رفته و دیداری تازه کنند بهیچوجه مقدور نیست لذا چون دراین موردشکایت فردی مؤثر نیست استدعا دارم‌برای رفاه حال من و هزاران مثل بنده که معمولا قانون خدمت سربازی شامل حال‌ما میباشد مراتب رادرج فرمایند تا شاید بحال ماطبقه‌ضعیف ترحمی بشود و مقرر شود کمافی‌السابق سربازان استان مرکز در پادگانهای مرکزی انجام وظیفه نمایند .

مدلباس مردان

اخیرا یك مدجدید لباس‌برای‌مردان دربرزیل واردبازار شده‌است .

این لباس‌که فقط درشب نشینی‌ها پوشیده میشود نشان دهنده‌محصول قهوه برزیل وانتشارآن در سراسر جهان میباشد .

این لباس یکرنك میباشد و روی آن دانه های طلائی قهوه نقش بسته است .

ردگردن جایزه

«خانم جوی‌هنری» دریك مسابقه علمی درولنگتون نیوزیلاند برنده یك اتومبیل‌شدولی هنگامیکه‌خواستند اتومبیل رابوی‌تحویل دهند،ازمشاهده آن ناراحت گشت وگفت از سوارشدن این اتومبیل عاقبت خوبی نمی بینم بهمین جهت اتومبیل رابیکی‌ازدوستان خود که درجریان تحویل اتومبیل حضورداشت داد ودرمقابل‌آن ازوی یك بلیط تاترگرفت .

نجات‌گربه

گربه ای خودرادرد‌رياچه«آنتاریو» واقع درکانادا‌که آب‌آن یخ بسته بود انداخت وناپدیدگردید .

صاحب گربه پس از هفتادودوساعت جستجوگربه خودرا درحالیکه سرودودنبه‌آن ازیخ بیرون بودیافت ،گربه مزبور ازمرك نجات یافت ولی‌فقط نیمی ازدم خودراکه‌در اثر یخ‌زدن قطع شده بود ازدست داد .

ترس از زنبور

پس‌ازمطالعات زیاد ، معلوم‌گردید که‌زنبور فقط کسانی راکه از آن میترسند نیش میزنـد .بدن کسانی که از زنبور میترسندویاازآن فرار میکنند ،ماده مخصوصی ترشح‌میکند که زنبوررابسوی خود جلب‌می‌نماید. درصورتیکه بدن کسانیکه اززنبور نمیترسند چنین ماده‌ای‌ترشح‌نمینماید ودر نتیجه زنبور بسوی آنها پرواز نمیکند واز نیش‌آن در امان میمانند را پرکند .

از اینجا و آنجا

یك جراحی بزرك

دکترهارین گرین یکی‌ازاستادان دانشگاه «ییل» موفق‌شدکه‌غده‌آردینالی (غده‌ایست که‌بالای کلیه قراردارد) شخصی راکه‌تازه فوت شده‌بود به شخص دیگری که‌دراثر تلف شدن‌غده آردینالی‌اودر شرف مرك‌بود منتقل کند‌این عمل جراحی باموفقیت انجام گرفت‌وشخص‌مر یض‌ازمرك‌حتمی‌نجات یافته و غده جدید شروع بترشح هورمونهای خود کرد .

۱۲۰ سال

گرسیالورین که‌یك نجار ایتالیائی بودچندروز پیش درسن یکصدوبیست سالگی فوت شد .این نجارتاآخرین روز ازروزهای زندگی خودباکمال‌زرنگی وچابکی وانرژی کارمیکرد وخم‌بابرو نمی‌آورد .

گرسیسا در مدت عمرخود فقط‌سه مرتبه مریض شد وهیچوقت صبحانه نمیخورد وهمین امررا رازعمر دراز خود میدانست . نجار پیرایتالیاهنگام مرك سی‌وهفت فرزندداشت که‌بیست‌و هفت‌نفرآنها پسروبقیه دختربودند .

مالیات گدایان

سندیکای گدایان فرانسه بتصمیم دولت‌درمورد گرفتن مالیات ازاعضای سندیکای گدایان اعتراض کرد. سندیکای مزبور در اعتراض خود خاطرنشان ساخت که‌چنانچه دولت‌از تصمیم خود منصرف نشود ، سندیکا ناچار خواهد شدکه‌علیه دولت‌بدادگاه شکایت کند .

مسابقه مستان

یك مسابقه جالب اتومبیل‌رانی در حومه پاریس برگزار شد .کسانیکه دراین مسابقه شرکت کردند طبق شرایط مسابقه مست‌بودند و قراربود بکسی که‌بدون هیچگونه حادثه‌ای‌سالم بانتهای خط مسابقه برسد جایزه داده شودولی البته این‌مسابقه‌بدون برنده بود .

کشور جهانگردان

طبق آماری که تهیه شده درکشور سویس ۳۷۹ وسیله از قبیل نقاله هوائی - تله‌فریك - فونی‌کولر و غیره برای صعود به کوه ساخته شده و مورد استفاده میباشد ، این‌وسایل برای اسکی وسایر تفریحات زمستانی وتابستانی دراختیار جهانگردان و اهالی کشور قرار دارد و بهمین‌جهت است که از تمام کشور ها سیاحان به‌آن کشور روی می‌آورند وازمناظر طبیعی آن لذت میبرند .

آرزوی جراح

یك خبرنگار انگلیسی ازیك پزشك آمریکائی که‌از جراحان بزرك‌آمریکا بشمار میرفت ودرزندگی زناشوئی با شکست مواجه شده بود ودر حقیقت اززن خیرندیده بود سوال کرد :

-بزرگترین آرزوی شمادر زندگی چیست ؟

جراح آمریکائی پاسخ داد :

-آرزوداشتم هنگامیکه حضرت‌آدم فوت کرد،تمام دنده‌های او در بدنش بود!

ماهی تاریخی

یك هیئت علمی دردریاچه‌ای واقع درپراك، یکنوع ماهی پیداکردکه قبلا معتقد بودند نسل این ماهی‌منقرض شده است .

این نوع ماهی درعمق شش هـزار متری زندگی میکند وچنانچه بسطح آب برسد بلافاصله میمیرد.

نامه های عاشقانه

درآمارهائی که‌ازطرف موسسه‌معروف گالوپ تهیه شده ، اینطور میفهمیم که نامه‌های عاشقانه‌ای که ده میلیون آمریکائی ظرف پنجسال گذشته‌برای معشوقه های خود فرستاده‌اند ،کافی است که‌بیست‌میلیون قوطی خالی‌کفش واز نیش‌آن در امان میمانند

جدول کلمات متقاطع شماره ۱۱۵۴

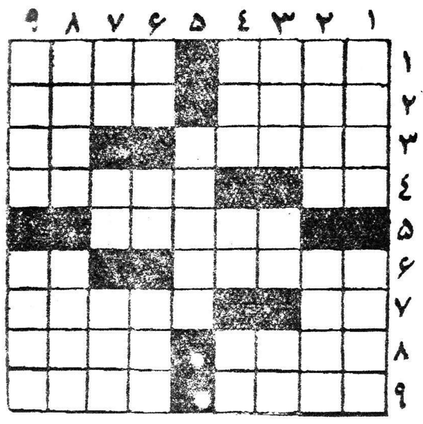

افقی: ۱- بکوشید شاید شماهم به‌آن مرتبه برسید -جای فرود آمدن ۲- بـا انفس سیر میکنند . نه زیاد راست است ونه بسیار کج ۳ - هزار تا کم از بلبل- آش ٤- چون بیاید شامل همه می‌شود- چاپ شده‌اش پیش شماست ٥- ازانواع مرغوب ابرو ٦- هر چه اینطـور باشد خوردنی است - بر مردم آزار شرف‌دارد ۷- شراب مستفرنك- اگر نا داشت نتراشیده نخراشیده میشد ۸ - معروف- باهمه صبروحوصله دردیك میجوشد ۹- پروین- ازنقـاشان بزرك امپرسیونیست وازسران شیوه نقطه‌گذاری درنقاشی.

عمودی: ۱- آب است ونسب ازباد میبرد!- جنس مخالف نر ۲- روزگاری دخانیات سیگاری هم بـاین اسم داشت- میوه بهشت ۳- آسمان جل- بی‌پروبال می‌پرد وآدم راکباب میکند - خوردنش را بر مردم آزردن ترجیح داده‌اند ٤- ازعناویـن آقایان- زینت رو - بلی بزبان خارجی ٥- ازاسباب نقشه‌کشی واندازه‌گیری ٦- ضمیری است- رودی درارویا- مجموع نمره این ستون باستون بعد میشود ۷- نـرخ شکسته- پیمودن- مقابل ۸- صاحب جمال- یکی ازدیگران ۹- لابد شماهم برتن دارید - ولی چون این بیاید ازآن میکاهید!

حل جدول شمارهٔ ۱۱۵۳

افقی: ۱- مقلوب- مزد ۲- وبا- رم- هر ۳- فضل- تنك ٤-باقلوا ٥- عسل- اوا ٦- آزمایش ۷- رها- جاز ۸- دم- تو- ندا ۹- کسر - هذیان.

عمودی: ۱- موفق- اندك ۲- قبض- عز- مس ۳- لال- سمر ٤- بلاهت ٥- برتا- یاده ٦- منقاش ۷- گلو- جنی ۸- زه - وا - ادا ۹- دریا- خزان.

تعمیرگاه اتو تهران (کرایسلر)

لوازم یدکی جدید (تحت‌نظر مدیریت‌جدید)
میار رسید
کلیه تعمیرات‌اتومبیل شمارا بدون استثناء بیمه میکند

ازهم اکنون بفکر مرتب‌کردن اتومبیلهایتان باشید
کرایسلر- امپریال - دوج
دسوتو- پلیموت- سیمکا وفارگو
میشلن- میار- والوالین-شامپیون
تایر- لوازم یدکی- روغن- شمع

APPROVED CHRYSLER SERVICE

آ-۴۱۷۰۲ ۱-۵

صاحبان و مهندسین ساختمان بخاطر بسپارند:

کنتایل؟

KENTILE

یک معرفی خوب دیگر توسط سازمان فاکوپا

ادامس خروس‌نشان
بهترین نوع آدامس امریکائی است
آ-۴۱۲۸۰ ۱-٤

بزودی در محلی که بعداًاعلام خواهد شد. انـواع پوشش زنانه مردانه - بچگانه ساخت انگلستان مخصوص فروشگاه معروف :
(مارکس-اسپنسر) لندن
Marks and Spencer
در دسترس عموم قرار خواهد گرفت
آ-۲۹۷۷۹ ۱-۳

ساعت فلکا
بهترین ساعت سویس

مغازه تونل
کپیه اسناد و چاپ نقشه
خیابان فردوسی جنب‌سینماهما
تلفن ٤٥۷۵۸
آ- ٤۱۷۵۰ (وکا)

آگهی مناقصه‌شماره ٦٨ مورخه ۲٦ر۱۱ر۳۷
اداره کل غله ونان حمل مقدار چهارصدتن‌غله‌از کاشمربه‌زاهدان‌را بمناقصه میگذارد پیشنهادات تا آخر وقت‌اداری روز ۱۲ر۱۲ر۳۷ قبول خواهد شدطالبین برای اطلاع از شرایط مناقصه بمحل اداره مراجعه نمایند.-
اداره کل غله ونان
آ- ٤۱۷۳٤

نمك میوه
انو
که مصرف ومعروفیت زیاد جهانی دارد و عموم پزشکان محترم نیز بدان آشنائی کامل دارنـد در شیشه‌های بزرك و کوچك و در بسته‌های خوراکی‌کوچك در تمام عمده فروشیها واغذیه فروشیها‌ودارو- خانه‌های کشور موجود است.

برنامه جدید
کلبه
آواز ستاره تلویزیون انگلستان
باربارا‌هیلتون
رقص اسپانیولی توسط کوپل معروف و جدیدالورود لوئیزاکورال - امیلیومونترابیو
آواز ستاره مشهور ایتالیا مادموازل
آنژلا
بهمراهی ارکستر ایتالیائی لوکومبو
مهمانخانه دربند
آ-۴۰۹۹۸ ۱-۳

Abeali PRODUCTION

نظریه آقایان پزشکان محترم درمورد آبمعدنی آبعلی

حدت وکوشش کنید برای خانه عبدالله آبعلی شده است واین محصول مفیده قابل دسترس عموم را بطرزمدرن و مورد اطمینان در آورده است تمام محترمین است زیرا این محصول از بهترین چشمه‌های مشروبات غیرالکلی موجود است که مورد استقبال عموم واقع خواهد شد و در بهداشت عمومی کمك مؤثری خواهد داشت.

دکتر محمد بهمنی
۱۳۴۷ اسفند

آ- ٤۱٤۸٤

از قاهره تا بغداد ـ ٥

مخارج سد اسوان را که خواهد داد؟

آخرین قسمت از گزارش ماکس کلو ، خبرنگار فیگارو که درباره مشاهدات خود ازمصر تاعراق نوشته است .

طول سد اسوان ٥ هزار متر و ارتفاع آن یکصد و ده متر خواهد بود. عرض مقطع آن ۱٫۳۰۰ متر و عرض راس آن ۳۲ متر است. مقدار آب ذخیره این سد ۱۳۰ میلیارد متر مکعب و سطح دریاچه مصنوعی آن ٦۰۰۰ کیلو مترمربع خواهد بود که برابر است بامجموع وسعت هلند و بلژیك. قسمت‌اعظم زمینهائی که زیر آب خواهد رفت زمینهای سودان است و پیش‌بینی میشود که باید غرامت ٥۰ هزارنفر از سکنه را که حتما تغییر مکان خواهند داد، پرداخت. یك شهربنام وادی ـجلفابا ۱٥۰۰۰ نفر جمعیت بکلی زیر آب خواهد رفت . این ارقام نشان میدهد که کار تاچه اندازه عظیم است. این را هم‌اضافه کنیم که مقدار خاکی که باید برداشته شود هفده برابر خاکی است که برای ساختمان هرم«خئپس» برداشته شده است و یکصد هزار فلاح باید بدون وقفه در کارگاه کار کنند.

اکنون مسئله سد از مرحله‌طرح و نقشه گذشته است .طرح کلی سد در سال ۱۹٥٤ بتصویب کارشناسان بین المللی رسیده است. ٥سال است که کارهای مقدماتی شروع شده ،ادامه دارد. یك موسسه فرانسوی در گرنوبل، بنام ساگویا مشغول بررسی ماکت این سد میباشد.

در حال حاضر نیز تکنسین های شوروی تحت‌نظر مهندس‌نیکیتین تنظیم کارگاه ها را بعهده دارند . راه‌های لازم چه زمینی، چه هوائی ساخته شده و مرتب گشته است . برای کارکنان سد شهر زیبائی درست شده است. ماشین های‌لازم از شوروی بمحل رسیده و کارها رسما در اکتبر آینده بعد از فرو نشستن طغیان شروع خواهد شد . کارهای مربوط به سد دو مرحله خواهد داشت.

مرحله اول که ٤ سال طول‌میکشد جهت ساختمان دوسد موقتی وتنظیم خاك برداری خواهد بود.

در شش سال بعدی ساختمان‌سد و سوار کردن کارخانه برق‌ـ آبی بپایان خواهد رسید. اگر کارهای خوب جلو برود ساختمان سد درسال ۱۹٦۹ بپایان خواهد رسید. امااز همان پایان مرحله اول ۱۳۰ هزار هکتار زمین بایر قابل کشت وزرع خواهد شد.

که خواهد داد؟

فقط یك مسئله باقی میماند:مسئله مالی. خود مصریها حساب کرده‌اند ،که مخارج سد ۲٤۰ میلیون لیره مصری خواهد بود. اما بعقیده کارشناسان بین المللی جمعا یك میلیارد دلار خرج‌برمیدارد. وزیر اقتصاد مصر ،قیونی بمن گفت‌نصف مخارج را خود مصر میتواند از طریق عوائد کانال سوئز تامین نماید. فقط باید ٥۰۰ میلیون دلار ارز باارزش‌بدست‌آورد. کمك‌روسها ٤۰۰ میلیون روبل یعنی ۱۰۰میلیون دلار است.که برای مخارج مرحله اول تکافو میکند .معذلك ناصر به ٤۰۰ میلیون دلار دیگر احتیاج دارد.

این نکته بر هیچکس پوشیده نیست که اوژن بلاك ، مدیر بانك بین المللی نیز از این امر مطلع بوده‌است . دلائل رئیس روشن و واضح است. از طرفی او نمی خواهد نظارت اقتصاد خود را بکلی‌بروسها بدهد و از طرف دیگر میترسد که سردی روابط بین مصر و شوروی باعث قطع کمك شوروی گردد.

البته هیچکس از مذاکرات‌اطلاعی ندارد. فقط قیونی وزیر اقتصاد مصر بمن گفت که وضع‌به بلاك تفهیم شد و اونسبت‌بساختمان سد اسوان علاقه‌فراوان نشان داد. روش تازه ناصر نسبت بغرب عده‌ای از کارشناسان بین المللی را بر این عقیده استوار کرده است که محتملا بانك بین‌المللی بساختمان سد کمك خواهد کرد. اما اشکالات‌همچنان برجاست. اولا بانك بین المللی پرداخت وام‌را مشروط میکندباینکه گیرنده وام از هیچ کمك خارجی دیگر استفاده نکند. این قانون را چگونه میتوان با کمك شوروی تطبیق داد ؟ضمنا گمان نمیرود که واشنگتن حاضر بپرداخت این کمك بدون قید و شرط سیاسی باشد که قبول آنها مسلما برای ناصر خالی از اشکال نخواهد بود. بالاخره‌این نکته مسلم است که اوژن بلاك از ناصر خواسته است که‌اختلافات خود را با سودان در زمینه تقسیم آبهای رود نیل حل کند. اما در این راه تاکنون اقدام مثبتی صورت نگرفته است.

حقیقت مطلب اینست که حوادث اخیر هر دو حریف را وا دار کرده است که احتیاط زیادی بکار ببرند. زیرا وضع کنونی بوضعی که پنج سال پیش مسئله همین سد داشت بسیار شبیه است. داستان‌بتکرارش میارزد.

قضیه از سال ۱۹٥٤ شروع‌میشود که متخصصین بین المللی نقشه کلی سد را مورد تائید قراردادند. بانك بین المللی نسبت باین قضیه ابراز علاقه و پیشنهاد کرد که۲۰۰ میلیون دلار به مصر وام بدهد که قریب یك پنجم خرج سد را تامین میکرد .اما واشنگتن خواست که مصر رسما در صف کشور های‌غربی قرار گیرد و علناً علیه کشورهای کمونیست جبهه بگیرد.

از همین جا عدم اعتماد روزافزون رئیس نسبت بغرب سرچشمه گرفت تا آنجا که بالاخره مبنای اصلی سیاست اوشد. در همان حینی که با امریکائیها مشغول مذاکره بود، با روسها تماس گرفت. در سپتامبر ۱۹٥٥ موافقتنامه تحویل اسلحه را با مسکو امضا نمود. شورویهانسبت بمسئله ساختمان سد اسوان ابراز علاقه نمودند و آمادگی خود را برای ساختمان این سد در شرائط ممتازتری از شرائط واشنگتن‌اعلام داشتند. ناصر باعتماد این پشتیبانی، سیاست خود را خشن‌تر ساخت . امور بدرازا کشید. درسال۱۹٥٦ ، امریکائیها که از این چانه‌زدنها خسته شده بودند و بعلاوه شناسائی چین کمونیست بوسیله مصر نیز در دلشان عقده‌ای شده بود اعلام‌داشتند که پیشنهاد خود را پس می گیرند. شورویها از جا تکان نخوردند و ناصر اعلام داشت که حاضر است تمام پیشنهاد های امریکا را بپذیرد. اما دیگر دیر شده بود. واشنگتن قبول نکرد. اما ناصر از این جریان درس عبرتی گرفت. چند هفته‌بعد، در تاریخ ۲۷ ژوئیه رئیس کانال سوئز را ملی اعلام کرد. بقیه داستان هم بر همه روشن است.

جواب منفی دالس در تاریخ ۱۹ ژوئیه ،سقوط مصر رادرآغوش شوروی تسریع کرد. در اثرهمین جواب منفی مدت سه سال صحنه شطرنج خاور میانه بسود شورویها منقلب بود.

مسئله ساختمان سد اسوان‌مسئله مرك و زندگی است. ضمناموفقیت اساسی و عظیمی برای ناصر ورژیم اوبشمار میرود. ساختمان‌این سد پاسخ تحقیرهائی است که در سال ۱۹٥٦ غرب‌باورواداشت.«پی‌یرپوندو» ضمن کتابی که حوادث اخیر خاور میانه را مورد بحث قرار میدهد می نویسد :«آنها (مصریها) آینده اقتصادی خود را طی نیم قرن بر برنامه ای بنا کرده‌اند که وسائط انجام آن بسیار متزلزل است.شاید آنها مرتکب بی احتیاطی میشوند اما روسها مسلما خواهند برد ،اگر اینکار روزی‌بپایان برسد، افتخارش بی‌شك متعلق به‌آنهاست‌وتبلیغاتشان استفاده زیادی از این امر خواهد برد. و اگر هم ساختمان سد بسر انجامی نرسد تقصیر آنرا بگردن غرب خواهند انداخت که حاضر بکمك نشد و آنرا موکول بشرائطی کرد.

فیگارو

مقالات وگزارشهای خارجی

دنباله جریان محاکمه رشیدعالی

دفاع از رشیدعالی گیلانی، در دادگاه

۳ـ مبدرالگیلانی‌متهم‌مسئولیت‌جمع‌آوری اسلحه واموال وتحویل آنرا به‌جمعیتها ودسته‌هائی که‌عبدالرحیم الراوی متهم تعیین میکرد بعهده میگیرد.

وی همچنین واسطه بین‌رشیدعالی گیلانی وجمعیتهای مزبور بود.

بدین‌جهت ،تقاضای‌صدورمجرمیت اووصدور حکم بموجب آنرا دارم.

دفاع

آنگاه عبدالرزاق حمود وکیل مدافع رشیدعالی گیلانی لایحه دفاعیه راقرائت کرد.

۱ـرشید عالی گیلانی قبلابموجب دستور فرمانده کل قوای مسلح جهت محاکمه باین دادگاه‌معرفی گردیدتا باتفاق عبدالرحیم‌الراوی ومبدر کامل‌الگیلانی محاکمه شود. درنتیجه محاکمه رای دادگاه به برائت موکل‌من ازاتهام مربوطه صادر شد.

ولی اکنون موکل بار دیگربه دادگاه شماجهت محاکمه باهمان اتهاماتی که‌قبلا ازآن تبرئه شده بود معرفی گردیده است.

چون رای برائت که‌در حق متهم ازطرف دادگاه عالی نظامی صادر شده هنوز نافذوقابل اجرا است. بهمین جهت‌فکرمیکنم که هیئت محترم قضات بامن درمورد اینکه نمیتوان باردیگر رشیدعالی راباتهام جرمی که‌از آن تبرئه شده‌محاکمه کردهم‌عقیده باشد.

۲ـارزش‌قانونی اظهارات هریك ازگواهان یعنی عبدالرحیم‌الراوی‌و مبدرالگیلانی:

درگفته‌های این دونفردربرابر دادگاه موقر نظامی که‌باتفاق‌متهم محاکمه میشدند ودادگاه رای‌اعدام آنها وتبرئه رشیدعالی‌راصادر کرد، هیچگونه تهمت یاجرمی به‌رشید عالی نسبت‌داده نشده .بهمین‌جهت دادگاه به‌اعترافات آنها وهمچنین دلائل موجود دیگر استناد کرد و این‌دونفر رامجرم شناختند وحکم اعدام آنهارا صادرنمود. وباهمان دلائل رشیدعالی راازجرم منسوب بوی تبرئه ساخت.

بدین ترتیب رای مجرمیت آن دونفر ورای تبرئه موکل من‌دارای قوت‌قانونی شد بدین‌جهت مطلبی که‌به گفته‌های عبدالرحیم‌الراوی و مبدرالگیلانی اضافه شود قانونی نیست ودارای هیچگونه ارزشی نمیباشد.

اگر به‌تاریخ اعترافات عبدالرحیم الراوی ومبدرالگیلانی دربازجوئی وهمچنین دردادگاه نظر بیفکنیم خواهیم دید که‌تاریخ آن بعداز صدور رای مجرمیت واعدام آنها از طرف دادگاه است.

شاید تغییر شهادت دومتهم باین علت بوده است بتوانند کسب‌عطف ورحمت نمایند.

لذا قانونا شهادت‌دادن آنهاپذیرفته نیست.

جرم نیست

۳ـمعنی قانونی کلمه«قصد کرد». درهرصورت آنچه به‌متهم نسبت داده شده «قصد» بمفهوم قانونی نیست بلکه عبارت ازیك سلسله تهیه مقدمات بود که‌مستوجب هیچگونه مجازاتی نیست. همچنین منظور این نبوده است که یك‌دولت خارجی راوادار سازند تااقداماتی علیه دولت عراق بنماید ویا اعلام جنك به‌آن بدهد. بلکه همانطور که درگفته‌های عبدالرحیم‌الراوی‌آمده است منظور این بوده است که عشایر عراق اعلام‌عصیان عمومی نمایند تافقط انظار رابخودمعطوف ساخته ودولت رامتوجه حقیقت امر سازند.وقصد خرابکاری واغتشاشی دربین نبوده است.درگواهی«مبدرـ کامل‌الگیلانی» هم آمده است که «رشیدعالی گیلانی»به‌عشایرنصیحت نمود که‌اقدام به‌هیچکاری ننمایند. وصبروتامل کنند.

بامطالعه اظهارات رئیس دادگاه وادعانامه دادستان واظهارات‌شهود معلوم میشود که‌اتهامات زیر به رشیدعالی گیلانی نسبت داده‌شده است.

۱ـتشکیل جلساتی باحضورعده‌ای ازافسران اخراجی‌وروسای عشایر درمنزل خود ومنزل برادرزاده‌اش

۲ـانتقادکردن از قانون‌اصلاحات اراضی ودعوت برای وحدت‌کلی عرب برخلاف‌قانون اساسی موقت عراق.

۳ـرشید عالی گیلانی باحضور عبدالرحیم‌الراوی ومبدرالگیلانی موضوع کمك سفارت جمهوری متحده عربی را بانماینده سفارتخانه مزبور مذاکره کرد.

٤ـرشید عالی‌گیلانی ،اعلامیه‌ای تهیه کرده بودکه بمحض‌پیروزی کودتا ازرادیو برای ملت عراق قرائت نماید.

ناتمام

مك‌میلان ـ میدانی دالس ، قابلیت انعطاف بیشتری مورد احتیاج است
از نیویورك تایمز

اجاقهای گازسوز آمریکائی وارد شد
شرکت تهرانشهر محدود ـ خیابان سعدی
تلفن ۳٤۳٥۳ ـ ۳۰۲۱۱٥
شرکت مناژ ـ خیابان سعدی
آ ـ ٤۱٦۹٦ آگهی‌مصور

دوچرخه هرکولس
نیرومند و محکم
نماینده انحصاری در ایران
Hercules شرکت تضامنی برادران تبرک
خیابان فردوسی تلفن ۳٥٥٥٦ و ۳۸۹۱٦ و مشهد خیابان خسروی تلفن ۳۲٥
THE HERCULES CYCLE & MOTOR COMPANY LTD · BIRMINGHAM · ENGLAND
آ ـ ٤۱٦٦٤

از امشب — از امشب
در سینما همای
برای اولین مرتبه درایران ـ اثر اعجازآمیز صنعت سینمای هندوستان

نبرد در آسمان هفتم
باشتراك : شکیلا ستاره زیبای فیلم معروف حاتم‌طائی وهلن رقاصه مشهور

وزارت کشور اداره‌کل امور شهرداریها
شهرداری خرمشهر

تجدید آگهی مناقصه

شهرداری خرمشهر تکمیل ساختمان دو دستگاه گرمابه عمومی راطبق مشخصات موجوده در دایره فنی شهرداری که بقرار تقریبی ۱٥۰۰۰۰۰ ریال است با شرایط زیر از طریق مناقصه بمقاطعه واگذار مینماید.

۱ـ پیشنهاد دهندگان بایستی دارای سوابق واطلاعات فنی بوده ویایك نفر نماینده که‌دارای‌مدارك‌ومعلومات فنی باشدبشهرداری معرفی نمایند.

۲ـ پیشنهاد دهندگان بایستی‌قبلا بدایره فنی شهرداری مراجعه‌دفترچه مشخصات و شرایطفنی‌وفهرست‌واحد بهاءونمونه قراردادراباپرداخت‌مبلغ سیصد ریال دریافت و نمونه قرار دادی را که برای اینکار تنظیم خواهد شد ملاحظه وامضاء نمایند.

۳ـ پیشنهاد دهندگان‌بایستی مبلغ۷٥۰۰۰ ریال‌بعنوان‌سپرده بصندوق شهرداری و یا بحساب ۱٥۲۹ بانك ملی شعبه خرمشهر تودیع نموده و قبض سپرده یا رسید بانکی را ضمیمه پیشنهاد خود بنمایند ضمنا ضمانت نامه بانکی که مدت آن کمتر از دوماه نباشد پذیرفته میشود.

٤ـ پیشنهاد د هندگان بایستی پیشنهاد های خودرا در دو پاکت لاك و مهر شده الف وب بشرح‌زیر تنظیم ودر مقابل‌اخذ رسید بدفترشهرداری تسلیم نمایند در پاکت الف بایستی برك صلاحیت فنی قبض سپرده یا ضمانت نامه بانکی دفترچه مشخصات شرایط همگانی نمونه قرار داد فهرست واحد بهاء که ذیل یکایك آنها گواهی وامضاء شده باشد ضمیمه گردد در پاکت ب برك تعهد ومیزان صدی چند ا ضافه یا تخفیف از فهرست واحد بهاء بطور وضوح وروشن با حروف ورقم نوشته ذیل آنرا امضاء نمایند.

٥ـ پیشنهاد دهندگان بایستی پیشنهادات خودرا تا آخر وقت اداری روز شنبه ۱٦ر۱۲ر۳۷ بدفتر شهرداری تسلیم ورسید دریافت دارند.

٦ـ پیشنهادات واصله در ساعت ٤ بعد ا ز ظهر همان روز با حضور کمیسیون مربوطه باز وقرائت وحضور پیشنهاد دهندگان درجلسه‌مناقصه آزاد میباشد .

۷ـ پیشنهاداتیکه پاکت الف آن طبق شرایط فوق تکمیل نباشد پاکت ب آن باز نخواهد شد.

۸ـ به پیشنهادات مشروط ومخدوش ومبهم وفاقد سپرده وهمچنین پیشنهاداتیکه دیر تر از موعد مقرر برسد ترتیب ا ثر داده نخواهدشد.

۹ـ مدت انجام کار از تاریخ مبادله قرار داد لغایت چهار ماه تمام خواهد بود.

۱۰ـ شهرداری از لحاظ کمك به‌پیمانکار وتسریع در کار مبلغی معادل ۱۰٪ کل کار در مقابل اخذ ضمانت نامه بانکی بمدت دو ماه بعنوان پیش پرداخت بمقاطعه کار پرداخت وبطور مساوی از هر صورت وضعیت کسر مینماید.

۱۱ـ حد اکثر مدت برای بررسی پیشنهاد ها وتشخیص حائز حد اقل یکماه از تاریخ قرائت پاکات‌است برنده‌مناقصه ملزم است بمحض‌اخطار شهرداری ضمانت‌نامه بانکی معادل٥٪ کل کار پس از تخفیف‌بشهرداری بسپارد وبرای عقد قرارداد حاضر شود پس از تسلیم تضمین نامه حسن انجام کار وعقد قرار داد سپرده شرکت در مناقصه مسترد خواهد شد. چنانچه برنده مناقصه از عقد قرار داد خودداری نماید سپرده او بنفع شهرداری ضبط ومعامله با نفر دوم انجام ودر صورتیکه نفر دوم از انجام معامله امتناع نماید سپرده او نیز بنفع شهرداری ضبط خواهد شد.

۱۲ـ شهرداری میتواند طبق پیمان مبلغ کل را تا میزان ۲٥٪ کسریا اضافه نماید.

۱۳ـ پرداخت هر گونه مالیات وعوارض‌وحق‌الدرج آگهی بعهده برنده مناقصه خواهد بود.

۱٤ـ شهرداری در رد وقبول‌یك یا کلیه‌پیشنهادات واصله مختاراست.

شهردار خرمشهر .علی موقر

آ ـ ٤۱۷٦۰

برای لباس عید
پارچه‌های عالی انگلیسی هلنداندشری
Holland & sherry
ازقبیل ورستد ـ کشمیر ـ ساکسونی وغیره
قواره‌های منحصر جدیدا برای‌ما رسیده
فروشگاه الگانس
٤۸٦ خیابان فردوسی ساختمان ارفرانس‌طبقه دوم تلفن ٤٥۰۰۹
خیاط ایتالیائی‌ما برای دوخت عالی و سریع لباسهای شما آماده است آ ـ ٤۱٦٦٦

دنلو پیلو
رگانوچوی طبیعی
مبلی که با دنلو پیلو ساخته شود
هیچوقت احتیاج بتعمیر ندارد
و هرچند یکبار با تعویض پارچه بصورت عالیترین مبل روز در می آید
کانون آگهی آوا
شرکت سهامی ایران و غرب
خیابان شاهرضا بین چهارراه یوسف آباد و پهلوی
تلفن ۴۴۱۱۸-۴۴۱۸۷
DUNLOPILLO
آ ـ ٤۱٦۲٦

سوفیالورن بطور وحشتناکی لاغر شده است

رژیم غذائی هولیوود سوفیا را مثل تارعنکبوت کرده است ـ مادرسوفیالورن وقتی دخترش را دید فریاد زد : هولیوود دختر مرا میکشد !

همه چیز در هالیوود عجیب است حتی زندگی هنرپیشگان .

برای خوراك ، لباس ، حتی‌خواب هنرپیشگان جلسات متعددی با شرکت دهها کارشناس که حقوق گزافی از مدیران استودیو دریافت می دارند تشکیل می شود و مباحثات آنها فقط در اطراف این موضوع دور میزند که هنرپیشه چگونه باید بخورد ، چگونه بپوشد و چگونه بخوابد .

چند روز قبل جلسه ای بدستور مدیر استودیوی فیلمبرداری مترو‌گلدوین‌مایر تشکیل شد تا رژیم غذائی ستارگان ایتالیائی را تعیین‌نمایدزیراخوراك«اسپاگتی»«نوعی ماکارونی» تناسب اندام آنها را تهدید میکرد

کمیته مخصوص به سوفیالورن توصیه کرد باید فقط عصاره‌میوه و گوشت سرخ کرده بخورد .

اما وقتی سوفیالورن از چنین تصمیمی مطلع شد بزبان ایتالیائی فریاد زد «شما میخواهید مرا بقتل برسانید ، من نه عصاره میوه‌شمارا میخواهم و نه گوشت سرخ کرده را »

اما وقتی سوفیالورن متوجه شد قراردادی با شرکت مترو‌گلدوین مایر بسته که بموجب آن باید دستورات آن‌شرکت‌رااجراکند ـ ـبه دستورات کارشناسان استودیو تسلیم شد ـتاکنون مدیراستودیوی مترو گلدوین مایر موفق شده خیلی چیز های سوفیالورن را عوض کند ، رنك مو های سوفیا عوض شده ، طرح لبان او وچشمان او دیگر آنطور نیست که در فیلم «آسیابان عشوه‌گر» با ویکتوریو دوسیکا بازی کرد . .

دختر پانزده ساله ای که درکلیه محقر خود در «ناپل» با خوراك اسپاگتی بزرك شده بود امروز حق ندارد حتی یکرشته آنرا بدهان بگذارد . سوفیالورن میگوید اسپاگتی ایتالیا مرا سوفیالورن کرد ..

در رم هرچه زن بیشتر غذابخورد بیشتر مورد توجه قرار می گیرد اما در امریکا ...

اگر آخرین فیلم سوفیالورن‌بنام «نوعی زن» را ببینید شاید بسختی تشخیص دهید که سوفیالورن‌همان همبازی «سیکا» است زیرا بجز صدا همه چیز او عوض شده ـ در حقیقت استودیوی گلدوین‌مایر که سوفیا در آنجا کار می کند معتقد است درست است که امریکائیها سینه و عشوه سوفیا را دوست دارند ولی اگر تناسب اندام نباشد همه چیز خراب خواهد شد ـ

مدیر استودیو به مخبرین گفت عیب در اینست که بدن او «نقاطی» چاق میشود که برازنده نیست . بدینترتیب باکوشش‌زیادکارشناسان موفق شدند ۷ کیلوازوزن‌سوفیالورن کم کنند .

وقتی مادر سوفیالورن آخرین عکس دختر خود را دید گفت دختر مرا دارند میکشند ـ دختری که با اسپاگتی بزرك شده امروز جرئت دیدن آنرا ندارد .

سوفیا بعداز رژیم

سوفیا قبل‌از رژیم

در جهان سینما

یك هنرپیشه قدیمی از زندگی ستارگان سینما انتقاد میکند

یك هنرپیشه باید چگونه زندگی کند. آیا معیارها و قواعدی که در زندگی مردم عادی و ساده و سالم وجود دارد در مورد آنها صادق‌است یانه ؟و آیا اساساً هنرپیشه نباید یك زندگی خارق العاده و خلاف تمام رسوم و مقررات جامعه داشته باشد ؟این سئوالات‌از آنجاسرچشمه میگیرد که در صحنه اغلب فیلم‌ها مناظری دیده میشود که غیرطبیعی و تخیلی است و زندگی گروهی از هنرمندان، هنرپیشگان و خاصه ستارگان سینما چنان آشفته ودور از منطق زندگی عادی است که گاهی این نکته مورد تردید قرار میگیرد که آیا اصولا هنرپیشه انسان است ؟

شاید در نظر اول این سئوالات بیمورد جلوه کند. ولی حتی دقت مختصری در زندگی هنرپیشگان ایرانی و یا لااقل گروهی از آنان نشان میدهدکه‌پرسش های‌ماچندان دور از حقیقت نیست . بعضی از هنرپیشگان این تصور غلط را دارند که حرفه آنان چون بیش‌از سایر حرفه‌هابا احساسات سروکار دارد زود فیلم‌ها با صحنه های غیر عادی سروکار دارند پس باید یك زندگی غیر عادی نیز برای خود ترتیب دهند که خلاف تمام مقررات و یا عاداتی باشد که یك آدم‌ساده و معمولی دارد.

هنرمندان حساس

اغلب برای وجوب این زندگی غیر عادی دلائلی نیز ذکر میشود و می گویند هنرمندان حساس هستند و تاب ناهمواری های زندگی را نمی آورند و بدین ترتیب پوششی بروی بسیاری از عادات و شیوه های‌زندگی ناپسند کشیده میشود .ولی هنر و استعداد ویا حساسیت چیزی نیست که بتواند صاحب آنرا از زندگی

بقیه در صفحه یازدهم

«دیانادورس» عزادار است

شاید کمتر کسی بداند که‌چه کسی دیانا دورس ستاره زیبای انگلیسی را باوج شهرت رسانید. این مرد دنیس هامیلتون بود .

ولی اکنون او دیگر در قید حیات نیست وستاره زیبای انگلیسی‌که چشم بسیاری از تماشا چیان را خیره میکند ، در غم مرك او اشك میریزد .

دنیس هامیلتون در شهرت و معرفی دیانا دورس نقش بسیار مهمی داشت و سپس با وی‌ازدواج کرد .

دنیس هامیلتون سلطان واقعی محله «وست‌اند» لندن بود که‌مرکز بسیاری از ماجرا های این شهر بزرك و عجیب بشمار میرود هفته گذشته هامیلتون بر اثر یك‌عارضه قلبی در گذشت و عده زیادی در این مراسم در کلیسا حضور داشتند .

از جمله کسانیکه هنگام انجام مراسم تدفین او حضور یافتند. دیانا دورس بود . دیانادورس مدت دو سال بود که عملا از هامیلتون جدا شده بود ولی هنوز قانونا زن او بود . دیانا دورس با چشمان گریان ، رنك پریده ودر حالی که لباس سیاهی بتن داشت به کلیسا آمده بود .

«به محبوب من ، دنیس . با خاطره های عشقی که جهان نیز قادر بابراز آن نیست عشق همیشگی من . دیانا » دشوار است که زنی بتواندنخستین‌عشق خودرافراموش کند.

نمایندگی‌های رادیولوکسور : خیابان بوذرجمهری - سرای محمدی - تلفن : ۲۷۶۶۷ - ۲۰۱۲۱

درتهران از فروشگاههای اوریانت فردوسی شمالی ـ پرسپولیس نادری شرکت‌تجارتی لردسعدی‌شمالی ـ فروشگاه پیروز چهارراه‌گلوبندك ودرشهرستانها از نمایندگان ما ابتیاع فرمائید آ ـ ۴۱۷۴۴

پل ربسون استراحت‌میکند

مسکو- رویتر- پل‌روبسون خواننده سیاهپوست امریکائی که شهرت‌و شخصیت جهانی دارد وتاکنون در چندین فیلم نیز ظاهر شده است درسفراخیر خود بمسکو مریض‌و بستری شده‌است.

امروز گزارش رسید. که دولت شوروی هنرمند مشهور رادریکی ازآسایشگاههای مخصوص وزارت فرهنك این کشور درجنوب‌شوروی بستری کرده است. باآنکه‌وضع مزاجی پل‌روبسن رضایت بخش است وخطری اورا تهدید نمیکند معذلك‌احتمال میرود برای برخورداری ازسلامتی کامل‌دولت شوروی اورا روانه سواحل گرم کریمه نماید تامدتی باستراحت کامل بپردازد.

- ۲۶ -

او اظهار داشت :

«خیلی ازشما معذرت میخواهم .»

آنگاه باعجله لحن‌خودرا تغییر داد وافزود :

«متشکرم فیلیپ، آری‌بقدرکفایت استراحت کرده‌ام.»

به‌آتش بخاری دیواری نزدیك شد وروی یك چهار پایه کوتاه‌نشست وبمن مبلی‌را که در مقابلش بود اشاره نمود. مون،سك شکاری پیر ، کشاله‌ای رفت وخمیازه نمود . آنگاه بروی شکم خوابید وسرش را درروی پنجه‌های خود نهاد .

اودرحالیکه دستش رارروی پوزه سك میگذاشت ،گفت :

«این سك‌دون میباشد ،اینطور نیست ؟چهارده سال هم‌دارد . .

من جواب دادم :

ـ آری ، تولد اودرست یکهفته قبل از دهمین سال تولد من‌است .

او افزود :

ـ شماراورا هنگام صرف صبحانه دریك ظرف شیرینی خوری پیدا کرده‌اید .آمبرویز در پشت یك پرده تاشو، در اطاق نهار خوری مخفی شده‌بود وموا‌ظب باز کردن در ظرف شیرینی خوری توسط شما بود .او برای من تعریف کرد که هیچگاه حالت وحشت زدگی که پس از کشف‌دون در ظرف شیرینی خوری بشما دست داده بود رانتوانسته است فراموش کند .شما در آن‌هنگام ده سال داشتید و این ماجرا روز اول آوریل اتفاق افتاد.»

او نگاه خودرا از دون که مشغول نوازشش بود بطرف من برگرداند و لبخندی زد . با تعجب زیاد در چشمانش قطرات اشکی دیدم که فورا محو شد .

او گفت :

«من بی‌نهایت از اینکه برای صرف شام پائین نیامده‌ام معذرت‌میخواهم. شما برای مهیا کردن وسایل اقامتم در اینجا آنقدر زحمت کشیده‌اید که‌باعث سپاس گزاری عمیق من است .بدون شك ورود من در ضمن باعث شد خیلی زودتر از ساعتی که میخواستید مجبور به بازگشت شوید .ولی مسافرت مرا بسیار خسته کرده‌بود ومیبهمان بدی‌درسر میزشام‌میبودم .بهمین جهت فکر کردم‌بهتراست بگذارم شما تنها شام بخورید.»

من بخاطر می‌آوردم چگونه پای پیاده ساعتها در ده راه رفتم فقط بخاطر اینکه اورا در انتظار بگذارم ،ودر نتیجه جوابی ندادم .یکی ازسك توله‌هابیدار شد ودست‌مرالیسید .برای اینکه‌ظرفیتی‌بخودبدهم‌شروع‌به بازی‌با گوشهای‌سك توله‌نمودم .

او گفت :

«سی‌کمب‌برای من تعریف کرد که چقدر شما در اینجا مشغله دارید وتا چه حدی مجبورید بکارهاشخصا رسیدگی نمائید .من بهیچوجه‌مایل نمی‌باشم که‌اقامتم دراینجا باعث ناراحتی شما ومماتعت از انجام کارهایتان گردد . خوشبختانه من به‌تنهائی خواهم توانست دراینجا راه خودرا پیدا کنم . نباید شما دربرنامه روزانه خود بخاطر من کوچکترین تغییری بدهید . من فقط مایلم یك چیز راشما بدانید و آن این‌است ، که بی‌نهایت ازاینکه مرابه اینجا دعوت کرده‌اید سپاسگزارم . بدون شك شما با راحتی این دعوت را ننموده‌اید . »

او از جا برخاست و بطر ف‌پنجره رفت تا پرده ها را بکشد . باران به‌شیشه های پنجره میخورد. شاید صحیح این‌بود که‌من برخیزم‌و پرده‌ها را بجای او بکشم ... ناشیانه نیم خیزی برای انجام این کار کردم ولی دیگر دیر شده بود . او بطرف بخاری باز گشت و ما مجددا در صندلیهای خود قرار گرفتیم .

او گفت :

«هنگامیکه باکالسکه ازخیابانهای باغ‌بطرف‌منزل‌که سی‌کمب در مقابل درش انتظار ترا میکشید ،احساس عجیبی وجود مرا فرا گرفته بود. میدانید من این ورود را مدتها در فکر خود متجسم نموده بودم . همه چیز همانطورکه فکر میکردم بود. سرسرا ، اطاق کتابخانه و تابلوهائی که بدیوار آویزان است هیچکدام با مناظر رویائی من تفاوتی نداشت . هنگامیکه کالسکه در جلوی در منزل متوقف شد ساعت دیواری باصدای زنك خود ساعت چهار را اعلام میکرد : من حتی صدای زنك این ساعت را میشناختم .»

ببازی با گوشهای سك جوان ادامه دادم . در این هنگام او را نگاه نمیکردم

او گفت :

«در فلورانس ، تابستان و زمستان گذشته ، قبل از اینکه‌آمبرویز بیمار شود شبها ما در باره سفر باز گشت صحبت میکردیم . این‌لحظات خوش‌ترین لحظات عمر مابود . او برای‌من باغها و جنگلها و جاده‌ای راکه تاکنار دریا امتداد دارد تشریح مینمود . ما همواره درنظر داشتیم از طریق راهی که من آمدم به اینجا باز گردیم ، بهمین علت نیزمن این راه را انتخاب کردم . قرار بود از بندر ژن تا پلیموت با کشتی بیائیم ، و سپس ولینگتن کالسکه را به پلیموت بیاورد تا مارا به اینجا هدایت نماید . خیلی ممنونم که شما نیز ناخود آگاه در اجرای این‌طرح بامن کمك کردید اگر میدانستید چه قدر سپاسگزار شما هستم .»

من احساس میکردم که ابلهی بیش نیستم ، ولی مع‌الوصف قدرت کلام خود را باز یافتم و گفتم :

«متاسفانه جاده وضع خوبی نداشته است ، و سی‌کمب برای من‌تعریف کرد که شما مجبور شده اید در یکی از قهوه خانه های میان راه برای نعل کردن اسبها متوقف شوید . خیلی ازاین موضوع متاسف میباشیم .

او گفت :

ـبر عکس من هیچ ناراحت نبودم . در قهوه خانه طول راه باراحتی در حالیکه نعلبند مشغول کار خود بود در گوشه‌ای نشستم و با ولینگتن صحبت کردم . »

اکنون لحن کلام او آرام شده بود .عصبانیت او بر طرف شده وگوئی اصولا هیچگاه وجود نداشته است ،دیگر نمی توانستم اطمینان داشته باشم که دربدو مکالمه اوناراحت بوده‌است یانه . اکنون بنظرم میرسید که‌یکی از مادونفر خطاکار میبود ، آن من‌بودم ، زیرا دراین اطاق کوچك وروی این مبل ظریف خودرا ناشناس وناشی احساس میکردم . وقتی‌انسان بطرز ناراحتی نشسته باشد اعمال خودرانیز باناراحتی انجام میدهد . از خود میپرسیدم قیافه من درحالیکه باپاهای بزرك و زشت ودستهای دراز و آویزان روی این صندلی کوچك چگونه بود .

او گفت :

«درحین عبور ولنیگتن منزل آقای نیك‌کندال را بمن‌نشان داد و من احساس کردم صحیح این است که برای آشنائی و احوالپرسی بااو درمقابل خانه‌اش توقف کنم ، زیرا ادب این را اقتضا مینمود . ولی دیروقت‌بود واسبها از راه دورآمده بودند و بعلاوه ، باید خودخواهانه اقرار کنم ، که عجله داشتم .«زودتربابنجا برسم .»

اوقبل از ادای کلمه «اینجا» مدتی سکوت کرده‌بود و من‌احساس‌میکردم که میخواست بگوید «زودتر بمنزل برسم» ولی درآخرین لحظه کلمه‌منزل را باینجا تبدیل کرده بود .

افزود :

«آمبرویز بحدی اوضاع اینجا را از سرسرای ورودی تا یکایك‌اطاقها خوب تشریح و حتی برای درك بهترین نقشه کشی‌کرده بود ، که من اطمینان دارم اکنون می‌توانم باچشمان بسته درسراسر این منزل راه‌بروم.»

لحظه‌ای او سکوت اختیار کرد و سپس اظهار داشت :

«شما بااختصاص این آپارتمان بمن لطف بزرگی درحقم نموده‌اید . این آپارتمانی بود که مادرنظر داشتیم درآن زندگی کنیم . آمبرویز میخواست اطاق خودرا بشما واگذارکند وسی‌کمب بمن گفت که‌شمااکنون درآن اطاق زندگی میکنید . اگر آمبرویز این موضوع را میدانست ، بسیار از آن خشنود میشد .

من جواب دادم :

ـامیدوارم که درآن راحت باشید . فکر میکنم پس‌از عمه‌ای که من بنام عمه فوبه‌داشته‌ام ، دیگر کسی دراین آپارتمان سکونت نکرده‌است .

او گفت :

ـ آری ، عمه‌فوبه که بسختی عاشق گشیش شد وبرای مرهم نهادن بروی قلب شکسته‌اش به «تون‌بریج»مسافرت‌نمود . قلب شکسته‌فرونریخت ولی عمه فوبه مبتلا به‌زکامی شد که بیست سال بطول انجامید . شمااین داستان را نمیدانستید ؟

من درحالیکه ازلابلای مژگانم اورا مینگریستم گفتم :

ـ نه . »

او شعله آتش رانگاه میکرد و لبخند میزد . بدون شك علت لبخندش بخاطر آوردن داستان عمه فوبه بود . دستهایش را صلیب وار روی‌زانوانش گذاشته بود . من هیچگاه ندیده بودم کسی دستهای باین کوچکی داشته باشد . دستهای او مانند دستهای تصویر نقاشی ناتمامی که توسط یکی از استادان قدیمی کشیده شده باشد ، کشیده و ظریف بود .

سؤال کردم :

«خوب ، آنوقت ؟ بعداز آن بسر عمه فوبه چه‌آمد ؟

ـ پس‌از بیست سال ، هنگامیکه بایك کشیش دیگر آشنا شد ، زگام اورا ترك گفت . دراین هنگام عمه فوبه چهل وپنج سال داشت و قلبش به شکنندگی سابق نبود . او بااین کشیش دوم‌ازدواج نمود .

ـ آیا این ازدواج اورا خوشبخت کرد ؟

نیازمندیها و آگهی‌های کوچک

استخدام میشود

کارخانه صندوق نسوز ایران وصنعت بچندنفر کارگر ورزیده میزوکلاسورسازویك کارگرقالب سازنیازمند است ازساعت شش‌الی هشت بعدازظهر به‌میدان سپه‌راهرو زیرزمینی فروشگاه صندوق نسوز ایران صنعت مراجعه نمایند.
۱ـ۴ آ_۲۹۹۱۹

نقاش استخدام میشود

موسسه تبلیغاتی خروس جهت کار های تبلیغاتی یکنفر نقاش که دراین رشته مهارت داشته باشد استخدام می‌نماید اول خیابان فردوسی کاشی ۸۶ تلفن ۳۵۷۴۶
آ_۴۱۵۸۶ ۱ـ۲

هتل جدیدالبناء سمیرامیس عدهٔ

پیشخدمت با اطلاع و مجرب که در هتل ها سابقه کارداشته‌وبزبان‌انگلیسی آشنائی کافی داشته باشنداستخدام می کند کسانی که واجد شرایط باشند با تلفن ۶۹۵۴۲ مذاکره نمایند
۱ـ۴ آ_۲۹۴۱۹

استخدام

بچند صنعتگر با تجربه و مبتکر نیازمندیم .
به شرکت‌سهامی پخش‌آلومینیوم‌ـ خیابان شاه ـ بین یغما و شیخ هادی ـشماره ۹۲۶ مراجعه شود.
۱ـ۳ آ_۴۱۵۵۸

برای تهران استخدام‌میشود

۱ـ یکنفر که بتکلم و ماشین نویسی انگلیسی آشنائی کامل داشته با سابقه کار های اداری و گواهی نامه رانندگی .
۲ـ و سه نفر که بتوانند بخوبی از عهده تکلم زبان انگلیسی برآیند برای قسمت‌نگهبانی شرکت ام.ك. او استخدام میشود .
داوطلبین شخصا به کارگزینی محلی شرکت واقع در جاده کرج بالاتراز پمپی کولا جاده نظامی مراجعه نمائید.
۱ـ۲ آ_۴۱۴۴۸

انتخاب رئیس درمانگاه

دانشکده پزشکی سه تن رئیس درمانگاه و یك تن دستیار بشرح زیر بمسابقه انتخاب مینماید.
۱ـ رئیس درمانگاه کالبدشناسی موضعی ۲ تن
۲ـ رئیس درمانگاه بخش یك پزشکی بیمارستان پهلوی ۱ تن
۳ـدستیارآزمایشگاه آسیب‌شناسی ۱تن
داوطلبان رئیس درمانگاهی از تاریخ ۲۸ر۱۱ر۳۷ تا یکماه و داوطلبان دستیاری تا بیست روز می توانند با مدارك خود بدبیر خانه دانشکده پزشکی مراجعه و ثبت نام نمایند.
استخدام موکول بتامین اعتبار خواهد بود.
رئیس دانشکده پزشکی ـدکتر فرهاد .
۱ـ۲ آ_۴۱۵۱۶

آگهی انتخاب رئیس‌درمانگاه

دانشکده دندان پزشکی سه تن رئیس درمانگاه طبق مقررات‌دانشگاه استخدام مینماید.
۱ـ رئیس درمانگاه پروتزپارسیل
۲ـ رئیس درمانگاه پروتزفك و صورت
۳ـ رئیس درمانگاه بیماریها و جراحی دندان اطفال
داوطلبان میتوانند از تاریخ نشر آگهی الی مدت یکماه با مدارك خود جهت ثبت نام بدبیر خانه دانشکده دندان پزشکی مراجعه و ثبت نام نمایند.
رئیس دانشکده دندان پزشکی ـ دکتر محسن سیاح
۱ـ۲ آ_۴۱۵۷۸

آگهی استخدام دبیر

دانشکده کشاورزی برای آزمایشگاه‌های فیزیك وگیاه‌شناسی احتیاج بدوتن دبیردارد. داوطلبان میتوانند بامدارك خود ازتاریخ نشر آگهی بمدت بیست‌روز بدفتر دانشکده مراجعه وثبت‌نام کنند.
۱ـ۲ آ_۴۱۷۳۲

استخدام میشود

۱ـقالب‌ساز ماهر که‌در ساختن انواع سمبه‌فاتریس مهارت داشته باشد.
۲ـسمباده‌کار قابل که‌بنجسال سابقه کارداشته باشد.
۳ـکارگر استادکارکه‌در کار ساخت انواع قسمه‌های فلزی‌مهارت داشته‌باشد.
کلیه کارگران بایدباسواد باشند جنرال مکانیك ـ خیابان‌شاهرضا کالج‌نبش‌کوی دبیرستان البرز از ساعت ۶ الی ۸ مراجعه شود.
آ_۴۱۶۳۴

مستغلات

خانه سیاح

مطلع ترین موسسه با تشکیلات جدید در باره :
۱ـ خریدو فروش خانه‌و زمین در هر نقطه شهر و شمیران واراضی جاده های کرج .
۲ـاجاره خانه‌وباغ ویلا وآپارتمان برای خارجیان و هم میهنان .
آدرس قسمت فوقانی شمال غرب میدان ۲۴ اسفند تلفن ۴۱۷۴۷
۱ـ۱۲ آ_۲۸۸۸۵

نقشه‌های ساختمانی

قبل از تهیه هرگونه‌نقشه‌ساختمانی از مجموعه نقشه‌های ساختمانی شرکت فرازنو دیدن کنید ابتدای خیابان منوچهری پاساژ ساعتچی تلفن ۳۰۲۶۰۱
۱ـ۵ آ_۴۱۰۳۸

یك داروخانه

بعلت مسافرت به اجاره ویا فروش واگذار میشود به تلفن ۴۷۷۳۴ مراجعه شود.
۱ـ۳ آ_۲۹۶۸۱

پول با وثیقه ملکی

هر مبلغ بخواهید رجوع‌فرمائید لاله‌زار ۳۹۷۸۴ به: بنگاه کوشان

اگر پول دارید

خواهان معامله مطمئن باشید
اگر بانظرو مشورت بنگاه کوشان اقدام فرمائید در اثر دقت‌و مراقبت های مخصوص کارکنان بنگاه کوشان مطمئن خواهیدبود گرفتار کلاه بردار وفساد در معامله نخواهید شد.
۱ـ۳ آ_۴۱۵۶۰

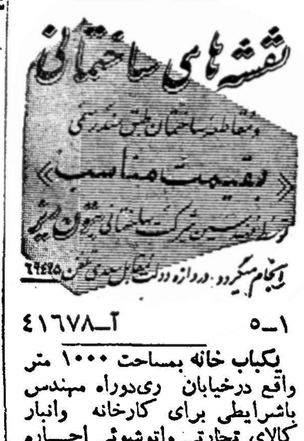

۱ـ۵ آ_۴۱۶۷۸

یکباب خانه بمساحت ۱۰۰۰ متر واقع درخیابان ری‌دوراه مهندس باشرایطی برای کارخانه وانبار کالای تجارتی واتوشوئی اجاره داده میشود .طالبین برای دیدن‌محل بخیابان ری مقابل بوذرجمهری بنگاه بازرگانی عربشاهی تلفن ۵۲۷۴۹ مراجعه فرمایند.
آ_۲۹۹۸۱

آگهی مناقصه

اداره سیلوی تهران هشت دستگاه ضدحریق رابامشخصات زیر:
۱ـضدحریق گازکاربونیك‌دوی چرخ‌فشنگی (بالون) بظرفیت سی کیلوگرم دودستگاه .
۲ـضدحریق دستی سود آسید بظرفیت دوونیم الی‌سه گالون شش دستگاه .
ازطریق مناقصه خریداری مینماید داوطلبان که‌دستگاههای مورد مناقصه‌را حاضروآماده تحویل‌دارند میتوانند پیشنهادات خودرا تاآخر وقت‌اداری روزشانزدهم اسفندماه بدفتر اداره تسلیم ودسید دریافت دارند مبلغ‌سپرده پنجهزار ریال است که‌بایستی بصندوق اداره پرداخت وقبض رسید آن ضمیمه پیشنهاد گردد پیشنهادات واصله درساعت ده‌صبح‌روز هفدهم‌اسفندماه درحضور کمیسیونی باز وقرائت خواهد شد به‌پیشنهادات فاقدسپرده ومشروط ترتیب‌اثر داده نخواهد شد ضمنا اداره درردیاقبول یك یا کلیه پیشنهادات مختار است هزینه‌های متعلقه بعهده برنده مناقصه خواهد بود.
رئیس اداره سیلو تهران‌ـشیبانی
آ_۴۱۷۳۸

استخدام

بچند نفربانو یادوشیزه عکاس نیازمندیم ضمنا به‌آنها طرزگرفتن عکس هم‌تعلیم‌داده میشود.درخواست کنندگان به‌عکاسی نغمه دنیاتلفن ۳۴۰۵۳ مراجعه کنند.
آ_۲۹۹۶۹ ۱ـ۲

دفترخانه شماره ۷۰تهران‌ـ یك

نفر منشی دفترنویس که دارای حسن سابقه باشد استخدام‌میکند.
نشانی‌ـ نزدیك سینما مولن‌روژ
آ_۲۹۹۶۳

به‌چهار نفرجوان باسوادودوچرخه

سوار سیار که‌از عهده فروشندگی باسمه‌جات عکس برگردان وغیره بفروشگاه‌های پایتخت برآیندمورد نیاز است .طالبین بنشانی تهران خیابان شاه‌آباد پاساژ علمی دفتر جهان‌امروز مراجعه فرمایند.
آ_۲۹۹۶۵

آگهی‌های متفرقه

کتاب بشارة‌المؤمنین

تالیف جناب‌آقای گنابادی‌تجدید طبع شده ازچاپ خارج‌شد.
۱ـ۳ آ_۴۱۶۲۲

فروش فرش باروزی ۳۰ریال به تلفن ۲۶۷۴۵ سرای بوعلی شماره ۱۵ و۱۶ مراجعه شود .
۱ـ۲۰ آ_۳۹۷۴۰

عالیترین ذره‌بین

برای فیلم‌برداری
۸ و۱۶ و۳۵ میلیمتری
ابژکتیف زوم است

نماینده انحصاری‌شرکت نیالا
تلفون ۳۸۴۲۶
۱ـ۱۰ آ_۴۰۳۴۶

آگهی

به اطلاع عموم مشتریان خرید پنبه و تخم پنبه میرساند که‌معاملات شرکت توسعه و اصلاح کشت‌پنبه بدون دخالت واسطه و دلال انجام می گیرد . خریداران در هر مورد شخصا برای مذاکره و معامله به شرکت مراجعه فرمایند .
شرکت‌سهامی توسعه‌واصلاح کشت‌پنبه
۱ـ۲ آ_۴۱۰۸۲

مسافرین محترم

مسافربری اتو تاج از اول‌اسفند ماه سرویس های خود را با بنزهای آخرین سیستم مجهز نموده وهمه روزه بنقاط زیر آماده‌میباشد.
قم‌ـ اراك ـ ملایر ـ بروجرد ـ نهاوند ـ تویسرکان ـ اصفهان‌ـ شیراز ـ یزد و خرم آباد.
خیابان بوذرجمهری تلفن۲۱۹۷۶ـ ۲۹۳۳۲ آ_۲۹۸۵۳ ۱ـ۶

کرج ـ کرج
خیابان چالوس ـ کیلومتر اول کشاورزی برادران انصاری ـ بهترین اشجار پیوندی و چنار وتبریزی و رز موجود است .
۲ـ۱۰ آ_۴۰۱۷۸

استخدام

سه ماه نقشه‌کشی ، پانچ‌ماه نقشه‌برداری

حرفه فرهنگ

بینیزه و باهیم مهندسی نقشه‌برداری فراگرفتن شوید
بموجب مقررات وزارت فرهنگ تقاضا کنندگان باید حداقل دارای گواهینامه ششم متوسطه باشند
دفتر آموزشگاه واقع در خیابان فردوسی ـ نبش خیابان سپهسالار ـ نقشه‌برداری ـ ساختمان
ساعت مراجعه از ۸ صبح تا ۱۲ و از ۴ تا ۸ بعدازظهر
شماره تلفن ۶۹۴۹۵

۱ـ۲ آ_۴۱۶۹۴

آگهی تحریر ترکه

آقای حسینعلی ایراندوست بکفالت آقایان آقا سید رضاو آقا بزرك و بانو فاطمه میرا دادخواستی بعنوان تحریر ترکه مرحوم آقا میر میرا (که در تاریخ‌دوازدهم دی ماه ۳۵ در گرگان فوت نموده است)بدادگاه بخش گرگان تقدیم و تقاضای اقدام قانونی را نموده‌و ورثه‌متوفی‌مذکور را آقا سید رضا و آقا بزرك فرزندان زوجه‌اول بنام‌بانوفاطمه‌میرا و سید مهدی‌وسید هادی‌پسرو کشوردختر زوجه دوم بنام بانو رقیه و سید مهدی راوصی سید هادی معرفی کرده است‌اینك بدینوسیله بکلیه بستانکاران و مدیونین بمتوفی و کسان دیگری که حقی بر ترکه متوفی دارندوهمچنین کسانی که مدعی وراثت می باشند ابلاغ می گردد که پس از سه ماه از تاریخ نشر این آگهی برای تحریر ترکه در دادگاه‌بخش گرگان حاضر شوند والاعدم حضور آنان مانع تحریر ترکه نخواهد شد .
رئیس دادگاه بخش گرگان
سید محسن ستایش

بفروش میرسد

اشیاء عتیقه کمیاب از هر قبیل و تابلو مینیاتور از هر نوع و اقسام چینی و مرغی و ظروف و لاله های قدیمی و غیره همه روزه از ساعت ۳ تا شش و نیم بعداز ظهر بطور خصوصی بفروش میرسد.
منیریه کوچه ورزی شماره ۱۴
آ_۴۱۵۸۶ ۱ـ۳

دربهترین نقطه تهران‌بین خیابان امیریه و قزوین در حدود یکهزارمتر مربع به انضمام برق سه‌فاز ۳۰آمپر شهرداری که تقریبا ۷۰۰ متر‌آن‌باشیروانی سرپوشیده وبرای کارخانه ، گاراژ ، انبار وساختمان مسکونی مناسب‌است بعلت مسافرت بفروش میرسد طالبین به تلفون ۳۸۸۱۸ مراجعه‌نمایند
۱ـ۳ آ_۲۹۷۶۹

فروش رهن تصرف اجاره

دومنزل خیلی لوکس که هریکی بمساحت ۳۰۰ متر که‌جمعادارای‌بیست اطاق با تمام لوازم وسایل راحتی برق‌تلفن لوله کشی نزدیك مجسمه ۲۴ اسفند جنب سفارت لهستان که برای خانواده‌های‌خارجی وسفارتخانه ها و شرکتهای بزرك خیلی مناسب است جهت مسافرت‌فوری‌با موبلمان ویا بدون مبلمان یکی ویا تك‌تك واگذار میشود طالبین باتلفن۴۵۸۴۵ مذاکره فرمایند.
آ_۲۹۷۳۳ ۱ـ۲

یك کارخانه سنك‌بری کاملامجهز بازمین وبناوموتور برق بفروش میرسد برای خریداز ۳تاه‌بعدازظهر به‌تلفن ۳۱۰۱۹ مراجعه‌فرمائید.
آ_۴۱۷۴۸

استخدام

دوره جدید نقشه کشی روز دوم اسفند تشکیل میشود. دراین دوره کارآموزی کنید وبااخذ دیپلم ومعرفی ماستخدام شوند.

کاخ دانش

نادری ـ نرسیده بچهارراه‌اسلامبول
تلفن ۴۸۸۴۱
آ_۴۱۶۱۸

تلمبه مستغرق پلوگر

ازسه‌چهارم اسب به‌بالا یك فاز و سه‌فاز وارد شد.
شرکت تهرانشهر محدود. خیابان سعدی تلفن ۳۴۳۵۳ ۳۰۲۱۱۵

آگهی مصور
خرید وفروش برق تلفن
تقاضای برق تلفن خریداریم
پول شرطی موجود است خیابان ژاله ایستگاه بهنام بازرگانی‌صداقت
آ_۲۹۷۱۹ ۱ـ۳

اظهار تشکر

اینجانب علی‌حسین فرزنداسماعیل شهرت دشتبان شماره شناسنامه ۸۸۰صادره ازآمل قریه ناحیه‌نور درقرعه کشی‌قطعه‌زمین‌ازاراضی‌جنب تهران پارس که‌شرکت ذخیره مسکن برای سلامتی اعلیحضرت همایونی بقید قرعه گذاشته‌بودند شرکت کرده‌شماره کارت ۲۲۸۱ بنام اینجانب اصابت نموده است. ازطرف شرکت سنددویست متر زمین فوق‌الذکر بنام اینجانب‌صادر گردیده است.ازهیئت‌مدیره‌شرکت تشکر وامتنان دارم وازخداوند متعال موفقیت شرکت رادر امر احداث‌مسکن جهت کارگران خواستارم.
علی حسین دشتبان

جویای کار

یکنفر سر حسابدار خیلی مبرز باسابقه تجارت ومدیریت‌باحد اقل ماهیانه ۱۳۰۰۰ ریال جویای کار است لطفا بتلفن ۳۸۲۱۱ مراجعه فرمائید.
۱ـ۳ آ_۲۹۷۲۱

جوانی دارای گواهینامه پنجم متوسطه وآشنابودن بزبان‌انگلیسی جویای هرنوع کار است. بشماره ۴۸۶ دفتر راهنمای روزنامه‌اطلاعات مراجعه فرمائید.
آ_۲۹۹۹۳

مهندس سوئیسی بنام هومبرت‌ـ کپ که‌اطلاعاتش ،مدیر کارخانه، تشکیلات درکارخانه، متخصص‌در کارهای فرم‌سازی ازآهن ورق، درب وپنجره‌سازی‌ازفلزات‌وآلومینیم است‌خواستار شغل دردرشته‌های فوق میباشد وضمنا مدت یکسال هم درایران بعنوان متخصص در کارخانه بخاری سازی‌وکارهای فوق مشغول بوده‌است.
آدرس: هتل فردوسی‌ـتهران
آ_۲۹۹۸۹

گم شده

مفقود شد
کیف دستی پوست‌ماری اینجانب عباسعلی آزادان محتوی اسناد و مدارك گواهی رانندگی ورقه‌پیوست گذرنامه ودسته چك‌بانکملی‌مرکز وغیره‌مقابل بیمارستان پانصد تختخوابی مفقود شده چنانچه‌یابنده باپست یاوسیله دیگر به آدرس خیابان امیرآباد خیابان گیوشمال خیابان درب‌هفتم تحویل نماید بینهایت مزید امتنان خواهد شد.
آزادان
آ_۲۹۹۵۹

واگذار میشود

دراوایل خیابان سمیران یك‌مغازه لوکس ۸×۴بابرق وتلفن واجاره مناسب واگذار میگردد طالبین بعدازظهرها به‌تلفن ۳۳۸۵۳ مراجعه فرمایند.
آ_۲۹۹۳۹ ۱ـ۲

یك‌زیرزمین ودوباب مغازه برای اغذیه‌فروشی کافه‌رستوران‌ـ کافه‌قنادی‌ـ چلوکبابی در بهترین محل جنب‌سینما واگذار می‌شود. طالبین به‌خیابان حشمت‌الدوله چهارراه سلسبیل جنب سینمای الهیا مبل‌امید تلفن ۶۸۳۱۳ مراجعه فرمایند.
آ_۴۱۶۸۰ ۱ـ۳

آگهی مزایده ۲۱دستگاه اتومبیلهای اسقاط

۱ـشرکت ملی نفت ایران تعداد ۲۱دستگاه اتومبیلهای‌اسقاط موجود درتوقفگاه شرکت واقع در انبار نفت نازی‌آباد رااز طریق مزایده بفروش میرساند.
۲ـعلاقمندان میتوانند عین‌اجناس مورد مزایده رادر ساعات اداری درتوقفگاه شرکت رؤیت نموده و برك‌پیشنهاد خرید حاوی شرایط و مشخصات رااز دفتر انبارهای فنی واقع درانبار نفت‌نازی‌آباد دریافت وپیشنهادهای خودرا تاآخر وقت اداری روز شنبه ۱۶اسفندماه۱۳۳۷ درپاکت لاك‌ومهرشده باتعیین مشخصات کامل بدفتر انبارهای فنی درمقابل اخذرسید تسلیم‌نمایند.
۳ـپیشنهادات فاقد رسید سپرده نقدی وپیشنهادات مبهم ومشروط وهمچنین پیشنهادهائی که‌بعداز مدت مقرر درآگهی برسد مطلقا ترتیب اثر داده نخواهد شد.
۴ـپیشنهادات رسیده درساعت ۹ صبح روز ۱۷ر۱۲ر۳۷ دردفترر‌ئیس انبارهای فنی بازوقرائت خواهدشد. حضور پیشنهاددهندگان درجلسه آزاد است.
۵ـشرکت درردیاقبول هریك یا تمام پیشنهادها مختار است.
۶ـقبول کلیه شرائط ومشخصات برك پیشنهاد خریداجباری است.
شرکت‌ملی نفت‌ایران
آ_۴۱۷۵۸ ۱ـ۲

آ_۴۱۶۷۲

آموزشگاهها

آموزشگاه ربانی

اموزشگاه‌ماشین نویسی‌ربانی شاه آباد از هر حیث مورد اطمینان است تلفن ۳۷۱۳۵

ماشین نویسی‌کشور

خیام مقابل پارك شهر با اسلوب ده انگشتی

رانندگی

میدانید اسلوب صحیح رانندگی‌و میکانیکی را در کجا می آموزند فقط در هنرستان‌فنی پرستو گمـ رك شاهپور تلفن ۲۳۹۱۶

تعلیم رانندگی صحیح

هنرکده فنی رانندگی و مکانیکی را با آخرین متد علمی بشما می آموزد و تا گرفتن گواهی نامه رسمی بشما تعلیم می دهد .
هنرکده فنی روبروی چاپخانه مجلس تلفن ۳۸۰۴۶

دفترخانه‌های درجه یك تهران

دفترخانه ۱۲۴ جلال درین خیابان سعدی روبروی ایران‌تورتلفن۳۲۱۶۵

دفترخانه اسنادرسمی ۱۳۹

رضاعاصم گرگان چهار راه معینیه تلفن ۳۵۸۳۴

دفترخانه اسناد رسمی درجه ۱ شماره ۷۹ بتصدی محمد امامی واقع درچهارراه سید علی‌کوچه حریری شماره تلفن ۳۲۹۴۹

دفتر ازدواج ۲۲و طلاق۲۴ شمال شهناز خیابان امین‌الدوله ایستگاه گلچین تلفن ۳۰۲۳۶۹ جعفری‌ابهری

فروش اتومبیل

مزایده فروش دامیون

اداره کل‌قندوشکر تعداد ده‌دستگاه کامیون ماگیروس دوتنی بظرفیت ۵تن‌مدل ۵۴وچهار دستگاه جمس دوتن ونیم مدل۴۹ ودودستگاه‌دوج دوتن‌ونیم مدل ۴۱ که عموما مستعمل وفعلا درمحوطه‌انبار کالای‌قندوشکر واقع درایستگاه راه‌آهن متوقف است ازطریق مزایده بمعرض‌فروش میگذارد.
۱ـداوطلبان میتوانند بامراجعه به محل فوق و بازدید کامیونها پیشنهادات خودرا تنظیم‌ودرپاکت لاك‌ومهرشده تاآخر وقت اداری دهم اسفندماه ۱۳۳۷ باداره دفترکل قندوشکر واقع درضلع شمالی‌کاخ وزارت دارائی طبقه سوم تسلیم و رسید دریافت دارند.
۲ـپیشنهاددهندگان باید در پیشنهادات خودبهای کامیونها رابا تعیین انواع آنهابه‌تفکیك تعیین نمایند.
۳ـپیشنهاددهندگان بایستی‌معادل ۱۵٪ بهای‌پیشنهادی رابعنوان‌سپرده وجه‌نقد بصندوق این‌اداره پرداخته وقبض رسید آنرا ضمیمه پیشنهاد خود نمایند ویاضمانت‌نامه یکی‌از بانکهای مجاز باعتبار سی‌روزضمیمه پیشنهاد خودنمایند.
۴ـپیشنهادات واصله در ساعت ده‌صبح‌روز دوشنبه ۱۱ر۱۲ر۳۷در کمیسیون خرید وتدارکات کل قندوشکر باحضور اعضای کمیسیون باز وقرائت خواهد شد .
حضور پیشنهاددهندگان در کمیسیون قرائت پیشنهادآزادبوده وعدم حضور آنها مانع ازتشکیل کمیسیون وقرائت پیشنهادات‌رسیده نخواهدبود.
۵ـپیشنهادات بدون سپرده ومبهم ومشروط وهمچنین پیشنهاداتیکه پس‌از موعدمقرر درآگهی برسد بهیچوجه ترتیب اثر داده نخواهد شد.
۶ـصدی پنج اسفالت وهرگونه عوارض دیگر باستثناء عوارض گمرکی بعهده برنده مزایده‌خواهد بود.
۷ـطبق ماده ۳۲آئین‌نامه‌معاملات دولتی بهای کامیونها نقدا ازبرنده مزایده دریافت ونسبت به تحویل اقدام خواهدشد.
۸ـاداره دررد یاقبول یك‌یاکلیه پیشنهادات مختار خواهدبود.
مدیرکل‌قندوشکر ـ پاکدامن
آ_۴۱۷۳۶ ۱ـ۲

شماره جدید تلفنهای شعبه آگهی های روزنامه‌اطلاعات

بشرح زیر است :
۳۰۵۱۰۸
۳۰۲۶۳۳
۱ـ۱۰

صاحب امتیاز و مدیر مسئول: عباس مسعودی
جای او در خیابان خیام چاپخانه اطلاعات
تلفن اطلاعات ۳۰۰۱۱

آگهی بانك ملی

از تاریخ دوم اسفند ماه ۱۳۳۷ نمایندگی دماوند بانك ملی ایران بشعبه مستقل تبدیل میگردد.
بانك ملی ایران
۱ـ۲ آ_۴۱۵۷۴

آگهی تجدید مناقصه

موضوع ـ تجدید مناقصه مواد شیمیائی
شرکت سهامی کارخانجات قند ایران مناقصه خرید ۴۲ قلم مواد شیمیائی خالص برای مصرف آزمایشگاه و شش قلم برای مصرف‌صنعتی را تجدید مینماید شرایط ومشخصات مناقصه در اداره خرید شرکت واقع در خیابان شاهرضا مقابل خیابان فرصت موجود است پیشنهادات تا آخر وقت اداری روز ۲۹ر۱ر۱۳۳۸ قبول ودر ساعت نه صبح روز بعد که موعد تشکیل جلسه مناقصه است بازورسیدگی خواهد شد. شرکت در مناقصه بمنزله قبولی کلیه شرایط مناقصه است.
آ_۴۱۰۹۲ ۱ـ۲

احتیاجات زندگی

تعمیرات در منازل

تعمیرات‌رادیو ـ رادیوگرام‌ـ ضبط‌صوت ویخچال تحت‌نظر مهندس تحصیل کرده اروپا در منزل تلفن ۴۰۳۱۲۴

هما

بانوان باسلیقه
شیك ترین کیف عالی ترین مدل تحت‌نظر متخصصین کارآزموده با ارزانترین قیمت‌که‌در کیف سازی‌هما مقابل مجلس تهیه میشود ابتیاع فرمائید .

سالن جدید دوزندگی‌سلواژ

افتتاح سالن جدید دوزندگی سلوك راباطلاع عموم آقایان میرسانیم .
لاله زارمهران تلفن ۳۳۰۳۶

بورس اجاره

منازل‌شمال‌شهر ـ آژانس‌مدرن
بالای‌نهرکرج تلفن۴۴۲۷۰

آرایش وزیبائی

سالن آرایش‌وزیبائی آلبا تلفن۴۶۷۸۵
تحت‌نظرمادام هوانسیان و متخصص
آرایش‌سرآلبا شاهرضا جنب‌لوان‌نور

دکترهای متخصص درگوش وحلق وبینی

دکتر آزاد

متخصص گوش‌و گلو و بینی خیابان منوچهری کوچه ارباب‌جمشیدپذیرائی از ۴تا۸بعد از ظهر تلفن ۳۹۵۸۸ و۳۹۵۸۴ صبحها با تعیین وقت قبلی

پزشکان متخصص در جراحی پلاستیك

دکتر نجوی

دانشیاردانشکده پزشکی
متخصص جراحی زیبائی و پلاستیك خیابان سعدی روبروی پمپ بنزین تلفن ۳۰۲۴۸۹

دکترهای متخصص درامراض دهان ودندان

دکتر آرام صفریان

خیابان یوسف آباد روبروی‌ت.ث.ش کوچه سیمی تلفن ۴۴۵۰

دکترهای متخصص درامراض پوست

دکتر محققی

دانشیار دانشکده‌پزشکی
پذیرائی از۴تا۸ بعداز ظهر.
نشانی دروازه دولت روبروی پمپ بنزین تلفن ۳۳۰۰۹

دکتر حسن محقق یزدی

متخصص بیماریهای پوست و آمیزش از آمریکا خیابان پهلوی چهارراه امیراکرم ۴ـ۸

دکترهای متخصص در مجاری ادرار وتناسلی

دکتر شاپور صدری

خیابان سعدی بالای بیمارستان‌امیر اعلم روبروی هدایت‌تلفن ۳۲۳۹۲
پذیرائی ۴ـ۸بعداز ظهر.

دکتر محمد رضا مسدد

رزیدنت سابق‌بیمارستان های‌امریکا درمان قطعی بیماریهای مقاربتی اول سعدی‌ـ چهارراه‌دروازه‌دولت

دکتر دانشگر

امراض مقاربتی جلدی تناسلی و سستی امراض زنانه ونازائی خیابان سپه مقابل پستخانه تلفن ۳۰۲۴۱۶

دکتر ا_ پولوسا

متخصص بیماریهای مقاربتی،مجاری ادرار و تناسلی پذیرائی صبح‌وعصر خیابان فردوسی‌شمالی مقابل خیابان کوشك کوچه صادق تلفن ۴۶۵۸۹

دکتر صادقی

درمان سوزاك تازه وکهنه‌وسستی وناتوانی جنسی مردان‌پذیرائی‌عصرها خیابان ری‌اول صدرالاشراف

دکتر معانی

امراض مقاربتی ـمجاری ادرارامراض زنانه و سستی خیابان فردوسی مقابل بانك ملی ایران

دکترهای متخصص درپیماری های قلب

دکتر تیمور کلالی

متخصص بیماریهای قلب‌ازدانشگاه پاریس خیابان شاه آباد عمارت ۱۰ طبقه پذیرائی بعداز ظهرها تلفن مطب ۳۴۱۲۲ منزل۴۰۵۹۶

دکتر های متخصص در امراض داخلی

دکتر عبدالله یغمائی ـمتخصص‌در

بیماریهای داخلی کودکان پذیرائی ۴تا ۸ بعد از ظهر نشانی تجریش خیابان شهرداری تلفن مطب ۸۴۶۲۱ منزل ۸۴۳۱۰

دکتر مسعود امینی

معالج بیماریهای داخلی ـ زنان و کودکان با بیست و دوسال سابقه طبابت ـ معالجه قطعی بیماریهای ، روماتیسم ـ سیاتیك ـ چاقی مفرط درد اعصاب ـ فلج وبستگی اعصاب بوسیله الکتروفیزیو تراپی با وسائل مدرن آلمانی اشعه ماوراء بنفش و مادون قرمز و ماساژ های طبی ـ شاهرضا ـ جنب سفارت هندوستان تلفن ۴۴۷۱۴

دکتر اخوان صادقی

بیماری های درونی‌ـ کودکان ـ پوست ـ مقاربتی سلسبیل چهار راه وثوق . تلفن ۶۵۰۱۹

دکتر های متخصص در امراض‌زنان

دکتر کیقباد کاوسی

متخصص بیماریهای زنان زایمان مخترع تکنیك پلاستیکی برای درمان نازائی از آمریکانشانی‌شاهرضا مقابل ایرانشهر پذیرائی عصرها

دکترهای متخصص دربیماری‌اعصاب

دکتر جعفر رحمانی

متخصص امراض اعصاب و روح از دانشگاه لندن خیابان پهلوی بالاتر از چهارراه امیراکرم تلفون ۴۵۱۱۴ پذیرائی صبح وعصر

متخصص بیماریهای جهاز هاضمه

دکتر رفیعی

از دانشگاه پاریس.
معده ـ کبد ـ روده ـ پذیرائی۳تا۸ بعداز ظهر خیابان جامی اول کوچه پاریس.

دکتر محمد دادخواه

علاج چاقی‌ولاغری‌ـ ضعف‌قوابابرق ترك‌تریاك ومرفین وهروئین درپنجروز اول‌لاله‌زار ازطرف میدان سپه تلفن ۳۸۱۷۰

پلی کلینیك

دکتر صدیقی دکتر مجاهدی

رزیدنت سابق بیمارستان های امریکا ـبیماریهای داخلی ـاطفال ـ مقاربتی ـ ترك الکل ـ تریاك و سایر مواد مخدره مجهز بدستگاه ـ های رادیو سکپی‌ـ اتروسول تراپی (بخور پنی‌سیلین وغیره) دیاترمی پذیرائی همه روزه بعداز ظهرها و ایام تعطیل از۳ـ۹ بعداز ظهر .
آدرس خیابان شاه روبروی مسجد سجاد.

چهارده روز درپاکستان

مهدی بهره‌مند

مسئله کشمیر و مسئله بحرین

مسائل بین‌المللی و علت علاقه مردم پاکستان بایران ـ سفیرکبیر سابق پاکستان درایران می‌گوید : درپاکستان مردم به‌حساسیت‌مسئله بحرین ودرایران به‌حساسیت مسئله کشمیر واقف نیستند

ـ۱۰ـ

پاکستانی اصولا نسبت بایران علاقمند است واین امر نه فقط از جهت روابط فرهنگی عمیقی است که بین‌دو ملت وجود دارد بلکه وضع پاکستان در صحنه سیاست بین‌المللی و در میان همسایگان شرقی و شمالی یعنی‌هند و افغانستان نیز در ایجاد این علاقه نقش عمده بازی میکند.

دشمنی عمیق و واقعی

دشمنی پاکستان‌و هند یك دشمنی عمیق وواقعی استو همه مردم پاکستان دراین مورد حساسیت زیاد دارند. علت این امر آنستکه همانطوریکه در چند شماره قبل‌دراین یادداشت‌ها یادآور شدم درهنگام تقسیم شبه‌قاره هندنزدیك ده‌میلیون نفرازمردم مسلمان هند بپاکستان مهاجرت کردند. این مهاجرین اینك‌در سراسر پاکستان پخش‌شده‌اند واز بدرفتاری سیك‌ها با مسلمانان داستان‌ها بازگو میکنند. بعضی ازاین داستانها چنان هولناك است‌که نه‌فقط پاکستانی ـ بلکه‌هرخارجی‌ـ رانیز بلرزه درمی‌آورد. البته دراین‌جا وارد این مطلب‌نمیشوم که چند درصد وقایعی‌که مهاجرین مسلمان هنددرباره بدرفتاری سیك‌ها با خود نقل میکنند صحیح است. تحقیق دراین‌باره صحت‌این داستانها‌مستلزم مطالعاتی درداخل هند است‌وشاید هندوها نیزنظیر این چنین‌داستان‌ها رابرای هموطنان خودنقل میکنند ولی بهرحال گفته‌های این مهاجرین بهمراه اختلاف‌مذهبی وسیعی که‌بین هندو پاکستان وجود دارد و مسئله کشمیر دشمنی بین هندوپاکستان رابسیار تقویت کرده است اماشاید اختلاف هندو پاکستان درمورد کشمیر بیش‌از اختلاف مربوط‌به‌مهاجرین ذهن پاکستانی‌ها رابخود مشغول کرده‌است. زیرا مسئله کشمیربرخلاف مسئله مهاجرین (که‌بهر حال آنرابایدیك مسئله خاتمه یافته تلقی‌کرد) فقط یك مسئله احساساتی نیست بلکه بازندگی مردم پاکستان ارتباط دارد.

هیرمندو مسئله کشمیر

علت این‌امر آنستکه سرچشمه بسیاری از رودخانه های پاکستان در کشمیر قراردارد‌و مردم پاکستان معتقدند که‌در صورتیکه مسئله کشمیر به‌نفع هندفیصله یابد هند (یا بقول پاکستانیها بهارات) همیشه خواهد توانست اقتصاد پاکستان را کنترل کندوبا قطع جریان آب زندگی مردم پاکستان رافلج نماید.

یك جوان دانشگاهی پاکستانی دراین باره بمن گفت : نباید تصور کنید‌که ـ‌چه‌نسل قدیمی‌و چه نسل آینده پاکستانی ـ‌بهیچوجه من‌الوجوه درمورد مسئله کشمیر حاضر بگذشت خواهد شد . زیرا.این نکته‌را نباید ازیاد ببرید که‌هند احتیاج بمواد غذائی بیشتر دارد و بسرعت مشغول بهره‌برداری ازمنابع مختلف خودمیباشد‌وبه محض آنکه مسئله کشمیر به نفع‌ایشان‌حل شودآب رودخانه‌های کشمیر رابجانب هندبرخواهند گرداند .وبعدبرای اینکه توجه‌مرا بمسئله جلب‌کند گفت شما درمورد هیرمند چه‌نوع احساسی دارید ماهم عین‌همان‌احساس را درمورد رودخانه‌هائی که ازکشمیر سرچشمه میگیرد داریم.

روزنامه‌های ایران‌و مسئله کشمیر

اماازحرارتی که‌در کلام‌این‌جوان دانشجو دیده‌میشد واز عصبانیتی که‌مردم کوچه و خیابان وحتی دیپلماتها درمورد این مسئله ازخود نشان میدادند برای‌من روشن‌شد‌که اهمیت مسئله کشمیر در نظر مردم پاکستان ده‌هابرابر مسئله هیرمندبرای مردم ایران است‌و علت این امر نیزواضح است‌زیرادر حالیکه هیرمند فقط‌یك قسمت نسبتا کوچك از مملکت مارا آبیاری میکند رودخانه های کشمیر سراسر پاکستان را باید آبیاری کنند.

در این مورد روزی‌که من مهمان غضنفرعلیخان سفیر کبیر سابق پاکستان در تهران بودم مذاکراتی بین‌من‌و چند تن‌از روزنامه نویسان درگرفت غضنفرعلیخان بمن گفت :همانطوریکه درایران مردم به‌مسئله کشمیرما چندان توجهی ندارند وآنرایك اختلاف کم‌اهمیت میدانند در پاکستان هم‌به‌حساسیت مسئله بحرین واقف نیستند و بعد گفت هروقت که مامطالبی درباره کشمیر بروزنامه های ایران میفرستادیم روزنامه ها این مطلب راچاپ نمیکردند ویاباب‌میلی درج مینمودند ووقتی من علت را میپرسیدم سردبیران روزنامه‌ها میگفتند :ای‌آقا مردم‌این نوع‌خبرها رانمیخوانند. شماهم‌بهتر است بیك نحوی این‌مسئله راحل کنید و اختلافات خودتانرا باهندبرطرف سازید. واز فحوای کلام‌آنها چنین برمی‌آمد که معتقدند اختلاف‌پاکستان و هند برسر کشمیر فقط یك اختلاف فاشی ازاحساسات است‌وپایه‌ای ندارد.

پاکستان‌و مسئله‌بحرین

وقتی غضنفرعلیخان این جملات رامیگفت من‌متوجه شدم که گوش بعضی ازروزنامه‌نویسان لاهوری‌سرخ شده است و مثل اینستکه نمی خواهند باور کنندکه ممکنست دریك‌کشور خارجی و مخصوصا کشوری مثل ایران‌درمورد مسئله کشمیر چنین نظری‌داشته باشند.

غضنفرعلیخان برویه همیشگی خود لبخندی زدو گفت :حالا یك داستان هم‌از نظریات دولت پاکستان درمورد مسئله بحرین ایران بشنوید .اوایلی که‌من‌بتهران رفته‌بودم دولت پاکستان تصمیم گرفت‌که یك کنفرانس فرهنگی‌در کراچی تشکیل‌دهد وازایران نیز برای‌شرکت دراین کنفرانس دعوت شدوایران بلافاصله قبول کرد. چندی بعد من لیست کشورهائی راکه باین کنفرانس دعوت شده بودند برای وزارت خارجه ایران‌فرستادم. روز بعدنامه‌ای از وزارتخارجه ایران بمن رسید که‌درآن ابراز تعجب‌شده بودکه چطور دولت پاکستان از بحرین که‌جزئی ازخاك ایران‌است بعنوان یك مملکت مستقل برای شرکت درکنفرانس دعوت کرده‌است ودرآخر نامه‌وزارت خارجه ایران تقاضا کرده‌بودکه فورا دعوت دولت پاکستان از بحرین‌پس گرفته شود.

تهدید سفیرپاکستان

من‌درآن هنگام بحساسیتی که‌ایرانیها درمورد مسئله بحرین داشتند چندان واقف نبودم معذلك نظردولت ایران‌را بوزارت خارجه پاکستان اعلام کردم .اما نامه‌ای که از کراچی بمن رسید حکایت ازاین داشت که دولت پاکستان نمیتواند دعوت خود را از بحرین پس بگیرد زیرادعوت‌نامه فرستاده شده‌و خلاف اتیکت بین المللی‌است که دعوت مسترد شود.

معذلك نظریات وزارت خارجه پاکستان را بمقامات ایرانی اطلاع دادم ولی باکمال تعجب دیدم که‌این استدلال مقامات پاکستانی نه فقطایرانی هارا متقاعد نمیکند بلکه باعث عصبانیت شدید ایشان شدو اعلام کردند که اگر دولت‌پاکستان دعوت خود راازبحرین پس نگیرد ایران‌بعنوان اعتراض دراین کنفرانس شرکت نخواهد کردو علاوه براین روابط دوستانه‌بین ایران‌وپاکستان نیز تیره خواهد شد.

من‌مجددا جریان رابوزارت خارجه‌پاکستان اطلاع دادم‌ولی آنهابازهم متقاعد نشدند و بمن نوشتند که وزارت خارجه ایران را متوجه این نکته سازم که‌دعوت‌نامه فرستاده شده‌و خوب است که این بار دولت ایران صرفنظر کندو دولت پاکستان نیزقول میدهد که‌بار دیگر از بحرین دعوت نکنداما من‌که متدرجا متوجه حساسیت دولت ایران درمورد بحرین شده بودم درجواب این نامه بکراچی نوشتم که محال است دولت‌ایران بااین‌نظر موافقت کندواگر دولت پاکستان دعوت‌بحرین رابس نگیرد من‌ناچار خواهم شد تهران راترك بگویم و بکراچی بیایم. این تهدید موجب شد که دولت پاکستان دعوت خودرا از حکومت‌بحرین پس بگیرد.

نمایشگاه نقاشی کرولالها

اخیرا درانگلستان توسط مجله مادرن‌هیرینك (شنوائی‌نو)نمایشگاه نقاشی برای کودکان کرولال ترتیب داده شد.

«جامعه‌ملی‌کودکان‌کرولال» انگلستان به‌تشکیل نمایشگاه کمك زیادی کرد.

هدف اینکار آن‌بود تا«بینائی» کودکان کرولال رامورد تشویق قرار دهند وحتی‌المقدور تقویت کنند واستعداد هنری این کودکان را برانگیزند.

این جامعه درنظر دارد اینکار را تکرار ودرتمام دنیا آن راترویج نماید.

درنمایشگاه اخیر که نخستین نمایشگاه نوع خودبود اغلب کشورهای جهان شرکت جستندوششصد آموزشگاه مخصوص کرولالها آثار شاگردان خودرا بدانجا فرستادند.

یکهزار تابلو نقاشی ازآثار کرولالها به‌معرض نمایش گذاشته شد.

آثار جالب متعلق به کودکان کرولال اطریش، زلاند جدید،ژاپون کشورهای امریکای جنوبی،افریقای جنوبی، هند وهنك کنك بود.

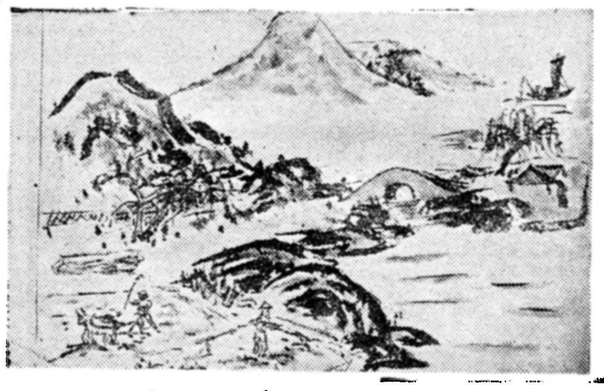

ضیافت بافتخار نمایندگان کنگره مطبوعات

دیروز ضیافتی بناهار از طرف آقای سناتور جم لیدر گروه پارلمانی حزب ملیون درمجلس سنا بافتخارمدیران جراید که‌درکنگره‌مطبوعاتی حزب ملیون شرکت نمودند در باشگاه افسران داده شد.

دراین ضیافت هیئت دولت و سناتور ها وجمعی از نمایندگان مجلس شورایملی و نمایندگان جراید ومعاریف حضور داشتند.

آقای جم در سر میز ناهار ضمن سخنرانی وخیر مقدم به مهمانان اشاره به ترقیاتی کردند که پایه آن بدست شاهنشاه فقید در ایران گذاشته شد واکنون نیز پیشرفت های وسیعتری برهبری شاهنشاه در شئون مختلف اجتماع حاصل شده است.

آقای جم همین کنگره مطبوعاتی وتشکیل احزاب را یکی از مظاهر ترقی عصر حاضر دانسته واز خدمات آقای دکتر اقبال نخست وزیر و رهبر حزب ملیون اظهار قدردانی نمودند.

آقای عمیدی نوری رئیس کنگره مطبوعاتی حزب ملیون نیز طی‌بیاناتی از حضار تشکر کرده وگفتند این کنگره برای اولین بار تشکیل میشود و یکی از قدمهای اصلاحی باید تلقی شود.

همچنین پریشب اعضای کنگره مطبوعاتی در جامعه باربد حضوریافته ونمایشنامه «کوچولوها» را تماشا کردند.

در این عکس آقای عمیدی نوری در حالیکه از جعفری هنری پیشه نمایشنامه قدردانی میکند دیده میشود.

اخبار کارگری

دربازدیدی که بازرسان فنی‌وزارت کار از کارخانه آرد آریا واقع در جنوب جاده مهرآباد بعمل آوردند نواقص زیر مشاهده و بکار فرما تذکرداده‌شد .

۱ـ گونیها باید بوسیله چرخهای دستی‌حمل شودزیراحمل بارسنگین برای جان کارگران خطرناك‌است.

۲ـ درقسمت بوجاری بعلت تراکم گردوغبار زیاداز ماسك استفاده شود .

۳ـ سیم های فرسوده برق‌ودستگاه های مربوط فورا تعویض شوند

۴ـ دراطراف تسمه‌ها حفاظ ایجاد شود .

۵ـ وسایل آتش نشانی دستی تهیه و نصب گردد .

۶ـ سالی دودست لباس مجانی به کارگران داده شود .

۷ـ دستمزد کارگران شب کاره۳۵ درصد اضافه شود .

سخنرانی درانجمن ایران وامریکا

دکتر ولارد

دکتر بلاجت

ساعت شش بعد از ظهر دیروز آقایان دکتر «هارولدبلاجت» ودکتر «جیمزولارد» در باره شخصیت ابراهام لینکلن وایده‌آل های او وکمك هائی که به آزادی بشر نموده بزبان انگلیسی‌در انجمن ایران وآمریکا سخنرانی‌مبسوطو‌مفیدی‌ایراد کردند

دکتر «ولارد» که از نویسندگان‌برجسته آمریکاست اکنون‌دردانشگاه تهران استاد روزنامه نگاری است.

و دکتر «بلاجت» نیز رئیس بخش ادبیات انگلیسی وآمریکائی درکالج «یونیون»آمریکاست و کتب زیادی برشته تحریر در آورده است.

شورای همکاری برزنها

برزن ۵

شب گذشته جلسه شورای همکاری بابرزن ۵به ریاست آقای احتشام السلطان مهرگان وبا حضور آقایان نیك عهد ـ گرامی ـ الهیاری وزیری ـ دکترخواجوی ـ مهندس ساعد ـ دولو ـ سرهنك فرخزاد ـ بهروان وسایر اعضاء تشکیل گردید .

ابتدا درمورد ناودانهای افتی صحبت شد وبعد نسبت به‌نظافت و حفظ بهداشت دکاکین قصابی و نانوائی وخواربار فروشی مذاکره و تصمم گرفته شد که‌از طرف شورا دکاکین مزبور بازدید و توصیه‌های لازم بشود . بعددر مورد اسفالت پیاده‌روها ودرختکاری وحفظ وحراست درخت های موجود و نظافت قهوه خانه‌ها از طرف آقای پیامی توضیحات کافی داده شد .

در جلسه شورای همکاری برزن ۱۳

ساعت ۵بعداز ظهر پریروز جلسه هفتگی شورای همکاری برزن ۱۳ به ریاست تیمسار قریب وبا حضور آقایان زرین خامه و فرزین‌پور رئیس ومعاون برزن تشکیل شد ابتدا آقای زرین‌خامه اقدامات هفتگی برزن رابه‌اطلاع شورا رساند .

سپس اعضای شورا پیرامون مسائل اجتماعی مذاکره نموده واز اقدام برزن درمورد برفروبی معابر اظهار قدردانی کردند .

از شمیران

انجمن محلی رستم آباد شمیران به ریاست تیمسار سرلشکرمعزی وبا حضور آقای لسانی رئیس اداری امور شهر شمیران ورئیس برزن دروس با حضور کلیه اعضا درمنزل آقای حاج محتشمی تشکیل شد دراین جلسه ابتدا از فعالیت مامورین برزن دروس در مورد برفروبی معابر وهمچنین تسطیح خیابانها و پوشانیدن روی قنات رستم آباد که سبب آلوده شدن آب مشروب اهالی می شد اظهار خشنودی‌کردند. انجمن دراین جلسه تقاضا کردکه نسبت باسفالت خیابان رستم آباد وحفر یك حلقه چاه عمیق واحداث میدانی در رستم آباد که‌وعده آنرا آقای مهام شهردار تهران داده بودند تسریع گردد .

پاسخ های رسیده باقتراح اجتماعی

اگر وزیر بهداری بودید چه میکردید ؟

پاسخ آقای دکتر جانفزا «پزشك داخلی و اطفال» مردم در امان باشند ..

اگر وزیر بهداری بودم باکسب اختیارات ازمجلس:

۱ـ طرق پیشگیری از بیماریها را بوسیله پزشکان هر محل‌بمردم میاموختم وسعی میکردم که آب شهرها و دهات رالوله‌کشی ومحفوظ از میکرب کنم .

۲ـ پزشکان و جراحان و پزشکیاران و دندانپزشکان وداروسازان و قابله‌هاو پرستاران رابه‌نسبت درجه تخصصی و معلومات باستخدام وزارت بهداری درمیاوردم وآنهارا ازکار آزاد ممنوع می‌نمودم ، حقوق خارج از مرکزرادر نقاط خوش‌آب وهوا پنج برابر ودر نقاط بدآب‌و هوا ده‌برابر میکردم و پزشکان را در انتخاب محل خدمت آزاد میگذاشتم

۳ـ مردم را از پرداخت حق‌المعالجه معاف میکردم .

۴ـ از دخانیات و قندوشکر ونفت وبنزین واجناس لوکس عوارض بنفع بهداشت دریافت میکردم .

۵ـ ورود دارو را بدون عوارض گمرکی ومالیات آزاد میکردم‌و ازورود داروهائی که مشابه آنها را داروسازان ایرانی تهیه میکنند جلوگیری مینمودم وبطرق گوناگون داروسازان را تشویق به ساختن داروهای مشابه داروهای خارجی میکردم تا مردم از لحاظ پزشك و دارو درامان باشند .

وضع راهها

مخنگوی وزارت‌راه‌امروزوضع‌راههای کشور را بشرح زیر دراختیار خبرنگارما قرارداد :

اردبیل ـ در راههای مشکین شهر اردبیل سراب وسیله کارگران عبورومرور برقرار شد .

شاهرود ـ گردنه خوش ییلاق‌بعلت ریزش برف که۱۶ساعت ادامه‌داشته مسدود مامورین مشغول بازکردن راه میباشند .

قزوین ـ ازدیشب برف سنگین‌در راهها نازل فعلاراهها وگردنه‌کوئین بازاست .

راه‌بیجار بزنجان مسدود است.

مشهد ـ ریزش برف درکلیهٔ‌خطوط ادامه دارد ولی راهها بازاست همچنین راه سبزوار باز وریزش برف ادامه دارد .

اراك ـ ریزش برف شروع شده و کولاك شدید ادامه دارد ولی راهها بازاست .

آستارا ـ راه آستارا وگردنه‌حیران بوسیله مامورین‌باز وعبوربرقراراست شیراز ـ راههای فارس کاملا آماده عبور و رضایت بخش است.

زاغه ـ ریزش برف توام‌باکولاك مدت ۸ساعت ادامه داشته‌باکوشش مامورین گردنه رازان باز است.

ملایر ـ راهها باز است .

کردستان ـ براثر ۴۸ ساعت بارندگی مداوم برف سنگینی‌برروی جاده‌ها نشسته و بیم انسدادراهها میرود اما راه کرمانشاه همدان باز است.

راه مریوان که مسدود شده بود باز و عبور برقرار است راه سقز وراه بانه در گردنه خان مسدود و مامورین مشغول پاك کردن‌جاده‌ها میباشند.

انجمن ادبی‌نصر

درجلسه اخیر انجمن ادبی نصرکه درمحل اداره روزنامه خدنك‌باحضور عده‌از شعرا تشکیل شده بودابتدا چند تن‌ازشعرا اشعار وچکامه‌های خودرا خواندند سپس آقای جمالی آشتیانی دبیرانجمن راجع به‌تشویق جوانان ونوعدوستی بیاناتی ایراد کرد بعد آقای پیامی مدیرروزنامه پیام سخنرانی جامعی‌نمود و آقای فرات اشعاری خواندند و آقای‌عدیل راجع بجنوب شهربیاناتی‌ایرادکردند

از چهار گوشه اجتماع

لطفا یادداشت فرمائید

برنامه امروز

در حزب ملیون

ساعت ۶ جلسه سخنرانی هفتگی

در انجمن ایران وآمریکا

برنامه موسیقی چهار نفری خرد سالان آمریکائی‌ساعت ۶ بعدازظهر

برنامه آینده

در انجمن ایران و آمریکا

ساعت ۷ روز شنبه نمایش فیلم

ساعت ۶ روز یکشنبه سخنرانی وابسته فرهنگی سفارت کبرای آمریکا

برنامه بازار روز

فردا

کوچه طبس خیابان فردوسی

خیابان قوام‌السلطنه شمالی

خیابان کاشف‌السلطنه چهار راه سید علی

سبزه میدان پیاده رو شمالی

کوچه نکیسا خیابان لاله‌زار (مخصوص دستفروشها)

کوچه خندان خیابان لاله‌زار

پس فردا

خیابان پشت شهرداری

کوچه شاهرخ خیابان نادری

کوچه بدایعی خیابان سعدی شمالی

چهار راه گلو بندك

کوچه بوشهری خیابان لاله‌زار (مخصوص دستفروشها)

از گوشه و کنار

ازهلند ویوگسلاوی وانگلستان نیز آثار جالبی آورده‌بودند.

این آثار رابعدا درجامعه‌سلطنتی هنرنیز نمایش دادند.

نمایندگان جامعه سلطنتی هنرپس ازدیدار نمایشگاه تصدیق کردند که‌استعداد نقاشی کودکان کرولال بمراتب بیش ازکودکان عادی است.

جایزه عالیترین اثرنمایشگاه به تابلو پیوست که‌به‌سبك نقاشی‌چینی تهیه شده تعلق گرفت. این تابلو راکودك کرولال دهساله‌ای ازاهالی هنك‌کنك بنام لی‌مان سونك کشیده است.

درعکسهای ضمیمه لی‌مان‌سونك واثراودیده میشوند.

اگر موی سفید دارید ذوق کنید

موهای سفید علامت تندرستی و عمر دراز است

معمولا وقتی چند تار موی سفید در میان مو های شما پیدا شد آهی کشیده میگوئید: بله پیرشدیم . اما نه اینطور نیست بر عکس باید خوشحال شوید.

زیرا وقتی در بیست سالگی‌صاحب موهای سفید شدید اولا به زیبائی شما اضافه شده وثانیا دلیل بر نیرومندی و طول عمر شما است.

و چنانچه در چهل سالگی موهای شما سفید شد بازهم دلیل بر آن نیست که شما زود تر از سایرین پیر شده‌اید و ضعف بر وجود شما مستولی گشته است. زیرا سفید شدن مو ارثی است، شما در همان سنی که پدر وپدر بزرك‌شما موهای سفید داشتند صاحب موی سفید خواهید شد.

چرا بعضی ها زود تر موی سفید پیدا میکنند ؟

برای آنکه پدر وپدر بزرك آنها وبیشتر اعضاء خانواده آنها نیز قبلا زودتر از موعد صاحب موهای سفید شده‌اند ـ خانواده هائی دیده شده‌اند که تمام اعضاء آنها زودتر از موقع موهای سفید پیدا کرده‌اند

با وجود این در بعضی مواقع‌سفید شدن مو علل عصبی دارد ویا سبب پیدا شدن اختلال در غدد بدن‌است مانندخوب کارنکردن‌غدد فوق کلیوی و یا عدم کفایت کار غده هیپوفیز.

شکنندگی مو های سفید

موهای سفیدزودتر از موهای‌رنگین شکسته میشوند زیرا فاقد بعضی مواد معدنی از جمله ، گوگرد، کلسیوم، منیزیوم، آهن ومس‌هستند.

اطبا پس از بررسی زیاد باین‌نتیجه رسیدند که در بعضی مواقع غم و اندوه سبب سفید شدن مو میگردد. بخصوص اگر شخص عصبی هم باشد.

زیرا بر اثر «انفلوئزو» که ناگهان مویرگهای خونی را تنك میکند و مو باندازه کافی مواد غذائی‌دریافت نمیکند واز نقطه انتهائی آن حباب هوا وارد شده و ذرات رنگین مورا در بر میگیرد ومو بنظر سفیدمی آید..

آیا ممکن است در یك شب موها سفید شود؟

بله، نه تنها احتمال د ارد که در یك شب ناگهان مو های شما سفید شود بلکه حتی در چند ساعت.

علت آن ؟

دیدن خطر مرك در برابر چشم و یا هیجان شدید ناشی از غم واندوه ناگهانی.

این حالت بیشتر در کسانی روی میدهد که بیش از حد حساسیت عصبی دارند.

این طرز سفید شدن مو ممکن است برای همیشه باقی بماند ویا آنکه در مدت چند ماه بکلی برطرف شود.

موهای خاکستری علامت پیری است ؟

چنانچه در جوانی موهای شما خاکستری رنك شود دلیل بر آن نیست که دستگاههای بدن شما پیر شده اند. بر عکس زنان‌ومردان زورمندوفعال‌معمولا‌مو های‌خاکستری پیدا میکنند .

قاعدتا موی خاکستری علامت‌طول عمر است.

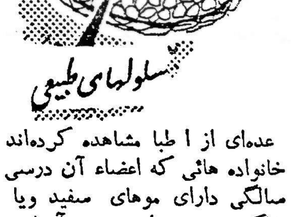

عده‌ای از ا طبا مشاهده کرده‌اند خانواده هائی که اعضاء آن درسنی سالگی دارای موهای سفید ویا خاکستری شده‌اند سن آنها به صد رسیده است.

ـاما وقتی‌شما در سنین معمولی صاحب موهای سفید شدید یعنی سفیدی موی شما با ازدیاد سن ارتباط داشته باشد این امر نشان آنست که دستگاههای بدن شمابیر شده‌اند وباندازه کافی دانه های رنگین برای مو تهیه نمیشود.

آیا موهای سفید زود تر ریزش پیدا میکنند ؟

نه! با وجود آنکه موهای سفید شکننده تر از سایر موهای رنگین است معذلك دیرتر از آنها میریزد. زیرا ریشه آن مستحکم تر است.

اما این موضوع فقط در صورتی صحت دارد که سفیدی موی شما علل از جمله بد کار کردن غدد بدن ویا علل عصبی نداشته باشد.

میشود ازسفید شدن مو جلوگیری کرد ؟

در بعضی حالات شیر وتخم مرغ و روغن ماهی از سفید شدن مو جلو گیری میکنند.

همچنین ویتامین«آ» و ویتامین«د» در جلوگیری از سفید شدن مو موثر است.

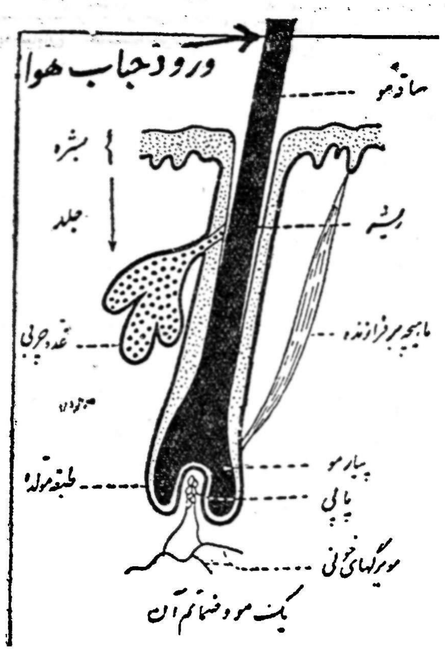

فریاد جوانان مجرد سیبری بلند است

چهارم فوریه گذشته روزنامه «کومومولسکا یا پراودا» ارگان سازمان جوانان حزب کمونیست شوروی اخبار کنگره بیست ویکم را بدور انداخت تا پیام هیجان‌انگیز جوانانی را که در سیبریه مشغول کار هستند درج نماید .

عنوان این پیام که خطاب به دوشیزگان مقیم روسیه اروپائی‌بود چنین بود .

«رفقا تمنی میکنم بما ملحق‌شوید هر سال دهها هزار پسرانی که خدمت نظام را تمام کرده ویا از مدارس فنی‌و کشاورزی‌خارج‌میشوند برای کار به سیبریه می‌آیند ولی نباید مخفی داشت که این‌جوانان عالیقدر پس از چندی مجددا‌سیبریه را ترك میکنند زیرا امکان تشکیل کانون خانوادگی برای آنها در سیبریه موجود نیست ترس نداشته باشید و بما ملحق شوید .

در پیام فوق سپس خطاب‌بمادران گفته شده «ما میدانیم‌که غالب‌اوقات شما اجازه نمیدهید دخترانتان به سیبریه بیایند زیرا از سرنوشت آنها بیمناك هستید .مادران عزیز به شایعات توجه نکنید .دختران شما در اینجا مفهوم مسرت کارو زندگی عظیم را درك خواهند کرد دختران شما با ما زندگی خوبی‌را خواهند گذراند »

گفته میشود که سیبریه احتیاج‌به ۲۰ هزار نفر دختر دارد تا جوانان مجرد کار خودرا رها نکرده وبسمت غرب حرکت نکنند ـ‌غالب‌پسرانی که در سیبریه‌کار میکنند ترجیح میدهند به روسیه اروپائی بروند و کار کم در آمد قوی پیدا کنند تا اینکه مجرد در کلخوز ها وسوخوز های دولتی در شرق کار کنند ـ بدینجهت حزب کمونیست‌شوروی تمام کوشش خود را اینك متوجه فرستادن دختران به سیبریه کرده است .

رسیدگی بطرح تفکیک بانکملی درشورای عالی اقتصاد

قائم‌مقام مدیرکل بانک ملی ایران‌توضیحا تی دربارهٔ طرح تفکیک بشورای عالی اقتصاد میدهد

صبح امروز آقای مجیدیان قائم‌مقام مدیر کل بانک ملی به خبرنگار ما گفت که‌در شورایعالی اقتصاد به‌روی طرح مربوط بتشکیل بانک مرکزی که ازطرف بانک ملی بشورایعالی اقتصاد ارسال شده‌بود مطالعات لازم بعمل‌آمدوچون لازم بود ازطرف بانک توضیحاتی در باره طرح ارسالی داده شود قرار شدکه من‌در هفته آینده اطلاعاتی در اختیار شورایعالی اقتصادبگذارم آقای مجیدیان در خاتمه افزود پس‌از توضیحاتی که در باره طرح بانک مرکزی بدبیرخانه شورایعالی اقتصاد داده میشود دبیرخانه‌شورای عالی اقتصاد گزارشی تهیه و به شورایعالی اقتصاد خواهند داد و دولت تسلیم خواهد نمود که برای شورایعالی اقتصاد هم پس‌ازمطالعات تصویب ازطرف دولت بمجلس تقدیم لازم طرح بانک مرکزی را بهیئت شود .

پیشنهاد برای تنزل قیمتها دراستانهای جنوب شرقی

اطاق بازرگانی بندر عباس دومین جلسه دوره اخیر خودرا تشکیل داد .دراین جلسه درمورد موقعیت بندری بندر عباس صحبت شد و اعضای اطاق معتقدند که دولت‌باید توجه بیشتری به بندر عباس‌بنماید زیرا موقعیت بندری بندر عباس بسیار مهم وحساس است .اگر راه های داخلی تعمیر شود وسیله ایاب وذهاب به بندر عباس تامین گردد واصلاحاتی از لحاظ بندری در بندر عباس بعمل آید مسلمادر وضع صادرات وواردات وقیمت کالا در جنوب شرقی وشرق ایران‌تاثیر خواهد کرد .

مسئله اختصاص اعتبارات کشاورزی بکارهای صنعتی

هنوز درمورد این مسئله توافقی حاصل نشده‌است

در جلسه‌ای که‌دیروز دروزارت صنایع ومعادن برای حل‌مسئله انتقال اعتبارات کشاورزی بوزارت صنایع برای کارهای صنعتی‌تشکیل شده‌بود بازهم موافقت نهائی در این مورد حاصل نشد .راه حلی‌که فعلا مورد توجه است این است که‌فقط ۵۰میلیون تومان از این اعتبارات کشاورزی موقتا از طرف بانک‌کشاورزی بعنوان سپرده‌نزد بانک ملی قرار داده شود وبانک‌ملی آنرا صرف دادن اعتبار صنعتی (البته باتوصیه وزارت‌صنایع) کند.

درمورد اینکه آیا میتوان باین پول از طرف بانک ملی لیره‌ای داد یانه دیروز بحث‌شدولی چون‌جواب صحیحی برای مسئله پیدا نشدجلسه ختم گردید .خبر نگار ما اطلاع میدهد که حل این مسئله باآقای کاشانی مدیر کل بانک ملی‌است ووی پس‌از بازگشت از امریکا در این مورد تصمیم خواهد گرفت .

گزارش شورای عالی مسکن

گزارش شورایعالی مسکن در جلسه‌اخیرشورایعالی‌اقتصادباستحضار شاهنشاه رسید وبپیرامون اقداماتی که شورایعالی مسکن بدست موسسات دولتی و ملی سازنده‌مسکن باید بعمل آورد مذاکراتی شد و برای دنبال کردن یك برنامه‌صحیح در تمام نقاط کشور جهت تامین خانه برای مردم تذکراتی داده‌شد.

اطلاعات اقتصادی

طرح‌تفکیک بانك ملی

دبیر خانه شورایعالی اقتصاد مطالعات خود را در اطراف طرح تفکیک بانك ملی ایران بدو بانك تجارتی ومرکزی پایان دادوگزارش آن درجلسه پریشب شورایعالی اقتصاد مطرح گردید این طرح‌بعد از تصویب شورا و تائید هیئت‌دولت برای تصویب تسلیم پارلمان خواهد شد.

بانك انگلیس وایران ازبیستم اسفند شروع بکار میکند

چارتروبانك کلیه سهام ایسترن‌بانك‌را خریداری کرده وسرمایه‌گزافی دارد

بانك ایران و انگلیس با سرمایه دویست میلیون ریال در اسفندماه سال‌جاری شروع بکار خواهد کرد. چهل و نه در صد سهام این بانك توسط چارتر بانك و ایسترن بانك انگلیسی و پنجاه و یك درصد بقیه توسط سرمایه داران ایرانی خریداری شده است .

کلیه سرمایه های بانك که شامل بیست هزار سهم ده هزار ریالی میباشد بفروش رفته است .

امروز آقای اسمعیل دهلوی نایب رئیس مدیر کل بانك در مورد سابقه چارتر بانك گفت :

این بانك در سال ۱۸۵۲ میلادی بمنظور توسعه روابط تجاری‌انگلیس و استرالیا و خاور دور در لندن تاسیس شد و اولین شعبه خود را در کلکته تاسیس کرد .

چارتر، بانك که در حدود دو سال قبل کلیه سهام ایسترن بانك را خریداری کرد ولی با این حال هریك از این دو بانك بنام خود مشغول فعالیت میباشد و همه ساله یك ترازنامه مشترك(جمعی) میدهند .

در ترازنامه منتشره دسامبر سال ۱۹۵۷ سرمایه ایسترن بانك نزدیك به ششصد بیلیون ریال‌نشان داده شده است .

درحال‌حاضر چارترد بانك در اغلب کشورهای بزرگ و مهم دنیا دارای شعبه میباشد و بیش از۱۰۰ شعبه دارد .

کلیه کارهای مقدماتی بانك‌انگلیس و ایران خاتمه یافته و بانك‌مزبور نیز به ثبت رسیده است .

بانك انگلیس و ایران از بیستم اسفندماه در ساختمان نوساز خود واقع در خیابان سعدی شروع‌بکار خواهد کرد .

مذاکرات نماینده بانك‌بین‌المللی با مقامات سازمان برنامه

آقای «سوك» نماینده بانك بین‌المللی توسعه و ترمیم مذاکرات خود را با مقامات دولت ایران‌دنبال می‌کند و تاکنون با آقای مهندس خسرو هدایت قائم مقام مدیر عامل سازمان برنامه و رئیس امور مالی سازمان برنامه وسایر مقامات‌ملاقات نموده و مذاکراتی انجام داده است بعد از روشن شدن وضع بودجه نتیجه مذاکرات نماینده بانك و مقامات دولت ایران نیز معلوم‌خواهد شد.

نماینده بانك تا چند روز درایران اقامت خواهد داشت.

کاهش‌پول‌دردست‌مردم

خبرنگار ما با توجه به آخرین گزارش بانك ملی (خلاصه‌وضعیت دیماه) اطلاع میدهد که پول در دست مردم کاهش یافته و از ۱۴٫۲۸۰٫۶۸۵٫۴۳۹ ریال در پایان آذرماه به۱۴٫۱۹۴٫۵۱۹٫۳۳۵ ریال در پایان دیماه رسیده است.

مبارزه با آفات خرما

مبارزه با آفات نخیلات‌درکرمان ادامه دارد و درسال جاری تا آخر دیماه ۱۵۵۷۳۷ اصله درخت خرما علیه زنجره خرما سمپاشی گردیده است.

کمیسیون تعیین نرخ دارو شروع باستخراج نرخهای دارو کرد

تعیین نرخهای جدید بتدریج تا دو ماه دیگر انجام میشود

از امروز کمیسیونی با شرکت نمایندگان وزارت بازرگانی و بهداری و بنگاه داروئی با توجه به بخشنامه جدید وزارت بازرگانی و بهداری شروع باستخراج نرخهای جدید دارو کرد .

استخراج این نرخها مدتی در حدود دو ماه طول خواهد کشید ولی نرخ هر داروئی که استخراج گردد فورا بوارد کننده وفروشندگان آن ابلاغ خواهد شد .

در صورتیکه فروشندگان نرخهای جدید را رعایت نکنند ضمن تنظیم پرونده تسلیم دادگاه خواهند شد .

کمیسیون مربوطه اکنون مشغول استخراج حداقل فوب‌هر داروئی است که از سال ۳۲ تا کنون وجود داشته است .

خبرنگار ما اطلاع می دهد که هنوز بسیاری از فروشندگان دارو در فروش‌دارو فوب حداقل را در نظر نمی گیرند و دارو را گرانتر می فروشند .

مکانیزه شدن شعب شهرستانها

بانك ملی بتدریج مقدمات مکانیزه کردن شعب خود را درشهرستان ها فراهم می کند .

در حال حاضر شعبه مرکزی و بازار و صندوق پس‌انداز بانك ملی مکانیزه شده و این امر باعث شده است که سرعت زیادی در کار ها پیدا شود .

کلاس مبارزه با ملخ دریائی در خوزستان

وزارت کشاورزی اطلاع میدهد برای مبارزه با ملخ دریائی هفته گذشته کلاسی در اهواز افتتاح‌شد و آقای مهندس آراسته رئیس کشاورزی خوزستان اهمیت این مبارزه را برای شرکت کنندگان در کلاس متذکر شد شرکت کنندگان در کلاس اکنون مشغول مبارزه با ملخ شده‌اند.

کلاس توسعه مصرف‌کودشیمیائی

صبح‌دیروز کلاس ترویج مصرف کود شیمیائی در اداره کل ترویج بوسیله آقای مهندس شیرفاطمی افتتاح شد و سپس دروس کلاس آغاز شد.

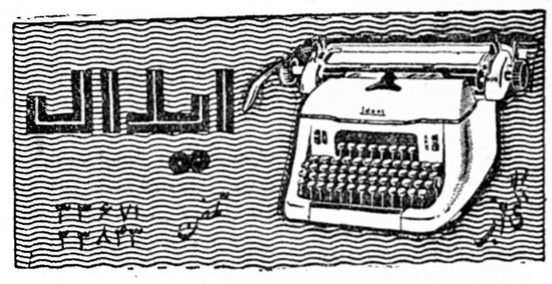

آ- ۴۱۶۷۶

آگهی ورودکشتی Ville de Dunkerk

طبق دستور مقامات گمرکی کشتی فرانسوی

Ville de Dunkerk

کلیه محمولات خودرا دربندرشاهپور تخلیه مینماید از آقایان بازرگانانیکه درکشتی مزبور محمولاتی دارند تقاضامند است برای دریافت ترخیصه به‌کشتیرانی حاج سید حسن احمدزاده وپسران خرمشهر مراجعه فرمایند .

آ-۴۱۴۶۲ ۱-۲

قابل توجه مدیران محترم داروخانه‌ها

تریلافون

Trilafon

محصول کارخانه شرینك آمریکا

بصورت‌قرص ـ آمپول ـ شربت ـ وارد شد

نماینده‌انحصاری ـ شرکت‌سهامی‌فیروز خیابان‌سعدی‌طهران

تلفن ۳۷۴۹۵ ـ ۳۷۴۹۶

آ- ۴۱۴۸۸

دیروز دربازدید وزیربازرگانی ازادارهٔ استانداردها دکترخرسند رئیس‌اداره استانداردها گفت:

سه‌میلیون‌ریال‌ازوسائل اهدائی آمریکادرجاده‌خرمشهر ـ تهران‌ازمیان‌رفت

وزیربازرگانی‌گفت: باید صادرکنندگان را متوجه ساخت‌که استانداردکردن کالاهای صادراتی بیش ازهمه بنفع خود آنهااست

درعکس بالا ازچپ براست آقایان نیساری وزیربازرگانی ـ دکترخرسند رئیس اداره استاندارد ـ مینوی مدیرکل ـ دکتربرزگر معاون وزارت بازرگانی وحافظی مدیرمجله دنیای‌جدید وآقای شمس زاده دربازدید از اداره استانداردها در قسمت آزمایشگاه پنبه دیده میشوند

صبح دیروز آقای نیساری وزیرو آقایان دکترچوبین ودکتر برزگر معاونین وآقای مینوئی مدیرکل‌وزارت بازرگانی ازاداره استانداردهادرجاده قدیمی کرج بازدیدکردند .

وزیربازرگانی دراین بازدید طرز کار تشکیلات ولابراتوارهای اداره استاندارد رامشاهده کردودرهرقسمت توضیحاتی ازطرف آقای دکترخرسند رئیس‌اداره استانداردها به وزیر بازرگانی داده شد .

درضمن بازدید نقشه‌های‌اقتصادی ایران تعیین(نوع سنگهای معدنی و میوه جات وسایر کالاهای‌صادراتی) رئیس اداره استانداردگفت:

این نقشه هاکه درتهیه آن زحمت زیاد کشیده شده این فایده را دارد که فی‌المثل ماميدانيم عیارهر فلزما چقدراست وترکیبات‌آن چیست .

دربسیاری ازسنگهای معدنی ما اورانیوم وبسیاری فلزات بسیار با ارزش دیگروجود داردکه چون‌تاکنون وسایل تشخیص آنرا نداشتیم‌فلزات مذکوررا همراه سنگ سرب یا سنگ آهن صادر میکردیم. امابدیهی است که ازاین پس خواهیم توانست‌تحت عنوان سنگ‌آهن فقط سنگ آهن صادر کنیم ومنافع حاصله را نصیب کشور سازیم .

بعد بازدید ازساختمانهای‌مختلف اداره استانداردها وکتابخانه و انبار مجهزاداره استاندارد شروع شد و آقای دکتر خرسند گفت ۴۰ هزار دلار ازلوازمی‌که امریکائی ها برای انبار ماقرستاده بودند در فاصله خرمشهروتهران از بین رفته ولی متاسفانه چون این قبیل کالا هابیمه نمی تواند باشد(چون جنبه کمك‌دارد) لذا مانامه‌ای بمقامات‌مربوطه امریکائی نوشته ایم‌که معلوم شودآیا آنهااین خسارات راجبران خواهندکردیانه.

درانبار اداره استاندارد هانمونه مصنوعی انواع بعضی میوه جات وجود داشت‌که فوق‌العاده جلب‌توجه وزیر بازرگانی رانمود .

ازجمله نمونه‌ای ازیك موز بسیار بزرك وجود داشت.

درموتورخانه اداره استاندارد نیز دوموتور ۷۵ کیلوواتی ویك موتوره ۵ کیلوواتی وجود داردکه شبهااژموتور اداره استاندارد مشغول بکار است یکی ازموتورهای ۷۵ کیلوواتی کار میکند .

بعد آزمایشگاههای اداره استاندارد وقسمت آزمایش خشکبار (کشمش‌و گردو وپسته) موردبازدید وزیر بازرگانی قرارگرفت و آقای وزیر بازرگانی انواع کشمش کشورراکه برای مقایسه درکنار کشمش های بسته بندی شده درامریکا قرار گرفته بود مشاهده‌کرد.

وزیربازرگانی بعد در قسمت آزمایشگاه پنبه گفت تنها برقراری این آزمایشگاه کافی نیست باید نتایج‌عمل این‌آزمایشگاه وفایده ای که ازجهت توسعه وبهبود صادرات دارد برای تولید کننده وصادر کننده تشریح شده وطرز اینکار به آنها آموخته شود .

صادر کننده وتولید کننده رابابد متقاعد کردکه اگر رعایت شرایط استاندارد مخارج بیشتری داردناچار است‌که آنهارا قبول‌کند ودر عوض منافع بیشتری ببرد وبازار دائمی خوبی نیز بدست خواهدآورد .

وزیربازرگانی درپایان این‌بازدید بخبرنگار ماگفت‌که من باداره‌استاندارد استقلال مادی داده‌ام‌که بتواندبودجه خودرا درمواردی‌که لازم ومصلحت است خرج نمایند .

رکود مصالح ساختمانی

معاملات سیمان وآجر وکاشی بیرونق است

بازار مصالح ساختمانی در هفته گذشته خوب نبود زیرافروش آن بستگی بوضع هوا دارد معاملات در هفته اخیر بعلت بارندگی پی در پی چندان رونقی نداشت وبازار آن بطور کلی راکد بوده است اماامروز کارخانه داران اظهار امیدواری مینمودند که‌چون هواازامروز مساعد میباشد ممکن است مجددا بازار مصالح ساختمانی رونق پیدا کند .

مظنه مصالح ساختمانی در بازار تهران بشرح زیر میباشد.

آجر

آجر فشاری هزاری ۴۶۰ تا ۴۸۰ ریال بهمنی ۱۲۰۰ تا ۱۳۰۰ ریال آجر سفید قزاقی ۱۱۰۰ تا ۱۲۰۰ ریال ،آهك خرواری ۱۰۰ تا ۱۱۰ ریال گچ خرواری ۱۰۰ تا ۱۱۰ریال

سیمان

بازار سیمان داخله وخارجه جریان عادی داشت .مظنه سیمان در بازار بشرح زیر میباشد .

سیمان پرتلند تهران تنی ۱۹۰۰ تا ۱۹۵۰ ریال،سیمان خارجه‌بشکه‌ای ۹۰۰۰ریال باکشتی ۸۵۰۰ ریال

کاشی

معاملات کاشی چندان‌رونقی‌نداشت ومظنه آن بشرح زیر میباشد .

کاشی خارجه دانه ای ۱۰ تا ۱۰٫۵۰ ریال ،داخله درجه یك دانه ای۵٫۵۰ ریال درجه دو۲٫۵۰تا۳٫۳۵ریال

موزائیك

بازار موزائیك هم مانند سایر مصالح ساختمانی وضع‌عادی‌داشت.

تهیه مقدمات‌ساختمان سدشاوور

وزارت کشاورزی مشغول تهیه مقدمات ساختمان سد شاوور (در جنوب)است و ماشین آلات لازم‌را نیز که اخیرا از امریکا وارد شده بمنطقه مذکور ارسال داشته و مهندسین وزارت کشاورزی باین منظور مشغول بکار شده‌اند.

وضع پول در بازار

بعلت شروع خریدهای عید وضع پول دربازار متدرجابهتر می‌شود

بازار تهران امروز جریان عادی داشت وضع پول‌ونرخ بهره مثل گذشته تغییری نداشت وبرای‌امضاء های درجه‌یك ازیح۱۸تا۱۸ درصد و برای امضاءهای درجه دو تا ۲۱ درصد ودرجه سه۲۴درصد میباشد وضع‌پول رویهمرفته دراین فصل خوب است زیراخریدهای ایام‌عید موجب میشود که‌پولهای پس‌انداز شده مردم بگردش بیافتد ودرنتیجه حجم پول درگردش افزایش پیدا میکند.

امسال اگرچه هنوز بیرون‌برها ازشهرستانها مراجعات اساسی‌خود داشروع نکرده‌اند معهذا خریدعید آ- ن جریان بهتری پیدا کرده است.

بازار پشم خوب‌است .قیمت‌پشم درهفته‌ای‌که گذشت تنزل داشت مظنه‌ارقام مختلف پشم امروز در بازار تهران بشرح زیر بود:

پشم سفید شسته مشهد ۹۲ تا ۱۱۰ ریال ناشور مشهد ۵۵ریال کرمانشاهی ۵۹ریال اهوازی۵۰ریال کردستانی ۴۲ریال مازندرانی ۴۰ ریال.

بازار سنك سرب‌ومس مثل‌هفته قبل جریان عادی فصلی‌را داشت قیمت سنك سرب۶۰درصد فوب خرمشهر کیلوئی ۹ریال مس ۱۵ درصد ۶ریال بود.

بازار قلع‌بهتر شد وقیمت آن نسبت بهفته قبل یکریال ترقی داشت مظنه قلع‌زیرچاپ کیلوئی ۲۰۰ریال تهصاف۲۰۰ریال ومظنه آلومینیوم جور۶۶تا۷۰ریال است.

مبارزه باامراض دامی

در هفته گذشته مامورین اعزامی دامپزشکی استان اول از ۱۲۶ده بازدید نمودند ودر ۹۲ ده آلوده به بیماریهای دامی عملیاتی برضد این بیماریها انجام دادند.

اعلان فروش سهام

شرکت سهامی آرد و نان تهران و حومه باطلاع‌عموم نانواهای فرپز و کارگران میرساند چون عدهٔ از افراد فرپز به این شرکت مراجعه و تقاضای سهم می نمایند هیئت مدیره طبق ماده ٤ اساسنامه از اول اسفند ماه‌الی ۳۰ اسفند ۱۳۳۷ دو هزار سهم‌پنجهزار ریالی برای فروش عرضه می نماید که طالبین می توانند برای هر سهم مورد تقاضا یکهزار و هفتصد ریال بحساب های این شرکت شمارهٔ ٦١٤٠ بانك اصنافی‌شعبهٔ مرکز و شماره ١٠٠٦٠ بانك صادرات شعبهٔ سینا پرداخت و قبض‌بانك را برای دریافت سهم بشرکت سهامی آرد و نان ارائه ورقه سهام را دریافت دارند و ضمنا به پیروی از منویات مبارك اعلیحضرت همایون شاهنشاهی که پیوسته آسایش و رفاه کارگران را در نظر دارند برای کارگران نانواهای فر پز نیز برای هر نفر دوسهم اختصاص داده شده است که می توانند از موقعیت استفاده و خریداری نمایند لذا باطلاع عموم میرساند آردی که به نانواهای فر پز فروخته میشود منافع آن‌هم از اول اسفند ماه جاری عاید صاحبان سهام خواهد شد

آ-۲۹۹۸۵ مدیر عامل شرکت حاجی‌مهدی‌اسکندری

آگهی ورزشکستگی

حکم ورشکستگی آقای ابوالفضل رجائی قندریز ساکن‌اراك طبق دادنامه ۱۰۴ درتاریخ چهارم بهمن‌ماه ۱۳۳۷ازشعبه اول دادگاه‌شهرستان اراك صادر واینجانب‌بسمت‌مدیر تصفیه وآقای احمدفرهمندعضوناظر تعیین گردیده وتاریخ توقف فعلا ازتاریخ ۳۷٫۱۱٫۴ (صدور حکم) میباشد لهذا بکلیه بستانکاران اواخطار میشود که‌در مدتهای زیر.

بستانکاران مقیم اراك ظرف یکماه

بستانکاران مقیم کشور ظرف دوماه

بستانکاران مقیم خارجه ظرف‌سه‌ماه

خودرا معرفی وادعای خودرا اعلام‌واصول یاروتوشت گواهی شده مدارك خودرا بضمیمه فهرستی که‌طلب اوراتعیین‌نماید بدفتر دادگستری اراك تسلیم وررسید دریافت دارند وطلبکارانیکه بمفاد ماده ٤٦٣ قانون تجارت عمل نکنند برطبق ماده ۷۳قانون مزبور حق‌هیچگونه اعتراضی ندارند وهمچنین‌به‌بدهکاران‌وکسانیکه اموال‌منقول وغیرمنقول‌ورشکسته بهر عنوان نزدآنهاست اخطار میشود که‌درمدتهای مذکور اموال‌رابه مدیر تصفیه تسلیم ودراختیار اوبگذارند والاطبق فقره ۳ازماده ۲۴قانون تصفیه باآنها رفتار وهرگونه حقی نسبت باموال‌داشته باشند ازآنهاسلب خواهدشد ونیز اولین جلسه رسیدگی روز ۲۵اسفندماه ۱۳۳۷ سه‌ساعت بعدازظهر دردفتر دادگستری تشکیل خواهدشد.

عضو ناظر ـاحمد فرهمند ۱ـ۲ مدیر تصفیه‌ـجعفر شکرائی آ-۴۱۰۹۸

رقابت‌شدیداتومبیلهای اروپائی‌درآمریکا

تمام‌کمپانیهای اروپائی‌کوشش دارند درسال جاری اتومبیل بیشتری‌درامریکابفروشند

انتظار میرود وارد کنندگان‌اتومبیل بامریکا برای استفاده از هشت‌درصد سهم وارداتی اتومبیل بامریکا با یکدیگر رقابت بسیار شدیدی را شروع کنند .

راه های این رقابت‌عبارتست از انبار کردن لوازم اتومبیل بمقادیر زیاد و انتخاب نمایندگان فروش با تجربه و مجهز . وارد کنندگان اتومبیل به بازار آمریکا در سال جاری نسبت بسالهای گذشته بودجه هنگفتی جهت مصرف در رشته تبلیغات و آگهی تخصیص داده اند . چون انتظار میرود در سال جاری کارخانجات‌اتومبیل‌فورد، کرایسلر و جنرال موتور نیز اتومبیل های کوچك به بازار وارد نمایند لذا رقابت در فروش‌اتومبیل بسیار شدید خواهد بود .

کارخانه فولکس واگون ، که در سال گذشته اولین وارد کننده اتومبیل بامریکا بود . امیدواراست در سال جاری یکصد هزار دستگاه در آمریکا بفروش رساند . کارخانه رنو برنامه های زیادی درتلویزیون های امریکا اجرا می کند تااینکه بتواند در سال جاری ۹۰ الی‌یکصد هزار دستگاه در بازارآمریکابفروش رساند .فورد انگلستان و سیمکاهر کدام امیدوارند ۵۰ هزار دستگاه بفروشند .

طی یازده ماه سال ۱۹۵۸ رنو ۴۲٫۴۲۵ دستگاه و فولکس واگن ۷۱٫۱۲۵ دستگاه درآمریکابفروش رساندند .

فیات ، هیلمن ، ایل وواکسهال هرکدام‌امیدوارند ۲۵ الی ۳۵هزار دستگاه بفروش رسانند . ولوو و متروپلیتن هرکدام امیدوارند ۱۰ الی ۲۰ هزار دستگاه بفروشند .

اتومبیل ایزتا امیدوار است ده الی ۱۵ هزار مشتری پیدا کند . این اتومبیل باید در انتظار رقابت شدید اتومبیل فیات مدل ۵۰۰ و گوگومبیل آلمان غربی باشد .

آگهی ورشکستگی

حکم ورشکستگی آقای ابوالفضل رجائی قندریز ساکن‌اراك طبق دادنامه ۱۰۴ درتاریخ چهارم بهمن‌ماه ۱۳۳۷ازشعبه اول دادگاه‌شهرستان اراك صادر واینجانب‌بسمت‌مدیر تصفیه وآقای احمدفرهمندعضوناظر تعیین گردیده وتاریخ توقف فعلا ازتاریخ ۳۷٫۱۱٫۴ (صدور حکم) میباشد لهذا بکلیه بستانکاران اواخطار میشود که‌در مدتهای زیر.

بستانکاران مقیم اراك ظرف یکماه

بستانکاران مقیم کشور ظرف دوماه

بستانکاران مقیم خارجه ظرف‌سه‌ماه

خودرا معرفی وادعای خودرا اعلام‌واصول یاروتوشت گواهی شده مدارك خودرا بضمیمه فهرستی که‌طلب اوراتعیین‌نماید بدفتر دادگستری اراك تسلیم وررسید دریافت دارند وطلبکارانیکه بمفاد ماده ٤٦٣ قانون تجارت عمل نکنند برطبق ماده ۷۳قانون مزبور حق‌هیچگونه اعتراضی ندارند وهمچنین‌به‌بدهکاران‌وکسانیکه اموال‌منقول وغیرمنقول‌ورشکسته بهر عنوان نزدآنهاست اخطار میشود که‌درمدتهای مذکور اموال‌رابه مدیر تصفیه تسلیم ودراختیار اوبگذارند والاطبق فقره ۳ازماده ۲۴قانون تصفیه باآنها رفتار وهرگونه حقی نسبت باموال‌داشته باشند ازآنهاسلب خواهدشد ونیز اولین جلسه رسیدگی روز ۲۵اسفندماه ۱۳۳۷ سه‌ساعت بعدازظهر دردفتر دادگستری تشکیل خواهدشد.

عضو ناظر ـاحمد فرهمند ۱ـ۲ مدیر تصفیه‌ـجعفر شکرائی آ-۴۱۰۹۸

آ- ٤١٧٠٤

بهلر

خیابان‌خیام‌ـ شمال پارك شهر

تلفن ۳۰۴۵۷۱ـ۳۰۴۵۷۲ـ۳۰۴۵۷۳

آ-۴۱۰۳۶ ۱-۳

شرکت سهامی خشکه‌و فولاد

تهران

از: اسپهانی

مسائل تیراندازی

در سال گذشته فدراسیون تیراندازی سرهنگ بیات برای تعمیم و پیشرفت این رشته ورزشی فعالیت مثبت نشان داد.

در این مدت عده زیادی از افراد غیر نظامی به ورزش تیر اندازی علاقه پیدا کردند ودر ضمن بانوان و خردسالان نیز دوشا دوش بزرگسالان به تمرینات تیر اندازی پرداختند. میدان‌تیرامجدیه‌بصورت آبرومندی در آمد وهر روز قریب صد نفر مشغول تمرین شدند. رکورد های تیر اندازان مابسرعت بالا رفت وحتی چند رکورد ما با رکورد های آسیائی برابری کرد. فدراسیون ازخارج‌وسائل تیراندازی مدرن وارد کرد وعلاقمندان را با سلاحهای جدید آشنا ساخت. برای اینکه علاقمندان تیر اندازی از لحاظ تهیه گلوله در مضیقه‌مالی قرار نگیرند مقدار زیادی گلوله جهت تمرین در اختیار آنان گذاشته شد. تیم ملی تیر اندازی ایران در بازیهای آسیائی ۱۹۵۸ توکیو شرکت کرد ونتایج جالب بدست آورد. قرار بود تیم ملی ما در مسابقات بین المللی مسکو نیز شرکت نماید ولی بعلت سپری‌شدن موعد نام نویسی مسافرت مزبور عملی نگردید.

در تغییرات اخیر آقای سرهنگ موحد بریاست‌فدراسیون تیراندازی ایران انتخاب شد. سرهنگ موحد یکی از علاقمندان ورزش‌تیراندازی است. وی در آغاز فعالیت خودروش فدراسیون گذشته را از بین نبرد بلکه با نحوه جدید کوشش میکند که فعالیت گذشته تکمیل ترشود. یکی از محاسن فدراسیون جدید این است که به اصول معتقد است ومیخواهد مقررات ورزشی را عملا محترم شمارد. از طرف دیگر فدراسیون موحد تصمیم گرفته‌است ورزش تیر اندازی را از انحصار تهران بیرون آورده ودر سرتاسر کشور تعمیم دهد. تیر اندازان ما نسبت به فدراسیون موحد خوشبین هستند وبه آینده این ورزش‌باستانی امیدوار می‌باشند.

پایان

کلاس فارسی در هند

بطوریکه ازسفارت کبرای‌شاهنشاهی در دهلی اطلاع‌داده‌میشود درماههای آذر ودی ۴۷۳ نفر جهت مطالعه کتاب و مطبوعات به خانه فرهنگی ایران در دهلی نو مراجعه کرده‌اند. کلاسهای فارسی خانه فرهنگی ایران در دهلی همه روزه عصر ها دایر میباشد و معلمین بتدریس زبان فارسی اشتغال دارند. از اول دیماه جاری برای پیشرفت دانش‌آموزان کلاسهای ابتدائی ومتوسطه که زبان فارسی فرا میگیرند یك ساعت در هفته بساعت تدریس آنها اضافه شده است.

اهالی دهلی از تشکیل کلاسهای فارسی استقبال زیاد کرده اند.

فرهنگی ـ ورزشی

توفیق و حبیبی دست باسلحه بردند

آقایان توفیق وحبیبی قهرمانان تیم‌ملی کشتی ایران در کلاس تیراندازی نام‌نویسی کردند. این کلاس به ابتکار فدراسیون تیراندازی کشور ترتیب داده شده‌وکلیه قهرمانان ملی میتوانند بدون پرداخت ورودیه درآن شرکت کنند.

فدراسیون تیراندازی همچنین کلاسی برایگان جهت نویسندگان و کارکنان مطبوعات تشکیل داده است.

جشن مربیان پیش‌آهنگی دختران

جشن پایان کلاس مربیان پیش آهنگی دختران تهران باحضور اعضاء شورایعالی پیش‌آهنگی وجمع کثیری ازعلاقمندان وهمچنین آقای «استیونس» نماینده بین‌المللی پیشاهنگی درتالار فرهنگ برگزار گردید ومراسم تحلیف دختران پیش آهنگ انجام شد.

سپس برنامهٔ تئاتر بوسیلهٔ دختران پیش آهنگ انجام‌گردید.

درخاتمه نیز ازمدعوین پذیرائی گرمی بعمل آمد. درعکس بالاآقای «استیونس» بگردن یکی‌از پیش‌آهنگان دستمال گردن می‌بندد.

دوشیزگان مبارز درآستانه پیروزی

در سومین وچهارمین دوره مسابقات پینگ پنگ بانوان تاج نتایج زیربدست آمد:

دوره سوم

در مسابقات دوره سوم دوشیزگان پیشداد با شهابی برنده شهابی رحیمی با خطیبی برنده خطیبی ـ صامت باعلائی‌پور برنده علائی‌پور ـ وحیدی با محمدی برنده وحیدی شاداب با تهرانی برنده تهرانی ـ مصطفوی بانصیری برنده مصطفوی ـ حمیدیان باخطیب برنده‌خطیب فیضی با خراسانی برنده خراسانی ـ درگاهی بامیرسلیمانی برنده درگاهی ـ آزردگان با درکدای برنده درکدای.

دوره چهارم

در مسابقات دوره چهارم دوشیزگان کرباسی با شهابی برنده شهابی خطیبی باعلائی‌پور برنده علائی‌پور ـ وحیدی‌با تهرانیان برنده تهرانیان ـ مصطفوی با خطیب برنده خطیب ـ خراسانی بامهین درکدای برنده درکدای ـ بهشتی با مهشید درکدای برنده بهشتی.

در نتیجه کلی مسابقات شش نفر دوشیزگان شهابی ـ علائی‌پور ـ تهرانیان ـ خطیب ـ درکدای وبهشتی بمسابقات نهائی رسیدند که این شش قهرمان پس‌از انجام یك مسابقه دوره‌ای بترتیب نفر اول تا ششم شناخته خواهند شد.

دو تاج در برابر هم

دنباله مسابقات والیبال قهرمانی باشگاههای تهران از ،بعد از ظهر روز جمعه در سالن مس پوشیده دانشگاه زیر نظر فدراسیون‌والیبال کشور انجام میشود در این‌مسابقات مبارزه دو تیم تاج و دیهیم تاج که مسابقه‌آنها ساعت ۶ بعد از ظهر آغاز خواهد شد بسیار تماشائی خواهد بود.

اسماعیل‌آباد درموزه ایران‌باستان

حفاریهای اسماعیل آباد درتپه «موش‌لان» خاتمه یافت ومتخصصین وکارگران کار خودرا تمام کردند و کلیه اشیاء کشف شده که‌بالغ بریکصد وپنجاه پارچه ظروف ولوازم مختلف میباشد جهت‌نگهداری بموزه‌ایران باستان حمل گردید تابمعرض تماشای عموم گذارده‌شود. ازدوماه دیگر که فصل حفاری باستان‌شناسی آغاز میگردد مجددا در حوالی تپه‌های اسماعیل آبادحفریاتی آغاز خواهدشد.

بقراراطلاع اسکلت های مکشوفه دراسماعیل آباد بحال خودباقی خواهد بود وبموزه حمل نمیگردد.

غولها باز هم بمبارزه برخاسته‌اند

هوستون (یونایتد پرس)ـ«روی هاریس» قهرمان مشت زنی درنظر دارد بزودی با «آرچی مور» قهرمان نیم سنگین در هوستن مسابقه دهد. مربی روی هاریس گفت این مسابقه از نظر آرچی مور جنبه قهرمانی نخواهد داشت ولی‌در صورتی از نظر روی هاریس مفید خواهد بود که بتواند ارچی موررا شکست دهد.

هاریس قرار است با«جولیو مدروس» در دالاس یك‌مسابقه ده‌دوری‌بدهد «مور» در اثر پیروزی بر «دورل» قهرمان مشت زنی درسال گذشته لقب «مبارزسال» گرفت وقرار است در یك مسابقه انتقامی بادورل شرکت نماید.

هم اکنون باشگاههای ورزشی ومشت‌زنی هوستون مشغول ترتیب دادن مسابقه بین مور وهاریس می‌باشند وگفته میشود که این‌مسابقه درآمد زیادی خواهد داشت.

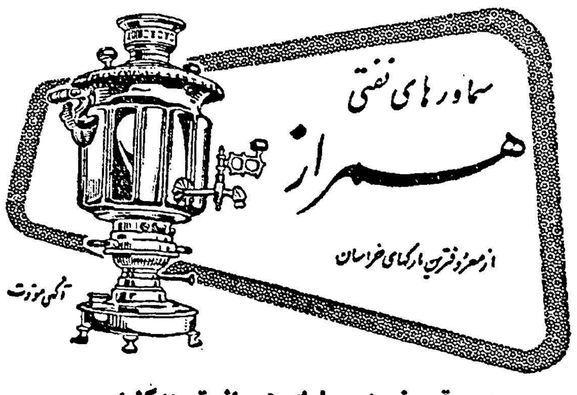

درموقع خرید بمارك همراز توجه‌کنید
فروشگاه همراز خیابان بهارستان مقابل چاپخانه‌مجلس
جنب پمپ‌بنزین
آ ـ ۴۱۶۱۴

امتناع از مالیدن ماتیك، موجب شکستن دندان شد

دیشب بانوی ۲۶ساله‌ای بنام مهین فرزند رئیس بکلانتری ۲۲ مراجعه واظهار داشت‌شوهرم بزاد امروز عصر مراکتك‌زده ودندانم راشکسته است اوبمن میگوید باید ماتیك به‌لبهایت‌بمالی وناخنهایت رامانیکوربزنی ودندانهایت رامسواك بکشی وبدون چادربامن بگردش وسینما بیائی منهم که‌نمیتوانم‌اینکار را انجام دهم باید مرتب کتك بخورم! بدستور آقای‌ستوان محمدیان پور شوهراین‌زن بکلانتری۳ احضار شدوازاوبازجوئی بعمل‌آمد. بهزادمیگفت من‌میخواهم‌مانند‌دیگران بازنم بگردش بروم ولی‌این‌زن باوجود اینکه درتهران متولدشده اصلابلدنیست ماتیك‌بزندو دندانهایش رامسواك‌کند تااینکه امروز خودم برایش لوازم آرایش خریداری کردم وخواستم که لبانش راماتیك بزنم که‌موافقت نکرد منهم عصبانی شده اوراکتك زدم! افسر نگهبان کلانتری‌پس ازبازجوئی لازم هردونفر رابدادسرا فرستاد.

مرگ دختر ۱۸ ساله

عصر دیروز بموجب‌اعلام‌بیمارستان لقمان‌الدوله جنازه دختر ۱۸ساله‌ای بنام فرخنده فرامرزی فرزندعبداله برای معاینه وصدور جواز دفن به اداره پزشکی قانونی منتقل شدو بوسیله آقای دکترسلطانی مورد معاینه قرار گرفت.

گفته میشد این دختر درنتیجه ابتلابه‌مننژیت درگذشته است.

دو قربانی گاز ذغال

دیروز جنازه طفل سه ساله‌ای بنام اکبر فرزند غلامرضا که در حوالی گذر باشی واقع در بخش ۸ براثر خفگی باگاز ذغال درگذشته بود بوسیله آقای دکتر سلطانی مورد معاینه قرار گرفت وجواز دفن صادر شد.

همچنین جنازه طفل یك سال و نیمه‌ای بنام‌قمرآشوری فرزندولی‌اله که‌در حوالی رستم آباد بر اثرخفگی باگاز ذغال در گذشته بود برای معاینه باداره پزشکی قانونی منتقل گردید.

حوادث گوناگون

قطاربازی از روی مردی‌گذشت ولی باو صدمه‌ای وارد نکرد

دیروز مردی‌از بالای‌پل راه‌آهن بروی تراورسهای ریل راه آهن افتاد ویك قطار باری از روی او گذشت ولی بطور معجز آسائی جان سالم بدر برد.

فریاد عابرین

ساعت پنج بعد از ظهر هنگامیکه طالب رضائی فرزند قاسم روی پل راه آهن ایستاده ومشغول‌تماشای قطار بود ناگهان از بالای پل که چند متر ارتفاع دارد بروی تراورسهای ریلها افتاد.

در اینموقع یك قطار باری که‌ازسمت مغرب میآمد ازروی‌ریل‌ها گذشت. عده‌ای که مشغول تماشای رفت‌و آمد قطارهابودند مرك‌طالب‌راقطعی میدانستند بعضی از آنها برای اینکه تکه پاره‌های بدن او را نبینند فریادی کشیده واز آن محل دور شدند وعده‌ای دیگرنیز برمرك دلخراش او تاسف‌میخوردند در اینموقع آخرین واگن قطار از روی طالب گذشت وبلافاصله پاسبان شماره۲۰۵۷ کلانتری۲۲ خود را بطالب رسانید وباکمال تعجب مشاهده کرد طالب فقط در اثر سقوط مجروح شده‌است و قطار هیچ صدمه‌ای باو واردنیاورده است. لذا پاسبان باکمك محافظین راه‌آهن‌وآقای‌ستوان‌محمدیان پور طالب را که بیهوش شده بود به بیمارستان‌منتقل‌وبستری کردند.

شکایتی ندارم..

وقتی که طالب بهوش آمد در بازجوئی گفت اشتباه از خود من بود که روی‌نرده‌های پل رفته بودم واز کسی شکایتی ندارم بطوریکه مسئولین امر میگویند این مرد شانس بزرگی داشته است زیرا از یکطرف هنگام سقوطبرروی‌ریل سقوط نکرده واز طرف دیگر درست در وسط ریل ها افتاده است. پرونده امر تنظیم وجهت استحضار داد سرا ارسال شد.

عشق‌گلنار رجب را به‌پشت میله‌های زندان فرستاد

چندسال پیش رجب محمدی‌ساکن یکی‌از دهات رضائیه عاشق گلنار زیباترین‌دختر ده شد. پدرومادر خود رابخواستگاری اوفرستاد. پدرگلنار ظاهرا بااین پیشنهاد موافقت کرد ولی ازدواج آنها راموکول بوقتی کرد که رجب کارآبرومندی پیدا کند وپس‌انداز مختصری داشته باشد. رجب باشنیدن این شرایط بفکر تهیه کار افتاد وچون خیال میکرد که‌در تهران کار مناسبی درانتظار اوست‌بارمسفر بست‌وبتهران آمد چندمدتی رجب درتهران‌بیکار بسر برد بهردری که‌زد جائی‌پیدا نشد تااینکه روزیکه میخواست‌به رضائیه برگردد بامعرفی شخصی درمنزل آقای امیرفیض استخدام شد.

راه چاره

درتمام این مدت رجب ازفکرگلنار غافل نبود ودرانتظار بسر میبرد که پس‌اندازش باندازه کافی برسد و برای عروسی باگلنار بده خود برگردد. ولی پولی که‌بدست می‌آورد آنقدر نبود که‌این منظور را تامین کند تااینکه یکشب تصمیم گرفت ازراه دیگری مخارج‌عروسی خودرا بدست آورد. ساعتی رجب باخود فکرمیکرد ونفع‌وضرر این راه‌را می‌سنجید ولی بالاخره عقل مغلوب طمع‌شد ورجب بااستفاده‌از غیبت ساکنین بسراغ کمد رفت و ازداخل آن جواهرات گرانقیمت همسر اربابش راجمع‌آوری کرده دردستمالی ریخت وسپس آهسته از خانه‌ای که‌چندین‌ماه درآنجا خدمت کرده‌بودبیرون رفت.

وقتی آقای فیض وخانمش ازخارج بمنزل برگشتند درهمان لحظات اول متوجه دستبرد شده شبانه جریان رابکلانتری۲ اطلاع دادند.

مامورین آگاهی بخش‌بانشانیهائی که‌از رجب بدست آورده بودند برای ساعتی بعددریکی ازقهوه‌خانه‌های جنوب شهر درحالیکه بخواب عمیقی فرورفته بود دستگیر کرده وجواهرات مسروقه رابدست‌آوردند اکنون رجب درزندان بسرمیبرد شاید درزندان نیز گلنار دخترزیبای ده‌را فراموش نکرده است.

مرکز فساد درفیشرآباد

دیروز آقای سروان اسکندری کلانتر بخش ۱۲ باتفاق مامورین ونماینده دادستان از منزل بانو سارا آوانگاه فرزند اسد واقع در خیابان فیشر آباد که درآن‌مرکز فسادی دائر شده‌بود بازرسی کرده وبانو سارا دایر کننده آنرا با پرونده امر بدادسرا فرستادند.

دامادکریز پا

دیروز درخیابان نجف‌آبادناگهان صدای فریاد مرد۵۰ساله‌ای که گریبان جوانی راگرفته واز مردم کمك میخواست توجه مامورین کلانتری ۲۱راجلب کرد. وپس‌از چنددقیقه هردونفر بکلانتری جلب شدند.

طاووس رارهاکرده...

مرد ۵۰ساله که‌نجاتعلی ترك‌نام داشت اظهار میداشت. چهار سال‌قبل این مرد دریکی ازدهات ملایردختر من طاووس راعقدکرده وباوعده و وعید فراوان میگفت بزودی دخترم رابخانه خود میبرد ولی سه‌ماه‌گذشت ونه‌تنها داماد برای بردن عروس نیامد بلکه ناگهان ناپدید شد.

یکسال بانتظار مراجعت دامادم‌علی ماندم ولی‌از اوخبری نشد تااینکه کاروزندگی خودرا رها کرده‌و بجستجو پرداختم ولی نتیجه‌ای نگرفتم تااینکه دوماه پیش یکی‌از ساکنین ملایر بمن خبرداد که‌علی را درتهران دیده است این بارمن به‌تهران آمدم وبالاخره پس از یکماه جستجو ویرا امروز پیدا کردم.

بازجوئیهای اولیه ازداماد وپدرزن درکلانتری بعمل آمد هردونفر به‌ناحیه ۲دادسرا فرستاده شدند.

زندان راترجیح داد!

درناحیه دادسرا آقای ذوالمجد دادیارناحیه به‌علی پیشنهاد کرد که‌نزدزن‌قانونی خودبرگردد واورا بخانه خود ببرد ولی علی میگفت حاضر است‌بزندان برود ولی با طاووس ازدواج نکند.

نجاتعلی بدادیار میگفت علاوه براینکه دراین چهارسال دخترش بلاتکلیف درخانه‌وی بسر برده، مبالغ‌زیادی نیز برای پیداکردن داماد گریزپای خود خرج کرده و اگرعلی دخترش راطلاق دهددیگر نمیتواند طاووس رابمرد دیگری شوهردهد، بنابراین باید خسارت وارده باورانیز بپردازد.

چون علی تعهد کرده بود که پس‌از ده‌روز باتفاق پدرزنش به برگشته وترتیبی برای تعیین‌تکلیف طاووس خواهد داد، داماد فراری‌با اخذضامن معتبر آزاد شد تاپس‌از ده‌روز همراه نجاتعلی بده خود برگردد.

خال پاك میکرد!

عصر دیروز دختر ۱۵ ساله‌ای بنام فاطمه ماه بهمن فرزند علیمراد بنابتوصیه دوستانش مقداری‌اسید خریداری کرد تاخالهای مصنوعی دستش را که نامادری او چندسال قبل کوبیده بود پاك کند فاطمه همینکه اسید را بدستش مالیداز شدت درد ناگهان از جایش‌پرید وروی‌پریموس‌افتادودامن‌پیراهنش آتش گرفت وبتدریج دامنه‌آتش سوزی توسعه یافت بحدیکه‌فاطمه بشدت مجروح شد.

فاطمه بوسیله مامورین کلانتری ۱۵ به بیمارستان امدادی شیرو خورشید سرخ منتقل وپرونده‌امر بدستور آقای سروان سیاسی‌پور کلانتر بخش ۱۵ بداد سرا ارسال شد.

مرخص شدند

آقایان پرویز یاحقی هنرمند با ذوق ونواب‌صفا که‌در بیمارستان شهربانی بستری بودند پس‌ازمعالجه کامل وترك اعتیاد بیمارستان‌راترك کردند.

یك هنرپیشه قدیمی

بقیه از صفحه هفتم

ساده و سالم و مانند میلیونها نفر فرد انسانی دیگر باز دارد. زیرا هنرپیشه قبل از هر چیز و پیش از آنکه هنرمند باشد انسان است و تمام فضائل و موازین انسانی‌میتواند درمورد او نیز صادق باشد. بی‌بندو باری عجیبی که در میان گروهی هنرمندنماها دیده میشودو اطوار و حرکات غیر عادی بعضی دیگر از آنها ، داستانهای عشقی تاریك که درباره برخی دیگرشایع است‌حقانیت سئوال کننده ما رادر پرسش های خود نشان میدهد.

آیاهنرپیشه انسان است ؟

این مسئله فقط در کشور مایك درد کلی نیست بلکه در خارج ،در پایتخت سینمائی دنیا یعنی هالیوود نیز مشکلی است . اینك بقیه‌داستان را از زبان ویلیام بندیکس هنرپیشه قدیمی و معروف هالیوود بشنوید. بندیکس‌بدین سئوال که‌آیاهنرپیشه انسان است پاسخ میدهد آری و چیزی برتر از انسان نیست و ستارگان سینما که تصور دیگری درباره خود دارند مرا ناراحت می سازند. بندیکس میگوید بعضی از ستارگان‌و هنرپیشگان چون مورد ستایش گروهی از پسران ودختران قرار میگیرند خود را گم میکنند و تصورات عجیب‌وغریبی درباره خود پیدا میکنند بسیاری ازهنرپیشگان تصور میکنند که حرفه آنان دارای مقام شامخی است و اهمیت حرفه آنان بیش از حرفه طبابت، وکالت و حتی دانشمندان است ولی باید این حقیقت مسلم را دانست که حتی‌یك راننده کامیون مسئولیت مستقیم بیشتری از آنها بر دوش دارد. هنرپیشه ویا ستاره سینمابودن کسی را بهتر از آنچه هست نمیسازد. بازی در فیلم ،مانند سایر حرفه‌هائی‌دیگر به مطالعه ، کارو استعداد نیازمند است ومعلوم نیست‌چرا یك‌هنرپیشه یاستاره باید خود راجدا از دیگران و بجز سایر مردم فرض کند.

بزودی | بزودی

دربزرگترین سینماهای پایتخت

فیلم کمدی موزیکال فارسی

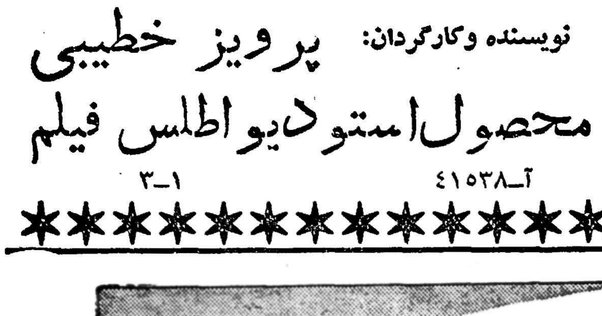

دشمن زن

باشتراك:

ناصر ملك‌مطیعی ـ ویدا قهرمانی

مصدق ـ همایون

نویسنده وکارگردان: پرویز خطیبی

محصول استودیو اطلس فیلم

آ ـ ۴۱۵۳۸ | ۱ ـ ۳

آ ـ ۴۱۴۷۶

آ ـ ۴۱۶۷۴

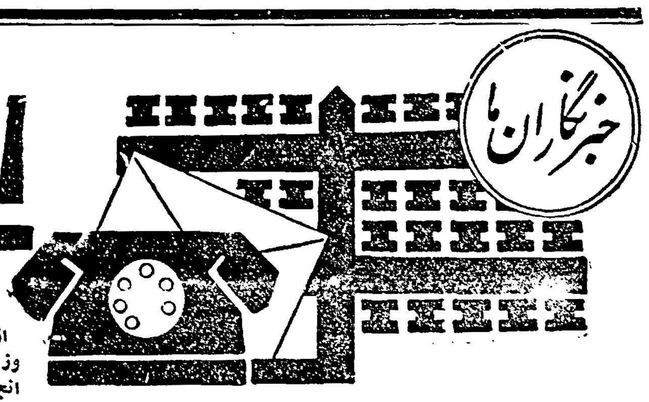

از شهرستانها اطلاع میدهند

انحلال انجمن شهر

از کاشان خبرنگار ما گزارش‌میدهد چندروز قبل بموجب تصویبنامه‌هیئت وزیران انجمن شهر قمصر ازتوابع کاشان منحل گردید وانحلال این انجمن بفرمانداری کاشان ابلاغ شد هم‌اکنون شهر قمصر فاقد انجمن‌شهر میباشد وانجام امور شهرداری آن بکاشان محول گردیده است .

هیئت بازرسان شاهنشاهی درقوچان

از تاسیسات وقسمتهای مختلف شهر دیدن کرد

ازقوچان خبرنگار ماگزارش میدهد اعضای هیئت‌بازرسان شاهنشاهی که‌بریاست تیمسار سرلشگر علوی‌مقدم هم‌اکنون برای رسیدگی بشکایات واحتیاجات اهالی قوچان دراین شهرستان بسرمیبرندازززندان شهربانی قوچان بازدید بعمل آوردند.

دراین بازدید وضع زندانیان موردتوجه قرارگرفت ولی ساختمان شهربانی نقائصی داشت که‌دستور رفع نقائص مزبور صادر گردید.

اعضای هیئت بازرسان شاهنشاهی ازکلاسهای شبانه‌ایکه دراین شهرستان دائر میشود بازدیدبعمل آوردند وکارهای دستی دانش‌آموزان رادیدن کردند .دراین بازدید ازدانش‌آموزان امتحان بعمل آمدوبرای تامین بهداشت واجرای کامل‌مواد برنامه درسی دانش‌آموزان‌دستورات لازم‌داده شد.

ماجرای زندگی دختری که مرد شد

بقیه ازصفحه اول

بلاتکلیفی هنگامی که بملاقات دوشیزه ایران ابراهیمی دیروز و علی ابراهیمی امروز رفتم روی تختخواب بیمارستان خوابیده بود و من پس از معرفی خود شرح حالش را جویا شدم آقای ابراهیمی گفت در سنینی که علامت بلوغ‌در وجود دوشیزگان ظاهر می شود و باصطلاح سینهٔ آنان برجستگی پیدا می کند منهم منتظر بودم که کم‌کم سینه‌ام برجسته شود ومانند دوشیزگان همسن و سال خودم بشوم ولی نه تنها سینهٔ من‌برجستگی محسوسی پیدا نکرد بلکه بجای بر آمدگی سینه کم‌کم موی زیادی در سینه‌ام روئید و با مشاهده این وضع احساسات عجیب و غریبی در وجود من تولید شد . در سنین ۱۸ سالگی بودم که متوجه شدم باسایر دوشیزگان همسن و سال خودم از هر جهت تفاوت دارم . در بلاتکلیفی عجیبی بسر میبردم . میرفتم که احساسات خودم را برای خودم توجیه کنم ووضع خودرا با پدر و مادرم در میان بگذارم ولی متاسفانه در همان اوان پدر ومادرم را که محرم اسرار من بودند از دست دادم

تمایلی نداشتم از آن پس خودم هم حال خود رانمیدانستم.دوشیزگان همسن وسال من‌هریك شوهر کرده بودند و یا نامزد گرفته بودندبهر ترتیب بود برای خود عشق وعلاقه ای نسبت بیکی از جوانان قریه داشتند و در صحبتهائی که‌بایکدیگر می کردند از محبت و عشق و علاقهٔ خود نسبت بنامزد های خود یانسبت بدیگر جوانان ده گفتگو بمیان‌می آوردند . ولی من ... من هیچگونه تمایلی نسبت بهیچکس در خود سراغ‌نداشتم تا از آن صحبتی‌کنم نه با زنها و دختر ها همنشین می شدم و نه از مردان و جوانان‌خوشم می آمد . بار ها از خدا خواستم که تکلیفم روشن شود تا بتوانم یا با زنها و یا با مرد ها زندگی کنم. در این میان کسی را نداشتم تا وضع خود را برایش بگویم وباو درد دل کنم زنها و دختر های همسن و سالم از حرفهای من سر در نمی آوردند و مرد ها هم ...

راز مگو : زندگی من باخوشه چینی ، رختشوئی و آشپزی برای مردم می‌گذشت ومن بی هیچ احساسی در این بلاتکلیفی دست و پا میزدم بهمین‌جهت هم بود که تا سن ۳۵ سالگی رسیدم شوهر نکردم همانطور که گفتم سینه‌ام هیچگونه برآمدگی و برجستگی که علامت زنانگی من باشد نداشت ولی سایر مشخصات یکزن درمن موجود بود راز مکوی خود را با هیچکس در میان نمی گذاشتم . و موقعی هم که میخواستم حمام بروم سعی می کردم سایر زنها بدنم را نه بینند و با مشاهدهٔ‌سینه «پشم آلودم» براز درونم پی نبرند. کوشش می کردم هنگامی بحمام بروم که هیچکس در حمام نباشد و چشمش ببدنم نیفتد.

مرد شدم این وضع زندگی که دیگر برایم غیر قابل تحمل شده بود همچنان ادامه داشت تا اینکه چند روز قبل بدل درد شدیدی مبتلاشدم پزشك قریه با مشاهده وضع‌بدن من اصرار کرد که‌بشیراز بیایم و ضمن معالجه دل‌درد خود برای این درد بیدرمان ! هم کسه جانم‌را بلب رسانیده بود چاره ای بیاندیشم یکی از مالکین محل هم‌با من کمك کرد و مرا بشیرازاعزام داشت در بیمارستان نمازی شیراز بدون پرداخت هیچ مبلغی تحت‌عمل جراحی قرار گرفتم ، وحالا می‌بینید که تبدیل بمرد شدم !

در شیراز میمانم

از آقای ابراهیمی سئوال کردم حالا که مرد شده‌اید در آینده به چه کار مشغول خواهید شد؟جواب داد موقعی که در لباس زن بودم‌و مردم مرا «زن» میدانستند با شغل آشپزی امرار معاش میکردم وحالا آشپز ماهری‌هستم چون کاردیگری نمیتوانم انجام دهم وضمنا سرمایه‌ای برای کاسبی ندارم باینجهت حالا که مرد شده‌ام با لباس مردانه هم شغل آشپزی را انتخاب میکنم‌آقای ابراهیمی افزود قرار است تا یك هفته دیگر از بیمارستان مرخص شوم بامرخصی‌از بیمارستان‌بلافاصله به قریه محل سکونت خود خواهم رفت و چون در آنجا مبلغ یکهزار ریال بدهکارم قرض خودرا خواهم پرداخت و دوباره بشیراز خواهم‌آمد از این پس دیگر حاضر نیستم در ده زندگی کنم.

دوشیزه ابراهیمی دیروز و آقای علی ابراهیمی امروز چشمهای‌درشت وابروهای پیوسته‌ای دارد که از مشخصات شیرازیهای کامل‌العیار است. صورت خودرا خالکوبی کرده و اندامش کمی لاغر بنظر میرسد فعلا ریش در آورده و طبق اظهار خودش موقعی هم که زن بود در صورتش موی زیادی میروئیده‌است ولی در آنهنگام آنهرابامنقاش بر طرف میکرده است هم اکنون آقای ابراهیمی را ختنه کرده‌اند و بنابه اظهار خودش قصددارد‌پس ازخروج از بیمارستان بایك دختر شیرازی ازدواج کند آقای دکتر جهانگیر نوری جراح بیمارستان نمازی هم که با انجام عمل جراحی دوشیزه ایران ابراهیمی را تبدیل به آقای علی ابراهیمی کرده است اظهار هفته آینده آقای ابراهیمی از بیمارستان مرخص شود. میدارد ازدواج وی پس از مرخصی بیمارستان بلامانع است قراراست

کارخانه برق «نکا» طی مراسمی افتتاح شد

یك‌گلدان نقره ویك‌قاب تمثال شاهنشاه بشهردار ورئیس انجمن‌شهر اهداءگردید

ازسماری خبرنگار ماگزارش میدهد چندروز قبل طی مراسمی کارخانه برق«نکا»از توابع ساری افتتاح‌گردید دراین مراسم بنابدعوت آقای طاهری مهتاب شهردار نکا تیمسار برخوردار رئیس شهربانیهای مازندران باتفاق‌فرماندار وروسای ادارات دولتی ساری حضور داشتند مراسم مزبور باگزارش بیلان کار وعملیات شهرداری نکابوسیله شهردار آن منطقه شروع گردید و سپس پیرامون مشخصات موتوربرق‌نکااطلاعاتی دراختیار حاضرین گذاشته شد آنگاه یك‌قاب تمثال شاهنشاه ویك‌گلدان نقره که‌از طرف اهالی نکاء به‌شهردار ورئیس انجمن شهراهداءگردیده بودبوسیله فرماندار ساری به‌آنان داده‌شد .درعکس‌بالا فرماندار ساری هنگام افتتاح کارخانه‌برق نکادیده میشود.

۱۴۰ آهو گرسنه بقریه‌ای پناه آوردند

ولی مردم خوش انصاف ! قریه تمام آنها را سربریدند

خبرنگار ماازگرمهٔ‌جاجرم مینویسد چندروز قبل براثرریزش برف سنگینی درجاجرم و کوهستانهای اطرف یك‌گله بزرك آهواز فرط گرسنگی بقریه «نردین» واقع درسی کیلومتری گرمهٔ جاجرم پناه آوردند .اگردرسرمای زمستان بانبودن علوفه وآذوقه برای حیوانات بیابانی چنین وضعی برای شماییش آمد میکرد ومثلایکی دوتاس آهوبخانه شما پناه می‌آورد چکار میکردید ؟آیا آنرا موهبت‌الهی میدانستید وبیرحمانه میگرفتید وذبح‌میکردید ومیخوردید یا پناهگاهی به‌آنها میدادید وازآنها نگاهداری میکردید؟.اهالی قریهٔ«نردین» شاید پناهگاهی برای این گله بزرك آهوندانستند وپناه‌آوردن این یکصدوچهل‌تاس آهورا بقریهٔ خود موهبت خداوندی! دانستند ودسته‌جمعی آهوهارا محاصره گرفته وآنهارا ذبح‌کردند. شاید مردم‌قریهٔ «نردین» خودشان گرسنه‌تر ازآهوهای زبان بسته بودند که‌باینکار مبادرت کردند والا....

تریاك درتخت کفش !

یك‌کیلو تریاك را درتخت‌کفش مخفی‌کرده بود

چندروز قبل موتورلنجی‌بناخدائی (مجد) که‌از بحرین آمده‌بود در اسکله بندر بوشهر پهلوگرفت تامسافرین خود رابپیاده کند. درمیان سرنشینان موتور لنج‌مزبور مست‌علی که‌یك بسته کفش چوبی«دم‌پائی»همراه داشت سوءظن مامورین گمرك رانسبت بخود جلب کرد ودربازرسی که‌از تخت کفشهای مزبور بعمل آمدمقدار یك‌کیلوویکصدگرم تریاك کشف گردید .تریاکهای مکشوفه بوسیله آقای سیدجلال عزیزی مامور گمرك بندر بوشهرضبط شد وبمقامات مربوطه تحویل گردید .مست‌علی نیز بازداشت شدوفعلا قضیه تحت‌تعقیب است.

اعزام بازرس

طبق گزارش خبرنگار ما ازساوه طی دو هفته اخیر دو نفر بازرس جهت رسیدگی بوضع فرهنك ساوه و ایین شهرستان وارد گردیده و شکایات دبیران آموزشگاههای این منطقه راجع بوضع فرهنك رسیدگی کردند آقای‌اسدالله‌رکنی بازرس اعزامی فرهنك استان و آقای نامجو بازرس اعزامی‌وزارت فرهنك پس از رسیدگی کامل‌بتهران عزیمت نمودند .

ساختمان جاده ساوه اصفهان پایان یافته است

اعتبار اسفالت این جاده تامین گردیده وازسال آینده شروع باسفالت میشود

اسفالت جادهٔ ساوه ـ تهران بزودی پایان میبابد

چندروز قبل بمنظور اطلاع ازچگونگی عملیات ساختمانی جاده جدید ساوه ـ اصفهان‌باآقای مهندس ثقفیان ناظرفنی وزارت راه تماس حاصل گردید آقای‌ثقفیان اظهارداشت عملیات ساختمانی ده مزبور که‌از سال ۳۵باتامین اعتبار ازطرف سازمان برنامه شروع‌شده است اخیرا پایان‌یافته وساختمان پل بزرك«قراچای» بطول یکصدوبیست‌مترنیز که‌در مسیر این جاده ایجاد گردیده به‌پایان رسیده است‌هم‌اکنون عبور ازاین جاده شوسه بلامانع میباشد ورفت‌وآمدوسائل نقلیه ازجاده مزبور انجام‌میگردد. اسفالت جاده ساوه ـ اصفهان که‌اعتبار آن تامین‌گردیده ازفروردین‌ماه سال ۳۸شروع خواهد شد .

آقای مهندس ثقفیان درباره اسفالت جاده ساوه ـ تهران‌نیز اظهار داشت اعتبار اسفالت این جاده تامین شده وازطرف وزارت راه‌به‌پیمانکار مربوطه واگذار گردیده است فعلادرحدود دوماه است که فعالیت برای اسفالت جاده مزبور شروع گردیده ودرآینده نزدیکی اسفالت جاده‌ساوه ـ تهران پایان خواهد یافت.

افزایش سرقتهای شبانه

کادر انتظامی هنوز تقویت نشده

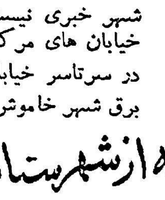

اخیرا سرقت‌های شبانه در شهرستان زابل افزایش یافته و سارقین مقدار زیادی اثاثیه و مبلغی وجه نقد از خانه های اهالی بسرقت برده‌و تا کنون هم دستگیر نشده‌اند.

باید گفت شهربانی زابل برای جلوگیری از سرقت اقدامات لازمه را انجام می دهد و مامورین شهربانی هم فعالیت زیادی در این زمینه ابراز میدارند ولی افزایش سرقتهای شبانه باین علت است که هنوز سازمان شهربانی زابل تکامل نیافته و بهمان صورت پانزده سال قبل باقی مانده است شهربانی زابل روزبروز توسعه میابد ولی از توسعهٔ کادر انتظامی شهر خبری نیست تعداد پاسبانان شهربانی کفاف نگهبانی زندان و خیابان های مرکزی شهر را هم نمی دهد تا چه رسد باینکه بخواهند در سرتاسر خیابانها پاسبان کشیك بگمارند علاوه بر آن اغلب شبها برق شهر خاموش است و این خود موجبی برای افزایش سرقت میباشد

مسابقات وزنه‌برداری

از گرگان خبرنگار ما گزارش می دهد مسابقات وزنه برداری دستجات مبتدی و با تجربه‌شهرستان گرگان در باشگاه جوانان انجام شد و در نتیجه در دستهٔ مبتدی آقایان خدمتگزار ، یزدان پناه و صبوحی بترتیب در قسمت خروس وزن ، سبك وزن و میان وزن‌برنده اعلام گردیدند و در دسته باتجربه آقایان زینتی ، زکی نژاد ،داداشی ریحانی و نژادی بترتیب در قسمت های خروس وزن ، پر وزن ، سبك وزن ، میان وزن و نیم سنگین‌برنده شدند .

خلاصه اخبار خوزستان

ایذه ـ از طرف‌مالکین ومحترمین شهرستان ایذه مقدمات تاسیس شرکت برق اینمنطقه باسرمایه سه‌میلیون ریال فراهم شده‌است .

آبادان ـ آقای عزیز خوئی رئیس اداره روابط کارکنان شرکت تصفیه نفت که‌اخیرا برای تکمیل مطالعات فنی خود بامریکا رفته بود ، به‌آبادان مراجعت کرد .

ایذه ـ اولین کلنك حفرچاه عمیق قریه «بندان» از توابع ایذه ،طی مراسمی وسیله فرماندار این شهرستان بزمین زده شد .

خرمشهر ـ پروژه های عمرانی وسیعی باصرف مبلغ سه‌میلیون و هشتصد هزار ریال ازطرف مردم بعنوان «خودیاری» در جزیره «صلبوخ» بمعرض اجرا درآمده‌است .

بازدید فرهنگی

طبق گزارش خبرنگار ما ازرشت چند روز قبل آقای‌بابا هادی رئیس فرهنك رشت باتفاق آقای سمیع زاده رئیس تعلیمات حرفه ای‌فرهنك استان و عده ای از روسای دوایر فرهنك این شهرستان جهت‌بازدید تاسیسات فرهنگی«لشت‌نشا»بآنصوب عزیمت کردند در بازدیدی که‌از موسسات فرهنگی «لشت‌نشا» بعمل آمد دستور خریداری یك ساختمان از محل پنج درصدسهم فرهنك‌از در آمدشهرداری‌جهت‌یك‌آموزشگاه صادر گردید .

چندخبرخلاصه ازشهرستانها

بانفت خودرا آتش زد و جان سپرد

اردکان ـ رستم جمشیدیان یکی از اهالی قریه «شریف‌آباد» ازتوابع اردکان بعلت نامعلومی خودرا آتش زد ودرمیان شعله‌های آتش جانسپرد فعلا قضیه تحت تعقیب است

آتش‌سوزی درچند نقطه شهر

اصفهان ـ طی دوروز اخیر یك گرمابه و دو مغازه نجاری و بقالی در شهرستان اصفهان طعمه حریق شد ودراین آتش سوزی‌ها بیش از پنجاه هزار ریال خسارت وارد آمد .

ساختمان را تکمیل و درمانگاه را تاسیس کنید

اردکان ـ چون باموافقت وزارت کشور ساختمان نیمه‌تمام باغ ملی اردکان برای درمانگاه سازمان شاهنشاهی اختصاص داده‌شده‌است اهالی انتظار دارند هرچه زودتر در تکمیل ساختمان مزبور و تبدیل آن به درمانگاه اقدام شود .

وعده‌هائیکه عملی نشده‌است

درانتظاراعزام قابله‌ودامپزشك بسرمیبرند

چندی قبل که‌هیئت دولت ازاستان اصفهان بازدید کردندوبه

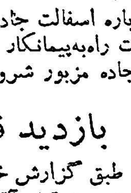

احتیاجات اهالی رسیدگی نمودند اهالی میمه نیز خواسته‌های خودرا طی‌نامه‌ای به‌هیئت دولت تقدیم داشتند ازجمله خواسته‌های مردم تاسیس شعبه بانك ملی ،تاسیس دادگاه واعزام قابله‌ودامپزشك بود که وعده‌انجام این‌تقاضاها داده شد.

پس‌از مدتهاانتظار اخیرا اطلاع‌داده شدکه تاسیس بانك ملی‌بسال آینده موکول گردیده است ولی دستوراعزام دامپزشك وقابله‌داده شده است. بازهم‌ازاین مژده!مدتها گذشته ومتاسفانه چشم مردم میمه‌درراه ورود دامپزشك وقابله سفیدشد هم‌اکنون مردم بخود میگویند وعده‌ایکه عملی نمیشود چرابایدبه‌آن دلخوش ساخت؟

کشف تریاك

از گنبد کاوس‌خبرنگارما گزارش می دهد براثر فعالیت های‌مامورین شهربانی گنبدکاوس چند روزقبل تریاك دستگیر گردید دربازرسی از جیبهای محمد رشید ۱۸۵ گرم تریاك کشف گردید و محمد رشید با تریاکهای مکشوفه تحویل مقامات مربوطه شد .

کشف تریاك

خبر نگار ما از آغاجاری گزارش میدهد چند روز قبل ،عده‌ای از مامورین‌سازمان منع کشت خشخاش آغاجاری بسر پرستی آقای دکتر صادقی رئیس بهداری، این منطقه موفق شدند ازمنزل مسکونی‌شخصی بنام علی واقع در «امیدیه» آغاجاری مقدار یك کیلو ونیم تریاك کشف وضبط نمایند .صاحب خانه مزبور که یکی از کارگران شرکت نفت میباشد دستگیر و تحویل دادگاه بخش بهبهان گردید.

نگرانی مردم

از گنبد کاوس‌خبرنگارما گزارش می دهد چند روز است بین اهالی گنبد کاوس شایع گردیده که از اوایل اسفند ماه زلزله های شدیدی در این شهرستان حادث خواهد شد . و بهمین جهت اهالی‌گنبد کاوس‌کاملا نگران‌شده‌اندهنوزمنبع این شایعه معلوم نیست و مردم‌نیز از فرط نگرانی هر روز بفرمانداری و شهرداری مراجعه میکنند .

در رشته خود رتبه اول شد

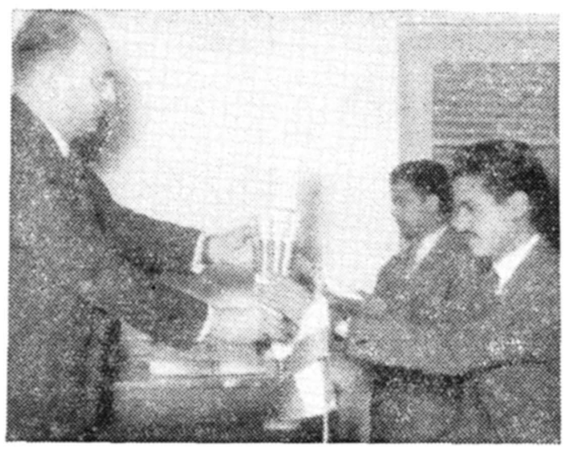

خبرنگار مادربندر جنوب گزارش میدهد چون دربندر بوشهر دامپزشك جهت‌کنترل سلامت مواد غذائی وبازرسی کشتارگاه این شهرستان نبود باینجهت آقای محمدتقی خواجه‌پور بنابه‌پیشنهادمقامات مرکزی ازطرف شهرداری بمنظور فراگرفتن طرز بازرسی کشتارگاه وکنترل مواد غذائی بمرکز اعزام گردید.

آقای خواجه‌پور مدت‌شش‌ماه درکلاسی که‌باینمنظور تشکیل شده بودشرکت کرد ودربین کلیه‌شرکت‌کنندگان رتبه اول‌رااحراز نمود. مشارالیه پس‌از پایان کلاس مزبور موفق باخذجایزه گردید .درعکس بالا آقای خواجه‌پور هنگام دریافت جائزه‌خود ازدست آقای فرهودی معاون پارلمانی وزارت کشور دیده‌میشود.

مقدمات ساختمان سینما فراهم میشود

شهسوار ـ آقای مهندس پیشوائی کارشناس بانك رهنی رشت جهت مذاکره پیرامون پرداخت وام بشهرداری شهسوار وارد این شهرستان‌شد. این وام جهت ساختمان یك سینما درزمین اختصاصی شهرداری پرداخت میشود ومقدمات ساختمان سینما فراهم گردیده‌است .

افتتاح کرسی سم شناسی

پروفسور «ویواریو» کنفرانس جالبی دراین زمینه ایرادکرد

آقای دکتر نامدار رئیس دانشگاه اصفهان جلسه کنفرانس را افتتاح نمود

چند روزقبل پروفسور«ویواریو» استادزهرشناسی دانشکده داروسازی تهران وکارشناس جهانی سم‌شناسی که‌عضویت چندین‌آکادمی پزشکی وداروسازی کشورهای مختلف دانیز دارد‌بمناسبت شروع درس‌کرسی سم‌شناسی دانشکده پزشکی وداروسازی اصفهان درتالار بیمارستان ثریا کنفرانسی ایراد کرد. در این کنفرانس که‌بااجازه دانشگاه تهران بمناسبت افتتاح کرسی‌سم‌شناسی‌ایراد گردید آقایان استاندار فرمانده تیپ وکلیه اساتید ودانشجویان حضور داشتند.

ابتدا آقای دکترنامدار رئیس دانشگاه اصفهان جلسهٔ کنفرانس رابنام شاهنشاه افتتاح کرد وسپس پروفسور ویواریورا بحضار معرفی نمود. آقای دکترنامدار افزود که‌ایجاد کرسی سم‌شناسی نه‌تنها برای مطالعه سموم غذائی ودفع‌آفات لازم بنظر میرسد بلکه ازنظر همکاری با دستگاههای قضائی کشور وجودآن مورد نیازمیباشد. پس‌از آن کنفرانس پروفسورویواریوبمدت یکساعت ایراد گردید ومورد توجه بسیار قرارگرفت البته‌متن‌آن قبلابفارسی ترجمه ودراختیار حاضرین گذاشته شده‌بود.پس‌از پایان کنفرانس مزبور دانشیاران دانشکده داروسازی تهران تدریس خودرا دردانشکده پزشکی وداروسازی اصفهان راجع بسم‌شناسی شروع کردند.

اجرای پروژهای عمرانی در دهات

آقای دکتر نوذری

خبرنگار ما از خرمشهر گزارش می دهد اخیرا بر اثر اقدامات آقای دکتر نوذری فرماندار خرمشهر برنامه های وسیعی بمنظور عمران و آبادانی قراء و قصبات تابعهٔ خرمشهر انجام شده است .

باید گفت تا کنون پروژه‌های عمرانی با صرف هزینه ای‌بمبلغ سه میلیون و هشتصد هزار ریال از طرف مردم تحت عنوان«خودیاری» در جزیرهٔ «صلبوخ» اجرا گردیده و لاروبی چهار هزار و نهصد متر نهر «شحنه» در حومهٔ خرمشهر نیز انجام گردیده است .

بقرار اطلاع آقای دکتر نوذری فرماندار خرمشهر از فعالیت های آقای مولازاده بخشدار حومهٔ خرمشهر و جزیرهٔ صلبوخ ، برای انجام امور عمرانی این مناطق تشکر و قدردانی نموده است .

پیروز شدند

خبرنگار ما از آغاجاری اطلاع میدهد : چند روز قبل بین ملوانان رزمناو انگلیسی «لاخ‌فادا» که اخیرا در بندر معشور پهلو گرفته بود، با ورزشکاران آغاجاری سه رشته مسابقات فوتبال، پینك‌پنك وتنیس در این منطقه انجام شد که در هر سه رشته ورزشکاران آغاجاری پیروز شدند. ملوانان کشتی مزبور که بدعوت شرکت نفت برای انجام مسابقه به آغاجاری دعوت شده بودند پس از چند ساعت استراحت در آغاجاری به بندر معشور حرکت کردند.

انتخاب شدند

از رودسر خبرنگار ما گزارش می دهد چند روز قبل بنابدعوت فرماندار رودسر عدهٔ زیادی از روسای دوایر دولتی و محترمین شهر در سالن شهرداری جلسه‌ای تشکیل‌دادند دراین‌جلسه‌که بمنظور انتخاب اعضای هیئت مدیره جمعیت شیرو خورشید سرخ تشکیل شده بود آقایان میر رئیس ، مظفری ، ارمنده ، محمدی ، طالبزاده،قوامی ساسان ، حبیب زاده ، هدایت زاده و منزوی باین سمت انتخاب‌شدند.

ترجمه دکترعلی‌اصغر خبره‌زاده

-۹۱-

دکتر ژیواگو

قسمت دوازدهم

درخت بادامك یخزده

ـ شما را بخدا ، ناراحتم نکنید . از خانواده‌مان چه خبردارید .

ـ قبلا بشما گفتم که از آنان اطلاع درستی ندارم . اما هنوز آنچه راکه از آخرین اعلامیه نظامی فهمیده‌ام ، بشما نگفتم . جنك داخلی تمام شده . «کولچاك» کاملا شکست خورده است . ارتش سرخ اورا درکنار راه‌آهن ، بطرف مشرق ، تعقیب می‌کند و میخواهد اورا بدریا بریزد . جناح دیگر ارتش سرخ باشتاب میخواهد باما ارتباط برقرار کند . ما باارتش سرخ‌نیروی خودرا متمرکز می‌کنیم و آنگاه می‌توانیم قوای امدادی پشت جبهه لشگر «کولچاك» راکه نفراتش زیاد و همه‌جا پراکنده اند ، بکلی نابود و مضمحل کنیم . جنوب روسیه پاك شده‌است . خوب ، چه ؟ این خبر خوشحالتان نکرد ؟ برایتان کافی نیست ؟

ـ چرا ؟ خوشحالم . اما خانواده‌مان کجاست ؟

ـ آنها در «واریکینو» نیستند ، و این‌جای بسی‌خوشبختی است . داستانهای مجعولی را که‌این تابستان «کامن‌نوورسکی» شایع کرده‌بود ، تائیدنشد ـ داستانهای احمقانه‌ای راکه شایع شده‌بود ، آیا بیاد می‌آوری ؟ ادعا میکردند که یك‌دسته مرموزی به «واریکینو» تاخته است ... ـ ومن میدانم که‌درعین حال ساکنان دهکده کاملا آنجارا ترك کرده‌اند . مسلم اتفاقی افتاده است و چقدر خوبست که دوخانواده ما بموقع فرار کرده‌باشند . امیدواریم که گلیم خودرا ازآب کشیده باشند . بنابگزارشهای، خبرگزاران ما ، چندتنی که باقی مانده‌اند ، همین گمان را دارند .

ـ اما «یوریاتین» چطور ؟ درآنجا چه‌خبر است ؟ شهردردست کیست ؟

ـ راجع به‌آنجا هم داستان‌مجعولی نقل می‌کنند . محققا دروغست .

ـ چطور ؟

ـ بنظر می‌آید که «سفید» ها هنوز آنجا هستند . این خبر کاملا پوچ و محققا غیر ممکن‌است . الآن دلیل واضحی برایتان می‌آورم .

«لیوری» تکه چوب دیگری را روی پایه قرارداد ، کاغذ مچاله‌ای راتاکرد و نواحی ای راکه مورد علاقه‌اش بود روی آن‌مشخص کرد و مدادی بدست گرفت و توضیح داد :

ـ نگاه کنید : درتمام این نواحی ، «سفیدها» عقب‌نشینی کرده‌اند : اینجا ، آنجا ، آنجا ، در تمام این ناحیه . می‌بینید ؟

ـ بله

ـ پس نمی‌توانند ناحیه «یوریاتین» رادردست داشته باشند . وگرنه ، ارتباطشان قطع خواهدشد و مسلم بدام می‌افتند . ژنرالهای آنان ، باوجود اینکه مردمانی متوسط وکم شعوری هستند ، حتما این موضوع را درك کرده‌اند . پالتوتان را پوشیده‌اید . بیرون میروید ؟

ـ ببخشید ، یك‌دقیقه . بیدرنك برمیگردم . بوی توتون و صمغ ناراحتم کرده . حالم خوب نیست . کمی هوا میخورم و برمی‌گردم .

دکتر برخاست وخارج شد ، همینکه بیرون آمد ، برف کنده بزرگی راکه نزدیك در روی زمین افتاده بود و بجای صندلی بکار میرفت ، بادستکشهایش پاك کرد . روی آن نشست ، خم شد وسرش را به دو دست تکیه داد و درافکار خویش فرو رفت . گوئی که‌زمستان در جنگل ، اردو و هیجده‌ماهی که نزد پارتیزانها گذرانیده بود ، هرگز وجود نداشته است . آنها را فراموش کرده بود . تنها خانواده‌اش در برابر دیدگانش بود و درباره سرنوشت آنان فرضیه هائی که یکی از دیگری مخوفتر بود ، طرح می‌کرد .

این «تونیا» بود که در طوفان برف ، «ساشنکا» را در آغوش گرفته و دردشت راه می‌پیمود . «تونیا» ، «ساشنکا» رادر پارچه‌ای پوشانیده ودربغل گرفته بود و پاهایش دربرف ، سرما زده‌بود ، اوبا کوشش بی‌اندازه همچنان راه می‌پیمود ، اما درهرقدم ، طوفان ازاو مانع میشد و باز اورا بر زمین می‌غلتانید ، او می‌افتاد وبرمیخاست ، نمیتوانست خود راروی زانوان لرزانش نگاهدارد . اما دکتر فراموش می‌کرد که دو فرزند دارد ! «تونیا» بچه دومی را شیر میداد : دودست «تونیا» بند بود ، مانند زنان پناهنده « چی‌لیم‌کا » که غم‌واندوه و ناراحتی عصبی شدید ، فکرشان را مختل کرده بود .

هردو دستش بند بود و کسی درکنارش نبود که کمکش کند . معلوم نبود ، پاپای «ساشنکا» کجاست . «یوری‌اندریه‌ویچ» از آنان دوربود ، همیشه دور بود ، تمام اوقات از آنان دور بود ، وانگهی، آیا اوپدربود ، آیا پدران‌حقیقی‌چون او هستند ؟ اما پدر «تونیا» ، کجاست ؟ «الکساندرالکساندرروویچ» کجاست ؟ «نیوشا» کجاست ؟ دیگران کجایند ؟ آه ! بهتراست سؤالات رامطرح نکند و نیندیشد و زیاد دقیق نشود .

دکتر برخاست تا بکلبه برگردد . اما ناگهان ، افکارش بسمتی دیگر متوجه شد و تصمیم‌اش تغییر یافت .

مدتی می‌گذشت که اسکی و کیسه بابیسکوئیت و هرآنچه که برای فرارش لازم بود ، آماده کرده بود . آنهارا ، خارج از محوطه‌ای که قراولان حفاظت می‌کردند ، درپای یك درخت صنوبر که برای اطمینان خاطر روی آن علامتی گذاشته ، زیر برف کرده بود . درجاده باریکی که دو طرفش را دیواره های برف احاطه کرده بود و به‌آنجا منتهی میشد براه افتاد شب روشن بود ماه تمام میدرخشید دکتر ساعات نگهبانی قراولان رامیدانست و موفق شد که‌از چنك آنان بگریزد . اما ، نزدیك فضای بازی‌که درخت بادامك یخزده قد برافراشته بود ، یك نگهبان از دور به‌دکتر ایست داد وراست با اسکی بطرف او آمد .

ـ ایست یاآتش می‌کنم ! آنجا کیست ؟ بروبرگرد ندارد !

ـ تورا چه میشود ، دیوانه‌ای ؟ منم . مرا نمی شناسی ؟ «ژیواگو» ، دکتر .

ـ ببخشید ! رفیق «ژلواك» ، عصبانی مشو . تورا نشناختم . اما باوجود اینکه «ژلواك» هستی ، نمی‌گذارم بروی . باید مقررات را رعایت کرد .

ـ خوب ! هرطور که دستور بدهی . کلمه عبور ؟ سیبری‌سرخ . جواب : مرك برسازشکاران .

ـ خوب ، حالا درست شد . هرجا میخواهی برو . اما چه بسرت زده واینوقت شب ول‌می‌گردی؟ بخاطر بیماران است ؟

ـ نتوانستم بخوابم ، از تشنگی داشتم میمردم . فکر کردم گشتی بزنم و با برف خودرا خنك کنم .

درخت بادامك ومیوه‌های یخزده‌اش را دیده‌ام ، میخواستم بروم از میوه‌هایش بخورم .

ـ اینهم از کارهای ابتکاری اشرافی است : درچله زمستان میوه‌های درخت بادامك را بچینند ! سه سالست که‌با او سروکله میزنند ونتوانسته‌اند افکارش را عوض‌کنند . ابدا شعور سیاسی‌ندارد ! پیرخرف ، برو درخت بادامك ات راببین ! بمن چه‌ربطی دارد ! قراول همچنان راست روی اسکی‌اش ایستاده بود و بحرکت درآمد وباسرعت دور شد و صدای صفیر اسکی‌اش ازروی برفها برخاست و در آنطرف بوته‌های کوچك که‌چون گیسوان تنك بود ، ناپدید شد . ازآنطرف دکتر راهش راادامه داد و به درخت بادامك رسید .

درخت تقریبا از برف پوشیده بود، شاخه ها ومیوه‌هایش نیمه یخزده بودند . دوشاخه برف‌آلودش که بطرف اودراز شده بود ، بازوان دراز «لارا» و انحنای زیبایش را بیاد او می‌آورد . بشاخه‌ها آویخت و درخت را بطرف خودکشید . درخت بادامك گوئی میخواست باو جواب دهد و برفهایش را براوبارید وسرتاپایش را پوشانید . دکتر بی‌اینکه بفهمد چه می‌گوید ، با لکنت زبان گفت :

ـ زیبایم ، شاهزاده بانویم ، بادامك ام ، مروارید سرخم ، معشوقم ، دوباره تو را خواهم دید .

شب روشن بود ، ماه می‌تابید . دکتر دورتر رفت ودر جنگل به‌پای صنوبر رسید . اسباب و اثاثش را از زمین بیرون آورد واز اردو دورشد .

قسمت سیزدهم

روبروی مجسمه خانه

ـ ۱ ـ

«خیابان بزرك بازرگانان» می‌پیچید وبه خیابان «ناجی» و خیابان «نووالوچنی» منتهی میشد . خانه ها و کلیساهای بالای شهر در دوطرف این خیابان قرار گرفته بو د .

درگوشه‌این‌خیابان‌خانه‌ای برنك خاکستری تیره که مزین به مجسمه هائی بود ، وجودداشت .

روی سنگهای بزرك مستطیلی شکل سیاه پی‌این بنا که شیب زمین آنها را کج ومعوج کرده‌بود ، آخرین شماره های روزنامه ها واحکام و فرمانها ودستورهای دولتی ، سفیدی میزد . دسته های کوچك راهگذران درپیاده رومی‌ایستادند ودر سکوت آنها را میخواندند .

پس‌از یخبندان تازه ، هوا خشك شده‌بود . سرما برمی‌گشت ودرجه هوا ساعت بساعت پائین می‌آمد . شب دیرفرا میرسید و روز طولانی‌شده بود . زمستان میخواست برود و برای اینکه جای‌خالی خودرا پرکند ، هرشامگاه روشنائی دیرمی‌پائید . روشنائی شمارا آشفته می‌کرد و بنقطه‌ای بسیار دور میبرد و مضطرب و دلواپس تان مینمود .

دیری نمی‌گذشت که «سفیدها» شهررا بدست سرخ‌ها رها کرده‌بودند . تیرباران‌ها ، خونریزی‌ها و وحشت‌ها ، تمام شده‌بود . مانند عزیمت زمستان ودراز شدن روز های بهاری ، این آرامش ناگهانی شما را متوحش و گوش‌بزنك می‌کرد .

در اعلان هائی که‌راهگذران در روشنائی روز دیرنده می‌خواندند ، چنین نوشته شده بود :

«آگهی برای ملت . دفترچه‌های کار به همشهری‌ها در مقابل ۵۰ روبل واگذار می‌شود به «بخش تهیه آذوقه شورای «یوریاتین» ، خیابان «اکتبر» ، خیابان سابق «فرماندار کل » اطاق ۰۱۳۷ مراجعه کنید . »

بروك
معروفترین ومطمئن‌ترین سازنده الکتروموتور
ساخت انگلستان
بقدرتهای از ۱/۲۵ تا ۶۰۰ اسب
یک فاز ـ سه فاز ـ اسلیپ رینگ
تمام بسته ونیم بسته بدورهای مختلف
نماینده انحصاری : شرکت پارت موتور ـ خیابان سعدی ـ تلفن ۳۰۳۲۰۷ / ۳۸۴۲۱ ـ تلگرافی پارت موتور ـ تهران
BROOK MOTORS Ltd
ا ـ ۴۱۴۸۰

SCLAVO
قابل توجه آقایان اطبا وداروخانه‌ها وبیمارستانهای کشور
سرم آنتی دیفتری ده هزار کنسانتره (پوریفیه)
سرم آنتی تتانیك ۳هزار کنسانتره (پوریفیه)
سرم آنتی ونیموپولی ولانت
سرم آنتی شاربن
واکسن آنتی پیوژن پولی ولانت
متعلق به بزرگترین کارخانجات سرم سازی وواکسن‌سازی دنیا SCLAVO
باقیمت بسیار نازل وارد وبفروش میرسد.
از شهرستانها نماینده فعال می‌پذیریم
نماینده جدید : شرکت تضامنی سعیدطبیبی وشریك . تهران ـ خیابان ناصرخسرو
تلفن ۳۰۲۵۴۹ آ ـ ۴۱۶۹۸ آگهی‌مصور

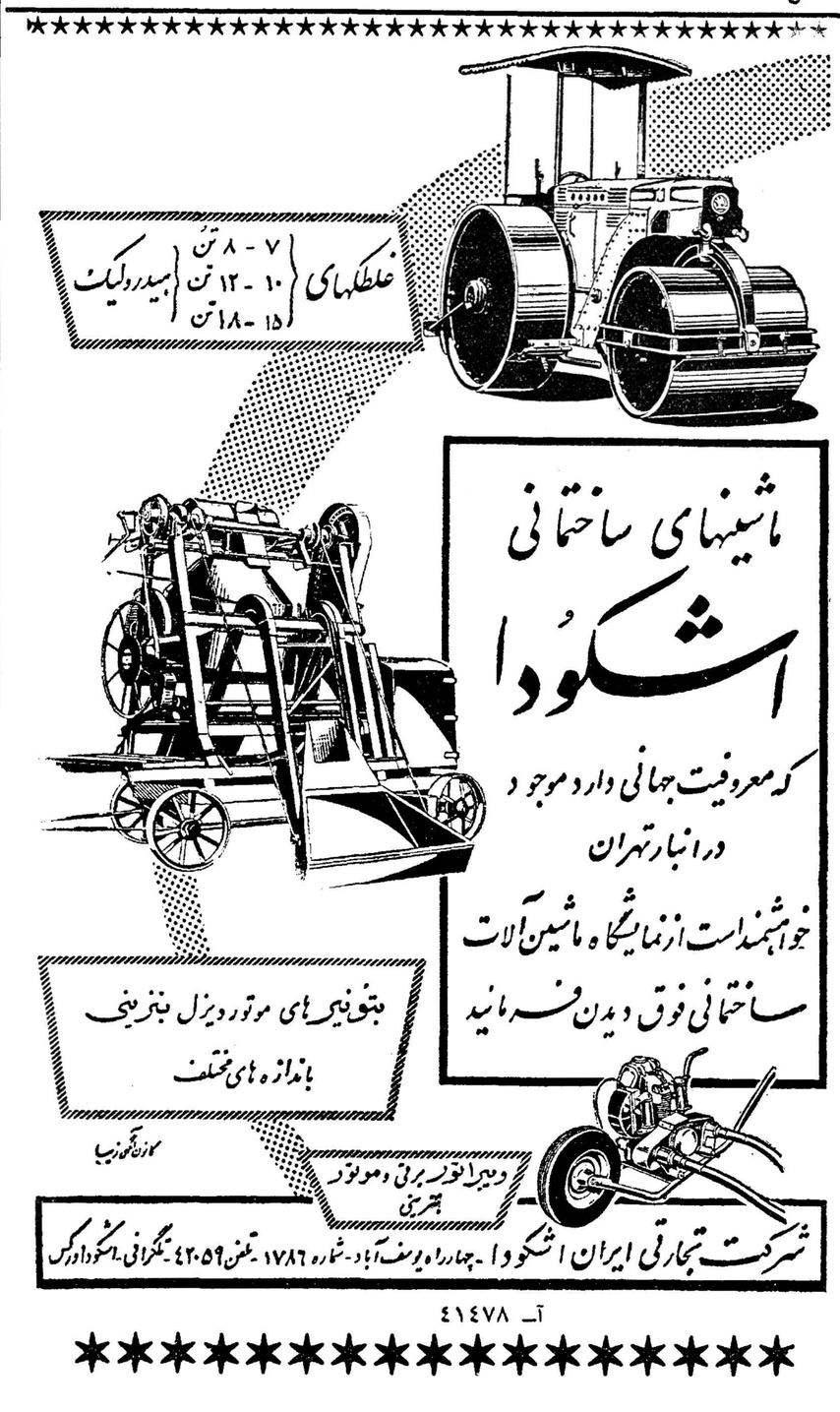
غلطکهای ۷ - ۸ تن / ۱۰ - ۱۲ تن / ۱۵ - ۱۸ تن هیدرولیک
ماشینهای ساختمانی
اشکودا
که معروفیت جهانی دارد موجود
در انبار تهران
خواهشمنداست ازنمایشگاه ماشین آلات
ساختمانی فوق دیدن فرمائید
بتونیرهای موتور دیزل بنزینی
باندازه های مختلف
ویبراتور برقی وموتور بنزینی
شرکت تجارتی ایران اشکودا ـ چهارراه یوسف آباد ـ شماره ۱۷۸۶ ـ تلفن ۴۲۰۵۹ ـ تلگرافی اشکوداورکس
آ ـ ۴۱۴۷۸

اطلاعات جوانان
مجله طبقه جوان
مجله آموزنده
مجله سرگرم کننده
شماره یازدهم امروز منتشر شد
قیمت ۵ ریال

آقایان مقاطعه‌کاران ـ معدن‌داران ـ مالکین وکشاورزان وفروشندگان مصالح ساختمانی
BENFORD Diesel Dumpers
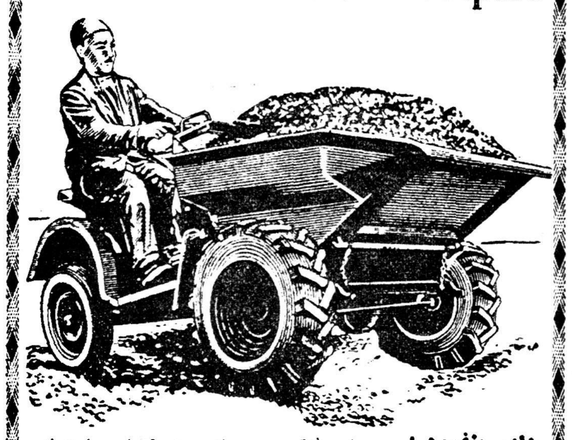
دامپر بنفورد : باصرفه‌ترین وسیله حمل‌ونقل بارهای سنگین وپرحجم دردهات ـ کارگاههای ساختمانی ـ کارخانجات ومعادن است.
دامپر بنفورد : دارای موتور دیزلی معروف انگلیسی پتر (Petter) میباشد که در تمام مدت روز بیش ازپنج ریال گازوئیل مصرف نمینماید وباهوا خنك میشود.
دامپر بنفورد : راننده مخصوص لازم ندارد وهمان کارگری که آنرا پر میکند میتواند آنرا براند.
دامپر بنفورد : بسیار ساده ساخته شده ودر زمینهای گل وشل وناهموار براحتی حرکت میکند.
ظرفیت : ۷۵۰ کیلو ـ ۱۱۵۰ کیلو ـ ۱۵۰۰ کیلو.
فروش نقد واقساط
برای کسب اطلاعات بیشتر به نمایندگی انحصاری بنفورد خیابان شاهرضا مقابل درب ورودی دانشگاه تهران تلفن ۴۱۶۲۱ مراجعه فرمائید .
آ ـ ۴۱۶۸۲

آگهی مناقصه کود شیمیائی
قسمت کارپردازی سازمان برنامه شش نوع کود شیمیائی مصرفی سال ۳۸ کشور را که در حدود بیست و سه هزار تن می باشد از طریق مناقصه خریداری می نماید . طالبین شرکت در مناقصه می توانند با مراجعه بدفتر قسمت کارپردازی واقع در خیابان [illegible] یک نسخه از شرایط و مشخصات مناقصه را به رایگان دریافت و پیشنهاد خود را حد اکثر تا روز سه شنبه سی و یکم فروردین ماه ۱۳۳۸ بدفتر قسمت کارپردازی درمقابل رسید کتبی تسلیم نمایند .
پیشنهادات واصله ساعت نه صبح روز بعد با حضور کمیسیون مربوطه باز و قرائت می شود و حضور پیشنهاددهندگان یا نمایندگان رسمی آنها در جلسه مناقصه آزاد است .
۱ـ۸ آ ـ ۴۰۸۸۴ قسمت کارپردازی

آگهی تجدید مزایده فروش درحدود ۴۵ تن پنبه لینتر
شرکت شیمیائی سازمان برنامه مقدار درحدود چهل و پنج تن پنبه لینتر مرغوب محصول جدید کارخانه روغن کشی ورامین را که مقداری از آن موجود است از طریق مزایده کتبی بفروش میرساند .
داوطلبان میتوانند همه‌روزه درساعت اداری جهت ملاحظه پنبه هابکار خانه روغنکشی ورامین وبرای دریافت شرایط مزایده و کسب اطلاع بیشتر بشرکت سهامی شیمیائی‌ایران واقع درمیدان‌بهارستان مراجعه‌و پیشنهادات‌خودرا تاآخروقت اداری روز ۳شنبه ۱۲ر۱۲ر۳۷باداره دفتر شرکت تسلیم فرمایند . دکتر مرتضی رسا ـ مدیر عامل‌شرکت
آ ـ ۴۱۰۷۶ ۱ـ۲

Optalidon
اپطالیدن ساندوز محصول سویس

شهر، شهر فرنگه خوب تماشا کن.!

چهارمین هدیه

سبک شناسی

نوشته: استاد و شاعر فقید

ملک الشعراء بهار

مؤسسه چاپ و انتشارات امیرکبیر

اهل ادب معتقدند که سبک شناسی تالیف

استاد فقید: ملک‌الشعراء بهار

از کتب بی نظیر در ادبیات فارسی است ـ این کتاب که همچون ستاره ای بر پیشانی ادبیات‌ایران می درخشد سالها نایاب بود و برای دومین بار موسسهٔ چاپ و انتشارات امیر کبیر هدیه ادب دوستان‌نموده است.

فقط دراسفندماه

صدی بیست تخفیف

فروشگاه توکل

بهترین و مجهزترین آب میوه‌گیری پروانه فولادی بنام «مفرا» سرویس های بی نظیر چینی‌ـ یخچال‌ـ چرخ خیاطی ـ لوستر های مجلل برای سالن های بزرگ ـ هتل ها ـ کریدور ها

فقط در اسفند ماه صدی بیست تخفیف داده می شود.

ناصر خسرو ـ روبروی وزارت دارائی تلفن ۵۰۰۰۵

اگر حق شناسی مردم نبود هرگز در اجتماع خدمتگزاری یافت نمیشد

اقدام کانون معرفت بیك ابتکار فرهنگی

مولود رضایت و سپاسگزاری مردم حق شناس است

سیزده سال پیش که از ابتداتا انتهای خیابان لاله زار ده ها میخانه و کاباره گرم فعالیت بود و دسته دسته مردم بسوی آنها می شتافتند و بمیگساری و میخوارگی میپرداختند، مردی برای رشد وارتقاء مردم کشور بافتتاح یك کانون مطبوعاتی آبرومند ووزین

بنام کانون معرفت

اقدام کرد و سرمایه وکار و کوشش خود را در نشر کتب مفید بکار انداخت و بحکم دانش دوستی و فرهنك پروری روز بروز در توسعهٔ آن از جان و دل کوشید. مدیر کانون معرفت، همه روز و همه شب‌بفکر آن بود که با نشر کتب سودمند و آموزنده راه وصول به دانش را برای جوانان و نونهالان کشور هموار تر سازد و نیز روزان و شبان کوشید که با فکر تازه و اندیشهٔ صحیح علاقه کتابدوستان را بخرید کتاب روزافزون سازد و با سهولت به تهیه کتابخانه های خانوادگی موفق گرداند.

بدنبال این اندیشهٔ مردم پسند و فرهنك پرورانه در سه سال پیش به ابتکاری بزرك و بی سابقه یعنی:

ابتکار پخش جوائز کتاب

اقدام کرد و این کار را همه ساله ادامه داد.

امسال نیز بنا برسیره و روش همه ساله ـ سیصد رقم کتب: علمی‌ـ ادبی ـ تاریخی ـ هنری ـ اجتماعی و داستانهای آموزنده را طی فهرستی آماده کرده است و هرکس بکانون معرفت مراجعه می کند

فقط باده ریال

میتواند صاحب یك کارت تبریك گلدار چاپ آلمان که‌مخصوص کانون معرفت و بهترین کارت تبریك برای دوستان شماست و همچنین یك کتاب که ارزش حداقل آن «ده ریال» و حداکثر سیصد ریال گردد

خوشبختانه مردم‌حق‌شناس کشورما قدر این خدمت را شناختندوهمه ساله از این اقدام فرهنگی استفاده کرده و می کنند.

دیروز از میان فشار جمعیت کثیری که بکانون معرفت‌هجوم‌آورده بودند گذشتیم و با **مدیر ادب پرور معرفت** از نزدیك صحبت کردیم.

مدیر کانون معرفت صدها نامه محبت آمیز مردم را بما ارائه‌دادند که همه یکدل و یکزبان از صمیم قلب اقدام پسندیده **کانون معرفت** را ستوده و بادامه این خدمت هر ساله‌ترغیب نموده بودند.

مدیر کانون معرفت با لبخندی رضایت‌بخش گفتند: این نامه های پراز مهر و عنایت قدمهای مرا در راهی که در پیش گرفته ام استوار تر و محکمتر می سازد و می‌کوشم‌براهی‌بروم که مورد عنایت خداوند و رضایت مردم باشد

ضمنا مدیر کانون معرفت گفتند: بخش جوائز ما با موفقیت

تاآخر اسفندماه ادامه دارد

این مژده مدیر کانون معرفت بود شما هم یادداشت بفرمائید وبسوی

کانون معرفت اولین مبتکر پخش کتاب

و جوائز کتاب ـ اول لاله‌زار (از طرف توپخانه) بشتابید

بهترین و قویترین آنتن تلویزیون یکهزار ریال

باعایق ضد زنگ و بستهای فابریکی و پایه رنگ شده کارگاه فنی طباطبائی ـ خیابان فردوسی اول کوچه خندان

احرین خبر!

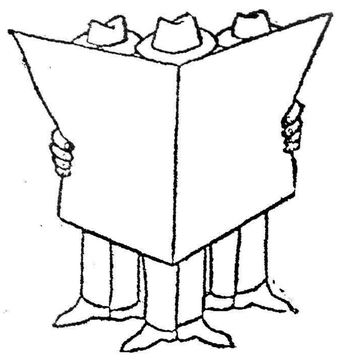

«فردا» بزرگترین تحول فرهنگی در تهران‌آغاز میگردد «فردا» کتابخانه ابن‌سینا هزاران‌جلد کتب علمی، هنری ادبی ناشران مختلف را به نصف بهاء دراختیار دوستداران کتاب میگذارد.

اولین سری

«فردا» اولین سری کتب پرارزش و شاهکارهای علمی‌وهنری‌وادبی‌در«مرکز ارزانفروشی کتاب»عرضه‌میشود «مرکز ارزانفروشی کتاب» پس‌از یك‌هفته دومین سری کتابهای‌خودرا بمعرض فروش‌خواهد گذارد، کسانیکه ازفرصت استفاده نکنند از خرید سری قبل محروم خواهند ماند.

بخشی از کتب

«مرکز ارزانفروشی کتاب» بدینوسیله نام قسمتی‌از کتب سری اول را اعلام میدارد:

شاهنا فردوسی دوره کامل (درشش مجلد) بکوشش دکتر دبیرسیاقی

سبعه حکیم نظامی دوره‌کامل (درهفت مجلد) به‌تصحیح وحید دستگردی

تاریخ حیات یحیی ـ دوره کامل (درچهار مجلد) از: حاج میرزایحیی دولت‌آبادی

انقلاب مشروطیت ایران ـ دوره‌کامل (در هفت مجلد) از: دکتر ملك‌زاده

هرکتابی که بخانه میبرید دانشمندیست که بدوستی خود برگزیده اید.

کتابخانه ابن‌سینا ـ میدان مخبرالدوله

سیلوانیا

بیست هزار ریال جائزه میدهد

دراین مسابقه بجز فروشندگان لوازم برق و کارمندان شرکت سهامی تاموارد کننده لامپهای سیلوانیا تمام اهالی تهران‌وشهرستانها میتوانند شرکت نمایند.

دراین مسابقه جالب توجه شرکت فرمائید واز جوائز آن بهره‌مند شوید

طرز تقسیم جوائز بقرار زیراست.

۱ـ به‌بیست وپنج‌نفر از کسانیکه به پنج سئوال ما جواب درست بدهند هریك۲۰۰ ریال

۲ـ به‌چهار نفر از کسانیکه به هشت‌سئوال ما جواب صحیح‌بدهند هریك دوهزارو پانصد ریال.

۳ـوبه کسانیکه بتمام ده‌سئوال ماجواب درست بدهند بقید قرعه یك جایزه ممتاز بمبلغ پنجهزار ریال جائزه داده خواهد شد.

برندگان جوائز میتوانند که جائزه خود را از اجناس زیر دریافت نمایند.

لامپها و لوسترهای سیلوانیا ـ کرم پلاسنتوبکس ـ کرم‌سویلان‌ـ لوسیون سویلان‌ـ صابون سویلان‌ـ خمیر دندان‌مرزا ـ نوار چسب هندی تیپ‌ـ نوار چسب کوراد ـ جعبه کمکهای اولیه برای پیك‌نیك وکنار دریا.

مدت شرکت‌در مسابقه یکماه است و پس‌از یکماه طی‌تشریفاتی درمحل شرکت سهامی تاموارد کننده لامپهای فلورسنت سیلوانیا مراسم قرعه کشی باحضور نماینده روزنامه اطلاعات و یکنفرمهندس عالیمقام برق‌و الکتریك که‌درامریکا تحصیل کرده‌و این مسابقه زیر نظر ایشان طرح‌شده‌است وهمچنین با حضور شرکت کنندگان در مسابقه بعمل خواهد آمد.

متن‌سئوالها روز چهارشنبه ششم اسفند ازنظر خوانندگان عزیز خواهد گذشت.

خداحافظی

چون برای ادامه مطالعات عازم آمریکا هستم بدینوسیله از سروران ارجمند و دوستان عزیزی‌که موفق بزیارتشان نشدم تودیع‌مینمایم

شکوه‌الدین محلاتی

حل کنندگان جدول

گمشده خودرا میتوانید دراین صفحه بیابید

مهدی سهیلی

تلفن: ۳۰۲۶۳۳

جهان سینما

نشریهٔ هنرمندان ایران باهمکاری بزرگترین نویسندگان پنجم اسفندماه منتشر میگردد

ساعت بم مرسیه

دوست وقت شناس شماست

برای دریافت جوائز هرچه زودترمراجعه فرمائید

سومین مسابقه بی سابقه با جایزه

به ده‌نفرازکسانیکه این جدول راحل‌کنند جوائزی داده میشود که‌بعدا اعلام‌خواهد شد وفعلا ازآن‌جوائز یکی مبلغ‌دوهزارریال کتاب است‌که میتوانید بمیل ودلخواه خودازنشریات کانون معرفت ناشر مهمترین کتابها انتخاب فرمائید و دیگر یك‌دیك زودپز «وسو»میباشد که‌ایده‌آل هرخانم خانه‌داراست.

این مسابقه تاپانزده شب‌ادامه دارد‌ـ روی‌پاکت ها مرقوم بفرمائید روزنامه اطلاعات‌ـمهدی‌سهیلی

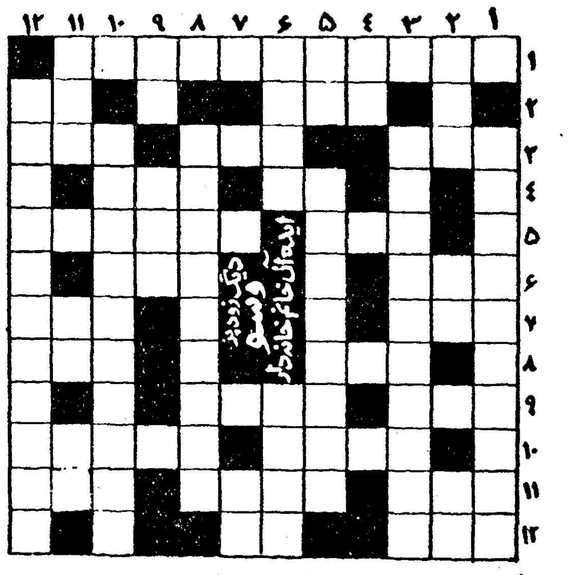

شرح جدول شماره ۳

افقی

۱ـدیك زودپزی که‌ایده‌آل هر خانم خانه‌دار وکدبانوست.

۲ـپاداش‌ـ به‌انگلیسی «خر» را گویند.

۳ـغرب نیست‌ـ هم‌میزنند وهم میخورند ومیگویند هرکس بزند شیرش خشك میشود‌ـ یعنی بزرك.

۴ـعصب وبنیان ساختمان‌ـ نام کوچك معشوقه هیتلر.

۵ـیکی‌از حروف الفباء‌ـ جمع امانت.

۶ـهرکس با«هوله» بخورد او را هله‌هوله خورمیگویند!ـ یکی از کشورهای آمریکای جنوبی.

۷ـمیگویند باغی‌است که آنرا «شداد» بناکرد ـفارسی«اسم»

۸ـروضه خلدبرین خلوت درویشان...ـ تاهستم‌وهست‌دارمش دوست.

۹ـاگرمکرر شود صدای گنجشك ها درمی‌آید‌ـ اگر درآخرش بجای «ل» «الف» بود درعربی بمعنی‌پسران بود.

۱۰ـیکی ازکشورهای زیبا و کوچك اروپا‌ـ جزیره معروفیست در آفریقای جنوبی.

۱۱ـیقه‌های آن معروف است‌ـ دوا‌ـ مخفف‌فریدون

۱۲ـرودیست درمصر‌ـ کهنه نیست.

عمودی

۱ـفیلم جالبی که‌بزودی‌درسینما حافظ باشرکت سه‌تن‌ازمعروفترین هنرپیشگان نمایش داده میشود.

۲ـمهربانش خوب‌است‌ـ یکی‌از قبایل معروف ایران‌ـ خرابه‌های آن نزدیك تهران است.

۳ـبهترین قهوه‌ای که محبوب ملت آمریکاست وهرایرانی‌آنرا دوست دارد

۴ـاگر «ل» اولش درآوریم«لزج» میشود.

۵ـاگر مکررشود آواز مگسهاست‌ـ **بهترین پودر رختشوئی که ازهر پودری لباس را بهترمیشوید.**

۶ـ اگر اولش بجای «د» «ر» بود در عربی بمعنی امیدوار بود. یعنی «مانند».

۷ـ مال بعضیها ازسنك پاسفت‌تر است.

۸ـشامپوی معروف کارخانه شوارتسکف آلمان‌که دارای زرده تخم‌مرغ است ودشمن ریزش و شوره سراست.

۹ـبیکار وبیعار ـاغلب درآخر کلمه «امید» درمی‌آید.

۱۰ـکانون مطبوعاتی که‌طی‌پانزده سال خدمت بفرهنك کشور ونشر بهترین کتابها وسلسله انتشارات صدکتاب ازصد نویسنده بزرك دنیا مبتکر پخش جوائز کتاب‌است وهم‌اکنون هم‌به‌پخش جوائز ادامه میدهد.

۱۱ـ... اگرازپس‌امروز بود فردائی‌ـ مکرریکی ازحروف‌الفباء به‌انگلیسی «سال»است.

۱۲ـ ظریف‌ترین ساعت زنانه‌دنیا که‌کارخانه‌اش مبتکر ساعتهای مارکیزاست ونمایندگی انحصاری آن رافروشگاه ارانوس خیابان اسلامبول تلفن ۳۴۴۷۶ دارد.

مظفری بدوستداران صفحه درودمیفرستد

آقا وخانمی که دوستدار صفحات خوب هستید ما ازیکماه قبل ـ نوروز را بشما تبریك میگوئیم وبمناسبت‌فرارسیدن عید صفحات دل‌انگیز (۴۵دور) دلخواه شمارا

تا صدی ۵۵ تخفیف میدهیم

از این فرصت شایسته استفاده فرمائید

فروشگاه مظفری چهارراه لاله‌زار

تلفن ۳۴۷۰۶

پماد هادکس

همدرد شما

نورامون ویرا

فریادرس شماست

برندگان محترم

لطفا برای دریافت جوائز خود هر چه زودتر از ساعت ۲ تا پنج بعد از ظهر مراجعه فرمائید.

پشت این دربسته چیست؟
سینما است؟
بانک کارکشائی است؟
فروشگاه است؟
یا.....؟

تراکتور پرش دیزل ساخت آلمان
۱۵ و ۲۸ و ۴۱ و ۵۵ اسب
باقساط ۴ ساله باکمک بنگاه توسعه ماشین آلات کشاورزی
بالوازم کشاورزی ابرهارد فروخته میشود.
کلیه لوازم یدکی تراکتور پرش دیزل و ابرهارد موجود است
لوازم کشاورزی ابرهارد نیز جداگانه فروخته میشود
نمایشگاه: جاده کرج شرکت سهامی هریس
تلفن های ۳۳۵۰۷ ـ ۲۱۳۱۸ ـ ۶۵۹۸۷

پاریس- خبرنگار اطلاعات

ایندو دانشجوی ایرانی درپاریس بایکدیگرازدواج کردند

ازاین پس جشن‌های ملی ایران بامراسم خاص دراروپا بوسیله دانشجویان وتحت نظارت سرپرستی برگذار میشود

کمك هزینه تحصیلی دانشجویانی که درخارجه همسرخارجی انتخاب نمایند قطع خواهدشد

مدرسه‌ای برای تدریس زبان فارسی کودکان ایرانیان مقیم هامبورك تاسیس میشود

در بیشتر دانشگاههای آلمان که شماره دانشجویان ایرانی زیاد است تصمیم گرفته شده از این‌پس جشن‌های ملی ایران‌با مراسم‌خاص برگزار گردد، این جشن‌هاعبارتند: از نوروز -تیرگان - مهرگان و جشن سده .

همچنین برای اینکه نزدیك‌چهار هزارتن دانشجوی ایرانی افتخارات گذشته، تاریخ تمدن و پیشرفت‌های نوین وطن خودرا بشناسند در نظر گرفته شده در هر سی یا چهل روز کنفرانسی در این زمینه درشهر های بزرك آلمان تشکیل گرددواین کنفرانس هاتا آنجا که ممکن‌شود همراه با فیلم خواهد بود. در این کنفرانس ها گذشته‌از شرح‌بزرگی هاو عظمت تمدن ایران باستان اقداماتی هم که طی سالهای اخیر در زمینه کارهای صنعتی‌وساختمانی و آبادانی بعمل آمده مطرح خواهد گردید. این کنفرانسها وسیله مسئولین سرپرستی و یا خود دانشجویان تهیه و ایراد میشود.

آقای‌تفضلی سرپرست کل‌دانشجویان ایرانی که در این هفته از سفر چند روزه خوددرآلمان بپاریس بازگشته در دنبال این‌خبر افزود :

بعلاوه در ۲۵ شهر آلمان که شماره دانشجویان ایرانی نسبتا قابل ملاحظه است هرسال یك روز بنام « جشن‌ایران »جشن گرفته

خواهد شد. در این جشن موزیك نقاشی‌ودیگر شئون فرهنگی وهنری ایران تا آنجا که امکانات اجازه میدهد با همکاری دانشجویان و سرپرستی کل‌بمعرض نمایش گذارده خواهد شد . برای نخستین باراین جشن چندروز پیش (۱۲ فوریه) در فرانکفورت برگزار گردید. روز ۳۰ بهمن نیز جشن بزرك مونیخ خواهد بود که طی آن فیلم‌میناتور های ایران که اخیرا در پاریس تهیه شده نمایش داده خواهدشد.

در شب مبعث نیز در هامبورك از طرف سرپرستی آلمان‌جشنی‌برگزار گردید که گذشته. از ایرانیان ، نزدیك دویست تن از استادان و فرهنگیان هامبورك هم‌درآن‌شرکت کردند. دراین کنفرانس آقای محققی ، نماینده آیت‌اله بروجردی در زمینه بعثت رسول اکرم وسپس آقای دکتر عزیزی ،سرپرست دانشجویان در آلمان راجع بامور فرهنگی مطالبی بیان داشتند.

در هامبورك چون‌شماره بازرگانان آلمانی که‌دراین‌شهر اقامت گرفته‌اند افزایش یافته‌و فرزندان این عده‌نمی توانند زبان فارسی فرا گیرند مقرر گردیده مدرسه‌ئی برای تدریس‌زبان فارسی بکودکان ایرانی تاسیس گردد. دراین شهر کتابخانه‌ئی‌نیز ازکتب‌فارسی‌برای استفاده‌دانشجویان و دیگر ایرانیان تشکیل خواهد شد.

آقای تفضلی میگوید :اگر طبق تصمیمی که گرفته شده از این پس با پذیرش های تائید شده از طرف‌سرپرستی اجازه مسافرت به آلمان داده شود امید میرود یك قسمت از دشواریهای موجود درکار دانشجویان ایرانی در آلمان‌برطرف گردد زیرادرگذشته بهیچوجه‌توجه لازم دراین مورد نبود بنا به آمار رسمی در فاصله اول‌تا بیست‌و پنجم دیماه امسال ۷۶۰ دانشجو تهران‌را بقصد اروپا و آمریکا ترك گفته‌اند که تنها دو سوم آنهابه اتریش و آلمان آمده‌اند ،متاسفانه هیچیك از اینعده برای پذیرش خود تائید سرپرستی را نداشته‌اند و بیشتر با معدل های ضعیفی در حدود ده در امتحانات ششم‌متوسطه قبول‌شده‌اند.

..... روز چهارشنبه گذشته در پاریس دودانشجوی‌ایرانی‌با یکدیگر ازدواج کردند .داماد آقای « علی وربا» ست‌که دوره دکترای دولتی ادبیات فرانسه را میگذراندوعروس دوشیزه «مینا راد» نام دارد که او هم در پاریس تحصیل می‌نماید ، دانشجویانی که هزینه تحصیلی از دولت دریافت میدارنددرموردازدواج خود باید قبلا جریان را بسرپرستی اطلاع دهند. همچنین بنا بتصویب نامه‌ئی که به پیشنهاد سرپرستی بتصویب هیئت وزیران رسیده هر دانشجوی ایرانی در خارجه‌درصورتی که همسر خارجی بگیرد از دریافت کمك هزینه تحصیل محروم خواهد شد.

آلمان- خبرنگاراطلاعات

مسجد آلمانی ودانشجویان ایرانی

درآلمان غربی یك شهر امریکائی ایجاد شده است

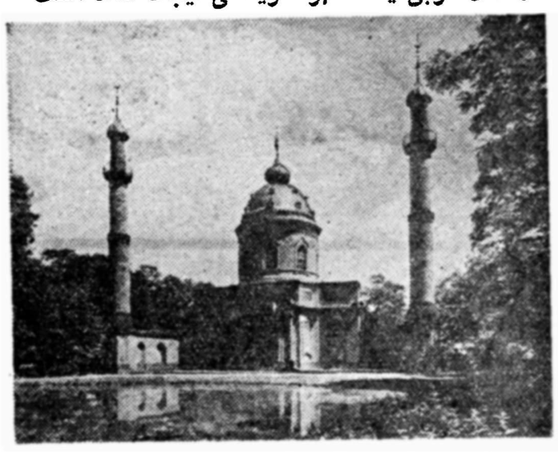

بطوریکه خبر نگار ماازآلمان گزارش میدهددر جنوب غربی‌آلمان غربی ،امریکائی‌ها شهری ساخته‌اندکه‌نامش (کیرش گونز) Kirch gons میباشد مردمی که‌دراین‌شهرجدیدسکونت‌دارند عموما امریکائی هستند زبانی که‌دراین شهرروا‌ج دارد زبان انگلیسی‌امریکائی است وبسیاری از سکنه آن‌از سیاه‌پوستان امریکا هستند که‌بیشترشان سربازان ارتش امریکا می‌باشند .البته نفوس امریکائی در آلمان‌منحصر باین شهر نیست ودربسیاری از شهرهای آلمان بقدری امریکائی زیاد است که‌زبان انگلیسی مثل یك زبان عادی ومعمولی شده است.در شهر های (مان‌هیم) وهیدلبرك تکلم بزبان انگلیسی بیشتر رواج دارد .در هیدلبرك که‌دویست‌وهفتادوپنج نفر دانشجوی ایرانی بتحصیل علوم اشتغال دارند .بیش‌از پنجهزار نفر امریکائی نیز سکونت دارند وچنانچه سابقا در اشتراسبورك زبان آلمانی وفرانسوی بایکدیگر در رقابت‌و کشمکش بودند ،امروزه دراینجا نیز زبان انگلیسی بازبان رسمی‌رقابت می‌کند واکثر مردم در برخورد بایکدیگر لغات انگلیسی‌را بکار می‌برند. سابقا دراشتراسبورك دونفرآشنا که‌بایکدیگر برخوردمیکردند نخست بازبان فرانسه سلام وتعارف کرده آنگاه باآلمانی صحبت میکردند و اکنون اکثرا دربرخورد بایکدیگر بانگلیسی سلام وتعارف کرده آنگاه باآلمانی صحبت میکنند .

در هیدلبرك چنانچه گفته‌شد دویست‌وهفتادوپنج دانشجوی‌ایرانی است دراین شهر یك مسجدی درمحل معروف به (شلوس‌پارك) که دویست سال پیش ساخته‌شده وجوددارد که‌درو پیکره این بنامخصوصا ساختمان مناره های آن بسبك مساجد ایران ساخته وپرداخته شده و فوق‌العاده زیبا وظریف بناگردیده است .

آنچه مورد نیاز شماست

تلفنهای مورد نیاز

تلفن شهربانی :۳۰۰۸۴تا۳۰۰۸۱
آتش نشانی ۴۴۴۴۳-۴۴۴۴۴
نگهبانی پلیس‌تهران ۳۰۲۱۵۰
اداره راهنمائی ۳۰۳۶۱۴
راهنمائی تصادفات ۳۰۲۸۲۵
فرودگاه مهرآباد ۴۱۱۷۳
شرکت تلفن :۳۰۵۵۱۱
نگهبانی برق ۴۳۱۷۸
سازمان آب‌تهران ۵۱۰۰۰
شرکت بیمه بازرگانان ۲۴۰۰۰

تلفن های اطلاعات

تلفنخانه ۳۰۰۱۱ تا۳۰۰۱۹
شعبه آگهی‌ها ۳۰۳۶۴۳
۳۰۵۱۰۸
سازمان‌شهرستانها۳۰۵۰۶۷
سرویس‌حوادث ۳۰۳۵۶۹
کانون طوطی ۳۰۰۱۰
اطلاعات هفتگی ۳۰۴۸۷۸
اطلاعات بانوان ۳۰۳۳۱۳

تقویم اطلاعات

پنجشنبه سی‌ام بهمن ۱۳۳۷
« یازدهم شعبان ۱۳۷۸
« نوزدهم فوریه ۱۹۵۹
اذان صبح: ساعت ۵و۱۲ دقیقه
طلوع‌آفتاب: ساعت ۶و۴۵ دقیقه
غروب آفتاب: ساعت ۱۷و۴۴دقیقه

برنامه رادیو دهلی

برنامه فردا صبح‌روی‌امواج کوتاه ۱۹ و۱۶متربرابر با۱۵و۱۷مگاسیکل در ثانیه ساعت ۷و۱۵ تلاوت قرآن مجید واخبار.
برنامه شب روی‌امواج‌کوتاه ۱۹ و ۲۵متر برابربا ۱۵و ۱۱مگاسیکل در ثانیه ساعت ۱۹و۷ اخبار-موسیقی ایرانی- ۲۰و ۱۵ بررسی‌اوضاع‌جاری ۲۰و۳۵ برنامه خردسالان

کشیك امشب داروخانه‌ها

داروخانه ریبا : خیابان ویلا . چهارراه پهلوی تلفن ۴۵۲۹۰
داروخانه میر : انتهای شمیران
داروخانه سیما : خیابان نواب‌چهارراه شکوفه .
داروخانه ستاره : خیابان سی‌متری نظامی چهارراه حشمت‌الدوله .
داروخانه دکتر اشراقی : انتهای
داروخانه حشمت : خیابان شمیران
داروخانه شبانه روزی امریکائی مقابل درمانگاه دریفوس .
داروخانه محمدیان :خیابان ری جنب کوچه آبشار
داروخانه شبانه روزی فرزاد خیابان قلهك نزدیك داودیه مقابل ثبت قلهك
داروخانه وآزمایشگاه دکترامینی (شبانه روزی) تلفن ۹۱۹۸۸-نارمك ایستگاه دفتربازار مرکزی

سینماهای درجه ۱

سینما ایران
نه‌نه‌زی‌زی درافریقا (دوبله‌بفارسی) باشرکت ارتورلوکان - شروع : ۱۰ صبح- ۲-۴-۶و۸ بعداز ظهر - تلفن ۳۶۳۵۴
سینما آسیا
راه بزرك آبی (رنگی-دوبله‌بفارسی) باشرکت: الیداوالی- ماریوجیروتی- شروع: ۱۰ر۳۰ صبح- ۲ر۳۰-۴ر۳۰- ۶و۸ر۳۰ بعداز ظهر- تلفن ۴۲۹۰۹
سینما ایفل
پنج قصه- باشرکت آن باکستر- مریلین مونرو- ریچارد ویدمارك - فارلی گرینجر- شروع: ۱۰ر۳۰صبح- ۲ر۳۰- ۴ر۳۰- ۶و۸ر۳۰ بعداز ظهر تلفن ۴۰۱۱۶
سینما اسکار
زیبای آشوبگر (رنگی- اسکوپ- دوبله بفارسی)باشرکت: دیانادورس- ویتوریو گاسمن- شروع: ۱۰ر۳۰ صبح- ۲ر۳۰- ۴ر۳۰- ۶و۸ر۳۰ بعداز ظهر- تلفن ۴۵۷۹۷
سینما برلیان
وایکینك (دوبله بفارسی -رنگی- تکنی‌راما) با شرکت : کرل‌دوگلاس- تونی‌کرتیس -جانت‌لی شروع : ۱۰صبح - ۲-۴- ۶ و ۸ بعد از ظهر-تلفن ۳۳۵۳۵ .
سینما پلازا:
کوه شیطان:باشرکت‌لوانالوافرمانولا شروع: ۱۰ر۳۰ صبح-۲ر۳۰ - ۴ر۳۰- ۶و۸ر۳۰ بعداز ظهر.
سینماپارك
سرزمین آدمخواران: با شرکت جونی ویسمولر شروع: ۱۰ر۳۰ صبح-۲ر۳۰-۴ر۳۰ ۶ر۳۰-۸ر۳۰ بعداز ظهر
سینما تهران
پیش قراول- با شرکت سوزان هیوارد- چارلتون هستون- شروع: ۱۰ر۳۰ صبح- ۲ر۳۰- ۴ر۳۰- ۶ر۳۰ و۸ر۳۰ بعداز ظهر
سینما تخت جمشید
شبی دررم- باشرکت: گریگوری‌پك- ادری هپبورن- شروع: ۳-۵-۷و ۹ بعداز ظهر- تلفن ۴۳۵۵۰
سینما حافظ
شمشیر شکسته (دوبله‌بفارسی)- باشرکت‌والترکیاری-ویتوریو گاسمن- شروع : ۳۰ و ۱۰ صبح - ۲ر۳۰ - ۴ر۳۰ - ۶ ر ۶ و ۳۰ ر ۸ بعد از ظهر تلفن ۳۴۰۷۴
سینمادنیا
دوناتلا (رنگی - سینماسکوپ - دوبله بفارسی) -باشرکت‌والترکیاری- شروع :۱۰ر۳۰ صبح -۲ر۳۰- ۴ر۳۰- ۶ر۳۰و ۸ر۳۰ بعد از ظهر- تلفن ۳۳۸۱۲ .
سینما رویال
شمشیر شکسته (دوبله بفارسی)- باشرکت والترکیاری - ویتوریو گاسمن - شروع : ۱۰ر۳۰ صبح - ۲ر۳۰ - ۴ر۳۰ - ۶ر۳۰ و ۸ر۳۰ بعد از ظهر - تلفن ۶۸۲۰۶
سینما رکس
عروسك - باشرکت کارول بیکر - کارل‌مالدن شروع :۱۰ صبح- ۲ر۳۰- ۴ر۳۰-۶ر۳۰ و۸ر۳۰ بعد از ظهر - تلفن ۳۴۱۶۹ .
سینما رادیو سیتی
مسخره سیرك (رنگی-سینماسکوپ) با شرکت دنی‌کی- پیرانجلی -شروع: ۱۰ر۳۰ صبح - دووسه ربع - چهارو سه ربع - شش و سه ربع بعد از ظهر -تلفن ۴۳۳۲۰ .
سینما سعدی
چهل و یکمین (فیلم روسی-رنگی) باشرکت‌ایزولدا ایزوتسکایکاشروع ۳۰ ر۱۰ - ۱۲ر۳۰ - ۲ر۳۰ -۴ر۳۰- ۶ر۳۰ ۸ر۳۰ بعد از ظهر - تلفن ۳۲۲۶۵

۳۰ر۶ و ۳۰ ر ۸ بعد از ظهر
سینما سمیلا
نه‌نه‌زی‌زی درافریقا- شروع:۳۰ر۱۰ صبح- ۲ر۳۰- ۴ر۳۰- ۶ر۳۰و۸ر۳۰ بعداز ظهر- تلفن ۳۶۴۲۴
سینما گریستال
چهل‌ویکمین (فیلم روسی -رنگی) با شرکت ایزولدا ایزو تسکایکا شروع:۱۱صبح۱-۳-۵-۷و۹بعدازظهر تلفن ۳۷۶۷۵
سینماکارون
خال سیاه (فیلم هندی- دوبله به فارسی) باشرکت ویژنتی مالاشروع: ۲-۴-۶ و۸ بعداز ظهرتلفن۴۰۰۶۵
سینما متروپل
کوه شیطان - شروع :۱۰ صبح - ۲-۴-۶و۸ بعداز ظهر تلفن ۳۹۴۱۰
سینما مولن روژ
درچنگال مرفین -باشرکت کامرون میچل -دیانا فاستر -شروع:۱۰ر۳۰ صبح ۲ر۳۰ -۴ر۳۰ -۶ر۳۰ و۸ر۳۰ بعد از ظهر -تلفن ۳۸۷۶۵
سینما نیاگارا
در چنگال مرفین -باشرکت کامرون میچل -دیانا فاستر-شروع:۱۰صبح- ۳-۵-۷و ۹ بعداز ظهرتلفن۶۵۳۰۷
سینمای همای
نبرد درآسمان هفتم- با شرکت : شکیلا- هلن- شروع ۳۰ر۲-۳۰ر۴- ۳۰ر۶ و۳۰ر۸ بعدازظهر- تلفن ۴۲۱۶۹

سینماهای درجه ۲

سینما پردیس
شارلاتان (دوبله بفارسی)-باشرکت رونالد شاینر- شروع: ۱۰ر۳۰صبح- ۲ر۳۰- ۴ر۳۰- ۶ر۳۰ و۸ر۳۰ بعداز ظهر
سینماتاج
عروسك - باشرکت کارول بیکر - کارل‌مالدن - شروع :۱۰ر۳۰ صبح- ۳-۵-۷و ۹بعداز ظهر .
سینما سیلوانا
عاشق بی‌پول (دوبله بفارسی) با شرکت اسماعیل یاسین- وشاریه شروع: ۲-۴-۶و۸ بعداز ظهر تلفن ۳۳۷۷۷
سینما فری
نان وعشق وحسادت (دوبله‌بفارسی) باشرکت :جینالولوبریجیدا -ویتوریو دسیکا -شروع:۳-۵-۷و۹بعد ازظهر
سینمافردوسی
سپرسیاه باشتراك: تونی‌کرتیس دوبله فارسی شروع: ۲-۴-۶ و۸ بعد از ظهر تلفن ۳۵۷۸۴
سینما مشعل
دوناتلا (رنگی - سینما سکوپ - دوبله‌بفارسی) - باشرکت‌والترکیاری- شروع ۳۰ر۱۰ صبح -۲ر۳۰ -۴ر۳۰- ۶ر۳۰و ۸ر۳۰ بعداز ظهر - تلفن ۳۳۸۲۶ .
سینما مراد
عشق میلیونر (دوبله بفارسی) با شرکت سامیه جمال- کمال الشناوی شروع: ۲-۴ -۶ و۸ بعداز ظهر-تلفن ۳۷۲۸۹

تآترها

تئاتر تهران (سالن اول)
کمدی محلل: باشرکت : وداديان- وحدت- مبصری-اسدزاده بهمن یار .
شروع ۸ونیم بعداز ظهر - تلفن ۳۷۳۵۱
تئاتر تهران (سالن دوم)
عروس اعیان: باشرکت پرخیده- بهرامی- مصفا- مصدق- شروع : ۸ونیم بعداز ظهر جامعه بابرد .
گوچولوها- توسط تروپ‌جعفری با شرکت بانو شهلا -شروع : ۸ بعد از ظهر تلفن ۳۲۲۶۵

آخرین تغییرات سینماها را درصفحه ۱۹ مطالعه فرمائید

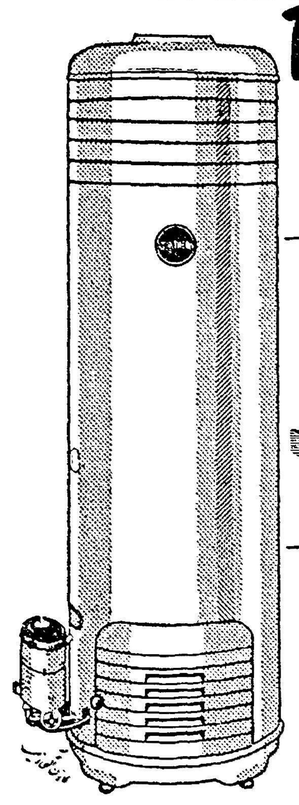

DUO-THERM

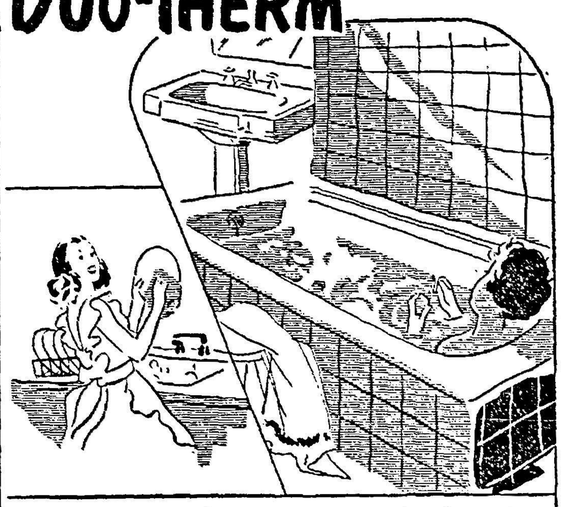

آسایش خود را کمال برسانید. با یک دستگاه
آب گرم کن دوئوترم شما در حمام، مطبخ و
روشویی خانه خود همیشه آب گرم خواهید داشت

نماینده انحصاری: شرکت سهامی نسیرو - خیابان سعدی

ابتکارات بیسابقه‌ای درمدلهای جدید آبگرم‌کن دوئوترم از نوع گلاس‌لاین بکار رفته‌است که از رسوب املاح آب دربدنه منبع آن جلوگیری مینماید

آ_۴۱۴۷۲

برای مسافرتهای هوائی، دریائی و زمینی

از تجربیات شرکت مسافربری فرهنگی و حمل و نقل

ا_ه_فولر استفاده فرمائید

هروقت خیال مسافرت دارید کافیست فقط باتلفن ۶۶۲۴۷ تماس بگیرید تاترتیبات مسافرت راحت و بی‌دردسر رابدهد

نشانی: **تهران** خیابان تخت جمشید - چهارراه روزولت تلفن ۶۶۲۴۷

آبادان: صندوق پستی شماره یك تلفن ۱۴۸۲ و ۱۴۷۱

لندن
A. H. FULLER Ltd,
40 — 44 George Street,
W. i. Tele : Welbeck 55 — 88 (24 Lines)
62 Finsbury Pavement
London E. C. 2.

گلاسکو:
55 BATH STREET
Tele Dou 3845

بصره: ساختمان بانك عثمانی، عشار تلفن ۳۶۱۲۶

عدن: ساختمان برکت. استیمرپوینت ۴_۱ آ_۴۰۱۹۶

روزنامه ملی ومحبوب اطلاعات

بنام مبارك اعلیحضرت همایونی ارواحنا له‌الفداء:

از تصمیم جناب آقای سهام شهردار محترم طهران و راه حلی که جهت از بین بردن ساکنین قلعه شهرنو و فواحش تهران در نظر گرفته اند و در آن روزنامه گرامی درج شده بود و اینك مقدمات آن اجرا می گردد اهالی غرب تهران صمیمانه شکر گزارند و برای ساکنین غرب تهران مسلم بود که این فساد بدست شهردار توانا و نخست‌وزیر مقتدری مانند جناب آقای دکتر اقبال صورت خواهد گرفت.

آ_۲۹۹۷۹ رئیس شورای انجمن های غرب تهران - نیك منش

FACIT

این خانم تمام کارهای مربوط به تسعیر و تبدیل ارزها و محاسبات وابسته بصرافی را فقط با یك دستگاه ماشین حساب فاسیت انجام میدهد برای این خانم فرق نمیکند که شما چه ارزی را در قبال چه مبلغی لازم دارید فاسیت در آن واحد همه ارقام و محاسبات مورد نظر را در اختیار شما میگذارد.

مسافرین هواپیما نیز مطمئن هستند که با همراه داشتن ارز موردنظر خود درساعت معلوم شده پرواز خواهند نمود فاسیت فقط دارای ده عدد دکمه است و هرکس میتواند در مدت ۱۵ دقیقه اعمال مربوط به‌چهار عمل اصلی را با این ماشین فرا بگیرد و جوابهای صحیح را ظرف چند ثانیه از فاسیت بدست آورد.

امروز در ادارات مختلف ۱۰۳ کشور از ممالك جهان، ازچهارصد هزار ماشین حساب فاسیت استفاده میشود.

ماشین های خودکار فاسیت ساده ترین ماشین های حساب جهان است که چهار عمل اصلی را باسانترین صورت انجام میدهد.

ماشین های حساب فاسیت هرگونه حساب را باسرعت و بدون کوچکترین اشتباه انجام میدهد و نتیجه آنرا در اختیار شما میگذارد. ماشین های حساب فاسیت بهترین وجه در وقت شما صرفه جوئی میکند و با دوام ترین ماشین حساب جهان شناخته شده است

در هر کجا که وقت طلا است
ارزش و اهمیت
ماشین حساب
فاسیت آشکار میگردد

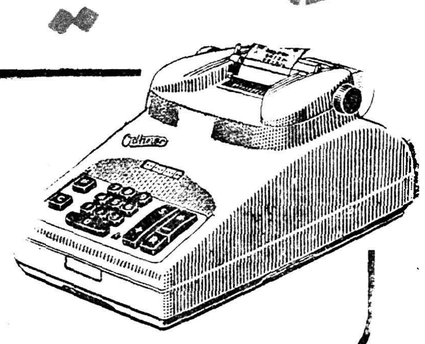

ماشین جدید جمع **اودنر**
محصول کارخانه **فاسیت**
دقیق - بی صدا - سریع

نمایشگاه و فروشگاه: شرکت ایران و سوئد - خیابان سوم اسفند ۲۰۱_۲۰۳

شرکت بهروز - خیابان نادری

تعمیرگاه شرکت ایران وسوئد بامتخصصین مجرب برای سرویس و تعمیر ماشینهای شما آماده است. ضمنا کسانیکه ماشینهای حساب فاسیت را خریداری میکنند میتوانند در کلاسهای کارآموزی ماشین حساب فاسیت آموزشگاه قهرمان که زیر نظر متخصصین ومعلمین ورزیده اداره میشود طرز کار با این ماشینها را باصحیح ترین متد بیاموزند.

نماینده انحصاری - شرکت ایران و سوئد

آ_ ۴۱۷۱۰ **سازمان فاکوپا**

سیاسگذاری

آسایش اهالی بعلت فراهم شدن وسیله ایاب و ذهاب و اضافه شدن چند دستگاه اتوبوس ازطرف شرکت خط ۱۷ فرعی مارا بر آن داشت که از زحمات شبانه‌روزی سرکار سروان مقیمی فرد کلانتر بخش ۵ راهنمائی که با شرکت در جلسات انجمن با حضور رئیس شرکت اتوبوسرانی فرهنگ تشکیل می شد تقدیر نموده و ضمن تشکر از مقام معظم ریاست کل شهربانی و جناب آقای سرهنگ اختیار ریاست راهنمائی و رانندگی تقاضا نمایم افسرنامبرده موردتشویق قرار گرفته و تقدیر شود.

آ_۲۹۹۴۷ رئیس انجمن محلی خیابان حسام‌السلطنه جی علیا باب‌الله ثقة‌الاسلامی

مجلس شورای ملی

بقیه ازصفحه اول

مهندسین شهرداری که در اداره طرح زیر نظر مهندس «آرنس» کار می کنند واز کار های بی رویه‌ایشان شکایت داشته اند ودیگری نامه مربوط به محصلین دانشکده معقول و منقول بود به مقام ریاست‌تقدیم کردند .

آب تهران

سپس نطقهای قبل از دستورآغاز شد وآقای دکتر بینا گفت : البته آقایان نمایندگان محترم از جریان قطع آب تهران اطلاع دارند (یکی از نمایندگان ـ دراثر بی تجربگی بوده است) قبل ازشروع به مطلب خواستم از فداکاری و جدیت‌وزحمتی که مهندسین جوان ایرانی درعرض ۶ ـ۷ روزی که آب تهران قطع شده بود متحمل شده‌اند از پشت تریبون مجلس شورای ملی تجلیل کنم (احسنت) من اطلاع دارم که سه‌شبانه‌روزاین مهندسین‌نخوابیدند وگرسنه وتشنه دارند کار میکنند وحتی شخص اول مملکت که بکار مردم توجه و علاقه دارند ودقیقه به دقیقه دراین امر نظارت وبذل توجه می فرمایند مرتبا با تلفن از جریان کار استفسار می فرمودند و حتی به محل کارهم تشریف برده‌اند.ولی تذکرات من اینست که این‌جریانات نباید پیش می آمد چون این امر بازندگی مردم مربوط است (صحیح) دومیلیون جمعیت تهران نمی توانند یك هفته بی آب بمانند (صحیح‌است) (یکی از نمایندگان ـ بیمارستان هارا بفرمائید) فکر این را بکنید که شب در بیمارستان یك نفربیمار احتیاج به آب دارد چه باید بکند؟ ازاین گذشته چرا دروغ‌می گوئید دیروز می گوئید آب به لوله ها رسیده است ، درخانه من اکنون‌آب نیست ، جاهای دیگر هم لابدنیست چرا مردم را گول می زنید اگراین امر دراثر نقص فنی بود من حرفی نداشتم اگر لوله ها ترکیده بودو یا ماشین خوابیده بود بازهم من حرفی نداشتم اما قابل قبول نیست که آب و برق بایخو باد قطع شود برف آب تهران را قطع وباد برق این شهررا خاموش می کند ،

اگر اینطور باشد در ممالك اسکاندیناوی که‌درجه حرارت‌معمولا ۴۰درجه زیر صفر است مردم باید از بی آبی درهشت ماه از سال‌بمیرند بنده ازاین‌مصاحبه ها سردر نمی آورم ، هرکس یك جور مصاحبه می کند (محسن اکبر ـ بی تجربه هستند) چراکار های مفید وپراهمیت مملکت راکه شخص اول مملکت‌را ناراحت می کند با لاابالیگری‌باین وضع در می آورید ، فقط و فقط این‌امر روی بی تجربگی و بی‌علاقگی رخ داده است من دراین موردسند دارم . روزنامه اطلاعات نوشته است که «مامورین سازمان دیشب در ییلقان در جه‌حرارت آب رازیرنظر داشتند». چرا زودتر زیرنظرنگرفتند وکه مبادا آب دو باره ببندد ، و گزارش رسیده که درجه آب به ۱۸ درجه زیر صفر رسیده است و بدین جهت آنرا زیر نظر گرفته‌اند که اگر به مرحله یخ‌زدن رسید فورا لوله را ببندند .»

اگر شما اینرا می دانستید چرا لوله را قبلا نبستید که تهران سه روز آب نداشته باشد ، چرامستحفظ ندارند و چرا کنترل نمی کنید ،این روزها یخ فرستادند توی لوله وفردا تنه چوب می فرستند .

این برای یك مملکت قابل قبول نیست ، بنا براین اینکار قابل‌کنترل وحفظ بوده است و بایستی توجه می کردند ، می گویند که لوله کشی تهران با عجله انجام شده است .

آقا از سال ۱۳۲۵ تا ۱۳۳۷ اگر با مورچه هم راه می رفتیم اکنون ۳۰۰ کیلومتر طی کرده بودیم ، مسئولیت نباید لوث شود، بیایند ببینند این صد هزار تومان خسارت از کجا باید بیاید ، شما گفتید که یك‌لوله یك کیلومتری تعبیه‌کرده‌اید که آب را به مخزن برسانید ،آب شهری که یك میلیون ونیم جمعیت دارد بایك نهر بیلقان اداره نمیشود چرا دوز اول پنج حلقه چاه زیر

این است که آقایان در اینجاتاندگرات خودرا بدهند اما از نقطه نظر طرز عمل بهتر است قبلا با دولت تماس بگیرند وگرنه ابتدا بساکن مطلبی‌را که قسمت اعظمش با حقیقت وفق نمیدهد گفتن خوب نیست .واذهان مردم را مشوب می‌سازد .

درباره آب تهران که بحث شد یکی از سناتورها هم دراین مورد سئوالی کرده است .

نتیجه بیانات آقااین میشود که‌مردم خیال کنند دستگاه غافل است و یا زحمات این اشخاص فداکار که ۷۲ ساعت تمام نخوابیده‌اند تا آب تهران تامین شود لوث میگردد ،این‌صحیح نیست ،آب سه چهارروز است که‌در لوله‌ها جریان پیدا کرده و اگربه‌شما نرسیده بموجب گزارشی‌که مدیر کل آب تهران داده برای این است که مردم دومه برابر تابستان دراین چند روزه از آب استفاده کرده‌اند برای اینکه از جریان قطع آب وحشت کرده‌بودند عادی است

این اتفاقات در تمام ممالك دنیا رخ میدهد ، من متاسفم که ماخرابی دیگران را می بینیم و به آن اهمیت نمی دهیم ولی در مملکت خودمان اگر یك اتفاق کوچك بیافتدواویلا می کنیم .

چه کسی پیش بینی می کرد که چنین برف سنگینی بیاید ، جنابعالی البته آزاد هستید که‌هرچه میخواهید بگوئید ولی تنقید کردن صرف‌که فایده ای ندارد .

خیلی آسان است که من صبح از خانه بیرون بیایم واز همه چیزتنقید کنم وبگویم چرا آفتاب پر رنك است ویا چرا این سنك اینجا افتاده است این مایه‌ای نمی خواهد ، ولی باید مشکلات راهم در نظر گرفت، آیایادتان هست که‌چه آب کثیفی قبلا میخوردیم وتوجه دارید حالاچه آبی می خوریم ؟ شما اینها راسیر کنید وزحمات مردم را هدرندهید.

مشاجره دووکیل ...

دراین وقت‌ناگهان در قسمت‌راست تالار جلسه مشاجره ای شروع شد وکلامتوجه شدند بین آقایان‌مهندس فروهر بطرفداری از دکتر بینا و مشایخی بطرفداری از بیانات آقای نخست وزیر گفتگو در گرفته است. این گفتگو با میانجی گری چند تن از وکلا خاتمه یافت ودراین وقت آقای نخست وزیر خطاب‌به آقای دکتر بینا ادامه داد:اگر چه شما دکتر ادبیات هستید ولی از نظر فنی‌نیز اطلاعاتی دارید ومیدانید که آب تهران بواسطه بهمنی که آمده بود ،وقتی که‌وارد لوله شد محیط لوله را بصورت یك یخچال در آورد ودرجه حرارت آب پائین رفت واینکه می گویند یخ و برق وارد لوله شده است صحیح نیست بلکه به محض جریان پیدا کردن آب در لوله فورا یخ بست ، اینها را نمی شود پیش بینی کرد . اتفاقی است که رخ داده است (دکتربینا ـ استیضاح کنید) چه استیضاحی ؟ نمی شود که سر شان رابربرید ، بهرحال من‌خیلی‌خیلی‌متاثر و متاسف هستم که چند روزآب به‌خانه‌های آقایان نرسید ، این موضوع شخصی را بایك امرعمومی مخلوط نکنید . (همهمه نمایندگان)

(آقای دکتربینا باعصبانیت اظهار داشت : شخصی نیست)

(آقای جعفر بهبهانی گفت : این مربوط به‌تمام مردم است شخصی یعنی چه ؟)

(مهندس شیبانی ـ مردم دراین چندروز مطل مطل از کوچه ها آب برمیداشتند).

آقای نخست وزیر ادامه داد : مهندسین جوان ما باچهارصدپانصد عمله شب و روز زحمت کشیدند باید از آنها تقدیر شود .

قبل از بندآمدن آب بمن گفته بودند که پنج روز است از کرج آب‌به‌تهران نرسیده است و آب مخازن کفاف دو سه روز مصرف شهر را فراهم خواهد کرد ، گفتند این موضوع را باطلاع مردم‌میخواهیم برسانیم ، گفتم اگر بگوئید همین امروز آب تمام خواهد شد.

شما آن‌شب‌که در خواب ناز تشریف داشتید من‌تاساعت یك‌بعد ازنیمه شب مشغول رسیدگی باین کار بودم . (دکتربینا ـ باید هم بخوابم . جنابعالی باید کار کنید... من باید بخوابم).

آقای بوربور خطاب به دکتر بینا گفت : بگذارید صحبتشان‌را بکنند .

دکتر بینا جواب داد : تریبون‌حق من است ، بایدحرف بزنم .

نخست وزیر گفت : اجازه بدهید بنده عرایضم رابکنم شما هم دراینجا صحبتهای خودتانرا کردید .

دکتر بینا «باعصبانیت»چرابموضوع جنبه شخصی میدهید ، این‌مربوط به‌همه مردم است .مربوط‌بیمارستان ها است .

نخست وزیر ـ برای بیماستان‌ها دلسوزی نفرمائید . دولت مسئول بیمارستانها است و باید به آنها آب برساند .

دراین وقت بیانات آقای نخست وزیر تمام شد وآقای دکتر بینا اجازه صحبت خواست .

آقای نایب رئیس گفت .شما بعنوان پیش از دستور صحبت کرده اید .

خصوصی نبود

آقای دکتر بینا در حالیکه ازجای خود برخاسته بود گفت: صحبتهای من مطلقا جنبه خصوصی نداشت . عرایض من تحریف شده است ،من از مهندسین تقدیر کردم وعرایضم برای تذکر بود که امر باین‌بزرگی بایك بی انضباطی ولاابالیگری خراب نشود ،منهم زحمتکش هستم واز ساعت پنج صبح از خواب‌بیدار میشوم وکار خودرا میکنم .

تشریف نداشتند

آقای مهندس جفرودی گفت : وظیفه یك وکیل اینست که وضع را تذکر بدهد ونواقص رابگوید ودولت‌هم باید بیاید ودر اینجاجواب بدهد .

آقای دکتربینا اززحمات‌مهندسین ایرانی تقدیر کردند وچون در آن وقت آقای نخست‌وزیر در جلسه حضور نداشتند این محیط‌عصبانی پیش آمد .

بنده تصدیق دارم در شهری که آب انبار ها را خراب و تبدیل به زیر زمین کرده اند ،آب مردم‌شهر منحصر به تاسیسات لوله کشی‌آب شده است که اگر خراب بشود حق مردم است که گله بکنند و نگران وناراحت باشند ،بنده موقعیکه درس‌میخواندم شنیدم که یکی از پلهای روی یك کانال در بروکسل شکسته است این پل را بزرگترین دانشمند اروپائی حساب کرده بود وشکستن آب واقعا عجیب بود ، رفتیم در محل ودیدیم این پل در محلی شکسته است که جوش داده بودند وحساب مهندس هم بسیار صحیح بوده است ،خواستم عرض کنم در یك کار فنی ممکن است متخصصین بزرگی شرکت داشته باشند اما در اثر نقص تئوریهای فنی حوادث غیر مترقبی پیش بیاید ، در مورد آب تهران هم‌همین‌وضع پیش آمد یعنی بهمنی آمد ودرجه آب پائین آمد وبه‌صفر وحتی کمتر از صفر رسید وتکه‌های کوچك یخ روی آبی بسته شد این یخها برخورد کرد به‌پنجره لوله آب وداخل لوله شد سرعت آب بستگی به مصرف‌آب‌در تهران دارد وتنیکه سرعت آب کم بشودبسیاری ازمواد معلق درآب ته نشین‌میشود، این اتفاق درلوله آب تهران افتاد ویخهای کوچك داخل آب به جدار لوله چسبید ویخ بست ،و یك متر قطر لوله را به ۲۵ سانتیمتر رسانید ، راه این بودکه این ذرات یخ وامیدیدند و جلولوله راهمان وقت می‌بستند (دکتر بینا ـ حالا میخواهند این کار رابکنند).

در ۱۳۲۹ خود همین آقای‌مهندس روحانی پیشنهاد کرده بود که چند حلقه چاه زده شود که در هنگام بروز حوادث غیر مترقب مصرف آب ازاین راه تامین شود آقای مهندس میکده که‌در آن‌وقت مسئول این کاربود مطلقا اقدامی نکرد ، البته حالا باید این کار را بکنند ، وچند حلقه چاه بزنند تا اگر پیش آمدی بکند ازاین چاهها استفاده بشود ، اگر آقایان بخواهند میتوانندگزارش لزوم حفر چاه وا که بنده داوم مطالعه‌بفرمایند دراین امر مسئول واقعی شخص مهندس میکده است‌که‌باین گزارشات بهیچوجه توجهی نکرده است .

آقای ارسلان خلعت بری اظهار داشت همانطور که آقایان راجع به جنگل مطالبی می شنوند ومی خوانند زندگی‌اهالی مازندران‌بستگی به جنگل دارد .

در هفته قبل عده‌ای نفع پرست از طریق قطع چوب باکمك مامورین مربوطه همینطور در نتیجه گرفتن ذغال بی موقع قسمت زیادی از جنگل از بین رفته همینطور از طرف همسایه شمالی مقدار زیادی ازجنگل های ماازبین رفت دستورات کلی دولت در مورد مراقبت از جنگل از راه صحیح خود منحرف می شود مسئولیت آن بعهده مامورین دولت است .

چون در دستگاه دولت هم آهنگی وجود ندارد دستورات دولت اجرا نمی شود بعضی از مامورین درجنگل خرابکای می کنند و می گویند که دستور دولت است کشاورزان مازندرانی بعلت سوء رفتار مامورین نسا راضی هستند به عنوان حفظ جنگل مامورین دولت مزاحمت‌هائی برای زارعین تولید میکنند همانطور که‌دولت برنامه‌ای‌برای تبدیل‌سوخت ذغال وهیزم به‌نفت‌دارد باید برنامه‌ای هم برای تهیه وسائل نفتی تهیه کند . نباید یك مرتبه جلوی ذغال را گرفت .

جلوگیری از قطع چوب باید طبق برنامه باشد تا مزاحمت اهالی فراهم نشود نباید از خارج چوب وارد کشور کرد .

اگر برنامه صحیحی اجرا نشود من پیش بینی می کنم که تاسال آینده در حدود دویست سیصد هزار نفر از زارعین مازندران از کار خود بیکار میشوند ناطق سپس در باره میهن پرستی مردم مازندران بیاناتی ایراد کرد وگفت مرز های کشور در صورتی محفوظ است که عدالت در مملکت حکم فرما باشد .

دستور

بعد مجلس وارد دستور شد وبحث پیرامون لایحه تحصیل ۴۷ میلیون دلار وام از صندوق وام های عمرانی امریکا که از جلسه قبل مانده بود آغاز شد آقای فلیکس آقایان‌گفت: امروز این موضوع که آیا سازمان برنامه خوب کار کرده یانه مطرح نیست بلکه امروز مجلس بایداظهار نظر کند که آیا شرایط وام‌خوبست یانه ؟ ناطق سپس بیاناتی پیرامون موافقت بالایحه ایراد کرد .

دراین هنگام آقای مهدی ارباب پیشنهاد کفایت مذاکرات درکلیات را نمود و تصویب شد سپس بورود درماده واحده رای گرفتند وآنهم تصویب شد .

آقای عمیدی نوری بعنوان مخالف اظهار داشت که : توضیحاتی که آقای مهندس خسرو هدایت در جلسه قبل داد تولید ابهاماتی برای اینجانب نمود .

ناطق درباره کارهای سازمان‌برنامه بیاناتی ایراد کرد سپس گفت که در نشریه سازمان برنامه نوشته‌شده است که ازمبلغ ۴۷ر۵ میلیون‌دلار وام ۳۶ر۵ میلیون دلار مخصوص سال ۳۷ میباشد باین ترتیب‌دیگر معنی ندارد‌که مادر پایان سال ۳۷ این لایحه راتصویب کنیم‌وتوضیحات آقای مهندس هدایت که گفتند که‌ما از اردیبهشت ماه ۳۷ اقدامات عمرانی راشروع کرده‌ایم معنی ندارد خوبست‌که مبلغ مخصوص سال۳۷ راصرف برنامه های عمرانی درسال ۳۸ نمائید .

آقای مهندس خسرو هدایت‌ضمن توضیحاتی گفت در سال جاری مبالغی صرف مبارزه با مالاریا در شمال شده‌است همچنین‌برای‌توسعه راه‌آهن مبالغی خرج شده است .

بعد ازمذاکرات‌دیگری‌بماده‌واحده رای گرفتند و تصویب گردید و لایحه بمجلس‌سنا فرستاده شد تا پس از وصول ازسنا به تصویب نهائی برسد .

بیست دقیقه بعد از ظهر جلسه ختم وجلسه آینده بروز یکشنبه موکول شد

انالله وانا الیه راجعون

بدین وسیله فوت مرحومه **بانو بتول سلامت** متعلقه‌مرحوم حاج‌میرزاعلی محمد سلامت را باطلاع برادران دینی‌میرساند مجلس ختم آنمرحومه روزشنبه دوم اسفند ازساعت ۹الی ۱۱صبح درمسجد ارك برقرار خواهد بود .

حاج‌سیدرضا فیروزآبادی ـ الاحقر سید حسین درودی

خانواده های **سلامت ـ جعفری ـ لواسانی ـ فرشیدپور ـ قیصری ـ تویسرکانی ـ طلازار ـ بی‌نیاز ـ فتوره‌چی ـ بنکدار بافقی ـ نادرپور ـ عظیمی ـ ابوالصدق ـ مختاری** بانهایت‌تاسف فوت مرحومه **بانو بتول سلامت** متعلقه مرحوم حاجی میرزا علی محمد سلامت ووالده آقایان نعمت‌الله سلامت وهاشم سلامت را باطلاع دوستان واقوام میرساند مجلس ترحیم روزدوشنبه دوم اسفند ازساعت سه‌ونیم الی پنج‌ونیم‌بعداز ظهردر منزل شخصی واقع در خیابان پاستور کوچه نیرو منعقد می‌باشد . آ ـ ۳۰۰۵۷

بخانواده محترم سلامت‌وعموم‌بازماندگان آنمرحومه‌تسلیت می‌دهیم .

بانهایت تاثروتاسف درگذشت پدر عزیزمان مرحوم **آقا شیخ محمد حسن عماد خوانساری** راباطلاع فامیل ودوستان میرساند مجلس ختم آنمرحوم روز شنبه دوم اسفند در کشیکخانه مبارکه حضرت‌عبدالعظیم (ع) ازساعت ۲تا ۵ بعدازظهر برقرار است .**حسین‌خوانساری ـ اصغرخوانساری ـ اسدالله غفوری‌زاده ـ محمد عبدی‌زاده ـ .**

بعموم بازماندگان آنمرحوم مصیبت واردرده‌را تسلیت میدهیم

سرکار سرهنك فرحناك

بانهایت تاسف مصیبت واردرده‌را بخانواده محترم بویژه بسرکارتسلیت عرض مینمائیم. **سرهنك۲جعفریان ـ سرگرد ابیوردی ـ سرگردرحیمی بشر ـ سرگرد پوروهاب ـ سرگرد جناب ـ سرگرد بلغاری ـ سرگرد سلیم ـ سرگرد سنائی سرگرد سرپرست ـ سرگرد آذرشاهی ـ سرگرد چمن‌زیبائی**

دیشب در رستوران جام
جای شما خالی بود

از مدتها احساس میشد در خیابانهای مرکزی تهران که‌محل خرید باصطلاح خارجی ها «شانیك استریت» مردم است وجود یك رستوران آبرومند ومدرن ودر عین‌حال قابل استفاده برای همه خانواده‌ها ضروری است .این فکر بصورت بسیار جامع وکاملی بفکر مدیران رستوران جام که جای شما خالی دیشب مدعوین بگرمی در آن پذیرائی شدند، رسید وبامشکلاتی که‌غالبا در راه برداشتن قدمهای اساسی پیش می‌آید این آقایان درنهایت ذوق‌ودر بهترین نقاط خیابان نادری در یك محل وسیع وبسیار زیبا بصورت تاسیس یك رستوران مدرن وکامل که بخصوص می‌تواند از هرحیث توجه خانواده ها رابخود معطوف نماید جامه عمل پوشید که اجازه دهید روز شنبه جریان کامل آن باستحضار خوانندگان گرامی برسد .

امشب | در | امشب

رادیو سیتی
دنی کی ـ پیر آنجلی
در بزرگترین کمدی سال
مسخره سیرك
سینما سکوپ رنگی

این فیلم دارای صحنه‌های تماشائی ـ رقصهای دلنشین وعملیات آکروباتیك جالبی است که دو ساعت تمام شمارا سرگرم نگهمیدارد

عملیات دنی کی درسیرك شمارا از خنده روده بر میکند

خروشچف میخواهد کنفرانس سران دول تشکیل شود
نخست‌وزیر شوروی عقیده داردکه بادالس نمیتوان معامله کرد!

واشنگتن ـ آسوشیتدپرس ـ علیرغم سخنانی که در باره تیر اندازی و جنك در برلن گفته شده است، مقامات امریکائی عقیده دارند که‌با مذاکره میتوان از این‌امراجتناب نمود .عده‌ای عقیده دارند که ممکن است خروشچف بکوشد که بجای کنفرانس وزرای خارجه که ازطرف غرب پیشنهادشده است ،کنفرانسی از سران دول تشکیل شود .بعضی از مقامات رسمی آمریکا انتظار دارند که خروشچف‌از سران دول برای تشکیل کنفرانس در آینده نزدیك دعوت کند گفته میشود که خروشچف مایل است‌این کنفرانس قبل از بهبودی دالس و شرکت او در مذاکرات‌تشکیل‌شود خروشچف وسایر رهبران شوروی اغلب از دالس انتقاد نموده وخاطر نشان‌کرده اند که با دالس نمیتوانند معامله و مذاکره کنند .در اوضاع و احوال کنونی علائمی وجود دارد که‌فرانسه وبریتانیا برای تشکیل کنفرانس مزبور بشرطی که قبلا کنفرانس وزرای خارجه‌تشکیل‌شود وپیشرفتی درباره مسئله آلمان پیدا شود آماده اند .

روزنامه‌های امریکائی اظهار عقیده میکنند:

دالس باید کناره گیری کند

دنباله خبرهای خارجی

واشنگتن ـ رویتر امروز روزنامه های واشنگتن اظهار عقیده کردند که دالس وزیر خارجه آمریکا باید استعفا کند.

روزنامه ها مینویسند که وزیر خارجه که بیمار است باید راه‌رابرای جانشین خود بازکند زیرا وضع سلامت او معلوم نیست واز فردا باید برای درمان بوسیله تشعشع جهت معالجه سرطان قرارگیرد . ولی با این حال بعضی ازروزنامه‌ها از پرزیدنت آیزنهاور خواسته‌اند که اگر دالس میخواهد سمت خودرا حفظ کند ، بوی اجازه این کار داده شود .

ضمنا روزنامه‌ها ازاینکه دالس در یك موقعیت حساس مجبور شده است از کار کناره‌گیری کنداظهار تاسف کرده‌اند .

واشنگتن پست مینویسد اگردالس به‌پرزیدنت آیزنهاور لزوم بعضی تغییرات را توصیه کند ، خدمت او به‌دنیای آزادبیش از پیش‌خواهد شد .

واشنگتن پست میافزاید که‌اتخاذ تصمیم باخود دالس است ، ولی این کار دشوار است زیرا دالس میداند که آیزنهاور تاچه اندازه به‌وی وابسته است . با این حال عقل سلیم به‌دالس‌میگوید که عدم‌اطمینان در لحظه کنونی فقط میتواند از موثر بودن سیاست خارجی بکاهد. زیراتکیه بروی کسی که بیمار است از قدرت آمریکا خواهد کاست .و مسئله بقدری مهم است که‌نمی‌توان از نقطه‌نظر آرزوهای‌شخصی‌پیرامون مسئله تصمیم گرفت .

ولی نیویورك هرالدتریبون می نویسد که چون بقدرت فکری‌دالس زیانی وارد نیامده ضرورت ندارد که در مقامات بالای وزرات خارجه تغییراتی داده شود .

وچنانکه آیزنهاور میگوید تا هنگامیکه دالس تصور میکند می تواند به‌کار ادامه دهد . اومیتواند وزیر خارجه باشد .

لندن درمیان مه

وسائط نقلیه در لندن از کار باز ماندند

لندن ـ یونایتدپرس ـ مه غلیظی که در بیست سال اخیر سابقه نداشته است سراسر لندن را فرا گرفته وتمام وسائل نقلیه از کار بازمانده‌اند .

عبور ومرور در راههای شوسه ، راه آهن و بوسیله هواپیما متوقف شده است ـ علاوه براین ها حرکت کشتی ها نیز در بندر لندن و رودخانه های اطراف موقتا متوقف شده است و برشدت سرما افزوده شده است .

پراودا بسردبیر الاهرام حمله میکند

مسکو ـ رویتر ـ روزنامه پراودا در شماره امروز خود نوشت که محمد حسین هیکل سردبیر روزنامه الاهرام از تقویت دوستی میان شوروی وجمهوری متحده عربی جلوگیری میکند .

پراودا افزود که هیکل به بحث مفصلی درباره اختلافات ایدئولوژیك میان دو کشور میپردازد وهدف آشکار او اینستکه سستی این‌مسائل را در روابط دو کشور بزرگ‌کند .

هیکل با انتشار مقاله‌های زشتی نسبت به‌شوروی به آن محافلی از آمریکا خدمت‌میکند که میکوشند ملل عربی را به یوغ قدیمی استعماری‌باز گردانند .

شوروی ترکیه را تهدید میکند

لندن ـ آسوشیتدپرس ـ امروز روزنامه های شوروی به ترکیه اخطارکردندکه هر قراردادجدیدی با آمریکا برای ساختمان پایگاه های موشك در ترکیه ممکن‌است برای‌ترکیه گران تمام شود. ترود ارگان اتحادیه های کارگری شوروی ادعا کردکه همکاری‌ترکیه وآمریکادر سازمان آتلانتیك‌شمالی وپیمان بغداد شکل بسیارخطرناکی برای همسایگان صلح‌دوست ترکیه، بخود گرفته است. علت اینکه همسایگان ترکیه قصد این کشور را برای اجازه دادن به آمریکا جهت ساختمان پایگاههای جدیدو سکوهای پرتاب موشك قدم بسیار خطرناکی میدانند .

ترود ادعا کردکه ایالات متحده ترکیه را با موافقت عدنان‌مندرس تبدیل به پایگاهی میکند که بعقیده وزارت دفاع آمریکا باید متحمل ضربه اصلی انتقامی شود. ترود مینویسدتمام این‌نکات جنبه‌خطرناك قرارداد جدید آمریکا و ترکیه را اسرائیل مهاجرت کرده‌اند

دیلی نیوز مینویسد:

شوروی دربرابر مقاومت عقب‌نشینی میکند
روش‌شوروی درایران ونقاط دیگرجهان شاهد این امر میباشد

نیویورك ـ آسوشیتدپرس ـ روزنامه نیویورك دیلی نیوز درشماره امروز خوداز‌اظهارات دیشب پرزیدنت ایزنهاور مبنی‌براینکه غرب‌بابلوف خروشچف از برلن بیرون نخواهد رفت ستایش کرده‌است .دیلی‌نیوز مینویسد که‌هرگاه غرب در برابر روسیه مقاومت کرده‌است‌این کشور عقب‌نشینی نموده است وبرای‌نمونه کموی‌وماتسو، ترکیه، لبنان ، اردن وایران رامثال‌آورده است .

قله سوزنی کروتور مغلوب شد
یك کوهنورد اتریشی در این راه هلاك گردید

بوئنوس آیرس ـ آسوشیتد پرس ـ یك هیئت کوهنوردی ایتالیا واتریشی توانست برای اولین مرتبه بقله کوه کروتور آرژانتین صعود کند .طبق‌اخبار واصله«تونی اگر» کوه‌نورد اتریشی ،هنگام پائین‌آمدن از کوه جان خودرا ازدست داد .ارتفاع قله ۳۱۲۸ متر است .

قله «کروتور» مانندنوك‌سوزن‌سر به‌آسمان‌کشیده است.دوکوهنورد توانستند درآخرین روز ماه ژانویه گذشته بقله صعود کنند اما در روز دوم فوریه هنگام پائین آمدن کوهنورد اتریشی بقعر دره‌ای مملوازبرف سقوط کرده

مهاجرت باسرائیل

وین ـ خبرگزاری فرانسه ـ روزنامه دای‌پرس اطلاع‌میدهد که درسال ۱۹۵۸درحدود ۱۳۵ هزارتن از یهودیان کشور های مختلف به اسرائیل مهاجرت کرده‌اند

اسراریکه بدنبال کشف تابوتهای تاریخی فاش شد

تابوتهای حاوی مجسمه‌ها واشیاء تاریخی را بمبلغ چهل وپنجهزارتومان خریده واز استان خارج‌کرده‌اند

اختلاف برسر تقسیم اشیاء باعث شدکه این راز برملاگردد

پنج تابوت فلزی که در نزدیکی نورآباد خرم‌آباد کشف شد جریان عجیب وجالبی دارد و ضمنا از اسرار دیگری پرده برداشته‌است.

خبر کشف این تابوت ها قبلا بنظر خوانندگان رسید و اینک اطلاعات دیگری که خبرنگار مادر خرم‌آباد تلگرافی به تهران مخابره کرده است .

تاراج آثار تاریخی

معمولا اواسط پائیز هرسال که زمین‌ها مرطوب است برخی ازاهالی «سرطرهان»و «نورآباد» که از بخش های لرستان میباشد بطور مخفی به حفاری مشغول میشوند و اجناس مکشوفه رابه‌یهودی های نهاوند و چند نفر کرمانشاهی میفروشند .

چند روز قبل اهالی یك دهکده‌بنام اسدآباد سنجابی واقع در نزدیك نور آباد مشغول حفاری بوده‌اند و بطوریکه میگویند ۵ تابوت فلزی پیدا میکنند که محتویات آنها مجسمه‌های تاریخی بوده وبعضی مجسمه ها بوزن ۲ کیلو گرم از جنس طلا وسایر فلزات بوده‌است. محتویا ت‌تابوت ها راشخصی بنام (حاجی نجف بك) از اهالی هرسمین میخرد وباقاطر از ییراهه به‌هرسمین کرمانشاه حمل مینماید .

جریان فاش شد

یکی از دامداران محل بنام (نصیر یوسف) که اغلب خریدار این‌نوع اجناس گرانبها است بکاشفین مراجعه میکند امابراثر اختلاف چیزی عاید او نمیشود . بدین جهت جریان رابه‌مقامات محلی گزارش میدهد .

درنتیجه خبر این کشف منتشر میگردد وقضیه تلگرافی به آقای نخست وزیر اطلاع داده میشود.

مامورین محلی چند نفر را بنام ولی جان وجعفر باباجان‌و سیدعلا مورد بازجوئی قرار میدهند .

وبطوریکه میگویند نامبردگان اعتراف کرده‌اند که دو تابوت حاوی پنج مجسمه کشف کرده و مجموع آنها رابمبلغ چهل وپنج هزار تومان فروخته‌اند .

نمایندگان فرهنك و ژاندارمری و دادستانی پریروز بمحل‌واقعه‌حرکت کردند ودیروز صبح هم آقایان فرماندار ودادستان برای کشف مطلب به‌نورآباد رفتند.

اطلاعات : مامکرر تذکر داده‌ایم دهقانان واشخاص غیر وارد بطمع پیدا کردن گنج و اشیاء تاریخی نباید مشغول حفریات شوند چون این عمل به‌آثار تاریخی لطمه میزند وبفرض هم چیزی کشف‌شودبوسیله دلالان ماهری که در این امور تخصص دارند بثمن بخس ازمیان میرود در صورتیکه اگر این‌اشخاص باداره باستان شناسی ووزارت‌فرهنك مراجعه نمایند دولت طبق قانون عتیقات وجه لازم رابه‌یابنده‌میپردازد.

دراین گونه موارد ژاندارمها و نمایندگان وزارت فرهنك ومامورین انتظامی بمنظور حفظ آثار تاریخی کشور وجدانا وقانونا وظیفه دارند که از اعمال خلاف دهقانان وسایر اشخاص طماع بشدت جلوگیری کنند.

متن لایحه اجازه تحصیل ۴۷ میلیون ونیم دلار وام ازصندوق وام های عمرانی آمریکا که امروز بتصویب مجلس شورای ملی‌رسید

ماده واحده ـ دولت مجاز است در اجرای ماده قانون مصوب ۲۹ اسفند ۱۳۳۶ وقسمت آخر بند (ب) ماده واحده بودجه سال ۱۳۳۷ کل کشور مبلغ چهل وهفت ونیم میلیون دلار (۴۷۵۰۰۰۰۰ دلار) ازصندوق وامهای عمرانی آمریکا بموجب قرار داد ضمیمه برای اجرای پارهٔ از طرحهای عمرانی سازمان برنامه وام بگیرد .

کشف منبع عظیم نفت

بقیه ازصفحه اول

بااهمیت تلقی خواهد شد. سپس آقای مهندس مستوفی گفت:

شرکت ملی نفت ایران در چند سال اخیر علاوه برعملیات اکتشافی درمنطقه البرز (قم)شروع به توسعه اکتشافات در منطقه سراجه کرد . عملیات شرکت نفت از فروردین سال جاری شروع شد .

این عملیات مبنی بر مطالعات قبلی شرکت ملی‌نفت بود که با کوشش و زحمات فراوان بدست آمده بود. از فروردین ماه چاه‌شماره یك سراجه حفر گردید ولی پس‌از مدتی بعلت اشکالات زمین‌شناسی ادامه حفاری از عمق ۷۵ متر میسر نگردید وناچار حفر چاه شماره ۲ سراجه را شروع کردیم .

همانطور که انتظار داشتیم حفر چاه شماره ۲با موفقیت ادامه وبدون برخورد بااشکالی تقریبادر همان عمقی که پیش بینی میشدبه نفت رسید عمق این چاه ۲۴۵۰ متر است وروز دوشنبه بیستم بهمن‌ماه جاری به طبقه‌ای از نفت وگاز برخورد کرد .

حفر این چاه در مهرماه‌شروع شد وتقریبا سه ماه ونیم طول کشید وپس از آنکه به نفت‌برخورد کرد ۳متر دیگر نیز حفر شد و بعلت اینکه چاه به منبع عظیمی رسیده بود کار را متوقف کردیم پس از این موفقیت بلافاصله مهندسین و متخصصین مربوطه سر چاه رابسته و اقدامات احتیاطی وسریعی جهت جلوگیری از پیش آمدهای احتمالی بعمل آوردند فشار این چاه در حدود ۷۱۰۰ پوند در اینچ مربع یعنی درحدود ۵۰۰ آتمسفر میباشد.

آقای مهندس مستوفی ادامه داد پس ازاین موفقیت از ادامه حفاری خودداری شد وبامطالعات دقیقی که بعمل آمد تشخیص داده شد که با وضع موجود میزان نفت این چاه بمقیاس‌تجارتی قابل بهره‌برداری میباشد .

برای مطالعه نوع نفت منطقه سراجه لوله مخصوصی بقطر ۷ سانتی متر داخل چاه فرستاده‌شد وآزمایشهای لازم رادر مدت یکهفته بعمل آوردیم .

ضمنا نفت وگاز چاه دردستگاههای تفکیك کننده از هم جدا شده ودر نتیجه معلوم شد که نفت وگازاین چاه عاری از هرگونه ترکیبات گوگردی میباشد و یکی ازسبکترین وبهترین انواع نفت میباشد .

لازم بتذکر است که میزان ذخیره قطعی واستعداد تولید ناحیه سراجه درحال حاضر بطور قطعی معلوم نیست وپس از عمیق‌کردن چاه شماره ۲ وحفر چاههای دیگر میتوان وسعت این منبع نفت را تعیین کرد .

آقای مهندس نفیسی افزود : میتوان احتمال داد که اهمیت میزان نفت سراجه بمراتب بیش از میزان نفت شاه باشد

حملات اخیرمسکو بایران

بقیه ازصفحه اول

امضاء میشود همچنین خبرگزاری فرانسه ضمن تفسیر مذاکرات‌وزیر امور خارجه با روساء و اعضای کمیسیون امورخارجه مجلسین گزارشی باین شرح مخابره کرده است .

آقای علی‌اصغر حکمت وزیر امور خارجه ایران اعضاء کمیسیون امور خارجه پارلمان را دعوت نمود تاپیشرفتهائی راکه در زمینه انعقاد موافقتنامه دوجانبه ایران و امریکا صورت گرفته باطلاع اعضاء کمیته برساند .

منابع موثق خاطرنشان‌ساخته‌اند این موافقتنامه که در چهار چوب پیمان بغداد صورت میگیرد آماده «پاراف» شده است .

آقای علی اصغر حکمت درجلسه کمیته وزارت امور خارجه مجلس ایران ضمن اشاره به مذاکرات‌اخیر نمایندگان ایران وشوروی بیاناتی در مورد عکس‌العمل اخیر شوروی در برابر موافقتنامه ایران و امریکا اظهار داشت .

همین محافل خاطرنشان‌ساخته‌اند حملات اخیر شوروی پس ازشکست مذاکرات ایران وشوروی سبب‌تسریع وپیشرفت مذاکرات ایران وامریکا گردید. محافل مزبور همچنین‌اضافه نمودند که حمله اخیر مسکو علیه دولت ایران توسط مقامات صاحبتدار مورد مطالعه قرارگرفته. دولت ایران از سفارت ایران در مسکو تائید اخباری را که در مطبوعات شوروی درج شده‌خواسته است .

یك خلبان جوان جت باگلوله خودکشی کرد

متوفی ازخود نامه‌ای‌که دایر برقصد انتحار باشد باقی نگذاشته است ـ یکی از دوستان افسر متوفی نیزسال پیش درشمال انتحار کرده بود

ستوان یدالله خطیب‌شهیدی

ساعت هفت صبح‌امروز یك افسر نیروی هوائی‌درمنزل مسکونی خود باشلیك یك گلوله خودکشی کرد. این افسر جوان‌یدالله‌خطیب‌شهیدی نام‌دارد ،درجه او ستوان یك و خلبان جت بوده‌است .

صدای شلیك گلوله

صبح امروز صدای شلیك گلوله‌از داخل منزل شماره ۱۳۳ خیابان‌البرز بگوش رسید وچند لحظه بعدآقای سرگرد خطیب شهیدی تلفونی به کلانتری چهار اطلاع‌داد که برادرش خودکشی کرده‌است .

جریان ازطریق کلانتری ببازپرس کشیك‌و پزشکی قانونی اطلاع داده شد وچند دقیقه بعدآقایان پزشکی بازپرس کشیك ودکتر مصطفوی پزشك قانونی در خانه شماره ۱۳۳ حاضر شدند .

جنازه متوفی در طبقه دوم منزل در حالیکه لباس خانه برتن داشت و باقی مانده صبحانه درمقابلش بود افتاده بود. مادرمتوفی اظهار میداشت که یدالله هیچگونه ناراحتی نداشته وامروز صبح مطابق معمول ازخواب برخاسته و پس‌از صرف صبحانه بوی گفته‌است که یك فنجان‌چای دیگر برایش بیاورد هنگامیکه‌مادر برای آوردن چای بطبقه پائین‌رفته ناگهان صدای گلوله‌ای بگوشش رسیده وچون باطاق مراجعت‌کرده با جنازه پسر جوانش روبرو گردیده است .

نوع سلاح

پزشك قانونی پس‌از معاینه اظهار داشت که یك گلوله بمغزشلیك شده ومنجر بمرگ‌گردیده است‌گلوله که‌پس‌از عبور ازسر خارج شده‌بود دراطاق بدست آمد وهمراه سلاح براونینگ‌شماره ۶۶۶۶۷ که باآن خودکشی انجام گرفته توسط‌بازپرس ضبط‌گردید. درداخل سلاح ۶تیر دیگر نیز موجود بود .

سابقه‌مرك دوست.

بقراریکه مادر وبرادر افسر متوفی اظهار میداشتند ستوان یدالله‌خطیب شهیدی هیچگونه‌سابقه‌ناراحتی‌نداشته ودرچند روز اخیر نیز حال اوعادی بوده‌است .یکی‌از آشنایان افسر متوفی میگفت یدالله خطیب‌شهیدی باستوان پسیان افسر نیروی‌هوائی که چندی پیش درشمال انتحارکرده بود ، دوست صمیمی بودوپس‌از این واقعه بشدت متاثر بنظر میرسید ولی باوجود این انتظار خودکشی‌وی نمیرفت .

ازمتوفی نوشته‌ای که دایر برقصد خودکشی باشد بجای نمانده و پزشك قانونی اظهار نظرمیکند که این تصمیم «آنی»بوده ومتوفی‌دریك لحظه کنترل خودرا ازدست داده است .

متوفی ۲۷سال داشت وهنوزازدواج نکرده‌بود ودرمنزل برادر خود آقای سرگرد بیوك خطیب‌شهیدی‌سکونت داشت .

جنازه درمحل باحضور آقای‌سرهنك رزم خواه نماینده دادستانی ارتش توسط‌پزشك‌قانونی معاینه‌شد و سپس برای صدور جواز دفن به پزشکی قانونی منتقل گردید .

حوادث گوناگون

درحریق فروشگاه یك نفر هلاك شد

صبح امروز فروشگاه قماش مهر در چهار راه گمرك طعمه حریق شد وقوع آتش سوزی توسط‌پاسبان پست‌کلانتری ۵ باداره آتش نشانی اطلاع داده شد وچند دقیقه بعد مامورین آتش‌نشانی بمحل آمده آتش راخاموش کردند وبیزمردی، راکه‌شبها دراین مغازه‌بسر میبرد درداخل مغازه بحال اغما یافته به‌بیمارستان سینا منتقل‌نمودند. این پیرمرد که‌هنوز هویت وی معلوم‌نیست چند لحظه بعددرگذشت علت وقوع حریق اتصال سیم برق بوده‌است .

یك هروئین فروش بازداشت شد

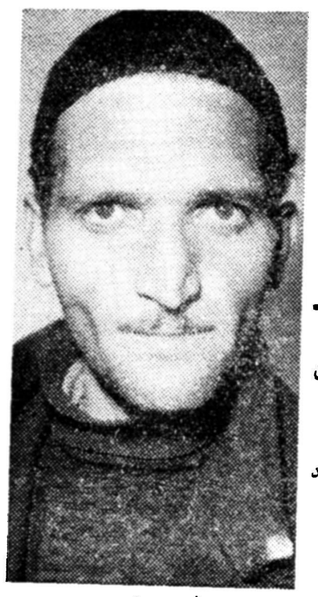

علی بحری

بازپرس‌ناحیه یك‌دادسرای تهران آقای عالی باصدور قرار لازم‌هروئین فروشی بنام علی بحری فرزندمحمد را بزندان فرستاد علی بحری که‌در خیابان سه‌راه سپهسالار قهوه‌خانه دارد بفروش هروئین مشغول بود که توسط مامورین گارد مسلح گمرك دستگیر شده در قهوه‌خانه علی بحری مقداری نیز هروئین کشف شد. متهم پس‌از بازجوئی اولیه روانه ناحیه یك دادسرا شده بود .

حریق درانبار چوب

دیشب حریقی درانبار چوب‌هنرستان «اورت»واقع در اول خیابان تهران‌نو رویداد که‌توسط مامورین اداره آتش‌نشانی شهرداری خاموش گردید علت حریق نامعلوم است همچنین حریقی درگاراژ صفائی واقع‌در خیابان قزوین رویداد که توسط همین‌مامورین خاموش گردید.

جلوگیری از ورود مردان متاهل بشهرنو

اقدام مردم برای تبدیل قلعه شهرنو به‌کارگاه

شورای محلی همکاری بابرزن بیست تقاضاکرده حسابی دربانك بازشود تاباکمك مردم شهرنو تبدیل بکارگاه شود

دیروز شورای محلی همکاری‌بابرزن ۲۰تصویب کرد که‌شورا دربرچیدن قلعه شهرنو وتامین زندگی ساکنین درمانده آن باشهرداری‌تهران‌همکاری نماید. اعضاء این شورا که‌هریك رئیس انجمن محلی دربخش بیست میباشند تلگرافات متعددی مبنی‌بر تایید این‌امر به‌پیشگاه شاهانه و نخست‌وزیرو وزیر کشور وشهردار تهران مخابره وضمنا تقاضا نمودند که‌حساب مخصوصی دربانك افتتاح شود تاخود اهالی محل وجوه لازم‌را برای تبدیل این مرکز فساد بیك کارگاه کار وفعالیت‌در حساب‌مزبور بریزند .

ودرپایان تقاضا کرده‌اند باسته‌شدن در دوم قلعه بوضع‌رقت‌آور این‌محل کثیف خاتمه‌داده شود واعضاءشورا اظهار میدارند که‌تمام زنان ساکن قلعه ازاین نحوه زندگی‌ناراضی بوده واگر شهردار تهران باکمك اهالی بخش ۲۰کلااین منطقه را تعطیل نموده وزنان مقیم آنجارا در کارگاههای نمونه بکارواداردهمگی بطیب خاطر حاضر خواهند بود که بزندگی جدیدتن درداده وبقیه عمر راشرافتمندانه زندگی نمایند.

مطالبه شناسنامه

امروز از شهرداری تهران کسب اطلاع شد که مقدمات جلوگیری از ورود اشخاص به‌قلعه شهرنو و ایجاد کارگاههائی برای زنان‌بدکار فراهم شده است .

آقای فرهاد پور رئیس اداره کل امور شهر اظهار داشت:

دراجرای نظر شهردارتهران‌درباره جلوگیری از ادامه کارزنان شهرنو، تا شروع باقدام عملیات شهرداری در جلوی در جنوبی قلعه شهر نو دفتر ی‌تاسیس خواهد شد و نام اشخاصیکه به این محل رفت وآمد میکنند یادداشت میشود و همچنین شناسنامه افرادی که قصد ورود بقلعه شهرنو را دارند بازدید میشود و در صورتیکه شخص مزبور دارای همسر بود از ورود اوبه‌شهر نو جلوگیری میشود .

تفویض اختیارات سازمان آب بنخست‌وزیر

بقیه ازصفحه اول

به تفویض اختیارات سازمان آب تهران به رئیس دولت استحضار دارند .

قبل از آنکه آقای مهندس میکده مدیر کل سابق سازمان آب‌تهران بازنشسته شود بموجب «قانون آب» اختیاراتی بوی داده شده بود .

در لایحه مربوط به ساختمان سدلار ولتیان که اینك در مجلس سنامورد بحث قرار دارد تبصره ایست که بموجب آن اختیارات مزبور لغوو همان اختیارات‌بدولت تفویض‌میشود که بمسئولیت خود بمدیرکل‌وقت سازمان آب تهران واگذارنماید.

جمعی از آقایان سناتور هانظرشان اینست که نمیتوان اختیارات را از شخص به هیئتی منتقل کردومعمولا اختیارات به شخص واگذارمیشود وهمراه اختیارات مسئولیت نیز در عهده «شخص» قرار میگیرد .آقای سناتور نیکپور که پیشنهاد مزبور را تقدیم کرده است‌بخبرنگار ما گفت :نقطه نظراینست که‌اختیارات وسیعی که به مهندس میکده داده شده بود اگر لازم باشد بایدبشخص مسئولی واگذار شود .اگرخودآقای نخست‌وزیر قبول کنند حق‌اینستکه این اختیارات بایشان تفویض گردد اما بطور کلی صحیح نیست که اختیارات را بدولت بدهیم کما اینکه در لایحه تفویض اختیارات مدیر عامل سازمان برنامه به نخست‌وزیر هم نگفته اند اختیارات بدولت داده شود وخلاصه مقصود اینستکه در حالیکه رئیس دولت‌بطور کلی‌مسئول امور مملکت در مقابل‌مجلسین است اختیاراتی را که خارج از حدود کارهای جاری است شخصا بعهده بگیرد .

قرار است رئیس دولت تا جلسه آینده سنا یعنی روز شنبه نظرخود را در اینباره اعلام کند،اما بقراریکه شنیده شده‌نخست‌وزیر حاضربقبول اختیارات نیست وعقیده دارد بهمان ترتیب که در لایحه پیش بینی شده اختیارات بدولت واگذار شو دچون دولت هم یك قوه واحد است .

شروع مطالعه برای

بقیه ازصفحه اول

وزیرگمرکات وانحصارات‌ماموریت یافته‌اند که‌بوضع شرکت های تابعه سازمان‌برنامه رسیدگی کنند وامکان انتقال آنهارا بوزارت‌خانه های دولتی بررسی نمایند .

وزرای مزبور تاکنون کمیسیون هائی تشکیل داده وپیرامون این کار مطالعاتی انجام داده‌اندسازمان برنامه اصولا دونوع کارخانه در اختیار دارد یکی‌کارخانه‌هائی مانند کارخانجات قند وسیمان که‌نفع میدهد ودر مقابل کارخانه‌های دیگری وجود دارد که‌ادامه بهره برداری از آنها برای دولت‌ضرر دارد وسازمان ضرر این کارخانه هارا از محل عواید سایر کارخانه ها میدهد .

ضرر این کارخانه‌ها علل‌مختلف دارد وسازمان برنامه طی چندسال اخیر کوشش زیادی بخرج داده‌تا ضرراین کارخانه که بیشتر ناشی از علل فنی است برطرف شود . برای این منظور از کارشناسان مشهور دعوت شده است که وضع این کارخانه‌هارا بررسی کنندولی درحال حاضر نه‌تنها هیچ کسی حاضر نیست این کارخانه‌هارابخرد بلکه هیچ دستگاه دولتی نیزحاضر نیست مسئولیت ضرر آنهارا بعهده بگیرد بلکه اقداماتی که‌برای‌روشن شدن علل ضرر آنها بعمل آید باید دنبال‌شود وعلل‌مزبور برطرف گردد .

کارخانه های قند

وزارت گمرکات فعلا مایل به تحویل گرفتن کارخانه های‌قندو چای دولتی است تاتهیه و فروش قند وچای را دراختیار داشته‌باشد سایر کارخانه‌ها نیز قرار است دراختیار وزارت صنایع ومعادن گذاشته شود .

شیلات

شرکت کنسرو سازمان برنامه که‌یکی‌از شرکت های تابعه‌سازمان برنامه است هنوز وضع مشخصی ندارد .این شرکت چندکارخانه کنسرو سازی دراختیار دارد واز طرف دیگر عهده‌دار صید ماهی در خلیج فارس می‌باشد .

قبلا طرحی تهیه شده‌بود که سازمان واحدی امور شیلات‌شمال وجنوب‌را بعهده بگیرد ودر حقیقت شیلات شمال وشیلات جنوب در یك‌سازمان متمرکز شوند بنابراین معلوم نیست این شرکت تاتعیین شدن وضع طرح مزبور چه‌صورتی خواهد داشت .

دیشب بودجه در هیئت دولت مطرح گردید

رقم هزینه بودجه‌کل ۱۳۳۸ به بیش از ۶۲۰۰ میلیون تومان بالغ شده است ـ کسر بودجه بازهم تقلیل یافت

ودیشب هیئت دولت بیش‌از پنج ساعت جلسه داشت دراین جلسه سیاست خارجی کشور و بودجه‌کل سال آینده مطرح شد .

بطوریکه خبرنگار ما گزارش‌می دهد در جلسه دیشب هیئت دولت بودجه کل کشور خوانده شد و تبصره‌های آن بررسی شدوتعدادی ازتبصره‌ها حذف وچند تبصره بر بودجه اضافه شدوارقام درآمد و هزینه بودجه تعیین گردید بررسی نهائی بودجه در جلسه روز شنبه پایان‌خواهد یافت وبه بودجه‌احتمالا روز یکشنبه بمجلس داده خواهد شد .

دولت در نتیجه بررسی‌های‌جدید توانسته است کسر بودجه ۱۸۰ میلیون تومانی را باز هم تقلیل دهد وآنرا به حدود صد میلیون تومان برساند .

بطوریکه یکی‌از مقامات دولتی اظهار داشت تقلیل کسر بودجه مزبور با حذف بعضی هزینه های نسبتا غیر ضروری وزارت‌خانه‌ها و افزایش درآمد گمرکات صورت گرفته است .

تقلیل عواید نفت

بطوریکه یکی‌از اعضای عالیرتبه دولت اظهار داشت تنزل قیمت‌نفت در خلیج فارس که موجب تقلیل ۲۶٫۵ میلیون دلار از عواید ایران میشود در بودجه کل‌کشور تاثیر نخواهد داشت زیرا قرار است‌تولید نفت درسال ۱۹۵۹ افزایش یابد و ازاین طریق کسر درآمد دولت‌تامین شود .

عواید کل کشور

مقامات رسمی وزارت دارائی امروز هم از ذکر ارقام درآمد و هزینه بودجه خودداری کردند و گفتند که هنوز این ارقام قطعی نشده است ولی بطوریکه خبرنگار ما اطلاع یافته رقم‌کل هزینه کشور در سال آینده که شامل مخارج وزارتخانه‌ها و شرکت ملی نفت و سازمان برنامه و غیره میباشد بالغ بر شش میلیارد و دویست‌میلیون تومان است‌واین رقم با مقایسه رقم کل هزینه کشور در سال جاری‌که پنج میلیارد و پانصد میلیون تومان بود هفتصد میلیون تومان افزایش نشان میدهد .

توفیق وجیبی دست باسلحه بردند

این خبر وسایر اخبار فرهنگی وورزشی در صفحه یازدهم چاپ شده است

سپید و سیاه

باران طلا همچنان در سپیدو سیاه میبارد

چاق‌ترین لاغرترین بلندترین

کوتاه‌ترین خوش‌برخوردترین بدبرخوردترین شیك پوش‌ترین بدلباس‌ترین متکبرترین متواضع ترین هنرپیشگان ایران ـ کدامند ـ لطیفهٔ تقدیر یایك تابلوی گویا از پژمان بختیاری ـداستانی از استاد خلیلی مدیراقدام ـ خاطرات عبرت‌انگیز استاد سعید نفیسی ـ خطری که ازجانب زنها آمریکا را تهدیدمیکند ـ آیا ملکه انگلیس استعفامیدهد ـ سرگذشت مردان‌وزنان پرنده‌ویس. ورامین یایکی‌از شاهکارهای ادبیات پارسی ـ ماجرای اسکی بازی‌طبقات مختلف ـجنك دولت وسازمان برنامه باضافه‌دهها داستان ورپورتاژ خواندنی و نکته های لطیف‌دیگر قسمتی از مندرجات فردای مجله‌سپیدو سیاه‌است .

هفته آینده سپیدوسیاه شماره مخصوصی منتشر میکند که‌تانه‌بینید نمیتوانید درباره آن قضاوت کنید .

این‌جمعه وهرجمعه‌سپید وسیاه‌رابخوانید

آ ـ ۴۱۸۱۲

ادامه کارها

امروز مقامات عالیرتبه‌سازمان‌برنامه تاکید کردند که هیچیك از کارهای سازمان برنامه فعلا متوقف نشده‌و اجرای طرح های مختلف درحدود اعتبارات ادامه‌دارد .بعضی ازاین طرح‌ها تقریبا درحال تمام‌شدن‌است و بهره‌برداری از آن‌ها طی‌یکی دوماه آینده شروع‌خواهد شد.

کارخانه سیمان لوشان در نیمه فروردین شروع به‌بهره‌برداری می‌نماید ومحصول‌آن در درجه‌اول بمصرف ساختمان‌سدسفید رودخواهد رسید. وهمه احتیاجات شمال‌ایران را تامین خواهد کرد.ساختمان‌این کارخانه که دربرنامه هفت‌ساله‌دوم ذکر شده از قدم های مفیدسازمان برنامه برای مردم شمال محسوب میشود .کارخانه سیمان دورود نیز که کارهای آن بمراحل آخرمیرسد دربهار سال آینده بهره‌برداری‌خود را شروع خواهد کرد تاسیمان‌مورد نیاز سددز راتامین کند وسپس به مصرف تامین احتیاجات مردم‌جنوب کشور برسد .

خط انتقال نیروی برق آبادان و اهواز نیز پروژه مؤثری‌است که‌پایان یافته و تقریبا آماده بهره‌برداری است ودر بهبود زندگی مردم‌اهواز تاثیرشایانی خواهد داشت .

مذاکرات نماینده بانك

نماینده بانك بین‌المللی که برای مذاکره بامقامات ایرانی وارد تهران شده بامقامات سازمان برنامه ودولت مشغول مذاکره‌است ولی هنوزوضع وام درخواستی ایران ازبانك‌بین‌المللی که طرح های آن از طرف بانك تصویب شده‌معلوم‌نیست وگفته‌میشود نماینده بانك تاروشن شدن وضع بودجه کل درتهران خواهد بود و سپس ازواشنگتن کسب تکلیف خواهد کرد .

فعلا در محافل مختلف شایعات فراوانی وجوددارد که بعضی‌ازطرح های سازمان‌برنامه که‌برای‌اجرای آنها سازمان احتیاج بوام داشت مسکوت گذاشته خواهد شد.

سازمان برنامه قبلا حساب کرده بوده بود که تاپایان برنامه هفت‌ساله‌دوم احتیاج به‌سیصدوپنجاه میلیون‌دلار وام دارد که باید ازموسسات وبانك های خارجی دریافت شود وبرای‌سال جاری مذاکرات جهت دریافت‌هشتاد میلیون دلار صورت گرفت وقرارداد ۴۷٫۵میلیون دلار نیز بمجلس‌داده شد .

تکلیف سفیدرودکرج چه‌میشود؟

قراربود که‌بیشتر وام های دریافتی بجزیکی، دوطرح مانند سددز به مصرف ادامه اجرای طرح‌ها برسد. بنابراین اگر قرار باشد وام های مورد نیاز سازمان برنامه گرفته‌نشود سازمان اعتبار کافی برای ادامه‌اجرای طرح‌های بزرك مانند سدکرج وسد سفیدرودوتکمیل کارخانه‌های‌نساجی‌و ساختمان راه‌ها وبنادر نخواهدداشت ودولت چاره‌ای ندارد جزاینکه‌طرح هارا مسکوت بگذارد یااینکه‌برای اجرای آنها وام بگیرد ..

انجمن ادبی «ناهید»

ساعت ۶ فردا دکتر مریم میرهادی متخلص به «ناهید» تحت عنوان «انگیزه‌های شیطانی» سخنرانی خواهند نمود .

حقیقتی که برای قومی ناگواراست

بقیه ازصفحه اول

این رهگذر چه‌از نظر سیاسی وچه اقتصادی واجتماعی لطمات وصدمات فراوان‌خورده‌ایم که‌بحث از جزئیات آن از حوصله این مقاله خارج است .اصولا تایك قدت بین‌المللی برای صیانت وحفاظت تعهدات و قرار دادهای دول بوجود نیاید هیچگونه اعتماد واطمینانی مخصوصا برای ضعفا وجود نخواهد داشت وطبق همین نگرانی وعدم اطمینانی که بدبختانه بمهر تاریخ ممهور شده است هیچ ملتی نمیتواند بخواب خرگوشی فرورود واستقلال وآزادی خودرا درگرو الفاظ فریبنده‌بگذارد

اسناد ومدارك وحوادث ووقایع یکقرن اخیر نشان میدهد که سیاست روسیه همیشه این بوده است که‌ایران‌را از تقویت قدرت اقتصادی واجتماعی خود بازدارد .

شاید هیچکس مایل نباشد که‌همسایه خودرا قوی وزورمند ببیند زیرا اگر قدرتی برای حفظ تعادل قوا وجود نداشته باشد هیچگاه همسایه زورمند از زورگوئی ودست اندازی ومداخله خودداری نخواهد کرد .همانطورکه مابدبختانه مزه تلخ وناگوار زورگوئی همسایه وضعف خودرا چشیده‌ایم .

اما ما بهیچوجه در صدد این نیستیم که‌از قدرت همسایه کم‌کنیم. دیپلماسی وسیاست خارجی ماهیچگاه براساس زورگوئی وتهاجم نبوده است .

ما برای همه همسایگان خود آرزوی خوشبختی وقدرت و رفاه می‌کنیم ولی مسئله اینجاست که‌دیگر نمی‌خواهیم قدرت همسایه‌رابعنوان یك عامل ضعف خود بشناسیم .دیگر نمی‌خواهیم زیربار عوامل ضعیف کننده‌ای که‌معمولا همسایه زورمند برای دوام ضعف ما بکار میبردبرویم.

دراین مقوله صحبت های دیگری داریم که بعلت تراکم اخبار و کمبود جا ادامه آنرا بشماره آینده موکول می‌نمائیم .

اتلی گفت‌دالس بایدبر کنارشود

نیوجرسی ـ آسوشیتد پرس ـ لرد اتلی نخست‌وزیر سابق انگلستان اظهار داشت که‌دالس وزیر خارجه امریکا باید بفوریت برکنار شود. وی اضافه کرد که صلاح نیست مرد علیلی را در راس پست مهمی نظیر وزارت خارجه امریکا نگاهداشت .

هنوز دو منطقه بزرگ

بقیه ازصفحه اول

ازدست ماخارج شده وما نمیدانیم که مخازن کی پرخواهدشد .

وی بعدگفت که‌تاکنون تمام پیش بینیهای مابر اساس مرتب نبوده‌و وضع‌مشترکین غلط درآمده‌است .در حال حاضرساعتی ۵هزار متر مکعب آب تصفیه میشود واین‌مقدارمعادل۱۲۰ هزار متر مکعب یعنی دوبرابر میزان مصرف تهران است اما دربعضی مناطق میزان مصرف به‌سه برابر ترقی کرده ومثلا درمنطقه‌یك از۶ هزار متر مکعب به ۵ر۱۷هزار متر مکعب ودرمنطقه چهار از۱۸ هزار به‌سه برابر ترقی نموده میزان مصرف آب درمناطق‌مختلف حداکثر بشرح زیر است :

منطقه یك ۶ هزار ـ دو۷ هزار ـ سه ۱۷هزار ـ چهار۱۸هزار ـ پنج ده‌هزار شش ۹ هزار مترمکعب است که‌باید برابر میزان فوق آب جمع شود تاتمام مردم شهر آب کافی دراختیار داشته باشند .

منطقه دوو پنج

مقامات سازمان امروز همچنین‌گفتند که‌از صبح امروز درمنطقه دوو پنج‌آب جریان پیدا کرد.

این‌مناطق تاغروب سیراب شد و امشب آب تحت فشار قرارخواهد گرفت از صبح‌امروز بعضی‌خانه‌هاآب داشتند اماآپارتمان هائیکه در طبقه بالاقرارگرفته ازآب محروم بوده است زیرا آب هنوز درلوله ها پرنشده وتحت فشار قرارنگرفته است و پس ازآن که‌آب درتمام لوله‌ها جریان پیدا کرد بتدریج لوله‌ها پرخواهد شد و آنگاه آب‌تحت فشار قرار خواهد گرفت وبتمام طبقات خانه‌ها خواهد رسید .

منطقه سه‌وشش

مقامات سازمان آب سپس گفتند: این دومنطقه آخرین مناطقی استکه ازغروب امروز شروع بپرکردن آن خواهد شد سازمان آب پیش‌بینی میکند که‌صبح روز جمعه تمام مناطق تهران آب خواهند داشت .

اعتراض باطلاعات

درچند روزاخیر خوانندگان ما تلفن های زیادی نموده وبما اعتراض کردند که‌چرا پیش بینی‌های مربوط بجریان آب درلوله‌هادرست درنمی‌آید ؟

دراین‌مورد لازم است توضیح دهیم که‌اخبار مربوط بآب‌ازمنابع خبری سازمان آب‌تهران دریافت میشود ودر تمام موارد نیز منبع خبر ذکر میگردد لذامسئولیت صحت وسقم خبر مربوط به‌منبع نامبرده خواهد بود وروزنامه هیچگونه مسئولیتی ندارد زیرا روشن است که فقط سازمان آب میتواند‌در مورد جریان یافتن آب درلوله هانظری ابراز کند بهرحال باید تذکر داد که روزنامه نظریات خوانندگان خود را درسرمقاله‌ها بنظر اولیای مسئول سازمان آب رسانیده‌است .

«بالت مرگ عقاب»
ابتکار وتنظیم‌بالت‌ازمادام یلنا
تنظیم بالت بشعر از آقای رهی معیری
توسط هنرستان بالت
مادام یلنا
در ٤ شب یکشنبه ۱۷دوشنبه ۱۸ سه‌شنبه ۱۹ و چهارشنبه ۲۰ اسفندماه ۱۳۳۷ ساعت ۸ر۳۰ شب در تئاتر تهران بمعرض نمایش گذاشته‌میشود تهیه بلیط ـ در هنرستان خیابان نادری کوچه‌نوبهار ودرگیشه تئاتر تهران‌لاله‌زار
آ ـ ۳۰۰۵۳

به‌رفتگران اضافه حقوق‌داده‌شد

دیروز احکام اضافه‌حقوق رفتگران شهرداری تهران صادر شد. مطابق آئین‌نامه‌ای که‌چندی‌قبل بتصویب وزارت کشور رسید رفتگران‌نسبت بسابقه خدمت دارای رتبه خواهند بود دراین آئین نامه که از طرف شهرداری تهران تهیه شده‌است حداقل حقوق رفتگران ۱۵۰۰ ریال وحداکثر ۳۰۰۰ریال میباشد که چون اغلب رفتگران باوجودچندین سال سابقه خدمت حداقل حقوق رادریافت میداشتند صدور احکام جدیدکلیه رفتگران نسبت‌به‌سابقه خدمت خود اضافه حقوق دریافت داشتند .

آگهی مزایده ششصد تن سرب شمش

شرکت سهامی معادن وذوب فلزات مقدار ششصد تن سرب شمش محصول معدن نخلك انارك رااز طریق مزایده بفروش می رساندداوطلبین شرکت در مزایده میتوانند بامراجعه به‌دفتر قسمت بازرگانی شرکت واقع درخیابان دانشگاه شرائط ومشخصات رادریافت وپیشنهاد خودرا تاآخر وقت اداری روز شنبه ۱۶ اسفند ماه ۳۷ که‌آخرین روز قبول پیشنهادات می باشد به دفتر شرکت تحویل و رسید دریافت دارند پیشنهادات رسیده ساعت ده صبح روز بعد باز و قرائت می گردد .

آ ـ ۴۱۸۱۴ شرکت سهامی کل معادن و ذوب فلزات ایران

شماره تلفن کارخانجات روغن‌کشی ری

ازشماره ۲۹۶۵۳ و۲۸۷۰۲ به‌شماره۹۲۵۰۲ و۹۲۵۵۳تغییر یافته‌است.

آ ـ ۳۰۰۰۱

خط ۱۲ ضمیمه شرکت واحد شد

دراین هفته‌خط دوازده اتوبوسرانی تهران ضمیمه شرکت واحد شد. وازطرف شرکت‌واحد اتوبوسرانی بیست‌و دو اتوبوس اضافی‌در این خط بکار گماشته شد. طبق برنامه شرکت تاآخر امسال چند خط دیگر ضمیمه شرکت واحد اتوبوس رانی خواهد شد .

دوناتلا

رنگی سینماسکوپ دوبله‌شده بفارسی

برنامه امشب سینما دینا ومشعل

ازامروز فرصت مغتنمی برای دوستداران بیشمار این‌فیلم پیش‌آمده‌است که باردیگر این اثر بدیع و شاهکار بزرك سینمائی دنیارا ببینند

والتر کیاری باشتراك - الزامارتینلی گابریل‌فرزنی

آ ـ ۴۱۸۰۸

آبجو آلمانی
بکس
(کلیدنشان)
Beck's
KEY-BRAND
WORLD'S LARGEST SELLING GERMAN EXPORT BEER
که معروفترین و بهترین آبجو دنیا است رسید
نماینده انحصاری شرکت اندوچ با مسئولیت محدود
تلفنهای ۵۱۷۱۰ و ۵۲۵۸۳ و۵۲۶۳۶
آ ـ ۴۱۸۱۰

در کانون دانشوران
بحث امشب انجمن دانشوران شیوه سخن گفتن است کرسی خطابه برای سخن گستران آزاد است آغاز برنامه ساعت شش‌ونیم بعدازظهر (امروز)محل حضور(پشت مدرسه عالی سپهسالار ـ کوی‌مقابل فرهنگستان) .

فردا
جمعه
فروشگاههای:
پوشش اول‌لاله‌زار
خوش‌پوش ـ لاله‌زار ـ اول‌رفاهی
ازساعت ۹ تا ۱۲½ بازاست
آ ـ ۴۱۴۷۰

تبریکات

جناب آقای دکتر احمد مستشار
موفقیت جنابعالی را در امتحان دستیاری کرسی بیماریهای قلب تبریك میگویم .
آ ـ ۴۱۷۸۴ دکتر امیرمشیرفاطمی

جناب آقای مهدی روشندل
از نظرمحبوبیت‌فراوانی که بین‌اهالی وفرهنگیان نیشابور دارید انتصاب بجای آنجناب رابریاست فرهنگ آن شهرستان که موجب مسرت‌خاطر اهالی وفرهنگیان گردیده است بعموم آنها تبریك‌میگویم.
ازطرف دوستان فرهنگی شما ـ جواد عابدین زاده
آ ـ ۳۰۰۱۱

Leitz
قابل توجه
دبیرستانها وکلیه موسسات فرهنگی
دستگاه‌های اپیسکپ واپیدیاسکپ‌برای منعکس ساختن تصویر ونوشته درروی پردهٔ کلاس درس‌وهمچنین پروژکتور اسلاید ۵×۵ سانتیمتر ساخت بهترین کارخانهٔ آلمانی (لایتز)رسید.نمایندگی لایتز درایران: بازرگانی افتخار ـ خیابان‌فردوسی (شمالی) کاشی۵۰۰ـ تهران تلفن ۴۳۸۳۵
آ ـ ۳۹۷۶۷ ۱ ـ ۳

اظهار تشکر

در حادثه ریزش بهمن راه چالوس که منجر بسقوط کامیون۱۲ تن کالای تجارتی شده دراثر مساعی وفداکاری باربری ابراهیمی ما امضاءکنندگان صاحب کالا تمام اجناس خودرا بدون عیب و نقص و اندك کم وکسری تحویل گرفتیم و همچنین موسسه مزبور با تحمل زحمات زیاد ومخارج گزاف حتی حاضر بدریافت دیناری از این مخارج نشده جادارد ضمن تقدیر از آقای ابراهیمی وسایر کارمندان این‌موسسه معتبر ومورد اطمینان رابهموطنان عزیز بخصوص اهالی مازندران معرفی نمائیم .

حاج محمدحسین میلانی ـ حاج معصوم عابدیان ـ محمد حسن موتمنی ـ محمود ملکی ـ سید محمود بنی‌هاشمی ـ حاج محمد حسین شریعتمداریان .
آ ـ ۴۱۷۲۶

آگهی دعوت صاحبان سهام

بدینوسیله ازآقایان شرکاء محترم شرکت سهامی ریسندگی و بافندگی خوزستان اهواز دعوت میشود که روز شنبه شانزدهم اسفندماه ۱۳۳۷ ساعت چهار بعد از ظهر بمنظور تشکیل مجمع‌عمومی فوق‌العاده درمحل دفتر شرکت حضور بهمرسانند .

دستورجلسه

تغییر سرمایه وبعضی ازمواد اساسنامه شرکت.

شرکت سهامی ریسندگی وبافندگی‌خوزستان
۱ ـ ۲ آ ـ ۴۰۹۵۲

سازمان تعاون مصرف‌کادرنیروی انتظامی

فروشگاه‌های شماره ۱ درخیابان شرقی دژبان وشماره ٤ جنب‌دانشکده افسری وشماره ۵ واقع در باستیون تاآخر اسفندماه .

صبح وعصر دائراست

ساعت فروش صبح ۸تا۱ نیم بعداز ظهر
ساعت فروش بعداز ظهر۳ر۳۰بعدازظهر الی ساعت ۷ بعداز ظهر
۱ ـ ۳ آ ـ ۴۱۴۴۰

مجمع عمومی فوق‌العاده وعادی جمعیت راه‌نو

بدینوسیله تشکیل مجمع عمومی‌فوق‌العاده درساعت ٤ و مجمع عمومی عادی سالانه‌درساعت ۵ بعداز ظهر شنبه ۹ اسفند ۱۳۳۷ درسالن فارابی خیابان کمال‌الملك راباطلاع اعضاء محترم جمعیت میرساند .

دستور جلسه مجمع عمومی فوق‌العاده : اصلاح برخی از مواد اساسنامه .

دستور جلسه مجمع عمومی عادی : گزارش هیئت مدیره‌وخزانه‌دار و انتخابات سالانه .

آ ـ ۴۱۷۸۲ دبیر جمعیت :ملکه‌حکمت

نتیجه قرعه کشی سری۴۲۶

بلیطهای هفتگی بخت آزمائی ملی

شماره	۲	۵۰	ریالی
شماره	۱۹	۱۰۰	ریالی
شماره	٤۰۹	۱۰۰۰	ریالی
شماره	۳۷۶۲	۲۰۰۵۰	ریالی
شماره	۲٤۲٤۳	۳۰۰۰۰۰	ریالی
شماره	۲٤۲٤٤	۱۰۰۰۰	ریالی
شماره	۲٤۲٤۲	۱۰۰۵۰	ریالی

آ ـ ۴۱۷۶۲ ننگاه بخت‌آزمائی ملی

برنامه امشب سینما دینا

یك شاهکار بزرگ اجتماعی و فنی

سینما مشعل
(لاله زار کوچه خندان)
CINEMASCOPE

عالی‌ترین اثر اجتماعی و اخلاقی ابنابتقاضای‌عده کثیری برای‌بار دوم در تهران بمعرض‌نمایش گذاشته‌میشود

والتر کیاری

در فیلم

دوناتلا

باشتراك الزامارتینلی

شروع سانس‌ها

شروع سانسها
دردنیا ومشعل ۱۰ر۵ ـ ۲ر۵ ـ ٤ر۵ ـ ۶ر۵
۸ر۵ بعداز ظهر

آ ـ ۴۱۸۶٤

ورد اطمینان همه

آسپیرین «بایر» BAYER

اطلاعات

پنجشنبه یازدهم شعبان‌المعظم ۱۳۷۸ـ نوزدهم فوریه ۱۹۵۹

سال‌سی‌وسوم ـ شماره ۹۸۴۶

شرفیابی شهردار تهران

صبح دیروز آقای مهام شهردار تهران بحضور شاهنشاه شرفیاب شد .دراین شرفیابی گزارش امورشهر تهران بعرض‌رسید واعلیحضرت همایونی دستوراتی‌پیرامون‌تامین احتیاجات ساکنین‌پایتخت صادرفرمودند

شرفیابی‌اعضای‌کنگره مطبوعاتی ملیون

هفت نشریه وابسته بحزب امروز ابتکاری نشان دادند

کنگره مطبوعاتی حزب ملیون همچنان بفعالیت وبرنامه‌های خود ادامه میدهد ، مقرر شده‌است که روز شنبه پس‌فردا نمایندگان مطبوعات که در کنگره .مزبور شرکت نموده‌اند بطور اجتماع به پیشگاه شاهنشاه شرفیاب شوند بطوریکه اطلاع حاصل شده‌است این شرفیابی قبل از جلسه کنفرانس مطبوعاتی ماهانه که قرار است‌روز شنبه درحضورشاهنشاه تشکیل شود صورت میگیرد .

همچنین امروز هفت نشریه صبح تهران ،روزنامه‌های (داد ـملیون ـ صبح امروز ـ بامشاد ـ فرمان ـطلوع ـ پیك‌ایران) که وابسته بحزب ملیون هستند کلیشه بزرگی‌درصفحات اول‌خود چاپ‌کرده بودند که اسامی روزنامه‌های وابسته بحزب ملیون که درکنگره شرکت نموده‌اند بطرز جالبی دریك‌جا گراور شده بود واین ابتکار نشانه همکاری واتحاد وعلاقه‌ایست که مطبوعات وابسته بحزب از جانب خود ابراز داشته‌اند وموجب کمال خوشوقتی است .

روز پیش‌آهنگی درحضور شاهنشاه

بطوریکه خبرنگارما کسب اطلاع کرده‌است بناباستدعای سازمان‌پیش‌آهنگی ایران وموافقت شاهنشاه روزسوم اردیبهشت بنام«روزپیش‌آهنگی» نامیده شده وهمه ساله دراین روز پیش‌آهنگان کشور مراسم باشکوهی در حضور شاهنشاه برپا خواهند نمود .

گزارش وزیرخارجه به‌هیئت دولت

دیشب هیئت دولت جلسه داشت‌و ریاست جلسه‌را آقای دکتر اقبال نخست‌وزیر عهده‌دار بود : دراین جلسه‌که قریب پنج ساعت بطول انجامید ابتدا بودجه سال ۳۸ برای بررسی نهائی‌مطرح‌و بررسی شد وبعد سیاست خارجی کشور مطرح گردید وآقای حکمت وزیر خارجه گزارشی از جریانات اخیر سیاست خارجی ونتیجه مذاکرات و مشاوره خودرابا روسا و اعضای کمیسیونهای خارجه مجلسین باطلاع هیئت دولت رسانید .

ملاقاتهای سیاسی

ساعت ۹ صبح امروز آقای ویلز سفیر آمریکا درکاخ وزارت‌خارجه باآقای حکمت وزیر امور خارجه ملاقات کرد. این ملاقات بیشتر از نیمساعت بطول انجامید .

مقامات وزارت خارجه درباره این ملاقات اظهاری نکردند لکن ناظرین سیاسی عقیده دارند درملاقات وزیر خارجه و سفیر آمریکا پیرامون امضای قرارداد دوجانبه ایران‌وآمریکا مذاکره شده‌است.

یك دیپلمات خارجی امروز بخبرنگار ما اظهار داشت احتمال غالب بر آنست که قرارداد ایران وآمریکا در واشنگتن امضاء شود ونیز .گویا دریك روز قراردادهای دوجانبه یعنی آمریکا از یکطرف وایران و ترکیه وپاکستان ازطرف دیگر بامضاء خواهد رسید .دیپلمات مزبور اظهار اطلاع نمود که احتمالا موافقتنامه دفاعی دو جانبه رامسفرای کشورهای ایران وترکیه وپاکستان از طرف دولتهای متبوع خود امضاء خواهند نمود .

همچنین ساعت نه وچهل دقیقه صبح امروز سفیر انگلیس درتهران باوزیر خارجه ملاقات کرد واین ملاقات در حدود سه‌ربع بطول‌انجامید.

جلسه‌شورایعالی‌بیمه‌های اجتماعی کارگران

ساعت چهار بعدازظهر دیروز جلسه شورای عالی سازمان بیمه‌های اجتماعی کارگران باحضور نمایندگان کارگر و کارفرما و دولت بریاست آقای وزیر کار درمحل سازمان بیمه‌های اجتماعی تشکیل شد دراین جلسه وضع‌مالی سازمان موردبحث قرار گرفت وبه بودجه های تهیه شده برای سال آینده سازمان رسیدگی گردید باتجزیاتی که در نتیجه ازدیاد تعداد بیمه‌شدگان و افزایش درآمدشعبه تهران حاصل شده درنظر است تصمیماتی نسبت به تعمیم امر بیمه و بیمه‌های اجتماعی کارگران و بیمه نمودن کلیه اصناف در سازمانهای بیمه‌های اجتماعی شهرستانها اتخاذ شود .

تجلیل از هنرمندان تاتر تهران

بمنظور تجلیل از هنر پیشگان تاتر تهران که‌در جشن ها ومراسم دانشکده افسری همکاری واشتراك مساعی نموده‌اند مجلس ضیافتی ازطرف تیمسار سر لشکر فولادوند با حضور تیمسار سپهبد آریانا و جمعی ازامراورجال در ساعت شش بعداز ظهر دیروز در باشگاه افسران دانشکده افسری تشکیل شد بدوا تیمسار سپهبد اریانا بیاناتی در پیرامون هنر وهنرمندی ایرادنمود آن گاه سرلشکر فولادوند ضمن به تجلیل و تشکر از هنرمندان بمنظور قدردانی گلدان نقره‌ای به‌آقای دکتر فتح‌اله والد مدیر تاترتهران اهدا کرد .

اضافه نرخ حمل‌ونقل (سورشارژ)

در خرمشهر بدو درصد تقلیل یافت

امروز آقای خسرو شاهی سخنگوی اطاق بازرگانی تهران اظهارداشت که شرکت های کشتی‌رانی اطلاع داده‌اند سورشارژ«اضافه‌نرخی که بعلت معطلی کشتی هادربنادر به نرخ‌حمل کالاهاهم تحمیل‌می‌شود» کالاهای وارداتی درخرمشهر از پانزده درصد بده‌درصد ودر بندر شاهپوربه‌ه‌درصد تقلیل یافته‌است. وی اضافه کرد که‌این نرخ نیزمورد موافقت اطاق بازرگانی نیست زیرا اطاق اصولا بادریافت سورشارژ از کالاهای وارده به‌خرمشهر و بندر شاهپور بکلی مخالف است‌زیرا فعلا معطلی کشتی‌هادر خرمشهر تقلیل یافته وعلاوه‌براین‌برخلاف‌ماه‌های تابستان که‌ناگهان تمام‌بارهای‌دولت وسازمان برنامه وتجاربه‌بندرخرمشهر رسید وسی‌کشتی درشط‌العرب در انتظار تخلیه بودند اینك تعداد کشتی های منتظر ، گاه بسه یاچهارمیرسد و علاوه‌براین ورودکشتی ها به‌بندر ها نیز حالت عادی دارد ونباید سور شارژ ازکالاهای وارداتی ایران در یافت شود وباین جهت ماکوشش داریم که ده‌درصد سورشارژخرمشهر و۵درصد سورشارژ بندر شاهپوررا ازمیان ببریم .

جلسه معارفه

فارغ‌التحصیلهای دانشگاه‌های آمریکا

روز دو شنبه دوم اسفند ساعت هفت بعداز ظهر در باشگاه‌دانشگاه برقرار خواهد بوداز کلیه فارغ‌التحصیلهای دانشگاه های‌امریکا خواهشمند است باتفاق همسر خود باین مجلس تشریف بیاورند . هیئت مدیره

سینما ، هنر هفتم

کتاب مشهور **ارنست لینگرن**

بزرگترین ومهمترین کتاب دربارهٔ فیلم، که «انجیل‌سینما» نام‌گرفته‌است

از نخستین شمارهٔ **ماهنامه**

اطلاعات دانش، هنروادبیات

پیش‌بینی وضع هوا

ریزش برف درارتفاعات تهران

پیش‌بینی هوای ایران تاظهر فردا طبق‌گزارش اداره پیش‌بینی هواشناسی مهرآباد بدینقرار است :

هوای آذربایجان ، کردستان ،کرمانشاه وهمدان ابری توام باریزش برف درارتفاعات خواهد بود .

هوای سواحل دریای مازندران وخوزستان قسمتی ابری میباشدو هوای شهرستانهای مرکزی کمی ابری‌بعضی ساعات قسمتی ابری پیش بینی میشود .هوای نواحی خراسان ، کرمان و بلوچستان کمی‌ابری وسایر نقاط صاف گاهی توام بالکه‌های ابر پیش‌بینی میشود .

هوای شهرتهران قسمتی ابری که‌بتدریج برمقدار ابرها افزوده شده واحتمالا همراه باریزش درارتفاعات خواهد بود .

گرمترین نقاطی که‌ایستگاه هواشناسی دارندروز گذشته بندر عباس باحداکثر ۲۴درجه سانتیگراد بالای صفر و.سردترین نقاط شهر کرد با حداقل ۲۴ درجه سانتیگراد زیرصفر بوده‌است .

حداکثر درجه حرارت هوای شهر تهران یك درجه سانتیگراد بالای صفر وحداقل آن ۱۱درجه سانتیگراد زیر صفر بوده‌است .ضمنا هوای تهران اندکی گرمتر خواهدشد .

درجلسه مصاحبه مطبوعاتی مدیران شرکت ملی‌نفت ایران کشف منبع عظیم نفت درسراجه قم اعلام شد

(شرح درصفحه اول)

مجلس چای درادارہ اطلاعات آمریکا

از ساعت پنج‌ونیم بعدازظهر دیروز مجلسی بچای ازطرف آقای «چارلز بلاسر» وابسته مطبوعاتی سفارت امریکا در تالار نمایشات‌اداره اطلاعات امریکا ترتیب داده شده‌بود که‌درآن مدیران جراید وروزنامه نگاران شرکت داشتند .

این مجلس چای تاساعت هفت بعداز ظهر ادامه داشت .

بدستور وزیرکشور

جدول تقسیمات‌کشوری تهیه میشود

ساعت ۹صبح امروز ششمین جلسه کمیسیون تهیه جدول قانون تقسیمات کشوری باحضور آقایان ملایری ـرحیمی لاریجانی ـ دکتر هنجنی بازرسان عالی وزارت کشور و سرمهندس انصاری در دفتر آقای خواجه‌نصیری رئیس کل‌آمار عمومی تشکیل گردید و قسمتی از طرح مزبور که‌در جلسات قبل تهیه شده بود مورد بررسی قرار گرفت وزیر کشور باین کمیسیون دستور داده‌است که گزارش تهیه جدول قانون تقسیمات کشوری میبایستی تا روز ۱۵اسفند سال جاری تهیه وبشورایعالی وزارت کشور ووزیر کشور تسلیم گردد . این کمیسیون تاساعت یازده‌ونیم ادا مه داشت .

سی هزار فرهنگی ترفیع میگیرند

وزارت فرهنك از روز ۲۷ بهمن ماه جاری‌اقدام بصدور ابلاغ ترفیعات کارمندان‌نموده وتاآخر وقت دیروز ابلاغ۶۵۰ نفراز کارمندان آموزشی واداری صادر گردیده است .

طبق دستور آقای وزیرفرهنك بایستی ابلاغ ترفیعات کلیه کارمندان تاآخر اسفند ماه سال جاری صادر گردد و بدین‌منظور کارمندان اداره کل کارگزینی در ساعات غیر اداری نیز مشغول رسیدگی به پرونده کارمندان و صدور ابلاغ ترفیعات اعم ازکمك آموزگاری و آموزگاری و دبیری و اداری میباشند ضمنا احکام ترفیع پایه‌های عقب‌افتاده کمك‌آموزگاران تاپایه ۵ و آموزگاران تا پایه ۴ نیز از تاریخ استحقاق صادر میگردد. طبق اطلاعی‌که‌از اداره کل کارگزینی رسیده تعداد کارمندانی‌که موفق بدریافت ابلاغ ترفیع میگردند در حدود سی‌هزار نفر میباشد .

نماینده آینده ایران در سازمان ملل متحد

چون‌ماموریت‌آقای دکتر جلال‌عبده نماینده دائمی‌ایران درسازمان ملل متحد قریبا پایان می‌یابد برای جانشینی ایشان آقای دکتر مهدی وکیل در نظر گرفته شده است .

آقای دکتر وکیل درطی شش سال اخیر بعنوان دبیر شورای اقتصادی واجتماعی درسازمان ملل متحد اشتغال داشت .اخیرا طی شرحی‌از آقای هامرشولد دبیرکل سازمان ملل متحد درخواست شده بابازگشت ایشان از خدمت سازمان ملل بخدمت دولت شاهنشاهی موافقت نمایند .

دبیرکل سازمان ملل ضمن اظهار سپاسگزاری از خدمات دکتر وکیل بااظهار تاسف بااستعفای ایشان موافقت واظهار امیدواری‌نموده است که‌خدمت آقای دکتر وکیل درزمینه پیشرفت مرام سازمان ملل متحد همچنان ادامه یابد .

افتتاح پرورشگاه ثریادرکرمان

قبل‌ازظهر امروز خانم‌سالاربهزادی باتفا ق‌خانم‌ممتازباهواپیماعازم کرمان شدند تادرمراسم افتتاح پرورشگاه خیریه‌ثریادرکرمان شرکت‌جویند.

مراسم افتتاح‌پرورشگاه‌روزدوشنبه آینده که‌مصادف باروزفرخنده‌تولد حضرت‌حجت میباشد برگزارخواهد شد .

خیاط از کوزه درآمد

آقای علی مجتبوی در لاهیجان بنگاه مطبوعاتی دارد و خودش فروشنده بلیطهای بخت‌آزمائی‌ملی است ... از سری ۴۲۴ دو بلیط برای خودش نگهداشت که یکی سی هزار تومان و دیگری یکهزار تومان جایزه برد ... واین نخستین خیاطی است که بجای افتادن در کوزه از کوزه درآمد ..

« بنگاه بخت‌آزمائی ملی»

آخرین خبر تا ۴ بعدازظهر

خارجه

مندرس هنوز بستری‌است

لندن ـ رویتر ـ آخرین گزارش رسیده از وضع حال مجروحین‌حادثه سقوط هواپیمای ترك حاکی از آنست که «عارف بمیرور» وزیر سابق ارتباط ترکیه وکمال ایتیك خلبان هواپیما پس‌ازبهبود کامل‌ازبیمارستان مرخص شده‌اند .

حال مندرس نیز بهبود یافته وخروج وی از بیمارستان بستگی بمشاوره پزشکی امروز پزشکان معالج دارد .

ایزنهاور وارد مکزیك شد

آکاپولکو ـ مکزیکو ـ خبرگزاری فرانسه پرزیدنت آیزنهاور رئیس جمهوری ایالات متحده امروزبرای بازدید رسمی ازادولف‌لوپز رئیس جمهوری مکزیك وارد «آکاپولکو» شدو مدت دوروز مهمان‌رسمی دولت مکزیك خواهدبود .

سر آنتونی ایدن نخست وزیر سابق بریتانیا که ازمدتی پیش دراین ناحیه اقامت دارد باروسای جمهوری دو کشور ملاقات کرده و ناهار رابا‌آنها صرف خواهدنمود .

تایید استعفای وزیرهدایت ملی عراق

آنکارا ـ خبرگزاری فرانسه ـ خبراستعفای حسین جمیل وزیر هدایت ملی عراق امروز درمحافل سیاسی آنکارا تائید شد .

گرچه رسما علت استعفای جمیل اعلام نشده ولی ظاهرا وزیرهدایت ملی عراق بعنوان اعتراض به‌حمله مطبوعات عراق ورادیو بغداد علیه جمهوری متحد عرب ازپست خود کناره‌گیری کرده‌است .

جمیل پس‌از انتصاب بمقام وزارت هدایت ملی به‌روزنامه‌های‌عراقی دستور داده بود که‌از حمله به‌جمهوری متحد عرب خودداری کنند. ولی ظاهرا این دستور ازطرف مقامات بالاتر لغو شده‌است .

اجتماع خبرنگاران غرب درمسکو

مسکو ـ یونایتدپرس ـ در حال حاضر عده زیادی از خبرنگاران خارجی در مسکو جمع شده‌اند واین امر از سال ۱۹۴۷ ببعد بی‌سابقه بوده است.

خبرنگاران از اطراف واکناف جهان برای گزارش کنفرانس مکمیلان نخست‌وزیر بریتانیا با خروشچف به مسکو وارد شده‌اند .

تاکنون صد نفر خبرنگار خارجی‌به‌مسکو آمده‌اند که اغلب آنها‌انگلیسی وآمریکائی هستند .

ماکاریوس ازمخالفت دست میکشد؟

آتن ـ خبرگزاری فرانسه ـ روزنامه اکروپولیس درشماره‌امروزخود اطلاع داده‌است که‌دولت‌یونان تصمیم گرفته است‌اگر اسقف‌ماکاریوس همچنان بمخالفت خودباطرح کنفرانس مونیخ ادامه دهد مذاکرات خودرا بانمایندگان بریتانیا وترکیه برای حل مسئله قبرس دنبال کند.روزنامه آکروپولیس اظهارعقیده کرده‌است که‌باحتمال‌قوی‌ماکاریوس امروز ازمخالفت خودباحق حاکمیت بریتانیا نسبت به‌پایگاههای انگلیسی درقبرس دست خواهدکشید و باین ترتیب مذاکرات سه دولت بحل نهائی مسئله قبرس منتهی خواهدشد .

کشف معادن عظیم اورانیوم دراسترالیا

ادلاید ـ رویتر ـ امروز اعلام شد که در تپه های جنوبی استرالیا که مرکز معادن اورانیوم میباشد مقادیر زیادی اورانیوم رادیوآکتیو کشف گردیده است .

مقامات دولتی اظهار داشتند میزان اورانیوم رادیوآکتیو که کشف گردیده است بمراتب‌بیش از دفعات قبلی میباشد .

قسمتی از مشتریهای شهرستان: مشهد ـ بازرگانی ممتاز ـ دزفول‌فروشگاه عرفان ـ یزد ـ فروشگاه مسعود ـ خرم‌آباد فروشگاه قبادی ـ کرمانشاه ـ فروشگاه پارسیان ـ رشت ـ بازرگانی دی ـ تربت‌حیدریه ـ فروشگاه‌دباغیان

آ ـ ۴۱۷۷۲ ۱ ـ ۲

داخله

شهرستانها

یك مهمانخانه بزرك ودومغازه سوخت

بنابگزارش آخروقت امروز خبرنگارما ازساری درمیدان ساعت واقع درجنب شیروخورشید سرخ ساری حریق مدهشی‌رخ‌داد و در این آتش‌سوزی که‌بمدت سه ساعت ادامه داشت دومغازه و یك مهمانخانه بزرك بکلی سوخت خسارات وارده درحدود چهارصد هزار ریال میباشد هنوز علت ایجاد این حریق معلوم نشده وسه نفر نیز دراین آتش سوزی مجروح شده‌اند .

وزیر کشاورزی در شیراز

آخر وقت امروز خبرنگارما ازشیراز تلفنی اطلاع داد تیمسار اخوی وزیر کشاورزی درمیان استقبال فرماندار و روسای دوایردولتی و محترمین‌شهربا هواپیما بشیراز وارد شد .

آقای وزیر کشاورزی طی اقامت سه یاچهار روزه خود در شیراز بکارهای هیئت تقسیم خالصجات حیات داودی‌رسیدگی خواهدکرد .

لوله‌کشی آب فسا واصطهبانات افتتاح شد

طبق گزارش تلفنی آخروقت امروز خبرنگارما ازشیراز سمساعت بعداز ظهر امروزطی مراسمی لوله‌کشی آب فسا واصطهبانات ازتوابع شیراز بوسیله آقای‌رام استاندار فارس بنام شاهنشاه افتتاح شد.

مذاکرات ایران وسرمایه‌گذاران بین‌المللی

نمایندگان گروه‌های سرمایه‌گذار «جیس» و «لازارفرو» ساعت یازده صبح روز شنبه وارد تهران خواهندشد وازروز یکشنبه‌مذاکرات خودرا بانمایندگان ایران شروع خواهند کرد .

ریاست هیئت نمایندگی ایران باآقای حسنعلی منصور معاون اقتصادی نخست وزیر ودبیر کل شورایعالی اقتصاد خواهد بودو اعضای آن عبارتند از آقایان مهندس رزم‌آرا معاون صنعتی وزارت صنایع و معادن‌عبدالرضا انصاری معاون وزرات دارائی وخزانه دار کل دکتر برزگر معاون وزارت بازرگانی مهدی‌سمیعی معاون بانك ملی ایران دکتر راهری مدیر عامل بانك کشاورزی دکتر رضا مقدم نماینده سازمان‌برنامه وعیسی کورس نماینده سهام‌داران خصوصی .

رئیس ستاد انگلیس در خاورمیانه

بتهران می‌آید معاون فرماندهی قوای انگلستان درمدیترانه نیزهمراه‌او خواهد بود

ساعت ۵ بعداز ظهر روز شنبه ژنرال «لویدـ» رئیس ستاد نیروی زمینی ارتش انگلیس درخاورمیانه و همراهان بدعوت تیمسار سپهبد آریانا فرمانده نیروی زمینی از قبرس (محل فرماندهی) واردتهران میشوند.

ژنرال لوید در فرودگاه مهرآباد از طرف تیمسار سرلشگر نوذری رئیس ستاد نیروی زمینی وجمعی از افسران نیروی زمینی مورداستقبال قرار میگیرد .

وی درمدت اقامت خود در تهران بحضور والاحضرت شاهپورغلامرضا پهلوی رسیده وباتیمسار سپهبد وثوق وزیر جنك تیمسار سپهبد آریانا فرمانده نیروی زمینی و تیمسار سپهبد حجازی معاون‌ستاد بزرك ارتشتاران ملاقات و مذاکره خواهد کرد.

و ضمنا دربرنامه‌های اسکی که وسیله شعبه ورزش ارتش دربیست اسکی آبعلی ترتیب داده شده و اسکی‌بازان ارتش انگلیس درآن شرکت میکنند حضور می‌یابد .

«ژنرال‌لوید» یکبار دیگر دراواخر سال ۱۹۵۷ بایران آمده است . وی در این مسافرت ازاصفهان نیز بازدید میکند .

دراصفهان ضیافتی از طرف‌فرمانده تیپ اصفهان بافتخار وی درباشگاه افسران تیپ ترتیب داده میشود.

باهواپیمای ژنرال لوید دریاسالار «میرز» معاون‌فرماندهی‌قوای‌آتلانتیك در دریای مدیترانه‌نیزبتهران‌می‌آید که اونیز بامقامات ارتش منجمله تیمسار دریابان شاهین فرمانده نیروی دریائی ملاقات خواهدکرد.

کاروان کتاب در دارالفنون

قافله سالار کاروان کتاب بوسیله یکی‌از دانش آموزان دارالفنون شناخته شد،

حواله ۵۵۵۰ ریال کتابهائی‌که «اطلاعات جوانان» بمسابقه گذارده بود باین دانش آموزتقدیم شد

مشروح جریان ورود کاروان کتاب به دارالفنون را در اطلاعات روزشنبه بخوانید

فروش ماشین‌چاپ

برای ملاحظه وخرید چند دستگاه ماشین چاپ آلمانی ۲ورقی و ۲ورقیمی وسه‌ورقی که‌به‌تمام وسائل برقی مجهز است واخیرا وارد شده است به تجارتخانه عباس اقبال تهران خیابان بوذرجمهری سرای عرب‌زاده حجازی تلفن ۲۱۹۵۷ مراجعه فرمایند .

آ ـ ۴۱۳۸۰ ۵ ـ ۱

تعویق مسابقات فوتبال

امروز فدراسیون فوتبال کشور اطلاع داد بعلت خراب بودن زمین های امجدیه ودانشکده افسری مسابقات فوتبال امروزوفردای‌باشگاه ها وارتشی به‌روز دوشنبه موکول شد .

روزنامه فردا

فردا منتشر میشود

بهترین کبریت ببازار آمد

سرای جواهری تلفن ۲۱۶۱۰

هرمس فارسی ولاتین

یمین : لاله‌زار ۲

نگاهی به مصنوعات:

شرکت سهامی شبرنگ

خیابان فردوسی کوی اتابك تلفن ۳۲۲۸۷

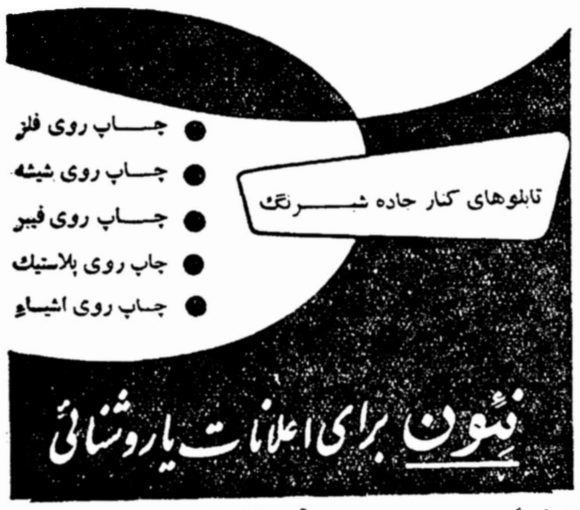

آ ـ ۴۱۳۲۰ ۱ ـ ۴

آب‌لوله‌کشی قطع‌شدوای شیر پاستوریزه‌جریان‌داشت کارخانه شیر پاستوریزه تهرا

آ ـ ۴۱۷۸۶