اسرار فرار شاپور بختیار از ایران

● عوامل یك دولت خارجی بختیار را تا مرز ترکیه فراری دادند تا از آنجا به‌سویس برود

در صفحه ۴

سخنان امام خمینی، در سمینار مبلغین اعزامی به شهرها وروستاها

امام: انحراف را نمیتوان باانحراف اصلاح کرد

● آدمی که یك مملکت را فاسد می‌کند ، باید نابود شود

در صفحه ۱۱

«اطلاعات» بطور اختصاصی منتشر میکند

متن قرارداد ۱۹۲۱ شوروی و ایران

فصول پنجم‌و ششم‌این‌قرارداد همواره‌بحث‌انگیز بوده است

●

زمزمه لغو ایـن قرارداد، همزمان با قرارداد نظامی ایـران و آمریکا آغاز شده است

در صفحه ۱۰

۱۲ صفحه

اطلاعات

دوشنبه ۱۱ تیر مـاه ۱۳۵۸ ـ شماره ۱۵۸۹۴ تکشماره ۱۵ ریـال

دیدار حساس دولت و شورای انقلاب باامام

رئوس مذاکرات مهم دیروز در قم

پاره‌ای از مسائل مورد بررسی

① وضع کمیته‌هاومسئولیت نظارت بر آنها

② نحوه انتخابات نمایندگان شورای بررسی قـانـون اساسی

③ افزایش قـدرت اجـرائی دولت

در صفحه ۲

بازرگان و وزرای کابینه‌اش با مینی‌بوس در راه خانه امام و برای انجام مذاکراتی حساس

در جریان راه‌پیمائی به حمایت‌از «سعادتی»چند تن مجروح شدند .

مادر رضائی‌ها: ازخون ۶۰ هزار شهید شرم نمی کنید؟

★ بترسید از روزی‌که دلهای لبریز ازکینمان تحمل بردباری را از دست بدهد

در صفحه ۱۲

سازمان‌مجاهدین‌انقلاب اسلامی :

اتهام سعادتی در دادگاه معلوم میشود

در صفحه ۱۲

اعتبارات ارتش از نصف‌هم کمتر شد

● کاهش بـودجه ارتش شامل هزینه‌های پرسنلی نیست

● ایران بهیچوجه رآکتور اتمی نمی‌خرد

در صفحه ۲

آیة‌الله منتظری حادثه فرودگاه را محکوم کرد

فرزندم در کار ـ هـای خود بـا اینجانب مشورت نمی کند

در صفحه ۳

راه‌را برضدانقلاب ببندیم

واقعه گروگان گیری در فرودگاه مهرآباد که توسط محمدمنتظری و تفنگدارانش شکل گرفت نه اولین ماجرا در سلسله بی نظمی های ماجراجویان عصر انقلاب استو نه آخرین آن‌خواهد بود.

اگر دولت در برابر این بی نظمی های مکرر قاطعیت قانونی نشان ندهد اعتبار انقلابی خود واعتماد خلق را بخود از دست خواهد داد وراه را برای آشوب های جمعی و خودسریهای فوری هموار خواهد کرد.

مردم از دولت انقلاب که مبعوث ملت است انتظار دارند که از پنهانکاری و سازشکاری‌ومجامله در سطح برخوردهای داخلی و خارجی بپرهیزد و باتمام توان انقلابیش نظم قانونی راکه بستری برای آزادی واستقلال کشور است درهرگوشه این مملکت تامین کند ودر برابر هر حادثه به مردم توضیح دهد و آنها رادر جریان وقایع منتظر یاغیر منتظر بنهد.

نظم این ملک در هفته های اخیر، در ابعاد گوناگونی خدشه‌دار شده است فرودگاه‌پایتخت‌چندبارقرق شده‌و تفنگداران قدرت نمائی کودکانه کرده‌اند. شهربانی مهاباد در برابر چند قدرت طلب ژ-۳ برکف خلع‌سلاح شده‌است،چندبانک غارت شده،به چند خانه یورش برده‌اند، به‌چند کمیته‌حمله‌کرده‌اند گردهمائی های مسالمت جویانه‌رابهمزده‌اند و باضرب وشتم‌افراد، حق آزادی‌بیان و عقیده را از شهروندان انقلابی سلب کرده‌اند.

چه کسی مسئول این بی نظمی‌است؟

بیشک این بی نظمی ها از عوارض ناگزیر یک دوران‌انقلابی است امااذعان به این ضرورت اجتناب ناپذیر مساله مسئولیت دولت را منتفی نمی کند خاصه که پاره‌ای از این بی نظمی ها چاره پذیر است ، آنها که گردهمائی هاو تظاهرات مسالمت جویانه‌را بهم میزنند، کتابخانه ها را آتش میزنند، به‌فرودگاه حمله می‌برند، آیا دارو دسته خاصی هستند که درهرجا به شیوه‌ای واحد ظاهر میشوند و عمل می‌کنندیاانشاءالله گربه‌استو این‌شهروندان صبور انقلابی‌اند که‌درهر مورد واکنشی نشان میدهندو‌از دور چنین سازمان یافته وهمشکل بنظر می آیند؟

واقعیت اینست که گروهی از صبوری دولت انقلابی‌وتحمل مردم سوء استفاده می کنند و با تشکیل گروهک های مهاجم وزورگو و بی قانون ، نظم جامعه‌ای را که ازهرسو در معرض آسیب پذیری قرار گرفته برمی آشوبند ودر واقع بر آتش خودخواهی و نادانی آب به آسیاب ضد انقلابیونی می ریزند که آگاهانه وسازمان یافته در پی خدشه‌دار کردن چهره‌انقلاب اسلامی و گسیختن شیرازه صفوف متحد ملت ایران‌علیه بقایای استبداد و استعمار هستند.

واقعه گروگان گیری‌فرودگاه بایدپیمانه صبر دولترا لبریز کرده باشد و بیش از این‌هم مسامحه جایز نیست. دولت باید گروههای فشار رابه مردم بشناساند و با جلوگیری از رفتارآنها محیط این فعالیت وکار رادر شرایطی آزاد وانسانی برای مردم‌از ستم رهیده وامیدوار فراهم آورد. همانگونه که امام در نطق دیشب اشاره کردند، دولت جمهوری اسلامی باید غده های‌سرطانی‌این جامعه رابا‌قاطعیتی که‌از رحمت برخلق خدا ناشی میشود بشکافدو بدور افکند.

باپیروی ازاین رهنمود ، دولت باید دورانی راکه عصر نقاهت نام گرفته به عصر سلامت انقلابی بدل کند واین جزبا ایجاد نظم‌توحیدی،تسکبه قدرت قانونی واعمال حاکمیت ملی در جهت استقلال و آزادی برای همه میسر نیست.

تغییرات وسیع در وزارت آموزش و پرورش

● ۱۸ دفتر واداره کل آموزش و پرورش حذف یـا در ادارات دیگرادغام شده است.

ضمنا در تشکیلات جدید اداره کل روابط عمومی بـا دفتر وزارتی ادغام شده‌است.

سازمان و تشکیلات‌وزارت آموزش و پرورش مورد تجدید نظر قرار گرفت و در این تجدید نظر که بطـور آزمایشی اجرا خواهد شد تعداد ادارات کل و دفاتر حوزه وزارتی از ۴۳ واحد به۲۸ واحد کاهش یافته‌است. باتوجه باینکه بر اثر نیاز سه واحد جدید نیز ایجاد گردیده است با مقایسه با سازمان‌قبلی ۱۸ دفتر و اداره کل حذف و وظایف آنها در واحدهای مشابه ادغام گردیده است.

سیستم جدید وزارتی‌بصورت زیر میباشد :

وزیر آموزش و پرورش ، شورای عالی آموزش و پرورش دبیرخانه شورای‌عالی ـ دفتر وزارتی ، دادگاه های اداری ، نظارت و ارزشیابی معاون پژوهشی و برنامه‌ریزی شامل دفاتر تحقیقات وبرنامه ریزی ، مواد درسی ، تهیه و تالیف کتاب های درسی‌چاپ و توزیع،امور کمک‌آموزشی و کتابخانه ها ، دفتر خدمات ماشینی ، تربیت معلم و کار آموزیها ، پژوهش نظام های آموزشی جهانی .

معاون آموزشی شامل‌دفاتر زیر میباشد :

آموزش ابتدایی‌وکودکستانی، آموزش راهنمائی تحصیلی، آموزش متوسطه ، نظری و امتحانات ، آموزش عشایری و روابط بین‌المللی .

معاون آموزش فنی و حرفه‌ای ضمن سرپرستی نوسازی‌و توسعه‌و تجهیزمدارس کشور شامل دفاترزیر میباشد؛ آموزش بازرگانی و حرفه‌ای، آموزش فنی ، امور مدارس عالی و فنی و حرفه‌ای‌معاون امور اجتماعی و پرورشی ضمن سرپرستی سازمان ملی پیش آهنگی و سازمان‌جوانان شیر و خورشید سرخ ایران دفاتر زیر را شامل میشود: تعاون و رفاه کارکنان، تربیت بدنی و امور تربیتی ، معاون امور مالی و اداری شامـل واحد های زیر است امور اداری ، امور مالی،تدارکات و خدمات ، امور حقوقی و پارلمانی ، بودجه و تشکیلات وروشها .

ملاقات بازاریان بادکتر سنجابی

بعدازظهر دیروز ـ یکشنبه ـ اعضای جامعه بازرگانان ـ اصناف و پیشه‌وران بازار تهران همراه گروه زیادی‌از بازاریان در محل تشکیلات مرکزی جبهه ملی ایـران حضور یافتند و در ملاقات با دکتر کریم سنجابی دبیر کل جبهه ملی و مهندس کاظم حسیبی رئیس شورای مرکزی جبهه ملی مراتب وفاداری و وابستگی خود را به جبهه ملی ایران‌مجددا تائید و تاکید نمودند و ابراز داشتند اعلامیه‌ای که قبلا به عنوان جامعه‌اصناف و بازاریان تهران منتشر گردیده ازجانب گروه‌خاصی ازاعضای حزب ملت ایران بوده است و ربطی‌به‌جامعه بازرگانان ، اصناف و پیشه‌وران بازارتهران‌وابسته به جبهه ملی ندارد.

نحوه‌آزمایش‌رانندگی‌دگرگون‌میشود

بر اساس طرحی که در اداره راهنمائی و رانندگی تهران دردست بررسی استدر صورت امکان‌درآینده‌متقاضیان شرکت درآزمایش‌های‌راهنمائی ورانندگی منحصرا از طرف آموزشگاه های راهنمائی، و رانندگی پذیرفته می‌شوند.

سرهنگ نوری‌فر رئیس‌اداره راهنمائی‌و رانندگی تهران‌صبح امروز در گفتگوئی با خبرنگار اطلاعات در این زمینه گفت :

در ادارمراهنمائی و رانندگی طرحی به منظور کاستن از تراکم متقاضیان شرکت در آزمایشات رانندگی در دست بررسی است تادر صورتیکه آموزشگاه های رانندگی واجد شرایط به اندازه کافی موجود باشد داوطلبان شرکت در آزمایشات رانندگی پس ازدیدن آموزش ها به اداره راهنمائی ورانندگی معرفی شوند.

به‌این ترتیب در صورتیکه مطالعات لازم در مورد اجرای این طرح به‌نتیجه مطلوب‌برسد امید میرود که درصد قبولی متقاضیان دریافت گواهینامه رانندگی افزایش یابد وازتراکم این متقاضیان در واحد های آزمایش رانندگی کاسته شود.

سرهنگ نوری‌فر افزود :

براساس همین طرح که در دست بررسی است سرمایه گذاران بخش خصوصی می‌توانند با رعایت ضوابط ویژه‌ای آموزش‌رانندگی به داوطلبان رابعهده گرفته و کارآموزش آنهانرا تا مرحله آزمایش وگرفتن گواهینامه رانندگی دنبال کنند.

رئیس اداره راهنمائی و رانندگی تهران در این گفتگو بااشاره به‌خبر دیروز روزنامه اطلاعات در مورد افزایش عوارض گواهینامه رانندگی گفت :طرح‌افزایش این‌عوارض پیشنهاد اداره راهنمائی و رانندگی نبوده بلکه چون عوارض شهرداری است از طرف همین سازمان پیشنهاد شده واصولا ادارمراهنمائی‌و رانندگی عامل‌وصول وافزایش درآمد شهرداری نیست بلکه یک سازمان انتظامی است و در مقایسه باکاستن از میزان جرائم رانندگی بخوبی واضح است که افزایش عوارض با هدف این ادارممغایر است .

دستگاه‌قضائی مرجع شکایات مردم علیه مطبوعات است

وزیر ارشاد ملی اعلامکرد: مرجع رسیدگی به شکایات علیه‌مطبوعات دستگاهقضائی است .

وی همچنین یادآور شد اراضی موقوفات عام‌مشمول قانون جدید اراضی موات واقع در محدوده شهر ها نمی شود .

ناصر میناچی وزیر ارشاد ملی در گفتگوئی در باره بخشنامه دادستان تهران در مورددرج‌مشخصات‌نشریات اظهار داشت : از اخطار دادستان تهران بمطبوعات اطلاعی نداشته و در این مورد هیچ رابطه و تماسی وزارت ارشاد ملی‌بادادستان تهران‌نگرفته‌است زیرامرجع رسیدگی بشکایات مردم‌علیه مطبوعات‌تنها دستگاهقضائی است .

وی اضافه کرد نظر ما این بود که فعلا قانون‌مطبوعات مصوب ۱۳۴۰ متوقف بماند تاپس‌از تصویب لایحه‌جدید مطبوعات موازینی که مورد رضایت اکثریت جراید است به مورد اجرا گذارده شود ناگفته نماند ما به خاطرحفظ آزادی و رعایت اصـول دمکراسی واقعی تاکنـون همانگونه که مطبوعات نیز اذعان دارند هیچ‌نوع‌دخالتی درامر مطبوعات نکرده‌ایم و اززمان‌مشروطیت تابه‌امروز هیچ‌زمانی مطبوعات‌اینچنین آزاد‌نبوده‌اند و تااین حد دولت خود‌را‌به‌رعایت اصول آزادی در مورد مطبوعات ملزم ندانسته است پس از پیروزی‌انقلاب حتی‌یکمورد وجود ندارد که مطبوعات ادعا کنند وزارت ارشادملی مطلب و یا موضوعی را محدود کند و یا مطلب و خبری‌راسانسور کرده‌باشد.

میناچی افزود دادستان نماینده جامعه‌است برای‌حفظ منافع‌مردم در برابر شکایاتی که از تخلفات میشود ناگزیر استکه قانون‌را اجراکند.

میناچی سپس در مورد مشکلاتی که تداخل لایحه اراضی موات با لایحه‌تجدید اجاره املاک موقوفه پیش آورده‌است گفت: اظهارنظر و مصاحبه هائی که پس از تصویب لایحه اوقاف ونیز لایحه‌اراضی موات وزارت مسکن‌وشهرسازی دربعضی موارد از طرف افراد غیر مسئول بعمل آمد موجب گردید که‌در ذهن مردم‌متبادر شود که اراضی موقوفات عامنیز مشمول لایحه‌اراضی موات می شود واحتمالا بر اثر عدم عمران و آبادی آن ملی خواهد شد. حال آنکه اراضی موقوفات عام بهیچ وجه‌ارتباطی‌بااراضی موات مذکوردرلایحه وزارت‌مسکن ندارد .

وزیر ارشاد و سرپرست اوقاف‌خاطرنشان‌شدمتصرفین اراضی موقوفات عام بـاید اطمینان داشته باشندکه‌آنها مشمول قانون تجدید اجاره مصوب شورای عالی‌انقلاب هستند وفقط تا پنجم مرداد برای تجدید اجاره مهلت و فرصت دارند .

خبرنگار امریکائی ازایران اخراج شد

به گزارش رویتر ، دولت ایران، امروز به دیوید‌لمب خبرنگار «لوس‌آنجلس‌تایمز» دستور داد خاک این‌کشور را ترک کند. در ضمن روزنامه‌مزبور مجاز‌نخواهد بود جانشینی برای‌وی‌تعیین کند .

این نخستین بار استکه مقامات‌انقلابی ایران‌ممنوعیت کاملی در مورد یک روزنامه خارجی اعمال میکنند .

لمب که محل اصلی‌گزارش درنایروبی است درگفتگوئی با رویتر اظهار داشت : یک مقام وزارت ارشاد ملی اعتراض دولت را درباره مقالات «لوس‌آنجلس تایمز» درمورد ایران به‌اطلاع وی رسانده و روزنامه را بـه تحریف اخبار متهم ساخته است.

وی که مسئول بخش مطبوعات خارجی وزارت ارشاد ملی است به دومقاله که موجبات رنجش مقامات ایرانی را فراهم کرده است اشاره کرد. یکی از مقالات مربوط به بازدید نمایندگان یک حزب سیاسی مخالف‌از استان ناآرام خوزستان و دیگری مربوط به درج خبر واقعی‌درباره تضعیف‌روحیه جنگجوئی درمیان نیروهای مسلح است.

خبرنگار مزبور افزود که این مقام رسمی بهوی گفته است که مطالب لوس‌آنجلس تایمز بدون احساس‌همدردی نسبت به انقلاب ایران به چاپ رسیده است.

این خبرنگار امریکائـی قرار بود سه هفته دیگردر ایران بماند اما بهاو‌دستور داده شد بلافاصله بلیت هواپیما تهیه کند و ظرف چند روز آینده ایران را ترک نماید.

کنسرت‌بزرگ‌خوانندگان ۱۷ تـیر هتـل ـ اینترکنتیناتال

معما

مجله‌ی افشاگر

بزودی‌منتشرمیشود

تلفن ۲۶۶۹۷۶

جوانان امروز منتشر شد

کولراتومبیل رجوع بصفحه نیازمندیها

رئوس مذاکرات مهم دیروز در قم

سرانجام بعد ازظهر دیروز جلسه مشترك و مهم هیأت دولت و اعضای شورای انقلاب در حضور امام تشکیل شد و مهدی بازرگان نخست‌وزیر دولت موقت جمهوری اسلامی بعنوان نخست‌وزیر بی‌جانشین در شرایط فعلی تائید شد.

در این جلسه که بیش از ۲ ساعت طول کشید پیشنهادهای اجرائی مهم دولت مورد بحث و بررسی قرار گرفت و باید از امروز یا از پنجشنبه منتظر اعلام رسمی آنها بود.

خبر تشکیل جلسه مشترك مهم که در آن شایعه استعفای دولت بازرگان نیز طرح شده بود روز پنجشنبه وشنبه ضمن گزارشی از سوی سرویس سیاسی روزنامه اطلاعات انتشار یافت اما آن جلسه (شنبه) به دلائل امنیتی برگزار نشد.

دیروز نیز امیر انتظام پس از ٤ روز (از سه‌شنبه تا شنبه) که شایعه استعفای دولت بازرگان مطرح بود آن‌را با این بیان که تا (الان) دولت استعفا نداده است، تکذیب کرد.

از سوی دیگر یك مقام مسئول در این مورد به خبرنگار اطلاعات گفت: «مسئله استعفا دولت درجلسه مشترك مطرح نبود، مسایلی مطرح بود که می‌بایست به‌اطلاع امام رسانده شود و نظر مشورتی و هدایتی ایشان کسب‌شود به همین دلیل است که جلساتی ـ در حضور ایشان (روز سه‌شنبه هفته گذشته) و جلساتی دیگر ... خواهد بود، و همین امروز گفته شد دولت مهندس بازرگان دیروز در جلسه مشترك اطمینان ها، درمورد مسائل اجرائی، و امنیتی، و نیز اجرای مسائل قضائی تامین گرفته است.

خبرنگار اطلاعات اضافه می کند ولی هنوز مشکلات مهم بسیاری وجود دارد که دولت باآن روبرو است

اطلاعیه رسمی

صبح امروز ابراهیم حکیمی رئیس دفتر نخست‌وزیر نیز در پاسخ پرسشهای خبرنگاران رسانه های گروهی که خواستار اطلاع از نتایج جلسه مشترك شورای انقلاب و هیئت‌دولت در حضور امام بودند اطلاعیه‌ای انتشار داد در این اطلاعیه آمده است «مسائلی که دیروزدرحضور امام مطرح شد بطور کلی در محدوده امور عمومی وامور جاری‌مملکت بین رهبری انقلاب و شورای انقلاب و دولت بوده است، که مورد مذاکره قرار گرفته است.

وی گفت در این جلسه در مورد روابط میان رهبری انقلاب ـ دولت و شورای انقلاب بحث و تبادل نظر شد. این دیدار و مذاکره در جهت وحدت‌تصمیم‌گیری در سطح مملکت بوده‌است»

خبرنگار اطلاعات اضافه می کند در رابطه با این وحدت تصمیم گرفته شد که اختیارات و مسئولیت های دولت در اموراجرائی‌افزایش یابد.

حکیمی همچنین گفت مذاکره در مورد وحدت تصمیم‌گیری دولت با اعضای شورای انقلاب در حضور امام ادامه خواهد یافت.

شورای انقلاب نیز دیروز بعداز جلسه مشترك در حضور امام تشکیل جلسه داد در این جلسه مهدی هادوی دادستان کل انقلاب مهدوی کنی رئیس کمیته های انقلاب اسلامی ایران‌به مدت یکساعت و نیم مذاکرات مهمی را پیرامون مسائل مملکتی به عمل آوردند. مهدی هادوی دادستان کل انقلاب در پایان این جلسه اعلام کرد که مذاکره این جلسه پیرامون اتفاق واتحاد وهمکاری بین نیروها بوده است.

اظهارات وزیر کشور

هاشم صباغیان‌وزیر کشور امروز در یک گفتگو با خبرنگار اطلاعات در مورد مذاکرات مهمی که دیروز هیئت دولت و شورای‌انقلاب در حضور امام داشتند‌گفت: در این ملاقات اصولامسائل کلی مملکتی مطرح شد و هرکدام از وزرا نیزمشکلات مربوط به خود را بطور جداگانه مطرح کردند.

در جلسه دیروز همچنین مسائل مربوط بوضع کمیته های انقلاب و انتخابات نمایندگان شورای قانون اساسی مورد بررسی قرار گرفت.

وزیر کشور افزود: پس از پایان مذاکرات مشترك هیئت دولت و شورای انقلاب در حضور امام، اعضای‌هیئت دولت به تهران مراجعت کردند و اعضای شورای انقلاب در حضورامام‌همچنان به مذاکره ادامه دادند و به بررسی مسائلی که هیئت دولت مطرح کرده بود پرداختند.

وزیر کشور اضافه کرد: قرار است نتیجه تصمیمات شورای انقلاب به اطلاع هیئت دولت برسد.

وزیر کشور افزود: در جلسه‌ای که روز سه‌شنبه هفته قبل هیئت دولت با امام خمینی داشت مسائلی مورد بحث و گفتگو قرار گرفت که از جمله مسئله دخالت کمیته ها در کارهای‌اجرائی بود، ووزارت کشور دراین مورد نظر داشت که کمیته ها نباید در کار های اجرائی دولت دخالت کنند و این مسئله مورد موافقت امام نیز قرار گرفت و امام‌خمینی در پیامی که به مناسبت‌روز پاسدار فرستادند به این مسئله تاکید کردند.

وزیر کشور در خاتمه گفت: البته لازم است که از همکاریهای صمیمانه آیت‌الله مهدوی کنی‌رئیس کمیته های انقلاب در جهت انجام خواسته های دولت تشکر شود.

اظهارات کتیرائی

مهندس کتیرایی وزیر مسکن و شهرسازی نیز به خبرنگار ما گفت: مسئله مسکن در حضور امام اصلا مطرح نشد چرا که در مذاکرات جزئیات مورد نظر نبود، هیات دولت با مشکلات و مسائلی روبرو بود که این مسائل و مشکلات مورد نظر قرار گرفت وزیر مسکن وشهرسازی در مورد مشکل‌دخالت عوامل غیر مسئول کمیته‌ها اظهار داشت: این مسئله دیروز مورد نظر بود ودرباره آن صحبت شد تا اقداماتی صورت گیرد که این نوع دخالتها باعث اختلال کارهای دولتی نشود. مهندس کتیرایی شایعه انحلال کمیته هارا رد کرد و در این‌مورد یادآور شد:

کمیته‌ها بهیچوجه نباید منحل شوند چرا که کارهای مثبتی انجام داده‌اند اما این کمیته‌ها باید زیر نظر یك مرجع دولتی انجام وظیفه کنند تا نظمی در کارها وجود داشته باشد و هرکس در هر کمیته سرخود عمل نکند.

مهندس کتیرایی درمورد محرمانه بودن موضوع مذاکرات خاطرنشان ساخت: بهیچوجه قصدپنهان‌کاری در بین نیست چرا که یک دولت ملی مسائل را ازمردم پنهان نمی‌کند اما چون در حال حاضر مسائل مطرح شده در مذاکرات در حال بررسی است طبعا با بررسی نهائی نتیجه‌ی آن اعلام خواهد شد. وی گفت: مسلما تا چند روز آینده با کارهایی که صورت خواهد گرفت مردم از کم و کیف مذاکرات مطلع خواهندشد.

درحاشیه ملاقات دیروز

ساعت ۳و۳۰ دقیقه بعدازظهر دیروز، اعضاء هیئت دولت ولحظاتی بیش ازآن، اعضای شورای انقلاب، در قم به‌حضور امام رسیدند، دراطراف منزل امام، تدابیرامنیتی بیشتری، بعمل آمده بودواین موضوع، با توجه به‌اینکه در روزهای عادی، همواره گروهی از مشتاقان زیارت امام، دراطراف منزل رهبر انقلاب اجتماع میکنند، دیروز اجتماع مردم در فاصله‌ای دورتر از منزل دیده میشد. بگزارش‌خبرنگار ما: آقایان صدرحاج سید جوادی واحمدزاده، وزیران دادگستری و صنایع، ومعادن با ٤٥ دقیقه تاخیر به منزل امام رسیدندکه معلوم شد، در تهران از هلیکوپتر اختصاصی هیئت‌دولت عقب مانده‌اند. ساعت ۷و ۳۵ دقیقه، بعد ازظهر، جلسه‌مشترك هیئت دولت با شورای انقلاب خاتمه یافت و نخستین وزیری که‌از منزل امام خارج شد، مهندس کتیرائی وزیر مسکن و شهرسازی و متعاقب او معین‌فر، رئیس سازمان برنامه و بودجه بودند، سپس سایر وزراء در حالیکه لبخندی برلب داشتند، سوار مینی‌بوس شدند. معین‌فر، درپاسخ‌سئوال‌خبرنگار اطلاعات‌که‌پرسیده بود، برای‌مطبوعات مطلبی گفتنی دارید، یاخیر ؟ بادست اشاره بگوش های خودکرد، به‌این معنی که چیزی نمی‌شنوم! اما بهرحال، چهره بشاش معین‌فر، حکایت از روحیه‌ای تازه و شاد داشت.

بهرحال آنچه از چهره یك یك وزراء و هیئت دولت مشهود میشد، ظاهرا مذاکرات مشترك دیروز با امام خمینی، موجب تحکیم موضع دولت بازرگان خواهد شد.

نکته جالب‌این‌بودکه خبرنگار عکاس اطلاعات،هنگام خروج نخست وزیر ازخانه امام، سعی داشت بارخنه در صفوف پاسداران از نخست وزیر عکس بگیرد، آقای مهندس‌بازرگان خطاب به خبرنگار ما گفت: بیهوده فیلم‌های خود را هدر ندهید وبرای خبرنگار ما این معما باقی ماندکه مراد از بیهوده بودن عکس چیست ؟!

هزینه ارتش از نصف هم کمترشده‌است

علی‌اکبر معین‌فر وزیرمشاور و سرپرست سازمان برنامه و بودجه دیروز طی مصاحبه‌ای به تشریح بودجه‌سال‌جاری‌پرداخت و در مورد تهیه بودجه گفت تهیه یك بودجه خوب‌وبی‌دغل در شرایط حاضر بسیار دشوار بود ولی ماتاسرحد امکان‌کوشیدیم بودجه‌ای که باید آنرا دراین شرایط کنونی بودجه اضطراری نامید و مبلغ آن حدود ۲٤٤٠ میلیارد ریال است پیاده کنیم و هم‌اکنون این بودجه برهیئت دولت تحت بررسی است که بزودی جهت تصویب به‌شورای انقلاب تقدیم خواهدشد، معین‌فر در این مصاحبه گفت بودجه سال ۵۸ از یك طرف آئینه‌تمام نمای واقعیت اقتصادی کشور است و از سوی دیگر بی‌برنامه ای کوتاه مدت و هدفهای دراز مدت توسعه اقتصادی را نشان میدهد.

در این سال مجموع هزینه‌ های عمومی دولت ۲ هزار و ٤٤٠ میلیارد ریال خواهد بود که ۳۳۲٫۷ میلیارد ریال کسری دارد و باید این کسری از سیستم بانکی تامین گردد.

از مجموع اعتبارات فوق۸۸۰ میلیارد ریال برای طرحها در نظر گرفته شده و ۶۰۲ میلیارد‌ریال از این اعتبارات جنبه امور اقتصادی میشود. بقیه این اعتبار عبارت است از ۳۰٫۵ میلیارد‌ریال که به امور عمومی اختصاص دارد و ۱۸٤ میلیارد ریال دیگر که صرف امور اجتماعی میشود.

البته ٦٣ میلیارد ریال از مجموع ۸۸۰ میلیارد ریال‌جهت هزینه‌های عمرانی متفرقه پیش‌بینی شده است.

معین‌فر گفت: بودجه سال ۱۳۵۸ گرچه از حیث رقم کمتر از بودجه عمومی۲٫۹۳۵ میلیارد ریال سال ۵۷ میباشد ولی باید توجه داشت بودجه سال قبل ۱۱۰۰ میلیارد ریال‌کسری داشت.

بعلاوه اغلب اعتبارات در طرحها و برنامه بمصرف نرسید.

وزیر مشاور به‌مشکلات‌تهیه بودجه اشاره کرد و گفت متاسفانه بعلت عدم دسترسی به‌هزینه و ارقام دولت تنظیم بودجه اقتصادی کشور را با ظرفیت اقتصادی کشور ما تطبیق داشته باشد خالی از مشکلات نبوده و چون در تهیه این بودجه‌ابزار دقیق لازم در اختیار نبوده‌سعی کرده‌ایم متناسب با واقعیت‌ها مبادرت تهیه بودجه کنیم و به عبارت دیگر برای سالهای بعد بودجه نویسی علمی پایه‌گذاری گردد.

بهمین جهت در این بودجه عبارات وارقام دروغ نیست و از جمله پردازی خودداری شده است.

وی توضیح داد در بودجه سال ۱۳۵۸ حتی‌المقدور هزینه جاری سازمانهای دولتی بحذف و یا کاهش داده شده ولی بعضی از آنکه سازمان امور اداری مملکت بصورت‌صحیحی دربیاید تنظیم هزینه‌های جاری درست سازمانهای دولتی میسر نخواهد بود، معهذا در بودجه ۱۳۵۸ بودجه ۳۲ دستگاه اجرائی‌منحل وزارت دربار سابق مازوسی شاهنشاهی، سابق جشنهای هنر و موسسات و سازمانهای وابسته به‌این ادارات از بودجه مملکت حذف گردید.

همچنین وظیفه ٤٨ دستگاه اجرائی دولتی مورد تجدیدقرار گرفته تا چگونگی فعالیت آنها وامکان حذف و یا ادغام این دستگاههای اجرائی مشخص شود.

وزیر مشاور سپس بوضع اعتبارات عمرانی اشاره کرد و اظهار داشت بودجه‌عمرانی امسال ۸۸۰ میلیارد ریال‌است و بررسی ما نشان میدهدبیش از آنکه بودجه جاری دولت تنزل نماید جا برای سرمایه‌گذاری بیشتر دولت باز می شود.

بنابراین پیش‌بینی کرده‌ایم ۸۸۰ میلیارد ریال اعتبار پیش‌بینی شده برای طرح‌های عمرانی در حد مطلوب بوده وعملا بلحاظ ظرفیت‌اقتصادی کشور کافی است. البته در طی ماه های گذشته مطالعاتی روی طرح های عمرانی گذشته انجام شده و اقدام بحذف ٤٠ تا ٤٥ طرح بزرگ غیر ضروری گردید.

طرحهای مربوط به اتوبان قزوین و قم به بندر شاهپور وچند اتوبان ٦ خطه دیگر اکثر پایگاه های نظامی و شهرك تفریحی فرحناز‌احداث نیروگاه های هسته‌ای در جنوب اجرای طرح کامل‌مترو وچند پروژه دیگر.

وزیر مشاور و رئیس‌سازمان برنامه مورد نیروگاه های هسته‌ای یادآور شد بطور رسمی به امریکا و فرانسه پیرامون لغو اجرای طرح نیروگاه‌های هسته‌ای اطلاع داده شد و هم‌اکنون کار شناسان ماروی ۲ نیروگاه هسته‌ای بوشهر بررسی‌دارند.

بررسی مقدماتی آنان نشان میدهد این نیروگاه ها با چند برابر هزینه واقعی بودجه آمده و بعلاوه اشکالاتی از حیث قرارداشتن این‌نیروگاه‌ها روی خط زلزله و اصولا اقتصادی نبودن آنها مطرح است.

باین جهت اعتباراتی در بودجه سال ۵۸ برای نیروگاه بوشهر در نظر گرفته نشده و شخصا عقیده ندارم که ادامه این پروژه باهزینه سرسام‌آور آن ضرورتی داشته باشد.

وی آنگاه به مسئله کارخانه ذوب آهن اصفهان پرداخت‌و گفت در بودجه سال ۱۳۵۸ درآمد گاز جهت تامین هزینه ذوب آهن اختصاص یافته و موضوع هزینه های گزاف‌این کارخانه و دیگر شرکتها در سایر موسسات دولتی‌که چندین برابر در آمد هزینه دارد مورد توجه دولت قرار گرفته است.

معین‌فر در مورد بودجه دفاعی‌کشورخاطر نشان‌ساخت هزینه های ارتش در بودجه سال ۵۸ باستثنای تعهدات وزارت جنگ چیزی در حدود سیصد میلیارد ریال یعنی ٤٠٠ میلیارد ریال کمتر از سال گذشته خواهد بود.

البته همانطور که گفته شد این رقم غیر از تعهداتی است که وزارت جنگ قبلا به عمل آورده است.

تعهدات وزارت جنگ‌نزدیك به ۷۰ میلیارد ریال برآورد شده است.

دولت همچنین‌در طول‌سال جاری ۷۰ میلیارد ریال بابت تفاوت قیمت نان، گوشت، شکر و روغن نباتی اعتبار تامین کرده و ۸۰ میلیارد‌ریال دیگر نیز برای شرکت های وابسته بدولت پیش بینی‌کرده تا ضرر آنها را جبران کند زیرا تقریبا تمامی شرکت های دولتی ضرر میدهند و دولت نه تنها عایدی ندارد بلکه‌ضرر آنها را نیز میپردازد.

طبق ارقام تهیه شده درآمد دولت ایران در سال ۵۸ از بابت نفت ۱٤۷ میلیارد تومان یعنی ۲۱ میلیارد دلار بوده و این رقم اندکی کمتر از سال۵۷ خواهد بود.

خبرهای کوتاه

گزارش به امام

بدنبال گردهم‌آئی فرماندهان مراکز سپاه پاسداران انقلاب اسلامی شهرستانها با شورای فرماندهی ستاد مرکزی سپاه که روز شنبه ۵۸٫٤٫۹ ویکشنبه ۵۸٫٤٫۱۰ در تهران درستاد مرکزی و مرکز عملیات انجام گرفت، امروز دوشنبه شورای فرماندهی جهت ملاقات با امام و گزارش این گردهم آئی‌به ایشان وارد قم شد.

گروه تدوین لایحه مطبوعات آغاز بکارکرد

از صبح امروز جلسات‌بحث وبررسی پیش نویس لایحه مطبوعات با حضور ناصر میناچی وزیر ارشاد ملی و دکتر ممکن معاون مطبوعاتی این وزارتخانه در محل وزارت ارشاد ملی آغاز گردید.

این جلسات ۲ روزادامه دارد در این جلسات نمایندگان جراید، سندیکای خبرنگاران‌و نویسندگان مطبوعات کانون نویسندگان و پژوهندگان و هنروران ـ جامعه قضات ـ جبهه روزنامه نگاران ملی جامعه‌زنان انقلاب‌اسلامی‌انجمن دفاع از آزادی‌مطبوعات جنبش وکانون نویسندگان وشاعران مسلمان شرکت خواهند کرد.

مبادلات مرزی در ٦ بندر جنوب آزاد شد

★بندرعباس ـ خبرنگاراطلاعات

مرتضی بازرگان استاندار جدید استان هرمزگان شش بندر از بنادر استان هرمزگان رابرای انجام مبادلات مرزی آزاد اعلام کرد.

استاندار استان هرمزگان که در جلسه‌ای با شرکت کلیه فرمانداران و بخشداران‌استان هرمزگان در دفتر کار خود سخن میگفت اظهارداشت: وازاین ببعد اهالی بادریافت گذرنامه مرزی، دراین بنادر فعالیت خواهند کرد. این‌بنادر عبارتند از:

بندرعباس، بندر لنگه، بندر خمیر، بندر جاسك، بندر میناب و جزیره قشم.

دعوت به «صبرانقلابی»

مجاهدین راه حق، طی اعلامیه‌ای، اشغال باندفرودگاه مهرآباد را که دیروز توسط یك گروه مسلح رخ داد و باعث تاخیرپرواز و سرگردانی مسافران شد، یك عمل‌خلاف و قهر انسانی خوانده ومتقابلا از همه برادران رزمنده خواسته است که هنگام رویاروئی با چنین حوادثی صبر انقلابی خود را حفظ کنند.

توضیح خانواده شهید «قائمی»

خانواده شهید سید علی اکبر قائمی، طی نامه‌ای به اطلاعات، یادآور شده‌اند: در تحصن خانواده‌های‌شهدای مجاهدین خلق در دادگستری از طرف خانواده شهید سید علی اکبر قائمی (پدر ـ مادر ـ برادر ـ خواهران او) اصالتا و وکالتا کسی شرکت‌نداشته است.

نظر وزیر کشور درباره حادثه فرودگاه

امروز هاشم صباغیان وزیر کشور در موردحادثه فرودگاه مهرآباد گفت: در مورد این حادثه حضرت آیت‌الله منتظری خود اطلاعیه‌ای دادند و از این واقعه اظهار تاسف کردند. من نیز به رئیس شهربانی دستور دادم‌بایدمقررات‌کاملا اجراء شود وهیچ رابطه‌ای نمی‌تواند در اجرای مقررات وقفه بوجود آورد.

رئیس شهربانی نیز به اداره گذرنامه‌وپلیس‌فرودگاه مهرآباد‌دستور اکید داده است که مقررات کاملا اجراء شود و هیچکس‌حق ندارد بدون رعایت تشریفات قانونی از کشور خارج شود.

کشف ٤٢ دستگاه ضبطصوت

چند کارگر ساختمانی، هنگامیکه نزدیك کارخانه شیر پاستوریزه‌مشغول‌تعمیر ساختمان یك انبار بودند، متوجه وجود ٤٢ دستگاه ضبطصوت نو با اتیکت قیمت شدند. کارگرها موضوع را به پاسداران کمیته مسجد امیرالمومنین واقع در مهرآباد اطلاع دادندو پاسداران ضبطصوت ها را به کمیته‌منتقل کردند. در تحقیقاتی که در این زمینه بعمل آمد، معلوم شد سرایدار انبار بههمدستی چند سارق ضبطصوت های سرقتی را در انبار مخفی‌کرده است تا در موقع مناسب آنها را بفروشند. پاسداران کمیته مسجد امیرالمومنین در تماس با اطلاعات، از کسانی که ضبطصوتشان سرقت شده خواستندبا شماره‌تلفن۹٦٦۰۰۷ تماس بگیرند.

دیدار با امام

صبح امروز آقایان هادوی دادستان کل انقلاب اسلامی ایران، لاهوتی، املشی، کاشانی، دکتر بهشتی و صادق قطب‌زاده در قم بحضور امام خمینی رسیدند.

ملاقات با امام

● گروهی از کارکنان شرکت مخابرات در قم با امام خمینی ملاقات کردند.

در این ملاقات‌رهبرانقلاب اسلامی ایران درباره وظایف حساس کارکنان دولت در جهت خنثی کردن توطئه عوامل ضد انقلاب مطالبی عنوان کردند. امام‌خمینی همچنین بااشاره به مبارزه پی‌گیرمردم علیه صهیونیسم وامپریالیسم از ملت ایران خواستند تا حس تعاونی را که در جریان انقلاب بین مردم بوجود آمده است همچنان حفظ کنند.

معرفی به امام

در دیدار هیات دولت با امام خمینی، عصر دیروز تیمسار سرتیپ مصطفائی، رئیس شهربانی جمهوری اسلامی‌ایران به‌حضور امام معرفی شد.

دیدار با آیت‌الله شریعتمداری

در خبر مربوط به ملاقات با امام که‌در شماره دیروزاطلاعات چاپ شده بود نام حضرت سلطان حسین تابنده اشتباها سلطان علی و عنوان (مشیخ) سلسله نعمت‌اللهی سلطان‌علی شاهی (یشاع) ذکر شده بود که باین وسیله تصحیح می‌شود و اضافه می‌کند که‌هیئت مذکور بعد از ظهر دیروز نیز باحضرت آیت‌الله العظمی شریعتمداری، ملاقات‌و مذاکره کرد.

فرمانده جدید ناوگان خلیج فارس و دریای عمان

● بندر عباس ـ تیمسار دریادار احمد مدنی در یك ملاقات با مرتضی بازرگان استاندار جدید استان هرمزگان تیمسار دریادار سیامك دیهیمی را بعنوان فرمانده ناوگان خلیج فارس ودریای عمان معرفی کرد.

تیمسار دریادار سیامك دیهیمی از امروز کار خود را در بندرعباس آغاز کرد.

قیمت ارز های عمده سقوط کرد

قیمت ارزهای عمده از دیروز روبه تنزل گذارده و حتی بسیاری از صرافیها از خرید و فروش آن خودداری میکنند.

در ظرف دیروز و امروز قیمت دلار که در طول دو هفته گذشته به ۱۲۰ ریال رسیده بود به ۱۱٤ ریال‌و پوند ۲۳۰ ریال و مارك به ٦٠٫۵ ریال و فرانکسویس ٦٦ ریال و فرانك فرانسه به ۲۷ ریال کاهش یافت.

تقلیل قیمت این ارزهاعلل مختلفی دارد از جمله ترقی بیش از حد و متفاوت‌قیمت آنها در روزهای پیش و همچنین احتمال اتخاذ تصمیمات تازه از سوی‌بانك مرکزی است. بانك مرکزی اعلام داشته قیمت غیرواقعی ارزها در بازار آزاد راتحمل نمیکند و تصمیماتی را در این زمینه بموردا‌جرا درخواهد آورد.

طبق بخشنامه‌ای که از طرف گمرك ایران بگمرکات ابلاغ گردید ترخیص‌هرگونه اسکناس ریال ایرانی بدون موافقت بانك مرکزی ممنوع میباشد. باین‌ترتیب مسافران نباید هنگام ورود به ایران با خود ریال همراه داشته باشند.

سمینار نیاز های صنایع کشور

دانشگاه علم و صنعت ایران اعلام کرد سومین سمینار در زمینه «نیازهای واقعی صنایع کشور و آموزشهای علمی و صنعتی دانشگاهی» با شرکت صاحبان مشاغل صنعتی و دانشگاهیان از ساعت۹ صبح‌روز پنجشنبه‌درمحل باشگاه‌استادان این دانشگاه تشکیل می شود.

سخنرانی

روز سه‌شنبه ـ فردا ساعت هشت بعدازظهر استاد تیمسار جهانگیر ایروانی تحت عنوان ارتش ملی در سازمان مرکزی حزب ایران سخنرانی میکند. نشانی ـ تقاطع آزادی‌وتوحید (آیزنهاور وکندی).

همبستگی انقلاب

احمد ناصر رئیس جبهه‌آزادی بخش اریتره و عبدالله سلیمان مسئول امور خارجی این جبهه همراه با هیاتی امروز در قم به حضور امام خمینی رسیدند. رئیس جبهه آزادی بخش‌اریتره در این ملاقات ضمن اعلام همبستگی با انقلاب اسلامی ایران، از رهبر انقلاب تقاضا کرد اجازه داده شود دفتر جبهه آزادی بخش اریتره در ایران افتتاح شود.

کردهای شکنجه شده در مصاحبه مطبوعاتی شرکت کردند

بخاطر همراه داشتن چند روزنامه واعلامیه مارا شکنجه کردند

دوتن از مبارزین خلق کردستان «مهندس‌عبدالله‌بابان» و «طیب عباس روح‌اللهی» که هنگام عزیمت‌از کردستان‌بسوی تهران در روز جمعه ۲۵ خرداد ساعت ۲ بعد از ظهر توسط پاسداران بین راه کرج تهران دستگیر شده‌بودند پس ازپانزده روز حبس‌پنجشنبه گذشته‌ساعت ۹و۵ شب (۵۸٫٤٫۷) اززندان آزاد گردیدند و دیروز صبح‌در یك مصاحبه مطبوعاتی در مقر جمعیت کردهای مقیم مرکز شرکت جستندو دلایل‌دستگیری و نوع رفتاری را که در این مدت باآنها شده بود، افشا نمودند.

مهندس بابان درموردنحوه دستگیری گفت هر چند این عمل اتفاقی بوده اما بعدا طی بازجوئیها معلوم‌شد که هیچ حسن‌نیتی در کار نیست.

وی گفت علت دستگیری همراه داشتن چند روزنامه روز بوده است. وی گفت که‌دست آنها را در کمیته پشت‌سربسته و چشم‌هایشان را بسته بودند و بمدت چهارروز که آنها را در آنجا زندانی‌کرده بودند مورد اهانت قرار گرفته و توسط فردی‌که‌ورا «حجی‌آقا» صدا میکردند مورد شتم وشکنجه قرارگرفته‌اند.

طیب عباس روح‌اللهی دراین باره گفت آنها در کمیته از وی سئوال کرده‌اند جمعیت آنها شیخ‌عزالدین‌حسینی را قبول دارد یا احمد مفتی‌زاده را و سئوالات دیگری در این زمینه که در رژیم گذشته بخاطر خواندن چه نوع کتابی زندانی شده است.

طیب عباس روح‌اللهی‌همچنین افزود که آنهارا پس‌از چهارروز به‌کمیته پادگان لویزان منتقل کرده‌اند وهمراه شکنجه‌گران ساواکی در یك سلول جا داده‌اند و آنها باتفاق نه تن‌ازمبارزان زندانی شرکت نفت بمدت هشت روز تا بدست آوردن آزادی برای اعتراض به این عمل‌دست به‌اعتصاب غذا زده‌اند.

مهندس‌بابان گفت: رفتار آنها در این محل باما مودبانه بود و حتی‌بازجو از ما معذرت خواست.

وی در قسمتی از سخنانش گفت: بنظر من توطئه‌ای در کار است بدین صورت که امپریالیزم آمریکا میخواهد تحت نام اسلام مردم را به دو دسته مذهبی و غیر مذهبی‌تقسیم کند.

دو تن مبارز آزاد شده کرد در پایان از دولت خواستند اعلام نماید به‌چه دلیل‌جلوی اعمال این قبیل‌افراد وگروهها را نمیگیرند و آنها را تقویت می کنند.

انتشار اوراق قرضه کار

امروز دفتر معاونت نخست‌وزیر در امورهمکاری ها اعلام کرد که‌اجرای توصیه نخست‌وزیر، دائر به اختصاص دادن حداقل یکصدم از درآمد ماهانه کارمندان‌شاغل برای‌پرداخت وام کارمندان و فارغ ـ التحصیلان بیکار، کارمندانی که بخواهند درصدی از درآمد خود را بصورت‌وام با خرید اوراق قرضه کار به این صندوق بپردازند می توانند مبالغ جمع آوری شده را به حساب ۷۷۷ بانك ملی قابل پرداخت در کلیه شعب این بانك‌بپردازند و فیش مربوط را برای‌اخذ اوراق‌قرضه کارو بازپرداخت آن پس‌از پنجسال نزدخود نگهدارند.

اوراق قرضه کار ازسوی صندوق قرض‌الحسنه‌ای که در معاونت همکاریهای نخست‌وزیری تشکیل شد انتشار می‌یابد.

از امروز آغاز شد:

مذاکرات نمایندگان آیت‌الله طالقانی بامتحصنین کانون پرورش‌فکری

در پی‌تماس‌های متعددشورای تصمیم‌گیری متحصنین کانون پرورش فکری کودکان و نو جوانان با دفتر حضرت آیت‌الله طالقانی، شانه‌چی نماینده ایشان در ساعت ۱۰ صبح‌دیروز به محل تحصن رفت و در طی مذاکراتی باشورای تصمیم گیری متحصنین قرار شد از امروز ۵۸٫٤٫۱۱ مذاکراتی جهت رسیدگی به‌خواسته‌های شش ماده‌ای متحصنین باحضور ٥ تن از نمایندگان تحصن کنندگان و ٥ تن از سوی سرپرستی کانون‌دردفتر آیت‌الله طالقانی صورت گیرد. در پی این تصمیم خانمهای‌ متحصن که در خیابان متحصن بودند به‌جمع تحصن کنندگان در‌طبقه هفتم ساختمان کانون پیوستند و مردان متحصن بطورموقت دست از تحصن در خیابان کشیدند و اعلام نمودندچنانچه ظرف ٤٨ ساعت به خواستهای همکاران متحصن آنها ترتیب اثر داده نشود از ساعت ۱۰ صبح ۵۸٫٤٫۱۲مجددا درخیابان متحصن خواهند شد.

از سوی دیگر گروهی از دانشجویان دانشکده هنرهای زیبا که‌پیش ازاین طی‌اعلامیه‌ای به‌پشتیبانی از کارکنان‌ومربیان کانون تهدید به‌تحصن کرده بودند از دیروز در ساختمان مرکزی دانشکده مزبور دست به‌تحصن زدند و تلاش نماینده سرپرستی کانون (مرتضی صفوی) برای متقاعد ساختن دانشجویان‌درمورداخراج‌مربیان، کتابداران و کارکنان کانون به‌نتیجه نرسید و دانشجویان طی بیانیه‌ای اعلام کردند از تاریخ ۵۸٫٤٫۱۰ (دیروز) تا چهارشنبه ۵۸٫٤٫۱٤ بعنوان اعتراض به‌اعمال ضد فرهنگی و ضد هنری سرپرستی کانون متحصن خواهند شد.

همچنین بدنبال‌اعلام پشتیبانی وسیع گروههای مختلف از متحصنین کانون پرورش‌فکری، «کارکنان و کارمندان فرهنگسرای نیاوران» و «شورای مسئولین گروه‌های‌سینمای‌آزاد ایران» نیز طی بیانیه‌هایی به متحصنین‌اعلام‌همبستگی‌کردند، اعلامیه گروه اخیر اقدام سرپرستی کانون‌را در موردتعطیل مراکز هنری و فرهنگی کانون را زنگ خطری برای تمام دست اندرکاران ابزار فرهنگ دانسته و نوشته است که: مقدمه ی است برای بستن سایر اماکن و مراکز فرهنگی که واقعیت وجودیشان تحت هر شرایطی انکار ناپذیر است.

بهشتی‌پور به خانه بازگشت

مهدی بهشتی‌پور همکار خوب ما به همت و تلاش قابل تقدیر کادر درمانی بیمارستان میثاقیه با بهبود نسبی به آغوش خانواده‌اش بازگشت و به‌۳ هفته نگرانی دوستان و همکارانش پایان داد.

بهشتی‌پور ۳ هفته پیش در پی یك عارضه قلبی شدید در بیمارستان بستری شد و به تشخیص پزشکان‌معالجش برای مدتی ممنوع‌الملاقات بود.

وی پس از مرخصی از بیمارستان دریکتماس تلفنی از کلیه دوستان‌وهمکارانش که جویای حال وی‌ونگران سلامتی‌اش‌بودند‌سپاسگزاری کرد و گفت بازگشت سلامت خودرا مدیون مراقبت های ویژه و تلاش انسانی دکتر حسین‌نجی و دیگر افرادکادر درمانی بیمارستان است که در طول بستری بودن وی در همه مراحل با دقت و توجه انجام وظیفه نموده است.

پزشك معالج بهشتی‌پور به وی توصیه کرده‌است‌حداقل یکماه در منزل به استراحت بپردازد.

مهمانخانه های بنیاد علوی

بدینوسیله باطلاع عموم‌هموطنان شهرستانی میرساند چنانچه مسافرین محترم بخواهند به تهران سفر نمایند در صورت تمایل میتوانند در هتلهای هیلتون و هایت تهران اقامت نموده واز ۵۰٪ تخفیف مخصوص از قیمت اطاق در هتلهای مزبور در ایام تابستان استفاده‌نمایند. خواهشمند است قبل از مراجعه برای ذخیره اطاق با تلفنهای ۱۹ـ۲۹۰۰۱۱ هتل هیلتون و ۹ـ۲۹۷۰۲۱ هتل هایت تهران و ۹ـ۲۹۱۰۳۰ رزرواسیون موسسه مهمانخانه ها تماس‌حاصل نمایند.

موسسه مهمانخانه های بنیاد علوی

برای استفاده بیشتر هم‌میهنان عزیز وزوار گرامی استان قدس رضوی (ع) پس‌از انقلاب مقدس اسلامی وتحویل هتل درجه یك هایت عمرخیام مشهد به بنیاد علوی و تغییر نام‌آن‌به هتل حیات نرخهای جدید هتل باطلاع عموم میرسد

اطاق یك نفره روزانه ۳۰۰۰ ریال
اطاق دونفره روزانه ۳۰۰۰ ریال
آمباسادور سوئیت روزانه ۱۰۰۰۰ ریال
جونیور سوئیت روزانه ۷۰۰۰ ریال

برای انجام رزرو لطفا در تهران با تلفن ۹ـ۲۹۱۰۳۰ ـ ۲۹۲٤۷۵ ودرمشهد مقدس با تلفن (۰۵۱) ۳۲۰۰۱ الی ۳۳۰۰۱ مراجعه فرمائید.

موسسه مهمانخانه های بنیاد علوی

باغ تابستانی هتل دربند وابسته به‌بنیاد علوی

همه شب باغ‌مصفای هتل‌دربند از ساعت ۱۹ الی ۲۲ با حفظ شئون اسلامی جهت صرف شام آماده پذیرائی از میهمانان‌محترم میباشد. تلفن رزرو ۲۷۰۱۳۲ ـ ۲۷۰۱۳۳

موسسه مهمانخانه های بنیاد علوی

اسناد خیانت استادان اخراجی باید اعلام شود

گروهی از استادان دانشگاه‌تهران درشکوائیه‌ای ضمن اعتراض به اخراج‌یکی از استادان این دانشگاه‌بنام دکتر رهبر خواستار آن شدند که «مدارك خیانت اساتیداخراجی، دقیقابررسی و اعلام گردد تا همگی (و همچنین خود آنان) از نوع خیانت باخبر شوند وبفرض آنکه با توجه به شرایط کنونی مواردی قابل تفسیر در رفتار و اعمال گذشته آنان وجود داشته باشد به آنان فرصت توضیح ودفاع داده شود».

در این نامه آمده است «آنچه مسلم است علم آنان و منحصر بفرد بودن‌دانشان در رشته خود در جامعه ایران است، درحالیکه جنایتکاران را تربیت و بکار وامیدارند چرا مقامات مسئول کشور نمی‌خواهند این مغزها را نگهدارند.

آنان را متناسب با جرم انتسابی تنبیه کنند لکن از تخصص‌و تجربه گرانبهای آنها بهره‌برداری نمایند.

این‌نامه به‌امضای‌استادان زیر رسیده است:

دکتر گیتی نوذری ـ دکتر پرویزبهادری‌ـ بیژن‌شمعچائی ـ دکتر رضا سیدیزدانی ـ دکتر فرخ مدبر ـ دکتر آرمین ـ دکتر عبدالله خدایاری‌ـ دکتر لطف‌الله روزبهانی‌ـ دکتر پرویز شهبازی ـ دکترناصر ملکنیا ـ دکتر ژاله‌مصطفوی ـ دکتر کاظم شایان ـ دکتر سکینه رحمانزاده ـ هوشنگ زردشت ـ دکتر محمود بیات ـ آسیه شاهسونی ـ مهین‌یوسفی ـ ایران‌مصطفوی ـ کبری بامداد ـ قربانعلی عباسی‌ـ دکتر زهرا شیخی نژاد ـ اقدس غفاری‌زاده ـ عفت درخشش.

عبدالوهاب شهیدی به ٤ ماه زندان محکوم شد

اصفهان ـ دادگاه انقلاب اسلامی اصفهان محاکمه عبدالوهاب شهیدی هنرمند سرشناس را پایان داد و به ٤ ماه حبس تادیبی‌محکوم ساخت.

عبدالوهاب شهیدی بر اساس کیفرخواست صادره متهم به فعالیت مداوم در ساواك و جمع‌آوری اطلاعات و فروش زمین واگذاری دولت به ارتش بود.

عبدالوهاب شهیدی ضمن دفاع، خود را هنرمندی مردمی نامید که هرگز مهمسرای کسی نبوده بجز مولای متقیان علی(ع).

با توجه به رای دادگاه چون عبدالوهاب شهیدی‌این مدت را در زندان طی‌کرده بود، آزاد شد.

گمشده

صاحب عکس قاسم جهانشاهی ۱۹ساله‌ازتاریخ سی‌ام خرداد ماه بخانه مراجعت نکرده خواهشمند است کسانیکه‌ازنامبرده اطلاعی دارند با تلفن ۳۰۲۸۱۸ تماس بگیرند و خانواده‌ای را از نگرانی برهانند.

این مدرسه، یك‌کتابخانه زنده عالم تشیع است

مدرسه میرزا جعفر مشهد را خراب نکنید

از خراب شدن یکی از آثار درخشان معماری اسلامی باید جلوگیری کرد یکی از مقامات حفاظت آثار باستانی با اشاره به اقداماتی که در مشهد جریان دارد توضیح‌داد که مسئولین شهری خیال‌دارند با خراب کردن مدرسه میرزا جعفر که متصل به صحن‌عتیق حضرت رضا (ع) است یکی از بهترین نمونه های معماری اسلامی را نابود کنند وبجای آن عمارتی تازه بنا کنند.

مدرسه میرزا جعفر که در عصر صفوی بنا شده و در واقع مجموعه‌ای ازهنر های‌اسلامی را از کاشیکاری و مقرنس سازی و کتیبه نویسی دربردارد در حجره های ۳ و ٥ و ۷ نفری آنها سال ها طلاب علوم دینی آموزش یافته‌اندو هنوز هم این حجره ها، با اندکی تعمیر برای استفاده محققان اسلامی مناسب است مدرسه ملا جعفر در واقع یك کتابخانه عالم تشیع است که کتیبه‌های بهم پیوسته یاگسسته آن با کلمات چهارده معصوم زینت یافته است و سراسر صحن مدرسه از نشانه های چهار قرن فعالیت علمی اسلامی نشان دارد.

از سوی‌دیگر‌دفتر مهندسی‌مشهد راه حل هائی برای تعمیر و بازسازی این مدرسه قدیمی پیشنهاد شده‌که متاسفانه‌معلوم نیست چرا از سوی مقامات مسئول پذیرفته نشده است.

مقام باستانشناسی درتماسی با روزنامه اطلاعات افزود،با تخریب مدرسه میرزا جعفر، کاری نکنیم که ننگ تخریب یکی از درخشانترین آثار اسلامی برای ما باقی بماند.

کارخانه حریربافی چالوس را به کار بیاندازید

عمال شاه مخلوع بزرگترین کارخانه حریر بافی ایران را که محصول طبیعی آن در سراسر خاورمیانه منحصر بفرد بود تعطیل کردند و محوطه این کارخانه که در چالوس قرار دارد پس از تعطیل‌به‌جنگلبانی تحویل داده شد.

ایادی شاه سابق زمین‌های ساحلی دریای شمال و جنگل‌های سرسبز این‌نقطه را‌تصاحب کردند تا در کنار کاخ ها و ویلاهای درباریان فاسد وامرای ارتش محوطه کارگری بچشم نخورد. «جلال ولی اوغلی» که مدت ۹ سال در این واحد تولیدی اشتغال‌داشته طی‌نامه‌ای که در همین مورد به مقامات مسئول ارسال داشته خواستار فعالیت مجدد این واحد تولید شده است. گفته میشود در صورت بازگشائی این کارخانه چندهزار کارگر، کشاورز، کامیوندار که کارشان به‌نحوی بافعالیت کارخانه حریر بافی چالوس در ارتباط بود کارشان را از سر میگیرند. این کارخانه در زمان رضا خان قاسمیو با حدود ۳ هزار کارگر فعالیت داشت تا اینکه‌در۲۸مرداد۱۳۳۲ شاه خائن دستور زندانی‌کردن وتبعید واخراج گروه کثیری از کارگران و کارکنان این واحد تولیدی عظیم را صادر کرد و بدینگونه از فعالیت کارخانه کاسته شد و قطعه‌ها و چم های ابریشمی که در آن تولید می شد تا اینکه عملا به تعطیل کشانده شد.

نامه خانواده‌های سه چریك فدائی زندانی به وزیر دادگستری

خانواده سه چریك فدائی خلق که اخیرا در «مجیدیه» دستگیر شده‌اند، طی نامه‌ای به آقای دکتر حاج سید جوادی وزیر دادگستری خواهان آزادی فرزندان خود شده‌اند. ورونوشت این نامه برای دادستان انقلاب‌اسلامی، کانون وکلا، جمعیت حقوقدانان و جمعیت دفاع‌از آزادی وحقوق‌بشر ارسال شده‌است، متن نامه بشرح زیراست:

جناب آقای صدر حاج‌سید جوادی وزیر دادگستری

بطوریکه اطلاع دارید، روز چهارشنبه ۵۸٫۳٫۳۰ عده‌ای از فرزندان مابه اسامی کیانوش توکلی، سوسن‌نصیری، ومسلم‌باقری رابه همراه مقادیری اسلحه متعلق به‌سازمان چریکهای فدائی خلق ایران، در منطقه مجیدیه تهران بازداشت و به نقطه نامعلومی برده‌اند مراجعات مکرر ما جهت روشن شدن محل بازداشت آنها تاکنون بی‌نتیجه مانده است، جای تاسف است که پس از قیام شکوهمند مردم، فرزندان دلیرما که سالها با رژیم وابسته شاه مزدور جنگیده‌اند، امروز به وسیله عناصری که ماهیت آنها هنوز کاملا روشن نیست، بازداشت و به‌نقاط‌نامعلوم برده شوند، با توجه به اینکه سلاحهای مذکور متعلق به سازمانی است که سالها علیه رژیم منفور پهلوی‌جنگیده‌وشهیدانی‌بسیار در این راه داده است. بدین وسیله خواستار رسیدگی هرچه سریعتر و آزادی فرزندانمان که گناهی به‌جز مبارزه بارژیم گذشته ندارند، هستیم.

باحترام خانواده‌های بازداشت‌شدگان

مردم ۸ روستا متحصن شدند !

چندتن از فارغ‌التحصیلان بیکار در ساری که در مذاکره بامقام های استانداری مازندران به‌نتیجه نرسیده بودند، در ساختمان استانداری را شکستند و باپاسداران نزاع کردند.

ساکنان هشت دهکده حومه خلخال، در فرمانداری این شهر متحصن شدند وخواستار دستگیری یکی از مالکان این منطقه وایادی اوشدند.

دوعضو گروه فرقان، در نقده دستگیر شدند وبا دستگیری آنان، نقشه قتل وترور یکی از افراد سرشناس نقده، باشکست روبرو شد.

گزارش خبرنگاران اطلاعات در شهرستان ها، در این زمینه‌ها درپی می‌آید:

★نقده ـ دو نفر که گفته می‌شود عضو گروه «فرقان» هستند، توسط مامورین ژاندارمری نقده‌در جاده‌اشنویه دستگیر شدند.

مامورین پس از متوقف کردن اتومبیل «آریای آنان»، از داخل اتومبیل یك قبضه اسلحه ژ-۳، یك قبضه اسلحه کمری، تعدادی فشنگ، دوربین و حدود ٦٠٠ برگ اعلامیه مربوط بگروه «فرقان» کشف کردند. بموجب اعتراف دستگیر شدگان قرار بود دکتر بهمن خسروی از افراد سرشناس نقده، راس ساعت ۱۲ ظهر دیروز بقتل برسد، اما دستگیری ایندوکه‌عباس‌عسکری و علیرضا محمدزاده نامدارند ازاجرای نقشه قتل جلوگیری کرد.

برای قتل دکتر خسروی از قبل اعلامیه زیر چاپ و آماده توزیع شده بود:

«بسم‌الله الجبارالمنتقم»

«خشم ونفرت توده های مستضعف ترك و کرد تبدیل به گلوله های سربی می‌شود و از لوله های اسلحه انقلابیون توحیدی خارج میگردد. بهمن خال‌خسروی یکی از عوامل کشتار و غارت مستضعفین‌نقده در دادگاه اسلامی‌خلق محکوم به‌اعدام شد. فرقان».

تحقیق از دستگیر شدگان ادامه دارد.

★داریوش حافظی‌پور، پرویز تابشیان وناصر کلانتری ازطرف جمعیت‌حقوقدانان‌ایران برای تحقیق پیرامون وقایع خونین ۳۱ فروردین ماه نقده وارد این شهر شدند و با آیت‌الله حاج محمدابراهیم‌محرر ملاقات کردند.

● جبهه اتحاد اسلامی کردستان ایران با صدور اعلامیه‌ای، مطالب پخش شده از برنامه کردی رادیو های تهران و مهاباد در مورد شیخ سید طه کمالی‌زاده را محکوم کرد.

حمله به استانداری

★ساری گروهی از فارغ‌التحصیلان بیکاراستان‌مازندران ضمن اجتماعی‌درمقابل ساختمان استانداری در ساری خواستار دریافت وام شرافتی و به رسمیت شناخته شدن کانون فارغ‌التحصیلان بیکار شدند. عده‌ای‌از فارغ‌التحصیلان درپی مذاکرات بی‌نتیجه‌خود بامقامات استانداری‌به‌استانداری‌حمله‌ور شدند و پس از شکستن در این محل باپاسداران مستقر در استانداری بزد و خورد پرداختند. پاسداران برای پیشگیری‌از بروز وقایع‌احتمالی ومتفرق‌کردن مهاجمین تیرهای هوائی شلیك کردند. ۳ تن از حمله کنندگان نیز دستگیر شدند.

چون گروهی از فارغ‌التحصیلان باعمل دوستان‌خود در مورد حمله به استانداری مخالف بودند درگیری به اوج خود رسید که در نتیجه یك پاسدار و ۲ فارغ‌التحصیل مجروح شدند.

● بموجب حکم‌دادگاه انقلابی ساری، عزیزالله غیبی ۳۸ساله و مطلب مرتضوی ٤٧ ساله‌به جرم نوشیدن مشروبات‌الکلی، هریك به‌۱۰ضربه تازیانه‌محکوم شدند وحکم در محوطه‌ساختمان سپاه‌پاسداران بموردا‌جرادر‌آمد.

این دادگاه همچنین سرهنگ نعمت‌الله تحویلداری رئیس دایره بازرسی و جانشین‌رئیس ستاد عملیات شهربانی ساری‌را به‌یکسال حبس تادیبی محکوم کرد و ۲ تن از مامورین‌ساواك منحله این شهرستان بنامهای خضرالله ذوالفقاری وحجت‌الله محمد شهرودی را از اتهامات وارده تبرئه نمود.

دوشیزه ناهید کشور دوست دانش آموز کلاس اول دبستان مهرداد درسال تحصیلی ۵۸ـ۵۷ بامعدل ۲۰ شاگرد ممتازشناخته شدند، بدینوسیله از معلم ایشان خانم‌منیرالسادات طاهری کمال تشکر را دارند، خانواده کشور دوست آ ـ ۱۱۰٤٩

کارخانه تعطیل شد

● تبریز ـ بعلت کمبود امکانات مالی شرکت تعاونی کارکنان ماشین سازی تبریز دیروز ناهار برای سه هزارو ۷٦٠ عضوشرکت تعاونی‌مذکور آماده نشد و به همین علت ماشین سازی تبریز بجای‌ساعت سه‌ونیم، ساعت یك بعد ازظهر تعطیل گردید.

بهرام لوئیان مدیر عامل انتخابی شرکتهای تعاونی ماشین سازی تبریز ضمن‌تایید این مطلب گفت: براثر سوء مدیریت‌های امور مالی ماشین سازی تبریز شرکتهای تعاونی ماشین سازی از امور مالی کارخانه طلبکار بود و در قبال آن قریب ٤ میلیون‌تومان که‌یك میلیون و دویست هزار تومان از محل هزینه تهیه مواد اولیه شرکت به‌بازار آزاد بدهکار بودیم و من این مسئله را حدود بیست وپنج روز قبل به مسئولین امور مالی اعلام کردم و یادآور شدم که در صورت عدم پرداخت بدهی، ما قادر به ادامه کار نخواهیم بود، زیرا هر روز نزدیك به‌۱۵ هزار تومان باید برای تهیه مواد اولیه پول بدهیم و به‌همین علت‌نتوانستیم مواد اولیه بخریم.

طبق اطلاع بدستور مدیر عامل ماشین سازی تبریز، امور مالی این کارخانه‌موظف به‌پرداخت بدهیهای خودبه مدیر عامل شرکتهای تعاونی ماشین سازی شده است.

● شهرری ـ براساس‌دستور امام خمینی برای شرکت در جهاد سازندگی، عده‌ای از اهالی شهرری‌به‌سرپرستی حجت الاسلام ابوالقاسم موسوی همدانی برای کمك به جمع آوری محصول کشاورزان روستای «چهارترخون» عازم آن منطقه شدند.

● گروهی از مردم شهرری بامراجعه به نمایندگی اطلاعات متذکر شدند ساختمان سینما «مرمر» شهرری در حال‌ریزش است و جان ساکنین اطراف سینما را تهدید میکند.

این عده همچنین گفتند که در اطراف خیابان «آردایران» و چشمه‌علی تعدادی چاه‌متروکه وجود دارد که بعلت نداشتن سرپوش «جان‌عابرین» وساکنین این مناطق را تهدید می‌کند.

● در پی شکایت زارعین منطقه «تقی‌آباد» شهر ری از مالك اراضی این منطقه، پوراندخت خاتمی همسر وی و خواهرارتشبدخاتمی‌فرمانده‌اسبق نیروی هوایی‌در جلسه‌رسیدگی به‌شکایت زارعین در کمیته شهر ری حضور یافت و اظهار داشت که شوهرش درگذشته مطرود خاندان پهلوی بوده و از ترس شاه مخلوع، جرات اقامت در ایران را نداشته است.وی‌متذکرشد که‌نصرالدین ناصری شوهرش از نوادگان مظفرالدین شاه است و حقوق زارعین را در حد امکانات و توانایی پرداخت خواهد کرد.

● میناب جنوب‌ـ سرپرست کاروان زنان میناب به‌خبرنگار ما گفت که ٦١ زن مجاهد مینابی بقصد دیدار با امام خمینی عازم‌قم هستند. سرپرستی این کاروان بعهده منصور انصاری، حسن‌پور، ملیحه واحدی، سلطانی، جمشیدی، آسوده و صدیقه واحدی می‌باشد.

● بروجرد ـ توسط کمیته مرکزی انقلاب‌اسلامی‌بروجردی ۲٦ بطری ویسکی کشف شدو صاحب آن با تشکیل پرونده بازداشت گردید.

ازدواج یك پاسدار

● رشت‌ـ یکی ازپاسداران کمیته انقلاب اسلامی رشت‌بنام حسین کنعانیان دانشجوی دانشگاه گیلان، طی مراسمی‌در مسجد «کاسه فروشان» این شهر با زینب کنجی دانشجوی همین دانشگاه ازدواج کرد. مهریه عروس یك جلد کلام الله مجید بودکه به وی اهدا شد. در مراسم ازدواج این دو زوج جوان، حجت‌الاسلام احسان بخش سرپرست ستاد کمیته انقلاب اسلامی گیلان‌و نماینده امام خمینی پیرامون وظایف زن و شوهر از دیدگاه اسلامی سخنانی ایراد کرد.

● نهاوند ـ حجت‌الاسلام فلسفی وارد نهاوند شد و مورد استقبال مردم این شهر قرار گرفت.

حجت‌الاسلام فلسفی در اجتماع مردم نهاوند در باره مسائل مملکتی و رهبری‌انقلاب سخنرانی کرد.

● گروهی از فرهنگیان تبریز در نامه‌ای که به اداره آموزش و پرورش این شهر نوشته و رونوشت آنرا بوزارت ارشاد ملی و روزنامه اطلاعات فرستاده‌اند، خبر تعطیل بودن مدارس تبریز در یکی ازروز‌های خردادماه گذشته «تکذیب» کرده و نوشته‌اند، حمله‌مسلحانه چماق بدستان به‌اداره آموزش و پرورش تبریز و مجروح‌شدن رییس آموزش و پرورش که خبرآن درروزنامه اطلاعات‌مورخ ۵۸٫۳٫۷ و روزنامه پارس‌مورخ ۵۸٫۳٫۱۰ چاپ شده، عری از حقیقت است.

● خلخال‌ـ اهالی‌هشت‌روستا از توابع فیروزآباد خلخال در فرمانداری این شهرستان متحصن شدند و خواستار دستگیری عیسی بهزادی‌یکی از مالکان سابق منطقه و ایادی او گردیدند.

بنابه گفته متحصنین،وی در سال های گذشته برای اهالی منطقه مزاحمت‌هایی ایجاد کرده است.

محکوم شدند

★ رودسر ـ دادگاه انقلابی اسلامی رودسر از دیروزکار خود را آغاز کرد ورسیدگی به پرونده های ۵ تن از متهمان بنامهای: عباس قلی‌زاده، چماقدار، استوار عباس‌پور قربان معاون‌پاسگاه ژاندارمری املش، حسین اصفرخواه ـ مامور آگاهی شهربانی رودسر، اکبر اکبری، استوار ژاندارمری رودسر و علی اعظم گیل‌عسگری پاسبان شهربانی رودسر را بپایان رساند بموجب رای صادره این دادگاه متهمان فوق‌به‌ترتیب، تبرئه، ٦ ماه حبس و ٤٠ ضربه شلاق، دو سال‌زندان وخلع‌لباس و ۷۵ضربه‌شلاق در سه نوبت، ٦ ماه‌حبس، و٤ ماه حبس محکوم‌شدند. آخرین‌محکوم‌بعلت‌گذراندن دوران محکومیت با صدور حکم دادگاه، آزاد شد.

● کرمانشاه ـ هیات‌حسن‌نیت کرمانشاه مرکب از روحانیون، نمایندگان استانداری و تعاون و امور روستاها، عازم شهر های روانسر، پاوه و اسلام‌آباد شد تابه اختلاف کشاورزان ومالکان این‌شهرها‌رسیدگی کنند.

مجاهد کرمانشاهی تیر خورد

● در پی دستگیری زنی‌بنام «نقره» که به جرم دایر کردن عشرتکده‌در کرمانشاه بهمراه ١٤ زن ومرددستگیر شد، دیروز مجاهدین‌گروه ضربت کرمانشاه با همکاری گروه مجاهدین بخش۳اقدام به دستگیری «استوار محرابی» یکی ازهمدستان «نقره» و باج‌گیر معروف اماکن بدنام این شهر کردند اما وی‌به ضرب گلوله‌اسلحه کمری‌خویش‌یکی‌ازمجاهدین بنام جلال‌شیر محمدی را از ناحیه سینه و ریه مجروح کرد. مجروح بلافاصله به بیمارستان ۲۰۰ تختخوابی این شهر منتقل شد.

استوار محرابی دستگیرو تحویل زندان شد.

● توسط مجاهدین کمیته مرکزی کرمانشاه، مقدار یکصد و نود و شش لیتر مشروبات الکلی و یك قبضه کلت کمری از منزل شخصی بنام محمود جهان‌بخشی و ۲ هزار لیتر مشروبات الکلی بین جاده کرمانشاه ـ ماهیدشت از مسافرخانه ها و رانندگان مختلف کشف شد. این مشروبات معدوم شد.

کشف قاچاق

● شمیران ـ مامورین ژاندارمری جوادیه تهران پارس هنگام گشت در جاده دماوند، به وانتبار۱۲۹۱۳ زاهدان مظنون شدند وپس از بازرسی، یکهزار وپنجاه و هشت دست لباس مردانه، سیصد وهشتاد وسه‌شیشه ادوکلن و دو تخته فرش خارجی قاچاق کشف‌کردند.

● جوانی بنام مهدی که در امامزاده داود مشغول خرید و فروش هروئین بود، توسط مامورین ژاندارمری امامزاده داود دستگیر شد.

● در خبر مربوط به درگیری و اعتصاب در بیمارستان شهدای تجریش، سمت یکی از طرفین این درگیری که منشی بخش رزیدنت این بیمارستان می باشد اشتباها رزیدنت ذکر شده بود که به اینوسیله تصحیح میشود. ضمنا طرف اختلاف خانم پادشه یکی از پزشکان بخش رزیدنت بیمارستان بود.

تشکیل کلاس قرآن

● بوشهر ـ جامعه‌زنان انقلاب اسلامی بوشهراقدام به تشکیل کلاس‌های تدریس قرآن، عربی، جهان‌بینی توحیدی، اسلام شناسی، بررسی مکاتب و انگلیسی کرد و از زنان علاقمند خواست جهت ثبت‌نام در این کلاسها به محل جامعه زنان واقع در فلکه‌بازرگان، بوشهر مراجعه نمایند.

● اردبیل ـ فرضی‌پور دادستان‌انقلاب‌اسلامی‌اردبیل به کسانیکه مواد مخدرخرید وفروش میکنند اخطار کرد در صورت ادامه اینکار شدیدا مجازات خواهندشد.

وی متذکر شد که‌اسلام خرید و فروش مواد مخدر را قویا تحریم کرده است.

● گروه‌ضربت‌پاسداران انقلاب اسلامی اردبیل کامیونی را که بطور قاچاق الوار و ذغال وارد این شهر کرده بود، متوقف کردند، بار قاچاق کامیون توقیف و صاحب آن‌جریمه شد.

سرقت مسلحانه

● شیراز ـ حدودساعت یك بعدازظهر دیروز دو جوان مسلح بنامهای حسن سیروس و اکبر خاقانی وارد بانك صادرات شعبه آریا شیراز شدند و ۲۵ هزار تومان موجودی بانك را به سرقت بردند. ایندو که با یك اتومبیل ب.ام.و گریخته بودند ۲ ساعت بعد توسط ماموران پلیس راه چنارشاهیجان و ماموران هنگ ژاندارمری کازرون دستگیر گردیدند. ازسارقین که به شیراز انتقال یافتند ۱۷ هزار و ۸۰۰ تومان‌پول نقد، یك قبضه کلت کمری و ٤٤ تیر فشنگ و ۲ خشاب بدست آمد.

محکومیت روحانی‌نما

● دادگاه‌روحانیت‌شیراز رسیدگی به پرونده اتهامی سید ابراهیم دستغیب روحانی‌نما را بپایان رساند و او را به خلع‌لباس برای ابد، لغو اختیارات وامتیاز دفتر ازدواج و طلاق، مصادره کلیه اموال به جز خانه مسکونی و مصادره تمام املاکی که از اول فروردین ۵۷ بنام وابستگان نزدیک خود کرده است محکوم کرد.

شهرری‌ـ خبرنگاراطلاعات

جوانی بنام جلیل سعیدی بعلت خوردن مشروب الکلی تقلبی در «زیباشهر قرچك» درگذشت و دو تن از دوستان وی به اسامی علی ایمانی و کریم آذری نیز به همین خاطر، مقداری از بینائی خود را از دست دادند.

از متوفی همسر و چهار فرزند بجای مانده است.

جسد به پزشکی قانونی انتقال یافت و دوستان متوفی بازداشت شدند.

انتقاد حزب دموکرات کردستان از وزارتخارجه

مهاباد ـ خبرنگار اطلاعات: حزب دمکرات کردستان‌با صدور اطلاعیه‌ای از ممانعت ورود نمایندگان این حزب به کنفرانس وزارت امور خارجه انتقاد کرد.

متن اطلاعیه بشرح زیر است:

«مردم‌شرافتمند کردستان، روز پنجشنبه هفتم تیرماه ۱۳۵۸ اطلاعیه‌ای از طرف نمایندگان حزب دموکرات کردستان ایران به‌کنفرانس وزارت امور خارجه منتشر شد. در روز پنجشنبه هفتم تیرماه طبق دعوت‌وزارت‌امور خارجه نمایندگان حزب ما در عمارت وزارت امورخارجه در تهران، حضور یافتند. لکن با وجود اینکه برای شرکت در این کنفرانس هزار کیلومتر راه پیموده بودند، از ورود آنان به سالن کنفرانس جلوگیری بعمل آمد. دلیل این امرا نبودن دعوت‌نامه قلمداد کردند، در حالیکه تقاضای حزب‌ما برای‌دریافت‌دعوتنامه از چند روز پیش به وزارت امور خارجه تسلیم شده‌بود.

ما این عمل وزارت امور خارجه را غیرقابل توجیه میدانیم و نتیجه می گیریم که عملا در بین ایرانیان و مسلمانان جدایی قایل می‌شوند و چنین بنظر می‌رسد که کردها را ایرانی‌بحساب نمی‌آورند. نمایندگان حزب دموکرات کردستان ایران، عبدالرحمن قاسملو، محمد امین سراجی، به همین جهت ما از کلیه احزاب وسازمانهای مترقی، از همه سندیکا ها و اتحادیه های صنفی در سطح کشور درخواست می‌نمائیم باارسال نامه و تلگراف نسبت به اینگونه تبعیض های وزارت امور خارجه اعتراض‌بنمایند. دبیرخانه کمیته‌مرکزی‌حزب دموکرات کردستان ایران».

زنی شلاق خورد

شهرری‌ـ خبرنگار اطلاعات

برای اولین‌بار در حکومت اسلامی‌ایران و با استفاده از قوانین اسلام، زن‌جوانی به ۳۰ ضربه شلاق محکوم شد.

زن جوان که شوهر وچهار فرزند دارد، به اتهام داشتن روابط نامشروع با مردی بنام حسین، در یك مرجع اسلامی محکوم شد و همینکه حکم خوردن ۳۰ ضربه‌شلاق صادرشد، حکم‌صادره بوسیله یکی از بانوان بموردا‌جرا درآمد: زن خطاکار را نیز همچون مردان خطاکار برروی نیکمتی خواباندند و ۳۰ ضربه شلاق‌به‌او زدند

حسین، مردی که با این زن شوهردار رابطه پیدا کرده بود نیز به همین اتهام به خوردن ۵۰ ضربه شلاق محکوم شد

عزالدین حسینی:

فئودال‌ها دشمن اسلامند

● ارومیه ـ آیت‌الله عزالدین‌حسینی امام‌جمعه مهاباد دریك تماس‌تلفنی باخبرگزاری پارس درارومیه، درمورد پخش خبری ازرادیو تلویزیون جمهوری اسلامی مبنی‌بر طرفداری فئودال‌ها از حکومت جمهوری اسلامی گفت‌که این خبر توهین است به حکومت جمهوری اسلامی،چون فئودال‌ها هیچوقت طرفدار جمهوری اسلامی‌نبوده‌اندو طرفداران جمهوری اسلامی‌توده‌مردم وروحانیون‌مترقی هستند که سالهاست برهبری امام خمینی وزیرپرچم‌اسلام وبرای بدست آوردن آزادی جنگیده‌اند.

وی افزود: فئودال‌ها همیشه دشمن دین ودشمن اسلام بوده‌اند وهمیشه خواسته‌اند از آب گل‌آلودماهی بگیرند. عزالدین حسینی اضافه کرد: پریروز در مهاباد دو نفر به‌اسامی سید قادر سیدی و کشاورزی بوسیله ضد انقلابیون کشته شدند.

وی تاکید کرد که هم‌اکنون اوضاع مهابادکاملاآرام است ومردم بکار روزمره خود مشغول هستند.

دربرخورد سه‌وسیله نقلیه‌در راه‌مشهد ـچناران

۸ نفر کشته شدند

چناران، مشهد ـ دریك‌حادثه رانندگی که از برخورد ۳ وسیله نقلیه درجاده‌چناران‌ـ مشهد، بوقوع پیوست، ۸نفر کشته شدند ویکنفر بسختی آسیب‌دید. حادثه ظهر دیروز ازبرخوردمینی‌بوس ۷۲٤٤۳ تهران ـ الف ـ برانندگی ابراهیم، پیکان ٤٩۷۷٩مشهد برانندگی علی اکبر مصدقی و پیکان ۲۸٦٦۱ مشهد۱۱ـ برانندگی ابراهیم‌ـ طوسی‌در ٥کیلومتری چناران روی‌داد ودرپی آن‌یك سرنشین‌مینی‌بوس و۷تن از سرنشینان پیکان ٤۹۷۷۹ مشهد جان سپردند. یکی از سرنشینان مینی‌بوس نیز که به سختی آسیب دیده‌است به‌بیمارستان «امام رضا» مشهد انتقال یافت. هنوز هویت قربانیان این فاجعه بدرستی مشخص نشده است. بتشخیص پلیس راه چناران ـ مشهد، راننده مینی‌بوس بعلت عدم توجه به مقررات‌رانندگی مقصرشناخته شد.

تشرف بدین اسلام

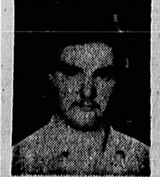

من جاناتان بردمن مهندس مکانیك، تبعه انگلستان بعداز مطالعات و تحقیقات زیاد درباره دین مبین اسلام، در مسجد لیورپول انگلیس به‌اسلام‌مشرف شده‌ام و در ایران در محضر آیت‌الله ساطع نوری یك بار دیگر به وحدانیت خدا و رسول خدا و امامت علی‌علیه‌السلام شهادت داده و اسم خود را از جاناتان به‌علی عبدالله گردانده‌ام. آ ـ ۱۱۰٦۵

فروش آجر
[illegible]
۸۳۷۸۲۱-۸۳۹۰۲٦

دومین سری اخراجیان دانشگاه تبریز

۵۵ استاد،دانشجو وکارمند ازدانشگاه تبریز اخراج شدند

تبریز خبرنگار اطلاعات

شورای انقلابی تزکیه دانشگاه تبریز با انتشار دومین لیست اسامی کسانی‌که در تثبیت‌رژیم سابق نقش مهمی داشتند، اقدام به اخراج این عده از دانشگاه کرد و پرونده آنان را جهت تعقیب‌به دادگاه‌انقلاب اسلامی تبریز فرستاد.

شورا همچنین اعلام کرد که جوابگوی‌هرگونه اعتراض از سوی‌اخراج شدگان‌خواهد بود.

اسامی اخراج شدگان که ۱۱نفرشان از اعضای هیات علمی دانشگاه تبریز بودند، بشرح زیر است:

دکتر منوچهر مرتضوی استاد دانشکده ادبیات‌ورئیس سابق دانشگاه تبریز، دکتر فرخ شرکت دانشیار دانشکده کشاورزی،دکتر یوسفخواجه نصیری استاد دانشکده داروسازی، دکتر غلامحسین کشاورزی‌استاددانشکده علوم، دکتر محمد علی دانشور استاد دانشکده علوم تربیتی، دکتر مهرگان دانشیار دانشکده ادبیات، دکتر علی معصومی دانشیار دانشکده کشاورزی، حسن احمدی مربی دانشگاه، محمد شاه طهماسبی مربی دانشگاه، حسین حسین‌زاده مربی دانشگاه، جمشیدشباهنگ دانشیار دانشکده ادبیات و، کارمندان: بهمن کیسان از قسمت بودجه، ایرج قندچی از قسمت بودجه صفر علی سنگیان از قسمت کارگزینی، حسن بهرامی از آموزشگاه کشاورزی سعید آباد نیر امینی خویی از بیمارستان خمینی، منوچهر امین صادقی مدیر ثریا دانشگاه، نادربزازیه مهندس کشاورزی.

دانشجویان: علی برقی طسوجی دانشجوی پزشکی، مهناز هاشمی اسکویی دانشجوی پرستاری، محمد رئوف محمدی مقدم‌دانشجوی کشاورزی، محمد کبیری رمضانیان دانشجوی پزشکی، رضا مالکی دانشجوی فنی، ابراهیم خلیل‌آزادبه دانشجوی تربیت دبیر، محسن روحی نژاد دانشجوی پزشکی، منوچهر رشیدی دانشجوی علوم، عباس دانش‌دانشجوی ادبیات، رضا محسنی‌شبستری دانشجوی ادبیات، حسن کهنموبی اقدم، دانشجوی تربیت دبیر، کریم سربازی دبباز دانشجوی تربیت دبیر، حسن رضازاده، عبدالله اسدزاده، نصراله جوانبخت، سید احمد موسوی، سید مصطفی خراسانی و باباعلی عرفانی فام، حسین پروینی، بهزاد کشاورزی،پرویزکلانتری اسکویی، دانشجویان‌دانشکده ادبیات، عبدالباقر دربانی دانشجوی داروسازی، نعمت‌اله طومانیان دانشجوی کشاورزی، معصومه پاکرو دانشجوی پزشکی (باتهام‌فساد اخلاق و رابطه با ساواک، (وی در سال ۵۳ بعنوان‌دختر هوش ودانایی‌در ایران‌انتخاب شده‌بود!) حسن خسروشاهی (معروف به‌بهروز) دانشجوی پزشکی،علی محققی‌دانشجوی پزشکی، فریبرز نیکخواه (معروف به قبادی) دانشجوی کشاورزی، فاروق مدرس (معروف به منوچهری) دانشجوی کشاورزی، فریده رفایی (معروف به فرخنده) دانشجوی علوم، سیدابو الفتح حسینی دانشجوی فیزیک، کسری توکلی (معروف به فرشید) دانشجوی علوم، داریوش کاکاوند (معروف به کرمانی) دانشجوی زمین ـ شناسی ،منوچهر سرهنگ‌زاده دانشجوی فیزیک شبانه، منوچهر نصیری قمی‌دانشجوی ادبیات، فاضل محسنی (معروف‌به مستشار)دانشجوی ادبیات ونادر امیری (معروف به نادری) دانشجوی ادبیات.

شورای تزکیه در اولین سری بررسی های خود ۷٤تن را اخراج کرده بود .اسامی سری سوم اخراج شدگان دانشگاه تبریز پس از بررسی اعلام خواهد شد.

خلع سلاح در رشت ادامه دارد

رشت ـ خبرنگار اطلاعات

طی‌مراسمی که دیروز دررشت برگزار شد، آقای‌سید میراحمد خوشکلام سرپرست کمیته انقلاب اسلامی خیابان «ناهجو»، و «منظریه» رشت و دیگر اعضای این کمیته، کلیه سلاحهای خود را تحویل‌هنگ ژاندارمری رشت‌دادند دادسرای انقلاب اسلامی رشت، طی اطلاعیه‌ای با قدردانی از اقدام رئیس ودیگر اعضای کمیته انقلاب اسلامی خیابان «ناهجو» و «منظریه» رشت، اعلام داشت، اقدام‌این کمیته باید سرمشقی برای دیگر افراد مسلح باشد تاسلاح‌خود را پیش‌از بپایان رسیدن مهلت قانونی، تحویل مراکز تعیین شده دهند.

خانه کوچک
انواع جاکتابی ـ تزئینات
خیابان آناتول‌فرانس ـ شماره ۱۰۳

آگهی دعوت نوبت دوم مجمع عمومی فوق‌العاده شرکت تعاونی مسکن سندیکای کارکنان‌اداری وسایل ارتباط‌جمعی

چون نوبت اول مجمع‌عمومی فوق‌العاده شرکت تعاونی مسکن سندیکای کارکنان اداری وسایل ارتباط جمعی بعلت عدم حصول اکثریت تشکیل نشد بدینوسیله ازکلیه‌اعضای شرکت دعوت میشود که در ساعت ۲بعدازظهر روزسه‌شنبه ۲٦ تیرماه ۱۳۵۸ برای شرکت در جلسه نوبت دوم، مجمع در محل تالار کیهان واقع در خیابان فردوسی کوچه کیهان حضور بهم‌رسانند.

دستور جلسه همان دستور جلسه اول است.

هیئت مدیره شرکت

مجله هفتگی جمهوری اسلامی

شماره های ۲و۳ دردست روزنامه فروشهای شهرتان است ولی برای‌تسهیل کار، آبونمان‌را تلفنی قبول میکند ۲۳۹۰۸۰

نشریه‌ای مستقل،علمی، اسلامی، ارشادی، همه خلقهای مسلمان

کنکور معماری، تزئینی، تجسمی

کلاسهای‌آمادگی کنکور دانشکده های فوق در آتلیه دیزاین تشکیل میگردد. چند سال‌متوالی ۷۰٪قبول‌شدگان و شاگرداناول کنکوردانشکده های فوق ازمیان هنرجویان مابوده‌اند. شروع ترم ۱٦ تیر ثبت‌نام همه‌روزه صبح وبعدازظهر

آدرس: مقابل درب‌اصلی دانشگاه تهران ساختمان کفش بلا تلفن ٦٦٠۷۸۸

اطلاعیه شرکت هیدروفولاد

کارگاه آبکاری (سخت‌کاری فولاد وعملیات حرارتی فولاد) زیر نظر آقای پرویز کلانتری افتتاح گردید. تلفن کارگاه ۹۵٦۹۲۹

آدرس کارگاه: اول‌جاده قدیم کرج مقابل کارخانه شیر پاستوریزه‌انتهای‌خیابان شجاع‌فر تلفنهای دفتر مرکزی ۹۷۷۸٤۳ ـ ۹۷۷۲۲٤ ـ ۹۸۱۱۰٤
آ ـ ۱۱۰۳۹

مرکز تهیه وتولید هروئین کشف شد

یك مرکز تهیه و تولیدهروئین در خانه‌ای واقع‌در منطقه‌سیزده ـ محدوده پاسداران کمیته مسجد الهادی ـ کشف شد.

از این خانه مقداری‌هروئین و وسایل تولید آن بدست آمد که بوسیله پاسداران ضبط شد و سیروس حسن‌زاده صاحب مرکز تولیدهروئین نیزدستگیر و تحویل ماموران انتظامی گردید.

مسئول کمیته منطقه ۱۳ به خبرنگار ما گفت: از مدتی قبل بما خبر داده بودند که عده‌ای دختر و پسر جوان‌برای خرید هروئین به‌خانه‌ای در حوالی میدان شوش مراجعه می‌کنند. پس از چند روز تحت نظر گرفتن این خانه شب گذشته، چند نفر جوان‌برای خرید هروئین به خانه مزبور وارد شدند.

پاسداران خانه را در محاصره گرفتند و پس از ورود به‌خانه مزبور صاحب خانه را‌دستگیر کردند.

سیروس حسن‌زاده ازقاچاقچیان معروف است که پرونده‌های متعددی در اداره مبارزه با مواد مخدر دارد. وی اخیرا از بازداشتگاه زندان قصر متواری شده بود.

در بازجویی‌های‌اولیه حسن‌زاده اعتراف کرد که در چند سال گذشته بصدها جوان هروئین فروخته و آنان را معتاد کرده است.

تحقیق در باره این شخص از سوی ماموران کمیته‌مسجد الهادی ادامه دارد.

آیت‌الله منتظری حادثه‌فرودگاه‌راتقبیح کرد

آیت‌الله منتظری دیشب با انتشار اطلاعیه‌ای، از وقوع حادثه‌فرودگاه مهرآباد، اظهار تاسف کرد وحادثه مذکور را که فرزند ایشان نیز در آن دست داشته تقبیح کرد.

متن اطلاعیه‌ایشان بدین شرح‌است:

بسمه تعالی

بدین وسیله به اطلاع عموم برادران و خواهران اسلامی میرساند: اینجانب از حادثه فرودگاه تهران‌هیچگونه‌اطلاعی نداشتم واصولا چنین‌حوادثی را که نقض صریح قوانین‌دولت اسلامی است،محکوم میکنم. بدیهی است در همه شرایط، باید تمام مرز های زمینی و هوائی کشور، دقیقا کنترل و مقررات دخول و خروج عملی شود. از اینکه در حادثه فرودگاه فرزند اینجانب‌محمد منتظری شرکت داشته متاسفم‌و متذکر میشود که نامبرده، اصولا درکار های خود با اینجانب مشورت نمی‌کند ولذا مسئولیت تمام کارهای‌او، فقط بخود وی‌متوجه خواهد بود. البته او در اثر حساسیت زیاد از اوضاع نابسامان‌کشور که لازمه هرانقلاب و تحولی است، ناراحت است و رنج می‌برد. اینجانب‌از تمام مسافرین ومسئولین محترم وپاسداران عزیزی که دراین حادثه با آگاهی و صبر انقلابی‌ خود مانع بروز حوادث تلخ و دردناك شده‌اند، تقدیر وتشکر می‌کنم ویادآور میشوم: در جامعه‌ای که حکومت عدل اسلامی، در حال تحقق‌است، انتظار جز حکومت ضوابط بر روابط و پیاده کردن‌دقیق تمام قوانین‌و موازین اسلامی، بدون رعایت هیچگونه رابطه نیستی نمی‌رود.

در خاتمه، پیشرفت انقلاب کبیر اسلامی، برهبری‌آیت‌الله العظمی امام خمینی مدظله و خنثی شدن تمام توطئه های عوامل راست وچپ‌را ازخدای بزرگ خواهانم.

والسلام علی جمیع‌الاخوان المسلمین، حسینعلی منتظری

پادگان عشرت آباد پارکینگ میشود

بمنظور تحویل گرفتن‌پادگان عشرت‌آباد از سوی شهرداری تهران هیاتی باین پادگان‌اعزام شد.

مهندس توسلی شهردار تهران ضمن اعلام این مطلب‌به خبرنگار اطلاعات گفت: طرح بهبود ترافیك شهر تهران که قرار بود از تیرماه جاری به مرحله اجرا گذاشته شود، به علت پاره‌ای از عوامل‌پیش بینی نشده نظیر انتقال پادگان‌ها، مسایل مربوط بپارکینگ ها و ایستگاه های اتوبوس و نیز تاخیر در پخش برنامه‌های آموزشی از رادیو و تلویزیون دچار کندی شده است. مسئولین شهرداری در حال حاضر باسرعت مشغول رفع مشکلاتی هستند که مربوط به کار شهرداری میشود و از همین روی تهیه برنامه های آموزشی‌برای رادیو تلویزیون (که بعلت پخش برنامه های‌روز سیاسی به تعویق افتاده‌است) ونیز مذاکره برسر انتقال‌پادگان ها ازجانب شهرداری‌بامقام های ارتش ادامه دارد. بموجب طرح شهرداری از وجود پادگان ها برای پارك اتومبیل های شخصی و استفاده از وسایل نقلیه‌عمومی بهره‌برداری خواهد شد.که در این باره بارتش ازجمله مقامات‌پادگان عشرت‌آباد مذاکراتی صورت گرفته است.

مهندس توسلی یادآور شد که در تصمیم شهرداری برای اجرای دقیق طرح ترافیك هیچ گونه خللی واردنشده وبرنامه های لازم پیش‌بینی شده بعداز رفع مشکلات دقیقا به مرحله اجرا درخواهد آمد و دراین زمینه بیش از هرچیز همکاری مردم موثر خواهد بود.

مهندس توسلی سپس به جلسه‌ای که روز پنجشنبه از سوی شوراهای اسکان‌گود‌نشینان جنوب‌شهر تهران‌تشکیل یافته بود اشاره کرد و گفت: شوراهای اسکان‌گودنشینان که در واقع اولین تجربه کار دمکراتیك در تهران است با کمك ۱۲۰ نفر از داوطلبین مشغول بررسی مشکلات و خواسته های ۲٤ گودجنوبی تهران است. از همین روی تاکنون کارت‌های کامپیوتری تهیه شده که سوابق مربوط به شغل و درآمد هریك ازگود نشینان درآن درج شده و بر اساس برنامه‌های پیش‌بینی‌شده درمرحله نخست مسایل مربوط بکار و بالا بردن سطح فرهنگی وبرآوردن نیازهای اولیه این گودنشینان مورد توجه قرار میگیرد و سپس باتوجه به نیاز این افراد ونوع کاریکه دارند در زمینه اسکان آنها اقدام خواهد شد. مذاکراتی هم با سازمان آب در جریان است تادر مورد نصب شیرهای فشاری و رفع مشکل آب در محل زندگی گودنشینها هرچه زودتر تسهیلاتی فراهم آید.

۱۱۱ زندانی دیگر آزاد شدند

دادسرای انقلاب اسلامی تهران اسامی ۱۱۱ تن از زندانیان را که در روز های ۷ تا ۹ تیرماه جاری‌اززندان آزاد شده‌اند، به تفکیك قرار مربوطه اعلام کرد. این عده‌عبارتنداز: عیسی‌محمدی، حسین رضایی،رضاشکوری، ایرج وحدت، علی عطایی، حسن رحیمی، عباس‌خرقانی، کاظم نقیبی تهرانی، حسین گودرزی، محمدملك‌محمدی، یدالله حسن بیگی، مفرد، رمضانعلی کاشی، محمود جواهری، اکبر یمینی، حسین بی‌ریا، محمد علی قصابی، روح‌الله زارعی، علی اشرف پازوکی، اکبر شیرازی، اکبر مهرین‌فر، غلامعباس اردوخانی، ترابعلی خوشنام، حسن یزدی، تیمور مهرعلیان، وجیه‌الله‌محمدی، سید احمد وزیری، انورالله علی اکبر خانی، هاشم علیجانی، حسین محققی، علی رضا محققی، رحمتعلی محققی، نبی‌زردبانی، دارا مشیری، هدایت‌الله‌توکلی، حسین‌باقرلمینی، موضعلی منافی، حسین فروتن، بهرام سهراب، ناصر کریم‌زاده اردبیلی، حسین پاك‌نژاد، خلیل بیدآبادی، غلامحسین پاکزاد، منوچهر فتحی، حسینعلی صادقی مورچه‌خورتی، هدایت‌الله‌مجتهدی، اکبر محمدی، بختیار اکبری‌فر، سلطانعلی‌جیران بخت‌رخ، و عبدالله مرادی (باقرار منع پیگرد)

منوچهر مظاهری، محمود رضایی، حسن حقایقی، حسن بیدگل مراد،غلامرضا عدل، فرخ‌لقا بابایی، نعمت‌الله قاضی، غلامحسین عطایی روشن، امین‌الله خاموشی، تیمور خوش لفظ، جواد خادمی، منوچهر سرهنك‌زاده، فرامرز القائیان، طهمورث تیموریان، احمد ابراهیمی زنگنه(باقراروثیقه)

حسین اولیایی، جانمراد کش‌فلاح، حسین ابراهیمی‌مقدم، سید محمد رضا میرباقری، سید عباس حسینی، محمد رضا نیك‌بین، جمشید قانونی، منوچهر حفره، نقدعلی‌فتحی، صالح‌مصطفوی، حمید عظیم‌پور، علی‌اسدی، منصور صفائیان، علی‌همت‌بهاری، حسین داودی بینا، مصطفی شفیق، عزت‌الله سرابندی، عباس بهاری، ابوالفضل رحمت‌زاده، محمد جواد اخوان، عبدالله‌امینی، غلامعباس‌آز، اصلان‌ضمانه، محسن کم‌گویان، کورش مدرس، محمود صائف و سید ضیاء حسینی (باقرار کفالت).

سید اکبر مهرین‌فر، محمود پیام، حسین‌قلی‌خان‌علیپور، سید محمد خلخالی، کریم شفایی، فرامرزکاظمی، قاسم نورمحمدی، غلامحسین سیفی‌نیا، محسن حجتی، اکبر ترابیان، منوچهر حشمت‌فهدریجانی، مجید کهنه‌اء و علی اکبر تراشکو (باقراربرائت) ضمنا محمود شورجه و غلامعلی امیدیان (باقراربرائت) ضمنا محمود فخارپور با قرار منع تعقیب آزاد شد و عبدالهاشم علی خان، بدون مشخص شدن قرار آزاد شده‌اند.

اعزام داوطلبان متخصص کشاورزی

درپاسخ به ندای امام خمینی رهبر انقلاب اسلامی ایران مبنی برشرکت‌همه خواهران وبرادران درسازندگی‌کشور چون کشاورزی و دامداری مهمترین بخش های فعالیت روستائی ایران بوده و در حال حاضر یکی از مشکلات اساسی کشوررا تشکیل می دهد، کلیه متخصصین مهندسین، دانشجویان و خبرگان رشته‌های‌کشاورزی، آبیاری، دامپروری و دام‌پزشکی مقیم تهران که مایل به شرکت‌دراین جهادمقدس هستند می‌توانند برای‌ثبت‌نام از امروز بمراکز زیرمراجعه کنند:

۱ـ ساختمان مرکزی وزارت کشاورزی‌ـ بلوارکشاورز.
۲ ـ دانشکده دامپزشکی دانشگاه تهران ـ خیابان آزادی.
۳ـ بانك توسعه کشاورزی ـ گیشا جاده فرحزاد.
٤ـ دانشکده کشاورزی دانشگاه تهران‌ـ کرج.
۵ـ اداره کشاورزی ورامین‌ـ ورامین خیابان شهدای‌غربی.
٦ـ بانك‌تعاونی کشاورزی شهریارـ شهریار علیشاه عوض.

تاریخ و محل ثبتنام سایر رشته‌های تخصصی و ثبتنام عمومی برای کلیه خواهران و برادران که مایل بشرکت در جهاد سازندگی هستند متعاقبا اعلام خواهد شد. برادران‌وخواهران‌متخصص شهرستانی که مایل بشرکت دراین جهاد هستند‌لازم‌است بدفتر جهاد سازندگی استان یا محل سکونت خویش مراجعه‌نمایند. اعزام‌داوطلبین به روستا ها براساس درخواست دفتر جهاد سازندگی استان ها انجام می پذیرد.

برای تقویت زبان دانش آموزان
دبستانها و دبیرستانها

بمنظورتقویت زبان دانش آموزان مدارس که در زبان تجدید شده‌اند و سایر داوطلبان که مایلند در طول تابستان زبان خود را تقویت نمایند ۱۲ سری جزوه ساده گرامرو تست‌زبان‌انگلیسی‌مربوط‌به‌مطالب کتاب های انگلیسی مدارس و دبیرستانها ۹۰۰ توسط جواد عسگری تهیه شده است.این جزوات شامل کلیه مباحث گرامر و تعداد زیادی لغت وتست های ٤ جوابه و همچنین متنهای علمی میباشد علاقمندان شرکت در این کلاس هاکه در هومر زیر نظر جواد عسگری تشکیل میشود میتوانند برای ثبت‌نام به هومر واقع‌درخیابان انقلاب (شاهرضای سابق) بالاتر از دانشگاه تهران مقابل سینما کاپری تلفن ٦٦۱۲۲٤ مراجعه نمایند.

آبگرمکن برقی اتوماتیک
آلمانی موجود ۷۵۰۷۷٤ و ۷٦۵٦٦٤

آموزشگاه فیروز
[illegible]
کنکور عمومی و اختصاصی [illegible]

اسرار فرار شاپور بختیار از ایران

امام از رهبران عرب خواستند تا در هر مشکل حساسی با ایشان تماس بگیرند

تا چند هفته قبل ، چه کسی باور داشت که روابط میان ایران انقلابی و همسایگان عربش به این سرعت بهمان‌وضعی درآید که میان ایران شاه و همسایگان عربش وجودداشت؟

من از کسانی نیستم که طرفدارگفته «پیش‌بینی میکردیم» باشم . در هرحال‌پس‌ازانقلاب ایران ،دگرگونیها و تحولات زیادی رخ داده است که میتوان بادرنظر گرفتن این‌تحولات اوضاع را بشکل زیر جلوه‌گرساخت :

● از زمانی انقلاب ایران شروع شد ،ایالات متحده آمریکا از آنچه روی میداد دور نبود . البته نه به آن‌شکلی که شاه شایع میکرد ومیگفت‌اغتشاشات ایران را آمریکا علیه او برانگیخته است . زیرا انقلاب ایران انقلابی بود ،صددر صد ایرانی وملی و قوا و عناصری که توانستند زبانه‌انقلاب را بدینگونه شعلهور کنند ،عناصری هستند که نمیتوان‌نسبت به پاکی و وطن پرستی آنان شک کرد . این انقلاب پس از سوء تفاهمات و اختلافاتی که میان گروه های مختلف‌وجود داشت و با مذاکراتی که انجام گرفت و منجر برفع ایـن اختلافات و برقراری حسن تفاهم گردید بوقوع پیوست.

هدف بعضی از گروه ها این بود که فقط شاه راوادار کنند که خود را مقید به‌اصول دموکراسی سازد ولی اندک اندک اندیشه‌ای را که آیت‌الله خمینی رهبری میکرد و معتقد به خلع شاه و ریشه‌کن ساختن خانواده پهلوی بود برهمه اندیشه ها غلبه نمود .

آنچه باعث برتری این اندیشه شد‌حمایت‌گروه‌های مختلف از آیت‌الله خمینی و آمادگی آنان برای مبارزه و کشته‌شدن و شهید شدن بود تا اینکه زمانی‌رسیدکه‌انقلاب ایران بصورت «انقلابی خمینی» درآمد یعنی اینکه آیت‌الله خمینی تنها رهبر همه گروه های مبارز ایران شد .

آنچه به این موضوع کمک بیشتری کرد این بود که آیت‌الله خمینی به هدف اول یعنی خلع شاه ، هدف‌دیگری، کـــه دوست داشتنی‌تربود،یعنی برقراری‌جمهوری اسلامی اضافه کرد .

البته در ایران گروه های دست چپی وجود داشتندکه اندیشه آنان با اندیشه امام خمینی فرق داشت. گذشته از این ، اندیشه قوی‌تری هم بود که در «جبهه ملی» وبازمانده های قیام مصدق مجسم بود . علاوه بر آن تعدادی از آیات عظام هم در تفسیر ماهیت جمهوری اسلامی با آیت‌الله‌خمینی اختلاف نظر داشتند .

ولی همه این گروه ها با بررسی اوضاع‌به این‌حقیقت پی‌بردند که چنانچه طی روز های انقلاب شاه هنوزدرایران است اختلافات میان آنها توسعه گیـرد ، شاه می تواند همه را درهم کوبیده و انقلاب را خنثی سازد . البته شاه سعی کرد از طریق احضار دکتر کریم سنجابی و دیگران‌و دادن ماموریت تشکیل کابینه به آنان در تفرقه اندازی‌میان گروه های انقلابی اقدام نماید . ولی همه باین و اهمیت‌ایمان داشتند که چون آیت‌الله خمینی بصورت رهبر بلامنازع درآمده ، باید او را احاطه کنند تاانقلاب‌به پیروزی برسند.

● ایالات متحده آمریکا از همه این امور دور نبودو بهمین جهت طبیعی بود که با هر گروه یا شخصی که‌انتظار میرفت در آینده نقشی ایفا کند ، تماس برقرار نماید، بهشاه توصیه کرد که یک کابینه نظامی تشکیل دهد ولی جریان انقلاب ایران چنان توسعه یافت که‌انتظارمیرفت دولت نظامی باعث شعله‌ور شدن یک جنگ داخلی شود که خشک‌و تـر در آن بسوزند .

۱ـ سعی در برقراری تماسی با شخص امام خمینی که البته در این راه با شکست مواجه شد . لذا سعی نمود که «پل هائی» از حسن تفاهم‌بابعضی از شخصیت هائی که‌ایشان را احاطه کرده‌اند برقرار نماید .

۲ـ برقراری تماس با رهبری هائی که میتوان آنـرا «گروه وسط» نامید .

این گروه که گروهی است وسیع ، شامل جبهه ملی و همه زنان‌و‌مردان دارای تمایلات اصلاح‌طلبانه ولیبرالیستی و مخالف اتحاد شوروی ، که مشکل بتوانند همه‌اندیشه‌های مربوط به دولت اسلامی راپذیرا شوند ، میباشد .

لذا آمریکا به فوریت به شاه پیشنهاد کرد که یک نفر از میان این گروه را به نخست‌وزیری منصوب نماید،عده‌ای این پیشنهاد را رد کردند تا اینکه شاپور بختیار پست‌نخست وزیری را براساس خروج شاه از کشور وبازگشت‌امام‌خمینی وخاموش کردن تدریجی آتش انقلاب و برقراری‌یک‌حکومت مشروطه قبول کرد .

بختیار از گروه ملی لیبرال میباشد ولی تلاش« دون‌ـ کیشوتی»و تک روی او باشکست مواجه شد و ازصحنه کنار رفت .

البته گفته میشود که به بختیار کمک شد تا بمرزترکیه فرار نماید و ازآنجا با قطار عازم اروپا شد تا اینکه بیکی‌از شهر های کوچک سویس رسید که هم اکنون در آنجازندگی میکند نه بدانگونه که شایع کرده‌اند که میان قبایل بختیاری است .

در این میان ، ایالات متحده آمریکا ،سیاست دقیق و مطالعه شده‌ای را بشرح زیر برای ایران طرح کرد :

۱ـ حتی‌الامکان سعی شود که کلیه تصمیمات ونظرات امام خمینی پذیرفته شود . زیرا ایشان رهبری مطلقی دارند و مخالفت با نظرات ایران به نقش امریکا در منطقه خلیج فارس لطمه میزند و بر میزان‌خساراتش‌در ایران میافزاید.

۲ـ توسعه روابط با گروه های میانه رو ملی لیبرالیسم بگونه‌ای که این گروه ها وارث انقلاب باشند .

البته این موضوع ، مسئله خرید دست نشاندگان‌نیست زیرا این گروه مانند گذشته ، ایران را بصورت قطعه‌شطرنجی در دست آمریکا قرار نخواهند داد ،تا هرگونه دلش‌بخواهد از لحاظ سیاسی و نظامی و اقتصادی جابجا کند .

چنین رژیمی بدین شکل بطرف شوروی هم گرایش‌پیدا نخواهد کرد و نفت خود را از روی ضرورت به آمریکا و غرب نخواهد فروخت .

یکی از مزایای اساسی این رژیم ، بنظر آمریکا وغرب این است که مانع کشانده شدن رژیم فعلی‌ایران بسوی‌هم‌پیمان شدن با اعراب میشود . زیرا آیت‌الله خمینی خود را نه‌فقط یک رهبر ایرانی بلکه یک رهبر « اسلامی» میدانند و بهمین جهت تلاش دارند تا عواطف مسلمانان خارج از ایران را کسب کنند .

در حالی که بعضی از رجال ایرانی‌که با امام خمینی کارمیکنند فقط « ایرانی» فکر میکنند و بعضی‌ازآنها چنان‌در «ناسیونالیسم ایران » افراطی هستند که میتوان از آنبـه آسانی علیه اعراب استفاده کرد .

بنظر آمریکا بطور اخص و عرب بطور اعم ازدست رفتن ایران خطرناکتر از برپائی یک پیمان و دوستی میان

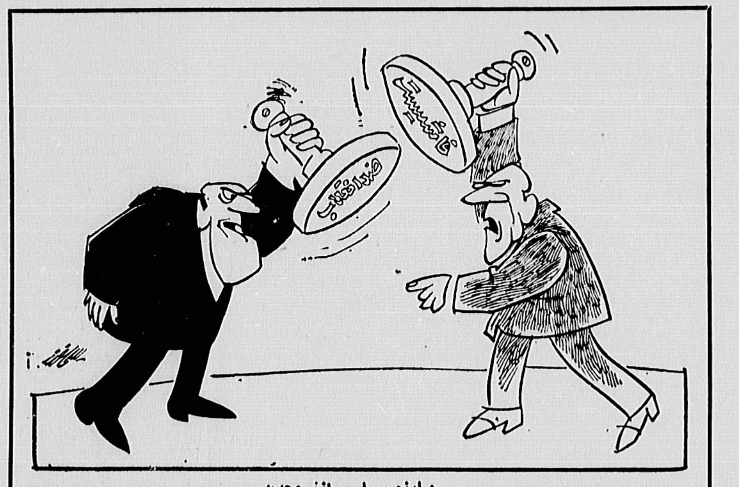

مبارزه سیاسی ازنوع جدید...

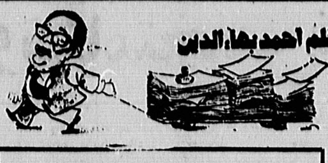

بقلم احمد بهاءالدین

امام خمینی برای پاره‌ای ازرهبران عرب پیام محرمانه فرستاد

ایران و اعراب نیست . که این رویه از مهمترین شیوه‌های حکومت شاه و یکی از مهمترین جنبه های نقشه خاورمیانه است .

هم اکنون بعضی از آیات عظام و تنی چند ازوزرای کابینه همین روش را دارند و اندیشه ناسیونالیسم ایرانی‌و تعصب ضد عربی بر آنها غلبه دارد و این موضوع رابخوبی در بوجود آوردن مشکلات با اعراب و اعلام نظر هائی‌علیه عراق و علیه عربیت بحرین بخوبی‌دیدیم .

جای تعجب است که من در اینجا پیامی به همه اقلیت ها در ایران ،چه عرب و چه کرد و چه دیگران بفرستم‌و از آنها بخواهم که جانب آرامش را حفظ کنند و بکوشند خواسته هایشان مسالمت آمیز باشدو پلی باشند میان‌اعراب وایران و نه عاملی برای نفاق افکنی بین آنان ...

میتوانم بگوئیم که دست های خارجی پنهانی آنها را تحریک میکند و از آنها بهره برداری مینماید و سپس‌از آنها چشم میپوشد ، همانگونه که آمریکا با ملامصطفی بارزانی رفتار کرد ، یعنی اینکه او را فریب داد تا به جنگ ادامه‌داد و همینکه کارش‌باو‌تمام‌شد ، کنارش گذاشت .

آنچه را که باید همیشه بدانیم این است که هرگاه می گوئیم دست های خارجی دخالت میکنند ، معنیش این‌نیست‌که خارجیان برای خود دست نشاندگان و عواملی خریداری‌می کنند ، زیرا همه مردم قابل خرید نیستند .. بلکه بعضی از آنها مرتکب اشتباهات بسیار بزرگی‌میشونددر حالی‌که تصور مینمایند که خدمت بزرگی انجام می دهند ، معنیش این‌است که دست خارجی ، وضع کشور های ما را به خوبی‌می‌داند و نقاط ضعف و قدرت رامیشناسدو میداند نقاط بحرانی وقابل انفجار کجا است و واقف است که « مین» را کجا بکارد .

صرف نظر ازعادلانه‌بودن خواسته های اقلیت‌های‌ایرانی، دست های خارجی نقش عمده‌ای در تحریک این اقلیت ها دارند ، ولی آنچه مورد توجه دست های خارجی است‌این میباشد که در ایران از داخل فرسایش بوجود آورند تـا درگیر مشکلات داخلی خود شود و ارواح شرور دیگری‌بر روح انقلابی غلبه کند . دست های خارجی همچنین‌پس‌مانده های تاریخ اعراب و ایران را که میراث سال‌های‌عقب‌ماندگی وحکومت امپریالیسم است میشناسند . شاه از این روحیه بروشی کاملا منفی استفاده کرد و اشتباه او این بود کـه سعی کرد ناسیونالیسم ایران را از دایره اسلام به دایره آریائی و روز های بت پرستی کورش بکشاند و همین‌امر باعث‌تقویت بازتاب ملت مسلمان علیه او شد .

پیام محرمانه امام خمینی

امام خمینی ، این کهنسال داهیه بخوبی میدانند که در اطراف ایشان چه میگذرد .

امام خمینی فرستاده مخصوصی نزد تعدادی‌از رهبران عرب فرستادند و به آنها با قاطعیت پیام دادند :« به اظهاراتی که گفته میشود و رفتارهای خودسرانه‌ای که میشود ، توجه نکنید ، زیرا اوضاع هنوز استقرار نیافته‌است .»

امام خمینی از رهبران عرب خواسته است تا درهر مشکل حساسی با ایشان تماس بگیرند .

وبالاخره یک نصیحت مهم باقی میماند .

بهترین کاری که اعراب میتوانند بکنند این است کـه آرامش خود را حفظ کنند و در تحریکات طراحی‌شده‌افراط ننمایند ، و گفته های امام خمینی را به آنها مد نظر قـرار دهند .

کوتاه شده : ازالمستقبل ـ چاپ پاریس

تلفن ۳۱۱۲۱۰ خط ارتباطی ما با شما

۴۵۰۰ تومان حق‌النصب‌چه شد؟

ما متقاضیان سال ۴۹ تلفن بودیم که بعد از ۹ سال بالاخره یکسال‌ونیم پیش صاحب تلفن شدیم. البته از این‌بابت ۶۷۲۰ تومان هم به شرکت مخابرات پرداختیم که تنها۴۵۰۰ تومان آن بعنوان حق‌النصب گرفته شده بود، بعد ازسرنگونی رژیم پهلوی، شرکت مخابرات اعلام کرد، ۴۵۰۰ تومان حق‌النصب بزور وبرخلاف عرف و شرع ازمتقاضیان گرفته شده وبه آنها باز گردانده خواهد شد. اما تابحال هنوز از این امر خبری نیست.

یکی از ۱۲۰ نفر از متقاضیان سال ۴۹ تلفن

تقاضای رسیدگی فوری از شورایعالی انقلاب

درتاریخ ۵۸ر۳ر۲۶ در روزنامه شرحی بقلم الف ـ یکتا انعکاس یافت که چه کسی واسطه کار همسر سناتور‌رجاویتس بود؟ باتوجه به‌این مطلب که در زمان مدیریت سپهبد خادمی وسیله دارودسته او میلیاردها سوء استفاده شده که‌دکتر عزیزی یکی از عوامل مهم آن بوده است، این فرد در نهایت شعف و خوشحالی در محافل اظهار میدارد که کلیه اسنادو فتوکپی‌ها را از بین برده ودست کسی بجائی نمیرسد، لازم است شورای انقلاب برای احضار این متهم‌فراری‌که دراطریش علیه انقلاب ایران توطئه می‌کند هرچه زودتر اقدام نمایند.

ج ـ افشار

به خانواده این شهیدرسیدگی نمی‌شود

یکی از کارمندان جوان راه‌آهن که نان‌آور یکخانواده چندنفری بود، در ایام انقلاب اسلامی، طی یک درگیری‌مورد اصابت گلوله مزدوران شاه خائن قرار گرفت و بشهادت‌رسید. من که از نزدیک شاهد وضع رقتبار خانواده این شهید هستم لازم به یادآوری دانستم که از دولت سئوال کنم مگر امام خمینی نفرمودند حقوق شهدا باید به بازماندگانشان پرداخت شود، چرا چنین امر مهمی مسکوت مانده استو تکلیف خانواده‌های داغدار چیست؟

نوروزی

به مالکین توصیه بکنید

آقای مهندس کتیرائی ضمن مصاحبه تلویزیونی خود اشاره کردند برای خریداران آپارتمان وخانه الان بهترین موقعست از آنجا که مالکان بزرگ‌که هریک چندین‌آپارتمان دارند احتمال دارد از توصیه ایشان سوء استفاده کرده و قیمت‌ها را کماکان بالا نگهدارند، بجاست به آنان نیز تذکر داده شود که بهترین موقع فروش خانه حالاست وگرنه‌هر روز که بگذرد وضع بیشتر بروفق مراد بی‌خانمان خواهد شد و خانه و آپارتمان تنزل روزافزون خواهد کرد.

م ـ زمانی

فرخی یزدی را از یاد نبریم

فرخی یزدی شاعریست که عوامل رضاخان دهانش را با نخ و سوزن در زندان دوختند . حال که تغییر نام خیابان ها و میدان ها مطرح است ، نام این شاعر آزاده را نیز باید زنده کنیم .

یزد ـ میرحمانی

فداکاری پاسداران

آنانکه کمیته های امام وپاسداران را هدف حملات لفظی قرار داده‌اند . نتیجه کارشان بنفع دژخیمانیستکه هر شب یک یا چند تن ازاین‌جوانان صادق‌وفداکار راشهید میکنند و میگریزند .

اگر در داخل کمیته ها افراد مزدور و ساواکی‌رخنه کرده‌اند مسلما رهبران انقلاب بیش از همه در فکر تصفیه و محاکمه چنین خیانتکارانی هستند ،بنابراین بشکرانه‌سر راحت به بالین گذاشتن و آرامشی که آنرا مرهون جان‌بازی پاسداران هستیم ، نباید از همه به یکسان‌ناسپاس‌بیم و تلاش‌های شبانه روزی هزاران جوان‌انقلابی رافراموش کنیم .

علی فرحی پور

ناکامی کنفرانس توکیو

ترجمه از ناظری

وامهای سنگین بهره کشور های صنعتی غرب‌به‌کشور های کم توسعه طی۷ سال‌از۵۰ میلیارد به ۲۴۵ میلیارد رسیده است .

تفسیر اقتصادی روز

هفته پیش ، دو گردهمایی اقتصادی‌مهم یکی در ژنو ، و یکی در توکیو برگزار شد ، اولی برای تعیین بهای [illegible] ، و دومی برای تصمیمگیری‌در زمینه مسایل مربوط به انرژی ناشی از افزایش [illegible] نفت ، و دیگر مسایل اقتصادی کشورهای بزرگ صنعتی غرب .

در توکیو هفت کشور بزرگ صنعتی شامل آمریکا ، کانادا ،بریتانیا،فرانسه ، آلمان غربی ، ایتالیا و ژاپن نسبت به‌آینده اقتصاد غرب ابراز نگرانی شدید کردند «بلومنتال» وزیر خزانه‌داری‌آمریکا گفت که در نتیجه افزایش بهای نفت «ابرهای‌توفان زای بسیار وحشت‌انگیزی آسمان غرب را فرا گرفته است» و هلموت اشمیت ، صدر اعظم آلمان غربی گفت : «خطر عظیمی در پیش‌روی دنیای غرب قرار دارد» در همین زمینه، والری‌ژیسکاردستن، رئیس‌جمهوری فرانسه گفت : «حداکثر امیدی که برای جهان صنعتی غرب وجود دارد این است که رشد اقتصادی‌آن به رکود نینجامد،بلکه به کمترین حد ممکن برسد».

نخستین‌بار در سال ۱۹۷۳ هنگامی که بهای نفت به مقدار زیاد افزایش یافت،رکود اقتصادی برزیانی جهان‌صنعتی غرب رادربر گرفت که آمریکا را نیز دربرگرفت ، امـا بیشترین زیان متوجه ژاپن شد که رشد اقتصادی آن از ۹ر۸ درصد در سال ۱۹۷۲ به ۸ر۰ درصد در سال ۱۹۷۴ کاهش‌یافت. در همین‌زمینه، بایدگفت که وابستگی‌آمریکا بواردات نفت از خارج درسال جاری ۲۵ درصد بیش از سال ۱۹۷۸ می‌باشدو مبلغ آن‌از ۴۰ میلیارد دلار درسال میلادی گذشته به احتمال قوی به ۵۰ میلیارددلاردر سال جاری افزایش می‌یابد به همین علت است که کمبود بازرگانی‌آمریکا در سسال اخیر به مقدار زیادی افزایش یافته ودرسال میلادی گذشته به بیشترین مبلغ ممکن یعنی به ۵ر۲۸ میلیارد دلار بالغ شده‌است،علاوه بر این کاهش ارزش دلار در معاملات بین‌المللی که سبب افزایش بهای واردات بـه آمریکا شد ، تورم مالی را در آمریکا بهحد زیان‌بخشی افزایش داده است ،باوجوداین دولت کارتر خاطر نشان کرده استکه تورم ۱۳ درصدی آمریکا در حال حاضر را می‌توان با کند کردن رشد اقتصادی کـاهش داد، دولت کارتر برای حصول به‌این نتیجه بودجه سال ۱۹۸۰ خودرا با کسربودجه‌یی بالغ بر ۲۹ میلیارد دلار تنظیم کند ، حال آنکه کسر بودجه سال جاری ۳۲ میلیارد دلار است باوجود این بسیاری ازاقتصاددانان غیردولتی درآمریکا معتقدند‌کـه تورم اقتصادی این کشوررا فقط درصورتی می‌توان با کاهش دادکه رکود اقتصادی‌جای رشد اقتصادی را بگیرد ، رکـودی کـه پیش‌بینی می‌شود در همین تابستان جاری فرا برسد.

روشن‌ترین دلیل این رکود آن است که هزینه‌های پرداختی مصرف کنندگان کـه عمده‌ترین تحرک رشد اقتصادی ۵۰ ماهه در آمریکا است ، به مقدار زیادی کاهش یافته است ، علاوه بر این درآمد حاصل‌از دادوستد کالاها و خدمات در نخستین سه ماهه سال میلادی جاری ۸ درصد افزایش یافته است ،اگرچه فقط در ماه های آوریل و مه ، تولید صنایع برای نخستین‌بار از ژانویه ۱۹۷۸ تاکنون ، کاهش یافته استو ادامه افزایش بهای نفت این کاهش را بیشتر و مدت آن را طولانی‌تر خواهـد کرد .

جالب‌توجه‌این است که سایر کشور های صنعتی غرب‌کم‌زمانی‌آمریکا را‌لوکوموتیو اقتصاد جهانی، تلقی‌می‌کردند حالاخو استار رکود اقتصادی آمریکا هستند این کشورها (شامل ژاپن ،آلمان‌غربی، فرانسه، بریتانیا، ایتالیا و کانادا)اکنون‌احساس نوعی‌احیای اقتصادی دربرابر کاهش رشد اقتصادی آمریکا دارند . طی ۲۰ ماهه اخیر رشد اقتصادی این ۶کشور بطور متوسط ۸ درصد بوده ، درحالی که در همین مدت شاخص رشد آمریکا فقط یک درصد بوده است.

این امر باعث کاهش تورم مالی‌آمریکاو نیز کاهش کسر موازنه بازرگانی آمریکا شده‌است این امر همچنین مصرف نفت را در آمریکا کاهش می‌دهد و نیز از فشار افزایش بهای نفت‌و سایر کالاهامی‌کاهد ، این امر ، در عین‌حال ، سایر کشور های صنعتی ،خاصه آلمان غربی وژاپن را قادر می‌کند که پیشرفت‌اقتصادی خود رابه‌طور ملایمی ادامه دهندو بجای‌آن که ازطریق کاهش رشد اقتصادی ، تورم مالی خود را درمان کنند ، رشدمعتدل اقتصادجهانی را امکان پذیر سازند .

توفیر بزرگی که وضع حاضر با وضع سال ۱۹۷۴دارد ،این است که بجای‌کاهش هماهنگی اقتصادی‌در دنیای غرب کسبب تزلزل اوضاع بازرگانی ، کاهش تـولید صنعتی و رشد اقتصادی، شد اکنون کشور های مهم صنعتی در دنیای غرب از لحاظ مراحل اقتصادی ، در درجه‌های مختلفی قرار گرفته‌اند ، و بنابراین احتمال سقوط عمیق اقتصاد غرب را به کمترین حد ممکن رسانده‌اند .

ارزیابی از شرایط و اوضاع اقتصادی کشورهای مهم صنعتی بدین شرح هستند:

آلمان غربی : اقتصاد این کشور نسبت به سایر کشورهای صنعتی بزرگ در اروپا به مراتب بهتر است ،اما نگرانی عمده مانند همیشه، افزایش مداوم تورم است، اگرچه شاخص قیمت‌ها در سال ۱۹۷۸فقط ۶ر۲ درصد بود ، اما میزان تورم در این سال ۴ر۷ درصد بوده است ، رقمی که بر سایر کشورهای صنعتی غرب جز آمریکا، یک آرزوست ، در سال جاری صادرات آلمان غربی در حال افزایش است ، ودر حال حاضر ۱۲درصد کل بازرگانی‌جهانی را شامل میشود که رقمی است برابر رقم مشابه در آمریکا .

ایتالیا : در نخستین چهارماهه سال میلادی جاری ، تولید صنعتی ایتالیا ۳ر۷ درصد افزایش یافته است ، در آوریل‌سال جاری شاخص موازنه پرداخت‌های ایتالیا ۱ر۱ میلیارددلار مازاد داشت، ولی‌افزایش بهای نفت باعث خواهد شد‌که [illegible] در پایان شش‌ماهه اول سال میلادی جاری‌به کلی زایل شود و براثر آن دستمزدها چندان افزایش یابد که‌ایتالیا باکسر بودجه عظیمی مواجه شود .

بریتانیا : با آنکه مارگارت‌تاچر، نخست وزیر محافظه‌کار بریتانیا سعی کرده است که با کاهش هزینه‌های جای‌تورم مالی دو رقمی بریتانیا را مهار کند ، اما [illegible] اقتصادی‌این‌کشور‌تیره‌و‌تار‌به نظر میرسد، و با آن که تولید نفت دریای شمال باعث شده استکه‌وابستگی‌بریتانیا به «اوپک» چندان زیان‌بخش نباشد ، اما صادرات بریتانیا هنوز بدان حد سودآور نیست که زیان ناشی از واردات این کشور‌راجبران کند .

ژاپن : ژاپن ، پس از سال‌ها رکود‌پس از جنگ ، به رشد‌سالانه قابل ملاحظه‌ای دست‌یافته است‌این‌رقم در نخستین سه‌ماهه سال میلادی جاری ۴ر۷ درصد بود، حال آن‌که در آخرین سه ماهه سال میلادی گذشته ۶ر۸ درصد بود ، در همین مدت رشد صادرات ژاپن کسرچشمه نگرانی های سایر کشورهای صنعتی غرب است ، کند شده است، ژاپن که می‌خواست رشد اقتصادی‌اش در سال میلادی جاری ۶ر۳ درصد باشد ، اکنون‌باوجود کاهش‌مصرف نفت رشد اقتصادی آن به ۵ درصد یا حتی کمتر می‌رسد.

فرانسه : افزایش بهای انرژی ژیسکار دستن را مجبورکرده‌است که رشداقتصادی ملی فرانسه را از ۷ر۳ درصد درسال‌به ۴ر۳ درصد کاهش‌دهد و حتی ممکن‌است که این رقم در پایان سال میلادی جاری کمتر از این‌حد هم بشود ، بدین ترتیب انتظار میرود که میزان تورم مالی‌درفرانسه در پایان سال میلادی جاری از ۱۰ درصد که رسما پیش‌بینی شده ، بیشترشود.

کانادا: بزرگترین‌شریک بازرگانی آمریکا، مسایل‌و مشکلات‌اقتصادی مشابهی باآمریکا دارد جو کلارک نخست وزیر تازه و محافظه‌کار این کشور ، خود را متعهد کرده استکه میزان تورم مالی و اقتصادی را از ۷ر۱۱ درصد در حال حاضر به ۸ درصد و میزان بیکاران را از ۹ر۷درصد به ۵ر۶ درصد برساند ، در عین‌حال اومی‌خواهد نرخ مالیاتی را کاهش بدهدتارشد اقتصادی کانادا از میزان فعلی بیشتر بشود .

در قبال تمام تمهیداتی که کشور های صنعتی‌غرب ، برای‌بهبودی وضع‌اقتصادی خود به کار می‌برند ، بزرگترین برنده ها همین کشورها و بزرگترین‌بازنده‌ها همان کشورهای کم توسعه یافته هستند، کشور های صنعتی بزرگ ، ازطریق مقررات‌بانکی و با استفاده از نظام‌بانکداری خاصه‌دنیای سرمایه‌داری و امپریالیسم ، فقط طی یک ساله ۱۹۷۸ مبلغ ۷ر۴۸ میلیارد دلار وامبر کشورهای کم توسعه‌یافته غیر نفتی تحمیل کردند که از این مبلغ سود بانک های غربی بیش از ۳۰ درصد یعنی ۱ر۱۵ میلیارد دلار بوده است مهمتر آن که مبلغ هنگفت وام به کشورهای کم‌توسعه‌چندان سنگین بوده‌است که بانکداران‌غربی‌اضافه بر آن را خطربزرگ و غیر قابل قبول‌برای خود می‌دانند حتی در مورد مکزیک که تازه دارای ثروت عظیم نفتی شده یا [illegible] مورد برزیل که هنوز هم می‌توان [illegible] وامهای تازه‌یی پرداخت.

نکته مهمتر از این ،حتی این است اقتصاد دانان کاخ سفید . این عقیده اشاعه می‌دهند که «در مورد کشورهای کم‌توسعه‌تر باید ترتیبی داد کـه [illegible] زندگی‌شان کاهش یابد یا برنامه‌هـای عمرانی‌شان متوقف گردد ، در حالی کـه هیچ‌یک از این دو مورد برای این‌کشورها نه تنها سودمند نیست ، بلکه زیان‌هنگفتی هم دارند .

همین‌اقتصاد دانان‌آمریکایی حتی‌کشور های «اوپک» را تا آنجا که بتوانند ترغیب می‌کنند که از دادن وام به کشورهای کم توسعه غیر نفتی آن هم از جانب کشور های عضو اوپک ، برنامه‌های عمرانی کشورهای مذکور به اجرا درآید و سطح زندگی مردم این کشور [illegible] بالا [illegible] در نتیجه میزان نفوذ مالی و اقتصادی‌کشور های بزرگ صنعتی غرب بر این کشور ها کاهش یابد .

اگر درنظرآوریم کـه‌میزان وام هـای سنگین بهره کشورهای صنعتی غرب بـه جهان سوم (خاصه کشورهای کم توسعه یافته غیر نفتی) از ۵۰ میلیارد دلار درسال ۱۹۷۰ به ۲۴۵ میلیارد دلار در سال۱۹۷۷ افزایش یافته یعنی به حدود ۵ برابر رسیده و آنگاه خواهیم دید که اگرچه این روند افزایشی در سال ۱۹۷۸ ، سال میلادی جاری تاحد زیادی کاستی گرفته ، اماهنوز هم چه مبلغ هنگفتی سود بانکی‌عاید‌کشور های بزرگ غربی‌شده ، و چه زیان‌هنگفتی نصیب کشورهای کم توسعه یافته غیرنفتی شده است .

سران هفت‌کشور‌صنعتی‌غرب، درتوکیو، با توجه به افزایش بهای نفت که مسلما از ضرورت مقابله کشورهای عضو اوپک‌علیه تراست‌های نفتی چند ملیتی و کارتل های بزرگ مالی در دنیای غرب‌ناشی‌شده، سعی کردند‌تصمیمهایی‌بگیرند‌که موجبات‌بازگشت وامهای پرداختی به کشورهای کم‌توسعه یافته غیر نفتی را فراهم آورد ، امااختلاف نظرهای داخلی دنیای صنعتی غرب هنوز چندان زیادو عمیق‌است که کنفرانس‌توکیو نمی‌توانست هدف اقتصادی و مالی‌واحدی را برای دنیای غرب مشخص کند، این ناتوانی مخصوصا پس از آن که اوپک علیرغم مخالفت شدید عربستان سعودی بهای نفت را به میزان ۲۴ درصدافزایش داد ، بیش از پیش‌نمایان شد و بدین‌ترتیب کنفرانس توکیو ، حتی‌با یک توفیق‌نسبی پایان نیافت .

دوست من «چه»

نوشته: ریکاردو روخو

ترجمه: رضا عقیلی

ـ ۴ ـ

دو ماه بعد که دوستم «ارنستو» رااز نظر گم کرده‌بودم، درجاده‌های‌گواتمالا بایک‌اتومبیل فوردمدل ۴۶ که بدونفر از هموطنانم برادران «اللد» ، تعلق داشت سفر میکردم ،دوبرادر بطرف جنوب میرفتند ومن نیز به آنان ملحق شدم وگردش طاقت‌فرسائی‌در جمهوری های‌«ماناما» کردیم .

فصل‌باران آغاز شده‌و تنهاجاده اتومبیل‌رو را آب فـرا گرفته بود .از «سالوادر» گذشتیم وروز ۱۶ دسامبر وارد «هندوراس» شدیم‌و از آنجا مستقیما به‌«نیکاراگا» رفتیم .

پس از اینکه به‌«ریواس» رسیدیم بماتوصیه کردند که‌از رفتن به جنوب خودداری کنیم ،زیرا‌باران جاده‌را خراب کرده‌و سیل اکثر قسمت‌های آنرابرده است ،ولی «اللد» گوش بتوصیه عاقلانه دهقانان ندادو‌پشت‌فرمان نشست و بسمت جنوب براه‌افتاد ،باران پرده غیر قابل نفوذی جلوی چشم ما کشیده بود .ما بااعصاب‌آرام، چشم‌به‌جاده‌که‌ازمیان انبوهترین جنگلهای امریکای مرکزی میگذشت ،دوختهبودیم . ناگهان دوهیکل درمیان گل‌ولای جاده‌نمایان شدند ،نور چـراغ اتومبیل لحظه‌ای چهره آنان راروشن کردو من توانستم صورت هردو مردرا تشخیص دهم. خطاب بزاننده فـریاد زدم : نگهدار

یکی‌ازدو نفری که‌درمیان‌آن‌باران سیل‌آسا جاده‌را پیاده طی‌میکرد ،«ارنستو گوارا»‌و دیگری یک دانشجوی‌آرژانتینی بنام «کو الوکارجبا» ، بود ، هردو کوله‌پشتی خود رابه‌پشت بسته‌و تامغز استخوانشان خیس‌شده بودند .بشنیدن‌اطلاعاتی که آندونفر از جاده‌بما دادند ،مو براندامامان راست گردید . معلوم شد که آب ، کلیه پلها وخاکریزهای جاده‌را برده‌و از شش‌ساعت پیش که‌آندو براه افتاده بودند تا آن لحظه حتی یک‌اتومبیل درجاده برنخورده بودند . لذا تصمیم گرفتیم‌به «ریواس» برگردیم .

بازهوا روشن شده‌بود که به‌«ریواس» رسیدیم. بیک مهمانخانه رفتیم . درآنجا مردها مشغول سیگار کشیدن و دختران جوان مشغول تهیه غذای شب بودند ، آن شب ، یکی از شبهای فراموش نشدنی زندگی مابود . بـرادران «اللد» ، همراه‌گیتار، بیاد وطن تصنیفهای آرژانتینی‌میخواندند. درمهمانخانه برای ما چلومرغ آوردند . «گوارا» ، که از پنجروز پیش یک غذای حسابی نخورده بود بقول خودش به «ذخیره کردن» مشغول شد. چند بشقاب اضافی برایش غذا کشیدند .ناگهان متوجه شدیم کمابا‌آن سرووضع و لباس عجیب‌و غریبمان و کنسرتی کهبا‌آن آهنگهای آرژانتینی وگیتار تشکیل داده بودیم‌منظره عجیبی پیدا کرده‌ایم و هرکس مارا نگاه میکند ،از تعجب نمیتواند خودداری کند. بچه ها بازی‌خودرا رها کرده‌وبدورما حلقه‌زده بودند درانگوشه دورافتاده و گمنام،عده‌ای خارجی باآن قیافه ،تمام حواسها را بخود معطوف کرده بودند .

چند روزبعد، سال ۱۹۵۲ را در «سان خوزه» واقع در کوستاریکا جشن گرفتیم. این شهر یکی از «اسپانیائی»‌ترین پایتختهای امریکای مرکزی است. «سان خوزه» مرکز ستاد سازمانی بنام «لژیون کاراشیبها» شده بود. این لژیون‌در زمینه دموکراسی بین‌المللی عمل میکرد وعده‌ای ازشخصیت های آزادیخواه را بدور هم جمع کرده بود که در میان آنها باید از «خوزه پپه» رئیس جمهور خود کوستاریکا شروع کرد. در این لژیون شخصیتهای دیگری وجود داشتند کهدر آنموقع عموما از کشور خود متواری و یاتبعید شده‌بودندو بعدا بریاست جمهوری رسیدند. ازجمله کسانی راکمیتوان‌نام برد «رومولو‌بتانکور» و «رائول‌لئونی»که‌هردو اهل ونزوئلا بودند که از آنجا به کوستاریکاپناهنده شدند. دیگر «ژوان بوش» از دومنیکن بود. همه آنها در یک خانه سکونت داشتند. وقتی انسان فکر کند که این افراد پس از دوسه یا پنجسال دیگر بمقام ریاست جمهوری کشورشان رسیدند، آنوقت شدت تاثیر افکار وآرائشان را روی همدیگر بهتر میتواند درک کند.

در اینموقع نقر وبی پولی مجیبی گریبانگیر ما شده‌بود وبهترین مژده برای ما این بود که یکنفر خیراندیش مارا بمناهار یا شامی دعوت کند. این دعوت برای ما چنان‌غیر منتظره بود که ما اسمش را «مژده» ، گذاشته بودیم ووقتی‌یکی از ما بدیگری میگفت «مژده» ، فورا مقصودش را درکمیکردیم.

غالبا «بتانکور» مارا در یک رستوران کوچک‌ایتالیائی واقع در «سان خوزه» به ناهار دعوت میکرد و باید صریحا اعتراف کنم که ناهارهای او در آنموقع بهترین مژده برای ما بود. ولی در سرناهارویا هر وقت بدور هم جمع‌میشدیم، تنها مسئله‌ای که فکر مارا بخود مشغول نمیکرد و اصلابحثی از آن بمیان نمیاوردیم، مسئله بی‌پولی وفقر بود. فقط در باره سیاست حرف میزدیم!

«گوارا» در همان جلسات اول بطرف «بوش» کشانیده شد و مجذوب او گردید. «بوش» دارای نگاهی عمیق و طبعی ظریف بود، اهل سفسطه نبود و بتاریخ علاقه وافری داشت ، چون نویسنده بود، غالبا اوقاتش را بنویسندگی میگذرانید ووقتی در جمع ما حضور داشت، با «گوارا» دونفری درباره تاریخ و ادبیات امریکای لاتین صحبت‌میکردند. «گوارا» هم در این مواقع عنان صحبت را بدست او میداد وسراپا گوش میشد. لیکن در عوض «بتانکور» برای«گوارا» نفرت‌انگیز بود. همانقدر که از خود او نفرت داشت، ازعقاید و افکارش نیز متنفر بود. تااندازه‌ای هم حق با دوست من بود زیرا «بتانکور» درباره یک مسئله عقاید متضاد داشت . مثلا از امریکائیها دو تصویر متغایر رسم میکرد. یکبارمیگفت:

ـ امریکائیان مردمی دست ودلباز ودلسوزند ومیتوان از ایشان انتظار کمک داشت. وبار دیگرمیگفت:

ـ امپریالیسم امریکا دنیا را ببدبختی ونکبت‌میکشاند. باید باآن مبارزه کرد و آنرا محو ونابود نمود!

مدتی از اقامت ما در «سان خوزه» نگذشته بود کـه دسته دیگری از پناهندگان سیاسی در یکی از کافه‌های شهر آشنا شدیم، این دسته جوانان کوبائی بودند که همگـی پرحرارت ولی پرهیاهو ونامنظم بنظر میرسیدند و باحرارت وعلاقه عجیبی از سیاست و «زن» صحبت میکردند! شور و علاقه آنها نسبت به سیاست و «زن» یکسان بود، درصورتیکه آنها هم در بی‌پولی ، دست کمی از ما نداشتند. اینها فراریان ۲۶ ژوئیه سال ۱۹۵۳ برای ایشان یک روز تاریخی محسوب میشد و مبدا انقلاب بود و چنان صحبت از خرابکاری بـا دینامیت وآدمکشی و حمله با مسلسل میکردند که گوئی اینکارها برای ایشان کاملا طبیعی بود و ما از لحن بیانشان گیج شده بودیم. سپس از ماجرا میشدند وبدرخانه‌ها میرفتند وتکتک خانه‌ها را در میزدند تا اشیائی را که بدست خود ساخته بودند، برای فروش عرضه نمایند.

«گوارا» باوجود تمام اینها، سخنانشان را خیلی جدی نمیگرفت واین حرفها را به «لاف در غربت» تعبیر میکرد‌گاهی اوقات، وقتی میدید که حرفهایشان جنبه حماسه سرائی بخود گرفته، سخنانشان را قطع میکرد ومیگفت:

ـ خوب، حالا از فیلم‌های گاوبازی برایمان تعریف‌کنید

یکماه بعد به «گواتمالا» رفتیم.. میزان‌الحراره سیاسی در این کشور ، بطرز خطرناکی در شرف بالارفتن‌بود. «اربنز» رئیس جمهور کشور، اراضی «کمپانی اتحادیه میوه» راکه یک شرکت امریکائی بود، ملی کرده بود و واشنگتن گفته بود:

حکومت گواتمالا بدست کمونیست ها افتاده است!، و بهمین دلیل امریکا به سایر کشورهای امریکای لاتین فشار میاورد که باگواتمالا قطع رابطه کنند.

«اربنز» علنا فاش کرده بود که توطئه‌ای علیه دولت او چیده شده و سربازان بیشماری را در سالوادور، و جمهوری دومنیکن، ونیکاراگوا‌ونزوئلا علیه گواتمالاتجهیز کرده‌اند، از این روبرکافه‌های شهر، خبرهای جعلی، فراوان انتشار مییافت و شایعات دروغ هرلحظه رواج پیدا میکرد، ماموریــن خفیه امریکائی با چابکی وزرنگی خاصی مشغول عملیات بودند، همه میدانستند مرکز ستاد این ماموریــن‌کجاست وچگونه میتوان به آنها اطلاعات قابل فروش را فروخت ودر مقابل از آنها دلار گرفت. هر امریکائی اعم‌از جهانگرد واستاد دانشگاه که به سفر مطالعاتی و تحقیقاتی آمده‌بود، مورد سوءظن قرار داشت و «گوارا» نیز با خشم و عصبانیت فریاد میزد:

ادامه دارد

در زمان صلح در دنیا بی سابقه است!

تهران، تنها شهر فاقد «امنیت قضائی» جهان!

زندان قصر باگنجایش ۷هزارنفرزندانی و ۴۰۰ میلیون تومان سرمایه‌گذاری در اختیار افراد غیرمسئول است

«تهران، فاقد امنیت قضائی است.» این حرفی است که دادستان تهران برزبان آورده و طی بخشنامه‌ای که به کلانتری‌ها صادر گردید که ، به‌ماموران انتظامی دستورداده شد که از قبول وپذیرش ورسیدگی به‌اعلام جرمها ودعاوی مردم خودداری کنند.

نبودن «امنیت قضائی» که دادستان تهران با بخشنامه خود به آن اقرار کرده، مساله قابل تاملی است که اگردر زمان صلح در هر شهر کوچک وبزرگ دنیا عنوان شود، موجب وحشت وهراس میشود و نظم عادی زندگی راازهم می‌پاشد، چرا که اساس وقوام شهرها و شهرنشینی واصولا زندگی اجتماعی برپایه وجود امنیت قضائی است، بهمین لحاظ است که در دنیا هیچ شهری پیدا نمی‌شود که فاقد امنیت قضایی باشد، مگر شهرهائی که در حالت جنگ یا شورش وانقلاب قرار دارند، واز این حیث، از ۴۸ساعت گذشته تاکنون تهران تنها شهری در جهان است که بدون آنکه درگیر جنگ و شورش باشد، رسما وعلنا فاقدامنیت قضائی قلمداد شده است، یعنی شهری که پلیس آن ازرسیدگی به جرائم ودعاوی سرباز میزند، در واقع‌جایگاه اجرای‌قانون جنگل و هرج ومرج وآنارشیسم است، یعنی هرکس هرچه دلش خواست میتواند انجام دهد و کسی نیست که بگوید بالای چشمت ابروست!

تهران اکنون با چنین وضعی روبروست، وضعی که اگر هرچه سریع و قاطع‌تر به آن پایان داده نشود،به‌انفجار میکشد. اکنون در تهران مراکز قدرت بسیاری وجوددارد که عبارتند از دولت، شورای انقلاب، کمیته‌ها و عناصر مسلح غیر مسئول، اما هیچکدام از آنها قانونا موظف بارسیدگی به جرائم عادی و دادخواهی‌ها وتامین امنیت قضائی‌نیستند ودر این زمینه‌ها مسئولیت مشخصی ندارند، وظیفه حفظ امنیت شهرها و مسئولیت‌های ناشی ازآن فقط بعهده‌مرجع صالح قضایی یعنی دادسرای تهران است که دادستان‌ریاست آنرا بعهده دارد، پلیس، ژاندارم، کارآگاهان ودیگر ضابطان دادگستری نیز همه باید تحت نظر و«امر» دادستان انجام وظیفه کنند وحتی اعضای کمیته‌ها هم در آن قسمت ازوظایف خود که به جرائم ودعاوی عادی رسیدگی‌میکنند علی‌الاصول باید تحت نظر دادستان قرار گیرند.

حرف دادستان تهران این است که از یک سو پلیس در شرایط کنونی قادر به انجام وظایف خود نیست واز سوی دیگر مسئولان و دیگر صاحبان قدرت، از همکاریهای لازم با پلیس و دادسرا خودداری میکنند.

برای اینکه حرفها ونقطه نظرهای دادستان تهران بیشتر شکافته شود واهمیت عدم امنیت قضائی که مساله‌ای حیاتی برای تهران است بیشتر روشن گردد، با آقای ابوالفضل میرشمس شهشهانی دادستان تهران گفتگو کرده‌ایم که میخوانید:

***

دادستان تهران در گفتگو با خبرنگاران مطبوعات‌صریحا اعلام کرد: با صدور بخشنامه جلوگیری‌از جلب و توقیف متهمان، تهران فاقد امنیت قضائی و انتظامی است، یعنی اگر در این مدت کسی مرتکب قتل هم که بشود از نظر قانونی قابل تعقیب نیست.

دادستان تهران در یک مصاحبه اختصاصی با اطلاعات مسائل تازه‌ای را در ارتباط با صدور این بخشنامه مطرح ساخت و اضافه کرد که : بزودی تکلیف زندانهامشخص‌میشود و دادسرا کار جلب و تعقیب متهمان را آغاز میکند.

شهشهانی دادستان تهران

دادستان تهران در توجیه صدور بخشنامه جلوگیری از جلب وتوقیف متهمان گفت:

در جریان درگیریهای مسلحانه روز ۲۲ بهمن بعضی از زندانها به‌آتش کشیده شده بود ونیاز به تعمیر وبازسازی داشت، پس از چند روز ما شروع بهبازسازی زندانهاکردیم. اول زندان کاخ‌دادگستری و سپس زندان شهربانی وقصر وقزل حصار را بازسازی ومرمت کردیم، پس از تعمیر این زندانها عده‌ای از افراد غیر مسئول سعی نمودند تا اختیار زندانها را بدست بگیرند وبالاخره موفق شدیم زندان کاخ دادگستری و شهربانی را که ظرفیت آنها مجموعا ۴۰۰ نفر است تحویل بگیریم و در حال حاضر بیش از ۸۰۰ نفر زندانی در این زندانها داریم، در داخل این زندانهابعلت کمبود جا زندانی‌ها هر روز دست به اغتشاش واعتصاب غذا میزنند بعد از شورشی که ۴۰روز قبل درزندان‌شهربانی برپا شد و احتمال میرفت طی آن همه زندانیها موفق‌بفرار شوند، جلسه‌ای در زندان قصر با شرکت دادستان کل‌انقلاب ، دادستان تهران، وزیر دادگستری، رئیس شهربانی و رئیس اداره کل زندانها تشکیل شد و در این جلسه تصویب شد که بازداشتگاه موقت قصر در اختیار دادسرای تهران‌قرارداده شود و همان روز زندانیان زندان شهربانی به بازداشتگاه موقت قصر منتقل شدند.

اما پس از مدتی مسئولین زندان قصر مجددا از پذیرفتن زندانی خودداری کردند و برخلاف صورتمجلسی که تنظیم شده بود زندان را یکجا در اختیار خودگرفتند وحتی شنیده شد‌که بعضی از زندانیان عمومی دادگستری را نیزاز زندان قصر آزاد کردند ! درضمن اجازه‌ورود بهماموارین‌شهربانی برای کنترل داخل بند زندانیان عادی را ندادند و هم‌اکنون ما نمیدانیم چه‌تعداد زندانی در زندان قصر داریم . درحال حاضر بطور متوسط بین ۸۰ تا ۹۰ زندانی در روز به‌دادسرای تهران معرفی می‌شوند که‌دادسرا هیچ محلی برای‌نگهداری آنها ندارد ، زندان قزل‌حصار هم‌که بعداز انقلاب بکلی‌ویران شده بود قسمت‌هایی از آن بازسازی شده اما بخاطر اینکه زندان مذکور فاصله زیادی باتهران دارد امکان نگهداری متهمین بلاتکلیف در آن نیست و محکومین قطعی در آن نگهداری می‌شوند . بااینحال عده زیادی زندانی بلاتکلیف‌هم در این زندان هستند، این مشکلات در شرایطی است که زندان قصرگنجایش نگهداری ۷هزار زندانی را دارد و بیش از ۴۰۰ میلیون تومان‌هم صرف تاسیسات فنی و آموزشگاهها و کارخانه ها در آن شده است که زندانیان عادی در دوره محکومیت از آنها استفاده کنند و حرفه‌ای بیاموزند .

دادستان تهران اضافه کرد: در داخل زندان قصر ۱۴ زندان وجود دارد که ما موافقت کرده بودیم ازاین‌۱۴ زندان فقط بازداشتگاه موقت را که ظرفیتی بیش‌از ۳هزار نفر دارد و متصل به‌کارخانه ها‌وتاسیسات حرفه‌ای زندان است در اختیار دادسرا قرار گیرد .اما متاسفانه مسئولین در حقیقت غیرمسئول زندان که هیچ توجهی به‌مشکلات شهر ۵ میلیونی تهران ندارند جلوی اجرای این برنامه راگرفته‌اند و امروز هم سارقین، قاچاقچی‌ها وچاقوکش‌ها بعلت نبودن زندان در سطح شهرها هستند .

شهشهانی ادامه داد: من بعنوان دادستان تهران باابلاغ وزیر دادگستری مسئولیت قانونی پیدا می‌کنم ولی اقدامات من هم در این مقام باید حکایت از تعهد و مسئولیت من‌در جامعه داشته باشد، مسئولیت‌پاسداران چگونه مسئولیتی‌است که شهر ۵میلیونی تهران را در مخاطره ناامنی قرار میدهد و زندان شهررا که بابودجه این مملکت برای حفظ صیانت جامعه بوجود آمده است دریک بعد کوچک از آن استفاده می‌کند و تازه ظرفیت‌مازاد آنرا برای حفظ جامعه دراختیار مراجع قانونی قرار نمیدهد .

اگر جامعه نیاز به‌دستگاه قضائی و پلیس ندارد باید منحل شود واگر برای حفظ امنیت جامعه دستگاه قضائی‌و پلیس لازم است‌زندان وسیله اقدامات و اعمال قضائی‌این مراجع است .

دادستان تهران در دنباله سخنان خود اضافه کرد : من ظرف سه‌ماه گذشته باهمه مراجع مسئول مملکت‌مکرر ملاقات کرده وجلساتی داشته‌ام و حتی باحضرت آیت‌الله‌طالقانی در مورد مساله زندان و مشکلات زندان مذاکره خصوصی داشته‌ام ایشان هم موکدا معتقد بودند که زندان تماما یا قسمتی از آن لازم است در اختیار دستگاه قضائی قرارگیرد صرف‌نظر از جلسات گذشته آخرین جلسه‌ای که در ایـن زمینه تشکیل شد حدود ۱۰روز پیش به‌دستور آقای نخست‌وزیر با حضور دکتر چمران معاون نخست‌وزیر و دکتر بهشتی‌و آذرقمی و اینجانب در محل مجلس سنا سابق بود ودراین جلسه تصمیم گرفته شد که زندان موقت با تاسیسات و کارخانه‌ها بوسیله دیوار از بقیه زندان جدا شود و دراختیار دادسرا قرار گیرد ، بعد از این جلسه معاون امور زندان های دادسرا باتفاق رئیس‌اداره‌کل زندان ها و مهندس‌چمران وآذری قمی در زندان موضوع را تعقیب کردندکه متاسفانه نتیجه‌بخش نبود ومشکل زندان همچنان باقی است .

از میان نامه‌ها

در انتخاب مهره‌ها دقت کنید

معاون پیشین بانک مرکزی که او را نمی‌شناسم در شماره ۱۵۸۱۷ اطلاعات مینویسد، نگارنده را بعنوان اینکه در دوره طاغوتی منصوب شده‌ام برکنارم کردند، حال آنکه مگر آقای خلیل شرکاء رئیس بانک ملی هم در دوره طاغوتی بجای خوشکیش منصوب نشد و خوشکیش را بپاس‌کثافت کاریها و خرابکاریهائی که در ۱۰ یا ۱۲ سال ریاست بانک‌ملی انجام داده بود ترقی نداده رئیس بانک مرکزی نکردند؟ بمنظر این جانب که از پایگذاران بانک ملی بوده و دوره‌آلمانها و آقای ابوالحسن ابتهاج را که‌بحق مطلع‌ترین ومتخصص‌ترین شخصیت امور بانکی است درک کرده‌ام، وقتی جریان کار فعلی بانکملی را با زمانی که من وایشان در بانک کارمیکردیم مقایسه میکنم، معلوم میشود آقای خوشکیش که بپیشتون بابرجایشان سپهبد فرج‌الله آق‌اولی بود وباوجودیکه دولت هم در تجدید انتخاب او موافق نبود، اجبارا به دستورشاه خائن انتخابش تجدید میشد، چون در مدت متمادی که با آقای سپهبد در سمت معاونت ایشان‌دربانک سپه، خدمتگزاری کرده بود هرآینه خلیل شرکا هم به توصیه ایشان رئیس‌بانک ملی شده باید فورا منفصل شود.

برای بانک مرکزی و بانک ملی باید از کسانی استفاده کنند که سابقه عملی وکاری در بانک داشته باشند، زیرا فقط باداشتن یک دیپلم اقتصاد کاری از آنها ساخته نیست، بمنظر این جانب بایستی از امثال مجیدیان که چند سال قبل رئیس بانک ملی بود و مغرضانه مورد تعقیب قرار گرفت و تبرئه شد استفاده کرد، فرد دیگری هم در بانک ملی کار میکرد بنام آقای همایونفر رئیس صندوق پس‌انداز که ۴۵ سال تقریبا همین کاررا داشته و چون بحمدالله سلامت است و سنش هم از ۷۰ تجاوز نکرده برای ریاست بانکی ملی از کسانی که سابقه خدمت در بانک ندارند خیلی مناسبتر است، این شخص بخصوص بسیار متدین است و جزوه‌های بسیارزیبائی از آیات قرآن واحادیث با سلیقه بسیار جالبی طبع و برای مشتریان مهم بانک میفرستاد.

نویسنده ۱۶ سال است پایم شکسته قادر بحرکت‌نبوده ودائما بستری هستم، بعلاوه ۲۹ سال قبل هم بعلت کری‌خودم را بازنشسته کردم و باآقایانی که اسم بردم جزسابقه همکاری آنهم خیلی پیش، هیچ سابقه دوستی ندارم کهانگیزه طرفداریم از آنها باشد، ولی برای مزید استحضار جناب‌آقای بازرگان عرض میکنم که‌ریاست بانک مرکزی وبانکملی در تمام شئون این مملکت بخصوص اقتصادیات و سیاست پولی بی‌نهایت موثر است وهرقدر در انتخاب آنها بیشتر دقت شود مصالح کشور بیشتر و بهتر تامین خواهد شد.

دبیر کل سابق بانکملی ایران: الف . ف . ق

تفاوت معلم بازنشسته با نظامی بازنشسته

هنوز از پیاده کردن‌ضریبهای جدید۹ و ۱۰ درمورد‌بازنشستگان آموزش و پرورش که عمری رادرمحرومیت‌وفقر گذرانده‌اند خبری نیست که شنیدم بازنشستگان ارتش ضریب ۹ را دریافت کرده‌اند و هنوز فروشگاه اتکا به آنها جنس با قیمت یک دوم ویک سوم بازار آزاد میدهد ،چرا این‌تبعیضات هنوز باقی مانده است مگر نه اینکه ملت انقلاب کرد تا عدالت اجتماعی برقرار شودو جامعه‌ای بدون تبعیض داشته باشیم؟

یک معلم بازنشسته با شش‌سر عائله

نه کارمندم، نه کارگر نه عضو استخدامی!

در تاریخ ۵۶ر۳ر۷ اینجانب به‌استناد قراردادی که متن‌آن بی‌شباهت به‌عهدنامه کـذایی ترکمنچای نیست باعنوان عضو خرید خـدمـاتی به‌استخـدام انتشارات سروش وابسته بـه سازمان رادیو تلویزیون ایران درآمدم و قرار شد در ازاءحقوق ماهانه ۲۵ هزار ریال که بـا فروش خدمات خویش از این موسسه می‌گیرم بی‌آنکه خود را «کارمند» ، کارگر یاعضو استخدامی آن بدانم به مدت شش ماه در هیات موجودی تجریدی و انتزاعی در سازمان مذکور کار کنم ، کابه زعم انتشارات سروش در صورت بروز اختلافاتی فیمابین ،هرگز نتوانم به‌عنوان انسانی که در قبال دریافت مزد کاری انجام داده از قوانین نیم‌بندوزارت کار بهره‌مند شوم ! با اینکه طبق مفاد این قرارداد «سازمان متعهد شده بودکه‌پس ازانقضاء مدت به‌تمدید قرارداد مذکور مبادرت ورزد» ، متاسفانه اکنون که دوسال واندی از تاریخ انعقاد قرارداد می‌گذرد نه‌تنها بوظیفه خود عمل نکرده، سهل است در برابر درخواست‌مکرر من و دیگر همکارانم همچنان سکوت کرده است .

هرچند که موسسه سروش ضمن آنکه به‌موارد این‌قرارداد یکجانبه و فرمایشی ، می ـ توانست از اداء هرحقی بطرف دیگر آن خودداری کند بـا وجود این [illegible] نیست کـه [illegible] سازمان از تمدید این قرارداد، صرفا امتناع از دادن هرگونه [illegible] خالی‌کردن [illegible] از روشن ساختن وضع ما و گریز از هرنوع تعهد رسمی است به‌دلایل زیر :

۱ـ ندادن مرخصی سالانه

۲ـ خودداری از پـرداخت اضافه حقوق

۳ـ محروم کردن از مقررات و مزایای بیمه ودرمان

۴ـ بی‌بهره گذاردن ازکلیه مـزایای سازمـان رادیـو تلویزیون که شامل دیـگر کارمندان‌این موسسه‌وموسسات وابسته میشود .

گذشته از تمام این‌مسایل، انتشارات سروش می‌بـایستی طبق مقررات ، هرگونه مالیات، عوارض و کسوراتی‌راکه بعطرف دیگر قرارداد تعلق می گیرد از حقوق مشخصه کسرنموده ، بقیه را پرداخت کند، لیکن متاسفانه در مورد من بی‌توجه به‌بخشودگی رسمی مالیاتی ، در تمام این مدت مالیات را از کل حقوق ماهانه‌ام کسر کرده است ، افزون براینکه چندی قبل دولت موقت انقلاب رسما اعلام کرد که مالیات‌حقوق کارکنان کشور، تـا سه هـزار تومان بخشوده شده است . بی‌تقدیر و باتوجه بـه آنچه گذشت سازمان سروش بی‌اعتنا به دستور های انقلاب عظیم و ثمربخش ایران بالکه به‌قرارداد کذا و کذا ،همچنان به‌اجحاف خود نسبت به افرادی مانند اینجانب ادامه میدهد و در برابر هرگونه اعتراضی به حربه تهدید ، مخصوصا اخراج متوسل میشود .

حال آنکه انتظار میرفت کوچکترین نتایج این انقلاب راستین ، دفع زورگویی از سازمان‌هایی این چنینی و رفع ستم از کسانی مانند من باشد. به‌امید رسیدن‌ به‌احقاق حق.

علی‌اکبر بهنام

توضیحی از آیت‌الله مکارم شیرازی

من‌تنها به‌قاضی نرفته‌ام!

قبلا نوشته بودم که مجلس موسسان در قانون اساسی گذشته پیش‌بینی شده‌است وباآز میان رفتن آن از میـان رفت !

آقای عزیزی در مقاله‌ای برمن خرده گرفته بود که ما نگاه کردیم و در قانون اساسی سابق اثری از مجلس موسسان ندیدیم ! چرا تنها بقاضی رفته‌اید ؟

به‌این آقا عرض می‌کنم قانون اساسی «متنی» دارد و «متممی»، در یک اصل الحاقی به‌متمم می‌خوانیم: « مجلس موسسان مرکب خواهد بود از عده‌ای که مساوی باشد با مجموع عده قانونی اعضای‌مجلس شورای ملی ومجلس‌سنا، انتخابات مجلس موسسان طبق قانونی است‌که به‌تصویب مجلسین خواهد رسید ...» سپس سایر ویژگیهای مجلس موسسان را ذکر می‌کند .

بنابراین تصدیق میکنید کما تنهابه قاضی نرفته‌ایم واگر باماقبل از خرده‌گیری تماس می‌گرفتند رفع شبهه میشد .

در عصر انقلاب به بازنشستگان ظلم نکنید

جناب آقای مهندس بازرگان خاطر مبارک مستحضر است که بعد از اجرای مرحله اول قانون استخدام کشوری و بخصوص در رژیم گذشته از سال ۱۳۴۷ تاکنون براساس ماده ۷۱ قانون مذکور از جمع حقوق و تفاوت تطبیق ومزایای مستمر و فوق‌العاده‌های مستخدمین رسمی و آزمایشی‌کارمندان وزارتخانه‌ها و شرکتهای دولتی و موسسات آن از جملـه کارمندان رسمی شرکت دخانیات ایران هرماه هشت‌ونیم درصد بابت کسور بازنشستگی از مزایای شغلی آنان‌کسرو بصندوق مورد بحث پرداخت میگردد ولی در موقع‌بازنشستگی بموجب ماده ۷۸ همین قانون کارمندان را با حقوق ثابت بازنشسته مینمایند که اینموضوع در نوع خود یك تضییع حق است زیرا اصولا ۸ر۵ درصد که بابت کسور بازنشستگی از جمع حقوق و مزایای شغل در دوران خدمت ازکارمندان شاغل کسر میکنند حقا در مراحل بازنشستگی چون حق مسلم‌کارمند است باید باهمان حقوق و مزایای کسورپرداخته آنان را بازنشسته نمایند نه باحقوق ثابت .

برای اینکه در دوران انقلاب شکوهمند جمهوری‌اسلامی ایران که هدفش اجرای عدالت است از این تضییع حق جلوگیری بعمل آید و این مشکل استخدامی کارمندان وزارتخانه‌ها و شرکتها و سازمانهای دولتی مشمولین قانون استخدام کشوری برطرف گردد و این درخواست خواسته قانونی ما کارمندان وبازنشستگان میباشد .

لذا از طرف خود و به‌نمایندگی کارمندان موصوف‌که با یك روح انقلابی انجام وظیفه نموده‌ایم خواستار رفع این تبعیض بوده و به‌وسیله توجه مقام نخست‌وزیر محبوب را به‌مراتب فوق معطوف و مستدعی است امر ومقرر فرمایند مقام دبیر کل سازمان امور اداری و استخدامی‌کشور و یا سازمانهای ذیصلاح دیگر در این مورد رسیدگی واجرای عدالت بعمل آورده و لااقل ترتیبی اتخاذ فرمایند که‌کارمندان مشمول در موقع بازنشستگی با همان حقوق و مزایای مستمر که‌درصد کسور بازنشستگی پرداخته بازنشسته‌نمایند.

بدیهی است قبلا ضمن سپاسگزاری و عرض تشکر‌مترصد عطف توجه و اعلام نتیجه میباشد .

سیف‌الله پروین

رسول مهربان

از عهد و پیمان با مردم عدول نکنید!

اگر انتخابات مجلس موسسان را به بهانه جلوگیری از «جنجال» انجام ندهید چگونه می خواهید انتخابات مجلس را انجام دهید ؟

آنچه در مورد مجلس موسسان مطرح میکنیم‌نـه تنقید و نسبت مخالفت بـا امام استو نه بقصدتضعیف حکومت‌ملی‌مهندس بازرگان، چه آنکه انقلاب را ملت ایران که ما نیز از اجزای متشکله آن هستیم بوجـود آوردیم و نایب الامام‌خمینی را و حکومت ملی بازرگان را با ایثار جان و مـال به مواضع قدرت و رهبری نشاندیم و چنین رهبری و چنین رئیس دولتی همانند اولین ثمره انقلاب است و با خون خود از وجود گرامیشان پاسداری میکنیم، چه آنکه میدانیم تضعیف نایب‌الامام خمینی به منزله تضعیف انقلاب است. بحث ما فقط بمنظور تقویت و رشد انقلاب است . مردان بزرگ همواره در قبول و اجرای تعهدات نسبت بـه جامعه و مردم هرگز دچار وسوسه و دودلی‌نشده‌اند علی علیه‌السلام کـه مظهر پاکی و مردانگـی است بزرگترین نمونه‌مردان‌وفادار و متعهد نسبت بجامعه و خلق‌های مسلمان بود کـه در راه تحقق یافتن آرزو های حقه مردم تا پای جان ایستادگی کرد و در قرآن کریم هم تعهد به عهد و وفاداری بدان الزامـی است .... امام خمینی و دولت بازرگان در همـه اعلامیه‌ها از ایجاد مجلس موسسان سخن گفته‌اند و حتی در ورقه رای‌گیری نسبت به جمهوری اسلامی در رفراندوم ذکر شده بود که به آن جمهوری اسلامی رای میدهم که قانون‌اساسی آن درمجلس موسسان‌تنظیم تدوین و تصویب شود .

اکنون شرط و عهد رهبر انقلاب و دولت‌موقت را به آنان یادآوری میکنیم، زیرا مجلس موسسان در کشور و در همه‌جا سنت و سابقه‌ای دارد همچنانکه اساس استنباط احکـام اسلام رعایت سنت‌و سابقه است ، سنت تشکیل مجلس موسسان هم بدینگونه است که ملت از طریق‌نمایندگانش عمل کند . ملت ما که در محدوده جغرافیائی سرزمین ایران زندگی میکند حق دارد در دهات و بخشها و شهرهای این‌کشور‌ازطریق معمول در انتخابات مجلس موسسان شریک و سهیم باشد زیرا هرچه مردم را تعیین چنین سرنوشت‌مهمی بیشتر شرکت دهیم‌دلسوزی و همکاری با قانون آنها بیشتر خواهد شد و بدین طریق در راه‌تحقق یافتن حکومت مردم بر مردم گام موثر برداشته‌ایم ودرچنین شرایطی آزادی های فردی و اجتماعی‌رعایت میشود .

هرگاه مـردم را در سرنوشتشان دخالت دهیم در آنان شور و هیجـان بوجود می‌آوریم که ثمره انقلاب خود را چشیده‌اند وگرنه با زور و فشار و تحمیل اراده خود به ملت سیر قهقرائی خواهیم‌پیمود.

هرگاه ما مردم را با میل و رغبت خودشان بکاری‌که مربوط به خود آنان است دعوت نکنیم روحیه‌اعتراض و گرایش بطغیان وسرکشی در آنان باقی خواهد ماندو چنانکه همیشه اعتراض هـا با بحث و مجادله آغاز میشود و با خشم‌ودرگیری و رو درروئی پایان می ـ گیرد .

من از نایب امام ودولت موقت تقاضا میکنم از عهدو پیمان بـا مردم در مورد قانون اساسی عدول نکنند اینکه دولت میگوید اگـر انتخابات مجلس موسسان کنیم جنجال خواهد شد بعقیده من این یک بهانه غیر قابل قبول است زیرا دولت باید قادر باشدبدون جنجال انتخابات را انجام دهد وگرنه چگونه‌میخواهد انتخابات مجلس را انجام دهد ؟

انجام تعهد بانتخابـات مجلس موسسان نشان‌دادن رشد و روحیه انقلابـی دولت انقلاب اسلامی بمردم است و خلاف‌آن به‌مصلحت دولت انقلابی نخواهدبود.

من از نایب امام ضمن شاهد گرفتن خدای متعال خواستارم و تقـاضا دارم بعهد و پیمان با ملت در تشکیل مجلس موسسان وفا کنند زیرا ایشان مظهـر اسلام و تشیع علوی‌هستند و شورای انقلاب و دولت موقت نیز باید بتعهد خود نسبت بملت درمورد‌اجرای قانون اساسی موافق قول وعده‌ها باید عمل کنند .

دولت انقلابی نبایدمانند شاه مخلوع و عمال او از درگیری‌ها بهراسد و هرگاه قصد درگیری بود ملت را بیاری بطلبند و ملت آنان را یاری خواهدکرد . همان مردمی که سال گذشته به هنگام کشته دادن بیکدیگر میگفتند خواهر و برادر شهادتت مبارک و این‌همان ملت است و میخواهد در انتخابات مجلس موسسان مجلسی که آیندگان را هم باید بوسیله قانون اساسی بخود ازبهره‌گیری‌دموکراسی واقعی برخوردار گردانند شریک و سهیم باشد .

شما را بخدای یکتا سوگند مسئله شیعه و سنی را در این قانون اساسی بعنوان دوگانگی مطرح‌نکنید بگذارید همه در مقابـل قانون یکسان باشند .

زنان ایرانی همان شیر زنان مبارزی هستند که‌امام خمینی به آنان گفت بـرای مبارزه علیه استعمار بدون اجازه شوهران هم میتوانند تکلیف ملی خود را انجام دهند و این شیر زنان در انقلاب سهم عمده بسزائی دارند و باید در قانـون اساسی جدیـد حقشان محفوظ بماند .

ما باید بدعتی بگذاریم که بعد از امام خمینی کسانی پیدانشوندکه در لباس‌روحانیت حقوق ملت را زیرپا گذارند و امروز امام خمینی مرجع تقلید و پیشوای شیعیان با پاکی و بی‌آلایشی درخدمت مرد و اسلام‌اند ولی چـه کسی میتواند تعهد بسپارد که درآینده جانشین هـای امام هم مانند حضرت‌ایشان باشند ؟

نباید کاری کنیم که یک دیکتاتوری دیگر مدتهای‌مدید ما را مانند بعد ازکودتای ۲۸ مرداد دچار خفقان و استبداد سازد . بیائیم و دست بدست‌هم دهیم انقلاب ۲۲ بهمن را گرامی بداریم‌و برای بثمر رسانیدن آن از اختلافات و لجبازیهائی که ممکن است اختلافات را دامن بزند پرهیز کنیم .

(کوتاه شده ازسخنرانی در حزب ایران)

گر تو بهتر میزنی بستان...

کسانیکه از پیش‌نویس قانون اساسی انتقادمی کنند آیانمی‌دانند دراین مملکت انقلاب شده‌ودر چه‌موقع‌وموضعی‌هستیم

آیا همه اعتراضها به طرح‌پیشنهادی قانون اساسی، صادقانه و صمیمانـه است ؟

در پاسخ این سئوال و برای‌روشن شدن مطلب و جداکردن صف‌معترضین دلسوز از کسانیکه اعتراض ، کار و حرفه آنها است بدنیست سه موضوع روشن شود :

۱ـ معترضین از چه موضعی سخن میگویند ؟

۲ـ آیا اعتراض آنها به خود طرح پیشنهادی قانون اساسی است و یا نحوه تصویب آن ؟

۳ـ بالاخره این اصل مسلم را قبول دارند که‌قانون اساسی که‌اساس وبنیاد نحوه اداره مملکت و روابط فیمابین ملت درآینده است‌بایدبتصویب ملت اکثرابیسواد ایران برسد یاخیر ؟

درمورداول اگر فرض شود همه کسانیکه صدای اعتراض آنها بلندشده است از موضع صداقت وصمیمیت و دلسوزی می‌باشد آیا به این حقیقت وقوف دارند که : «چودرطاس لغزنده افتاد مور ـ رهاننده را چاره باید نه زور»، و آیاقبول دارند که‌سرو صدای تنها، راه چاره نیست و باید ارائه‌طریق نموده فعالانه شرکت کردوعمل نمود؟

اگر اینها بقیه را قبول ندارند و اعتقاد دارند تدوین قانون اساسی به لحاظ‌فوق‌العاده‌اش حتما باید توسط صاحبنظران و اندیشمندان و دست اندرکاران صورت گیرد قبول و نیز فرضا قبول که‌تنهاهمین افرادصلاحیت دارند تا به‌چنین امر مهمی بپردازنـد ولی آیا بهتر نیست انصاف رعـایت گردد و ابتدا طرح پیشنهادی بررسی شود و هرآینه نقائص و نارسائیهای ملاحظه نمودند آنها را رفع وطرح را اصلاح و تکمیل نموده به مرجع صالح برای تصویب تقدیم دارند ؟

یا اگر کل طرح را مردود مـی پندارند بمصداق مثای را وارو نهاد و گفت زن ـ گر تو بهتر میزنی بستان بزن » در نهایت خضوع وخشوع‌طرح جامع و کاملی تهیه کرده بدون سرو صدا جهت تصویب تسلیم نمایند.؟ یا آنکه میخواهند طرحی را که خـود تدوین نموده‌اند خود نیزتصویب‌نمایند و یا بهمان صورت تصویب گردد و اصولا مردم را برای تصویب آن هم صالح نمی‌بینند ؟

در مورد نحوه تصویب قانون اساسی کدام روشنفکری اصل شرایط زمان و مکان را نادیده میگیرد ؟ اگر بعد از طوفان سهمگینی که در مملکت پدیدار شد و رفع آثار شکننده و ضایعات آن مدتهای زیاد وقت لازم دارد ـ هرچند برخلاف اکثر انقلابهای دنیا سالها تداوم نداشته ، نادیده‌گرفته شود منتهای بی‌انصافی ونوعی کتمان حقایق است. بنابراین در این تلاش مرگ و زندگی که دوطرف مبارزه درگیر آن هستند آیا تصویب قانـون اساسی، باید بصورت معمولی خـود برگزار گردد ؟

متاسفانه مطلب‌بصورتی عنوان میگردد که انگار‌در این مملکت آب از آب تکان نخورده و ملت در فراغبال وفارغ از هرگونه توطئه زندگی مـی کنند. این حقیقت را باید پذیرفت که از هرلحظه‌ای از لحظات زنـدگـی سیاسی این ملت بی‌محابا و بصورت غفلت سپری گردد فرصتی خواهد بود برای بازندگان قمار سیاسی واقتصادی در ایران جهت جان گرفتن و زهـر مجدد فروریختن .

در مورد ضرورت تشکیل مجلس چندصد نفری موسسان جهت تصویب قانون اساسی این سئوال مطرح مـی گردد که‌اگر لازم است قانون اساسی توسط افراد آگاه ذیصلاح تدوین‌گردد این لزوم‌درمورد تصویب آن نیزصادق است چه، لازم است تصویب آن نیز توسط خبرگان منتخب‌ملت صورت‌گیرد

بنابراین چه ضرورتی دارد مجلس چند صد نفری تشکیل گردد؟ برای‌وقت‌کشی و امروز و فردا کردن بحق یا بناحق؟ و یا بعنوان سیاهی لشکر ؟ آیا این چندصد نفر از زیر و بم های حقوقی آگاهند تا طرح را مورد رسیدگی‌دقیق قرار داده تصویب نمایند ؟ یاآنکه قصد این است طرح از چاله به چاه فرو افتاده در کمیسیون ها بنام بررسی و اصلاح و تکمیل این دست آندست شده تصویب آن سالها بدرازا کشد؟

قانونی که توسط آگاهان تدوین و توسط خبرگان تصویب گردد و مهر تائید نهائی ملت نیز پشتوانه آن‌باشد کمال مطلوب خواهد بود.

بنابراین باید صادقانه و بدوراز جاروجنجال فرع کنار گذاشته شود و به‌اصل مطلب پرداخت و نارسائیهای طرح پیشنهادی قانون اساسی را تکمیل و جهت تصویب تقدیم کرد . بهامید آنکه همه تلاشها در جهت مصالح و منافع ملت و مملکت باشد و کـاری صورت نگیرد تا این تصور پیش آید که شکارهای خوبی برای شکارچیان حرفه‌ای، سیاسی و اقتصادی‌استعماری در فضای تازه سیاسی ایران پدیدار شده است.

حسن‌علیزاده‌فر

ملی شدن زمین و دشواریهای آن

قانون ملی شدن زمین های بایر واقع درمحدوده شهر که در هفته پیش به تصویب هیئت وزیران‌رسید و وزارت آبادانی ومسکن مامور اجرای آن گردید ، میتوان گفت که از جمله قوانین انقلابی و بـرای رفع نیاز مردم نیازمند بـه خانه و مسکن ازگام هـای بلند و اصولی است . اما ناگفته نماند که قانون‌مفید به هنگامی سودمند بحال جامعه استکه‌بدرستی‌اجراء و مورد استفاده قرار گیرد نه آنچنانکه درگذشته‌اعمال شد و نتیجه‌معکوس‌بخشید. برای نمونه طرح آبادانی عباس‌آباد را میتوان شاهد آورد و از آن پسبهره‌ونده تملک اراضی از طـرف بانک رهنی و سازمـان مسکن برای ایجاد ساختمان و طرح توسعه لویزان را باید مورد مطالعه قراردادو بیطرفانه قضاوت نمود ـ : سرانجام دیدیم که تمام این تدابیر دردی را درمان‌نکرد و بالعکس چون زمینها از دست مردم خارج و در اختیار دولت و موسسات خاص قرار گرفت . عرضه زمین محدودتر و بافزایش قیمت کمک شد تا آنجائیکه کسی را توانائی خریدنبود و مسئولین امرهم طرحشان روی کاغذ و نقشه پافراتر نهاد و برای‌مردم همسکنی ایجاد نشد .

اینک امید همه بر آنست که در این دوره انقلاب طوری عمل شود که سریعا زمین در اختیار مـردم بی‌مسکن و کم بضاعت قرار گیرد و با ایجاد ساختمان انتظار همه برآورده شود، از آنجائیکه نقاط ضعف و ابهام در این قانون کـه بطور کلی‌وضع شده وبنظر میرسد شایسته است بازگو گردد تا بهنگام‌تنظیم‌آئین‌نامه اجرائی رفع و روشن شود :

۱ـ با گرانی انـواع مصالح ساختمانی و اجرت کار که در سطح بالا قرار دارد و از طرفی با در نظر گرفتن میزان تـولید و موجودی مصالح ساختمانی باید مهلتی متناسب قائـل شوند که مشکلی بر مشکل افزوده نگردد و بالا رفتن قیمت‌های نامبرده زمین را تحت‌الشعاع قرار ندهد .

۲ـ هر آینه خانواده‌ای که دارای چند فرزندهستند و قطعه زمینی برای‌فرزندان خود داشته باشند ، آیـا اینگونه زمینها بایـد از دستشان خارج‌و فرزندانشان بی‌خانه و کاشانه بمانند .

۳ـ آیـا مـوسسات اجتماعی و خیریه که برای توسعه کارهای خوداراضی دراختیار دارند آنها هـم مشمول این قانون هستند ؟

۴ـ اراضی موقوفه در این قانون چه تکلیفی دارد؟

۵ـ آیا پیش‌بینی شده است چه مدت زمان بـرای نقشه‌برداری و تقسیم و تفکیک و واگذاری بطـول می‌انجامد ؟ .

بنابراین انتظـار دارد دولت انقلابی باین نکـات توجه نموده ، نقص قانون را رفع نماید تا دشواری جدیدی بوجود نیاید و یک هدف انسانی و رفاهی‌دچار وقفه نگردد .

اردشیر جهانیان

توضیح

در صفحه ۹ اطلاعات هفتم تیر ماه مقاله‌ئی تحت عنوان «انقلاب ایران و نهضت هـای آزادیبخش جهان»از آقای محمدحمید، درج گردید که متاسفانه‌بعلت اشتباه چاپی‌نام نویسنده از قلم افتاده بود .

لغو احتمالی موافقتنامه ایران وامریکا منعقده درآنکارا در ۲۱سال‌پیش و همچنین عهدنامه‌مودت، بین ایران وروسیه که در هشتم‌حوت ۱۲۹۹ (۲۶فوریه ۱۹۲۱ میلادی) منعقده در مسکو را وزیر امورخارجه یکبار دیگر درمصاحبه‌ای‌باآسوشیتدپرس مطرح‌کرد.

درباره متن عهدنامه‌مودت‌بین ایران وشوروی را کەشامل یکمقدمه و۲۶بند میباشد ازسوی دولت ایران علیقلی‌خان‌مشاورالممالک و از طرف دولت جمهوری اتحادی اشتراکی شوروی روسیه، گەارگی واسیلویچ ولومیخائیل‌کاراخان موافقت حاصل نموده و آنرا درمسکو امضاء کرده‌اند.

پس‌ازانتشار متن قراردادوجانبه نظامی‌سیاسی ایران‌وآمریکابرای اولین‌بار درروزنامه اطلاعات و نظربەاینکه وزیر امورخارجه اغلب این‌دوقرارداد را بطور همسنگ برزبان رانده‌است برآن شدیم‌عین متن آنرا بهمراه ۳ ضمیمه آن عینا منتشر کنیم.

متن قرارداد ۱۹۲۱ ایران وشوروی

عهدنامه مودت‌مابین‌ایران‌وروسیه

منعقده در مسکو
مورخ هشتم حوت ۱۲۹۹ هجری مطابق۲۶ فوریه ۱۹۲۱ میلادی

چون دولت ایران از یکطرف و دولت جمهوری‌اتحادی اشتراکی شوروی روسیه از طرف دیگر نهایت درجه مایل بودند که روابط محکم و حسنه همجواری و برادری درآتیه مابین ملتین ایران وروس برقرار باشد لهذا مصمم شدند که داخل مذاکره در این باب شده و برای این مقصود اشخاص ذیل راوکلای مختار خود معین نمودند.

از طرف دولت ایران علیقلی‌خان مشاورالممالک

از طرف دولت جمهوری اتحادی اشتراکی شوروی روسیه گەارگی واسیلیویچ‌چیچرین ولومیخائیلویچ کاراخان وکلای مختار پس از ارائه اعتبارنامهای خود که موافق‌قاعده وترتیبات مقتضیه بوده در آنچه ذیلا ذکر میشود توافق‌نظر حاصل نمودند.

فصل اول

دولت شوروی روسیه مطابق بیانیه‌های خود راجع بمبانی سیاست روسیه نسبت بملت ایران مندرجه درمراسلات ۱۴ ژانویه ۱۹۱۸ (ضمیمه۱) و ۲۶ ژوئن ۱۹۱۹ (ضمیمه۲) یک مرتبه دیگر رسما اعلان مینماید که از سیاست جابرانه که دولتهای مستعمراتی روسیه که باراده کارگران ودهاقین این مملکت سرنگون شدند نسبت بایران تعقیب مینمودند قطعا صرفنظر مینماید.

نظر بەآنچه گفته شد وباشتیاق باین که ملت ایران مستقل و سعادتمند شده وبتواند آزادانه در دارائی خود تصرفات لازمه را بنماید دولت شوروی روسیه تمام‌معاهدات ومقاولات وقراردادها را که دولت تزاری روسیه با ایران منعقد نموده و حقوق ملت ایران را تضییع مینمود ملغی و از درجه اعتبار ساقط شده اعلان مینماید.

فصل دوم

دولت شوروی روسیه از سیاست دولتهای روسیه تزاری که بدون رضایت ملل آسیا و بەبهانه تامین استقلال ملل مزبوره با سایر ممالک اروپا در باب مشرق‌معاهداتی‌منعقد مینمودند که بالنتیجه منجر باستملاک آن میگردید اظهارتنفر مینماید این سیاست جنایتکارانه را که نەتنها استقلال‌ممالک آسیا را منهدم مینمود بلکه ملل زنده مشرق را طعمه حرص غارتگران اروپائی و تعدیات مرتب آنها قرار میداد دولت شوروی روسیه بدون هیچ شرطی نفی مینماید.

نظر بەآنچه گفته شد ومطابق اصول مذکوره درفصل اول وچهارم این معاهده دولت شوروی روسیه استنکاف خود را از مشارکت در هر نوع اقدامی که منجر بتضعیف ومحفوظ نماندن سیادت ایران بشود اعلان نموده و کلیه معاهدات و قراردادهائی را که دولت سابق روسیه با ممالک ثالثی بضرر ایران وراجع به آن منعقد نموده است ملغی واز درجه اعتبار ساقط میداند.

فصل سوم

دولتین معظمتین متعاهدتین رضایت میدهند که سرحد مابین ایران وروسیه را مطابق تعیین کمیسیون سرحدی۱۸۸۱ تصدیق ورعایت نمایند ضمنا بواسطه عدم میلی که دولت شوروی روسیه از استفاده از ثمره سیاست غاصبانه دولت تزاری سابق روسیه دارد از انتفاع از جزائر عاشوراده و جزائر دیگری که در سواحل ولایت استرآباد ایران واقع میباشند صرف نظر کرده و همچنین قریه فیروزه رابااراضی مجاوره آن که مطابق قرارداد ۲۸ مای ۱۸۹۳ از طرف‌ایران بروسیه انتقال داده شده است بایران مسترد میدارد.

دولت ایران از طرف خود رضایت میدهد که شهر سرخس معروف بسرخس روس‌یاسرخس کهنه بااراضی‌مجاور آن که منتهی برودخانه سرخس میشود در تصرف روسیه باقی بماند.

طرفین معظمتین متعاهدتین با حقوق مساوی ازرودخانه اترک وسایر رودخانەها و آبهای سرحدی بهره‌مندخواهند شد و ضمنا برای تنظیم قطعی مسئله انتفاع از آبهای‌سرحدی وبرای حل کلیه مسائل متنازع فیهای سرحدی و اراضی یک کمیسیون مرکب از نمایندگان ایران وروسیه معین خواهد شد.

فصل چهارم

با تصدیق اینکه هریک از ملل حق دارد مقدرات‌سیاسی خود رابلامانع وآزادانه حل نماید هریک از طرفین‌معظمتین متعاهدتین از مداخله در امور داخلی طرف مقابل صرف‌نظر کرده وجدا خودداری خواهد نمود.

فصل پنجم (۱)

طرفین معظمتین متعاهدتین تقبل مینمایند که:

(۱) از ترکیب ویاتوقف تشکیلات ویادستجات (گروهها) بهراسم که نامیده شوند ویا اشخاص‌منفرد کەمقصود تشکیلات واشخاص مزبوره مبارزه با ایران وروسیه و همچنین با ممالک متحده با روسیه باشد در خاک خود ممانعت نمایندو همچنین از گرفتن افراد قشونی ویا تجهیزات نفرات برای صفوف قشون ویاقواء مسلحه تشکیلات مزبوره در خاک خود ممانعت نمایند.

(۲) بکلیه ممالک و یاتشکیلات قطع نظر از اسم آن تشکیلات که مقصودشان مبارزه با متعاهد معظم باشد نباید اجازه داده شود که بخاک هریک از طرفین معظمتین‌متعاهدتین تمام‌آنچراکه ممکن است برضدمتعاهد دیگراستعمال شود وارد نموده ویا عبور دهند.

(۳) باتمام وسائلی که به آن دسترس باشد از توقف قشون ویاقواء مسلحه مملکت ثالث دیگری در صورتیکه احتمال برود توقف قواء مزبوره باعث سرحدات و یامنافع ویا امنیت متعاهد معظم دیگر میشود باید در خاک خودو متحدین خود ممانعت نمایند.

فصل ششم

طرفین معظمتین متعاهدتین موافقت حاصل کردند که هرگاه ممالک ثالثی بخواهند بوسیله دخالت مسلحه سیاست غاصبانه را در خاک ایران مجری دارند یاخاک ایران رامرکز حملات نظامی برضد روسیه قرار دهند واگر ضمنا خطری سرحدات دولت جمهوری اتحادی شوروی روسیه و یا متحدین آنرا تهدید نماید واگر حکومت ایران پس ازاخطار دولت شوروی روسیه خودش نتواند این خطر را رفع نماید دولت شوروی حق خواهد داشت قشون خود را بخاک ایران وارد نمایدتااینکه برای‌دفاع از خوداقدامات‌لازمه نظامی را بعمل آورد. دولت شوروی روسیه متعهد است که پس از رفع خطر بلادرنگ قشون خود را از حدودایران خارج نماید.

فصل هفتم

نظر باینکه ملاحظات مذکوره در فصل ششم میتوانند همچنین درباب امنیت در بحر خزر مورد پیدا نمایند لهذا طرفین معظمتین متعاهدتین موافق هستند که اگردر جزء افراد بحریه ایران اتباع دولت ثالثی باشند که از بودن خود در بحریه ایران برای تعقیب مقاصد خصمانه نسبت بروسیه‌استفاده نمایند دولت شوروی روسیه حق خواهد داشت کەانفصال عناصر مضره مزبوره را از دولت ایران بخواهد.

فصل هشتم

دولت شوروی روسیه انصراف قطعی خود را از سیاست اقتصادی که حکومت تزاری روسیه در شرق‌تعقیب مینمود و بدولت ایران نه از نقطه نظر توسعه اقتصادی وترقی ملت ایران بلکه برای اسارت سیاسی ایران پول میداد اعلان مینماید.

بنابراین دولت شوروی روسیه از هر نوع حقوق خود نسبت بەقروضی که دولت تزاری بایران داده است صرف‌نظر کرده و اینگونه استقراضها را فسخ شده و غیرقابل تادیه میشمارد وهمچنین دولت شوروی روسیه ازتمام تقاضاهای راجع بانتفاع‌از عوائد مملکتی ایران که وثیقه استقراضهای مذکوره بوده‌اند صرف نظر مینماید.

فصل نهم

دولت شوروی روسیه نظر به‌اعلان‌نفی سیاست‌مستعمراتی سرمایه‌داری‌که باعث‌بدبختیهاو خون‌ریزیهای بیشماربودەو [illegible] میباشد از انتفاع از کرهای اقتصادی روسیه [illegible] ازآنهااسارت اقتصادی ایران بوده صرف‌نظر [illegible]

بنابراین دولت شوروی روسیه تمام نقدینه و اشیاء قیمتی وکلیه مطالبات وبدهی بانک استقراضی ایران را و همچنین کلیه دارائی منقول و غیر منقول بانک مزبور را در خاک ایران بملکیت کامل ایران واگذار مینماید.

توضیح آنکه در شهرهائیکه مقرر است‌قونسولگریهای روسیه تاسیس شوند و در آنجاها خانه‌های متعلقه ببانک استقراضی ایران‌وجودداشته ومطابق همین فصل‌منتقل به دولت‌ایران میشود دولت‌ایران رضایت‌میدهدکه یکی از آن‌خانه‌ها را مجانا برای استفاده مطابق انتخاب دولت شوروی روسیه برای محل قونسولگری روسیه واگذار نماید.

فصل دهم

دولت شوروی روسیه کوشش سیاست مستعمراتی‌دنیا راکه درساختن راهها وکشیدن خطوط تلگرافی درممالک غیر برای تامین نفوذ نظامی خود برتوسعه تمدن ملل‌ترجیح میدهد نفی‌کرده ومایل‌است‌که وسایل‌مراودات ومخابرات که برای استقلال و تکمیل تمدن هرملتی لزوم حیاتی دارد اختیار خود ملت ایران واگذارده شود و ضمنا هم بقدر‌ممکن خسارات‌واردەبایران‌بواسطه‌قشون‌دولت‌تزاری‌جبران‌شود لهذا دولت شوروی روسیه موسسات روسی ذیل را بلاعوض بملکیت قطعی ملت ایران واگذار مینماید.

۱- راههای شسه از انزلی بطهران و از قزوین به همدان‌باتمام اراضی وابنیه واثاثیه‌متعلق براههای‌مذکوره.

ب- خطوط راه‌آهن از جلفا به‌تبریز و از صوفیان به دریاچه‌ارومیه باتمام ابنیه ووسایل‌نقلیه ومتعلقات دیگر.

ت- اسکله‌ها و انبارهای مال‌التجاره و کشتیهای‌بخاری وکرجیها وکلیه وسایل نقلیه در دریاچه ارومی با تمام متعلقات آنها.

ث- تمام خطوط تلگرافی وتلفونی باتمام متعلقاتو ابنیه و اثاثیه‌که در حدود ایران بتوسط دولت سابق‌تزاری ساخته شده است.

ج- بندرانزلی(پر) با انبارهای مال‌التجاره و کارخانه چراغ برق و سایر ابنیه.

فصل یازدهم

نظر باینکه مطابق اصول بیان شده در فصل هشتم این عهدنامه منعقده در دهم فورال ۱۸۲۸ مابین ایران و روسیه در ترکمان‌چای نیزکه فصل‌هشتم آن حق‌داشتن بحریه رادر بحرخزر از ایران سلب نموده بود از درجه اعتبار ساقط است لهذا طرفین معظمتین متعاهدتین رضایت میدهند که از زمان امضاء این معاهده هردو بالسویه به‌حق کشتیرانی‌آزاددر زیر بیرقهای خود در بحرخزر داشته باشند.

فصل دوازدهم

دولت شوروی روسیه پس‌از آنکه رسما از استفاده از فواید اقتصادی که مبتنی فوق‌نظامی بوده صرف‌نظر نمود اعلان مینمایدکه علاوه برآنچه درفصول نه وده ذکرشد سایر امتیازات نیزکه دولت سابق تزاری عنف برای خود و اتباع خود از دولت ایران گرفته بود از درجه اعتبار ساقط‌میباشند.

دولت شوروی روسیه از زمان امضاء این عهدنامه تمام امتیازات مذکوره را اعم از آنکه بموقع اجراء گذارده شده باشند و یگذارده نشده باشند و تمام اراضی را که بواسطه آن امتیازات تحصیل‌شده‌اند بدولت‌ایران که نماینده ملت ایران است و اگذار مینماید.

ازاراضی و مایملکی کەدر ایران متعلق بدولت تزاری سابق بوده محوطه سفارت روس در طهران ودر زرگنده باتمام ابنیه واثاثیه موجوده درآنها وهمچنین محوطه ها وابنیه واثاثیه جنرال قونسولگریها و قونسولگریها و ویس‌قونسولگری های سابق روسیه درایران در تصرف روسیه باقی میماند.

توضیح آنکه دولت شوروی روسیه از حق اداره کردن قریه زرگنده کەمتعلق بدولت سابق تزاری بود صرف نظر مینماید.

فصل سیزدهم

دولت ایران از طرف خود وعده میدهد که امتیازات ومایملکی راکه مطابق این عهدنامه بایران مسترد شده‌است بتصرف و اختیار و یااستفاده هیچ دولت ثالث واتباع دولت ثالث‌واگذار ننموده و تمام حقوق مذکوره را برای رفاه ملت ایران محفوظ بدارد.

فصل چهاردهم

باتصدیق اهمیت شیلات سواحل بحر خزربرای اعاشه روسیه دولت ایران پس‌از انقضاء اعتبار قانونی تقبلات‌خملی خود نسبت بشیلات مزبوره حاضر است که با اداره ارزاق جمهوریت اتحادی اشتراکی شوروی روسیه قراردادی‌در باب صید ماهی باشرایط خاصی کەتا آنزمان معین خواهد شد منعقد نماید.

همچنین دولت ایران حاضر است کەبا دولت شوروی روسیه داخل مطالعه وسائلی که حالیه نیز تا رسیدن موقع شرایط مذکوره در فوق‌امکان رساندن مواد شیلات مزبوره رابروسیه درنظر ادارات ارزاق جمهوری اشتراکی روسیه تامین بنماید بشود.

فصل پانزدهم

دولت شوروی روسیه نظر باصول اعلام شده خود درباب آزادی عقاید مذهبی مایل است بەتبلیغات مذهبی که مقصود باطنی ازآن اعمال نفوذ سیاسی در توده مردم و کمک بدسایس سبعانه تزاری بوده در ممالک اسلامی خاتمه دهد.

بنابراین دولت شوروی روسیه انحلال تمام هیئت های روحانی راکه در ایران دولت سابق‌تزاری تاسیس کرده بود اعلان مینماید واقدام خواهد نمود کەبعد ها ازروسیه بایران اینگونه هیئتها اعزام نشوند.

دولت شوروی روسیه اراضی وابنیه ودارائی هیئت ارتودکس را در ارومیه و همچنین تمام دارائی سایر موسسات سنخ هیئت مزبوره را بلاعوض بملکیت دائمی ملت ایران که دولت ایران نماینده آن است و اگذار مینماید دولت ایران اراضی وابنیه ودارائی مزبور را بمصرف ساختن مدارس و سایر موسسات معارفی خواهد رساند

فصل شانزدهم

نظر بمندرجات مراسله دولت شوروی بتاریخ ۲۵ ژوئن ۱۹۱۹ (ضمیمه۲) راجع بابطال قضاوت قونسولها اتباع روسیه ساکن ایران و همچنین اتباع ایران ساکن روسیه از تاریخ امضاء این معاهده دارای حقوق مساوی باسکنه محلی بوده و محکوم قوانین مملکت متوقف فیها خواهند بودو بتمام کارهای قضائی آنها درمحاکم محلی رسیدگی خواهد شد.

فصل هفدهم

اتباع ایران درروسیه و همچنین اتباع روسیه درایران از خدمت نظامی وتادیه هر نوع مالیات نظامی یا عوارض نظامی معاف هستند.

فصل هیجدهم

اتباع ایران درروسیه واتباع روسیه در ایران در آزادی مسافرت در داخله مملکت دارای حقوقی میباشندکه باتباع دول کاملةالوداد بغیر از دول متحده باروسیه‌واگذار میشود.

فصل نوزدهم

طرفین معظمتین متعاهدتین در مدت قلیلی پس‌از امضاء این عهدنامه اقدام در تجدید روابط تجارتی خواهند نمود وسائل تنظیم واردات و صادرات مال‌التجاره و تادیه قیمت آن و همچنین طرز دریافت و میزان حقوق گمرکی که ازطرف ایران برمال‌التجاره روس تعلق میگیرد مطابق قرارداد خاص تجارتی که بوسیله کمیسیون خاص از نمایندگان طرفین تشکیل خواهد شد معین خواهد گردید.

فصل بیستم

طرفین معظمتین متعاهدتین متقابلا بهمدیگر حق ترانزیت می دهند که از طریق ایران و یاطریق روسیه به ممالک‌ثالثی مال‌التجاره حمل نمایند ضمنا برای مال‌التجاره حمل شده عوارض بیش از آنچه از مال التجاره دول کاملةالوداد غیر از ممالک متحده با جمهوری اتحاد شوروی روسیه اخذ می شود نباید تعلق بگیرد.

فصل بیست ویکم

طرفین معظمتین متعاهدتین در اقل مدت پس از امضاء این عهد نامه اقدام در استقرار روابط تلگرافی و پستی‌مابین ایران و روسیه خواهندنمودشرایط روابط مذکور درقرارداد خاص پستی و تلگرافی معین خواهد شد.

فصل بیستودوم

برای تثبیت روابط ودادیه همجواری و تهیه موجبات درک حسن نیت همدیگر که پس‌ازامضاء این عهد نامەفیمابین برقرار میشود هریک‌از طرفین معظمتین متعاهدتین درپایتخت طرف مقابل نماینده مختار خواهند داشت که چه در ایران و چه در روسیه دارای حق مصونیت خارج از مملکت(اکستری توریالیته) وسایر امتیازات مطابق قوانین بین‌المللی و عادات و همچنین قواعد و مقررات جاریه‌درمملکتین نسبت‌بنمایندگان سیاسی خواهند بود.

فصل بیستو سوم

طرفین معظمتین متعاهدتین به نیت توسعه روابط مملکتی متقابلادرنقاطی‌که برضایت طرفین‌معین خواهدشد تاسیس قونسولگری ها خواهند نمود حقوق و صلاحیت قونسول ها در قرارداد مخصوصی که بلاتاخیر پس از امضاء این عهدنامه منعقد خواهد شد و همچنین مطابق قواعدومقررات جاریه در هر دو مملکت نسبت به موسسه قونسول هامعین خواهد شد.

فصل بیستو چهارم

این عهدنامه باید در ظرف سه ماه تصدیق شود مبادله تصدیق نامه ها در شهر طهران حتی‌الامکان در مدت قلیلی‌به عمل خواهد آمد.

فصل بیست وپنجم

این عهدنامه بزبان فارسی و روسی در دونسخه اصلی نوشته شده در موقع تفسیر آن هردو نسخه معتبرمیباشد.

فصل بیستو ششم

این عهدنامه فوراپس‌ازامضاء دارای اعتبار خواهد شد.

برای تصدیق آنچه گفته شد امضاء کنندگان ذیل این عهدنامه را امضاء کرده وبامهارخود ممهور نمودند در شهر مسکو در ۲۶ فورال ۱۹۲۱ تحریر شد.

امضاء : گەارگی چیچرین
ل. کاراخان - مشاورالممالک

بقیه در شماره آینده

۱- نظر دولت شاهنشاهی دایر براینکه بعضی ازفصول این عهدنامه از اعتبار افتاده است مکرر خاطرنشان شده و اینک نیز تایید میگردد.

از روز چهارشنبه سیزدهم تیرماه
کلبه لابوهم
هنرمندان‌جوان‌وصاحب‌سبک
مرتضی-بهزاد
موسیقی اصیل ایرانی
خیابان دکترعلی شریعتی (جاده قدیم شمیران) پل رومی
تلفن : ۲۶۵۶۰۰
۲۶۵۵۱۸

آگهی دعوت مجمع عمومی عادی
شرکت تعاونی شرکت های ساختمانی

بدینوسیله از کلیه اعضای شرکت تعاونی شرکت های ساختمانی دعوت میشود که برای شرکت در جلسه مجمع عمومی عادی شرکت در روز چهارشنبه مورخ ۲۷ تیر ماه ۱۳۵۸ ساعت ۶ بعد از ظهر در محل شرکت واقع‌در خیابان خردمند جنوبی شماره ۱۰۱ طبقه پنجم حضور بهمرسانند.

دستور جلسه :
۱- استماع گزارش هیئت مدیره
۲- تصویب ترازنامه وسایر صورتحساب های مالی عملکرد ۱۳۵۷ و تصویب بودجه سال ۱۳۵۸
۳- انتخاب بازرسان
۴- هر موضوع دیگری که طبق اساسنامه در جلسه مطرح شود.

هیئت مدیره
شرکت تعاونی شرکتهای ساختمانی

نوبت دوم آگهی مناقصه شماره یکمورخه ۹ر۴ر۵۸

پایگاه پشتیبانی دریائی سیرجان یک قلم گوشت گوسفند مصرفی مورد نیاز یکساله خود را بامشخصات یکسوم‌میشینه ویکسوم شیشک ویکسوم بزنر ازطریق آگهی مناقصه خریداری مینماید.

پیشنهاد دهندگان میتوانند با مراجعه به آماد همگانی پایگاه پشتیبانی دریائی سیرجان واقع در خیابان آیت‌الله طالقانی وملاحظه مشخصات جنس و دریافت برگ شرایط ومشخصات پیشنهاد خود را طبق مفاد مندرج در شرایط معامله تنظیم و تاساعت ۹ مورخه ۳۰ر۴ر۵۸ بدفتر آمادهمگانی پایگاه دریائی سیرجان تسلیم نمایند.

اداره مناقصه گذار پایگاه پشتیبانی دریائی سیرجان

گروه فرهنگی معلم
«مرجان شماره ۲»

کلاسهای تجدیدی و تقویتی دوره راهنمائی و دوره نظری دخترانه خودرا ازروز شنبه ۱۶ تیر ماه دایر مینماید.

ثبت نام‌همه روزه از ساعت ۸تا۱۲ صبح
آدرس: بزرگراه رسالت (چهل‌وپنج متری سید خندان)مقابل‌پمپ بنزین تلفن ۲۳۷۵۶۱ - ۲۳۷۰۴۳
آ-۲۱۷۹۳

۳۳۹م‌الف ۹ر۴ر۱۳۵۸
آگهی مناقصه

شرکت برق منطقه‌ای آذربایجان تعداد ۲۵۰۰۰ عدد لامپ جیوه‌ای بشرح زیر از طریق مناقصه خریداری مینماید.

۱- لامپ جیوه‌ای ۱۶۰ وات با ولتاژ ۲۳۰ر۲۲۰ تعداد ۱۲۰۰۰ عدد HWLE27 اسرام یامشابه.
۲- لامپ بابخار جیوه ۲۵۰ واتی با ولتاژ ۲۳۰ر۲۲۰ تعداد ۸۰۰۰ عدد E40 تیپ HWL اسرام یا MLL فیلیپس ویامشابه.
۳- لامپ بخار جیوه‌ای ۲۵۰ تیپ HOL-E40 اسرام یامشابه تعداد ۵۰۰۰ عدد.

شرکت کنندگان در مناقصه در صورت تمایل شرایطو مشخصات مناقصه را تا آخر وقت اداری روز شنبەمورخه ۲۳ر۴ر۵۸ از دفتر نمایندگی این شرکت واقع در تهران خیابان تخت جمشید ساختمان ۱ر۴۱ طبقه پنجم دریافت نمایند.

شرکت برق‌منطقه‌ای آذربایجان

بدینوسیله از کلیه برادران پاسدار مسجد امین (ع) که در پیدا کردن اتوبیل مسروقه اینجانب نهایت کوشش را نموده‌اند سپاسگزارم.

اصغر موسوی زاده
آ-۱۱۰۳۱

اسناد گمشده

اسناد و کارت شهربانی وانت‌بار نیسان شماره ۹۱۳۷۹ تهران ۱۵ مدل ۵۷ اینجانب قربانعلی جنگجو فرزند کریم که سند آن در دفترخانه ۴۴۶ تهران تحت شماره دفتر۹۳۵۲ ۵۷٫۶٫۲۶ صادر شده مفقود گردیده یابنده آن به نشانی میاندوآب ارسال توضیحاً اینکه اسناد مذکور از درجه اعتبار ساقط است.

اینجانب احمد سنائی‌فیروزی ۲۳ ساله اهل بندر پهلوی زمانیکه شیرخواره بودم پدرو مادرم مرا ترک کرده ورفته‌اند اکنون از آنها و یا کسیکه از ایشان خبری‌دارند تقاضامی کنم‌به سازمان تربیتی‌شهرداری پایتخت خیابان گرگانی (سی متری) چهار راه لشکر اطلاع دهند.

آ-۱۱۳۸۶

دبیرستانهای بوعلی سیناوشاهین‌دژ

برای کلاسهای فشرده کنکورعمومی واختصاصی ثبت نام میکند

کلاسهای اختصاصی

ریاضیات :مهدی قمصری اصفهانی - فیروزگان - فرشید الموتی - حاج منیری - هوشنگ نظری.
فیزیک : اسفندیار معتمدی - مهندس وفا - مهندس عربشاهی - تجاره
شیمی: ایرانپور - منصور البرزی - همتیان.

کنکورعمومی

زبان: محمدیان - عطاری
هوش : حسن‌زاده - مهاجرانی
ادبیات : کاظمی - ساداتی - میر مطهری

آگهی مجمع عمومی‌انجمن آکوستیک‌دانان‌ایران

هیئت مدیره انجمن از اعضاء پیوسته و وابسته‌انجمن دعوت به عمل می‌آورد که در جلسه مجمع عمومی‌انجمن که در روز شنبه شانزدهم تیر ماه ساعت ۵ بعد از ظهر در وزارت فرهنگ و آموزش عالی (فرهنگ و هنر سابق)واقع در میدان بهارستان خیابان کمال‌الملک اطاق‌کنفرانس معاونت وزارت فرهنگ و آموزش عالی تشکیل میگردد شرکت‌فرمایند خواهشمند است تمایل خود را به شرکت در این جلسه تا روز شنبه ۱۶ تیر ماه به دفترانجمن واقع در خیابان پارک (وزراء) کوچه یکم (مدرسه عالی تلویزیون و سینما) یابا تلفن شماره ۶۲۵۴۶۶ اطلاع فرمایند.

دستور جلسه :
۱- استماع گزارش دبیر کل انجمن
۲- بررسی گزارش خزانه‌دارانجمن
۳- انتخاب هیئت مدیره جدید

رئیس انجمن آکوستیک دانان
دکتر اسماعیل بیگی شیرازی

بسمه تعالی
مجمع همگانی مورخ ۳۱ر۲ر۵۸ باشگاه پیام

جلسه همگانی باشگاه پیام در ساعت ۵ر۸ مورخ ۳۱ر۲ر۵۸ باحضور آقای دکترحسن‌اسلامی وزیر پست‌و تلگراف وتلفن وحسن حاج‌نیلی قائم‌مقام وزیر پست و تلگراف وتلفن درشرکت مخابرات‌ایران واعضای‌هیات مدیره‌باتفاق بازرس باشگاه تشکیل شد.

دستور جلسه : انتخاب مدیرعامل باشگاه‌پیام

پس از بحث وتبادل نظرآقای رئیسی‌به عنوان عضو هیئت مدیره‌انتخاب وسپس‌بسمت رئیس هیات مدیره و مدیرعامل باشگاه پیام‌منصوب گردید.

م‌الف ۵۶۴۹

آگهی مناقصه

شرکت دخانیات ایران نود هزار بوبین آلومینیوم‌مورد نیاز کارخانجات خود را از طریق مناقصه خریداری مینماید داوطلبان و شرکت کنندگان در مناقصه بایستی قبلا مشخصات و شرایط مناقصه مذکور را از اداره خرید داخلی اینشرکت واقع در خیابان ایرانشهر شمالی دریافت و پیشنهاد خودرا براساس مشخصات و شرایط ماخوذه تهیه نموده حداکثر تاساعت ۹ صبح روز (۸ر۸ر۱۳۵۸) باداره دبیرخانه شرکت دخانیات ایران تسلیم نمایند پیشنهادهای رسیده در ساعت ده صبح همانروز (۸ر۸ر۱۳۵۸) در اداره خرید داخلی اینشرکت باز و قرائت خواهد شد.

مالف ۵۶۳۷
شرکت دخانیات ایران

آگهی مناقصه شماره ۵۸ر۶

شرکت مخابرات ایران بنشانی خیابان دکتر شریعتی ساختمان شماره ۵ تهران ایران درنظر دارد ۳۳۹ قلم لوازم یدکی دستگاههای DME سیستم F6 رابراساس تحویل سی‌اف، آب‌بندر خرمشهر، شاهپور جلفا یاتهران و یا انبار شرکت مخابرات ایران خریداری نماید.

شرکت کنندگان میبایست مبلغ ۱۰۰۰ ریال بعنوان بهای اسناد به حساب شماره ۹۰۰۱۸ دربانک ملی ایران‌شعبه فرح پرداخت نمودەو سپس اسناد مناقصه راکه شامل‌شرایط مناقصه،طرح قرارداد و مشخصات فنی میباشد ازدبیرخانه اداره کل خرید‌واقع‌طبقه ۴ اطاق ۲۷۰۴ دریافت نمایند.

شرکت کنندگان مقیم خارج‌ازکشور میبایست معادل مبلغ‌فوق رابیکی از ارزهای بین‌المللی طی چک بانکی بنام شرکت مخابرات ایران به دبیرخانه اداره کل خرید ارسال و با ذکر شماره مناقصه ۵۸ر۶ اسناد مربوطه را درخواست نمایند.

کلیه سئوالات مربوط باین مناقصه باید مستقیما به مراجعه بەاداره‌کل خریدوباشماره تلفن ۳۳۲۱-۸۱۱ (۰۲۱) مطرح گردد. پیشنهادهائیکه تاساعت ۱۴ روز دوشنبه ۱۹ر۶ر۵۸ به دبیرخانه اداره کل خرید رسیده باشد در ساعت ۱۰صبح روز سه‌شنبه ۲۰ر۶ر۵۸ دراطاق کمیسیون واقع‌در خیابان دکتر شریعتی ساختمان‌شماره ۵ اطاق ۴۰۰ بازوشگشائی خواهدشد.

حضور پیشنهاد دهندگان یانمایندگان مجاز آنها بااداشتن معرفی‌نامه در جلسات مناقصه آزاد میباشد.

شرکت مخابرات ایران در ردیا یاکلیه پیشنهادات مختار میباشد.

مالف ۵۶۱۰
شرکت مخابرات ایران

بنام خدا

آگهی حراج

دانشگاه ملی ایران چند تخته قالی بمعرض حراج‌عمومی گذاشته است خریداران میتوانند در روز پنجشنبه۱۴ر۴ر۱۳۵۸ از ساعت ۹ صبح برای بازدید به دانشگاه ملی ایران(سازمان مرکزی) و واقع در اوین مراجعه کنند، حراج راس ساعت ۱۱ صبح انجام میگیرد.

دانشگاه ملی ایران
۱-۱۱۴۰۲

آگهی دعوت مجمع عمومی‌عادی‌سالیانه شرکت‌چرمینه (سهامی خاص)

جلسه مجمع عمومی عادی سالیانه چرمینه‌شرکت‌سهامی‌خاص ساعت ۸ونیم صبح روز شنبه ۲۳ر۴ر۵۸ جهت رسیدگی به دستور جلسه زیر در محل شرکت تشکیل میگردد:

دستور جلسه :
۱- استماع گزارش هیئت مدیره در خصوص عملکرد سال مالی ۱۳۵۷
۲- استماع گزارش بازرس و حسابرس شرکت.
۳- رسیدگی و تصویب ترازنامه و حساب سودوزیان سال مالی ۱۳۵۷
۴- تعیین روزنامه جهت انتشار آگهی های شرکت
۵- تعیین حق‌الزحمه بازرس
۶- اتخاذ تصمیم در خصوص مطالب متفرقه مربوط به امور شرکت.

از کلیه سهامداران شرکت یا نمایندگان قانونی آنها درخواست میشود که در موعد مقرر در جلسه حضوریابند.

هیئت مدیره

آگهی مناقصه شماره ۵۸ر۷۴

راه‌آهن دولتی ایران سه قلم فولاد گرد ۴۵ میلیمتر۱۰ میلیمتر و۸ میلیمتر مورد نیاز خود را برطبق مشخصات فنی مربوطه وبراساس مقرراتو ضوابط‌آئین‌نامه معاملات دولتی از طریق مناقصه تحویل تهران انبار مرکزی‌ب خریداری‌مینماید سپرده شرکت در مناقصه ۳۰۰۰۰۰ ریال و مدت تحویل کالا دوماه از تاریخ انعقاد قرارداد یاصدور سفارش خواهد بود داوطلبان شرکت در مناقصه باید برای اطلاع از جزئیات مشخصات وشرایط معامله در ساعت اداری باداره کل کارپردازی راه‌آهن واقع در میدان راه‌آهن مراجعه و اسناد مناقصه را در مقابل فیش بانکی بمبلغ ۲۰۰ ریال که بحساب ۱۰۳۹ راه‌آهن نزد بانک مرکزی ایران پرداخت شده باشد دریافت نمایند پیشنهاد دهندگان باید کلیه اسناد مناقصه رابا قید قبولی امضاء کرده و ضمیمه پیشنهاد خود راحداکثر تاساعت ۹ صبح روز ۶ر۵ر۵۸ منحصرا بدبیرخانه اداره کل کارپردازی تحویل ورسید دریافت نمایند پیشنهادهای رسیده در ساعت ۱۰ همان روز در کمیسیون مناقصه باز و خوانده خواهد شد دادن پیشنهاد بمنزله قبول اختیارات وتکالیف دستگاه مناقصەگزار موضوع ماده ۱۰ آئین‌نامه معاملات‌دولتی که در شرایط مناقصه توضیح داده شده است میباشد.

م‌الف ۵۶۳۸
راه‌آهن دولتی ایران

نمایندگان اقلیت مجلس منحله پیشنهاد کردند در یک دادگاه علنی محاکمه شوند.

قدم بقدم در تعقیب ارتشبد طوفانیان - چگونه یک میلیون و ۲۵۰ هزاردلار در تهران سوزانده شد - یکواقعه استثنائی وعجیب‌پزشکی در شب اعدام جو شکنجەگر ساواک - راه حلی برای مشکل کنکور - ماجرای اختلاف دولت و بنیاد مستضعفین بر سر مصادره اموال - آخرین روزهای برژنف‌پسربزرگ ملک‌حسین‌خواستگار دختر شاه سابق -یک جوان ایرانی در لندن‌در آستانه اعدام - ودهماربرتاژ -کتاب خواندنی

دوشنبه‌ها شما هم مجله جوانان پرتیراژترین نشریه‌ایرانی را مطالعه فرمائید.

نگران نباشید

لاهوتی از تعمیرگاه سابق نظریان گیشا با افتتاح اتوتکنیک پاسخگوترین دستگاههای
میزان فرمان - بالانس چرخ - تنظیم موتور
درخدمت شماست. سعدراه تهران ویلا جنب روزنامه اطلاعات
۹۷۱۶۰۸

امام: انحراف را نمیتوان باانحراف اصلاح کرد

باحضور طلاب علمیه مدرسه فیضیه‌و مبلغین اعزامی به روستاها و شهرهای کشور، سمیناری بمنظور آشنائی با مسائل انقلاب اسلامی، در روز جمعه برگزار شد که در جلسه پایانی این سمینار، امام خمینی بیانات مبسوطی خطاب به شرکت کنندگان در سمینار ایراد کرد. بخش هایی‌از سخنان امام را در زیرمی خوانید:

بسم‌الله‌الرحمن الرحیم

اگر برای هرعلمی، موضوعی است، چنانچه شما آقایان میفرمائید، علم همه انبیاء هم، موضوعش انسان است و اگر، برای هردولتی، برنامه‌ای است، برنامه رسول اکرم میشود گفت سوره‌ای است که در اول‌نازل شده است و آن، برنامه رسول خدا است که همان سوره اقراء است، موضوع تربیت و موضوع علوم تمام انبیاء انسان است.

امام آنگاه به ارزش انسان در جامعه اسلامی و رسالت انبیاءالله اشاره کردو در تشریح وظایف روحانیت در طول تاریخ، بویژه در شرایط حساس کنونی، گفت:

ما انسانها یک‌جوری هستیم که سردوراهی می‌باشیم. اختیار با شما است که این دوراه را اختیار کنید: یا صراط مستقیم انسانیت را، یا انحراف به چپ وراست، واز هر طرف انحراف باشد، از انسانیت دور میشوید. کسیکه ازراه مستقیم انسانیت منحرف شد، هرچه‌بیشتر از انسانیت دور خواهد شد. خداوند در قرآن قسم‌میخورد ومیگوید: انسان در زیان‌است، خطابش به ما است. انسانیکه راه مستقیم را بەپیماید، به سوی‌بهشت‌راهنمائی میشود وآن راه مستقیم است که فرمود: اهدنا صراط المستقیم، انسان وقتی‌که راه راطی کرد بەسوی بهشت هدایت میشود و اگر گمراه بود و نتوانست از پل عبور کند، به جهنم می‌افتد. شما اوصاف‌این راه‌راشنیده‌اید، دقیقتر از مو است، راه بسیار باریک و تاریک است و نور هدایت میخواهد و شما آقایان کەدر راه اسلام و علم، قدم برمیدارید و ملبس به لباس اسلام و انبیاء هستید، گمان نکنیم درس خواندن، بدون اینکه برای خداوند باشد، برایتان فایده دارد، گاهی ضرر هم دارد. علم گاهی غرور می‌آورد، گاهی انسان را از صراط مستقیم دور میکند. انبیایی که دین‌ساز بودند، اکثرا اهل علم بوده‌اند. چەبسا یکنفر آدم، بنظر مردم فیلسوف اعظم وفقیه است، همه چیز میداند، انبار معلومات است، لکن چون برای خدا نبوده، از صراط مستقیم و از شما دورتر شده است.

چەبسا انسان که یك عمر در دریا غوطەور شده و اعمالش ریائی بوده و خودش نفهمیده ریا آنقدر رقیق است که خود آدم هم نمی فهمد. من وتو مکتب اسلام رانمی‌شناسیم، برای آنکه موجودی طبیعی هستیم و برای شناختن انسان باید زحمات زیادی بکشیم.

در روستاها و قصبات و شهرها برای ترویج وبرای هدایت مردم تشریف ببرید، و توجه داشته باشید اگر، قدمی برخلاف موازین اسلامی بردارید جرمی است که به این‌زودی نمی‌توانید، جبران کنید. شمائیکه به اسم هدایت، بین مردم میروید، غیر از مردم هستید. شما رسول و فرستاده خدا هستید باید بفهمید که در این رسالت، چه باید بکنید. کارهای شما، آیابه اسم خدا است یانه؟ اسلام را برای مردم معرفی کنید و توجه داشته باشید که این‌کار، با اسم‌خدا شروع میشود و نباید خدای‌ناکرده، نفسانیت انسان در او دخالت داشته باشد. همین نفس است‌که در انسان می‌باشد و از همه دشمنها، دشمن‌تر است. شما باید روش خودرا نسبت با آقایانیکه در محل هستند، درنظر بگیرید که چطور رفتار کنید. ما فرض می‌کنیم که شما در محلی که میروید، اشخاص منحرفی هستند، ملاحظه کنید، پیغمبر اکرم (ص) برای همین مردم منحرف، غصه می‌خورد. آنچنان غصه می‌خورد که خدا فرمود: میخواهی ازغصه خودت را بکشی؟ ما فرض می‌کنیم که شما انحرافاتی هم دیدید، شما خیال نکنید، انحرافات را میشود با انحرافات، اصلاح کرد. انحرافات را بانور هدایت خدا، اصلاح کنید. به اسم خدا، حرکت کنیدو به‌اسم خدا، هدایت و به اسم خدا ترویج کنید.

اگر دیدید آنجا نفس عماره چیزی میگوید و این‌آقایی را که مدتی در محل بوده است و عنوانی دارد ومیخواهید عنوانش را از دستش بگیرید، بدانید کەاین‌کارالهی نیست، بلکەشیطانی است. اگر بخواهید مقابل یک اهل علمی که آنجا هست، بایستید و خدای نخواسته حیثیت او رابشکنید، بدانید که اینکار انسانی والهی نیست. شیطانی است، با همه محبت کنید. با محبت میشود منحرفین را مستقیم کرد.

پیغمبر اکرم نبی رحمت بود. اینهائی که دنبال غرب هستند، خیال میکنند احکام اسلام خشونت دارد و اینها اصلا نمیدانند که این احکام برای چیست؟ مثل این‌است که طبیبی کارد برداشته و شکمی‌راپاره میکند، تا غده‌سرطان رابیرون بکشد وکسی بگوید، این طبیب خشونت میکند. آیا این رحمت‌است یا خشونت؟ آن طبیبی که دست را میبرد، برای اینکه این دست بدن انسان را فاسد میکند، آیا باید گفت طبیب باخشونت رفتار میکند و فریاد برآورد که این طبیب خشن است؟ این جامعه مثل یک انسان استو گاهی وقتها، برای اصلاح، یک جامعه کسی را تادیب میکند، آنهم تادیبی که گاهی منتهی به کشتن او میشود. یکنفر آدمیکه یک مملکت و یا گروه را فاسد میکند، قابل اصلاح نیست. اینرا باید برای تهذیب و حفظ جامعه، نابود کرد. این غده سرطانی را باید از جامعه دور کرد. دور کردنش هم باین است که اعدامش کنند. اعدامهای اسلامی اینطوری است، نەمثل‌اعدامهای غربی، آنها میریزند ومیکشند واز بین میبرند و اینهمه، برای آنست که برای خودشان جاباز کنند. اعدامهائی که در اسلام است، اعدام رحمت است، وقتی که یک حد، از حدود الهی واقع شود، یک جامعه اصلاح میشود، اگر چهاردزد را در مجمع عمومی، دست ببرند، تمام میشود.

اگر چهارتا آدمی راکه به فحشا مبتلاهستند، بەشلاق ببندند، فحشا در جامعه از بین میرود.

این همان غده سرطانی است‌کەطبیب، برای حفظیک انسان ناچار است که این غده را بیرون بیاورد. بعضی از این حقوقدانها، اصلا اسلام را نمیشناسند. این غربی‌هائی که جمع شده‌اند، برای منافع ابرقدرتها، اینها از انسانیت اطلاعی ندارند، فقط از حقوق بشر دم میزنند.

توجه میدانی حقوق بشر چیست؟ آیا تو انسان را میشناسی تا حق اورا بدانی؟ تو جامعه را میشناسی که حق جامعه را بشناسی؟ همه حرفهائی که میشنوید، در خارج و داخل کشور هست، تقلیدار غرب‌است.همه برای این است که جامعه را بچاپند. برای اصلاح نیست.جنگهائی که‌الان در ممالک دنیا زیاد شده و امریکا از‌اطرفوشوروی از طرف دیگر بکشورهای جنگ زده حمله میکنند، اینها همه جنگهای انحرافی است. برخلاف انسانیت است. اینهمه کشتار در این ممالک میشودو طرفداران حقوق بشرنشسته‌اند و سیگار میکشند و پاهایشان را روی هم می‌اندازند و یک کلمه حرف نمیزنند. اگر اینها باقی بمانند، جامعه را بهباد میدهند. اینها واویلا بلند کرده‌اند که چرا هویدا ونصیری را کشتند؟ کسانیکه فوج، فوج، جوانهای ما را از بین بردند، چرا اینها را میکشند؟ کشتن اینها برای امت رحمت است و حدود الهی برای مردم رحمت است.

شما آقایان که تشریف میبرید، مردم را بوحدت کلمه دعوت کنید که گ.. گروه نشوند. حزب فلان، جمعیت فلان، جمعیت دمکراتیک فلان، درست نیست. امروز روزی است که ما احتیاج به اتحاد داریم. روزی نیست که مملکت تکەتکه شود.

تمام گروهها باید در یک گروه ادغام بشود و آن گروه اسلامی است. همانطوریکه تمام گروهها درهم ادغام شدند و گفتند ما جمهوری اسلامی میخواهیم و همه حساب های مادیون را باطل کردند. مادیها حساب نمیکردند که ایمان چه قدرتی دارد. به حساب مادیها محال بود، یک عده معمم که باید درس دینی بخوانند، یک عده‌دانشگاهی کەباید در کلاس بروند، یک عده بازاری‌کەباید کسب بکنند، یک عده دهقان که بایدکشت بکنند، یک عده کارگر که باید کاربکنند، اینها قیام‌کنند و نظام یک غولی را بهم بزنند.

امروز، یک خطری در پیش است و اینکه خدای‌نکرده، قدمهای انحرافی برداریم و مکتبمان را بد منعکس کنیم.اسلام را بد معرفی کنیم. ائمه اطهار، اکثرا باکشته شدند و یا مسموم، لکن مکتبشان محفوظ ماند.

سیدالشهداء کشته شد و مکتبش محفوظ ماند، بلکه باآن‌کشته شدن مکتب را زنده کرد، قضیه قیام سیدالشهداء و قیام امیرالمومنین، در برابر معاویه، قیام انبیاء در مقابل قدرتمندان و کفار این نیست که بخواهند مملکتی را بگیرند، همه عالم پیش آنها هیچ است.

خیال میکنید اسلام هم مثل امریکاست که هرچه کشورش وسیعتر، بهتر؟ سلاطین برای دنیایشان فریاد میزنند. برای قدرت شیطانیشان، کشورگشائی میکنند. انبیاء میروند که جمعیتی را آدم کنند. من خوف این‌را دارم که‌امروزه، اسلام دردنیا، برعکس معرفی شود. خدایا بەفریاد اسلام برس. ازاینکه مکتب منحرف جلوه داده شود، بااعمال من وشما ویا از اعمال کمیته‌ها و دادگاهها واعمال وزارتخانه‌ها و ادارات، خدا نکند، انحرافی سربزند. این انحرافات، در رژیم سابق، برای‌ما خطر نداشت. الان خطر دارد واگر از شما آقایان،چیزی صادر بشود، می‌گویند جمهوری اسلامی. این است که مسئولیت شما زیاد است. امروز مکتب‌ما وابسته به‌اعمال ماست. مکتب، بستگی به‌اعمال روحانیون است. اگر روحانیون سابق، خدای ناخواسته یک حرف خلاف می زدند وکار خلاف می‌کردند، مردم شخص او را لعن می کردند ولو یکدسته هم می‌گفتند روحانیون اینجورند، امارژیم،اسلامی نبود. نمی‌گفتندمکتب‌اسلام اینطوریست. امروز دشمنان ما درخارج وگاهی درداخل، قلمفرسائی می‌کنند تامکتب مارا بد جلوه بدهند.

اگر خدای نخواسته یک خلاف واقع‌بشود، مکتب ما متزلزل می‌شود، اسلام، لکه‌دار می‌شود، این اهمیت دارد و الا کشته شدن من وتو، چه اهمیت دارد؟ بروید دراین دهات ومردم را هدایت کنید. هدایت‌بزرگ اینست که مردم را بەوظایف امروزشان آشنا کنند تا وکلایشان راکه می‌خواهند، انتخاب کنند. اشخاص متدین، مطلع، دانشمند و اسلام‌شناس (آنقدری که می‌توانند) باشند و نەاین اشخاص که می‌نشینند و می‌نویسند وبااسلام‌کاری ندارند، از اینها احتراز کنید.

اینهارا تعیین نکنید. اینها خراب می‌کنند. اینها نمی دانند که صلاح اسلام چیست؟ قوانین، اسلام و قانون اساسی، اسلام باید باشد بدست اشخاصی که یکمقدار به‌اسلام علاقمند باشند، باید تدوین شود. آن اشخاصی کەاسلام را مخالف باطریق خودشان می‌بینند، بلکه‌مخالف باتمدن اسلام هستند، تمدنی که می‌گویند تمدن‌شاه‌است، ملت ما مقدراتشان را دست‌این‌اشخاصی که به‌اصطلاح خودشان روشنفکران هستند، نباید بدهند، آنهائی که علاقه به‌اسلام ندارند، از گفتار واعمال سابق و بعدشان معلوم می‌شود. درتمام این مدتی که همه‌این ملت فریاد می‌کردند جمهوری اسلامی، این بیچاره ها برای یک تسلیت هم نگفتند جمهوری اسلامی. اینها از اسم ان هم می‌ترسند. همانند آنکه، شیطان از بسم‌الله می‌ترسد. و حق‌هم دارند کەبترسند، چراکه اسلام جلوی شهواترا می‌گیرد. اسلام نمی‌گذارد که لخت بەدریا بروند و شنا کنند. جلو آنهائی‌را کەبازنها لخت بەدریا می‌روند، می گیرد واگر بخواهند‌درشهرها کارهائی که درزمان‌طاغوت انجام می‌شد، انجام دهند، خود مردم باقدرت از آنها جلوگیری می‌کنند. مردم مسلمانند و نمی‌گذارند زنها و مردها باهم بەدریا بریزند.

تمدن اینها، این بود واینها ازتمدن وآزادی، اینرامیخواهند. تمدن غربی میخواهند. تمدن غربی این است که لخت بشوند وبدریا بروند. این تمدنی است که دررژیم سابق برمملکت تحمیل میشد. باآن‌وضع می‌آمدند درمیان شهر ومردم هم جرات نمیکردند، حرف بزنند، اما اکنون، اگریک چیزی بشود، مانتکلیفشان را معین می کنیم. دولت هم وظیفه تعیین‌کرده، اگر دولت، آنطوری که وزیر کشور گفته است که جلو اش را گرفتیکه خوب، امااگرنگیرند، مردم می‌گیرند. مگرمازندرانیها،یارشتی‌ها می گذارند که کنار دریاشان مثل آنوقت باشد؟ مگر بندر پهلوی‌ها می‌گذارند زن ومرد دریک دریا بروند و مشغول عیش وعشرت بشوند؟ اینها اینجور آزادی می‌خواهند. بروند قمار بکنند وباهم لخت بشوند. آزادی درحدود قانون است. اسلام از فسادها، جلوگیری کرده و همه آزادی‌هائی راکه بەغیر ازفساد باشد، اجازه داده و ماتا زنده هستیم، نمی‌گذاریم‌این‌آزادی‌هائی که آنهامیخواهند، تحقق پیدا کند. شما آقایان تشریف می‌برید در قراء و قصبات وشهرها برای هدایت مردم. ملتفت باشید کەازاین آزادی، حسن استفاده کنید. خدای ناخواسته سوء استفاده نکنید. مردم‌را دعوت کنید کەخودشان‌رابشناسند وعلما وآنهائی راکه آدمشناس هستند،افرادرامعرفی‌کنند که آن شخص، سابقه‌اش چه بوده ودیروز درآن رژیم، چه می‌کرده است وحالا آمده، البته ممکن است تسبیح هم بدست بگیرد وخیلی هم فریاد اسلام بزند. اشخاصی راکه برای اسلام دلشان می‌سوزد، آنها را تعیین کنند. خداوند انشاءالله همه شمارا موفق کند وهمه برای‌خدا قدم بردارید. منبر بروید به‌اسم‌خدائی‌که خلق‌کرد.

والسلام علیکم ورحمت‌اله وبرکاته

مدیران گروههای حج انتخاب شدند

مدیران گروههای حج انتخاب شدند و اولین دسته انها جهت عقد قرار داد و تهیه مسکن در این هفته عازم کشور سعودی خواهند شد.

در نیمه دوم تیر ماه ثبت‌نام متقاضیان سفر بیت‌الله‌الحرام آغازمیشود.

امروز اعلام شد که کار انتخاب مدیران گروههای حج امسال‌پس از رسیدگی دقیق به صلاحیت متقاضیان مدیریت گروه ها درهیئت امنا و شورای نظارت اوقاف پایان یافت. اولین دسته مدیران انتخاب شده مرکب از ۳۰ نفر امروز به سازمان اوقاف احضار شدند و پس از ملاقات با ابوالحسن فرهی قائم‌مقام سازمان اوقاف مقرر شدکه در این هفته جهت عقدقرار داد و تهیه مسکن زائران در جده، مکه و مدینه‌عازم کشور سعودی شوند. در این ملاقات فرهی درباره اصول حمله داری رعایت کامل حقوق زائران نحوه پذیرائی از آنها تذکراتی‌به مدیران گروههای مزبور داد. بقیه مدیران‌گروه‌های حج نیز بتدریج‌عازم کشور سعودی خواهند شد.

همچنین در این هفته هیئتی مرکب از نمایندگان هیئت نظارت و امنای سازمان اوقاف - نمایندگان وزارت بهداری و سازمان اوقاف به کشور سعودی گسیل میشود تا نسبت به تهیه مقدمات، سفر حج و اجاره مکان برای درمانگاه و بیمارستان‌در مکه مدینه‌و خانه سرپرستی اقدام کنند.

از سوی دیگر امروز اعلام شدکه‌ثبت‌نام متقاضیان سفر حج از نیمه دوم تیر ماه با اعلام تاریخ دقیق‌آن انجام می‌گیرد.

اجتماع اعتراض‌آمیز کارکنان «توانیر» :

معاون وزارت نیرو و مدیر عامل «توانیر» را برکنارکنید

از صبح دیروز صدهانفر از کارکنان شرکت سهامی تولید و انتقال نیروی برق ایران (توانیر) بعنوان اعتراض نسبت به عدم رسیدگی به خواستهایشان‌در محل شرکت اجتماع کردند و خواستار برکناری‌مرتضی مانیان مدیر عامل توانیر و گروه دیگری از افراد غیر صالح شرکت شدند.

یکی از اعضای شورای کارکنان توانیر در توجیه این اعتراض و اجتماع گفت:

- ما نه متحصن شده‌ایم و نه اعتصاب کرده‌ایم بلکه با اجتماع خود از شروع کار اداری تا خاتمه وقت اداری نظر مقامات را برای رسیدگی به خواستهایمان جلب میکنیم.

ما با کمکاری، تحصن و اعتصاب‌مخالفیم چرا کەخود صاحب میراث برق هستیم و باید از آن محافظت و مراقبت کنیم.

باپیروزی‌انقلاب خواستار برکناری این‌قبیل افراد شدیم و حتی صراحتا به آقای مانیان که بسمت‌مدیریت‌عامل شرکت منصوب شده بود گفتیم صلاحیت اینکار را ندارید و اگر میخواهیدبه کار ادامه دهید باید با شورای منتخب کارکنان در امور جاری مشورت کنید. وی وعده مساعد داد اما انتصابات بعدی خلاف این نظر را ثابت کرد.

ما لیست افرادی را که مورد نظر شورا بودند در اختیار امام و وزیر نیرو قرار دادیم با توجه به‌اینکه معتقدیم نوددرصد انتصابات توانیر قابل قبول نیست.

ما به مردم اطمینان می دهیم که به هیچوجه قصد اقدام به کمکاری و اخلال در امر تولید و انتقال‌نیروی برق منجر به خاموشی را نداریم.

شاهمیری عضو کمیته اجرائی شورای مرکزی کارکنان توانیر نیز گفت:

- طی چند ماهی که با وزیر نیرو، مدیر عامل شرکت، معاون نخست‌وزیر و مسئولین مربوطه تماس داشته‌ایم به نتیجه‌نرسیده‌ایم.

ما میخواهیم عوامل سرسپرده رژیم سابق را حداقل در شرکت ترفیع‌مقام ندهند.

بعنوان‌مثال معاون‌اداری و مالی وزارت نیرو قبلا معاون مدیر عامل توانیربود که دربی اعتراض کارکنان از توانیر به وزارت نیرو رفت و پست بالاتری گرفت.

قصد شوراها برخلاف تبلیغاتی که پیرامون آن میشود اعمال مدیریت و انجام انتصابات نیست بلکه شورا یما نیز میخواهد نظارتی بر ضوابط اداری داشته باشد.

البته چندی پیش مدیر عامل توانیر و معاونش‌اقدام به یک استعفای نمایشی نمودند که بلافاصله مورد تائید وزیر قرار گرفتند!

ما به تولید برق لطمه‌ای نمیزنیم چرا که شرکت را ازآن خود و اینها را بیگانه میدانیم.

هم‌اکنون هفت هزار نفر کارکنان شرکت در نیروگاه های سراسر کشور سرگرم کار هستند و تنها نمایندگان خود را برای شرکت در اجتماع اعتراض‌آمیز بتهران فرستاده‌اند.

کارکنان نیروگاههای اهواز، تبریز، مشهد، نکاء، ری، قائم‌شهر، رامین، شهریار، فرح‌آباد، اصفهان، لوشان، شاهی، یزد ودیگر نیروگاهها و ادارات‌وابسته به شرکت توانیر با نصب شعارهائی در محل شرکت همگامی و همبستگی خود را با کارکنان اداره مرکزی اعلام کرده‌اند. این اجتماع تا رسیدگی‌نهایی بەخواست‌های اعلام شده ادامەخواهد داشت.

دیروز ظهر کارکنان معترض در محل شرکت نماز جماعت خواندند.

براساس قانون و آئین‌نامه تاسیس شورا های کشاورزی

شورای کشاورزی تهران

در بلوار کشاورز ساختمان سامان بلوک یک طبقه اول تلفن ۶۵۲۶۰۸ تشکیل وشروع بەفعالیت‌نموده‌است.

مجالس ترحیم

بانهایت تاسف و تالم درگذشت جانگداز آقای عباس کاظم‌زاده فریزهندی را باطلاع دوستان و آشنایان میرسانند مجلس ترحیم زنانه و مردانه آن مرحوم روز سەشنبه دوازدهم تیرماه از ساعت ۵ر۴ الی۶ر۶ در حسینیه مکتب ارشاد حسینی واقع در خیابان تهران نو ایستگاه منصورآباد ۲۷ متری‌خاتم برگزار میگردد.

خانواده های کاظم‌زاده - باغدوست نبئی نجاریان - مازندرانی - مرتضائی - رضائی - غلامحسینی- جلالیان - بهرامیان و خانواده های وابسته.

اطلاعات : مصیبت وارده را بخانواده های عزادار تسلیت میدهد.

بانهایت تاسف‌درگذشت مرحوم علی گلدار فرزند رضوان رابه اطلاع دوستان و خویشان میرسانند مجلس ترحیم آن مرحوم روزدوشنبه ۱۱ر۴ر۵۸ از ساعت ۵الی۷ بعدازظهرواقع در ۱۸ کیلومتری جاده کرج قزوین‌ده رضوان میباشد.

در ضمن شب هفت آن مرحوم روز جمعه ۱۵ر۴ر۵۸ در مسجد جامع قلعه سلیمان خانی ۲۰ کیلومتری جادەکرج قزوین برگزار خواهد شد.

خانواده‌های گلدار

اطلاعات : مصیبت وارده را بخانواده های عزادار تسلیت میدهد.

بانهایت تاثر وتاسف درگذشت فقید سعید سروان هوشنگ آبائی (نهاوندی) را باطلاع دوستان‌و همشهریان محترم میرساند. مجلس ترحیم مردانه وزنانه آن مرحوم از ساعت ۵الی۷ روز سەشنبه ۱۲ر۴ر۵۸ در مسجدالجهاد (فخرالدوله) واقع درجنوب‌دروازه شمیران برگزار میگردد تشریف‌فرمائی شما باعث شادی روح آن مرحوم وتسلی بازماندگان خواهد شد.

خانواده‌های آبائی- خواجەحسینی- آقاخانی- پوررحیمی- هنرمند- شعبانی- اسعدی- فتاحی- طالبیان- توکلی- نکوئی- منجیزاده- خیامی- صالح- صالحی- منوچهری- جلالی- طاهری- دکتر اکابریان- وزیری- بیرجندی- یادگاری- حدادپور- نژاد شفیعی- کاروی- خزائی- موسوی- فرمانفرمائی- منوری.

اطلاعات : مصیبت وارده را بخانواده های عزادار تسلیت میدهد.

بانهایت تاسف وتاثر درگذشت شادروان حاج ابراهیم‌کاریابی را باطلاع فامیل ودوستان و آشنایان میرساند. مجلس ترحیم زنانه ومردانه آن مرحوم از ساعت ۵الی۷ بعدازظهر روز چهارشنبه ۱۳ر۴ر۱۳۵۸ در دارالتبلیغ امیرالمومنین (خانقاه‌صفی علیشاه سابق) منعقد میگردد.

خانواده‌های: کاریابی- مرزبان- طیبی- شاهمیری- علی‌آبادی- زاهدی- علیمیرزائی- محمدی- حاج قربانی‌پوری- رادفر- الهامی- تفرشیان- تکمیل‌زاده- سیفالهی- تفرشی- نصیری- ابتهاج - میلانفر- صفائی- رفیعی- ابوالحسنی- صدیقی- سعیدی- فرازی- رضائی- حاج صفری- برجعی- قربیان خروزان- نوروزی- محیطی- بشگری- نازمهر ساعدی- رابعه- آزادبخت- شعیبی- حبیبی- فلاحی- و سایر خانواده‌های وابسته.

اطلاعات : مصیبت وارده را بخانواده های عزادار تسلیت میدهد.

خانواده های : محسنی - اردهالی- سجادی - آراسته - حسنی - رضوانی - حسینی - محمدی - آل‌یاسین - نوسیان - قلیچی- هویدا - شبیری - هاشمی - تهامی.

بانهایت تاسف فوت ناگهانی جوان ناکام سید علی محسنی فرزند سید محمد محسنی را باطلاع عموم دوستان و آشنایان میرساند مجلس یادبود مردانه وزنانه آنمرحوم روز سەشنبه ۱۲تیر از ساعت ۵الی۷ بعداز ظهر درمسجد حاجی حسین‌واقع در خیابان حنیف نژاد شاهپور سابق پولی منعقد میباشد.

اطلاعات : مصیبت و ارده را بخانواده‌های عزادار تسلیت میدهد.

کل شیئی هالک الاوجهه

بانهایت تاسف واندوه درگذشت جانگداز دانشمند وارسته وقاضی پاکدامن شادروان موسی گودرزی لاریجانی مستشار سابق دیوان عالی کشور و بزرگ خاندان و پدر بزرگوارمان رابه‌آگاهی میرساند مجلس ترحیم زنانه ومردانه درروز پنجشنبه ۱۴ر۴ر۵۸ از ساعت ۱۴ الی ۱۶ دردارالتبلیغ امیرالمومنین (خانقاه صفی‌علیشاه سابق) برگزار میگردد.

عبدالله گودرزی - محمد مراد گودرزی - بتول گودرزی- فرح گودرزی - وهاب گودرزی - جمشید گودرزی - فاطمه برتوی آملی- منیژه احمدیه - دکتر فرامرزگودرزی - دکتر فریبرز گودرزی - یزدان گودرزی.

خانواده های : گودرزی - برتوی آملی - احمدیه - دارا - آرین - امیرمختاری - شایان - قانع- زارع -افضلی - ملکی- نیری - یزدانی - رنجبر - لایقی- سلطانی -

درگذشت شادروان موسی گودرزی خاندان گودرزی لاریجانی را کەاز رجال برجسته وفرزندان شایسته مازندران بودند به‌اطلاع همشهریان میرسانند مجلس ترحیم از ساعت ۱۴الی۱۶ روز پنجشنبه ۱۴ر۴ر۱۳۵۸ در دارالتبلیغ امیرالمومنین برگزار خواهد شد.

اطلاعات : مصیبت وارده را بخانواده های عزادار تسلیت میدهد.

باکمال تاسف وتاثر درگذشت ناگهانی بانو پروین‌پارسا (معتمدی) را درخارج از کشور باطلاع فامیل و دوستان میرساند هزینه مجلس ترحیم صرف امورخیریه خواهدشد.

مهدی پارسا، رحیم پارسا، ابراهیم پارسا، خلیل پارسا، حاج‌محمد جعفر معتمدی، احمد معتمدی وفامیلهای‌وابسته.

اطلاعات - مصیبت وارده را به خانواده‌های عزادار تسلیت میدهد.

بانهایت تاثر وتاسف درگذشت همشیره خود شادروان بانو امینه رئیسی متعلقه جناب آقای حاجی کریم صالحی‌را باطلاع دوستان وخویشاوندان میرساند چون مجالس ختم آن‌مرحومه در اردبیل برگزار گردیده لذا در تهران مجلس ختمی منعقد نمی‌شود و هزینه‌های مربوطه صرف امورخیریه خواهد شد.

دکتر جعفر رئیسی

اطلاعات : مصیبت وارده را بخانواده های عزادار تسلیت میدهد.

باکمال تاثر وتاسف درگذشت پدر عزیزمان شادروان رمضانعلی قاسمی‌نژاد بزرگ خانواده قاسمی‌نژاد را باطلاع فامیل و آشنایان میرساند. مجلس‌ختم روزسه‌شنبه ۱۲تیرماه ازساعت۵ الی۷ بعداز ظهر درمسجد بندر انزلی‌منعقدمیگردد.

شعبانعلی قاسمی‌نژاد، اکبرقاسمی‌نژاد، مهری قاسمی‌نژاد، شکوه قاسمی‌نژاد، بتول قاسمی‌نژاد، مهری قاسمی نژاد، وخانواده‌های قاسمی‌نژاد، کلانی، مولتی، کاکاون، اعلمی، عاشورنیا، موحد، کوبلانی، چایچی، خاریابند، شهریاری.

اطلاعات - مصیبت وارده را به خانواده‌های عزادار تسلیت میدهد.

برسه

باندوه فراوان درگذشت ناگهانی شادروان سرهنگ بازنشسته رشید بغیبان رابه آگاهی خویشاوندان،دوستان و آشنایان میرساند آئین برسه آنروانشاد روز مهرایزد، و تیرماه برابر چهارشنبه ۱۳ر۴ر۱۳۵۸ ازساعت ۴الی۶ بعداز نیمروز در تالار ایرج واقع در خیابان استالین‌سابق‌کوچه [illegible] شماره ۸ برگزار می‌شود.

پروین - پروانه - مهرتاش - شاهرخ - هماینجهان و خانواده های بغیبان - مهندس کوروس نامی - قمی سهراب ایبون - خاوری - نوشزاد - سفرنگ - اسپنتان - یادگار- دستان - سلامت- سلامتی - بیوکی - بردبار - مرشدزاده - اهرستانی - فریدون‌نژاد - شاکر - مروارید بهمنیان‌بهمرامیان- مرزبانیان - مهرانی - سروبان - روزبهان - فرهاد- شهزادی- خدابخشیان - بهزادیان - بورکاج - جمشیدیان - سلفندیاری- بختورو ایستگان.

آ-۱۱۰۶۳

اطلاعات : مصیبت وارده را بخانواده های عزادار تسلیت میدهد.

اناالله و اناالیه راجعون

بانهایت تاثر درگذشت ناگهانی شادروان بانو مهدخت اصلانی را باطلاع میرساند. مجلس ترحیم زنانه و مردانه مرحومه روز سەشنبه ۱۲ر۴ر۵۸ ازساعت۵ الی۷ بعدازظهر درمسجد انصارالحسین واقع درآخر خیابان پنجم نیروی هوائی منعقد است.

خانواده‌های اصلانی، خواجوئی، امیر اصلانی، جهانگیری، کاوندی، سجادی، ارفعای، شوندی، یزدی، تقوی‌منش، معصومی، احتشامی، افشار، قرمگزلو، بیگدلی، تقی‌خانی، فتحی، سلیمی، توحیدی، عطائی، باقری وو ابستگان.

اطلاعات - مصیبت وارده را به خانواده‌های عزادار تسلیت می‌دهد.

اناللەواناالیه راجعون

بانهایت تاثر وتاسف درگذشت پدر ارجمند آقای مجیدکیهانی آذر وکیل پایه یک دادگستری را باطلاع آقایان قضات‌ووکلا و دوستان و آشنایان آن مرحوم میرساند:

مجلس ترحیم فقید سعید روز سەشنبه ۱۲ر۴ر۱۳۵۸ از ساعت۵تا۷ بعدازظهر در دارالتبلیغ حضرت امیرالمومنین (خانقاه صفی علیشاه سابق) برگزار خواهد شد.

رئیس کانون وکلای دادگستری

بانهایت تاسف درگذشت شادروان اسمعیل کیهانی‌آذر فرزند مرحوم حاج الهوردی تبریزی را باطلاع اقوام، دوستان و آشنایان میرساند. مجلس ختم زنانه ومردانه آنمرحوم از ساعت ۵الی۷ بعد ازظهر روز سەشنبه ۱۲ تیر ماه ۵۸ در دارالتبلیغ امیرالمومنین (خانقاه صفی علیشاه) منعقد میگردد.

خانواده‌های: کیهانی‌آذر- مدرس- سجادی- علم موسوی - رحمن‌زاده- صالحی جایچی- هشترودی- دیهیم - رفعتی - کیقبادی - رضوی - جواهریان - انسانزاده - خلیل‌نیاسمیعی- هناجی- مینو- حکیم‌زاده- موثقی- امینی- مهدوی اردبیلی - صلواتی- اردبیلیان - گوشه- رستم‌زاده- خرازی- کلاقیچی - برازش- میرفخرائی- شاهگلی- صفائیان - شهلابور- طوسی - داداشی- شیبان-فرزاد- رزاق‌زاده- محمدزاده- کشاورزسامیری- شادروان - داورخواه- زندی.

آ-۱۱۰۹۷

اطلاعات : مصیبت وارده را بخانواده های عزادار تسلیت میدهد.

باکمال تاسف درگذشت مرحوم علی غفاری بزرگ‌خاندان غفاری را باطلاع عموم دوستان وخویشاوندان می رساند. برحسب‌وصیت آنمرحوم ازبرگزاری‌مجالس ترحیم خودداری ومخارج آن صرف امور خیریه خواهدشد.

خانواده‌های: غفاری، وزیری، گلبرگ، طهماسبی، علوی، بشارتی، تولیت، رضایی، ضرابی، بهراد، نادری، علامەفیض، یگانه، وزیری‌تبار، نوبری،بنی‌آدم،صالح، غفاری‌پور،عسگری، بهبهانی، شیبانی، حکیمی، آراسته، حضرتی، سیفی، خادم، قبادی، جلالی، بهجو، آقایان، رمضانی، پیرزاد.

آ-۱۰۹۳۷

اطلاعات - مصیبت وارده را به خانواده‌های عزادار تسلیت میدهد.

یادبود

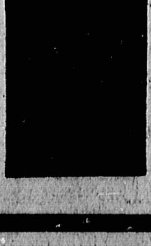

یکسال از مرگ نابهنگام مرحوم هاشم سیدالعالی گذشت شکوه خاطرات آن ملتبسی‌هنتا در دل دوستدارانش جاودانه مانده است.

روز چهارشنبه ۱۳ر۴ر۵۸ ساعت ۶ بعدازظهر برمزارش امامزاده عبدالله گردهمی‌آئیم وسالگرد مرگ جانگداز این برادر عزیز را که در راه‌انجام وظیفه بدعوت حق را لبیک گفت گرامی میداریم.

سیدالعالی
آ-۱۰۹۶۹

تسلیت

باکمال تاسف وتاثر درگذشت بزرگ خاندان نصراللەزاده را به خانواده‌های نصراللەزاده- توکلی- رشیدی و اقبالیان صمیمانه تسلیت عرض می‌نمائیم.

آتشزر - کاشانی
آ-۱۱۱۴۳

همکار محترم جناب آقای مهندس کورس نامی‌نامور

باکمال تاسف مصیبت وارده را به شما وخانواده محترم تسلیت صبر و شکیبائی برایتان آرزومندیم.

کارکنان طرحهای اجرائی اداره کل فنی شهرداری
آ-۱۱۰۶۳

جناب آقای عباس حسینی فرزین

مصیبت وارده را بشما وتمام خانواده گرامیتان تسلیت عرض نموده و در غم ازدست دادن پدر بزرگوارتان شریک هستیم.

مهندس عباس کیانی - فتانه کیانی (خراسانیان)
آ-۱۱۰۱۹

خانواده محترم ولی‌خانی

مصیبت وارده را تسلیت عرض می‌نمائیم.

خانواده مریخی
آ-۱۱۱۲۷

دوست وهمکار ارجمند جناب آقای دکتر تقی ابراهیمی

درگذشت ناگهانی همسر گرامیتان را صمیمانه تسلیت گفته وخود را درغم شما شریک میدانیم.

دکتر خسرو آهی- دکتر احمد مافی- دکتر محمد مهدی رضائی‌زاده- دکتر هرمزآهی- دکتر وهاب‌اکبریه- دکتر منوچهر نوروزیان- دکتر کیخسرو کاوسی.
آ-۱۱۴۰۹

✝

همکار ارجمند سرکار خانم منیر یعقوب خدابخش

باندوه‌فراوان درگذشت مادر ارجمندتان را تسلیت گفته ضمن اعلام همدردی برایتان صبر وشکیبائی‌آرزومندیم.

شرکت فریسینه ایران (سهامی خاص)
آ-۱۱۴۱۰

جناب آقای مهندس صمدنابان

باکمال تاسف مصیبت وارده را تسلیت عرض نموده بقاء عمر شما و خانواده محترمرا ازخداوندبزرگ‌خواستاریم.

کارکنان اداره کل صنایع ومعادن فارس
آ-۱۰۹۵۵

همکار ارجمند جناب آقای دکتر تقی ابراهیمی

باکمال تاسف و تاثر درگذشت همسر آن همکار محترم را از طرف همه کارکنان و همکاران دانشکده پزشکی امام خمینی تسلیت گفته و از خداوند متعال برای شما و بستگان صبر جمیل توام باسعادت و سلامتی آرزو می‌نمائیم.

دکتر یوسف جلالی موسوی- دکتر حسن طباطبائی- دکتر محمود لطفی
آ-۱۱۰۹۵

همکار محترم جناب آقای دکتر کارابیان

مصیبت وارده را تسلیت عرض میکنیم.

انجمن اورولوژی ایران -
دکتر مهدی جم - دکتر انجمن
آ-۱۱۴۱۸

جناب آقای سید حسین مشعشع

ازمصیبت وارده به‌آن همکار عزیز بی‌نهایت متاثرضمن عرض تسلیت خود را در غم شما شریک میدانم.

علی اکبر صادقی آشتیانی
آ-۱۱۰۱۳

آقای سید حسین مشعشع

دوست عزیز مرا درغم خود شریک بدانید.

رضا مجدآبادی
آ-۱۱۰۸۷

دوست ارجمند جناب سید حسین مشعشع

درگذشت، مجتبی ناکام را بشما وخانواده تسلیت گفته درغم شما شریکیم.

اوضاعی و بانو
آ-۱۱۰۹۹

سرکار خانم بتول سرودی

بانهایت تاسف، وتالم مصیبت وارده را به شما وفرزندان عزیزتان تسلیت گفته، خود را درغم همگی شریک میدانیم.

خانواده‌های: ارغوان- پورشجاع واحد- بدیعی- احمدی- افشار نادری- مظفری.
آ-۱۰۹۵۷

استاد محترم جناب آقای دکتر تقی‌ابراهیمی

درگذشت اسفناگیز همسر گرامیتان را صمیمانه تسلیت میگوئیم.

رزیدنت‌های گروه زنان ومامائی بیمارستان دکتر محمدمصدق
آ-۱۱۰۸۹

جناب آقای دکتر تقی ابراهیمی

درگذشت همسرتان را تسلیت گفته خود را در غم شما شریک میدانیم.

پرستاران بخش زنان ومامائی زایمان بیمارستان دکتر محمد مصدق
آ-۲۱۸۱۰

سرکار خانم الهه خرمی

درگذشت مادر گرامیتان را تسلیت میگوئیم.

استادان رزیدنت‌های زنان ومامائی بیمارستان دکتر محمد مصدق
آ-۱۱۱۲۱

حسین پیرایش عزیز

مرگ پدررا تسلیت میگوئیم ودر اندوهت شریکیم.

متحصنین کانون‌پرورش فکری‌کودکان ونوجوانان
آ-۲۱۸۱۱

سپاسگزاری

از کلیه دوستان وبستگان‌وسروران گرامی‌که درمراسم تشییع، ترحیم وشب هفت مرحومه هما سراج‌شرکت و یا تلگرافی و تلفنی اظهار همدردی فرموده‌اند صمیمانه تشکر و سپاسگزاری می‌نمائیم.

خانواده‌های : سراج و سراجی
آ-۱۱۳۹۹

از کلیه دوستان - فامیل وسرورانیکه در مراسم تشییع - تدفین وختم پدر عزیزمان مرحوم عباسعلی اهتمام شرکت‌فرموده ویا تلگرافی اظهار همدردی نموده‌اند تشکر مینمائیم.

دکتر علی اهتمام - جعفر اهتمام- وخانواده‌های وابسته
آ-۱۱۱۴۹

از دوستان وفامیل وهمکاران گرام وبانوان معظمه کەدر مراسم ترحیم زهرا بانو اعظم عقد (راستین) مشارکت فرموده و موجبات تسلی خاطر خانواده‌های عزادار را فراهم نموده‌اند تشکر و سپاسگزاری مینماید.

سرهنگ راستین
آ-۱۱۰۲۵

بنیانگذار: عباس مسعودی
صاحب امتیاز و مدیر: فرهاد مسعودی
سال پنجاه و سوم
محل اداره: خیابان خیام - ساختمان اطلاعات
تلکس ۲۱۲۳۳۶- تلگرافی: اطلاعات - تهران
تلفن ۳۲۸۱

محل اداره و چاپخانه : خیابان خیام
موسسه اطلاعات

تقویم اطلاعات

ساعات شرعی
استخراج دکتر ریاضی کرمانی

دوشنبه - یازدهم تیرماه ۱۳۵۸
هفتم شعبان ۱۳۹۹- دوم ژوئیه ۱۹۷۹
اذان مغرب . . . . . . ساعت ۸ و ۴۲ دقیقه
اذان صبح (فردا) . . ساعت ۳ و ۵۹ دقیقه
طلوع آفتاب (فردا) . . ساعت ۵ و ۵۰ دقیقه
ظهر شرعی (فردا) . . ساعت ۱ و ۱۰ دقیقه
اذان مغرب (فردا) . . ساعت ۸ و ۴۱ دقیقه

پاکستان وافغانستان میخواهند اختلاف‌های خودرا رفع کنند

اسلام‌آباد - خبرگزاری فرانسه- شاه محمد دوست معاون وزارت امور خارجه افغانستان بامقامهای‌پاکستانی مسایل موجود بین‌دوکشور را موردبررسی‌قرار خواهد داد.

از هنگام روی کار آمدن یک رژیم چپ‌گرا در کابل روابط میان افغانستان و پاکستان سخت تیره شده است. علت اصلی تیرگی مناسبات دو کشور سرازیر شدن سیل پناهندگان مخالف رژیم نورمحمد تره‌کی به پاکستان است.

دولت پاکستان تاکنون به یکصد هزار افغانی پناه‌داده است. دولت تره‌کی تاکید می‌کند که پناهندگان افغانی در اردوگاههای نظامی پاکستان برای نبرد با رژیم کابل تسلیحات جنگی فرا می‌گیرند.

اگرمذاکرات محمددوست بامقامهای افغانی‌موفقیت‌آمیز باشد رهبران دوکشوربرای پایان دادن به اختلافهای خود یک کنفرانس عالی تشکیل خواهند داد .

از سوی دیگر ، منابع موثق گفتند که هواپیماهای افغانی مواضع مسلمانان را که برای سقوط حکومت تره‌کی مبارزه می‌کنند ، بمباران‌کرده‌اند. این‌مواضع در استان « پاکتیا » در نزدیکی مرز پاکستان واقع است. بنابر گزارش «حزب اسلامی» هواپیماهای‌دولتی ناحیه «بالاحصار» واقع در نزدیکی کابل را نیز بمباران کرده‌اند.

صدام حسین : شانس غرب برای دستیابی به ذخائر نفت منطقه «صفر» است

بن - خبرگزاری فرانسه - صدام حسین معاون شورای انقلاب عراق ضمن مصاحبه‌ای با مجله آلمانی «دراشپیگل» نظرات خودرادرباره‌کشوری که از عراق و سوریه تشکیل خواهد شد تشریح کرده و گفته است این کشور دارای یک ارتش ، یک وزارت‌امور خارجه یک سرود ملی و یک پرچم خواهد بود.

به اعتقاد صدام حسین‌ملت عرب قبل از هرچیز بمفهوم نخستین ماموریت کشورجدید پی ببرد. و آن جنبه هـای ناسیونالیسم و انسانی است. صدام حسین در مورد ناسیونالیسم توضیح بیشتری داده و گفته است هدف مـا سه چیز است : وحدت ملت عرب رفاه خلق های عرب و پیشرفت سوسیالیسم .

جنبه انسانی شامل‌همکاری با افراد بشر بخاطر صلح - صدام حسین در پاسخ «دراشپیگل» گفته است کـه شانس یک اقدام نظامی‌غرب در منطقه برای بدست‌آوردن ذخائر نفت «صفر» است .

هشدار قذافی به‌آمریکا

کویت - خبرگزاری فرانسه - سرهنگ قذافی‌دریک مصاحبه مطبوعاتی‌به ایالات‌متحده درباره مداخله نظامی احتمالی در خلیج فارس بشدت هشدار داد .

قذافی که‌در کویت به‌پرسش های خبرنگاران پاسخ می‌داد ضمن اشاره به‌گزارش اخیر دایر براینکه آمریکا درصدد است برای تامین ذخایر نفت خام نیروهای خود را بمناطق نفت‌خیز اعزام دارد گفت چنین اقدامی از جانب واشنگتن «دیوانگی محض» خواهد بود .

رهبر لیبی در تفسیر تصمیم اخیر اوپک به‌افزایش بهای نفت خام تاکید کرد که‌کشور های بزرگ و کمپانیهای نفتی مسئول وضع کنونی نفت در بازار بین‌المللی هستند وکشور های صادر کننده با تصمیم به افزایش قیمت نفت کاردیگری جزآنکه سهم عادلانه خود را بدست بیاورند انجام نداده‌اند.

نازی سابق ، رئیس جمهور آلمان شد

بن - یونایتدپرس - «کارل کارستنس» عضو حزب‌دمکرات مسیحی آلمان غربی که نامزدی او برای ریاست جمهوری به علت سابقه‌اش در حزب نازی مورد انتقاد واقع شده‌بود دیروز بعنوان پنجمین رئیس جمهوری آلمان غربی پس‌از جنگ جهانی سوگند یاد کرد .

این استاد ۶۴ ساله حقوق‌در سخنان خود پس از ادای‌سوگند گفت که آلمان غربی هنوزهدف اتحاد دو آلمان را اگرچه‌راهی دراز در پیش‌دارد از دست‌نداده است . اما در حال حاضر ما باید جدا از هم زندگی کنیم‌و بکوشیم که‌تاآنجا که میتوانیم اثرات این جدایی را از بین ببریم.

تصمیم قذافی درقطع صدور نفت قطعی‌تر شد

تریپولی- آسوشیتدپرس- سرهنگ معمرالقذافی رهبر لیبی به‌طور جدی موضوع قطع صدور نفت به جهان صنعتی خاصه امریکا را مورد بررسی قرارداده‌است.

قذافی به‌خبرنگار «المستقبل» هفته‌نامه عرب‌زبان چـاپ پاریس گفته است : «ما به طور جدی قصد داریم که تولید نفت خود را تا حد نیازهای داخلی خودکاهش دهیم و از صدور آن بـه کشورهای صنعتی خاصـه امریکا جلوگیری کنیم .»

قذافـی اخیرا ضمن مصاحبه‌ای با خبرنگار مجله امریکایی نیوزویک گفتـه است که بدین علت صدور نفت به امریکا را قطـع خواهد کرد که این کشور از تحویل سه هواپیمای مسافربری بوئینگ - ۷۴۷ که پول آن را هم دریافت کرده به لیبی خودداری‌کرده است.

وزیرخارجه‌کویت خواستار تشکیل کنفرانس سران عرب شد

ریاض - رویتر -روزنامه «الجزیره» چاپ سعودی دیروز اعلام کرد که شیخ صباح الاحمد الصباح وزیر امور خارجه کویت خواستار تشکیل کنفرانس سران عرب به منظور ترمیم یـک استراتژی واحد عربی شده است .

شیخ صباح گفته است‌که اوضاع حاضرمستلزم‌همکاری صمیمانه‌یی بین کشور هـای عرب است وقتی ازاوپرسیده شد که آیا موعدی بـرای تشکیل کنفرانس سران کشور های کرانه خلیـج فارس تعیین شده است او گفت که هنوز «هیچ‌دعوت‌نامه‌ای برای چنین کاری فرستاده نشده است امـا رهبران کشور های کرانـه خلیج فارس می توانند در هرموقع که بخواهند راجع به امور منطقه باهم مشورت کنند .

شیخ صباح گفت که‌تحریم سیاسی و اقتصادی مصر در درازمدت اثر بیدار کننده‌یی برمردم مصر دارد و آن‌هارا برمی‌انگیزد تا دولت سادات وابرآن دارند که موضـع فعلی خود را نسبت بـه صهیونیسم تغییر دهد .

انقلابیون ساندینیست افسران خاطی را اعدام خواهند کرد

ماسایا - نیکاراگوئه - یونایتدپرس- انقلابیـون ساندینیست اعلام کردند که آن عـده از افسران نیکاراگوئه‌یی را که دست به کشتار مردم زده‌اند اعدام خواهند کرد.

«موسی حسن» ۳۷ ساله تنها عضو گروه رهبری ۵ نفری ساندینیست که اکنون در نیکاراگوئه است گفت‌که رهبـران دولت و افسران نظامی نیکاراگوئه که دست به کشتار مردم زده‌اند بـه محض آنکه رژیم آناستازیو سوموزا ساقط شود اعدام خواهند شد.

حسن گفت اگر دستمان برسد رئیس اداره امنیت را به محاکمه خواهیم کشاندو به عقیده من او اعدام باید گردد. او یک جانی واقعی است. او صدها میهن‌پرست نیکاراگوئه‌یی‌را شکنجه‌داده و به قتل رسانده است.

حسن گفت اگر امریکا دوستی ما را طالب بـاشد میتواند از دوستی مـا بهره‌ور شود . وگرنه این اشتباه سیاستمداران‌امریکایی است که فکر می‌کنند می توانند بر کشورهای کوچک جهان چنگ اندازند . مـا آماده قبول کمک از جانب امریکا هستیم - البته مادامی که آنهابه‌استقلال وحاکمیت ما احترام بگذارند.

حسن که دارای درجه دکتـرای فیزیک از یک دانشگاه امریکایی است در انتقاد از سیاست حقوق‌بشر جیمی‌کارتر گفت : وقتـی کارتر با واقعیت‌هایی چون وضع حاضر نیکاراگوئـه مواجه می‌شود نشان میدهد که توانائی مقابله درست با آن را ندارد و بیهوده دم از حقوق بشر میزنند.

حضور نظامی آمریکا در خلیج فارس تقویت می شود

واشنگتن -خبرگزاری فرانسه- منابع دولتی در واشنگتن اظهار داشتند . جیمی‌کارترپس از بازگشت به کاخ سفید به یک رشته اقدامات مهم کـه مشاورانش‌برای تقویت‌حضور نظامی امریکا در اقیانوس‌هند و خلیج فارس پیشنهادکرده‌اند دست خواهد زد .

همین منابع افزودندجزئیات این اقدامات که ده روزپیش به تصویب کمیته وزیران‌رسید شامل موارد زیر است .

- افزایش رفت‌و آمدناوگان های بزرگ امریکا در اقیانوس هند ، تقویت ناوگان‌کوچک امریکا در خاورمیانه بااعزام یک ناوشکن اضافی .

ناوگان امریکا در خاورمیانه از سه رزمناو تشکیل میشود که‌از حدودسی سال پیش در خلیج فارس مستقر شده‌اند.

- اعزامگاه و بیگاه‌هواپیما های امریکائی به کشور های دوست چون عربستان‌سعودی در صورت موافقت ایـن کشورها .

امریکا در جریان بحـران ایران دوازده شکاری اف-۱۵ بدون تسلیحات به عربستان سعودی فرستاده بود وپس‌از آن یک هواپیمای رادارپرنده نیز به نشانه پشتیبانی ازدولت ریاض به این کشور اعزام داشته بود.

شکست کودتای نظامی در یمن شمالی

کویت- آسوشیتدپرس - دوروزنامه «القبس» و«الرای العام» دیروز گزارش دادند که رژیم علی عبدالله صالح رئیس جمهوری یمن شمالی از یک کودتای نظامی ناکام در صنعا که روز ۲۱ ژوئن (۳۱ خرداد) روی داده به سلامت گذشته است . درپی این کودتای ناکام ، عده‌ای از افسران بلندپایه یمـن شمالی بازداشت شده‌اند.

القبس نوشته است عدم حضور رئیس جمهوری یمن درکنفرانس سران‌کشورهای کرانه خلیج‌فارس که بنا بر دعـوت ملکخالد پادشاه عربستان سعودی تشکیـل شد، به علت مبارزه او علیه کودتا کنندگان بود .

درپی این کودتا سرهنگ «علی صالح الشیبا» رئیس ستاد نیروی‌زمینی‌یمن‌شمالی، به‌اتهام توطئه برای‌سرنگون کردن رژیم یمن شمالـی بازداشت‌شده‌است. سرهنگ یحیی الانسی فرمانده نیرو های ویژه یمن شمالی نیز درزمره بازداشت شـدگان است.

دیدار نخست‌وزیر با فرماندهان سپاه‌پاسداران

مملکت به‌وجود پاسداران احتیاج دارد

مهندس مهدی بازرگان نخست‌وزیر دولت موقت جمهوری‌اسلامی‌ایران‌دیشب در جمع فرماندهان سپاه پاسداران مراکز استان‌ها و شهرهائی که سپاه‌پاسداران درآن تشکیل شد.طی‌سخنان مشروحی گفت :

مسائلی که بعد از سقوط رژیم نظام طاغوتی‌بدست‌آمد مسئله مدیریت و سازندگی یعنی توجه فقط به گذشته نیست. قصد و هدف خالی کردن عقده‌ها و از بین بردن ظلم و ظالم در گذشته‌نیست، بلکه این رسالتی است برای ساختن یک آینده و یک حکومت و یک دولت، یعنی دولت اسلامی واقعی و اینجاست که برنامه عوض می شود و از اینجاست که شیوه عمل عوض می‌شود یعنی همان هدف اصلی که خداست و همان رهبری و همان مقصد انقلاب وحالت انقلاب. منتها انقلاب ازجنبه منفی بجنبه مثبت و جنبه سازندگی . که الحمدلله‌در عمل می‌بینیم که خیلی‌مشکل تر از آن دوره‌بود،دشمنان ما در آن دوره خیلی کمتر بودند در دوره تخریب‌دوره و ازگون کردن‌ودر آن‌دوره منفی انقلاب خوب دول غربی‌که‌تعدادی بودند امریکا پشتیبانی‌اش را تاآن اواخر داشت. و حتی شوروی هم مخالف بود ، درداخل هم‌ما مخالف داشتیم،پشتیبانی‌اش هم خیلی صریح‌وروشن‌بود و دیدید که پشتیبانی‌اش برگشت و اعلام کرد و بعد افکار عمومی در خارج ودر اروپاوقتی‌میامدند این راه‌پیمائی‌ها و تظاهرات و اجتماعات عظیم ملت ایران‌را می دیدند این حضور در معرکه و آمادگی شهادت را می دیدند محکوم می‌شدندو تسلیم می شدند و بهترازآن که ما می خواستیم میرفتند در کشور و مملکتشان می نوشتند.بیشتردشمنی‌هابیشتر کارشکنی ها و جـوشیدن دشمنان در داخل است نه درخارج چون اینجا مرکزی شده برای ایجاد آشوب و اختلاف درست کردن برای کارشکنی و تصرف‌دردرون سازندگی که می خواهنداین درون سازندگی پا نگیرد.آن موقع‌دلخوش بودندمیگفتند، خوب شاه می‌رود،آندستگاه می رود و دستگاه دیگری می‌آید که‌ما با آن می‌سازیم. اتکال ندارد ما که صیغه برادری با محمد رضا و یا هویدا ویا دیگری نبستیم‌این عظمت را درک نکرده بودیم همه آمدند به ما تبریک‌گفتند، اما از آن روز که شروع کردیم به‌پای خود بایستیم و بسازیم و مستقل باشیم‌و پرچم واقعی اسلام را در دنیا بر فراز می‌کنیم دشمنی‌ها ازهر طرف شروع شد، دسیسه‌ها توطئه‌ها، اخلالگری‌ها و هر روز یکبساط دیگر.

یک روز کارگران کاردار آنهائی کمروزی ۱۲۰تومان حقوق می دهند جمع‌میکنند و هیاهو راه میاندازند می گویند ما بیکاریم وقتی می گویند که ۲۰۰ نفرتان‌بیائید اینجا مشغول کار بشویدمی گویند نه ما کار نمی کنیم ، یک مدتی شایعه می سازند مدتی نیز به پاسدارها حمله می کنند شبها اینهارا شکار می کنند و می کشند انواع مختلف تحریکات می‌کنند بعد در کردستان بساط راه می اندازند و درگنبد بساط راه میاندازند. هرجا بساطی است، فدائیان خلق این‌دسته درست‌آنجابرای خدمت‌آماده است.بعددر خوزستان‌ماجرا راه میاندازند و آنگاه در بلوچستان سنی وشیعه راه می اندازند و بعد جای‌دیگر عرب و فارس راه می اندازند تجاوز می‌کنند اختلاف در داخل ایجاد می‌کنند.اطلاع داشتیم از آن سردسته‌های جاسوسی‌شان را فرستادند برای اینکه بین آیت‌الله‌های مارا بهم بزنند- مثل ماهور آماده‌اند برای ایجاد این کار- آنوقت اختلاف برای آزادیخواهی اسلام هر روز راه میاندازند درداخل کمیته هادرداخل‌پاسداران‌ایادیشان را راه می دهند، دولت را پیش مردم بد می‌کنند ومردم را پیش دولت بد می کنند. بنابراین وظیفه بزرگ الان این است مملکت بوجود پاسداران احتیاج داشت‌حالا بیشتر احتیاج دارد. من این عقیدم‌ارروزی‌که‌این‌ماموریت را امام دادند خوب درک نمی‌کردم فکر می‌کردم خوب حالا تمام شده است وکسی جلوی کارهای ما را نمی گیرد- رژیم سابق رفته ویک رژیم‌جدید آمده است- وزیر کار می رود و کارش‌را می کند و همین‌طور سایروزراء کارهای مربوطه به‌خودشان را راه میاندازند یعنی همه کارها انجام خواهد گرفت . و کسی مخالفت نخواهدکرد ولی بعد دیدیم نه اینطوری نیست همه‌اش کار شکنی ، همه‌اش مخالفت و بعد این اسلحه‌ای که پخش شدبرگشت علیه انقلاب و علیه اسلام علیه ملت و مملکت و روز بروز ما دیدیم که نه باز شهامت باز صداقت باز مردانگی ، باز شهادت ، باز محرومیت ،باز فداکاری ضرورت دارد .

بنابراین به عنوان یککسی که خودش را دوست و ملت را مدیون و ممنون میداند آمدم با شما صحبت بکنم و بعد هم محتاج میدانم محتاج به این معنی که باید ایـن انقلابی که تا اینجا رسیده است بدوش امثال شما ها و دیگران .این را باز هم ادامه بدهیم . یعنی باز هم‌همکاری باشد هم با دولت و هم با رهبـری و درذیل رهبـری رهبر ، مامور خدمت و انجام وظیفه است . باید همکاری کرد ، در آن خط آمد وآن راه را گرفت برای اینکه راه‌ما راه دولت ، راه امام ، راه شورای انقلاب ، راه انقلاب راه اسلام ،انشاءالله دائما تماس دارید باندازه ذره‌ای و لحظه‌ای دولت هوس و قصد و نفع ماندن ندارد ، یک لحظه هم اگر،راحتی ما مطرح باشد ، انتفاع ما مطرح باشد مقام ما مطرح باشد ، یک لحظه هم نمی‌مانیم و از آن طرف امام هم و کسانی که رهبری دارند کوچکترین ملاحظه‌ای ندارند که مثلا فلان کارما را ببخشند ، نه ایراد میگیرد و اخراج هم میکند و آن روزی کـه‌بدانند دولت در جهت خلاف حق و خلاف اسلام و خلاف انقلاب گام برمیدارد و یک لحظه هم مارا نگه نمیدارد ، و بی‌مهابا بی ملاحظه خواهد گفت که آقا بروید و نباشید .بنابراین اینها از هم جداشدنی نیست، اما آن موقـع نـه بعد هـم شخص ایشان اثبات کرد که واقعا رهبر است وهم اوضاع طوری شد که ایـن انقلاب بستگی پیدا کرد بـه رهبری ایشان بنابراین کلمه واحد رهبرواحد و در ذیل این باید یک محور باشد دو محور و سه محور یعنـی پاسداران بر روش خودشان کمیته‌ها به روش خودشان مراجع تقلیدبه روش‌خودشان، جبهه ملی به روش خودشان دادگاه ها به روش خودشان، این نمیشود باید روشهایکی باشد یعنی منفعت و ضرورت حالت حاضر انقلاب کمدوران سازندگی است کوچکتریـن تشتتی و تفرقه‌ای و اختلافی و کوچکترین عدم همکاری و عدم پشتیبانی از این محوررو از این راه سقوط ما است.

بنابراین بعد از شکر خدابه این نعمت دیدار این آقایان و اطلاع از جمعیت و تشکیلات و اتحادی که دارید و امتنان و دعای پیروزی و توفیق برای شما .

کی سینجر : من حامل نامه سادات برای شاه مخلوع نیستم

تل‌اویو -یونایتدپرس - هنری‌کی‌سینجر وزیر خارجـه پیشین‌آمریکا دیروزباهواپیمائی که سادات برای مذاکره بـا رهبران اسرائیل در اختیاروی قرار دادهبود از قاهره وارد تل‌اویو شد.

کی‌سینجر در فرودگا بن‌گوریون گفت برای‌من همیشه انگیزمی برای سفر به‌اسرائیل وجود دارد وورود امروزمن به تل‌اویو با یک هواپیمای مصری نشانه پیشرفتی است‌که در روابط مصر و اسرائیل حاصل شده است.

کی‌سینجر همراه پسرش دویدوشمو میگ‌تامیر،عضو هیات نمایندگی اسرائیل در مذاکره بامصر درباره خودمختاری فلسطین به‌تل‌اویو وارد شده است.

کی‌سینجر گزارش‌منتشره در هفتنامه اکتبر رامبنی بر اینکه وی حامل نامه‌یی از سادات برای شاه‌مخلوع‌ایران خواهد بود تکذیب کرد او گفت :من حامل نامه‌یی برای شاه مخلوع ایران نیستم من فکر می‌کنم که سادات می‌تواند بطورمستقیم باشاه تماس بگیرد.»

ملاقات نیکسون با شاه مخلوع

مکزیکوسیتی - خبرگزاری آلمان دوروزنامه «ال‌هرالدو مکزیکو»چاپ مکزیکوسیتی روز یکشنبه گزارش داد که ریچـارد نیکسـون رئیس جمهوری اسبق ایالات‌متحده قصد داردشاه‌مخلوع ایران را در کوئرناداکا ملاقات کند .

این روزنامه نوشت کـه نیکسون روز دوشنبه برای گفتکو با متحد سابق خود وارد مکزیک خواهدشد.

اتهام «سعادتی» در دادگاه معلوم می‌شود

روز گذشته سخنگـوی «سازمان مجاهدین انقلاب اسلامی» در جریان یـک مصاحبه مطبوعاتی با حضور پاره‌ای خبرنگاران‌مطبوعات ، تاکید کرد که نوع اتهامات «محمد رضا سعادتی»(مجاهد خلق که اینك در زندان‌بسر می‌برد) باید دردادگاه‌روشن شود .

در جریان این مصاحبـه، سه سئوال بشرح زیرازجانب خبرنگار اطلاعات مطرح‌شد:

۱- اگر اتهام جاسوسی سعادتی واقعیت دارد ، چرا تابحال از طرف هیچیك از مقامات مسئول مملکتی اظهار نظری در رد یا اثبات این موضوع نشده است ؟

۲- در جزوه‌ای که راجع به اتهامات سعادتی منتشر شده ذکر گردیده است‌که ایشان پس از دستگیری به خانه امنی انتقال داده شد، این خانه امن که جدا از بازداشتگاه های قانونی‌است تحت مسئولیت چه کسانـی اداره میشود ؟

۳- در جزوه اشاره شده که سعادتی قصد داشت بـا فعالیت خود به روابطایران‌و آمریکا لطمه بزند ممکن است در اینمورد توضیحات بیشتری بفرمائید ؟

در خصوص سئوال اول، سخنگوی مجاهدان انقلاب اسلامی جواب داد : آقای هادوی در مصاحبه تلفنی خود با صدای جمهوری اسلامی ایران گفتند مدارك ارائـه شده ، نشان دهندهٔ وجودیك رابطه بین سعادتی و یك‌فرد روسی بوده و اظهارنظر دادستان مستندتروباارزش‌تر ازاظهارنظر یك‌سازمان است که در این مورد غیر مسئول است .

وی در سئوال مربوط به خانه امن گفت : این‌مسئله برمی‌گردد به گروه‌بازداشت کننده که از پاسداران انقلاب بوده‌اند ولی تا آنجا که به ما اطلاع رسیده ، ایشان را پاسداران انقلاب تحویل گرفته‌اند و ایـن شایعه که ایشان را به خانه پشت سفارت برده‌اندواقعیت ندارد . ایـن راخانم‌ایشان وسازمانی که ایشان به آن وابسته‌اند ، ادعا کرده‌است.

درپاسخ به سئوال مربوط به روابط ایران و آمریکا، سخنگوی سازمان مجاهدان انقلاب اسلامی اظهارداشت:

در اطلاعیه شماره ۱۹ سازمان مجاهدین انقلاب اسلامی که در ۴۲ صفحه منتشر شده است ، فقط صفحات ۱و ۲ مربوط بـه ماست و بقیه صفحات مربوط به بازجوئی است که گزارش گروه دستگیری ، بازجوئی و تحقیق است .ازصفحه ۱۸ تا آخر اطلاعیه بازجوئـی های اول و دوم از سعادتی رانشان می‌دهد . بازجوئـی سوم را منتشر نکرده‌ایم . بنابه اظهار افراد ذیصلاح ، دربازجوئی آخر مطالبی‌وجود دارد که انتشارآن موجب خواهدشد که‌جلوی‌تحقیقات بعدی را بگیرد .

در جریان این مصاحبـه همچنین گفته شد که‌سازمان مجاهدین «انقلاب اسلامی» مستقل از پاسداران ،کمیته ها و حزب جمهوری است . در عین حال گفته شد که‌در رابطه با ارگانهای فوق ، برایشان اطلاعاتی جمع‌آوری می کنند، امامسئول کارهای آنها نیستند .

در این خصوص که چرا بدون اجازه دادستان انقلاب اسلامی ، جزوه‌ای راجع به اتهامات «سعادتی» رامنتشر کردید ، گفته شد : ما در این مورد قبلابا آقای هادوی صحبت نکرده بودیم و بـه این نتیجه رسیده بودیم که انتشار این مطالب امنیتی‌به هیچوجه اشکالی ندارد و جلوی تحقیقات بعدی را نمی گیرد . ضمنا قسمت های منتشر شده ، قبلا بدست «سازمان مجاهدین خلق» افتاده بود و ما اطلاع‌داریم که به دست گروههای‌دیگر نیز رسیده است .

سخنگوی سازمان مجاهدین انقلاب اسلامی ، در ایـن مصاحبه ، خاطرنشان کردند که خطر امریالیسم‌امریکار بیشتر از هر خطری‌می‌دانند.

وی راجع به حمادشیبانی چریك فدائی خلق گفت که باقرار دویست هزارتومانی آزاد شده است و قرار بر این است که هر گاه‌محکمه شروع شود، ایشان حاضر گردد .

سخنگوی مجاهدین‌انقلاب اسلامی ، وجود تحریفات در اسناد منتشره راجع بـه اتهامات سعادتی را تکذیب کرد و در پاسخ به سئوال دیگری ضمن برشمـردن اقدامات ضد آمریکائی این سازمان گفت : مشتاقانـه آماده‌ایم که هرگونه‌سندی در مورد جاسوسان سیا و غیره بدست آمد ، منتشر کنیم : ولیکن باید توضیح داد . اغلب شخصیت‌هائی که اعدام شده‌اند جاسوسان آمریکا بوده‌انـد و مـا مبارزاتمان ضد آمریکائی بوده است .

دوستان وهمکاران گرامی

اکنونکه برای گذراندن‌دوره فوق تخصص چشم پزشکی‌عازم آمریکا هستم از همه سروران عزیز خداحافظی میکنم .

دکتر نصراله طاهری

سیروس مشفقی هدف گلوله قرار گرفت

سیروس مشفقی ، شاعر، نویسنده و فیلمساز ،بضرب دوگلوله یک پاسدار در خیابان دکتر شریعتی مجروح شد .

در حال حاضر مشفقی در بیمارستان شهدا بستری است، مشفقی در حالیکه بسختی‌قادر به صحبت بود گفت: ساعت یازده و نیم با اتومبیل عازم خانه بودم که دوپاسدار بمن ایست دادند، من توقف کردم و بعدازارائه مدارک ،هنگامی که تصمیم به‌حرکت‌گرفتم ناگهان یک پاسدار دیگر، با اتومبیل پیکان از راه رسید و بالحن اهانت‌آمیزی کمبرای من‌عجیب بود، شروع به بدو بیراه‌گفتن کرد . من بدون توجه به او پشت فرمان قرار گرفتم تـا حرکت کنم، اما بمحض‌حرکت، پاسدار تیراندازی کرد و من‌از ناحیه کمر وریه دوگلـولـه خوردم و دیگر چیزی نفهمیدم.

مشفقی ادامه داد : عمل جراحی در مورد گلوله‌ی اول انجام شده امابگفته پزشکان، گلوله‌ی دیگر که در ریه‌ام فرو رفته قابل جراحی نیست .

۵ترم تابستانی دانشگاه‌اصفهان منحل شد

اصفهان - پنج ترم تابستانی دانشگاه اصفهان برخلاف سال های قبل امسال برگزار نمی‌شود .

این تصمیم ،در پایان جلسه فوق‌العاده شورای دانشگاه اصفهان اتخاذ گردید .

چهارشنبه‌گذشته‌به‌هنگام‌برگزاری امتحانات دانشگاه اصفهان‌بین دانشجویان و هیات برگزار کننده امتحانات بر سر تقلب دانشجویان درگیری بوجود امد.

درپی این حادثه شورای دانشگاه جلسه فوق‌العاده‌ای تشکیل داد و ضمن تعطیل‌پنج ترم تابستانی دانشگاه ،تصمیم گرفت تا امتحان فیزیک درس دوعمومی‌مجددا درشهریورماه تکرار شود .

مادر رضائی‌ها: از خون ۶۰ هزار شهید شرم نمیکنید

دیروز در جریان راهپیمائی عده کثیری که طرفداری از سازمان مجاهدین‌خلق و«محمد رضاسعادتی» برپا شده بود . دختری از راهپیمایان توسط مهاجمین مضروب شد و در بیمارستان بستری گردید.

راهپیمایان ابتدا واردمحوطه دانشگاه تهران شدند و در حالیکه تصاویری ازبنیانگزاران شهید سازمان مجاهدین خلق حنیف نژاد ، رضائی هـا ، شریف واقفی و بدیع‌زادگان‌در دست داشتند در خیابان های محـوطه دانشگاه بـه حرکت درآمدند.

درهمین بین ، گروهی بـا شعار «حزب فقط حزب‌الله» ، درپشت‌سر راهپیمایان به حرکت درآمدند، این گروه همچنین شعارمیدادند:جاسوس‌شوروی اعدام باید گردد «.... پس از خروج راهپیمایان از دانشگاه، پاسداران کوشیدند از برخورد احتمالی گروه مخالف باراه - پیمایان جلوگیری کنند .راه پیمایان تامیدان‌فردوسی راه پیمودند واز طریق خیابان فردوسی ، میدان سپه ، باب همایون به وزارت دادگستری رفتند و ساعت ۵ر۶ بعداز ظهر وارد محوطه‌دادگستری شدند.

دراین لحظه راهپیمایان‌شعار می‌دادند :

«توطئه آمریکا افشاء باید گردد ،سعادتی آزادباید گردد، «همرزم رضائی آزاد بایدگردد»

دراین موقع خانواده شهدای سازمان مجاهدین خلق که ۵ روز است، بعنوان اعتراض به بازداشت «محمدرضا سعادتی» در دادگستری متحصن هستند، به‌راهپیمایان پیوستند .

«مادر رضائی‌ها (احمد ، مهدی ، رضا و صدیقه)برای راهپیمایان کمحالا درمحوطـه دادگستری جمع شده بودند ، شروع به سخنرانی کرد .ولی گروهی باشعار «حزب فقط حزب‌الله ....» مجددا تـلاش کردند، ازسخنرانی مادررضائی ها جلوگیری کنند . آنها ،یک پلاکارد را پائین کشیدند ولـی سرانجام‌مادررضائی‌هاسخنرانی کرد. او گفت :

عزیزانم ، دلم پردرد استو قلبم مجروح ،بهخود میگویم آیا این است نتیجه آن‌شهادت ها، شکنجه‌ها و زندان ها ؟ آیا فرزندان من و برادران شما شهید شدند تاباردیگر جیره خواران امپریالیسم آمریکا به لباسی دیگر فرزندانمان را به مسلخ برند ؟ آیا حنیف ها ، مهدی‌ها وذوالانوار ها جان باختند تابار دیگر هر فریاد حق طلبانه‌ای‌را بازور سرنیزه و زندان وبامارک زدنها در گلو خفه سازند ؟ زهی وقاحت و بیشرمی ! آیا از خون‌شصت هزار شهید شرم نمی‌کنید که باردیگر سلول های اوین را پذیرای مجاهدین جان بر کف چون سعادتی ها نموده‌اید ؟ آیاآن همه‌دزدی، ان‌همه چپاول و آن‌همه خون کافی نبود که بازباید خلق قهرمان و همیشه غارت شده ماخون ،بهتریـن جوانان خود را ایثار کند ؟

مادر رضائی ها در بـخش دیگری از سخنانش گفت :

بهمه توطئه‌گران و دسیسه چینان اعلام می‌کنیم که صبر انقلابی نیز حدی‌داردو بترسید ازروزی که دل های لبریز از کینمان تحمل‌وبردباری راازدست بدهد . و خروش خلق به دهان های یاوه گـویان بکوبد.»

سپس پیام جنبش انقلابی مردم ایران «جاما» قرائت شد و سپس راهپیمـایان بسوی خیابان خیام حرکت‌کردند و در مقابل روزنامه‌اطلاعات اجتماع کردند.

درهمین بین تیرهوائی‌شلیک شد، ماموران کمیته کوشیدند باتیراندازی هوائی مردم را متفرق کنند.

بطورکلی در جریان راه - پیمائی دیروز، و برخوردیکه میان گروه مخالفو راهپیمایان رخ‌داد، چند تن زخمی شدند، یکی‌از مجروحان دختری است که در بیمارستان بستری است.

وزارت کشاورزی وعمران‌روستایی اعلام کرد :

تجدیدنظر درقانون اصلاحات ارضی مورد نظر نیست

وزارت کشاورزی و عمران روستایی طی اطلاعیه‌ای در مورد پس گرفتن اراضی‌واحد های کشت و صنعت واقع‌در اراضی آبخور سد دز یادآور شد : در پس گرفتن این‌اراضی بهیچوجه برنامه تجدید نظردر تقسیم اراضی از جهت مراحل قانون اصلاحات ارضی مورد نظر این وزارتخانه نبودمو نیست ، همچنین‌لغو قراردادها با واحد های کشت وصنعت فقط منحصر به اراضی زیر سددز و احیانا سایراراضی واگذاری که مستاجران بـه تعهدات خود عمل نکرده‌اند میباشند وزارت کشاورزی و عمران روستایی خود در این مورد قراردادی را لغونمیکند بدیهی است در صورت بازپس گرفتن اراضی زیرسد دز به صاحبان اصلی آنها واگذار میشود.

در این اطلاعیه علت پس گرفتن اراضی واحد هـای کشت‌وصنعت واقع دراراضی آبخور سددزعدم انجام‌تعهدات واحد ها در قبال دولت‌اعلام شده است .

بیانیه‌ها ونظریه‌ها

احزاب- جمعیت‌ها- سازمان‌ها وگروهها

وکلای مسلمان دادگستری: ازسعادتی دفاع میکنیم

ارسال پیامهای پشتیبانی از «محمد رضا سعادتی» از جانب جمعیت‌ها ، احزاب ، سازمان‌ها و گروهها همچنان ادامه دارد. درپی‌پیام‌گروهی از وکلای مسلمان دادگستری و سپس «جمعیت‌حقوقدانان ایران» و در پایان اسامی ارسال کنندگان بقیه پیام‌ها می‌آید .

پیام وکلای مسلمان دادگستری

بنام خداوند وبنام‌بشریت مظلوم

... وما نقمو امنهم الا انیومنو بالله العزیز الحمید

بار دیگر ابرهای سیاه سربرآورده‌اند تا آسمان‌پاک و زلال میهن خونبار ما را در تاریکی تیره توطئه‌ها و نامردمی‌ها فرو برند.

انقلاب عظیم اسلامی‌مردم ما که تارش ازخون شهیدان وپودش از سازش‌ناپذیری‌و رهبری پیامبرانه امام خمینی مایه گرفته است، اکنون می‌رود تا بدست فراموشی سپرده شود... اما خون شهیدان هنوز می‌جوشد و امام نیز بر ستاگ پاسداری ازآن بی‌تزلزل ایستاده‌است. امپریالیسم این دشمن خونخوار تمامی خلقهای مستضعف جهان که ازضربه های پی‌درپی مردم ما در جریان انقلاب گیج ومبهوت شده بود اکنون فرصت نفس کشیدن یافته است ، و ساده‌اندیشی است که پنداریم از توطئه فارغ شده و این برمپرواری خود «ایران» را فراموش کرده است. یک نمونه از این توطئه‌ها که همانندهای بسیار داشته و خواهد داشت، منزوی کردن و لکه‌دار نمودن فعال‌ترین و ارزنده‌ترین نیروهای طرفدار مسلمان جامعه‌است. اوفریاد صاعقه‌وار شهدای سازمان مجاهدین خلق ایران را در بیدادگاههای رژیم شاه ازیاد نبرده است کـه : « بین امپریالیسم و خلقها دوراه بیشتر نیست یا اسارت یا نبرد». واکنون که خلق مسلمان با خلاصی از عامل سرسپرده‌اش، دیو استبداد، فرصت یافته است تا نوک تیز پیکان مبارزه‌اش را به طرف دشمن اصلی نشانه رود، سعی میکند این پاک‌ترین فرزندان آدم و دشمنان دیرینه خود را بهر شکل و با هر قیمتی‌شده موردهجوم قرار دهد، تا نیروها علیه او به ضعف گراید وتفرقه، این برنده‌ترین سلاح دشمن، در بین صفوف فشرده خلق کارگر افتد و خودش در امان‌بماند. اما بیاری‌خداوند سحرشان باطل و مکرشان، با هوشیاری انقلابی خلق و با طنین فریادهای مجدد امام بی‌اثر خواهد شد. و مکرو اومکرالله واللهخیرالماکرین. دستگیری و شیوه بازجوئی غیرقانونی محمدرضاسعادتی عضو فعال سازمان مجاهدین خلق ایران توسط پاسداران مستقر در سفارت امریکا در این رابطه است که معنی پیدا می‌کند . ما، عده‌ای‌از وکلای مسلمان دادگستری ایران ضمن اعلام همبستگی با خانواده‌هـای متحصن شهدای مجاهدین خلق ببین وسیله آمادگی خودراجهت دفاع از برادر مجاهد سید محمدرضا سعادتی اعلام می‌کنیم چه این کار رادفاع از حق و آزادی و وراثت تمام شهادت‌های طول‌تاریخ شیعه و اسلام مـی‌دانیم ، زیرا معتقـدیم این حیثیت سازمانی و ایدئولوژیکی مجاهدین و درواقع اسلام ناب و مترقی است‌که‌مورد هجوم توطئه‌گران قـرار گرفته و طبیعتا دفاع هم در اینجا دفاع از اسلام و از ره‌آوردهای انقلابی سازمان مجاهدین خلق است .

ابوالقاسم وزیرنیا- محمود بنی‌نجاریان - سنابرق‌زاهدی نیستانی- رضا خاکسار - حمید حاتمی - فرخ‌فقیه‌زاده سیدمصطفی‌درچه‌ای- حسن آخوندزاده - محمد حسن بردبار- نادر رفیعی- دکتر ناصر کاتوزیان- مهدی شهسواری- محمد قنادزاده یزدی- دکتر سید عزت‌الله عراقی (استاددانشکده‌حقوق دانشگاه تهران) - عنایت‌الله فقیهی- منوچهر صداقت‌نژاد حسین یاوری حسن‌آباد - سید محمد اصغری - محمد اسماعیل مهدوی ظفرقندی - کرم خداشیرزادی - بیژن ابزدی .

جمعیت حقوقدانان‌ایران

یکی‌ازوظایف‌ما فراهم‌آوردن امکان دفاع آزاد در جهت دفاع ازاصول (نه‌اشخاص) است .بنابراین مادعـوت سازمان مجاهدین خلـق را باکمال افتخارمی‌پذیریم‌و کلیه امکانات خود را در اختیار آنها قرار خواهیم داد». در پای اعلامیه‌اسامی زیر نقل شده است :

محمدرضا روحانی- اکبر لاجوردی- شهرام مدرس گیلانی- دکتر ناصرطاهری- دکتر احد وثوقی- دکتر محمد تقی وثوقی - دکتر محمد تقی دامغانی - دکتر عبدالکریم لاهیجی- دکتر جواد حافظی - صارم‌الدین صادق وزیری .

بقیه پیامهای پشتیبانی از سعادتی

جمعی از دانشجویـان مسلمان مدرسه ایران‌زمین- گروهی‌ازمعلمان‌مسلمان‌ناحیه ۱۲ - هیات دبیران اتحادیه ملی دانش‌آموزان- انجمن دانشجویان مسلمان دانشگاه تهران (دانشکده‌علوم‌اجتماعی دکتر شریعتی) - انجمـن دانشجویان مسلمان دانشگاه تربیت معلم - انجمـن دانشجویان مسلمان‌دانشکده حقوق و علوم سیاسی - انجمن دانشجویان مسلمان دانشگاه علم‌وصنعت- انجمن دانشجویان مسلمان مدرسه عالی ادبیات وزبانهـای خارجی- جمعی ازکارمندان مسلمان گمرک‌ایران- انجمن دانشجویان مسلمان مدرسه عالی ریاضیات و مدیریت اقتصادی کرج- انجمـن دانشجویان مسلمان موسسه علوم بانکی ایران- جوانان مسلمان پل سیمان (شهرری) جمعی ازدانش‌آموزان‌مدرسه فاطمیه - کتابخانه جهش اسلامی جوانان- گروهی از اهالی خیابان سلسبیل- انجمن دانشجویان مسلمان کامپیوتر - هـواداران مجاهدین خلق در دانشکده مخابرات - دانش‌آموزان وابسته به سازمان مجاهد (دبیرستانهای دانشگاه ملی‌و خـوارزمی شماره ۱ و هشترودی (محبوبه دانش)- انجمن دانشجویان مسلمان انستیتو تکنولوژی جردن- جمعی ازدانش‌آموزان‌مدرسه گوهرپرور - حزب میهن دوستان.

اعلام همبستگی جبهه دموکراتیک ملی ایران با سازمان مجاهدین خلق ایران

جبهه دموکراتیک ملی ایران در پیامی بـرای متحصنین سازمان مجاهدین خلق ایران از اقدام آنان پشتیبانی کرده و اعلام همبستگی نمود .

در پیام آمده است :

جبهه دموکراتیک ملی ایران به رزمندگان سازمان مجاهدین خلق ایران که برای اعتراض به بازداشت مبارز مجاهد محمد رضا سعادتی در دادگستری تحصن گزیده‌اند درود می فرستند و با آنان اعلام همبستگی میکند .

جبهه دموکراتیک ملی ایران ، همانگونه که‌درطول عمر کوتاه خودتاکنون‌نشان داده همواره خود راهمسنگر ویار صمیمی سازمان انقلابی مجاهدین خلق ایران دانسته است . از این‌رو ، دراین لحظه حساس که نیروهای ارتجاع و امپریالیسم مـی کوشند تا با توطئه طبق نقشه وسازمان یافته خود حیثیت این سازمان‌رالکه‌دار کنند ، وظیفه خود میداندبه تمام مردم میهن‌و جهانیان اعلام اعلام دارد که با تمام امکانات ونیروی خود از سازمان انقلابی ، اصیل و مردمی مجاهدین خلق‌ایران، پشتیبانی و حمایت میکند ، مبارزه خونین و طولانی سازمان مجاهدین خلق‌ایران علیه استبداد و امپریالیسم بزرگترین پشتوانه حیثیت این سازمان است ، مردم ایران اجازه نخواهند داد عوامل ارتجاع وامپریالیسم زیر پوشش «انقلاب» کسانی را که با خون خود نهال انقلاب را آبیاری کرده‌اند، قربانی توطئه شوم‌خودکنند.

جبهه دموکراتیک ملی‌ایران
۱۱ تیرماه ۱۳۵۸