هشدار آیت‌الله طالقانی :

اگر محیط کنونی پیش برود مستبدین مسلط خواهند شد

هشدار شدید امام به عوامل امریکا وصهیونیسم

سرنوشت هواپیماهای اف-۱۴ نامعلوم است

شورای انقلاب فقط اختیار تصمیم گیری در باره اف ۱۴ ها را دارد

در صفحه ۲

اطلاعات

۱۲ صفحه — چاپ دوم

پنجشنبه ۲۵ مرداد ماه ۱۳۵۸ - شماره ۱۵۹۳۰ تکشماره ۱۵ ریال

میخواستم گریه کنم بحال ملتی که یگانگیش تبدیل به خصومت و جبهه‌گیری می‌شود

در صفحه ۱۲

آیت‌الله طالقانی

به اسم اسلام همدیگر را نکوبید و تفتیش عقاید نکنید

اگر دست از فضولی برندارند حرف آخر را خواهیم زد

باید به این روشنفکرانی که درزیرپرده باعمال امریکا روابط دارند هشدار داد

مستضعفین باید دماغ مستکبرین را بخاك بمالند

در صفحه ۷

اختصاصی اطلاعات

آخرین مصاحبه امام موسی صدر

درصفحه ٤

در اطلاعات امروز

اسامی زائران منتخب تهران برای حج

در صفحه ۳

تولید نفت ایران ۴ میلیون بشکه است

سخنگوی شرکت ملی نفت ایران اعلام کرد: ایران قادر است تولید نفت خود را به ٦ میلیون بشکه در روز برساند و برای اثبات این امر یک بار نیز تولید خود را در یکروز باین میزان میرساند .

این سخنگو افزود :

در حال حاضر با توجه به نیاز های کشور، میزان‌حداکثر تولید همان ٤ میلیون بشکه‌در روز است و شایعات مربوط به تعطیل تولید نفت ایران تکذیب میشود .

خبرگزاری آسوشیتد پرس اخیرا به نقل از اسپین رئیس کمیته فرعی اطلاعات کنگره آمریکا خبری مخابره کرده بود مبنی براینکه ممکن است تولید نفت ایران تاسال ۱۹۸۵ به روزانه ۲ میلیون و نهصد هزار بشکه در روز برسد .

بحران پاوه اوج گرفت

- در جریان برخورد های پاوه عده‌ای کشته و مجروح شدند
- سپاه پاسداران عناصر خود فروخته وچریکهای جلال طالبانی‌را مسئول اوضاع پاوه اعلام کرد

کرمانشاه‌خبرنگار اطلاعات‌پس‌از سپری شدن مهلت عشایر اورامانات‌در «قوری‌قلعه» برای انجام خواستهای۹ماده‌ای آنان که ساعت۵ بعد ازظهر سه‌شنبه گذشته پایان یافت ، سحرگاه دیروز عده‌ای به «پاوه»محله کردند و شهر را به محاصره درآوردند.زد و خورد افراد مهاجم و نیرو های پاسداردر پاوه ازساعت۲٫۳۰دقیقه بامداد دیروز شدت گرفت و از صبح دیروز سپاه پاسداران پاوه مکررا ازسپاه‌پاسداران‌کرمانشاه تقاضای ارسال کمک و مهمات کرد.

درزد و خورد های دیروز پاوه عده‌ای کشته شدندکه از رقم‌صحیح‌کشته شدگان اطلاعی در دست نیست.

دیروز راه کرمانشاه- پاوه در مقابل‌پاسگاه «قزانچی» بسته شد و ارتباط تلفنی پاوه باسایرنقاط قطع گردید و تنها ارتباط‌از طریق بسیم شهربانی ممکن بود.

یک گزارش حاکی است که یکوسیله نقلیه متعلق‌به‌پاوه‌ای ها به رگبار مسلسل بسته شد و چند تن مجروح شدند.

محاصره ژاندارمری

دیروز ۹ نفر از مهاجمین پاوه دستگیرشدند و به‌کرمانشاه انتقال‌یافتند. همچنین گروهان ژاندارمری‌پاوه به حلقه‌محاصره مهاجمین افتاد و از تهران و خرم‌آباد تقاضای اعزام نیروی کمکی شد.

به موجب گزارش سپاه پاسداران کرمانشاه ، دیروز دفتر حزب دمکرات کردستان شاخه‌رو آنسر، که قبلا تخلیه شده بود ، در اختیار افراد سپاه پاسداران قرار گرفت و بسیم ، مدارک و اسناد آن‌به کرمانشاه برده شد.

از سوی دیگر صبح دیروز جاده سراب نیلوفر- کرمانشاه که از طریق «جوانرود» به پاوه ارتباط دارد ، توسط پاسداران بسته شد و تحت کنترل قرار گرفت.

دیروز همچنین فرمانده سپاه‌پاسداران پاوه به‌کرمانشاه آمد و فرماندهی عملیات، سپاه‌به یکی از پاسداران اعزامی، از شهران محول‌شد و بدین‌ترتیب یکی از خواستهای متحصنین «قوری‌قلعه»جامه عمل پوشید

اطلاعیه سپاه‌پاسداران

بعد ازظهر دیروز از سوی سپاه پاسداران‌کرمانشاه‌اطلاعیه زیر صادر شد.

اهالی‌غیور و مسلمان‌منطقه اورامانات

همانطور که همگان اطلاع دارند افراد ضد انقلاب و مرتجع ماهیاست که آرامش منطقه‌رابهم زده‌اند وبادرگیری های مسلحانه و راهبندانهای پیاپی و ایجاد اغتشاش وضع منطقه را بهم زده‌اند . ازعموم مسلمانان تقاضا می شود با شناسایی‌که از این افراد خود فروخته دارند، از پشتیبانی آنان دست بردارند تا قیافه کریه آنها کاملا مشخص و بیش از این از برادرکشی جلوگیری شود.

دیروز دادگاه مسلمانان دستگیر و در دادگاه انقلاب اسلامی بسزای اعمال خود خواهند رسید. محاصره شهرستان پاوه توسط عناصر خود فروخته‌و چریک های جلال طالبانی نشانه‌ای‌از تعرض به حریم مردم مسلمان منطقه است .

شورش درکرند

محمد سپهری‌پور استاندار کرمانشاهان عصر دیروزاوضاع منطقه را « حساس » خواندو گفت : هم اکنون بین‌طرفداران حزب دموکرات که در «قوری قلعه » متحصن بودندومتحصنین فرماندارای پاوه جنك جریان دارد.

وی سرس در مورد شورش عده‌ای در «کرند غرب» اظهار داشت : چند روز پیش درکرند آنمده از دیپلمه های بیکارکه خواستار استخدام در آموزش و پرورش بدون شرط انجام خدمت سپاهی بودند ،به‌تعدادی از کارگران بیکار ملحق شده، باتحریکاتی که میشد دست‌به

بقیه در صفحه ۲

درگیری مسلحانه گروههای پاسدار در تهران

- نمایندگان آیت‌الله طالقانی و کمیته‌مرکزی، مامور رسیدگی به حادثه شده‌اند

در یك درگیری مسلحانه که بین پاسداران کمیته مرکزی و پاسداران کمکی اعزامی از مناطق دیگر با پاسداران مستقر در کلانتری ۱۱ روی‌داد تعدادی‌از طرفین به‌ضرب گلوله مجروح‌شدند. بدنبال گزارش رئیس پیشین کلانتری ناحیه ۱۱ مبنی بر خلافکاریهای‌پاسداران مستقر در این کلانتری ، بعد از ظهر روز گذشته یك گروه از پاسداران کمیته مرکزی به‌همراه عده‌ای از پاسداران مناطق دیگر ، جهت خلع سلاح پاسداران مستقر در کلانتری ۱۱ به‌این‌محل‌رفتند.

این گروه، برای انجام وظیفه محوله ، ابتدا مامور نگهبان کلانتری را خلع سلاح کردندو پس از ورود به کلانتری،اقدام‌به‌تیراندازی هوایی نمودند . با ورود این گروه پاسداران مستقر در کلانتری نیز، در مقام مقابله و جلوگیری از عمل آنها برآمده‌و شروع به‌تیراندازی کردند. با شروع تیراندازی، پاسداران کمیته‌های نزدیك به‌کلانتری که از جریان حادثه بی‌خبر بودند، به‌تصور اینکه به کلانتری حمله شده ، به‌کمك پاسداران مستقر در کلانتری رفتند و پاسداران مرکز و افراد کمکی راکه‌برای خلع‌سلاح به‌کلانتری‌رفته بودند محاصره کردند . حضور پاسداران مختلف و تیراندازی آنها منجر به درگیری شد و در نتیجه ۱۸ نفر از آنها که۶۸ نفرشان جزو پاسداران کمیته مرکز و ۱۲نفردیگر پاسدار کمکی بودند، بازداشت‌شدند و اتومبیلهای آنها که ۳ دستگاه سواری یك دستگاه مینی - جیپ و یك دستگاه مینی - بوس بود توقیف گردید و برای جلوگیری‌ازفرار آنها، تمام چرخهای وسائط نقلیه پنچر شد. در این‌درگیریها، عده‌ای ازطرفین‌براثر اصابت گلوله و جنك‌تن‌به‌تن‌مجروح شدند که به بیمارستانهای لقمان‌الدوله - سینا - فارابی و بانك ملی انتقال‌یافتند وتحت عمل جراحی و درمان قرار گرفتند .

اسامی چندتن‌از مجروحین به این شرح است : حسین متوسلی که از پشت مورد اصابت گلوله قرار گرفته ودربخش اورژانس‌بیمارستان لقمان‌الدوله بستری است . اسماعیل ملاطایفه که ازناحیه استخوان‌پا مورد اصابت‌گلوله قرار گرفت و دچارشکستگی استخوان پا و پارگی‌قسمت‌پائین شده و در بخش ارتوپدی بیمارستان‌لقمان‌الدوله‌بستری است . رحمت رحمت‌زاده که از ناحیه بالای کمر و ران مجروح شده و دربیمارستان سینا، تحت عمل جراحی‌قرار گرفت . و بستری است . محمدعلی فولادنژادکه براثر اصابت پوکه فشنك ازناحیه چشم مجروح شده‌و در بیمارستان‌فارابی‌بستری‌است. یك نفر نیز که از ناحیه پا مورد اصابت گلوله‌قرار گرفته در بیمارستان بانك ملی تحت عمل جراحی قرار گرفته و در آن بیمارستان بستری است .

پس ازپایان یافتن‌درگیری حاج آقا شریفی ، از کمیته مرکزی به محل کلانتری۱۱ رفت‌ونماینده آیت‌الله‌طالقانی نیز در ساعت ۲٫۳۰ دقیقه به‌وی ملحق شد تا به حادثه رسیدگی نمایند . هنوزعده دقیق مجروحین و احتمالا تلفات حادثه روشن نیست .

افشاگری مجاهدین خلق درباره حوادث اخیر

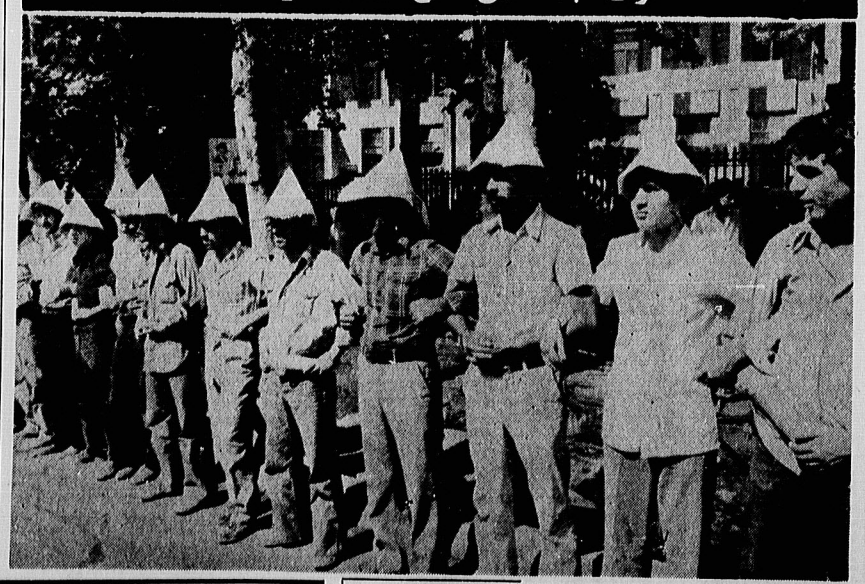

هواداران مجاهدین خلق، برای جلوگیری از نفوذ‌مهاجمین به مقر جنبش‌ملی مجاهدین،دستهای خودرا بهم زنجیر کرده‌اند. اینهاکه اغلب از انجمن‌های‌دانشجوئی مسلمان هستند، برای محفوظ ماندن از گرمازدگی وتابش‌خورشید، برای خود، سر پناهی ازکاغذ روزنامه ساخته‌اند. امروز ، چهارمین روزی‌است که‌این جوانان از مقر جنبش مجاهدین حراست میکنند.

در صفحه ۱۲

قطعنامه ۵ ماده‌ای مردم قم

دولت باید همه عوامل مسلح را خلع سلاح کند

شهر مقدس قم امسال شب های قدر و سالگرد ضربت خوردن و شهادت مولای متقین امیر مومنان علی‌ابن ابیطالب «ع» را در شرایطی‌در خور انقلاب اسلامی ایران ، شکوهمند و وسیع برگزارکرد از جمله قم در دو شبگذشته تا صبح بیدار بود و مومنان و پیروان مکتب حضرت علی «ع» با شرکت در مساجد و تکایا ، بویژه مراسم صحن مطهر حضرت معصومه علیها سلام به نماز و نیایش پرداخته و تا صبح مراسم احیا بجا آوردند ، بمنظور شرکت در مراسم سوگواری و شبزنده داری ، گروه زیادی مسافر از شهرهای اطراف به قم روی آورده بودند و اکثرا درصحن مطهر و خیابان های اطراف میدان آستانه بیتوته کردند.

در ساعت ۲٤ ، هزاران نفراز مردم این شهر پس از شرکت در مجلس سخنرانی که در مسجد محمدیه قم برگزار شد دست به تظاهرات وراهپیمایی در خیابان های این شهرزدند، آنها در حالی که شعارهائی‌از قبیل اسلام پیروز است ، آینده‌گان نابود است ، چپ و راست مردود است میدادند در مقابل اقامتگاه امام خمینی‌رهبر انقلاب اسلامی ایران اجتماع کردند . در آنجا حجت‌الاسلام شیخ صادق خلخالی طی سخنانی قطعنامه‌ای باین شرح قرائت کرد.

۱- درآستانه گشایش‌مجلس خبرگان آبادی امپریالیسم و صهیونیسم و سر سپردگان آخنبی پرست در صدد برهم زدن آرامش کشور برآمده ، میخواهند بدینوسیله وانمود کنند که کشور ایران دربحران و ناآرامی بسر میبردولی همه میدانیم که این زوزه کشان اسرائیل و امریکا صهیونیسم و کمونیسم در مقطع زمانی حساس دست به دست میداده تا بدینوسیله بتوانند منافع‌از دست رفته خویش را دوباره بدست آورند ، ولی‌ملت ایران تحت رهبری‌امام هرگونه‌توطئه و فتنه‌گری و رخنه‌گری و آشوب‌و بلوا را درنطفه خفه کرده علیرغم همه دسیسه های بین‌المللی براه خود درپیشرفت ایران ادامه‌خواهد داد.

۲- ما در این راهپیمائی خود همه عوامل بیگانه پرست را بهر عنوان که باشد از فدائیان خلق گرفته تا روزنامه آیندگان و پیغام امروز وتمام ایادی بیگانه را با قاطعیت هرچه تمامتر محکوم میکنیم.

۳- ما از دولت موقت انقلابی اسلامی ایران جناب آقای مهدی‌بازرگان خواستاریم قاطعیت نشان داده تمام‌عوامل مسلح را از هرگونه کمباشند چه فدائیان خلق و چمگروه های دیگر را خلع سلاح کرده و مجال هرگونه فعالیت مسلحانه را از آنها سلب‌نمایند چون اسلحه باید در دست پاسداران انقلاب و حامیان دولت جمهوری اسلامی‌باشد.

٤- اگر امام اجازه فرمایند ما خود همه عوامل بیگانه را سرجای خود نشانده و تمام مرز های ایران را پاسداری نموده و امنیت را در همه جا برقرار خواهیم کرد.

۵- ما خواهان اعدام بلواگران خیانت پیشگان سردمداران از جمله آقای هدایت‌الله متین دفتری و آقای رضا مرزبان‌را از دادگاه انقلاب اسلامی‌ایران خواستاریم در پایان مراسم‌امام خمینی چند لحظه‌ای بمیان مردم رفتند . در این هنگام‌مردم نسبت به رهبر انقلاب اسلامی ایران شدیدا ابراز احساسات کردند و جمعیت تظاهرکننده با گفتن تکبیر و صلوات راه پیمائی خود را بسوی چهل دختران امامزاده موسی مقبره فرزند امام موسی کاظم ادامه دادو در آنجامراسم شب احیا را سپری کرد.

ارتشی‌ها می‌توانند بالباس فرم درمراسم روز قدس شرکت کنند

افراد نیروهای ارتش‌جمهوری اسلامی میتوانند با اونیفورم نظامی هنگام با سایر اقشار ملت ، در راه پیمائی‌روزقدس (روز جمعه ۲٦ر۵ر۵۸)شرکت نمایند . در اطلاعیه ارتش جمهوری اسلامی ایران دراین زمینه گفته شده‌است :

پرسنل ارتش جمهوری‌اسلامی ایران اعم از افسر - همافر- درجه‌دار - سرباز و کارمند در صورت تمایل میتوانند با اونیفورم نظامی (لباس فصل) هنگام با سایر اقشار ملت در راهپیمائی قدس در روز جمعه ۲٦ر۵ر۵۸شرکت‌نمایند .روسای ستاد نیرو ها و فرماندهان یگان ها همانطوری که در بخشنامه‌های مورخه۲۲ر۵ر۵۸ و ۲۳ر۵ر۵۸ ابلاغ گردیده‌است سرویس ها را در ساعات‌معین با توجه به زمان و مسیرهای راهپیمائی طوری‌از پادگان‌های مربوطه حرکت دهند کمپرسنل بتوانند در ساعت ۱۰ از نزدیك ترین مسیر پیاده این راهپیمائی پرشکوه را همگامها سایرین انجام دهند .

ولتکن منکم امة یدعون الی الخیر

«حسینیه ارشاد»

ادامه برنامه ماه مبارك رمضان راپرای اطلاع عموم به این شرح اعلام میدارد.

۱- ۲٤ر۵ر۵۸ جناب آقای دکترمحمد جواد باهنر

۲- ۲٦ر۵ر۵۸ جناب آقای دکتر رضا فیض

۳- ۲۷ر۵ر۵۸ الی ۲۹ر۵ر۵۸ جناب آقای دکتر ابراهیم یزدی

٤- ۳۰ر۵ الی ۱ر٦ر۵۸ جناب آقای دکتر ابو الحسن بنی‌صدر

شروع ساعت ۱۰٫۵ بعدازظهر

برنامه بانوان

۱- ۲٦ر۵ و ۲۷ر۵ر۵۸ سرکار خانم اعظم طالقانی

۲- ۲۸ر۵ الی ۱ر٦ر۵۸ سرکار خانم حسابی

شروع ساعت ۱۰ صبح

موسسه‌خیریه تعلیماتی وتحقیقات علمی و دینی حسینیه ارشاد.

شرکت سهامی شیشه قزوین (عام)

باطلاع کلیه اعضای محترم صنف شیشه و آئینه در سراسر کشور میرساند

رجوع بصفحه سوم

مجله جوانان دوشنبه‌ها منتشر میشود

حافظ اسد، امام خمینی را به سوریه دعوت کرد

امام خمینی در دیدار با عبدالحلیم خدام، معاون رئیس‌جمهور سوریه و هیات همراه وی که با حضور دکتر ابراهیم یزدی وزیر امور خارجه انجام شد گفت: برادر رئیس‌جمهوری سوریه و اولین‌بار شنیدم که نسبت به او حرف می‌زنند، دارد به ما مراجعه کرد و ما هم پرداز آشنایی کردیم. رئیس‌جمهوری اسلامی

پیش از ناپدید شدن اسرار آمیز «امام» در بیروت انجام شد

آخرین مصاحبه «امام موسی صدر»

در باره ناپدید شدن اسرارآمیز امام موسی صدر، پیشوای شیعیان لبنان، ناگفون بفضل سخن گفته شده است. کمناترین آن افکاری است که کمتان، عضو هیات اجرائی جامعه شیعیان لبنان به پارس بود که طی آن پارانامه سواهد و مدارکی گفته شد که امام موسی صدر در زندان فدائی است. اگرچه برخی نگرانی‌های گسترده‌ای که در سطح جهانی برای پیدا شدن امام موسی صورت گرفت، هنوز ظاله ابهام و اسرار باقیند شدروی برطرف نشده، اما آگاهی از نقطه‌نظرهای سیاسی این رهبر سیاسی ـ مذهبی لبنان بیراهون مسائل روز، نهضت آزادیبخش فلسطین خلا حلاصیابی اسرائیل بعنوان لبنان، همکاری تاراحت و مسلمان علیه اسرائیل و آینده فلسطین اغلانی ایران می تواند برای مطلعیه علاقمندان به مسایل خاور میانه جالب و بحث‌انگیز باشد، و چه بسا مسائله باشد دشمن امام نیز با این مسائل بی‌ارتباط نباشد.

توضیح اینکه این مصاحبه در حدود روز پنج شنبه ۱۳ مرداد بدرهراه امام موسی صدر بفرمی‌در سوت باوی انجام شده بود که بعلت ناسوبو و اختناق عصر طاغوت ناگفون منتشر نشده بود :

س ـ نظر شما پیرامون علل بحران لبنان چیست ؟

ج ـ برای روشن شدن مطلب ذکر مقدمه‌ای، ولو کوتاه و فشرده ضروری است. چون بدون آگاهی از چیرانیاتی که به بروز بحران لبنان انجامید، تحلیل و ریشه‌یابی آن مشکل بود. گفتنی است که با پیش از سال تاسیس دولت اسرائیل (۱۹۴۸) سرزمین فلسطین بوجه جب رابی‌ان مال ملت عرب قسمت شده بود، و (تسمیه‌نامه ۱۹۴۷ که در آرشیل دو دولت اسرائیل و فلسطین بشرپیشی شده بود به صورت مفسوز) منظور این بود که یک دولت مراکشیت، و دولت دیگر تشکیل نشود، بلکه در چارچوب سامه خاص هر ایری به‌دوی‌های دست داشته باشد.

اگرچنان پیدار آنچه تشکل شد، با وسائل‌ناگاه‌کن تمثیل زمین‌های راکه به صورت مشاع بین سال‌ال تقسیم شده بود، گرفت. یک منادلی از آن دولت فلسطین راهم بطور بتصرف درآورد. ازنجمله، اهداف‌های شعال فلسطین، که در مرز جنوب لبنان قرار داده، از جمله یافا، عکا، نال و سک‌اینها جزء دو لبنان‌بین سی‌کشور هست فلسطین باید می‌بود، در حدود ۵ دهگدی بزرگ هم که به لبنان تعلق داشت و بوسیله‌ی لبنان، حساب می‌شد، بعد، سولخات، بوسیله‌ی صلحه، راهم گرفت گذشته از اینها، دو دهکده شمال فلسطین، یعنی قدیرلاسس، و دکهرلاسه، رابشوه‌ای نصاحت دشمن بدین‌صمی که سرزیان اشغالگر مردم عادی را در میان شهر جمع جمع کردند و به وحشیانه‌ترین وجهی آنها را بیرگرد کشاند. البته مسئله‌ی اسرائیل بسیار مفصل است و دست بیان جنایت فجیع و جهنمی‌ایجاد زدند تا رهایی در راهای اعراب اشغالی بدست دشمن بخشتر و شکیبا انجاد و آنانرا از سرزمین‌هایشان متواری سازند ، چون عوامل دخالت دشمن همه‌شان بوده‌ایم ایران نظراه خود دشمن را در آنجا، از آنجمله، ایران ۱۹۴۷ ، اسرائیل مزارع سلیمان جنوب کشور را اجاره کرد، و به سرزمین جاهای دیگر واگذار کرده است. این دسته عوامل مسئله اختلاف نظرهایی، نقشه‌هایی جاری کرده که در آن جنوب لبنان ، جزء هاک اسرائیل محدوده است. محصلین اسرائیلی در آمریکوی ۱۹۴۷ اعضاء کرده و نمی خواهیم از آن بگذرم، سرسران اسرائیل نیز از آزمیشی اسلیگسران سیوبیست دشمن اسرائیل بخوبی لبنان حکایت دارد ، بنابراین در اینکه اسرائیل دشمن سازمان فردیدی است و اگر آمروز بعلت بوجود بیاوری منطقه‌ای و شرایط بین‌المللی قصد اشغال جنوب کشورما را ندارد مسلما آنرا این کار را خواهد کرد ، پس چه بهتری که ما از اشغال آن نیز قدیمه وارد نیز شویم. این اختلاف نظرها از سالها پیش وجود دارد. از طرفی دیگر، حوادث دیگری پیش آمد که مجدداً اختلافاتی را ایجاد کرد. طبعی‌ی است که نمی‌توان از دو طرف، یعنی از کلیه فلسطینی‌ها و لبنانی‌ها، انتظار نظر دیسلیمن کامل‌را داشته باشیم. هم دربین لبنانی‌ها آنها هی غیر مسلم هستند، و هم در میان فلسطینی‌ها. این‌افراد گوییتی کارهای کرده‌اند که موجب رنجش و تجاوزافکار عمومی طرفین شده ، در نتیجه یک بحران فکری وجود آمد. اسرائیل که دشمن خطرناک هردو گروه است ، تحصیر مراقبی در دوبهره‌ایرا ایجاد اختلاف و خلق مشکلات دارد و وسائل مختلف تبلیغاتی ، تلفنی ، جاسوسی و فتنه‌انگیزی این بحران را دامن می‌زند . گاه نامنداده ، حوادث خونینی که چند سال پیش ، بین فلسطینی‌ها و ارتش لبنان بوجود آمد ، ازین قبیله‌گری دیسلیمن بوده است. در این درگیری ، که جبارات مالی بسیار فراوان بجا گذاشته ، در حدود ۳۰۰ نفر کشته شده‌اند ، بعدا نیز به‌ناگاه ترین ، از دیگر وجدان مردم لبنان و فلسطین‌ها محرکت کرد و طرفین صحبت کردند تا از این خون‌ریزی‌ها جلوگیری کنند که خوشبختانه نتیجه خوبی داشت و فعلا دریای حال آرامش‌نسبی هستیم ولی ما منعی می کنیم که این حوادث بین لبنان و سازمان‌ملت فلسطین را بریایه‌ی منطق و دقیقی استوار کنیم تا دیگر تاریخ‌تین حوادث خونینی تکرار نشود.

بدون تاید ، سازمان آزادیبخش فلسطین ، مقاومت فلسطین‌ها یک از مقدس‌ترین مبارزاتی است که در جهان امروز وجود دارد ، بدون‌شک مردم شریف لبنان که در کنار برادران مبارز فلسطینی خود ، که در حال حاضر تمام عارضه‌ی دشمن همستند ، قراردارند از ضرب و تیغ دشمن غصب دراهان نیستند .

س ـ در مورد روابط ایران و کشورهای عربی، به‌ویژه مکنند بخصوص باتوجه بروابط قدیمی دوطرف ویژه‌ی فرهنگی آنان از خصوصیات سایرین تاکنون.

ج ـ ارتبط رابطه ایران و کشورهای عربی حقیقتن این است که تمدن ایران‌قدیمن کشورهای عربی اساسا یاتمدن است گرچه‌ما میگوییم ایران هنوز زبان‌ایرانیم داشته و کشور های عربی هم بعضی‌ملت‌ها ، مثل عراق خلیج‌وجزیره‌ایم همین جاگه ماهستیم ایران ، سوریه، فلسطین بعضی از کشور های شمال آفریقا تمدن های قبل‌از اسلام‌داشته‌اند ولی وقتی اسلام‌آمد ، درحقیقت تمدن اسلام‌را بوجود آوردند تمدن اسلامی شروع شد ، گرچه بعد از آن ، تمدن‌های دیگری هم بوجود آمد ، ولی تمدن اسلامی‌است که در قبل‌ازاین بوجود آورده که درحقیقت ، همان فلاوری که اسرائیل اشغالگر از رسیدن به بعضی از مراکزو منافع‌و سازمانها محروم میشود نه درنتیجه‌سازمانها و کارهای بزرگ از ارتباط‌ما ایران‌با عرب‌ها ، بلکه درحقیقت‌ما ایران‌ها و عرب‌ها هستیم محروم میشود ، ما متعلم‌ایم که رژیم لبنان باید از این طرز تفکر خیلی بدش بیاید ، منطقی ، بوجود نیامده ، مسئله دیگر مداخله روابط‌ایران و عرب‌ها بطور عمومی است ، البته این مداخله اگر بطور مستقیم درسطح بالا باشد ، بنظر من ، خیلی بدست مردم است . برای اینکه این کار معمولا در منطق آزاد کردن مردم بوده ، و یک حرکتی است بنفع انسانها ، اگر واقعا سازمان های خیری و رهبران مذهبی بصورت ارتجاعی‌درمیانه‌ی‌سعی نکنند برای خودشان برای مذهبشان ، و برای سازمان هایشان مصالح خاصی درنظر بگیرند، قراردارند از ضرب و تیغ دشمن غصب دراهان نیستند .

س ـ آیا به رهبران مذهبی لبنان یک نقش سیاسی‌هم دارند شما فکر می‌کنید که این مسئله بنفع لبنان است؟

ج ـ دخالت رهبران مذهبی لبنان در امور دین نتیجه طبیعی رژیم لبنان است ، چون رژیم لبنان که از تکریزمذهبی‌شکل گرفته ، بلت از بین ۱۶ مذهب‌تشیع گرده (شش مذهب اصلی که سنیان از مذهب‌رنگ سنی ، شیعه و مارونی مسیحی و شش مذهب دیگر از کاتولیک وارتودوکس) اینها مذهب بزرگ لبنان راتشکل میدهند دولت بین اینها تقسیم میشود . که می‌شود‌ان را به دولت های اختلافی تشبیه کرد ، منتهی بجای‌حزب ها ، مذاهب در شکل‌بندی آن نقش عمده دارند . در حقیقت این تقسیماتی‌که‌براساس قانون‌اساسی‌بوجود آمده خودانتخاب‌و یک دستگاه مراقب لازم دارد ، در دستگاه مراقب ، کمی‌جز رهبران سازمان های مذهبی نمی‌توانند باشند .

رو ابط مذهبی‌که در لبنان هست ، با خارجیان‌هم نقشی مهم دارد ، که رهبران مذهبی بدیه ایرمسئولیت بزرگی را بعهده بگیرند . طبعی نقش مذهبی ، که رهبران مذهبی و موسسه های مذهبی‌دارند ، اغراق‌آمیز نیست . اما اینکه مداخله مذهب در مملکت دارای بنفع‌لبنان است یانه ، بدوبشک ما عقیده‌مان این است که رژیم لبنان باید بعضی‌بعضی‌ازنقش لبنان بوجود آمد ، ازین قیمه‌گری میشود ، مسئله دیگر مداخله روابط‌ایران و سازمان‌ملت فلسطین را بریایه‌ی منطق و دقیقی استوار کنیم تادیگر نارزجنین حوادث خونینی تکرار نشود .

بدون تاید ، سازمان آزادیبخش فلسطین ، مقاومت فلسطین‌ها یک از مقدس‌ترین مبارزاتی است که در جهان امروز وجود دارد ، بدون‌شک مردم شریف لبنان که در کنار برادران مبارز فلسطینی خود ، که در حال حاضر تمام عارضه‌ی دشمن همستند ، قراردارند از ضرب و تیغ دشمن غصب دراهان نیستند .

س ـ نظر شما پیرامون عوامل بحران لبنان چیست ؟

ج ـ آنچه میدانید که مردم لبنان را در ۱۶ مذهب مختلف ، که از دو دین اسلام و مسیحی منشعب شده‌اند ، تشکیل می دهند ، این مذاهب در حقیقت بین مردم یک وحدت و یک علاقه‌ای ثابت و مستقیم و دائمی بوجود آورده است آسان در لبنان هیچ احساس نمی‌کند که مردم مذاهب ، مختلف از یکدیگر دوری می کنند و یا اتفاقا هم نبود ندارند ، ولی برخی از رهبران لبنان ، از تاریخ استقلال این کشور تاحال خاصی از این وضع سوء استفاده می کنند از تفاوت فرهنگی ، تمدنی و روابط خارجی که این مذاهب با برادرانشان در خارج دارند و از هراسهائی که بتوان در این راه سودبرد ، در حال حاضر نمی‌توانم بگویم که حساسیت مذهبی در لبنان نقش زیادی ندارد ، اما باید اعتراف کرد که بحران لبنان معمولا این مشکل را مطرح‌می کنند و هرقدر این بحران با طولانی ترباشد حساسیت مذهبی‌ایجاد می شود ولی بطور ختم رهبران مذهبی لبنان که همه باشدان این رهبر سیاسی ـ مذهبی لبنان بیراهون مسائل روز، نهضت آزادیبخش فلسطین خلا حلاصیابی اسرائیل‌بعنوان لبنان، همکاری‌تاراحت و مسلمان علیه اسرائیل و آینده فلسطین اغلانی ایران می تواند برای مطلعیه علاقمندان به‌مسایل‌خاور میانه جالب و بحث‌انگیز باشد، و چه بسا مسائله باشد دشمن امام نیز با این مسائل بی‌ارتباط نباشد .

توضیح اینکه این مصاحبه در حدود روز پنج شنبه ۱۳ مرداد بدرهراه امام موسی صدر بفرمی‌در سوت باوی انجام شده بود که بعلت ناسوبو و اختناق عصر طاغوت ناگفون منتشر نشده بود :

س ـ نظر شما پیرامون علل بحران لبنان چیست ؟

ج ـ برای روشن شدن مطلب ذکر مقدمه‌ای، ولو کوتاه و فشرده ضروری است. چون بدون آگاهی از چیرانیاتی که به بروز بحران لبنان انجامید، تحلیل و ریشه‌یابی آن مشکل بود. گفتنی است که با پیش از سال تاسیس دولت اسرائیل (۱۹۴۸) سرزمین فلسطین بوجه جب رابی‌ان مال ملت عرب قسمت شده بود، و (تسمیه‌نامه ۱۹۴۷ که در آرشیل دو دولت اسرائیل و فلسطین بشرپیشی شده بود به صورت مفسوز) منظور این بود که یک دولت مراکشیت، و دولت دیگر تشکیل نشود، بلکه در چارچوب سامه خاص هر ایری به‌دوی‌های دست داشته باشد.

اگرچنان پیدار آنچه تشکل شد، با وسائل‌ناگاه‌کن تمثیل زمین‌های راکه به صورت مشاع بین سال‌ال تقسیم شده بود، گرفت. یک منادلی از آن دولت فلسطین راهم بطور بتصرف درآورد. ازنجمله، اهداف‌های شعال فلسطین، که در مرز جنوب لبنان قرار داده، از جمله یافا، عکا، نال و سک‌اینها جزء دو لبنان‌بین سی‌کشور هست فلسطین باید می‌بود، در حدود ۵ دهگدی بزرگ هم که به لبنان تعلق داشت و بوسیله‌ی لبنان، حساب می‌شد، بعد، سولخات، بوسیله‌ی صلحه، راهم گرفت گذشته از اینها، دو دهکده شمال فلسطین، یعنی قدیرلاسس، و دکهرلاسه، رابشوه‌ای نصاحت دشمن بدین‌صمی که سرزیان اشغالگر مردم عادی را در میان شهر جمع جمع کردند و به وحشیانه‌ترین وجهی آنها را بیرگرد کشاند. البته مسئله‌ی اسرائیل بسیار مفصل است و دست بیان جنایت فجیع و جهنمی‌ایجاد زدند تا رهایی در راهای اعراب اشغالی بدست دشمن بخشتر و شکیبا انجاد و آنانرا از سرزمین‌هایشان متواری سازند ، چون عوامل دخالت دشمن همه‌شان بوده‌ایم ایران نظراه خود دشمن را در آنجا، از آنجمله، ایران ۱۹۴۷ ، اسرائیل مزارع سلیمان جنوب کشور را اجاره کرد ، و به سرزمین جاهای دیگر واگذار کرده است. این دسته عوامل مسئله اختلاف نظرهایی، نقشه‌هایی جاری کرده که در آن جنوب لبنان ، جزء هاک اسرائیل محدوده است. محصلین اسرائیلی در آمریکوی ۱۹۴۷ اعضاء کرده و نمی خواهیم از آن بگذرم، سرسران اسرائیل نیز از آزمیشی اسلیگسران سیوبیست دشمن اسرائیل بخوبی لبنان حکایت دارد ، بنابراین در اینکه اسرائیل دشمن ساست فردیدی است و اگر آمروز بعلت بوجود بیاوری منطقه‌ای و شرایط بین‌المللی قصد اشغال جنوب کشورما را ندارد مسلما آنرا این کار را خواهد کرد ، پس چه بهتری که ما از اشغال آن نیز قدیمه وارد نیز شویم. این اختلاف نظرها از سالها پیش وجود دارد. از طرفی دیگر، حوادث دیگری پیش آمد که مجدداً اختلافاتی را ایجاد کرد. طبعی‌ی است که نمی‌توان از دو طرف، یعنی از کلیه فلسطینی‌ها و لبنانی‌ها، انتظار نظر دیسلیمن کامل‌را داشته باشیم. هم دربین لبنانی‌ها آنها هی غیر مسلم هستند، و هم در میان فلسطینی‌ها. این‌افراد گوییتی کارهای کرده‌اند که موجب رنجش‌وتجاوزافکار عمومی طرفین شده ، در نتیجه یک بحران فکری وجود آمد. اسرائیل که دشمن خطرناک هردو گروه است ، تحصیر مراقبی در دوبهره‌ایرا ایجاد اختلاف و خلق مشکلات دارد و وسائل مختلف تبلیغاتی ، تلفنی ، جاسوسی و فتنه‌انگیزی این بحران را دامن می‌زند . گاه نامنداده ، حوادث خونینی که چند سال پیش ، بین فلسطینی‌ها و ارتش لبنان بوجود آمد ، ازین قیمه‌گری دیسلیمن بوده است. در این درگیری ، که جبارات مالی بسیار فراوان بجا گذاشته ، در حدود ۳۰۰ نفر کشته شده‌اند ، بعدا نیز به‌ناگاه ترین ، از دیگر وجدان مردم لبنان و فلسطین‌ها محرکت کرد و طرفین صحبت کردند تا از این خون‌ریزی‌ها جلوگیری کنند که خوشبختانه نتیجه خوبی داشت و فعلا دریای حال آرامش‌نسبی هستیم ولی ما منعی می کنیم که این حوادث بین لبنان و سازمان‌ملت فلسطین را بریایه‌ی منطق و دقیقی استوار کنیم تادیگر نارزجنین حوادث خونینی تکرار نشود .

بدون تاید ، سازمان آزادیبخش فلسطین ، مقاومت فلسطین‌ها یک از مقدس‌ترین مبارزاتی است که در جهان امروز وجود دارد ، بدون‌شک مردم شریف لبنان که در کنار برادران مبارز فلسطینی خود ، که در حال حاضر تمام عارضه‌ی دشمن همستند ، قراردارند از ضرب و تیغ دشمن غصب دراهان نیستند .

س ـ آیا به رهبران مذهبی لبنان یک نقش سیاسی‌هم دارند شما فکر می‌کنید که این مسئله بنفع لبنان است؟

ج ـ دخالت رهبران مذهبی لبنان در امور دین نتیجه طبیعی رژیم لبنان است ، چون رژیم لبنان که از تکریزمذهبی‌شکل گرفته ، بلت از بین ۱۶ مذهب‌تشیع گرده (شش مذهب اصلی که سنیان از مذهب‌رنگ سنی ، شیعه و مارونی مسیحی و شش مذهب دیگر از کاتولیک وارتودوکس) اینها مذهب بزرگ لبنان راتشکل میدهند دولت بین اینها تقسیم میشود . که می‌شود‌ان را به دولت های اختلافی تشبیه کرد ، منتهی بجای‌حزب ها ، مذاهب در شکل‌بندی آن نقش عمده دارند . در حقیقت این تقسیماتی‌که‌براساس قانون‌اساسی‌بوجود آمده خودانتخاب‌و یک دستگاه مراقب لازم دارد ، در دستگاه مراقب ، کمی‌جز رهبران سازمان های مذهبی نمی‌توانند باشند .

رو ابط مذهبی‌که در لبنان هست ، با خارجیان‌هم نقشی مهم دارد ، که رهبران مذهبی بدیه ایرمسئولیت بزرگی را بعهده بگیرند . طبعی نقش مذهبی ، که رهبران مذهبی و موسسه های مذهبی‌دارند ، اغراق‌آمیز نیست . اما اینکه مداخله مذهب در مملکت دارای بنفع‌لبنان است یانه ، بدوبشک ما عقیده‌مان این است که رژیم لبنان باید از این طرز تفکر خیلی بدش بیاید ، منطقی ، بوجود نیامده ، مسئله دیگر مداخله روابط‌ایران و سازمان‌ملت فلسطین را بریایه‌ی منطق و دقیقی استوار کنیم تادیگر نارزجنین حوادث خونینی تکرار نشود .

بدون تاید ، سازمان آزادیبخش فلسطین ، مقاومت فلسطین‌ها یک از مقدس‌ترین مبارزاتی است که در جهان امروز وجود دارد ، بدون‌شک مردم شریف لبنان که در کنار برادران مبارز فلسطینی خود ، که در حال حاضر تمام عارضه‌ی دشمن همستند ، قراردارند از ضرب و تیغ دشمن غصب دراهان نیستند .

س ـ نظر شما پیرامون عوامل بحران لبنان چیست ؟

ج ـ برای روشن شدن مطلب ذکر مقدمه‌ای، ولو کوتاه و فشرده ضروری است. چون بدون آگاهی از چیرانیاتی که به بروز بحران لبنان انجامید، تحلیل و ریشه‌یابی آن مشکل بود. گفتنی است که با پیش از سال تاسیس دولت اسرائیل (۱۹۴۸) سرزمین فلسطین بوجه جب رابی‌ان مال ملت عرب قسمت شده بود، و (تسمیه‌نامه ۱۹۴۷ که در آرشیل دو دولت اسرائیل و فلسطین بشرپیشی شده بود به صورت مفسوز) منظور این بود که یک دولت مراکشیت، و دولت دیگر تشکیل نشود، بلکه در چارچوب سامه خاص هر ایری به‌دوی‌های دست داشته باشد.

اگرچنان پیدار آنچه تشکل شد، با وسائل‌ناگاه‌کن تمثیل زمین‌های راکه به صورت مشاع بین سال‌ال تقسیم شده بود، گرفت. یک منادلی از آن دولت فلسطین راهم بطور بتصرف درآورد. ازنجمله، اهداف‌های شعال فلسطین، که در مرز جنوب لبنان قرار داده، از جمله یافا، عکا، نال و سک‌اینها جزء دو لبنان‌بین سی‌کشور هست فلسطین باید می‌بود، در حدود ۵ دهگدی بزرگ هم که به لبنان تعلق داشت و بوسیله‌ی لبنان، حساب می‌شد، بعد، سولخات، بوسیله‌ی صلحه، راهم گرفت گذشته از اینها، دو دهکده شمال فلسطین، یعنی قدیرلاسس، و دکهرلاسه، رابشوه‌ای نصاحت دشمن بدین‌صمی که سرزیان اشغالگر مردم عادی را در میان شهر جمع جمع کردند و به وحشیانه‌ترین وجهی آنها را بیرگرد کشاند. البته مسئله‌ی اسرائیل بسیار مفصل است و دست بیان جنایت فجیع و جهنمی‌ایجاد زدند تا رهایی در راهای اعراب اشغالی بدست دشمن بخشتر و شکیبا انجاد و آنانرا از سرزمین‌هایشان متواری سازند ، چون عوامل دخالت دشمن همه‌شان بوده‌ایم ایران نظراه خود دشمن را در آنجا، از آنجمله، ایران ۱۹۴۷ ، اسرائیل مزارع سلیمان جنوب کشور را اجاره کرد ، و به سرزمین جاهای دیگر واگذار کرده است. این دسته عوامل مسئله اختلاف نظرهایی، نقشه‌هایی جاری کرده که در آن جنوب لبنان ، جزء هاک اسرائیل محدوده است. محصلین اسرائیلی در آمریکوی ۱۹۴۷ اعضاء کرده و نمی خواهیم از آن بگذرم، سرسران اسرائیل نیز از آزمیشی اسلیگسران سیوبیست دشمن اسرائیل بخوبی لبنان حکایت دارد ، بنابراین در اینکه اسرائیل دشمن ساست فردیدی است و اگر آمروز بعلت بوجود بیاوری منطقه‌ای و شرایط بین‌المللی قصد اشغال جنوب کشورما را ندارد مسلما آنرا این کار را خواهد کرد ، پس چه بهتری که ما از اشغال آن نیز قدیمه وارد نیز شویم. این اختلاف نظرها از سالها پیش وجود

دعای روز بیست و دوم ماه مبارک رمضان
اللهم انی اسئلک بمعانی جمیع ما یدعوک به محمد و آل محمد اللهم صل علی محمد و آل محمد و افعل بی و بهم ما انت اهله فانهم اهل التقوی و اهل المغفرة
دعای روز بیست و سوم ماه مبارک رمضان
اللهم انی اسئلک ایمانا یباشر قلبی و یقینا صادقا حتی اعلم انه لا یصیبنی الا ما کتبت لی و رضنی من القضاء بما قضیت علی و اکرم مثوای و لا تجعلنی من الغافلین
دعای روز بیست و چهارم ماه مبارک رمضان
اللهم ارزقنی حبک و حب من یحبک و حب کل عمل یقربنی الی حبک اللهم ما زهدنی فیه من دنیای مما لا یحب و کرهته فاجعله فراغا لی فیما تحب و رضاک عنی و اجعله قوة لی علی طاعتک و عبادتک حتی استحق به کرامتک یا اکرم الاکرمین

تلفن ۳۱۱۳۱۰
خط ارتباطی ماباشما

شوفنگر و روشنگرنما
آقای تنکابنی : برخلاف مدعیان روشنفکری که جز جنجال و مشوب کردن اذهان مردم ناموفقی نداشته، چشمو دل شیفتگان حقیقت وعلاقمندان توسعه‌گان متعهدو مسئولیت خودرا ، روشن کرده‌اند.
مثالهای گداز شما درطلاعات ۲۱ مرداد ماه به چاپ رسید، نشان داد که روشنفکر کیست و «روشنفکر نما» چه معجونی ،وچطادت را میسازنم.
برجرسنسلی والی نژاد

برای اطلاع شهرداری منطقه یک
دوباه از تقبیرنام خیابان ها و بزرگراه ها میگذرد ، لکن متاسفانه شهرداری منطقه یک هنوز نام بزرگراه فرحزاد را که بصورت زیبدهاست ، به بزرگراه «جلال آل احمد» تغییریابد عوض‌نکرده است؛ آیاوقتش دوسه‌قابلو ،دوماه طول میکشد بالاخره‌اوبمان مردم‌به آن نوبشده متعهدومسئول آگاهی ندارند!
صالح صالحی

حرفهای خوب ولی عمل ...
دیپرستان هدف شماره ۱ کاوه‌که قرار است وزیر آموزش و پرورش فعلا نقدا بامنویس میکنند قسطی، ازقرارمن‌بنویسید که وزیر آموزش وپرورش حرفهای خوبی میزند اما فقط کتابی ایجادکنند که‌این‌حرفها را اجرا کند.
سهیل ـ آموزگار

مشکل مقرراتی
از قول من بنویسید که مقررات وزیرمن وزارت‌آموزش و پرورش برای ثبت‌نام اشخاص بالای سال دویستان وبرمبارز هارا باشکل بزرگ نامنویس وبزرگ کردن کسول گاز نیست ، ثبت‌نام اشخاص بالای سال دویستان کمتر دارند خودداری میورزند.
باقر صبیحی

نتیجه مدرک گرائی
سرمنفلر از عدمی هناسی تحریک شده که میخواستند در جریان امتحانات‌شغم شاغله جنجال ایجادکنند، اکثر شرکت کنندگان دراین امتحان اقام سالخورده پیخواهان و کارمندان مرفه‌ایرا تاجرای تحصیل هستند و سلک سیستم فداسامی و منحط مدرک‌گرائی دارداران برای بدست آوردن روزقی بناء دیپلم ، اجازه دارامتحانات شرکت کردماندروی این اصل حال که‌کاکان «مدرک» درراقاه کارمندان مرفه توجیبت بچه افکنار باردگه وزارت آموزش وپرورش باسر سیولاتی که در امتحانات مشرفه بوجود می‌آورد این گروه‌را دریابد.
کارمند دانش‌آموز سالخورده

اذیت در ماه رمضان
ساکن نصرت بی میخواهم بعرض جنابین روزاست بچه‌ایرس گاز مافلین میکنم باما خبری آزادرون کسول گاز نیست ، آیا دارین ماه مبارک رمضان درست است که‌مردم را چنین اذیت کنند؟
باقر صبیحی

متاسف هستم
بنوان پلاتزن لبنانسیه حقوق ازاین‌که وزیردادگستری مقاون کرده است که‌ازحق قضاوت ندارند، بدست مثالی دوستانه‌هستم و انتظار دارم اگرداردین موضوع تجدید نظر نکرده، لااقل دلایل مستدل خودرا مطرح کنند تامطلوبترو حقی از ماضایع شده‌است ، باشین.
ناظمی

خواربار میخواهم
به وظیفه بگیران پستو تلگراف ، سالهای پیش‌خواربار میدادند اما امسال میگویند بودجه نیست ، تقاضای ما اینست کاز قبلو خواربار ما خودداری شود.
زهرا حسینی

به‌انگیزه‌ه روز تاریخی «قدس» و راهپیمائی بزرگ فردا در جهان اسلام

قدس، سرزمین خون و امید!

از: عیقی بختیاری

فردا میلیونها مسلمان در سراسر جهان به پشتیبانی از ملت‌مبارز فلسطین راه‌پیمائی میکنند

آخرین روزجمعه ماه رمضان‌امسال (۲۶ مرداد ماه) از سوی‌امام خمینی‌رهبر انقلاب اسلامی ایران روز قدس وروز فلسطین نامیده شده، از کلیه ملل مسلمان جهان خواسته شده است که بعنوان فلسطین، و در راه نجات و آزادی فلسطین کار برادارند و بار و پشتیبان ملت ستمدیده آن سرزمین باشند.

فلسطین سرزمین‌رنج‌و‌پایمردی ، خشمگین قبله‌گاه مسلمانان ، آنجا که‌مسجدالاقصی، مسجدعمربن‌خطاب، مسجدبیت‌المقدس در آنجا واقع‌است، آنجا که‌مهد مسیح و مولد پیامبر اسلام‌است، قلبهای فلسطین ، ناحیه بزرگ اشغال‌سلامی و عموم ملل‌مستضعف جهان است ، اراده حیات و سربلندی ملت اسلام مرهون آنست که خود را برای مقابله و مبارزه بااین خطر جدی آماده نماید و ریشه‌های استعمار واستثمار را در سرزمین ایمانی محو و نابود کند.

اکنون بوعده‌ان‌آنتبای بیشتر با سرزمین قدس و دیار مسجد اقصی که هر روز دهای میلیونها نفر مسلمان در سراسر جهان به شوق دیدار آن به طپش می افتد درشهر ها و محله های فلسطین که ربوده‌اند و جغرافیای و نقشه سیاسی و امکانات طبیعی آن آنکنا شویم. راهنمای ما استاد ماکور زمینه، است که ناکنون صدها مقاله تاریخی، سیاسی، اجتماعی،در جرائد عربی و جهانی در بارهٔمسئلهٔ نگاشته ، و این مطلب اقتباس و تلخیص و یادداشتهائی ، نوشته، ازنمدهای آستکه مطلومات و تجربیات خود را در باره سرزمین آباء واجداد و نیاکان خود به رشتهٔ تحریر درآورده،کتاب لوازمهاید ایای نان زنده دنیاترجمه شده است.

از ارض‌کنعان تا فلسطین اشغالی

فلسطین منطقه عربی وسیع وبزرگی است که از غرب بدریای مدیترانه و از شمال به جمهوری لبنان ، از شرق به رود اردنو جمهوری سوریه و از جنوب به شبه جزیره سینا محدود و است. در دوران های گذشته‌ایران کنعان‌و سرزمین کنعانیان، نیز به آن گفته می‌شد. فلسطین از نظر موقعیت جغرافیائی در قلب ممالک اسلامی واقع شده است و نقش شاهرگ ارتباطی و مبارزات جهان عرب را ایفاء می‌کند.

جمعیت فلسطین ۱۷ هزار و ۴۴ کیلو متر مربع است. همتصل و جهار کیلو متر آنرا دو دریاچه و طبریه‌حدود و بیرالجلیت تشکیل میدهد و بقیه آن که معادل تمام خاک بازیک میباشد ، اراضی قابل کشت می باشد با اختلاف مرجبات هوا که در مناطق وجود دارد میتوان‌ای فلسطین‌را معتدل نامید.

جمعیت فلسطین : در آغاز جمعیت فلسطین حدود ۱۷۰ هزار نفر تخمین آن بسال ۱۹۴۷ میلادی جمعیت فلسطین یکمیلیون و ۱۷۰ هزار نفر بود که‌یک میلیون و ۳۱۹ هزار نفر آنرا اعراب و ۱۶۲۹ نفر دیگر را یهودیها تشکیل میدادند. هماکنون جمعیت فلسطین به ۴۰۰۰۰۰۰ نفر رسیده است کمتینمی ازآنرا «اراکان» که بمنجیر استعمار جای آنانرا دیگران اشغال کرده‌اند، شامل میشوند.

معادن فلسطین : آنچه فلسطین از لحاظ ثروت های طبیعی مورد توجه استعمارگران قرار دادهاملاوه گرانبهای جهاالمیت، استکه اعراد آن‌در سنیاسر ارزش کشاورزی فراوانی مختلف تقاوتهای دارد وفلسطین عده ورتقال است و چند میلیون صندوق صادرات‌حدود، زیتون، انگور، حبوبات، سبزیجات، جو، گندم از دیگر محصولات فلسطین میباشد. دامداری نیز در برخی از مناطق بسیار کمی وجود دارد.

بنادر فلسطین : مهمترین بندر فلسطین «حیفا»است. دراین بندر اسکله و لنگرگاه بسیار بزرگی ساخته شده است که بندر معروف «عکا» را تحت‌الشعاع قرارمیدهد. درجنوب فلسطین بندر «یافا» و بندر «غزه» واقع است.

شهرهای فلسطین : دردوران سرپرستی انگلستان فلسطین به شش استان وشانزده فرمانداری تقسیم شد :

۱ـ استان بیت‌المقدس که شامل شهرهای اورشلیم پایتخت فلسطین بود.این‌استان شامل شهرهای«الخلیل»، «بیت‌لحم» و «اراله» می‌باشد.

۲ـ استان غزه: شهر مرکزی این فغزه است که هاشم جد پیامبر بفرمان قرآن جا مؤمن است ، شهرهای تابع آن: «خان یونس»، «مجدل»، «مراسلیه» و «حجلیه» می‌باشد.

۳ـ استان الله شهر مرکزی آن میافه است که به شهر برتقال‌زیزمعروف است وشهرهای تابع‌آن‌مال‌آوبو، «الرمله» و «رام‌الله»می‌باشد.

۴ـ استان سامره: شهر مرکزی آن «نابلس» است که همانبوزسازی آن شهرت دارد وشهرهای تابع آن : «طسیلیه»، «جنین»، «طولکرم»، «قلقیلیه» و «صنبتا»است.

۵ـ استان الجلیل: شهر مرکزی‌آن ناصره، زادگاه حضرت مسیح (ع) است که درهای آن معروتیجهانی دارد و شهرهای تابع آن: «عکا»، «صفد»، «طبریه» و «ناکلنه» و «ابن ملک» اقتباس و تلخیص و یادداشتهائی نوشته:

۶ـ استان حیفا: شهر مرکزی آن حیفا استکه‌شهر بندری است از شهرهای تابع آن: شلا عمر و «هداراه» می باشد.

آمروز این تقسیمات بهم‌خورده و جز اندکی از شهرها همه دراختیار صهیونیستها جهانخوار است.

★★★

تاریخ پرنج و درد فلسطین

فلسطین سرگذشت دردآور و طولانی دارد، حدود دوهزار وپانصد سال قبلاز میلاد مسیح «ع» جنقدیله عربی به‌منطقه فعلی فلسطین مهاجرت کردند دوران اقامت گزیدند که بعد هایه نام «کنعانیون ۲ (آباء و اجداد یعقوب و بعدها بنی‌اسرائیل شدند، مترجم فارسی‌از آنان بین گروه جداشدند و بصورتاجل کوه‌های ایران رفتند ویعاسلم و «فینیقیه» ضاخته شدند،کنعانی‌ها ازراه دریا، کشاورزی و فینیقیها ازراه دریاداری ودریا نوردی ایران معاش میکردند. کنعانیها چندقبیله شدند که قبرمیزدند ۴۰۰۰۰۰۰ ریال برای کارگاه‌ساختمان کنعانیانها،بعدها بوسیله‌ی بنی‌اسرائیل ویهودیها خریدند وقیله لوازم لوکه‌کنی‌ها ۳۰۰۰ هزار ۸۰۷۲۳ درمقابل احمد زیدبرجیاته بدست آمد ، در جلسه مناقصه بدست داشتن معرفی‌نامه‌آراد دهنده در جلسه مناقصه بدست داشتن مع

تقویم انقلاب در اوروپا میزنیم:

رمضان،ماه مبارزه

درسیاره های تشنه،نگرشهای در مارزات انقلابی و قیرمانانه مردم ایران را علیه طاغوت ، که مخصوص به دراماه رمضان ، ماه نزول قرآن میشود بررسی کردیم.
اعلامیه های قرماندادی نظامی
در یکی دو شب گذشته خبرگزاری های بزرگ خارجی گزارشهای مفصلی در باره جوادث ایران به سرامبر جهان مخابره کرده که دراینجا چند نمونه از آن گزارش گزد:
روز یکشنبه صبحدا سربازان وسایل و مردم شدند.تنها جوادث احتمالی که ممکن است روی دهد مقابله کنند، یک سناز کمک که سمان در ایران تهران بسخات عاده باش درآمدند. بنجال نظامرانی که ارتش روز پنجشنبه بیش درقم و ۱۲ شهر دیگر ایران برپاشد. روز دوشنبه‌در قلمرو نظامرانی دادند برای جلوگیری از هرگونه تظاهرات بازار تهران بعطل گردید.
در شهر های قزوین ، بندر پهلوی ، بندر انزلی ، بندر عباس و شهر های دیگر مردم شب گرد در ایران تظاهرات پس و در پاکی انتشاب دجالت کوچه و بازار ، بازار های قزوین و برنا شرکت کارا کنک از تظاهر کنندگان را متفرق کردند. در این روز در اصفهان ازدحام بسیار زیاد بود و سربازار های جیابان ای‌اصفهان‌کاملا مسلح شده و کشتریدر باتیدف زدن تظر گرفته بود.
بعد از تظاهرات حدد روزه اصفهان در تهران تظاهرات حکومت نظامی در این شهر شد. خارجی های باقیمانده در اصفهان حتی‌الامکان می دانستند از تهاده و هتلهای محل اقامت خود بیرون بروند.
در اصفهان‌شماره ۹ فرماندار نظامی‌آمده در تعطیل کامل سبز بی برد وند و بعفاره دارد و کشته اعلام کرد که دماره های دیگر از هرچه روز بیشتر گذشت.
در تهران نیز فرماندار نظامی اعلامیه نیز امام کرده بودند که اجتماعات مذهبی آوردند . این دراوقع نشان میدهد که بعفارت حکومت نظامی در اصفهان می شد و نیاز در تهران هاا هیچ دیگر بخود

آگهی نام نویسی دوره بیست‌وسوم کلاسهای آزاد
دوره شبانه دانشگاه تهران به منظور افزایش سطح دانش افراد علاقمند به فراگیری مطالب علمی و فنی در دوره بیستو سوم که از یکشنبه اول مهر ماه ۱۳۵۸ شروع خواهد شد برای دروس‌زیر دانشجو می‌پذیرد .

نام درس	تعداد ساعت	نوع درس
۱ـ حسابداری (قسمت اول)	۴۵ ساعت	نظری
۲ـ حسابداری (قسمت اول)×۱	۴۵ ساعت	نظری
۳ـ حسابداری (قسمت اول)×۲	۴۵ ساعت	نظری
۴ـ حسابداری صنعتی (قسمت‌دوم)×۲	۴۵ ساعت	نظری
۵ـ حسابداری بازرگانی (قسمت اول)×۲	۴۵ ساعت	نظری
۶ـ حسابداری بازرگانی (قسمت‌دوم)×۵	۴۵ ساعت	نظری
۷ـ حسابرسی (قسمت اول) ×۲	۴۵ ساعت	نظری
۸ـ حسابداری دولتی ×۲	۴۵ ساعت	نظری
۹ـ مدیریت مدیریت	۴۵ ساعت	نظری
۱۰ـ مدیریت کارگزینی	۴۵ ساعت	نظری
۱۱ـ مدیریت بازرگانی‌وصنعتی(قسمت‌اول)	۴۵ ساعت	نظری
۱۲ـ مدیریت‌بازرگانی‌وصنعتی (قسمت‌دوم)×۱۱	۴۵ ساعت	نظری
۱۳ـ مدیریت دفتر و منشی‌گری جدید آن	۴۵ ساعت	نظری
۱۴ـ بیمه‌های ابتدائی	۴۵ ساعت	نظری
۱۵ـ بازاریابی	۴۵ ساعت	نظری
۱۶ـ اداره امور دفتری و بایگانی	۴۵ ساعت	نظری
۱۷ـ کتابداری	۴۵ ساعت	نظری
۱۸ـ روزنامه‌نگاری و روابط عمومی (مقدماتی)	۴۵ ساعت	نظری
۱۹ـ روزنامه‌نگاری (پیشرفته) ×۱۸	۴۵ ساعت	نظری
۲۰ـ روابط عمومی در صنعت	۴۵ ساعت	نظری
۲۱ـ زبان اسپرانتو (مقدماتی)	۴۵ ساعت	نظری
۲۲ـ زبان اسپرانتو (پیشرفته)×۲۱	۴۵ ساعت	نظری
۲۳ـ روش تحقیق	۴۵ ساعت	نظری
۲۴ـ اصول آمار	۴۵ ساعت	نظری
۲۵ـ نقشه‌برداری و مساحی (مقدماتی)	۴۵ ساعت	فنی‌وهنری
۲۶ـ نقشه‌برداری‌ومساحی (پیشرفته)×۲۵	۴۵ ساعت	فنی‌وهنری
۲۷ـ نقشه‌کشی (مقدماتی)	۴۵ ساعت	فنی‌وهنری
۲۸ـ نقشه‌کشی (پیشرفته)×۲۷	۴۵ ساعت	فنی‌وهنری
۲۹ـ طراحی و نقاشی (مقدماتی)	۴۵ ساعت	فنی‌وهنری
۳۰ـ طراحی‌ونقاشی (پیشرفته) ×۲۹	۴۵ ساعت	فنی‌وهنری
۳۱ـ دکوراسیون‌ومعماری‌داخلی(مقدماتی)	۴۵ ساعت	فنی‌وهنری
۳۲ـ دکوراسیون و معماری‌داخلی (پیشرفته) ×۳۱	۴۵ ساعت	فنی‌وهنری
۳۳ـ مشنگری	۴۵ ساعت	فنی‌وهنری
۳۴ـ فن عکاسی	۳۰ ساعت	فنی‌وهنری

شرایط‌نام‌نویسی وانتخاب‌درس :
۱ـ نام‌نویسی بصورت بستی‌ازتاریخ ۲۵ مرداد تا دهم شهریور ۱۳۵۸ انجام می‌گیرد.
۲ـ شروع کلاسها از یکشنبه اول‌مهر ۱۳۵۸ بمدت ۱۵ هفته (هفتهای یک جلسه برای هردرس)درحل دانشگاه‌تهران خواهد بود .
۳ـ ساعت تشکل کلاسها همانروزه از ۸ بعدازظهر میباشد باستثنای روزهای پنجشنبه که از ساعت ۳ بعدازظهرخواهدبود.
۴ـ داوطلبان برای دریافت کارت‌شرکت در کلاس و اطلاع از برنامه‌هفتگی باید شخصا با دردست داشتن رسید پستی‌ثبتنام روزهای چهارشنبه ۲۸، پنجشنبه۲۹ و جمعه ۳۰ شهریور ۱۳۵۸ صبحها ازساعت ۱۲تا۱۸ و بعدازظهر ها از ۱۷ تا۲۰ به محل دفتر کلاسهای آزاد دوره شبانه دانشگاه تهران ۱۶ آذر کوچه رهنما مراجعه نمایند.
۵ـ شرط تشکیل‌کلاس هردرس منوط‌به ثبتنام حداقل ۲۰نفر داوطلب میباشد.
۶ـ حق‌الثبلم برای دروس نظری‌ساعتی ۶۰ ریال، برای دروس فنی وهنری ساعتی ۸۰ ریال میباشد. وجوه پرداختی‌جز در مورد عدم تشکیل کلاس مسترد نخواهد شد.
۷ـ داوطلبان باید هم درخواستبرا از روزنامه چاپ نموده و پس از تکمیل حداکثر تا تاریخ دهم شهریور همراه با دو قطعه عکس ۴×۶ ، یکبرگ فتوکپی شناسنامه ، یک برگ فتوکپی آخرین‌مدرک تحصیلی، اصل فیش بانکی معادل‌حق‌الثبلم درس انتخابی پرداخت شده به حساب ۷۷۲۷ بانک‌عمران‌شعبه‌خیابان‌کارگر(امیرآباد جنوبی)با نسبت سفارشی به نشانی‌خیابان ۱۶ آذر کوچه رهنما دوره شبانه دانشگاه تهران ارسال دارند.
تبصره : داوطلبانی کهضمنت پیشرفته‌دروس پیوسته را انتخاب میکنند لازم است فتوکپی گواهی پیش‌درس‌آنرا ضمیمه‌مدارک خود نمایند.
۸ـ هر داوطلب می‌تواند برای پیش‌از یک درس نامبرده‌پس کند (برای‌هر درس مدارک خواسته شده باید بطور جداگانه ارسال شود).
۹ـ دروسی‌که با ستاره(*) مشخص‌شده احتیاج بگذراندن پیش‌درسی داردکه شماره ردیف آن در کنار درس مزبور قید گردیده است .

دوره شبانه دانشگاه تهران

(۴)

برگ درخواست نام شرکت درکلاسهای آزاد دوره شبانه دانشگاه تهران
(دوره بیست وسوم ازاول‌مهرماه۱۳۵۸ تا بهمن ماه ۱۳۵۹)

در این‌قسمت پر نکردنبویسید

نام‌خانوادگی : نام : نام پدر :
شماره‌شناسنامه : محل‌صدور : تاریخ‌تولد :
محل‌تولد : وضع‌تحصیلات :
شغل :
دانش‌آموز ☐ دانشجو ☐ کارشناس ☐
کارمندبخش‌خصوصی ☐ بدون‌شغل ☐ کارآزاد ☐
نام درس انتخابی :
محل‌کار :
نشانی محل‌کار :
سکونت :
مدارک‌زیرباید همراه برگ درخواست فرستاده شود
۱ـ دیپلم(۲) درنظرعه (بعدبه‌کنکوبیاد بدانوابه‌ادارهکل ثبت‌نام شود)
۲ـ فتوکپی‌شناسنامه وپشت برگ
۳ـ فتوکپی‌آخرین‌مدرک تحصیلی وپشت برگ
۴ـ اصل‌فیش‌بانکی‌شماره ۷۷۲۷ بانک‌عمران‌شعبه‌خیابان‌کارگر(امیرآباد جنوبی‌سابه) بحساب ۷۷۲۷ وبرای‌شماره‌ثبت‌نام‌درس‌انتخابی‌درداخه‌شده است .
نشانی : خیابان ۱۶ آذر (خیابان‌طوس دانشگاه) کوچه‌رهنما دوره شبانه کلاسهای‌آزاد
تاریخ : امضاء داوطلب

میهمان عزیز ماباشید
هفته‌ای دو پرواز
ازکویت یا ابوظبی به سئول

بخاطرط هوائی که سرکیدب رمیهمان عزیز ماباشید با هفته‌ای دوپرواز مستقیم ازکویت یا ابوظبی به سئول
میهمانان مادرطول پرواز ازآسایش کامل راهذیه گرارا که رسیه میهماندارن ممتاز سر میشود برخوردار میباشند.
بخاطرط ترانی کرد به سئول وسایر مراکز تجارتی خاورودورپرواز کنید.
پروری خطوط دیگری به سایر نقاط جهان دایر خواهد شد
KOREAN AIR LINES
کن‌ضیفاعزیزاعلینا
ابوظبی ۴۲۴۵۲۴ ـ دبی ۲۴۸۰۵ ـ بحرین ۲۵۱۸۲۷ ـ دهران ۲۲۷۲۵۰ ـ ۲۱۹۳۰ ـ درحا ۳۲۸۰۵۱
جده ۶۴۶۲۵۴ ـ کویت ۴۱۲۹۷۰ ـ ریاض ۳۵۱۷۳۳ ـ تهران ۳۵۸۰۵۷ ـ بیروت ۳۶۷۳۷۰
Gulf Publicity

سرتیپ وثیق،دروغ می گوید!

سرتیپ وثیق رئیس اداره راهنمائی و رانندگی در آن اظهارات اخیرش مدعی شده مجازات است. دکتر ابوهیرا مرد مملکتی‌است که مقام طبابت و مراجع بلیغ و رهبر بزرگ انقلاب اسلامی ایران بخوبی می فهمانند و علاقه ایشان را به روحانیت و توجه و تشهد مجاهدین مجاهدگذاکن که مسلح به تفنگ ۳ر۳ بودند و خود را دارا نبوده و در همین ایران و خطبه مردم ایران را وعده‌ی پیکارچنگی فرامانده‌ی هرگونه اختلال‌برخودداریم.
هجمین دفتر امام طی اطلاعیه دیگری اعلام‌کرد که امام اجازه دادند حجةالاسلام اراکی و آیت‌الله‌ی مبرقانه ملایری اقامه نماز جمعه نموده و مردم را در ضمن ایراد خطبه‌وظایف‌شرعی‌ایشان را گوشزد کند در این‌باره از زمان به عهده دارند آنان سازد .

دعوت از نمایندگان مجلس خبرگان
این اطلاعیه از طرفوزیر کشور منتشر شد :
از کلیه نمایندگان مجلس بررسی نهائی قانون اساسی خواهشمند است جهتدرکن مجلس در جلسه افتتاحیه مجلس که روز ۲۸ مرداد ماه جاری خواهد بود با همراه قطعه عکس و یک برگ نوشتن شناسنامه به نهاد‌زیارت کشور نمایند و برای‌دریافت‌معرفی‌نامه به دفتر وزارت کشور مراجعه‌کنند . شماره‌تلفن‌های محترم می‌شود جهت دریافت کارت ، اقدام‌نمایند خود را همراه با چهار قطعه عکس و یک برگ نوشتن شناسنامه بدفتر وزارت کشور ارسال دارند و برگ معرفی‌نامه صادر گردد .
هاشم صباغیان وزیر کشور

دعوت به مناظره
خبرنگار حبری علی‌تاگرانی از دکتر کاظم سامی وزیر اطلاعات در شیراز ، سواه بدار کرد بهفرستی و دکتر سیف‌الدین‌نوری درخواست کرده است تا در یکساعتبه تلویزیونی شرکت کنند و نظرات و پیشنهادات خود را برای تاسیساسامی‌ملی درمان در روستاهای کشور بیان دارند.

طرح توطئه‌در تهران
صادق طباطبائی سخنگوی دولت در مصاحبه‌ای اعلام داشت :
یک توطئه علیه انقلاب که هدف آن ایجاد آشوب و هرج و مرج در کشور است، کشف شده است . وی گفت تهران،خوزستان و ترکمن صحرا، ایک بوت

طباطبائی اظهارداشت : دولت از مه روز پیش می خواهد که بعضی گروهها در صدد توطئه برای وقوع خونریزی در تهران هستند و میخواهند بایجاد وقایعی به دست‌ایشان از این‌اقدام‌جلوگیری‌کند، اطلاعات مربوط به این توطئه طی چند روز آینده انتشار خواهد یافت.

حمله مسلحانه به‌خانه خبرنگار اطلاعات در شیراز
پیرنیت سه مرد مسلح به خانه خبرنگار اطلاعات در شیراز حمله کردند. مهاوگردید حملهکنندگان که مسلح به تفنگ ۳ر۳ بودند و خود را دارا نبوده و در همین ایران و خطبه مردم ایران را وعده‌ی پیکارچنگی فرامانده‌ی هرگونه اختلال‌برخودداریم.
بشکایت ایزدپناه خبرنگار اطلاعات در شیراز ، سواه پاسداران و کمیتها دست‌اندرکار شناسائی و دستگیری مجاهدین هستند .

کشف ۲تن باروت
● کاروزیر سپاه‌پاسداران انقلاب اسلامی کازرون از شناسائی‌بنام مرتضی‌صحرایی معروف به بکرونی، مقدار ۲ تن باروت کشف کردند. باروت که در ۳۴ کنوبرانار داشت، تحویل دادیه شد. تحقیق در اینمورد ادامه دارد.

دعوت از نمایندگان مجلس خبرگان
این اطلاعیه از طرفوزیر کشور منتشر شد :
از کلیه نمایندگان مجلس بررسی نهائی قانون اساسی خواهشمند است جهتدرکن در جلسه افتتاحیه مجلس که روز ۲۸ مرداد ماه جاری خواهد بود با همراه قطعه عکس و یک برگ نوشتن شناسنامه به نهاد‌زیارت کشور نمایند و برای‌دریافت‌معرفی‌نامه به دفتر وزارت کشور مراجعه‌کنند . شماره‌تلفن‌های محترم می‌شود جهت دریافت کارت ، اقدام‌نمایند خود را همراه با چهار قطعه عکس و یک برگ نوشتن شناسنامه بدفتر وزارت کشور ارسال دارند و برگ معرفی‌نامه صادر گردد .
هاشم صباغیان وزیر کشور

دعوت به مناظره
خبرنگار حبری علی‌تاگرانی از دکتر کاظم سامی وزیر اطلاعات در شیراز ، سواه بدار کرد بهفرستی و دکتر سیف‌الدین‌نوری درخواست کرده است تا در یکساعتبه تلویزیونی شرکت کنند و نظرات و پیشنهادات خود را برای تاسیساسامی‌ملی درمان در روستاهای کشور بیان دارند.

تلگرام فیدل‌کاسترو به امام‌خمینی
فیدل کاسترو رئیس‌شورای دولتی و نخستوزیر کوبا در تلگرامی که به خمینیامام نوشته است ، ضمن تبریک انقلاب ایران حاصل شده است،امیدواری‌ابراز داشته است که روابط میان‌ملت دوکشور کوبا و ایران حاصل شده حاکمیت ایران حاصل شده

اطلاعات

سال پنجاه و چهارم
محل اداره: خیابان خیام
ساختمان اطلاعات
تلکس ۲۱۲۳۳۶
تلگرافی: اطلاعات ـ تهران
تلفن ۳۲۸۱

تقویم اطلاعات

ساعات شرعی
استخراج دکتر ریاضی کرمانی

پنجشنبه بیست و پنجم مردادماه ۱۳۵۸
بیست ودوم رمضان‌المبارک ۱۳۹۹
شانزدهم اوت ۱۹۷۹

توپ افطار . . . ساعت ۱۸و۳ دقیقه
توپ سحر (فردا) . . ساعت ۱و۴۵ دقیقه
طلوع‌آفتاب (فردا)..ساعت ۶ و ۲۱ دقیقه
ظهر شرعی (فردا)..ساعت ۱۳و۱ دقیقه
توپ‌افطار (فردا)..ساعت ۱۸ و ۱۲ دقیقه

ایران برنده مسابقه قرائت قرآن شد

کوالالامپور ـ خبرگزاری فرانسه ـ عباس سلیمی قاری ایرانی برنده «مرد» بیستمین مسابقه بین‌المللی قرائت قرآن در کوالالامپور شد.

در میان زنان شرکت کننده در این مسابقه نیز «سارقین عبدالله» از اندونزی مقام اول را بدست آورد.

در بیستمین مسابقه قرائت قرآن ۲۸ نفر (۲۰ مرد و هشت زن) از بیست‌ویک کشور شرکت کرده‌بودند هریک از دونفربرنده ۵٫۵۰۰ دلار مالزی (۲۴۷۵ دلار آمریکائی) جایزه دریافت خواهند کرد.

شوروی تانك ت‌۷۲ دراختیار سوریه گذارد

در حالیکه درگیریهای قطامی در لبنان و حملات اسرائیل باین کشور بلوچ شدت خود رسیده‌است امروز منابع‌رسمی‌واشنگتن گزارش دادند که شوروی جدیدترین تانکهای خود را از نوع ت‌ـ ۷۲ دراختیار سوریه گذارده است. سوریه قبلاز شوروی تانك ت ـ ٦٢ دریافت کرده بود در حال حاضر سوریه ۲۵۰۰ و اسرائیل ۳۰۰۰ تانك در اختیار داردوامکان برخورد قطامی این دو کشور بر سر لبنان بسیار زیاد است.

بنظرباز منابع‌اطلاعاتی‌آمریکا یك کشتی شوروی دویست تانك ت‌ـ ۷۲ در بندر لاذقیه به‌ارتش سوریه تحویل داده است. با این حال روزنامه تشرین‌در سرمقاله‌خودنوشته است که سوریه آماده‌است مسئله اعراب و اسرائیل در چهارچوب بین‌المللی حل و فصل شود، ولی حل این مسئله از طبق توافقهای کمپ دیوید نمی‌پذیرد.

یونایتدپرس

اریه ثروتمند فراری ایرانی یك هتل بزرك امریکا را میخرد

دیترویت ـ آسوشیتدپرس ـ اسکندر اریه رئیس سابق یك کارخانه کاشی‌وسفال سازی در ایران میخواهد هتل بزرگ «رادیسون کادیلاکس» راکه شش‌میلیون دلار به یك بانك بدهکار است خریداری کند. بانك مورد بحث با فروش این هتل به ثروتمند ایرانی که در ژانویه گذشته، یک ماه پیش از سقوط رژیم سابق، از ایران فرارکرده است موافقت‌کرده و اینك خریدار در انتظار موافقت یک آژانس دولتی آمریکا است تامعامله را انجام‌دهد.

کوتاه ـ از سراسر جهان

بانك استعفا کرد

واشنگتن ـ آسوشیتدپرس ـ اندروینگ نماینده امریکا در سازمان ملل متحد کتبا‌ملاقات غیرمترقبه خود با ناظر سازمان‌های آزادی‌بخش فلسطین درمقر سازمان ملل جنجالی درامریکا پدید آورده بود از سمت خود استعفا کرد وکارتر بااستعفای او موافقت کرد.

ملاقات یانگ باناظر فلسطینی‌ها باانتقاد جوامع یهودی های امریکا ونیز بسیاری ازنمایندگان کنگره آمریکاروبرو شده بود.

یانگ دیشب قبل‌از استعفا ازسمت خود باوزیرامور خارجه امریکا ملاقات کرد.

بسیاری ازمطبوعات امریکااین ملاقات‌راخودسرانه‌ارتکاب توصیف کردند.

بیمه للوید تحریم میشود

کوپنت ـ یونایتدپرس ـ شرکتهای بیمه کویت‌تصمیم گرفتند شرکت بیمه انگلیس للوید را به‌این سبب که‌خلیج فارس را «منطقه جنگی» اعلام کرده است تحریم کنند. شرکت‌های بیمه کویت به‌شرکت للوید اعلام کرده‌اند که ظرف‌یک‌مهلت معین‌انصراف خودرا افزایش‌بیمه‌کشتیرانی که برمصرف کنندگان حوزه خلیج فارس اثر تحمیلی دارد لغو کند وگرنه مشمول تحریم آنان قرار خواهد گرفت.

اسقف موزورا حاضر بمذاکره شد

سالیسبوری ـ یونایتدپرس ـ اسقف‌ابل‌موزورا نخست وزیر زیمبابوه (رودزیا) طرح انگلیس رابرای‌تجدیدنظر درقانون اساسی رودزیا پذیرفت وحاضر شد با جبهه میهن‌پرستان‌ایران‌کشور به‌ریاست موگابه مذاکره کند.

ناظران سیاسی این تصمیم‌را مهمترین و افقه‌سالهای اخیر رودزیا می‌دانند.

انتقاد کمیسیون بین‌المللی حقوقدانان

ژنو ـ آسوشیتدپرس ـ کمیسیون بین‌المللی‌حقوقدانان در ژنو ازتصمیم‌های تازه دولت ایران درمورد مطبوعات مخالف‌و فعالیت‌حزبگراران حزبی‌دراین کشور انتقادکرد.

همچنین دبیر انستیتوی بین‌المللی مطبوعات‌درلندن تلگرامی دراین زمینه به نخست‌وزیر ایران مخابره‌کرده است.

مناسبات بازرگانی ایران و دانمارك

کپنهاك ـ خبرگزاری فرانسه ـ وزیر بازرگانی دانمارک اظهار داشت‌که همکاری اقتصادی بین ایران ودانمارک پس از یک دوران بی‌ثباتی که در پی تغییر رژیم ایران پیش‌آمده بود باردیگر تثبیت خواهد شد.

وزیر بازرگانی دانمارک پس از دیدار و گفتگو باعلی اردلان وزیر اقتصاد ایران در یک مصاحبه باخبرگزاری دانمارک شرکت‌کرده‌بود گفت مشکلاتی که‌دراین راه وجود داشته برطرف شده است، اما در باره جزئیات همکاری‌آینده ایران ودانمارک توضیحی نداد.

دعوت سادات از ملك‌حسین

قاهره ـ آسوشیتدپرس ـ منابع رسمی مصر تائید کردند که انورسادات ابراز تمایل‌کرده‌است که باپادشاه اردن‌ملاقات کند.

هنوزدر باره عکس‌العمل پادشاه اردن گزارشی نرسیده است.

ترور دو همکار عرفات توسط عراق

قاهره ـ خبرگزاری فرانسه ـ الاهرام خبر داد که سرویس های اطلاعاتی عراق دو تن از نزدیکترین همکاران یاسرعرفات را ترور کرده‌اند.

این روزنامه نوشته است که این عوامل توسط فلسطینی ها بازداشت شده‌اند.

فروش یك میلیون‌گوسفند به ایران

کانبرا ـ ایران با استرالیا درمورد خرید یکمیلیون گوسفند زنده وچهل‌هزار تن‌گوشت بمبلغ ۱۲۳هزاردلار قراردادی امضاء کرد. این معامله درتهران توسط یک واسطه تجاری استرالیا بنام تریهانات بانجام رسید.

استرالیا به‌ایران اطمینان داده است که گوشت صادراتی آن‌کشور به‌ایران‌توسط‌سلطه‌های مسلمان‌وطبق رسوم اسلامی ذبح می‌شود.

آسوشیتدپرس که این خبر را مخابره کرده نوشته است: گوسفندان و گوشت مورد بحث درماههای آینده به‌ایران تحویل داده خواهد شد.

هشدار آیت‌الله طالقانی
اگر محیط کنونی پیش برود، مستبدین بر ما مسلط خواهند شد

بمناسبت سالگرد شهادت پیشوای شیعیان جهان حضرت‌علی (ع) و همچنین‌بزرگداشت شب قدر (شب چهارشنبه بیست‌ویکم رمضان) مراسم ویژه‌ای با حضور مسلمان تهران در کاخ سعدآباد برگزار شد. دراین مراسم پس از قرائت آیاتی از قرآن مجید آیت‌الله طالقانی گفت: در این آیات دوگروه مردم را به‌مومنین یعنی آنهائی که چشمشان‌باز است‌وگوش‌شنوا دارند تذکرمیدهد. این‌دو گروه در مقابل یکدیگرند. یك عنصر خود خواه مستبد ویك انسان‌الهی در کتابهای‌اجتماعی روانی بسیاربحث‌شده است‌که عنصر مستبدچگونه‌عنصری است وازچه‌راه‌میتواند برملتی حاکم مطلق بشود، هرفرد انسانی میکوشد که‌فرد دیگر را در تحت نفوذ واراده خود بگیرد، استثمار و تسخیر کند ولی چگونه میشود که یك فرد و یك جمع بتوانند برملتی حکمرانی کنند و حاکم مطلق شوند. این مسئله‌ای است که علمای اجتماعی وفلاسفه‌اززمان سقراط و افلاطون تاکنون درباره آن بحث کرده‌اند و اگرماهمه بحث‌هایی که متفکرین دنیادرباره عنصر مستبد نوشته‌اند وگفته‌اند و خطری‌را که از چنین عنصری اعلام کرده‌اند، فقط مورد بحث قرار دهیم بدانکه نسلی که نمفکر از خود داشته باشد ونه روغمگر واندیشه خود بایستد ونه دارای استحکام اخلاقی باشد بلکه انسان هائی باشند که آلت دست باشند و بگو زنده باد بگو مرده باد ومثل گوسفند بامردم رفتار کردن، ولی سینه مستبدبا اراده خدا تضاد دارد خدای زمین‌وآسمان فساد رادوست ندارد، پس مفسد رادوست ندارد واورا بگوشه‌ای پرت میکند. او که اینقدر دوست کرد تااگر بخواهد هر شب در یک کاخ استراحت بکند حالا باید در دنیا آواره باشد و جای‌نداشته باشد. اینها برای ما مسلمانها و برای ما مردمی که انقلاب کردیم عبرت است ودیگر مجال ندهید برای اینکه مفسد و مستبد به هرصورت و به هر لباس حاکمیت پیدا کند و حاکمیت در اسلام برای خداست و کسانیکه اراده خدا را بخواهند اجراکنند طغیان طاغی و مستبد باز بیشتر می شود کار مستبد بجایی‌میرسد که مافوق اراده خدارادارده‌ای نمی بیند حکما و محققین بزرگ میگویند دیگر در مقابل مستبد با قانون نمی شود گفت که قانون چنین و چنان میگوید وقتی رضاخان آمد سرکار اولین کاخی که ساخت همین کاخ است. به‌بعضی از علما که باو تماس داشتند گفت مجلس شورا کار بیشرفت مملکت را فلج کرده شما سعی کنید در این طویله را ببندید.

آیت‌الله طالقانی در قسمتی دیگر از سخنان خود گفت: جقدر رهبر عالیقدر مابه این نامرد نصیحت کرد که از خدا بترس اینقدر ظلم نکن، مگر گوش کرد، برطبقیانش افزودمثل مثل بنزینی‌استکه روی آتش‌بریزند باز مشتعل‌تر میشود و قتیبه او گفته میشود از خدابترس اینها مردمند، اینها بندگان خدا هستند حق رضای‌اربابشان نکن عرض و شرف یک ملتی را نبر یک ملتی رادربست به اسرائیل و امریکا نفروش اینطور نفت و سرمایه ما را به آنها نده که این‌ابزار جنگی و زائده‌های‌تولید امریکاو غرب را بگیریم وابنجا انبار کنیم وچندین مقابل پول نفتی که میگیریم بایدبه آنها پس بدهیم ولی مگر این بی‌همه چیز گوش میکرد..

وحدت را حفظ کنید

آیت‌اله طالقانی در دنباله سخنان خود افزود: درمقابله این انسان خودخواه خودکامه و مستبد که شرف واقتصاد وزندگی یک ملتی را صرف خودش و خانواده‌اش و اطرافیانش می‌کند تاخودش بماند مردانی هم هستندکه‌خودرا فانی درمصلحت مردم می‌کنند،کسانی که جان خودشان‌را می‌فروشند در هر دوره‌ای در هر جائی که ببینند رضایت خدا درآنجا است وبه‌هرجا که مظلوم و مستضعفی است وهرجا ناله‌وفریادی است به آنجا روی می‌آورند اگر گرسنه‌ای است می‌روند او را سیر کنند اگر انسانی استکه دچار ظلم شده اورا از چنگال ظلم نجات می‌دهند اگر انسان‌های جاهلی هستند می‌روند آنان را از جهل نجات می‌دهند این‌چنین‌انسان هائی خودشان‌گرسنه می‌ماندنامردم سیرباشند،خودشان شکنجه می‌بینند تامردم‌آزادباشند، خودشاردر میدان‌های جنگ سینه سپر می‌کنند تامردم درامنیت باشند. کیست این انسان؟ او علی است که هرجا ناله مظلومی استو هرجا ظلمی‌است اوبرای دفع ظلم حرکت می‌کند.

آیت‌الله طالقانی سپس بااشاره به‌سجایای روحی‌و مبارزات حضرت علی (ع) افزود: شما اگر محیط سلبرا نگهدارید واگر باهم تفاهم داشته باشید وحدت را حفظ کنید یکچنین شخصیت‌ها و نمونه‌هائی برسر شماسایه خواهد گسترد، ولی اگر محیط سلبرا تبدیل کردید به محیط عداوت ودشمنی آنجا استکه باید منتظر باشید تاخونخوارانی مستبدبدست عوامل خارج وداخل‌برشما مسلط بشوند و دورمنیه دچار چنین عذابی بشوید.

آیت‌الله افزود: من بسیار متاثرم وقتی به اینجا می‌آمدم وهرچه فکر می‌کردم چیزی به‌نظرم نمی رسید فقط می‌خواستم بنشینم گریه کنم گریه کنم به‌حال ملتی‌که آن وحدت یگانگی‌ـ آن تسلیم در مقابل حق و آن‌شوری که‌داشت بتدریج‌تبدیل به‌مخصومت و جبهه‌گیری و عداوت میشود. این‌دیگرو ابستبه‌هوشیاری‌شمامردم‌استکه‌نگذارید مردم در حق شما هستم، خدارا شاهد میگیرد برایکه من میخواهم این مملکت رانجات بدهم، یک رضاخانی یا یک آریامهری وامثال اینها ولی روحیاش لجوجترین، کینه ورزترین مردم نسبت بمخلق است. تا وقتی کسوار کار نشده وعده میدهد ولی همینکه سوار شد دیگر به هیچ‌چیز رحم نمیکند شروع میکند بفاسد کردن اخلاق، رواج‌فحشاء وترویج مواد مخدر برای اینکه مردم رامحتاج ترکند برای اینکه خودش بتواند برهمه امور مسلط باشد وزراعت را فاسد میکند برای اینکه همه محتاج شوند، همه فقیر بشوند، همه روبه شهرها بیاورند همه دستشان بطرف ادارات و وزارتخانه ها باشد برای اینکه سربریخ حقوقی بگیرند وبعد هم باذلت و بدبختی، زندگی کنند.

استقلال در اقتصاد و زندگی، بیل و کلنگ به دست گرفتن وکارکردن و بخود متکی بودن را ازبین میبرد. باید یک ملتی که اینهمه زمین ودریا و جنگل و اراضی داردبرای آذوقه‌اش از استرالیا واز امریکا گوشت و گندم و نان وارد کند.

عنصر مستبد زراعت ـکارتولیدی ـ استقلال اقتصادی را ازبین میبرد و نسل راهم فاسد میکند نسلی که نمفکر از خود داشته باشد ونه روغمگر واندیشه خود بایستد ونه دارای استحکام اخلاقی باشد بلکه انسان هائی باشند که آلت دست باشند و بگو زنده باد بگو مرده باد ومثل گوسفند بامردم رفتار کردن، ولی سینه مستبدبا اراده خدا تضاد دارد خدای زمین‌وآسمان فساد رادوست ندارد، پس مفسد رادوست ندارد واورا بگوشه‌ای پرت میکند. او که اینقدر دوست کرد تااگر بخواهد هر شب در یک کاخ استراحت بکند حالا باید در دنیا آواره باشد و جای‌نداشته باشد. اینها برای ما مسلمانها و برای ما مردمی که انقلاب کردیم عبرت است ودیگر مجال ندهید برای اینکه مفسد و مستبد به هرصورت و به هر لباس حاکمیت پیدا کند و حاکمیت در اسلام برای خداست و کسانیکه اراده خدا را بخواهند اجراکنند طغیان طاغی و مستبد باز بیشتر می شود کار مستبد بجایی‌میرسد که مافوق اراده خدارادارده‌ای نمی بیند حکما و محققین بزرگ میگویند دیگر در مقابل مستبد با قانون نمی شود گفت که قانون چنین و چنان میگوید وقتی رضاخان آمد سرکار اولین کاخی که ساخت همین کاخ است. به‌بعضی از علما که باو تماس داشتند گفت مجلس شورا کار بیشرفت مملکت را فلج کرده شما سعی کنید در این طویله را ببندید.

آیت‌الله طالقانی در قسمتی دیگر از سخنان خود گفت: جقدر رهبر عالیقدر مابه این نامرد نصیحت کرد که از خدا بترس اینقدر ظلم نکن، مگر گوش کرد، برطبقیانش افزودمثل مثل بنزینی‌استکه روی آتش‌بریزند باز مشتعل‌تر میشود و قتیبه او گفته میشود از خدابترس اینها مردمند، اینها بندگان خدا هستند حق رضای‌اربابشان نکن عرض و شرف یک ملتی را نبر یک ملتی رادربست به اسرائیل و امریکا نفروش اینطور نفت و سرمایه ما را به آنها نده که این‌ابزار جنگی و زائده‌های‌تولید امریکاو غرب را بگیریم وابنجا انبار کنیم وچندین مقابل پول نفتی که میگیریم بایدبه آنها پس بدهیم ولی مگر این بی‌همه چیز گوش میکرد..

وحدت را حفظ کنید

آیت‌اله طالقانی در دنباله سخنان خود افزود: درمقابله این انسان خودخواه خودکامه و مستبد که شرف واقتصاد وزندگی یک ملتی را صرف خودش و خانواده‌اش و اطرافیانش می‌کند تاخودش بماند مردانی هم هستندکه‌خودرا فانی درمصلحت مردم می‌کنند،کسانی که جان خودشان‌را می‌فروشند در هر دوره‌ای در هر جائی که ببینند رضایت خدا درآنجا است وبه‌هرجا که مظلوم و مستضعفی است وهرجا ناله‌وفریادی است به آنجا روی می‌آورند اگر گرسنه‌ای است می‌روند او را سیر کنند اگر انسانی استکه دچار ظلم شده اورا از چنگال ظلم نجات می‌دهند اگر انسان‌های جاهلی هستند می‌روند آنان را از جهل نجات می‌دهند این‌چنین‌انسان هائی خودشان‌گرسنه می‌ماندنامردم سیرباشند،خودشان شکنجه می‌بینند تامردم‌آزادباشند، خودشاردر میدان‌های جنگ سینه سپر می‌کنند تامردم درامنیت باشند. کیست این انسان؟ او علی است که هرجا ناله مظلومی استو هرجا ظلمی‌است اوبرای دفع ظلم حرکت می‌کند.

آیت‌الله طالقانی سپس بااشاره به‌سجایای روحی‌و مبارزات حضرت علی (ع) افزود: شما اگر محیط سلبرا نگهدارید واگر باهم تفاهم داشته باشید وحدت را حفظ کنید یکچنین شخصیت‌ها و نمونه‌هائی برسر شماسایه خواهد گسترد، ولی اگر محیط سلبرا تبدیل کردید به محیط عداوت ودشمنی آنجا استکه باید منتظر باشید تاخونخوارانی مستبدبدست عوامل خارج وداخل‌برشما مسلط بشوند و دورمنیه دچار چنین عذابی بشوید.

آیت‌الله افزود: من بسیار متاثرم وقتی به اینجا می‌آمدم وهرچه فکر می‌کردم چیزی به‌نظرم نمی رسید فقط می‌خواستم بنشینم گریه کنم گریه کنم به‌حال ملتی‌که آن وحدت یگانگی‌ـ آن تسلیم در مقابل حق و آن‌شوری که‌داشت بتدریج‌تبدیل به‌مخصومت و جبهه‌گیری و عداوت میشود. این‌دیگرو ابستبه‌هوشیاری‌شمامردم‌استکه‌نگذارید این انقلاب‌عظیم‌توحیدی و اعجاب‌انگیز مابدست مشتی خودخواه ـ خودپرست که همه‌چیز را برای خودشان می‌خواهند به درگیری‌ها وجنگ‌های داخلی تبدیل شود و بعد مستبدین از هرسو برشما مسلط بشوند.

مملکت ما کشور علی است اینقدر که ما خودمان رابه‌علی منتسب می‌کنیم هیچ کشور اسلامی خودش را نزدیک نمی‌بیند، شب وروز باید گفته‌های علی‌ـ رویه و رفتار علی درمقابل چشم ما باشد.

اسلام سیاست صداقت وصراحت

سیاست اسلام برعکس تمام‌سیاست‌های دنیاسیاست صداقت و صراحت است اسلام که مظهرش علی است نمی‌تواند بهروسیله‌ای به‌هدف که ادامه حکومت است برسد ودست یابد، دراسلام حق شکست خوردنی‌نیست همانطور که علی شکست نخورد، کشته شد ولی‌شکست نخورد ما نمی‌خواهیم مثل سیاستمداران دنیا فریبکاری کنیم، بازی دربیاوریم و افغال کنیم وعده دروغ بدهیم و گول بزنیم وبی‌جهت وعده آب ونان بدهیم و عمل نکنیم زیرا فریبکاری واغفال سیاست اسلام نیست انقلاب ما انقلاب اسلامی است.

این‌خونی‌که‌در بین مسلمین‌وبخصوص شیعه جریان پیدا‌کرد این شهادتها این زجرها این شکنجه‌ها این زندان‌ها همان جریان خون علی است‌که در محراب ریخته‌شد این عظمت انقلاب شماولین جوشش خون‌شما مسلمانها از همان جوشش خون علی‌است که‌در محراب جوشید چون خون حق بود همان‌خونی‌که‌در کربلا جریان پیدا‌کرد در بیابان های کوفه اصحاب علی ریخته شد تا هفده شب‌پیور اینها همه خون علی است مگر خون حق‌آرام می‌نشینند، این خون‌علی است که میجوشد ماخون‌دادیم‌برای این که منطق علی راکه منطق اسلام است زنده کنیم این‌عظمت و شکوه شهادت از علی شروع شدوتابه امروز ادامه داده، این خون‌ماکه درخیابان هاریخته شد فراموش نکنید، این خونهائی که‌در زندان ها ریخته شدفراموش نکنید، ماخون‌دادیم ،خونی که از متن مکتب ماجوشیده یعنی مکتب علی ومکتب اسلام‌وبا این‌خونها اجازه نخواهیم داد که‌مردمی فرصت طلب وخودخواه وابسته بدیگران وخارج از مرز بخواهند مسیراانقلاب ما را منحرف کنند»

آیت‌الله طالقانی با اشاره‌به واقعه هنده شهریور و شهدائی که‌در این روزملت ایران داد افزود: این خون‌شهدای ما است ایخون کسانی است‌که درگوشه زندانها واطراف بیابان های اوین هنوز آثارش باقی‌است ومارا‌ضی نیستیم که این‌خون‌ها بابازی‌گری عده‌ای اثر وجوشش‌آن ازبین برود ما هرچقدر شد فراموش نکنید، این خونهائی که‌در زندان ها ریخته شدفراموش نکنید، ماخون‌دادیم ،خونی که از متن مکتب ماجوشیده یعنی مکتب علی ومکتب اسلام‌وبا این‌خونها اجازه نخواهیم دادکه‌مردمی فرصت طلب وخودخواه وابسته بدیگران وخارج از مرز بخواهند مسیراانقلاب ما را منحرف کنند»

آیت‌الله طالقانی در پایان سخنان خود گفت: علی‌رغم ولی‌این مسئولیت بزرگ‌واین امانت الهی یعنی این عدل و قسط اسلامی واین مسئولیت عظیم رابعهده همه مسلمانها خصوصا شناشیه‌ها واگذار کرده از خدا بخواهید که‌بتوانید علی‌وار زندگی کنید علی‌وار سخن بگوئید و علی‌وار بمیرید.

ایجاد کشور اسلامی صحرا نزدیك است

الجزیره ـ آسوشیتدپرس ـ دنیا اینك به ایجاد یك جمهوری مستقل اسلامی دیگر در افریقا نزدیك می‌شود روآن‌ایجاد کشورصحرا است‌که‌دولت‌موریتانی قسمتی از آنرا به‌پولیساریو تحویل داده است و هم‌اکنون جنك میان پولیساریوو ارتش‌مغرب برسر بقیه سرزمین پس از معدن صحرادر جریان است ظاهرا ارتش مغرب هنك یك هزاروپانصد نفری‌خود را از زئیر احضار کرده است تا نیروهای خویش را در برابر پولیساریو تقویت کند.

سربازان‌مغربی‌باهواپیمای آمریکائی از زئیر باز می‌گردند.

در پی سازش موریتانی با پولیساریو، دولت الجزایر مناسبات خود را با موریتانی تجدید کرد.

رای دادگاه امریکا به سود ایران

نیویورک ـ آسوشیتدپرس ـ یک دادگاه استیناف امریکا دیروز بسود دولت اسلامی ایران رای داد وبشرکت تلفن، تلگراف بل اخطار کرد ۳۰ میلیون دلار ۲۰۰ هزار دلار پول ایران رابس بدهد.

ایران قرارداد خودرا بااین شرکت که بتعهدات‌خویش عمل نکرده بود لغو کرده است.

دیدارشیخ‌صقر ازایران

راس‌الخیمه ـ یونایتدپرس ـ شیخ صقربن محمد ال قاسمی حاکم راس‌الخیمه دعوت سلطان قابوس را برای دیدار ازعمان پذیرفت.

وی ماه آینده به‌عمان خواهد رفت. مذاکرات، این دومقام درباره امنیت خلیج فارس مخصوصا تنگه هرمز صورت می‌گیرد.

۱۵۴ نفر کشته شدند

مسکو ـ یونایتدپرس ـ دو هواپیمای مسافربرشوروی درآسمان این‌کشور بیکدیگر برخورد کردند و در این سانحه ۱۵۴ تن کشته شدند. اعضای تیم فوتبال‌ازبکستان شوروی (تاشکند) ازجمله قربانیان این سانحه هستند. دو هواپیمای موردبحث‌هردو متعلق به‌آئروفلوت‌وازنوع تی‌یو ۱۳۴ بودند، یکی از این هواپیماها از تاشکند عازم مینسک بود.

تهدید هند نسبت به اتمی‌شدن اوتش‌پاکستان

دهلی نو ـ یونایتدپرس ـ رئیس جمهوری ونخست وزیر هند بطور جداگانه تهدید کردند چنانچه پاکستان از تصمیم خود مبنی‌برتولید سلاحهای اتمی صرفنظرنکند هند برنامه اتمی کردن ارتش خودرا اجرا خواهدکرد.

ضمنا مطبوعات پاکستان نوشته‌اند کارشناسان فنی کردن اورانیوم در این کشور پیشرفتها تحت حفاظت نظامی قرار گرفته است زیرا دولت امریکا تصمیم گرفته است با اعزام کماندو این کارهاندرا منهدم سازد.

مراکز معاینات پزشکی زائران حج

اداره آموزش بهداشت‌وزارت بهداری ،امروز مراکزبهداشتی و درمانی مجاز معاینه و واکسیناسیون زائران سفرحج را بشرح‌زیر اعلام کرد.زائران باید از تاریخ ۲۷ر۵ر۵۸ تا ۱۷ر۱ر۵۸ برای معاینه‌ی باین مراکز مراجعه کنند:

پلی‌کلینیک کورش تجریش اول شریعتی ـ درمانگاه‌منطریه نیاوران منطریه ـ پلی‌کلینیک شماره یک شهرری . حسین آباد شهرری ـ پلی کلینیک مهدیه خیابان فدائیان اسلام ـ پلی‌کینیک ۱۳ آباد کوی سپیده آباد ـ درمانگاه شماره ۳ شوش میدان‌شوش ـدرمانگاه همایون در مجیدیه ـدرمانگاه طهیرالاسلام ـ پلی‌کلینیک‌شماره یک شرق ـ درمانگاه صلواتی نیروی هوایی ـ پلی‌کلینیک گرگان در گرگان ـ پلی‌کلینیک برق میدان ۱۷ شهریور ـ درمانگاه فرمانفرمائیان در قسمتی از ایلام ۳۹۸۷۴ تن، فارس ، بوشهر و هرمزگان ۴۲۶۵۳ تن ، کرمان ۱۰۴۰تن، خراسان و قسمتی از سمنان ٦٩٤٤٦ تن ، اصفهان و چهار محال بختیاری ۳۲۷۷۷ تن، سیستان و بلوچستان ۳۰ تن، کرمنشان ۷٦۵۲ تن ، همدان ۹۷۳۱ تن ، لرستان ٦۱۳۵ تن وزنجان ۲۲۰۵ تن ، اراك ۱۸۸۸۸ تن. میزان خرید گندم امسال نسبت به مدت مشابهدر سال پیش نزدیک به سی‌درصد افزایش نشان می‌دهد.

میزان خرید گندم بوسیله دولت

دولت ۵۰٦ هزارو ٤٦۹تن گندم از کشاورزان سراسر کشور خریداری کرد.

سخنگوی سازمان غله‌وقند و شکر و چای کشور میزان خرید گندم‌داخلی ازکشاورزان را به تفکیک تا تاریخ شانزدهم مرداد ماه جاری به شرح زیر اعلام نمود:

. استان مرکزی و قسمتی از سمنان ۱۲۲۳۳ تن ، مازندران، گرگان و گنبد ۱۵۸۲٦۸ تن، آذربایجان شرقی ۳۵٦۱۹ تن، آذربایجان غربی ۳٦٦۷ تن گرمانشاهان و ایلام ٦۱۱۸۱ تن ، خوزستان ،کهکیلویه و بویراحمد ۱۰۳۰۷۸ تن، کرمان ۱۰۴۰تن، خراسان و قسمتی از سمنان ٦٩٤٤٦ تن ، اصفهان و چهار محال بختیاری ۳۲۷۷۷ تن، سیستان و بلوچستان ۳۰ تن، کرمنشان ۷٦۵۲ تن ، همدان ۹۷۳۱ تن ، لرستان ٦۱۳۵ تن وزنجان ۲۲۰۵ تن ، اراك ۱۸۸۸۸ تن. میزان خرید گندم امسال نسبت به مدت مشابهدر سال پیش نزدیک به سی‌درصد افزایش نشان می‌دهد.

بیانیه‌ها و نظریه‌ها
احزاب ـ جمعیت‌ها ـ سازمان‌ها و گروهها

افشاگری مجاهدین خلق درباره حوادث اخیر

دیشب و پریشب (شب ۲۱ماه رمضان) نیز مقرجنبش ملی مجاهدین ،از اوایل شب تاامدداد توسط چند هزار نفر از هواداران مجاهدین خلق و خانواده های آنان برای جلوگیری از حملات احتمالی مجاهدین محافظت شد و هواداران و خانواده های آنها، در همین مکان نمازجماعت بجاآورده و سحری صرف کردند. در شب۲۱ مامرمضان، گروههائی سعی کردند با ایجاد تشنج زمینه رابرای هجوم بساختمان جنبش ملی مجاهدین فراهم کنند، اماباخونسردی همراه با هشیاری هواداران مجاهدین خلق و خانواده های آنها روبرو شدند و به هدف خوددست نیافتند. پریشب علاوه برپاسداران مسلح ،گروهی از افراد مسلح کمیته‌ها نیز درخیابان های اطراف مقر جنبش ملی مجاهدین در حال گشت بودند ویکی دوبار نیز برای پراکندن جمعیت از شلیک تیرهای هوائی و پرتاب گاز اشک آور استفاده شد. اما روبهمرفته دیشب بنسبت شب پیش‌ازآن، وضع آرامتر بود. درشب ۲۱ماه رمضان، از بسلندگوی مقر جنبش‌ملی مجاهدین بمناسبت شهادت مجاهد شهید «فاطمه امینی» بیوگرافی وشرح مبارزات او پخشدند. و دعائی از صحیفه سجادیه قرائت گردید.

ساعت ۹بامداد دیروز دریی شایعاتی مبنی برهجوم چوب‌بدست ها بمقر جنبش ملی‌مجاهدین صفوف هواداران و خانواده های آنها متشکل ترگردید ولی بهر حال ازدرگیری جلوگیری شد. هواداران مجاهدین خلق می‌گفتند در بین مهاجمان ، عناصر بازماندهء از ساواک وشد انقلاب رسوخ کرده‌اند و نباید به‌آنها اجازه داده شود کهبا این قبیل‌حادثه آفرینی هادر موقعیت حساس کنونی مملکت دست به ایجاد تشنج بزنند.

اطلاعیه مجاهدین خلق

بنام خدا و بنام خلق قهرمان ایران .

خواهران و برادران و هموطنان مجاهد .

سازمان مجاهدین خلق ایران بدینوسیله توجه شما را بوضع حساس و خطیری که‌اکنون میهن مارا فرا گرفته، وضمن هشدار به‌عواقب خطرناك این وضع از شما می ـ خواهیم کهمشیاری انقلابی خود را طبق معمول حفظ کرده وبرای درهم شکستن هرگونه توطئه ضد انقلابی آماده باشید. درمیان اوضاع نابسامان و برآشفته که درگوشه و کنار میهن ما حاکم است اوضاع چند روز اخیر تهران زنگ خطر دیگری است که‌اکنون بصدا درآمده است. بطوری که اطلاع دارید وخود شاهد هستید دراین چندروز موج ناآرامی حمله به‌راهپیمائی و تظاهرات هجوم به‌مراکز و اماکن سازمان های وگروههای سیاسی گسترش یافته و بدنبال آن وضعی ناآرام و افتشاش گونه درشهر پدید آمده است.

از جمله بدنبال هجوم به‌مراکز چند گروه سیاسی و متعاقب حمله به‌تظاهرات وراهپیمائی و درگیریهای خونین پریروز، شایع شد برخی عناصرو گروههای ارتجاعی قصد حمله به‌ستاد جنبش ملی مجاهدین رادارند با پخش این شایعه بلافاصله هزاران نفر از خواهران و برادران دلیرما به‌ستاد جنبش ملی مجاهدین مراجعه کرده و با استقرار در درون وبیرون ساختمان‌وبرای مقابله باهرگونه حرکت توطئه آمیز ساختمان ستاد را درمیان گرفتند و اعلام کردند که اگر کسی قصد حمله به‌ستاد مجاهدین را داشته باشد، باید از روی جسد مابگذرد.

در بخش دیگری از اطلاعیه باتمجید از تلاش‌و فدا کاری مردمی که به‌حراست ازمرکز جنبش‌ملی مجاهدین برخاسته‌اند، آمده است:

شب زنده‌داری شما در اطراف ستاد مجاهدین خلق افطار و سحری خوردن ونماز جماعتتان در خیابان‌صدق و بازوانی که در مواقع‌احساس خطر بهم زنجیر می‌شوند همه موجب دلگرمی و امیدواریمان را افزونتر می‌کند و ماهر لحظه از خدا میخواهیم که بما جهت برخورداری از این همه محبت و حمایت شایستگی بخشد و مارا در اجرای تعهدات انقلابیو مکتبی‌خوددرخدمت به‌خلق ستمدیده‌مان استوار و پابرجا دارد.

در پایان اطلاعیه ضمن محکوم کردن هرگونه‌ایجاد ناآرامی و اغتشاش و هرگونه حمله و هجوم به‌آزادیهای اساسی وسیاسی وهرگونه تضعیف دولت از اینطریق، توجه همگان به‌بیانات حضرت آیت‌الله طالقانی مبنی بربرخورداری از حمله و هجوم به‌تظاهرات و راهپیمائی‌ها کتابفروشی‌ها وآماکن‌ومراکز گروههای سیاسی جلب‌شده و از دولت خواسته شده‌که به‌مسئولیت‌های خود در جهت حفظ آزادی و امنیت و عمل کرده و با قاطعیت و اعمال قدرت به‌توطئه‌های ضد انقلابی مجال رشد و بروز ندهد وهمچنین هشدار داده شده که مبادا از درون این‌اغتشاش ها و ناآرامی ها دست ناپاکی بیرون آید و دستاوردهای انقلابی خلق را در معرض خطرجدی قراردهد.

استمداد کانون زندانیان سیاسی از رهبران وپیشوایان مذهبی

کانون زندان سیاسی (ضد امپریالیست ـ ضد ارتجاع داخلی) طی اطلاعیه‌ای خطاب به تمامی نیرو های مترقی‌ضد امپریالیست و ضد استبداد ، خاطر نشان ساخته است .

«هاکنون یک وضعیت عصبی و تحریک آمیز بسود امپریالیسم بر فضای سیاسی وطن ما مسلط گشته است ، جو عصبی موجود که ناشی از خصلت تهاجمی متعصبین نیرو های ضد دمکراتیک است ممکن است یک صف کثیر زمانیخش را به نیروهای مختلف تحمیل نماید که نتیجه آن ایجاد ناراحتی و هرج و مرج شدیدی است که زمینه را برای اعمال اختناق مهیاتر میسازد . در بخش دیگری از بیانیه آمده است : درک این نکته که اولین بازنده‌واقعی افزایش بحران در مناسبات خلقی تمام