اطلاعات

۳۲ صفحه

دوشنبه اول اسفندماه ۲۵۳۶ ـ شماره ۱۵۵۴۳ تکشماره ۱۰ ریال

اسامی

بدنبال آشوب ۲ روزه تبریز دانشگاه آذرآبادگان تعطیل شد

۱۵ دستگاه اتومبیل درمحوطه پارکینگ حزب رستاخیز به‌آتش کشیده شد

برخورد میان دانشجویان دست‌چپی و مذهبی تبریز

حمله تظاهرکنندگان به بیمارستان نکوئی قم

در صفحه ٤ ستون هشتم

تظاهرات دیروز تبریز باتیراندازی مأموران انتظامی برهم خورد

کشته‌شدگان ومجروحین حوادث خونین ۲ روزه تبریز

درآشوب تبریز حتی‌کیوسک ها نیز از آسیب هجوم محفوظ نماند. عکس یک کیوسک به آتش کشیده شده را نشان میدهد.

- اسامی بانکها ـ سینماها هتل‌ها ـ اماکن عمومی ادارات دولتی فروشگاهها و کلیه مراکزی که به‌آتش کشیده‌شد
- تظاهرکنندگان پارکومترها وعلائم رانندگی را از خیابان ها کندند

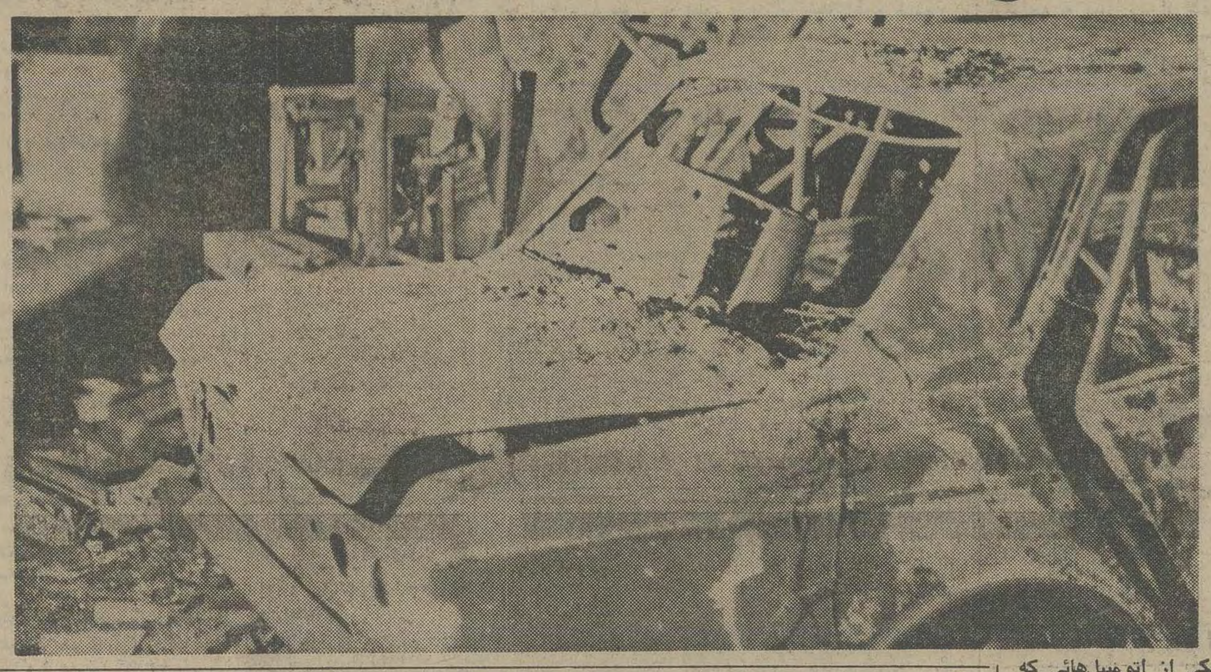

یکی از اتومبیل‌هائی که در تظاهرات دوروزه تبریز توسط تظاهرکنندگان به‌آتش کشیده شده است.

خانه‌سازی برای صاحبان ۱۰ هزار قطعه‌زمین آزادشد

★ دریك میلیون متر از اراضی‌جنوب بزرگراه سیدخندان اجازه خانه‌سازی داده میشود

★ در مورد خانه‌سازی درشمس‌آبادوچندمنطقه دیگر بزودی‌تصمیم‌گیری میشود

در صفحه ٤ ستون اول

★ درآخرین لحظات مذاکره برای آزاد شدن گروگانها مصربه فرودگاه قبرس حمله کرد!

کماندوهای مصر درحمله به‌فرودگاه قبرس کشته‌شدند

در صفحه ۲ ستون اول

در تبریز اعلام شد: ۱۵ نفر از روحانیون تبریز طی اطلاعیه‌ای مردم رابه‌آرامش وباز کردن بازار دعوت کردند

مشروح جریان‌حوادث تبریز در صفحات ۳۱ و ٤ شماره امروز انتشار یافته است

دی.دی.سون رابخاطر بسپارید!!

اطلاعیه

وزارت کشاورزی‌وعمران روستائی بمنظور حمایت از تولید کنندگان داخلی مرکبات، ورود مرکبات خارجی را در سال جاری ممنوع اعلام نمود ولی بمنظور جبران کمبود احتمالی میوه‌درایام نورور باموافقت‌وزارت‌بازرگانی فقط یکصد هزار تن در ماههای اسفند ۳۶ و فروردین ۳۷ اجازه ورود مرکبات خارجی خواهدداد. از آنجا که ورود آفات و بیماریهای قرنطینه‌ای بخصوص مگس مدیترانه‌ای، که‌برای‌انواع سیب‌ومرکبات‌آفت‌بسیار خطرناکی است و درصورت شیوع می‌تواند در اندك زمان تمامی باغ های میوه کشور را آلوده ومنهدم نماید، کارشناسان وزارت کشاورزی و عمران روستائی در کار ورود مرکبات نظارت خواهند داشت تا مقررات و ضوابط قرنطینه‌ای در محل ویا حین حمل دقیقا رعایت گردد.

اضافه مینماید که مرکبات‌وارداتی بایستی بمدت ۲۰ روز قبل از حمل و یا حین حمل درسردخانه ویا وسیله نقلیه سردخانه‌دار در درجه حرارت یك تاپنج درجه سانتیگراد قرار گیرد. بهر حال چنانچه کلیه شرایط بهداشتی و از آنجمله شرایط فوق توسط وارد کنندگان رعایت نشود تحت هیچ عنوان اجازه ورودبکشور داده نخواهد شد.

م الف ۲۷۱۵۵

جناب آقای سید محمد فیض

باکمال تاثرو تاسف فوت پدرگرامیتان را تسلیت عرض نموده خودرا در غم شما شریك میدانم.

جزیره کیش ـ عطاءاله حمیدیان

شماره های جدید تلفن

شرکت کارتن کار

(سهامی خاص)

۳۷۵۸۳۰-۳۷۵۲۸۶

آگهی

شرکت تعاونی تهیه و توزیع اعضاء صنف فخار در مورد:

۱ـ خرید سوخت پاش گازی

۲ـ لوله‌کشی روی کوره ها

۳ـ تعریض باجه های کوره‌ها

شرح در صفحه ۲۹

مالکین محترم پایتخت

با پرداخت بموقع عوارض نوسازی علاوه بر استفاده از ده‌درصد جایزه نه‌درصدهم‌جریمه دیر کرد نخواهید پرداخت نتیجه نوزده درصد بنفع شما است آخرین مهلت برای‌پرداخت روز ۲۹ اسفند میباشد. همکاری شما باشهرداری‌موجب سپاسگزاری است.

م‌الف ۲۵۸۸۳ -۱-

شهرداری پایتخت

سوم اسفند مصادف با سالروز درگذشت خلدآشیان مرحوم حسن فرنود استبنابوصیت انمرحوم‌مجلس یادبودی برگزار نمیشود. یادش را گرامی میداریم.

خانواده فرنود

نقاشی ساختمان درتمام نقاط ایران شرکت تهران‌مسکن تلفن ۶۶۸۳۸۳ و ۶ ۵۷۳۷

شماره جدید تلفن‌های

سازمان فاکوپا

۳۷۰۱۵۷

۳۷۰۱۵۸

۳۷۰۱۵۹

کمیته حمایت ازمصرف کننده

قیمت کالاها بی‌رویه بالا میرود

★ نارنگی کیلوئی ٤۵ تومان‌وپرتقال‌کیلوئی ۱۲ تومان شد!

در صفحه ۳ ستون چهارم

اطلاعیه

نوبت دوم برنامه واکسیناسیون فلج اطفال بمدت ۵روز ازتاریخ۱ر۱۲ر۳۶ لغایت۵ر۱۲ر۳۶ باهمکاری بهداری آموزشگاههای وزارت‌آموزش و پرورش در کلیه نواحی‌نوزده‌گانه آن‌وزارتخانه وهمچنین مراکز درمانی بهداشتی سازمان‌منطقه‌ای استان مرکزی انجام خواهد شد.

دراین فرصت کوتاه در مورد واکسیناسیون اطفال خود اقدام نمائید.

م‌الف ۲۶۸۲۷

سازمان منطقه‌ای بهداری وبهزیستی استان مرکزی

آقا

حال جیب شما چطوره؟

صفحه ۲۴

هرگردی، گردو نیست..!

رنگین فلز

فردا

آگهی پذیرش دانشجوی دوره تخصصی

شرح در صفحه ۱٤

تغییر شماره تلفن‌مطب دکتر حسین خاکسار دندانپزشك ۳۷۵۵٤۲

مجله جوانان

امروزمنتشر

شد

در آخرین لحظه مذاکرات برای رهائی گروگان ها، مصر برای دستگیر کردن تروریستها به فرودگاه قبرس حمله برد!

شکست مأموریت کماندوهای مصری درحمله به فرودگاه قبرس

هواپیمای حامل کماندوهای مصری منفجر شد

هواپیمای مصری بجای وزیر اطلاعات وفرهنگ مصر، یکصد کماندو به قبرس منتقل کرد

- **گارد ملی قبرس کماندو های مصری را کشت، زخمی و اسیر کرد**
- **۲ تروریست پس از جنگ ۵۰ دقیقه‌ای فرودگاه لارناکا، خود را به گارد ملی قبرس تسلیم کردند و گروگان‌ها آزاد شدند**

نیکوزیا- خبرگزاریها- ماجرای حمله دو تروریست مسلح به هتل هیلتون نیکوزیا که پریروز به قتل یوسف‌السباعی، روزنامه‌نویس معروف مصری ومشاور نزدیک انورسادات و به گروگان گرفته شدن ۱۱ نفر از شخصیتهای برجسته آسیائی و افریقائی منجر شده بود دیروز سرانجام بعد از جنگ‌خونینی که در فرودگاه لارناکادر قبرس بین واحدهای گارد ملی این جزیره و ۱۰۰ کوماندوهای نیروی ضربتی ارتش مصردرگرفت و ضمن آن ۱۵ نفر از کوماندوهای مصری کشته شدند، پایان یافت.

یک سخنگوی فلسطینی دیشب در بیروت اعلام کرد که در پایان این وقایع عجیب و تکان دهنده همه ۱۱ نفرگروگان هایی که به اسارت دو تروریست مهاجم درامده بودندازادی خود را در فرودگاه لارناکا، همان جایی که اسارتشان آغاز شده بود- باز یافته‌اند و به هیچیک از آنها آسیبی نرسیده است. دو مرد تروریست نیز پس از انکه گروگانها را آزاد کردند خود را به گارد ملی قبرس تسلیم کردند.

طبق گزارش یک منبع صلاحیتدار فلسطینی حداقل ۱۵ نفر از کوماندوهای مصری در جنگ با گارد ملی قبرس‌کشته شدند. این تلفات سنگین را مصریان هنگامی تحمل کردند که‌با یک هواپیمای مخصوص از قاهره به نیکوزیا فرستاده شدند تابه‌سبک اسرائیلیها و آلمانیها دوتروریست عرب‌یعنی قاتلان یوسف‌السباعی را بکشند ویا در صورت امکان آنها رادستگیر کنند وباخود برای محاکمه و مجازات به قاهره ببرند که‌ظاهرا در این کار شکست خوردند.

چگونگی حمله

کوماندوهای مصری مدتی پس از آنکه هواپیمای حامل آنان در فرودگاه لارناکا بر زمین نشسته بود- درست در حالیکه مذاکرات بین رهبران قبرس و دو مرد تروریست در باره آزاد کردن ۱۱ گروگان جریان داشت، بدون اخطارقبلی وبطور غافلگیرانه شروع به تیراندازی کردند.

کوماندوهای مصری تیراندازی غافلگیرانه خود رابطرف برج کنترل فرودگاه لارناکا موقعی‌آغاز کردند که کیپریانورئیس جمهوری قبرس شخصا در برج کنترل حضور یافته بود تادر مذاکرات با تروریستها شرکت کند. افراد گارد ملی قبرس در برابر عمل غافلگیر کننده کوماندوهای ارتش مصرواکنش نشان داد ودر یک حمله متقابل ۱۵ نفر از کوماندوهای ارتش مصر را کشت. هواپیمایی هم که این کوماندوها را ازقاهره به قبرس برده بود نیز هدف گلوله قرار گرفت و منفجرشد. این هواپیما بمنظور رساندن وزیر فرهنگ مصر به قبرس‌اجازه فرود گرفته بود.

جنگ بین گارد ملی قبرس و کوماندوهای مصری در فرودگاه لارناکا ۵۰ دقیقه طول کشید و در پایان این نبرد بود که دوتروریست عرب در حالیکه دستمال‌های سفید به‌نشان صلح خواهی و آمادگی برای تسلیم شدن در دستهایشان‌تکان میدادند و بزبان عربی فریاد می‌کشیدند «تیراندازی نکنید»خود را تسلیم گارد ملی قبرس کردند. گارد ملی قبرس سپس‌کماندو های مصری را خلع سلاح کرد.

مصر تایید کرد

در قاهره منابع صلاحیتدار تایید کرده‌اند که کوماندو های مصری با ماموریت ازاد کردن گروگانها از اسارت دو مرد تروریست باهواپیما به‌قبرس فرستاده شده بودند ولی‌گارد ملی قبرس اجازه دخالت کردن به کوماندوهای مصری رانداد ودست به‌تیراندازی شدید زد.

دولت مصر قبلا اعلام کرده بود که از قبرس انتظار دارد دو تروریستی را که یوسف‌السباعی سردبیر الاهرام بدست آنها در هتل هیلتون نیکوزیا بقتل رسیده است به مقامات مصری تحویل دهند تا در آن کشور محاکمه و مجازات شوند، ولی دولت قبرس باین علت که جرم در قبرس اتفاق افتاده است این تقاضا را نپذیرفت.

سرگردانی

کوماندو های مصری روز گذشته هنگامی واردقبرس شدند که ساعتی قبل از آنکه خبرگزاری‌هاگزارش داده‌بودند که هواپیمای قبرسی حامل دو تروریست عرب و ۱۱ نفر گروگان های آنان در پایان یک سرگردانی طولانی‌و بنزین گیری در جیبوتی بار دیگر به فرودگاه لارناکا- جایی که در اصل از آن برخاسته بود - بازگشته است. روزگذشته خلبان هواپیمای قبرسی پس از برخاستن از فرودگاه‌لارناکا کوشید از چندین کشور اجازه فرود آمدن بدست آورد ولی مقامات هیچیک از این کشور ها و از آن جمله‌کویت، یمن جنوبی، لیبی و الجزایر اجازه فرود آمدن به‌هواپیما را ندادند. کشور تازه به استقلال رسیده جیبوتی درشاخ آفریقا تنها جایی بود که مقامات آن به هواپیمای حامل تروریست‌هاو گروگانها اجازه دادند تا برای مدتی بسیار کوتاه برزمین به‌نشینند.

دراینجادو تروریست‌وحتی خدمه‌هواپیمابیهوده‌تلاش‌کردتا از الجزایر ویا لیبی اجازه بگیرند که‌به یکی از آن دوکشور بروند اما دولت های الجزایر و لیبی نیز از دادن چنان اجازه‌ای خودداری کردند کار به جایی رسید که دیروز یک بار رئیس جمهوری قبرس شخصامداخله کرد وازکشور های مختلف خواست که برای نجات جان گروگان ها و بخاطر بشر دوستی به هواپیمای قبرسی اجازه فرودآمدن بدهند. این پیام هنگامی از طرف رئیس جمهوری قبرس فرستاده شد که هواپیما به آسمان یمن جنوبی رسیده‌بود و تنها برای نیمساعت پرواز دیگر سوخت داشت.

بعد از آنکه هواپیمای سرگردان در فرودگاه جیبوتی سوخت گیری کرد رئیس جمهوری قبرس ناگزیر شد این‌بار پیامی برای دو مرد تروریست بفرستد و به آنها بگویدکه در صورت تمایل خودشان بار دیگر به فرودگاه لارناکا در پایتخت قبرس باز گردند و در اینجا آزاد خواهند شد.

لازم به یادآوری است یکی از دو تروریست‌باگذرنامه کویتی و دیگری با گذرنامه عراقی وارد قبرس شده‌اند.

این هواپیما به لارناکا بازگشت و کوماندو های‌مصری برج کنترل فرودگاه لارناکا را درست هنگامی که کیپریانو رئیس جمهوری قبرس همراه عده‌ای از وزیران دولت خود در انجا حضور داشتند و در مورد شرایط آزادی‌گروگان ها مذاکره میکردند به گلوله بستندولی‌در تیراندازی‌کوماندو های مصری به رئیس جمهوری قبرس یا هیچکس دیگر از شخصیت هایی که در کنارش بودند آسیبی نرساندو گارد ملی قبرس بدستور کیپریانو وارد عمل شد و کماندوهای مصری را قلع و قمع کرد. فرماندهان کوماندوهای مصری وواحدی از گارد ملی قبرس که در جنگ درمحوطه‌فرودگاه شرکت داشتند پس از ۵۰ دقیقه تیراندازی، تصمیم گرفتند به تیراندازی پایان دهند.

باید توجه داشت که گارد ملی قبرس در جنگ‌باارتش ترکیه تجربه کافی کسب کرده است.

اسارت کماندو های مصری

نیکوزیا- خبرگزاری فرانسه- «اسپیروس کیپریانو» رئیس جمهوری قبرس در یک مصاحبه مطبوعاتی اظهار داشت که حمله کماندوهای مصری به‌فرودگاه «لارناکا»در مناسبات قبرس ومصر اثربدی‌خواهد گذاشت.

کیپریانو گفت که‌هیئت وزیران قبرس تکلیف کماندو های مصری‌را تعیین خواهد کردکه به‌اسارت گارد ملی قبرس درآمده‌اند. درعملیات فرودگاه لارناکا فقط یک واحد گارد ملی (ارتش) قبرس وارد عمل شده بود.

رئیس جمهوری قبرس بالحن محکمی حمله کماندو های ارتش مصررا محکوم کرد. کیپریانو گفت هنگامی که‌مامشغول مذاکره باتروریستهابودیم کماندوهای مصری بدون‌جلب موافقت ما دست بحمله زدند وگارد ملی قبرس پس‌ازحمله‌کماندوهای‌مصری به‌هواپیمای‌شرکت‌هواپیمائی قبرس ناچار بمداخله شد.

رئیس جمهوری قبرس از اینکه دولت مصر قبلا به‌او اطلاع نداده بود که‌هواپیمای مصری حامل کماندو است اظهار تاسف کرد. خلبان مصری به برج مراقبت فرودگاه لارناکا اطلاع داده‌بود که هواپیما حامل وزیر فرهنگ مصر استکه برای شرکت در مذاکرات به‌نیکوزیا آمده است.

کیپریانو درپایان گفت که این اقدام دولت مصر با قطعنامه‌های سازمان ملل متحد درباره راهزنیهای هوائی مغایرت دارد.

اعتراض به دبیرکل سازمان ملل

سازمان ملل- رویتر- یک سخنگوی سازمان ملل دیشب گفت که اسپیروس کیپریانو رئیس جمهوری‌قبرس پس‌از آنکه ۱۰۰ کوماندوی مصری در فرودگاه «لارناکا» پیاده شدند بوسیله تلفن این مطلب‌را به کورت والدهایم دبیرکل سازمان ملل اطلاع داد و اعتراض کرد.

تقاضای مصر

حسنی مبارک معاون رئیس جمهوری مصر تایید کردکه دریک تماس تلفنی بارئیس جمهوری قبرس‌تقاضای استرداد تروریستها را کرده بود ولی به کیپریانو نگفته بود که دولت مصر ۱۰۰ نفر از کوماندوهای ارتش‌خود رابه‌قبرس فرستاده است تا برای دستگیر کردن ویاکشتن دو تروریست به‌زور متوسل شوند.

رادیو قاهره بعداز وقایع خونین فرودگاه لارناکا در یک سخن‌پراکنی گفت: اکنون تنها انتظار دولت‌مصر این استکه دومرد تروریست از طرف مقامات قبرسی به مصر تحویل داده شوند و نیروی اعزامی مصر نیز از قبرس بازگردد.

وزیر اطلاعات مصر دیشب جزئیات وقایعی را که در فرودگاه لارناکا روی داده است، بصورتی که دولت مصر آن‌را تلقی می‌کند، برای خبرنگاران شرح داد. وی گفت که‌گاردملی‌قبرس ابتدا هواپیمایی راکه کوماندوهای مصری باآن به‌قبرس رفته بودند معدوم کرد وسپس‌نیرو های قبرسی خود کوماندوهای مصری را باین بهانه که بدون دریافت اجازه در فرودگاه پیاده شده بودند به آتش بستند.

وزیر اطلاعات مصر اضافه کرد تعداد کوماندوهای اعزامی ارتش مصربه قبرس ۶۰نفر بوده است و این کوماندوها در جریان وقایع دیروز ناچار شدند همزمان باگارد ملی قبرس ونیزبادو تروریست که مسلح‌به مسلسل دستی بودنبرد کنند.

وزیر اطلاعات مصر گفت درآینده مصر هرگز در مواردی از این قبیل تردیدی درواردآوردن ضربات انتقامی‌برکسانیکه به‌جان و مال اتباع مصر سوءقصد کنند تردیدی بخود راه نخواهند داد.

وزیر اطلاعات مصر بهرحال در این باره سکوت کرد که‌اگر گروگانها بوسیله کوماندوهای مصری آزاد شده‌اند در این‌صورت چطور و یا چرا دومرد تروریست که تاآخرین لحظات همراه گروگانهایشان بودند خودرا به گارد ملی‌قبرس تسلیم کرده‌اند. وزیر اطلاعات مصرادعای سخنگویان رسمی قبرس را در این باره که کوماندوهای مصری در حقیقت به تمامیت ملی قبرس تجاوز کرده‌اند تکذیب کردوگفت رهبران ومردم قبرس باید بخوبی بیادداشته باشند که مصر چطوردر گذشته از مبارزات استقلال طلبانه قبرس پشتیبانی کرده است.

با اطلاع دولت قبرس

شب گذشته نخست‌وزیر مصر نیز باسفیر قبرس درقاهره در باره وقایعی که در فرودگاه «لارناکا» روی داده‌مذاکراتی انجام داده است.

وزیر اطلاعات مصر در جای دیگری‌ازسخنان خود اظهار داشت‌که برخلاف اتهاماتی که از طرف سخنگویان رسمی قبرس علیه مصر عنوان شده است کوماندوهای مصری‌بدون اجازه به‌فرودگاه لارناکا نرفته‌اند. بلکه محمود سالم‌نخست وزیر مصر قبلابه دولت قبرس اطلاع داده‌بودکه یك هواپیمای مصری از نوع«سی-۱۳۰» از قاهره بطرف نیکوزیا حرکت کرده است. و کسانیکه باآن حمل میشوند ماموریت‌دارند به آزاد کردن گروگانها از اسارت دو مرد تروریستی که یوسف السباعی سردبیر روزنامه الاهرام و مشاور نزدیك رئیس جمهوری مصر را به قتل رسانده‌اند کمك کنند.

سواربرجیپ

در فرودگاه لارناکا یکی از مقامات مسئول فرودگاه که ازنزدیك‌شاهد مستقیم وقایع دیروز بوده است برای خبرنگاران تعریف کرد که دسته‌ای از کوماندوهای مصری پس‌از پیاده شدن از هواپیمایی که با آن به‌لارناکا آمده بودند، سوار بر اتومبیل جیپی که آن را نیز با همان‌هواپیما از قاهره آورده بودند بطرف هواپیمای حامل تروریستها و گروگانها بحرکت درآمدند. جیپ حامل کوماندو های‌مسلح مصری تنها به چند قدمی هواپیما رسیده بود که باتیراندازی افراد گارد ملی قبرس روبرو شد و متوقف گردید.

در پایان این نبردکه ۵۰ دقیقه طول کشید مذاکراتی میان نیروهای دوطرف صورت گرفت که درنتیجه آن‌کوماندو های مصری سلاح‌های خود را به‌زمین گذاشتند و تسلیم نیروی گارد ملی قبرس شدند.

بنابه یك گزارش عده‌ای از کوماندوهای مصری تنها دقایقی پس از شروع جنك، خودرا به‌گارد ملی قبرس‌تسلیم کردند. ولی گروهی دیگر از آنان در حالیکه در نزدیکی هواپیمای حامل گروگانها و تروریست ها سنگر گرفته‌بودند به‌تیراندازی ادامه دادند. مقاومت این دسته از کوماندوهای مصری علت کشته شدن ۱۵تن از آنان بود. راجع به تلفاتی که احتمالا برافراد گارد ملی قبرس وارد شده است هیچ گزارشی بدست نیامده است.

یك سخنگوی رسمی قبرس گفت نیروی گارد ملی ما توانست بموقع گروه کماندوهای مهاجم به قبرس رابرسر جایشان بنشاند. وی گفت که ۱۲ تن‌از کماندو های‌مصری نیز مجروح شده‌اند.

سیاست

لارناکا- رویتر- «کیپریانو» رئیس جمهوری قبرس امروز بار دیگر به دولت مصر بخاطر آنکه کوماندوهای مسلح‌ارتش خود را برای حمله به فرودگاه لارناکا به آنجا فرستاده است اعتراض کرد و گفت که عمل مصر مفهومی جز تجاوز به‌حقوق حاکمیت ملی قبرس نداشته است.

رئیس جمهوری قبرس گفت که تازه باوجود این، کوماندو های مصری بدون آنکه هیچ نیازی به‌اینکار باشد بطورناگهانی بنای تیراندازی کردن را گذاشتند در حالیکه قبلا مذاکرات مقامات دولت قبرس با تروریستها در باره ازادی ۱۱گروگان باموفقیت انجام گرفته بود.

کیپریانو دولت مصر را متهم کرد که در رفتارش‌بادولت قبرس از سیاست فریب وگمراه کردن استفاده کرده است. رئیس جمهور قبرس اظهار داشت که دولت مصر قبلا بطور رسمی به ما گفته بود. که یک هواپیمای حمل ونقل ظامی را در حالی بطرف قبرس فرستاده که فقط حامل وزیرفرهنگ و اطلاعات مصر و چند نفر دیگر از نمایندگان آن دولت است اما وقتی هواپیمای مصری در فرودگاه لارناکا بزمین نشست معلوم شد که بجای وزیر اطلاعات مصر حامل ۱۰۰ نفر از کوماندوهای مصری بوده است واین کوماندوها سراپا غرق‌در اسلحه هستند. رئیس جمهوری قبرس یادآوری کرد که حتی سفیر ووابسته نظامی مصر در نیکوزیا موکدا به دولت‌قبرس اطمینان داده بودند که دولت متبوع آنان بهیچوجه قصدبکار بردن زور در فرودگاه لارناکا را ندارد بلکه تنها هدفش‌آزادی گروگانها وبازداشت دو مرد تروریست قاتل یوسف‌السباعی است و مصر مخصوصا مایل است که این کار تاجایی که‌ممکن است بنحوی کاملا مسالمت‌جویانه صورت بگیرد.

کیپریانو آنگاه اظهار داشت که باوجود تمام این قول‌ها واطمینان‌های موکدی که مقامات رسمی مصر به قبرس داده بودند، کوماندوهای ارتش مصر بدون آنکه حتی اجازه فرود امدن در لارناکا را داشته باشند از هواپیمایشان‌پیاده شدند وبلافاصله با شتاب بطرف هواپیمای حامل گروگانها یورش بردند وکاملا غافلگیرانه بنای تیراندازی کردن را گذاشتند. کیپریانو اضافه کرد که در این شرایط گارد ملی قبرس چاره‌ای جز مداخله کردن نداشت.

رئیس جمهور قبرس سپس گفت که تمام کوماندوهای مصری پس از انکه بوسیله گارد ملی قبرس خلع سلاح شدند اکنون در زندان دژبان قبرس در بازداشت بسر میبرند والبته دولت و نیروی انتظامی قبرس به وظیفه خود که عبارت از حفظ جان کوماندوهای تسلیم شده مصری در شرایط بازداشت میباشد به بهترین نحو عمل خواهد کرد.

عده دقیق

از طرف دیگر وزیر کشور قبرس نیز به خبرنگاران‌اظهار داشت که تعداد دقیق کوماندوهای مصری در فرودگاه لارناکا بین ۷۵ تا۸۰ نفر بوده است و از این عده ۵۴نفر کشته و عده‌ای دیگر زخمی شده‌اند وبقیه به‌اسارت نیروی گارد ملی قبرس درآمده‌اند. وزیر کشور قبرس اضافه کرد که دومرد تروریست نیز باید احتمالا به‌یکی از گروههای افراطی فدائیان فلسطین وابستگی داشته باشند.

آخرین گزارش آسوشیتدپرس کوماندوهای مصری را که در جنگ با گارد ملی قبرس به قتل رسیده‌اند حداقل ۱۰نفر ذکر کرده است.

رادیو قبرس نیز در یکی از سخن پراکنی‌های خود گفته است که دستکم ۱۰ نفر از کوماندوهای مصری کشته و۱۳ نفر دیگر از آنان زخمی شده‌اند ولی تلفات گارد ملی قبرس منحصر به سه زخمی بوده است. همین گزارش حاکی است که دو مرد تروریست در داخل هواپیمایی که انان وگروگان ها را حمل میکرد ابتدا خود رابه‌خدمه هواپیمای قبرسی تسلیم کردند وسپس تسلیم گارد ملی قبرس شدند و اصولا کماندوهای مصر موفق به رسیدن به هواپیمای قبرسی نشدند. درباره آینده دو تروریست گزارشی نرسیده است.

ولی گفته می‌شود که دولت قبرس قبلا به انها اطمینان هائی داده بود.

آخرین رقم

رادیو قبرس ظهر امروز گزارش داد که در زد وخورد دیروز فرودگاه لارناکا ۱۲ مصری کشته ۱۹ مصری زخمی و ۳۸ کماندوی مصری اسیر شدند که در زندان بسرمی‌برند. وهواپیمای آنها منهدم گردید. ضمنا ۷ سرباز گارد ملی قبرس نیز زخمی شده‌اند.

★ رئیس جمهوری قبرس شدیدا بدولت مصر و سازمان ملل متحد اعتراض کرد

● ۱۲ کماندوی مصری کشته۱۹ کماندو زخمی و ۳۸ تن دیگر به اسارت گاردملی قبرس درآمدند

★ وزیر کشور قبرس: کماندو های مصردر زندان دژبان قبرس بازداشت شده‌اند

★ کماندوهای مصری هنگامی که رئیس جمهوری قبرس در برج مراقبت‌فرودگاه بود، این برج‌را به‌گلوله بستند.

واقعه که دیشب درفرودگاه لارناکا پایان یافت و منجر به شکست ماموریت کماندوهای مصری شد، از این هتل آغاز شد. دو عرب مسلح در این‌هتل یوسف‌السباعی سردبیر کل الاهرام را به این علت که با سادات به‌اسرائیل رفته بود کشتند وسپس عده‌ای ازشرکت کنندگان در کنفرانس همبستگی افریقا - آسیائی را به گروگان گرفتند تابتوانند از قبرس‌خارج شوند، عکس، گروهی از افراد گارد ملی قبرس را پس ازاین واقعه در خارج از هتل‌هیلتون نیکوزیا نشان می‌دهد. گارد ملی قبرس از افرادکار آزموده و جنگ دیده‌ای‌تشکیل شده است که سابقه‌ای طولانی در جنگ‌های ضد استعماری با نیروهای انگلیسی ونیز جنگ باارتش ترکیه و نیروهای محلی ترک دارند. یک واحد ازهمین افراد دسته‌ای از کماندوهای ارتش مصر را که‌میخواستند به سبک «فرودگاه عنتبه» عمل‌کنند قلع و قمع کردند.

همه آنهائی که به‌اسرائیل رفتند ازجمله‌سادات کشته‌خواهندشد

قاهره- خبرگزاری فرانسه- دیروز در قاهره‌مراسم تشییع جنازه‌یوسف‌السباعی سردبیرکل الاهرام که به دست‌تروریست های عرب در نیکوزیا به قتل رسید انجام شد. دراین مراسم که باتشریفات رسمی و نظامی صورت میگرفت بیش از ده هزار نفر شرکت کرده بودند که در پیشاپیش آن‌ها ممدوح سالم نخست وزیر مصر وسید مرعی رئیس پارلمان مصردیده می‌شدند.

جمعیت تشییع کننده‌درطول مسیر شعارهائی علیه‌فلسطینی ها می دادند. سباعی به این علت کشته شد که با سادات به اسرائیل رفته بود. دوعربی که سباعی راکشتند اعلام کردند همه آنهائی که به اسرائیل رفته‌اند از جمله سادات کشته خواهند شد.

فشار لیبی به اخراج مستشاران اسرائیلی از آتیوپی منفجر شد

روزنامه های‌اسرائیل امروز خبر مربوط به اخراج کلیه مستشار های اسرائیلی از آدیس‌آبابا را منتشر ساختند. گفته میشود که تصمیم اتیوپی دائر به اخراج کارشناسان اسرائیلی در پی سخنان اخیر موشه دایان‌وزیر امورخارجه اسرائیل صورت گرفته است.

موشه دایان اظهار داشته بود که اسرائیل کمک نظامی در اختیار اتیوپی قرار می‌دهد. به نوشته روزنامه‌ها- آرتز» فشارهای شوروی‌انگیزه این تصمیم اتیوپی بود ولی روزنامه معاریوفشار های‌لیبی را در این تصمیم موثر دانسته است. ولی در هر حال منجیستوهایله ماریام به بعضی از مستشاران اسرائیلی گفته است که بدنبال افشای کمک نظامی اسرائیل‌به اتیوپی‌ناگزیر از اتخاذ این تصمیم بوده است.

از سوی دیگر رادیو اسرائیل امروز تاکید کردچند اسرائیلی که در موسسات بازرگانی اتیوپی کار می کنند همچنان در آن کشور باقی خواهند ماند.

پیشگاه مبارك رهبر دانش پرور ملت ایران
اعلیحضرت همایون شاهنشاه آریامهر

فرهنگیان شهرستان فومن سپاس بیکران خودرابمناسبت افتتاح شعبه بانك فرهنگیان درشهرستان فومن بخاك‌پای‌همایونی معروض و آمادگی خودرابرای فداکاری و جانبازی درراه‌تحقق آرمان های مقدس انقلاب شاه‌و ملت اعلام مینمایند.

جان‌نثار رئیس آموزش وپرورش شهرستان فومن -حسین جنابی.

لیبی همه امکانات مالی ونظامی خودرادراختیار سوریه میگذارد

قذافی:

اگر سادات به اشتباه خویش اعتراف کند میتواند منزلت خودرا بازیابد

بن- رویتر- سرهنگ قذافی رهبر لیبی در مصاحبه‌ای باهفته نامه آلمانی «اشپیگل» اظهار داشت بمنظور ممانعت ازرفتن سادات به اسرائیل به وی‌قول حمایت کامل نظامی داده بود.

قذافی به خبرنگار اشپیگل اظهار داشت اندکی قبل ازآنکه سادات در نوامبر گذشته به اسرائیل میرود نماینده‌ای به قاهره فرستادم وپیشنهاد کردم به‌رئیس جمهوری مصر کمک کنم.

قذافی گفت: رئیس جمهوری مصر فقط‌کمک‌نظامی میخواست وکلیه تقاضاهای وی درمورد دریافت کمک نظامی باموافقت من روبرو شد.رئیس جمهوری مصر خواستار دریافت چند اسکادران هواپیمای جت و ۳۰۰ تانک جدید شد تا آنهارا در امتداد کانال سوئز مستقر کند. من با درخواستهای وی موافقت کردم واقدامات مربوط بارسال این‌سلاحهابرای سادات آغاز شد، اما وی ناگهان به بهانه‌اینکه در ارسال سلاحها سرعت عمل کافی وجودنداشته است از پذیرفتن تانکها وجتهای من خودداری کرد و با این دستاویز به اسرائیل رفت.

وقتی از قذافی در مورد طرح امریکا مبنی بر صدور اسلحه به مصر سئوال شد. در پاسخ اظهار داشت انجام این کار وی را خوشحال‌کرده است. قذافی گفت اعرابی که‌با ابتکار صلح سادات مخالفت کرده‌اند، حاضرند در صورتیکه سادات قبول کند که اشتباه‌کرده است و قول دهد که هرگزدو باره دست به چنین اقدامی نخواهد زد از گناه اوبگذرند. ووی را در جمع خودبپذیرند و در این صورت ما عربها هرگز او را تنها نخواهیم‌گذارد ورفتاری درشان رئیس‌جمهوری مصر باوی خواهیم داشت.

بعقیده قذافی سوریه کلیدجنگ وصلح خاورمیانه را در دست دارد ولیبی قول داده است کاملا از سوریه حمایت کند و همه امکانات مالی و نظامی خود را در اختیارش بگذارد.

اخطار شوروی به امریکا درصورت حمله اسرائیل به‌جنوب لبنان، شوروی مجبور به مداخله نظامی خواهدشد

کویت - یونایتدپرس - روزنامه السیاسه چاپ کویت از قول منابع موثق اعلام کرد دولت‌شوروی به رهبران جبهه آزادی‌بخش فلسطین و دولت سوریه اطمینان داده‌است درصورت حمله دامنه‌دار اسرائیل به جنوب لبنان شوروی‌ساکت نخواهد نشست.

این روزنامه از قول مقامات بلندپایه فلسطینی نوشته است: شوروی بهم خوردن تعادل نظامی در منطقه خاورمیانه را خطری جدی تلقی می‌کند و این مطلب را ضمن یادداشتی با امریکا درمیان گذارده است.

شوروی در یادداشت خود به دولت امریکااخطار کرده است، درصورت تجاوز جدی اسرائیل به جنوب لبنان شوروی‌مجبور به مداخله نظامی خواهد شد.

اخیرا اسرائیل علنا به حمایت از مسیحیان مستقر در جنوب لبنان و اسرائیل برخاسته است.

بگین:

فروش سلاح‌های فوق مدرن به اعراب برای اسرائیل خطرناك است

واشنگتن- خبرگزاری فرانسه- مناهم‌بگین در یک مصاحبه تلویزیونی که دیشب در واشنگتن پخش شد گفت تصمیم امریکا به‌فروش شکاریهای«فوق مدرن» به‌عربستان سعودی و مصر خطر فوق‌العاده بزرگی برای اسرائیل است و موازنه قوا در خاورمیانه به نفع‌اعراب تغییر خواهد داد.

۱۱ نفر براثر انفجار بمب دریك دانشگاه اسرائیل کشته وزخمی شدند

بیت‌المقدس - خبرگزاری فرانسه - پلیس اسرائیل اعلام کرد که براثر انفجار یک بمب دردانشگاه «هبرو» بیت‌المقدس حداقل یک نفر به قتل رسیده‌و حدود ۱۰ نفر مجروح‌شده‌اند که حال یکی از آنها به شدت وخیم‌است. مواد منفجره زیر یک نیمکت در خیابان منتهی به‌ساختمان‌های اداری‌کتابخانه کارگذاشته شده بود.

از سوی دیگر- خبرگزاری فلسطینی وفا گزارش داد کماندو های سازمان مقاومت فلسطین که در داخل اسرائیل فعالیت می کنند عاملان حادثه انفجار بمب در دانشگاه‌عبری بیت‌المقدس بوده‌اند.

این برای دومین‌بار در هفته اخیر است که مقاومت‌فلسطین مسئولیت عملیات انفجار بمب دربیت‌المقدس رابه عهده‌گرفته است. به گفته پلیس اسرائیل درحادثه‌قبلی تعداد ۲ نفرکشته و ۴۳ نفر مجروح شده‌بودند.

۲ ناومصری وارد آبهای سومالی شدند

کویت - خبرگزاری‌فرانسه- هفته نامه الیقظه (بیداری)چاپ کویت به نقل از یک منبع‌کاملا موثق نوشت که دو کشتی جنگی مصری در آبهای‌نزدیک سومالی مستقر شده‌اند تا در صورت لزوم از بندر «بربره» در قبال یک حمله‌احتمالی‌دفاع کنند. به نوشته‌این روزنامه «زیاد باره» رسما از رئیس جمهوری مصر خواسته است که دفاع از بندر بربره در دریای سرخ را بر عهده‌بگیرد.

از سوی دیگر، بنوشته این روزنامه تصمیم دولت سومالی در زمینه قطع‌مناسبات سیاسی با اتحاد شوروی بزودی اعلام خواهد شد.

شوروی قبلا از تسهیلات دریائی بربره استفاده میکرد ولی چندی پیش زیادباره شوروی ها را ازبربره اخراج کرد.

نیرو های اتیوپی که‌اینک به حومه جی‌جی‌گا رسیده است تا بندر بربره فاصله‌ای ندارند. نیرو های هوائی اتیوپی تاکنون چند باربربره را بمباران کرده است.

تکذیب نامزدی با ولیعهد انگلیس

سارا اسپنسر (عکس‌بالا) شایعه نامزد شدن احتمالی خود را باپرنس چارلز ولیعهد انگلیس تکذیب کرد.

او گفت که عاشق پرنس چارلز نیست، لذا بهیچوجه با کسی که عاشقش نیست ازدواج نخواهد کرد، ولی ازمصاحبت باپرنس چارلز لذت میبرد، زیرا چارلز دارای شخصیتی فوق - العاده است.

سارا که دریک سال اخیر، در چند مورد باپرنس چارلز دیده شده است از جمله در مسابقه چوگان وبازی اسکی‌در سویس تاکید کرد که ملکه‌آینده انگلیس «او» نخواهد بود.

سارا قبلا یک بار در عشق شکست خورده است و گفته است که این شکست او رابیمار ولاغر کرده است.

سفراسدبمسکو

اسد رئیس جمهوری سوریه، امروزبدعوت برژنف برای یک دیدارسه‌روزه از شوروی‌وارد مسکو می شود.

احمد اسکندروزیر اطلاعات سوریه، به خبرنگاران گفت که گفتگو های رهبر سوریه با رهبران شوروی بطور عمده مربوط به تحکیم روابط دو کشور و مبارزه مشترک آنها علیه هدف های امپریالیستی‌در دنیای‌عرب است.

ناظران سیاسی گفتند که رهبران سوریه و شوروی، تصمیم های کنفرانس رهبران کشورهای‌عرب مخالف سادات رانیز مورد بررسی قرار می دهند. پنج عضو اصلی این کنفرانس که از ۲ تا۴ فوریه در جزیره گرد آمده بودند، تصمیم گرفته‌اند که از کشور های غیرمتعهد یاسوسیالیست خواستار حمایت از سیاست خود شوند. سوریه رهبری جبهه ضد سادات را برعهده دارد.

ناظران سیاسی گفتند که شوروی ها باحتمال قوی پرزیدنت‌اسدرا مطمئن‌خواهند کرد که حمایت نظامی خودرا از سوریه ادامه دهند بنا برگزارش های رسیده سوریه بتازگی مقدار زیادی‌سلاح‌های ساخت شوروی دریافت کرده

اتیوپی تحت‌فشار خارجی تسلیم مذاکره نمیشود

منجیستو هایله ماریام رهبراتیوپی امروز اعلام کرد مادام که نیرو های دشمن‌در خاک اتیوپی هستند، انجام گفتگو برای استقرار صلح در شاخ افریقا امکان پذیر نمی تواند بود.

رهبر اتیوپی افزود که اتیوپی در برابر هیچ فشار خارجی تسلیم نخواهد شد. وی گفت اتیوپی به کوشش های‌خوددرزمینه پیداکردن راه حل صلح‌آمیز برای مسئله اری‌تره‌ادامه خواهد داد، ولی اگر این کوششها به نتیجه نرسد ناگزیر برای رفع بحران اری‌تره ازارتش استفاده‌خواهد کرد.

برای دفع تجاوزخارجی زیادباره‌از کشورهای‌عربی استمداد کرد

قاهره - خبرگزاری فرانسه- «سید نوفل» معاون دبیر کل جامعه عرب امروز اعلام کرد که زیادباره رئیس جمهوری سومالی از طریق این جامعه پیامی خطاب به سران کشور های عربی فرستاده و از آنها خواسته است که‌هرچه زودتر به کمک سومالی بشتابند تااین کشور بتواند تعرض نیروهای اتیوپی را متوقف سازد. در این‌پیام‌رئیس جمهوری‌سومالی اعلام کرده است که سومالی در معرض اشغال توسط نیرو های بیگانه است.

در این پیام زیاد باره‌افزوده است که شهر ها و دهکده‌های سومالی زیر بمباران شدید هواپیماهای اتیوپی قرار دارند وخلبانان‌این هواپیماهاکوبائی ویا اسرائیلی هستند.

رئیس جمهوری سومالی تاکید کرده است که تجاوز بیگانگان صرفا به سومالی محدود نخواهد شد بلکه تمامی منطقه را دربر خواهد گرفت.

سید نوفل در تفسیر پیام زیادباره اظهار داشت که‌طبق توافق مشترک دفاعی اعراب دولت های عربی باید باتفاق از سومالی دردفاع‌از سرزمین خود علیه تجاوز خارجی پشتیبانی و حمایت کنند.

مراصداکن

مجموعه شعر

سروده: مهدی‌سهیلی

چاپ دوم

این کتاب شامل بیست‌و هفت شعر ویك قطعه ادبی است و درآخر کتاب پاره‌ای ازعقاید شاعر را درباره شعر و موازین شعری‌میخوانیم.

مؤسسه انتشارات امیرکبیر

طرح تعریض ۵ خیابان اصلی مرکز تهران

طرح تعریض و احداث پنج خیابان اصلی در مرکز پایتخت تهیه و بررسی پیرامون نحوه اجرای آن از جانب کارشناسان شهرداری آغاز شد .

بموجب این طرح ، خیابان سعدی از محور جنوبی امیر کبیر بسوی جنوب ادامه خواهد یافت وپس از گذشتن از خیابان ۳۰ متری که بعدا بصورت شرقی ـ غربی در این منطقه ساخته میشود ، به خیابان پورذرجمهری منتهی خواهد شد.

از سوی دیگر ، در طرح مزبور پیش‌بینی شده است که خیابان پامنارکه اکنون بصورت شمالی ـ جنوبی در غرب خیابان سیروس واقع شده است ، از هر طرف تقریبا در حدود ۴٫۵ متر تعریض شود و عرض آن بحداکثر ۲۴ متر افزایش یابد.

همچنین دو خیابان فعلی ناصرخسرو و سیروس هردو بصورت شمالی جنوبی کشیده شده است . تعریض شده و حداکثر عرض آنها بترتیب به ۳۰الی ۳۵متر میرسد .

بنابر گفته‌مقام های‌شهرداری پایتخت، شهرداری زمین ها و خانه هایی راکه درمسیر این طرح قرار داردو یابراثرتعریض برخی از خیابان ها مقداری از آنها داخل طرح خواهد افتاد، باقیمت عادلانه منطقه خریداری میکند، از همین روی کلیه‌خانه ها و زمین هایی‌که‌جزئی از این طرح محسوب‌نمیشود وصاحبان آنها قصد نوسازی و یااحداث واحدهای مسکونی جدیددارند میتوانند به شهرداری منطقه پنج مراجعه و تقاضای پروانه ساختمانی کنند.

معهذا همین مقامها متذکر شدند که ایجاد ساختمان بهر نحوباید تابع ضوابط ومقررات مندرج در طرح جامع‌و مصوبه انجمن شهر پایتخت باشد ، و در غیر اینصورت جلوی ادامه کار آنها گرفته خواهد شد .

براساس ضوابط شهرداری، ساختمان های مسکونی اطراف خیابان های مورد بحث بایدبا تراکم متوسط ساخته شود و چنانچه بخشی از منطقه را وزارت فرهنگ و هنر جزوآثار باستانی‌تشخیص داده‌باشدایجاد ساختمان جدید و یاحتی‌تعمیر ساختمان های موجود بهر صورت ، ممنوع است .

امروز گفته شد قسمت اعظم ساختمان هائی که برای پیاده کردن طرح تعریض و ایجاد خیابان های مرکزی شهرتخریب خواهد شد مربوط به احداث یک خیابان خیابان ۳۰ متری شرقی و غربی است که ادامه صوراسرافیل‌تاخیابان سیروس راشامل میشود . بهر حال در جریان تعریض این۷ خیابان‌صد هاخانه و مغازه واقع درمسیر تعریض خراب خواهد شد .

★ ارحام صدر همراه با دو تن از هنرپیشگان گروه خود هنگام ایفای نقش در یک پیس

ارحام‌صدر، نوروزامسال هم نمایش میدهد

برنامه های نوروزی تلویزیون یک(سیمای‌ایران) روزهای اول و دوم فروردین از ساعت ۱۰صبح آغاز می‌شود و تا پاسی از نیمه شب ادامه می‌یابد .از روز سوم سیمای ایران برنامه‌های نوروزی خودرا از ساعت ۱۲ ظهر آغاز میکند .

در شش روز نخست فروردین شش فیلم سینمائی از دنی کی ، باب‌هوپ ، و یکی از آثار هانس‌کریستین آندرسن که برای کودکان در نظر گرفته شده، نمایش داده خواهد شد . همچنین فیلم سه سکه در چشمه ساخته ژان نگلسکو که فیلم قهرمانان را درایران‌ساخته بودنمایش داده میشود .

یکی دیگر از برنامه های ویژه نوروز پخش‌تئاترهای ارحام صدر است که‌توسط واحد سیار تلویزیون در تئاتر پارس اصفهان و با حضور تماشاگران برای نمایش در تلویزیون ضبط شده است .

نمایشنامه‌های ارحام‌صدر که معمولا کمدی ـ انتقادی است پیوسته مورداستقبال تماشاگران تلویزیون قرار گرفته و بهمین منظور تلویزیون یک تازه‌ترین نمایشنامه‌های او را برای پخش در ایام نوروزضبط کرده است .

درعین‌حال دو مجموعه جدید با نامهای پینوکیو و داستان گلها که بطریقه نقاشی متحرک توسط طراحان ژاپنی نقاشی شده در هفته اول نوروز برای کودکان پخش خواهد شد.

برنامه افزایش تولید برق درسال آینده اعلام شد

★ درسال آینده بیش از یک میلیون و ۸۰۰ هزار کیلووات به تولید برق کشور افزوده میشود

تولید برق سال آینده بیش از یک میلیون و ۸۰۰ هزار کیلووات افزایش می یابد .

براساس برنامه‌ای که وزارت نیرو تهیه‌کرده‌است سال آینده به ۸ مولد ۳۲ مگاواتی گازی تهران ، ۶ مولد ۲۵مگاواتی چابهار و یزد ، ۲ مولد ۳۲ مگاواتی زرگان اهواز ۲ مولد ۷۹ مگاواتی مشهد ، ۲ مولد ۳۲ مگاواتی‌تبریز ونیروگاه ۳۲۰ مگاواتی اصفهان‌تکمیل میگردد .

طبق همین برنامه یک نیروگاه مولد برق ۷۹۰ مگاواتی تهران نیز در سال آینده تکمیل و آماده بهره‌برداری میشود .

هر مگاوات برق برابر یکهزار کیلو وات است که باین ترتیب با شروع کار مولدهای فوق مجموعابیش از یک میلیون و هشتصد هزار کیلو وات بر تولید برق کشور افزوده خواهد شد .

ساختمان و نصب مولد های مذکور از سال گذشته آغاز گردیده و هم‌اکنون‌نیز ادامه دارد .

حجم اعتبارات

برای تمام این نیروگاه‌ها وزارت نیرو زمان‌بندی تازه‌ای تهیه کرده‌که‌کارهای مربوط به عملیات‌ساختمانی و نصب و تجهیزات آنها مطابق این طرح زمان‌بندی صورت گیرد. حجم‌اعتبارات تولید برق در بودجه سال ۲۵۳۷ کل کشور ۱۹۷ میلیارد و ۷۳۲ میلیون ریال است و این رقم ازاعتبارات ۱۵۰ میلیارد ریالی امسال حدود ۴۸ میلیاردریال‌بیشتر می‌باشد .

مجموع اعتبارات طرح های تولید توسعه‌وگسترش امور توزیع برق در بودجه سال آینده معادل ۳۱۲ میلیارد و ۲۴۸ میلیون‌ریال است که حدوددو سوم‌این اعتبار به طرحهای تولید برق و ۹۰ میلیارد ریال به طرحهای توزیع و انتقال برق و بقیه‌به‌برق‌روستائی و تحقیقات برق اختصاص دارد .

درمحافل ومجالس

تنهاروزنامه‌نگار ایرانی درکنفرانس سالانه انستیتوی بین‌المللی مطبوعات

هفته آینده ، کنفرانس سالانه انستیتوی جهانی بین‌المللی مطبوعات در استرالیا تشکیل خواهد شد و ازایران تنها دکتر کاظم معتمد نژاد رئیس دانشکده علوم ارتباطات‌به این کنفرانس دعوت شده است . دکتر معتمد نژاد ـ دارای دکترای تخصصی روزنامه نگاری و علوم سیاسی از دانشکده پاریس است ـ چندی پیش ، جای دکتر علیقی اردلان، به ریاست این دانشکده برگزیده شد و دکتر اردلان به جای مرحوم دکتر اقبال ، ریاست هیئت امنای دانشکده علوم ارتباطات را بعهده گرفته است .

به نوشته آمارگونه یکی از روزنامه ها، مرحوم دکتر اقبال بهشتم مرگ تصدی پنجه پست رسمی و افتخری را به عهده داشت .

رئیس دانشکده علوم ارتباطات ، اخیر پیرامون‌مطبوعات، تحلیلی علمی و موشکافی هائی بحث انگیز داشت‌و بی‌پرایه از کم و کاست ها و زیر وبم های مطبوعات ما سخن گفته بود .

« لزوم قبول مسئولیت روزنامه نگاری در هر شرایط اجتماعی ـ توجه به نقش ارشادی و آموزشی مطبوعات ـ علل پائین بودن تیراژ مطبوعات ـ رسالت انکار ناپذیر نویسندگان و روزنامه نگاران ـ ارتباط محتوای مطبوعات با افزایش تیراژ ـ « مکتب آزادی گرای کلاسیک و « مکتب مسئولیت اجتماعی » آزادی مطبوعات ، از گفتنی های‌بحث وتحلیل وی بود که با یک آمار جالب مقایسه‌ای از نشریه رسمی سازمان علمی و فرهنگی وآموزشی وابسته بسازمان ملل نیز همراه بود . در کتاب‌یونسکو درباره وضع ارتباطات در جهان (۱۹۷۵) تیراژ مطبوعات ترکیه‌دو میلیون‌و هشتصد وتیراژ مطبوعات ایران هفتصد هزار رقم خورده بود ...

«تورم شغلی» به رجال آمریکائی هم‌سرایت کرده است ...

دوست محفل نویس از نیویورک نوشته بود که «تورم شغلی »که تاکنون تصور می‌شد خاص کشور های شرقی‌است به این سوی‌اقیانوس هم‌سرایت کرده، تازگی هنری‌کیسینجر وزیر امور خارجه سابق آمریکا ، در کمتر از یکسال، به پنجمین شغل پردرآمد روزگار «تقاعد سیاسی »خود دست یافته است . شغل تازه «هنری‌عزیز» (بقول آمریکائیها) ، مشاور آژانس معروف«گلدمن ساکسن نیویورک » می‌باشد که موسسه بزرگ خریدو فروش سهام است.مسئولیت«هنری»، تجزیه وتحلیل حوادث بین‌المللی و تاثیر آن روی سرمایه گذاری این آژانس است .

کیسینجر که در کنارهمسردوم و زیبای خود«نانسی» دریك خانه اشرافی بزرك درکنار «ریورهاووس » نیویورك زندگی آرامی دارد همچنان پرکار و سرزنده و فعال است و باآنکه عملا از صحنه سیاست خارجی آمریکا بدور است ، در زمینه های خاص سیاست خارجی، مورد مشورت سیاست بازان حرفه‌ئی کاخ سفید قرارمی‌گیرد .

وزیر خارجه سابق مقتدر آمریکا دریکسال اخیر این مشاغل راعهده دارشده است :

مشاور امور بین‌المللی سازمان تلویزیون «ان‌بی‌سی» ، نایب رئیس چیس مانهاتان بانك، استاد دانشگاه جورج تاون و نویسنده موظف خاطرات خودبرای کمپانی «لیتربراند » ، سه میلیون دلار دستمزد ...

نرسی ـ فایبر گلاس

انواع مبلمان ـ میز و صندلی مخصوص سلف سرویسها، سالن های سینما واستادیوم ها

خیابان آریامهر ـ پلاك ۱۳۷ تلفن ۶۵۳۳۱۵ و ۶۵۳۶۷۷

اف.ام.سی .کورپوریشن مقیم‌نیویورك درامریکا

صاحب اختراع « ترکیبات شیمیائی ضد انگلهاو طریقه تهیه آنها » ثبت‌شده درایران بشماره ۵۱۰۹ اجازه‌بهره‌برداری از آنرا باشخاص ذینفع عرضه مینماید. برای کسب اطلاع بیشتر بدفتر حقوقی ر.آقابابیان و همکاران خیابان شاه‌کوچه نوبهار شماره ۱۸ مراجعه شود.

آ ـ ۴۳۱۰۶

پرداخت غرامت وکمک به‌بیمه شدگان

تسهیلات جدیدی برای بیمه شدگان از سوی تامین اجتماعی درنظرگرفته شد . براساس طرح جدیدی که اجرای آن از سوی صندوق تامین اجتماعی شروع‌شده است موسسات خصوصی موظف هستند نسبت به‌پرداخت غرامت دستمزدایام بیماری، پرداخت کمک بارداری و پرداخت کمک ازدواج بکارکنان بیمه شده خود اقدام کنند .

امروز یک مقام آگاه در صندوق تامین اجتماعی در مورد طرح جدید این صندوق گفت : بمنظور پرداخت کمک های نقدی به بیمه شدگان مشمول نرخ حق بیمه ۳۰در صد، موسسات خصوصی باید نسبت به رعایت شرایط جدید اقدام کنند، اولین موسسه‌ای که‌طرح جدید از اول اسفند ماه در آن اجرا میشود بانک صادرات است‌که براساس قرارداد جدیدی کمبین این بانک و صندوق تامین اجتماعی منعقد شده‌است این بانک در ازاء استرداد یک سی‌ام حق بیمه (منظور یک درصد کل مزد ومزایای بیمه شدگان است‌که مابقی محاسبه پرداخت حق‌بیمه قرار میگیرد) بانک مکلف به رعایت موارد زیر است .

● پرداخت غرامات دستمزد ایام بیماری اعم از سرپائی و بستری بیمه شده (مواد ۵۹ و ۶۲ قانون تامین اجتماعی)

● پرداخت کمک بارداری بیمه شدگان زن (ماده ۶۷ قانون تامین اجتماعی).

● پرداخت هزینه اقامت بیمه شدگان و همراه بیماران اعزامی به سایر شهرستان هاو هزینه سفر مربوط در خصوص بیمه شدگانی که از روش درمان مستقیم استفاده می‌کنند .(ماده ۵۷ قانون تامین اجتماعی).

● پرداخت کمک ازدواج بیمه شدگان (ماده ۸۵ قانون تامین اجتماعی).

این طرح بتدریج در سایر موسسات خصوصی نیز بمورد اجرا گذاشته خواهد شد .

نارنگی کیلوئی ۴۵ و پرتقال کیلوئی ۱۲ تومان!

شایعه تاخیر در واردات ۱۰۰ هزار تن پرتقال خارجی برای مصرف ایام نوروز قیمت پرتقال ـ نارنگی و سیب رادر تهران و سایر مراکز تولید افزایش داد .

پرتقال فراوان‌ولی‌گران

خبرنگار ما گزارش میدهد که هم‌اکنون میزان‌عرضه انواع پرتقال در میادین تهران فراوان است و قیمت ها برای عمده فروشی هر کیلو ۱۴تا۱۵ ریال میباشد ولی زمینه سیب بسیار کم‌است و هیچیک از تولید کنندگان حاضر نیستند سیب را از مراکز تولید بتهران حمل کنند، زیرا قیمت هرکیلو سیب ۵۵ ریال تعیین شده در حالی که بدوبرابر قیمت در مراکز تولید خریدار دارد بنابراین نرخهای چهار ماه قبل برای سیب ، قابل انطباق با نرخ‌های روز نیست .

پرتقال کیلوئی ۱۲۰ ریال

خبرنگار ما گزارش میدهد که تاکنون بیش از ۲۰ هزارتن محصول پرتقال باغداران شمال خریداری و ببازار عرضه شده است ، ولی‌درمغازه هاازپرتقال های مرغوب درجه یک ودرجه دو خبری نیست ، و چنانکه خریدار اصرار کند ، میتواند کیلوئی ۱۰۰تا۱۲۰ ریال‌پرتقال درجه یک را از پستوی میوه فروشها خریداری کند .

نارنگی کیلوئی ۴۵ تومان

در این گزارش اضافه شده است که قیمت نارنگی ازسایر میوه ها گرانتر و کمیاب تر است ، ونارنگی تاکیلوئی ۴۵ تومان بدست مصرف کننده‌می‌رسد . دلیل افزایش قیمت بی‌رویه نارنگی مربوط به کمبود تولید درمنطقه بندرعباس است.

تولید نارنگی بندرعباس در سال زراعی جاری کاهش‌داشته وبدین جهت قیمت ان سرسام آور شده است . گفته میشود، مقادیری نارنگی بصورت قاچاق از پاکستان وارد وببازار عرضه میشود و تمام نارنگی های موجود فعلی محصول ایران نیست .

ذخیره های انباری

در گزارش‌خبرنگار اطلاعات اضافه‌شده است‌که بامطرح‌شدن واردات میوه ، امکان دارد که انبار های ذخیره میوه طرف بازار مصرف سرازیر شود . ولی تولید کنندگان وخریداران داخلی نیز مقادیر معتابهی پرتقال شمال را در سردخانه‌ها برای مصرف ایام نوروز ذخیره کرده‌اند و آنچه فعلا دربازار عرضه میشود از نوع‌نامرغوب پرتقال محصول داخلی است .

DEHKADEH SAHELY

دهکده ساحلی

فازیان ـ بندرپهلوی

تلفن تهران ۲۲۶۴۵۸

تلفن دهکده ۱۵/۲۰۱۱-(۰۳۳۲۱)

ماتغییر مکان یافتیم

MF Massey Ferguson

بکهوام. اف.

مسی‌فرگوسن

آماده‌تحویل

آدرس جدید: قسمت فروش وامور اداری

جردن ـ خیابان گلفام شماره ۴۱

تلفن : ۲۲۷۵۸۶ و ۲۲۷۵۸۸/۹۰

کمیته ملی حمایت از مصرف‌کننده هشدار داد :

قیمتها بی‌رویه بالا میرود!

کمیته ملی حمایت از مصرف کننده اعلام کرد : سیاست کلی‌وزارت‌بازرگانی در مورد قیمت کالا ها موجب شده که افراد سودجو با استفاده‌ازفرصت به هنگام فروش کالا،رعایت انصاف را نکرده و اقدام‌به افزایش بی‌رویه قیمت ها کرده‌اند ، که بهیچوجه با اساس سیاست دولت‌تطبیق ندارد .

کمیته ملی به منظور حمایت از حقوق مصرف کننده بازار فروش کالاهای شب عید را بشدت کنترل خواهد کرد وبهمین منظور بازرسان کمیته برای نظارت بر قیمت ها بسیج شدند .

معرفی بدادگاه

کمیته ملی اعلام کرد : برای کنترل بازار بویژه خرید های عید به کلیه بازرسان کمیته آموزش‌داده شد ، با همکاری بازرسان اتاق اصناف ، درصورت مشاهده تجاوز در قیمت ها و یا کم فروشی و عدم مرغوبیت کالا ، متخلفین را به دادگاه‌های کیفر گران‌فروشان معرفی نمایند .

بهمین منظور از دهم اسفند تا شب عید در هفت منطقه از بازار های‌فروش تهران (تجریش‌ـسبزه‌میدان ـ فوزیه ـ بهجت‌آباد ـ مخبرالدوله ـ امیر اکرم ـ سرچشمه) محل های ثابتی برای مراجعه شاکیان تعیین شده است . در هر محل چند نفر از بازرسان زن و مرد کمیته ملی و بازرسان اتاق اصناف برای رسیدگی به‌اعتراضات مصرف‌کنندگان از نه صبح تا نه بعد ازظهر آماده حمایت از حقوق‌حقه مصرف کنندگان میباشند .

اف.ام.سی .کورپوریشن مقیم‌نیویورك درامریکا

صاحب اختراع «ماده جدید دفع آفات نباتی و طریقه تهیه آن »ثبت شده درایران بشماره ۵۵۵۱ اجازه بهره‌برداری از آن راباشخاص ذینفع عرضه مینماید. برای کسب اطلاع بیشتر بدفترحقوقی ر. آقابابیان و همکاران خیابان شاه کوچه نوبهار شماره ۱۸ مراجعه شود.

آ ـ ۴۳۱۰۷

آگهی تصویب تراژنامه وانحلال شرکت سهامی امی‌گلاس ثبت شده بشماره ۱۶۸۷۰

باستناد صورتجلسه مورخ۲۸ر۴۶ر۳۶ مجمع‌عمومی شرکت مذکور تراژنامه سال ۲۵۳۵ شرکت به‌تصویب رسیدوبموجب صورت جلسه مورخ۲۳ر۱۰ر۳۶ مجمع عمومی شرکت منحل و آقای احمد موسوی اخوان برای مدت دوسال بسمت مدیر تصفیه انتخاب گردید محل تصفیه ونشانی مدیر تصفیه‌تهران‌ـ خیابان تخت جمشید خیابان کیوان شماره ۱ر۷۷ تعیین‌گردیده است .

مدیرکل ثبت شرکتها و مالکیت صنعتی‌ـ یحیی‌مدنی

آ ـ ۴۳۰۹۴

کاشی پارس

کیفیت مطلوب را عرضه میکند

دفتر مرکزی : تهران ، کیهان زنه ، شماره ۱۳۰ ، تلفن ۸۹۳۳۳۰ ـ ۸۹۸۴۲۲ ـ ۸۹۹۳۹۶

سراسرایران با.....

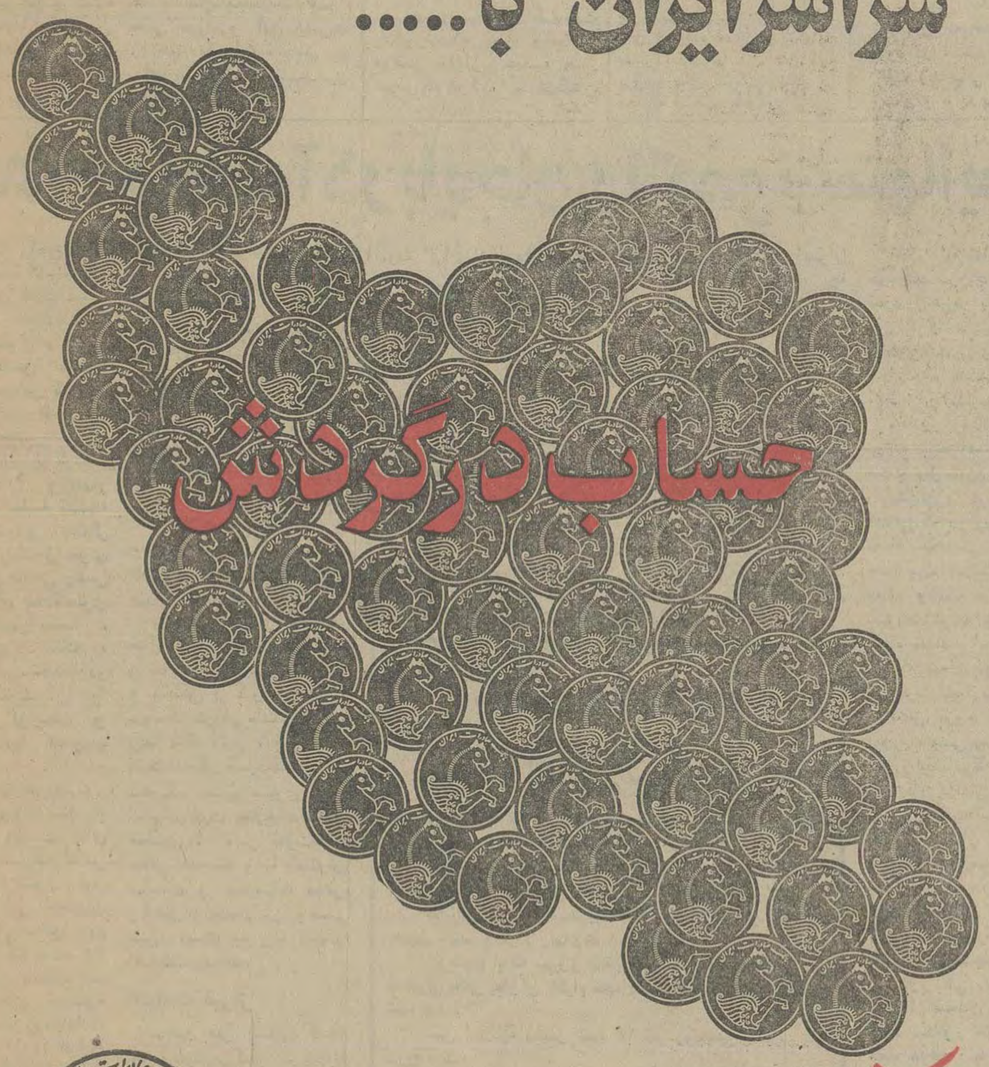

حساب درگردش

بانک صادرات ایران

با داشتن حساب در گردش همه جا میتوانید از پول خود استفاده کنید.

اما به شرط اینکه همه جا شعب بانك در اختیار شما باشد و شما به کجا میروید که شعب بانك صادرات ایران در آنجا نباشد.

با حساب در گردش بانك صادرات ایران شما میتوانید از سه هزار شعبه بانك در سراسر ایران از حساب خود پول بگیرید و یا به حساب خود پول بریزید.

همیشه و همه جا با حساب درگردش بانك صادرات ایران

دنیای ورزش روزهای شنبه منتشر میشود

آقا حال جیب شما چطوره؟ صفحه ۲۴

نیازمندیها ۳۱۱۲۲۹ ۳۱۱۲۳۰

خانه‌سازی برای صاحبان ۱۰ هزار قطعه زمین آزاد شد

شورایعالی نظارت بر گسترش شهر تهران خانه سازی در خارج از محدوده جنوب محور ۴۵ متری سیدخندان را آزاد اعلام کرد.

بموجب این مصوبه صاحبان بیش از یک میلیون متر مربع از اراضی واقع در این منطقه از خارج محدوده میتوانند با مراجعه به شهرداری تقاضای جواز ساختمان بدهند. در این منطقه حدود ۱۰ هزار متر زمین به قطعات ۸۰ تا ۲۰۰ متری متعلق به‌گروهی‌خرده مالک وجود دارد.

شهردار پایتخت اعلام کرد: آن دسته از کسانی‌که مایلند طبق‌ضوابط شهرداری دست به احداث خانه در زمینهای خود در محور جنوبی ۴۵متری سیدخندان بزنند میتوانند از امروزدر این زمینه اقدام کنند و شهرداری پس از تهیه نقشه محل نسبت به صدور جواز ساختمان اقدام می‌کند.

جواد شهرستانی‌شهردار پایتخت در سخنان خود یادآور شد، که شهرداری پایتخت همراه با پیشنهاد آزادی‌خانه سازی درجنوب جاده ۴۵ متری پیشنهاد های متعدد دیگری نیزدراین مورد به شورایعالی نظارت برگسترش شهر تهران ارائه داده بود که بعلت برخی مسایل و مشکلات منطقه‌ای قرار شد شهرداری تحقیقات بیشتری پیرامون آنها بعمل آورد و گزارش پیشنهادی مجددی را در جلسه بعدی شورایعالی نظارت مطرح سازد. از جمله قسمتهایی که مورد سئوال اعضای شورا واقع شد اراضی خارج‌از محدوده شمس‌آباد بود.

به گفته شهردار پایتخت، ضوابط جدید ساختمان در اراضی خارج از محدوده محور جنوبی جاده۴۵متری سیدخندان که دیروز آزاد اعلام شد ازاین‌قرار است:

★ برای تکمیل ساختمان های نیمه‌تمام بشرط آنکه در معابر قرار نگرفته باشد به هر خانواده فقط اجازه تکمیل یک واحد ساختمانی داده خواهد شد وچنانچه عرضه‌ی این ساختمان در مرکز تجاری و یا درمسیر معابر قرار داشته باشد با زمین دیگر معاوضه خواهد شد.

● زمین بر طبق نقشه تفصیلی در مناطق مسکونی قرار گرفته باشد.

★ مساحت زمین از پانصدمترمربع بیشتر نباشد.

● زمین در مسیر جاده کمربندی یا در داخل‌طرح های عمرانی شهرداری‌قرار نگرفته باشد.

★ مالکیت متقاضی بر طبق سندی که ارائه میشود محرز باشد.

● اجازه ساختمان بنام شخصی صادر میشود که قبل از دهم شهریورماه ۲۵۳۶ مالکو متصرف زمین بوده است و نقل و انتقالات بعد یملاک اعتبار نخواهد بود.

★ به اشخاصی اجازه ساختمان داده میشود که خانه ماکی نداشته باشند و بهر خانواده بدون مسکن اجازه ایجاد بیش از یک ساختمان داده نخواهدشد.

خانه‌سازی در مجتمع‌های مصوب باید با این شرایط انجام شود:

۱ـ رعایت نهرهای‌عمومی قنوات ـ چاهها ـ مسیل‌ها سیل‌بندها و سایر تاسیسات عمومی.

۲ـ نگهداری حداقل ۴۰ درصد مساحت زمین به صورت فضای آزاد.

۳ـ ایجاد ساختمان حداکثر دو طبقه (زیرزمین جزو طبقات محسوب نمی شود).

۴ـ ساختمان باید طبق نقشه‌ای که به تصویب شهرداری برسد ساخته شود و برای کمک و تسهیل بیشتر در کار نقشه‌های نمونه‌ای تهیه شده که در دفتر مجتمع موجود استو به رایگان به متقاضیان داده خواهد شد.

در مواردی که عملیات ساختمانی بدون کسب مجوز یا برخلاف ضوابط و مقررات آغاز شود فورا از ادامه کار جلوگیری بعمل می‌آید و بهیچوجه اجازه تفکیک و تقسیم اراضی واقع در مجتمع های مناطق ثبتی فوق حتی برای قطعات کمتر از ۵۰۰ متر مربع هم داده نخواهد شد.

بعلاوه اجازه ایجادواحد های تجاری آموزشی بهداشتی و سایر نیازمندی های شهری در مجتمع‌های اعلام شده با کسب مجوز از شورای نظارت‌برگسترش شهر تهران طبق نقشه‌های تفصیلی داده خواهد شد.

و شهرداری برای زمین‌هاو فضاهای خالی در منطقه ها و بین مجتمع‌ها طرح هائی دارد و این زمین‌ها را طبق مقررات قانونی به بهای یکسان خریداری خواهد کرد.

محدوده این مجتمع‌ها با احداث خیابان کمربندی و با فضای سبز مشخص میشود و از زمین‌های‌داخل و بین مجتمع‌ها براساس طرحهای تفصیلی‌وضوابطی که تعیین میشود جهت‌خانه سازی برای‌افراد کم‌درآمد و فاقد زمین وخانه استفاده خواهد شد و یا حداکثر ۵۰۰ مترمربع زمین‌دراختیار هریک از خانواده‌هائی‌قرار می‌گیرد که زمین‌باساختمان آنها درمسیر معابر عمومی و یا سایر طرحها قرارگیرد.

امروز همچنین گفته شد در مراحل بعدی نسبت به اجازه خانه‌سازی در مناطق خارج‌از محدوده‌ای که در شمال منطقه جاده ۴۵متری سیدخندان قرار دارند اقدام خواهد شد.

این مناطق عبارتند از: کاظم‌آباد، شمس‌آباد، جوادیه تهران‌پارس و شمیران‌نو.

مرغ دولتی عرضه میشود

بدنبال آزاد شدن قیمت فروش مرغ در تهران و شهرستانها امروز اعلام شد که اگر تولید کنندگان و عرضه کنندگان مرغ از نرخ معقول تجاوز کنند، وزارت کشاورزی بمنظور حمایت از مصرف کننده و جلوگیری‌از افزایش غیر معقول قیمت میزان که لازم باشد مرغ وارداتی درجه یک ببازار عرضه خواهد کرد.

اعتماد به تولید کننده

دکتر احمد علی احمدی وزیر کشاورزی و عمران روستائی، در گفتگوئی به خبرنگار اطلاعات گفت: من اصل اعتماد را پذیرفته‌ام و قول تولید کنندگان مرغ را برای افزایش تولید، محترم میشمارم و همه گونه کمک و مساعدت برای پیشرفت کار تولید کنندگان دراختیار آنان قرار داده‌ام و حتی واردات «دان» مرغ هم بخودشان واگذار خواهد شد وحالادیگر قیمتهابستگی به انصاف تولید کنندگان دارد.

وزیر کشاورزی افزود اگر تولید کنندگان به قولی که در مورد افزایش تولید داده‌اند عمل کنند مسلما افزایش قیمت مرغ درحد معقول خواهد بود و اگراز اعتمادی‌که‌شده‌سوء استفاده شود و قیمتها را نامعقول افزایش دهند، مقادیر معتنابهی‌از مرغ ذخیره‌دولتی ببازار عرضه خواهد شد. تاجلوی‌افزایش بی‌رویه‌قیمت هارا بگیرد.

عرضه مرغ وارداتی

در مورد عرضه مرغ ذخیره، دکتر محمودعلومی رئیس سازمان گوشت کشور رسما اعلام کرد که بپرمقدار که بازار مصرف، کشش داشته باشد و یافروشندگان و سوپرمارکتها و هتل هاو رستورانها احتیاج به مرغ داشته باشند تحویل آنها داده خواهد شد.

رئیس سازمان گوشت یادآورشدکه مرغ وارداتی موقعی ببازار عرضه می شود که تولید کنندگان داخلی از نرخ معقول‌تجاوز کنندومرغ راگران‌بفروشند. وی افزود قیمت هر کیلو مرغ کبابی وارداتی ۱۱ تومان است ولی تا زمانیکه مرغ بقیمت مناسب در بازار عرضه شود، از عرضه‌مرغ وارداتی صرفنظر میشود.

قیمت سکه پهلوی وطلا ترقی کرد

امروز قیمت طلای شمش‌در بانک ملی‌ایران کیلوئی ۳هزار ریال افزایش یافت و نرخ آن به کیلوئی ۴۴۳ هزار ریال رسید.

همچنین امروز نرخ سکه طلا در بانک ملی بین۵۰۰ تا ۶۰۰ ریال ریال ترقی کرد.

قیمت سکه های طلاازطرف بانک ملی بشرح زیر اعلام‌شده است:

ربع پهلوی ۱۰۰۰ ریال‌ـنیم پهلوی ۱۸۰۰ریال‌ـ یک‌پهلوی ۳۵۰۰ ریال ـ دو ونیم پهلوی ۸۸۰۰ ریال و پنج پهلوی ۱۷۶۰۰ ریال. قیمت سکه‌های طلا در بازار و صرافی ها در چند روز اخیر سیر صعودی داشت و قیمت این مسکوکات که قبلا حدود۳ تا ۶ درصد ارزانتر از نرخ بانک ملی‌عرضه میشد، نزدیک به نرخ بانک ملی ایران مورد معامله قرار میگیرد.

ترقی قیمت طلا در ایران بدنبال افزایش فوق‌العاده‌قیمت این فلز در بازار های پولی جهان است. براساس‌گزارش خبرگزاری های جهان قیمت‌طلا در چند روز اخیر هر اونس حدود ۳٫۵ تا ۷۰٫۵ دلارترقی کرده است و دیروز نرخ طلا در بورس های جهانی هر اونس ۱۸۰ تا ۱۹۰ دلارمورد معامله قرار گرفت.

خوابگاه جدید برای دختران دانشجو

دانشگاه تهران اعلام کرد که به‌امر علیاحضرت‌شهبانو برای دانشجویان دختر این دانشگاه خوابگاه جدید دایر میشود.

معاون دانشجوئی دانشگاه تهران ضمن اظهار این مطلب افزود که ثبت نام نیمسال دوم تحصیلی‌پایان پذیرفته وکلاس های دانشکده های مختلف این دانشگاه دایر شد.

دکتر شیروانی اضافه کرد که‌ازاول سال آینده بیمارستان ۵۰ تختخوابی این دانشگاه برای دانشجویان‌در کوی امیر آباد آغاز به کار میکند این بیمارستان‌دارای‌بخشهای‌داخلی، جراحی، سوانح، گوش حلق بینی،قلب، دندانپزشکی،پوست رادیولوژی و آزمایشگاه های مختلف است.

هیئت داوری بزرگترین مسابقه بین‌المللی جهان در تهران شروع بکار کرد

مرحله نهائی مسابقه بزرگ بین‌المللی کتابخانه پهلوی بمنظور انتخاب طرح‌ساختمانی برنده مسابقه بامداد امروز با گشایش جلسات کار هیئت داوری‌بین‌المللی توسط آقای شجاع‌الدین‌شفا معاون فرهنگی دربار شاهنشاهی‌و مدیر عامل کتابخانه پهلوی در تالاربزرگ مرکز نمایشگاههای بین‌المللی تهران آغاز شد. هیئت داوری بین‌المللی که از طرف اتحادیه جهانی آرشیتکتها در پاریس انتخاب شده است شامل ۱۴ نفر از شخصیت های برجسته معماری و کتابداری کشورهای ایران، امریکا، شوروی، انگلستان، آلمان فدرال،ایتالیا، بلژیک، سویس، ژاپن،هند، مکزیک، و ساحل عاج است‌که اعضای گروه خارجی ان شب گذشته‌ازکشورهای خود وارد تهران شدند. این هیئت‌در طول ده روز تا دو هفته، پروژه برنده اصلی و ۱۲طرح ممتاز بعدی را از میان کلیه پروژه های شرکت کننده در مسابقه انتخاب خواهد کرد.و سپس برندگان طرحها بدعوت کتابخانه پهلوی‌به‌تهران‌خواهند آمد و در روز ۲۵ اسفند ماه امسال جوائز خود را طی مراسمی‌ازدست شاهنشاه‌آریامهر و علیاحضرت شهبانوی ایران دریافت خواهند داشت.

مسابقه بین‌المللی بزرگ کتابخانه پهلوی‌که‌به سرپرستی اتحادیه‌جهانی ارشیتکت هادر طول‌یکسال گذشته انجام‌گرفت، با۳۰۵۶ شرکت کننده از ۸۷ کشور، مرفق‌ترین مسابقه بین‌المللی‌معماری‌در عصرحاضر اعلام شده است، در مسابقه کتابخانه پهلوی، حتی از کشورهائی مانند فیجی، باربادوس، برمودا، سورینام، برئولوسوتو، موریس،جامائیکا، مالاوی و غیره آرشیتکت‌هائی شرکت کرده‌اند.

گزارش مبسوط مربوط به این مسابقه،بقلم آقای شجاع‌الدین شفا مدیر عامل کتابخانه پهلوی، در صفحه ۱۱ چاپ شده است.

رأی دادگاه درباره ۱۰ دانشجوی متهم به تظاهرات خیابانی

پس از سه روزدادرسی دادگاه دانشجویان تظاهر کننده هریک را به پرداخت ۳۰۰۰ تومان جزای نقدی محکوم کرد و جزای نقدی آنها پای مدتی که در زندان بسر برده بودند محسوب گردید.

سومین جلسه دادرسی دانشجویان تظاهر کننده‌در شعبه ۱۵ دادگاه‌شهرستان با حضور بیش از پنجاه‌نفر در ساعت۹٫۳۰دقیقه دیروز تشکیل شد.

سومین جلسه محاکمه دانشجویان با دفاع وکیل مدافع شریفیان و دو تن دیگر آغاز شد. پس از دفاعیات وکیل مدافع،عطارد نماینده دادستان صحبت‌کرد پس از سخنان نماینده دادستان دیگروکلای‌متهمان پرونده در جواب دادیار سخن گفتند و سپس‌دادگاه از ده‌نفر متهم این پرونده خواست تاآخرین حرفهای خودرا بعنوان آخرین‌دفاع برای دادگاه بازگو کنند.

آنگاه محمد رضا گیلانی لاریجی، رمضان شریفیان، فریبرز محمدیان، علی‌محمد شاهینده‌خت، سید احمد سیادت، جواد قرائی،محمد حمزه‌ای،احمد مرتضوی‌نیا، فتح‌الله ربانی و بهمن موسی‌پوربه عنوان آخرین دفاع صحبت کردند.

رئیس دادگاه پس از پایان دفاعیات وکلای‌مدافع و متهمان ساعت ۱۲ ختم دادرسی را اعلام کرد.

رئیس دادگاه پس از دو ساعت، باتوجه به آنکه‌این دانشجویان مدت سه ماه‌در زندان بوده‌اند، هریک از آنها را به پرداخت سه‌هزار تومان جزای نقدی محکوم کرد.

یک مقام قضائی گفت: مدت‌بازداشت محکوم‌شدگان با توجه به‌مقررات مربوطه، به‌بای جزای نقدی آنها احتساب شده است.

با تکمیل لایحه عفو زندانیان

کلیه محکومان به‌سه‌ماه زندان و بدهکاران تا ۱۰ هزار تومان آزاد میشوند

براساس تکمیل لایحه عفو زندانیان که تقدیم مجلس‌می‌شود در اسفند ماه سال‌جاری کلیه زندانیانی که تا سه‌ماه زندان و یا به پرداخت ده هزار تومان جزای نقدی محکوم هستند آزاد خواهند شد.

در پی اجرای قانون عفو زندانیان روزهای ۲۴ اسفند و نوروز زندانیانی که تا بحال معرفی شده‌اند و آنهایی که‌در قرار بسرمیبرندخودبخود شامل عفو خواهند شد.

این لایحه در روز چهارشنبه بوسیله وزیردادگستری تقدیم سنا شدوهمانروز در کمیسیون مجلس سنا که بطور مشترک تشکیل گردید مورد بررسی قرار گرفت و تصویب شد.

باتصویب این لایحه کلیه زندانیان که تابحال در زندان بسر میبرند و به سه ماه‌محبس محکوم شده‌اندو کلیه زندانیان که‌به پرداخت ده هزار تومان جزای نقدی از طرف محاکم محکوم شده‌اند از زندان آزاد خواهند شد.

رامبد: حوادث آذربایجان را کمونیستها ایجاد کرده‌اند

لایحه امروز برای شوراول از تصویب‌مجلس سناگذشت

توطئه‌های استعمار

سناتور سپهبد عزیزاله پالیزبان در نطق پیش از دستور خود، از سوم‌اسفند ۱۲۹۹ یاد کرد و ضمن تشریح وقایع ایران قبل از سوم اسفند ۱۲۹۹ گفت نتیجه‌ای که از این مرور کوتاه می‌گیریم این است که اصلاحات اداری و مملکتی درهمان‌آغاز سلطنت جزو برنامه‌های این‌سردار بزرگ بوده

سپهبد پالیزبان گفت در حال حاضر قدرت بیگانگان و نفوذ آنان، دراثر درایت و پختگی و کاردانی فرزند برومند سردار ملی ایران رضا شاه کبیر، قطع شده است. دیگر گردنکشی و تحریک عشایر سپری شده، امابرای‌غارت منابع‌خدادادی مملکت ما، این قدرت‌ها بیکار ننشسته و با گسترش تبلیغات و تحریکات مضره واغفال دانشجویان وسایر فرق، دست به یک سلسله اقدامات زده‌اند

حوادث تبریز

سناتور علی رضائی گفت متاسفانه‌وقایعی‌که‌در تبریزروی داد باعث تاسف شاهنشاه و ملت ایران،خصوصا مردم‌میهن پرست و شاهدوست گردید.

سناتورها: صحیح است.

ناطق ادامه داد: یقین دارم مجلس سنا و سناتورهای‌محترم اجازه نخواهند داد امنیت و آرامش کشور ملعبه‌دست‌مشتی بی‌وطن گردد.

ناطق افزود: با تماشای‌فیلم های خبری توجه میشود که‌این کارهای خلاف اخلاق وانسانیت که در تبریزصورت گرفته‌نمی‌تواند یك واقعه‌تصادفی واتفاقی باشد.

بیش از ۷۰ بانک و چند مغازه و دبیرستان و دانشکده در شعله آتش سوخت وعده‌ای مردم بی‌گناه در زیر دست وپا له شدند و مامورین فداکار نیز صدمه دیدند.

اینطور که حکایت کردند آشوب گران از ابتدا برای تخریب به بیلوکلنگ‌و بطری‌های بنزین‌و مواد آتش‌زامجهز بودند.

سناتور رضائی گفت برای من این سئوال پیش‌می‌آید که اینها چه میخواهند و چراچنین میکنند؟ اینها کیان هستندو چه عواملی از آنها پشتیبانی می‌کند؟ چرا دولت بموقع‌مطلع نشده و اقدام‌جدی برای جلوگیری از خرابکاری نکرده است؟

باید بگویم اینهاعده‌معدودی مخالف ترقی و پیشرفت ایران و نوکردن اجنبی و دولتهائی هستند که نمی‌توانند ایران قوی را به‌بینند. اینها بازیچه ابرقدرتهائی هستند که نمی‌توانند بیروی‌دریائی قوی‌کشور مرا ببینند. کسانی که‌همیشه علاقه به ایرانی ضعیف و زبون و فقیر داشتند. کسانی که‌می‌خواهند دست‌تکدی ملت‌ایران بطرفشان دراز باشد نه ایرانی که‌نونی که پول قرض میدهد.

این آشوبگران، مشتی‌جوان بی‌تجربه و افرادی که معلوم نیست از کدام مرز و با کدام شناسنامه به ایران آمده‌اند، تاثیر قرار می دهد و بلوا براه میاندازد.

یقین دارم تمام ملت ایران، خصوصا‌آذربایجانی هاحاضرند خود بدهان یاوه گویان بدوبند و خائنین بوطن و نوکران اجنبی را مجازات‌کنند اما بیتراست‌اینکار رابعهده‌ورین انتظامی واگذاریم.

سناتور رضائی گفت: از دولت میخواهم در این باره شدت عمل‌نشان‌دهد زیراگذشت راه‌صحیح و درستی نیست. کسانی که در روز عاشورادر تهران تظاهراتی کردند وسرو صدا براه انداختند و شیشه مغازه وبانک ها را شکستند خبر داشتم به جزای نقدی محکم شدند. این‌گذشت‌موجب شد که عده‌ای دو روز گذشته در تبریز بلوا براه بیاندازند.

ناطق افزود اگر گذشت در امور شخصی پسندیده است‌در امور اجتماعی‌که‌جنبه ملی‌دارد قطعا کار درستی نیست. اکنون که پای عظمت ایران و استقلال کشور در میان است‌ماز رهبر عالیقدر کشورمیخواهیم فرمان بدهند دولت بدون گذشت‌بکار لجام گسیختگی رسیدگی‌و آنها رابه اشد مجازات برسانندتاز تکرار حوادث‌جلوگیری شود.

سناتور علی رضائی‌درقسمتی دیگر از سخنان خود که با تاکید سناتور ها همراه بود گفت دولت با صراحت و صداقت آموزگار حقایق رابه ملت میگوید. من به آنهائی که از آزادی بی‌حد و مرز سخن به میان میاورندمیگویم ایکاش می بودید در تبریز و می‌دیدید در سایه آزادی چه فجایعی به بار آوردند. اموال عمومی را به آتش کشیدند و حاصل زندگی افرادمختلف غارت کردند.

من مصرا از دولت میخواهم که هرچه زودتر بدون گذشت، به‌این واقعه ننگین وشرم‌آورکه بدست افرادی‌معدود انجام‌گرفت رسیدگی وعاملین را به اشد مجازات برساند. از مامورین مسئول میخواهم چشم وگوش باز کنند وقبل از وقوع چنین حوادثی دولت و ملت را باخبر سازند.

من دراینجا اعلام میکنم که دشمنان وطن باید بدانند ملت ایران راه خود را انتخاب کرده است و تحت رهبری شاهنشاه آریامهر با سرعت تمام پیش میرود هیچ بلوا وتحریکی و آشوبی نمی‌تواند این کاروان ترقی را از سرعت خود باز دارد، آنها بدانند که چرخ‌زمان به‌عقب باز نمیگردد. ملت ایران راه خود را انتخاب کرده و پشت سرشاهنشاه خود به‌پیش میرود.

اظهار تاسف

● سناتور ارتشبد عزت‌الله ضرغامی که سالها استاندار آذربایجان بوده است باابراز تاسف عمیق خود را از وقایع اذربایجان بعرض‌میرسانم. شعار خدا، شاه، میهن در جان و دل فردفرد آذربایجانی رسوخ کرده و من میدانم آذربایجانی‌ها تاچه اندازه از بلوای اخیر متاثرند.

من بخوبی به‌اخلاق و فضایل اخلاقی آذربایجانی واقفم و متاسفانه وقتی عده کمی‌در تبریز پیدا شوند و بخواهند ایجاد فساد کنند، بهیچوجه پسندیده وقابل قبول نیست. ممکن است در بعضی کارها لغزشهائی باشد ولی این‌سبب‌نمیشود که‌عده‌ای بابلوا و آشوب،فساد ایجادکنند وهیچ اخلاق و خصائل‌انسانی اجازه نمیدهد، دروپیکر را بشکنند وزندگی مردم را به‌آتش بکشند.

سناتور ارتشبد ضرغامی‌گفت ما از دولت میخواهیم بادقت کامل به‌ریشه این فساد بی‌ببرد وهر دست خارجی را که دراین فساد شرکت داشته پیدا کند و هرعاملی هم که فریب خورده است هرچه زودتر به اشد مجازات برساند.

سخنان رامبد

هلاکو رامبد وزیر مشاور در امور پارلمانی با اشاره به‌سخنان سناتور علی‌رضائی و تیمسار ارتشبد ضرغامی پیرامون واقعه تبریز گفت: دولت وظیفه دارد به عرض سنا برساند طبق اطلاعاتی‌که بدست آمده‌مسببین این‌واقعه از کمونیست های شناخته شده بودند که بمنظور تولید هرج و مرج و از بین بردن موسسات‌مورد استفاده‌عموم دست‌به‌چپاول اموال‌عمومی زده‌اند.

باید بعرض برسانم این کمونیستها برای‌اغفال طبقات خاصی اسم مارکسیست اسلامی را بخود گذاشته‌اند و باراول‌نیست‌که درتاکتیک کمونیزم می‌بینیم بزرگترین ضربه‌ای‌که‌برای اغفال‌جوامع بکار میبرد استفاده از آن چیزی است که مورد توجه ملت و فردفرد مردم‌است.

ملت ایران مسلمان است و دین رسمی ما اسلام شخص شاهنشاه از معتقدان و علاقمندان‌متعصب‌مذهب‌تشیع هستند و ما که مسلمانیم به خوبی می‌دانیم کمونیزم در منکر شدن وجود خداوند مقر است و اسلام و حضرت محمد پیغمبری است ازطرف خدا، کمونیستی که خدارا قبول ندارد چطور می‌تواند دین را قبول داشته باشد.

هلاکو رامبد گفت: اجازه فرمائید دولت به آنچه که تشخیص‌داده بین‌مارکسیست و کمونیسم است اختلافی قائل نشود.

این وظیفه دولت است‌که در نهایت مراقبت و کمال قدرت بوظایف قانونی خود عمل کند.

تصویب لایحه اعلام دارائی مقامات

لایحه دولت راجع به اعلام دارائی متصدیان‌مقام‌های‌مملکتی که تقدیم سنا شده بود، در کمیسیونهای دادگستری و استخدام،امور اقتصادی‌ودارائی مجلس اصلاح شد و امروز گزارش آن در جلسه‌علنی این مجلس مطرح و به تصویب رسید.

اعلامیه ۱۵ تن از روحانیون تبریز

دیروزگروهی‌ازوعاظ و روحانیون‌تبریزدرمساجد مردم رابه‌حفظ ارامش ورفتن به محل کسب دعوت کردند.

همچنین از طرف ۱۵ تن روحانیون دیروز دربی‌یک مکالمه تلفنی باایت‌اله شریعتمداری اعلامیه‌ای منتشر شد.

در این‌اعلامیه، مردم به حفظ و ارامش و بازگشت به‌محل کسب وکارشان دعوت شده‌اند.

توضیح اینکه دیروز به‌خبرنگار اطلاعات در تبریز، این گفتگوی تلفنی بعنوان تلگرام حضرت ایت‌اله شریعتمداری‌ثبت‌داد شده بود.

متن اطلاعیه منتشر شده ۱۵ نفر روحانیون تبریز باین شرح است:

بسمه تعالی

به‌مقتضای دستور تلفنی، که هم‌اکنون از ناحیه مبارکه مرجع عالیقدر حضرت آیت‌الله‌العظمی شریعتمداری مدظله‌العالی مخابره شده است. اهالی آذربایجان را طبق اعلامیه‌ای که سابقا منتشر فرموده‌اند، دعوت به‌سکون و آرامش فرموده و اعلام نموده‌اند، بستن مغازه‌ها و عزاداری آرام بمعنای پشتیبانی از حوزه علمیه است. هرگونه تشنج برخلاف مصلحت دین‌و شرع وروحانیت است.

در اعلامیه ۱۵ نفر روحانیون اضافه شده است. فلذا براهالی محترم لازم است که از همین ساعت کوچه‌ها و خیابان ها را ترک نموده و در منزلشان باشند و اجازه ندهند که تظاهرات مذهبی وبی‌الایش آنها مخالفا اهداف عالیه‌رو حانیت و اسلام باشد و انشاالله‌التعالی از فردا بازار را باز نموده و مشغول کسب وکار وزندگی ارام باشند.

خداوند عالم عموم مردم شریف ایران را از بلیات و آفات محفوظ بفرماید.

الاحقر عبدالمجید واعظی‌ـ الاحقر عبدالحسین شربیانی‌ـ الاحقر کاظم دینوری‌ـ سید محمد علی انگجی‌ـ عبدالمجیدباقری بنان‌ـ علی‌اکبر محدث‌ـ الاحقر عبدالحسین غروی‌ـ عبدالحمید باقری‌بنابی‌ـ الاحقر حاج جعفر اشراقی‌ـ حاج سید محمدعلی قاضی‌طباطبائی‌ـ سید حسن انگجی‌ـ الاحقر علی‌یالغوزآغاجی‌ـ محمود وحدت‌ـ محمد صابری‌ـ الاحقر سید یوسف‌ال‌هاشمی

حمله تظاهر کنندگان به بیمارستان نکوئی قم

خبرگزاری پارس ـ بعد از ظهر دیروز عده‌ای در شهرقم با شکستن شیشه‌های چندمحل به بیمارستان نکوئی این شهر حمله بردند. اخلالگران باشعار های ضد میهنی به محل‌کسب و کار مراجعات عمومی لطمه وارد آوردند وکوشش‌کردند که نظم خیابان «آذر» قم را مختل سازند.

گزارش خبرنگار ما حاکی است که افراد هنگام حمله به بیمارستان نکوئی بامقاومت پرستاران وکارکنان بیمارستان روبرو شدند.

سال آینده ظرفیت پذیرش دانشجو ۳۵٪ صد بیشتر میشود

در سال اینده دانشگاه‌ها و موسسات آموزش عالی ایران بین ۳۰تا۳۵ درصدبیشتر ازسال تحصیلی‌جاری دانشجو خواهند پذیرفت.

دکتر مسلم بهادری رئیس سازمان سنجش آموزش کشور ضمن اظهار این مطلب گفت در جریان انتخاب دانشجو که از طریق‌آزمایش همگانی‌و امتحانات تخصصی انجام میشود نهایت سعی بعمل خواهد امد که ظرفیت رشته‌ها تکمیل شود و همچنین برخی از دانشگاهها ظرفیت خود را همراه با نیازهای مملکت افزایش داده‌اند و چندرشته‌جدیدنیز درموسسات مختلف آموزش عالی بوجود آمده است که امسال دانشجوی جدید بپذیرند. بهمین جهت از ۳۰تا۳۵ درصد نسبت به سال تحصیلی جاری دانشجو بیشتر پذیرفته خواهد شد.

دکتر بهادری افزود نیت‌این بود که برای انتخاب دانشجو در سال آینده دیگر ازمایش همگانی برگزار نشود ولی با منطقه‌ای شدن امتحانات ششم متوسطه ودر بی جلساتی کهبا مسئولین اموزش و پرورش داشتم ازمایش همگانی ضروری علت آزمایش همگانی‌در خرداد ماه برگزار خواهد شد.

صدور اجازه ورود مرکبات از امروز آغاز شد

صدور اجازه‌ورود مرکبات از بامداد امروز آغاز شد و وارد کنندگان واجد شرایط می توانند با دریافت اجازه از وزارت بازرگانی و رعایت مقررات قرنطینه‌حفظ نباتی‌اقدام به واردات مرکبات در سال جاری نمایند.

خبرنگار ما گزارش دادکه وارد کنندگان مکلف‌اند که قبل از مراجعه برای دریافت‌اجازه ورود مرکبات، به صندوق حمایت ازمصرف‌کننده مراجعه و برای هر کیلو واردات ۲۰ ریال پرداخت و گواهی لازم راهمراه‌متقاضا بوزارت‌بازرگانی تسلیم دارند.

بررسی هائی که دروزارت کشاورزی و عمران روستائی به عمل آمده است چون‌میزان تولید پرتقال نسبت به سال گذشته از افزایش‌قابل توجهی برخوردار بوده است، لذابا واردات‌مرکبات موافقت‌نگردید ولی بسبب جلوگیری‌ازافزایش قیمت پرتقال و نارنگی،موافقت شده است که یکصد هزار تن مرکبات برای‌مصرف ایام‌نوروز تحت شرایطی به کشور وارد و عرضه گردد.

بموجب توافقی که دروزارت بازرگانی به عمل آمده است، برای هریک از وارد کنندگان مرکبات سهمیه‌ای معادل یک سوم سال قبل در نظر گرفته شده است، بنابراین واردات مرکبات اعم از پرتقال‌و نارنگی در سال جاری به عهده وارد کنندگان مرکبات در سال قبل‌است

هوای ایران و جهان

ایران:

تهران: صاف تاکمی ابری، حداکثر درجه حرارت ۱۷ و حداقل ۵ درجه بالای صفر. سایر نقاط کشور: سواحل دریای خزر نیمه ابری تاتمام ابری بابارندگی محلی و مه صبحگاهی، استانهای آذربایجان نیمه ابری بارگبارهای‌پراکنده در ارتفاعات، سایر نقاط کشور صاف تاقسمتی ابری باوزش باد ملایم در سطح زمین.

جهان:

لندن ابری، آمستردام نیمه ابری، پاریس ابری ومه‌الود، زوریخ بارندگی، فرانکفورت ابری باریزش برف، مونیخ‌ابری باریزش برف، وین ابری باریزش برف، رم ابری بابارندگی، آتن نیمه‌ابری، استانبول بابارندگی، بغداد نیمه ابری تا تمام ابری، مسکو ابری باریزش برف، کویت نیمه‌ابری ودراواخر شب بابارندگی.

خبرهای کوتاه

ظرفیت پرواز های‌داخلی افزایش می‌یابد

بامداد امروزمجمع عمومی هواپیمائی ملی ایران بریاست محمدیگانه وزیر اموراقتصادی ودارائی وباشرکت منوچهر آگاه وزیر مشاور و رئیس سازمان برنامه و بودجه و مرتضی صالحی وزیر راه و ترابری وداریوش همایون وزیر اطلاعات و جهانگردی نمایندگان دولت صاحب سهام هواپیمائی ملی ایران وهیئت مدیره وبازرسان قانونی‌تشکیل شد و برنامه مربوط به ازدیاد ظرفیت در پرواز های داخلی ومنطقه‌ای «هما» و خرید هواپیما های مورد نیاز برای انجام برنامه های مذکور و همچنین‌خریدو افزایش‌هواپیما های پهن پیکر بابرد بلند برای استفاده در شبکه پرواز های بین‌المللی «هما» مورد بررسی وتصویب قرار گرفت. سپس بودجه پیشنهادی شرکت برای سال ۲۵۳۷شاهنشاهی مطرح وبا اصلاحاتی به تصویب رسید.

سالروز صدورفرمان

امروز اول اسفند ماه، سالروز صدور فرمان آموزش و تغذیه رایگان است. بهمین مناسبت دانش آموزان سراسر کشور امروز برنامه های ویژه‌ای اجرا کردند و طی مراسمی پیکره های شاهنشاه آریامهر راگلباران نمودند.

رئیس‌دفتر روابط‌عمومی و اطلاعات و مطبوعات

ازطرف مهدی حاج منیری معاون وزارت جنگ و رئیس سازمان هواپیمائی کشوری حسن شهرزادبسمت رئیس‌دفتر روابط عمومی و اطلاعات مطبوعات این سازمان منصوب ومشغول کار شده.

شهرزاد که مدت ۲۰ سال است‌با مطبوعات همکاری‌دارد، فارغ‌التحصیل رشته روزنامه‌نگاری از دانشگاه تهران است ودر همین دانشگاه دوره فوق‌لیسانس علوم سیاسی را گذرانده است.

کمک غذائی ایران

نصرالمنهیمی سفیرشاهنشاه آریامهر در سنگال طی‌مراسمی پنجاه هزارتن گندم اهدائی ایران به سنگال را تسلیم عمر کولی کمیسر کمک های غذائی این کشور کرد.

این کمک در چهار چوب کمک های غذائی مبارزه علیه خشکسالی در سنگال داده‌شده است.

کمتر از ۲۰ متخصص غدد مترشحه داخلی داریم

چهاردهمین سمپوزیوم‌انجمن «اندوکرینولژی» (غدد مترشحه داخلی) ایران وسیله رئیس دانشگاه تهران افتتاح شد.

دراین سمپوزیوم که سه‌روز ادامه دارد جمعی از استادان دانشگاه و متخصصان نکات جدیدی که برای تشخیص و درمان بیماریهای غدد مترشحه داخلی در سالهای اخیر انجام شده مورد بحث قرار خواهد گرفت.

پرفسور فرهنگ باقری رئیس دانشکده پزشکی پهلوی در مراسم افتتاح گفت باید یادآور شوم رشته تخصصی بیماریهای غدد مترشحه داخلی با توجه باینکه اهمیت زیادی داردهنوز در ایران بخوبی شناخته نشده بنحوی که هم‌اکنون در ایران تعداد متخصص در این رشته حتی به ۲۰ نفر هم نمیرسد!

سخنرانی در روتاری شمیران

ساعت یک بعد از ظهر روز چهارشنبه سوم‌اسفند دکتر هوشنگ‌نهاوندی‌استاد ورئیس هیات امنای دانشگاه تهران درباره «تربیت کارشناسان فنی از دیدگاه توسعه اقتصادی» در جلسه هفتگی کلوب روتاری شمیران (هتل هیلتون) سخنرانی خواهد کرد.

۱۴ مدیرکل وزارت صنایع و معادن تغییر کردند

امروز ۱۴ تن مدیران جدید وزارت صنایع و معادن بشرح زیر تعیین شدند.

شمس‌الدین قائم مقامی مدیر کل صنایع‌ومعادن استان‌مرکزی ـ ارژنگ ذکائی مدیر کل دفتر امور معدنی ـ عبدالمجید بدیع مدیر کل دفتر امور صنایع غیر فلزی ـ انوشیروان معارفی‌مدیر کل امور دفتر صنایع فلزی ـ عباس اصلانی مدیر کل دفتر نظارت برمعادن ـ مهدی زرهی مدیر کل دفتر هماهنگی سازمان های وابسته ـ تقی نجومی‌مدیر کل دفتر نظارت برصنایع غیر فلزی ـ خانم حورا مصلحی مدیر کل دفتر برنامه‌ریزی‌صنایع فلزی ـ امان‌اله بردائی مدیرکل دفتر برنامه‌ریزی صنایع غیر فلزی ـ هرمز نفیسی ـ مدیر کل دفتر امور بین‌المللی ـ شاپور شاهین مدیر کل دفتر مطالعات وتکنولوژی ـ احمد جمیلی مدیر

یک روز در میان نوجوانان و کودکان بزهکار

تیهکار، اینجا صنعتکار می‌شود!

این زندان، دیوار های بلند، برجهای مراقبت و نگهبان ندارد

دراین زندان خردسالان و نوجوانان بزهکار آزادانه گردش می کنند، درس می خوانند به کتابخانه میروند و در کارگاهها فنی آموزش می بینند زندانی های کوچولوئی که دراینجا هستند بجای نگهبان و مراقب، خدمتگزار و باغبان دارند و شب ها بجای خزیدن به سلول در خوابگاههای عمومی به تماشای تلویزیون رنگی می نشینند یا به سالن ورزش و کتابخانه میروند و تاموقع خواب، بازی می کنند و کتاب می خوانند، زندانیان خردسالان بزهکار آموزگاران و مربیان فنی هستند که به آنان درس و حرفه یاد میدهند. این زندان نه دیوار های بلند دارد و نه برج های مراقبت و جز چند پاسبان که در کنار در خروجی کشیک میدهند، در سرتاسر محوطه زندان یک نگهبان هم دیده نمی شود، کانون اصلاح و تربیت یا همان دارالتادیب سابق کمترین نشانه ای از یک زندان واقعی ندارد و کودکان بزهکاری که دراینجا حبس شده اند. بیشتر احساس می کنند در مدرسه یا هنرستان فنی هستند تا زندان.

کانون اصلاح و تربیت در شمال غربی تهران و در کوی کن در زمینی بمساحت ۴۸ هزار متر مربع توسط وزارت دادگستری ساخته شده است، که حالا سعی براین است تا در تمام شهرستانهای بزرگ نظیر این کانون ساخته شود در کانون اصلاح و تربیت بزهکارانی که کمتر از هیجده سال داشته باشند نگهداری می شوند.

ما برای تهیه گزارشی واقعی از کانون اصلاح و تربیت به آنجا رفتیم و یک روز را در میان بزهکاران خردسالی که هرکدام زندگی پرماجرائی دارند گذراندیم.

از آنان عکس گرفتیم، با مدد کارانشان به گفتگو نشستیم، و پرونده بعضی از بچه ها را که زندگی سراسر تلخ خانوادگی یا جدائی پدر و مادر از هم آنان را به راه قتل و جنایت یا سرقت و چاقوکشی سوق داده بود بررسی کردیم که دراین گزارش به چند تا از شگفت آورترین پرونده ها اشاره می کنیم تا شاید درس عبرتی باشد برای آن دسته از پدر و مادرهائی که بدون توجه به آینده فرزندان خود از هم جدا می شوند یا اینکه با اختلافات و کشمکش های دائمی چنان عرصه زندگی را بربچه ها تنگ می کنند که آنان فرار از خانه و خانواده را ترجیح میدهند و خود را در دامان سرنوشت نامعلوم می اندازند، این بره های معصوم بعد از فرار از خانه خیلی آسان بچنگال گرگهایی که در گوشه و کنار شهر به کمین نشسته اند می افتند و بعد از مدت خیلی کوتاه یا در دام اعتیاد گرفتار میایند یا اینکه دست به سرقت و قاچاق مواد مخدر میزنند و یا مرتکب قتل و جنایت می شوند و در پایان سراز کانون اصلاح و تربیت درمیاورند. در کانون از آنان خوب پذیرائی می شود تحت نظر روانپزشک و مدد کار اجتماعی قرار می گیرند و آموزش درسی و فنی بآنان داده می شود و تا پایان دوران محکومیت از محبت مربیان و مسئولان کانون برخوردار می شوند. اما بعد چه؟ آیا می توان امیدوار بود که بعد از پایان دوران محکومیت و آزادی از دارالتادیب دوباره در دام گرگهایی که بانتظار آنان نشسته اند گرفتار نشوند و باز پا به کانون اصلاح و تربیت نگذارند؟ تقسیم بندی بزهکاران در کانون اصلاح و تربیت به دو دسته سابقه دار ها و بی سابقه ها و جدا کردن آنان از هم نشان دهنده این واقعیت تلخ است که به اصلاح و تربیت عده یی از این بچه ها زیاد نمی شود دل بست، در میان گروه سابقه دارها بزهکاران ۱۶، ۱۷ ساله ای دیده می شوند که برای بار پنجم یا ششم به کانون آمده اند، یعنی بعد از هربار از آزادی باز هم دست به سرقت، جیب بری و کیف زنی زده اند، عده یی از این بچه ها خانواده متلاشی شده ای دارند و بعد از آزادی از کانون نه پدری هست که انتظارشان را بکشد و نه مادری که سرپرستی آنها را بعهده بگیرد، در نتیجه هربار بعد از آزادی دوران ولگردی آغاز می شود و باز همان بروبچه های قدیمی سر می رسند و آنان را دوباره و سه باره به ورطه هولناک فساد و تباهی می کشانند و در این کار چنان استادانه پیش میروند که حتی تست های روانشناسان، نصیحت های مددکاران اجتماعی و سفارشات مربیان آموزشی و رئیس کانون هم در مقابل وسوسه های آنان کاری از پیش نمی برد، در کتابخانه کانون به یکی از بزهکاران سابقه داری که برای چندمین بار بجرم سرقت دستگیر شده و در کانون بسر می برد برخوردیم، او درست هنگامی که رئیس کانون مشغول ادای توضیحاتی در مورد کتابخانه و کتاب موجود در کانون بود جلو آمد و خطاب به رئیس کانون گفت:

من مچ پای راستم براثر زمین خوردن درد گرفته و چند روز است که مرا ناراحت کرده، از طرفی تا پنج روز دیگر هم دوره محکومیتم تمام می شود، اگر تا قبل از آزادی پای مرا معالجه نکنید، مطمئن باشید برای مداوای پایم دست به سرقت خواهم زد، این بزهکار خردسال که گمان نمی کنم بیش از ۱۵ سال داشته باشد، با چنین لحن تهدید آمیزی به رئیس کانون هشدار داد که بعد از آزادی از دارالتادیب هرمشکل یا موضوع ساده ای می تواند دوباره او را به راه سرقت و حتی آدمکشی بکشاند

کانون اصلاح و تربیت دارای ۷ کارگاه یک کتابخانه، چند کلاس درس، ناهارخوری، سالن ورزش، استخر شنا، نانوایی، درمانگاه و دو خوابگاه عمومی، یکی برای سابقه دارها، و یکی برای بی سابقه ها است، در ضلع شرقی در ورودی و خروجی نیز ساختمان اداری کانون قرار دارد، در کانون ۱۷۰ نفر کارمند و کارگر و خدمتگزار و هنرآموز کار می کنند، علاوه براین دو روانپزشک، سه روانشناس، هفت مددکار اجتماعی و دو مربی تربیتی نیز در خدمت کانون هستند در کانون رسم براین است که هربزهکار تازه واردی را نخست به حمام و سلمانی بفرستند و بعد لباس مخصوص که عبارتست از یک کاپشن شلوار قهوه ای رنگ به او تحویل دهند و اگر بزهکار سابقه دار باشد یا اینکه اتهام بزرگی مثل قتل و چاقوکشی داشته باشد به خوابگاه سابقه دارها میرود، اما اگر بجرم سرقت یا تحویل مواد مخدر دستگیر و به کانون آورده شود در گروه بی سابقه ها جا می گیرد. معمولا یکی دوروز بعد از ورود هربزهکاری روانپزشک کانون با او به گفتگو می نشیند و برای او پرونده ای تشکیل میدهد

سپس پرونده به دست یکی از مددکاران سپرده میشود و مددکارتاپایان مرخص شدن بزهکار از کانون و دربعضی موارد حتی پس از آزادی او نیز باید راهنمای بزهکار باشد و وظیفه تربیت و اصلاح اورا بعهده بگیرد، مددکاران اجتماعی در کانون نزدیکترین فرد به بزهکاران هستند و بزهکاران معمولا تنها با مددکاران خودشان حاضر به گفتگودردل میشوند. مددکاران برای تکمیل پرونده بزهکار باپدرومادر یا اقوام و آشنایان او تماس میگیرند، علل وانگیزه هایی را که باعث کشانیده شدن خردسال به قتل و سرقت یا هرجرم دیگری شده است بررسی میکنند و همه اینها را درپرونده بزهکار می نویسند.

نظر مددکاران دررای دادگاه مستقیما اثر دارد و قاضی باتوجه به محتویات پرونده که توسط مددکار تکمیل شده است و در نظر گرفتن نوع جرم، محکومیت بزهکاررا تعیین میکند.

برنامه روزانه

در کانون بچه ها ساعت ۶ بامداد از رختخواب بیرون میایند و تا ساعت شش و نیم به شستن دست و صورت و نظافت خودمی پردازند، در ساعت شش و ۳۵ دقیقه برای ورزش صبحگاهی آماده میشوند و تاساعت هفت و ۱۵ دقیقه ورزش میکنند، پس از پایان ورزش به خوابگاه میروند و در ساعت ۷ و ۳۰ دقیقه برای صرف صبحانه به سالن غذاخوری میروند، در ساعت ۸ و ربع وقت صبحانه تمام میشود، راس ساعت هشت و نیم بزهکاران سابقه دار به کلاس درس و کتابخانه میروند و بزهکاران بی سابقه روانه کارگاهها میشوند، آموزش درسی و حرفه ای تاساعت ۱۱ و ربع ادامه دارد.

درطول این مدت بچه ها در گروه های چندنفری وتحت نظر هنرآموزان به یادگیری حرفه مورد علاقه خودشان می پردازند. ساعت یازده و نیم آموزش درکارگاهها و کلاسها پایان میگیرد و بچه ها آماده میشوند تا ساعت ۱۲ به سالن ناهارخوری بروند. ناهار بطریقه سلف سرویس به بچه هاداده میشود. اول گروه بی سابقه ها غذا میخورند و بعدازاینکه غذا خوردن این گروه تمام شد نوبت به گروه سابقه دارها میرسد، ساعت ۱۲ و نیم عده یی از بچه ها به نمازخانه میروند و نمازجماعت برگزار میشود، پیش نماز مسجد آموزش فقه و قرآن نیز به بچه ها میدهد و آنان را به اصول و مبانی دینی آشنامیسازد. پس از صرف ناهار وادای نمازبچه ها به خوابگاه میروند و یکساعت تمام استراحت میکنند، مقارن ساعت یک و ۳۰ دقیقه،گروه سابقه دارها به کارگاه میروند و گروه بی سابقه ها رهسپار کلاس درس میشوند و تاساعت ۴ بعدازظهر کلاسهای آموزشی و کارگاههای فنی دایراست.

پس از پایان درس ساعت ۴ و ۲۰ دقیقه بعدازظهر بچه ها به زمین ورزش میروند و در آنجا به بازی فوتبال، والیبال و بسکتبال مشغول می شوند تا برای شرکت در مسابقات بین مدارس آماده شوند، تا ساعت ۶ بعدازظهر بچه ها در زمین بازی هستند و بعد به سالن غذا خوری میروند و تاساعت هفت بعدازظهروقتشان صرف خوردن شام میشود، پس از پایان شام به خوابگاه میروند، و درخوابگاه عده ای به تماشای تلویزیون مینشینند و بعضی ها مشغول شطرنج بازی میشوند و تک و توکی هم کتاب دست میگیرند و مطالعه میکنند درساعت ۹ شب چراغها خاموش میشود و بچه ها برای خواب به سراغ تختخوابهای خود میروند. دراینمورد بازهم گزارش خواهیم داشت.

کار و زندگی

این گوشه ای ازکارگاه دوزندگی است که در آن بزهکاران خردسال با هنرخیاطی آشنا میشوند، دراین کارگاه برای تمام بزهکارانی که در کانون هستند لباس زیردوخته میشود و همه احتیاجات کانون از نظردوزندگی و خیاطی درهمین کارگاه و توسط همین تعداد بزهکارتامین میشود.

الله اکبر...

درروز سه بار و هربار راس ساعت معینی بچه ها به مسجدکانون میروند و نماز جماعت میگزارند، این عکس ساعت ۱۲ و نیم بعدازظهر هنگام ادای نمازظهر برداشته شده است.

بانک ملی ایران، در پاریس هم باشماست!

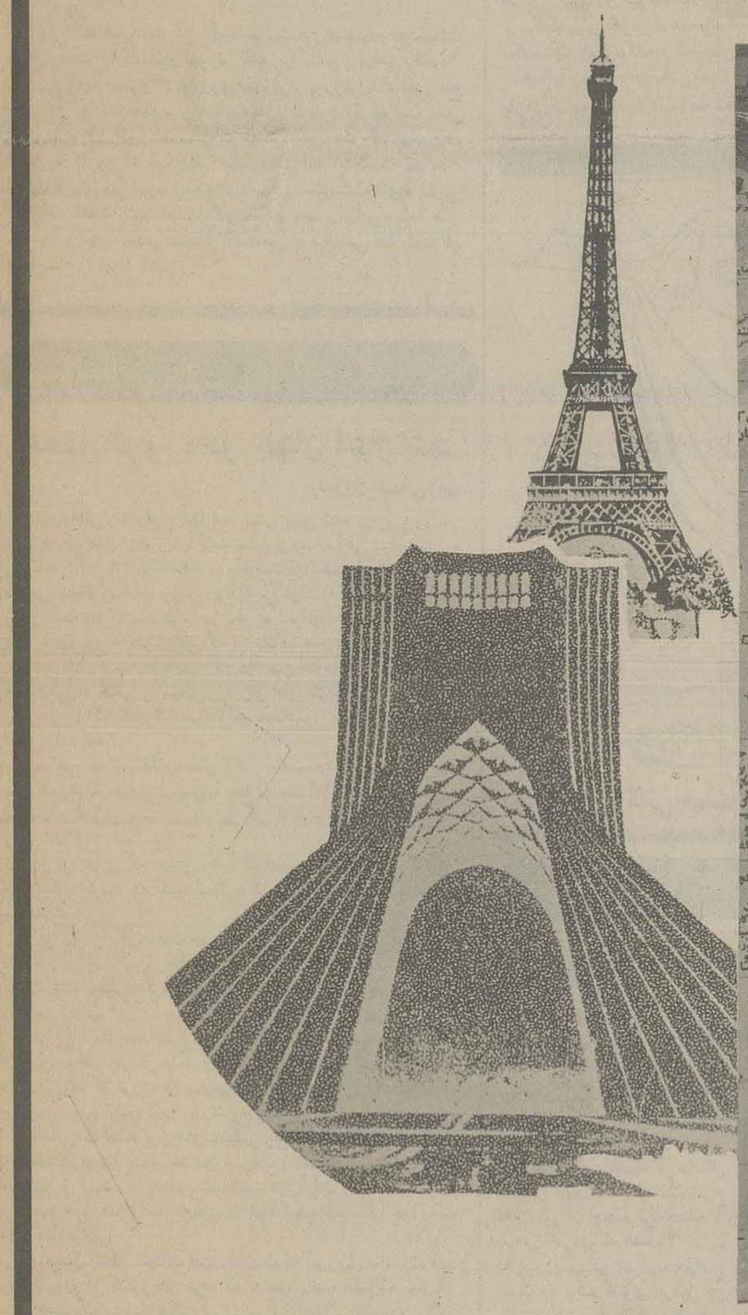

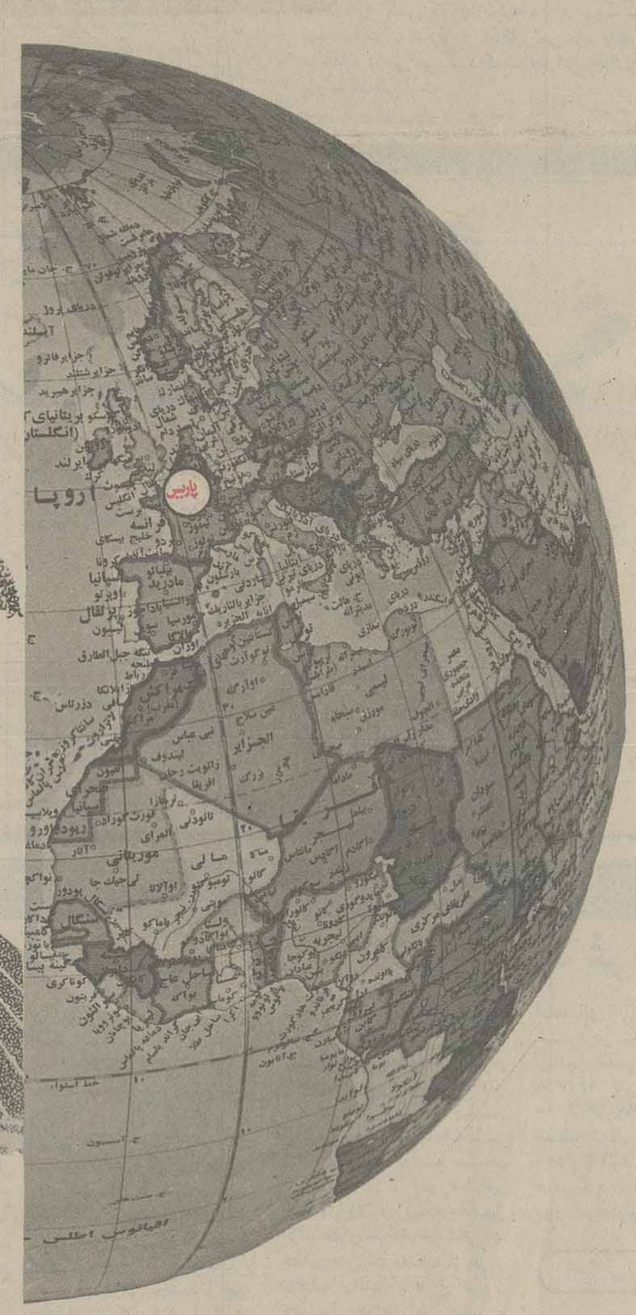

بادفترچه حساب پس انداز درگردش بانک ملی ایران می توانید در تمام واحدهای این بانک درسراسرکشور، همچنین درلندن، پاریس نیویورک، مونیخ، هامبورگ، فرانکفورت، جده، شارجه، مسقط، دوبی ابوظبی و بحرین به آسانی ازپول خود استفاده کنید.

بانک ملی ایران
صندوق پس انداز ملی

صفحه ۲۴

۹۰۸،۹۰۲،۰۰۰ ریال

سهم شما از این رقم هنگفت چقدر میشود؟

اطلاعات
بنیانگذار: شادروان عباس مسعودی
صاحب امتیاز و مدیر: فرهاد مسعودی
سال پنجاه و دوم
محل اداره: خیابان خیام. ساختمان اطلاعات
تلکس ۲۱۲۳۳۶ - تلگرافی: اطلاعات. تهران. تلفن ۳۲۸۱

سخن روز

تصمیمات متضاد

وزارت آموزش و پرورش که اکنون امور اموزش عالی را نیز تحت نظردارد، تصمیم گرفته است به بخش خصوصی اجازه تاسیس دبیرستان و مدرسه عالی بدهد.

خوانندگان ما میدانند که دو سال پیش، براساس تصمیم دیگری امتیاز نامه مدارس متوسطه و عالی که توسط بخش خصوصی اداره میشد ملغی گشت و تعدادی از این مدارس منحل شدند. تعدادی نیز به تشکیلات وزارت علوم و وزارت آموزش و پرورش پیوستند.

این تصمیم، همانوقت بحث زیادی برانگیخت و گروهی معتقدبودند مدارس ملی پس از چندین سال تجربه و تلاش باصطلاح جا افتاده اند و درمقابل پولی که از مردم دریافت میکنند خدمات بهتری ارائه میدهند. دولتی شدن این مدارس موجب خواهد شد کثیری از خانواده ها فرزندان خود را برای تحصیل به کشورهای خارج بفرستند. مضافا به اینکه سرمایه گذاران و اداره کنندگان چنین مدارسی هم از لحاظ مادی لطمه می بینند و هم از جهت روحی ازرده و مایوس خواهند شد.

با وجود ان که دستگاه آموزشی برتصمیم خودتاکید می ورزید و آشکاربود که هرگونه بحثی بیحاصل است، مع الوصف «اطلاعات» درحد مقدور انتقادهایی را که بر چنان تصمیمی واردبود منعکس کرد و حرف ما این بود که وزارت علوم یا آموزش و پرورش باید برنظارت خود بیفزایند تا چنانچه عیب و نقصی درکار مدارس غیردولتی هست برطرف شود وهرگاه مدرسه یی به تذکرات توجه نکرد یا تخلفات خود را ادامه داد، جلو کارش را بگیرند.

البته دستگاه آموزشی کشور هم بنوبه خود دلایلی ارائه میکرد و مخصوصا روی دو نکته انگشت میگذاشت. یکی اجحافات و تخلفات برخی از مدارس ملی و دیگر لزوم یکنواخت کردن سطح آموزش و شیوه های آموزشی.

بهرحال، آن روز با چنان استدلالی مدارس «ملی» را دولتی کردند و امروز با استدلال دیگری باز به فکر ایجاد مدارس ملی و تشویق بخش خصوصی به شرکت درفعالیت های آموزشی افتاده اند.

حال، آیا سرمایه گذاران و علاقه‌مندان که یکبار با چنان کیفیتی از میدان رانده شده اند حاضرخواهند بود دوباره به میدان بازگردند یا خیر، بحث دیگری است. ما امیدواریم شوق خدمات فرهنگی درمردم چندان کاستی نگرفته باشد و علی رغم تجربه نامطبوعی که داشته اند، باردیگر همت کنند و سهمی موثر درکارهای آموزشی بعهده گیرند.

ولی انصاف بدهید که با این سیاست های متضاد و تصمیمات ناسخ و منسوخ آیا میتوان آموزش کشوررا اساس و قوامی بخشید؟

بی تردید مسئوولان امروزی آموزش و پرورش با اعتقاد راسخ نسبت به اصالت تصمیم و اصابت نظریات خود، راه فعالیت بخش خصوصی را درامور آموزشی باز میکنند ولی مسئوولان پیشین هم قطعا به کاری که میکردند اعتقاد داشته اند. اینجاست که بحث «سلیقه» پیش می آید و اینکه افراد ممکن است سلیقه های متفاوتی درکارها داشته باشند. منتها کارمملکت باید براساس برنامه های سنجیده و ثابت پیش برود و اشخاص درهرمقامی که باشند آن «سیاست» را اجراء کنند.

من و شمائیم که هوارا آلوده میکنیم

حسن صدر

نه شرکت واحد و بنزین سرب دار!
مالیات و ۵۰ تومان جریمه برای نداشتن اتوبوس و پارکینگ!

چند روز قبل رادیو بمردم اندرز می داد هوا را کثیف و آلوده نکنید. از ۱۹۳۰ تا ۱۹۶۶ در پنسیلوانیا، و بروکسل دود و گاز و آلودگی هوا تلفاتی وارد ساخت. وضع تهران خدا را شکر هنوز خطرناک نیست، تادیر نشده بجنبید و رعایت پاکیزگی هوا را بکنید.

افسوس میکرفون در اختیار من و شما نیست تا بپرسیم این آلودگی که بخلاف تصور شما هم اکنون بمرز خطر رسیده و بقول اهل فن تابستان آینده از این مرز هم خواهد گذشت بدست کی بوجود آمده؟ و کیست آن که باید مراقبت کند که خطر بیشتر نشود؟

ظاهرا طرف خطاب این اندرزهای لبریز از شفقت من و شما هستیم. ما باید مواظب باشیم اتوبوسهای فرسوده و دودزای شرکت واحد و کامیونهای زباله کش شهرداری فضای شهر را پر دود نکند. مراقب باشیم ایران ناسیونال که به شهادت مشورتهای میز گرد اطلاعات در ایجاد روزانه چهار هزار تن منو اکسید کربن بیش از سایر عوامل و منابع موثر است، موتورهائی وارد کند که بنزین بدون سرب بسوزاند. تفاوت قیمت موتور هم غصه ندارد زیرا تا اداره گمرک از اتومبیلهای خارجی دو تا پنج برابر قیمت تمام شده سود بازرگانی میگیرد و تا شهرداری سرویس سالم حمل و نقل عمومی را فقط روی کاغذ و طرح ۱۸۷ میلیارد ریالی پیاده می کند بازار سیاه پیکان بسلامتی صنایع نو پای ملی سر جای خود هست.

ما باید توجه کنیم کارخانجاتی که بنام کارگاه در جاده قدیم و جدید کرج و جاده شهریار و ورامین و ساوه و شهر ری اجازه تاسیس داده اند دود و گاز سمی به هوا نفرستند و از جمله سیمان ری بجای ۸۰ میلی گرم ۱۷۰۰ میلی گرم پودر سنگ نثار ریه سکنه و عابرین نکند. ما باید بخواهیم پالایشگاه ها بنزین بدون سرب بسازند و موتورهای وارداتی اگر مثل آمریکا برای بنزین بی سرب (آن لدد) ساخته نشده باشد از گمرک مرخص نشود.

عجبا ما شنوندگان رادیو یعنی قشر عظیم و توده کثیری که ملت ایران نامیده میشود جز بلعیدن دود و کربن و گازهای سمی جور واجورو جز روزی چندین ساعت گرفتار ترافیک بودن و جز پرداخت پنجاه تومان جریمه پارک ممنوع دستی و دخالتی در این مشکلات نداریم.

مسئله دود و گاز سرب بنزین بکنار واقعا شهرداری کلاه خود را قاضی کند و هر چه در داشتن انصاف کم بضاعت و دردان آن ممسک باشد پیش خود حساب کند که دولت کاخ های دادگستری و دارائی و صنایع و بازرگانی و وزارت های نیرو و مسکن و کشور همه را در مرکز شهر و متصل بهم ساخته، شهرداری یا دولت مثل همه جای دنیا موظف است اتوبوسرانی سالم و کامل بی دود و بی دردسر دائر کند. نکرده و چون نکرده هر کس ناچار است وسیله شخصی داشته باشد صاحب این وسیله اطراف وزارتخانه هائی که شمردم کار دارد اتومبیل را باید پارک کند همه جای دنیا شهرداریها مکلفند پارکینگ دائر کنند یا با پارکومتر کنار خیابان اجازه پارک بدهند.

شهرداری ما اتوبوس رانی ندارد جز معدودی فرسوده که دودش خیابان را سیاه و اطراف خودرا با چربی سیاه متعفن آلوده می کند و از یکماه پیش که فریاد همه بلند شده علی رغم آنچه نوشته اند حتی یکدستگاه هم متوقف و تعویض نشده، پارکینگ هم نه خود دائر ساخته نه وسیله برای بخش خصوصی فراهم کرده (البته روی کاغذ پارکینگ ده طبقه بارها ساخته شده).

جریمه تاسیس نکردن سیستم حمل و نقل عمومی را سالی ۵۰۰ تومان به بالا مالیات از یک میلیون پیکان دار و جریمه نساختن پارکینگ را ۵۰ تومان از اتومبیل سوار می گیرد.

تقاضا می کنم هر جا اشتباه یا اغراق گفته ام نویسنده را متوجه کنند گر چه از مطلب دور می شوم ولی این مسئله که مقامات دولتی جریمه غلط کاری خودشان را از من و شما می گیرند نه تازگی دارد نه منحصر به مالیات اتومبیل و جریمه پارک کردن است چند هفته قبل زیر عنوان «گمرک جریمه غلط گفتن مامور را از بازرگانی گرفت که درست گفته بود» داستان اسف انگیزی از طرز تفکر مقامات دولتی چه آنها که قانون را تهیه و پیشنهاد می کنند و چه آنها که بنام نماینده مردم تصویب می کنند - نوشتم. بحدی این معامله دور از حق و منطق است که مشکل می توان باور کرد چهارده سال قانون این بوده که میلیونها تومان مال التجاره تاجری را که هیچ خطائی نکرده ده ماه در انبار نگاه دارند یک میلیون تومان هم وجه نقد بابت حقوق گمرک روز اول از او بگیرند بعد از ده ماه بگویند مامور ما در خرمشهر اشتباه کرده بود و شما درست اظهار کرده اید حالا میتوانید کالایتان را ببرید ولی در نتیجه غلط کاری مامور ما صد و هشتاد و پنجهزار تومان انبار داری به نگاهداشتن کالای شما تعلق می گیرد و قانون گفته این جریمه را شما باید بدهید!

مشکل است باور کنید که در سال ۱۳۴۹ از آقای اصغر حداد زاده این مبلغ را گرفتند! جالب اینست که اولیای گمرک توقع دارند مردم از این دستگاه راضی باشند. فرق نمی کند شهرداری هم عینا همین کار را می کند و منتظر است مردم بمیل و رغبت عوارض بدهند یکی از خوانندگان چهار سال است فیش تلفن در دست دارد سه بار تا حال او را از مرکز ظفر به ضرابخانه و بالعکس مراجعه داده اند بار آخر یکی از این دو مرکز گفته افسوس دیر آمدی نوبت تو گذشته دو سال قبل باید می دادیم حالا باید یک سال دیگر منتظر بمانی تا مقدورات ما اجازه بدهد. نه تنها در نتیجه بی توجهی دو سال این مرد را سردوانده اند و باز باید منتظر بماند، بلکه بجای ۱۲۶۰ تومان بقیه نرخ دو سال قبل حالا باید ششهزار تومان جریمه اشتباه مامورین را او بپردازد. متاسفم که اولیای مملکت به آثار زیان بخش روانی و معنوی این بی عدالتی ها و زورگوئی ها مطلقا توجه ندارند.

در مقیاس بزرگ تربیت دولتها مربی مردمند و قوانین و کیفیت اجرای قانون ابزار تربیت است چند روز قبل آقای وزیر رداگستری در جلسه افتتاح دادسرای شمیران گفتند سالی دو میلیون و نیم پرونده قضائی در مملکت تشکیل می شود، اگر جمعیت فعال مملکت را ۱۷ میلیون بدانیم از هر هفت نفر دو نفر بجان هم می افتند و به حق هم تجاوز می کنند در صورتیکه چند سال قبل نسبت یک بیستم بود. معلم این تنزل فاحش سطح اخلاق و فساد روز افزون تا حد زیادی رفتار مقامات دولتی و درسی است که بمردم می دهند. دولت باید با تدوین قوانین عادلانه و اجرای صادقانه آن بمردم شرافت و امانت بیاموزد پیشرفت مملکت احتیاج بهمکاری مردم با دولت دارد. کسی که خطا نکرده و باید جریمه سنگین بدهدنه تنها نسبت به دولت صدیق و همکار نمی ماند بلکه از این سر مشق متاسفانه درسی می گیرد که نتیجه اش تشکیل دو میلون و نیم پرونده قضائی است.

چشم بازو گوش باز و این عما حیرتم از چشم بندی خدا

وزارت بازرگانی. قیمت چند نوع کالا را آزاد اعلام خواهد کرد....

تفسیر سیاسی روز

«فصل ترور» در جهان اغاز شد

نوشیروان کیهانی زاده

ترورهائی که وقوع آنها قبلا پیش بینی شده بود پریروز در «لابی» یک هتل نیکوزیا با کشته شدن یوسف سباعی سیاستمدار - روزنامه نگار ۶۱ ساله مصری و دوست نزدیک سادات آغاز شد، سباعی که انورسادات وی را «برادر» می خواند به این سبب جان خود را از دست داد که سادات را در سفر به اسرائیل همراه بود. وی که یک عرب بود با گلوله‌هائی که از تفنگ عربی دیگر شلیک شد برزمین نقش بست. سباعی که در عین حال دبیر کل سازمان همبستگی آفریقائی - آسیائی بود برای اداره کردن کنفرانس سالانه این سازمان که با شرکت نمایندگان صدکشور تشکیل شده بود به قبرس رفته بود

سباعی که تا انقلاب سال ۱۹۵۲ مصر مانند ناصر و سادات یک افسر ارتش بود از آن پس به جمع نویسندگان و روزنامه نگاران پیوست و آخرین سمت او سردبیر کل الاهرام بود. وی زمانی نیز وزیر اطلاعات مصر بود.

دو مرد عربی که سباعی را به گلوله بستند در برابر گروگانهای خود اعلام کردند که بقیه کسانی که به اسرائیل رفته‌اند کشته خواهند شد

این دو تن برای نجات خود و خروج از قبرس جمعی از شرکت کنندگان در کنفرانس و مقامهای قبرسی را که به جلسه کنفرانس دعوت شده بودند به گروگان گرفتند که در میان آنها چند عرب نیز دیده می شدند.

در پی دیدار سادات از اسرائیل که با اغراض شدید بعضی از اعراب و پخش پاره‌ای دیگر و سکوت بقیه روبرو شده است پیش بینی می‌شد که تروروهای وسیعی در جهان عرب روی دهد و قتل یوسف سباعی اولین این تروروها بود.

آنهائی که نقشه تروروهای سیاسی را طرح کرده اند در ۲ - ۳ ماه اخیر منتظر بودند ببینند تلاشها و رفت و آمدهای سادات به کجا می‌کشد و اینک که معلوم شده است این رفت و آمدها، نطق و مصاحبه ها و مذاکرات حاصلی نداشته است نقشه‌های خود را به اجرا گذارده اند.

ماحصل ابتکار سادات این بوده است که شوروی مناسبات خود را با پاره‌ای از کشورهای عرب که به سوسیالیزم متمایلند بیش از پیش مستحکم ساخته، میان رهبران اسرائیل اختلاف نظر بروز کرده و مخالفان فکر عدم هرگونه تماس با اسرائیل جسورتر شده اند و طراحان نقشه ترور یوسف سباعی در میان همین دسته اند.

دیدار سادات از اسرائیل که هیچ عربی فکر آنرا هم نمی کرد، دگرگونی عجیبی در جهان عرب و دیپلماسی دوابر قدرت پدید آورده است، بطوریکه در جهان عرب بسیاری از کشورهائی که قبلا با هم سازش نداشتند به نداشت نزدیک شده اند و عربستان سعودی برای نخستین بار با احترام خاصی از شوروی یاد می کند و آمریکا پس از ۵ سال بار دیگر کشورهای «صاحب نفت» عربی را از تحریم نفتی دیگری برحذر می‌دارد و برژنف که همین چند هفته پیش با وجود دعوت قبلی، حاضر نشده بود با ویلی برانت که به مسکو رفته بود حتی در بستر بیماری ملاقات کند چند رهبر عربی را که اخیرا از مسکو دیدن کرده اند در آغوش گرفت و امشب نیز میزبان حافظ اسد خواهد بود و بزودی با عرفات نیز ملاقات خواهد کرد

باید این نکته را هم از نظر دورنداشت که اوضاع شاخ آفریقا که اینک هر روز بحرانی تر و مبهم تر می‌شود ذهن رهبران آمریکا را بیش از پیش به خود مشغول می‌دارد و از توجه به ابتکار سادات دور می‌سازد.

در این میان تروروهای سیاسی که پریروز نمونه‌ای از آن در نیکوزیا روی داد از همه وحشت اورتر است، مخصوصا که قبل و بعد از این واقعه دو انفجار بمب در اسرائیل، یکی در یک اتوبوس و دیگری در یک دانشگاه که همراه با تلفات بود در این کشور نیز نگرانی عمیق به وجود آورده است و اوضاع جهان عرب با شروع «فصل ترور» بیش از هر وقت دیگر رو به وخامت گذارده است

چهل سال قبل...

غرض ورزی و نیشهای گزنده یک روزنامه غربی

روزنامه «در برنرتسایتونگ» آلمانی چاپ «برن» مقاله‌ای انتشار داده و در آن از قطع روابط سیاسی ایران و فرانسه سخن رانده و اگر چه ظاهرا خواسته است علت قضیه را بیان کرده و تاثیری که این قضیه در محافل سیاسی جهان بخشیده است شرح دهد ولی آن لهجه بی ادبانه و غرض آلودی که معمولا جراید مغرب زمین در اینگونه مواقع نسبت به یک کشور شرقی در پیش میگیرند کاملا از سطور آن پیداست زیرا بعضی از روزنامه نگاران باختر را آنقدر بار غرور و خودپسندی در سراست که نمیتوانند تصور کنند یک دولت شرقی میتواند برای دفاع از شرافت و مقدسات ملی خود با یک دولت اروپائی قطع رابطه کند.

این است که روزنامه «در برنرتسایتونگ» برای اینکه بتواند اغراض زهرآلود و نیشهای گزنده خود را در زیر لفافه بکار برد از موضوع خارج شده و مثل شتر مهار گسسته هر ساعت در دشتی حرکت میکند و هر لحظه به دره‌ای میتازد ولی در عین حال که مقصود و ابتدا و انتهای این تک وتاز روشن و بهم مربوط نیست یک چیز همیشه از میان جملات پراکنده و عبارات پریشان او نمایان است و آن ناپاکی طینت و خبث باطن میباشد که هر چند کوشیده است آن را در زیر پرده غیره تاخیر و مسامحه نموده اند نهان دارد نتوانسته و بدون اختیار آشکار شده است.

این نویسندگان که غیر از یک قلم متبذل و هرزه گو چیزی ندارند و آن را نیز وسیله و آلت اجرای مقاصد برخی از آزمندان استعمار دولت اروپا قرار داده اند وقتی می‌بینند در مشرق زمین یک کشوری وجود دارد که عقاب از و طمع را در اطراف حصار آهنین آن یارای پرواز نیست از درد برخود می‌پیچند و چون دستشان از کار کوتاه است درد درونی خود را به زبان درازی و هتاکی جبران مینمایند.

اخطار شهرداری

چون طبق این نامه طرز وصول عوارض شهرداری مصوبه مجلس شورای ملی که قبلا در روزنامه ها منتشر گردیده است برای مستنکفین و کسانی که در پرداخت مالیات و عوارض شهرداری تاخیر و مسامحه مینمایند جرائمی پیش بینی و بشهرداری اختیار داده شده است در آمد این قبیل مؤدیان از هر محل که باشد توقیف و در صورت نداشتن درآمد از محل توقیف و حراج اموال آنان طلب شهرداری و جرائم متعلقه آن وصول گردد لذا بدینوسیله بعموم مؤدیانی که تا کنون در پرداخت بدهی مالیاتی و عوارض و آب بها و سایر مطالبات شهرداری بعذر عدم مراجعه تحصیلدار و اقتصادی ۱۷ - ۱۳۱۶ مستفاد میشود در سال مزبور علاوه برتامین مصرف داخلی مقدار ۱۶/۷۵۸ تن پنبه بملغ ۷۸/۹۶۳/۰۰۰ ریال بکشور همسایه شمالی و ۱۵۶۱ تن بمبلغ ۸/۴۲۱/۰۰۰ ریال بکشور المان صادر گردیده و ارز حاصله از آن مورد استفاده واقع گردیده است.

اختلاس

صفر... پسر کریم ۶۰ ساله متصدی سابق ذبایح کرمانشاه که از وجوه ابوابجمعی خود بابت ذبایح و صدی سه عوارض شهرداری مبلغ ۹۳۲۵/۵۵ ریال اختلاس نموده است. و نیز سیصدو چهل و سه ریال و بیست و پنج دینار بابت وجه تمبرهائی که تحویل او بوده و بمصرف رسانیده اختلاس کرده است. پس از تشکیل پرونده و انجام تشریفات مقدماتی جلسه علنی دادگاه در دیوان جزای عمال دولت تشکیل و متهم به ۶ ماه حبس تادیبی و تادیه ۱۸۶۴۹/۱۰ ریال بخزانه دولت و انفصال ابد از خدمات دولتی و نیز تادیه ۴۴۹۹ ریال بقیه وجه مورد اختلاس بمدعی خصوصی (وزارت دارائی) محکوم شد.

نام جدید

حسب الامر همایونی نام طایفه یار احمد زائی ساکن منطقه مکران به شهنواز تبدیل شده است.

آمار پنبه صادره

کشت و زراعت پنبه براثر تشویق متوالی دولت و تهیه وسائل لازم برای کشاورزان کشور سال بسال روبتوسعه و افزایش میرود. در سالهای اخیر براثر ایجاد کارخانه های ریسندگی و بافندگی قسمت مهم محصول پنبه در کشور تبدیل به پارچه‌های پنبه‌ای گردید. و از طرفی مازاد آن بخارج صادر میشود.

بطوری که از آمار منتشره در کتاب آمار تجارتی سال

«نقل از اطلاعات اول اسفند ۱۳۱۷»

معتقدات مذهبی، روح و جوهر حیات هر اجتماعی است

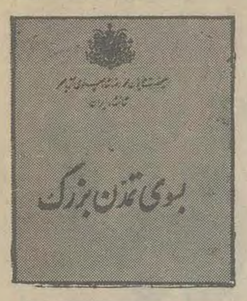

۲۱

درامر ارتقاء کیفیت آموزش، ضرورت اساسی، بطوریکه قبلا نیز بدان اشاره شد مراقبت و سختگیری کامل دراصالت تحصیلات است، بدین معنی که هیچ دانش‌آموز یا دانشجوئی بدون درس خواندن واقعی و بدون شایستگی ارتقاء به کلاس یا مرحله بالاتر امکان دریافت گواهی تحصیل نداشته باشد، زیرا درغیر اینصورت آینده مملکت از نظر پیشرفت صنعتی و تکنولوژیک یا پیشرفت اجتماعی و فرهنگی بخطر می افتد، و چنین گناهی از طرف جامعه‌ای که بسوی تمدن بزرگ میرود قابل بخشش نیست. تمدن بزرگ ایران، تمدن دانش و بینش و تخصص و آگاهی درعالیترین سطح جهانی آن است، و این حقیقتی نیست که بتوان با آن شوخی کرد، یا انرا نادیده گرفت.

***

عامل فرهنگ بنوبه خود از اصول زیربنائی تمدن بزرگ ایران است، زیرا بدون پشتوانه استواری از ارزشهای فرهنگی هیچ تمدنی هرقدرهم از نظرمادی پیشرفته باشد، پایدار نمیماند.

البته منظور من از فرهنگ، مفهوم وسیع و جامع این کلمه است. دراین مفهوم فرهنگ مرادف با همه ارزشهای معنوی، همه فضائل و خصائص عالی اخلاقی، همه عواطف و احساسات والای انسانی، همه زیبائیهای هنری، و بالاتر از همه روح میهن پرستی و فداکاری و گذشت درراه مصالح اجتماعی است. درمورد خاص تمدن ایران، عامل فرهنگ اهمیتی استثنائی دارد، زیرا این عامل از آغاز جزء لاینجزای تاریخ و تمدن ایرانی بوده و میتوان گفت که روح و قلب این تاریخ و تمدن بشمار رفته است. این فرهنگ زنده و گسترده که به ارزشهای جاودانی آن درفصل گذشته این کتاب اشاره کردم، ضامن بقای تاریخی شخصیت و هویت ملی ما درفراز و نشیب های چندهزار ساله، و پیوند استوار این سرزمین با مردم آن بوده است، و از برکت این پیوند است که ملت ایران بصورت ملتی شکست ناپذیر این نشیب و فرازها را پشت سرگذاشته است.

این ارزشهای فرهنگ ملی و سنتهای مربوط بدانها برای ما مقامی چنان والا دارد که آنها را با هیچ ثروت مادی و با تمام دستاوردهای تمدن غرب برابر نمیگذاریم. ما دانش و تکنولوژی غرب را جذب می کنیم و باز هم بیشتر و بیشتر جذب خواهیم کرد، ولی به هیچ پدیده ناسالم فکری که با اصالت فرهنگی ماسازگار نباشد پروانه ورود به اجتماع خود را نخواهیم داد. ما برای حفظ این سنت ها و ارزشها که گرانبهاترین میراث نیاکان ما هستند میکوشیم و خواهیم کوشید، و سعی خواهیم کرد کودکانمان را نیز از نخستین سالهای دبستان با میراث فرهنگی خود آشنا کنیم و این آشنائی را درهمه سالهای تحصیل و دردوران زندگی اجتماعی آنان ادامه و توسعه دهیم.

دردوران تمدن بزرگ، عامل فرهنگی عاملی سازنده و حیاتی است، زیرا این تمدن براساس انقلابی پی ریزی شده است که شالوده معنوی آن را نیک‌اندیشی و بشردوستی تشکیل میدهد.

کوشش ما درتحقق اصول انقلاب، براین پایه بوده است که از راه ترکیب متوازن توسعه اقتصادی با عدالت اجتماعی و با موازین اخلاقی و انسانی، مقام ارزشهای معنوی گذشته را درپی ریزی ترقیات آینده محفوظ داریم و ترکیب آنها را باسخگوی شایسته‌ای برای نیازهای مادی و روحی اجتماع خود قراردهیم. اصل احترام به شرافت انسانی بنیاد معنوی و اخلاقی همه تحولات ناشی از این انقلاب است، و طبعا بنیاد تمدن بزرگ ما خواهد بود.

این عامل فرهنگ، درعین حال نیروی بازدارنده ای دربرابر خطر ظهور یک جامعه غول آسای مادی است که میتواند براثر صنعتی شدن روزافزون کشور بوجود آید، و میدانیم که این امری است که درجوامع صنعتی متعددی اتفاق افتاده است. دراین جوامع تکنولوژی انسان را بفرمان خویش میگیرد و او را که آفریننده این تکنولوژی است بصورت یکی از اجزاء و عناصر خود درمیاورد. چنین وضعی البته رفاه و پیشرفت مادی غالبا فراوان بهمراه دارد، ولی قادربه ارضاء نیازهای روحی و معنوی جامعه نیست و درنتیجه خلائی دراین زمینه بوجود میاید که هیچ رفاه مادی نمیتواند انرا پرکند. سرگشتگی مردم جوامع پیشرفته عصرما، بخصوص نسل های جوان آنها، و پدیده های نامطلوب این سرگشتگی که دراغاز این فصل بدانها اشاره کردم، حاصل منطقی همین خلاء معنوی است.

تمدن بزرگ ما مسلما با این خطر اصولی روبرو نخواهد بود، زیرا ما از هم اکنون مراقبت کامل میکنیم که پایه این تمدن را برتوازنی مطلوب میان پیشرفت صنعتی و رشد معنوی استوار سازیم، و من ایمان دارم که بدین ترتیب درپرتو غنای فرهنگی و میراث ارزشهای اخلاقی و فرهنگ ریشه‌دار ملی خویش از سقوط درپرتگاهی که تمدنهای مادی و مادی گرا را تهدید میکند مصون خواهیم ماند.

برای اینکار، کوشش ما دربرنامه‌ریزی فرهنگی باید معطوف بدان باشد که شخصیت معنوی ملت ایران و ارزشهای جاودانی فرهنگ ملی و لطافت روحی خاص ایرانی که از کشاکش قرون و اعصار بسلامت جسته است، علیرغم خشونت زندگی عصر ما همچنان پای برجای بماند و حتی گسترش یابد. فرهنگ پیشرفته عصرانقلاب و دوران تمدن بزرگ باید همانقدرپاسخگوی نیازهای روحی هرایرانی باشد که دانش و صنعت و تکنولوژی پیشرفته جوابگوی نیازهای مادی و جسمی او است. ما از ارزشهای اخلاقی و معنوی این فرهنگ و از زیبائیهای بیشمار آن درجلوه های گوناگون اندیشه وعرفان و ادب و هنر، پایگاهی استوار برای تمدنی که پی‌ریزی میکنیم خواهیم ساخت. سنتهای ارزنده ملی از قبیل علائق خانوادگی، عواطف انسانی، عشق به زیبائی درتمام جلوه های مادی و معنوی آن، نزدیکی با طبیعت، لطافت احساس، جاذبه شعر و ادب، خوی بشردوستی، روح میهمان‌نوازی، و دیگر خصیصه های تمدن و فرهنگ کهن خود را پاسداری خواهیم کرد و از آنها برای ایجاد ارزشهای معنوی و اخلاقی تازه‌ای دردوران تمدن بزرگ - که دوران فرهنگ بزرگ نیز خواهد بود - الهام خواهیم گرفت.

***

میل دارم این مبحث را با حیاتی ترین مسئله مربوط به معنویت و فرهنگ، که اصولا زندگی روحی هرجامعه بدان وابسته است، تکمیل کنم و این بحث را بعنوان حسن ختام با آن پایان دهم. این مسئله، ایمان مذهبی و لزوم تقویت هرچه بیشتر آن درهمه قشرها و سطوح جامعه ایرانی است.

معتقدات مذهبی، روح و جوهر حیات معنوی هراجتماعی است، زیرا بدون این پشتوانه استوار هیچ اجتماع هرقدرهم از نظررفاه مادی پیشرفته باشد جز اجتماعی سرگشته و راه گم کرده نخواهد بود. ایمان واقعی بزرگترین ضامن سلامت روحی و استقامت اخلاقی و بالاترین نیروی پاسدار هرفرد انسانی درمواجهه با مسائل و مشکلات بزرگ و کوچک زندگی، و درعین حال تواناترین نگاهبان معنوی هرجامعه است. هیچ اجتماعی نمیتواند به بهانه هیچ اصل ایدئولژیک خود را از این عامل الزامی قوام و دوام جوامع انسانی بی‌نیاز بشمارد، و هرتلاشی نیز که تاکنون دراین راه صورت گرفته تلاشی بی‌نتیجه بوده است.

ملت ما از این سعادت بزرگ بهره‌مند است که درلوای مترقی‌ترین و عالیترین اصول مذهبی، یعنی اصول آئین مقدس اسلام قراردارد. این آئینی است که موازین و تعالیم عالیه آن کاملترین پیشرفتهای مادی و معنوی بشری را دربرمیگیرد، و درهرمرحله از رشد اجتماعی میتواند عالیترین راهنمای فرد و جامعه باشد. افتخار انقلاب ما، ورازتوفیق کامل آن نیز درهمین است که سراسر اصول این انقلاب از روح و جوهر تعالیم عالیه اسلامی الهام گرفته است.

بدیهی است مفهوم واقعی اسلام با سوءاستفاده مغرضانه یا عوام‌فریبانه و یا ارتجاعی از موازین آن سازگاری ندارد، و تمام تشبثاتی که دراین زمینه انجام میگیرد (ومتاسفانه جامعه خود ما چه درطول تاریخ گذشته خود و چه درعصر ما بارها قربانی همین تشبثات قرارگرفته است) درست درجهت مقابل روح و مفهوم حقیقی اسلام است. هدف اساسی ما درساختمان جامعه امروز و فردای ایران است، تعمیم و تسجیل هرچه بیشتر همین روح ومفهوم واقعی اسلام دراین اجتماع است، تا براساس آن جامعه ایرانی عصرتمدن بزرگ یک جامعه واقعا باایمان، منزه، پاک و بحداعلی برخورداراز معنویات باشد.

بدیهی است ما به همه عقاید پیروان مذاهب دیگری نیز که درکشور ما زندگی میکنند و جزء جدائی ناپذیر جامعه ایرانی بشمار میروند احترام میگذاریم، زیرا هرایمانی شایسته احترام است. آنچه شایسته احترام نیست جامعه‌ای است که ایمان را از خود طرد کرده باشد.

پایان

از لبوفروشی تا تخصص در کامپیوتر

آصف نیا - آریانی

در تعریف کلاسیک «نیروی انسانی»، دارندگان «نیروی انسانی» معمولا کسانی هستند که یا کار میکنند ویا در جستجوی شغلی بسر میبرند والبته این شغل را باید جدا از گروه شغلهای کاذب وپنهانی دانست، زیرا فقط مشاغلی که تولیدی است بوسیله نیروی انسانی حقیقی به اشغال در میاید.

بر اساس آمارهای موجود از پنجسال پیش سی در صد از کل جمعیت کشورما شاغل وجزو نیروی انسانی بوده اند که بموجب مبحث دینامیسم رشد، این نسبت در کشورهای توسعه یافته رقم بیشتری را شامل میشود. بموجب همین آمار از این سی در صد، در شهرها، ۹۴ در صد شاغل، ۳ در صد بیکار دائمی (در جستجوی شغل مناسب) و۳ در صد بیکار فصلی هستند که این نسبتها در روستاها بصورت زیر در میاید: ۸۵ در صد شاغل - ۵ در صد بیکار دائمی و۱۰ در صد بیکار فصلی.

البته این آمار تعداد بیکاران پنهانی را نیز شامل میشود و بیکار پنهانی به کسی گفته میشود، که ظاهرا صاحب شغل هست ولی در اصل چون بهره ای نمیدهد بیکار بحساب میاید. نمونه روشن وواضح این قبیل بیکاران پنهانی را متاسفانه در اکثر ادارات دولتی ما میتوان یافت... اداره ای که به پنجاه نفر نیروی انسانی نیاز دارد، اما شصت نفر را بکار گمارده شامل این دسته از ادارات میشود و۱۰ نفر کارمند اضافی این اداره همان نیروهای پنهانی کار خواهند بود که وجودشان عاطل وباطل است واین قضیه خود بحثی جداگانه دارد.

حال اگر قضیه را تعمیم دهیم وبخواهیم در سطح کشور گروه بیکاران پنهانی وصاحبان مشاغل کاذب را بشناسیم به آسودگی میتوانیم بهدف خود دست یابیم.

کافیست در کوی وبرزن نگاهی به اطراف خود بیاندازید وجابجا چشمتان به جمال بیکاران پنهانی روشن شود. در اطلاعات چند روز پیش تصویر گویایی از یک نمونه از این بیکاران پنهانی چاپ شده بود که مطلب مربوط به این عکس عنوان تکان دهنده «اقتصاد تهران صد هزار انگل دارد» را بهمراه داشت...

عکس، جوان برومند وچارشانه ای را نشان میداد که پشت بساط لبو فروشی ایستاده بود وسرو مرو گنده ظاهرا به شغل شرافتمندانه ای اشتغال داشت.

در زیر نویس این عکس آمده بود: «این مرد لبو فروش یکی از صدها هزار مرد سالم تهرانی است که با وجود داشتن توانائی کار، زندگی خود وخانواده هایشان را بر اقتصاد تهران تحمیل کرده اند، ظاهرا آنها شغلی دارند وشرافتمندانه زندگی میکنند، اما در حقیقت سربار اقتصاد تهران وکشورند، کشوری که از کمبود نیروی کار مینالد وحتی کارگر ساده را از خارج استخدام میکند. مشاغلی چون لبو فروشی، دست فروشی، میوه فروشی در حاشیه خیابان ماشین پائی وامثال آن نه تنها تاثیری بر تولید ملی ندارد بلکه انگل آن نیز هست.» وبراستی چنین است ومن ضمن تائید این نکات قصد دارم، بر نکته دیگری که در همین مطلب به آن اشاره شده بود تاکید بیشتری بگذارم.

بر این موضوع که، بیش از این افراد، مسئولان ومقامهایی قابل ملامت هستند که میتوانند با برنامه ریزی ودادن آموزش، آنها را به مشاغل تولیدی بگمارند وبه رفع تنگناهای ناشی از کمبود نیروی کار خاتمه دهند وصد البته درد اصلی نیز همین جاست...

یکی از صاحبنظران که مانند من همین عکس ومطلب اطلاعات را خوانده بود میگفت: «از این پس خداوند به داد لبو فروشها برسد!»

گفتم چرا؟ گفت: برای اینکه معمولا هر چند یکبار که صحبت از متکدیان ویا صاحبان حرفه های کاذب نظیر لبو فروشان میشود، ماموران به خیابانها میریزند وبه جمع آوری این آدمها مشغول میشوند وآنها را به اردوی کار آموزی روانه می‌سازند تا از آنها افراد متخصص بسازند!

اما چند روز بعد وقتی که آبها از آسیاب افتاد، همین لبو فروش، دو مرتبه از اردوی کار آموزی فرار میکند ودر گوشه ای دیگر از خیابان شغل دیگری مثلا شلغم فروشی را اختیار میکند.

متاسفانه از سر دلتنگی باید بگویم در عصری که غول کامپیوتر، فقط یکی از هزاران دستاورد تکنولوژی بشمار میاید وپدیده های تازه تر از کامپیوتر هم در راهست، ما همچنان در خم اولین کوچه مانده ایم ومعضلات ومشکلات عادی پیرامون خود را یا نادیده گرفته ایم ویا نتوانسته ایم گره کور آنرا بگشائیم. عموما گفته میشود در کشورهای در حال توسعه برای افزایش سطح اشتغال وتولید بیشتر، سرمایه گذاری لازم است، ویکی از عوامل موثر در عقب ماندگی کشورهای جهان سوم نیز کمبود سرمایه تشخیص داده شده است. در حالیکه ما از

اطلاعات و مردم

دکتر محمدرضا عنایتی استاد دانشگاه

انحطاط جامعه در دوران انتقالی

نگاهی کوتاه به صفحات حوادث روزنامه نشان دهنده این واقعیت است که روح تجاوز به نوامیس مردم در برخی افراد پدید آمده که ذکر آنها میتواند هشداری باشد برای جامعه شهر نشین که در اینجا به چند مورد آن اشاره میشود.

۱ـ موضوع تجاوز ایاز دیو سیرت به مهناز معصوم و بی گناه وقتل وی

۲ـ تجاوز وقتل سودابه دخترک دانش آموز در کرمانشاه

۳ـ محکومیت گلباجی والماس بدنبال توطئه در قتل شوهر گلباجی با ماجراهای جنسی

۴ـ سه جوان زنی را زیر پل روستای آبادان مورد تجاوز قرار دادند.

۵ـ منور زن شوهر دار در همایونشهر باتهام رابطه جنسی با مرد بیگانه پس از محاکمه وصدور رای دادگاه خانوادگی بقتل میرسد.

۶ـ زن بیمار بوسیله دو پزشک در تهران مورد تجاوز قرار گرفته.

ونیز خبرهائی تأسف انگیز از این نوع. بدین معنی که گاه جوانان ولگرد وجانی در جاده های خلوت راه را بر سرنشینان اتومبیل سد کرده زن مسافر را مورد تجاوز قرار داده مردش را با کشته یا زخمی میسازند. گاه عده دیگری از مردان حیوان صفت ویا زنان تبهکار با توطئه چینهای قبلی برای کامجوئی موقت دستهای خود را به خیانت وجنایت آلوده میکنند که با مطالعات انجام شده ریشه این قبیل حوادث ناگوار را باید در این کلمات خلاصه کرد: ارائه سکس ـ ایجاد هوس ـ غلیان شهوت ـ دیوانگی وجنون ـ تهیه مقدمات تجاوز به عنف ـ وبالاخره قتل.

موضوع سکس وامور جنسی وضایعات ناشی از آن از هنگامی در کشور ما بصورت یک مسئله درآمد که دروازه های غرب وفرهنگ باصطلاح پیشرفته آن بی پروا بروی جوانان وجامعه ایرانی گشوده شد.

این نتیجه مستقیم بد آموزیهای تمدن جدید است زیرا ملتی در جهت درک زندگی ماشینی بپا خاسته است ومتأسفانه خوب وبد آنرا چشم وگوش بسته وبطور دربست پذیرا میگردد ودستهای مرموز خارجی نیز برای کسب وحفظ منافع نا مشروع خود همواره در پی تخریب اخلاق وروحیه عمومی جوامع مستقل، وازاد بر میآیند نتیجه چه میشود؟ تجاوز وسرقت قتل وقاچاق در همین جاست که اکثر همکاران جامعه شناس ما فریاد بر میآورند ومقامات مملکتی نیز تائید وتاکید میکنند که تکنولوژی غرب منهای بد آموزیهای آن خوب است، واز اینجهت است که باید دید تهیه کننده مجلات وفیلمهای زننده وسکسی ما بوده ایم یا برای ما آورده شدند؟ داستانهای سراسر پوچ عشقی را نویسندگان ایرانی ابداع کرده اند یا سوغات خارج است؟ کاباره دانسینگ در زیر زمینهای نیم تاریک ومسخ کننده دست آورد خراسانی واصفهانی است یا ره آورد غرب زدگان وحامیان آنان. تبلیغات مبتذل وزننده تجارتی فعلی از فکر ایرانی تراوش کرده یا تقلید کور کورانه غربی است. پس تکلیف معلوم است ظواهر فریبنده شهوانی جوانان محروم وکم تجربه غرائز جنسی سرکوفت شده چه پیامدی خواهد داشت؟

در اینجا روی سخن من با افراد جامعه خودی وخانواده های شریف هموطن است. جامعه ای که میخواهد از سنت پرستی بمرحله انتقالی ماشینی قدم گذارد آیا میدانید چه راه پر مخاطره ومخوفی را در پیش دارد وبدیهی است که تمام جوامع پیشرفته فعلی در دوران انتقالی خود چنین مشکلات وانحطاطات اجتماعی داشته اند که گاه با مال اندیشی وبطور مثبت وگاه بصورت منفی وقبول هرج ومرج این قبیل بحرانها را پشت سرگذارده اند، جامعه انتقالی ما نیز دیر یازود باید از این مرحله خطرناک عبور کرده وبصورت یکدست در آید. بهرحال این خود ما هستیم که در دوران برخورد نوها وکهنه ها باید

جهان سیاست

از خبرگزاری فرانسه

موج خشونت و بحران در آفریقا

سی امین کنفرانس شورای وزیران کشورهای عضو سازمان وحدت آفریقا در حالیکه موج خشونت و بحران سراسر قاره سیاه را فرا گرفته است امروز (دوشنبه) در شهر طرابلس پایتخت لیبی آغاز بکار کرد.

خطرناکترین کانون بحران در شاخ افریقا است که نیروهای اتیوپی و سومالی را در ایالت اوگادن رو در روی یکدیگر قرار داده است. با مداخله شوروی، کوبا و دیگر کشورهای اردوگاه سوسیالیست در اختلافهای ادیس آبابا و موگادیشو نبرد ایالت اوگادن ابعاد بین المللی گسترده ای پیدا کرده است.

به گزارش منابع امریکائی هم اکنون سه هزار کوبائی و یکهزار مستشار نظامی شوروی در ادیس آبابا بسر می برند.

اتیوپی ها نیز بنوبه خود مصر را متهم میکنند که نیروهای خود را برای شرکت در جنگ به سومالی اعزام داشته است.

وزیران امور خارجه چهل و نه کشور عضو سازمان وحدت افریقا که اکنون در طرابلس گرد آمده اند خواهند کوشید تا شاید بتوانند راه حلی برای پایان دادن باختلافهای اتیوپی و سومالی پیدا کنند. در اجلاس عادی کنفرانس شورای وزیران سازمان وحدت افریقا که معمولا همه ساله در ماه فوریه تشکیل میشود مسایل مربوط به بودجه سازمان مورد بررسی قرار می گیرد اما سرانجام بحث به مسایل سیاسی کشیده میشود. امسال جنگ اتیوپی و سومالی به دستور مذاکرات اضافه شده است.

شرکت کنندگان در کنفرانس طرابلس باید بار دیگر منشور سازمان وحدت افریقا را مورد بحث و تفسیر قرار دهند. اتیوپی برای محکوم کردن «تجاوز سومالی» به ماده ۲ منشور سازمان وحدت افریقا (احترام به مرزهای موروثی دوران استعمار) استناد می کند، در حالیکه سومالی با استناد به ماده ۳ این منشور برای مردم سومالی غربی «اوگادن» درخواست خود مختاری می کند. باین ترتیب ممکن است مسئله مرزها که ریشه بسیاری از کشمکش های قاره سیاه است بطور کلی در کنفرانس طرابلس مورد بررسی قرار گیرد. با اینحال کمتر احتمال میرود کنفرانس طرابلس بتواند راه حلی برای پایان دادن باختلافهای ادیس ابابا و موگادیشو پیدا کند.

دولتهای باختری اعلام کرده اند تا وقتی نیروهای اتیوپی به مرزهای سومالی تجاوز نکرده اند از دادن کمک های نظامی به دولت پرزیدنت زیادباره خودداری خواهند کرد. در شرایط کنونی نمی توان درباره حوادث آینده شاخ افریقا بطور قطع اظهار نظر کرد اما قدر مسلم این است که در صورت تجاوز نیروهای ادیس آبابا به مرزهای سومالی نبرد ایالت اوگادن بیک پیکار جهانی تبدیل خواهد شد.

اختلافهای جیبوتی و لیبی یکی دیگر از مسایلی است که در کنفرانس شورای وزیران سازمان وحدت افریقا مورد بررسی قرار خواهد گرفت. درگیریهای نظامی ارتش چاد جبهه ازادی بخش ملی (فرولینا) در هفته های اخیر ابعاد گسترده تری پیدا کرده است.

دولت چاد سرهنگ قذافی را به پشتیبانی از شورشیان شمال کشور و اشغال «نوار آپوزو» در این منطقه متهم میکند.

یکی دیگر از کانونهای بحران در افریقا صحرای غربی است که مراکش و موریتانی را در برابر الجزایر و سازمان ازادی بخش صحرای غربی قرار داده است.

قرار است این مسئله از روز ۲۴ تا ۳۰ مارس در کنفرانس عالی سران کشورهای عضو سازمان وحدت افریقا که در لیبرویل تشکیل میشود مورد بررسی قرار گیرد. اما تا کنون تنها سه طرف درگیر (مراکش، موریتانی و الجزایر) و زئیر موافقت خود را برای شرکت در این کنفرانس اعلام کرده اند. «عمر مونگو» رئیس دوره ای سازمان وحدت افریقا معتقد است که برای تشکیل کنفرانس لیبرویل دست کم باید بیست و پنج نفر از سران کشورهای عضو موافقت خود را برای شرکت در این کنفرانس اعلام کنند.

اوضاع جنوب افریقا یکی دیگر از مسایلی است که در کنفرانس شورای وزیران کشورهای افریقائی مورد بررسی قرار می گیرد.

باحتمال زیاد شرکت کنندگان در این کنفرانس قرار دادی را که بتازگی میان یان اسمیت نخست وزیر رودزیا و رهبران ناسیونالیست میانه رو امضاء شده است محکوم خواهند کرد. سازمان وحدت کشورهای افریقائی تنها «جبهه میهن پرستان» را که از ناسیونالیست های تندرو تشکیل میشود برسمیت شناخته است.

رهبران جبهه میهن پرستان رودزیا قرار داد یان اسمیت و ناسیونالیست های میانه رو را محکوم کرده اعلام داشته اند که تا پیروزی نهائی به پیکار مسلحانه علیه رژیم نژاد پرست سالیسبوری ادامه خواهند داد.

مسایل مربوط به استقلال «نامی بی» که قرار است امسال اعلام شود و مبارزه علیه سیاست تبعیض نژادی افریقای جنوبی نیز در دستور کار کنفرانس وزیران خارجه کشورهای عضو سازمان وحدت افریقا قرار دارد.

از: کریسچن ساینس مونیتور

توافق محرمانه آندره ئوتی و برلینگوئر!

حزب کمونیست ایتالیا با هدف القا کردن نفوذ خود در سیاست ملی آن کشور و برای آنکه این مقصود این بار بیش از هر زمان دیگر اجابت شود، گام تازه ای برداشته است ولی مسیر تاکتیکی این حرکت چنان است که طبق امیدواریهای جیولیو اندرئوتی نخست وزیر دولت محلل دمکرات مسیحی نه امریکا را به وحشت خواهد افکند و نه باعث دمیدن جناح راست دمکراتهای مسیحی که دردرون آن حزب بر سیاستهای وی خرده میگیرند، خواهد گردید.

اعمال این شیوه «کجدار و مریز» ماهرانه از طرف کمونیستهای ایتالیائی مفهوم توافقی است که در هفتم فوریه سال جاری بین «اندرئوتی» و «انریکوبرلینگوئر» دبیر کل حزب کمونیست ایتالیا حاصل شده است در ملاقاتی که آن روز بین این دو نفر صورت گرفت برلینگوئر از ادامه پافشاری برای بکرسی نشاندن تقاضای قدیمی اش در این باره که در هر کابینه ای که از این پس به ریاست آندرئوتی تشکیل شود تعدادی از وزیران کمونیست هم بعنوان قیمت پشتیبانی حزب کمونیست از چنان دولتی عضویت داشته باشند، چشم پوشی کرد.

بجای آن برلینگوئر پذیرفت که نمایندگان کمونیستها در پارلمان ایتالیا به شرکای اکثریتی که در قوه مقننه تکیه گاه ضروری برای بر سر کار ماندن هر کابینه ای است تبدیل شوند مفهوم این مصالحه در طرفی که به آندرئوتی دمکرات مسیحی مربوط میشود عبارت از قبول برخورداری از حمایت فعالانه کمونیستهای ایتالیایی برای دولت دمکرات مسیحی بجای پشتیبانی نوع قبلی است که بصورت غیر مستقیم و «ضمنی» از طرف فراکسیون حزب کمونیست در پارلمان ایتالیا طی دوران ۱۷ ماهه زمامداری آندرئوتی در راس دولت اقلیتی سابق وی ابراز شده است به ازای امتیازی که حزب کمونیست از طریق ادغام شدن در اکثریت پارلمانی پشتیبانی دولت به آندرئوتی خواهد داد متقابلا سهم بزرگتری در تصمیم گیریهای سیاسی بدست خواهد اورد. عده ای از سیاستمداران رم پیشگویی میکنند که این «معامله» ممکن است به کمونیست ها اجازه دهد که از این پس حتی در اجرای تصمیمات سیاسی و مصوبات قانونی نیز نوعی نفوذ تجربی به شکل اتخاذ تدابیر کنترل و اعمال کنند.

پرسش مفتاحی که به این ترتیب مطرح میشود این است که حزب کمونیست ایتالیا بر اساس معامله ای که میان برلینگوئر و آندرئوتی صورت گرفته تا چه اندازه قادر است به اعتبار مشارکتی که در اکثریت پارلمانی تکیه گاه دولت آینده دمکرات مسیحی تحصیل کرده القای نفوذ خود را در تعیین سیاستها و در مرحله اجرای تصمیمات سیاسی دولتی که به ریاست جیولیو اندرئوتی بر سر کار خواهد آمد افزایش دهد؟

جوابگویی به این پرسش را تنها وقوف قبلی بر پاسخ های مسائل دیگری که در زیر به اختصار شرح داده میشوند امکان پذیر خواهد کرد:

۱ـ آیا برلینگوئر با چشم پوشیدن از تقاضای مشارکت مستقیم وزیران کمونیست در کابینه دمکرات مسیحی آینده خواستار جبران شدن این انصراف بصورت عضویت یافتن عده ای از فن سالاران غیر کمونیست ـ اما در هر حال چپ گرا در کابینه است؟

۲ ـ آیا برلینگوئر در «معامله» اش با آندرئوتی ترتیبی داده است که حزب کمونیست بتواند سهمی در تصمیم گیریهای دولت آینده داشته باشد و به دمکراتهای مسیحی تحمیل کند که هنگام برگزیدن وزیران کابینه نظر کمونیستها را نیز به حساب آورند؟

۳ ـ توافق جدید برلینگوئر و آندرئوتی در ورای جنبه مربوط به اقتصادیات که مهمترین بخش و جوهر توافق قبلی آنها را (در ۱۹۷۷) تشکیل میداد تا کجا و تا چه وسعتی پیش میرود؟

۴ ـ رهبر حزب کمونیست ایتالیا توانسته است چه تدابیری را پیش بینی کند تا آندرئوتی را به استفاده از تمام «اسباب» وسایل برای تنفیذ مفاد توافق های جدیدشان متقاعد سازد بعنوان مثال ایا این حق به کمونیستهای ایتالیایی داده خواهد شد تا با دمکراتهای مسیحی و حامیان دیگرشان در مشورتها و تصمیم گیریهای جاری (برای بر سر کار آوردن دولت آینده) شریک باشند؟

طبق شواهدی که در گزارشهای اخیر منعکس شده است توافق جدید برلینگوئر و آندرئوتی حتی در صورتیکه به مرحله اجرایی برسد باز هم تنها تا دسامبر آینده که موعد بر پا شدن انتخابات ریاست جمهوری در ایتالیاست اعتبار خواهد داشت.

پس از فرا رسیدن آن تاریخ شرایط تازه ای که از اقتضاهای گزینش رئیس جمهور جدیدی بجای «جیووانی لئونه» رئیس جمهور کنونی ایتالیا نتیجه خواهد گردید احتمالا منظره موجود را در ارایش نیروهای سیاسی در پارلمان ایتالیا دگرگون خواهد کرد. و مالا عمل مصالحه جدید اندرئوتی دمکرات مسیحی و برلینگوئر کمونیست نیز بپایان خواهد رسید.

با اینحال حضور کمونیستها در صحنه سیاست ایتالیا را بعنوان یکی از بزرگترین حقایقی که امروز در صحنه سیاست ایتالیا باید همواره به حساب اورده شوند عوض نخواهد کرد.

از فردای انتخابات پارلمانی ۱۹۷۶ ایتالیا که دمکراتهای مسیحی در آن باز هم نخستین مقام را از نظر تعداد آراء شمرده شده و طرفدارانشان بدست آوردند ولی این پیروزی را تنها با ناچیز ترین برتریها نسبت به حزب کمونیست تحصیل کردند. و از روزی که کمونیستها نشان دادند که دومین حزب بزرگ ایتالیا را بوجود آورده اند تمام وقایعی که در این کشورروی داده ثابت کرده است که برای حزب دمکرات مسیحی دیگر غیر ممکن است تا بتواند بدون بهره مند بودن از پشتیبانی کمونیستها خواه به تلویح ـ بصورتی که طی ۱۷ ماه در دوران زمامداری دولت قبلی آندرئوتی اعمال شده است و خواه به شکلی واضح و فعالانه بدانگونه که توافق جدید او و برلینگوئر پیش بینی کرده است بر ایتالیا فرمان روایی کند.

از: مطبوعات فرانسه

کاسترو: تاریخ همه چیز را فاش خواهد کرد

دیدار اخیر رائول کاسترو و معاون نخست وزیر و وزیر نیروهای مسلح کوبا از چندین کشور افریقائی نشان میدهد که هاوانا تصمیم گرفته است در صورت لزوم به همه رژیم های انقلابی قاره سیاه کمک کند.

رائول کاسترو که در اول ماه فوریه برای شرکت در نخستین کنگره «مپلا» رفته بود پس از دیدار از گینه، الجزایر و گفتگو با پرزیدنت سکوتوره و حواری بومدین پیرامون آخرین تحولات اوضاع افریقا به هاوانا بازگشته است.

به گزارش منابع غربی رائول کاسترو در ماه ژانویه گذشته از مواضع مقدم نیروهای اتیوپی در اوگادن بویژه منطقه «حرار» دیدن کرده است.

با اینحال رهبران کوبا هنوز هم درباره فعالیت های خود در قاره سیاه سکوت کرده اند. فیدل کاسترو گفته است: روزی خواهد رسید که تاریخ همه چیز را فاش خواهد کرد» عجالتا نخستین هدف کوبا «نجات انقلاب جوان» اتیوپی و حفظ تمامیت ارضی این کشور است.

رهبران کوبا معتقدند که اگر اوگادن واریتره «از دست رژیم هایله ماریام خارج شود اتیوپی دیگر نخواهد توانست بزندگی خود ادامه دهد.

با این حال هاوانا منکر دعاوی ناسیونالیست ها در دو قسمت از خاک اتیوپی نیست اما عقیده دارد که عجالتا اتیوپی برای تحکیم پایه های انقلابش به صلح و آرامش در مرزهای کشور نیاز دارد.

کوبائیها میگویند وظیفه اصلی «مستشاران دیپلماتیک» کوبائی حفظ امنیت رهبران اتیوپی در برابر توطئه های امپریالیسم و جلوگیری از سقوط ایالت اوگادن است. قبل از آغاز جنگ اوگادن رهبران کوبا طرفدار حل اختلافهای آدیس آبابا موگادیشو از راه گفتگوهای مسالمت امیز بودند. اما درگیری جنگ در اواخر تابستان گذشته و اقدام پرزیدنت «زیاده باره» به قطع روابط دیپلماتیک با کوبا سبب شد که هاوانا از روش سابق خود که در حقیقت یک نوع بیطرفی میان آدیس آبابا و موگادیشو بود دست بردارد.

از آن هنگام کوبائی ها ادعا میکنند که میخواهند با شکست دادن نیروهای سومالی در ایالت اوگادن موازنه قوارا د رشاخ افریقا حفظ کنند.

رژیم فیدل کاسترو در نوامبر ۱۹۷۵ نیز این استراتژی را در انگولا بکار بست در آن هنگام کوبائی ها میخواستند انگولای اوگوستینونتو» را از تجاوز نیروهای افریقای جنوبی که به یاری سازمان های «مرتجع فنلا» و «اونیتا» شناخته بودند نجات دهند.

فیدل کاسترو ضمن یکی از سخنرانی هایش از انگولا بعنوان یک ملت «امریکای لاتین» نام برد و تاکید کرد که امریکا، زئیر و چین به سازمانهای فنلاواونیتا کمک می کنند کوبائی ها می گویند به پیروی از اصل «تغییرناپذیر» بودن مرزها که مورد تائید همه اعضای سازمان وحدت افریقا است نیروهای اتیوپی پس از آزاد کردن ایالت اوگادن بمرزهای سومالی تجاوز نخواهند کرد.

امریکائی ها و دولتهای غربی نیز با اینکه از حوادث اوگادن سخت دچار وحشت و نگرانی شده اند در انتظار پایان جنگ در ایالت اوگادن هستند تا روش خود را در درباره حوادث شاخ افریقا روشن کنند.

سایروس ونس وزیر امور خارجه امریکا بار دیگر تاکید کرده است که مسکو بواشنگتن اطمینان داده است که نیروهای اتیوپی به سرزمین سومالی تجاوز نخواهند کرد باین ترتیب بنظر میرسد که واشنگتن بطور ضمنی عملیات نظامی کنونی اتیوپی را در ایالت اوگادن پذیرفته است.

از تایمز مالی

اختلاف امریکا و آلمان فدرال و تردید درباره تشکیل کنفرانس اقتصادی غرب

خشم و ناشکیبائی امریکائیان از امتناعی که المان غربی از «دمیدن» حرارت و جنب و جوش بیشتری در اقتصاد خود بخرج میدهد اکنون به جایی رسیده که برخی از مقامات امریکایی بطور جدی ارزش برپا کردن کنفرانس اقتصادی کشورهای صنعتی ثروتمند باختری را که طبق برنامه پیش‌بینی شده باید ماه ژوئیه آینده دربن در سطح سران تشکیل شود مشکوک میدانند.

انتظار میرود «مایکل بلومنتال» وزیر خزانه‌داری امریکا در سفری که فردا به بن خواهد کرد نظری را که در سطور بالا منعکس شده است بروشنی برای دولت آلمان غربی شرح دهد. وزیرخزانه‌داری امریکا که ماموریتش در این سفر گفتگو کردن درباره دستور مذاکرات کنفرانس یاد شده است احتمالا یک بار دیگر این نکته را تصریح خواهد کرد که از نظر دولت امریکا آلمان غربی باید جدوجهد بیشتری برای اعاده رونق در اقتصاد راکد و خالی از رونق جهان بخرج دهد.

ناسازگاری نظرها درباره سیاست اقتصادی آلمان غربی که در ماههای اخیر بیش از پیش شکل جدی‌تری بخود گرفته تقریبا از فردای روزی که کارتر در امریکا برسرکار آمد آغاز شده است.

آلمان غربی و امریکا هیچ یک نظر و موضع دیگری را قبول ندارد و این ناسازگاری سبب شده است تا یکی از مقامات امریکایی در لندن گوشزد کند که کشمکش اقتصادی میان بن و واشنگتن گاه بصورت جروبحثی خودنمایی کرده که گویی بین مذاکره کنندگانی «کرولال» صورت گرفته است.

مقامات امریکایی بهرحال اکنون روی این نکته پافشاری می کنند که پیش از برپا شدن کنفرانس موعود حصول نوعی توافق های قبلی میان امریکا و آلمان غربی دارای ضرورت اساسی است. امریکائیان میگویند که بدون بدست آمدن چنین توافق هایی این خطر بصورتی نیرومند وجود خواهد داشت که عدم سازگاری بین دو کشور از قدرتمندترین کشورهای دنیای صنعتی بتواند تمامی کار کنفرانس را که قرار است دربن برپا شود، با ناکامی روبرو سازد. از نظر مقامات امریکایی برپا کردن کنفرانسی که با این سرنوشت شوم روبرو شود بمراتب بدتر و خطرناکتر از آن خواهد بود که سران کشورهای ذیمدخل بکلی فکر تشکیل این کنفرانس را از سر بدر کنند.

با این طرز فکر است که برخی از مقامات صاحب صلاحیت اظهارنظر کرده اند که ایالات متحده باید فکر عنوان کردن تقاضای فسخ برنامه برگزاری کنفرانس و یا دست کم پیشنهاد تعویق برپا کردن آن را مورد توجه قرار دهد. اما مشکلی که وجود دارد این است که دعوتنامه ها برای سران ممالکی که باید در کنفرانس عضویت داشته باشند قبلا فرستاده شده است.

بلومنتال تاکنون به کرات آلمانی ها را به شیوه های مستقیم و غیرمستقیم بخاطر اینکه حتی از اجابت کردن هدفهای رشد اقتصادی خودشان نیز مضایقه کرده اند و آمادگی و علاقه ای ندارند که جنب و جوشی تازه در اقتصادشان بوجود آورند و از این راه جانی هم در کالبد اقتصاد بی رونق دنیا بدهند مورد ملامت قرار داده است.

روز پنجشنبه هفته گذشته هنگامیکه وزیر خزانه‌داری امریکا در کنگره سخن می گفت صریحا اسمی از آلمان غربی به میان نیاورد ولی پیامی که در اظهاراتش وجود داشت روشن بود.

بلومنتال در کمیته اقتصادی مشترک کنگره اظهار داشت که دولت کارتر کماکان اصرار خود را در این زمینه ادامه خواهد داد که سایر کشورهای قدرتمند نیز باید با بکار بردن مجاهداتی مشابه وقابل مقایسه به ما بپیوندند تا بتوان دامنه اعاده رونق اقتصادی را در سراسر دنیای صنعتی گسترش بخشید.

وزیر خزانه‌داری امریکا علاوه کرد که «رشد نیرومند اقتصادی در سطوح داخلی کشورهای بزرگ صنعتی اکنون به نحوی بدیهی تبدیل به یکی از شرایطی شده است که متحقق ساختن قبلی انها برای حصول موازنه‌ای مطلوب‌تر در سطح بین‌المللی مطلقا ضرورت دارد.»

«رابرت ماکنر» مینویسد: وزیران دارایی ۵ کشور مهم از ممالک صنعتی غیر کمونیست یعنی امریکا ـ المان غربی ـ ژاپن ـ انگلستان و فرانسه روز گذشته نشست محرمانه‌ای در «ورسای» برپا کردند تا درباره وضع اقتصادی دنیا و آخرین موج تشنجاتی که در بازار ارز جهان خودنمایی کرده است گفتگو کنند.

گرچه منابع رسمی مهر سکوت برلب زده اند و از دادن هر توضیحی در این باره که وزیران دارائی ۵ کشور چه انگیزه ای برای گرد آمدن در ورسای داشته اند و یا در باره چه مقوله‌ای بحث کرده اند با اینحال عده‌ای از ناظران در پاریس عقیده دارند که مباحثات ورسای بطور عمده مربوط به وضع عصبی و متشنج بازارهای ارز و خصوصا تنزل اخیر ارزش فرانک فرانسه و نامطمئن بودن موضع دلار امریکایی و همچنین درباره چشم اندازهای بدبین کننده اقتصاد جهان درسال جاری (۱۹۷۸) بوده است.

پیشگوئی های تدارک شده برای اجلاس گروهی از کارشناسان سازمان همکاریهای اقتصادی و توسعه (او.ای.سی ـ دی) که با مسائل موازنه پرداختها سروکار دارد گروهی که اصطلاحا «گروه کار ثالث» نامیده میشود و قرار است در اواخر این هفته تشکیل جلسه دهد ـ حاکی از آن است که جریان اصلاح و متوازن کردن پرداختها هنوز هم انطور که بایسته است پیشرفت نمی کند.

کارشناسانی که به آنها اشاره کردیم کماکان روی حقانیت نظرشان در این باره پافشاری می کنند که برخی از اقتصادهای نیرومندتر نظیر ژاپن و المان غربی باید مجاهدات بسیار وافرتری برای تشویق رشد بخرج دهند تا از طرفی مازادهای عظیم پرداختهای خودشان اندکی کاهش یابد و از طرف دیگر کشورهایی را که در جهان صنعتی باختری با کسری موازنه پرداختها سروکار دارند یاری دهند که بنوبه خود بسوی برخورداری از توازن قدم بردارند.

از طرف دیگر این نکته نیز طبق اطلاعاتی که در دست داریم مورد وقوف است که کارشناسان گروه کار ثالث «او.ای.سی.دی» ضمنا حدوث افزایش تازه‌ای را در نرخ تبدیل رسمی مارک آلمان غربی و«ین» ژاپن و نتیجتا تنزل دیگری را در ارزش دلار امریکایی در ماه های آینده غیرقابل اجتناب تلقی میکنند.

طبق پیشگویی های مورد اشاره در سطور بالا انتظار میرود که موازنه موجود پرداختهای امریکا در سال ۱۹۷۸ نیز کماکان کسری خود را با رقمی در حدود ۱۵ میلیارد دلار حفظ کند. مازاد پرداختهای خارجی ژاپن درهمان پیشگویی ها رقمی در حدود ۱۰ میلیارد دلار و مازادهای متعلق به آلمان غربی سوئیس و کشورهای گروه بنلوکس (بلژیک ـ هلند ولوگزامبورگ) هریک ۳ میلیارد دلار براورد شده است.

در مورد انگلستان پیشگویی شده است که پرداختهای خارجی این کشور درسال جاری مازادی ۳ میلیارد دلاری پیدا خواهد کرد در حالیکه فرانسه با یک کسری تقریبا ۳ میلیارد دلاری روبرو خواهد بود و کسری ایتالیا به ۴ میلیارد دلار خواهد رسید.

برورییهم کشورهای منطقه (او.ای.سی.دی) طبق انتظار کارشناسان پیشگویی کننده با یک کسری تقریبا ۲۲ میلیارد دلاری سروکار خواهند داشت. این کسری را در پرداختهای عمده ترین ممالک صنعتی دنیا باید با وضع کشورهای عضو سازمان ممالک صادر کننده نفت (اوپک) که درسال جاری مازادی در حدود ۳۰تا۳۵ میلیارد دلار در موازنه پرداختهای خارجی خود خواهند داشت مقایسه کرد.

از: یونایتد پرس

شبح ظهور حکومت چپ گرا در فرانسه

سیرتحولی تلاش کمونیست ها در قبضه کردن‌قدرت در فرانسه

شبح ظهور یک حکومت دست چپی که خطر روی کار آمدنش تحت سلطه کمونیستها کشور فرانسه را بعنوان حاصل محتمل انتخابات پارلمانی مارس جاری تهدید می کند، بصورت کابوسی در آمده که خواب و قرار را از سیاستمدارانی کثیر العده در کشورهای هم پیمان عضو اتحادیه آتلانتیک شمالی ـ ناتو ـ سلب کرده است.

با اینحال بسیاری از خود فرانسویان به وحشتی که متحدین باختری آنان از مشاهده دورنمای مستقر شدن معدودی از وزیران کمونیست در راس تعدادی از وزارت خانه های کشور باختری مهمی چون فرانسه ابراز میکنند می خندند.

فرانسویان در فطرت خود گرایشی دارند تا معتقد باشند که خودشان از مردمان هریک از کشورهای اروپای خاوری ـ ممالکی که در آنها احزاب کمونیست پس از حذف و نابود کردن تمام گروههای دیگر سیاسی ـ قدرتهای مطلقه را قبضه کرده اند زیرک ترند.

از این گذشته فرانسویان ادعا میکنند که برخلاف وضع عام کشورهای اروپای شرقی، فرانسه کشوری نیست که حضور ارتش های شوروی در پشت مرزهایش احساس کند و کمونیستهای داخلی بتواند به پشتگرمی این احساس برای رسیدن به قدرت متوسل به زور و تهدید شود. تازه از همه اینها که بگذریم مگرنه این است که کمونیستهای فرانسوی آشکارا وعده داده اند که اگر در آینده ـ در یک انتخابات دیگر شکست بخورند ـ به رای اکثریت ـ هموطنانشان احترام خواهند گذاشت؟ (یعنی در صورتیکه فی المثل با انتخابات مارس جاری به حکومت رسیده باشند در صورت بدست نیاوردن آراء کافی در انتخابات بعدی داوطلبانه از کرسی حکومت بزیر خواهند آمد و آن را به حزب دیگری که آراء اکثریت فرانسویان را تحصیل کرده است واگذار خواهند نمود).

حقیقت این است که کمونیستهای فرانسوی قبلا نیز تجارب سهیم بودن در دولت را آزمایش کرده اند. در ۱۹۴۷ هنگامیکه «پل رامادیه» نخست وزیر سوسیالیست وقت پس از دو سال همزیستی طوفانی سرانجام وزیران کمونیست را از کابینه اش بیرون انداخت حزب کمونیست با رفتاری مسالمت جویانه پی کار خودرفت و هیچ کوششی بخرج نداد تا با بکار بردن زور به قدرت «بچسبد».

کمونیستها گرچه دیرتر از احزاب گروههای دیگر فرانسه به نهضت مقاومت فرانسویان برضد اشغالگران نازی پیوستند و اینکار را تنها پس از تهاجم سپاهیان هیتلری به روسیه در ۱۹۴۱ انجام دادند، با اینحال بعد از پیوستن به مقاومت دلاورانه جنگیدند و عده‌ای بسیار کثیر از آنان از صفوف واحدهای مختلف پارتیزانهایی که بر ضد اشغالگران فاشیست آلمانی در نبردهای زیر زمینی شرکت داشتند، جانبازی کردند و به خاک هلاک افتادند.

به پاس سوابق درخشانی که باین ترتیب در سالهای جنگ دوم جهانی برای کمونیستهای فرانسوی بوجود آمد ژنرال دو گل رهبر پیشین فرانسه بر تمام گناهان سابق «موریس تورز» دبیر کل وقت حزب کمونیست و «بسیاری از یاران» بلند پایه وی قلم عفو کشید و حتی از تجلیل نقشی که در نهضت مقاومت ضد فاشیستی ایفا کرده بودند دریغ نورزید. موریس تورز و عده کثیری از یاران و هم مسلکان وی به این گناه که هنگام شروع جنگ از پیوستن به ارتش فرانسه امتناع کردند و به مسکو گریختند غیابا محکوم به مرگ شده بودند.در دولتی که بلافاصله پس از جنگ در فرانسه برسرکار آمد کمونیستها شرکای برتری بودندکه قدرتمندتر از سایر گروههای سهیم در ائتلاف دولتی یعنی سوسیالیستها نهضت توده جمهوریخواهان کاتولیک برهبری برژشومان و «ژرژبیدو» و رادیکالها بشمار می آمدند.

گرچه ژنرال دو گل حاضر نشد پستهای خطیری مانند وزارت خارجه یا وزارت دفاع ملی را به وزیران کمونیست کابینه اش واگذار کند، در عوض بقدر کافی دستشان را باز گذاشت تا رهبران و نمایندگان خود را در راس وزارت خانه های متعددی مانند اقتصاد ـ تولیدات صنعتی «کار» وحتی تسلیحات قرار دهند.

تا حدودی تحت فشار کمونیستها بود که دو گل امضای خود را در پای تصویب نامه ملی کردن چهار بانک درجه اول فرانسه قرار داد و اقدامات پردامنه‌ای برای بسط موسسات و ترتیبات رفاه اجتماعی به انجام رساند. باین ترتیب وزیران کمونیست تا مدتی بیش و کم طولانی در کابینه دو گل باقی ماندند. با حمایت آنها بود که جمهوری چهارم فرانسه در ۱۹۴۶ موجودیت پیدا کرد و بازهم بدلیل تاثیر القائات اعضای حزب کمونیست کابینه بود که لایحه ملی کردن صنایع برق و گاز فرانسه نیز در اواخر ۱۹۴۶ به تصویب رسید.

بعد از رفتن ژنرال دو گل عضویت کمونیستها در دولت همچنان ادامه یافت. اما یکسال بعد ـ در ۱۹۴۷ پل رامادیه نخست وزیر وقت که رهبری حزب سوسیالیست را بر عهده داشت هنگامیکه بخاطر امتناعش از دادن خود مختاری به مستعمرات فرانسه در هند و چین (اقدامی که حزب کمونیست آن را برای پایان دادن به قیام ضد فرانسوی ملتهای آن منطقه لازم میدانست) مورد انتقاد وزیران کمونیست کابینه خودش قرار گرفت و به خشم آمد و آنها را بیرون انداخت.

کمونیستها علاوه براین در برابر تلاشی که را مادیه برای مهار کردن تورم بکار میبرد نیز رفتاری انتقاد امیز در پیش گرفتند در حالیکه تقاضای ایجاد رفاه اجتماعی بیشتر برای مردم فرانسه را در همان زمان ناشنیده باقی گذاشته بودند.

با شروع جنگ سرد که محرک بزرگ آن از چشم قدرتهای باختری محاصره معروف برلن از طرف شوروی‌ها بود ـ و علاوه برآن کودتای کمونیستهای چک اسلواکی که در ۱۹۴۸ به روی کار آمدن آنان در پراگ منجر گردید تمام پیوندهای دوستی و تفاهمی را که تا آنان هنوز هم بین کمونیستهای فرانسوی با علایق تعصب آمیزشان نسبت به شوروی از یک طرف و سایر گروه های سیاسی فرانسه باقی مانده بود دچار گسیختگی کرد.

دو گل با خشم بسیار کمونیستهای وطنی را بعنوان «تجزیه طلبان» و جدایی خواهان محکوم کرد و «گی موله» سیاستمدار برجسته حزب سوسیالیست ضمن یاد آوری تردید سخنی که نسبت به صداقت ادعای میهن پرستی کمونیستها داشت آنان را کسانی نامید که برخلاف دعاوی خودشان نه دست چپی ـ بلکه «شرقی» هستند.

اما کمونیستهای فرانسوی علیرغم انزوایی که در صحنه سیاست دچارش شده بودند، همچنان قدرتمند باقی ماندند. در تمام زور آزمایی های انتخاباتی که از آن به بعد در فرانسه پیش آمد نامزدهای حزب کمونیست آراء فراوان بدست آورند و سهم حزبشان از مجموع آراء مردم فرانسه تا مدتی طولانی از رقمی در حدود ۲۲ درصد پائین تر نرفت.

در اینجا بیاد آوردن این نکته میتواند خالی از فایده ای نباشد که کمونیستها حتی قبل از ۱۹۴۵ نیز ـ گرچه بطور غیر مستقیم ـ در دولتی که پیش از جنگ جهانی دوم بر فرانسه حکومت میراند سهیم بوده اند. در واقع حزب کمونیست که بعد از انتخابات ۱۹۳۶ بعنوان بزرگترین حزب در صحنه سیاست ظهور کرده بود ـ فعالترین نقش را در بوجود آوردن نیرویی که باصطلاح دولت «جبهه خلق» نام گرفت ایفا کرد.

با اینحال رهبران حزب کمونیست فرانسه دعوت «لئون بلوم» نخست وزیر سوسیالیست وقت را که خواهان پیوستن آنان به دولت چپ گرا و ائتلافی احزاب سوسیالیست و رادیکال بود نادیده گرفتند و بجای عضویت یافتن در کابینه تنها به حمایت کردن آن بوسیله آراء فراکسیون کمونیست پارلمان فرانسه قناعت کردند.

دولت جبهه خلق از ۱۹۳۶ تا ۱۹۳۸ تا دو سال لوایح و اصلاحات مربوط به رفاه اجتماعی را مانند شلیک رگباری از گلوله های یک مسلسل یکی پس از دیگری به مرحله اجرا گذاشت. ولی این اعمال در برابر فریادهای آکنده از خشم و اضطراب سیاستمداران محافظه کار دست راستی که چپ گرایان فرانسه را به ویران کردن اقتصاد و مخصوصا مجاهدات تسلیحاتی کشور متهم میکردند دنبال گردید. محافظه کاران فریاد می کشیدند که در حالیکه آلمان نازی در «پشت گوش» فرانسه ـ تحت رهبری عوام فریبی «نابغه و شیطان صفت» مانند آدولف هیتلر کشور را تا دندان مسلح می کند و این سیاست را با تحمیل سختگیرانه ترین تدابیر امساک آمیز و صرفه جویی های عظیم برتوده مردم آلمان پیروزمندانه اعمال می نماید. جامعه فرانسوی باید فداکاری کند و اجازه ندهد که به نیازهای تسلیحاتی اش چنان نا بخردانه بی اعتنایی شود.

اقدامات و اصلاحات دولت «جبهه ملی» در زمینه تعمیم رفاه اجتماعی شامل تدابیری از قبیل محدود کردن کار هفتگی کارگران به ۴۰ ساعت در هفته و افزایش مرخصی های استحقاقی همراه با پرداخت دستمزد بود. اما تنزل های پی در پی ارزش فرانک فرانسه و شیوع تظاهرات و آشوبهای سیاسی برهبری گروههای افراطی کارگرانی که هنوز هم سوسیالیسم غلیظ‌تری را طلب میکردند و حزب کمونیست نیز همواره براین توقعات صحه میگذاشت سرانجام موجبات سقوط دولت جبهه ملی فرانسه را فراهم کرد.

کمونیستهای فرانسوی این بار ـ در ۱۹۷۸ تردیدی باقی نگذاشته اند که خواهان پیوستن به دولت هستند و سهم بایسته خودشان را از پستهای دولت آینده ـ بادر نظر گرفتن اندازه آرایی که از رای دهندگان فرانسوی بدست خواهند آورد انتظار دارند.

«ژرژ مارشه» دبیر کل حزب کمونیست فرانسه اخیرا به حامیانش درمیان رای دهندگان اطمینان داده است که این بار حزب وی هیچ تبعیضی را تحمل نخواهد کرد و برای به چنگ آوردن پستهایی که در دولت آینده «حق» بی چون و چرای کمونیستها میداند به نحوی مصمم خواهد جنگید.

ژرژ مارشه رهبر حزب کمونیست فرانسه در حال سخنرانی

کاروند، سندی انکارناپذیر از تسلط کسروی بر تاریخ

کاروند کسروی

احمد کسروی
به کوشش یحیی ذکاء
سازمان انتشارات کتاب های حبیبی .

«کاروند کسروی» مجموعه ۷۸ مقاله و گفتار در زمینه‌های مختلف از احمد کسروی است که بکوشش یحیی ذکاء دریک مجله گرد آمده و بسیاری از آنها نمودار ویژگیهای‌دریافتی و برداشتی شایسته تربرتاریخ نگار معاصر است .

سرانجام کاروند کسری و مطالب آن در یک بحث‌مبسوط‌تر نظر داد و سخن گفت ،چون موضوعات ۷۸گانه‌آن ،بقدری از هم دوروزمینه‌شان متفاوت است که هر یک را صاحب نظری متخصص بایستی به بحث و بررسی گیرد ، ولی موضوعی که در همه مقالات و گفتار ها مشترک است و چونان نخی که از دانه های تسبیح بگذرد ، این مجموعه مقالات را بهم‌پیوسته ویکدست کرده ،تعصب مولف در پرهیز از استفاده او از واژه های عربی است .

در مورد کسروی تاریخ ـ نگار جای‌هیچ بحث و تردیدی نیست ، چون او با احاطه‌ای که به تاریخ ایران دارد وبا شناختی که از تاریخسازان اعصار مختلف بدست میدهد ، جای هیچ شک و تردیدی در شایستگی خود بعنوان باز پیرایند تاریخ ایران باقی نمی گذارد . اما موضوع ناراحت کننده‌ای که بایستی با تاسف آنرا در باره کسروی پذیرفت تعصب و یکدندگی اوست در جدانگری فرهنگ ایران و عرب که بهر صورت در چند قرن باجبار در هم آمیخته‌اند و بیش از آنچه فرهنگ ایران وام گیرنده‌باشد، با سخاوت در مقابل فرهنگ عرب بخشنده بوده است .

در مجموعه کاروند کسروی که گفتیم : آمیزه‌ای از چشم انداز های گوناگون‌و برداشت های تحقیقاتی مردی تا آرام و آگاه است ،منهای تعصب، انسانی آگاه و مسلط برهمه زمینه ها را می‌بینیم که در تمامی سطوح و جلوه های اندیشه خود ، حتی‌درمواردی که حق بجانب هم نبوده با تسلط و آگاهی‌عمل کرده‌است در یک دسته بندی کلی‌مقالات رسالات و گفتار های کاروند را میتوانیم زیر عناوین مقاله های تاریخی ، جغرافیای تاریخی ، زبانشناسی و واژه شناسی ، اخترشناسی ،نگاه‌شماری مقاله‌های ادبی و مقالات گوناگون جای داد که بطور اختصار در مورد هر بخش‌به تفکیک سخن خواهیم گفت:

قبل از آغاز سخن این موضوع را هم تذکر بدهیم که سخن گفتن راجع به مباحث مختلف کاروند کسروی ازحد معرفی فراتر نخواهد رفت و هیچگونه داعیه نقد و نظری در میان نیست .

مقالات تاریخی

از مجموعه‌مقالات این‌بخش . که تاریخ نگارش آنها قطعا نزدیک بهم نیست یک وحدت نظررا میتوان‌دریافت . وحدت نظر به این مفهوم که تاریخ از دیدگاه کسروی یعنی‌بخشی از وقایع که انسان در آن بطور کامل دخیل است و میتواند تغییر دهنده شیوه زندگی باشد چه در پیرایش قالب و چه در لباس‌مفلوب.

نخستین مقاله این بخش انتقادی است به نوشته‌ای در باره «کبد شیخانه‌ور» دراین مقاله کسروی آنچنان تسلطی برگوشه های مهجور و ریز نشان میدهدکه حیرت‌آور است و می‌نماید که تحقیقات او مربوط به رئوس مطالب‌نیست از نظر او این گوشه های مهجور هستند که در نهایت‌و در مجموع‌وقایع بزرگ راخلق کرده‌اند و شناخت جزئیات این گوشه های کوچک‌ریز یعنی شناختن اسکلت‌وقایع .

درهمین مقاله بخش پر

مجموعه کاروند کسروی نشان دهنده احاطه او برهمه زمینه‌های علوم انسانی است

احمد کسروی نویسندهکتاب های با ارزش تاریخ مشروطه تاریخ هجده ساله آذربایجان، شهریاران گمنام و تاریخ‌پانصد ساله خوزستان .

حرکت و واقعه تاریخ گیلان به شهادت صحت انتقاداتی آمده که بر مقاله‌ای پیرامون یک بنای تاریخی وارد شده است .

ممکن است قدرت کسروی را در پاسخ گفتن به یکمقاله تاریخی،اینگونه بتوان توجیه کرد که چون بخش عمده‌ای از تحقیقات تاریخی کسروی را تاریخ طبرستان تشکیل می دهد ، لاجرم میتواند در این پاسخگویی با قدرت عمل کند، اما وقتی در همین بخش او را مسلط بر وضعیت اقشار های خوزستان ، ارزش‌دینار و تومان در قرون مختلف ، شیخ صفی و تبارش ، خاندان های پادشاهی در تاریخ ،سکه شناسی ، سواستیکا یا چلیپای شکسته ، پاندریان ، جنگ‌های ایران و یونان ، آریستیدیس وهانیبال و نادرشاه ، می‌بینیم ، بر حقانیت‌او دربرداشت هایش درتاریخ ایران و اگر اغراق نباشد تاریخ جهان هیچگونه جای تردیدی‌باقی نمی ماند .

در همین بخش لازم به یادآوری است‌که‌کسروی‌وقتی مسئولیت خود را در مقابل تاریخ احساس میکند ،گوئی در مقابل نظر ناروای تاریخ ـ نگاران بیگانه به سد جبهه میگیرد و سعی میکند مشت بسته آنان را بصورت دل‌سوزان تاریخ ما باز کند .

تاریخ جغرافیایی

در این بخش که به نسبت کوچکترین و کم حجم ترین بخش کتاب است ، راجع بمرودهای خوزستان وتاثیری که این شریان ها در حیات آفتاب سوخته دشت های داغ خوزستان دارد به تفصیل‌سخن گفته است و نوعی اقتصاد مبتنی بر مددگیری از شریان های آبی منطقه را بازشناسی کرده است ، یکی از زیباترین و جامع‌ترین مقالات این‌بخش، بحثی است پیرامون نام‌های شهر های ایران ، در این‌مقاله کسروی وجه تسمیه و وقایع تاریخی مهمی‌راکمباعث شکل‌گیری و نامگیری شهر های ایران شده‌اند به تحقیق و استناد دریافته است .

تاریخ تالیف نزهت‌القلوب نیز چون نخستین مطلب کتاب پاسخی است به اشتباه یک نگارنده که همین پاسخگویی در حد یک تصحیح و تحشیه و اهتمام کارسازی کرده است و روشنگر وضع نزهت‌القلوب است .

چنانکه از تاریخ تصنیف مطالب بر می‌آید در زمان نوشتن مطالب مذکور در بالا کسروی آنچنان‌که باید وشاید درگیر تعصب پرهیز از عرب نویسی نشده است، اماگرایش او بسوی پارسی نویسی از این‌بخش‌بعید مشخص وقابل دریافت است .

موضوع قابل ذکر دیگر اینکه ، کسروی وقتی از اشتباه نگارنده‌ای مطمئن می‌شود ، همچگونه مدارایی را روا نمیداند و همین بی‌مدارا عمل کردن بود که باعث سوء تعبیر های گوناگون راجع‌به بسیاری از نوشته های اوشد او از تذکره شوشتر یکشاهد مثال را بدینگونه به مسخره میگیرد:

(... توجه شود که‌عبداللطیف دراز و پهنای یک شهر راتنها چهل فرسخ درسی فرسخ می‌ستاید ، در حالی که سراسر خوزستان با همه شهر ها و دیهها و دشت ها و بیابان های خود بهمین درازا و پهنا با اندکی کم و بیش است؟)

در ادامه همین مطالب بی هیچگونه پرده پوشی از نویسنده تذکره مذکور چنین یاد میکند که :

(... مطالب صویش را که دزدیده ، گویا به جبران آن ستم در شرح حال او داد ـ گزافه و دروغ داده و یک رشته فضایلی را که خود او هرگز به اندیشه نمی‌آورده برایش یاد کرده است) .

همین بی پرده عمل کردن و حرف زدن اوست که بر پاره‌ای از اشخاص خوش نمی‌آمد و او را موصوف هزاران صفت شایسته و ناشایسته میدانستند .

واژه‌شناسی

در بخش واژه شناسی ، برعکس عنوانی که یافته کمتر بر جزئیات واژه ها تکیه شده است ، درخشانترین مطلب این بخش بحثی است پیرامون‌زبان اسپرانتو که نوعی بینش و اتحاد جهانی را نوید میدهدو پس از آن‌بحثی است‌پیرامون زبان آذری یا زبان باستان آذربایجان . هدف کسروی از نگارش این مقاله بازشناسی‌کار آمد های زبان آذری برای مددرسانی به زبان فارسی و (احیانا بجای عربی) است .

کسروی در مورد استفاده «ت» بجای «ط» در اسمهائیز مطلب مشروحی دارد که بهانه نگارش‌این‌مطلب «طهران» و «تهران» است .

در بخش اخترشناسی و گاهشماری مطالب جالبی آمده است که بیشتر باید آنها را مطالب علمی به حساب آورد تا مطالب ، ادبی و تاریخی‌و تحقیقاتی از این دست ، در این بخش موضوع ستاره‌های دمدار ، روزها از کجا می‌آغازد ، روز های هفته‌و کبیسه چیست و زیده‌ترین و قابل ذکرترین مطالب هستند .

در ادامه کتاب مقاله های ادبی آمده که بیشتر تحقیق در ادبیات محلی و انتقادانی بر کتابهاست . کسروی درست برعکس تصوری که حتی آگاهان از او دارند ، به استناد کردن اهمیت میدهد ، با این همه در اظهار نظر هیچگونه کجدار و مریزی را جایز نمیداند . با صراحت نظرش را میدهد و بیمی از این موضوع ندارد که نظرش بدشواری مورد پذیرش قرار گیرد.

در اینجا بحث معرفی کاروند کسروی را با این تذکر به پایان میبریم که این مجموعه به اندازه چند مجموعه‌مختلف میتواند مورداستفاده واستناد قرار گیرد، چون هر یک از این مطالب در زمان نگارش بدون مدعی نبوده‌اند و قطعا کسروی برای اینکه در مقابل مدعیان دلیلی در آستین داشته باشد ، با وسواس عمل‌کرده است .

رباعیهای خیام

محسن‌فرزانه
انتشارات فروردین

ضدو بررسی رباعی های خیام» تالیف محسن فرزانه‌که اینک آنرا پیش‌رو داریم در واقع ادامه کنکاشی گسترده است که مولف این مجموعه حاصل آنرابنام «خیام‌شناخت» دو سه سال قبل منتشر کرد.

در «خیام شناخت» مولفه‌ب یافتن رباعیهای اصیل خیام از میان رباعیات دخیل همت استوار کرده بود و در این مجلد رباعیهای اصیل به نقدو بررسی گرفته شده‌اند .

مولف برای یافتن مفهوم اساسی رباعیهای اصیل و بازگویی ویژگی آنها ابتدا به شناختن خیام از طریق‌شناخت زمان حیات و کسانی که از لحاظ افکار و مشرب بر او تاثیر نهاده‌اند همت گماشته‌و آنگاه به ارتباطی‌که‌این رباعیات با افکار فلسفی خیام دارند ، اشاره کرده است .

در مباحث مختلف کتاب راجع به زندگی نامه خیام و مبانی برداشت های فلسفی‌او که این مبانی به چند دوره یعنی مبانی ایرانی ، یونانی‌و اسلامی تقسیم شده‌اند سخن گفته است و در خلال کار به ارتباط خیام با افکار کسانی چون ناصر خسرو ،اسمعیلیان، ابوالعلا معری خواجه نظام‌الملک ، غزالی و ابودلف ، اشاره کرده است و در بخش دوم از نسبت دادن صفت ، میخوارگی را به خیام و حل معمای زاد و مرگ خیام ، مرموزانه شیخ نجم‌الدین سخن گفته است .

نقد وبررسی رباعیهای‌خیام، اگر چه نمیتواند سخن نهایی در کار خیام شناسی باشد ،اما میتواند آغازگر راهی باشد برای کسانیکه عشق بشناخت اندیشمندان ایرانی و آثار آنان دارند . چون مولفبرای تدوین این مجموعه منابع و ماخذ بسیاری را شناسانده‌است که این نیز یکی از کار های خوب و قابل اشاره او است.

جامعه شناسی سیاسی جهان سوم

مجموعه مختصر «گفتاری‌در زمینه جامعه شناسی سیاسی جهان سوم» نوشته دکترعلی‌رضا اسراری بطورکلی‌«دستورالعمل قابل شناختی برای غلبه بر پاره‌ای از ناهنجاریهای کشور های جهان سوم و کشورهای توسعه نیافته است .

مولف برای ارائه دستورالعمل های خودش شناخت عوامل متوقف کننده توسعه را در جهان سوم‌مهمترین چارچوب‌دانسته است ، بخصوص که اوضاع سیاسی جاری و روند آن در کشور های توسعه نیافته با تمام وابستگی خود یکی از بزرگترین عوامل متوقف کننده توسعه در این گروه از کشورها میباشد .

دکتر اسراری در این‌نوشته که عنوان گفتار را بر آن داده است تاثیری را که افزایش دانش و بینش اجتماعی و گسترش تشریک مساعی در امور سیاسی و درنهایت نقش سازمان های داوطلب و روشنفکران و تقلیل گرائی های سنتی‌راموردبررسی‌قرار داده و چاره دردراین کشورها رادراین‌جلوه‌هادانسته‌است

«جامعه شناسی سیاسی‌جهان سوم» در چهار فصل تحت عنوان های:«چگونگی سیاسی در کشورهای‌در حال‌توسعه»، «سرمایه گذاری در آموزش و پرورش و اثرات‌آن درتوسعه سیاسی» ، «دموکراسی و توسعه اقتصادی» و «سیاسی» «گرایش ها و روش سیاسی کشور های توسعه نیافته در آینده» وضعیت عمومی کشور های توسعه نیافته را بررسی کرده ست . در نخستین‌بخش «پیشرفت سریع کشور های توسعه نیافته و عواملی که پیشرفت سریع را ممکن می‌سازد ، همراه با پیشرفت اقتصادی و اجتماعی با حفظ سنتهای ملی‌وعوامل موردنیاز توسعه در نظر بوده است و مولف در حوزه‌ای عمومی این موارد را مورد سنجش قرار داده است .

دومین بخش نشانگر تاثیر گسترش مراحل مختلف در فزونی آگاهی اجتماعی و استراتژی «و بازگوبندهتوزیع امکانات آموزشی در جامعه و ارتباط افزایش تحصیلات و توسعه سیاسی‌است درسومین و چهارمین بخش مولف از درک‌مفاهیم دموکراسی،توسعه اقتصادی و مبارزات طبقاتی، نقش سازمان های داوطلبدر جامعه ، نقش روشنفکران ، موانع سیستم حکومت مطلق، کاهش علائق سنت گرائی ، شانس‌موفقیت رژیم‌دموکراتیک ـ همبستگی انسانها ،بهره ـ جوئی از استعداد ها و جنس انداز دموکراسی درکشورهای نوخاسته سخن بمیان آورده است .

یکی از ویژگیهای کتاب نثر آسان و قابل درک نویسنده است که امکان فهم مباحث دشوار را به افراد علاقمندی که از لحاظ تسلط به آگاهی های اجتماعی در سطحی‌ممتاز قرار ندارند ، میدهد .

بزرگترین مورخ افغانستان درگذشت

میر غلام محمد غبار، مورخ و آزادیخواه مشهور افغانستان روز شنبه گذشته در سن ۸۰ سالگی براثر بیماری و ضعف ناشی از سال های دراز فعالیت مبارزه بدرود حیات گفت .

از «میرغلام محمد غبار» غیرازانبوهی از یادداشت های چاپ نشده ، تاکنون کتابهای تاریخی خراسان ، افغانستان قدیم و افغانستان در مسیر تاریخ بچاپ رسیده است .

کتاب افغانستان در مسیر تاریخ «نوشته میرغلام محمد غبار» یکی از معتبرترین تحقیقات تاریخی است که تاکنون مورد استنادو مراجعه نویسندگان و پژوهندگان بسیارقرار گرفته است .

میر غلام محمد غبار ، در افغانستان نه تنها بعنوان یک مورخ بلکه بعنوان یک مبارز و آزادیخواه شهرت ومحبوبیت دارد ، او در زمان تسلط انگلستان بر افغانستان ازمشروطه خواهان صاحب نام بود و بعدها اقدام به تاسیس حزب‌وطن کرد که این حزب یک روزنامه بنام «وطن» را نیز بعنوان ارگان رسمی حزب منتشر میکرد.

روزنامه وطن که بسیاری از مشاهیر و نویسندگان امروز افغانستان باآن همکاری داشته‌اند بمدیریت میرغلام محمد غبار سالها منتشر میشد و بیشتر مقالات سیاسی آنرا خود غبارمی‌نوشت .

تنبک و نگرشی به ریتم اززوایای مختلف

بهمن رجبی
ناشر، مولف

«مجموعه تنبک و نگرشی به ریتم از زوایای مختلفه که نخستین مجلد آن را پیش‌رو داریم ، در برگیرنده اطلاعاتی در زمینه سابقه تاریخی‌ضرب» به مفهوم کلی و تاثیر آن در بالا بردن ارزش آوای ساز های دیگر است .

مولف ، تنبک را نه تنها بعنوان یکی از آلات موسیقی بلکه بصورت یک عامل موثر در تمامی جلوه های هنر موسیقی و یک ساز پایه‌ای مورد بررسی قرار داده است.

مولف که خود یکی از تنبک‌نوازان چیره دست است در فصول مختلف کتاب زیر عنوان های : تنبک ، یکساز ضربه‌ای پوستی ایرانی،تنبک کامل‌ترین ساز ضربه‌ای‌موجود در دنیا ،تاریخچه‌ی تنبک و اهمیت آن و نوازنده‌اش‌در موسیقی ایرانی ، تنبک نوازی از هنر های زیباست ، بررسی موقعیت تنبک و نوازنده‌ی آن از گذشته های دور تاامروز، ابعاد مختلف تنبک نوازی ، دستور نویسی ، سنت وبدعت نظری در باره گذشتگان ، بت سازی و بت پرستی ، تعیین جانشین ، تاثیر پذیری و همانندی ، تقلید در تنبک ـ نوازی ، تنبک بعنوان یکساز مستقل جهانی ، انتقاد و هنر شنیدن سخن گفته است .

در این مجموعه مولف ، تنبک را بعنوان یکی از سازهای ایرانی که از نظر ساختمان و نوع صدا دارای ویژگیهای خاص است و در ردیف سازهای اصلی قرار دارد ، مورد بررسی قرار داده است . مولف که خود یکی از تنبک‌نوازان چیره دست است در فصول مختلف کتاب زیر عنوان های : تنبک ، یکساز ضربه‌ای پوستی ایرانی،تنبک کامل‌ترین ساز ضربه‌ای‌موجود در دنیا ،تاریخچه‌ی تنبک و اهمیت آن و نوازنده‌اش‌در موسیقی ایرانی ، تنبک نوازی از هنر های زیباست ، بررسی موقعیت تنبک و نوازنده‌ی آن از گذشته های دور تاامروز، ابعاد مختلف تنبک نوازی ، دستور نویسی ، سنت وبدعت نظری در باره گذشتگان ، بت سازی و بت پرستی ، تعیین جانشین ، تاثیر پذیری و همانندی ، تقلید در تنبک ـ نوازی ، تنبک بعنوان یکساز مستقل جهانی ، انتقاد و هنر شنیدن سخن گفته است .

تلویزیون رنگی وسیله گرانقیمتی است واکنون که شما برای خرید آن باید یک تصمیم مهم مالی در زندگی خود بگیرید لطفاً

همهٔ مطالب این اطلاعیه را بدقت مطالعه کنید

بلر
عرضه کننده امتیازات واقعی.
تلویزیون رنگی بلر را علاوه بر امتیازات معمولی تلویزیونها با مشخصات فنی بسیار دقیق زیر عرضه میکند.

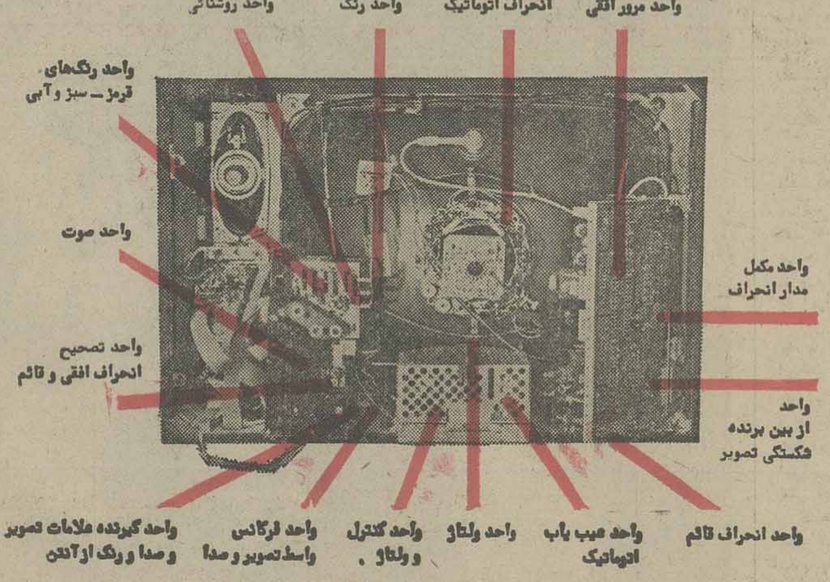

- صفحه نمایش بلر ۲۲ اینچ است.
- لامپ تصویر بلر پاناتت R.C.A آمریکا تهیه شده درکارخانجات ویدیوکالر فرانسه است بدینجهت تصویر بلر بسیار شفاف و خوش رنگ است.
- سیستم PIL در بلر آخرین پدیده در لامپ تصویراست که از رونمائی و سایه روشن دقیق و خیره‌کننده بوده و تصویرکاملا طبیعی میدهد.
- منبع تغذیه بلر در مقابل نوسانات برق از ۱۱۵ تا ۲۲۰ ولت مقاوم است و نوسانات شدید برق کوچکترین لطمه‌ای به تلویزیون نمیزند.
- افزایش درجه حرارت تا ۱۲۵ درجه فارنهایت و رطوبت تا صددرصد در تصویر صاف و یکنواخت بلر اثری ندارد.
- عیب یابی اتوماتیک با دیودهای (L. E. D) که مدار معیوب و نوع عیب را نشان میدهد.
- سیستم مدولار بلر موجب تسهیل و سرعت درسرویس و تعمیر میشود بطوریکه نیازی به حمل دستگاه به تعمیرگاه نبوده و قطعات معیوب فوراً تعویض میشوند.
- بوبین‌های انحراف بلر رنگ تصویر را تثبیت وکیفیت‌آنرا بالا میبرند. این بوبین‌ها (یوک) درکارخانه سازنده باکمپیوتر تنظیم شده و هیچگاه از تنظیم خارج نمیشوند.
- بعلت دقت در طراحی از تعداد نقاط تنظیم در تلویزیون بلر به تعداد زیادی کاسته شده، در نتیجه سرویس بلر آسانتر و کار بلر بهتر و مطمئن‌تر است.
- قابلیت نصب مدار سیستم پال وسکام برای قابلیت انتخاب دو سیستم (سکام مخصوص ایران و پال) در بلر پیش‌بینی شده است.
- تکمه A. F. C (کنترل خودکارفرکانس) بارمخصوص تنظیم همیشگی فرکانس کانال‌ها برای هم‌آهنگ ساختن فرکانس فرستنده بطور اتوماتیک است.
- طرح خاص منبع تغذیه بلر پارازیت‌های ناشی ازکار دستگاههای برقی داخل و خارج منزل راکرفته و از بروز برفک روی تصویر جلوگیری میکند.
- تلویزیون رنگی بلر بعلت طرح خاص مدارهای تنظیمی و حفاظتی،کم مصرفتراز انواع مشابه‌آن است درنتیجه ضمن صرفه‌جوئی در مصرف برق قطعات و لامپ تصویرتلویزیون هم عمر بیشتری میکنند.
- قدرت‌گیرائی تصویر بلر پنج برابر بیشتر است درنتیجه در فواصل دور هم تصویر بلر فاقد هرگونه برفک خواهد بود.

تلویزیون رنگی بلر جام جهان نما

دنیا از چشم تلویزیون رنگی بلر دیدنی‌تر است

کتابهای تازه

هنر دلخواه !
تحقیق در تعریف هنر
محمدیوسف قطبی
انتشارات زوار

«تحقیق در تعریف هنر» رابعبارتی دیگر باید تلاشی برای بدست دادن تعریفی تازه برای هنر بر مبنای تعارف گوناگون و نظریه های ابراز شده در این زمینه دانست .

مولف در این مجموعه میکوشد تا معیارهایی را برای سنجش هنر بدست دهد ، او از هنریک مفهوم کلی را در نظر گرفته و کارش را با طرح تعاریف صاحب نظران از هنر آغاز کرده‌است و این تعارف را نارسا و ناقص‌خوانده و به آنها ایراداتی وارد نموده است .

مولف بهنگام طرح نظرات و تعاریف دیگران معمولا موضوعاتی را برگزیده کمبدون توضیحات قبلی و بابعدی ناکامل است و یا عنوان کننده منظورش از آن تعریف جلوه‌ای خاص از هنر بوده و نه همه آن چیزی که زیر نام هنر میگنجد .

اینست بوف کور
نوشته م.ی. قطبی
انتشارات زوار

«اینست بوف‌کور»در حقیقت تفسیر گونه‌ای بر شاهکار صادق هدایت‌است با این اعتقاد که: ذکر استدلال های نویسنده‌دلیل موافقت‌یامخالفت‌نگارنده‌ی این سطور باآنها و یادلیل درستی یا نادرستی نظر «های نویسنده نیست ، یعنی در سرتاسر شرح سعی لازم در حفظ اصالت و امانت مطالب بکار رفته‌است» .

چون در این مجال اندک فرصت بررسی «اینست بوف‌کور»و جودندارد، پس بهتر اینکه با یک پرسش‌از مولف کتاب موضوع را تمام شده‌تلقی کنیم .

نویسنده نظراتش راو برداشتهایش را از بوف‌کور دلیل درستی و یا نادرستی و موافقت و مخالفت‌باصادق هدایت نمیداند ، اگر واقعا چنین است چه لزومی دارد که انسان این همه زحمت را برای کار بکشد که‌درستی‌و نادرستی آن برایش‌هیچ‌تفاوتی‌نمیکرد؟»

صفحه ۲۴
۹۰۸،۹۰۲،۰۰۰ ریال
سهم شما از این رقم هنگفت چقدر میشود؟

تفسیر روز

وابستگی اقتصادی و نیاز فوتبال

پرسپولیس باآنهمه طرفدارانش زیان میدهد و نمیتواند مثل همیشه محکم و استوار برپابماند. وپول بهای بازیکنش بریزد، هما چند سالی استکه دست بعصا راه میرود . ولخرجی نمیکند. پول کافی ندارد یانمیدهدکه حسابخودش راباباز یکنان فوتبالش درآغاز هرفصل پاک کند.

ماشین‌سازی که آنطور بی‌محابا خرج میکرد وبسال نخستین ورودش هرکه رامیدید بهبهای‌گزافی به تبریز دعوت میکرد، امسال در جیبهایش رادوخته است و بزحمت حاضر است پولی درراه یک بازیکن غیربومی از کیسه‌بدهد ودائم سخن ازبومی کردن تیم خود میگوید .

تراکتورسازی بسیاری از بازیکنانش را کهمهره‌های ثابتتیم بودند رها میسازد و حاضر نیست از کیسه خرج کند ومثل‌هرسال وعده و وعیدبدهدکه‌از تیمهای دیگر بازیکنی را بفریبد .

صاحبان سپاهان ، آنهاکه باشوق و ذوق و بابسته های اسکناس سبز و بنفش و پشتوانه های اعتباری خود بحمایت این تیم برخاستند خیلی زود پاپس کشیدند و تیم خودرا درمیانه رامرها کردند و رفتند . سپاهان ،بهمین دلیل سقوطش حتمی شد.

دارایی میان زمین و آسمان دست وپا میزند. بچه‌ها هنوز از پاداش های سال‌پیش صحبت میکنند واز طلبهایی که دارند وازاینکه دیگر نمیتوانند باسیلی روی خود را گلگون نگهدارند، میگویند و تصمیم گرفته‌اند کهاگر طلب خودرا نگیرند و همه چیزمثل دیگر تیمها روبراه نگردد دیگر بتمرین نروند واگرشد دستهجمعی خواستار تیم دیگر شوند یاپیراهن دارایی را از تن‌بدر کنند.

پاس، که هنوز هم بقدرت‌نظامی های‌خود پابرجاست همه‌ی نامداران و زبده‌های غیرنظامی خود را از دست‌داد، چراکه بودجه کافی برای‌نگهداری آنها نداشت و نمیخواست یانمیتوانست دراین دوران تورمی بهای گزافی برای بازیکن خودی و غریبه بپردازد .

ملوان سالهاست بازیکنان خود را بقناعت عادت داده است .بجزآنها کهدر استخدام این سازمان‌اند و بگونه‌یی وابسته متعهد حتی‌آنهاکه این پیوند را بانیروی دریایی ندارند باکمساخته‌اند اما اینها دلیل نشده است کههرازچندگاه فریاد اعتراض بازیکن رامثل‌هرتیم دیگر، همچون پاس ، دارایی ،هما ،سپاهان ودیگر تیمها بلند نکند .شانس‌خوب صالحنیا وگردانندگان ملوان یکی هم اینست که بیشتر بازیکنان این‌تیم بومی هستند و سخت میتوانند جلای‌شهر و خانواده کنند.

مثال‌ها زیاد است ووضع تیم‌های دسته دومی ازاین بدتر کهزیاد شنیده‌ایم از انحلال آنها و ازنداری وروزگار سخت آنها وازاینکه نیامده عطای زندگی درجام تخت جمشید رابلقای ان بخشیده‌اند . وگرنه چرا باید اتش نشانی کرمانشاه منحل‌شود ؟ ایران جوان بوشهر از تب وتاب بیفتد؟ الکترونیک شیراز شوق گذشته‌را نداشته باشد ویا ابومسلم مشهد بدون وابستگی به استانداری وتولیت آستان قدس وکمکهایی کهقرار است دریافت کند، بدفعات ازانحلال خود حرف بزند ؟

راستی چرا آرارات باآنهمه امکانات ، ورزشگاه اختصاصی‌اش برقابت دراین میدان پانمیگذارد و چرا تیمهایی چون بانک سپه ، تهرانجوان و دیگر تیمهای دسته دومقادر نیستند دوام بیاورند و زندگی رابرخود تلخ‌میبینند ؟ راستی چرا ؟

باکمی جستجو دلایل آنرا پیدا میکنیم و ریشه های این بی‌ثباتی و تزلزل راپس از شش سال کهاز عمر جام تخت جمشیدکه نظم و آئینی مورد احترام داشته است ـمیابیم.

بی‌گمان هرکس میتواند از زاویه دیدخود و برحسب مسئولیت ووظیفه‌یی کهدارد حقایقی رابازگو کند، اینکه باشگاه ها دست‌از سازندگی برداشته‌اند و همه خریدارند و درحقیقت باز از فوتبال ما عرضه کمتر از تقاضا است .

اینکه فوتبالیست ما تامین اتیه و بیمه ندارد و هرچه بیشتر میخواهد از زمان کوتاه بازی کردن خود جیبش‌را پرکند .

اینکه وابستگی بهسازمان ها و موسسات خصوصی‌و ملی وبازگذاشتن دست آنها برای خرید نوعی‌آشفتگی‌در فوتبال ما بوجود آورده و همه را هوایی کرده است .

اینکه رقابتی ناسالم دربین باشگاه هادرگرفته است که از آن نهتنها سودی عاید نمیشود همه رابهورشکستگی وگریز از این ورزش وامیدارد .

اینکه هنوز خیلی از تیمها درشهر خود ورزشگاه کوچکی دارند که جوابگوی تماشاگران نیست و درآمد تیم‌های شهرستانی را کاهش میدهد .

اینکه تهران نمیتواند بیش از سه یاچهار تیم درجام تخت‌جمشید داشته باشد و دیگران که طرفدار زیادی ندارند قادر بدوام نیستند .

اینکه هنوز رفت وآمدها پرخرج است و درکشوری که مساحتش در حدود چهارکشور اروپایی ایتالیا ، فرانسه، انگلیس و المان است هزینه های جنبی کمرشکن میشوند و هیچ سازمان مملکتی‌هم تسهیلاتی در این راهبوجود نیاورده

اینکه باشگاه ها زمین اختصاصی ندارند وکسر ۲۰ درصد از درآمد فروش بلیت برای هیئت های محلی و سازمان ورزش ، عادلانه نیست .

اینکه هنوز فوتبال ما حرفه‌یی کامل نیست و بازیکنی‌که مجبور است برای گرداندن چرخ زندگی خود بکار دیگری‌هم مشغول باشد نمیتواند کاملا در اختیار باشگاه باشد و لاجرم رشد و ترقی تکنیکی او چندان محسوس نیست که تماشاگر را بیشتر جذب کند .

اینکه هنوز مربیان ما دانش و آگاهی زمان خود را فرا نگرفته‌اند و نمیتوانند همگام با جهان کنونی فوتبال، تیم خود را تعلیم بدهند .

و همه اینها دلایلی است که هرکس میتواند کم‌وبیش نظیر انها را بجوید و مطمئن باشد که درست می‌اندیشد و نقائص و کمبودها را یافته است .

اما یک اشکال بزرگ در آنچه که بسیاری می‌پندارند بزرگترین هنر این فدراسیون در آنست ، بچشم میخورد ، اینکه تیمها وابسته بهسازمانهایی شده‌اند کهحاضرندپول برای فوتبال خرج کنند و هرچه فوتبال ما درحال حاضر میکشد از این وابستگی بی رویه و عجولانه است .

اشتباه نکنید ، گرویدن به این سازمانها و برانگیختن احساس ورزشدوستی و کمک به ورزش در این واحدهای صنعتی ، تجاری ، ملی یا خصوصی تدبیر شایسته و بایسته‌ایست که فدراسیون فوتبال بدان پرداخته است، اما اگر این هدف مقدس هم باشد راه رسیدن به این هدف را درست نرفته‌ایم .

میدانیم که هر سازمانی ، بویژه اگر دولتی و یابعبارتی دیگر ملی باشد تابع مقررات و قوانینی است ، پول خرج کردن در آنجا حساب و کتابی دارد ، برای پرداختن حتی یکشاهی کانال های مخصوصی را باید پیدا کرد که قوانین اداری و بخشنامه‌ها اجازه میدهند ، بهمین دلیل نمیشود متناسب با نیاز یک تیم و متناسب با زمان پول خرج کرد.

اینست که مسئله‌ی روابط و احساس حاکم بر ضوابط منطق میشود و همین مشکلی پیش می‌آید که حالا تیمهایی چون پاس ، دارایی ، صنعت نفت ، هما ، بانک ملی و دیگران با آن روبرو هستند ، بهمین دلیل است که اگر فدراسیون آثابای برقرار بماند و پای قدرت و دوستی در میان باشد کارها میچرخد . و تا زمانیکه در راس این سازمانها آدم ورزشدوستی قرار داشته باشد و بخواهد پول برای‌تیم فوتبال یا هر تیم دیگری خرج میشود و در غیر اینصورت هر نقشه‌ای ، نقش برآب میشود.

فقط یک راه باقی میماند ، اینکه اینگونه سازمانهادر بودجه سالیانه خود سهمی هم برای ورزش کنار بگذارند، این پول هرسال بر طبق طرح و برنامه‌یی که نوشته میشود میتواند خرج شود ، منتها زیر نظر سازمان ورزش ، فدراسیونها و یک نفر ممیز و ناظر که سازمان مربوطه میگمارد ، جزاین هرچه کنیم باطل است ، دیر یازود .

داوران جام جهانی انتخاب شدند

«جعفر نامدار» درشمار داوران دعوت شده است

فدراسیون بین‌المللی فوتبال (فیفا) در پی تشکیل جلسه‌ای در محل این فدراسیون در زوریخ سوئیس ، اسامی داورانی را که برای قضاوت دیدارهای جام جهانی ۱۹۷۸ آرژانتین دعوت میشوند،اعلام کرد.

داوران اعلام شده گروهی برای قضاوت در میدان و جمعی به عنوان کمک داور انتخاب شده‌اند . و در مورد اینکه داوران کدام بازیها را قضاوت خواهند کرد بعداکار تقسیم‌بندی صورت میگیرد .

و نکته جلب کننده برای ما قرار داشتن نام «جعفر نامدار» داور بین‌المللی ایران در لیست داوران برگزیده است که از سوی «فیفا» به قضاوت در جام جهانی دعوت شده است .

نامدار قبلا هم از جهت مطرح شدن در صحنه بین ـ المللی موفقیتهائی نیز داشته است و برای قضاوت در بازیهای جام جهانی مونیخ و دو المپیک ۱۹۷۲ و ۱۹۷۶ حضور داشته و با سوت‌زدن در جام جهانی‌آرژانتین‌صاحب موفقیتی تازه میگردد .

ضمن اینکه «فیفا» نام اورا در شمار داورانی آورده‌است که داور میان هم خواهند بود .

داوران انتخاب شده برای قضاوت در بازیهای جام جهانی آرژانتین اینها هستند: آنجل کورزا (آرژانتین) ، اریس لینمایرد (اتریش) ، آلفرانسی‌ریپ(بلژیک)،آرنالدو کولهو (برزیل) ، ورنر ویسمان (کانادا) ، خوان سیلوانگو (شیلی) ، پاتریک پارتراید(انگلستان)،گبریسوس تسفایرد (اتیوپی) ، روبرت وورتز (فرانسه ، آدولف پروکوب (آلمان شرقی ، فردیناند بیورسی (آلمان غربی) ، کارولی پالوتای (مجارستان) ، جعفر نامدار (ایران) ، ابراهام کلین (اسرائیل) ، سرجیو گونلد (ایتالیا) ، آلفونسو آرچوندیا (مکزیک) ، کورور (هلند) ، سزاراوروزکو (پرو) ، آلجوزی یاگاز (لهستان) ، آنتونیو ژوزداسیلوا(پرتغال)، نیکولانه رانئه (رومانی)،جان گوردون (اسکاتلند)، یوسونه دیایه (سنگال) ، آنجل فرانکو مارتینز (اسپانیا) ، اولف اریکسون(سوئد)، جین‌دوباخ (سوئیس) ، فاروق بوزو (سوریه) ، هادی سعودی (تونس) ، رامون بارتو (مجارستان) ، آناتولی‌ایوانف (شوروی) ، کلیو توماس (ولز) ، دوسان ماکسیموویک (یوگسلاوی) ، فرانتس‌ووهر (اتریش) ، آلفرد دلکورت (بلژیک) ، رومولدو آرپی (برزیل) ، میچل کتابچیان (فرانسه) ، ماینز آلدرینگر (آلمان غربی) .

مسابقه‌های انتخابی تیم ملی کشتی آزاد ایران

بزرگان کشتی بمسابقه‌ها پشت کردند!

حسن راستگو کشتی‌گیر سرشناس خراسانی این‌بار در۵۲ کیلو بمیدان آمده است تا خود را بیازماید . راستگو در اولین مبارزه «نورالله نیاوند» از تهران را با برتری فاحشی شکست‌داد. تصویر راستگو با خونسردی مقابل پورش حریف میرود تا خمش را از گروی«نیاوند»خارج کند .

در میدانی که میبایست بهترین کشتی‌گیران‌ایران‌جهت حضور در صحنه های بین‌ـ المللی شناسائی شوند ، اکثر بزرگان کشتی ایران به علل مختلف پشت به مسابقه ها کرده‌اند .

مسابقاتی که فدراسیون کشتی عنوان کرده بود با حضور شرکت کنندگان در یازدهمین دوره دیدار های جام آریامهر انجام میشود با شرکت گروهی چهره های گمنام در کنار مردان باتجربه آغاز شد .

از جمع ۲۲۹ کشتی‌گیر حاضر در صحنه‌این‌باراکثریت را شهرستانیها تشکیل‌میدهند و درمقابل ۱۰۷ مرکزنشین تعداد غیر تهرانی ها به۱۲۲ تن میرسد .

از جمع ملی‌پوشان و بزرگان محمد بزم‌آور ـقدیر نخودچی ـ نوروز امینی ـ رسول حسینی ـ یحیی‌مردانی ـ اسفندیار زرافشانی ـ محمد رضائی ـ محمد خرمی ـ جهانشاه کریمی ـ خدابخش عفتدار ـ حمید علیدوستی ـ حسین محبی ـ بیژن زرافشانی ـ علی جواهری ـ حسن محبی ـ هاشم کلاهی و داود ایوب در صحنه‌غایب هستند که اگر این دو تن آخری بعلت سکونت در اردوی آمادگی کشتی فرنگی غیبتشان موجه می‌باشد و فدراسیون کشتی از شرکت آنها و گروهی دیگرجلوگیری کرده است .

امیدهای وزنهای دهگانه

بهرحال با چنین‌خصوصیاتی دیشب بدون آنکه هیچیک از مدعیان قهرمانی رویاروی هم قرار گیرند مبارزات تا پایان ۹۰ کیلو ادامه یافت و کشتی‌گیران ۵۷ کیلو به خاطر اینکه ۴۳ تن هستند دوره دوم را نیز پشت‌سر گذاردند. امیدهای وزنهای دهگانه اینها هستند .

۴۸ کیلو : شرکت کننده ۱۹ نفر :

سبحان روحی ـ محمود اسماعیل‌پور ـقربان‌سادات‌زاده

۵۲ کیلو : شرکت‌کننده

بقیه در صفحه ۲۳

اخبار کوتاه

امینی به‌آمریکا دعوت شد

فدراسیون جهانی شنا،خسرو امینی داوربین‌المللی واترپلوی ایران را برای قضاوت دریک تورنمنت بین‌المللی که درامریکا برگزار خواهد شد ، دعوت کرد.

این تورنمنت از جمعه۱۲ اسفند برپا میگردد و قراراست تیم‌های ایتالیا، آلمان شرقی ، مجارستان ، کوبا، یوگسلاوی، مکزیک و کانادا در کنار میزبان «آمریکا» در دیدار ها شرکت نمایند و خسرو امینی برای قضاوت در این دیدار ها به آمریکا دعوت گردیده است .

امینی دبیرشد

خسرو امینی رسما از سوی سرهنگ راستین رئیس فدراسیون شنا بعنوان دبیر این فدراسیون معرفی گردید.

خسرو امینی قبلا هم این پست را در فدراسیون شنا بر عهده داشت که در فدراسیون قبلی بدلایلی ازاین پست‌استعفا کرد .

داوران برگزیده کشتی برای سه جام بین‌المللی

فدراسیون کشتی که درنیمه دوم اسفند ماه سه تیم کشتی راهی مسابقه های بین‌المللی جام قائد اعظم در پاکستان ، و نیکلاپتروف و دانکولوف در بلغارستان خواهد کرد ، بعد از معرفی نفرات اعزامی ، داوران همراه تیم ها را به این شرح معرفی کرد.

برای جام قائداعظم ابوالحسن قنبرنژاد داور لاهیجانی ،برای جام‌نیکلاپتروف‌ایرج‌سلحشور از رشت و علی امین اکبر برای شرکت در مسابقه های جام دانکولف انتخاب‌شده‌اند. درمسابقه‌های جام پادوبنی که سه‌کشتی‌گیر تورانیان ـ بناه و نظافت دوست برگزیده شده‌اند ، فرهنگدوست بعنوان سرپرست همراه تیم خواهد بود. در حالی که برای این مسابقه هیچیک از داوران مد نظر نیستند .

علی غفاری مربی تیم کشتی موتوژن

علی غفاری قهرمان پیشین‌تیم ملی کشتی ایران بر اساس تقاضای مسئولین ورزش کارخانه موتوژن تبریز بعنوان مربی در خدمت تیم‌آذربایجان قرار گرفت .

علی غفاری که بعد از پیروزی تیم کشتی ایران در مسابقه های جهانی ۱۹۷۱ که ایران برای نخستین بار بمقام نیابت قهرمانی رسید در بازی های المپیک ۱۹۷۲ مونیخ نیز رهبری تیم کشتی آزاد ایران‌را عهده‌دار بود.

غفاری که چند سالی دور از فعالیت‌های‌کشتی قرارداشت بعد از اینکه از همکاری با فدراسیون کشتی در مقام ریاست مسابقه های کشتی‌عذر خواست ، دعوت تیم موتوژن را پذیرفت و باین ترتیب پیش بینی میشود موتوژن تبریز موفق‌تر از دوره گذشته در مسابقه های لیگ سراسری کشتی ظاهر شود .

مسابقه های بین‌المللی کشتی فرنگی تهران

فدراسیون کشتی برای گسترش و تعمیم کشتی فرنگی در روز های ۱۵تا۱۸فروردین ماه سال آینده اقدام به‌برگزاری یک دوره مسابقه های بین ـ المللی در این رشته خواهد کرد .

برای هرچه باشکوه‌ترشدن این مسابقه‌ها فدراسیون کشتی دعوت‌نامه‌هائی برای کشور های شوروی ـ آلمان دموکراتیک ـ جمهوری عربی مصر ـ رومانی ـ لهستان ـ بلغارستان ـ ترکیه ـ عراق ـ و پاکستان ارسال داشته‌است که تاکنون ۲ کشور جمهوری عربی مصروبلغارستان آمادگی خود را برای حضور در این مسابقه ها اعلام داشته‌اند.

به تحقیق از ایران حداقل ۳ تیم مقابل میهمانان قرار خواهد گرفت و برگزاری این مسابقات میتواند حرکتی تازه در کشتی فرنگی بوجود آورد.

دهمین‌دوره مسابقه‌های قهرمانی‌ناشنوایان‌کشور ـ بندرعباس

«قهرمان المپیک» به‌یک کشتی گیرگمنام باخت

بندرعباس ـ عباس‌نژاد

در ادامه دهمین دوره مسابقه‌های قهرمانی‌ناشنوایان کشور که از سه روز پیش در بندرعباس‌آغاز شده،دیروز سرنوشت رشته‌های کشتی فرنگی، شطرنج ،دوومیدانی، شنا و جودو تعیین شد .

شگفتی این دوره، شکست «مهدی پاشا» کشتی‌گیرمعروف و قهرمان سه دوره المپیک ناشنوایان جهان از یک کشتی‌گیر گمنام‌خوزستانی بنام صانعی‌زاده در وزن ۵۷کیلو گرم میباشد . نتایج رده‌بندی دیدارهای انجام شده‌ازاینقرار است :

کشتی فرنگی :

۴۸ کیلو : ۱ـ مهدی بیشکار از خراسان۲ـجبرائیل تقی‌پور از تهران ۳ـ فرخ بقایی از استان مرکز

۵۲ کیلو : ۱ـ حسین کاشمری از خراسان ۲ ـ ابراهیم فراهانی از تهران ۳ـ امیر بهرامی از مرکز

۵۷ کیلو : ۱ـ علی اکبر کلاته عربی از خراسان ۲ ـ ناصر صانعی‌زاده ازخراسان ۳ـ مهدی پاشا از تهران .

۶۲ کیلو : حسن راهرو از خراسان ۲ ـ محمدبهرامی از تهران ۳ـ جلیل فرقانی از آذربایجان شرقی .

۶۸ کیلو : ۱ـ حبیب‌رهبر از تهران ۲ـ حسین‌حجازی‌از مرکز ۳ـ مصطفی لقایی‌پوراز اصفهان

۷۴ کیلو : ۱ـ رضانوذر ایرانی از تهران ۲ـ مهدی امین‌الرعایا از اصفهان ۳ ـ جعفر محمدنژاد از آذربایجان شرقی .

۸۲ کیلو : ۱ـ ابراهیم‌ظفر نوایی از تهران ۲ ـ هادی افشار از قزوین ۳ ـ محمد علی خداگدایی از اصفهان .

۹۰ کیلو : ۱ـ خسرو

بقیه در صفحه ۲۳

این سیمای سلطان تازه رینگ است

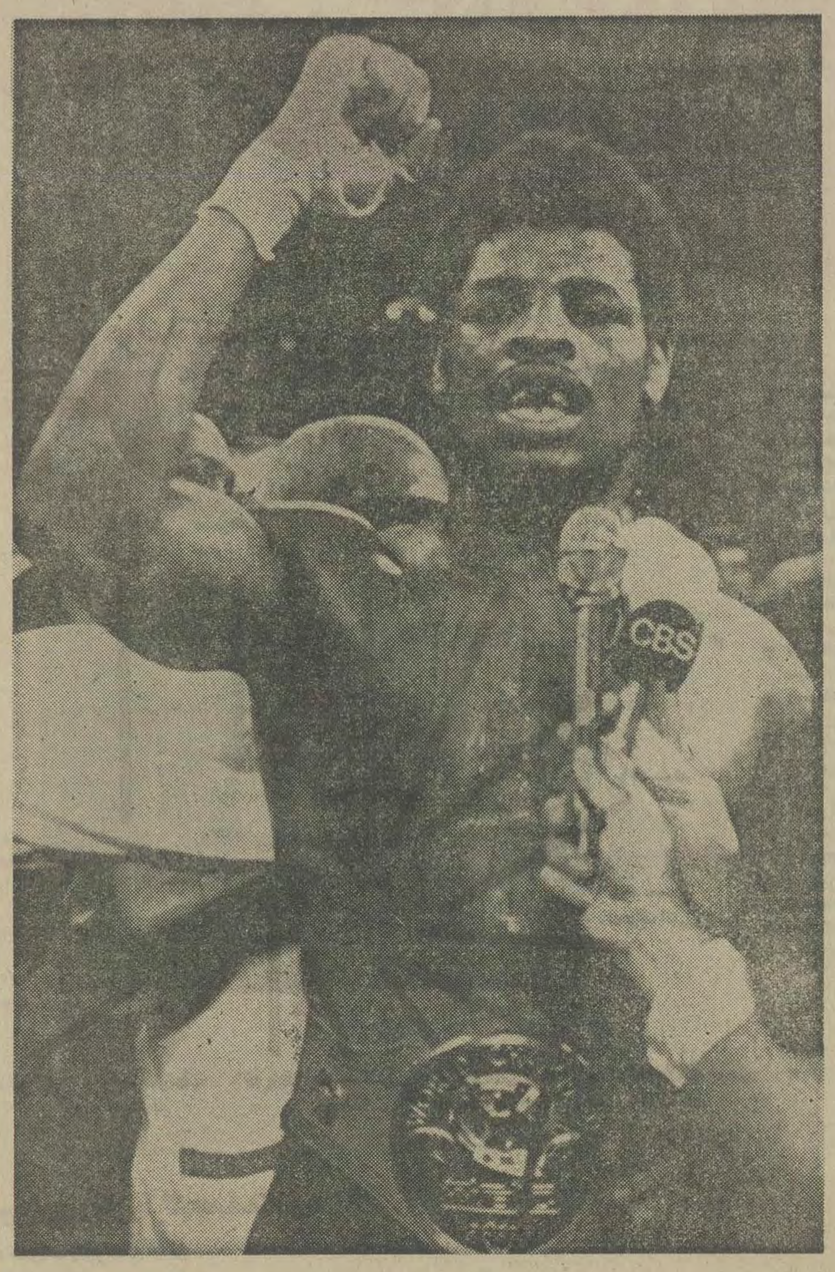

این سیمای‌سلطان تازه رینگ است ، مرد سیاهی که بامداد پنجشنبه هفته پیش با مقهور کردن محمد علی چهره پر هیاهو و جنجال آفرین دنیای بکس به افتخار فتح عنوان قهرمانی دسته سنگین وزن جهان نائل آمد .

لئون اسپینکز که پیش از جدال با محمد علی یک‌مغلوب بدون تردید بشمار میرفت ،در ۱۵ راند نبرد با قهرمان‌بزرگ جهان استواری و مقاومتی بیش از اندازه های انتظار نشان داد و با قدرت ضرباتش دهان گشاد و رجز خوان محمد علی را بست و در پایان مبارزه اینچنین با دهانی که یک ردیف دندان جلو هم ندارد فریاد زد : «این منم سلطان تازه دنیای رینگ» .

اسپینکز در حالی که عمری کوتاه از قهرمان شدنش میگذرد ، صحبت از مبارزه‌ای دیگر با محمد علی درباره‌اش میشودکه‌البته شورای‌مشتزنی اعلام کرده است‌اسپینکز پیش از این دیدار مجدد با محمد علی باید با حریفی دیگر روبرو شود و در صورت پیروزی با محمد علی مبارزه کند .

والیبال جام اطلاعات

دومین دوره مسابقه های‌والیبال «جام اطلاعات » در گروه دختران از روز چهارشنبه ۳ اسفند در اصفهان باشرکت تیمهای:دانشگاه اصفهان ، ذوب آهن ، راه‌آهن، ارمغان ، سلحشور و شهربانو ، آغاز خواهد گرفت .

تیمهای شرکت کننده در دو گروه ۳ تیمی تقسیم بندی‌شده‌اند که در گروه اول دانشگاه اصفهان راه‌آهن و ارمغان قرار دارند و گروه دوم را تیمهای ذوب آهن، سلحشور و شهربانو تشکیل می دهند.

مسابقه های امسال که‌باهمکاری تربیت بدنی‌وهیئت والیبال‌اصفهان برگزار میشود در سالن ۲۵ شهریور به مرحله انجام می ـ رسد.

سال پیش دختران سپاهان فاتح نخستین دوره «جام اطلاعات» شدند ، اما امسال بازیکنان‌این تیم همگی به تیم ذوب آهن نقل مکان کردند و میخواهند در سایه نام ذوب آهن قهرمانی‌خود را تجدید کنند.

تنیس بازان عراق به ایران می‌آیند

فدراسیون تنیس کشور اطلاع داد که تیم تنیس مردان عراق مرکب از۵ بازیکن‌و یک‌سرپرست روز چهارشنبه «۱۰ اسفندماه » برای انجام چند دیدار دوستانه برابر تیمهای تنیس کشور ما ، به ایران میاید.

این سفر طبق درخواست‌عراقی ها و موافقت فدراسیون تنیس ایران صورت میگیرد . عراقیها خواستار اقامت ۲ هفته‌ای درایران و انجام چند دیدار دوستانه و همچنین تمرین زیر نظر مربیان ایرانی و دیدار با اعضای تیم ملی ایران شدند.

ضمنا گفته شد تیم تنیس‌عراق بجز تهران ، امکان دارد برای انجام چند دیدار دوستانه‌باتنیس بازان اهوازی و شیرازی به‌این دو شهرستان عزیمت کند.

تیم‌جوانان‌خوزستان انتخاب شد

تیم فوتبال جوانان خوزستان که در پنجمین دوره مسابقه های جام بین‌المللی ولیعهد در گروه آبادان قرار دارد امروز ازاهواز راهی آبادان میشود.

جوانان خوزستان که ازچندی قبل در اهواز اردو زده بودند ، دیروز آخرین جلسه تمرین آمادگی خودرادر ورزشگاه‌ولیعهد اهواز انجام دادند . این تیم از سه مربی آشنای خوزستانی‌رضا مجدی ،لفته سه‌برادران وامیدوار سود می‌بردو دراین دوره با ۲۰ بازیکن قدم به میدان رقابت ها میگذارد.

«دروازه‌بانان » تیم جوانان خوزستان : علی سخراوی و تقی جهانگیری .

«مدافعان » مسعود جعفری ، منصور مردانی ، محمود سلطانی، قائد مقام ، عبدعلی فضلی ،علی پور افریقا ، مسعود منصوری .

«هافبکها» کیانوش سالاری ، جمشید لرزنی ، منصور امانی ، مجید آغاجاری، شهریارقاسمپور.

«مهاجمان » سعید عساکره ، سلامت ،عزیز دسترس ، باشت باوی ، محمود چراغی ، حسن آبراهام.

فوتبال جام قهرمانی باشگاههای مجارستان

نتایج روز نوزدهم

فرانس واروش ۲پکس سابا۱
دونایوواروش ۲ ژکد ۲ .
تاتابانیا ۱ ام. تی. کا ۱ .
ویدئوتون ۵ کسپل صفر .
ژومباتلی ٤ پکس ۱ .
دیوس‌گیور ۲ اوژپشت دوژا ۲
واشاش ۲ زالگرژک صفر .
هونود ۵ کاپوسوار صفر .
رابااتو صفر ژکس فروار صفر .

رده‌بندی :۱ـ ویدئوتون ، اوژپشت دوژا ۲۷ امتیاز ۳ـهونود، واشاش ، ام، تی، کا ۲۶امتیاز.

دوچرخه سواری باشگاههای تهران

امروز: آخرین جدال در «پیست»

دوچرخه‌سواری

در ادامه مسابقه های دوچرخه‌سواری قهرمانی باشگاه‌های پایتخت ، دیروز چهارمین ماده «پیست» باانجام مسابقه ۲۰۰ متر اسپرینت در پیست دوچرخه سواری مجموعه ورزشی آریامهر انجام پذیرفت .

علی پورمهر از باشگاه تاج سریعتر از دیگر حریفان از خط پایان گذشت و مقام قهرمانی این مسابقه را بدست آورد درحالیکه علی کریمی دیگر رکاب‌زن تاج در مکان دوم جای گرفت .

مسعود مبارکی از افسر ، حسن فرد از شهپر، منوچهر حق‌گشا از افسر و قدرت جوادی از شهپر به ترتیب‌در مکان‌های سوم تا ششم قرار گرفتند .

مراحل این مسابقه(مقدماتی ـ نیمه نهائی و فینال) انجام گرفت و چهره قهرمانان آن مشخص گردید .

تاکنون و در پایان‌سومین روز برپائی این مسابقه ها تاج با کسب ۳۶ امتیاز درمقام نخست قرار دارد در حالیکه شهپر با ۱۱ امتیاز اختلاف یعنی با ۲۵ امتیاز در مکان دوم است و هنوز به نتیجه دیدارهای بعدی امیدواراست تا مقام قهرمانی مسابقه هارا پس از چهار سال پیاپی از تاج بگیرد .

افسر با ۱۵ امتیاز،آزمایش با ۵ امتیاز ، تهرانجوان با ۲ امتیاز ، دیهیم یک امتیاز ، پله ، آرارات و پاس بدون امتیاز در مکان‌های بعدی قرار دارند .

امروز در دنباله مسابقه‌ها آخرین رشته پیست با انجام مسابقه ۴۰۰۰ متر تعقیبی‌تیمی پشت‌سر گذارده میشود و از فردا مسابقه‌ها در جاده دنبال میگردد .

کرمانشاه‌میزبان شمشیربازی‌جوانان کشور

کرمانشاه از روز یکشنبه ۱۴ اسفند ماه جاری شاهد برگزاری مسابقه های شمشیر بازی قهرمانی جوانان کشور خواهد بود .

تاکنون استان‌های‌خراسان ـ خوزستان ـ اصفهان ـ آذربایجان ـ مازندران ـ کرمانشاه و تهران آمادگی خود را جهت اعزام شمشیر بازان خود به این مسابقه ها اعلام نمودند .

مسابقه‌های امسال به علت اینکه چهره‌های تیم ملی در جریان آن انتخاب میشوند دارای ویژگی خاصی است ، زیرا نفراتی که در صحنه پیکارها از خود شایستگی نشان دهندو بهتر از دیگران ظاهر شوند ، به اردوی تیم ملی جوانان دعوت میشوند تا از میان آنها چهره تیم ملی شمشیربازی کشور برگزیده شود .

تیم ملی شمشیربازی‌جوانان ایران قرار است در مسابقه های قهرمانی جوانان جهان که اوایل فروردین ماه سال آینده در «مادرید» پایتخت اسپانیا برگزارمیشود، شرکت نماید .

و بدین جهت مسابقه های قهرمانی جوانان کشوراهمیت خاصی بخود میگیرد و با شرایطی که در پیش است میتوان این بازیها را به‌عنوان مسابقه‌های انتخابی تیم ملی جوانان نیز نامید .

جمعه: دوومیدانی تشویقی درپایتخت

دوومیدانی پایتخت جمعه آینده (۵ اسفند ماه) شاهد برگزاری یک دوره مسابقه تشویقی برای نوجوانان ـ جوانان و بزرگسالان‌دختر و پسر خواهد بود .

این مسابقه ساعت۱۰ صبح در ورزشگاه امجدیه آغاز میگردد و در ۱۱ ماده‌انجام میشود ضمن اینکه جوایز آن از طرف امور ورزشی ناسیونال در اختیارفدراسیون دوومیدانی قرار داده شده تا به نفرات اول تا سوم هر ماده داده شود .

ماده‌هائی‌که شرکت‌کنندگان در آن به رقابت می‌پردازنداز این قرار است :

دو ۱۰۰ متر نوجوانان پسر ـ پرتاب وزنه‌نوجوانان دختر (وزنه آن ۳کیلواست) ـ دو ۱۰۰ متر جوانان پسر ـ دو ۱۰۰ متر جوانان دختر ـ ۸۰۰ متر جوانان‌دختر ـپرتاب وزنه مردان ـ دو ۱۵۰۰متر مردان ـ دو ۴۰۰ مترمردان ـ دو ۵۰۰۰ متر مردان ـ دو ۱۵۰۰ متر زنان و دو ۲۰۰×۲ متر امدادی زنان .

در ضمن کمیته برگزار کننده این مسابقه ها تاکید کرده که این مسابقه‌ها در هر شرایط جدی برگزار خواهد شد .

متن گزارش آقای شجاع‌الدین شفا، معاون فرهنگی دربار شاهنشاهی و مدیرعامل کتابخانه پهلوی

در این هفته، قلب معماری دنیا در تهران میتپد

- آخرین اطلاعات درباره برگزاری مسابقه جهانی طرح ساختمانی کتابخانه بزرگ پهلوی که اکنون هیئت داوری بین‌المللی آن در تهران مشغول کار شده است.
- مسابقه بین‌المللی کتابخانه پهلوی، با ۳۰۵۶ شرکت‌کننده از ۸۷ کشور جهان، موفق‌ترین مسابقه معماری عصر حاضر است
- حتی آرشیتکت‌های کشورهائی مانند فیجی، باربادوس، سورینام، برنئو، لسوتو، مالی، جامائیکا، موریس وغیره نیز در این مسابقه شرکت کرده‌اند.

مرحله نهائی مسابقه بین‌المللی کتابخانه ملی پهلوی برای انتخاب طرح ساختمانی این کتابخانه از میان کلیه پروژه‌های وارده، باشروع کار هیئت بین‌المللی داوران که از یازده کشور مختلف جهان در تهران گرد آمده‌اند، از امروز آغاز میشود. این مسابقه که در دی‌ماه سال گذشته «آغاز سال ۱۹۷۷ مسیحی» از طرف کتابخانه پهلوی به سرپرستی و مسئولیت اتحادیه بین‌المللی آرشیتکت‌ها (در پاریس) در سطح جهانی اعلام شده، طبق ارقام رسمی، موفق‌ترین مسابقه بین‌المللی معماری است که تا بامروز انجام گرفته است، زیرا در حالی که بزرگترین مسابقه‌های قبلی جهان مربوط به تهیه طرح های ساختمانی شهرداری آمستردام در هلند (سال ۱۹۶۹)، مرکز فرهنگی ژرژ پمپیدو در پاریس (سال ۱۹۷۱) و توسعه کاخ دولتی وین در اتریش (سال ۱۹۷۶) بترتیب دارای ۷۹ کشور مختلف بوده‌اند، مسابقه بین‌المللی کتابخانه پهلوی ۳۰۵۶ شرکت کننده از ۸۷ کشور داشته است.

★ × ★

بمناسبت شروع کار هیئت داوران بین‌المللی مسابقه، که دراین هفته پایتخت ایران را به صورت مرکز ثقل معماری جهان و نقطه توجه کلیه سازمان های بین‌المللی و ملی معماری و هزاران آرشیتکت سراسر دنیا درآورده است، گزارش زیر برای اطلاع عمومی انتشار میابد:

برنامه ریزی کتابخانه بزرگ پهلوی

در بهمن ماه سال ۲۵۳۰، در آستانه شروع برنامه پنجم عمرانی کشور، شاهنشاه آریامهر مقرر فرمودند که کشورما به ایجاد یکی از بزرگترین و پیشروترین کتابخانه‌های ملی عصرحاضر «کتابخانه اصلی ایران دوران تمدن بزرگ خواهدبود»، در پایتخت خود اقدام کند. با توجه بموسسه و سنگینی کار از نظر کیفیت وکمیت و لزوم برنامه‌ریزی بسیار جامع و دقیق بخصوص توام با آینده‌نگری و پاسخگوی‌نیاز های فرهنگی و اجتماعی و اقتصادی ایران فردا، مقرر گردید که کارهای مطالعه و برنامه ریزی کتابخانه‌در همه زمینه‌های ساختمانی «علمی «فنی و اداری و تهیه طرح ساختمان آن براساس یک مسابقه بزرگ بین‌المللی، در طول برنامه پنجم عمرانی انجام گیرد، و در طول برنامه های پنجساله ششم و هفتم به‌امور ساختمانی و اجرائی «کتابخانه ملی پهلوی» اقدام گردد، بطوری که کتابخانه در صورت کامل خود در پایان برنامه هفتم آماده کار باشد.

دراجرای این رهنمود، کتابخانه پهلوی بر اساس یک برنامه زمان‌بندی شده دقیق کار برنامه‌ریزی خودرا آغاز کرد.

فعالیت های کتابخانه در یکساله اول «۲۵۳۱» شاهنشاهی «دراین زمینه به‌تهیه مدارک و اسناد لازم در سطح ملی و بین‌المللی اختصاص یافت. بدین‌منظور چندگروه از کارشناسان اعزامی این موسسه، ۱۲۵ کتابخانه درجه‌اول عصر حاضر «کتابخانه های ملی، عمومی، دانشگاهی، تخصصی» را درسراسر جهان از نزدیک مورد بررسی قرار دادند، وبموازات آن به تهیه و گردآوری مدارک و اطلاعات مورد نیاز کتابخانه از ۱۲۰ انجمن و اتحادیه و سازمان تخصصی بین‌المللی یا ملی کتابداری اقدام کردند. درعین حال مرکزی بنام «پژوهش معماری سنتی ایران» در کتابخانه پهلوی تاسیس شدکه تدریجا ۳۰٫۰۰۰ اسلاید وعکس از آثار معماری ایرانی تهیه کرد تا برای کمک به طرح پروژه‌های ساختمانی کتابخانه ملی پهلوی دراختیار آرشیتکت‌های شرکت کننده در مسابقه گذاشته شود. این آرشیو احتمالا کاملترین آرشیوجهانی نوع خود در زمینه معماری سنتی ایران‌است.

در شهریور ماه همان سال، به پیشنهاد کتابخانه پهلوی دو روز کامل از مذاکرات «کنگره بین‌المللی آرشیتکت‌های کتابخانه‌های ملی» که به سرپرستی سازمان یونسکو و فدراسیون بین‌المللی انجمن های کتابداری در شهر رم تشکیل شده بود به‌مذاکره و تبادل نظردرباره طرح کلی پیشنهادی کتابخانه ملی پهلوی اختصاص یافت و گزارش‌های متعددی دراین‌باره از طرف کارشناسان بین‌المللی شرکت کننده دراین کنگره تهیه شد.

ازآغاز سال ۲۵۳۲ یک‌گروه یکصد نفری از کارشناسان برجسته‌ایرانی و بین‌المللی فن کتابداری «۶۶ کارشناس خارجی از ۱۴ کشور، و ۳۴ کارشناس ایرانی» به ریاست دکتر ناصر شریفی رئیس واستاد دانشکده علوم کتابداری دانشگاه پرات نیویورک که برجسته ترین کارشناس کنونی ایرانی فن کتابداری در سطح جهانی‌است، دست‌بکار برنامه ریزی‌ساختمانی، هلتی «فنی واداری کتابخانه ملی پهلوی شدند، و کار این برنامه ریزی مدت دوسال ادامه یافت. گروهی که زیر نظر دکتر شریفی برای این منظور در آمریکا واروپا وایران دراین مدت فعالیت کرد، چه از نظر تعدادوچه‌از لحاظ کیفیت‌و مقام علمی وتخصصی کارشناسان آن «عالیترین گروهی بود که تاکنون برای برنامه ریزی یک کتابخانه بزرگ کار کرده بود»، و حاصل کار آن تهیه یک گزارش ۳٫۰۰۰ صفحه‌ای بود که بموجب اظهار نظرهای مراجع صلاحیتدار بین‌المللی از قبیل سازمان یونسکو «انجمن کتابداران آمریکا» بخش فرهنگی روزنامه نیویورک تایمز «از حیث جامعیت و نوآوری‌و آینده نگری بهترین‌پروژه‌ای است که‌تاکنون دراین زمینه تهیه‌شده‌است.

طرح سه هزار صفحه‌ای گروه دکتر شریفی «در سال ۲۵۳۵ از طرف کمیته‌ای از کارشناسان ایرانی و خارجی «که‌از طرف اتحادیه بین‌المللی آرشیتکت ها در پاریس تعیین شده بودند» بدقت مطالعه ودر یک متن ۲۰۰ صفحه‌ای براساس ضوابط و موازین خاص مورد نیاز آرشیتکت ها خلاصه شد، تا این متن مبنای کار مسابقه بین‌المللی معماری قرار گیرد که میبایست دراجرای اوامر همایونی برای تهیه و انتخاب بهترین طرح ساختمانی کتابخانه ملی پهلوی، ترتیب انجام آن داده شود. برای حسن انجام این مسابقه، تمام امور مربوط به برگزاری آن زیر نظر و مسئولیت «اتحادیه بین‌المللی آرشیتکت ها»

International Union of Architects (IUA)

گذاشته شد که تاکنون کار برگزاری مسابقه‌های متعدد دیگر را در سطح جهانی «که آخرین آنها مرکز فرهنگی معروف ژرژ پمپیدو در پاریس است» با موفقیت انجام داده است. این اتحادیه که‌مرکز آن در پاریس است در سال ۱۹۴۸ تاسیس شده است و دارای ۳۰۰۰ عضو در ۷۷ کشور است و هردوسال یکبار کنگره عمومی آن‌در یکی از کشورهای‌جهان برگزار میشود.

هیئت داوران مسابقه بین‌المللی

برای انجام مسابقه بین‌المللی وانتخاب نهائی طرح برنده، اتحادیه بین‌المللی آرشیتکت‌ها یک گروه ۱۴ نفری از برجسته ترین کارشناسان جهانی‌وایرانی در رشته معماری و کتابداری را انتخاب و معرفی‌کرد که پس‌از اعلام موافقت خودآنها، اکنون هیئت داوری بین‌المللی این مسابقه را تشکیل میدهند. این‌هیئت که ۹نفر آنها اعضای اصلی و۵نفردیگر اعضای علی‌البدل هستند ازکشورهای ایران، امریکا، اتحاد شوروی، انگلستان، آلمان، فرانسه، ایتالیا، ژاپن، هند، مکزیک، بلژیک و ساحل عاج انتخاب شده‌اند و بدین ترتیب عملا نمایندگان رشته‌تخصصی خود از سراسر جهان هستند. ۵ کمیته فنی نیز، مرکب از کارشناسان ایرانی و بین‌المللی، در تمام مراحل کار با این هیئت همکاری دارد.

اسامی مشخصات اعضای هیئت داوری‌بین‌المللی و کمیته فنی بدین قرار است:

هیئت داوری

اعضای بین‌المللی

هرمان لیبارز

Herman Liebaers

(بلژیک)ـ وزیر دربار بلژیک ـ رئیس افتخاری فدراسیون بین‌المللی انجمن های کتابداری ـ استاد دانشگاه بروکسل ـ رئیس سابق کتابخانه ملی و سلطنتی بلژیک ـ عضو افتخاری آکادمی ها و انجمن های کتابداری امریکا، انگلستان، آلمان، هلند.

پدرو امیرزو اسکز

Pedro Ramirez Vásquez

(مکزیک) وزیر مسکن و امور اجتماعی مکزیک ـ طراح وآرشیتکت موزه ملی مردم شناسی وموزه هنر مدرن مکزیکو و موزه هنر افریقائی سنگال ـ طراح ساختمان ۳۰٫۰۰۰ مدرسه دولتی در مکزیک، مولف آثار متعددر رشته معماری و برنده چندین جائزه بین‌المللی ترومردانات

Trevor T. Dannatt

(انگلستان) ـ استاد معماری دانشگاه منچستر و دانشگاه واشینگتن. طراح و آرشیتکت‌مجتمع های متعدد آموزشی و فرهنگی در انگلستان. برنده جائزه مسابقه بین‌المللی مرکز کنفرانس ریاض. مولف آثار متعدد در رشته معماری.

هانس‌پترگه

Hans-Peter Geh

(آلمان فدرال) ـرئیس کتابخانه ملی دور ـ تمبرگ. رئیس کمیته ملی‌اموزش کتابداری‌آلمان‌ـ دبیرکل مرکز کتابخانه های آموزشی فدراسیون بین‌المللی انجمن های کتابداری ـ مشاور عالی کتابداری سازمان بین‌المللی یونسکو ـ مولف ۱۲ کتاب در رشته کتابداری.

جان‌کارلو دکارلو

Giancarlo de Carlo

(ایتالیا)ـ استاد طرح های شهرسازی دردانشگاه ونیز ـاستاد معماری دانشگاه های امریکائی ییل ،لوس‌آنجلس، کرنل، ایتاکا ـ طراح و سازنده دانشگاه جدید پاویا برنده جائزه معماری بین‌المللی «پاتریک‌ابرکرومبی» سال ۱۹۶۷.

هیوگ استابینس

Hugh A. Stubbins

(ایالات متحده امریکا)ـ استاد دانشگاه هاروارد ومشاور عالی هاروارد وپرینستون، منتقد هنری دانشگاه های ییل وارگون، عضو رسمی یا افتخاری ۳۱ آکادمی وانستیتو و اتحادیه معماری و دارای ۴۱ جائزه در رشته معماری از ساچکامها و مراکز مختلف معماری امریکا.

بانو ناتالیاتیولینا

Natalia I. Tyulina

(اتحاد جماهیر شوروی سوسیالیستی) ـرئیس کتابخانه سازمان ملل متحد، نایب رئیس سابق کتابخانه مرکزی لنین اتحاد شوروی، مولف کتاب های متعدد در علوم کتابداری.

فومی‌هیکو ماکی

Fumihiko Maki

(ژاپن) ـ استاد دانشگاه های توکیو و اوساکا، استاد انستیتوی تکنولژی توکیو، استاد سابق دانشگاه‌های هاروارد و برکلی و واشینگتن، طراح و آرشیتکت بیش‌از بیست مرکز فرهنگی، حکومتی، موزه، سفارتخانه، نمایشگاه و مجتمع ورزشی در شهرهای مختلف ژاپن. مولف آثار متعدد در رشته معماری.

چارلز کورئا

Charles M. Correa

(هند)ـ طراح و آرشیتکت مجتمع های‌فرهنگی کلکته و بمبئی ودهلی‌نو، طراح موزه گاندی ودانشگاه میسور و مجتمع پلوتونیوم بمبئی، طراح پروژه های شهرسازی پرو. برنده جائزه مخصوص رئیس جمهوری هند در سال ۱۹۷۲. مولف کتابهای متعدد دررشته معماری.

پانو لیگرلاو بهوئت

K.L. Ligubhouet

(ساحل عاج)ـ نایب رئیس سازمان بین‌المللی حقوق مولف و مالکیت هنری در ژنو ـرئیس سابق کتابخانه ملی ساحل عاج ـ رئیس امور کتابخانه ها و فعالیت های هنری ساحل عاج ـ عضو هیئت رئیسه اموزشگاه عالی کتابداری فرانسه.

فرانسوا لمبار

François Lombard

(فرانسه)ـ نماینده مخصوص اتحادیه بین‌المللی آرشیتکت ها بسمت کارشناس مشاور هیئت داوری در مورد تهیه برنامه و برگزاری‌مسابقه بین‌المللی.

اعضای ایرانی

فادر اردلان

طراح و آرشیتکت استادیوم صد هزار نفری آریامهر ومجتمع ورزشی آریامهر «طراح پروژه توسعه فرودگاه مهرآباد، طراح و آرشیتکت دانشگاه پوعلی همدان و دانشگاه صنعتی‌آریامهر «طراح و آرشیتکت مراکز متعدد فرهنگی و پاویونهای در کالیفرنیا.

لیلی امیرارجمند ـ

رئیس کانون پرورش فکری کودکان ونوجوانان ـ رئیس سابق انجمن کتابداران ایران. عضو افتخاری اتحادیه بین‌المللی کتابخانه های آموزشگاهی، عضو انجمن کتابداری امریکا.

پوری سلطانی(ایران)

ـرئیس گروه تحقیقات کتابداری مرکز خدمات کتابداری ایران، فارغ‌التحصیل زبان و ادبیات دانشگاه های تهران و کمبریج، مسئول تدریس فهرست نویسی بخش علوم کتابداری دانشگاه تهران. مولف و مترجم هجده اثر تحقیقی‌در رشته های کتابداری.

شیرین تعاونی

ـرئیس بخش برنامه ریزی مرکزخدمات کتابداری موسسه تحقیقات برنامه ریزی علمی و آموزشی مولف فصل «بررسی در تجهیزات و مواد کتابداری در ایران».

کمیته فنی

اعضای بین‌المللی

ژان پیرکلاول

Jean-Pierre Clavel

(سویس) ـ رئیس اتحادیه اروپائی کتابخانه های پژوهشی ـ رئیس کتابخانه دانشگاهی و ایالتی لوزان ـ رئیس کمیسیون ساختمان فدراسیون بین‌المللی انجمن های کتابداری ـ استاد دانشکده علوم کتابداری ژنو ـ مشاور سازمان یونسکو.

فریزر پول

Frazer G. Poole

(ایالات متحده امریکا) ـ رئیس برنامه ترمیم وتوسعه کتابخانه کنگره واشنگتن، رئیس کمیته ساختمان وبرنامه ریزی امور کتابداری انجمن کتابداران امریکا، عضو کمیته اجرائی اتحادیه ملی حفظ آثار تاریخی رئیس سابق کتابخانه های دانشگاه ایلینویز ورئیس پروژه تکنولژی انجمن کتابداران امریکا.

فرانسوا لمبار

François Lombard

(فرانسه) کارشناس‌ویژه اتحادیه بین‌المللی آرشیتکت ها ـ کارشناس برنامه ریزی ومشاور ویژه مسابقه بین‌المللی معمار مرکز فرهنگی ژرژپمپیدو «و رئیس برنامه ساختمانی این‌مرکز

اعضای ایرانی

عباس مظاهر

معاون کتابداری ورئیس گروه برنامه ریزی معماری طرح کتابخانه ملی‌پهلوی. فارغ‌التحصیل دانشگاه دولتی تکزاس، کتابدار سابق کتابخانه عمومی دالاس، عضو سابق شورای اجرائی مرکز اسناد ایران و شورای اداری مرکز تحقیقات و برنامه ریزی علمی و آموزشی‌وزارت علوم و اموزش عالی، رئیس سابق «اولین لایبریری» تکزاس، رئیس سابق کتابخانه های دانشگاه ازاد ایران.

زهرا شادمان

دکتر ادبیات تطبیقی دانشگاه سورین فرانسه ـ فارغ‌التحصیل آموزشگاه عالی کتابداری پاریس، رئیس بخش فهرست مرکز خدمات کتابداری ایران و عضو گروه تحقیقات این مرکز، سردبیر مجله ارگان انجمن کتابداران ایران، مشاور خدمات فنی کتابخانه مجلس سنای ایران، معلم علوم کتابداری دانشگاه تهران.

یکتا شهروزی

طراح و آرشیتکت، فارغ‌التحصیل معماری آموزشگاه عالی ملی هنرهای زیبا و «آموزشگاه عالی هنرهای مدرن» پاریس، کارشناس طرح های شهرسازی مختلف در«وارن»و «دور» فرانسه، کارشناس بناهای تاریخی باهمکاری‌با یونسکو، همکار طراحی برنامه های دولتی معماری در «الکس‌آن‌پروانس» و «آوینیون» فرانسه. مولف کتاب «راهنمای مراجع‌ساختمان

موفق‌ترین مسابقه معماری عصر حاضر

استقبال آرشیتکت ها و سازمان های تخصصی سراسر جهان از مسابقه کتابخانه‌ملی پهلوی، از هر جهت فوق‌العاده و مافوق انتظار بود، بطوریکه نه‌تنها خود کتابخانه، بلکه اتحادیه بین‌المللی آرشیتکت ها را غافلگیر کرد. هنگامی که درپایان مدت مقرر برای دریافت درخواستها رقم کلی آن به‌دبیرخانه مرکزی اتحادیه در پاریس‌اطلاع دادمشد، دبیرخانه مذکور اعلام داشت «کمتر تمام مسابقه‌های بین‌المللی معماری که‌تاکنون به سرپرستی این اتحادیه در کشور های مختلف جهان انجام گرفته است، این بالاترین رقم شرکت کنندگان است.

درمسابقه کتابخانه ملی پهلوی، برای اولین بار در تاریخ مسابقه های بین‌المللی معماری، تعداد کشور های شرکت کننده که تاقبل ازان بالا ترین رقم آن ۹۱بود به۸۷ رسید و رقم شرکت کنندگان کمتا آن‌زمان فقط در یک مورد از ۲٫۰۰۰ تجاوز کرده بود، از ۳٫۰۰۰ گذشت، و این مسابقه، که‌حق نامنویسی آن به‌تقاضای بیش‌از دویست هزار دلار‌علیه کتابخانه کرد، بصورت موفق ترین مسابقه معماری عصر حاضر درآمد.

جدول زیر نمودار وضع هفت مسابقه‌بین‌المللی معماری درده ساله گذشته است:

موضوع مسابقه	کشور	سال مسابقه	تعدادکشورهای شرکت‌کننده درمسابقه	تعداد شرکت کننده
طرح ساختمانی شهرداری آمستردام	هلند	۱۹۶۹	۵۹	۲۳۳۰
طرح ساختمانی ایرای بلگراد	یوگوسلاوی	۱۹۷۱	۳۷	۵۱۲
طرح مرکز فرهنگی ژرژپمپیدو	فرانسه	۱۹۷۱	۵۰	۱۴۰۵
طرح بنای پارلمان و مرکز فرهنگی‌دارالسلام	تانزانیا	۱۹۷۲	۱۲	۶۳۰
طرح ساختمانی ایرای صوفیه	بلغارستان	۱۹۷۳	۲۸	۶۶۵
طرح بنای کتابخانه ملی دمشق	سوریه	۱۹۷۶	۱۳	۱۷۰
طرح توسعه کاخ دولتی وین	اتریش	۱۹۷۶	۵۸	۱۷۶۰
طرح ساختمانی کتابخانه ملی پهلوی	ایران	۱۹۷۷	۸۷	۳۰۵۶

تعداد شرکت کنندگان درمسابقه بین‌المللی معماری ساختمان کتابخانه ملی پهلوی، برحسب کشورها

امریکا (ایالات متحده)	۶۳۳	کلمبیا	۶
ژاپن	۲۸۵	اندونزی	۶
انگلستان	۲۱۷	پاکستان	۶
کانادا	۱۸۸	تایلند	۵
فرانسه	۱۶۵	رومانی	۴
اسپانیا	۱۴۲	مغرب	۴
آلمان فدرال	۱۳۳	زامبیا	۴
سویس	۱۰۵	کنیا	۴
ایران	۱۰۳	سوریه	۴
استرالیا	۱۰۰	لوگزامبورگ	۳
ایتالیا	۸۴	کره	۳
برزیل	۷۱	نیجریه	۳
اسرائیل	۵۸	عراق	۳
مکزیک	۵۸	تونس	۳
هند	۴۹	الجزایر	۲
لهستان	۴۵	بحرین	۲
افریقای جنوبی	۴۴	بولیوی	۲
بلژیک	۳۹	پاناما	۲
بلغارستان	۳۹	قبرس	۲
یوگوسلاوی	۳۲	جمهوری دومینیک	۲
ترکیه	۳۰	اکوادور	۲
آرژانتین	۲۹	کویت	۲
شوئد	۲۹	لبنان	۲
فنلاند	۲۵	عمان	۲
اتریش	۲۳	باربادوس	۱
ونزوئلا	۱۸	برمودا	۱
مجارستان	۱۸	برنئو	۱
سنگاپور	۱۸	بنگلادش	۱
ایرلند	۱۷	جزائر فیجی	۱
پرتقال	۱۷	جامائیکا	۱
دانمارک	۱۶	لسوتو	۱
نروژ	۱۴	موریس	۱
مالزی	۱۳	رودزیا	۱
هلند	۱۳	موناکو	۱
مصر	۱۲	پاراگوئه	۱
چکوسلواکی	۹	سورینام	۱
شیلی	۹	تایوان	۱
نیوزیلند	۹	مالاوی	۱
پرو	۸	لیبی	۱
اتحاد شوروی	۸	اردن‌هاشمی	۱
یونان	۷	قطر	۱
هنگ‌کنگ	۷	شارجه	۱
فیلیپین	۷	دوبی	۱

ممتاز مشخص میشوند. این نتایج بلافاصله طی یک اطلاعیه رسمی توسط رئیس طرح و برنامه ریزی کتابخانه پهلوی که می‌باید بگواهی رئیس هیئت داوران رسیده باشد، در اختیار مراکز ارتباط‌جمعی و مطبوعات و خبرگزاریهای داخلی و بین‌المللی گذاشته شده و به سراسر جهان نیز مخابره خواهد شد، و از همان روز یک کپی از این اطلاعیه برای هریک از شرکت کنندگان درمسابقه بین‌المللی کتابخانه ملی پهلوی ارسال خواهد گشت.

پس از اعلام اسامی برنده طرح اول و برندگان دوازده طرح ممتاز بعدی، کتابخانه پهلوی از همه ایشان دعوت خواهد کرد تا به تهران بیایند و در بامداد روز ۲۵ اسفند ۲۵۳۶ جوائز خودشان راکه‌از جانب اعلیحضرت همایون شاهنشاه آریامهر و علیاحضرت شهبانوی‌ایران‌مرحمت خواهد شدد‌ریافت دارند. این جوائز جمعا ۲۰۰٫۰۰۰ دلار است که بدین ترتیب تقسیم شده است:

جائزه اول ۵۰٫۰۰۰ دلار ـ جوائز دوم وسوم هرکدام ۲۵٫۰۰۰ دلار ـ ده جائزه چهارم تا سیزدهم هرکدام ۱۰٫۰۰۰ دلار. کلیه طرحهای رسیده متعلق به کتابخانه پهلوی است و به صاحبان آنها مسترد نمیشود، ولی حق مالکیت قانونی به طراحان آنها است.

محل نمایش پروژه ها که برای اظهار نظر و انتخاب‌مورد بررسی اعضای هیئت داوری‌قرارمیگیرد، سالن شماره۱۶ مرکز بین‌المللی نمایشگاه ها است که با عنایت خاص علیاحضرت شهبانوی ایران بدین منظور در اختیار کتابخانه پهلوی گذاشته شده است. این سالن پس از پایان مسابقه، تاآخر فروردین ماه ۲۵۳۷ بمنظور بازدید عموم علاقمندان، بخصوص دانشجویان رشته معماری‌دانشگاه ها گشوده خواهد بود. نشریه‌ای نیز حاوی بهترین حرطهای عرضه شده در مسابقه و توضیحات مربوط بدانها توسط کتابخانه پهلوی چاپ و در اختیار نشریات و مراکز معماری سراسر جهان قرار خواهد گرفت. همچنین اسامی کلیه شرکت‌کنندگان در مسابقه که برحسب تقدم الفبائی این اسامی و با ذکر کشور های مربوط بدانها، در نشریه خاصی هم‌اکنون زیر چاپ است و این نشریه تا پایان مسابقه انتشار خواهد یافت.

همکاری سازمان یونسکو

سازمان فرهنگی و علمی و آموزشی ملل‌متحد (یونسکو unesco) که قسمت مهمی از کار آن‌به کتابخانه‌ها اختصاص دارد، از آغاز سهم وهمکاری مهمی در پیشرفت طرحها و برنامه های کتابخانه ملی داشته است، جنبه پیشرو این طرح، و هماهنگی آن با تازه‌ترین برداشتها و نظریات فکری و فرهنگی کتابداری در عصر حاضر، اصولا باعث شد که سازمان یونسکو طرح کتابخانه ملی پهلوی ایران را بعنوان یک طرح نمونه برای عرضه به سایر کشور هائی که برای ایجاد کتابخانه های تازه از سازمان یونسکو راهنمائی فکری و فنی و احیانا مالی درخواست میکنند در نظر بگیرد، و اکنون این پروژه در دست بررسی است که طرح کتابخانه ملی پهلوی یک طرح مشترک ایران و یونسکو، در نظر گرفته بود که در بهار گذشته، سمیناری در شهر لوزان سویس از نمایندگان عالی‌رتبه کتابداری‌کشور های جهان سوم تشکیل دهد، تا در آنجا طرحهای کتابخانه ملی پهلوی بعنوان نمونه کار سایر کشورها و نحوه همکاری این کتابخانه با کشور های مذکور در مورد کمک به برنامه ریزیهای آنها و اجرای این برنامه‌ها مورد بحث و تبادل نظر قرار گیرد، ولی بدرخواست کتابخانه پهلوی تشکیل‌این‌سمینار به سال آینده موکول گردید تا کتابخانه پهلوی برای ایفای نقشی که می‌باید در این مورد بعهده گیرد آمادگی و تجربه بیشتری داشته باشد.

سازمان یونسکو باتلقی این کتابخانه بعنوان «کتابخانه نمونه جهان فردا» در حال حاضر همکاری بسیار نزدیکی باآن دارد، و کتابخانه پهلوی ازبابت این همکاریها از این سازمان بزرگ جهانی تشکر میکند. در یونسکو هم‌اکنون گروه خاصی تحت‌نظر مستقیم مدیر کل این سازمان برای همکاری باکتابخانه ملی پهلوی مشغول کار است.

اطلاعاتی درباره جریان مسابقه

جریان برگزاری مرحله نهائی مسابقه بدینقرار است:

در طول بهمن ماه گذشته کلیه پروژه های دریافت شده کتابخانه توسط گروهی از آرشیتکت های جوان به سرپرستی آقای شکراله فرهنگ عسکری کارشناس طرح بزرگ شهسان پهلوی مورد بررسی اولیه قرار گرفته‌اند تا معلوم شود که مقررات‌مسابقه و نکات مورد نظر در آنها رعایت شده است یا خیر. توضیح این نکته ضروری است که‌کلیه نام‌و مشخصات طراحان و فرستندگان پروژه‌ها تابعد از انجام انتخاب نهائی هیئت داوران، بکلی مخفی و محرمانه باقی میماند، وفقط بعد از این انتخاب، پاکت های‌لاک و مهر شده حاوی اسامی طی مراسم قانونی باز خواهد شد.

نتیجه بررسی های گروه نامبرده، در اختیار کمیته فنی قرار میگیرد تا توسط آنان از نظراصالت طرحها و شیوه پاسخگوئی‌آنهابه نیاز های‌ساختمانی کتابخانه مورد مطالعه قرار گیرد و نظریات آنها در این مورد باطلاع ژوری برسد. از روز اول اسفند ماه ۲۵۳۶ کلیه طرحهابدینصورت برای‌رسیدگی و اظهار نظر نهائی در اختیار هیئت داوران گذاشته میشود. بررسیهای هیئت داوران از اول تا ۱۳ اسفند ماه ۲۵۳۶ ادامه خواهد یافت و حداکثر در آن روز نظر نهائی ژوری اعلام خواهد شد.

این نظر، در گزارشی که باید به امضای همه اعضای هیئت داوری رسیده باشد بلافاصله پس از اخذ تصمیم نهائی اعلام میشود. پس از آنکه این گزارش در حضور مسئولان کتابخانه ملی پهلوی امضاء شود، پاکت های لاک و مهر شده مربوط بدان پروژه هاگشوده شده‌و اسامی برندگان طرحهای

اصناف آبادان در برابر مسئولان بهداری و بهزیستی:

مشکلات ۱۲ هزار واحد صنفی آبادان بررسی شد

• اسمعیل سنجد آبادی رئیس اطاق اصناف آبادان

آبادان ـ خبرنگار اطلاعات : اعضای هیات مدیره اتحادیه های صنفی آبادان ، برای حل دشواری های درمانی وبیمه خود، بامسئولان بهداری وبهزیستی این شهر، به گفتوگو نشستند. دراین نشست که اعضای هیاتهای مدیره اتحادیه های صنفی آبادان، اسماعیل سنجدآبادی رئیس‌اتاق اصناف، سبحانی مدیر عامل ناحیه۲ بهداری وبهزیستی، قاسم بنی‌سعید مسئول درآمد ناحیه ۲ بهداری وبهزیستی این‌شهر حضور داشتند گفتوگوهای امیدبخشی بین اصناف و مسئولان بیمه ، ردوبدل شد .

بازرسان بیمه ، درمقابل اصناف جبهه گرفته‌اند

بیشتر اصناف آبادان پروانه کسب ندارند

در آغاز سنجدآبادی رئیس اتاق اصناف آبادان گفت : اصناف این شهر ، مدتها است از لحاظ بیمه دچار مشکلات و ناراحتی‌هستند که صلاح‌نیدیم، دوطرف را کنار هم بنشانیمدرد دلها گفته شود و برای حل این دشواری ها و تنگناها ، چاره‌ای بیندیشیم ، قصد ما این است که این حالت جبهه‌گیری اصناف و بیمه‌را ازمیان برداریم. بمفاصله ها خاتمه دهیم . اصناف آبادان همه اصول‌بیمه رابرای اجتماع ، فوق‌العاده مثبت و مفید میدانند ولی از نحوه اجرای بعضی مقررات‌بیمه از سوی اجرا کنندگان بیمه گله دارند

وی سپس ضمن اشاره به نامه‌اداره بهداری و بهزیستی آبادان در مورد اجرای ماده ۳۷ قانون بیمه ، گفت :

این اداره از ماخواسته است ، چنانچه پیشه‌وری‌تسویه حساب از بیمه نداشت ، مابه او پروانه کسب ندهیم و یا پروانه کسب او را تمدیدنکنیم، اما از سوی دیگر ، وقتی‌خود این اداره بدهی اصناف را اقساطی می‌گیرد ، درمقابل‌آن، به اصناف مدرکی نمیدهد که بتوانند پروانه کسب خود را تجدید کنند، گواهی خود را موکول به آخرین قسط اصناف میکنید که این صحیح نیست ، چرا که اصناف گرفتاری هایی دارند و بوسیله پروانه کسب خود میخواهند وام بگیرند .

۱۲ هزار واحد صنفی

در ابادان وحومه بیش از دوازده هزار واحد صنفی موجود است که بیشتر آنان ، اصولا فاقد پروانه کار هستند، مادریک ماه گذشته بیش ازپنج هزارمغازه‌دار راوادار بگرفتن پروانه کار کردیم وبرای آنان پروانه کسب صادر کردیم .

قاضی زاده رئیس اتحادیه نمرازی فروشان آبادان ، در ادامه سخنان رئیس اتاق‌اصناف این شهر ، گفت: بازرس بیمه بمغازه مراجعه می‌کند ومی ـ پرسد ،چندکارگر درمغازه‌دارید. آنان که کارگری‌ندارند ، به بازرس بیمه میگویندکه‌خودشان مغازه‌را اداره‌میکنند امابازرسان بیمه، به‌این امر توجهی ندارند وبلافاصله اخطاریه‌وجراثیه‌ای می‌نویسند که فلان مغازه‌دار ، ازگفتن نام‌کارگردانش بمبازرس بیمه خودداری کرد ، گاهی‌نیز بازرس بیمه ،نام‌مهمان مغازه‌دار را بعنوان‌کارگر، مغازه‌مینویسد.

صباغی رئیس اتحادیه آجر فروشان گفت : چرا نباید به بازرسان بیمه اعتراض نمود ؟ بدهکارید ، اگر بدهکاریم چرا همان موقع اعلام نکردند ؟

نریمانی نماینده صنف بار فروشان :

باربرهای میدان بهلوی حقوق بگیر ما نیستند ، آنها از خریدار پول میگیرند ، چرا باید آنان بما تحمیل شوند و کارگر ما قلمداد شوند ؟

وی گفت :رئیس اتاق‌اصناف بما حمله میکندچرامیو منیست؟ ما هم مشکلاتی داریم .

● گوشه‌ای از اجتماع روسای اتحادیه های صنفی آبادان درکنفرانس اطاق‌اصناف و بیمه .

بازرسان بیمه هنگام نوشتن اسامی کارگران مغازه ها ،به حرفهای صاحب مغازه توجهی ندارند در بازارآبادان ، اغلب دانش‌آموزان مدارس، بصورت نیمه وقت بادریافت مبلغ‌ناچیزی کار میکنند ، اما بازرسان‌بیمه، نام این دانش‌آموزان را با حقوقهایی که خودشان حدس زده‌اند تعیین میکنند .

بهرامی رئیس هیات مدیره اتحادیه لبنیات فروش هاگفت: درصنف ماعده زیادی هستند که سال ها در کیوسک هابفروش لبنیات مشغولند ، ولی مدتی است اداره بهداری و بهزیستی به‌آنهااخطار کرده‌کدرکیوسک هاحق فروش لبنیات راندارند.

اغلب دیده‌شده است کدمثلا برادر یاپسر یک مغازه‌دار ،به مغازه‌برادر یا پدرش می‌آید و درهمان لحظه بازرس بیمه‌سر میرسد ونام او رابعنوان کارگر مغازه می‌نویسند .

وی در ادامه سخنانش ،از مسئولان بهداری و بهزیستی خواست تا کلاسی برای فروشندگان مواد غذایی دایر کند و آنها را با انواع‌میکرب هایی که خیلی سریع بمواد غذایی حمله میکنند اشناسازدو برای مقابله با اینگونه میکربها، به آنها آموزش دهد .

آفت جان !

بهرامی افزود : از سویی کمیته حمایت از مصرف کننده «آفت جان» اصناف شده واز سوی دیگررفتار مسئولان‌بیمه، باعث دلسردی اصناف شده است .

رحمانی نماینده اتحادیه بار فروشان آبادان گفت:کارگرانی که درمیدان ها کار میکنند ، کارگران فصلی هستند ، بعلاوه وقتی یک کامیون را خالی می‌کنند سراغ کامیون دیگری که بدیگری تعلق دارد میروند ، بنابراین ، آنان‌در استخدام ما نیستند که بیمه، آنها را کارگران ما قلمداد می کند و برای ما اخطاریه و اجرائیه میفرستند ، صنف بار فروشان بخاطر همین وضع بحالت نیمه تعطیل درآمده و اصناف دلسرد شده‌اند .

«ایران» رئیس اتحادیه مکانیک ها گفت: بازرسان‌بیمه حتی اسامی خریداران و مشتریان را هم جزوکارگران مغازه مینویسند و دستمزد آنان را هم بمیل خودشان مینویسند ، چرا قانون تمام حق و حقوق را به بازرس‌بیمه داده ولی برای اصناف در اینگونه مسایل حقی قایل نشده است ؟

نانواها حق بیمه کامل می پردازند .

صالحی رئیس اتحادیه نانوایان آبادان گفت :

تنها صنفی که حق بیمه‌خود را بطور کامل میپردازد ،صنف نانوا است ، جا دارد اداره بهداری و بهزیستی موقعی‌که بدهیهای اصناف قسط بندی میشود ، به آنها مفاصاحساب بدهد .

زیبائیان رئیس صنف آرایشگر: صنف آرایشگر ، در مدت ۵ سال از ۳۸۰ عضو به یکصد و سه عضو رسیده است ،این صنف از سوی شهرداری ، بیمه ، دارایی و . . . در وضعی قرار گرفته است که روز بروز ، اعضای خود را از دست میدهد .

درگذشته ، گروهی از جوانان در برابر دریافت حقوق کمتری در تابستانها بعنوان کارآموز پیش ما یا در مغازه های آهنگری و مکانیکی کار می کردند ولی در وضع کنونی ما نمیتوانیم کسی را برای کار آموزی بپذیریم ، زیرابیمه به ما امان نمیدهد ، در نتیجه در آینده از کارگر فنی و تکنیسین خبری نخواهد بود.

مطالبه بعداز دو سال

مورانی رئیس صنف‌کبابیها بازرسان بیمه،وقتی ازکارگران ما میزان حقوقشان را می‌پرسند ، بگفته آنان توجهی ندارند و حقوق آنها را خودشان بطور واهی تعیین میکنند و در گزارشاتشان مینویسند تازه دو سال بعد ، اخطاریه میفرستند که اینقدر علی مقدس رئیس اتحادیه الکتریکی فروشان آبادان‌گفت: بیائید راه فرار مردم را از بیمه بیابیم ، جبهه‌گیری اصناف در برابر بیمه و بالعکس زاییده رفتار بازرسان بیمه است ، این صحیح نیست که بازرس بیمه درآمدها را بالا ببرد و حقرا ناحق جلوه دهد . حرف ما را هم گوش بدهید و آنجا که استدلال ماضعیف است بگویید اما ما قصد نداریم حق بیمه را نپردازیم .

سبحانی رئیس منطقه۲ بهداری و بهزیستی آبادان گفت : در این نشست ها است که بدرد دل هم میرسیم ، باید بگویم در شهر آبادان ده هزار نفر حقوق بگیر داریم که یا از کار افتاده هستند یا بازنشسته و یا سرپرست آنان‌فوت شده‌است، این عده از بیمه شدگان از کار افتاده هر ماه حدود دهمیلیون تومان حقوق میگیرند .

وی افزود :اگر پسرانتان در مغازه کار میکنند ، فتوکپی شناسنامه‌اش را ارائه دهید تا بازرسان بیمه قانع شوند ،بیمه کیسه‌ای برای پول اصناف اندوخته است . ما در حال حاضر بیمارستان ۲۵ شهریور را با دهها پزشک و پرستار اداره میکنیم که بوسیله پول خود شما اداره میشود ، بعلاوه طبق ماده ۴۲ ، کارفرما حق اعتراض بنظریه بازرسان بیمه را دارد .

Mothercare کارشناس همه نیازمندیهای بانوان باردار، نوزادان ، وکودکان الی دهساله. وهمه این نیازمندیها از طریق Mothercare بوسیله پست در دسترس شماست.

اگر هم اکنون درخواستنامه زیررا ارسال دارید ، کاتالوگ بهار/وتابستان ما برایتان فرستاده خواهد شد وهمه اطلاعات لازم راکسب خواهید کرد. این یك کاتالوگ رنگی ۲۲۸ صفحه‌ای است که درآن انواع بسیارعالی ومطلوبی از لباسهای ویژه دوران بارداری ، وسایل پرستاری کودك ، وسایل نظافت وبهداشت کودك ، لباسهای نوزادان وکودکان ، اسباب بازی ، وسایل ایمنی ، وسایل راه بردن کودك ، وسایل تختخواب ، ووسایل تغذیه نشان داده میشود.

همه چیز با دقت ویژه طرحریزی شده است. وقیمت همه این چیزها بسیار عادلانه است.

اگر اجناسی که میخرید رضایت کامل خاطر شما را فراهم نسازد ، باکمال میل پول شما را مسترد خواهیم داشت.

بنابراین غفلت نورزید. هیچکس نمیتواند باندازه Mothercare درخدمت شما باشد.

درخواست زیر را بفرستید تا کاتالوگ رایگان برای شما ارسال گردد وهمه چیزرا خودتان کشف کنید !

کاتالوگ بزبان انگلیسی تدوین شده است ولی یك راهنمای گرچك بزبان فارسی برایتان خواهیم فرستاد تا امر سفارش دادن را برای شما آسان سازد.

رایگان !
لطفا کاتالوگ جدید ۲۲۸ صفحه ای بهارو تابستان را اکنون برای من بفرستید.

به : To: Mothercare Limited, Department Q.A., P.O.Box 145, Cherry Tree Road, Watford, Herts. WD2 5SH England.

نام NAME

نشاني ADDRESS (BLOCK LETTERS PLEASE)

COUNTRY

کشور TA

VISA Mothercare®-by-Post

موقعیت شغلی جالب

شرکت ایران عمر وابسته به شرکت سهامی بیمه ایران و بیمه سنتری امریکا برای توسعه‌بازاریابی بیمه عمر افرادی راکه بخواهند از وقت آزاد خود درامر نمایندگی بیمه استفاده نمایند به همکاری دعوت‌می نماید.

داوطلبان میتوانند هر روز از ساعت۸الی۱۵ برای‌مصاحبه‌حضوری به محل شرکت واقع درخیابان حافظ شمالی جنب خیابان زمرد شماره ۶۳۹ ساختمان شرکت سهامی‌بیمه‌ایران طبقه چهارم مراجعه و یاباتلفن ۸۹۷۶۱۴ تماس حاصل فرمائید. م‌الف ۲۷۲۹۱ ۱ـ۲

شرکت ایران عمر

اطلاعات بانوان سه‌شنبه‌ها منتشر میشود

هرعدد تیغ جدید کروما فقط ۴ ریال
تیغ جدید کروما را فقط یکبار امتحان کنید

یک تیغ جدید کروما

نرم و راحت
یکماه تمام هر روز میتراشد

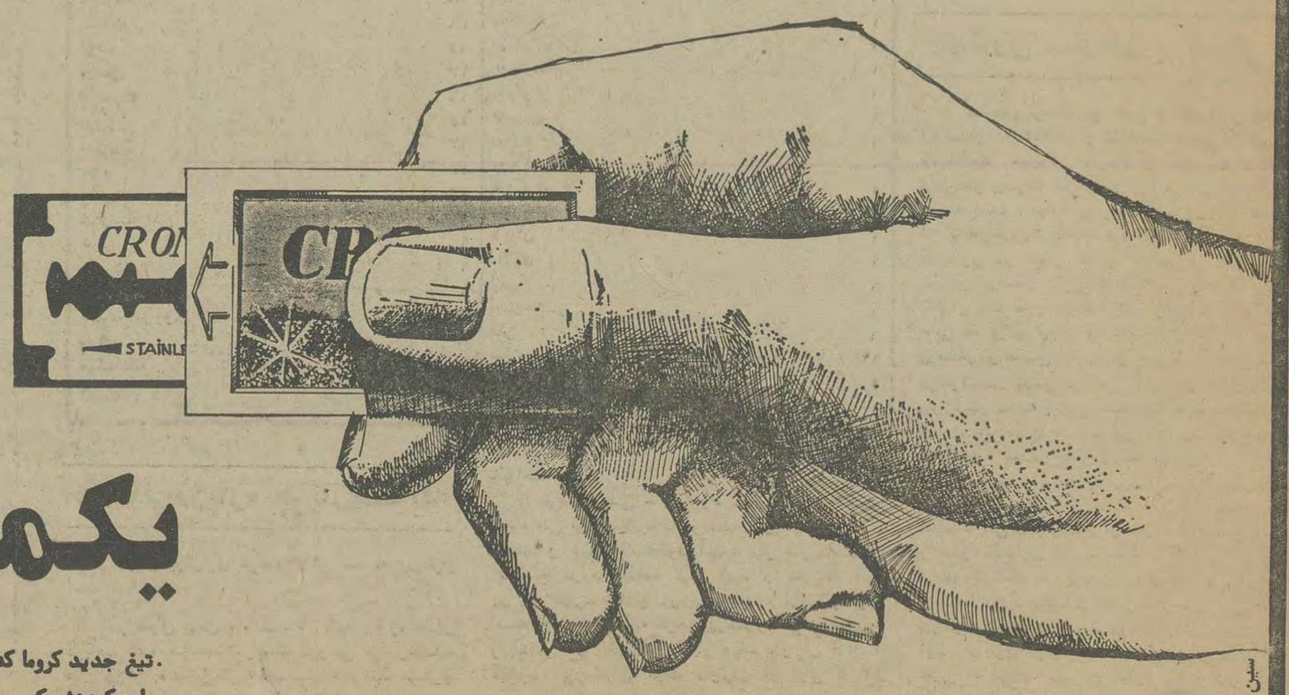

.تیغ جدید کروما که حاصل سالها تحقیق و تجربه دانشمندان آلمانی است تنها تیغ دنیاست که براحتی تمام ۳۰ بار میتراشد .
باور کردنش کمی مشکل است ولی ما به گفته خود ایمان داریم و به همین خاطر از شما دعوت میکنیم تیغ جدید کروما را فقط یکبار امتحان کنید .
هر بسته ۵ تائی تیغ کروما فقط ۲۰ ریال است به عبارت دیگر هر عدد تیغ ۴ ریالی کروما یکماه تمام هر روز میتراشد .
توصیه ما به شما اینست که تیغ کروما را در مدتی که مورد استفاده قرار میدهید از ماشین خارج نکنید .

تلفن نماینده انحصاری ۸۳۹۱۹۶ تلفن مرکز پخش ۸۵۵۸۰۰

سین ـ شین

شیراز، شهر گل و شهریاران سخن در انتظار مسافران نوروزی

خوشا شیراز و...

به نخستین مسافران نوروزی شیراز هدیه داده میشود

در هتلها و مسافرخانه های شیراز اتاق خالی پیدا نمی‌شود

شیراز، شهر شعر و گل و شهریاران سخن، باتمام امکانات خود برای پذیرایی از مسافران نوروزی آماده شده است.

گرچه در شیراز هیچ‌هتل‌ومسافرخانه‌ای برای‌مسافران نوروزی اتاق خالی ندارد اما از سوی شهرداری این‌شهر جهت تامین مسکن مسافرانی که اتاقی رزرو نکرده‌اند. پانصد چادر در پارکها وبلوارهای شیراز از جمله بلواررضا شاه کبیر نصب میشود.

اداره‌ی کل اطلاعات و جهانگردی فارس نیز با ایجاد کمپینگ در اردوگاه جهانگردی جاده‌ی اکبرآباد، قسمت دیگری از مسکن مسافران را تامین میکند.

آندسته از مسافرانی که در نوروز به شیراز می‌روند و کارمند وزارت آموزش و پرورش هستند با خانواده‌های خود در مدارس شیراز جای داده میشوند و از نظر مسکن هیچ نگرانی نخواهند داشت.

اتاق های‌هتل هاومسافرخانه های شیراز، امسال زودتر از سال های قبل رزرو شده است و از اواخر دیماه به این سو جای خالی‌برای رزرو درهتل ها و مسافرخانه‌های‌شیراز وجود ندارد.

مسافران نوروزی شیراز به هنگام رزرو اتاق در هتل ها و مسافرخانه های‌این شهرشروع اقامت خود در شیراز رابیست‌و هفتم اسفند ذکر کرده‌اند. و برای رفاه مسافران نوروزی به صاحبان اکثر هتل های شیراز اخطار شده است شرایط خود را با ضوابط فعلی هتل خود تطبیق دهند، درغیر اینصورت از آنها سلب درجه خواهد شد.

گروههای راهنمایی اطلاعات

وجهانگردی‌فارس‌برای‌راهنمائی مسافران در دروازه‌ی قرآن و فرودگاه شیراز و در محل‌این اداره، بطور شبانه روزی‌مستقر خواهند شدو یک بروشور راهنمایی بانضمام نقشه جامع شهر شیراز در اختیارمسافران گذاشته خواهد شد.

از سوی سازمان منطقه‌ای بهداری و بهزیستی فارس نیز مراکز موقت درمانی‌و بهداشتی مجهز به چادر، پزشک وکادر فنی در کلیه جاده های اصلی شیراز با آمبولانس و لوازم ضروری مستقر خواهد شد. بعلاوه (یک مرکز مجهزدرمانی موقت نیز در تخت‌جمشیددایر میشود).

بعادت معمول هرساله به اولین مسافری که‌در ایام‌نوروز از طریق هوا و زمین وارد شیراز میشود از سوی اداره کل اطلاعات‌و جهانگردی‌فارس و شهرداری این شهر هدایایی که نمایانگر خصوصیات شهر شیراز باشد اهدا خواهدشد.

آثار تاریخی ونقاط دیدنی

آثار تاریخی شیراز ونقاط دیدنی‌وگردشگاههای آن‌بویژه در نوروز واقعا دیدنی است. آثار تاریخی شیراز دو قسم است. آثاری که بیرون از شهر واقع شده‌اندوآثارتاریخی داخل شهر.

آثار تاریخی بیرون شهر شیراز عبارتند از: «تخت جمشید، نقش رستم پاسارگاد، بزم دلک و قصر ابونصر، شهر باستانی‌نیشابور، آثارفیروز آباد.

برای دیدن این آثار- مسافران نوروزی می‌توانند در صورت نداشتن وسیله‌ی‌شخصی، ازاتومبیل های کرایه، مینی بوس‌ها و اتوبوس هایی که در مسیر شیراز و مناطق‌مذکور حرکت می‌کنند‌استفاده کنند.

آثار تاریخی‌داخل شیراز، خود مشتمل برچند قسمت است که عبارت‌اند از: بقعه ها و آرامگاه ها، مساجد، مدارس و دیگر بناهای تاریخی ...

بقعه ها و آرامگاه ها:

بقعه‌ی حضرت سید میر احمد بن موسی (ع) (شاه چراغ) بقعه‌ی حضرت سید میر محمد (ع) (برادرشاه چراغ (ع) آستانه حضرت سید علاالدین‌حسین، بقعه‌ی حضرت امامزاده ابراهیم، بقعه‌ی‌حضرت علی بن‌حمزه، بقعه‌ی‌حضرت سید تاج‌الدین غریب قدمگاه حضرت- عباس (ع)، آرامگاه بی‌بی دختران، امامزاده زنجیری، آرامگاه سیدابوالوفا، بقعه حضرت شاهداعی‌الله، بقعه‌ی حضرت شاهزاده حسین (ع) بقعه منصوریه آرامگاه شیخ بلال، آرامگاه شیخ نوربخش، آرامگاه شیخ ابوذرعه‌آرامگاه شیخ‌مسلم‌بن عبدالله، آرامگاه شیخ منظر ابن عبداله آرامگاه شیخ روزبهان، آرامگاه حضرت رحمت علیشاه شیرازی، آرامگاه سعدی (سعدیه)، آرامگاه حافظ (حافظیه)، آرامگاه وصاف، آرامگاه خواجوی کرمانی، آرامگاه باباکوهی، آرامگاه‌روحانی شیرازی، آرامگاه شوریده شیرازی، آرامگاه ساحت شیرازی، آرامگاه اهلی شیرازی آرامگاه فرصت‌الدوله (فرصت شیرازی)، آرامگاه سیبویه نحوی (فارس)، آرامگاه شیخ اطعمه، آرامگاه شیخ ابوعبداله حنیف، آرامگاه آبش خاتون، آرامگاه شاه منصور.

مسجد وکیل، مسجد جامع نصرالملک، مسجد مشیر، و حسینه قوام، مسجد عتیق. مسجد و حسینه قوام: مسجد حضرت امام حسین (ع) مسجد خیرات، مسجد کرمانی.

مدرسه خان (معروف به مدرسه ملاصدرای شیرازی)، مدرسه آقابابا خان مدرسه منصوریه. مدرسه‌قوام‌مدرسه وکیل.

خانقاه‌احمدی (محل اجتماع‌پیروان‌ذهبیه) خانقاه شاه نعمت اللهی بازار وکیل، ارک‌کردیمخانی، حمام‌وکیل، هفت تنان، موزه‌ی پارس، نکیه شرقین، چاه مرتاض علی، مقبره شاه شجاع، تخت ضرابی، تنگ‌الله اکبر، چهل تنان، دروازه قرآن، سرای مشیر، کلیسای شیراز، کلیسای ارامنه، پرستشگاه زرتشتیان کنیسه یهودیان.

شیراز دارای باغ های مصفایی است که عمربعضی از آنها تا سیصد سال می رسد و خود جزوی از تاریخ شده‌اند، معروفترین باغ های شیراز عبارت‌انداز: باغ ارم، باغ خلیلی، باغ‌موزه، باغ عفیف آباد که دیدن هریک از این باغ ها و آثار تاریخی شیراز که هر یک تاریخی جداگانه دارند شما رابا بخش عظیمی از تاریخ مینمان آشنامی کند.

علاوه بر آنچه گذشت، شیراز دارای پارک ها و باغ های وسیع وزیبایی است که از بهترین گردشگاه های این شهر بشمارمی آیند. از انجمله‌اند: پارک فرحناز پهلوی، پارک ولیعهد، باغ ملی، باغ دلگشا، پارک کودک و پارک فرح.

در شیراز بهای بلیت اتوبوس های‌شرکت اتوبوسرانی واحد شهر پنج ریال است و کرایه تاکسی‌برای هر نفر دراین شهر ده ریال می‌باشد.

هتل‌ها و مسافرخانه‌ها

برای اینکه مسافران نوروزی شیراز بویژه آنان که اولین‌بار به این شهر می روند سر درگم نشوند و براحتی بتوانند هتل خودرا پیدا کنند. اسامی مهمترین هتل های شیراز را با آدرس‌و شماره تلفن آن هادرج می‌کنیم.

هتل کوروش-لوکس-ضلع شرقی پارک فرحناز تلفن ۲۸۰۰۰-۲۸۰۱۴

هتل داریوش - لوکس - تخت جمشید -تلفن ۲۱۰۵۲

هتل پارک-۴ستاره، خیابان زند تلفن ۲۱۴۲۶-۲۱۴۳۲

هتل بین‌المللی - ۴ ستاره - خیابان‌قصرالدشت‌تلفن ۳۸۷۸۰-۳۸۷۸۱

میهمانسرا ها در ردیف هتل های ۳ ستاره به حساب می آیند.

علاوه براینها شیراز یازده هتل دوستاره و ده هتل یک ستاره و بیست‌و دومسافرخانه دارد.

نرخ اقامت بیست و چهار ساعته در هتل های لوکس در اتاق‌یک تختی، یکصد وپنجاه تومان، دو تخته دویست و هفتاد و پنج تومان وسوئیت چهارصدو پنجاه و پنج تومان است.

در هتل های چهار ستاره نرخ‌اقامت بیست و چهار ساعته دراتاق‌یک تختی یکصد وپنجاه تومان‌و دوتختی‌دویست تومان تعیین شده است.

نرخ اقامت بیست و چهار ساعته در هتل های سه ستاره یکتختی‌نود تومان ودوتختی یکصد و بیست تومان و این نرخ در هتل های دو ستاره هفتاد و پنج تومان وهشتادو پنج تومان میباشد.

در هتل های یک ستاره‌نرخ اقامت بیست و چهار ساعته در اتاق یک تختی پنجاه تومان و دوتختی شصت تومان می باشد.

مسافران برای اقامت در مسافرخانه های شیراز برای‌هر بیست و چهار ساعت در اتاق های‌یک تختی حداکثر پنجاه‌الی شصت تومان و دراتاق های‌دو تختی حداکثر هفتاد و پنج الی هشتاد و پنج تومان میپردازند.

وسایط نقلیه تاشیراز

برای رفتن به شیراز اگر وسیله شخصی ندارید، می توانید از هواپیما و اتوبوس های مسافر بری استفاده کنید.

هواپیمائی‌ملی‌ایران همه روزه به مقصد شیراز،سه پرواز از تهران انجام می دهد، بهای بلیت‌هواپیما از تهران به‌مقصد شیراز،سیصد و پنجاه تومان است و در ایام نوروز ودیگر وقت‌های‌لازم شرکت هواپیمائی ایران دراین مسیر پرواز های فوق‌العاده‌ای دایر می کند. بعلاوه‌تمام‌شرکت های‌مسافربری نیز دراین شهر دفتر نمایندگی دارند. هر روز چندین دستگاه اتوبوس از این شرکت ها بین تهران‌و شیراز رفت و آمد می کند. بهای بلیت اتوبوس از تهران به شیراز شصت وپنج تومان تعیین شده‌است.

شرکت های مسافر بری نیز درایام نوروز چندین سرویس فوق‌العاده بین شیراز وتهران دایردارند. برای اینکه مسافران نوروزی شیراز در بازگشت از این‌شهربه دیار خود زیادمعطل نشوند وسردرگم نباشند. در درجه‌اول‌توصیه می کنیم، در شهر خود بلیت هواپیمای برگشت خودرا تهیه کنند، اگر موفق به اینکار نشدند، آدرس دفترشرکت هواپیمائی ملی‌ایران رادر شیراز یادداشت کنند و هرچه‌زودتر اقدام به تهیه‌بلیت برگشت خود کنند.

دروازه قرآن، مشهور ترین دروازه ایران که‌به دروازه خیرو برکت موسوم است. نخستین جاذبه توریستی وتاریخی عازم شیراز میشوند» از زیرآن عبور میکنند. در نزدیکی‌همین دروازه باشکوه‌آرامگاه خواجوی کرمانی برای زیارت‌صاحبدلان گشوده است.

دروازه قرآن شیراز

شیراز بشمار می‌آید که‌همه‌مسافران نوروزی «آنهاکه‌با اتومبیل

تلفن‌های مورد لزوم در شیراز

ما برای شما مسافران نوروزی‌شیراز مسافرت خوبی آرزو میکنیم. امیدواریم که با سلامت و شادکامی سفر خود را به پایان برسانید و به آغوش‌خانواده خود برگردید.

ما و خانواده‌تان چشم براه شما هستیم. در جاده های شلوغ‌وکوهستانی با احتیاط رانندگی‌کنید و شادی‌وشادمانی خود را جاودانه سازید.

ما آرزو می کنیم که در این سفر هیچ مشکلی برای شماو خانواده شماپیش نیاید و نیاز به شماره تلفن هائی که ذیلا درج می کنیم نداشته باشید. لیکن محض احتیاط این شماره تلفن ها را به خاطر بسپارید.

شهربانی شیراز	۲۲۲۹۹
راهنمائی و رانندگی شیراز	۲۲۴۷۱
کلانتری یک	۲۲۲۷۲
کلانتری دو	۳۲۲۷۳
کلانتری سه	۲۲۲۷۴
کلانتری چهار	۲۲۲۷۵
آتش نشانی	۲۴۴۴۴
بیمارستان رضا پهلوی	۳۲۳۷۶
بیمارستان سعدی	۳۲۱۱۱
بیمارستان نمازی	۳۲۲۲۴
بیمارستان بیمه	۲۱۲۸۱
درمانگاه تاجگذاری	۳۷۶۸۸
درمانگاه جنوب	۲۷۳۲۳
داروخانه رحمت	۳۲۴۰۳
داروخانه سانترال	۲۵۰۶۱
داروخانه‌ی سپه	۲۴۵۴۵
داروخانه سینا	۲۴۳۹۹
داروخانه‌ی فارانی	۲۶۹۹۷
داروخانه‌ی کیوان	۳۷۱۲۵
داروخانه‌ی ناهید	۳۴۲۹۸

تلفن های ویژه راهنمایی و مبارزه با گرانفروشی و تلفن ۳۵۰۵۰ مخصوص راهنمائی مسافرانست.

روزنامه اطلاعات در شیراز، برای راهنمایی شما مسافران نوروزی، درتمام ایام نوروز آماده است می توانیدباتلفن های ۳۵۶۰۰ و ۳۵۸۸ تماس بگیرید و راهنمایی های لازم‌رااز روزنامه‌ی‌اطلاعات بخواهید.

اداره کل اطلاعات و جهانگیردی‌نیز اعلام کرده است که‌در تمام ایام‌نوروز مسافران نوروز را راهنمایی میکند.

اگردرمحدوده شهر دچار مشکلی شدید می توانید با تلفن های ۲۳۶۲۶ و ۲۳۶۲۴ شهرداری شیراز و تلفن ۲۲۳۴۵، تلفن مستقیم شهردار شیراز تماس‌بگیرید و مشکل خود را در میان بگذارید، اتاق اصناف شیراز نیز اعلام کرده است که مسافران نوروزی‌شیرازدر صورت‌مشاهده هرگونه تخلفی از اصناف این شهر باتلفن ۲۱۸۴۴ تماس بگیرید و از ما کمک بخواهید.

یخچال ۴ ستاره برانت

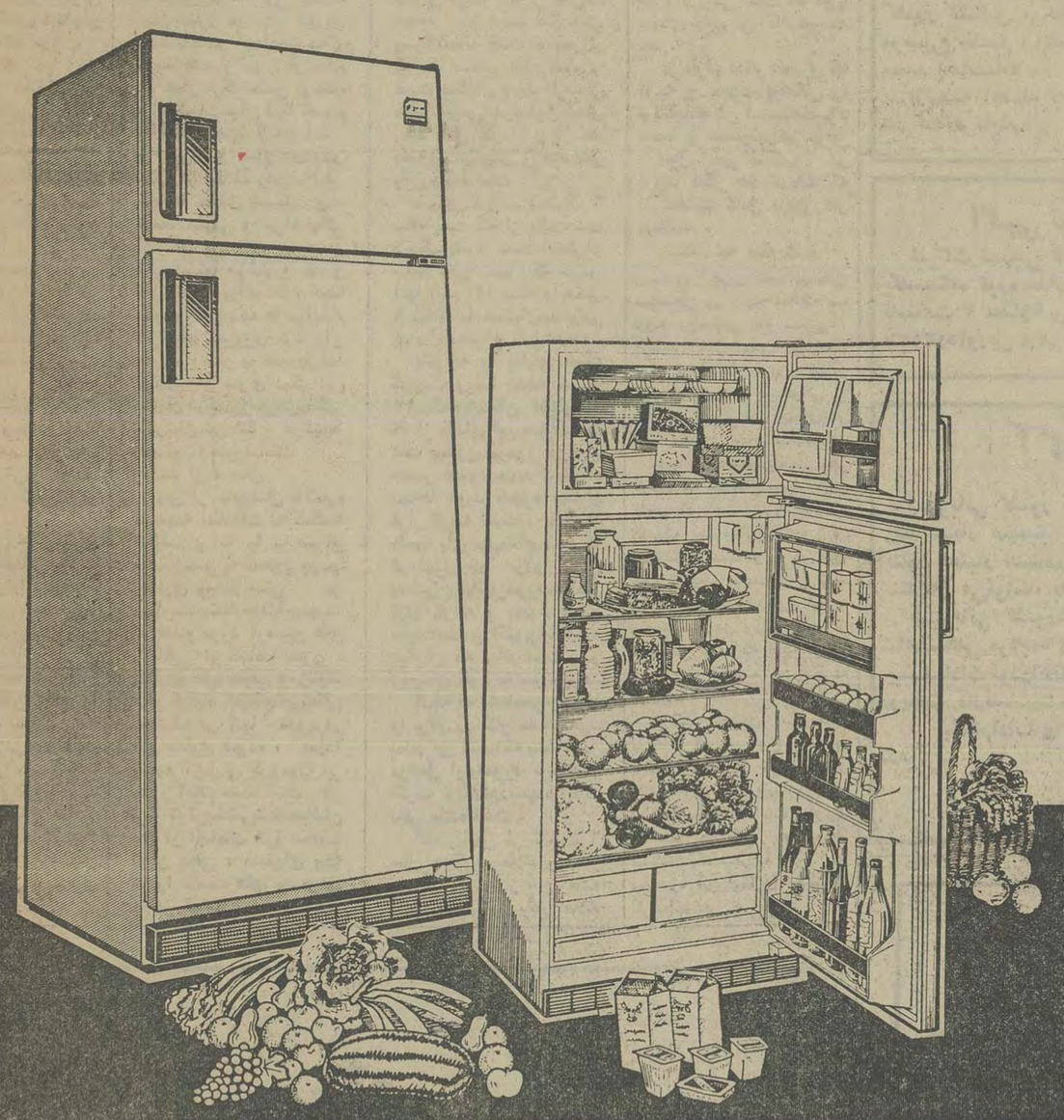

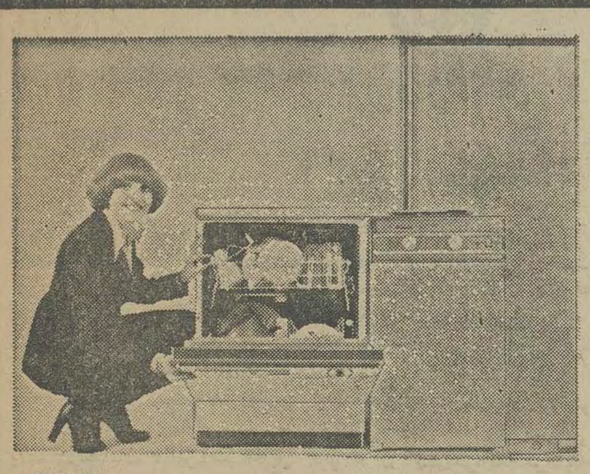

- بابدنه داخلی ساخته شده از فولاد ضد زنگ
- باسیستم خنک‌کننده دوجداره که مخصوص مناطق بسیار گرم ساخته‌شده
- با چرخهای زیرین جهت انتقال و حرکت یخچال از یک نقطه به نقطه دیگر
- با دیفراست اتوماتیک و دکمه مخصوص نرم نگهداشتن کره
- دارای دکمه سوپرفریز برای انجماد سریع موادغذائی در قسمت فریزر

شما خدمات بعد از فروش برانت را تحسین خواهید کرد

برانت بزرگترین سازنده لوازم خانگی درفرانسه

فریزر، یخچال، لباسشوئی، ظرفشوئی

برانت

ساخت فرانسه

Brandt

QUICK

آقا

حال جیب شما چطوره؟

صفحه ۲۴

آگهی استخدام

دانشگاه رضائیه

دانشکده علوم دانشگاه رضائیه دارندگان مدرک تحصیلی

MS و PH. D

در رشته‌های بیولوژی - شیمی - بیوشیمی - فیزیک - ریاضی را بصورت استخدام رسمی بهمکاری دعوت میکنند.

داوطلبان واجد شرایط میتوانند مدارک زیر را به‌آدرس رضائیه -صندوق پستی ۳۲ دانشکده علوم ارسال دارند.

۱- فتوکپی مدارک تحصیلی

۲- فتوکپی ریزنمرات کلیه تحصیلات‌دانشگاهی

۳-اسامی سه‌نفر معرف درایران ویاخارج‌ازکشور

ضمنا برای کسب‌اطلاعات بیشتر درمورد شرایط کار میتوانندبا تلفن های ۴۰۵۲و۴۰۵۱ رضائیه داخلی ۲۵۱ تماس بگیرند.

دانشگاه رضائیه

شرکت ملی نفت ایران جهت‌خدمت دربهداری و بهداشت شیراز به پزشک عمومی با شرایط زیر نیازمند است:

۱-ملیت ایرانی

۲- شاغل نبودن در سازمان های دولتی و وابسته بدولت.

۳- دارا بودن کارت پایان خدمت وظیفه‌عمومی یامعافیت دائم.

۴- دارا بودن درجه دکتری پزشکی‌عمومی.

۵- دارا بودن پروانه پزشکی دائم

۶- آشنائی به زبان انگلیسی.

۷- حداکثر سن ۴۰ سال.

متقاضیان واجد شرایط می‌توانند همراه با فتوکپی مدارک مربوطه و دوبرگ فتوکپی‌شناسنامه و۴قطعه عکس ۴ × ۶ ظرف مدت دو هفته ازتاریخ انتشار آگهی از ساعت ۸الی ۱۱ صبح روز های شنبه تا چهارشنبه به استثناء روز های تعطیل به اداره استخدام و کاریابی شرکت ملی نفت ایران واقع‌در تهران - کاخ شمالی بالاترازبلوارالیزابت شماره ۷۶مراجعه نمایند.

نوجوانان خوزستانی بدنبال یك بیماری مرموز دستهای خود را از دست داده بودند

باهمکاری روزنامه اطلاعات، وزارت بهداری و بهزیستی و مرکز توانبخشی شفا یحیائیان

۳ نوجوان خوزستانی دست‌های بریده خود را باز یافتند!

دستها ... بچه‌ها ، بطور مرموزی دچار بیماری شدند و دستهای آنان بتدریج دچار جراحت شد و از میان رفت .

پنج سال این موضوع ادامه داشت تا اینکه سرانجام به تهران انتقال یافتند و پس از مداوا، با دستهای موقت مصنوعی تو تازه یافتند . در عکس دست های سه نوجوان خوزستانی پس ازبازسازی دیده می‌شود . پدر پس از تحمل درد و رنج بسیار، برای گزارشگر ما از گذشته و حال می‌گوید .

سه فرزند یک روستایی خوزستانی که دستهای خود را بعلت بروز یک بیماری مرموز از دست داده بودند، با کمک موسسه اطلاعات و همکاری وزارت بهداری و بهزیستی در مرکز توان بخشی شفا یحیائیان دستهای خود را باز یافتند .

★ ★

اعضای این خانواده که بمنظور توان یابی و انجام آزمایشات لازم از چند ماه قبل تاکنون در تهران بسر می‌برند پس از معالجه همراه با پدر خانواده در موسسه اطلاعات حضور یافتند و هر سه فرزند خانواده درحالیکه دست‌های آسیب دیده آنها در قالب دست های مصنوعی قرار داشت با گزارشگر ما به گفتگو نشستند .

بچه ها ساکت بودند و از چهره آنها چیزی جز ضعف و ناتوانی خوانده نمیشد ، حسود حمید پدر خانواده‌که ۶ سال تمام شاهد دردو رنج فرزندان و همسرش بوده‌است در این مورد به گزارشگر ما گفت :

« ۶ سال پیش این بیماری مرموز بطور ناگهانی و در ظرف یکروز ابتدا بصورت نوعی تاول در دست پسر بزرگم و سپس دو فرزند دخترم ظاهر شد، رشد تاولها بقدری سریع بود که نه تنها مارا بلکه حتی پزشکان معالج را غافلگیر نمود ، بطوری که تا پزشکان اهواز درصدد انجام معاینات لازم برآمدند تاولها مثل نوعی سوختگی شدید تمام دست ها و بازو ها را فراگرفت و باین خاطر مدت ۴ ماه بچه ها در بیمارستان جندیشاپور اهواز بستری شدند .

در این مدت نه تنها جلوی پیشرفت بیماری گرفته نشد ، بلکه استخوانهای دست بسرعت روبه پوسیدگی و سیاهی گذاشت . ناچار پزشکان بیمارستان که از تشخیص ها عاجز شده بودند ما را به بیمارستان هدایت تهران فرستادند، در آنجا هم نتیجه‌ای گرفته نشد و چون فرزندانم در خطر مرگ حتمی بودند، برای نجات جان آنها تصمیم به قطع دستها گرفته شد . با انجام این عمل بهبودی نسبی از لحاظ وضع مزاجی بچه ها حاصل شد بطوری که ضعف عمومی و بی‌اشتهائی آنها از بین رفت ، بعد از قطع دستها موضوع مهم و قابل توجه برای خانواده ما عدم توانائی بچه ها در انجام کار های ضروری بود ، آن ها حتی قادر به خوردن غذا نبودند از سوی دیگر این بیماری درهمان زمان گریبانگیر مادرشان نیز شد و درنتیجه پای او را فلج ساخت .

بعد از ۵ سال

پس از پنج سال بالاخره موسسه اطلاعات به کمک ما شتافت و ما را به تهران فرستادند و به دستور وزیر بهداری و بهزیستی در بیمارستان شفا یحیائیان مجددا فرزندانم مورد آزمایش های گوناگون از لحاظ خون ، بیماری های عفونی و ژنتیک قرار گرفتند که به گفته پزشکان هیچیک از آنها دلیل بروز این بیماری نبوده ، معهذا نتیجه آزمایش کروموزومی هنوز اعلام نشده است . در مرکز توان بخشی شفا یحیائیان پس از اقدامات لازم ، بجهت توان دهی ، دستهای بچه ها را بدست های مصنوعی مجهز کردند .

حسود حمید افزود :

خدیجه بزرگترین فرزند این خانواده که هر دو دست خود تا آرنج را از دست داده‌است سعی می‌کند که بدست های مصنوعی عادت کند و مرتب آنها را حرکت میدهد . دو فرزند دیگر یکی پسر ۱۲ ساله است بنام جزائر که یک دستش قطع شده و دست دیگرش بعلت نارسائی های خونی در طول سال رشد کافی نکرد ، و از حد معمول کوچکتر و ضعیفتر باقی مانده است .

سومین فرزندم دخترک ۶ ساله‌ایست که از یک دست فلج گردیده و دست سومش از ساعد قطع شده که هردو آنها (پسر ۱۲ ساله و دختر ۶ ساله) با دستهای مصنوعی خود آماده تو ان یابی شده‌اند.

باتوجه به بقایای دست کوچک ورشد نیافته پسرک ۱۲ ساله‌ام پزشکان امیدوارند که از بقایای این ضایعات به علت بیماری مرموز پی ببرند همسر حسود حمید که همراه بچه‌ها مورد هجوم بیماری قرار گرفته است ، فقط از ناحیه پای چپ فلج شده که در تهران در مرکز توان بخشی یحیائیان مورد جراحی قرار گرفته و بهبود نسبی یافته است و اکنون با فرزند دیگرش که سالم است در روستای خود به سر می‌برد.

آنچه که تشخیص بیماری را برای پزشکان مشکل می‌نماید این است که بیماری در مراحل اولیه مورد توجه قرار نگرفته و باقطع دستها ضایعات باقی مانده است .

اکنون پس از گذشت ۶ سال هرگونه علائم و آثار مربوط به آن از بین رفته است ، بنابراین یافتن علائم و نشانه هائی که بتواند به تشخیص عامل این بیماری کمک کند مشکل میباشد .

هم‌اکنون در مرکز توان بخشی یحیائیان آزمایشات ژنتیکی که از این بیماران بعمل آمده مورد بررسی است که گویا بزودی نتایج آن اعلام خواهد شد .

از طرف دیگر چیزی که توجه و حیرت پزشکان را برانگیخته آن است که حسود حمید و همسرش در عرض ۶ سال اخیر صاحب دو فرزند دیگر هم شده‌اند که از سلامت کامل برخوردار میباشند .

پزشکان چه میگویند :

براساس آخرین گفته پزشکان متخصص در زمینه معالجه سه فرزند روستایی خوزستانی ، آزمایش های ژنتیکی انجام شده بر روی افراد مزبور نیز هیچگونه علامت مشکوکی را که باعث بروز این بیماری در آنها میشود نشان نداده‌اند .

همین متخصصان اظهار نظر کردند که باحتمال بسیار قوی عاملی که باعث ابتلای این سه کودک به بیماری تاول و سوختگی دست و سپس فلج قطع تدریجی دست آنان شده بخاطر وجود یک نوع تمایل بخصوص در روی یکی از حبوبانی بوده که این خانواده روز وقوع حادثه مصرف کرده بودند .

پزشکان همچنین خاطرنشان ساختند که این نوع بیماری تاکنون چند بار نیز در کشور های آمریکا و اروپا نیز به تفاوت دیده شده است بطوری که حتی در یکی دو مورد ساکنان یک شهر به ناگاه در محاصره این بیماری قرار گرفته‌اند .

شهرداری نیشابور

آگهی شهرداری نیشابور

شهرداری نیشابور در اجرای تبصره ذیل ماده ۱۶ قانون نوسازی و عمران شهر شروع عملیات نقشه برداری و ارزیابی اراضی و املاك واقع در سرکوشك شاه‌پسند راه خروجی بطرف سبزوار ، برای ایجاد میدان رابدینوسیله اعلام میدارد.

شهردار نیشابور. شریف محسنی

آگهی مناقصه شماره ۱ ـ تاریخ ۱۲ر۱۱ر۳۶

هنك ژاندارمری قصر شیرین یك قلم جنس مشروحه زیر را جهت مصرف یکساله از طریق مناقصه خریداری مینماید.

۱ـ گوشت گوسفند بااستخوان.

پیشنهاد دهندگان میتوانند بامراجعه به پشتیبانی هنك و دریافت برك شرایط و مشخصات معامله پیشنهاد خود را طبق مفاد مندرج درشرایط معامله تنظیم و تاساعت ۱۱ روز ۱۰ر۱۲ر۳۶ به‌مرکز پیام هنك تسلیم نمایند.

هنك ژاندارمری قصر شیرین

آ ـ ۱۰۵۹۰

آگهی مناقصه شماره ۲ ـ تاریخ ۱۲ر۱۱ر۳۶

هنك ژاندارمری قصر شیرین یازده قلم جنس مشروحه زیر را جهت مصرف یکساله ازطریق مناقصه خریداری مینماید.

۱ـ سیب زمینی ۲ـ پیاز ۳ـ تخم مرغ ۴ ـ پنیر ۵ـ کره ۶ـ هویج فرنگی ۷ـ چغندر ۸ـ کلم‌برك ۹ـ نمك ۱۰ـ آلوزرد ۱۱ـ کدو وبادمجان .

پیشنهاد دهندگان میتوانند بامراجعه به پشتیبانی هنك و دریافت برك شرایط و مشخصات معامله پیشنهاد خود را طبق مفاد مندرج درشرایط معامله تنظیم و تاساعت ۱۱ روز ۱۳ر۱۲ر۳۶ بمرکز پیام هنك تسلیم نمایند.

هنك ژاندارمری قصر شیرین

آ ـ ۱۰۵۸۸

آگهی دعوت مجمع عمومی انجمن ریاضی ایران

مجمع عمومی سالانه انجمن ریاضی ایران ساعت ۱۵ روز ۱۱ فروردین ۲۵۳۷ در دانشگاه اصفهان درمحل برگزاری نهمین کنفرانس ریاضی کشور تشکیل می‌شود.

موضوع جلسه : انتخاب شورای اجرایی، بررسی مجدد اساسنامه .

از همه اعضاء دعوت میشود دراین جلسه شرکت فرمایند.

آگهی تمدید مناقصه

شرکت سهامی قندتربت‌حیدریه مناقصه‌خرید یکدستگاه کوره بخار و یکدستگاه توربین بخاررا تاساعت ۳ بعدازظهر چهارشنبه ۱۵ فروردین‌ماه ۲۵۳۷(۵آوریل ۷۸) تمدید مینماید.

آگهی استخدام

شهربانی کشور شاهنشاهی بمنظور تکمیل کادر دانشگاه پلیس باشرایط و اعتبارات مشروحه زیر داوطلب مردوزن استخدام مینماید :

الف ـ شرایط :

۱ـ تابعیت دولت شاهنشاهی ایران .
۲ـ متدین بودن بیکی از ادیان رسمی(اسلام. مسیحی .کلیمی .زرتشتی)
۳ـ دارا بودن گواهینامه پایان تحصیلات سوم متوسطه در نظام قدیم ،پایان دوره سه‌ساله راهنمائی درنظام‌جدید(دیپلمه‌ها حق تقدم دارند.)
۴ـ سن حداقل ۱۷ سال حداکثر ۲۴ سال برای کسانیکه خدمت زیرپرچم راانجام‌داده‌اند ۲۵ سال
۵ـ طول قدحداقل ۱۶۵ سانتیمتر برای داوطلبان مرد ۱۵۸ سانتیمتر برای داوطلبان زن.
۶ـ دارا بودن گواهی تندرستی ،تناسب اندام عدم اعتیاد به‌سیگار ،الکل ومواد مخدر، صادره از اداره بهداری شهربانی کشور شاهنشاهی .
۷ـ داشتن حسن‌شهرت (فردی وخانوادگی) نداشتن پیشینه کیفری .
۸ـ سپردن تعهد انجام خدمت درشهربانی کشور شاهنشاهی برابر قانون استخدام نیرو های مسلح شاهنشاهی بامعرفی ضامن معتبر.
۹ـ نداشتن عائله تحت تکفل ، سپردن تعهد عدم ازدواج دردوران تحصیل .
۱۰ـ موفقیت درآزمایش ورودی ورزش ، اطلاعات عمومی ،زبان وادبیات فارسی زبان خارجه تست هوش وشخصیت .

ب ـ امتیازات :

۱ـ دوره آموزش در آموزشگاه سرپاسبانی دانشگاه پلیس بمدت یکسال شبانه روزی است. تامین هزینه های مربوطه مانند خوراك ،لباس، مسکن ،وتحصیل بعهده‌شهربانی کشور ـ شاهنشاهی خواهد بود.
۲ـ به داوطلبان در مدت آموزش یکساله‌ماهانه ۲۸۷۵ ریال کمك‌هزینه تحصیلی پرداخت‌میگردد.
۳ـ داوطلبان پس‌از طی دوره آموزشگاه سر پاسبانی و موفقیت درآزمایش نهائی بدرجه سرپاسباندومی مفتخر شده ماهانه ۲۲۲۲۰ ریال حقوق ومزایای دریافت خواهند داشت.

ضمنا از مزایای مربوطه‌پس‌انداز ویژه ،بیمه درمانی ،دوماه حقوق‌ومزایا بعنوان‌پاداش‌سالیانه خرید اجناس ارزان قیمت از فروشگاه های‌اتکاء برخوردار شده ترفیعات بعدی آنان تابع قانون استخدام نیرو های مسلح شاهنشاهی خواهد بود.

پ ـ مدارك لازم برای ثبت‌نام :

داوطلبان بادردست داشتن مدارك (عین شناسنامه عکس‌دار ـ عین کارنامه تحصیلی ، شش قطعه عکس ۴ × ۶ غیر فوری) همه روزه باستثنای روز های تعطیل ازساعت ۸ تا ۲۰ به نشانی جاده قدیم شمیران چهارراه تخت‌طاوس خیابان سروش دانشگاه پلیس درشماره ۲ ساختمان شماره ۶ اطاق شماره ۴ دایره کارگزینی مراجعه کنند .

م‌الف ۲۵۵۰۱ ۱ـ۲

اطلاعیه وزارت کار و امور اجتماعی

درمورد پذیرش دومین گروه دیپلمه‌های غیرفنی

اداره کل آموزش حرفه‌ای وزارت کار وامور اجتماعی برای دوره جدید مراکز تعلیمات حرفه‌ای شماره ۱و۲و۳ تهران تعداد ۳۰۰ نفر دیپلمه‌غیر فنی دختروپسر رادررشته های مشروحه ذیل جهت کارآموزی می‌پذیرد مدت کار آموزی ۴ ماه‌از تاریخ ۱۰ر۱ر۲۵۳۷ از ساعت ۷ تا ۱۷½ روز های‌شنبه تاچهارشنبه و روز های پنجشنبه از ساعت ۷ تا ۱۲ میباشد. کارآموزان درطی دوره کارآموزی ازکمك هزینه کارآموزی استفاده می نمایند ودرپایان دوره درصورت موفقیت باخذ گواهینامه تخصصی که ارزش فنی وحرفه‌ای دارد نائل خواهند شد. داوطلبان میتوانند جهت کسب اطلاعات بیشتر وثبت‌نام بمراکز کاریابی یااداره کارآموزی وزارت کار و امور اجتماعی واقع درطبقه چهارم کاخ وزارت کار و امور اجتماعی مراجعه نمایند .

رشته‌های کارآموزی

۱ـ نقشه کش ساختمان
۲ـ نقشه‌کشی صنعتی وبرق
۳ـ رادیو وتلویزیون
۴ـ تعمیر لوازم خانگی
۵ـ الکترو مکانیك
۶ـ تاسیسات صنعتی برق
۷ـ تاسیسات روشنائی
۸ـ اتومکانیك
۹ـ شبکه برق فشارقوی
۱۰ـ تعمیرات ونگهداری
۱۱ـ شوفاژ وتهویه
۱۲ـ جوشکاری برق
۱۳ـ جوشکاری گاز
۱۴ـ ورقکاری
۱۵ـ دیزل
۱۶ـ لوله کشی
۱۷ـ نبرید
۱۸ـ تراشکاری
۱۹ـ فرزکاری
۲۰ـ سیم کشی برق ساختمان

م‌الف ۲۷۰۳۲ ۱ـ۲

اداره کل آموزش حرفه‌ای

آگهی مناقصه ۲ر۲۵۳۶

شهربانی کشور شاهنشاهی درنظر دارد دو دستگاه مرکز تلفن خودکار (یکدستگاه سیصد ویکدستگاه یکصد شماره‌ای) موردنیاز خودرا از طریق افتتاح اعتبار اسنادی بشرح برك شرایط ومشخصات فنی خریداری نماید .شرکت کنندگان می‌توانند با در دست داشتن معرفی‌نامه کتبی به اداره مخابرات شهربانی کشور شاهنشاهی واقع درخیابان فروغی کاخ شهربانی کشور شاهنشاهی مراجعه و پس از دریافت مشخصات فنی وبرك شرایط مناقصه پیشنهادات خودرا تاتاریخ ۱۵ر۱۲ر۲۵۳۶ بدفتر دایره امور اداری تسلیم ورسید دریافت دارند.

پیشنهادات واصله راس ساعت ۹ مورخ ۱۶ر۱۲ر۲۵۳۶ بازو قرائت خواهد شد .

م‌الف ۲۷۰۲۱

شهربانی کشور شاهنشاهی

آگهی پذیرش دانشجوی دوره تخصصی

دانشکده پزشکی دانشگاه پهلوی جهت دوره دستیاری (تخصصی) در رشته های داخلی ـ روانپزشکی ـ جراحی عمومی ـ کودکان ـ رادیو تراپی ـ بیهوشی و آسیب شناسی برای اول اردیبهشت ۳۷ داوطلب می پذیرد داوطلبان باید مدارك خودرا به شرح زیر تا پانزدهم اسفند ۳۶ به دبیرخانه دانشکده پزشکی ارسال دارند.

۱ـ فتوکپی دیپلم دکترا درپزشکی. ۲ـ فتوکپی برك پایان خدمت یامعافی دائم .
۳ـ فتوکپی شناسنامه یك‌برك
۴ـ عکس ۶ × ۴ سه قطعه

داوطلبان میتوانند برای اطلاع بیشتر بدبیرخانه دانشکده پزشکی مکاتبه و یامراجعه نمایند.

دانشکده پزشکی ـ دانشگاه‌پهلوی

شرکت ملی ذوب آهن ایران

شرکت ملی ذوب آهن ایران

آگهی استخدام دیپلمه طبیعی وریاضی جهت کارآموزی فنی

ذوب آهن آریامهر تعدادی دیپلمه‌در رشته‌های طبیعی و ریاضی برای کارآموزی فنی با شرایط زیر استخدام مینماید :

۱ـ حداکثر سن ۲۸ سال تمام
۲ـ حداقل معدل کل ۱۲
۳ـ داشتن برك پایان خدمت وظیفه عمومی یا معافیت دائم قانونی
۴ـ عدم اشتغال در سازمانها و موسسات دولتی
۵ـ داشتن سلامت باتائید بهداری و بهداشت ذوب آهن‌آریامهر

کارآموزان قبل از شروع تحصیلات آموزشگاهی مدتی در کارگاههای مختلف کارخانه کارآموزی عملی خواهند داشت و سپس در صورت شایستگی به‌آموزشگاه معرفی‌خواهند شد.

ذوب آهن آریامهر در قبال تعهد خدمت ضمن‌تحصیل که متناسب با رشته های مختلف یکسال یادوسال خواهد بود ماهانه کمك هزینه مکفی بکارآموزان پرداخت مینماید.

افراد واجد شرایط میتوانندجهت آگاهی بیشتر و ثبت نام بادردست داشتن مدارك پرسنلی و شش قطعه عکس ۴ × ۶ همه‌روزه باستثنای روز های پنجشنبه و جمعه و ایام تعطیل از ساعت ۷½ الی ۱۶½ باداره کاریابی واستخدام شرکت واقع درکیلومتر ۴۵ جاده اصفهان شهرکرد مراجعه نمایند .

م‌الف ۲۶۸۲۸ ۱ـ۷

نیروی دریائی شاهنشاهی

آگهی استخدام

نیروی دریائی شاهنشاهی برای تکمیل کادر افسری خود تعدادی لیسانسیه دختر و پسر در تخصصهای ریاضیات و کامپیوتر و فیزیك را از طریق مصاحبه بصورت نظامی استخدام مینماید ،واجدین شرایط پس ازطی دوره کوتاه مدت زبان درتهران بمنظور گذراندن دوره تعلیمات نظامی به‌آمریکا اعزام میگردند وپس‌از یکسال بدرجه ناوباندومی مفتخر میگردند ،داوطلبین میبایستی مجرد باشند ضمنا حداکثر سن جهت متقاضیان ۲۶ سال میباشد و برای کسانیکه خدمت زیرپرچم راانجام داده‌اند یکسال بحداکثر سن آنان اضافه میشود.

داوطلبین میتوانند جهت ثبت نام و کسب اطلاعات بیشتر همه‌روزه باستثناء ایام تعطیل با دردست داشتن مدارك مشروحه زیربه پرسنل نیروی دریائی شاهنشاهی (مدیریت استخدام) واقع درخیابان عباس‌آباد مقابل پمپ‌بنزین غربی مراجعه فرمایند.

مدارك مورد نیاز :

۱ـ فتوکپی مدرك لیسانس در رشته‌های مربوطه یکبرك
۲ـ فتوکپی شناسنامه دوبرك
۳ـ عکس ۴×۳ سه قطعه

م الف ۲۶۹۴۹

شرکت ملی نفت ایران جهت خدمت در بهداری بهداشت تهران بیکنفر پزشك متخصص زنان و زایمان (زن) جهت خدمت در تهران باشرایط زیر نیازمند است

۱ـ ملیت ایرانی
۲ـ شاغل نبودن درسازمانهای دولتی و وابسته بدولت .
۳ـ دارا بودن کارت پایان خدمت وظیفه عمومی یامعافیت دائم.
۴ـ دارا بودن درجه دکتری پزشکی عمومی
۵ـ دارا بودن درجه بخصوص دکتری در زنان وزایمان
۶ـ دارا بودن پروانه پزشکی دائم
۷ـ آشنائی بزبان انگلیسی
۸ـ حداکثر سن ۴۰ سال

متقاضیان واجد شرایط میتوانند همراه بافتوکپی مدرك مربوطه ودوبرك فتوکپی شناسنامه و۴ قطعه عکس ۴ × ۶ ظرف مدت یك‌هفته از تاریخ انتشار آگهی ازساعت ۸ الی ۱۱ صبح روز های شنبه تا چهارشنبه به استثناء روز های تعطیل به اداره استخدام وکاریابی شرکت ملی نفت ایران واقع‌در تهران ـ کاخ‌شمالی بالاتر ازبلوار الیزابت شماره ۷۶ مراجعه نمایند. ۱ـ۱۰ م‌الف ۲۶۵۳۲

گزارشهائی از جنوب
صفحه ۱
اطلاعات
دوشنبه اول اسفندماه ۲۵۳۶ـ شماره ۱۵۵۴۳

باوارد شدن «گلاب تقلبی» به بازار:

«گلاب» میمند فارس روبه نابودی است

گلستانهای «میمند» فارس به باغهای میوه تبدیل میشود

● شیراز : در پی پائین‌آمدن قیمت عرق های گیاهی شیراز و راکد شدن بازارعرق‌گیران،اکنون گلاب‌گیران استان فارس درصدد برآمده‌اند باغ های گل را در «میمند» فارس به باغ های میوه تبدیل کنند .

گلابگیران میمند ، این شهر گل های رنگارنگ ، که احیاء کننده و پاسدار سنت گذشتگان و تهیه کننده «گلاب» هستند ،در حال حاضر با رقابت سوداگرانی مواجه شده‌اندکه با وارد کردن «اسانس» گل‌ازکشور های‌فرانسه هلند وایتالیا و ترکیب آن باآب، محصولی تقلبی به نام « گلاب میمند » روانه بازار می کنند که فقط مشتریان خاص ، تقلبی‌بودن آن را درک می کنند .

بدین ترتیب بازار « گلاب»رونق خود را از دست داده است و گلاب کیلوئی ۲۰ ریال در حال حاضر فقط کیلوئی۵ ریال‌بفروش میرسد .

تبدیل گلزارها به باغهای میوه

با توجه بهبالا رفتن سطح هزینه زندگی ،پرورش دهندگان گل‌که سالهای‌دراز بهگلکاری انس‌گرفته بودنداکنون‌شروع بهدرختکاری کرده وگلزارها ،یکی‌پس‌ازدیگری جای‌خودرا بهباغهای میوه می‌دهند وبه‌جای‌هربوته گلی‌که ازریشه می‌آید ،یکدرخت‌میوه در زمین کاشته می‌شود .

نگهی گذرا بهمیزان محصول گل، نشان میدهد که‌از سال‌قبل تاکنون گزارهای‌زیادی بهعلت تنگدستی مالی صاحبان خود از بین رفته‌اند .

محصول گل‌میمنددرسال قبل۳۰۰ هزار کیلوگرم بود ،امامسل‌با وجود تلاش‌پرورش دهندگان گل، فقط‌هزارکیلوگرم‌گل تهیه شد

تعطیل شدن کارگاهها

زمانی در گوشه وکنارمیمند یک کارگاه گلابگیری‌وجود داشت امااکنون این تعداد بیشمارفقط به۲۰کارگاه رسیده‌است که‌این تعدادنیزیکی‌پس از دیگری‌درحال تعطیل‌شدن است.

گلاب میمند بین‌شیخ نشین های خلیج فارس طرفداران پرو پا قرص‌دارد ومردم شیخ نشینهای خلیج‌فارس ازمشتریان همیشگی وبی‌چون وچرای‌آن هستندامّا تهیه کنندگان گلاب مصنوعی، لطمه شدیدی بمیزان‌تولیدگل و درحال‌حاضرگلاب۶۵ درصدتنزل گلاب وارد کرده اند ،بطوریکه پیدا کرده است .

استاندارد کردن گلاب

از آنجاکه هیچگونه معیار و ضابطه ای‌در زمینه تهیه وتولید گلاب وجودندارد وگلابگیران به‌اندازه دلخواه خود گلاب‌تهیه میکنند ،اداره‌استاندارد وتحقیقات صنعتی باید هرچه زودتر نسبت به استاندارد کردن گلاب میمند فارس اقدام کند،بااستاندار شدن گلاب ، هم جلوی تقلب‌و سود جوئی سازندگان‌گلاب قلابی‌گرفته میشود و هم مرکز گلاب گیری و تولید گل استان فارس ،ازبین نمی رود .

تصویری است از زمانی که گلابگیری در میمند فارس رواج ورونق فراوانی داشت این پارچها و(قرابه)ها درکنار دیگهای تبخیر برگهای گل چیده می‌شد و به تدریج ازگلاب ناب انباشته میگردید .

★ برای حفظ و حراست از گلزارها و محصول گلاب میمند فارس ،باید گلاب این‌منطقه استانداردشود وبه‌بازار آید تا دست متقلبین سودجو کوتاه شود .

★ تولید گلاب در میمند فارس‌نسبت‌بسال‌گذشته ۶۵ درصد تاهش یافته است .

باتبدیل‌گلزارهای (میمند) به‌باغ های میوه ، دیگر نظیراین منظره به‌چشمها نخواهد خورد .

در آخرین پرواز آزمایشی این دختر شیرازی کشته شد

مهناز دستغیب دختر چتربازی که کشته شد.

● شیراز ـ قبلا دخترچتر بازی هنگام آخرین پرواز آزمایشی براثر برخورد مسخ هواپیما به وی کشته شد .

این دختر چترباز مهناز دستغیب نام داشت و هنگامی که در باند فرودگاه عازم آخرین‌آزمایش خلبانی‌دوره‌اش بود براثر برخورد با ملخ یک هواپیمای دوموتوره‌جان سپرد .

چندخبر ازیزد

بزرگداشت

یزد ـ بمناسبت بزرگداشت سالروز صدور فرمان تشکیل شوراهای آموزش و پرورش منطقه‌ای مراسمی در سالن دانشسرای مقدماتی دختران یزد از طرف اداره کل‌آموزش و پرورش استان یزد برگزار شد .

در این مراسم عده کثیری‌از روسای ادارات و مسئولان سازمان های دولتی و غیر دولتی حضور داشتند .

وام

● از طرف کمیته اعتباری سازمان تعاون روستائی شهرستان تفت مبلغ ۵ میلیون ریال وام در اختیار شرکت تعاونی روستائی تنگ چنار گذارده شد ، تا برای تهیه وسایل تولید کشاورزی بین گروه های تنگ چنار ، علی آباد ، احمد آباد ، زردین و میرهاشم توزیع شود .

انشعاب‌آب

● دریک ماه گذشته‌سازمان آب یزد تعداد ۱۹۵ دستگاه

بقیه‌در صفحه دوم

مقاله...

از:دکتر رونقی ـ اهواز

★ اگر فرمان‌بهداشت رایگان بطوردقیق‌وکامل اجرا میشد ، اکنون بسیاری از بیماری های واگیردا رازجمله :گزاز، دیفتری وسیاه سرفه وجود نمی داشت .

تجدید نظر در سیاست درمانی وبهداشتی ضروری است

● پنج سال پیش دولت وقت باوجود داشتن وزارت بهداری احساس کرد کهوزارت خانه دیگری برای رفاه‌اجتماعی در کشور لازم است که یک سلسله کارهای رفاهی ودرمانی را در کشور انجام دهد ، وزارت خانه جدید طبق روال کار ماایرانیها بجای همکاری و هماهنگی باسایر موسسات درمانی مشغول رقابت و در بعضی موارد دوباره کاری در امور درمانی ورفاهی کشور نمود. تاجائیکه سرنوشت این رقابت به درگیریهای مهمی بین وزارت خانه جدید ووزارت بهداری بوجود آمد تقریبا دو سه سال از عمر این وزارتخانه جدید نگذشته بود که دولت وقت تصمیم گرفت دووزارت ـ خانه رفاه اجتماعی وبهداری‌را درهم ادغام نماید. و پس از تمویض چند نام بالاخره بنام وزارت بهداری وبهزیستی با اختیارات وسیعی بوجودآمد. در حقیقت این ادغام برای کشور پیروزی بزرگ درمان بر بهداشت بود، در ابتدای کار باوجود اینکه ظاهرا ادغام دو وزارتخانه همکاری‌نزدیک بین درمان و بهداشت مد نظر بود ولی چنانچه میدیم وزیرو معاونان سابق رفاه اجتماعی وزارت خانه قدیمی بهداری را تصرف نمودندو مشاغل‌حساس را در بین گروه خدمات‌درمانی وبیمه کارگران سابق تقسیم نمودند و در مدت کوتاهی مجریان برنامه‌های بهداشتی کشور را از کار برکنار نموده وبیشتر کوشش وزارت خانه جدید روی درمان و دفترچه بیمه متمرکز شد.

علیرغم انتقادات زیادی که از این سیاست بعمل آمد توجهی به‌انتقادات نشد و برنامه‌های درمانی همچنان سرلوحه برنامه های جدید شد.

برنامه جمعیتی وزارت‌بهداری سابق که در سطح وسیعی در حال اجرا بود و باوجود اشکالات متعدد بازهم روبرشد جمعیت اثر ترمز کننده‌ای‌داشت درحد زیادی محدود شد و سازمان سپاه بهداشت بهجرگه گروههای‌خدمات‌درمانی درآمد. علیرغم اینکه با کمال تاسف هنوز هم بعلت نبودن آبسالم در بسیاری از روستاها و با اقرار وزارت‌بهداری و بهزیستی هنوز هم بعضی بیماریهای روده‌ای شایع است. لیکن هم وغم وزارت بهداری و بهزیستی بررروی دفترچه و جنگ با پزشک و داروخانه و آزمایشگاه متمرکز شده است. در حالیکه بخش‌خصوصی میتوانست‌بطور وسیعی درمان ازاد راعهده‌دار شود و درمانهای اصولی و اولیه را طی شرائط خاص بمردم متوسط و کارگر ارائه نماید، وزارت بهداری و بهزیستی با بخش خصوصی هماهنگی ندارد و بخش‌عمومی هم بعلت هزینه‌های زائد به ورشکستگی کشانده شده‌است.

بهداشت رایگان

فرمان بهداشت رایگان اگر کاملا اجرا شده بود امروز بیماریهائی نظیر گزاز ،دیفتری وسیاه سرفه تختهای‌بیمارستان هارا اشغال نمیکرد وبیمارستان ها را به شلوغی و نابسامانی نمی‌کشاند . وزارت بهداری و بهزیستی فرمان بهداشت‌رایگان را نتوانست اجرا کند و بجای بهداشت رایگان کوشش کرد که داروی رایگان‌را بهکارمنددولت وبیمه شدگان بخوراند که‌همان بحرانی که هر روز درروزنامه ها می‌خوانیم بوجود آورده است.باوجودیکه ظاهراوزارت بهداری «معاون بهداشتی»دارد ولی این معاون تحت‌الشعاع قدرت فرایند قائم مقام‌ومعاون درمانی وزارت بهداری و بهزیستی است.

اولویت‌ها را بهدرمان داده

بقیه‌در صفحه دوم

وزیر بازرگانی در اجتماع بازرگانان خوزستان: برای وارد کردن کالا های مصرفی :

ناوگان تجارتی ایران بزودی تأسیس میشود

تولیدسیمان در نیمه دوم‌سال آینده به‌اندازه‌ای خواهدرسید که علاوه برقطع واردات سیمان ،اضافه تولید داخلی نیز خواهیم داشت

باتشویق تولید کنندگان محلی ، دیگر واردکننده تخم‌مرغ نخواهیم بود

● اهواز : کشتیرانی ایران از انحصار خارج می شود و یک ناوگان تجارتی زیر نظر شورای عالی کشتیرانی ایران تاسیس خواهد شد .

کاظم خسروشاهی ، وزیر بازرگانی ضمن اعلام این مطلب در اجتماع بازرگانان خوزستان گفت :

ـ در ناوگان جدید همه شرکت های کشتیرانی ایرانی بفعالیت خواهند پرداخت و در آینده سعی خواهد شد ، حداقل۱۰ میلیون از ۱۵ میلیون تن واردات سالانه کشور توسط شرکت‌های‌کشتیرانی ایرانی به کشور حمل شود .

بقیه‌در صفحه دوم

گوشه‌ای از اجتماع بازرگانان اهواز که‌باحضور وزیر بازرگانی ، استاندار خوزستان و دبیر حزب رستاخیز ملت ایران دراین استان برپا شد

رئیس سازمان دفاع غیر نظامی فارس:

بهیاران آموزشگاه «عباس مسعودی» آموزش «دفاع غیر نظامی دیدند

جلسه توجیهی سازمان دفاع غیرنظامی که از سوی اطلاعات و جهانگردی ،با شرکت روسای ادارات فارس تشکیل شد.

شیراز: از سوی اداره کل اطلاعات و جهانگردی فارس جلسه‌ای برای آشنا ساختن روسای ادارات باوظایف سازمان دفاع غیر نظامی، در تالارکنفرانس این اداره کل با حضور لقمانی رئیس اداره مطبوعات و روابط عمومی و تیمسار بصیری رئیس سازمان دفاع غیر نظامی وجمعی از مسئولان ادارات شیرازتشکیل شد.

در آغاز این جلسه لقمانی پیرامون منظور از این دعوت و تشکیل این جلسه مطالبی ایراد کرد و انگاه تیمسار بصیری‌رئیس سازمان دفاع غیر نظامی پیرامون هدفهای سازمان دفاع غیرنظامی گفت: آنچه‌کموجب شده‌امروزه بلوک شرق و غرب بیشتر بااین سازمان آشناشوند اثرات‌نامطلوب ۲بمب اتمی برروی ۲ شهرژاپن «هیروشیما» و «ناکازاکی» بودکه در زمان کوتاهی موجب تلفات بسیار و مصدوم شدن چندین هزار نفر شد وهمچنین بمباران سبب شد که مساله حفاظت جان مردم بیشتر مورد توجه قرارگیرد وبه این ترتیب بود که دفاع غیر نظامی ارزش و اهمیت لازم را کسب کرد.

ارزش دفاع غیرنظامی

وی اضافه کرد : از طرفی تعداد مصدومین ناشی از جنگو یا سوانح دیگر مانند سیل، زلزله وآتش سوزی و غیره به قدری زیاد است که سازمان‌های‌بهداشتی وآتش نشانی و جمعیت‌های‌خیریه قادر به مقابله با کلیه آثار این سوانح نیستند باتنها راه کمک به مردم در چنین مواقع این‌است کمخود مردم بمجنگمشکلات‌ناشی از سوانح مختلف بروند و برای‌این منظور و آگاهی بیشتر مردم بااین سازمان تاکنون‌این اقدامات بعمل آمده‌است :آموزش توجیهی ۸۰ نفر ازدبیران دبیرستانهای‌شیراز ـ آموزش‌توجیهی ۳۰نفرازکارمندان اداره کل تعاون وامورروستائی ـ آموزش توجیهی۴۸نفر ازبهیاران آموزشگاه عباس مسعودی و همچنین کارکنان اغلب ادارات دولتی واکثریت کسبه.

وی سپس با اشاره به وضع ساختمانهای چند طبقه ، گفت : کلیه ساختمانهائی که بیش از ۴ طبقه است باید با نظر این‌سازمان ساخته شوند و دارای پناهگاه برای مواقع اضطراری باشند . شهرداری در این مورد با سازمان دفاع غیر نظامی همکاری لازم را داشته است.

تیمسار بصیری همچنین،اضافه کرد: طرح ایجاد اژیر خطر تهیه وبرای آن اعتبار لازم تامین‌شده است . این طرح یک طرح‌زمان‌بندی شده است که در سراسر کشور پیاده خواهدشد و هم‌اکنون در نظر است صدای آژیر خطردر مدارس پخش شود تا مردم و دانش آموزان با اژیر آشناشوند

وی در خاتمه افزود:موسسه های دولتی و غیر دولتی، هر یک از سازمان دفاع غیر نظامی‌دارای شناسنامه خاصی هستند و این سازمان تنها سازمانی است که‌از پرسنل خاصی برخوردار نیست و در حقیقت پرسنل آن مردم‌هستند.

در خیابان های‌بدون پیاده‌رو مسجد سلیمان جان‌رهگذران پیاده را خطر تصادف‌های‌مرگبار با وسایط نقلیه تهدید می‌کند

مینی‌بوس‌رانی و تاکسیرانی مسجد ـ سلیمان سرو سامان گرفته است

مسجدسلیمان: بیشترخیابان های مسجد سلیمان پیاده‌رو ندارد و همین نقیصه‌باعث وقوع تصادفات رانندگی و ایجاد مشکلاتی در امر رفت‌و آمد وسایط نقلیه و رهگذران پیاده در مسجد سلیمان شده است. این مطلب را سرگرد افرائی معاون شهربانی و رئیس‌دایره راهنمائی و رانندگی شهرستان در جلسه انجمن شهرستان‌مسجدسلیمان

بیشتر خیابانهای مسجد سلیمان «پیاده‌رو» ندارد

مسجد سلیمان در جلسه‌اخیر این انجمن که به ریاست سپهبانی و باحضور فرماندار مسجدسلیمان تشکیل‌شدعنوان کرد. معاون شهربانی و رئیس دایره راهنمائی و رانندگی مسجدسلیمان سپس از اعضای انجمن شهرخواست که‌نارسائی هائی را که در زمینه راهنمائی ورانندگی در مسجد سلیمان وجود دارد به هر وسیله که برایشان میسر است با این دایره در میان بگذارند تا برای رفع‌مشکلات ترافیک‌اقدام شود.

وی آنگاه گفت:مدتی است که نسبت به صدور کارت شناسائی برای کلیه رانندگان تاکسی های‌مسجدسلیمان‌اقدام شده است و این امر باعث‌شده که تاکسی رانی‌مسجد سلیمان

بقیه‌در صفحه دوم

چندخبر از اصفهان

بازرسی

اصفهان- بازرسان کمیته ملی حمایت از مصرف کننده اصفهان از واحدهای صنفی مجموعه تجارتی ۲۴ اسفند،میدان چشمه و پاساژ افتخار بازدید کردند وضمن ارشاد پیشه‌وران چند کسبه متخلف را به‌دادگاه ویژه رسیدگی به تخلفات‌صنفی اصفهان معرفی کردند .

بازدید

● رئیس انستیتو ویبریچ انگلستان که بمنظور بازدید از پیشرفت‌های کشاورزی ودامداری به‌ایران‌آمده است‌ازآزمایشگاه کلینیک اداره دامپزشکی اصفهان دیدن کرد. وی همچنین از قسمت‌های مختلف مجتمع تولید تخم‌مرغ سیمرغ واقع‌درروستای اشترجان لنجان بازدید نمود .

اهدای زمین

● بمنظور آشنائی مردم با فعالیت‌های شبکه بهداری و بهزیستی جلسه‌ای در روستای دستگرد قدارد تشکیل شد . در این جلسه ضمن تشریح نقش شبکه‌های بهداری و بهزیستی اهالی محل قطعه زمینی بمساحت ۵هزار متر مربع ویکمیلیون ریال کمک نقدی دراختیار شبکه باختری قرار دادند .

نمایش فیلم

● پنجاه وششمین جلسه سینمای آزاد اصفهان جهت نمایش فیلم‌های هشت میلیمتری در تالار هنردانشگاه اصفهان تشکیل شد. دراین جلسه فیلم‌هائی چون غبارنشین‌ها ساخته ناصر غلامرضائی ، درویش ساخته ایرج صفائی ، سالگرد شارلوت ساخته ویلیام کلای وعبدول اثر احمد غفاری‌منش به نمایش درآمد .

هماهنگی

● کمیته هماهنگی روسای دانشسراهای مقدماتی استان اصفهان باشرکت کارشناس مسئول تربیت معلم اصفهان ورئیس آموزش و پرورش شهرستان شهرضا در دانشسرای مقدماتی این شهر تشکیل شد. در جلسه کمیته مذکور پیشنهاداتی جهت هماهنگ کردن فعالیت‌های اداری و آموزشی مراکز مذکور مذاکراتی صورت گرفت .

زنان اصفهان در یک اجتماع پرشکوه طرح اعتلای مقام زن را تصویب کردند

زنان اصفهان طی اجتماعی طرح اعتلای مقام زن را تصویب کردند .

زنان اصفهان نمایندگان خود را برای شرکت در کنگره زنان ایران که هشتم اسفند درتهران تشکیل میشود انتخاب کردند

اصفهان ـ دریک اجتماع‌پرشکوه زنان اصفهانی طرح اعتلای مقام زن را تصویب کردند .

در این اجتماع خانم فرشته مهرابی دبیر سازمان زنان‌اصفهان به تفصیل درباره طرح اعتلای مقام زن سخن گفت و یادآور شد : این طرح صرفا بخاطرکار بیشتر زن درفعالیت های‌اجتماعی تهیه شده و به موجب آن امکانات و تسهیلات باندازه‌ای فراهم می گردد که‌زن کارآئی بیشتری داشته باشدچرا که زن عصر رستاخیز ملت ایران نمی تواند به فعالیت های‌مختصر اکتفا کند و لازم است که‌دوش به دوش مردان در سازندگی‌های کشور پیش رفته و دربهسازی ونوسازی هرچه بیشتر کشور با

بقیه‌در صفحه دوم

نیازمندیهای اطلاعات

تلفنهای: ۳۱۲۴۱۳-۳۱۱۲۲۷

نیازمندیهای اطلاعات تلفنی آگهی میپذیرد

شرکت طراحی باغ

گلکاری ـ چمن کاری ـ درخت کاری زیر نظر عالیترین متخصصین.
تلفن ۲۲۸۵۳۱

نقاشی ساختمان
تلفن ۹۲۶۳۳۶

رولپلاک سنگهای ـ ساختمانی و تمیز کردن سنگها در اسرع وقت
تلفن ۷۹۵۸۷۵

شستشوی مبل و فرش

خشکشوئی
ایران نایس
شستشوی موکت متری ۴ تومان مبلمان ـ فرش تشک اتومبیل
حتی جمعه‌ها
۲۲۷۰۴۱

گلین سرویس دیاکو
خشکشوئی موکت فرش مبلمان پرده کفشوئی مکالئوم موزائیک و داخل اتومبیل در محل با پیشرفته ترین تکنیک و کلیه تزئینات ساختمان
۸۳۳۷۰۱

توبی گلین
خشکشوئی موکت متری ۴۰ ریال مبل یکدست ۵۰ تومان فرش متری ۶۰ ریال و نظافت کلیه ساختمان در محل تلفن
۵۷۸۹۶۰

تعویض رویه مبل
۶۶۰۰۲۸ و ۶۶۲۸۹۷

خشکشوئی موکت
مبل ۷۸۱۷۱۳ شبانه‌روزی

قالیشوئی روشن تحویل فوری ـ ۵۹۳۲۸۳

بدون ادعا
ناتالی اکسپرس خشکشوئی موکت مبل فرش پرده و نظافت کلی ساختمان ۸۳۳۲۳۲ و ۸۳۷۹۰۳

قالیشوئی و رفوگری فردوسی
با سرویس ۳۰۲۶۳۹

شرکت فورهاش
نظافت کلی ساختمان و خشکشوئی مبل موکت فرش و پرده ۷۵۶۵۵۸

قالیشوئی و رفوگری شمسائی ۳۹۳۴۶۴

کلین سرویس پاکزا
خشکشوئی فرش مبل موکت وکلیه کفپوش ها با آخرین تکنیک تمیزتر و ارزانتر تلفن ۸۵۳۹۹۵

تلفن جدید
قالیشوئی پارس
۵۵۳۷۲۰

موسسه ایران کلینز
خشکشوئی موکت مبل موزائیک کفشوئی مکالئوم تزئینات و نظافت کلی ساختمان تلفن ۸۴۳۷۴۹

قالیشوئی اخوان
تلفن ۵۹۵۳۹

خشکشوئی پرده با نصب ۲۲۹۶۰۲ـ قاسمی

قالیشوئی رضوان
فوری تلفن ۳۵۲۶۸۷

بهمن سرویس
بزرگترین خشکشوئی مبلمان فرش موکت پرده و تعمیر پرده کرکره
تلفن ۸۵۶۵۱۰

قالیشوئی شربت‌اوغلی شستشو بااصول مذهبی
۹۲۶۱۸۹ ـ ۶۲۶۱۴۶

قالیشوئی بیوک
بسرپرستی داریوش
رفوگری و رنگ برداری پذیرفته می شود تلفن ۵۵۱۳۶۰ و ۹۷۷۱۱۸

کارخانه قالیشوئی زمرد
۹۲۱۷۷۴

دوراکلین سرویس آمریکا
خشکشوئی مبلمان، موکت، فرش و تشک اتومبیل در محل، مطابق با آخرین تکنیک متداول در آمریکا
گرانتر، مطمئن‌تر
۸۴۵۶۸۳
۸۴۸۳۹۵-۸۴۸۳۹۶

قالیشوئی برف ۵۹۱۱۶۳ و ۵۹۳۳۰۷

ناتالی
خشکشوئی موکت مبل
فرش پرده تشک اتومبیل
کف سائی و پلیش مرمر موزائیک
پارکت مکالئوم و نظافت کلی
تهران ۸۳۳۲۳۲
کرج ۳۹۷۵
پدیدهٔ جدید
همکاران عزیز برای آسانتر شدن کار شما اولین پارتی از شیشه پاکتهای تریوسف بقیمت ۲۷۵ و هاندی ۱۰۰ ریال ساخت دانمارک با یدکی فراوان رسیده در فروشگاه های رنگ موجود میباشد
امتیازات ۱ـ برای پاک کردن شیشه احتیاج به هیچ مواد ندارد ۲ـ رنگ ـ سیمان ـ چسب و غیره را براحتی پاک پاک میکند و یک وسیله ضروری برای هر خانواده تلفن ۸۳۷۹۰۳
از شهرستانها نمایندگی فعال پذیرفته می شود

قالیشوئی طهران روحانی
با ۲۰ سال سابقه درخشان
۵۳۴۰۷۷

قالیشوئی وطن
با ۲۰ سال سابقه درخشان آماده شستن فرش با دستگاه های اتوماتیک تلفن:
۵۵۱۶۷۰

سرویس شهریور
بزرگترین خشکشوئی مبلمان موکت، فرش، پرده و تعمیر کرکره شبانه‌روزی
تلفن ۷۳۸۲۲۲

تعمیر و سرویس شوفاژ
تمام نقاط تهران
نصب و سرویس شوفاژ و لوازم بهداشتی لوله‌کشی سرد وگرم و فاضلاب
۳۶۰۲۰۹
۳۶۰۶۹۶

سولار شوفاژ
نصب ـ سرویس ـ تعمیرات نگهداری
تلفن ۸۴۵۳۹۸

موسسه فنی شهاب
نصب و سرویس انواع لباسشوئی و ظرفشوئی تلفن ۵۳۰۵۶۳ و ۵۶۰۲۷۵
آ ـ ۱۷۳۷ ۱ـ ۲۰

سرویس و نصب و تعمیر شوفاژ حومه شمیرانات
۲۶۲۶۹۸

نصب و نگهداری فوری شوفاژ، تهویه، برق، ۸۹۴۱۵۱ و ۸۹۱۷۴۸

سرویس و نگهداری شوفاژ ۶۵۹۱۴۹

نصب سرویس و نگهداری شوفاژ تلفن ۳۰۵۴۱۶

نصب شوفاژ و تهویه مطبوع و آب رسانی شرکت مکرول ۸۲۲۷۸۸

شوفاژ
سرویس تعمیر نصب نگهداری ۷۵۲۳۵۶

سرویس شوفاژ، نصب ونگهداری تلفن ۶۵۳۰۵۱

شبانه روزی
سرویس شوفاژ بانازل ترین قیمت تلفن ۸۴۹۴۲۷

سرویس، تعمیر و نصب شوفاژ در اسرع وقت ۹۵۲۶۴۹

تعمیر ونصب شوفاژ یا گارانتی سالیانه
تلفن ۷۶۱۶۰۱

راهنمای سرویس
ارت
در سراسر کشور
۹۶۲۰۴۵
از ساعت ۷½ صبح تا ۷½ بعدازظهر

تعمیر شوفاژ
فوری ۸۹۹۹۵۸ و ۸۹۹۰۴۱

نصب و لوله‌کشی شوفاژ تهویه ـ آبرسانی ـ گاز شرکت تاوسا ۷۹۴۶۹۴

شرکت مهندسی
رئومور
برق، گاز و نصب و نگهداری شوفاژ
۹۲۴۷۱۱

شرکت هیت‌استیل
نصب، نگهداری، تعمیرات شوفاژ بطور شبانه روزی تاسیسات شهرستان پذیرفته می شود ۹۳۵۷۶۱

تعمیر بخاری آبگرمکن

سرویس بخاری و ابگرمکن ۶۴۷۷۹۹

سرویس بخاری و آبگرمکن فوری ۷۶۶۷۳۳

موسسه فنی ۱۱۲
سرویس بخاری و یخچال و آبگرمکن نفتی و گازی
۹۶۴۱۹۱

سرویس بخاری و آبگرمکن فوری ۷۶۶۷۳۳

تعمیر یخچال

تعمیر یخچال فریزر
سیدحسین ۲۴۲۴۳۸

تعمیر یخچال
خیلی فوری ۶۶۰۸۵۷

نصب وتعمیر یخچال سردخانه و یخ سازی خیلی فوری ۳۰۵۴۵۳

لوله‌کشی گاز

لوله کشی گاز طبق استاندار و تائید شرکت ملی گاز شرکت رفیکان
۲۲۹۸۵۶

لوله‌کشی گاز
شرکت ایران باخار
باتائید شرکت ملی گاز
تهویه ـ شوفاژ ـ برق
۸۴۲۸۵۴ ـ ۸۴۸۴۲۱
۱ـ ۲ آ ـ ۱۴۱۸

شرکت الگزکو
با تائید شرکت ملی گاز انجام کلیه امور مربوط به لوله‌کشی گاز منازل و تاسیسات تلفن
۶۸۳۴۴۳

لوله بازکنی

خدمات شهری پارس
تشخیص ترکیدگی لوله بادستگاه الکترونیکی، لوله‌بازکنی فوری
۸۵۱۶۲۹

لوله بازکنی و ترکیدگی لوله
تلفن ۸۵۳۸۹۴

تمام نقاط تهران
تخلیه چاه
لوله‌بازکنی
۳۶۰۲۰۹
۳۶۰۶۹۶

لوله‌بازکنی و ترکیدگی
۹۲۵۸۶۴

تشخیص
ترکیدگی لوله
بادستگاه مجهز امریکائی و ترمیم بلافاصله تلفن ۹۳۹۴۲۹
آ ـ ۱۴۰۴ ۱ـ ۱۰

لوله بازکنی
تعمیر لوله‌کشی ساختمان و گاز تلفن ۲۷۷۹۹۳
ا ـ ۱۸۳۹

تشخیص ترکیدگی لوله بادستگاه الکترونیک و ترمیم و لوله بازکنی فوری
۹۳۵۸۹۵

لوله‌بازکنی و تشخیص ترکیدگی شمیران
۲۶۳۵۴۶

تشخیص ترکیدگی لوله و لوله بازکنی شبانه روزی فوری
۳۶۲۶۰۹

تخلیه چاه
لوله بازکنی
۸۳۴۹۶۹
ارزانتر از همه جا

کارگاه فنی اشرفی
محل ترکیدگی لوله آب با دستگاه الکترونیک
تلفن ۹۲۷۰۲۶

لوله بازکنی فوری
تلفن ۷۶۱۶۰۱

تشخیص ترکیدگی با دستگاه الکترونیک و ترمیم ۹۲۶۱۵۶

نشت‌یابی رامتین
تشخیص ترکیدگی با دستگاه الکترونیک و ترمیم بلافاصله ۶۳۷۱۲۶
۱ـ ۲۰ آ ـ ۱۸۷۶

با کامپیوتر و ترمیم
۲۲۷۱۴۴

تشخیص ترکیدگی لوله لوله‌بازکنی فوری
۳۵۴۵۴۴

لوله بازکنی قصر تمام نقاط یکساعته بدون تعطیل
۷۳۰۲۱۱

تشخیص ترکیدگی
لوله بادستگاه الکترونیکی و لوله بازکنی و لوله‌کشی و ترمیم
۶۵۹۰۴۷ و ۹۲۰۱۷۵

لوله بازکنی ترکیدگی و نشتیابی حومه شمیرانات
۲۶۲۶۹۸

لوله بازکنی فوری
۳۴۴۶۲۷

لوله بازکنی و تشخیص
۳۴۱۶۲۸

لوله بازکنی شبانه‌روزی
فوری ۶۳۶۳۷۹

فوری ـ فوری
تشخیص ترکیدگی لوله و بازکردن فاضلاب
۲۲۹۵۳۷

تخلیه چاه
تخلیه چاه فوری
۹۳۰۴۷۲

ارزانترین تخلیه تراش چاه ولوله بازکنی تلفن ۶۴۸۵۵۲

تخلیه چاه
۹۲۰۱۷۵ و ۶۵۹۰۴۷

تخلیه چاه متری ۱۵۰ ریال تلفن ۵۲۱۶۷۶ ـ ۶۴۳۰۲۷ مهتاب

تخلیه چاه و لوله‌بازکنی فوری ۷۶۶۷۳۳

تخلیه چاه فوری
تلفن ۳۵۴۵۴۴

تخلیه چاه و لوله‌بازکنی
۹۲۱۳۶۱

تخلیه چاه و لوله‌بازکنی
۷۶۶۷۳۳

تخلیه چاه و انباری
۲۶۳۵۴۶

تخلیه چاه
۹۶۹۹۱۳

تخلیه چاه
تخلیه چاه فاضلاب سپتیک تانک و فورسپتیک با دستگاه موتوری شرکت ایران شوشتر تلفن
۸۲۹۵۵۶ ـ ۸۳۰۷۲۲

تخلیه چاه و انبار
۲۷۳۰۳۱

تخلیه چاه و سپتیک و لوله بازکنی فوری
۳۳۸۳۹۹

تخلیه چاه
۳۴۴۶۲۷

شرکت فنی آبشار تخلیه و حفر چاه با پمپ های مخصوص لجن کش
۶۸۷۹۲۸

آگهیهای متفرقه

BW
پارکت
فرش چوبی BW ایران بساختمان شما جلوه خاصی می بخشد. روی پارکت آتش سیگار، جوهر، اسید و سایر مواد شیمیائی اثر ندارد.

MISCHLER
میشلر
سرماگرما و نور از کرکره چوبی میشلر عبور نمیکند. پرده چوبی میشلر درعین زیبائی در مقابل سرقت مقاوم بوده وبصورت حفاظ قفل خواهد شد.
شرکت ساختمانهای کشوری
نمایشگاه پارکت و پرده کرکره میشلر خیابان شاهرضا کوچه فتوحی تلفن های ـ ۸۲۴۸۷۰
۸۲۹۵۹۶-۸۲۹۳۹۰-۸۲۴۳۰۷

مولد برق های سیار کرایه
تلفن های: ۳۵۵۵۶۴
نورهاشمی: ۳۵۵۵۶۵

باطری خارجی وارد شد
مرکز پخش: کلی وجزئی
۹۲۳۷۰۷ ـ ۹۲۴۷۲۴

دارالترجمه حسن‌پور
کلیه امور ترجمه و اوراق رسمی و غیر رسمی شما را در اسرع وقت انجام می دهد شاه چهار راه امیر اکرم تلفن ۶۶۶۱۹۳

آشپزخانه‌های پیش ساخته آلمانی آماده تحویل
تلفن ۶۴۵۰۴۴ بعدازظهر ازساعت ۱۶½ الی ۱۹½

گمشده

یک برگ چک بانک سپه شعبه نارابی بشماره ۱۱۱۴۲۳ ازحساب جاری ۱۰۰۶۳ آقای مختارحاج معینی بمبلغ ۵۰۰ هزار ریال بتاریخ ۱۴ر۱۲ر۳۶ در وجه آقای محمد ایمانی مفقود شده ازدرجه اعتبار ساقط است.
آ ـ ۳۵۴۴

چک های بانک سپه شعبه ملت حساب ۲۲۰۷ وچک بانک تهران چهار راه پهلوی شماره ۱۸۳۸۶۰۶ و بانک تجارت خارجی تخت جمشید ۵۵۹۲ در تاریخ ۲۹ر۱۱ر۳۶ مفقود گردیده و ازدرجه اعتبار ساقط است.

آپارتمان فروشی

در داودیه طبقه اول دارای ۴ اطاق خواب ۱۳۰ مترفضای مفید باپارکینگ با شوفاژ آب برق قیمت ۶۲۰ هزار تومان فروشی ۸۵۳۷۳۶
۱ـ ۶ آ ـ ۱۷۲۵

خیابان فرح
آپارتمان ۴ اطاق خوابه باحیاط فروشی تلفن ۸۵۳۸۰۷
۱ـ ۳ آ ـ ۱۸۲۴

گیشا آپارتمان مهندسی یک اتاق خوابه ۹۰ متری تلفن ۶۳۵۴۴۰ از ۵ ببعد
آ ـ ۱۴۲۳

مجهزترین مجتمع پزشکی و اداری در میرداماد
آپارتمان ازیک الی چهار اطاقه فروشی بازدید پهلوی بالاتر از میدان ونک بلوار پهلوی (میرداماد) اولین ساختمان جنوبی روبروی کلینیک پایتخت مراجعه و یا بتلفن ۶۸۲۸۷۰ تماس بگیرید.

محل کار
فرح شمالی ۶ اطاق خیلی لوکس باسند تجاری تلفن ۲۲۳۹۱۵ ـ ۲۲۱۱۷۶

آپارتمان بنای مفید ۱۸۱ متر ۳ اطاق خوابه بالوله کشی گاز وشوفاژ روشن قیمت ۶۳۰ هزار تومان ۸۵۲۵۴۵

آپارتمان فروشی
آپارتمان مهندسی سازتک واحدی ۳ اطاق خوابه هال و سالن سرویس کامل شوفاژ آسانسور پارکینگ ۲ نبش درخیابان کاخ بفروش میرسد تلفن ۶۶۵۳۳۲

اکازیون
آپارتمان ۱۱۰ متر ۳ اطاق هال انباری پارکینگ ۱۵۰ متر فضای سبز خیابان اول نیروی هوائی خیابان ۲۹ر۱ جنب بانک صادرات فروشی تلفن ۲۳۷۵۱۵

فقط ۳ دستگاه از آپارتمان های دو اطاق خوابه خیابان وزراء کوچه سوم با آب و برق و شوفاژ واسانسور باقیست وبطورجداگانه یا یکجا بفروش می‌رسد ۸۴۰۶۷۲

فقط یک دستگاه دیگر آپارتمان لوکس ۳ اطاق خوابه اطراف میدان ونک درسطح وموقعیت بسیار عالی ومهندسی ساز با انباری و پارکینگ ـ اختصاصی تلفن ۲۹۲۲۰۶ ـ ۲۹۵۳۵۱

ساختمان پزشکان تخت جمشید غربی منطقه تجاری ومسکونی آپارتمان های لوکس ضد زلزله با فن کوئل و آسانسور و پارکینگ برای مطب ـ محل کار ـ سکونت جهت فروش آماده میباشد از ۹ صبح الی ۱۹ تلفن ۹۲۹۵۶۵

باوام بانکی
خیابان پهلوی جنوب تئاتر شهر ۱۲ دستگاه ـ آپارتمان ۱ و ۲ اتاق خوابه باپارکینگ جهت فروش یا اجاره یکجا عصر ها ۶۴۰۳۳۴

آپارتمان فروشی درشمال شهر متری ۴۰۰۰ تومان ببالا تلفن ۸۴۴۵۰۸

۹ دستگاه آپارتمان یک اطاقه در دشت نارمک باآب وبرق و شوفاژ روشن یکجا یا جداگانه به فروش می‌رسد تلفن ۸۴۰۶۷۲

آپارتمان ۷۶ متر مربع خالص با پارکینگ و شوفاژ روشن تهرانپارس ۱۶۰ شرقی ۲۷۰ تومان ۳۴۵۳۱۷

۳ دستگاه آپارتمان فروشی ۲ اطاق خوابه با ۳۰۰ هزارتومان وام بانکی واقع درفرح شمالی خیابان مرغاب کوچه بنفشه پلاک ۲۷ تلفن ۸۴۲۱۸۰

رهن یا فروشی
مناسب‌ترین منطقه عباس‌آباد
آپارتمان ۲ اطاق خوابه مهندسی ساز باسرویس کامل مبله یا بدون مبله تلفن ۸۵۰۳۱۵

آپارتمان از ۳۰۰ هزار تومان ببالا از چهار راه قصر تا شمیرانات تلفن ۲۲۸۹۷۱ تفکری
آ ـ ۱۸۳۰

خیابان وزراء
چند دستگاه آپارتمان ۳ اطاق خوابه با شوفاژ و آسانسور وکف موکت از قرار هر متر بنای مفید ۶۰۰۰ تومان بفروش میرسد تلفن
۹۳۳۹۷۶ و ۹۲۸۰۸۲

یکدستگاه آپارتمان
۵ اطاقی واقع درخیابان جمشید آباد شمالی نو ساز دارای شوفاژ و اسانسور و پارکینگ ۱۵۰ متر بنای مفید بقیمت ۷۵۰ هزارتومان بفروش میرسد تلفن های ۹۲۸۰۸۲ و ۹۳۳۹۷۶

آپارتمان فروشی شمال شهر ۹۲۸۰۸۲

جمشیدآباد شمالی
نرسیده به بلوار آپارتمان تک واحدی
دو دستگاه آپارتمان مناسب برای محل کار و سکونت دارای ۵ اطاق و ۱۹۰ متر بنای مفید در طبقه دوم و سوم ۶۵۰ هزار تومان فروشی تلفن ۹۲۸۰۸۲ و ۹۳۳۹۷۶
۱ـ ۳ آ ـ ۱۷۴۸

آپارتمان های لوکس فروشی درجردن
در بهترین نقطه جردن آپارتمان های ۳ اطاق خوابه باسالن نهارخوری گچ بری شده بافن کوئل آسانسور و تمامی سرویس ها فرنگی با فیش تلفن و پارکینگ اختصاصی آنتن مرکزی و اطاق مستخدم با ـ سرویس جهت ساختمان تلفن ۸۲۹۶۷۷ و ۸۳۹۵۷۷

آپارتمان
۳ و ۴ و ۵ اطاقه باقیمت مناسب نقد و اقساط تلفن ۷۹۴۶۵۴

آپارتمان تهرانپارس نقد و اقساط ۷۸۱۹۱۸

تهران پارس اول ۱۷۲ غربی طبقه سوم یک ساختمان ۳ طبقه در هر طبقه یک واحد بمساحت ۱۸۶ متر مربع ۳ اطاق خواب، کولر، کرکره، شوفاژ و سرویس کامل به قیمت ۸۵۰ هزار تومان که ۱۳۰ هزار تومان آن وام بانک رهنی بیواسطه فروشی ۷۸۰۲۴۳
۱ـ ۳ آ ـ ۱۸۳۱

در جمشیدآباد شمالی
۴ دستگاه آپارتمان تک واحدی هریک بمساحت ۱۱۰ متربنای مفید باپارکینگ و شوفاژ نوساز متر مربعی ۵۰۰۰ تومان بنای مفید بفروش میرسد تلفن‌های ۹۳۳۹۷۶ و ۹۲۸۰۸۲

میدان ونک خیابان برزیل
آپارتمان یک اطاق خوابه و سالن باهال بمساحت ۷۵ مترو پارکینگ ارکاندیشن فروشی ۸۵۳۷۳۶
ا ـ ۱۸۸۴

فروش آپارتمان لوکس در ونک
۲ اطاق خوابه سالن ناهار خوری با آسانسور فن کوئل انبار باپارکینگ استخر مشترک کف پارکت و موکت احضار سرایدار سیستم صوتی و آنتن تلویزیونی فروشی نصف نقد و بقیه اقساط
۸۴۷۹۸۲ ـ ۸۵۳۷۳۶

آپارتمان و مغازه فروشی خیابان آریامهر تلفن ۶۵۵۸۵۶

خیابان آریامهر نزدیک خیابان پهلوی
چند دستگاه آپارتمان ۴ اطاق خوابه باشوفاژ و پرکینگ و اسانسور نوساز از قرار هر متربنای مفید ۵۵۰۰ تومان به فروش میرسد
تلفن
۹۳۳۹۷۶ و ۹۲۸۰۸۲

گیشا یک طبقه آپارتمان همکف با ۱۱۵ مترزیربنا سه اطاق خواب باهال و سرویس شوفاژ روشن پرده کرکره موکت کولر و تلفن ۶۳۵۹۴۴

میرداماد آپارتمان با ۳ اطاق خواب و سالن ناهار خوری وپارکینگ ۱۶۵ متر زیر بنا ۸۵۰ هزار تومان فروشی تلفن ۸۵۳۷۳۶
آ ـ ۱۸۸۰

قابل توجه پزشکان
بر وزراء ۵۵۰ هزار تومان
۶۸۱۲۳۱ و ۶۸۱۲۳۲

آپارتمان ۲ اطاق خوابه آریامهر غربی پلاک ۲۴۸ طبقه اول برای سکونت یا دفتر فوری فروشی تلفن ۹۲۵۶۰۹
۱ـ ۲ ا ـ ۱۸۸۸

شهرک اکباتان
یکدستگاه آپارتمان ۳ اتاق خوابه ۱۵۵ متر با ۲۵٪ پیش قسط و ۷۵٪ بقیه باوام بانکی از ۳ بعد ازظهر به بعد ۶۸۹۱۸۵
آ ـ ۱۸۲۲

یکدستگاه آپارتمان در میرداماد با تلفن مستقل فنکوئل بفروش میرسد تلفن ۲۲۳۰۱۵

فروش آپارتمان در ونک
آپارتمانی با ۱۲۰ متر زیر بنا ـ دو اطاق خواب ـ حیاط ـ حیاط خلوت ـ اسکلت فلزی ـ تلفن ـ کولر و شوفاژ بفروش میرسد. تلفن ۶۸۱۳۳۳

برخیابان جردن دو نبش ۱۵ دستگاه آپارتمان در ساختمانی بی‌نهایت لوکس روکار سنگ، سرویس‌های حمام و آشپزخانه تماما ساخت خارج، دربهای لایه‌فولادی سوئدی، پارکتهای ایتالیائی، آسانسور ۶ نفره ۷۰۰ مترمربع زمین و ۲۷۰۰ متر مربع زیر بنا بقیمت تمام شده بفروش میرسد تلفن ۸۲۱۶۱۰

خانه فروشی

خانه‌ای سه اطاقه با تلفن و آب و برق در خیابان خاوران ـ ده متری شیرازی بفروش می رسد تلفن ۳۵۹۱۵۰
۱ـ ۳ آ ـ ۱۸۲۲

خانه ارزان
یک طبقه ۶۵ متر مربع
در خیابان خاوران روبروی شیرازی کوچه عامر پلاک ۸
تلفن از ۸ تا ۱۱ صبح
۸۳۶۳۹۴
ا ـ ۱۴۰۹

فروش یامعاوضه
ساختمانی ۴ طبقه در گیشا مساحت زمین ۳۰۰ متر مربع زیر بنا حدود ۸۵۰ متر مربع نوساز ۳ واحد مسکونی ۳ اطاق خوابه باشوفاژ و پارکینگ ولوله‌کشی گاز و زیر زمین قیمت زمین و بنا مترمربعی دو هزار تومان بفروش می رسد ویابازمین ساختمانی وخانه کلنگی در شمال شهر معاوضه می شود تلفن های ۹۳۳۹۷۶ و ۹۲۸۰۸۲
۱ـ ۱۰ آ ـ ۱۹۶۵

سه طبقه و نیم هر طبقه سرویس کامل ۳ دستگاه تلفن شخصی ساز ۵۱۲ متر زیر بنا حیاط وگلخانه بدون واسطه فقط روز های ذوج ۵ الی ۷ بعداز ظهر ۸۲۰۸۵۰
۱ـ ۳ آ ـ ۱۶۲۰

خانه‌ای بمساحت ۱۳۰ مترنسبتا قدیمی باآب وبرق و تلفن ـ واقع در امیریه به‌فروش میرسد
۵۲۵۷۰۰

دوباب خانه ۱۲۰ و ۱۴۰ متری در جمشیدآباد شمالی
هریک دارای ۵ اطاق و سرویس کامل اب و برق و تلفن قابل سکونت هر یک ۶۰۰ هزار تومان بفروش میرسد تلفن های ۹۳۳۹۷۶ و ۹۲۸۰۸۲
۱ـ ۵ آ ـ ۱۸۶۹

خانه‌ای در میدان کندی نمازی اول ۱۷۴ متر مساحت ۲۷۰ متر بنا بفروش می رسد تلفن ۹۳۳۹۱۱
۱ـ ۵ آ ـ ۱۸۸۸

خانه‌ای بمساحت ۳۰۰ متر با ۴۲۰ مترزیر بنا ۲ر۵ طبقه مجزا تلفن ۹۷۰۱۷۱
۱ـ ۲ آ ـ ۱۸۲۳

خانه و آپارتمانهای نوساز درخیابان جمشید اباد شمالی بفروش میرسد تلفنهای ۹۳۳۹۷۶ و ۹۲۸۰۸۲
آ ـ ۱۸۸۶

قابل توجه بازاریان محترم
ساختمانی دو طبقه و نیم واقع در خیابان سعدی جنوبی کوچه غفاری پلاک ۷ بمساحت ۲۸۰ متر مربع و ۳۱۰ متر زیر بنا دارای آب، برق، تلفن وکولر بفروش میرسد تلفن ۳۱۷۷۳۷
۱ـ ۳ آ ـ ۱۸۲۰

در قیطریه فروشی
بمساحت ۴۵۰ متر و ۸۵۰ متر بنا با ۵ دستگاه آپارتمان ۲ اطاق خوابه و سالن ناهارخوری مهندسی ساز قیمت دو میلیون و ۶۰۰ هزار تومان فروشی یا معاوضه بازمین یا ساختمان کلنگی در شمال شهر ۸۴۷۹۸۲ ـ ۸۵۳۷۳۶
۱ـ ۴ آ ـ ۱۸۷۹

اکازیون واقعی
یکدستگاه منزل ویلائی بمساحت ۲۷۰ متر مربع شمالی با استخر و سرویس کامل و تلفن شامل دو طبقه و ۵ اطاق خواب و اطاق پذیرائی و ناهارخوری واقع درخیابان تاج دریان نو به فروش میرسد تلفن ۹۲۲۷۳۹

مجتمع آپارتمان سازی دفتر ساختمانی پل

به‌پیروی از منویات شاهنشاه آریامهر بزودی در جنوب تهران جاده آرامگاه (کوی معلمان) درزمینی به‌مساحت ۱۰۰۰۰ مترمربع ۴ واحد مسکونی آپارتمان سازی مدرن ساخته خواهد شد.
آپارتمان های این مجتمع بزرگ از ۶۰ متر تا ۱۱۵ متر باتجهیزات لازم بطور نقد و اقساط جهت رفاه حال طبقات کم درآمد خواهد بود. این مجتمع دارای فضای سبز، استخر و تجهیزات لازم دیگر نیز هست. طالبین جهت کسب اطلاع بیشتر می توانند به دفتر مرکزی واقع در خیابان میرداماد بلوار پهلوی (نفت) انتهای کوی دوم نفت تقاطع شاهراه شاهنشاهی مراجعه نمایند. تلفن ۲۲۲۸۶۶

خانه مستغلاتی کورش کبیر خیابان جلفا ۴ طبقه مساحت ۴۰۰ مترمربع زیربنا ۱۲۰۶ مترهرطبقه دارای سه اطاق خواب با سرویس کامل شوفاژ و تلفن مستقل فروشی یا معاوضه با کوچکتر ۲۳۵۸۸۳
۱ـ ۴ آ ـ ۱۸۷۲

جاده تهران نو ایستگاه منصور آباد ۱۱۰ متر زمین در سه طبقه ۱۸۰ متر زیربنا موکت کاغذ دیواری و پرده کرکره و سرویس کامل فوری بفروش می‌رسد ۴ تا ۶ بعد ازظهر تلفن ۷۳۸۷۷۷
آ ـ ۱۸۲۹

یکباب خانه دو طبقه دارای ۳ اتاق و یک مغازه با سرویس درخیابان خواجه نظام الملک ـ بالاتر از چهارراه شیخان پلاک ۴۸۱ قیمت ۳۴۰ هزار تومان به فروش میرسد تلفن ۳۱۵۷۲۵
۱ـ ۲ ا ـ ۱۵۵۸۹

در جمشیدآباد شمالی
ساختمانی دونبش قدیمی ساز دو طبقه و نیم مستقل با ۸ اطاق و تلفن قابل سکونت باکلیه تجهیزات بقیمت یک میلیون تومان فروشی تلفنهای ۹۳۳۹۷۶ و ۹۲۸۰۸۲
۱ـ ۱۰ ا ـ ۱۲۲۱
آ ـ ۱۹۰۵

خانه‌ای در جمشیدآباد شمالی
بمساحت ۳۱۷ متر مربع دو طبقه هر طبقه چهار اطاق با لوله‌کشی گاز و اب و برق و تلفن هرطبقه مستقل و سرویس کامل بقیمت یک میلیون و پانصد هزار تومان فروشی تلفن ۹۳۳۹۷۶ و ۹۲۸۰۸۲
۱ـ ۵ آ ـ ۱۸۶۸

منزلی نوسازو مدرن بمساحت ۴۰۷ متر در ۳ طبقه با زیر زمین ۳ دهنه بزرگ و شیک با پارکینگ بسیار بزرگ و دو برق ۱۵ آمپر و ۳ انشعاب گاز و ۹ اطاق بزرگ و دو هال بزرگ بااستخر و حیاط بسیار شیک و بزرگ باشوفاژ ۶ هزار لیتری روشن و تجهیزات برقی مدرن و سایر مشخصات منحصر بفرد واقع در امیریه چهار راه معزالسلطان مقطوع یک میلیون و ۷۵۰ هزار تومان تلفن ۵۳۴۲۵۱ ساعت ۶ تا ۸ بعد از ظهر
۱ـ ۳ آ ـ ۱۶۳۴

تهران ویلا ساختمان یکطبقه ویلائی جنوبی بمساحت ۲۳۵ مترمربع دارای ۳ اطاق خواب وناهار خوری و پذیرائی و یک تلفن و یک فیش تلفن با لوله‌کشی شوفاژ قیمت یک میلیون و ۲۰۰ هزار تومان تلفن های ۹۳۳۹۷۶ و ۹۲۸۰۸۲
۱ـ ۱۰ آ ـ ۱۷۲۸

واقع در فرح شمالی فروش یامعاوضه مستغلات ۳ طبقه هر طبقه دو اطاق خواب باشوفاژ روشن شخصی ساز تلفن ۸۴۵۰۵۱
۱ـ ۴ آ ـ ۱۷۴۶

یکدستگاه منزل ویلائی باکلیه وسائل دربهترین نقطه گیشا بفروش و یا با دو دستگاه آپارتمان در منطقه گیشا معاوضه میشود تلفن ۶۳۶۳۶۵ از ساعت ۴ بعدازظهر ببعد

نیاوران
طبقه اول ازیک ساختمان ۳ طبقه شخصی ساز ـ دارای ۴ اطاق خواب با سرویس خیابان ـ جمشیدیه مجاور باغ منظریه فروشی تلفن ۲۸۷۹۱۷

ویلا فروشی

داودیه نفت ویلا فروشی بمساحت ۵۴۰ متر و ۸۵۰ متر و ۸۵۰ متر زیر بنا طبقه اول سالن ناهار خوری آشپزخانه ویک حمام دو اطاق خواب و یک اطاق دفتر طبقه دوم دارای ۵ اطاق خواب و دو حمام دارای شوفاژ استخر و پارکینگ زیر ساختمان بفروش می رسد ۸۴۷۹۸۲ و ۸۵۳۷۳۶
۱ـ ۶ آ ـ ۱۳۰۳

درفرمانیه
ویلای اکازیون
دارای ۵ اطاق خواب فضای وسیع با کلیه تجهیزات نقدو نسیه فروشی ۶۸۴۵۲۵ ـ ۲۷۵۶۲۴

باغ فروشی

کرج
چندقطعه باغ و زمین ویلائی در حومه نزدیک کرج بین اتوبان وجاده قزوین از متری ۲۵ الی ۵۰ تومان بدون واسطه فروشی عصرها و ایام تعطیل ۹۷۴۲۸۵
آ ـ ۱۸۲۴

سرقفلی مغازه

یکباب مغازه زرگری باجواز و تلفن در خیابان قصرالدشت به فروش میرسد تلفن ۹۵۵۰۳۴
۱ـ ۳ آ ـ ۱۶۲۹

خیابان تاج مغازه برای خرازی هر شغلی
۹۷۱۲۰۷

انبار کالا
نزدیک بازار و میدان اعدام سرپوشیده و سرباز بمساحت تقریبی ۶۵۰ متر مربع سه بر دارای تلفن آب برق اتومبیل روبفروش میرسد تلفن ۵۵۰۷۹۶ شیرزاد
ا ـ ۱۵۶۱۱

یکباب مغازه ۳ دهنه باجواز لبنیات و تلفن در خیابان امیر آباد بفروش می رسد تلفن ۶۵۱۱۷۹
۱ـ ۲ ا ـ ۱۸۱۷

سرقفلی
مغازه ۱۵۰ متر مربع بر خیابان کریمخان زند نزدیک روزولت بفروش میرسد. تلفن ۸۲۱۶۱۰
۱ـ ۱۰ آ ـ ۱۸۷۵

دو دستگاه زیرزمین جهت کارگاه یا محل کار هر کدام بمساحت ۱۱۵ متر واقع در باغ سپهسالار یکجا یا جداگانه باجاره واگذار می‌شود تلفن ۹۷۷۸۰۷

اکازیون
کارخانه سازنده مواد شیمیائی باپروانه ودرآمد قابل توجه به فروش میرسد تلفن ۶۳۶۰۶۹

سوپر مارکت با جمیع امکانات مدرن به قیمت مناسب درداودیه بفروش میرسد تلفن های ۲۲۳۵۸۳ و ۲۲۵۷۶۶

نیازمندیهای اطلاعات

تلفنهای: ۳۱۱۲۲۹-۳۱۱۲۳۰

نیازمندیهای اطلاعات تلفنی آگهی میدهد

فروش کارخانه در نارمک ۱۰۰۰ متر زمین ۱۷۰۰ متر سالن و انبار باآب برق صنعتی و تلفن ۷۳۱۹۴۳

زمین ـ فروشی

زمین صنعتی فروشی ۹۳۶۷۵۳

زمین مهرشهر و شهرك غرب فروشی ۸۳۱۴۰۲ ـ ۸۲۴۰۱۰

شهرك غرب و مهرشهر ۸۲۴۰۷۳

نقد یا معاوضه
یك قطعه زمین در شهریار با آب وبرق و پروانه مرغداری فوری فروشی تلفن ۲۶۴۷۵۵ آ ـ ۱۸۷۷ ـ ۱ ـ ۲

قطعات ۱۰۰۰ متری اقبالیه ۱۵۰ ریال تلفن ۵۶۲۵۸۰ عصر ها ۹۵۶۸۳۴ آ ـ ۱۳۰۱

۵۰۰۰۰۰ متر زمین ساختمانی در پل سیمان شاه عبدالعظیم به قیمت ارزان بفروش می رسد تلفن ۶۴۵۶۶۱

نقد و اقساط

داخل محدوده تهران شهرداری ناحیه ۴ زمین به‌قطعات ۱۵۰ الی ۲۰۰ متر با تامین آب برق‌در کیلومتر ۱۹ جاده کرج جنب مجتمع مسکونی شرکت نفت و نیروی هوائی باسرویس شرکت واحد فروشی دفتر فروش تهران خیابان کارون روبروی بیمارستان بابك فرش کاشانیان تلفن ۹۶۷۱۷۴ بفروش میرسد قطعه زمینی به مساحت پنجاه و هفت هزار متر تبدیلی از جنگل باسند مالکیت درکنار جاده اسفالته آمل به‌نور ۲۰ کیلو متری دریا بدون واسطه متری یکصد و بیست ریال از ساعت ۱۶ الی ۱۸ به تلفن ۲۷۵۳۹۶ مراجعه فرمائید

زمین برای احداث باغ و دامداری و مرغداری و خانه سازی به نازلترین قیمت نقدو اقساط فروشی ۹۳۹۰۵۹ آ ـ ۱۴۱۷ ـ ۱۰ ـ ۱

اجاره آپارتمان

اجاره‌هر نوع ویلا آپارتمان ومحل کار تلفن ۹۳۶۱۸۱

آپارتمانهای ۲ و ۳ و ۴ و ۵ اطاق خوابه برای اجاره
تهیه مسکن گلدهاوس تلفن ۶۵۰۴۱۳ و ۶۵۲۶۳۲

آپارتمان ویلا محل کار ۴ ببالا موجود است ۶۸۱۲۷۷ آ ـ ۱۸۴۲ ـ ۱ ـ ۲۳

دزاشیب خانه ویلائی مشجر رهن یا اجاره تلفن ۲۷۲۸۸۰ آ ـ ۱۲۷۳ ـ ۱ ـ ۶

خانه ۳ اطاق خوابه در نارمك بعلت مسافرت اجاره ۷۹۵۸۶۱ آ ـ ۱۸۲۶

دررامسر
ویلائی فوق‌العاده ـ شیك ساحل دریا مبله اجاره داده میشود تلفن ۲۴۷۱۳۴

اجاره در عباس‌آباد
یکدستگاه اپارتمان ۲ اطاق خوابه اجاره داده می شود ۸۵۳۸۰۷ آ ـ ۱۶۱۶ ـ ۱ ـ ۳

ویلائی در خیابان یوسف آباد ۴ اطاق خوابه با تجهیزات کامل جهت محل کار و سکونت اجاره داده میشود ۲۳۳۷۴۴

خانه‌ای در دریان‌نو با ۶۰ هزار تومان پول پیش اجاره داده میشود ۶۵۹۳۲۹ از ۵ تا ۷

خانه مستقل سه اطاق در چهارصد دستگاه زاله باسرویس کامل اجاره داده میشود ۳۴۱۸۵۸ آ ـ ۱۵۲۱

آپارتمان ویلا محل کار ۳و۵ بیلاموجود ارژنگ ۶۸۱۲۷۷ آ ـ ۱۴۰۶ ـ ۱ ـ ۲۳

گیشا آپارتمان ۳ اطاق خوابه باملیلان کامل اجاره‌ای ۶۳۲۸۴۶ آ ـ ۱۸۳۶

برمیرداماد اجاره‌ای ده دستگاه آپارتمان و ۳ رشته تلفن با ۴۴ اطاق آماده و ۴۰۰ متر پارکینگ که مناسب برای فروشگاه اتومبیل و غیره باجاره واگذار میشود ۸۴۷۹۸۲ ـ ۸۵۳۷۳۶ آ ـ ۱۸۸۱ ـ ۱ ـ ۴

برخیابان فرح جنوبی
برای محل کار
دو اطاق و سرویس هال با تلفن و شوفاژ اجاره ۵۵۰۰ تومان ۸۵۳۷۳۶ آ ـ ۱۸۸۵ ـ ۱ ـ ۳

در یوسف آباد طبقه اول باحیاط ۲ اطاق خواب سالن ناهار خوری دارای زیر زمین وتلفن اجاره ۵۰۰۰ تومان ۸۴۷۹۸۲

جنب پارك کورش
طبقه دوم ۲ اطاق خواب و سالن ناهار خوری باتلفن فرعی اجاره ۴۰۰۰ تومان تلفن ۸۵۳۷۳۶

اکازیون
آپارتمان طبقه اول ۱۴۰ متر پهلوی بالاتر و روبروی پارك ساعی ۱۴۰ متر بنای مفید دو اتاق خوابه و سالن بزرگ تلفن مستقل شوفاژ موکت پرده کامل لوستر انبار و پارکینگ قیمت روز تلفن ۶۸۶۸۴۷ آ ـ ۱۶۲۴ ـ ۱ ـ ۲

اکازیون
۴ اطاق خوابه کاملا مجهز در یوسف آباد با اجاره ارزان ۶۲۴۶۱۳ و ۶۲۳۵۱۱ آ ـ ۱۸۶۹

جهت دفتر
۸ دستگاه ۳ طاقه با ۴ رشته تلفن فرنکوئل حوالی میدان آرژانتین اجاره داده می شود ۶۲۵۲۰۱

نیاز آپارتمان اجاره

بتعدادی آپارتمان در شمال شهر فوری نیاز داریم ۶۸۲۲۷۰

نیاز فوری اپارتمان ویلا محل کار برای خارجی ۶۸۷۰۵۵ ـ ۶۸۷۰۶۴ آ ـ ۱۸۵۲

۴۸ ساعته آپارتمان شما را اجاره میدهیم ارژنگ ۶۸۱۲۷۷

۴۸ ساعته اپارتمان شما رابرای مسکونی ومحل کار اجاره می دهیم ۶۵۷۲۹۷ آ ـ ۱۷۴۳ ـ ۱ ـ ۲۰

۴۸ ساعته آپارتمان شما را اجاره میدهیم ارژنك ۶۸۱۲۷۷

آپارتمان همکف با استخر ۲ اطاق خوابه تا ۱۴۰۰۰ تومان نیازمندیم ۸۴۸۴۲۴ آ ـ ۱۶۱۹

مستاجر خارجی

برای روسا و کارمندان خارجی چند شرکت به تعدادی ویلا و همکف در شمال تهران نیازمندیم تلفن ۲۹۳۳۶۱ و ۲۹۴۶۸۸

تعدادی ویلاو آپارتمان برای خارجیان شرکت شمال‌شهر احتیاج است ۸۵۰۶۳۱

چندین خانواده

آمریکائی و آلمانی
بتعدادی آپارتمان وویلا در شمال شهر مخصوصا پهلوی دوادیه دروس سلطنت اباد باشوفاژ و کولر وتلفن نیاز فوری دارند ۶۸۷۸۱۲

بیك ویلای سه اطاق خوابه تا ۱۸ هزار تومان نیازمندیم ۸۵۷۵۸۵

نیاز خانه و ویلا اجاره

ویلاو همکف شمال‌شهر برای خارجیان نیازمندیم ۲۳۰۲۷۳

ویلا و اپارتمان درشمال شهر برای کارمندان عالیرتبه شرکت خارجی فوری نیازمندیم ۲۲۲۶۳۰ و ۲۲۷۵۱۱

نیاز خرید آپارتمان

خریدار آپارتمان و ویلا ۲۸۴۳۸۰

شهرك غرب و مهرشهر ۸۲۴۰۷۳

ساختمان ۸۵ اتاقی با تمام وسایل و پارکینگ (در محل مناسب) پهلوی بین تخت‌جمشید وچهار راهی ونك خریداری می‌شود. صبحها تاساعت ۲ به تلفن ۸۹۱۵۱۱ و بعد از ساعت ۳ تلفن ۲۷۹۹۸۴ مراجعه فرمایند ۱ ـ ۲ آ ـ ۱۴۲۴

خرید فوری ویلا
ویلائی از ۵ تا ۱۰ هزارتومان باساختمانی ۲ یا ۳ طبقه در شمال شهر تا ۱۰ میلیون تومان فوری خریداریم عصر ها ۸۵۷۰۸۵ آ ـ ۱۴۰۷

نیاز خرید زمین

میهمای تهران پارس خریداریم ۷۹۳۰۲۰

زمین در مهرشهر و شهرك غرب خریداریم ۸۳۱۴۰۲ و ۸۲۴۰۱۰

خریدار زمین افسریه ۳۴۱۳۵۹

خرید زمین بلوار رضا پهلوی ۳۴۴۹۸۲

خرید و فروش زمینهای بلوار رضاپهلوی ۳۴۵۶۵۳

زمینهای افسریه وبلوار رضا پهلوی خریداریم نلفن ۳۴۳۳۴۶

اهواز

زمین خریداریم ۷۹۴۴۱۸

نارمك

زمین خریداریم ۷۹۶۰۲۸

بنگاه معاملات املاك

بورس اراضی مهرشهر کوی ولیعهد گوهردشت ۶۴۸۲۵۵

خرید وفروش مهرشهر گوهردشت ،فردیس ۹۲۲۷۳۹

خریدار و فروشنده زمین ۲۸۴۳۸۰

بورس املاك شمیران دفتر براتی ۲۷۲۵۷۵

دفتر پارس مرکز معاملات املاك شهر و شمیرانات ۸۴۱۵۵۸

خرید و فروش اراضی صنعتی ملایری ۹۷۹۱۹۵

معاملات پول

وام به چك کارمندی ، تلفن ملك ۳۱۶۹۹۷

پول شرطی ازصد هزار تا ۵ میلیون تومان ببالا ۹۲۰۸۲۹

پول شرطی موجود ۶۸۴۵۲۵

پول فوری در مقابل خانه و مستغلات موجود ۹۲۸۴۶۵

چك کارمندی ۸۳۹۷۴۰

وام فوری

ارزانتر از همه جا چك کارمندی و تلفن و مازاد ملك تلفن های ۳۷۴۵۱۹ ۳۷۷۸۳۸

وام به چك کارمندی
بدون ضامن ۷۵۲۱۳۳

برای تهیه وام فقط در مقابل وثیقه ملکی از یك میلیون تومان به بالا با ما تماس بگیرید ۶۶۶۲۶۳ ، ۶۶۴۶۱۸ ـ ۶۶۰۲۰۰

پول در مقابل املاك شمال شهر و شمیران موجود تلفن های ۸۲۵۲۶۳ و ۸۲۹۵۲۷

پول از ۵۰۰ هزارتومان ببالا ارزانتر از همه ۶۴۵۶۶۱

وام فوری

ارزانتر از همه جا روی ملك ـ اتومبیل و چك کارمندی و مازاد ملك چنانچه در رهن و گرو باشد فوری پرداخت میشود ۳۷۴۵۱۹

پول مورد نیاز

بپول راکدشما
هزاری ۵۰ تومان سود میدهیم ۳۱۶۹۹۷

خانم وآقا محترم
به پول راکد شما با بهره عالی نیازمندیم ۸۵۰۷۴۷

به شرایط زیر احتیاج به مبلغ دویست هزار تومان دارم وبا رضایت مبلغ صد هزار تومان بهره می دهم که ماهیانه مبلغ چهارهزارتومان چك کارمندی بابت اصل و فرع داده میشود وتضمین آن خانه‌ای دارم‌ییلاقی باسند مالکیت مادی معتبر به ارزش ششصد هزار تومان جدید ساخت دارای ششصد وپنجاه متر زمین و ده اتاق و سرویس که در بر خیابان اصلی نزدیك رود هن در چهل کیلو متری تهران می باشد کسانی که باین شرایط مبلغ بالا را می پردازند به تلفن ۷۳۰۵۰۶ تماس بگیرند دفتر اقای مجیبی آ ـ ۱۰۸۴

معاملات تلفن

مرکز خرید و فروش تلفن ۶۵۳۳ ـ ۳۲ ـ ۸۵۳۰۳۱

استخدام

شرکت ساختمانی
سپیدار
یکنفر بانو یا دوشیزه که به امور تایپ وتلفن آشنایی داشته باشد برای تمام وقت استخدام می نماید تلفن ۶۶۷۶۷۶ ـ ۶۴۱۹۷۳

بچندنفر راننده پایه یك باسابقه کار روی تانکر و چندنفر کارگر ساده نیازمندیم ، خیابان بهار شمالی مقابل اداره برق کوچه صباغ‌بن بست خلف پلاك ۳۵

سکرتر مسلط به تایپ فارسی و لاتین تلفن ۸۵۷۹۲۵

سکرتر مطب آریامهر مقابل کنتینانتال ۶۵۳۹۶۵ و ۳۵۲۶۵۹

کمك حسابدار ورزیده برای تهران تلفن ۳۱۲۴۱۷ ـ ۳۷۱۹۵۴

مترور ونقشه کش

شرکت آ.ب.آ
به‌یکنفر مترورخوب‌ویك نقشه‌کش نیاز فوری دارد .
داوطلبان می توانند به آدرس شرکت خیابان نادرشاه اول کامکار شماره ۳۵ و ۳۳ آقای کهبدی مراجعه فرمایند.

ماشین نویس

بیك دوشیزه یابانوی ماشین نویس‌مسلط به ماشین نویسی لاتین و فارسی و تلکس با آشنائی‌کامل بزبان انگلیسی با سابقه کار با حقوقی متقی فورا مورد نیاز است تلفن ۶۸۶۰۱۱ آ ـ ۱۴۱۲

خدمتکار زن جهت انجام امور منزل با حقوق مکفی مورد نیاز است تلفن ۶۵۷۸۸۰ بین ساعت ۶ تا ۸ بعدازظهر

استخدام سکرتر

دارای سابقه تایپ فارسی از ۹ صبح الی ۱ بعداز ظهر تلفن ۲۳۷۶۴۳

منشی

یك واحد تولیدی بزرك احتیاج به همکاری یك نفر دوشیزه یا بانو که بتایپ فارسی و لاتین آشنائی کامل داشته باشد دارد .
لطفا برای تعیین‌وقت مصاحبه با تلفن های زیر تماس بگیرید.
۸۲۲۲۱۱ ـ ۸۲۴۵۸۲

فقط ۱۸ نفر

بعد از آموزش رادیو تلویزیون نقشه کشی برق فشار قوی وماشین نویسی به کار مشغول شوید تلفن ۶۴۹۴۹۴

استخدام بانوی ماشین‌نویس
باحقوق مکفی مورد نیاز است از ساعت ۸ الی ۵ بعد از ظهر تلفن ۳۰۰۰۳۸ آ ـ ۱۳۶۷ ـ ۱ ـ ۱۲

گروه تولیدی استخدام میکند
۱ ـ ماشین‌نویس فارسی و لاتین
۲ ـ جوشکار برق کاربیت. نقطه جوش
۳ ـ راننده پایه دوم شخصی با داشتن حداقل ۳ سال سابقه کار ملاقمندان میتوانند تقاضای خود را با ذکر مشخصات کامل و نشانی و شماره تلفن به‌آدرس روزنامه اطلاعات راهنمای شماره ۷۹۱ ارسال‌دارند
آ ـ ۱۷۸۴

استخدام نقشه‌بردار

شرکت ساختمانی برای کار در استان چهارمحال یکنفرنقشه بردار باحداقل ۷ سال سابقه‌در کارهای راه سازی نیازمند است واجدین شرایط لطفا به تلفن ۶۸۶۰۱۱ مراجعه فرمایند.
آ ـ ۱۸۴۵ ـ ۱ ـ ۳

مترجم

انگلیسی کاملا
ورزیده
استخدام میشود
شاهرضا روبروی دانشگاه تهران دارالترجمه نوفر
۶۴۴۶۹۰

بیك فروشنده دوشیزه یا بانو نیازمندیم ۹۶۶۱۷۴

یکنفر دوشیزه یا بانو جهت پاسخ به تلفن و تایپ فارسی برای ساعت ۴ تا ۸ بعد ازظهر مورد نیاز است مراجعه ۵ تا ۷ بعد ازظهر تخت طاوس بین منصور یلاك ۳ طبقه ۳ شرکت هانی‌میل
آ ـ ۱۸۲۱ ـ ۱

دوشیزه یابانوی صندوقدار جهت یک فروشگاه نیازمندیم چهارراه مولوی مقابل بیمارستان شهرداری فروشگاه موادپروتئینی تلفن ۵۳۷۹۸۲ ـ زمانی
آ ـ ۱۴۲۲

یکشرکت‌معتبر استخدام مینماید
۱ ـ تکنسین درجه یکبرق
۲ ـ تکنسین ابزار دقیق درجه یک
۳ ـ تکنسین تراز کار درجه‌یک
۴ ـ راننده ماشین آلات سنگین درجه یک باگواهینامه رانندگی مخصوص
داوطلبین‌میتوانند تقاضای‌خود رابا‌ذکر مشخصات کامل نشانی و شماره‌تلفن به آدرس روزنامه اطلاعات راهنمای شماره ۷۹۵ ارسال دارند.
آ ـ ۱۷۸۰

تعدادی دوشیزه یا بانو جهت کار های ساده ـ ظلا سازی نیازمندیم ۳۹۱۲۰۶

آگهی استخدام
یک شرکت افراد واجد شرایط زیر را فوری استخدام مینماید
۱ ـ منشی آشنا بزبان انگلیسی سن ۲۵ سال ببالا
۲ ـ برنامه نویس زبان با حداقل ۲ سال تجربه
علاقمندان واجد شرایط می توانند مشخصات کامل خودرا باذکر نشانی و شماره تلفن با راهنمای شماره ۷۹۴ روزنامه اطلاعات مکاتبه فرمایند
آ ـ ۱۷۸۱

مهندس مکانیک
باحداقل ۵ سال سابقه کار مفید رابرای نظارت محلی کارهای تاسیساتی در تهویه مطبوع در جنوب کشور به همکاری خود دعوت مینماید داوطلبان می توانند تقاضای همکاری خود رابا ذکر مشخصات کامل و نشانی و شماره تلفن به آدرس روزنامه اطلاعات راهنمای شماره ۷۹۲ ارسال‌دارند

شرکت صنعتی جام نشکن تمام وقت استخدام میکند
۱ ـ سکرتر مسلط بتایپ وتلفن امور دفتری
۲ ـ کمك نقشکش
۳ ـ کمك حسابدار باسابقه
۴ ـ کارمند امور دفتری
۵ ـ مشاور فروش و بازاریابی
۶ ـ کارگر فنی و ساده
۷ ـ نامه رسان با داشتن وسیله نقلیه و سابقه کار
۸ ـ آبدارچی و نگهبان بطور شیفت
بنشانی ایرانشهر شمالی جنب بانک فرهنگیان خیابان بهرام چوبین شماره ۴ مراجعه شود
آ ـ ۱۷۹۶ ـ ۱ ـ ۲

آگهی استخدام‌کننده
شرکت سهامی تعدادی راننده حائز شرایط که دارای سابقه کار وورزیدگی وتجربه کافی باشند از طریق مصاحبه استخدام مینماید و واجدین شرایط می توانند تقاضای خودرا با ذکر مشخصات کامل و نشانی و شماره تلفن به نشانی روزنامه اطلاعات راهنمای شماره ۷۹۲ ارسال‌دارند

حرفه‌ای کار

بهیار برای بعد از ظهر ها و شبها آماده کار تلفن ۵۵۱۷۷۸
آ ـ ۱۶۳۲ ـ ۱ ـ ۳

۱۲ سال تجربه کار در کلیه امور انبارداری ومدیریت آماده کار در تمام نقاط ایران تلفن ۸۵۲۰۹۳ از ۸ الی ۶ بعد ازظهر

سرآشپز جویای کار
غذا های ایرانی و فرنگی شیرینجات تکمیل منزلها شرکت های مهم یا خانواده های خارج از کشور جویای کار راهنمای‌وروزنامه اطلاعات ۸۵۴ تلفن ۳۱۱۰۸۰

جوانی‌باگواهینامه‌دو شخصی وجوانان ۳۶ وانت (تویوتا) وارد بکارهای ساختمانی ازهر جهت جویای کار است تلفن ۲۷۶۳۳۶

راننده باوانت مزدا تمام‌وقت یانیمه وقت جویای کار است ازساعت ۹ صبح تا ۶ بعد از ظهر تلفن ۵۳۹۵۳۱

آماده کار
زن‌باتجربه و خانه‌دار غذای ایرانی و خارجی حاضر است باحقوق ماهی ۴ هزار تومان پیش خانواده‌ای بماند اگر خارج‌ایران‌امریکا باشد قرارداد یکساله معتقد میکند راهنمای ۸۵۶ روزنامه اطلاعات تلفن ۳۱۱۰۸۰
آ ـ ۱۵۲۳ ـ ۱۰

جوانی دیپلمه با پنجسال‌سابقه کار در قسمت انبار ها وامور اداری‌جویای‌کار است‌براهنمای ۸۵۵ تلفن ۳۱۱۰۸۰
آ ـ ۱۵۰۹۹ ـ ۱ ـ ۲

دانشجوی سال آخر دانشگاه تهران نیمه وقت آماده‌همکاری باموسسات بازرگانی و یا مدارس خصوصی تلفن ۹۶۶۹۰۴ عصرها از ۱۶ تا ۲۰

آموزشگاهها

آموزشگاه ربانی
ماشین نویسی فارسی و لاتین رابا متد جدید ده انگشتی در آموزشگاه‌مجهزو مدرن ربانی بیاموزید ودر بهترین سازمان ها با حقوق مکفی استخدام شوید شاه آباد مقابل سینما حافظ ۳۱۷۱۳۵

تدریس

تدریس‌خصوصی انگلیسی‌توسط دانشجوی فوق‌لیسانس‌دانشگاه تهران تلفن ۳۴۵۴۷۴

کلیه دروس
اول تا چهارم
نظری با تضمین دبیر
۸۴۵۴۱۵ ـ ۸۴۲۸۶۲

فقط فرانسه ۹۵۲۴۲۸

زبان‌توسط دانشجویان پزشکی تماس ۷ عصر به بعد ۶۳۶۲۷۴

انگلیسی خصوصی ۸۵۵۸۰۱

مکالمه انگلیسی
Mr. MARTIN
Mrs. WHITE
Mr. TOM
Mrs. KERSHAW
تلفن ۶۵۲۴۵۷

تدریس خصوصی توسط خانم دیپلمه ، تدریس کلیه دروس اول‌دبستان‌تاجهارم‌و حسابداری دبیرستان رشته بازرگانی و منشیگری‌از ۹ صبح تا ۴ بعد از ظهر تلفن ۸۳۷۹۳۶ خانم ابراهیمی
آ ـ ۱۲۸۶

کلیه دروس
ابتدائی ـ راهنمائی ـ نظری و خدمات بوسیله معلمین مدارس ۲۸۷۷۲۱

تدریس حسابداری و آمار ۳ ببعد ۳۳۴۱۶۲

فرانسه خصوصی ۹۳۴۴۰۲
آ ـ ۱۰۵۸ ـ ۱ ـ ۷

دروس ابتدائی‌راهنمائی نظری ششم تقویتی
تلفن ۶۵۵۷۰۵

مکالمه انگلیسی
بادبیران‌ایرانی وخارجی
تلفن ۶۵۲۶۵۹

تدریس‌خصوصی
زبان‌انگلیسی تلفن ۷۵۵۲۹۷

تدریس خصوصی شیمی توسط دانشجوی دانشگاه تهران‌باحداقل حق تدریس‌تلفن ۹۶۴۴۴۱
آ ـ ۱۸۳۰

بانسیون

مهدکودک انگلیسی ـ فرانسوی برای ثبت نام بچه های از ۱۸ ماه تا ۶ سال آماده است ۸۹۰۶۴۰
آ ـ ۱۵۲۰ ـ ۱ ـ ۲

مهندسین مشاور سردار افخمی

احتیاج بچندنفر مهندس سویل تمام وقت‌با تجربه کافی برای کارمتره در دفتر مرکزی‌دارد.
لطفا باشماره‌تلفنهای ۹ ـ ۶۸۱۳۳۷ و ۶۸۴۳۷۰ و ۶۸۲۱۳۶ تماس حاصل فرمائید .

آگهی استخدام

بچند نفر کاردکس نویس باتجربه باحقوق ومزایای مکفی نیاز فوری میباشد . باصندوق پستی شماره ۱۰۱۵ تهران مکاتبه شود

باشگاه امریکائی پارس استخدام میکند

۱ ـ دوشیزه یا بانوی سکرتر بطور تمام وقت با تسلط کامل بزبان انگلیسی و تااندازه‌ای آشنا به‌امور حسابداری اشخاصیکه تایپ لاتین بدانند حق‌تقدم خواهند داشت.
۲ ـ یکنفر مرد کاملا آشنابه‌اداره و سرپرستی امور رستوران وآشنائی بزبان انگلیسی
۳ ـ دونفر کارگر نظافتچی
۴ ـ یکنفر صندوقدار جهت کار دررستوران با آشنائی به‌خواندن و نوشتن انگلیسی
داوطلبان واجد شرایط میتوانند به باشگاه امریکائی پارس واقع درجاده قدیم شمیران بالاتر ازحسینیه ارشاد خیابان شهرزاد ویا بتلفن ۲۳۱۴۷۷ و ۲۳۲۱۶۶ از ساعت ۱ تا ۵ بعدازظهر مراجعه نمایند.

آگهی استخدام

۱ نفر دوشیزه یا بانو مسلط بتایپ فارسی ولاتین که کاملا بزبان انگلیسی تکلم نماید باحقوق مکفی استخدام میگردد .
علاقمندان میتوانند با تلفن ۹۵۵۰۰۷ تماس ویا به آدرس آیزنهاور روبروی دانشگاه آریامهر شماره ۶۲۴ شرکت ایزی‌لایف مراجعه فرمایند.

شرکت سهامی تاسیسات ساختمان بمنظور تکمیل کادر فنی خود احتیاج به دو نفر مهندس و سه نفر تکنیسین با شرایط زیر دارد :

متقاضیان میتوانند همه‌روزه بجز روز های پنجشنبه و جمعه و ایام تعطیل رسمی بواحد اداری‌ومالی‌این شرکت‌واقع درخیابان عباس‌آباد ـ خیابان مهناز شماره ۹۵ طبقه چهارم بین ساعت ۹ الی ۱۴ با در دست داشتن مدارك تحصیلی و اوراق سوابق‌کار مراجعه نمایند .
۱ ـ مهندس تاسیسات با سابقه ده سال در طراحی کار های تاسیسات بیمارستانی .
۲ ـ مهندس برق باسابقه ۷ سال‌در طراحی کارهای تاسیسات الکتریکی بیمارستان.
۳ ـ تکنیسین تاسیسات تهویه مطبوع با سابقه ۵ سال درکار های اجرائی (باحداقل مدرك تحصیلی فوق‌دیپلم) .
۴ ـ تکنیسین تاسیسات آب وفاضل‌آب باسابقه ۵ سال در کارهای اجرائی (باحداقل مدرك تحصیلی فوق دیپلم)
۵ ـ تکنیسین تاسیسات برق با سابقه ۵ سال در کار های بیمارستان (باحداقل مدرك تحصیلی (فوق دیپلم).

استخدام ویزیتور

شرکت خوراك وابسته به‌گروه‌صنعتی مینو برای فروش محصولات مینودرتهران‌به تعدادی فروشنده با مدرك حدود سیکل نیازمند است .
۱ ـ حداکثر سن ۲۶ سال
۲ ـ گواهی پایان خدمت وظیفه یامعافیت‌غیر پزشکی
۳ ـ علاقمند به انجام کارویزیت فروشگاهها باموتور سیکلت وسپا ویاداشتن گواهی نامه رانندگی اتومبیل

مزایا :
۱ ـ برخورداری‌از حقوق‌مکفی وجوائز فروش
۲ ـ امکان پیشرفت و ترقی به پستهای بالاتر
۳ ـ برخورداری ازبیمه بازنشستگی
۴ ـ امکان استفاده از وام ضروری
۵ ـ امکان استفاده‌ازغذای‌گرم وارزان‌درشرکت
۶ ـ استفاده از حقوق درطی مدت آموزشی
۷ ـ امکان استفاده ازوام اتومبیل در صورت ترقی‌به پست بالاتر
داوطلبین میتوانند روزسه‌شنبه ۲ر۱۲ یا چهارشنبه ۳ر۱۲ر۳۶ از ساعت ۸ صبح الی ۶ بعدازظهرجهت مصاحبه به شرکت خوراك واقع در خیابان فردوسی شمالی ـ خیابان کوشك ـ ارباب‌جمشید شمالی کوچه خسروشاهی‌مراجعه نمایند .

استخدام

کنترلر باسابقه‌کاردرکارخانجات
صنعتی
نگهبان
خمکار
جوشکار کاربیت
داوطلبین استخدام ۸ تا ۱۰ صبح به خیابان ویلا ـ خیابان دامغان شماره ۶ مراجعه نمایند.

Daruyar
داروگر
آگهی استخدام
شرکت کف (سهامی عام)
عده‌ای کارمند بشرح زیر که‌دارای شرایط عمومی استخدام باشند با حقوق‌ومزایای قابل توجه استخدام میشوند .
۱ ـ تحصیلدار باگواهینامه پایه یکم رانندگی وتضمین‌ملکی
۲ ـ تحصیلدار موتور سوار با گواهینامه موتورسیکلت‌وتضمین ملکی
۳ ـ ویزیتور با گواهینامه رانندگی شخصی
داوطلبان به نشانی خیابان پارك (وزراء) کوی نهم شماره ۱۳ مراجعه فرمایند .

خانه شما را بخارجیان اجاره میدهیم

سازمان مسکن پارس
مرکز اجاره بخارجیان
۸۴۸۴۲۴
۸۵۳۸۵۳
۸۵۷۵۸۵
خرید وفروش

مؤسسه امور خارجیان
تخت جمشید جنب بهار
۷۵۱۷۸۲ ـ ۷۵۲۳۵۸

۸۲۴۹۵۳
سازمان نیازمندیهای خارجیان
خانه شما را به خارجیان اجاره میدهد
۸۲۷۹۰۱ ـ ۸۳۸۱۰۶

وزیری
۶۵۸۱۸۸
۶۵۳۷۴۳
اجاره بخارجیان ـ خرید ـ فروش

سازمان مسکن کندو
کانون اجاره بخارجیان
ویلا آپارتمان دفتر کار
۲۲۷۶۳۸ ـ ۲۲۷۶۳۹

تلفن ۶۶۰۰۰۰
مرکز معاملات و اجاره بخارجیان
آ ـ ۱۶۸۰

آژانس استار
اجاره بخارجیان
۸۴۶۱۶۳ ـ ۸۵۶۱۷۴

اجاره خرید و فروش
moon house
سیمرغ‌ترین آژانس تهیه مسکن در ایران
چرون ـ نقش گذشته‌ها ـ اختران ترقند
۸۰ و ۲۲۲۴۷۹

کورش لیسینك
اجاره به‌خارجیان
۸۴۷۹۳۸ ـ ۸۵۱۴۷۷

مرکز اجاره بایرانی و خارجی ۲۴ ساعته
۸۳۲۹۳۳

اجاره بایرانی وخارجی
۲۶۷۲۲۹

۸۲۹۷۶۶ ـ ۸۳۵۱۲۰
سازمان کورش
اجاره منازل بخارجیان

مرکز اجاره به ایرانی و خارجی تلفن ۹۳۶۱۸۱

شرکت ریل استیت اجاره بخارجیان تلفن ۹۳۶۲۷۸

سازمان مسکن پارس
مرکز اجاره بخارجیان
۸۴۸۴۲۴
۸۵۳۸۵۳
۸۵۷۵۸۵
خرید وفروش

مؤسسه نیازمندیهای خارجیان
خانه بخارجیان اجاره میدهد
۸۳۰۰۸۲ ـ ۸۳۰۰۸۱
۸۲۱۸۱۱ ـ ۸۲۱۷۲۳
۳۰۱ تخت جمشید مقابل مخابرات آمریکا

مؤسسه ظفر ZAFAR
مسیر یعترین مرکز اجاره خانه بخارجیان در شمال شهر
تلفنهای:
۲۲۳۸۳۷
۲۲۷۷۴۰ ـ ۲۲۸۵۸۹

آژانس بین‌الملل
بخارجیان ویلا و آپارتمان شما را اجاره میدهد ۸۳۰۸۴۲ ـ ۸۳۰۸۴۳

تهیه مسکن اکشن
اجاره بخارجیان ۶۸۷۸۱۲

تهیه مسکن یونیك
اجاره بایرانی و خارجی
مرکز خرید و فروش
۲۲۵۵۰۴ ـ ۲۲۶۴۸۷

ورزشی

۳۶ دوچرخه‌سوار ۴۰ کیلومتر رکاب زدند

دوچرخه‌سواران مرودشتی قبل‌ازشروع مسابقه

کازرونی‌ها حرارت مسابقه‌ها را بالا بردند

کازرون ـ خلیل پاکدل خبرنگار ورزشی اطلاعات :

مسابقه‌های ورزشی آموزشگاههای کازرون که از چندی‌قبل با همکاری دبیران ورزش آموزشگاهها و زیر نظر تربیت بدنی‌آموزش و پرورش آغاز شده بود ، پایان یافت و قنبانتیجه دو رشته کشتی و پینگ‌پنگ باقی مانده که بعد از اتمام این دومسابقه اعلام خواهدشد.

امسال مسابقه ها باکیفیت بهتری انجام گرفت و تنها نقطه‌ضعف برگزاری، نداشتن سالن سرپوشیده بودکه مسابقه ها در هوای‌آزادو سرد برگزار گردید و دیگری ساعت شروع مسابقه ها بود که ساعت ۱۲ اعلام شد، در این ساعت معمولا دانش آموزان ناهار نخورده‌و گرسنه از کلاس‌های درس بمیدان مسابقه آمدند . گرچه قدری باعث ناراحتی آنان شد اما نشان دادند باشکم گرسنه هم میتوان قهرمان شد .

★ فوتبال

بهرحال در رشته فوتبال تیم دبیرستان شاکر بابرتری کامل رقبای خودرا از میدان بدرکرد و بمقام قهرمانی رسید و تیم‌های دو دبیرستان شاپور وبواسحاق دوم و سوم شدند .

بازیکنان تیم فوتبال دبیرستان شاکر عبارت بودند از :

پیران ـ رنگین‌کمان ـ بهبهانی ـ دهقان ـ‌دادباز ـ مصلائی ـ شیرنژاد ـ اعتمادی‌ـجوکار ـقصابی ـفرهودی ـ اصغر شجاعی ـ بصیری ـخرفروش وچراغی پور بمربیگری آقای عبدالصاحب‌بازایی .

در رشته هندبال رقابت تیم هافشرده‌تر بود بخصوص بین دوتیم دبیرستانهای شاکر و بواسحاق که سعی در بدست آوردن‌مقام‌قهرمانی داشتند که این بار پیروزی بدست تیم دبیرستان بواسحاق افتادوبا شکست تیم شاکر مقام قهرمانی را از آن خود ساخت و تیم‌های دبیرستان شاکرد هنرستان صنعتی دوم و سوم گشتند که‌بازیکنان تیم دبیرستان بواسحاق عبارت بودند از : صدرالله حبیبی(سرگروه) ـ کریم رنجبر ـ جعفر دهقان ـ ابراهیم سی‌سختی ـ علی بهجه ـ نادر نظرپور ـ یدالله شجاعی ـ عبدالله زیایی ـ یدالله ارتا ـباقر شافعه ـ حسن‌دوزنده و احمدی‌ومربی علی‌اصغر توکلی .

★ والیبال

در رشته والیبال تیم‌های دبیرستانهای : بواسحاق ـ شاکرو شاپور به‌ترتیب اول قاسوم شدند که در تیم بواسحاق : صدرالله حبیبی ـ عباس حبیبی ـ باقر شافعه ـ اکبر نریمان ـ قاسم‌معماری‌ـ عباس کیانی ـ اکبر رشتی و کریم رنجبر بازی میکردند و آقای توکلی مربی آنان بود .

تیم دبیرستان شاپور که‌دررشته بسکتبال قهرمان شدبازیکنانش مرکب بود از : بذرافشان ـ غلامحسین معطری ـ مجید ایزد دوست‌ـ مهدی نیاکان ـ وحید رزمی ـ ایرج قاسمی ـ غلام نکویی ومحمد حسن یستانیان که آقای حسین مصلایی مربی آنان بود و دو تیم دبیرستان شاکرو هنرستانی صنعتی هم در این رشته دوم و سوم گشتند .

داوری این مسابقات را آقایان : عبدالصاحب بازایی ـ حسین مصلایی ـ جعفر آئین‌پرست ـ علی‌اصغر توکلی (سرپرست مسابقات هم بود) ـ رضا رهایی فرد ـ رسول رستمی ـ حبیب آسیائی وحسن مصلائی عهده‌دار بودند .

بهترین چهره‌های این مسابقات در رشته فوتبال : رنگین‌کمان‌ـ برزگر ـ دهقان ـ رنجبر ـ ایزددوست و رهایی و در رشته هندبال: صدرالله حبیبی ـ نظر بین ـرهایی ـ نوروز پور و جعفر دهقان و در رشته بسکتبال : بذرافشان ـ ایرج قاسمی ـ قصاب نژاد ـ رهایی و اعتمادی و در رشته والیبال : باقر شافعه ـ صدرالله حبیبی ـاکبر نریمان و رنگین کمان بشمار آمدند .

دوصحرا نوردی و وزنه برداری

مرودشت ـ برای انتخاب‌بهترین دوندهای مرودشت یکرشته مسابقه دو صحرا نوردی‌بمسافت هشت کیلو متر ترتیب داده شده بود که چهل و نه دونده در این مسابقه شرکت کردند و مسیر تخت‌جمشید ـمرودشت را دویدندو سرانجام خان‌میرزا استواری با پشت سرگذاشتن سایر دوندگان بمقام اول‌رسید و مقامهای دوم و سوم را به ترتیب محمد حسین حمزه و عبدالله تقدم بدست آوردندکه این مسابقه‌با همکاری ماموربن ژاندارمری ـ اداره بهداری و بهزیستی و پلیس راه زیرنظر تربیت‌بدنی‌انجام گرفت‌همچنین از سوی هیات وزنه‌برداری مرودشت یك دوره مسابقه‌ی وزنه‌برداری با شرکت هیجده وزنه برداردر شش وزن‌برگزار گردیدکه مقامهای اولی اوزان این مسابقه‌رااین نفرات‌بدست آوردند.

مگس وزن علی حنجری ـ خروس وزن حسن ناطق‌ـ پروزن قاسم حنجری ـ سبك وزن عبدالله شریفی ـ میان وزن احمد قابنده و نیم سنگین‌فرج الله زارع .

مرودشت :یکدودهمسابقه‌دوچرخه سواری بمسافت چهل کیومتر بین دوچرخه سواران مرودشت ترتیب داده شد که سی‌و شش نفر برای کسب پیروزی بایکدیگر برقابت برخاستند . این مسابقه زیر نظر اداره تربیت بدنی‌و با همکاری ماموربن ژاندارمری ـ پلیس راه‌و اداره بهداری‌وبهزیستی برگزار شد .

مسیر مسابقات از نقش رستم تا مرودشت بود که حسن ناطق با پشت سر گذاشتن سایر رقبا اولین نفری بود که به خط پایان مسابقه رسید .

نفرات دوم تاششم این‌مسابقه به‌ترتیب عبارت بودنداز :نادعلی زارعی ـ حبیب حکمت‌ـ محمد رستگار ـ جمال رضوی رسول فخاز. درعکس جمعی‌ازدوچرخه سواران مرودشت قبل از آغاز مسابقه دیده میشوند .

ناوگان تجارتی ...

بقیه‌از صفحه‌اول

وزیر بازرگانی که در اتاق بازرگانی اهواز و در حضور استاندار و معاونان وزارت بازرگانی سخن می گفت :از بازرگانان مملکت خواست که در آستانه نوروز با تخفیف در قیمت اجناس ، به هموطنان خود عیدی بدهند .

رفع کمبودها

وزیر بازرگانی ضمن اشاره به کمبود برخی از کالاها گفت: تولید سیمان در نیمه دوم سال آینده‌باندازه‌ای خواهد بود که‌علاوه بر قطع واردات ، اضافه تولید هم خواهیم داشت . توزیع سیمان توسط دولت یک امر موقتی است و در آینده بار دیگر توزیع و فروش سیمان به بخش خصوصی واگذار میشود .

در زمینه کمبود برنج ، تخم مرغ ، مرغ ، آهن و وسایل‌یدکی اتومبیل وزیر بازرگانی گفت ، هرکس میتواند نسبت به ورود کالا هئی که در مملکت کمیاب است اقدام نماید و در این مورد هیچ انحصاری وجود ندارد و ما رقابت سالم را تشویق می کنیم.دولت در زمینه قیمت گذاری مرغ و تخم مرغ برنامه‌ای در دست داردوبا اجرای این برنامه که با تشویق تولید کنندگان محلی همراه خواهد بود ، دیگر وارد کننده مرغ و تخم مرغ‌نخواهیم بود و این‌سیاست قیمت گذاری را در سایر محصولات کشاورزی و مواد غذائی نیز بتدریج عملی خواهیم کرد .

وزیر بازرگانی در زمینه رفع مشکل نان ، ایجاد و توسعه کارخانجات نان ماشینی را در شهرستان ها ضروری دانست .

در این جلسه محمد حسن کمیلی رئیس اتاق بازرگانی اهواز، دهقان دبیر حزب رستاخیز ملت ایران در خوزستان و نمایندگان بازرگانان آبادان و خرمشهر نیز ضمن ارائه پیشنهادهایی بمبررسی مشکلات و تنگناهای موجود پرداختند .

مجله دنیای ورزش روزهای شنبه منتشر میشود

جودوکاران شهرکردی درخشیدند

شهر کرد : یکدوره مسابقه جودو با دم جام رستاخیز دردو قسمت نوجوانان و جوانان، با شرکت تیم های سامان شهر کرد . منتخب شهر کرد و گروهان ضربت ژاندارمری اصفهان در سالن ورزشی‌شهر کرد انجام شد و این نتایج بدست آمد .

★ نوجوانان

۳۰ کیلو: محمد حیدری از شهر کرد .

۳۵ کیلو: ایرج صالحی از شهر کرد .

۴۰ کیلو : رضا احمدی از سامان

۴۵ کیلو : اسماعیل حیدری از شهر کرد

۵۰ کیلو : مهران اسعد از سامان

۵۵ کیلو : حسن حیدری از شهر کرد

۶۰ کیلو : هوشنك دادری‌از شهر کرد

۶۵ کیلو : حسین حیدری از شهر کرد

۷۰ کیلو : حسنعلی زاده‌از شهر کرد

در مجموع تیم شهر کردبا ۱۲ امتیاز در صدر قرارگرفت، ژاندارمری اصفهان با۷ امتیاز دوم و سامان با ۵ امتیاز در جای سوم ایستاد .

در رشته جوانان که مسابقه های بروزن انجام شد حسین حیدری ازشهرکرد بمقام‌نخست دست یافت ، عباس حیدری‌از سامان دوم شد ، رجبعلی نقی زاده از ژاندارمری سوم شد ، حسنعلی کریم‌زاده‌از شهرکرد ونصرالله گرمابه‌داری از ژاندارمری چهارم پنجم‌شدند.

گزارشهائی از جنوب

صفحه ۲

دوشنبه اول اسفندماه ۲۵۳۶ـ شماره ۱۵۵۴۳

دوامریکائی در تیم بسکتبال اصفهان

میبد : برای انتخاب نفرات تیم‌های دو صحرا نوردی‌جوانان وبزرگسالان میبد دو مسابقه بمسافت های هشت و ده کیومتردر جاده اردکان به میبد بسرپرستی محمد سنائی رئیس تربیت‌بدنی میبد برگزار شد که مورد استقبال انبوه تماشاچی‌و اهالی قرار گرفت.در نتیجه در گروه جوانان : سید جعفر آقایی ـ محمد رضا حاجی ـ هدایت زارع ـ امیر حسین ثمری و محمد جواد دهقانی‌بترتیب‌اول تا پنجم شدند و مقام های اول تا چهارم گروه بزرگسالان رابترتیب محمد علی نوذری ـ محمد امیرخانلو ـ محمد حسین میرزایی و عزیزالله مجرین بدست آوردند .

فوتبال

برازجان : مسابقات فوتبال مهرمی مدارس راهنمائی‌تحصیلی برازجان پایان یافت و سه تیم مدارس : نظامی ـ دانش و مساوات به ترتیب عناوین اول تا سومی را کسب کردند .

نجف آباد : مسابقات فوتبال جام سوم‌سعدنجف آبادباشرکت سیزده تیم آغاز شد که تاکنون تیم های : نوجوانان ـ شاهین و پرسپولیس بر حریفان خود پیروز شده و دو تیم زاهدو کیهان‌هم مساوی کرده‌اند و این مسابقات تا اخذ نتیجه نهئی دنبال خواهد شد .

بسکتبال

اصفهان ـ تیم بسکتبال پسران سپاهن اصفهان‌که از دو بازیکن آمریکایی مقیم این شهر سود میبرد برای بازی در مسابقات‌منطقه‌ای جام ونیمهد به بابل رفت و توانست تیم تاج سندنج را با نتیجه ۹۴پر ۷۹ مغلوب سازد و در بازی دوم نیز با تیم تاج بابل روبرو گشت که این بازی را هم با نتیجه ۹۳ بر ۹۰ بسود خود پایان دادوبدور بعدی مسابقات راه یافت .

والیبال

برازجان : پایان مسابقات والیبال دبیرستان های برازجان با پیروزی تیم دبیرستان ۲۵ شهریور اعلام گردید . در این دیدار ها که بصورت دوره‌ای برگزار میگردید دو تیم دبیرستان های فرخی و فردوسی دوم شده‌اند وهمچنین مسابقات‌والیبال مدارس‌راهنمائی تحصیلی برازجان پایان یافته که مقام های اول تا سومی رابه‌ترتیب تیم های سه مدرسه : نظامی ـ پرویزی و مساوات‌بدست اورده‌اند.

کشتی

اصفهان ـ مسابقات کشتی آزاد و فرنگی آموزش وپرورش ناحیه چهار اصفهان که در تالار سرپوشیده فرح برگزار میشد پاپن یافت در رشته کشتی فرنگی تیم های‌هنرستان کاوه با۲۲درجه‌امتیاز ـ دبیرستان هاتف با ۱۸ درجه امتیاز و دبیرستان دهخدا با ۱۵ درجه امتیاز اول تا سوم شدند و در رشته کشتی آزاد تیم های‌دبیرستان هاتف ـ هنرستان سروش و هنرستان کاوه با امتیاز های ۱۵ـ۱۴و ۱۲به ترتیب اول تا سوم شدند .

جریمه شدند

● دادگاه ویژه رسیدگی به‌تخلفات صنفی اصفهان ۱۳ نفر از کسبه متخلف این‌شهر را به پرداخت جرایم نقدی و تعطیل محل کسب محکوم کرد. جریمه شدگان عبارتنداز: حیدر نبی، محمد کهنگی، اسدالله زمانی، صفر علی برات‌زاده، حسین گرامی، سید فتح‌اله تهامی، علیرضا صادقی ، محمود مقبل ، غلامعلی گل، حمید راه‌نجات، براتعلی کالی و حسینعلی میگی.

تجدید نظر ...

بقیه‌از صفحه‌اول

وبهداشت را درجه دوم و سوم قرار داده‌اندمتاسفانه باوجودی که اولویت به‌درمان داده شده در درمان هم توفیقی بدست نیامده است. پزشک و بیمار هردو ناراضی و بیمارستانها و مراجعین نیز ناراضی شده‌اندتا جائیکه کمیسیون شاهنشاهی در نهمین جلسه عمومی خود از وضع بد بیمارستانهای تهران‌و زد وبندهای عده‌ای سود طلب پرده برداشت .

شایداگر کمیسیون‌شاهنشاهی که بزرگترین مرجع‌ارزشیابی از کارهای وزارتخانه‌هاست .بااین صراحت ازنارسائی‌های برنامه های وزارت بهداری و بهزیستی پرده برنمیداشت‌و نتیجه‌سیاست غلط کارانه را در پزشکی‌عریان نمیکرد، هنوز هم تردیدی در برنامه‌های حساب نشده وزارت بهداری بخود راه میداریم.

وضع حاضر طی یکسلسله مقالات که در سال ۲۵۳۳ شاهنشاهی درجراید منتشرشد. وسیله نگارنده پیش‌بینی شده بود وحالا هم مجددا یادآوری می‌نماید که پزشکی را با این روش به مرحله بن‌بست سوق میدهیم.

تاوقت کمی باقی است بهداری وبهزیستی بایستی در برنامه های خود تجدید نظر قاطع بنماید والا روز بروز وضع پزشکی از انچه هست بدتر خواهد شد.

چندخبرازیزد

بقیه‌از صفحه‌اول

انشعاب‌جدیدآب جهت‌مشترکین جدید در شهر نصب کرد و مورد بهره برداری قرار داد.

جریمه‌شدند

● از طرف بازرسان اتاق اصناف یزد در هفته گذشته عده‌ای از کسب متخلف به دادگاه ویژه‌رسیدگی به‌تخلفات صنفی معرفی‌شدندو به پرداخت جرایم نقدی محکوم گردیدند. جریمه شدگان عبارتند از :

محمد رضا رحتمی ، حاج علی بحرالعلومی غلامحسین اسحاقیه ، رستم خسروی و رضا صدیقی .

کانون حزبی

● کارگران و کارکنان شرکت مهریزد کانون حزبی تشکیل دادند . در جلسه این کانون رضوی دبیر حزب در استان یزد پیرامون فلسفه تشکیل کانون هاو نقش آنها در رفع مشکلات به تفصیل سخن گفت .

بازدید

● گروهی از جوانان‌شیر و خورشید سرخ آموزشگاه های یزد از سازمان تربیتی شهرداری ونوانخانه یزدبازدید کردند .

موافقت

● از طرف‌اداره‌کل صنایع و معادن استان یزد جهت تاسیس یک واحد تولید لوله های پلاستیکی با ظرفیت‌سالانه سیصد تن و با ورودیکسری ماشین آلات نساجی موافقت اصولی به عمل آمد .

درگذشت هنرمند

● مهدی زرکش هنرمند تئاتر و خبرنگار خبرگزاری پارس در یزد درسن ۳۰سالگی بدرود حیات گفت . بمناسبت فوت این‌هنرمند مجلس‌ترحیمی از طرف اداره کل اطلاعات‌و جهانگردی برپا شد .

جلسه شورای ورزش

● شورای ورزش استان یزد باحضور دکتر موتمنی استاندار یزددر سالن‌استانداری تشکیل جلسه داد و برنامه‌های آینده خود را مورد بررسی قرار داد .

آگهی ابلاغ وقت رسیدگی طبق ماده ۱۰۰

آقای باران‌سلیمانی بولایت فرزندش دوشیزه اشرف سلیمانی ساکن رامهرمز خیابان بهداری سابق‌منزل‌شخصی دادخواستی‌بخواسته صدورگواهی عدم‌امکان سازش‌به استناد بند۲و ۱۱ماده ۸قانون حمایت خانواده باستناد فتوکپی سند ازدواج‌به طرفیت محمود ذوالفقاری فرزند حسین بدادگاه بخش مستقل رامهرمز تسلیم‌که به کلاسه۶۷٫۳۶ حمایت خانواده ثبت‌وبرای روز ۳۶٫۱۲٫۲۰ ساعت۹ صبح شنبه‌تعیین وقت شده حسب محتویات پرونده نامبرده مجهول‌المکان است علیهذا حسب تقاضای خواهان وطبق‌ماده ۱۰۰قانون آئین‌دادرسی مدنی مراتب سه نوبت متوالی درروزنامه رسمی‌ویکی از جراید کثیرالانتشار محلی آگهی‌که‌خوانده مذکورجهت دریافت نسخه ثانی دادخواست وضمائم بدفتردادگاه بخش مستقل‌رامهرمز مراجعه ودروقت مقرر جهت رسیدگی در دادگاه بخش‌مستقل رامهرمز حضر شود در صورت عدم حضور دادگاه غیابا رسیدگی خواهدکرد چنانچه منبعد ابلاغی بوسیله‌آگهی لازم شود فقط یك نوبت‌آگهی درروزنامه خواهدشدو مدت آن ده روز است .

مدیر دفتردادگاه بخش مستقل رامهرمز ـ نادی

شهرداری مسجدسلیمان

همشهریان عزیز

باپرداخت عوارض نوسازی سالهای گذشته و سالجاری امکان اجرای پروژه‌ای عمرانی شهر خودرا فراهم سازند .

علی مقیمی ـ شهردار مسجدسلیمان

مژده

به اهالی محترم‌شوشتر

منازل و دفاتر کار خود را باروزی ۶۰ ریال بنحو دلخواه تزئین نمائید .

موکت ـ کاغذ دیواری ـ پرده ـکفپوش ـ آکاژو ـ تلفن ۶۶۱

آموزشگاه زبان انگلیسی شیراز

انگلیسی را در کلاسهای ده نفره از متخصصین انگلیسی زبان بیاموزید. خیابان دکتر صورتگر ـ چهار راه معدل

شرکت سهامی عام کشت و صنعت نیشکر هفت‌تپه آگهی مزایده شماره ۱/۳۶/۱

شرکت سهامی کشت‌وصنعت نیشکر هفت تپه تعداد ۴۹۴۴ قلم لوازم یدکی مازاد براحتیاج خود را بشرح زیر از طریق مزایده بفروش میرساند.

ردیف	نوع دستگاه	تعداد اقلام
۱	خودرو کنورت	۲۲۱
۲	تراکتور چرخ لاستیکی انتیرناشنال	۸۵۵
۳	ویسکونسون انجین	۳۸
۴	مینی‌بوس مرسدس‌بنز	۴۱۶
۵	سیتروئن	۴۹۷
۶	کمنزانجین	۳۱
۷	آلیسون	۲۶
۸	تراکتورام‌ـ ام	۱۸
۹	هاپتو	۱۱۰
۱۰	هرکولس انجین گازوئیلی	۶۳
۱۱	کاتر پیلار	۱۳۷۸
۱۲	جیپ	۱۲۳۱
۱۳	شورلت ۸ سیلندر مدل ۱۹۷۲	۶۰
	جمع کل	۴۹۴۴

داوطلبین شرکت در مزایده میتوانند ضمن پرداخت مبلغ ۵۰۰ ریال (پانصد) بحساب جاری شماره ۱۶۰ بانک ملی ایران‌ـ شعبه هفت تپه و با ارائه فیش بانکی همه روزه از تاریخ انتشار آگهی در ساعات ۸ الی ۱۲ صبح و ۱ الی ۴ بعدازظهر به دفتر اداره ماتریل شرکت واقع در امانیه خیابان سقراط پلاک ۱۳۹ در اهواز و همچنین دفتر شرکت واقع در انتهای خیابان ۲۱ آذر نبش بلوارالیزابت ساختمان شماره ۲ وزارت کشاورزی و عمران روستائی طبقه چهارم در تهران مراجعه و برگ شرایط را دریافت دارند. پیشنهادات باید حداکثر تا ساعت ۹ صبح روز ۳۶/۱۲/۲۰ در ازاء رسید تسلیم دائره پست شرکت سهامی عام کشت و صنعت نیشکر هفت تپه گردد و یا طوری با پست سفارشی ارسال شود که تا وقت تعیین شده بدائره پست شرکت واصل گردد.

کلیه پیشنهادات رسیده در ساعت ۱۰ صبح همان روز در دفتر اداره ماتریل شرکت واقع در محوطه صنعتی باز و قرائت خواهد شد. حضور پیشنهاددهندگان در جاسه آزاد است.

شرکت سهامی عام کشت و صنعت نیشکر هفت تپه در رد کلیه و یا قبول هریک از پیشنهادات مختار میباشد.

شرکت سهامی عام کشت و صنعت نیشکر هفت تپه

بیشتر خیابانهای

بقیه‌از صفحه‌اول

صروسامان گیرد و از مسافر کشی اتومبیلهای شخصی که رانندگان آنها به تفنن و به صورت نیمه وقت کار می‌کردند جلوگیری شود .

مینی‌بوس‌رانی

معاون شهربانی مسجد ـ سلیمان در مورد تعطیل شدن مینی‌بوس‌رانی‌دراین شهرستان گفت : با مذاکراتی که با کارآذاران به عمل آمده موفق شده‌ایم تعداد ۱۲ دستگاه‌مینی بوس از مرکز شهر به نقاط: نفتون ـ بازار ـچشمه علی ـ نمره یك ـ کلکه ـ بی‌بیان ـ چهاربیشه ـ ریل‌وی ـ نفتك و بالعکس خطوط مینی‌بوس رانی دایر شده و مورد بهره‌برداری قرار گرفته است .

وی سپس به لزوم پیاده‌رو سازی درخیابانهای بدون‌پیاده‌رو مسجدسلیمان اشاره کرد و گفت: نبودن پیاده‌رو دربسیاری از خیابانهای‌این شهر موضوعی است که بارها مطرح‌شده‌است.

نبود پیاده‌رو در خیابانهای مسجدسلیمان باعث تصادفات ناگواری شده و مشکلات فراوانی برای رهگذران پیاده‌و همچنین‌رانندگان وسایط‌نقلیه به‌وجود آورده است .

صدور گواهینامه‌رانندگی

سپس فاریابی عضو انجمن لزوم تاسیس دایره آزمایش رانندگی و صدور گواهینامه رانندگی بسرای متقاضیان ، افزایش تعداد تاکسی هسای شهر ، تعیین مسیر مینی‌بوسها برای منطقه «ریل‌وی»ـ نفتك و نفتون و گرجیان را مطرح کرد و پیشنهاد نمود در نقاط‌مختلف شهر کیوسکهائی برای‌استقرار ماموران راهنمائی و رانندگی جهت هدایت‌و کنترل‌رانندگان تامین شود .

موسوی عضو دیگر انجمن گفت : بهتر است برای نظم و ترتیب بخشیدن به وضع مینی بوسهای مسافری ، نسبت به تعیین شماره صندلی و صدور بلیت شماره دار برای‌مسافران اقدام شود.

شمسی‌پور عضو دیگر انجمن گفت : گاراژداران مسجد سلیمان باید موظف شوندبرای برگزاری مراسم سوگواری و جشن های عروسی و غیره‌مینی بوس کرایه‌ای در اختیار مردم بگذارند . ضمنا خوب است نسبت به ایجاد اتحادیه‌تاکسی رانان در این شهرستان اقدام شود .

سرکرد افرائی در پاسخ گفت : در مورد تاسیس دایره آزمایش رانندگی باید بگویم تنها مشکلی که در این میان وجود دارد نبودن مسکن برای پرسنل این اداره است . البته اگر زمین در اختیار ما قرار گیرد نسبت به تاسیس دایره آزمایش رانندگی و همچنین احداث مسکن‌برای پرسنل‌این دایره اقدام خواهد شد. ضمنا به‌محض تهیه پرونده های لازم برای متقاضیان گواهینامه رانندگی نسبت به اعزام آکیپ افسران آزمایش‌کننده‌به‌مسجد سلیمان اقدام‌خواهد شد.ضمنا، علیرغم مشکلاتی‌که وجود دارد سعی خواهد شد خطوط مینی بوس‌رانی سروسامان یابد و نارسائی هائی که در این‌زمینه وجود دارد رفع شود .

اقدامات راهنمائی و رانندگی

وی اضافه کرد : در مورد ایجادکیوسکهائی برای‌استقرار ماموران راهنمائی در نقاط مختلف شهر در حال حاضر ضروری نیست ، زیرا در سنگینی ترافیك فقط درساعت های معینی‌ازروز محسوس‌است وبه‌همین لحاظ گماردن‌ماموران ثابت راهنمائی در نقاط مختلف شهر ضروری نیست . اما در تمام ساعتهای روزوشب‌ماموران سیار ترافیك را زیر نظر و کنترل دارند . برای شماره گذاری صندلی های مینی ـ بوسهای مسافری‌نیزاقدام‌خواهد شدو برای اینکه گاراژداران‌در ایام سوگواری وجشن مینی ـ بوس کرایه‌ای در اختیار مردم بگذارند اقدام خواهد گردید. ضمنا برای ایجاد اتحادیه تاکسی‌رانان بارها ازرانندگان دعوت شده است ، اما باید توجه داشت که‌تعداد رانندگان حرفه‌ای تاکسی‌درمسجدسلیمان هنوز بسیار کم است ، امسا امیدواریم‌همه‌این‌عده به‌اتحادیه جذب شوند.

در پایان این جلسه‌پیشنهاد شد ساختمانهای قدیمی شرکت ملی نفت تعمیر و به خانواده‌ـ های ساکن «منیل اجاره داده شودو تلفن مغناطیسی مسجد سلیمان که بزودی با ایجاد مرکز تلفن خودکار در این شهرستان بلااستفاده می ماند، به بخش «لال» استفاده‌شود . ضمنا ، به درخواست کریمی نماینده مردم «اندیکا» در انجمن‌شهرستان مسجدسلیمان تقاضا شد جاده قلعه‌زرانس‌به «سرتنك» بطور کامل‌بازسازی شود.

زنان اصفهان

بقیه‌از صفحه‌اول

مرد ها سهیم باشد و شایستگی خود را به عنوان زن بافرهنگ بهرمند از انقلاب نشان‌دهد .

در خاتمه این اجتماع طرح اعتلای مقام‌زن به تصویب‌بانوان اصفهان رسید و نمایندگان‌شرکت کننده در کنگره بزرگ زنان که هشتم اسفند ماه در تهران‌برگزار میشوند انتخاب شدند .

نیازمندیهای اطلاعات

تلفنهای: ۳۰۳۷۰۲-۳۱۱۲۱۹-۳۱۱۲۲۵-۳۱۱۲۲۴

نیازمندیهای اطلاعات تلفنی آگهی میپذیرد

آگهی استخدام

یك شرکت بزرك تولیدی افرادی را با مشخصات زیر بهمکاری دعوت می نماید :
۱ـ کارمند کارگزینی .
۲ـ کارمند سفارشات خارجی .
۳ـ ماشین‌نویس فارسی و لاتین (زن یا مرد).
علاقمندان می‌توانند به استثنای روز های پنجشنبه و جمعه همه‌روزه از ساعت ۹ صبح‌الی ۳ بعداز ظهر به کارگزینی شرکت‌تولیدی زرواقع در کیلومتر ۱۸جاده قدیم کرج مراجعه نمایند .

استخدام مشاور زیبائی و خانم فروشنده برای فروش لوازم آرایش درجه یك

در فروشگاههای مدرن تهران بادرآمد ماهانه سی هزار الی شصت هزار ریال با شرایط زیر استخدام میشوند.
۱ـ تحصیلات حدود دیپلم ۲ـ حداکثر سن۳۵ سال ۳ـ خوش بیان و ظاهر متناسب .واجدین شرایط به‌شرکت سهامی‌خاص‌جیدخیابان‌کوروش کبیر بالاتراز سه‌راه ضرابخانه انتهای کوی لاجوردی مراجعه فرمائید.

ان ی آر ایران بتعدادی کارگر

ورزیده نیازمند است . داوطلبین می‌توانند به خیابان کریم خان زند شماره ۴۹ مراجعه فرمایند .

حج‌وعمره‌نوروزی (زمانی)

جده‌ـ مکه‌ـ مدینه و شام ۲۵ روز
جهت مذاکره ۶۴۳۶۸۲ و ۶۴۸۲۵۵ مشهد ۲۳۰۰۳

استخدام نامه‌رسان

بیکنفر نامه‌رسان باداشتن‌لااقل تحصیلات ابتدائی و گواهینامه موتورسیکلت نیازمندیم برای تعیین وقت مصاحبه با تلفن های ۷ـ۸۳۳۷۸۶ تماس حاصل نمائید

شرکت تولیدی وصنعتی ایران کاوه

جهت کادر فنی خودنیاز به همکاری افراد زیردارد
۱ـ طراح قالب ۲نفر
۲ـ نقشه‌کش محصول آشنا به کشیدن قطعات بدنه اتومبیل۱نفر
۳ـ دیپلم فنی‌فلزکاری‌یامیکانیك۲ نفر
داوطلبین میتوانند همه‌روزه باستثنای روزهای پنجشنبه و جمعه به محل کارخانه ایران کاوه واقع در کیلومتر ۱۸جاده کرج آقای‌مهندس کلالی مراجعه نمایند .

حج‌عمره‌نوروزی

مکه ـمدینه ـ جده‌شام‌وقاهره
بمدیریت سیدحسن هاشمی‌اصل (شربیانی)
تلفن ۵۴۴۹۹۹ـ ۹۷۳۵۳۵ـ ۹۳۳۱۹۲

یك شرکت وارداتی برای امور وارداتی‌مایل است افرادی را با شرایط زیر استخدام نماید .
۱ـ آشنائی کامل به زبان انگلیسی .
۲ـ آشنا به امور اعتبارات اسنادی .
متقاضیان با صندوق پستی شماره ۱۸۴۱ر۴۱ تهران مکاتبه ویابین ساعات ۱۴ تا۱۶با تلفن‌های زیرداخلی ۴۵تماس حاصل نمایند .
۳۷۵۰۹۷ و ۳۷۵۰۹۸

قابل‌توجه بانکها وشرکتهای‌معتبر وآژانسهای هواپیمائی

خیابان تخت‌طاوس خیابان دریای نور شرکتی باهشت دهنه مغازه دوبر به‌مساحت ۲۷۰مترمربع به‌اضافه ۳۰۰متر مربع زیرزمین به‌انضمام یك حیاط خلوت باکلیه تجهیزات لوکس کامل ازقبیل شوفاژ، کولر، برق وآب‌ودوشماره تلفن‌درموقعیت بسیار عالی‌واگذار می‌شود
طالبین باشماره تلفن ۸۲۱۴۹۹ تماس حاصل فرمایند .

عمره نوروزی

به‌سرپرستی حاج‌سید عبدالحسین‌موسوی حرکت ۲۸ اسفند ـ تلفن : ۲۴۳۴۶۶ آدرس ـ سلطنت‌آباد ـ جنب گلستان سوم پلاك ۲۹۹ .

حج‌عمره‌نوروزی

مجمع دینی و تحقیقاتی‌و علمی انجمن خدمات اسلامی
در معیت محقق عالیقدر آقای دکتر حشمت‌اله مقصودی
مدیر گروه : سید محمد موسوی زاده
حرکت ۲۷ اسفند :جده‌مدینه ، مکه ،شام
صبحها : ۳۴۵۷۷۹ ـ ۲۳۵۲۵۴ بعد از ظهرها ۲۳۵۲۵۴
۱ـ۲ آـ۱۷۷۰

یخسازی اسکاتسمن

SCOTSMAN

۱۰۰ـ۲۰۰ـ۵۰۰ کیلو
در۲۴ساعت وارد شد.
فروشگاه منصور تلفن ۷۵۴۲۹۲ ۷۶۲۵۲۷

استخدام میکند

ارج

شرکت ارج برای تصدی مشاغل زیر با حقوق و مزایای مکفی شما را به‌همکاری دعوت میکند .
۱ـ مهندس مکانیك با تحصیلات لیسانس،آشنا بزبان‌انگلیسی وحداقل ۵سال تجربه در صنایع مشابه‌که دو سال از آن حتما درکار های تهویه و سردسازی باشد .
۲ـ رئیس انبار ها ، با تحصیلات حدود لیسانس وحداقل ۵ سال سابقه‌کار در مدیریت و سرپرستی انبار واحدهای صنعتی .
۳ـ حسابدار با تحصیلات دیپلم متوسطه آشنائی در ثبت دفاتر روزنامه و کل و ۵ سال سابقه کار .
۴ـ نقشه‌کش باتحصیلات دیپلم فنی یا ریاضی ، آشنائی کامل به سیستم نقشه‌کشی فنی و پرسپکتیوودوسال سابقه کار .
۵ـ راننده پایه یك با تحصیلات ششم ابتدائی‌و حداقل ۵ سال سابقه‌کار
۶ـ کارگر ساده دارای سوادخواندن و نوشتن و معاف از خدمت‌نظام‌وظیفه آدرس : کیلومتر ۵ جاده مخصوص کرج ـ تلفن ۳۹ـ۹۶۲۰۳۱

استخدام‌مهندس برق، مکانیك‌وشیمی

شرکت سهامی تولید و انتقال نیروی برق ایران (توانیر) وابسته‌به‌وزارت نیرو جهت‌تکمیل کادرفنی خود درتهران تعدادی مهندس برق ، مکانیك و شیمی‌رابه همکاری‌دعوت مینماید .
داوطلبین واجد شرایط‌می توانندجهت کسب‌اطلاعات بیشتر و ثبت نام باهمراه داشتن مدارك زیر به امور کارکنان این شرکت واقع در تهران ـ میدان ونك ـ خیابان برزیل مراجعه نمایند .
۱ـ اصل شناسنامه .
۲ـ اصل مدرك تحصیلی
۳ـ اصل برك پایان‌خدمت‌وظیفه یامعافیت دائم .
۴ـ ۵ قطعه‌عکس ۴×۶

دی.دی.سون

رابخاطر بسپارید

آگهی استخدام

کارخانه تولیدی احتیاج به‌یکنفر رئیس سالن (فورمن) و یکنفر جهت مرغوبیت کالا دارد.
جاده مخصوص کرج ده‌کیلومتر بعدازمیدان شهیادمقابل‌پمپ بنزین خیابان دفاع (ایرچك)

گروه‌حج‌عمره

(سازمان اوقاف)
بمدیریت حاج علی بسطامی
جده ـ مکه ـ مدینه ـ شام
۲۳روز حرکت ۲۵ اسفند تلفن ۹۵۳۸۹۱

مبلیران

«» بزرگترین نمایشگاه مبلیران
در بلوار پهلوی میرداماد کمی بالاتر از میدان محسنی
ساختمان ۱۱۸ افتتاح شد ۲۲۶۴۶۶
محل فروش کلیه طرحهای جدید در خیابان فرح
کمی بالاتر از تخت طاوس تلفن ۸۴۳۱۸۲

یك قطعه زمین با جواز

ساختمان تعمیرگاه بمساحت ۱۰۵۰۰ متر بر ۶۵ متری‌جاده‌قدیم کرج.بعداز شیر پاستوریزه بفروش میرسد از ساعت ۹ الی ۱۸به‌تلفن های ۳۱۰۹۱۳ و ۳۱۰۹۱۴ مراجعه فرمائید .

آگهی دعوت‌مجمع‌عمومی فوق‌العاده شرکت سهامی خاص اتحادان

بدین وسیله از کلیه صاحبان سهام شرکت سهامی‌خاص اتحادان دعوت میشود روز دوشنبه ۱۵ اسفند ماه ۲۵۳۶ ساعت ۴بعداز ظهر در محل شرکت واقع در کرج خیابان پهلوی پاساژ زنوزی طبقه دوم حضور بهمرسانند.
دستور جلسه
۱ـ استماع گزارش مدیر عامل ورئیس هیئت مدیره در مورد وضع مالی و تعیین خط مشی آینده شرکت.
۲ـ تغییر اساسنامه شرکت.
۳ـ تبدیل سهام از ده‌هزار ریال به یکصد هزار ریال.
مدیر عامل شرکت‌سهامی خاص اتحادان

آگهی‌مزایده

کارخانجات نان ماشینی سازمان اتکانان‌خشك وآرد ضایعه غیر پخت یکساله ۲۵۳۷ را از طریق مزایده کتبی بفروش میرساند داوطلبان میتوانند در ساعت اداری با مراجعه بکارخانه شماره یك نان‌ماشینی واقع درخیابان آرامگاه وآگاهی از شرایط شرکت درمزایده‌وملاحظه نمونه ودریافت برك شرایط معامله پیشنهاد خود را درپاکت سر بسته تاآخروقت اداری‌روز۲۰ر۱۲ر۲۵۳۶ بدفتر کارخانجات نان ماشینی درمقابل اخذ رسید تسلیم و ساعت ۹ صبح روزبعد درکمیسیون مربوطه‌حضور بهمرسانند.
مدیر کارخانجات نان ماشینی :میراحمدشیبانی

قابل توجه شرکتهای ساختمانی

انواع آجرسوفال تیغه ـ بلوك ـ نما ـفشاری به قیمت رسمی تحویل فوری
تلفن ۸۴۱۶۲۲

عمره نوروزی رسولی و قصری

مکه ، مدینه ، شام
تلفن ۹۴۲۲۸۸ـ۵۹۰۳۶۱ ـ۷۹۴۵۱۹ـ۷۹۸۰۲۲

استریوشهرصدا

جدید ترین کاست آهنگهای خارجی و ایرانی
بهار شمالی‌ـ تلفن ۸۳۳۷۱۷

مای بوی شورت

بهداشتی وبدون حساسیت

طریقه استفاده { مای بوی شورت را با صابون وآب نیم گرم شسته دو مرتبه آب بکشید وسپس در هوای آزاد بگذارید که خوب خشك شده وبعد از آن استفاده نمائید.

شرکت تجارتی ادوار

احتیاج به مدیر فروش و بازاریاب باتجربه مسلط به زبان انگلیسی دارد. علاقمندان‌میتوانند جهت کسب اطلاع بیشتر باتلفن‌های ۷۵۶۳۴۰ـ ۷۵۹۸۱۱ تماس حاصل نمایند .

سخنرانی درموزه نگارستان

روز سه‌شنبه دوم اسفند ماه ۲۵۳۶ازساعت ۶ بعدازظهر آقای دکتر محبی تحت‌عنوان«کربلا برسر دوراهی‌فرهنك ایران» درموزه نگارستان سخنرانی خواهد نمود.

آگهی

بدین‌وسیله باطلاع کلیه مالکین املاك «ام‌ـآرـاس» واقع در محدوده اراضی‌مورد نیاز ارتش شاهنشاهی‌میرساند که برای انجام معامله قطعی وانتقال قانونی ملك تا آخر وقت روز ۱۰ر۱۲ر۲۵۳۶ با دردست داشتن مدارك واسناد مالکیت‌به نمایندگی این اداره واقع درکیلومتر ۲ جاده مخصوص کرج «مجاور شهرك اکباتان » مراجعه نمایند.در غیر اینصورت برابر قانون نسبت به انتقال قطعی ملك اقدام خواهدشد.
رئیس اداره مهندسی واملاك وزارت جنك

آگهی پرداخت سود سهام

از سهامداران محترم شرکت‌روغن نباتی‌جهان (سهامی عام) تقاضا میشود برای دریافت سود عملکرد سال ۲۵۳۵ از تاریخ ۱۰ر۱۲ر۲۵۳۶ از ساعت ۹ صبح الی‌یك بعدازظهر با در دست داشتن برك سهام بدفترشرکت مراجعه فرمایند.
هیئت‌مدیره شرکت روغن نباتی جهان
(سهامی عام)

بیمارستان نتردام دوفاتیما

NOTRE DAME DE FATIMA HOSPITAL

افراد زیر در بیمارستان ۱۶۰ تختخوابی جدید بهمکاری دعوت مینماید :

۱ـنرس
۲ـماما
۳ـبهیار

کلیه مشاغل تمام‌وقت می‌باشند ، چنانچه اشخاصی مایل باشند بطور شیفت‌کار کنند میتوانندبکارگزینی بیمارستان مراجعه ودرخواست خود را ارائه دهند .
کلیه متقاضیان بایستی به‌زبان انگلیسی‌آشنائی داشته باشند
از داوطلبان خواهشمند است به کارگزینی بیمارستان واقع دریوسف آباد (خیابان محمدرضا شاه) کوچه۲۱ و یا به‌تلفنهای ۷ـ۶۲۳۸۸۳ مراجعه فرمایند.

گروه‌صنعتی بهشهر

برای خدمت در تاسیسات شرکت تهران کمیکال افراد ذیل را استخدام می نماید .
۱ـ استادکارابزار دقیق با ۷سال تجربه در نصب‌و تعمیرات و نگهداری دستگاه های ابزار دقیق، الکترونیکی ونیوماتیکی‌و آشنائی بزبان انگلیسی.
۲ـ کارمند خدمات اداری با دیپلم متوسطه و ۲سال سابقه کار .
۳ـ اپراتوردستگاه‌تصفیه‌آب با سوم متوسطه ببالا
۴ـ اپراتور دستگاه های تولیدی با سوم متوسطه ببالا .
۵ـکمك کارپرداز با تحصیلات سوم متوسطه‌و ۲سال سابقه کارباگواهی نامه رانندگی ۲ شخصی (حداکثر سن ۳۵ سال)
واجدین شرایط میتوانندروزهای یکشنبه و۳شنبه به نشانی خیابان سپهبدزاهدی شماره ۵۶ طبقه چهارم امور اداری شرکت تهران کمیکال مراجعه نمایندضمناپس‌ازموفقیت دردوره‌آزمایشی‌ورضایت از نحوه فعالیت افراد در حوالی کارخانه مسکن با شرایط مناسب در اختیار کارکنان‌قرارخواهدگرفت
محل کار: جاده قم ـ ۲۲ کیلومتری شرق کهریزك .

شهرداری مشهد

اطلاعیه شهرداری مشهد به پیمانکاران

شهرداری مشهد بموجب ماده۱۲ آئین‌نامه اجرائی قانون تکمیل واجاره واحد های مسکونی‌باطلاع پیمانکاران وموسسات ویا افرادی که آمادگی دارند تا در زمینه تکمیل ساختمانهای ناتمام باتسهیلاتی که‌فراهم میشودباشهرداری همکاری نمایند میرساند که از تاریخ اعلام این آگهی ظرف مدت یکماه میزان آمادگی وامکانات خودرا کتبابشهرداری مشهد اعلام دارند .
آـ۱۰۵۷۱ شهردار مشهد ـ سعید نجف‌پور

ن م و ن ه

کارمندنمونه

بانک عمران در یک تحول تازه، آمادگی کارمندان خود را برای انجام مراجعات شما با حسن رفتار نمونه اعلام میدارد.

هنگامی که شما به بانک مراجعه میکنید وکارمند بانک عمران خدمت خود را با صفات برجسته نیک، بشما عرضه میدارد واز راهنمائی‌های لازم دریغ نمی‌کند نتایج فوق‌العاده‌ای حاصل میشود که توجه به آن ضروری است.

اثر رفتار نمونه در شما

- برخورد خوب وحسن رفتار کارمند، در شما اثر مثبت بجای میگذارد.
- سبب میشود که شما با رضایت خاطر بانک را ترک کنید
- با روحیه بهتر واعصاب آرامتر به کارهای جاری روزانه بپردازید

اثر رفتار نمونه در خود کارمند

- با ادامه چنین روش دوستانه‌ای، خود کارمند بانک هم احساس سلامت ورضامندی بیشتری خواهد کرد که در تجلی شخصیت او نقش اساسی دارد.
- در محیط کار خود محبوب تر و موفق‌تر خواهد بود.
- و با چنین خصلت و امتیازاتی برای پیمودن مدارج ترقی و پیشرفت آمادگی بیشتر احراز خواهد کرد.

برنامه بانک عمران

براین اساس، بانک عمران برنامه جدیدی تنظیم کرده است بدینگونه که امسال با رأی مشتریان، کارمندان نمونه بانک عمران انتخاب میشوند واین برگزیدگان کسانی خواهند بود که در رابطه با مشتریان، از نظر داشتن صفات زیر نمونه باشند وبیشترین آراء وامتیازات را بدست آورند.

- خوشروئی ومتانت
- دلسوزی وهمکاری دوستانه
- ادب واحترام
- دقت و انضباط
- سرعت عمل و احساس مسئولیت

برای کارمندان نمونه و شعبه‌های نمونه بانک عمران در سراسر کشور جام‌های افتخار بشرح زیر در نظر گرفته شده است.

* جام طلای افتخار برای بهترین کارمند نمونه در سراسر کشور
* جام طلای افتخار برای بهترین شعبه نمونه در سراسر کشور
* ۲۳ جام نقره برای ۲۳ کارمند نمونه استان‌ها
* ۲۳ جام نقره برای ۲۳ شعبه نمونه استان‌ها

بپاس خدمت بشما، بارأی و انتخاب شما

از این پس شما هنگام مراجعه به بانک عمران میتوانید نظر خود را در برگهای اظهار نظر که در تمام شعب در دسترس شما خواهد بود، منعکس کنید و در صندوق مخصوص که در هر شعبه بانک عمران نصب شده است، قرار دهید. نظرات و آراءشما در انتخاب کارمند نمونه بانک عمران، اثر قطعی خواهد داشت.

جام طلای افتخار نصیب کارمندی میشود که در بین تمام شعب در سطح کشور بیشترین رأی را بدست آورد و جام‌های نقره به کارمندان نمونه استان‌ها تعلق خواهد گرفت و این بخاطر خدمات بهتر و رفتار نمونه‌ای است که این کارمندان بشما عرضه میدارند.

تا پایان سال جاری

جام طلای افتخار

بپاس خدمت بشما بارأی ونظرشما جام طلای افتخار برای کارمندنمونه بانک عمران

که باحسن رفتارنمونه، بهترین خدمت رابشما عرضه میکند.

حساب‌نمونه

حساب نمونه بانک عمران، حساب جدیدی است که با ۱۰ امتیاز مجموعه کامل‌ترین خدمات وامتیازات حسابهای گوناگون بانکی را یکجا بشما تقدیم میدارد

۱۰ امتیاز حساب نمونه

- امتیاز اول یک میلیون تومان وام خانه برای هر نفر
- امتیاز دوم پانصد هزار تومان وام صنعتی
- امتیاز سوم صدهزار تومان وام برای هر مصرف ومنظور
- امتیاز چهارم سی هزار تومان وام بدون وثیقه
- امتیاز پنجم خرید چک مسافرتی معادل ده هزار دلار بدون کارمزد
- امتیاز ششم ارسال ارز تحصیلی فرزندان شما بدون کارمزد
- امتیاز هفتم دریافت وپرداخت وجه حسابجاری از کلیه شعب سراسر کشور
- امتیاز هشتم تخصیص اعتبار حسابجاری برای مشتری نمونه
- امتیاز نهم بالاترین بهره قانونی برای موجودی پس‌انداز وسپرده ثابت شما
- امتیاز دهم پرداخت ودریافت موجودی پس‌انداز در کلیه شعب سراسر کشور

مشخصات دفترچه حساب نمونه

در داخل دفترچه حساب نمونه، که دارای جلد مخصوص است، دفترچه حساب پس‌انداز، برگ حساب سپرده ثابت- دسته چک جسابجاری باضافه اطلاعات موردنیاز دائمی شما مانند سالنامه- تطبیق سالهای شاهنشاهی وشمسی- پیش شماره تلفن شهرستانها وخارج از کشور قرارداده شده است.

اعتبار حساب جاری برای مشتری نمونه

حساب نمونه، با حداقل مبلغ ۲۵۰/۰۰۰ ریال افتتاح میشود که ۵۰۰۰ ریال آن در حساب پس‌انداز شما ۴۵۰۰۰ ریال در حسابجاری شما و ۲۰۰/۰۰۰ ریال در حساب سپرده ثابت شما منظورمیگردد و به موجودی حسابهای پس‌انداز و سپرده ثابت شما، حداکثر بهره مجاز پرداخت میشود.

توجه فرمائید:

شمابا گشایش حساب نمونه، مشتری نمونه بانک‌عمران میشوید و هرلحظه‌اراده‌کنیدمیتوانیدازموجودی‌حساب‌های خود، حتی از موجودی سپرده ثابت خود در بانک عمران استفاده نمائید. بعلاوه شما بعنوان مشتری نمونه، دارای اعتبار در حسابجاری معادل ۸۰درصد مجموع موجودی سپرده ثابت و پس‌انداز خود خواهید بود.

گشایش حساب از ۸ صبح روزشنبه ۲۹ بهمن ماه

از روز شنبه ۲۹ بهمن ماه کلیه شعب بانک عمران در سراسر کشور همه روزه از ساعت ۸ صبح برای افتتاح حساب نمونه در خدمت شما خواهند بود.

برای حفظ کیفیت خدمت، گشایش حساب نمونه بانک عمران درسراسرکشور به ۲۵ هزارمحدود است که فقط ۱۰هزارشماره آن به تهران اختصاص دارد

بانک عمران بانک نمونه ایران

معرفی یکی دیگر از ۷۳ تعمیرگاه، نمایشگاه و فروشگاه لوازم یدکی تویوتا در ایران

اینک چالوس

چالوس زیر پوشش تعمیرگاه، نمایشگاه و فروشگاه لوازم یدکی تویوتا قرار گرفت

★ ایجاد تعمیرگاه، نمایشگاه و فروشگاه لوازم یدکی در نقاط مختلف تهران و شهرستانها توجه کامل به دارندگان اتومبیل های تویوتا در تمام ایران است.

★ نمایشگاه، تعمیرگاه و فروشگاه لوازم یدکی تویوتا در خیابان پهلوی چالوس با وسعتی معادل ۳۰۰۰ متر مربع با تمام امکانات در خدمت دارندگان اتومبیل های تویوتا در این شهرستان میباشد.

● در تعمیرگاه‌های مجاز تویوتا در سراسر ایران با بهره گیری از دستگاههای مدرن و کارگران مجرب تعمیرات اتومبیل از سرویس اولیه تا عمده‌ترین نقائص به نحو مطلوبی انجام میگردد.

نمایشگاه اتومبیل های تویوتا در خیابان پهلوی چالوس انواع اتومبیل های تویوتا را برای فروش عرضه مینماید.

اتومبیل های تویوتا بخاطر زیبائی، استحکام، مصرف کم، لوازم یدکی فراوان و خدمت پس از فروش ارزنده نه تنها در تهران بلکه در تمام ایران مورد استقبال شدید مردم واقع شده باتوجه باین که کشور ما به علت وسعت زیاد دارای چند نوع آب و هوا میباشد اما چون در این خصوص از طرف کمپانی سازنده مطالعه کافی بعمل آمده اتومبیل های تویوتا در تمام ایران شتاب لازم را دارند و کوچکترین تغییری در فعالیت موتور آنها پدید نمی‌آید.

مسئولین تویوتا در ایران بخاطر اقدام متقابل نسبت به استقبال مردم از این اتومبیل‌ها به مهمترین مسئله که ایجاد تعمیرگاه های مجهز و تامین لوازم یدکی کافی و بطور کلی خدمات پس از فروش است توجه کافی داشته‌اند و با ایجاد ۷۳ مرکز تعمیرگاه، نمایشگاه و فروشگاه لوازم یدکی در سراسر ایران جای نگرانی برای دارندگان و خریداران اتومبیل های تویوتا باقی نگذاشته‌اند.

فعالیت موفقانه این ۷۳ مرکز روشنگر این حقیقت است که رفتار متقابل و احترام به مشتری در کار خدمت و انجام وظیفه بسیار موثر است و بهمین جهت در تمام تعمیرگاه ها و فروشگاه ها لوازم یدکی هیچگونه کمبودی از نظر سرویس برای دارندگان تویوتا وجود ندارد و با اینهمه تلاش برای افزایش تعداد تعمیرگاه ها و نمایشگاه ها و فروشگاه های لوازم یدکی ادامه دارد.

ما در هر شماره یکی از ۷۳ تعمیرگاه مجهز تویوتا را بشما معرفی میکنیم تا درضمن آشنائی بیشتر با امکانات و فعالیت های مراکز تعمیراتی تویوتا نزدیکترین مجل را انتخاب کنید.

اکنون تعمیرگاه، نمایشگاه و فروشگاه لوازم یدکی تویوتا در شهر زیبای چالوس در کنار دریای خزر در خدمت دارندگان این نوع اتومبیل است.

مرکز چالوس در خیابان پهلوی این شهر قرار دارد که بمدیریت آقای ابوالقاسم خراسانی راد اداره میشود و به تمام امکانات پاسخگوی کلیه نیاز های مراجعه کنندگان محترم میباشد.

در قسمت نمایشگاه انواع خودروهای تویوتا بتماشا گذاشته شده تا خریداران نسبت به خواسته و نوع و سلیقه خود اتومبیل مورد نظرشان را انتخاب کنند، کاتالوگهای مخصوص و توضیحات کافی مسئول نمایشگاه به خریدار کمک میکند تا از کیفیت کار اتومبیل دلخواهش آگاهی کامل پیدا کند.

در جوار نمایشگاه قسمت نسبتا وسیعی با قفسه‌بندی منظم اختصاص به فروشگاه لوازم یدکی دارد که تمام لوازم مورد نیاز باسلیقه خاص در قفسه‌ها چیده شده در انتهای فروشگاه لوازم یدکی انبار بزرگ لوازم وجود دارد که همیشه مقداری لوازم بصورت رزرو در آنجا نگهداری میشود تا مسئله کمبود پیش نیاید.

قسمت تعمیرگاه محوطه وسیعی در حدود ۲۰۰۰ متر را به خود اختصاص داده که مجهز به انواع وسائل مدرن برای تعمیر اتومبیل ها میباشد و با استفاده از فضائی پاک و تمیز تعمیرکاران در کار تعمیر و سرویس اتومبیل های تویوتا جدیت کامل به خرج می دهند

آقای خراسانی راد نماینده اتومبیل های تویوتا در چالوس عقیده دارد:

تویوتا اتومبیلی است که در جاده‌های ایران و شهرهای مختلف با راندمان کاملا موفقیت‌آمیز و باصرفه رفت و آمد دارد، همانطوری که می‌دانید هوای چالوس بعلت فضای دریائی و بخار آب مرطوب است و همین مسئله روی موتور و طرز کار بسیاری از اتومبیل‌ها اثر میگذارد ولی چون تویوتا برای آب و هوای جوی ایران ساخته شده و همه این جوانب در تکمیل آن رعایت شده این نوع نگرانی را ندارد و بخوبی کار میکند و دلیل محکم این قضیه رفتار محبت‌آمیز و طرز برخورد ما با دارندگان تویوتا است چرا که این گروه با داشتن یک اتومبیل درخور اهمیت شیک و محکم و نیز وجود تعمیرگاه و لوازم یدکی کافی کاملا راضی و خوشحال هستند آقای خراسانی راد اضافه نمودند تا بحال از نظر سرویس های گوناگون در مورد اتومبیل های تویوتا موفق بوده‌ایم و بهترین سرویس را بمشتریان خود داده‌ایم، البته این کار با استفاده از تعمیرکاران ورزیده و استاد کاران متخصص انجام پذیر شده است و بنابر این دارندگان اتومبیل های تویوتا بهنگام خدمات بعد از فروش همان اتومبیلی را به دست میاورند که انتظار دارند. این است رمز پیروزی تویوتا که بخاطر بهره گیری بیشتر و نتیجه بهتر فراهم شده است.

قسمت فروش لوازم یدکی تویوتا در چالوس با قفسه‌بندی منظم و در اختیار داشتن انواع لوازم وهمچنین دارا بودن انبار رزرو احتیاجات مراجعین را از هر نظر تامین مینماید.

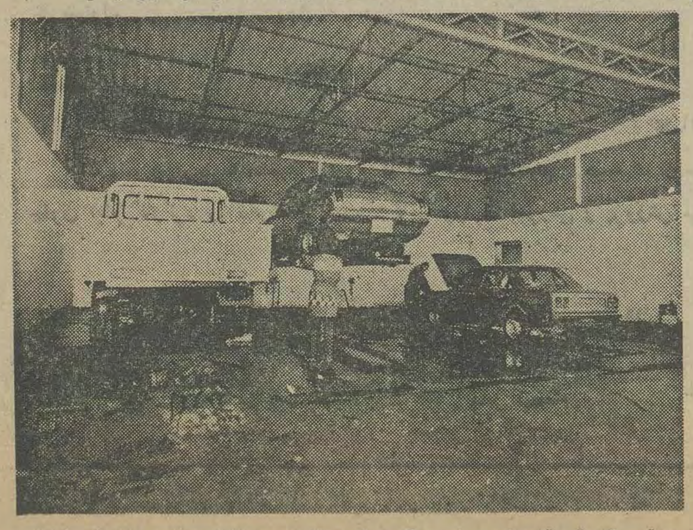

در تعمیرگاه تویوتای چالوس بابهره گیری از وسائل مدرن و افراد متخصص با دقت فراوان نقائص فنی اتومبیل های مراجعین برطرف میگردد.

گفتگو با زنی که طراح بزرگ جواهر دنیاست

جای «ایده» و «فکر» در جواهرات ایرانی خالیست

جواهرات بامعنی

باشش زبان زنده دنیا صحبت میکند، بزودی درجه دکترا در هنر های زیبا میگیرد و اکنون طراح بزرگ جواهر در دنیاست. میگوید: ازجواهرات فقط نباید بصورت تزئین استفاده کرد، بلکه هر قطعه جواهر باید معنی و مفهومی را القاء کند.

خانم تومی: بااستفاده از سبکهای تزئینی ایران باستان بهترین و زیباترین جواهرات بامعنا را میتوان ساخت

به انگریدبرگمن ستاره سرشناس سوئدی شباهت میبرد بامتانتی درخور، خنده‌ای زیبا و گاه آرام و مسلط به زمینه های هنری و فرهنگی. ردپای زمان چیزی از زیبائیش نکاسته است درست مثل یک آرتیست باهمه خصلت های یک آرتیست، حرف میزند.

زنی است میانسال با طراوت همه زنهای سرزنده و جهانگرد. آلمانی‌الاصل است که نامش ونژاد وفامیلش «تومی» است بعداز پایان تحصیلات ابتدائی و متوسطه و آکادمی هنرهای زیبا درآلمان به برزیل مسافرت کرده و در «ریودوژانیرو» تحصیلات آکادمیک خود را در هنرهای زیبا بپایان برده است. سپس بخاطر جاذبه های هنر ایتالیا به فلورانس مهاجرت کرده و مطالعاتش رادر زمینه هنرهای قدیمی و ظریفه ایتالیا تکمیل کرده است. ازدواج بامرد دلخواه و تشکیل خانواده و مسئولیت تربیت فرزندان سبب شده است که او نتواند تز دکترایش در هنرهای زیبا بپایان برساند. او اینک یکی از بزرگترین طراح های طلا و جواهرات و سنگهای قیمتی است.

خانم «تومی» برای بارسوم به ایران نیز سفر کرده است تا مطالعات خود را در زمینه هنر های ظریفه، بخصوص طرح های زینت آلات قدیمی و سنتی ایران کامل کند و از طرح های گذشته زینتی زنان ایران در طرح های جدید خود استفاده کند.

گفتگوی کوتاهی با او نمایانگر طرز فکر و شخصیت این زن آلمانی جهانگرد و طراح و نقاش است که به شش زبان زنده دنیا، آلمانی، انگلیسی، اسپانیولی، ایتالیائی، فرانسوی، و برزیلی صحبت میکند.

ـ شما اصلا آلمانی هستید و بهرتقدیر پرسش نخست را باید از کشورتان شروع کرد. بخصوص که شما در زمینه هنری کارمیکنید. من معتقدم که آلمان بعداز جنگ بیکباره تمام احساسات و عواطف خود را ازیاد برد و فقط به صنعت پرداخت و بجای اینکه با قلبش حرف بزند بامغزش حرف زد.

بهمین دلیل بسیاری از هنر ها در آلمان بکلی از بین رفتند. اینطور نیست؟

ـ من متاسفانه بعلت فاصله زمانی زیاد با آلمان ـ نمیتوانم دقیقا در این مورد صحبت کنم، البته شک نیست که آلمان وضعیتی را که شما گفتید پیدا کرده ولی فکرمیکنم هنوز هم عشق به هنردر آلمان وجود دارد و اگرهم رکودی وجود داشته الان مجددا زنده شده است. در زمینه ساختن لوازم زینتی بگویم که هنوز هم در مسابقات جهانی کشور های آلمان، ژاپن و ایتالیا همیشه برنده بوده‌اند. این خیلی عجیب است که این سه کشور که شکست خورده‌های جنگ هستند دراین زمینه سرآمد شده‌اند. نقاشی در آلمان وضع خوبی دارد اما در زمینه موزیک و سینما متاسفم که بگویم هیچ چیز نداریم. حتی معماری مدرن آلمان هم خیلی ضعیف است.

هنر ایتالیا

ـ ایتالیا جاذبه های فراوان دارد که یک انسان را بخودش جذب کند، شما از ایتالیا طی مطالعاتتان چه گرفته‌اید؟

ـ سه ماه از اقامت من در ایتالیا میگذشت که فهمیدم عاشق و شیفته ایتالیا هستم، خودم را در وطن احساس میکردم، ایتالیائی ها خودشان هستند، پراز احساسات و پراز عواطف عمیق انسانی. این مساله برای من خیلی مهم است که ایتالیائی ها بمحض شروع گرما کاررا رهامیکنند و به استراحت می‌پردازند و خود را به دریا میزنند، اما امریکائیها حتی توی گرما هم همچنان بدنبال دلار هستند. من بطور کلی ازایتالیا همه چیز گرفته‌ام.

ایتالیائیها ملت بی‌عقیده‌ای هستند و روحیه آزادی‌دارند. البته مشکلاتی‌هم دارند، سیاست و واتیکان از جمله مشکلات عمده آنهاست.

ـ کار طراحی جواهرات را همانجا فرا گرفتید؟

ـ این مساله بگذشته های خیلی دور برمیگردد، زمانی که من جوان بودم. بسیاراتفاق افتاده بود که پشت ویترین جواهرسازیها می‌ایستادم و نگاه میکردم، حس میکردم که می‌توانم طرح هائی بمراتب زیباتر از آنها بسازم و گاهی بصورت غیرجدی برای خودم طرح هایی میساختم در حقیقت کارجدی من زمانی شروع شد که دربرزیل بودم و میدانیدکه برزیل سنگهای قیمتی فراوان دارد. انجا بایک مهندس جوان آشنا شدم و بکمک ایده های او بود که توانستم بالاخره راهم را انتخاب کنم، بعدها وقتی به ایتالیا رفتم خلاقیت طراحی درمن پیدا شد و از سه سال قبل به اینطرف رسما کارم را شروع کرده‌ام. البته در این مدت و حتی قبل ازآن نیز نقاشی پرتره میکردم، نه به خاطر فروش چون در پرتره معتقد بفروش تابلو نیستم. اگر قرار باشد نقاش پرتره را بفروشد باید دروغ نقاشی کند، یعنی آنچه راهست نقاشی نکند ولی من باید آنچه راکه هست نقاشی کنم. بنابراین پرتره هارا یاهدیه داده‌ام و یا ازآنها نگهداری میکنم.

معنا و مفهوم در طرح

من معتقد به تحول در طراحی جواهرات هستم، به این صورت که هر طرح جواهر باید معنا و مفهومی داشته باشد. طرح‌ها وجواهرات ایران البته زیبا هستند، منتهی هیچ معنا و مفهومی ندارند. شما یک سنگ قیمتی در وسط می‌بینید که اطراف را باسنگهای دیگر تزئین کرده‌اند. در حال حاضر جای «ایده» و «فکر» در جواهرات ایران خالیست.

من امیدوار هستم این روزنه خالی را با طرح هائی که در ذهن دارم پرکنم. برای نمونه برایتان مثال میزنم من طرح تازه‌ای ارائه کرده‌ام که دو چوب کبریت از یک گردن‌بند اویزان است بدنه این چوب کبریت ها از طلاست و خارکبریتها از سنگ های قیمتی است ـ (برلیان، زمرد، یاقوت، الماس و...) این در آمریکا معنای خاصی میدهد. اگر دختری آن گردن‌بند را با دو چوب کبریت بافاصله بگردن خود بیاویزد باین معناست که تنهاست نه دوست پسری دارد و نه نامزدی، اما اگر یک چوب کبریت سوم را در وسط این دو چوب کبریت جا سازی کند باین معناست که بهر حال صاحب دارد. من امیدوار هستم بتوانم با استفاده ازسبک های تزئینی قدیمی شما بیشترین مفاهیم را در جواهرات ایجاد کنم.

مد

مجموعه مدهای بهاری «هاناموری» طراح امریکائی، «رویایی و ساده» توصیف شده است، تصویر سمت چپ مربوط به پیراهنی است ابریشمی که دور یقه و سردست های آن از شنیون تابدار است. این پیراهن گلدار و زیبا توسط خود «هاناموری» طراحی شده است.

تصویر سمت راست مربوط، پیراهنی است که ظاهرا مانند روپوش دخترمدرسه ها است. این پیراهن، در مجموعه لباس های «همیشه آماده» بهاری، قرار دارد، پارچه این لباس ازجرسه مشکی است و یک یقه سفید کوچک تنها زینت آن است.

خبرهایی از جهان خانواده

ایتالیا ـ سالواتوره مارنیوز ساکن روستای کارلن‌تینی، قریه خوش‌آب وهوای منطقه سیراکوس، در اطراف شهر کاتانیای ایتالیا، در خانه کوچک چهار اتاقه خود در کنار همسر و دوفرزندش زندگی آرامی رامیگذراند، اما مدتها بود که موشهای صحرائی موجب ناراحتی او را فراهم آورده بودند. سالواتوره تصمیم گرفت برای همیشه ازشر موشهایی که در زیرزمین خانه وانبار مزرعه، مواد خوراکی را نابود میکردند، راحت شود.

بنابراین دریک روز تعطیل زیرزمین خانه‌اش را خالی کرد وبا آتش زدن نوعی مرگ موش، سعی کرد موشها را بهلاکت برساند.

اما قبل ازاینکه موشها کشته شوند، سیانیدریک روی مغز او اثر گذاشت و سالواتوره، تنها توانست با فریاد واپسین دم همسرش را آگاه کند.

همسر و فرزندان ۱۷ و ۱۱ ساله شالواتوره وارد زیرزمین شدند ولی قبل ازاینکه بتوانند اورا نجات دهند خودشان نیز دچار مسمومیت شدند.

همسایگان نزدیک که متوجه این حادثه شدند پس از گشودن درو پنجره های زیرزمین چهار نفر مسموم را به بیمارستان انتقال دادند امادر این حادثه «سالواتوره» بدرود حیات گفت و زن و فرزندانش نجات یافتند

منابع کشاورزی منطقه اعلام کردند، بی‌احتیاطی باعث این حادثه شد و بکاربردن سیانور پتسایم و اسید سولفوریک برای کشتن موشها باید بوسیله متخصصین انجام شود.

بانک مخصوص خانمهای

بیروت: اخیرا یک بانک مخصوص خانم ها در ابوظبی افتتاح شد.

این بانک یکی از هفت بانک معتبر و ثروتمند امارات متحده عربی است و باوجود اینکه چند روز بیشتر از افتتاح آن نمیگذرد هرروز برتعداد مشتریانش افزوده میشود.

دراین بانک فقط خانمها میتوانند حساب بازکنند و پول بگیرند وپول بسپارند. جالب اینجاست که تمام کارمندان بانک از رئیس و کارمند جزء آن همه زن هستند وحتی آقای «باسیل تیوفیک» صاحب و موسس بانک جرات ورود به این بانک را ندارد.

جشنواره موسیقی کاخ جوانان آبان

فضای تازه‌ای در کاخ جوانان

کاخ جوانان ابان بمنظور آشنائی بیشتر جوانان باموسیقی «پاپ» دومین جشنواره خودرا باشرکت وهمکاری گروه‌های موسیقی کاخهای جوانان شعب تهران دراین هفته در محل کاخ ابان برگزار کرده است وتاجمعه به نوبت هرشب یکی از گروه های هر کاخ برنامه‌ای اجراء میکنند.

آقای کاظمی، رئیس هیات مدیره کاخ جوانان در فاصله تنفس کوتاه جلسه مجمع عمومی، هدفهای کاخ رابرای نماینده تلویزیون ملی ایران تشریح میکند.

هیات مدیره جدید کاخ جوانان که فعالیت خویش را از سه ماه پیش آغاز کرده، از همان ابتداء ایجاد فضای تازه‌ای را در کاخ جوانان وجهه همت خود قرار داده بود. برای وصول چنین هدفی ضرورت داشت که اساسنامه کاخ که ۱۱ سال پیش باتوجه به شرائط زمانی آنروز تهیه شده بود، دستخوش تغییری بشود ـ مخصوصا که در مجمع عمومی مهر ماه امسال حاضران هم نسبت بدین مساله ابراز علاقه میکردند. ایجاد فضای تازه در کاخها مستلزم توسعه و گسترش امکانات مادی ومعنوی است که قسمت اول با تکثیر کاخها در شهرستان های مختلف و تکمیل امکانات آنها تامین می شود و قسمت دوم که اهمیتی به درجات والاتر از اول دارد، با بهره جوئی هرچه بیشتر جوانان در امکانات کاخها بهدف نزدیک خواهد شد. تا دیروز مساله «سن» و «مدرک تحصیلی» عضویت جوانان علاقمند را در کاخها تا اندازه‌ای محدود می کرد. ازاینرو برای برخورداری گروه های بیشتری از جوانان در کاخها ضرورت داشت که دراین دو مورد تجدید نظر شود.

تشکیل یازدهمین مجمع عمومی فوق‌العاده کاخ جوانان در پنجشنبه هفته گذشته برای تامین چنین نظری بود. دهها تن از اعضای پیوسته کاخهای جوانان از سراسر کشور و تهران در اجتماعی که نزدیک به ۱۱ ساعت طول کشید. پس از تبادل نظر و بحث و گفتگوی آزاد و پرهیجانی دراین مورد تصمیم گرفتند.

ابتداء آقای «کاظمی» معاون نخست وزیر و رئیس هیات مدیره کاخ جوانان گوشه‌ای از فعالیت های دوره جدید کاخها و هدف های آنرا بیان داشتند. آقای «ابراهیم خواجه نوری» رئیس شورای عالی هماهنگی کاخ های جوانان هم سخنانی درزمینه شناخت ملی و ارزش های معنوی واخلاقی ایراد کردند.

شرکت کنندگان در مجمع عمومی برموارد زیرین درزمینه تغییر اساسنامه صحه گذاشتند:

۱ـ کلیه جوانان از ۱۸ تا ۲۸ سالگی که در جهت تامین هدف کاخ قرار دارند، حق استفاده از امکانات کاخ را خواهند داشت.

۲ـ محدود شرط داشتن دیپلم منتفی است.

۳ـ ضرورت تشکیل یک شورایعالی هماهنگی مرکب از صاحب نظران علمی، فرهنگی، اجتماعی و دانشگاهی برای بررسی و هماهنگی برنامه های کاخها و فعالیت های جوانان.

۴ـ پیش بینی مدیر عاملی که قسمتی از وظائف رئیس هیات مدیره را انجام داده و جریان کار کاخها و امورجاری آنان تسریع شود.

بطور کلی هدف از تغییرات اساسنامه اینست که:

فضائی مساعد و سازنده تر رابرای کشف استعداد، پرورش نیروی فکری، اعتلا و روح میهن پرستی، شناخت فرهنگ ملی وپاسداری آن، ایجاد حسن مشارکت و همبستگی واحساس مسئولیت و قبول مسئولیت پدید آورد.

بدین‌وسیله از اعضای سازمان بانوان یهود ایران دعوت میشود در مجمع عمومی عادی سازمان که روز دوشنبه ۲۲ اسفند ۲۵۳۶ ساعت ۵ بعدازظهر در کنیسا یوسف‌آباد تشکیل میگردد حضور بهمرسانند.

دستور جلسه:

۱ـ اصلاح اساسنامه ۲ـ تجدید انتخابات هیئت مدیره

آدرس ـ خیابان محمدرضا شاه ـ خیابان پانزدهم کنیسا یوسف‌آباد.

آ ـ ۱۵۶۳۵

شکارچیان عزیز

برای پاسخ به نظر خواهی لطف‌آمیز سازمان حفاظت محیط زیست وبمنظور اظهارنظر درمورد مقررات شکار وصید برای سال آینده ازشما دعوت میشود که درجلسه ساعت ۱۷ روزچهارشنبه ۱۰ر۱۲ر۲۵۳۶ درهتل ویکتوریا (خیابان پهلوی) شرکت فرمائید.

ناصر خلیفی ـ منوچهر شجاع پور ـ رضا رحیمی

اطلاعات

شماره ۳ر۸۰۶۰۹

تاریخ ۱۷ر۱۱ر۲۵۳۶

آگهی استخدام

(دبیر ـ مشاور راهنمائی ـ هنر آموز ـ استادکار)

اداره کل آموزش وپرورش استان همدان طبق مفادقانون استخدام کشوری ودستور شماره ۲۰۰ر۱د ـ ۱۳ر۱۰ر۳۶ اداره کل اموراداری وزارت آموزش‌وپرورش‌عده‌ای ازدارندگان مدارك تحصیلی‌سوم متوسطه نظام قدیم «دیپلم» فوق‌دیپلم. لیسانس و بالاتررا جهت‌خدمت درمناطقی که‌نیازدارد ازطریق امتحان یا مصاحبه بشرح زیر استخدام مینماید.

ردیف عنوان طبقه شغلی	شرایط احراز رشته تحصیلی	گروه قطعی	همدان		نهاوند	تویسرکان	بهار	اسدآباد	رزن	کبوترآهنگ	سراعن
آموزش متوسطه عمومی											
۱ـ دبیر طبقه ۲	دارا بودن مدرك تحصیلی لیسانس در رشته‌فیزیك	۶	۲	۲	۱	۱	۱	۱	۲	۲	۱
۲ـ دبیر طبقه ۲	دارا بودن مدرك تحصیلی لیسانس در رشته ریاضی	۶	۲	۱	ـ	۱	۱	۲	۱	۱	۱
۳ـ دبیر طبقه ۲	دارابودن مدرك تحصیلی لیسانس‌دررشته علوم‌اجتماعی	۶	۱	۱	ـ	۱	ـ	ـ	ـ	ـ	۳
۴ـ دبیر طبقه ۲	دارابودن مدرك‌تحصیلی لیسانس‌دررشته ادبیات‌فارسی	۶	۲	۱	۵	۴	۱	۱	ـ	۱	۱۵
۵ـ دبیر طبقه ۲	دارابودن مدرك‌تحصیلی‌لیسانس در رشته‌زبان‌انگلیسی	۶	ـ	ـ	۲	۲	۱	۱	۱	ـ	۸
۶ـ دبیر طبقه ۲	دارا بودن مدرك تحصیلی لیسانس در رشته شیمی	۶	۱	ـ	ـ	ـ	ـ	ـ	ـ	ـ	۲
۷ـ دبیر طبقه ۲	دارا بودن مدرك تحصیلی لیسانس در رشته طبیعی	۶	ـ	ـ	ـ	ـ	ـ	ـ	۱	ـ	۲
۸ـ دبیر طبقه ۲	دارا بودن مدرك تحصیلی لیسانس در رشته ورزش	۶	ـ	ـ	۱	ـ	ـ	ـ	ـ	ـ	۱
۹ـ دبیر طبقه ۲	دارابودن‌مدرك تحصیلی‌لیسانس‌در رشته تاریخ‌جغرافیا	۶	ـ	ـ	۲	ـ	۱	ـ	ـ	ـ	۴
۱۰ـ دبیر طبقه ۲	دارا بودن مدرك تحصیلی لیسانس در رشته علوم‌دینی	۶	ـ	ـ	ـ	ـ	ـ	ـ	ـ	۱	۱
۱۱ـ دبیر طبقه ۲	دارا بودن مدرك تحصیلی لیسانس در رشته آموزش و پرورش	۶	ـ	۱	ـ	ـ	ـ	ـ	ـ	ـ	۱
آموزش فنی حرفه‌ای											
۱ـ دبیر فنی طبقه ۳	دارابودن مدرك‌تحصیلی لیسانس‌در رشته‌راه‌وساختمان	۷	۱	ـ	ـ	ـ	ـ	ـ	ـ	ـ	۱
۲ـ دبیر فنی طبقه ۳	دارا بودن مدرك تحصیلی لیسانس در رشته برق	۷	۱	ـ	ـ	ـ	ـ	ـ	ـ	ـ	۱
۳ـ دبیر فنی ۳	دارا بودن‌مدرك تحصیلی لیسانس‌دررشته‌مکانیك‌عمومی	۷	۲	ـ	ـ	ـ	ـ	ـ	ـ	ـ	۲
۴ـ دبیر فنی ۳	دارا بودن مدرك تحصیلی لیسانس در رشته اتومکانیك عمومی	۷	۱	۱	ـ	ـ	ـ	ـ	ـ	ـ	۲
۵ـ هنرآموز ۴	دارابودن‌مدرك تحصیلی فوق دیپلم دررشته مکانیك	۵	۲	۲	۱	۱	ـ	۱	ـ	ـ	۷
۶ـ هنرآموز ۴	دارا بودن مدرك تحصیلی فوق دیپلم اتومکانیك	۵	۱	۳	۱		ـ		۲		۷
۷ـ هنرآموز ۴	دارا بودن مدرك تحصیلی فوق دیپلم راه و ساختمان	۵	۲	۱	۲						۵
۸ـ استادکار مکانیك عمومی جوشکاری ۲	دارای مدرك تحصیلی سوم متوسطه نظام قدیم وتائید اطلاعات حرفه‌ای	۳	۲		۳						۵
آموزش خدمات											
۱ـ دبیر طبقه ۳	دارا بودن مدرك تحصیلی لیسانس در رشته اقتصاد	۷	۱	ـ	۱	ـ	۱	ـ	ـ	ـ	۴
۲ـ دبیر طبقه ۳	دارا بودن مدرك تحصیلی لیسانس در رشته حسابداری وعلوم مالی	۷	۱	۱	ـ	ـ	ـ	ـ	ـ	ـ	۲
۳ـ دبیر طبقه ۳	دارا بودن مدرك تحصیلی لیسانس در رشته مدیریت‌و خدمات اداری	۷	ـ	ـ	۱	۱	ـ	ـ	۱	ـ	۲
۴ـ هنرآموز طبقه ۱	دارا بودن مدرك تحصیلی فوق دیپلم در رشته خدمات اداری	۲									۲
۵ـ هنرآموز طبقه ۱	دارا بودن فوق دیپلم در یکی از رشته های بهزیستی‌و تغذیه‌یا بهداشت	۵	۴								۹
۶ـ هنرآموز طبقه ۱	دارا بودن مدرك تحصیلی دیپلم در رشته بازرگانی و منشیگری	۴	۲	۴	۲	۲					۱۵
آموزش راهنمائی تحصیلی											
۱ـ مشاور راهنمائی تحصیلی طبقه۱	دارا بودن مدرك تحصیلی لیسانس یا فوق لیسانس در رشته مشاور راهنمائی تحصیلی	۷	ـ	۳	۱	ـ	ـ	ـ	۱	ـ	۱
۲ـ دبیرطبقه ۲	دارا بودن مدرك تحصیلی لیسانس در رشته های‌ادبیات فارسی ـ ریاضی	۴	۴	۳	۲	۱	۱	۱	۲	۱	۲

داوطلبان واجد شرایط می توانند با در دست داشتن مدارك لازم بشرح زیر :

۱ـ آخرین عکس ۴ × ۶ دو قطعه

۲ـ فتوکپی یارونوشت شناسنامه دوبرگ

۳ـ فتوکپی یاگواهی مدرك تحصیلی (گواهی فوق دیپلم یا دانشنامه لیسانس یابالاتر)

۴ـ فتوکپی یارونوشت خاتمه خدمت وظیفه یا معافیت دائم از خدمت زیر پرچم.

۵ـ فیش بانکی مبلغ ۴۰۰ ریال بحساب ۹۸۰ خزانه نزدبانك مرکزی ایران دریکی از شعب بانك ملی بعنوان حق‌السهم داوطلبان استخدام دبیری و مبلغ ۳۵۰ ریال برای استخدام مشاغل هنرآموز دیپلم و استاد کار بحساب تعیین شده.

۶ـ داوطلبان واجد شرایط می‌توانند از تاریخ انتشار این آگهی بمدت ۱۵ روز همه روزه در ساعات اداری باداره کل آموزش و پرورش استان همدان واقع در خیابان فرهنك اداره کارگزینی امور استخدام مراجعه و مدارك خود را ارائه دهید تاترتیب انجام آزمایش و مصاحبه وتکمیل پرونده‌و معرفی آنان بمناطق موردنیاز داده شود برای مشاغل‌استاد کاری و هنرآموزی دیپلم امتحان و مصاحبه و برای مشاغل دبیری و مهندس وهنرآموز فوق دیپلم مصاحبه انجام‌می شود.

توضیح (۱) داوطلبان استخدام بسمت مشاور راهنمائی تحصیلی‌بشرط داشتن لازم مندرج در آگهی پس از انتخاب محل جهت گذراندن کلاس توجیهی‌که درروز ۲۵ر۱۱ر۲۵۳۶ ازطریق دفتر آموزش ضمن خدمت در تهران تشکیل خواهد شد شرکت خواهند کرد.

توضیح (۲) افرادیکه بهرعلت نمی‌توانند وظیفه خطیرشغل آموزش رابطور تمام وقت انجام دهند یا رشته تحصیلی‌آنان در این آگهی‌قید نگردیده استاز مراجعه‌وارسال درخواست ومدارك خودداری نمائید.

مدیر کل آموزش وپرورش استان همدان. منتظری

برگ درخواست ارجاع شغل ازاداره‌کل آموزش پرورش‌استان

اینجانب باعلم‌واطلاع‌کامل‌از مقررات استخدامی‌درخواست ارجاع شغل رادارد .

نام پدر شماره شناسنامه و محل صدور

تاریخ‌تولد روز ماه سال ومحل آن

تابعیت مذهب شیعه سنی فارسی کلیمی مسیحی

رشته تحصیلی کلیائی محل سکونت

الف ـ بدینوسیله متعهد میشوم که قبلا در استخدام هیچیك از موسسات دولتی نبوده و تعهد خاصی هم برای خدمت در هیچ سازمان و موسسه را ندارم چنانچه خلاف آن ثابت شود اولا حق مطالبه حقوق ایام کارکرد را نخواهم داشت . ثانیا وزارت آموزش و پرورش میتواند بلافاصله بخدمتم خاتمه داده و بهرطور مصلحت بداند با اینجانب رفتار نماید .

ب از تاریخ تاتاریخ در بطور رسمی پیمانی روزمزد مشغول خدمت بوده‌ام لکن از تاریخ بموجب حکم شماره

دیگر سمتی ندارم

محل امضاء

این‌برگ درحضور اینجانب امضاء شد
مسئول استخدام

محل امضاء

بزرگان کشتی بمسابقه‌ها پشت کردند

بقیه از صفحه ۱۰

۲۵نفـــر :
حبیب فتاحی ـ محمـــد حسین دباغی ـ سیروس آصفی ـ محمد کرمانی ـ حسن راستگو و محمد مشهـــدی اسماعیل .
۵۷ کیلو : شرکت کننده
۴۳ نفر :
غلامرضا عسگری ـ حسن زارع ـ رشید فرهادی ـ اکبر مشهدی ـ سلیمان کوهستانی ـ محمود سفیدرودی .
۶۲ کیلو : شرکت کننده
۴۲ نفر :
علی‌عبدلی ـ احمد رضایی ـ جلال روشن‌بین ـ محمدرضا منصوری ـ علیرضا حسینی .
۶۸ کیلو : شرکت کننده
۳۶ نفر :
محمود قشنگ ـ جهاندار عبدالباقر ـ علی‌دهقان ـ یدالله اعتصامی ـ خسرو زمانی ـ قدرت پورکریمی
۷۴ کیلو : شرکت کننده
۲۸ نفر :
محمد رضا طاهری ـ جبار مهدیون ـ جمشید رضامنش ـ مسعود مقربی ـ محمـــود کاظمی
۸۲ کیلو : شرکت کننده
۱۶ نفر :
حسین مهرافروزیان ـ جواد افشارپور ـ علیرضا زیبا ـ عادل بلندآقبال .
۹۰ کیلو : شرکت کننده
۹ نفر :
محمد رضا طالقانی ـ مصر زینعلی‌زاده ـ عبدالـــرضا محمود جانلو
۱۰۰ کیلو : شرکت کننده
۶ نفر :
علیرضا سلیمانی ـ علـــی توپچی ـ اکبر سپهری
۱۰۰+کیلو : شرکت‌کننده
۵ نفر :
رضا سوختسرائی
این مسابقه‌ها از امروز صبح باردیگر ادامه یافت و فردا شب بپایان میرسد .

شماره ۲۶ـ۰۲ـ۸۰۳ر۱۱

آگهی استخدام

سازمان صنایع نظامی بمنظورتکمیل کادر پرسنلی خودتعدادی دارندگان گـواهینامه ششم ابتدائی تا سوم‌متوسطه‌راجهت خدمت در تهران‌ویا پارچین بطور کارمند فنی با حقوق‌مکفی استخدام می نماید.
داوطلبین میتوانند همه روزه به‌استثنای ایام تعطیل و روز های پنج شنبه جهت کسب اطلاعات بیشتربه دایره استخدام سازمان صنایع‌نظامی واقع در سلطنت‌آباد مراجعه نمایند.
ضمنا کسانیکه خدمت سربازی‌را انجام نداده‌اند میتوانند با سپردن تعهد خدمت باستخدام‌سازمان‌صنایع نظامی درآیند.

سازمان صنایع نظامی

شرکت مخابرات ایران

آگهی استخدام

شرکت مخابرات ایران بمنظور تکمیل کادر پرسنلی واحدهای وابسته به حوزه معاونت نیروی انسانی سی و هفت نفر دارندگان لیسانس و فوق لیسانس در رشته‌های اقتصاد، بازرگانی و مدیریت را با شرائط زیر بصورت رسمی استخدام مینماید:

۱ـ تابعیت دولت شاهنشاهی ایران.
۲ـ دارابودن گواهینامه پایان خدمت سربازی یا معافیت دائم.
۳ـ آشنائی کامل به زبان انگلیسی.
۴ـ داشتن شرائط عمومی استخدام در شرکتهای دولتی.

از داوطلبان واجد شرائط خواهشمند است تقاضای خود را بضمیمه یکبرگ فتوکپی مدرک تحصیلی و یک قطعه عکس پرسنلی حداکثر یکهفته پس از انتشار این آگهی به آدرس تهران ـ جاده قدیم شمیران بی سیم پهلوی ساختمان مرکزی شرکت مخابرات طبقه دهم اطاق ۱۰۱۵ تحویل نمائید. از داوطلبان واجد شرائط آزمایش هوش و زبان انگلیسی بعمل خواهد آمد

م الف ۲۷۰۲۴

JOB OPPORTUNITIES FOR IRANIAN CITIZENS

In the Oil Industry of Iran

The National Iranian Oil Company, will accept applications for work in Southwest Iran, with the OIL SERVICE COMPANY OF IRAN (private company) the second largest producing company in the MIDDLE-EAST, in the following areas:

ENGINEERS: MECHANICAL/ELECTRICAL/CIVIL/INSTRUMENT

Experienced in project management including design engineering and installation, also engineers experienced in machinery.

ENGINEERS: PETROLEUM/CHEMICAL

Experienced in petroleum engineering (production, reservoir and drilling, etc.) and process engineering with special emphasis on gas and gas liquids engineering.

ENGINEERS: GAS

Experienced in the processing and transportation of natural gas.

PHYSICISTS AND MATHEMATICIANS:

Experienced in evaluation and engineering of hydrocarbon reservoirs.

GEOPHYSICISTS AND GEOLOGISTS:

Experienced in prospecting of oil exploration and well-site work.

Qualified candidates are requested to contact N.I.O.C. Recruitment and Redeployment at No. 76 Kakh-Shomali Avenue, Tehran or OSCO Personnel Department at Shah Avenue Kucheh Yaghma.

قابل توجه جویندگان کار

ازجویندگان کار برای مشاغل زیر دعـوت میشود جهت مصـاحبه و راهنمائی شغلی تا تاریخ ۵ر۱۲ر۲۵۳۶ بمرکز کاریـابی و اشتغال کرج ویاشهرستانها به‌نزدیکترین مـرکز کاریابی و اشتغـال محـل سکونت خود مـراجعه نمـایند . کارگران ماهر ونیمه‌ماهر که‌دارای گواهینامه مهارت حرفه‌ای‌ازمراکز آموزش‌حرفه‌ای ذیصلاح باشند حق تقدم خواهند داشت

ردیف	نام شغل	تحصیلات	تعداد
۱	مهندس مکانیک کنترل مرغوبیت آشنا بزبان فرانسه	لیسانس	۱ نفر
۲	مهندس مکانیک و تولید	لیسانس	۳ نفر
۳	مهندس متالوژی	لیسانس	۱ نفر
٤	تکنیسین مکانیک	فوق دیپلم	٤ نفر
۵	فلز کار	دیپلم فنی	٤ نفر
٦	کارمندآشنا بزبان فرانسه	دیپلم	۱ نفر
۷	مسئول برنامه ریزی آشنابزبان فرانسه	دیپلم	۱ نفر
۸	تکنیسین آزمایش‌گاه مکانیک	دیپلم	۱ نفر
۹	کارمند کاردکس	دیپلم	۱ نفر
۱۰	نقشه‌کش	دیپلم	۸ نفر
۱۱	آمارگر گرافیک	دیپلم	۱ نفر
۱۲	مسئول بایگانی فنی	دیپلم فنی	۱ نفر
۱۳	مترجم آشنا بزبان فرانسه	دیپلم فنی	۳ نفر
۱٤	برنامه ریز ماشین‌آلات صنعتی	دیپلم فنی	۱ نفر
۱۵	ماشین نویس آشنا به‌تایپ‌فرانسه	دیپلم فنی	۱ نفر
۱٦	آهنگر درجه‌یك	خواندن و نوشتن	۲ نفر
۱۷	باطری ساز	خواندن و نوشتن	۲ نفر
۱۸	نقاش پیستوله‌درجه‌یك‌ودو	خواندن و نوشتن	٦ نفر
۱۹	صافکار درجه‌یك	خواندن و نوشتن	۵ نفر
۲۰	مونتاژ کار قالب	خواندن و نوشتن	۲ نفر
۲۱	برشکار درجه‌یك	خواندن و نوشتن	۲ نفر
۲۲	برقکار اتومبیل	خواندن و نوشتن	۳ نفر
۲۳	کانال ساز	خواندن و نوشتن	۲ نفر
۲٤	تراشکار درجه یك	خواندن و نوشتن	۱۰ نفر
۲۵	قالبساز	خواندن و نوشتن	۳ نفر
۲٦	جوشکار	خواندن و نوشتن	۱۰ نفر
۲۷	ریسنده وبافنده	خواندن و نوشتن	۱۰ نفر
۲۸	برقکار صنعتی	خواندن و نوشتن	۵ نفر
۲۹	مکانیك صنعتی	خواندن و نوشتن	۵ نفر
۳۰	چرخکار و برشکار چرم	خواندن و نوشتن	۱۰ نفر
۳۱	کارگر ساده‌زن ومرد	خواندن و نوشتن	۵۰۰ نفر

اداره کل‌مطالعات نیروی انسانی‌و اشتغال‌ـ وزارت‌کاروامورا‌جتماعی

نوراد (شرکت سهامی خاص)

باطلاع میرساند که‌از تاریخ۳۰ بهمن الی ۵ اسفند ماه جاری نمایشگاهی ازآخرین پدیده های صنعتی در رشته **چاپ‌نقشه** ، دستگاه تمام اتوماتیك ، شامل دستگاه‌انتخاب خودکار عرض کاغذ ،دستگاه خودکار تاکننده و غیره ،و **فتوکپی باکاغذسفید** در هتل اینترکنتینتال همه روزه از ساعت ۱۰صبح الی ۷ بعدازظهر دائرخواهدبود.
آـ۱۵۶۰۱

آگهی استخدام

شرکت برق منطقه‌ای مازندران برای تکمیل کادر سازمانی خود درهریك ازشهرهای زیر یك نفر لیسانسیه حسابداری ازافراد محلی‌براساس مقررات استخدامی شرکتهای دولتی استخدام‌می نماید.

۱ـ گنبد کاوس
۲ـ گرگان
۳ـ شاهی
٤ـ آمـل
۵ـ نور
٦ـ نوشهر
۷ـ بهشهر

متقاضیان واجد شرایط می توانند برای کسب اطلاع‌بیشتر وارائه مشخصات خود حداکثر تا۲۰ اسفند ماه ۲۵۳٦ به‌اداره کارکنان شرکت واقع درساری ساختمان مرکزی بلوار کورش کبیر مراجعه نمایند.

شرکت برق منطقه‌ای مازندران

اطلاعات بانوان سه‌شنبه‌ها منتشر میشود

اطلاعات

نسریه ایرانیان مقیم خارج از کشور

هفته‌ای سه‌بار در سراسر دنیا در دسترس علاقمندان

قهرمان المپیك

بقیه از صفحه ۱۰

کارآمد از تهران .
۱۰۰ کیلو : ۱ـ حسین جلالی فراهانی از مرکـزی۲ـ بایرام ایمانوردی‌پور ازتهران ۳ـ غلامرضا نوایی‌ازخراسان
در مجموع بدون احتساب امتیازهای تهران و مرکزی ، خراسان با ۵ر۲۶ امتیاز اول شد ، اصفهان و آذربایجان شرقی با ۵ر۱٦ و ۵ر۱۳ دوم و سوم شدند .
پرتاب وزنه دختران : ۱ـ همدان با ۲۳ امتیاز ۲ـ مرکز با ۱۱ امتیاز ۳ـ اصفهان ۵ امتیاز
پرتاب وزنه مردان : ۱ ـ مصطفی نجفی‌کیاست‌ازمرکزی ۲ـ بهروز مبشری از مرکزی ۳ـ کریم مقیمی از تهران .
جودو : ۱ـ سعید اعرابی ۲ـ شاهین فیروزیان ۳ـاحمد نجفی .
شنا دو و شطرنج
شنا پسران : استان مرکز ۵۲ امتیاز کسب کرد وقهرمان شد ، تهران با ۲۳ امتیاز و خوزستان با ۱۵ امتیاز در رده‌های بعدی قرار گرفتند .
دوومیدانی دختران :همدان با ۵۹ امتیاز در صدر ایستاد مرکزی ۲۸ امتیاز گرفت و اصفهان ۱۵ امتیاز .
دوومیدانی پسران :استان مرکزی ۵۷ امتیاز بـدست آورد، تهران با ۳۸امتیاز دوم شد و همدان با ۳٦ امتیاز در جای سوم قرار گرفت .

آگهی استخدام رسمی

اداره کل امور اقتصادی و دارائی‌سمنان طبق مفاد قانون استخدام کشوری تعداد هفت‌نفر ازطـریق امتحـان ـ مسابقه بشرح زیـر استخدام میکند :

ردیف ـعنوان‌طبقه شغل	محل جغرافیائی خدمت	تعداد موردنیاز	شرایط احراز	گروه شغلی
۱ـ منشی و ماشین نویس طبقه یك	سمنان	۱ نفر	دیپلم کامل‌متوسطه داشتن گواهینامه‌ماشین نویسی فارسی و لاتین	٤
۲ـ حسابدار طبقه یك	سمنان ، دامغان،دماوند گرمسار ،رودهن	۷ نفر	دیپلم کامل‌متوسطه‌وطی دوره کارآموزی‌وموفقیت در آن	٤
۳ـ مامور تشخیص مالیات طبقه یك	سمنان، گرمسار، ورامین دماوند ،دامغان	۹ نفر	دیپلم کامل‌متوسطه‌وطی دوره کارآموزی‌وموفقیت در آن	٤

داوطلبان واجد شرایط میتوانند برك درخواست ذیل‌این آگهی راتکمیل‌کنندوبادوقطعه‌عکس ٤ × ۳ خودورسیدبانکی مبنی برپرداخت مبلغ ۳۵۰ ریال دریکی‌از شعب بانك ملی ایران به‌حساب شماره ۹۸۰ خزانه نزدبانك‌مرکزی ایران‌به عنوان حساب‌حق ثبت‌نام داوطلبان استخدام وفتوکپی برك خاتمه خدمت‌وظیفه یابرك معافیت‌دائم حداکثر تا۱۰روزبعداز انتشار این‌آگهی باپست سفارشی‌به‌نشانی .اداره کل‌امور اقتصادی ودارائی استان‌سمنان ارسال دارند به‌مدارکی که فاقد رسیدبانکی باشد ویابعداز این‌مهلت به‌پست تحویل داده‌شود ترتیب‌اثر داده‌نخواهد شد.
(وجوه پرداختی بهیچوجه مسترد نمیشود)
پروانه ورود به‌جلسه امتحان ـمسابقه درتاریخ۱۸ر۱۲ر۲۵۳٦ در محل‌اداره‌کـل امور اقتصادی ودارائی استان سمنان بین‌داوطلبان توزیع خواهدشد امتحان ـمسابقه در تاریخ ۱۹ر۱۲ر۲۵۳٦ درمحل اداره کل اموراقتصادی‌ودارائی استان سمنان برگزار میشود . م‌الف۱۲۸

برك درخواست شغل ازاداره‌کل امور اقتصادی ودارائی استان سمنان

نام‌خانوادگی نام نام‌پدر شماره شناسنامه محل صدور
تاریخ‌تولد مدرك و رشته تحصیلی وضع خدمت وظیفه
محل جغرافیائی مورد تقاضا «فقط یك‌محل» داوطلب شغل « فقط یك‌شغل»
نشانی کامل‌شهر خیابان کوچه شماره‌منزل تلفن امضاءداوطلب
فرهنك‌نخعی ـمدیرکل اموراقتصادی ودارائی‌استان سمنان

دانشگاه تهران
دانشکده پزشکی پهلوی

کنفرانس ماهانه گـروه آنستزیولژی با همکاری انجمـن آنستزی ورانیماسیون ایران
سخنران: آقای دکترایرج ضرغام
موضوع : رسپیراتورها (دستگـاههـای تنفس مصنوعی)
تاریخ : چهارشنبه سوم اسفند ماه ۲۵۳٦ شاهنشاهی
ساعت : ۵ بعداز ظهر
محل : تـالار رحمتیـان انستیتو تاج پهلوی

آگهی تشکیل مجمع عمومی عادی شرکت ایران جاندیر (سهامی خاص)

مجمع عمومی عادی شرکت ایران جاندیر (سهامی خاص) درروز دوشنبه ۲۲ اسفندساعت ۳ بعدازظهر (سه‌بعدازظهر) درمحـل سازمان گسترش ونوسازی صنایع ایران واقع درخیابان پهلوی ،خیابان جام‌جم تشکیل میگردد ازسهام‌داران‌و یا نمایندگان اختیاردار آنان دعوت‌میشود که‌دروقت مقرر حضور بهمرسانند.

دستور جلسه :

۱ـ بررسی وضع شرکت.
۲ـ اتخاذ تصمیم‌درمورد سرمایه‌گذاری‌شرکت در شرکت خدمات و سرویس ایران جاندیر.
۳ـ شور در کلیه امور شرکت‌واخذ تصمیمات لازم ۱ـ۳

خانم ـ آقا

حال کیف شما و جیب شما چطوره؟

۳۳۲،۹۰۲،۹۰۸ ریال

این مبلغ هنگفت که بهره حساب پس‌انداز طلائی در سال ۲۵۳۶ میباشد، در روز پانزدهم اسفند به حساب دارندگان حساب پس‌انداز طلائی ریخته میشود.

چرا

شما از این پول هنگفت سهمی نداشته باشید؟

با فرارسیدن اسفندماه حساب پس‌انداز طلائی بانک سپه نخستین سال خدمت ابتکاری و ثمربخش خود را پشت سرگذاشت.

بانک سپه دراسفند ماه سال پیش حساب پس‌انداز طلائی را ارائه کرد با این پیام که خانم- آقا، بپول کیف شما و جیب شما بهره میدهیم.

اکنون با کمال خوشوقتی بآگاهی میرسانیم که میزان بهره دارندگان حساب پس‌انداز طلائی دریکسال گذشته بالغ بر ۹۰۸ میلیون و ۹۰۲ هزار ریال بوده است و تمام این مبلغ درروز ۱۵ اسفندماه ۲۵۳۶ به حساب دارندگان حساب پس‌انداز طلائی واریز خواهد شد.

مبلغ هنگفت - /۹۰۸٫۹۰۲٫۰۰۰ ریال نمایانگر استقبال بی‌سابقه هم میهنان عزیز از این حساب ابتکاری است که ضمن قابل پرداخت بودن درتمام شعب داخل و خارج، ۸ درصدبهره که بالاترین بهره قانونی اینگونه حسابهاست بآن تعلق میگیرد.

دارندگان حساب پس‌انداز طلائی ضمن استفاده از وامها و مزایای گوناگون این حساب ابتکاری ۹۰۸٫۹۰۲٫۰۰۰ ریال بابت یکسال بهره گرفته‌اند- چرا شما از این رقم هنگفت سهمی نداشته باشید؟ شما که تاکنون از مزایای این حساب ابتکاری استفاده نکرده‌اید درنخستین فرصت برای گشایش حساب پس‌انداز طلائی اقدام کنید. درنخستین فرصت.

با حساب پس‌انداز طلائی بانک سپه میتوانید از این مزایا استفاده کنید

* وام مسکن تا ۲میلیون تومان (برای یک خانواده پنج‌نفری)
* وام مسکن تا ۴۰۰هزار تومان (برای یک نفر)
* وام توسعه، کسب و کار تا ۴۰۰هزار تومان
* وام خرید سهام تا ۲۰۰هزار تومان
* وام بدون وثیقه تا ۲۵هزار تومان
* استفاده از بزرگترین شبکه ارزی کشور و خدمات گسترده بانک سپه در داخل و خارج کشور
* استفاده از برگهای طلائی که توسط خود شما و یا توسط حامل در تمام شعب بانک سپه قابل دریافت است.
* استفاده از سرویس مخصوص بانک سپه برای پرداخت عوارض نوسازی- قبوض آب‌وبرق و تلفن
* استفاده از امکانات باشگاه مجهز بانک سپه برای عروسی‌ها و میهمانیها

حساب پس انداز طلائی بانک سپه
پدیده ای نو در خدمات بانکی

اقتصادی

بازار

رونق معاملات پارچه، قیمت این کالا را افزایش داد

* زمینه پارچه‌های نخی و برخی اقلام الیاف مصنوعی کم است.

* خریدهای شب عید، در افزایش قیمت‌ها تاثیر گذاشت.

معاملات انواع پارچه بخصوص پارچه‌های نخی با گرمی جریان دارد و مقدار تقاضا روی بعضی از پارچه‌های نخی بویژه چیت و چلوار و آستری بیش از مقدار عرضه است.

یکی از بنکداران گفت قیمت پارچه‌های نخی تنها در چند روز اخیر حدود ۵ تا ۱۰ درصد افزایش یافته و بطور کلی پارچه‌های نخی در سطح عمده و خرده فروشی بیش از قیمت‌های مصوب بفروش میرسد.

اخیرا در بازار شایع شده است که محصول برخی از کارخانه‌های نساجی کمتر از گذشته بهازار عرضه میشود

یکی از بازرگانان گفت: در آذرماه گذشته رکود بازار پارچه‌های نخی و الیاف مصنوعی و افزایش فوق‌العاده موجودی پارچه‌های خارجی در کشور، دولت واردات انواع پارچه‌های نخی و الیاف مصنوعی را ممنوع اعلام کرد.

کاهش زمینه

این بازرگان گفت: ولی متاسفانه پس از یک مدت کوتاه زمینه پارچه‌های نخی و بعضی از پارچه‌های الیاف مصنوعی کم شد و با کاهش پارچه‌های نخی داخلی و خارجی قیمت‌ها که قبلا سیرنزولی داشت مجددا سیر صعودی پیدا کرده و احتمال دارد در آینده نزدیک قیمت‌ها باز هم ترقی کند.

این بازرگان معتقد است که مقدار تولیدات کنونی کارخانه های نساجی میتواند جوابگوی مقدار مورد نیاز کشور باشد، ولی چون گروه خاصی در ایجاد بازار سیاه و نرخ مصنوعی این کالا فعالیت دارند موجب میگردد تا با ممنوعیت ورود پارچه قیمت‌ها بیش از حد معمول افزایش یابد.

بعضی از بازرگانان عقیده دارند که رونق بازار شب عید و افزایش فوق العاده خرید بنکداران شهرستانی در نوسانات اخیر قیمت‌ها بی تاثیر نبوده است و شاید بعد از عید مجددا نرخ تعادل یابد.

نافروش

یکی از لباس فروشها میگفت اگر بازار انواع پارچه از رونق محسوسی برخوردار است و قیمت‌ها فوق العاده ترقی کرده در عوض بازار تریکو و پوشاک وضع عادی دارد و بعلت هوای زودرس بهاری مقدار قابل توجهی از لباسهای زمستانی نافروش مانده است، نوسان قیمت پوشاک در روزهای اخیر زیاد قابل توجه نبوده و قیمت اغلب آنها به علت کاهش مقدار خرید بنکداران در حدود قیمت‌های سال قبل است.

حذف تشریفات گمرکی در تمام گمرکات انجام میشود

* ۱۰ در صد درآمد عمومی دولت از محل درآمدهای گمرکی تامین خواهد شد

سال آینده ده در صد در آمد عمومی دولت از محل درآمد گمرکی تامین میگردد، و سهم وصولی گمرکات از درآمدهای مالیاتی نزدیک به ۴۵ درصد خواهد بود.

هاشم معادی رئیس کل گمرک ایران ضمن اظهار این مطلب در کمیسیون بودجه گفت: براساس لایحه بودجه سال ۲۵۳۷ کل کشور وصولی حقوقی گمرکی و سود بازرگانی سال آینده حدود ۲۷۴ میلیارد ریال است که این رقم ۵۰ درصد بیشتر از سال جاری است.

وی اضافه کرد: بودجه جاری گمرکات کشور در این سال ۲ میلیارد و ۴۹۵ میلیون ریال پیش بینی شده و اعتباراتی نیز برای توسعه و تجهیز بیشتر گمرکات زمینی، بنادر و هوائی اختصاص داده شده است.

بموازات این اقدامات ضرورت حذف تشریفات غیر ضروری، ساده تر کردن مراحل ترخیص کالا مورد توجه قرار دارد و کوشش گمرک ایران براین است که کالا در کوتاه‌ترین مراحل اداری و تشریفاتی از گمرکات ترخیص گردد.

بعلاوه با بهره گیری از سیستم های کامپیوتری بررسی اظهار نامه گمرکی و تماس مراجعین با کادر گمرکات به حداقل برسد.

وی افزود: تصمیماتی که اخیرا جهت ترخیص سریع کالا و فراهم ساختن تسهیلات تازه برای وارد کنندگان و صاحبان صنایع اتخاذ گردیده با شدت پی گیری میشود و درتمام گمرکات طبق یک برنامه زمان بندی شده بمورد اجراء در میاید.

بهمین جهت سال آینده ضمن توسعه و گسترش تجهیزات و امکانات گمرکات کاستن از مراحل تشریفات گمرکی و بهبود بیشتر انجام مراحل رسیدگی به ترخیص کالا مورد تاکید خواهد بود.

تولید «روناس» اردکان به ۴۵۰۰ تن رسید

اردکان ـ خبرنگار اطلاعات: میزان تولید محصول «روناس» شهرستان اردکان که سطح زیر کشت آن بالغ بر ۳۵۰/ هکتار است، در سال جاری به ۴۵۰۰ تن رسید.

شهرستان اردکان یکی از بزرگترین مراکز تولید روناس در ایران میباشد که محصول آن علاوه بر تامین نیاز داخلی به خارج از کشور نیز صادر میشود. روناس که بیشتر مصارف صنعتی دارد برخلاف سایر محصولات کشاورزی نه تنها با آب شور نیز پرورش مییابد بلکه زمین زیر کشت آن نیازی به شخم زدن ندارد و کافی است کمی زمین را خراشید وروی آن ریگ نرم پاشید. زمان کشت «روناس» غالبا در اسفند ماه است و هر ۱۲ روز یکبار به آبیاری نیازمند است، روناس ۱۸ تا ۲۴ ماه پس از کشت آماده برداشت میشود.

ساقه و برگهای روناس غالبا مورد تغذیه دام قرار میگیرد، و ریشه آن که برای بعمل آوردنش آنرا به کارگاههای «مازاری» می برند. و پس از کوبیدن و گذراندن عملیات مخصوصی آماده مصرف میشود. روناس در کارگاههای رنگ رزی موارد استفاده بسیار دارد بویژه اینکه بهترین رنگ ثابت و طبیعی بشمار میرود و بعنوان رنگ موی سر استفاده میشود و همچنین برای تهیه ماهی دودی بکار میرود.

تولید کولر آبی به ۳۰۰ هزار دستگاه رسید

کارخانه های تولیدکننده وسائل خانگی ابرازنگرانی کردند که با آزادی قیمت الکتروموتورداخلی که توسط یک کارخانه درایران مونتاژ میشود قیمت این محصول گران شود.

مدیران کارخانه ها اظهار عقیده کردند: در حالیکه قیمت وسائل خانگی آزادشده و از جمله قیمت کولرکه در آن الکتروموتورهای داخلی بکار میرود ثابت است، آزادی قیمت تعدادی کالا و ازجمله الکتروموتور مشگلی درراه تولید کولرهای آبی ایجاد خواهد کرد.

در حال حاضر درایران سالانه بین ۲۵۰ تا ۳۰۰ هزارکولر آبی ساخته میشود که نیاز الکتروموتورهائی با قدرت زیریک اسب دارد.

واردات الکتروموتوراز تاریخ بهره برداری از کارخانه داخلی غیرمجازشده و کارخانه ها ناچار به خرید الکتروموتور مونتاژ داخلی هستند.

۱۲ هزار هکتار اراضی فارس به کشت گندم اختصاص یافت

۱۲ هزار و ۶۹۷ هکتار از اراضی کشاورزی فارس هم اکنون زیر کشت تولید گندم قرار دارد، برای اجرای این طرح ۳۳۳۰ تن بذر گندم اصلاح شده و بیش از ۲۰ هزار تن انواع کود شیمیائی و همچنین حدود ۱۷ هزار کیلو سم جهت ضد عفونی بذر با تسهیلات و تخفیف بین پیمانکاران طرح توزیع شده است.

وزارت کشاورزی یاد آور شد که ۹۲ هزار هکتار از اراضی زیر کشت اختصاص به کشت گندمی دارد که درچار چوب طرح افزایش تولید گندم در استان فارس ـ اجرا شده است

۲/۵ میلیون دام تحت درمان قرار گرفت

طی یکماه گذشته بیش از ۲ میلیون و ۴۳۰ هزار دام مبتلا به بیماریهای مختلف انگلی تحت درمان قرار گرفتند.

وزارت کشاورزی گزارش داد که کار مبارزه با بیماریهای تب برفکی ـ طاعون گاوی شاربن ـ ابله وسل کماکان وسیله ماموران دامپزشکی دنبال شده و طی مدت گزارش نزدیک به ۳ میلیون مورد مایه کوبی انجام شده است، در مبارزه با تب برفکی بیش از ۱۱۶ هزار گاوو ۸۰۴ هزار گوسفند و بز وسیله ماموران سازمان دامپزشکی مایه کوبی شده‌اند.

اقتصاد جهان

کسری پرداخت‌های کشورهای در حال توسعه

نیویورک ـ خبرگزاری فرانسه ـ بانک «چیس منهاتان» ضمن گزارشی کل کسری موازنه پرداختهای کشورهای درحال توسعه غیر تولید کننده نفت را برای سال جاری (۱۹۷۸) بین ۵ تا ۶ میلیارد دلار براورده کرده است این ارقام در مقایسه با پیش بینی سازمان همکاری اقتصادی و عمران (او ـ ای ـ سی ـ دی) که کسری پرداختهای کشورهای مورد بحث را برای سال جاری ۱۱ میلیارد دلار براورده کرده است، تفاوت فاحشی نشان میدهد.

پیش بینی بانک «چیس منهاتان» بر این اساس قرار دارد که واردات کشورهای در حال توسعه غیر تولید کننده نفت در سال ۱۹۷۸ اصولا افزایش نخواهد یافت و یا افزایش آن ناچیز خواهد بود. این بانک در گزارش خود به این نکته اشاره میکند که کسری موازنه پرداختهای کشورهای مذکور در سال ۱۹۷۷ براساس آمار مقدماتی به ۲۲ میلیارد دلار محدود گردید در حالی که در سال ۱۹۷۶ به ۲۶ میلیارد دلار و در سال ۱۹۷۵ به ۴۰ میلیارد دلار بالغ شده بود.

نیازمندیهای اقتصادی

معاملات سهام شرکتها

نام شرکت	تعداد سهام معامله شده	قیمت رسمی	قیمت دیروز
یزد باف از محل ۸ درصد	۴۳۵	۱۰۰۰	۲۷۰۰
سرمایه گذاری ملی ایران	۳۲۴۰	۱۰۰۰	۱۰۷۱
سیمان کرمان از محل ۸ درصد	۱۱۸۸۱	۱۰۰۰	۱۸۰۰
سرمایه گذاری بانکها	۵۰۰	۱۰۰۰	۱۰۰۰
گروه صنعتی خاور از محل ۸ درصد	۱۰۰۰	۱۰۰۰	۲۰۷۰
پارس الکتریک	۲۵۰	۱۰۰۰	۲۵۰۰
بانک ایران و انگلیس	۳۱۲۶۲	۱۰۰۰۰	۱۶۰۰۰
ایران ناسیونال	۲۵۰	۱۰۰۰	۲۷۷۰
نورد شهریار	۱۰۰۰۰	۱۰۰۰	۱۵۰۰
بانک ساختمان	۹۲	۷۵۰۰	۸۲۸۵

معاملات اوراق قرضه

نوع ورقه	تاریخ صدور	نرخ بهره (درصد)	نرخ بازده (درصد)	نرخ معامله
قرضه دولتی				
۳ ساله	۳۴/۲/۶	۹/۵۰	۹/۲۰	۱۰۰۰۰
۵ ساله	۳۴/۲/۶	۱۰	۱۰/۵۰	۹۹۰۲۰
۵ ساله	۳۴/۷/۶	۱۰	۱۰	۹۹۹۸
۷ ساله	۳۴/۲/۶	۱۰/۵۰	۱۱/۵۰	۹۶۷۳
۷ ساله	۳۰/۵/۱۵	۹	۹	۱۰۰۰۰
گسترش				
۲ ساله	۳۶/۴/۱	۹	۱۱	۹۷۵۵
۲ ساله	۳۶/۷/۱	۹	۱۱	۹۷۱۵
۳ ساله	۳۶/۴/۱	۹/۵۰	۱۱/۵۰	۹۵۹۷
۳ ساله	۳۶/۷/۱	۹/۵۰	۱۱/۵۰	۹۵۶۲
۵ ساله	۳۶/۴/۱	۱۰	۱۲	۹۳۳۶
۵ ساله	۳۶/۷/۱	۱۰	۱۲	۹۳۰۸

نرخ خرید و فروش ارزهای خارجی در بانکهای کشور

نوع ارز	نرخ خرید بریال	نرخ فروش
یک دلار امریکا	۷۰/۳۵	۷۰/۶۰
یک دلار کانادا	۶۳/۰۰	۶۳/۳۰
یک دلار استرالیا	۸۰/۳۰	۸۰/۷۰
یک لیره انگلیس	۱۳۶/۴۵	۱۳۸/۲۵
یک مارک آلمان غربی	۳۴/۲۰	۳۴/۵۵
یک فرانک سویس	۳۷/۳۵	۳۷/۷۰
یک فرانک فرانسه	۱۴/۶۰	۱۴/۸۰
یکصد فرانک بلژیک	۲۱۸/۶۵	۲۲۰/۶۵
یکصد لیر ایتالیا	۸/۱۵	۸/۳۰
یک فلورن هلند	۳۱/۷۰	۳۲/۰۵
یک کورن سوئد	۱۵/۱۰	۱۵/۳۰
یک کورن نروژ	۱۳/۰۵	۱۳/۲۰
یک کورن دانمارک	۱۲/۴۰	۱۲/۵۵
یک شیلینگ اتریش	۴/۷۷	۴/۸۲
یکصد ین ژاپن	۲۹/۲۵	۲۹/۶۰
یکصد روپیه هندوستان	۸۶۰/۰۰	۸۸۰/۰۰
یک دینار کویت	۲۵۱/۰۰	۲۵۶/۰۰
یک دینار عراق	۲۳۸/۵۰	۲۴۱/۰۰
یک دینار بحرین	۱۸۰/۰۰	۱۸۵/۰۰
یک ریال سعودی	۲۰/۱۵	۲۰/۶۵
یک درهم امارات عربی متحده	۱۸/۳۵	۱۹/۰۰

معرفی یک بانک نمونه

سرعت عمل، همکاری و صمیمیت، راهنمائی و متانت ما بانک عمران شعبه روزولت ۲۵ شهریور را بریاست آقای ثامنی به تجربه یک استثناء و یک نمونه معرفی مینمائیم.

بازرگانی لکهای

اطلاعات بانوان سه‌شنبه ها

دستگاه فتوکپی سکرتر ۲

پدیده‌ای شگرف از ۳ـ۱م

باهرنوع کاغذ معمولی حتی سرکاغذ اداری خودتان کپی میگیرد

از کتاب، عکس و هرشیئی سه‌بعدی کپی تهیه میکند

قادر به تهیه کپی در دوطرف کاغذ میباشد

ماستر برای افست و ترانسپارنسی برای پروژکتور تهیه میکند.

نماینده کل در ایران شرکت شبرنگ
بخت‌جمشید مقابل سفارت آمریکا تلفن ۹ ـ ۸۲۸۰۴۵

الکترو مهندسی ۷۸
در نمایشگاه صنایع الکترونیکی هانور چهره فردای صنعت به نمایش گذاشته میشود

۳۰ فروردین تا ۷ اردیبهشت

نمایشگاه هانور آلمان همه ساله آخرین اطلاعات و پدیده‌ها و پیشرفت‌های صنعتی رادرسطح جهانی عرضه میکند، و این پیشرفتها در زمینه آموزش، تحقیق، کار با الکترو مهندسی تولید کننده دستگاههای دوارنیرو میباشد، این مجموعه صنعتی بهترین اطلاعات را با مذاکره و ایده‌های ارزنده صنعتی، بازرگانی، تجارت عمومی و خصوصی ارائه میدهد.

برای اولین بار در نمایشگاه هانور آلمان
نمایش سیستم انرژی زا
تدارکات انرژی بطریقه سمعی و بصری در تالار کارشناسان انرژی عرضه‌میگردد مسئولین نمایشگاه هانور آخرین اطلاعات در مورد نحوه کار وطرح استفاده از دستگاهها را در اختیار شما قرار میدهند، در این نمایشگاه شما موقعیت و اهمیت تجاری و کارآئی دستگاههای عرضه شده را بخوبی در می یابید.

این علامت راهنمای حل مشکلات انرژی و معرف همکاران شما در این زمینه میباشد.

نمایشگاه هانور در جهان سرآمد و منحصر بفرد بوده و کارشناسان سیستم الکترونیک در ۷ تالار این مجموعه، با اطلاعات جامعی که دارند شما را مستقیما" به آنچه که میخواهید راهنمائی میکنند.

بهترین استفاده از اطلاعات در نمایشگاه هانورفوریه ۱۹۷۸، ازارسال تمام اجناس مورد نیاز شما برای برنامه ریزی و بازدید خوشحال خواهیم شد.
خواهشمند است کاتالوگ زیر را به آدرس زیر ارسال دارید.

- ☐ تبدیل قدرت الکترونیکی
- ☐ تهیه انرژی الکترونیکی
- ☐ ارتباط تلفنی و تلگرافی و غیره
- ☐ مقایسه و آزمایش اتم
- ☐ قطعات الکترونیکی
- ☐ جابجائی الکترونیکی
- ☐ چراغهای الکترونیکی (روشنائی الکترونیکی)
- ☐ نمایش سیستم انرژی
- ☐ طراحان نمایشگاه با برنامه تجاری و فروش در نمایشگاه هانور ۷۸

نام _____
شرکت _____
خیابان _____
شهر کد پستی _____

اطاق بازرگانی ایران و آلمان
عباس‌آباد نبش روزولت بعد از ساختمان دفتر ماشین‌طبقه چهارم
تهران ـ تلفن ۸۵۰۳۴۶ و ۸۴۹۸۸۵
تلکس ۲۱۳۲۵۲

چهارشنبه ۳۰فروردین ـ ۷ اردیبهشت ۲۵۳۷

Hanover Fair '78

راننده گرامی:
چنانچه اتومبیل شما به علت نقص فنی متوقف گردید خودرورا به قسمت شانه خاکی جاده و یا پارکینگهای موجود منتقل نموده و از وسائل ایمنی شامل مثلث شبرنگ یا چراغ چشمک زن استفاده فرمائید.

مجله دنیای ورزش شنبه ها منتشر میشود

همه روزه به نمایشگاه هانور با لوفت هانزا

Lufthansa

سینما حافظ: دو جوانمرد

سینماکسری: باکره سن تروپه

تغییر آئین نامه مقدور نیست

در پاسخ مطلبی که در شماره ۱۵۴۸۰ مورخ ۳۶/۹/۱۵ آن نشریه زیر عنوان «فرصت دیگری می‌خواهیم» درج گردیده است باطلاع میرساند:

برابر گزارش اداره کل امتحانات جهت تغییر آئین نامه امتحانات نظام قدیم مجوزی در دست نیست.

موجب سپاسگزاری خواهد بود چنانچه دستور فرمایند بمنظور روشن شدن ذهن خوانندگان نسبت بدرج این توضیح اقدام گردد. مدیر کل اطلاعات و انتشارات و روابط عمومی آموزش و پرورش

تابلو های راهنمائی کرج استاندارداست

با توجه بمطلب مندرج در شماره ۱۵۴۴۳ مورخ ۳۶/۷/۲۸ آن روزنامه گرامی تحت عنوان فرهاد ارژنگی باستحضار میرساند:

پاسخ واصله طی شماره ۶/۲۸۳۲ مورخ ۳۶/۹/۷ دایره راهنمائی و رانندگی شهر کرج حاکی است که کلیه تابلوهای راهنمائی موجود در این شهر استاندارد و دارای شبرنگ بوده و هیچ تابلوئی که فاقد شبرنگ باشد وجود ندارد.

فرماندار کرج ـ خسروی سامانی

نصب تلفن گلپایگان در برنامه ششم منظور شد

در پاسخ شرحیکه در شماره ۱۵۴۹۱ مورخ ۳۶/۹/۲۸ آن روزنامه با عنوان چه خوب است که... در مورد تلفن خود کار گلپایگان درج شده است باگاهی میرساند.

اجرای برنامه‌های مخابراتی کشور براساس جداول زمان بندی شده انجام می‌پذیرد و بر همین اساس نیز یک مرکز تلفن خودکار با ظرفیت ۲۴۰۰ شماره برای گلپایگان پیش بینی گردیده که در دوران برنامه ششم آبادانی کشور نصب و مورد بهره برداری قرار می‌گیرد.

دفتر اطلاعات انتشارات روابط عمومی مخابرات

با حفر چاه اب مورد نیاز تامین می شود

عطف به مطلبی که زیر عنوان «برای لوله کشی آب مرتبا به کرجی‌ها وعده میدهند» در شماره ۱۵۴۶۱ مورخ ۳۶/۸/۲۱ آن جریده درج گردیده، توضیحا اشعار میدارد:

سازمان آب منطقه‌ای تهران طبق موافقتنامه‌ایکه با شهرداری تنظیم نموده تامین آب اشامیدنی قسمتی از شهر کرج را در محدوده مصوب مورد موافقت به مباشرت و عاملیت از طرف شهرداری با احداث شبکه آبرسانی انجام داده و مستغلات واقع در این محدوده از آب تصفیه شده بهره‌مند شده و میشوند و همچنین با حفر چاههای مورد درخواست شهرداری در نواحی مختلف خارج از محدوده مصوب موافقت شده تا از این طریق قبل از توسعه تاسیسات و شبکه لوله کشی فعلی آب مورد نیاز اهالی با بهره برداری از چاههای مذکور و بوسیله نصب شیرهای عمومی توسط شهرداری تامین شود.

سازمان آب منطقه‌ای تهران

کار انتقال پایه ها خاتمه یافت

بازگشت به شماره ۱۵۴۷۹ مورخ ۲۵۳۶/۵/۱۴ آن روزنامه در مورد پایه‌های برق در یزدان راه درچه باطلاع میرساند که عملیات جمع آوری و انتقال پایه‌ها بکنار جدول تعیین شده در تاریخ ۲۵۳۶/۹/۲۴ ـ بپایان رسید.

اکبر نیلچیان
مدیر عامل برق منطقه‌ای اصفهان

در مخابرات کار نمی کند

بازگشت بشرحی که در شماره ۱۵۴۸۴ـ۳۶/۹/۲۰ ان روزنامه با عنوان «دعاگویان شرکت مخابرات» بامضای آقای محمود قنبری درج گردیده بود باطلاع میرساند.

براساس بررسی هایی که بعمل آمده است در قسمت تلکس کامپیوتری این شرکت فردی بنام آقای قنبری وجود ندارد ولی در مورد استفاده از نیروی فارغ‌التحصیلان دانشکده مزبور باگاهی میرساند که امروزه در قسمت‌های مختلف تاسیسات مخابراتی کشور گروه کثیری از همین فارغ التحصیلان که از حقوق و مزایای کافی نیز برخوردار می‌باشند استفاده میشود و با اقداماتی که در اجرای سیستم حقوق و دستمزد که اینک در شرکت مخابرات ایران آغاز گردیده وضع همه کارکنان از جمله فارغ التحصیلان دانشکده مزبور بیش از پیش بهبود خواهد یافت.

دفتر اطلاعات انتشارات و روابط عمومی مخابرات

پاسخ مسئولان به نامه های مردم

توزیع سکه برای تلفن ممکن نیست

بازگشت بشرحی که در شماره ۱۵۴۹۱ـ۳۶/۹/۲۸ آن روزنامه با عنوان «آدامس بجای پول خرد» به امضای آقای جواد رضاعی درج گردیده بود.

ضمن تشکر از پیشنهاد آقای رضاعی به استحضار میرساند که انجام پیشنهاد مزبور با توجه به کم بودن تعداد مراجعه کنندگان به تلفنهای همگانی و لزوم توزیع سکه‌های مزبور در نقاط مختلف پایتخت و سایر شهرهای کشور امکان پذیر نمی‌باشد.

بدیهی است با کوششی که بانک ملی ایران در مورد ضرب سکه‌های سالم بعمل آورده و می‌آورد نظر آقای رضاعی تامین میشود.

دفتر اطلاعات، انتشارات و روابط عمومی مخابرات

اعزام قطار مسافری به کرج میسر نیست

در پاسخ مطلب مندرج در روزنامه اطلاعات شماره ۱۵۴۷۶ مورخ ۳۶/۹/۱۰ تحت عنوان «قطار مسافری برای کرج ـ تهران» باطلاع میرساند:

در حال حاضر برای راه آهن دولتی ایران، بعلت ازدیاد مسافر و کمبود سالنهای مسافری امکان اعزام قطار مسافری در مسیر تهران ـ کرج و بالعکس وجود ندارد. در صورتیکه در برنامه‌های آینده تصمیماتی اتخاذ گردد، برای رفاه حال مسافران محترم اقدام لازم معمول خواهد گردید. روابط عمومی راه آهن دولتی ایران

کوچه ها و خیابانها اسفالت می شود

با توجه به مطلب مندرج در شماره ۱۵۴۲۳ مورخ ۳۶/۷/۵ آن روزنامه گرامی تحت عنوان حسین افضلی باطلاع میرساند:

پاسخ واصله طی شماره ۱۵۸۵۸ مورخ ۳۶/۹/۱۰ شهرداری کرج حاکی است که شهرداری در سالهای اخیردست باقدامات اسفالت در خیابانها و کوچه‌ها در سطح کلی محدوده شهر را نموده و با خرید وسائط نقلیه لازم در تنظیف شهر نهایت سعی و کوشش را مینماید و همچنین اتاق اصناف کرج طی شماره ۱۷۲۸ مورخ ۳۶/۹/۹ اعلام نموده که بازرسان این اتاق در تمام اوقات نهایت کوشش و مراقبت را در امر تهیه و توزیع مایحتاج عمومی بخصوص مواد غذائی را مینمایند و تا کنون هیچگونه کمبود مواد غذائی پیش نیامده است.

فرماندار کرج ـ خسروی سامانی

حق خانم بدیعی تضییع نخواهد شد

در پاسخ مطلبی که در شماره ۱۵۴۴۸ مورخ ۳۶/۸/۵ آن نشریه زیر عنوان «فاطمه بدیعی» درج گردیده است باطلاع میرساند: اداره کل امور اداری وزارت آموزش و پرورش گزارش داده است چنانچه تاریخ اشتغال رسمی خانم بدیعی ۶ سال قبل یعنی (سال ۲۵۳۰) باشد و بشرط دارا بودن شرایط لازم استحقاق پایه ۳ را خواهند داشت. ولی چون بنظر میرسد مدتی از ایام اشتغال ایشان بصورت غیر رسمی بوده با اداره آموزش و پرورش بندرپهلوی (محل خدمت نامبرده) مکاتبه شده تا به چگونگی امر رسیدگی گردد و احتمالا حقی از نامبرده ضایع نگردد.

مدیر کل اطلاعات و انتشارات و روابط عمومی آموزش و پرورش

امان از شور و هیجان دوران شباب که بعضی از جوانان را به چه کارهائی وامیدارد!!!

از صبح فردا فقط در
سینما گلدن سیتی
در این کلبه دور افتاده فقط هوس و کامجوئی بود که این جوانان را تا حد جنون و آدم کشی پیش میبرد...
کلبه هوس

باشرکت:
زالمان کینگ
براندا فوگارتی
رابرت پورتر

دینامیت
اگر از انفجار وحشت دارید از دیدن «دینامیت» خودداری کنید
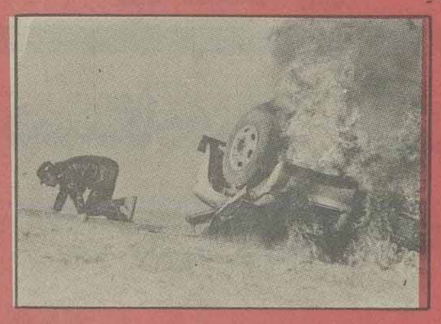
در کلیه صحنه های موتورسواری این فیلم «استیومک کونین» در نقش بدل ظاهر میگردد!!
دینامیت فردا تهران را منفجر میکند
از فردا صبح فقط در
سینمارادیوسیتی

از صبح چهارشنبه در قویترین گروه سینمائی پایتخت
اونیورسال ـ ایران ـ سانیا
تیسفون ـ نپتون ـ دریا
کارون ـ پرسپولیس
وآستارا
«تجریش»

پلیس راه میگوید:
چنانچه اتومبیل شما به علت نقص فنی متوقف گردید خود رو را به قسمت شانه خاکی جاده و یا پارکینگهای موجود منتقل نموده و از وسائل ایمنی شامل مثلث شبرنگ یا چراغ چشمک زن استفاده فرمائید.

امشب... امشب...
باکارا
بهترین برنامه های ایرانی و خارجی را تقدیم میکند
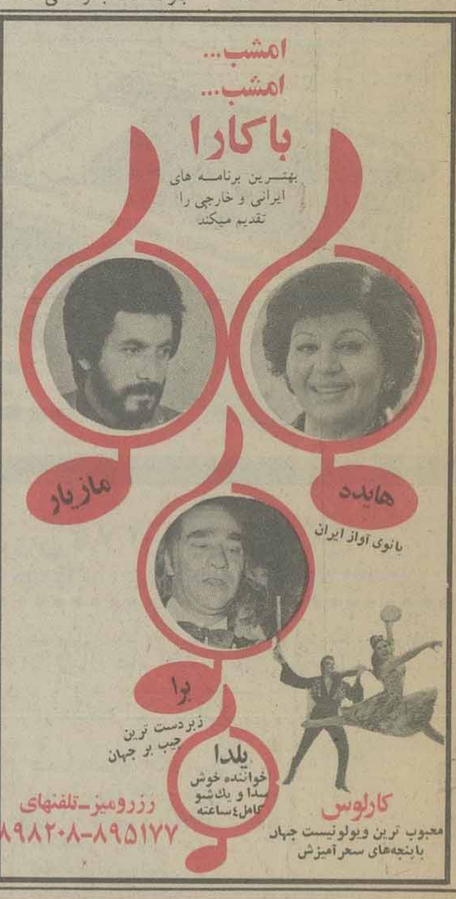

رزرو میز ـ تلفنهای
۸۹۸۲۰۸ـ۸۹۵۱۷۷

دینامیت
اگر از انفجار وحشت دارید از دیدن «دینامیت» خودداری کنید
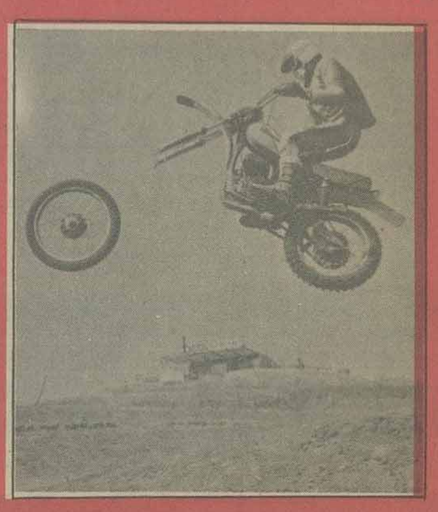
تا کنون فیلمی تهیه نشده که استیومک کونین هنرپیشه معروف در نقش بدل در آن ظاهر گردد
دینامیت فردا تهران را منفجر میکند
از فردا صبح فقط در
سینمارادیوسیتی

اینک... کاباره‌ونک
با دکوراسیون جدید و با استفاده از آخرین سیستم‌های «نوروصدا» زیر نظر بزرگترین متخصصین خارجی تکمیل گردیده و همردیف بزرگترین کاباره‌های معروف اروپا و امریکا قرار گرفته و از فردا شب افتتاح میشود.
از سه شنبه شب در... از سه شنبه شب در...
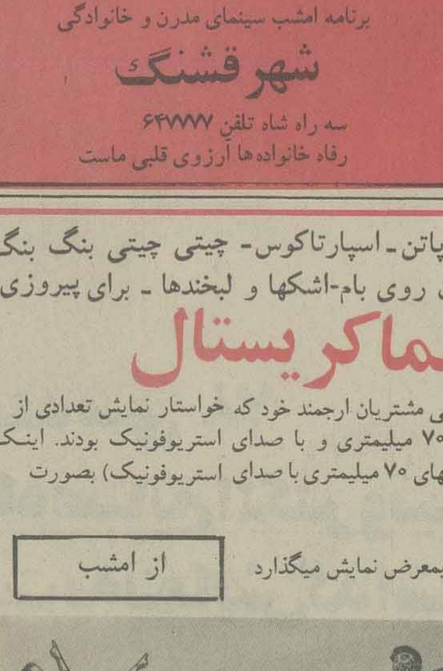

تلفنهای رزرو: ۶۸۲۵۵۷ـ۶۸۴۷۷۵
موزیک رقص از ساعت ۹ شب تا شروع برنامه و پس از اتمام برنامه با موزیک معروف ایتالیائی

در محفل گرم خانوادگی... شمعی که نمیمیرد، پروانه ای که نمیسوزد
درامتدادشب
گوگوش و سعید کنگرانی
برنامه امشب سینمای مدرن و خانوادگی
شهر قشنگ
سه راه شاه تلفن ۶۴۷۷۷۷
رفاه خانواده‌ها آرزوی قلبی ماست

طولانی ترین روز ـ ژنرال پاتن ـ اسپارتاکوس ـ چیتی چیتی بنگ بنگ
جنگ و صلح ـ ویولن زن روی بام ـ اشکها و لبخندها ـ برای پیروزی آناکارنینا
سینما کریستال
پیرو درخواستهای کتبی و تلفنی مشتریان ارجمند خود که خواستار نمایش تعدادی از شاهکارهایجهان سینما بطریقه ۷۰ میلیمتری و با صدای استریوفونیک بودند. اینک باطلاع میرساند (فستیوال فیلمهای ۷۰ میلیمتری با صدای استریوفونیک) بصورت (هر دو شب یک فیلم)
از امشب بمعرض نمایش میگذارد از امشب

اسامی فیلمها و تاریخ نمایش آنها بشرح زیر است.
✱ ژنرال پاتن (دوشنبه اول و سه شنبه دوم اسفند) ✱ چیتی چیتی بنگ بنگ (چهارشنبه سوم و پنجشنبه چهارم اسفند) ✱ طولانی‌ترین روز (جمعه پنجم و شنبه ششم اسفند) ✱ جنگ و صلح (یکشنبه هفتم و دوشنبه هشتم اسفند) ✱ اشکها و لبخندها (سه شنبه نهم و چهارشنبه دهم اسفند) ✱ اسپارتاکوس (پنجشنبه یازدهم و جمعه دوازدهم اسفند) ✱ ویولن زن روی بام (شنبه سیزدهم و یکشنبه چهاردهم اسفند) ✱ آناکارنینا (دوشنبه پانزدهم و سه شنبه شانزدهم اسفند) ✱ برای پیروزی (چهارشنبه هفدهم و پنجشنبه هجدهم اسفند)
سینما کریستال ـ لاله‌زارنو چهار راه منوچهری ـ با پارکینگ وسیع جنب سینما
تلفن رزرو ۳۱۷۶۷۵

در شکوفه نو پیشرو کاباره‌های ایران
بزرگان آوازایران وستارگان بین‌المللی برای شما برنامه دارند

سینما کریستال:
فستیوال فیلمهای ۷۰ میلیمتری و استریوفونیک
برنامه امشب: ژنرال پاتون

برنامه سینماها

تماشای فیلمهائیکه با علامت (×) مشخص شده برای اشخاص کمتر از ۱۸ سال ممنوع است

✱ آلامو ـ رنگی ـ لورنس هاروی
برلیان (۳۹۳۵۳۵) ۹ـ ۱۱ـ ۱ـ ۳ـ ۵ـ ۷ـ ۹

✱ ادمخور ـ محصول ۱۹۷۸
آسیا (۶۴۲۹۰۹) ۱۰/۳۰ـ ۱۲ـ ۲ـ ۴ـ ۶ـ ۸ـ ۹/۴۵
پاسفیک (۷۵۳۳۱۱) ۱۱ـ ۱/۳۰ـ ۳/۳۰ـ ۵ـ ۷/۳۰ـ ۹/۳۰

✱ (×) باکره سن تروپه ـ رنگی آنی فریدمان
کیتری (۸۲۶۹۳۹) ۱۰/۳۰ـ ۲ـ ۴ـ ۶ـ ۸ـ ۱۰

✱ بر پله های قدیمی ـ مارچلوماسترویانی
شهرقصه (۶۲۷۲۹۰) ۱۱ـ ۲ـ ۴ـ ۶ـ ۸ـ ۱۰

✱ بخاطر عدالت ـ رنگی ـ وحیده رحمان
همای (۳۱۱۶۶۹) ۱۰/۳۰ـ ۲/۳۰ـ ۴/۳۰ـ ۶/۳۰ـ ۸/۳۰

✱ با معرفت ـ راج کاپور
ارانوس (۵۲۷۹۷۱) ۱۰/۳۰ـ ۲/۳۰ـ ۴/۳۰ـ ۶/۳۰ـ ۸/۳۰

✱ بلوغ زودرس ـ رنگی ـ مونیکابرگمن
پولیدور (۸۹۲۷۳۱) ۱۱/۳۰ـ ۱/۳۰ـ ۳/۳۰ـ ۵/۳۰ـ ۷/۳۰ـ ۹/۳۰

✱ تب داغ ـ رنگی ـ سونیازانین
ادئون (۳۶۸۱۱۸) ۱۱ـ ۳ـ ۵ـ ۷ـ ۹

✱ جاده ـ انتونی کوئین
سینه موند (۶۴۸۳۲۲) ۱۱ـ ۳ـ ۵ـ ۷ـ ۹

✱ جرقه باروت ـ رنگی ـ آشوب کمار ـ ریشی کاپور
ایفل (۳۱۱۴۷۷) ۱۰/۳۰ ـ ۱/۳۰ ـ ۴/۳۰ ـ ۸

✱ جوانمرد ـ رنگی ـ شش کاپور
حافظ (۳۹۱۰۷۴) ۱۰/۳۰ـ ۲/۳۰ـ ۴/۲۰ـ ۶/۳۰ـ ۸/۳۰

✱ خوشگلای دیوانه ـ رنگی ـ انجن دیگینسون ۷/۳۰ـ ۹/۳۰
سیلورسیتی (۶۲۱۲۰۵) ۱۱/۳۰ـ ۱/۳۰ـ ۳/۳۰ـ ۵/۳۰ـ

★ دنیای وحشی ـ رنگی ـ مستند
رادیو سیتی (۶۴۳۲۲۰)ـ ۱۰ر۱۱ـ ۳ر۲ـ ۲ر۵ـ ۳ر۷ـ ۹ر۲

✱ دام برهنه ها ـ رنگی ـ اورسولااندرس
اتلانتیک (۸۹۷۱۷۱) ۱۱/۳۰ـ ۱/۳۰ـ ۳/۳۰ـ ۵/۳۰ـ ۷/۳۰ـ ۹/۴۵

✱ در امتداد شب ـ گوگوش ـ سعید کنگرانی
سانترال (۹۲۸۶۸۶) ۱۰/۴۵ـ۱ـ۱۵/۳ـ ۳۰/۵ـ ۴۵/۷ـ ۱۰
اروپا (۳۰۳۱۷۹) ۹/۳۰ـ ۱۱/۴۵ـ۲ـ۱۵/۴ـ ۳۰/۶ـ ۴۵/۸
مولن روژ (۷۵۲۹۲۹) ۱۱ـ ۳۰/۳ـ ۵۰/۳ـ ۷/۳۰ـ ۹/۳۰
شهوند (۳۵۴۰۴۰) ۱۰/۳۰ـ ۱۲/۳۰ـ ۲/۳۰ـ ۴/۳۰ـ ۶/۳۰ـ ۸/۳۰
میامی (۷۵۴۳۲۹) ۹ـ ۱۱ـ ۱ـ ۳ـ ۵ـ ۷ـ ۹
سیلوانا (۳۶۳۷۷۷) ۹ـ ۱۱ـ ۱ـ ۳ـ ۵ـ ۷ـ ۹
کیهان (۵۴۶۳۶۰) ۹ـ ۱۱ـ ۱ـ ۳ـ ۵ـ ۷ـ ۹
پاسارگاد (۳۴۲۷۸۲) ۱۰ـ ۱۲ـ ۴ـ ۶/۱۵ـ ۸/۳۰
توسکا (۵۲۶۵۴۴) ۹ـ ۱۱ـ ۱ـ ۳ـ ۵ـ ۷ـ ۹
المپیا (۹۲۶۷۹۶) ۱۱ـ ۱ـ ۳ـ ۵ـ ۷/۱۵ـ ۹/۱۵
استارا (۲۴۰۲۲) ۱۰/۳۰ـ ۲/۳۰ـ ۴/۳۰ـ ۶/۳۰ـ ۹
گلدیس (۶۳۸۷۱۳) ۱۰ـ ۱۲/۳۰ـ ۳ـ ۵/۳۰ـ ۸
شهرقشنگ (۶۴۷۷۷۷) ۱۰ـ۱۲/۱۵ـ ۲/۳۰ـ ۴/۴۵ـ ۷/۱۵ـ ۹/۴۵

✱ داغ ـ رنگی ـ راجش کانا
شهناز (۷۵۴۶۲۶) ۱۰/۳۰ـ ۲/۳۰ـ ۴/۳۰ـ ۶/۳۰ـ ۸/۳۰

✱ دیوار ـ رنگی شیشی کاپور
مارلیک (۹۶۳۶۱۶) ۱۰/۳۰ـ ۲/۳۰ـ ۴/۳۰ـ ۶/۳۰ـ ۸/۳۰

✱ دره تاتارها ـ سینماسکوپ ـ رنگی
لیدو (۵۴۱۲۸۲) ۹ـ ۱۱ـ ۱ـ ۳ـ ۵ـ ۷ـ ۹

✱ دوستی بیرورابینسون کروزو ـ رنگی
رکس (۳۱۸۴۴۲) ۱۰/۳۰ ـ ۱۲/۳۰ـ ۴/۳۰ـ ۶/۳۰ـ ۸/۳۰

✱ خیابان ۱۱۰ ـ سینما سکوپ ـ رنگی
دروازه طلائی (۳۵۲۴۶۰) ۹ـ ۱۱ـ ۱ـ ۳ـ ۵ـ ۷ـ ۹

✱ راکی ـ رنگی ـ سیلوستر استالونه
دیاموند (۸۲۸۴۰۰) ۱۱/۱۵ـ ۲/۳۰ـ ۵ـ ۷/۳۰ـ ۱۰

✱ روبینسون و خوشکل و سیاه ـ رنگی ـ زعودی آر یا
پارک (۳۱۹۶۳۷) ۹ـ ۱۱ـ ۱ـ ۳ـ ۵ـ ۷ـ ۹

✱ (×) زالو ـ رنگی ـ جان اسکاردینو
پارامونت (۶۴۸۳۲۱) ۱۱ـ۳/۳۰ـ ۵/۳۰ـ ۷/۳۰ـ ۹/۳۰

✱ زمین هیپی شده ـ ستیزه گر
نادر (۳۱۴۷۹۵) ۹ـ ۱۱ـ ۱ـ ۳ـ ۵ـ ۷ـ ۹

✱ زیبا ولی جانی ـ رنگی ـ مارارتین
رویال (۸۲۹۷۸۵) ۱۰ـ ۱۲ـ ۲ـ ۴ـ ۶ـ ۸ـ ۱۰

✱ سوپربابا ـ رنگی ـ باب کرین ـ باربارا راش ۹/۳۰
گلدن سیتی (۶۶۳۲۶۹) ۱۱/۳۰ـ ۱/۳۰ـ ۳/۳۰ـ ۵/۳۰ـ ۷/۳۰ـ

✱ سوته دلان ـ بهروز وثوقی
کاپری (۹۲۸۴۰۱) ۱۱ـ ۱ـ ۳ـ ۵ـ ۷ـ ۹

✱ سرنوشت یک مرد ـ رنگی ـ بیک ایمانوردی
اونیورسال (۹۲۶۹۵۳) ۱۱ـ ۱ـ ۳ـ ۵ـ ۷ـ ۹
ایران (۳۱۶۳۵۴) ۱۰/۳ـ ۲/۳ـ ۴/۳ـ ۶/۳ـ ۸/۳
سانیا (۳۵۲۴۴۲) ۹ـ ۱۱ـ ۱ـ ۳ـ ۵ـ ۷ـ ۹
تیسفون (۹۵۸۸۸۲) ۱۰ـ ۱۲ـ ۲ـ ۴ـ ۶ـ ۸
نپتون (۷۶۰۱۳۶) ۹ـ ۱۱ـ ۱ـ ۳ـ ۵ـ ۷ـ ۹
دریا (۳۴۱۷۴۶) ۹ـ ۱۱ـ ۱ـ ۳ـ ۵ـ ۷ـ ۹
کارون (۹۵۵۱۶۵) ۱۰/۳ـ ۲/۳ـ ۴/۳ـ ۶/۳ـ ۸/۳
پرسپولیس (۵۸۱۰۸۳) ۱۰ـ ۱۲ـ ۲ـ ۴ـ ۶ـ ۸

✱ شمال از شمال غربی تعقیب خطرناک ـ رنگی ـ کاری گرانت
شهرفرنگ (۶۲۷۶۲۸) ۱۱/۱۵ـ ۲/۳۰ـ ۵ـ ۷/۳۰ـ ۱۰

✱ شوخ ترین مرد دنیا ـ سینما سکوپ رنگی
مازستیک (۶۶۸۴۶۱) ۹ـ ۱۱ـ ۱ـ ۳ـ ۵ـ ۷ـ ۹

✱ طعمه ظریف ـ رنگی ـ ویتوریوگاسمن
پلازا (۶۴۴۲۵۵) ۱۱ـ ۱ـ ۳ـ ۵ـ ۷ـ ۹

✱ عشقهای سه بعدی ـ بطریقه سه بعدی
امپایر (۸۹۳۹۴۲) ۱۱/۳۰ـ ۲/۳۰ـ ۵ـ ۷/۳۰ـ ۱۰
دیانا (۶۴۷۳۶۵) ۱۱/۳۰ـ ۱/۳۰ـ ۳/۳۰ـ ۵/۳۰ـ ۷/۳۰ـ ۹/۳۰

✱ قهرمان کونگ فو ـ سینماسکوپ ـ رنگی
سهیلا (۳۱۶۴۲۴) ۱۰/۳ـ ۲/۲ـ ۴/۳ـ ۶/۳ـ ۸/۳
مراد (۷۵۳۳۸۲) ۹ـ ۱۱ـ ۱ـ ۳ـ ۵ـ ۷ـ ۹

✱ گرگ قرمز ـ گروه خبیث
فلور (۵۲۸۰۹۶) ۹ـ ۱۱ـ ۱ـ ۳ـ ۵ـ ۷ـ ۹

✱ لورا دختر هوسباز ـ رنگی ـ فرانسیس بلانش
پ. پ. (۸۲۹۶۴۱) ۱۰ـ ۱۲ـ ۲ـ ۴ـ ۶ـ ۸ـ ۱۰

✱ لیلی و مجنون ـ سینما سکوپ رنگی
موناکو (۷۳۵۵۹۶) ۹ـ ۱۱ـ ۱ـ ۳ـ ۵ـ ۷ـ ۹

✱ مشت زن کور ـ شکوه دلاوران
فلور (۵۲۸۰۹۶) ۹ـ ۱۱ـ ۱ـ ۳ـ ۵ـ ۷ـ ۹

✱ مردی از تهران ـ رنگی ـ فردین
قصر طلائی (۷۵۹۶۲۴) ۹ـ ۱۱ـ ۱ـ ۳ـ ۵ـ ۷ـ ۹

✱ مارلین ـ سینما سکوپ ـ رنگی
آریا (۳۱۹۸۸۴) ۹ـ ۱۱ـ ۱ـ ۳ـ ۵ـ ۷ـ ۹

✱ نقص فنی ـ طوفانگران
آسمان آبی (۳۴۱۶۶۸) ۹ـ ۱۱ـ ۱ـ ۳ـ ۵ـ ۷ـ ۹

✱ وسوسه های یک زن ـ رنگی ـ مارگارت لی
تاج (۳۱۳۸۶۴) ۱۰ـ ۱۲ـ ۲ـ ۴ـ ۶ـ ۸ـ ۱۰

✱ هیچ کاره همه فن حریف ـ باروت
البرز (۳۰۴۲۵۸) ۸/۳ـ ۱۲/۳ـ ۳/۳ـ ۷/۳ـ ۸/۳

✱ هرلحظه یک گناه ـ رنگی ـ سینماسکوپ
شهرتماشا (۹۲۸۶۸۶) ۱۱/۳ـ ۱/۳ـ ۳/۳ـ ۵/۳ـ ۷/۳ـ ۹/۳
ریولی (۷۵۷۷۷۷) ۱۱ـ ۳/۳ـ ۵/۳ـ ۷/۳ـ ۹/۳

✱ هوسهای یک قاتل ـ رنگی ـ ادویژفنک
متروپل (۳۱۹۴۱۰) ۹ـ ۱۱ـ ۱ـ ۳ـ ۵ـ ۷ـ ۹
پانوراما (۳۴۴۷۵۰) ۱۰ـ ۱۲ـ ۲ـ ۴ـ ۶ـ ۸ـ ۱۰

✱ فستیوال فیلمهای ۷۰ میلمتری ـ استریوفونیک
کریستال (۳۱۷۶۷۵) ۹ـ ۱۲ـ ۳ـ ۶ـ ۹

✱ سانس انگلیسی
سینما گلدیس ساعت ۱۰ بعد از ظهر (مردیکه میخواست سلطان باشد)

مسایل مردم

نبض «صنعت توریسم» انگلیس در دست ایرانی ها و عرب هاست!

سازمان جهانگردی انگلیس برای پول ایرانی کیسه دوخته است!

در کنفرانس جهانگردی بریتانیای کبیر که اخیرا در لندن تشکیل شد در جلسه‌ای که عنوان «دربازار ایران» داشت گفته شد، در سال جدید مسیحی مسافرت ۲۱۰ هزار ایرانی بانگلیس حتمی است، توجه و دقت انگلیسی ها در بیرون کشیدن این آمار وارقام و پیش بینی ها و برنامه ریزهائی که از هم اکنون سازمان جهانگردی بریتانیا طرح آنرا میریزد تنها بخاطر پیدا کردن راههای بهتر برای بیرون کشیدن پولهای بیشتر از توریست های ایرانی است فروشگاهها، کاباره ها، کلوپ های شبانه و قمارخانه های انگلیس از همین حالا کیسه های گشادی برای پول پی زبان ایرانی دوخته‌اند تا در آستانه اولین هجوم دسته جمعی ایرانی ها به لندن که از چند روز دیگر برای خرید عید شروع میشود حسابی توریست های ایرانی را نقره داغ کنند.

***

در کنفرانس سازمان جهانگردی بریتانیا تصمیم گرفته شد که در سال جاری مسیحی حداقل ۱۵۵ میلیون پوند از طریق صنعت توریسم به بودجه کشور کمک شود، سازمان توریستی انگلیس در سال گذشته از این راه معادل ۱۲۰ میلیون پوند درآمد داشته است اما گویا این رقم سنگین هم برای سازمان توریستی انگلیس قانع کننده نبود و امسال در صدد است که ۳۵ میلیون پوند بیشتر از سال گذشته درآمد توریستی بدست آورد.

ناگفته نماند که این اضافه درآمد باید از جیب توریست های ایرانی و عرب تامین شود. پس بی جهت نیست که فروشگاههای بزرگ لندن و کازینوها و قمارخانه ها از هم اکنون با تابلوهائی که بزبان فارسی و عربی نوشته شده به توریست های ایرانی و عرب خوش آمد بگویند.

ایرانی هائی که تاکنون چندین بار به اروپا سفر کرده‌اند و اقامت های طولانی در آن دیار داشته‌اند میگویند در انگلستان تنها توریست های ایرانی هستند که احتیاج به اجازه اقامت ندارند و بدون گرفتن این اجازه نامه تا ۶ ماه میتوانند در شهرهای انگلیس پرسه بزنند اما باین شرط که پوند باندازه کافی همراه داشته باشند، و مامور گمرک انگلیس به ایرانی هائی اجازه اقامت ۶ ماه میدهد که دسته های بزرگ پوند در جیب داشته باشند.

در غیراینصورت اجازه اقامت داده نمیشود. چون انگلیسی ها عاشق چشم و ابرو مشکی های ایرانی نیستند. آنها آنجا پوند دوست دارند و ایرانی ها هم مثل ریک پوندهای درشت در دست انگلیسی ها میریزند. از طرفی سازمان جهانگردی انگلیس هم دوست ندارد حتی یک ایرانی با جیب نیمه خالی از فرودگاه لندن به مقصد پرواز کند و تا آخرین پوند توریست را در فروشگاهها و کاباره ها بیرون نکشد آرام نمینشیند. بنابراین با دادن اجازه اقامت ۶ ماهه به توریست های پولدار ایرانی این فرصت را بآنان میدهد که تا آخرین پوند خود را خرج کنند و بعد به وطن بازگردند. محمدرضا رفیع یکی از ایرانی هائی که تابحال چندین بار به اروپا سفر کرده است میگوید: ولخرجی و دست و دلبازی ایرانی ها و عرب ها در انگلستان زبان زد مردم است و بهمین خاطر است که در بیشتر فروشگاههای لندن به زبان فارسی تابلوهای بزرگ «خوش آمدید» آویزان کرده‌اند و رستورانها و فروشگاههای بزرگ را بنامهای ایرانی اسم گذاشته‌اند.

کاشکی توریست های ایرانی فقط به خرید لباس و کفش و لوازم زندگی از فروشگاههای لندن اکتفا میکردند، چند سالی است که خرید خانه، آپارتمان وویلا درانگلستان بدجوری بین ایرانی های نسبتا پولدار مد شده و حتی دراین راه کار به رقابت و چشم هم چشمی کشیده است، دکتر فرید دراین مورد میگوید: من فکر میکنم تا چند سال دیگر تعداد زیادی از خانه ها و آپارتمانهای لندن و حومه های اطراف آن در تملک ایرانی ها قرار بگیرد.

یکی از ایرانی هائی که در لندن صاحب خانه شده است میگوید:

سه سال پیش با ۴۰۰ هزار تومان در بهترین نقطه لندن یک آپارتمان بسیار لوکس خریدم و حالا دوتن از فرزندانم که در لندن تحصیل میکنند دراین خانه بسرمیبرند و خیلی راحت هستند، اگر من دران زمان میخواستم با این پول در تهران خانه‌ای بخرم یک خانه ۱۰۰ متری هم به من نمیدادند، وی اضافه میکند: علت اصلی هجوم ایرانی ها برای خرید آپارتمان در لندن بخاطر همین ارزانی پیش از حد خانه و آپارتمان آن ایست و در مقابل گرانی سرسام آور خانه و زمین در تهران، مردم را از خریدن خانه در این شهر پیشمان میکند.

همین چمدان های پرازلباس ولوازم کوچک و بزرگ گرانقیمت است که صنعت توریسم انگلستان را تقویت میکند، مواظب باشید فریب دامهائی راکه سازمان جهانگردی انگلستان برای جیب شما کشیده است نخورید و بی جهت پول بی زبان خود را در فروشگاهها و کاباره ها و قمارخانه ها دور نریزید

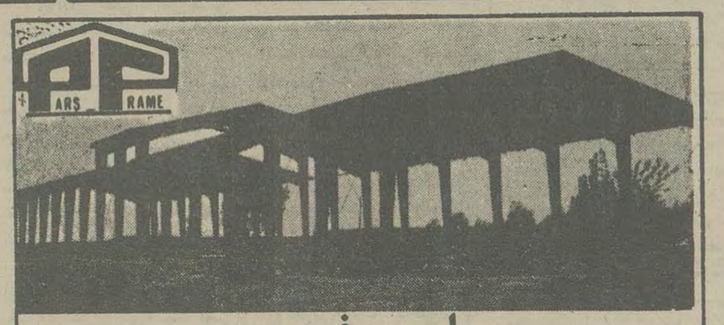

پارس فریم

محاسبه، ساخت و نصب ساختمانهای فولادی پیش ساخته

اجرا کننده کارهای ساختمانی و اسکلت فلزی جهت سالن مرغداری، انبار، کارخانجات و سالنهای ورزشی.

شما هم در زمینه‌های فوق با ما تماس بگیرید. تلفن ۹۲۱۳۲۳

اگر اتومبیلها در خروجی سمت چپ نداشتند شاید بسیاری از حوادث هرگز اتفاق نمی‌افتاد ولی حالا که دارد به سرنشینان خود تاکید کنید که حتما از سمت راست و با احتیاط پیاده و یا سوار شوند.

محصولات شرکت کف (سهامی عام)

Darugar

داروگر

میراث نسل ها

کجا برویم

تئاتر

آرامسایشگاه

نویسنده و کارگردان: بهمن فرسی

با شرکت: علی تصیریان، مهین شهابی، آذر فخر، محمدمطیع، داود آریا و خسروشکیبائی

محل اجرا: تالار ۲۵ شهریور پشت پارک شهر ساعت شروع نمایش ۸ بعدازظهر

غارت

نویسنده: جونورتن

کارگردان: آشور بانی پال

محل اجرا: کارگاه نمایش چهار راه یوسف آباد کوچه کلانتری

شروع نمایش: ساعت ۸ بعد از ظهر جمعه ها ساعت ۵ بعد از ظهر

جنایت و مکافات

اثر معروف: داستایوسکی

کارگردان: علی رفیعی

تئاتر شهر: چهارراه پهلوی ـ ساعت ۸ بعدازظهر

همشهری

کارگردان: مهدی هاشمی

محل اجرا: تالار مولوی خیابان ۲۱ آذر ساعت ۸ بعد از ظهر جمعه ها ساعت ۵ بعد از ظهر

نمایشگاه

نمایشگاه پوستر

انجمن ایران وامریکا نمایشگاهی از پوستر های هنرمندان ایرانی وامریکایی ترتیب داده است که تاسوم اسفند ادامه دارد ساعت بازدید ۵ تا ۸ بعدازظهر، جمعه ها تعطیل است.

طرح های اردشیر محصص

نگارخانه زند نمایشگاهی از طراحی های موش و گربه اردشیر محصص ترتیب داده است. آدرس: خیابان محمدرضا شاه کوچه چکاوه ساعت بازدید ۱۰ تا ۱۹

نقاشی های علی ناظریان

گالری لیتو: خیابان آبان جنوبی شماره ۳ ساعت بازدید ۳ تا ۷ بعد از ظهر

نقش برجسته های احمد سلامت

گالری مس نمایشگاهی از نقش برجسته های مسی احمد سلامت ترتیب داده است. ساعت بازدید ۵ تا ۸ بعدازظهر آدرس: خیابان پهلوی نرسیده به سینما آتلانتیک کوچه هراز شماره ۷

دو نمایشگاه جدید

موزه های معاصر دو نمایشگاه از کارهای ویکتور وازارلی و هنر صورتگری. شامل کارهای ایرانی و بین المللی ترتیب داده است.

طراحی های پولادحیمی

گالری سیحون: خیابان عباس آباد خیابان وزراء کوچه چهارم ساعت بازدید ۵ تا ۸ بعد از ظهر آدرس: پارک فرح خیابان امیرآباد ساعت ۱۱ تا ۲۰

آبرنگهای منوچهر شیبانی

گالری شیخ: خیابان بخارست خیابان هشتم شماره ۳۳ ساعت بازدید ۱۰ تا ۱۲ و ۴ تا ۷ بعدازظهر

نقاشی های جوادحمیدی

گالری تهران: خیابان عباس آباد چهار راه قصر شماره ۹ ساعت بازدید ۱۰ تا ۷ بعدازظهر

نقاشی های آتوس گاروتی

خانه آفتاب: خیابان روزولت روبروی دانشکده تربیت معلم ساعت بازدید ۸ تا ۱۲/۳۰ و ۲ تا ۷/۳۰ بعدازظهر

مجسمه های محسن وزیری

نگارخانه تخت جمشید: خیابان تخت جمشید نبش بندرپهلوی ساعت بازدید ۹ تا ۱۲ و ۴ تا ۸ بعدازظهر

طراحی و تصویرسازی هنرمندان امریکائی

انجمن ایران و امریکا یک نمایشگاه گروهی از طراحی و تصویر سازی هنرمندان امریکائی در نگارخانه های پویا و علاء ترتیب داده است. خیابان عباس آباد ساعت ۶ تا ۸ بعدازظهر

نقاشی های جعفر روح بخش

گالری شهر: خیابان بزرگمهر شماره ۸۶ ساعت بازدید ۵ تا ۸ بعدازظهر

نمایشگاه هنر ایران

موزه نگارستان: تقاطع خیابان سپه و کاخ ساعت بازدید ۹ تا ۱۸ در این نمایشگاه هر هفته یک فیلم ملغی نمایش داده می شود و همه روز از ساعت ۱۰ تا ۱۸ برنامه تقالی اجرا می شود

نمایشگاه نقاشان معاصر

نگارخانه نیازی نمایشگاهی از آثار سیزده نقاش معاصر ترتیب داده است.

آدرس: خیابان عباس آباد روبروی سینما شهرفرنگ شماره ۴۳۰ ساعت بازدید ۵ تا ۸ بعدازظهر

موزه

موزه سلسله پهلوی:

کاخ مرمر ساعت بازدید ۹ تا ۱۶ پنجشنبه ها تعطیل است

موزه مردم شناسی:

میدان ارک ساعت بازدید ۹ تا ۱۶ جمعه ها تعطیل است

موزه ملک

بازار بین الحرمین ساعت بازدید ۸.۳۰ تا ۱۲) جمعه ها تعطیل است

موزه ایران باستان:

خیابان قوام السلطنه، خیابان پرفسور رولن ساعت بازدید: ۹ تا ۱۳ و ۱۵ تا ۱۸، دوشنبه ها و بعدازظهر جمعه موزه تعطیل است.

موزه جواهرات سلطنتی

خیابان فردوسی، ساختمان بانک مرکزی ساعت بازدید: از ۱۵/۳۰ تا ۱۸ جمعه تعطیل است

مرکز فرهنگی و هنری رضاعباسی:

خیابان کورش کبیر سیدخندان ساعت بازدید: ۱۰ تا ۱۳ و ۱۵ تا ۱۸ سه شنبه ها تعطیل است.

موزه صبا:

خیابان ظهیرالاسلام ساعت بازدید ۹ تا ۱۶ پنج شنبه و جمعه عصر تعطیل است

موزه هنرهای ملی:

میدان بهارستان ساختمان مرکزی وزارت فرهنگ و هنر ساعت بازدید: ۹ تا ۱۶، شنبه تعطیل است.

موزه هنرهای معاصر:

پارک فرح ساعت بازدید: ۱۱ تا ۲۰ شنبه ها تعطیل است

موزه کاخ گلستان:

میدان ارک ساعت بازدید ۹ تا ۱۶ جمعه ها تعطیل است

موزه هنرهای تزئینی

خیابان کریمخان زند ساعت بازدید ۹ تا ۱۶ باستثنای سه شنبه ها و روزهای تعطیل

فال فردای شما

حمل از نظر عشق و دوستی، روزهای نویدبخش و شوق انگیزی در پیش است، بشرطی که محتاط باشید.

ثور یک سرگرمی سالم و بی ضرر برای خود دست و پا کنید. کاری را انجام بدهید، بعد بدنبال کار دیگری بروید.

جوزا در چند روز آینده پیشنهادی به شما میشود که پذیرفتن آن بسود شما و آینده شغلی شماست.

سرطان طرحی در دست اجرا دارید که میخواهید از دیگران کمک بگیرید اگر بخود متکی باشید بهتر است.

اسد باحتمال زیاد خبری خوش دریافت میدارید، در خانه یا در محل کارتان درخشش چشمگیری پیدا میکنید.

سنبله دوستان تازه پیدا میکنید، اما این دلیل نمیشود که دوستان قدیم را فراموش کنید و مورد کم لطفی قرار دهید.

میزان درهای تازه‌ای بروی شما گشوده میشود که از جهات مختلف، نوید بخش است و در تکمیل اسعادت شما تاثیر دارد.

عقرب از نظر مسایل عاطفی و عشقی، روزهای دلپذیری در پیش است اندکی در زندگی خونسردتر باشید.

قوس عشق و دوستی از دو سو بطرف شما هجوم کرده است، در قبول آن عاقل و واقع بین باشید.

جدی اگر رویاهایتان با واقعیت توام نبود، بر سخت کوشی و فعالیت خود بیفزائید.

دلو یک میهمانی ترتیب میدهید و یا به یک میهمانی دعوت میشوید، احتمالا در این میهمانی دوست تازه‌ای پیدا میکنید.

حوت از کسان خود در چند روز آینده آنطور که باید و شاید روی خوش نخواهید دید، سعی کنید خونسرد باشید.

جدول

ویژه ۹۸۵۴ | عادی ۱۲۱۳۶

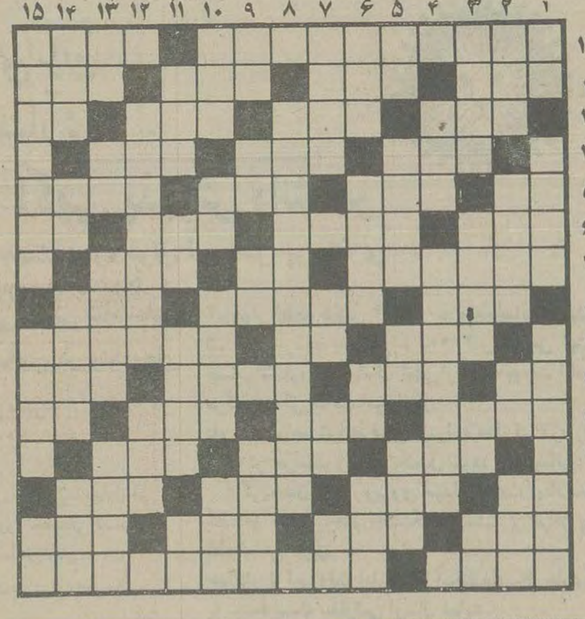

افقی: ویژه

۱ـ کتابی که در آن تمام لغات و اصطلاح علمی و ادبی یک زبان جمع آوری شده ـ ناله و زاری
۲ـ در زمستان متغیر میشود ـ رنگی برای مو ـ از پرندگان سیاه پوش ـ حالت بیهوشی
۳ـ دوری ـ عضوی در درون ـ باد سرد همراه دارد ـ منقار پرنده
۴ـ درخت چنار ـ نهایت گودی چیزی ـ انبار غله
۵ـ صد هزار هندی ـ منجنیق قدیمی ـ مرد خودپسند ـ رزق
۶ـ آزاد و رها ـ بچیزی پیوسته ـ مزه صبر است ـ جدید
۷ـ سال گذشته ـ از صور فلکی ـ گوسفند شاخدار
۸ـ نیستی ـ از تقسیمات کشوری ـ وزارتخانه ایست
۹ـ ادم بد ذات را گویند ـ از کمر میریزند ـ احمق و کودن
۱۰ـ دریای عرب ـ نوعی تسبیح است ـ از قهرمانان کتاب اتللو ـ بستن و دوختن
۱۱ـ یکی از دروس ـ از امراض جلدی ـ رودی در آسیا ـ از حروف زبان موسیقی
۱۲ـ با آن زمین را شخم میزدند ـ زن و شوهر را گویند ـ خوک وحشی
۱۳ـ حرف دلتنگی ـ بخواب رفتن ـ خوب و زیبا ـ گل تاجریزی
۱۴ـ مسافتی که تیر می پیماید تا به هدف برسد ـ جائی که هوا نیست ـ قرض ـ شتر در لفظ عرب
۱۵ـ نوعی گل است ـ عضو طبقه اعیان و اشراف.

عمودی: ویژه

۱ـ از نواحی دماوند ـ گاهی مزاحم تنفس از راه بینی میشود ـ از انواع انگور مرغوب
۲ـ می گویند از فرزند عزیزتر است ـ گاهی سردرگم میشود ـ شراب ـ خجسته
۳ـ لقب امام چهار شیعیان ـ دهانه قناعت ـ در کله است ـ از رفتنی ها
۴ـ تقویت رادیوئی ـ ماده تلخی که از پوست درخت بید میگیرند و در طب بکار می برند
۵ـ با آب کباب میشود ـ غوغا و آشوب ـ کافی است ـ دلاک از تن میگیرد
۶ـ پنیر تازه ـ بازرگان مورد معامله قرارش دهد ـ پشت سر هم ـ گروه مردم
۷ـ سیاهرگ ـ طاق دهان ـ گل سرخ ـ واحدی در سطح
۸ـ نشریه وابسته به حزب جمهوریخواه امریکا که در نیویورک منتشر میشود
۹ـ مقدار معینی از دارو ـ بکشید تا بیاید ـ آش ـ نشستن
۱۰ـ ناامیدی ـ معشوقه ـ از گلهای زیبای بهاری ـ رنگ بی جلا
۱۱ـ تفحص کردن ـ نااستوار ـ یکی از پیامبران ـ زینت رو باشد
۱۲ـ لاغر و نحیف را گویند ـ عقاب سیاه
۱۳ـ عضوی از اعضاء بدن ـ از برنامه های تلویزیونی ـ بنده فرمانبردار ـ از روزگار ناکسان براورند
۱۴ـ از کشورهای عربی ـ جنس لطیف ـ ندا هنده از غیب ـ خودداری کردن از انجام کاری
۱۵ـ عکس العمل ـ سنگینی و متانت ـ لنگه بار.

افقی: عادی

۱ـ از تخمه هائی که از ان روغن میگیرند ـ زمانی ابرو را به ان تشبیه میکردند
۲ـ ترشی هفت ساله اش را پرخاصیت دیده اند! ـ حشره ایست ـ در سایه اش خوش گذرد ـ در زراعت فصل مخصوص دارد
۳ـ جنگنده دریاها ـ قرض ـ فلز مسلح ـ مثل و مانند
۴ـ از آفات نباتی ـ مشروب زیاد خورده ـ پسوندیست
۵ـ اسب تازی ـ مته برقی ـ گناه ـ لباس خانمهاست
۶ـ بانک جرس ـ از مایعات آتشین ـ چین و چروک پوست بدن ـ خانه و ده
۷ـ گاهی در زیبائی چنین میشوند ـ نام قدیم فرانسه ـ چند تا امت
۸ـ آهنگی در موسیقی ـ طبقه جنس لطیف ـ موی گردن شیر نر
۹ـ قسمت ـ زیربا مانده ـ اکنون برای حج عمره براه میاندازند
۱۰ـ دریا ـ جای نشستن برگرده اسب ـ سالک است و رونده ـ ریز از درشت جدا میکند
۱۱ـ آنچه در پرده است ـ به زیرش که روند خیس شوند ـ سرگشته و حیران ـ علامت جمع
۱۲ـ خانم مصنوعیش را بر چهره مینهد ـ خوشحال و خندان ـ گاهی با جان یکی میشود
۱۳ـ تردستی در کار ـ هیکلی که ندارد لای دیوارش نهند ـ به دیوار چسبیده ـ حرفی است
۱۴ـ باد زیر پوست ـ نوعی موشک روسها ـ در کنار که باشد نیکبخت ـ پسوند آلوده
۱۵ـ برای عزاداری براه میاندازند ـ از نواحی قم.

عمودی: عادی

۱ـ تکخال ورق ـ شاعر فایده انرا در دیدن دلبر دانسته ـ کوهی در استان خراسان
۲ـ در حمامش جنایتی رخ داد ـ داخل ـ ابر رقیق ـ مخترع تلگراف
۳ـ خانه های ریز عکس ـ بلوا و غوغا ـ حرف درد ـ معشوقه کلاه مخملی
۴ـ فرزند عرب ـ اثری از گوگول
۵ـ کافی باشد ـ زمانی آباد بوده ـ واحدی در وزن ـ صفت بچه یکی یکدانه است
۶ـ حیوان شیرده ـ زبان در زبان عرب ـ ضمیر متصل ـ جوانمرد
۷ـ نقشه کش ـ کلید موسیقی ـ مثل و مانند ـ حرف ربط
۸ـ از آثار تاریخی شهر مشهد که از دوره تیموریان بیادگار مانده
۹ـ بزمین فرو رود ـ علامت صفت تفضیلی ـ میان چیزی ـ عرصه ماهی گیران
۱۰ـ بندری در فرانسه ـ شراب ـ زشت و ناپسند ـ از پرندگان تیز چنگال
۱۱ـ پولی در قدیم ـ راه بی پایان ـ وقت و زمان هر چیز ـ قاعده و روش
۱۲ـ عضدالدوله دیلمی بر رودخانه «کر» بسته ـ سحاب و بخشش
۱۳ـ بالا آمدن دریا ـ بلی بزبان روسی ـ جای آرام و قرار ـ قسمتی از بدن
۱۴ـ رودی در مرز ـ بی کم و کاست ـ قسمتی از گوش ـ جسد حیوان مرده
۱۵ـ حتما با سازی آشناست ـ چند تا نکته ـ لباس آقا

حل جدول های شماره قبل

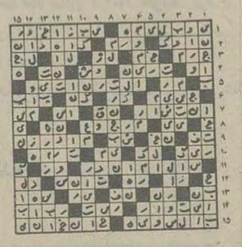

رادیو، تلویزیون و سینما

امروز و فردا در تلویزیون ببینید.

توجه: برنامه های زیر، از سوی رادیو تلویزیون در اختیار ما قرار گرفته و روزنامه اطلاعات هیچگونه مسئولیتی در تغییرات احتمالی برنامه ها ندارد.

برنامه اول (دوشنبه)

۱۷:۰۰	اخبار
۱۷:۰۵	کودکان
۱۸:۲۰	اخبار ورزشی
۱۸:۳۰	دراستان ما
۱۸:۴۵	ازفلک تاسرود
۱۹:۳۰	سرزمین ما
۲۰:۰۰	عروج انسان
۲۰:۳۰	اخبار
۲۰:۵۰	دنیای خبر
۲۱:۱۰	عبور ازتاریخ
۲۱:۲۰	آقای مربوطه
۲۱:۳۰	سینمای دوشنبه شب. هفت روز درماه می
۲۳:۰۰	اخبار

تلویزیون دوم (دوشنبه)

۱۸:۳۰	موسیقی وتصویر
۱۹:۰۰	اخبار
۱۹:۱۰	پلنگ صورتی
۱۹:۳۰	حادثه جویان
۲۰:۰۰	ره آورد
۲۰:۳۰	داراوندار
۲۱:۳۰	اخبار
۲۲:۰۰	درودی، سرودی وبدرود
۲۲:۱۰	فستیوال فیلم های آنامایتانی

نامه بین المللی (دوشنبه)

۱۵:۵۵	اعلام برنامه
۱۶:۰۰	خلاصه اخبار
۱۶:۰۵	گربه استثنائی
۱۶:۳۰	خیابان سه سامی
۱۷:۳۰	سوپرمن
۱۸:۰۰	شو «لاکی»
۱۸:۳۰	اخبار
۱۹:۰۰	فضای ۱۹۹۹
۱۹:۵۰	رودا
۲۰:۱۵	بعدا «اعلام میشود.
۲۰:۴۰	فیلم سینمائی «آیا این تکان دهنده نیست؟»
۲۲:۰۰	اخبار
۲۲:۱۵	شفت

برنامه اول (سه شنبه)

۱۷:۰۰	اخبار
۱۷:۰۵	کودکان
۱۸:۲۰	اخبارورزشی
۱۸:۳۰	دراستان ما
۱۸:۴۵	فیلم مستند ایرانی
۱۹:۳۰	زندگی شیرین
۲۰:۰۰	خانه پربرکت
۲۰:۳۰	اخبار
۲۰:۵۰	دنیای خبر
۲۱:۱۰	عبور ازتاریخ
۲۱:۲۰	آقای مربوطه
۲۱:۳۵	درباره تاتر
۲۳:۰۰	اخبار

تلویزیون دوم (سه شنبه)

۱۸:۳۰	موسیقی وتصویر
۱۹:۰۰	اخبار
۱۹:۱۰	الری کوئین
۲۰:۰۰	زود، تند، سریع
۲۰:۳۰	سیمای معاصران «قسمت سوم»
۲۱:۳۰	اخبار
۲۲:۰۰	درودی، سرودی وبدرود
۲۲:۱۰	سفربهاری
۲۳/۰۰	موسیقی کلاسیک

برنامه بین المللی (سه شنبه)

۱۵:۵۵	اعلام برنامه
۱۶:۰۰	خلاصه اخبار
۱۶:۰۵	سنجاب مخفی
۱۶:۳۰	خیابان سه سامی
۱۷:۳۰	هاگ فین
۱۸:۰۰	ساعتی با جویا
۱۸:۳۰	اخبار
۱۹:۰۰	کارآگاه راکفورد
۱۹:۵۰	آن دختر
۲۰:۱۵	والتونها
۲۱:۱۰	گریف
۲۲:۰۰	اخبار
۲۲:۱۵	فیلم سینمائی «تعقیب»

اویمیگ eumig®
دوربین وپروژکتورهای ۸ میلیمتری ناطق

در آستانه تدارک برنامه‌های نوروزی

گفتگو با محمد نفیسی مدیر تولید سیمای ایران

هدفهای کلی تلویزیون

اشاعه فرهنگ، بالا بردن سطح دانش نقش سرگرم کننده و اطلاع دهنده

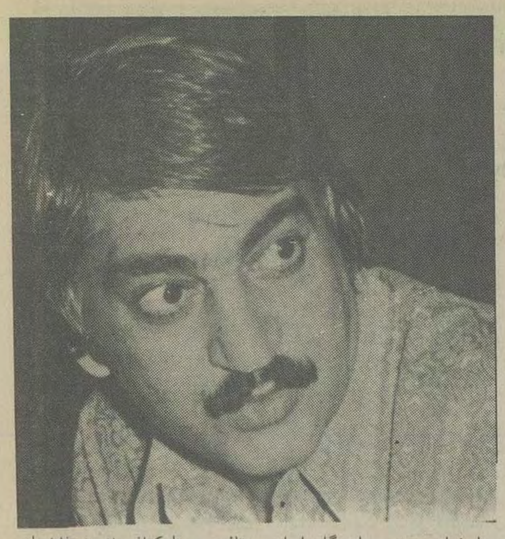

محمد نفیسی

*** هدف ما فراهم آوردن زمینه مساعد برای جوانان با استعداد است.**

*** برنامه سازان ما مدیوم تلویزیون را خوب نمی‌شناسند.**

*** نمیتوان انتظار داشت که تلویزیون نقش معلم مدرسه را بازی کند**

*** مرور برآثار ساتیا جیت رای واکیرو کورو ساوابزرگان سینمای آسیا**

*** قبل از آغاز فعالیت مستقل تلویزیون یک در گفتگویی با شما انتقادی داشتیم بر نوع برنامه های این کانال وکیفیت پائین آنها واینکه تلویزیون یک توجه‌اش بیشتر به کمیت است نه کیفیت خوشبختانه در چند ماهه ی اخیر فعالیت مستقل تلویزیون یک نسبتا وتا اندازه‌ای محسوس به کیفیت برنامه ها توجه شده است. هر چند هنوز هم به کمیت بیشتر اهمیت داده میشود ولی بهرحال تغییراتی که اخیرا در کیفیت برنامه ها بوجود آمده قابل ذکر است. این تغییرات مقدمه ی صحبت ماست واین پرسش که آیا در سال آینده باز هم به کیفیت برنامه ها توجه خواهد شد ودر رفع نواقص موجود تلاشی صورت خواهد گرفت؟**

محمد نفیسی: کار تغییر ودگرگونی را آنی نمیشود بوجود آورد. فعلا کاری است که شروع شده وتا دست یافتن به نتیجه به زمان احتیاج است. چیزیکه مسلم است هدفهای شبکه مشخص است وتا رسیدن به این هدف مرور زمان لازم است. هر چند بقول شما در چند ماهه ی اخیر تغییرات محسوسی مشاهده میشود ولی بگمان من هنوز آنچنان که میبایست فعالیتهای ما در رسیدن به هدف مطلوب به نتیجه ی کامل نرسیده است. آنچه مورد نظر ماست تغییرات اساسی در کیفیت برنامه هاست

*** هدفهای کلی شبکه ویا بطور کاملتر خط مشی تلویزیون یک چیست؟ هر چند با توجه به برنامه های موجود میتوان این هدف را تعریف کرد، اما از آنجا که شما معتقدید هنوز به نتیجه ی مطلوب نرسیده‌اید دانستن هدفها و خط مشی شبکه خالی از عیب نیست.**

محمد نفیسی: هدفهای کلی شبکه با هدفهای کلی سازمان ودر نتیجه هدفهای کل مملکت منطبق است. مملکت هدفهائی دارد. وسازمان رادیو وتلویزیون نیز موظف است برای رسیدن به این هدف ها فعالیت کند. بهمین دلیل ما سعی میکنیم. نوع فعالیتهایمان را با هدفهای سازمان ومملکت تطبیق دهیم. اشاعه ی فرهنگ، بالا بردن سطح دانش امروز، نقش سرگرم کننده ونقش اطلاع دهنده از جمله هدفهای کلی است که بویژه برای نقش اطلاع دهنده تلویزیون یک اهمیتی خاص قائل است. بهرحال سعی ما اینست که بین چهار هدف فرهنگی اجتماعی، اطلاع دهنده وسرگرم کننده توازن ایجاد کنیم.

*** آیا نقش آموزشی تلویزیون در هدف اطلاع دهنده مستتر است؟**

محمد نفیسی: آموزش تعریف خیلی گسترده ای دارد. اگر بمعنای تعریف آکادمیک وکلاسیکش بگیریم نقش آموزشی باید بصورتی باشد که مثلا برنامه‌ای که برای کودکان تهیه شده در رفتار وکردار آنها تغییر ایجاد کند. البته بمرور زمان شاید این نتیجه حاصل شود. ولی نمیتوان انتظار داشت که تلویزیون نقش معلم مدرسه را بازی کند. نقش آموزشی تلویزیون آگاهی دادن بمردم، روشن کردن ذهن آنها وکوشش در رفع مشکلات است. مثلا در مورد مشکل ترافیک اگر تلویزیون در برنامه ای مقررات عمومی امور رانندگی یاد بدهد نتیجه ای نخواهد داشت چرا که مردم این مقررات را آموخته اند. اما اگر تلویزیون بجای آموزش مقررات عمومی امور رانندگی به آموزش رفتارهای اجتماعی با اتومبیل بپردازد از این طریق در رفع مشکل ترافیک نتیجه ای بدست میاید. البته توجه داشته باشید ما حتی در یک برنامه ی سرگرم کننده به نقش آموزشی برنامه توجه داریم.

*** یکی از امتیازات کانال یک تاکید بیشتر بر تولیدات داخلی است واستفاده ی کمتر از تولیدات خارجی**

فعلا کاری به کیفیت برنامه های ایرانی شبکه نداریم ولی آنچه مسلم است اهمیت دادن به تولیدات داخلی باعث میشود که تحرک وفعالیتی در زمینه ی برنامه سازی ایجاد شود. آیا در آینده تولیدات داخلی از این مقدار بیشتر خواهد شد؟

محمد نفیسی: ما الان حدود ۶۵ تا ۷۰ در صد تولید داخلی داریم وتا ۷۵٪ نیز امکان افزایش هست. البته میتوانیم صد در صد تولید داخلی داشته باشیم اما از آنجائیکه تلویزیون وسیله ای است که باید تازه ترین خبرهای جهان را باطلاع مردم برساند واز آنچه در دنیا اتفاق میافتد مردم را مطلع کند ویا در نشان دادن آئین ورسوم وفرهنگ سایر کشورها بین مردم دنیا ارتباط برقرار کند، طبعا باید تولیدات خارجی سهمی در برنامه های تلویزیون یک داشته باشند.

*** در تولیدات داخلی به چه مسائل وبرنامه هائی بیشتر اهمیت داده میشود؟**

محمد نفیسی: برنامه های اجتماعی که بیشتر مورد نیاز جامعه هستند ومیتوانند با مطرح کردن مسائل ومشکلات اجتماعی ذهن مردم را روشن کنند

*** اما در مورد تولیدات خارجی متاسفانه تلویزیون تا کنون به کیفیت این برنامه ها اهمیت نداده و دقتی در انتخاب مجموعه های خارجی صورت نگرفته است. باین علت ما در تلویزیون یک شاهد مجموعه های بدی از جمله زن اتمی هستیم. چرا این بی توجهی وجود دارد در حالیکه در دنیا مجموعه های خوبی نظیر «عروج انسان» «دنیا در جنگ» و «لئوناردوداوینچی» ساخته می شود**

محمد نفیسی: ببینید ما بیشتر تا بحال در مقابل آنچه عرضه میشد قرار میگرفتیم. باین صورت که در بازاری یک سری برنامه از طرف کمپانیهای فیلمسازی عرضه میشود وفقط ما میتوانیم در این بازار از بین برنامه های موجودبرنامه هائی را انتخاب کنیم که با هدفهای ما مطابقت داشته باشد. زن اتمی از جمله سفارشات مادر گذشته است. متاسفانه امریکا بعلت تولید زیاد وقیمتهای مناسب بازارهای اروپائی وآسیایی را قبضه کرده وحالت مونوپولی ایجاد کرده است. بهمین دلیل چون فقط تولیدات امریکایی در این بازار عرضه میشود ما ناچار مجبور به انتخاب از میان این تولیدات هستیم. این مشکل بوجود آمده است.. چرا که کیفیت مجموعه های تلویزیونی امریکایی در سطح نازلی قرار دارد وبیشتر هم امریکا سازنده ی مجموعه های پلیسی وفانتزیهایی از قبیل زن اتمی است. البته ما از شروع کار مستقل تلویزیون یک هدف تلویزیون را براین گذاشتیم که از سایر کشورها نیز برنامه هایی خریداری کنیم ودر تلویزیون نمایش دهیم. مثلا از عید امسال ما پخش دو مجموعه ی جدید را برای کودکان آغاز میکنیم که هر دو در کشور آلمان وبا همکاری ژاپن ساخته شده اند مجموعه های کارتونی بنام: پینوکیو وداستان گلها، بینوکیو یک داستان بین المللی است که تا کنون فیلمهای مختلفی براساس آن ساخته شده این مجموعه را کشور آلمان تهیه کرده و کارهای انمیشن آن در ژاپن انجام شده است. مجموعه ی داستان گلها نیز یک مجموعه ی کارتون است که هر دفعه ضمن معرفی یک گل در اطراف آن ماجراهای شیرینی هم اتفاق میافتد.

همچنین ما قصد داریم از کشورهای اروپای شرقی واسکاندیناوی وژاپن نیز فیلمها ومجموعه هایی خریداری کنیم. همانطور که میدانید کشورهای اروپای شرقی سازنده ی بهترین انمیشن ها وبرنامه های کودکان هستند بهمین دلیل ما از این کشورها خواستیم که لیست برنامه هایشان را بفرستند تا انتخاب کنیم. من فکر میکنم تا چند سال دیگر بطور کلی از بیشتر کشورها در تلویزیون یک برنامه داشته باشیم

*** بازاری که اشاره کردید جهت عرضه ی سریالهای خارجی وجود دارد در کجا تشکیل میشود؟**

محمد نفیسی: در شهر «کن» قبل از تشکیل فستیوال سینمائی که این بازار به «میپ» مشهور است.

*** آیا در این بازار تا کنون ایران نیز مجموعه یا فیلمی برای فروش عرضه کرده است؟**

محمد نفیسی: هنوز خیر ولی سال آینده چند فیلم مستند که با همکاری کشور آلمان در زمینه ی مسائل محیط زیست ساخته ایم در این بازار عرضه خواهیم کرد.

*** بطور نسبی یک سریال سیزده قسمتی خارجی برای تلویزیون چقدر هزینه دارد؟**

محمد نفیسی: بطور نسبی میشود گفت که برای هر نیمساعت سریال برای یکبار نمایش در ایران مبلغ ۵۰۰ دلار میپردازیم که در مجموع با توجه به این قیمت یک سریال سیزده قسمتی خارجی تقریبا حدود ۱۰۰۰۰۰ هزار تومان هزینه برمیدارد.

*** چندی است که فعالیت تلویزیون یک در تهیه‌ی سریالهای ایرانی کم شده و بویژه بیشتر مجموعه هایی در این کانال تهیه میشوند که از تکنیک «ویدئو» استفاده می کنند آیا بطور کلی هدف اینست که از این پس مجموعه های ایرانی بصورت ویدئو ساخته شوند؟**

محمد نفیسی: ما قصد داریم فعالیت مان را در زمینه‌ی تهیه سریال روی تکنیک ویدئو متمرکز کنیم. چرا که امروز در دنیا تکنیک «ویدئو» پیشرفت بسیاری کرده است. البته در این بین مجموعه هائی هم خواهند بود که بصورت فیلم تهیه شوند.

*** چه مجموعه هایی؟**

محمد نفیسی: سریالهای تاریخی که یکی از پروژه های وسیع تلویزیون یک است. ما اکنون داریم مقدمات تهیه‌ی سریال ابومسلم خراسانی را آماده می کنیم تا با امکانات وسیع ساختنش را شروع کنیم.

*** این مجموعه را چه کسی میسازد؟**

محمد نفیسی: هنوز مشخص نشده فعلا یک کمیته‌ی تحقیق روی سناریو کار می کنند تا آنرا آماده کنند.

*** آیا سازنده نیز توسط این کمیته انتخاب خواهد شد؟**

محمد نفیسی: نه، این کمیته فقط در مورد محتوی مجموعه نظر میدهد، سازنده را خود ما انتخاب می کنیم.

*** متاسفانه تاکنون در این انتخاب دقت نشده و افرادی مامور ساختن مجموعه ها می شدند که هیچگونه آگاهی و اطلاع از امور فیلمسازی نداشتند باین دلیل گاهی نوشته های خوبی در دست این آدمها به مجموعه های بدی مبدل شده است.**

محمد نفیسی: مشکل از اینجا ناشی میشود که برنامه سازان ما مدیوم تلویزیون را خوب نمیشناسند و با همین حال خود را در هر زمینه‌ای متخصص می دانند. به این علت بوده که گاهی در مرحله‌ی عمل موفق به ساختن مجموعه‌ی خوبی نشدند. البته ببینید هدف ما فراهم آوردن زمینه‌ی مساعدی برای جوانهای با استعداد است که بتوانند از امکانات برای عرضه‌ی هنر خود استفاده کنند. گاهی پیش آمده است که طرحهای این جوانها روی کاغذ طرح خوبی بوده اما در عمل چیز بدی از کار درآمده است. از آنجائیکه نمیتوان در هنر ضوابطی را بوجود آورد تا براساس آن هنرمندی انتخاب شود طبعا این مشکل وجود دارد. برنامه سازی برای تلویزیون تخصص علمی میخواهد که متاسفانه بیشتر سازندگان ایرانی فاقد این تخصص هستند.

*** با استقلال دو شبکه و ایجاد رقابت متاسفانه حالتی بوجود آمده که بیشتر دو برنامه‌ی خوب در یک زمان از تلویزیون یک و دو پخش میشود که مشکل میشود در این مورد انتخاب کرد مثلا همین پنجشنبه کانال یک فیلم ایرانی «پنجره» را نمایش میدهد و کانال دو فیلم خارجی «خدا میداند آقای آلیسون» را که هر دو فیلمهای خوبی هستند.**

محمد نفیسی: ما هدفهای کلی در هماهنگی برنامه ها داریم و کوشش می کنیم که حتی الامکان نمایش یک مجموعه‌ی سرگرم کننده با یک برنامه‌ی علمی و آموزشی همزمان نباشد. اما از یک طرف توجه کنید که ما هنوز ۳ کانال داریم و اگر در امریکا بودید با ۱۳ کانال و ۱۳ برنامه‌ی متنوع چه کار می کردید. اتفاقا هدف ما اینست که به تماشاگر حق انتخاب بدهیم تا خودش براساس سلیقه و طرز تفکرش برنامه‌ی مورد علاقه‌اش را انتخاب کند. مثل همین شب جمعه که علاقمندان ایرانی و خارجی از دو برنامه‌ی تلویزیون استفاده کنند.

*** آیا با توجه به رقابت موجود امکان دارد تلویزیون یک مجموعه‌ای را نمایش دهد که بار اول در کانال دوم نمایش داده شده؟**

محمد نفیسی: بله، چرا که کانال یک از پوشش وسیع تری برخوردار است. مثلا از دوشنبه‌ی همین هفته پخش مجدد مجموعه‌ی «عروج انسان» را آغاز می کنیم که بصورت یکی از درسهای دانشگاه آزاد نمایش داده میشود.

*** شما از این هفته برنامه‌ی خوب فستیوال فیلمهای ایرانی را آغاز می کنید هدف از این برنامه چیست؟**

محمد نفیسی: حمایت از صنعت سینمای ایران و نمایش فیلمهای ایرانی جهت علاقمندان این فیلمها در شهرستانها که مرتبا بصورت تلفن و تلگراف از ما تقاضای نمایش فیلم ایرانی دارند. بهمین دلیل ما در ایام نوروز سه فیلم ایرانی نمایش خواهیم داد. سه فیلمی که ویژگیهای نوروزی دارند مثل باباشمل، حسن کچل، و حسن سیاه و یا احتمالا صمد و قالیچه‌ی حضرت سلیمان. بعد از فستیوال فیلم های ایرانی ما فستیوال فیلمهای آسیایی را شروع خواهیم کرد که طی آن بهترین فیلمهای فیلمسازانی نظیر ساتیا جیت رای، اکیراکوروساوا را نمایش خواهیم داد و همچنین فیلمهایی از سینمای استرالیا.

*** در مورد برنامه های نوروزی آیا باز هم مثل سالهای پیش به جنبه‌ی سرگرم کننده و شاد بودن آنها توجه شده است؟**

محمد نفیسی: بله سعی کردیم این جنبه رعایت شود تا در ایام نوروز سرور و شادمانی مردم تکمیل شود. ما در ایام نوروز برای کودکان هر روز یک فیلم سینمایی داریم، که از میان فیلمهای «دنی کی» و بوپ هوپ انتخاب کرده ایم. همچنین فیلم مشهور ژان نگلسکو «سه سکه در چشمه» را نیز در ایام نوروز نمایش خواهیم داد. در ضمن نمایشنامه های ارحام صدر نیز که در محل تئاتر وی در اصفهان ضبط شده نیز از جمله برنامه های نوروزی ماست.

دو مجموعه‌ی ایرانی ایتالیا، ایتالیا، و عشق پیری گر بجنبد نیز مجموعه های ایرانی نوروز ماست، که عشق پیری... در هفته‌ی دوم فروردین پخش میشود.

در شب سال تحویل نیز برنامه‌ای بنام هفت سین داریم که از هفت قسمت تهیه شده و در هر قسمت به یکی از عوامل هفت سین پرداخته میشود. بر این برنامه نادر نادرپور نظارت دارد. در ضمن سیزده روز عید ما از ساعت ۱۲ تا نیمه شب برنامه داریم.

که البته روز اول و دوم عید از ساعت ۱۰ صبح برنامه ها شروع میشود.

فریدون جیرانی

خانم
حال کیف شما چطوره؟
صفحه ۲۴

کاشی
جدید ۲۰×۲۰ ایرانا
مناسبترین پوشش برای کف ودیوار
با استحکام فوق العاده
برخورداز از زیباترین طرحهای کاشی درجهان
دوام کاشی جدید ۲۰×۲۰ ایرانا ابدی است

مؤسسه چاپ کارت
قابل توجه وزارتخانه ها ـ مؤسسات دولتی وملی ـ شرکتهای بزرگ وصاحبان ذوق
نمایشگاه چاپ کارت
مدرن ترین وساده ترین کارتهای تبریک نوروز ۲۵۳۷ داخلی وخارجی، جدیدترین کارتهای پوستی وفانتزی عقد وعروسی داخلی وخارجی
مدیریت چاپ کارت افتخار دارد که همه ساله بهترین کارتهای تبریک وعروسی را با چاپ وبدون چاپ دراسرع وقت دردسترس عموم قرار میدهد.
تهران، ویلای شمالی، نرسیده به کریمخان زند مقابل صنایع دستی شماره ۲۷۹ تلفن ۸۹۰۶۰۰

فیلمخانه ملی ایران
نمایش فیلمهای برگزیده لهستانی
۱ـ «سلولوز» ـ زیرنویس به فرانسه. کارگردان. کاوالروویچ ـ دوشنبه ۸ اسفند ۳۶
۲ـ «راههای لعنتی» ـ زیرنویس به انگلیسی. کارگردان. چشواوپتلسکی سه شنبه ۹ اسفند ۳۶
۳ـ «قطار شبانه» ـ زیرنویس به فرانسه کارگردان.. کاوالروویچ ـ دوشنبه ۱۵ اسفند ۳۶
۴ـ «بدون علائم مشخصه» ـ زیرنویس به انگلیسی. کارگردان. اسکولی موسکی ـ سه شنبه ۱۶ اسفند ۳۶
۵ـ «نخستین روزآزادی» ـ زیرنویس به انگلیسی. کارگردان. الکساندرفورد ـ دوشنبه ۲۲ اسفند ۳۶
۶ـ «بازی» ـ زیرنویس به فرانسه. کارگردان. کاوالروویچ ـ سه شنبه ۲۳ اسفند ۳۶
اعضای کانون فیلم تهران می توانند بادردست داشتن کارت عضویت ازفیلمها دیدن نمایند ودیگر علاقمندان بایستی قبلا برای دریافت کارت عضویت به خیابان تخت جمشید نبش بندرپهلوی ساختمان شماره ۳ وزارت فرهنگ وهنر به آقای خجسته مراجعه نمایند.

پلیس راه میگوید؛
وظیفه ما ایجاد وجدان رانندگی است.
هرگل خنده رضایتی که برلب شما سبز شود یک باغ گل در دل ما میروید.

مرکز پزشکی شاهنشاهی ایران
دانشکده پرستاری
آگهی پذیرش دانشجو
جهت دوره فوق لیسانس پرستاری
دانشکده پرستاری مرکز پزشکی شاهنشاهی ایران جهت برنامه فوق لیسانس در رشته‌های مختلف پرستاری دانشجو می پذیرد.
شرایط ثبت نام:
۱ـ دارابودن درجه لیسانس پرستاری عمومی یا معادل آن
۲ـ اتمام سنوات خدمت مربوط به دوره تحصیلی لیسانس
۳ـ دارابودن معافیت از خدمات اجتماعی زنان
۴ـ قبول شدن درامتحانات ورودی و زبان و مصاحبه
مدارک لازم برای ثبت نام:
۱ـ فتوکپی مدرک لیسانس یا معادل ان در رشته پرستاری عمومی
۲ـ فتوکپی ریز نمرات تحصیلی دوره پرستاری
۳ـ فتوکپی معافیت دائم از خدمات اجتماعی زنان
۴ـ چهار قطعه عکس ۴×۳ [illegible]ید مشخصات در پشت آن
۵ـ قبض رسید به مبلغ ـ /۳۰۰۰ ریال حق ثبت نام به حساب شماره ۶۸۶ بانک شهریار شعبه بهجت آباد در وجه مرکز پزشکی شاهنشاهی ایران
داوطلبان واجد شرایط فوق میتوانند مدارک لازم را تهیه و برگ درخواست زیر را تکمیل نموده و به نشانی:
کریمخان زند روبروی میدان بهجت آباد ساختمان گلستان طبقه پنجم دانشکده پرستاری مرکز پزشکی شاهنشاهی ایران
حداکثر تا آخر وقت اداری ۱۵ اسفند ماه سال جاری شخصا یا توسط پست سفارشی ارسال نمایند.
۱ـ تاریخ برگزاری امتحان پرستاری و زبان انگلیسی روزهای ۲ و ۳ اردیبهشت ماه سال ۲۵۳۷ خواهد بود.
۲ـ تاریخ مصاحبه در روزهای ۳۰ و ۳۱ اردیبهشت ماه سال ۲۵۳۷ در محل دانشکده میباشد.
۳ـ محل برگزاری امتحانات بعدا توسط دانشکده اعلام خواهد شد.
برگ درخواست شرکت در امتحان ورودی فوق لیسانس دانشکده پرستاری مرکز پزشکی شاهنشاهی ایران
اینجانب :
نام نام خانوادگی فرزند
متولد سال دارای شماره شناسنامه صادره از دارای
درجه لیسانس دررشته پرستاری عمومی یا معادل لیسانس از دانشگاه مایل
موسسه علوم وآموزش عالی
به شرکت درامتحانات ورودی آن دانشکده میباشم وبه ضمیمه این درخواست مدارک فوق الذکر را ارسال میدارم .
نشانی : شهرستان خیابان کوچه
شماره منزل تلفن تاریخ تنظیم وامضاء
وجه ثبت نام مسترد نخواهد شد.

اختراعی شگفت انگیز برای نوشتن.
روان نویس پن تل
Pentel

آوانگارد 1105
مثل خودنویس است، ولی راحت تر و روان تر مینویسد.
مثل خودکار است، در حالیکه سربالا هم مینویسد.
مثل مداد تمیز و تند مینویسد، اما پاک نمیشود.
مثل ماژیک روان است، ولی نوک آن فرسوده نمیشود.
تلفن مرکز پخش :
۶۲۹۰۲۱ ـ ۶۲۸۱۴۰ ـ ۶۲۶۴۹۲ ـ ۶۲۸۴۹۱

در پارلمان ایران

از : علیرضا شفائی

نماینده قزوین :

به بازنشسته‌ها هم عیدی بدهید

دیروز درجلسه علنی مجلس شورای ملی، یک‌نماینده مجلس که خوداز کارشناسان ومتخصصین علوم اداری است پیشنهاد کرد: کلیه «اعتبارات عیدی» که در تمام دستگاههای اجرائی وجود دارد، یک قلم گرددومحاسبه شود. باآن مبلغ بهرکارمند، چند روز یا چند ماه عیدی داده شود آنهم به‌تناسب مدت روز یاماه تاعموم‌کارمندان از شاغل یا بازنشسته وزارتخانه یاموسسات انتفاعی،و بطورکلی هرمستخدمی که‌از دولت حقوق می‌گیرد، برای مدت مشخص، عیدی دریافت دارد. دکتر موسی‌درودی نماینده قزوین گفت بطوریکه در روزنامه‌ها نوشته‌میشود پرداخت عیدی درموسسات دولتی یکنواخت نیست . بعضی یکماه، بعضی دوماه وبعضی کمتر ویا بیشتر به کارمندان خود، عیدی می‌دهند، دراین میان گروهی هم هستند که درخانواده، بیش از همه عیدی می‌دهند ولی کسی به‌آنها عیدی نمی‌دهد وآنان کارمندان بازنشسته دولت هستند .اصولا فلسفه اینکه قرارشد عموم‌کارمندان درقالب یک قانون استخدام قرار بگیرند همین است که ضوابط برای‌همه یکسان باشد نه‌مانند آنچه فعلادرمورد عیدی به‌کارمندان عمل می‌شود .

بودجه وزارت کشاورزی شامل چه شرکتهاو موسساتی است ؟

بودجه وزارت کشاورزی وعمران روستائی درجلسات صبح‌وعصر امروز درکمیسیون‌بودجه مجلس شورایملی، مطرح شد وبه‌تصویب رسید. این بودجه شامل اعتبارات ۱۱ سازمان، ۷موسسه، دوبانک، یک‌مرکز، یک صندوق، یک شرکت، یک جمعیت، ۱۸ شرکت سهامی و دو بنگاه، است. سازمانهائی مانند: سازمان دامپروری کل کشور، دامپزشکی، گسترش کشاورزی، مرکزی تعاون روستائی ایران، ترویج وتوسعه فعالیتهای غیرکشاورزی ، عمران دشت قزوین، عمران ماهیدشت و پل‌ذهاب، عمران‌جیرفت، عمران کهکیلویه و بویراحمد، پنبه ودانه‌های روغنی ایران، جنگلها ومراتع کشور، موسساتی مانند موسسه: گیاهشناسی ایران، اصلاح وتهیه نهال وبذر، خاکشناسی و حاصلخیزی خاک، بررسی آفات وبیماری‌های گیاهی، تحقیقات جنگلها ومراتع وموسسه رازی، بانکهای تعاون کشاورزی ایران وتوسعه کشاورزی ایران،مرکزتحقیقات صفی‌آباد، صندوق عمران مراتع، جمعیت ملی حمایت حیوانات و بنگاههای توسعه ماشین‌آلات کشاورزی و اصلاح وتهیه بذر چغندر قند .

شرکتهائی که از اعتبارات وزارت کشاورزی تغذیه می‌شود .

● ۲۰ شرکتی‌که بابودجه واعتبارات وزارت کشاورزی وعمران روستائی اداره می‌شود وامروز بودجه آن‌هادر کمیسیون بودجه مطرح شد وبه تصویب رسید عبارتند از: شرکت کشت وصنعت ودامپروری مغان وشرکتهای سهامی شیلات ایران، مجتمع صنعتی گوشت فارس ، نکاجوب، صنایع شیر ایران، پخش کود شیمیائی،کشت وصنعت جیرفت، گوشت‌کشور، صنعتی گوشت‌بوقلمون، مجتمع گوشت لرستان، خدمات جنگلها ومراتع، شیمیائی کشاورزی (سمساز)، صنایع‌چوب‌وکاغذایران،بهره‌برداری صنایع چوب فریم، جوجه‌کشی نارمک، خرید و تهیه و تولید فرآورده‌های کشاورزی دشت‌قزوین، کشت‌وصنعت نیشکر هفت‌تپه، ماشین‌آلات وادوات کشاورزی دشت قزوین (ماکس) ، دامپروری کشاورزی الله‌آباد .

اهمیت آموزش برنامه‌های تلویزیونی و لزوم توجه به آن .

★ پری اباصلتی نماینده تهران ومدیر مجله اطلاعات بانوان، هنگام بررسی بودجه سازمان رادیو تلویزیون ملی ایران، به‌مسئولان مربوط تذکرداد و گفت درشرایط امروز کشور، دستگاه رادیو تلویزیون صرفا نمی‌تواند برای ایجاد سرگرمی وتفریح جامعه باشد، بایدوظیفه آموزش هم داشته باشد زیرا اکنون‌که‌پوشش تلویزیونی اکثر استانهای کشور را دربر گرفته است و گروه های مختلف مردم از برنامه‌های رادیو وتلویزیون استفاده می‌کنند باید توجه شود که‌اهمیت آموزش رادیو و تلویزیون از وظایفی که وزارت آموزش و پرورش در این زمینه دارد، بیشتر است وباید برنامه‌های تلویزیونی در جهت تقویت روحیه ملی، اخلاقی، صداقت و میهن پرستی جامعه باشد .

اصلاح دوماده ازقانون پستی سال قبل

دو ماده ویک تبصره از قانونی که ۶۲ سال است‌اجرا میشود، باتصویب نهائی یک لایحه که بمجلس تقدیم شده است، تغییر می‌کند. قانون پستی کشور، در دوره سوم قانونگزاری از تصویب پارلمان گذشت. دریکی از مواد این قانون قید شده است: اداره پست مسئول کلیه وجوهی‌است که بمجهت «بروات پستی» به او داده میشود. در صورتی که تمام یاجزئی از پاکت‌ها و مرسولات بیمه شده مفقود شود، اداره پست، مسئول قیمت مقدار مفقوده تا میزان بیمه شده، می‌باشد ...

★ به‌این ترتیب شصت ودو سال است که«پست» در صورتی که تمام یاجزئی از یک امانت بیمه نشده مفقود شود یااینکه تمام یا جزوئی از محتوی آن خراب و ضایع گردد، متعهد وملتزم است که در ازای هریک من(۳کیلو) مال‌التجاره مفقود یاضایع‌شده، مبلغ «۱۵ قران» بعنوان غرامت به‌صاحب امانت، بپردازد. ماده ۴۲ قانون پستی مصوب سال ۱۲۹۴، صراحت دارد «برحسب قاعده مطالبه غرامت باید توسط فرستنده، از پستخانه یا مراکز ایالتی پستخانه بشود که در انجا امانت تحویل شده است. ولی گیرنده امانت هم‌می‌تواند مطالبه جبران ضرر را از پستخانه مقصد یا مرکز ایالتی آن بنماید، مشروط براینکه از فرستنده یک اجازنامه در دست داشته باشد. همینکه مبلغ بیمه شده باغرامت معینه (۱۵قران برای هر سه‌کیلو) به‌صاحب امانت اداء شد، تمام‌حقوق‌مشارالیه از این بابت باداره پست تعلق خواهد گرفت. صاحب امانت قبل از وصول وجه غرامت، مجبور است اداره پست را از حبس محتوی امانت مفقوده مستحضر بدارد و حتی‌الامکان بواسطه اطلاعات شخصی موجبات تسهیل تفحص وتجسس آنرا فراهم اورد.

پیشنهاد پرداخت ۲۰۰ ریال غرامت برای یک کیلو امانت پستی

● بعد از۶۲ سال، وزارت پست وتلگراف نخواستاراصلاح ماده ۶۲ قانون پستی باین ترتیب گردید تا در صورتی که‌تمام یاجزئی از یک امانت بیمه نشده، مفقود یا محتوی آن‌ضایع شود، غرامت آن بدین ترتیب پرداخت شد: برای تایک کیلو، دویست ریال- بیش از یک وتاسه کیلو پانصد ریال- بیش از ۳ تا ۵ کیلو گرم ، هشتصد ریال بیش از ۵ تا ۱۰ کیلو ، یکهزار و دویست ریال - بیش از ده تا ۱۵ کیلو ، یکهزار وپانصد ریال- بیش از پانزده تابیست کیلوگرم، دوهزار ریال. همینکه مبلغ بیمه شده یاخسارت تعیین شده، به‌فرستنده امانت یانماینده او پرداخت شد، تمام حقوق او از این بابت به‌وزارت پست وتلگراف وتلفن تعلق خواهدگرفت. در تبصره این ماده نیز اشاره شد «چنانچه صاحب مال‌برای امانت بیمه نشده‌مفقوده، راضی‌نشد که‌برای‌یکسن۱۵قران‌غرامت دریافت دارد، باید تامل نماید تا امانت مفقوده پیدا شود، دراین حالت دیگر حق مطالبه غرامت نخواهد داشت». برای اصلاح تبصره مذکور باین صورت پیشنهاد شده است که «چنانکه فرستنده یک امانت پستی که مفقود شده حاضر به قبول خسارت نباشد، در صورت پیدا شدن، حق مطالبه عین امرا دارد مگر آنکه ظرف یکسال از تاریخی که حاضربه‌قبول خسارت نشده است مجددا به دریافت خسارت رضایت دهد .

نماینده انجمن شهرستان

مردم به نظام پزشکی به‌چشم یک اتحادیه صنفی نگاه میکنند

از یکطرف نظام پزشکی و وزارت بهداری و بهزیستی‌و ازطرفدیگرصاحبان داروخانه ها و مقامات سازمان تامین اجتماعی و بالاخره در جبهه سوم بسیاری از پزشکان‌عضو وزارت بهداری و بهزیستی‌در مقابل هم صف آرائی کرده‌اند و آنچه در این میان برای‌آنها ارزش ندارد جلب رضایت‌بیمار است ، یا به عبارت دیگر بیمار وجه‌المصالحه این دسته بندی ها قرار گرفته است .

خانم ربابه داودی درجلسه دیشب انجمن شهرستان تهران که بریاست مهندس مظفرزنگنه تشکیل شده بود پس از طرح این مقدمه گفت : مقامات نظام پزشکی میگویند رسیدگی به شکایات ناشی‌از مسائل‌حرفه‌ای پزشکان به عهده آنهاست در حالی که هیچوقت ندیده‌ایم‌این نظام پزشکی ، یک پزشک متخلف را به مردم معرفی کرده باشد گردانندگان نظام پزشکی همبستگی های صنفی رابالاتر از هر چیز میدانند ، حتی‌آنها معتقدند که هیچ پزشکی رانباید خطاکار دانست .

نظام پزشکی میگوید : اگر شاکی به ما شکایت کرد به شکایت او رسیدگی خواهیم کرد عینا مثل اینست که چند نفر در خیابان توی سرومغز همدیگر بزنند ، پاسبان چندقدم آنطرف تر ایستاده باشدو مدعی باشد که چون بمن شکایت نکرده‌اند ، من همچنان‌تماشاگر خواهم بود .

این طرزتفکر مربوطبدوران گذشته است ، به نظر من باید دادگاه های نظام پزشکی هیئت منصفه سه طرفه‌ای داشته‌باشد یعنی نمایندگانی‌از نظام پزشکی و وزارت بهداری و بهزیستی‌در و ارتش شاهنشاهی باشند تا مردم به آنها به چشم اتحادیه صنفی نگاه نکنند .

از سوئی بسیاری ازبیمارستان های ما به جای افزایش تخت های بیمارستانی بصورت بیمارستان های لوکس‌وسوپر لوکس درآمده‌اند ، درحالی که مردم ما به تخت بیمارستانی به طبیب و به دارو نیازدارند نه به تلفن مستقیم یاتلویزیون رنگی ... در بیمارستان های ما ، فقط چند نفر پزشکان سهامدار حکومت می کنند ، مسئله دیگر ادعای وزارت بهداری و بهزیستی درباره کمبود پزشک است ، مابزشک کم نداریم بلکه آنها رابعنوان مهره های اداری بکارگرفته‌ایم و در نتیجه جای آنها را در کلینیک و بیمارستان خالی گذاشته‌ایم .

حسین‌پیشرو، نایب‌رئیس انجمن شهرستان گفت : وزارت بهداری و بهزیستی از محل درآمد حق بیمه کارگران بیش از هفت میلیارد تومان درآمد داشته که یک میلیارد و دویست میلیون تومان آنرا به بانک رفاه داده و یک میلیارد و نیم آنرا خرج خودشکرده، سیصد تا ششصد میلیون تومانش را بمصرف درمان رسانده و بقیه‌اش را، یعنی چهار میلیارد تومان آنرادر شرکت‌های کشت و صنعت سرمایه‌گزاری کرده است که امیدوارم این سرمایه‌گزاری در شرکت کشت و صنعت خوزستان صورت نگرفته باشد !

چرا وزارت بهداری و بهزیستی این سرمایه‌هنگفت را در راه احداث مسکن کارگران بکار نمیگیرد تا مشکل مسکن جامعه ما حل شود .

سپس دکتر فیروزآبادی نماینده مجلس شورایملی گفت : در کمیسیون بودجه به من فرصت داده نشد تا مطالب خودم را بگویم ، من هم مثل خانم داودی معتقدم که در بسیاری از بخش‌های بیمارستانی مثل عفونی ، سل، روانی، سوانح و سوختگی، سال‌ها بایدتوی صف ایستاد تا شاید بتوان یک بیمار را بستری کرد.

سپس دکتر فیروزآبادی گفت هم‌اکنون به پزشکان خارجی ماهی دوازده هزار تومان حقوق می‌دهند، خانه و غذا می‌دهند هر سال دو ماه مرخصی با استفاده از حقوق می‌دهند ، بلیط رفت و برگشت آنها را می‌دهند، درحالیکه به پزشک ایرانی فقط ماهی پنجهزار تومان می‌پردازند، همین بیعدالتی‌ها است که پزشکان ما راو ادار میکند تا راهی خارج شوند.

محمد دهقان زاده نماینده دیگر مجلس شورای ملی گفت : در خیابان تاج چند پل هوایی زده‌اند که حتی برای نمونه یکنفرهم از روی آنها عبور نمیکند، درحالیکه درمیدان شهرری که هر روز شاهد چند تصادف منجر به مرگ هستیم از احداث یک راهروی زیرزمینی هم خودداری کرده‌اند .

خانم مهندس ستوده‌نیا یکی دیگر از نمایندگان انجمن گفت : ما هر روز با کمبودهای فراوانی درزمینه های مختلف مواد غذائی‌و تولیدات‌صنعتی روبروهستیم ازجمله در این روزهای قبل از عید کمبود مرکبات هم برای مردم ما مساله شده است .

در حاشیه جلسه انجمن شهرستان تهران

رئیس، یک پیشنهادرا یازده‌بار تکرار کرد!

● گویا شانس رفته رفته به اسعدرزم‌آرا ـ نایب رئیس‌انجمن شهرستان سرومیکند چراکه دیشب مهندس زنگنه مژده داوکه سه‌چهار هفته‌به‌مسافرت میرود و در نتیجه اداره جلسات رابه نواب رئیس میسپارد ، این مژده چنان اسعد رزم‌آرا را خوشحال ـ یاکلافه ! کرده بود که مرتبا بین صحبت‌های رئیس‌ودکتر فیروزآبادی میدوید ، چندانکه عاقبت رئیس ناچار شدکه انگشت روی دهانش بگذاردوبه رزم‌آرا بگوید «هیس»!! اما چون رزم‌آرا اصولا نمیتواند ساکت بنشیند ناچار شد بعد از سه‌چهار دقیقه جلسه را ترک کند.

★ در جلسه دیشب علاوه بردکتر فیروزآبادی و محمددهقان نژاد نمایندگان شهری ، قاسم مستعلی‌و صادق‌نمایندگان انجمن شهر هم در جلسه انجمن شهرستان حضور یافته بودند تا ثابت کنندکه بین این دو «انجمن ملی» اختلافی نیست. همچنانکه وزارت بهداری و بهزیستی و نظام پزشکی هم‌مدعی هستند که باهم اختلافی ندارند !

● موقعی که محمد دهقان نژاد درباره کمبودهای شهر ری صحبت میکرد، خانم جلالی گفت «ایزهاردرمجلس‌بگوئید. نماینده‌ای از آخرسالن فریاد زد «آنجا هم‌میگویندولی‌کسی گوش نمیدهد »!

● مهندس زنگنه در جلسه دیشب یازده بار یك پیشنهادرا در فواصل مختلف تکرار کرد . پیشنهاد اواین‌بود «باید شهردار تهران نمایندگان انجمن شهر بانمایندگان انجمن شهرستان بنشینند و تکلیف محدوده و خارج ازمحدوده را تعیین کنند، البته این رقم منهای دفعاتی است که در جلسات گذشته درباره این پیشنهاد صحبت کرده‌است.

● رئیس عادت دارد که قبل و بعد و حتی در میان نطق‌ناطقان سخنرانی کند و توضیحاتی بدهد ، بهمین دلیل هم دیشب دقیقا ۱۷ دقیقه بیش از مجموع همه سخنرانان جلسه ، سخنرانی کرد !

★ رئیس دیشب خطاب به نمایندگان مجلس ، انجمن‌شهرو شهرستان گفت «همه‌شما میدانید که همه ما بوسیله یك «دست» انتخاب شده‌ایم ، منتها بعضی هایمان ازصندوق انجمن شهرستان ، بعضی های‌دیگراز انجمن شهر و بعضی ها هم از مجلس شورایملی سردرآورده‌ایم بنابراین باید همه هم باهم «یکدست»عمل کنیم واتحاد و اتفاق داشته باشیم .

در شهرستانها

هفته «مدرسه‌سازی» درایران

اصفهان ـ خبرنگار اطلاعات

همایش‌اعضای شوراهای‌مناطق‌آموزش‌وپرورش‌استان مرکزی پس‌از ۳روز باصدور توصیه‌نامه‌ای بکار خود پایان داد.

در جلسات ۳روزه‌این همایش ، مسائل ومشکلات مربوط بمناطق آموزش و پرورش، لزوم توجه به اصالت وظایف و پیشنهادات شوراها در جهت بهبود کیفیت آموزشی و سهم‌دن کار مردم بدست مردم ، مورد بررسی قرار گرفت.

نماینده شورای‌منطقه‌ای شهریار درآخرین‌روزهمایش پیشنهاد کردباتوجه به‌تاکید نخست‌وزیر در مورد مدرسه سازی ، یك هفته بنام « هفته مدرسه سازی» در سراسر کشور برگزار شود.

دراین همایش گفته‌شدکه باید درقانون شوراهای‌مناطق تجدیدنظر شود تابتوان حداکثر بهره‌گیری را ازمشارکت مردم‌در فضاهای آموزشی ، بدست آورد.

همچنین باید براختیارات شوراها افزوده شود و گفت‌و شنود بین معلمان و مردم ابعادوسیعتری بیابد.

ایجاد ۹ خانه جوانان درخوزستان

اهواز ـ خبرنگار اطلاعات :

مبایک میلیارد و پانصد و نود میلیون ریال اعتباری که از سوی جمعیت شیر و خورشید سرخ ایران، تامین شد ، طی سه سال آینده در شهرها، بخشها و روستا های استان خوزستان ، سرپو دو طرح رفاهی و عمرانی اجرا میشود .

یک مقام مطلع با اعلام این خبر گفت : ایجاد ۹ خانه جوانان عضو جمعیت شیر و خورشید در بهبهان ،خرمشهر، اهواز، سوسنگرد ، هیزه ، دزفول ، رامهرمز ، هفت تپه و مسجد سلیمان از جمله طرح‌هائی‌است که در زمره این طرح های سی ودوگانه ،درنخستین مرحله‌اولویت قراردارد».

این مقام اضافه کرد: توسعه تخت های بیمارستانی در چند شهر خوزستان ، ایجاد زایشگاه در شادگان و ایجاد خانه و خوابگاه برای پزشکان‌وپرستاران‌نیزاز جمله طرح هائی‌است که‌به آنها اولویت خاص داده شده است .

★

پروانه آرایشگاه برای روستاهای شیراز ، صادر میشود !

شیراز ـ خبرنگاراطلاعات: مدت‌ه‌سال است که‌درمانگاه «کوی فرح» شیراز نیمه تمام مانده و به زباله‌دانی تبدیل شده است» .

این مطلب را دادایی عضو انجمن شهرستان شیراز در جلسه اخیر این انجمن اعلام کرد و افزود : سازمان مسکن و شهر سازی به تعهدات‌خود در قبال ساکنین «کوی فرح» که فرهنگیان‌وکارمندان دولت میباشند عمل نکرده است .

آذرم رئیس انجمن گفت : از اعتبارات خاص ناحیه‌ای سال گذشته مبلغ ۱۱۴ هزار تومان برای‌ایجاد این‌درمانگاه اختصاص دادیم‌اما معلوم‌نیست چرا سازمان منطقه‌ای بهداری و بهزیستی نسبت به اتمام آن اقدام نکرده است .

در این جلسه صدورپروانه آرایشگاه زنانه در روستا ها و بخش ها تصویب شد و مبلغ ۵۰ تومان برای هزینه صدور پروانه تعیین گردید .

زمین‌های غیر محصور ساری به پارکینگ عمومی تبدیل‌میشود

ساری ـ خبرنگار اطلاعات: «روز ۱۰اسفند ماه جاری کلنگ پارک جنگلی ساری در زمینی بمساحت ۷۰ هکتار به زمین زده خواهد شد» .

این مطلب را ظاهری‌عضو انجمن شهر ساری در جلسه اخیر این انجمن اعلام کرد و افزود : با احداث این پارک، دیگر مردم در روز های‌تعطیل از نظر تفریح و گردش در مضیقه نخواهند بود .

مهدی سلیمی رئیس انجمن شهر گفت : ساری تنها مرکز استان در کشور است که فاقد پارکینگ اتومبیل میباشد . مجلسی کفیل‌شهرداری‌ساری در مورد تامین مواد غذایی‌در ایام نوروز گفت : از هفته آینده نرخ میوه در ساری‌آزاد اعلام خواهد شد و ساعتکار نانوایان نیز دوساعت افزایش می‌یابد و گوشت مورداحتیاج مردم در ایام نوروز نیز ازهم اکنون تهیه شده است .

وی در مورد پارکینگ‌گفت: تصمیم گرفته شد تا هر زمین غیر محصوری که با اولین اخطار شهرداری حصار کشی نشود بوسیله شهرداری‌تبدیل‌به پارکینگ عمومی شود .

گودال آب ۲ قربانی گرفت

جویبار ـ خبرنگار اطلاعات ۲ برادر در یکی ازگودال های پرآب ، بیابان «میانرده» جویبار افتادند و غرق شدند.

این دو که رمضان (۱۴ ساله) و رضا علی (۹ ساله) بودند ، پیش از ظهر پریروز برای پدر چوپان خود که در بیابانهای «میان ده» گله خود را برای چرا برده بود ، غذا بردند و در راه بازگشت به خانه در یکی از گودال های این منطقه که پر از آب است افتادند و غرق شدند ، جسد ایندو پس از ۲۴ ساعت‌توسط پدرو مادرشان‌از گودال‌بیرون آورده شد.

تاسیسات ورزشی دانشگاه اصفهان دراختیار ورزشکاران قرار میگیرد

اصفهان ـ خبرنگار اطلاعات دکتر توسی رئیس دانشگاه اصفهان در جلسه شورای ورزش استان اصفهان که‌در کاخ استانداری تشکیل شده بود، اعلام کرد :زمین های ورزشی و تاسیسات دانشگاه اصفهان دراختیار ورزشکاران قرار میگیرد.

وی افزود : همچنین زمین های ورزشی موجود در مجاورت آموزشکده های شهرستان ها ، از هم‌اکنون‌در اختیار شورای ورزش قرار گرفته است .

در این جلسه ، اکبرزاد استاندار اصفهان ، تاکید کرد قد هرچه زودتر به وضع باشگاه‌های‌ورزش های‌باستانی رسیدگی شود .

«بندامیر» درحال ویرانی است

★ سدبند امیر در زمان داریوش بزرگ ساخته شد و در زمان عضدالدوله دیلمی، بازسازی‌شد

شیراز ـ خبرنگار اطلاعات

در پی جاری شدن سیل اخیر در مناطق فارس سدبند امیر» آسیب دید و اکنون در حال انهدام است .

دیلمی نماینده انجمن شهر شیراز در نشست اخیر این انجمن با اشاره باین مطلب گفت : هم اکنون یکی از تاق‌های سیزده‌گانه «بند امیر» بکلی ویران شده‌وتاق دیگری درحال انهدام است ، اگر وزارت فرهنگ و هنر نسبت به بازسازی این سد که در زمان داریوش بزرگ ساخته‌شده‌و عضدالدوله دیلمی آنرا مرمت کرده است ، اقدامی نکند ، بزودی این‌سد بکلی ویران خواهد شد . در این نشست کاووسی عضو دیگر انجمن شهر نیز ضمن انتقاد شدید از دستگاه های گاز رسانی شیراز و حمله به رفتار توهین آمیز ماموران این دستگاه با مردم، گفت : یکی از دبیران شیرازی چندی‌قبل‌آب بهای خود را پرداخت اما ۱۵ روز بعد آب منزل وی‌قطع شد و این شخص ناگزیر شد مجددا آب بها بپردازد آیااین شرط انصاف است ؟.

جنگل دود کش های آلوده کننده‌هوا

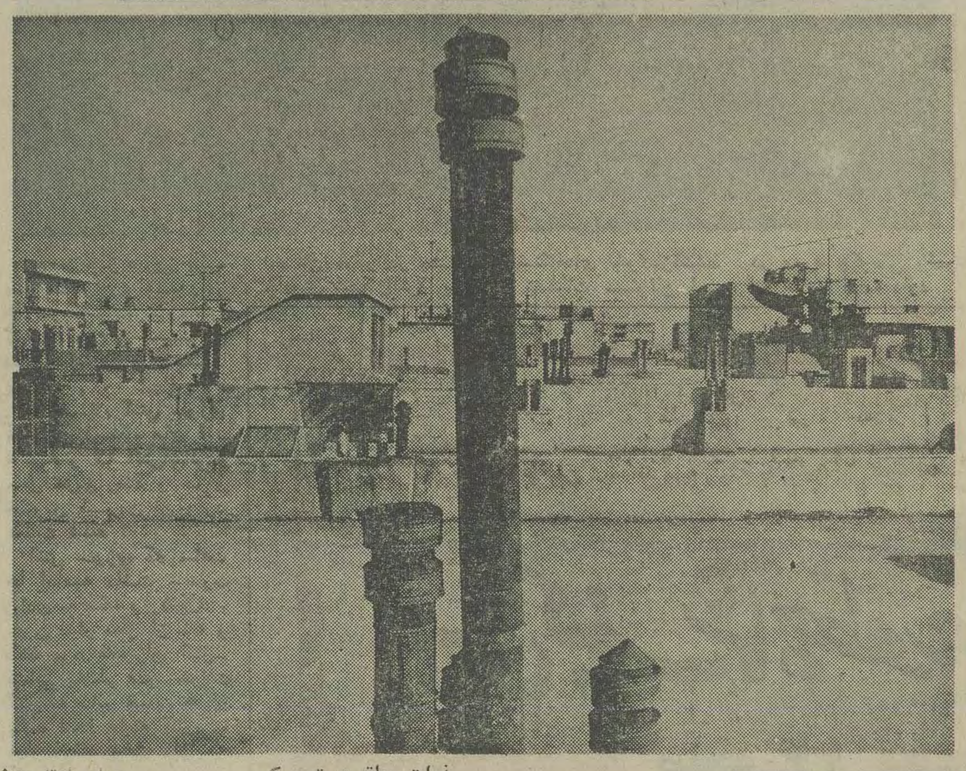

وسائل خانگی (اجاق آبگرمکن و بخاری) ازلحاظ آلوده کردن هوای تهران به سموی نظیر منواکسیدکربن سهم قابل توجهی ندارند، اما از لحاظ تولید ذرات معلق و تیره کردن هوا، سهم این وسائل قابل توجه است . این سهم بخصوص در زمستان که خانوارها به آبگرم بیشتر نیاز دارند و برای مقابله با سرما ناگزیرند بخاریها را ... و چهارساعته روشن نگاه دارند بیشتر میشود.

برای مقابله با این منابع آلوده‌کننده هوا، تنهاچاره، تسریع در ایجاد شبکه لوله کشی گاز تهران است.

نیازمندیها

۳۱۱۲۲۹
۳۱۱۲۳۰

ادامه‌استقبال وهمکاری‌مؤثر مؤسسات‌ومردم‌نیکوکار بابل

ازبرنامه حمایت ازخانواده‌های بی سرپرست

در جلسه‌ای که به دعوت آقای پرویز نزاکتی فرماندار شهرستان بابل و با حضور شهردار و جمعی از نیکوکاران بابل درشهرداری این‌شهرستان تشکیل گردید، آقای محمدرضا اکبرین عضو انجمن شهربابل اعلام داشتند که سالیانه با پرداخت مبلغ ۱۲۰٫۰۰۰ ریال تعداد دو خانواده بی سرپرست راحمایت خواهندکرد.

همچنین آقای کریاسی نیز باپرداخت سالیانه‌مبلغ۱۲۰٫۰۰۰ ریال حمایت از دوخانواده را تقبل کرده‌و آقای دکترمسلمی درمان رایگان بیماران معرفی شده ازطرف برنامه حمایت را بعهده گرفتند.

دراین جلسه همچنین امکان ایجاد شرکت تعاونی باسرمایه نیکوکاران بابل به نفع برنامه حمایت از خانواده های‌بی ـ سرپرست توسط آقای اکبرین طرح و مورد بررسی قرارگرفت وآقای اکبرین تعهد کردند فعالیت و همکاری لازم را در جهت ایجادشرکت تعاونی‌داشته باشند.

نمایشگاه آثار نوباوگان وجوانان کشور گشایش یافت

دوهین نمایشگاه آثار نوباوگان و جوانان کشور با عرضه و نمایش هزاران اثر علمی ـ هنری و فنی کودکان و جوانان سراسر کشور صبح امروز طی مراسم ویژه‌ای درمحل‌دائمی نمایشگاههای بین‌المللی‌ایران باحضور وزیر بازرگانی و گروهی از مقامات مملکتی و شخصیتهای بخش‌خصوصی گشایش یافت.

دوهین نمایشگاه آثار نوباوگان و جوانان کشور در سطحی بوسعت ۱۵۰۰۰ متر مربع و در دو سالن تشکیل شده است در این نمایشگاه کارهای ابتکاری و علمی ، هنری و فنی کودکان کودکستانی، دانش آموزان و مدارس عالی ـ سپاهیان انقلاب ، جوانان کارگر و سایر جوانان (در فاصله سنی پنجسال تمام تا ۲۵ سال) بمعرض نمایش قرار داده شده است .

وزارت فرهنگ و هنر ، وزارت آموزش و پرورش و آموزش عالی ، وزارت کار وامور اجتماعی،وزارت کشاورزی‌وعمران روستائی، سازمان رادیو تلویزیون‌ملی ایران و کانون پرورش فکری کودکان و نوجوانان در برگزاری این نمایشگاه با نمایشگاههای بین‌المللی ایران همکار ی‌دارند.

نظرعلی طالقانی مدیر عامل نمایشگاه بین‌المللی به هنگام گشایش این‌نمایشگاه هدف از برگزاری نمایشگاه آثار نوباوگان و جوانان‌را تشریح کرد و گفت :

در طول پانزده روز برگزاری دومین نمایشگاه آثار نوباوگان و جوانان کشور و همزمان با نمایش هزاران اثر گوناگون فنی‌و هنری ، یکدوره کلاس‌های آموزش فنی و هنری به منظور ترغیب و تشویق بیشتر نوجوانان به ادامه کارهای برجسته هنری‌وفنی تشکیل میشود.

آگهی شرکت تعاونی تهیه‌وتوزیع اعضاء صنف فخار

بقیه ازصفحه اول

بدین‌وسیله باطلاع موسسات تجاری‌و صنعتی‌می رساندکه برای‌نصب انشعاب گازکارخانه های آجر فشاری اعضاء صنف‌این شرکت قصد خرید وتهیه اقلام زیر راندارد.

۱ـ سوخت‌پاش‌گازی باتمام ملحقات وشیرهای ایمنی و رگولاتور های مربوطه وتابلو برق مناسب « برای تولید۴۰۰۰۰ قالب آجر فشاری درکوره های هوفمن به‌تعداد ۵۰ دستگاه‌که از لحاظ فنی بایستی مورد تائید شرکت ملی گازباشد».

۲ـ لوله‌کشی جهت‌گاز رسانی روی کوره‌ها یالوازم‌برای ۱۵۰ کوره هوفمن که سیستم لوله‌کشی نیز بایستی به‌تائید شرکت ملی گاز برسد.

۳ـ تعریض باجه‌های ۱۵۰ دستگاه هوفمن برای رسیدن گاز بداخل قمیرها.

تعداد دستگاه های سوخت‌پاش ممکنست ۱۰ر۰ کم‌ویا زیاد شود علاقمندان بایستی حداکثر الی آخر ساعت اداری روز ۱۵ر۱۲ر۲۵۳۶ پیشنهادات خودرابا‌ذکر جزئیات نکات فنی وقیمت براساس تحویل گمرک تهران «سی ساند ـ اف »بدفتر شرکت تعاونی صنف فخار واقع در خیابان بهارکوچه‌شاپورگان شماره ۶۸ واصل ورسید دریافت دارند.

شرکت تعاونی تهیه وتوزیع اعضاء صنف فخار

تیمسار سپهبد نادر جهانبانی دبیرعالی‌شورای ورزش وجناب تسوجی‌زاده فرماندار محبوب‌میانه

ملی پوشان ـ فرهنگیان ـ مربیان ورزشکاران میانه‌انتخاب بجا و شایسته آقای وفائیان که از خادمین‌راستین ورزش مملکت و قهرمانان در سطح ملی‌و جهانی پرورش داده و باتلاش شبانه روزی خود ورزش مدرن و بنیادی را در سطح کلیه مدارس شهر و روستاهای‌میانه گسترش داده از صمیم قلب‌به جنابعالی تهنیت گفته و امید است در راه خدمت به شاه و مردم‌موفق و بار دیگر قهرمانان میانه‌ای پرچم سه رنگ ایران را در میادین بین‌المللی باهتزاز درآورند:

عطاءاله سهرابی ، یعقوب قلی‌زاده، فرج‌امیدبخش ،محمود فتاحی، چنگیز صدیقی، نصرت‌سریری، احمد احمدنیا، محمد علی سرافرازی، سیروس عابدی، منصورامدادیان، جمیله بازیار ، اعظم اشرفی، بهروز افتخاری، اعظم صالحی، جعفر مسلمی ،منوچهر مشایخی، نسرین ارفعی، آفاق شهرآزاد ، عفت روزبهانی، نسرین قاسمی، فاطمه سرجمی،شهین‌شهرآزاد، نیر محبی، ایرج نادری، اژدر کارگر وکلیه ملی‌پوشان و ورزشکاران شهرستان میانه.

آ ـ ۵۰۹۸

گروه فرهنگی خزائلی

برای کلاسهای کنکوراختصاصی وآزمون همگانی در گروههای علوم انسانی ـ علوم تجربی ـ علوم ریاضی وفنی ـ علوم اجتماعی واقتصاد که در دو نوبت صبح وعصر تشکیل میشود

همه روزه ازساعت ۴ تا ۸ بعدازظهر ثبت‌نام میکند . نشانی ـ شاه‌آباد کوچه محمودی آموزشگاه پسرانه خزائلی تلفن صبحها ۳۱۷۲۶۷ ـ عصرها ۳۹۱۸۸۱

آژیر آمبولانس مرده‌ای را زنده کرد!

دوستان «مرده» قبل ازرسیدن آمبولانس و ماموران با برداشتن پولهائی که مردم برای «مرده» ریخته بودند فرار کردند

مرده‌ای با شنیدن آژیر آمبولانس زنده شد و پابه فرار گذاشت.

دیروز پاسبان گشت کلانتری ۱۳ تهران متوجه شد، عده‌ای رهگذر در پیادرو خیابان مولوی جمع شده و مرتب بر روی جنازه‌ای که در پیادرو است پول خرد میاندازند.

مامور کلانتری جلو رفت و مشاهده کرد که بر روی جنازه یک پتو کشیده شده و دو نفر جوان نیز مشغول گریه کردن هستند. آندو به پاسبان گفتند که از شهرستان آمده‌اند و ناگهان دوستشان براثر ناراحتی که قبلا داشت بر زمین افتاد و مرد و چون پول کفن و دفن آنرا ندارند او را کنار پیادرو گذاشته‌اند.

پاسبان بلافاصله بابیسیم جریان را به کلانتری اطلاع داد و درخواست کرد یک آمبولانس جهت بردن جنازه به اداره پزشکی قانونی به محل اعزام شود، مدتی گذشت و ناگهان آژیر آمبولانس که برای بردن جنازه به محل می‌آمد از دور شنیده شد. مامور کلانتری برای آنکه بتواند جنازه را بداخل آمبولانس منتقل کند مشغول متفرق کردن مردم شد. دوستان مردم نیز از فرصت استفاده کرده وتمام پولهائی را که مردم روی جنازه ریخته بودند جمع کرده و متواری شدند.

در این لحظه آمبولانس در کنار جنازه توقف کرد و هنگامیکه برانکاردرا آوردند مامور پلیس مشاهده کردکه مرده از جایش بلند شد و فرار کرد. مامور بدنبال او دوید و پس از مسافتی توانست وی را دستگیر کند و به کلانتری ببرد.

او در کلانتری خود را رحمان فرهمند ـ ۲۰ ساله معرفی کرد و گفت چون پول نداشتیم با دو نفر از دوستانم که متواری شدند چنین نقشه‌ای را کشیدیم و وقتی متوجه شدم می‌خواهند مرا به داخل آمبولانس ببرند فرارکردم.

رئیس کلانتری دستور داد تا رحمان را به اردوی کار اعزام دارند.

در دادگاه حمایت خانواده:

وعده‌های روزاول ازدواج

زنی بعد از بیست سال زندگی زناشوئی چون شوهرش نتوانست به‌قولش وفا کند و ماشین آخرین سیستم و خانه‌ای مجلل برایش تهیه کند از دادگاه حمایت خانواده تقاضای طلاق کرد.

این خانم که به شعبه ۴۸ دادگاه حمایت خانواده مراجعه کرده بود یکی از مهمترین دلایلش را برای جدایی وعده‌های بی‌اساس شوهرش در سال‌های اول ازدواج میدانست وتذکر داد، باوجود داشتن چهار فرزند که بزرگترین آنها را سال گذشته به خانه‌شوهر فرستاده است تاکنون نه تنها شوهرش نتوانسته است به وعده‌های خود عمل کند بلکه بتازگی با خواسته‌های کاملا منطقی او مخالفت می‌کند.

وی اضافه‌کرد: دوستانم مرا مورد استیضاح قرار میدهند، وی در دنباله سخنانش ادامه داد: نشوهرم در روزهای اول زندگی‌مان وعده داده بود که یکخانه مجلل در بهترین نقطه شهر با تمام وسایل و یکاتومبیل آخرین سیستم برایم تهیه خواهدکرد، اما من تابحال خواب آنرا هم ندیده‌ام و هروقت به شوهرم میگویم تو که‌بیش از ۵ هزارتومان حقوق نمیگیری چرا وعده دروغ بمن داده‌ای میگوید در روزهای اول زندگی مردها خیلی از این قولها به زنهایشان میدهند. اما مرد عملش را پیدا کن!

این زن اضافه کرد: من میخواهم ثابت کنم از آن زنها نیستم که بایک مرد حقه‌باززندگی کنم و معتقدم کسی که در اول زندگی دروغ بگوید تا آخر هم نمیتوان حرف راست از او شنید.

پس‌از تبرئه در دادگاه اول ونقض رای در دیوانعالی کشور:

شوهری به‌اتهام قتل همسرش دوباره محاکمه خواهدشد

شوهری که باتهام قتل همسرش تبرئه شده بود دوباره در دادگاه شعبه ۳ جنایی محاکمه خواهد شد.

چندی پیش حکم رای برائت جوانی که‌متهم بود همسرش را به قتل رسانده است، در دیوان عالی کشور نقض و پرونده او برای محاکمه مجدد به‌شعبه ۳ دادگاه جنایی فرستاده شد.

غلامرضا تعیمی قبلا در شعبه دوم دادگاه عالی جنایی محاکمه شد وقضات این دادگاه به ریاست دکتر علی‌آرا او را تبرئه کردند.

مهرانگیز پاکنهال(مقتول)

غلامرضا متهم بود که‌در روز ۲۶ خرداد ماه دوسال پیش زن ۲۰ ساله خود را به قتل رساند. با شکایت پدر مقتول(مهرانگیزپاکنهال) ماموران غلامرضا رادستگیر کردند. پرونده پس‌ازتکمیل و طی مراحل قانونی به شعبه دوم دادگاه عالی جنایی فرستاده شد.

قضات این دادگاه‌غلامرضا را از اتهام وارده تبرئه کردند. پدر مقتول از رای صادره نیز فرجام‌خواست‌و در نتیجه پرونده به‌دیوان عالی کشور فرستاده شد قضات دیوان عالی کشور رای صادره از طرف دادگاه را نقض کردند. با نقض رای شعبه دوم‌دادگاه‌جنایی پرونده برای محاکمه مجدد به شعبه سوم دادگاه‌جنایی ارجاع شد.

۵ مرد وزن قاچاقچی درهمدان دستگیر شدند

همدان ـ خبرنگار اطلاعات

ازپنج‌مردویک زن قاچاقچی دو کیلو و ۷۳۱ گرم هروئین، تریاك، شیره تریاك، سوخته و شیره کشف شد.

قاچاقچیان دستگیر شده عبارتند از: فریدون محمدی با یك کیلو و هشتصد و پنجاه گرم شیره تریاك.

حسین آقابیکی و صفرعلی فرهنگی با ۹۰۰ گرم تریاك و ۱۲۵ گرم سوخته و ۲۴ گرم شیره مطبوخ، حسین میرزائی با ۶۵ گرم هروئین، غلامعلی میرزائی با ۷ گرم‌هروئین، محمد علی غلامی با ۹ گرم هروئین، صفرا مصطفی نژاد با ۲۱ گرم هروئین.

قاچاقچیان به مقامات قضائی همدان تحویل داده شدند.

بنگاه پنبه آتش گرفت

اطمینان خاطر در مورد خاموش شدن آتش به تحقیقات مسئولان امر ایستگاه‌های خودبازگشتند. در مورد چگونگی وقوع این حادثه ادامه دارد.

بعد از ظهر دیروز بنگاه پنبه عمران واقع در کیلومتر ۴ جاده ساوه‌آتش گرفت، در این آتش‌سوزی دهها عدل پنبه و کاغذ سوخت.

با اعلام آتش سوزی ماموران ایستگاه های ۴ ـ ۵ ـ ۸ و ۱۲ آتش‌نشانی‌به محل حریق رفتند و برای خاموش کردن آن وارد عملیات شدند.

آتش سوزی که ساعت ها ادامه داشت خسارت زیادی به بنگاه وارد کرد. چون انبار مملو از پنبه و کاغذ بود ماموران آتش‌نشانی بخاطر عدم سرایت آتش به سایر قسمت های بنگاه ابتدا دامنه آتش را مهار کردند وقبل ازاینکه آتش سوزی‌مساحت‌بیشتری از بنگاه را دربر گیرد آن را خاموش کردند.

ماموران دو ایستگاه آتش‌نشانی برای احتیاط‌و همچنین لکه‌گیری، تاساعت ۸ بعد از ظهر دیروز در محل مستقر شدند و پس‌از اطمینان خاطر از خاموش شدن آتش به ایستگاه‌های خود بازگشتند.

پرونده یک متهم بقتل به‌مقامات دولت افغانستان تحویل داده‌شد

پرونده مردی‌که یکسال قبل شخصی را به قتل رساند و دو نفر را بشدت مجروح کرده متواری شد برای دستگیری وی در اختیار مقامات دولت افغانستان قرار گرفت.

ساعت ۸ و ۵۰ دقیقه‌روز یازدهم دیماه سال گذشته‌به پاسگاه ژاندارمری شهیاد اطلاع داده شد که یک نفر بنام محمد علی نورمحمد در کارخانه تولیدی تهران بقتل رسیده است.

ماموران به محل‌وقوع جنایت رفتند و تحقیقات خود را برای شناسائی‌قاتل آغاز کردند، در محل وقوع جنایت علاوه بر محمد علی‌نورمحمد که به قتل رسیده بود، دو نفر دیگر بنام شمس‌الدین حاج حسن و راز محمد حاج حسن به شدت مجروح‌شده بودند.

دو مجروح، شخصی‌به نام غلام سرور را به‌عنوان قاتل و ضارب معرفی‌کردند. مجروحین به بیمارستان شماره ۲ بیمه‌های اجتماعی منتقل شدند و در این‌باره پرونده‌ای در پاسگاه ژاندارمری شهیاد تشکیل و برای رسیدگی به دادسرای تهران فرستاده شد.

رسیدگی به پرونده به هوشنگ توامی بازپرس شعبه ۶ بازپرسی دادسرا ارجاع شد.

بازپرس با توجه به مفاد پرونده و همچنین‌اظهارات دو شاهد عینی ماجرا که بعلت جراحات وارده در بیمارستان بستری بودند، دستور تعقیب و دستگیری متهم به قتل را صادر کرد.

پس از مدتی جستجو ماموران به این نتیجه رسیدند که ممکن استخلام سرور پس از ارتکاب‌بجنایت از ایران خارج و به افغانستان فرار کرده‌باشد.

بر مبنای تحقیقات،صبح دیروز توامی بازپرس، پرونده را در اختیار اداره حقوقی وزارت دادگستری قرار داد تا از طریق وزارت امور خارجه‌پرونده را برای دستگیری ومحاکمه متهم در اختیار دولت افغانستان قرار دهند.

چنانچه دولت افغانستان موفق به دستگیری غلام سرور شود نامبرده به اتهام قتل در افغانستان محاکمه و مجازات‌خواهد شد.

۵ مسافر اتوبوس کشته‌شدند

شهرضا ـ خبرنگار اطلاعات طی یك حادثه رانندگی در جاده‌شهرضا ـ شیراز ۵ نفر کشته و دو نفر مجروح شدند.

اتوبوس ۱۵۵۶۵ ـ اصفهان براندگی حسن کرمانی که‌از شهرضاعازم شیراز بود در ده کیلو متری شهرضاباتانکر ۲۱۴۲۷ تهران ـ الف‌براندگی کرامت‌اله برخرج تصادف‌کرد.

دراین حادثه ۵نفرازمسافران اتوبوس کشته و دو نفر دیگر مجروح شدند.

قربانیان حادثه امید علی قربانی، صادق عزیزخانی، صادق امیدعلی، اصغرخواجه‌زاده ۲۰ ساله و نیکبخت‌نظری ۵۲ ساله بودند.

خدا خواست برخرج کمك راننده قانکر ومنیژه کلی‌خواه سرنشین اتوبوس که بشدت آسیب دیده‌اند در بیمارستان شهرو خورشید سرخ شهرضا بستری شدند.

گمشده

صاحب عکس فوق حلیمه یدر مطاقلو ۱۶ ساله در تاریخ ۳۶ر۱۱ر از خانه پدرخارج شده و تاکنون مراجعت نکرده است ضمنا مبتلی به بیماری روانی است از کسانی که از نامبرده اطلاعی دارند مراتب را به نزدیکترین کلانتری و یا به شماره ۵۵۱۲۴۵ و ۵۵۱۲۶۴ اطلاع و مژدگانی دریافت و خانواده‌ای را از نگرانی برهانند.

تمبرفروش باطله‌ها...

مردی که تمبرهای باطل شده را به عنوان تمبرسالم میفروخت دستگیر شد.

چندی قبل به قسمت بازرسی پست و تلگراف اطلاع رسید، شخصی که تمبر فروشی دایرکرده‌است تمبرهای باطل شده را به عنوان تمبر سالم‌به‌مشتریان میفروشد. با این اطلاع بازرسان اداره پست و تلگراف شخص‌مزبور رازیر نظر گرفتند و موقعی که مصدر فروش تمبرهای باطل شده را داشت‌او رادستگیر کردند و به ماموران‌کلانتری ۹ تهران تحویل دادند.

با اعلام شکایت ازسوی بازرسان اداره پست و تلگرافه ماموران کلانتری، تمبر فروش‌را همراه‌مقداری تمبر باطل شده به کلانتری بردند. در بررسی که بوسیله‌بازرسان پست و تلگراف ازتمبرهای باطل‌شده بعمل آمد، معلوم‌شدشخص مورد نظر تمبرهای باطل شده را به قیمت ناچیزی خریداری کرده و با مهارت فراوانی مهر تمبرها راپاك کرده و آنها را به عنوان تمبر سالم به مشتریان‌خود میفروخت.

از سوی ماموران‌کلانتری تمبرفروش‌باتهام‌کلاهبرداری همراه پرونده تنظیمی به دادسرای ناحیه ۱ تهران فرستاده شد. شهروزی، دادیار دادسرای ناحیه یک تمبر فروش را با قرارلازم نظر گرفتند و موقعی که مورد نظر تمبرهای باطل زندانی کرد.

کشف قمارخانه در شهرآرا

۱۴ نفر در خانه مشغول قمار بودند

درمیان قماربازان فقط یك زن جوان حضورداشت.

ساعت سه بعد از نیمه شب روز شنبه ماموران تجسس کلانتری ۱۸ با رعایت تشریفات قانونی وارد خانه‌ای واقع در خیابان کوکب شهرآراشدند و ۱۴ نفر قماربازرا درحال قمار دستگیر کردند.

در بین این عده یکخانم جوان بنام ثریا معروف به ثریا مغول نیز حضور داشت. در تحقیقاتی که بوسیله ماموران تجسس کلانتری ۱۸ از منزل بعمل آمد مقداری سوخته تریاك و یک دستگاه وافور و چهار جعبه ورق بازی کشف شد. ماموران ضمن تهیه صورت مجلسی در مورد کشف مواد افیونی و افور و همچنین ورقهای بازی قماربازها را به کلانتری بردند. در کلانتری پرونده‌ای تنظیم شد و بعد از ظهر دیروز متهمین‌همراه پرونده تنظیمی به دادسرای تهران فرستاده شدند.

در تحقیقاتی که بوسیله بازپرس کشیک دادسرای تهران بعمل آمد، معلوم شد خانه متعلق به‌شخصی‌به نام اصغر می‌باشد. این‌عده تا ساعت ۲ بعد از نیمه‌شب در یک کلوپ مشغول قمار بودند و چون ساعت دو بعد از نیمه شب کلوپ‌های قمار تعطیل می‌شود آن ها برای ادامه بازی خود به خانه اصغر رفتند.

تحقیقات ازسوی‌بازپرس کشیک دادسرای تهران ادامه دارد.

خانم
حال کیف شما چطوره؟
صفحه ۲۴

قابل توجه
دارندگان اتومبیلهای
اودی ـ گلف ـ پاسات

با اینکه این شرکت بحکم وظیفه خود قطعات یدکی اتومبیلهای سواری اودی، گلف و پاسات فولکس واگن را از مدتها قبل مرتباً بطور جور وارد و دراختیار مصرف‌کنندگان قرارداده است معذلك نظر باینکه کارخانه فولکس واگن اتومبیلهای مذکور را برای کشورهای مختلف جهان با تجهیزات و مشخصات مختلفی میسازد لذا باتوجه بمسؤولیتی که شرکت برای تامین قطعات و سرویس این قبیل اتومبیلها داشته و علاقمند است احتیاجات آنها را بنحو مطلوبی تامین نماید بدینوسیله از کلیه افرادی که شخصاً مبادرت بورود اتومبیلهای اودی، گلف و پاسات از کشورهای اروپائی نموده یا خریدار این قبیل اتومبیلها بوده‌اند تقاضا دارد فورم زیر را تکمیل نموده و در اسرع وقت باآدرس صندوق پستی ۱۵۲۳ تهران ارسال دارند.

شرکت سهامی خاص ثابت پاسال

نام خریدار..... آدرس.....
نوع اتومبیل..... مدل.....
شماره شاسی..... شماره موتور.....
سال ساخت..... حجم موتور.....
نام کشوری که اتومبیل را خریداری نموده‌اند.....

مجموعه
خصوصیات
مشهورترین
قلم‌های دنیا در
اینوکس

INOX CROM

اینوکس
با طول عمر بیشتر
برای مصارف اداری و دانش‌آموزان
تلفن مرکز پخش:
۶۲۹۰۲۱ ـ ۶۲۸۱۴۰ ـ ۶۲۶۴۹۲ ـ ۶۲۸۴۹۱

آرانگارد 1107

عمره نوروزی
بسرپرستی حاج سید عبدالحسین موسوی
حرکت ۲۸ اسفند ـ نشانی سلطنت‌آباد ـ جنب گلستان سوم ـ پلاك ۲۹۹ تلفن ۲۴۳۴۶۶

اگر ایام نوروز قصد مسافرت دارید
قبل از هرچیز بام منزل خودرامجهز کنیدچون بارانهای بهاری سیل آسا است، بایکبار ـ ایزولاسیون باموادبلاکت و سیمان‌پلاستیك‌بام منزل شما
نم پس نمیدهد
شرکت تهران ایزولاسیون تلفن ۲۳۰۳۰۴ و ۲۳۷۶۸۰

گمشده

تعداد ۱۰ قطعه سفته‌هرکدام به مبلغ سی هزار ریالی که مبلغ آن نوشته نشده سفید امضاء بدون تاریخ مهده و امضای آقای عباس شکر ریز تهران با مقداری سفته و چك به امضاء اشخاص متفرقه که بعدا اعلام خواهد شد نزد اینجانب محمد توکل بوده‌مفقود شده نزد هر شخصی پیدا شود از درجه اعتبار ساقط است‌اگر چنانچه کسی‌پیدا نمودبه‌آدرس کاشان خیابان‌امیر کبیر کوچه توکل منزل شخصی اطلاع دهد متشکر از لطف او خواهم بود.

یک برگ چك شماره۵۸۲۷۳۳ بمبلغ سی‌ودو هزار ریال به سررسید ۲۱ر۱۱ر۲۵۳۶ مربوط به حساب جاری شماره ۳۹۲ اینجانب میرعماد الدین مومنی در بانك ملی شعبه خرم‌آباد شهسوار که به‌حواله‌کرد حامل جهت استفاده خود صادر نموده‌ام همراه مقداری اوراق دیگر مفقود گردیده است. چك مذکور باطل و فاقدارزش است.

شهسوار ـ میرعمادالدین مومنی
آ ـ ۱۰۶۰۵

مجالس ترحیم

هوالباقی

بمناسبت درگذشت عمدةالاخیار مرحوم حاج ابراهیم عفیفی لباف که از مردان خیر قصر شیرین بوده و پدر عیال حضرت حجت‌الاسلام و المسلمین آقای حاج شیخ محمدباقر غروی می‌باشند مجلس ختمی از ساعت ٤تا٦ بعدازظهر روز سه‌شنبه سیزده ربیع‌المولود درمسجد حضرت ابوالفضل(ع) واقع درخیابان تاج نبش کوکب منعقد امید است مومنین مخصوصا علمای اعلام بپاس خدمات این دودمان شریف‌برای طلب مغفرت و تسلیت به‌بازماندگان آن‌مرحوم شرکت فرمایند.

حسن سعید

آ_۱۰۶۱۹

باکمال تاسف درگذشت ناگهانی پدر و عموی گرامیمان شادروان مرحوم **عبدالحسین شهمیرزادی** را باطلاع کلیه آشنایان و دوستان می‌رساند مجلس ختم زنانه و مردانه از ساعت ٤ الی٦ بعداز ظهر روز چهارشنبه ۳ر۱۲ر۳٦ در مسجد ولی عصر_ خیابان حشمت‌الدوله برگزار می‌گردد.

آقاگل، یداله، خیراله و حبیب‌اله شهمیرزادی، خدیجه «آرتا» ، ثریا «زارع» ، ایران «ابدی» .

آ_۱۰۶۲۱

باکمال تاسف و تالم درگذشت بزرگ خاندان نصیرزاده مرحوم ایوب نصیرزاده مو ودائی بزرگوارمان را درانگلستان باطلاع فامیل ودوستان وآشنایان میرساند مجلس ترحیم مردانه وزنانه آن شادروان ازساعت شانزده الی هیجده روز چهارشنبه سوم اسفند در مسجدالجواد منعقد خواهد بود .

خاندان نصیرزاده_ خاندان حاجیان قرمباغی

۱ـ۲ آ_۱۰۶۲۷

پاندوه و تاثر فراوان درگذشت بزرگ خاندان نصیرزاده، شادروان ایوب نصیرزاده را در انگلستان باستحضار پستگان و دوستان و آشنایان میرساند مجلس ترحیم مردانه و زنانه آن فیقسعید روز چهارشنبه سوم اسفند ازساعت شانزده الی‌هیجده درمسجدالجواد برگزار میگردد .

خانواده های نصیرزاده ـ هاجیان قرمباغی_ نصیراوغلی_ دوالفقار ـ نصیری ـ حسنپور ـ درودی ـ لطفی_ کوزمکنانی_ فرشچیان ـ علیپور ـ فلاح‌رستگار ـ نصیر بگلی ـلاجوردی ـ عاصمی ـ اربابیان ـ کرملی_ گلزار_ توکلی‌زاده ـ افتخاری ـ مهندس فلاح_ سیگاریان_ خسروانی_ احترامیان ـ ابری ـ کامرانی ـ حسین‌نیا.

۱ـ۲ آ_۱۰۶۲۷

اطلاعات ـ مصیبت وارده را بخانواده های مزادار بویژه بازماندگان آنمرحوم تسلیت میدهد .

پااندوه فراوان درگذشت سید آقائی اسدی را باطلاع‌بستگان و آشنایان میرساند مجلس ترحیم مردانه آن مرحوم روزپنجشنبه چهارم اسفند ماه از ساعت ۹ الی۱۱ صبح در مسجد صفی رشت ومجلس زنانه عصر همان روز در منزل شخصی برگزار میگردد.

خانواده‌های: اسدی_ مظفرزاده_ کیوان_ فرزانگان_ مشیرپور_ افشاریان_ علیزاده.

آ_۱۵۶۴۳

باکمال تاسف و تالم درگذشت سید آقائی اسدی را باطلاع میرساند مجلس ترحیم مردانه آن مرحوم روز پنجشنبه چهارم اسفند از ساعت ۹الی۱۱ صبح در مسجد صفی رشت و مجلس زنانه عصر همان روز در منزل شخصی منعقد خواهد شد.

خانواده‌های: مظفرزاده_ ادارمچی_ کیوان_ پورمیرزا ـ فخرائی_ دکتر نبیل_ دکتر افشار_ دکتر تحویلداری_ توکلی ـ رسائل_ اسکندری_ عامری_ ورزلی_ بازغی_ فضل سمیعی_ مجیب_ شجاع_ فاتحی_ شریف واقعی.

آ_۱۵۶۴۳

اطلاعات ـ مصیبت وارده را بخانواده‌های مزادار بویژه بازماندگان آنمرحوم تسلیت میدهد.

بانهایت تاسف و تالم درگذشت شادروان **علی‌فیض‌منش** بزرگ خاندان فیض‌منش را باطلاع خویشاوندان و دوستان میرسانیم مجلس ختم مردانه وزنانه آن مرحوم روز سه‌شنبه ۲ر۱۲ر۳٦ از ساعت ٤الی‌ه‌ره بعدازظهر در مسجد فخرالدوله دروازه شمیران منعقد میباشد.

خانواده‌های: فیض منش_ شهریزدی_ الاحقر مرتضی‌سجادی_ توانائی_ خوانساری_ لواسانی_ جمعه_ ایزددوست_ دانند ـ دانش_ عابد_ برومند_ کاظمی‌فر_ ابراهیمی_ قربانی.

آ_۱۵۶۴۵

اطلاعات_ مصیبت وارده را بخانواده‌های مزادار بویژه بازماندگان آنمرحوم تسلیت میدهد.

بانهایت تاسف و تاثر فوت خواهر عزیزم خانم سکینه یادگاری را در شهرستان سنقر وکلیائی (کرمانشاه) به‌اطلاع خویشاوندان ودوستان می‌رسانم. هزینه مراسم ترحیم آن مرحومه مغفوره بامور خیریه اختصاص یافت .

حشمت‌الله احدی

آ_۱۵۶۶۳

اطلاعات ـ مصیبت وارده را به بازماندگان آنمرحومه تسلیت می‌دهد .

بانهایت تاسف وتاثر درگذشت شادروان بانو مریم سهیل سیار (دولتی) را باطلاع دوستان وآشنایان می‌رساند مجلس ترحیم فقیده سعیده روز چهارشنبه سوم اسفند ماه از ساعت ٤تا٦ بعداز ظهر در خانقاه صفی علیشاه برگزارمیشود.

خانواده‌های هوشنگ سهیل‌سیار، سیما، هما، فریما و احمد دولت، طالب‌لو، صالحی کنی، حمیدی، رحیمه‌صفاری، دکتر عقیلی، سیاره سهیل‌سیار، پاشا وهاجر صفاری، مهندس هوشنگ دولتی، نصرت دولتی، حسن شکرخدائی ، حمید و اعظم‌توحیدی‌نژاد، مهندس‌نوارچی، بشیر تبریزی، وخانواده های وابسته .

آ_۱۰۶۲٤

اطلاعات_ مصیبت وارده را بخانواده‌های عزادار بویژه بازماندگان آنمرحومه تسلیت می‌دهد .

یادبود

ای اشک هرچه ریزمت از دیده زیرپای
بینم که باز برسر مژگان نشسته‌ای

فرزید دلبند و ناکامم **احمد (شهریار) اشتری** افسوس چهار سال است با آنهمه صفا و محبت در خاک تیره وسرد خفته‌ای، فرداسه‌شنبه ۲ر۱۲ر۲۵۳٦ از ساعت ۵ر۲ الی۴ر٤ برمزارت درامامزاده عبداله اشک خواهیم ریخت.

از طرف مادر، خواهران تو ـ مهدی اشتری

آ_۱۵۶۷۵

تسلیت

برادرعزیزم آقای حسین صادقی

مرگ دلخراش علی عزیز غم بزرگی است باندوه فراوان این مصیبت بزرگ را تسلیت عرض نموده خود را درغم شما شریک میدانم .

سعید درویش

آ_۴۳۱۰۳

آقای محمد حسن بدیعی

باکمال تاسف مصیبت وارده را به آندوست محترم و خانواده معظم بدیعی تسلیت عرض می‌نماید .

محمد جعفر سبحانی و بانو

آ_۱۵۶۵۱

جناب آقای احمد جلایر

مصیبت وارده را بشما و خانواده محترم تسلیت عرض نمودمو خود رادر غمشما شریک میدانم .

کیومرث حاتمی‌پور

آ_۴۳۰۹۹

جناب آقای اصغری

مصیبت وارده را به جنابعالی وخانواده محترم تسلیت عرض میکنیم.

کارمندان بانک ملی شعبه آریا

آ_۴۳۱۰۸

جناب آقای حسین جهانبانی و بانو

بانهایت تاثر و تاسف مصیبت وارده را بخانواده محترم جهانبانی تسلیت عرض می‌نمایم‌و خودرا درغم‌شما شریک میدانم.

شیراز ـ کارمند خلفی نژاد

آ_۱۰۶۰٤

جناب آقای قاسمی جم معاونت محترم آموزش و پرورش ناحیه ۲ تهران

باکمال تاسف مصیبت وارده را به‌آن جناب وخاندان محترم تسلیت میگوئیم وخود را در اندوه بزرگتان شریک میدانیم، اخرین غمتان باد.

از طرف کارکنان دبستان مرجان شماره یک_ مهراقدس‌مدثر

آ_۴۳۱۳۱

جناب آقای چاوشیان

بدین وسیله مصیبت وارده را تسلیت میگویم.

شرکت رامبله ـ حسین توکلی

آ_۴۳۱۳٤

جناب آقای مهندس ناصر پذیرائی

مصیبت وارده را بشما وخانواده محترمتان تسلیت گفته برایتان صبر وشکیبائی آرزو میکنم.

یوسف برج خانی

آ_۱۵۶۴۹

جناب آقای مهندس ناصر پذیرائی

مصیبت وارده را بجنابعالی و خانواده محترمتان تسلیت عرض نموده واز درگاه احدیت صبر و شکیبائی خواستاریم وبکلیه بازماندگان وبستگان تسلیت می‌گوئیم .

یوسف برج‌خانی ـ کاویانی

آ_۱۰۶۲۰

جناب آقای فتح‌اله حافظی

مرگ فرزند برای هرپدری جانگداز است و توانفرسا، و تسلی پدر فرزند مرده جرات می‌خواهد بهرتقدیر مصیبت وارده را همه کارکنان خدمات عمومی بنادر که قلبا متاثرند تسلیت می‌گویند همدردی عمیق مارا بپذیرید برای آنجناب ومادر داغدارش وبرادران دلسوختەاش وسایر بازماندگان صبر وطاقت وبرای آن مرحوم آمرزش از درگاه خدای‌بزرگ مسئلت داریم .

کارکنان خدمات عمومی بنادر بندرعباس

آ_۱۰۶۲۲

سرکار خانم اشرف نظری

بانهایت تاسف مصیبت وارده را بهشما وکلیه خانواده های وابسته صمیمانه تسلیت می‌گوئیم .

گروه صنعتی مینو

آ_۴۳۱۰۳

جناب آقای صلاح‌الدین فلسفی قاضی محترم دادگستری

درگذشت والده معظمه را بشما و خانواده محترمتان تسلیت عرض می‌نمایم .

مرتضی گلبرگی

آ_۱۵۶۵۹

جناب آقای حسینعلی قاسمی

مصیبت وارده را به‌آنجناب تسلیت عرض نمودەسلامت بازماندگان را آرزومندم .

دبستان افرند ـ قرمگزلو

خانواده محترم کرامتی

بانهایت تاسف مصیبت وارده را تسلیت میگوئیم.

مرتضی و مهین قندهاری

آ_۴۳۰۹۸

جناب آقای فتحعلی بدیعی

بانهایت تاسف مصیبت وارده را از صمیم قلب تسلیت عرض نموده بقاء وسلامتی شما را از خداوند متعال خواستارم .

رضائیه ـ حسین شالچی

آ_۱۰۶۰۸

جناب آقای فتحعلی بدیعی

باندوه فراوان مصیبت وارده را از صمیم قلب‌بشما وخانواده محترمتان تسلیت عرض نموده سلامتی و سعادت بازماندگان را آرزومندم.

رضائیه_ اکبر سعادت دهقان نماینده کارفرمایان درامربیمه

آ_۱۰۶۰۷

جنابان آقایان سید حسن و سید مهدی هاشمی

با نهایت تاسف وتاثر فوت ناگهانی پدر ارجمندتان را به‌آن‌جنابان و خانواده محترمتان تسلیت عرض می‌نمائیم .

علیرضا انگورج ، خلیل دانایی ، عباس حدادی ، محمود بابائی ، حسین وکیلی، محمد جمالی ، علی اصغر سعیدی فرد .

آ_۱۵۶۵۵

سپاسگزاری

تشکر و سپاسگزاری

ازکلیه فامیل ودوستان که‌درمراسم تشییع جنازه ، شب هفت و چهلم خانم تاج آقابالابیک (جمال) شرکت نموده‌اند تشکر نموده ضمنا به فرزند گرامی آن مرحوم آقای قاسم جمال مقیم امریکا تسلیت عرض کرده بقاء عمر سایر بازماندگان را از درگاه حق خواهانیم .

خانواده جمال

آ_۴۳۱۰٤

از کلیه سروران گرامی که در سوگ شادروان مرحوم مرتضی اعظم بهر طریق با ما ابراز همدردی نموده‌اندصمیمانه سپاسگزاریم.

کرمانشاه_ خانواده اعظم

آ_۱۰۶۰۶

تشکر و اعتذار

مشیت الهی و سرنوشتی محتوم و ازلی، همسرگرانمایه وشریک صادق وراستین حیاتم را از من جدا ساخت ، گل امیدم پژمرد و پرپر شد وبوستان زندگیم سرد و بی روح و خاموش، در این شرایط توانفرسا و دردانگیز ورای قدرت صبر ومقاومت قهری که‌از مواهب خاص خداوندیست تنها عواطف و احساسات پاک و بی دریغ و بزرگوارانه انسان‌هائی شریف بصورت صرف وقت و بذل محبت‌وشرکت درتمام مراسم ومجالس ویا بوسیله جراید و تلگراف و تلفن از خارج وداخل کشور مرا در تحمل این سوگ و اندوه بزرگ یاری ومساعدت نموده است بنابراین دراین لحظات سخت وصعب که‌آسمان زندگی این انسان کوچکرا طوفان سرنوشت تیره و تار ساخته فقط می توانم باختصار بگویم انسان‌های بزرگ، انسان‌های شریف، مردم با محبت ، تعظیم و سپاس اینجانب و خانواده‌ام‌که‌از سویدای دلم برمی‌خیزد بپذیرید .

دکتر حسن هنگوال_ خانواده شکوه صارمی

آ_۱۰۶۲٦

دانشکده پرستاری
آگهی پذیرش دانشجو

دانشکده پرستاری مرکز پزشکی شاهنشاهی ایران درسال تحصیلی ۳۸ـ۲۵۳۷ جهت دوره لیسانس پرستاری تعداد ۶۰ دانشجو میپذیرد.

شرایط ثبت نام

۱ـ دارندگان دیپلم طبیعی و ریاضی سالهای قبل یا سال آخر نظری و یا ششم طبیعی و ریاضی سال جاری بادرنظرگرفتن اینکه فقط داوطلبان مجرد دختر میتوانند شرکت نمایند.

۲ـ حداکثر سن ۳۰ سال.

۳ـ برخورداری از سلامت کامل روحی و جسمی

داوطلبان جهت کسب اطلاعات مربوط به مدارک لازم جهت ثبت نام میتوانند تا روز ۱۰ اسفند ماه به دفتر دانشکده پرستاری واقع درخیابان کریمخان زند، مقابل میدان بهجت‌آباد، ساختمان گلستان طبقه پنجم مراجعه کنند.

آ_۴۲۴۶۳

کشته‌شدگان ومجروحین حوادث دوروز تبریز

بدنبال حوادث اخیرنیروهای نظامی ـ ارتش و شهربانی ـ تبریز ، حفظ امنیت را درنقاط مختلف این شهر، بعهده گرفتند .

اغتشاشات تبریز که‌حوادث خونین و ویرانی های زیادی‌در پی داشت دو روز ادامه پیدا کرد ، از جمله ویرانی هایی که وسیله اغتشاش کنندگان در تبریز ببار آمد ، به آتش کشیده شدن دهها شعبه بانک و خرابی دربیش‌از پانصدمغازمو شعبه بانک بود .

در بلوای خونین پریروز و دیروز تبریز ، شش نفرکشته شدند و ۱۲۵ نفر آسیب‌دیدند. همچنین دو افسر و ۹ مامور انتظامی در تظاهرات تبریز مجروح شدند .

تظاهر کنندگان ، ساعت۱۰ بامداد روز شنبه ـ پریروز ـ در گروههای چند صد نفری در خیابانهای مرکزی شهر تبریز، ظاهر شدند و پسوی مغازه‌هایی که بسته نبود حمله کردند .

پلیس برای باز گرداندن آرامش و متفرق ساختن تظاهر کنندگان اقدام کرد ولی‌تظاهر کنندگان با پرتاب سنگ ، مقاومت نشان دادند . این‌وضع بمدت دو ساعت ادامه داشت تا سرانجام ارتش وارد عمل شدو امنیت را در شهر برقرار کرد.

تظاهرکنندگان بیشترمراکز عام‌المنفعه را موردحمله وتهاجم و خرابی قراردادند و به چند مدرسه نیز حمله کردند .

در بازار

شروع تظاهرات روز شنبه تبریز از اول بازار تبریز ـ انتهای خیابان فردوسی ـشروع شد و گروههای مختلف که برای برگزاری مراسم‌عزاداری به مسجد«حاج میرزایوسف‌آقا» در حرکت بودند ، با بسته‌بودن «در» مسجد روبرو شدند و شروع به تظاهر و دادن شعار های ضد ملی کردندودرخیابان فردوسی به طرف‌پایین به‌حرکت درآمدند.

دامنه تظاهرات و برخورد با ماموران انتظامی به خیابانهای کورش ، فردوسی ، شهناز شمالی، میدان گلستان‌وخیابان پهلوی کشید و عصر همان‌روز شنبه دسته‌های متعددی از تظاهر کنندگان‌در دیگرخیابان های شهرتبریز،دست به‌خرابی هایی زدند .

آتش زدند

در این مدت ، اغتشاش کنندگان چند سینمای بزرگ دهها بانک و ۲۲مغازه‌را به آتش کشیدند و شیشه های بیش‌از پانصد مغازه و شعبه بانک را در گوشه و کنار شهر شکستند و ویرانی هایی ببار آوردند .

همچنین دهها‌اتومبیل وسیله تظاهر کنندگان‌به آتش‌کشیده شد .

گروههای تظاهر کننده ، بیشتردرمسیر خیابانهای‌پهلوی ، فردوسی ، شهناز شمالی ،چهار راه گلستان ، ملل متحد ، امین، کورش ، شاه بختی ، توپخانه ، تربیت ، شاهپور و دارایی دیده میشدند و بیشتر حمله آنان به کارخانه های تولید کننده پپسی‌کولا، ایران گاز ، و آدامس خروس نشان، بود . همچنین محموله یک کامیون حامل‌نوشابه غیرالکلی ـ پپسی کولا_ وسیله تظاهر کنندگان از بین رفت .

دانش‌آموزان

اوج تظاهرات و بلوای‌خونین تبریز، همزمان با تعطیل مدارس بودو هزاران‌دانش آموزبویژه دانش‌آموزان دختر، نتوانستند از مدرسه بیرون بیایند واین عده ، ساعتها در زیر زمین آموزشگاهها ماندند.

اولیای دبستانها، مدارس راهنمایی تحصیلی و دبیرستان ها، برای جلوگیری ازهرگونه پیش آمد ناگوار برای دانش آموزان، آنها را تنها در ازای ارائه کارت ، تحویل‌والدینشان میدادند، تا دانش آموزان را بخانه ها برگردانند. پدران و مادران نیز بانداختن چادر بر سر دخترانشان ، آنها را از آموزشگاه بیرون می آوردند وتاخانه همراهیشان می‌کردند. اما تاساعتی بعد از تعطیل شدن مدارس ، عده انگشت شماری از دانش آموزان نتوانستند از مدرسه خارج شوند.

اسامی کشته شده‌ها

براساس گزارش مقامهای امنیتی‌تبریز ، در تظاهرات‌اخیر تبریز، ٦ نفر کشته شدند و حدود ۱۲۵نفرمجروح‌گردیدند.

سه تن از کشته شدگان ، خلیل نقی زاده ، سعید فیض صالح الوندی و حسین‌درگاهی بودندو سه نفر دیگر از کشته شده‌هانوز شناسایی نشده‌اند.

رضا کار دوست ، رشید شیرزاد، علی وضعی، محمد فرزند قدیر، عباس فرزندصمد، «آقام اوغلان کریمی» ، محمد محمدی، احمد امینی، سیامک آذروش ، «مجید ستاری بهداشت» عبدالباقر نقده‌ای ، جعفراسماعیلی ، جوادجوادی، علی وثوقی، رحیم مهدیزاده، محمد علی ارغوانی، ایرج فرشباف (کارمند بانک عمران شعبه مرکزی تبریز)، یعقوب جنگدل ، محمد سیلاب، «مسکن سلیمان پور» ، مجید نوحی ، نوروزعلی‌رومنیا، ولی‌دهقانی، هوشنگ پیرنژاد،قدیر صادقی، کاظم بشناس،شکر علی‌شکوری، اسماعیل شرق ، اکبر مشرفی، برات کارگری ، یونس نوایی شیراز، حسین هاشمی ، کریم فرجی،باقر آذرفام_ دانشجوی رشته فلسفه_ ابراهیم کهنمویی _کارمندراه‌اهن_ نقی آسیابانی _کارگر کارخانه بنز سازی _ گروهی از مجروحین هستند که در بیمارستان های بانک ، پهلوی، شیرو خورشید سرخ وچندبیمارستان خصوصی‌تبریز بستری شده‌اند. حال چند تن ازمجروحان‌وخیم گزارش‌شده است .

در بین مجروحان ، چندتن از ماموران انتظامی نیز دیده می شوند.

محلهایی که دچار خرابی شده

بانک صادرات شعبه ارک ، بانک ملی شعبه ارک ، بانک بازرگانی شعبه ارک ، بانک پارس (خیابان پهلوی) بانک صادرات شعبه مرکزی در چهارراه‌شهناز ـ بانک صادرات شعبه پاساژ، بانک ملی شعبه گلستان، بانک های ایرانشهر وبازرگانی شعبه گلستان، بانک تهران شعبه « قونقا» سینما دریای نور، مغازه فروشنده لوازم خانگی آستانی ، رادیو وصفحه‌فروشی شهاب ،سینما های دیانا، و ایران_ ساندویچ فروشی٤٤٤و من زور» باجه های تلفن ، کیوسک پلیس راهنمایی چهار راه شهناز، بانک تهران شعبه چهار راه شهناز ، لوکس فروشی ژیلا، دهها رستوران‌واقع درپاساژ، ساندویچ فروشی شهباد،سینما سعدی ، هتل متروپل ،بانک اعتبارات(شعبه چهارراه‌شهناز) خانه فرهنگ ، سینما فرهنگ، سینمامتروپل. رادیوتلویزیون فروشی « افسونگرفر» پارک هتل ، شرکت پس‌انداز ووام مسکن ، باشگاه‌پرورشی دانش آموزان،باشگاه سپاهیان‌انقلاب نمایندگی روزنامه رستاخیزدر تبریز واقع در خیابان پهلوی سینما آریا ، سینما مولن روژ، مشروب فروشی کرامت،بانک صنایع ایران (شعبه میدان‌باغ گلستان) هتل کارون ، مرکز بهداشت درجه یک در خیابان ژاله،نمایشگاه اتومبیل‌خودکار در خیابان راه آهن ، شرکت تعاونی مصرف کارگران در خیابان منجم ، بانک های‌سپه ملی ، بازرگانی و صادرات در خیابان منجم ، شعبه ۳۵٤ ، سازمان تعاونی مصرف شهرو روستا در خیابان منجم،مدرسه عالی‌بهداشت دخترانه‌درخیابان منجم ، درمانگاه شماره یک سازمان‌تامین اجتماعی‌درخیابان «شمس تبریزی» چراغ های راهنمائی ساختمان اتحادیه صنف بار فروشان‌و شعبه‌بانک ملی در خیابان شمس تبریزی، بانک ملی و بانک صادرات‌در خیابان ششکلان ، شهرداری منطقه شرق در خیابان منصور شبکه شماره دو خدمات‌درمانی در خیابان کورش ـ بانک و شرکت بیمه ایران ـ بانک‌ملی شعبه مرکزی در میدان قیام ، اداره کل اقتصادی و دارائی، ساختمان‌مرکزی‌بانک ایرانشهر در میدان قیام ، بانک بازرگانی شعبه‌مرکزی، اداره کل‌دادگستری آذربایجان شرقی ، فروشگاه سازمان تعاون شهر وروستا، بانک اعتبارات شعبه مرکزی ، بانک تجارتی‌ایران‌و هلندشعبه مرکزی ، بانک بین‌المللی‌ایران و ژاپن شعبه مرکزی، بانک پارس شعبه مرکزی ، بانک‌ملی و بانک عمران ،بانک تعاونی‌و توزیع ، بانک‌صادرات وبانک «بین‌المللی ایران» واقع در خیابان دارایی، مرکز آموزش شبانه روزی سپاهیان بهداشت نمایشگاه‌اتومبیل‌تخت طاووس بانک صادرات در خیابان ملل متحد ، بانک صادرات شعبه «درب گجیل»،فروشگاه پوشاک «دودیک» مغازه تعمیر جرخ خیاطی آشوت ، جگرپزی‌یکتا، بانک ملی شعبه شهناز شمالی فروشگاه توزیع مشروبات ترقی ، کافه رستوران های ممتاز «تبریز، باستان،خورشید گراندهتل، مشروب‌فروشی‌امید آذرشهر ، فروشگاه تعاونی فرهنگیان و کارمندان دولت‌در سه راه شاه ، بانک ملی‌شعبه سه راه شاه،کافه‌قنادی‌درخشان در خیابان پهلوی،بانک پارس، تهران ، سپه و صادرات در میدان شهرداری وکیوسک‌پلیس راهنمایی‌میدان شهرداری ، از جمله محل‌هایی بود که وسیله گروه های اغتشاش کننده‌به ویرانی‌گرایید همچنین در ساختمان انستیتو تکنولوژی بازرگانی درخیابان شهناز شمالی خرابی هایی بوجود آمد .

آتش‌سوزی‌ها

بانک عمران شعبه « قونقا»، بانک صادرات‌شعبه باغ‌گلستان شرکت سهامی‌فیروز(فروشنده لوازم ماشین آلات) بانک صادرات‌شعبه قره‌آغاج‌ساختمان حزب رستاخیز و ۱۵ دستگاه اتومبیل که‌درمحوطه پارکینگ حزب رستاخیز پارک شده بود بانک صادرات شعبه بولوار منجم ،بانک صادرات شعبه چهاراه ملل متحد ، بانک صادرات شعبه شمس تبریزی بانک صادرات شعبه « سهراه» بانک های بازرگانی‌و ملی‌شعبه شمس تبریزی ، بانک های صادرات و سپه در خیابان ثقة‌الاسلام ، بانک صادرات خیابان ششکلان ، کاخ‌جوانان در خیابان دانشسرا ، اداره دخانیات در خیابان دانشسرا، بانک فرهنگیان در میدان دانشسراساختمان مرکزی‌بانک ایرانشهر در میدان قیام ، بانک بازرگانی شعبه‌مرکزی، اداره کل‌دادگستری آذربایجان شرقی ، فروشگاه سازمان تعاون های بانک ، پهلوی، شیرو خورشید سرخ وچندبیمارستان خصوصی‌تبریز بستری شده‌اند. حال چند تن ازمجروحان‌وخیم گزارش‌شده است .

در بین مجروحان ، چندتن از ماموران انتظامی نیز دیده می شوند.

محلهایی که دچار خرابی شده

بانک صادرات شعبه ارک ، بانک ملی شعبه ارک ، بانک بازرگانی شعبه ارک ، بانک پارس (خیابان پهلوی) بانک صادرات شعبه مرکزی در چهارراه‌شهناز ـ بانک صادرات شعبه پاساژ، بانک ملی شعبه گلستان، بانک های ایرانشهر وبازرگانی شعبه گلستان، بانک تهران شعبه « قونقا» سینما دریای نور، مغازه فروشنده لوازم خانگی آستانی ، رادیو وصفحه‌فروشی شهاب ،سینما های دیانا، و ایران_ ساندویچ فروشی٤٤٤و من زور» باجه های تلفن ، کیوسک پلیس راهنمایی چهار راه شهناز، بانک تهران شعبه چهار راه شهناز ، لوکس فروشی ژیلا، دهها رستوران‌واقع درپاساژ، ساندویچ فروشی شهباد،سینما سعدی ، هتل متروپل ،بانک اعتبارات(شعبه چهارراه‌شهناز) خانه فرهنگ ، سینما فرهنگ، سینمامتروپل. رادیوتلویزیون فروشی « افسونگرفر» پارک هتل ، شرکت پس‌انداز ووام مسکن ، باشگاه‌پرورشی دانش آموزان،باشگاه سپاهیان‌انقلاب نمایندگی روزنامه رستاخیزدر تبریز واقع در خیابان پهلوی سینما آریا ، سینما مولن روژ، مشروب فروشی کرامت،بانک صنایع ایران (شعبه میدان‌باغ گلستان) هتل کارون ، مرکز بهداشت درجه یک در خیابان ژاله،نمایشگاه اتومبیل‌خودکار در خیابان راه آهن ، شرکت تعاونی مصرف کارگران در خیابان منجم ، بانک های‌سپه ملی ، بازرگانی و صادرات در خیابان منجم ، شعبه ۳۵٤ ، سازمان تعاونی مصرف شهرو روستا در خیابان منجم،مدرسه عالی‌بهداشت دخترانه‌درخیابان منجم ، درمانگاه شماره یک سازمان‌تامین اجتماعی‌درخیابان «شمس تبریزی» چراغ های راهنمائی ساختمان اتحادیه صنف بار فروشان‌و شعبه‌بانک ملی در خیابان شمس تبریزی، بانک ملی و بانک صادرات‌در خیابان ششکلان ، شهرداری منطقه شرق در خیابان منصور شبکه شماره دو خدمات‌درمانی در خیابان کورش ـ بانک و شرکت بیمه ایران ـ بانک‌ملی شعبه مرکزی در میدان قیام ، اداره کل اقتصادی و دارائی، ساختمان‌مرکزی‌بانک ایرانشهر در میدان قیام ، بانک بازرگانی شعبه‌مرکزی، اداره کل‌دادگستری آذربایجان شرقی ، فروشگاه سازمان تعاون شهر وروستا، بانک اعتبارات شعبه مرکزی ، بانک تجارتی‌ایران‌و هلندشعبه مرکزی ، بانک بین‌المللی‌ایران و ژاپن شعبه مرکزی، بانک پارس شعبه مرکزی ، بانک‌ملی و بانک عمران ،بانک تعاونی‌و توزیع ، بانک‌صادرات وبانک «بین‌المللی ایران» واقع در خیابان دارایی، مرکز آموزش شبانه روزی سپاهیان بهداشت نمایشگاه‌اتومبیل‌تخت طاووس بانک صادرات در خیابان ملل متحد ، بانک صادرات شعبه «درب گجیل»،فروشگاه پوشاک «دودیک» مغازه تعمیر جرخ خیاطی آشوت ، جگرپزی‌یکتا، بانک ملی شعبه شهناز شمالی فروشگاه توزیع مشروبات ترقی ، کافه رستوران های ممتاز «تبریز، باستان،خورشید گراندهتل، مشروب‌فروشی‌امید آذرشهر ، فروشگاه تعاونی فرهنگیان و کارمندان دولت‌در سه راه شاه ، بانک ملی‌شعبه سه راه شاه،کافه‌قنادی‌درخشان در خیابان پهلوی،بانک پارس، تهران ، سپه و صادرات در میدان شهرداری وکیوسک‌پلیس راهنمایی‌میدان شهرداری ، از جمله محل‌هایی بود که وسیله گروه های اغتشاش کننده‌به ویرانی‌گرایید همچنین در ساختمان انستیتو تکنولوژی بازرگانی درخیابان شهناز شمالی خرابی هایی بوجود آمد .

آتش‌سوزی‌ها

بانک عمران شعبه « قونقا»، بانک صادرات‌شعبه باغ‌گلستان شرکت سهامی‌فیروز(فروشنده لوازم ماشین آلات) بانک صادرات‌شعبه قره‌آغاج‌ساختمان حزب رستاخیز و ۱۵ دستگاه اتومبیل که‌درمحوطه پارکینگ حزب رستاخیز پارک شده بود بانک صادرات شعبه بولوار منجم ،بانک صادرات شعبه چهاراه ملل متحد ، بانک صادرات شعبه شمس تبریزی بانک صادرات شعبه « سهراه» بانک های بازرگانی‌و ملی‌شعبه شمس تبریزی ، بانک های صادرات و سپه در خیابان ثقة‌الاسلام ، بانک صادرات خیابان ششکلان ، کاخ‌جوانان در خیابان دانشسرا ، اداره دخانیات در خیابان دانشسرا، بانک فرهنگیان در میدان دانشسراساختمان مرکزی‌بانک ایرانشهر در میدان قیام ، بانک بازرگانی شعبه‌مرکزی، اداره کل‌دادگستری آذربایجان شرقی ، فروشگاه سازمان تعاون های بانک ، پهلوی، شیرو خورشید سرخ وچندبیمارستان خصوصی‌تبریز بستری شده‌اند. حال چند تن ازمجروحان‌وخیم گزارش‌شده است .

در بین مجروحان ، چندتن از ماموران انتظامی نیز دیده می شوند.

محلهایی که دچار خرابی شده

بانک صادرات شعبه ارک ، بانک ملی شعبه ارک ، بانک بازرگانی شعبه ارک ، بانک پارس (خیابان پهلوی) بانک صادرات شعبه مرکزی در چهارراه‌شهناز ـ بانک صادرات شعبه پاساژ، بانک ملی شعبه گلستان، بانک های ایرانشهر وبازرگانی شعبه گلستان، بانک تهران شعبه « قونقا» سینما دریای نور، مغازه فروشنده لوازم خانگی آستانی ، رادیو وصفحه‌فروشی شهاب ،سینما های دیانا، و ایران_ ساندویچ فروشی٤٤٤و من زور» باجه های تلفن ، کیوسک پلیس راهنمایی چهار راه شهناز، بانک تهران شعبه چهار راه شهناز ، لوکس فروشی ژیلا، دهها رستوران‌واقع درپاساژ، ساندویچ فروشی شهباد،سینما سعدی ، هتل متروپل ،بانک اعتبارات(شعبه چهارراه‌شهناز) خانه فرهنگ ، سینما فرهنگ، سینمامتروپل. رادیوتلویزیون فروشی « افسونگرفر» پارک هتل ، شرکت پس‌انداز ووام مسکن ، باشگاه‌پرورشی دانش آموزان،باشگاه سپاهیان‌انقلاب نمایندگی روزنامه رستاخیزدر تبریز واقع در خیابان پهلوی سینما آریا ، سینما مولن روژ، مشروب فروشی کرامت،بانک صنایع ایران (شعبه میدان‌باغ گلستان) هتل کارون ، مرکز بهداشت درجه یک در خیابان ژاله،نمایشگاه اتومبیل‌خودکار در خیابان راه آهن ، شرکت تعاونی مصرف کارگران در خیابان منجم ، بانک های‌سپه ملی ، بازرگانی و صادرات در خیابان منجم ، شعبه ۳۵٤ ، سازمان تعاونی مصرف شهرو روستا در خیابان منجم،مدرسه عالی‌بهداشت دخترانه‌درخیابان منجم ، درمانگاه شماره یک سازمان‌تامین اجتماعی‌درخیابان «شمس تبریزی» چراغ های راهنمائی ساختمان اتحادیه صنف بار فروشان‌و شعبه‌بانک ملی در خیابان شمس تبریزی، بانک ملی و بانک صادرات‌در خیابان ششکلان ، شهرداری منطقه شرق در خیابان منصور شبکه شماره دو خدمات‌درمانی در خیابان کورش ـ بانک و شرکت بیمه ایران ـ بانک‌ملی شعبه مرکزی در میدان قیام ، اداره کل اقتصادی و دارائی، ساختمان‌مرکزی‌بانک ایرانشهر در میدان قیام ، بانک بازرگانی شعبه‌مرکزی، اداره کل‌دادگستری آذربایجان شرقی ، فروشگاه سازمان تعاون شهر وروستا، بانک اعتبارات شعبه مرکزی ، بانک تجارتی‌ایران‌و هلندشعبه مرکزی ، بانک بین‌المللی‌ایران و ژاپن شعبه مرکزی، بانک پارس شعبه مرکزی ، بانک‌ملی و بانک عمران ،بانک تعاونی‌و توزیع ، بانک‌صادرات وبانک «بین‌المللی ایران» واقع در خیابان دارایی، مرکز آموزش شبانه روزی سپاهیان بهداشت نمایشگاه‌اتومبیل‌تخت طاووس بانک صادرات در خیابان ملل متحد ، بانک صادرات شعبه «درب گجیل»،فروشگاه پوشاک «دودیک» مغازه تعمیر جرخ خیاطی آشوت ، جگرپزی‌یکتا، بانک ملی شعبه شهناز شمالی فروشگاه توزیع مشروبات ترقی ، کافه رستوران های ممتاز «تبریز، باستان،خورشید گراندهتل، مشروب‌فروشی‌امید آذرشهر ، فروشگاه تعاونی فرهنگیان و کارمندان دولت‌در سه راه شاه ، بانک ملی‌شعبه سه راه شاه،کافه‌قنادی‌درخشان در خیابان پهلوی،بانک پارس، تهران ، سپه و صادرات در میدان شهرداری وکیوسک‌پلیس راهنمایی‌میدان شهرداری ، از جمله محل‌هایی بود که وسیله گروه

تقویم اطلاعات

ساعات شرعی
استخراج دکتر ریاضی کرمانی

دوشنبه اول اسفند ماه ۲۵۳۶
دوازدهم ربیع‌الاول ۱۳۹۸ـ ۲۰ فوریه ۱۹۷۸
اذان مغرب . . . . . ساعت ۶ و ۳۶ دقیقه
اذان صبح (فردا). . . ساعت ۵ و ۴۵ دقیقه
طلوع آفتاب (فردا) . . ساعت ۷ و ۱۴ دقیقه
ظهر شرعی (فردا)... ساعت ۱۲ و ۴۹ دقیقه
اذان مغرب (فردا).. . ساعت ۶ و ۳۷ دقیقه

اطلاعات دیپلماتیک

ضیاءالحق: ملت پاکستان دوستدار ایران است

اسلام آباد ـ خبرگزاری پارس ـ ژنرال محمد ضیاءالحق رئیس حکومت نظامی پاکستان دیشب با فشار ارتشبد حسن طوفانیان معاون تسلیحاتی وزارت جنگ و رئیس سازمان صنایع نظامی ایران که از پاکستان دیدن میکند میهمانی شامی ترتیب داد . روزنامه پاکستان تایمز ضمن انتشار این خبر نوشته است .

ژنرال ضیاءالحق در این میهمانی از همکاری های ایران که بتقویت هرچه بیشتر دوستی موجود میان دو کشور کمک میکند ، قدردانی کرد و گفت: ملت پاکستان صمیمانه دوستدار ایران و ایرانیان است. ارتشبد حسن طوفانیان نیز در پاسخ دوستی عمیق ایران و پاکستان را مورد تحسین قرار داد و گفت روابط حسنه دو کشوری در جهان به صمیمیت نزدیکی ایران و پاکستان نیست .

معاون تسلیحاتی وزارت جنگ ضمنا از همکاری های پاکستان در زمینه آموزشهای نظامی قدردانی کرد .

گردهمائی کمیته های ار.سی.دی

توکمیته تجارت ونفت و پتروشیمی همکاری عمران منطقه‌ای (ار .سی .دی) به ترتیب درروزهای سوم وهفتم اسفند ماه امسال در اسلام آباد پاکستان تشکیل جلسه خواهند داد . درنهم اسفند ماه نیز این دوکمیته وکمیته صنایع و استاندارد که ازروز گذشته اجلاس خودرا دراسلام آباد آغاز کرده است دریک گرد هم آئی مشترک شرکت خواهند کرد . دراین گردهم آئی پیشرفتهای بدست آمده در زمینه های مختلف همکاری مانند بازرگانی صنایع ـ اجرای طرحهای مشترک و استاندارد کردن موردبررسی قرارمی‌گیرد و پیشنهادات تازه‌ای در این زمینه ارائه خواهد شد. گزارش نهائی این اجلاس جهت بررسی به شورای برنامه ریز ار.سی.دی ارائه خواهد شد . شورای برنامه ریزی ار.سی.دی اواسط اردیبهشت ماه سال آینده در ترکیه تشکیل جلسه میدهند.

شهبانو: انستیتو پاستور باید فارغ از مقررات دست و پاگیر اداری عمل کند

عکسی از جلسه هیات امنای انستیتو پاستور در پیشگاه علیاحضرت شهبانو . از راست به چپ دکتر آگاه وزیر مشاور و رئیس سازمان برنامه و بودجه ـ دکتر رحمت حقدان معاون وزارت علوم و آموزش عالی ـ دکتر حمید زاهدی دبیرکل شورای مرکزی دانشگاهها ـ پرفسور عدل رئیس سازمان نظام پزشکی و دکتر شیخ‌الاسلام زاده وزیر بهداری و بهزیستی دیده میشوند.

در پیشگاه علیاحضرت شهبانوی ایران ریاست عالیه انستیتو پاستور ، دیروز نخستین جلسه هیئت امنای این انستیتو در کاخ نیاوران تشکیل شد .

وزیر بهداری و بهزیستی ـ وزیر مشاور و رئیس سازمان برنامه و بودجه ـ رئیس نظام پزشکی ایران ـ معاونان وزارت علوم و آموزش عالی ـ رئیس دانشگاه رضا شاه کبیر و سایر اعضای هیئت امنا و نیز رئیس دفتر مخصوص علیاحضرت شهبانوی ایران در این جلسه حضور داشتند .

در ابتدا ، دکتر امیر منصور سرداری رئیس انستیتو پاستور گزارشی مفصل از تحولات گذشته و تصویری از وضع تحقیقاتی ـ اداری ، بهداشتی و آموزشی کنونی انستیتو بعرض رساند. رئیس انستیتو اظهار داشت بودجه انستیتو در سال جاری تقریبا معادل ۲۴۰ میلیون ریال بوده است که در سال آینده اعتبارات بیشتری برای توسعه و نوسازی انستیتو مورد نیاز خواهد بود .

علیاحضرت شهبانو فرمودند تنها راه حل دشوار برای انستیتو و تامین هدفهای آن آنست که با کسب مجوزهای لازم امکانات و اختیارات تحقیقاتی ـ اداری و مالی لازم فراهم شود .

حسب‌الامر علیاحضرت شهبانو یک کمیته ۵ نفری مامور گردیده در این زمینه مطالعات لازم را فورا انجام دهد .

علیاحضرت شهبانو سپس فرمودند : مقصود بی‌بندوباری و عدم رعایت ضوابط نیست باید ضوابط لازم و منطقی و دقیقی در کارهای انستیتو باشد و می‌باید انستیتو بتواند کار های تحقیقاتی و علمی و بهداشتی خود را بخوبی انجام دهد و امکانات کافی داشته باشد و فارغ از مقررات دست و پاگیر اداری عمل کند . سازمان برنامه و بودجه و وزارت بهداری و بهزیستی فورا اعتبارات لازم را برای توسعه فعالیت انستیتو تامین کنند و نیز باید تولید واکسن‌های مورد نیاز در انستیتو افزایش یابد که هم کلیه احتیاجات کشور را تامین کند و هم به کشورهای دیگر صادر شود.

این موسسه باید با تمام نیروی خود و از هر جهت به خدمت دانش و بهداشت و درمان کشور درآید و یک مرکز زنده و فعال و جامع باشد . انستیتو باید بهترین افراد را برای برنامه های پژوهشی خود جلب کند و نیز افراد لازم را برای برنامه‌های بهداشتی و درمانی مملکت تربیت نماید.

همچنین علیاحضرت شهبانو فرمودند ضرور یست که انستیتو پاستور روابط و همکاریهای علمی با سایر موسسات علمی ایران و خارج برقرار نماید .به این منظور شهبانو مقرر فرمودند یک شورای علمی مشورتی از دانشمندان طراز اول ایرانی و خارجی در کنار موسسه بوجود آید و اعضای موسسه نیز بطور تمام وقت خدمت کنند تا بهترین بهره از خدمات آنان برای مملکت بدست آید.

در پایان بحث مفصلی در مورد نظام اداری و مالی انستیتو بعمل آمد که در مورد خطوط اصلی آن شهبانو اوامر لازم صادر و مقرر فرمودند نتیجه تا یک هفته دیگر بعرض برسد.

ایران ۶۰ میلیارد بشکه نفت ذخیره دارد

ریشه‌های قطع روابط سیاسی ایران و کنیا

احمد توکلی سفیر ایران در کنیا که اینک مقدمات تعطیل سفارت ایران را در نایروبی ـ پایتخت کنیا ـ فراهم می کند، تا چند روز دیگر باتفاق اعضای سفارت عازم ایران خواهد شد ظاهرا برای نگهداری محل سفارت و لوازم و اثاثیه آن یکی از کارمندان محلی عهده‌دار این وظیفه میشود ، و همه‌ی اعضای ایرانی سفارت که تعدادشان ممدود است بتهران باز میگردند . تعیین کشوری که عهده دار منافع ایران در کنیا خواهد بود اثر تسریع کننده‌ای در حرکت سفیر ایران خواهد داشت .

توکلی سفیر ایران درطول چند هفته اخیر فعالیت وسیعی برای روشن کردن مطبوعات و مقامات دولتی کنیا پیرامون سیاست ایران در مورد سومالی داشت . وی به وزیر خارجه کنیا و مقامات آن کشور چند بار توضیح داد که حمایت از سومالی بخاطر جلوگیری از تجاوز به مرز های شناخته شده آن کشور است ، نه تجاوز به کشور های دیگر . طبیعی است که اگر برای مرز های شناخته شده کشور دیگری ـ از جمله کنیا ـ چنین موردی پیش آید ایران همین موضع را اشغال خواهد کرد .

کنیا بخاطر اختلاف مرزی با سومالی نگران بود که سومالی روزی بکشور کنیا حمله کند . سومالی اخیرا چندین بار این ادعا را ردکرد، وصریحا اعلام نمود که نظری به خاک کنیا ندارد معهذا کنیا در جهت تضعیف سومالی، بخصوص درجنگ اوگادن، ودر گیری اخیر این کشور با اتیوپی در جبهه مخالف سومالی قرار گرفت و بطرق مختلف علیه سومالی اقدام کرده و میکند .

کنیا در چنین شرایطی از حمایت ایران و عربستان سعودی در کمک احتمالی بعدی به سومالی اظهار نگرانی کرد. متاسفانه توضیحات توکلی سفیر ایران در کنیا نیز اثری روی مقامات دولتی آن کشور نداشت تا آنجا که بالاخره وزیر خارجه کنیا با اطمینان به تیرمشدن روابط کشور خود با ایران، علیه ایران حملات شدیدی را در تلویزیون براه انداخت .

این حملات از چندی قبل در مطبوعات کنیا نیز دیده میشد. توضیحات سفیر ایران در کنیا اثری در مطبوعات نکرد و سرانجام روشن شد که حملات فوق از طرف دولت کنیا رهبری میشده است.

روابط ایران و کنیا از نظر سیاسی فقط روی موقعیت کنیا در افریقا و براساس سیاست « نگاه به افریقای» وزارت خارجه آغاز شد . در حال حاضر در نایروبی دفتر نمایندگی تلویزیون نیز در آغاز تاسیس است ، که ممکن است در همان شهر باقی بماند ، یا بشهر دیگری از افریقا منتقل گردد.

روابط بازرگانی ایران و کنیا تقریبا یکطرفه است . ایران به کنیا نفت می‌فروشد اما این فروش بیشتر از طریق کنسرسیوم نفت انجام میگیرد.

صادرات ایران به کنیا در سال قریب ۶۱ هزار ریال (کمتر از یک هزار دلار) است. در مقابل کنیا درسال گذشته بیش از ۱۶۳ر۶ میلیون ریال جنس به ایران فروخت. این رقم برای کنیا که ازنظر درآمد ارزی درمضیقه است، رقم جالبی توجهی است . هنوز زود است که گفته شود با قطع روابط سیاسی و مستقیم دوکشور مناسبات بازرگانی و اقتصادی نیز قطع خواهد شد . چون معمولا روابط بازرگانی برای جلوگیری از خسارت به بازرگانان دوطرف مدتی ادامه خواهد داشت ، و چه بسا کماکان ادامه پیدا کند.

کمیسیون بودجه دیروز در دو جلسه صبح و عصر خود به اعتبارات و بودجه وزارت جنگ و سازمانهای وابسته و همچنین شرکت ملی نفت ایران رسیدگی کرد و هر دو آنها را به تصویب رساند .

هنگام طرح اعتبارات این وزارتخانه چند تن از نمایندگان ضمن قدردانی از فعالیت ها و تلاش شبانه روزی نیرو های مسلح شاهنشاهی اظهار امیدواری کردند که دولت تا آنجا که ممکن است اعتبارات مربوط به‌تقویت نیروی دفاعی کشور را که ضامن تمامیت و حفظ استقلال ، و حدود و ثغور کشور است افزایش دهد زیرا اختصاص ۱۷ درصد از اعتبارات مملکتی برای حفظ حدود و ثغور کشور با توجه باینکه همه‌چیز ما به امنیت بستگی دارد در این دنیای متلاطم کافی نیست و افزایش این اعتبارات آرزوی قلبی ملت ایران است.

صنعت نفت

هنگامی‌که اعتبارات شرکت ملی نفت ایران مطرح شد هوشنگ انصاری رئیس هیات مدیره و مدیر عامل شرکت به سئوالات نمایندگان پاسخ داد و گفت : وقتی از صنعت نفت ایران صحبت میکنم یعنی از بزرگترین واحد اقتصادی کشور سخن می‌گوئیم در مورد نقش ایران در اوپک باید بگویم ایران اولین کشوری بود که به رهبری شاهنشاه توانست حقوق ملت خود را در مورد مالکیت این صنعت بزرگ که در کلیه فعالیتهای کشور اهمیت دارد بدست آورد و نمونه متمایزی بود برای راهی که دیگر کشور های درحال توسعه که آنرا مورد سرمشق قرار داده و از منابع خود استفاده کنند البته این کار با شجاعت شهامت خیلی بزرگ شاهنشاه آریامهر انجام شد و ایران از این نظر نقش بسیار ممتاز و استثنائی دارد و این بخاطر نقش شاهنشاه است که در راین امر پیشقدم شده‌اند امروز که ماخود در ردیف کشور های پیشرفته قرار داریم و امیدواری زیادی داریم که انشاءالله در دهه آینده به دروازه های تمدن بزرگ برسیم این موفقیت ایران و آثار آن حائز کمال اهمیت بوده و هست .

توسعه اکتشاف

از لحاظ اکتشاف شاهنشاه امر فرمودند که ما برنامه های گسترده‌تر و وسیعتری برای شناخت ذخائر نفتی تنظیم کنیم و حتی تا عمق ۳۰ هزارپا برای اکتشاف منابع پائین برویم و برنامه های اکتشاف را در سراسر کشور اجرا کنیم برای اینکه بدانیم چه منابعی و تاچه‌حد دراختیار ایران قرار دارد.

مسئله ذخائر نفتی شناخته شده ما که در اختیار داریم روی رقم تقریبی ۶۰ میلیارد بشکه صحبت می شود و تعیین ارزش آن بایستی با توجه بقیمت نفت تعیین شود بطور کلی سیاست نفتی ایران طبق اوامری که شاهنشاه ایران فرموده‌اند کاملا روشن است بایستی ازلحاظ مصرف این کالای گرانبها نهایت صرفه‌جوئی را بکار بریم و از جهاتی در این مورد ما کشور استثنائی هستیم چون برنامه‌های وسیع کم نظیری برای تولید انرژی اتمی داریم پیش‌بینی می شود که با اجرای این برنامه‌ها تا بیست سال دیگر انرژی اتمی ۱۳ درصد وگاز ۳۳ درصد انرژی مورد نیاز کشور را بدهد باوصف این و با تمام صرفه‌جوئی هائی که در مصرف نفت صورت خواهد گرفت مصرف سوخت مایع که در حال حاضر در کشور ۵۸۰ هزار بشکه در روز است به دو میلیون بشکه در روز خواهد رسید .

انصاری گفت هدف اصلی اینست که حداکثر ارزش افزوده را ما از مواد نفتی داشته باشیم بنابراین بهره برداری از منابع گاز و تولید مواد پتروشیمی در گسترده‌ترین سطح در اولویت قرار دارد .

از نظر توزیع همانطور که اشاره فرمودید تعداد جایگاه های فروش در کشور کافی نیست وبرای رفع این کمبود برنامه‌ای در دست تنظیم است و اقدامات گسترده‌ای بصورت مدرن و مجهز صورت خواهد گرفت .

مدیریت در شرکت نفت

انصاری گفت مهمترین مسئله نیروی انسانی و سطح مهارت و مدیریت بود کمبه آن اشاره شد و باید بگویم خوشبختانه مدیریت در شرکت ملی نفت در بسیاری از موارد سطح بالائی دارد و قابل مقایسه با سطح عالی بین‌المللی است البته از نظر کلیه برنامه های صنعتی کشور، می‌بایستی هدف این باشد که در اسرع وقت همه کار ها بدست ایرانیان انجام شود . این هدف در شرکت ملی نفت ایران حسب‌الامر شاهنشاه اولویت کامل دارد البته باید بگویم که امروز در برابر ۳۸ هزار کارگر و کارمند شرکت ملی نفت فقط چند صد نفر خارجی در این دستگاه عظیم مشغول کار هستند کما اینکه در سایر صنایع کشور نیز از نیروی انسانی ماهر خارجی استفاده میشود که البته از جهاتی هم معلول گسترش سریع برنامه های توسعه صنعتی ایران در سال های اخیر است تربیت نیروی انسانی با کارآئی بالاتر و بهره برداری بیشتر مستلزم صرف وقت بیشتر است و زمان میخواهد برنامه‌های آموزشی شرکت ملی نفت در این مورد چه در داخل و چه در خارج در سطح گسترده‌ای در دست اجراست و حسب‌الامر شاهنشاه آریامهر کوشش میشود که همه کار ها در اسرع وقت بدست ایرانیان انجام شود .

فعالیت جهانی

شاهنشاه امر فرموده‌اند که شرکت ملی نفت باید ظرف مدت کوتاهی از هر جهت بصورت بزرگ ترین شرکت نفتی دنیا درآید و موفقیت در این زمینه طبعا تجلی واقعی خود را خواهد داشت مگر اینکه بدست ایرانی انجام شود باید بگویم خوشبختانه شرکت ملی نفت هم به سهم خود در حال حاضر بکشور های مختلف کمک های فنی در این رشته می دهد و مهندسین و کارشناسان فنی شرکت هم اکنون در هند، کره جنوبی ، افریقا ، اردن، خدمت میکنند در مورد سیاست بهای مواد نفتی که سئوال شد باید توضیح بدهم که این سیاست بطور کلی با توجه به برنامه های مصرف مواد مختلف نفتی و سایر انواع انرژی لزوم صرفه جوئی در مصرف و ملاحظات دیگر از طرف دولت تنظیم میشود و البته و مالا قیمت این مواد و ایران باید با قیمت آنها در کشور های پیشرفته با توجه به درآمد سرانه هر کشور قابل مقایسه باشد .

خط دوم لوله گاز

مهندس مصدقی مدیر عامل شرکت ملی گاز ایران درباره فعالیتهای این شرکت توضیحاتی داد و گفت .

در مورد مهندسی خط لوله دوم گاز های تمام شده و برنامه ساختمانی از فروردین شروع خواهد شد و طبق برنامه سه سال دیگر بهره برداری در آن آغاز میشود .

در مورد توسعه شبکه گاز رسانی برای وسایل خانگی در تهران و شهرستانها طرحهای مهندسی تهیه شده و مشکلی که در این مورد در شهرستانها وجود دارد آنستکه نمیتوان برنامه های ضربتی انجام دهیم زیرا یکی از مشکلات ترافیک است ما سیصد کیلو متر لوله کشی گاز را در تهران در عرض سه سال انجام دادیم بنابراین قدرت کاری وجود دارد ولی محدودیتهائی هم هست.

در مشهد ، اصفهان و شیراز و اهواز این کارشده است در مورد قیمت گاز مایعی که ما به شرکتهای توزیع کننده میفروشیم ثابت است و ثابت خواهد ماند.

امروز مصرف کنندگان گاز در سراسر کشور به ۳ میلیون خانواده میرسد که یک میلیون در تهران است.

بنیاد نیکوکاری والاحضرت شاهدخت شمس پهلوی

جهت بیمارستان شماره ۲ کودکان (مفید) افراد واجد شرایط زیررا باحقوق مکفی وشرایط مساعد استخدام می نماید.

۱ـ تعدادی مهندس برق با حداقل دوسال سابقه کار
۲ـ تعدادی تکنیسین برق با حداقل چهار سال سابقه کار
۳ـ تعدادی تکنیسین تاسیسات باحداقل چهار سال سابقه کار
۴ـ تعدادی خدمتگزار وکارگر سلف‌سرویس

از متقاضیان خواهشمند است همه روزه از ۹ صبح تا ۴ بعدازظهر به بیمارستان مفید واقع در جاده قدیم شمیران بالاتراز حسینیه ارشاد مراجعه نمایند.

انتقال مطب

بدینوسیله به اطلاع میرساند که مطب

۱ـ خانم دکتر مهین شمس زاد ـ متخصص داخلی وگوارش از آمریکا
۲ـ آقای دکتر مهدی ذوالفقاری متخصص مغز وأعصاب از آمریکا

به ساختمان شماره ۲ موسسه پزشکی ایرانیان واقع درخیابان سپهبد زاهدی پائین‌تر از کریمخان زند خیابان رفاهیت شماره ۵ منتقل گردید تلفن های ۸۳۲۷۸۹ ـ ۸۳۲۹۳۲

آقا حال جیب شما چطوره؟

صفحه ۲۴

زاهدی: برای ایران امکان تامین نیازهای نظامی از منابعی غیر از امریکا وجود دارد

اردشیر زاهدی سفیر شاهنشاه آریامهر در واشینگتن ضمن سخنان مشروحی در ضیافت انجمن اقتصاددانان فلوریدای جنوبی ،سیاست مستقل ملی ایران ـ موقعیت سوق‌الجیشی کشور مان ـ خطوط اصلی سیاست خارجی ایران ـ روابط ایران باکشورهای هم جوار ـ سیاست نفتی ایران و تحولات مختلف درمناسبات سیاسی واقتصادی ایران و امریکا را تشریح کرد .

زاهدی اهمیت تنگه هرمز و نقش سازنده ایران تحت رهبری خردمندانه شاهنشاه آریامهر در حفظ ثبات و تضمین امنیت منطقه حیاتی خلیج فارس راتاکید کرد و برنامه استفاده از انرژی اتمی در ایران برای مقاصد صلح جویانه را تشریح کرد و گفت تاسال ۱۹۹۳ نیروگاه های هسته‌ای ایران قادر به تولید ۲۳ هزار مگاوات برق خواهند بود اظهار امیدواری کردکه هرچه زودتر قرارداد دادهمکاری اتمی ایران و امریکا امضاء شود وراه نیروگاههای هسته‌ای از شرکتهای امریکائی هموار گردد .

رئیس دانشگاه میامی نیز بااشاره به سفر خود به ایران درسال ۱۹۵۷ از پیشرفتهای کشور مان تحت رهبری شاهنشاه آریامهر ستایش کرد .

آقای اردشیر زاهدی پس از پایان این ضیافت به پرسش های مختلف حاضران پاسخ داد ،از جمله درباره نقش امریکا درفروش اسلحه به کشورهای خارجی گفت : همانطوری که شاهنشاه آریامهر بارها فرموده‌اند امیدواریم روزی برسد که خلع سلاح عمومی درجهان اجرا شود ولی تا حصول خلع سلاح عمومی امریکا نمیتواند بدون در دست داشتن قدرت نظامی به صورت یک ابر قدرت نقش خود را درروابط بین‌المللی بنحو سازنده ایفا کند وبهتر است از طریق فروش سلاح به‌متحدین ودوستان خود به آنها این امکان را بدهد که بتوانند از حقوق حقه خود دفاع نمایند. البته برای ایران این امکان همیشه وجود دارد که بتواند نیازهای نظامی خودرا از منابع دیگر تامین نماید آقای زاهدی درپاسخ سوال دیگری درباره اینده اوپک اظهار داشت اوپکرا نمیتوان کارتل نامید و آنهائی که تصور میکنند وحدت اوپک متزلزل خواهد شد در اشتباهند . یکی از مدعوین سئوال کرد که اگر سومالی مورد تجاوز اتیوپی قرار گیرد نقش ایران چه خواهد بود آقای زاهدی گفت ایران امیدوار است که مشکلات کنونی بین دوکشور سومالی و اتیوپی از طریق میانجیگیری سازمان وحدت افریقا حلو فصل شود

زاهدی درباره اختلافات سومالی و اتیوپی و اینکه اگر سومالی مورد تجاوز قرار گیرد نقش ایران چه خواهد بود گفت ایران امیدوار است که مشکلات فعلی میان سومالی و اتیوپی ازطریق میانجیگری سازمان وحدت افریقا حل وفصل شود ولی در عین حال ایران خاطر نشان کرده است در صورتی که مرز های شناخته شده سومالی مورد تجاوز قرار گیرد بی‌تفاوت نخواهد ماند .

آگهی از شرکت مخابرات ایران

بمنظور گسترش و فراهم آوردن امکانات بیشتر برای واگذاری شماره های جدید قسمتی از کابل های منطقه زیر مربوط به مرکز تلفن خزانه بعلت ضرورت فنی از تاریخ ۷ر۱۲ر۳۶ برگردان میشود و ناگزیر اختلالاتی در ارتباط تلفنی مشترکان محترم روی خواهد داد.
(شماره تلفن مشترکان گرامی تغییر نخواهد کرد)
م الف ۲۷۲۸۰

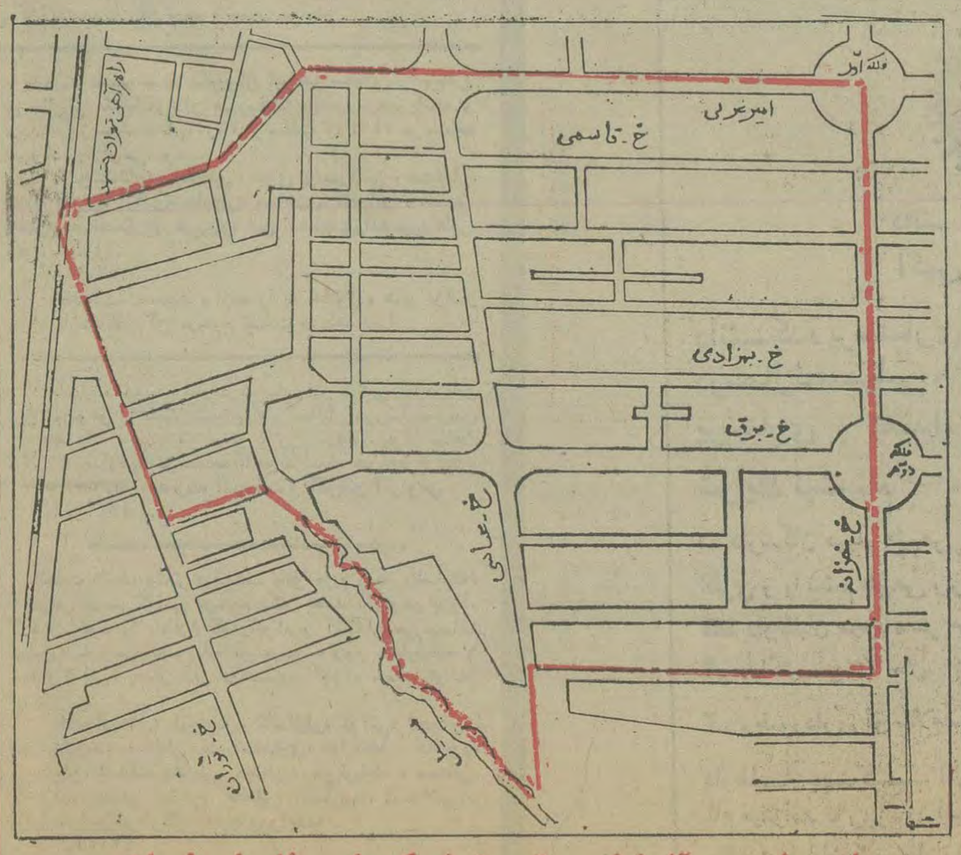

امور نصب و آزمایش و تحویل شبکه‌های مخابرات ایران

قابل توجه واردکنندگان و فروشندگان لوازم یدکی اتومبیل

شرکت اسکیپ گیت صادرکننده لوازم یدکی پیکان ـ آریا شاهین ـ ژیان ـ رنو ـ پژو ـ فیات ـ فولکس واگن ـ بنز ب ام و و اتومبیل‌های وانت و نیز برای هر نوع کامیون از انگلستان است. لطفا با ما به نشانی ذیل مکاتبه فرمائید . (به فارسی نیز میتوانید مکاتبه نمائید .)

SKIPGATE LTD CO.
3, HILLSIDE 7, BURSTON ROAD LONDON SW 15
TELEPHONE 789 8556 AND 789 8981
TELEX 27950 MONREF 2626
CABLE SKIPGATE LONDON SW 15

پس انداز ووام مسکن اصفهان

آگهی

برای اطلاع داوطلبان عضویت درهیئت مدیره، ازاعضای شرکت پس‌انداز ووام مسکن اصفهان که داوطلب عضویت درهیئت مدیره شرکت هستند دعوت می‌نماید حداکثر تامدت ۲ ماه از تاریخ انتشار این آگهی داوطلبی خود را به مرکز شرکت واقع در اصفهان خیابان فردوسی اعلام نموده و بامراجعه به شرکت فرمهای مربوطه را تکمیل فرمایند ضمنا باطلاع میرساند مجمع عمومی عادی درخرداد ماه سال ۲۵۳۷ شاهنشاهی تشکیل خواهد شد.

صفحه ۲۴

۹۰۸،۹۰۲،۰۰۰ ریال

سهم شما از این رقم هنگفت چقدر میشود؟