بدنبال کودتای نظامی در شیلی

آلنده خودکشت

۳۲ صفحه

اطلاعات

چهارشنبه ۲۱ شهریور ماه ۱۳۵۲ ـ شماره ۱۴۲۰۲ تکشماره ۵ ریال

کاخ آلنده را آتش زدند

آلنده تا آخرین لحظه قبل از مرگ مقاومت کرد

آلنده

خیابانها زیر کنترل سربازان

سربازان کودتا بفاصله چندساعت کنترل پایتخت و سایر شهر های شیلی را بدست گرفتند. درسانتیاگو پایتخت شیلی سربازان گروهی ازعناصر دست چپی را که از پشت بامها بسوی آنها شلیک می کردند از پای درآوردند . عکس رادیوئی اطلاعات

هواپیما ها و تانك ها کاخ آلنده را دو ساعت زیر آتش گرفتند درسراسر کشورحکومت نظامی و حالت‌فوق‌العاده اعلام شد .

در صفحات ۲ و ۶و۲۹

●

ژنرالهای دست راستی حکومت دست چپی‌آلنده را سرنگون کردند .

در صفحه ۴

پارلمان ، احزاب ، روزنامه ها و رادیو های طرفدار آلنده تعطیل شدند .

شاهنشاه و شهبانو در نمایشگاه جهانی تهران

شاهنشاه آریامهر و علیاحضرت شهبانو از غرفه‌های مختلف‌نمایشگاه بین‌المللی دیدن کردند . یکی از غرفه هائی که مورد بازدید قرار گرفت غرفه‌نقاشان‌ومجسمه‌سازان‌بود. در این عکس اعلیحضرتین‌هنگام مشاهده و دقت در مجسمه های ساخت مشهدی اسماعیل سرایدار دانشکده هنر های زیبا دیده می شوند . از راست به چپ در پشت سر اعلیحضرتین آقایان علم وزیر دربار شاهنشاهی‌پهلبدوزیرفرهنگ و هنر ، دکتر مجیدی‌رئیس سازمان برنامه و در سمت چپ عکس‌آقایان هویدا نخست وزیر وحیدی وزیر آب و برق ودکتر نجم آبادی‌معاون کل وزارت اقتصاد دیده میشوند .

شرح در صفحه آخر

میلاد باسعادت ولی عصر

در صفحه ٤

به سیل زدگان پاکستان کمک کنید

حساب ۵۵۵۵۵ شیر و خورشید سرخ در کلیه شعب بانک ملی ایران در سراسر کشور

جاده قدیم شهرری بزرگراه میشود

در صفحه

هواشناسی اعلام کرد

فردا وپس فردا دریا مساعد نیست

در صفحه ٤

سیل صومعه‌سرا و طوالش تلفات جانی نداشت

دستور نخست‌وزیر برای رسیدگی بوضع سیلزدگان صومعه‌سرا و طوالش

★ به پزشکان بهداری گیلان برای پیشگیری از شیوع بیماری در مناطق سیلزده آماده باش داده شد

در صفحه ٤

همایون میلاد سعادت بنیاد حجت یزدان ، صاحب العصر والزمان قطب عالم وجود ، مهدی موعود ، مهر سپهر سروری ، ابوالقاسم محمد بن الحسن العسکری عجل الله تعالی فرجه ، فرخنده و پیروزباد .

اصندوق پس انداز بانك ملی ایران

تیمسار معظم جناب آقای رشید نادرخانی رئیس محترم انجمن شهر تهران

درگذشت برادر گرامی شما موجب تاسف فراوان گردید . بدینوسیله ضمن ابراز همدردی از خداوند برای آن تیمسار و خانواده محترم شکیبائی مسئلت دارم .

ژنو : مهدی ـ حریری طلوع

از سروران و دوستان و بستگان گرامی که با همه‌نیرو در ابراز همدردی و شرکت در سوگ عزیز ناکامان محمد جواد مسیح عنایت بیدریغ فرموده و مرهمی واقعی بر دل شکسته‌گان داغدیده نهاده‌اند صمیمانه سپاسگزار و اجرجزیل برای فرد فرد آقایان و بانوانی که بهر طریقی تسلی بخش آلام ما بوده‌اند آرزو میکنیم و از درگاه باریتعالی مسئلت مینمائیم که پیوسته قرین سعادت و سلامت باشند.

دکتر عباس مسیح ـ مقبوله گلچینی ـ توران طوسی ـ محمد تقی گلچینی ـ رضاقلی گلچینی

اعلام فروش سهام

شرکت سهامی عام پارس نیت

شرح در صفحه ۱۱

آگهی انتخاب دستیار جراحی ارتوپدی

شرح در صفحه ۲۹

اطلاعیه مرکز آزمون شناسی

درباره پذیرفته شدگان بورسیه های پزشکی ارتش شاهنشاهی

بدینوسیله باطلاع کلیه‌پذیرفته‌شدگان‌مرحله اول بورسیه های پزشکی ارتش شاهنشاهی که در مصاحبه و معاینه‌شرکت نموده‌اند میرساند که‌برای‌تعیین قطعی‌رشته های انتخابی‌می‌بایددرساعت۸ روز یکشنبه ۲۵ شهریور ۵۲ در دانشکده افسری واقع در خیابان سپه‌مقابل مجلس سنا حضور بهمرسانند .

دبیرستان ۲۸ دی ثبت نام میکند

تدریس استادان دانشگاه ـ روش نوین

جاده پهلوی ایستگاه گلستان کوچه فرخار

قابل توجه پزشکان و داروخانه‌های محترم

رجوع به صفحه دوم

آگهی استخدام

پزشک متخصص جراح عمومی و بیهوشی

بقیه در صفحه ۲۹

آگهی پذیرش دانشجو

در مدرسه عالی کشاورزی مازندران در صفحه ۲۵

پذیرش دانشجو

برای دوره فوق لیسانس موسسه آسیائی

بقیه در صفحه ۲۵

اطلاعیه بانک مرکزی ایران

درروز شنبه ۲۴ شهریور ماه جاری اوراق قرضه دوساله با بهره ۹ درصد ، سه ساله با بهره ۹ ½ درصد ، پنجساله با بهره ۱۰ درصد و هفت‌ساله با بهره ۱۰ ½ درصد در سال از محل موجودی بانك مرکزی ایران انتشار ۱۷ شهریور ماه برای فروش عرضه میگردد

(برای اطلاع از نحوه فروش لطفا به‌آگهی مندرج در صفحه «۲۳» مراجعه فرمایند)

بانک شهریار

باطلاع میرساند که ادارات مرکزی این بانک در تاریخ پنجشنبه ۲۲ شهریور ماه جاری مصادف با میلاد مسعود حضرت قائم علیه‌السلام به محل جدید خود واقع در خیابان سپهبد زاهدی ـ چهارراه نیکو نقل‌مکان نموده و ازروز شنبه ۲۴ شهریور ماه در محل‌مزبور آماده انجام مراجعات مشتریان محترم خواهد بود .

تلفن های‌جدید‌ادارات مرکزی بانک‌بشرح زیر است :

۸۳۹۶۳۱ ـ ۸۳۹۶۳۲ ـ ۸۳۹۶۳۳ ـ ۸۳۹۶۳۴ ـ ۸۳۹۶۳۵ و ۸۳۹۶۳۶ .

ضمنا شعبه بهجت‌آباد بانک کماکان در محل فعلی واقع در خیابان حافظ شماله‌ای‌شماره ۲۴۸ بکار خود ادامه داده و برای انجام کلیه‌مراجعات ارزی و ریالی‌مشتریان محترم‌آمادگی کامل خواهد داشت .

صاحبان محترم صنایع ومهندسین ارجمند

از غرفه کارخانجات فولاد سازی روشلینك آلمان بازدید فرمائید .

سالن شماره ٦ ، غرفه روشلینك

اطلاعیه کانون سردفتران

باجدیت و پیش قدمی که همیشه همکاران محترم و سردفتران اسناد رسمی در امور خیریه داشته و دارند یقین است در این موقع که علیاحضرت شهبانوی خیرخواه و محبوب ایران هموطنان را به مساعدت نسبت به برادران وخواهران‌پاکستانی که دچار خسارت و تلفات سیل شده ترغیب و دعوت فرموده‌اند کماکان‌دراین‌امر خیر ووظیفه دینی و ملی بحکم فاستبقوالخیرات اقدام و اهتمام‌فرموده اعانات خود را بمراکزی که برای دریافت کمک مقرر و معرفی شده پرداخت و کانون را نیز از اقدام‌خیر خود مستحضر فرمایند .

نایب رئیس کانون سردفتران ـ جمال‌الدین جمالی

آ ـ ۴۳۳۹۸

تیمسار محترم سپهبد موسی رحیمی لاریجانی

ارتقاء جنابعالی را صمیمانه تبریک عرض می نمائیم .

اشرف محیط ، ابراهیم وحدتی ، بیژن ملامحمدی

اطلاعیه مرکز آزمون شناسی

در باره توزیع کارتهای ورودی

مدرسه عالی امور قضائی و اداری قم

کارتهای ورودی داوطلبان مسابقه ورودی مدرسه عالی‌امور قضائی و اداری قم در تاریخ ۵۲٫۶٫۲۲ در دانشگاه تهران واقع در خیابان شاهرضا توزیع خواهد شد.

آ ـ ۴۳۶۲۴

تبریك

به آقایان مهدی محقق و اکبر افشار لیسانسیه های شهریور ماه ۵۲ مدرسه عالی بازرگانی رشت که در مسابقه ورودی فوق‌لیسانس اقتصاددانشگاه تهران در بین کلیه شرکت کنندگان لیسانسیه دانشگاهها و مدارس عالی ایران در ردیف ۱۲ نفر قبولشدگان میباشند صمیمانه تبریك میگویم

جهانگیر صوفی

بانك مرکزی ایران باطلاع میرساند

خزانه‌جواهرات سلطنتی‌ایران روز پنجشنبه بیست‌و دوم شهریور ماه ۱۳۵۲ باز نخواهد بود .

چون :

شیخ صالح

یك فیلم معمولی نیست لذا مدیران سینما های نمایش دهنده اعلام میدارند که روز های پنجشنبه‌وجمعه صبح کلیه سینما ها از ساعت ۹ صبح ستانسهای فوق‌العاده‌ای‌نمایش میدهند .

ضمنا در گیشه کلیه سینما ها بلیط رزرو میشود

کودتاچیان دست راستی شیلی حکومت را بدست گرفتند

سالوادور آلنده خودش را کشت

سانتیاگو ـ خبرگزاری فرانسه رویتر ـ آسوشیتدپرس ـ یونایتدپرس ـ فرماندهان دست راستی ارتش شیلی علیه حکومت مارکسیست « سالوادور آلنده » رئیس جمهوری کودتا کردند . ارتش پس از آنکه به سالوادور آلنده ۲۴ ساعت مهلت استعفاء دهد با هواپیما و تانک وتوپ‌های زمینی کاخ او را بمدت ۲ ساعت بمباران کرد تا آلنده تسلیم شود اما سالوادور آلنده بجای تسلیم شدن خودکشی کرد . فرماندهان نظامی پس از بدست‌گرفتن قدرت در سراسر کشور حکومت‌نظامی، حالت فوق‌العاده و مقررات منع عبور و مرور برقرار کردند . کودتاچیان بلافاصله‌کلیه مطبوعات ورادیو ها و احزاب هوادار آلنده ممنوع کردند و هر دومجلس را منحل کردند.

فرماندهان کودتا بلافاصله دستور دادند کلیه حسابهای‌بانکی بسته شوند . کودتاچیان قبلا اعلام‌کرده‌بودند که سالوادور آلنده پس‌ازآنکه کلیه افرادگارد محافظ او تسلیم شدند تقاضاکرد بمباران زمینی و هوائی کاخ او بمدت ۵ دقیقه متوقف شود تا او تسلیم شود اما چون تیراندازی ازطرف برخی افراد گارد جمهوری‌ادامه داشت رهبران کودتا با آتش‌بس ۵دقیقه‌ای موافقت نکردند .

گزارش‌های قبلی حاکی بودکه سالوادورآلنده به سفارت مکزیک پناهنده شده یک گزارش دیگرهم حاکی‌بودکه‌سالوادورآلنده دستگیر شده است .

آغازکودتا

در حدود ساعت هشت وسی دقیقه بامداد (سه ساعت و نیم بعد از ظهر دیروز بوقت تهران) به پرزیدنت آلنده خبر رسید که افراد نیروی دریائی شیلی بندر اصلی این کشور را در ۱۲۰ کیلومتری مغرب‌پایتخت زیرکنترل خود درآورده و تمام تاسیسات آن را اشغال کرده‌اند .

آلنده پس از اطلاع از جریان اوضاع با شتاب به کاخ ریاست جمهوری «موندا» کمدر مرکزشهر سانتیاگو قرار دارد رفت وضمن یک پیام رادیوئی ازملت خواست که در مراکز کار ، موسسات و کارخانه‌های ملی شده خود را برای مبارزه با کودتاچیان بسیج کنند.

نزدیکی‌های ساعت ۹ صبح (بوقت شیلی) واحدهای ارتش زمینی‌اطراف میدان بزرگی را که کاخ ریاست جمهوری در آن‌قرار داردوخیابانهای اطراف رااشغال کردند و واحدهای نظامی دیگر ساختمانها و مراکز سوق‌الجیشی را تحت کنترل خود درآوردند . یک ساعت بعد مراکز فرستنده رادیوئی که در دست سازمانهای دست‌چپی بود توسط کودتاچیان اشغال شد . این رادیوها ناگهان برنامه‌های خود را قطع کردند و با پخش اعلامیه‌ای تشکیل یک دولت نظامی رااز فرماندهان سه ارتش (هوائی، زمینی‌و دریائی) و یک ژنرال پلیس نظامی بنام «دولت نظامی آزادی‌بخش ملی» باطلاع عموم رسانیدند .

دولت نظامی از ژنرال «اوگوستوپی‌نوچستا» فرمانده کل نیروی هوائی ژنرال«گوستاولای» دریاسالار « خوزه‌توری‌بیومدینا » معاون فرماندهی‌کل نیروی‌دریائی و ژنرال «سزارمندوزا» فرمانده پلیس نظامی تشکیل شده است.

بلافاصله پس از اعلام تشکیل دولت نظامی‌ارتش کنترل‌رادیوها وفرستنده‌های تلویزیونی رابدست گرفت و شروع به پخش اعلامیه های دولت جدید کرد. درفواصل انتشار اعلامیه‌ها بیوسته مارش نظامی نواخته میشد .

دولت نظامی دراین اعلامیه‌ها علل اقدام فرماندهان سه ارتش را به واژگون کردن رژیم آلنده تشریح کرده ومردم‌را برعایت‌نظم وآرامش دعوت می‌کرد .

در این هنگام هنوز کاخ‌ریاست جمهوری باشغال‌و احدهای نظامی درنیامده بود. دولت نظامی به سرعت‌برای جلوگیری ازهرگونه تظاهرات عوامل و سازمانهای دست‌چپی اقدامات احتیاطی شدیدی بعمل آورده و با اعلام مقررات حکومت نظامی هرگونه اجتماعات را قدغن نموده ورفت وآمد در خیابانها را از ساعت شش بعدازظهر ممنوع کرد .

وسائل ارتباط بین‌المللی (تلگراف، تلفن، تلکس) که از بامداد قطع شده بود در ساعت پنج‌و۲۰دقیقه شروع بکار کرد.

تنها اطلاعات و گزارش های رسمی از شبکه رادیو نیرو های مسلح پخش میشد .

دولت نظامی نخست اعلام کرد که اوضاع در سراسر کشور کاملا تحت کنترل ارتش درآمده است ومردم بهیچوجه نباید از دولت جدید که تنها برای‌اعاده کشور بحال عادی‌بدون خشونت و سرو سامان دادن به وضع اقتصادملی را بدست گرفته‌است ترس ووحشت داشته باشند .

اعلامیه ارتش در این مورد تصریح می‌کرد. «ستاره شیلی بار دیگر درخشیدن خواهد گرفت» نظامیان همچنین تاکید کرده‌اند که پس از حل شدن پاره‌ای مسائل‌ومشکلات وبرقرار شدن نظم و قانون در کشور از قدرت کناره‌گیری خواهند کرد.

در تمام مدت روز رادیو در فواصل اعلامیه‌ها مارش نظامی و موسیقی «فولکلوریک» پخش می‌کرد. رادیو سپس از مردم خواست که در خانه های خود باقی مانده واز هرگونه اقدام تحریک‌آمیز علیه نظامیان خودداری کنند. رادیو همچنین به کارگران دستور داد که در محل‌های کار خود باقی مانده واز هرگونه عملیات خرابکاری خودداری کنند و در غیر این صورت ارتش تصمیمات شدیدی علیه آنها اتخاذ خواهد کرد.

جسد غرقه‌بخون آلنده

کاخ ریاست جمهوری در نخستین ساعات بعد از ظهر پس از تیراندازی شدیدومداخله بمب‌افکن های نیروی هوائی که با پرتاب موشك قسمتی از آن را خراب کردند سقوط کرد . هنگامی که نبرد در اطراف کاخ ادامه داشت سالوادور آلنده با شلیك گلوله‌ای مغز خود را متلاشی کردروز نامه‌نگاران‌شیلی که بعد از ظهر دیروز توانستند خود را بکاخ ریاست‌جمهوری برسانند گزارش میدهند که‌جسد غرقه بخون رئیس‌جمهوری‌شیلی را بچشم خوددیده‌اند .

کسانی که‌قبل از فرارسیدن ساعت منع عبور و مرور بخانه های خود رفته‌اند میگویند که در خیابانهای مرکزی شهر زد وخورد های خونینی بین‌نظامیان وطرفداران آلنده که در کاخ ریاست جمهوری سنگر گرفته بودند روی داده است وعده‌ای نیز با رقص و آواز و نواختن سرود ملی به نفع دولت‌جدید دست به تظاهرات زده بودند

پرزیدنت سالوادور آلنده‌قبل از حمله نیرو های نظامی در نخستین پیام رادیوئی خود گفت که در کاخ ریاست جمهوری باقی مانده واز هرگونه «نیرو های مسلح مرتجع » مقابله خواهد کرد .

در ساعت چهار و چهل دقیقه رادیوارتش اطلاع‌داد که بمب‌افکن های نیروی هوائی کاخ ریاست جمهوری را در محله «توماس مورو» بمباران کردند .درآنموقع عده‌ای از طرفداران آلنده هنوز در داخل کاخ مقاومت می‌کردند . پس از بمباران کاخ ستون های دودو آتش از آن بهواخاست .

گروهی از طرفداران دست‌چپی آلنده که اخیرا بنفع او دست به‌تظاهرات زدند مورد حمله عناصر دست راستی‌قرار گرفتند. درعکس‌یک جوان مارکسیست که براثرحمله دست راستی ها خون از پیشانی او جاری است درحالی که‌بنفع آلنده شعار میدهد دیده می‌شود .

عکس رادیوئی اطلاعات

طرفهای عصر کلیه افسران در سراسر شیلی وفاداری‌خود را به دولت جدید اعلام کردند.

قبل از سقوط کاخ ریاست جمهوری مشاور پرزیدنت آلنده گفت که پانصد هزار نفر از دست چپی‌های طرفداروی‌اسلحه بدست گرفته و برای مقابله‌با ارتش آماده شده‌اند ولی این پیکار مایك پیکار مایوسانه خواهد بود زیرا برای ما بسیار مشکل است که بتوانیم در برابر نیروهای مسلح‌ایستادگی کنیم . وی گفت تمام کارگران باید در سر کارخودبسیج‌شوند ودرصورت لزوم بانیروهای‌نظامی به نبرد بپردازند .

در عین حال حزب کمونیست شیلی بعد از ظهر دیروز اعلام داشت که توده های شیلی تمام کوشش خود را بکار خواهند برد تا جلونیروهای نظامی را که دست بشورش‌زده‌اند بگیرند.

در ساعت ده‌وبیست دقیقه‌بعد از ظهر بوقت تهران رادیو نیرو های دولتی شیلی‌اعلام‌داشت که مدافعان کاخ ریاست جمهوری تسلیم نیروهای نظامی شده و پرزیدنت سالوادورآلنده ازطرف نظامیان دستگیر شده است .

پس از آن فرماندهان نظامی ضمن پیامی از مردم پایتخت خواستند که از خانه های خود خارج شده و آزادی کشور را جشن بگیرند .

مشاور آلنده قبل از کشته شدن گفت

۵۰۰ هزار کارگر اسلحه بدست گرفته‌اند

سانتیاگو ـ خبرگزاری فرانسه عصر دیروزپس از آنکه‌نظامیان در پایتخت شیلی‌بر اوضاع مسلط شدند هنوز کاخ ریاست جمهوری آلنده در آتش‌میسوخت ودود غلیظی از آن بهوابلند می شد ، ماموران آتش‌نشانی ارتش‌سرگرم‌خاموش کردن آتش‌بودند.ودرهمان‌موقع گزارش رسید که ارتشی نخستین‌مقاومت کارگران طرفدار آلنده را سرکوب کرده‌است . کاخ ریاست‌جمهوری شیلی که‌چندساعت بمداوم زیربارانبمب قرارداشت به‌شدت آسیب دیده وقسمت هائی از آن بکلی منهدم گردیده‌است.

در پایان این پیکار از یك‌مقام‌نیمرسمی کسب‌اطلاع شدپرزیدنت سالوادورآلنده که‌ازبامداد دیروزبا گروهی از یاران‌خود درکاخ ریاست جمهوری سنگر گرفته ودربرابر حمله‌نیرو های نظامی‌ایستادگی می‌کرد دست‌بخودکشی زده‌است.

در حمله به کاخ ریاست جمهوری واحد های تانك‌وتوپ نیز شرکت‌داشتند وبسیاری از ساختمان های اطراف‌کاخ نیز به‌شدت آسیب دیده‌اند .

مشاور آلنده قبل از آنکه در جریان کودتا کشته شود گفته بود که پانصد هزارکارگر برای مقابله باکودتا اسلحه بدست‌گرفته‌اند.

در مرکز شهر هیچگونه اثری از مقاومت دیده نمی‌شود کسانی که‌ازنزدیك شاهدجریان اوضاع بودند گزارش می ـ دهند که‌عده‌ای از کارگران دست چپی کوشیدند با اتوبوس بسوی مرکز شهر حرکت‌کنند ولی بلافاصله نظامیان راه رابروی آنهابستند . بااین که نظامیان تاکید می کنند که در سراسر کشوربر اوضاع مسلط شده‌اندولی هنوزاز‌حوادثی که‌ممکن‌است درنواحی صنعتی حومه سانتیاگو روی داده باشد اطلاعی بدست نیامده‌است .

روی‌دیوار های برخی از محله های شهر آگهی های‌بزرگی‌دیده می شود در این‌آگهی هاگفته میشود :«آلنده، آلنده ملت‌ازتودفاع خواهد کرد » در برخی از این آگهی ها که‌چندروز قبل بردرودیوار الصاق شده‌ازکارگران درخواست‌شده است که‌برای مقابله با کودتای‌احتمالی نظامیان آماده‌شوند .

درتمام‌مدت بعدازظهر در شهر شایعات زیادی در باره‌سالوادورآلنده‌جریان‌داشت قبلا اعلام شد که‌آلنده از طرف‌نظامیان بازداشت‌شده‌است وپس از آن طرفهای عصریك اتومبیل‌نظامی گروهی‌ازروزنامه‌ـ نگاران شیلی رابه‌کاخ‌ریاست جمهوری برد.

***

آنهااندکی پس از بازگشت اظهار داشتند که جسدآلنده را به چشم خود دیده‌اند . به آنها گفته‌شده‌است که آلنده با شلیك گلوله‌ای مغز خود را متلاشی کرده‌است . جسدمشاورمطبوعاتی و دوست نزدیك رئیس جمهوری «اوگوستواولی‌وارز » نیز در کاخ «موندا» دیده شده‌است.

«اولی‌وارز » چندروز قبل گفته بود درصورتی که یك کودتای نظامی روی دهدپرزیدنت آلنده تاآخرین‌نفس‌مقاومت کرده‌واز تسلیم شدن به‌کودتاچیان خودداری خواهد کرد تا در نبرد های‌آینده طبقه کارگربرای آنهاسرمشق‌شود .

فرماندهان نظامی در آخرین اعلامیه خودتاکید کرده‌اند که‌مبارزه آنهامتوجه مردم شیلی نیست‌بلکه هدف‌شان دفاع از اکثریت ساکنان‌این کشوراست

حمله چریکهای دست چپی به‌هائیتی دفع شد

سانتو دومینگو (جمهوری دومی‌نیکن) ـ یونایتدپرس ـ واحد های گارد ساحلی هائیتی دیروز حمله‌ای را که از راه دریا بوسیله یک گروه ۱۲۰ نفری از چریکهای دست چپی‌درساحل شمال‌باختری هائیتی صورت گرفته بودباشکست روبرو کردند.

درباره جزئیات این قضیه خبری انتشار نیافته است هائیتی و جمهوری دومی‌نیکن در جزیره «هیسپانیولا» واقع‌دردریای‌کارائیب بایکدیگر همسایه هستند .

سفیر هائیتی در سانتودومینگو به‌خبرنگاران اظهار داشت که تعدادی از افراد مسلح با چند قایق درصدد برآمدند بامداد روز سه شنبه درخاك هائیتی درخلیج «سنت نیکلاس» پیاده‌شوند ولی کشتی‌های گارد ساحلی هائیتی تلاش مهاجمان را باشکست‌روبرو کردند. دیپلمات مذکور اضافه کرد که چریکهای مهاجم در پایان یک تیراندازی شدید و دوجانبه که چندین دقیقه‌طول کشید سوار بر یکی‌از کشتی هایی که در اختیار داشتند گریختند .

دریکی از قایق های مهاجمین که موفق به برگرداندن آن‌نشدند مقدار زیادی اسلحه و مهمات و اوراق تبلیغاتی دست چپی کشف و ضبط شده است.

آلنده خودش پای ارتش را به سیاست کشاند

آلنده گفته‌بود اگر کودتا شود خودم‌راخواهم کشت

پاریس ـ پرزیدنت سالوادور آلنده مجسمه نیم‌تنه پرزیدنت «خوزه‌مانوئل» رئیس جمهوری اسبق شیلی را که در سال ۱۸۹۱ توسط یک کودتای نظامی سرنگون‌شدو بلافاصله دست بخودکشی زد در دفتر کار خود گذاشته و به کسانی‌که‌بملاقات وی می‌آمدند می گفت اگر روزی علیه دولت من نیز کودتائی بشود از پرزیدنت مانوئل پیروی کرده خود را خواهم کشت .

سالوادورآلنده علاقه زیادی به‌سیاست داشت‌وشرط کرده بود که برای‌نخستین باریک سوسیالیسم از راه قانونی در جهان بوجود آورد .

وی درسال ۱۹۰۸ در سانتیاگو چشم به هستی گشود و با اینکه در رشته پزشکی تحصیلات‌خود را بپایان‌رسانیده بود معذلک‌هرگزپزشکی را حرفه‌خویش نکرد و تنها مدت کمی در سرویس‌های امدادی عمومی بندر «والپارزو» خدمت کرد و پس‌از آن وارد سیاست شد و درسال ۱۹۳۳باعده‌ای دیگر از شخصیت های شیلی حزب سوسیالیست شیلی را تاسیس کرد و در سال ۱۹۳۸ بنمایندگی پارلمان انتخاب شد و مبارزات‌انتخاباتی «پدروسردا» را که نخستین کاندیدای خلق شیلی برای احراز مقام ریاست جمهوری بود رهبری کرد .

درسال ۱۹۴۵ آلنده به نمایندگی مجلس سنا انتخاب‌شد و در سال ۱۹۶۶ بریاست سنا منصوب گردید . و از آن وقت آرزوی رسیدن بمقام ریاست جمهوری‌راداشت ، آلنده که‌سیاستمداری زیرک و کاردان بود با سوسیالیست ها همکاری میکرد . او در عین حال ناطق زبردستی بود و باسخنرانی های‌آتشین خود همه را تحت تاثیر قرار میداد او ابتدا یک جبهه خلق تشکیل داد که بعد ها به جبهه اقدام خلق تبدیل شد.

وسه‌بار در سال های ۱۹۵۲ ، ۱۹۵۸ و ۱۹۶۴ داوطلب مقام ریاست جمهوری شد . ولی در تمام این انتخابات از رقبای دست‌راستی خود شکست‌خورد. ولی‌درسال ۱۹۷۰آلنده توانست شکست های قبلی خود را جبران کند وبا چهل‌هزارای اضافی بررقیب انتخاباتی خود پیروز شد .

باین ترتیب‌دکتر آلنده درشیلی‌قدرت رابدست گرفت و با زحمت زیادتوانست یک برنامه مشترک باسایر احزابدست چپی تهیه کند . هدف او عبارت ازروی کار آوردن یک سوسیالیسم با احترام بقوانین کشور و آزادی های اساسی بود .

«رفیق رئیس جمهوری» برای اجرای برنامه های‌خود ازتمام امکانات ومهارت سیاسی خود استفاده کرد . اما اداره کشور با پارلمانی که اکثریت آن را مخالفان تشکیل میدادند بسیار مشکل بود .

اما آلنده روی وفاداری کشورحساب میکرد وی باپشتیبانی ارتش توانست بسیاری از موسسات کشور را ملی‌کرده وبرنامه‌های خود را یکی پس‌از دیگری بمرحله اجرا درآورد .

نظامیان شیلی از چهل سال قبل همیشه از دولت های وقت حتی‌دولت سوسیالیستی‌که براساس احترام قوانین کشور بوجود آمده بود پشتیبانی می کردند .

او علاوه برارتش به امکانات‌خودش نیز اطمینان داشت . او درعین حال‌یک سیاستمدار محتاط و یک«ماکیاول‌مدرن» بود .

او درمقابل افراطیون دست‌چپی مقاومت میکرد و حتی توانست بدوست خود فیدل‌کاسترو بقبولاند که درشیلی «رامسوسیالیسم از صندوقهای رای‌گیری می‌گذرد .»

اماشاید سالوادورآلنده باواگذاری پست های وزارت به‌ارتشی ها برای مطمئن ساختن طبقه متوسط کشور دوچار اشتباه بزرگی‌شده‌باشد زیرا با این کار سبب شد که نظامیان در امور سیاسی مداخله کنند و شاید هم‌وزارت ژنرال‌ها حس مداخله کامل در سیاست را تحریک کرده باشد .

از سفارت کوبا بسوی کودتاچیان تیراندازی شد

میامی ـ یونایتدپرس ـ رادیو کوبا در یک سخن‌پراکنی که دیشب درمیامی شنیده شد گزارش داد که نیرو های‌مسلح شیلی بامداد روز گذشته بطرف کارکنان سفارت کوبا در سانتیاگو تیراندازی کردندو سفارت کوبانیز باتیراندازی متقابل از ایمنی خود دفاع کرد.

قبلا یکی از سخنگویان ارتش شیلی سفارت کوبا در سانتیاگو را متهم کرده بود که در تیراندازی پیشقدم شده‌است یکی‌از افسران شیلی اخطار کرده بود که‌اگر تیراندازی از طرف کارکنان سفارت کوبا بطرف نیروهای ارتش شیلی که برای سرنگون کردن رژیم سالوادر آلنده‌کوشش میکنند ادامه یابد سفارت کوبا را بگلوله خواهند بست .سالوادرآلنده که حکومت وی بوسیله نظامیان شیلی سرنگون شده از دوستان صمیمی فیدل‌کاسترو نخست‌وزیر کوبا بوده است .

کاسترو دیشب درحالیکه بمداز شرکت در کنفرانس سران کشورهای غیر متعهد رهسپارویتنام شمالی بود درباره کودتای شیلی و برکناری آلنده اظهار نظری نکرد .

درهاوانا ازطرف وزارت خارجه کوبا اطلاعیه‌ای انتشار یافته که در آن بماجرای تیراندازی بسفارت کوبا در سانتیاگو اشاره شده است .

طبق این اطلاعیه از طرف دولت کوبا یادداشتی به سفارت شیلی درهاوانا تسلیم شده ودر آن اخطار گردیده است که کارکنان سفارت کوبا در سانتیاگو ـ اگر لازم باشد بانثار کردن جان خود از مصونیت دیپلماتیک خویش واز حریم سفارت کوبا در پایتخت شیلی دفاع خواهند کرد .

مانور مشترك نیروی دریائی شیلی و آمریکا به تاخیر افتاد

واشنگتن ـ آسوشیتدپرس ـ مانور دریایی مشترکی که قرار بود ناوگانهای جنگی آمریکا و شیلی نیز درآن‌شرکت داشته باشند و طبق برنامه قبلی باید ازبامداد روز شنبه‌آغاز میشد بعلت وقایع دیروز شیلی بتاخیر افتاد. وزارت خارجه امریکا ضمن اعلامیه که در این زمینه انتشار داده از وقایع دیروز شیلی بعنوان «تمهیدکودتا» نام برده است .

طبق این اعلامیه گشتی های ناوگان آمریکا که بتازگی یک مانور مشترک را باناوگان «پرو» بپایان رسانده‌اند هنگامیکه بطرف شیلی در حرکت بودند دستوری دریافت‌کردند دایر براینکه لازم است مسیر خود را عوض کنند.

بهکشتی های ناوگان آمریکا توصیه شد که ازداخل شدن به‌حریم نظامی ساحلی ۲۰۰ میلی شیلی که حاکمیت‌بر آن مورد ادعای این کشور است خودداری کنند.

جان کینگ سخنگوی وزارت خارجه آمریکا اظهار داشت که ناوگان آمریکا انجام مانور های مشترک دریایی باناوگانهای سایر ممالک آمریکای لاتین را ادامه خواهدداد. این مانورها سالی یکبار تحت عنوان عملیات «یونیتاس» برگزار میشود .

گزارشی از چندقدمی کاخ آلنده درلحظه کودتا

سانتیاگو ـ یونایتدپرس ـ خبرنگار خبرگزاری یونایتدپرس در سانتیاگو که یکی‌ازشاهدان عینی کودتای نظامی‌دیروزشیلی بود مشاهدات محدود خود را چنین شرح داده است . دفتر کار او در چند قدمی محل‌کاخ ریاست جمهوری قرار داشت‌که گلوله‌های متعدد آن را ویران کرد .

من اکنون طولانی ترین‌شش ساعت تمام عمرم را پشت سر گذاشته‌ام . شش ساعتی که بارها در خلال آن فکر کردم‌که آخرین‌دقایق زندگیم‌را میگذرانم.

اکنون که این پیام را مخابره میکنم برروی شکم در زیر یک میز دراز کشیده‌ام .

دفتر کار من در زیر فشار نیروئی که گمان نمیکنم محصول انفجار کمتر از ۴۰۰ گلوله از انواع کالیبرهاباشد ویران شده است .

یکبار شلیک گلوله‌ها بقدری شدید بود که دفتر کار من از غبار بتون انباشته شد و برای ما ممکن نبود که از یک طرف اطاق طرفدیگر آن را ببینیم .

با اینحال آنچه که گفتم بهیچوجه بابمباران ۱۵دقیقه‌ای کاخ ریاست جمهوری که در حدود ۳۰۰ متری دفتر کار ما قرار دارد قابل مقایسه نبود . کاخ ریاست‌جمهوری ظرف چند دقیقه آتش گرفت .

جتهای بمب‌افکن نیروی هوایی شیلی در این ۱۵ دقیقه حداقل ۲۴ بمب نیرومند را مستقما نثارکاخ‌ریاست جمهوری شیلی کردند . در این دقایق همه دعا میکردیم که هواپیماهای مهاجم درهدفگیری دچارا شتباه نشوند چون فاصله کاخ ریاست جمهوری با محل دفتر کار ما بیش از آن نزدیک بود که چنین‌اشتباهی به قیمت جان ما تمام نشود .

هربار که یکی از ما بخود جرات‌میداد تا از کف اطاق‌بلند شود و نگاهی به بیرون اندازد بیدرنگ باشلیک سربازان‌روبرو میشد .

ساختمان محل کار ما چندین بار براثر انفجار گلوله‌ها و بمبهایی که بوسیله تانکهاشلیک میشد به لرزه درامد .

کف اطاق دفتر کار ما را شیشه های شکسته و قطعات متلاشی‌شده بتون و صدهاپوکه فشنگ پوشانده است .

دستگاه گیرنده ما باگلوله‌ای که مستقیما به آن اصابت کرد از کار افتاده است . در تمام پنجره‌های دفتر کار ما حتی‌یک شیشه برجای نمانده است .

با تمام این تفاصیل وبا اینکه داغ گلوله های بیشمار در تمام دیوارها و سقف اطاق بچشم میخورد بطور معجزآسا به هیچیک از ما آسیبی نرسیده است .

شیلی ، امریکاو شوروی

واشنگتن ـ اقدامی که برای سرنگون کردن رژیم سالوادور ـ آلنده رئیس جمهور شیلی‌صورت گرفته است با اینکه نیروهای مسلح شیلی یعنی هماهنگ‌ترین‌و مطمئن‌ترین عناصرطرفدار آمریکا در صدد سرنگون کردن آلنده برآمده‌اند با واکنشهای متفاوتی روبرو شده است .

کاخ سفید دیشب از اظهار نظر رسمی درباره حوادث‌شیلی خودداری‌کرد ولی بعضی از مقامات آمریکایی بطورخصوصی اظهار عقیده کرده‌اندکه کوشش نظامیان شیلی برای ساقط کردن حکومت آلنده احتمالابهترین‌امید از سرگرفته شدن دوستی‌آمریکا و شیلی بوده است . برخی‌دیگر از مقامات آمریکایی عقیده دارند که اگر قرار باشد تغییر دستگاه رهبری حکومت درشیلی‌منجر به جنگ داخلی در این کشور باشد ـ دورنمای دوستی‌مجدد آمریکا و شیلی ارزش و اهمیت خود را از دست خواهد داد.

در نظر عده‌ای ازسیاستمداران آمریکایی آلنده شاید تنها مردی بود که توانایی داشت‌تاهوا خواهان افراطی ترش‌را ازبربا کردن حملات‌مسلحانه علیه‌عناصر ضد دولتی وباقیماندەموسسات بورژوازی در شیلی بازدارد.

آلنده در ماه های اخیر بارها گفته بود که هدف اصلی وی اجتناب از جنگ داخلی است . وی اخطار کرده بود که اگر در رسیدن به این هدف باشکست روبرو شودکشورش دستخوش تباهی‌و ویران خواهد شد .

برخی ازمقامات امریکایی‌عقیده دارند که این پیشگوئی از طرف آلنده چندان مبالغه آمیز نبوده بااینحال در میان سیاستمداران مطلع‌تر آمریکایی کسانی وجود دارند که در نظر آنها کودتای نظامی برای سرنگون کردن‌رژیم آلنده به بهترین وجه‌به سودهر دو کشور شیلی و آمریکااست.

از مدتها قبل تردید چندانی وجود نداشته است که نظامیان شیلی صرفنظر از تحولاتی که‌در دوران زمامداری آلنده روی‌داده است کماکان طرفدار آمریکا هستند .

مقامات امریکایی خاطر نشان می کنند که نیروهای مسلح‌شیلی دربرابر پیشنهادهای‌سخاوتمندانه کمک‌نظامی شوروی‌مقاومت‌کردند ومخصوصا وقتی دریافتند که‌از نظر تعلیمات‌وقطعات‌یدکی اسلحه وتجهیزات جنگی در وابستگی شوروی قرار خواهند گرفت بهیچوجه حاضر نشدند زیر بار دریافت این کمک ها بروند .

فرماندهان ارتش‌شیلی برعکس دردوران زمامداری آلنده نیز ترجیح می‌دادند که براساس ترتیبات اعتباری ازآمریکااسلحه ومهمات خریداری‌کنند و افسران شیلی را برای دریافت تسلیحات نظامی روانه‌مدارس نظامی‌آمریکا کنند .

دولت نیکسون برای سال‌مالی ۱۹۷۴ یک میلیون دلار بوجه برای آموزش افسران شیلی اختصاص داده و این رقم یکی از بالاترین ارقامی است‌که برای یک کشور خارجی در بودجه کمک های آمریکا پیش بینی شده است .

(بزرگترین سرچشمه برخورد منافع آمریکا و شیلی هنگامی بوجود آمد که در سال ۱۹۷۰ شرکت بزرگ امریکایی‌آی.تی.تی کوشید تا جلوی پیروزی آلنده را در انتخابات شیلی بگیرد.)

دبیرستان بهارامید

با همکاری ورزیده‌ترین دبیران‌و معلمین‌دوره‌دیده‌راهنمائی تحصیلی و مجهز به آزمایشگاه و کارگاه

برای دوره راهنمائی و کلاس سوم و دوره دوم رشته های طبیعی ـ ریاضی ـ ادبی

ثبت نام مینماید

خیابان سزاوار از سیمتری روبروی درب جنوبی ستاد ژاندارمری کل کشور تلفن ۴۱۷۴۶

دبستان ـ دوره راهنمائی تحصیلی ایران فردا

از ۳۱ شهریور ماه شروع بکار می‌کند

خیابان‌بهارکوچه بهشت تلفن ۸۲۶۲۲۲ برای کلاسهای اول ثبت‌نام می‌نماید .

تقدیر

آقای سید محمود رضوی نعمت‌اللهی رئیس شعبه چهارم دادگاه‌استان مازندران بلحاظ جدیت و فعالیت در انجام وظیفه از طرف وزارت دادگستری تقدیر شد.

انقلابی‌شگرف در سیستم نمایش فیلم

8 mm Cartridge Sound Projector

پروژکتور ۸میلیمتری تلویزیونی ـ کاستی و ناطق فرچایلد امریکا پدیده‌ای مافوق جالب برای کلیه سازمانهای آموزشی ـ صاحبان صنایع ـ تبلیغات کالا در نمایشگاه ها ویزیتوری و برای همه وهمه ـ کافیست کاست را بداخل دستگاه فشار دهید و بلافاصله فیلم رنگی و دلخواه خود را بطور لوپ و لاینقطع روی صفحه پروژکتور یا پرده بزرگ به‌بینید و فرچایلدرا تحسین کنید.

پولیکو ـ کریمخان زند اول نادر شاه شماره ۴۸ تلفن ۶۴۳۰۰۶ ـ ۶۳۶۸۰۴

اطلاعیه

تعداد معدودی دانش آموز راهنمائی تحصیلی و ششم (طبیعی و ریاضی) با شرائط و ضوابط گروه میپذیرد

گروه فرهنگی لامعی

قابل توجه پزشکان وداروخانه‌های‌محترم

استریلیوم STERiLLiUM

ضدعفونی‌کننده‌دست هاوپوست بدون احتیاج به‌آب ۱۰۰ و ۵۰۰ سی‌سی در مطب ـ برای جراحی‌ـدرمنازل

مانوسپت MANUSEPT

پاك‌کننده و ضدعفونی کننده دستها و پوست ۲۵۰گرمی در مطب ـ برای جراحی ـ در منازل ، ساخت آلمان وارد شد.

نماینده انحصاری : شیمی مدیکال ایران ـ توزیع : داروئی الوند .

نوارهای پرشده کاست وکارتریج

آهنگهای روز ایرانی و خارجی ـ برنامه‌گلها ـ کلاسیك

استریودیسکو ـ روزولت شمالی بالای سه‌راه دیبا ساختمان۳۶۴ تلفن ۸۳۶۷۹۶

مجموعه قانون مالیاتهای مستقیم

بانضمام کلیه آئین نامه ها و بخشنامه ها تا اول مرداد۱۳۵۲

گردآورنده : روح‌الله‌هومن منتشر شد .

مرکز پخش سازمان انتشارات زرین شاهباد پاساژ صفوی تلفن ۳۰۵۲۴۶ و سایر کتابفروشی های معتبر .

آ ـ ۴۳۱۴۸

هنرستان صنعتی حرفه

زیر نظر مهندسین فارغ التحصیل آلمان

برای تربیت کمك مهندسی(تکنیسین) در رشته های :

برق ـ ساختمان ـ فلزکاری در دونوبت(دوره های‌روزانه و شبانه) تعدادی‌هنرجوی دختر و پسر واجدشرایط می پذیرد .

دارندگان گواهی‌نامه سال سوم متوسطه و آموزشگاههای حرفه‌ای ویاتجدیدی ها می توانند همه‌روزه صبح هاازساعت ۸٫۳۰الی ۱۲وبعدازظهرها از ۵تا ۸ برای ثبت‌نام‌مراجعه فرمایند.

جنوب دانشگاه تهران ـ خیابان دانشگاه ـ چهار راه سزاوار پلاك ۱۳۶

تلفن های ۴۲۵۵۱ ـ ۴۵۵۵۹

موزائیک ماشینی ناهید

معمول آخرین تکنیک سیمانکاری درایران

تلفن ۶۲۱۰۵۲-۶۲۱۰۵۳

ՀԱՐՍԱՆԻՔ 149 ՌՈՒԱԼ

انجمن فرهنگی فرانسه تهران

ثبت‌نام جهت نیمسال اول سال‌تحصیلی۱۳۵۳ ـ ۱۳۵۲ از تاریخ ۳۱ شهریور ماه ۱۳۵۲ شروع خواهد شد .

ثبت‌نام و همچنین کلاس هادرمحل‌های زیر انجام و دائر خواهند بود :

خیابان شاهپور علیرضا (حشمت‌الدوله سابق) شماره ۵۸ تلفن ۲۰۲ـ ۴۴۲۰۱

خیابان پهلوی ـ خیابان توانیر(ایوبی سابق) کوچه آریاپاد شماره ۱۸ تلفن ۲۱ ـ ۲۰ـ ۶۸۳۶۱۹

دورنخست مسابقات کشتی فرنگی قهرمانی جهان

۵ پیروزی و ۴ شکست برای کشتی گیران ایران

۱۵۸ کشتی گیر در مسابقات کشتی فرنگی شرکت دارند
تورانیان، یدالهی و علینقیان حریفان خود را ضربه فنی کردند

دور اول مسابقات جهانی کشتی فرنگی دیشب باحضور ۱۵۸ کشتی‌گیر در ورزشگاه فرح آغاز شد.

دراین مسابقات جمعا ۳۰ کشور شرکت‌نموده‌اند. ایران، رومانی، لهستان، بلغارستان، روسیه، ترکیه و آمریکا بایک تیم کامل‌دراین مسابقات‌حضور دارند.

در نخستین دور این مسابقات کشتی‌گیران ایران صاحب ۵ پیروزی وچهار شکست‌شدند.

در وزن ۴۸ کیلو گرم مراد علی شیرانی با امتیاز مغلوب انگلوف بلغاری شد.

تجربه کم شیرانی موجب شد تا حریف بلغاری با نتیجه ۹ـ۸ به پیروزی رسد.

در وزن ۵۲ کیلوگرم رحیم علی‌آبادی سرشناس ترین کشتی‌گیر فرنگی ایران استراحت داشت . علی‌آبادی امروز به دیدار «گونزالس» اسپانیائی میرود .

حسین تورانیان کشتی‌گیر ۵۷ کیلوگرم ایران دیمتریو (رومانی) را درمدت‌چهار دقیقه و هفده ثانیه ضربه کرد . در وزن ۶۲ کیلوگرم اکبر یداللهی در مدتی کمتر از ۲ دقیقه «ماکوسی» از لبنان را شکست داد .

یداللهی بدون پوان‌بد به دور دوم رفت . محمد دلیریان کشتی‌گیر ۶۸ کیلو گرم ایران در نبردی فشرده با مارکولی ایستالو (فنلاند) را با امتیاز مغلوب ساخت . نتیجه دیدار این دو کشتی‌گیر ۶ـ۵ بنفع دلیریان بود.

در وزن ۷۴ کیلوگرم هاشم قنبری‌بانتیجه۹ـ۶ براستایلوپونس (یونان) غلبه کرد.

در وزن ۸۲ کیلوگرم‌مرتضی علینقیان درمدت ۲ دقیقه و ۱۷ ثانیه کلی از انگلیس‌را ضربه ساخت .

«بایکو کارولی» کشتی‌گیر ۹۰ کیلوگرم مجارستان ، بهرام‌مشتاقی کشتی‌گیر ۱۰۰ کیلو گرم ایران در شرایطی‌که ۷ـ۶ از واسورناری آکیاما (ژاپن) پیشی گرفته بود .در ۳ دقیقه مسابقه از ناحیه مچ پای راست صدمه دید وضربه شد.

دروزن ۱۰۰ کیلو گرم به بالا جمشید نوشاد درمدت‌یک دقیقه و ۳۰ ثانیه بوسیله «عمر توپوز» قهرمان ترک ضربه شد.

جلال کریمی را ضربه کرد . کریمی با ۴ امتیاز بد راهی‌دور دوم شد.

شوروی حاکم مطلق ۱۰ وزن سامبوست !

مسابقات سامبو تاجمعه ادامه دارد
فتاحی مدال نقره گرفت

قرار بودفینال مسابقات جهانی کشتی سامبو دیشب پایان یابد اما باتغییراتی‌چند در برنامه این مسابقات جام جهانی سامبو تا روز جمعه ادامه خواهد یافت.

در سومین دور این مسابقات گئورگادز (شوروی) بر حبیب‌اله فتاحی کشتی‌گیر ۴۸ کیلو گرم ایران غالب گشت . فتاحی با این شکست صاحب مدال نقره شد .

در وزن ۵۲ کیلو گرم محمد اسدی برابر « پونستاگ » (مغولستان) ضربه شد .

اسدی نیزبا این شکست‌چهارم شد.

محمود مبتدی در وزن۵۷کیلو گرم در مقابل« پاروانوف»(ژاپن) ضربه شد .مبتدی با این‌شکست به مقام چهارم دست یافت .

در وزن ۶۲ کیلو گرم حمید کرمانشاهی ششم شد . مقام جمشید نقی زاده در وزن ۶۸ کیلو گرم و سیف‌الله جواهری کشتی گیر ۱۰۰ کیلو گرم هنوز مشخص نیست .

در وزن ۷۴ کیلو گرم علی عفتی با ضربه فنی بر «دیسدیم» (یوگسلاوی) غالب شد .

این کشتی‌گیردر صورت‌پیروزی مدال نقره و در غیر اینصورت به مدال‌برنزدست پیدا خواهد کرد.

در وزن ۸۲ کیلو گرم محمد لواسانی چهارم شد .

نیز اسماعیل روزبهانی باضربه شدن برابر تد یاشویلی روسی به مقام چهارم رسید .

کلی به برنامه‌های نمایشی روی می‌آورد

محمد علی کلی قهرمان پیشین مشتزنی سنگین وزن جهان‌که‌دیروزدر«اینگلوود» کالیفرنیا « کن‌نورتون » را با امتیاز و در دوازده راند شکست داد ، در یک‌مصاحبه مطبوعاتی گفت : نبرد های تازه هر زمان برای او مشکلتر و جانکاهتر میشود و این چیزی جز ظهور پیری‌نیست.

کلی افزود : هر بار که در یک مسابقه شرکت میکنم دست هایم تا مدتها ناراحتی های فراوانی را برای من بوجود می‌آورد . حتی در دیدار مجدد با نورتون.نیزاز ناحیه دست احساس درد شدیدی دارم .

کلی سپس گفت : در ماه جاری تصمیم‌دارم چند برنامه نمایشی در هنگ‌کنگ ، اندونزی ، عربستان سعودی و برخی کشور های دیگر خاورمیانه اجرا کنم .

کلی سپس گفت « تنها آرزوی من پیش از ترک مسابقات مشتزنی حرفه‌ای و روی آوردن به مسابقات نمایشی،دیدار با«جوفریزیر » بود که عنوان قهرمانی جهان را از دستم گرفت .

در نخستین راند نبرد بین محمد علی کلی و کن‌نورتون ، این کلی بود که در اکثر لحظه‌ها به حریف امان نمیداد و پیاپی حمله میکرد. در عکس کن‌نورتون باخم شدن در تلاش آنست‌که‌ازجلوی‌ضربه سنگین کلی بگریزد.

لیدز یونایتد پیشتاز جام‌باشگاه های انگلستان

در دنباله مسابقات فوتبال‌جام باشگاه های انگلستان گدیروز انجام شد ، «لیدز یونایتد » به ششمین پیروزی پی در پی در فصل جدید دست یافت . « لیدز » دیروز با نتیجه ۲ بر صفر بر « ولورهمپتون » فائق آمد و امیدخودرا برای‌قهرمانی جام‌باشگاه‌های انگلستان‌افزایش داد. بسیاری از صاحبنظران ورزشی درانگلستان نیز معتقدند که قهرمانی جام باشگاههای امسال تنها به لیدز تعلق دارد.

سایر نتایج به دست آمده‌بامین شرح است : آرسنال۱ـ شفیلد یونایتدصفر ، بیرمنگام ۲چلسی ۴ ، برنلی۲ تاتنهام ۲، کلونتری ۲ منچستر ۱،لورتون۱ استوک سیتی ۱

۶۴ تیم باشگاهی
در مسابقات جام اتحادیه فوتبال اروپا

مقامات برگزار کننده مسابقات جام اتحادیه فوتبال اروپا دیروز در برن مقررات برگزاری مسابقات سال ۷۵ـ۷۴ باشگاههای اروپا را در برن اعلام کردند.

طبق این‌مقررات آلمان‌غربی انگلستان و ایتالیا هرکدام ۴ تیم باشگاهی‌به مسابقات مزبور خواهند فرستاد . اسپانیا و اتریش هرکدام ۳ تیم و ۱۹ کشور دیگر اروپائی هرکدام۲ تیم را در این‌مسابقات شرکت خواهند داد.

این کشور ها عبارتند از : آلمان شرقی ، بلژیک ، بلغارستان،دانمارک، اسکاتلند، فرانسه ، یونان ، مجارستان، نروژ ، هلند، لهستان ، پرتقال، رومانی،سوئد، چک‌اسلواکی، ترکیه ، شوروی ویوگسلاوی

برخی ازکشورهای اروپائی نیز میتوانند هرکدام یک تیم دراین مسابقات شرکت دهند که‌عبارتنداز : آلبانی ، قبرس، فنلاند ،ایرلندشمالی، جمهوری ایرلند جنوبی ، ایسلند ، لوکزامبورک و مالت.

در مسابقات جام اتحادیه فوتبال اروپا۶۴ تیم حق‌شرکت دارند.

جری کواری
حریف آینده جورج فورمن

« جورج فورمن » قهرمان مشتزنی سنگین جهان ، « جری‌کواری » را ریف آینده خود معرفی کرد . « کواری » نیزکه‌روزدوشنبه‌دریک نبردسریع در ۴ راند « تونی دویل » را شکست داد اعلام کرد که با آمادگی کامل حاضر است با فورمن مسابقه دهد .

کواری‌گفت :امیدوارم‌پیروزی سریع من فورمن را نترسانده باشد .

برنامه امشب گروه سینماهای

اونیورسال ـ پاسیفیک ـ ایران
ساینا ـ تیسفون ـ رنگین کمان
موناکو ـ پرسپولیس
کارون ـ دریاو .. آستارا (تجریش)

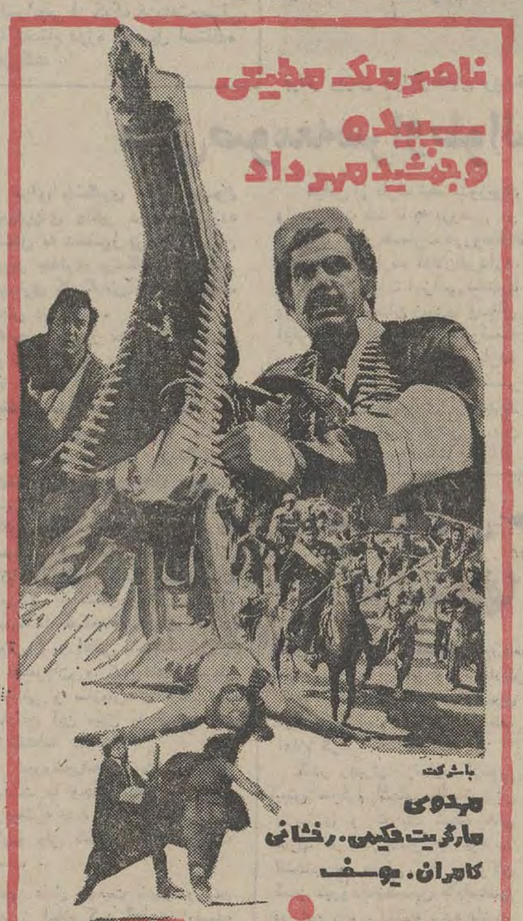

همزمان با تهران در شهرستان های ★ شیراز (پارس ـ پارامونت) ★ تبریز (آریا) ★ اهواز (آریا) * آبادان(سپیلا کیهان) ★مشهد (آسیا ـ سانترال) ★ رشت (کورش) * همدان (هما) ★ قم (دروازه‌طلائی) ★ قزوین (آریا) ★ کرمانشاه (شهرفرنگ)

ساعت ریکو
نمایشگاه و فروشگاه و تعمیرگاه شماره ۱ خیابان فرصت مقابل دانشگاه تهران نمایشگاه ریکو
نمایشگاه و فروشگاه و تعمیرگاه شماره ۲ خیابان نرسیده بمیدان فردوسی نمایشگاه بامت ریکو

گروه شرکتهای تولیدی وواردا تی ماشین آلات راه‌سازی وساختمانی
ارکان ماشین ـ وزنه
ماشین رول ـ رولر
خیابان آیزنهاور ـ مقابل دانشگاه آریامهر شماره ۶۲۸ و ۶۴۶
تلفن : ۹۵۹۰۷۸ ـ ۹۶۲۴۵۹ ـ ۹۵۲۸۹۹ ـ ۹۵۹۰۰۲ ـ ۹۵۸۰۵۵

LIEBHERR
تاور کرین ـ بچینگ پلانت ـ تراک میکسر
لیبهر
نماینده انحصاری : ارکان ماشین ـ وزنه

جوراب مجانی بلا
در تمام فروشگاههای کفش بلا

سمعک
فیلیپس

برای مشاهده و آزمایش مدلهای جدید سمعک جیبی و پشت گوشی فیلیپس به فروشگاه مرکزی فیلیپس خیابان شاهرضا بین ویلا و میدان فردوسی مراجعه فرمائید.
PHILIPS
فیلیپس علامت برتری و اطمینان

فردا باستادیوم فرح بیائید
وشاهد زور آزمائی قهرمانان کشتی سامبو و کشتی فرنگی باشید
قهرمانان جهان باتمام نیروبرای بدست آوردن مدالها میکوشند وقهرمانان ما دربرابرشان دلیرانه مبارزه می کنند .
درود بی‌پایان بانک‌عمران‌به قهرمانان دلیر ایران

مولن روژ
ازامشب فقط درسینما
کمدی ترین و شیرین ترین‌فیلم سال برای بچه های ۵ سا له‌تا جوان های ۸۰ ساله وتمام خانواده های‌جاافتاده!!

بسبب فوق‌العاده بودن فیلم لشگر دو نفره روز های پنجشنبه و جمعه سینما مولن‌روژ علاوه بر سانسهای معمولی دو سانس اضافی یکی از ۹ صبح و دیگری از ۱ر۳۰ بعد از ظهر نمایش میدهد .
گیشه سینما مولن‌روژاز هم اکنون برای رزرو بلیط آماده است .

شرکت تراک راه
سازنده ونماینده انواع ماشین آلات ساختمانی وراه سازی
دمپر، سرندویبران ،توار نقاله، فیدر ماسه خشک کن ،بتونیر، سنگ شکن
تخت طاووس چهار راه فرح تلفن ۸۴۴۰۸۰ ـ ۸۴۸۰۶۰
صندوق پستی ۱۵۸۵ـ۱۱ تلگرافی تراکراه کمپ

• برای جلوگیری از پنچر شدن‌و پنچرگیری طایر اتومبیل درتمام طول عمر طایر.
• قابل استفاده‌درانواع طایرتیوپ دارو تیوپلس
التراسیل
«ساخت آمریکا»
• جدیدترین و بهترین چسب طایر موجود در دنیا.
• آزمایش و تصویب شده بوسیله سازندگان اتومبیل.
• انتخاب‌شده‌برای ماشین‌ماه نورد آپولو.
«کشف جدید»
برای آسایش‌و راحتی‌رانندگان محترم‌و قهرمانان اتومبیل‌رانی
نماینده انحصاری پخش و فروش در ایران ـ فروشگاه طاهری‌زاده خیابان امیرکبیر تهران تلفن های ۳۱۱۷۹۱ـ ۳۹۱۳۴۹
آ ـ ۴۱۷۶۸

Pelle PINGON
بیل هیدرولیکی پنگون
بقدرت ۱۲۰ اسب
«ساخت فرانسه»
شرکت سهامی پارت موتور سعدی جنوبی ۵۸۸ تلفن ۹-۳۰۲۲۰۷ تلگرافی پارتوتور

گروه فرهنگی مهسا
برای دبستان ـ کودکستان و مهدکودک ثبت نام مینماید
برنامه وزارت آموزش و پرورش + هفته‌ای ۱۲ ساعت انگلیسی
نشانی : پهلوی مقابل فروشگاه کوروش خیابان غفاری
تلفن ۶۲۷۶۹۹

پیتزا غذای مکزیکی واستیک‌در
عباس‌آباد اول خیابان مهناز پلاک ۱۷ تلفن ۸۴۱۱۱۲

دنیای ورزش شنبه‌ها منتشر میشود

هر روز به بازدید کنندگان غرفه براون ایران سه دستگاه ریش تراش براون سینکرون بقید قرعه هدیه داده میشود .
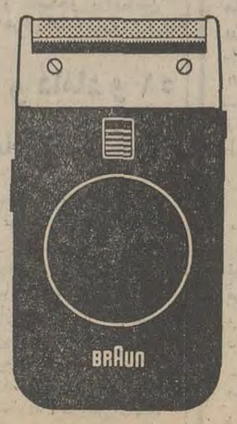

در نمایشگاه بین‌المللی ۱۹۷۳ از غرفه شماره ۲ کشور آلمان غربی در محل دائمی نمایشگاه ها در تهران بازدید فرمائید .
خواهشمند است ریش‌تراش براون سینکرون را آزمایش نموده و کارت مربوطه را پر نمائید . هر روز در غرفه براون قرعه‌کشی بعمل خواهد آمد و سه کارت طبق قرعه هر کارت برنده یکدستگاه.
ریش‌تراش براون سینکرون خواهد شد . شانس خود را باریش‌تراش براون سینکرون امتحان فرمائید .

اخبار، رویدادها، شایعات و گفتگوها در

بازار سیاست

کنفرانس سفرای ایران در اروپا

دومین کنفرانس سالیانه سفرا با شرکت سفرای ایران در کشورهای اروپائی از روز جمعه در پاریس با اشارات عباس خلعتبری وزیر خارجه آغاز به کار میکند. نخستین کنفرانس سالیانه سفراباحضور سفرای ایران درخاورمیانه وافریقا اوائل این هفته در رم برپا گردید ودر فاصله دو کنفرانس وزیرخارجه برای دیداری رسمی از مصر به قاهره رفت. منابع وزارت خارجه کنفرانس سالیانه سفرا را «رویدادی عادی» توصیفمی‌کنند و می گویند این کنفرانس ها فرصتی است برای سفرای ایران تامسائل مهم دررابطه خارجی ایران را «رودررو» درمیان گذارند. وزیرخارجه برای کنفرانس پاریس همانند کنفرانس رم، یادداشت های مهمی که محدوده وسیعی از مسائل مورد توجه دیپلماسی تهران رادر برمی گیرد حامل است. تحولات اوضاع در خلیج فارس، شبه قاره و خاورمیانه، مناسبات ایران‌باشرق وغرب و قدرت های بزرگ و نظریات ایران پیرامون مسائل ورویدادهای مهم بین‌المللی از جمله مباحث کنفرانس پاریس خواهد بود. در کنفرانس پاریس که باشرکت سفرای ایران از دو قطب شرق‌وغرب تشکیل میشود صرف نظر ازمباحث کلی موضوع کوشش های ایران در برقراری روابطتجاری عادلانه‌تری با کشور های اروپای غربی بطور اعم و اعضای بازار مشترک بطور اخص مقام پراهمیتی خواهد داشت. جوانب مربوط به اجرای این تصمیم و سیاست که مقدمات آن از سال گذشته توام باهشدار ایران به شرکای تجاری غرب آغاز گردیده فراوان است. ایران از بازار مشترک تقاضای هیچ نوع از خودگذشتگی نکرده و آنچه عنوان میکند صرفا درک این حقیقت است در آن صورت کهتهران تصمیم گیردبه‌شرکای دیگری که آماده قبول توقعات‌ایران‌اند رونماید بازار مشترک بزرگترین بازارخودرا از دست‌خواهد داد.

کودتای شیلی تعجبی برنیانگیخت

کودتای شیلی هرچند غیرمترقبه، درمحافل سیاسی تهران تعجبی برنیانگیخته، اما جریان آن بطور وسیعی دربحث‌این‌محافل جای‌دارد. درنخستین ساعات، ناظران تهران این تحول را یک کودتای کاملا دست راستی عنوان دادند و آنده را قربانی سیاست های خود او دانستند. دراین میان یک نکته درخوربحث و بررسی است. آیا آلنده و رژیم او را میتوان قربانی توافق‌های دو ابر قدرت تصور کرد؟ بعداز کودتای افغانستان، کودتای شیلی دومین تحولی است که به نتایج آخرین ملاقات برژنف ـ نیکسون نسبت میدهند. طبیعی بنظر میرسید که واشنگتن ظهور رژیم هائی نظیر رژیم‌آلنده رادرپشت دروازه‌های‌خود هرگز تحمل نمیکرد. تحولات اوضاع درشیلی دریکسال اخیر ازوقوع بحران نشان فراوان داشت به ترتیبی‌که‌بابدتر شدن روز بروزاوضاع اقتصادی حتی پشتیبانان آلنده و آنان که باآراء خود اکثریت درخورشناختی را برای رژیم او به‌ارمغان آوردند به مخالفان او پیوستند. نه ائتلاف آلنده با کمونیستها و نه دعوت او از نظامیان دست راستی به مشارکت در کابینه، باهدف استقرار یک توازن و یک بیمه‌نامه، هیچکدام تجربه موثری برای ادامه حکومت او نبود. ارتش زودتر از این‌ها انتظار میرفت دست بکارشود، زیرا به آسانی به چشم می‌دید که کمونیست‌ها چگونه با توسعه تدریجی نفوذ، راه دردست گرفتن حکومت را بطور مطلق هموار میکنند. معذلک کودتای ارتش و دست‌راستی ها را درشیلی نباید پایان ماجرا تصورکرد. این کودتا بطور یقین جنگ های پراکنده داخلی و برخورد میان دوجناح چپ و راست را بدنبال خواهد داشت. میتوان پیش‌بینی کرد که کمونیست ها علیرغم قبول واقعیت ها، به آسانی از پای نخواهند نشست. کودتای شیلی یک نتیجه دیگر نیز داشت و آن دخالت نخستین‌بار ارتشیان درسیاست بود.

ملاقات های خلعتبری در نیویورک

وزیر خارجه در سفر قریب‌الوقوع به نیویورک که به منظور شرکت در اجلاسیه مجمع عمومی سازمان ملل متحد صورت‌میگیرد ملاقات‌های مهم ومتعددی رابا وزرای خارجه کشور های مختلف در پیش دارد. ملاقات وزیر خارجه با وزیران خارجه قدرت های بزرگ در فرصت تشکیل مجمع عمومی از جمله رویداد های عادی بشمار میرود، اما مهمتر از این ملاقات‌ها، ملاقات با وزرای خارجه کشور هائی است که امکان تبادل نظر با آنان محدود به چنین فرصتی است. ملاقات با وزرای خارجه کشور های عرب و بخصوص وزیران خارجه کشور های خلیج فارس در این میان از اهمیت بیشتری برخوردار است که طی آن ارزیابی کامل از تحولات اوضاع در این منطقه و دورنمای همکاری میان کشور های خلیج فارس صورت خواهد گرفت.

دولت و ترقی قیمت‌ها

دفتر سیاسی حزب ایران نوین بعد از ظهر دیروز بریاست امیرعباس هویدا نخست وزیر که عنوان رئیس این دفتر و هیئت اجرائی حزب اکثریت را دارد جلسه پراهمیتی داشت. در این جلسه علاوه بروزرای عضو دفتر سیاسی، چند تن از مقامات عالیرتبه اقتصادی نیز شرکت داشتند. خبر کوتاهی که «ایران نوین» ارگان اکثریت از این جلسه امروز انتشار داد حاکی از این‌است که وزراء مسئول و مقامات اقتصادی گزارش جامعی پیرامون تورم و کمبود مواد اولیه و ترقی قیمت‌ها دربازار های دنیا به دفتر سیاسی دادند و اقدامات ضد تورمی دولت به منظور حفظ تعادل قیمت‌ها و اتخاذ روش های مناسب برای تامین نیازمندیهای کشور مورد بررسی قرار گرفت. با این گزارش از نتایج جلسه دیروز دفترسیاسی باید پیش بینی کرد که طی هفته آینده دولت تصمیمات خود را در زمینه های مورد اشاره فاش کند.

در انتظار رای دادگاه اقلیت

محاکمه رهبران پیشین اقلیت در یک دادگاه حزبی توجه مطبوعات وابسته به اکثریت را نیز بخود معطوف داشته است. عصر امروز آخرین جلسه این دادگاه تشکیل میگردد و رای نهائی خود را نسبت به‌گردانندگان پیشین حزب که متهم به تعلل در امر رهبری شده‌اند صادر خواهد کرد. گزارشها حکایت از آن دارد که‌بیش از چهارده نفر از گردانندگان سابق حزب برای محاکمه فرا خوانده شده‌اند. منابع اقلیت اخبار راجع به‌محاکمه رئیس کل پیشین حزب را بکلی تکذیب می‌کنند. این منابع درعین حال از فاش کردن نام‌فراخوانده شدگان‌خودداری کردند و فقط اظهار داشتند که پس از صدور رای‌دادگاه اسامی فاش خواهد شد. ولی با توجه به اظهارات و اعتراضاتی که برخی از گردانندگان پیشین نسبت به نحوه محاکمه کرده‌اند، این نکته روشن شده که نام‌کاظم جفرودی، اسدالله مروتی و دکتر موتمنی در لیست‌اسامی کسانی که پرونده آنها مورد رسیدگی دادگاه حزبی‌است، قرار دارد. چند تن از این فرا خوانده شدگان نسبت به چگونگی تشکیل دادگاه حزبی اعتراض کرده و آنرا مخالف با مفاد اساسنامه حزب دانسته‌اند و می‌گویند هنوز از موارد اتهام خود که در ادعانامه ذکر شده آگاهی ندارند.

سرپرست اردوی تربیتی رامسر کشته‌شد

رامسر ـ سرپرست یکی از اردوهای تربیتی رامسر و کمک راننده مینی‌بوسی که خواربار اردوگاه رامسر را حمل‌می کرد، براثر واژگون شدن مینی‌بوس کشته شدند.

آقای غلامحسین میلانی سرپرست اردو، قصد داشت، از رامسر به اردوگاه برود که درسرپیچ «دریاپشته» براثر این حادثه جان سپرد، کمک‌راننده مقتول روح‌الله حسین‌خانی نام داشت. دراین واقعه، راننده ویکی از سرنشینان مینی‌بوس نیز زخمی شدند که به‌بیمارستان فرح پهلوی رامسرانتقال‌یافتند.

میلاد باسعادت ولی عصر (ع)

فردا مصادف است با پانزدهم شعبان میلاد مسعود ولی‌عصر حضرت قائم امام دوازدهم شیعیان جهان. شیعیان دنیا این عید فرخنده را با جشن و سرور برگزار می‌کنند.

روز ظهور حضرت امام ولی عصر، روز بهم‌پیوستگی ملتها و روز عدل جهانی است.

ما این عید سعید رابه‌شیعیان جهان بخصوص‌شیعیان ایران تبریک عرض می کنیم و از خداوند تبارک و تعالی‌مسئلت می‌کنیم که ملت ایران در ظل توجهات ولی عصر در کلیه امور موفق و مویدباشد. ضمنا توجه خوانندگان گرامی‌را به مقاله صفحه پنجم جلب می کنیم.

ملاقات های وزیر خارجه بارهبران مصر ادامه دارد

پشتیبانی کامل ایران از اعراب ادامه خواهد یافت

عباس خلعتبری وزیر امور خارجه، مصر را مطمئن ساخت که ایران به پشتیبانی بیدریغ و کامل خود از کوشش هائی که اعراب در راه بازپس گرفتن اراضی اشغالی‌واجرای قطعنامه های سازمان ملل مبذول می دارند، ادامه خواهد داد.

وی که در پاسخ محمدحسن الزیات وزیر خارجه مصر ودر ضیافتی که درهتل هیلتون‌قاهره بافتخارش ترتیب یافته بود، سخن میگفت، باردیگر پشتیبانی ایران را از حقوق حقه اعراب اعلام داشت و تاکید کرد ایران از کلیه امکانات خود برای حل بحران خاورمیانه بهره خواهد گرفت.

وزیر خارجه گفت، ایران کوشش هائی را که مصر درراه برقراری یک صلح عادلانه وبا افتخار بعمل می آورد پاستایش مینگرد. وی خاطرنشان ساخت که دوستی ایران‌ومصر ریشه‌ای دیرینه دارد که به زمان ظهور اسلام باز می گردد.

وزیر خارجه مصر نیز در سخنان خودازپیوندهای دیرینه و استوار ایران ومصر یاد کرد.

در این ضیافت سفیر ایران در جمهوری عربی‌مصر، حافظ اسماعیل مشاور امنیتی رئیس جمهوری، محمود ریاض دبیرکل جامعه عرب و سفرای برخی از کشور های اسلامی‌و جمعی از شخصیت های دیگر حضور داشتند.

کمک هزینه تحصیلی به فرزندان کارگران پرداخت میشود

مهندس امیر قاسم معینی وزیر کار و امور اجتماعی که در کنفرانس ارزیابی انقلاب‌آموزشی رامسر شرکت داشت در یک مصاحبه کوتاه مطالبی پیرامون برنامه‌های‌تشویق وترغیب‌فرزندان کارگر بادامه تحصیلات تاسطح عالی دراختیار ما گذاشت.

مهندس معینی در مورد این کنفرانس گفت: من اولین‌بار بود که در کنفرانس‌انقلاب‌آموزشی شرکت کرده‌بودم‌و آنچه‌که‌بنظرم رسید این است که کنفرانس انقلاب آموزشی رامسر یک دبیرخانه دائمی باید داشته‌باشد و پیگیری نماید و آنانکه تازه باین کنفرانس دعوت می شوند مدارک و اطلاعات لازم را در اختیارشان بگذارد و همچنین با موسسات آموزش عالی درتماس دائم باشد، اما مسئله‌ای که مربوط به وزارت کار است‌که مسئولیت آن را من دارم برنامه های ما از نظر تشویق وترغیب فرزندان کارگر می‌باشد و برنامه های آینده‌گرائی آموزشی که شاهنشاه دستور اجرای آنرا صادر فرمودند بهترین وموثرترین راهبر برنامه‌های آینده آموزشی در سطوح مختلف می‌باشد.

طبق اوامر شاهنشاه مابرای کمک به تحصیل فرزندان‌پرجسته وباهوش‌ولایق کارگران‌صندوق تامین آموزش فرزندان کارگررا تشکیل داده‌ایم ودرسال‌تحصیلی ۵۲ـ۵۳ فرزندان شایسته‌کارگران در سراسر مملکت دردوره‌ابتدائی و همچنین دوره راهنمائی که از هوش واستعداد لازم برخوردارند از کمک هزینه تحصیلی که از طرف صندوق پرداخت خواهد شد بهره‌مند می‌شوند و همچنین فرزندان کارگر در سراسرمملکت که در آموزشگاههای عالی به تحصیل اشتغال دارند تحت ضوابطی از کمک هزینه‌تحصیلی، تا اختتام دوره تحصیل استفاده می‌کنند.

براثر ریزش باران‌وطغیان رودخانه ها سیل دراغلب منطقه صومعه‌سرا جاری شده‌است.

سیل صومعه‌سرا وطوالش تلفات جانی نداشت

برای پیشگیری از شیوع بیماریهای واگیر درمناطق‌سیلزده شمال به دستور پروفسور پویان وزیر بهداری پزشکان وپرستاران بهداری کل گیلان بحالت آماده‌باش درآمدند.

همچنین امروز تعداد قابل‌توجهی واکسن مربوط به بیماریهای‌واگیر با وسائل و تجهیزات لازم به مناطق سیلزده ارسال شد.

شیرو خورشید سرخ دیشب اعلام داشت بدنبال بارندگی‌های چندروز اخیر درمناطق صومعه‌سرا، اسالم و هشتپر سیل‌جاری شده و برخی از روستاها در محاصره سیل قرار گرفته است. از طرف این جمعیت گروههای امدادی به مناطق یادشده اعزام شدند تا کمکهای لازم و مورد نیاز را به اهالی برسانند.

ماموران و گروههای نیروی دریائی و سازمان‌های محلی در جریان این سیل به کمک مردم شتافته‌اند.

شیروخورشید همچنین اعلام داشت با وجود اینکه سیل به‌نزدیک‌به صد خانه خساراتی وارد کرده ولی تلفاتی همراه نداشته است.

مدیر عامل جمعیت شیروخورشید امروز اعلام کرد گزارش رسیده از مناطق سیلزده حاکیست که آب فروکش کرده است و نگرانی وجود ندارد.

هیاتی از طرف نخست‌وزیری وارد رشت شد تا به بررسی و برآورد میزان‌خسارت درروستاها وشهرهای سیلزده گیلان‌بپردازد.

اعضای هیات اعزامی نخست وزیری، با مقدار زیادی وسائل اولیه از جمله چادر و آذوقه صبح امروز به نقاط سیلزده عزیمت کردند و چون براثر جریان سیل، بسیاری از پلهای جاده‌های اصلی و فرعی از بین رفته و ارتباط روستاها بامراکز بخشها و شهرهای اطراف قطع شده، اداره راه استان گیلان، دست به نصب پلهای موقت زد تا گروههای امدادی بتوانند، به یاری سیلزدگان،بشتابند. وسایل و آذوقه‌ای که از تهران به‌قصد توزیع‌بین سیلزدگان گیلان‌ارسال شده، از صبح امروز، از طریق همین پلهای موقت، به نقاط سیلزده حمل می‌شود...

خبرنگاران اعزامی اطلاعات از اداره سرپرستی روزنامه‌درگیلان، طی گزارشهائی که از نقاط‌سیل زده تهیه و مخابره کرده‌اند، یادآور شده‌اند که سیل ارتباط زمینی این بخشها باروستاهای حومه ـ و نیز ارتباط روستاها رابا‌همدیگر، قطع‌کرده ورساندن کمک به‌سیلزدگان رامشکل‌ساخته است.

تعداد زیادی‌ازروستاهای گیلان اینک در محاصره سیل قرارگرفته واز آن جمله در رضوانشهر، روستاهای خلیل محله، تربت‌بر، هاشم‌آباد، دارسرا، دیل‌جان، گالش‌خیز مورد تهاجم سیل می باشند و کلیه محصولات کشاورزی‌این‌روستاها ازبین‌رفته یا در شرف معدوم شدن است.

دستور نخست‌وزیر

طبق گزارش خبرنگار ما از رشت صبح امروز طبق دستور آقای امیرعباس‌هویدانخست‌وزیر تیمسار سپهبد فاضلی بازرس نخست‌وزیر به منظور رسیدگی به وضع آسیب‌دیدگان سیل صومعه‌سرا و طوالش باهواپیما برشت وارد شدودر معیت‌معاون اسانداری، فرمانده ناحیه ژاندارمری، رئیس تعاون و امور روستاها، رئیس کشاورزی، رئیس جمعیت شیر و خورشید سرخ بلافاصله به صومعه‌سرا حرکت کرد تاوضع سیلزدگان را از نزدیک مشاهده نماید.

هیئت اعزامی پس از بازدید منطقه آسیب‌دیده‌برشت‌مراجعت کرد وکمیته‌امدادرادراستانداری تشکیل داد. بازرس اعزامی نخست‌وزیر پس‌از صدور دستور های لازم در جهت رفاه آسیب دیدگان به تهران باز خواهد گشت تا گزارش نهائی را به استحضار آقای نخست‌وزیر برساند. اعزام فوری بازرس مخصوص نخست‌وزیر برشت‌طبق گزارشهائی بوده که مستقیم به آقای نخست‌وزیر داده‌شده‌است.

ریزش برف

کلاردشت: درحالیکه جریان سیل در چند منطقه گیلان‌بیداد می‌کند، گزارش رسیده ازکلاردشت حکایت ازبرودت شدید هوادارد این‌سردی ناگهانی، براثرریزش برف در ارتفاعات «علم‌کوه» می باشد مردم کلاردشت، باریزش برف، بجای لباسهای تابستانی، از پوشاک زمستانی استفاده می‌نمایند.

در کلاردشت، باران نیز بارید وبهمین علت، سطح‌آب رودخانه های اطراف، افزایش یافت...

رایزن مطبوعاتی ایران در پاریس

دکترمحمد رضا عسکری، معاون خبرگزاری فرانسه در ایران و یکی از همکاران قدیمی جامعه مطبوعات بسمت رایزن مطبوعاتی سفارت شاهنشاهی ایران در پاریس منصوب شد.

عسکری فارغ‌التحصیل دکترای حقوق از دانشگاه تهران و دکترای حقوق تطبیقی و علوم سیاسی از دانشگاه استراسبورگ است.

وی از شش سال قبل بعنوان مفسر سیاسی و اقتصادی بارادیو ایران همکاری می‌کرد و پیش از آن نیز مدت دو سال عهده‌دار ریاست خبرگزاری پارس بود.

عسکری از همکاران قدیمی موسسه اطلاعات است و پانزده سال قبل، نزدیک به دو سال خبرنگاری روزنامه اطلاعات را در پاریس بعهده داشت و پس از آن نیز مدتی دبیر سرویس سیاسی روزنامه اطلاعات بود.

مبارزه با زمین‌خواران

سازمان مسکن فعالیت‌دامنه‌داری را برای مبارزه با زمین خواران آغاز کرده و در حال حاضر هیئت هائی از جانب سازمان مسکن به نقاط مختلف کشور اعزام شده است تا با فعالیت زمین‌خواران مبارزه شود، از جمله اینکه ظرف چندروزگذشته هیات سه نفری این سازمان‌رهسپار قزوین‌شده است که گزارش فعالیتهای‌خود را بزودی تسلیم خواهد داشت.

ظرف ماههای اخیر مامورین سازمان‌مسکن یکبار بیش ازیک میلیارد متر مربع و بار دیگردر حدود ۱ر۱ میلیون متراززمین هائی‌راکه‌زمین خواران‌تصاحب کرده بودند به نفع این سازمان ضبط کردندوبر اساس‌گزارش سازمان مذکور ده سند مالکیت مربوط به‌اراضی طرشت واقع دربخش ده تهران که در ماه گذشته ضبط شده بیش از ۲۳۲ هزار متر مربع زمین) به نفع این سازمان صادر شده و در همین مدت شش قطعه زمین از زمینهای طرشت کلا بالغ بر ۱۲۰ هزار متر مربع به نفع سازمان مسکن به ثبت رسیده است.

دریا فردا و پس‌فردا مساعد نیست

فردا و پس‌فردا دریا مساعد نیست و هوای شمال نیمه ابری، و همراه با رگبار پراکنده خواهد بود. دراین دو روز دریاموج‌دارد وروز جمعه هوا بدترخواهد شد.

هواشناسی اعلام داشت که‌درجه حرارت آب دریا کاهش یافته و هوای سواحل آرام نخواهد بود.

مسئولان حزب اقلیت دراستانها تعیین شدند

امروزاسامی مسئولان حزب مردم در استان ها وفرمانداری های کل که از طرف ناصرعامری دبیر کل اقلیت برگزیده شده‌اند، اعلام گردید.

کادر رهبری تازه‌حزب ازمدتی پیش سرگرم انجام مطالعاتی‌برای بازسازی و تقویت شبکه های حزب در شهرستان ها بود با انتخاب و معرفی این مسئولان گمان میرود که‌نخستین گام‌اساسی در این راه برداشته شده باشد.

سخنگوی حزب مردم‌اسامی مسئولان حزب در استان ها و فرمانداریهای کل را باین شرح‌در اختیار نمایندگان مطبوعات قرار داد: محمداسدی (استان‌مرکزی) عیسی سالار بهزادی (آذربایجان شرقی)، ابوالفضل ساغریقمائی (استان خراسان)، نصرالدین موسوی (گیلان)، سیف‌الدین اهری (آذربایجان غربی)، دکتر عباس دلائلی (فارس)، مرتضی ابوذر (کرمانشاه)، مهدی‌مهینی (کرمان)، دکترضیاء الدین‌مدرس (مازندران)، میرآقا صادق (کردستان)، بهمن نقشینه‌پور (خوزستان)، مهندس محمد حسین‌رهبر(سیستان وبلوچستان) حسین یوسفی (فرمانداری های کل همدان، ایلام، خرم‌آباد)، دکتر لطف‌الله رئیسی (یزد،چهار محال بختیاری،کهکیلویه وبویر احمد)، صالح چاه کوتاهی (فرمانداری کل زنجان) دکتر محمود پیشوا (استان ساحلی و بنادر و جزایر خلیج فارس‌و دریای عمان و فرمانداری‌بوشهر) این اشخاص بطور موظف، عهده‌دار امور حزبی دراستان ها و مناطق یادشده، خواهند شد و کوششهای خود را در جهت بازسازی و گسترش‌شبکه های حزبی شهرستان ها بکار خواهند گرفت.

عراق درعملیات کماندوهای العقاب در پاریس دست داشت

روزنامه الحیات چاپ بیروت در شماره امروز خود نوشت‌که رژیم عراق احتمالا در حادثه و عملیات‌کماندوهای سازمان‌العقاب (کیفر)علیه‌سفارت‌عربستان‌سعودی درپاریس‌دست‌داشته‌است خبرنگار ویژه این روزنامه‌از کویت‌ضمن گزارش این خبر اضافه میکندکه مقامات کویتی پس از یک تحقیق طولانی‌فعلا‌باین نتیجه رسیده‌اند. الحیات اضافه‌میکند این‌تحقیقات همچنان ادامه دارد ونظر براین است که آیا عراق در اینمورد مستقیما نقشی داشته است یانه؟ این روزنامه همچنان اضافه می کند که رادیو سازمان مقاومت فلسطین از بغداد چندین باربیانیه سازمان العقاب را پخش کرده است.

الحیات‌در پایان میافزایدکه‌این رادیو تحت کنترل مقامات‌عراقی است نه سازمان آزادی بخش فلسطین.

دو خواهر در دریا غرق شدند

نوشهر ـ دو خواهر جوان، در دریای نوشهر غرق شدند. مغروقین «دخی‌رجائی»، ۲۳ ساله و فاطمه رجائی ۱۹ ساله بودند.

این دو خواهر، در ۲۲ کیلو متری نوشهر، براثر عدم آشنائی بفن، شنا، دچار امواج آب شدند و جان خود را از کف دادند.

جسد «دخی رجائی» از آب گرفته شد و جستجو برای‌یافتن جسد خواهرش ادامه دارد.

آبگوشت فاسد، عروس و داماد و ۵۱ مهمان عروسی را روانه بیمارستان کرد

اروندکنار ـ خبرنگاراطلاعات: عروس‌وداماد و ۵۱ نفرازمدعوین جشن عروسی، بعلت خوردن آبگوشت که از گوشت فاسد تهیه شده بود، مسموم شدند!

این‌حادثه دیشب در روستای «ملاکه» بهمنشیر روی‌داد و مسمومین، تدریجا به‌بیمارستان انتقال یافتند.

داماد«قاسم‌دریس»وعروس«مریم دریس» نام‌دارند. پدر داماد درمورد علت مسمومیت مدعوین گفت: این، تقصیر خود مابود که‌یک‌روزپیش‌ازعروسی، گوسفند را کشتیم گوشت‌را بجای آنکه در یخچال بگذاریم، در مقابل آفتاب قرارداده بودیم.

خبرنگارما اضافه می کند: بیست نفراز مسمومین منجمله عروس سرپائی مداوا شدند ولی داماد و بقیه مسمومین به‌آبادان انتقال یافتند و بستری گردیدند. بعلت این حادثه، عروس‌وداماد، نتوانستند، در شب‌زفاف، به‌حجله بروند و این کاربه شب دیگری موکول شد.

در حادثه انفجار در یک تانکر دو نفر کشته شدند. عکس تانکر را پس از انفجار نشان میدهد شرح در صفحه حوادث

خبرهای کوتاه

نثار تاج گل

قهرمانان ورزشکار روستائی عضوخانه های‌فرهنگ روستائی ،که‌به‌نمایندگی از تیم های‌برنده مسابقات ورزشی برای انجام مسابقات نهائی کشتی جام ولایتعهد بتهران آمده‌اند به اتفاق معاون آموزشی وزارت تعاون وامور روستاها و رئیس سازمان خانه های فرهنگ روستائی‌در آرامگاه اعلیحضرت رضاشاه کبیر حضور یافتند و بانثار تاج‌گل نسبت به‌بنیانگزار ایران نو ادای احترام کردند.

رونق معاملات مسکوک

معاملات مسکوک در بازار پررونق شد و قیمت طلا با مثقالی ۸ تومان‌ترقی کرد وبه مثقالی ۱۲۴ تومان رسید.

پهلوی‌طلا از ۱۹۴ تومان به ۱۹۷تومان‌رسید ونیم پهلوی‌بین ۹۷ تا ۹۸ تومان معامله شد. قیمت ربع پهلوی طلا امروز ۴۸ تا ۵۰ تومان بود.

معاملات ارز در بازارپررونق شده ونرخ‌فروش مارک‌آلمان غربی به ۲۹٫۳۰ریال رسیده است. فرانک فرانسه ۱۶٫۵ ریال‌و فرانک‌سوئیس ۲۳٫۶۵ ریال است وضع دلار دربازار محکم است و تا ۷۱٫۶۰ ریال معامله میشود. لیره انگلیس نیز ۱۷۵ ریال است.

مطلعین امور بازار افزایش قیمت‌طلارا‌دلیل‌بر کمی‌زمینه این فلزدر آیران‌و نیزتصادف با ایام میلاد مسعود حضرت قائم علیه‌السلام میدانند.

اعزام ۱۶۰ پزشک

وزارت بهداری امروزاعلام داشت ۱۶۰ نفر از پزشکان این وزارتخانه‌در مراکزدرمانی و بهداشتی شهرستان ها معاینات بالینی و آزمایشگاهی متقاضیان سفر حج رابه‌عهده دارند پزشکان مزبور پس‌از معاینات متقاضیان سفر حج همراه زائران به عربستان سعودی خواهند رفت تا در ایام حج مراقبت های پزشکی زائران را به عهده گیرند.

برندگان جایزه نقاشی

بقرار اطلاع‌نقاشی های‌دو کتاب از کانون فکری‌کودکان و نو جوانان که درنمایشگاه بین‌المللی‌گرافیت‌های‌پراتیسلاوا در چکسلواکی شرکت نموده است برنده جوایز نقدی و پلاک طلا شدند، این نقاشیها متعلق به بهمن داد خواه و فرشید مثقالی است. نمایشگاه بصورت بی‌ینال هر دوسال یکبار برگزارمیشود و ۲ سال قبل زرین کلک نقاش ایرانی‌به خاطر نقاشی‌کتاب کلاغهابرنده جایزه اول‌و ۲۰ هزار تومان جایزه نقدی شد، نقاشی های فرشید مثقالی‌و بهمن دادخواه برنده پلاک‌طلا و جایزه نقدی شدند.

ثبت آثار تاریخی

مجموعه آثار تاریخی دژ بسطام واقع‌در هفت کیلومتری بخش‌قره‌ضیاءالدین‌از توابع خوی در فهرست آثار ملی ایران به ثبت رسید و از این تاریخ مقررات قانون و آئین نامه حفظ آثار عتیقه در باره آن باجرا گذاشته میشود.

انتصابات در دانشگاه

تبریز: بدنبال تغییر روسای دانشکده های ادبیات و علوم انسانی و علوم تربیتی تبریز، دیروز آقایان دکتر بهمن سرکاراتی دانشیار تمام وقت به معاونت دانشکده ادبیات و علوم انسانی و دکتر جمشید مرتضوی‌به معاونت دانشکده علوم تربیتی انتخاب ومشغول بکار شدند.

قطع‌عبور و مرور کشتیها

بندر بوشهر ـ براثر دگرگونی هوا و توفانی بودن دریای‌بندر بوشهر از عصر دیروز عبورو مرور لنجها و کشتی های مسافرتی و تجارتی در بندر بوشهر ممنوع اعلام گردید. هوای بندر بوشهر از بعد از ظهر دیروز بطور ناگهانی توفانی همراه با گرد و غبار شدید محلی شد و توفان از جنوب به شمال این منطقه‌می وزد. این توفان، به بادشمال موسوم است و رفت و آمد کشتیها راهمچنان مختل‌کرده است.

تامین‌شهریه دانشجویان

مشهد: در پنجاه و پنجمین جلسه علنی انجمن شهرمشهد لایحه پرداخت ۸۰ در صد شهریه فرزندان کارمندان شهرداری که در دانشگاه مشغول تحصیل هستند، تقدیم انجمن شد، پس از بررسی های اولیه اعلام گردید: پرداخت شهریه دانشجویان بزودی آغاز می‌شود و فرزند هرکارمندشهرداری‌که گواهی تحصیل در دانشکده‌ها را داشته باشد، از مزایای این طرح استفاده خواهد کرد.

مسابقات ژیمناستیک کشور

شیراز ـ مسابقات‌ژیمناستیک قهرمانی ایران، از بعد ازظهر فردا، در شیراز‌آغاز میشود و مدت یک هفته ادامه‌خواهد داشت.

شرکت کنندگان در این مسابقات ساعت‌نه بامدادامروز وارد شیراز شدند و پیکره شاهنشاه آریامهر را گلباران کردند.

پیش‌بینی هوا

آسمان کرانه های دریای مازندران نیمه ابری گاهی‌تمام ابری با بارندگیهای خفیف به ویژه درارتفاعات است. آسمان استان‌های‌سیستان وبلوچستان صاف که‌دربعضی نقاط قسمتی ابری با باد نسبتا شدیدوگرد وخاک محلی است. آسمان تهران صاف و غبارآلوداست. آسمان بقیه نقاط و جزایرخلیج فارس صاف تا کمی ابری‌باگرد و غبار محلی پیش بینی می‌شود.

گرمترین روز را در ۲۴ ساعت گذشته اهوازو آغاجاری باحداکثر ۴۶ و خنک ترین شب را خوی، سقز و همدان با حداقل ۸ درجه بالای‌صفر داشته است. حداکثر درجه حرارت تهران ۳۲ و حداقل آن ۲۲ درجه سانتیگراد بود. درجه حرارت آب دریا در ساعت ۹ونیم صبح از بندر پهلوی ۲۱ و از رامسر ۲۰ درجه سانتیگراد گزارش‌شده است.

گشایش آزمایشگاه

آزمایشگاه واردات موسسه استاندارد و تحقیقات صنعتی ایران صبح امروز در تبریز گشایش یافت.

در این آزمایشگاه نمونه کالاهائی که از گمرک جلفا و گمرکخانه های نزدیک بطور ترانزیت‌میرسد دراین‌آزمایشگاه مورد آزمایش قرار میگیرد تا تسهیلات لازم برای وارد ـ کنندگان فراهم شود.

بازدید از مدارس جدید

وزیر آموزش و پرورش امروز از پنج مجتمع آموزشی و مدرسه جدید تهران بازدید کرد این‌مدارس در نقاط‌مختلف شهردایر شده است.

سخنگوی وزارت آموزش و پرورش ضمن اعلام این خبر گفت که برای دانش آموزان اضافی سراسر کشور، کلاس تهیه شده است.

انتصابات‌در شرکت مخابرات

این‌انتصابات امروز درشرکت مخابرات ایران صورت گرفت و آقایان زیر به این سمت‌ها برگزیده شدند.

مصطفی‌بهارعلی‌البدل‌کمیسیون معاملات، مرتضی قدس ماب معاون کل مخابرات استان خوزستان‌در امورتلفن‌شهری، جعفر اعطائی معاون کل مخابراتی‌وسرپرست‌مایکروویو استان کرمانشاهان، محسن نوروز برازجانی معاون‌اداری اداره نگهداری شبکه.

تغییر پول پایه

پول پایه پرداخت در معاملات پایاپای بازرگانی ایران و جمهوری دموکراتیک آلمان از «ریال» به دلار تغییر کرد.

بموجب این تصمیم کلیه دریافتها و پرداختهای مربوط به مبادلات کالا و هزینه های مربوطه بایستی به دلارامریکا صورت گیرد.

بانک مرکزی ایران ضمن اطلاعیه‌ای‌این‌موضوع رابکلیه بانکها اعلام داشت.

ضیافت

از طرف سناتور دکتر طاهر ضیائی رئیس اتاق ایران به مناسبت انتصاب دکتر محمد یگانه بسمت رئیس کل بانک مرکزی ایران ضیافت کوکتلی در محل اتاق ترتیب یافت که در آن وزیر دارائی چند تن‌از معاونان وزارتخانه هامدیران‌و روسای بانکها و گروهی از صاحبان صنایع و بازرگانان شرکت داشتند.

خیام از دید یک‌نویسنده شوروی

رادیو مسکو اعلام کرد گیورگی‌پاریان نویسنده‌معروف شوروی کارنوشتن رومان جدید خودرا که به عمر خیام شاعر بزرگ اختصاص داردبه پایان رساند این نویسنده‌گفت آثار خیام جلوه زیادی دارد. رباعیات خیام مدتهاست که بزبان روسی و زبان های‌مال دیگر ترجمه میشود هر چاپ جدید اشعار خیام بلافاصله بفروش میرسد اشعار این سخنور بزرگ که سرشار از عشق بزندگی و دارای مفهوم فلسفی عمیق است امروز با روحیه‌مردم مطابقت کامل‌دارد من در رمان خود خیام را نه تنها شاعری‌بزرگ بلکه‌همچنین دانشمندی با قریحه نشان داده‌ام گیورگی برای نوشتن رومان خودبه ایران رفت و پس از بازگشت از آن کشور اظهار داشت من یقین حاصل کردم که اشعار خیام باروحیه مردم ایران پیوند ناگسستنی دارد. این رمان بزودی در مجله دوستی ملتها منتشر خواهد شد.

تجلیل از بازنشستگان بانک ملی

بمنظور تجلیل از خدمات بازنشستگان بانک ملی ایران بعد از ظهر دیروز مراسم ویژه‌ای‌با حضور آقای‌یوسف خوشکیش مدیر کل بانک و اعضای هیات عامل و گروه کثیری‌از کارکنان‌بازنشسته‌در سالن پذیرائی‌این بانک برگزار شد.

میلاد مسعود حضرت قائم(ع)

آخرین امید!

درآن هنگام که یاران باهم بیگانه شوند، در آن هنگام که همسایه از همسایه رنج بیند، در آن هنگام که عدالت واژه‌ای مهجور شده باشد، درآن هنگام که ابر های تیره بی ایمانی افق دیدگاه آدمیان را تاریك کرده است، در آن هنگام که انسان بیاری انسان قیام نخواهد کرد مگر برای منفعت خویش، و در آن هنگام که شراب نوشیدن و همبستری بامحارم فضیلتی شمرده شود، در آن هنگام، تو خواهی آمد، توای مهدی‌موعود ... تو خواهی آمدو بر کویر خشك این جهان بذر عدالت وایمان خواهی پاشید شمشیرت که در کارگاه حق آبدیده‌شده‌است برمردمان داوری خواهد کرد و ظهورت مشتاقان دلمرده عدالت راحیاتی‌دوباره‌خواهد بخشید. وقتی توبیائی دیگر مردمان باهم بیگانه نیستند، وقتی توبیائی فضیلت درنیکوکاری است نه‌درقدرتمندی وتوانگری. وقتی توبیائی‌شهوت شکم وتن دیگر رایج ترین سرگرمی مردم نخواهد بود. وقتی توبیائی ستم ستمگران‌بر ستمکشان موقوف خواهد شد. وقتی توبیائی جهان همه پرازنور عدالت خواهد شد ...

وتو خواهی آمد با شمشیری آخته که عدل الهی را در میان مردمان خواهد پراکند. تو خواهی آمد، چرا که در تقدیر جهان نوشته شده است. تو خواهی آمد چراکه خود وعده داده‌ای آری تو در میان‌مردمان ظاهر خواهی‌شد ... و خوشاآن روزگار و مردمان آن روزگار..

حتی اگر یک روز به پایان جهان باقی مانده باشد، او خواهد آمد تا بذر عدل الهی را در کشتز ارتباه‌شده این جهان بیفشاند

خورشیدی در ظلمت

سخن از «صاحب الامروالزمان القائم بالحق بقیه‌الله فی الخلق حجه‌بن‌الحسن‌العسکری صلوات الله وسلام‌علیه» است همان وجود مقدسی که امیدآخرین همه انسانهای با فضیلت‌و عدالتخواه است.

او در نیمه شعبان ۲۵۵ هجری وبهنگامی که امپراتوری‌اسلامی تحت انقیاد فاسدترین خلفای عباسی قرار داشت ولادت‌یافت. دراین هنگام‌خلیفه‌ای‌برمسلمین حکم میراند که مخالفت با خانواده نبوت و امحاءیادگار های پیامبر گرامی فوری ترین هدف او بود. از سوئی، او در زمانه خودکار فسق و فجور وسرپیچی از احکام الهی را بحد اعلاء رساند و پرواضح است که ولادت مسعود حضرت حجت، در چنین زمانه پرادباری بمثابه طلوع خورشیدی نورانی و درخشان درظلمت محض بودکه بناگهان شعاع‌های نورانیش ظلمت راحتی در دوردست ترین زوایا نابود میگرداند.

این آیت‌عدل‌الهی‌پیش‌از تولد و پس از تولدگرمی بخش روان خواص‌مسلمانان‌بود. آنان‌احادیثی معتبرو متعدد ازقول‌پیامبر گرامی وجانشینان برحق او شنیده‌بودند مبنی‌براین که دوازدهمین‌جانشین خاتم انبیاء ماموریتی ویژه‌دارد. ماموریت تصفیه جهان‌ازناپاکی ها وبدین سبب وقتی قائم آل محمد «ص» ولادت یافت این گروه که جسم وروحشان از فساد حاکم بر جامعه آن روز اسلام آزرده بود جانی تازه یافتند، چرا که می‌پنداشتند زمان آن رسیده که عدالت و پارسائی بار دیگر جای شقاوت‌و فساد رابگیرد. اما ماموریت والای مهدی موعود برای زمانی دیگر تعیین شده بود. برای زمانی نامعلوم و بهنگامی که‌همه جهان در تاریکی جهل فرورفته باشد.

بدینسان زمان غیبت حضرت قائم‌آل محمد فرارسید. نخست غیبت صغری وبعد غیبت کبری. غیبت صغری ۷۴ سال‌طول کشید و پس‌از این مدت، حضرتش برای زمانی کوتاه در میان چاکران خود ظاهر شدوسفارش های آخرین خویش را بازگفت وسپس بفرمان الهی، غیبت کبری راآغاز کردتازمانی که‌جز ذات پاك خدا از آن آگاه‌نیست، ظاهر شود و شمشیر عدالت ـ گسترش‌را در میان ظالمان و از خدا برگشتگان بیندازد.

پدیده شگفت

ولادت، حضور و غیبت‌حضرت حجت راستی از شگفتی های جهان است. درك امکان‌وقوع چنین معجزه شگفت‌انگیزی جز برای آنان که‌قدرت‌لایزال‌الهی راباتمام وجود خویش ادراك کرده‌اند ممکن نیست. آنان که جهان را جز باعدد ورقم و فرضیات محدود فیزیکی و شیمیائی نمی سنجند بر این واقعه باتردید خواهندنگریست. اما آنان که وجود قادری برتر از همه قدرت های‌عالم‌رااحساس میکنند، چنین حادثه‌شکوهمندی رابا همه وجود باور میدارند و صمیمانه ذکر میگیرند:

عجل فرجه وسهل مخرجه و انصرنابه نصراعزیزا ...

تردیدنیست این دنیا از هیچ نیامده‌و به هیچ هم نخواهد پیوست. این نظام شگفت‌آور که دانش بشر هرچه غنی تر میگردد از پیچیدگی آن سرگشته‌تر میشود، از سوی خالقی خلق شده است ...وبشر نیز که جزئی ازاین خلقت‌است نمیتواند هیچ سرانجامی‌نداشته باشد.

سرانجام محتوم بشربازگشت جاودانه بسوی خالق خویش است. زندگی چندصباح اودر این جهان خاکی آزمایشگاهی است برای سنجش شایستگی های او برای تعیین جایگاهش‌در جهان مینوی. دراین آزمون، بشر تنها رهانشده است برای او مربیانی‌ازجانب‌خالق‌آمده‌اند. تفاوت نیکی ها وبدی ـ را به او شناخته‌اند عظمت خالقش را بازگفته‌اندو پاداش‌وعقاب‌آخرت رابرایش تشریح کرده‌اند واو را مخیر کرده‌اند میان نیکی و بدی یکی رابرگزیند. پیامبران تمامی ادیان الهی‌چنین‌ماموریتی داشته‌اند.

واکمل ماموریت ها را حضرت محمد «ص» عهده‌دار بود. هم اوبودکه عالیترین دستورزندگی را برای تمامی قرون بازمانده از عمر جهان آورد و فرا راه بشر قرار داد. اما بشری که در انتخاب خیر و شر مخیر شده بود، پیروی از هوای نفس خویش راکه لذت جوئی از مواهب ناپایدار این جهان است ترجیح داده و لذاجهان بسوی شر و فساد گام بر می‌دارد. نیروی تفکر انسان که عالیترین نشانه قدرت خالق او در این جهان است‌بجای آنکه راه بسوی صلاح و فلاح بجوید، بجانب تباهی انحراف یافته است. این نیروی شگفت که خالق علم و صنعت است، بجای فساد شر خلق می کند، سلاح میسازد تاهمنوع‌خویش را بی گناه بکشد. وسیله فسق میسازد، آلت گناه می‌سازد و خویش را هر دم در گنداب مذلت های‌دنیوی آلوده تر می کند.

به دنیای پیرامون خویش بنگریم، تا این حقیقت که فضیلت هارفته‌رفته درصفحات گرد گرفته تاریخ غرق می‌شوند، دستگیرمان شود. به قرن معاصر بیندیشیم که علم باندازه تمامی طول عمر انسان پیشرفت داشته است. اما علم کدام درد بشر راالتیام داده است؟ جز آنکه‌بر تیره بختی او افزوده ثمر دیگری‌نیز داشته است؟ به دنیای فقرزده و پر از ظلم‌ورنج و مصیبتی

بقیه درصفحه ۶

جشن بزرگ در بازار

شیعیان معتقد ایران همه ساله سالروز ولادت‌مسعودحضرت‌حجت را جشن می گیرند. امسال نیز جشن های‌باشکوهی بهمین‌مناسبت برپا شده‌است، و بازاریان‌تهران، چنانکه از عکس فوق پیداست، برای شکوهمندتر کردن این‌جشن سخت کوشیده‌اند.

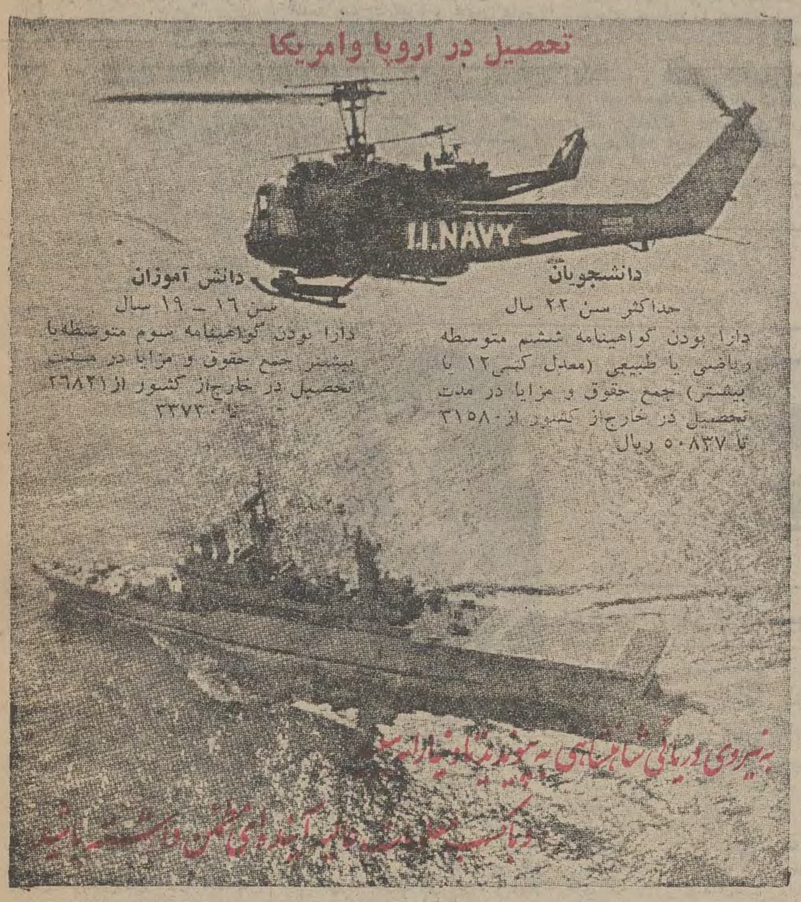
تحصیل در اروپا وامریکا
I.I.NAVY
دانشجویان
حداکثر سن ۲۲ سال
دارا بودن گواهینامه ششم متوسطه ریاضی یا طبیعی (معدل کمی ۱۲ یا بیشتر) جمع حقوق و مزایا در مدت تحصیل در خارج از کشور از ۳۱۵۸۰ تا ۵۰۸۳۷ ریال
دانش آموزان
سن ۱۶ ـ ۱۹ سال
دارا بودن گواهینامه سوم متوسطه با بیشتر جمع حقوق و مزایا در مدت تحصیل در خارج از کشور از ۲۶۸۲۱ تا ۳۳۷۳۰
برای کسب اطلاع بیشتر به ستادنیروی دریائی شاهنشاهی مراجعه فرمائید

جوراب مجانی
در تمام فروشگاههای
بلا
کفش بلا

زیباترین سمبول سکسی زمان‌ما
هوس‌انگیزترین زن تاریخ سینما
در فیلمی بیسابقه و پرهیجان میخروشد، میغرد، میزند، میکوبد، خرد میکند و حادثه میافریند ...
آغاز دومین هفته نمایش در
سینما رادیوسیتی
راکل ولش در فیلم رنگی
بمبی از کانزاس سیتی

گوین مک کارتی
نرمن آلدن
جین کوپر
KANSAS CITY BOMBER
MGM محصول مترو گلدوین‌مایز
گیشه‌سینمارادیوسیتی همه‌روزه‌برای‌رزرو بلیط آماده است

آنها ۸ نفر بودند ... ۸ مرد بیباك ـ ۸ مرد جنگجو ـ ۸ حادثه‌جو ـ ۸ بزن‌بهادر ...
... و اینست ماجرا های هیجان‌آور این مردان طوفان برانگیز ...
آغاز هفته چهارم فقط در
سینما پارامونت
سه غول سینمای وسترن
جیمز کابرن . بود اسپنسر
تلی ساوالاس در فیلم رنگی

ارتش ۸ نفره
سئانسها ۱۱٫۱۵ صبح ۳ ـ ۵٫۱۵ ـ ۷٫۳۰ ـ ۹٫۴۵ بعد ازظهر گیشه سینما پارامونت برای رزرو بلیط آماده است

غذای ایرانی برفراز بام شهر تهران
هرجمعه ناهار در ساپرکلاب طاووس
غذاهای لذیذ ایرانی
در محیطی عالی و دلپذیر:
غذاهای اصیل ایرانی
که بوسیله آقای «نوربخش» تهیه شده
از پلوهای متنوع تا کبابهای نرم و بی استخوان
و دسرهای مطبوع نظیر:
باقلوا و میوه های تازه،
همراه با اردوهای متنوع اروپائی،
موسیقی لطیف ایرانی،
قلیان و چای، ضیافت روز جمعه شما را تکمیل میکند
۴۵۰ ریال (اطفال ۲۹۰ ریال)

آریا شراتون تل
Arya-Sheraton Hotel,
A WORLDWIDE SERVICE OF ITT,
Tehran, Iran

التهابات و هیجانات یك جوان تازه‌سال در آستانه دوران بلوغ
برنامه آینده
سینما آتلانتیک
کمدی‌ترین فیلم سکسی امسال و هر سال

هیجان بلوغ
PORTNOY'S COMPLAINT
پاناویژن ورنگی ـ باشرکت: ریچارد بنجامین، کارن بلاك
لی گرانت محصول برادران وارنر
تماشای این فیلم برای اشخاص کمتر از ۱۸ سال ممنوع است

عجیب است زندگی راهزنی که‌به جهانیان درس‌انسانیت‌و محبت‌داد ... درمندرا برای اولین‌بار در فیلم ((سمادهی)) در دو نقش‌متضاد ظاهر میگردد وهمه رامبهوت میکند
آغاز چهارمین‌هفته‌نمایش در
سینماهمای
(نمایش دهنده محصولات عالی سینمای هند)
حماسه‌ای تکان‌دهنده که نظیرآنرا سالهای سال است ندیده‌اید و باردیگر خاطره فیلم های بزرك سینمای هند را زنده میکند
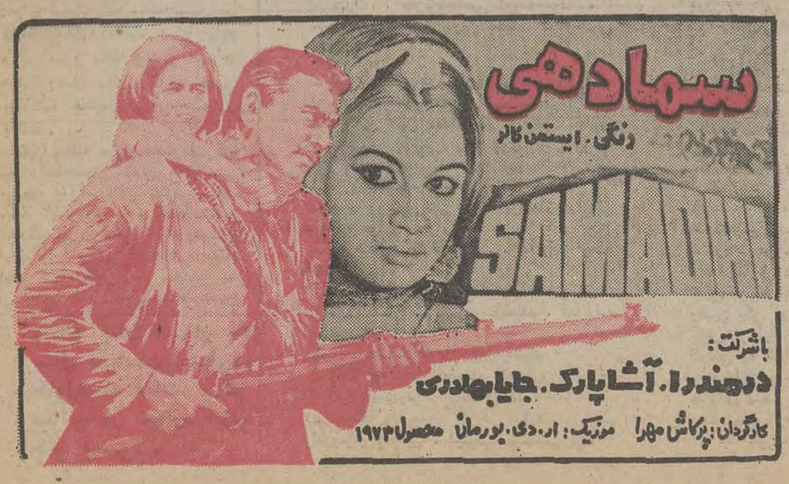
سمادهی
رنگی . ایستمن کالر
SAMADHI
باشرکت:
درمندرا . آشاپارک . جایابهادری
کارگردان: پرکاش مهرا موزیک: ار.دی.بورمان محصول ۱۹۷۳

سرمقاله

نمایشگاه بین المللی تهران

نمایشگاه بین‌المللی تهران، عصر دیروز طی تشریفاتی که شرح آنراجداگانه میخوانید در حضور شاهنشاه وشهبانوگشایش یافت واز امروز نمایشگاه برای بازدید عموم دائر خواهدبود.

نمایشگاه بین‌المللی تهران از تمام خصوصیات یك نمایشگاه بزرگ‌جهانی برخوردار است. بیست‌ودو کشور جهان ـ از بلوك‌شرق وغرب وجهان‌سوم ـ درین نمایشگاه شرکت‌دارند وتازه‌ترین‌پدیده های صنعتی رادرکنار صنایع ظریف دستی به معرض نمایش گذارده‌اند. در مجاورت این نمایشگاه نیزیك نمایشگاه سمعی‌و بصری در سطح جهانی دائراست که‌جنبه تجارتی نداردوکشور های مختلف تکنیك هاو مصنوعات خودرا در زمینه آموزش‌سمعی وبصری ارائه میکنند.

اززمانی‌که بشر درمرحله صنعتی شدن گام نهاد، در روابط بین‌الملل نیز فصلی تازه گشوده شد. پیش ازین دوران، دامنه زندگانی ونوع مصارف واحتیاجات در جوامع‌انسانی محدود بودوبشر، بیشتر احتیاجات خودرا از زمین ویااز سایر عناصر و منابع طبیعی تامین میکرد. انسان در هر نقطه عالم از راه کشت‌و زرع یاصید شکم‌خودراسیر میکرد، ملبوس خود را ازپارچه‌های دستباف تهیه میدید، برای روشنایی از موم ویه وروغنهای مختلف استفاده میکرد، برای پخت‌وپز وحرارت وسیله‌یی جز هیزم وذغال نداشت واین وسایل‌راهرکس میتوانست بدست خود یا درمحدوده روستا وشهر خودش تهیه کند. حداعلای دادوستد وتجارت این بودکه محصولی ازین شهر به‌آن‌شهر حمل شودو خربزه‌اصفهان را درتهران بفروشند، زیره‌کرمان را دراصفهان‌و پارچه کلاغی اصفهان رابه کرمانشاه برده عوضش ازکرمانشاه روغن به‌اصفهان بیاورند. اما امروزلباسی که شمابه‌تن میکنید ممکن است هر جزء آن دریك نقطه عالم تهیه شده‌باشد. یعنی پنبه‌یی که از مزارع‌افریقا بدست آمده درکارخانجات نساجی انگلیس بافته شده‌و در بازار تهران‌بدست شما رسیده باشد. بهمچنین دکمه‌آن احتمالا ساخت ژاپن‌وآسترش بافت کارخانه‌یی در مازندران‌باشد وهنگامی که دقت‌کنید می‌بینید همین لباس شما محصول کارو صنعت در پنج‌قاره عالم است. این مثال ساده و ابتدایی درعین‌حال گویای عظمت ووسعت تجارت بین‌المللی است‌که خود ازمظاهر تمدن صنعتی بشمار می‌آیدویکی از ارکان عمده تجارت در چنین دورانی، تشکیل نمایشگاه‌هاست.

نمایشگاه های صنعتی و بازرگانی، از ساده ترین وسایلی است که به صاحبان صنایع و بازرگانان مجال میدهد محصولات صنعتی وکالاهای مختلف خودرا در معرض ملاحظه یکدیگرقرار دهندو توجه خریداران‌ومصرف کنندگان راجلب کنند. وپربدیهی است‌که هرچه احتمال نتیجه گرفتن از نمایشگاهی بیشتر باشد صاحبان کالا بدان اهمیت بیشتری میدهندوسعی درارائه‌محصولات وآراستن غرفه‌های‌متنوع‌تر میکنند.

وسعت‌و عظمت نمایشگاه بین‌المللی تهران نیز که از امروز درهای آن به‌روی بازدیدکنندگان گشوده شدحاکی از اهمیتی است که‌کشورهای شرکت‌کننده وعرضه کنندگان کالا برای این‌نمایشگاه وموقع ممتاز اقتصاد وتجارت امروز ایران قائلند.

سقوط آلنده‌تحول بزرگی‌در سراسر امریکای جنوبی بوجود می آورد.

کودتا: شیلی وجنگ داخلی

از : منابع خارجی

کودتای ژنرال‌های دست راستی ارتش شیلی علیه سالوادورآلنده که بموجب‌یکگزارش سبب شده زهر مارکسیست‌شیلی خودشرا بکشدبدنبال یک سلسله‌اعتصابات و تظاهرات خونین روی داد. کودتای‌نظامی بلافاصله براوضاع مسلط شد معذالک این خطر وجود داردکه احزاب مقتدر کمونیست و سوسیالیست که‌از هواداران آلنده بوده‌اند دست‌به مقاومت مسلحانه بزنند و باین ترتیب جنگ‌داخلی خونینی براه بیافتد.

ظرف‌یکسال‌اخیراوضاع‌شیلی همواره بحرانی بوده است‌دهها و صد ها هزار نفر ازکارگران کامیون داران، بازرگانان در حال اعتصاب بوده‌اند، چنانکه آلنده سرانجام ناگزیر شد به ارتش متوسل شود و آنها را در حکومت شرکت دهد.

سال گذشته ورود ژنرال «پراتس» در کابینه شیلی و انتصاب آوبه‌وزارت کشورااثری سحرانگیز داشت. او درعرض چهل و هشت ساعت موفق شد افکار عمومی را تسکین دهد و عفریت مهیب جنك داخلی را که‌بزرسراسرشیلی سایه‌افکنده بود، منکوب کند و سایه‌اش را از سر مردم محو نماید. او با سران اعتصاب مذاکره کردوسرانجام برای‌مدتی‌جلوی تعرض دست راستی ها راعلیه رژیم سوسیالیست آلنده‌گرفت ویاوست‌گم‌آنرا به‌تعویق‌انداخت. بازگشت مجدد «کارلوس پراتس» به کابینه که این بار «یاواره رائول مونترو» فرمانده نیروی دریائی و ژنرال «سزار داویان» فرمانده نیروی‌هوائی، وژنرال «خوزه‌سپولودا» نماینده ژاندارمری نیز همراه او وارد کابینه شدند، آیا می‌توانست معجزه سال گذشته راتکرار کند و آبی ـ هرقدر هم موقت باشد ـ برزباله های آتش‌افکار عمومی بپاشد؟ یك نظر اجمالی به بحرانی که سال گذشته در کشور شیلی رخ داد و قیاس آن با بحران امسال این کشور که سالوادور آلنده را مجبور کرد بار دیگر دست استمداد بسوی نظامیان‌درازکند وآنانرا وارد کابینه خود نماید نشان می دهد که تاچه حد بحران فعلی وخیمتر و شدیدتر از بحران اکتبر سال ۱۹۷۰ بوده است.

راست است که کامیونداران‌که از چندی قبل دست‌باعتصاب‌زده و خواربار و نیازمندیهای کشور رافلج کرده‌اند همان کامیون‌داران سال گذشته‌اند ولی با این تفاوت که اعتصاب آنان این‌بار توام با موجی از سوء قصد و آدم کشی هائی‌است‌که تابحال بی سابقه بوده بعلاوه در این اعتصاب تمام کارها متوقف شده است. از روزیکه اعتصاب آغاز شده تا بحال‌دهها آدم کشی صورت گرفته آنهم در کشوری که هرگزخونریزی را دوست ندارد شاهد این‌مدعا قتل بی‌رحمانه و جسارت آمیز معاون و رئیس دفتر رئیس جمهوری در روز ۲۷ ژوئیه‌است تردیدی نیست که باید گروه های راست افراطی را مسئول کلیه این وقایع دانست.

از طرف دیگر امسال برخلاف آنچه که درسال ۱۹۷۲ گذشت گروه‌های«وحدت ملی» برحسب رفتارودیدی که‌نسبت بنظامیان دارند، منشعب شده‌اند. کودتای نافرجام ۲۹ژوئن گذشته‌نشانداد که ارتش در تبعیت از قانون یکپارچه و متفق العقیده نیست. فقط کمونیست ها و رادیکالها علنا از راه‌حلی که بوسیله آلنده انتخاب شده‌بودجانبداری می کردند. سوسیالیست ها یعنی حزبی که متعلق‌به‌شخص رئیس جمهور است و اعضاء «م. ا. پ. او» یادست‌چپی‌های مسیحی که در دولت شرکت جسته‌اند در حقیقت جان‌تازه‌ای به کالبد یك مرده دمیده‌اند آلنده مدت یك هفته با آنها چانه می زد تا عاقبت‌متقاعدشان کرد که هیچ راهی بجز این که‌در کابینه‌شرکت کنندندارند، ولی بلافاصله مسئله ائتلاف «وحدت ملی» مطرح شد که در کوتاه زمانی موردتهدیدقرار گرفته بود.

چنانچه کابینه «امنیت ملی» ـ واین نامی است که برکابینه آلنده که نظامیان در آن شرکت کرده‌اند، نهاده‌شده ـ که وظیفه اصلیش مبارزه و غلبه برهیولای مهیب تورم و گرانی است سیاست میانه‌روی اعمال می کرد و یابهمان‌چاره‌جوئی های سنتی اقتصاد لیبرال می پرداخت باحتمال قوی این کابینه هم که ششمین کابینه دوران ریاست جمهوری آلنده بود چندان دوامی نداشت آخر نباید فراموش کرد که شیلی در مسئله تورم و گرانی گوی سبقت از همه کشور ها ربوده وتورم در این کشور بمرحله وخیمی رسیده بطوری که‌قیمت ها نسبت به دو ماه قبل هفتاد درصد بالا رفته است.

بهرحال اقدامات آلنده هرگز نتوانست کارگران را آرام‌کند و شورشیان را سرجایشان بنشاند. اکنون شیلی‌باردیگر با خطر بزرگی روبرو شده است و همراه آن سوسیالیسم آلنده بخطر افتاده است.

از : خبرگزاری فرانسه

ترجمه : علی بهارلو

فرانسه به‌چین نزدیک‌میشود

دیدار رسمی ژرژ پمپیدو رئیس جمهوری فرانسه ازپکن برهبران جمهوری خلق چین امکان میدهد که به اروپا و ساختمان سیاسی آن آشنائی بیشتر پیدا کنند.

چینی ها که بی شک درباره سازمان اقتصادی اروپا اسناد و مدارک زیادی جمع کرده‌اند در درجه اول می خواهند به هدف و مفهوم واقعی بازار مشترک اروپا پی ببرند. چینی ها همچنین‌کوشش خواهندکرد از زبان مردمی که در برابر امریکا و شوروی از سیاست اروپائی مستقلی پیروی می‌کنند و از این نظر مورد اعتماد آنها است ازآخرین تحولات اوضاع سیاسی قاره اروپا آگاه شوند.

آنها با همین اشتیاق وعطش می خواهند درباره رموز دیپلماتیکی قاره قدیم از زبان میشل ژوبر وزیر امور خارجه معلومات تازه‌ای کسب کنند. سیاست امریکا نسبت به‌اروپا یکی از مهمترین مسائل مورد بحث پمپیدو و چوئن‌لای را تشکیل خواهد داد.

مسئله امنیت اروپا در درجه اول بساختمان‌سیاسی‌آن‌بستگی دارد و این یک مسئله حساس و دقیق است.

چینی هاکه با ساختمان‌جدید سیاسی اروپائی که بتواند با تمایلات برتری جویانه و جاه طلبانه امریکا و اتحاد جماهیر شوروی مقابله‌کندکاملا موافقند بدون شك فرانسویان را از خطر تصورات باطل در باره بهبود اوضاع اروپا برحذر خواهند داشت.

زیرا بعقیده پکن اتحادجماهیر شوروی هر آن ممکن است با یک اقدام سریع تمام نقشه‌های غرب را نقش برآب‌کند. چوئن لای این مطلب را اخیرا با یک هیات پارلمانی هلند نیز در میان گذاشت.

رهبران کرملین میخواهند با پیش کشیدن این مسئله توجه فرانسه را بخطری که مذاکرات وین در باره کاهش نیرو های نظامی در اروپای مرکزی در بردارد جلب کند. اتفاقا رهبران فرانسه نیزدراین مورد باچینی‌هاهم‌عقیده‌هستند. آنها معتقدندکه در این‌مذاکرات باید کاملا جانب احتیاط رعایت شود تاموازنه قوادر این‌منطقه که بزحمت زیاد برقرار شده است بهم نخورد.

چینی ها بیم آن دارند که شوروی ها پس از اطمینان از جانب اروپا لشگر های خود را از این قاره به «اوسوری» انتقال دهند. آنهاازخودخواهی اروپائیان و از یک «کنفرانس مونیخ‌جدید» درتشویش‌هستند.

چوئن‌لای در دهمین کنگره حزب کمونیست که اخیرا در پکن تشکیل شد این مطلب را صریحا عنوان کرد و گفت غرب میخواهد تجدید نظر طلبان شوروی رابسوی شرق‌کشانیده و این بلارا بسر چین نازل کند. ترس از حمله ناگهانی شوروی بویژه در هفته های اخیر فکر زمامداران پکن رابه خود جلبکرده وروزنامه های پایتخت پیوسته‌ازیورش‌احتمالی قریب‌الوقوع سربازان مسکو به مرز های جمهوری خلق چین بحث می کنند.

معذالک با اینکه فرانسه در مورد مذاکرات وین وخطرخلع سلاح اروپای مرکزی باچین‌هم عقیده است با کنفرانس امنیت و همکاری اروپا مخالف نیست. فرانسه‌نمی خواهد ازمزایای یک سیاست آرامش وبهبود اوضاع اروپا و همکاری با شوروی چشم بپوشد. و بی گمان پمپیدو این مطلب را با رهبران پکن در میان خواهد گذاشت. فرانسه همچنین نمی خواهد یکی از دو غول بزرگ کمونیستی را بر دیگری ترجیح دهد. باحتمال زیاد چوئن‌لای در پشت در های بسته کنگره خلق کوشش خواهد کرد از رئیس جمهوری فرانسه درباره نظرات رهبران کرملین وبویژه نظریات لئونید برژنف نسبت به چین اطلاعاتی بدست آورد.

مسلما مسائل مربوط به آسیا نیز در مذاکرات‌رئیس‌جمهوری فرانسه با رهبران پکن مطرح خواهد شد. تحولات اوضاع در کامبوج دورنمای سیاسی این قسمت از خاك هندوچین یکی از مسائل مورد علاقه مقامات جمهوری خلق چین است.

ممکن است‌دیپلماسی وسیاست اقتصادی ژاپن واثرات جنگ ویتنام و پایان یافتن تعهدات امریکا در تایوان نیز درگفتگو های سران دو کشور مورد بررسی قرار گیرد.

در هر حال دیدار رئیس جمهوری فرانسه ازچین‌نشانه گرایش دیپلماسی پاریس بسوی جنوب شرقی آسیا است که مقدمات آن بلافاصله پس از پایان جنگ ویتنام فراهم شده است.

کنفرانس سران مصر ، سوریه و اردن

جبهه‌شرقی اعراب‌احیاءمیشود

حافظ اسد رئیس جمهوری سوریه (چپ) وانورسادات رئیس جمهوری مصر هنگام ورود به کاخ طاهره جهت شرکت در کنفرانس سران سه کشور مصر ـ سوریه و اردن که در قاهره تشکیل شده است.

دگرگونیهای شگرف‌درسیاست خارجی قدرتهای بزرك و بالا گرفتن ماجرای‌نفت‌در خاورمیانه عربی وتغییر وزیر خارجه‌ایالات متحده امریکا و شایعاتی که‌در پیرامون او و راه‌حل نظامی مشکل اعراب و اسرائیل و آمادگی‌امریکا برای‌پیاده کردن نیرو در مناطق نفت خیز عرب رایج شده است، انگیزه های تحرك تازه مصر و کشور های درگیر با اسرائیل است که در مقدمه آنها پس‌از مصر، سوریه و اردن قراردارند. تازه ترین اقدام در این زمینه تشکیل کنفرانس سران مصر، سوریه و اردن در قاهره است. دیدار پنهانی سادات با ملك فیصل و امیر قطر و حافظ اسد، و ملاقات سادات با امیر کویت‌در قاهره، و طرح بحران خاور ـ میانه در چهارمین کنگره دولت های بیطرف که در الجزایر تشکیل گردید، همگی اقداماتی است که باردیگر در راه گرد ـ آوری و هم‌آهنگی نیرو های پراکنده عرب برای روبروشدن با اسرائیل و رهانیدن این‌مساله مزمن از تنگنای گریزناپذیری بعمل آمد که شش سال است همچون گره‌کوری وانشدنی جلوه میکند.

در میان این اقدامات ازهمه مهمتر تجدید نغمه احیاء جبهه شرقی اعراب‌است که پایه‌های اصلی آن را اردن و سوریه و عراق تشکیل می‌دهند: سه کشوری که هیچگاه‌باهم پیوند های‌استواری نداشته‌اندوپیوسته باهم در ستیز و گریززیسته‌اند!

دیدار نمایندگان‌ملك‌حسین و سادات با حافظ‌اسد‌در دمشق وسفر ملك‌حسین‌به مصرمقدمه تجدید روابط دیپلماتیك قاهره و عمان است که از زمان‌کشته شدن «وصفی‌التل» در آستانه «شراتون» قاهره بسردی وحتی گسستگی گرائیده بود. بعضی از محافل عربی اعتقاد دارندکه قذافی عامل‌عمده دورنگهداشتن مصر از اردن است ولی محافل سیاسی اردن اظهار عقیده‌میکنند که دیدار سادات و ملك‌فیصل در ریاض موجب باز شدن‌مجدد پرونده جبهه شرقی اعراب‌است که اردن خود را ستون اصلی آن میداند. این نکته مسلم است که ملك فیصل بخلاف قذافی میل دارد روابط قاهره‌و عمان بگرمی گراید و نیز برای استواری و پیوند های عمان و دمشق کوشش بسیار میکند و پنهان نیست که ملك‌حسین با ملك فیصل روابط ممتاز دارد و از اینرو ملك فیصل میتواند عامل وصل میان کشور های سازنده جبهه شرقی اعراب باشد.

اخیرا ملک حسین پیشنهاد کرد که روابط سران کشور های عربی مواجه با اسرائیل بطور مستقیم باشد تابیش‌بینی های لازم بمنظور آمادگی برای دفع حمله های احتمالی اسرائیل که قاهره معتقد است در سپتامبر آغاز خواهد شد از جانب آنها بعمل‌آید. ملك‌حسین معتقد است که طرح او برای‌ایجاد مملکت عربی که با مخالفت مصر وسایرکشور های عرب روبروشد برای بعد از بازیابی اراضی از دست رفته اعراب بود و هیچ‌مانعی ندارد که اکنون این طرح تاآزاد ساختن اراضی مسکوت بماند و بجای آن همکاری کشور های‌عرب مواجه با اسرائیل و تقویت جبهه شرقی اعراب که اردن رکن عمده آنست صورت گیرد و کشور های توانگر عرب که به اردن کمک مالی میکردند یاری دیرینه را از سر گیرند!

دولت اردن برای‌بازگذاشتن‌زمینه جهت احیاء جبهه شرقی، حتی گروهی از فدائیان را که زندانی بودند آزاد کرده‌است.

از جانب دیگر، محافل عربی در خلال این تحرکها میکوشند حمله شدید ناگهانی بزنند. رهبران فدائیان فلسطینی را به بازگشت اردن درچرگه مبارزه‌اعراب بااسرائیل قانع سازند وازینرو برای تصفیه اختلافهای عمان با فدائیان فلسطینی اقدامات بسیاری صورت گرفته ودیدار های یاسر ـ عرفات با سادات و قذافی بیشتر بدین منظور بوده است.

«اشرف‌مروان»منشی سادات نیز اخیرا سفری به کویت و بغدادکرد وپیامهای سادات را بسران آن‌دو کشور برای تحکیم و تقویت جبهه شرقی ابلاغ نمود ...

بدینگونه، قاهره در خلال یک ماه اخیر دست به یک تحرک تازه برای گردآوری وهم‌آهنگی نیرو های پراکنده عرب زده است و اینهمه برای آنستکه پیش‌بینی می [illegible] حمله شدید ناگهانی بزنند.

داستان هفته

چونکه باران آمده بود

نوشته : عزیز نسین

ترجمه : ثمین باغچه‌بان

شیرآب را باز کردم. از آب خبری‌نبود... درجایی بودم که خیلی احتیاج به آب داشتم. حتما فهمیده‌اید که در کجابودم!

از همان تو دادزدم:

ـ آب بندادمده؟»

زنم از بیرون جوابداد:

ـ آره ... میدونی که بارون اومده بود!»

بله ...، همشهری های ما می‌دانند که هروقت در استامبول باران ببارد. حتما چند ساعتی آب بندان می شود، چونکه آبروها خراب می شوند، ویالوله های آب می گیرند ... اما آن روز صبح هواآفتابی بود.

دوباره ازتو دادزدم:

ـ آخه کی بارون‌اومده بود؟»

زنم از بیرون جواب داد:

ـ یه دقیقه پیش چن‌تانمی‌بارون زد ... تو حواست‌نبود.

ـ آخه کی بابا؟

ـ همچین که تو پاتو گذاشتی اون‌تو ... چن‌تانم .... بفهمی‌نفهمی ...

ـ تف! ...، اقلا به کمی آب بدین.»

دررا نیمه‌باز کردم. از لای در یکبطری آب خوردنی را که برایم آورده بودند گرفتم وکارم رام کردم و آندم بیرون و شروع کردم به بدوبیراه گفتن به هرچه باران است.

پسرم گفت:

ـ بارون مارون نیومده بابا.»

دخترم:

ـ چرا ... چن‌تاچکه‌یی اومده بود.»

سرآمدن ونیامدن باران بحث درگرفت.

زنم:

ـ اوا ...، چطور بارون نیومده بود؟ .. اگه بارون نیومده بود که آب بندنمیومد ...»

حتی این دلیل محکم هم نتوانست جلوی جروبحث را بگیرد. رفتم روی ایوان رو به منزل یکی از همسایه‌ها دادزدم:

ـ بارون اومده بود یانه؟»

همسایه روبرویی‌مان که با پیژامه روی‌ایوان ایستاده بود، جوابداد:

ـ من که چیزی نفهمیدم ... اما باید اومده باشد!...»

واقعا چه احمق هایی تو دنیاهست! ... می گفت: من که چیزی نفهمیدم، اما باید اومده باشه!»

کمی باخشونت، از نو پرسیدم:

ـ حالا که شما نفهمیدید که بارون اومده، از کجا فهمیدید که باید اومده باشه؟

ـ چونکه رادیومون خرخر میکنه. شمام رادیوتونو واکنین، اونوقت میفهمین.»

یکی دیگر از همسایه‌ها که گفتگوی مارا می‌شنید، دخالت کرد:

ـ نه! ... بارون‌نیومده!...»

برگشتم تو اتاق و رادیو را روشن کردم. همسایه روبرویی بی خود نمی گفت. رادیو واقعا پارازیت داشت، و هروقت‌دراستامبول باران ببارد، معمولا رادیوها به خروخر می افتند.

درست در همین لحظه، همسایه پائینی که گفته بود: «نه ...بارون نیومده.» ازپایین دادزد:

ـ چرا ... اومده، اومده ...»

دادزدم:

ـ از کجا فهمیدید؟»

جواب داد:

ـ چونکه گاز قطع شده ... از قطع شدن گاز فهمیدم! ...»

با اینهمه دلیل، تردیدی نبود که‌باید چند نمی باران آمده باشد. از همان نوع باران بفهمی نفهمی، که همشری‌های ما به‌آن «شاش‌شیطان» می‌گویند.

در پستو کاری داشتم. رفتم تو و کلید برق را زدم. لامپ بانور زرد و ضعیفی روشن شد وشروع کرد به پت‌پت ...

باز شروع کردم به بدوبیراه گفتن به باران، که صدای زنم بلند شد:

ـ حالا دعاکن زیاده نیومده، وگرنه برق به کلی قطع ...»

زنم نتوانست حرفش را تمام کند، چونکه برق به کلی قطع شد.

رفتم پای تلفن شماره دفتر کارم را گرفتم. از آن طرف غرشی خفه و ناآشناجواب‌داد.

ـ الووو ...»

فهمیدم که شماره عوضی گرفته‌ام. عذر ـ خواهی کردم.

همان صدا ادامه داد:

ـ اختیاردارید. خودمم! ... آخه بارون اومده بود. میدونید که وقتی بارون بیاد خط خراب میشه و صداهام یه‌جوردیگه‌می شنیده‌میشن!.. حالا شما شانس داشتیدکه شماره‌ها عوضی نیفتاده ...، بنده خودم با والده کاری داشتم، تلفن کردم و جاتون خالی، به جای‌والده ده دقیقه‌ای با خانم رئیس یکی از خونه‌ها! گپ زدم ...»

پس از این حرف‌هم هروهرزد زیرخنده و گوشی را گذاشت.

پس از نیم ساعت وررفتن با تلفن و با جاهای عوضی صحبت کردن، بالاخره‌موفق شدم دفتر کارم را بگیرم. گفتم:

ـ چه خبر تازه؟»

از آن طرف جواب دادند:

ـ افتضاحه!

ـ چی شده؟

ـ دفترشده عین حوض! ... سقف چیکه میکنه .. اتاقهاشده‌ن عین‌حوض ـ

ـ چرا پرت‌میگی؟ .. چارطبقه دیگه بالاسرما هست!...

ـ اون درست! ... اما ابهایی که توطبقه بالای سری‌ماجمع‌شده. ازسقف ما داره‌چیکه میکنه!

ـ اون طرفها خیلی بارون اومده؟

ـ باید اومده باشه ...من‌خودم‌ندیدم، اما بعضی‌ها میگن اومده!»

گوشی را با عصبانیت‌گذاشتم‌ازخدمتکارمان پرسیدم:

ـ روزنامه‌هارو اوردن؟

ـ روزهایی که بارون میاد، روزنامه‌چی به موقع‌نمیرسه.

ـ آخه کدوم بارون؟

ـ چرا .. چن قاچیکه بارون اومده‌بود ـ آخه چونکه چن‌تا چیکه‌بارون اومده که روزنامه‌چی نباید این همه دیرکنه!

ـ خب اگه زیاد اومده بود که‌اصلا نمیومد!..»

کفری شدم و ازخانه آمدم بیرون. اما رچه در ایستگاه اتوبوس منتظر شدم، خبری از اتوبوس نشد ... مردمی که تو ایستگاه جمع شده بودند شروع کردغرزدن و گفتگو:

ـ اوا ...، آخه بارون که نیومده!... پس چرا اتوبوس نمیاد؟ ...

ـ چرا، یه نمی بارون اومده بود .. من خودم دیدم.

ـ بله ... مختصری «احمق‌خیس کن» باریده بود.»

زیر آفتاب داغ منتظراتوبوس‌بودیم. بالاخره اتوبوس رسید و چپیدیم تو ... کشتی هم بابیست دقیقه تاخیر لنگر گرفت. همسفری نه کنار من نشسته بود، همانطور که سرگرم خواندن روزنامه‌اش بود، با دوستی که‌روبریش نشسته بود، صحبت می کرد:

ـ توروزنامه خونده بودی که ژنرال بیردینگروالد، از آمریکا اومده؟

ـ آره، مگه چی شده؟

ـ میدونی چی گفته؟

ـ نه ... چی گفته؟

ـ گفته که: ترکیه برای دفاع از هرگونه حمله آتمی مجبز است.»

نفر روبرویی پقی زد زیر خنده.

آن یکی پرسید:

ـ واسه چی خندیدی؟

ـ آخه کدوم عاقلی بمب آتمی شو برای ما حروم میکنه؟ دوتا کاسه آب که از اون بالا خالی کنن‌داستانبول، تمام زندگی فلجه ...»

نظر به این که درباره مسائل مملکتی حساسیت شدیدی دارم، فورا از آنجا پاشدم و رفتم روی عرشه ...

به دفتر کارم رسیدم. آن روز تمام برنامه ها به هم ریخته بود. پستچی که هرروز ساعت یازده پیداش می شد، آن روز ساعت پنج بعداز ظهر رسید. ماشین نویس بالکل نیامد آسانسور از کار افتاد. پای قهوه‌چی هم لیز خورد و از پله‌ها افتاد. زنم هم ازخانه تلفن کرد که زودتر به خانه برگردم، چونکه مهمان داشتیم.

هرچه زور زدم نتوانستم به موقع از دفتر کارم خارج شوم. چونکه درد رماتیسم پاهایم شروع شده بود. درروز های ابری و بارانی این درد همیشه به سراغم می آید ...

بالاخره به اسکله رسیدم. خبری بود که نگو!.... اسکله را پرچم‌باران کرده بودند. تمام اسکله را باپرچمهای جوراجور و رنگارنك آذین‌بسته‌بودند. روی تیر ها و درختها، و روی سیم ها و نرده ها پراز پرچم بود .. آن روزنه‌روز عید بود و نه روز جشن ... رفتم تو فکر .. روز فتح استانبول نبود، عید جمهوریت هم نبود، روز گشایش‌مجلس هم نبود، سالگرد تاسیس جمهوریه‌دوم، هم‌نبود، روز عید پیروزی ملی نبود، خلاصه آن روز، روز بخصوصی نبود، روزی بود مثل بقیه روز ها ...هرچه‌فکر کردم عقلم به‌جایی نرسید.

از مامور گیشه بلیط فروشی‌سئوال کردم، اما انگار نه انگار که خبری هست!.. گفت:

ـ مگه بیدق زده‌ن؟»

گفتم:

ـ چه‌جور هم .. از زور پرچم‌نمیشه اسکله روید ... گفت:

ـ شاید عیده .. اما من نمیدونم عید چی‌چیه ...

از مامور اسکله سئوال کردم اوهم بی خبر بود. وقتی هم چشمش به‌پرچمها افتاد، از تعجب شاخ درآورد و گفت:

ـ حتما مهمون خارجی داریم!»

گفتم:

ـ روزنامه ها که چیزی ننوشته‌بودن...» باید زودتر به خانه می رسیدم، اما آنقدر گنجکاو شده بودم که‌نمی توانستم آنجا را ترك کنم.

از رئیس مامورین اسکله سئوال کردم. او هم از چیزی خبرنداشت. داشتم از تعجب دیوانه می شدم. همانطور که به چپ‌و راست می رفتم و سعی می کردم علت این آذین بندی را کشف کنم، یکی از کارگرهای اسکله نزدیک شد. گفت:

ـ دیدم دارید از این و اون سئوال می کنید .. به نظرم داشتید راجع به پرچمها سئوال می کردید ... اینا خبر ندارن ... از من‌بپرسین‌تابراتون‌بگم!..»

گفتم:

«زودتر، زودتر بگو .. دارم‌دیوونه میشم ...»

گفت:

«عید و میدی در کار نیس قربون ... نه که امروز صبح بارون اومده بود؟!»

فکر کردم که حتما این آذین‌بندی به خاطر نزول باران است، چونکه ما باران را رحمت خداوندی می دانیم ...

گفتم:

ـ خب ...، بارون اومده که‌اومده... چه ربطی داره به آذین‌بندی؟»

کارگر اسکله ادامه داد:

ـ آب بارون سیلابه کرد تو انبار و همه پرچماخیس شدن ...

گفتم: خب، بعد؟»گفت‌مام‌پرچمارو در آوردیم و اسکله‌رو آذین بستیم تا خشك شن!..»

راحت شدم و راه افتادم. وقتی به‌خانه رسیدم زنم غرمی زد که:

ـ کجا مونده‌بودی؟ ..منهونا منتظرت بودن. ... اونقد دیر کردی که بالاخره پاشدن و رفتن.»

آخرین امید

بقیه ازصفحه ۵

که جنگ و فقر، بیگناه وباگناه را در کنار هم نابود می کند بنگریم و به تفکری ژرف اندر شویم .. آیا جز آن است که انتهای این راه نابودی حتمی بشریت است؟ در این صورت یک سئوال پیش می آید:

ـ آیاشایسته‌عدل الهی‌خواهد بود که حیات بنی نوع‌انسان در این جهان خاتمه یابد بی آنکه یکبار دیگر به او مجال اندیشیدن به نیکی‌هاوبه عدالت راستین که حدود آن ازجانب آفریدگارش تعیین شده، داده شود.؟

و این است رمز شگفت‌انگیز ولادت، حضور و غیبت‌مهدی موعود، که حتی اگر یکروز ـ فقط یک روز ـ بپایان‌جهان باقی مانده باشد، خواهد آمد تا بذر عدل الهی را درکشتزار خشکیده و تباه شده‌این جهان بیفشاند و به انسان غافل از جانب آفریدگار یکبار دیگر مجال بازگشت به سوی حق‌و حقیقت را بدهد.

هادی به هدایت آمده بر دوزمان

برخود آی و سجده کن بر سبحان

شفقت عام

مهدی موعود ظهور خواهد کرد، ظهور خواهد کرد تا آئین های از یاد رفته خدا را در جهان زنده کند. حضور حضرتش در آن روز فرخنده تنها مربوط به جهان شیعه یا به جهان مسلمانان نیست. اومامور است شفقت بی پایان پرودگار را نصیب همه مردم جهان کند. چنان روزی‌به یقین روزانتخاب آخرین است. آنانکه در این آخرین لحظه بخود آیند و فرامین خدای خویش را گردن نهند، بی شکرستگار خواهند شد و آنانکه همچنان درتاریکی جهل خویش می مانند، به عذابی ابد مدت سزا خواهند دید.

ـ روزگاری‌که اوخواهد آمد، کی خواهد بود؟

ـ تنها خدا می داند.

اما روزی که او بیاید، جهان جز یک فساد خانه‌بزرگ نیست و در این فساد خانه معدودند کسانیکه هنوز دلشان به نور خدا روشن است و خنک اینان که‌محبوبترین‌بندگان خدا هستند.

دنباله کتاب اسرار ۲۰ سال سیاست‌پشت‌پرده خاورمیانه بعلت تراکم مطالب در شماره آینده چاپ میشود.

نامه روز

نامه محمدعلی جمالزاده نویسنده نامی به روزنامه اطلاعات

سید ضیاءالدین طباطبائی و جعبه جواهرات

*** این یادداشتها به بهانه خاطره «جعبه جواهر سپهسالار تنکابنی و رابطه آن با سید ضیاءالدین طباطبائی نوشته شده است.**

در اطلاعات هوائی شماره دوشنبه ۱۵ مرداد ۱۳۵۲ در صفحه سوم شرحی دیده شد به قلم آقای امیرتنکابنی تحت عنوان «جعبه جواهرات جدم سپهسالار» مبنی بر اینکه چند مامور از طرف نخست‌وزیر وقت (در موقع کودتا) که روزنامه‌نگار سی و سه ساله‌ای بود به اندرون مرحوم سپهسالار وارد شده بودند و صندوقچه جواهر را در خوابگاه آن مرحوم کشف کرده با خود برده‌اند و به نخست‌وزیر روزنامه‌نگار تحویل داده بوده‌اند»

آقای امیرتنکابنی افزوده‌اند که «شهود علنی قضیه که بعضی از آنان هنوز در قید حیات می باشند ،شاهد این ماجرا هستند» وسپس چنین مرقوم داشته‌اند «بعدها از سپهسالار جد خود شنیدم که محتوی صندوق علاوه بر جواهرات دویست نگین فیروزه اصل بود که میلیونها تومان ارزش آن بود ... و جعبه جواهرات سپهسالار بوسیله آن نخست‌وزیر روزنامه‌نگار باروپا حمل وتبدیل به پول وزمین در فلسطین گردید»

معلوم است که هر کس این شرح را بخواند به آسانی می‌فهمد که مقصود ازنخست‌وزیر سی و سه‌ساله روزنامه‌نگار شادروان آقا سید ضیاءالدین طباطبائی است .

بلاتردید اظهارات آقای امیر تنکابنی مبنی بر عقیده صادق و استواری است. که‌در این امر دارند ولی با این همه مایه تعجب‌نگارنده گردیدچون بطوریکه درذیل به‌عرض‌خواهد رسانید ، با آنچه من شخصا و برأی‌العین در همان اوقات دیده‌ام جوردرنمی‌آید وباصطلاح درست نمیخواند و من داوری قطعی را بانصاف خوانندگان حوالت میدهم .

محمد علی جمال زاده

اما در اینجا پیش از آنکه به اصل مطلب بپردازیم لازم استکه یک نکته را بعرض خوانندگان برسانم که من با تمام دوستی و یکجهتی که با آقاسیدضیاء الدین پیدا کرده بودم، از حیث فکر و عقیده و نظر چه بسا با ایشان در جهت مخالفت بودم و باتضاد و مباینت مواجه میشدیم و حتی این دگرگونیها گاهی رسما منجر به نقار و کدورت موقتی هم می‌گردید .

مخالفت‌های اجدادی

ایشان اساسااهل جر و بحث بودند و طبع جدی داشتند زود برمی‌آشفتند و سخت معتقدبه‌فکر و عقیده خود بودند (هرچند گه گاهی با مطالعه کتابی به‌آسانی تغییر فکر و رویه میدادند) و باشدت وحدت هرچه‌تمامتر سعی داشتند که طرف را مجاب‌نمایند و حرف‌خود را بکرسی بنشانند ودراین زمینه کار را با یک نوع استبداد ولجاجت نامطبوعی‌همراه میساختند وبرای کوچکترین‌مسئله (وحتی در بازی نرد و شطرنج) پای مشاجرات و مباحثات لفظی منصل و مطلولی ر ابمیان می ـ کشیدند که گاهی زیاد بامنطق و استدلال توام نبود و با طرز فکر وسلیقه حقیرجور درنمی‌آمد

وانگهی از طرف دیگر شاید بدانید و یا شنیده باشید کـه در همان وقتی که پدر من مرحوم آقا سید جمال‌الدین واعظ معروف به اصفهانی در پایتخت و در اوایل مشروطیت از علمداران مشروطیت بقلم میرفت و خطیب مشروطه طلبی شده بود پدر آقا سیدضیاء الدین موسوم به حاج سیدعلی‌یزدی‌طباطبائی‌رسماوعلناازطرفداران معتبر و پرو پاقرص محمدعلی شاه قاجار بشمار می‌آمد و سنگ استبداد را بسینه میزد و با پدر من ضدیت شدید پیدا کرده بود و همچنانکه پدرم درمساجد ومدارس معروف‌تهران (علی‌الخصوص مسجدشاه ومسجد سیدعزیزالله و مدرسه شیـخ عبدالحسین و تکیه امامزاده‌یحیی و غیر آنها) مردم‌را به مشروطیت میخواند و فریاد مردم را در آن مجالس بلند میساخت بطوریکه‌در زیر آسمان پایتخت می‌پیچید که «ما مشروطه میخواهیم، ما عدالت میخواهیم، قانون،قانون» درهمان وقت درمسجد دیگری پدر آقـا سیدضیاء الدین مردم پایتخت را باطلاقت و فصاحت کلام که از خصوصیات آن خانواده بود، به استبداد و طرفداری از پادشاه و علماء مستبد دعوت‌میکرد و پدر مرا کافر و بابی و واجب‌القتـل میخواند و من هنوز خوب‌بخاطر دارم که شبها وقتی در سکوت شب فریاد طرفداران‌او ازمسجدی که او در آنجا وعظ میکرد و در آنجا هم مانند مـجالس پدرم ازدحام میشد (معروف بود که‌از کیسه سلطان بهـرکس بمجلس وعظ آقا سیدعلی آقا یزدی‌میرفت مبلغ مختصری هم پول جیبـی توزیع میشد).

صدا بلند میشد و در شهـر می‌پیچیدو درمحله سیدنصرالدین بگـوش مادرم می‌رسید بشدت مضطرب میگردید و درغیاب‌شوهر بچه‌های خردسال را دور خود جمع میکرد و ما را بخدا می‌سپرد و میترسید که سید مردم را تحریک نماید که به خانه ما ریخته، دارو ندار ما را غارت کنند و خانه‌را بسوزانند و ماهمه را بقتل برسانند . قضیه میدان توپخانه‌واجتماع طرفداران‌استبداد و محمدعلی‌شاه در آنجا بدلالت همین آقاسیدعلی آقای یـزدی طباطبائی در تواریخ مسطوراست ومحتاج تذکرنیست وحتی هنوز تصنیفی که مردم طهران در حق همین سید مستبـد ساخته بودند و برگردانش «برتوپ سواراست» بود در گوش راقم این سطور زنگ میزند .

اینها همه بجای خـود ولی وقتی من از جانب آقا سیــد ضیاءالدین آنهمه صفاو دوستی دیدم کمکم گذشته‌ها ازلوح‌خاطرم محو گردید و چون درشخص او با آن همه حرفهائی که در حقش میگفتند، جوانمردی و یک نـوع باصطلاح لوطیگری و رشادت اخلاقی و فعالیت خستگی‌ناپذیر و خوشبینی و دلگرمی و خون‌گرمی و رفیق‌پروری صادقانـه تشخیص دادم من نیز با صداقت و خلوص جواب دادم و هنوز هم درنهایت اخلاصمندی برای‌ایشان طلب مغفرت مینمایم و قول می‌دهم که آنچه را در این موقـع مینویسم میتوانید کاملا انعکاس حقیقتگوئی بدانید و اگر لغزشی در آن باشد ، گناه آن بر گردن ضعف تشخیص من است نـه بر عدول ازحقیقتگوئی وحقیقت‌جوئی . ناتمام

کاشی سعدی
پیشرو صنعت سرامیک ایران

برنامه روزهای تعطیل تلویزیون

بشکن و بالا بنداز

ساعت ۱۴٫۵۵ پنج شنبه برنامه شبکه مظفر سلطانی برنامه‌ای شاد بنام بشکن و بالابندازتهیه کرده است در این برنامه خیرخواه‌ـپروا‌ـ حسین موفق‌ـسوسن‌ـ حسن شجاعی‌ـساسان‌ـ ایرج‌مهدیان و فیروزه شرکت دارندوهر کدام ترانه‌ای میخوانند .

جنایت

ساعت ۲۲٫۱۵ پنجشنبه‌برنامه شبکه

نام فیلم جنایت

کارگردان پیترموفات

با شرکت جان فیلیپ ـآنتونی نیولندز پیتربارك ورت

آقـای رولاند کارتر و رئیس یك موسسه خصوصی است که پس از بازگشت از مسافرتش با منشی جدیدی که برای او استخدام کرده‌اند مواجه میشود منشی تصمیم به استعفادارد‌ولی با مخالفت آقای رولاند مواجه میشود و رولاند یك روز بمنزل خانم منشی میرود و باو اظهار عشق میکند و ناگهان متوجه میشود که فاقد نیروی مردانگی است و اما بار دیگر که‌باوعشق میورزد باعث عصبانیت خانـم دوتر میشود بطوریکه خانم‌دوتر او را با کارد بقتل میرساند .

برنامه روز های تعطیل تلویزیون

فیلم پنجشنبه

ساعت ۲۲ پنجشنبه برنامه دوم

نام فیلم ساعات ناامیدی

کارگردان ویلیام‌وایلر

باشرکت همفری بوگارت‌ـ فردریك مارچ‌ـ آرتور کندی و مارتا اسکات همفری بوگارت (گریفین) جنایتکاریست کـه پس‌از گریختن از زندان‌همراه برادر و دوستش به خانه‌ای در شهر پناه‌میبرد‌خانه‌ای‌که متعلق به آقای هیلیارد و همسر و دو دختر و پسرش میباشدگریفین که پول لازم‌دارداز آقای‌هیلنارد پول قبول نمیکند و لیلی دختر هیلیارد را مامور دریافت پول از دوست زنش میکند و ...

از ویلیام وایلر قبلافیلمهائی چون کلکسیونر شایعه‌بهترین سالهای زندگی‌ما «خانم‌مینیو» و آخرین فیلمش آزادی لرد بایرون جونز را دیده‌ایم .

فیلم جمعه

ساعت ۲۲٫۱۰ جمعه برنامه دوم

نام فیلم جنك‌بزرك ـ کارگردان ماریومونی چلسی ـ با شرکت آلبرتوسوردن‌ـ ویتوریو کاسمن‌ـ فولکولولی ـ نیکل آریلیانو و سیلوانا مانگانو .

این فیلم ماجرای ۲ سرباز ایتالیائی در جریان جنك بین ایتالیا و اتریش می‌باشدجووانی (ویتوریوگاسمن) با آلبرتوسوردی) که در درمانگاهی کار میکند اتفاقی آشنا میشود و از اومی خواهد برای دور بودن ازجبهه جنك ورقه‌معافی برایش‌دست‌وپا کند ولی سعی آندو برای‌نرفتن به جنك و جبهه بجائی‌نمیرسد تا اینکه ...

برنامه اول

۱۷ـ۰۰ پخش مسابقات کشتی
۱۹ـ۰۰ اخبار
۱۹ـ۱۵ نغمه‌ها
۱۹ـ۴۵ اخبار ورزشی
۲۰ـ۰۰ شهرآفتاب
۲۰ـ۳۰ مشروح اخبار
۲۰ـ۵۵ روزهای زندگی
۲۱ـ۵۰ هفتشهر عشق
۲۲ـ۲۰ تئاتر
۲۳ـ۱۵ بیست وچهارساعت

پنجشنبه

۱۲ـ۵۵ برنامه مذهبی
۱۳ـ۴۰ فیلم کلوین و سرهنگ
۱۴ـ۰۵ باله افروزو گرگ
۱۴ـ۳۰ اخبار
۱۴ـ۵۵ بشکن و بالابنداز
۱۵ـ۴۰ سرزمین عجایب
۱۶ـ۳۰ آفتاب مهتاب
۱۷ـ۰۰ پخش مستقیم مسابقات کشتی
۱۹ـ۰۰ اخبار
۱۹ـ۱۵ گشت و گذار
۱۹ـ۴۵ اخبار ورزشی
۲۰ـ۰۰ خانواده دیویس
۲۰ـ۳۰ اخبار
۲۰ـ۵۵ موسیقی
۲۱ـ۵۵ مسابقه من کیستم
۲۲ـ۱۰ جنایت
۲۳ـ۰۵ بیست‌وچهارساعت

جمعه

۱۱ـ۰۰ والتدیسنی
۱۱ـ۵۰ کارگاه موسیقی
۱۲ـ۰۵ فیلیپر
۱۲ـ۴۰ فوتبل
۱۳ـ۳۰ بشقاب پرنده
۱۴ـ۳۰ اخبار
۱۴ـ۵۵ فیلم سینمائی
۱۶ـ۳۰ موسیقی محلی
۱۷ـ۰۰ پخش مستقیم فینال مسابقه سامبو وفرنگی
۲۰ـ۳۰ اخبار
۲۰ـ۵۵ واریته شب
۲۳ـ۰۰ جستجو

نیمروز شنبه

۱۳ـ۰۰ اخبار
۱۳ـ۰۵ کانون خانواده
۱۳ـ۳۰ نویسنده کارآگاه
۱۴ـ۳۰ اخبار

برنامه دوم

چهارشنبه

۱۸ـ۳۰ اسلاید و موسیقی روز
۱۹٫۰۰ اخبار کوتاه
۱۹ـ۰۵ سفر به دیار هنر
۱۹ـ۳۰ واریته
۲۰ـ۱۲ دنیای والتدیسنی
۲۱ـ۰۰ مرزهای دانش
۲۱ـ۳۰ اخبار
۲۲ـ۰۰ سریال سینمائی «فرار»

پنجشنبه

۱۸ـ۳۰ اسلاید و موسیقی روز
۱۹ـ۰۰ اخبار کوتاه
۱۹ـ۰۵ بعدا اعلام میشود
۱۹ـ۳۰ هفتروز هفته
۲۰ـ۱۵ آقای شهردار
۲۱ـ۰۰ ادبیات جهان
۲۱ـ۳۰ اخبار
۲۲ـ۰۰ فیلم پنجشنبه « ساعات ناامیدی»

جمعه

۱۷ـ۳۰ اسلاید و موسیقی روز
۱۸ـ۰۰ جنگ سینمائی
۱۹ـ۰۵ واریته جمعه
۲۰ـ۰۰ فیلم جمعه
۲۱ـ۳۰ اخبار از برنامه دوم
۲۱ـ۴۵ هفته‌ای که گذشت
۲۲ـ۱۵ کنسرت جمعه

برنامه آموزشی

برنامه صبح پنجشنبه

۸ـ۰۰ ترانه‌ها و چشم‌اندازها
۸ـ۳۰ سلام شاهنشاهی
۸ـ۴۰ نیایش
۸ـ۵۰ رویدادهای وزارت آموزش وپرورش
۹ـ۰۵ برنامه کودکان‌ونوجوانان
۱۰ـ۱۵ برنامه هنری
۱۱ـ۱۵ فیلم سینمائی

برنامه صبح شنبه

۸ـ۰۰ ترانه‌ها و چشم‌اندازها
۸ـ۳۰ سلام شاهنشاهی
۸ـ۴۰ نیایش
۸ـ۵۰ برنامه کودکان
۹ـ۰۵ مکالمه انگلیسی
۹ـ۲۰ برنامه‌هنری
۹ـ۳۰ ریاضی راهنمائی
۹ـ۴۵ فیلم آموزشی
۱۰ـ۰۵ طبیعی برای همه
۱۰ـ۲۵ مکالمه آلمانی
۱۰ـ۴۰ شیمی برای همه
۱۱ـ۰۰ فیلم آموزشی
۱۱ـ۲۰ برنامه‌هنری
۱۱ـ۳۰ بخوانیم و بنویسیم
۱۱ـ۵۰ فیزیک برای همه
۱۲ـ۰۵ فیلم داستانی

برنامه امریکا

۱۷ـ۰۰ وایت‌استون
۱۷ـ۳۰ وایتارپ
۱۷ـ۵۵ بولتن مدرن زندگی
۱۸ـ۰۰ گزارش بعدازظهر
۱۸ـ۳۰ داستان موفق
۱۹ـ۰۰ اتاق ۲۲۲
۱۹ـ۳۰ باربارا مکز
۲۰ـ۳۰ لارامی
۲۱ـ۳۰ همه در فامیل
۲۱ـ۵۵ بولتن مدرن زندگی
۲۲ـ۰۰ گزارش ساعت ده
۲۲ـ۳۰ فیلم سینمائی

پنجشنبه

۱۷ـ۳۵ دنیای ورزشکاران
۱۸ـ۰۰ گزارش بعدازظهر
۱۸ـ۱۵ بولتن مدرن زندگی
۱۸ـ۲۰ نبرد بزرگ قرن
۱۸ـ۳۰ غارنشینان فیلیپین
۱۹ـ۳۰ دره سبز من
۲۱ـ۳۰ جایزه
۲۱ـ۵۵ بولتن مدرن زندگی
۲۲ـ۰۰ گزارش ساعت ۱۰
۲۲ـ۱۵ فیلم سینمائی
۲۳ـ۱۵ یک تیم ورزشی

جمعه

۱۷ـ۰۰ لئونارد داوینچی
۱۸ـ۰۰ گزارش بعدازظهر
۱۸ـ۱۵ بولتن مدرن زندگی
۱۸ـ۲۰ برنامه دانش
۱۸ـ۳۰ شو
۲۰ـ۰۰ ارکستر گرمبلینگ
۲۱ـ۰۰ بونانزا
۲۱ـ۵۵ بولتن مدرن زندگی
۲۲ـ۰۰ گزارش ساعت ۱۰
۲۲ـ۱۵ پیترگان
۲۲ـ۴۰ باشگاه ورزشی المپیک

گروه فرهنگی مرجان

دبیرستان دختران اخگر

برای رشته‌های

بازرگانی‌ـ منشیگری‌ـ حسابداری‌ـ خانه‌داری‌ـ
طبیعی‌ـ ریاضی‌ـ ادبی ودوره راهنمائی تحصیلی

ثبت نام می نماید

دبیرستان دختران اخگر‌ـ خیابان امیرآباد‌ـ شماره ۱۱۶ تلفن ۹۲۱۳۶۲

Frigen HOECHST

گاز مطمئن مولد سرما
جهت یخچال ـ دستگاههای
فـــریگن تهویه مطبوع وسردخانه‌ها

گاز فریگن همیشه در تمام شهرستانها بمقدار کافی موجود میباشد

نماینده انحصاری در ایران شرکت سهامی ایران هوخست
خیابان کریمخان زند روبروی خیابان شاه‌عباس
تلفن : ۹ ـ ۸۳۵۰۴۱

۲۰ تا ۲۳ شهریورماه

روزهای کمک بسیل زدگان پاکستان

کودکستان لی لی

زیر نظر مشاور تربیتی (از آمریکا) و مربیان دوره‌دیده همه روزه ثبت نام مینماید .

نشانی خیابان آریامهر ، خیابان پروین اعتصامی
گروه فرهنگی نمونه تلفن ۶۳۵۲۰۴

جناب آقای دکتر آموزگار وزیر محترم دارائی

با انتخاب آقای دشت‌گرد بریاست سرممیزی ۲۷ وکارمندش آقای حسین علیخانی در کمال حسن نیت و درستکاری در اسرع وقت‌امور محوله را انجام دادند لذا استدعای تشویق نامبردگان را دارم .

اقدم رودهچی

زیارت آستان قدس و بازدید از نیشابور هفت روز
۴۴۵ تومان

دیدار از شهر های ساری ، گرگان ، گنبدکاوس ، بجنورد ، قوچان

شیروان همراه با دوروز تفریح و استفاده از آب دریای خزر .
مشهد و خواجه ربیع و کوهسنگی وبازدید آرامگاه شیخ بهائی ، از صحنین، مسجد گوهرشاد ، موزه کتابخانه ، آرامگاه نادرشاه دامپروری و کشاورزی آستان قدس،
طوس آرامگاه فردوسی، هارونیه،
نیشابور آرامگاه عمرخیام، آرامگاه شیخ فریدالدین عطار، کارخانه ریسندگی خسروی ، آرامگاه استاد کمال‌الملک نقاش، امامزاده‌محمدمحروق،

حرکت هر هفته روزهای جمعه.

قیمت شامل : اتوبوس، راهنما، ورودیه، اقامت، غذا

محل نخیره بلیط و اطلاع درباره سایرگشتهای تابستانی

سازمان جلب سیاحان بلوار الیزابت ، تلفن ۶۶۲۱۲۹۰ و یاشعب سازمان درمراکزاستانها

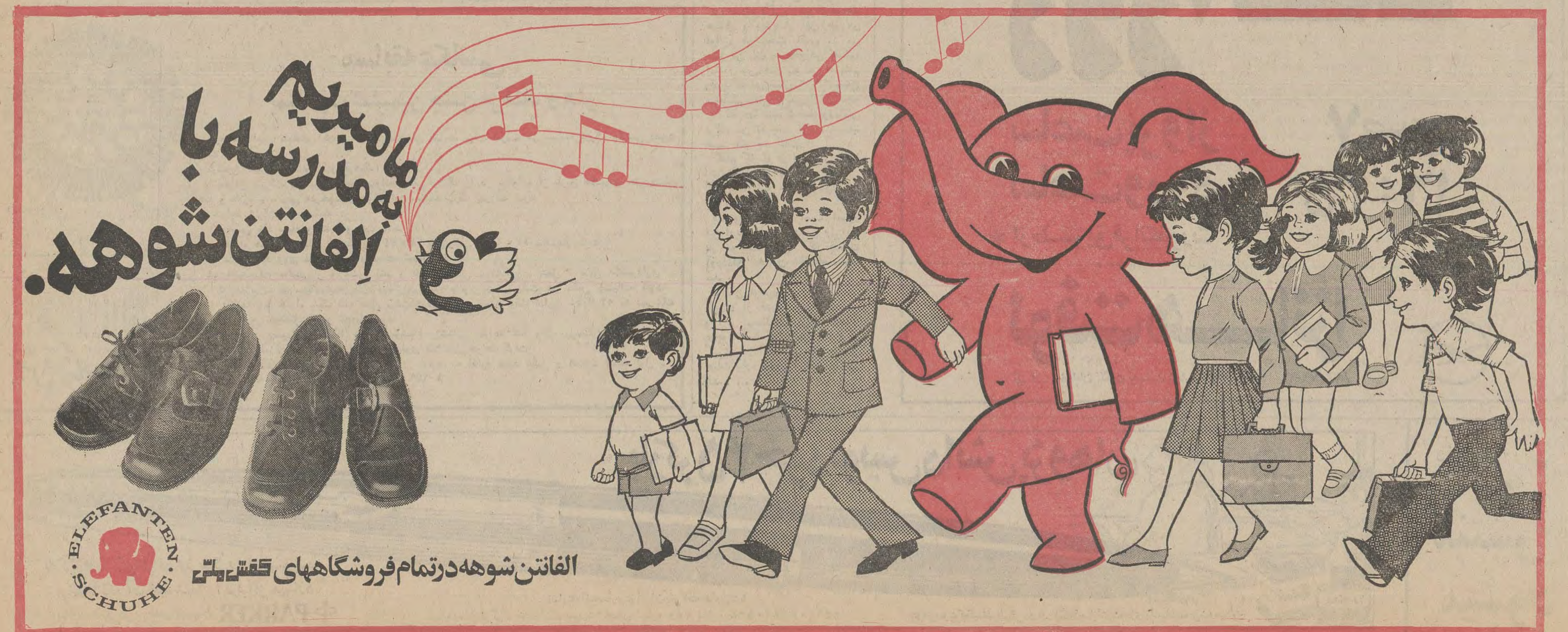

انتقاد

بستن سنگ ورها کردن سگ!

ابوالقاسم پرتو اعظم

اعتراف میکنم که قانون خدمات درمانی را تا این تاریخ بدقت نخوانده بودم. ضرورت شرکت در یک گفت و شنود این فرصت را در اختیارم گذاشت که از شیوه های پوشش درمانی کشور در چند سال آینده آگاه بشوم. سیاست‌ها و خط مشی کلی که در سرآغاز این قانون نام برده شده، منطقی و پذیرفتنی است. قانون براین نکته انگشت میگذارد که تامین حداقل نیاز خدمات درمانی برای مردم از وظایف دولت خواهد بود، بطوریکه همه‌مردم از این خدمات بهره گیرند. اما هنگامی که فرآیند اجرا را پیش‌بینی‌میکنند و میسازند این میخ را می کوبند که: طرح ریزی خدمات درمانی کشوربر اساس تعمیم حداقل خدمات مورد نیاز برای کلیه نقاط محیطی و عرضه خدمات تخصصی متناسب با اصول پزشکی‌مترقی در مراکز بزرگ خواهد بود. این جمله راکه میخوانی برایت چند پرسش پیش می‌آید: نخست آنکه مفهوم «نقاط‌محیطی»چیست این نقاط کجایند و چیستند؟ به سخن دیگر از کدام واژه بیگانه ترجمه و بکار رفته از سوی دیگر هنگامی که‌میگوئیم اصول‌پزشکی مترقی در مراکز بزرگ، منظورمان کدام‌مراکز بزرگ‌است؟آیامراکزپزشکی‌ویا مراکز بزرگ تجمع در کشور های پیشرفته و یا اصولی که مثلا برخی از بیمارستان های تهران وضع کرده و اجرا میکنند؟ اما قانون همه چیز را روشن میکند و جای ابهام‌باقی نمیگذارد. به زعم این قانون اصول پزشکی مترقی درمراکز بزرگ یعنی آن که ریش و قیچی رابدست‌بخش خصوصی بدهی و این بخش خصوصی است که ظاهرا بوکالت‌ونیابت از سوی دولت، درمان مردم را تامین میکند. بهداشت و تغذیه و تحدید موالید، ظاهرا چون از طرف‌بخش خصوصی صرف نمیکند و خریدار ندارد از مجموع‌اعمال حاکمیت‌بگردن دولت باقی میماند. قانون مردم را به دو گروه‌بیش‌درآمد و کم‌درآمد تقسیم کرده است. بیش درآمدان که تکلیفشان روشن است یا به فرنگ‌میروند تا زیر ابرویشان را بردارند یا به طیب خاطر در اتاقهای مجلل بیمارستان‌های‌خصوصی رویا روی تلویزیون بر تخت های گرم و نرم لم میدهند وبه پاس پرستاری پرستارانی که در برگزیدن آنها علاوه بر معیارهای تعیین کننده‌تخصص معیار های زیبا شناسی نیزبکار رفته، در پرداخت صورت حساب های کلان ککشان هم نمی‌گزد. اما گروه کم‌درآمد آنچه آشکار و مسلم است یا حقوق بگیرندکه‌با سازمان بیمه های اجتماعی سر و کارشان می‌افتد (و خواهیم دید که قانون این‌سازمان رادرفعالیت های خود چگونه محدود کرده‌است) و یا بدون کارفرما برای خود کار میکنند (که مانند گروه کشاورزان تامین درمانشان بعهده سازمان بیمه با نزدیک به نود درمانگاه و صفر بیمارستان) و یادرآمد های اجتماعی روستائیان است منظم ندارند که باید سازمان شاهنشاهی خدمات اجتماعی و شیر وخورشید سرخ به یاریشان بشتابد. می‌گویند که در برنامه عمرانی پنجم پیش‌بینی‌شده که تعداد بیمه‌شدگان نزدیک بهپنجاه درصد افزایش یابد. برای این افزایش این سئوال مطرح است که برای تامین خدمات درمانی این بیمه شدگان تازه، سازمان بیمه های اجتماعی چه باید بکند؟ قانون‌تکلیف این سازمان‌بزرگ مملکتی را روشن کرده است، سازمان بیمه های اجتماعی که مسئول بیمه درمانی مشمولین قانونی خود میباشد، کوشش لازم را بمنظور افزایش تعداد بیمه شده‌آنچنان معمول‌خواهد داشت که در یک برنامه دراز مدت تقریبا همه مزد و حقوق بگیران غیر کارمند دولت از مزایای‌بیمه درمانی برخوردار گردند. با توجه بخطوط کلی سیاست‌درمانی کشور، سازمان مذکورمجاز به ایجادبیمارستان نبوده و خدمات مورد نیاز را به تناسب افزایش گروههای بیمه شده از بخش خصوصی تامین‌خواهد نمود (به‌استثنای مناطقی که بیمارستان بخش خصوصی یا عمومی بحد کافی در برنامه پیش‌بینی نشده‌باشد) مسلم است که این استثنا از لحاظ‌سازمان‌بیمه های‌اجتماعی گره گشائی نمیکند، زیرانیک میدانیم که بخش صنعتی و خدمات‌بیشتر در زیستگاههای بزرگ گسترش‌می‌پذیرد وحقوق بگیران صنعتی در شهر های بزرگ سکونت میگزینند. پس سازمان بیمه های اجتماعی بهرحال ناگزیر خواهد بود که ضمن افزودن بر تعداد بیمه شدگان دست خود را بسوی بخش خصوصی دراز کند. اما بخش‌خصوصی برای‌جوابگوئی نیاز درمانی بیمه شدگان تازه چه هزینه هائی را متوجه سازمان بیمه های اجتماعی خواهد کرد و چه تعرفه هائی بکار گرفته خواهد شد و آیا سازمان بیمه های اجتماعی با درآمد خود خواهد توانست که از عهده هزینه درمان بیمه شدگان‌نزدبخش‌خصوصی‌برآید یانه قانون ساکت است!

اما سازمان‌شاهنشاهی‌خدمات اجتماعی که یکی از مواداصلی اساسنامه‌اش‌تاسیس بیمارستان است نیز یک باره با چنین مانعی‌در قانون خدمات درمانی روبرومیشود: سازمان‌شاهنشاهی خدمات‌اجتماعی ضمن هر چیز از ایجاد بیمارستان جدید و با افزودن فعالیتهای درمانی و بهداشتی در درمانگاههای خود سهم بیشتری در تامین نیاز های درمانی و بهداشتی روستائیان‌بعهده خواهد گرفت. بیمارستان‌های موجود سازمان مذکور در قالب برنامه جامع بیمارستانی کشور با توجه به رعایت وحدت مدیریت در منطقه توسعه خواهد یافت.. میدانیم که این سازمان نه دولتی است ونه از منابع مالی دولتی بهره‌مند میشود، اما چگونه یک قانون خط بطلان بر اساسنامه‌اش میکشد؟پاسخ با کارشناسان قانون است. اما توسعه با رعایت وحدت‌مدیریت در منطقه چه مفهومی دارد آیا براستی‌همچنان که دوست پزشک من میگفت: این یک جمله چینی است که به زبان فارسی نمی‌توان آنرا معنی کرد؟

بدون رهبر از کستر هم ادامه دهید!

آرات هوانسیان

جشن هزار ساله فردوسی که چندین سال قبل باعظمت و شکوه در حضور مستشرقین جهان در تهران برگزار شد یادگار هائی از خود باقی گذاشته که یادآوری آن خالی از لطف و لذت نیست. ریاست افتخاری جشن های مزبور برعهده مرحوم محمد علی فروغی نخست وزیروقت محول گشته بود.

از طرف کمیته جشن عبدالحسین نوشین و صادق هدایت و غلامحسین مینباشیان ولرتاهنرپیشه معروف‌ونویسنده این سطور دعوت شده بودیم تا در این جشن بزرگ ملی شرکت نمائیم. عبدالحسین نوشین داستان «زال‌ورودابه» را ازشاهنامه فردوسی‌اقتباس و بصورت نمایشنامه (اپرت) درآورده و آهنگ های آن‌را غلامحسین مینباشیان ساخته بود مرحوم محمدعلی فروغی نخست‌وزیر وقت چندین بار بمنظوردیدن تمرین‌نمایشنامه بمنزل غلامحسین مینباشیان تشریف آوردند و شخصا در کلیه امور حتی در انتخاب نمایشنامه نظارت و بااندرز صحنه بیاید. رل رودابه را لرتا و رل زال را من عهده‌دار بودیم. در این نمایشنامه خوانندگان سرود های‌دسته‌جمعی که تعداد آنها متجاوز از پنجاه نفر بود شرکت داشتند. رهبری خوانندگان دستجمعی را به آهنگ‌ساز معروف‌ایرانی نیکل‌قلندریان واگذار شده‌بود. این‌هنرمند شخص بسیار مهربان وساده و رفیق دوست بود.

شب جشن فرا رسید. همه شرکت کنندگان در اپرت پشت‌سن حاضرو آماده‌بودند تا نمایش شروع شود ولی تا آن ساعت قلندریان نیامده بود غلامحسین مین‌باشیان برای بالا بردن روحیه خوانندگان میان آنها رفتو گفت «شما امشب ثابت کنید که بدون رهبر وظیفه‌خودتان را میتوانیدبخوبی انجام‌دهید» روز بعد بخانه رهبر رفتم و، پس‌از تحقیقات معلوم شد که‌شب‌جشن‌از طرف‌کلانتری بعلت ضمانت‌یکی ازدوستانش که نتوانسته بود او را به کلانتری معرفی نماید توقیف شده بود.

از «موریس بژار» تا «عزیز نسین»

حافظ شیرازی میگوید:
دست در حلقه آن زلف‌دوتا
نتوان کرد ـ تکیه بر عهدتوو باد صبا نتوان کرد

حافظ تهرانی (!) میگوید:
دست درحلقه آن زلف‌دوتا کردیم و شد!ـ تکیه بر عهد تو و باد صبا کردیم و شد!
حالا فکرش را بکنید اگر آقای سلی بجای کتاب«حمدی فیل» در آن روز ها کتاب «وغ‌وغ‌صاحاب» راخوانده‌بود، مجبور بود موقع خواندن، چهوق ووقی بکند! وخدا را شکر که کتاب اسرار مگورا نخوانده بود!

انشاءالله آقای موریس‌بژار هم بهمین راحتی و از تنگی قافیه، تحت تاثیر سعدی‌قرار نگرفته باشد.

آدم هنر شناسی می‌گفت: موریس بژار کلک‌زده. این باله‌ای که او در تخت‌جمشید پیاده کرده باله گلستان سعدی نیست،بلکه باله‌خیابان سعدی است. چون تراکم جمعیت روی صحنه و زیادی بالرین هائی که درهم می لولیدند و در شلوغی صحنه اینطرف و آنطرف میرفتند و آن همهمه و ازدحام، بیشتر نشان دهنده وضع خیابان سعدی تهران است،تاگلستان سعدی.

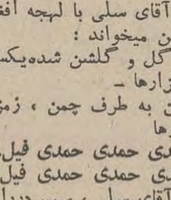

اگر هنرمندان خارجی‌مثل آقای موریس بژار برای‌خلق آثار هنری از سعدی علیه ـ الرحمه و سایر شخصیت های ایرانی الهام میگیرند، هنرمندان‌داخلی‌منبع‌الهامشان برای کار های هنری «عزیز نسین» طنزنویس معروف‌ترک است!

آقای «سلی» (بروزن خلی) خواننده عریض‌وطویلی که با آن قد و قواره الان‌باید چندین مدال طلا ازمسابقات المپیک برای کشور به‌ارمغان آورده باشد (!) معروفترین ترانه‌اش «حمدی فیل»است. (حمدی فیل اسم یکی از کتابهای معروف عزیزنسین است که جایزه هم برده)و حالا چرا این اسم، ترجیع بند و تکیه کلام و برگردان ترانه آقای سلی شده، قضیه بر میگردد به آقای موریس بژار و الهام گرفتنش از گلستان سعدی و بی ربط بودن آن باله، نسبت به‌آن کتاب!

آقای سلی با لهجه افغانی چنین میخواند:
«برگل و گلشن شده‌یکسره گلزارها ـ
ببین به طرف چمن، زمزمه سارها
حمدی حمدی حمدی فیل ـ
حمدی حمدی حمدی فیل!!

آقای سلی، سپس‌درراديو توضیح میدهد که وقتی‌آهنگ ساز آهنگ را ساخت برای آن قسمتی که تکرار میشود کلمات مناسبی گیرنیاوردیم و چون تازگیها بنده کتاب «حمدی فیل» اثر عزیزنسین را خوانده بودم گفتم چطور است از همین حمدی فیل استفاده کنیم و اینکار را کردیم!! (بهمین راحتی)

دنیای‌ورزش باآخرین اخبار ورزشی ایران و جهان‌باعکس های جالب شنبه منتشر میشود

چهل سال قبل درهمین روز

مجلس، لایحه طبع اسکناس راتصویب کرد

داور

لایحه مربوط به اجازه طبع اسکناس که با قید دو فوریت ازطرف آقای داور وزیر مالیه تقدیم شده بود، به این شرح درجلسه علنی مجلس شورای ملی قرائت و مطرح گردید: «بموجب قانون ۲۲ اسفند ۱۳۱۰ و قانون ۱۱مرداد ۱۳۱۱ اجازه طبع چهارصد و شصت و پنج میلیون ریال اسکناس داده شد که ۳۴۰ میلیون ریال آن برای انتشار در اختیار بانک ملی است و ۱۲۵ میلیون ریال دیگر را باید بطور ذخیره و برای‌تبدیل اسکناس هائی که پاره و مندرس و از جریان خارج میشود نگاهداشت. بانک‌ملی از اول فروردین ۱۳۱۱شروع به انتشار اسکناس کرد. تاکنون ۳۰۲ میلیون و ۶۲۵ هزار و ۴۵۰ ریال اسکناس بجریان افتاده. با آنکه این میزان در حدود صد میلیون ریال بیش از اسکناسهائی است که قبل از ۱۳۱۱ در جریان بوده معهذا کفاف احتیاجات عامه را نکرده و بانک که دیگر بیش از ۳۷ میلیون و کژی اسکناس در اختیار ندارد ناچار است از دادن اسکناس خودداری کند و ضمنا ضرورت طبع مجدد اسکناس را بدولت تذکرمیدهد. دولت نظر بانک را تصدیق کرده و لازم میداند اجازه‌طبع ۶۳۵ میلیون ریال اسکناس ببانک داده شود».

آقای مویداحمدی تذکراتی داد و آقای وزیر مالیه در پاسخ توضیحاتی بیان کرد و لایحه بتصویب رسید.

جن گیر قرن بیستم!

مخبر اطلاعات از بروجن اصفهان اطلاع میدهد: اخیرا یکنفر از ایلات بادیه نشین بمرض اختلال و واهمه مبتلا شده اورا برای معالجه به بروجن آوردند. در اثر آراء احمقانه بعضی از خرافات پیشگان‌محل از معالجه‌منصرف و متشبث به کرامات سیدمهدی نام جن‌گیر مبارکه میشوند. سید مزبور احضار و بدستور موهی‌الیه مقداری‌ترکه درخت گل سرخ و یک طاس و چادری مهیا مینمایند. پس از تهیه ملزومات حقه‌بازی و عوام‌فریبی سید جن‌گیر چادر را برپا و با طاس بدرون چادر میرود. بعد از نواختن چند ضربه ترکه برطاس‌وسطح‌زمین به‌اشخاصی که بیرون چادر منتظر بوده‌اند اظهار میدارد که قرائن اجنه ظاهر شده و مخفیانه مشغول مذاکره هستم. چند ساعت بعدکه ازنتیجه مذاکرات‌سئوال مینمایند متغیرانه جواب میدهد سه روز و سه شب کمیسیونی از برگزیدگان اجنه تشکیل و تکلیف قطعی مریض معلوم‌میشود. ظاهرا تشکیل کمیسیون مزبور در ظرف سه روز و شب برای ادامه سورچرانی بوده است. بالاخره بعد از تشکیل‌کمیسیون آثار بشاشت در ناصیه جن‌گیر پیدا و مبلغ سی تومان به‌اسرع وقت برای نمایندگان حاضر در کمیسیون مطالبه مینماید. پرستاران بیچاره بهزار مشقت مبلغ هفده تومان تهیه و تسلیم مینمایند. جن‌گیر چون چیز دیگری به آنها سراغ نداشته یک قرمجلی که روی مادیان ترکها بوده بعنوان تقدیمی‌برای اسب رئیس کمیسیون اجنه میگیردوبهرحال جلسه‌برگزیدگان ختم میشود و در نتیجه رای صادره ۳۳ راس جن گرفته مخفیانه در شیشه کوچکی نموده درب آن شیشه را لاک و مهر و در قبرستان چال میکند. پنج یا شش روز ازختم کمیسیون دفن اجنه میگذردولی آثار بهبودی در مریض پیدا نمیشود. در نتیجه یکنفر از حاضرین که حماقتش باندازه یک عشر از سایرین کمتر بوده از اقدامات جن‌گیر قرن بیستم اظهار ناامیدی میکند. متغیرانه جواب میدهد که چهل روز باید چله بنشیند در نتیجه مریض که آن مختصر عقل و حواس خودرا هم از دست‌داده بودبدیوانه‌واربراسب لخت‌نشسته سر به بیابان میگذارد که دو نفر به تعاقب او رفته و هنوز اثری از وی نیافته‌اند. ازطرف دیگر جن‌گیر رند کلاش هم که عوض رفع مرض قوه واهمه را در شخص مریض وبستگان سالم او تقویت کرده بود پولها را در جیب و قرمجل را بردوش گذاشته دو منزل یکی به‌مبارکه شتافته است!

کشف تریاک

نیشابور ـ آقای عاملی‌رئیس تفتیش قاچاق مملکتی چندروز در نیشابور توقف نموده نواقص دوایرانحصار و تفتیش‌رامرتفع و مامورین لایق به بلوکات فرستاده‌اندو روز است معادل دویست ریال بفروش تریاک اضافه شده و دیشب هم معادل پنج من تبریز تریاک کشف گردیده که مجرمین‌برای تادیه جریمه‌قانونی‌تحت‌تعقیب‌میباشند.

انتصابات وزارت معارف

از طرف وزارت معارف انتصابات ذیل مقرر و احکام آنها صادر و ابلاغ گردیده است: آقای میرزا نعمت‌الله خان دبیرسیاقی بکفالت معارف خوزستان، آقای سلطان زاده مدیر دبیرستان پهلوی بریاست معارف مازندران بجای آقای رفعتی، آقای ملک زاده‌مدیریت مدرسه علمیه و آقای دکتر ممتازرئیس سابق مدرسه مزبور متقاعد، آقای فرساد عضو اداره تفتیش منتقل به اداره استخدام‌ومدیریت‌دایره‌استخدام مرکزی، آقای مصورالممالک معلم‌نقاشی‌متقاعد و آقای‌انتظامی بنظامت مدرسه تجارت تعیین گردیده‌اند.

سرقت از صندوق عدلیه

از شیراز اطلاع میرسد: احمد نام سبزواری بواسطه آشنائی با یکنفر از مامورین اجراء در عدلیه آمد و رفت داشته‌بطوری که خودش اظهار میدارد بوسائلی‌کلید صندوق را بدست آورده و از روی‌ان‌کلیدی ساخته، روز ششم شهریور خود را در پلکان بام پنهان و شب هنگام وارد اطاق صندوق شده مقداری طلا و مبلغی اسکناس‌به سرقت میبرد. قضیه از طرف مدیر صندوق راپورت و مامورین کشف به محل وقوع حاضر شده و چون اماراتی بدست آمده احمد نام مزبور را جلب و بالنتیجه اقرار به ارتکاب سرقت نموده اموال مسروقه را به نظمیه آورده‌فعلا قضیه تحت تعقیب است.

«نقل از اطلاعات ۲۱ شهریور ماه ۱۳۱۳»

موسولینی بدون نقاب

ـ ۳ ـ
نوشته: راشل موسولینی همسر دیکتاتور ایتالیا

ـ نه، بنیتو، تو از این‌پس مقاله های سیاسی و خاطرات خود را می نویسی، مامی‌توانیم از این راه زندگی کنیم من از تونمی‌خواهم که بازنشسته‌شوی. اما می خواهم بکار هائی که تاکنون برای‌ایتالیاانجام‌داده‌ای بیاندیشی. می خواهی پیش‌از این چه بکنی؟ هرگز کشور ما اینقدر بزرگ و اینقدر مورد احترام نبوده است به پانزده سالی که پشت‌سر گذاشته‌ای نگاه کن در آنموقع جنگ داخلی در کشور حکمفرما بود واکنون؟

شوهرم ساکت بود. او ابروان خود را درهم کشید وحیرت‌زده به سخنان من گوش می کرد. چیزی نمانده بود که دنباله مطلب را قطع کنم زیرا بیم‌آن داشتم که از حد تجاوز کرده باشم اما یادآوری پیش‌گوئی های یك «کولی»مرا وادار کرد آنچه را که در دل دارم برزبان بیاورم.

وقتی که شانزده ساله بودم یك زن کولی بمن گفته‌بود: تو بافتخارات بزرك دست‌خواهی یافت. توهم‌شان ملکه میشوی و پس از آن همه چیز زیرپایت فرو میریزد و در غم و ماتم غوطه‌ور میشوی.

ناگهان دریافتم که نخستین قسمت این پیشگوئی به تحقق پیوسته است و من بافتخاربزرك نائل شده و «دختر عموی»ملکه شده‌ام... اما دومین قسمت این پیشگوئی‌چگونه خواهدبود؟ با یادآوری این پیشگوئی به سخنان خود ادامه دادم و گفتم: «درست فکر کن بنیتو، ما فرزندان‌بزرگی‌داریم‌وخوشبخت هستیم و بیش از این هم می توانیم خوشبخت باشیم. می دانم من زن خودخواهی هستم. اما در عین حال بتو می اندیشم وقتی که در سال ۱۹۲۲ بکاخ سلطنتی رفتی و پس ازآن‌آنچه را که در آنجا گذشته‌بودتلفنی برای من تعریف کردی یادت هست بتو چه گفتم؟

گفتم که تو از این پس خادم ایتالیائیها خواهی شد درحالی که قبلا ارباب خودت‌بودی‌امروز نیز میگویم:

«بنیتو»تو ممکن است امروز نیز ارباب خوبی باشی ولی‌این بار موفقیت هائی که بدست آورده‌ای به آن اضافه‌خواهد شد.

تو می توانی‌درصورت کناره‌گیری از قدرت‌داوروحکم‌باشی و اگر مسئله‌ای برای کشور بوجود آمد مورد مشورت قرار گیری در اینصورت تو درحال حیات وارد تاریخ ایتالیا خواهی شد...»

دنباله دارد

آشکلم

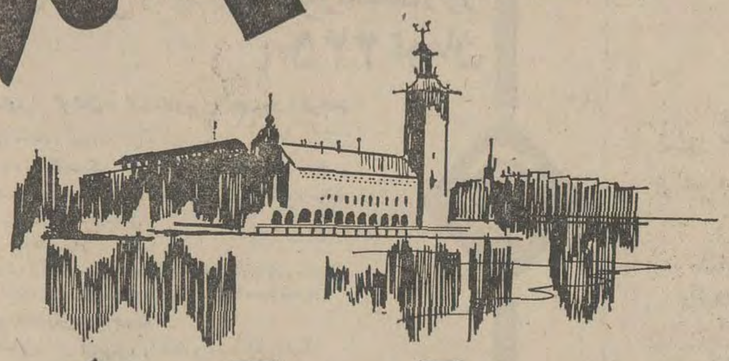

روزانه*

ساعت پرواز ۷ صبح
ساعت ورود ۱۶:۲۵

* از طریق فرانکفورت

لوفت هانزا

تهران: خیابان تخت جمشید شماره ۳۱۱ تلفن: ۷۸-۸۲۳۰۷۱

ایرباد

مسابقه عکاسی
بمناسبت ششمین جشن فرهنگ و هنر

اداره کل امور سینمائی کشور از کلیه‌عکاسان هنرمند برای شرکت در مسابقه بزرگ عکاسی دعوت میکند.

موضوع مسابقه (خانواده و فرهنگ) است.

علاقمندان بشرکت در این مسابقه میتوانند نقش فرهنگ را در خانواده از طریق عکسهای هنری‌نشان دهند و علاوه بر معرفی هنرخود از جوائز این مسابقه بزرگ بهره‌مند شوند.

شرایط شرکت در مسابقه:

۱ـ عکس باید سیاه و سفید و مات باشد.

۲ـ اندازه هر عکس نباید کوچکتر از ۲۴×۱۸ و بزرگتر از ۶۰×۵۰ سانتیمتر باشد.

۳ـ عکس نباید روی فیبر یامقوا چسبانده شده باشد.

۴ـ مشخصات عکسبردار و عکس (نام و نام خانوادگی ـ نشانی ـ شغل ـ محل عکسبرداری ـ نوع‌دوربین ـ فیلم‌استفاده‌شده)روی‌کاغذماشین شده بانوار چسب پشت هر عکس چسبانده شود.

۵ـ عکسها باید همراه بایک نامه مبنی برشرکت درمسابقه تاپایان وقت اداری ۵۲٫۷٫۱۵ به دبیرخانه اداره کل امور سینمائی کشور تحویل شود.

۶ـ عکسهای رسیده از لحاظ هنری وموضوع ارزشیابی خواهد شد و به برندگان اول و دوم و سوم جوائزی بمیزان ۳۰ـ ۲۰ و ۱۵ سکه پهلوی طلا تعلق خواهد گرفت.

برای کسب‌اطلاعات بیشتر همه روزه درساعات اداری به اداره تولید عکس و اسلاید (طبقه اول ـ وزارت فرهنگ و هنر) مراجعه نمائید. م.الف ۱۰۱۷۹

جشن فرهنگ و هنر

پارکر ۴۵ خودنویس دانش پژوهان

پارکر ۴۵ درعین ظرافت وزیبائی روان مینویسد، و نوك طلای آن خط شما را زیباتر میسازد.

پارکر سازنده مطلوبترین قلمهای جهان PARKER

نماینده انحصاری در ایران: شرکت سهامی ادکا
ساختمان پارکر ـ خیابان ـ سپهبد زاهدی شماره ۲۴۵ تلفن: ۸۳۰۵۲۸ـ۸۲۶۳۰۴

جوهر سوپرکوئینك پارکر در ۶ رنگ زیبا باشیشه‌های پلمپ شده عرضه میشود

دنیای ورزش
شنبه‌ها
منتشر
میشود

زن ایرانی کتک خوردن را دوست ندارد

«شوهرم ،هر شب جمعه ،مرا کتک میزند !»
نامه خانم «م ـ الف.» خطاب به سرویس «زن ، مرد ، کودک» ، با این جمله شروع میشود. وی بلافاصله اضافه می کند :

«شب های جمعه ، دقایق عذاب من شروع میشود. زیرا مادر شوهرم که در خانه پسر بزرگترش زندگی می کند ، شب های جمعه هر هفته به خانه ما می آید و دو روز پنجشنبه وجمعه را پیش ما می‌ماند. ولی‌متاسفانه، هروقت او به خانه ما می آید ، بین من و او ، بخاطر اختلاف سلیقه هائی که داریم ،بگومگو هائی در می گیرد ، و شوهرم نیز ، بلافاصله و بدون هیچ مقدمه‌ای به جان من می افتد و سخت کتکم میزند .

وقتی هم که موج خشم او ، پس‌از رفتن مادرش ، فرو می نشیند و من به‌او اعتراض می‌کنم ، در جواب می گوید : «مهم نیست ، کتک خوردن زن ،نمک زندگی است و اصولا زن ایرانی دوست دارد که گاهگاهی از شوهرش کتک بخورد .»

اتفاقا از چند مرد دیگه هم که درمیان اقوام ما هستند نظایر این جملات را شنیده‌ام . نمیدانم این فکر غلط از کجا در ذهن مردان ما پیدا شده که گمان می کنند زن ایرانی کتک خوردن را دوست دارد . من می خواهم بگویم که آقایان اشتباه می کنند و هیچ زنی ، کتک خوردن را دوست ندارد و خواهش می کنم شما ، به عنوان یک مرجع ذیصلاح ، این مسئله رامطرح کنید و به مرد ها بفهمانید که نباید زنشان را کتک بزنند .»

این نامه ، انگیزه‌ای شد برای اینکه در مورد این مساله مهم اجتماعی و خانوادگی ، با عده‌ای از افراد صاحبنظر گفتگو کنیم ، و آنچه می خوانید ، نتیجه این گفتگو ها است :

ـ کتک زدن زن یکی از ناپسندترین کار هائی است که ممکن است‌یک‌مردمرتکب شود. این کارصرفنظراز قبح‌اجتماعی، از نقطه نظر مذهب اسلام نیز امری نادرست ومطرود شناخته شده است .

براساس روایت‌های اسلامی می گویند «زنتان‌را کتک نزنید، حتی با شاخه نعنا» این نکته ، توجه اسلام را به شخصیت‌زن میرساند.بسیاری‌مردها زنانشان را بخاطر نافرمانی و یا سستی در انجام وظائف محوله کتک می زنند ، درحالی‌که اگرهمین مردان ، با زبان خوش و با مهربانی در همسرشان ایجاد ذوق و شوق بکنند ، بهتر بهدف هایشان میرسند .

نقصی معلول سنت ...

خانم دکترنازنین افشارلو که پزشک متخصص‌اعصاب وروان هستند درباره‌این موضوع ضمن اشاره به شخصیت زن چنین گفتند :

من نمی توانم حتی تصورکنم که مردی همسرش را کتک بزند . ولی متاسفانه این یک واقعیت است و نظایر آن در جامعه زیاد اتفاق می‌افتد ، اینکه مرد ایرانی چرا زنش را کتک میزند،وچرا زن ایرانی تن به کتک خوردن می دهد ، همه را باید در رفتار وروابط زن جستجو کرد . زیرا این‌زن است که با رفتار غیرمنطقی ، و معمول خودبه‌شوهرش چنین اجازه‌ای را میدهد که حریم شخصیت او را بشکافد ، و او را کتک بزند .

زن اگر رفتاری منطقی و حساب شده در برابر شوهرش داشته باشد ، اگر کاری کند که شوهرش احساس وابستگی شدید عاطفی و روحی باویکند، هیچگاه شوهرش این اجازه‌را بخود نخواهدداد که رودرروی رنش بایستد . چه‌برسد باینکه او را کتک بزند .

متاسفانه زن ایرانی این‌نقص را که معلول سنت و روابط غلط حاکم بر جامعه ما بوده است کم‌و بیش در خود دارد ، که‌همین نقص‌موجب‌هتک حرمت او می شود،وبه کتک خوردنش میانجامد .

خودخواهی مرد...

خانم مهرانگیز امیرنوعی لیسانسیه حقوق‌در این‌باره‌گفت:

ـ «علت اینکه مرد زنش را کتک میزند ، ناشی از غرور و خودخواهی مرد است و ما زن ها بعنوان یکی از بزرگ ترین عوامل باین غرور دامن‌می زنیم .»

طرز فکرغلطی‌که طی‌سالیان دراز درجامعه ما جاری‌است ، این مسئله را به زن قبولانده است که مرد سرور و همه‌چیز زن است و مرد که این چنین تعبیری از شخصیت خود در ذهن زنان می‌یابد ، باورش‌می شود حالاکه‌اوسرور و همه‌کاره خانواده‌است پس‌زن‌که درنقطه مقابل او ایستاده ،موجودی است فاقد خصوصیات و ویژگی های یک مرد .پس زن‌موجودی است حقیر و توسری‌خور که باید دستش را گرفت توی‌سرش زد و آداب‌زندگی را یادش‌داد، که زن رابایدچهارچشمی پائید تا خطا نرود .

مرد وقتی که چنین استنباط و تعبیری از همسرش پیدا کرد، بخود حق میدهد که او را کتک هم بزند .

ازبین بردن این رسم قرون وسطائی بیش‌از همه وابسته‌به تلاش زنان است . زنان باید بکوشند تا شخصیت خود را به شوهرانشان اثبات نمایند ، باید بشوهر فهماندکه‌زن‌او نیزهمانند او انسان است و چیزی از او کم ندارد ، و از همه مهمترباید این نکته را فهماندکه زن‌حیوان نیست که با ترسیدن و کتک خوردن ، دست بکاری بزند یا نزند .

*** زنان خودآزار**

پاره‌ای از مردان میگویندزن ایرانی فطرتا کتک خوردن را دوست دارد . درحالی که این چنین نیست اگر زنانی یافت‌می شوند که دوست دارند از شوهرانشان کتک بخورند حتما بیمار و مبتلا به «مازوخیسم» هستند .

عده‌ای از مردان نیز باین بیماری مبتلا هستند اگر قرار باشد بصرف این بیماری برای همه زنان حکم صادر کرد ، و آنها را خودآزار دانست باید مرد ها را هم متهم کرد .زیرا دربین مردان هم مبتلایان به مازوخیسم یافت می شوند .

*** مرد شرقی و کتک زدن ...**

در همین زمینه‌نظر آقای‌دکتر علی پریور را جویا شدیم . آقای دکتر پریور که علاوه‌بر مطالعات پزشکی درزمینه مسائل زنان و تعلیم و تربیت تالیفاتی دارد و صاحب نظر است اظهار داشت :

ـ مسئله کتک زدن ،یکی‌از خصوصیاتی است که در نهاد مرد شرقی نهفته است . مرد شرقی اصولا میخواهد که زن را اسیر و منقاد و محتاج خود ببیند و هرگاه‌که‌جزاین احساس کند ، بزن پرخاش‌می‌کند وحتی او را بباد کتک می گیرد .

شاید بعضی ها منکر این واقعیت باشند اما متاسفانه این مسئله حقیقت دارد و ما نمونه هائی از مردانی را که گهگاه همسران خود را کتک میزنند حتی در قشر های روشنفکر و تحصیل کرده‌اجتماع‌مشاهده می کنیم .

ریشه این خصوصیت را باید در تربیت سال های کودکی و نوجوانی مردان امروزجستجو کرد چرا که در آن سال ها متاسفانه توجیهی که از «زن» در اذهان خانواده‌ها نقش‌گرفته بود ، جز «ضعیفه» ، «کنیز» ، «امربر» و «ضعیف‌النفس» چیزی نبود .

این توجیه غلط بعد ها ،در ذهن کودکان آن خانواده ها که مردان امروزند اثر گذاشت و امروز شخصا بسیاری‌از انهارا سراغ دارم که گاه و بیگاه و به بهانه هائی ، همسران خود را کتک میزنند

البته اذعان میکنم‌که این‌امر، هم دور از انصاف است وهم خلاف اصول معاشرت و تعلیم و تربیت و فرهنگ و تمدن ! اما این دلیل نمی شود که ما، واقعیت را ندیده بگیریم واقعیت اینکه هنوز در اجتماع مامردان بسیاری هستند که زنان خود را کتک میزنند !

درباره خوراکی‌ها

گیاه‌خواری

ـ آیا رژیم گیاهخواری برای حفظ سلامت بدن موثر است ؟

ـ خیر . تا مدتی قبل چنین تصور میشد که انسان هرقدر از خوردن‌گوشت و غذاهای حیوانی بپرهیزد بیشتر به حفظ سلامت خود کمک کرده است ،ولی براثر آخرین تحقیقات علمی‌ثابت‌شده‌است که این نظریه صحیح نیست و خوردن گوشت و غذاهای حیوانی برای انسان لازم است ، اینگونه غذاها برخلاف آنچه تصور میرود آسانترهضم‌میشود و بیشتر تولید انرژی میکند و با توجه به اینکه ساختمان بدن انسان‌برای خوردن‌گوشت وگیاه هر دو مستعد است ، خودداری از خوردن گوشت لزومی ندارد .

غذاهای خام و پخته

ـ آیا غذاهای خام بهتر از غذاهای پخته است ؟

ـ این نظریه بطور کلی نمی‌تواند صحیح باشد . بشر از هزاران سال‌پیش به خوردن غذاهای پخته عادت کرده و ترک عادت در بسیاری از موارد موجب مرض است ! البته پختن بعضی از مواد غذائی مانند گوشت و هویج، ویتامین های موجود در آن ها را از بین‌میبرد. ولی این قاعده عمومیت ندارد .ویتامین هائی که براثر حرارت از بین میروند عبارتند از : ویتامین ث و ب و آ .

هویج خام

ـ آیا هویج را همیشه باید بطورخام خورد ؟

ـ خیر ، بهتر است قبل از خوردن کمی آن را حرارت بدهیم . البته پختن هویج مقداری از ویتامین های‌موجود آنرا از بین میبرد ، ولی چون هویج از لحاظ داشتن مواد سلولزی بسیار دیر هضم و ثقیل است ، حرارت دادن آن مواد سلولزی را قابل هضم ساخته‌قسمت اعظم ویتامین هایش رانیزاز بین نمیبرد. بهترین راه برای استفاده از ویتامین های هویج ، خوردن آب آن است که تقریبا فاقد مواد سلولزی است .

خانم‌ها ، سراپا کامواپوش میشوند !

در پائیز و زمستان آینده، بسیاری از خانم های‌شیکپوش را کامواپوش خواهیم دید . عده‌یی از معروف‌ترین‌طراحان مد اروپا ، که از هم‌اکنون تدارک مدهای پائیز وزمستان آینده را می‌بینند، برای‌خانم ها ، طرح‌های جالبی ازپوشاک تهیه شده از کاموا ارائه داده‌اند که نمونه‌یی از آن‌را ملاحظه می کنید .

این مدسازان پیشنهاد می کنند که خانمها بلوز ، بالاپوش و دامن خود را از کاموا تهیه کنند و حتی‌شال گردن و کلاه‌شان نیز از کاموا باشد .

برای این پوشاک جالب، از طرح‌ها و نقشه های‌هندسی استفاده شده است وچنانکه در عکس ملاحظه می کنید ، طرز بافت و «دانه‌انداختن» آن هم نشان داده شده است .

به خواندنش می ارزد

تبلیغ !

یکی از موسسات زیبائی برای جلب مشتری اقدام‌بچاپ اعلانی در جراید کرد به‌این شرح :

« .. در خیابان قدم میزدم، ناگاه چشمم به زن زیبائی‌افتاد که از آرایشگاه ... بیرون میامد وبمشاهده او، در همان نظر اول دل از کف دادم .اما لحظه‌ای‌بعد خیلی تعجب کردم وقتی که دیدم زن زیبا مستقیما بطرف من آمد و لبخند زنان گفت :

«توئی عزیزم ، مگر مادر بزرگ خود را نمی شناسی؟»

تامل در کار خطرناک !

صاحب‌یکی‌ازدفاتر ثبت‌ازدواج در امریکا ، هر روز ظهرکه دفتر را برای یکی دوساعت صرف ناهار کارمندان تعطیل میشود ، لوحه‌ای‌بدر ورودی نصب میکند که روی‌آن نوشته شده است :

« دفتر ثبت ازدواج برای صرف ناهار تعطیل است . فرصت را غنیمت شمارید و یکبار دیگر درباره تصمیمی‌که گرفته‌اید بیندیشید !»

ضبط‌شیرین‌ترین خاطرات زندگی
دربهترین لحظات فقط با
نوار کاست ماکسل

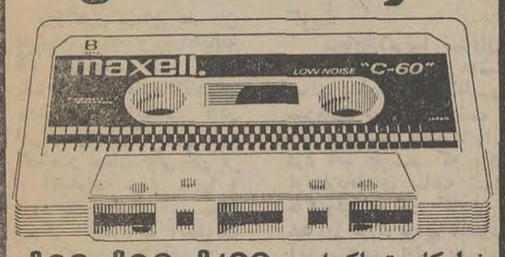

نوار کاست ماکسل C120 , C90 , C60
دو ساعته یک‌ساعت‌ونیمه یک‌ساعته
مرکز پخش تهران :
نمایشگاه سانیو خیابان شاه نبش کوچه شهریار تلفن ۴۸۵۳۴

لطفاً جهت بازدید از غرفهٔ شرکت اف . ام در نمایشگاه بین‌المللی تهران به سالن آلمان فدرال (شماره ۶) مراجعه فرمائید

RUPPMANN

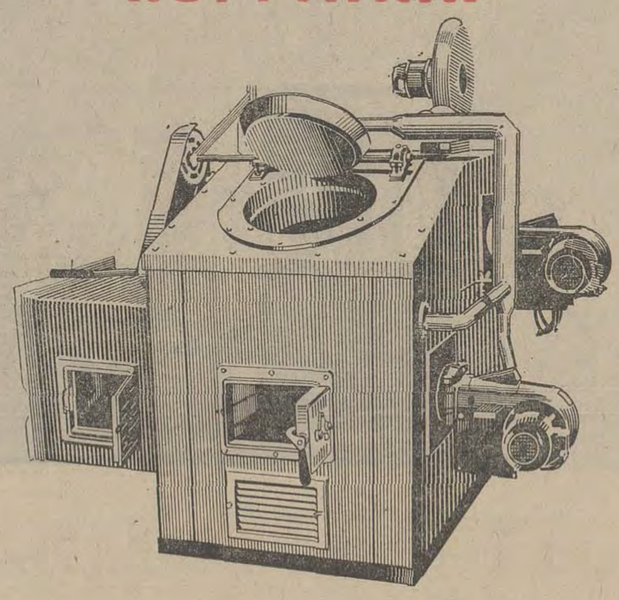

کوره‌زباله سوز روپمن آلمان
کوره‌زباله‌سوزمخصوص بیمارستانها
رستورانهاوهتلهابقدرت‌سوزاندن
۲۵الی۱۲۵کیلوگرم‌زباله‌درساعت

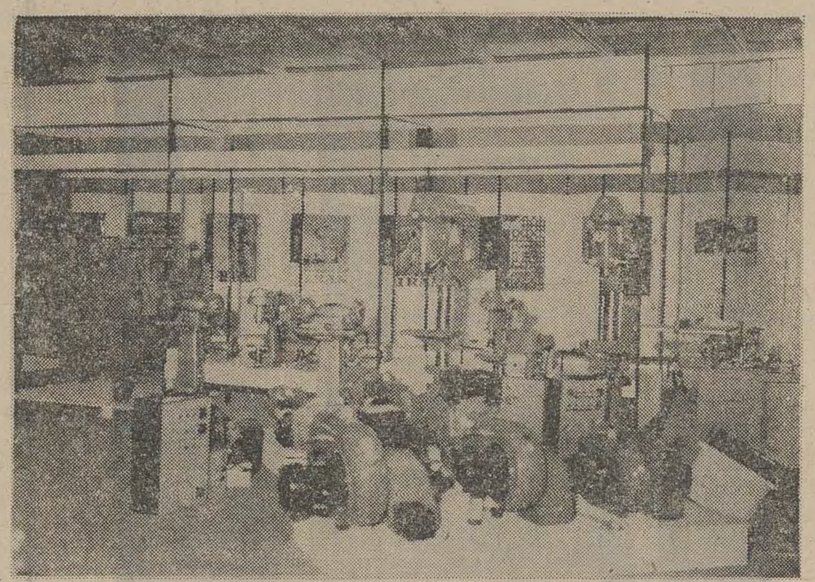

۱ـ ماشین‌های افزار (قیچی ـ ماشین‌تراش ـ ماشین فرز ـ ماشین آلات نجاری ـ انواع دریل)
۲ـ مشعل‌های الکترونیکی ـ گازسوز ـ گازوئیل سوز ـ مازوت سوز
۳ـ کوره‌های آبکاری
۴ـ دستگاههای تهویه مطبوع
۵ـ دستگاههای خنک‌کننده مخصوص کامیونهای سردخانه‌دار
۶ـ دستگاههای تهویه مخصوص اتوبوس
۷ـ انواع کمپرسوریونیت‌برای‌یخچال ویترینی وسردخانه‌های ثابت
۸ـ تجهیزات لابراتوار
۹ـ رگولاتورهای بخار ومتعلقات آن

MONARCH

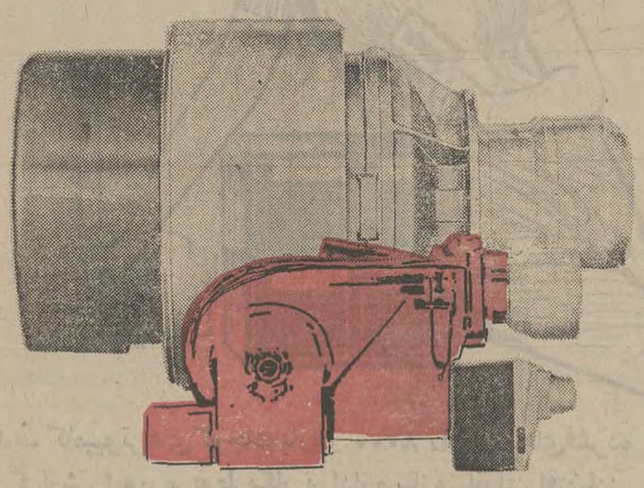

مشعل آلمانی مونارش
گازسوز، گازوئیل‌سوز، مازوت‌سوز
به‌قدرت‌های‌مختلف‌موجود

نماینده انحصاری در ایران
شرکت مهندسی اف.ام خیابان کریمخان زند مقابل بانک ملی شماره ۶ر۵۴ تلفن‌های ۸۲۲۰۰۷ تا ۸۲۲۰۰۵

دیدنیهای ایران

کاخ سردار ماکو

گنجینه‌یی بایک دنیا شگفتی

یکی از دیدنی ترین و قدیمی ترین کاخهای ایران در شهر تاریخی «ماکو»است .

درودیوار کهنه کاخ ،حکایت از گذشته های دور می کند ، این قدمت ، قدمتی توام با خرابی وویرانی نیست بلکه از نوعی ابهت ، شکوه جلال وعظمت قصه می گوید. آثاری که در کاخ وجود دارد موید این است که سرداران و حکمرانان زیادی در این کاخ زندگی کردند و سالهائی از عمر خود را در اینجا بسر آورده‌اند کاخ ، خاموش و آرام در میان درختان سرسبزو خرم‌آرام نشسته و برجاده های تهی چشم دوخته است .

قادید داری ، و می نگری می بینی که دور وبر کاخ رادرختان سربفلك کشیده و علف خیس و خرم پرکرده است . فضائی که اطراف کاخ را دربرمی ـ گیرد انگار انتهائی ندارد . آیا بهشت برین اینجاست ؟ اطراف کاخ را بقدری درختان انبوه پوشانده است که خورشید با آنهم شکوه وزیبائی‌اش نمی تواند به رهگذران باغ آسیبی رساند .

شکوه و قدمت کاخ جالب توجه و توصیف ناشدنی است. آئینه‌بندی ، گچکاری و کنگره های قدیمی آن که از شاهکار های معماری قرون اخیر است، فوق العاده تماشائی است .

کاخ سردار اقبال‌السلطنه

این کاخ از زمان سردار «اقبال السلطنه» که قرنها پیش در اطراف ماکو حکمرانی می کرد ، باقی مانده است و هم اکنون یکی از نوادگان وی که «جمال» نام دارد دراین کاخ زندگی می کند . هر اتاق کاخ بانوعی از اشیاء قدیمی تزئین یافته است . اینجا در واقع برای خود یك موزه غنی است، یکی از غنی ترین موزه های ایران .

اشیاء درون کاخ بی‌نظیر ، تماشائی و اعجاب‌انگیز است و اغلب اوقات دسته‌ای توریست وارد کاخ می شوند و ساعت‌ها در گوشه و کنار آن بتماشامی ایستند . «جمال» سالها است که در های کاخ اجدادی خود را بروی همه گشوده است و بازدید از این کاخ برای همه و همه آزاداست .

آن تابلوی ظریف

درسرسرای کاخ ، تابلوی زیبائی جلب توجه می کند ، تابلوی تمام نمای دختر فوق‌العاده زیبائی که باظرافت و دقت بی نظیری نقاشی شده است و نمایشگر عظمت و خلاقیت ارزش‌هنری خالق‌است. در این مکان تابلو های‌مختلفی وجود دارد . بعضی از تابلو ها ساده‌اند ولی رنگهای‌آن‌مختص بخود و بسیار گران‌بها است

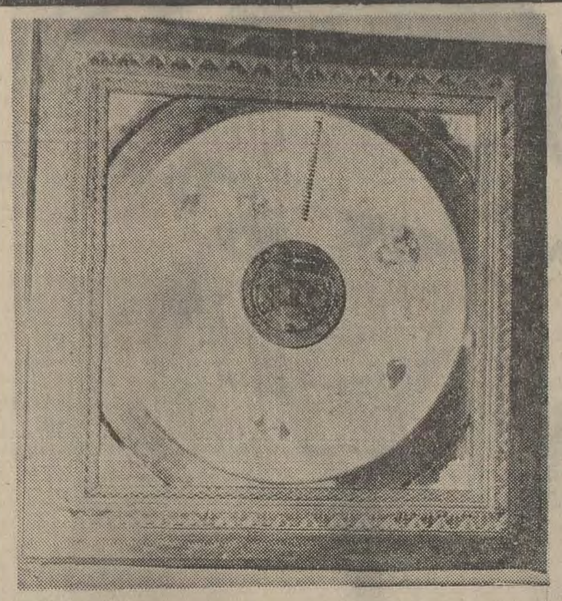

این صفحه یکی از قدیمی‌ترین وجالب ترین صفحات گرامافون در دنیا است . این صفحه ازمقوا درست شده اما چندین‌آهنگ کلاسیك از سرزمین های آلمان، شوروی و فرانسه‌برروی‌آن ضبط است .

این صفحه که یکی از دیدنی های کاخ «ماکو» است سیصد سال پیش به ایران آورده شد !

گنجینه کتب

یك اطاق کاخ به نگهداری انواع کتاب های با ارزش قدیمی اختصاص دارد : کتب علمی و ادبی خطی که ازصد ها سال پیش باقیمانده است . در این کتابخانه یك نسخه «کلیله دمنه»منحصر بفردوجود دارد که از زیباترین تجلید برخوردار است و ظاهرا درسال ۹۷۸ قمری به رشته تحریر در آمده است .

«اخلاق محسنی» این کتابخانه به خط داود کشمیری است که در سال ۱۰۱۳ هجری‌قمری نوشته شده است . کتاب های گلستان و بوستان سعدی‌نیز که درسال ۱۰۷۵ هجری قمری نگاشته شده مبین قدمت این کتابخانه است و همینطورانواع کتابهای گرانبهای قدیمی که ذکر آنها بدراز می کشد .

کلکسیون تمبرهاوکبریت‌ها

در اطاقی دیگر از این کاخ، هزاران تمبر و کبریت درآلبوم ها و قفسه های مختلف ومتنوع قرارداده شده و درمعرض دید تماشاگران است . در این‌اتاق به تماشاگر کلکسیون ها ، احساس عجیبی دست می دهد ، آدم باخود فکر می کندچگونه سرداری با این همه مشغله و گرفتاری توانسته است چنین اشیائی را یکجا گرد آورد .

«جمال»نوه سردارماکوتعریف می کرد که اکثر توریست هائی که بایران می‌آیند،اغلب به دیدن آلبومهای تمبر او رغبت‌زیادی نشان می‌دهندوحتی چند نفری هم‌یکی‌از تمبرهایش رابه‌پنجاه هزارتومان‌خواسته‌اند ولی چون‌به‌پول آن‌نیازی‌نداشته از فروش آن خودداری کرده است . جمال گرانبهاترین مجموعه تمبر دنیارابوجودآورم. تمبرهائی یادگاری‌از تاجگذاری «احمدشاه»در این کلکسیون وجود دارد که شاید نتوان‌قیمتی برای آنها تعیین کرد . علاوه براین‌تمبرهای‌خارجی‌این‌مجموعه هم بی‌نظیر است .

گلکسیون کبریت هاهم‌جالب توجه است ، کبریت هائی‌شامل محصولات اغلب کارخانجات کبریت سازی دنیا است .

عجیب‌ترین صفحه‌گرامافون

از اشیاء عجیب این کاخ یك صفحه مدور بزرك مقوائی است که آهنگهای قدیمی ازکشور های آلمان ، شوروی ،فرانسه برروی همین یك صفحه ضبط شده است . این صفحه فقط بروی گرامافونی می‌چرخد که سیصدسال پیش «ازارض‌روم» ترکیه تهیه و به ایران حمل شده بود . درروی‌گرامافون‌نیز عکس هائی ازآهنگسازان‌معتبر و معروف‌جهان‌چاپ شده است.

درازترین پیپ‌دنیا !

درازترین پیپ دنیا نیز در کاخ «آقاجمال» نواده سردار ماکو وجود دارد . این پیپ یك متر طول دارد و جنس آن از چینی خالص است . در اتاقی که پیپ دراز قراردارد انواع چوب سیگار ها مشتوك ها قلیانهای قدیمی مدور و ساده هم جمع‌آوری و قفسه‌بندی‌شده است ودر سخنی کوتاه ، این کاخ ، از دیدنی ترین و جالب ترین کاخهای ایران است .

زاهدان:

شهری که‌روزگاری دزدآب بود!

روزگاری دزدان بعد از غارتهای شبانه و روزانه‌قافله ها، برای تقسیم آنچه که به یغما برده بودندمیعادگاهشان محلی‌به‌نام دزدآب بود که‌در این محل باریکه آبی می‌گذشت‌و دزدان جائی امن تر از آنجانیافته بودند . اما با ورود یك مرد به این محل زندگی به دزدآب آمدورنك بخود گرفت و دزدآب اسم دیگری پیداکرد . اسمی‌بنام زاهدان.

این مرد حاج علی اصغر معماران دادگر نام داردوهمه زاهدانی ها، خاشی ها و سراوانی ها اورا می شناسند وخودش معتقد است که در این دیار از کفرابلیس هم مشهورتراست !

علی‌اصغر اهل یزد است که در هشت‌سالگی به‌کسوت شاگردبنایی درآمدوبه‌تربت‌حیدریه‌رفت‌وسیزده سال‌داشت که‌بناشد . چه شد که به زاهدان آمد ؟ خودش می‌گوید:

«حاج‌غلامرضا سبزواری که در مشهد شهرتی داشت نامه‌ای برای حاج ملاعلی سبزواری در تربت نوشت . و از اوخواست تاچندبنا رابه دزد آب بفرستد که برای اوتجارتخانه‌ای ساخته شود. ماگروهی حرکت کردیم و ۵۸ روز درراه بودیم تابه‌دزد آب رسیدیم . اولین بنا رامن دراینجا ساختم که تجارتخانه سبزواری بودو هنوز کار بنا تمام‌نشده بود که‌چندبازرگان دیگر ازمن خواستند برای آنهاهم بنا هائی بسازم !

وقتی کار بالاگرفت درآنجا کوره‌ای ساختیم که خشت و آجر بفروشیم و بعد چندکان ساختیم .

چندی بعد قشونی به این محل آمد که فرمانده‌آن‌سالار الامجد، بود و او از من خواست تا برای قشون او مکانی بسازم و بعد که او رفت وبجایش «نخجوان»آمد. ساختمان های دیگری ساختم آنگاه از من دعوت کردند تا به خاش و سراوان‌هم‌بروم و من کارم را در آنجا دنبال کردم . کم‌کم اینجا پایگاه تجار شد آنها که به هندوستان می رفتند و از آن سرزمین‌جنس می‌آوردند و پس‌از آن‌فشون انگلیس در این شهر سکنی گزید .

بعدها اعلیحضرت فقید به این منطقه آمدند در آن روز تعداد زیادی از سیک های هندی به استقبال آمده بودند و شاهنشاه فقید وقتی آنهارا با ریش و سبیل و عمامه دید گفتند :

ـ چرا اینجا را دزد آب «میگوئید ، زاهدان بنامید نام با مسمائی است .

این جالبترین خاطره مرد هفتاد و دو ساله‌ای است‌که زاهدان را ساخته است و زاهدان امروزیکی از شهرهای بزرگ ایران است با خیابان های مصفا و ابنیه تازه.

فصل خرما چینی

نخلستان، حیات کشاورز خوزستانی

تابستان خوزستان بی هیچ اغراق ، مفهوم هوائی «دم» کرده را دارد که آرام آرام پنجه بر تنفس‌گاه هر موجود زنده‌ای میکشد ،اما بی‌امان‌تر و سنگین‌تر هوای نخلستان است ، نخلستان‌سبز ووحشی که مانند شطی فراخ تا افق رفته است . هیچ مسافر تازه واردی از سحر این فضا نمیرهد و شاید بادیدن اولین خط موازی درختان خرمادر می‌یابد که خرما یعنی حیات دهقان خوزستانی .

بسیاری از درختان نخل «دیمی» اندوبرخی «آبی» ، اما آنچه هست همگی بار آورند .

بزرگترین نخلستان ها در آبادان و حومه این شهر قرار دارند و آبادان با تمام دگرگونیها که در مسیرصنعتی شدن بخود راه داده از این میراث کهن بخوبی نگهداری کرده است .

نخل درختی پر برکت‌است و بی نیاز از مراقبت دائمی. گیاهی است سود آور که گذشته از شرش «خرما» از برگش نیز استفاده میشود . برگ نخل در زبان محلی «صف» خوانده میشود و با آن بادبزن حصیر و جارو میسازند .

رسیدن ثمرتا مرحله«خرما» مراحلی دارد اما چگونه ؟

نخل‌دار هر سال ، قبل از تابستان با دود هائی که به نخل نر و ماده میدهد ،نوعی عمل لقاح مصنوعی را اعمال میکند . او از نخل نر به ماده دود میفرستد و از ماده به نر . این عمل چندین بار تکرار میشود تا سرانجام‌نخل آماده آبستن میشود .

«ثمر» برشاخه هائی از گلوگاه نخل که «پنگ» نامیده میشود میروید و پس از نمو کامل به صورت گلوله‌کوچک در می‌آید که بنام «چمری» خوانده میشود .

«چمری» ها بعد از دو ماه به «خارک» تبدیل میشوند . «خارک» دومین مرحله گذار بسوی خرماست . پاره‌ای از این خارک ها بقدری شیرین‌و خوشمزه‌اند که آنها را می‌چینند و میفروشند .

«خارک» یار صمیمی گرما است ، هیچ نخل داری را نمیتوان یافت‌که‌در ایام«خارک» از گرما بنالد زیرا هر چقدر گرما بیشتر باشد خارک‌زودتر به «رطب» تبدیل میشود . «رطب» گرانتر و خوشمزه‌تر است و نه تنها درخوزستان بلکه در سراسر ایران وجهان بازار دارد .

و سرانجام «خرما این حد اعلای تکامل میوه نخل که همیشه گرما وشرجی راتوام به ارمغان می‌آورد در زمان تبدیل «رطب» به خرما انگار نخلستان با تمام وجود نفس میکشد ، شرجی‌درزمین وهوا متراکم میشود نفس ها به سنگینی می‌آیند و میروند و تن‌ها همه عرق میکنند .

از این زمان دهقان نخلکار شروع به ثمرچینی میکندگاه با قد بندهای مخصوص و گاه بی قدبند باچالاکی پاپرتنه درخت میگذارد و بالامیرودتا محصول رنج یکساله خود را بچیند .

چون درخت سبک شد دهقانان با حوصله زیادخرما ها را در ظرف های حلبی یا حصیری میریزندوبه بازار میفرستند.

اما بسیارند دهقانانی که‌به این اکتفا نمیکنند . آنهاقسمتی از محصول خرما را انبارمی کنند تا فصل شیره گیری فرا رسد ،آنها مقداری از خرما ها را در آفتاب موزان پهن میکنند تا خشک شود . این محصول تازه را «قصبک» می نامند .

«قصبک» را بومیان جنوب برای سرگرمی میخورند مثل ما که آجیل میخوریم و گاه از این محصول «عرق» می‌گیرند و عرقی تند و گیرا که در محل بازار ندارد .

قرنهاست که ساحل نشینان جنوب ایران و نخل کاران از این طریق امرار معاش می کنند و در سراسر سال این هدف انگیزه‌تلاششان است‌این که از نخل حداکثر سود را ببرند .

آنها محصولات خود را از «خارک» گرفته «تاشیره» را بوسیله «بلم» و از طریق‌رود کارون به بازار حمل میکنندو وحشتی از موج و طوفان ندارند زیرا این رود همیشه ساکت و آرام است . رودی است که‌باشاخه های‌فراوانش مثل کتیبه‌ای بر رواق‌نخلستان افسانه برکت نخل را به‌حقیقت بدل کرده است .

نمایشگاه بین‌المللی تهران دیدنی است وغرفه‌شرکت ساختمانهای کشوری دیدنی‌تر

از زیباترین غرفه‌در نمایشگاه بین‌المللی تهران دیدن کنید

غرفه‌شرکت ساختمانهای کشوری مربوط به پارکت BW وپرده کرکره‌چوبی میشلر

اول سالن ۸ نمایشگاه قسمت فوقانی

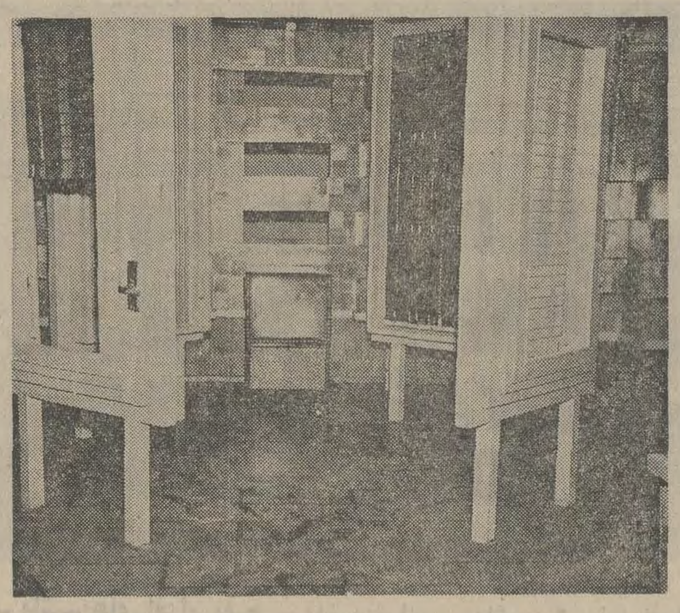

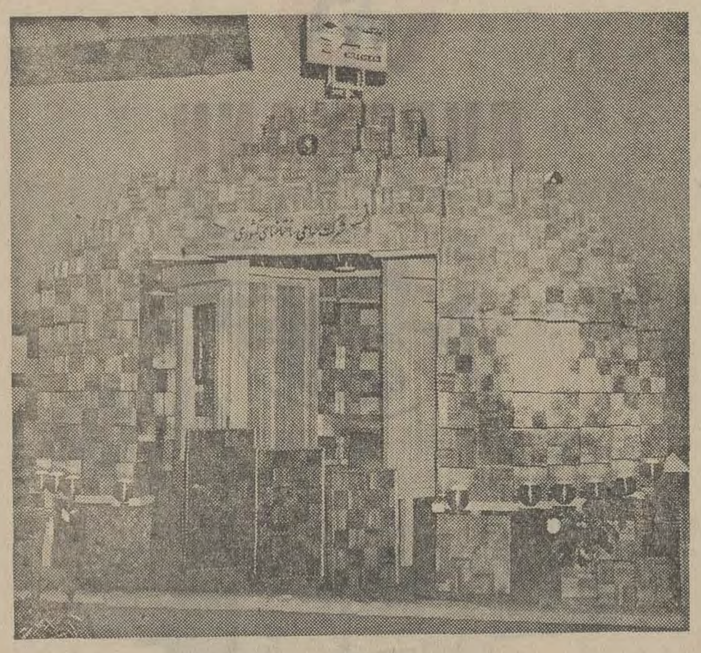

BW

پارکت BW فرش‌چوبی

پارکت BW فرش چوبی ایران بساختمان شما جلوه خاصی می‌بخشد .

روی پارکت BW آتش سیگار،جوهر، اسید وسایر مواد شیمیائی اثر ندارد .

MISCHLER

پرده کرکره‌چوبی‌میشلر

سرما ، گرما ، صدا ونور ازکرکره چوبی میشلر عبور نمیکند .

پرده چوبی میشلر درعین زیبائی درمقابل سرقت مقاوم‌بوده وبصورت‌حفاظ قفل‌خواهدشد

نمایشگاه پارکت BW وکرکره‌میشلر ـ تهران ـ خیابان‌شاهرضا مقابل لاله‌زارنو کوچه فتوحی

تلفن‌های ۸۲۹۳۹۰ ـ ۸۲۹۵۹۶ ـ ۸۲۴۳۰۷

کاست‌هائی که بیشتر از موسیقی محصول میدهند

خانواده جدید کامپیوترهای کوچك باروز L ۸۰۰۰ سیستم‌های‌فشرده مدیریت و گزارش امور مربوط بکار و اداره سازمانهای اقتصادی هستند که با کاست‌های نوار مغناطیسی کار میکنند، همان کاستی که برای پسر شما موسیقی اجرا میکند میتواند گزارشهای کار شما را با سرعت ۳۰۰ برابر سرعت اوپراتور معمولی بخواند یا بنویسد.

حداکثر قدرت و سادگی با حداقل هزینه خانواده کامپیوترهای L ۸۰۰۰ همچنین‌قادر است‌تا ۸٫۰۹۲ کلمه یا ۶۴۷۳۲ حرف و یا ۱۲۹۴۶۴ رقم رابخاطر بسپارد و در هر ثانیه ۳۹۶ حرف را چاپ کند. طرح کامپیوتر طوری است که بموازات توسعه کارتان میتوانید آنرا نیز بنابه احتیاج توسعه دهید.

لطفا با نماینده باروز ملاقات کنید. درآنجانام آواز ، راندمان بیشتر در کار است.

نماینده انحصاری
ابوالحسن دیبا وشرکاء
خیابان حافظ روبروی پارك‌هتل
تلفن : ۴۲۹۱۷

Burroughs

نظر محققان وچهارمین کنگره تحقیقات ایرانی

آقای استاد مینوی :

ادب فارسی متولی نمیخواهد

استاد ابوالقاسم انجوی شیرازی

اشاره :

در شماره‌های پیشین روزنامه اطلاعات خواندیدکه در جریان چهارمین کنگره تحقیقات ایرانی ـشیراز ـ استاد مجتبی مینوی ضمن بحث از «تصحیح دیوان حافظ» به‌چندتن از محققینی که در مورد دیوان حافظ مطالعات و آثاری دارند اشاره کرده و کار آنان را بهانه‌ای برای «نام ونان» دانسته است .

در آن سخنرانی که بعللی مجال پاسخگوئی برای کسی نبوده استاد ابوالقاسم انجوی واستاد مسعود فرزاد معتقدند که در معرض تهمت افتاده‌اند . از اینرو استاد انجوی ، یادداشتی به روزنامه اطلاعات فرستاده وبحثی را در باب تصحیح متون گشوده است کـه خواهید خواند روزنامه اطلاعات بابیطرفی به انتشار این نامه مبادرت میورزد و اگر یادداشتی از سوی استاد فرزاد یا استاد مینوی یا صاحبنظرانی که دراین مورد نظری دارند برسد به چاپ آن‌خواهیم پرداختو امیدواریم که از گشودن این بحث ، مشکلی از ادب فارسی گشوده شود نه خدای ناکرده عقده‌ای وباب خصومتی.

رونویسی وچشم به‌نسخه «اقدم» داشتن بیشتر کار عکاس است تا یك محقق ایرانی با فرهنك .

سخنان آقای مینوی در چهارمین کنگره تحقیقات ایرانی و رفتار وگفتار وی به‌جهات عدیده زشت و زننده بود واز مردی که کتاب دیده و کتاب خوانده است و بهرتقدیر اسم ورسمی بهم‌زده انتظار نمیرفت که این طور دستخوش بغض وضنت خود شود.

آقای مینوی اهل فضل است و کتاب‌دیده ونسخ خطی وچاپی متون مختلف رامیشناسد و باتحقیق و طلبگی مانوس استو همان‌طور که خلقیات زشتی دارد صراحت او قابل تحسین است اگر چه از غیظ و بغض مایه بگیرد. همچنین بظاهر معتقد به آزادی بیان وعقیده و متظاهر به آزادی دوستی است و درست به همین جهات رفتاروگفتار وی‌درآن جلسه سخت زننده و زشت نمود زیرا که قضیه بصورت بسیار کریهی از شکل وریخت یک سخنرانی تحقیقی بیرون آمده بود و شکل‌بند و بست و اغفال و توهین بخودگرفته بود.

بندوبست برای اینکه آقای مینوی از یکی دونفر دق‌دلی داشتند که میخواستند بیرون بریزند . اغفال به‌این جهت که آن دوتن و دیگران اگر احیانا و محتملا بخواهند به‌وی جواب دهند موفق نشوند . توهین از آن‌رو که ملت ایران را بی‌امانت خواندند واعتنائی هم به مستمعان نکردند .به‌این جهات بـا مواضعه قبلی وقت سخنرانی ایشان را به آخرین روز و آخرین جلسه و آخرین‌نفرات انداخته بودند و در اواسط نطق هـم گرداننده کنگره رئیس جلسه را به بیرون خواند و در او دمید واز وی درخواستتا بعد از سخنرانی آقای مینوی جلسه را به «عنوان» تنفس بهم بریزد و تعطیل کند واو نیز چنین کرد واعتراض تنی چند ازحاضران هم البته بجائی نرسید.

اینکه‌از لحاظ‌ظاهر وصحنه‌گردانی وچهره جلسه . اما متن سخنرانی که عنوانش «تصحیح دیوان حافظ» بود از اشاره مختصری به دیوان حافظ تجاوز نکرد و استدلال واستنتاجی دربر نداشت آنچه‌هم ایراد شد بیشتر به خروش و ضجه کسی میمانست که از سینه تنگ و حوصله تنگ خویش به ستوه آمده باشد.

در شهرما حتی در میان افراد فاضل و روشنفکر هستند کسانی که اگربشنوند در آن سردنیا آدمی ناشناس در کاری ـ که آنان هم درآن دستی دارند ـ توفیقی کسب کرده واز وی تجلیلی شده اینان در تهران ـ نه‌طهران ـ رنج میبرند و از تلخکامی شب تا صبح خوابشان نمیبرد و بخود میپیچند. کاشکی این قبیل اشخاص یک کمی سعه‌صدر داشتند تا خودشان اینهمه رنج و عذاب نکشند. باری آنچه آقای مینوی فرمودند و به تصحیح دیوان خواجه شیراز هم چندان ارتباطی نداشت این بود که :

«۱ـ جماعتی‌از برکت‌تصحیح دیوان حافظ نان میخورند .۲ـ ملت ایران امین نیست چقدر خوب بود مردمان امینی بودیم .۳ـ فرزاد وانجوی از خودقیاس کرده‌اند و ما نمیتوانیم قیاس آهنا را بپذیریم .»

قضیه نام ونان :

۱ـ اما در باره نان خوردن از برکت تصحیح متون فارسی گرچه آقای مینوی با قیاس مخالفند اتفاقا در این مورد قیاس بنفس فرموده‌اند . ابتدا بگویم که چشم به لقمه دیگران داشتن ـ آنهم افرادی چون من و فرزاد که لقمه ثانی حتی آلوده به‌خون جگر در سفره نداریم ـ زشت‌ترین خصلت آدمی است ولی بااین اشاره باز اگر نان خوردن از برکت متون تصحیح متون صحت‌داشته باشد این شما هستید که بهر ترتیبی سرو سامان‌و خانمانی‌بهم زده‌ایدو فرآموش‌نکنید که رفیق سابق و قدیم شما صادق هدایت به «هرقیمتی» این نوع زندگی را نخواست و حتی به‌اساس حیاتش تپا زد. بله شما هستید که به هر ترتیبی خانه را ساختید و کتابخانه چندین هزار جلدی راپرداختیدو هنوز هم چشم به‌لقمه فرزاد و این و آن دارید . البته اینهم شگرد «اساتید» است‌که همیشه یکنفر را «شمر» تعزیه کنند تا نظرها ازنقطه اصلی‌منحرف‌شود.همانطور که گفتم گرچه اشاره کردن به موضوع نان ومتهم کردن افراد به این عنوان ، خصلت‌خرده بورژواهای تنگ‌نظر ومرفه و خیلی زشت و زننده است ولی چون ایشان خود گفته‌اند ناچار باید بدان جواب داد. اگرنان‌خوردن از راه تصحیح متون فارسی واقعیتی و حقیقتی داشته باشد این حضرتعالی هستید که«دوبدبین‌چنگ ودوبدان چنگال » گرفته‌اید وبازهم چشمتان به لقمه دست این‌وآن‌هست و اوقاتتان تلخ وکامتان زهراگین .

کلیه‌ودمنه را که ملک‌طاق خود دانسته‌اید ومدعی هستید هیچکس نفهمیده و نمی‌فهمد وفقط شمائید که شایسته تصحیح ومقابله ورونویسی آن هستید .

دیوان ناصرخسرو راهم که البته‌وصدالبته مرده ریگی است که از مرحوم حاج سید نصرالله تقوی وتقی زاده به سرکار رسیده و حضرت‌عالی باید تصحیح بفرمائید. در مورد شاهنامه هم که «بنیاد » آنرا بـا پانزده هزار تومان حقوق ماهانه و اتومبیل و دم‌ودستگاه یکسره تقدیم کرده‌اند تا مختصر « نان‌پاره » و « جامگی» باشد که از نسخ مختلف آن درسنوات ماضیه عکس برداشته‌اید ودر تصرف گرفته‌اید همچون نسخ دیگر و عکس آنها .

وظیفه و رسالت محقق آنست که فهم و شعور خود را به مدد سوادو اطلاعاتش بفرستد و از ذوق سلیم وهوش نافذ خویش کمک بگیرد تا کلمه مبهم و علیل و سقیم را بر کلمه اصیل و صحیح و روشن رجحان‌ندهد .یادش‌بخیرشادروان صادق هدایت هرگاه سر دماغ بود برای نشان دادن خطا های فاحش نسخه«اقدم» این بیت را ـ موافق‌ضبط مرحوم‌قزوینی ـ میخواند و میخندید :

بیدلی در همه احوال خدا با او بود
او نمیدیدش وازدورخدارا میکرد(!)

نکته گفتنی آنکه راقم سطور بالغ بر دویست مورد از متون کهن جمع کرده که حاکی از خطا بودن این ضبط است ومدلل میدارد که صورت صحیح‌آن‌همان است که غالب نسخ هم ضبط کرده‌اند و «خدایا میکرد» بی شبهه درست است و در نسخه های خطی قدیم و اقدم صدها غلط فاحش از این دست وجود دارد که اگر آقای مینوی در همین تصحیح کلیله نسخه نویسان قدیم را مصون ازخطا و اشتباه و معصوم نمی پنداشت شاید مقداری از غلط هائی که دانشمند نجیب مرحوم فرزان بیرون کشیده در این کتاب راه نمییافت .

کوتاه سخن آنکه با تکیه کردن بر آثار استادان و بزرگان این زبان و بـا استناد به نحوه بکار بردن هر کلمه از جانب آنان ترکیب غلط و کلمه‌نادرست **اگر چه به خط دست خود خواجه‌حافظ هم باشد باز غلط است و مردود** کاتب جای خود دارد و یکی از مزایای کـار عزیزی چون فرزاد همین است‌که‌شعور و استنباط خود را بکار انداخته زحمت کشیده نظر خویش را اگر چه به خطا رفته باشد با شهامت و جرات بروی‌کاغذ آورده‌است وباشجاعت‌هم‌پذیرنده هـر انتقادی است چه ، نیک میداند که «من **صنف‌فقداسهتدف**»البته نگارنده خود در بسیاری از موارد بانظر فرزاد موافق‌نیست لیکن ارزش کاراو محفوظ است وماجور. یک فرد فاضل ایرانی است که حق دارد بر روی هر اثری کار بکند و حرفبزند. **تحقیق و تتبع اختصاصی و انحصاری نیست و ادب فارسی هم متولی لازم ندارد وامید آنکه آقای مینوی‌سودای تولیت متولی‌گری ادبیات فارسی را از سر بیرون کنند واین تنك‌نظریها و لقمه شماریهاو ضنت‌ها را کنار گذارند.**و بخصوص‌مطلع باشند که تحقیقات و مطالعات مخلص بر روی دیوان خواجه شمس‌الدین محمـد حافظ ادامه دارد و آن مقدمه خودکتاب مستقلی خواهد شد در اوضاع واحوال اجتماعی و اقتصادی و سیاسی و علمی زمان حافظ و حواشی‌و اضافات متن‌آن نیز شاید به دو برابر چاپ های قبلی برسد و ناشران متعدد هم مانند کالای بسیار رایجی مشتاق و آماده چاپ آنها هستند .

این فضلای وابسته به طبقه حاکمه و هیات حاکمه‌اند که ناچارند این در و آن دربزنند تا آثارتحیف‌و مردەشان باوجوه دیوان به چاپ برسد و از آن رهگذر نانی بخورند ورنه درخارج خریداری ندارد و سفره‌شان بی نان میماند و این را چون میدانند. اینهمه اسیر بخل و تنگ نظری و ضنت هستند .

در ضمن خـوب است جناب‌ایشان‌این‌را هم بدانند که خوشبختانه سال های سال است که مردم ایران بیدارو هشیارشده‌اند و مطلعند که هر قلمی از کجا دستور و مایه میگیرد و امین و خائن را نیز خوب شناخته‌اند و صفها را خیلی خـوب مشخص کرده‌اند و افراد هر گروهی را نیک میشناسند . این توطئه‌ها وتوهین‌ها نیز اثر معکوس دارد . در پایان این مقال هم این شعر متنبی را برسم یادگار تقدیم ایشان میکنم که گفت :

فاذا انتکث مذمتی من ناقص
فهی الشهادة لی بانی کامل
۲۰ر۶ر۱۳۵۲

فرق محقق ودوربین :

راقم این سطور بیست و چند سال است که صریحا واضحا گفته و معتقد است که «اقدم نسخ ، اصح نسخ» نیست شاید بفرمائید :«تو هم در کار تصحیح حافظ اشتباه کرده‌ای و به خطارفته‌ای» جواب اینست که هرکس کارمیکندالبته اشتباه هم میکند از قدیم گفته‌اند که‌انسان محل سهوونسیان است . خود حضرت عالی هم در کلیله و دمنه اشتباه‌کرده‌اید و ایرادی نیست . انتقاد راستین را برای همین نهاده‌اند که اشتباهات حلاجی‌شود.

۳ـ اما موضوع قیاس را که پیش کشیده‌اید بی انصافی محض فرموده‌اید . **قیاس های من بر نص صریح تکیه دارد** و بر چهارده قرن ادب فارسی و امهات کتب بزرگان زبان متکی است اختلاف ما و حضرتعالی در همین است که ما معتقدیم حقوق‌مختصربازنشستگی‌دانشگاه‌وحق‌التالیف اوراقی که سیاه کرده‌اید نیز بجـای خود . وبا اینهمه صمیمانه میگویم نوش جان‌شماباد، کور شود هرکه بخیل وحسود و تنگ‌نظر است و چشم به نان خوردن دیگران دارد . چونکه ازدید من همه اینها برروی‌هم بـه اندازه سود یک هفته یک بچه فخار تهران یایک قراضه فروش سبزه‌میدان نیست . من براستی نفرت‌دارم از همین حرفهاولی با کمال تاسف خودتان محرک مـن شدید **ورنه‌هزاران نفر راقم این سطور را مـی شناسند ومیدانند که بعد از بیست و پنج‌شش سال کار علمی وروزی پانزده شانزده‌ساعت کار کردن هنوز مفروض وبدهکار ومستاجر دوتا اطاق خشتی و گلی است و بدین‌زندگی توام با مناعت افتخار میکند واز فلکهـم منت نمیبرد و به عقیده او کاسبی کردن و مال‌اندوختن از طریق علم فروشی هزاربار مکروهتر از قبرکنی و کفن‌فروشی است** ودورباد از ساحت او که مقام والای علـم وهنر را به‌درهم ودینار فروشد . مسعود فرزادهم از این‌بابت پاک ومنزه‌مانده وشاید وضعی سخت‌تر وبدتر از وی داشته‌باشد.

۲ـ اما مساله امانت که هرکودکی‌هم‌میداند که رعایت امانت اصلی‌است‌مقبول‌ومتبع.ملت ایران‌هم‌خائن‌در امانت‌نیست .محققانی هم‌که با شماهم مسلک و هم مشرب نیستند امین وبا تقوا هستند اما حضرتعالی که‌اینهمه از بی‌امانتی در رنج هستید خودتان جراتمامی یادداشت‌ها وانتقادهای مرحوم سید محمد فرزان را بر کلیله ودمنه منتشرنفرمودید ؟ این به کنار ولی اگر کار امانت تا آن مرحله برسد که در مقابل غلط مسلم‌هم خاموش بمانیم دیگر اسمش امانت‌نیست بلکه جمودو کندذهنی است .این همان است که عامه بدان « خنگی» میگویند من هرگز نگفته‌ام و نمی گویم کلمه اصیل حافظ را برداریم و کلمه دیگری از خود وضع و جعل کنیم . من میگویم تصحیح متون قدر اول وبخصوص دیوان حافظ علاوه بر سواد و علم وداشتن نسخه های کهن به قریحه واستنباط وشعور تشخیص و موهبت اجتهاد وتفاوت نهادن بین صحیح و سقیم و حکم‌کردن مستدل و عالمانه توام با جرات‌هم نیازمنداست.خداوند این نوع امانت داری درگروه شما مرحوم میرزا محمدخان قزوینی بود که از شدت تقوای ادبی وعلمی غلط مسلم را بر صحیح مسلم ترجیح داده است فقط به اتکاء و اعتبار اینکه در «اقدم » نسخ چنان بوده است . این کاری که شما به پیروی از شرق شناسان فارسی مدان درپیش گرفته‌اید ـ وآنها در این مورد بی چاره‌اند و چون از دقایق زبان پارسی بیخبرند ناچارند چنین کنند ـ یک رونویسی و مقابله بی‌جان و بی روح است نمونه آنهم رستم وسهرابی است که باهدر دادن چند صد هزار تومان پول این مردم چاپ کرده‌ایدودر انبار ریخته‌اید واز انتشار آن هراس دارید . اگر قرار باشد یک نسخه «اقدم » را ماخذ و متن‌قرار دهیم و فهم وادراک خود را بکار نیندازیم و فقط اختلاف نسخ را در زیر صفحات‌بیاوریم این کاررا که دستگاه عکاسی هزاربارد‌قیقتر وبهتر انجام میدهد پس شعور ومغز و فهم چه‌کاره است ارزش یکنفر محقق ومصحح درهوش نافذ ودیددرست و تشخیص سالم اوست که جرات کند وتشخیص خود را به محک انتقاد راستین بزند . نسخه گنگ و جامدگرەگشانیست آدمی است‌که‌باید نکته‌ها را دریابد بقول کاتبی .

این‌قصه مثل‌آن آمدکه بهرپند
میگفت روز معرکه بابور خود بشنگ
فارس هنر کند نه فرس در دم نبرد
مرکب اگـر سیاه کنندش اگر کرنگ

اعلام فروش سهام

شرکت سهامی عام پارس نیت

اعلامیه پذیره نویسی سهام شرکت سهامی عام پارس نیت در شرف تأسیس

چون درنظر است یك شرکت سهامی عام بمنظور تولید انواع پارچه‌هـای کشباف زنانه ومردانه ،رومبلی ومحصولات‌مشابه ووابسته تشکیل گردد لذا اطلاعات زیـر در دسترس اشخاص حقیقی وحقوقی کـه مایل به سرمایه گـذاری و خـرید سهام شرکت مورد نظر هستندگذاشته میشود

۱ـ نام شرکت: شرکت سهامی‌عام پارس نیت

۲ـ موضوع شرکت: عبارتست‌ازتاسیس واداره کارخانجات بمنظور تولید و تهیه انواع پارچه هـای تـریکو ونخی و پشمی تاسیس واداره‌کارخانجات لباس‌دوزی در هرکجای ایران که صلاح بـاشد و فروش محصولات تولید از کـارخانجات فـوق و تاسیس شرکت های تولیدی با مشارکت شرکتهای داخلی یاخرید کـارخـانجات و سهام شرکتهای موجود ، خلاصه مبادرت به هرگونه فعالیت هائیکه بـرای انجـام مقاصد بالا یا تسهیل اجرای مقاصدمزبور لازم ومفید باشد .

۳ـ مرکز اصلی شرکت : تهران

٤ـ محل کارخانه : رشت

٥ ـ مدت شرکت : نامحدود

٦ـ سرمایه: سرمایه‌شرکت‌مبلغ‌چهارصد میلیون ریال منقسم به چهل هزار سهم ده هزار ریالی بانام خواهد بودکه ۷۵ درصداز سرمایه توسط مؤسسین تعهد وسی‌و پنج درصد آن پرداخت گردیده . بیست و پنج درصد باقیمانده که معادل ده هـزار سهم ده هزار ریالی بانام است‌برای‌پذیره نویسی به عموم عرضه میشود .

۷ـ هویت‌وشغل‌واقامتگاه‌موسسین بانك توسعه صنعتی ومعدنی ایران مقیم تهران خیابان حـافظ شماره ۱۳۳

گروه صنعتی ملی ـ مقیم تهران ـ خیابان مهرآباد جنوبی

شرکت پشمبافی ایران برك ـ مقیم تهران ـ خیابان کاخ شمالی

۸ـ اظهارنامه‌تاسیس واساسنامه‌شرکت که بامضای کلیه مؤسسین رسیده است به پیوست این اعلامیه مطابـق مقـررات قانونی‌تسلیم اداره‌ثبت‌شرکت‌هاومالکیت صنعتی شده درتاریخ ۳ر۶ر۵۲ بشمـاره ۸۲۳۸ر۶ اجازه پـذیره نـویسی صـادر گردیده علاقمندان می‌توانند جهت ملاحظه باداره ثبت شرکت‌هـا ومـالکیت صنعتی مراجعه نمایند .

۹ـ حداقل تعداد سهامی که هر پـذیـره نویس میتواند تعهد کند یك سهم و حـد اکثر یکصد سهم میباشد .

۱۰ـ از اشخاص حقیقی یـا حقوقـی کـه علاقمند به پذیره نویسی سهام می‌باشند دعوت میشود که به بانك صنایع ایـران‌واقع درتهران ـ خیابان سپهبد زاهـدی (فیشرآباد) مراجعه وورقه تعهد سهام را تکمیل وسی وپنج درصد مبلغ کـل سهام مورد تعهد خودرا دربانك مذکور بحساب‌جاری شماره ۱۰۱۳۸ پـرداخت و رسید دریافت دارند . مهلت مقرر برای پذیـره نویسی حداکثر تا آخر وقت روز پنجشنبه ۲۹ شهریور ۱۳۵۲ میباشد .

۱۱ـ مؤسسین حداکثر تـایکماه بعـد از تاریخ فوق‌الذکر بـه اوراق تعهـد سهام رسیدگی وتعداد سهامی را که پذیره آن با رعایت تمام‌شرایط‌مذکور دراین‌اعلامیه انجام گرفته باشد تعیین و در صورتیکه تمام سرمایه صحیحا تعهـد شده بـاشد مجمع عمومی مؤسسین را دعوت خواهند نمود .

۱۲ـ روزنامه‌کیهان‌واطلاعات‌برای‌انتشار آگهیهای شرکت تا تشکیل مجمع عمومی مؤسسین تعیین شده است .

مؤسسین‌شرکت سهامی‌عام‌پارس‌نیت
درشرف‌تأسیس

دبیرستان دخترانه خوارزمی شرق (الهام)

ازاول مهرماه ۵۲ بساختمان
جدید واقع در ٤٦ متری شرقی نزدیك تلفنخانهٔ نارمك
منتقل میگردد

ثبت نام برای دورهٔ راهنمائی و دبیرستان درمحل سابق
واقع در چهارراه سرسبز تلفن ۷۹۰۱۵٤ همه روز انجام میشود

نیازمندیهای شما

اثاثیه

خرید

بازرگانی فرش کیهان ۸۳۰۹۰۴ و ۸۲۳۷۷۶
خریدار نقدی همه‌رقم فرش کهنه و نو جهت صادرات روزولت میدان ۲۵ شهریور .

فروشگاه فرش نادر
۳۵۲۳۶۶
بهترین خریدار فرشهای کهنه و نوجهت‌صادرات و یخچال‌تلویزیون‌وغیره

فرش توکلی
بهترین خریدار فرش کهنه ونو خصوصا فرشهای کهنه شرکت فرش‌جهت صادرات‌بازار۲۰۸۲۹ نمایشگاه عباس‌آباد وزراء تلفن
۶۲۱۴۰۵

فروشگاه فرش آسیا ۹۲۵۱۰۲ و ۹۲۲۸۳۲ با سابقه ترین خریدارقالی و قالیچه های کهنه ونو یخچال برقی و نفتی تلویزیون بقیمت‌عادلانه

فرش شایان
۶۶۱۰۶۹
خریدار قالی و قالیچه کهنه و نو جهت‌صادرات کاخ‌نرسیده به شاهرضا

ایران‌کالا
۹۳۸۰۶۱ ـ ۹۳۴۷۸۱
خریدار فرش مبلمان و کلیه لوازم منزل فوری

نمایشگاه فرش پروین ۹۲۵۳۹۴ با سابقه‌ترین خریدار فرش کهنه و نو و تمام لوازم منزل نقدا

ایران فرش ۷۷۴۹۷۲
فرشهای کهنه و نو وسایرلوازم منزل بهر مبلغ نقدا بیشتر از سایرین خریداریم‌تلفن ۷۷۷۰۲۵

فرشهای کهنه
از متری ۳۰۰ تومان ببالا خریداریم فرش اعتماد مقابل سینما ٥ ولن‌روژ تلفن ۷۵۸۲۷۰

فروشگاه‌آستارا۹۲۶۴۰۲۱ خریدار یخچال‌تلویزیون فرش و کلیه لوازم‌منزل

فرش گلشن تلفن ۶۲۱۴۲۱ بهترین خریدار فرش کهنه همه رقم فرش موجود میباشد.

فروشگاه آریا ۹۲۹۳۹۳
خریدار فرش و سایر لوازم‌منزل

فرش اردیبهشت شاه تلفن ۶۶۸۱۶۴

فروش‌دست دوم

اثاثه فروشی
اثاثیه یك خانه شامل فرش ، مبل آنتیك وناهار خوری ، اطاق دفتر ، چند اطاق خواب ، پیانو ، ویترین ، چراغهای سقفی ورومیزی ، مجسمه وآینه و شمعدان ، سربخاری آنتیك و یخچال ، لباس شوئی ، خشك‌کن و غیره به علت مسافرت بفروش میرسد ۸۲۸۹۸۹

مقداری لباس زنانه خارجی بعلت مسافرت خیلی ارزان بفروش میرسد . خیابان سنائی کوچه بیستم شماره ۳۹ طبقه اول تلفن ۸۲۸۶۹۲
۱ـ۲ آ ـ ۱۱۴۵۹

مبل ودکوراسیون

پیراهن مبل ۳۱۹۵۰۵
تعویض پارچه مبل ۳۱۹۵۰۰
پرده‌دوزی شهرزاد ۳۱۹۵۰۰

شستشوی مبل وفرش

دورایکلین سرویس امریکا با تکنیک برتر گرانتر مطمئن‌تر تلفن های۸۴۸۳۹۵ و ۸۴۸۳۹۶ و ۸۴۵۶۸۳

شستشوی فرش باآب‌چشمه‌علی در اسرع وقت متری ۳۵ ریال فرش بهارستان ۳۰۰۰۹۲

گلین‌سرویس‌خشکشوئی
مبل فرش و موکت بادستگاه منحصر بفرد و خشکشوئی‌پرده با نصب مجانی ۹۵۲۵۴۶

قالیشوئی ایران دویچ بهترین نوع‌شستشو تحویل ظرف ۲۴ ساعت ۳۵۹۵۸۴ـ۳۵۰۱۴۹ـ۳۵۰۵۴۰

کارخانه قالیشوئی‌اطلس
تلفن ۹۵۲۵۴۶ و ۹۷۵۴۳۰

خشکشوئی مبلمان‌ادیب یکدست ۵۰ تومان در جای خود تلفن۹۵۶۵۶۵

کارخانه قالیشوئی‌ادیب
تلفن شعبه مرکزی ۹۵۶۵۶۵
تلفن شعبه نواب ۹۵۲۴۵۴
تلفن شعبه کارخانه ۹۵۸۹۵۰

موسسه عدالت ۸۳۳۷۱۷
قالیشوئی رفوگری مبل شوئی

کارخانه قالیشوئی بیوك
تلفن ۲۹۹۱۵ ـ ۹۷۷۱۱۸

تعمیرات

تلویزیون

تعمیرگاه تلویزیون الکترون با تائیدوزارت‌کار۸۴۳۹۸۳

تعمیرتلویزیونهای R.T.I-R.C.A
شاوب‌لورنس ، فیلیپس ، سیرا تلفونکن و سایر مارکهاسرویس مجهز سیار درشهروشمیرانات

تلویزیون سرویس شاد تعمیرگاه‌مجهز تلویزیون آر.تی.آی شاوب‌لورنس توشیبا فیلیپس هیتاچی آزمایش تلفونکن بلر با سرویس سیار تعمیر در محل نصب آنتن تمام کانال تلفن ۷۶۴۵۴۱

شاوب‌لورنس
SCHAUB-LORENZ
۳۹۲۴۶۳

موسسه فنی ورتیکال تعمیرات تلویزیون ـ یخچال لباسشوئی آبگرمکن بخاری شوفاژ کانال کشی ساختمان فروش و نصب آنتن ۹۵۱۲۲۱

تلویزیون فوری‌درمنزل تعمیرمیشود ۹۶۰۵۴۶

تعمیرگاه شاوب‌لورنس
مجهز به سرویس سیار بردی‌تهران و شمیرانات تلفن ۸۴۵۰۶۴
SCHAUB-LORENZ

تعمیرگاه تلویزیون
الکترومغناطیس
تعمیر هرنوع تلویزیونهای امریکائی ـ اروپائی ـ ژاپنی وتلویزیون رنگی‌تلفن ۹۶۱۴۰۶
۱ـ۲ آ ـ ۱۳۵۵۰

کولر

نصب و سرویس و رنگ کولر و کانال‌کشی‌فوری ۷۹۳۸۹۷

تعمیرگاه مجاز ۱۳۱
ارج
کانال‌کشی ساختمان ، تهویه هوا و سرویس کولر آبگرمکن عباس‌آباد نظامی ۸۴۱۱۲۵

راهنمای سرویس
ارج
۹۶۲۰۴۵
از ساعت ۷½ صبح تا ۷½ بعدازظهر

نصب و تعمیر کولر کانال کشی فوری ۷۹۶۱۰۳

موسسه فنی کالج
نصب و سرویس شوفاژ آبگرمکن و لوازم یدکی ۸۴۹۷۵۷

یخچال

تعمیرگاه سید حسین تعمیرهمه‌نوع‌لباسشوئی یخچال‌آبگرمکن۸۸۲۴۳۸

تعمیرات‌یخچال‌سردخانه کولر گازی‌فوری۷۹۳۸۹۷

تعمیرگاه‌یخچال‌فریجیدر اثاث‌یدکی‌موجود۸۴۸۷۵۶

تعمیر یخچال کولر آب سردکن تلفن : ۳۰۵۴۵۳

تعمیر یخچال
وخرید وفروش یخچال‌ویترینی دست دوم تلفن ۹۵۱۷۴۹ و ۹۶۰۱۰۳

تعمیریخچال، سردخانه، کولر فوری ۷۹۶۱۰۳

تعمیر یخچال ، کولر ۶۶۵۸۲۹

موسسه فنی دانش
تعمیر یخچال کولر آبگرمکن بازکردن فاضلاب تلفن۷۹۴۱۷۳
۱ـ۱۰ آ ـ ۱۳۳۶۷

تعمیریخچال فرژیدر و غیره ۸۳۹۲۲۵

فروش اتومبیل

مینی‌ماینر
مدل ۶۶
مینی ماینر مدل ۶۶ بعلت مسافرت بفروش میرسد تلفن ۶۲۷۶۵۵
آ ـ ۱۱۵۵۱

مینی‌وان
مدل ۶۸
مینی‌وان مدل ۶۸ فروشی ـ ۷۷۳۹۳۳

پیکان
مدل ۵۱
پیکان ۵۱ تمیز بدون واسطه بفروش میرسد تلفن ۸۹۱۶۵۳ از ساعت ۱۰تا ۱۱و۵ صبح تماس گرفته شود

فورد کوپه ۱۶۰۰
زردلیموئی مدل ۷۲ دانشجوئی ۸۵ هزار تومان تلفن ۶۲۰۶۲۶
آ ـ ۱۳۶۳۶

موستانگ
مدل ۶۸
موستانگ ۶۸ فاسبك بدون واسطه بفروش می رسد تلفن ۶۶۷۵۲۵ از ساعت ۷ الی۸بعد ازظهر

دودستگاه کامیونت بنز ۴۰۶ و۵۰۸ ایران ناسیونال با اطاق فلزی عایق‌بندی شده بفروش میرسد تلفن ۲۵۴۸۸و۳۰۵۱۰۶
آ ـ ۱۳۶۵۹

مرسدس بنز ۲۲۰ دانشجوئی ۷۳ رنگ خردلی نمره موقت تلفن ۶۳۲۶۰۵

اتوبوس
یکدستگاه اتوبوس بنز دولوکس بفروش میرسد ۸۳۴۵۲۸

خرید اتومبیل
حواله های اتومبیل دانشجوئی اروپائی خریداریم ۷۶۳۳۸۹

خریدار پیکان
۵ تا ۲۰ دستگاه‌پیکان کارباسود ۵۰۰۰ تومان و قسط ماهانه ۱۰۰۰۰ ریال هر دستگاه فورا خریداری میشود (نوبت مهم نیست) تلفن ۷۴ الی ۷۶۲۰۷۱

پیکان نقد و اقساط
خریداریم تلفن ۹۲۸۵۳۳
۱ـ۵ آ ـ ۱۳۶۶۳

برای اتومبیل شما

لوازم گاراژ
جک چهارستونه برقی تکالمیت انگلیسی ـ کارواش‌اتو جت آلمانی ـ گریس‌پمپ و اسکازین پمپ تکالمیت انگلیسی ـ دستگاه آزمایش ترمز انگلیسی‌ـبالانس چرخ انگلیسی و آمریکائی ، تعویض لاستیک وسایر لوازم گاراژ بقیمت تجارتی‌ودست‌اول با شرایط مناسب . بانماینده انحصاری وواردکننده : شرکت ایران‌مارگو خیابان آیزنهاور تلفن ۹۳۹۶۶۳ یا نماینده‌فروش آقای موسویان ۲۱۵۴۴۶خیابان اکباتان تماس بگیرید .

روکش صندلی
کارپر
دردوام،زیبائی‌وظرافت
نظیرندارد
ایرانشهرجنوبی
تلفن **۸۲۰۳۵۲**

آبکاری کرم ونیکل و سپرسازی
کانینك
جاده کرج پاسگاه ژاندارمری بیست متری ریاحی تلفن ـ ۹۵۹۴۹۹

کرایه

اتولوکس
اتومبیلهای تشریفاتی باراننده برای داخل وخارج از تهران میدان فردوسی تلفن ۸۲۱۲۷۰ و ۸۲۶۶۰۵

کالج بار
بارکش شهر وحومه
۶۶۱۱۱۱
۴۱۱۱۱

کرایه اتومبیل
اتوبوس و مینی‌بوس دربست ۷۵۷۷۷۸

ILAS
اتوبوس‌ومینی‌بوس‌دربست
۹۷۰۸۱۴
۹۷۸۸۱۵

گیتی بار
بارکش شهر وشهرستان
تلفن **۹۵۶۴۰۵**

مورد نیاز
جهت سرویس مدرسه
بتعدادی مینیبوس ۱۸ تا ۱۵ نفره مورد نیاز است .
اایران اتومبیل ۹۴۸۰۰۷و ۶۸۰۰۰۷

ماشین آلات

انواع‌ماشین‌آلات‌کوماتسو KOMATSU جهت اجاره آماده است تلفن ۹۵۹۸۲۷

ماشین آلات دست دوم راه سازی کوماتسو KOMATSU را خریداریم به تلفن ۹۵۹۸۲۷ مراجعه نمایند

تراك‌میکسر
رایش REICH
ساخت آلمان وارد شد تلفن ۹۵۷۴۴۲ و ۹۶۲۲۴۳

استخدام

استخدام آرایشگر
یک آرایشگر تحصیلکرده و با تجربه برای اداره یک سالن آرایش مجهز مورد نیاز است. از داوطلبان خواهشمند است‌از ساعت ۹تا۱۲ یا ۴تا۶ بعدازظهر به دبیرخانه انجمن دوشیزگان وبانوان (خیابان بهار شمالی‌ـ بالاتر از نامجو‌تلفن ۸۲۴۸۳۱و ۸۹۳۷۳۷ مراجعه فرمایند .
۱ـ۲ آ ـ ۴۳۴۶۶

یادنامه
دانش‌آموز
سازمان‌انتشارات
دمنفر ویزیتور خوش بیان و فعال باضامن معتبر و با حقوق ثابت وپورسانتاژ استخدام‌میکند نشانی : سعدی‌شمالی‌ـروبروی مسجد قائم ـ کوچه‌کاخ‌کودکان تلفن ۳۱۶۳۲۲ (از ساعت ۵ الی ۸ بعدازظهر) .
۱ـ۲ آ ـ ۱۳۶۴۴

بچند نفر تکنیسین برق که حداقل دارای ۵ سال سابقه کار بوده ودارای سیکل اول متوسطه باشند نیازمند است کسانیکه بزبان‌انگلیسی آشنائی داشته باشند حق تقدم‌دارند . طالبین بدفتر پرسنل شیشه و گاز واقع در سرآسیاب مهرآباد جنب کانادادرای مراجعه‌نمایند .

پرستار بچه ومستخدم زن واردبه امورخانه‌داری وآشپزی استخدام می‌شود تلفن۴۳۲۳۹ـ ۶۶۲۲۹۰
آ ـ ۱۱۵۴۹

استخدام سکرتر
دوشیزه یا بانو مسلط بـه‌تایپ فارسی تمام وقت نیازمندیم تلفن ۴۵۱۵۰

آگهی استخدام
پزشك عمومی
سازمان بیمه های اجتماعی برای‌خدمت در شهرستان‌اردبیل بیکنفر پزشك عمومی نیازدارد. داوطلبان میتوانندبمنظورآگاهی از شرایط استخدام باداره‌کل کارگزینی در خیابان آیزنهاور مراجعه نمایند .
م الف ۱۰۸۶۴
سازمان بیمه‌های‌اجتماعی
۱ـ۲ آ ـ ۴۳۷۵۲

استخدام بهیار وکمك بهیار
مراکز درمانی سانترال احتیاج به تعدادی‌بهیار و کمك بهیار که حداقل قبولی سوم متوسطه را دارا باشند با حقوق مکفی استخدام مینماید. داوطلبین جهت کسب اطلاع واستخدام به خیابان ۲۰ متری شمال بیمارستان‌پهلوی(خیابان باقرخان) مراکز درمانی سانترال مراجعه نمایند مراکز درمانی سانترال

گروه صنعتی شهریار
بمنظور تکمیل کادر انبارقطعات یدکی ماشین‌آلات‌درکارخانجات اهواز بدونفر تکنیسین دیپلمه هنرستان دریکی از رشته های ماشین‌ابزار ـ مهندسی‌ماشین‌ـ مکانیك ماشین های ثابت و فلز کاری که حداقل دارای ۴ سال سابقه و تجربه در انبارداری قطعات ماشین‌آلات‌بوده‌وتوانائی انجام مکاتبات فنی مربوطه را بزبان آلمانی داشته باشند نیازمند است .
واجدین شرایط‌میتوانندتقاضای خود را به‌آدرس کارگزینی‌گروه واقع در خیابان سپهبدزاهدی (انتهای فیشرآباد) خیابان ناصر غربی ـ ساختمان‌شهداد ارسال و یا برای کسب‌اطلاعات بیشتر به تلفن های ۸۳۹۲۳۱ تا ۳۹ مراجعه فرمایند .
آ ـ ۱۳۳۸

به چند نفر کت‌دوز پسرانه نیازمندیم خیابان وصال شیرازی شماره ۲۷ طبقه تحتانی تلفن ۶۶۳۶۵۲

گروه صنعتی شهریار
بمنظور تکمیل کادر برق کارخانجات وابسته در اهواز بچندنفر مهندس برق که خدمت وظیفه عمومی را انجام داده‌ویا برگ معافیت دردست داشته باشند نیازمند است .
واجدین شرایط میتوانند جهت مصاحبه بکارگزینی گروه واقع در خیابان سپهبدزاهدی (انتهای فیشرآباد) خیابان ناصرغربی ـ ساختمان شهداد حضوربهم رسانیده ویا برای کسب اطلاعات بیشتر بهتلفن های ۸۳۹۲۳۱ مراجعه فرمایند. اشخاصی که دارای سابقه کار باشند حق تقدم خواهندداشت.

ماشین نویس فارسی
یك نفر ماشین نویس فارسی مرد مورد نیاز است داوطلبین بشرکت سهامی صنعتی ماهیار شماره۶۳۴خیابان‌سعدی جنوبی مراجعه نمایند

بوتیك پامچال
بچند نفر فروشنده دوشیزه حرفه‌ای‌نیازمند است . بلوار ابتهاج روبروی نخست‌وزیری

درمانگاه مرکزی تهران‌پارس
به پزشك ودندانپزشك‌باپروانه دائم وبهیار وپزشکیار نیازمند است تلفن ۸۴۰۸۳۰

دبستان و مدرسه راهنمائی راه سعادت به تعدادی آموزگار و دبیر نیازمند است تلفن ۷۵۵۵۱۱

کارخانجات
شرکت سهامی
اونیورسال
استخدام میکند
۱ـ دیپلمه فنی رشته‌ماشین‌ابزار باحداقل ۳ سال سابقه کار .
۲ـ صفحه تراشکار درجه ۲
۳ـ کمك قالبساز درجه ۲
۴ـ برقکار فشارقوی .
داوطلبان بین ساعت۹تا۱۱صبح بکارگزینی کارخانجات اونیورسال واقع در انتهای سیمتری نارمك خیابان چهل جنب دانشکده علم و صنعت مراجعه فرمایند .

یکی از موسسات بزرگ صنعتی واقع در تهران افراد ذیل راتمام وقت استخدام مینماید
۱ـ مهندس صنایع با تجربه سه‌سال کار در پروژه‌های‌مهندسی‌صنایع و تسلط کامل بزبان انگلیسی
۲ـ مهندس‌مکانیك با حداقل سه‌سال تجربه کار در تعمیرات واحد و آشنائی کامل بزبان انگلیسی
۳ـ مهندس شیمی با حداقل سه‌سال تجربه در امور کار های تولیدی و مسلط بزبان‌انگلیسی تلفن ۵ الی ۶۶۹۶۶۱

آگهی استخدام
پزشك متخصص
سازمان بیمه‌های اجتماعی‌برای خدمت در شهرستان شاهی بیکنفر پزشك متخصص گوش و حلق و بینی و یکنفر پزشك متخصص داخلی نیاز دارد . داوطلبان میتوانند بمنظورآگاهی از شرایط استخدام باداره کل کارگزینی سازمان در خیابان آیزنهاور مراجعه نمایند .
م‌الف ۱۰۸۶۳
سازمان بیمه‌های‌اجتماعی
۱ـ۲ آ ـ ۴۳۷۵۸

یك شرکت معتبر
استخدام مینماید
۱ـ چندنفر دیپلمه هنرستان صنعتی در رشته‌مکانیك‌اتومبیل
۲ـ چندنفر مکانیك اتومبیل با حداقل سه سال‌سابقه کار برای اتومبیلهای نیمه سنگین .
۳ـ چندنفر آهنگر اتومبیل با سه سال سابقه کار .
۴ـ عده‌ای کارگر ساده جوان آشنا به لوله‌کشی وآهنگری .
متقاضیان ۹ تا ۱۱ و ۲تا ۴با تلفن ۹۵۲۰۵۹ تماس بگیرند .
۱ـ۴ آ ـ ۱۳۵۹۷

آسایشگاه
رضاعی نیاوران
چهارنفر دوشیزه که معلومات آنها سیکل اول باشد و ازهر حیث از سلامت برخوردار باشند برای کار ورزی بهیاری میپذیرد دوره کارآموزی یکسال خواهد بود ضمنا مسکن وغذا رایگان و ۲۵۰۰ ریال حقوق بابت کمك هزینه تحصیلی داده میشود بهیار نیز مورد نیازاست تلفن ۸۸۰۳۸۰ ـ ۸۸۴۸۵۰
۱ـ۲ آ ـ ۱۳۶۴۳

موسسه صنعتی جهان استیل استخدام میکند
۳ نفر کارگر ساده جهت کار درفروشگاه‌داوطلبین باید دارای ضامن وسواد نوشتن و خواندن و دفترچه پایان خدمت وظیفه یا معافی دائم‌باشند طالبین بعد از ظهر ها به خیابان سپه میدان‌حسن آبادفروشگاه‌جهان‌استیل مراجعه نمایند .

آگهی استخدام
از فارغ‌التحصیلان جویای کار متخصص‌دررشته‌نساجی(حداقل دارای درجه لیسانس) که بزبان آلمانی آشنائی داشته باشند دعوت میشود برای راهنمائی شغلی به اداره کل اشتغال واقع در خیابان ویلا چهارراه ناصر مراجعه نمایند.
م الف ۱۰۷۴۹
اداره کل اشتغال
وزارت کار واموراجتماعی
۱ـ۳ آ ـ ۴۲۹۷۲

سازمان شاهنشاهی خدمات اجتماعی ۱۳۲۶

سازمان شاهنشاهی خدمات اجتماعی برای خدمت در بیمارستان‌فرح پهلوی رامسر به پنج‌تن پرستار ماما احتیاج‌دارد که با حقوق ومزایای کافی استخدام خواهند شد.داوطلبان میتوانند همه روزه بجز ایام تعطیل بکارگزینی سازمان در خیابان قوام‌السلطنه مراجعه فرمایند .
۱ـ۲ آ ـ ۴۳۴۴۸

شرکت هادکو به افراد زیر نیازمند است
۱ـ دوشیزه یا بانوی ماشین نویس باحداقل ۲ سال سابقه.
۲ـ راننده پایه یکباضامن‌معتبر
۳ـ کمکراننده باضامن‌معتبر .
از واجدین شرائط خواهشمند است به قسمت اداری این شرکت واقع درخیابان تهران‌نو ایستگاه دفتر مراجعه نمایند .
۱ـ۳ آ ـ ۴۳۱۲۶

بچند نفر گارسون که‌به زبان
انگلیسی آشنائی داشته باشند نیازمندیم .
آدرس : خیابان تخت جمشید غربی خیابان‌فریمان‌تریارستوران فرشید .
آ ـ ۱۳۶۷۳

کارخانجات صنعتی وارسته ـ الکترولوکس
تعدادی استادکار دررشته تولید وسایل‌خانگی‌واردجهت‌سرپرستی قسمتهای‌مختلف‌کارخانه‌استخدام مینماید . داوطلبین‌به دفتر کارخانه واقع درجاده آبعلی اول خیابان ارباب‌مراجعه‌نمایند
آ ـ ۱۳۶۷۶

به یکنفر پزشکیار صبح کار با تجربه نیازمندیم درمانگاه امید خیابان خوش نبش آذربایجان تلفن ۹۶۲۹۲۲

کارخانجات صنعتی وارسته ـ الکترولوکس
دوشیزه یا بانو وارد بزبان انگلیسی جهت نمایشگاه وسایل خانگی مورد احتیاج است ، داوطلبین بدفتر الکترولوکس واقع در خیابان تخت جمشید روبروی سفارت آمریکا پلاك ۳۵۱ مراجعه نمایند .

تالار کسری
بتعداد ی‌دوشیزه یابانوفروشنده باسابقه و تعدادی چرخکار و دست‌دوز و شلواردوز زن(سری دوزی) نیازمند است ساعت مصاحبه از ۱۶ الی ۲۱ خیابان شاه نبش شیخ‌هادی .
آ ـ ۱۳۶۹۰

استخدام
یک شرکت بزرگ تولیدی‌بافراد زیر نیازمند است .
۱ـ مدیر بازرگانی با سابقه چندین ساله یکنفر .
۲ـ کمک حسابدار صنعتی با سابقه کار چند ساله یکنفر .
واجدین شرایط باراهنمای شماره ۹۶۷ روزنامه اطلاعات مکاتبه فرمائید .
آ ـ ۱۳۶۸۱

میو

گروه صنعتی مینو
بتعدادی کارگرزن ومردنیازمند است .
داوطلبان میتوانندروزهای شنبه و یکشنبه ۲۴ و ۲۵ شهریور ماه از ساعت ۸ صبح الی۱۲ ظهر به شرکت مینو واقع درکیلو متر ۱۴ جاده مخصوص کرج مراجعه نمایند .
آ ـ ۴۳۳۵۰

بدونفر نقشه‌کش مجرب تاسیساتی برای تمام‌روز نیازمندیم داوطلبان به تلفنهای ۷۷۶۷۲۴ و ۷۷۶۷۲۵ مراجعه‌نمایند

یکنفر دوشیزه یابانو
که آشنائی کامل به ماشین نویسی وزبان انگلیسی داشته وحد اقل دارای ۵ سال سابقه باشد برای سکرتری استخدام میشود . داوطلبان همه روزه‌از ساعت ۸ صبح تا دوبعدازظهر به تلفن ۳۱۵۷۶۳مراجعه‌فرمایند
۱ـ۳ آ ـ ۱۳۶۳۰

یك کارخانه بزرك
تولیدی پخت غذا برای حدود یکصد نفر از کارگران خود را به صورت مقاطعه به اشخاص واجد شرایط واگذار مینماید . طالبین میتوانند همه روزه بین ساعت ۵ تا۷ بعدازظهر به آدرس میدان فردوسی‌فیشرآباد روبروی پمپ‌بنزین ساختمان شماره ۱۴ گروه صنعتی کاوه مراجعه نمایند .
آ ـ ۴۳۳۰۴

استخدام میشود
۱ـ تعدادی بازاریاب باسابقه وفعال .
۲ـ دوشیزه سکرتر .
از ساعت ۵ الی ۸ بعدازظهر شرکت بازرگانی شبستریان امیرآباد نبش فرصت تلفن ـ ۹۳۴۷۵۱ـ۳
آ ـ ۱۳۶۵۵

یکنفر منشی قادر به تکلم و ترجمه
نامه‌های اداری به فرانسه و بالعکس و ماشین‌نویسی فارسی ولاتین حداقل دیپلمه تمام وقت استخدام میشود تلفن ۶۸۲۵۴۳ تا ۴۵

متصدی آزمایشگاه دبیرستانی
قادر به تکلم‌به فرانسه ، حداقل دیپلمه علمی،تمام‌وقت استخدام میشود تلفن ۶۸۲۵۴۳تا۴۵
آ ـ ۱ ۳۶۵۵

گروه صنعتی شرمن استخدام میکند
۱ـ حسابدار بانجربه
۲ـ راننده پایه یک
۳ـ انباردار باسابقه
۴ـ پرداختکار (پولیش‌کار)
۵ـ آشپز
۶ـ کارگرساده .
۷ـ دوشیزه یابانوئی تلفنچی
آدرس جاده آبعلی‌بعدازسه‌راه تهران‌پارس خیابان مهر شرکت شرمن .
۱ـ۲ آ ـ ۱۳۶۴۷

دوشیزه ماشین نویس استخدام میگردد تلفن ۶۶۱۸۰۵

بچندنفر دوشیزه‌جهت‌فروشندگی پوشاك وتریکو نیازمندیم بازار شانزلیزه طبقه دوم پلاک ۲۰ تریکولیدر .
۱ـ۳ آ ـ ۱۳۶۳۵

بچندنفرکارگر گلدوز ودست‌دوز وچرخکار تمام وقت مورد نیاز است تلفن ۳۹۱۳۶۰
۱ـ۲ آ ـ ۱۳۶۴

بچندنفر دست‌دوز و دانه‌گیر تریکو نیازمندیم تلفن ۶۶۵۷۸۷ افشاری.
آ ـ ۱۳۶۴۸

بیك نفر سکرتر مورد نیاز است ۸۳۴۷۷۹

یکنفرمستخدم مسن‌برای کار در منزل مورد نیاز است تلفن ۸۳۷۲۸۲

دوشیزه یابانوی کارگردست‌دوز نیازمندیم تلفن ۴۱۵۲۸
آ ـ ۱۳۶۱۹

تعدادی کارگر جهت امر نظافت استخدام میشود تلفن ۶۶۲۶۵۴

خدمتکارزن برای منزل یکپدر وفرزند نیازمندیم تلفن۶۶۱۵۱۶
۱ـ۳ آ ـ ۱۳۲۱۶

بیکنفر آشپزیاکمک آشپزاحتیاج است تلفن ۸۴۸۲۲۸
آ ـ ۱۳۶۶۲

بتعدادی کارگر نظافتچی نیازمندیم تلفن ۶۲۱۳۰۹
۱ـ۳ آ ـ ۱۳۶۶۰

بچندنفر موتورسوار
باموتور و ضامن معتبرنیازمندیم خیابان آناتول‌فرانس شماره۴۷ بازرگانی ابوالقاسمی .
۱ـ۲ آ ـ ۱۳۶۶۶

بیک‌نفر مرد خوش‌خط مسن نیازمندیم‌تلفن ۸۷۱۵۲۳
آ ـ ۴۳۵۰۶

بچند نفر چرخکار زنانه دوز نیازمندیم تلفن : ۳۱۲۱۲۷

دوشیزه جهت نظافت وکار های‌لابراتوار مطب دندانپزشکی تلفن ۸۲۷۴۹۵
آ ـ ۱۱۵۶۳

استخدام راننده آموزگار و مستخدم ـ راننده‌پایه‌دوهمگانی آموزگار و مستخدم نیازمندیم نشانی : جاده قدیم شمیران ـ خیابان شادمان دبستان سپهر ۷۵۲۵۰۷
۱ـ۲ آ ـ ۱۱۵۶۱

پوشاك دختر و پسر
فروشنده مرد با سابقه، جوان نیازمندیم روزولت‌مقابل‌کریمخان زند .
آ ـ ۱۲۶۹۴

شرکت سهامی‌مهتاب
بیک حسابدار با ۳ سال سابقه کار و سن ۳۵ ببالا و متاهل نیازمند است تلفن ۳۵۱۰۳۸
۱ـ۷ آ ـ ۱۳۶۸۳

پانچیست
باحقوق مکفی استخدام میگردد تلفن ۹۸ـ۲۴۸۰۹۱
آ ـ ۴۳۷۴۶

آگهی استخدام
به افرادزیرنیازمنداست
۱ـ مهندس راه وساختمان‌آشنا بزبان انگلیسی با ۵ سال‌سابقه کار جهت خدمت در جنوب کشور .
۲ـ بیکنفر دوشیزه یابانو آشنا بزبان انگلیسی وماشین نویسی فارسی‌ولاتین‌تمام وقت درتهران تلفنهای : ۴ـ۸۳۸۷۵۳
۱ـ۲ آ ـ۱ ۱۳۵۱۴

بچندنفر کارگر سیم‌کش
برق نیازمندیم بتلفن شماره ـ ۸۲۰۲۹۷ و ۸۳۳۷۳۰ مراجعه نمایند .

A Foreign Pharmaceutical Company has vacancy for responsible Pharmacist. Please apply Ettela'at Directory No. 955.

بدونفر آهنگر و کمک‌آهنگر نیازمندیم‌مقوا سازی‌شرق‌خیابان بوذرجمهری غربی پلاک ۲۲۲
۱ـ۲ آ ـ ۱۳۵۳۷

مدیریت فروشگاه لوازم
عکاسی گل
میلاد با سعادت حضرت ولی‌عصر امام زمان(ص) را بکلیه عکاسان ایران و هموطنان عزیز تبریك عرض‌نموده و سعادت و پیروزی روز افزون‌از درگاه احدیت آرزو دارد.
فروشگاه لوازم عکاسی گل اسکندری جنوبی‌چهار راه کاوسی تلفن ۹۵۵۲۶۶

خم کاری وبرش
هرنوع ضخامت
کارگاه فنی لئون ـ تهران نو ـ قاسم‌آباد کوچه خسروی تلفن ۷۹۱۵۸۱

شرکت سهامی بی. اف. گودریچ ایران
کارگر ساده حداقل مدرك تحصیلی ششم ابتدائی سن ۳۰ بطور دائم استخدام مینماید .
تقاضا کنندگان میتوانند به کارخانه در کیلومتر ۱۲ جاده ساوه و یااداره مرکزی خیابان آیزنهاور مراجعه نمایند .

برادران گلپایگانی
نمایندگی مجاز فروش محصولات بنزایران ناسیونال
وانت ۵۰۸ ـ انواع مینی‌بوس بنز ۳۰۹
آمبولانس ۳۰۹ ـ انواع اتوبوس بنز ۳۰۲
تلفن‌های نمایشگاه ۵۳۶۳۰۱ ـ ۲۷۹۰۰

شرکت صنایع فلزی آکام
تعداد چندنفر تکنیسین اسکلت فلزی استخدام مینماید .
داوطلبان به آدرس شرکت آکام خیابان کاخ‌نبش بزرگمهر شماره ۱۴۱ طبقه پنجم مراجعه‌نمایند.

یك واحد بزرك تولیدی بیکنفر متصدی‌سفارش لوازم یدکی با مشخصات زیر نیازمند است :
۱ ـ دانستن زبان انگلیسی
۲ـ تحصیلات دیپلم یاحدود آن
۳ ـ دارابودن حداقل سه سال سابقه کار تجربی
۴ ـ داشتن برك خاتمه خدمت زیر پرچم‌یامعافیت دائم
۵ ـ سن‌حداقل ۲۵ سال
افراد واجد شرایط می‌توانند درخواست خودرا با ذکر مشخصات بصندوق پستی ۱۹۲۶ ارسال دارند

کارخانه کفش بلا
به پنجاه نفر کارگر زن که سن آنها بین ۱۸ تا ۳۵ سال بوده و سواد خواندن و نوشتن داشته باشند احتیاج دارد .
داوطلبان واجد شرایط میتوانند از ساعت ۸ صبح الی ۴ بعداز ظهر روز های عادی بادر دست داشتن‌اصل شناسنامه ودوبرك فتوکپی‌شناسنامه و۶ قطعه عکس به آدرس کیلو متر ۲۴ جاده اصلی تهران ـ کرج اداره کارگزینی
کفش بلا مراجعه نمایند

الیاف شرکت سهامی عام
باشرایط‌ذیل‌استخدام مینماید
۱ ـ تکنیسین دیپلمه برقوابزار دقیق با سابقه ۴ سال کار ۶ نفر
۲ ـ کارگر بامعلومات سوم متوسطه وارد به امور دیك بخار و تهیه گاز با سابقه ۳سال‌کار۳ نفر
۳ ـ کارگر ساده‌بامعلومات ششم ابتدائی۱۰۰نفر
الف ـ متقاضیان باید دارای‌برك خاتمه خدمت یا معافیت دائم باشند .
ب نحوه کارسه شیفت خواهد بود .
واجدین شرایط میتوانند به جاده قدیم کرج کیلومتر ۱۸ ابتدا جاده شهریار کارگزینی‌شرکت الیاف مراجعه فرمایند .

شرکت صنایع چوبی آکام
تعدادچندنفر نجار فرنگی ساز و کارگر نجار استخدام مینماید . داوطلبان به‌آدرس‌شرکت‌آکام خیابان کاخ نبش بزرگمهر‌شماره ۱۴۱طبقه‌پنجم مراجعه‌نمایند.

شرکت مهندسین مشاور جهت کار درتهران به تعدادی نقشه کش راه سازی و تاسیسات نیازمند است داوطلبین با شماره های ۷۷۳۶۸۵ ۷۷۵۰۰۹

ماشین نویس ونقشه‌کش
کارخانجات تولیدی فیلور افراد زیر رابا حقوق مکفی استخدام میکند :
۱ ـ دوشیزه‌یا بانوی دیپلمه ماشین نویس‌فارسی و لاتین با ۲ سال سابقه کار .
۲ ـ نقشه کش فنی‌با سابقه کاردر صنایع خانگی
۳ ـ نگهبان خدمت کرده در سازمانهای انتظامی دارای ششم ابتدائی و ضامن معتبر .
ردیفهای ۱ و ۲ باید دارای برگه خاتمه خدمت‌یا معافیت دائم باشند .
افراد فوق پس از استخدام بیمه شده و از مزایای درمان و بازنشستگی استفاده خواهند کرد . خیابان فرح‌آباد ژاله‌ایستگاه کوکاکولا پلاك ۷۴۱

دربازکن برقی
قیمت :
B.K.D
بکد ۲۵۰ تومان
بدون پیش‌قسط باقساط ۶ماهه
بوسیله تلفن سفارش دهید دستگاه درمدت ۴ ساعت نصب وتحویل میگردد
تلفنهای دفتر فروش : ۶۸۱۰۱۱ الی ۶۸۱۰۱۵
نماینده انحصاری ومرکزفروش : شرکت بکد الکتریک ـ پهلوی مقابل پارک ساعی ۶۸۰

Structural Engineer
M.S. with minimum of 3 years experience in design of steel and reinforced concrete structures. Call Mr. Kazemipour at 851081-90, or mail rèsumè to P.O. Box 3380, Tehran.

یك شرکت تولیدی
واقع درکیلومتر۱۴جاده‌مخصوص کرج، برای‌اداره رستوران شرکت (بطور کنترانی) به یك آشپز درجه یك نیازمند است .
شرایط مورد نظر :
ـ تندرستی کامل به تشخیص پزشك شرکت
ـ قادر بودن به تهیه انواع غذا ها (برای ۱۵۰ نفر درروز)
ـسن‌بین ۳۰ تا ۴۵ سال
ـ داشتن برك پایان خدمت یا معافی غیر پزشکی
واجدین‌شرایط درخواست خود را باذکر سوابق کار و تحصیلات و همچنین یك قطعه‌عکس به مدیر امور اداری ، صندوق پستی ۲۵۳۱ ـتهران ارسال نمایند .

قالی‌باف تولید کننده بهترین‌فرش‌ماشینی‌درایران با نازلترین قیمت‌جاده قدیم شمیران ایستگاه داودیه نمایشگاه‌قالی‌باف تلفن ۷۷۷۹۰۵

حماسه سازندگی های صنعتی قاره‌ها

در نخستین نمایشگاه جهانی تهران

درحالی که اسکای لاب دوم در فضا بسر میبرد نخستین اسکای لاب در تهران است

پرده کعبه برای اولین بار، در یک نمایشگاه جهانی چشم مشتاقان را بخود خیره می سازد!

نمایشگاه جهانی تهران در ابعاد کیلو متر و باشرکت ۲۲ کشور خارجی و ۱۱۷ شرکت تولیدی و صنعتی ایران تشکیل شده است

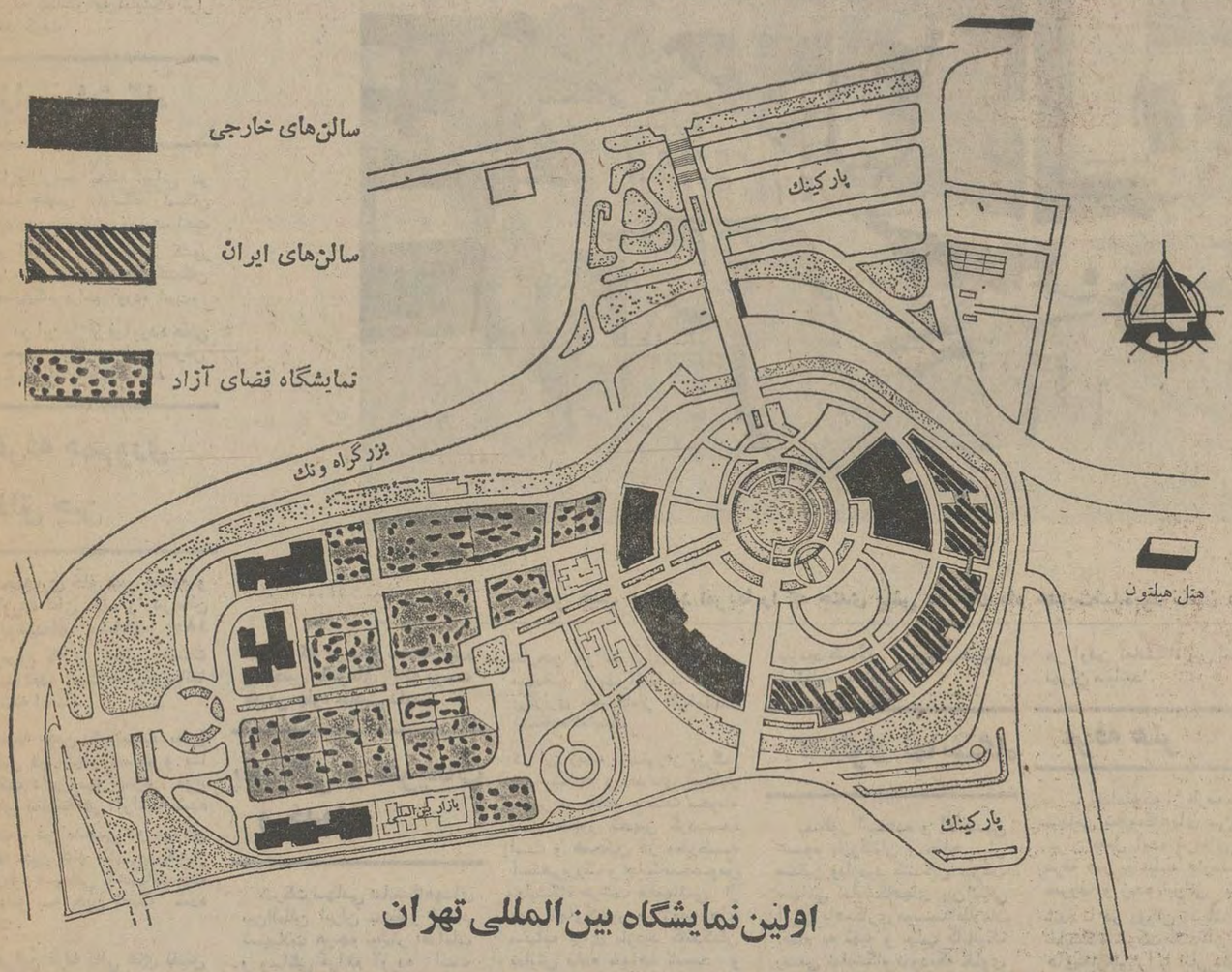

اولین نمایشگاه جهانی تهران

• نقشه راهنمای اولین نمایشگاه بین‌المللی تهران، به سالن های خارجی ، ایرانی و نمایشگاه فضای آزاد مراجعه کرد .

دیباچه‌ای براین ویژه‌نامه

۱۳۵۲ رابخاطر بسپاریم .

۱۳۵۲ رابعنوان نقطه‌ای آغاز برای برگزاری نمایشگاههای شکوهمندتر در معیارهای بین‌المللی، بخاطر بسپاریم و بیادآوریم که این آغاز پر جلال، می‌تواند گشاینده راههای سوداورتری برای اقتصاد و صنایع نوپای ایران باشد .

اینجا ، بدنبال تجربه‌ای چند ارزنده و پرتحرک نگاه به فردا داریم که در ابعادی وسیعتر ، با شکوهی کم همانندتر ، در وسعت ارزشیابی های جهانی ، نمایشگاههائی بمراتب شکوهمندتر برگزار خواهیم کرد و از این راه به همکاریهای همه‌جانبه اقتصادی یاری می‌بخشیم و فضای تازه، سرشاراز تفاهم و دوستی میان سازندگان و پردازندگان دنیای علم و صنعت و مشتاقان بهره‌وری از موهبت های صنعت میگشائیم .

۲۰ شهریورتا دوم مهر ماه ۱۳۵۲ ، درمسیر برگزاری نخستین نمایشگاه بین‌المللی تهران ، یك سرآغاز است و در آغاز ، تحولی را همراه با جلوه های راستین خود می‌سازد که انجام آن به سالهای دور آینده ، به قرنهای مقهور در اداره صنعت سرمی‌سپارد .

کوشیده‌ایم ، کاوشگر و صمیمی ، پرس‌وجوگر و کاونده، اولین نمایشگاه بین‌المللی تهران را با رویداد های آن و آنچه در آن به نمایش می‌آید ، برای شما ، بگونه‌ای صمیمانه تصویر کنیم واز اینراه شما را با ارزنده‌ترین پدیده های بازرگانی جهان که بازتابی از درخشش علم و صنعت است آشنا سازیم .

..... و امید که این مجموعه روشنگر سئوالاتی باشد که همه به آن می‌اندیشند .

اولین نمایشگاه بین‌المللی تهران از تاریخ ۲۰ شهریور ماه تادوم مهرماه ۱۳۵۲ در محل شرکت سهامی نمایشگاههای بین‌المللی ایران برگزار می‌گردد .

تهران، در ابعادی وسیع ، به مناسبت این رویداد جهانی، به میزبانی شرکت کنندگان در این نمایشگاه جهانی درمی‌آید .

باوجود آنکه ۱۳۵۲، نخستین سال برگزاری این نمایشگاه‌است، معهذا، موقع خاص ایران و صنایع پیشرفته آن، بطرزی‌باور نکردنی شرکت در نمایشگاه را مورد استقبال شایان توجه‌کشور های جهان قرار داده است ، بنحوی که علاوه بر موسسات و شرکت های تولیدی و صنعتی داخلی، صنایع وسازندگان ۲۲ کشور جهان در آن شرکت جسته‌اند و غرفه های مجللی برای‌عرضه پدیده‌های‌خودفراهم آورده‌اند .

نمایشگاهی در ابعاد کیلو مترها !

محل شرکت سهامی نمایشگاه های بین‌المللی‌ایران، درجنوب پارک وی اینک شهری است در دل شهر سه میلیون نفری تهران. ازماهها پیش دست‌اندر کاران برگزاری این نمایشگاه با تلاشی پی‌گیر، شبانه روزخود را مصروف پرداخت این‌شهرک بزرگ صنعتی و بازرگانی ساخته‌اند. ۲۲ کشور جهان همراه با ۱۱۷ موسسه وشرکت تولیدی و صنعتی ایرانی،دست بدست هم کوشیده‌اند تا اولین نمایشگاه بین‌المللی تهران باجلوه های درخشانی از زیبائی‌وعظمت خاطره‌ای گرامی در تاریخ برگزاری نمایشگاههای جهانی بجای گذارد .

براساس قراردادهائی که بامضاء رسیده است، ۲۲کشور صنعتی جهان برای عرضه فرآورده‌ها وکالاهای خود غرفه هائی در زمینی بمساحت۲۵۶۰۶ متر مربع فراهم آورده‌اند . ۱۶۰۵۷ متر مربع ازاین‌مساحت سالنهای سرپوشیده به غرفه‌ها اختصاص یافته است و ۹۵۴۹ متر مربع در فضای باز محل ایجاد غرفه‌های نمایشی است.

جاذبه‌های اولین نمایشگاه بین‌المللی تهران ۴۳ شرکت و موسسه تولیدی خارجی‌رابطور مستقیم و جدا از همکاریهای گروهی کشورها به نمایشگاه تهران کشانده است .

این ۴۳ شرکت و موسسه تولیدی خارجی که بطورمستقیم به ارائه فرآورده‌های خود خواهند پرداخت مصنوعات و تولیدات خود را در محوطه‌ای به وسعت ۱۴۲۹ متر مربع‌سالن سرپوشیده و ۲۳۵۲ متر مربع فضای باز در معرض‌دیدارعموم قرار خواهند داد .

در این غرفه‌ها از پیشرفته‌ترین فرآورده‌های صنعتی تا پدیده‌های غول‌آسای صنعت نظیر «آزمایشگاه فضائی » و «جیب مهنورد امریکائی»بنمایش گذاشته شده است .

۱۱۷ شرکت و ۹ رشته صنعتی

اولین نمایشگاه بین‌المللی‌تهران، شرکت‌ها و موسسات تولیدی کشور را نیز که اینک‌دردوران سازندگی ملی، با معیار های جهانی، قابلیت رقابت با صنایع جهانی را بدست آورده‌اند ، به تلاش برای عرضه فراورده‌های خود و اداشته است .

۱۱۷ موسسه وشرکت‌تولیدی و صنعتی داخلی شرکت‌کنندگان در این نمایشگاه جهانی هستند. فرآورده‌های موسسات وشرکت های تولیدی و صنعتی ایرانی‌در غرفه‌هائی بسیار زیبا دروسعتی بمساحت ۱۷۲۱۵ متر مربع دیدار کنندگان از نمایشگاه را بسوی خود جلب می‌کند .

ازاین مساحت ۵۱۹۸ متر مربع سالن سرپوشیده و ۱۲۰۱۷ متر مربع فضای باز است .

۱۱۷ شرکت کننده ایرانی‌در ۹ رشته صنعتی فرآورده های خود را بمعرض نمایش می گذارد .

این ۹ رشته فعالیت صنعتی عبارتند از :

۱ـ صنایع غذائی، آشامیدنی، دخانیات .

۲ـ صنایع نساجی، پوشاک، کفش، فرش و صنایع دستی

۳ـ صنایع کاغذ، چاپ، مبل و مقوا

۴ـ صنایع‌شیمیائی، پتروشیمی، داروئی و آرایش.

۵ـ صنایع معدنی غیرفلزی

۶ـ صنایع فلزی اساسی

۷ـ صنایع ماشین‌آلات‌مکانیکی غیر فلزی

۸ـ صنایع ماشین‌آلات برقی الکتریکی، الکترونیکی

۹ـ صنایع وسائط نقلیه

بزرگترین نمایشگاه سمعی و بصری جهان

همزمان باافتتاح اولین نمایشگاه بین‌المللی تهران کهکاملا جنبه تجارتی‌دارد یک نمایشگاه‌سمعی و بصری‌درسطح‌جهانی‌برگزار میگردد که اکثر کشور هائیکه در زمینه های روش آموزشی سمعی و بصری پیشرفت های شایان توجه وچشمگیری دارند تکنیکهای ویژه ومصنوعات مربوط به‌آموزش‌سمعی وبصری خود را در محوطه‌ای به مساحت ۳۵۰۰ متر مربع سالن ارائه مینماید .

علاوه بر این کلیه واحد های آموزشی کشور که بهر نحوی‌در رشته سمعی‌وبصری فعالیت‌دارند. روشهای آموزشی‌خودرا درمعرض دیدار عموم قرار میدهند و بدیهی است ضمن تبادل اطلاعات و مقایسه دستگاه ها و وسائل‌سمعی و بصری و روشهای جدید نتیجه مثبت و مستقیمی را در راه‌پیشبرد هدفهای آموزشی وسمعی وبصری کسب خواهند کرد .

طبق برنامه‌ای که‌از طرف وزارت فرهنگ وهنر تنظیم شده تسهیلاتی ایجاد گردیده تا گروه های‌مختلف آموزگاران‌از سراسر کشوروزانه ازاین نمایشگاه بازدید کرده ودر سمینار های آموزشی که درسالن سخنرانی نمایشگاه برگزار میشود شرکت کنند واز فیلمهائیکه دراین مورد برای آموزش و آگاهی‌بیشتر آنان در سینمای بزرگ‌نمایشگاه معرض نمایش گذارده خواهد شد دیدار بعمل آورند .

مهمانداران

گردانندگان غرفه های اولین نمایشگاه جهانی تهران از چهار سوی دنیا به تهران آمده‌اند ، و با زبانهای متفاوت صحبت میکنند، این عده همچنین دیدار کنندگان از نمایشگاه نیاز به‌گفتگو و کسب اطلاعات جامعی در باره نمایشگاه وشرکت کنندگان در آن دارند.

برای تامین نیازمندی هائی که در این مورد وجود دارد ، چهار گروه میهماندار با آشنائی به‌زبان های مختلف دنیا در نمایشگاه گرد هم آمده‌اند ودر نخستین برخورد اطلاعات لازم رادر اختیارمراجعه کننده قرار می‌دهند .

نخستین گروه از مهمانداران عهده‌دار تشریفات داخلی هستند. این عده نیازمندی های داخلی نمایشگاه و تجار و صاحبان موسسات تولیدی و صنعتی را در تماس باهمکاری غیر ایرانی خود وهمچنین دیدارکنندگان‌ازنمایشگاه راتامین می‌کنند.

گروه دوم میهمانداران تشریفات خارجی هستند که خواست های مربوط به تشریفات خارجی را فراهم میسازند .

گروه سوم در اتاق اطلاعاتی محوطه نمایشگاه بطور دائم به پرسش های‌مراجعه کنندگان‌پاسخ می‌گویند .

گروه سوم درمرکز خدمات به انجام وظیفه برای هرچه بهتر برگزارکردن اولین‌نمایشگاه جهانی تهران مشغول هستند .

آزمایشگاه فضائی در تهران

در نتیجه اقدامات شرکت‌سهامی نمایشگاه های بین‌المللی ایران ، نخستین آزمایشگاه فضائی‌امریکا که چندی پیش مهمترین خبرهای جهان رابخاطر مخاطراتی کمبرای

لطفا ورق بزنید

شرکت تاد (با مسئولیت محدود)

نماینده انحصاری کارخانجات استتر آلمان غربی ـ سازنده بتونیر ـ ماشینهای مخلوط‌کن سیمان، باچینگ پلانت و ماشین انتقال سیمان

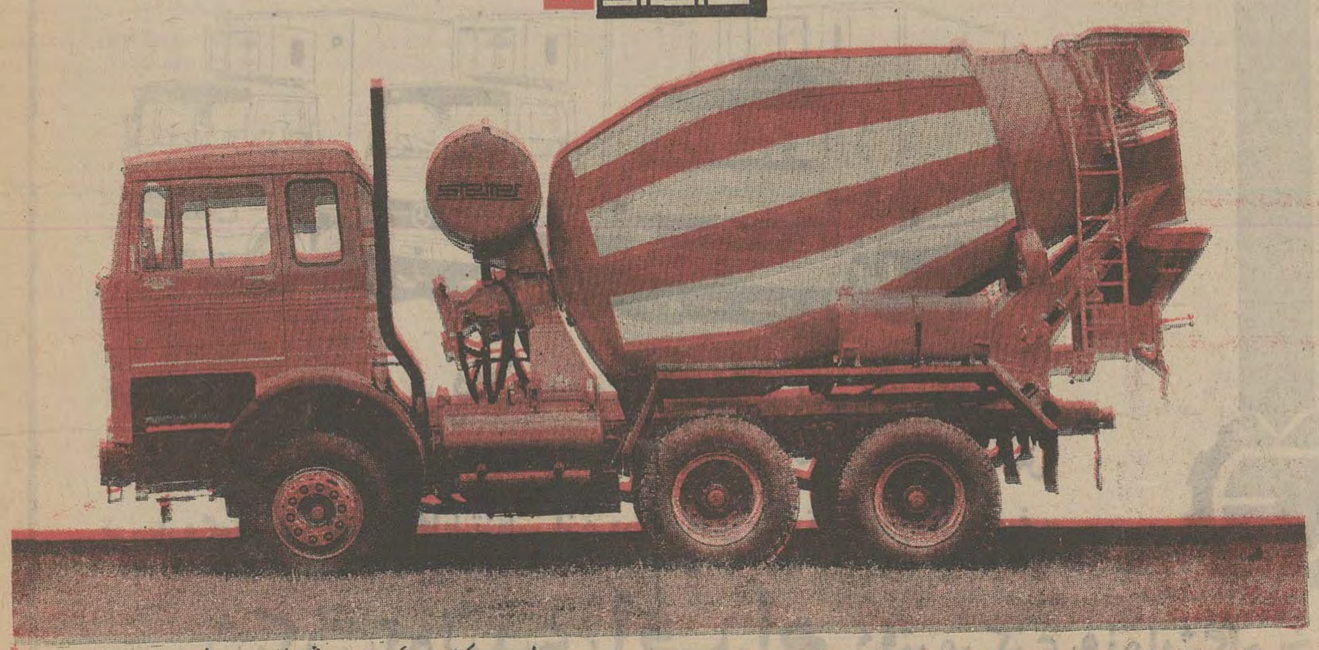

دفتر مرکزی: تهران خیابان تخت طاوس شرقی شماره ۹۹ طبقه ۴ تلفن ۸۴۱۴۳۶ از شما دعوت می‌کنیم از غرفه شرکت ما در نمایشگاه بین‌المللی تهران بازدید فرمائید

وسائل تهویه مطبوع ساخت ایران در غرفه ساراول

نمایشگاه بین المللی

قابل توجه : مهندسین مشاور ـ آرشیتکتها، مقاطعه کاران، کارفرمایان

محل غرفه قسمت غرب نمایشگاه

شرکت صنعتی ساراول

تهران : خیابان ویلا . خیابان دامغان شماره ۶ ـ تلفن : ۸۲۰۱۷۲ ـ ۸۲۰۱۷۱

جیپ مهنوردامریکائی در نمایشگاه تهران

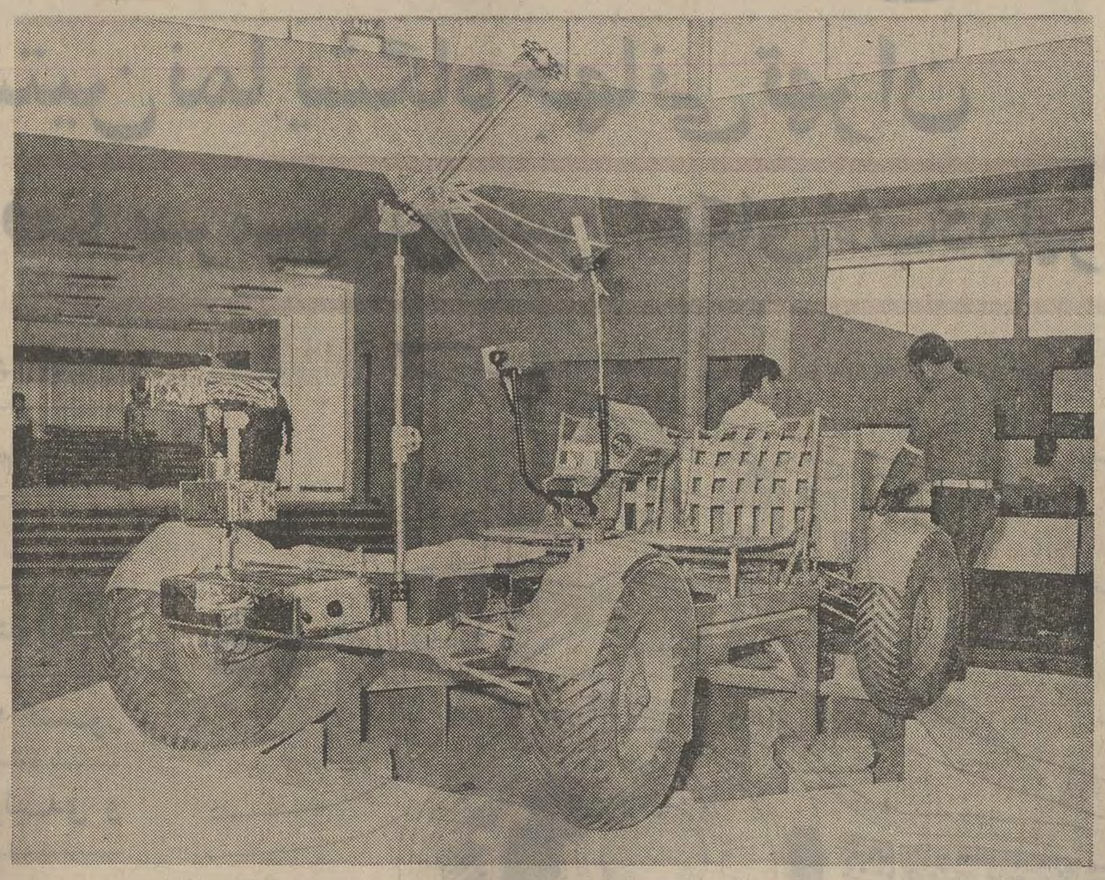

عکس جیپ مهنورد امریکا را که چندی پیش در خاك ماه هدایت‌شده‌بود نشان می‌دهد .

بقیه از صفحه قبل

آن پیش آمده بود ، تحت‌الشعاع قرارداده بود، در این نمایشگاه به‌معرض تماشای عمومی گذاشته خواهد شد .

این نخستین باری است که اسکای‌لاب ، آزمایشگاه فضائی امریکا که به‌ویلای آسمانی شهرت یافته بود در یک نمایشگاه جهانی بمعرض تماشا گذاشته میشود.

دراین‌غرفه، جیپ‌مهنوردامریکائی نیز که توسط فضا نوردان این کشور در سطح ماه، به راه‌پیمائی اقدام کرده بود ، در معرض‌دیدار مراجعه کنندگان به نمایشگاه قرار خواهد گرفت .

بازار نمایشگاه

یک بازار به سبک ایرانی در قسمت جنوبی نمایشگاه امکان خریداری‌محصولات ودست‌ساخت های ایران و بسیاری از کشور های جهان را برای‌دیدار کنندگان از نمایشگاه فراهم آورده است.

در این بازار فرآورده هائی که جنبه یادگاری دارد بمعرض فروش گذاشته خواهد شد .

غرفه جمهوری خلق چین

جمهوری خلق چین صنایع و فرآورده های خود را درسالن سرپوشیده‌ای بمساحت ۱۸۰۰ مترمربع که به چهار قسمت تقسیم شده است بمعرض‌تماشا گذاشته است .

غرفه چین کمونیست بطرز جالبی در چهار قسمت و با شرکت دادن سه هزار نوع کالای نمایشگاهی آراسته شده است . در مدخل در ورودی غرفه چین چند عکس بزرگ از تشریف فرمائی علیاحضرت شهبانو به چین نصب شده است .

دراین غرفه قالی های نفیس دست‌باف چین وصنایع دستی ظریفی که از عاج ساخته شده وهمچنین پالتوهای زنانه پوست طبیعی جلوه خاصی دارد .

پذیرائی و تفریحات و خدمات

شرکت سهامی نمایشگاههای بین‌المللی ایران بمنظور ایجاد تسهیلات هرچه بیشتر اقدامات و وسائلی فراهم آورده است تاشرکت کنندگان داخلی و خارجی بتوانند برای برگزاری میهمانیها و پذیرائیها در دوران برگزاری نمایشگاه‌از کلیه‌امکانات استفاده نمایند .

در این زمینه رستوران بزرگ نمایشگاه و تعدادی اسنکبار مجهز در نقاط مختلف محوطه باین منظور تجهیز گردیده است و همچنین در محوطه استخربزرگ و جایگاه‌مخصوص نمایشگاه هرشب فیلمهائی از پیشرفتهای‌کشور در زمینه های مختلف برای بازدید کنندگان نمایش داده خواهد شد و وسائلی فراهم شده تاازهرلحاظ بازدید کنندگان از وسائل‌تفریحی استفاده نمایند .

کاتالوك نمایشگاه

بمنظور استفاده و آگاهی عموم بازرگانان و صاحبان صنایع وبازدید کنندگان شرکت سهامی نمایشگاههای بین‌المللی ایران باهمکاری موسسه‌اطلاعات اقدام به تهیه و چاپ کاتالوگ رسمی نمایشگاه نموده‌که حاوی کلیه مشخصات شرکت کنندگان در اولین نمایشگاه بین‌المللی تهران میباشد .

غرفه هنر

با اقداماتیکه از طرف شرکت سهامی نمایشگاههای بین‌المللی ایران بعمل آمده غرفه‌ای بنام غرفه هنر بوسیله هنرمندان معروف و زبده ایرانی تشکیل شده تا در دوران برگزاری نمایشگاه شرکت کنندگان کشور های‌خارجی را با آثار هنرمندان ایرانی آشنا نمایند .

فروش تابلوهائیکه در غرفه هنر بمعرض نمایش گذاشته میشود مجاز میباشد و در این زمینه تسهیلات لازم برای هنرمندانیکه تابلو های خود را در غرفه هنر ارائه مینمایند بعمل آمده است .

نمایشگاه آمار و عکس

همچنین در قسمتی ازنمایشگاه غرفه‌ای برای نمایشگاه عکس و

لطفا ورق بزنید

رادیوضبط کاست CF-320
باقیافه و صدائی پر قدرت

یك مدل‌جدید از سونی ..... رادیوضبط کاست مدل CF-320 سونی، حقیقتا قابل حمل .

مدل CF-320 را ببینید که بایك جثه کوچك و وزن فقط سه‌کیلوگرم دو وات صدای پرقدرت دراختیار شما میگذارد.و به قیافه آن نگاه‌کنید، تاآنجاکه امکان داشت ازحجم‌آن کاسته شده، ولی همه چیزهائی‌که صدای سونی رابهتربگوش شما برساند درآن وجود دارد .

ویك میکروفن مخفی بسیارحساس بعلاوه سیستم SONY-O-MATIC در آن بکار رفته تابهترین ضبط مستقیم را دراختیار شما بگذارد. گیرنده‌آن باامواج FM/AM مجهز به سیستم AFC برای اذهان بردن پایایت است.

این‌مدل درموقع لزوم درآخر نواربطور اتوماتیك خاموش میشود وباچهار نوع برق میتوان ازآن استفاده‌کرد : باطری خشك معمولی - باطری اتومبیل (بوسیله آداپتور) - باطری رشارژابل وبرق معمولی منزل .

برای اطلاع بیشتر از غرفه سونی در سالن سمعی و بصری یا نمایشگاه مرکزی سونی- خیابان شاه‌چهارراه شیخ‌هادی تلفن ۴۸۴۷۶ بازدید فرمائید.

SONY®
یعنی کمال در الکترونیك

محترماً شمارا به بازدید از غرفه شرکت تولیدی اف. ام درفضای بازنمایشگاه بین‌المللی تهران پشت جایگاه دعوت مینمائیم

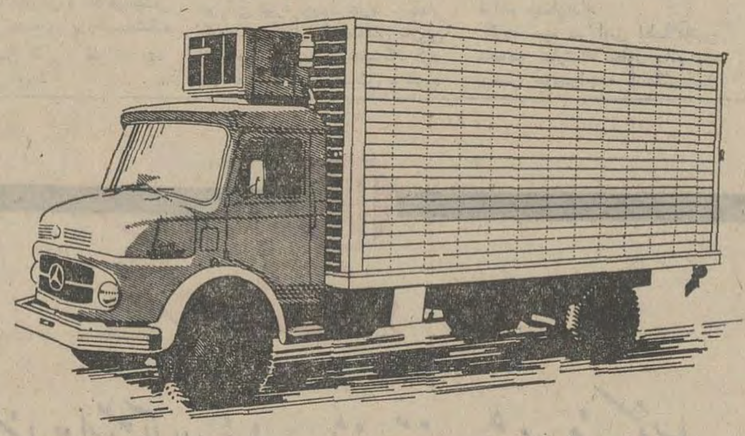

اطاقهای سردخانه تمام آلومینیوم مخصوص حمل تره‌بار وگوشت قابل‌تنظیم از ۵ درجه بالای صفر تا ۲۰ درجه‌زیرصفر

اطاقهای سردخانه تمام پلاستیک (فایبرگلاس) بااستحکام دوبرابروزن ۵۰٪ اطاقهای مشابه (نتیجه بارگیری زیادتر) مخصوص‌حمل تره‌باروگوشت وبستنی قابل‌تنظیم ازه درجه‌بالای صفرتا ۴۰ درجه زیرصفر

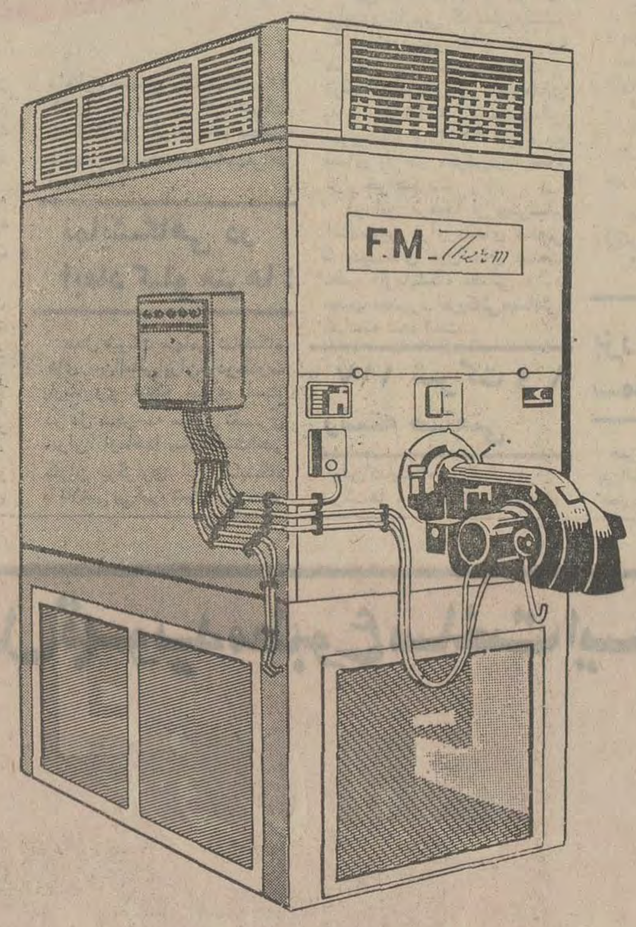

کوره‌هوای گرم

مخصوص‌گرم‌نمودن سالن‌های‌ورزشی-کارخانجات - مدارس انبارها - منازل- مرغداریها - گلخانه‌ها . آشیانه‌های هواپیما سربازخانه‌ها مجهزبه‌مشعل‌تمام الکترونیکی مونارش کنترل‌هانیول‌بقدرت ۴۸ الی ۶۰۰۰۰۰ کیلو کالری درساعت

شرکت تولیدی اف.ام دفترمرکزی‌ونمایشگاه خیابان کریمخان‌زند مقابل‌بانک‌ملی پلاک ۶/۴۵

تلفن ۸۲۲۰۰۷-۸۲۲۰۰۶ - ۸۲۲۰۰۵ تلفن کارخانه ۹۷۷۰۸۶و۶۶۶۱۸۸

کاریکاتوریست‌ها وطراحان در چند لحظه تصویر شمارا نقاشی کرده و بدست شما میدهند.

یک رستوران ۵۰۰ نفری وچند

اسنک بار درقلب نمایشگاه جهانی

تهران دائر گردیده است .

سینمای جمهوری خلق چین ازصبح

تا شب به‌نمایش فیلم مشغول است

بقیه از صفحه قبل

آمار حاوی آمار وارقام مربوط به پیشرفتهای صنعتی واقتصادی کشور در دوران انقلاب شاه و ملت ترتیب داده شده تا عموم طبقات بازدید کننده درنمایشگاه با جهشهای صنعتی واقتصادی کشور خویش که در پرتو دهه انقلاب میسر گردیده آشناشوند.

از دیزی تا چای کمر باریک

در نمایشگاه بین‌المللی تهران علاوه برجنبه های صنعتی و بازرگانی جهانی که هدف‌اصلی تشکیل این نمایشگاه بوده‌است، سعی شده برای اندسته از بازدید کنندگانی که همچنان به سنتهای قدیمی ایران توجه دارند ، جنبه های ملی و سنتی ایرانی نیز مورد نظر قرارگیرد . از اینرو قهوه‌خانه‌ای کاملا بسبک قدیم در نمایشگاه برپا شده که در آن با دیزی لوکس و چای کمر باریک و قلیان و سایر غذاهای ایرانی همراه با ترنم ساز و ضرب از مهمانان پذیرائی میکند. همچنین شبها در این قهوه‌خانه یکنفال معروف با نقل حکایات شاهنامه وداستانهای‌ملی‌موجبات‌سرگرمی مهمانان را فراهم میسازد .

سهم کودکان

بمنظور سرگرمی بیشتر کودکان علاوه بریک پارک تفریحی مجهز به وسائل بازی، در محوطه مخصوصی ماشین های برقی مخصوص بچه‌ها قرار گرفته است .

این ماشین های برقی توسط یک ایرانی‌مونتاژشده‌وفوق‌العاده موردتوجه‌کودکان قرارمی‌گیرد. علاوه براین اکثر کشور های شرکت‌کننده در اولین نمایشگاه جهانی تهران فیلمهائی‌ازپیشرفت های صنعتی و فرهنگی کشور خود تهیه کرده‌اند که درسیمای بزرگ نمایشگاه و چند سالن دیگر بطور مرتب نمایش داده می‌شود .

کشور جمهوری خلق چین از صبح تا شب فیلمهای مربوط به‌کشور خود را نشان می‌دهد. دیدار از سالنهای سینما برای عموم آزاد است .

مرکز خدمات

در این نمایشگاه یک مرکز خدمات مجهز بمنظور ایجاد تسهیلات لازم برای شرکت کنندگان تشکیل گردیده است.

در این مرکز خدماتی بیش از ده نفر تمام مدت در زمینه پذیرائی‌ها ، امور مربوط به آب و برق و تلفن و تلگراف و تلکس ، گلکاری نظافت معرفی مترجم و راهنما برای غرفه‌ها ، ترتیب مراسم روز های ملی و ساعات آن ، نظیر سینمای نمایشگاه برای فیلم کشور های مختلف و هرنوع اموریکه به این سرویس‌ها و خدمات‌ارتباط دارد . همه نوع تسهیلات لازم برای شرکت کنندگان فراهم می‌آورند . کلیه تلفن‌های این مرکز در اختیار عموم شرکت کنندگان در نمایشگاه میباشدکه درصورت بروز هرگونه اشکالی پس از تماس با قسمت مربوطه این مرکز اقدامات فوری برای رفع مشکل آنها بعمل می‌آید.

در این مرکز ۵ دستگاه تلکس ارتباط کلیه شرکت کنندگان‌را با تمام کشورها بسهولت فراهم می‌سازد و مرکز تلفن‌نمایشگاه در هرثانیه ۵۰۰ خط خارج ازنمایشگاه را به مراکز وغرفه‌ها و تلفن های مختلف داخل نمایشگاه مربوط میسازد .

ساعات بازدید از اولین نمایشگاه‌بین‌المللی تهران بشرح زیر تعیین شده است : ۹ر۵صبح تا ۱ بعد از ظهر برای بازدید بازرگانان از غرفه های مختلف و مذاکرات در مورد امور بازرگانی . ۳ تا ۸ بعد از ظهر دیدار عموم‌ازغرفه‌های نمایشگاه. ۸ تا ۱۱ بعد از ظهر غرفه‌ها بسته است اما عموم بازدید کنندگان می‌توانند از فضای

لطفا ورق بزنید

کالای صنعتی
KALAYE SANATY
نماینده انحصاری و وارد کننده ابزار و ماشین ابزار ساخت معروفترین سازندگان انگلستان
نمایشگاه خیابان فروغی شماره ۲۱ تلفن ۳۱۰۹۱۳ ۳۱۰۹۱۴ ۳۰۴۶۲۴
Sole Agents and Importers Instruments and Machine Tools of Best-known Producers
Show Rooms: No. 21, Ave. Foroughi Tel: 310913, 310914, 304624

تایلور
Manufacturers of Drill chucks
یگانه‌سازنده‌سه‌نظامهای توگوددرسراسرجهان.

اکلیپس
The biggest producers of saw blades and magnetic and engineering tools
بزرگترین‌سازنده‌تیغ اره‌انواع مغناطیس وابزارهای مهندسی

موراندرایت
Manufacturers of micrometers and other precision instruments
میکرومتر ولوازم دقیق اندازه گیری

کنسولیدیتد پنوماتیک
CONSOLIDATED PNEUMATIC
All kinds of compressors and other equipment
کمپرسور وابزارهای هوائی

مارتین بلاک
سیم بکسیل
Tow cables

رول پلاک لوازم
نصب درساختمان وصنعت

بریتول
انواع آچار
All kinds of tools

جورج انگاس لوله‌ها
ونوارهای لاستیکی ANGUS

ابزار ، ماشین‌ابزار و ماشین‌آلات صنعتی مربوط به کمپانیهای بالا در نمایشگاه بین‌المللی تهران از روز ۲۰ شهریور تا ۲مهرماه ۵۲ بمعرض نمایش گذاشته‌شده است

لطفاً جهت بازدید و کسب اطلاعات بیشتر به‌غرفه‌انگلستان
سالن شماره ۱۴ نمایشگاه بین المللی تهران مراجعه فرمائید

تویوتا هدیه میدهد
ازغرفه تویوتا درمحوطه غرب نمایشگاه دیدن فرمائید
TOYOTA
تویوتا مدل سلیکا

محبوبترین اتومبیل سال باتجهیزات مدرن ومطمئن
شش دنده گیربکس: چهارسیلندر
باارکاندیشن (کولرگازی)
دررنگهای بسیارزیبا
نماینده انحصاری شرکت ایرتویا نمایشگاه عباس آباد جنب پمپ بنزین شماره ۱۵۸ تلفن ۶۲۶۷۵۷
نمایندگان فروش تهران: نمایشگاه اتومبیل ادیب . چهار راه قصر اول خیابان عباس‌آباد تلفن ۸۴۹۸۷۶
فروشگاه اتومبیل کمال خیابان عباس آباد تلفن ۶۲۷۸۵۷
اصفهان: چهار باغ بالا نمایشگاه و فروشگاه ذوالفقاری تلفن ۲۴۴۳۱

یک ایرانی ماشین‌های مصنوعی برای کودکان ساخته

است که در نمایشگاه تهران مورد استفاده قرار خواهد گرفت!

آثار هنرمندان ایرانی درغرفه هنر درمعرض فروش قرار می‌گیرد .

سه هزار نوع از کالاها وفرآورده های‌جمهوری خلق‌چین‌درنمایشگاه جهانی تهران بمعرض تماشا گذاشته شده است

مدل انواع هواپیماها ، کشتی‌ها و موتورهای‌غول‌پیکر دیزلی‌درعرصه رقابت‌های جهانی در نمایشگاه تهران دیده می شود .

بقیه از صفحه قبل

سبز و وسائل تفریحی‌نمایشگاه استفاده نمایند .

غرفه آلمان

در غرفه آلمان که یکی از زیباترین غرفه های نمایشگاه است لوازم عکاسی ، لوازم منزل ، تولیدات شیمیائی، ابزار برقی ، ماشین‌های بسته بندی، نساجی ، ابزار سازی ، اندازه گیری ، صیقل کاری ، انواع موتور ، پمپ ، مته ، آرماتور، ماشین های بافندگی مدور ، در معرض دیدار کنندگان از نمایشگاه قرار گرفته است .

غرفه انگلستان

در غرفه انگلستان نورافکن هدایتی ، ماشین‌های تراش‌افقی وعمودی ،لوازم‌حفاظتی :دستگاه های آزمایشگاهی و کوره‌های حرارتی ، ماشین آلات کشاورزی با موتوردیزل ، سیستم تصفیه فاضلاب شهری ، دستگاه های فرستنده تلفن ، تولیدات‌داروئی و صنعتی ، انواع غلطک و بلبرینگ‌های ماشین و ابزار اتوماتیک برقی‌در معرض‌نمایش قرار دارد .

لطفا ورق بزنید

غرفه سوئد

در غرفه سوئد فرآورده های ذیل قرار گرفته است : مته‌های متحرک، ماشین آلات تونل‌زنی، ماشین های اتوماتیک خاک برداری ، مته های هیدرولیکی، کمپرسور های قابل حمل ونقل دستگاههای رنگرزی ، مراکز ارتباط الکترونیکی ، سیستم ـ وی . اچ تلفن ، ساعت های الکترونیکی ،انواع ماشین‌های چاپ و ماشین های تحریر .

غرفه لهستان

در غرفه لهستان محصولات داروئی ، مواد رنگی ، سموم رفع آفات ، انواع ماشین‌ها و تاسیسات برای صنایع فلزی، نمونه هائی از کشتیهای‌باری ، نفتکش،حمل‌الوار ، ماهیگیری. انواع‌ترانسفورماتور ،کارخانجات استخراج ذغال‌سنگ ، ابزار الکتریکی برای کامپیوتر وسائل اندازه‌گیری برقی‌موتور هواپیما ، ماشین‌آلات تولید نیروی هیدرولیکی و پنوماتیک ، کارخانه تصفیه فاضلاب‌ودستگاه های طبی برای دیدار کنندگان از نمایشگاه قرار داده شده است .

از مدتها پیش دخترانی که در اولین نمایشگاه بین‌المللی تهران عهده‌داروظائف‌راهنمائی هستند، در کلاسهای مخصوص شرکت کرده و به‌آموزش پرداخته‌اند .

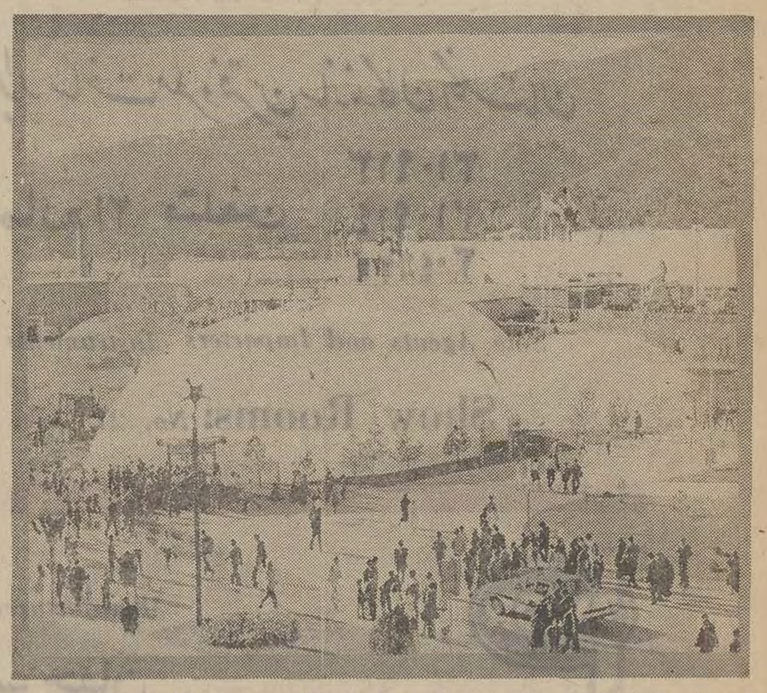

گوشه‌ای از غرفه‌هواپیمائی‌ملی‌ایران «هما» در نخستین نمایشگاه جهانی تهران .

محصولات کداک

در نمایشگاه بین المللی تهران بمعرض نمایش گذاشته شده است ، لطفاً جهت بازدید وکسب اطلاعات بیشتر بسالن سمعی و بصری وزارت فرهنگ وهنر (غرفه کداک) مراجعه فرمائید

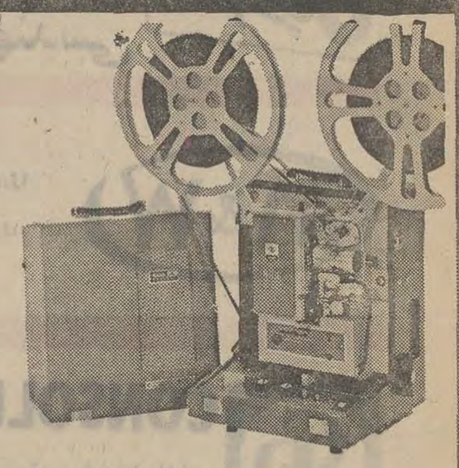

پروژکتور ۱۶ میلیمتری اپتیک ـ مگنت ـ با میکروفون اضافی بلندگو قابل استفاده برای منازل ،موسسات و آموزشگاه ها

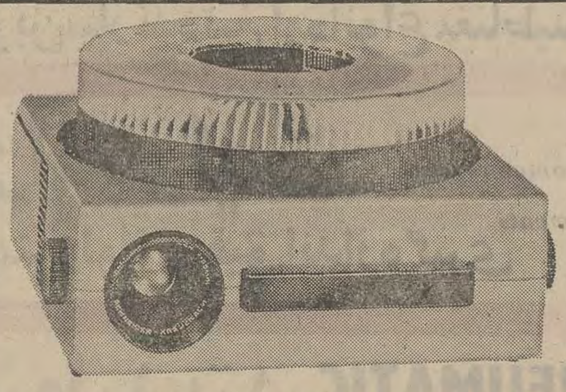

۱ـ پروژکتور Carousel S کاروسل کداک با مخزن ۸۰ عددی در مدلهای مختلف با اتوماتیک تایمر ـ دستگاه ریموت کنترل برای کنترل ازفاصله دور و نزدیک قابل استفاده برای کلیه مراکز آموزشی و منازل .

The Carousel S Projector with circular slide tray.

۲ـ دوربین های اینستاماتیک کداک در مدلهای مختلف برای عکسبرداری ازمسافرت هاوجشن ها و همچنین‌تهیه اسلاید های‌علمی و آموزشی

EKTAGRAPHIC Visualmaker, Model 2 Visual Production Kit

۳ـ دستگاه اکتاگرافیک برای تهیه‌اسلاید ونگاتیف رنگی وسیاه و سفید از کتاب و اوراق مورد توجه .

The first day with the Kodak Instamatic M 66 Movie Projector for super 8 Film.

۱ـ پروژکتور سوپر ۸ کداک ـ برای خانواده‌ها و جشن ها و همچنین کلیه مراکز آموزشی

۲ـ دوربین فیلمبرداری جدید کداک مدل XL 55 تنها دوربینی که قادراست درشب با نور معمولی با فیلم اکتاکرم فیلمبرداری مورد نظر شمارا بنحواحسن برآورده کند

FOR COACHING MOVIES, EDUCATIONAL FILMS, BUSINESS MEMOS

Kodak

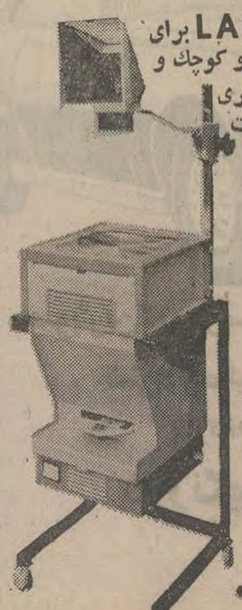

۱ـ دستگاه فیلم استریپ ـ برای مراکز آموزشی و مراکز علمی ـ یا ناطق

۲ـ دستگاه دیاگراف LARA برای نمایش اسلاید های بزرگ و کوچک و نمایش‌اسلایدهای ۳۵میلیمتری قابل‌استفاده‌در کلیه‌موسسات آموزشی

۳ـ دستگاه اوپک BESELER برای نمایش اوراق و تدریس کتاب‌برای مراکز آموزشی

CHARLES BESELER COMPANY

دستگاه های آموزشی ـ سمعی و بصری در انواع مختلف ساخت لارابسلر .

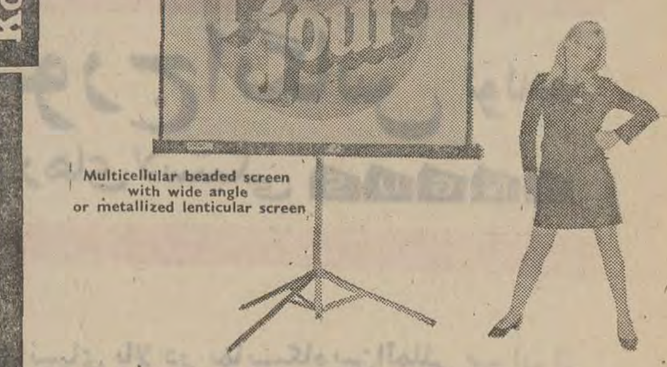

انواع پرده های سینما ORAY در اندازه های مختلف وبرای مراکز مختلف

YOU WILL FIND AN ORAY SCREEN SUITABLE TO YOUR VERY CASE

Kodak

نماینده انحصاری درایران: شرکت الکترو کامرا

خیابان شاه شماره ۲۱۰ تلفن های ۸-۴۹۶۶۲۹۵-۸۴۲۰۹۳

بادیزی لوکس وچای کمر باریک پذیرائی می شوید!

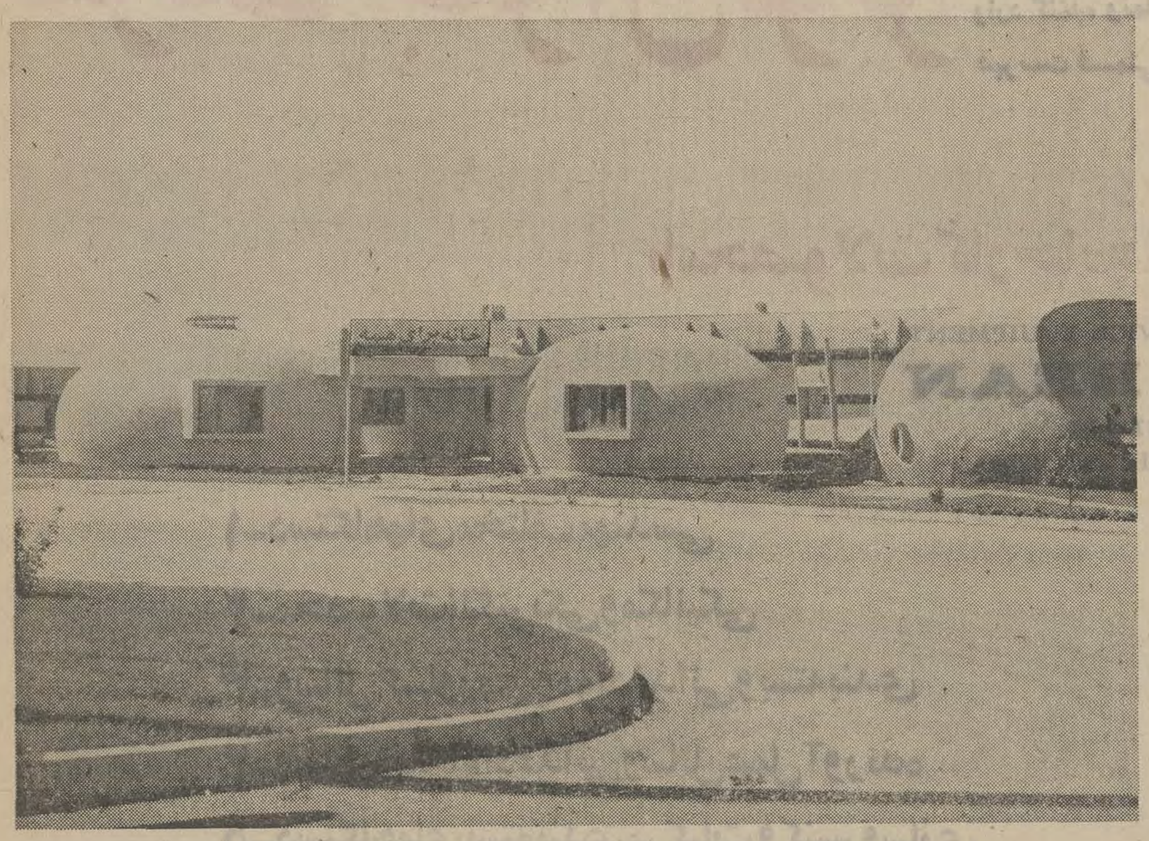

... و این خانه‌هائیست کروی‌شکل واز پیش ساخته که در نمایشگاه ایران توجه دوستداران معماری مدرن را بخود جلب می‌کند .

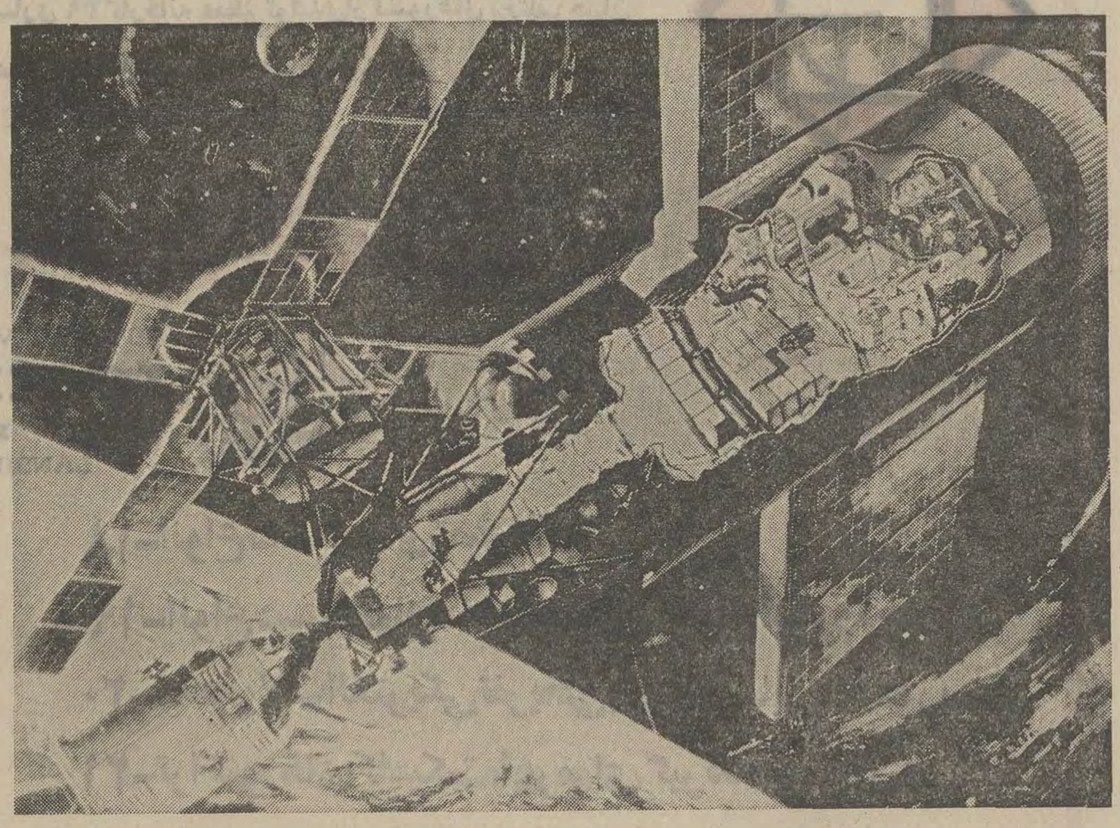

عکس ، طرحی است از اولین آزمایشگاه فضائی که‌چندی پیش در مسیر ماموریت خود با مشکلاتی روبرو شد این آزمایشگاه اینک در نمایشگاه تهران قرار دارد

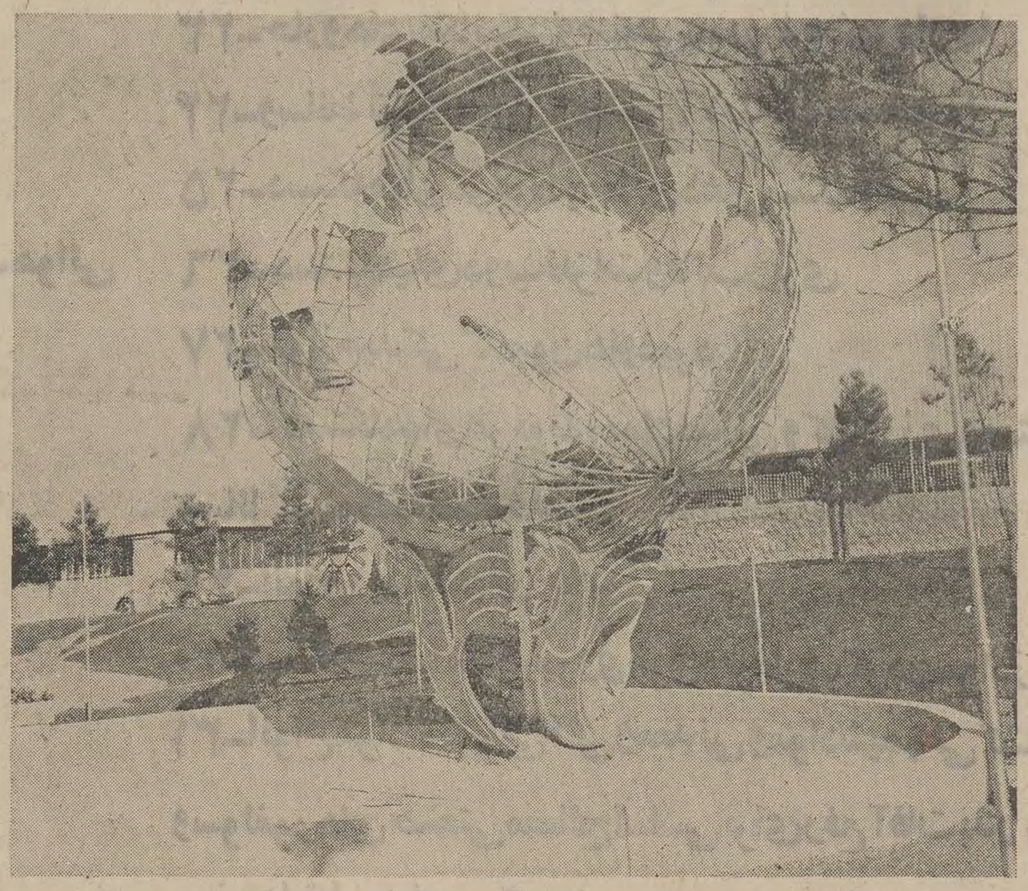

عکس هوائی ، گوشه‌ای از محل نمایشگاههای ایران را نشان میدهد .

Desoutter
قابل توجه صاحبان صنایع
مدیران کارخانجات وکارگاهها
انواع دریلهای مستقیم وسرکج ، پیچ‌گوشتی مستقیم وسرکج
ساخت کارخانجات دسوتر انگلستان و
انواع آچار بکس سمباده، فیلترها ، روغن پخش‌کن و
فشارشکن وکوپلینگها
وکلیه لوازم همراه
بایدکی در تهران موجود
میباشد .
ابزار بادی
دریل ¼ تا ½ با سرعتهای مختلف
پیچ گوشتی با قدرتهای مختلف
دریل سرکج تا ده میلیمتر
نماینده انحصاری
شرکت نکارسون ایران
خیابان آیزنهاور شماره ۳ر۶۴۵ تلفن ۹۷۱۷۶۵

فیلترهوا
باندازه‌های مختلف درانواع مختلف
تا ۹۹٫۹۹ هوا را تمیز مینماید

فشارشکن باندازه‌های مختلف
روغن پخش‌کن باندازه‌های مختلف از
کارخانجات نورکرن امریکاوانگلستان
NORGREN
SHIPSTON-ON-STOUR. WARWICKSHIRE
نماینده انحصاری شرکت نکارسون ایران
خیابان آیزنهاور شماره ۳ر۶۴۵ تلفن ۹۷۱۷۶۵

ابزار بادی
ساخت دسوتر انگلستان Desoutter
انواع سمباده لرزشی، سمباده گرد، سنگ قالب وقیچی
ضمنا دریلهای مستقیم ، سرکج
پیچ گوشتی مستقیم و سرکج ،
آچار بکس مستقیم و سرکج ،
موتورهای بادی، بالانسر، فیلترها
روغن پخش‌کن، فشارشکن و
کوپلینگها بقدرت های مختلف
درتهران موجود وآماده تحویل
است
قیچی بادی تا دو میلیمتر برش
انواع سنگ قالب سازی
نماینده انحصاری
شرکت نکارسون ایران
خیابان آیزنهاور شماره ۳ر۶۴۵ تلفن ۹۷۱۷۶۵
سمباده لرزشی باندازه مختلف

کارخانجات مهندس سیروس ارجمند
با ۲۷ سال سابقه کار
قسمت مخزن سازی
مخازن نفتی و آب
برج های آب
ماشین های حمل آب و مواد نفتی
تهران . تهران پارس تلفن { اداره فروش ۷۸۱۶۸۴ / مخزن سازی ۷۸۷۸۹ } تلفنخانه { ۷۸۸۲۰ / ۷۸۱۵۶۱ }

محترماً شمارا به بازدید از غرفه شرکت اوزان در سالن ۲۲ نمایشگاه بین المللی تهران دعوت مینمائیم
OWZAN
SCHLATTER
کارخانجات شلاتر سوئیس
سازنده ماشین آلات نقطه‌جوش درزجوش
سرجوش تور شبکه و ماشین‌آلات جوش
رادیاتورفولادی
OWZAN
WILD
HEERBRUGG
کارخانجات ویلدسوئیس
سازنده
دستگاههای نقشه برداری ومیکروسکوپی
بی ام آی
وسایل نقشه برداری ساخت آلمان ـ میر ـ ژالن ـ متر ـ تراز
گونیامساحی
BMI
اوزالید
نام ساخته شده انواع کاغذوفیلم برای تهیه
نقشه کاغذچاپ اوزالید ـ توپاتکس ـ اسکرایب
OZALID
کارخانجات
آمسلرولپرت
سازنده ماشین آلات آزمایش
مقاومت مصالح
Wolpert
AMSLER
یونگبرک سوئد
انواع ماشین آلات برای لابراتوار
یونگبرک سازنده اتولاپ سیستم اتوماتیک آزمایش
LJUNGBERG
نماینده انحصاری درایران: شرکت اوزان
خیابان ویلای شمالی شماره ۲۹۰ تلفن: ۸۲۶۳۲۶ ـ ۸۲۶۷۵۹

قابل توجه کارخانجات دولتی وملی (تعمیرگاهها واتوسرویس ها)

شرکت جنرال تولز

وارد کننده ونماینده انحصاری ۳۹ کارخانه معظم تولیدی از کشورهای مختلف جهان

فهرست قسمتي از کالا های کارخانجات ذیل را معرفی مینماید

بامحصولات کارخانجات جان بین امریکا آشناشوید

AUTOMOTIVE SERVICE EQUIPMENT
JOHN BEAN
DIVISION
LANSING, MICHIGAN 48910

۱ـ دستگاههای مختلف مهندسی
۲ـ محصولات الکتریکی ومکانیکی
۳ـ وسائل کشاورزی ومواد غذائی وبسته بندی
۴ـ وسایل تهیه مواد غذائی وسائل عمل آورنده
۵ـ دستگاههای بسته بندی مرکبات وکنسروسازی
وسائل عمل آورنده
۶ـ انواع واقسام ماشینهای بتون آرمه مستحکم وغیره
۷ـ سم پاشهای کشاورزی وماشینهای گردگیری و
خرمن جمع کن وبسته بندی میوه جات وسبزیهای
فاسدشدنی ودستگاههای آبیاری ووسیله بسته بندی محمولات هوائی
۸ـ انواع وسایل میزان فرمان چرخ ـ ترمز ـ تعویض
لاستیک وغیره
۹ـ انواع وسائل آتش نشانی
۱۰ـ ماشینهای بسته بندی وکارتن سازی ووسیله کاغذو
فیلم پیچی وغیره
۱۱ـ انواع ماشینهای باربری ـ راه آهن ـ کشتی های
کوچک دریائی وغیره
۱۲ـ انواع پمپهای صنعتی ودریائی وکشاورزی
۱۳ـ حلقه گردان وزانوهای ساچمه دار
۱۴ـ دستگاههای دریائی ومایع پرکنی سوپاپ ودستگاه
عملیات زیر آب ـ تلمبه های زیر رو عمودی وگریز از مرکز وغیره
۱۵ـ ماشینهای حفاری وسایل استخراجی وانواع بیلهای مکانیکی
باغبانی وانواع پارو
۱۶ـ دستگاههای سرعت کم کن ومتغییر کننده سرعت
۱۷ـ انواع چفت ودستگاههای ناقل (آسانسور) ودستگاههای کشش
۱۸ـ انواع دستگاههای تصفیه آب
۱۹ـ انواع دستگاهها وقطعات تبدیلی وانواع ابزار وآچار
۲۰ـ محصولات الکتریکی تفریحی وانواع وسایل محیط زیست
۲۱ـ تراکتورهای کامپکت، اهرمهای گیرنده چمن زن و
برف پاک کن ودستگاههای فاضلاب
۲۲ـ ترمزها وکلاچ های مغناطیسی
۲۳ـ جاروهای مکانیکی وصنعتی مربوط به شهرداریها
۲۴ـ وسائط نقلیه تجاری وماشین آلات توسعه محصول
۲۵ـ دستگاههای مربوط بمعادن ذغال سنگ وغیره
۲۶ـ دستگاههای ذوب فلزات وقالب ریزی
۲۷ـ لوازم یدکی کامیون ها وغیره
۲۸ـ دستگاههای مربوط بمواد غذائی وکشاورزی وبسته بندی
وسائل مربوط به نفت خام
۲۹ـ انواع دستگاههای چاپ
۳۰ـ دستگاههای انتقال نیروی برق وبرطرف کردن مواد زائد
۳۱ـ انواع مواد شیمیائی آلی ومعدنی ومواد شیمیائی کشاورزی
وسولفورهای صنعتی مصالح اساسی برای رفع آفات بذر و
سبزیجات اسیدفورمیک وغیره

بامحصولات تولیدی کارخانجات گراکو امریکا آشناشوید

GRACO — fog
EURAFRICAN REGION

۱ـ انواع پمپهای هدایت کننده هر نوع مواد آبگون انواع رنگ و
مواد غذائی وغیره
۲ـ انواع دستگاههای شستشوی هر نوع کارخانه واقسام مختلف
کارواش و وسایل مربوط بافشارهای زیاد وظرفیتهای گوناگون
۳ـ کلیه دستگاههای تعمیرگاهها واتوسرویسها انواع کریس پمپ
وهدایت انواع روغنها

بامحصولات کارخانجات فوک فرانسه آشناشوید

انواع لوازم ودستگاههای کاراژو
اتوسرویس ها

GRACO — fog
EURAFRICAN REGION

برای کسب اطلاع بیشتر به شرکت جنرال تولز نماینده انحصاری محصولات فوق الذکر به آدرس
تهران : خیابان آیزنهاور پلاک ۶۴۱ مراجعه ویا با تلفنهای ۹۷۰۲۰۱ و ۹۷۰۷۵۸ ومستقیم مدیر عامل ۹۷۲۰۲۷ تماس حاصل فرمائید .

ماشین آلات ساختمانی وراهسازی ساخت کارخانجات ریشیه فرانسه

در نمایشگاه بین المللی تهران، غرفه شرکت سهامی شرق نزدیک جنب غرفه عربستان سعودی

RICHIER

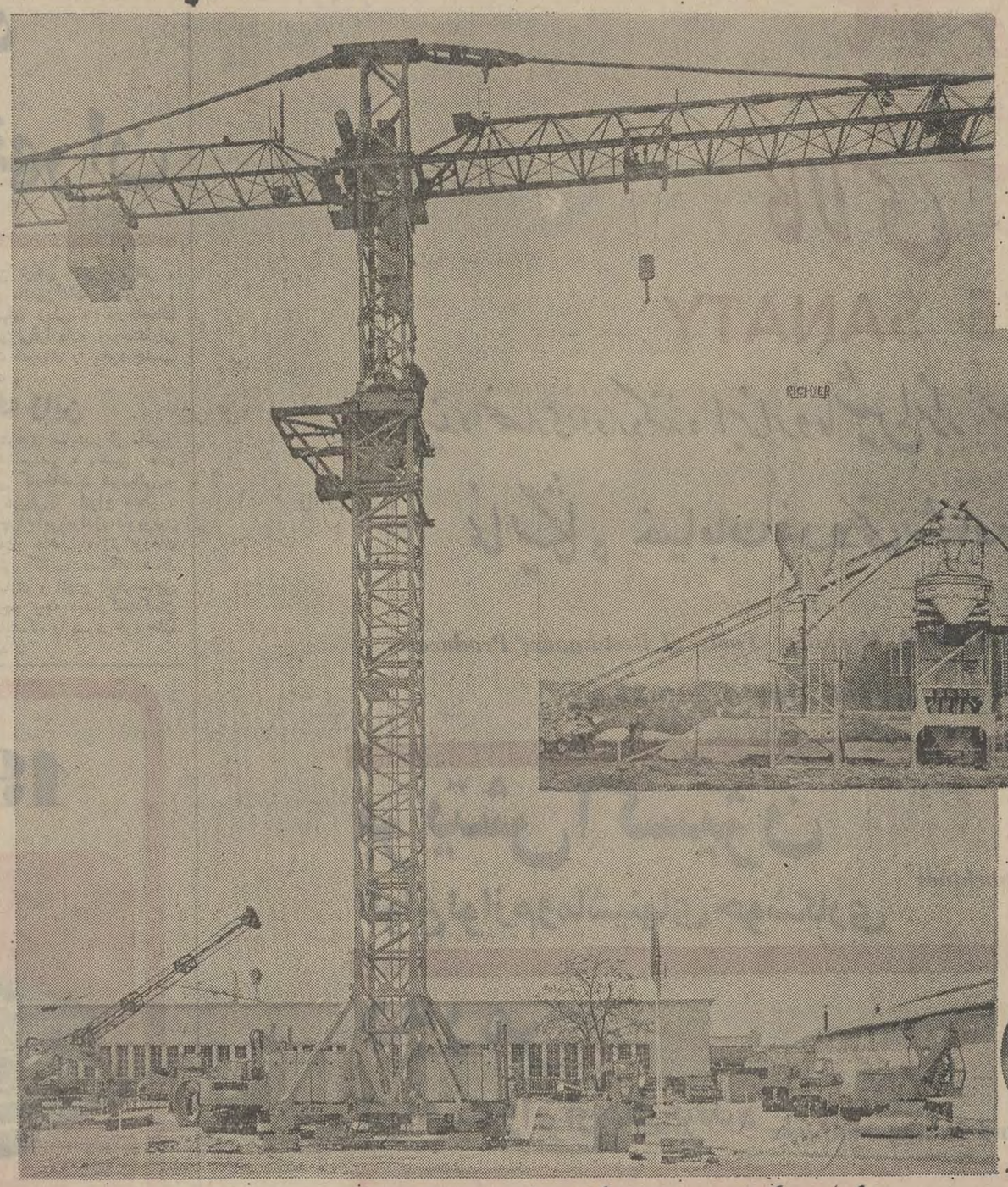

RICHIER

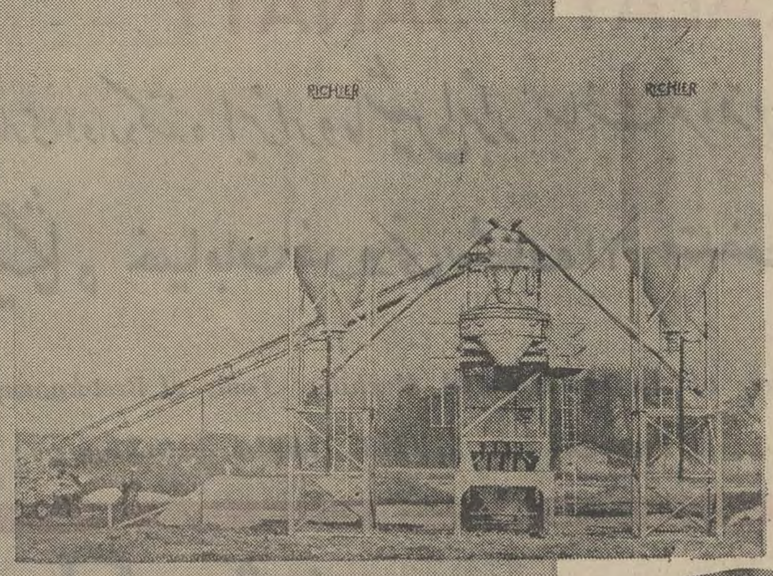

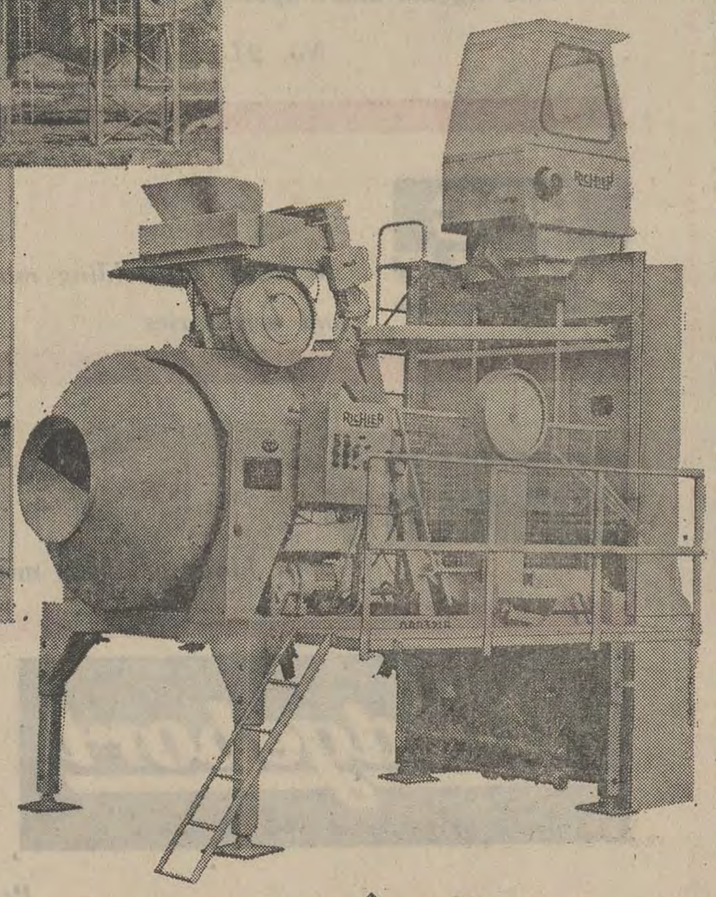

انواع جرثقیل برجی ریشیه

در اندازه‌های گوناگون و تونا‌ژها (طول بازوهای مختلف)

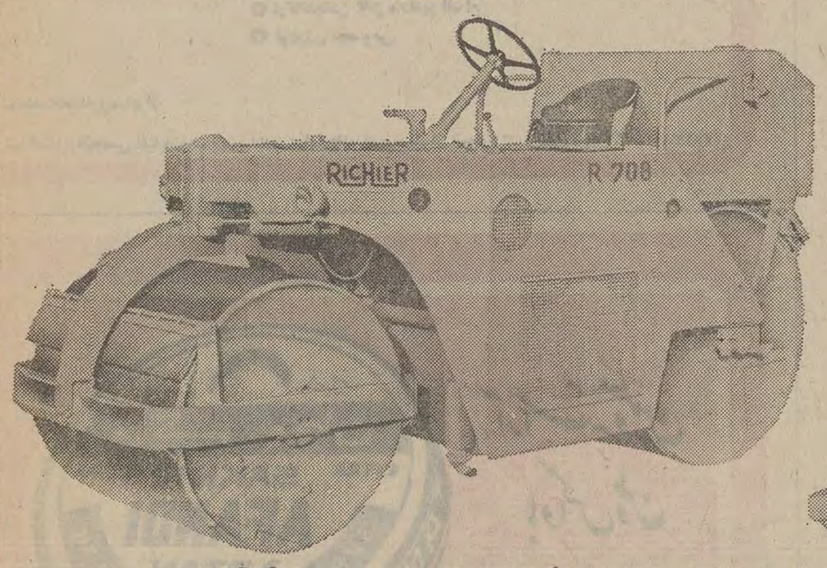

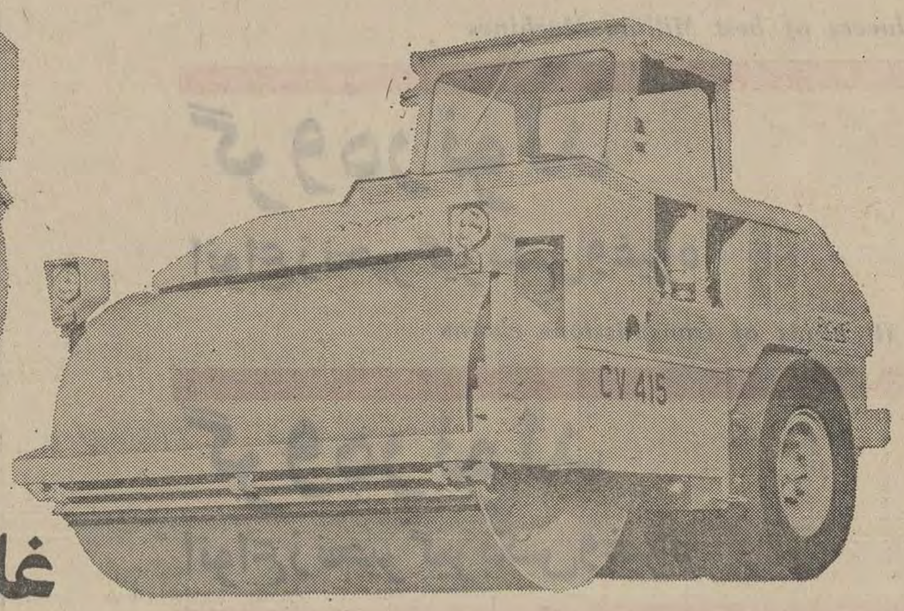

بتونیر

(مخلوط کن بتون)

با ظرفیت‌های مختلف

غلطک‌های چرخ آهنی و چرخ لاستیکی ریشیه

کارخانجات ریشیه فرانسه سازنده:

جرثقیلهای برجی - انواع غلطک - گریدر - بیل هیدرولیکی

بتونیرهای سیار - دستگاههای تهیه ساخت بتن در ظرفیت‌های

مختلف - سنگ شکن - دستگاه تهیه شن و ماسه

نماینده انحصاری فروش و سرویس در ایران

شرکت سهامی شرق نزدیک

تهران: خیابان آیزنهاور - جنب وزارت کار شماره ۴۴۳ تلفن ۹۳۰۷۲۷

پرده کعبه درایران

در غرفه عربستان سعودی پرده کعبه را که ۷ متر طول و ۳متر عرض دارد مشاهده خواهید کرد .
زمینه اصلی پرده کعبه مشکی استو با خطوط طلائی روی آن نوشته شده است .
پرده کعبه برای نخستین بار در یك نمایشگاه جهانی مورد دیدار مشتاقان قرار می گیرد .
در غرفه عربستان علاوه بر پرده کعبه نفیس ترین چاپ قرآن که اخیرا در عربستان در قطعی بزرگ چاپ شده دیده می شود .
در همین غرفه ، سایر فرآورده های صنعتی عربستان سعودی بمعرض نمایش قرار گرفته و اقلامی از آن دربازار نمایشگاه بفروش میرسد .

سال آینده نمایشگاه جهانی تهران

آلمان غربی بزرگترین غرفه را در نمایشگاه تهران دراختیار دارد
درنمایشگاه سمعی وبصری که در یك سالن ۳۵۰۰ متری تشکیل شده آخرین پدیده های علمی مورد دیدار قرار می گیرد .

لطفا ورق بزنید

غرفه شوروی

در غرفه شوروی که بنوبه خود ازغرفه های زیبای اولین نمایشگاه تهران است مدلهای انواع هواپیما وهلی کوپتر ، ماشین های مسافری و ماشینهای شخصی ، دستگاههای پروژکتور ، تلفن ، تلویزیون و سنجش برق ، انواع ماشین تراش ، چرخ تراش ، انواع ماشین آلات کشاورزی ، واگنهای ریلی ، کارخانجات برق دیزلی قرارداردودوستداران صنعت شوروی را بخود جلب میکند .

غرفه ژاپن

تابلوهای نمایشی از ماشین آلات صنعتی ، ماشین های نساجی کارخانجات شیمیائی و امور دریائی ، انواع تانکر ، انواع چراغ آبی ، بولدزر ، تلویزیون شبکه دار داخلی ، ژنراتورهای توربینی گازی ، دستگاه های فیلمسازی و انواع الیاف نساجی و پارچه توجه دیدارکنندگان از نمایشگاه را بسوی خود جلب میکند .

کالای صنعتی
KALAYE SANATY
نماینده انحصاری ووارد کننده ابزار و ماشین ابزار ساخت معروفترین سازندگان انگلستان
نمایشگاه خیابان فروغی شماره ۲۱ تلفن ۳۱۰۹۱۳ ۳۱۰۹۱۴ ۳۰۴۶۲۴
Sole Agents and Importers of Instruments and Machine Tools of Best-known Producers
No. 21, Ave. Foroughi Tel: 310913. 310914, 304624

BOC
برتیش اکسیژن
انواع لوازم وماشینهای جوشکاری
All kinds of welding machines and accessories

DORMER
دورمر
انواع مته وابزارهای برنده
All kinds of drills and cutting machines

Bridgeport
ادکوک شیپلی
سازنده دقیقترین ماشین های فرز
Producers of best Milling Machines

RENOLD HOLROYD
گروه رنولد
انواع زنجیر گیر بکس وغیره
All kinds of transmissions chains

Crofts CARTER HYDRAULIC INFINITELY VARIABLE SPEED DRIVES
گروه رنولد
انواع زنجیر گیر بکس وغیره

Wolf
ولف
نامی بزرگ درمیان سازندگان ابزارهای برقی
A great name among electric tool manufacturers

ابزار ، ماشین ابزار و ماشین آلات صنعتی مربوط به کمپانیهای بالا در نمایشگاه بین المللی تهران از روز ۲۰ شهریور تا ۲مهرماه ۵۲ بمعرض نمایش گذاشته شده است .

لطفاً جهت بازدید و کسب اطلاعات بیشتر به غرفه انگلستان سالن شماره ۱۴ در نمایشگاه بین المللی تهران مراجعه فرمائید

پونتیاک 1973

هدیه ارزنده سال ۱۹۷۳ جنرال موتورز امریکا
- ۸ سیلندر . موتور ۳۵۰ کوپ
- فرمان هیدرولیك • رینك ۱۵
- ترمزهای هیدرولیك دیسك وبوستر
- ارکاندیشن کامل • رادیو اف ام
- تودوزی مخصوص

نماینده انحصاری درایران
شرکت ایران جمس خیابان تخت جمشید بین بهاروجاده قدیم شمیران شماره ۵۸۳ تلفن ۷۶۴۲۵۸ ـ ۷۵۲۳۸۹

آراستنه و مطمئن با واکس وطن

واکس وطن حاصل سالیان سال تجربه
همچنان مطلوب و بی رقیب است .
واکس وطن

نیازمندیهای شما

کارگر خط مونتاژ وسایل فلزی که دارای برگ خاتمه خدمت وسوادباشندمورداحتیاج است به تلفن ۶۸۷۲۷۰ مراجعه شود .
۱-۳ آ- ۱۳۵۵

کارگر ساده مورد احتیاج است لطفابتلفن۶۸۷۲۷۰مراجعه‌شود
آ- ۱۳۵۵۴ ۱-۳

بچندنفر کارگر دست‌دوز وپادو احتیاج فوری داریم‌هیلتون‌تریکو بوذرجمهری‌نو تلفن ۳۵۱۰۷۶- ۳۵۴۱۷۰
آ- ۱۳۵۹۲

دکتر داروساز جهت شیراز موردنیاز است تلفن ۴۲۴۷۳
۱-۲ آ- ۱۱۴۶۳

به ۲۰ نفر کارگر وارد به امور نظافت برای کار دائم نیازمندیم تلفن : ۸۳۳۱۳۵
۱-۵ آ- ۱۳۳۴۳

کار وآموزش

۲۵ نفر علاقمند به کار رادیو تلویزیون نقشه‌کشی برق فشار قوی . یخچال‌وکولرپس‌از یکدوره کوتاه آموزشی به کار مشغول میشوند پهلوی- نبش بهرامی تلفن۶۶۳۷۶۰و۴۹۴۹۴

جویای کار

مهندس مکانیک
دارای خاتمه خدمت تمام وقت آماده کار تلفن ۹۳۰۲۴۸ از ۶تا۴ بعدازظهر .
۱-۳ آ- ۱۱۳۵۹

راننده دوشخصی باسواد خدمتکرده تمام وقت آماده کار ۸۳۲۱۳۷
آ- ۱۱۵۶۵

راننده ۲ همگانی با سواد مجرد جویای کاراست‌راهنمای شماره ۹۷۰ اطلاعات تلفن - ۳۱۱۲۳۱
آ- ۱۱۵۵۵

آموزشگاهها

ماشین نویسی
بیژن همنا ندارد
میتوانید امتحان کنیدمیدان‌ژاله تلفن ۳۱۸۳۸۴

ماشین نویسی ربانی
شما را بابهای‌خودرزمانی‌کوتاه برای استخدام آماده‌میکندشاه- آباد مقابل‌سینماحافظ ۳۱۷۱۳۵
آ- ۱۳۲۸۱

تعلیم رقص
رقص و موزیك ریتا
سه راهشاه روبروی توماجیان ۶۶۳۰۳۴
۱-۵ آ- ۹۲۲۱

تدریس خصوصی

با هفته‌ای یك جلسه تدریس در کلیه دروس قبولی شما را تضمین میکنیم دانشجویان‌سال پنجم پلی‌تکنیك تهران‌با پنج سال سابقه تدریس خصوصی و دبیرستانی تلفن ۷۹۵۱۱۴

ریاضیات فیزیك شیمی
تضمین سیکل اول و دوم تلفن ۶۶۳۰۳۴

کلاس خصوصی نقاشی
با تلفن ۷۷۴۹۶۴ از ساعت ۷ تا ۹ بعد از ظهر تماس بگیرید .

ریاضیات فیزیك شیمی متوسطه بویژه ششم و عالی کنکور - ۹۵۳۶۷۷

ریاضیات - فیزیك - شیمی توسط فارغ - التحصیل‌پلی‌تکنیك تلفن ۷۹۶۰۵۸

پانسیون

میپذیریم
پانسیون نیکوفر
پانسیون شبانه روزی کودکان از کلاس اول ابتدائی تا سوم راهنمائی مجهز و مدرن تلفن ۷۷۰۷۱۲
آ- ۱۳۵۸۴

پانسیون‌نژاد
زیر نظر بانوی انگلیسی مدرن و مجهز در مرکز شهر شامل : صبحانه‌و حمام ، یادگیری زبان انگلیسی در محیط خانوادگی انگلیسی . پهلوی مقابل کاخ مرمر تلفن ۴۷۱۴۱ - ۴۲۰۸۶

پانسیون درخانواده‌جهت دانشجویان تلفن ۷۶۳۲۲۰

املاك‌ومستغلات

فروش

خانه فروشی
اصفهان خانه وباغ مشجرمتمر با مستغلات تهران یا نقدی بفروش میرسد ۸۴۴۹۷۳
۱-۵ آ- ۱۳۶۵۲

اکازیون
خانه‌ای شمالی دارای۹ اطاق‌با تلفن و دو سرویس واقع در خیابان ویلا خیابان خوش‌بین بعلت مسافرت فروشی تلفن - ۸۸۳۴۹۲
آ- ۱۳۶۶۱

خانه‌ای بمساحت ۳۱۸ متر واقع در خیابان آیزنهاور نبش خیابان پندآموز با ۱۲ اطاق و شوفاژ روشن و ۲ فیش تلفن بدون واسطه بمبلغ هفصد هزار تومان به فروش میرسد طالبین فقط صبحها با تلفن ۹۵۳۴۱۹ تماس بگیرند

خانه شمالی بمساحت ۱۸۰ متر دارای ۶ اطاق با سرویس کامل در امیرآباد شمالی بفروش میرسد ۶۳۱۵۲۴

ویلا و مستغلات فروشی
۶۰۰ هزار تومان‌ببالا۸۴۴۹۷۳
آ- ۱۳۱۴۰۴

یك مستقل اکازیون
بمساحت ۲۰۰ متر مربع واقع درسلسبیل‌خیابان‌هاشمی‌بفروش میرسد تلفن ۸۴۲۸۸۴
۱-۵ آ- ۱۳۰۰

ساختمان کلنگی
واقع در خیابان‌حشمت- الدوله دارای ۹باب‌مغازه ودوباب خانه بفروش میرسد تلفن ۶۳۴۲۵۵

فروش یا اجاره
ساختمان ۳ طبقه‌نوساز ۲۰۰متر با تمام وسایل یوسف‌آباد - ۶۳۱۱۵۵
آ- ۱۳۴۳۹

چهار راه کالج
منزل شخصی ساز ۶ اطاق سرویس کامل‌تلفن ۳۱۰۱۶۸

خردمند
مستغلات ۴طبقه ۱۵اطاقی مدرن‌شوفاژنقدومعاوضه تلفن ۳۱۰۱۶۸

شاه عباس
مستغلات سه طبقه ۶ اطاقی سرویس کامل ۸۵۰ هزار تومان نقد و معاوضه تلفن ۳۱۰۱۶۹

خانه فروشی
برخیابان شاه سه طبقه ۶ اطاق برق آب و تلفن ۱۸۰ هزارتوما ن تلفن ۹۲۴۸۶۷

ساختمانی مستغلاتی ۴ طبقه هر طبقه ۴ اطاق وسرویس کامل ۲ شماره تلفن برق ۳ فاز نزدیك میدان فردوسی فروشی بعد از ظهر ها تلفن ۳۱۴۱۵۲

خانه فروشی بمساحت ۳۵۰متر دوطبقه چهار دستگاه تکمیل مستقل خیابان قزوین‌بین‌غفاری ومخصوص کوچه کلانتری‌پلاك ۱۴ به تلفن۲۷۴۴۶مراجعه‌شود.

فروش خانه‌های شمالی جنوبی و مستغلاتی در شمال شهر و شمیران ۸۴۱۴۲۸ رجبی

ساختمانی در غرب خیابان کاخ نرسیده به بلوار کوچه‌دی بمساحت ۲۶۰ متر ۳ طبقه هر طبقه شامل ۳ اطاق با سرویس کامل و تلفن و کولر شخصی سازبقیمت ۴۵۰ هزار تومان‌بفروش میرسد دفتر جمشیدتلفن ۹۲۸۰۸۲

واقع در سلطنت آباد ضرابخانه-خیابان‌ناهید
یک منزل شمالی۶اطاقه‌بمساحت ۲۱۸ر۵ متر ماشین‌رو بمبلغ۳۰۰ هزار تومان بفروش میرسد . تلفن ۸۴۲۳۱۹
۱-۲ آ- ۱۳۴۹۵

آپارتمان فروشی
آپارتمان فروشی خیابان ظفر کوی شهریار پلاك ۶۸ تلفن ۶۳۳۶۰۱ و ۶۳۳۴۲۶ و ۶۳۰۲۷۴

آپارتمان های فروشی ۳ اطاقی برای دفتر کار جبهه بلوار الیزابت دوم ۶۶۵۹۹۷

آپارتمان فروشی
آپارتمان های لوکس فروشی برای مطب و محل کار بر خیابان تخت جمشید جنب‌بانك تهران‌تلفن ۷۵۳۳۴۳و۷۵۱۸۰۶ عصرها .
آ- ۱۳۶۸۴

باغ فروش
بالای پل ماشلك نوشهر باغ ۲۵۰۰ متری‌یکجایانصف‌فروشی ۶۸۶۶۸۰
۱-۳ آ- ۱۳۴۴۱

زمین فروشی
در منطقه صنعتی تهران برجاده کرج - هشتاد هزار متر زمین محصور با چاه عمیق بفروش می رسد از ۸ صبح تا ۷ بعداز ظهر تلفن ۴۰۰۵۲

اراضی قزوین
بورس مرغوبترین‌اراضی قبل و بعد از قزوین ۶۲۳۴۰۸ و ۶۲۹۵۳۷

زمین وباغ
ارزان
تاکستان قزوین‌کرج تلفن ۷۶۵۶۹۵

فروش فوری
بعلت مسافرت اکازیون ۱۵۰۰ متر زمین در بهترین نقطه پهلوی بالا ۳۵متربرخیابان بفروش میرسد تلفن ۳۱۰۱۶۸ و ۳۱۰۱۶۹

زمینی بمساحت تقریبی ۶ هزار متر مربع با ۳ هزار متر مربع انبار با آب چاه و لوله کشی شهر با ۲ شماره تلفن و پست برق قوی ۲۵۰کیلو وات و سایر تاسیسات در غرب تهران بفروش طالبین به تلفن ۸۲۴۵۷۲ مراجعه فرمایند .

الهیه کرج
چنانچه : تا کنون‌موفق بانتخاب زمین نشده‌اید ازباقیمانده قطعات‌شهرك
ییلاقی الهیه کرج
که مجهز به آب لوله- کشی و اسفالت ودرخت کاری خیابانها میباشد دیدن نمائید کیلو متر۱۲ بر جاده کرج - قزوین تلفن ۷۷۵۵۰۲

افشاریه کرج
کیلومتر۱۶
جاده کرج به قزوین تقسیم‌شده بقطعات۱۰۰۰ و ۱۲۵۰ متری با آب و درخت‌کاری نقدواقساط مرکز فروش عباس‌آباد ابتدای‌فرح‌شمالی‌آژانس تهران تلفن ۸۴۲۳۶۶ و ۸۴۲۷۵۸

زمین فروشی
اگر تابحال برای‌سکونت خود زمین مناسب خریداری نکرده‌اید از زمین های
نودشت
بافاصله ۲۰ کیلومتری میدان شهیاد که‌بقطعات ۷۰۰ متری با سند مالکیت جداگانه تفکیك ودارای آب‌و آسفالت و سیستم صحیح شهر سازی میباشد بازدید نمائید برای خرید تلفن ۸۲۶۰۶۴

زمین فروش در شمال
چند قطعه زمین در بهترین‌نقطه شمال مشرف دریا ۳ کیلومتری المده مقابل دریابیشه که‌بقطعات ۴۵۰۰ متری تفکیك شده‌بفروش میرسد خریداران محترم برای کسب اطلاعات بیشتر به بنگاه حقیقت واقع درشمیران‌ایستگاه پسیان تلفن ۸۷۱۳۵۸ یا در چالوس میدان رضاشاه کبیر جنب پستخانه‌دفترمشاور املاك کرمل تلفن ۲۰۲۸ مراجعه فرمائید .
آ- ۱۱۵۲۹

اکازیون
زمینهای شریفیه‌غرب‌شهرییلاقی کورش تفکیك شده از ۱۰۰۰ متر ببالا باسند مالکیت متری ۶۵ ریال باشرایط عالی - ۹۲۸۲۶۳ تی . آ . اس
آ- ۱۳۶۵۳

خیابان نظام‌آبادچهارراه‌حسینی مقابل کفش ملی و داروخانه آفتاب‌زمینی به مساحت۲۱۱متر جبهه خیابان نظام‌آبادجنب‌زمین نامبرده زمینی است بمساحت ۲۵۱ متر بر خیابان نظام‌آباد اول چهارده متری حسینی وبر کوچه ۸ متری اسفالت‌شده‌سنبل کل این دوسند ۴۶۱ مترسه‌نبش بفروش میرسدطالبین از ۹الی ۱۱صبح باتلفن۷۵۹۱۴۱ تماس بگیرند .
آ- ۱۳۶۵۴

نقد و اقساط
سعادت‌آباد کرج جهت اطلاع خریداران محترم مابقی زمین های سعادت آباد برای ایجاد ویلا و باغ در قطعات ۱۰۰۰ متری

آب لوله‌کشی
اسفالت آماده فروش‌شد تلفن ۹۲۵۲۲۰

فروش زمینهای خارج از محدوده مجیدیه و شمس آباد و خانه های ویلائی دفتر حاتم تلفن ۷۷۷۱۵۵

باغ مشجر میوه‌با آب‌چاه عمیق اراضی ملاردکرج تفکیك شده بقطعات ۵۷۰ متری وبیشتر تلفن ۶۳۶۹۵۵ از ۴بعدازظهر- بهبعد .
آ- ۱۳۶۹۱

۱۱۳۱ متر زمین دونبش خیابان پهلوی حوالی جوجه کباب حاتم متری ۱۱۰۰ تومان فروخته میشود ۷۹۳۱۵۳
۱-۳ آ- ۱۱۵۱۳

فروش سرقفلی

مغازه واگذاری
مغازه ۶ر۵ × ۱۱باسرویس‌کامل امیرآبادشمالی‌واگذاری۶۳۲۸۵۶
۱-۱۰ آ- ۱۲۷۲۹

مغازه با آب و برق‌تلفن
روزولت شمالی مقابل هنگ موتوری با توالت دستشوئی بفروش میرسد تلفن ۸۴۴۵۱۸
۱-۳ آ- ۱۳۴۱۱

چهار باب مغازه واقع‌در خیابان آیزنهاور بابرق آب‌و تلفن واگذار میشود تلفن ۹۷۹۱۹۵

مغازه پرده‌دوزی در خیابان بهبودی روبروی داروخانه شفا باجواز واگذار میشود ۹۷۹۹۴۶
۱-۳ آ- ۱۳۵۹۸

سرقفلی یکباب مغازه‌بمساحت ۵۵ متر مربع در خیابان تخت جمشید نبش بهار واگذارمیشود تلفن ۸۴۶۰۱۸ عصرها .
۱-۳ آ- ۱۳۶۱۱

یکباب مغازه دودهنه
دونبش بانضمام انبار بزرگ و آب و برق تلفن و سرویس کامل واگذار میشود امیرآباد شمالی تلفن ۶۳۰۹۰۱
آ- ۱۳۶۸۶

مغازه با جواز قماش
یوسف‌آباد محمد رضا شاه فردوسی تلفن ۶۲۲۳۸۰

قابل توجه
یك سوپر مارکت در بهترین و پرجمعیت ترین نقطه تهران واگذار میشود لطفابا تلفن - ۷۷-۹۲۵۶۷۶ تماس بگیرید .
آ- ۱۳۶۷۶

تعمیرگاه فروشی
سرویس و تعمیرگاه اتومبیل فروشی
برخیابان شاهرضا بمساحت تقریبی ۶۰۰ متر مجهزبتمام وسائل دارای پروانه تلفن ۷۵۸۰۰۰ کریمان .
۱-۱۵ آ- ۱۳۰۷۱

اغذیه فروشی
۵دهنه با موقعیت عالی وفروش خوب ساندویچ-آبجو-مشروبات الکلی دربست خیابان پهلوی جنب سینما مهتاب اغذیه طلائی
۱-۳ آ- ۱۳۲۵

اجاره‌داده‌میشود

آپارتمان اجاره
آپارتمانهای سه ، چهار و پنج اطاقی مجهز به سرویس های فرنگی ، شوفاژ، کولر و تلفن‌در مرکز شهر اجاره داده میشود تلفن ۴۴۹۲۳ - ۴۰۷۹۲
۱-۳ آ- ۱۳۱۳۴

آپارتمان اجاره
قابل توجه خانواده‌ها
چهار دستگاه آپارتمان نوسازدر شاهرضا چهارراه گرگان‌خیابان گرامی شماره۷ هردستگاه‌دارای ۴ اطاق سالن‌وهال‌بزرگ‌سرویس کامل برق ومستقل باشوفاژوتلفن وحیاط بخانواده‌ها اجاره‌داده میشود برای اطلاعات‌بیشتر از۹ صبح الی ۱۱ بتلفن۷۵۹۱۴۱یا به محل مراجعه فرمائید .
آ- ۱۳۶۵۱ ۱

آپارتمانی با ۶ اطاق بزرگ‌طبقه دوم پهلوی روبروی‌هتل‌ویکتوریا اجاره ۲۰۰۰تومان‌تلفن۸۹۱۱۶۴
آ- ۱۳۶۳۳

۸ باب اتاق
بزرگ که بصورت یکدستگاه آپارتمان می باشد مناسب‌برای دفاتر و نقشه‌کشی با آب وبرق وشوفاژ و آسانسور واقع در خیابان قدیم شمیران بالای مولن‌روژ یکجا ویاجداگانه‌اجاره داده میشودخواستاران‌ازساعت ۶ تا۸ بعدازظهرباتلفن۳۱۳۳۱۹ تماس حاصل فرمایند .
۱-۳ آ- ۱۱۱۹۳

نزدیك آریامهر و امیرآباد
آپارتمان ۳ طبقه ۲۴ اطاق با کلیه لوازم وشوفاژجهت‌شرکتها ودفاتر تجارتی، ادارات،مدارس اجاره داده میشود تلفن - ۶۳۳۴۳۲
۱-۲ آ- ۱۳۶۳۱

ساختمان اجاره
اجاره
ساختمان نوساز ۱۲ دستگاه دو اطاقه و سه اطاقه یکجا اجاره داده میشود : شاهرضا مقابل خیابان‌شمیران ۸۳۳۷۰۰- ۸۳۳۹۰۰
۱-۵ آ- ۱۳۶۱۷

ساختمان اجاره
ساختمان مدرن دارای ۴۰ اطاق در ۴ طبقه‌واقع در سه راه تخت جمشید و شمیران قدیم طبقات فوقانی نمایشگاه‌ناسیونال دارای آسانسور خطوط تلفن مستقل‌تهویه‌مطبوع بدون واسطه اجاره داده میشود .
تلفن - ۸۳۵۷۹۶

خانه اجاره
خانه اجاره ۵ اطاق دربست دوطبقه درآیزنهاور نواب - ۹۲۸۸۲۳
۱-۲ آ- ۱۳۵۱۶

یک یادو اطاق با تمام‌وسائل بکارمندان اجاره داده میشود تلفن ۹۷۴۷۶۰

اجاره
خانه مدرن سیصدمتر مربع زیربنا وباغ تهویه سرویس‌کامل خیابان جردن بین البرز و هایدپارک تلفن ۸۹۰۴۳۹
آ- ۱۱۵۰۵

مورد نیاز برای اجاره

آپارتمان دو یا سه‌اطاقه از شاهرضا ببالا باتلفن جهت دفتر کارنیازمندیم از ساعت ۴تا ۷ بعد از ظهر تلفن ۹۳۹۰۲۳

مورد نیاز برای خرید

زمین
زمین‌اهواز
آبادان‌وخرمشهر
را بقیمت واقعی آن فورا خریداریم تلفن ۳۱۱۷۰۶

خریداریم
در هرنقطه مشهد زمین و مسغلات تلفن تهران ۹۲۸۸۴۰

زمینهای ساختمانی و خانه های دست دوم شمال شهر را خریداریم دفتر جمشید تلفن ۹۲۸۰۸۲

زمین‌اهواز
اراضی اهواز خریداریم تلفن ۸۴۰۷۶۵ عصر ها

املاک ساحل دریابزرگ و کوچک از بندرپهلوی تافرح‌آباد خریداریم۸۲۲۴۳۱ - ۸۲۰۵۳۷

اراضی کرج جاده کرج جاده قزوین و کردان خریداریم تلفن ۹۳۲۳۲۷

خرید سرحدآبادملاردکردان کوهک چیتگر عباس‌اباد جنت- اباد - مونترال سازمان برنامه ۴۶۸۴۶

اراضی تهران پارس شرکت نفت سازمان‌چای خریداریم تلفن۷۸۰۴۸۵

زمینهای کرج خریدار و فروشنده‌ایم دفترمنصور ۸۷۱۱۵۳

زمینهای بزرك کرج تا قزوین خریداریم۴۲۶۸۲

زمینهای افسریه شاه - آباد شرق مشیریه خریداریم ۳۵۵۵۲۶

زمین‌های تهران‌پارس جوادیه سفیدخاك قناد کوثر خریداریم ۷۸۲۸۷۳

خرید و فروش هرنوع‌مستغلات دفترپارس ۷۵۰۱۵۴
آ- ۱۳۰۲۷

زمین های منطقه صنعتی
خارج از محدوده خریداریم - ۹۲۵۴۹۲

خریدار و فروشنده زمین های تهران‌پارس ۷۸۶۴۷ - اسکوئی

کوهك کوهك کوهك
خریداریم گلکار یزدی ۹۵۶۶۰۶

زمین کردان جنت‌آباد
ملاردخریداریم‌صفرنژاد۶۶۸۲۱۹

اراضی شمس‌اباد و مبارك‌آباد خریداریم تلفن ۷۷۷۶۵۵

خریدار زمین افسریه ۷۹۱۳۵۹

زمین افسریه‌خریداریم۷۹۳۳۴۶

زمین تهران‌پارس خریداریم‌تلفن ۷۹۳۰۲۰

خریدار زمین تهران پارس - ۷۸۱۹۲۶

بنگاههای معاملات املاك

بمجمع دلالان املاك
لالهزار بنگاه کوشان ۳۱۹۷۸۴ خواسته خود را تلفنا بفرمائید

دفتر املاك رزاز
اسکندری شمالی اول گلبار - ۹۲۱۷۷۰

دفتر املاك مولانی‌بورس اراضی سعادت‌آباد و کوی‌مکانیر تلفن۸۷۶۱۵۵

شرکت‌ساختمانی آریز
تلفن۸۴۵۰۶۴
کلید خانه دلخواه شمارا تقدیم میکند

بورس املاك شمیران
دفتربراتی ۸۷۲۵۷۵- ۸۷۷۸۷۵

اراضی یافت‌آباد جاده قدیم کرج خریدار و فروشنده‌ایم ۹۵۶۵۴۳

دفتر مرکزی جلالی
خرید اراضی سعادت‌اباد و مکانیروفرخ‌زاد و یوسف‌آباد و عباس‌اباد و دره قشلاق و شمیرانات ومبارك‌اباد .
تلفن ۶۲۶۴۱۱ - ۶۲۴۱۹۳

نیازمندیهای اجاره

سازمان نیازمندیهای خارجیان
خانه‌شمارا اجاره میدهد
۸۲۳۱۵۵ ۸۲۳۹۳۹ ۸۲۸۱۰۶

اجاره‌خانه بخارجیان

مؤسسه
نیازمندیهای خارجیان
خانه بخارجیان اجاره‌میدهد
۸۳۰۰۸۱ - ۸۳۰۰۸۲
۸۲۱۸۱۱ - ۸۲۱۷۲۳
۳۶۱ تخت جمشید مقابل سفارت آمریکا

مؤسسه امپایر ۷۷۷۵۰۰
خانه بخارجیان اجاره‌میدهد
۷۷۸۹۵۵- ۷۷۳۲۸۵

موسسه نیازمندیهای هیلتون اجاره به خارجیان ۸۳۴۶۳۷

سازمان‌مسکن‌پارس
۸۴۸۴۲۴
اجاره به خارجیان

آرایش امیر
مرکزاجاره بخارجیان
عمران
۸۴۰۵۰۲،۸۵۰۸۱۳

مؤسسه امورخارجیان
مرکزاجاره تخت‌جمشید جنب بهار ۵۰۳
۷۵۱۷۸۲-۷۵۲۳۵۸

۸۴۶۱۵۷-۸۴۳۱۳۸
آژانس رویال- اجاره بخارجیان

۸۲۹۷۶۶-۸۳۵۱۲۰
سازمان کورش
اجاره منازل بخارجیان

ASAN CO
شرکت آسان
تلفن: ۶۲۲۰۶۵
مرکزاجاره

۴۰۰۰۰
تلفن اجاره وفروش منازل مدرن

معاملات پول

پول موجود
پول
فوری در مقابل سند مالکیت بدون‌خرج‌محضر
۸۳۰۸۳۵

خانم ها - آقایان
چرا از پول خوداستفاده نمیکنید ما بسرعت وبا عالیترین بهره آنرا بجریان میگذاریم تلفن ۷۴ الی ۷۶۲۰۷۱

پول
بدون سرگردانی
وام سریع در مقابل اتومبیل شخصی تاکسی کرایه کامیون تلفن ملك
۳۹۱۱۳۱

پول فوری با سود بانکی در مقابل خانه مستغلات ۹۲۸۴۶۵

از یك تا پنجاه میلیون ریال پول شرطی موجود پاکپور ۶۶۴۶۱۸ و ۶۶۶۲۶۳

دفتر بهروز
پول شما را هر مقدار کمباشدبا بهره بسیار خوب بجریان می - اندازد حتی ۵ هزارتومان .
تلفن ۶۲۲۷۶۲

وام در مقابل‌تلفن‌اتومبیل‌وملك
۴۹۰۵۰

وام روی اتومبیل
تلفن وساختمان
۷۵۰۶۳۵

وام‌فوری با سود بانکی درمقابل‌خانه ، مستغلات ۳۱۱۸۳۶ و ۳۱۲۷۳۹

برای تهیه پول با چك معتبر قبلا با ما تماس بگیرید ۶۶۰۲۰۰

قلك وام میدهد
درمقابل مبیع ارزنده قلك فورا وام میدهد تلفن ۷۶۵۷۴۵

پول روی ملك
بابهره ارزان وسریع۸۲۲۶۵۹

وام با چك بکارمندان ۷۶۱۲۶۹

پول ۵ر۱۵شاهی۶۲۴۸۷۳

پول شرطی نیازمندیم ۸۳۷۶۸۴

مورد نیاز
پول‌شرطی‌درمقابل خانه مستغلات فورانیازمندیم ۹۲۸۴۶۶

پول شرطی نیازمندیم
۸۲۸۳۴۹

قبوض

قبوض مرش وجواهر بانك کارگشائی راصددرصدخریداریم و صددرصد وام میدهیم‌موسسه تك خیابان شاه‌بالاتر از کاخ مقابل ۲۰متری اول ۴۵۱۶۸ و ۶۶۲۴۵۹ و ۴۳۴۹۹

قبوض شهرداری
خریداریم ۶۶۶۲۶۳ — ۶۶۴۶۱۸ و ۶۶۰۲۰۰

قبوض اصلاحات ارضی و شهرداری خریداریم . ۴۵۹۵۷

معاملات تلفن

تلفن ۳ و ۷
خریداریم ۳۰۳۲۳۶

خرید و فروش تلفن
۳۱۷۴۳۷ اسلامبول‌کمپانی۱۷ر۲

تلفن ۲ و ۵ فوری‌خریداریم ۵۳۵۷۴۴

خرید و فروش تلفن ۸۲۰۸۴۱

تلفن‌در هرمنطقه خریدار با نصب فروشنده‌ایم ۸۵۳۰۳۱

تزئینات ودکوراسیون

۳ تومان
با روزی ۳ تومان منزل ومحل کار خودرا بابهترین‌نوع‌کاغذ دیواری ، موکت ، پرده‌کرکره وکفپوش تزئین نمائید تلفن.
۶۶۶۶۶۵-۴۸۷۵۱

پرده کرکره و تعمیرات کف‌پوش و کاغذ دیواری توسط شرکت غرب ۲۴ اسفند نبش جمشیدآباد ۹۳۲۲۹۰

تزئینات ساحل
کلیه رنگ آمیزی ساختمان - ۸۴۳۱۹۶

کفپوش همه نوع باقساط ۷۷۵۷۷۵

کاغذدیواری ، موکت، کفپوش اقساط تلفن۸۲۱۱۴۷-۸۲۳۸۱۵

کاغذ دیواری بانصب
فوری‌۲۰درصدتخفیف ۹۷۸۴۲۰

تزئینات گلبار ۹۳۶۳۴۸

موکت باقساط تلفن ۷۷۵۷۷۵

کاغذ دیواری‌باقساط ۷۹۵۹۷۵

کاغذ دیواری‌باقساط ۷۷۵۷۷۱

برای ساختمان شما

تخلیه‌چاه
۷۷۶۷۱۳
هر متر مکعب ۳۰ تومان

تعمیر مسکن کار های ساختمانی کلی وجزئی ۸۴۸۷۸۱

کف‌سابی
شیشه پاککنی- نقاشی‌ساختمان
۶۶۳۰۵۳

بناکوه
اسفالت ، سیمانکاری وتعمیرات و تزئینات ساختمان شما را با شرایط سهل انجام میدهیم تلفن ۹۳۱۷۳۱ - ۹۳۱۷۲۱

موسسه اسفالتکاری
گودرزی
جلوگیری از هرنوع رطوبت پشت بام
قلهك تلفن ۸۶۱۳۲۷

شیشه پاك‌کن
نظافت شیشه‌ها وکلیه ساختمان مطابق با سلیقه شما تلفن - ۸۳۳۱۳۵

نقاشی ساختمان تلفن۷۹۵۹۷۵

لوله‌بازکنی
لوله‌بازکنی‌ولوله‌کشی مقدم ۹۲۵۳۷۴

لوله‌بازکنی پاسارگاد تلفن ۹۳۹۲۱۷

رفع گرفتگی بنوع لوله‌ساختمانی
با دستگاه‌تراکم‌هوا- تلفن ۷۸۷۲۷

تخلیه چاه فاضلاب ۲۱۶۷۶ و ۴۴۲۰۳

تخلیهٔ چاه
فاضل‌آب دفترفنی‌بیك
اکسپرس ۹۲۳۳۵۹

لوله‌بازکنی فاضل‌آب
فدنی تلفن ۹۵۵۱۱۶

لوله‌بازکنی
۲۵ شهریور
تلفن ۹۳۷۳۸۵

رفع گرفتگی لوله فوری تلفن : ۷۶۰۹۹۳

لوله‌بازکنی روزولت
۲۵ تومان ۴۷۱۴۳

تخلیه چاه لوله بازکنی تلفن ۳۰۳۸۶۰

گاز

پرسی‌گاز
گازوسرویس
ازساعت ۷ صبح الی ۱۰ شب
۹۶۳۰۲۱-۶
۹۵۰۰۰۱-۶
سرویس وتعمیرات اجاق
۹۶۳۰۳۰

شرکت بوتان
پخش گاز ۹۵۲۰۵۱
سرویس وصدورکارت
وتغییرآدرس ۳۱۳۱۶۱
قسمت فروش ۳۰۴۷۱۱
قبول سفارشات گاز
از ۷ صبح الی ۹ شب

آگهیهای متفرقه

تلفنهای
۴۷۹۵۸ - ۴۹۵۳۸ و ۶۶۱۹۷۶
تضمین کننده برنامه های‌هنری از نظر خواننده ونوازنده برای جشنها وعروسیها ومیهمانیهای مجال شمادرتهران وشهرستانها خیابان شاه مقابل سینمانیاگارا آژانس هنری ایفل‌ساختمان۱۰۷

سیم‌سازی نقی‌زاده
سازنده انواع سیم های موتور سیکلت میدان فوزیه خیابان اقبال روبروی‌مسجدباب‌الحوایج پلاك ۲۲۴ تلفن ۷۶۴۰۳۳

دبستان اسلامی ولی عصر (ع)

برای سال تحصیلی ۵۳-۵۲ دانش آموزمیپذیرد متولدین نیمه دوم فروردین ۴۶ نیز جهت کلاس اول ثبت نام میشوند .
بابرنامه‌کامل فرهنگی - زبان انگلیسی وسیله آمدورفت‌ونهارآماده است .
جاده قدیم شمیران قلهك تلفنهای ۸۶۱۰۲۹ و ۸۶۲۸۹۹

پذیرش دانشجو

ICS
جهت کلاسهای پروفشنال کامپیوتر
مرکز آموزش خدمات کمپیوتری
Computer Services Co.
برای کلاسهای تخصصی کامپیوتر های I.B.M.
که در تاریخ۶ر۷ر۵۲شروع میشود ثبت‌نام مینماید
اداره مرکزی: شاه‌عباس‌اول کوی سام شماره ۱۱
ساختمان‌شماره۲: شاه عباس‌شماره۱۱۰

بارندگی شدید زمستان‌سخت

شمارا ناراحت نمیکند
اگر بامها و تراسهای منازل خود را بامواد اروپائی و آمریکائی ایزوله‌نمائید .
ایزولاسیون‌مطمئن ، ارزان ، مقاوم و سبك وزن با تضمین
تلفن ۸۲۱۵۱۷ تهران‌ایزولاسیون

آگهی واگذاری بهره‌برداری از باشگاه های داخلی سربازخانه

سربازخانه‌عباس آباد (مرکز آموزش مخابرات وهنك‌سپاهیان‌انقلاب تهران) بهره‌برداری از باشگاههای‌داخلی سربازخانه را ازتاریخ۱ر۷ر۵۲ برای مدت یکسال‌باشخاص واجد صلاحیت بدون هیچگونه حقی بجز سود فروش‌واگذار مینماید خواستاران میتوانند برای اطلاع‌ازچگونگی‌شرایط بهره‌برداری از این تاریخ تا ۲۰ر۶ر۵۲ به پست مهندسی سربازخانه مراجعه نمایند .
فرمانده سربازخانه عباس‌آباد

دبیرستان و دوره راهنمائی تحصیلی
کاشف

در سال تحصیلی ۵۲ - ۵۳ با کادر مجهز برای کلاس های متوسطه و راهنمائی تحصیلی همه روزه‌صبح‌و عصر ثبت‌نام می‌نماید خیابان بوستان سعدی بین خوش و قصرالدشت تلفن ۹۵۹۴۷۸

آگهی استخدام

شرکت سهامی نکاچوب ، وابسته به وزارت کشاورزی و منابع طبیعی‌برای‌نصب کارخانه‌های مجتمع چوب در دشت نازنکا (ساری) افراد زیر را استخدام می‌نماید .
۱ - مهندس ساختمان ، با داشتن سابقه کار در کارگاههای صنعتی .
۲ -مهندس برق ، با داشتن‌سابقه کار در کارگاه های صنعتی
۳ - مهندس تاسیسات نصب‌با داشتن‌سابقه‌کار درکارگاه های صنعتی .
داوطلبان واجد شرایط با در دست داشتن مدارك تحصیلی و گواهی سابقه کار ، از اول مهر ماه ۱۳۵۲ لغایت دهم مهر ماه ، به‌دفتر شرکت نکا چوب ،در سازمان جنگلها و مراتع کشور ، واقع در بلوار الیزابت اول خیابان سهیل ، مراجعه فرمایند .

آگهی کرایه وسیله نقلیه

شرکت‌مهندسین ارتباطات پیج‌مایل به‌مذاکره در بارهٔ انعقاد قرار داد برای کرایه وسایل‌نقلیه مورد نیاز میباشد . علاقمندان بایستی دارای مشخصات زیر باشند .
۱- دارای وسایل نقلیه بدون نقص و با شرایط عالی باشند .
۲- وسایل نقلیه آنان باید بیمه کامل باشند .
۳- دارای وسایل نقلیه با ظاهر آراسته و راننده های مطمئن با سابقه خوب در رانندگی باشند.
۴- دارای سابقه معتبر در کار باشند .
۵- در شرایط مالی مساعدی باشند .
لطفابوسیله تلفن شماره ۸۴۳۷۰۸باآقایان‌جی‌پی کوپن یادابل‌یو ، جی . بوید تماس بگیرید .

یك شرکت بین‌المللی تولیدی

واقع درجاده جدید کرج یکنفر خانم ماشین‌نویس ورزیده فارسی و انگلیسی را که آشنا بزبان انگلیسی بوده و بتواند به تلفنهای شرکت نیز پاسخ دهد با حقوق و مزایای مکفی استخدام مینماید .
متقاضیان میتوانند برای تعیین وقت مصاحبه با تلفنهای ۶۶۸۱۶۱ و ۶۶۰۱۵۷ تماس بگیرند .

تخلیه‌چاه‌فورسپتیک

بوسیله پمپ های لجن کش باتخفیف کلی برای عموم
شرکت فنی شوش مرکز ۸۲۱۱۵۵ سلسبیل ۹۵۰۷۷۷

تخلیه‌وحفرچاه

تخلیه‌چاه‌فاضلاب‌وحفرچاه‌وکانال‌وساختمان
فورسپتیک‌وسپتیک‌تانك‌ونقشه‌کشی‌ساختمان.
شرکت مهندسی امید بامسئولیت محدود تلفن ۶۲۷۰۴۷

کوشش
بفکر همه هست

مداد H-B پاکن دار چینی	۳	ریال
خط کش چوبی ۲۰ سانت چینی	۳	//
خودکار بیک شاسی دار M-C	۸	//
کیف جامدادی گلدار	۲۰	//
مداد ۱۲ رنگ کیفی	۲۵	//
خودکار و خودنویس جفتی یونیورسال	۳۰	//
سرویس جعبه پرگار ایتالیائی	۶۰	//
دفتر ۱۰۰ برگی جلد پلاستیکی	۱۸	//
کلاسور چهارحلقه کوچک	۴۰	//
کلاسور چهارحلقه شاسی دار	۵۵	//
کلاسور چهارحلقه بزرگ	۷۰	//
کیف کودکستانی در رنگهای شاد	۷۰	//
کیف دبستانی اسفنجی با قفل آلمانی	۱۰۰	//
کیف دبیرستانی اسفنجی بزرگ	۲۵۰	//
نهار برلعابی دو طبقه	۱۳۰	//
بلوز دخترانه	۸۵	//
روپوش دبستانی و دبیرستانی از	۱۵۰	// بالا

فروش کتب درسی ابتدائی، راهنمائی تحصیلی
دبیرستانی (ریاضی، طبیعی، ادبی) از ۲۴ شهریور
از کوشش بخرید بنفع شماست

سوپرمارکت از ۸ و کوشش از ۹ صبح تا ۹ شب یکسره بازاست

آغاز هفته پنجم
نمایش در سینما
شهرقصه
(نمایش دهنده آثار سینمائی بهتر و برتر)
زیبا ترین فیلم عشقی اقتباس از «دکامرون»

تماشای این فیلم برای اشخاص کمتر از ۱۸ سال ممنوع است

ازامشب
فقط در سینما
بلوار

آغاز هفته دوم نمایش در سینماهای
تراس سالن
دیانا ـ تاج ـ ری ـ سهیلا
و برنامه افتتاحیه سالن مجلل سینما
قوی ترین و پرحادثه ترین فیلم کاراته‌ای که تاکنون دیده‌اید

از امشب فقط در
سینما مهتاب
چارلز برونسون
در فیلمی بکارگردانی: ترنس یانگ
ملاقات در شب
رنگی

فیلمی قویتر و زیباتر از «قصه عشق» و «دوستان»
چهارمین هفته نمایش در
سینما آتلانتیک
اولین تجربه عشقی یک دختر جوان ...
دختری بنام روزالین

برنامه شب سینما
کسری دوستان

برنامه سینماها

تماشای فیلمهائیکه با علامت (×) مشخص شده است برای اشخاص کمتر از ۱۸ سال ممنوع میباشد.

★ **آپارتمان خصوصی (×) رنگی ـ لاندوبوزانکا**
امپایر (۶۲۳۹۴۲) ۱۵ر۱۱ـ ۳۰ر۱ـ ۳۰ر۳ـ ۳۰ر۵ـ ۷ر۳۰ـ ۹ر۴۵

★ **آرشین مالالان ـ بزبان آذربایجانی**
ایفل (۳۱۱۴۷۷) ۱۰ـ۱۲ـ۲ـ۴ـ۶ـ۸ـ۱۰

★ **ارتش ۸ نفره ـ رنگی ـ جیمز کابرن**
پارامونت (۴۸۳۲۱) ۱۵ر۱۱ـ۳ـ۱۵ر۵ـ۳۰ر۷ـ۹ر۴۵

★ **اولین شب‌ارامش (×) رنگی ـ آلن‌دلون**
تراس آتلانتیک ۸ ـ ۱۰

★ **این‌دیگه چه‌جور جنگیه ـ رنگی ـ روداستایگر**
دیاموند (۸۲۸۴۰۰) ۱۵ر۱۱ـ۳۰ر۳ـ۳۰ر۵ـ۷ر۳۰ـ۹ر۴۵

★ **از عشق تا هوس ـ رنگی ـ راکل‌ولش**
گلدن‌سیتی (۶۶۳۲۶۹) ۱۵ر۱۱ـ۳۰ر۳ـ۳۰ر۵ـ۷ر۲۰ـ۹ر۴۵

★ **بخاطر یك مشت طلا ـ رنگی ـ یول‌براینر**
سانترال (۹۲۸۶۸۶) ۱۱ـ۱ـ۳ـ۵ـ۷ـ۹
رویال (۸۲۹۷۸۵) ۱۰ـ۱۲ـ۲ـ۴ـ۶ـ۸ـ۱۰
متروپل (۳۱۹۴۱۰) ۳۰ر۱۰ـ۳۰ر۲ـ۳۰ر۴ـ۳۰ر۶ـ۸ر۳۰

★ **بمبی ازکانزاس‌سیتی ـ رنگی ـ راکل‌ولش**
رادیوسیتی (۴۳۳۲۰) ۱۵ر۱۱ـ۳۰ر۲ـ۳۰ر۵ـ۷ر۳۰ـ۹ر۴۵

★ **بی‌ایمان ـ رنگی ـ منوچ کومار ـ راکی**
حافظ (۳۹۱۰۷۴) ۳۰ر۱۰ـ۱ـ۳۰ر۳ـ۶ـ۸ر۳۰

★ **بیلی‌جك ـ رنگی ـ تام لوکلین**
مارستیک (۶۶۸۴۶۱) ۱۱ـ۳ـ۵ـ۷ـ۹

★ **تعقیب برای انتقام ـ رنگی ـ ایوان‌راسیمو**
برلیان (۳۹۳۵۳۵) ۹ـ۱۱ـ۱ـ۳ـ۵ـ۷ـ۹

★ **تارزان و پسر ـ جانی ویسمولر**
تخت‌جمشید (۴۳۵۵۰) ۱۱ـ۲ـ۴ـ۶ـ۸ـ۱۰

★ **خاك ـ بهروز وثوقی ـ فرزانه تائیدی**
کابری (۹۲۸۴۰۱) ۱۱ـ۱ـ۳ـ۵ـ۷ـ۱۵ر۹
نیاگارا (۶۶۵۳۰۷) ۱۱ـ۱ـ۳ـ۵ـ۷ـ۹
اروپا (۳۰۳۱۷۹) ۳۰ر۱۰ـ۲ر۳۰ـ۴ر۳۰ـ۶ر۳۰ـ۸ر۳۰
میامی (۷۵۴۳۲۹) ۱۱ـ۱ـ۳ـ۵ـ۷ـ۱۵ر۹
الوند (۳۵۶۵۳۸) ۹ـ۱۱ـ۱ـ۳ـ۵ـ۷ـ۹
کیهان (۹۵۷۳۶۰) ۹ـ۱۱ـ۱ـ۳ـ۵ـ۷ـ۹
مارلیک (۹۶۳۶۱۶) ۳۰ر۱۰ـ۲ر۳۰ـ۴ر۳۰ـ۶ر۳۰ـ۸ر۳۰
ارانوس (۲۸۹۷۱) ۱۰ـ۱۲ـ۲ـ۴ـ۶ـ۸
شهرام (۸۴۴۵۴۹) ۹ـ۱۱ـ۱ـ۳ـ۵ـ۷ـ۹
سیلوانا (۳۹۳۷۷۷) ۳۰ر۱۰ـ۲ر۳۰ـ۴ر۳۰ـ۶ر۳۰ـ۸ر۳۰
سیلورسیتی (۸۶۱۲۰۵) ۳۰ر۱۰ـ۲ر۳۰ـ۴ر۳۰ـ۶ر۳۰ـ۸ر۳۰
اسکار (۹۲۰۸۸۸) ۳۰ر۱۰ـ۲ر۳۰ـ۴ر۳۰ـ۶ر۳۰ـ۸ر۳۰

★ **دخترا دنبالت میان (×) ـ رنگی ـ کیت‌بارون**
ریولی (۷۵۷۷۷۷) ۱۱ـ۳۰ر۳ـ۳۰ر۵ـ۳۰ر۷ـ۹ر۳۰

★ **دوستان ـ رنگی (×) شون‌بری ـ اینسی‌آلونیا**
کسری (۸۲۶۹۳۹) ۳۰ر۱۰ـ۲ـ۴ـ۶ـ۸ـ۱۰

★ **دختری‌بنام روزالین ـ رنگی ـ پاملاشومارتین**
آتلانتیک (۶۴۷۱۷۱) ۱۵ر۱۱ـ۳۰ر۳ـ۳۰ر۵ـ۳۰ر۷ـ۳۰ر۹

★ **دشمن ـ ملك‌مطیعی ـ نوش‌آفرین**
آسیا (۴۲۹۰۹) ۱۱ـ۱ـ۳ـ۵ـ۱۵ر۷ـ۹ر۳۰
رکس (۳۱۵۲۹۳) ۳۰ر۱۰ـ۲ر۳۰ـ۴ر۳۰ـ۶ر۳۰ـ۸ر۳۰
شهوند (۳۵۴۰۴۰) ۹ـ۱۱ـ۱ـ۳ـ۵ـ۷ـ۹
لیدو (۹۵۱۲۸۲) ۹ـ۱۱ـ۱ـ۳ـ۵ـ۷ـ۹
پاسارگاد (۷۹۲۷۸۲) ۱۰ـ۱۲ـ۲ـ۴ـ۶ر۱۵ـ۸ر۳۰
المپیا (۹۲۶۷۹۶) ۱۰ـ۱۲ـ۲ـ۴ـ۶ر۱۵ـ۸ر۳۰
ژاله (۳۰۴۱۲۰) ۱۱ـ۱ـ۳ـ۵ـ۷ـ۹
توسکا (۵۳۹۵۴۴) ۱۰ـ۱۲ـ۲ـ۴ـ۶ـ۸
نپتون (۷۶۰۱۳۶) ۹ـ۱۱ـ۱ـ۳ـ۵ـ۷ر۱۵ـ۹ر۳۰
شرق (۵۴۰۲۴) ۳۰ر۱۰ـ۲ر۳۰ـ۴ر۳۰ـ۶ر۲۰ـ۸ر۳۰
فیروزه (۷۵۷۶۶۹) ۱۰ـ۱۲ـ۲ـ۴ـ۶ـ۸
درایوین‌ونک (۶۸۲۵۵۷) ۸ ـ ۱۰

★ **دکتر پوپول ـ رنگی ـ ژان‌پل‌بلموندو**
پولیدور (۴۲۶۳۱) ۱۵ر۱۱ـ۳۰ر۳ـ۳۰ر۵ـ۳۰ر۷ـ۹ر۴۵

★ **دلاور ـ رنگی ـ جان‌وین ـ ریچاردبن**
گلدیس (۶۲۸۷۱۳) ۳۰ر۱ـ۳۰ر۳ـ۳۰ر۵ـ۷ر۳۰

★ **دو برادر قهرمان ـ سینما سکوپ ـ رنگی**
خورشید نو (۳۹۳۵۷۸) ۹ـ ۱۱ـ ۱ـ ۳ـ ۵ـ ۷ـ ۹

★ **رگبار ـ پرویز فنی‌زاده ـ پروانه معصومی**
ادئون (۳۱۸۱۱۸) ۳۰ر۱۰ـ۲ر۳۰ـ۴ر۳۰ـ۶ر۳۰ـ۸ر۳۰

★ **زیر دامن منو نگاه نکن (×) ـ لاندوبوزانکا**
سینماونک (۶۸۴۱۱۶) ۱۵ر۱۱ـ۳۰ر۳ـ۳۰ر۵ـ۷ر۴۵ـ۱۰

★ **زندگی آزاد ـ رنگی ـ سوزان همپشایر**
سینه‌موند (۴۸۳۲۲) ۱۱ـ۳ـ۵ـ۷ـ۹

★ **سافو ـ رنگی ـ مارینلولادی**
ب.ب (۸۲۹۶۴۱) ۱۰ـ۱۲ـ۲ـ۴ـ۶ـ۸ـ۱۰

★ **سرانجام یك‌عشق ـ رنگی ـ هورست‌بوخهولتز**
تراس امپایر ۸ ـ ۱۰

★ **سمادهی ـ رنگی ـ دارمندرا ـ آشاپارك**
همای (۳۱۱۶۶۹) ۳۰ر۱۰ـ۳۰ر۲ـ۳۰ر۴ـ۳۰ر۶ـ۸ر۳۰

★ **سالهای فراموش شده ـ راجندراکومار**
فری ۳۰ر۱۲ـ۳۰ر۲ـ۳۰ر۴ـ۳۰ر۶ـ۸ر۳۰

★ **شیخ صالح ـ ملك مطیعی ـ سپیده**
اونیورسال (۹۲۶۹۰۳) ۱۱ـ۱ـ۳ـ۵ـ۱۵ر۷ـ۹ر۳۰
پاسیفیک (۷۵۳۳۱۱) ۳۰ر۱۱ـ۳۰ر۳ـ۳۰ر۵ـ۷ر۳۰ـ۹ر۴۵
ایران (۳۱۶۳۵۴) ۹ـ۱۱ـ۱ـ۳ـ۵ـ۷ـ۹
ساینا (۳۵۲۴۴۲) ۱۰ـ۱۲ـ۲ـ۴ـ۶ـ۸
تیسفون (۹۵۸۸۸۲) ۹ـ۱۱ـ۱ـ۳ـ۵ـ۷ـ۹
رنگین‌کمان (۷۵۶۷۶۰) ۱۰ـ۱۲ـ۲ـ۴ـ۶ر۱۵ـ۸ر۳۰
موناکو (۷۹۵۰۹۶) ۹ـ۱۱ـ۱ـ۳ـ۵ـ۷ ، ۹
پرسپولیس (۵۸۱۰۸۳) ۱۰ـ۱۲ـ۲ـ۴ـ۶ـ۸
دریا (۳۴۱۷۴۶) ۹ـ۱۱ـ۱ـ۳ـ۵ـ۷ـ۹
کارون (۹۵۵۱۶۵) ۱۰ـ۱۲ـ۲ر۳۰ـ۴ر۳۰ـ۶ر۳۰ـ۸ر۳۰
آستارا (۸۷۴۰۲۲) ۳۰ر۱۰ـ۲ر۳۰ـ۴ر۳۰ـ۶ر۳۰ـ۸ر۳۰

★ **شبهای بوکاچو (×) رنگی ـ سیلواکوشینا**
شهرقصه (۶۲۷۲۹۰) ۱۱ـ۲ـ۴ـ۶ـ۸ـ۱۰

★ **شاهزاده دلیر ـ رنگی ـ محصول چکسلواکی**
پلازا (۴۴۲۵۵) ۱۱ـ۳ـ۵ـ۷ـ۹

★ **شب زفاف ـ رنگی ـ دنیس واترمن**
بولوار (۶۶۰۲۹۲) ۱۱ـ۲ـ۴ـ۶ـ۸ـ۱۰

★ **شلاق ـ اسیر**
آسمان‌آبی (۳۴۱۶۶۸) ۹ـ۱۱ـ۱ـ۳ـ۵ـ۷ـ۹

★ **فریب عشق (×) سینما سکوپ ـ رنگی**
آریا (۳۱۹۸۸۴) ۹ـ ۱۱ ـ ۳ ـ ۵ ـ ۷ ـ ۹

★ **فرار بزرك ـ ترینیتی**
ستاره (۵۲۹۷۲۱) ۹ـ۱۱ـ۲ـ۴ـ۷ـ۹

★ **قدرت یك مرد ـ سینما سکوپ ـ رنگی**
سهیلا (۳۱۶۴۲۴) ۹ـ۱۱ـ۱ـ۳ـ۵ـ۷ـ۹
ری (۲۲۵۷۸) ۳۰ر۱۰ـ۳۰ر۲ـ۳۰ر۴ـ۳۰ر۶ـ۹
تاج (۳۱۳۸۶۴) ۱۵ر۱۰ـ۱۵ر۲ـ۱۵ر۴ـ۱۵ر۶ـ۱۵ر۸ـ۱۵ر۱۰
دیانا (۴۷۳۶۵) ۱۵ر۱۱ـ۳۰ر۱ـ۳۰ر۳ـ۳۰ر۵ـ۷ر۳۰ـ۹ر۳۰
تراس ۸ ـ ۱۰

★ **قلعه عقاب‌ها ـ رنگی ـ کلینت استوود**
پردیس (۳۰۴۲۵۹) ۹ـ۱۲ـ۳ـ۶ـ۹

★ **کنیك کونك و غول آهنین ـ کلانتر وراهزن**
البرز (۳۰۴۲۵۸) ۳۰ر۸ـ۳۰ر۱۱ـ۳۰ر۲ـ۳۰ر۵ـ۳۰ر۸

★ **لشگر دو نفره ـ رنگی ـ لاندوبوزانکا**
مولن‌روژ (۷۵۲۹۲۹) ۱۵ر۱۱ـ۳۰ر۳ـ۳۰ر۵ـ۳۰ر۷ـ۹ر۳۰

★ **ملاقات در شب ـ رنگی ـ چارلزبرونسون**
مهتاب (۴۷۷۷۷) ۱۱ـ۱ـ۳ـ۵ـ۷ـ۹

★ **مردی با کفش های لنگه‌به‌لنگه ـ پیر ریشار**
شهرفرنگ (۶۲۷۶۲۸) ۱۵ر۱۱ـ۳ـ۱۵ر۵ـ۷ر۳۰ـ۹ر۴۵

★ **همراز ـ راج‌کومار ـ سونیل‌دات**
دنیا (۳۹۳۸۱۲) ۳۰ر۱۰ـ۱ـ۳ـ۵ـ۷ـ۹

★ **یکی برای دیگری ـ رنگی ـ ژان‌سورل**
پارک (۳۱۹۶۳۷) ۹ـ۱۱ـ۱ـ۳ـ۵ـ۷ـ۹
سانس انگلیسی
گلدیس ساعت ۹ر۳۰ فیلم (دلاور)

آگهی تغییرات در شرکت سهامی خاص مایار ثبت شده بشماره ۹۲۶۳

برابر تصمیم مجمع عمومی عادی مورخ ۲۶ر۳ر۱۳۵۲ تغییرات زیر در شرکت نامبرده بعمل آمد ۱ـ ترازنامه سال ۱۳۵۱ بتصویب رسید ۲ـ آقایان مهندس مرتضی رستگار جواهری و مهندس یعقوب سیدمرتضوی و دکتر اسمعیل آزرم بسمت اعضاء اصلی هیئت‌مدیره و آقای احمد اهری بسمت عضو علی‌البدل برای مدت دوسال انتخاب شدند ۳ـ آقای مهندس محسن سیف‌الهی بسمت بازرس اصلی و آقای اسکندر یمینی بسمت بازرس علی‌البدل برای مدت یکسال تعیین گردیدند ٤ـ روزنامه اطلاعات جهت درج آگهی‌ها تعیین شد ٥ـ بموجب صورتجلسه هیئت‌مدیره مورخ ۲۷ر۳ر۱۳۵۲ آقای مهندس یعقوب سیدمرتضوی بسمت رئیس هیئت‌مدیره ومدیر عامل وآقای دکتر اسمعیل آزرم بسمت نایب رئیس هیئت مدیره برگزیده شدند ٦ـ کلیه نامه‌ها واسناد را مدیر عامل بتنهائی امضاء خواهد نمود ولی چك و سفته وبرات وهرگونه اوراق بهادار با امضاء دو نفر از سه نفر اعضاء هیئت‌مدیره و مهرشرکت معتبر است .م الف ۱۰۷۹۰
رئیس اداره ثبت شرکتها و مالکیت صنعتی . حمیدجمشیدی
۱ـ ٤۳۷۳٤

آگهی تغییرات در شرکت سهامی خاص نیسکو ثبت شده بشماره ۱۱۱۵۲

برابر تصمیم مجمع عمومی عادی ۲۶ر۳ر۱۳۵۲ تغییرات زیر در شرکت نامبرده بعمل آمد ۱ـ ترازنامه سال ۱۳۵۱ بتصویب رسید ۲ـ آقایان دکتر حسین اهری ـ مهندس مرتضی رستگار جواهری ودکتر اسمعیل آزرم بسمت اعضاء اصلی هیئت مدیره و آقای مهندس یعقوب سید مرتضوی بسمت عضو علی‌البدل برای مدت دو سال انتخاب شدند ۳ـ آقای دکترحسین اهری بسمت رئیس هیئت مدیره و مدیر عامل و آقای دکتراسمعیل آزرم بسمت نایب رئیس هیئت مدیره برگزیده شدند ٤ـ روزنامه اطلاعات جهت درج آگهی و نشر آگهیها تعیین شد ٥ـ آقای احمد اهری و بانوصدیقه رجائیه بسمت بازرس اصلی و علی‌البدل برای مدت یکسال تعیین شدند ٦ـ کلیه نامه‌ها و اسناد را مدیر عامل بتنهائی امضاء خواهد نمود ولی چک سفته ـ برات و هرگونه اوراق بهادار با امضاعدو نفر از سه نفر اعضاء هیئت‌مدیره وبا مهر شرکت معتبر است .
م‌الف ۱۰۷۹۱
رئیس اداره ثبت شرکتها ومالکیت صنعتی. حمید جمشیدی
آ ـ ٤۳۷۳۲

در ضد جهان

موجوداتی سکونت‌دارند!

دنیا از سه ذره اصلی ساخته شده است

برای دانشمندان فیزیك نجومی دیگر جای تردید نیست که در عالم هستی یك «ضد جهانی» وجود دارد که قرینه جهان ما است واگر برخوردی بین آنها روی دهد، هردو به نور که منشاء اصلی است، تبدیل شده واز بین میروند.

بمحض آنکه عالم از حالت نور خارج شود، وارد حالتی می شود که در آن همه چیز درجهت مخالف یکدیگر قرار گرفته‌اند. بالاو پائین ، کم‌وزیاد ، راست‌و چپ و... فهم ادراك بشر نیز همین حال را دارد ، سفیدی را باسیاهی ، شب را با روز، نظم را با بی نظمی و ... تشخیص می دهیم . علم فیزیك بین پروتون وضد پروتون ، نوترون و ضد نوترون ، الکترون و پوزی‌ترون بهمین گونه حکم میکند. این سه ضد ماده را بوجود میاورد که در تماس با ماده بسرعت با آن ترکیب و باتولید نوروحرارت شدید هردو از بین میروند . بنابراین بانابودی دوعامل متضاد همان واحد اصلی نور یا (تشعشعات برق مغناطیسی) به وجود میاید.

کشفیات اخیر و تئوریهای جدید علمی ثابت میکند که این قانون دوتائی بودن درساختمان جهانی ماده‌نیز وجود دارد.

سه ذره اصلی

دنیا بطور کلی از سه ذره اصلی ساخته شده است : یکی ذره سنگین بابار الکتریکی مثبت (پروتون)، یك ذره سنگین بدون بار الکتریکی (نوترون) ویك ذره سبك با بارمنفی (الکترون).

مدتها دانشمندان تصور می کردند که عالم هستی ازاین سه ذره تشکیل شده است . ولی آزمایش‌های بعدی نشان داد که هر ذره بایك ضد ذره با بار مخالف همراه است .باین ترتیب ضد پروتون کشف شد که شباهت کامل به پروتون دارد، ولی حامل بار الکتریکی مخالف یعنی منفی است . اندکی بعد ضدالکترون نیز کشف شد. پس از آن ثابت شد که هر ذره دیگری برای مدت کوتاهی بایك ضد ذره همراه است. همانطور که گفتیم ذرات وضد ذرات قرینه یکدیگر هستند و میتوان گفت ، حکم جسم و تصویری راکه از آن در آئینه منعکس میشوند، دارند.

در مورد ذره تصویری که از آن منعکس میشود، حامل بار منفی است و در نتیجه تصویر (یاضد ذره)در جهت مخالف ذره حرکت میکند.

ماده و ضد ماده

مسئله مهم این است که ماده وضد ماده در برخورد بایکدیگر باهم ترکیب شده وبصورت نور در میایند . منظور از کلمه نور در اینجا تشعشعات برق مغناطیسی باطول موج کوتاه است.

نور در حال رویت چیزی جز قسمتی از چتر بزرك این تشعشعات نیست . درست است که هنگام نابودی ماده و ضد ماده بصورت نور دیده میشوند ولی این هنگامی است که تشعشعات اولیه به اشعه «ایکرك» تبدیل شده‌است .

اشعه ایکرك در اعماق فضا پخش میشود ،ولی اتمسفر زمین مانع رسیدن آنها به کره‌زمین میشود.

آفرینش

تئوریهای علمی جدید و کیهانشناسی میگوید که در لحظه آفرینش چیزی جز تشعشعات الکترومانیتیك به‌شکل تشعشعات اتمی وجود نداشت .

درآن ظلمت بی پایان یك گلوله عظیم نور باتشعشعاتی که به ذهن‌نمی‌گنجد در سراسر فضا حرارت پخش میکند.

درجه حرارت به میلیارد ها درجه رسیده و انرژی نوترون این ذرات نور که باتشعشعات الکترومانیتیك همراه است چنان است که برخورد آنها بایکدیگر تولید ذره‌وضد ذره میکند.

با انفجار اولیه که سرآغاز پیدایش عالم است پروتون ها وضد پروتون ها ، الکترون ها وپوزی‌ترون ها ، نوترون ها و ضد نوترون ها بوجود میایند، سپس مه غلیظی که مخلوطی از تشعشعات و زوج های ذره وضد ذره بصورت پلاسمائی که دارای ویژگی عجیبی همه جارا فرا میگیرد.

حرارت وحشتناك

درآن حرارت وحشتناك که از این انفجار ناشی‌شده حادثه عجیبی روی میدهد .عکس‌العمل ذرات وضد ذرات مرحله‌جدیدی در داخل تشعشعات اتمی‌بوجود میاورد و در نتیجه ذرات و ضد ذرات از هم فاصله گرفته و هریك در مناطقی دور هم می شوند و باین ترتیب دنیا به وجود میاید. از میزان حرارت بتدریج کاسته میشود و لحظه‌ای میرسد که پلاسما بحد کافی برای تشکیل اتم مساعد شده وبتدریج محیط برای پیدایش زندگی آماده شود.

تشکیل کائنات باین طریق که گفتیم یك فرضیه کاملا جدید است ولی دانشمندان فیزیك نجومی همانطور که گفتیم بوجود ضد جهان که از ضد ماده تشکیل شده با ضد کهکشان ضد ستاره ها اطمینان دارند.

شاید روی این ضد کرات ، ضد حیوانها و حتی ضدانسان ها زندگی میکنند.

آنها که از ضد ماده خلق شده‌اند ، اگر روزی با ما برخورد کنند فاجعه بزرگی روی خواهد داد.

تصور زندگی مردمانی که در ضد جهان سکونت دارند بسیار جالب وسرگرم کننده است .

در آن دوردور ها دراعماق فضای بی پایان در روی یك ضد زمین آنها همان کاری را میکنند که تصویر ما در آئینه انجام میدهد. اگر ما براست بچرخیم، آنها به چپ میچرخند و یك مرتبه روشنفکران دست چپ به روشنفکران دست راستی تبدیل میشوند واگر روزی بین ما و آنها ملاقاتی دست دهد جز نور و حرارت شدیدی که از این برخورد بوجود میاید اثری از هیچکدام از ما انسان ها وضد انسانها باقی نخواهد ماند.

از : مطبوعات خارجی

یك قطعه از یخ شکن !

قطعات یك یخ‌شکن غول‌پیکر که یك شرکت مهندسی انگلیسی بسفارش اتحاد شوروی ساخته است . قطر آن ۸۴۰ میلیمتر و طول آن ۳۵۰۴ میلیمتر وبهای آن ۱۰۴۰۰۰ لیره استرلینك است . جالب‌توجه این که این نخستین بار است که یك شرکت انگلیسی برای یخ شکنهای شوروی که شهرت جهانی دارند قطعات یدکی میسازند . وبدین ترتیب یك کشور سرمایه‌داری و کمونیستی در یخ‌شکستن همکاری میکنند.

موتور پمپ دیزل مارگو

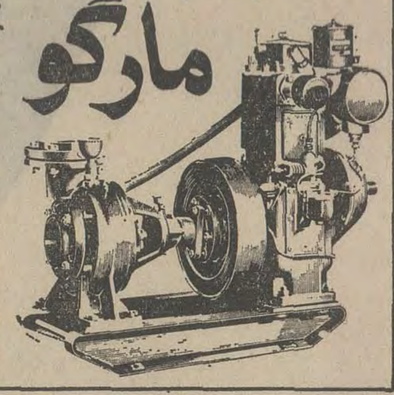

وموتورپمپ دیزل «مارگو» ـ موتور و مولد برق مارگو ـ قوی ـ ساده ـ اقتصادی. موتورپمپ دیزلی «مارگو» با صرفه‌ترین و محکمترین پمپ برای آبیاری است. موتورپمپ دیزلی مارگو بصورت ثابت وسیار، دارای دامنه وسیعی از قدرتهای مختلف و با لوازم یدکی فراوان و ادرات، در تمام نقاط ایران در دسترس شماست.

با داشتن موتورپمپ «مارگو» هرگز نگران کم آبی نخواهید بود. ۱۰ نوع مختلف موتورپمپهای دیزلی «مارگو» سوپاپ سرنخود و گل‌کش ساخت کارخانجات معظم کرلوسکار اویل انجینز لیمیتد ـ پونا ـ ایندیا، برای استفاده مقاطعه‌کاران نیز موجود است.

نمایندگان انحصاری:
شرکت ایران مارگو محدود
خیابان ایزنهاور ـ شماره ۲۲۲
بین چهارراه اسکندری و کندی
ساختمان مارگو تلفن ۹۲۱۰۸۴ ـ ۹۲۱۰۸۳

Kirloskar

ایران مارگو

(Issued in conjunction with the Engineering Export Promotion Council, Calcutta INDIA)

بانك مرکزی ایران باطلاع عموم میرساند:

در روز شنبه بیست‌وچهارم شهریورماه ۱۳۵۲ ازمحل اوراق قرضه خریداری بانك مرکزی ایران اوراق دوساله با بهره ۹درصد درسال، اوراق سه ساله با بهره ۹٫۵ درصد در سال ، اوراق پنجساله با بهره ۱۰ درصد درسال و اوراق هفت ساله با بهره ۱۰٫۵ درصد در سال از انتشارهفدهم‌شهریورماه۱۳۵۲ بدو طریق ذیل برای فروش عرضه میگردد که انتخاب هر طریق به اختیار خریدار میباشد :

۱ـ فروش درمقابل دریافت بهای اسمی وبهره متعلقه‌ازتاریخ انتشار (که در آن تاریخ اوراق توسط بانك مرکزی ایران خریداری گردیده است) تاتاریخ فروش ، پس از تنزیل مبلغ بهره متعلق ببانك مرکزی بانرخ ۹ درصد درسال برای مدت باقیمانده تا سر رسید اولین کوپن سر نرسیده‌بهره . بدین ترتیب در تاریخ بیست و چهارم شهریور ماه برای فروش هر ۱۰،۰۰۰ ریال اوراق دو ساله مبلغ ۱۰،۰۱۶٫۷۴ ریال اوراق سه ساله مبلغ ۱۰،۰۱۷٫۶۷ ریال ، اوراق پنجساله مبلغ ۱۰،۰۱۸٫۶۰ ریال واوراق هفت ساله مبلغ ۱۰،۰۱۹٫۵۳ ریال دریافت میگردد . بدیهی است مبلغ کامل بهره در سر رسید کوپن مربوط بخریدار پرداخت میشود .

۲ـ فروش درمقابل دریافت بهای اسمی وپرداخت بهره آتی مربوط به مدت باقیمانده تا سر رسید اولین کوپن سر نرسیده بهره پس از تنزیل مبلغ بهره بانرخ ۹ درصد در سال برای مدت مزبور و درقبال قطع کوپن مربوط . بدین‌ترتیب برای فروش هر ۱۰،۰۰۰ ریال اوراق قرضه مذکور در فوق، در مورد اوراق دوساله مبلغ ۹،۵۸۶٫۲۱ ریال ، اوراق سه ساله مبلغ ۹،۵۶۳٫۲۲ ریال ، اوراق پنج ساله مبلغ ۹،۵۴۰٫۲۳ ریال واوراق هفت ساله ۹،۵۱۷٫۲۴ ریال از خریدار دریافت میگردد.

علاقمندان بخرید اوراق قرضه میتوانند در روز شنبه مذکور به بانك مرکزی ایران و یا هریك از بانکهای اصناف ، اعتبارات ، ایران وانگلیس ، ایران وخاورمیانه ، بازرگانی ، بیمه بازرگانان ، پارس ، تجارت خارجی ، تجارتی ایران وهلند، رفاه کارگران ، سپه ، شهریار، صادرات ، صنایع ، عمران ، کشاورزی وملی که عامل فروش و باز پرداخت اصل و پرداخت بهره اوراق قرضه می باشند مراجعه نمایند .

بهره اوراق قرضه از مالیات بردرآمد معاف وهر ششماه یکبار پرداخت میگردد .

آگهی تغییرات در شرکت سهامی خاص کوره ثبت‌شده بشماره ۶۸۱۵

برابر تصمیم مجمع عمومی عادی سالیانه مورخ ۲۴ر۳ر۵۲ تغییرات زیر در شرکتنامبرده بعمل آمد

۱ـ ترازنامه سال ۵۱ بتصویب رسید ۲ـ آقایان مهندس رستگار جواهری ـ مهندس یعقوب سید مرتضوی و دکتر اسمعیل ازرم بسمت اعضاء اصلی هیئت مدیره و آقای احمد اهری بسمت عضو علی‌البدل برای مدت یکسال تعیین گردیدند ۳ـ آقای دکتر حسین اهری بسمت بازرس اصلی و آقای دکتر ضارستگار اصفهانی بسمت بازرس علی‌البدل برای مدت یکسال تعیین گردیدند ۴ـ روزنامه اطلاعات جهت درج و نشر آگهی ها تعیین شد ۵ـ بموجب صورتجلسه هیئت مدیره مورخ ۲۶ر۳ر۵۲ آقای دکتر اسمعیل ارزم بسمت رئیس هیئت مدیره و مدیرعامل و آقای مهندس رستگار جواهری بسمت نایب رئیس برگزیده شدند کلیه نامه‌ها واسناد را مدیر عامل به تنهائی امضاء خواهد نمود ولی چك وسفته و برات و هرگونه اوراق بهادار با امضاء دو نفر از سه نفر اعضاء هیئت مدیره و مهر شرکت معتبر است .م‌الف ۱۰۷۹۲

رئیس اداره ثبت شرکتها و مالکیت صنعتی ـ حمیدجمشیدی

۱ـ ۴۳۷۳۰

ریچارد هلمز سفیر کبیر امریکا :

در امریکا سرمایه گذاری کنید

ریچارد هلمز در کلوب روتاری شمال :
برای امریکائی مهم نیست که یك کالا ساخت آمریکا باشد یا نباشد .

۵۰۰ شرکت خارجی درامریکا سرمایه گذاری کرده‌اند

ریچارد هلمز سفیر امریکا در ایران طی سخنانی که بعد از ظهر دیروز در کلوب روتاری شمال ایراد کرد، جنبه های گوناگون سرمایه گذاری خارجی را تشریح نمود.

وی که تحت عنوان «سرمایه گذاری خارجی در امریکا» سخن میگفت ، خاطر نشان ساخت : ایران می تواند به حق ازدادو ستد و تجارت خود سرفراز باشد، و نمایشگاه بازرگانی جدیدترین یادآوراین سرفرازی است. قدرت واستعداد بالقوه برای رشد که در پس این نمایشگاه قرار دارد توسط موسسات صنعتی سراسر جهان، که باکمال مسرت باید بگویم که شرکت های متعدد امریکایی نیز از جمله آنها هستند، شناخته شده است .

قدرت اقتصاد ایران

اکنون قدرتی که اقتصاد ایران یافته است بر کسی پوشیده نیست . رشدی که ما طی سالهای گذشته ناظر آن بوده‌ایم نه تنها مرهون درآمد نفت است بلکه سرمایه گذاری خارجی از ماوراء دریاها نیز در آن سهیم بوده‌است . به‌طوری که برخی از حاضران محترم می دانند نقش سرمایه گذاری خارجی در رشد اقتصاد امریکا نیز همان قدر مهم بوده است که در رشد اقتصاد ایران . امروز من می‌خواهم در باره نقش گذشته و آینده سرمایه گذاری خارجی در ایالات متحده امریکا سخن گویم.

هلمز افزود : آنچه که عموما تشخیص داده نشده است ، اگر درست به خاطر داشته باشیم ، این است که امریکاییها و دولتشان همواره نظر مساعدی نسبت به سرمایه گذاری خارجی داشته‌اند. از زمان انقلاب امریکا وحتی پیش از آن ، سیاست ما نه تنها مبنی بوده است بر تحمل وپذیرش این سرمایه گذاری بلکه براساس تشویق وحمایت سرمایه های خارجی در صنعت وتجارت امریکا نیز قرار داشته است .

در سال ۱۹۷۱ سیاست ما دراین مورد توسط الکساندر ـ هامیلتن ، نخستین وزیر خزانه داری امریکا ، اعلام شد. او گفت که سرمایه خارجی به جای آنکه به چشم رقیب نگریسته شود ... باید به عنوان عنصر بسیار یاری دهنده‌ای تلقی شود که به مقدار زیادتری از کار تولیدی ونسبت بیشتری از مبادرات سودمند منتهی خواهد شد که بدون آن چنین امری امکان نداشت.»

قواید سرمایه خارجی

ما از وجود سرمایه خارجی در ایالات متحده در نخستین روز های به کار افتادن آن ، فواید بسیار برده‌ایم در حقیقت یکی از بزرگترین معاملات املاك غیر منقول ، یعنی خرید ایالت لویزیانا، باسرمایه خارجی انجام گرفت . بهایی که ما به فرانك فرانسه برای آن سرزمین وسیع پرداختیم چهار سنت در هر جریب بود که البته بهایی بسیار نازل است.

سفیر امریکا اضافه کرد : از جنك جهانی دوم تاکنون بر مقدار سرمایه گذاری مستقیم خارجی پیوسته افزوده شده است .

ارزش سرمایه گذاری در سال ۱۹۵۰ در ایالات متحده به تقریبا ۳٫۴ بیلیون دلار بالغ گشته بود. این رقم در سال ۱۹۷۰ به ۱۳٫۲ بیلیون یعنی تقریبا ۴ برابر افزایش یافت و سال گذشته به ۱۴٫۴ بیلیون دلار رسید. برای مقایسه باید یادآور شد که سرمایه‌گذاری ایالات متحده در کشورهای خارج بمراتب بیش‌ازمیزان سرمایه‌گذاری های خارجی در ایالات متحده است . در حقیقت ارزش سرمایه‌گذاری ایالات متحده در کشورهای خارج در سال ۱۹۷۰ به تقریبا ۸۶ بیلیون دلار یا ۶ برابر بیش از سرمایه‌های خارجی در ایالات متحده ، بالغ گشته بود . این نکته را نباید از نظر دور داشت که مالکیت خارجی در اقتصاد مادر حال افزایش بوده است . حتی قبل از تنزل نرخ دلار در این اواخر سیل سرمایه‌های اروپائی باآهنگی سریعتر از میزان سرمایه گذاری آمریکا در خارج به ایالات متحده جریان داشت . بطورتخمین ارزش سرمایه‌گذاری ایالات‌متحده در اروپا در سال ۱۹۷۰ تقریبا دو برابر حجم سرمایه‌گذاری اروپا در ایالات متحده بود . از طرف دیگر رشد سرمایه‌گذاری اروپائی در ایالات متحده‌تقریبادوبرابر رشد سرمایه‌گذاری آمریکائی دراروپا بود. علاوه براین اروپائیان پول خود را در رشته‌هایی بمراتب متنوع‌تر سرمایه‌گذاری کرده‌اند تا ایالات متحده که در اروپاسرمایه‌گذاری کرده است.

امکانات بازار امریکا

در حدود ۵۰۰ شرکت خارجی اکنون بعنوان سرمایه‌گذار در ایالات متحده آمریکا به تجارت مشغولند وحداقل عده زیاد دیگری از شرکتهای اروپائی منتظرفرصت هائی برای چنین سرمایه‌گزاریها هستند . آنچه نظر آنهارا جلب کرده است بازاری است عظیم با امکانات و قوه خرید فوق‌العاده زیاد . ایالات متحده از این سرمایه‌گذاران به گرمی استقبال می‌کند . آنها با خود تولیدات و تکنولوژیهای تازه می‌آورند ، میزان استخدام را افزایش میدهند و درآمدما را بنفع توازن پرداختها بالا می‌برند . بطور کلی ما یک ملت مهاجر بوده و بزرگترین دارائی ما یعنی سرمایه انسانی ما از هرگوشه‌ای از دنیا جذب این کشور شده است . مصرف کننده آمریکائی هیچگاه این سئوال را نمی‌کند که محصولاتی مانند صابون لوکس خمیر دندان بیسی دنت، گازوئیل شل، شکولات نسل، و بستنی نشاط‌آور وچیزهای دیگر که او مصرف میکند ساخت ایالات‌متحده» است یا کشورهای دیگر .مع‌الوصف هر یک از این محصولات ساخت یک شرکت متعلق به خارجیان است.

ایران شریك اقتصادامریکا

هلمز در باره ایران یادآور شد : البته مهمترین پیشرفتی که در همین اواخر در ایران برای ما بدست آمده موافقتنامه اصولی بین شرکت ملی نفت ایران و شرکت نفت آشتلند بمنظور مشارکت برای تصفیه وتوزیع فرآورده‌های نفتی در ایالات متحده است . ماخوشحالیم که به دوستان ایرانی خود بعنوان یک شریک در اقتصاد آمریکا خیر مقدم بگوئیم و آرزوی همه‌گونه موفقیت را برای آنها داشته‌باشیم.

ما اعلام داشته‌ایم که در آینده از سرمایه‌گذاری در آمریکا حسن استقبال میکنیم. من متوجهم که نیاز کنونی ایران این است که درداخل سرمایه‌گذاری کند و اقتصاد خود را به منتها درجه توسعه دهد . معهذا از همین امروز میتوان پیش‌بینی کرد که روزی خواهد رسید که سرمایه‌گذاری ایران در خارج بقدر سرمایه‌گذاری ایران در داخل بارآورد و پرسود باشد. من معتقدم که میتوان انتظار داشت که رابطه ما متقابلا سودمند برای طرفین باشد زیرا ایران با اعتماد واطمینان خود را به یک کشور صادر کننده سرمایه تبدیل میکند.

وزارت بازرگانی آمریکا اکنون برنامه‌ای بعنوان «درآمریکا سرمایه گزاری کنید» بموقع اجرا گذاشته است. این برنامه برای شرکتهای خارجی وافراد که در نظر دارند در آمریکا سرمایه‌گذاری کنند سودمند خواهد بود . ما این کمک را به کلیه تازه واردین عرضه میکنیم وامیدواریم که دولت مادر آینده‌ای که خیلی دور نباشد خود را در موقعیتی یابد که بتواند از این خدمات بهره‌گیری کند.

سفیر امریکا در پایان سخنان خود از مناسبات روزافزون اقتصادی ودوستی عمیق ایران وامریکا با ستایش یاد کرد.

امریکا، نفت واعراب

سفیر امریکا در پایان سخنرانی دیروز خود در پاسخ سئوالی پیرامون احتمال تصرف اراضی نفت خیز اعراب توسط امریکا وعکس‌العمل این کشور در برابر اعراب که گفته‌اند ازنفت بعنوان یک سلاح سیاسی استفاده میکنند، بشوخی گفت بهترین راه‌حل برای امریکا این است که ابتدا تمام‌سهام شرکت‌جنرال موتورز را باعراب‌بفروشد وبعد ناگهان این شرکت را ملی اعلام کند.

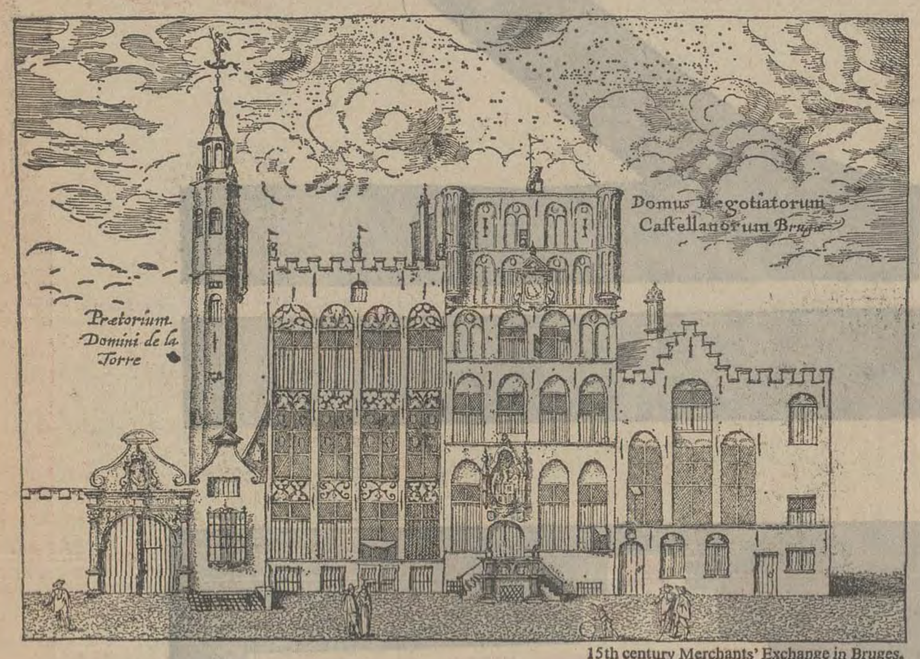

15th century Merchants' Exchange in Bruges.

بلژیك و ۶۰۰ سال تجارت

اوراق بهادار در قرن ۱۴ بوسیله بلژیکی‌ها اختراع شد . تجارو بازرگانان درصحن «وان‌دربورس» درشهر «بروجز» یکدیگر راملاقات می کردند واصطلاح (واردبورس‌شدن) از همین‌جا سرچشمه می‌گیرد . «بروجز» با کانالهای آب، بیدهای مجنون، وخیابانهای پرسایه‌اش در آنزمان مرکز تجارت جهان بود. در آنوقت هر روز صدکشتی بادی در این‌جا پهلو می‌گرفت .

اما حوادث زیادی براین شهر گذشته، بروکسل امروز قلب تجارت اروپاست . لندن، پاریس، هلند، شهرهای صنعتی شمال فرانسه مثل لورن، سارو روهر با شعاع ۳۵۰ کیلومتر آنرا احاطه کرده‌اند. بروکسل دفتر مرکزی بازار مشترك، ناتو وصدها شرکت بین‌المللی است که سبب مسافرت مردم از سراسر جهان به این شهر میشود.

بنابراین شما هم برای مسافرتهای بعدی خود از آفریقا ، وآسیا، آمریکا یا اروپا سابنا را انتخاب کنید ودر راه خود برای تجارت و سیاحت سری به بروکسل بزنید .

GO BELGIAN

SABENA
belgian world airlines

با آژانس مسافرتی خود یا با دفتر سابنا خیابان ویلا شماره ۴۸ تهران تلفنهای ۹ ـ ۸۲۴۰۲۶ تماس بگیرید

50
1923-1973

نیمهٔ شعبان

روز خجسته میلاد دوازدهمین پیشوای بزرگ

حضرت ولی عصر حجّة بن الحسن العسکری را بهمه مسلمانان و شیعیان سراسر جهان

و هم میهنان ارجمند خود شاد باش گفته و با دلی پر امید آرزومندیم آن خورشید تابان

بفرمان پروردگار توانا هر چه زودتر طالع گردد و زندگی ما را از داد و مهر روشن فرماید.

رضا کاشانی اخوان

کارخانجات

کاشی سعدی

کاشی سعدی

پیشرو صنعت سرامیک ایران

هنگام خرید خودکار BiC بعلامت BiC در نوک آن توجه کنید

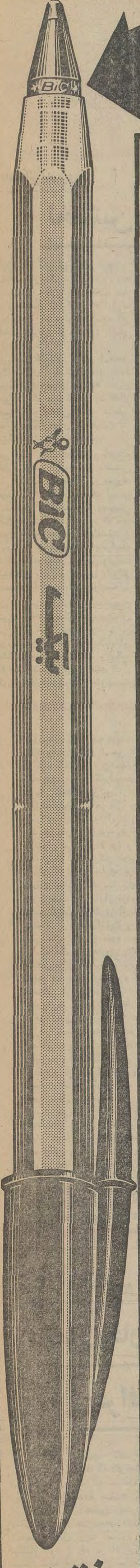

فقط
بیک
مثل
بیک
مینویسد
BiC

گروه فرهنگی مهر کیش

برای دوره راهنمائی تحصیلی وکلاس سوم ودوره دوم رشته‌های (ریاضی وطبیعی وبازرگانی)
ثبت نام مینماید .
داوطلبان جهت ثبت نام بواحدهای زیر همه روزه صبح و عصر میتوانند مراجعه فرمایند .
۱ـ دبیرستان ودوره راهنمائی تحصیلی مهر کیش سه‌راه امین حضور تلفن ۳۵۲۷۵۷
۲ـ دبیرستان ایران فرداخیابان بهار بالاتر از بیمارستان شهربانی تلفن ۷۵۶۰۱۰
۳ـ دبستان ودوره راهنمائی شکوه رازی خیابان پهلوی روبروی خیابان شاهپور علیرضا تلفن ۴۶۷۹۷

گروه فرهنگی خوارزمی

برای کلاسهای آمادگی کنکور دررشته‌های ریاضی ، طبیعی و ادبی که از روز سه‌شنبه ۱۰ر۷ر۵۲ شروع میشود ثبت نام مینماید .
از دانش آموزان در طول ترم امتحان تستی بروش کنکور سراسری دانشگاه ها و مدارس عالی کشور بعمل میاید و اوراق امتحانی بوسیله ماشینهای I.B.M. تصحیح و متبا اعلام نتیجه میگردد .داوطلبان جهت ثبت نام بادو قطعه عکس به واحد های زیر مراجعه فرمایند :
۱ ـ واحد شماره ۱ : خیابان دانشگاه چهار راه سزاوار شماره تلفن ۴۳۱۸۰ و ۴۹۹۵۳
۲ ـ واحد شماره ۲ اول خیابان شاه آبادجنب میدان بهارستان تلفن ۳۱۸۶۳۳
۳ ـ واحد شماره ۳ دبیرستان ارشادخیابان تهران نو واقع در خیابان ششم بهمن ایستگاه ارباب تلفن ۷۹۰۰۷۶ ـ ۷۹۱۰۴۵
۴ ـ واحد شماره ۴ دبیرستان فرگام خیابان روزولت روبروی سینما دیاموند شماره تلفن ۸۴۰۱۵۳ ـ ۸۲۳۴۴۰

آغاز هفته دوم نمایش درگروه ممتاز سینمائی پایتخت

آسیا ـ رکس ـ شهوند لیدو ـ نپتون ـ ژاله ـ توسکا پاسارگاد ـ المپیا ـ شرق فیروزه ـ ودرایوین سینماونک

فیلمکوفیلمز با کمال افتخار تکخال ارزنده سال ۱۳۵۲ خود را تقدیم میکند .

همزمان با تهران در شهرستانهای ★ شیراز (پارس ـ پارامونت) ★ آبادان (ایران ـ خورشید متروپل) ★ رشت (آسیا) ★ تبریز (متروپل ـ دیانا) ★ اهواز (آپادانا) ★ کرمانشاه (آتلانتیک) ★ گرگان (مهتاب) ★ ساری (مولن‌روژ)

دانشگاه تهران ـ دانشکده علوم

آگهی پذیرش دانشجو برای دوره فوق لیسانس

دانشکده علوم دانشگاه تهران در نیمسال‌اول سال تحصیلی ۵۲ـ۵۳ بر طبق آئین‌نامه تحصیلات دوره فوق‌لیسانس برای تحصیل در رشته های‌فوق لیسانس علوم هسته‌ای (فیزیك هسته‌ای، شیمی هسته‌ای ، رادیو بیولژی) تعدادی دانشجو ازطریق مسابقه ورودی میپذیرد . داوطلبان واجد شرایط میتوانند از تاریخ ۲۴ر۶ر۵۲ لغایت ۲۶ر۶ر۵۲ همه روزه برای ثبت‌نام بدفتر فوق‌لیسانس دانشکده‌علوم مراجعه نمایند .

شرایط لازم

۱ـ دارا بودن درجه لیسانس در رشته‌فیزیك و یا رشته‌برق و الکترونیك برای داوطلبان رشته فیزیك هسته‌ای .
۲ـ دارا بودن درجه لیسانس در رشه شیمی و یا رشته مهندسی شیمی برای داوطلبان رشته شیمی هسته‌ای .
۳ـ دارابودن درجه دکترا از دانشکده پزشکی و یا داروسازی و درجه لیسانس در یکی از رشته های زیست‌شناسی و یا گیاه پزشکی برای‌داوطلبان رشته رادیوبیولژی .
۴ـ مواد امتحانی رشته فیزیك هسته‌ای‌شامل دروس‌ریاضی (آنالیزوجبرخطی) نظریه‌الکترومنتیك مکانیك کوآنتیك مقدماتی فیزیك اتمی وهسته‌ای و حالت جامد می‌باشد .
۵ـ مواد امتحانی رشته شیمی هسته‌ای شامل دروس فیزیك جدید ترمودینامیك و سینتیك شیمیائی ساختمان اتمی و مولکولی و شیمی‌هسته‌ای و رادیوشیمی می‌باشد .
۶ـ مواد امتحانی رشته رادیو بیولژی شامل دروس فیزیك (فیزیك عمومی و بیوفیزیك) شیمی (شیمی عمومی و بیوشیمی) فیزیولژی (حیوانی و گیاهی) میکروبیولژی اکولوژی و ژنتیك میباشد.
۷ـ مسابقه ورودی شامل یك امتحان کتبی و یك مصاحبه خواهد بود .
۸ـ شرط شرکت داوطلبان ، داشتن‌میانگین کل (۳) و یا معادل آن در نظام‌های دیگرنمره گذاری طبق آئین‌نامه تبدیل میانگین نمرات ، می‌باشد .
۹ـ افسران وظیفه‌ای که محل خدمت آنان در تهران می‌باشد درصورت موافقت واحد محل خدمت با ثبت‌نام و ادامه تحصیل آنان میتوانند در مسابقه ورودی شرکت کنند .

مدارك لازم

۱ـ فتوکپی دانشنامه یا گواهینامه موقت لیسانس .
۲ـ گواهی ریز نمره یا قید میانگین کل‌دوره لیسانس (باستثنای فارغ‌التحصیلان دانشکده‌علوم).
۳ـ سه‌قطعه عکس ۴×۶ و ۲ برك رونوشت شناسنامه یا فتو کپی ان .
۴ـ برك معافیت یا پایان خدمت زیرپرچم .
فیش بانکی به مبلغ یکهزار ریال که به حساب ۱۰۸۴ اختصاصی دانشگاه تهران دربانك مرکزی ایران و یا یکی از شعب بانك ملی‌ایران واریز شده باشد . م‌الف ۱۰۵۲۰

دانشگاه تهران

گروه فرهنگی هدف

برای کلاسهای مسابقات ورود به دانشگاهها ومدارس عالی (کلاسهای کنکور)

در محلهای زیرین ثبت نام می‌کند

۱ـ کلاسهای کنکور فنی وپزشکی شماره ۱
درمحل دبیرستان شماره ۱ پسران‌هدف
خیابان پهلوی ، چهارراه پهلوی وجامی، تلفن ۶۶۶۸۲۳
۲ـ کلاسهای کنکور فنی و پزشکی و ادبی شماره ۳
در محل دبیرستان شماره ۳ پسران
خیابان ژاله ، کوچه فلاح ، تلفن ۳۹۱۰۸۰
۳ـ کلاسهای کنکور فنی وادبی وحقوق وحسابداری وعلوم اداری، ترجمه‌مطبوعات شماره ۴
در محل دبیرستان شماره ۴
خیابان شاه ، چهار راه بهرامی تلفن ۴۷۸۵۲
نام نویسی هرروز از ۵ تا ۹ بعد از ظهر

آگهی پذیرش دانشجو

موسسه آسیائی دانشگاه پهلوی برای‌تحصیل در دوره فوق‌لیسانس در رشته تاریخ ، باستانشناسی و زبانهای ایرانی از میان داوطلبانی که واجدشرائط زیر باشند دانشجوی تمام وقت میپذیرد :
۱ـ داشتن حداقل درجه لیسانس چهارساله یا درجه دانشگاهی معادل آن ازدانشگاه‌های معتبر در یکی از رشته هی تاریخ ، تاریخ و جغرافی ، زبان‌و ادبیات فارسی، باستانشناس ، هنرهای زیبا، زبانهای شرقی ، خاورشناسی و زبانشناسی .
۲ـ داشتن معدل کل (۳) از (۴)یا (۱۵) از(۲۰)
۳ـ روشن بودن وضع داوطلبان از نظر نظام‌وظیفه .
۴ـ توفیق درامتحان ورودی ومصاحبه‌امتحان ورودی شامل مواد زیر خواهد بود :
الف . زبان و ادبیات‌فارسی ب. تاریخ ایران ج. زبان انگلیسی
تذکار : داوطلبانی که معدل کل آنها کمتر از (۳) بوده ولی معدل سالهای سوم و چهارم‌ایشان طبق برنامه درسی هررشته حداقل (۲ر۷) از (۴) یا (۱۴) از (۲۰) باشد در صورتی که واجد سایر شرائط باشند ممکن است‌بعنوان دانشجوی‌مشروط پذیرفته شوند .
موسسه آسیائی‌بعده‌ای‌از دانشجویان‌برجسته در مقابل کارهای پژوهشی کمك‌هزینه تحصیلی پرداخت خواهد کرد .
داوطلبان باید درخواستنامه زیر را تکمیل نموده همراه سایر مدارك لازم حداکثر تا بیست‌و پنجم شهریورماه به‌نشانی موسسه آسیائی‌دانشگاه پهلوی صندوق پستی شماره ۴۹۴ شیراز پست کند.

مدارك لازم

۱ـ فتوکپی لیسانس یا گواهینامه‌فارغ‌التحصیلی دوره چهارساله لیسانس .
۲ـ ریز نمرات دوره چهارساله لیسانس .
۳ـ دو قطعه عکس ۴×۶
۴ـ رسید مبلغ یکهزار ریال برای‌نامنویسی که بحساب جاری شماره ۲۱۸۰ بانك عمران‌شیراز گذاشته شده باشد . (توضیح‌آنکه این مبلغ‌بهیچ عنوان پس‌داده نخواهد شد).

امتحان ورودی در ساعت ۹ صبح‌شنبه هفتم مهرماه در دانشکده ادبیات و علوم دانشگاه‌پهلوی برگزار خواهد شد . کلاسهای درس از ۱۰مهرماه شروع میگردد .

موسسه آسیائی دانشگاه‌پهلوی

درخواست‌نامه نام‌نویسی برای دوره فوق لیسانس موسسه آسیائی

اینجانب ....
به نشانی ....
دارای شناسنامه شماره از متولد سال که در سال
از دانشگاه در رشته تحصیلات خود را به پایان رسانده‌ام
و درجه گرفته‌ام و شغل کنونیم می‌باشد و شرایط شرکت
در امتحانات‌ورودی فوق‌لیسانس موسسه آسیائی را طبق آگهی‌آن موسسه دارا می‌باشم .
خواهشمندم دستور فرمایند نام مرا در شمار داوطلبین شرکت در امتحانات ورودی آن
موسسه بنویسند . بتاریخ امضاء

آگهی پذیرش دانشجو درمدرسه عالی کشاورزی مازندران درسال تحصیلی ۵۳-۵۲

مدرسه‌عالی‌کشاورزی مازندران «ساری » در سال تحصیلی ۵۳ـ۵۲ برای دوره لیسانس در رشته های کشاورزی عمومی ـ خاکشناسی و دامپروری از طریق مسابقه باشرایط زیر تعداد ۴۵۰ دانشجو (برای هر یک از رشته های فوق ۱۵۰ نفر) می‌پذیرد .

الف : شرایط

۱ـ دارا بودن دیپلم کامل متوسطه دریکی از رشته های ریاضی یا طبیعی یا کشاورزی .
۲ـ روشن بودن وضع نظام وظیفه (فارغ التحصیلان خرداد ماه ۱۳۵۲ احتیاج به برگ معافیت وظیفه ندارند .)

ب ـ مدارك لازم

۱ـ فتوکپی مدرک تحصیلی
۲ـ رونوشت شناسنامه یا فتوکپی آن .
۳ـ دو قطعه عکس ۴×۳
۴ـ فیش بانکی بمبلغ پانصد ریال که‌بحساب‌شماره ۱۸۶۰ بانک بازرگانی شعبه ساری یا بحساب شماره ۴۶۷۹۹ بانک بازرگانی شعبه مرکزی واریز شده باشد .
۵ـ فرم‌تکمیل شده زیر .

ج ـ مشخصات :

۱ـ مواد امتحانی برای داوطلبان عبارت خواهد بود از فیزیک ـ شیمی ـ ریاضی ـ علوم طبیعی ـ زبان انگلیسی .
۲ـ دانشجویان پذیرفته شده باید برای‌شرکت در کلاس درس در تمام اوقات روز آزاد بوده و طبق برنامه‌ای که مدرسه عالی تنظیم می‌نماید در کلاس ها شرکت نمایند .
۳ـ وجه دریافتی بابت ثبت نام و مدارک ارسال شده بهیچوجه مسترد نخواهد شد .
۴ـ تاریخ توزیع کارت در روز ۴ مهرماه در تهران دفتر مرکزی و ساری در محل مدرسه عالی خواهد بود.
۵ـ تاریخ برگزاری مسابقه ورودی روز ۶ مهرماه است و محل آن در تهران و ساری هنگام توزیع کارت به اطلاع داوطلبان خواهد رسید.
۶ـ شهریه دانشجویان ۴۰۰۰۰ ریال خواهد بود.
۷ـ مبلغ ۵۰۰۰ ریال نیز بترتیب ۲۵۰۰ریال برای آزمایشگاه ۵۰۰ ریال برای بیمه و ۱۰۰۰ ریال بابت ورزش و ۱۰۰۰ ریال برای نشریات وصول خواهد شد .

داوطلبان باید مدارک و فرم تکمیل شده‌زیر را حداکثر تا آخر وقت روز ۳۰ شهریور بوسیله پست سفارشی و یا حداکثر تا آخر وقت روز ۳۱ شهریور شخصا به آدرس تهران ـ خیابان حافظ خیابان شیرین شماره ۴۱ و یا ساری ـ اول خیابان فرح آباد ـ مدرسه عالی کشاورزی‌مازندران تحویل نمایند . بمدارک ناقص و مدارکی که بعد از این تاریخ بمدرسه عالی برسد ترتیب اثر داده نخواهد شد .
داوطلبان فقط در شهریکه ثبت نام‌نموده‌اند (تهران یا ساری) در مسابقه ورودی شرکت خواهند نمود .

مدرسه عالی کشاورزی مازندران (ساری)

درخواست‌شرکت‌در مسابقه ورودی مدرسه عالی کشاورزی مازندران

نام و نام خانوادگی ... شماره شناسنامه ..
تاریخ صدور .. محل صدور .. نوع مدرک تحصیلی ..
معدل .. محلی که امتحان خواهم داد تهران ساری
خواهد بود . نشانی دقیق و شماره‌تلفن..
کوچه تاریخ و محل‌امضاء داوطلب

شبها ارکستر و رقص
غذا های بین المللی در رستوران مجلل جردن از ۲۱ شهریور

JORDAN'S RESTAURANT
رستوران جردن ـ خیابان تلویزیون ازعباس آباد تلفن برای رزرواسیون ۶۲۸۸۴۱
Crown Corporation

آگهی اصلاحی

در آگهی شماره ۶ر۱۱۱۰۴ـ ۳۰ر۵ر۱۳۵۲ شرکت علاالدین ایران(سهامی‌خاص) آقای‌هوشنگ قزوینی بازرس علی‌البدل‌صحیح است
م الف ۱۰۷۹۵
رئیس اداره ثبت شرکتها و مالکیت صنعتی . حمیدجمشیدی
۱ـ۴۳۷۴۸

(آگهی‌تشکیل مجمع عمومی)

طبق ماده ۸ آئین‌نامه ـ مجمع عمومی عادی کانون بازنشستگان‌کشوری روز شنبه بیست‌ویکم مهرماه ۵۲ ساعت ۹ صبح در محل کانون تشکیل میشود.
دستور جلسه :
۱ـ گزارش هیئت مدیره
۲ـ اصلاح بعضی از مواد اساسنامه
۳ـ انتخاب هیئت مدیره
رئیس هیئت مدیره کانون بازنشستگان کشوری ـ سناتوردها
آ ـ ۱۱۵۳۵

سه برک چك به شماره های ـ ۲۳۰۷۹۷ و ۲۳۰۷۹۶ و ۲۳۰۷۹۵ با دسته چك از جیب خود مفقود گردیده و از درجه اعتبار ساقط است .

یکبرگ چک بانک اعتبارات تعاونی توزیع پاساژیاس شماره ۵۷۴۸۹۰ ـ ۱۶ر۴ر۵۲ بمبلغ بیست ودو هزار ریال مفقود شده واز درجه اعتبار ساقط است .
آهن‌فروشی‌علیپور
آ ـ ۱۱۵۰۳

یک جلدگواهینامه
پایه دوم‌شخصی‌بشماره ۱۱۲۱۴۴ صادره تهران بنام حمیدخجسته قاسمی و یک جلد کارت معاینه اتومبیل و یک جلد بیمه‌نامه شخص ثالث با مقداری اوراق دیگر صبح روز ۱۹ر۶ر۵۲ مفقود گردیده از یابنده خواهشمند است بشماره‌های ۴۲ـ۷۸۱۴۴۱ اطلاع داده مژدگانی دریافت دارد .

کارت موتورسیکلت بشماره ـ ۱۱۲۴۷۳ مفقود گردیده واز درجه اعتبار ساقط است .
محمدابراهیم بیگی
آ ـ ۱۱۵۳۳ ۱ـ۳

گمشده

یک برگ چک شماره ۴۳۰۸۰۸ سررسید ۲ر۷ر۵۲ مبلغ ـ ۲۹۰ر۰۰۰ ریال حساب جاری ۱۸۳ بانک بازرگانی شعبه حاجب‌الدوله دروجه‌آقای‌حاجی رحیم زعفرانی مفقود گردیده از درجه اعتبار ساقط است .
آ ـ ۱۱۴۷۹

داخل پوشه زردرنگ‌گذرنامه وشناسنامه و فیش بانکی کارت بیمه و مقداری اسناد دیگر بنام محسن حاج‌منوچهری درحوالی خیابان پهلوی به‌اسلامبول‌مفقود شده است از یابنده خواهشمند است بتلفن ۷۹۲۷۸۱ منوچهری اطلاع داده ومژدگانی دریافت دارند .
آ ـ ۱۱۵۴۳

دوبرگ چک
بشماره های ۵۶۹۳۶۶ و ۵۶۹۳۷۱ از حسابجاری شماره ۵۵۷ بانک صادرات ایران شعبه ۷۳۰ مینو بهارتهران‌پارس امضاء شده بدون تاریخ و مبلغ صبح روز ۱۹ر۶ر۵۲ مفقود گردیده و از درجه اعتبار ساقط است .
آ ـ ۴۳۶۲۰

بیرونی: علمی که برای مردم نیست جهل است

بهانه ویژه نامه

ابوریحان محمدبن احمد بیرونی درسال ۳۶۲ هـ ـ ق در بیرون خوارزم بدنیا آمد و در سن ۷۷ سالگی درسال ۴۴۰ هـ ـ ق در غزنه درگذشت .
ابوریحان فیلسوف ودانشمند و سخندان بزرگی بود بیشتر آثارش را بتازی نوشته است التفهیم ، تحقیق ماللهندقانون‌مسعودی، تحدیدالاماکن ، الجماهرفی‌معرفه‌الجواهر و آثار الباقیه از معروفترین آثار ابوریحان بشمارند . از تولد ابوریحان اکنون یک هزاره میگذرد وبهمین مناسبت ویژه‌نامه این هفته رابه بزرگداشت این دانشمند بزرگ اختصاص داده‌ایم .

زیر ساطور زمانه بر تخته قصابان غزنین

باستانی پاریزی

نخستین پژوهشگر ایران باستان

مطالعه‌ی آثار ابوریحان ازجهات مختلف کار یک تن و دوتن وده تن نیست . گروههای متعدد باید در رشته‌های گوناگونی که اوکتاب پرداخته و مقاله نوشته است کار کنند و نظریات او را مورد بررسی قرار دهند.
فی‌المثل کتابهای او در بابنجوم یادداروسازی یا تاریخ یا علوم اجتماعی یاجغرافیا یالهجه شناسی وغیر آن که هرکدام در حد کمال وشیوائی و رسائی است درخور مطالعه‌ی گروههای متخصص در هریک از این رشته‌هاست.
در اینجا بنکته‌ای بسیار کوچک اشاره میکنم : ابوریحان نخستین کسی است که در کتاب معروف خود آثار الباقیه فهرست اسامی پادشاهان هخامنشی را بصورتی دقیق بدست داده است ، که تنها هشت نسخه‌ی بعد از اودانشمندان اروپائی و شرق شناسان بامراجعه به کتب قدیم یونانی ورومی وقرائت کتیبه‌های بابلی و مصری وایرانی واستفاده ازکتب‌مذهبی توانسته‌اند این فهرست را تنظیم کنند بهمان صورت که هزارسال پیش‌ابوریحان در کتاب خود آورده بود . این فهرست در ذیل جدول ملوک بابلی وکلدانی یاد شده است و بطور خلاصه و تسلسل چنین است :
کورش بانی‌بیت‌المقدس ،قومبسوس (که همان صورت کامبیز وکمبوجیه است) داریوس (داریوش بزرگ)، اخشیرش (که صورت دیگر نام خشایاشایا گزرسس یونانی‌است) ارطحشست‌الاول (که صورت ارتخشژ واردشیراست) داریوس (داریوش‌دوم) ارطحشست‌الثانی (اردشیر دوم) اخوس ، فیرون ، داریوس ارسیخ (داریوش سوم پسر ارشام) الاسکندربن میقدون (اسکندر مقدونی) .
این فهرست با فهرستی که‌امروز از پادشاهان هخامنشی داریم‌مطابق است.
آیا ابوریحان از کتب یونانی این فهرست را استخراج کرده ؟ آیا متنی فارسی یا خوارزمی در اختیار او بوده که از بین رفته و ما از آن اطلاعی نداریم ؟
آیا منابع بابلی رادر اختیار داشته ؟
هیچکدام برای ما روشن نیست، فقط از این جهت که ابوریحان این فهرست را بعد از بخت‌النصر وبلقشصر پادشاهان کلدانی بابل یاد میکند، احتمال اینکه از منابع بابلی استفاده کرده باشد ، بیشتر است خصوصا که دوران سلطنت کورش را هشت سال مینویسد و این مساوی ستواتی است که‌کورش بعد از فتح بابل و تسلط بر آن شهر یعنی ۵۳۸ ق‌ـ م‌تا۵۲۹ق ـم حکومت کرده است.
منتهی باید به‌این‌نکته توجه‌داشت که ابوریحان این مطلب را درسال هائی نوشته است که ایرانیان از تاریخ پیش از اسلام خود جز دورنمائی مبهم در ذهن نداشتند وحتی تاریخ عصر ساسانی با افسانه آمیخته بود و فردوسی از سلسله پانصد ساله اشکانیان و پادشاهان بیست ونه گانه‌ی آن‌از ایشان جز از نام نشنیده بودند در نامه‌ی خسروان دیده بود واز سلسله‌ی هخامنشی تنها نام‌کورش ودارا وداراب در اسر (تلیات با اسکندرنامه‌ها) بمیان میامد و من در این باره به تفصیل در مقدمه‌ی ذوالقرنین یا کورش‌کبیر سخن گفته‌ام.

پروفسور هشترودی

معلم ثانی کیست؟

این مطلب مخصوصا نظام تعلیمی عنایت نداشته و توجه نکرده‌اند . مقدمه‌ی کتاب‌القانون‌المسعودی با همه کوتاهی آن مبین نظام علمی دقیقی است که علما و دانشمندان ملزم به پیروی از آن میباشند . ابوریحان باید دینامیکی خودبدقت بیوسنگی علم را مد نظر داشته‌و نظام علمی را نیز بهمین منظوردر مقدمه‌ی کتاب‌القانون المسعودی گوشزد کرده‌است‌که شامل‌دقیق‌ترین وظریفترین نکته‌های مربوط به نگارش مسائل علمی در کتابها میباشد.

ابوریحان برهه‌ای از زمانست‌که در این قرن هزاره‌ی او رابه نیکی یاد میکنیم امید است مطلب مشوق جوانان دانش‌طلب وصاحب‌اندیشه گردد . ذکرش بخیر باد که از مستحق‌تر است از فارابی بصفت معلم دوم چه از نظرتاریخ‌اندیشه از ارسطو تا محمدزکریا تا بیرونی جنبشی در اندیشه علمی پدید نیامده است.

اندیشه‌ی انسانی در دو نوع فعالیت خود (دانش وهنر)همواره در جستجوی چیزی است که‌بیش از آنچه میدانستند باشد . در دانش در جستجوی امور موجود وممکن و در هنر در جستجوی چیزی که نیست و آرزوی بشر وصول او است.
ابوریحان بیرونی به این هردو اصل توجه داشته و صحت دانش را در اصالت تجربه میداند(اعم از هرتجربه‌ای‌چه بصورت‌تجربه‌ی علمی چه بصورت حس تجربی) ودر عقاید فلسفی خود ازپیروان محمد زکریای رازیست . و در دوران زندگی جرئت اظهار آنرا نداشته است وحتی به تخطئه زکریای رازی نیز پرداخته است اما خواننده میتواند دریابد که‌افکار او افکار جدلی نیست بلکه درواقع تایید نظریه‌ی محمد زکریا است.
اهمیت ابوریحان در بنیان‌گذاری نظام علمی وتعلیمی‌است‌که براساس تجربه پی‌میگیرد و پیشبینیان او به

دکتر محمدعلی نجفی

تحقق نظریه بیرونی توسط کریستف کلمب

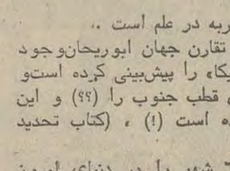

اندیشه‌ی انسان سکون ناپذیر است سیر اندیشه و تحولات آن از موجودیت انسان سرچشمه میگیرد و یا بودن اوپابرجا خواهد بود .
دانشمندان طلیعه و نماینده این میراث عظیم ابدی فکر و اندیشه‌ی انسانی میباشند میراثی که وجود آدمی به آن بسته وپایداری او به آن تعلق دارد . ذهن علمی ما به تاریخ علم تعلق دارد و ابوریحان یکی از سازندگان این تاریخ بشمار میرود .
اندیشه‌ی ابوریحان بیش از تقریبا هزار سال پیش‌چنان به آینده ارتباط داشته و چنان از دقت دینامیسم علمی برخوردار بوده است که برچسب زمان را کمتر میتوان برآن تشخیص داد .
بیرونی پایه‌گذار روش و تفکر علمی عصر حاضربشمار میرود . این پایه مبتنی بر قبول تضادها و تلفیق آنها در یک نظام دید کلی میباشد . ابوریحان با دیدی باز و متحول که لازمه آن بکار گرفتن عنصر زمان در بررسی وتحقیق به مسائل علمی زمان خود مینگرد . و بطوریکه نیمه‌ی دوم‌قرن دهم و نیمه اول قرن یازدهم را در تاریخ علم «عنصربیرونی» نامیده‌اند ابوریحان اولین دانشمنداسلامی‌ست که دینامیسم علمی را جایگزین استاتیسم یونان قدیم کرده استخصوصیات فکری و کارهای‌علمی ابوریحان‌رامیتوان بصورت زیرخلاصه کرد:

۱ـ ابوریحان پایه‌گذار تجربه در علم است .
۲ـ با توجه به اعتقاد به تقارن جهان ابوریحان‌وجود سرزمین بین دو اقیانوس «امریکا» را پیش‌بینی کرده استو همانطور زمین های زیر یخهای قطب جنوب را (؟؟) و این موضوع با صراحت بیان شده است (!) ، (کتاب تحدید الاماکن صفحه ـ۱۴۴) .
۳ـ عرض و طول ۶۰۴ شهر را در دنیای امروز مربوط به هفت اقلیم با دقت بررسی و محاسبه کرده‌است. که نمونه هائی از این محاسبه را در زیر می‌بینیم .

	طول دقیقه درجه	عرض دقیقه درجه
شیراز	۳۵ ـ ۸۷	۳۵ـ۲۹
آبادان	۳۰ ـ ۷۵	۳۱
قم	۷۷	۱۰ ـ ۳۲
کاشان	۲۰ ـ ۷۷	۳۲

وزن مخصوص عناصر و سنگهای گرانبها را با دقت خاصی تعیین کرده است و تفاوت وزن مخصوص آبگرم و سرد را با دقتی محیر با رقم ۰٫۰۴۱۶۷۷۱ تعیین کرده است .
۴ـ گرچه صفر از اختراع هندیها است ولی ابوریحان آن را عملا در نوشتن ارقام بکار برده است .
۵ـ ابوریحان پایه‌گذار علم مثلثات بشمار میرود
۶ـ ابوریحان محیط زمین را با اختلاف فقط ۴۷۶ متر (۱) تعیین کرده است .
۷ـ سینوس قوس یك درجه را محاسبه کرده است.
۸ـ ابوریحان بعنوان پایه‌گذار علم زمین شناسی و مساحی (ژئودزی) محسوب میشود .
۹ـ ابوریحان سیستم مرکزیت زمین را(اینکه‌زمین ثابت است و خورشید دور زمین‌میگردد)نقض کرده و حرکت زمین را دور خورشید تایید میکند (البته درلفافه و باببانی خاص) .
۱۰ـ مدار حرکت زمین رابیضی پیش‌بینی کرده است ونه دائره .
۱۱ـ سرعت نور را از سرعت صوت سریعتر دانسته و سرعت نوررا سرعت مافوق سرعتها میداند .
۱۲ـ در ریاضیات (هندسه جبر مثلثات) ابوریحان دانشمندی‌است صاحب نظر که استعدادوروشهای‌استثنائی از خود نشان داده است.

نظام علمی

ابوریحان یگانه دانشمندی است که یك نظام دقیق علمی برای نگارش کتاب های علمی و مسائل مختلف‌آن را گوشزد کرده است و مقدمه کتاب‌القانون المسعودی شمه‌ای از این اصول را در بر دارد بیرونی الزام مثبت علمی دقیق را در مورد کلیه مسائل یاد آوری گردیده **معتقد است که دانشمندان باید جزئیات کارخودرادرهر زمینه‌ای یادداشت کنند و نظر های خود را بنویسند و** اشکالات خود را برای آیندگان یاد داشت کنندتااخلاف آنان بتوانند از سیر جزئیات کار آنان مطلع شوندواز کیفیت بدست آمدن اصول و قوانین علمی حاصل‌مطلع شوند و مآلا بجای تقلید کورکورانه بتوانند خودصاحب نظر شوند و کار آنانرا دنبال کنندوپیوستگی علم‌محفوظ بماند و دچار وقفه نگردد و تکامل فعالیت علمی به‌بن‌بست برنخورد و حق اخلاف درکوشش پیشینیان ازبین نرود و هرگونه یادداشت علمی را که توام با ارائه دلیل و روش کار نباشد برخلاف اصول و مبانی علمی و اندیشه تلقی کرده آنرا بدور از انسانیت و رسالت علم‌برمیشمارد وچنین است که ابوریحان بعنوان یك دانشمند و انسان والا بر تارك تاریخ علم برای همیشه خواهد درخشید .

استاد محمدمحیط طباطبائی

مردی فراتر از زمانه خویش

ابوریحان که قریب هشتاد سال قمری یا هفتاد وهشت سال شمسی طول عمر خودرا در نیمه آخر از قرن چهارم ونیمه اول از صده پنجم هجری گذرانیده‌در حقیقت‌آخرین مراحل نهضت‌علمی و آزادی نسبی عصر ملوک‌الطوایفی را در ظل حکومت سامانیان بخارا و آل‌عراق و آل مامون خوارزم وآل زیاد جرجان و آل‌بویه عراق و آل‌باوند مازندران درک کرده بود و در ربع اول از صده پنجم غلبه ترکان غربی وسلجوقی را برفلات ایران و مبارزه برای تجدید فلات خلافت عباسی که سد راه رشد علمی و فکری مسلمانان را از نزدیک مینگریست.
بدین ترتیب روزگاری آمیخته از تضادهاو تناقضها بر او میگذشت و شعله‌ای که در پایان صده دوم و صده سوم هجری‌بدست برامکه ومامون وهارون واثق در افق‌حکمت اسلامی برافروخته شده بود،در برابر تندباد هجوم محمود و مسعود و طغرل بر دریچه خاموشی قرار گرفته بود.
بیرونی‌هم مانند شیخ طوسی و فردوسی شاهد تحول عصر زرین تمدن اسلامی بر دوران تعصب ومبارزه سران ترک به نام احیای دین قرار گرفته بود.
ابوریحان در مقدمه یکی از کتابهای خود که بنام اسپهبد ابوالعباس پسر مرزبان‌بن رستم‌بن شروین ازآل‌باوند نوشته است در مورد شکل هندسی قطاع کموضوع بحث اوست پس از اشاره‌ای به کارهای علمی دانشمندان یونانی واسلامی سابق وقتی به زمان خود میرسد چنین میگوید :
ـ وقتی روزگار به زمان ما پیوست که دارای عجایب وبدایع و غرایب و جامع‌میان اضداد است ، سرچشمه‌های علوم بجوشید وطبایع اهل زمان برای قبول آنچه درمرحله کمال و نهایت هر علمی است آماده شد. ودر صدد افزودن برآن شدند و از عهده استنباط مسائل شگرفی برآمدند که قدما از حل و درک آن عجز آورده بودند .
آنگاه از اختلاف نظر وچشم وهمچشمیهای برخی از علمای عصر خود گله میکند و آنانرا به غصب حق دیگران منسوب‌میدارد.
چنانکه ملاحظه فرمودید ابوریحان دردهه دهم از صده چهارم که در گرگان میزیسته وبرای تحقیق مسائل علمی با علمای دیگر ایران در ارتباط بوده و گاهی به ری‌میرفته تا در آنجا از زبان ابوحامد محمودبن‌خضر خجندی عقیده علمی او را به گوش خود بشنود ویا رهسپار طبرستان میشده‌تا ازاولاد کوشیار جیلی راجع بمکارهای‌علمی پدرشان جویا شود.
در ضمن به برخی حقکشیهای بعضی از دانشمندان عصر خود آشنا گردیده است باز می‌نگریم که از رونق بازار دانش و پیشرفت مراحل بحث و تحقیق عصر خود سخن میگوید و در وجود ابوالعباس‌بن مرزبان جیلجیکان شاه‌دشخوارگر نظیری برای شمس‌المعالی قابوس وامیرابوالعباس مامون خوارزمشاه مشوق و طرفدار علم مینگرد.
اما همین ابوریحان پس از آنکه ناگزیر از ترک خوارزم واقامت در غزنه شد اختلاف وضعی را که در همین فاصله کوتاه زمانی در وضع تفکر مردم عصر اویدید آمده بود، در کتاب تحدیدنهایات الاماکن خود کمدر سال ۴۱۶ هجری یعنی قریب بیست‌سال بعد از رساله مقالید تالیف کرده است ، چنین مینگرد و میگوید:
«یونانیان وورومیان در روزگار خود بتهاو ستارگان را میپرستیدند اکنون کسی که سبکسرانه عصبیت میورزد ، برای خاطر این سابقه هرکسی را که نام او به حرف «س» ختم شود، به کفروالحاد نسبت میدهد.
در صورتیکه «سین» در سخن آن قوم اصالتی در کار اسم ندارد و جای حرکت رفع یا ضمه مبتلای زبان عربی رامیگیرد.
در صورتیکه ترک چیزی یابدوانمودن آن برای خاطرکینه‌ورزی‌با صاحبش‌وروگرداندن از حرف حق برای گمراه بودن گوینده‌اش کاری برخلاف دستور قرآن کریم است که میگوید:
ـ کسانی که سخن را میشنوند و بهترش را پیروی میکنند، کسانی هستند که خدا ایشان را براه راست هدایت کرده‌است.
آری کتاب منطق با الفاظی مجهز است شبیه الفاظ یونانیان و عباراتی‌دارد برخلاف شیوه معهود محدثان واصولا امری بس‌دقیق ولطیف است . اخذ برآن برای مردم دشوار است واز آن منحرف میشوند.
آنها را مینگریم که در جدل و اصول‌کلام وفقه همان راهها رابه‌الفاظ دیگری به کار میبرند و از آن کراهتی ندارند . اما همینکه باایشان از «ایساغوجی» و «قاطیغوریاس» و«باری ارمیناس» و «انولوطیقا» سخن گفته میشود از آن اظهار نفرت میکنند و بدان نگاهی نابسندیده میافکنند.
حق ایشان است زیرا گناه از مترجمان بوده است . اگر ایشان این نامها را به‌عربی نقل کرده بودند . و سخن از «مدخل» و «مقولات» و «عبارت» و«قیاس» و «برهان» در کار میامد ، بطور مسلم در قبول آنها شتاب میکردند واز آن روبر نمیتافتند .
بعد ابوریحان از کسی که در باره مسالک الممالک با او به اعتراض سخن گفته بودیاد میکند واو را باکسانی مقایسه میکند که با آموختن زبان عربی مخالفت میورزند و میگویند در آموختن رفع فاعل و نصب‌مفعول چه سودی هست.
ابوریحان بعد به ملامت‌کسانی میپردازدکه به دمدمه تعصب خود میخواهند نور حق را خاموش کنند.

●●●

بهترین وصفی که ازکیفیت تحول روزگار ابوریحان در دست داریم ، همانا قطعه‌شعری است به زبان عربی که در آن او ابوالفتح بستی شاعر ونویسنده معروف ایران رامورد خطاب و ستایش قرار داده میگوید:
« غالب روزگار من در سایه نعمتی گذشت که در آن برپایه کرسیها فرا رفتم ، آل‌عراق در خوارزم مرا از خوبیهای خود شاد و سرشار نمودند و منصور از آن خانواده پرورش نهال وجود مرا برعهده گرفت . «سمس‌المعالی» قابوس با وجود نفرتی‌که‌من از خدمت در دستگاه امرا داشتم سخت خواستار خدمت‌من بود.
خاندان مامون‌ازخوارزمشاهیان ،بخصوص علی ، با من چنان رفتار کرد که دردهای مرا درمان بخشید.
«ابوالعباس مامون آخرین خوارزمشاه‌مرا آسوده حال وبلندآوازه وسرافراز کرد.
محمود نعمت خود را از من دریغ نداشت وبی‌ارزشی مرا نادیده گرفت و بی‌نیازم ساخت.
از نادانیهای من صرف نظر کرد وبزرگواری به خرج داد و سرو وضع مرا رونق‌وسامان بخشید.
خاک برسر روزگار من بعد از دوری‌ایشان باد، وای‌برانده که پیش از این غمدیده‌ای را ندیده بودم.
بارفتن ایشان دسته‌ای به جای آنان نصیب من شدند که مرا از نظر رفته میخواستند چیزی که من خود آن را غنیمت‌میشمردم.
در غزنین گوشت کوفته‌ای در زیر ساطور زمانه برتخته پیش پرندگان نهادم و علم را از یاد بردم .
قومی را به قومی بدل کردم که همانندآنان نبودند واگر یکسان میبودند به خدا پناه میبردم .
باسعی وافی برپیشوایان سبقت گرفتم وآنان در کار دانش مانند من از عهده اقتباس برنیامدند .
در راه پژوهش پیش‌نشانه‌ها و دلایل‌زانو زدند واز پیچ وخم عقده‌ها همچون من در نگذشتند .
در خاورزمین از هندیان ارزش وجود مرا بپرس ودرباختراز کسی‌که اندازه سرسختی مرا سنجیده جویا شو.
هیچ ملاحظه‌ای آنان را از شکر مساعی من باز نداشت ، بلکه همه بدان اقرارنمودند واز برزمین افکندن من صرفنظر کردند.

استاد معزالدین مهدوی

شمه‌ای درباره قانون مسعودی

قبلا باید متذکر شوم مقاله درباره استاد ابوریحان بیرونی نوشتن خالی‌از اشکال نیست . زیرا چنانچه به تاریخ زندگانی بیرونی بپردازیم دیگران‌این مهم را انجام‌داده و بخوبی از عهده برآمده‌اند وماو خوانندگان محترم را مستغنی ازاین موضوع کرده‌اند و اگر بکار های علمی اوبپردازیم مستلزم ذکر اصطلاحات هیوی وریاضی است که‌بیرون از حوصله مقاله استو خوانندگان‌عزیز را خسته کرده بدون آنکه فائده قابل ملاحظه‌ای ازآن برگیرند . لذا قدر متوسطی از موضوعات‌انتخاب کرده‌حتی‌المقدور از ذکر اصطلاحات خیلی دوراز ذهن نیز خودداری مینمائیم و بقول‌مولانا: آب دریا را اگر نتوان کشید هم بقدر تشنگی باید چشید . عمل میکنیم.
ـ برای بحث‌و گفتگو در باره‌بیرونی بدوا باید تحقیق شود حد معلوم‌ریاضیات و هیئت درآن‌زمان چه‌بوده است سپس کار ها و اختراعات بیرونی را مدنظر آوریم آنوقت است که بقدر استطاعت فکری خود بمقام والای بیرونی ونبوغ ذاتی اوپی خواهیم برد.
استاد ابوریحان بیرونی خوارزمی از علماء بزرگ علم هیئت ونجوم درقرون چهارم و پنجم هجری است (۳۶۲ـ۴۴۰ هجری)ویرا تالیفات زیادی است چنانچه یاقوت‌حموی گوید:
«در شهر مرو فهرست مصنفات و مولفات او را درشصت ورق دیدم ».
بعضی از آثار او بزبان انگلیسی وآلمانی ترجمه شده است . مهمترین تالیف او کتاب قانون مسعودی است که در یازده مقاله تنظیم شده‌است و آنرا بنابقول دانشمند محترم آقای محیط طباطبائی میتوان مجسطی اسلامی خواند زیرا تمام‌آنچه راکه بطلمیوس در مجسطی آورده دراین کتاب آمده است باضافه بسیاری از ادله بطلمیوس را دراین کتاب ازنو تحریر وتقریر کرده است مانند ارصاد خورشیدو میل کلی‌و غیره بعلاوه ازروی طول‌و عرض بلاد طبقات آنها رانیز سنجیده است.

قانون مسعودی

ژرژ سارتن گوید در کشور اسلامی سه کتاب علمی سرآمد همه کتب است. اول صورالکواکب عبدالرحمن صوفی‌که باغلب زبانها ترجمه شده است(ترجمه فارسی آن نیزاخیرا باتعلیقات اینجانب بوسیله بنیاد فرهنگ به چاپ رسیده است)دوم زیج‌حاکمی است که درقرن پنجم هجری توسط ابن یونس تهیه شده است . سیم زیج الغ‌بیکی است که در زمان الغ‌بیك در سمرقند تنظیم شده است ویکی از مولفین آن غیاث‌الدین جمشید کاشانی است این بنده‌میخواهم بقول ژرژ سارتن کتاب چهارمی نیزاضافه کنم که در عداد آن سه کتاب بلکه‌مهمتر ووالاتر از آنها استوآن کتاب قانون مسعودی است. زیرا این کتاب دریائی است بیکران از علم و هیئت وریاضی ورئوس ابداعات و مسائلی که بیرونی در این کتاب آورده‌است وقبلا در کتب‌دیگر آنها رانمیتوان یافت چنین است.
۱ـطول یکدرجه نصف‌النهار را سابقا علماء یونان بدست آورده بودندو در قرن سیم هجری بین‌سالهای ۲۱۵ تا ۲۱۸ بامر مامون‌طول‌یکدرجه نصف‌النهار را اصحاب زیج ممتحن در بیابان‌نصیبین وسنجار حساب کرده بودند. ولی‌بیرونی اولین کسی است که طول یکدرجه نصف‌النهار رابوسیله زاویه انخفاض افق به دست آورد واین طریقه از ابداعات او است که از همه طرق سهلتر ومحاسبه آن‌برای همه‌کس درهمه جا میسر استو از اختصاصات کتاب قانون مسعودی است.
۲ـ تسطیح گره بر سطح استوانه یا تسطیح استوانه از ابداعات‌بیرونی‌است که درقرون‌بعد مرکاتور آنرا تکمیل‌نمود وتاحال در کشتیرانی از آن استفاده مینمایند و دانشمند ارجمند آقای‌اکبر دانا سرشت در نطقی که‌در چهارمین جلسه انجمن ریاضی دانان در تهران ایراد نمود، آنرابیان داشتو مقایسه‌با کارهائی که بعد از بیرونی دراین باب شده‌ونقشه مرکاتور را مشروحا ذکرنمود ورساله‌ای نیز دراین باب تالیف نموده است که قریبا انتشار خواهد یافت.
۳ـ بسیاری از مسائل‌مثلثات کروی راحل کرده‌است و درآن سینوس و تانژانت را بکاربرده استوحال آنکه بطلمیوس در حل مثلثات کروی ازاوتار استفاده میکرده‌است . ونزد استادان‌فن روشن است‌که حل مسائل مثلثات باخط سینوس و تانژانت بمراتب سهلتر است از حل آن با اوتار واین نیز از خصایص کتاب قانون مسعودی است که بالنتیجه حل مسائل نجومی راآسان نموده‌است. بعلاوه دراین کتاب ازشکل مغنی(روابط سینوس ها) وازشکل ظلی (روابطتانژانت ها)و فروع این دو شکل استفاده کرده است .
آنچه از کتب بیرونی استنباط میشود بلکه صریحا در بسیاری از مباحث کتب خودذکر کرده‌است اوعقیده بطلمیوس را مبنی بر مرکزیت وسکون زمین و حرکت افلاك وسیارات بگرد زمین را پذیرفته ومدار حرکت افلاك و سیارات را نیز دایره دانسته است .
او درمقاله اولی از قانون مسعودی با دلائل منطقی ثابت میکند که حرکت افلاك و ستارگان مستقیم الخط نیست‌لذا امکان دارد کروی یا بیضوی یا مخروطی یا استوانی یا منشوری باشد سپس در مقالات دیگر همین کتاب در هریك از شقوق مسئله وارد بحث میشود و یکی یکی را ردمیکند تا بالاخره باین نتیجه میرسد که باید حرکات‌افلاك وستارگان کروی باشد . واینکه یکی از فضلا هندوستان توهم کرده در مقدمه کتاب قانون مسعودی آورده است که‌ابوریحان بیرونی حرکت افلاك و سیارات را پیش از کپلر بیضی دانسته‌است بکلی عاری از حقیقت استو لفظ بیضی او را به خطا انداخته است چنانچه بیرونی خود در مقاله دهم خروج از مرکزمدار خورشید راحساب کرده است واگر مدار رابیضی میدانست احتیاجی به تصور و توهم‌دوایر تو در تو و داخل‌و خارج وخروج ازمرکز وغیره نداشت .
ابوریحان بیرونی مانند بطلمیوس بافلاك کلی و جزئی قائل بوده است و برای آفتاب دوفلك بنام‌فلك ممثل و فلك‌خارج از مرکز و برای ماه چهار فلك بنامهای فلك حامل ومایل وتدویر وجوزهر (درماه‌بطور اختصاص فلك ممثل را جوزهر نامند) و برای عطارد نیز چهار فلك بنامهای‌ممثل ـمدیر ـ حامل ـتدویر قائل بوده‌است.
ابوریحان‌بیرونی‌مانند بطلمیوس عقیده بسکون داشته است و افلاك و سیارات را بگرد زمین در حرکت میدانسته‌است وتصوراینکه زمین در حرکت و خورشید ساکن باشد برای اومشکل مینموده‌است.
چنانچه در کتاب استیعاب در شناسائی اسطرلاب گوید من اسطرلابی‌ازابوسعید سگزی دیدم که آنرا اسطرلاب زورقی میگفتند ومن جدا او را برای این‌اختراع بسیار تحسین کردم زیرا این‌اسطرلاب مبنی بر حرکت زمین‌و سکون افلاك ساخته شده بودو بجان خودم قسم که تحلیل حرکات برحسب این فرضیه‌بسیار دشوار است.
نام این ابوسعید سگزی احمد بن الجلیل وی‌مانند بسیاری از علماء قرن چهارم در دربار عضدالدوله‌دیلمی‌درشیراز میزیسته است ودارای تالیفات بسیاری است که همه رابنام این پادشاه آورده است. ابوسعید سگزی اولین کسی‌است دراسلام که متوجه حرکت زمین شده است وازاین لحاظ بر کپرنیك تقدم‌دارد.
باری باذکر این مطالب تا اندازه‌ای کتاب قانون مسعودی شناخته شد وارزش علمی آن معلوم‌گردید. ضمنا مسلم شد که‌بیرونی‌پیرو مکتب بطلمیوس بوده است و این‌که باو نسبت داده‌اند که‌زمین را متحرك میدانسته یا مدار حرکت‌افلاك رابیضی میدانسته است دور از حقیقت وخطای محض‌است.

استاد ابوالقاسم قربانی

ابوریحان، دشمن خرافه‌پرستی

درباره‌ی کلیه‌ی‌آثار مهرریاضی موجود استاد بیرونی است و حاوی نکات تازه‌ای است که تاکنون مورد تحقیق قرار نگرفته است . در این کتاب کشفیات تازه‌ی بیرونی را در ریاضیات عالی نشان داده‌ام و ثابت کرده‌ام که بیرونی ریاضیدانی بزرگ بوده‌وبرعکس آنچه گفته‌اند مطلقا بخرافات واحکام‌نجوم معتقد نبوده‌است.
در سخنرانی که درکنگره‌ی ابوریحان که بزودی در تهران تشکیل خواهد شد خواهم‌کرد یکی از آثار او را بتفصیل معرفی خواهم کرد و کسانی که بخواهند شخصیت ریاضی استاد را بشناسند و ازنبوغ او در این علم آگاه شوندباید منتظر کتابی‌باشندکه ذکرکردم.
انشاءالله

نگاهی بفهرست آثار بیرونی نشان میدهد که اگرچه این نابغه‌ی بزرگ که نمونه‌ی زیرکی و هوشمندی‌و شدت‌عمل ایرانی است در چندین دانش دست داشته و در همه‌ی آنها تحقیقاتی بعمل آورده استولی چنانکه خود او هم در آثارش متذکر شده بیشتر به‌ریاضیات ونجوم میپرداخته‌است. **برطبق آمار دقیقی که من استخراج کرده‌ام کلیه آثار بیرونی از کتاب و مقاله و رساله بالغ بر ۱۵۳ جلد بوده که فقط ۳۵جلد از آنها موجود است** و ازاینها بیست ودوجلد درباره‌ریاضیات و سیزده‌جلد درباره موضوعهای دیگر است و از ۱۱۸جلدکتاب او که ازبین رفته ۹۳ جلد مربوط به ریاضی و نجوم وفقط ۲۵ جلد مربوط به موضوعهای دیگر است . از این آمار دقیق معلوم میشود که بیشتر وقت بیرونی صرف مطالعه و تحقیق در ریاضیات و نجوم میشده است. با وجود این تاکنون ندیده‌ام که جز همان کتاب ـ التفهیم که نسبت بسایر آثار ریاضی بیرونی درسطح‌مقدماتی است راجع بسایر آثاررریاضی مهم او تحقیقی بزبان فارسی بعمل آمده باشد . **کتابی که من نوشته‌ام و تا آخر امسال توسط انجمن آثار ملی بچاپ خواهد رسید مشتمل برتحقیق**

گل بگوئیم ـ گل بشنویم

● الو ، آقا شما تصمیم ندارید این‌لباس‌بنده را حاضر کنید ؟

ـ بنده ؟!

ـ پس کی آقاجان ؟ انگار خیلی هم تعجب کردید !

ـ بله همینطور است .

ـ تعجب‌هم دارد‌آقای محترم، سه ماه است مرا سر می‌دوانی و لباسم را حاضر نمی‌کنی!

ـ آقای محترم انگار اشتباه گرفته‌اید . اینجا روزنامه اطلاعات است .

ـ او ... خیلی ببخشید . خیلی‌معذرت میخواهم راستش انگار من از بس عصبانی بودم شماره را اشتباه گرفتم !

ـ خونسرد باشید آقاجان .

ـ آخرپدرم درآمده آدمنمی داند درد دلش را به چه کسی بگوید .

ـ غصه‌نخورید، هرچه گفتید بنده یادداشت‌کردم توی‌روزنامه چاپ میکنم همه بفهمند .

ـ خیلی متشکرم .

★★★

● الو آقا لطفا از راننده های تاکسی بپرسید وقتی‌مسافر ندارند چرا مقصد آدم را می پرسند ؟

ـ جوابش‌معلوم است ، می خواهند ببینند به راهشان می خورد یانه .

ـ وقتی تاکسی خالی باشد که دیگر مسئله اینکه براهشان بخورد مطرح نیست .

ـ چرا دراین مورد مقصد خود راننده هم مسئله‌ایست . شما سعی کنید همانجائی‌بروید که راننده تاکسی می خواهد. برود !

نقدی بر روابط مالك و مستاجر

نوشته : دکتر محمود شفیعی

به‌موجر اجحاف میشود، امامستأجر ضرر می‌بیند

یکی ازقوانین مزاحم ،لایحه قانونی روابط مالك و مستاجر است . بموجب مادهٔ سوم این قانون، منحصرا بعلت ترقی یا تنزل هزینه زندگی میتوان در اجاره‌بها تجدید نظر کرد ، مشروط باینکه حداقل سه‌سال از تاریخ اجاره گذشته باشد .

دراین ماده یك اصل مهم حقوقی براعتنائی شده است و اراده متعاملین رادر عقد اجاره بلااثر دانسته‌اند . یعنی عملا کسی حق ندارد خانه یا اتاقی را کمتر از سه سال اجاره‌دهد یا اجاره کند . اجاره یکساله ودوساله عملامحکوم به بطلان است .

اگر طرفین عقد با عقل‌وبلوغ، توافق کرده‌اند که اجاره مثلا یکساله باشد و سند بر همین مبنی تنظیم گردیده است‌بچه علت مجبورند که حداقل سه سال کامل کنند ؟ اگر یکی‌از طرفین متعدی و متجاوز بود چرا دیگری باید بسوزد و بسازد ؟

مدت اجاره از ارکان عقد اجاره(شرط متقاضای عقد)است. اما دراین قانون‌این رکن‌اصلی ومهم عقد متزلزل شده است

یك مورد دیگر هم بعنوان حق بطلان یافسخ اجاره برای موجر، پس از انقضای مدت اجاره، پیش بینی شده استو آن دربند ه از ماده هفتم‌است. برای احتیاج شخصی یا پدرو مادر یا اولاد یا همسر .

در مورد اول اگر چه عملا وبرخلاف منطق ، قید مدت را از اجاره برداشته‌اند ، ولی عنوان ظاهری آن تجدید نظر درمال‌الاجاره است . امادرمورد دوم فسخ یا بطلان عقد اجاره را عنوان کرده‌اند اما :

باید دید که چرا عنوان فسخ بطلان باین مورد داده شده است .

اجاره‌ای که‌مدت آن‌منقضی گردیده ، مشمول فسخ یابطلان نیست . عنوان بطلان صحیح نیست ، بعلت اینکه عقدی محکوم‌به بطلان‌است که‌هنگام عقد شرایط اساسی عقد را نداشته باشد . عقدی که با احراز شرایط منعقد گردیده محکوم ببطلان نخواهد بود .

فسخ هم در اینجا مورد ندارد زیرا که بعد از انقضای مدت که مدت از شرایط اساسی‌عقد اجاره است ، عقد اجاره حقا و عملا فسخ گردیده است،

اما احتیاج شخصی هم‌مسأله‌یی است قابل بحث که اثبات آن در دادگاه مستلزم تشریفات

عقیده آزاد

خاصی است و اصولا معلوم نیست که‌احتیاج مالك‌به ملك خود چرا باید در دادگاه‌ثابت شود . چون واضح است که اگر احتیاج‌نداشت، نمی‌خرید.

حال اگر مستاجری‌از همان ماه اول اجاره خود را نداد ، باید در همان پس از دو روز قامل تقاضای صدور اجرائیه کرد . از دفترخانه اخطاریه فرستاده شود . پس از سه روز از ابلاغ اخطاریه اگر بازهم نداد ،دفترخانه تقاضای‌اجرائیه از ثبت‌بکند. پس از این عمل که معمولا یك ماه طول‌میکشد اگر اجاره ماه وصول شد ،باز ماه دیگر همین ترتیب برای اجاره آن ماه تکرار شود .

قابل توجه تراین‌که درجریان اجرائیه هم هروقت مستاجر مال‌الاجاره را پرداخت عملیات اجرائی خاتمه می پذیرد . در حقیقت‌موجر‌ملعبه‌دست مستاجر است. آیا این عمل حفظ حقوق موجر است ؟

ممکن است گفته شود که این قانون‌را بنفع‌طبقه مستاجر تدوین کرده‌اندوعمدانخواسته‌اند که حقوق موجر را حفظ‌کنند!

اولااین جواب صحیح‌نیست، زیرا که وظیفه قانونگذار حفظ حقوق تمام افرادی است که باقانون سروکار دارند و دراین مورد، هم حفظ حقوق موجروهم حفظ حقوق مستاجر .

ثانیا این محدودیت های‌غیر منطقی ، که برای موجر قائل شده‌اند ، مالا به ضرر‌مستاجر است و همانطور که گفته‌شد اگر قانونی مزاحم بود ،مردم در صدد فرار از قانون برمی آیند

اما چطور عدم توجه بحقوق موجر عملابضرر مستاجرمنتهی میشود، بچند دلیل:

۱ـ شنیده‌اید که در همین تهران بسیاری از خانه هامدتی خالی مانده و باجاره نرفته است ، برای اینکه موجرین سعی میکنند ملك خود را بمستاجری بدهند که مزاحم نباشد .

۲ـ ازبیم اینکه‌مبادا وصول اجارهٔ آنها با اشکال مواجه گردد، یادرد سرهای دیگری بروز کند، میزان اجاره را بالا میبرندتاخطرات احتمالی جبران شود. این‌همه ضرر‌مستاجرین است .

۳ـ هنگام اجاره مبلغی‌متناسب باوضع ملك،سپرده میخواهند، یا علاوه برسند اجاره اسناد دیگری بامضای مستاجر می رسانند ، مثل چك‌بدون تاریخ (بعنوان چك تخلیه) یا سفته، بدون سررسید که‌اگر مستاجر در موعد مقررعین مستاجره را تخلیه نکرد ازآن اسنادیاوجوه استفاده کنند .

۴ـ مبلغ اجاره را در سند بیشتر مینویسند ، مثلا اگر با هزار تومان اجاره ماهانه توافق کرده باشند ، سند را بقرار ماهی هزار و دویست تومان تنظیم میکنند و معمولا هم سند ، یك ساله است.برای آن یك سال ، پشت هر قبض وصول دویست تومان را قید میکنند . نتیجه اینکه پس از یك سال اجاره مورد موافقت، اگر مستاجر بخواهد ملك را تخلیه نکند باید اجرت‌المثل‌را بمیزان اجرت‌المسمی بپردازد. اجرت‌المسمای مندرج در سند هم هزار و دویست تومان است (درمثال مذکور) . این هم‌ضرر واشکالی دیگر برای مستاجر.

۵ـ بوسیله این قانون‌هرروز کشمکشی بین مالك و مستاجر ایجاد گردیده است که نتیجه آن عدم اعتماد بیکدیگر است

دیدیم که در تمام شقوق ، ضرر بیشترمتوجه مستاجراست و مالك اگر جائی ضرر کرد درجای دیگر چندبرابر جبران میکند. مگر مالکی که عمل‌او منطبق با واقع و حقیقت باشد و گرفتار شود .

اما مساله اساسی این‌است که همهٔ مردم بد نیستند . هر مستاجری قصد مزاحمت و دردسر برای موجر نداردولی تروخشك باهم میسوزند . تلافی یك مستاجر ناباب باید از صد نفر مستاجر مرتب‌درآید . برای خاطر یك نفر مستاجر که عملا حقوق موجررا دستخوش هوی وهوس قرار میدهد، صد نفر مستاجر که بهیچوجه قصد مزاحمت کسی را ندارند و باصطلاح «مال مردم‌خور» نیستند باید جریمه بدهند .

بنظر من راه صحیح این است که اراده متعاملین‌محترم باشد . اگر مدت اجاره یك سال است ، همان یك سال‌و اگر مثلا پنج سال است همان پنج سال . نه احتیاج شخصی لازم باشد و نه ترقی هزینه زندگی .طرفین عاقل‌و بالغ‌اند. نسبت بمدت‌اجاره مصلحت‌خود را می سنجند و توافق میکنند. دخالت قانون گذار در اراده متعاملین بهیچوجه لازم نیست. ابدا تصور نمیرود که موضوع اجاره، مربوطبه «قوانین آمره» یا «حق‌حاکمیت» یا «مصلحت عموم»باشد ، که قانونگذار برای حفظ حقوق اجتماع مدت اجاره را عملا غیر محدودبداند. گفتم که این مقررات مزاحم بیشتر بضرر کسانی است که بظاهر قصد کمك به آنان را دارند ، یعنی در این قانون مستاجران .

مساله مهم دیگر اینکه از نظر اقتصادی باید برای‌موجر صرف کند که با پول خودخانه بسازد و اجاره بدهد و اقلا با توجه باستهلاك ملك، درآمدی بمیزان‌بهرهٔ پس‌اندازبانکی‌عاید او شود .

یعلت همین‌مشکلات، عرضه و تقاضای خانه هم ، هماهنك نیست و هرروز برزحمت مردم بخصوص مردم درست و کم بضاعت افزوده میشود .

از : محمدعلی سفری

خواننده و خبر

نماینده شیطان رجیم

روزنامه‌ها نوشته‌اند که نیکسون رئیس جمهوری آمریکا در آخرین مصاحبه مطبوعاتی خود گناه گرانی قیمت‌ها و تورم پول را بگردن کنگره و موضوع واترگیت را هم بگردن خبرنگاران روزنامه‌ها انداخت .

لطف خدا شامل حال دیگر دستمجات بود که در آمریکا مسئله دیگری غیراز این دو مطرح نبود ، زیرا معلوم نبودچه‌کسی یا کسانی در مظان اتهام قرارمیگرفتند.

انشاءالله که در دیگر کشور های صاحب این قبیل معماها این رویه سرمشق نشود ، چون با این کوتاهی دیوار مطبوعات چه بسا که یک روز اعلام شود اهل قلم نماینده شیطان رجیم هستند و سنگسار کردنشان آنقدر ثواب دارد که غرفه های بهشت در انتظار خلق‌الله سنگ‌انداز است !!

جدول کلمات متقاطع

شماره ۷۵۳۸

طراح جدول : ف . جلوه

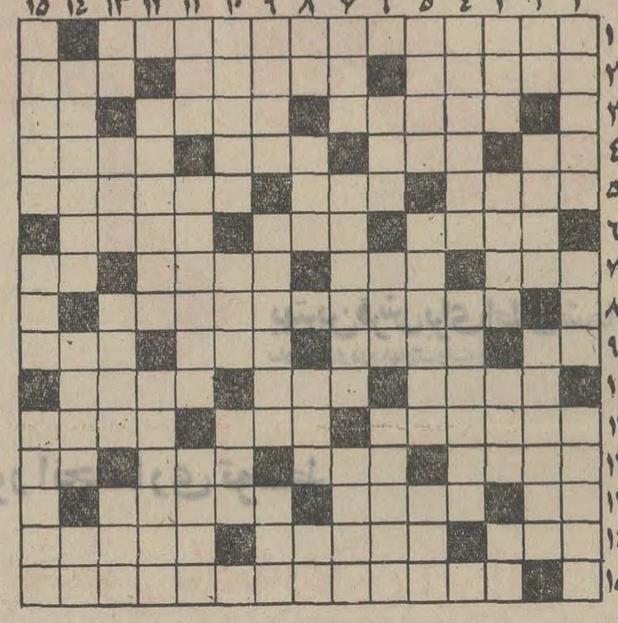

افقی :

۱ـ حرفی برای آسایش دو گیتی ۲ـ ازدوستان‌قدیم و ندیم قرع ـ مرواریدش‌معروف است ـ از اسباب حمام ۳ ـ شعله آتش ـ منطقه‌ای درویت‌نام ـ اگر باشد ٤ـ مادر تازی ـ جامه درویش ـ اگر کاری داشت فداکاری کامل میشد ـ سردسته ٥ـ به‌معنی بورانی بادمجان نیز آمده است ـ اخلال کننده ـ ایجاد زحمت و گرفتاری ٦ـ لذیذ وگوارا ـ از ماهها ـ دراز ترین شب ۷ ـ از اقلیم های جغرافیائی ـ رودخانه‌ای در اروپا ـ سرتیپ و سرلشگر و سپهبد و ارتشبد ـ سرکش و خودرای ۸ـ هرلحظه به رنگی درآمدن ۹ـ شانه ـ اپرای افتتاحیه‌ترعه سوئز ـ ازاقدامات کشاورزی ـ گل قالبی ۱۰ـ بری شده ـ کمیاب ـ شهری در فرانسه ۱۱ـ در بدشانسی با همه نرمی دندان میشکند ـ از انواع چوب ـ غلاف تیغ۱۲ـ داستان ـ با نخود هم میگیرند ـ بوس ! ـ حفظ ۱۳ـ مشروبات الکلی علی‌الاطلاق ـ کاشف امواج الکتریکی ـ خویشاوند ۱٤ـ عشق خوبان نیز هست ـ از ادارات شهربانی ـ کاغذ در مشت فشرده ۱٥ـ از سیاستمداران معاصر که دچار دردسر بسیار شده است.

عمودی :

۱ـ از دانه های روغنی ـ پارچه وطنی ـ یافتن همان و دم‌در کشیدن همان ۲ـ ضمیر ـ سرشته شده ـ کامل بودن ۳ـ از اقسام جاهل ـ شعله ـ از تنها خیزد ـ تن‌پیمای بی‌پا ٤ـ از مخلفات شکمبه ـ کار دیوان جنین است ٥ـ گفتگو ـ بندگی ـ نهفتنی و نگفتنی ٦ـ یکی از ارقام ـ فرزند ـ هفته‌ای یکبار می‌آید ۷ـ کلبه ترکمنی ـ در حال خرامیدن ـ از بند رسته ۸ـ کشتن شتر بطور ناتمام ـ از بیماریهای خطرناکی‌که اکثرا بسراغ اطفال می‌آید ـ آبستن چرک و خون ـ خسته بیشتر میزند ۹ـ معبود مرید ـ قاچاق را تبدیل به مجاز می‌کند ـ دم در کشیده ۱۰ـ دستگاه‌تولید برق ـ کشور آفریقائی ـ فرش سبز طبیعت ۱۱ـ ضمیرعربی ـ درختی شبیه سنجد ولی بدون میوه ـ معروف ۱۲ـ در کاری اهتمام کردن ـ دانه گلابی جنگلی که مظهر کوچکی نیز هست ۱۳ـ خاندان ـ یکی ـ از غذا های گوشتی ـ بی‌ترین صدای مرد ۱٤ـ روبند ترکی ـ از اصطلاحات فیزیکی ـ لوله بریده ۱٥ـ از بیماریهای‌کلیه ـ از اعضاء مهم بدن ـ چیزی که در گرو باشد .

حل جدول شماره ۷۵۳۷

آقای

ابوالفضل امین‌الهی

راننده تاکسی شماره ۳۹۸۲۸ تهران

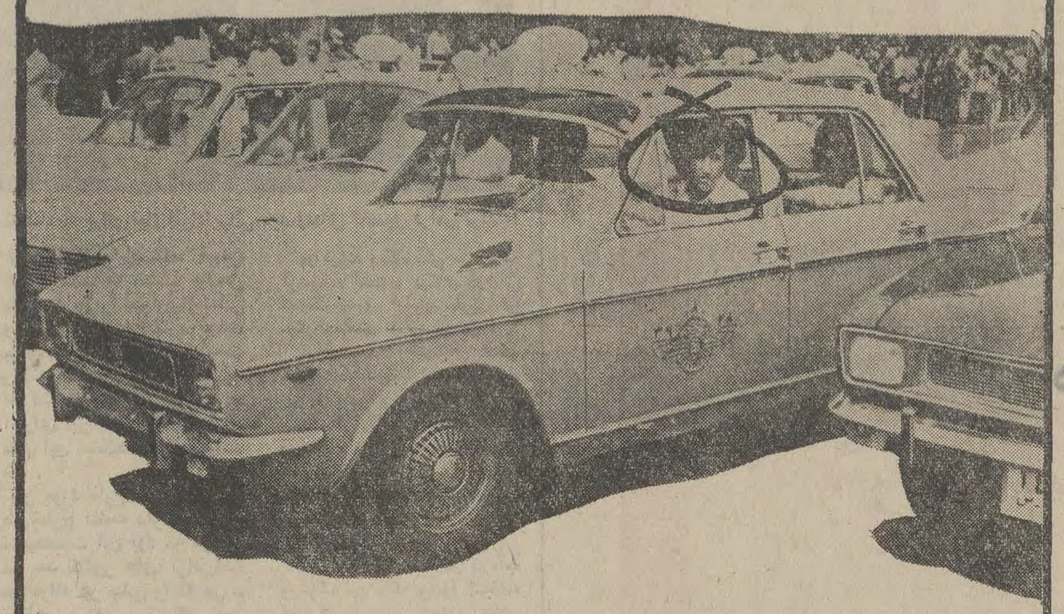

از صبح تا شب مردم را بسرکار میبرد ، بچه‌ها را بمدرسه میرساند ، توریستها را درشهر گردش میدهد، مسافرین را بقطار و اتوبوس‌میرساند و خلاصه هرکسی را تا آنجاکه بتواند بهرجائی که می‌خواهد میرساند .

بدین‌ترتیب ۱۰ تا ۱۲ ساعت در ترافیك سنگین تهران رانندگی می‌کند، می‌ایستد دور می‌زند و ترمز می‌کند در نتیجهٔ هم خودش‌خسته میشودوهم لاستیکهایش مرتباً سائیده میشود و از بین میرود .

برای همین است که‌لاستیك هزینه قابل توجهی را برای او تشکیل میدهد .

ولی آقای امین‌الهی از وقتیکه روکش عاج نو را برای تاکسی خود انتخاب‌کرده توانسته براحتی ۳۴۰۰۰ کیلومتر رانندگی‌کند بدون‌اینکه هزینه اضافی‌متحمل شود و تازه بعداز طی این مسافت طولانی هنوز عاج لاستیکها کاملا سائیده نشده است .

او از حسن انتخاب خودکاملا خوشحال وراضی است زیرا علاوه بر استحکام وکشش خوب با روکش عاج‌نو ۵۳ درصد هم درهزینه لاستیك صرفه‌جوئی کرده است .

ما حاضریم این موضوع را بشما ثابت‌کنیم .

عاج‌نو تنها روکش لاستیك درایران‌که از همکاری یکی‌ازبزرگترین کارخانجات لاستیك سازی جهان برخوردار است .

لاستیکهای عاج نو در تمام اندازه‌هاموجود بوده و شامل لاستیکهای‌برفی میخدار نیز میباشد.

عاج‌نو

با همکاری فنی وتولیدی بی. اف. گودریچ

مطمئن ـ قابل اعتماد ـ با صرفه

لاستیکهای عاج‌نو را از مرکز سرویس بی‌اف‌گودریچ درخیابان پهلوی ـ بالاتر از میدان ونك تلفنهای: ۶۸۱۶۴۳ و ۶۸۱۶۴۴ خریداری فرمائید.

تهویه مطبوع

با تجهیزات ترین امریکا

ابزوربشن

A.B.S.O.R.P.T.I.O.N

بهترین و با صرفه‌ترین دستگاه مولد آبسردی است‌که تاکنون در دنیا ساخته شده و سیستم کار آن فقط منحصر به کارخانه ترین می‌باشد .

برای کسب اطلاعات لازم به‌نشانی‌های زیر مراجعه فرمائید :

نمایندگی انحصاری درایران
شرکت کولاك ایرمك
خیابان کورش‌کبیر ۱۱۷۲
مقابل ساختمان بیسیم پهلوی
تلفن ۷۷۶۷۲۴ـ۷۷۶۷۲۵

اداره منطقه ترین درایران
خیابان عباس‌آباد ساختمان‌کوبیك
مقابل مدرسه عالی بازرگانی
تلفن ۶۲۷۳۶۵

TRANE

میز گرد بزرگ اطلاعات درباره بنیاد آموزشی نسل نو

ملت و سه اصل انقلابی

- سواد برای همه
- امکان تحصیل برای همه
- خدمت بملت وظیفه همه

اشاره :

باتوجه به اهمیتی که سه اصل انقلابی شاهنشاه برای آموزش کشور دربردارد ، روزنامه اطلاعات تصمیم دارد که گروهی از کارشناسان و صاحب نظران را گرد هم آورد ، تا تاثیرات این اصول را در دگرگون کردن سیستم آموزشی کشور بررسی نمایند .

امروز گزارش خبرنگاران اطلاعات را در مورد این سه اصل میخوانید و جریان میزگردبزرگ اطلاعات بعدا باطلاع خوانندگان عزیز میرسد .

سه اصل انقلابی که شاهنشاه درکنفرانس ارزشیابی انقلاب آموزشی رامسر اعلام فرمودند بازتاب وسیعی را درمیان طبقات گوناگون مردم سراسر کشور درپی داشت .

که گفته شده اهمیت این سه اصل و تاثیر آن بهیچوجه کمتر از اصول دوازده گانه انقلاب شاه و مردم نیست .

من خودم در کنفرانس افتخار حضور داشتم . با اجرای این

این است یکی از سه اصل انقلابی شاهنشاه :« برای تمام افرادایرانی باید وسائل تحصیل فراهم گردد.»

سه اصل انقلابی مذکور بدون تردید درصورت اجرا دگرگونی بنیادی و عظیمی در سیستم آموزشی و بالنتیجه در سیستم اقتصادی‌واجتماعی‌کشور بوجود خواهد آورد . اصل نخست‌که میگوید : «هر فرد با استعداد باید امکان تحصیل‌تا عالی‌ترین مدارج را داشته باشد » ازیک سو بیک بی عدالتی اجتماعی پایان میدهد و از سوی دیگربا افزایش شماره‌افرادی که‌بالقوه دارای این توانائی هستند که بتوانند منشا خدمات مفیدبرای اجتماع باشند کشور را از مغز هواندیشه های‌سازنده بیشتری برخوردارخواهدکرد. روشن است که نتایج از بین رفتن‌یک‌چنین بی‌عدالتی‌اجتماعی وبرخورداری‌مملکت ازاستعداد های توانمند بیشتر جهتی نو به اندیشه ونحوه فکراجتماعی افراد در خدمت اجتماع می دهد . اصل دوم بابیان اینکه «هیچکس حق ندارد مانع تحصیل فرزندان این کشور شود » که در واقع برای ریشه کن کردن‌کامل بیسوادی وارتقا سطح دانش و آگاهی افراد جامعه محسوب می گردد می تواند نقطه آغازی برای‌مرحله جدیدی از سازندگی فکری‌برای جامعه ایران باشد .

بدنبال اعلام این اصل تاکید شده است که بخش دولتی و بخش خصوصی باید موجبات و امکانات مالی لازم را برای اجرای آن فراهم آورند وبدین طریق به نقش پول وامکانات مالی در فراگیری و دانش ـ آموزی پایان داده شود . در گذشته چه بسیار کودکان و جوانان با استعدادی که بعلت وجود عامل موثر امکانات‌مادی در سیستم آموزشی از فرا ـ گیری و آگاهی بیشتر محروم ماندند و چه بسیار افرادی که بعلت برخورداری از امتیازات مادی به مدارس ودانشگاهها راه یافتند و نه تنها وقت‌خود بلکه منابع و نیرو های‌جامعه را بهدر دادند .

اصل سوم میگوید « افراد تحصیل کرده که از امکانات مملکت بهره‌برده‌اند باید دین خود را ادا کنند . این تنهایک ضرورت اخلاقی نیست بلکه بازپس دادن آنچه گرفته شده است آنهم بچند برابر ، رمز بقا و پیشرفت جامعه بشری در طول تاریخ خود میباشد .

خبرنگاران ما برای آگاهی از نظریات طبقات مختلف مردم در مورد اصول مذکور باچندین نفر تماس‌گرفتند و نظریات‌آنان را جویا شدند . آنچه درزیر می آید حاصل این نظریابی است .

تغییر اساسی

آقای دکتر علی نیامی رئیس موسسه علوم حزبی و سیاسی در اینمورد طی گفتگوئی‌اظهار داشت :

« بنظر من این تغییر بسیار اساسی و مهم است و همانطور

اصول‌انقلابی‌شاهنشاه، قسمت اعظم مشکلات مملکت ما حل می شود ، زیرا بسیاری‌ازمسائل و شرایط زندگی دنیای جدید برای بیسوادان قابل درک‌نیست و آنها آمادگی درک این تحولات را پیدا نکرده‌اند ، با اجرای این اصول انقلابی ، تمام این مشکلات حل خواهد شد .

در مورد فارغ‌التحصیلانی که در خارج اقامت دارند ، نظر اعلیحضرت این بود که هرکس در حد کشور های آزاد دنیا می تواند هر جایی را که می ـ خواهد بعنوان مرکز کار خود انتخاب کند ، اما سرمایه‌ای‌را که مملکت‌صرف تربیت‌این‌افراد کرده است ، نمی توان نادیده گرفت .

مثل درکشور ما بموجب‌برآوردی که شده برای هر دانشجوی پزشکی تا پایان تحصیلاتش حدود ۴۰۰ هزار تومان خرج می شود و منصفانه نیست که چنین کسی مملکت خود را که چنین سرمایه گذاری هنگفتی را متحمل شده رها کرده ودر کشور دیگری‌به خدمت‌بپردازد، بنابراین هر کس که چنین تصمیمی دارد بایستی خرجی را که مملکت برای او کرده بپردازد .

در مورد فراهم آوردن امکان تحصیل برای همه ، میدانیم‌که تحصیل تا کلاس پنجم دبستان جزو تحصیلات اجباری‌است . نظر شاهنشاه بیشتر این بود افرادی که مانع از تحصیل فرزندان خود می شوند ، و مثلا آنها را در کودکی بجای درس خواندن به کار می ـ فرستند، بموجب‌مقرراتی‌مجازات شوند تا نخوانند مانع ازدرس خواندن فرزندان خود شوند.

در مورد ادامه تحصیلات نظر این بوده است که اشخاصی که واقعا با استعداد هستند(نه آنکه هر کس که خود راعلاقمند نشان میدهد)ازادامه تحصیلات محروم نشوند ، مثلا اگرکسی میخواهد به تحصیلات عالیه بپردازد ، بایستی وضع‌تحصیل او در دوره متوسطه بررسی شود . میزان استعداد وی‌برای ادامه تحصیل مشخص گردد.

مشکلات مادی

شاهنشاه در این کنفرانس تاکید فرمودند دولت باید تا همان حدی‌که اشخاص‌استعداد دارند ، امکانات لازم‌را برایشان فراهم کند واگرکسی‌بی‌بضاعت است و استعداد لازم را دارد ، بخاطر نداشتن بضاعت ، از تحصیل محروم نشود .

نکته مهم دیگری که‌شاهنشاه اشاره فرمودند ، مسئله ارتباط میان رشته تحصیلی و شغل دانشجویان بود .

بهمین جهت بایستی مقرراتی وضع شود که دانشجویان در همان‌زمان‌تحصیل شغل‌آینده‌شان را پیدا کنند .

شاهنشاه تاکید فرمودند که ممکن است‌بعضی‌از دانشجویان دو فرزند دیگرم یکی در ایتالیا آرشیتکت است و دیگری در یکی از کشورهای اروپای غربی در مرکز مطالعات اتمی کار میکند.

فرزندانم حالا که برای خود کسی شده‌اند ومیتوانند برای‌خود پدر ، مادر و اجتماعشان مفید باشند، ازبازگشت به وطن‌اعراض می‌کنند . م روقتیکه جریان اصل سوم انقلاب آموزشی را خواندم ناخودآگاه به این حقیقت معترف شدم که این بهترین طریق برای رفع نیازمندیهای مملکت است .

جوانی که سالها ازهر ذره‌آب و خاک این ملک و بوم استفاده کرده است ، در هوای پاکش نفس کشیده و از آب زلالش نوشیده‌است، حق‌ندارد ازبازگشت به وطن سر باززند . این‌جوانان به فرد ، فرد افراد این مملکت مدیونند .

امکانات همه‌جانبه

جعفر محمدزاده دبیردبیرستان های تهران چنین‌اظهارنظر کرد: ازآن‌جائی که تحولات سریع و شگرف دهه اخیر موجب یك سلسله فعل و انفعالات‌ناهمگون در جنبه‌های معنوی و فرهنگی گردیده اس ت‌واین مسئله نیز در گزارش کمیته سیاسی و مرامی دانشگاهیان‌واندیشمندان به خوبی مشهود بود که‌گرایش های صنعتی مملکت تا حدی مسئولان امر را ازعطف توجه به مسائل فرهنگی و پرورش استعداد و نیرو های کار برای راهبری صنایع تولیدی‌وسنگین بازداشته است . اهمیت اصل اول انقلاب آموزشی روشن می گردد .

به گمان من اکنون ، باایجاد امکانات همه‌جانبه برای‌تحصیل کلیه دختران و پسران‌این‌مرزو بوم دولت موظف است با اتخاذ تصمیمات سریع و حتی وضع قوانین لازمه اقدامات موثری‌در طریق نیل به اهداف شاهانه به عمل آورد.

گام بزرك

احمد بخشا دانشجوی اقتصاد به‌خبرنگار ماگفت: تحقق سه اصل انقلابی که‌در کنفرانس آموزشی رامسر اعلام گردید یکی ازبزرگترین گام هایی است که کشور ما برای‌رسیدن به تمدن بزرك برمیدارد.

ایجاد امکانات تحصیل‌برای تمام افراد مستعد از هر طبقه باعث خواهدشد که شوق و اشتیاق عمیقی در تمام طبقات مردم کشور ایجاد گردد واین شوق‌وعلاقه سبب افزایش‌سطح معلومات و سواد عامه مردم خواهد گردید . زیرا کسی که اطمینان داشته باشد وسایل تحصیل او فراهم خواهد گردید ومشکلاتی در راه تحصیلات‌او وجود نخواهد داشت با عشق و علاقه بیشتری تحصیل خود را ادامه خواهد داد.

جدول کلمات متقاطع امشب استثنائا در صفحه ۲۷ چاپ شده است

شرکت فرش مولن روژ
بانهایت خوشوقتی اعلام میدارد
فروش
مولن موکت
بهترین فرش برای اطاق شما
ساده وگلدار در دهها رنگ ونقشه وطرح
در سراسر ایران بطور انحصاری توسط
شرکت سهامی خاص پخش بافته‌های ایران
انجام خواهدشد
برای تماشای نمونه‌ها ، سفارش ، عقد قرارداد
در تهران با
نمایشگاه مولن‌موکت
شرکت سهامی پخش بافته‌های ایران
و فروشگاه شماره ۱
جاده قدیم شمیران ساختمان مولن روژ ۴۵۱ تلفن ۷۵۰۷۰۰
خیابان پهلوی روبروی سینما آتلانتیك تلفن ۶۶۳۰۰۹
خیابان شاهرضا مقابل پارك پهلوی تلفن ۶۶۹۳۵۳ تماس بگیرید
مولن موکت

مرکز حزب کمونیست شیلی منهدم شد

اخبار خارجی

سانتیاگو ـ یونایتدپرس ـ با اینکه رهبران کودتای نظامی شیلی ازنخستین لحظات اخطار کرده بودند که هر مقاومتی را با زور اسلحه سرکوب خواهند کرد دیروز نمونه‌هایی از مقاومت طرفداران آلنده در گوشه و کنار شیلی بچشم خورد.

خبرنگار یونایتدپرس گزارش داد که در حومه سانتیاگو سه نفر از آشوبگران مجروح را که دستگیر شده بودند مشاهده کرده است . یک سخنگوی ارتش شیلی اعلام کرد که بمباران کاخ ریاست جمهوری به این دلیل صورت گرفته که سربازان محافظ کاخ مذکور در برابر کودتا مقاومت کرده بودند .

از طرف دیگر برج ایستگاه میکروویو که بربالای ساختمان شرکت‌دولای « مخابرات دور» در سانتیاگوقرار داشت دیروز منهدم شد .

هنوز روشن نیست که این کار بوسیله چه کسانی‌صورت گرفته است .

خبری که بعدا انتشار یافت حکایت از این داشت که‌نیرو های کودتا مرکز تقویت شبکه رادیویی کشور را عمدا منهدم کرده‌اندچون بسیاری‌ازایستگاه های فرستنده رادیویی در گیرودار کودتا پیام‌هایی دایر بر پشتیبانی از دولت آلنده پخش کرده بودند .

نیرو های ارتش شیلی ضمنا دیروز به مقر حزب کمونیست شیلی که‌بیدرنگ اعلام‌پشتیبانی از آلنده‌کرده بود حمله کردند.

محل حزب کمونیست شیلی بعد از تصرف کاخ ریاست جمهوری بوسیله نیرو های کودتا مورد حمله قرار گرفت. سربازان‌شیلی در های‌ساختمان مرکزحزب کمونیست‌راشکستند و ساختمان را منهدم کردند و ۲۳ نفر را که سه تن از آنها زن بودند اسیر نمودند و آنها را مجبور ساختند تادرحالیکه دستهایشان را بعلامت تسلیم بلند کرده بودند از مقر حزب وارد خیابان شوند .

این عده بعدا به یک دادگاه نامعلوم نظامی انتقال یافتند . کاخ لامونداکه در جنوب سانتیاگوقرار گرفته است‌بوسیله بمب آفکن های جت و تانیکها وزره‌پوشها و جیپ های مسلح به مسلسل‌های خودکارو‌انباشته از سربازان‌تفنگ بدست مورد حمله قرار گرفت‌و در زیرفشار این حملات سنگین کاخ مذکور که ۱۵۰ سال پیش ساخته شده است آتش گرفت .

از طرف دیگر فرماندهان نظامی شیلی که اکنون زمام قدرت حکومتی‌رابدست‌گرفته‌اند با صدوریک فرمان تمام‌حساب های بانکی را اعم از دولتی‌و شخصی « بلوکه کردند ».

رادیو سانتیاگو که اکنون در در کنترل ارتش‌قرار دارداخطار کرد که بانکها از هر پرداختی خودداری‌کنند و هرگاه مرتکب نقض این‌دستور شوند مسئولین اینکار به حبس و یا پرداخت جریمه‌ای معادل ۲۰ برابر هر پرداخت که برخلاف این‌دستور صورت گیرد محکوم خواهند شد .

به خارجیان مقیم شیلی نیز دستور داده شده است که به نزدیکترین پاسگاه های پلیس مراجعه‌کنند تا هویت‌آنها«چک» شود .

شنیدن صدای زنانه از ایستگاه فضائی، کارکنان هوستون را بوحشت انداخت

مرکز فضایی هوستون ـ آسوشیتدپرس ـ صدای زنانه‌ای که دوشنبه شب‌از داخل اسکای‌لب‌ایستگاه فضایی آمریکا شنیده شد کارکنان‌مرکز کنترل پرواز این سفینه را در هوستون دچار حیرت کرد . زنی که صدایش ازداخل‌اسکای لب شنیده می‌شد پرسید :

الو هوستون ؟ اینجا اسکای‌لب ، آیا صدای مرا می‌شنوید ؟

باشنیده شدن این‌پیام سکوت‌بر مرکز کنترل حکمفرماشدوهمه باتعجب‌یکدیگر را نگاه کردند . صدای زنانه مجددا پرسید :

الو . هوستون آیا پیام‌اسکای‌لب‌را می‌شنوید ؟

رابرت‌گری‌بین‌مامور مخابرات مرکز کنترل که‌تنها چند دقیقه‌پیش‌باآلان‌بین‌اون‌گاریوت و «جک‌لوسما» سه‌سرنشین اسکای‌لب تماس گرفته بود بدون آنکه بتواند بر تعجب خود غلبه کند جواب داد :

آه.اسکای‌لب.اینجا هوستون‌است‌صدای شمارا شنیدیم . ولی بجای آوردن شما کمی برایم مشکل است . ممکن است بدانم افتخار آشنایی باکدام خانم‌محترم‌را دارم ؟

صدای زنانه پاسخداد :

مگر شما «باب» نیستید ؟ من‌هلن‌هستم. اینجااسکای‌لب است.

بچه‌ها از وقتی که این پرواز طولانی راشروع کرده‌اندتاکنون‌غذای‌تازه‌وپختنی نخورده‌بودند . من فکر کردم بد نیست اگر چنین غذایی برایشان ببرم .

مامور مخابرات پرسید :

شما واقعا خانم هلن هستید ؟یکی از سخنگویان مرکز هوستون بعدا توضیح داد که این شیرین کاری یکی‌از ابتکار های گاریوت ـ یکی‌از‌سه‌سرنشین‌اسکای‌لب بوده‌است .

گاریوت یکشنبه شب گذشته‌هنگامی که بطور خصوصی باهمسرش هلن با بی‌سیم صحبت‌می کرد صدای‌اورا روی نوار ضبط نمود وبعدابا پخش‌آن کارکنان مرکز هوستون‌را غافلگیر کرد .

تجدید روابط سیاسی مصر و سوریه باردن

اخبار خارجی

قاهره ـ رویتر ـ دولت های مصرو سوریه موافقت کردند که‌روابط سیاسی خود را با اردن تجدید کنند .

روزنامه الاهرام نوشته‌است‌در دومین‌دور مذاکرات بین ملک‌حسین باسادات و حافظ‌اسد رهبران مصروسوریه این توافق حاصل شد . مصرسال گذشته پس از آنکه ملک حسین پیشنهاد کرد یک فدراسیون‌اردن وفلسطین تشکیل شود روابط خودرابااردن قطع کرد . سوریه نیز درسال ۱۹۷۰پس ازآنکه ارتش اردن نهضت مقاومت فلسطین‌را در این کشورمتلاشی کرد بااردن قطع‌رابطه کرد .

هیئت رهبری ارکستر رادیو لندن را بعهده میگیرد

لندن ـ خبرگزاری فرانسه ـ ادوارد هیث نخست وزیر انگلستان موافقت کرده‌است که‌ارکستر رادیولندن (بی‌بی‌سی)را روز اول دسامبر آینده در لندن رهبری کند.

در برنامه این‌ارکسترموزیك های قدیمی مربوط به‌جشن‌نوئل وجود دارد .این نخستین بار خواهدبود که‌ادوارد‌هیث‌ارکستر رادیوبی‌بی‌سی راشخصارهبری میکند.

رادیو مغولستان گفت :

ارتش چین ۲۰ کیلومتر در مغولستان نفوذ کرد

اخبار خارجی

مسکو ـ خبرگزاری‌فرانسه ـ رادیو «اولان‌باتور» اعلام کرد که چین تعداد زیادی از واحد های نظامی خود را در امتداد مرز مغولستان مستقر کرده و سربازان چینی تا ۲۰ کیلومتر دردا‌خل خاک مغولستان نفوذ کرده‌اند. این‌گزارش در شماره اخیر مجله «اخبار مغولستان» که‌بوسیله خبرگزاری‌این کشور دراولان باتور چاپ میشود منتشر شده و اخیرا در مسکو دریافت شده است .

دراین گزارش اضافه شده که بحران در امتداد مرز چین ومغولستان بالا میگیرد . چین درامتداداین‌مرز دست اندر کار ایجاد تاسیسات سوق‌الجیشی است و تعداد قابل ملاحظه‌ای از واحد های ارتش چین در طول‌این‌مرز صف‌آرائی کرده‌اند. درگزارش رادیو اولان باتور گفته شده که از ۱۹۶۵ تا ژوئیه سال جاری نیرو های چینی در موارد بیشمار به‌مرز مغولستان‌تجاوزکرده و تاکنون بین۱۵تا ۲۰ کیلومتر در داخل قلمرو مغولستان که ۴۰۰۰ کیلومتر مرز مشترک با چین دارد نفوذ نموده‌اند .

روزنامه اخبار مغولستان مدعی است که سربازان چینی‌از نقاط‌و تاسیسات مرزی مغولستان عکسبرداری کرده ، گله ها را هدف گلوله قرار داده چهار ـ پایان را در داخل خاک مغولستان به قتل رسانده به سربازان مغول توهین نموده و در دفعات بیشمار اوراق تبلیغاتی در داخل نقاط مرزی مغولستان پخش کرده‌اند .

همین روزنامه ضمنا به نقل از مقاله‌ای‌که‌روز سوم سپتامبر جاری در مجله ادبیات و هنر چاپ اولان‌باتور انتشار یافته نوشته است که ارتش چین درهمین مدت ۱۵۱ مانورنظامی درکنار مرز مغولستان بر پا کرده‌اند و ۸۰۰۰ انفجار در امتداد این سرحدات بوجود آورده‌اند .

همراه همین مقاله یک نقشه چین به اضافه زمین هایی‌که دراخل‌قلمرو مغولستان تصرف کرده است به چاپ رسیده و عکسی‌نیز که دانشجویان‌چینی را هنگام حمله به یک مامور پلیس در اولان‌باتور نشان میدهد درکنار مقاله مذکورچاپ شده است .

در پایان این گزارش گفته شده چین در امور داخلی مغولستان دخالت میکند و از جمله اخیرا اوراق و اعلامیه های تبلیغاتی همراه تصاویر مائوتسه‌تونگ در بیمارستان اولان‌باتور توزیع شده است.

سادات : اعراب از نفت خود علیه اسرائیل استفاده میکنند

اخبار خارجی

پاریس ـ خبرگزاری فرانسه ـ انور سادات رئیس جمهور مصر درمصاحبه‌ای‌باروزنامه فرانسوی لوموند اظهار داشت که‌صرفنظر از وسایل وهدف هائی که‌آمریکا و شوروی بعنوان دو ابر قدرت مورد استفاده قرار میدهند یا تعقیب میکنند وی بهر حال‌اتحاد شوروی و آمریکا را در یکجا طبقه‌بندی نمیکند چون بین این دو کشور مخصوصا در آنجاکه پای‌مسئله‌خاورمیانه درمیان‌باشد تفاوت های اساسی وجوددارد.

سادات اضافه کردکه برعکس آمریکا دولت شوروی طرفداری حل صلح‌آمیز خاورمیانه است . شوروی خواهان جنگ نیست و دلیل آن این واقعیت است که شوروی ازدادن سلاح‌های‌مدرن به مصر خودداری میکند .

آمریکا از اسرائیل بعنوان سرپلی برای حفظ منافع خود در خاورمیانه استفاده‌میکند ولی برعکس کشور ما (مصر) برای شوروی یک «سرپل» نیست و شوروی هرگزاز مصر نخواسته است‌که‌چنین‌نقشی درخاورمیانه ایفاکند .

رئیس جمهور مصر پس‌از یادآوری این نکته که دنیا به دو گروه کشور های ثروتمند و فقیر تقسیم شده است اظهار داشت که هرچند شوروی‌یک‌ابر قدرت بشمار میرود ولی من شخصا شوروی را درمیان کشور های ثروتمند طبقه‌بندی نمیکنم چون برعکس کشور های ثروتمند شوروی به ما کمک کرده است تا در راه توسعه صنعتی و اقتصادی پیشرفت کنیم .

سادات سپس در مصاحبه‌خود درباره کنفرانس اخیر سران کشور های غیرمتعهد صحبت کرده و از این بابت خرسندی فراوان ابراز کرده است .

سادات تاکید کرد که تا وقتی اشغال اراضی اعراب از طرف اسرائیل ادامه داشته‌باشد مصر زیربار هیچ مصالحه‌ای در مورد مسئله فلسطین نخواهد رفت و از انجام مذاکرات مستقیم با اسرائیل خودداری‌خواهد کرد. سادات اظهار عقیده کرد که اعراب از نفت خود بعنوان یک حربه‌مبارزات‌سیاسی‌علیه‌اسرائیل استفاده خواهند کرد .

چوئن‌لای‌ازخطرجنگ جهانی ابراز نگرانی کرد

اخبار خارجی

پکن ـ رویتر ـ خبرگزاری چین گزارش داد که چوئن‌لای نخست‌وزیر این کشور اعلام داشته است که خطرجنگ‌جهانی دیگری هنوز بردنیا سایه‌افکنده است و چین خود را برای‌مقابله با این خطر و دفاع از خودآماده کرده است .

چوئن‌لای این موضوع را در ضیافتی که بافتخار ژرژپمپیدو رئیس جمهوری فرانسه ترتیب یافته بود عنوان کرد. چوئن‌لای دراین ضیافت گفت که‌بطور کلی اوضاع بین‌المللی آرام نیست‌و خطرهای بزرگی بردنیا سایه افکنده است .

چوئن‌لای اضافه کرد خطر جنگ از میان نرفته است و آرامش فعلی فقط یك پدیده ظاهری است و ماباید علیه هر گونه جنگی آماده شویم .

نخست‌وزیر چین برای اولین بار فاش ساخت که در این کشور برای دفاع از مردم تونل های وسیعی کنده شده و مقدار زیادی غله ذخیره شده است تا در موقع جنگ و یا بلاهای‌طبیعی از آنها استفاده شود .

نخست‌وزیر چین بدون آنکه نام اتحاد جماهیر شوروی را بزبان بیاورد بشدت به برتری طلبی دولت های فوق بزرگ‌حمله کرده و پیدا بود که‌روی‌سخنش به شوروی است .

نخست‌وزیر چین دولت های فوق بزرگ را متهم کرد که باتهدید به استفاده از سلاحهای اتمی میخواهند اراده خود را به‌ملت های دیگر تحمیل کنند.چوئن‌لای گفت «دتانت» بهبود روابط شرق وغرب‌جزیك‌پدیده‌ساختگی چیز دیگری نیست و ما باید در این شرایط خود را برای مقابله با یك حمله ناگهانی آماده کنیم .

چوئن‌لای در پایان گفت فرانسه وچین‌برای حفظ‌استقلال خود علاقه شدیدی دارند واضافه کرد که اگر آرمان اروپاتوفیق یابد عامل بزرگی برای حفظ موازنه قوا در جهان خواهد بود .

در مجلس میهمانی که‌بافتخار پمپیدوترتیب داده شده بود۷۰۰ نفر از دیپلماتها ، نظامیان و روزنامه‌نگاران شرکت‌داشتند.

ـ طبق گزارش خبرگزاری فرانسه از پکن بعدازظهردیروز دهها هزارنفر از چینی ها از پرزیدنت پمپیدو که برای یك دیدار رسمی شش‌روزه‌وارد‌پکن شده‌است استقبال باشکوهی کردند .

انعکاس کودتادر شیلی

کمونیستها و سوسیالیستهای اروپا به کودتا حمله کردند

اخبار خارجی

مسکو ـ رادیو وتلویزیون مسکو و همچنین تاس‌خبرگزاری رسمی شوروی‌کودتای نظامی علیه سالوادور آلنده رئیس جمهوری شیلی رابدون اظهار نظر منتشر کردند.

تلویزیون مسکو دراخبار خود گفت که نیروی دریائی شیلی از پرزیدنت سالوادور ـ آلنده خواسته است که استعفا دهد . ولی اونپذیرفته و اعلام داشته‌است که باتمام قدرت‌علیه کودتا خواهد جنگید.

تلویزیون مسکو افزودنیرو های مسلح مقررات منع رفت و آمد اعلام کرده و غیرنظامیان شیلی را از حمل سلاح برحذر داشته‌اند.

خبرگزاری تاس ضمن‌پخش این خبرگزارش داد که آلنده کودتاچیان را عوامل غیر مسئول خوانده است.

لندن ـ حزب کارگر بریتانیا نسبت به کودتای شیلی‌ابراز نگرانی کرد . حزب کارگر انگلستان باانتشار اعلامیه‌ای خاطرنشان‌ساخت‌که فرماندهان نیرو های مسلح شیلی بایک کودتای نظامی غیر قانونی و مغایر با قانون اساسی این کشور ، شیلی را به آستانه جنگهای داخلی کشانده‌اند.

هاوانا ـ یک‌ایستگاه‌رادیوئی ناشناس دیشب اعلام کرد که درحدود ۸۰ هزار نفر برای جلوگیری ازسقوط حکومت آلنده بسوی مرکز سانتیاگو هجوم بردند . همزمان بااین گزارش رادیو مذکور افزود که سالوادور آلنده به سفارت آرژانتین پناه برده است ولی یک‌مقام رسمی گفت‌باسفارتخانه آرژانتین تماس‌برقرار کرده‌ولی مقامات سفارت از سرنوشت آلنده اظهار بی‌اطلاعی کردند.

پاریس ـ احزاب کمونیست و سوسیالیست فرانسه اعلام کردند که بعنوان مخالفت با کودتای نظامیان در شیلی تظاهراتی درپاریس‌به پاخواهد شد . تلویزیون فرانسه ضمن انتشار این خبر گفت کارگران وابسته به‌احزاب دست چپی در این‌تظاهرات شرکت‌خواهند کرد

واشنگتن ـ دولت امریکااز اظهار نظررسمی‌درباره کودتای نظامیان دست راستی شیلی خودداری کرد . اما بطور خصوصی گفته‌شد که‌سقوط آلنده مانع عمده ادامه دوستی امریکا و شیلی را از میان برده است.

دکتر ولیان :

نظام آموزشی کشور باید به روستاها توجه کند

★ مسائل درسطح‌روستا ها و شهرك ها از یکدیگر تفکیك ناپذیرند .

در شهرك ها و روستا های ایران نیازهائی وجود دارد که به عللی که در حال حاضر نمی شود با آنها روبرو شد یک سری مسایل ایجاد کرده‌اند . مقداری از این مشکلات ناشی از این است که نظام آموزشی کشور به نحوی که باید آن احتیاجات را در تربیت نیروی انسانی مورد توجه قرار نداده است. مناطق‌روستائی‌وشهرك های ایران نیاز به تعدادی افراد آموزش دیده باصلاحیت های وسیع و قابلیت همه‌جانبه دارد که متاسفانه این افراد وسیله نظام آموزشی ما تربیت نمی شوند .

این مطلب راآقای ولیان‌وزیر تعاون و امور روستا ها در کمیته نظام آموزش کشور و خط مشی آموزش با حضور آقای دکتر شاهقلی وزیر علوم و آموزش عالی و آقای دکتر مجیدی سرپرست سازمان‌برنامه اظهار داشت . دکترولیان‌گفت: وظیفه مجموع نظام آموزشی در دهه دوم انقلاب این است که با توجه به نیاز های‌واقعی مناطق روستائی و شهرك ها عوامل انسانی لازم رابرای نیل به تمدن بزرگ فراهم سازد و به تبعیت از منویات شاهنشاه آریامهر چون نیل به دروازه تمدن بزرگ ایجاب می نمایدکه هرچه زودتر نسبت به نوسازی روستاها وفراهم‌نمودن‌موجبات تساوی درآمد متوسط جامعه روستا نشین و شهر نشین هر گونه اقدام لازم انجام شود بنابراین این نظر از هر جهت قابل توجه است . دکتر ولیان با اصرار تمام‌از کمیته خواست که به این نکته توجه کند وراه حل هائی پیدا کند .

بین دکترولیان و دکترشاهقلی بحثی شد که آیا برای منظور مطرح شده در بالا نیاز به متخصص در رشته های باریک (کاملا تخصصی) هست یا نیاز به افرادی که تربیت همه جانبه شده باشند و قابلیت مواجه شدن باواقعیت زندگی روستائی و حل مسایل آن ها را داشته باشند .

به عقیده دکتر ولیان مسایل در سطح روستا ها و شهرك‌از یکدیگر تفکیك ناپذیرند و جنبه های اجتماعی فرهنگی ـ دینی و تولیدی در سطح روستا ها تلفیق شده است و هر محقق که فقط با دید و زاویه محدود به این موضوع نگاه کند از حل مسایل روستا ها عاجز می شود .

دکتر ولیان

ارتباط دانشگاه ها

ارتباط دانشگاه ها و جامعه و ارتباط مستقیم دانشجو با اجتماع و استادان در مسایل علمی و تحقیقاتی بخش های خصوصی‌ودولتی مسائل مورد بحث دیگر بود .

ولیان گفت : دانشها آنچنان سریع تغییر می کنند که برای استفاده از آنها اگر انعطاف در نحوه تربیت دانشجو نباشد خیلی زود تر از آنچه مصلحت است فارغ‌التحصیلان از زمینه دانش خود دور می افتند . به این منظور پیشنهادی اکید در مورد باز آموزی و استخدام در پیوند بین فارغ‌التحصیل دانشگاه شده است .

وزیر تعاون افزود : توجه بیشتر به رابطه دانشگاه و دبیرستان مخصوصا پرورش‌در دبیرستان باید مورد تاکیدقرار گیرد .

بدنبال مطالبی که دکترولیان وزیر تعاون و امور روستا ها در این کمیته مطرح نموده و مدت ٤ ساعت بطول انجامید کمیته‌به اتفاق‌آراء نظرات‌وزیر تعاون و امور روستا ها را مورد تائید صریح قرارداد و براین اساس پیشنهاداتی به شرح زیر برای انعکاس در قطعنامه کنفرانس تهیه شد که در جلسه نهائی کنفرانس که بامداد دیروزدرپیشگاه شاهنشاه آریامهرتشکیل شدعینا بتصویب شاهانه رسید :

برای تامین احتیاجاتخاص روستا ها لازم است‌که مدیران چند پیشه در سطوح مختلف آموزشی برای تامین احتیاجات وسیع جامعه روستائی کشوربه ویژه در زمینه کشاورزی ـ دام‌داری ـ فرهنگ و هنر ـ صنایع دستی ـ صنایع غذائی ـ تعاون و بازار یابی و سایر مسایل مربوط به رشدو تحول‌روستائی برطبق نیاز های وزارت تعاون تربیت شوند.

برای تامین درمان وبهداشت روستاها و مناطق کم رشدلازم است نیروی انسانی‌مورداحتیاج در سطوح و دوره های مختلف آموزشی تعیین و تربیت شوند.

بدین ترتیب براساس قسمتی از تصمیمات ششمین کنفرانس ارزیابی انقلاب آموزشی به شرح فوق از این پس نه تنها براساس نیاز های وزارت تعاون و امور روستا ها مدیران چند پیشه‌برای تامین‌احتیاجات وسیع جامعه روستائی کشور و حل سایر مسایل مربوط به رشد تحول روستائی کشور نیز در سطوح و دوره های مختلف آموزشی تربیت و به روستا ها اعزام خواهند شد .

آگهی تشکیل مجمع عمومی فوق‌العاده

-بدینوسیله از کلیه شرکاء شرکت گروه فرهنگی مهدابامسئولیت محدود دعوت میشود برای‌تعیین‌مدیرعامل جدیدو تغییردراساسنامه و ورود شرکاء جدید در جلسه ساعت ٦ بعد از ظهر روز شنبه ۳۱ر٦ر۱۳۵۲ در دفتر دبیرستان گروه حضور بهمرسانند .

شرکت گروه فرهنگی مهدا با مسئولیت محدود

آگهی انتخاب دستیار جراحی ارتوپدی

« بیمارستان توان‌بخشی‌شفا یحیائیان وابسته‌به‌انجمن توان‌بخشی طبق‌تصمیم شورای گسترش دانشگاههای مورخه ۲۳ر۳ر۱۳۵۱ و اجازه نامه مجدد وزارت علوم مورخه ۱۵ر٦ر۱۳۵۲ برای‌سال تحصیلی جاری ٦ نفر دستیار مقیم تمام‌وقت برای رشته تخصصی جراحی ارتوپدی از طریق مسابقه و مصاحبه انتخاب مینماید.»

شرایط داوطلبین :

۱ـ دیپلم دکترای پزشکی

۲ـ معافیت دائم از خدمت سربازی(برك خاتمه خدمت)

۳ـ حداکثر سن ۳۰ سال

٤ـ آشنائی بزبان انگلیسی

دوره تخصصی ارتوپدی ٤ سال است‌و فارغ‌التحصیلان بعداز دوره مربوطه و گذراندن امتحانات تخصصی باخذ درجه‌تخصص ارتوپدی از طرف وزارت علوم و آموزش عالی نائل خواهدشد.

داوطلبان باید مدارك خود راتا آخر وقت اداری شنبه ۳۱ شهریور ۱۳۵۲ جاری بدفتر بیمارستان توان‌بخشی شفا یحیائیان واقع در خیابان ژاله ارائه دهند . آ ـ ٤۲۲٦٦

آگهی دعوت مجمع عمومی عادی

بدینوسیله از کلیه آقایان سهامداران شرکت تعاونی تهیه و پخش گوشت گاو تهران دعوت می‌شود که ساعت ٤ بعداز ظهر روز یکشنبه ۵۲ر۷ر۸ در محل شرکت واقع در (دروازه‌شمیران خیابان هدایت) با در دست داشتن کارت عضویت حضور بهمرسانند .

دستور جلسه

انتخاب دو نفر بازرسان اصلی و یک نفر بازرس علی‌البدل‌شرکت:

رئیس هیئت مدیره شرکت تعاونی تهیه و پخش گوشت گاو و گوساله و گاومیش تهران و حومه

رضا صادقی

آگهی مجمع همگانی عادی نوبت دوم

بعلت عدم حصول اکثریت در جلسه مورخ بیستم شهریور ماه ۵۲ شرکت تعاونی مصرف گفتار دومین جلسه از ساعت چهار الی هفت بعد از ظهر روز چهارشنبه چهارم مهر ماه ۵۲ در محل اتحادیه گفتار واقع در پاساژ آلمینیوم خیابان نادری طبقه ششم شماره ٦٤۷ تشکیل خواهد شد .

دستور جلسه :

۱ـ گزارش بازرسان و هیئت مدیره

۲ـ تصویب ترازنامه سال ۱۳۵۱

۳ـ تصویب بودجه سال ۱۳۵۲

٤ـ تعیین خط مشی آینده و بهبود وضع شرکت

از صاحبان محترم سهام تقاضا میشود برای حضور در جلسه لطفا دفترچه خود را همراه داشته باشند .

رئیس هیئت مدیره‌شرکت‌تعاونی مصرف گفتار ـ مخصوص کارکنان شرکت مخابرات ایران ـ کریم خوانساری‌نیا

اطلاعیه اتحادیه صنف کافه رستورانها

بدینوسیله از کلیه اعضاء محترم اعم از

کار رستورانها ، کاباره ها ، کافه تریا ها

دعوت می‌شود که برابر مقررات قانون نظام صنفی به منظور تجدید پروانه‌های کسب خود هرچه زودتر تا پایان شهریورماه جاری به اتحادیه مراجعه فرمایند .

رئیس اتحادیه صنف کافه رستورانها

ضرابیان فرد

آگهی دعوت برای انتخاب هیئت مدیره

با توجه بماده ٤ از آئین‌نامه انتخابات اولین هیات مدیره‌نظام پزشکی شهرستان لاهیجان بدینوسیله باطلاع کلیه پزشکان و دندان پزشکان مقیم شهرستان لاهیجان می‌رساند که روز جمعه سی‌ام شهریور جاری جهت انتخابات اولین دوره هیات مدیره نظام پزشکی شهرستان شرکت فرمایند محل اخذ رای در مرکز بهداشت لاهیجان خواهد بود .

رئیس اداره بهداری شهرستان لاهیجان. دکتر عادلی

جمع‌آوری کمك در بازار

همزمان با جمع آوری کمک برای سیلزدگان پاکستان در بازارتهران‌مراسم جشن و سرور تولد حضرت امام زمان برگزار گردیده و سراسر این منطقه آذین بندی و چراغان شده است جمع‌آوری کمک های نقدی و جنسی بصورت پارچه ، شکر ، آرد ، بیسکویت ، پول نقد در این منطقه ادامه دارد .

اتحادیه بنکداران یکصد هزار متر پارچه و اتحادیه های دیگر مقادیر زیادی مواد خوراکی ، دارو ، پول ، جمع آوری و از طریق اطاق اصناف تحویل شیر و خورشید داده‌اند .

آگهی خرید دوربین ووسائل عکاسی

نیروی دریائی شاهنشاهی در نظر دارد چند دستگاه دوربین و وسائل عکاسی مورد نیاز خود را خریداری نماید .

پیشنهاد دهندگان میتوانند با مراجعه به تدارکات فنی نیروی دریائی شاهنشاهی واقع در چهارراه قصر مشخصات کامل دریافت و پس از بررسی ، کاتولوک همراه باقیمت‌وسایل مورد بحث را تا ساعت ۹ روز ۲۵ر٦ر۵۲ بدفتر لجستیک‌نیروی دریائی شاهنشاهی تسلیم نمایند . م الف ۹۹۰۷

نیروی دریائی شاهنشاهی

قابل توجه صاحبان صنایع و معادن

غرفه شرکت خشکه وفولاد

(بهلر)

نمایشگاه بین‌المللی تهران

سالن‌شماره‌ـ۲۰ ومحوطه‌سرباز نزدیك دربغربی

جنب‌گیشه بانك ملی

دبیرستان بانکداری تهران

برای کلاس چهارم رشته بانکداری ثبت نام میکند

نشانی : خیابان جامی ـ کوی کسری ـ تلفن ۴۸۷۶۹

آگهی استخدام پزشک متخصص

نیروی هوائی شاهنشاهی‌دو نفر پزشگ متخصص (جراح عمومی و بیهوشی) را که دارای شرایط زیر باشند با حقوق مکفی بطور رسمی ، پیمانی ، و یا موقت جهت خدمت در بوشهر و همدان استخدام مینماید .

۱ـ متدین بیکی از ادیان اسلام ، مسیحی ، کلیمی ، زرتشتی

۲ـ داشتن صحت مزاج برابر گواهی بهداری نیروی هوائی شاهنشاهی

داوطلبان میتوانند برای نام نویسی و کسب اطلاع بیشتر از تاریخ ۲۱ر٦ر۵۲ روز های زوج از ساعت ۸ الی ۱۱ با در دست داشتن عین مدرک تحصیلی و شناسنامه عکسدار به بهداری نیروی هوائی شاهنشاهی واقع‌در خیابان فرح آباد ژاله مراجعه نمایند . م‌الف ۱۰۵۰۹

۱ـ۱ آ ـ ٤۲۳۱۸ نیروی هوائی شاهنشاهی

کلاسهای انگلیسی انجمن ایران وامریکا

از مهرماه سال جاری کلاسهای سه روز در هفته روزی دو ساعت تمام ساعات روز تشکیل خواهد گردید . برای اطلاعات بیشتر بدفتر انجمن واقع در خیابان وصال شیرازی شماره ۷۵ یا با تلفن ٤۷٤۳۸ تماس بگیرید .

دانشگاه پهلوی

امور پذیرش و ثبت مدارك تحصیلی

آگهی ثبت نام

ثبت‌نام دانشجویان دانشگاه پهلوی برای سال تحصیلی ۵۳ـ۵۲ از روز سه‌شنبه ۲۷ شهریور ماه ۵۲ در سالن سرپوشیده ورزش (درژیمنازیوم) بشرح زیر انجام می‌شود :

سه‌شنبه ۲۷ و چهارشنبه ۲۸ شهریور ماه ۵۲ دانشجویانیکه شماره دانشجوئی آنان از شماره ۷۹۰۰ تا ۸۷۹۰

پنجشنبه ۲۹ شهریور ماه ۵۲ دانشجویانیکه شماره دانشجوئی آنان از شماره ٦۷۰۱ تا ۷۸۹۹

شنبه ۳۱ شهریور ماه ۵۲ دانشجویانی که شماره دانشجوئی آنان از شماره ۱ تا ٦۷۰۰

تذکر :

دانشجویان دانشکده‌های پزشکی و دامپزشکی و دندانپزشکی می‌توانند در هریک از روزهای فوق نسبت بپرداخت شهریه خود اقدام و در بعداز ظهر روز سه‌شنبه ۲۷ و چهارشنبه ۲۸ و شنبه ۳۱ شهریورماه ۵۲ جهت دریافت کارت دانشجوئی به محل ثبت‌نام (ژیمنازیوم) مراجعه نمائید .

سرپرست امور پذیرش و ثبت مدارك تحصیلی

گروه فرهنگی کورش‌کبیر تهران

هنرستان صنعتی ملی تهران

در سال تحصیلی ۵۳ـ۵۲ برای رشته های برق ـ اتومکانیك و ساختمان تعدادی هنرجوی دختر وپسر که‌دارای کارنامه قبولی سوم متوسطه یافارغ‌التحصیل‌آموزشگاه‌های حرفه‌ای‌باشند ازطریق مصاحبه میپذیرد .

داوطلبان میتوانند همه روزه صبح و بعدازظهر جهت‌ثبت‌نام‌بدفترهنرستان مراجعه‌نمایند

آدرس : خیابان ژاله ـ ایستگاه آب سردار تلفن : ۳۹۲۲۵۷

۱۱ نفر در ۲ حادثه رانندگی در نزدیکی قزوین کشته شدند

یك جراح معروف و زن و فرزندان او از جمله این قربانیان بودند

قزوین و پاکستان ـ ابوالقاسم رحمانی و قاسم طاهری خبرنگاران اطلاعات : در دوحادثه خونین رانندگی که روز گذشته در نزدیکی قزوین وبین نهاوند و آوج روی داد یازده نفر کشته شدند و هشت نفر مجروح گردیدند !

اولین حادثه ساعت یك بعداز ظهر دیروز در ۱۵ کیلومتری قزوین روی دادوطی آن سرهنك دکتر محمد تقی کلاهی زنوزی به اتفاق اعضای خانواده اش که چهارنفر بودند کشته شدند .

خبرنگار مادر قزوین که لحظاتی پس از وقوع حادثه خود را بمحل رسانده بود گزارش می ـ دهد: حادثه اول هنگامی روی داد که تانکر نفتکش شماره ۲۴۵۴۵ تهران ـ الف ، به رانندگی حیدر عباس آبادی از تبریز عازم تهران بود و فولکس واگن شماره ۱۳۲۸۸ تبریز باپنج سرنشین در جهت مقابل حرکت می کرد و دو وسیله نقلیه بیکدیگر برخورد کردند .

شدت تصادف بحدی بود که فولکس واگن زیر چرخهای تانکر درهم کوبیده شد و تانکر از روی اتومبیل سواری گذشت و متوقف شد. سرنشینان اتومبیل فولکس ـ واگن درلحظات اول حادثه جان سپردند. کارشناسان فنی تاصبح امروز موفق نشدند تشخیص دهند که درلحظه وقوع حادثه ،رانندگی فولکس واگن راسرهنك کلاهی به عهده داشته است یا همسراو. بنظر میرسد که سرهنك و همسرش در صندلی های جلو و سه فرزند آنها در ردیف عقب فولکس نشسته بوده اند .

حادثه چگونه روی داد

حیدرعباس آبادی راننده تانکر که هنگام تصادف ، کمك راننده وصاحب تانکر نیز در کنارش بودند درمورد این حادثه به خبرنگار ما گفت:

من از سمت راست جاده به طرف قزوین در حرکت بودم سرعت تانکر عادی بود و هیچ اشکال فنی نداشتم . در ۱۵ کیلومتری قزوین ناگهان مشاهده کردم که یك اتومبیل، فولکس باسرعت به طرف دماغه تانکر پیش می آید ، قبل ازاین که فرصت انجام کاری داشته باشم دواتومبیل باصدای هولناکی بهم خوردند و برای چند لحظه چیزی نفهمیدم .وقتی پائین پریدم باصحنه ای مواجه شدم که هرگز در طول عمرم ندیده بودم .سر ـ نشینان فولکس آخرین لحظات حیات را می گذراندند و بفاصله دوسه دقیقه یکی بعد از دیگری جان دادند و کاری از دست من ساخته نبود .

علت حادثه

مامورین پلیس راه دیروز بعد از بررسی های اولیه علت حادثه راسرعت زیاد فولکس واگن ، خواب بودن احتمالی راننده آن و یاعدم مهارت راننده فولکس در هدایت اتومبیل تشخیص دادند.

قربانیان

قربانیان حادثه سرهنك کلاهی زنوزی ۵۰ ساله ،همسرش پروین ۳۵ ساله ـ دختر ۱۷ ساله آن ها به نام گیتا محصل دبیرستان پروین تبریز ـ کسری پسر ۱۵ ساله این خانواده محصل دبیرستان صفای تبریز و کیا فرزند ۵ ساله سرهنك کلاهی بودند .

جنازه قربانیان این حادثه برای دفن به تبریز حمل خواهد شد سرهنك کلاهی رئیس ـ بهداری و بیمارستان لشکر یك احتیاط ومراکز آموزش و پشتیبانی تبریز و یکی از جراحان باسابقه این شهر بود و مرك نابهنگام وی و خانواده اش موجی از تاثر عمومی دراین شهر بوجود آورده است.

۶ کشته دیگر

تاکستان ـ در دومین حادثه که دیروز ساعت ۲٫۵ بعدازظهر بین نهاوند وآوج روی داد کامیون کمپرسی به رانندگی قاسم آقاجانیان هنگامی که ازقزوین عازم همدان بود ، بااتوبوسی که از همدان به تاکستان میرفت تصادف کرد . شدت این تصادف بحدی بود که ۶ سرنشین اتوبوس کشته وهفت نفر مجروح شدند. هویت سه تن از مقتولین این حادثه فاطمه گودنی ۲۴ ساله ، گوهر باشائی ۴۵ ساله و خلیل معین افشار اعلام شده است و بررسی برای تعیین هویت بقیه مقتولین ادامه دارد .

مجروحین عبارتند از روح اله صنفی اهل زنجان ـ کاظم رضائی اهل تهران ـ رحیم و عبدالحسین عشقی اهل کرمانشاه عباس محمدی ساکن تهران . دونفر از مجروحین در حال اغماء بسر می برند و مشخصات آنها معلوم نیست .

فولکس واگن پس از تصادف با کامیون در زیر آن قرار گرفت و کامیون از روی اتومبیل عبور کرد و دو اتومبیل به این صورت قرار گرفتند . همانطور که عکس نشان می دهد فولکس واگن به صورت آهنپاره درآمده است .پنج سرنشین آن کشته شدند و پلیس راه نظر داد که حادثه بر اثر انحراف فولکس واگن به سمت چپ جاده روی داده است .

یک کامیون نفتکش هنگام جوشکاری منفجر شد و ۲ نفر کشته شدند

بعداز ظهردیروز بر اثرانفجار یک کامیون نفتکش دو نفر کشته و چهار نفر به شدت زخمی شدند .

این حادثه ساعت ۵ و ۳۰ دقیقه بعد از ظهر دیروز در تانکر سازی محمودی واقع در جاده قدیم کرج بالاتر از کارخانه شیر پاستوریزه تهران به وقوع پیوست . شخصی بنام حق پرست دارنده تانکرشماره ۲۱۳۲۱ اصفهان بعد از ظهر دیروز تانکر خود را که چندین منفذ کوچک در آن بوجود آمده بود برای تعمیر به تانکر سازی مزبور برد هنگامیکه چند کارگر مشغول جوشکاری روی منفذها بودند ناگهان تانکر منفجر شد ، بر اثر این انفجار هر قسمت از تانکر به گوشه ای پرتاب شد ، و حتی یک قسمت از تانکر به داخل جاده کرج افتاد .شش کارگر که درنزدیکی تانکر ایستاده و مشغول کار بودند زخمی شدند و به بیمارستان انتقال یافتند . در بیمارستان معالجات در باره ۲ تن از مجروحین به اسامی منوچهر حق پرست (پسر صاحب تانکر) و بیژن محمود (برادر مالک تانکر سازی) موثر واقع نشد و جان سپردند . حال چهار تن دیگر از مجروحین به اسامی اسدالله مراملو ، نوح علی ، طهماسب ، انور محمدی و نعمت الله رضائی در حال حاضر چندان مساعد نیست .

باحتمال زیاد علت این انفجار وجود مقداری بنزین در داخل تانکر بوده است که بر اثر اصابت جرقه جوشکاری به بنزین این حادثه رخ داده است .

دراین حادثه به دوکارگری که مشغول جوشکاری بودند ، صدمه ای نرسید.

تازه داماد کشته شد

اردبیل ـ تازه دامادی که باچند تن از بستگانش از اردبیل به مشگین شهر میرفت ، تا طبق سنت بومی ، هدیه عروسی را تحویل بدهد ،در تصادف اتومبیل کشته شد .

مقتول ، حسن نام داشت و دو تن از همراهانش باسامی ارشد قلی زاده و سخاوت ، نیز بسختی مجروح شده اند .

تازه داماد مقتول وهمراهانش ، سرنشین یک وانت بودند که در تصادف با کمپرسی شماره ۵۲۲۱ آبادان به آهن پاره ای تبدیل شد . حسن ، ضمن حمل هدایائی به تازه عروس ، یک گوسفند نیز به مشگین شهر حمل میکرد تا در خانه عروس قربانی کنند.

مولتی آیس شاهکار صنعت یخ سازی جهان

باصرفه ترین یخ ساز برای رستوران ـ تریا ـ هتل بیمارستان و چلوکبابی ها و کلیه اماکن عمومی

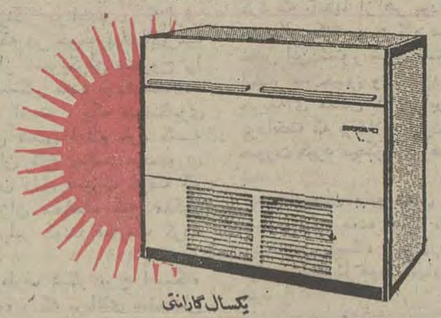

یکسال گارانتی

مولتی آیس : یخ ساز اتوماتیک با ظرفیت ۵۵ ـ ۱۱۰ ـ ۲۲۰ و ۴۴۰ پوند

با مصرف برق ناچیز بمانند یک یخچال خانگی

شرکت رتیاکو خیابان کندی جنب بانک تهران تلفن ۹۲۲۹۱۹ ـ ۹۲۴۹۱۸

فرش حقیقت

منصف ترین خریدار و فروشنده فرش و قالیچه

میدان ژاله تلفن ۳۰۲۷۷۲

فرش روزولت

خریدار فرشهای کهنه سنگین

قیمت میدان ۲۵ شهریور

تلفن ۸۲ ـ ۸۳۴۴۸۱

مفقود شد

چهار قطعه چک سفید بی امضاء و بی تاریخ به شماره های ۳۱۱۷۲ الی ۳۱۱۷۵ مربوط به بانک بازرگانی شعبه محمودآباد از حسابجاری شماره ۱۳۴ که داخل کیف مشکی رنگ بانضمام صورت خرید کالا و یک دسته کلید بوده است متعلق به اینجانب که در داخل مینیبوس از پل مون به آمل مسافر بودم جای گذاشتم . از یابنده تقاضا میشود کیف مزبور را با محتویات به آدرس آمل جلوی پل قدیم به فروشگاه امینی تحویل ومژدگانی خود را دریافت دارد. آمل ـ نعمت اله امینی

مردی روی صورت سیزدهمین همسرش در خواب اسید پاشید!

شمسی

بندرعباس ـ مرد پنجاه ساله ای بصورت همسر ۲۷ ساله خودکه سیزدهمین زن اوست اسید پاشید واورا مجروح ساخت!

«شمسی عیسائی» همسر شیرزاد که اکنون در بیمارستان بندرعباس بستری است ونیمی از صورتش دچار سوختگی شدید شده ماجرای اختلاف خود با شوهرش را برای خبرنگار ما چنین شرح داد :

پدرم مجبورم کرد

دختری نوزده ساله بودم که شیرزاد در سن ۴۳ سالگی به خواستگاریم آمد ، باوجودیکه خردم علاقمند نبودم با این مرد کهنسال ازدواج کنم ولی پدرم که مردی بداخلاق بودو نمیشد روی حرف اوحرف زدمرا بزور به ازدواج «شیرزاد» درآورد !

بعد ها فهمیدم من سیزدهمین زن «شیرزاد» هستم زیرا او قبلا دوازده زن داشته و هر کدام را به بهانه ای طلاق داده بود . راستش را بخواهید از اینکه زن سیزدهم او بودم ،خیلی رنج می بردم وچون عدد سیزده نحس است ، میدانستم که روزی «شیرزاد» بلائی بسرم می آورد !

عاقبت هم این روز فرارسید، زیرا باوجودیکه اکنون هشت سال از زندگی من و شیرزاد میگذرد واو بسن ۵۰ سالگی رسیده است ولی هنوز دست از عیاشی و چشمچرانی برنداشته!

دیر بخانه می آمد

شمسی در حالیکه از دردمی ـ نالید افزود : اخیرا شیرزاد شبها دیر بخانه می آمدوحاضر نبود هیچگونه توضیحی بدهد، ازاین رو من و سه فرزندم از دست او و عیال هایش به عذاب آمدیم و کارمان به اختلاف کشید .

گاهگاهی بایکدیگر به دعوا می پرداختیم تا اینکه روزگذشته هنگامیکه دراتاقم خوابیده بودم، ناگهان سوزش عجیبی روی صورت و بدن خود احساس کردم و فریاد زنان از خواب پریدم !

صورتم چنان میسوخت که قدرت تشخیص جائی رانداشتم، ازصدای گریه و فریادم ،همسایه هابخانه آمدند و مرا به پزشک رساند !

در بیمارستان متوجه شدم که «شیرزاد» در خواب روی صورت و بدنم اسید ریخته است !

این زن در پایان گفتگوی خود افزود : اکنون زیبائی من از دست رفته است و بخاطر بچه هایم قصد دارم از شیرزاد طلاق بگیرم !

جوراب مجانی بلا

در تمام فروشگاههای

کفش بلا

آغاز هفته دوم

نمایش در سینما

کسری

کمپانی پارامونت هدیه میکند

فیلمی از

لوئیس گیلبرت

(سازنده فیلم ماجراجویان)

دوستان

"FRIENDS"

رنگی ـ با شرکت :

شون بری

(پسر ۱۶ ساله)

انیسی آلوینا

(دختر ۱۵ ساله)

و

پاسکال روبرتز

رونالد لوئیس

تماشای این فیلم برای اشخاص کمتر از ۱۸ سال ممنوع است

پیشنهاد مخصوص

فقط تا ۳۱ شهریور

۷۰۰ ریال صرفه جوئی کنید

بلاک اند دکر

دی ۵۲۰ دریل ۲ سرعته ۱۰ میلیمتری ۲۷۵۰ ریال قیمت لیست

دی ۹۸۴ ضمیمه اره گرد ۸۵۰ " " "

جمع ~~۳۶۰۰~~ " " "

قیمت پیشنهادی ما ۲۹۰۰ ریال

دی ۵۲۰ دریل ۲ سرعته ۱۰ میلیمتری + دی ۹۸۴ ضمیمه اره گرد

ابزار صنعتی و ماشین ـ میدان موزه ـ علی اکبر فولاد پور تلفن ۳۰۲۸۹۶

ابزار صنایع ـ خیابان فردوسی ـ محمود صنایع تلفن ۳۱۹۴۰۱

سوپر ابزار ـ خیابان سپه ـ پاساژ ابزار یراق ـ پلاك ۱۱۱ ـ محمد حاجیان زاده

الکترو ابزار ـ خیابان فردوسی ـ نبش پاساژ ۲۶ عباس طراح تلفن ۳۱۷۳۴۳

بزرگان آواز ایران

از امشب در کاباره میامی

گوگوش هایده رامش منوچهر

و مینی ماینر دینای کمدی (سید کریم)

در هنگام تماشای این برنامه مواظب روده هاتون باشید

رقص طاوس رقاصه زیبا و جذاب

بهمراه چندین برنامه جالب دیگر

تلفن رزرو ۶۲۰۲۰۰

گروه فرهنگی دکتر هشترودی

«دبیرستان دختران خجسته»

جهت کلاسهای دوره دوم رشته

(ریاضی وطبیعی) و کلاسهای

سوم دبیرستان ودوره کامل راهنمائی، تعدادی دانش آموز، باضوابط گروه، ثبت نام مینماید

محل ثبت نام : میدان کاخ ـ خیابان ایتالیا ـ شماره ۵ تلفن ۴۰۵۵۷

مجالس ترحیم

اناالله و اناالیه راجعون

بانهایت‌تاسف و تاثر فوت جانگداز و ناگهانی شادروان **دکتر حبیب‌الله داوری** را باطلاع‌دوستان و آشنایان میرساند، مراسم تشییع جنازه آنمرحوم در ساعت ۹ صبح روز شنبه ۲٤ر٦ر٥۲ از مسجد طلاچیان واقع در خیابان فرح جنوبی کوچه مسجد انجام و مجلس ختم زنانه و مردانه از ساعت ٤ الی ٦ بعد از ظهر روز دوشنبه ۲٦ر٦ر٥۲ در خانقاه صفی علیشاه منعقد خواهد شد.

سپهبد عبدالحسین داوری ـ معصومه داوری (نجات بخش) عبدالمجیدسپهر ـ مهندس‌حمیدداوری ـ اوته‌داوری ـ ربرتاداوری ـ سرهنگ‌اربابی ـ سپهبد اربابی ـ خانواده‌های سپهر ـ نجات‌بخش ـ سپهری ـ کروریان ـ نقیب‌زاده ـ افقهی ـ خواجوی ـ عتیقه‌چی ـ عسکری ـ سرتیپ مسعود ـ سرهنگ فوزی.

بانهایت تاسف و تاثر فوت جانگداز و ناگهانی شادروان **دکتر حبیب‌الله داوری** کارمند عالیرتبه‌این سازمان را باطلاع میرساند. مراسم تشییع جنازه آنمرحوم در ساعت ۹ صبح روز شنبه ۲٤ر٦ر٥۲ از مسجد طلاچیان واقع در خیابان فرح جنوبی کوچه مسجد انجام و مجلس ختم زنانه و مردانه از ساعت ٤ تا ٦ بعد از ظهر دوشنبه ۲٦ر٦ر٥۲ در خانقاه صفی علیشاه منعقد خواهد بود.

سازمان اتکا

به تیمسار سپهبد داوری و سایر بازماندگان آن مرحوم ضایعه ناگوار را تسلیت میگوئیم.

بانهایت تاسف‌و تاثر درگذشت نابهنگام و جانگدازجوان ناکام **سیدمحمد فاضل حسن‌پور** را باطلاع فامیل و دوستان محترم میرساند مجلس ختم زنانه‌ومردانه آنمرحوم روزشنبه ۲٤ شهریور ماه ٥۲ ازساعت٤تا ٦ بعدازظهر درمسجدسجاد واقع درخیابان شاه نبش فخررازی منعقد است.

خانواده‌های حسن‌پور ـ باباطاهری

باندوه فراوان درگذشت ناگهانی مرحوم **سیدمحمد فاضل حسن‌پور** را باطلاع میرساند مجلس ترحیم زنانه و مردانه روز شنبه ۲٤ شهریور ماه‌پنجاه و دو از ساعت ٤ تا ٦ بعدازظهر درمسجد سجاد واقع درخیابان شاه‌نبش فخررازی منعقد خواهد بود.

مهابادیهای مقیم مرکز

خانواده های: مینائی، غنی، داوری کیا، مهدی افشار، طباطبائی، آل‌طه، یاسان، ابوقداره، عامری، سرهنگ عباد، کریمی، دکتر جمالیان، دکتر مقدم، مهندس اعلائی، میرمجتهدی، دهزاد، روح‌اله افشار

باکمال تالم درگذشت جانگداز و ناگهانی سروان **مهدی مینائی قائنی‌پور** افسر ارتش را که براثر سانحه اتومبیل به وقوع پیوست باطلاع اقوام و آشنایان میرسانند. مجلس ترحیم زنانه و مردانه آن مرحوم روز شنبه ۲٤ شهریور از ساعت ٤ الی ٦ بعد از ظهر در خانقاه صفی علیشاه منعقد خواهد بود.

مصیبت وارده را بعموم بازماندگان آن مرحوم تسلیت میدهیم.

بانهایت تاسف و تاثر فوت ناگهانی **احمد غیاثی** کارمند عالیرتبه گمرک کرمانشاه را باطلاع دوستان‌وفامیل میرسانیم. مجلس ترحیم آن مرحوم فردا پنجشنبه از ساعت ٤ تا ٦ بعد از ظهر در مسجد امام رضا خیابان نظام‌آباد نرسیده به وحیدیه منعقد می‌باشد برای شادی روح آن مرحوم و بازماندگان در این مصیبت شرکت فرمائید.

از طرف کلیه فامیل آن مرحوم: ابوالقاسم غیاثی

بعموم بازماندگان آن مرحوم مصیبت وارده را تسلیت میدهیم.

کل نفس ذائقة‌الموت

بمناسبت درگذشت علیین آرامگاه‌مرحوم **حاج سیداحمد مختارزاده آل‌رسول** که از نیکوکاران وارادتمندان به‌خاندان عصمت و طهارت بود مجلس ترحیمی در روز یکشنبه ۲٥ شهریور از ساعت ۳ونیم تا ٥ونیم بعداز ظهر در مسجدارک منعقد می باشد از آقایان علماء اعلام و آیات عظام دعوت می شود در مجلس مزبور شرکت فرمایند.

الاحقر حاج آقاباقر طباطبائی قمی، الاحقر حاج سید رضا صدر، الاحقر نجفی الموسوی الشهرستانی، الاحقر حاج سید هادی قمی، الاحقر سید جمال‌الدین ملایری، الاحقر سید مرتضی طباطبائی، الاحقر حاجی‌آقا محمود قمی.

بانهایت‌تاسف درگذشت مرحوم خلدآشیان **حاج سیداحمد مختارزاده آل رسول** پدر ارجمند همکار و دوست عزیزمان آقای سید جواد مختارزاده را باطلاع عموم‌میرساند. مجلس ترحیم روز یکشنبه ۲٥ شهریور از ساعت ۳ و نیم تا ٥ و نیم بعد از ظهر در مسجد ارک منعقد میباشد.

اصغر مرعشی. مجید شریفی. مهدی کاشانی

بانهایت تاسف و تالم درگذشت ناگهانی جنت‌مکان مرحوم **حاج سید احمد مختارزاده آل‌رسول** بزرگ‌خاندان‌مختارزاده را باطلاع میرسانیم. مجلس ترحیم در تهران روز یکشنبه ۲٥ شهریور از ساعت ۳ و نیم تا ٥ و نیم بعد از ظهر در مسجد ارک منعقد میباشد.

حسین مختارزاده، امیر مختارزاده، جواد مختارزاده، سید آقا مختارزاده، سید حسین محدث، سیدحسن میلانی، مسعود فصیحی، سید علی رهولی، مجتهدپور، محمد خدیوی، طباطبائی، مهندس شاه مرادی، شیدرضا خدیوی، سید نورالدین شهرستانی، علی‌زاده.

بعموم بازماندگان آن مرحوم مصیبت وارده را تسلیت میدهیم.

تغییر روز و ساعت ترحیم بانو اکرم ناصری

بمناسبت تصادف روز پنجشنبه با میلاد مسعود ولی‌عصر عجل‌الله‌تعالی فرجه برگزاری مجلس ترحیم مرحومه **بانو اکرم ناصری** به روز جمعه ۲۲ر٦ر٥۲ از ساعت ۹ صبح الی ۱۱ در همان مسجد (مسجد حاج حسن) موکول میگردد.

با نهایت تاسف درگذشت بزرگ خاندان، شادروان **بانو فاطمه‌صغرا بزرگ‌زاده** را به اطلاع اقوام و دوستان‌می رساند. هزینه مجلس ترحیم آن فقیده سعیدیه برای کمک به سیل زدگان پاکستان بحساب جمعیت شیروخورشید سرخ منظور شده است.

خانواده های دانشجو، طاهری،بزرگ‌زاده، رئیسی، ژاله، پیروزنیا، ایزدی، لاکیس، رضوی، ترابی، میری، فروتن.

مصیبت وارده را بعموم بازماندگان آن مرحوم تسلیت میدهیم.

در مسجد باغ پنبه قم ـ

بانهایت تاسف درگذشت شادروان **حاج سیدعبدالحسین لاجوردی** بزرگ‌خاندان‌لاجوردی‌را باطلاع بستگان ودوستان و آشنایان عزیز میرساند مجلس شب هفت آن مرحوم روز شنبه ۲٤ر٦ر٥۲ از ساعت ۷ الی ۸ر۳۰ بعد از ظهر در مسجد باغ پنبه قم برگزار خواهد شد. شرکت عموم طبقات دراین‌مجلس‌باعث شادی روح آن مرحوم و امتنان‌بازماندگان خواهد بود.

قم ـ از طرف فرزندان و بازماندگان

بعموم بازماندگان آن مرحوم مصیبت وارده را تسلیت میدهیم.

آ ـ ۱۱٥۹٥

خانواده های: بقائی نائینی. گوهری نائینی. گوهریان. صادقی نائینی. نورائی. سرتیپ گودرزی. هندسی. دکتر سعیدی. دکتر وثوق. یکانی. عظیما. دکتر مهرداد.

باندوه فراوان درگذشت شادروان **بانو عصمت‌گوهریان (بقائی)** مادر گرامی منوچهر بقائی، هرمز بقائی، سرگرد پرویز بقائی، سیمین بقائی، پروین بقائی، دکتر فریبرز بقائی و مهندس بهروز بقائی را باطلاع خویشان و دوستان میرسانند.

بنابرخواست آن مرحومه هزینه مجلس ترحیم صرف امور خیریه میشود و مراسم شب هفتم عصر یکشنبه ۲٥ شهریور ماه در سالن سوگواری شماره ٤ بهشت زهرا از ساعت ٤و نیم تا ٦ برگزار خواهد شد. وسیله حرکت ساعت ۳ و نیم بعد از ظهر دوراهی یوسف آباد. خیابان پهلوی. خیابان همایون کاشی ٥۷ آماده میباشد.

مصیبت وارده را بعموم بازماندگان آن مرحومه تسلیت‌میدهیم.

آ ـ ۱۱٦۰٥

بانهایت‌تاسف‌درگذشت شادروان مرحوم **علینقی‌دانشفر** (نمدچی لنگرودی) را باطلاع دوستان و آشنایان و بستگان محترم میرساند. مجلس ختم آنمرحوم در روز جمعه ۲۳ر٦ر٥۲ از ساعت ۸ تا ۱۱ صبح در مسجد جامع لنگرود منعقد میباشد ضمنا مجلس شب هفت آنمرحوم روز شنبه ۲٤ر٦ر٥۲ در باغ رضوان قم برگزار میشود.

محمد تقی ـ رضا ـ حسین و علیمحمد دانشفر.

خانواده های: فریار مومنی. فرج زادم. داوری. تقی‌زاده.

بعموم بازماندگان بویژه آقای احمد فریار برادر آن مرحوم تسلیت میگوئیم.

بانهایت تاسف درگذشت شادروان مرحوم **ابوالفضل مهربانی** کارمند بازنشسته وزارت دارائی را باطلاع میرساند مجلس ختم آن مرحوم روز شنبه ۲٤ شهریور ماه از ساعت ٥تا ۷ بعد از ظهر در مسجدالجواد منعقد میباشد.

وزارت دارائی

بانهایت تاسف درگذشت **ابوالفضل مهربانی** وکیل پایه یک دادگستری همسر بانو فاطمه امینی کارمند اداره کل طرح و برنامه وزارت راه را باطلاع همکاران محترم‌میرساند. مجلس ترحیم آن مرحوم از ساعت ٥ تا ۷ بعد از ظهر روز شنبه ۲٤ر٦ر٥۲ در مسجد الجواد منعقد میباشد.

وزارت راه

بانهایت تاسف و تاثر فوت مرحوم **ابوالفضل مهربانی** وکیل پایه یک دادگستری را باطلاع آقایان قضات وهمکاران و بستگان آن مرحوم میرساند.

مجلس ترحیم فقید سعید از ساعت ٥ تا ۷ بعد ازظهر روز شنبه ۲٤ر٦ر۱۳٥۲ در مسجدالجواد منعقد است.

رئیس کانون وکلاء دادگستری جلال نائینی

بانهایت‌تاثر وتاسف درگذشت ناگهانی شادروان **ابوالفضل مهربانی** وکیل پایه یک دادگستری و همکار ارزنده قسمت حقوقی این شرکت را باطلاع عموم میرساند مجلس ترحیم زنانه و مردانه روز شنبه ۲٤ر٦ر٥۲ از ساعت ٥ الی ۷ بعد از ظهر در مسجد الجواد منعقد میباشد.

شرکت تولیدی قند شیروان قوچان و بجنورد(سهامی‌خاص)

بانهایت تاسف‌و تاثر درگذشت نابهنگام شادروان **ابو الفضل مهربانی** شوهر خواهر همسر خانم آقای علی هاشمی معاون امور اجتماعی این سازمان را باطلاع میرساند.

ضمن عرض تسلیت به خانواده‌های آن شادروان یادآور مشود که‌مجلس ترحیم آن روانشاد شنبه ۲٤ر٦ر٥۲ ازساعت ٥ تا ۷ بعدازظهر درمسجد الجواد منعقد میباشد.

حسین بنائی
رئیس سازمان ملی پیشاهنگی ایران

بدینوسیله باتاثر تمام درگذشت نابهنگام شادروان **ابو الفضل مهربانی** شوهر خواهر خانم آقای علی‌هاشمی‌دبیر انجمن طرفداران تربیت پیشاهنگی و معاون امور اجتماعی سازمان پیشاهنگی را باطلاع اعضای انجمن میرساند.

مجلس ترحیم آن شادروان از ساعت ٥ تا ۷ بعدازظهر ۲٤ر٦ر٥۲ درمسجد الجواد منعقد خواهد بود.

دکترعبدالمجید مجیدی
رئیس هیئت مدیره انجمن طرفداران تربیت‌پیش‌آهنگی

درگذشت جانگداز شادروان **ابو الفضل مهربانی (دودانگه)** دوست بسیار صمیمی و مرد نیکوکار را به اطلاع دوستان میرسانیم و برای کلیه بازماندگان آن گرامی از دست‌رفته شکیبائی و سلامت آرزو میکنیم مجلس یادبود شادروان مهربانی روز شنبه ۲٤ شهریور ماه از ساعت‌٥تا ۷ بعدازظهر درمسجد الجواد برگزار خواهد شد.

مهین و بهمن بوستان

آ ـ ٤۳٥۳٦

بانهایت اندوه درگذشت جانگداز شادروان **ابو الفضل مهربانی (دودانگه)** کارمند عالیرتبه وزارت دارائی را به اطلاع اقوام و آشنایان‌میرساند. مجلس یادبود آن‌شادروان روز شنبه ۲٤ شهریور از ساعت ٥ تا ۷ بعدازظهر در مسجد الجواد برگزار خواهد شد.

فاطمه. هاله. کاوه. سوسن مهربانی. خانواده‌های مهربانی. امینی. دودانگه. هاشمی. باقرزاده. اشراقی. افصح‌حسینی. مشعلی. پورتقوی. چکامیان. غفاری. سهرابزاده. سلیمان. شریفی. ملکی. خسروی.

آ ـ ٤۳۷۷۸

با نهایت تاسف درگذشت شادروان **شعبانعلی اقتصاد** بزرگ خاندان اقتصاد را باطلاع اقوام و دوستان میرساند.

مجلس ترحیم مردانه و زنانه فقید سعید از ساعت ٤ الی ٦ بعداز ظهر روز پنجشنبه ۲۲ر٦ر٥۲ در مسجد فخرالدوله واقع در دروازه شمیران برگزار خواهد شد.

خانواده های: اقتصاد، فیضی، اطمینان، شاکری، طالقانی، شمس کاشانی، باقی‌زاده، خلاقی، کریمی، سعادت‌نیا، احسانی، لولوئی، مسعودی، سیدی، موسوی، زمانی، محمدی، زرافشان، ایرائی، احسنی‌پور، فرجاد، پوربروین، خانلری.

آ ـ ۱۱٥۸۷ ۱ ـ ۲

مصیبت وارده را بعموم بازماندگان آن مرحوم تسلیت میدهیم.

یادبود

بمناسبت سالروز درگذشت **حاج یوسفعلی‌شهمیرزادی**‌بزرگ خاندان شهمیرزادی مجلس یادبودی در محل مقبره آن مرحوم در باغ طوطی شاه عبدالعظیم از ساعت ۳ ونیم تا ٥ ونیم بعد از ظهر روز شنبه ۲٤ شهریور ماه منعقد خواهد گردید.

خانواده های شهمیرزادی و خانواده‌های وابسته

آ ـ ٤۳٦۱۲

با ابراز سپاس از شخصیت های محترمی که در مرگ همسرم **فاطمه بدرالزمان ضیائی** بعناوین‌مختلف‌همدردی فرموده باستحضار میرساند چهلم آن فقیده سعیده بعد از ظهر ۲۲ شهریور در بهشت زهرا بالای آرامگاه آن مرحومه (قطعه پنج مقابل سالن شماره ۳) برگزار میشود.

وسلیه‌حرکت سه بعد از ظهر از منزل متوفی حسن آباد کن کوی کورش آماده است.

غلامعلی توسطی

بمناسبت هفتمین شب درگذشت مرحوم **حاج محمود باقریه (پیدایش)** مراسمی برمزار آن مرحوم از ساعت ۳ الی ٥ بعد از ظهر روز جمعه ۲۳ر٦ر٥۲ در قم برگزار میگردد.

خانواده باقریه(پیدایش)

بمناسبت سالروز عزیز از دست رفته مرحوم **مهندس یعقوب طسوجی** در روز یکشنبه ۲٥ شهریور ماه از ساعت٤ تا ٦ بعداز ظهر مجلس یادبودی در شبستان شماره یک (ردیف آرامگاه ها) بهشت‌زهرا برپاست با شرکت در آن مجلس روح آن مرحوم را قرین آرامش فرمائید.

خانواده طسوجی ـ چهاردهی

بمناسبت سالروز درگذشت شادروان **صادق ملک‌پور بهبهانی** مجلس یادبودی از ساعت ٤ونیم تا ٦ونیم روز یکشنبه ۲٥ شهریور ماه در سالن شماره ۲ بهشت‌زهرا برگزار می شود.

خانواده های: ملک‌پور بهبهانی، بلورفروشان، مشیرفاطمی، امتیاز، اکبر و خانواده های وابسته.

چون روز ۲٤ شهریور جاری مصادف با چهلمین روز فوت مرحوم **مهندس نعمت زاهدی** میباشد و ازطرفی بنا به میل و اراده آن مرحوم مخارج شب چهلم به مصرف امور خیریه اختصاص داده شده است لذا مجلس خاصی منعقد نخواهد شد.

خانواده زاهدی

شنبه بیست‌وچهارم شهریور چهل‌روز از درگذشت‌عزیز از دست رفته‌مان شادروان **دکتر محمود علی شامبیاتی** می گذرد.

بیادش از ساعت ٤ بعدازظهر مجلس یادبودی درآدرس خیابان شمالی کاخ جوانان کوی زهره کوی بشردوست‌کاشی۲ منعقد میگردد. قدوم دوستان او روی چشم ما است.

خاندان شامبیاتی ـ تاجبخش ـ شهریر

سپاسگزاری

از سروران گرام دوستان و خویشان آقایان مدیران شرکتها و موسسات و همکاران که در مصیبت فرزند وخواهر دلبندمان حضوراویاباارسال تلگراف یادرج در جراید موجبات تسلی خاطر مارا فراهم نموده‌اند صمیمانه سپاسگزاری نموده بعلت تالمات روحی زیاد و مسافرت فوری از تشکر حضوری‌و پاسخ تلگراف معذور بدینوسیله از همگی پوزش طلبیده امید عفو داریم.

خانواده افضلی اردکانی

در سطر چهارم سپاسگزاری خانواده بهرام پارسائی که دیروز چاپ شده، جمله «از جناب آقای وزیر محترم کار و امور اجتماعی» صحیح می‌باشد.

تسلیت

بانهایت تاسف مصیبت وارده را به همکار گرامی خود آقای علی باستانی و خانم محترمشان صمیمانه تسلیت میدهد.

هیئت تحریریه روزنامه اطلاعات

تیمسار معظم سپهبد کاتوزیان معاونت محترم وزارت جنگ

با کمال تاسف مصیبت وارده را بحضور آن جناب و خانواده معظم تسلیت میگوئیم. **انجمن خدمات اسلامی**

تیمسار معظم سپهبد کاتوزیان

مصیبت وارده رابحضور آن جناب تسلیت گفته وخود را در غم آن خاندان معظم شریک میدانم.

عزیزاله جعفریان

باندوه فراوان فوت شادروان سرلشگر کاظم کاتوزیان را ببازماندگان آنمرحوم مخصوصا تیمسار سپهبد کاتوزیان تسلیت عرض و بقاء عمر هر یکرا از خداوند بزرگ مسئلت مینماید.

سرلشگر محققی

با نهایت تاسف وتاثر درگذشت شادروان تیمسار کاظم کاتوزیان را به کلیه بازماندگان آنمرحوم تسلیت عرض‌مینمائم.

خانواده‌های نوروزیان

درگذشت شادروان تیمسار سرلشگر کاظم کاتوزیان را بعموم بازماندگان بخصوص سرور گرام تیمسار سپهبد باقر کاتوزیان تسلیت گفته و صبر عظیم برای ایشان از خدای‌بزرگ مسئلت دارم.

حاجی عباس محمدی

مصیبت وارده را به همکار عزیز آقای غلامعباس اقتصاد تسلیت عرض می‌نمائیم. **بانک کشاورزی‌ـ کارکنان‌تدارکات**

با نهایت تاثر درگذشت ناگهانی شادروان تیمسارسرلشگر **کاظم کاتوزیان** را بخانواده محترم آنمرحوم مخصوصا تیمسار سپهبد باقر کاتوزیان وجناب ضیاءالدین کاتوزیان تسلیت عرض نموده و بقای عمر آنجنابان را از درگاه خداوند متعال خواستاریم.

حاج ابوالقاسم سلیقه. حاج نصرت‌اله فرهمند. حسن جلیلی. مصطفی خاکسار. اصغر لیائی.

با تاثری فراوان فقدان اسف‌انگیز تیمسار سرلشگر کاظم کاتوزیان را به بازماندگان آنمرحوم صمیمانه تسلت می‌گوئم.

زندیان و بانو

آقای مجید منافی

مصیبت وارده را بجنابعالی و خانواده محترم صمیمانه تسلیت عرض نموده سلامت و دوام عمر آنجناب و خانواده را از خداوند بزرگ خواستارم.

حسن همتی

دوست و همکار محترم آقای هوشنگ کاووسی

مصیبت وارده را صمیمانه تسلیت می‌گوید.

فرخ غفاری ـ آرشیو فیلم ایران

سرکار خانم پروین شمسائی، آقایان هوشنگ شمسائی و فرهنگ شمسائی

با نهایت تاسف درگذشت شادروان محمد علی شمسائی پدر گرامی‌تان را از طرف خود، استادان و کارکنان دانشگاه تسلیت گفته و خود را در این اندوه باتمام اعضای خانواده گرامی آنمرحوم شریک وسهیم می‌دانیم.

عباس جامعی رئیس دانشگاه جندیشاپور

جناب آقای دکتر پرویز تسلیمی ریاست محترم دانشکده‌علوم

مصیبت وارده را به‌آنجناب صمیمانه تسلیت می‌گویم و خودرا در غم و اندوه جنابعالی شریک می‌دانم

اهواز ـ عبدالحسین میرعمادی

جناب آقای دکتر پرویز تسلیمی ریاست محترم دانشگاه علوم دانشگاه جندیشاپور

مصیبت وارده را به جنابعالی تسلیت گفته و خود را در این اندوه شریک و سهیم می‌دانم.

روابط عمومی دانشگاه ـ مهرداد امیری

خانواده‌های محترم جمشیدنژاد و رشیدیان

با قلبی مملو از غم و تاثر عمیق فوت نابهنگام پدر بزرگ خانواده آقای جمشیدنژاد را به‌همگی شماها تسلیت می‌گوئیم.

اهواز ـ سرتیپ حق‌بین وبانو

خانم پروین شمسائی‌نژاد ـ آقای هوشنگ شمسائی‌نژاد و آقای فرهنگ شمسائی‌نژاد

مصیبت وارده را تسلیت گفته خود را در غم شماشریک می‌دانیم.

اهواز ـ پروانه و جمال‌الدین صدر قدرقدر.

سرکار خانم آذر جلالی عزیز

با نهایت تاسف مصیبت وارده را به جنابعالی تسلیت عرض نموده وخودمانرا در اندوه شما صمیمانه شریک‌میدانیم.

اهواز ـ فرخ‌لقا خسرو کیانی. زهرا رحیمیان. نصرت آبیاره. شهین حقیقی. عزت نام‌آوری.

همکار محترم آقای محمد گوهری نائینی

هیئت مدیره و کارکنان تکنوفریگو درگذشت خواهرگرامی جنابعالی را تسلیت می‌گویند.

سرکار خانم مامنیر کاتوزیان

بانهایت تاسف درگذشت تیمسار کاتوزیان پدر گرامی‌آن همکار عزیز را تسلیت می گوئیم

پزشکان و پرستاران بیمارستان جم

دوست گرامی جناب آقای رفیعا ریاست محترم اوقاف زنجان

باندوه فراوان مصیبت وارده را تسلیت عرض نموده بقاء عمر جنابعالی و خانواده محترم را از خدای متعال خواستاریم.

کریمی ـ صالحی ـ مصباح ـ نیری ـ اصغر نژاد ـ دکتر مولائی ـ محمدی ـ مصدق ـ کوشا ـ کروهی ـ پاشازاده ـ ناصری.

همکار محترم آقای مهندس مهدی هاشمی‌لر

بدین وسیله مصیبت وارده را از طرف خود و کلیه پزشکان و کارمندان و کارکنان بهداری شهرستان کرج‌تسلیت می گویم.

دکتر فتاح رئیس اداره و مدیرعامل انجمن بهداری شهرستان کرج

درگذشت شادروان تیمسار سرلشگر کاظم کاتوزیان را به بازماندگان آن فقید سعید بویژه آقای دکتر امیرهوشنگ کاتوزیان مدیر عامل و رئیس هیئت مدیره شرکت سهامی بیمه ایران تسلیت میگویند.

هیئت مدیره کارمندان شرکت سهامی بیمه ایران

سرکار خانم پرویندخت وزیری

کلیه کارمندان و کارکنان سازمان مسکن بانهایت تاسف و تاثر مصیبت وارده را تسلیت گفته و از درگاه ایزد متعال صبر وشکیبائی برای شماو خانواده های وابسته مسئلت دارند.

سازمان مسکن

بانهایت تاسف و تالم مصیبت وارده را به همکار گرامی آقای داود عشوری تسلیت گفته و بقای عمر ایشان‌و خانواده را از خداوند بزرگ مسئلت داریم.

چادها ـ رخشان ـ بهمرام ـ طریقی ـ غروی ـ ضرابی ـ سلطانی ـ وارطان ـ رشیدی ـ نورالهی ـ شریف ـ کاکاوند ـ محمد خانی ـ شعبانی ـ اشکانی ـ سری ـ مظفری ـ تعاونی.

جشنهای میلاد

هیئت قائمیه

عید سعید میلاد اعلیحضرت اقدس ولی عصر عجل‌اله تعالی‌فرجه را بعموم شیعیان جهان صمیمانه تبریک می‌گوید.

جشن بزرگ میلاد عصر ۱٥ شعبان از ساعت۳ونیم تا۱۰ نشانی: میدان خراسان خیابان رسام ـ مسجد صدریه

«هیئات قائمیه»

سرور و مکرم، بدینوسیله با عرض صمیمانه‌ترین تبریکات از حضرتعالی دعوت می‌شود که در روز پانزدهم شعبان از ساعت ۹ بعد از ظهر در مجلس

جشن میلاد حضرت صاحب العصر والزمان (ع)

شرکت فرمائید.

نشانی: خیابان فرح جنوبی ـ خیابان منصور مسجد علی ابن ابیطالب (ع) — وزیر طرف هیئت عزاداران ناصر آل عبا م. ح. ترازو
مجمع دینی و تحقیقاتی و علمی مسجد علی ابن ابیطالب، الاحقر حاج سید حسین شجاع مروی

بمناسبت میلاد باسعادت یگانه منجی‌عالم بشریت مصلح حقیقی اعلیحضرت حجةابن‌الحسن العسکری (ع) ضمن عرض تبریک مجلس جشنی از ساعت ۷ الی ۱۰ بعد از ظهر روز چهارشنبه چهاردهم شعبان در مسجد مرحوم آیت‌اله علوی واقع در چهار راه سیروس کوی علوی منعقد میباشد.

سعادت

هیئت مکتب‌الحسین

میلاد اعلیحضرت اقدس ولی عصر عجل‌الله تعالی فرجه را بجهان انسانیت تبریک میگوید جشن پرشکوه میلاد صبح پنجشنبه ۱٥ شعبان از ساعت ٦ تا ۱۱ در منزل حاجی سید حسن قدس نشانی بازار پاچنار کوچه فراشباشی و ضمنا روز جمعه ۱٦ شعبان صبح از ٦ تا ۱۱ در منزل آقای حاجی ابوالقاسم جانثا واقع در جاده قدیم شمیران نزد حسینیه ارشاد برقرار است.

بمناسبت فرارسیدن نیمه شعبان و میلاد مسعود قائد عظیم‌الشان موسسه اسلامی نارمک ضمن عرض تبریک به‌عالم بشریت به ویژه مسلمانان و هممیهنان گرامی مجلس جشن و سرور از صبح تا ظهر روز عید و صبح روز جمعه برابر با ۲۲ و ۲۳ شهریور در مسجد جامع نارمک منعقد است وجناب آقای موحدی کرمانی در روز عید و جناب آقای فخرالدین حجازی صبح عید و صبح روز جمعه سخنرانی خواهندفرمود شایسته است که برای ارج نهادن به شعائر در این جشن مذهبی شرکت فرمایند.

موسسه اسلامی نارمک

بمناسبت تولد حضرت قائم امام دوازدهم از ساعت ٥ تا ۸ بعدازظهر روز ۱٥ شعبان مجلس جشنی در مسجد حضرت آیت‌الله عاملی اصفهانی موسوم به صاحب‌الزمان در انتهای مختاری شاهپور تهران برقرار است آقایان مومنین بذل لطف فرمایند.

یارب عجل لولیك الفرج

هیئت مهدویه میلاد اعلیحضرت اقدس ولی عصر عجل‌اله تعالی فرجه را بجهان انسانیت تبریک میگوید.

جشن پرشکوه میلاد عصر ۱٤ شعبان از ساعت ٤ تا ۱۰ نشانی: چهارراه مولوی نرسیده بمیدان امین‌السلطان ـ مسجد مهدویه

هیئت مهدویه

آ ـ ٤۳۷۷٤

جاءالحق وذهق الباطل ـ ان‌الباطل کان‌ذهوقا

بمناسبت میلاد مسعود بقیةاله امام دوازدهم حضرت حجت‌ابن‌الحسن العسکری قائم‌آل محمد صلواةاله علیهم‌اجمعین مجلس جشن باشکوهی امروز (چهارشنبه ۲۱ شهریور) از ساعت ٦ تا ۹ بعدازظهر از طرف هیئت علمیه تهران در منزل آیت‌اله حاج شیخ بهاءالدین مهدوی منعقد است. البته شرکت در این مجلس بزرگ موجب خشنودی ولی عصر علیه‌السلام خواهد بود.

ازطرف هیئت علمیه تهران ـ الاحقرحاج‌سیدمجتبی علوی

آدرس ـ خیابان امیرکبیر کوچه میرزامحمودوزیر کاشی۱٤

آ ـ ۱۱٥۳۱

مکتب الغدیر تهران

جشن تولد دوازدهمین جانشین حی پیغمبر عالیقدراسلام حضرت حجةبن الحسن المهدی عجل ... را بعموم منتظرین حضورش تبریک عرض نموده بهمین مناسبت از ساعت ٥ الی ۹ونیم بعدازظهر پنجشنبه ۱٥ شعبان مجلس جشنی برگزار و از همه شیعیان آنحضرت (آقایان و بانوان) دعوت می‌نماید که برای ظهور حضرتش دراین جشن دعا کنند.

نشانی ـ آخر خیابان نظام‌آباد ـ خیابان کاووسی مسجد امام صادق (ع)

برنامه صبح جمعه مطابق هفته‌های قبل در یوسف‌آباد ـ خیابان محمد رضا شاه خیابان ۱۷ منزل آقای حسینی.

آ ـ ٤۳٥٥٦

هیئت انصارالحجة (عجل ا ... تعالی فرجه)

بمناسبت میلاد مسعود اعلیحضرت ولی عصر (عج) مجلس جشن وسروری در روز پنجشنبه ۱٥ شعبان‌المعظم در مسجد خاتم‌النبیین (ص) واقع در شهر ری خیابان مظفری منعقد میباشد. از علمای اعلام و آیات عظام و عموم علاقمندان‌بشعائر اسلام دعوت میشود از ساعت ۸ صبح تا۱۱ در مجلس مزبور شرکت و از ذکر مناقب و اسرار غیبت‌کبرای آنحضرت مستفیض گردند.

بسمه‌تعالی

ولادت باسعادت‌بقیةاله‌الاعظم حضرت حجت‌بن‌الحسن المدی ارواحناله‌الفداء را بعموم شیعیان تبریک میگویم طبق معمول سنواتی‌مجلس‌جشن در شبهای ۱٥ و ۱٦ شعبان درمسجدیکه اختصاص به آن وجود و بنام مبارک آنحضرت از ساعت ۷ تا ۱۰ منعقد بدینوسیله از عموم علاقمندان و منتظران آن بزرگوار دعوت میشود در این مجلس باعظمت شرکت نموده و کسب فیض نمایند.

مسجد امام زمان علیه‌السلام خیابان آیزنهاور
الاحقر محمد علی‌الموسوی‌الخوانساری

بمناسبت ولادت حضرت بقیةا..امام عصرعجل‌ا..تعالی فرجه

روز پنجشنبه ۲۲ر٦ر٥۲ از ساعت ٦ر۳۰ بعد از ظهر پس از نماز جماعت دانشمند محترم آقای حاج اعتماد زاده در اطراف علت غیبت و ظهور آن حضرت مستفیض میفرمایند و بعد از آن اشعار مذهبی.

حاج سید جعفر احمدی

نشانی ـ شمیران جاده پهلوی خیابان زعفرانیه کوچه آرام مسجد محمدیه

آ ـ ۱۱٥۸۳

بمناسبت‌تولدامام دوازدهم اروا‌حنافداه مجلس جشنی ازطرف‌هیئت عزاداران آذربایجانیهای مقیم شمیران ازساعت ۸ الی ۱۱ بعدازظهر روز پنجشنبه ۲۲ر٦ر٥۲ درمسجد اعظم تجریش منعقد میباشد. از عموم اهالی تمنی دارد دراین مجلس بزرگ شرکت فرمایند.

ازطرف هیئت عزاداران آذربایجانیهای مقیم شمیران ـ جمید مسجودی

آ ـ ٤۳٥۲٦

بمناسبت میلاد فرخنده ولی عصر امام زمان (ع) مجلس جشنی درمسجد محمدی و واقع درشهباز خیابان آهن ازساعت ۸ تا ۹ بعدازظهر و مجلس دیگری در مکتب الجواد ازساعت ۹تا ۱۰ منعقد است خیابان عباس‌آباد عین‌الدوله.

درمساجد تهران‌نو

بمناسبت میلاد باسعادت حضرت صاحب‌الزمان (عج) مجلس جشن و شادمانی درمساجد تهران‌نو، از جمله‌مسجد الحسین واقع درخیابان‌فرخی ـ مسجد لیلةالقدر واقع در خیابان وصال ـ مسجد کمیل واقع درایستگاه سی‌متری نارمک مسجدقائمیه خیابان ٤٦ متری نارمک و مسجدبقیةالله درخیابان ۱۰ متری خرم درشبهای پنجشنبه و جمعه برقرار و وعاظ محترم و مداحان خاندان آن عصمت شرکت‌کنندگان را بفیض میرسانند.

ازطرف هیئت متوسلین‌به‌حضرت علی‌بن‌موسی‌الرضا (ع) تهران‌نو بمناسبت میلاد مسعود قطب‌عالم‌امکان حضرت مهدی امام‌زمان عجل‌اللهفرجه مجلس جشن و سرور درشبهای۱٥ و ۱٦شعبان المعظم بنشانی ذیل‌برگزار و از عموم‌علاقمندان بویژه اهالی محترم تهران‌نو برای شرکت و کسب فیض دعوت مینماید.

نشانی: تهران‌نو ـ خیابان هاتف نرسیده به فلکه چایچی کوچه صائب تبریزی غربی منزل آقای بهارلو.

بقیةالله خیرلکم‌ان‌کنتم‌مومنین

میلاد مسعود مولی‌الزمان امام‌الانس‌و الجان حضرت‌بقیةالله حجت‌بن‌الحسن‌ارواح‌العالمین له‌الفدا را بعموم مسلمین جهان تبریک میگوید. مجلس جشن روز ۱٤ و ۱٥ شعبان‌المعظم ازساعت ۷ الی ۱۰ بعدازظهر منعقد از عموم شیعیان‌بالاخص علماء اعلام تقاضا دارد دراین جشن شرکت نمایند.

نشانی خیابان شمیران جاده قدیم سه‌راه دانشکده پلیس کوچه ضرغامی پلاک ۳

سیدحسن شاهمرادی

سالروز ولادت حضرت ولی‌عصر بقیةاله‌الاعظم مهدی موعود

دوازدهمین حجت‌الهی را که در پس پرده غیبت بانتظار امر و اراده پروردگار میباشد تا باظهور شریفش عدالت اجتماعی اسلام را بگسترد به عموم پیروان حق و انسانهای بیدار تبریک گفته و برنامه جشن را روز پنجشنبه ۱٥ شعبان از ساعت ۳ بعد از ظهر الی ۸ در مسجد حضرت ابو الفضل (ع) سمنانیان بترتیب ذیل اعلام مینماید:

ساعت ۳ الی٤ آقای عبائی خراسانی ـ ٤ الی ٥ آقای صانعی ـ ٥الی ٦ آقای محلاتی ـ ٦ الی ۷ حجةالاسلام آقای خزعلی و پس از اقامه نماز آقای اعتماد زاده میدان گمرک ـ رباط کریم اصلی سید عبدالمجید ایروانی

تبریک و اهداء کتاب

برای عرض ارادت و تبریک بساحت قدس ولی عصر عج‌صبح‌میلاد طلاب‌علوم‌دینیه جشن میگیرند و کتبی که در مسابقه بهترین کتاب در باره شخصیت ولی‌عصر نگاشته شده با سایر کتابهائی که دانشمندان در این باره نوشته‌اند در اختیار عموم نهاده شده و بدانشجویانی که مقاله‌ای دینی نگاشته‌اند یک کتاب برای جوانان اهداء میگردد حضوردر مجلس جشن موجب دلگرمی خدمتگزاران میباشد.

کتابخانه مدرسه چهلستون

آگهی انتخاب بازرس و تصویب‌ترازنامه درشرکت سهامی خاص داربست فلزی پیمانگران ثبت شده بشماره ۱٥٦٤٥

باستناد صورتجلسه مجمع‌عمومی عادی مورخ۳۰ر۱ر۱۳٥۲تصمیمات زیر اتخاذ شد ۱ـ ترازنامه سال ۱۳٥۱ به تصویب رسید ۲ـآقای محمد حمیدی بسمت بازرس‌اصلی خانم تاج‌الملوک نشاطی ناصری بسمت بازرس علی‌البدل برای‌مدت یکسال تعیین شدند ۳ـ روزنامه اطلاعات بعنوان روزنامه کثیر ـ الانتشار شرکت تعیین گردید.

م‌الف ۱۰٥۲۸

رئیس اداره ثبت شرکتها ومالکیت صنعتی ـ حمید جمشیدی

آ ـ ٤۲۹۸٤

آگهی اصلاحی

پیرو آگهی شماره ۷۸٥٤ ـ ۱۷ر٤ر٥۲ کلمه ایرمک از نام شرکت ساقط گردیده بنابر این‌نام صحیح آن شرکت سهامی خاص کولاک ایرمک میباشد و نام نایب رئیس آقای اریک یوهان فردیناند هویه است. م‌الف ۱۰٥۲۱

رئیس اداره ثبت شرکتها ومالکیت صنعتی ـ حمید جمشیدی

آ ـ ٤۲۹۸۰

آگهی استخدام

دانشسرای عالی طبق مقررات استخدام کشوری یکنفرپزشک عمومی‌راکه دارای حداقل‌دانشنامه دکتری‌وسه‌سال‌سابقه‌کارباشد بصورت پیمانی موقت وازطریق مسابقه برای خدمت از ۸ تا ۱۲ صبح در بهداری دانشسرای عالی استخدام می‌کند.

داوطلبان می‌توانند برای کسب اطلاعات بیشتر و ثبت‌نام بادر دست داشتن مدارک زیر:

۱ـ یک برگ فتوکپی آخرین مدرک تحصیلی.
۲ـ یک برگ فتوکپی شناسنامه یا رونوشت آن.
۳ـ٦ قطعه عکس ٤ × ٦ باذکر مشخصات خود درپشت آن.

همه روزه در ساعات رسمی اداری و حداکثر تا ۲٦ شهریور ماه ۱۳٥۲ به آدرس «شماره ٥۹۹ خیابان تخت جمشید شرقی» کارگزینی دانشسرای عالی مراجعه نمایند. **دانشسرای عالی**

آگهی لغو مزایده شماره ۷ فرماندهی لجستیکی نیروی زمینی شاهنشاهی

فرماندهی لجستیکی نیروی زمینی شاهنشاهی از فروش‌اقلام مورد مزایده شماره (۷) منصرف گردیده. لذا بدینوسیله مزایده مزبور کان لم‌یکن میگردد. م‌الف ۱۰۷٥۹

فرماندهی لجستیکی نیروی زمینی شاهنشاهی

اطلاعیه شرکت مخابرات ایران

موضوع: تغییر نشانی:

چون نشانی تعدادی از ادارات این شرکت تغییر می‌یابد، لذا از اربابان رجوع و متقاضیانی که در آگهی‌های مناقصه و مزایده منتشره قید شده جهت اخذ اسناد و طرح قراردادها به اداره تدارکات این شرکت مراجعه فرمایند تقاضا می‌نماید کهاز تاریخ ۲٤ر٦ر٥۲ به آدرس جدید این اداره واقع در خیابان کوروش کبیر بالاتر از چهارراه قصر محـوطه بیسیم پهلوی ساختمان مرکزی شرکت طبقه ششم مراجعه فرمایند

م‌الف ۱۰۸٥۹ **شرکت مخابرات ایران**

همکار محترم جناب آقای داود عشوری

مصیبت وارده را بشما و خانواده عشوری تسلیت گفته خود را در غم شما سهیم میدانیم.

ماری ـ شبستری ـ غیاثوند ـ حمایتکار ـ سلطانی‌ـنظریان اقبال ـ مقدم ـ فریدی ـ سرشادـ علیزاده ـ نجیبی ـ بنی‌هاشمی ـ خوش‌بطن ـ هدایتی ـ ضرابی ـ حیدری.

آ ـ ۱۱٦۱۱

بانهایت تاسف درگذشت فرزند همکار عزیز داود عشوری بازبین اداره خارجی بانک تهران را بایشان و خانوادهتسلیت میگوئیم.

مهندس بدرود ـ رومزخاکساری ـ کسائی ـ ریاحی ـ آزادیان ـ کلکته‌چی ـ زاغری ـ آل‌شیخ ـ جهانشاد ـ انزائی ـ فراهی ـ فاطمی ـ سهراب بهزادی ـ عطارد ـ موسوی ـ عباسیان ـ فتحی زاده.

آ ـ ٤۳۸٥۲

جناب آقای مهندس حسن فامیلی

مصیبت وارده را به آنجناب تسلیت عرض نموده بقاء عمر آن سرور گرامی را از درگاه خداوند بزرگ مسئلت دارد.

گلپایگان ـ احمد مائی

دوست عزیز خانم ملک دولتشاهی

در غم از دست رفته شما خود را سهیم و شریک‌میدانیم. خداوند صبر و شکیبائی بشما عنایت فرماید.

هایده و محمد خوانساری

تیمسار سپهبد کاتوزیان

بانهایت تاسف درگذشت ناگهانی‌شادروان تیمسار سرلشگر کاظم کاتوزیان اخوی گرامی آن تیمسار را از طرف خود و همکارانم تسلیت عرض نموده و سلامتی و سعادت تیمسار و خانواده محترم شادروان را از خداوند متعال خواستارم.

سرتیپ‌حبیب‌اله آقارخ

سال چهل و هشتم ـ شماره ۱۴۲۰۲

اطلاعات

چهارشنبه بیست ویکم شهریور ماه ۱۳۵۲
چهاردهم شعبان ۱۳۹۳ ـ دوازدهم سپتامبر ۱۹۷۳

ساعات شرعی — استخراج دکتر ریاضی کرمانی

اذان صبح	ساعت ٤ و ۱۱ دقیقه
طلوع آفتاب	ساعت و ٤۲ دقیقه
ظهر شرعی	ساعت ۱۲ و ۲ دقیقه
اذان مغرب	ساعت ٦ و ۳۷ دقیقه

شهرداری اعلام کرد

جاده قدیم ری، بزرگراه میشود

★ این راه ترافیک اتوبان قم و کرج و هراز را عبورخواهد داد .

خیابان رزم‌آراء (جاده قدیم ری) بصورت یک بزرگ راه (بدون راههای ورودی از اطراف) درمی‌آید و پهنای آن تا چهل و پنج متر افزایش خواهد یافت .

این یک تصمیم لازم و اجتناب ناپذیر است زیرا که اگراجرا نگردد ترافیک خیابان مسدود خواهد شد .

شهرداری هم اکنون برای خیابان رزم‌آرا حریمی تعیین کرده و بهیچ‌کس اجازه ساختمان دراین حریم داده نمیشود .

همزمان بااین اقداماتی درزمینه تبدیل این راه به بزرگ راه بعمل می‌آید و این خیابان با پهنای چهل و پنج متر وبدون ورودی و نداشتن تلاقی ، قادر بکشیدن ترافیک سنگین موجود بین تهران و ری خواهد شد .

خیابان رزم‌آرا ازمیدان شوش تا فرح آباد در داخل محدوده قرار دارد و از آن پس این خیابان از مناطق خارج محدوده عبور میکند . غرض شهرداری از تبدیل خیابان به بزرگ راه و مسدود کردن ورودی ها آسوده و آزاد نمودن ترافیک است و این اقدامات بنظر کارشناسان موجب تحرک لازم در ترافیک جنوب تهران خواهد شد .

شهرداری همچنین اقدامات لازم را در زمینه ساختمان جاده سوم تهران ری که در مسیر خط آهن ماشین‌دودی قراردارد شروع کرده و در این منطقه ساختمان یک خیابان شانزده متری تندرو درحال پایان است.

بقول مقامات شهرداری این خیابان بارترافیک تهران تا ری را کم کرده و راه سوم پایتخت را به شهرری خواهد کشود . مطلب مهم آنست که باتبدیل راه قبه اتوبان و ساخته شدن راه انوشیروان ، شهرداری خود رابرای اجرای دوطرح بزرگ جاده سازی درشرق «افسریه» و جنوب غرب مسیر راه آهن «تهران ، تبریز» آماده میکند و این دوجاده که یکی باهفتاد و شش‌متر پهناو دیگری باهشتاد متر ساخته خواهد شد ، کره کورترافیک را در جنوب شهر میگشاید .

دربی‌بی شهربانو پارک جنگلی ایجاد می شود

در دامنه کوههای بی‌بی شهربانو یک پارک جنگلی ایجاد میشود .کارشناسان اعلام‌کردند این رشته‌کوه تابیست سال‌آینده هموار میشود زیرا کارخانه سیمان هر روز بخشی از کوه را از میان برمیدارد.

شهرداری ری در این مورد از کارشناسان زمین شناسی دعوت‌کرد تا در موردسرنوشت «چشمه علی » یا «چشمه‌اعلی» که گفته میشود منبع این آب در آنجا است به بررسی به پردازند طبق سوابق موجود ، چشمه علی از زمان هخامنشی و پیش از آن در این دشت جاری است چون امکان آن میرود که در جریان آب این چشمه معدنی با نابودی کوه های‌بی‌بی شهربانو وقفه‌ای‌روی دهد ، روی این اصل بررسی های زمین شناسی در آنجا ضرورت دارد.

شهرداری ری همچنین اعلام داشت که بر روی گذرگاه جاده آرامگاه و راه قم یکپل بزرگ باجان پناه ساخته‌میشود تا عبور پیادگان از آنجا بی خطر شود.

در پیشگاه اعلیحضرتین ، بعد از ظهر دیروز

نمایشگاه بین المللی تهران گشایش یافت

★ شاهنشاه و شهبانو مدت دو ساعت و چهل و پنج دقیقه ازغرفه‌صنایع‌تولیدی در ایران دیدن فرمودند

در پیشگاه شاهنشاه آریامهر و علیاحضرت شهبانو نمایشگاه بین‌المللی بازرگانی در محل دائمی نمایشگاهها در تهران بعدازظهر دیروز گشایش یافت.

شاهنشاه آریامهر و علیاحضرت شهبانو در ساعت ۳،۳۰ بعدازظهر بمحل نمایشگاه هاتشریف‌فرما شدند و از جانب آقایان هویدا نخست‌وزیر ،روسای مجلسین، علم وزیر دربار شاهنشاهی ، دکتر اقبال رئیس هیئت مدیره و مدیر عامل شرکت ملی‌نفت ایران ، چند تن از وزیران ، تیمسار سپهبد شفقت ژنرال آجودان‌شاهنشاه‌فرخ‌نجم‌آبادی معاون کل وزارت اقتصاد و مهندس شیدفرمدیرعامل‌سازمان نمایشگاهها هرمز قریب رئیس کل تشریفات شاهنشاهی مورد استقبال قرار گرفتند .

عرض گزارش

پس از نواختن سرودشاهنشاهی آقای‌نجم‌آبادی گزارشی درباره تشکیل این نمایشگاه به‌پیشگاه ملوکانه معروض داشت و گفت: شاهنشاها اولین نمایشگاه بین‌المللی‌بازرگانی‌تهران‌هنگامی برگزار میشود که انقلاب‌عمیق و سازنده ایران تحت رهبری های داهیانه آن شهریار بزرگ بثمر رسیده و ملت ایران در راه نیل بیکی از بزرگترین آرمانهای ملی مغرور و سربلند موفقیت بی‌نظیری را که درامر اداره و بهره‌برداری از صنایع نفت‌حاصل‌شده‌پشت‌سر میگذارند

وبرای‌تحصیل‌پیروزیهای‌بزرگتر گامهای مستحکمتری بجلو بردارند ، در این نمایشگاه که امروز با تشریف فرمائی اعلیحضرتین گشایش میباید برای جامعه ایران این فرصت بوجود آمده است که‌پیشرفت های عظیمی را که در دهه‌اخیر درشئون‌مختلف‌اقتصادی،اجتماعی فرهنگی و هنری بدست آمده ، نمایشگر قدمهای سریعی است که بطرف مرز های تمدن‌بزرگ برداشته میشود و معرض‌دید همگان قراردهد .

۴۵۰ موسسه

شاهنشاها: نمایشگاه بین‌المللی بازرگانی تهران که با شرکت ۴۱ کشور خارجی و بخش‌عمومی و خصوصی داخلی بمساحتی معادل ۴۳ هزار متر مربع‌فضای سرپوشیده و ۲۴ هزار مترمربع فضای باز ایجاد شده براثر علاقه و همکاری صمیمانه‌شرکت کنندگان در سطح شایان توجه در مقایسه با دیگر نمایشگاه های بین‌المللی قراردارد ودر آن چهارصد و پنجاه موسسه و سازمان دولتی و خصوصی‌داخلی و خارجی شرکت نموده‌اند با توجه برشد سریع اقتصادی ایران که به عنایات‌پرودگار و در لوای رهبری آن شاهنشاه بزرگ در سالهای‌آینده نیزمانند گذشته ادامه خواهد یافت اطمینان کامل وجود دارد که نمایشگاه بین‌المللی بازرگانی تهران هر سال با موفقیتی‌بیشتر تشکیل شود و در راه گسترش روابط بازرگانی کشور های جهان و همچنین گشودن‌افقهای تازه‌ای از نظر صدور کالا های ایرانی علی‌الخصوص کالا های صنعتی نقش موثری را ایفا نماید ، اینك از پیشگاه مبارك همایونی استدعادارد اولین نمایشگاه بین‌المللی بازرگانی سال ۱۳۵۳ تهران را افتتاح فرمایند .

پس از گزارش معاون کل وزارت اقتصاد شاهنشاه و شهبانو باواگنت مخصوصی از جایگاه اختصاصی لحظاتی محوطه خارجی غرفه را مورد بازدید قراردادند و سپس از سالنهای محل نمایش وسائل ساختمانی و لوازم خانگی ، صنایع‌ساختمانی حمل و نقل ، فلزی وماشین سازی و شیمیائی ، داروئی ، بهداشتی ، دست ها و سنت ها تشریف‌فرما شدند و از این‌غرفه ها دیدن کردند . در هرقسمت اعلیحضرتین بدقت محصولات و فرآورده های غرفه ها رابازدید فرمودند ودرمورد کیفیت‌ساخت میزان‌بهاوافزایش‌حجم‌محصولات مصارف داخلی ومیزان‌صادرات آن بخارج پرسشهائی‌میفرمودند که از طرف مسئولان غرفه ها پاسخ های لازم باستحضارمی‌رسید .

غرفه نساجی

در قسمت محصولات مرکز صنایع دستی وابسته به وزارت اقتصاد انواع محصولات تهیه شده در این مرکز بویژه‌انواع پوستین ، پارچه های رومیزی ، روتختی و نظایر آن مورد توجه قرار گرفت . همچنین درغرفه نساجی مازندران انواع منسوجات مورد توجه خاص اعلیحضرتین واقع شد .

پس از آن شاهنشاه وشهبانو بمحل‌نخستین نمایشگاه جهانی سمعی و بصری که از طرف وزارت فرهنگ و هنر ترتیب‌داده شده است تشریف فرما شدند و در این نمایشگاه انواع‌وسایل و روشهای ارتباط جمعی ازقبیل اقسام مختلف رادیو ، فرستنده ها وگیرنده‌های تلویزیونی‌مدار بسته وبازودربین‌های‌فیلمبرداری عکسبرداری ، میکروفیلم ،لوازم الکترونیکی ، لابراتوار زبان و نظایر آنرا ملاحظه فرمودند.

در آخرین قسمت شاهنشاه وشهبانو غرفه هنرهای تجسمی وانواع قابلو ها و مجسمه های تهیه شده بوسیله هنرمندان وزارت فرهنگ و هنروهنرمندان آزاد کشور را مورد بازدید قراردادند . و از هنرمندان در باره آثارشان‌پرسشهائی‌فرمودند که‌پاسخ‌های‌لازم‌توسط‌هنرمندان بعرض رسید .

علیاحضرت شهبانو هنگام بازدید از نمایشگاه لباس‌زیبائی از قلمکار اصیل ایرانی بتن داشتند .

بموجب همین گزارش در مراسم گشایش‌نخستین‌نمایشگاه بین‌المللی تهران روسا و نمایندگان سیاسی کشور های خارجی در دربار شاهنشاهی ، دانشگاهیان ، صاحبان صنایع ، بازرگانان ، جمعی از سناتور ها و نمایندگان مجلسین ،معاونان و مدیران کل وزارتخانه ها و جمعی از شخصیت های کشوری و لشکری با بانوانشان حضور داشتند .

اساسنامه صندوق بازنشستگی کارمندان شرکتهای دولتی

برای تصویب بزودی تسلیم هیئت وزیران میشود

اساسنامه صندوق بازنشستگی کارمندان شرکت های دولتی‌به وسیله سازمان امور اداری و استخدامی‌کشور در دست‌تهیه است و در آینده نزدیک جهت تصویب به هیئت وزیران تسلیم خواهد شد .

صندوق‌بازنشستگی و وظیفه مستخدمین شرکت های دولتی جهت‌حمایت‌کارمندان در برابر اثرات ناشی از پیری و کار- افتادگی‌زیرنظر شورای صندوق مرکب از وزیر دارائی ، وزیر کار و امور اجتماعی و دبیرکل سازمان‌اموراداری واستخدامی کشور یا معاونان آنان ایجاد میشود .

اولین‌حقوق‌ومزایای دریافتی کارمندان شرکت های دولتی‌به صندوق بازنشستگی ریخته میشود و این وجه در حقیقت درآمد اصلی صندوق راتشکیل میدهد . شرکت سپس هر ماه هفت در صد از حقوق هر یک ازمستخدمین خود بابت کسور بازنشستگی سهم مستخدم‌کسر کرده و پس از افزودن چهارده درصدبابت سهم شرکت مجموع آنرا بصندوق بازنشستگی پرداخت میکند . نحوه بهره - برداری و استفاده از وجوه کسور بازنشستگی بموجب‌آئین نامه‌ای‌است‌که‌بتصویب‌کمیسیون های‌مربوط‌مجلسین‌خواهد رسید

مستخدمینی که مایل باشند سابقه خدمت گذشته آنان از تاریخ ۳۱ خرداد ماه سال ۴۵ تاتاریخ تصویب‌مقررات‌صندوق از لحاظ بازنشستگی و وظیفه محسوب‌شودکسور بازنشستگی آنان اعم از سهم مستخدم و سهم شرکت براساس آخرین حقوق دریافتی پرداخت‌خواهد شد .شرکت و مستخدم میتواند کسور بازنشستگی سهم خود را حداکثر در ۶۰ ماه متوالی از تاریخی که‌صندوق بازنشستگی اعلام میکند باقساط پرداخت کنند.بطورکلی‌حقوق‌بازنشستگی کارمندان‌شرکت های دولتی با تحقق‌یافتن دو شرط زیربرقرار میشود .

۱ـ مستخدم لااقل ده سال تمام کسور بازنشستگی مقرر را پرداخت‌کرده باشدویا پرداخت آنرا طبق مقررات تعهد کند .

۲ـ سن مستخدم مرد به شصت‌سال تمام و سن مستخدم زن به پنجاه و پنج سال تمام رسیده باشد .

میزان حقوق بازنشستگی و وظیفه هر سه سال یکبار با توجه‌به‌تغییرات شاخص هزینه زندگی از طرف شورای صندوق موردبررسی قرار خواهدگرفت درصورتیکه‌شاخص‌هزینه‌زندگی طی مدت مزبور پنج در صد یا بیشتر افزایش یافته باشد ، شورای‌صندوق‌بمنظور افزایش میزان حقوق بازنشستگی و وظیفه به تناسب این افزایش برطبق مقررات مربوط اقدام لازم بعمل خواهد آورد .

سینما ۵۲

شماره دوم منتشر شد

نشریه جشنواره جهانی فیلم تهران

در این شماره می‌خوانید :

نامه‌ای از اینگمار برگمن به بازیگران آخرین فیلمش:
فریاد و نجوا
مصاحبه‌ای با برنارد برتولوچی
قسمتی از فیلمنامه‌ی آخرین فیلم لوئیس بونوئل
برداشت و استنباطی از سینمای متعهد
تحقیقی درباره هنرمندان فراموش شده و به حق ترسیده هنر هفتم
معرفی جامع سینمای مصر
گفتگوئی مشروح درباره مشکلات سانسور
گزارش سینمای آمریکا در دهه‌ی شصت
قسمتی از گفتگوی فرانسوا تروفو با آلفرد هیچکاک
ارزیابی سینما در قاره آفریقا
دنباله گزارش جامع محتوای جشنواره کان ۷۳
مصاحبه با سازندگان «جوهیل» و «مترسک»
رویدادها و خبرهای هنر هفتم
و ...

ازروزنامه‌فروشها بخواهید

تاج ورزشی

این‌هفته‌استثنائا روزشنبه‌منتشر میشود

تربیت کودکان خودرا بما واگذار کنید

کودکستان و دبستان کورس

زبان کامل انگلیسی و فارسی
سلطنت‌آباد ـ کوی مریم
تلفن ۸۸۱۱۷۰

فردا روزنامه اطلاعات منتشر نمیشود

آگهی مناقصه واگذاری و نگهداری تاسیسات و تجهیزات بیمارستان قلب و عروق بنیاد ملکه پهلوی

بنیاد ملکه پهلوی در نظر دارد تعمیرات و نگهداری‌تاسیسات وتجهیزات بیمارستان قلب‌وعروق رابشرکتی ذیصلاح واگذار کند. لذا شرکت هائی که دارای سابقه کاروتخصص‌دراین‌امور هستند می‌توانند تاآخروقت اداری روز ۲۵ شهریور ۱۳۵۲ جهت کسب‌اطلاع بدفتربنیاد ملکه‌پهلوی واقع‌در خیابان‌پهلوی جنب پارك شاهنشاهی مراجعه‌وبادریافت برگ مشخصات و شرائط مناقصه و بازدید تاسیسات و تجهیزات وپیشنهاد های‌خود رالااکثر مهرشده تاساعت ۹ صبح روز اول مهر ماه ۱۳۵۲ بدفتربنیادملکه پهلوی تسلیم‌ورسید‌دریافت دارند. پیشنهاد هاساعت ده همان‌روز بازوقرائت خواهدشد .

بنیاد ملکه‌پهلوی درردد یا قبول پیشنهاد هامجاز است .
بنیاد ملکه‌پهلوی

مرکز پزشکی رضا پهلوی تجریش

به یکنفر کتابدار با سابقه برای خدمت تمام وقت‌احتیاج دارد داوطلبین می‌توانند با در دست داشتن مدارک لازم از ساعت ۸ تا ۱۲ بدبیرخانه این مرکز مراجعه نمایند .
مرکز پزشکی رضا پهلوی

مراکز جمع آوری اعانات برای آسیب دیدگان سیل در پاکستان

روزهای ۲۰ و ۲۱ و ۲۲ و ۲۳ شهریورماه

در مراکز زیر علاوه بر دریافت اعانات نقدی ،کمک های جنسی بصورت مواد غذائی و حواربار از هرنوع مانند روغن‌نباتی ، شیرخشک ، بیسکویت ،انواع‌مربا ها و کنسرو ها و حبوبات ، برنج ، کدم‌و آرد و نظایر آن و همچنین لوازم زندگی مانند ظروف غذاخوری ، لوازم چایخوری ،چراغ بادی ، چراغ والور و پریموس و پوشاک از نوع پتو ، ملحفه و پارچه های‌پشمی و کتانی و نخی بصورت طاقه وتوازه باکمال‌امتنان پذیرفته‌خواهد شد

۱ـ جمعیت خیریه فرح پهلوی ـ دفتر مرکزی خیابان تخت‌طاوس‌خیابان کوه‌نور
۲ـ جمعیت خیریه فرح پهلوی ـ آموزشگاه کودك یاری،خیابان‌شاهرضا جنب بیمارستان زنان
۳ـ سازمان شاهنشاهی خدمات‌اجتماعی ـ خیابان‌قوام‌السلطنه‌روبروی موزه ایران باستان
۴ـ سازمان شاهنشاهی‌خدمات‌اجتماعی ـ آموزشگاه حرفه‌ای رضا پهلوی ـ خیابان ری مقابل گاراژ ماشین سابق
۵ ـ انجمن ملی حمایت‌کودکان چهارراه پهلوی
۶ـ انجمن ملی حمایت کودکان ـ آموزشگاه فرحناز پهلوی ـ خیابان‌محمد رضاشاه ـ یوسف‌آباد
۷ ـ بنگاه‌حمایت‌مادران‌ونوزادان ـ خیابان مولوی باغ فردوس
۸ـ بنگاه‌حمایت‌مادران‌ونوزادان ـ درمانگاه سیروس شبانه‌روزی‌مامائی ـ خیابان سی‌متری ـ خیابان سینا نزدیك بیمارستان لقمان‌الدوله
۹ـ جمعیت شیروخورشید سرخ‌استان تهران ـ بهجت‌آباد
۱۰ـ ضلع شمال شرقی میدان ونك
۱۱ـ ضلع جنوب غربی میدان ونك
۱۲ـ اول جاده سلطنت‌آباد ـ سه‌راه ضرابخانه
۱۳ـ اول جاده سلطنت آباد ـ سه‌راه ضرابخانه
۱۴ـ ضلع شرقی میدان ولیعهد
۱۵ـ ضلع غربی میدان ولیعهد
۱۶ـ جاده قدیم شمیران ـ مجاور ستاد بزرك ارتشتاران
۱۷ ـ میدان ۲۴ اسفند
۱۸ـ میدان شهناز
۱۹ـ میدان شهرآرا
۲۰ـ میدان آریاشهر
۲۱ـ ضلع جنوبی میدان شهباد
۲۲ـ ضلع شمالی میدان شهباد
۲۳ـ عمارت جمعیت شیروخورشید سرخ در میدان ارك
۲۴ـ سه‌راه امین‌حضور
۲۵ـ کوی فرح اول‌خیابان‌پهلوی
۲۶ـ میدان قزوین
۲۷ ـ میدان گمرك
۲۸ـ میدان خراسان
۲۹ ـ میدان شوش
۳۰ ـ میدان کشتارگاه
۳۱ـ شهرری ـ سه‌راه امامزاده‌عبدالله ـ ورامین
۳۲ـ میدان شهرری اول خیابان‌حرم
۳۳ ـ اول خیابان ارم (خیابان‌شمالی میدان تجریش)
۳۴ـ اول خیابان مقصودبیك
۳۵ـ خیابان نیاوران ـ سه‌راه اقدسیه
۳۶ـ قلهك ـ مقابل خیابان‌زرگنده
۳۷ـ پارك غربی نارمك
۳۸ـ تهران پارس فلکه اصلی
۳۹ـ تهران‌نو اول خیابان خیام

اطلاعیه مدرسه راهنمائی مکتب پارس

اولین و تنها مدرسه تلویزیونی ایران با استقبال فراوانی که دوستان عزیزاز مکتب پارس نموده‌اندر آخرین فرصت فقط‌برای کلاسهای اول‌ودوم راهنمائی کلاسی اضافه شد و روز های ۲۵ و ۲۶ شهریورماه ثبت نام میشود متاسفانه ازقبول‌دانش‌آموزبرای کلاسهای‌دبستان وسوم راهنمائی معذور است .
مکتب پارس خیابان یزرگمهر شماره ۱۰۰
تلفن ـ ۶۶۳۱۰۱ ـ ۲۴۱۴

با وام مسکن کورش زودتر صاحب خانه میشوید

ما براساس پس انداز بیشتر، زودتر از تمام بانکها وام مسکن میدهیم
تا ۷۰ درصد بهای خانه وحداکثر ۱۰۰۰۰۰۰۰ ریال باقساط تا ۱۵ سال
شرکت پس انداز و وام مسکن کورش بزرگ
شاهرضا بین فرصت وایرانشهر شماره ۳۹۶ تلفن ۸۳۳۴۶۲ ـ ۸۳۳۴۶۳
شعبه غرب ـ امیرآبادشمالی تلفن ۶۳۹۹۶۷ شعبه شرق ـ میدان ژاله تلفن ۳۰۵۳۹۷

بهروز وثوقی ـ فرزانه تاییدی ـ اسفندیار منفردزاده
نعمت حقیقی ـ و مسعود کیمیائی عزیز
خاك را دیدم .
وشما دوستان شرف‌خاك را گرامی داشتید .
درود و افتخار به همتون .
عباس شباویز

آغازهفته چهارم

نمایش در سینما

حافظ

(نمایش دهنده آثار برگزیده سینمای هند)
فیلمی برنده ۷ جایزه‌باارزش «فیلم‌فیر»

هنوچ کمار . راکش
نازیما . پرم چوپرا
پرمناث و پران
در فیلم رنگی

بی ایمان

از امشب فقط در

سینما ریولی

یك فیلم سکسی و بی‌پروا از زندگی جوانان‌نسل‌امروز

کیت بارون . کنت کاپ

تنهای دنبالت میان

ایستمن کالر

تماشای این فیلم برای اشخاص کمتراز ۱۸ سال‌ممنوع است

از امشب در گروه سینمائی

متروپل ـ سانترال ـ رویال

یول برینر

بخاطر یک مشت طلا

ADIÓS, SABATA

باشرکت: دین راید . پدرو سانچز . سوزان اسکات . همصرل یوناید آرتیست

این یك فیلم‌عادی نیست... یك آتشفشان است ! ...

یکه بزن قهار صحراها ... تیرانداز چابکدست دشت ها، تفنگ‌بدست‌بیباك بیابانها ... مرد مردان غرب طوفان میکند، هیجان می‌آفریند ، غوغا بپا می‌کند و رگبار گلوله‌اش یك لحظه قطع نمیشود .