توطئه سوء قصد به جان شاهنشاه، شهبانو و ولیعهد

اطلاعات

سه‌شنبه ۱۰ مهر ماه ۱۳۵۲ ـ شماره ۱۴۲۱۸ تکشماره ۵ ریال

خرابکاران میخواستند باربودن افراد خاندان سلطنتی بعنوان گروگان درخواست هواپیما نموده

باتفاق یک سفیر خارجی از کشور خارج شوند

در صفحه ٤

یکی از توطئه گران میخواست بعنوان فیلمبردار بامواد منفجره بجان شاهنشاه سوءقصد نماید

خرابکاران، فیلمبردار، کارمند شرکت تجارتی، کارمند روزنامه و نویسنده بودند

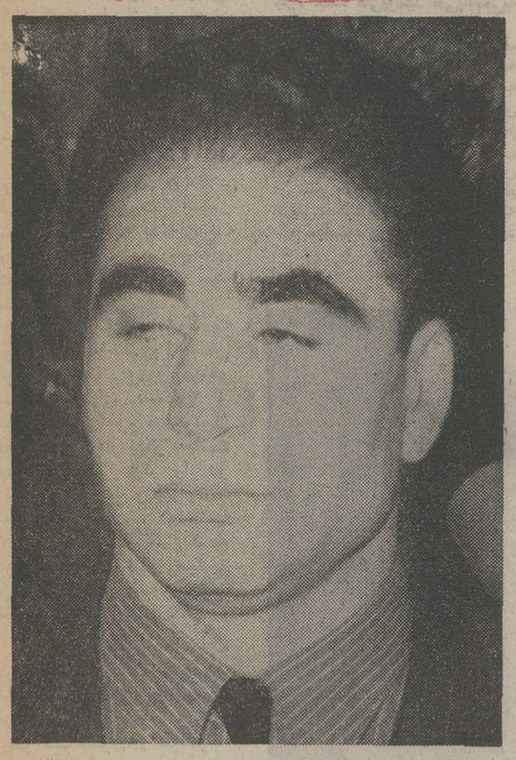

منوچهر مقدم سلیمی یکی از توطئه کنندگان اخیر ـ وی در حادثه ۲۱ فروردین کاخ‌مرمر در سوءقصد بجان شاهنشاه آریامهر شرکت‌داشت و به سه سال زندان محکوم شده بود که پس از پایان دوران محکومیت از زندان آزاد شده بود.

نامزدهای دریافت جوایز بهترین فیلم کودکان مامور ربودن شهبانو وولیعهد بودند

نقشه ربودن شهبانو وولیعهد چگونه طرح‌ریزی شده‌بود

در بین ۱۲ نفر دستگیر شدگان ۲ زن نیز وجود دارند

ترور یا ربودن والاگهر مهناز، اردشیر زاهدی جزو برنامه خرابکاران بود

گروه خرابکار، کاخ سلطنتی نوشهر ومحل سکونت شاهدخت فاطمه راشناسائی کرده بود

چوئن لای در ملاقات باسناتور مسعودی گفت:

در آرزوی مسافرت لذت بخشی بایران هستم

در صفحه ٤

تمرکز قوا درمرز سوریه واسرائیل

نیروهای اسرائیل در مرز لبنان مستقر شدند

موشکهای سوریه درمرز اسرائیل متمرکز شد

خبرنگاران اسرائیلی گزارش دادند درمرزهای سوریه و اسرائیل وضع فوق‌العاده اعلام شده است.

تعداد زیادی از سربازان سوریه از مرز اسرائیل متمرکز شدند.

در صفحه ۲

شکوفه‌نو

یکی از چهار کاباره بزرگ جهان تقدیم میکند

مهستی خواننده دلها و گلها

بالت زیبا رویان هلندی

ژانگولریست فنلاندی

رقص عربی «سوزی یاشار»

کمدین های محبوب ایران

برادران رسولی

و بالاخره... تکخال ارزنده امسال

میمون‌های پرنده

برنامه‌ای بی‌نظیر برای تمام افرادخانواده از کوچك وبزرك

تلفن های رزرو شکوفه‌نو

۹۵۴۰۴۴ ـ ۹۵۳۰۳۳

۱ـ۴۹۱۰۰

اطلاعیه مدرسه عالی ادبیات وزبانهای خارجی

در صفحه ۸

زعفرانیه

کجاست؟

آگهی پذیرش دستیار مقیم

مرکز پزشکی نمونه رضاشاه کبیر وابسته‌به جمعیت شیروخورشید سرخ ایران واقع درتهران (شهرری) که صلاحیت آموزشی آن از طرف دانشکده پزشکی دانشگاه تهران تائید شده‌است در سال تحصیلی ۵۲ـ۵۳ دررشته های زیردستیار مقیم میپذیرد:

جراحی عمومی ٤نفر
بیماریهای داخلی ۳نفر
بیماریهای کودکان ۲نفر
هوش‌بری (انتری) ۳نفر

از تعداد فوق ٦نفر از بین پزشکان شاغل‌در موسسات درمانی جمعیت که حداقل دو سال‌سابقه خدمت تمام‌وقت داشته‌باشند و بقیه از بین‌پزشکان آزاد طبق شرایط زیر با امتحان کتبی و مصاحبه حضوری انتخاب خواهند شد.

۱ـ تابعیت ایران
۲ـ حداکثر سن ۳۲ سال
۳ـ تعهد دوسال‌خدمت تمام‌وقت پس‌از اخذ تخصص در موسسات درمانی جمعیت.

علاوه برکمك‌هزینه تحصیلی که طبق مقررات مربوط به دستیاران مقیم به‌آنها پرداخت میشود تامین محل سکونت و غذای پزشکان مجرد در محوطه بیمارستان بعهده شیروخورشید خواهد بود.

از داوطلبان محترم اعم از شاغلین‌درجمعیت و یا پزشکان آزاد خواهشمند است‌برای اسم‌نویسی از دهم تا سی‌ام مهرماه جاری یا در دست داشتن فتوکپی دیپلم و پروانه پزشکی ورقه معافیت یا خاتمه وظیفه عمومی و چهارقطعه عکس به‌بیمارستان نمونه رضاشاه کبیر یا سازمان خدمات درمانی جمعیت واقع در بهجت‌آباد تهران مراجعه و یا مکاتبه فرمایند. کارت شرکت در امتحانات کتبی و مصاحبه حضوری در تاریخ ۵آبان‌ماه ۵۲ توزیع و روزهای ۷و۸ آبان‌ماه امتحان کتبی و مصاحبه حضوری در تهران برگزار میشود.

۱ـ ۴۹۰۶۲ـ۱

جناب آقای یداله مترجمی

مدیرعامل شرکت تجارتی (رو)

موفقیت جنابعالی‌رادراموراخذ نمایندگی انحصاری لباسشوئی و کولر گازی (وستینگهاوس) ساخت آمریکا را تبریك گفته از خدا آرزوی پیشرفت بیشتری را برای آنجناب مسئلت داریم.

موسویان ـ ناطقی ـ مدرسی ـ نیکوسرشت ـ ذوالفقاری ـ لواسانی ـ گلبائی ـ مجد ـ نادر محمدی ـ حاج حسن رستکار ـ فردوست

قابل توجه مصرف کنندگان نفت گاز دستگاههای حرارتی

مشترکین محترم عامل توزیع‌حسن دیبائی

در صفحه ۵

اطلاعیه دفتر امور دانشجویان خارج وزارت علوم وآموزش عالی در مورد علاقمندان به‌تحصیل‌درکشورایتالیا

برطبق مقررات جدید آموزشی دانشگاههای ایتالیا شرط ورود بدانشگاههای مذکور برای محصلین ایرانی داشتن دیپلم کامل متوسطه با حداقل معدل ۱٦ و شرکت در امتحانات‌ورودی دانشگاههای مربوط میباشد. بنابراین داوطلبانی که واجد شرایط فوق نیستند بایستی از رفتن به کشور مذکور به منظور تحصیل دانشگاهی خودداری نمایند.

م الف ۱۲۰۰۰

آـ۴۸۹۷۴

از امشب

حمیر اویاحقی

درپورسالینو

تلفن رزرو ۸٦۲۳۷۷ ـ ۸٦۳۸٦۱

آگهی انتشار تمبر

وزارت پست وتلگراف وتلفن

در صفحه ۳

زمین‌های کنار دریا

از بابلسر تا بندرپهلوی بدون واسطه خریداریم

موسسه کوشش‌فرد

سه‌راه شاه ـ بازار شانزالیزه تلفن ۳۹۳۹٤٤ و ٤۰۰۹٦

حراج چینی هیس

بهترین چینی آلمانی به ارزانترین قیمت

در لاله‌زار نو کایزر ۱ خیابان ایران فروشگاه شماره ۳ هیس

آگهی استخدام

سازمان‌صنایع نظامی بمنظور تکمیل کادر مترجمین خود احتیاج به دو نفر مترجم که تسلط کافی بزبان آلمانی‌داشته باشند دارد داوطلبین حائز شرایط میتوانند همه روزه در راس ساعت اداری باستثنای ایام تعطیل تا تاریخ ۱۵ مهر ماه سال جاری با در دست داشتن مدارك مربوطه جهت هرگونه‌اطلاعات بیشتر به سازمان صنایع نظامی واقع در سلطنت آباد مراجعه نمایند.

م الف ۱۱۹۷٦

سازمان صنایع نظامی

آـ۴۸۹۸۸

آگهی استخدام پزشك متخصص (داخلی وبیهوشی)

در صفحه ۵

اطلاعیه

ثبت نام‌دانشجویان سال دوم دانشسرای های راهنمائی شبانه تهران از تاریخ دهم لغایت چهاردهم مهرماه ۱۳۵۲ (از ٤ بعد از ظهر ببعد) انجام خواهد گرفت.

دانشجویان میتوانند جهت کسب اطلاع بیشتر به اداره کل آموزش و پرورش قسمت مربوطه مراجعه نمایند.

نبوی مدیر کل آموزش و پرورش تهران

آـ۴۹۰۹۸

اطلاعیه مرکز آزمون‌شناسی

درباره شرکت کنندگان در رشته انگلیسی قسمت صبح مدرسه عالی ادبیات و زبانهای خارجی

در صفحه ۸

آگهی استخدام پزشك متخصص جراح عمومی

در صفحه ۸

اطلاعیه بانك مرکزی ایران

درروز شنبه چهاردهم مهرماه جاری اوراق قرضه دوساله با بهره ۹ درصد، سه ساله با بهره ۹½ درصد، پنجساله با بهره ۱۰ درصد، هفت‌ساله با بهره ۱۰½ در صد در سال ازمحل اوراق قرضه خریداری بانك مرکزی ایران (انتشار ۱۷ شهریور ماه ۱۳۵۲) برای فروش عرضه میگردد.

(برای اطلاع از نحوه فروش لطفا به آگهی مندرج در صفحه (۱۸ مراجعه نمایند)

آگهی استخدام پزشك متخصص بیهوشی ودندان پزشك

شرح در صفحه ۱۸

بلیط دانش‌آموز باجوایزاستثنائی

۷ بورس تحصیلی

هر بورس تحصیلی بمبلغ ۳٦۰۰۰ ریال

اتومبیل مینی ماینر

۲ موتورسیکلت هوندا

کتابخانه با ۷۰۰ جلد کتاب

مجموعه‌ای از وسایل ورزشی

باضافه

جایزه ممتاز ۱۰۰ هزار تومانی

میلیونها ریال جوایز نقدی دیگر

وصدها دوچرخه برای صدها نفر

فردا

قرعه‌کشی میشود

روزشمار ۲۳

ویژه جشن هنر هفتم

بامقالات متنوع دیگر

منتشر شد

در مورد انصراف از تصمیم مربوط به تعطیل مرکز ترانزیت یهودیان

عقابهای فلسطین به‌اتریش اخطار کردند

بیروت ـ یونایتدپرس ـ سازمان جریکهای فلسطین که عملیات حمله به قطار حامل یهودیان مهاجر را انجام داد در بیروت در اعلامیه‌ای‌بدولت اتریش اخطار کرد که اگر از تصمیم خود درمورد تعطیل کردن مرکز ترانزیت یهودیان مهاجر منصرف شود با عکس‌العمل جدی این سازمان مواجه خواهد شد . اعلامیه سازمان‌عقابهای انقلاب‌فلسطین درروزنامه المحررچاپ بیروت منتشرشد دراین اعلامیه گفته شده‌است ما امیدواریم اتریش در برابر فشار های اسرائیل برای تغییر دادن این تصمیم ایستادگی کند . و اخطار می‌کنیم که عدول از این تصمیم به صلاح‌منافع و امنیت‌اتریش و اتباع آن نخواهد بود . درروین صدراعظم اتریش اعلام کرد که از تصمیم خود منصرف نخواهد شد .

دراعلامیه دیگری که ازطرف «فرماندهی‌عالی عقابهای انقلابی فلسطین» در بیروت انتشار یافته علل حمله فدائیان به قطار حامل‌یهودیان و نتیجه‌ای که از این عملیات بدست آمده تشریح شده است .

دراعلامیه گفته میشود که دولت اتریش‌با تصمیم به بستن مرکز ترانزیت یهودیان مهاجر شوروی بسوی فلسطین و جلوگیری از عبور مهاجران‌از خاک اتریش بار دیگر سیاست بیطرفی قدیمی خود را در اختلافات فلسطین و صهیونیسم پیش گرفته است . دراعلامیه اضافه شده بنظر ما تصمیم دولت اتریش اشتباه سیاسی بزرگی‌را که این کشور مرتکب شده بود جبران میکند .

عملیات عقابهای انقلاب‌ثابت کرد که ملت عرب فلسطین‌و سازمان مقاومت با تروریسم و آدمکشی مخالف بوده و تنها میخواهند حقوق از دست‌رفته خود را باز یابند .

در استراسبورگ خانم گلدامایر نخست وزیر اسرائیل ضمن نطقی‌در شورای مشورتی اروپا ضمن اشاره به عملیات تروریستی اخیرگفت : جنایت این عده نه تنها جان فردفرد اسرائیلی ۱۰ها را درهر کجا که باشند بخطر میاندازد بلکه همه جهانیان را تهدید میکند . گلدامایر اضافه کرد که باید با صراحت بگوییم‌که‌دنیا آنطور که لازم است در برابرتروریسم عکس‌العمل نشان نداده است و چون هیچ یک از کشور های جهان روش محکم برای مقابله با تروریسم و هواپیمادزدی اتخاذ نکرده‌اند ساکنان هر کشوری ،مسافران هر هواپیمائی در جهان ممکن است هر لحظه اسیر دسته‌های کانگستر های مسلح بشوند . سپس گلدامایر اصول اساسی سیاست خارجی دولت خودرا تشریح کرد و گفت ما برای مذاکره با اعراب هیچ گونه شرطی قائل نیستیم ولی در هر حال‌اسرائیل به مرز های‌آسیب پذیر ۱۹۶۷ باز نخواهدگشت . قرار است گلدامایر امروز برای ملاقات با صدر اعظم اتریش به وین برود . از طرف دیگر موج انتقاد از تصمیم اتریش برای جلوگیری از مهاجرت یهودیان درسراسر کشور های غربی همچنان بالا میرود . در خود اتریش احزاب سیاسی با شدت بیشتری « کرایسکی » را مورد انتقاد قرار میدهند.

★ حمله و دفاع

کمیته اداری حزب پوپولیست (دموکرات مسیحی) اتریش درجلسه فوق العاده‌ای که دیشب تشکیل داد از دولت کرایسکی خواست که روز ۲۳ اکتبر در باره علل تصمیم اخیر خود در باره تعطیل مرکز ترانزیت یهودیان در اتریش توضیحاتی بدهد .

کمیته اداری حزب دموکرات مسیحی همچنین از دولت درخواست کرد که در تصمیم خود تجدید نظر کرده و به یهودیان‌اجازه بدهد که‌همچنان از خاک این کشور عبور کنند ولی‌حزب کمونیست با انتشار اعلامیه‌ای تصمیم صدر اعظم اتریش را با خوشوقتی تلقی کرده است .

ضمنا یک منبع موثق در وین اعلام‌داشت که گلدامایر نخست وزیراسرائیل بعد از ظهرامروز باکرایسکی صدر اعظم اتریش ملاقات و مذاکره خواهد کرد. بعلل امنیتی ساعت دقیق ورود گلدامایر به‌پایتخت اتریش‌ومحل مذاکرات سران دو کشور فاش نشده است .

کرایسکی بعد از ظهردیروز در یک‌مصاحبه‌رادیو تلویزیونی اظهار داشت‌که‌در بارەتصمیمات دولت اتریش شخصاتوضیحاتی به نخست وزیر اسرائیل‌خواهد داد .

صدر اعظم در مقام دفاع از خود گفت : تصمیم او به‌بستن مرکزترانزیت مهاجران یهودی بهیچ وجه جنبه تسلیم دربرابر زور و خشونت نداشته است بلکه او تنها برای جلوگیری‌از خون ریزی باین تصمیم تن درداده است صدر اعظم‌اتریش تاکید کرد که برای مهاجرانی که‌از اتریش درخواست روادید ترانزیت بکنند هیچگونه مشکلی بیش نخواهد آمد ولی دولت در تصمیمی که اتخاذ کرده تغییری نخواهد داد .

از طرف دیگر سفیراتریش درلاهه تاکید کرد که دولت متبوع وی به یهودیان شوروی که مایل به مهاجرت به اسرائیل باشندهمچنان ویزای ترانزیت خواهد داد .

سفیر اتریش در ملاقاتی که بعد از ظهر دیروز با وزیر امورخارجه هلند بعمل آورد این مسئله را با وی درمیان گذاشت .

پارلمان اسرائیل نیز در جلسه دیشب خود ماجرای وین وتصمیم دولت اتریش را درمورد مهاجران یهودی مورد بررسی قرار داد .

«زالمان اباروف» (از بلوک ناسیونالیستی دست راست) بشدت با سفر گلدامایر به وین وملاقات وی با صدراعظم اتریش مخالفت کرد و گفت خانم مایر تا وقتی که صدراعظم اتریش از تصمیمات‌اخیر خود چشم نمی‌پوشید نمی‌بایستی‌به ملاقات وی برود .

یکی دیگر از نمایندگان مخالف دست راستی ضمن نطق فوق‌العاده شدیداللحنی درخواست کرد که اسرائیل بیدرنگ روابط سیاسی خود را با اتریش قطع‌کند و خانم گلدامایر برنامه سفر خود را به‌وین لغو نماید . یکی دیگر ازنمایندگان درنطق خود گفت‌تصمیم صدراعظم اتریش منفی‌ترین تصمیمی است که یک سیاستمدار ممکن است اتخاذ کند .

در مسکو روزنامه‌ایزوستیا ارگان دولت شوروی برای نخستین‌بار ماجرای ایستگاه راه‌آهن وین را انتشار داده و بطور سربسته تصمیمات صدراعظم‌اتریش رادرباره تعطیل مرکز ترانزیت یهودیان تائید کرده است .

ایزوستیا خبر حمله کماندوهای فلسطین را به قطارحامل مهاجران یهودی انتشار داده ولی توضیح نداده است که این قطار حامل یهودیان شوروی بوده است .

از طرف دیگر از یک منبع‌موثق در مسکو کسب اطلاع شد که مقامات شوروی در ماه سپتامبربه ۳۶۵۰ نفر یهودی شامل یک هزار کودک اسرائیل اجازه مهاجرت‌به اسرائیل داده‌اند .

این نخستین‌بار است که شوروی ظرف یک ماه اجازه مهاجرت عده زیادی را به اسرائیل داده است .

در اکتبر ۱۹۷۲ نیز بسه‌هزارو ششصد نفر اجازه مهاجرت به اسرائیل داده شده بود .

در واشنگتن رابرت مک‌کلوسکی سخنگوی وزارت امور خارجه آمریکا اظهار داشت که ایالات متحده با تصمیم دولت اتریش‌برای پایان دادن به تسهیلات مهاجرت یهودیان موافق نیست و نگرانی خود را از این تصمیم صدراعظم اتریش بدولت وین اطلاع داده است .

یهودیان شوروی که در وین به اسارت کماندوهای فلسطینی درآمده بودند وارد اسرائیل شدند و مورداستقبال قرارگرفتند. در عکس یکی از این گروه پس‌از ورود به فرودگاه تل‌آویو در کنار همسر و فرزندش دیده میشود . همسر و فرزند او نیز در داخل قطاری که در وین ربوده شده باسارت درآمدند اما توانستند فرار کنند .
عکس رادیوئی اطلاعات

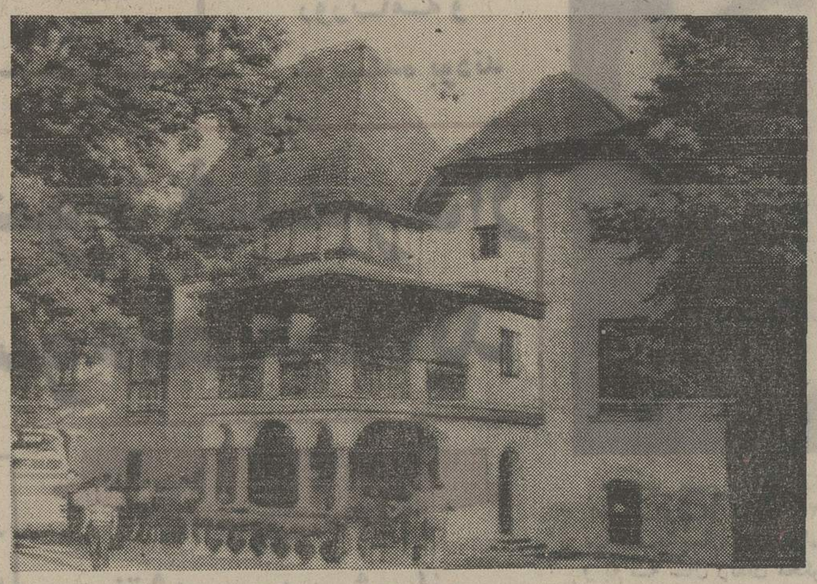

در عکس قصر معروف «شونائو» که‌به مرکز ترانزیت‌یهودیان مهاجر شوروی تبدیل شده بود دیده میشود . این قصر در جنوب وین قرار دارد ، سابقا متعلق بیک کنتس بود و یهودیان میگویند که این قصر فعلا در اجازه آژانس یهود است .
عکس رادیوئی اطلاعات

میگهای ۲۵ شوروی ۲۰ بار به آسمان ایران پرواز کردند

شوروی مدرن‌ترین هواپیماهای جنگی خودرا به‌عراق داد

مسکو ـ آسوشیتدپرس ـ اتحاد شوروی برای اولین‌بار هواپیماهای بمب‌افکن مافوق‌صوتی جدیدی به عراق فرستاده که به عقیده مقامات وزارت دفاع آمریکا ممکن است استقرار آنها در عراق روی موازنه قدرتها در منطقه نفت‌خیز خلیج فارس تاثیر بگذارد .

با اینکه بعضی از ناظران عقیده دارند که شوروی برای مقاصد تمرینی اقدام به فرستادن بمب‌افکن های مافوق‌صوتی به عراق کرده است ـ بهرحال بسیاری از کارشناسان وزارت دفاع آمریکا پیشگویی میکنند که روسها حداقل تعداد محدودی از بمب‌افکن های تو ۲۲ (بلیندر) رادراختیار عراق خواهند گذاشت .

تو ـ ۲۲ بلیندر که قادر است با سرعتی تقریبا بالغ بر ۱۶۰۰ کیلو متر در ساعت پرواز کند دوبرابر پیشرفته‌ترین و مدرنترین بمب‌افکن هایی که درگذشته از طرف‌شوروی برای نیروهای هوایی اعراب فرستاده شده سریعتر و تکامل یافته‌تر است .

روسها تاکنون بطور عمده کمک های خود را به نیروهای هوایی کشورهای عرب در ارسال‌هواپیما های شکاری متمرکز کرده‌اند .

احتمال میرود که ارسال بلیندر های شوروی به عراق موجب نگرانی اسرائیل شود اما آنچه که موجب نگرانی مقامات آمریکایی است بطور آشکار عواقب اقدام شوروی در خلیج فارس و تاثیرات آن در این‌منطقه ـ با درنظرگرفتن بحران موجود نفت و انرژی در جهان است . اولین اشاره مقامات آمریکایی به اقدام اخیر روسهادر عراق در مذاکراتی منعکس شدکه روز جمعه گذشته‌بین‌ویلیام‌کامنتس معاون وزارت‌دفاع آمریکا باگروهی از نمایندگان سازمان‌های مدنی و غیرنظامی آمریکا صورت گرفت .

وی اظهارداشت‌که روسهابمب‌افکن های جدیدی در عراق مستقر کرده‌اند که نظیر آنها تاکنون‌هرگز در یک کشور عربی سابقه‌نداشته است .

معاون وزارت دفاع امریکا هویت دقیق هواپیماهای مورد بحث را روشن نکرد ولی مقامات وزارت دفاع آمریکا بعدا جزئیات این قضیه را روشن کردند . برخی‌از مقامات (آمریکایی) معتقدند که اقدام اخیر شوروی در عراق (ارسال بمب‌افکن‌های مافوق‌صوتی) ممکن است کوششی برای کندتر کردن تدارکات نظامی «ایران»باشد چون این کشور در حال‌حاضر سرگرم صرف میلیونها دلار هزینه برای مجهز شدن به اسلحه و تجهیزات مدرنی است که اساسا از آمریکا و انگلستان خریداری میشوند .

ایران که ازدیربازیکی ازمتحدین آمریکا است از یکطرف و عراق که مشتری شوروی است از طرف دیگر از مدتها قبل تاکنون با یکدیگر رقابتهایی دارند .

این رقابت با در نظر گرفتن‌مانور های وسیع‌تری که طی سال های اخیر از طرف کمونیستها برای بسط نفوذشان در خلیج فارس و اقیانوس هند از هنگام خروج نیروهای انگلیسی از این مناطق (چند سال پیش) انجام میگیرد اهمیت تازه‌ای کسب کرده است. اقدام اخیر شوروی در عراق را نمیتوان نخستین عمل شوروی که ممکن است به عنوان اخطاری به ایران تفسیر شود تلقی کرد . منابع اطلاعاتی و ضد جاسوسی آمریکا گزارش داده‌اند که درسال جاری حداقل ۲۰ پرواز‌اکتشافی بوسیله میگهای بسیار سریع‌السیر ۲۵ «فوکس‌بات» شوروی درآسمان ایران انجام گرفته است .

جالب توجه است که این‌پرواز های اکتشافی ممکن است علاقه ایران را به خریدهواپیماهای‌پازهم مدرن‌تر و پیچیده‌تر از قبیل‌جنگنده های پیشرفته اف ۱۴ و اف ۱۵که بوسیله نیروهای دریایی وهوایی آمریکا ساخته میشوند افزایش داده باشد.

طبق اظهار مقامات آمریکایی حضور بمب‌افکن‌های مافوق صوتی ساخت شوروی در عراق نیزعاملی است که بتوبه خود ممکن است باعث شود که ایران بازهم گامهای تازه‌ای در خرید جنگنده‌های‌گران قیمت مذکور بردارد .

اخطار عراق به امریکا

سازمان ملل متحد ـ رویتر ـ عراق اخطار کرد که انتشار گزارشهای حاکی از مانور صحرایی نیروهای یک کشوربزرگ‌ممکن است‌نتیجه‌ای جز متوقف کردن جریان عرضه نفت از کشورهای‌خاورمیانه نداشته باشد. مرتضی سعیدالباقی الحدیثی وزیر خارجه عراق ضمن سخنرانی در جلسه مجمع عمومی سازمان ملل گفت : امیدواریم به این نکته توجه شود که‌تهدیدهای‌بکار بردن زور وبرپا کردن تبلیغات‌در اطراف مانور عملیات‌صحرایی‌نیروهای یک کشور بزرگ مطمئن‌ترین راه‌برای تحقق بخشیدن به اختلال جریان نفت تلقی شود.

در این اواخر گزارشهایی انتشار یافته است دایر براینکه درحدود ۸۰۰۰ نفر از نیروهای آمریکایی در صحرای کالیفرنیا در ناحیه «آلکالی کانیون» تمرین‌هایی راآغاز کرده‌اند . یکی از سخنگویان وزارت دفاع آمریکا دیروز توضیح داد که تمرین‌های یاد شده جزیی ازبرنامه‌آموزشهای‌عادی تفنگداران دریایی آمریکا در شرایط اقلیمی مختلف است . سخنگوی مذکور که در یک مصاحبه‌تلفنی صحبت‌میکرد افزود که سال گذشته همین نیرو ها در قطب جنوب تمرینات نظامی انجام داده‌اند.

اخبار کوتاه جهان

حمله به کومپونگ چام

● پکن ـ خبرگزاری شین‌هوا ـ نیرو های مسلح ارتش آزادیبخش خلق کامبوج شهر کومپونگ چام رادر دو مرحله مورد حملات شدید قرار دادند . طبق گزارش آکی (خبرگزاری کامبوج) نیرو های آزادیبخش در جریان حملات کلیه استحکامات حلقه دفاعی اطراف شهر در مدتی کوتاه نابودشده و بلافاصله حمله به استحکامات داخل شهر نیز آغاز شد . در این هنگام از پنومپن برای نیرو های دولتی قوای کمکی فرستاده شد اما نیرو های آزادیبخش به قوای کمکی هم تلفات زیادی وارد کردند .

شناسائی گینه بیسائو

● مسکو ـ خبرگزاری فرانسه ـ لئونیدبرژنف دبیرکل حزب کمونیست و الکسی کاسیگین نخست‌وزیر شوروی ضمن تلگرامهائی که بعنوان رهبران «گینه بیسائو» مخابره‌کرده‌اندآمادگی اتحادجماهیر شوروی را برای شناسائی جمهوری جدیداعلام داشته‌اند.
برژنف در تلگرام خود نوشته‌است : همه ملت شوروی اطمینان دارند که دولت حاکم گینه بیسائو یار وپشتیبان وفادار ملت دلیر شما در مبارزه علیه توسعه‌طلبی خواهد بود .
نیکلا پادگورنی صدر هیئت رئیسه شورای عالی شوروی و الکسی کاسیگین نخست‌وزیر شوروی نیز پیامهای شادباشی به عنوان رئیس شورای جمهوری گینه بیسائو فرستاده‌اند .

حمله پراودا به مائو

● مسکو ـ رویتر ـ همزمان باسالروز تشکیل دولت جمهوری خلق چین روزنامه پراودا ارگان حزب کمونیست شوروی طی‌مقاله‌ای مائوتسه‌تونگ رهبر جمهوری خلق چین را بشدت مورد حمله قرارداد.
ارگان حزب کمونیست شوروی مائوتسه‌تونگ را به خیانت به انقلاب چین متهم کرده است.

مذاکرات ژاپن و آلمان

● لندن ـ رویتر ـ کائوکی تاناکا نخست‌وزیر ژاپن امروز از لندن وارد بن میشود تاباویلی‌برانت صدر اعظم آلمان فدرال‌ملاقات ومذاکره کند . هدف این کشور نزدیک شدن ژاپن به بازار مشترک است .

وحدت دو آلمان

● سازمان ملل ـ رویتر ـ انوویزر وزیر خارجه آلمان شرقی دراولین نطق خود درمجمع عمومی سازمان ملل اظهار داشت که اتحاد دو آلمان هیچگاه امکان‌پذیر نیست ، ولی‌گسترش همزیستی مسالمت‌آمیز میان دو آلمان بنفع‌جهان میباشد . وی اظهار داشت انعقاد پیمان‌میان کشورش و آلمان غربی که‌منجر به عضویت دو آلمان درسازمان‌ملل گردید یک واقعیت تاریخی بشمار میرود .

کابینه غیر نظامی یونان

● آتن ـ ژرژ پاپادوپولوس رئیس جمهوری یونان اسپیروس مارکه زینیس استاد معروف تاریخ را مامور تشکیل کابینه جدید غیر نظامی این کشورکرد کابینه جدید یک‌کابینه صرفا غیر نظامی خواهد بود.
مارکه زینیس نخست‌وزیر جدید رهبری یک‌گروه سیاسی کوچک ترقیخواه را بعهده دارد.

خونریزی کمونیستها

● پنومپن ـ رویتر ـ لون‌نول رئیس جمهوری کامبوج دریک نطق رادیوئی کمونیستها را به خونریزی متهم کرد و برای حفظ استقلال کامبوج ازتمام ملل جهان کمک خواست
لون‌نول بخصوص از امریکا خواست که کمکهای خود را به کامبوج افزایش دهد.

چند خبر از چند نقطه

ناپدری گفت : همخوابگی نابینائی را معالجه میکند

مونیخ ـ رویتر ـ پلیس مونیخ در آلمان اعلام کرد یک دختر نابینای آلمانی ناپدری ۵۲ ساله خود را متهم کرده است به او گفته‌برای باز یافتن بینائیش به او کمک میکند و سپس وی را وادار به همخوابگی با خود کرده است. این دختر نابینا که ۲۸ سال دارد درروز گذشته به پلیس گفته بود که ناپدری وی مدت ۱۳ سال او را در آپارتمانش زندانی کرده واجازه خروج به او نداده است . مقامات پلیس گفتند در مورد این گزارش تردیدهائی بوجود آمده است . پس از آنکه همسایگان به وجود این دختر پی بردند موضوع رابایک مددکاراجتماعی مطرح کردند واین مددکار دختر نابینا را نجات داد نام این مرد سباستیان ـ ب است‌ولی نام دختر فاش نشده است . این دختر به پلیس گفت هنگامی که ۱۵ ساله بود ناپدریش به‌او پیشنهاد همخوابگی دادو گفت‌در نتیجه این عمل وی بینائی خود را باز می یابد . دختر گفت من از اینکار خودداری کردم اما آن مرد مرا کتک‌زد و پس از آن بارها پیشنهاد خودرا تکرار کرد . طبق گزارش پلیس درسال ۱۹۶۹ دختر موضوع را به مادرش گفت ولی اینکار هم فایده‌ای نداشت در نتیجه دخترتسلیم سرنوشت خود شد . ناپدری اکنون در زندان و دختر در بیمارستان است .

درمیان هواداران گاندی مار انداختند

دهلی نو ـ رویتر ـ در میان جمعیتی که برای گوش دادن به سخنان بانو گاندی نخست وزیر هند در یکی از شهر های پنجاب گردآمده بودند مردی از مخالفان مارى رها کرد
اما وحشتی که عمل این مرد در میان جمعیت برانگیخت زیاد طول نکشید و یکی از پاسبانان‌مار را کشت.
یکی از روزنامه های هوادار کمونیست هادر تفسیری پیرامون این واقعه ضمن دفاع از سیاست غیر سرمایه‌داری که بانو گاندی پیش گرفته‌نوشت آنها که زهر امپریالیستی‌رادر هند می پراکنند باید به‌همان سرنوشت مار دچار شوند.

دختر سیهانوک از کامبوج وارد پکن شد

توکیو ـ آسوشیتدپرس ـ پرنسس نوردوم بوتوم بوتا دختر شاهزاده‌سیهانوک رهبر برکنار شده کامبوج همراه با فرزندانش دیرون ازکامبوج وارد پکن شد . خبرگزاری جمهوری خلق چین اعلام کرد دخترسیهانوک بوسیله‌هواپیما ازپنومپن ازطریق پاریس‌وارد پکن شده است.
پرنسس بوتوم همسرخلبان کامبوجی «سوپرتر۱» میباشد که‌با استفاده از یک هواپیمای ربوده شده و در یک دسیسه نافرجام برای قتل «لون‌نول» کاخ اقامت او را بمباران‌کرد. بانو بوتوم‌ازجمله‌خویشاوندان رهبر برکنار شده کامبوج‌است که درپی بمباران کاخ لون‌نول توسط داماد سیهانوک‌بطور دستجمعی بازداشت شدند . درحادثه بمباران کاخ لون‌نول طبق آمارررسمی‌که‌بعدا انتشار یافت قریب به ۱۰۰ تن کشته و یا زخمی شدند.

استقبال گرم از مسلمان شدن رهبر گابون

عمان ـ رویتر ـ اسلام آوردن « آلبرت برنارد ـ بونگو »رئیس جمهوری کشورآفریقای گابون با استقبال گرم رهبران مذهبی اردن مواجه شد .
پرزیدنت بونگو روز شنبه در مراسمی‌که در حضور نمایندگان رسمی عربستان سعودی و امارات‌متحده عربی برگزار شدبه‌خبرنگاران گفت به این دلیل مسلمان شده است که ائین اسلام بین مردم اعم از سیاهپوست و سفید پوست و رنگهای دیگر فرق نمیگذارد . دکتر اسحاق الفرحان وزیر اوقاف اردن امروز طی اعلامیه‌ای که در عمان صادر کرد گفت اسلام آوردن رئیس جمهور گابون به منزله اشاعه اسلام در آفریقا و شکست برنامه های‌اسرائیل در این قاره است . شیخ‌عبدالله غوشه قاضی عالی اردن نیز در اعلامیه دیگری گفت وی امیدوار است اسلام آوردن پرزیدنت بونگو سرمشق و عامل‌محرکه سایر روسای جمهوری و رهبرانی باشد که اسلام آوردن آنهاپیروزی مسلمانها و اعراب خواهد بود.

گران ترین شهرهای اروپا

ژنو ـ یونایتدپرس ـ مجله بازرگانی بین‌المللی چاپ ژنو در شماره اخیر خود که دیروزانتشار یافته است گزارش داد که در ۹ شهر اروپایی اکنون هزینه زندگی از نیویورک‌هم‌گران‌تر است و دهمین شهر اروپایی که بروکسل باشد بنوبه خود تقریبا در وضع مشابهی قرار دارد .
مجله سوئیسی در گزارش آماری‌خود اضافه کرده است که سه شهر ژاپنی توکیو ـ ازاکا و «کوبه» از شهرهای یاد شده اروپایی نیز گران‌ترند .
طبق این گزارش گران‌ترین شهر اروپایی در حال حاضر استکهلم پایتخت سوئداست وبدنبال آن به‌ترتیب درجه‌گرانی هزینه زندگی شهرهای اسلو (نروژ) پاریس (فرانسه) ـ دوسلدورف و فرانکفورت (آلمان غربی) زوریخ‌وژنو (سوئیس) کپنهاک (دانمارک) و وین (اطریش) قراردارند.
مادرید و بارسلون (اسپانیا) در مقایسه با سایر شهرهای بزرگ اروپایی از نظرسطح‌هزینه زندگی راحت‌ترین و ارزان‌ترین شهرها بشمار می‌روند ودر این قیاس بعد از آنها باید ازشهر های لیسبون (پرتغال) ـ میلان ورم (ایتالیا) ـ لندن ـ آتن (یونان) و آمستردام (هلند) نام‌برد.

مرزهای سوریه واسرائیل بشدت بحرانی است

تل‌آویو ـ خبرگزاری فرانسه ـ خبرنگاران جنگی اسرائیل گزارش دادند در کلیه مناطق که در نزدیکی خط آتش بس اسرائیل ـ سوریه‌در ارتفاعات جولان قرار دارند حالت فوق‌العاده اعلام شده است .
خبرنگار روزنامه «معاریو» نوشته است که بدنبال تمرکز تعداد زیادی‌ازواحد های‌ارتش سوریه در ارتفاعات جولان اوضاع درمرز های دو کشور بشدت بحرانی شده است .
خبرنگار «معاریو» اضافه کرده است که طی چند روز اخیرسوریه‌واحدهای‌زره‌پوش خود را در خط آتش بس تقویت کرده است .
پس‌از عادی شدن روابط سوریه و اردن ستاد ارتش سوریه قسمتی از واحد های تانک و زره‌پوش خود را از مرز اردن‌به‌خط آتش‌بس سوریه و اسرائیل انتقال داده است .
همچنین سوریه‌ای ها شبکه آتش بار های ضد هوائی خود را در ارتفاعات جولان تقویت کرده و تعداد زیادی موشک «سام ۲» و «سام ۳» در این منطقه مستقر ساخته است.
ازطرف دیگر یک سخنگوی نظامی در تل آویو اظهار داشت که فرماندهی نیروهای زره‌پوش اسرائیل در صحرای سینا به عهده ژنرال «کالمان ماگن» واگذار شده و تغییراتی در پست های فرماندهی داده شده است . ژنرال «ماگن» که چهل و چهار سال دارد از سالها قبل در نیرو های زره‌پوش اسرائیل خدمت می کندوتاکنون‌چندین‌بار درجریان عملیات جنگی زخمی شده است . فرمانده پیشین واحد های‌زره‌پوش برای اشغال‌پست مهم دیگری‌به تل‌آویو احضار شده است .
محافل نظامی اورشلیم اظهار میدارندکه این تغییرات بمنظور آمادگی در برابر یک‌حمله احتمالی اعراب از شرق و غرب صورت گرفته است .
همچنین در تل‌آویو اعلام شدژنرال «مردخای‌هود» فرمانده نیروی هوائی اسرائیل در جریان جنگ شش روزه ژوئن به پست مهمی در وزارت‌دفاع برگزیده خواهد شد.
گفته میشود ممکن است‌ژنرال هودبریاست سازمان صنایع جنگی اسرائیل برگزیده شود .
رویتر از قول خبرگزاری عراق گزارش داد که اسرائیل نیروهای زیادی در مرز لبنان متمرکز کرده وقصد دارد به جریکهای فلسطین در جنوب لبنان حمله کند.
در گزارش خبرگزاری عراق که در چند روزنامه امروز بیروت انتشار یافت خاطرنشان گردیده که نیروهای اسرائیلی ممکن است این حمله را بزودی آغاز کنند.

شرکت هواپیمائی شیلی را در برزیل منفجر کردند

ریودوژانیرو ـ آسوشیتدپرس ـ پیش‌ازظهرروزدوشنبه درساعتی که معمولا شلوغی ترافیک در خیابان های ریودوژانیرو در برزیل به اوج خود میرسدوقوع یک انفجار نیرومند ساختمان شعبه شرکت هواپیمائی شیلی‌را در پایتخت‌برزیل‌به لرزه‌درآورد.
در این حادثه حداقل سه‌نفر زخمی شدند .
بدستور مقامات برزیلی از نزدیک‌شدن‌عکاسان‌و خبرنگاران به محل انفجار جلوگیری شد.
این روش موجب‌شدتا شایع شود که خرابکاری‌در ساختمان شرکت هواپیمائی شیلی در ریودوژانیرو بوسیله عناصر وابسته به‌گروه های تروریستی و افراطی برزیلی که از مدتها قبل تاکنون فعالیتی نداشته‌اند صورت گرفته است .
گروه های تروریستی‌زیرزمینی برزیل طی‌سه‌سال گذشته‌بوسیله دولت برزیل که بوسیله نظامیان حمایت‌میشودتقریبا نابودشده‌اند و از ۱۹۷۰ تاکنون هیچ بمبی بوسیله تروریست‌های این‌کشور در هیچ نقطه‌ای‌از برزیل منفجر نشده بوده است .

برادر زاده ملک سعود را درلبنان کتک زدند

بیروت ـ آسوشیتدپرس ـ یک روزنامه لبنانی گزارش داد که‌امیر بندار بن‌السعود برادر زاده ملک سعودپادشاه‌سابق عربستان‌سعودی صبح روز گذشته (دوشنبه) در نزدیکی‌اردوگاه آوارگان‌فلسطین در شطیه واقع در خاک لبنان مورد اهانت و حمله قرار گرفته و در زیر ضربات مهاجمین بی‌هوش شده است .
روزنامه لبنانی که «لسان‌الحال» نام دارد نوشته است که افراد مهاجم اتومبیل برادرزاده ملک سعود را مورد حمله قرار دادند وپس از اخذ ۴۰۰ دلار در زیر ضربات خود ساعت الماس نشان او را خرد کردند . برادر زاده ملک‌سعود چهار ساعت بعد ازآنکه در حال بی‌هوشی بسر برده بود در بیاده‌روی خیابانی در نزدیکی دانشگاه آمریکایی بیروت بهوش آمد. این نقطه از اردوگاه شطیه در حدود یک میل فاصله داشت.
امیر بندار بعد از بهوش آمدن هویت ضاربین را فاش نکرد با وجود این چنانکه دانسته است در اطراف اردوگاه آوارگان فلسطین در شطیه معمولا چریکهای مسلح فلسطینی که بگشت و پاسداری میپردازند غالبا اتومبیل‌هایی راکه از این نواحی عبور میکنند برای بازرسی اوراق هویت راکبین آنها متوقف میسازند . ملک فیصل‌پادشاه عربستان سعودی در هر سال در حدود ۲۰ میلیون دلار به سازمان های چریکی فلسطینی کمک میکند.

اخبار کوتاه خاورمیانه

اعلامیه شوروی و یوگسلاوی در مورد خاورمیانه

● بلگراد ـ خبرگزاری فرانسه ـ در اعلامیه‌مشترکی که در پایان بازدید هفت روزه الکسی‌کاسیگین‌نخست‌وزیر شوروی از یوگسلاوی انتشار یافت ابراز نگرانی شدید نسبت به بحران منطقه عربی خاورمیانه شده است.دراین اعلامیه خاطر نشان‌شده است که رفع این بحران و ایجاد مناسبات سیاسی‌پایدار در این منطقه برای برقراری امنیت صلح در مدیترانه و اروپا و تمام جهان‌است.
شوروی و یوگسلاوی طرفداری قاطع‌خود راازملل عرب در مبارزه با اسرائیل‌بمنظور پس‌گرفتن اراضی‌از دست‌رفته خود اعلام داشتند.

۳۰ هزار حاجی لیبی

● طرابلس ـ رویتر ـ بموجب گزارشهای رسمی که در طرابلس انتشار یافته‌است انتظار میرود که در سال جاری بیش از ۳۰ هزار نفر از مردم لیبی برای انجام مناسک حج به مکه بروند .
این رقم تقریبا برابر ۲در صد از کل جمعیت کشور لیبی است. در سال گذشته ۱۷ هزار نفر و دوسال قبل تنها ۱۰ هزار نفر ازمردم لیبی برای زیارت حج به مکه رفته‌اند .

انفجار در تاسیسات‌نفتی لبنان

● بیروت ـ رویتر ـ منابع رسمی‌بیروت، گزارش‌دادند که شب گذشته بوسیله اشخاص ناشناس یک بمب به محوطه تاسیسات‌شرکت سابق نفت عراق (ایپک)در شهرطرابلس واقع‌درشمال لبنان پرتاب شده‌وخسارات ناچیزی ببار آورده است. دولت لبنان در مارس سال گذشته تاسیسات شرکت نفت عراق را که به‌سرمایه گذاران‌باختری تعلق‌داشت ملی ومصادره کرده است.

منطقه نظامی برای نبرد

● کویت ـ خبرگزاری فرانسه ـ سلطان بن عبدالعزیز وزیر دفاع عربستان سعودی در مصاحبه‌ای با روزنامه الرای‌العام کویت گفت یک منطقه نظامی مجهز به وسائل مدرن درمرز اردن و اسرائیل برای نبرد علیه صهیونیست‌ها بوجود آمده است.
عبدالعزیز درمورد تجدید روابط مصر با اردن گفت اراضی اشغالی هنگامی‌پس گرفته‌میشود که ملل عرب ورهبران آنها اختلافات خود را پایان دهند.

علی صبری آزاد میشود ؟ در اسرائیل

کویت ـ خبرگزاری فرانسه ـ روزنامه السیاسه در شماره امروز خود گزارش داده است که پرزیدنت سادات درآینده‌نزدیک هیئت دولت مصر را ترمیم کرده و عبدالعزیز حجازی را مامور تشکیل کابینه جدید مصر خواهد کرد.
السیاسه اضافه می‌کند که ضمنا رئیس جمهوری سادات در نظر دارد بامخالفان‌رژیم آشتی‌کند باین ترتیب املاک وزیران دورمسلطنت فاروق که ملی اعلام شده است به‌آنها پس داده خواهد شد و از برخی از اعضای سابق شورای انقلاب که مغضوب شده بودند اعاده حیثیت خواهد شد .
السیاسه اضافه کرده است که ممکن است زکریا محیی‌الدین بار دیگر در صحنه سیاست‌مصر ظاهر شود وعلی صبری و شعراوی جمعه که پس از کشف توطئه ضددولتی بازداشت شده‌اند از زندان آزاد شوند.
السیاسه در پایان نوشته است برخی از شخصیتهای رژیم مصر با این تصمیمات سادات سخت مخالف هستند واز این‌رو احتمال نمی‌رود طرحهای جدید سادات قبل از عید فطر بمرحله اجرا درآید.

عملیات کماندوها در اسرائیل

دمشق ـ رویتر ـ «وفا» آژانس خبری سازمان های مقاومت فلسطین دیشب‌اعلام‌کرد کوماندو های فلسطین طی دو عملیات در پایان هفته جاری تلفات و زیان های مالی‌به اسرائیل‌وارد آوردند .
وفا ازقول سخنگوی سازمان مقاومت نوشت کوماندو ها یک آبادی در جنوب تولکارم را گلوله‌باران کردندودر این‌مرحله از عملیات تلفاتی به اسرائیلی های مقیم آبادی وارد کردند و قسمتی‌ازتاسیسات‌حیاتی اسرائیل در این منطقه‌را به آتش‌کشیدند.
کوماندو های فلسطینی در عملیات بعدی یک اتوبوس را در جنوب خان‌یونس منفجرکردندو در این حادثه‌به اتوبوس آسیب فراوان وارد آمد و چند تن از مسافران زخمی شدند .
کوماندو ها طبق معمول سالم به پایگاه های خود بازگشتند.

در جنگل‌های ویتنام یک گروهان سرباز دولتی ناپدید شد

سایگون ـ خبرگزاری فرانسه ـ از بیست‌و چهار ساعت قبل خونین ترین‌نبردهائی‌که ازهشت ماه قبل از زمان برقراری آتش‌بس درویت‌نام جنوبی‌سابقه نداشته بین نیرو های ویت‌کنگ وسربازان دولتی‌درایالت«تای‌بین» در ۶۵کیلومتری‌پایتخت درگرفته است .
یک سخنگوی نظامی درسایگون اظهار داشت که در جریان این نبرد ها ۱۸۰نفر از کمونیست‌ها کشته شده و عده زیادی زخمی گردیده‌اند .
وی گفت نبرد هنگامی آغاز شد که توپخانه سنگین ویت‌کنگ مواضع دو گردان از نیرو های دولتی را دراین منطقه زیرآتش گرفتند . از نیرو های دولتی نیز ۹ نفر کشته شده و یکصد نفر زخمی یا ناپدید شده‌اند . یک مقام نظامی در سایگون گفت که در جریان این نبرد یک گروهان از سربازان دولتی ناپدید شده است .
همین منبع اضافه کرد که دوگردان دولتی‌ازلشکر بیست‌و پنج ویت‌نام جنوبی در نزدیکی «گوها» نیز توسط ویت‌کنگ‌ها مورد حمله قرار گرفته است .
سخنگوی نظامی ویت‌نام‌جنوبی اضافه کرد که

دومین دوره مسابقات جام ولیعهد :

۸ تیم به مرحله یکچهارم نهائی راه یافتند

قهرمانان مهارت‌های فردی شناخته شدند

مرحله مقدماتی دومین دوره مسابقات جام ولیعهد باخارج شدن ۸ تیم ازجدول مسابقات بپایان رسید و تیم های اول و دوم هر گروه شناخته شد . در گروه الف تهران اول و یزد به مقام دوم رسیدند . در گروه ب خوزستان به مقام اول و فارس به مقام دوم دست یافتند ، در گروه ج خراسان اول و تبریز در رده دوم قرار گرفت و در گروه د اصفهان اول و کرمانشاهان به مقام دوم دست یافت .

مرحله یکچهارم نهائی مسابقات جام ولیعهد به صورت ضربدری امروز بعد از ظهر آغاز میگردد در دیدار های امروز تهران به دیدار فارس ، خوزستان به دیدار یزد ، خراسان به دیدار کرمانشاهان و اصفهان به دیدار تبریز میرود .

★ مسابقات مهارت فردی

نیز مسابقات مهارت‌های فردی در رشته های ـ توپ زدن با روی پا ، زانو، روی ران و روی پا ـ رد شدن از هر مانع به فاصله ۲ متر ـ شوت زدن با روی پای چپ و راست ـ دویدن با توپ به فاصله ۸۰ متر در کانال دومتری ـ شوت زدن به هدف مشخص انجام شد واین نتایج بدست آمد :

نفر اول :حسن حاج‌رسولی‌ها از اصفهان با ۳۹۰ امتیاز

نفر دوم ـ رمضانعلی رسولی از گیلان با ۳۶۵ امتیاز .

نفر سوم : اکبر زرفشانی از اصفهان با ۳۳۵ امتیاز .

زرفشانی تا دیروز در صدر دیگران قرار داشت اما به‌علت ناکامی در رشته شوت زدن به هدف مشخص ، تا مقام سوم نزول کرد . سایر نتایج بدست آمده در این مسابقات باین شرح است :

عزت حیدری از تهران با ۳۳۰ امتیاز چهارم مجید توتونچی ازفارس وهادی‌مودنی ازگیلان مشترکا با ۳۰۰ امتیاز پنجم و محمد دادوند از کهکیلویه با ۲۹۰ امتیاز ششم

نتایج آخرین مرحله

نتایج آخرین روز مرحله مقدماتی مسابقات جام ولیعهد که دیروز انجام شد باین شرح است .

در دسته ب فارس با نتیجه ۱ بر صفر آذربایجان غربی را مغلوب ساخت ـ گل پیروزی این تیم در دقیقه ۶۹ توسط مهدی ادیبیان به ثمر رسید . دربازی دوم در گروه ب خوزستان با نتیجه ۳ بر صفر بر کرمان پیروز شد گل های این مسابقه در دقایق ۴۱ و ۷۰ وسیله حبیب‌شریفی و دقیقه ۷۵ توسط حسن نظری برای تیم خوزستان به دست آمد.

در گروه د اصفهان با نتیجه ۲ بر ۱ گیلان را شکست داد. گل های اصفهان دقیقه ۱۰ توسط علیرضا شوقی ودقیقه ۴۴ توسط احمد باقری وارد دروازه گیلان شد ، تنها گل گیلان در دقیقه ۴۳ روی شوت مرتضی مقصری به ثمر رسید . در آخرین مسابقه دیروز کرمانشاهان ۴ بار دروازه کهکیلویه را گشود .

گل های کرمانشاهان در دقایق ۲۰ و ۷۱ توسط حسن بوجایان دقیقه ۳۲ جلال کنجیدی و در دقیقه ۷۳ وسیله کاران‌مستدی در دروازه حریف جای گرفت.

ارول اوزتورون از ترکیه با ۱۳ر۴۵ـ۲۲ ساعت نفرششم دورالبرز

نگاهی به مسابقات دوچرخه سواری دور البرز

ازرقابت ۲۰ دوچرخه‌سوار علیه یک‌تیم نتیجه مطلوب بدست نمیآید

★ **سرپرست تیم ترکیه : اگر وضع اینطور بماند برای آخرین بار است که در مسابقات دورالبرز شرکت می نیم ؛**

مسابقه های دوچرخه‌سواری دور البرز ، جام والاحضرت شاهپور غلامرضا پهلوی با شرکت ۲۰ دوچرخه سوار از ایران و ۵ دوچرخه سوار از کشور ترکیه ، پس از ۹ روز دیروز به پایان رسید .

تشکیلات و نحوه برگزاری مسابقه‌ها ، رویهمرفته خوب بود . و اعضا کاروان هیچگونه ناراحتی نداشتند . مسابقه‌ها طبق برنامه پیش‌بینی شده انجام شد و در تمام ۹۰۰ کیلو متر طول مسیر ، جز مصدوم شدن خلیل کاری حق در مرحله رامسر ـ بابلسر ، حادثه‌ناگوار دیگری روی نداد.

مساله مهمی که در این مسابقه‌ها به چشم میخورد ، اعتراض دوچرخه سواران ایران به تاکتیک های ژوزف « گراسی » مربی ایتالیائی تیم ملی بود . این اعتراض در رامسر به اوج‌خود رسید . بطوریکه‌رئیس فدراسیون‌ناگزیر به تهدید دوچرخه سواران شد و اعلام کرد ، هر دوچرخه سواری از دستورات مربی سرپیچی کند ، از ادامه‌مسابقه محروم خواهد شد .

شیوه ژوزف در رهبری تیم، عمومی بود و میخواست تمام‌هم وسعی خود را روی تیم بکار ببرد . از سوی دیگر دوچرخه سواران ، هر یک دنبال مقام انفرادی بودند و وقتی میدیدند ژوزف به دلایلی مانع فرارآنها میشود ، ناراحت میشدند . شاید دوچرخه سواران تاحدی حق داشتند ، بطور انفرادی عمل کنند ، زیرا مساله مهم این است که همیشه به نفر قهرمان توجه میشود.

البته ژوزف حساب هائی‌برای خود کرده بود او مایل بود حسن فرد فاتح دور شمال گرددو همچنین تیم ملی ایران به مقام اول‌دست یابد.همینطور هم شد . اما نکته قابل توجه این بود که او با شیوه های اشتباه به هدف خود دست یافت . وجود ۴ تیم از ایران‌که هر یک مربی و سرپرست جداگانه‌ای داشتند ، هیچگونه رقابتی میان انها ایجاد نکرد، چه ژوزف مستقیما در کار همه تیم های ایران و حتی تیم ترکیه نیز دخالت میکرد و با این عمل خود بسیج همگانی علیه تیم ترکیه‌کرده بودو همین امر از کیفیت رقابت اصلی میان تیم های ایران کاسته‌بود شاید بهمین خاطر بود که مربی تیم ترکیه پس از پایان‌مسابقات گفت : با این وضع این‌آخرین باراست که در مسابقات مزبور شرکت میکنیم در حالیکه اگر سرپرستان تیم های «آ» ،«ب» و «ت» استقلال جداگانه می‌داشتند و کنترل نفرات آنها برعهده سرپرستان بود و هرتیم برای خود کارمیکرد شایدنتیجه کار خیلی بهتر میشد ومسابقه شکل بهتری بخود میگرفت . زیرا منظور از برگزاری این مسابقه‌ها ، شناخت قدرت‌های دوچرخه سواران ایران بودکه باید سال آینده به عنوان‌میزبان در بازی های آسیائی شرکت نمایند

از همکاری ۲۰ دوچرخه سوار علیه یک تیم هیچ نتیجه مطلوبی به‌دست نمی‌آید و این بیشتربه یک دسته بندی شباهت دارد که خود دوچرخه سواران نیز از اجرای آن نگران بودند . با وجود این تیم ترکیه که ازتیم های درجه ۲ یا ۳ آن کشور است قدرت واقعی خود را در مرحله‌رشت ـ بندر پهلوی‌نشان داد و با اختلاف نزدیک به یکدقیقه به مقام اول رسید .در این مرحله که بصورت تایم تریل انجام‌شد دوچرخه‌سواران با اختلاف ۳ دقیقه تیم به تیم به حرکت درآمدند و چون تیم ترکیه مزاحمی نداشت ، با سرعت‌شگفت‌آوروهمکاری‌خوب به پیشروی ادامه داد و اول شد .

برای دوچرخه سواران ایران یک‌مشکل مهم‌دیگروجود داشت و آن این بود که زبان مربی ایتالیائی رانمیدانستند و با منظور های او بسختی آشنا میشدند .

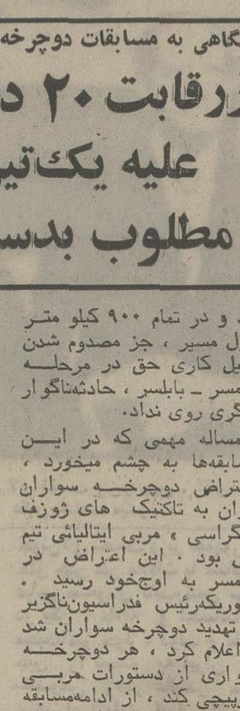

مولوت‌بورا کاپیتن تیم ترکیه با ۵۶ر۴۳ـ۲۲ ساعت نفر سوم دورالبرز

تیم دوچرخه‌سواری ایران با ۴۲ر۴۴ـ۶۷ ساعت فاتح دور البرز . خسرو حق‌گشا ، نفر سوم ازراست با زمان ۱۹ر۴۴ـ۲۲ ساعت درردشته انفرادی چهارم شد . ژوزف گراسی مربی ایتالیائی تیم ملی نیز درعکس دیده میشود .

پرسپولیس صفر ـ برق صفر

آشتیانی و مسیح نیا به بیمارستان اعزام شدند!

در دنباله مسابقات فوتبال جام تخت جمشید ،دیروز پرسپولیس و برق در استادیوم امجدیه با یکدیگر روبرو شدند و به نتیجه مساوی صفر ـ صفر دست یافتند .

در پرسپولیس کاشانی ، بهزادی و حاج رحیمی غایب بودند . تلاش دو تیم در هردو نیمه موفق‌به‌گشودن دروازه حریف نشدند . پس از پایان مسابقه که دراواخر آن رنگ خشونت به خود گرفت . ابراهیم آشتیانی و مسیح مسیح‌نیا به بیمارستان اعزام شدند . ابراهیم آشتیانی امروز تحت عمل جراحی بینی قرار گرفت

مسابقه‌های کشتی ۵ وزن پهلوانی تهران

مسابقه های کشتی پهلوانی تهران در ۵ وزن ، زیر نظر کمیته کشتی های محلی و پهلوانی فدراسیون کشتی‌ایران برگزار گردید و پس از ۹۶ کشتی در ۸ دوره این نتایج به دست آمد :

۶۸ کیلوگرم : قدرت پور کریمی ، اسماعیل سیفی آزاد و جواد عسکری به ترتیب اول تا سوم شدند .

۷۴ کیلو گرم: مسعودمقربی به مقام قهرمانی نایل آمد و عظیم ماسالی و عباس پور فرد دوم و سوم شدند .

۸۱ کیلوگرم : عبدالله پور حسینی اول ، فریبرز جعفری دوم و بهروز ذوالفقاری سوم شدند

۹۰ کیلو گرم : علیرضا سلیمانی ،عقیل شاهی و محمد حسین زنگنه به ترتیب اول تا سوم شدند .

۹۰ کیلو گرم‌به‌بالا: منوچهر سئورا قهرمان شدو میرابراهیم میرجعفری و غلام عین‌الله پور به مقام های دوم و سوم نایل گشتند .

مسابقه های کشتی پهلوانی پس از چند سال رکود بار دیگر آغاز گردیده است .

نفرات اول این مسابقه ،تیم کشتی ۵ وزن پهلوانی تهران را تشکیل میدهند و در مسابقه های قهرمانی ایران که از تاریخ ۱۹ تا ۲۱ مهر ماه در تهران برگزار خواهد شد شرکت خواهند کرد .

مقایسه لازم نیست
تلویزیون وستینگهاوس رقیب ندارد
وستینگهاوس
Westinghouse
با تکنیک برتر آمریکائی

کروه شرکتهای تولیدی وواردا تی ماشین آلات راه‌سازی وساختمانی
ارکان ماشین ـ وزنه
ماشین رول ـ رولر
خیابان آیزنهاور ـ مقابل دانشگاه آریامهر شماره ۶۲۸ و ۶۴۶
تلفن : ۹۵۹۰۷۸ ـ ۹۶۲۴۵۹ ـ ۹۵۲۸۹۹ ـ ۹۵۹۰۰۲ ـ ۹۵۸۵۵۵
واکر (آلمان) WACKER
ویبراتور بتن‌چکش موتوری ـ کمپاکتور صفحه و غلطکی
نماینده انحصاری ـ شرکت ارکان ماشین

بخاطر بسپارید
نیویکو
رادیو ضبط کاست نیویکو
آشنا کننده شادیها
نیویکو NIVICO

بالابرهای
فیات FIAT
شرکت سهامی پارت موتور
سعدی جنوبی ۵۸۸ تلفن ۹-۳۰۳۲۰۷ تلگرافی : پارتوموتور

هنرستان صنعتی مبتکر
از دارندگان گواهینامه قبولی
سوم دبیرستان (دختر و پسر)
در رشته های :
مکانیک عمومی ـ الکترونیک ـ الکتروتکنیک و ساختمان
برای نوبت های اول و دوم
ثبت‌نام میکند
نشانی : ایرانشهر شمالی ـ بین کریمخان زند وتخت جمشید روبروی‌خیابان هاشمی پلاک ۲۰۴و۲۰۶
تلفنهای ۸۳۳۲۴۵ ـ ۸۳۳۲۴۴ ـ ۸۳۳۲۴۳ ـ ۸۳۳۲۴۷

اختر ماشین
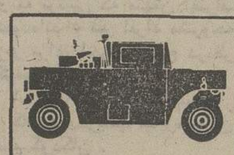
غلطک لاستیکی پنوماتیک
از ۷ تن الی ۲۸ تن
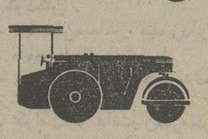
غلطک سه‌چرخ استاتیک
از ۶ تن الی ۱۴ تن
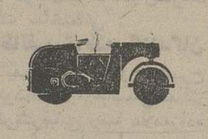
غلطک تاندم استاتیک
از ۷ تن الی ۱۳ تن

غلطک ویبران خودرو
از ۵ تن الی ۱۱ تن

غلطک ویبران کشنده
از ۴ تن الی ۱۲ تن
نماینده انحصاری غلطک‌های کلارک ـ شاید
تهران : خیابان خردمند شمالی شماره ۱۳۵
تلفن دفتر : ۸۲۴۸۹۹ ـ ۸۲۶۴۵۳ تعمیرگاه : ۹۵۸۶۴۰
نشانی تلگرافی : اختر ماشین ـ تلکس ۲۷۰۱ اختما

شرکت ترابک راه
سازنده ونماینده انواع ماشین آلات ساختمانی وراه سازی
دمپر، سرند ویبران، نوار نقاله، فیدر ماسه خشک کن، بتونیر، سنگ شکن
تخت طاووس چهار راه فرح تلفن ۸۴۴۰۸۰ ـ ۸۴۸۰۶۰
صندوق پستی ۱۵۸۵ـ۱۱ تلگرافی ترابک‌راه کمپ

دنیای ورزش
روزهای شنبه
در سراسر ایران
منتشر میشود

عالی‌ترین غذا در
زیباترین رستوران باواریا
فیشر آباد نرسیده به تی تی خیابان اراک تلفن ۸۲۰۲۴۷

قابل توجه بازنشستگان وزارت کشاورزی ومنابع طبیعی

از همکاران عزیز بازنشسته که تاکنون موفق بدریافت اصل احکام اشتباه محاسبه صادره و افزایش حقوق بازنشستگی باستناد تبصره ۱۷ متمم قانون بودجه سال ۱۳۵۱ کل کشور و تبصره ۵۱ قانون بودجه سال ۱۳۵۲ کل کشور نگردیده‌اند تقاضا می شود برای دریافت احکام مزبور از ساعت ۱۰ـ۱۲ هر روز باستثنای روز های پنجشنبه باداره دبیرخانه اداره کارگزینی وزارت کشاورزی و منابع طبیعی مراجعه فرمایند .

م الف ۱۱۶۴۲

حسین طالبیان
مدیر کل کارگزینی

سازمان شاهنشاهی خدمات اجتماعی ۱۳۲۶

پذیرش کارآموز داوطلب در آموزشگاه حرفه‌ای رضا پهلوی

آموزشگاه حرفه‌ای رضا پهلوی تهران وابسته به سازمان شاهنشاهی خدمات اجتماعی بمنظور بالابردن‌سطح مهارت و اطلاعات فنی کارگران صنایع کشور ،باهمکاری صندوق کارآموزی وابسته بوزارت کار و امور اجتماعی در رشته های : ریخته‌گری . جوشکاری (استیلن ـ برق). ماشین افزار (تراشکاری . صفحه تراشکاری .فرزکاری) کارآموز جهت دوره های شبانه می پذیرد.

از داوطلبانی که در کارخانجات و کارگاههای مشمول قانون کارآموزی بکار اشتغال دارند و همچنین داوطلبان آزاد دعوت‌میشود که برای ثبت‌نام و کسب‌اطلاعات بیشتر همه روزه‌بجز روز های تعطیل از ساعت ۸صبح‌الی ۸ بعداز ظهر به آموزشگاه حرفه‌ای رضا پهلوی واقع‌در انتهای خیابان ری مراجعه نمایند .

کسانیکه دوره های مذکور را با موفقیت‌بگذرانند بدریافت گواهینامه مهارت از طرف صندوق کارآموزی نائل خواهند شد .

آگهی مناقصه

شرکت دخانیات ایران حمل درحدود ششصدو پنجاه‌تن کالای حاضر بمصرف دخانیات‌و متفرقه ازتهران به‌استان چهارم‌را به‌مناقصه میگذارد . داوطلبان میتوانند همه‌روزه باستثناء ایام تعطیل رسمی به اداره باربری این شرکت مراجعه وضمن دریافت یک‌نسخه شرایط مشخصات و اطلاع کامل از مفاد آن پیشنهاد خود را تنظیم و به پیوست شرایط مشخصات امضاء شده تاساعت نه صبح مورخه ۲۹ر۷ر۵۲ باداره دفتر این شرکت تسلیم و رسید اخذ نمایند تا در جلسه‌ای که ساعت ده‌صبح همانروز در شرکت تشکیل خواهد شد باز و مورد رسیدگی قرار گیرد حضور شرکت‌کنندگان در جلسه مناقصه آزاد و شرکت دخانیات در ردوقبول هریک از پیشنهادها مختار است ضمنا به پیشنهاد های مبهم و مشروط و یا اینکه بعداز وقت مقرر برسد ترتیب‌اثر داده نخواهد شد .

شرکت دخانیات ایران
۱ـ آ ـ ۴۸۹۸۶
م الف ۱۱۹۷۴

آگهی انتشار تمبر

وزارت پست‌و تلگراف و تلفن به‌اطلاع عموم میرساند بمناسبت روز جهانی پست یک سری تمبر یادگاری در یک قطعه بارزش ۶ ریال که در چاپخانه دولتی ایران بچاپ رسیده و در ۱۷ مهر ماه ۱۳۵۲ بانتشار گذارده خواهد شد :

۱ـ علاقمندان به جمع‌آوری تمبر یادگاری میتوانند این تمبر را از اولین ساعات اداری روز مذکور از کلیه باجه های مناطق پستی تا ۳۰ سری خریداری نمایند . کسانی که بیش‌از این تعداد نیازمند باشند بایستی تقاضای کتبی و بهای تمبر مورد نیاز خود را تا روز قبل از انتشار به مدیریت کل پست تهران و حومه تسلیم دارند ، بدرخواست متقاضیان پس‌ازموعد مقرر ترتیب اثر داده نخواهد شد .

۲ـ این تمبر از تاریخ انتشار بمدت شش ماه در باجه های عمومی پست در سراسر کشور در دسترس عموم و علاقمندان قرار خواهد گرفت مدت اعتبار پستی آن نامحدود است‌تهیه تمبر با مهر روز انتشار منحصرا در ادارات پست تهران و مراکز استان ها مقدور است و این مهر ها پس‌از پایان روز انتشار معدوم می گردد .

۳ـ علاقمندان به اشتراک تمبر های یادگاری می توانند برای مشترک شدن به آدرس‌خیابان فرح شمالی ـ نبش خیابان تکش مدیریت کل پست داخله کشور اداره تمبر و آبونمان‌مراجعه نمایند .

م الف ۱۱۸۸۲

آ ـ ۴۷۹۳۴

آگهی دعوت مجمع عمومی عادی

جلسه مجمع‌عمومی عادی شرکت تعاونی مسکن کارمندان وزارت کشاورزی و منابع طبیعی در ساعت پنج بعدازظهر روز شنبه ۲۸ مهرماه ۱۳۵۲ در سالن اجتماعات وزارت کشاورزی تشکیل خواهد شد .

از صاحبان سهام خواهشمند است درجلسات مزبور حضور بهمرسانند .

دستور جلسه :

۱ـ استماع گزارش هیئت‌مدیره
۲ـ گزارش مدیرعامل در مورد بیلان و ترازنامه سال ۱۳۵۱
۳ـ انتخاب سه‌نفر بازرس برای مدت یکسال
۴ـ تعیین خط‌مشی شرکت

رئیس هیئت‌مدیره شرکت تعاونی مسکن کارمندان وزارت کشاورزی و منابع طبیعی ـ امیرحسین امیرپرویز

آگهی مزایده

شهرداری اسکو باستنا صورت جلسه شماره ۵۲ـ۲۸ر۷ر۴۹ و۱۳ـ۱۶ر۲ر۵۲انجمن شهر وموافقتنامه‌های ۳۳ـ۱۱۷۵۵ر۷۴۵۶۴ مدیر کل فنی وزارت محترم کشور و شماره ۵۶ر۲۰۲۶۹ ـ ۵ر۶ر۲ر۱۳۵۲ ـ استانداری معظم آذربایجان شرقی یک قطعه زمین واقع‌در بازار اسکو «عرصه و اعیانی شهرداری قدیم» به مساحت ۱۱۰۷ متر مربع عرصه که ۱۷۴ر۵ متر مربع آن‌زیربنای ساختمان می باشد با شرایط زیر از طریق مزایده بفروش می رساند .

۱ـ حداقل قیمت پیشنهادی برای هر متر مربع عرصه ۳۰۰۰ ریال می باشد که بهای کل آن نقدا دریافت می شود .

۲ـ پیشنهاد دهندگان باید ۵درصد کل قیمت را معادل ۱۶۶۵۰۰ ریال به عنوان سپرده بحساب شماره ۳۵۳ شهرداری نزد بانک ملی ایران شعبه اسکو واریز و فیش بانکی را ضمیمه پیشنهاد نمایند .

۳ـ پیشنهاد دهندگان باید پیشنهادات خودرا در دو پاکت لاک و مهرشده تاساعت ۹ صبح‌روز یکشنبه مورخ ۱۵ر۷ر۵۲ بدفتر شهرداری در مقابل اخذ رسید تحویل نمایند و پیشنهادات‌واصله در ساعت ۱۰ صبح همانروز بازو مورد رسیدگی قرار خواهد گرفت حضور پیشنهاد دهندگان در جلسه کمیسیون مزایده آزاد است .

۴ـ پیشنهادات ناقص و همچنین پیشنهاداتی که خارج از موعد مقرر تحویل شود یا این که فاقد فیش بانکی مبلغ یادشده در ردیف ۲ باشد بهیچوجه ترتیب اثر داده نخواهد شد .

۵ـ پیشنهاد دهندگان می توانند قبل از پیشنهاد خودبامراجعه بشهرداری اطلاعات لازم را کسب نمایند .

۶ـ کلیه هزینه مربوط به تنظیم سند و چاپ آگهی ومالیات و عوارض که تاتاریخ انجام معامله تعلق میگیرد بعهده خریدار است

۷ـ چون در نقشه هادی شهر این محل جزو مراکز اداری و تجارتی درنظر گرفته شد لذا پیشنهاد دهندگان باید تعهدی مبنی براحداث محل تجارت ویا موسسه برسد هنگام پیشنهاد ضمیمه مدارک مربوطه نمایند .

۸ـ شهرداری در ردیاقبول یک یاکلیه پیشنهادات واصله بدون ذکر دلیل آزاد است .

۹ـ هنگام تنظیم سند مجددا ملک مزبور وسیله مهندسین دفتر مهندسی استان دقیقا متراژ و قیمت کل برحسب متراژ نهائی محاسبه و دریافت خواهد شد .

۱۰ـ سپرده های نفرات اول و دوم وسوم در صورتی که ظرف مدت ۱۰ روز جهت تنظیم وپرداخت بهای ملک حاضر نباشند بسود شهرداری ضبط خواهد شد

شهرداری اسکو ـ رزاقی

شرکت ملی ذوب‌آهن ایران

آگهی پذیرش کارآموز

شرکت ملی ذوب آهن ایران کارخانه آریامهر تعدادی دیپلمه مرد در رشته های طبیعی و ریاضی و فنی هنرستان و تعدادی فارغ‌التحصیلان سیکل اول متوسطه را جهت اشتغال در کارخانه ذوب آهن آریامهر اصفهان پس از طی دوره آموزشی لازم در آموزشگاه متالورژی ، کارخانه آریامهر با شرایط‌زیرمی‌پذیرد:

۱ـ تابعیت کشور شاهنشاهی ایران
۲ـ سن حداقل ۱۸ سال و حداکثر ۲۵ سال
۳ـ داشتن دفترچه پایان خدمت وظیفه و یا معافی دائم
۴ـ دارابودن سلامتی کامل با تائید بهداری کارخانه ذوب‌آهن آریامهر
۵ـ عدم اشتغال در سازمان های دولتی ووابسته بدولت

شرکت ملی ذوب‌آهن ایران در قبال دریافت تعهد خدمت پس از پایان تحصیلات در آموزشگاه متالورژی ضمن تحصیل ماهیانه مبلغی بعنوان کمک‌هزینه تحصیلی بکارآموزان پرداخت‌می‌نماید.

افراد واجد شرایط می توانند با در دست داشتن مدارک مورد لزوم «فتوکپی مدرک تحصیلی اصل و فتوکپی برگ خاتمه خدمت و یامعافی ،اصل شناسنامه عکسدار ،۶قطعه عکس ۴ × ۳برقی» در روز های ۲۵ و ۲۶ مهرماه ۵۲ به آدرس اصفهان بلوار فرح دفتر اطلاعات و روابط عمومی کل عملیات کارخانه ذوب آهن مراجعه و جهت شرکت در آزمایش ورودی ثبت‌نام نمایند .

م الف ۱۴۰۲ ۱

شرکت سهامی صنعتی برلیان
مقداری آهن قراضه بفروش میرساند
طالبین می‌توانند برای ملاحظه و پیشنهادخرید به محل شرکت واقع در جاده مخصوص کرج (کارخانه خرم) مراجعه نمایند .

استاد محترم جناب آقای دکتر ایرج لاله‌زاری
بدینوسیله پیروزیهای درخشان جنابعالی را در انجام امور تحقیقاتی و کشفیات مداوم وپی‌درپی تبریک گفته توفیق بیشتر آنجناب را در راه خدمت بایران بزرگ و تحقق منویات شاهنشاه آریامهر رهبر عالیقدر مملکت از خداوند بزرگ مسئلت می نمایم .

دکتر پرویز رفوآ

اخبار، رویدادها، شایعات و گفتگوها در

بازار سیاست

سفر هویدا به مجارستان

امیر عباس هویدا نخست‌وزیر در آستانه‌ششمین سفر رسمی خودبه یک کشورخارجی قرار داردو کشوری که تا دوهفته دیگر مورد بازدید وی قرار میگیرد مجارستان است . هویدا ازفروردین گذشته به ترتیب از انگلیس ، اردن، لهستان ، تونس وشوروی دیدن کرد و دیدار ازکشور های دیگر دربرنامه سفر های خارجی قرار دارد .

منابع سیاسی تهران هنوز سفر مورد اشاره‌رئیس دولت را تائیدنکرده‌اند واز همین‌رو پیرامون آن اظهار نظری نشده . معذلک میتوان استنباط کرد که سفر قریب‌الوقوع هویدا هردو جنبه حسن نیت ومذاکرات اقتصادی و سیاسی را دربر داشته باشد .

درجه نظامی وزیر دفاع انگلیس!

لرد کارینگتون وزیر دفاع بریتانیا برای نخستین بار است که از ایران دیدن میکند . سیاستمدار ۵۲ ساله انگلیسی که درعین حال مسئولیت وزارت تدارکات هواپیمائی انگلیس را برعهده داردازسال ۶۳ تا ۱۹۷۰ رئیس مجلس اعیان انگلیس بود در ربع قرن خدمات سیاسی و سفر هایش به آسیا ۲۵ باردرگذشته در مهرآباد تهران توقفداشته اما هیچگاه‌فرصت نیافته بود پایش را‌ازاین محدوده فراتر گذارد .

مقام وزارت دفاع دربریتانیا بیشتر جنبه سیاسی دارد تانظامی واز همین رو انتخاب یک مرد که سابقه خدمات نظامی او منحصر به مدت کوتاهی است نباید تعجبی برانگیزد .

کارینگتون بیاد میاورد که در یکی از سفر های اخیرش در مقام وزارت دفاع ، خبرنگاری میخواست بداند «درجه» او چیست واو پاسخ داد سرگرد» و این پاسخ او آن روزنامه‌نگار را به تعجب واداشت.

در حقیقت کارینگتون دروغ نگفته بود . وی‌در جنگ دوم جهانی که در گارد «گرناویر»انجام وظیفه میکرد بدرجه سرگردی رسید ودرسال ۱۹۴۶ از ارتش کنارگیری کردو در مزرعه شخصی خود به زراعت‌و دامپروری که اشتغال اصلی خانواده او بود پرداخت.

او در ۳۲ سالگی به‌عنوان جوانترین عضو دولت به کابینه محافظه‌کار چرچیل پیوست و عنوان معاون پارلمانی وزارت کشاورزی و شیلات رایافت.

گفتگوی بی‌پرده اکثریت باشهردار

دومین گفت‌وشنود ، مسئولان اکثریت با مقامات‌اجرائی باشهردار تهران صورت گرفت . در این گفت و شنود هاکه باشیوه تازه‌ای انجام میگیرد ، مقامات اجرائی مملکت درزمینه نارسائی‌هاوکمبود های امور مربوط بخود موردبازخواست قرار میگیرند.

باعتقاد منابع اکثریت، مسئولان حزب حاکم این شیوه گفت‌وشنود رابرگزیده‌اند تا ضمن اینکه خلاصه نظریات‌اعضاء حزب را بامقامات اجرائی به بحث می گذارند ، با چاپ متن کامل گفت و شنود در ارگان حزب، مردم را نیز در جریان اظهار نظر های اعضای حزب و نظریات و برنامه های‌دستگاه های اجرائی مملکت قرار دهند . در گفتگو با شهردار نیز در مورد مسائل مربوط به شهرداری مطالبی با صراحت مطرح شدوبه برخی نارسائیها اشاره رفت. واز « واقعیت نارضائی مردم از شهرداری» پرده برداشته شد . شهردار نیز برکنار از پرده پوشی مطالبی را عنوان کرد و کوشش نمودباطرح مشکلات خود ،نارسائیهای‌موجوددرکار شهرداری راتوجیه کند.

رفت وآمد بی سروصدا

بدنبال استقرار حاکمیت کامل و حقیقی ایران برصنایع نفت ، تهران ظرف هفته های گذشته شاهد رفت‌و آمد بی‌سرو صدای هیئت های متعددی از کشور های مختلف که طالب خرید مستقیم نفت از ایران‌اند بوده است . مذاکرات بابعضی از هیئت ها به جائی نرسیده و با بعضی دیگر ادامه دارد . ناظران امور نفتی افزایش در رفت و آمد این چنین هیئت هائی را به ایران درماههای آینده امری طبیعی می‌دانند . بترتیبی که افزایش‌مذاکرات نفتی که درگذشته از خبرسازترین رویدادهای خبری‌بود امروزه در ردیف عادی‌ترین خبرها قرار دارد .

اشاره شاهنشاه درمصاحبه خبرنگاران بلژیکی با معظمله ، که ۳۰۰ طرح مشترک نفتی در دستور مذاکرات ایران با کشور های خارجی قرار دارد ، بخودی خود بازگوی وسعت عمل در فعالیت های نفتی ایران است .

مبارزه باسیگار اوج میگیرد

انجمن بین‌المللی مبارزه باسیگار و مضرات دود تلاش گسترده‌ای را برای فعالیتهای خود درایران در برنامه دارد . آمار نشان میدهد که روز بروز برتعداد سیگاری ها درایران افزوده میشود و یک بررسی‌تحقیقی حکایت دارد که طبق معمول و بطور طبیعی این افزایش درمیان جوانان است . گزارش دیگری حاکی است که درتهران بیشتر از دیگر پایتخت های این منطقه مردم سیگار دود میکنند و دراین زمینه تهران حتی گوی سبقت را از بیروت و قاهره و دمشق نیز به نسبت جمعیت ربوده است . مبارزه باسیگار درکشور های غربی‌سالها است که ادامه دارد و کمپانی های تولید کننده سیگار موظف‌اند روی پاکت این عبارت را که «سیگار کشیدن سلامت را بخطر می‌اندازد» ذکر کنند .

معذلک مبارزان سیگار درکشور های غرب و در مناطقی‌که‌کمپانی های تولید سیگاروتوتون دست‌نگشاده‌ای درتبلیغ برای محصول خود دارند ، بامشکلاتی روبرو هستند . درایران مبارزه باسیگار حداقل این عامل مهم یعنی واکنش کمپانی های تولید کننده راسد راه ندارد ، و از آنجائیکه توتون درانحصار دولتی است ، راه‌مبارزه بااستعمال دخانیات بنظر هموارتر میرسد ، آنچه مسلم است ، دولت ضرر مادی ناشی از کاهش تولید را به ضرر معنوی که افزایش استعمال دخانیات ، بربیکر جامعه وارد می‌آورد بهتر تقبل خواهد کرد .

توطئه سوءقصد بجان شاهنشاه، شهبانو و ولیعهد

امروز اعلام‌شد مقامات امنیتی از چندی پیش موفق شده‌اند یک گروه انارشیست راکه هدف های خرابکارانه‌ای‌را علیه آرامش و امنیت‌کشور تعقیب‌مینمودند کشف کرده وکلیه اعضای آنرادستگیر سازند.

★ ترورو‌ربودن شخصیت‌ها

افراد این گروه که دارای زیر بنای فکری توده‌ای ومارکسیستی ونقشه‌های هرج و مرج طلبانه و آنارشیستی بودند تحت تاثیر تبلیغات دشمنان مملکت ، ثبات و آرامش و پیشرفت و عظمت ایران را مغایر منافع‌ومقاصد خود می دانندقصد داشتند از طریق ترور و ربودن‌شخصیت ها و دستبرد وسرقت مسلحانه‌و بقتل رسانیدن افراد بیگناه‌به زعم خود درکشور محیط رعب و وحشت ایجادکنند.

★ طرح ربودن یا کشتن خاندان سلطنت

از جمله طرح های نابخته و کودکانه‌آنها طرح ربودن یاکشتن یکی‌ازاعضای خاندان جلیل‌سلطنت پویژه‌اعلیحضرت‌همایون شاهنشاه آریامهر علیاحضرت فرح پهلوی شهبانوی ایران وولاحضرت همایون ولایتعهد بعنوان گروگان ودرخواست‌هواپیما جهت‌خروج از کشور به اتفاق یک سفیر خارجی‌وسپس درخواست‌آزادی تعدادی‌از زندانیان در قبال‌آزادی گروگان ودرصورت عدم موافقت اقدام به قتل گروگان بوده‌است.

★ شناسائی محل

افرادگروه مذکور بمنظوراجرای مقاصد خود مبادرت به شناسائی محل‌های مورد تردد مقامات‌عالی کشور نموده ، از جمله موقعیت کاخ‌سلطنتی درنوشهر وهمچنین محل‌سکونت والاحضرت‌شاهدخت فاطمه پهلوی‌را که اعلیحضرتین پاره‌ای اوقات تشریف‌فرما می شوند مورد شناسائی قرار داده بودند.

★ قصد سوبه‌حیات‌شهبانو و ولیعهد

یکی دیگر از برنامه‌های آن ها ربودن و یاسوء قصد به علیاحضرت فرح پهلوی شهبانوی ایران یا والاحضرت همایون ولایتعهد در جریان برگزاری مراسم فستیوال فیلم کودکان که در آبان ماه هرسال در یکی از سینماها برپا میشود بوده است و چون برخی از متهمین بامور سینمائی و فیلم - برداری اشتغال داشته و ورود آنها به فستیوال مذکور امکان پذیر بوده‌برای اجرای نیت‌خود در این مراسم اهمیت فوق - العاده‌ای قائل بوده‌اند و از آنجا که یکی از اعضای گروه بنام رضا علامه زاده در امر فیلمبرداری مربوط به فیلم‌های کودکان کاندیدای دریافت جایزه بهترین فیلم از دست علیاحضرت‌فرح پهلوی‌شهبانوی ایران یاوالاحضرت همایون ولایتعهد بوده در طرح خود این موضوع را در نظرگرفته و به ترتیبی که متهمین اعتراف نموده‌اند ۵ نفر افراد مشروحه زیر برای اجرای طرح درنظر گرفته میشود .

۱- رضا علامه زاده فیلمبردار و کاندیدای‌دریافت جایزه‌بهترین فیلم کودکان .

۲- عباسعلی‌سماکار فیلمبردار

۳- طیفوربطحائی فیلمبردار

۴- رحمت‌الله(ایرج)جمشیدی مخبر.

۵- کرامت‌اله دانشیان‌کارمند شرکت ساختمانی .

★ وظائف توطئه کنندگان

وظایف افراد مذکور بشرح زیر بوده‌است . عباسعلی‌سماکار بمحض‌شرفیابی رضا علامه‌زاده برنده جایزه فیلم برای دریافت جایزه با استفاده از سلاح کمری‌اقدام به‌ربودن‌والاحضرت ولایتعهد و یا هر یک ازاعضای خاندان جلیل سلطنت که در مراسم تشریف فرما شوند می‌نماید ، ایرج‌جمشیدی‌بحالت مسلح اعمال نفر یکم رانظارت و درصورت لزوم عمل ترور را بمرحله اجرا درآورد.

رضا علامه زاده نیز که در اینموقع نزدیک شخصیت‌جایزه دهنده قرار دارد در عمل‌ربودن با ردیف یک همکاریهای لازم را بعمل آورده و با فریاد خشونت آمیزی هرگونه عکس‌العمل مراقبین را خنثی سازد. کرامت‌الله دانشیان و طیفور بطحائی نیز در اطراف سه نفر مذکور رهبری عملیات را بعهده داشته ودرصورت لزوم‌مسلحانه دخالت مینموده است .

★ اعترافات توطئه کنندگان

افراد مذکور در اعتراف خود گفته‌اند کلیات طرح آنها بشرح فوق بوده است و منتظربوده‌اند کمحل سینما و سایر اطلاعات لازم در مورد فستیوال روشن شود تا بتوانند آخرین وضعیت را بررسی‌وطرح خود رامنطبق با شرایط موصوف سازند .

طیفور بطحائی در اعترافات خود همچنین یادآور شده‌است با تصویب سایر اعضای گروه یکی دیگر از طرح های آنها این بوده‌است‌که در یک‌موقعیت مناسب در یکی از برنامه های رسمی که وی میتوانسته‌بعنوان فیلمبردارشرکت‌نماید بااستفاده از پوشش دوربین های فیلم - برداری بوسیله اسلحه و یا مواد منفجره نسبت بجان ذات اقدس اعلیحضرت همایون شاهنشاه آریامهر سوء قصد نماید که موقعیت لازم بدست نیامده است .

والاگهر مهناز و اردشیر زاهدی

یکی دیگراز اقدامات‌گروه مذکور شناسائی محل سکونت و همچنین محل‌های رفت و آمدوالاگهر مهناز فرزند والاحضرت شاهدخت شهناز پهلوی و آقای اردشیر زاهدی‌بوده است .

این شناسائی نیز بمنظور ربودن ویا ترور والاگهر مهناز انجام‌گرفته است .

دونفر از افراد گروه پس از اطلاعاتی که بوسیله‌یکی‌از دختران عضو گروه بنام مریم اتحادیه در اختیار آنها قرار میگیرد چندروزی تردد‌های والاگهر مهناز را مورد مراقبت قرار میدهند و شناسائی هائی بعمل میاورند ولی باتوجه باینکه گروه ، برنامه‌های مهمتری را دنبال مینموده انجام آن بعهده تعویق افتاده است .

★ اخبار و شایعات

پخش و انتشار شایعات ،اخبار دروغ بمنظور مشوش نمودن‌افکار عمومی یکی دیگر ازاقدامات افراد گروه بوده و چون برخی از افراد آن با مطبوعات ووسائل ارتباط جمعی ارتباط داشته‌اندتلاش آنها در این زمینه قابل توجه بوده‌است.

در گروه مورد اشاره یک زن و شوهر نیز عضویت داشته‌اند . زن مذکور بنام شکوه فرهنگ که باتفاق شوهر خود ابراهیم فرهنگ رازی مشترکا درکادر گروه‌فعالیت‌مینموده یکی از عناصر موثر و اصلی‌گروه بوده است .

این زن و شوهر در عین حال با چند نفر از اعضای گروه رابطه نامشروع داشته است و همسر او نیز تا حدود زیادی در جریان ماوقع بوده ولی باین مسئله بعلت اهمیت هدفهائی که بزعم خود تعقیب مینموده‌اند اعتنائی نداشته است و حتی در پاره‌ای موارد به منظور بیشبرد کارها زن خود را در برقراری اینگونه روابط با عناصری که جلب آنها مفید بوده تشویق و هدایت میکرده و او با خود فروشی اطلاعات‌مورد احتیاج افراد گروه برای تامین مخارج را کسب مینموده است .

تهیه مخارج لازم

افراد گروه برای تامین مخارج

بقیه‌ازصفحه۱۹

چوئن‌لای در ملاقات با سناتور مسعودی گفت :

در آرزوی مسافرت لذتبخش بایران هستم

سناتورمسعودی در ملاقات با چوئن لای نخست وزیر چین . آقای آرام سفیرشاهنشاه آریامهر درپکن نیز در عکس مشاهده میشود.

چوئن‌لای از رهبری شاهنشاه تجلیل کرد

★ چوئن‌لای گفت : مسافرت به ایران بهترین آرزوی من است .

چوئن‌لای نخست وزیر جمهوری خلق چین طی ملاقات با سناتور عباس مسعودی نایب‌رئیس سنا در پکن ، علاقه و احساسات محبت‌آمیز خود ، دولت و ملت چین را نسبت به ایران و بخصوص رهبر عالیقدر ما شاهنشاه آریامهر ابراز داشت.

ملاقات سناتور مسعودی با نخست وزیر چین چند روز قبل در جریان دیدار از چین‌صورت گرفت. چوئن‌لای دراین ملاقات که با حضور آقای عباس آرام سفیر ایران و در عمارت مرکزی حزب خلق چین صورت گرفت ، از رهبری شاهنشاه و مساعی و مجاهدات معظمله در پیشبرد هدف های مترقی انقلاب ایران که عظمت و شکوه نام ایران را در جهان بین‌المللی دربر گرفته تجلیل کرد و ارزش مبارزات میهن پرستانه شاهنشاه را در استقرار و حفظ حاکمیت ملی ایران در تمام شئون یادآور شد و مناسبات دوستانه‌ایران وچین را که برمبنای تاریخ دو هزار ساله دو ملت استوار است گرامی دانست .

گام های موثر

چوئن‌لای به مسافرت های شربخش علیاحضرت شهبانوی ایران و والاحضرت شاهدخت اشرف پهلوی و والاحضرت شاهدخت فاطمه‌پهلوی ومسافرت اخیروالاحضرت شاهپورغلامرضا پهلوی به چین اشاره کرد و این سفر ها را «گام های موثری» در تحکیم و تشیید مناسبات دوملت شمرد . وی همچنین بمسافرت هیئت پارلمانی ایران بریاست آقای شریف امامی‌به چین‌اشاره کرد - نخست وزیر چین در خصوص لزوم‌مبادله‌این‌رفت‌وآمد ها و مسافرت هیئتی از کنگره ملی چین به ایران که مورد مذاکره واقع‌شدبا ابرازعلاقمندی معتقد بود که پس‌از انتخابات جدید کنگره ملی که در آینده انجام خواهد گرفت ، این‌منظور عملی میگردد . او درباره سفر خود به ایران ،آقای آرام را مخاطب قرارداد و گفت ،ایشان بخوبی واقفاند ومیدانند کمن چه مشکلاتی دارم . گرفتاری های زیاد مانع از مسافرت من به ایران است وگرنه بهترین آرزوی من انجام این سفرلذت‌بخش است .

چوئن‌لای درپایان این‌ملاقات از سناتور مسعودی توقع کرد که مراتب سلام و درود های فراوان ایشان‌را حضورشاهنشاه آریامهر و علیاحضرت شهبانو و والاحضرت‌ها معروض دارد.

تصمیم تازه آموزش وپرورش درباره دبیرستانهای شبانه

برای ۹۰ دبیرستان پیشنهاد کلاس شبانه شده است

درجلسه دیشب شورای آموزش و پرورش تهران ضمن‌رسیدگی‌به امورجاری، با دایر شدن کلاسهای شبانه ۱۶ دبیرستان در سال تحصیلی ۵۲ - ۵۳ موافقت شد .

این دبیرستان ها «در صد قبولی» مصرح در آئین‌نامه، دبیرستانهای شبانه را حائز شده‌اند . اداره کل‌آموزش وپرورش تهران درنظردارد کلاسهای شبانه۹۰ دبیرستان را دائر کند ، ولی بیشتر این دبیرستانها «در صد قبولی» لازم را بدست نیاورده‌اند . درجلسه‌دیشب مدیر کل آموزش و پرورش تهران گفت که خانم پارسای وزیر آموزش و پرورش هنوز به گزارش کمیسیون آموزشی شورامو افقت‌کرده است برای سال ۵۲ - ۵۳ «درصد قبولی» در مورد دبیرستانهای دولتی‌به شرط «حسن کار» درسال قبل تائید گرفته شود.

آقای دکتر فرهودی‌رئیس شورا با توجه‌به‌این موافقت وزیر، از کمیسیون‌آموزشی شوراخواست‌که‌بقیه پرونده ها را در جلسه آینده خود بررسی کند ودبیرستانهائی که موفق به اخذ آجازه‌نامه از شورا میشوندازپانزدهم مهر ماه‌بعد نام‌خود را آغاز کنند.

تشکیل شورایعالی مشورتی سفرحج

برای انتقال زائران ایرانی به کشور سعودی‌ازامروزشورائی بنام شورایعالی مشورتی حج در سازمان اوقاف فعالیت خود را آغاز کرد .

در اولین جلسه شورا ۳ کمیسیون بشرح زیر مامور انجام امور زائران و حجاج ایرانی در ایران‌و کشورسعودی شد :

کمیسیون رفاه ماموزتدارک سفر زائران از شهرستانها به مرکز و انتقال آنان از تهران به کشور سعودی .

کمیسیون هواپیمائی وصدور گذرنامه ، این کمیسیون از امروز کار خود را برای صدور گذرنامه زائران شهرستانی و تهرانی آغاز کرده فرم‌گذرنامه حجاج امسال باگذرنامه‌سالهای قبل فرق دارد .

کمیسیون مالی‌مامور دریافت وجه مخارج سفر زائران

پایان معاینات

معاینات پزشکی متقاضیان سفر حج پایان یافت و جمعا متجاوز از ۴۷ هزار نفراز ۵۰ هزار متقاضی در معاینات قبول شده‌اند. کاروانسیناسیون این عده که در دو مرتبه صورت میگیرد نیز تا پایان این هفته خاتمه می یابد .

۵۰ هزار ایرانی در کشور سعودی

امسال با توجه به تعداد سرپرستان زائران و خدمه جمعا ۵۰ هزار زائر ایرانی به زیارت بیت‌الله‌الحرام خواهند رفت و بمنظور رفاه حال این عده هم اکنون دکتر منوچهر آزمون معاون نخست‌وزیر و سرپرست سازمان‌اوقاف‌سرکرم مذاکره با مقامات سعودی می باشد .

رسیدگی به پیشنهاد تغییر گواهینامه‌های ۲ همگانی

بحث و گفتگو برای رسیدگی به پیشنهاد حذف گواهی نامه پایه دو همگانی در مراجع مربوط برگزار گردیده است و از نمایندگان طبقات مختلف رانندگان تاکسی ، تاکسی‌بار - کامیونهای‌کمپرسی آموزش رانندگی بدین منظور دعوت بعمل آمده است .

خبرنگار ما مینویسد که به پیشنهاد مقامات مسئول در نظر است گواهی نامه های سه گانه رانندگی موجود به دو گروه گواهی نامه رانندگی عمومی وخصوصی تبدیل گردد و این‌تصمیم در صورت موافقت نمایندگان گروه های مختلف رانندگان به مرحله اجرا درخواهد آمد . این مذاکرات در دو جلسه در یکی‌ازسازمان های مسئول صورت گرفته و پیشنهاد های مصوبه به مراجع صلاحیتدار تسلیم خواهد شد.

ضایعه تاسف‌انگیز

باکمال تاسف اطلاع‌یافتیم که آقای باقر امیرارجمند‌برادر بانو قدسی مسعودی و آقایان عباس امیرارجمند ، مصطفی فرزانه ، مهندس مرتضی امیر ارجمند و عموی آقایان دکتر شاهرخ امیرارجمند و ایرج ارجمند بر اثر سکته مغزی درگذشته است .

شادروان باقر امیرارجمند سوابق ممتدی در خدمات‌دولتی و ملی داشته و در تمام مراحل زندگی‌پانهایت علاقمندی‌وصحت وظایف ملی و اجتماعی خود را انجام میداده و در میان‌همکاران و دوستان خود مقامی ارجمند احراز نموده‌بخصوص که‌دارای احساسات نوع‌دوستی بوده و خدمت به خلق راپیوسته وجبه خدمت خود قرار میداده است.

برحسب وصیت فقید سعید مجلس ترحیم منعقد نخواهدشد و مخارج مربوطه به مصرف‌امور خیریه میرسد .

ما این ضایعه اسفناک را به عموم افراد خاندان محترم‌امیر- ارجمند و فرزانه بویژه خانم قدسی مسعودی صمیمانه‌تسلیت میگوئیم .

خبرهای کوتاه

تلگرام‌های شادباش شاهنشاه

از جانب شاهنشاه آریامهر بمناسبت سالروزاعلام استقلال کشور گینه پیام شادباشی به حضرت احمد سکوتوره به کوناکری مخابره شد شاهنشاه دراین پیام سلامت و سعادت شخص حضرت‌رئیس جمهوری ورفاه روز افزون ملت گینه را آرزو فرمودند.

هم چنین از جانب شاهنشاه آریامهربمناسبت سالگرداستقلال قبرس‌پیام شادباشی به حضرت اسقف‌ماکاریوس‌رئیس‌جمهوری قبرس به نیکوزیا مخابره شد.

ملاقات وزیردفاع‌انگلیس باوزیر جنگ

لرد کارینگتون وزیر دفاع انگلیس،دیروز با وزیرجنگ، رئیس ستاد بزرگ ارتشتاران و فرماندهان نیروهای‌سه‌گانه ارتش شاهنشاهی ملاقات کرد .

سفیر اکرادیته ایران در برمه

دولت برمه با پذیرش آقای محمد معظمی گودرزی به‌عنوان سفیر اکرادیته شاهنشاه‌آریامهر در آن کشور موافقت نمود .

تشکیل شرکت تعاونی روستائی

یک شرکت تعاونی روستائی جدید تشکیل شد و تعداد ۲۴٫۱۳۲ نفر دیگر ازکشاورزان در شبکه شرکتهای تعاونی روستائی متشکل شده و مبلغ ۲۹ میلیون ریال برمیزان‌سرمایه و ذخایر شرکتهای تعاونی روستائی افزوده گردیده است.

همچنین تعداد ۱۹ شرکت تعاونی روستائی در یکدیگر ادغام شد و یک شرکت‌تعاونی روستائی واقع در محدوده شرکت‌های‌سهامی زراعی‌تحویل شرکت سهامی زراعی مربوطه شده است .

سخنرانی درروتاری تهران

فرداآقای‌مهندس حبیب‌نفیسی درمورد تجهیز نیروی انسانی در کلوب روتاری تهران در هتل آریا شرایتون سخنرانی می‌کند .

افزایش جهانگردان

سازمان جلب سیاحان ، اعلام کرد در مردادماه‌امسال جمعا ۴۷۳۱ نفر جهانگرد ایرانی و خارجی به دفاتر اطلاعات جهانگردی اصفهان در شهر ، فرودگاه واداره مرکزی جلب سیاحان آن شهرستان مراجعه کردند و در زمینه‌های‌مختلف تسهیلات لازم جهت آنان فراهم‌گردید.

این تعداد نسبت به ماه قبل ۶۹ در صد و نسبت به ماه‌مشابه‌سال قبل ۵۶ درصد افزایش داشته است .

وزیر خارجه امشب بازمیگردد

عباس خلعتبری وزیر خارجه امشب از سفر سه هفته‌ای به مصر ، ایتالیا ، فرانسه و ایالات متحده به تهران باز میگردد .

وزیر خارجه سه هفته قبل از تهران عزیمت کرد و در رم و پاریس‌در دو کنفرانس‌سفرای ایران شرکت جست و درفاصله دو کنفرانس بطور رسمی از قاهره دیدن کرد .

خلعتبری مدت دو هفته در نیویورک اقامت داشت و علاوه بر ایراد نطق‌در اجلاسیه‌کنونی مجمع عمومی سازمان ملل ، با نزدیک به پنجاه وزیر خارجه از کشورهای مختلف ملاقات و مذاکره کرد .

صدور ۲۱ میلیارد متر مکعب گاز به شوروی

شرکت ملی نفت اطلاع میدهد : از تاریخ اول اکتبر ۱۹۷۰ تاکنون که مدت سه سال از آغاز بهره برداری از شاه لوله گاز میگذرد طبق قرارداد صدور گاز طبیعی‌به کشوراتحاد جماهیر شوروی جمعا۲۱میلیارد و ۱۵۸میلیون و ۵۴۲ هزارو۶۰۲مترمکعب گاز به شوروی تحویل‌گردیده که از میزان پیش بینی شده در قرارداد ۶۰۲٫۹۴۲٫۹۷ مترمکعب زیادتر بوده است.

ضیافت به افتخار وزیر اطلاعات آفریقای جنوبی

دیشب از طرف سرکنسول آفریقای جنوبی در ایران ، ضیافتی بافتخار وزیر کشور و اطلاعات آفریقای جنوبی برگزار شد . در این ضیافت وزیر اطلاعات و جمعی از شخصیت های مملکتی‌حضور داشتند .

کنفرانس بین‌المللی‌آهن و فولاد

دکتر امیرعلی شیبانی مدیر عامل‌شرکت ملی‌ذوب‌آهن ایران دیشب جهت شرکت در مجمع عمومی‌وکنفرانس‌سالانه‌انستیتوی بین‌المللی آهن و فولاد به «ژوهانسبورگ» یکی‌از مهمترین شهرهای آفریقای جنوبی رفت.

کنفرانس سالیانه انستیتوی مذکور که همه ساله درپایتخت یکی از کشورهای عضوبرگزار میگردد و آخرین مسائل‌صنعت فولاد را مورد بحث و تبادل نظر قرار میدهد از نظر بین‌المللی مهمترین اجتماع پولاد سازان جهان محسوب میگردد.

معاون اداری دانشکده علوم

دکتر عباس کیمیائی دانشیار تمام‌وقت دانشکده علوم بسمت معاون اداری‌ومالی‌آن‌دانشکده منصوب شد .

نارضائی از شکنجه و آزار کمونیستهای عراقی

بغداد- خبرگزاری‌فرانسه- روزنامه «طریق‌الشعب» ارگان حزب کمونیست عراق از «آزار و شکنجه‌کمونیست‌ها» در مناطق کردنشین (شمال عراق) بشدت اظهار «نارضائی» کرده است.

طریق‌الشعب مینویسد با وجودتلاشهائی که تاکنون برای تقویت روابط باحزب‌دموکراتیک کرد بعمل آمده در روش منفی کردهای‌کردستان نسبت به‌حزب وسازمان‌های ماتقییری روی‌نداده بلکه فشاری که به کمونیستها وارد میشود شدت بیشتری یافته است.

«طریق‌الشعب» در پایان می نویسد که حزب کمونیست‌عراق باهمکاری حزب بحث میکوشد مشکلاتی راکه در راه شرکت حزب دموکراتیک کرد بعمل آمده در روش منفی کردهای‌کردستان نسبت به‌حزب ببرد.

ثبت نام مشمولان عادی ۳ روز دیگر تمدید شد

مهلت معرفی گروهی از مشمولان عادی حوزه غربی که تاکنون برای اعزام روزهای ۱۶ تا ۱۸ مهر ماه به حوزه های سازمان وظیفه عمومی مراجعه نکرده‌اند ۳ روز تمدید شد

این مشمولان می توانند تا پایان روز ۱۵ مهر ماه جاری برای ثبت‌نام و دریافت دفترچه آماده بخدمت به حوزه غربی سازمان وظیفه واقع در خیابان بولوار الیزابت مراجعه نمایند .

بقرار اطلاع مازاد مشمولان عادی حوزه غربی در مرکز فرمانداری‌تهران تکلیفشان‌روشن می شود و برگ معافیت خود را دریافت می‌دارندو بقیه‌مشمولانی که سرباز شناخته می شوند به مراکزآموزش نظامی شهرستان ها اعزام می شوند .

انتخاب سربازان عادی‌مورد نیاز براساس معلومات ، کمی‌سن و قدرت‌جسمانی صورت‌می گیرد و بقیه معاف می شوند .

اگر مشمولان عادی غائب که خود رامعرفی کرده‌اندد‌ر مراسم انتخاب سربازکه‌به‌وسیله «تست» صورت می گیرد معاف شناخته شوند برگ معافیت به آنان داده نمی شود تا زمانی که تکلیف مجازاتشان درمراجع دادسرای تهران مشخص شود .

اگر عذر سربازان‌غائب موجه باشد از مجازات معاف و برگ معافیت آنان پس‌از صدور حکم برائت دادگاه تحویلشان خواهد شد .

روز دوشنبه ۱۶مهر ماه‌جاری اولین گروه مشمولان‌عادی حوزه غربی که‌متولدسال ۱۳۳۳هستند به‌مراکز آموزش‌نظامی‌شهرستان ها اعزام خواهند شد .

دومین گروه مشمولان عادی حوزه غربی روز سه‌شنبه ۱۷ مهر ماه از طریق سالن‌ورزشی رضا پهلوی واقع در میدان خراسان اعزام‌می‌شوند . گروهی که روز ۱۷ مهر ماه اعزام می شوند متولدین سال‌های ۱۳۲۸- ۱۳۳۲ هستند .

آخرین گروه مشمولان عادی حوزه غربی که متولدین‌سال‌های ۱۳۲۳ - ۱۳۲۷هستند وهمچنین غائبین حوزه های مرکزی ، شرقی و جنوبی سازمان وظیفه عمومی در روز۱۸ مهر ماه‌اعزام می شوند .

مشمولانی که هنگام معرفی‌در سالن ورزشی رضا پهلوی برگ اعزام همراه ندارند باید ۴برگ رونوشت شناسنامه و ۱۱ قطعه عکس۴ × ۶ همراه‌داشته باشند. مشمولانی که برگ اعزام‌دردست دارند باید روز اعزام ۳ قطعه عکس همراه داشته باشند .

پیش بینی هوا

آسمان کرانه های دریای مازندران نیمه‌ابری‌در بعضی نقاط ابری‌همراه با بارندگی خفیف است . آسمان‌استان های آذربایجان - شهرستان های غربی ایران و دامنه سلسله جبال البرز کمی تا قسمتی ابری همراه با رگبار های خفیف در ارتفاعات میباشد آسمان تهران کمی ابری است.

آسمان بقیه‌نقاط و جزایر قشم ، کیش - خارک صاف تا کمی ابری همراه باگردو غبار محلی‌پیش‌بینی میشود. گرمترین روز را آبادان با حداکثر ۴۱و سردترین‌شب را مشهد با حداقل ۱ درجه زیر صفر داشته است.

حداکثر درجه حرارت امروز تهران ۲۴ و حداقل آن ۱۴ درجه بالای صفر خواهد بود .

جشن سالگرد تأسیس جمهوری خلق چین

سفارت چین‌دردربار شاهنشاهی شب گذشته بیست‌وچهارمین‌سالگرد تاسیس جمهوری خلق چین را با برپا کردن ضیافتی در تهران‌جشن گرفت ... بسیاری از شخصیت های مملکتی وروسای هیئت‌های سیاسی مقیم در بار شاهنشاهی‌که با چین روابط سیاسی دارند در این ضیافت که در هتل هیلتون‌و بالروم وسیع آن برپا گردیده بود شرکت جستند . روسای دومجلس، قائم مقام وزیر خارجه ، روسای کل تشریفات شاهنشاهی ووزارت خارجه ازجمله‌میهمانان این‌ضیافت بودند و ناظران‌گرمی ضیافت‌دیشب سفیر چین را نشانه گرمی‌مناسبات دو کشور تلقی کردند.

این برای دومین بار بود که سفارت چین جشن سالگرد تاسیس جمهوری خلق چین را در تهران برپا کرد . نخستین آن سال گذشته در چنین روزی برپا گردید، روزی که شهبانو از سفر چین به تهران بازگشت فرمودندو هویدا که در التزام معظمله‌ا در سفرچین بود پس از چند ساعتی ورود به تهران در ضیافت مذکور شرکت کرد.

عکس ازچپ‌براست «چن‌سین‌ژن» سفیر چین ، آقایان مهندس‌شریف امامی رئیس سنا ، هرمزقریب رئیس کل تشریفات شاهنشاهی و مترجم سفارت چین را در ضیافت دیشب نشان میدهد . قریب و شریف امامی هر دو از چین دیدن کرده‌اند.

وزیر آموزش و پرورش هند از مذاکرات تهران راضی‌است

امکانات وسیع در گسترش همکاریهای فرهنگی ایران‌وهند

سید نورالحسن وزیر آموزش و پرورش هند در گفتگوئی با خبرنگار اطلاعات گفت : برای گسترش همکاریهای ایران و هند در زمینه آموزش و پرورش ، امکانات گسترده‌ای وجود دارد و هند از توسعه این همکاریها استقبال میکند .

وی همچنین‌یاد آورشدکه هدف دیدار وی از ایران بررسی طرق توسعه این همکاریهاست .

نورالحسن که هم‌اکنون برای یک دیدار یک هفته‌ای ، درایران بسر میبرد ، گفت که دانشمندان ایرانی در بسیاری از زمینه‌های علمی به پیشرفت‌های شایانی‌دست یافته‌اند و دانشجویان هندی می توانند از این پیشرفت ها بهره بگیرند . وی برای نمونه از رشته تاریخ یاد کرد وپیشرفت های محققین ایرانی را در این زمینه مورد ستایش قرار داد .

مذاکرات تهران

وزیر آموزش و پرورش هنددر مورد مذاکرات خود ، با وزیر آموزش و پرورش ایران گفت، که این مذاکرات مسائل‌گوناگونی را در برگرفت ، ازجمله پیرامون تبادل دانشجو بین دو کشور و اهدای کمک هزینه های تحصیلی وهمچنین در مورد همکاری در مسائل آموزشی‌وتحقیقی‌و سایر زمینه‌ها تبادل نظرهای سودمندی به عمل آمد .

وی اضافه کرد که درگفتگوی خود با وزیر آموزش وپرورش ایران در مورد همکاریهای‌باستان شناسی و مبادلاتیم های‌ورزشی نیز تبادل نظرهائی به عمل‌آورده است .

نورالحسن بمرشته های‌دوستی وعلاقتی که از دیرباز باعث نزدیکی ایران و هند بوده اشاره

بقیه در صفحه ۱۹

نزول خواران: پیشخدمتهای میلیونر

نزول خواران

★ چه کسانی ، منبع ثروت نزول ـ خواران هستند

★ ثروتمندان نیکوکار باید علیه نزول خواران متحد شوند

خلاصه یک خبر

در پی شناخته شدن نزول‌خواری که یک هزار میلیون ریال پول خویش را دراین راه بکار انداخته و درآمد هنگفتی می‌برد، اعلام شد ممیزین مالیاتی سی نزول‌خوار عمده دیگر را نیز در تهران شناسائی کرده‌اند . پرونده این افراد برای تعیین میزان‌مالیات آنها هم‌اکنون در دست بررسی است .

خلاصه این گزارش

نزول‌خواران میلیاردها ریال پول را در رشته‌ای غیر تولیدی بکار گرفته‌اند که همه سود حاصل از این فعالیت منحصرا عاید خود آنها میشود و متقابلا تمامی مضار آن باجتماع برمیگردد . نزول‌خواران میلیونرها و میلیاردرهای ناشناسی هستند که حساب ثروت هنگفت ایشان در هیچ دفتری ثبت نیست مگر در دفتری کوچک که فقط خود ازاسرار آن آگاهند.

نزول‌خواران در همه سطوح اجتماع کم‌وبیش دیده میشوند . از مستخدم ساده یک موسسه دولتی یا خصوصی گرفته تا پیشه‌وران عمده، پول نـزول میدهندو بادریافت نزول پول فربه‌تر و فربه‌ترمیشوند.

ـ یک نزول‌خوار و یک‌هزار میلیون ریال‌سرمایه؟... این‌باور ـ کردنی است ؟

ـ چراکه نباشد. وقتی‌نزول ـ خواران طلب چهل هزار تومانی یک بدهکار را به پانصد هـزار تومان برسانند، اینکه سرمایـه بعضی از آنان‌به‌یک‌هزار میلیون ریال و حتی بیشتر مـیرسد، بهیچوجه نباید حیرت کسی را برانگیزد . ماجرائی که نزول ـ خواران برسر این بدهکارنگون ـ بخت آوردند، مدتـی پیش در روزنامه اطلاعات چاپ شد ، و حالا نیز پیش از اینکه بتشریح فعالیت‌های خانمان‌برانداز نزول ـ خواران بپردازیم ، خلاصه‌ای از این ماجرارا مجددا می‌نویسیم :

ـ فرد مورد بحث براثراشتباه برآورد مخارج‌بنای یکساختمان از جانب معمار ، ناگزیر شداز چند نزول‌خوار حرفه‌ای چهـل هزار تومان با سود تومانی دو ریال قرض کند . بعدا، در موعد پرداخت قروض ، به علت پیش ـ آمدن یکحادثه ناگوار نتوانست بدهی خود را بپردازد و بهمین جهت باصطلاح نزول روی نزول رفت و بدهکار وقتی به خودآمد متوجه شد ۱۵۰هزارتومان بابت اصل و فرع چهل هـزار تومان بدهی اولیه خود بدهـکار شده است و چون از سوی طلبکاران تحت فشار قرار گرفته بود ، بـا راهنمائی عده‌ای ازآشنایانش به یک نزول‌خوارعمده مراجعه‌کرد. این شخص پذیرفت اسناد تمـام بدهی‌های او را از طلبکارانش بخرد و بعد با حساب و کتـاب مخصوص نزول‌خواران بـه‌بدهکار که گفته بود بابت بدهیش‌نمی‌ـ تواند از ماهی پنجهزار تومان ، قسط بیشتری بپردازد ، ثابت‌کرد باید در ازای این‌صدوپنجاه‌هزار تومان بدهی پانصد هزار تومان پرداخت کند و نیز باید ده برگ چک سفید امضاء بعنوان تضمین بدهد . بدهکار پذیرفت ، امـا چندی‌بعد نزول‌خوار نفمه‌ای‌تازه سرداد. او برای بدهکار دست و پا بسته خود استدلال کرد که من به همه با نزول هزاری‌سی تومان‌پول قرض‌میدهم بنابراین تو که پانصد هزار تومان بدهکاری باید فقط ماهی ۴۵۰۰تومان بابت ربح بدهیت بپردازی حال آنکه بابت اصل و بهره بدهی فقط ماهی ۵۰۰۰تومان پرداخت‌میکنی لذا لازم است ترتیب تـازه‌ای برقرار کنیم .، هرچه بدهـکار استدلال کرد که من در اصـل فقط ۱۵۰هزارتومان بتو بدهکارم نه‌پانصدهزارتومان طلبکار زیربار نرفت و با اتکا به‌چک‌های سفید امضای بدهکار او را وادار به تمکین کرد .

پیشخدمت های میلیونر

این نزول‌خوار که‌بدهی یکصدو پنجاه هزار تومانی بدهکار خود را پانصد هزار تومان کرد ، یا آن نزول‌خوار دیگر که‌یک‌هزار میلیون ریال سرمایه دارد، ثروت خویش را از کجا آورده‌اند ؟ از پدر به ارث برده‌اند ، یا اینکه ثروتشان را باد آورده است ؟

ـ به اقرب احتمال اینـان میلیون‌هایشان را فقـط از راه نزول‌خواری به‌دست آورده‌اند.. مروری برتحقیقی که چندنفر از گزارشگران روزنامه اطلاعات در احوال عده‌ای از نـزول‌خواران کرده‌اند موید این واقعیت است که غالب نزول‌خواران از هیـچ شروع‌کرده‌اند. یکی‌ازگزارشگران ما می‌نویسد:

ـ شنیدبودم درادارہ مرکزی یکی از بانک‌های معتبر ، یک پیشخدمت نـزول خوار فعالیت دارد که در همان حال که برای کارمندان بانک وروسای‌خودجای می‌برد و فرامینشان را اجـرا می کند به آنها چند صد هزار و حتی چند میلیون ریال پول نزول می دهد .درباره او تحقیق کردم و دریافتم بهنگام شروع کار در بانک ، بقول مشهور آه نداشته که با ناله سودا کند . اما با صرفه‌جوئی و پس‌انداز مداوم یک سرمایه چند هزار تومانی فراهم آورده است . در ابتدا او به کارمندانی که درآخر برج به بی‌پولی دچار میشدند پول قرض میداد ، نزول این‌وام ها متدرجا سرمایه او را بیشتر و بیشتر کرد و به حدی‌رساند که حالا به افراد وام های چند میلیون ریالی با نزول هزاری سی تا چهل تومان می دهد .

این پیشخدمت ساده که هنوزهم فقط از حقوق دریافتی از بانک روزگار می گذراند ، میلیونری است در کسوت یکفردکم‌درآمد و شما اگر روزی باین بانکسر بزنید ، ممکن است حتی بخاطر خوش خدمتی چاکرانه‌اش‌انعامی هم‌کف دست او بگذارید !

نمونه این پیشخدمت را در بسیاری از ادارات و موسسات میتوان یافت . همه آنها سمت پیشخدمتی‌ندارند ، ممکن است کارمند جزء یا حتی رئیس‌قسمت باشند . اما شیوه کار همه‌شان یکسان است و همه از صفـر شروع کرده‌اند و از صدقه سر نزول خواری به میلیونـــها رسیده‌اند . البته‌حساب‌پیشخدمت های باوجدان جدا است .

یک گزارشگر دیگر ما می ـ نویسد :

ـ یکی ازدوستانم درموسسه خصوصی وسیعی که نزدیک به هزار نفر کارگر و کارمند دارد شاغل است . صندوقدار ایـن موسسه ، همیشه‌مبالغی به‌عنوان تنخواه‌گردان در اختیار دارد اواخر برج لااقل نیمی از کارمندان موسسه با مضیقه مالی مواجه میشوند و دست نیاز به سوی صندوقدار درازمیکنند ، او نیز ، از محل همین تنخواه گردان مبلغی بطور متوسط در حدود دویست تومان‌به آنهاوام می دهد و این پول را اول‌برج از حقوقشان کسر میگذارد .وام گیرندگان نیز هرکدام از پانزده‌تا سی تومان به عنوان تشکر از احسان صندوقدار به او انعام می دهند . اگر در نظر بگیریم‌هر ماه بطور متوسط پانصد نفر از کارمندان موسسه از احسان صندوقدار برخوردار می شوند و هرکدام نیز بیست تومان باو پاداش می دهند باین نتیجه می رسیم که صندوقدار موصوفدر هر ماه ده هزار تومان درآمد بی‌دردسر دارد که بابت آن هم دیناری مالیات نمی پردازد .حال خود محاسبه کنید که اگر این صندوقدار عایدات خود را در بیرون از موسسه بکار انداخته باشد ، از راه نزول خواری‌به چه ثروت هنگفتی دست یافتـه است ؟ ثروتی که میزانش بـر مامورین مالیات پوشیده است‌چه رسد بما که هیچ کاره‌ایم .

واقعیت اینست که نیاز های فوری مردم کم درآمد به پول یکعامل‌مهم‌موفقیت نزول‌خواران محسوب میشود . کارمندی که برای تامین مخارج چند روز آخر برج خود به نزول‌خـوار متوسل میشود ، یا آن مرد که بی‌حساب‌دست به‌ساختمان می زند و بالاخره فردی که برای ادامه معالجه بیمارخودبه نزول خوار متوسل‌میشود، همه‌دردبم ترقی نزول خوار هستند .

مرابحه‌کاران و شرخران

نزول خواران‌همه جاهستند، مخصوصا در مراکز کسب و تجارت. در بازار نزول خواران تحت عنوان مرابحه‌کاران‌فعالیت دارند . اینان که فاقد دفتر و دستک هستند بنابه اظهار یـک بازرگان ، به نیازمندان پول با ربح حداقل ۱۲ درصدوحداکثر ۴۰ درصد وام‌می‌دهند. مامورین مالیاتی کمتر میتوانند به میزان واقعی درآمد آنها پی‌ببرند.البته حساب اینان با صرافان‌کمبطور رسمی به پرداخت وام با بهره اشتغال دارند جدا است. عده‌ای هم زیر عنوان تجارت بمنزول ـ خواری‌اشتغال دارندکه‌حسابشان از اکثریت تجار بازار جداست. آنها علاوه بیرسرمایه‌ای که‌ظاهرا با آن تجارت میکنند یک سرمایه پنهانی که حتی ممکن است چنـد ده برابر سرمـایـه‌کار تجارت شان باشد ، در راه نزول خواری‌به کارمی‌اندازند، بی آنکه بابت سود سرشار حاصل از آن ، مالیات واقعی را بپردازند ، و حتی مواقعی هست که زیرکی های اینان تمام در ها را بروی ممیزین مالیاتی می بندد و نمی توانند دیناری مالیات از آنها وصول کنند . کما اینکه یک مقام‌کاملا مطلع در زمینه امور مالیاتی اخیرا به خبرنگار اطلاعات گفته است :

« اکثر مرابحه کاران برای انجام معاملات خود دارای دفتر نیستند و پـرداختی و

بقیه درصفحه ۷

قابل توجه مصرف کنندگان نفت‌گازدستگاه های‌حرارتی

مشترکین‌محترم‌عامل توزیع‌حسن دیبائی

از مشترکین محترم تقاضا می شود با استفاده از فرصت از هم‌اکنون جهت تجدید و تکمیل کارتهای اشتراك نفت‌گاز دستگاه های‌حرارتی خودبدفتر اینجانب‌واقع‌در سه‌راه‌امین‌حضور ـ شماره تلفن ۳۹۳۷۳۹ ـ۳۱۶۱۵۴ـ۳۱۷۲۶۱ مراجعه نمایند .

پیمانکاری حسن دیبائی

آگهی استخدام

نیروی هوائی شاهنشاهی دو نفر پزشک متخصص (داخلی ـ بیهوشی) را که دارای شرایط زیر باشند باحقوق مکفی بطور رسمی ، پیمانی و یا موقت در مرکز استخدام می نماید .

۱ـ تابعیت ایران
۲ـ داشتن صحت مزاج برابر گواهی بهداری نیروی هوائی شاهنشاهی
۳ـ نداشتن سوء پیشینه
۴ـ متدین بیکی از ادیان (اسلام ـ مسیحی ـ کلیمی ـ زرتشتی)

داوطلبان می توانند برای نام نویسی و کسب‌اطلاعات بیشتر از تاریخ ۵۲ر۷ر۱۴ روز های زوج از ساعت ۸ الی ۱۱ با در دست داشتن عین مدرک تحصیلی و شناسنامه عکسدار به بهداری نیروی شاهنشاهی واقع در خیابان فرح‌آباد ژاله مراجعه نمایند . م‌الف ۱۱۹۶۶

نیروی هوائی شاهنشاهی

آگهی استخدام دیپلمه

شرکت سهامی کل معادن و ذوب فلزات ایران وابسته بوزارت اقتصاد جهت تربیت کادر فنی معادن‌برای مدت یکسال بطور شبانه‌روزی تعدادی دیپلمه میپذیرد.

داوطلبان میتوانند برای کسب اطلاعات مورد لزوم تا تاریخ ۵۲ر۷ر۱۹ در ساعات اداری به مراکززیرمراجعه فرمایند .

تهران : خیابان تخت‌جمشید شماره ۴۶۷ شرکت سهامی کل معادن و ذوب فلزات ایران .
اصفهان : اداره‌معادن استان دهم
معادن نخلك : ۱۲۰ کیلـو متری شمال شرقی شهرستان نائین .
کرمان : اداره معادن کرمان
مشهد : خیابان پهلوی ـ خیابان جنت دفتر اداره معادن ذغال
بندرعباس : اداره معادن هرمز
معادن عباس‌آباد : ۱۳۴ کیلومتری شرق‌شهرستان شاهرود .
معادن گاجره : ۸۰ کیلو متری شمال شهرستان کرج .
ایوانکی : خیابان پهلوی اداره معادن گچساران
مرند : خیابان شاه‌بختی شماره ۳۴ اداره معادن م‌الف ۱۷۰۰۳

شرکت سهامی کل معادن و ذوب فلزات

۱۳ مهر
در سینمای انجمن
فیلم برگزیده سال
صبح روز چهارم
با شرکت چهره های محبوب سینما : سعیدراد، وجستا و شهرزاد ساعت ۱۰ صبح روز جمعه نمایش داده خواهد شد .
پونه‌وکیوان‌یوسفی
خوانندگان محبوب هزاران دختر و پسر کنسرت خواهند داشت
این هنرمندان میهمانان هفته هستند :
سعیدراد
محبوب نسل جوان
شهرزاد
ستاره مشهور و برنده جائزه سپاس
صفر آیرآپاك و اسماعیل حاج رحیمی‌پور
آتشبار های تیم ملی و پـرسپولیس در محفل صبح روز جمعه شرکت خـواهند کرد و از ایـن چهره های‌نابناك فوتبال ایران‌تجلیل بعمل خواهد آمد .
سازمان گلبانك
جوائزارزنده‌ای برای تماشاچیان‌هدیه خواهدنمود
استفاده برای عموم خانواده ها آزاد است
بلیط را میتوانید همه‌روزه از دبیرخانه انجمن، همچنین صبح روز جمعه از گیشه تهیه فرمائید .
آدرس ـ خیابان بهار نبش نامجو ، انجمن دوشیزگان و بانوان تلفن ۸۲۴۸۳۱

هدیه‌ای برای آنها که دوستشان دارید

حساب تشکیل سرمایه بانک عمران

سرمقاله

اشکها و لبخندها

دشت قزوین که دو روز قبل مورد بازدید شاهنشاه قرارگرفت، تابلوی مجسمی است از عمران روستایی در ایران امروز . استعداد این دشت، از مدتی پیش طرف توجه قرارگرفته و یکرشته فعالیت‌ها و سرمایه‌گذاریها را در زمینه کشاورزی و صنعت موجب شد میود . اما زلزله بنیان‌کن سال ۱۳۴۱ سرنوشت دیگری برای دشت قزوین به‌همراه آورد . بررغم آنهمه مصیبت و خسارت که زلزله برروستاها و روستانشینان ناحیه وسیعی از قزوین تحمیل کرد، تصمیم برآن شد که با نوسازی دهات و قصبات واجرای یک سلسله برنامه‌های عمرانی و توسعه و ترویج، اساس زندگانی تازه‌یی بر روی ویرانه‌های دشت قزوین گذارده شود .

شاهنشاه، در بازدید از دشت قزوین، نتیجه‌این تلاش چندساله را با رضایت مورد توجه قرار دادند . همانطور که خبرنگار اطلاعات در گزارش خود یادآور میشود «روستاهای نوساز با تاسیسات کافی و بناها یزیبا و خانه‌های کوتاهی که به رنگهای سفید و نارنجی و سیاه روسازی شده‌اند ، نشان از ویرانی‌های گذشته ندارند» . درین روستاها، مردمی که شاید داغ مصیبت چندسال‌قبل هرگز از قلبشان زدوده نشود ، چشم از گذشته گرفته و به آینده دوخته‌اند . آینده‌یی که همه‌چیز از رونق و برکت و شکوه آن حکایت میکند.

شاهنشاه که بعد از حادثه محنت‌انگیز زلسزله ، به تسلی مصیبت‌زدگان شتافته و ضمن گردش بر ویرانه‌های دشت قزوین ، با تاثری عمیق برای التیام آلام بازماندگان آن بلای سخت دستورات اکید صادر میفرمودند و باکلمات تسلیت‌آمیز آنها را به‌آینده امیدوار میساختند، پریروز با مردمی روبرو شدند که اینک روحیه آنها نیز چون سایر مظاهر زندگیشان عوض شده‌است . آنها زندگی تازه‌یی را آغاز کرده‌اند با سنت‌ها و روش‌های تازه ، با مزارع نمونه ، با کشاورزی مکانیزه، با آبیاری مدرن ، با روابط اجتماعی وهمکاریهایی بجزآنچه قبلا میشناختند .

گفت‌وگوی خالی از تکلف رهبرمملکت با روستائیان دشت‌قزوین، درعین‌حال اندرزی بود برای مسئولان برنامه‌های عمرانی و اجتماعی در روستاها که اینک وقت آن رسیده است تا ارتباط فکری و ذهنی بیشتری با مردم روستا برقرار کنیم تا دریافت‌ها وتصورات و نظریات آنهارا نسبت به‌مسائل زندگی، با تحولاتی‌که در اطرافشان روی میدهد ، هماهنگ سازیم: «اما مواظب باشید تعداد فرزندانتان ازحدمتناسب افزایش پیدانکند. چون وقتی‌بچه بدنیاآمد غذامیخواهد. لباس میخواهد . باید بمدرسه برود و خلاصه هر روز به چیزتازه‌یی احتیاج پیدا میکند »!

بطور کلی هدف غائی انقلاب روستایی و نوسازی روستاها هنگامی تامین خواهد شد که این نوسازی همه‌جانبه و شامل وبسیط باشد و همان‌قسم که خانه آنها شکلی تازه پیدا میکند ، همانطور که روابطشان ، کشت و زرعشان ، داد وستدشان ، آبیاریشان بر طبق اصول و قواعدی تازه صورت میگیرد، ذهن آنها نیز بهمین‌گونه‌برای انطباق با مقتضیات زندگی تازه و محیط متفاوت آینده پرورش پیدا کند . با الغای فئودالیسم همه آن حصارها و مرزهایی که زندگی روستائیان ایران را در چهار دیواری روستا محصور و محدود میساخت ازمیان برخاسته است . لازمه این تحول آنست که افق فکری و ذهنی زن و مرد روستایی نیزهمانند زندگانی تازه‌او وسعت یابد تا با درک قویتری از مسائل زمان ـ وبخصوص مسائل ملی ـ نقشی بمراتب موثرتر در سرنوشت جامعه خود ایفا کند .

از: سرویس سیاسی خبرگزاری فرانسه

ترجمه : علی بهارلو

فرار مغزها از شوروی به اسرائیل

دو کماندوی فلسطینی با حمله به قطار حامل مهاجران یهودی شوروی موفقیت بزرگی بدست آوردند و اگر کرایسکی صدراعظم اتریش قولی راکه‌به فدائیان داده است محترم شمارد ضربت بزرگی به اسرائیل وارد خواهد شد . حقیقت اینست که در ماه های اخیربویژه پس از ملاقات برژنف و نیکسون تعداد یهودیانی که شوروی را بسوی«سرزمین موعود» ترک می کنند پیوسته افزایش‌می یابد و ظاهرا رهبران کرملین محدودیت هائی را که برای مسافرت دانشمندان و مهندسان یهودی به اسرائیل قائل شده بودند تا حدی تعدیل کرده‌اند .

هنوز آمار رسمی یهودیانی کهشوروی را بقصد اقامت دائمی در اسرائیل ترک گفته‌اند اعلام نشده ولی گزارش هـای غیر رسمی نشان می دهد که از مامارس ۱۹۷۰ بیش از هشتصد دانشمند وکار- شناس یهودی (غیر از مهاجران‌عادی) از شوروی وارد تل‌آویو و شهر های دیگر اسرائیل شده‌اند . به‌عبارت دیگر از هنگامیکه زیر فشار افکار عمومی بین ـ المللی یهودی ها و امریکائیها دروازه های شوروی بروی یهودیان‌این‌کشور نیمه‌باز شد ، عده زیادی از یهودیان راه کشور های خارج را پیش گرفته‌اند .طی سی ماه اخیر هفتاد هزار نفر ازاین‌عده وارد اسرائیل شده‌اند . انتظار میرود تعداد مهاجران تنها در سال یهودی ۵۷۳۴ یعنی از ۲۶ سپتامبر ۱۹۷۳ تا۲۶ سپتامبر ۱۹۷۴ به چهل هزار نفربرسد.

از هر یکصد نفر مهاجر یهودی شوروی دست کم یک نفر آنها از طبقه دانشمندان میباشد . طبق اظهارمنابع اسرائیلی بین مهاجران دوطبقه کار شناس فنی وجود دارد طبقه‌اول از کار شناسائی درسطح‌کارشناسان غربی‌تشکیل میشود و افراد طبقه‌دیگر دست کم پس از یکسال‌میتوانند درردیف کارشناسان غرب قرار گیرند.

هم اکنون در بسیاری از دانشکده‌های اسرائیل دانشمندانی کرسیهای استادی‌را اشغال کرده‌اند که تحصیلات خود رادر شوروی بپایان رسانیده‌اند و حتی‌برخی از آنهادارای‌مقام‌وموقعیت ممتازی‌هستند- مثلا در انستیتوی «وایزمان» (رهووت) اکنون بیش از چهل دانشمند، دانشجوی رشته‌علوم‌ورشته‌های‌فنی‌که‌طی‌دوسال اخیر به شوروی مهاجرت کرده‌اند سرگرم کارند .

«تورمان» که از سال ۱۹۵۹ تا۱۹۷۲ ریاست آزمایشگاه بیوانرژیک «انستیوی زیست شناسی» مولکولی آکادمی علوم شوروی را به عهده داشت وولادیمیر- زارتسکی کارشناس شیمی ارگانیک و عضو سابق آکادمی علوم شوروی و همچنین شروئیل گورویتس استاد فیزیک اتمی و چندتن دیگر از دانشمندان‌مشهور جزو این عده هستند .

پروفسور موشه گیترمان که درنتیجه کشفیات و تحقیقات پرارزشی که دررشته فیزیک انجام داده‌شهرت جهانی پیداکرده نیز بتازگی به اسرائیل مهاجرت کرده و بطور حتم بزودی یک کرسی استادی‌در دانشگاه «بارایلان» در اختیار اوگذاشته خواهد شد . وی یکی از شش دانشمند یهودی است که در ژوئن گذشته بعنوان اعتراض به محدودیت هائی که شوروی برای مهاجرت یهودیان قائل شده بوددر مسکو دست به اعتصاب غذا زدند .

با اینحال هنوز هم شوروی هابه ندرت به دانشمندان یهودی اجازه خارج شدن از آن‌کشوررا می دهندومخصوصا برای مهاجرت دانشمندانی که در رشته های دفاع ملی کار میکنند مقررات سختی وضع کرده‌اند .

طبق اظهار کارشناسانی که بتازگی وارد اسرائیل شده‌اند دولت شوروی عده زیادی از دانشمندان یهودی را که درخواست روادید مهاجرت به اسرائیل کرده بودند از کار برکنار کرده است . این عده روز های یکشنبه به نوبت در منزل یکی از دانشمندان اخراجی‌تشکیل جلسه می دهند .

پروفسور بنیامین لوویچ یکی از مشهورترین دانشمندان یهودی شوروی عضو آکادمی علوم و رئیس قسمت‌هیدرو دینامیک انستیتو الکترو شیمی و عده‌ای از همکارانش از جمله پروفسور«دیوید- آنوبل » ، «الکسی ورونل» و چندین‌نفر دیگر در انتظار روادید خروج از شوروی میباشند ولی مقامات مسکو تاکنون با مهاجرت این دانشمندان بشدت مخالفت کرده‌اند .

دانشمندان مهاجر یهودی که اکنون در اسرائیل بسر میبرند روابط دوستانه خود را با دوستان و همکارانشان در مسکو حفظکرده‌اند و اغلب با یکدیگر بوسیله نامه و تلفن تماس میگیرند حتی گاهی جریان کنفرانس دانشمندان‌بوسیله تلفن به اسرائیل گزارش می شود.شهر وین پایتخت اتریش نیز بهترین محلی‌بود که دانشمندان مهاجر یهودی میتوانستند به آسانی با همکاران خود در شوروی تماس تلفنی برقرار کنند .

در هرحال اسرائیلی ها میکوشند کلیه دانشمندان و کارشناسان یهودی را که در خارج بسر میبرند به اسرائیل بازگردانیده و این مسئله یکی از اصول کلی دولت را تشکیل می‌دهد . باین‌ترتیب است که فرار مغز ها بسوی اسرائیل که از چندین سال قبل آغاز شده هنوزهم با شدت بیشتری ادامه دارد .

بازداشت مخالفان‌در شیلی ادامه دارد

طبق گزارش نیوزویک رهبران‌جدید شیلی‌طرفداران آلنده را که دربرابرحکومت فعلی مقاومت میکنندبسرعت اعدام میکند .

علاوه براین دستگیری رهبـران کمـونیست و سوسیالیست شیلی نیزادامه دارد . در عکس یك صحنه‌از دستگیری گروهی ازمخالفان رژیم جدید دیده میشود مامورین نظامی گروهی از مخالفان را دستگیر کرده‌و آنها رادرحالیکه دستهایشان را پشت گردن گذارده‌انـد روی زمین خوابانده‌اند تا به زندان منتقل شوند .

مطبوعات دنیا در اطلاعات

الرأي العام

بیطرفی ارتش

کماندو های فلسطینی عقاب های انقلاب فلسطین اخطار کرده‌اند که اگر دولت اتریش تصمیم خود را در مورد تعطیل اردوگاه مهاجران یهودی تغییردهد شخصیت های اتریشی را در خارج از این کشور خواهند ربود ، شاید این نخستین بار باشد که یکی از عملیات کماندوها با موفقیتی بزرگ روبرو می شود .

کماندو های مذکور توانسته‌اند اتریش را کهتاکنون بصورت پایگاهی برای نقل و انتقال دهها هزار یهودی از شوروی به اسرائیل‌در آمده بود بیک کشور بیطرف تبدیل کند .

الأهرام

مقاومت اعراب

دولت های عربی باید اعلام کنند که از تصمیم دولت اتریش در مورد تعطیل اردوگاه ترانزیت یهودیان مهاجر در خاک این کشور استقبال می کنند و از آن حمایت بعمل می آورند دولت های عربی همچنین باید بهروسیله ممکن است همبستگی خود را با دولت اتریش در برابر فشار محافل صهیونیستی باین دولت ابراز دارند .

تصمیم دولت اتریش ضربه شدیدی‌به اسرائیل وارد کرده و اکنون این دولت با حمایت محافل صهیونیستی در امریکا و دولت امریکا میکوشد کرایسکی صدراعظم اتریش را به انصراف از تصمیم خود وادارد ولی اعراب باید مانع این اقدام شوند .

Herald Tribune

سال اروپا

قرار بود سال ۱۹۷۳ برای امریکا سال اروپا باشد اما اکنون ژاپن است‌که این سال را به سال اروپا تبدیل کرده است .

کاکوئی تاناکا نخست وزیر ژاپن ظرف چند روز اخیر از فرانسه و انگلیس دیدن کرده و با رهبران این دو کشور مذاکره کرده است و قرار است با ویلی‌برانت و برژنف نیز ملاقات کند ، در حال حاضر ۳ وزیرکابینه ژاپن در خارج مشغول فعالیت هستند . نخست وزیر در اروپا ، وزیرخارجه در سازمان ملل و وزیر دارائی در کنفرانس بانک جهانی در نایروبی ، هدف این سفر ها و فعالیت تلاش برای بدست آوردن بازار و حل مسائلی است که ژاپن برای گسترش نفوذ خود در جهان با آن ها روبرو است .

بررسی مسائل جهان امروز

فضای هیئت تحریریه از هیجان خالی است

اژ : رابرت کیزر

ترجمه : غلامحسین صالحیار

صنعت بزرگ مطبوعات درشوروی

در مقالات گذشته (به اطلاعات ۷ و ۸ و نهم مهرماه ۱۳۵۲ رجوع‌شود) سیستم رسانه- های گروهی (وسایل ارتباط جمعی) در غربو بویژه امریکا مورد بررسی قرار گرفت . در شماره امروز مطبوعات شوروی بررسی شده است .

در شوروی روزنامه‌نگاری صنعت بزرگی است‌که مانند همه‌ی صنایع بزرگ دیگر این کشور طبق‌برنامه پیش میرود. هر سه‌ماه یکبار سردبیران روزنامه‌ها طرح خود را برای پوشش اخبار و مطالب سه‌ماهه آینده ، براساس یک برنامه سه‌ماهه تنظیم میکنند. علاوه بر این در جلسات ماهانه طرح مقابله بامسائل ماه بعد را می‌ریزند ، در جلسات هفتگی آنچه در هفت روز آینده مورد نیاز است بررسی میشود و در جلسات روزانه درباره روزنامه‌ای که ۲ روز بعدمنتشر خواهد شد به‌بحث می‌نشینند .

این راه و رسمی حرفه‌ای‌و برخوردار ازانضباط کامل است که در شوروی هرکاری موافق آن انجام میشود . ازطرفدیگر از آنجا که روزنامه‌های‌محصول کار این سردبیران ، اخبار فراوانی ندارد (چه خبر کالائی است که طبق برنامه نمیشود آنرا تهیه کرد) و بیشتر شامل مقالات کلی ـ تبلیغاتی و اندرزهای گونه‌گون به کارگران است ـ راه و رسم آنان را تا حدودی میتوان تشریفاتی تلقی کرد .

وقتی قضیه به این صورت مطرح میشود کـه روزنامه برنامه کار سه‌ماهه تنظیم میکند و شامل‌اخبار فراوان نیست ، به‌این نتیجه میرسیم کـه ژورنالیسم شوروی با ژورنالیسم غرب متفاوت است ـ اما درعمل وجوه اشتراکی نیز بین این دو شیوه روزنامه‌نگاری وجود دارد .

مسائلی که در یک روزنامه چاپ شوروی مطرح میشود از ذهن یک روزنامه‌نگار غربی دور نیست . ازآن جمله است رقابت اعضای‌تحریری برسرتصاحب جای بیشتری در ستونهای روزنامه ، مباحثات هیئت تحریریه برسراین مسئله که چگونه میتوان موضوعی را بهتر پروراند ـ ارزیابیهای کلی درباره ارزش‌چاپ هر مطلب ـ چگونگی عرضه خبرهای مهم بصورتی چشم‌گیرتر و بالاخره اتخاذ تصمیم دراین‌باره که‌فرضا کدامیک از خبرنگاران را باید به‌ماموریت نیویورک فرستاد .

اما یک تفاوت محسوس را نمیتوان از نظر دور داشت و آن خالی‌بودن فضای تحریریه‌ها ـ ازهیجان است . محیط هیئتهای تحریری درشوروی آرام‌است. شاید بتوان گفت تا حدودی سنگین و خاموش . تمام اعضای هیئتهای تحریری روزنامه‌های شوروی ـ که جزئی از صنعت سوسیالیستی است ـ بدون استثناء ساعت ٦ بعدازظهر روانه خانه‌های خویش میشوند.

در «ایزوستیا» ارگان‌دولت شوروی ـ سردبیران یکبار ساعت ۹و۳۰ صبح ویکبار ساعت٤ بعدازظهر تشکیل جلسه میدهند تا درباره مطالب شماره بعد بحث کنند

ایزوستیا روزنامه عصر است و در جلسه ٤ بعدازظهر هیئت تحریریه تصمیم نهائی خود را درباره مطالب شماره عصر فردا اتخاذ کرده است .

سردبیر روزنامه ـ که در اصطلاح روسی «دبیر مسئول» خوانده میشود در این جلسه تصمیمات خود را درباره اینکه چه مقدار ازستونهای موجود روزنامه را در اختیار هریک ازبخشهای تحریری‌گذارده اعلام میکند (تمام روزنامه‌های شوروی از لحاظ سازمان داخلی هیئت‌های تحریری به بخشهائی نظیر زندگی حزبی ـ تبلیغات و جلب افکار ـ اقتصاد و صنعت ـ اخبار خارجی و نظایر آن ـ تقسیم شده‌اند).

چگونگی مباحثاتی‌که درهیئتهای تحریریه درمیگیرد با خارجیان آزادانه درمیان گذارده نمیشود اما بنظر میرسد که‌این مباحثات بیشتر مربوط به‌روشهای کار است نه مسائل اساسی . سردبیر پراودا (ارگان‌حزب کمونیست) دراین‌باره چنین اظهار نظر میکند کـه : «جدلهای سیاسی غیرممکن است چه همه‌ی ما به یک حزب تعلق داریم و مسائل را یکسان می‌بینیم .»

با وجود این درباره مسائل اساسی نیز گاه‌بحث و جدل درمیگیرد . مثلا سال گذشته وقتی‌کمیته‌مرکزی حزب‌کمونیست‌ـ که‌عملا اداره‌امورکشور رادردست‌دارد‌ـ برنامه های مهم ابلاغ کرد که برداشت کلی در پوشش اخبار و مطالب مربوط به ایالات متحده امریکا باید تغییر کند ـ یک بحث اساسی در هیئت های تحریریه بوجود آمد .

واترگیت

گرچه از چگونگی جزئیات تصمیم کمیته مرکزی (اگر واقعا چنین جزئیاتی وجود داشته باشد)اطلاعی دردست نیست ـ اما ظاهرا بخش مطبوعات و تبلیغات حزب درمورد پایان دادن به تبلیغات خشن و پرسرو صدای ضد امریکائی یک سلسله دستور های کلی صادر کرده بود که ضمن آن تاکید داشت درباره امریکائیها ـ بعنوان موجودات انسانی ـ مطالب‌بیشتری چاپ شود .

این دستورات اندکی قبل از سفرپرزیدنت‌نیکسون به مسکو صادر شد و تصادفا صدور این دستور همزمان با مین گذاری بندر هایفونگ توسط امریکا گردید .

این تصادف عده‌ای از مفسران شوروی راآزرده کرد و یکی از آنها به ـ همکار امریکائی خوددر همان زمان گفت: صدور این دستور نمیتواندا حساسات واقعی خویش را در باره آخرین تحولات سیاست ویتنامی امریکا ـ بنویسد . نظیر این آزردگی را بایستی بسیاری از خبر نگاران و روزنامه نگاران شوروی در امریکا در ماجرای «واترگیت» پیدا کرده باشند . چه در همان زمان نیز دستوری از مقامات بالای شوروی برای ندیده انگاشتن این ماجرا صادر شده بود .

گرچه روزنامه نگاران شوروی ـ کارمندان دولت هستند و در درجه اول مبلغان رژیم خویش بشمار میروند ـ بسیاری از آنان در عین حال‌روزنامه‌نگارانی بسیار جدی هستند که مسلما از دست دادن پوشش اخبار مربوط به بزرگترین حادثه خبری دوران معاصر آنها را خشنود نکرده است .

بعضی از روزنامه نگاران شوروی‌گاه مطالبی مینویسند فقط برای آنکه نوشته باشند و هرگز چاپ نمیشود مثلا خبر نگاران خبر گزاری تاس ـ خیلی از میزان مطالبی که توسط این خبرگزاری پخش‌میشود مطلب تهیه میکنند . قسمتی‌ازاین مطالب درسرویسهای سری تاس که تصادفا بسیار فعال هستند نظیر تاس سفید ـ تاس سرخ و نظائر آن تمرکز می‌یابد ،ومورد استفاده مقامات عالیرتبه قرار میگیرد .

یکی از خبرنگاران تاس زمانی درواشینگتن‌به‌یک همکار امریکائی خود گفته بود : من یکخبرنگارواقعی هستم ،درست مثل تو،ولابد آن روزنامه نگار امریکائی این‌رامی‌فهمید که اگر همکار شوروی‌اش روشی نظیر اوداشت ،لابد تاکنون مدتها بود به‌میهن خود بازگشت داده شده بود .

سانسور

در شوروی سانسور رسمی مطالب وجود دارد- ولی ممکن است این سانسور از «هدایت سیاسی» کمتر ناراحت کننده تلقی شود . نمایندگان «گلاولیت» (اداره رسمی سانسور) درهر هیئت تحریریه یک اطاق مخصوص بخود دارند آنها تمام مطالب رامیخوانندتا مطمئن شوند هیچ یک از آنها شامل ردیف طولانی مطالب ممنوع که درواقع‌کتاب مقدس سانسور محسوب میشود نیست . همه‌ی روزنامه نگاران از کم و کیف مطالب این کتاب آگاه هستند .ودرواقع آنرا ازبـر کرده‌اند .

برای‌آنکه یک خبرنگار مطمئن گردد که مطلب او چاپ میشود باید از رقابت شدیدی بپروز بیرون آید. پراودا ٤٥ خبرنگار خارجی و ٦٠ خبرنگار داخلی دارد . علاوه برآن تعدادی گزارشگر نیمه وقت در اختیار روزنامه هستند و بهمه‌ی اینها باید گزارش هائی راکه توسط شبکه عظیم خبرگزاری تاس تهیه میشود ودر اختیار روزنامه ها قرار میگیرد اضافه کرد . مجموع این دستگاه و امکانات وسیع بایستی یک روزنامه ٦ صفحه‌ای راپر کنند که تازه نیمه یا بیشتر مطالب آنرا مقامات رسمی حزبی ـ کمونیست های سرشناس خارجی ـ وزرای دولت و دیگر نویسندگان غیر حرفه‌ای تهیه میکنند .

رقابتی که‌یک روزنامه نگار برای چاپ مطالب خود درگیر آن میشود یک مسئله جدی‌است ـچه دستمزدی که می گیرد بستگی به میزان مطالبی دارد که از او در روزنامه چاپ میشود . برای‌یک خبر کوچک (۲۰۰ کلمه‌ای)۱۰ روبل دستمـزد پرداخت می شودویک مطلب مفصل (حدود ۱۵۰۰ کلمه) معادل ـ۷۰تا ۸۰ روبل به نویسنده می ـ رساند .آنطور که «سرگت.و.سوکاسف «سردبیر کل پراودا اظهارمیداشت ـیک روزنامه‌نگار متوسط این روزنامه ماهانه ۳۰۰تا ۳۵۰ روبل دستمزددارد که‌بانرخ مبادلات ارزی دولتی مبلغی بین ٤٥٠تا ٥٢٥ دلاراست . براساس اظهارات سوکاسف درآمـد یک« نویسنده » (کلمـه‌ای که مفهوم آن بیش از یک روزنامه‌نگار متوسط‌است) خیلی بیش از مبالغ یادشده بالاستو باتوجه به دستمزد های مشابه‌درشوروی می‌توان گفت‌کـه درآمد خوبی محسوب میشود .

علاوه بر دستمزد ، روزنامه نگاران درروزنامه های بزرگ از امتیازات ویژه‌ای برخوردارند .مثلا همه آنها می‌توانند سیگار آمریکائی دراختیار داشته باشند‌که معمولادرفروشگاه های‌عادی‌شوروی پیدا نمیشود.

یک‌روزنامه‌نگار برجسته «ایزوستیا» که‌بیمار میشود در بیمارستان کرملین برای معالجه بستری می‌گردد که محققا بهترین ومجهز ترین وسائل درمان کشور را در اختیار دارد . یک عضواتحادیه ملی روزنامه نگاران حق‌دارد عضو«خانه‌روزنامه‌ـ نگاران مسکو» شود که‌باشگاهی مطبوع ودلپذیر دریک ساختمان قدیمی دوران سرمایه‌داری است‌و رستوران آن یکی‌از بهترین رستوران های‌پایتخت شوروی محسوب میشود .

روزنامه پراودا برای کار کنان خویش استراحتگاه هاوتفریح گاههای‌تابستانی داردوفرزندان آنها نیز می‌توانند از اردوگاه های مخصوص تابستانی این روزنامه استفاده کنند . علاوه بر این یک بیمارستان ـیک مرکز فرهنگی‌وبسیاری تسهیلات دیگر به صورت‌اختصاصی برای کارکنان آن تدارک شده‌است.

وقتی یک عضو روزنامه «پراودا »برای انجام ماموریت های خویش به اتومبیل نیاز پیدا می کند، گاراژی را مورد استفاده قرار میدهد که مخصوص اعضای کمیته مرکزی است‌یعنی کسانی کـه کشور را اداره‌می کنند.

پاره‌ای از این‌امتیازات‌از جمله استفاده از گاراژ کرملین ـجزئی از موقعیت اجتماعی‌روزنامه‌ـ نگار محسوب میشود که در سلسله مراتب‌شوروی جائی برجسته دارد . قسمتی دیگر نیز به خاطر قدرت مالی تشکیلات روزنامه هااست.

آنطور که «پولیانف» ، معاون سردبیر کل پراودا اظهارمیداشت روزنامه اودرسال ۱۹۷۱معادل ۲۷ میلیون روبل (۳۹میلیون دلار)عایدی خالص داشته‌است .این عایدی یکی از منابع اساسی درآمد صندوق‌حزب کمونیست‌است .

این ارقام تاحدودی گویای معجزه‌سازمان های شوروی‌است . بعنوان مثال بایدگفت که روزنامه‌ها که‌برای توزیع شماره های خود بین خوانندگان ، تقریبا مخارجی به عهده ندارند ، در حالی که درکشور های سرمایه‌داری هزینه توزیع یکی از درشت‌ترین ارقام در مخارج‌روزنامه هاست . کارتوزیع درشوروی به‌وسیله یک‌سازمان دولتی انجام می شود واین سازمان فقط۵و۸درصد از درآمد حق‌اشتراک رابه‌عنوان کارمزد بر میدارد.

هزینه های یک‌روزنامه درشوروی نسبتا ثابت وبطور قطع قابل پیش‌بینی است . روزنامه های مهم در ٤٠ کارگاه عمده در سراسر کشورچاپ میشوندو غالب آنهاعکس‌رادیوئی صفحات‌بسته‌شده راباسیستم الکترونیک از مرکز روزنامه درمسکو دریافت‌میدارند وآنرا به ماشین های‌چاپ خودمی- بندند . تعدادی هم از صفحات بسته‌شده که هر شب با هواپیما از مسکوحمل میشود استفاده می کنند و در هر شهر مهمی حداقل ۲روزنامه‌محلی وجود دارد وغالبا این روزنامه هابیش ازروزنامه های مرکزمورد توجه مردم هستند.

یک روزنامه محلی نیز تابع همان اصولی است که یک روزنامه چاپ‌مسکو از آن پیروی می کند ،اماسردبیران این روزنامه با مسائلی‌سرو کاردارند که اتخاذتصمیم درباره آنها به دشواری روزنامه های مرکز نیست . خبرگزاری تاس علاوه برآنکه از لحاظ اخبارسیاسی خوراک آنها راتامین می‌کند ـدر حقیقت بازوشی که در چگونگی‌انعکاس اخبار و تاکید براخبار مهم دارد ،این روزنامه ها را در اتخاذ سیاست های خویش راهنمائی‌مینماید.

به‌این‌ترتیب است که صبح پس از شـب برگزاری یک حادثه مهم در کرملین، درسراسر کشور صد هاروزنامه باپوشش خبری دقیقامشابه انتشار می یابند که غالبا حتی در انتخاب‌عکس و صفحه‌بندی‌نیزازشیوه واحدی استفاده کرده‌اند.

پایان

کی سینجر و نگرانی کشورهای کوچک

گزارش جهانگیر افخمی نماینده اطلاعات درنیویورک

پس از چهارسال فعالیت شبانه‌روزه‌وادار کردن‌سیاست خارجی امریکا ، در هفته گذشته دکتر هنری کیسینجر رسما بمقام وزارت امورخارجه امریکارسید و عنوان وزارت را همراه با مسئولیت‌دریافت کرد . بطوری که خوانندگان عزیز مسبوقند کیسینجر در پست‌مشاور امنیتی رئیس ـ جمهور امریکا موفق گردید روسیه‌وامریکا را بهم‌نزدیک کندواختلافات چندین‌ساله و عمیق جمهوری خلق چین و امریکا را برطرف کرده و مقدمات سفر نیکسون رابه چین فراهم آورد و فعالیت امریکا در ویت‌نام را که‌سال هاچون طوق لعنتی به گردن مقامات دولتی این کشور آویزان شده‌و ده ها هـزار جوان امریکائی را به خاک‌و خون کشیده بودپایان‌بخشد.

کنگره آمریکا

در دو هفته اخیر کمیته امور خارجه مجلس سنای امریکابرای رسیدگی وتایید پست وزارت‌امور خارجـه کیسینجر جلساتی تشکیل داد که‌ابتدا چنین به نظر میرسد که اعضاء این‌کمیته باین آسانی ها باپست‌وزارت امور خارجه کیسینجرموافقت نخواهند کرد .

کمیته امور خارجه‌مجلس سنا در دومورد از کیسینجر سئوالات متعددکرد . مورد اول کنترل‌تلفن‌چهارروزنامه‌ـ نگار و ۱۳ نفر از کارمندان دولت‌بود که بنا بدرخواست کیسینجر از طرف مقامات وزارت دادگستری صورت گرفته بود .دوسال قبـل کیسینجر متوجه‌شد کـه مذاکرات سیاسی‌و اخباری‌که نباید منتشر شود و درجراید چاپ می گرددوبرای‌جلو ـ گیری از این تراوش‌وتعیین هویت‌اشخاصی که‌این اخبار رامنتشر می کردند ازوزارت دادگستری خواست تا تلفن اشخاص معینی راتحت‌کنترل قرارداده‌و مذاکرات تلفنی راگزارش دهند. وزیـر دادگستری در یک جلسـه خصوصی کمیته‌امور خارجه اطلاعات لازم را در اختیارچند سناتور عضو کمیته قراردادو ظاهرا قانع‌کننده بود .

نکته‌دوم سوء ظن وبدبینی سناتور های عضو کمیتـه نسبت به بمباران های‌مخفیانه کامبوج بود که مسلمـا کیسینجر در پست مشاور امنیتی رئیس جمهور از آن باخبر بود . سناتورها می ـ خواستند از کیسینجر قول بگیرند که در دوران وزارت امور خارجه او این قبیل‌امور مخفیانه و بدون اطلاع کنگره صورت نگیرد و کیسینجـر در مذاکرات طولانی‌باسناتور های عضو این کمیته اعتماد آنهارا جلب کرد .

کشورهای کوچک

کیسینجر در چهارسال اخیر ،موفق گردید کـه روسیه شوروی‌و امریکا را بهم‌نزدیک کند و روابط دوستانه‌ای بین‌امریکـا و جمهوری خلق چین برقـرار سازد . توجه خاص سیاست خارجی امریکا بروسیـه شوروی و جمهوری خلق چین کشور های اروپائی و همین طورکشور های کوچک دیگر را ناراحت کرده‌است‌وچنین به‌نظر میرسد که‌دولت‌امریکا برای جلب دوستی وهمکاری کشور های بزرگ‌حاضراست که‌منافع و دوستی کشورهای کوچکتر رازیرپا گذارد .

سفررئیس جمهور فرانسه به جمهوری خلق‌چین وایجـاد روابط نزدیک تر در محافل سیاسی عکس‌العمل سیاست امریکاتلقی مـی گـردد. در کنگـره امریکـا عده‌ای از نمایندگان‌وسناتور هامعتقدند که امریکا باید به‌کشور های اروپای غربی و ژاپن توجه‌بیشتری داشته و بکوشد تا این‌دوناحیه‌ازحیث قدرت سیاسی و اقتصادی همردیف روسیه شوروی‌قرار گیرند و تا اندازه‌ای تعادل رابرقرار کنندو همینطور عده دیگری اظهار عقیده میکنند که‌در گذشته سیاستی که‌از طرف کیسینجر اجرا شده است‌نشان داده‌است که او چندان‌توجهی بکشور هـای کوچک ، همین کشور هائی که‌امروز صاحب ذخایـر گرانبهائی از مواد اولیه‌می باشند نداشته‌است‌ودرموقعیت فعلی امریکا نمی‌تواند این ذخایر را نادیده‌بگیرد‌وخواه‌و ناخواه باید در سیاستش‌تغییر بدهد.

کیسینجر این روز ها در سازمان ملل‌فرصت پیداکرده است که‌باوزراء امور خارجه کشور های بزرگ و کوچک از نزدیک آشناشده‌و کم و بیش از نظریات آنهاواقف گردیدوشاید در این زمینه است که‌وزارت امور خارجـه امریکا اعلام داشت که به زودی‌وزیرامور خارجه‌امریکا سفری بازوپا و ژاپن و چین‌و کشور های دیگر آسیائی و افریقائی آغاز خواهدکرد‌و مسلما بااطلاع عمیقی کـه کیسینجر از موقعیت‌حساس کشور های خاورمیانه‌واروپا دارد اجازه‌نخواهد داد حالا که‌روابط امریکا با کشور های بزرگ‌دوستانه شده‌است کشور های دیگر مثل‌گذشته بوته‌فراموشی قرارگیرند .

ترانه‌های محلی به حمایت نیاز دارد

میزگرد آهنگسازان و نوازندگان ترانه‌های محلی درساری

محمدشیر خدائی

جهانگیر دوانلو

هادی صمیمی

ترانه ها و آهنگهای محلی مازندرانی در خطه شمال‌وسایر شهر ها از محبوبیتی خاص در میان مردم برخوردار بوده ،اما گذشت زمان ورسوخ موسیقی غربی بخصوص‌جازاین گوشنواز ترین‌و دلنشین ترین موسیقی محلی‌ایران را بدست‌فراموشی سپرده‌است .

خبرنگار اطلاعات در ساری با چندتن از دست اندرکاران موسیقی این شهر جلسه‌ای تشکیل دادو با آنان به‌گفتگو نشست. اولین سخنران‌میزگرد گفت :باوجودی که‌رواج‌موسیقی مدرن‌در فراموش شدن‌موسیقی محلی تاثیر زیادی داشته ولی نمی‌توان این مسئله را عامل اصلی دانست ، بلکه این‌عوامل را در جا های دیگر بایدجستجو کرد .

از جمله‌مروجین موسیقی‌مدرن وسائل ارتباط جمعی هستند که در فراموش شدن موسیقی‌محلی سهم زیادی دارند . آن‌جوانی که‌از کودکی چیزی جزموسیقی غربی وجاز به‌گوشش نمیرسد، طبعا از موسیقی محلی فاصله گرفته و خود بخود نسبت به آن احساس غریبگی می کند.

شرکت کننده دیگر آقای شیرخدائی « نوازنده با سابقه ویلن » گفت : از گذشته های دور موسیقی در زندگی مردم مازندران جای برجسته‌ای داشته است ، شالیکاران‌ومردم کوچه و بازار از کسانی بوده‌اند که موسیقی این محل را حفظ کرده‌اند واکثر ترانه های مازندرانی نیز از این گروه‌سینه به‌سینه نقل شده و بمارسیده است.

شیرخدائی « کارشناس‌مرکز آموزشی موسیقی فرهنگ و هنر مازندران » معتقداست که پیدایش مرکز آموزش موسیقی از جانب وزارت فرهنگ و هنر یکی از کار هایی است که برای جلوگیری از فراموش شدن موسیقی‌محلی بسیارموثر است ، این قبیل مراکز ضمن تقویت موسیقی ملی و سنتی باتشکیل کلاس هاوگروه‌های مختلف و همچنین فرستادن گروه‌های کارشناس‌ومتخصصین موسیقی به روستاها می‌توانند به مسئله‌ترویج موسیقی محلی کمك فراوان کنند.

صادقی رئیس فرهنگ و هنر مازندران در دنباله صحبت‌های شیر خدایی اظهار داشت : درگذشته بدلیل نبودن‌وسائل وامکانات ودراختیار نبودن کارشناسان ورزیده نه تنها موسیقی محلی بلکه موسیقی اصیل‌ایرانی نیز در سطح شهرستان ها روبه‌فراموشی می رفت ، ولی خوشبختانه باتوجهی که در این مورد شده مراکز آموزش‌موسیقی موجب احیا موسیقی محلی خواهند شد .

جهانگیر دوانلو یکی دیگر از موسیقی‌دانان‌ساری اشاره کرد که : خانه فرهنگ ساری که مسئولیت حفظ و ترویج‌موسیقی مازندرانی رابه عهده دارد ، تاکنون‌موفق شده بهترین و اصیل‌ترین ترانه های محلی را ازگوشه‌وکنار شهر ها وروستا ها جمع‌آوری و ضبط‌کند .

بنابراین انتظار می رود کمبود های گذشته در این موردجبران شود و موسیقی محلی مازندران جای‌سابق‌خود را باز کند. »

یك خمره قدیمی از سقف کلیسای «سوپ سرکیس» بدست آمد !

خمره سفالی قدیمی

خوی ـ هنگام تعمیرات‌اساسی کلیسای « سوپ‌سرکیس»خوی یك خمره سفالی از کنار گنبد کلیسا بدست آمد !

این کلیسا یکی ازآثارحفاظت شده تاریخی است و تعمیرات آن اخیرا از جانب کارشناسان اداره کل فرهنگ و هنر آغاز شده است .

یکی از کارشناسان فرهنگ‌و هنر خوی در این‌مورد بخبرنگار ما گفت : این خمره را در نزدیکی سقف کلیسا در میان دیواری بدقت جا سازی کرده بودند که تشخیص آن ممکن نبود .

روز گذشته یکی از کارگران هنگامیکه‌روی‌بام کلیساسرگرم کاربود ناگهان پایش‌به‌حفره‌ای فرورفت و پس از کند و کاو در این محل معلوم شد که‌این سوراخ به درون‌یك خمره راه دارد .

پس از خاك برداری اطراف «خمره» آنرا سالم از زیرخاك بیرون آوردیم و اکنون برای بررسی قدمت کارشناسان‌آماده است .

نزول‌خواران

بقیه از صفحه ۵

دریافتی هایشان‌دریک دفترچه که منحصرا دراختیارخودشان است ، ثبت می شود و بهمین جهت تعیین مالیات و وصول آن از این مودیان بسیارمشکل و در برخی موارد غیر ممکن است »

شرخر ها ، بی رحم ترین نزول خواران هستند ، اینان چک و سفته بدهکاران را از طلبکارانشان به ثمن بخس می خرند و بعد با استفاده از اپادی و امکانات خود بدهکار را به خاک سیاه می نشانند . برای شر خر ها ، عاطفه ، بشر دوستی و گذشت بی‌معنی ترین واژه ها هستند .

ـ پول بیشتر و باز هم بیشتر.

این شعار آنها در زندگی است و برای تحقق این‌شعار حتی اگر لازم باشد جهان را هم نابود کنند ، ابائی ندارند تا چه رسد به نابودی یک خانواده . اینان واقعا مضر ترین عناصر جامعه هستند .

ضرورت مبارزه

در اینکه فعالیت نزول‌خواران، در همه شئون زندگی جامعه‌ما اثر سوء می گذارد جای‌کوچک ترین تردیدی نیست . نزول ـ خواران و شر خر ها نه فقط خانواده ها را از هم می‌پاشند و زندگی ها را برباد میدهند بلکه کارشان براقتصاد ، صنعت و تجارت نیز اثرات شومی می گذارد . هیچکس موافق ادامه کار اینان نیست . اما این عدم توافق مادام که راه حل موثر برای امحاء این قشر فاسد پیدا نشود ، کاری ازپیش نخواهد برد . اما خوشبختانه طی یکی دو سال اخیر دو اقدام اساسی علیه رباخواران انجام گرفته است یک اقدام‌را دولت در قالب تهیه لایحه فسخ مقررات توقیف ناشی از عدم پرداخت دین انجام داده است . تصویب این لایحه یک سلاح برنده را از کف نزول خواران بیرون می آورد،چرا تاکنون ترس از زندان رفتن، بدهکار ناتوان از پرداخت فوری دین خود را وامیداشت تن به زیاده طلبی و اجحاف و بی رحمی نزول‌خوار بدهد و همچنانکه در اول این‌گزارش عنوان شد ، مقررات سابق مردی را که فقط چهل هزار تومان بدهی داشته و اگرفشار نزول خواران نبود با اندک تاخیری تمام بدهی خود را می پرداخت به چنان منجلابی سوق دادکه چهل هزار تومان بدهیش به پانصد هزار تومان رسیده است .

اقدام دومی را گروهی از افراد خیر به انجام رسانده‌اند. نخست گروهی ثروتمند خیرکه قصد داشتند مبالغی از ثروت خویش را صرف امور خیریه کنند گرد هم آمدند و صندوقی تحت عنوان صندوق « قرض الحسنه» دایر کردند . بموجب مقررات این صندوق ، آنها پس از انجام تحقیقاتی پیرامون زندگی نیازمندان کمک ، به آنها بدون دینارى بهره وام میدهند و بسته به میزان‌درآمد و توانائی مالی وام گیرنده به تدریج وام را دریافت ومجددا بصندوق واریز می کنند . کار این گروه مبتکر از سوی‌دیگر نیک اندیشان دنبال شد و هم اکنون چند صندوق از این‌نوع، در تهران و شهرستان ها دایر است .

این اقدام خدا پسندانه در عمل بسیار موفقیت آمیز جلوه کرده و سبب شده است عده‌ای نیازمند در دام نزول خواران نیفتند و بهمین جهت جادارد دیگر ثروتمندان نیکوکار هم به این عمل تاسی کنند و جبهه واحدی علیه نزول خواران تشکیل دهند و نباید تردیدکرد که این کار اجر معنوی بی‌نظیری خواهد داشت .

یک کاراساسی دیگر را وزارت دارائی میتواند انجام دهد و آن، تشکیل گروه های تحقیق ویژه‌ای است که باید با کنکاش از فعالیت افرادی نظیرمستخدم بانک وصندوقدار موسسه خصوصی که فوقا ذکرشان رفت پرده بردارند و از این‌مالیات اخذگردد . واز سوی دیگر باید ترتیبی داد که مالیاتی ویژه بردرآمد نزول خواران حرفه‌ای بسته شود تا دیگر کسی جرات روی اوردن به نزول خواری پیدا نکند .

نوارهای پرشده‌کاست و کارتریج
آهنگهای روز ایرانی و خارجی ـ برنامه گلها ـ کلاسیك
استریودیسکو ـ روزولت شمالی بالای سه‌راه دیبا
ساختمان ۳۶۴ تلفن ۸۳۶۷۹۶

علم‌جدید کودك‌پاد
کودکان سه ساله تا پنجساله را در مدت کوتاه نابغه میسازد ۶۲۷۷۵۹

بسل رژیمی
DIET becel

بسل ازکره لذیذتراست
برای جلوگیری ازچاقی
برای کم کردن کلسترول خون
بسل اولین چربی رژیمی
محل توزیع ، تمام سوپر مارکت های معتبر

فضای سبز ـ یاسینو
تردد مهندسین مشاور فضای سبز تلفن ۶۲۵۶۷۶

سیستم جدید و ارزان تهویه گرم
برای بنا های ساخته شده . شرکت ایران سیکاد
۸۲۵۴۱۲ عصر ها ۵ ـ ۸

کانون زبان انگلیسی پایه
امتحانات ورودی : روز های سه‌شنبه دهم، پنجشنبه‌دوازدهم‌وشنبه‌چهاردهم مهرماه‌آغاز کلاسها(مقدماتی، متوسطه، عالی) از یکشنبه پانزدهم مهرماه
دوره جدید کلاسهای Cambridge Proficiency, Lower Cambridge
برای امتحانات دانشگاه کمبریج در ژوئن ۱۹۷۴
خیابان شاهرضا ـ غرب میدان فردوسی ـ مقابل بی. او. ا. سی. تلفن ۸۲۶۶۱۰

گروه فرهنگی مرجان
هنرستان صنعتی
درسال تحصیلی ۵۲ـ۵۳ از بین‌دارندگان کارنامه‌قبولی سوم متوسطه(دختروپسر) برای نوبت‌دوم‌دررشته های برق ، ساختمان و اتومکانیك از ساعت ۸ الی ۱۲ و ۵ الی ۸ بعد از ظهر ثبت نام می‌نماید .
نشانی :
خیابان شاهرضا ، خیابان فرصت ، کوچه بهبهان
تلفن ۸۳۸۷۱۵

کاشی سعدی
پیشرو صنعت سرامیك ایران

خداحافظی

بعلت ادامه تحصیلات عازم انگلستان هستم بدینوسیله از دوستان و آشنایان خداحافظی مینمایم .
خسرو اصغری زیبا
آ-۱۴۷۶۱

کتاب روز

گواتمالا ، ویتنام ثانی

گواتمالا : ویتنام ثانی نویسندگان توماس و مارجوری ملویل مترجم احمد کریمی در ۲۷۰ صفحه ، به بهای ۱۳۵ ریال از انتشارات امیرکبیر .

گواتمالا سرزمینی است که نظام جابر زمینداری در آن استقرار دارد و از آن گذشته قدرتهای استعماری بانواع طرق سرگرم یغماکردن ثروتهای آن سرزمین‌اند

کتاب گواتمالا : ویت‌نام ثانی رایك زن و مردروحانی نوشته‌اند توماس پدر روحانی ومارجوری راهبه بوداین‌دو برای تبلیغ آئین مسیح به‌این سرزمین رفته بودند .اما بدبختی های مردم گواتمالا چشمگیر تر از آن بود که بیگانه‌های انساندوستی چون این دو روحانی را متوجه خودنسازد . این دو وضع زندگی مردم گواتمالا اقتصاد و سیاست و حکومت این سرزمین را برشته‌ی تحریر کشیدند .

این زن و مرد روحانی سرانجام در امریکا با هم ازدواج میکنند و بخاطر مبارزاتی که با زور و آدمکشی از جانب ایشان صورت میگیرد دولت امریکا آنان رابه زندان میاندازد .

در این کتاب با چیره‌دستی مظالم و مفاسد نظام فئودالی نشان داده شده‌است و نویسندگان این‌کتاب نقاشان رئالیست جامعه‌ی گواتمالا هستند .

مجموعه اشعار نیاز کرمانی

مجموعه‌ی شعر های نیاز کرمانی انتشار یافت .
نیاز یکی از شاعران سوخته دل این سالهاست که خاصه‌در غزلهایش این سوزش و گدازش بالامیگیرد.
بیشتر شعر های این مجموعه در قالبهای شعر کلاسیك پارسی سروده شده اما گاهگاهی شاعر گویااز سر تفنن به شعر آزاد روی آورده است حال‌و هوای کلی شعر نیاز همان حال‌وهوای شعرتغزلی کهن است وگاه‌گاه نیز در محتوای شعرش‌به‌مفاهیم کلی فلسفی بازمیخوریم.
هر چه هست نیاز در میان کهنه پردازان جائی‌دارد.

در محافل روشنفکری

پریشب در یکی از محافل دانشگاهی میان چند تن از نویسندگان و مترجمان‌جوان گفتگوئی در گرفته بود در باره‌ی شهرت .

یکی از حاضران گفت مشهور بودن یا نبودن‌مسئله این است همین یک جمله پایه‌ی بحثی طولانی شد .

در میان کار صحبت از کار های بهروز دولت آبادی روی تارشد . یکی گفت‌این هنرمند سال هاست روی این‌ساز کارمی کند و علاوه بر آهنگ هائی که با این ساز ساخته است ابداع هائی در زمینه‌ی نواختن ان بعمل آورده است ولی خیلی کم او را می شناسند .

یکی دیگر از حاضران گفت : رستیال تاری که چند سال‌پیش در دانشگاه تبریز اجرا کرد تا اندازه‌ای او را مشهورکرد یکی از مترجمان جوان گفت همین دو سه هفته پیش در انجمن‌فرهنگی ایران و هنددر آریاشرایتون برنامه‌ای اجرا کرد و خیلی مورد استقبال قرارگرفت .

بعد از هر دری سخن گفتند و دست آخر همان کسی که بحث را آغازکرده بود گفت :

مشهور بودن یا نبودن مسئله‌این است .

آگهی استخدام

دانشسرای عالی سپاه دانش برای تکمیل‌کادرموسسه عمران روستایی یک نفر دکتر دامپزشکبا داشتن ۳ سال سابقه کار در سمت مربی، یک نفرفوق‌لیسانس دامپروری با داشتن ۳ سال سابقه کار در سمت مربی . یک نفر فوق‌لیسانس ماشین‌آلات‌کشاورزی با داشتن ۳ سال سابقه کار در سمت مربی ، دو نفر فوق دیپلم کشاورزی در سمت های‌تکنیسین دامپروری وماشین‌آلات کشاورزی‌استخدام می نماید .

داوطلبان واجد شرایط می توانند فرم زیراین‌آگهی را تکمیل کرده همراه با مدارک زیر :

۱ـ فتوکپی مدرک تحصیلی
۲ـ فتوکپی برگ پایان خدمت وظیفه یامعافی‌دائم از اداره وظیفه عمومی
۳ـ عکس شش در چهار ۲ قطعه
۴ـ فتوکپی شناسنامه

بایست سفارشی حداکثر تا تاریخ پایان مهر ماه۱۳۵۲به نشانی تهران صندوق پستی ۲۷۱۹ ارسال‌دارند به مدارکی که بعد از این تاریخ به پست تحویل‌داده شود ترتیب اثر داده نخواهدشد . داوطلبان‌بایستی نشانی کامل ، نوع مدرک تحصیلی خود را با خطخوانا پشت پاکت محتوی مدارک بنویسند .

دانشسرای عالی سپاه دانش در پایان مهلت‌نام‌نویسی ازداوطلبان واجد شرایط بمنظور مصاحبه وآگاهی از شرایط استخدام بوسیله نامه دعوت به‌عمل می‌آورد . م‌الف ۱۱۹۸۱

برگ درخواست

نام و نام خانوادگی	شماره شناسنامه	محل صدور
تاریخ تولد	مدرک تحصیلی	رشته
وضع خدمت وظیفه	داوطلب شغل	نشانی :شهر
خیابان	کوچه	شماره منزل
تلفن :		امضاء داوطلب

آموزشگاه بخشیتن دهه انقلاب
کنکور پزشکی و ششم طبیعی
دانائی توانائی
خیابان شاه ساختمان آلومینیوم طبقه پنجم تلفن ۶۶۱۱۵۵
مهلت ثبت نام
کلاسهای کنکور پزشکی و ششم طبیعی
تا پانزدهم مهرماه ۱۳۵۲
خیابان شاه ساختمان آلومینیوم طبقه پنجم ـ تلفن : ۶۶۱۱۵۵

تلویزیون

برنامه اول

۰۰ـ۱۵ پخش مستقیم مراسم دانشجویان دانشکده جشن پایان تحصیلی فرماندهی و ستاد
۲۰ـ۱۷ اخبار
۲۵ـ۱۷ تلاوت قرآن مجید
۳۲ـ۱۷ مسایل فقهی
۰۰ـ۱۸ دعای قبل از افطار
۰۷ـ۱۸ اذان
۱۲ـ۱۸ اسلام‌شناسی
۴۲ـ۱۸ کودکان ـ کارتون
۰۰ـ۱۹ اخبارشبکه وشهرستانها
۱۵ـ۱۹ بهداشت
۴۰ـ۱۹ اخبار ورزشی
۰۰ـ۲۰ اتاق ۲۲۲
۳۰ـ۲۰ اخبار
۵۵ـ۲۰ ماجراجو
۲۵ـ۲۱ مصاحبه درباره مسابقات آسیایی
۰۰ـ۲۲ تازه‌های ادب
۳۰ـ۲۲ فیلم سینمائی
۴۰ـ۲۳ بیست‌و چهار ساعت

نیمروز چهارشنبه

۰۰ـ۱۳ اخبار و خبرهای‌مذهبی
۱۹ـ۱۳ فیلم‌مستند (هفته‌سرطان)
۴۰ـ۱۳ روش تدریس قرآن
۱۰ـ۱۴ تحقیقات اسلامی
۳۰ـ۱۴ اخبار

برنامه دوم

۳۰ـ۱۸ اسلاید و موسیقی روز
۰۰ـ۱۹ اخبار کوتاه
۰۵ـ۱۹ آقای دکتر
۳۰ـ۱۹ بعدا اعلام میشود
۱۵ـ۲۰ انسانها و مکانها
۴۰ـ۲۰ سینما و تلویزیون
۳۰ـ۲۱ اخبار از برنامه دوم
۰۰ـ۲۲ پدران و پسران
۴۵ـ۲۲ موسیقی کلاسیک

تلویزیون آموزشی

۰۰ـ۱۶ ترانه‌ها و چشم‌اندازها
۲۵ـ۱۶ سلام شاهنشاهی واعلام برنامه
۳۰ـ۱۶ زبان آلمانی
۴۵ـ۱۶ علوم اول راهنمائی
۰۰ـ۱۷ ریاضی پنجم دبستان
۱۵ـ۱۷ زنگ تفریح
۲۵ـ۱۷ متم حساب چهارم
۴۵ـ۱۷ شیمی ششم
۰۵ـ۱۸ جبر و مثلثات ششم طبیعی
۳۰ـ۱۸ ادبیات فارسی سال ششم ادبی
۵۰ـ۱۸ فیزیک ششم
۱۰ـ۱۹ ترسیمی ورقومی
۳۰ـ۱۹ فیلم‌داستانی

تلویزیون امریکا

۰۰ـ۱۷ فلینت‌استون
۳۰ـ۱۷ وایت‌ارپ
۵۵ـ۱۷ بولتن مدرن زندگی
۰۰ـ۱۸ اخبار
۳۰ـ۱۸ نیمساعت اطلاعات مخصوص
۰۰ـ۱۹ افسونگر
۳۰ـ۱۹ شو دین‌مارتین
۳۰ـ۲۰ شجاعان
۵۵ـ۲۱ بولتن مدرن زندگی
۰۰ـ۲۲ گزارش نهایی
۳۰ـ۲۲ پیترگان
۵۵ـ۲۲ شو دیکک‌اوت

انتقاد روشنفکر و «جعفرخان از فرنگ برگشته»

از : محمدعلی سپانلو

«.. آیا روشنفکر کسی‌است که در تریا می‌نشیند و فقط منفی بافی‌میکند یا کسی است که باهر چیز مخالفت میکند یاکسی است که تخصص دارد ؟ من فکر میکنم روشنفکر کسی است که تخصص دارد ...»

این تعریف روشنفکرانه را در باره ماهیت روشنفکری آقای«دکتر نهاوندی» رئیس دانشگاه تهران درطی یک سخنرانی مطرح کرده است . موضوع کمی پیچده بنظر میرسد ولی اگر عین همین‌سئوال ها از بنده بشود پاسخ من این خواهد بود «هیچکدام». ابتدا به بررسی زمینه کار بپردازیم : روزگاران پیش در ایران کلمه روشنفکر باب نبود اماروشنفکران واقعی وجود داشتند.البته‌فردوسی وابوریحان و ناصر خسرو و ملا صدرا به یک تعبیر روشنفکران پیشرو زمان خود بودند اما وجه فارق آنان‌با عوام‌الناس درآثارشان که‌اغلب بابی‌سرو صدایی هم‌عرضه میشد نهفته بود ، نه‌در رفتار و کردار ووضع ظاهری‌شان .تصور میکنم در قدیم الایام بارمفهوم رروشنفکر را کلمه «حکیم» بر دوش داشته است . لکن‌بهر حال این حکیمان‌از جهت زندگی‌بیرونی تفاوتی بامردم نداشتند ، مردم از کنار آنان بسادگی میگذشتند ، اگر نهفته باگوشه چشم حکیم را بیکدیگر می‌نمودند درواقع‌اشارتی بود بهورقی که‌از آثار او خوانده یا قولی که‌ازاو شنیده بودند.

فقط بعداز بازگشتن نخستین دسته های محصلان ایرانی از فرنگستان بودکه‌مشکل روشنفکری بمعنای امروزش بوجود آمد . تحصیل کرده های آنزمان که‌به یک ضربت بدنیای عجایب پرتاب شده بودند ، دستاوردهای خود را بصورت امتیازات عظیمی‌نسبت بمردم عادی کشورشان فرض کردند ودر قدم اول این حس تبختر آلود را بصورت تفاوتی خود نمایانه بصورت مردم‌زدند . اغلب اینان نه‌تنها سر ووضع‌خود را یکباره عوض کردند و«فکلی» شدند بلکه با تقلید آداب فرنگی ، بکار بردن لغات واداهای فرنگی نخستین مفهوم غلط روشنفکر را بذهن عوام‌الناس وارد کردند.

در آن‌زمان‌مردم این گروه‌رافکلی نامیدند کلمه‌ای که بعدها باهمان مفهوم طنز آمیز به جعفرخان ـ ژیگلو ـ ماساچوستی ـ دارنده ام‌سی‌ـهاروارد‌ی‌وغیره‌اطلاق‌شد. درمورد آغاز این‌نحوه تلقی‌چندین شاهدوسند داریم که به دوتای آن اشاره میکنیم : یکی داستان‌قدیمی «فارسی شکر است» نوشته«جمال زاده» که برای نخستین بار در ادبیات فارسی از روبرو به‌نقاشی غلو آمیز یک فکلی ـ روشنفکر پرداخته بود و دیگری نمایشنامه «جعفر خان از فرنگ برگشته» با مضمونی مشابه اولی .

کاری نداریم که درهمان زمان که این تلقی ، مطرح شده و بار میگرفت روشنفکران واقعی این‌مرز وبوم همچون میرزاآقاخان‌کرمانی‌ـ دهخداـ و تاحدودی کسروی در سایه قرار داشتند یا به جهات دیگری زبان زد خلایق بودند.

مجملا این تلقی مردم عاری از روشنفکری تا زمان ما هم تقریبا وجود دارد ، حتی در خودکسانی که کباده روشنفکری می‌کشند ، و بقول آقای رئیس دانشگاه از روشنفکری به تریانشینی ومخالفت حرفه‌ای‌بامخاطب‌موجوددلخوشند، یاآویختن ریش وگیس رااول و آخر کتاب روشنفکری میدانند . این تلقی آنچنان عام است که بسیاری ازجوانان فهیم این‌روزگار اطلاق صفت روشنفکر راتوهین بخود میدانند .

اکنون حدود این درک غلط را از مفهوم روشنفکر مشخص کنیم. کنیم .

بزعم این دسته از خلائق ، روشنفکر آدمی است‌که تحصیلات عالیه دارد ، رفتاروکردارویژه‌ای خلاف همگان را تقلید میکند ،واز تبعیت آداب و رسوم بومی متنفر است یا این آداب و رسوم رابه نحوی توریستی‌ومتظاهرانه مورد بهره‌برداری قرار میدهد . خواهید پرسید اگر روشنفکر چنین نیست پس‌تعریف‌واقعی‌اش کدام است ؟

دوست دارم این تعریف را از طریق سلب و حذف آغاز کنم : روشنفکر لازم نیست حتما تحصیلات عالیه داشته باشد . روشنفکر لازم نیست حتما از نظر سر و وضع با مردم عادی تفاوت‌داشته باشد روشنفکرلازم نیست حتما مخالف حرفه‌ای باشد . روشنفکر لازم نیست در چند زبان خارجه تخصص‌داشته باشد و بویژه روشنفکر یك «لغت‌پران» نیست . روشنفکر لازم نیست حتما در مورد علوم یا فنونی تخصص داشته باشد.

با در نظر گرفتن صفاتی که بطور مشروط سلب کردیم باید اشاره کنیم که روشنفکر باید از فرهنك عمومی زمان خود بهره داشته باشد روشنفکر باید عمیقا جامعه خود را بشناسد و بویژه در مسائلی از آن که اظهار نظر میکند دارای تجارب علمی و نظری باشد ، روشنفکر باید از اخلاق ویژه‌ای‌بهره‌مند باشد یعنی سازشکار نباشد ، ملاحظه کار نباشد و از ارائه نظرات واقعی‌خود ابا نکند ، در خدمت چنین روشی است که دانشهای روشنفکر معنی پیدا میکند .

بدین طریق کاربرد و حوزه عمل روشنفکر عبارت است از اظهار نظر و راهگشائی‌درموارد اظهار نظر و راهگشائی‌در مواردی که یك راه حل کلاسه شده وجود ندارد یعنی بعبارت دیگر کاری‌ازدست متخصصان کتابی ساخته نیست .

بنابراین هم‌آن‌گروه ظاهرساز شلتاق کن‌شلنك‌انداز روشنفکر نیستند ، هم آن‌عوام فریبان قلمبه‌گوی‌مخالف‌پیمای‌فرصت‌جو وهم جماعت دارندگان‌تحصیلات عالیه و تخصص های گوناگون و جعفر خان های مدل روز . که اینان فارغ‌التحصیل یا با سوادند نه روشنفکر .

روشنفکر ممکن‌است‌متخصص باشد ، اما هر متخصصی روشنفکر نیست .

اصالة‌الصحة و تهاتر

علی جواهر کلام

تا موقعی که دانشگاه تهران‌مستقل نشده‌بودمدارس عالی مانند مدرسه پزشکی‌ـ مدرسه حقوق و علوم سیاسی زیر نظر وزارت معارف (آموزش و پرورش) اداره‌می شددر یکی از آن‌سالهابرای نظارت در امتحانات نهائی مدرسه حقوق من بعنوان‌ناظر و بازرس حضور داشتم جزء سایر دانشجویان یك ـ دانشجوی ایرانی غیر مسلمان هم بود از این دانشجو خواستند موضوع « اصالة الصحة و تهاتر» را بیان کند .

دانشجو که فارسی روان نمیدانست جواب داد اصالة الصحة یعنی همه کار ها از بیخ درست است مگر اینکه وسط کار خراب شود و اما «تهاتر» یعنی من پنج تومان از شما طلب دارم شما یك کتاب پنج تومانی بمن‌میدهید حساب ما پاك میشود این‌به آن درکه همان تهاتر باشد .

استادان فهمیدند که دانشجو مطلب راخوب‌فهمیده ولی فارسی او خوب نیست لذا باو نمره قبولی دادند بشرط اینکه بعد از تابستان فارسی را امتحان بدهد دانشجو سه ماهه تابستان زحمت کشید و فارسی‌راخوب یاد گرفت و در امتحان تجدیدی قبول شد و امروز همان‌دانشجوی‌لیسانسیه یکی ازو کلای درجه اول‌دادگستری است .

ای کاش حالا هم بهمان اندازه‌به‌آموختن زبان فارسی اهمیت میدادند .

حاشیه پرداز

هادی خرسندی

سمت ابوی فراموش نشود

تلفن مستقیم آقای دکترسام، وزیر کشور ، زنگ می زند . هنوز آقای وزیر گوشی راکاملا برنداشته است ، که طرف ، ازآن سر سیم ، شروع به صحبت میکند :

ـ قربان سلام عرض میکنم. حال مبارک چطوراست ؟ خوب هستید که انشاءالله ؟ تازگی چه خبر ؟ راستی شنیدم میخواهید شناسنامه مردم را باطل کنید .

ـ بله همینطور است .

ـ روزنامه نوشته بود میخواهید جای شناسنامه های فعلی ، کارت شناسائی به مردم بدهید .

ـ چنین قراری هست .

ـ قربان بنده میخواستم استدعاکنم حالا که اینطوراست امر بفرمائید درکارت شناسائی جدید بنده ، سمت ابوی‌راهم بنویسد . میدانید جناب‌وزیر ؟ این نسل جوان بی مطالعه و بی سواد است ، این چیزهارا نمی داند . ناسلامتی پدر ما توی این مملکت ، کابینه‌می‌برد ومی آورد .

ـ جای تاسف است آقا . بهرحال چنین کاری‌امکان‌ندارد.

ـ آخر جناب‌وزیر . ماهم توی این مملکت آبروداریم ، اعتبار داریم . باید روی پای خودمان بایستیم . چه اشکالی دارد که شغل ابوی راهم جلوی اسمش بنویسید ؟

ـ قانون اجازه نمیدهد آقا .

ـ ای آقا ! این قوانین راهم خود ابوی تویش دست داشت. خدا بیامرز هفتاد سال‌پیش با یک تلفن ، هرتغییری‌میخواست، توی قوانین می‌داد !

ـ آقای محترم هفتاد سال قبل که در ایران تلفنی وجود نداشت .

ـ بله بله . ولی ابوی بنده یک تلفن داشت ! اصلا امر بفرمائید همین راهم توی کارت شناسائی بنده بنویسند،خواهش میکنم جناب وزیر . استدعا میکنم ... ماهم میخواهیم توی این مملکت روی پای خودمان بایستیم . بالاخره یک لطفی بفرمائید . خیلی ممنونم . قربان حضرتعالی .

چهل سال قبل در همین روز

نطق رئیس مجلس راجع به جشن‌های فردوسی و تعطیل جلسات

دادگر

در جلسه علنی مجلس شورای ملی ، آقای دادگر رئیس مجلس طی‌نطقی‌اظهار داشت: آقایان نمایندگان‌تقاضا فرموده‌اند جلسه مجلس شورای ملی قدری بتاخیر افتد که به ادراک جشن مجلل فردوسی نائل شوند و بتوانند در این شادمانی ملی شرکت نمایند (صحیح است) با کمی غرور و حماسه باید ادعا کنیم که ما در یکی از ادوارخوب و روشن ملی خود زندگانی میکنیم وکار ما از مسائل‌جاری و عادی بالا گرفته در مطالب روحانی و ادبی وارد شده با مفاخر ملی‌وافتخارات اجتماعی مساس پیدا کرده‌ایم (صحیح است) احترام به فردوسی احترام به مدنیت و انسانیت و تکریم فردوسی ، تکریم‌ادبیات وتاریخ و معارف است . خدای توانا به آن رادمرد بزرگی‌که ظهور اینگونه افکار بلند را در دماغ ما سبب شده است پاداشی بدهد که با بزرگی خوداو متناسب‌باشد (انشاءالله) و مارا موفق سازد که باینگونه زندگانی پراز مجد و عظمت سالهای دراز در تحت حمایت عالیه‌اش زیست کنیم وبا زبان شیرین و نمکینی که فردوسی بزرگ برای ما یادگار گذاشته از سعادت این ایام بحث‌کنیم. جلسه را برای روز پنجشنبه سوم‌آبان معین میکنیم ودستور انتخاب هیئت رئیسه خواهد بود .

سلسله راهنمای تاریخی

آندره‌گدار

نخستین شماره سلسله راهنمای تاریخی‌ازطرف وزارت معارف (اداره عتیقات) تالیف‌مسیوگدار مدیر کل‌عتیقات و موزه بزبان فرانسه که بقلم آقای رشید یاسمی ترجمه شده به اداره روزنامه واصل گردیده است . چنانکه‌درمقدمه نشریه مزبور متذکر شده‌اند بمناسبت تصادف انتشار این رساله مفید با جشن فردوسی نام آنرا «ازقصرشیرین‌بطوس» اختیار نموده‌اند و محتوی خلاصه سودمندی از آثار و ابنیه تاریخی واقع‌درعرض‌راه و دارای جدولی است‌که مبین مسافات شهر های واقع درراه مذکور نسبت بهمدیگرمیباشد.

دعوت به کلوب ایران

از طرف وزارت داخله بمناسبت جشن هزارمین سال تولد فردوسی دعوتی برای روز جمعه آتیه (۱۳ مهر) در کلوب ایران بصرف ناهار بعمل آمده است . در این ضیافت هیئت دولت و رجال‌ومحترمین و تمام مستشرقین‌دعوت دارند.

بلدیه طهران

تعداد ده راس اسب جوان بی‌عیب برای نقلیه احتیاج دارد . داوطلبین فروش‌ازتاریخ نشر این اعلان لغایت پانزده روز برای ارائه و معامله اسب به اداره‌مباشرت بلدیه مراجعه نمایند .

گزارشهای خارجی

داستان دزدیدن بچه لیندبرگ

کلنل لیندبرگ

واشنگتن ـ از طرف وکیل عمومی اعلام گردید ریچارد هاپتمان که در قضیه دزدیدن بچه کلنل لیندبرگ هواپیمای مشهور آمریکا دخالت نموده بود توقیف گردیده است . قضیه توقیف هاپتمان‌ودزدیدن بچه لیندبرگ بقرار ذیل میباشد : پس‌ازاینکه دزدان بچه لیندبرگ را سرقت نمودند به لیندبرگ اطلاع‌دادند که باید پنجاه هزار دلار به آنها بپردازد تا بچه را سالم به اوردکنند . لیندبرگ هم‌بوسیله دکتر کندن مبلغ مزبور را فرستاد و بطوریکه کندن اظهار میدارددرقبرستان سنت ریموند در ناحیه برانکس . هاپتمان وجه را از وی دریافت نموده بود . متخصص خط شناسی بطور یقین اظهار داشته است که مراسلات واصله بدکترکندون در ضمن مذاکرات راجع به وجهی که‌دزدان مطالبه میکردند بخط هاپتمان میباشد . معذلک دکتر کوندون نتوانسته است بین هاپتمان و شخصی موسوم به جان که در قبرستان‌برانکس با وی ملاقات کرده است‌شباهت تامی قائل شود . مشارالیه اظهار میدارد که بین این دو نفر شباهت مختصری وجود دارد ولی جان مبتلا بیک‌سرفه دائمی بود که بنظر مزمن میرسد درصورتی که هاپتمان چنین مرضی ندارد . گفته میشود یک شخص مظنون دیگری‌موسوم به فیشر درموقعی که‌از اتازونی عازم‌آلمان گردید مبتلا به چنین سرفه دائمی بوده است .

نطق رئیس جوانان هیتلری

بالدور فن شیراخ

کونیکزبرگ ـ مسیو فون شیراخ رئیس جوانان هیتلری در ضمن نطقی که در پروس شرقی ایراد نمود تکالیف و وظایف جوانان آلمان‌رابرشمرد و گفت : ماها نباید مثل اشخاصی باشیم که میخواهند فقط‌زندگی خود را تامین‌نمایند بلکه باید ساعی باشیم که به مرد های بی‌غرض سالهای گذشته شباهت داشته باشیم .

برخی ازحقوق جوانان صحبت میکنند درصورتیکه نسل جوان فعلی دارای هیچ نوع حقوقی نبوده و بلکه فقط یک تکلیفی دارد که از هرحقوقی‌واجب‌تر میباشد و آن این است که جوانان بمراتب بیش ازنسلهای گذشته حیات خود را در راه مبارزه برای بقاء ملت وقف نمایند .

«نقل از اطلاعات دهم مهرماه ۱۳۱۳»

اطلاعیه مرکز آزمون‌شناسی

درباره شرکت کنندگان دررشته انگلیسی قسمت صبح مدرسه عالی ادبیات و زبان های خارجی

افرادی که اسامی آنان دراین اطلاعیه‌درج گردیده بارعایت حق‌تقدم میتوانندبرای‌ثبت‌نام خود درروز پنجشنبه۱۲ر۷ر۵۲ بمدرسه مذکور مراجعه نمایند .

لیست افراد ذخیره سوم مدرسه عالی ادبیات وزبان های خارجی رشته زبان انگلیسی صبح

نام خانوادگی نام

قره‌زاده شهلا
ایرانپورملک منصور
پرویز پروین
الفتی محمدسعید
نیکپورنزهتی منیژه
ابوالفتحیان منیژه
روغنی‌یزدی داود
گلستان طهرانی فائقه
مجدپور فاطمه
بدرنوع بشر جعفر
پاکروح هما
بط کوچار آلبرت
رجائی سلیمه
شکیبانژاد هادی
فریور محسنی میرحسن
کنعانیان صدیقه
کرندیان فریماه
لطیفی اهواز مهوش
مولایی‌شرق سوریه
غنی‌نژادی اهری یونس
حسینی طهرانی پروین
خجسته سعید
سوداگر مریم
مستقیمی منیر
امیرپور غلامعلی
حقیقی‌پور منصور
لطیفی عباس
مفتون فرهاد
راست گفتار سیما
بنائی‌زاده پروین
سلیمی فریدون
فدوی بوستانی کاظم
وکیل‌زاده هدا
جلالی سیدوحید
صادق شبیری نسرین
قاسمی ناهید
معین جهرمی منصور
شکوهی‌نیا ناصر
قربانی زهراء
ایمانی علیرضا
عطاری محمد رضا
مرتضی‌پور کیامرث
فقیهی امام چای پروین
بهبودی سراج فریال
پیروان کاوه
شاکر مهوش
محمدی عبدالله
میرقریشی رودبنه مینوش
هوشمند محسن
مستوفی خسرو
ایزد سید محمود
الفقیه شکوفه
فقیهی پروانه
فتحی شهین
نظرعلی شهناز
سید عرفانی شمسی‌السادات
گلبرگ مژده
ناظری شمس‌الملوک
جدلی مهزاد
جعفری سید محمود
علیزاده سقطی مهوش
فاضلی امیر
نمازی شهروز
برازجانی فریده
جزایری مقدسی سکینه
طبطبائی مهناز
شهمن فرزانه
واصل‌زاده آذرمیدخت
نفیسی مقدم طهرانی احمد
حنیفه ناهید
نوذری عبدالرسول
رحیمی غلامعلی
هورمزدی مینا
علمی غزال سادات
کورس مهر شهره
سید پروین
حریری منفرد زهرا
ریاحی دهکردی پروین
نیکزاد مهران
مهدیانی سراب سارا
صدریه لیلا
امینی توران
آذرنیا محمود
صفوی حمید
سعیدی ژیلا
محبی هدایت‌الله
اسدی راشدی توفیق
جوادی تیمور
فامیلی ترانه
گنجی جامه شوران حمید
مرشدی میبدی جمال
غفوری منصور
نوچیان پروین
اسدزاده تبریزی هوشنگ
اعتضادالسلطنه معصومه
پرویزی نیا منیره
دربندی خراسانی محمدعلی سعید
دوستی محمود
زندیان فاطمه
طوافی نیره
احمدی زید آبادی حسین
طالقانی آذر

اطلاعیه

مدرسه عالی ادبیات وزبانهای خارجی

پیرو آگهی آزمون شناسی در مورد اعلام اسامی افرادذخیره سوم رشته زبان انگلیسی صبح باطلاع داوطلبان ثبت نام ذخیره‌سوم این رشته میرساند که موعد ثبت‌نام روز پنجشنبه ۱۲ مهر ماه از ساعت ۹ صبح بترتیب تقدم مراجعه به میزان مورد نیاز خواهدبود داوطلبان باید فتوکپی دیپلم یا پروانه قبولی ششم متوسطه‌ـ سی‌و هشت هزار ریال وجه نقد ـفتوکپی نظام یا خدمات اجتماعی‌رسید تقاضای ارزش تحصیلی از اداره کل امتحانات (واقع در جاده‌قدیم شمیران جنب محل سابق وزارت بهداری) ـ ۱۸ قطعه عکس۴×۶ همراه خود داشته باشند .

آ ـ ۱۲۸۲۵ ۱ـ۳

اخیرا تعدادی سفته با جعل امضای این جانب و متن‌ماشین تحریر در دست اشخاص‌ملاحظه جاعل شناخته شده و موضوع از طرف مقامات مربوطه تحت رسیدگی است .

بدین‌وسیله باطلاع عموم می رساند که اگر سفته این جانب ارائه گردید قبل از استفسار از صحت و سقم آن از اخذ آن خودداری کنند والا به عنوان سوء استفاده از سند مجعول تحت تعقیب قرارخواهند گرفت.

صالح ـفتاح‌نژادـ خیابان‌وصال شیرازی

جوهر کوئینک پارکر در ۶ رنگ زیبا

SUPER Quink PARKER

CONTAINS SOLV-X

برای اطمینان بیشتر جوهر سوپر کوئینک با سرپوش پلمپ شده عرضه میشود

گروه فرهنگی خوارزمی

(فرگام)

برای کلاسهای کنکور ریاضی و طبیعی ثبت نام می‌کند .
شروع کلاسها از دهم مهر ماه است .
نشانی : خیابان روزولت ـ بالاتر ازامجدیه ـ مقابل سینما دیاموند تلفن : ۸۲۰۱۵۳ ـ ۸۲۳۴۴۰

WANTED URGENTLY

The Department of Environment needs specialists as follows (knowledge of English and technical report writing preferred).

1. Sanitary (environmental) engineers laboratory and field experience in water pollution control.
2. Chemists with minimum B.S. or 5 years experience in air, water, waste water and soil analysis.
3. Microbiologists with minimum B.S. or 5 years experience in bacteriological and other biological laboratory work.
4. Entomologists or Agricultural engineers with experience in agricultural or medical entomology, minimum B,S. or 5 years experience in laboratory and field work.
5. Translators, part-time and full time, with experience in technical and scientific translation for English, Russian, Hebrew, French, German and Spanish.
6. Libraries experienced in technical and scientific books are articles and documentation.

Applicants address themselves with Resume's to Department of Environment, Box 1430 (66 Nurzad Ave., 25 Shahrivar Sq., Tehran).

Sar Cheshmeh Copper Mining Co.
Water Development Project
Contract No. 3

TENDERS will shortly be invited for the construction of the civil works associated with the Water Development Project of the Sar Cheshmeh Copper Mining Co., in the vicinity of Sar Cheshmeh.

The works include (a) the supplying and laying of 45 km of 28 inch o.d. steel pipeline of varying thicknesses between 3/8 inch and 5/8 inch for working heads up to 1100m together with 3.5 km of 20 inch o.d. steel pipeline for working head up to 200m, (b) the construction of a steel framed pumping station building approximately 61m x 32m overall with all ancillary works, (c) the construction of an embankment of approximately 30m maximum height and 200m crest length to form a terminal storage reservoir.

Contractors who have experience of similar works and who wish to be included in the list of selected tenderers are invited to apply in writing to the Company's Consulting Engineers: Binnie & Partners, Artillery House, Artillery Row, Westminster SW1P IRX England not later than October 15, 1973, giving brief details of similar works completed recently by them and also the names and addresses of referees who will be prepared to vouch for the applicants capability, resources and financial standing.

The company does not bind itself to invite tenders from all or any of the applicants and no reasons will be given for the rejection of any application.

آگهی حراج

بانک سپه تعدادی اثاثیه فرسوده از قبیل دستگاه دندانپزشکی، میز و صندلی ، پرده ، پنکه ، آبسردکن ، کولر ، ماشین تحریر، تلفن مغناطیسی ، مقداری آهن آلات و غیره را از طریق حراج عمومی بفروش میرساند .

طالبین میتوانند روز یکشنبه پانزدهم مهر ماه جاری ساعت ۲٫۵ بعدازظهر در محل شعبه بازار حضور بهمرسانند .

بدیهی است بانک در رد یا قبول یک یا کلیه پیشنهادات مختار است بهای وسائل فروخته شده نقدا دریافت می گردد و حق حراج بعهده خریدار میباشد .

بانک سپه

آگهی استخدام پزشك متخصص جراح عمومی

نیروی هوائی شاهنشاهی یکنفر پزشک متخصص جراح عمومی را که دارای شرایط زیر باشد با حقوق مکفی بطور رسمی ، پیمانی و یا موقت جهت خدمت در بوشهر استخدام می نماید .

۱ـ تابعیت ایران .
۲ـ نداشتن سوء پیشینه .
۳ـ دارا بودن صحت مزاج برابر گواهی بهداری نیروی هوائی شاهنشاهی .
۴ـ متدین بیکی از ادیان (اسلام ، مسیحی ، کلیمی زرتشتی)

داوطلبان میتوانند برای نام‌نویسی وکسب اطلاعات بیشتر از تاریخ ۱۴ر۷ر۵۲ روز های زوج از ساعت ۸ الی ۱۱ با دردست داشتن عین مدرک تحصیلی وشناسنامه عکس دار به بهداری نیروی هوائی شاهنشاهی واقع در خیابان فرح آباد ژاله مراجعه نمایند .

م الف ۱۱۹۶۷

نیروی هوائی شاهنشاهی

گروه فرهنگی آذر

باطلاع داوطلبان کلاسهای ششم ریاضی وطبیعی شبانه میرساند:

که‌این کلاسها که با کادر مخصوص گروه فرهنگی آذر تدریس میشود از روز شنبه چهاردهم مهرماه شروع بکارخواهدنمود داوطلبان برای ثبت نام بادو قطعه‌عکس به نشانی های زیر مراجعه نمایند .

۱ـ دبیرستان شماره۱آذر.خیابان نادری چهارراه قوام‌السلطنه تلفن ۶۶۷۱۷۰ ـ ۴۳۶۴۲
۲ـ دبیرستان شماره ۲آذرمیدان بهارستان ـ صفی‌علیشاه تلفن ۳۱۸۴۸۱ ـ ۳۰۱۱۰۶

گروه فرهنگی آذر

تشکیل کلاسهای آمادگی کنکور

رشته های ریاضی ـ طبیعی و ادبی را در مهر ماه باطلاع میرساند .

این کلاسها با کادر مخصوص گروه فرهنگی آذر تدریس میشود و در طول ترم از داوطلبان آزمایشاتی مشابه امتحانات کنکور سراسری بعمل میاید که نتایج آن کتبا به اطلاع خواهد رسید

داوطلبان برای ثبت نام می‌توانند ازساعت ۴½ الی۸ بعد از ظهر بادر دست داشتن‌دو قطعه عکس به نشانی های‌زیر مراجعه نمایند .

۱ ـ دبیرستان شماره ۱ آذر . خیابان‌نادری چهار راه قوام‌السلطنه تلفن ۴۳۶۴۲ ـ ۶۶۷۱۷۰
۲ ـ دبیرستان شماره ۲ آذر . میدان بهارستان. صفی‌علیشاه تلفن ۳۱۸۴۸۱ ۳۰۱۱۰۶

کشت موز

درجنوب کشور توسعه‌می‌یابد

★ امکان جانشینی موز با محصولات صیفی و سایر محصولات در سواحل جنوبی کشور وجود دارد.

مردم ایران به موز علاقه زیادی دارند و بهمین جهت اقداماتی در زمینه ازدیاد محصول موز بعمل آمده است .

زراعت موز پر منفعت ترین محصول روستا های حومه بندر عباس و شهرستان میناب را تشکیل میدهد اما بعلت این که‌در بعضی از مناطق بندر عباس و میناب آب شور می باشد باوجود خاک مستعد امکان توسعه کشت موز وجود نداشته است ولی با ایجاد سد میناب امید می ـ رود آب کافی برای توسعه کشت موز تامین گردد . اما با این وصف تا ساخته شدن سد میناب در مزارع موجود باید اقدام بترویج کشت کشت آن نمود . معمولا بطور متوسط در زراعت های بزرگ از هر هکتار ۷۵۰ خوشه موز در سال بدست می آید . ولی در صورتی که شرایط بهتر از نظر خاک و آب و توجه و مدیریت ایجاد گردد میزان برداشت افزایش خواهد یافت .

در جنوب ایران متوسط مقدار محصول فعلا حدود ده تن در هکتار است گه با اخذ تجربیات بیشتر و امکان بکار بردن تکنیک های جدید تر میزان محصول را می توان افزایش داد، افزایش کشت محصول موز باعث خواهد شد که واردات موز کاهش پیدا نماید و ارز کمتری برای خرید موز به خارج پرداخت گردد .

با علاقه‌ایکه مردم برای مصرف موز دارند هر ساله مبالغ هنگفتی ارز کشور به خارج می رود . مطابق آمار وزارت اقتصاد در سال ۱۳۴۴ فقط مبلغ ۷۵۹۷۰ ریال ارز برای ورود موز پرداخت شده است . اهمیت موز برای بعضی کشور ها بقدری است‌که یکی‌ازارکان مهم‌اقتصادی آنان را تشکیل میدهد مثلا درآمد سالیانه دولت هند از موز بالغ بر دویست میلیون دلار است . در اکثر کشور های جهان که استعداد کشت موز دارند این محصول اقتصادی ترین زراعت ها را تشکیل میدهد و بسهولت در زمینی که ۱۵ کیلو گندم یا ۴۵ کیلو سیب زمینی تولید می شود می توان ۱۸۱۶ کیلو محصول موز تولید نمود.

کشت موز با توجه به این نکات نسبت به سایر کشت ها دارای صرفه اقتصادی بیشتری می باشد . درآمدی که زراعت موز در یک واحد زراعی در سال در کشور دارد برابر ۲۳۰۰۰ تومان است که با توجه به هزینه هائی که کشت موز در بردارد درآمدی که نصیب روستائیان می گردد حدود ۱۱۰۰۰ تومان در سال است که این درآمد می تواند زندگی روستائیان را بهبود بخشد .

امکان جانشینی موز با محصولات صیفی و سایر زراعت های فصلی در سواحل جنوبی‌کشور وجود دارد . در حال حاضر بیش از ۸۰۰ واحد تولیدی در بندر عباس و میناب وجود دارد که زراعت عمده آنان را گوجه فرنگی ، بادمجان ، خیار سبز ، هندوانه پیاز تشکیل می‌دهدکه درآمد خالص متوسط از هر هکتار صیفی زمستانه۴۰۰۰ تومان است که متاسفانه این مبلغ نیز در بعضی از سال ها بواسطه عوامل نامساعد جوی کاهش مییابد از طرف دیگر کشت های متوالی صیفی در مزارع مورد بحث باعث اشاعه امراض گردیده و کشت را غیر اقتصادی نموده بنابراین باید این واحد های تولیدی را علاقه‌مند به کشت موز نمود .

در بعضی از ممالک موز را بعنوان زراعت موقت انتخاب نموده و به کشت درختان چند ساله دیگر بعنوان نبات اصلی مبادرت می کنند . تا پس از پایان دوره بهره برداری مزرعه موز بباغ نبات گرم سیری تبدیل شده باشد که برای این منظور در مزارع موز جنوب کشور نهال‌انبه بهتر است کاشته شود . در پایان باید اضافه کرد که بعلت اقتصادی بودن‌کشت موز در مناطقی که شرایط اقلیمی اجازه می دهد باید در توسعه کشت آن اقدامات بیشتری انجام گیرد .

التصاب در وزارت کشاورزی

از طرف وزیر کشاورزی و منابع‌طبیعی آقای دکتر منوچهر کی‌مرام‌به سمت رئیس مرکز تحقیقات دامپروری کشور منصوب شد . دکتر کی‌مرام دارای مطالعات وسیع در امر دامپروری است و در کشور های آفریقائی ، آرژانتین ، برزیل ، فرانسه ، تحقیقات وسیعی را در امر دامپروری و تولید گوشت انجام داده است .

مالیات

ضریب مالیات بیمه گران

وزارت دارائی لغو تبصرمیک ضرائب مالیاتی سال ۵۲ عملکرد سال ۵۱ را بحوزه های مالیاتی تهران و پیشکاریهای دارائی در شهرستانها ابلاغ کرد .

بالغو تبصره مذکور ، مالیات سال ۵۱ اصناف ، بر مبنای مالیات سالهای ۴۷ تا ۵۰تعیین نخواهد شد و بهمین جهت ممیزین مالیاتی روی درآمد اصناف بررسی مجدد انجام نخواهد شد و بهمین جهت ۵۱ آنان را صادر خواهند کرد .

مالیات سال ۵۱ که در سال جاری تعیین میشود ملاک عمل تشخیص مالیات ۴ سال بعد نیز میباشد .

در ضرائب مالیاتی سال ۵۲ عملکرد سال ۵۱ برای بیمه‌گران ضرائب تازه‌ای تعیین‌شده‌است.

ضریب مالیاتی بیمه کنندگان (مستقیم وآتکائی پس ازوضع بیمه های آتکائی) ۳۵ درصد وجود دریافتی و ضریب مالیاتی بیمه کنندگان (شعب ونمایندگی شرکتها و موسسات بیمه‌خارجی) ۱۲ درصد از کل بیمه نامه های صادره در ایران و ضریب مالیاتی بیمه کنندگان (شعب ونمایندگی شرکتها و موسسات بیمه خارجی) ۶۰ درصد از سایر وصولی‌ها میباشد .

ضرائب فوق در مورد زیر اعمال میشود مودی ازتسلیم اظهارنامه مالیاتی در موعد قانونی خودداری کرده باشد ویا اینکه دفاتر مودیان ازطرف ممیزین مالیاتی مردود شناخته شود .

اخبار اقتصادی جهان

کاهش کمك های‌آمریکا

پاریس

سازمان توسعه و همکاریهای اقتصادی (او ـ ای ـ سی ـ دی) در گزارش خود اعلام کرد که کمک های رسمی امریکا به ممالک درحال توسعه در سال گذشته از ۳۲درصد تولید ناخالص ملی این کشور در سال ۱۹۷۱ به ۲۹ درصد کاهش یافت . گزارش مذکور همچنین نشان میدهد کهکمک امریکا در مقام مقایسه با حدمتوسط کمک ۱۵ عضو دیگر « او ـ ای ـ سی ـ دی » (۳۸درصد تولید ناخالص ملی) درسال گذشته بصورت نامطلوبی پائین است .

ارزش اسمی کمک های رسمی توسعه‌امریکا در سال گذشته به ۳ میلیارد و ۳۴۹ میلیون دلار ثبت گردیده است که کمتر از یک‌درصد و بسیار پائین‌تر ازافزایش قیمت‌ها ،افزایش یافت .

از سوی دیگر مجموع کمک های رسمی و خصوصی امریکا برای امر توسعه ۶۴درصد تولید ناخالص ملی این کشور بوده است و رقم مجموع کمک های اعضای دیگر ۸۹ درصد تولید ناخالص ملی میباشد .

خبرگزاری رویتر

فروش طلا

وزیر دارائی افریقائی جنوبی اظهارداشت احتمالا افریقای جنوبی در سال جاری از فروش طلا ۲٫۷ میلیون دلار بدست خواهد آورد . این رقم تقریبا دو برابر میزان‌فروش سالیانه طلا درسال گذشته است . وزیر دارائی افریقای جنوبی افزود که این‌کشور در سال جاری تقریبا تمام طلائی راکه تولید میکنند بفروش میرساند . وی گفت افزایش تولید طلا بعلت افزایش بسیار زیاد قیمت طلا دریکسال گذشته میباشد .

خبرگزاری رویتر

افزایش قیمت فرآورده های نفتی در آمریکا

خبرگزاری فرانسه از امریکا گزارش‌میدهد که مقررات مربوط به ممنوعیت افزایش‌قیمت فرآورده های نفتی از روز دوشنبه ۲۰آوت در ایالات متحده امریکا لغو خواهد شد و تولید کنندگان وواردکنندگان میتوانند قیمت های خود را افزایش دهند .

معهذا گفته میشود که قیمت بنزین وگازوئیل تاتاریخ سی و یکم اوت‌همچنین‌ثابت خواهند ماند وافزایش پیدا نخواهد کرد .

بهبود تراز پرداخت های آمریکا

واشنگتن :

بل ولکر معاون وزیر خزانه‌داری امریکا اظهار داشت : تراز بازرگانی امریکا کمطی دو سال گذشته دچار کسری گردیده بود در ۱۹۷۴ مثبت خواهد بود .

وی همچنین گفت : ذخایر طلا و دارائی های معادل طلای امریکا بعلت کاهش ارزش دلار نزدیک به ۲٫۵ میلیارد دلار افزایش یافته است . ولکر افزود تراز پرداخت های امریکا همچنان با کسری زیادی مواجه است لیکن از میزان ۱۰ میلیارد دلارکسری اولیه پائین‌تر آمده استو رو به بهبوداست.

«خبرگزاری آسوشیتدپرس»

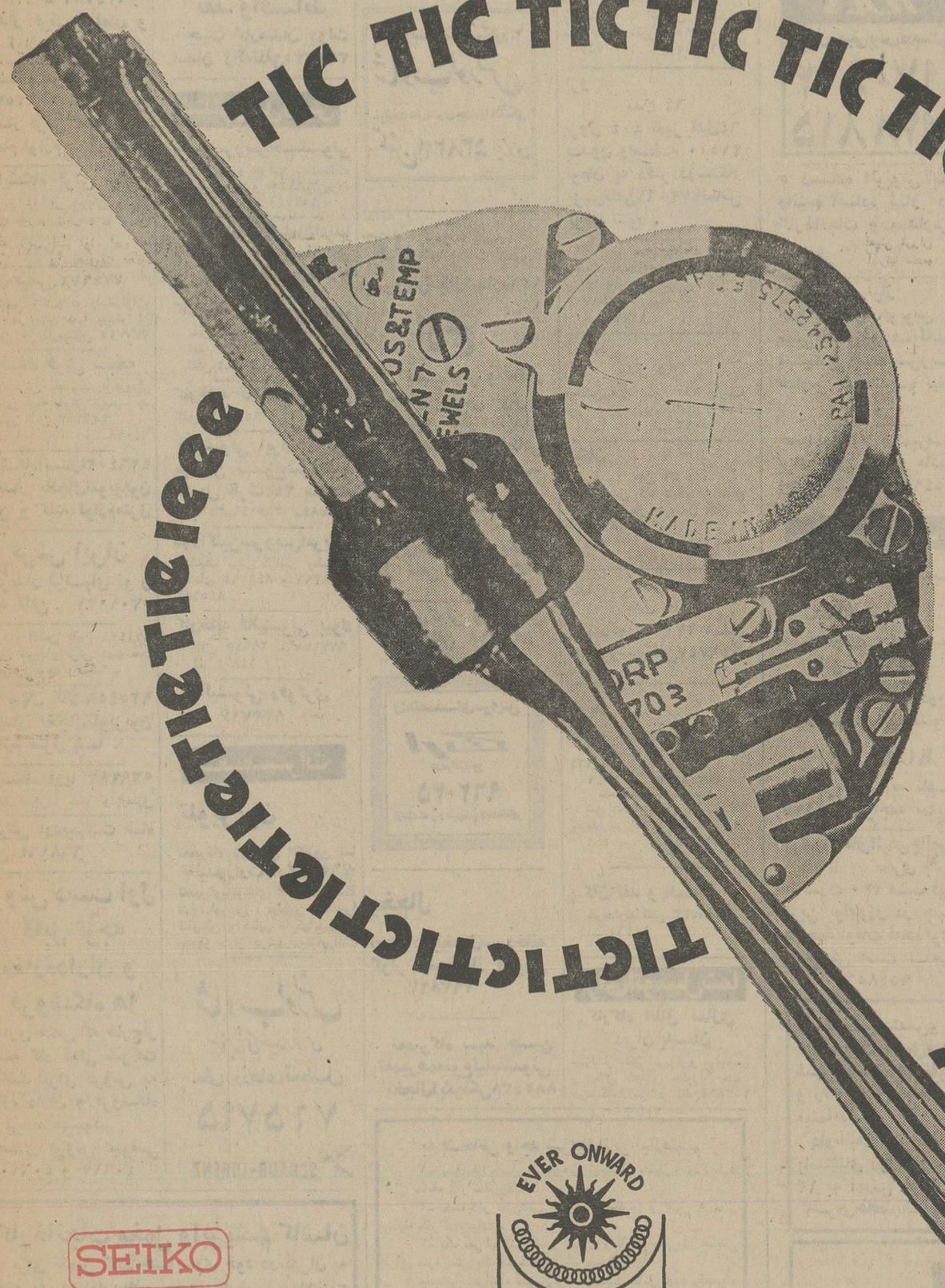
TIC TIC TIC

نیازمندیهای شما

نیازمندیهای اطلاعات
تلفنی آگهی قبول میکند
تلفنهای ۳۱۱۲۲۴-۳۱۱۲۲۵
۳۱۱۲۲۹-۳۱۱۲۳۰

اثاثیه

خرید
بازرگانی فرش کیهان ۸۳۰۹۰۴ و ۸۲۳۷۷۶
خریدار نقدی همه‌رقم فرش کهنه و نو جهت صادرات روزولت میدان ۲۵ شهریور .

فروشگاه فرش آسیا ۹۲۵۱۰۲ و ۹۲۲۸۳۲ با سابقه ترین خریدارقالی و قالیچه های کهنه ونو یخچال برقی و نفتی تلویزیون بقیمت‌عادلانه

فرش شایان
۶۶۱۰۶۹
خریدار قالی و قالیچه کهنه و نو جهت‌صادرات کاخ‌نرسیده به شاهرضا

ایران کالا
۹۳۸۰۶۱ ـ ۹۳۴۷۸۱
خریدار فرش مبلمان و کلیه لوازم منزل فوری

نمایشگاه فرش پروین ۹۲۵۳۹۴ با سابقه‌ترین خریدار فرش کهنه و نو و تمام لوازم منزل نقدا

نمایشگاه فرش توکلی
تلفن ۶۲۱۴۰۵ خیابان وزراء بهترین خریدار فرشهای نفیس وکهنه شما
آ ـ ۱۳۲۷۱

ایران فرش ۷۷۴۹۷۲
فرشهای کهنه و نو وسایرلوازم منزل بهر مبلغ نقدا بیشتر از سایرین خریداریم‌تلفن ۷۷۷۰۲۵

فروشگاه فرش سبحه
انواع فرش باقساط وخریدار فرشهای کهنه خوش نرسیده به آیزنهاور تلفن ۹۵۴۱۵۳
۱ـ۱۰ آ ـ ۱۴۰۹۸

فروشگاه‌آستارا۹۲۶۴۰۲ خریدار یخچال‌تلویزیون فرش و کلیه لوازم‌منزل

فرش ایران
خریدار فرشهای نو و کهنه تلفن : ۳۰۱۰۳۱

فرش گلشن تلفن ۶۲۱۴۲۱ بهترین خریدار فرش کهنه همه رقم فرش موجود میباشد.

جهان کالا ۹۲۵۴۵۸ خریدار یخچال‌تلویزیون ولوازم منزل شما .

فروشگاه آریا ۹۲۹۳۹۳
خریدار فرش و سایر لوازم‌منزل

فرش اردیبهشت شاه تلفن ۶۶۸۱۶۴

فروش دست اول قابل توجه مغازه‌داران و فروشگاه ها
مقداری جنس که خارج‌از رشته کار فعلی شرکت میباشد برای فروش به مغازه داران و فروشگاه ها عرضه میشود .
متصدی فروش عیوضی ۴۰۶۱۰ و ۴۰۶۱۲

فروش دست‌دوم
میزوصندلی کودکستانی و دبستانی بقیمت‌ارزان فروشی تلفن ۶۳۸۷۳۴

تعدادی لباس نو ودست دوم فرنگی برای فروش‌سایزهای۳۶ الی ۴۰ روز های ۴ شنبه و پنجشنبه عصر از ساعت ۱۲ وجمعه تمام‌روز تخت طاوس شرقی خیابان امیراتابک پلاک ۱۲۲ تلفن ۸۳۰۲۸۸
۱ـ۳ آ ـ ۱۵۱۰۵

کرایه
تایپ ناصر
کرایه انواع ماشین تحریر تلفن ۸۲۶۲۰۵ دروازه‌دولت مقابل سعدی

مبل ودکوراسیون

پیراهن مبل ۳۱۹۵۰۵
تعویض پارچه مبل ۳۱۹۵۰۵
پرده‌دوزی شهرزاد ۳۱۹۵۰۵

نقد واقساط
جهت کارمندان دولت میدان ژاله‌تلفن۳۱۸۵۳۵

شستشوی مبل وفرش

گلین‌سرویس‌خشکشوئی
مبل فرش و موکت بادستگاه منحصر بفرد و خشکشوئی‌پرده با نصب مجانی ۹۵۲۵۴۶

خشکشوئی مبلمان‌ادیب یکدست ۵۰ تومان در جای خود تلفن۹۵۶۵۶۵

کارخانه قالیشوئی ادیب
تلفن شعبه مرکزی ۹۵۶۵۶۵
تلفن شعبه نواب ۹۵۲۴۵۴
تلفن شعبه کارخانه ۹۵۸۹۵۰

کارخانه قالیشوئی‌اطلس
تلفن ۹۵۲۵۴۶ و ۹۷۵۴۳۰

قالیشوئی ایران دویچ بهترین نوع‌شستشو تحویل ظرف ۲۴ ساعت ۳۵۰۵۴۵ـ۳۵۵۱۴۹ـ۳۵۹۵۸۴

دوراکلین‌سرویس‌امریکا
باتکنیک برتر گرانتر مطمئن‌تر تلفنهای ۸۴۸۳۹۵ و ۸۴۸۳۹۶و ۸۴۵۶۸۳

کارخانه قالیشوئی بیوک
تلفن ۲۹۹۱۵ ـ ۹۷۷۱۱۸
آ ـ ۱۴۸۰۴

قالیشوئی رفوگری ۸۳۳۷۱۷

تعمیرات

تلویزیون
تعمیرگاه تلویزیون الکترون با تائیدوزارت‌کار۷۶۳۶۸۲
تعمیرتلویزیونهای R.T.I-R.C.A شاوب‌لورنس ، فیلیپس ، سییرا تلفونکن و سایر مارکهاسرویس مجهز سیار درشهر وشمیرانات

شاوب لورنس
سرویس‌های سیار فوری
حتی روزهای تعطیل
۷۶۵۷۹۵
SCHAUB-LORENZ

سرویس تلویزیون با ضمانت کتبی تلفن ۹۵۵۸۷۲

تعمیرگاه شاوب‌لورنس مجهز به سرویس سیار بردی‌تهران و شمیرانات تلفن ۸۴۵۰۶۴
SCHAUB-LORENZ

شاوب لورنس
SCHAUB-LORENZ
۳۹۲۴۶۳

سرویس تلویزیون گارانتی تلفن ۶۲۸۳۷۱
سرویس سیار R.C.A.A-R.TI سییرا مدیاتور جنرال الکتریک و گراندیک بویژه شمیرانات .

تعمیرگاه شاین
تعمیر انواع‌تلویزیونهای اروپائی و آمریکائی با مجهزترین سرویس‌تلفن
۶۶۸۲۱۵

سرویس مجازشماره ۲۰
شاوب لورنس
خیابان سی‌متری چهارراه لشگر
تلفن ۵۳۸۳۱۱ ایزدی

کولر
سرویس‌مجازشماره۱۳۱

ارج
نصب‌کولر و کانال و روکش برزنتی کولر و رنگ‌آمیزی کولر ابگرمکن بخاری عباس‌آباد نظامی تلفن های ۸۴۱۱۲۵ ـ ۸۵۲۵۶۸

سرویس‌آبگرمکن ، رنگ وسرویس‌بخاری،روکش کولر تلفن : ۷۶۰۹۹۳

سرویس‌کولر وآبگرمکن فوری تلفن ۸۲۱۷۱۸

راهنمای سرویس
ارج
درسراسرکشور
۹۶۲۰۴۵
ازساعت ۷½ صبح تا ۷½ بعدازظهر

یخچال
تعمیرات یخچال‌سردخانه کولر شوفاژ فوری ۷۹۳۸۹۷

تعمیرگاه سید حسین تعمیرهمه‌نوع‌لباسشوئی یخچال‌آبگرمکن۸۸۲۴۳۸

تعمیریخچال فرژیدر و غیره ۸۳۹۲۲۵

تعمیرگاه یخچال‌فریجیدر اثاث‌یدکی‌موجود۸۴۸۷۵۶

تعمیر کولر ، یخچال ، شوفاژ آبگرمکن فوری ۷۹۶۱۰۳

شوفاژ
سرویس شوفاژآبگرمکن روکش کولر رنگ‌بخاری کانال کشی فوری ۷۹۳۸۹۷

شرکت ایران تاسو سرویس ونصب شوفاژ و تهویه مطبوع کانال ساختمان تلفن ۷۵۱۶۵۱

سرویس شوفاژ
آبگرمکن بخاری کانال ـ کشی ساختمان تلفن ۴۴۲۴۶

فروش اتومبیل

ب. ام . و
مدل ۶۷
ب . ام . و ۲۰۰۰ مدل ۶۷ رنگ نقره‌ای متالیک بفروش میرسد تلفن ۶۶۶۹۴۹
۱ـ۲ آ ـ ۱۵۰۲۰

بنز
مدل ۶۸
بنزمدل۶۸ ـ ۲۸۰ S بارادیوو پخش تو دوزی مخصوص دنده گیربیوکس رنگ یشمی‌کاملاتمیز بدون واسطه تلفن ۳۱۶۴۷۷ صبح‌ها از ساعت ۸تا۱۲ و عصرها از ۵تا۸
۱ـ۲ آ ـ ۱۵۰۱۴

مدل ۷۰
اس . ای . ال مدل۷۰موتورنو سفارش ترانزیت ۴۰ هزارتومان ویامعاوضه با اتومبیل آمریکائی مدل پائین تلفن ۷۷۸۵۸۹
۱ـ۲ آ ـ ۱۵۱۶۵

پژو
مدل ۶۴
پژوی ۴۰۴ تمیز مدل۶۴ بدون واسطه ۲۱۵۰۰ تومان به دفتر درستکار یزدی‌تلفن۷۷۲۰۶۱تماس گرفته شود .

مدل ۶۴
پژو ۴۰۴ مدل ۶۴ دولوکس بیست ودوهزار تومان تلفن ـ ۷۷۸۷۰۳
آ ـ ۱۲۷۷۱

فولکس
مدل ۶۵
فولکس‌واگن مدل ۶۵ بارنگ فیلی بفروش‌میرسدتلفن۳۱۱۲۳۱
۱ـ۲ آ ـ ۱۵۰۹۳

پیکان
مدل ۴۹
پیکان مدل ۴۹ سالم به مبلغ ۱۹۲۰۰ تومان فروشی تلفن ـ ۸۹۱۰۲۵
۱ـ۲ آ ـ ۱۵۱۵۶

اپل
مدل ۶۵
اپل رکورد ۱۷۰۰ مدل ۶۵فروشی‌تلفن۶۲۶۷۴۷

خرید
اتومبیل آریا یاشاهین ماهیانه ۱۵۰۰ تومان قسط خریداریم‌ـ ۸۵۰۱۲۴
۱ـ۱۰ آ ـ ۱۴۲۰۵

شورلت ایمپالای ۶۶ و ۶۷ خریداریم ۸۳۵۳۶۳بعدازظهرها
۱ـ۴ آ ـ ۱۵۰۷۵

پیکان نقد و اقساط
خریداریم تلفن ۹۲۸۵۳۳
آ ـ ۱۴۴۶۵

برای اتومبیل شما

کارگاه اطاق سازی ایران باستان
سازنده اطاق اتوبوس‌و مینیبوس و پیکان خیابان خاوران جنب درمانگاه۲۸مرداد تلفن۳۵۲۸۶۴

روکش صندلی
کارچر
در دوام، زیبائی وظرافت
نظیر ندارد
ایرانشهر جنوبی
تلفن ۸۲۰۳۵۲

کرایه

اتولوکس
اتومبیلهای تشریفاتی باراننده برای داخل وخارج از تهران میدان فردوسی تلفن ۸۲۱۲۷۰ و ۸۲۶۶۰۵

کالج بار
بارکش شهر وحومه
۶۶۱۱۱۱
۴۱۱۱۱

تهران توریست تاکسی
اتومبیلهای مدرن با راننده و بدون راننده در ۲۴ ساعت یوسف‌آباد
۶۳۳۹۹۵ ـ ۶۳۵۵۶۰

اتوبارسیمان
۵۹۱۳۷۷
بارکش شهر وحومه
حمل سیمان
۵۹۱۶۲۷
مقابل کارخانه سیمان ری

اتوبوس و مینی‌بوس
دربست تلفن‌های ۵ـ۵۹۳۰۰۳

N.A.S
اتوبوس ومینی بوس دربست
۹۷۰۸۱۴
۹۷۸۸۱۵

۵ دستگاه اتوبوس با راننده آماده کار در کارخانجات و مدارس ۷۵۷۷۷۸

مورد نیاز
به تعدادی اتوبوس و مینی‌بوس و فولکس استیشن جهت سرویس مدارس نیازمندیم تلفن ۴۸۰۰۷

به‌تعدادی کامیون کمپرسی برای حمل شن و ماسه احتیاج‌است تلفن۴۵۴۹۱

ماشین آلات

انواع‌ماشین‌آلات کوماتسو
KOMATSU
جهت اجاره آماده است تلفن ۹۵۹۸۲۷

ماشین آلات دست دوم راه سازی کوماتسو
KOMATSU
را خریداریم به تلفن ۹۵۹۸۲۷ مراجعه نمایند

بولدوزرهای‌آلیس‌چالمرز HPZI سری جدید با قدرت ۳۳۰ اسب قوی ترین بولدوزر در جهان در همه اوقات آماده‌کرایه و فروش است تلفن ۹۵۴۸۵۶

یك دستگاه تانکر آب بظرفیت ۸۰۰۰ لیتر خریداریم تلفن ۸۲۳۹۱۰

انواع چرثقیل ساختمانی اجاره‌داده‌میشود
تلفن:۹۵۶۸۶۰

چند دستگاه بستی‌سازی ویخ بلوری سازی‌خارجی موجود تلفن ۹۵۷۴۴۲

تعمیرگاه جهان‌کار
تعمیر موتور های مولد برق و اجاره
نشانی:سه راه‌ضرابخانه
تلفن ۷۷۲۳۸۱

استخدام

استخدام‌سکرتر
دوشیزه یا بانوئی مسلط‌به‌تایپ فارسی تمام وقت از طریق مصاحبه استخدام میشود آدرس بالاتر از میدان ۲۵ شهریور روزولت شمالی جنب کوچه‌آرام ساختمان سپند طبقه سوم‌شرکت ایران ویراپ تلفن ۸۳۵۵۳۷

پلاستر
بعده‌ای کارگر نصاب جهت‌کاغذ دیواری‌موکت و کفپوش نیازمند است ۴۸۷۵۱ و ۶۶۶۶۶۵

بچند نفر تعمیر کار بگرمکن‌وبخاری‌نیازمندیم تلفن : ۳۱۱۶۴۲

استخدام
یک کارخانه بزرگ تولیدی درتهران بافراد زیرنیازمنداست.
۱ـ مدیر تدارکات : لیسانسیه امور بازرگانی ، آشنائی کامل بزبان انگلیسی و مکاتبات‌تجاری وامورارزی .
۲ـمدیرفروش : لیسانسیه امور بازرگانی ، وارد بامور مدیریت داشتن تجربه کافی حداقل ۵ سال سابقه در مدیریت فروش کارخانجات تولیدی .
۳ـ مدیرتولید : مهندس دررشته تولید و صنعت یا مکانیک ، آشنائی کامل به برنامه‌ریزی ، حداقل ۳ سال سابقه درمدیریت تولید .
از واجدین شرائط تقاضا میشود مشخصات و آدرس‌کامل خود را باحقوق درخواستی با یکقطعه عکس پرسنلی به صندوق پستی۶۱۹۸ ـ ۸ ارسال‌فرمایند.

کارخانه های صنعتی آزمایش‌استخدام‌می‌نماید
۱ـ مهندس یا تکنیسین مکانیک با حداقل ۴ سال سابقه کار .
۲ـ مهندس‌یاتکنیسین الکترونیک با حداقل ۴ سال سابقه کار .
۳ـ تکنیسین شیمی با حداقل چهار سال سابقه کار .
حائزین شرایط صبحها بین ساعت ۸ تا ۹ صبح بکارگزینی کارخانه های صنعتی آزمایش واقع در کیلومتر ۱۲ جاده‌آبعلی مراجعه نمایند .
۱ـ۳ آ ـ ۴۷۹۲۴

فروشنده ماشین های اداری
تعدادی خانم و اقا باسابقه‌کار با حقوق ثابت استخدام میشوند تلفن ۶۶۳۳۳۱
آ ـ ۱۴۸۵۳

به خانمی که در امر خیاطی زنانه وپرش تسلط کامل داشته باشد با سابقه کارنیازمندیم . جاده قدیم شمیران اول دانش بوتیک شرمینه .
آ ـ ۱۴۹۵۸

بکنفر مترجم باآشنائی کامل بزبان انگلیسی مکاتبات بازرگانی و ماشین نویسی لاتین مورد نیاز است تلفن ۶۶۰۳۱۶و ۶۶۰۳۱۷

یك کارخانه داروئی بین‌المللی
یک الکتریسین مجرب با حقوق مکفی و پنج روز کار درهفته جهت کارگاه خود استخدام مینماید .
دانستن یکی از زبانهای آلمانی یا انگلیسی حق تقدم ایجاد خواهد نمود . واجدین شرائط میتوانند باتلفنهای: ۴۲۳۱۲ و ۶۶۳۸۶۸ و ۶۶۴۷۸۵ تماس بگیرند .
۱ـ۲ آ ـ ۴۲۳۵۶

یك نفر مترور ساختمان جهت منطقه خوزستان مورد نیاز است تلفن ۸۲۳۹۱۰

به یکنفر دیپلمه
جهت ویزیتوری در امورداراثی برای شهرستانها نیازمندیم . فردوسی شمالی شماره ۱۳۶
۱ـ۳ آ ـ ۱۴۹۶۸

سرپرست
برای سرپرستی دوپسربچه به بانو یا دوشیزه تحصیل‌کرده و شایسته که حتما بایستی بزبان انگلیسی یا فرانسه آشنا باشد نیاز است . حقوق مکفی . لطفا تلفن ۳۱۶۸۴۸
۱ـ۵ آ ـ ۱۲۶۴۷

گروه صنعتی مینو
برای تکمیل کادر فنی خوددونفر مکانیک را بامشخاصت زیر استخدام می‌کند .
۱ـ داشتن حداقل‌سه‌سال‌سابقه کار در مونتاژ ماشین‌آلات .
۲ـ حداقل تحصیلات ششم ابتدائی .
۳ـ برگ خاتمه خدمت یا معافی دائم (غیرپزشکی) .
۴ـ حداکثر سن ۳۰ سال و سلامت جسمانی .
واجدین شرایط می‌توانند همه روزه از ساعت۸صبح الی۱۲به
گروه صنعتی مینو
کیلومتر ۱۴ جده مخصوص کرج مراجعه نمایند .
۱ـ۳ آ ـ ۱۵۱۴۵

شرکت حمل‌ونقل تمپو
۳نفر دوشیزه با شرایط‌زیر استخدام مینماید .
۱ـ آشنائی بزبان انگلیسی و ماشین‌نویسی فارسی وانگلیسی یکنفر .
۲ـ تلفنچی آشنا بزبان انگلیسی وماشین‌نویسی فارسی‌وانگلیسی یکنفر .
۳ـ کمک حسابدار آشنا بتایپ انگلیسی یکنفر .
آدرس ـ کریمخان زند نبش نادرشاه بالای بانک صادرات .
آ ـ ۱۵۰۸۲

پرستار بچه
با حقوق مکفی و مزایا در محیط گرم خانوادگی استخدام میشود تلفن ۶۸۱۳۸۹

گروه صنعتی مینو
عده‌ای کارگر زن ومرد رابا شرایط زیر استخدام میکند .
۱ـ حداقل تحصیلات چهارم ابتدائی .
۲ـ حداکثر سن برای کارگرزن ۲۵ سال وکارگر مرد ۳۰ سال وسلامت جسمانی .
۳ـ برگ خاتمه خدمت یا معافی دائم (غیر پزشکی) .
داوطلبان میتوانند همه روزه از ساعت ۸ صبح الی ۱۲
بگروه صنعتی مینو
کیلومتر ۱۴ جاده‌مخصوص‌کرج مراجعه فرمایند .
۱ـ۲ آ ـ ۱۵۰۷۴

آگهی استخدام پزشك
سازمان بیمه‌های‌اجتماعی روستائیان به چند نفر پزشك‌عمومی‌جهت‌خدمت تمام‌وقت‌در درمانگاههای تابعه سازمان در روستا ها با حقوق مکفی به صورت پیمانی نیازمند است ، از داوطلبان خواهشمند است برای کسب اطلاع بیشتر در ساعات اداری با تلفن ۸۴۷۳۷۸ تماس گیرندیا به اداره خدمات درمانی سازمان واقع در طبقه ششم ساختمان شماره۲ وزارت‌تعاون‌وامورروستا ها در خیابان کورش‌کبیر شماره ۹۸۱ مراجعه فرمایند .

استخدام
یک شرکت بزرگ تولیدی در تهران بافراد زیر نیازمنداست.
۱ـ کارمند حسابداری (دفتر نویس) دیپلم ریاضی ، خوش خط ، آشنائی کامل‌بدفترداری حداقل ۳ سال سابقه .
۲ـ انباردار: معلومات‌سیکل ببالا آشنائی کامل به انبارداری وداشتن ضامن .
۳ـ کارگر نظافتچی وآبدار .
از واجدین شرائط تقاضا میشود مشخصات کامل خود را با یکقطعه عکس پرسنلی به صندوق‌پستی۶۱۹۸ ـ ۸ ارسال فرمایند .
۱ـ۲ آ ـ ۱۴۸۹۴

ویزیتور داروئی تمام‌وقت جهت‌گیلان‌نیازمندیم‌تلفن ۳۱۱۶۲۱ و ۳۱۱۹۸۲

کارخانجات چینی ایران(ایرانا) استخدام مینماید
به تعدادی دوشیزه و بانو که حداقل مدرک تحصیلی آنها سیکل اول باشد نیازمند است. واجدین شرائط حداکثرتاتاریخ ۲۰ر۷ر۵۲ بادردست داشتن مدرک تحصیلی وعین شناسنامه عکس‌دار از ساعت ۸ الی چهار بعدازظهر بکارگزینی‌کارخانجات واقع درکیلومتر ۱۸جاده‌تهران‌ـ کرج مراجعه نمایند .
۱ـ۲ آ ـ ۱۲۷۸۵

بدو نفر بانو جهت سرپرستی ۲۰ نفرکارگر چرخکار زخیم دوزی نیازمنداست‌لطفا باشماره راهنمای ۱۰۰۲ روزنامه اطلاعات مکاتبه فرمائید

به همکاری دوشیزه سکرتر ماشین‌نویس فارسی ساعی نیازمندیم تلفن ۷۵۴۹۲۸
۱ـ۲ آ ـ ۱۵۰۲۹

چند نفر لیسانسیه حسابداری
باتجربه برای تمام وقت باحقوق مکفی استخدام میشود .
از ساعت ۴ الی ۷ بعدازظهربه تلفنهای: ۶۲۶۴۹۸ـ ۶۲۷۷۷۲ تماس بگیرند .
۱ـ۲ آ ـ ۴۲۵۳۴

گروه مشاورین تزئینات‌لیندا بتعدادی دوشیزه یا بانو جهت امور ماشین‌نویسی و سکرتری‌و تعدادی کارمند مرد برای‌بازار‌یابی نیازدارد . خیابان شاه‌اول کاخ شمالی شماره ۲۱۵ تلفن‌ـ ۴۲۱۴۴ ساعت۳ الی۸بعدازظهر
۱ـ۲ آ ـ ۱۴۹۷۳

شرکت تولیدی اف . ام
تعدادی کارگر باسابقه اهنگرو نجار ووردست و تعدادی ورق کار استخدام می کند .
نشانی : کیلومتر ۱۶ جاده‌کرج روبروی پمپ بنزین خیابان‌خاکی اعلم .
۱ـ۲ آ ـ ۱۴۹۶۹

بچنددوشیزه جهت کادر تبلیغاتی مورد نیاز است آدرس‌خیابان نادری‌چهار راه قوام‌السلطنه پاساژ فرقانی طبقه چهارم بین ۵ تا ۷

استخدام بازنشسته
یک نفر بازنشسته یا جوانی که وارد بامور ملک‌بوده ودارای اتومبیل باشد مورد نیاز یک شرکت بزرگ است .
تلفن ۸۲۰۵۳۷ و ۸۲۲۴۳۱
۱ـ۲ آ ـ ۱۵۰۶۵

به یك خانم فعال
برای کار در منزل‌واشپزی‌برای خارج از کشور تلفن ۸۳۶۹۵۳
۱ـ۳ آ ـ ۱۴۹۳۲

پزشک ودندانپزشک جهت شب و بهیار نیازمندیم تلفن ـ ۸۴۰۸۳۰
۱ـ۳ آ ـ ۱۴۸۹۲

تعدادی راننده پایه ۲همگانی برای سرویس صبح و عصر دانش آموزان استخدام میشود تلفن ۹۲۱۳۶۲ ـ ۶۸۱۸۰۲
۱ـ۳ آ ـ ۱۴۹۱

یك خانم سکرتر
که بزبان فرانسه تسلط داشته باشد وماشین نویسی فرانسه بداند برای‌کاردرازمایشگاه‌مورد نیاز است تلفن های ۶۶۱۵۱۵ـ ۴۷۱۲۹
۱ـ۳ آ ـ ۴۰۴۲۸

یکنفر دوشیزه که دورمنشیگری راطی کرده تمام وقت مورد احتیاج است بتلفن ۶۲۲۰۳۵ مراجعه شود .
۱ـ۲ آ ـ ۱۴۹۸۹

استخدام
خانمی که آشنائی کامل بزبان فرانسه داشته و تا حدی از سکرتری اطلاع داشته باشد برای تمام وقت (صبح و بعد از ظهر) با حقوق مکفی استخدام‌میشودداوطلبان به‌تلفن شماره ۶۸۲۷۵۷ مراجعه نمایند .

دوشیزه یابانوئی جهت‌سکرتری موردنیاز است تلفن۸۳۷۶۴۱
آ ـ ۱۵۰۵۷

یك راننده با سواد مورد نیاز است لطفا ۴ تا ۷ بعد از ظهر با تلفن ۴۹۴۴۴ تماس بگیرید .

کارگر سری‌دوز زنانه چرخکار ـ دست دوز تریکو نیازمندیم۴۸۴۳۰

بچند نفر راننده دو
همگانی نیازمندیم تلفن ۵ـ۵۹۳۰۰۳

استخدام نقشه‌بردار
یک شرکت نقشه‌بردار برای خارج از تهران احتیاج به تعدادی نقشه‌بردار با تجربه دارد واجدین شرایط‌بادردست داشتن مدارک همه روزه از ساعت ۵ تا ۷ بعدازظهر به خیابان وصال شیرازی شمالی کوچه بهنام پلاک ۱۲ مراجعه فرمایند .
آ ـ ۱۵۱۴۳

بهیاریا پزشکیارزن
مورد نیاز آسایشگاه رضاعی نیاوران است .
تلفن۸۸۰۳۸۰ـ۸۸۴۸۵۰

انجمن‌ملی‌حمایت‌کودکان
افرادواجدشرایط زیررااستخدام مینماید .
۱ـ ماشین‌نویس فارسی با تحصیلات دیپلم متوسطه .
۲ـ مربی کاردستی .
۳ـ مربی گیوه‌بافی .
۴ـ مربی جوراب‌بافی .
۵ـ مربی گلیم وزیلوبافی .
۶ـ سراشپز .
۷ـ کمک آشپز .
داوطلبان بایستی‌مدرک‌تخصصی وسابقه کار داشته باشند وسن آنان بیش از سی سال نباشد. واجدین شرایط‌میتوانندصبحها بکارگزینی انجمن واقع دراوین بالای دانشگاه ملی مراجعه نمایند .
۱ـ۲ آ ـ ۴۸۹۵۶

یکنفر حسابدار مرد با حداقل ۵ سال سابقه‌کار استخدام میشود .
داوطلبین با صندوق پستی شماره ۲۲۹۷ مکاتبه نمایند .

سازمان فروش لوازم آرایش
شرکت سهامی خوراك
به چندنفر سرپرست فروش با شرایط‌زیرنیازمند است .
۱ـ تجربه درامرفروش(کسانیکه با فروش لوازم آرایش تجربه داشته باشد حق تقدم دارند).
۲ـ دارا بودن قدرت سرپرستی افراد .
۳ـ حداقل تحصیلات دیپلم .
۴ـ قادر و مایل بودن‌به‌مسافرت درداخل کشور .
۵ـ دارا بودن برگ خاتمه خدمت یامعافیت‌دائم‌غیر پزشکی.
۶ـ حداقل سن۲۵سال‌وحداکثر سن ۴۰ سال .
از داوطلبان خواهشمند است از ساعت ۸ الی ۱۲ ظهر روز های ۱۴ و ۱۵ مهرماه به
گروه صنعتی مینو
(شرکت خوراك)
کیلومتر ۱۴ جاده شمالی کرج مراجعه نمایند .
۱ـ۳ آ ـ ۱۵۱۴۶

استخدام
شرکت ساختمانی و مهندسی مجری یك نفر لیسانسیه حسابداری‌که دارای ۵ سال سابقه کار باشد استخدام میکند متقاضیان بین ساعات۱۷ الی۱۹ با تلفن ۸۴۱۵۴۵ تماس بگیرند

استخدام فوری
تعدادی کارمند باتجربه با امور حمل نقل بین‌المللی (ترانسپورت) باآشنائی کامل به زبان انگلیسی بطور تمام وقت مورد نیاز است . تلفن ۹ـ۸۲۵۰۷۶

شرکت سهامی تهران فارما بیك ویزیتور داروئی بطورتمام‌وقت‌باشرایط زیر نیازمنداست: داشتن وسیله نقلیه ـدیپلم ـمعافی نظام‌وظیفه. تضمین .
واجدین شرایط ذکر شده میتوانند صبحها از ساعت ۸ الی ۱۰ صبح بکارگزینی شرکت واقع در خیابان تخت‌جمشید غربی چهارراه سهیل مراجعه نمایند .

بعده‌ای دوشیزه یابانو برای مهمانداری سرویس مدرسه نیازمندیم تلفن ۴۸۰۰۷

کلاس مکاتبه‌ای مجانی
برای اولین بار در ایران مانند کشور های اروپائی‌میتوانید
دفترداری دوبل و حسابداریعالی
را به روش مکاتبه‌ای متداول در انگلستان در مواقع‌بیکاری درمنزل یامحل کارخود فرا گرفته باخذ گواهینامه نائل‌شوید ازداوطلبین اولین‌دوره بمنظور معرفی‌دیناری‌شهریه یا ورودیه و یا پول گواهینامه دریافت نمیشود نام و آدرس خودرادر تهران وسیله تلفن‌های۸۳۶۵۶۷و۸۳۶۵۶۸و۳۹۱۴۵۸ اطلاع‌واز شهرستان ها به هنرکده ارژنگ خیابان فردوسی مقابل‌کیهان مکاتبه تا برنامه ،کتابها وجزوات برایتان‌برایگان‌ارسال‌شود.

(استخدام مهندس‌و تکنیسین نساجی‌ورنگرزی) کارخانجات مخمل‌و ابریشم کاشان برای کاردر شهر کاشان چند نفر مهندس و تکنیسین نساجی و رنگرزی را با حقوق و مزایای مکفی استخدام مینماید .
داوطلبان میتوانند برای‌انجام مصاحبه همه‌روزه باستثنای روز های تعطیل از ساعت ۸ صبح الی ۱۲ به آدرس خیابان بوذرجمهری شماره ۸۶۵ (سرای حافظ) قسمت‌امور کارمندان مراجعه نمایند

National
تعمیرکار ضبط صوت استخدام می‌گردد
اشخاصی که‌ازعهده‌تعمیر سرویس ضبط‌صوت های مونو و استریوفونیك و بطور کلی دستگاه های‌مشابه برآیندبا حقوق‌مکفی استخدام‌میشوند.
داوطلبین می‌توانند جهت مصاحبه و استخدام بعد از ظهر ها از ساعت ۳ الی ۵ به سرویس مرکزی ناسیونال واقع در خیابان کورش کبیر (قدیم شمیران) سه‌راه تخت‌جمشید مقابل سینما ریولی مراجعه نمایند .
اداره سرویس مرکزی ناسیونال

به اشخاص واجد شرایط زیر نیازمندیم
۱ـ یک نفر حسابدار صنعتی لیسانس باتجربه و لااقل۵ سال سابقه کار تمام وقت .
۲ـ حسابدار بازرگانی باتجربه لیسانس و لااقل ۵ سال سابقه کار تمام وقت .
۳ـ یک نفر لیسانس امور اداری ومالی و مدیریت صنعتی برای سرپرستی یک کارخانه بزرگ صنعتی.
واجدین شرایط آدرس و مشخصات کامل خود راهمراه یک قطعه عکس ۴×۶ بصندوق پستی ۱۳۲۰ ارسال فرمایند.

برادران گلپایگانی
نمایندگی مجاز فروش محصولات بنز ایران ناسیونال
وانت ۵۰۸ ـ انواع مینی بوس بنز ۳۰۹
آمبولانس ۳۰۹ ـ انواع اتوبوس بنز ۳۰۲
تلفن های نمایشگاه ۵۳۶۳۰۱ ـ ۲۷۹۰۰

کارخانجات مخمل وابریشم کاشان
برای تکمیل کادر حسابداری خود در تهران به چند نفر دیپلمه ریاضی با مشخصات زیر احتیاج دارد :
۱ ـ حدا کثر سن ۳۵ سال
۲ ـ داشتن برك خاتمه خدمت یا معافی دائم غیر پزشکی
۳ ـ داشتن حداقل یکسال سابقه کار حسابداری
افراد واجدشرایط میتوانند برای‌انجام مصاحبه همه روزه باستثنای روز های تعطیل از ساعت ۸ صبح‌الی ۱۲به آدرس خیابان بوذرجمهری شماره ۸۶۵ (سرای حافظ) مراجعه نمایند .

اپراتور توربین بخار با حداقل ۵ سال سابقه‌کار نیازمندیم تلفن ۵الی ۶۶۹۶۶۱

B.K.D بکد
دربازکن برقی
مشخصات :
پرفروش‌ترین ـ معروفترین ـ کاملترین
شرائط :
مناسبترین قیمت ـ بهترین شرائط ـ منظم‌ترین سرویس
راهنما :
سفارش بوسیله تلفن دریافت میشود دستگاه در مدت چهار ساعت نصب میگردد
آدرس :
نماینده انحصاری ومرکزفروش ونصب شرکت بکد الکتریک خیابان پهلوی مقابل پارک ساعی شماره ۶۸۰
تلفن : ۶۸۱۰۱۵ الی ۶۸۱۰۱۱

سازمان بیمه های اجتماعی
آگهی استخدام
سازمان بیمه های اجتماعی به تعدادی پزشک عمومی و متخصص نیاز دارد .
داوطلبان میتوانند بمنظور آگاهی از شرایط استخدام باداره کل کارگزینی سازمان در خیابان آیزنهاور مراجعه نمایند . ۱۸ر۲۷ م‌الف ۱۱۶۵۱
سازمان بیمه های اجتماعی

نیازمندیهای شما

آگهی استخدام نامه‌رسان

کارخانه شیر پاستوریزه تهران واقع در کیلومتر ۷ جاده قدیم کرج به خدمات دونفر نامه‌رسان برای ساعات اداری نیازمنداست مالکیت موتورسیکلت دنده‌ای ـ انجام خدمت نظام‌وظیفه داشتن گواهی‌نامه ششم ابتدائی گواهینامه رانندگی موتورسیکلت دنده‌ای ـ سلامت‌کامل وآشنائی به وضع عمومی‌خیابانها ومناطق تهران شرایط اصلی اشتغال میباشد. از داوطلبان‌خواهشمند است بادردست داشتن اصل شناسنامه ومدارک مذکور بین ساعات ۸ تا ۱۰ صبح روزهای شنبه ۱۴ و یکشنبه ۱۵ مهرماه جاری به انتظامات کارخانه مراجعه نمایند.
آ ـ ۴۹۰۰۴

سازمان فروش لوازم آرایش **شرکت سهامی خورا ک** به تعدادی فروشنده با شرایط زیر نیازمند است.
۱ـ حداقل تحصیلات سیکل.
۲ـ خوش برخورد و علاقمندبه کار فروش.
۳ـ داشتن ضامن معتبر.
۴ـ حداکثر سن ۳۰ سال.
۵ـ دارابود ن برگ‌خاتمه‌خدمت یا معافی غیر پزشکی.
واجدین شرایط می توانند روز های ۱۴ و ۱۵ ماه جاری از ساعت ۸ صبح تا ۱۲ ظهر به **اداره مرکزی مینو** در تهران کیلومتر ۱۴ جاده شمالی کرج مراجعه نمایند.
۱ـ۳ آ ـ ۱۵۱۴۷

سکرتر حداقل دو سال تجربه بتایپ فارسی و لاتین با تلفن ۸۳۵۷۹۶ شرکت پتروتان برای تعیین وقت تماس بگیرید

استخدام

برای اداره امور داخلی یک شرکت تجارتی کارمندی با تحصیلات حداقل دوره کامل متوسطه وانجام خدمت وظیفه‌یا معافی دائم و تجربه کافی در سفارشات داخلی و خارجی و امور بانکی مربوطه وحداقل چهارسال سابقه کار مشابه و داشتن معرف وضامن معتبر با حقوق کافی استخدام میشود. مشخصات کامل بنشانی شرکت تهران اوزاکاخیابان‌شریاساختمان شهید طبقه چهارم فرستید.
آ ـ ۱۵۱۴۰

کارخانه شیمیکو

واقع در کیلومتر۲۱جاده‌جنوبی کرج ایستگاه داروگر یکنفر راننده پایه دو همگانی را که دارای تجربه کافی‌بوده وحدود شش‌کلاس‌سوادداشته‌باشدبرای سرویس کارخانه استخدام میناید. واجدین شرایط می توانند تا آخر وقت‌روزپنجشنبه ۱۲ مهر ماه جاری از ساعت ۸صبح الی۴بعدازظهربکارگزینی کارخانه مراجعه نمایند.
آ ـ ۱۵۱۱۵

یکنفر دوشیزه یاباتوی‌ماشین نویس فارسی مورد احتیاجاست باتلفنهای: ۶۲۲۸۰۴ و۶۲۸۶۱۱ تماس حاصل فرمائید.
آ ـ ۱۴۹۸۶

بیك دوشیزه یا بانو جهت انجام کار های سکرتری نیازمندیم تلفن ۷۵۰۸۶۴

شرکت سهامی خاص ایران سیلندر

یکنفر کمک انباردار کمحداقل ۳سال سابقه کار در شرکت‌های تولیدی داشته باشد و بتواند تضمین کافی بسپارد نیازمند است واجدین‌شرایط‌استخدامی که سوابق نظام و طبقه آنها تکمیل باشد میتوانند همه روزه از ساعت ۸ تا۱۰ صبح به کارگزینی شرکت‌واقع‌درشهرری جاده پالایشگاه جنب روغن‌اسو مراجعه و یا باتلفن ۵۹۹۹۷ یا ۵۹۱۳۶۳ تماس حاصل نمایند.
آ ـ ۱۴۲۸۲

ماشین نویس فارسی نیازمندیم لطفا ۵ـ۷ با تلفنهای ۸۳۴۳۰۲ ـ ۸۳۹۲۲۸ شرکت‌تالتکس تماس بگیرید.

شرکت گم‌بیم ایران

به تعدادی بازاریاب زن ومرد با بورسانت مکفی نیازمند است فرح‌جنوبی بالاترازدبیاساختمان بانک تهران طبقه دوم.
آ ـ ۱۴۲۲۱

بچندنفر بازاریاب مرد ویک سکرتر زن نیازمندیم ۸۲۵۴۱۲ ه‌تا۸ بعدازظهر.
۱ـ۲ آ ـ ۱۲۸۲۳

چندنفر دوشیزه برای‌کارهای بسته‌بندی مورد نیاز است. داوطلبین بتلفن ۸۴۰۳۰۱ ـ ۸۴۶۱۰۶ مراجعه نمایند.
۱ـ۲ آ ـ ۱۵۰۸۴

نقاش ماشین آلات مورد نیاز است تلفن ۹۵۱۰۰۵

کارخانه‌ئی در تهران‌چند نفر استاد تراشکار استخدام مینماید لطفابا تلفن ۹۵۳۳۳۰ تماس گرفته شود

به یك طراح تبلیغاتی نیازمندیم ۸۳۷۶۵۴

دکتر داروسازجهت‌تهران شهرستان ۳۱۳۶۲۶

۱۷ نفر دیپلمه

پس از دیدن یکدوره یکماهه کارآموزی حسابداری‌دفترداری دوبل مشغول بکار خواهند شد تلفن ۳۱۴۰۴۰
۱ـ۵ آ ـ ۱۵۰۶۱

آگهی استخدام

بچندنفر کارگر ساده و کمدسازفلزی نیازمندیم تلفن ۹۵۵۷۱۷ کارخانه وارکو

دونفر خانم منشی‌مسلط به ماشین نویسی‌فارسی ولاتین استخدام میشود واجدین شرایط باتلفن ۴۶۵۵۹ تماس بگیرند.

هنرستان رقص تاربین‌یان حافظ چهارراه کالج ۶۶۲۳۵۸
۱ـ۱۳ آ ـ ۱۴۷۶۱

دوشیزه ۱۸ تا ۲۵ ساله‌مسلط به‌کارخیاطی نیازمندیم۷۷۱۶۶۷
آ ـ ۱۵۰۸۹

استادکار برق نیازمندیم تلفن ـ ۸۳۷۲۸۷
آ ـ ۱۵۱۲۰

استخدام سکرتر

سکرتر آشنا بتایپ‌فارسی‌ولاتین تمام وقت نیازمندیم. نادرشاه کوچه سوم پلاک ۱۸ر۱تلفن ـ ۸۳۹۴۲۶
آ ـ ۱۵۱۸۰

بیك ویزیتور ورزیده فوری نیازمندیم تلفن ۷۹۳۸۹۷

تلفنچی و بسته‌بند

دوشیزه بایانو جهت بسته‌بندی نیازمندیم از ۴ الی ۷ شب‌تلفن ۷۹۰۳۴۴ و ۷۹۳۸۲۵
۱ـ۲ آ ـ ۱۵۰۵۹

دوشیزه‌ای باگواهینامه

ششم ابتدائی برای سرویس مدرسه نیازمندیم ۴۲۴۱۴ ـ ۶۶۳۱۰۱

بدخترخانم دیپلمه ۲۰ ساله جهت کار دفتری برای عصرها نیازمندیم تلفن ۶۲۸۳۶۶

بچند خانم ماشین‌نویس و تلفنچی احتیاج است میدان فردوسی‌اول‌کوچه علوی شرکت رومینت دکور

استخدام برای آبدارخانه

یکنفر کارکرجهت آبدارخانه نیازمندیم تلفن ۸۳۵۵۳۷
آ ـ ۱۵۰۰۸

بیك ویزیتور ورزیده فوری نیازمندیم تلفن ۷۹۳۸۹۷

تلفنچی و بسته‌بند

دوشیزه بایانو جهت بسته‌بندی نیازمندیم از ۴ الی ۷ شب‌تلفن ۷۹۰۳۴۴ و ۷۹۳۸۲۵
۱ـ۲ آ ـ ۱۵۰۵۹

دوشیزه‌ای باگواهینامه

ششم ابتدائی برای سرویس مدرسه نیازمندیم ۴۲۴۱۴ ـ ۶۶۳۱۰۱

بدخترخانم دیپلمه ۲۰ ساله جهت کار دفتری برای عصرها نیازمندیم تلفن ۶۲۸۳۶۶

بچند خانم ماشین‌نویس و تلفنچی احتیاج است میدان فردوسی‌اول‌کوچه علوی شرکت رومینت دکور

استخدام برای آبدارخانه

یکنفر کارکرجهت آبدارخانه نیازمندیم تلفن ۸۳۵۵۳۷
آ ـ ۱۵۰۰۸

یکنفر بانوجهت‌دفترداری بعداز ظهرها نیازمندیم ۷۵۷۹۳۶
آ ـ ۱۵۰۱۲

به سه نفر بازاریاب ورزیده با حقوق ثابت نیازمندیم تلفن ـ ۷۱۴۹۴۲

کار و آموزش

۲۵ نفر علاقمند به کار رادیو تلویزیون. نقشه‌کشی برق فشار قوی. یخچال‌وکولرساز یکدوره کوتاه آموزشی به کار مشغول میشوند پهلوی ـ نبش بهرامی تلفن ۶۶۳۷۶۰و۴۹۴۹۴
آ ـ ۱۴۴۳۳

شریك

برای تکمیل کارتولیدموادغذائی به شریکی بادوبست هزارتومان نیازمندیم کارخانه با هزارمتر زمین دربهترین‌نقطه‌شهربرق ۳فاز تلفن ملکی است تلفن۸۸۱۰۵۸ مراجعه نمائید.
آ ـ ۱۲۷۹۱ ۱ـ۲

شریك مورد نیاز

برای توسعه شرخنی واقع در یک منطقه تجارتی با ماهیانه درآمدی مکفی و تضمین شده‌به شریک احتیاج است ۷۵۶۰۲۴
۱ـ۵ آ ـ ۱۴۹۵۶

شریک خبره درامور ملکی برای آژانس شهید نیازمندیم ـ ۸۲۶۸۰۳
آ ـ ۱۲۸۳۷

جویای کار

آشپزفرنگی ایرانی دسر وغیره شبانه روزی جویای کار است راهنمای ۹۹۴ تلفن ۳۱۱۲۳۱
آ ـ ۱۲۰۳۳

مهندس مکانیک فارغ‌التحصیل دانشگاه کالیفرنیا ۳ سال سابقه کار در امریکا وایران ازساعت ۲ بعدازظهر آماده کار میباشد تلفن ۶۲۶۶۳۱
آ ـ ۱۵۰۲۲

متخصص بیهوشی باسابقه از ساعت ۱۳ تاصبح‌روز بعدآماده کار صبح‌وعصر تلفن ۴۸۸۹۳

تدریس انگلیسی

دوره های ابتدائی و متوسطه‌صبح : ازساعت ۹ تا ۱۱ عصر : ازساعت ۴ تا ۸ برای تعیین وقت صبح بین‌ساعات ۸ تا۱۰ به‌تلفن ۳۱۷۰۳۳ مراجعه فرمائید.

ریاضیات، فیزیك،شیمی

سال پنجم‌دانشکده‌فنی۳۰۱۶۰۲
آ ـ ۱۵۱۸۷

دانشجوی سال آخرآریامهر باسابقه تدریس کلیه دروس را ودر مدت کوتاهی‌مردودین هفتم وهشتم را به حدعالی با تضمین میرساند ۹۳۰۴۷۶
۱ـ۲ آ ـ ۱۲۷۶۷

پانسیون

پانسیون‌دختران‌دانشجو

خیابان دانشگاه ملی خیابان‌ب شماره ۶۱
۱ـ۱۳ آ ـ ۱۴۹۹۵

املاك‌ومستغلات

فروش

خانه فروشی

در عباس آباد

خانه‌ای ۴ طبقه مستغلاتی با آب برق شوفاژ روشن بفروش میرسد ۸۴۱۴۲۸ رجبی
آ ـ ۱۴۸۳۰

فروش فوری

خانه‌ای نوساز بمساحت ۳۵۰ متر مربع جنوبی مستغلاتی دو طبقه با سرویس کامل‌دربهترین نقطه نارمك دفتر حاتم تلفن ۷۷۷۱۵۵

خانه فروشی به مساحت ۸۰متر دارای چهار اطاق با سرویس‌و تلفن کولر واقع در پاستورغربی کوچه جلیل آباد پلاک ۲۲ به مبلغ ۱۴۰ هزار تومان تلفن ۹۳۹۲۹۰ ـ از ۴ بعد از ظهر به بعد
آ ـ ۱۴۸۰۸

برخیابان آریامهر

خانه فروشی دوطبقه ۳۰۰ متر مربع مناسب برای موسسات تلفن ۶۲۵۱۴۹
۱ـ۳ آ ـ ۱۴۷۹۳

مستقل چهارطبقه در یکی‌از بلوار های جاده پهلوی بفروش میرسد ۶۳۱۲۰۲ ـ ۶۲۲۷۴۴
۱ـ۵ آ ـ ۴۸۴۶۴

یك باب خانه

در آریاشهر به مساحت ۳۶۰ متر آب و برق ـ تلفن ـ کولر ـ شمالی بدون واسطه بفروش میرسد.

طالبین با تلفن ۶۲۵۲۴۲ مکاتبه نمایند.

یکدستگاه خانه شمالی بمساحت ۱۱۵ متردارای ۶ اطاق با تلفن کولرآب برق ۱۳۰ هزار تومان ۸۵۰۷۳۱

منزل فروشی نوساز مهندسی سه طبقه جنوبی هرطبقه۴اطاق هال و سرویس کامل تلفنوکولر با ۷۰ هزار تومان وام ۶ساله آیزنهاور جنب بیسی‌کولا اول جیحون تلفن ۹۶۳۵۴۱

منزل دوطبقه دریکی ازبلوار های جاده پهلوی فورا بفروش میرسد ۶۲۱۲۰۲ ـ ۶۲۲۷۴۴
۱ـ۵ آ ـ ۴۸۴۵۸

خانه کلنگی

بمساحت ۳۸۵ متر مربع سه‌نبش واقع در خیابان شاه دارای آب و برق و ۸ باب مغازه و دو باب منزل قیمت ۲۶۰ هزار تومان تلفن ۶۳۴۲۵۵

ریاضیات، فیزیك،شیمی

سال پنجم‌دانشکده‌فنی۳۰۱۶۰۲
آ ـ ۱۵۱۸۷

دانشجوی سال آخرآریامهر باسابقه تدریس کلیه دروس را ودر مدت کوتاهی‌مردودین هفتم وهشتم را به حدعالی با تضمین میرساند ۹۳۰۴۷۶
۱ـ۲ آ ـ ۱۲۷۶۷

پانسیون

پانسیون‌دختران‌دانشجو

خیابان دانشگاه ملی خیابان‌ب شماره ۶۱
۱ـ۱۳ آ ـ ۱۴۹۹۵

املاك‌ومستغلات

فروش

خانه فروشی

در عباس آباد

خانه‌ای ۴ طبقه مستغلاتی با آب برق شوفاژ روشن بفروش میرسد ۸۴۱۴۲۸ رجبی
آ ـ ۱۴۸۳۰

فروش فوری

خانه‌ای نوساز بمساحت ۳۵۰ متر مربع جنوبی مستغلاتی دو طبقه با سرویس کامل‌دربهترین نقطه نارمك دفتر حاتم تلفن ۷۷۷۱۵۵

خانه فروشی به مساحت ۸۰متر دارای چهار اطاق با سرویس‌و تلفن کولر واقع در پاستورغربی کوچه جلیل آباد پلاک ۲۲ به مبلغ ۱۴۰ هزار تومان تلفن ۹۳۹۲۹۰ ـ از ۴ بعد از ظهر به بعد
آ ـ ۱۴۸۰۸

برخیابان آریامهر

خانه فروشی دوطبقه ۳۰۰ متر مربع مناسب برای موسسات تلفن ۶۲۵۱۴۹
۱ـ۳ آ ـ ۱۴۷۹۳

مستقل چهارطبقه در یکی‌از بلوار های جاده پهلوی فورا بفروش میرسد ۶۳۱۲۰۲ ـ ۶۲۲۷۴۴
۱ـ۵ آ ـ ۴۸۴۶۴

یك باب خانه

در آریاشهر به مساحت ۳۶۰ متر آب و برق ـ تلفن ـ کولر ـ شمالی بدون واسطه بفروش میرسد.

طالبین با تلفن ۶۲۵۲۴۲ مکاتبه نمایند.

یکدستگاه خانه شمالی بمساحت ۱۱۵ متردارای ۶ اطاق با تلفن کولرآب برق ۱۳۰ هزار تومان ۸۵۰۷۳۱

منزل فروشی نوساز مهندسی سه طبقه جنوبی هرطبقه۴اطاق هال و سرویس کامل تلفنوکولر با ۷۰ هزار تومان وام ۶ساله آیزنهاور جنب بیسی‌کولا اول جیحون تلفن ۹۶۳۵۴۱

آموزشگاهها

ماشین نویسی

بیژن همتا ندارد
میتوانید امتحان کنید میدان‌ژاله تلفن ۳۱۸۳۸۴

تعلیم رقص

رقص و موزیك ریتا

سه راه شاه روبروی توماجیان ۶۶۳۰۳۴

تعلیم بیانو ، گیتار ، ارگ

در منزل خودتان ۶۶۲۳۵۸

تدریس خصوصی

ریاضیات فیزیك شیمی

تضمین سیکل اول ودوم تلفن ـ ۶۶۳۰۳۴
آ ـ ۱۴۰۷۴ ۱ث۱۰

تدریس خصوصی‌فرانسه

توسط بانوی فرانسوی‌همچنین آقای تحصیل‌کرده فرانسه ـ ۹۷۱۱۹۲
آ ـ ۱۴۹۰۸ ۱ـ۲

هشتم تضمینی برای امتحانات آذرماه تلفن ۷۹۲۱۳۹

ساعتی ۱۲۰ ریال انگلیسی ،فرانسه ۷۵۶۰۴۱

با هفته‌ای یك جلسه تدریس در کلیه دروس بانضمام دوره اول و دوم راهنمائی قبولی شما را در سه ماه اول و دوم با معدل عالی تضمین می نمائیم

دانشجویان سال پنجم پلی‌تکنیك تهران تلفن ۷۹۵۱۱۴

تدریس فیزیك شیمی ریاضی

توسط فارغ‌التحصیل دانشگاه آریامهر از۴بعدتلفن ۷۷۰۴۷۱
آ ـ ۱۵۱۷۴ ۱ـ۲

تدریس برای دختران

کلیه دروس توسط‌دانشجویان دختر دانشگاه آریامهر تلفن ـ ۹۷۲۰۱۴ داخلی ۳۳۶
آ ـ ۱۵۱۵۰

تدریس زبان فرانسه۳۱۷۰۹۷

اکازیون

زمین تفکیك شده باسند مالکیت بقطعات۱۲۰متری ۱۴۰ متری و ۲۰۰ متری شمال و جنوب جاده ۴۵ متری اسفالته خیابان خراسان شمالی :خیابان اسکندری مابین شاه و رشدیه فرش فروشی سعادت تلفن ۹۲۶۴۳۱

اکازیون

زراعتی مکانیزه با سطح ۱۲۰ هکتار زمین وباغ در۹کیلومتری قم باتمام تجهیزات‌وتوری‌مدرن باقیمت مناسب بفروش میرسد تلفن ۷۸۰۲۵۰
۱ـ۲ آ ـ ۱۵۱۵۱

زمین فروشی

افشاریه کرج

کیلومتر۱۶

جاده کرج به قزوین نقسیم‌شده‌بقطعات ۱۰۰۰ و ۱۲۵۰ متری با آب و درخت‌کاری نقدواقساط مرکز فروش عباس‌آباد ابتدای‌فرح‌شمالی‌آرانس تهران تلفن ۸۴۲۳۶۶ و ۸۴۲۷۵۸

بورس اراضی دست‌دوم

طاوسیه

تلفن ۹۲۵۲۲۰

فروش فوری ـ قزوین

نزدیك تی‌بی‌تی ـ مقابل کارخانه لانا یك قطعه زمین مرغوب بمساحت ۱۰ هزار متر هر متر ۳۵۰ریال ـ تلفن۳۵۵۱۳۷

زمینهای نقد و اقساط

بین دو اتوبان تهران‌پارس ـ ۷۸۱۹۴۱

بازارك شهریار

جاده ساوه جنب فرودگاه‌جدید قطعات کوچك و بزرگ تفکیك شده باسند مالکیت و آب وبرق نقد واقساط متری ۱۰۰الی۲۵۰ ریال فروشی.
تلفن ۶۲۵۲۶۴منوچهری
آ ـ ۱۵۱۱۴

فروش‌فوری

۱۰۰۰ مترزمین‌سه‌نبش۵۰×۲۰ دربهترین نقطه صاحبقرانیه۸۰۰ هزار تومان بفروش میرسدتلفن ۸۸۲۱۰۵
آ ـ ۱۵۱۷۲ ۱ـ۳

ویلا فروشی

بین جردن و داودیه چند دستگاه ویلا های مدرن بمساحت ۵۵۶ تا ۸۰۰ متری باتمام‌وسائل لازم بفروش می‌رسد املاك‌نفت تلفن۷۷۶۹۹۵

ویلای مجلل هزارمتری در فرمانیه جنوبی بادستگاه‌محرارت مرکزی بفروش‌میرسد۶۲۱۲۰۲ـ ۶۲۲۷۴۴
۱ـ۵ آ ـ ۴۸۴۶

تهران پارس

ویلائی شخصی‌سز بر سیمنتری آسفالت فروشی تلفن ۷۸۰۰۸۵
۱ـ۳ آ ـ ۱۰۵۱۶۴

باغ فروشی

باغ فروشی

تلفن ۳۵۰۵۰۰

باغی بمساحت تقریبی پنجهزار متر که دارای استخر وسالنو تعدادی اطاق باشد بین شمیران وعباس‌آباد برای اجاره یاخرید مورد نیاز است.
صبحها به تلفن۳۳۹۶۰۵مراجعه فرمائید.
آ ـ ۱۵۱۸۵

زمین فروشی

افشاریه کرج

کیلومتر۱۶

جاده کرج به قزوین نقسیم‌شده‌بقطعات ۱۰۰۰ و ۱۲۵۰ متری با آب و درخت‌کاری نقدواقساط مرکز فروش عباس‌آباد ابتدای‌فرح‌شمالی‌آرانس تهران تلفن ۸۴۲۳۶۶ و ۸۴۲۷۵۸

بورس اراضی دست‌دوم

طاوسیه

تلفن ۹۲۵۲۲۰

فروش فوری ـ قزوین

نزدیك تی‌بی‌تی ـ مقابل کارخانه لانا یك قطعه زمین مرغوب بمساحت ۱۰ هزار متر هر متر ۳۵۰ریال ـ تلفن۳۵۵۱۳۷

زمینهای نقد و اقساط

بین دو اتوبان تهران‌پارس ـ ۷۸۱۹۴۱

بازارك شهریار

جاده ساوه جنب فرودگاه‌جدید قطعات کوچك و بزرگ تفکیك شده باسند مالکیت و آب وبرق نقد واقساط متری ۱۰۰الی۲۵۰ ریال فروشی.
تلفن ۶۲۵۲۶۴منوچهری
آ ـ ۱۵۱۱۴

فروش‌فوری

۱۰۰۰ مترزمین‌سه‌نبش۵۰×۲۰ دربهترین نقطه صاحبقرانیه۸۰۰ هزار تومان بفروش میرسدتلفن ۸۸۲۱۰۵
آ ـ ۱۵۱۷۲ ۱ـ۳

اوشان

یک قطعه زمین بمساحت ۱۱۱۸ متر مشجر واقع در اوشان بفروش میرسد تلفن ۷۹۲۰۴۴
۱ـ۳ آ ـ ۱۴۹۳۷

زمین در خادم آباد

قدس‌فروشی تلفن ۹۵۲۲۵۲
۱ـ۲ آ ـ ۱۴۹۷۵

فروش سرقفلی

مغازه واگذاری

یک مغازه دو دهنه با بالکن برق و آب و تلفن با جواز فرش فروشی در انتهای فرح شمالی تلفن ۳۱۶۸۱۵
آ ـ ۱۲۱۳۵

یکباب مغازه ساندویچ‌فروشی دو دهنه با زیرزمین باجواز رستوران بفروش میرسد نارمک مقابل شرکت انیورسال جنب دانشکده علم و صنعت.
آ ـ ۱۲۱۳۵

فروش یکباب مغازه ۳۰۰ هزار تومانی میدان‌شهناز تلفن۲۰۴۳۶
آ ـ ۱۵۱۶۱

کارخانه موزائیکسازی‌بمساحت ۴۵۰ متر واقع در شرق تهران خیابان حاج قربانی فروشی یا اجاره‌داده‌میشود تلفن۳۰۳۸۱۵
آ ـ ۱۵۱۶۱

سرقفلی قهوه‌خانه

باحیاط و ۳ اطاق وزیرزمین واگذار میشود تلفن ۴۵۲۹۳
آ ـ ۱۴۹۸۳

گاراژ فروشی

قابل استفاده انبار ـ چارخانه ـ پارکینگ ۱۰۰۰ متر آب ـ برق تلفن‌های ۳۱۷۹۳۹ـ۳۱۷۹۳۳ـ ۳۱۳۶۷۸
آ ـ ۴۷۸۲۲ ۱ـ۱۰

سوپر مارکت

بزرك در موقعیت بسیار عالی و بهترین و پر جمعیت‌ترین نقطه تهران در دو طبقه‌با تمام‌وسایل وسردخانه‌واگذارمیشود تلفن ۷۷ـ۹۲۵۶۷۶

سالن

سالن کارگاه دارای برق ۳ فاز و پروانه کار به مساحت پانصد متربالا اجاره میشود تلفن ۸۳۸۱۴۰

گاراژ فروشی

قابل استفاده انبار ـ سردخانه ـ پارکینگ ۱۰۰۰ متر آب ـ برق تلفن‌های ۳۱۷۹۳۹ـ ۳۱۳۷۹۳ـ ۳۱۳۶۷۸
آ ـ ۴۷۸۲۲

واگذاری مطب در پر جمعیت‌ترین نقطه

تلفن ۳۱۶۰۶۷ ـ ۶تا۸

مطب دندانپزشکی دربهترین نقطه تخت جمشید با وسایل مجهز بعلت مسافرت واگذار می گردد تلفن ۸۸۱۳۸۹
آ ـ ۱۵۰۳۶

یک مطب باسابقه در محل خوب واگذار می شود ازساعت ۴بعداز ظهر باتلفن ۹۵۵۰۷۴ تماس بگیرید.
۱ـ۳ آ ـ ۱۲۷۵۱

اجاره‌داده‌میشود

آپارتمان اجاره

آپارتمان باحیاط ۶

اطاق‌اجاره به شرکت‌هاو خانواده ۹۲۱۳۲۳

آپارتمانی مبله

و مستقل با دو اطاق بسیار لوکس و سرویس کامل و تلفن جهت سکونت یا دفترکار واقع درنارمک اجاره داده میشود ـ ۸۳۸۸۰۶
آ ـ ۱۵۰۵۳

اجاره

۱۲ دستگاه‌آپارتمان ۲ و ۳اطاقه مجهز برای دفتر تجارتی اجاره داده میشود‌پیچ‌شمیران‌شاهرضا ۸۳۳۷۰۰ و ۸۳۳۹۰۰
۱ـ۵ آ ـ ۱۵۰۳۳

یوسف آباد طبقه دوم

وسوم‌یکجا یاجدااجاره۶۳۱۱۵۵
۱ـ۳ آ ـ ۱۵۰۷۳

۲دستگاه آپارتمان ۳ اطاقه وچهاراطاقه با سرویس فرح جنوبی تلفن ۵۳۹۷۲۹
آ ـ ۱۲۷۹۵

خیابان وزراء

طبقه چهارم پنج اتاق هال‌پذرك اتاق مستخدم شوفاژ ـ کولر ـ تلفن تکمیل ۶۲۹۱۰۸ـ۶۲۷۱۲۴
۱ـ۲ آ ـ ۱۲۸۲۷

آپارتمان مدرن شش اطاقه با تمام وسائل عباس‌آبادخیابان تکش شماره ۹۶ تلفن۸۴۴۵۳۷
آ ـ ۱۵۱۱۹

ساختمان اجاره

قابل توجه ادارات دولتی و شرکت های خصوصی

ساختمانی دارای ۳۰ اطاق با شوفاژ کولر ۵ رشته تلفن پارکینگ میدان کاخ خیابان ابتهاج دربست جهت اجاره موجود ۹۳۲۷۴۷

ساختمان اجاره

ساختمان مدرن دارای ۴۰ اطاق در ۴ طبقه‌واقع در سه راه تخت جمشید و شمیران قدیم طبقات فوقانی‌نمایشگاه‌ناسیونال دارای آسانسور خطوط تلفن مستقل‌تهویه‌مطبوع بدون واسطه اجاره داده میشود.

تلفن ـ ۸۳۵۷۹۶

در ۵ کیلومتری اتوبان کرج

زمین بقطعات کوچك و بزرك با آب لوله کشی و خیابانهای‌اسفالت‌مناسب برای ویلا سازی نقد و اقساط ۸۵۰۷۳۱

اراضی مسگرآباد شرکت شین (تهران بریم)باغ فیض جنت آباد کوهك بوئینك خریدار و فروشنده‌ایم‌تلفن۹۶۳۵۶۸

صفائیه کرج

زمینهای ییلاقی با آب لوله‌کشی و اسفالت ۷۷۵۹۴۵

نیازمندیهای اطلاعات

تلفنی آگهی قبول میکند

تلفنهای ۳۱۱۲۲۴ـ۳۱۱۲۲۵ ۳۱۱۲۲۹ـ۳۱۱۲۳۰

EMPLOYMENT

A LARGE industrial company on Karaj Road has opening for the following positions:

1 – **Mechanical Engineer (MAINTENANCE)**
2 – **Mechanical Engineer (DESIGN)**
3 – **Chemical Engineer (PROCESS DESIGN)**
4 – **Materials Controller (STORES)**
5 – **Accountant with at least high school diploma.**
6 – **Storekeeper with diploma.**

All applicants should be experienced with good knowledge of English and should submit a resumè of their education, experience and salary requirements to P.O. Box 12-1297.

آگهی استخدام

بانك رهنی ایران برای تکمیل کادرحقوقی‌خود به یکنفر لیسانسیه حقوق قضائی نیاز دارد. داوطلبان میتوانند بادردست داشتن‌مدرك‌تحصیلی و برك خاتمه خدمت وظیفه حداکثر تا پایان وقت اداری روز بیست ویکم مهرماه برای ثبت‌نام‌باداره کارگزینی کل بانك واقع در طبقه دوم ساختمان مرکزی این بانك (خیابان‌فردوسی)مراجعه‌نمایند.
م‌الف ۱۱۹۶۸

بانك‌رهنی‌ایران

حفر چاه های نیمه عمیق و انجام امور قنوات زیر نظر کارشناسان رسمی تلفن : ۴۳۱۷۵

زعفرانیه کجاست؟

آگهی دعوت

مجمع همگانی فوق‌العاده

از کلیه صاحبان سهام شرکت سهامی خاص ریسندگی‌و بافندگی تبد دعوت میشودکه بارعایت مقررات اساسنامه روز سه‌شنبه هشتم آبان ماه ۱۳۵۲ ساعت ۲ بعد از ظهر در محل دفتر شرکت واقع در خیابان سپهبد زاهدی شماره ۱۴ طبقه سوم حضور بهم رسانند.
دستور جلسه
۱ ـ افزایش سرمایه
هیئت مدیره شرکت تبد

THE COMMERCIAL SECTION

of the Embassy of the German Democratic Republic wishes to inform their esteemed business friends that it has moved into the new premises at Shah Abbas Ave., Afshin Street, No. 19. Tel: 627858.

انبار برای شرکت داروئی

بمساحت تقریبی ۳۵۰ متر مربع در شمال شهر محدوده‌خیابانهای شاهرضاعباس‌آباد مورداحتیاج است تلفن ۸۳۱۰۸۶ازساعت۸الی ۳۰ر۲ بعدازظهر

کوی پاسارگاد

اراضی سرسبز کوی پاسارگاد برجاده اسفالته ملارد با آب لوله کشی و اسفالت خیابانها برای فروش آماده است

تلفن ۹۷۸۳۶۴

SITUATIONS VACANT

AMBITIOUS FARSI/English clerk/typist required for international company with experience in FARSI correspondence, translation and typing. Fringe benefits and salary commensurate with experience. Call 681214/5, 7:30-15:30 Hrs.

قابل توجه‌ادارات دولتی ـ شرکتها ومؤسسات خصوصی برای‌اجاره

خیابان پهلوی دوراهی یوسف‌آباد کوچه ششم مابین کاخ ومحمدرضا شاه چهار طبقه هرطبقه دارای چند اطاق با سرویس کامل ـ شوفاژ ـ کولر و لوازمات لوکس ۵۰۰۰ تومان با ۲۰۰۰۰ تومان نقدی. باشماره تلفن ۶۲۱۳۸۵ تماس گرفته شود.

موردنیازبرای‌اجاره

مرغداریها و واحدهای دام‌پروری درهر اندازه و مسافتی که باشد برای‌اجاره‌نیازمندیم تلفن۷۵۶۰۲۴

شرکت بین‌المللی داروئی

جوان لیسانسیه اقتصاد یا بازرگانی جهت سرپرستی انبار مواد خام خود استخدام میکند. لطفا تقاضای خودرابا ذکر شماره تلفن جهت‌تماس فوری‌به آدرس صندوق پستی ۷۲۵ تهران ارسال دارید.

آگهی استخدام برای منطقه خوزستان

سازمان بیمه های اجتماعی برای‌خدمت در بیمارستان کورش کبیر اهواز به افراد مشروحه زیر نیاز دارد :
۱ـ یکنفر پزشک متخصص بیماریهای چشم
۲ـ یکنفر پزشک متخصص بیماریهای گوش وگلو و بینی
۳ـ یکنفر پزشک متخصص بیماریهای جراحی وارتوپدی
۴ـ دونفر پزشک متخصص بیماریهای داخلی
۵ـ یکنفر پزشک متخصص بیماریهای کودکان
۶ـ یکنفر پزشک متخصص بیماریهای قلب و عروق
۷ـ یکنفر پزشک متخصص بیماریهای زنان
۸ـ یکنفر پزشک متخصص علوم آزمایشگاهی
۹ـ یکنفر پزشک متخصص رادیولژی
۱۰ـ یکنفر پزشک متخصص بیهوشی
داوطلبان میتوانند بمنظور آگاهی از شرایط استخدام باداره کل کارگزینی سازمان‌واقع در خیابان آبزنهاور مراجعه نمایند ۲۹ر۲۵

سازمان بیمه های اجتماعی

سرویس ساختمان ۸۴۲۸۶۲ تخلیه کامل چاه‌توالت با دستگاه های ساخت ایران سریع و بهداشتی **لوله‌بازکنی** و کنترات سیستم فاضلاب کارخانجات‌واماکن عمومی **۸۴۲۸۶۲**

نیازمندیهای شما

نیازمندیهای اطلاعات
تلفنی آگهی قبول میکند
تلفنهای ۳۱۱۲۲۴-۳۱۱۲۲۵
۳۱۱۲۲۹-۳۱۱۲۳۰

خانه اجاره
طبقه دوم خانه‌ای ۵ اطاقه باسرویس کامل قلهک خیابان دولت کوی کی‌نژاداجاره‌ای‌تلفن ۹۲۷۶۷۶
۱ـ۳ آ ـ ۱۴۸۷۷

منزل ویلائی درجاده‌شهرزیبا کوی مهران جنوبی دارای برق وموتور پمپ آب مساحت۴۳۴ متر ماشین‌رو ۴ اطاق بازیرزمین اجاره داده میشودتلفن۹۷۱۲۴۰
آ ـ ۱۵۰۳۷

یک طبقه مجهز نصرت غربی ۹۳۴۶۱۱
۱ـ۲ آ ـ ۱۴۹۵۵

خانه های ویلائی وآپارتمانهای از ۴ اطاق ببالا اجاره‌موجود است تلفن ۸۴۷۹۸۲

در صاحبقرانیه
طبقه اول شامل ۳ اطاق‌خواب نهارخوری، پذیرائی ، وسرویس کامل‌شوفاژ ، کولر ، تلفن‌مستقل آماده برای اجاره تلفن۸۸۳۲۰۵
۱ـ۳ آ ـ ۱۵۰۱۳

زیر زمین اجاره
زیرزمینی مدرن‌بمساحت ۱۷۰ متر دارای شوفاژ و کولر آب و برق واقع در خیابان امیریه چهار راه مختاری اجاره‌داده‌میشود تلفن ۲۸۲۶۰ چهره نما

مورد نیاز برای اجاره
خانه‌اجاره‌ای
عده‌ای از دانشجویان دانشگاه تهران جهت اجاره احتیاج به اطاقهای ارزان‌قیمت دارند . دارندگان منازل میتوانندنشانی و مشخصات کامل خانه خودرا به امور دانشجوئی دانشگاه تهران واقع در خیابان ۲۱آذر تلفن ۴۷۰۶۷ اطلاع دهند .
م‌الف ۱۰۹۹۱

آگهی اجاره ساختمان
یکی از سازمانهای‌دولتی‌احتیاج فوری باجاره ساختمان درشمال تهران دارد که حداقل‌دارای ۶۰ باب اطاق‌و۴ سالن(مساحت تقریبی هرسالن ۲۰۰ متر مربع) بوده واز کلیه تاسیسات‌ضروری وپارکینگ برخوردار باشد ـ دارندگان میتوانند وسیله تلفن شماره ۳۱۷۶۶۶ مراتب‌راآگاهی دهند) .
۱ـ۳ آ ـ ۴۸۳۹۴

اجاره انبار
انباری مسقف بمساحت ۵ تا۱۰ هزار متر مربع درحوالی جاده آرامگاه سپهبد رزم‌آرا و یا جاده مخصوص کرج مورد لزوم است لطفاًباتلفنهای۹ـ۸۳۴۹۶۵ بین ساعتهای ۸ تا ۵ر۱۷ تماس گرفته شود .
۱ـ۳ آ ـ ۴۸۹۹۸

مورد نیاز برای خرید
آپارتمانهای بهجت آباد و پارک ساعی خریداریم ۸۳۴۸۹۳

خریدار فوری مستقل خانه شمالی درجاده پهلوی شمیران ونک ، نیاوران‌فرمانیه قیطریه هستم ۶۲۱۲۰۲ ـ ۶۲۲۷۴۴
آ ـ ۴۸۴۶۰

زمین
زمین اهواز
آبادان‌وخرمشهر
رابقیمت واقعی آن فورا خریداریم تلفن ۳۱۱۷۰۶
آ ـ ۱۵۱۴۴ ۱ـ۱۰

زمینهای بزرگ کرج تا قزوین خریداریم۴۲۶۸۲

دفترژرفا
خریدار اراضی بزرگ کرج‌وحومه‌تلفن۶۲۱۶۱۴ صبحها از ۸ تا ۱۲ عصرها از ۴ تا ۷

اراضی تهران پارس شرکت نفت سازمان‌چای خریداریم تلفن۷۸۰۴۸۵

زمین تهران پارس سازمان چای نقدا خریداریم ۷۸۲۰۵۰

زمینهای کرج خریدار و فروشنده‌ایم دفترمنصور ۸۷۱۱۵۳

اراضی باغستان کرج خریداریم تلفن ۹۷۹۶۲۹
۱ـ۴ آ ـ ۱۴۷۷۸

اراضی یافت‌آباد جاده قدیم کرج خریدار و فروشنده‌ایم ۹۵۶۵۴۳

زمینهای افسریه شاه ـ آباد شرق مشیریه خریداریم ۳۵۵۵۲۶

اراضی نارمک و تهران‌پارس و شمیران خریداریم املاک خرمی ۷۹۳۲۷۸

زمینهای تهران پارس ، نارمک و تهران‌نو فورا خریداریم تلفن ۷۹۵۱۴۴

خریدار و فروشنده زمین های تهران‌پارس ۷۸۶۴۷ ـ اسکوئی

کوهک کوهک کوهک
خریداریم گلکار یزدی ۹۵۶۶۰۶

خریدار زمین افسریه ۷۹۱۳۵۹

زمین افسریه‌خریداریم۷۹۳۳۴۶

زمین تهران‌پارس خریداریم‌تلفن ۷۹۳۰۲۰

خریدار زمین تهران پارس . ۷۸۱۹۲۶

ملارد باغستان جنت‌آباد
خریداریم ۶۶۸۲۱۹ صفرنژاد
آ ـ ۱۴۲۵۲

بنگاههای معاملات املاک
اکازیون
زمینهای بورسی . ساختمانی ـ ویلای شمال شهر. مستغلاتی‌را از مشاور املاک مهتاب‌بخواهید ۸۳۳۷۰۰ و ۸۳۳۹۰۰
۱ـ۱۰ آ ـ ۱۵۰۳۴

شرکت‌ساختمانی آریز
تلفن ۸۴۵۰۶۴
کلید خانه دلخواه شمارا تقدیم میکند

دفتر پارس
مرکز معاملات املاک و مستغلات درشهروعباس آباد و شمیرانات تلفن ۸۴۱۵۵۸

بورس املاک شمیران
دفتربراتی ۸۷۲۵۷۵ـ ۸۷۷۸۷۵
۱ـ ۱۳۹۱

فروش زمینهای خارج از محدوده مجیدیه و شمس آباد و خانه های ویلائی دفتر حاتم
تلفن ۷۷۷۱۵۵

فروش و خرید خانه های سلطنت‌آباد اختیاریه فرمانیه دفتر حاتم
تلفن ۷۷۷۱۵۵

دفتر مرکزی جلالی
خرید اراضی سعادت آباد و مکانیر و فرحزاد و یوسف‌آبادو عباس آباد و دره قشلاق و شمیرانات ومبارک‌آباد
تلفن ۶۲۶۴۱۱ ـ ۶۲۴۱۹۳

نیازمندیهای اجاره
سازمان نیازمندیهای خارجیان
خانه‌شمارا اجاره میدهد
۸۲۳۱۵۵
۸۲۳۹۳۹ ۸۲۸۱۰۶

اجاره خانه بخارجیان
مؤسسه
نیازمندیهای خارجیان
خانه بخارجیان اجاره میدهد
۸۳۰۰۸۲ - ۸۳۰۰۸۱
۸۲۱۷۲۳ - ۸۲۱۸۱۱
۳۶۱ تخت جمشید مقابل سفارت آمریکا

مؤسسه امپایر ۷۷۷۵۰۰
خانه بخارجیان اجاره میدهد
۷۷۳۲۸۵-۷۷۸۹۵۵

اجاره‌میشود فوری‌منازل در شمیرانات جهت ۴ خانواده‌هلندی‌وانگلیسی
۳ـ۲ـ ۸۳۰۸۴۱

سازمان نیازمندیهای موریس
۶۲۳۷۴۶-۶۲۷۳۹۴
منازل شما را در تهران و شمیران در اسرع وقت به ایرانیان و خارجیان اجاره میدهد

مؤسسه امور خارجیان
مرکز اجاره تخت جمشید جنب بهار ۵۰۳
۷۵۱۷۸۲-۷۵۲۳۵۸

۸۲۹۷۶۶-۸۳۵۱۲۰
سازمان کورش
اجاره منازل بخارجیان

موسسه نیازمندیهای هیلتون اجاره به خارجیان ۸۳۴۶۳۷

تلفن ۴۰۰۰۰
مخصوص‌اجاره منازل‌بخارجیان

برای اجاره به خارجیان
یکدستگاه آپارتمان ۵ اطاقه با حیاط « سرویس کامل »استخر تلفن شوفاژ . کولر.قیمت۲۵۰۰ تومان گاندی تلفن۶۸۴۳۵۷
۱ـ۲ آ ـ ۱۵۰۹۹

معاملات پول
پول موجود
وام در مقابل‌تلفن‌اتومبیل‌وملک
۴۹۰۵۰

وام‌فوری با سود بانکی درمقابل‌خانه ، مستغلات ۳۱۱۸۳۶ و ۳۱۲۷۳۹

بشما با شرایط سهل وام و فرش باقساط میدهیم تلفن ۴۲۲۲۷

پول فوری با سود بانکی در مقابل خانه مستغلات ۹۲۸۴۶۵

قلك وام میدهد
درمقابل مبیع ارزنده فلک فورا وام میدهد تلفن ۷۶۵۷۴۵

وام ارزان
اتومبیل ـ تلفن و ملك تلفن ۷۵۶۰۴۱

پول از یك میلیون ریال ببالا نیازمندیم ۶۶۰۲۰۰ و۶۶۶۳۶۳ و ۶۶۴۶۱۸

وام با چك بکارمندان ۷۶۱۲۶۹

پول روی ملك
بابهره ارزان وسریع۸۲۲۶۵۹

پول روی ملك با
بهره‌اران‌فوری‌موجود۸۳۰۸۳۵
۱ـ۲۲ ۱۴۸۵۸

پول ۵ر۱شاهی۶۲۴۸۷۳

مورد نیاز
پول‌شرطی‌درمقابل خانه مستغلات فورانیازمندیم ۹۲۸۴۶۶

پول شرطی نیازمندیم ۸۳۷۶۸۴

پول‌شرطی نیازمندیم ۸۲۸۳۴۹
۱ـ۲۲ آ ـ ۱۴۸۵۷

قبوض
قبوض فرش وجواهر بانک کارگشائی راصددرصدخریداریم و صددرصد وام میدهیم‌موسسه تک خیابان شاه‌بالاتر از کاخ مقابل ۲۰متری اول ۴۵۱۶۸ و ۶۶۲۴۵۹ و ۴۳۴۹۹

قبوض‌شهرداری‌خریداریم ۴۲۶۸۲

قبوض شهرداری خریداریم ۶۶۶۲۶۳ ـ ۶۶۴۶۱۸ و ۶۶۰۲۰۰

معاملات تلفن
تلفن ۳ و ۷
خریداریم ۳۰۳۲۳۶

خرید و فروش تلفن
۳۰۳۲۳۷ اسلامبول‌کمپانی۱۷ر۲

تلفن ۲ و ۵ فوری‌خریداریم ۵۳۵۷۴۴

خرید و فروش تلفن
۸۲۰۸۴۱

تزئینات‌ودکوراسیون
۳تومان
با روزی ۳ تومان منزل و محل کار خود را با بهترین نوع‌کاغذ دیواری ، موکت ، دیوارکوب پلاستیکی و کفپوش تزئین‌نمائید
تلفن ۴۸۷۵۱و
۶۶۶۶۶۵

تزئین منزل و محل کار
باقساط
دلخواه‌شما
کاغذ دیواری ، موکت ، فرش ماشینی پرده ، کرکره ، آراکو فرح شمالی جنب کلانتری ۴
تلفن ۷۷۶۶۵۴

با۳تومان
با روزی سه تومان منزل ومحل کار خود را با بهترین انواع کاغذ دیواری . پرده کرکره. موکت و کفپوش تزئین فرمائید
تزئینات مارال۹۷۵۵۱۸

پرده کرکره و تعمیرات کف‌پوش و کاغذ دیواری توسط شرکت عرب ۲۴ اسفند بش جمشیدآباد ۹۳۲۲۹۰

پرده کرکره ۸۲۳۸۱۵
کفپوش همه نوع باقساط ۷۷۵۷۷۵

کاغذدیواری ، موکت، کفپوش اقساط تلفن۸۲۱۱۴۷ـ۸۲۳۸۱۵

کاغذ دیواری بانصب ۳۰ریال تلفن ۷۷۲۹۱۳ و ۷۷۷۲۰۵

تزئینات گلبار ۹۳۶۳۴۸

موکت باقساط تلفن ۷۷۵۷۷۵

کاغذ دیواری‌باقساط ۷۹۵۹۷۵

کاغذ دیواری‌باقساط ۷۷۵۷۷۱

برای ساختمان شما
آسفالت
تلفن ۶۶۰۰۰۰

نقشه‌برداری
۸۴۶۱۶۵ و ۸۴۹۶۵۴

تخلیه‌چاه
۷۷۶۷۱۳
هر متر مکعب ۳۰ تومان

اسفالتکاری
۲۵ شهریور ۹۳۷۳۸۵

شرکت پولیشر
نظافت شیشه‌های‌ساختمان خود را بما بسپارید تلفن۸۳۳۷۳۶

آسفالت با تضمین ، بنائی، نقاشی ۳۰۳۸۶۰

تخلیه هرنوع چاه
۴۴۲۰۳

تزئینات جی‌نو
نماینده فروش ـ پرده‌کرکره کاغذ دیواری کفپوش موکت شاهرضا ایستگاه‌درختی تلفن ۷۵۶۱۷۷ ـ ۷۵۰۸۱۸

کاغذ دیواری با نصب
فوری۲۰درصدتخفیف ۹۷۸۴۲۰

تزئینات ساحل
کلیه رنگ امیزی ساختمان ـ ۸۴۳۱۹۶

موسسه اعجاز
تزئین و تعمیرساختمان با تضمین ۳۵۳۲۹۶

فروش درب وپنجره پروفیل
شاهرضا چهار راه‌کاخ ساختمان پارس‌مراجعه شود..

شرکت ساختمانی آسیا
سازنده خانه واپارتمان درشهر وحومه تلفن ۸۴۷۲۸۸

شیشه پاك‌کن
نظافت شیشه‌ها وکلیه ساختمان مطابق با سلیقه شما تلفن ـ ۸۳۳۱۳۵

شرکت هما
تخلیه چاه فاضل‌آب و نوالت هر متر مربع۲۵۰ ریال تلفن ۵۳۸۷۱۵

کف‌سائی ، تزئینات شیشه‌پاك‌کنی ، نقاشی نظافت ساختمان تلفن :
۶۶۳۰۵۳

فروشگاه افشار
فروشنده کلیه وسایل ساختمانی آهن‌آلات وایرانیت خیابان فرح‌آباد نیروی هوائی مقابل بیست متری همایون تلفن ـ ۷۹۱۳۷۳
آ ـ ۱۵۱۰

شرکت فنی وکیوم
تخلیه چاه فاضل آب و نوالت هر مترمکعب۳۰۰ ریال تلفن ۵۳۲۵۵۰

تخلیه هرنوع چاه
۲۱۶۷۶

شرکت شیشه شوی
نظافت کلیه قسمتهای ساختمان در اسرع وقت تلفن ۶۲۱۳۰۹

کارخانه‌سیمانکاری‌پیمان
سازنده انواع موزائیک وپله ـ لوله نشانی خیابان قزوین چهارراه عسگری جنب تعمیرگاه لیلاند تلفن ۹۵۶۹۵۷
۱ـ۲ آ ـ ۱۴۸۵۰

نقاشی ساختمان تلفن۷۹۵۹۷۵

سفالت‌تضمینی۸۲۱۱۴۷

لوله بازکنی
لوله‌بازکنی‌ولوله‌کشی
سرویس‌مجهز مسعود
بلوار ۹۲۴۴۸۵

لوله‌بازکنی‌ولوله‌کشی
مقدم ۹۲۵۳۷۴

لوله‌بازکنی
فاضل‌آب فوری تلفن ۴۴۲۴۶

رفع گرفتگی هرنوع لوله ساختمانی
بادستگاه تراکم هوا ـ تلفن ۷۸۷۲۷

لوله‌بازکنی‌ولوله‌کشی
اسکندری فقط ۱۸ تومان
تلفن ۳۰۴۸۵۴

لوله‌بازکنی روزولت
۲۵ تومان ۴۷۱۴۳

گرفتگی لوله
۲۰تومان
تلفن های :
۹۳۹۲۱۷
۶۳۷۵۳۵

گاز
پرسی گاز
گازوسرویس
ازساعت ۷ صبح الی ۱۰ شب
۶-۹۶۳۰۲۱
۶-۹۵۰۰۰۱
سرویس‌وتعمیرات اجاق
۹۶۳۰۳۰

بوتان گاز
BUTANE
بوتان
قبول سفارشات گاز از ساعت ۷ صبح الی ۹ شب
باشماره‌های ۵۹-۹۵۳۰۵۱
صدور کارت اشتراک ۳۱۳۱۶۳
سرویس و تعمیرات ۲-۳۱۳۱۶۱
دفتر مرکزی و فروش کالا ۱۵-۳۰۴۷۱۱
شکایات گازرسانی ۹۶۲۰۶۰
بوتان

داروخانه‌ها
داروخانه و دراك‌استور همایون
خیابان امیریه چهارراه‌مختاری تلفن ۵۳۹۹۲۳
آ ـ ۱۳۵۶۲

گمشده
یک کیف دستی طوسی‌رنگ محتوی اسناد و اوراق وکارت بازرگانی متعلق‌به‌شرکت‌سیروس محدود در گمرک تهران مفقود شده . از جوینده استدعامیشود به امیرآباد شمالی کوچه نیت شماره ۴۸ به تلفن ۶۳۰۹۷۳ اطلاع مبلغ پنجهزار ریال مژدگانی دریافت نماید .
اسماعیل‌فرزان
۱ـ۲ آ ـ ۱۲۸۴۵

حسن محمودی‌فرزندعبدالحسین ساکن جلایر (اراک) یکهفته است مفقود شده هرکس اطلاعی دارد خواهشمند است‌به‌تجریش باغ دوقلو کوچه اردلان باغ حاجی مصطفی رنجبر به آقای شمس‌اله محمودی اطلاع دهد.

چک سفید بدون امضاء شماره ۱۰۹۹۶ از حساب شماره۱۴۰۲ بنام اکبر خودکام از بانک بازرگانی شعبه سیروس مفقود گردیده از درجه اعتبار ساقط است .
آ ـ ۱۵۱۶۶

گذرنامه خدمت افغانی متعلق به اینجانب محبوب‌اله ترەکی مفقود شده یابنده‌بتلفن۶۲۶۷۳۹ تماس حاصل نمایند ومژدگانی دریافت دارند .
آ ـ ۱۲۸۴۹

جواز کسب ، کارت بازرگانی، ورقه مالکیت اتومبیل پیکان ، ومقداری اسناد جزئی‌درخیابان پهلوی مفقود گردیده ازیابنده خواهشمند است بفروشگاه منوترال جنب سینما آتلانتیک اطلاع داده ومژدگانی خود را دریافت دارند .
۱ـ۲ آ ـ ۱۰۵۹۵

کارت‌موتورسیکلت به شماره ـ ۱۱۲۴۷۳ مفقود گردیده و از درجه اعتبار ساقط است .
محمدابراهیم‌بیگی
آ ـ ۱۱۵۳۳

کارت موتورسیکلت اینجانب بشماره ۳۷۳۶ تهران۳۶ مفقود شده ازدرجه‌اعتبار ساقط است
ابوالفضل پیرامون
آ ـ ۴۲۸۶۱

یک قطعه سفته بمبلغ پنجاه هزار ریال متعهد آقای مجید علی بیک تحت شماره۹۶۰۹۸۹ بسررسید پانزدهم دیماه ۱۳۵۲ درتاریخ ۷ر۷ر۵۲ گم شده لذا سفته مذکور از درجه اعتبار ساقط است .
ایوب باقرزاده
آ ـ ۱۲۷۹۷

مفقود شده
گواهی‌نامه رانندگی و کارت‌بیمه بنام هرمز وحیدی مفقود شده از جوینده تمنی دارد به تلفن ۹۶۲۸۲۸ اطلاع داده‌یابه‌نشانی کارخانه شیر پاستوریزه تهران مراجعه فرموده و مژدگانی دریافت دارد .
آ ـ ۴۵۳۷۴

۵ فقره چک های ۹۲۴۷۷۴ تا ۹۲۴۷۷۵ بانکملی جاری ۲۴۱۶ و ۶۳۹۸۶۵ تا ۶۳۹۸۶۶ جاری ۲۲۵۴ بانک صادرات شعبه حاجب‌الدوله وچک‌بشماره ۶۴۵۴۸۸ بانک سپه شعبه‌بوعلی جاری ۱۶۹۳۴ مفقود واز درجه اعتبار ساقط میباشد وهمچنین یکجلد شناسنامه بنام هدایت شرفی بشماره ۷ شاه‌آباد غرب مفقود شده .
هدایت‌شرفی

گذرنامه بنام‌ولی‌واله بشماره ۹۳۸ صادره افغانستان‌روزشنبه ۷ر۷ر۵۲ مفقود شده یابنده‌بتلفن ۶۲۶۷۳۹ تماس‌حاصل‌وگذرنامه مربوطه را تحویل نماید .
آ ـ ۱۲۷۶۵

آگهیهای متفرقه
فال قهوه‌و ورق توسط مادام راحله تلفن رزرو ۹۳۶۴۵۰
آ ـ ۱۳۷۳۹

امتیاز پاسپورت دانشجوئی خریداریم تلفن ۸۴۷۴۸۲
۱ـ۳ آ ـ ۱۳۳۴۹

الکتریکی اسرام
فروشنده لوازم‌الکتریکی تجریش باغ فردوس ۸۷۲۸۲۱

مقواسازی ایران
تولید کننده انواع و اقسام مقوا نشانی : بازار مسجد جامع پلاك ۱۹ تلفن ۲۸۴۰۷

چاپ و جعبه سازی برادران رضائی
سازنده جعبه‌های‌کفش‌پلاستیکی خیابان خیام مقابل پاچنارجنب کوچه کردبچه‌ها تلفن ۵۳۳۰۲۶
آ ـ ۱۵۱۰۴

موسسه تلاش
اسناد چک سفته‌ومطالبات‌شمارا وصول میکند تلفن ۵۳۲۳۶۵
آ ـ ۱۵۱۶۷

فروشگاه افشار
فروشنده کلیه وسایل‌ساختمانی آهن‌آلات و ایرانیت خیابان فرح‌آباد نیروی هوائی مقابل بیست‌متری‌همایون تلفن۷۹۱۳۷۳
آ ـ ۱۴۶۶۰

کمتر از ۱۰ ثانیه
موتور ژنراتور های‌اضطراری (امرجنسی) برای بیمارستانها ـ کارخانجات ـ وزارتخانه‌ها ـ که در مواقع خاموشی برق شهر بطور اتوماتیك روشن‌و بمدت ۱۰ ثانیه برق مصرفی را تامین مینماید وبا برگشت کامل برق شهر موتور ژنراتور خاموش میگردد .
سعدی جنوبی پاساژ سلامت شماره ۲۷ تلفن ۳۹۱۸۰۱

استادعلم جفر
مشاور شما در کلیه امور
باصندوق پستی ۱۳۹۳ر۱۳و ۱۱۸۱ر۱۳ مکاتبه فرمائید .

تخلیهٔ چاه وفورسپتیک
تخلیهٔ چاه فاضل آب درهرمسافت وغلظت بوسیلهٔ پمپ های لجن کش باتخفیف مخصوص، جهت مؤسسات عام المنفعه
شرکت شوشتر ۸۳۰۷۶۱-۸۲۹۵۵۶

محصولات عایق کاری (ایزولاسیون)
و تعمیرات ساختمان با بانامهاومارکهای مختلف فراوان است . . .
اما فرآورده های عایق کاری وانواع رنگ‌های ضدرطوبت‌وضدحرارت کارخانجات تکزاس (TRC) امریکا چیز دیگری است . . .
زیرا تضمین‌شده‌وتوسط‌مهندسان و کار ـ شناسان ساختمانی امتحان شده ونتیجه آزمایش کاملا رضایت‌بخش بوده است.
نماینده‌فروش وپخش
شرکت ایرزاس تلفن ۸۴۸۵۰۰
تهران : خیابان فرح جنوبی نبش اندیشه دوم پلاك ۷۶ ساختمان خونساری

اطلاعیه چلوکباب مولائی
بدینوسیله باستحضار میرساند که بعلت تقاضاهای مکرر مشتریان محترم در ایام ماه مبارک رمضان شبها باز و از مشتریان محترم با چلوکباب و جوجه‌کباب در منزل و سالن پذیرائی خواهد شد .
چلوکباب مولائی ـ داودیه ـ خیابان میرداماد ـ میدان محسنی تلفن ۷۷۷۵۲۷

ثبت نام ترم پائیزه
کلاسهای انگلیسی ماد
ترم‌پائیزاز۱۵ مهرماه‌شروع‌و ازهم‌اکنون برای کلاسهای مبتدی‌وعالی ثبت‌نام میشود میدان‌کندی تلفن۹۲۰۵۸۴

قابل توجه صاحبان زمین
شرکت ایران‌آحاد
بمنظور احداث خانه سازی دراطراف تهران نیازمند بیك یا چند قطعه زمین بزرك در داخل محدوده میباشد : تلفنهای ۶۲۵۶۷۳ مستقیم۹تا۶۲۷۹۴۷ داخلی ۴۷

AN international corporation in Iran has the following vacancy:
1. Minimum six years experience in Auditing.
2. University degree as well as thorough knowledge of English and Farsi.
3. Highly-qualified in Administration, Finance and Management.
4. Able to prepare Auditing Report in both English and Farsi.

Qualified applicants are requested to refer to Mr. Kazemipour at No. 245, Abbasabad Ave., opposite the Gas Station, 2nd Floor.

تخلیه کامل چاه وفاضلاب
شرکت رام تلفن ۹۳۴۵۷۴

محاسبات فنی دقیق و نقشه کامل
وسایل عالی و مطمئن تر
شوفاژ
نصب بهترین با نظارت مهندسان متخصص
سرویس منظم
شرکت اروکا
خیابان کاخ شمالی بین بزرگمهر و تخت جمشید شماره ۱۵۱ تلفن ۴۶۶۴۸

اطلاعیه
نشانی جدید
دوچرخه وموتوسیکلت‌سازی‌ایران
شرکت سهامی عام
از تاریخ شنبه ۷ر۷ر۱۳۵۲ بشرح زیر میباشد از طرف میدان ولیعهد بلوار الیزابت دوم کوچه سوم ساختمان دوم طبقه ششم و هفتم
تلفن ۲ـ۶۳۹۵۵۰

INTERNATIONAL pharmaceutical company requires for immediate employment
Female Secretary/Administrator
Pre-requisites include:
— Fluency in English and Farsi
— English & Farsi typewriting
— A minimum of 3 years experience in a secretarial position
— Experience in Journalism an advantage, but not essential
Excellent remuneration & fringe benefits offered to successful applicant, with the possibility of advancing to the position of Assistant to the Division Manager.
Please send application to P.O. Box 725, Tehran, stating qualifications and experience.

الکتروایران کار
سازنده انواع ترانسفور موتورهای جوشکاری
تلفن ۷۹۵۲۳۷

یك شرکت بزرك صنعتی برای تکمیل کادرفنی خود در حومه تهران به خدمت افراد زیر نیازمند است :
۱ ـ مهندس مکانیك با حداقل ۵ سال سابقه کار در همین رشته‌و آشنائی کامل بزبان انگلیسی .
۲ـ مکانیك درجه یك با حداقل ۵ سال سابقه‌کار وبا تحصیلات دوره اول متوسطه .
علاقمندان واجدشرایط میتوانند درخواست‌خود را حداکثر تا ۱۵ مهرماه به راهنمای شماره ۹۹۶ ارسال دارند .

SIEMENS
کارخانه زیمنس شرکت سهامی (خاص) واقع‌در مهرآباد جنوبی مقابل پادگان جی به تعدادی کارگر برق با تجربه که بتوانند در روی نقشه کار های مختلف سیم‌کشی تابلو های برق را انجام دهند نیازمند است .
متقاضیان‌میتوانند هرروزباستثنای جمعه و شنبه که روز های تعطیل کارگاه میباشد با در دست داشتن برك معافیت دائم (غیر از پزشکی) و مدرك تحصیلی حداقل چهار کلاس ابتدائی از ساعت ۹ الی ۱۲ به کارگزینی کارخانه مهرآباد آقای مجلسی مراجعه نمایند .
متقاضیان پس‌از موفقیت درامتحانات اولیه بمدت سه ماه بطور آزمایش بکاراشتغال خواهند داشت‌و چنانچه‌دوره مزبور را با موفقیت باتمام برسانند در جدول طبقه بندی‌مشاغل کارخانه قرار گرفته و حقوق طبقه مربوطه را دریافت و همچنین ازمزایای قانونی و داخلی این شرکت استفاده خواهند نمود .
زیمنس شرکت سهامی (خاص)

شیخ زاید:

نوشته : راشد عبدالله
ترجمه وخلاصه : فریدون عاصمی

تلاش پایان ناپذیر برای رفاه وسعادت امارات متحده عربی

ازقلب صحرا تاریاست امارات متحده عربی

حضرت شیخ زاید بن سلطان آل نهیان رئیس امارات متحده عربی

اشاره :

هنگامیکه صحراهای سوزان و اطرافش را بچشم می‌بینیم و سکوت و سکون آن را احساس می نمائیم ممکن نیست تصور کنیم و یا اینکه بخاطر بیاوریم این صحرای لم‌یزرع و فاقد هر گونه زندگی روزی آباد گردد .

مردانی آمدند و در این صحرا آغاز بکار نمودند و با امواج شن و آفتاب سوزان آن مبارزه کردند و ناگزیر در اینجا این سئوال پیش می آید که چرا این مردان صحرای خشك و لم‌یزرع را گزیدند و چرا به‌دشت ها روی نیاوردند که طبیعت در آنجا بیرحمی خود را کمتر نشان‌داده‌تابتوانند زندگی بهتری داشته باشند ، بدون شك علاقه و عشق انسان بسرزمین خود انگیزه‌این زندگی است و قویتر از این سئوالها بوده و مردصحرا بهیچوجه نمیتواند از سرزمین خود مهاجرت نماید بلکه نیروی خود را بکار برد تا برانگیزه مهاجرت پیروز گردد .

این صحرا از زمانهای بس دور منتظر مردی بود که مصایب آنان را برطرف و از کار های نامبرده افسانه ها سازند و این خود انگیزه‌ایست و بهنگامیکه از امارات متحده عرب سخن بمیان آید بطور حتم این رویداد در اندیشه انسان زنده میگردد و مردی که در انتظار او بودند جز شیخ زایدبن سلطان‌آل نهیان کسی دیگرنبود، رهبری که توانست همه را گرد خود آورد و همبستگی را تحقق بخشد تا باینوسیله بتوانند زندگی بهتر و آینده مطمئن‌تری داشته باشند .

شیخ زایدبن‌سلطان در صحرا بدنیا آمد و در آن بزرك شد و با کلیه خطر ها و بیرحمی های آن آشنا گردید بنابراین ، این سئوال پیش می آید : این‌شخص کیست که توانست فقط در چند سال سیمای صحرا را دگرگون سازد ؟

سیگر ، جهانگرد جهانی درکتاب «شن های صحرا» اولین دیدار خود را با حضرت شیخ زایدبن سلطان آل نهیان چنین توصیف مینماید :

«هنگامی که شن های صحرا را پشت سرنهادیم ،قلعه‌ای راجلوی خود دیدیم که دهمتر ارتفاع و اطرافش نخل‌های خرمای‌فراوانی قرار داشت و پشت آن از راه دورکوههای‌عمان بچشم‌میخورد، جلوی قلعه چند نفری از مردان عرب نشسته بودند و راهنمای من بیکی از آنها اشاره کرد و گفت «آن مرد شیخ زاید میباشد که با سایر اعراب برزمین‌نشسته است» ... تفنگها و عصا های خود را برداشته و از شتر ها پیاده شدیم . و به شیخ زاید و اطرافیانش سلام کردیم و با آنها به بحث و مبادله اخبار مشغول شدیم .

شیخ زاید مردی بود قوی هیکل در حدود سی سال داشت ریشی خاکستری‌رنگو چشمانی تیزبین ، روسری سیاهی برسر داشت که اورا از دیگران متمایز میکرد ، در کمربند خودیک خنجرگذاشته و جلوی او روی زمین‌تفنگی دیده میشد .

از مدتهاشوق زایدالوصفی داشتم که او را به بینم چون میان عشایر وقبایل بادیه‌نشین از شهرت بسزائی برخوردار بود، اعراب باو علاقه زایدالوصفی دارند چون‌اورا دوست خودمیدانندوشخصیت او را تحسین مینمایند و با یکنوع شگفتی درباره اوچنین میگویند :

«زاید مانند ما عرب بدوی است و از شتر هم همه چیز میداند و حتی میتواند بر آنها سوار شده و تیراندازی و جنگ کند و شکایت‌مردان را گوش میدهد و در همان مجلس قضاوت و عدالت را اجرا مینماید» .

کلارنس‌مان مورخ‌مشهورهنگامی که در سال ۱۹٦٤ از ابوظبی گزارشی تهیه میکرد و بعد از بازدید طولانی در سراسر آن پیش‌بینی کرد که شیخ زاید برسراسرابوظبی حکومت‌خواهد راند . و در کتاب خود«بدویان» چنین آورده است :

«شیخ زاید مرد مقتدره‌نطقه «العین» واطراف آن می ـ باشدوازاینجابود که‌نفوذش را بر سایر اماکن گسترش داده است و اعراب بادیه نشین باو احترام میگذارند و با اموال مختصری که در دسترس داشت توانست اصلاحات زیادی را در این منطقه بانجام برساند وگسترش نفوذ ابوظبی بر این مناطق نتیجه شخصیت قوی او می باشد وعلاوه‌بر آن ازآنجائی که از عدالت‌برخوردار وروح اصلاحی داشته و دارای قدرت سیاسی است بدینجهت رهبر آینده امارت ابوظبی خواهد بود» .

آری . . . دارای کلیه صفات و خصایل اعراب بادیه نشین است ... به شتر بخصوص به شتر های عمان که سریعترین‌شتر های جهان بشمار میروند علاقه خاصی دارد ، قهوه عربی رابه ویژه اینکه با آن «هل» مخلوط باشد دوست دارد وبه اسب‌های اصیل تازی علاقه داشته و در این مورد میان مردان بدوی شهرت زیادی دارد ، با تفنگ آشنائی داشته و بنحو احسن از آن استفاده میکند و داشتن‌این خصایل بود که به بدویان عشق میورزد و متقابلا آنها نیز باو علاقه دارند .

آغاز تلاش برای پیشرفت

شیخ‌زایدمیخواست اعراب‌بدوی را اسکان دهد و میدانست که اساس اسکان کشاورزی است ، بدین جهت اراضی شهرالعین را جهت کشاورزی آماده کرد، و در هر فرصت اظهار تمایل میکرد که زندگی آنان را بهبود بخشدو چندین بار سعی کرد که آنها را در شهر اسکان دهد و خانه‌های مناسب که با طبیعت آنان سازگار بود ساخت و دراین راه‌موفقیت های زیادی کسب کرد ولی با اینحال برخی از قبایل ترجیح دادند در صحرا زندگی کنند ، ناگفته نماند ایشان کاملا میدانند که انتقال آنان بیکباره از صحرا به شهر کاربس دشواری است و دستور های اکید صادر میکرد تا کلیه امکانات و تسهیلات لازم را از قبیل پمپ های آب و مواد غذائی و اتومبیل در اختیارشان گذاشته شود و حتی زندگی‌آنان در صحرا چون گذشته سخت و دشوار نیست و در پیشبرد و رفاه زندگیشان کمکهای فراوانی به عمل آورد و پروژه های کشاورزی هم‌اکنون در شهر العین بسیار است و استخراج آب نیز فراوان میباشد ، همه‌این اقدامات جهت رفاه و آسایش مردان بادیه نشین است که از بهترین دوستان و یاران رئیس دولت بشمار میروند .

شیخ زاید ومشکل عقب افتادگی

در سال ۱۹٤٦ هنگامی که شیخ‌زایدبن سلطان آل نهیان حاکم منطقه شرقی گردید . شخصیت او بر همگان‌آشکار شد ، شخصی که دراندیشه مصالح و منافع ملت خویش است و اولین اقدامش پیکار بر علیه بیماریهائی است که دامنگیر افراد ساکن این منطقه بود و سپس به‌بیماری خطرناکتری برخورد ،بیماری عقب ماندگی و شیخ زاید از همان اوان مایل بود که نهضتی در سرزمین ابوظبی برپا کند و آنرا به روشنائی و تمدن بکشاند و در آن دوران جوانی زندگیش‌نیازمند امکانات مالی و نیروی‌انسانی بود تا بتواند با عقب ماندگی که دامنگیر منطقه بود پیکار نماید .

شیخ زاید دوستان زیادی‌داشت و با یاری وکمک آنان ودارائی شخصی خود توانست مبلغ معتنابهی جمع آوری کند و این مبلغ را هسته اصلی نیروی‌پیکار با عقب ماندگی قرار داد ،سپس بزرگان منطقه را گرد آورد تا با آنان در مورد بهترین راه که نتیجه مطلوب را در اسرع وقت بدست دهد بحث و مشاوره کند و در آن هنگام اظهار میداشت «بر ما واجب و لازم است که از دارائی‌گردآوری شده‌محافظت کرده و در پیکار باعقب ماندگی به بازوان خود تکیه کنیم » . و ایمان قاطعی به برنامه ریزی داشت و بدان عمل نمود .

منطقه شرقی دارای زمین های زیادی بود که برای زراعت و کشاورزی آمادگی‌داشت و سابق براین در آن کشت میشد وعلت عدم کشت آن کمبود آب نبود بلکه جنگها و پیکار های زیادی که قبل از حکومت شیخ زاید بر منطقه «العین» میان قبایل و عشایر جریان داشت . سبب‌عدم کشت در آن منطقه گردیده بود . و بدینجهت شیخ زاید با آن دارائی نه زیاد و نه کم برنامه خود را در سه هدف قرار داد که عبارتند از :

۱ـ اصلاح زمینهای‌زراعتی
۲ـ اصلاح و تعمیر قنات و چاهها
۳ـ حفر چاههای جدید

پیشرفت منطقه شرقی

در دوران بسیار کمی این مرد با کمك دوستان توانست که چاه بزرگی را حفر نماید که طول آن در داخل و قعر چاه بالغ بر یك کیلو متر و نیم بوده که‌افراد قبیله«العوامر» همگی درآن سهیم بودند و چاه های زیادی را اصلاح‌نمودندو کانالهای زیادی ایجاد نمود و پمپ های متعددی را خریداری کرد تا آب به زمینهای زراعتی برسد و بدینوسیله آب کافی بطرف زمینها روان گردید و رنك سبز در سراسر منطقه جایگزین رنك زرد شد وافراد آن دارای همه نوع محصولات کشاورزی گشتند که بعد از رفع نیاز خود به شهرابوظبی و سایر امارات مجاور دیگر فرستاده میشد .

از اینجا بود که منطقه شرقی پیشرفت خود را آغاز کرد و از محیط سابق به اتمسفر جدید دیگری روی گذاشت تا محیطی که برپایه کشاورزی استوار بود و در زمین خود مستقر گردید و فردای زندگی خود راتضمین نمود و مردم منطقه شرقی به رهبری شیخ زاید از یك زندگی مستقل و مرفه که‌در طول تاریخ شاهد آن‌نبودند، برخوردار گشتند و باغهای متعدد و کشتزار های فراوانی که هم اکنون در شهرالعین وجود دارند آغاز دوران‌تمدن و نهضتی بود که فکرشیخ زاید را بخود مشغول نموده بود .

شخصی که‌دارائی‌واندیشه و جان خود را وقف افراد ملتش کرد .

پیکار علیه بیسوادی

با اینکه منبع در آمدی را در منطقه شرقی جستجو می ـ کرد با اینحال بر این عقیده بود که اساس پیشرفت وتمدن آموزش میباشد و لازم است که پیکار را بر علیه بیسوادی که بر سراسرمنطقه حکمفرما بود اعلام نماید و آرزو داشت که خردسالان‌رادر حالیکه کیف بدست هستند و بسوی مدرسه روان هستند ببیند ، تا پس از فراگیری تعلیمات لازم و بعد از چند سال دیگر مردان با سوادی گردند و آنچه را که فرا گرفته‌اند در خدمت‌اجتماع و هموطنان خویش قراردهند . ولی آموزش و پرورش احتیاج به مدرسه و آموزگار دارد و این دو عامل نیازمند پول است تا بتوان باین وسیله‌بربیسوادی غلبه کرد .

انتظار را جایز ندانست و کاغذ و قلمی را برداشت و نامه‌ای به وزارت آموزش و پرورش یکی از کشور های عربی نوشت و درخواست نمود که چند نفری را به منطقه شرقی بفرستند تا فرزندان این منطقه را تعلیم و آموزش‌دهند.

مدتی گذشت تا نامه بدست مسئول مربوطه رسید و چندین هفته طول کشید تا جواب‌نامه فراهم شد و در نامه قید شده بود که خواهشمند است‌موقعیت ابوظبی و نیز منطقه «العین » را بروی نقشه جغرافیائی تعیین تا درخواست مزبور مورد مطالعه و مداقه قرار گیرد و این خود دلیل بارزی است بر عدم شناسائی منطقه از نظر دیگر مقامات مسئول عرب ، و بالاخره در سال ۱۹۵۹ شیخ زاید توانست با مبلغ مختصری مدرسه ابتدائی را در دهکده العین بگشاید و حتی درمدرسه و خانه از دانش آموزان‌دیدار مینمود و آنها را تشویق میکرد چون بخوبی میدانست که‌اینان امید آینده‌هستند،امیدسازندگی سرزمین خود و این مدرسه‌بود که توانست‌عده‌ای‌ازروشنفکران امروز ابوظبی را تحویل جامعه دهد و تاثیر عمیقی در این مورد گذاشت .

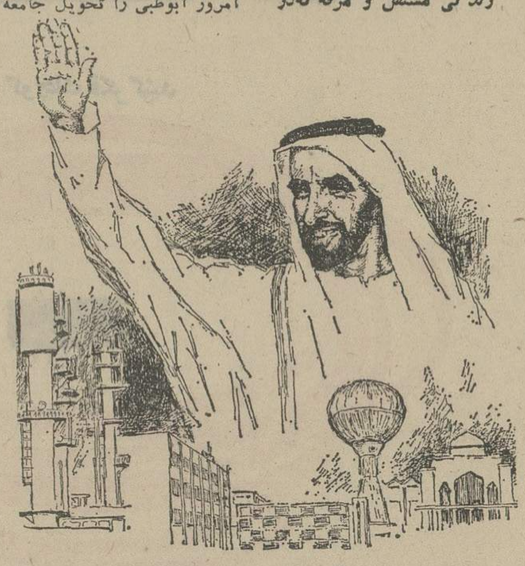

اشاعه نهضت عمران

دیگر اندیشه هائی که شیخ زاید را در خود فروبرده بود مسئله اشاعه نهضت‌عمرانی بود و مردم را در این باره تشویق کرد و خود پیشگام‌شد و چندین ساختمان را بر پا نمود از آن جمله برج چهار گوش‌العین که تا کنون پا بر جا بوده و نیز بازار بزرك تا بتواند باین وسیله حرکت بازرگانی را رونق دهد .

بدینوسیله بود که منطقه العین با اداره صحیح وسیله شیخ‌زایدبن سلطان‌آل نهیان آرامش بخود دید و نتیجه آن بدین صورت بود که :

جنك میان قبایل پایان یافت، آرامش همیشگی شامل منطقه گشت ، جمعیت زیادی ازاطراف منطقه و حتی سایر امارات‌دیگر باین منطقه هجوم آورده ودر آن سکنی گزیدند .

در سال ۱۹٦٦ حادثه بزرگی رخ داد واین حادثه درحقیقت مسیر منطقه را تغییر ومشخص نمود ، چه در این سال بود که شیخ‌زاید بن‌سلطان آل‌نهیان زمام‌امور رابدست گرفت وحاکم این سرزمین گشت و آنچه در عنفوان جوانی در اندیشه‌اش بود بدست آورد. واز لحاظ مالی بی‌نیاز گشت و آنچه میخواست میتوانست آنرا جامه عمل بپوشاند و عملا شیخ زاید نهضت عمرانی خود را آغاز نمود و در ابوظبی والعین و طریف و دیگر اماکن اصلاحاتی انجام داد و حتی این عمل تاثیری در عمران و آبادانی مناطق دیگر همجوار گذاشتو در این مورد شیخ زاید در یکی از مناسبات گفته است : «مهم آنکه این ملت سعادتمند گردد و در کلیه موارد و زمینه‌ها نهضت همه‌گیر برپا میکنیم و برای این‌منظور نبایستی‌موضوع خواب را بشناسیم تا در کوتاهترین مدت‌به کلیه‌آرزوهای خود برسیم و با ایمان و فعالیت مداوم میتوان زمان را کوتاهتر نمود.

آغاز حرکت و جنبش برای پیشرفت

شیخ زاید دروازه‌های ابوظبی را بروی کارگران و کارکنان امورفنی گشود تا با مشارکت آنها هرچه زودتر این نهضت را جامه عمل پوشاند و اهالی آن از تمدن و نهضت مذکور بهره‌برداری نمایندو برای اینکه این نهضت برپا شود برنامه منظمی ایجاد و کارها را تقسیم نمود و قبل از هرچیزمنظور هائی داشت که مهمترین آنها عبارتست از :

ـ ایجاد خانه‌های مدرن و بهداشتی جهت سکونت مردم
ـ ایجاد راههای شوسه‌جهت رفت و آمد مردم
ـ ایجاد مدارس وبیمارستان‌ها
ـ ایجاد بنادر و فرودگاه‌های متعدد .

برای این منظور تعداد زیادی از کارگران و مهندسین وکار‌آزمودگان عرب و غیر عرب‌وارد ابوظبی شدند و خود شیخ‌زاید کلیه امور برنامه ریزی را زیر نظر گرفت و خود همیشه براین عقیده بود واظهار میداشت : «میدانم که‌اشتباهاتی رخ‌خواهد داد و هزینه‌های پروژه‌ها بیش از موجودی میباشد ولی‌کسیکه کارنمیکند اشتباه نمیکندو بایستی کار کنیم‌واز اشتباههای خود نتیجه‌گیری نمائیم و مهم آنکه حرکت وجنبش خود را آغاز کنیم و براه خود ادامه دهیم».

فعالیت آغاز گشت و ماشین‌آلات متعدد از کلیه مناطق جهان وارد ابوظبی شد تا در زمینه‌های‌مختلف فعالیت و چندین ماه صدای ماشین آلات بلا انقطاع کار میکرد و کسانیکه وارد ابوظبی میشدند به خوبی و بطور محسوس شاهد تغییرات روزانه بودند و پس از گذشت پنج سال فقط ابوظبی‌بکلی دگرگون شد و سرزمین‌نوینی گشت که در کلیه زمینه‌های زندگی پیشرفت کرده بود.

پروژه‌هایی برای آبادانی امارات

پروژه‌هائی که در ابوظبی بمرحله اجرا در آمده و یا اینکه در دست اجرا میباشد بسیار است و نمیتوان بطور خلاصه از آن یاد کرد و شیخ زاید صلاح در این دید که بطور معدل ۸۰ درصد عایدات‌نفت را اختصاص به عمران و آبادی دهد و بدینصورت صفحه نوینی‌در تاریخ منطقه گشود.

شیخ زاید همانطوریکه در بالا بدان اشاره شد اوایل در اندیشه آبادانی منطقه شرقی ابوظبی‌بود ولی بعدها که حاکم این سرزمین شد پروژه‌هائی جهت کلیه امارت طرح‌ریزی نمود وسپس در فکر و اندیشه کلیه امارات دیگر فرورفت وبرنامه‌های بسیاری در زمینه‌های مدارس و بیمارستانها و راهها و برق طرح ریزی کرد و بموردا‌جرا گذاشت و دروازه‌های ابوظبی را جهت اشتغال افراد امارات دیگر گشود و از آنجائیکه امارت‌ابوظبی روابط تاریخی وبرادرانه باسایر امارات دیگر ساحل عمان دارد بدینجهت ابوظبی در بودجه‌عمرانی این امارات سهم بسزائی داشته است و در سال ۱۹٦۷ امارت ابوظبی ۵۰ درصد ودر سال۱۹٦۸ ۹۰ درصد و درسال ۱۹٦۹ بیش‌از ۹۵ درصدازبودجه آبادانی‌امارات ساحل عمان را بعهده گرفت، علاوه براین ابوظبی کمکهای مستقیم دیگری به امارات مینماید و آمار وزارت آموزش و پرورش نشان میدهد که بیش از ۲۲۰ دانش‌آموز از امارات مختلف با هزینه‌وزارت امور خارجه‌بتحصیل اشتغال‌دارند.

ونیز وزارت آموزش وپرورش ابوظبی بخشهای داخلی در شهرهای‌العین وابوظبی تاسیس نموده ، تا دانش‌آموزان امارت های دبی ، شارجه ، راس ـ الخیمه ، ام‌القوین ، قطر و مسقط و عمان را بپذیرد و تحصیلات متوسطه را درآن باتمام برسانند ، همچنین این وزارت بریک آموزشگاه‌اسلامی در عمان و چهار دبستان در امارت راس‌الخیمه نظارت‌داشته و سرپرستی میکند.

ایجاد زیر بنای اقتصادی

در سال ۱۹٦۸ دفتری از طرف امارت ابوظبی درشارجه تاسیس نمود تا افراد مختلفرا جهت کار در پروژه‌هائی که‌در سرزمین آنها اجرا میشود استخدام نماید . حضرت شیخ زاید در این‌مورد اظهارمیدارد: «ماهمیشه‌درزمینه‌مودت‌وبرادریمان حریص بودیم و چنانچه از دست راست چیزی گرفتیم وبدست چپ خود بدهیم آیا میتوان گفت که چیزی از دست داده‌ایم ؟ ما همه برادر بوده و یک بدن هستیم، وبرای اینکه کاملا خواننده عزیز در جریان باشد باید گفت که‌آنچه در ابوظبی صورت تحقق بخود گرفت ، از ٦ اوت سال ۱۹٦٦ ببعد انجام یافت چون در آن‌زمان در ابوظبی فقط یک کاخ و دو هتل قدیمی وجودداشت درصورتی که امروزه میتوانیم شاهد ساختمان های عظیم‌و صدها برنامه عمرانی دیگر باشیم که با ارشاد وراهنمائی حضرت‌شیخ‌زایدبن‌سلطان آل‌نهیان برپا شده است ، پل «المقطع» که میان ابوظبی و فرودگاه و نیزجاده ابوظبی ـ العین (۱٦۰ کیلومتر) که از پروژه‌های عظیم است ازآن جمله است واین شاهراه و بقیه‌راه های فرعی ۱۲۰۵میلیون لیره هزینه آن شده است وبرنامه‌های دیگراز قبیل : شبکه دوم آبیاری میان ابوظبی‌و منطقه«السادة» وبیمارستان ابوظبی والمویعی والعین وساختمان دهها‌مدرسه ابتدائی و متوسطه و ساختمان سه‌هزار خانه سازمانی وبولوار شهر ابوظبی واگوی شهر ابوظبی و یکی دیگر از برنامه‌های مهم ایجاد شاهراه ابوظبی ـ دبی است که ۱۳۰ کیلومتر طول دارد وناگفته نماند که پروژه‌ای دردست تهیه است که بموجب آن ۸۰۰ خانه در شهر العین ساخته میشود که چهار هزار نفر در آن سکنی خواهند گزید و جهت توسعه امر کشاورزی واستثمار وبهره‌برداری از آبهای زیادی‌موجود درحدود ۱٤ میلیون لیره در برنامه پنجم در نظر گرفته شده است و در زمینه دامپروری نیز برنامه‌های متعددی بمورد اجرا گذاشته شده است .

دگرگونیهای عظیم

منطقه العین در حال حاضرشاهد دگرگونی‌های عظیمی است و با اجرای برنامه‌های متعددی که برای آن درنظر گرفته شده است یکی از شهرهای نمونه‌این منطقه‌خواهد گردید چون‌شهرالعین دارای‌موقعیت ممتازی است واز کلیه موهبتهای طبیعت برخوردار است بنابراین جای شگفتی نیست که این منطقه از رعایت وحمایت شیخ زاید برخوردار نباشد بخصوص اینکه مدت زمانی در آن زندگی کرد و آنچه که بیش از پیش شهرالعین را مهمتر جلوه‌گر میسازد .اکتشاف آثار تاریخی در نزدیکی آن‌میباشد و در زمستان سال ۱۹٦۸ یک هیئت دانمارکی که‌درناحیه «هیلی» حفاری میکرد موفق شد که آثار یک معبد بزرگ را که تاریخ آن به‌چهار هزار سال قبل از میلاد مسیح برمیگردد کشف نمودند.

برنامه‌های ابوظبی بسیار استو نمیتوان آنها را در این صفحه‌یاد نمود.

هدفهای مترقیانه شیخ زاید

همانطوریکه اشاره رفت‌شیخ زاید از عنفوان جوانی‌مایل‌بود که این منطقه یکی گردد وکلیه امور سیاسی آن بیک نواخت اجرا گردد . واز هنگامیکه‌حاکم منطقه شرقی بود همیشه اظهار میداشت «چنانچه امکان داشت این مناطق در یک کشور قوی متمرکز گردد ، کلیه بیماریهای اجتماعی زایل میگردید حتی اگر نفت وجود نداشته باشد».

ایمان او به یگانگی این‌منطقه چون ایمانش بخدا بود و عقیده‌مند بود که با وحدت و یگانگی منطقه خلیج فارس‌کلیه مشکلات اجتماع از بین‌میرود ولی درآن زمان متاسفانه نمی توانست این‌آرزوراجامه عمل بپوشاند و در مدت بیست سالی حاکم بر منطقه شرقی بود پل های محبت و دوستی و برادرانه میان برادران‌خود شیوخ امارات و یا سرمایه ـ داران برقرار نماید .

در راه وحدت ویگانگی امارات

در یکی از روز های بسیار دل انگیز ماه اوت سال ۱۹٦٦ شیخ زایدزمام امور ابوظبی را بدست آورد و احساس نمود که در این مقام نیروی کافی دارد تا در راه یگانگی و وحدت ملی امارات خلیج فارس گام بردارد .ولی این‌وحدت‌به‌آسانی بدست‌نخواهد آمد چون علیرغم محدود بودن جمعیت هر امارت و با اینکه عادات و رسوم آنان یکی بوده و هست و مهمتراینکه تمام‌شیوخ با همدیگر خویشاوندی دارند ولی با اینحال موانع متعددی وجود دارد که باین آسانی از بین نمیرود ولی این مرد ایمان داشت که‌راهی‌برگزیند تا آرزوی ساکنین این منطقه را برآورده نماید و عقیده داشت که وحدت این منطقه تضمین اساسی جهت استقرار و آرامش سیاسی در سراسر منطقه است و نیز براین عقیده بود که وحدت و یگانگی منطقه کلیه اختلافات را درخود حل خواهد نمود و برای نیل باین مقصود وهدف ایجاد دولت فدرال بایستی از دوپل عبور کرد :

اول : بر قراری روابط دوستانه با کشور هائی که به منطقه خلیج فارس اهمیت میدهند باین منظور که‌هدف و منظور ملت این منطقه را برای‌آنان شرح داده وحمایت آنان را جهت تحقق‌این‌آرزو جلب نماید .

ثانیا : در اختیار گذاشتن کلیه امکانات مالی و نیروی انسانی در خدمت افراد این امارات و در سطح اقتصادی روابط بازرگانی‌میان ابوظبی و بسیاری‌از کشور های‌عربی برقرار شد و ابوظبی اتاق بازرگانی عرب و فرانسه را تاسیس کردواقدامات‌دیگری که سر آغاز ایجاد این روابط بوده است .

بقیه درصفحه ۱۵

سخنان وزیر کار در چهارمین کنفرانس وزرای کار کشورهای آسیائی

متن سخنرانی آقای مهندس امیرقاسم معینی‌وزیر کار وامور اجتماعی ورئیس هیئت اعزامی ایران به چهارمین کنفرانس وزرای کار کشور های آسیائی که صبح امروز در توکیو ایراد گردیده از نظراهمیت مبادرت به چاپ آن می گردد .

آقای رئیس

باپایان یافتن دهه اول توسعه ومقارن با آغاز دهه دوم توسعه که‌استراتژی آن در قطعنامه شماره ۲۶۲۶ مجمع عمومی ملل متحد مندرج‌است ، بنا بابتکار دفتربین‌المللی کار ،اصول‌برنامه جهانی اشتغال به تائید پنجاه و ششمین اجلاس کنفرانس‌بین‌المللی کاررسید . دوراندیشی دفتربین‌المللی کار به آن‌دلیل بود که بنابرتجارب کافی‌دریافته بود که‌مادام که‌اشتغال جامع و کامل درکشور های عضو و بالخصوص در ممالک در حال توسعه صورت واقع پیدانکند مصائب ودشواری های اجتماعی واقتصادی ملل‌زایل نخواهدشد. درجهت تحقق همان‌اندیشه ، سازمان بین‌المللی کار مترصد آن بود که‌برنامه جهانی اشتغال بااستراتژی دهه‌دوم توسعه‌تلفیق وادغام شود خوشبختانه ملل ـ متحد نیز از این مساله‌مهم آگاهی داشته‌و می توان گفت قسمت‌عمده از توصیه های استراتژی موردبحث متاثر از ضرورتهای اشتغال مولداست. در بند هیجدهم از استراتژی مذکور چنان آمده است که «هدف نهائی از توسعه آنست که‌برای قاطبه مردم مجال دسترسی به زندگی بهتر فراهم آیدوواجب است که ثروت و درآمدبلحاظ ارتقاعدالت‌اجتماعی و کارآئی تولیدوارتقاء درجه اشتغال بنحوعادلانه تری توزیع شود . . .» . بطوری که‌دیده میشود علاقه سازمان بین‌المللی کار به‌توسعه وتکامل اشتغال در استراتژی مورد بحث مقام رفیعی را احراز کرده‌است . نکته‌دیگری که بایدبدان‌توجه کرد‌آنست که سازمان بین ـ المللی کار در تحقق هدفهای اجتماعی خویش آثار وعواقب تصمیمات واقدامات را بر اوضاع واحوال اجتماعی‌بدست‌فراموشی نسپرده‌است .این موضوع‌بلحاظ مقامی که دارد محتوی ومضمون اصلی‌گزارش مدیرکل دفتر بین‌المللی کار را در اجلاسیه اخیرکنفرانس بین‌المللی کار تشکیل‌میدادوبرآن‌مبنا کنفرانس تصویب کرد که‌این موضوع مهم در دستورکارهیئت مدیره دفتربین‌المللی کار قرار گیرد قاتوصیه های لازم رابه‌کنفرانس عمومی‌بنماید . برای کشورهای منطقه آسیا بدلیل جمعیت‌زیاد ورشدسریع جمعیت تنظیم و تدوین سیاست های اشتغال‌به عنوان موجودیت و کلیت اقتصادی واجتماعی حائز مرتبه رفیعی است‌تجربه نشان داده است که هنگامی استراتژی و سیاست اشتغال مفیدو موثر میشود که اولا هر دولت‌بشکل دموکراتیک وباعنایت والزامات پیشرفت ، برنامه عملی‌وجامعی دراین خصوص تدوین‌وتنظیم کندوثانیا روابط اقتصادی و بازرگانی در عرصه های جهانی ومنطقه‌ای به‌نحوی استحکام بگیرد که به امر توسعه‌اشتغال در هر کشوری مدد کمک‌نماید.

توجه باین نکته ضروری‌است که هنگامی که صحبت از اشتغال وسیاست مربوط به آن میشود نبایدآنرا از نتایج خود بخودی توسعه اقتصادی در نظرگرفت. استراتژی اشتغال از جامعیت وکلیت‌اقتصادی واجتماعی برخوردار استو در این مقوله است که‌حمایت های انسانی و اجتماعی‌وارزش های بشری و رونق کسب‌وکار مجال بروز و بسط پیدا می کند. شاید با این استنباط از استراتژی و سیاست اشتغال هنوز همه دول اتفاق رای‌و عقیده نداشته باشند وشاید درست به همان دلیل باشدکه سیاست اشتغال نتوانسته باشد در این کشورها مقام‌واقعی خود رابازیافته‌باشد . نبایدبسادگی انتظارداشت که این تصور کلی‌موردقبول‌همگان شودمالااقل وظیفه سازمانهای مسئول بین‌المللی وشان همین کنفرانس وزرای کار در منطقه آسیا ایجاب می کند که با اتحاد فکری ، مضمون اقتصادی واجتماعی اشتغال را تبیین کند وتوصیه های موکدی در این خصوص بنماید . از لحاظ‌بین‌المللی جای خوشوقتی است که دفتربین‌المللی کار به بررسی ومطالعات جامعی در خصوص ضرورتهای توسعه اشتغال‌دست زده‌است‌واقدامات مهمی درجهت تحقق هدفهای اشتغال درکشور های منطقه آسیا به عمل‌آورده است . من بنمایندگی ازطرف دولت‌ایران لازم‌است از همکاری هائی که بوسیله هیات کار ـ شناسان‌دفتربین‌المللی کارراجع به‌چگونگی توسعه اشتغال در کشور ایران شده‌است تشکر کنم‌واعلام بدارم که قسمت‌های مهمی از توصیه های‌هیات‌مذکور دربرنامه پنجم عمرانی کشور ایران انعکاس یافته است .

راجع به تنظیم استراتژی اشتغال معتقدم به چند نکته باید اشاره شود .

الف ـ در غایت امر منظور از این استراتژی آنست که‌آحاد افرادجامعه بتوانندسهم‌ارزنده‌ای در تجدید بنای اقتصاد وفرهنگ کشور داشته باشند و از این لحاظ جامعیت سیاسی‌واقتصادی هر جامعه حفظ و حراست‌شود.

ب ـ با توجه به موضوع بند الف ، استراتژی مورد نظر باید به توزیع عادلانه درآمد ها کمک کند و در مرحله نخستین که وصول به اشتغال کامل‌موردنظر است . باین نکته توجه شود که ترقی بهره دهی کار در مجموعه اقتصاد ملی مورد نظر باشد نه‌در یك‌یك واحد ها و موسسات صنعتی و کشاورزی و خدمات.

در اینجا توضیح بیشتری می دهم و آن اینستکه وقتی ما بهره‌دهی در مقیاس ملی‌رامورد توجه قرار میدهیم ، منظورمان آنست که همه کسانیکه بسن کار میرسند و به بازار کاروارد میشوند بشغل مولدی‌دست‌یابند و درآمدی کسب کنند . در این وضع همان اشتغال ساده افراد که از بیکاری و بی استفاده ماندن نیروی کارمانع شود خود بمعنای افزایش‌بهره دهی کار در مقیاس ملی‌است و نتیجه آن ترقی درآمد ملی و افزایش سهم مزد از آن‌درآمد خواهد بود . ولی اگر بخواهیم بدون توجه باین کلیت در ترقی بهره‌دهی و درآمد ملی موضوع ارتقاء بهره دهی را در یك‌یك موسسات و کارگاهها مورد رسیدگی قرار دهیم ، در آن صورت به استراتژی اشتغال لطمه زده‌ایم و در این راه شاید فقط معدودی از موسسات‌باشند که با قوت مالی و اداری که دارند بتوانند تولید را بشکل محدود و یك جانبه توسعه دهند و درآمد بیشتری را نصیب کارفرمایان و کارگران خود بنمایند .

وزیر کار

ج ـ استراتژی مورد بحث‌باید در قالب یك برنامه عمومی‌رشد و توسعه ریخته شود . در این برنامه است که باید بین‌اجزاء برنامه از لحاظ عرضه وتقاضا، تولید و مصرف توازن دینامیك‌و منطقی برقرار شود زیرا اگر برنامه را بعنوان یك سیستم تلقی کنیم آن سیستم هنگامی قابلیت ادامه حیات پیدا میکند که اجزاء آن باتوجه‌به‌ضرورت پیشرفت و تکامل سیستم رابطه دینامیك برقرار باشد .

شك نیست که‌دربررسی اجزاء سیستم برای وصول به هدفهای مورد نظر میتوان تکنولوژی مطلوب را نیز انتخاب کرد و بکار برد .

د ـ یك پارچگی و اتحاد فکری بین کلیه دستگاهها چه در بخش دولتی و چه در بخش خصوصی و بعبارت دیگر بین دولت و سازمان های کارگری وکارفرمائی اجتناب ناپذیراست. بدیهی است تعهداتیکه برنامه برای هر یك‌ازدستگاههای‌دولتی و هر یك از صنایع بوجود می آورد ، باید به طریق مطلوبی ضمن‌اجراءموردنظارت‌ورسیدگی قرار گیرد تا هماهنگی لازم در مجموع بوجود آید .

ه ـ چون در خصوص‌مقام‌تعلیم و تربیت بمنظور پیشرفت‌اشتغال تاکیدات زیادی شده است ، لازم است استراتژی و برنامه باین نکته توجه کند که‌پیشرفت مادی بدون پیشرفت معنوی امکان‌پذیر نیست ونمونه های زنده پیشرفت در ممالك توسعه یافته موید این نظر است که این کشور ها فرهنك مادی خود را همگام با فرهنك معنوی تکامل و بسط داده‌اند . بااین ضرورت تاریخی عقیده‌من‌آنست که کلیه مراتب آموزشی رابا تعلیمات علم‌الاجتماع و علم ـ الاخلاق تلفیق و ادغام کنیم.

و ـ گرچه توصیه های زیادی در خصوص رابطه بین‌آموزش‌و احتیاجات پیشرفت جامعه شده است اما چنان بنظر میرسد که آموزش در قالب سیستم های سنتی خود نتوانسته است راهی بدنیای‌احتیاجات جامعه بازکند. با عنایت باینکه علم از تولید پیشی گرفته است لذا تعلیم و تربیت در پیشرفت اقتصادی مرتبه رفیعی را احراز کرده است . هرگونه چاره‌اندیشی از لحاظ ترکیب و تلفیق‌منطقی آموزش با ضرورتهای پیشرفت مادی و معنوی جامعه در خور التفات بسیار است و به‌استحکام استراتژی و توفیق برنامه مدد میکند .

استراتژی باید بطور دقیق توسعه اقتصادی را با توسعه حمایت های اجتماعی مانند بیمه های اجتماعی ، بیمه بیکاری و تسهیلات درمانی و آموزشی همگام نماید و از لحاظ آنکه ساعات فراغت کارگران واجد خلاقیت فرهنگی و علمی شود، چاره اندیشی کند .

چون‌ما بامر بیمه‌بیکاری‌اهمیت زیادی میدهیم ودربرنامه‌عمرانی پنجم ما نیز به لزوم ایجادسیستم بیمه بیکاری صریحا اشاره شده است ، علاوه بر کمك هائی که دفتر بین‌المللی کار در این‌باره میکند بسیار خوشحال خواهیم شد که کشور های منطقه آسیا تجارب خود را در اختیار ما بگذارند . در آنچه مربوط به اقدامات ملی است من در اینجا وارد تفصیل نمی شوم ـ زیرا این وظیفه هر دولت است که در این خصوص تدبیر کندوبا عنایت به توصیه ها و مقاوله نامه ها و نتایج مذاکرات اجلاسات سازمان بین‌المللی کار استراتژی مورد نظر را تدوین‌و اجرا کند . مقام‌و شان کنفرانس وزراء کار منطقه آسیا درآنست که بموضوع‌توسعه دادو ستدو بهبودشرایط مبادله بالخصوص در چهارچوب همکاریهای منطقه توجه مخصوص مبذول نماید. من در اینجا لازم میدانم مطلبی را که آقای رائول پریبیش در سی و نهمین جلسه

(PLONARY SITTING)

کنفرانس توسعه و تجارت در ۱۹۶۸ عنوان کردند عینا نقل‌قول کنم .

«... مهیا شدن برای توسعه مسئولیت اصلی‌هر کشوری‌است که قصد توسعه دارد . برای انجام این مسئولیت کشور های درحال‌توسعه‌به همکاری‌و مساعدت ممالک پیشرفته محتاجند، همکاری کشور های‌پیشرفته کمافی‌السابق نباید خصوصیت قشری خودرا حفظ کند بلکه لازم است باین همکاری اولویت و مرتبه رفیعی داده شود . این همکاری نباید برپایه منافع فوری بازرگانی‌فلان یا بهمان کشور صنعتی استوار باشد و همچنین نباید به قصد خاصی مبتنی بر تحصیل‌امتیازات سیاسی صورت بگیرد ، بلکه هدف عالی این همکاری باید حل مهمترین‌مسئله‌مشترک کشورهای در حال توسعه یعنی حل‌مسئله توسعه و پیشرفت باشد ...»

ما این همکاری‌مورد نظرآقای پریبیش‌راازلحاظ توسعه‌تجارت خارجی و بهبود شرایط مبادله **(THE TERM OF TREDE)** که بطورمستقیم‌برگسترش اشتغال و رونق کسب و کار اثر می‌گذارد ، واجد اهمیت زیادی‌می دانیم .

تجربه کشور من که اینک با رهبری های‌خردمندانه شاهنشاه آریامهر بسوی کمال اقتصادی‌و فرهنگی پیش میرودمویدآنست که گسترش روابط بازرگانی چه بشکل تهاتری و چه بشکل پولی علاوه بر آنکه موجب‌گسترش صنایعی که به تولید کالا های صادراتی میپردازند گردیده ، به تنوع بخشیدن به تولیدنیزمدد کرده است . اگر واقعا به‌منافع آنی نیاندیشیم و دورنمائی از روابط بین‌المللی را در سال‌های آینده تصویر کنیم به خوبی دیده میشود که همکاریهای

بقیه در صفحه ۱۵

کوچك فکر کنید

بهتر میبینید

موجود کوچکی که در دل شاوب لورنس وجود دارد
یکقدم جلوتر از همه است

IC

IC شاوب‌لورنس
۱۹ ترانزیستور
۱۸ رزیستور
و ۶ دیود
است

اینجا دیگر مسئله احساسات مطرح نیست و مهندسین الکترونیك شاوب لورنس فقط برای دل خودشان کارنمیکنند آنها بکمال مطلوب می‌اندیشند و نتیجه‌ای که بدست میآید .

بهمین دلیل بود که شاوب لورنس برای اولین بار تیونرالکترونیك اتوماتیك را درایران معرفی کرد و هنوز تعداد زیادی از تلویزیونهای دیگر فاقد آن هستند و بهمین دلیل است که تلویزیون شاوب لورنس مجموعه‌ای است‌از کامل‌ترین مدارهای الکترونیکی که تا بحال مهندسین موفق به‌کشف و اختراع آنها شده‌اند .

مثلا در یکی از حساس‌ترین قسمت های تلویزیون شاوب لورنس از وسیله کاملا پیشرفته ای بنام **آی سی** استفاده می‌کنند .

آی سی که بعد از ترانزیستور اختراع شد قطعه ظاهراً کوچکی است که بجای تعداد زیادی ترانزیستور رزیستور و دیود کار میکند و چون این تعداد زیاد لوازم یکجـا درون محفظه کوچکی گردآمده و با مدارهـای چاپی میکروالکترونیك ساخته شده از مصرف مقدار زیادی سیم‌کشی جلوگیری می کند وعلاوه برآنکه تعویض‌آن بعنوان یك قطعه یدکی بسیار آسان است از اتلاف انرژی الکتریکی مداری‌کم میکند و در مجموع موجب پائین آمدن مصرف برق تلویزیون می‌شود . اگر آی سی در تلویزیون شاوب لورنس وجود نداشت میبایستی بجای آن ۱۹ ترانزیستور ۱۸ رزیستور و ۶ دیود بکار میرفت.

شاوب‌لورنس SCHAUB-LORENZ

311

خوانندگان روزنامه انتقاد میکنند

انتقادات تلفنی خود را ، هرروز غیراز پنجشنبه ها ـ از ساعت ٤ تا ۱۰ شب با تلفن ۳۱۱۰۷۱ درمیان بگذارید

تلفن‌ها

★ الو من محسن عاملی ـ رفتگران خیابان سیلان جنوبی ، منشعب ازخیابان‌تهران‌نو، زباله های جمع‌آوری‌شده را در گوشه‌ای ازخیابان میریزند وماشین های مخصوص حمل زباله‌ها هم برای حمل آنهاساعتی در خیابان پارک می کنند واین امر ضمن ایجاد سد معبر وضع زننده‌ای در خیابان بوجود می آورد.

★ الو من پرویز ۰ م ـ بنظر من بهبود وضع ترافیک تهران مساویست باکاهش تاکسی واتومبیل شخصی بعلاوه افزایش تعداد اتوبوسهای عمومی و ایجاد مترو و تراموای کسالها است فقط حرف آنها را میزنند .

★ الو من کاظم علاقه‌مند ـ درمیزگرد اطلاعات یکی از شرکت‌کنندگان گفته بود که چقدر قند در حال حاضر تنی ۱۷۰ تا ۱۹۰ تومان قیمت دارد . حال آنکه قیمت این کالا تنی ۱۵۰ تومان است و من که یک چغندر کار هستم آنرا بهمین قیمت می‌فروشم .

★ الو من حسین پاکدل هستم ـ واز مشهد تلفن می‌کنم ـ مدتی است که‌وعده‌میدهند خیابان « ضد» این‌شهررا آسفالت خواهندکرد. اما این وعده تاکنون عملی نشده است و همچنان گردوخاک اهالی وکسبه این خیابان را رنج میدهد .

★ الو من مهدی حسینی ـ درخیابان فرح‌آباد مقابل بیمارستان نیروی هوایی یک تعمیرگاه قراردارد‌که از صبح تا شب لاینقطع تولید سروصدا می کند . بنویسید این تعمیرگاه را به نقطه‌ای غیر مسکونی انتقال دهند .

★ الو من حسین قربانی ـ جاده‌ای که بین شهرزیبا وکوی‌کن قرار گرفته و حدود دوکیلو متر هم طول دارد فاقد اسفالت است . بنویسید این‌جاده پررفت و آمد را اسفالت کنند .

نامه‌ها

تعدیل قیمت برنج

خوبست حالا که مسئولان امر با اقدامات پی‌گیر و هممجانبه با گران‌فروشی مبارزه میکنند درمورد تعدیل قیمت برنج هم فکری بکنند .
محمد کیانی

۳۰۰ متر اسفالت

تنها سیصد متر از خیابان ۱۲ متری کوکب ، منشعب از خیابان تاج اسفالت ندارد . ازشهرداری سئوال کنید چه وقت نوبت‌اسفالت قسمت خاکی این خیابان خواهد شد .
یکی از اهالی

اجحاف فروشنده

از فروشگاهی یک کولر خریدم‌که طبق گفته فروشنده‌حداقل‌می‌بایست دو اتاق بزرگ را خنک کند ،ولی درموقع عمل حتی بروی درجهتند نیز قادر به خنک کردن یک‌اتاق نیست البته من میتوانم شکایت کنم ولی اینگونه افرادکی‌میخواهند راستی و درستی را پیشه خود کنند ؟
ابراهیم تقوی

انتقال ایستگاه

سال قبل هنگام اسفالت خیابان فرح‌آباد ژاله ، ایستگاه بلوار(در مسیر خط ۱۷۵) را که در قسمت غربی بلوار رضا پهلوی قرار دارد ، موقتا به قسمت شرقی بلوار که منتهی به بیابان میشود و خالی از سکنه است انتقال دادند. حالا که عملیات اسفالت به پایان رسیده ایستگاه مزبور را هنوز به محل سابق خود منتقل نکرده‌اند لذا مسافرین این ایستگاه ناگزیرند مسافتی را بی‌جهت طی کند تا به ایستگاه برسند و این برای‌آنها ایجاد دردسر کرده است .
مهدی

احکام ۲۵ درصد

با اینکه وزارت اموزش‌و پرورش در اجرای مرحله دوم قانون استخدام و صدور احکام۲۵درصد پیش‌قدم شده معهذا هنوز احکام عده‌ای از معلمان صادر نگردیده است .
محمدزاده

خاکهای مازاد

هفت ماه پیش‌جدول سازی‌خیابان نگارستان ، واقع در سلطنت‌آباد تمام شد ولی تابحال برای حمل خاکهای مازاد عملیات جدول‌سازی که سد راه مردم شده است ،اقدام نکرده‌اند .
هادی احمدی

جامعه بیش از پدر و مادر مسئول است

عتیده آزاد

نوشته : دکتر مهری راسخ
استاد دانشگاه

در گرایش کودک و نوجوان بسوی جنبه های‌منفی محیط و جامعه عوامل متعددی‌موثرند. این عوامل در یک تقسیم بندی ساده عبارتند ازعوامل‌بهداشتی و بیولوژی ووراثت و بطورکلی ساختمان بدنی از یکطرف و عوامل تربیتی ، اجتماعی ، اقتصادی ، فرهنگی و عقاید و ارزش های معنوی از طرف دیگر . در این میان عوامل‌گروه دوم بطور یقین در سوق‌دادن کودک بسوی انحراف موثر تر و قاطع ترند و از همین جهت باید به نقش و قدرت خانواده ها و محیط اجتماعی در پیش گیری از انحرافات گوناگون اطفال تکیه و تاکید بیشتری شود .

در واقع مهمترین و موثر ترین دوره تربیت و سازندگی شخصیت کودک ، از آغازتولد تا سن ۷ـ۶ سالگی است و حتی تربیت طفل از این سن‌تا زمان بلوغ از نظر پرورش و شناخت شخصیت او در درجه دوم اهمیت قرار دارد ، هر چه تعلیم و تربیت خانوادگی در دوران‌کودکی تاپایان نوجوانی متزلزل تر ، ضعیف تر ، ناقص تر ، پر اشتباه تر و پر تناقض تر باشد یا بگلی طفل در این سنین از تعلیم و تربیت محروم باشد ، زمینه روانی او برای تاثیر پذیری از عوامل منفی محیط و اجتماع و فرهنگ بیشتر است و همچنانکه هر چه بدن ضعیف تر باشد زودتر و ساده تر میکرب را جذب می کند و اگر قوی تر باشد حتی آنرا دفع می نماید ، چنانچه رشد عاطفی واخلاقی‌واجتماعی کودک هم کمتر و ناقص تر باشد چنین انسانی آسان تر عوامل منفی محیط را که یکی از آنها تمایل به بزهکاری ورفتار های ضداجتماعی است می پذیرد و زیر تاثیر کشنده انها قرار میگیرند . در واقع تربیت اولیه‌ای که خانواده‌به طفل میدهد مهمترین عامل تشکیل صحیح شخصیت استو همین تربیت اولیه زیر بنای اصلی رفتار انسان را درتمام مراحل زندگی پی ریزی می ـ کند . اما چنانچه این تربیت اولیه سست و بی پایه باشد وزش یک نسیم ضعیف مخالف هم انرا متزلزل می کند و باد های خطرناک در این زمینه کودک را حتی درمراحل بعدی زندگی اجتماعی‌درگیرمخاطرات اخلاقی خطرناکی می کند که ممکن است به جنایت و بزهکاری بزرگ هم بیانجامد .

با این وجود تربیت خانوادگی حتی اگر به صحیح ترین و اصولی ترین صورت ممکن اعمال شود ، همه انحرافات آتی طفل را پیش گیری نمی‌ـ کند . در واقع تربیت صحیح و اولیه‌خانوادگی درزندگی‌عاطفی و شخصیتی آتی طفل بصورت یکی از عوامل جلوگیر(و البته مهمترین عوامل) جلوه می‌کند، نه تنهاعامل ممکن! زیرا باعتقاد اغلب روانشناسان و از جمله «ژان پیاژه» روانشناس معروف سویسی که افتخار شاگردی او را در دانشگاه « ژنو» داشتم رفتارانسان‌در اثر «اتراکسیون» یـا تـاثیر و تـاثـر متقابل با محیط بوجود می آیـد . یعنی رفتار هر کسی نتیجه‌و ماحصل تاثیر و تاثر متقابل خصوصیات شخصی وارثی و تربیتی او با محیطی است که باید این خصوصیات را درآن عرضه کند و بشناساند ، با این بحث میخواهم باین نتیجه برسم که حتی اگر پدر ومادر و بطور کلی خانواده در تربیت طفل ، وظیفه و مسئولیت‌خود را بصورتی عالی و برمبنای صحیح ترین سیستم های‌علمی و روانشناسی انجام دهند ،اما محیطی که همین کودک باید سنین کودکی و نوجوانی و حتی سنین بالای زندگی خود را درآن‌بگذراند سالم ومناسب نباشد نمیتوان به آینده‌کودک بعنوان یک انسان مثبت ومفید اجتماعی امیدوار بـود .

در واقع در این مرحله ، اگر چه طفل با داشتن پدر و مادری دانا ، فهمیده و باعاطفه که او را از هر جهت سالم و اجتماعی تربیت کردند ، از یک ریشه روانی قوی و استواری برخوردار است و بسادگی می تواند عوامل منفی محیط را پس بزند و در مقابل وسوسه های آن مقاومت نمـاید اما چنانچه عوامل منفی محیط و جامعه قوی و بسیار قوی‌باشد، کودک حتی در مناسب ترین نحوه تربیت پذیری ، اگر چه به سختی تحت تاثیراین عوامل قرارمیگیرد اما قطعا این‌تاثیر پذیری حتمی و اجتناب ناپذیر است . بنابراین اولا نباید تنها به پدر و مادر و خانواده چشم امید دوخت و همه مسئولیت ها را متوجه آنها دانست و دیگراینکه باید همه ارگان‌های جامعه بصورتی هماهنگ و با احساس مسئولیتی قوی ، بـه یک بهسازی همه‌جانبه‌اجتماعی اقدام کنند و محیط هائی را که طفل بدلایل اجتناب ناپذیر با آن در تماس دائمی است مثل کودکستان و مدرسه ، کوچه وخیابان، دوست وآشنا و بخصوص کلیه وسائل ارتباط جمعی ، از همه آلودگی هائی که مناسفانه درگیر آنند و این آلودگی ها روز بروز در حال تزاید است پیراسته نمایند .

اگر به این عوامل فکر نشود و در این زمینه براساس یک برنامه ریزی دقیق و دراز مدت تصمیم و عمل نشود ، هیچ امیدی به نسل آینده جامعه خود نباید داشته باشیم .

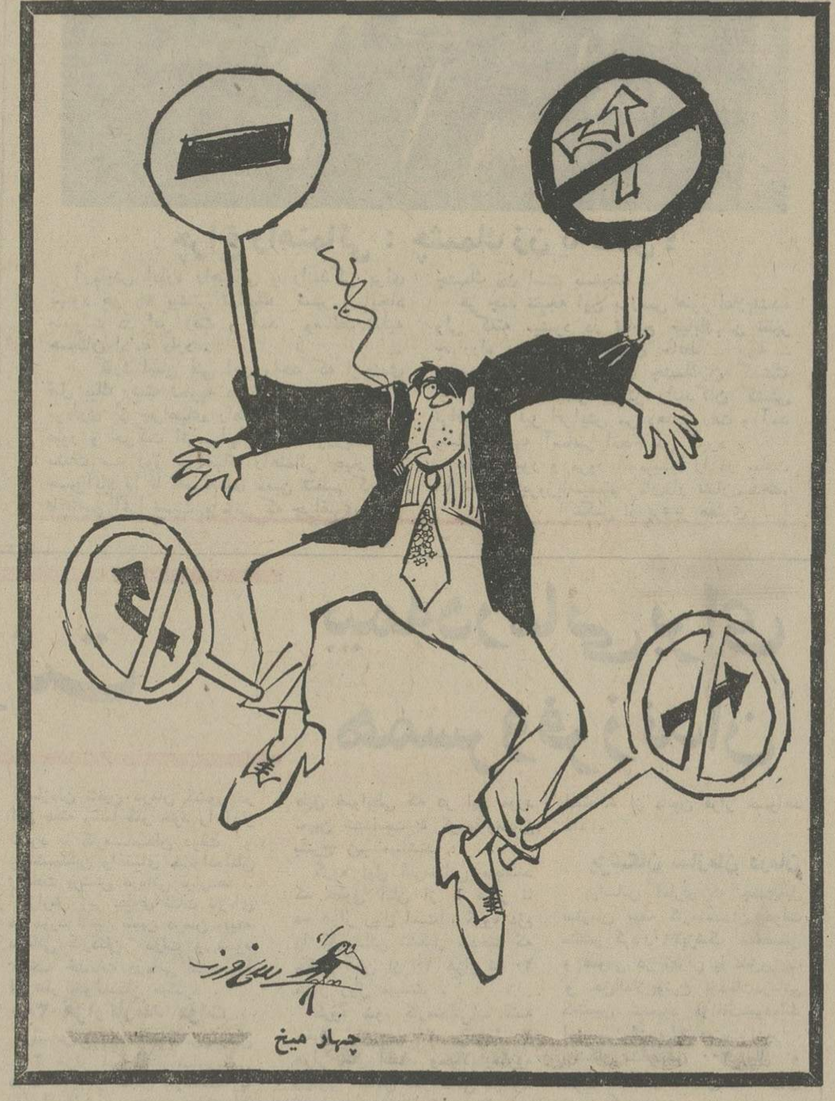

چهار میخ

از : محمدعلی سفری

خوانده و خبر

از مجهول‌المکان ها چه خبر ؟

در خبر بود که ماموران وزارت دارائی یك بزول خوار صد میلیون تومانی را شناختند و این شخص‌تاکنون مالیاتی از بابت درآمد خود پرداخت نمی کرده است .

اعلام این خبر که میرساند وزارت دارائی برای وصول مالیات ها تلاش تازه‌ای را آغاز کرده است ،مردم را بیاد آن مجهول‌المکان ها می‌اندازد ، آنهائی که بقول معروف از کفرابلیس معروفتر هستند و خودشان و نشانی منزلو محل کارشان را جز خواجه حافظ شیرازی همه میدانند اما در پرونده های مالیاتی «مجهول‌المکان »معرفی شده‌اند !

و آنوقت این سئوال پیش می آید که آیا ماموران سراغ این جماعت هم رفته‌اند یا اینکه لیست‌مجهول‌المکان ها، گماکان بقوت خود باقی است ؟!

دانشکده داروسازی چهارصدچشمه آبهای‌معدنی رابررسی کرده است

در مورد گزارش مربوط به «این چشمه ها ما را میلیونرمی کند» که درصفحه ۲۴ روزنامه اطلاعات شماره ۱۴۲۰۸ به تاریخ پنجشنبه ۲۹ شهریور ماه سال جاری درج شده بود اشعار میدارد که :

همکاران رشته آبشناسی دانشکده داروسازی دانشگاه تهران از سال ۱۳۴۰ شمسی بخشی از کار های تحقیقاتی خود را بمطالعه چشمه های معدنی ایران و خواص آنها تخصیص داده‌اند و بیش از ۴۰۰ چشمه آبهای معدنی در نقاط گوناگون کشور عزیز و پهناورمان را بررسی کرده‌اند و بیش از۸۰ مقاله در مطبوعات علمی ایرانی و خارجی‌انتشار داده‌اندکه در ارشیو آزمایشگاه وجود دارد .

ضمنا یادآور می شود رسوب های زرد یکی از چشمه های منطقه « باباگرگه در حوالی همدان‌بنام «تنگز» معروف است مربوط به گوگرد نیست بلکه نتیجه وجود ترکیبات آهن است .

یا در مورد آبگرم لاریجان حرارت آن از سرچشمه ۸۵ درجه است وپس از ۲۴ساعت قابل استفاده است» بایداظهار داشت که حرارت آب گرم لاریجان درسرچشمه ٦۵ درجه سانتیگراد میباشد .

و آب گرم بسنان آباد از گروه آبهای معدنی کلر و بیکربناته کلسیک گازدار و گرم است نه کلروره سولفاته مختلط .

رشته آبشناسی دانشکده داروسازی‌باتوجه بمتخصصینی که در زمینه های مختلف‌علوم مربوط به آب دارد و پس از چندین سال تحقیقات درمورد آبهای معدنی ایران میتواند همکاری موثری با آن جریده در زمینه بررسی و شناسائی علمی چشمه‌های‌کشور عزیزمان ایران در آینده داشته باشد امید است که این همکاری قدم موثری در راه پیشبرد خواسته های‌علمی واقتصادی کشورمان باشد و این تذکرات با حسن نیت کامل تلقی گردد .

استاد آب شناسی و رئیس دانشکده داروسازی دانشگاه تهران ـ دکتر عباس خدابنده

اولین پارک تهران ۴۹ سال پیش افتتاح شد!

نامه برگزیده

بعضی‌ها فکر میکنند اولین پارک پایتخت «پارکشهر» است که بجای محله معروف سنگلج ساخته شده است لیکن اینطور نیست بلکه نزدیک به نیم قرن پیش از طرف اعلیحضرت رضاشاه کبیر که در آن هنگام در مقام ریاست وزرا بودند ، فرمانی به سرلشگر بوذرجمهری کفیل بلدیه تهران‌داده شد که محل «قبرستان سرقبراقا» تبدیل به پارکی جهت استفاده‌عموم گردد زیرا قسمت مهمی ازاهالی آن زمان شهر تهران مثل بازارچه سوسکی ، بازارچه زعفران‌باجی، بازارچه حاج غلامعلی ، بازارچه عباس هرندی ، گذر لوطی‌صالح، گذرقاطرچی‌ها ، محله چاله‌میدان، محله اسمعیل بزار ، کوچه شتر داران ، کوچه نقاشها ، کوچـه بناها ، کوچه قجرها ، کوچـه خراسانیها و کوچه باج‌الواها در اطراف قبرستان فوق زندگی می‌ـ کردند .

این فرمان به آن مرحله رسید که ستوان یکم صفاری (تیمسار فعلی) که در آن هنگام معاون‌بلدیه تهران بود مامور شد که کار را باتمام برساند او هم علیرغـم تعصبات شدید اهالی‌و مخالفتهائی که صاحبان قبور مینمودند دراین تصمیمات و اقدامات اقتصادی و بازرگانی و پولی رادر مقیاسهای بین‌المللی و ملی ندیده گرفت وجدا از الزامات پیشرفت اجتماعی بـه صحت و درستی این تصمیمات و اقدامات حکم کرد .

ما به‌اصل توزیع عادلانه درآمد ها بسیار استناد جسته‌ایم اگر همین اصل بخواهد بدرستی‌تحقق یابد ، مستلزم تصمیمات‌اقتصادی و اجتماعی است . بموضوع حفظ قدرت خرید کارگران نیز بکرات اشاره کرده‌ایم اگر تورم وبحران پولی که خودناشی از تصمیمات و اقدامات اقتصادی است از این قدرت خرید بکاهد چه نوع‌حمایت هائی از کارگران قابل تصوراست.

بعقیده‌من تنهاازراه همکاری های اجتماعی واقتصادی و یاروشن تر بگویم ازراه همکاری بین وزارت کار و سایر سازمان های مسئول اقتصادی و برنامه ریزی در هر کشوروهمچنین همکاری‌بین‌سازمان بین‌المللی کار باسایر سازمان های تخصصی ملل متحد که مسئولیت مالی واقتصادی دارند ممکن‌است دشواریهای اقتصادی که برزندگی معاشی کارگران اثر سوء میگذارد زائل کرد و یا دست کم تعدیـل نمود .

ـدر شرایط واحوال فعلی وزارت کاریک کشور نمیتواند تنها بـه وظایف سنتی خود اکتفا کند بلکه در زمینه رشد اقتصادی وتجهیز منابع‌نیروی انسانی‌دارای‌مسئولیت عمده‌ایست بدین جهت بموازات تدوین و اجرای قوانین و مقررات حمایتی در زمینه های اشتغال ـ آموزش حرفه‌ای ـ بهره‌وری کار ـ تامین اجتماعی و خدمات رفاهی ـ ایمنی و بهداشت کار ـبرنامه های آموزشی در سطوح مختلف و انـجام تـحقیقات و جمع آوری اطلاعات آماری درزمینه کاردارای مسئولیت بزرگی است و از این طریق است که میتواند کار تنظیم سیاست وبرنامه و تدابیر اجرائی لازم را عملی سازد . بدیهی‌است همانطور که درمقاوله نامه ها و توصیه نامه هامنعکس است‌وزارت کار در هرکشور این وظایف رابا همکاری موثر سه جانبه دولت ـ کارفرماو کارگر انجام باید بدهد.

ـ باوجود اختلافاتی که ممکن است از لحاظ درجه و میزان‌رشد و توسعه مطرح باشد هدفهای‌کلی و مسائل وزارت کار در کشور های مختلف تقریبا یکسانست ولذا تبادل نظرهای کنفرانس و مبادله تجارب بسیار سودمند میتواند باشد بخصوص که این تبادل نظر هـا پس از مذاکـرات کنفرانس وزرای کار کشور های آسیائی در دهـلی نـو و سئول و کنفرانس ناحیه‌ای (ILO) درتهران‌و کمیسیون مشورتی آسیا در باندونگ صورت میگیرد .

سخنان وزیر کار در چهارمین کنفرانس وزرای کار

بقیه از صفحه ۱۴

بازرگانی با توجه به منافع‌کشور ها عملا به بسط بازرگانی‌خارجی کشور های پیشرفته نیز کمکـی کند . موید این مطلب آنست مبادلات بین کشور های پیشرفته سهم عمده‌ای از تجارت خارجی را در مقیاس جهانی تشکیل می دهد .

برای آنکه کشور های منطقه به هدف مورد نظر در تجارت خارجی‌برسندهمکاری کشورهای پیشرفته منطقه با یکدیگر و بالخصوص‌تسهیلاتیکه کشورهای پیشرفته منطقه آسیا درافزایش واردات از کشور های درحال توسعه به عمل خواهند آورد، بسیار مهم و قابل توجه است .

نکته دیگری که در روابط تجارت خارجی بین‌دوگروه‌کشور های در حال توسعه و پیشرفته منطقه باید مورد توجه قـرار داد آنست که شرایط مبادله از لحاظ تعیین قیمت کالا های خام و نیم ساخته و ساخته شده با قیمت کالا های صنعتی تناسب لازم داشته باشد تا در این‌میان فرضیه رشد فقرآور مصداق‌پیدا نکند .

پیشنهاد من‌آنست که‌کنفرانس در خصوص تعدیل روابط بازرگانی بسود کشور های در حال توسعه و بهبود شرایط مبادله در جهت متناسب کردن قیمت کالاهای صنعتی با قیمت کالا های صادره از جانب کشور های در حال توسعهو همچنین تخفیف آثار بحران‌پولی درجهت تبدیل قیمت مواد اولیه‌و واسطه که از کشور های صنعتی صادر میشود مطالعه‌کافی بکندوتوصیه های مشخصی در این خصوص ارائه نماید تا از این لحاظ امر توسعه و اشتغال در کشورهای منطقه مواجه با دشواریهائـی نگردد .

موضوع دیگری که در دستور کار کنفرانس وزرای کارقراردارد عبارتست از مقام وزارت کار در امور حمایتی و توسعه اقتصادی، وازاین لحاظ منزلتی که‌وزارت کار درمجموع سیاست‌ها و برنامه های رشد و توسعه دارد . اگر به‌آنچه دراین کنفرانس و در مجموعـه توصیه نامه ها ، قطعنامه هامقاوله نامه‌ها و نتایج مذاکرات متعدد کنفرانس های بین‌المللی کار و سایر سازمان های بین‌المللی‌مطرح شده است توجه کنیم بدرستی بمقام و مرتبه وزارت کار در امر توسعه و پیشرفت حمایت هـای اجتماعی پی‌میبریم .

بعقیده من گزارش مدیر کل دفتر بین‌المللی کار در اجلاس امسال کنفرانس بین‌المللی کار موید همان مقام وزارت کار در تـوسعه و پیشرفت هر یک از کشورهاست. بدلیل رابطه متقابل و دینامیک‌بین اوضاع واحوال اجتماعی واوضاع احوال اقتصادی بیک نتیجه‌منطقی میرسیم و آن اینستکه اگر قرار باشد عدالت اجتماعی قوت بگیرد واگر قرار باشد که‌آحاد کارگران وکشاورزان وروشن فکران بمشغل آبرومندی متناسب با ارزشهای منزلت انسانی دسترسی داشته باشند وبالاخره اگر قرار باشد روابط اجتماعی بروفق ضرورت های پیشرفت تـاریـخ تکامل پیدا کند ، چگونه آثار و عـواقب تصمیمات و اقدامات اقتصادی و

تبریکات

تیمسار سرتیپ علی‌اصغر فتح‌اللهی
ارتقاء درجه جنابعالی را صمیمانه تبریک میگوئیم .
مهندس عبدالحسین محیط و بانو

جناب خانم دکتر فرخ‌روپارسای وزیر محترم آموزش و پرورش
انتصاب شایسته آقای احمد برزیده را بسمت ریاست کل آموزش و پرورش منطقه گرگان تبریک عرض مینمائیم .
آ ـ ۴۸۸۹۳ **دکتر هادیان ـ دکتر دیلمی**

جناب دکتر فرخ‌روپارسای
حسن انتخاب بجا و شایسته آقای احمد برزیده را که از خدمتگزاران صدیق میباشندبسمت ریاست‌کل آموزش‌وپرورش منطقه گرگان تبریک عرض نموده و توفیق خدمتگزاری‌بیشتر به ملت عزیز ایران را برای ایشان آرزومندم .
آ ـ ۴۸۸۹۴ **گرگان ـ سید جلال خانه‌ورزی**

جناب سرهنگ زند بیگلری
خاطره‌خدمات ارزنده و صادقانه آنجناب به اهالی آبادان همواره مدنظر بوده و خواهد بود . فرصت را غنیمت شمرده ضمن سپاس بیکران از کوششهای ارزشمند جنابعالی ارتقاء درجه آنجناب را صمیمانه تبریک و تهنیت‌عرض نمودهوموفقیت روزافزون آن افسر لایق و شریف ر ادر راه‌خدمت به میهن و مردم ازخداوند بزرگ خواستارم .
آ ـ ۴۸۸۸۸ **آبادان ـ سید محمد تقی مرعشی**

برادر عزیزم جناب سرهنگ کیخسرو نصرتی
ارتقاء درجه شما را صمیمانه تبریک می گوییم .
آ ـ ۴۸۸۴ **کرمانشاه ـ فرامرز گلبن و بانو**

دوست عزیزم جناب سرهنگ سعید پور معاونت محترم‌گذرنامه
ارتقاء جنابعالی را بدرجه سرهنگی تبریک عرض نموده ترقیات روزافزون و توفیق خدمت در راه میهن عزیز برای شما آرزومندم .
افلاطون خدایاری

جناب سرهنگ کاشفی
ارتقاءدرجه جنابعالی را صمیمانه تبریک میگوییم .
آ ـ ۴۸۷۷۸ **عباس گلابچی**

تیمسار معظم جناب آقای سرتیپ حسین فرزانه
ارتقاء درجه آنجناب را صمیمانه تبریک عرض نموده و توفیق روزافزون آنجناب را در راه خدمت به میهن عزیز آرزومندم
آ ـ ۴۸۷۸۰ **محمد حسن فتحعلی زاده**

دوست ارجمند سرکار سرهنگ باهر
ترفیع آنجناب مایه بسی خوشوقتی ارادتمندانتان گردید توفیق آن دوست گران‌قدردرادرخدمت بزرگی که‌بعهده‌گرفته‌اید از خداوند بزرگ مسئلت داریم .
ارادتمندانتان ـ عباس عضدانلو ـ هوشنگ شعبانی

سرکار سرگرد محمود علی‌یاری
انتصاب‌شایسته جنابعالی را تبریک گفته و توفیق آن جناب رادر خدمتگزاری بشاهنشاه آریامهر و میهن‌عزیز از خداوند متعال آرزو دارم .
میر حسن طباطبائی شهاب

جناب سرهنگ نصرتی
ارتقاء درجه جنابعالی را از صمیم قلب تبریک عرض مینمایم
علی باوفا

دوست بسیار عزیز سرکار سرهنگ مسیحا
ترفیع جنابعالی را صمیمانه تبریک عرض نموده توفیق هرچه بیشتر شما را درراه خدمتگزاری به شاهنشاه آریامهر و میهن عزیز آرزومندم .
مجید رضائی خیابانلو

جناب سرگرد احمد امینیان
ارتقاء درجه آن جناب را تبریک میگوئیم . **بنائی ـ حیدری**

جناب آقای مهندس وحیدی
انتصاب آن جناب را بمقام معاونت وزارت آبادانی و مسکن تبریک گفته و موفقیت شما را صمیمانه آرزومندیم . **سعادتمند ـ یزدانی**

بنیاد نیکوکاری والاحضرت شاهدخت شمس پهلوی
جناب آقای شاهمیری
بانهایت مسرت ارتقاء مقام آن جناب را تبریک عرض نموده توفیق خدمتگزاری درراه خدمت به‌آرمان مقدس شاهنشاه آریامهر و تعالی میهن عزیزرا آرزو میکنیم .
پزشکان ، بهیاران و کارمندان درمانگاه شماره ۲ و ۳ بنیادنیکوکاری

سرکار سرهنگ قائم مقامی
ارتقاء درجه آن جناب را از صمیم قلب تبریک عرض نموده موفقیت روزافزون شمارا در راه خدمت به میهن عزیز از خداوند متعال آرزو داریم .
فروشگاه منصور سپاهیان جاویدزاد

تیمسار سرتیپ حسین فرزانه
ارتقاء درجه جنابعالی را تبریک گفته موفقیت آن تیمسار ارجمند رادرراه خدمت به شاهنشاه آریامهر از خداوند بزرگ مسئلت مینمائیم .
صنف گرمابه‌داران تهران ـ سید حبیب‌الله مصطفوی‌ـغلامحسن نعیم آبادی ـ محمد علی جاوید ـ محمود خدابخش ـ ذوالفقار ذوالفقاریان‌ـرضا مخمل‌باف .

تیمسار معظم دکتر احمد یوسفپور
ارتقاء درجه سرتیپی را که از افسران لایق این مملکت هستید بشما تبریک میگویم . **تکنیسین رادیولوژی ـ جوانبخت**

شیخ زاید: از قلب صحرا تا ریاست امارات متحده عربی

بقیه از صفحه ۱۳

تحقق اتحاد امارات

شیخ زاید کلیه نیروی‌خود را جهت برقراری این اتحاد بکار برد و دراین مورداظهار داشته است :«از اینجاخارج نخواهیم شد مگر اتحاد خود را اعلام کنیم» . البته در آن هنگام مشکلات زیادی بود و عده‌ای بر این عقیده بودندکه ممکن نیست اتحاد اعلام شود چون اختلافات زیادی وجود داشت ولی‌شیخ زاییداستادگی نمود و راه ها را هموارکرد و تماسهای زیادی با مقامات مختلف گرفت و بعد از همه این دشواریها و مجاهدت‌های بسیار و پس از سال هامشقت بالاخره شیخ‌زاید آرزوی‌خود را جامه عمل‌پوشاند وتاسیس امارات متحده عربی را اعلام نمود .

بدون‌شک‌دولت جدید نیـازمنـد دستگاه رهبری و کادر سیاسی بود چون دولت جدید دوران جدیدی را بخود خواهدید و رل مهم و بارزی را در منطقه خلیج فارس بازی خواهد کرد و شیخ‌زاید نیز از همان اوان که حاکم بر ابوظبی گردید دراندیشه این روز بود و توانسته که در این مدت کادر سیاسی مجهزی تربیت کند این یکی از مشخصات بارز شیخ زاید است و با این اندیشه باز توانست که یکی از بزرگترین آرزو های دیرینه ملت این منطقه را جامه عمل‌بپوشاند.

کوشش در راه رفاه وآسایش ملت

«من خود را به مثابه‌بزرگ خانواده‌ای می‌بینم که ملت باشد و وظیفه بزرگ‌خانواده اینست که امور افرادخانواده خود را زیر نظر بگیرد و جهت آسایش و رفاهیت‌آنان کوشا باشد» .

این یکی از گفته بارز شیخ زاید است از قضاوت های عادلانه شیخ زاید اینست که در منطقه العین عده‌ای عقیده داشتند که آب موجود حق مشمولان است و دیگران حق استفاده از آن ندارند و این عده ماهیانه پنج بار زمین های خود را آبیاری مینمودند در صورتیکه بی‌بضاعتها هر چند ماهی یکبار موفق باین کار میشوند ومتمولان این‌فرصت را غنیمت‌شمرده‌و پیشنهاد فروش آب مینمودندو بدین جهت‌باغهای نیازمندان بصورت بایر در آمد و در اندیشه این شدند که باغهای خودرابفروش برسانند و ناگهان قیمت این اراضی بطور فاحشی تنزل کرد و شیخ زاید بدین امر خطیر اجتماعی اهتمام ورزید و کلیه آنان راجمع نمود وپیشنهاد کرد که بایستی آبیاری حق همه باشد و از آن تاریخ آبیاری در این منطقه حق همگان گردید و این امر سبب شد که قیمت زمینها بالا برود و علاوه بر اینکه درآمد کشاورزان بالا رفت و فرآورده های کشاورزی نیـز متنوع‌تر و بیشتر گشت شیخ زاید علاوه بر آن دهها کارشناس از کشور های عربی استخدام نمود تا برنامه‌ای طرح ریزی نمایند که بموجب آن سطح زندگی‌افراد را بالا ببرد و این برنامه شامل کلیه زمینه های زندگی مرفه می باشد از قبیل آب آشامیدنی ، برق ، خانه های سازمانی ، خدمات بهداشتی و آموزشی وسیله‌تاسیس مدارس‌و آموزشگاه های دینی ، ایجاد راه های شوسه و در زمینه آموزش مبلغ بیشتری در نظر گرفته شد و مبلغ ۱۲میلیون‌لیره جهت‌آموزش و۷ میلیون لیره برای بهداشت و ۵۰ میلیون لیره برای شهرداری و ۷۱ میلیون لیره برای ارتباطات در نظر گرفته شد .

آموزش درامارت

در مورد آموزش دولت ابوظبی سعی دارد که کلیـه امکانات را در اختیار دانش آموزان قرار دهد و شیخ زاید جهت تشویق دانش آموزان در آغاز ادامه تحصیلات‌مبلغی در اختیار آنها گذاشته و نیز مقرر گردیدکه۲۲ درمانگاه در نقاط مختلف ابوظبی برپا شود و همچنین اداره امور اجتماعی تاسیس‌یافت کهبامور خانواده‌ها رسیدگی نماید و راه های بهتری جلوی پای آنها بگذارد و نیز مدارس جهت نابینایان تاسیس گردید.

در امر ورزش ابوظبی برنامه های متعددی بمورد اجرا‌گذاشت که مهمترین آنها عبارتست از: ایجاد تیم فوتبال ابوظبی ،تنظیم جام حضرت شیخ جهت ورزش فوتبال دیدار های دوستانه میان تیم ملی فوتبال ابوظبی وکشور های دوست جهت تقویت‌روابط دوستی میان جوانان امارات و برادران خود در کشور هـای دیگر .

روابط خارجی امارات متحده

با ایجاد و اعلام امارات متحده عربی آرزوی ساکنین ابوظبی ، دبی ، شارجه ، عمان ،فجیره ، ام‌القوین و راس‌الخیمه برآورده شد و درباره آینده آن حضرت شیخ‌زاید اظهار داشته است :

«موقعیت هرحاکم‌در امارت‌خود همان خواهدبودکه سابقداشت» وامور داخلی هر امارت از اختصاص حاکم آن میباشد و حکومت اتحاد امارات هیچگونه دخالتی در امور داخلی امارات نخواهد کرد مگرخود آن‌امارات این امر را بخواهند ، اما امور خارجی را دولت امارات متحده بعهده خواهد گرفت» .

مقرر گردید که هر امارت ده در صد از در آمد خود را به بودجه دولت‌اتحادی واریزنماید و این بودجه خرج برنامه های اتحاد امارات خواهد شد .

شیخ‌زاید در این مورد اظهار داشته است :

«کلیه ثروتهای این منطقه‌متعلق به افراد آن میباشد و هر فرد این امارات در هر کجا که باشد از لحاظ حقوق مساوی خواهد بود و تبعه اتحاد بشمارمیرود».

اما در باره روابط خارجی حضرت شیخ زاید اظهار داشته است : «روابط ما با کلیه کشور های‌جهان بر اساس عدل و صلح خواهد بود و ما ایمان داریم که برادری اساس رفتاربابرادران و دوستان میباشد و مایل‌نیستیم که میان امارات متحده ودیگر کشور های جهان اختلاف و یا مشکلاتی داشته باشیم و دربادی امر سفارتخانه هائی در بعضی‌از کشورهاتاسیس میکنیم تا فرصتی پیش آید و روابط دیپلماتیک خود را گسترش داده و باکلیه کشورهای جهان روابط سیاسی بر قرار کنیم .

نوزدان: نامهای نامناسب ممنوع میشود

دویست میلیون تومان برای باطل کردن شناسنامه هاوصدور کارت شناسنائی

مطابق طرح جدید قانون ثبت احوال و آئین‌نامه‌ای که باستناد آن تهیه خواهد شد محل ثبت وقایع وصدور اعلامنامه های مختلف که بیشتر اوقات ماموران ثبت احوال مصروف آن میشود محدود خواهدشد وعکسبرداری جایگزین آن میگردد. عکسبرداری از اسناد هویت باعث خواهدشد که بعداز تنظیم آن امکان هیچگونه جعلی در اسنادبوجود نخواهد آمد و باین ترتیب برای همیشه اسناد سجلی ازتجاوز و تحریف مصون میماند. باجرای این طرح امرصدور شناسنامه ازدهمامورین جزءخارج و در اختیار روسای ادارات ثبت احوال کشور قرار میگیرد.

شناسنامه های جدید دریک برگ تنظیم میشود و تنها مطالبی در آن درج میگردد که برای تشخیص هویت دارنده‌شناسنامه ضرورت دارد و وقایع ازدواج، طلاق، تولد فرزندان درشناسنامه درج نخواهد شدو این وقایع در دفترچه جداگانه‌ای به ثبت خواهد رسید.

در طرح جدید صدوررونوشت شناسنامه از وظائف ثبت احوال حذف میشود و بموجب مقررات جدید هریك از واحد های دولتی که نیاز به رونوشت داشته باشند خود مبادرت به تهیه آن خواهند کرد.

در طرح جدید علاوه برماموران ثبت احوال کارمندان دولت و کدخدایان، سپاهیان دانش به سمت نماینده اداره ثبت احوال وقایع راثبت خواهند کرد در این طرح شناسنامه فقط حاوی مشخصات صاحب سندوپدر و مادر او می‌باشد وبصورت کارت در محفظه پلاستیکی جا داده خواهد شد.

در اداره ثبت احوال اکنون سالانه حدودچهارمیلیون اعلامیه وقایع چهارگانه صادرمیگردد که بعلت کمی تعداد کارمند در مدت پنجاه سال گذشته سالانه چند میلیون اعلامیه به ثبت نرسیده وبیش از صد میلیون از اعلامیه ها همچنان ثبت‌نشده باقی مانده است.

بموجب مقررات جدید برای صدور شناسنامه فرزندان افراد میتوانند بموجب وکالت نامه رسمی دیگری رامامور انجام اینکار بنمایند در طرح جدید در صورت اشتباه ماموران نیازی به طرح موضوع در دادگاه نیست و رفع اشتباه باتصویب شورای عالی سجلی رفع میگردد در قانون جدید پدر مادر فرزند می توانند برای نوه دختری خود تقاضای صدرشناسنامه نمایند.

بموجب مقررات جدید اولیا باید دربرگزیدن اسامی فرزندان خود توجه زیادی نشان دهند و از انتخاب نامهائی که پس از بزرك شدن فرزندانشان احتمالا موجب سرافکندگی آنها میشود پرهیز نمایند بدین منظور کتابی حاوی نامهای اصیل و زیبای ایرانی که ریشه‌های شناخته شده دارد در دسترس همگان قرارداده خواهد شد تا مراجعین بتوانند از این دفترچه بعنوان راهنما استفاده کنند بعنوان مثال پاره‌ای از نام های ترکیبی مانند، بی‌چیز و از این قبیل ممنوع اعلام شده است.

برای اجرای لایحه جدید و تعویض شناسنامه ها و صدور کارت شناسائی و کارت خانوادگی ۲۰۰ میلیون تومان بودجه اختصاص خواهد یافت. از طرفی کارت شناسائی یك فرد باید در ۱۸، ۶ و ۴۰ سالگی تجدید شود وهربار آخرین عکس او روی کارت تازه الصاق گردد.

عکس روز

چراغ راهنمائی : چشمك زن یا عادی ؟

آزمایش اداره راهنمائی و رانندگی برای بهبود هر چه بیشتر ترافیك شهر و ایجاد سهولت در امر رفت و آمد وسائط نقلیه همچنان ادامه دارد.

کارشناسان فنی این واحد که ازچندی قبل بیك رشته تجربه در زمینه نحوه بهره - برداری از چراغهای راهنما و بهترین طریق عبور و حرکت اتومبیلها مبادرت ورزیده‌اند بمدت سه روز چراغهای راهنمائی چهار راه حسن‌آباد را با فاصله‌های معین تنظیم کردند تا نتایج آنرا نسبت بزمانی که چراغهای مزبور چشمك زن است بسنجند.

هر چند نتیجه این بررسی هنوز اعلام نشده ولی گفته میشود در تقاطع خیابانهائی نظیر چهارراه حسن‌آباد (خیابان حافظ - سپه - شاهپور) سیستم چراغهای چشمك‌زن گذشته از ایجاد دقت نظر بیشتر رانندگان کشش ترافیك را نیز افزایش می دهد و رفت و آمد وسائط نقلیه آسانتر انجام می گیرد.

عکس عبور و مرور اتومبیلها را در ساعت ۱۱ صبح دیروز با سیستم زمان‌دار نشان میدهد.

عکس از پرویز معیری

دکتر نادر بزرگی در جلسه هفتگی کلوب روتاری گفت :

عقیم کردن مردان زیان بخش است

دکتر بزرگی

مردان معمول بود اما اخیرا پزشکان متوجه شده‌اند این عمل در خیلی از مردانی که عقیم می شوند ایجاد بیماریهای کلاژن (ازدیاد پروتئین در بدن) می کند و باین خاطر از روش عقیم کردن چندان استقبال نمیشود.

برای جلوگیری از آبستنی دستگاه «آ ـ یو ـ دی» بهتر از قرص است

برنامه کنترل جمعیت در امریکا وشیوه‌های پیشگیری از حاملگی های ناخواسته و مشکلات آن ظهر دیروز در جلسه ناهار هفتگی کلوب روتاری مرکز مورد بحث قرار گرفت و دکتر نادر بزرگی پزشك متخصص ایرانی مقیم شیکاگو به تشریح برنامه مزبور پرداخت.

دکتر بزرگی در ابتدای سخنانش اعلام کرد از آغاز برنامه گسترده کنترل جمعیت بطورجدی در امریکا بیش از ۱۰ سال میگذرد و در ۱۵ ماه پیش که ابتدای اجرای این برنامه بود وقتی ازجرائد و روزنامه های امریکائی خواسته شد درمورد انفجار جمعیت و کنترل آن مردم را ارشاد کنند جملگی از این امر سرباز زدند حال آنکه امروز روی هر دیواری از خیابان های شهرها تابلو های مخصوصی نصب شده که مردم را در این امر راهنمائی میکنند نشانی و مراکز سقط جنین و کلینیك های تنظیم خانواده در اختیار آنان می - گذارد خلاصه آنکه در دهسال اخیر بقدری این برنامه توسعه یافته است که خانواده های امریکائی خودشان ازبرنامه های تنظیم خانواده و کنترل جمعیت استقبال میکنند.

آزادی سقط جنین

دکتر بزرگی سپس موضوع سقط جنین را پیش کشید و گفت دوسال پیش سقط جنین در امریکا آزاد شد هم اکنون هر ماه نزدیك به ۸۰۰ نفر در بخشی که وی کار میکند سقط جنین مینمایند و باید یادآور شوم دراثر آزاد شدن سقط جنین تلفات ناشی ازسقط جنین هائی که در خفا صورت میگرفت به یك درصد هم نمی‌رسد.

وی سپس اشاره به قرصهای ضد حاملگی کرد و یادآورشد در امریکا هیچ خانمی بدون تجویز پزشك به داروخانه رجوع نمی کند تا قرص ضد حاملگی دریافت کند بلکه پس از مراجعه به کلینیك های مخصوص و آزمایشات لازم قرصی را که از نظر طبی با شرائط جسمی او سازگار است در اختیارش گذارده میشود.

در حال حاضر ۸۰ تا ۸۵ درصد زنان امریکائی با استفاده از قرص ها از باردارییهای ناخواسته جلوگیری میکنند ولی باید توضیح دهیم با دستگاهی جدید پیشگیری آ ـ یو ـ دی اخیرا خانم های امریکائی ترجیح میدهند ازاین روش استفاده کنند.

در پایان سخنان دکتر بزرگی سئوالات مطرح شد، دکتر بزرگی در جواب این سئوال که آیا حاملگی برای زن ضرورت دارد یا خیر جواب گفت عدم آبستنی در زن از نظر جسمی کوچکترین ناراحتی همراه ندارد و فقط امکان دارد از جهت روانی اختلالاتی را موجب گردد.

در مورد روشهای عقیم کردن مردان، او توضیح داد تاچندی قبل در امریکا عقیم کردن

دخل!!!
وچرتکه
مال دکانهای قدیمی است
شما
یك صندوق حساب اتوماتیك
آستر تهیه کنید
صندوق حساب آستر
با حافظه‌های متعدد از یك تا ۵
نمایشگاه آستر
خیابان شاه ـ نبش لاله
تلفن ۴۶۲۶۳

CASH REGISTER
Aster

کارمندان دولت بیمه درمانی برای همسر و فرزندان

سازمان تامین درمان کشور در این هفته رسما کار خود را آغاز کرد تا کارمندان دولت و بازنشستگان و اعضای خانواده آنان راتحت پوشش درمانی قراردهد.

گزارش زیر حاوی نکات تازه‌ای در مورد قانون تامین درمان وبیمه درمانی کارکنان دولت و نحوه عرضه خدمات درمانی است، که از نظر خوانندگان میگذرد.

۳۰۰ هزار کارمند دولت

براساس قانون جدید تامین درمان ۳۰۰ هزار نفر ازکارمندان رسمی دولت اعم از شاغل بازنشسته با خانواده‌هایشان چه درزمان حیات وچه وراث وظیفه بگیر آنان مادام که از حقوق وظیفه استفاده میکنند مشمول مزایای قانون بیمه درمانی خواهند شد. افراد سپاهیان انقلاب در مدت خدمت سپاهی نیز از مزایای بیمه درمانی استفاده خواهند کرد.

انتخاب پزشك و بیمارستان

تامین خدمت درمانی کارمندان دولت از طریق خرید خدمات پزشکان و موسسات بیمه درمانی پزشکی بخش خصوصی انجام میشود.

از خصوصیات این قانون حق انتخاب پزشك و بیمارستان توسط بیمار است و سازمان تامین درمان سهم مقرر در قانون را بابت معالجه و درمان بیمه شده به موسسات درمانی یا پزشك معالج پرداخت خواهد کرد.

سهم دولت و کارمند

قسمتی از حق تامین درمان کارمند یا بازنشسته ازطرف دولت پرداخت وقسمت دیگر از حقوق ومزایای نقدی مستمر ماهانه کارمند یا بازنشسته کسر می گردد.

کارمندان دولت و بازنشستگان بابت درمان خود وهمسر وفرزندانشان به نسبت میزان حقوق و مستمری ماهانه به چهار گروه تقسیم شده‌اند.

گروه اول ۱/۴ گروه دوم ۱/۴ گروه سوم ۱/۴ و گروه چهارم ۱/۴ ازحق تامین را می‌پردازند.

طبق ضوابطی که در این مورد تعیین شده‌است ۴ گروه کارمندان بشرح زیر میباشند :

گروه اول کارمندانی میباشند که حقوق آنان از ۴ هزار تا ده هزار ریال است، گروه دوم را کارمندانی تشکیل میدهند که حقوق آنان از ۱۰ هزار تا ۲۰ هزار ریال میباشد.

گروه سوم کارمندانی‌اند که حقوق آنان بین ۲۰ هزار تا ۳۰ هزار ریال است. و بالاخره گروه چهارم شامل کارمندانی میشود که از ۳۰ هزار ریال به بالا حقوق دریافت میدارند. درهرحال سهم کارمندان و بازنشستگان از ۴ درصد حقوق و مزایای نقدی و مستمر و ماهیانه یا مستمری حقوق وظیفه آنان تجاوز نخواهد کرد.

مبلغی را که کارمندان دولت بابت «فرانشیز» (حق‌السهم مخارج درمان بیمار) باید به پزشك یا بابت هزینه بیمارستان و دارو بپردازند از ۱ تا ۲۰ درصد خواهد بود بدیهی است این حق‌السهم با توجه به استاندارد بیمارستانها که تعرفه خدمات درمانی دارند متفاوت میباشد.

اجرای قانون

با توجه به کثرت جمعیت نسبی کارکنان و کارمندان دولت و گروه بازنشستگان مسئله تامین بیمه درمانی آنان بگفته دکتر حریری مدیرعامل جدید سازمان تامین درمان احتیاج به زمان دارد و از این نظر اجرای این مراحل بتدریج انجام خواهد پذیرفت. سازمان درنظر دارد ابتدا کارمندان وزارتخانه‌ها و موسسات دولتی که فاقد سیستم‌های درمانی هستند و از خدمات بیمه درمانی استفاده نمی‌کنند بیمه نماید و سپس بتدریج دیگر گروههای دولتی را مشمول استفاده از قانون قرار خواهد داد.

پزشکان سازمان درمان

براساس آماری که چندی قبل سازمان بیمه کارمندان دولت منتشر کرد ۲۱۰۰ پزشک متخصص و عمومی در تهران با حق ویزیت و حق‌العلاج و نرخ خدمات درمانی که تعیین شده بود موافقت نموده‌اند این سازمان مبلغ ویزیت را برای پزشکان متخصص ۲۰۰ ریال و برای پزشکان عمومی ۷۰ ریال تعیین کرده بود.

پیش‌بینی میشود تا پایان برنامه پنجم تعداد کارمندان و بازنشستگان با خانواده‌هایشان به قریب ۳ میلیون نفر برسد.

طرح فاضلاب تهران مورد بررسی قرار گرفت

تهران حدود ۵ سال خواهد بود و بهره برداری از آن در سال ۱۳۶۰ شروع خواهد شد.

سازمان آب تهران طرح فاضلاب تهران را مورد بررسی قرار داد و به مهندسین مشاور تهیه این طرح دستور داد که طرح کامل فاضلاب تهران باید تا پایان سال ۵۳ تهیه و تسلیم گردد.

براساس طرح مقدماتی که مهندسین مشاور در مورد فاضلاب تهران تهیه کرده‌اند برای تهران یک فاضلاب مجهز ساخته خواهد شد. و قسمتی ازفاضلاب تبدیل به کود شیمیائی می شود و بقیه در اراضی ورامین بمصارف کشاورزی خواهد رسید.

مقدمات اجرای طرح فاضلاب تهران از اواخر سال ۱۳۵۴ فراهم می گردد، با اختصاص اعتبار اجرای آن در برنامه ششم عملا ساختمان فاضلاب تهران در سال ۵۶ آغاز خواهد شد.

مدت اجرای طرح فاضلاب

سازمان بیمه های اجتماعی

آگهی استخدام

سازمان بیمه های اجتماعی برای خدمت در اصفهان به افراد مشروحه زیر نیازدارد.

۱ـ پزشك متخصص علوم آزمایشگاهی یك نفر
۲ـ پزشك متخصص ارتوپدی یك نفر

داوطلبان میتوانند بمنظور آگاهی از شرایط استخدام باداره کل کارگزینی سازمان در خیابان آیزنهاور مراجعه نمایند ۲۹ر۲۸

سازمان بیمه های اجتماعی

۱ـ۲ آ ـ ۴۸۹۸۴

آموزشگاه بخشیتن دهه انقلاب
کنکور پزشکی و ششم طبیعی
خیابان شاه ساختمان آلومینیوم طبقه پنجم تلفن ۶۶۱۱۵۵
دانائی توانائی
مهلت ثبت نام
کلاسهای کنکور پزشکی و ششم طبیعی
تا پانزدهم مهرماه ۱۳۵۲
خیابان شاه ساختمان آلومینیوم طبقه پنجم ـ تلفن : ۶۶۱۱۵۵

ستاره بخت شما

فروردین ـ نامه خوشحال کننده‌ای در راه دارید، ازخشم ناگهانی خودداری کنید.

اردیبهشت ـ بعضی معتقد هستند که شما خودخواه هستید. راهی بسوی خوشبختی می یابید.

خرداد ـ سعی کنید سوء تفاهم موجود برطرف شود. روزی پر هیجان وشاد در پیش دارید.

تیر ـ نگذارید اختلاف کوچک خانوادگی مانع خوشبختی شما بشود، نگرانی نداشته باشید.

مرداد ـ بنظر خسته و افسرده می‌آئید، زندگی بهتری برای شما تدارک می‌شود.

شهریور ـ در محیط کار متواضع و آرام باشید به نفع شماست. پولی بدست میاورید.

مهر ـ بی‌گدار به آب نزنید با یک شخصیت قابل‌اعتماد آشنا میشوید.

آبان ـ با صبر وتحمل همه چیز روبراه میشود. هر اتفاقی بنفع شما تمام میشود.

آذر ـ در کنار خانواده بشما خوش میگذرد، درکاری که در پیش است فورا تصمیم بگیرید.

دی ـ موجباتی برای دلگرمی شما فراهم میشود، به سفری کوتاه یا پیکنیک میروید.

بهمن ـ در مسئولیتی که بعهده دارید زیاد نگران نباشید وسیله راحتی و آرامش شما فراهم میشود.

اسفند ـ گرفتاری و مشکل شما برطرف میشود. تابع نظم و مقررات باشید.

اگر فردا روز تولد شماست تحت نفوذ و تاثیر یک شخصیت فوق‌العاده قرار میگیرید. زندگی آرام و راحتی را در پیش دارید و تغییر مهمی در زندگی شما پیش‌بینی نمی شود.

جدول کلمات متقاطع

شماره ۷۵۵۴

طرح جدول : ف . جلوه

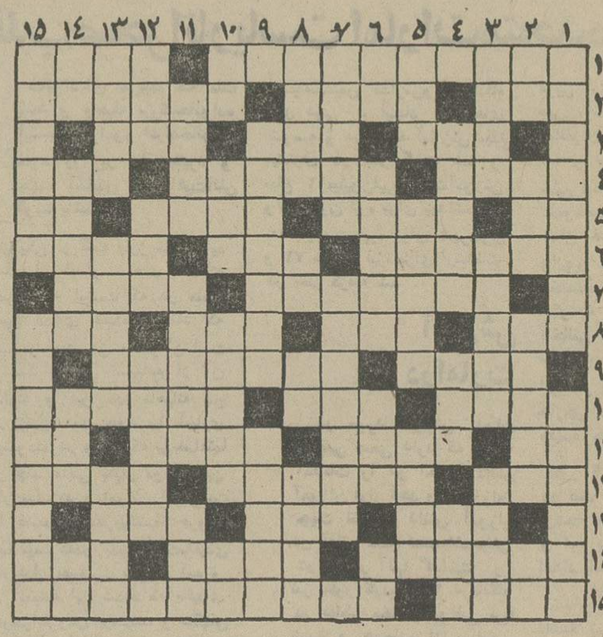

افقی :

۱ـ روزگاری در میدان ارک برای برآوردن حاجات سوارش میشدند ـ از اقسام دامن ۲ـ درازترین رود ـ اعمال زندانی ـ زناشوئی کردن ۳ـ موی یابو ـ شیر باشد ـ از اسباب مطبخ ۴ـ واحد طول روسی ـ شهری درقفقاز ـ علت ۵ ـ جنس لطیف ـ روز اغاز ـ بی‌آبرو ـ یکی بهتر ازدوتا میرسد ۶ـ بطوری که کسی نفهمد ـ غرور ـ هرچه هست ازمس ساخته شده است ۷ ـ معمولا در موقع خشم و غیظ به جاهای نامطلوب میگویند ـ مکمل معانی ۸ـ صورت ـ چیزی درون ندارد ـ بی‌سواد ـ طایفه ۹ـ از ییلاقات تهران ـ در موقع ورود به حرم میگیرند ۱۰ـ بزودی وعده‌اش شروع میشود ـ فراموشی ـ شبه فلز هائی که با فلزات نمک هائی شبیه نمک طعام میسازند ۱۱ـ از روسفیدان ـ میگویند بددردی است ـ نیم نگاه ۱۲ـ گرو ـ ازیاد رفته ـ برهنه‌اش شاهکار گویا بود ۱۳ـ ادمیزاد ـ خیلی کارها را از پیش میبرد ـ چربی ۱۴ـ اولین انگور سال ـ تازگی این یکی هم لوکس شده است ـ بهم پاشیده ۱۵ـ نان قبل از تنور ـ تخمه‌اش را برای تقویت باصره موثر دانسته‌اند.

عمودی :

۱ـ بعد از آن نوبت سیچقان ثیل میرسد ـ روزگاری میگفتند کیسینجر پای جای پای او میگذارد ۲ـ ضمیر ـ کارخانه اتومبیل فرانسه ـ بیشتر برای زهرچشم گرفتن می‌بستند تا جنگ کردن ـ مادر تازی ۳ ـ مامور انتظامی ـ کرایه ـ نقطه اولش را از بالا پائین بیاورید تا باقی بماند ۴ـ وابسته به اثر معروف رودیاردکپلینگ ـ موجب روشنی میشود ۵ـ فرستادگان ـ قراضه و فرسوده ـ از اقسام چاپ ۶ـ تکیه کلام خانمها ـ پریشان ـ طرف سرد حیاط در زمستان ـ بلی بزبان خارجی ۷ـ در حکومت دموکراسی لازم است ـ شیره لوزالمعده ۸ ـ پیشوا ـ انکرالاصوات ـ صاحب دوستی ۹ـ بخاطرش یکی از زیباترین بناهای هند بوجود آمد ـ حصیر ۱۰ـ نفس ـ در میدان میدوانند ـ از هوش رفته ـ زبان بریده ۱۱ـ لولای پا ـ گلش صاحب هنر است ـ از لوازم پلو ۱۲ـ نارس ـ درس‌نخوانده ـ سورنورسیده ۱۳ـ زیبا ومجلل ـ پادگان ـ مکمل کاتودد ریل ۱۴ـ جیزی کم‌ازیک وجب ـ آهنگساز ایتالیائی که اپراهای معروفی دارد ـ نابغه فرنگی ـ حرف نفی ۱۴ـ عجول ـ از وسایل آموزش زبان خارجی.

حل جدول شماره ۷۵۵۳

در پارلمان ایران

از : علیرضا شفائی

★ یك هیئت پارلمانی به مجارستان میرود

پارلمان مجارستان از یک هیئت پارلمانی دعوت کرده است در نیمه دوم اکتبر (۲۳ مهر ـ دهم آبان) سال جاری، باین کشور سفرکند . این دعوت که قبل از آغاز تعطیلات تابستانی مجلسین بوسیله سفیر این کشور انجام گرفت، مورد قبول واقع شد.

اعضای این هیئت بعد از گشایش اجلاسیه جدید پارلمان از میان سناتور ها و نمایندگان مجلس ، انتخاب میشوند.

★ سفر رئیس مجلس عوام انگلستان بایران

دو روز بعد از آغاز فعالیتهای پارلمانی در اجلاسیه سوم ، پارلمان ایران مهماندار یک شخصیت پارلمانی خارجی خواهد بود . «سلوین لوید» رئیس مجلس عوام انگلستان ساعت ۲۰ دوشنبه شانزدهم مهر ماه بایران میاید و طی هشت روز اقامت خود در ایران، مهمان مجلس شورایملی خواهد بود.

برنامه پذیرائی و اقامت رئیس مجلس عوام انگلستان از طرف تشریفات مجلس و وزارت امور خارجه در دست تهیه است .

★ نطق راهنما

ساعت ۹ بامداد فردا در دومین جلسه عمومی گروه پارلمانی ایران نوین ، رهبر ، دو قائم مقام و دبیر گروه انتخاب میشوند . در همین جلسه دکتر منوچهر کلالی وزیر مشاور و دبیر کل حزب ایران نوین سخنانی ایراد خواهد کرد .

در سال گذشته نیز دبیرکل حزب ایران نوین در نطق خود بهمین مناسبت ، نکاتی در خصوص نحوه کار اعضای گروه پارلمانی اکثریت در مجلس شورای ملی، مطرح کرده بود.

★ دوکرسی خالی نمایندگی

بادرگذشت دکتر احمد سید امامی (سناتور انتخابی تبریز) و شادروان مهندس سید محمد حسین قادرپناه نماینده گرگان در تعطیلات تابستانی ، اکنون دو کرسی نمایندگی در مجلسین خالی است . امروز در محافل پارلمانی گفته شد انتخابات برای تعیین یک سناتور و یک نماینده مجلس ، در اواسط آبانماه آغاز میشود و مقدمات برگزاری آن از هم اکنون در وزارت کشور فراهم شده است . دوکرسی مذکور متعلق به گروه پارلمانی حزب ایران نوین بوده است و پیش بینی میشود نمایندگان جدید نیز از اعضای این حزب باشند .

جلساتی با نخست‌وزیر

دکتر مصطفی الموتی رهبر گروه پارلمانی حزب ایران نوین در نخستین جلسه عمومی این گروه اعلام داشت جلساتی که نمایندگان مجلس یا آقای نخست‌وزیر در مورد کارهای عمرانی حوزه های انتخابیه‌شان داشته‌اند درسال جدید فعالیت های پارلمانی نیز ادامه خواهد داشت ، تا نسبت به اقداماتی که در سال گذشته در سطح مملکت و حوزه‌های انتخابیه نمایندگان شده است، ارزیابی مجدد بعمل آید .وی آنگاه از گروه پارلمانی ایران نوین بعنوان متحدترین و هم آهنگ‌ترین گروه سیاسی مشروطیت ایران یاد کرد.

★ گروه دوستی ایران و انگلیس

در پارلمان ایران گروه دوستی پارلمانی ایران و انگلستان تشکیل گردید . نخستین جلسه این گروه ساعت یازده و نیم بامداد دیروز در دفتر آقای مهندس شریف امامی رئیس مجلس سنا تشکیل گردید . در این جلسه پس از مذاکراتی که بعمل آمد قرار شد کمیته ای از سناتور ها و چهل تن از نمایندگان مجلس شورای ملی ، بامدادروز پنجشنبه تشکیل شود و هیئت رئیسه خود را انتخاب نماید .

★ در جلسات حوزه های پارلمانی

اعضای پانزده حوزه گروه پارلمانی حزب ایران نوین که دیروز در نخستین جلسه عمومی این گروه از طریق قرعه‌انتخاب شده‌اند ، امروز تشکیل جلسه دادند وهیئت رئیسه خود (قائم مقام مسئول منشی) را انتخاب کردند.

در جلسه امروز حوزه های پارلمانی گروه ایران نوین همچنین درباره نامزدهای عضویت در هیات رئیسه گروه و داوطلبان عضویت در هیات رئیسه مجلس شورای ملی مذاکراتی بعمل آمد و نظریاتی ابراز گردید .

چندین مجتمع ساحلی وجنگلی در شمال تأسیس میشود

سازمان جنگل ها و مراتع وزارت کشاورزی و منابع طبیعی شش تا هفت مجتمع بزرگ استفاده از «دریا و جنگل» در شمال ایران درصد ها کیلومتر از اراضی ساحلی ایجاد خواهد کرد.

سازمان جنگل‌ها و مراتع چند تن از بهترین کارشناسان خود را برای بررسی و مطالعه در باره انتخاب محل اراضی مورد نیاز ماموریت خواهد داد و این گروه در صورتیکه اراضی مورد نظر متعلق بمردم باشد ترتیب خرید آن هارا از مردم خواهد داد.

طرح جدید در اجرای سیاست دولت برای تهیه و تجهیز اراضی موردنیاز مردم کشور جهت استفاده از دریا و آفتاب و طبیعت زیبای شمال صورت میگیرد.

کارشناسان توضیح می دهند که براساس طرح جدید ، در خط کناره در فواصل بین ۸۰ تا ۱۲۰ کیلو متری، مجتمع های بزرگ استراحت و سرگرمی و استفاده از آب دریا تاسیس خواهد شد . برای ایجاد این مجتمع ها نیاز به اراضی ساحلی است، زیرا در حال حاضر سازمان جنگل ها و مراتع طبق اصل ملی شدن جنگل ها ، اراضی جنگلی وسیعی در مجاور خط کناره در اختیار دارد ولی در حدفاصل بین جاده کناره تا دریا، که ۶۰۰ تا ۷۰۰ کیلو متر طول آنست اراضی محدودی در اختیار دارد.

طبق طرح جدید در این منطقه از کشور مجموعا ۶ تا ۷ مجتمع بوجود خواهد آمد و برای این منظور در هر منطقه، اراضی لازم بعرض ده کیلو متر تا ساحل دریا تعیین خواهد شد و اگر قسمتی از آن متعلق بمردم باشد از مردم خریداری خواهد شد.

شرایط اراضی

اراضی ساحلی در نقاطی انتخاب میشود که سازمان جنگلها و مراتع در طرف دیگر جاده دارای اراضی جنگلی وسیع باشد، تا طرح ایجاد مجتمع بتواند در وسعت زیاد یعنی در اراضی جنگلی و ساحلی هردو پیاده شود.

توجه دیگر کارشناسان در انتخاب اراضی آنست که حتی الامکان در اراضی مورد نظر ، تاسیسات کمتری بنا شده باشد تا باین ترتیب هزینه خرید ارزانتر شود.

در مجتمع های ساحلی کلیه احتیاجات مردم از قبیل محل زندگی تامین احتیاجات اولیه و مراکز خرید و سائل تفریحات بزرگسالان و خردسالان، سینما، استخر و دیگر نیاز های اجتماعی پیش بینی شده است.

یکی از مقامات سازمان جنگلها و مراتع در مورد ضرورت ایجاد مجتمع‌های ساحلی که احتیاجات کلیه مردم ایران را باقیمت های مناسب می تواند در شمال تامین سازد، توضیح داد: متاسفانه افزایش سریع قیمت اراضی در شمال و تقسیم اراضی به قطعات کوچک خطر بزرگی در شمال ایجاد کرده است که هرگاه فکری برای حل آن نشود در سال های آینده دسترسی همه مردم ایران به دریا و استفاده از طبیعت زیبای شمال اختصاص به طبقه و افراد خاصی خواهد داشت که یا در سواحل و نواحی شمال دارای ویلا و باغ باشند و یا آنکه قدرت مالی آنها بحدی باشد که بتوانند از هتل ها و کازینو های گران قیمت استفاده کنند.

طرح ایجاد مجتمع‌های ساحلی امکان استفاده کلیه مردم ایران را در هر طبقه از موهاب طبیعی شمال فراهم میسازد و در عین حال می تواند یک عامل موثر و مفید در مبارزه با افزایش سریع قیمت اراضی ساحلی باشد.

در آتش سوزی عظیم قم

یک مغازه بزرگ تریکوفروشی سوخت

قم ـ بعد از ظهر دیروز در یک آتش سوزی مهیب ، یک مغازه بزرگ تریکو و خرازی و لوکس فروشی متعلق به «حاج محمد فروتن» در قم سوخت و تبدیل بخاکستر شد .

مغازه فروتن براثر اتصال سیم برق دچار آتش سوزی شد و بالغ بر یک میلیون و پانصدهزار ریال خسارت وارد ساخت .

بمحض وقوع آتش سوزی سرکار سرهنگ شهرستانی رئیس شهربانی قم ، ماموران انتظامی و آتش‌نشانی شهرداری در محل حاضر شدند و پس از ساعتی تلاش موفق به اطفاء حریق شدند.

ماموران همچنین از سرایت آتش به مسافرخانه کسری و سایر مغازه های مجاور آن جلوگیری کردند .

خبرنگار ما درگزارش تلفنی خود گزارش داد : این مغازه براثر اتصال سیم برق دچار حریق شد وتاکنون وقوع حریق باین‌نحو در قم بکرات مشاهده شده است و این امر ناشی از بی‌احتیاطی است .

عکس صحنه‌ای از این آتش سوزی را نشان میدهد که بطور اختصاصی توسط خبرنگار عکس اطلاعات در قم تهیه شده است .

دهمین کنگره کمیته بین‌المللی المپیك

نماینده سویس :

المپیک نمایشگاه آزاد دروغ است!

★ مراسم افتتاحیه بازیها شوهای سرگرم کننده را بیاد می‌آورند !

در نخستین روز برگزاری دهمین کنگره بین‌المللی المپیک که در شهر وارنای بلغارستان جریان دارد ، «توماس کلر» نماینده سویس ورئیس فدراسیون بین‌المللی قایقرانی بانطق خود جنجال بزرگی برپا کرد.

«کلر» در نطق خود المپیک را «نمایشگاه آزاد دروغ» نامید که در آن تبلیغات سیاسی و نمایش مد آزادانه انجام میشود. وی که از جانب فدراسیون‌های بین‌المللی ورزشی سخن میگفت همچنین اظهار داشت :

در ماده ۲۶ قانون بازیهای المپیک تاکید شده که هرقهرمان اماتور برای شرکت در بازیها بایستی ۳۰ روز تمرین و در مواقع بخصوص ۶۰ روز تمرین در لن بازیها انجام میشود داشته باشند اما همه ما میدانیم که بازی‌های المپیک بصورت نمایشگاهی آزاد برای دروغ وریا درآمده است و این مغایر باخواسته های «بارون دوکوبرتن» احیا کننده بازیهاست .

«کلر» سپس گفت : اگر ما میخواهیم بازیهای المپیک مکان ارجمند واقعی خود را به‌دست بیاورند ، بایستی محدودیتهائی را که برای ورود رشته های جدید به المپیک ایجاد شده ، از میان برداشته شود .

وی در حالیکه لحن طعنه آمیزی بخود گرفته بود ، مراسم افتتاحیه بازی‌های المپیک را به یك شوی سرگرم کننده مدتشبیه کرد. در این موقع بود که از گوشه و کنار کنگره زمزمه‌های مخالف برخاست .

قبل از این سخنرانی لرد کیلانین رئیس کمیته بین‌المللی المپیک در نطقی که ۳۰ دقیقه بطول انجامید در باره سیاست های جدید این کمیته توضیحاتی داد . وی همچنین گفت : از اینکه پس از بازیهای ۱۹۸۰ دیگر کشوری حاضر به برگزاری مسابقات المپیک نیست نگرانم. اکنون ما تا سال ۱۹۸۰ که بازیها در تهران یا در مسکو برگزار میشود نگرانی نداریم ولی سرنوشت بازیهای بعد معلوم نیست .

دهمین کنگره کمیته بین‌المللی المپیک که تا روز پنجشنبه این هفته به کار خود ادامه خواهد داد در مورد حضور چین در بازیهای المپیک ۱۹۷۶ نیز تصمیم خواهد گرفت .

نرخ کفش کنی در اماکن متبرکه یکریال اعلام شد

★ کفش کنی حضرت عبدالعظیم برای مدت ۳ سال بمبلغ ۲۵۰ هزار تومان واگذار گردید

هیچ یک از کفش کن های امامزاده‌ها و اماکن مذهبی حق ندارند بیش از یک ریال بابت کفش کنی دریافت دارند. سازمان اوقاف امروز اعلام کرد براساس قرار دادی که بین موقوفات وافراد برای سرپرستی از کفش کنی ها منعقد گردیده است ، مسئولین کفش‌کن ها نباید بیش از یک ریال از زائر طلب کنند . در صورتیکه شکایتی دراین مورد از کفش‌کنی برسد بلافاصله قرار داد لغو میشود و سپرده‌ای که وی برای مدت کفشداری سپرده است به نفع موقوفه یاامامزاده ضبط خواهد شد .

طبق قرار دادی که اخیرا بین موقوفه حضرت شاه ـ عبدالعظیم با متقاضی کفش‌کنی آن منعقد گردید برای سرقفلی کفش‌کنی حضرت شاه عبدالعظیم به مدت ۳ سال مبلغ ۲۵۰ هزار تومان اخذ گردیده است.

۱۵ سال حبس برای قاتل همسر

تبریز ـ غلامرضا باکراد ۲۶ ساله بجرم قتل جمیله مرندی همسر ۱۷ ساله خود در دادگاه شعبه ۲ جنائی استان آذربایجان شرقی به ۱۵ سال حبس محکوم شد . وی در بهمن سال ۵۱ بدنبال اختلاف با جمیله او را آتش زده و باعث مرگ همسرش گردیده است .

سوسن

خواننده برگزیده مردم روزهای چهارشنبه و پنجشنبه میهمان این هفته «شو» فرخ زاد

دریاکارا

تلفن های رزرو ۶۲۸۲۰۸ ـ ۶۲۵۱۷۷

آگهی استخدام

یک شرکت وابسته بدولت چند نفر ماشین نویس لاتین با آشنائی کامل به فن تند نویسی زبان انگلیسی و یک نفر ماشین نویس (فارسی ـ لاتین) را که واجد شرایط زیر باشند بصورت قراردادی استخدام مینماید .

۱ـ تابعیت دولت ایران .
۲ـ نداشتن پیشینه کیفری
۳ـ تسلط کامل بزبان انگلیسی

متقاضیان واجد شرایط میتوانند فرم زیر را تکمیل نموده همراه بادو قطعه عکس ۴×۶ حداکثر تا تاریخ ۵۲ر۷ر۲۰ با پست سفارشی بصندوق پستی ۳۴۳۷ ارسال دارند . از داوطلبان جهت شرکت در آزمایش و مصاحبه کتبا دعوت بعمل خواهد آمد .

م الف ۱۲۰۲۰

نام ـ نام خانوادگی ـ تاریخ تولد

شماره شناسنامه و محل صدور

آخرین مدرک تحصیلی

سابقه کار ـ محل کار ـ متقاضی شغل

تند نویسی ـ ماشین نویس فارسی ـ لاتین

نشانی کامل محل سکونت

تلفن

بازگشت

دکتر گلبان متخصص اطفال از مسافرت امریکا مراجعت نمود .

آگهی دعوت مجمع عمومی عادی صاحبان سهام شرکت سهامی عام قند کرمانشاه

برطبق ماده ۱۸ اساسنامه بدینوسیله از کلیه صاحبان محترم سهام شرکت سهامی عام قند کرمانشاه دعوت میشود که ساعت چهار بعداز ظهر روز یکشنبه ۲۰ آبانماه ۱۳۵۲ در اداره مرکزی شرکت واقع در تهران ـ خیابان تخت‌جمشید بین بهار و جاده قدیم شمیران شماره ۵۹۳ حضور بهمرسانند .

شرکت سهامی عام قند کرمانشاه مهندس احمد زنگنه

دستور جلسه

۱ ـ استماع گزارش هیئت مدیره راجع بطرز کار و عملیات شرکت درسال ۵۲ـ۵۱

۲ ـ استماع گزارش بازرسان قانونی شرکت و تصویب ترازنامه

۳ ـ اتخاذ تصمیم درباره سودویژه و تقسیم آن بین صاحبان سهام

۴ ـ انتخاب یك نفر از اعضاء هیئت مدیره منتخب سرمایه گذار خارجی بجای آقای دکتر کامف‌اندن که مستعفی شده است .

۵ ـ انتخاب دونفر بازرس اصلی و یك نفر بازرس علی‌البدل

تبریکات

جناب آقای دکتر محمد رضا حریری

انتصاب جنابعالی را بمقام مدیریت عامل سازمان تامین درمان کارمندان دولت تبریک گفته و موفقیت روز افزون جنابعالی را آرزو مینمایم .

دکتر هوشنگ طبیب زاده

جناب سرهنگ منوچهر بازیار ـ جناب سرهنگ منوچهر عباسیان

ترفیع آن جنابان را تبریک میگوئیم .

حسین بهمنی . فریدون بهمنی

جناب سروان فیروزبیک زاده

ارتقاء درجه جنابعالی را از صمیم قلب تبریک عرض مینمائیم.

پرویز بیک زاده و بانو

سرکار سرگرد محمود علی‌یاری

انتصاب شایسته جنابعالی را تبریک عرض نموده موفقیت شما را از درگاه خداوند مسئلت داریم .

یحیی و الیاس ـ الیاس زاده

جناب آقای دکتر محمدرضا حریری

انتصاب شایسته آنجناب را بسمت ریاست هیات مدیره و مدیریت عامل سازمان تامین خدمات درمانی مستخدمین دولت صمیمانه تبریک میگوئیم .

پرستاران بیمارستان سرخه‌حصار

تیمسار معظم سرتیپ مرتضی نراقی

ارتقاء آنجناب را بدرجه سرتیپی از صمیم قلب تبریک میگوئیم.

دکتر حسین پاکدامن و بانو

جناب سرهنگ سیدصبوح صفوی

ارتقاء درجه آن سرور گرام را تبریک میگوئیم . رضا اشرفی

تیمسار معظم سیدمحسن اسکندری

ارتقاء جنابعالی را به درجه سرتیپی تبریک عرض نموده از خداوند بزرگ سلامتی و پیروزی درراه خدمت به شاهنشاه آریامهر و میهن عزیز را برای شما خواستارم .

اخوان توکلی

تیمسار سیدموسی رحیمی لاریجانی

شمول عنایت شاهنشاه آریامهر درحق جنابعالی و ارتقاء بدرجه سپهبدی چشم عموم ارادتمندان را روشن ساخت ادامه خدمات صادقانه به شاه و مملکت را برای آن سرباز ارزنده و جانباز از خدای بزرگ آرزومندم .

محمود مسچی

تیمسار معظم سرتیپ محسن اسکندری

ارتقاء درجه آنجناب را صمیمانه تبریک میگوییم .

فرش کیهان ـ حاج‌علی جواهریان

تیمسار سرتیپ سیدمحسن اسکندری

مفتخرا ارتقاء درجه آن تیمسار معظم را تبریک عرض مینمایم.

حاج اصغر نظری

تیمسار سرتیپ عباس قوامی بهزادی

باکمال مسرت ارتقاء درجه آن تیمسار گرامی را از جانب خود و همه خویشاوندان تبریک میگوییم .

عیسی سالار بهزادی

تیمسار سرتیپ عباس قوامی بهزادی

باکمال مسرت ارتقاء درجه آن برادر عزیز را تبریک میگوییم.

سرهنگ حسن امیربهزادی

جناب سرهنگ ایرج خستو

ارتقاء درجه شما را تبریک و تهنیت گفته موفقیت بیشتر برایتان آرزو میکنم .

گرگان ـ نعمت مفیدیان

تبریک به آقایان انواری

تاسیس مدرسه عالی کورش‌کبیر را در اصفهان به آقایان احمد انواری موسس و دکتر عبدالکریم انواری رئیس مدرسه تبریک میگوییم و مزید توفیق ایشان را در خدمت به اصفهانی های عزیز خواستارم .

محمدجواد کیانی

دوست عزیزم سرکار ستوان دوم سیدمهدی آقاعلائی

ارتقاء جنابعالی را به درجه ستوان یکمی تبریک گفته موفقیت های روزافزون برایتان آرزومندم .

اهواز ـ هوشنگ داودی

تیمسار سرتیپ قهرمانی
ریاست شهربانی های استان کرمان

ارتقاء درجه شایسته تیمسار عزیز را تبریک می گویم .

خرم‌آباد لرستان ـ دکتر جبارزاده

جناب خانم فرخ‌رو پارسای وزیر محترم آموزش و پرورش

حسن انتصاب شایسته آقای احمد برزیده را که از افراد صدیق و کاردان می باشد بسمت ریاست کل آموزش وپرورش منطقه گرگان تبریک عرض می نمائیم .

گرگان ـ از طرف کارکنان مدرسه راهنمائی تحصیلی دختران واثقی ـ شمسی پارسائی

جناب سرگرد حسین وطن‌پرست

ارتقاء شایسته آن جناب را بدرجه سرگردی صمیمانه تبریک میگوئیم .

علی‌اکبر آجیلی وبانو

جناب سرگرد فضل‌الله جهانگیری

ارتقاء درجه جنابعالی را صمیمانه تبریک میگوئیم

نصرت‌الله معظمی ، علی‌اکبری ، حسین جهانگیری

جناب سرگرد فضل‌الله جهانگیری

ارتقاء درجه سرگردی جنابعالی را تبریک میگوئیم .

فریدون ـ جهانگیر ـ مژگان

جناب بانو فرخ‌رو پارسای
وزیر دانشمند و محبوب آموزش و پرورش

حسن انتصاب آقای اکبر بحرینی سرباز فداکار انقلاب شاه و مردم و فرهنگی پاکدامن را به سمت مدیریت کل آموزش و پرورش زنجان از صمیم قلب به آن جناب تبریک عرض نموده و موفقیت مقام منیع وزارت و فرهنگیان شریف را در اجرای نیات مقدس شاهنشاه آریامهر از خداوند متعال مسئلت دارند . کارمندان اداره کل آموزش و پرورش زنجان

جناب بانو فرخ‌رو پارسای
وزیر دانشمند و محبوب آموزش و پرورش

با کمال احترام انتصاب شایسته آقای بحرینی را به مدیریت کل آموزش و پرورش منطقه زنجان بحضور آنجناب صمیمانه تبریک عرض می نماید .

دبیران ورزشی و کارمندان تربیت بدنی آموزشگاه های زنجان

جناب آقای بحرینی مدیرکل محترم آموزش و پرورش زنجان

اینجانب از طرف خود و همه همکاران ارزنده دبیرستان پهلوی ارتقاء حضرتعالی را صمیمانه تبریک می گویم .

رئیس دبیرستان پهلوی زنجان ـ سیف‌الله زندی

مقام منیع وزارت آموزش و پرورش
جناب خانم دکتر فرخ‌رو پارسای

حسن انتصاب آقای اکبر بحرینی را به سمت مدیرکل آموزش و پرورش زنجان صمیمانه تبریک عرض نموده وتوفیق آنجناب و مشارالیه را در راه خدمت به شاهنشاه آریامهر و میهن عزیز از خداوند مسئلت دارد .

از طرف معلمین و کارکنان مدرسه راهنمائی انوری زنجان ـ سلفی

جناب فرخ‌رو پارسای وزیر دانشمند آموزش و پرورش

انتصاب جناب آقای بحرینی به مدیریت کل آموزش و پرورش زنجان قاطبه فرهنگیان شاهدوست زنجان را غرق در شادی و شعف ساخت . این حسن انتصاب را به وزیردانشمند خود تبریک عرض می نمائیم .

از طرف کارکنان دبیرستان امیرکبیر زنجان ـ طارمیان

جناب آقای بحرینی مدیرکل آموزش و پرورش زنجان

ارتقاء مقام آن جناب را به مدیریت کل این منطقه وسیع از صمیم قلب تبریک گفته و بخود نوید میدهیم که جنابعالی به پیروی از منویات شاهنشاه آریامهر فرهنگ این دیار را تا مرز نهائی ترقی و تعالی رهنمون گردید .

کارکنان دبستان های ایراندخت ، بهار ، ۲۵ شهریور، رضا جعفری ، سنجیده ، شاهدخت ، ۶ بهمن ، شهاب ، شمس، شهبانو ، شهناز ، علائی ، ادب ، فروغ ، ناموس ، ۱۷ دی ، پروین اعتصامی ، کورش کبیر ، خاقانی ، دارا ، دکتر خانعلی، دهخدا ، رازی ، سعدی ، شاهپور ، صائد ، فردوسی ، فرهنگ، قریب ، نهم آبان ، هنر ، هدایت ، ۱۵ بهمن ، جعفری ، سعادت، شهریار ، توفیق

خبرهای تلفنی شهرستانها

شهردار جدید رامسر

رامسر ـ آقای پرویز صادق‌سمیعی کارمند شهرداری تهران ، به سمت شهردار رامسر برگزیده شد . انتخاب وی در جلسه دیروز انجمن شهر رامسر . صورت گرفت .

مسابقات فنی کارگران

اصفهان ـ بامداد امروز، کمیته مسابقات مهارت فنی کارگران جوان استان اصفهان ضمن جلسه‌ای با حضور استاندار این استان ، اعضای کمیته فنی و محل برگزاری مسابقات را تعیین کرد .

چون مسابقات مهارت فنی کارگران روز نهم آبان ماه آینده برگزار میشود، دراین جلسه تصمیم گرفته شد ، مراتب وسیله اداره کل کار و امور اجتماعی اصفهان به کلیه کارگران کارگاههای استان اصفهان ، اطلاع داده شود .

۴۵۷۲ ماهی کشف شد

بندرپهلوی ـ دیروز ازخانه مردی بنام رضادر بندرپهلوی ۴۵۷۲ عدد ماهی کفال، کپور و ماهی سفید که بطور قاچاق صید شده‌بود، کشف گردید.

پزشك اداره کل شیلات گیلان ، ماهی ها را از نظر خوراکی غیرقابل استفاده تشخیص داد و ماهی های کشف شده، وسیله مامورین معدوم گردید .

تصویب و اجرای وامهای عمرانی

سنندج ـ در اجرای اوامر علیاحضرت شهبانو درمورد پیاده کردن پروژه‌های عمرانی در سنندج ، دیشب انجمن شهر سنندج ، جلسه فوق‌العاده‌ای با حضور استاندار کردستان تشکیل داد .

در این جلسه شش طرح عمرانی از جمله : ایجاد بلوار از ابتدای خیابان سقز تا انتهای فیض‌آباد ، حفر دو حلقه‌چاه نیمه عمیق در قشلاق برای کمک به آبرسانی شهر ، آسفالت خیابان حسن‌آباد و ایجاد فضای سبز در اطراف پیکره شاهنشاه آریامهر (انتهای خیابان ششم)، اگوساز ی محله چهارباغ تا انتهای خیابان سیروس ، لوله‌کشی محله «جورآباد» دامنه تپه «اولیابیک» و آسفالت انتهای خیابان «پهلوی» سنندج تصویب شد .

بامداد امروز دو پروژه اخیر (لوله‌کشی محله جورآباد و اسفالت انتهای خیابان پهلوی) با حضور استاندار کردستان به مرحله اجرا گذاشته شد .

برداشت محصول نیشکر

اهواز ـ برنامه‌های توسعه طرح نیشکر هفت‌تپه در سال جاری پایان یافت و تمام مزارع این منطقه زیر کشت رفت و محصول آن از هفته آینده قابل بهره‌برداری است .

درو نیشکر از بیستم مهر شروع میشود و محصول تازه شکر خوزستان تا آخر مهر وارد بازار خواهد شد . با شروع بهره‌برداری از طرح نیشکر هفت‌تپه ، کمبود شکر تا حدودی برطرف میشود .

دورئیس در یك اداره !

بهبهان ـ دارائی بهبهان چندروز است دو رئیس دارد وکارمندان این اداره نمی‌دانند حرف کدامیک از آندو را بعنوان رئیس خود گوش کنند ؟!

چند روز قبل آقای وثوقی با حکمی که در تاریخ « اول مهر ماه ۵۲ » صادر شده بود به دارائی بهبهان مراجعه کردوخود را به عنوان رئیس جدید به کارمندان دارائی معرفی نمود و حتی به‌روسای سایر ادارات نیز جریان انتصاب خود را اطلاع داد ، ولی دیروز رئیس قبلی دارائی ، آقای «سیدان» نیز در سر کارش حاضر شد وبه رئیس جدید اعتراض کرد که پیش از تحویل و تحول حق ندارد خود را رئیس دارائی بداند و سند امضاء کند! کارمندان هنوز نمی‌دانند کدامیک از این دو رئیس‌اند و باید دستور بدهند !!

اولین شهرك آذربایجان غربی

رضائیه ـ اجرای طرح شهرك سازی در روستای «اواوغلی» خوی بامداد امروز آغاز شد.

این شهرك با ظرفیت ۵ هزار نفر در ۱۲ هکتار زمین ایجاد می‌شود .

ایجاد تاسیسات اداری ، فرهنگی، خانه های مسکونی، مراکز بهداشتی و درمانی ، بازار عمومی، مراکز ورزشی، گردشگاه و مراکز اجتماعی در طرح این شهرك درنظرگرفته شده است. «اواوغلی» اولین روستای آذربایجان غربی می باشد که بصورت شهرك در می‌آید .

وزرای کشور و اطلاعات آفریقای جنوبی در اصفهان

اصفهان ـ دکتر مولدروزیر کشور و اطلاعات آفریقای جنوبی عصر دیروز ، به‌اتفاق دکتر انواری معاون وزارت اطلاعات وارد اصفهان شد و مورد استقبال قرار گرفت .

دیشب ازطرف استانداری اصفهان ، ضیافت شامی به افتخار وزرای کشور و اطلاعات آفریقای جنوبی و همراهان ترتیب‌یافت و امروز پس از بازدید آثار تاریخی اصفهان به‌تهران باز میگردد .

ساعت تلفنی بجای ساعت گل

شیراز ـ در جلسه دیروز انجمن شهر شیراز پیشنهادشد بجای ساعت گل شیراز که هرگز وقت صحیح را اعلام نمیکند ، در مرکز شهر تلفن شهری شیراز یکدستگاه ساعت تلفنی نصب شود !

در این جلسه همچنین گفته شد شرکت مخابرات پنج سال قبل از مردم ودیعه گرفته اما هنوز به آنها تلفن نداده است. مگر تنها کار این شرکت کندن اسفالت خیابانها است و هیچ تعهدی دربرابر متقاضیان منتظر خود ندارد ؟

دانشگاه پهلوی

آگهی استخدام

بخش صنایع غذائی و علوم تغذیه دانشکده کشاورزی یکنفر تکنیسین با مشخصات زیر :

«دیپلم ریاضی یا طبیعی که دوسال دوره آزمایشگاهی شیمی دیده باشد .یا ۳ سال تجربه عملی در یک آزمایشگاه تجزیه مواد شیمیائی وترجیحا مربوط به غذا داشته باشد .»

طبق مقررات دانشگاه پهلوی استخدام می نماید، داوطلبین باید حداکثر تا آخر وقت اداری روز ۲۵ر۷ر۵۲ مدارک خود را با چهار قطعه عکس و فتوکپی شناسنامه و برگ خاتمه خدمت یا معافیت غیر پزشکی بادارہ تشکیلات و ارزیابی مشاغل دانشگاه پهلوی واقع در دانشکده مهندسی تسلیم نمایند .

دانشگاه پهلوی

شرکت تعاونی تهیه مایحتاج صنعت شیشه و بلور تهران و حومه

باستحضار کلیه صاحبان کارخانجات صنعت شیشه و بلور میرساند که شرکت تعاونی با سرمایه اولیه ۴۲۰ سهم ده هزار ریالی تحت شماره ۱۷۳۵۸ بثبت رسیده است و صاحبان صنایع شیشه و بلور میتوانند بهای سهام مورد نیاز خودشان را در بانک تعاونی توزیع مرکز (خیابان فردوسی) بحساب ۶۶۴۷ واریز و رسید آنرا برای تبدیل برگ سهام بدفتر شرکت تسلیم نمایند .

هیئت مدیره

آ ـ ۱۲۸۵۹

دانشگاه علم و صنعت ایران

جشن فارغ‌التحصیلی دانشکده علم و صنعت ایران

در روز بیست و یکم مهر ماه جشن فارغ‌التحصیلی دانشکده علم و صنعت ایران برگزار میشود فارغ‌التحصیلان سال ۵۲ میتوانند تا روز ۱۵ر۷ر۵۲ جهت ثبت‌نام بدفتر روابط عمومی دانشکده مراجعه فرمایند . افرادی که قبلا ثبت‌نام نموده‌اند میتوانند لباس خود را روز چهارشنبه ۱۸ مهر ماه از دفتر روابط عمومی دریافت نمایند .

دفتر روابط عمومی دانشکده علم و صنعت

آ ـ ۴۹۰۱۸

۱۵هزار گواهی طلاق

سال گذشته در تهران صادر شد

سال گذشته دادگاههای حمایت خانواده تهران با دوزنه شدن ۹۶مرد موافقت کردند

هر ماه باستناد عملکرد ۱۵ شعبه دادگاه های حمایت خانواده تهران وزارت دادگستری آمار این شعب را منتشر میسازد .

بررسی کوتاهی در آمار یک سال گذشته نشان میدهد که در سال ۱۳۵۱ به این شعب ۱۷۷۲۱ فقره دادخواست وارد گردیده است که از این تعدادبا توجه به موجودی قبلی دادگاه ها۱۸۱۲۳ فقره به صدور رای و یاسازش منتهی شده است ، خواهان ۱۰۴۰۲ فقره از این دادخواستها را شوهران۷۷۲۱ فقره رازنان و ۴۵۳ فقره بوسیله زوجین‌متفقا تقدیم شده است ، موضوع اکثر این اختلافات وکشمکش هاعبارت بود از عدم تمکین زن ، غیبت طولانی شوهر ، سوء معاشرت طرفین و عدم توافق اخلاقی آنها .

دادگاه های حمایت خانواده در سال گذشته‌پس از رسیدگی های لازم به دادخواستهای رسیده و بررسی آنها با توجه به کلیه جهات مختلف با ۱۵۵۷۷ فقره گواهی عدم امکان‌سازش موافقت نموده‌اند و همچنین نسبت به ۱۶۱۷ فقره نفقه و تمکین و۷۱۳ فقره حضانت و نگاهداری اطفال رسیدگی و اعلام نظر کردند .

در این سال متقاضیان تجدید فراش ۲۱۶ نفر بودندکه‌دادگاه‌ها فقط با ۹۶ نفر موافقت‌نمودند.

مستأجر منکر قتل موجر است

محرم

دیروز اطلاع دادیم که در یک نزاع موجر ومستاجر در بخش ۱۶ تهران ،موجر درگذشت‌محرم جلیلی متهم به قتل اظهار کردسه ماه قبل من اطاقی از بخشعلی مددی در فلکه اول خزانه کوچه حسینی کرایه کردم او مبلغ‌شش هزار تومان از من پول گرفت و در مقابل سفته داد . اما بعد از مدتی که در آن خانه بودم او آشپزخانه و راهرو را خراب کرد و باوضعی‌که در خانه پیش آورده بود دیگر من در آنجا نمیتوانستم زندگی کنم . ازاینرو یک ماه پیش باو گفتم که پولم را بدهد تا اطاقش را تخلیه کنم ، اما در جواب من گفت چون ششهزار تومان را تلویزیون و یخچال خریده است باید آنقدر صبر کنم که مجددا اطاق را بدیگری رهن دهد تا بتواند پول مرا پس بدهد من چند روز پیش اطاقی اجاره کردم و قرار شد پنج هزار تومان به صاحبخانه جدیدم بعنوان وثیقه بپردازم . امروز صبح پولم را ازبخشعلی خواستم اما او باز پولم رانداد و براثر دادو فریاد ، همسایگان صاحبخانه رابگوشه حیاط‌بردند اما او مرتب بمن ناسزا میگفت که ناگهان بزمین افتاد و وقتی اورا به بیمارستان رساندند فوت کرده بود .

همسر مقتول به خبرنگار ما اظهار داشت محرم دروغ‌میگوید صبح شوهرم وقتی میخواست بسرکار برود صدای او راشنیدیم وقتی از طبقه دوم به حیاط نگاه کردم دیدم محرمعلی چوبی‌بدست دارد ومیخواهد بر سرشوهرم فرود آورد تا خودم را به‌حیاط رساندم دیدم شوهرم نقش بر زمین است . محرم جلیلی باتهام قتل وسیله مامورین پاسگاه کلانتری ۱۶ دستگیر شد وجسد بخشعلی مددی به پزشک قانونی فرستاده شد تا علت مرگ او بعد از کالبد شکافی معلوم شود .

زیر ماسه ماند

کارگر ۴۵ ساله‌ای بنام غلام جفادوری ، روز گذشته هنگام کار در کوهپایه‌انتهای شمس‌آباد، بعلت ریزش‌ماسه زیر خاک مدفون شد و جان سپرد .

۳نفر کشته شدند

در تصادف جاده ذوب‌آهن

۳سرنشین این اتومبیل کشته شدند

«ذوب آهن» اصفهان : در برخورد یک اتومبیل سواری بامینی‌بوس در جاده ذوب‌آهن سه‌تن از سرنشینان اتومبیل سواری که ۲ مرد و یک زن بودند در دم کشته شدند و راننده مینی‌بوس به سختی مجروح گردید . در این‌حادثه مینی‌بوس اتومبیل سواری را به دو نیم کرد !

«جعفر پیشه» خبرنگار اطلاعات در ذوب آهن اصفهان گزارش داده است : ساعت چهار بعد از ظهر دیروز اتومبیل پیکان شماره ۴۵۶۷۱ تهران ـ س که از اصفهان عازم ذوب آهن بود به علت نامعلومی بامینی‌بوس شماره ۷۲۱۳۸ تهران ـ الف برانندگی مراد علی توکلی که از روبرو می آمد برخورد کرد،شدت تصادف به‌اندازه‌ای بود که محمد تقی دامن پاک ـ یحیی موسی و زنی که‌هویتش هنوزمعلوم نشده ، جابجاکشته شدند .

در این حادثه راننده مینی‌بوس به شدت مجروح گردید و به بیمارستان انتقال یافت. کشته‌شدگان‌اهل «ریز» اصفهان بودند .

مردی از دست زنش در «غار» کوه‌شکن خودکشی کرد!

جهرم ـ مرد سی ساله‌ای‌بنام «حسین‌جهرمی» بعلت اختلافات خانوادگی باهمسرش ،مقداری مرگ موش خورد و بیکی از غار های جهرم پناه برد و در آنجادرگذشت !

«حسین»قبل از اینکه بامرگ موش خودکشی کند ، با زنش «محترم» به نزاع پرداخته‌بود و بوی گفته بود که قصد دارد خود کشی کند .

«محترم» نیزکه براثر اختلاف با حسین از دست او ناراحت شده بود خانه را ترک کرد .

«حسین» نیز سه بچه خود را که ۵ و ۸ و ۱۰ ساله هستند در خانه رها کرد و مقداری مرگ موش در آب حل کرد و پس از نوشیدن به بیابان روی آورد ، وی سپس به‌غار کوه‌شکن» که درنزدیکی جهرم است رفت و در آنجا ماند تا جانسپرد ! ، «محترم» همسر حسین پس از بازگشت بخانه متوجه شد که شوهرش نیست ،وقتی از بچه ها سراغ او را گرفت باو گفتند ،پدرشان روی آنها را بوسیده و خانه را ترک کرده است . «محترم»که ازجریان‌آگاه شده بود،بلافاصله موضوع را با مامورین و بستگانش در میان گذاشت ، مامورین پس از جستجوی فراوان‌جسد «حسین» را کشف کردند و جسد با تائید پزشک نسبت‌به‌مرگ‌وی براثرمسمومیت بخاک سپرده شد !

خبرنگار مادر پایان گزارش خودمینویسد:برادران «حسین» که از مرگ او آگاه شدند به سروقت‌همسرش‌آمدندو«محترم» را به باد کتک گرفتند ـ آنها «محترم»رامسبب‌مرگ «حسین» میدانند !

گمشده

کودک هفت ساله‌ای بنام قنبر زینعلی روز ۱شنبه صبح باروپوش مدرسه آبی یقه بیراهن گردشلوار سفید چهارخانه چهره گندمگون که نام و نام خانوادگی‌اش روی لباسش نوشته شده گمشده از کسانی که از این گمشده اطلاعی دارند خواهشمند است وسیله‌تلفن ۷۷۹۳۵۷ ویا مجیدیه خیابان ۱۵ متری دوم کوچه ذوالفقار خدایاری پلاک ۱۰اطلاع دهندو خانواده‌ای را از نگرانی نجات بخشند.

انجمن دوشیزگان و بانوان

بدنبال تلاش های فراوان برای‌نوسازی و تکمیل‌وسایل نام نویسی برای دوره های تازه‌این کلاسها آغازمیشود:

خیاطی، آشپزی، آرایش وزیبائی، ماشین‌نویسی، منشیگری، فارسی و کاراته .

این کلاس‌ها زیرنظردبیران مبرز اداره میشود و ترتیبی داده شده است که یک‌نفراز فارغ‌التحصیلان هر کلاس، برای تکمیل اطلاعات خود به اروپا سفر کند .

برای نام نویسی و کسب اطلاعات بیشتر به دبیرخانه انجمن دوشیزگان و بانوان (خیابان بهار شمالی ـ بالاتر از نامجو ـ تلفن ۸۲۴۸۳۱ و ۸۲۳۷۳۸ و ۸۲۳۷۳۷) مراجعه فرمائید .

۸۲متهم بقتل محکوم شدند!

تبریز ـ محاکمه ۸۲متهم بقتل که از دو روز پیش در محوطه زندان شهربانی‌تبریز شروع شده بود پایان گرفت و دادگاه هر ۸۲نفر را مجرم شناخت و آنها را به ۳ ماه تا سه سال زندان محکوم ساخت !

اینعده چندی پیش دریک نزاع دستجمعی در روستای سهلان تبریز سه‌نفرراکشته وعده‌ای‌رامجروح کرده‌بودند.

جلسه دادرسی بعلت کثرت متهمین در محوطه زندان تبریز و بریاست آقای هندی تشکیل گردید .

عکس گوشه‌ای از جلسه دادگاه را نشان میدهد

مردی خواهرزنش را دزدید و فرار کرد!

بهبهان ـ مردی‌خواهر زنش را دزدید و به نقطه نامعلومی گریخت . همسر این مرد برای یافتن شوهرش از مامورین شهربانی‌بهبهان استمداد کرد.

خبرنگاراطلاعات در بهبهان گزارش‌داده‌است دیروزحاصل خلف» بدون هیچگونه اطلاع قبلی خواهر همسر جوان خود را که «خواپروازی» نام دارد ، ازخانه ربود و پا بفرارگذاشت همسر«حاصل» که از پیداکردن وی‌وخواهرش ناامید شده بود به‌شهربانی‌بهبهان مراجعه‌نمود و علیه شوهرش شکایت کرد.

پسری که دختری‌را اغفال‌کرده بود بدادسرا تسلیم‌شد

پسری که دختر جوانی راا‌غفال کرده بود بامداد امروزبااهتمائی پدر دختر توسط ماموران ژاندارمری‌هاشم‌آباد دستگیرشد.

ساعت یک بامدادامروزشخصی بنام میرعبدالباقرضمن مراجعه‌به پاسگاه ژاندارمری هاشم آباد اظهار داشت: دختر ۱۶ ساله من بنام «فخری» از دیروزناپدید شده است، و چون دراین‌میان من به جوانی بنام «پرویز» ظنین هستم به پاسگاه مراجعه کرده‌ام تا به اتفاق اورا دستگیر کنیم .

این مرد همچنین گفت: ازمدتها پیش‌جوان مزبور برای دخترمن ایجاد مزاحمت می کرد ، روز گذشته پس از گمشدن دخترم بی‌اختیار به فکر جوان مزاحم افتادم و پیش خود احتمال‌دادم که دخترم را او فریب داده‌است لذا با نشانی که از مخفیگاه او بدست آوردم به سراغ شماآمده‌ام تادخترم را نجات دهید.

مامورین‌پس‌ازاستماع‌سخنان‌این مرد به خیابان اتابک، نشانی‌که او داده بود رفتند و در منزل خواهر «پرویز» دختر و پسر جوان را دستگیر و به پاسگاه ژاندارمری‌هاشم‌آباداعزام‌داشتند.

درپاسگاه فخری گفت: هنگام خروج از خانه پرویز به سراغم آمد و با حیله مرا به خانه خواهرش کشانید ولی در عوض پرویز اظهار می‌کرد که سخت دختر را دوست دارد و چنانچه پدر وی موافقت کند بااوازدواج خواهد کرد .

اما پدر دختر زیربار حرف هیچیک نرفت‌وروی همین اصل دختر و پسر جوان باطرح‌شکایت او به دادسرای تهران اعزام شدند .

زعفرانیه

کجاست ؟

خریدارفرشهای سنگین قیمت

رضوی ۸۲۵۸۰۰

قابل توجه رستورانها ـ چلوکبابیها واغذیه فروشیها

اطلاعیه پلاستر

باتوجه به ماه مبارک رمضان و فرصت مناسب جهت تجدید دکوراسیون و تزئینات محل کار شما پلاستر با جدید ترین و مدرن‌ترین کاغذ دیواری ـ کف‌پوش ـ دیوار کوب پلاستیکی و انواع واقسام محصولات تزئینی ساختمان با سرویس و کادر مجهز در اختیار شماست .
تلفن : ۴۸۷۵۱ ـ ۶۶۶۶۶۵

آموزشگاه بخشنین دهه انقلاب

کنکور پزشکی و ششم طبیعی

خیابان شاه ساختمان آلومینیوم طبقه پنجم تلفن ۶۶۱۱۵۵

دانائی توانائی

مهلت ثبت نام

کلاسهای کنکور پزشکی و ششم طبیعی

تا پانزدهم مهرماه ۱۳۵۲

خیابان شاه ساختمان آلومینیوم طبقه پنجم ـ تلفن : ۶۶۱۱۵۵

مرکز تحقیقات مخابرات ایران استخدام میکند

مرکز تحقیقات مخابرات ایران‌جهت تکمیل کادرفنی خود به تعدادی مهندس فوق لیسانس، لیسانس و تکنیسین فوق دیپلم در رشته الکترونیک احتیاج دارد . از داوطلبان واجد شرایط تقاضا میشود با در دست داشتن مدارک زیر و همچنین بمنظور کسب اطلاعات بیشتر از نحوه استخدام حداکثر تا تاریخ ۵۲٫۷٫۲۰ به مرکز تحقیقات مخابرات ایران انتهای امیرآباد شمالی مراجعه‌نمایند.

مدارک لازم

۱ـ فتوکپی مدرک تحصیلی
۲ـ فتوکپی شناسنامه
۳ـ فتوکپی برگ‌خاتمه‌خدمت یا معافیت دائم
۴ـ دوقطعه عکس ۴×۶

رئیس مرکز تحقیقات مخابرات ایران امینیان

آگهی مناقصه شماره ۵۲٫۸۲۳

شهربانی مشهد به نمایندگی از طرف شهربانی کل کشور آلو خشک و کشمش پلوئی مورد مصرف یکان های (مرکز) تهران را از نوع محصول مرغوب جاری از طریق مناقصه خریداری می نماید . داوطلبان مایل به شرکت در این مناقصه می توانند برای دریافت برگ شرایط آگهی مناقصه موجود در دائره تدارکات شهربانی مشهد در (مشهد) و دائره خرید و پیمان های اداره سررشته‌داری در کاخ شهربانی کل کشور در (تهران) مراجعه و پیشنهادات خود را درپاکت لاک‌ومهر شده همراه با مقدار یک کیلو از نمونه آلو و یک کیلو از نمونه کشمش مورد پیشنهاد را تا پایان وقت اداری روز ۵۲٫۷٫۲۹ به دایره دبیرخانه شهربانی مشهد تسلیم و رسید دریافت نمایند، پیشنهادات رسیده در ساعت‌ده‌صبح روز ۵۲٫۷٫۳۰ درکمیسیون مناقصه که در شهربانی مشهد تشکیل خواهد شد رسیدگی می گردد ، حضور پیشنهاد دهندگان در جلسه کمیسیون مناقصه آزاد است و کمیسیون مذکوردرردیا قبول یک یا کلیه‌پیشنهادات و نمونه های ارائه شده مختار میباشد .

شهربانی کل کشور

بانک مرکزی ایران باطلاع عموم میرساند:

در روز شنبه چهاردهم مهرماه۱۳۵۲ از محل اوراق قرضه خریداری بانک مرکزی ایران اوراق دوساله با بهره ۹درصد درسال ،اوراق‌سه ساله بابهره ۵٫۹ درصد درسال ، اوراق پنج ساله بابهره ۱۰ درصد درسال‌واوراق هفت ساله بابهره ۵٫۱۰ درصددرسال (از انتشار هفدهم شهریور ماه۱۳۵۲) بدو طریق ذیل برای فروش عرضه‌می گردد که انتخاب هر طریق به اختیار خریدار میباشد:

۱ـ فروش د رمقابل دریافت‌بهای اسمی وبهره متعلقه از تاریخ انتشار (که در آن تاریخ اوراق توسط بانک‌مرکزی ایران خریداری گردیده است) تاتاریخ فروش ، پس از تنزیل مبلغ بهره متعلق ببانک مرکزی بانرخ ۹ درصد درسال برای مدت باقیمانده تاسررسید اولین کوپن سر نرسیده بهره . بدین ترتیب در تاریخ چهاردهم مهرماه برای فروش هر ۱۰٫۰۰۰ ریال اوراق دوساله مبلغ ۱۰،۰۶۴٫۹۲ ریال، اوراق‌سه ساله‌مبلغ ۱۰،۰۶۸٫۵۲ریال، اوراق پنجساله مبلغ۱۰،۰۷۲٫۱۳ریال. واوراق هفت‌ساله مبلغ ۱۰٫۰۷۵٫۷۴ ریال دریافت میگردد .

پدیهی است مبلغ کامل بهره در سر رسیدکوپن مربوط بخریدار پرداخت میشود.

۲ـ فروش در مقابل دریافت‌بهای اسمی و پرداخت بهره آتی مربوط به مدت باقیمانده تاسررسید اولین کوپن سرنرسیده بهره پس‌از تنزیل مبلغ بهره بانرخ ۹درصد درسال برای‌مدت مزبور و در قبال قطع کوپن مربوط . بدین‌ترتیب برای فروش هر ۱۰٫۰۰۰ ریال اوراق دوساله مبلغ ۹،۶۳۲٫۱۳ ریال ، اوراق سه‌ساله مبلغ۹،۵۹۱٫۲۶ ریال اوراق پنجساله مبلغ۹،۵۷۰٫۸۲ ریال و اوراق هفت ساله مبلغ ۹،۵۴۹٫۴۱ ریال از خریدار دریافت میگردد .

علاقمندان بخرید اوراق قرضه‌می توانند در روز شنبه مذکور به بانک مرکزی ایران و یاهریک از بانکهای‌اصناف ، اعتبارات ، ایران وانگلیس، ایران‌و خاورمیانه ، بازرگانی ، بیمه بازرگانان ، پارس، تجارت خارجی ، تجارتی ایران‌و هلند، رفاه‌کارگران ،سپه ، شهریار ، صادرات ، صنایع ، عمران ، کشاورزی وملی که‌عامل‌فروش وباز پرداخت اصل‌و پرداخت بهره اوراق قرضه میباشند مراجعه‌نمایند.

بهر ۱۰اوراق قرضه از مالیات بردرآمد معاف وهرشش‌ماه‌یک‌بار پرداخت‌میگردد

آگهی استخدام پزشک متخصص بیهوشی و دندان پزشک

نیروی هوائی شاهنشاهی یک نفر پزشک متخصص بیهوشی و دو نفر دندان پزشک که دارای شرایط زیر باشند با حقوق مکفی بطور رسمی ، پیمانی و یا موقت جهت خدمت در خارج از مرکز استخدام می نماید .

۱ـ تابعیت ایران .
۲ـ داشتن صحت مزاج برابر گواهی بهداری‌نیروی هوائی شاهنشاهی .
۳ـ نداشتن سوء پیشینه .
۴ـ متدین بیکی از ادیان (اسلام ـ مسیحی ـ کلیمی ـ زرتشتی) .

داوطلبان می توانند برای نام‌نویسی و کسب اطلاعات بیشتر از تاریخ ۵۲٫۷٫۹ روز های زوج از ساعت ۸ الی۱۱ب دردست داشتن عین مدرک تحصیلی و شناسنامه عکسدار به بهداری نیروی هوائی شاهنشاهی واقع در خیابان فرح‌آباد ژاله مراجعه نمایند .
م‌الف ۱۱۸۸۵

نیروی هوائی شاهنشاهی

آگهی استخدام

شرکت سهامی شیلات ایران به منظور تکمیل کادر اداری خود افراد واجد شرایط زیر را استخدام می‌نماید.

۱ـ ماشین نویس فارسی با تحصیلات دیپلم کامل متوسطه
۲ـ ماشین نویس فارسی و لاتین با تحصیلات‌دیپلم کامل متوسطه
۳ـ منشی مترجم که به زبان انگلیسی و ترجمه فارسی به انگلیسی و انگلیسی بفارسی‌و ماشین‌نویسی لاتین آشنایی کامل داشته باشد .

حداکثر سن برای استخدام ۲۵ سال خواهد بود ، از افرادی که به عنوان منشی مترجم مراجعه می نمایند کسانی که به زبان فرانسه آشنایی داشته و یا دارای درجه لیسانس بازرگانی باشند حق‌تقدم خواهند داشت .

حایزین شرایط می توانند برای اطلاع ازدیگر شرایط استخدامی ، ثبت‌نام حداکثر تاتاریخ ۵۲٫۷٫۳۰ به اداره کارگزینی شیلات ایران واقع در خیابان زرتشت ـ خیابان دوم ـ شماره ۳۳مراجعه نمایند .م‌الف ۱۱۴۲۱

شرکت سهامی شیلات ایران

اراجیف لوموند درباره :

اطلاعیه «جنبش آزادی بخش ایران»!

روزنامه لوموند چاپ پاریس در شماره مورخ سی‌ام سپتامبر ۱۹۷۳ تحت‌عنوان «تبعیدشدگان سیاسی ایران از سرکوبی پرده برمی‌دارند» می‌نویسد :

جنبش آزادی‌بخش ایران‌که محل آن کوچه مولن دولاپوانت پاریس پلاک ٦٦ است و تبعید شدگان سیاسی ایران‌درآن بسر می برند ، اطلاعیه‌ای برای ما (لوموند) ارسال داشته که‌طی آن توجه افکار عمومی فرانسه را نسبت به فشار رژیم تهران به عامه مردم چه زن‌وچه مردجلب نموده است. دراین اعلامیه‌نوشته شده است: بعنوان مثال محمد تقی شریعتی ۷۰ ساله‌را که‌تحت شکنجه‌های سخت قرار گرفته‌بود مجبور شدند از زندان تهران به بیمارستان منتقل کنند. در تهران از بانوان احمدی واسماعیل‌زاده که اینک دوماه است بازداشت شده‌اند کسی اطلاعی ندارد . بیش از ۵۰ دختر ۱۳ تا ۱۸ ساله دانش آموزان دبیرستانهای تهران بازداشت شده و تحت شکنجه قرار گرفته‌اند. تایید شده است که به دو زن که یکی از آنها حامله بوده بعد ازاینکه آنها در چند هفته قبل‌بازداشت شده‌اند در تاریخ ۱۹ اوت ۱۹۷۳ تجاوزشده و آنها را شکنجه داده‌اند .

در بزرگراه تهران ـ کرج پلیس صدها نفر را بازداشت کرده و آنها را در تمام روز در استادیومی نگهداشته وبعدافراد پلیس به جمعیت تیراندازی کرده‌اند که‌درنتیجه ۳۰ نفرکشته و ۵۰۰ نفر زخمی شده‌اند.جنبش آزادی‌بخش ایران مصرانه از افکار عمومی فرانسه تقاضا می کند که بهر وسیله‌ای که شده‌از این ترور ووحشت پرده‌برداشته وآنرا محکوم سازند .

از لوموند بعید بود

به مطالبی که روزنامه لوموند درباره ایران در شماره سی‌ام سپتامبر خودبنقل‌از یک اطلاعیه که گروهی مارکدارهای شناخته شده آنرا تنظیم کرده‌اند بچاپ رسانیده‌جزءاراجیف ولاطائلات، چیز دیگری نمیتوان عنوان داد.

در وهله نخست باید تعیین کرد که لوموند از چاپ این لاطائلات واقعا چه هدفی را دنبال میکرده . آنچه لوموند انتشار داده تشخیص این هدف را مشکل‌میکند. مگر اینکه‌تصور شود این روزنامه که زمانی از ارزش و اعتبار درمیان طبقه روشنفکر برخوردار بود ، خط مشی گذشته را کنار گذاشته و درپی هدف‌هاوخط مشی تازه‌ای درجلب‌توجه‌به اصطلاح«روشنفکر نمایان» جوامع فرانسه یادیگر نقاط اروپا است .

اگر تحریف اخبار در خدمت مهم مطبوعاتی نیز جایز باشد ، این‌تحریف‌وانتشار اخبارد‌روغین قاعدتا حدودی‌دارد‌و این‌محدوده بخصوص برای روزنامه‌ای چون لوموند که پنداشته‌میشد روزنامه با اعتباری است‌محدودتر است. اما لوموند از نهایت نیز چندین قدم فراتر رفته .

هیچ روزنامه‌ای در کشور متمدنی چون‌فرانسه‌بخود اجازه نمیدهد. با انتشار این چنین اراجیفی و اخبار دروغین علیه مقدسات یک‌مملکت شعاربدهد.

آیا لوموند برای چاپ این اراجیف پول گرفته . درهردو صورت آنچه‌لوموندبدان مبادرت کرده متاسفانه معنی‌اش این است که گردانندگان‌این روزنامه پس‌از سالیان دراز هنوز مفهوم واقعی خدمت مطبوعاتی‌را درک نکرده‌اند و به خوانندگان خود نه خدمت بلکه خیانت کرده‌اند .

مندرجات اطلاعیه‌ای که‌لوموند به‌درج‌آن‌مبادرت کرده‌به‌تفسیری در رد آن نیاز ندارد .

بی‌اساس دانستن یک نکته‌آن که چگونه میتوان ۵۰ دختر دانش آموز را در ایامی که مدارس تعطیلات تابستانی خود را می گذرانند بازداشت کرد ، در رد این چنین اکاذیبی کافی است.

البته ایران مدت ها است که دریافته بود پیشرفت های آن ، ایستادگی آن‌درمقابل تامین‌هدف های ملی‌و توقع‌به‌تغییر مناسبات خارجی خود به سطح مناسبات یکسان ، دشمن برانگیز است ، اما نه تا چنین‌حدی . لوموند‌این واقعیت رابیکبار دیگربه رخ‌ایران کشید ـ اما واقعا آیا از لوموند بعید نبود ؟

نیکسون در رستوران چینی

واشنگتن ـ یونایتدپرس ـ پرزیدنت‌نیکسون دیشب همراه با همسرش بانو پت‌نیکسون و دختر و دامادش در یک‌رستوران چینی که در نزدیکی کاخ‌سفید واقع است شام صرف کردند.

خبرنگارانی که خانواده نیکسون را در رستوران چینی دیده بودند ، گزارش دادند که رئیس جمهور آمریکا بشدت سرحال و خوشحال بود و پس‌از صرف شام سرمیز یک‌زن و شوهر ایتالیائی که ازمشتریان رستوران چینی بودند ، رفت‌و ضمن گفتگو به آنها اطلاع داد که طی سه‌ماه آینده به ایتالیا خواهد رفت.این‌تاکید نیکسون روی سفر به ایتالیا تائید این پیش‌بینی محافل سیاسی است که رئیس جمهوری آمریکا پائیز امسال طبق برنامه قبلی سفر مهم اروپائی خود را انجام خواهد داد .

در عکس پرزیدنت نیکسون در رستوران چینی هنگام‌گفتگو با «طلال‌سوائل» پسر ٦ ساله سفیر عربستان سعودی دیده میشود .

(عکس رادیوتی اطلاعات)

حمله حزب بعث عراق بسوریه

اخبارخارجی

بیروت خبرگزاری فرانسه‌ـ فرماندهی منطقه‌ای حزب بعث عراق در لبنان ضمن اعلامیه‌ای که امروزدر بیروت‌انتشاریافت، حزب بعث سوریه را متهم کرده است که‌میخواهد مانع‌ازشرکت موثر نیروهای عراقی‌در «جبهه شرق» بشود .

اعلامیه حزب بعث عراق در حقیقت پاسخی است که بعثی های‌عراق به‌اتهامات‌عاصم‌کتسو رهبر حزب بعث‌سوریه در لبنان داده‌اند .

رهبر حزب بعث سوریه در لبنان در میتنگی که روزشنبه بمناسبت سومین سالگرد درگذشت جمال عبدالناصر در «صیدا» تشکیل شد گفت سیاست داخلی بعث عراق بر اساس تروریسم ، فاشیسم و تصفیه های جمعی استوار شده است وی گفت قرارداد تاسیس یک خط لوله نفتی‌را از راه ترکیه بمدیترانه «توطئه علیه ملت عرب » توصیف کرد در اعلامیه حزب بعث‌عراق‌اضافه شده است : در هنگامی که نیروهای‌لبنان و عرب و بویژه سازمان مقاومت فلسطینی درخواست حضور نیرو های عراقی را در جبهه شرق می کند، بعثی‌های سوریه برای بازداشتن عراق‌از شرکت در این جبهه به‌فعالیت شدیدی دست زده‌اند .

امکانات وسیع در گسترش همکاریهای‌فرهنگی ایران وهند

بقیه از صفحه ٤

نمود و وجوه‌اشتراک دوکشور را دراین زمینه ها برشمرد .

نورالحسن خاطرنشان ساخت‌که بررسی مشکلات که دانشجویان ایرانی و هندی هنگام تحصیل در کشورهای‌یکدیگرا آن‌مواجه میشوند ، نیز در مذاکرات اودر تهران مورد بررسی قرار گرفت. و برای‌حل مشکل ویزا مذاکراتی صورت گرفته است . در زمینه برنامه های تربیت معلم ، وزیر آموزش و پرورش‌هند، ندانستن زبان را یک مشکل اصلی بر- شمرد . وی اضافه کرد که دانشجویان هندی کمتر با این مسئله مواجه هستند ، زیرا آنان در مدرسه با زبان فارسی آشنا میشوند .

نورالحسن دربایان سخنان‌خود یادآور شدکه در حیدرآباد هند، موسسه‌ای تاسیس شده که با ارائه دوره های فشرده و کوتاه مدت دانشجویان رادر حل‌مشکل زبان یاری میدهد .

برف، باران وسرما درشهرستانها

★ در شمال قوچان ۲۵ سانتیمتر برف بزمین نشست و سرمای هوا در «باجگیران» به ۱۱ درجه زیر صفر رسید !

★شرجی و گرما در بندر بوشهر ، مردم را کلافه کرده است

از دیروز هوای شهرستان های مختلفکشور رو به‌سردی گذاشته است ، در بعضی نقاط کشور هوا به قدری سردشده است که‌مردم ناچار به‌لباسهای زمستانی پناه برده‌اند ، دیروز عصر در بعضی نقاط شمال باران بارید و منطقه غرب ابری و توام با بارندگی‌بود . خبرنگاران‌اطلاعات‌در شهرستان هاوضع‌هوای ایران را چنین گزارش داده‌اند :

از ساعت ٤ر۳۰ دقیقه عصر دیروز ریزش باران بتدریج در اردبیل شروع شد . بارندگی اردبیل توام با رعدو برق‌شدید بود و سرمای زودرس مردم‌را وادار به استفاده از پوشاک زمستانی کرد . دیشب سرمای هوا در اردبیل دو درجه‌بالای صفر بود .

شرجی در بهبهان

هوای بهبهان سه شب‌متوالی است که‌شرجی‌میباشد. رطوبت هوای بهبهان در این موقع سال بی‌سابقه‌است . در رامسر هوا ابری بود و باران می بارید .

هوای تبریزابری‌و به شدت سردبود. شبهای‌تبریزفوق‌العاده سرد میشود . در رضائیه از دیروز هوا سرد و بارانی است .

بافرارسیدن پائیز ، هوای همدان رو به سردی گذاشته و مردم لباسهای گرم زمستانی خود را به تن کرده‌اند .

ریزش برف !

بدنبال تغییر ناگهانی‌هوای خراسان ریزش برف بعدازظهر دیروز در کوههای باجگیران و آلاداغ ، هزار مسجد و نوار مرزی و ارتفاعات فاروج و قوچان شروع شد .

خبرنگار اطلاعات از مشهد اطلاع داد : بر اثر ریزش برف از صبح امروز عبور و مرور در قسمتی از راههای ارتباطی باجگیران و بخشهای تابعه مشکل گردیده است

سال چهل وهشتم ـ شماره ۱۴۲۱۸

اطلاعات

سه‌شنبه ـ دهم مهرماه ۱۳۵۲
چهارم رمضان‌المبارک ۱۳۹۳ ـ دوم‌اکتبر ۱۹۷۳

ساعات شرعی توپ‌افطار وتوپ‌سحر	استخراج دکتر ریاضی کرمانی
توپ افطار	ساعت ۶ و ۷ دقیقه
توپ سحر (فردا)	ساعت ٤ و ۲۹ دقیقه
طلوع آفتاب (فردا)	ساعت ۵ و ۵۸ دقیقه
ظهر شرعی (فردا)	ساعت ۱۱ و ۵۵ دقیقه

گفتگوئی بالرد کارینگتون سیاستمدار کهنه‌کار ووزیر دفاع بریتانیا

امنیت وثبات خلیج فارس تحکیم بیشتری یافته

از محمد پورداد
خبرنگار سیاسی اطلاعات

لردکارینگتون وزیر دفاع بریتانیاکه سرگرم دیداری‌رسمی از تهران است دیشب درپایان نخستین روز اقامت در تهران گفت‌که‌امنیت وثبات خلیج فارس در دو سال اخیر توسعه و تحکیم بیشتری‌یافته و خطراتی که مستقیما‌این منطقه را تهدید میکنند بمراتب کمتر از گذشته است .

وزیر دفاع بریتانیا که با نمایندگان روزنامه‌های پایتخت از جمله «اطلاعات» گفتگو می کرد ، تحکیم‌موضع ثبات‌و امنیت خلیج فارس را از هنگامی که بریتانیابساط نیروهای نظامی‌اش را از این منطقه برچیده نتیجه مستقیم «نفوذ و ثباتی» که از ایران متصاعد میشود دانست. وی درعین‌حال‌از مسئولیتی که عربستان سعودی‌درتامین هدف ثبات‌و امنیت خلیج فارس دوش بدوش ایران تقبل کرده ، به نیکی یاد کرد و گفت ثبات و امنیت کنونی این منطقه‌مرهون «این دو کشور مهم» خلیج ـ فارس و تفاهم آنان است .

لردکارینگتون که بیشتر به یک دیپلمات و سیاستمدار می‌ماند تایک کارشناس امور دفاعی ، درگفتگوی ٤۵ دقیقه‌ای خود و درپاسخ به پرسش های متعددی‌که‌ازاوشد به جنبه های مختلف از وضع دفاعی امروز جهان و رقابت قدرت های بزرگ اشاره کرد . او از شرق آسیا تا خلیج فارس و از آنجا به دماغه امید و تاقلب آبهائی که بریتانیا و اروپا را دربر گرفته پیش رفت و درباره آنان سخن گفت .

جنگ ظفار

او که متجاوز از سه سال است در مقام وزیر دفاع در دولت محافظه‌کاربریتانیا خدمت میکند ، و برای نخستین بار است که به ایران می‌آید ، پیشرفت نیروهای ارتش‌سلطان قابوس ، پادشاه عمان را در جنگ باشورشیان ظفار در جنوب شبه جزیره عربستان «مطلوب» عنوان کردوگفت در مقام مقایسه با یکسال قبل ، نیروهای عمان به پیشروی های چشمگیری در این منطقه نائل شده‌اند . بریتانیا به‌ادعای جنگجویان ظفار بطور مستقیم دراین نبرد هفت ساله مشارکت دارد . کارینگتون که اخیرا از منطقه ستیز دیدن کرده ، تلویحا گفت که جنگجویان ظفار از سوی هر دو قدرت چین و شوروی تغذیه می ـ شوند . «هرچند که چین از میزان کمک های خود کاسته یا شوروی کمک های خود را افزایش داده است .»

★ قرارداد های انگلیس

درپاسخ‌به پرسشی، سیاستمدار کهنه کار انگلیسی حاضر نشد از طبیعت پیمان های دوستی که بریتانیا با سه کشور جدید ـ التاسیس‌بحرین، قطر و امارات متحده‌عربی‌درآستانه استقلالشان باآنان‌امضاء کرد ، سخن‌بگوید. او گفت معنی این پیمان ها مشورت و کمک بریتانیا با این کشورهاست و دولت او دیگر هیچگونه مسئولیتی‌در قبال‌دفاع از امارات‌سابق‌تحت قیمومیت سیاسی انگلیس در خلیج فارس ندارد .

کارینگتون ادعا کرد که هرسه کشور مورد شاره از وضعیت کنونی در روابطشان با بریتانیا خرسندانند . او گفت منطقه خلیج فارس ، معذالک خالی از‌تهدید نگشته و این تهدیدات از طریق‌سیاسی‌و بالا بردن سطح زندگی مردم منطقه آسان تر قابل محو است .

او گفت توام با این دو عامل مبایستی نیرو های حقیقی و کارآمد نیز وجود داشته‌باشند که علل خرابکاری و تهدید را درک کنند اما توسعه سطح زندگی‌مردم‌علل‌هرنوع خرابکاری راازمیان‌برمیدارد و این همان چیزی است که در ایران‌اتفاق می‌افتد .

★ نیروی دریائی شوروی

کارینگتون در سخنان خود از ظهور قدرت ناوگان دریائی شوروی‌درسطح جهانی ابراز میکند . او گفت‌سیاست انگلیس این است که با فروش اسلحه به مناطق حساس به تغییر موازنه استراتژیکی آن مناطق کمک‌نکند و شبه قاره‌نیز شامل این‌سیاست میشود .

کارینگتون در هر حال گفت که هند تا آنجائی‌که‌وی بخاطر دارد تقاضای خرید اسلحه از بریتانیا نکرده ولی دولت او اخیرا به تقاضای پاکستان در فروش دو «فری‌گیت» پاسخ مثبت گفته‌است.

کارینگتون گفت چینی ها نسبت به جنگنده های هاریر انگلیس ابراز علاقه کرده بودند ، اما معامله‌ای در کار نبود و معامله فروش غیر مستقیم این جنگنده ها که بطور عمودی از زمین برمی خیزند از طریق دولت آمریکا به اسپانیا انجام خواهد شد .

لرد کارینگتون وزیر دفاع انگلیس درمصاحبه‌دیروزباخبرنگار اطلاعات

★ خاورمیانه‌وکی‌سینجر

در موردخاورمیانه ،کارینگتون برای‌هنری کی‌سینجر وزیرخارجه جدید آمریکاآرزوی موفقیت‌نمود ولی ابراز شک کرد که این سیاستمدار «لایق» ، قدرت حل بحران خاورمیانه را داشته‌باشد.

در پاسخ به پرسش بیرآمون پیشنهاد شوروی در کاهش ده‌در صد بودجه‌نظامی‌پنج قدرت برای کمک به کشور های در حال توسعه ،کارینگتون باخنده گفت: باید اقرار کنم‌با پولی‌که‌شوروی در سال‌های اخیربه‌مصرف تقویت نیرو های نظامی‌اش میرساند ، «این پیشنهاد جنبه تبلیغات دارد و بس » .

۶۱ هزارتن خوراک دام وطیور وارد بندرعباس شد

بندرعباس : وسیله سه فروند کشتی ۶۱ هزار تن خوراک دام و طیور شامل جو وذرت‌به بندرعباس وارد شد و در اسکله بندرعباس تخلیه گردید . از این مقدار ۲۴ هزار تن ذرت و بقیه جو میباشد.

خبرنگار اطلاعات در بندرعباس اطلاع داد : کشتی عظیم «آجیان تریتون» که حامل ۲۷ هزار تن‌جو میباشد هم‌اکنون مشغول تخلیه محموله خود است .

ضمنا یک فروند کشتی دیگرحامل ۱۴ هزار تن کاغذ وارد بندر شد که محموله آن تخلیه و به تهران حمل گردید .

خبرنگار ما در گزارش خود افزود : کشتی دیگری حامل ۱۴ هزار تن گندم وارد آبهای خلیج فارس شد و تا سه روز دیگربرای تخلیه در اسکله بندرعباس پهلو خواهد گرفت .

استخدام جدید دولت

باید بارعایت مرحله دوم قانون استخدام صورت گیرد

کلیه استخدام های جدید وزارتخانه ها و سازمان ها و موسسات مشمول‌قانون استخدام کشوری باید با رعایت کامل مرحله دوم صورت بگیرد . از تاریخ اجرای آئین‌نامه اجرائی طرح طبقه‌بندی و ارزشیابی مشاغل در کلیه وزارتخانه ها و موسسات دولتی مشمول قانون استخدام کشوری ، هرگونه انتصاب نیز موکول‌به تعیین‌گروه قطعی مستخدم و صدور حکم اجرای مرحله دوم میباشد و در صورتی که در فاصله تاریخ اجرای این آئین‌نامه و صدور حکم ،اجرای‌مرحله دوم‌انتصاب کارمندی بسمت جدید از طرف وزیر یا رئیس موسسه دولتی ذیربط ضروری تشخیص داده شود این انتصاب‌در تعیین گروه قطعی مستخدم‌موثر نخواهدبود.

همچنین ازتاریخ اجرای این آئین‌نامه در وزارتخانه ها و موسسات دولتی برای هرگونه انتصاب علاوه بر رعایت کلیه مقررات ، نیازبه رعایت شرایط احراز طبقه شغلی نیز میباشد . چنانچه تشریفات قبلی استخدام شخصی قبل‌از مهر ماه سال جاری‌انجام‌شده‌ومجوزاستخدامی از دفتر مرکزی بودجه تحصیل شده باشد وتوسط سازمان‌امور اداری واستخدامی کشور گروه موقت شغلی وی تعیین گردیده باشد ، میتواند تا تعیین گروه قطعی درگروه موقت مشغول‌بکار گردد .

سازمان‌اموراداری واستخدامی کشور طی بخشنامه‌ای از کلیه مدیران ادارات مشمول قانون استخدام خواسته است که با اجرای مرحله دوم در برگشرح وظایف پست به کارمندان خود، وظایف‌جدیدآنهارا گوشزد نمایند و این وظایف بر روی اوراقی ثبت شود تا چنانچه بازرسانی از قسمت ارزشیابی مشاغل به ادارات مربوطه مراجعه کردند بتوانند پی‌به‌وظایف کارمندببرند و متوجه بشوند که آیا عنوان سازمانی با نوع کار کارمند تطبیق دارد یا نه ؟

فرم‌های استخدامی ادغام‌شد

★احکام‌استخدامی‌مستخدمین دولت یکنواخت شد

سازمان امور اداری واستخدامی کشور طی‌دستورالعملی‌به‌وزارت خانه‌ها و موسسات دولتی‌مشمول قانون استخدام کشوری ابلاغ کرد که برای امور استخدامی مستخدمین خود ازفرم واحدی استفاده کنند. باید توجه‌داشت که در حال حاضر برای تعیین حالت استخدامی‌مستخدمین‌دولت وزارتخانه ها و موسسات‌دولتی از فرم های سه‌گانه‌استخدام رسمی و انتصاب و ترفیع و خروج از خدمت استفاده می ـ نمایند . نظر به تسهیل صدور و ضبطو مراجعه بسوابق،احکام استخدامی در حالات مختلف‌فرم های سه‌گانه استخدامی با نظر خواهی از مسئولان ذیربط وزارتخانه ها و موسسات دولتی بوسیله کارشناسان سازمان امور اداری و استخدامی کشور مورد بررسی قرار گرفت و منجر به ادغام احکام مزبور و تهیه حکم جدیدی گردید که قابل استفاده در کلیه حالات استخدامی میباشد . از نظر صرفه‌جوئی و اتمام احکام‌موجود وزارتخانه ها و موسسات دولتی تاریخ استفاده از حکم جدید اول آذر ماه سال جاری تعیین گردیده است .

مشارکت عظیم نفتی‌ایران باکمپانی «انی» ایتالیا

★ کمپانی «انی» ایتالیا در اروپا و آفریقا صاحب پالایشگاههای متعدد و پمپ بنزینهای فراوان‌است

بین شرکت ملی نفت ایران و کمپانی معروف «انی»ایتالیابه منظور مشارکت در یک سلسله عملیات نفتی از چند ماه قبل مذاکرات مهمی در جریان است .

این مذاکرات در مراحل نهائی است و در صورت توافق بعلت آنکه «انی» علاوه برایتالیا در اروپا و آفریقا نیز صاحب تاسیسات و بازار خاصی است شرکت ملی نفت در همه این بازار ها نفوذ کرده وشریک خواهد شد .

«انی» تنها کمپانی نفتی‌اروپائی است که موفق شد در مقابل غولهای نفتی قدعلم کند، و در دودهه گذشته به مزایای‌چشم گیر دست یابد و راه گشای بسیاری‌از کمپانیهای‌نفتی‌خصوصی ودولتی اروپائی و حتی‌امریکائی گردد .

«انی» اولین مشارکت‌خودرا با ایران در ۱۳۳۶انجام داد و یک شرکت فرعی «انی» بنام «اجیب» باشرکت‌ملی نفت‌براساس (۲۵ـ۷۵)شریک شد و شرکت ایرانی«سیریب» را تاسیس کردند . سریب‌تا کنون در خلیج فارس‌و بسیاری از مناطق خشکی دست به اکتشاف و تولید زده‌ودرسال قبل قریب۵میلیون‌متر مکعب نفت تولید و صادر کرد. «اجیب» یکی از شرکتهای کوچک‌فرعی «انی» است بهمین‌جهت‌پیش‌بینی میشود که اگرمشارکت‌شرکت ملی نفت و «انی »مربوط به همه تاسیسات «انی» در اروپا و افریقا باشد در آینده نزدیک باید در انتظار بوجود آمدن یک غول نفتی جدید بود ،ولی اگر مشارکت در سطح شرکت های فرعی یادرحد یک‌پالایشگاه وپمپ بنزینها وابسته به آن و یک کشور باشد مشارکت‌ازنظر اهمیت در مقام مشارکت یا «شلند» امریکائی که اخیرا با شرکت ملی نفت به توافق رسید خواهد بود .

«انی» صاحب پالایشگاه های متعدد و پمپ بنزین های‌بسیار زیادی در اروپا و افریقا است این شرکت یک شرکت دولتی است و در خود ایتالیاتاسیسات نفتی وسیعی دارد مشارکت با این کمپانی مربوط به عملیات «بالین دستی » یعنی از تصفیه گرفته تا توزیع بنزین‌وفرآورده های نفتی در پمپ بنزینهاخواهد بود .

آگهی انتخاب دستیار علوم پایه

دانشکده پزشکی دانشگاه تهران برای رشته‌های علوم پایه (آسیب‌شناسی ، آزمایشگاه بالینی ، بیوشیمی، میکرب‌شناسی، ایمونولوژی ، فارماکولوژی ، کالبدشکافی ، فیزیولوژی) عده‌ای دستیار تمام‌وقت ازبین دارندگان دکتری پزشکی ـ داروسازی ـ دامپزشکی ـ دندانپزشکی ـشیمی و بیولوژی براساس آئیننامه تخصصی هر رشته و مقررات موجود از طریق امتحان و مصاحبه میپذیرد داوطلبان جهت ثبت‌نام میتوانند از این‌تاریخ لغایت دوشنبه ۳۰ر۷ر۵۲ با دردست داشتن مدارک زیر باداره تخصصی دانشکده پزشکی مراجعه نمایند .

۱ـ فتوکپی دیپلم دکتری یکبرگ
۲ـ رونوشت یا فتوکپی شناسنامه دو برگ
۳ فتوکپی انجام خدمت وظیفه‌عمومی یا معافیت از آن‌دوبرگ
٤ـ عکس ٤×٦ پنج قطعه
۵ـ رسید مبلغ یکهزار ریال بحساب ۹۳٤۰ بانک‌رهنی‌شعبه مرکز واقع در خیابان فردوسی بابت ثبت‌نام و هزینه اجرای امتحانات .

تاریخ امتحان و مصاحبه هریک از رشته های مذکور در روز سه‌شنبه ۱ر۸ر۵۲ در دانشکده پزشکی آگهی خواهد شد .

مالف ۱۱۹۹۷

رئیس دانشکده علوم پایه‌پزشکی . دکتر باقدیانس

۱ـ۲ آ ـ ٤۸۹۷۸

قهرمان شانس هفته :

با ۵ بلیط بتهران آمدم، با ۳۵ هزار تومان بزنجان برمیگردم

خانم سارابگم پاشاوند

در این هفته خانم سارابگم پاشاوند خانه‌دار ساکن زنجان با خرید ۵ بلیط اعانه ملی و بردن یکی ازجوایز ده هزار تومانی ، در قرعه‌کشی قهرمان شانس بلیطهای سری ۱۱۸۷ شرکت کرد و بیست‌و پنجهزار تومان پول نقد دیگر برنده‌شد. خانم پاشاوند پس از دریافت جایزه درحالیکه‌ازفرط‌خوشحالی صورت فرزندانش را می‌بوسید گفت :

ـ من هر هفته چند بلیط بشانس بچه هایم می خرم . در این هفته وقتی میخواستم برای دیدن برادرم از زنجان‌به تهران بیایم قبل از حرکت ، پنج بلیط خریدم و بعد راه افتادم . بیش از دو روز ازاقامتم در تهران نگذشته‌بود که برنده شدم ، و جمعا سی و پنجهزار تومان بردم .حالا بینهایت خوشحالم ، چون با ۵ بلیط به تهران آمدم با سی و پنجهزار تومان پول بزنجان بر میگردم.

پیش فروش ویلا در خزر شهر

ساختمان تعداد محدودی ویلا در منطقه غربی خزر شهر شروع شده که در فروردین ۵۳ آماده تحویل خواهد بود .

از متقاضیانی که قبلا درخواست پیش خرید این ویلا هارا بدفتر فروش تسلیم داشته و همچنین از دیگر علاقمندان دعوت میشود برای امضای قرارداد و تکمیل اسناد به دفتر فروش خزر شهر ـ خیابان خردمند شمالی ـ شماره ۱۳۵ مراجعه فرمایند .

روزنامه فردا
فردا منتشر میشود

روزنامه دیپلمات
چهارشنبه خواندنی است

زعفرانیه
کجاست ؟

آقا سوت نزن !
خانم ، آقاتشریف‌دارن !!
امشب وهمه‌شب
جنجالی‌ترین برنامه سال در «شو» جدید
فرخ‌زاد
در باکارا
کاروسل دوپاری
مردان زن‌نما
لوس مندس
گریگوری
بزرگترین گروه رقص ها و آواز های فولکلوریک از «ونزوئلا»
اوا ـ کارلوس
مشهورترین ویلونیست جهان
و دهها برنامه ایرانی‌وخارجی دیگر با همکاری موزیک بزرگ آرژانتین
وهمه‌شب‌یکی از مشهورترین چهره های‌هنری ایران‌میهمان «شو» فرخزاد
در باکارا
تلفن های رزرو
۶۲۸۲۰۸ ـ ۶۲۵۱۷۷

فردا صبح در روزنامه‌گزارش
علی رضائی صیاد بزرگ وزرای معزول !
محمدعلی منصف چهار پیراهن بیشتر پاره کرده است !
مهدی شیبانی در این‌هفته«موشک»هوا کرد !
مورخ الدوله سپهر از بازیگران پشت پرده در جنگ اول
علی شعبانی نشریه‌ای تقدیم میکند باب طبع مردم ظریف و نکته سنج

قابل توجه پزشکان‌ومهندسین
آپارتمان های بسیار مدرن جهت اجاره یافروش
آدرس ـ ساختمان مدیکال کلینک میدان آریامهر

بیمه ایران
قابل توجه دارندگان وسایل نقلیه موتوری
چون ماموران پلیس از حرکت وسایل نقلیه موتوری‌فاقد گواهی بیمه شخص ثالث جلوگیری می کنند شرکت سهامی‌بیمه ایران برای تسهیل در انجام امور بیمه شخص ثالث و بدنه وسایل نقلیه موتوری کار باجه های خود را در مناطق مختلف پایتخت دوسره صبح و بعداز ظهر تعیین نموده و این باجه‌ها (صبح ها از ساعت ۷ر۵ تا ۲ر۵ بعداز ظهر و عصر ها از ساعت ٤ تا ٦) مفتوح است .
نام و نشانی باجه های بیمه ایران :
ایرانشهر ـ خیابان کریمخان زند اول ایرانشهر (بعداز ظهر پنجشنبه ها هم باز است) تلفن : ۱۰۷ـ ۸۲۷۱۰۳
سعدی ـ خیابان سعدی ـ کاخ بیمه تلفن : ۹ـ ۳۰٤۰۲۶
کوروش کبیر ـ بالاتر از سه‌راه زندان تلفن : ۸۵۱۱۳۳
بازار ـ سبزمیدان تلفن : ۲۵۰۶۹
بهجت‌آباد ـ خیابان بهجت‌آباد تلفن : ٤۶ـ۸۲٤۱٤۵
دخانیات خیابان قزوین ـروبروی دخانیات‌تلفن: ۹۵۸۳۶۹
آلومینیوم ـ خیابان شاه ـ پاساژ آلومینیوم تلفن : ٤۳۵۲۳
شمیران ـمیدان تجریش ـ اول خیابان پهلوی تلفن : ۸۷۲۲۲۷
کرج ـ خیابان قزوین تلفن : ۲۳۸۰

نفع شما در این است که در بانک رهنی ایران پس انداز کنید
حداکثر بهره را میگیرید
در صورت دریافت وام حداقل بهره را می پردازید
مقایسه بفرمائید تا مطمئن شوید.
بانک رهنی ایران

جدول انواع پس انداز های مسکن

نوع پس انداز مسکن	حق برداشت از حساب	امتیاز دریافت وام	حق استفاده از تسهیلات بانکی	نرخ بهره پرداختی از طرف بانک
آزاد	دارد	وامهای عادی طبق شرایط مربوطه	دارد	٪۷
مشروط	دارد	وام صندوق پس انداز مسکن طبق شرایط صندوق	دارد	٪۶
مسدود	ندارد	وام صندوق پس انداز مسکن طبق شرایط صندوق	دارد	٪۶۵
باحداقل مانده	نسبت به حداقل موجودی ندارد	وامهای عادی طبق شرایط مربوطه	دارد	٪۸

تلفن : ۳۱۱۵۸۵

بانک رهنی ایران

جدول وامهای صندوق پس انداز مسکن

نوع وام	مدت تشکیل پس انداز	میزان وام به متوسط موجودی پس انداز	حداکثر مبلغ وام
اول	۶ ماه	یک برابر	شصت هزار تومان
دوم	۹ ماه	یک ونیم برابر	یکصد وبیست هزار تومان
سوم	۱۲ ماه	دو برابر	دویست هزار تومان
چهارم	۱۸ ماه	سه برابر	دویست وپنجاه هزار تومان
پنجم	پس انداز برنامه‌ای	شش برابر	سیصد هزار تومان

جدول بهره وکارمزد وامها

مبلغ وام	بهره	کارمزد
تا ۶۰٫۰۰۰ ریال	۶٪	۱ ۱/۲٪
از ۶۰٫۰۰۱ تا ۱۲۰٫۰۰۰ ریال	۷٪	۱ ۱/۲٪
از ۱۲۰٫۰۰۱ تا ۲۰۰٫۰۰۰ ریال	۸٪	۱ ۱/۲٪
از ۲۰۰٫۰۰۱ ریال ببالا	۹٪	۱ ۱/۲٪

برای کسب اطلاع بیشتر به یکی از شعب یا واحدهای بانک رهنی ایران مراجعه فرمائید و یا با تلفن ۳۱۱۵۸۵ تماس بگیرید